

BZ-1-1

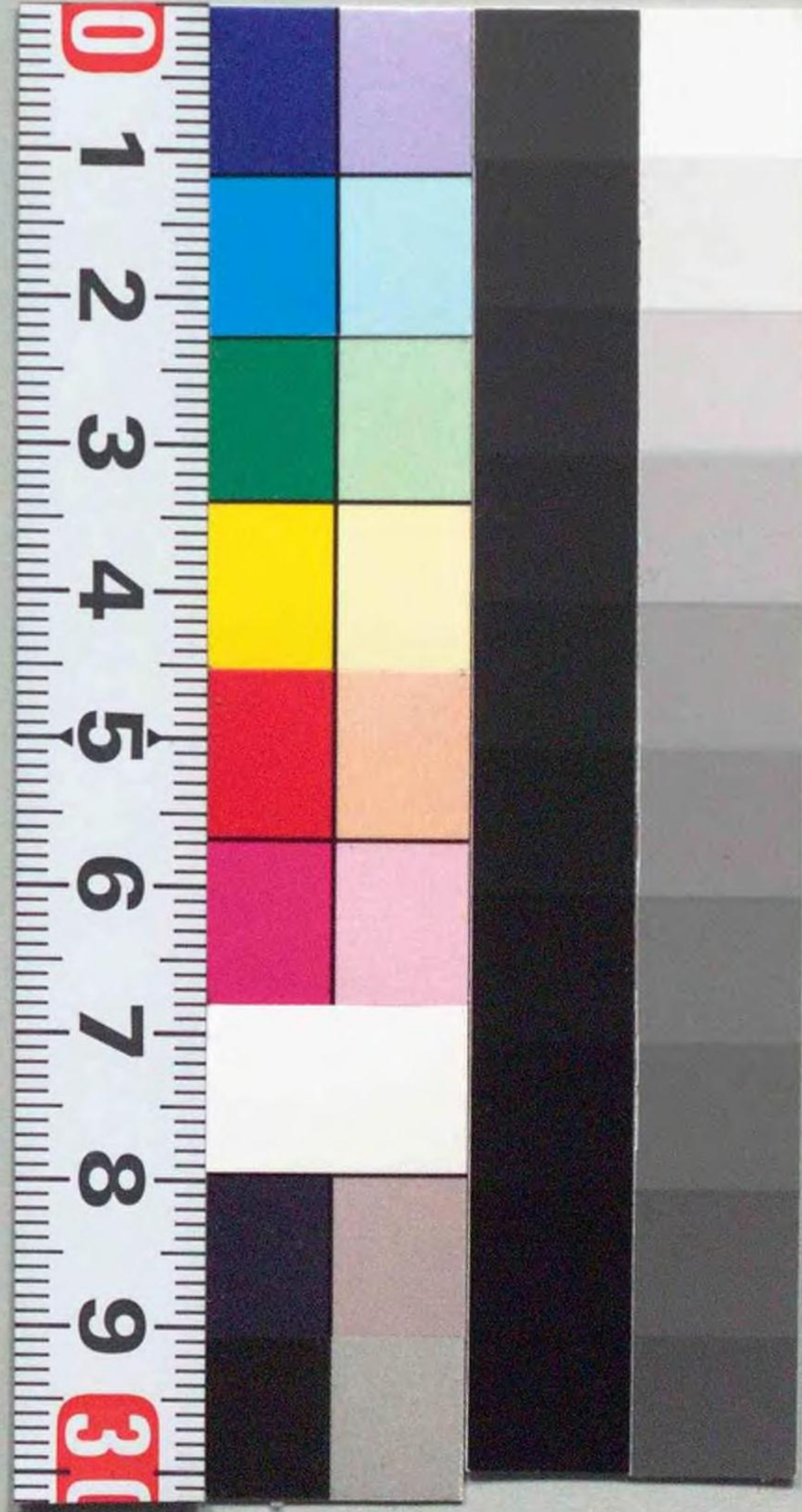

\*1201000286381\*





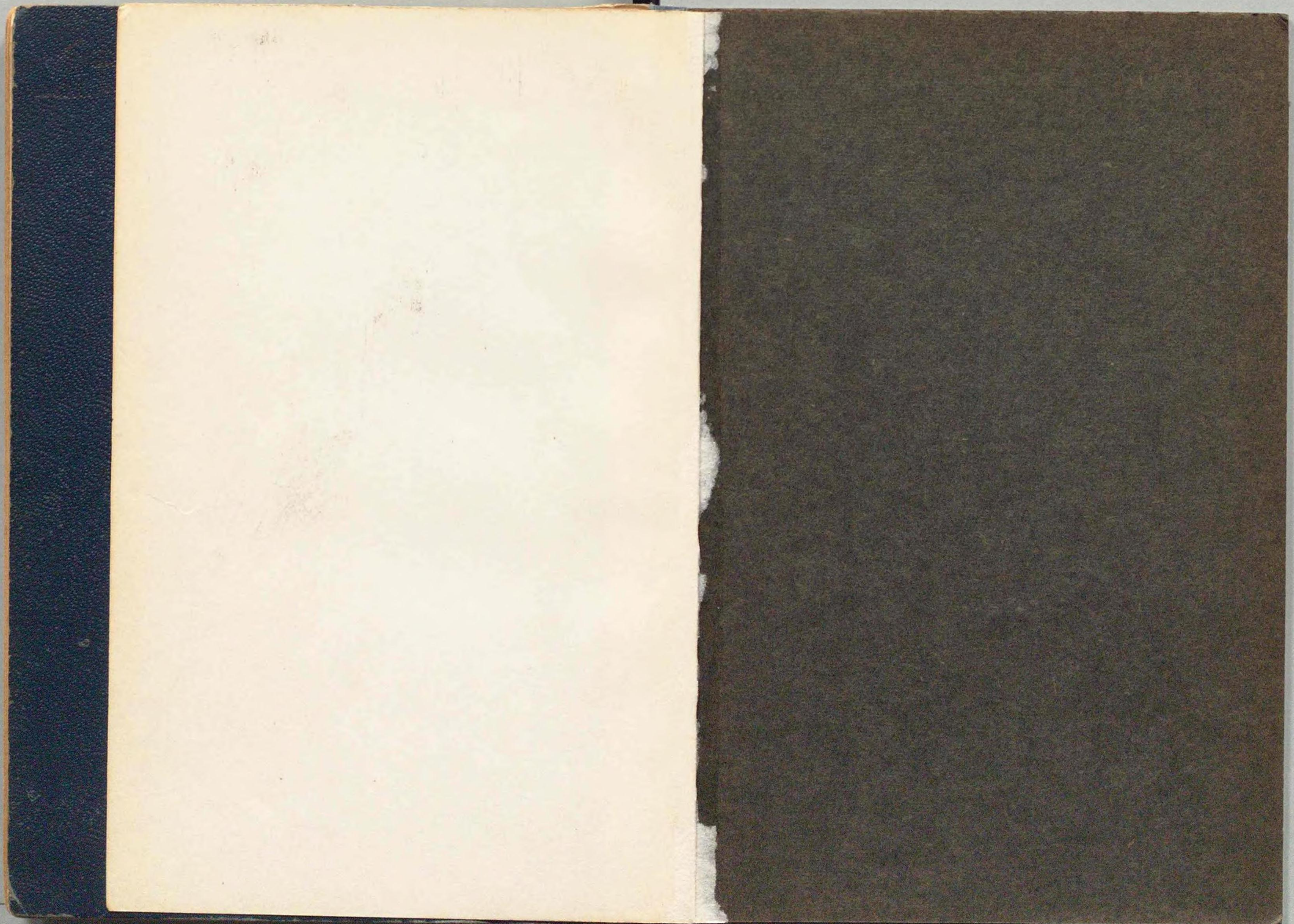



貴族院要覽  
(丙)



3/451 K23534

BZ  
51

昭和二十年十二月增訂

貴族院要覽(丙)

貴族院事務局



314.51  
Ku 353k



537568

貴族院要覽(丙)

凡例

一本書ハ第一回議會以來ノ議員氏名及其ノ異動並現在議員ノ略履歴等ヲ輯録ス

一履歴ノ事項ハ略々學業ト職業トノ二段ニ分チ賞罰ニ關スルモノハ之ヲ載セス但シ有爵議員及勅任議員ニ在テハ官邊ノ履歴ノミヲ舉ケ其ノ民間ニ於テノ履歴ハ概ネ闕如ニ付ス而シテ其ノ舉タル所ノモノ亦概要ニ止ム

現在ノ官職及位勳等ハ之ヲ各氏名ノ下ニ掲ケ本文ニ於テハ省略ニ從フ、大勳位ノ下ニ(頸飾)トアルハ大勳位菊花章頸飾、其ノ註ナキハ大勳位菊花大綬章、其ノ他ノ勳等ノ下ニ(旭、桐)トアルハ旭日桐花大綬

凡例



章、(旭)トアルハ旭日章、其ノ註ナキハ瑞寶章ナルコトヲ示ス  
一本書ハ昭和二十年十月一日ノ現在ニ據ル

昭和二十年十二月

貴族院事務局

貴族院要覽(丙)

目次

○議員及議員異動……………一頁

○議員所屬員數表……………六〇

○現在議員略履歷……………六一

○書記官長及書記官……………一九七

○現在職員表……………一九九

目次















▲明治二十八年 薨、卒、死去

|         |     |     |     |     |     |     |         |         |         |     |     |         |         |         |         |
|---------|-----|-----|-----|-----|-----|-----|---------|---------|---------|-----|-----|---------|---------|---------|---------|
| 船越      | 久保田 | 折田  | 前田  | 伊東  | 平山  | 堀山  | 渡邊      | 守邊      | 森山      | 金子  | 兒島  | 兒島      | 中島      | 千坂      | 調所      |
| 讓       | 平   | 平   | 成   | 代   | 成   | 千   | 秋       | 王       | 茂       | 郎   | 郎   | 郎       | 信       | 雅       | 廣       |
| (一月廿二日) | (同) | (同) | (同) | (同) | (同) | (同) | (一月廿九日) | (三月十八日) | (四月十八日) | (同) | (同) | (五月十四日) | (八月十九日) | (九月十五日) | (十月十五日) |

▲明治二十九年 薨、卒、死去

|        |        |         |         |         |         |         |         |     |     |     |         |         |        |     |     |     |      |         |         |         |     |     |     |
|--------|--------|---------|---------|---------|---------|---------|---------|-----|-----|-----|---------|---------|--------|-----|-----|-----|------|---------|---------|---------|-----|-----|-----|
| 辭任     | 井尾     | 鳥尾      | 九尾      | 長谷川     | 補闕選舉    | 中村      | 玉松      | 鍋島  | 大塚  | 紫垣  | 新       | 岩崎      | 多崎     | 山縣  | 伊藤  | 西藤  | 大藤   | 博       | 增田      | 川田      | 小川  | 能久  |     |
| 任      | 典      | 太       | 一       | 直       | 良       | 幸       | 直       | 永   | 伴   | 三   | 任       | 嘉       | 嘉      | 有   | 從   | 從   | 王    | 繁       | 繁       | 繁       | 繁   | 親   | 親   |
| (七月五日) | (七月九日) | (八月十二日) | (十二月七日) | (二月廿六日) | (五月二十日) | (九月十八日) | (十一月八日) | (同) | (同) | (同) | (四月十九日) | (七月十九日) | (八月五日) | (同) | (同) | (同) | (九月) | (二月十四日) | (三月十四日) | (四月廿一日) | (同) | (同) | (同) |

▲明治三十年 薨、卒、死去

|         |         |         |         |          |          |          |        |         |         |         |         |         |     |     |     |     |         |     |     |     |     |          |
|---------|---------|---------|---------|----------|----------|----------|--------|---------|---------|---------|---------|---------|-----|-----|-----|-----|---------|-----|-----|-----|-----|----------|
| 大迫      | 渡邊      | 酒井      | 櫻井      | 川井       | 毛田       | 林宗       | 補闕選舉   | 井伊      | 橫尾      | 末松      | 高野      | 新       | 津田  | 中村  | 磯邊  | 宮島  | 鍋島      | 兒島  | 兒島  | 田中  | 三崎  |          |
| 貞       | 忠       | 忠       | 兵       | 元        | 衛        | 門        | 直      | 彌       | 謙       | 宗       | 宗       | 新       | 真   | 元   | 包   | 一   | 少       | 利   | 綱   | 之   | 之   |          |
| (四月廿七日) | (六月廿四日) | (七月卅一日) | (十一月七日) | (十一月廿七日) | (十二月廿五日) | (十二月廿五日) | (一月八日) | (三月十六日) | (六月廿五日) | (七月廿九日) | (七月廿九日) | (一月卅一日) | (同) | (同) | (同) | (同) | (九月十一日) | (同) | (同) | (同) | (同) | (十一月十六日) |

▲明治三十年 薨、卒、死去

|         |         |        |         |          |          |     |         |         |         |         |         |         |         |         |         |         |         |         |         |     |     |
|---------|---------|--------|---------|----------|----------|-----|---------|---------|---------|---------|---------|---------|---------|---------|---------|---------|---------|---------|---------|-----|-----|
| 伯侯      | 小笠原     | 廣幡     | 中川      | 箕作       | 島津       | 辭任  | 秋田      | 前田      | 補闕選舉    | 小暮      | 吉井      | 天春      | 德川      | 前田      | 新       | 毛利      | 廣幡      | 嘉仁      | 三好      | 松平  | 籠手  |
| 忠       | 忠       | 久      | 久       | 忠        | 忠        | 任   | 映       | 正       | 正       | 幸       | 文       | 文       | 利       | 利       | 任       | 元       | 忠       | 親       | 退       | 正   | 安   |
| (二月十五日) | (二月十八日) | (五月三日) | (五月廿六日) | (十二月廿六日) | (十二月廿六日) | (同) | (十月廿五日) | (十月廿九日) | (十月廿九日) | (四月廿五日) | (四月廿五日) | (四月廿五日) | (七月廿八日) | (七月廿八日) | (三月廿一日) | (三月廿一日) | (三月廿一日) | (八月廿三日) | (八月廿三日) | (同) | (同) |

改選(再選)

|         |     |     |     |     |     |     |     |     |     |     |     |        |     |     |     |     |     |     |     |     |     |     |     |     |
|---------|-----|-----|-----|-----|-----|-----|-----|-----|-----|-----|-----|--------|-----|-----|-----|-----|-----|-----|-----|-----|-----|-----|-----|-----|
| 渡邊      | 成川  | 小牧  | 石井  | 關省  | 高島  | 水野  | 高橋  | 伊藤  | 下條  | 三田  | 小野  | 改選     | 壬生  | 松浦  | 正親  | 上杉  | 大原  | 萬里  | 坊城  | 勸修  | 島津  | 清原  | 立花  | 大村  |
| 基       | 義   | 昌   | 義   | 義   | 信   | 信   | 信   | 新   | 修   | 正   | 通   | 選      | 基   | 實   | 茂   | 重   | 重   | 重   | 重   | 顯   | 忠   | 家   | 寬   | 純   |
| (三月廿三日) | (同) | (同) | (同) | (同) | (同) | (同) | (同) | (同) | (同) | (同) | (同) | (七月十日) | (同) | (同) | (同) | (同) | (同) | (同) | (同) | (同) | (同) | (同) | (同) | (同) |

七

|        |     |     |     |     |     |     |     |     |     |     |     |     |     |     |     |     |     |     |     |     |     |     |     |     |
|--------|-----|-----|-----|-----|-----|-----|-----|-----|-----|-----|-----|-----|-----|-----|-----|-----|-----|-----|-----|-----|-----|-----|-----|-----|
| 伯侯     | 廣澤  | 長谷  | 谷澤  | 井上  | 林上  | 長岡  | 伊東  | 鍋島  | 曾我  | 立花  | 平松  | 伏原  | 堤原  | 由利  | 錦織  | 山本  | 岡部  | 松平  | 細川  | 仙石  | 竹内  | 藤井  | 久世  | 唐橋  |
| 達      | 次   | 信   | 信   | 千   | 友   | 護   | 護   | 直   | 祐   | 祐   | 時   | 宣   | 功   | 公   | 教   | 實   | 長   | 忠   | 興   | 政   | 惟   | 行   | 通   | 在   |
| (七月十日) | (同) | (同) | (同) | (同) | (同) | (同) | (同) | (同) | (同) | (同) | (同) | (同) | (同) | (同) | (同) | (同) | (同) | (同) | (同) | (同) | (同) | (同) | (同) | (同) |







▲明治三十二年

薨、卒、死去  
岩村 善三郎 (二月七日)  
山中 幸義 (三月十九日)  
岡部 勇作 (三月廿四日)  
中島 信行 (三月廿七日)  
籠手 田安定 (四月廿一日)  
松平 定教 (五月廿三日)  
安場 保和 (五月廿三日)  
高島 信茂 (七月十一日)  
丸山 作樂 (八月十九日)  
成川 尙義 (八月廿七日)  
伊東 巳代治 (七月十八日)  
阿部 賢吉 (八月八日)  
當選無效  
荒野 由次郎 (一月十二日)  
補闕選舉  
中御門 經隆 (一月廿六日)  
荒野 由次郎 (四月十八日)  
白井 儀兵衛 (五月八日)  
佐藤 國彦 (七月三日)

▲明治三十四年

薨、卒、死去  
山内 豐景 (八月廿一日)  
會 荒助 (九月廿六日)  
高木 豐三 (同)  
安廣 伴一郎 (同)  
一木 喜德郎 (同)  
田村 耕平 (二月四日)  
石田 英吉 (四月八日)  
三田 昇馬 (五月廿一日)  
井狩 彌左衛門 (五月廿三日)  
渡邊 洪基 (五月廿四日)  
大河内 正質 (六月十二日)  
尙 泰 (八月十九日)  
辭任  
田尻 稻次郎 (六月五日)  
林 田登 (六月六日)  
酒井 忠弘 (六月廿四日)  
平沼 專藏 (九月十六日)  
廣瀬 和育 (九月廿八日)  
補闕選舉  
瀧澤 喜平治 (五月十日)  
小野 尊光 (六月六日)  
酒井 忠亮 (八月二日)

議員及議員異動

▲明治三十三年

薨、卒、死去  
米谷 半平 (七月十一日)  
大田 原一清 (七月廿八日)  
松木 彦右衛門 (七月廿一日)  
新任  
都筑 馨六 (四月十九日)  
伊藤 新太郎 (七月十八日)  
秋月 新太郎 (同)  
穗積 八束 (同)  
北垣 國道 (八月廿二日)  
內梅 忠勝 (七月廿九日)  
橋口 兼三 (二月廿五日)  
外山 正一 (三月八日)  
前田 利嗣 (六月十四日)  
水野 利遠 (六月十五日)  
醍醐 忠順 (七月四日)  
伊丹 重賢 (七月十五日)  
勸修寺 顯允 (九月九日)  
福原 實 (九月廿四日)  
辭任  
內海 忠勝 (三月十九日)  
菅野 傳右衛門 (同)

▲明治三十五年

薨、卒、死去  
河路 重平 (九月十六日)  
岡村 喜萬太 (同)  
島津 長九 (九月廿六日)  
石井 虎之助 (十二月四日)  
新任  
奧山 政敬 (五月卅一日)  
室田 義文 (同)  
藤田 四郎 (六月五日)  
尙 典 (八月卅一日)  
明治三十五年  
永山 盛輝 (一月十八日)  
丹羽 長保 (四月十三日)  
松平 忠恕 (五月廿七日)  
小原 重哉 (七月十八日)  
西郷 從道 (七月十八日)  
長與 專齋 (九月八日)  
中村 博愛 (十月三十日)  
內藤 政共 (十一月廿二日)  
長谷 信篤 (十二月廿六日)  
辭任  
石井 虎之助 (五月六日)  
松木 彦右衛門 (六月十三日)  
小笠原 壽長 (八月九日)

▲明治三十六年

補闕選舉  
林 友幸 (四月廿三日)  
下田 幸三郎 (六月三十日)  
佐藤 喜八郎 (七月十四日)  
住友 吉左衛門 (八月十七日)  
熱海 孫十郎 (八月廿九日)  
白井 儀兵衛 (九月五日)  
戶田 忠義 (九月廿九日)  
補闕選舉  
牧野 貞寧 (三月十五日)  
高廣 次平 (六月十三日)  
土御門 晴榮 (六月廿一日)  
櫻井 三郎右衛門 (十一月一日)  
林 田登 (同)  
日野 資秀 (十一月八日)  
芳川 顯正 (十一月廿八日)  
平沼 專藏 (十二月九日)  
高橋 德右衛門 (同)  
太田 平次 (十二月四日)  
新任  
邦 芳王 (三月)  
大吹 御門 機磨 (三月九日)  
松尾 臣善 (同)  
小松 原英太郎 (同)  
大浦 兼武 (三月十九日)  
三條 公美 (四月廿六日)

▲明治三十六年

補闕選舉  
赤澤 伊太郎 (十月六日)  
網野 善右衛門 (一月十日)  
有馬 賴之 (六月十三日)  
堀河 護磨 (七月廿五日)  
木村 利右衛門 (七月廿九日)  
宮本 甚兵衛 (九月廿五日)  
裏松 良光 (十月廿二日)  
新任  
石黑 忠應 (一月廿五日)  
德川 慶喜 (六月三日)  
西郷 寅太郎 (同)  
池田 仲博 (七月廿八日)  
恆 久王 (八月)  
明治三十六年  
中村 元雄 (一月廿四日)  
彰 仁親王 (二月十八日)  
田中 綱常 (三月廿五日)  
池田 章政 (六月五日)  
長松 幹 (七月十六日)  
小野 崎通亮 (七月廿一日)  
津田 眞道 (九月十三日)  
澤 簡德 (十月十二日)











男 侯 男 伯 男子 男子 男

▲明治四十一年 薨、卒、死去

|         |          |         |         |         |         |         |         |         |         |     |     |     |     |     |         |         |         |         |         |
|---------|----------|---------|---------|---------|---------|---------|---------|---------|---------|-----|-----|-----|-----|-----|---------|---------|---------|---------|---------|
| 伊澤大實    | 片岡野津     | 三好島     | 兒島      | 德川      | 菊川      | 千田      | 松浦      | 安藤      | 山内      | 薨   | 平山  | 石黒  | 仁尾  | 千頭  | 石渡      | 奈原      | 稔彦      | 鳩彦      | 載仁      |
| 平藏      | 利和       | 道貫      | 退藏      | 惟謙      | 義禮      | 貞曉      | 直詮      | 直行      | 豐誠      | 卒   | 靖彦  | 惟茂  | 清臣  | 敏一  | 繁       | 王       | 王       | 王       | 王       |
| (七月廿二日) | (十一月十八日) | (八月廿一日) | (七月十七日) | (五月十二日) | (四月十三日) | (四月十三日) | (三月十九日) | (三月十九日) | (三月十九日) | (同) | (同) | (同) | (同) | (同) | (十二月十日) | (十二月十日) | (十月廿五日) | (九月廿五日) | (九月廿五日) |

侯 男 伯 男子 子 子 子 伯 伯

▲明治四十二年 薨、卒、死去

|         |         |         |         |         |     |         |         |         |         |          |         |         |         |         |         |         |         |         |         |        |        |        |         |
|---------|---------|---------|---------|---------|-----|---------|---------|---------|---------|----------|---------|---------|---------|---------|---------|---------|---------|---------|---------|--------|--------|--------|---------|
| 岡野敬次郎   | 平井晴二    | 野津鎮之助   | 輝久三郎    | 山縣伊三郎   | 新   | 保坂潤治    | 市川文藏    | 梅津喜八郎   | 大庭長九郎   | 北島齊孝房    | 清閑寺經房   | 伊藤次郎左衛門 | 北島治興    | 細川立興    | 土御門晴榮   | 森御門清    | 松平頼壽    | 大木遠吉    | 大寶陣     | 村井彌兵衛  | 内藤宇兵衛  | 佐藤伊佐衛門 | 伊藤次郎左衛門 |
| 次郎      | 郎       | 助       | 王       | 郎       | 任   | 治       | 藏       | 郎       | 郎       | 房        | 房       | 門       | 房       | 興       | 榮       | 清       | 壽       | 陣       | 陣       | 兵衛     | 兵衛     | 衛門     | 衛門      |
| (七月廿八日) | (七月廿八日) | (七月廿八日) | (七月廿八日) | (七月廿八日) | (同) | (七月廿八日) | (七月廿八日) | (七月廿八日) | (七月廿八日) | (六月二十一日) | (五月廿九日) | (五月廿九日) | (四月廿五日) | (三月十八日) | (三月十八日) | (三月十八日) | (二月廿八日) | (二月廿八日) | (二月廿八日) | (七月八日) | (七月八日) | (七月八日) | (七月八日)  |

伯子 子男 公 伯 侯 子 男

▲明治四十二年 薨、卒、死去

|         |         |         |         |         |         |         |         |         |         |     |          |          |          |         |         |         |         |         |         |         |
|---------|---------|---------|---------|---------|---------|---------|---------|---------|---------|-----|----------|----------|----------|---------|---------|---------|---------|---------|---------|---------|
| 山田義三郎   | 中川久任    | 藤谷秀藏    | 佐藤兵衛    | 岩元信     | 岡谷惣助    | 大谷嘉兵衛   | 大庭長九郎   | 渡邊千秋    | 都筑馨六    | 辭   | 南郷茂光     | 邦憲       | 安藤則命     | 伊藤博文    | 島津忠亮    | 池田詮政    | 由利公正    | 梅津喜八    | 藤村紫朗    | 藤村紫朗    |
| 三郎      | 任       | 藏       | 衛       | 信       | 助       | 兵衛      | 郎       | 秋       | 六       | 任   | 光        | 憲        | 命        | 文       | 亮       | 政       | 正       | 八       | 紫朗      | 紫朗      |
| (九月十六日) | (九月十六日) | (七月十六日) | (六月十三日) | (五月廿九日) | (五月廿九日) | (七月十六日) | (六月十九日) | (六月十九日) | (二月廿七日) | (同) | (十二月十八日) | (十二月十八日) | (十二月十八日) | (六月廿六日) | (六月廿六日) | (四月三十日) | (二月廿六日) | (二月廿六日) | (一月十五日) | (一月十五日) |

伯子 男子 子 子 子 男

補闕選舉

|         |      |         |         |         |         |       |      |         |     |      |         |         |         |         |         |         |         |         |         |         |
|---------|------|---------|---------|---------|---------|-------|------|---------|-----|------|---------|---------|---------|---------|---------|---------|---------|---------|---------|---------|
| 木場得能    | 關健治郎 | 波多野敬直   | 櫻木嘉右衛門  | 小栗富治郎   | 河田與惣左衛門 | 淺野長太郎 | 土居通博 | 堀之内庄右衛門 | 谷新助 | 左田金作 | 伊澤誠一    | 寺島基哲    | 持明武基    | 絲原長義    | 眞木宗義    | 本莊忠行    | 戶田容大    | 松平親信    | 松平親信    | 加藤弘之    |
| 貞長      | 清英   | 直郎      | 右衛門     | 治郎      | 左衛門     | 太郎    | 博    | 右衛門     | 助   | 作    | 郎       | 郎       | 哲       | 義       | 義       | 行       | 大       | 信       | 信       | 弘之      |
| (一月十七日) | (同)  | (一月十七日) | (七月廿九日) | (七月廿九日) | (七月廿九日) | (同)   | (同)  | (同)     | (同) | (同)  | (九月廿九日) | (八月廿九日) | (六月廿七日) | (六月廿七日) | (六月廿七日) | (五月十八日) | (五月十八日) | (三月廿四日) | (三月廿四日) | (三月十五日) |

子 子 男 伯 男 男 男 侯 男 公

▲明治四十年 薨、卒、死去

|         |         |         |         |         |         |         |         |         |         |         |         |         |         |         |     |         |         |         |         |         |         |
|---------|---------|---------|---------|---------|---------|---------|---------|---------|---------|---------|---------|---------|---------|---------|-----|---------|---------|---------|---------|---------|---------|
| 菊池長四郎   | 左田金作    | 長尾西郎右衛門 | 高平小五郎   | 竹内      | 錦織      | 松本      | 室町      | 名村      | 玉松      | 金井      | 阿由葉吟次郎  | 鈴木大亮    | 松本      | 山田春三    | 阿部  | 德川      | 片岡      | 鎌田      | 湯地      | 高平      | 九條      |
| 四郎      | 作       | 門       | 郎       | 内       | 織       | 本       | 町       | 村       | 松       | 井       | 吟次郎     | 亮       | 本       | 春三      | 部   | 川       | 岡       | 田       | 地       | 平       | 條       |
| (八月廿六日) | (七月廿六日) | (五月十一日) | (四月十四日) | (五月廿六日) | (五月廿六日) | (五月廿六日) | (五月廿六日) | (五月廿六日) | (五月廿六日) | (五月廿六日) | (四月十八日) | (三月十三日) | (三月十三日) | (三月十三日) | (同) | (五月十七日) | (五月十七日) | (五月十七日) | (五月十七日) | (一月廿三日) | (一月廿三日) |

侯 侯 侯 侯 男子 伯 男 子 伯 伯 男

補闕選舉

|      |     |     |         |         |          |          |          |          |          |       |       |         |        |         |         |      |         |         |         |         |
|------|-----|-----|---------|---------|----------|----------|----------|----------|----------|-------|-------|---------|--------|---------|---------|------|---------|---------|---------|---------|
| 松方正義 | 井上  | 桂太郎 | 野津道貫    | 成久      | 松村       | 伊丹       | 關博       | 濱口吉右衛門   | 川村鐵太郎    | 大谷嘉兵衛 | 久保市三郎 | 杉下大郎右衛門 | 高千穂宣磨  | 加藤宇兵衛   | 芳川顯正    | 松平直亮 | 宗重      | 小栗富治郎   | 本田親雄    | 田代保之    |
| 正義   | 上   | 太郎  | 貫       | 久       | 村        | 丹        | 博        | 右衛門      | 太郎       | 兵衛    | 三郎    | 右衛門     | 磨      | 宇兵衛     | 顯正      | 直亮   | 重       | 治郎      | 親雄      | 保之      |
| (同)  | (同) | (同) | (九月廿一日) | (四月十八日) | (十二月廿三日) | (十二月廿三日) | (十二月廿三日) | (十二月廿三日) | (十二月廿三日) | (同)   | (同)   | (同)     | (八月三日) | (一月十八日) | (九月廿一日) | (同)  | (五月十八日) | (十月廿二日) | (十月廿二日) | (九月十三日) |











辭任  
周布公平 (一月十三日)  
菊池大麓 (五月十五日)  
北垣國道 (五月廿三日)

御踐祚  
大塚七平 (五月廿三日)

補闕選舉  
嘉仁親王 (七月三十日)

新  
鹿野勇之進 (三月三十日)  
辰馬吉左衛門 (四月十日)  
由雄元太郎 (八月十六日)

新  
寺原長輝 (四月二日)  
杉田定一 (四月二日)  
江原素六 (五月廿七日)

新  
加藤恒忠 (五月廿七日)  
福永吉弘 (十二月五日)

新  
南野鍊太郎 (十二月五日)  
水野鍊太郎 (十二月五日)  
古賀廉造 (十二月五日)

新  
橋本辰三郎 (二月廿八日)  
片桐貞央 (二月廿八日)  
林博太 (二月廿七日)

新  
安田善三郎 (三月二日)  
福原俊丸 (三月二日)  
島津久賢 (六月十三日)

新  
秋津種英 (七月十三日)  
立花種忠 (七月廿五日)  
松平賴壽 (八月八日)

新  
海江田準一郎 (九月七日)  
橋清治郎 (十一月廿七日)

新  
菊野伸顯 (三月卅一日)  
牧野三郎 (三月卅一日)  
倉富勇次郎 (三月卅一日)

新  
岡之喜七郎 (同)  
勝田主計郎 (同)  
磯田四郎 (同)

新  
細川護立 (十月廿六日)  
藤堂高成 (九月廿八日)

議員及議員異動

大正二年  
村木雅美 (五月廿七日)  
小松謙次郎 (五月廿八日)

大正二年  
野田裕通 (一月六日)  
龜井英三郎 (二月廿七日)  
新莊直陳 (四月十五日)

大正二年  
秋月新太郎 (五月十四日)  
得能通昌 (五月十四日)  
威仁親王 (七月十日)

大正二年  
桂島親幹 (九月十一日)  
堀真五郎 (十月十一日)  
堤功長 (十月十一日)

大正二年  
後藤猛太郎 (十二月八日)  
濱口吉右衛門 (十二月八日)  
毛利元忠 (十二月八日)

大正二年  
井上勝之助 (二月十三日)  
佐藤源藏 (十月廿三日)

大正二年  
伊丹春雄 (三月八日)  
毛利高範 (六月廿一日)

新任  
倉知鐵吉 (二月十三日)  
小松輝久 (八月十五日)

大正三年  
中御門經恭 (十月五日)

大正三年  
小池正直 (一月三十日)  
三條公美 (四月三十日)

大正三年  
鹿野忠順 (五月十一日)  
大久保忠成 (八月十一日)

大正三年  
細川護文 (十月十八日)  
鳥居忠信 (十月十八日)

大正三年  
入江爲守 (三月十六日)  
山下喜兵衛 (六月六日)

大正三年  
德川達孝 (同)  
佐藤助九郎 (八月二十日)

大正三年  
辰馬吉左衛門 (十月六日)

大正三年  
岩倉具張 (九月一日)

大正三年  
瀧川長吉 (一月十三日)  
大河內正敏 (二月廿七日)

大正三年  
網藏平輔 (四月廿九日)  
米津政賢 (六月十二日)

大正三年  
八條隆也 (六月十三日)  
細川立興 (七月十三日)

大正三年  
佐竹義造 (八月廿五日)  
上松泰造 (八月廿五日)

大正三年  
星島一義 (十一月二日)  
京極高義 (十一月二日)

大正五年  
高田早苗 (五月十九日)  
佐藤義春 (七月十六日)

▲大正四年  
岩村通俊 (二月廿日)  
佐竹義生 (同)

▲大正四年  
井上直彬 (八月十五日)  
島津忠濟 (九月十五日)

▲大正四年  
矢島榮助 (一月十四日)  
弓削和準 (三月十四日)

▲大正四年  
補闕選舉  
大浦兼武 (八月三日)

▲大正五年  
高田早苗 (五月十九日)  
佐藤義春 (七月十六日)

▲大正五年  
井上勝之助 (九月廿日)  
加藤高明 (八月廿日)

▲大正五年  
富田鐵之助 (二月廿七日)  
松尾臣善 (四月八日)

▲大正五年  
兒玉淳一郎 (四月三十日)  
田中芳男 (六月廿八日)

▲大正五年  
奧山政敬 (七月十八日)

二三

二三











○ 中村圓一 (九月廿九日)  
 ○ 大森慶次郎 (同)  
 ○ 西川甚五郎 (同)  
 ○ 野々村久次郎 (同)  
 ○ 今井五介 (同)  
 ○ 八木久兵衛 (同)  
 ○ 佐藤傳兵衛 (同)  
 ○ 横山久太郎 (同)  
 ○ 多勢龜五郎 (同)  
 ○ 土田萬助 (同)  
 ○ 山田文章 (同)  
 ○ 横山中清 (同)  
 ○ 田谷傳四郎 (同)  
 ○ 石橋隆一郎 (同)  
 ○ 高島謹一郎 (同)  
 ○ 星島三郎 (同)  
 ○ 二階堂三郎 (同)  
 ○ 藤本開作 (同)  
 ○ 津村紀隆 (同)  
 ○ 三木與吉郎 (同)  
 ○ 鎌田勝太郎 (同)  
 ○ 岡本榮吉 (同)  
 ○ 竹村與右衛門 (同)  
 ○ 麻生太吉 (同)  
 ○ 成清信愛 (同)  
 ○ 伊丹彌太郎 (同)  
 ○ 富永彌雄 (同)

▲ 大正八年 薨、卒、死去  
 高橋源次郎 (九月廿九日)  
 中山嘉兵衛 (同)  
 平尾喜三郎 (同)  
 西郷寅太郎 (一月四日)  
 馬屋原五郎 (二月廿八日)  
 伊東義茂 (二月廿六日)  
 森山久宜 (三月廿二日)  
 加納久太郎 (三月廿二日)  
 三島彌太郎 (三月廿二日)  
 津輕英麿 (四月廿三日)  
 外山光庸 (四月廿三日)  
 恒山久光 (四月廿三日)  
 德大寺實則 (六月廿九日)  
 多勢龜五郎 (六月廿九日)  
 小野田元 (六月廿九日)  
 大炊御門幾磨 (八月廿三日)  
 柴田萬壽治 (八月廿三日)  
 山内萬壽治 (八月廿三日)  
 久留島通簡 (九月廿八日)  
 小笠原勁一 (十月廿八日)  
 中山孝善 (十一月廿八日)  
 岩村兼善 (同)

補闕選舉  
 横山久太郎 (四月九日)  
 大森慶次郎 (七月八日)  
 平山成信 (十一月五日)  
 中島久萬吉 (一月十八日)  
 兒玉秀雄 (二月十五日)  
 永山武敏 (五月十七日)  
 柳生俊久 (五月十七日)  
 秋田重季 (同)  
 勸修寺經雄 (六月十四日)  
 戶澤正己 (六月十四日)  
 平井六右衛門 (八月廿一日)  
 近岡理三郎 (十月廿四日)  
 秋山源兵衛 (十月廿四日)  
 蔦田廣城 (十一月廿六日)  
 大山綱昌 (一月廿七日)  
 高橋琢也 (同)  
 中村雄次郎 (四月十二日)  
 裕仁親王 (四月十二日)  
 德大寺弘親 (六月三十日)  
 中山輔親 (十二月廿九日)

▲ 大正九年

薨、卒、死去  
 牟田口元學 (一月十三日)  
 折田彦市 (一月十六日)  
 伊丹春雄 (三月十一日)  
 高木兼寛 (四月十三日)  
 中川長寛 (五月十三日)  
 本多忠敬 (六月十八日)  
 豊川良平 (六月十八日)  
 高橋作衛 (九月十二日)  
 尙條典雄 (九月十二日)  
 下條正雄 (十二月廿二日)  
 和田維親 (十二月廿七日)  
 高崎親章 (十二月廿七日)

子男 男子 侯男 子  
 一柳末德 (二月十七日)  
 石松忠義 (二月廿四日)  
 松平直之 (三月十一日)  
 相馬哲平 (三月十八日)  
 水野直平 (六月五日)  
 中村次郎 (七月九日)  
 大坂金助 (八月廿四日)  
 松岡康毅 (十一月八日)  
 井伊直安 (十二月三日)

議員及議員異動

男 本多 政以 (五月十四日)  
 資格消滅  
 二條基弘 (一月十四日)  
 芳齋王 (七月廿四日)  
 補闕選舉  
 高倉永則 (一月十七日)  
 黒田清輝 (三月廿八日)  
 中川久任 (五月八日)  
 木上安綱 (五月十五日)  
 犬上慶宗 (六月廿八日)  
 伊達宗曜 (七月廿二日)  
 渡邊千冬 (八月十九日)  
 六郷政賢 (同)  
 高谷之助 (五月十四日)

子男 男子 侯男 子  
 恒憲 (一月廿七日)  
 大島健一 (六月二日)  
 櫻井健二 (同)  
 北條時敬 (同)  
 犬塚太一郎 (同)  
 鈴木三郎 (同)  
 中村純九郎 (同)  
 小山健三郎 (同)  
 早川千吉郎 (同)

▲ 大正十年

薨、卒、死去  
 近藤廉平 (二月九日)  
 村田經芳 (三月三日)  
 松平康民 (四月十日)  
 伊藤篤吉 (六月十八日)  
 鍋島直大 (六月十八日)  
 秋山兵衛 (七月三十日)  
 前田正名 (八月十二日)  
 山田春三 (九月十四日)  
 平井六右衛門 (十月廿八日)  
 森正隆 (十月廿八日)

子男 男子 侯男 子  
 資格消滅  
 久我通久 (十月七日)  
 野々村久次郎 (三月二日)  
 高谷豐之助 (七月六日)  
 牧野伸顯 (三月二日)

二九



除名  
竹内權兵衛 (五月十七日)

男子男  
中川 良長 (二月十二日)  
牧野 一成 (二月十五日)  
周布 兼道 (四月廿三日)  
五島 盛光 (五月十四日)  
高倉 善虎 (八月十九日)  
桑原 善吉 (十月廿九日)  
根津 啓吉 (十一月廿一日)  
宮川 久一 (十二月廿一日)

新任  
朝融 王 (二月二日)  
鹿子木 小五郎 (五月廿四日)  
笠井 信一 (同)  
森 正隆 (同)  
河村 善益 (六月十四日)  
水上 長次郎 (同)  
鍋島 直映 (七月二十一日)  
久我 常通 (十月二十日)

侯  
大隈 重信 (一月十日)

伯 男伯 男 男子男 男 男公公男 男  
肝付 兼行 (一月十三日)  
石田 親久 (同)  
本川 慶久 (一月廿二日)  
德川 有朋 (二月一日)  
山縣 重季 (三月二日)  
阪井 小五郎 (四月十一日)  
内田 正敏 (五月十一日)  
江原 素六 (五月廿一日)  
依田 親王 (六月十七日)  
伊達 宗隆 (七月六日)  
東坊 好長 (八月十八日)  
伊瀨 千成 (十月十四日)  
早川 吉郎 (十月廿四日)  
小島 昌業 (十一月五日)  
中島 永元 (十二月八日)  
村木 雅美 (同)

公 侯 子 男男男男伯男男  
三田 義正 (一月廿五日)  
土屋 光金 (三月十八日)  
伊藤 文吉 (同)  
大原 重明 (五月十一日)  
高橋 新八 (五月十三日)  
北河 公平 (六月三日)  
瓜生 外吉 (七月十五日)  
鍋島 直明 (九月三日)  
齋藤 善八 (九月廿九日)  
水野 喜助 (十月廿九日)  
藤武 喜助 (同)  
津島源右衛門 (同)

補闕選舉

三〇

大正十一年  
神野勝之助 (六月六日)  
川村 重治 (同)  
石丸 幸平 (同)  
湯地 卓藏 (同)  
花井 卓藏 (同)  
村野常右衛門 (同)  
雍仁親王 (六月廿五日)  
春原 健三 (八月三日)  
石原 健三 (十月四日)  
若林 資藏 (十一月十九日)  
佐藤 三吉 (同)  
土方 三吉 (同)  
馬場 鏝一 (同)  
志村源太郎 (同)

侯  
貞愛親王 (二月四日)  
伊達 宗陳 (二月七日)  
何禮之 (三月二日)  
津島源右衛門 (三月四日)  
加藤 恒忠 (三月廿七日)  
成橋 新王 (四月一日)  
高橋 新八 (四月八日)  
清水 資治 (四月廿九日)  
五島 盛光 (五月十九日)  
侯子男男  
議員及議員異動

子 子伯  
清棲 家教 (七月十三日)  
田尻 稻次郎 (八月十五日)  
磯部 高義郎 (九月一日)  
京極 重美 (同)  
石丸 四郎 (十月十八日)  
石谷 傳三郎 (十一月九日)  
小田 健三 (十二月三十日)  
神田 乃武 (同)

男 男  
資格消滅  
邦久王 (四月廿五日)  
除名  
古賀 廉造 (十月十三日)  
補闕選舉  
高木 喜寬 (六月十六日)  
大島富士太郎 (七月七日)

大正十三年  
山内佐五兵衛 (七月七日)  
伊東 二郎丸 (八月十一日)  
酒井 忠正 (九月廿二日)  
阿部 秀逸 (十二月六日)  
濤手保太郎 (同)  
小林八右衛門 (十二月九日)

子 公公男 男侯 子  
舟橋 遂賢 (一月廿二日)  
高倉 正虎 (一月廿七日)  
渡正 元 (三月四日)  
和山 親治 (三月十一日)  
花山 院 (三月十四日)  
西村 精一 (三月廿一日)  
博村 忠王 (三月廿八日)  
佐竹 義準 (四月八日)  
松方 正 (四月廿四日)  
一松 實輝 (七月九日)  
黑田 清輝 (七月十五日)

三一











男 長松 篤榮 (十一月十二日)

新任 眞野 文二 (四月十八日)

森 賢吾 (同)

坂西 利八郎 (同)

松村 義一 (同)

大津 淳一 (同)

關 直彦 (同)

木村 清四郎 (同)

加藤 政之助 (同)

服部 金太郎 (同)

渡邊 千代三郎 (同)

松本 剛吉 (八月十八日)

若尾 境八 (同)

山縣 有道 (十一月十五日)

昭和三三年 薨、卒、死去

小池 靖一 (一月十三日)

湯地 定基 (二月二十日)

志 佐 (三月二十日)

山根 武亮 (四月四日)

森 善七 (五月十一日)

京極 高憲 (五月廿一日)

板倉 勝憲 (七月廿九日)

酒井 忠亮 (八月一日)

議員及議員異動

子 藤波 言忠 (五月廿四日)

吉原 正隆 (六月廿四日)

平井 晴二 (六月廿九日)

外松 孫太郎 (七月十三日)

高平 小五郎 (七月廿八日)

辭任

櫻井 錠二 (一月廿六日)

高柳 淳之助 (三月十五日)

田 健治郎 (五月十五日)

村上 敬次郎 (六月七日)

仙石 貢 (六月九日)

荒井 賢太郎 (十月十一日)

井上 哲次郎 (十一月十六日)

御踐祚

裕仁親王 (三月廿五日)

資格消滅

博 信王 (十二月七日)

當選無效

鷄澤 宇八 (三月廿四日)

補闕選舉

上村 從義 (三月六日)

黑木 三次 (五月一日)

男 工藤 八之助 (八月廿一日)

神野 勝之助 (十月七日)

坪井 九郎 (十月七日)

辭任

大久保 利武 (六月十四日)

吉野 周太郎 (十月廿七日)

資格消滅

大久保 利和 (六月十五日)

藤 鷹王 (七月二十日)

萩 鷹王 (同)

補闕選舉

井伊 直方 (一月十九日)

三須 兼介 (四月廿六日)

八馬 隆 (六月廿六日)

深尾 信恒 (七月廿六日)

織田 信義 (九月十三日)

下出 綱貞 (十月六日)

土木 綱章 (十二月廿三日)

佐藤 信古 (同)

新 任

內田 重成 (四月四日)

鷄澤 總明 (同)

男 菅澤 重雄 (五月八日)

板谷 宮吉 (六月廿五日)

瀨谷 次郎 (七月十九日)

富安 伊太郎 (七月廿四日)

上田 萬年 (七月廿四日)

新 任

幣原 喜重郎 (一月廿九日)

仙石 貢 (同)

田中 義一 (同)

太田 政弘 (同)

塚本 清治 (同)

川崎 卓吉 (同)

稻畑 勝太郎 (同)

末延 道成 (同)

萩 鷹王 (同)

山 端夫 (十二月二十日)

新渡 戶稻造 (同)

青木 周三 (同)

根津 嘉一 (同)

大橋 新太郎 (同)

菊池 恭三 (同)

昭和二二年 薨、卒、死去

大澤 謙二 (一月十日)

關 清英 (一月廿二日)

男 岡崎 邦輔 (四月四日)

野村 三郎 (同)

大川 平 (同)

大谷 謙一 (同)

藤田 尊由 (同)

茂田 慶王 (同)

大久保 利武 (四月廿八日)

小久保 喜七 (六月十八日)

昭和三四年 薨、卒、死去

服部 一三 (一月廿五日)

立花 小三郎 (二月廿七日)

二條 正吉 (三月十五日)

松本 剛吉 (三月廿五日)

杉田 新平 (四月十三日)

後藤 時直 (四月廿七日)

北條 野 (五月十八日)

水島 居 (六月九日)

寺島 居 (七月四日)

津久 居 (七月廿四日)

添田 居 (七月廿四日)

笠井 居 (七月廿四日)

柄木 居 (七月廿四日)

小田 居 (九月廿九日)

小倉 居 (九月廿九日)

三十七

男 湯地 定監 (一月廿九日)

島津 長丸 (二月二日)

中村 是公 (三月十一日)

永田 仁助 (三月十一日)

荒川 義太郎 (四月十一日)

片岡 直輝 (四月十一日)

村野 常右衛門 (七月十三日)

加藤 定吉 (九月十五日)

二條 厚基 (九月十五日)

山縣 伊三郎 (九月十五日)

五條 伊三郎 (九月十五日)

宇佐 川一 (九月十五日)

岡崎 藤吉 (十一月廿六日)

黑崎 帶刀 (十一月廿六日)

野村 素介 (十二月廿四日)

澤柳 政太郎 (十二月廿四日)

辭任

左右田 喜一郎 (三月卅一日)

德川 義親 (四月廿二日)

石原 健三 (五月卅一日)

松方 榮吉 (十二月廿四日)

鎌田 榮吉 (十二月廿四日)

補闕選舉

藤堂 高成 (四月十六日)

上郎 清助 (八月十五日)

三六



議員及議員異動

|        |        |        |     |         |        |         |          |         |         |         |         |         |         |         |        |         |         |         |         |         |
|--------|--------|--------|-----|---------|--------|---------|----------|---------|---------|---------|---------|---------|---------|---------|--------|---------|---------|---------|---------|---------|
| 相良     | 岩田     | 大西     | 原田  | 渡邊      | 邦英     | 松浦      | 伊東       | 花井      | 大島      | 富安      | 上田      | 湯川      | 湯地      | 南部      | 北里     | 伊藤      | 玉利      | 田村      | 藤安      | 鮫島      |
| 安之助    | 三史     | 虎之介    | 熊雄  | 汀       | 王      | 厚       | 祐弘       | 卓藏      | 富士太郎    | 兵吉      | 寬吉      | 幸平      | 光臣      | 三郎      | 三郎     | 喜造      | 次郎      | 次郎      | 次郎      | 武助      |
| (七月四日) | (六月四日) | (五月五日) | (同) | (一月十七日) | (四月四日) | (八月十七日) | (十二月十九日) | (十一月七日) | (十月廿六日) | (九月廿六日) | (八月廿三日) | (八月十三日) | (七月十三日) | (六月十三日) | (六月九日) | (四月廿九日) | (三月廿一日) | (三月廿二日) | (三月廿二日) | (二月廿二日) |

|          |          |          |         |         |         |     |     |     |         |         |         |          |          |          |         |         |         |        |     |         |         |
|----------|----------|----------|---------|---------|---------|-----|-----|-----|---------|---------|---------|----------|----------|----------|---------|---------|---------|--------|-----|---------|---------|
| 三島       | 平野       | 梅園       | 見目      | 名取      | 有馬      | 梅路  | 肝付  | 中村  | 井田      | 根本      | 松尾      | 茂磨       | 岡田       | 湯淺       | 藤田      | 若尾      | 石井      | 山内     | 辭任  | 加太      | 井上      |
| 通陽       | 長彦       | 篤清       | 忠愛      | 賴寧      | 定行      | 兼英  | 兼一  | 謙楠  | 譽楠      | 太楠      | 義夫      | 王        | 良平       | 倉平       | 平太郎     | 之助      | 次郎      | 長人     | 任   | 邦憲      | 勝之助     |
| (十二月廿一日) | (十一月十四日) | (十一月十二日) | (八月卅一日) | (八月卅一日) | (七月十三日) | (同) | (同) | (同) | (四月廿七日) | (二月廿三日) | (一月廿三日) | (十二月廿四日) | (十一月廿八日) | (十一月廿五日) | (九月廿五日) | (四月十九日) | (二月十九日) | (二月四日) | (任) | (十二月四日) | (十一月三日) |

|         |         |         |         |         |         |         |         |     |         |     |     |          |     |         |         |     |         |     |         |         |         |
|---------|---------|---------|---------|---------|---------|---------|---------|-----|---------|-----|-----|----------|-----|---------|---------|-----|---------|-----|---------|---------|---------|
| 安樂      | 仁尾      | 木越      | 實吉      | 井上      | 大津      | 稻垣      | 福原      | 昭和  | 德川      | 岩田  | 阿部  | 次田       | 織田  | 潮田      | 伊藤      | 丸山  | 藤澤      | 新   | 菊池      | 橋本      | 佐々木     |
| 兼道      | 惟茂      | 安綱      | 安純      | 之助      | 一助      | 太郎      | 二郎      | 七年  | 義親      | 宙造  | 次郎  | 三郎       | 萬輔  | 之輔      | 精吉      | 之輔  | 武夫      | 任   | 武夫      | 實一      | 佳一      |
| (四月十二日) | (四月十一日) | (三月廿六日) | (三月廿九日) | (二月廿九日) | (一月廿七日) | (一月廿七日) | (一月廿七日) | (去) | (三月廿一日) | (同) | (同) | (十二月十二日) | (同) | (八月廿七日) | (七月廿七日) | (同) | (四月十三日) | (任) | (七月廿八日) | (九月廿九日) | (八月卅一日) |

|         |         |         |         |         |         |         |         |         |         |         |         |     |         |     |     |     |        |        |     |     |         |
|---------|---------|---------|---------|---------|---------|---------|---------|---------|---------|---------|---------|-----|---------|-----|-----|-----|--------|--------|-----|-----|---------|
| 小山      | 松平      | 黑川      | 藤堂      | 石井      | 志村      | 稅所      | 西久      | 本多      | 河村      | 安場      | 大谷      | 昭和  | 井上      | 磯村  | 八田  | 長岡  | 桑山     | 恒山     | 藤原  | 山岡  | 三井      |
| 欣惠      | 康莊      | 高成      | 一太郎     | 太郎      | 太郎      | 太郎      | 太郎      | 太郎      | 太郎      | 太郎      | 太郎      | 五年  | 三郎      | 三郎  | 三郎  | 三郎  | 三郎     | 三郎     | 三郎  | 三郎  | 三郎      |
| (五月廿九日) | (五月廿七日) | (五月廿七日) | (五月廿三日) | (五月廿三日) | (五月廿三日) | (五月廿三日) | (五月廿三日) | (五月廿三日) | (五月廿三日) | (五月廿三日) | (五月廿三日) | (去) | (十二月二日) | (同) | (同) | (同) | (七月一日) | (三月三日) | (同) | (同) | (二月十九日) |

|         |         |         |         |         |         |     |         |         |         |         |         |     |          |          |          |          |          |          |          |          |          |          |          |
|---------|---------|---------|---------|---------|---------|-----|---------|---------|---------|---------|---------|-----|----------|----------|----------|----------|----------|----------|----------|----------|----------|----------|----------|
| 林澤      | 四條      | 高木      | 加藤      | 芳賀      | 德川      | 補   | 佐竹      | 石川      | 今井      | 森田      | 鈴木      | 辭   | 蜂須       | 本山       | 山之       | 五松       | 小松       | 江木       | 花房       | 志水       | 析小       | 末會       | 小原       |
| 七精      | 隆英      | 正得      | 泰通      | 茂元      | 喜翰      | 選   | 三吾      | 成秀      | 五介      | 福市      | 三郎      | 任   | 正詔       | 正詔       | 正詔       | 正詔       | 正詔       | 正詔       | 正詔       | 正詔       | 正詔       | 正詔       | 正詔       |
| (八月廿五日) | (六月廿五日) | (五月廿七日) | (四月十八日) | (三月十八日) | (一月廿二日) | (選) | (六月三十日) | (五月三十日) | (五月廿七日) | (五月廿五日) | (二月廿一日) | (任) | (十二月廿一日) | (十二月廿一日) | (十二月廿一日) | (十二月廿一日) | (十二月廿一日) | (十二月廿一日) | (十二月廿一日) | (十二月廿一日) | (十二月廿一日) | (十二月廿一日) | (十二月廿一日) |

|         |      |     |     |     |     |     |     |     |     |     |     |     |     |     |     |     |     |     |     |     |     |
|---------|------|-----|-----|-----|-----|-----|-----|-----|-----|-----|-----|-----|-----|-----|-----|-----|-----|-----|-----|-----|-----|
| 齋藤      | 昭    | 各務  | 湯川  | 後藤  | 村山  | 本山  | 松浦  | 邦平  | 片岡  | 有吉  | 內田  | 永田  | 新   | 毛利  | 岡部  | 植村  | 園田  | 大河  | 辭   | 三   |     |
| 安雄      | 和    | 鎌吉  | 寬吉  | 文夫  | 龍平  | 彦次  | 次郎  | 康昌  | 直溫  | 忠一  | 康哉  | 久   | 任   | 元恒  | 長景  | 家治  | 武彦  | 正敏  | 任   | 八   |     |
| (一月廿八日) | (六年) | (同) | (同) | (同) | (同) | (同) | (同) | (同) | (同) | (同) | (同) | (同) | (同) | (同) | (同) | (同) | (同) | (同) | (同) | (同) | (同) |

三九

三八











黑崎 定三 (七月三日)  
 有賀 光豐 (同)  
 宮尾 舜治 (同)  
 土方 久徽 (同)  
 仁井田益太都 (同)  
 幸顯 榮 (同)  
 關一 (同)  
 東郷 彪 (七月十六日)  
 河田 烈 (七月廿七日)  
 松本 學 (同)

昭和十年 薨、卒、死去

伯 高橋 琢也 (一月廿六日)  
 關 一 (二月廿九日)  
 小笠原 長幹 (三月四日)  
 久野 邦久 (四月十一日)  
 牧野 忠篤 (九月十六日)  
 仙石 政敬 (九月廿二日)  
 北尾 實信 (十月廿九日)  
 濱尾 四郎 (同)  
 美濃部 達吉 (九月十八日)  
 除名 上山滿之進 (十二月十四日)

藤田 謙一 (十月四日)  
 補闕選舉  
 山田 英夫 (四月十九日)  
 京極 高修 (六月廿二日)  
 飯田 精太郎 (十二月七日)  
 新 任  
 筑波 藤齋 (二月廿四日)  
 伊達 宗彰 (三月五日)  
 華頂 博信 (五月廿一日)  
 崇仁 親王 (十二月三日)  
 山本 泰太郎 (同)

昭和十一年 薨、卒、死去

伯 北河原 公平 (七月十六日)  
 多嘉 直明 (十月十一日)  
 鍋島 清風 (十一月廿七日)  
 吉田 榮 (十二月九日)  
 馬場 鏖一 (十二月廿一日)  
 辭任  
 近衛 秀麿 (七月廿一日)  
 鶴澤 總明 (九月十三日)  
 補闕選舉  
 前田 佐三 (二月十六日)  
 出光 儀作 (三月四日)  
 瀧川 隆正 (四月廿四日)  
 八條 昌生 (九月廿五日)  
 柴山 忠庸 (十月九日)  
 磯貝 浩 (十一月十三日)

柳澤 保惠 (五月廿五日)  
 佐藤 龜八郎 (七月十五日)  
 岡崎 純輔 (七月廿二日)  
 大寺 保太郎 (十一月一日)  
 原村 新吉 (十一月九日)  
 田村 三郎 (十二月三十日)  
 大川 平三郎 (同)

資格消滅

津村 重舍 (五月十五日)  
 飛嶋 文吉 (七月廿三日)  
 南弘 (十二月廿八日)  
 正彦 王 (四月一日)  
 博英 常通 (十一月五日)  
 久我 常通 (同)  
 除名 太田 清藏 (九月廿九日)  
 補闕選舉  
 增山 正興 (一月十八日)  
 奧田 剛郎 (三月十四日)  
 米田 國臣 (四月十八日)  
 副島 耕一 (八月十一日)  
 小野 耕一 (九月十二日)

氏家 清吉 (十一月六日)  
 山田 仙之助 (十一月廿八日)  
 新任  
 鈴木 喜三郎 (四月廿八日)  
 出淵 勝次 (同)  
 遠藤 柳作 (同)  
 盛厚 王 (五月五日)  
 西郷 吉之助 (七月十九日)  
 今井 清德 (九月二日)  
 小原 直 (同)  
 中川 健藏 (同)  
 大橋 八郎 (同)  
 白根 竹介 (同)  
 久我 通顯 (十二月一日)

昭和十一年 薨、卒、死去

公 德大寺 公弘 (一月四日)  
 淺野 長勳 (二月十七日)  
 米倉 昌達 (四月十三日)  
 宮尾 舜治 (五月十二日)  
 阿部 房次郎 (七月三日)  
 松澤 清次郎 (同)

議員及議員異動

男 北河原 公平 (七月十六日)  
 多嘉 直明 (十月十一日)  
 鍋島 清風 (十一月廿七日)  
 吉田 榮 (十二月九日)  
 馬場 鏖一 (十二月廿一日)  
 辭任  
 近衛 秀麿 (七月廿一日)  
 鶴澤 總明 (九月十三日)  
 補闕選舉  
 前田 佐三 (二月十六日)  
 出光 儀作 (三月四日)  
 瀧川 隆正 (四月廿四日)  
 八條 昌生 (九月廿五日)  
 柴山 忠庸 (十月九日)  
 磯貝 浩 (十一月十三日)

昭和十三年 薨、卒、死去

男 淺野 長之 (五月卅一日)  
 伍堂 卓雄 (同)  
 結城 豐太郎 (同)  
 廣田 弘毅 (同)  
 昭和十三年 薨、卒、死去  
 上野 清助 (二月十八日)  
 河野 秀男 (三月十六日)  
 三宅 有 (三月十八日)  
 金子 治 (五月四日)  
 嘉納 喜五郎 (五月十日)  
 德川 喜郎 (六月廿三日)  
 室木 義文 (九月五日)  
 井上 勝純 (九月十五日)  
 毛利 元昭 (九月廿四日)  
 四條 隆愛 (十月二日)  
 博野 義隆 (十一月十九日)  
 門野 幾之進 (十二月十八日)  
 安立 綱之 (十二月二十二日)  
 高田 早苗 (十二月十九日)  
 藤山 雷太 (十二月十九日)  
 武富 時敏 (十二月十九日)

四五

四四







議員及議員異動

飯島 結城 齋藤 菅澤 岩田 松本 長谷川 飯塚 橋本 瀧川 木村 平沼 磯野 中野 大木 間八 小野 小坂 栗谷 稅者 關藤 伊藤 明石 宮原  
 多 佐 風 額 男 男 男 男  
 義 一 元 壽 郎 長 旭  
 (九月廿九日) (七月十日)

松山 坂部 米佐 中熊 塩三 柴諸 大伊 小片 渡田 名鈴 鈴下 磯小 松上  
 本上 野長 原藤 島谷 田浦 木田 橋谷 澤坂 倉邊 六取 木木 出 貝 林 嘉 貞 松  
 勝 鉄 右 助 德 三 嘉 兵 久 兼 左 幸 與 民 平 太 次  
 太郎 二郎 門三 郎郎 郎平 七 郎郎 郎平 馬 造 郎 吉 門 愛 作 平 義 浩 治 郎  
 (九月廿九日)

伊根 津嘉 平馬 (四月一日)  
 昭和十五年 薨、卒、死去  
 帝國學 上 野竹 山古 中麻 大出 野佐 大野 吉秋 水  
 小 野 田 士 平 岩 野 竹 山 古 中 麻 大 出 野 佐 大 野 吉 秋 水  
 姊崎 岡塚 中院 會 喜 達 衛 豐 次 敏 益 守 佐 久 長 之 衛 之 三 次  
 正 太 平 愛 員 喜 達 衛 豐 次 敏 益 守 佐 久 長 之 衛 之 三 次  
 治 郎 次 橋 一 一 門 次 康 郎 雄 良 治 三 馬 治 介 門 進 一 郎  
 (十月十日) (九月廿九日)

四九

益高 小千 組安 赤渡 西清 西冷 水錦 京由 池上 三牧 仙大 入高 綾土 松平  
 田木 畑田 保松 邊 辻 路 路 路 七 通 康 久 忠 爲 正 康  
 太喜 太嘉 俊 清 範 公 長 吉 爲 勝 賴 銳 正 政 之 通 康 久 忠 爲 正 康  
 郎寬 郎平 秀 種 一 汀 堯 言 光 勇 邦 孝 五 通 銀 助 陽 熙 英 綱 常 得 護 章  
 (七月十日)

中松 山松 奧安 伊飯 柴小 大矢 近東 大周 中伊 久井 山淺 前深 松中 千  
 御田 川外 精 鄉 藏 布 村 江 保 上 中 田 田 隆 太 均 良 季  
 經 正 與 剛 保 文 太 昌 正 佳 省 滋 公 兼 謙 朝 敬 清 二 良 太 均 良 季  
 民 之 建 磨 郎 健 吉 郎 生 晃 一 三 彌 安 望 道 一 助 一 純 郎 逸 勇 郎 平 長 隆  
 (七月十日)

水島 村西 坊北 山岩 加杉 稻三 渡原 八北 今岩 井黑 高東 辻鄉 大坂 肝  
 谷津 田 城 大 根 村 藤 溪 田 須 邊 田 代 島 園 倉 田 田 崎 久 井 谷 付  
 川 西 路 俊 信 健 一 成 由 昌 精 修 熊 郎 貴 國 道 馨 長 弓 秀 太 誠 之 成 芳 兼  
 忠 忠 保 西 俊 信 健 一 成 由 昌 精 修 熊 郎 貴 國 道 馨 長 弓 秀 太 誠 之 成 芳 兼  
 磨 彦 定 乙 賢 明 男 木 之 言 植 一 二 雄 造 孝 貞 俱 楠 和 彥 雄 郎 助 元 郎 英  
 (七月十日)

四八







新 任  
 森山 銳一 (一月十四日)  
 左近 司都吉 (同)  
 田中 忠篤 (同)  
 石川 義介 (同)  
 鮎川 利建 (一月十五日)  
 前田 慶光 (二月十六日)  
 德川 千男 (四月十八日)  
 湯澤 保三 (九月二十日)  
 大木 貞謙 (十月二十日)  
 鈴木 貞健 (同)  
 寺島 直幹 (同)  
 李家 直泰 (十一月二十日)  
 鍋島 直泰 (十二月二十日)  
 昭 和十九年 薨、卒、死去  
 松平 保男 (一月十九日)  
 辻 保郎 (二月十九日)  
 安場 保健 (二月十九日)  
 音羽 正彦 (二月十九日)  
 山川 正彦 (二月十九日)  
 山中 正彦 (二月十九日)  
 山田 正彦 (二月十九日)  
 黑田 正彦 (二月十九日)  
 佐竹 正彦 (二月十九日)  
 大橋 正彦 (二月十九日)

伯 侯 伯  
 川上 貞晴 (五月十二日)  
 木場 貞長 (六月十三日)  
 中川 健藏 (八月十三日)  
 田中 賴壽 (九月十三日)  
 松平 公長 (九月十三日)  
 菊亭 三長 (九月十三日)  
 黑木 次郎 (十月十三日)  
 堀川 啓小 (十月十三日)  
 堀野 次郎 (十月十三日)  
 牧野 義熙 (十一月十三日)  
 田澤 義熙 (十一月十三日)  
 小坂 梅吉 (十二月十三日)  
 阿野 梅吉 (十二月十三日)  
 倉野 鐵吉 (十二月十三日)  
 前田 利定 (一月卅一日)  
 補 闕 選舉  
 阿野 季忠 (三月廿四日)  
 佐竹 義履 (三月廿四日)  
 櫻井 武雄 (四月廿八日)  
 齋藤 重遠 (七月廿二日)  
 小原 龍三 (同)  
 多田 龍三 (同)  
 黑田 龍三 (同)

伯 侯 伯  
 久松 定武 (十二月十三日)  
 音羽 武彦 (一月十五日)  
 山田 孝雄 (五月十八日)  
 正力 清松 (同)  
 橋本 親助 (同)  
 小泉 三郎 (七月廿一日)  
 安藤 三郎 (同)  
 小藤 三郎 (同)  
 佐竹 義榮 (八月廿六日)  
 內田 信也 (九月十七日)  
 井坂 信也 (同)  
 昭 和二十年 薨、卒、死去  
 野村 德七 (一月十五日)  
 井田 益郎 (同)  
 內藤 久寬 (一月十五日)  
 渡邊 久寬 (一月十五日)  
 上原 七助 (二月十九日)  
 大原 七助 (二月十九日)  
 建部 吾助 (二月十九日)  
 西之助 (二月十九日)  
 大森 吾助 (二月十九日)  
 光永 吾助 (二月十九日)  
 大森 吾助 (二月十九日)  
 織田 親王 (二月十九日)

子 子 男 公 男子  
 新 任  
 合田 健吉 (六月廿七日)  
 岩波 茂雄 (四月廿四日)  
 稻葉 正凱 (同)  
 澁澤 敬三 (三月十七日)  
 補 闕 選舉  
 池田 久清 (八月三十日)  
 迫水 久清 (同)  
 重光 久清 (八月廿九日)  
 穂積 重遠 (八月廿九日)  
 芳澤 重遠 (八月廿九日)  
 石渡 莊太郎 (六月十九日)  
 辭 任  
 小泉 親彦 (九月十三日)  
 赤池 濃茂 (九月十三日)  
 松井 茂道 (九月十三日)  
 山縣 有相 (九月十三日)  
 朴澤 相道 (九月十三日)  
 大塚 惟精 (同)  
 光行 次郎 (八月廿六日)  
 福永 之助 (七月廿五日)  
 赤松 之助 (七月廿五日)  
 池田 政一 (七月廿五日)  
 塚本 清治 (七月廿五日)

子 伯  
 堀中 武衛 (二月十四日)  
 田切 善兵衛 (二月十四日)  
 堀野 伊助 (二月十四日)  
 齋藤 多門 (同)  
 前田 助 (同)  
 南木 助 (同)  
 朴忠 助 (同)  
 韓忠 助 (同)  
 伊東 相重 (同)  
 伊東 相重 (同)  
 朴東 相重 (同)  
 金澤 相重 (同)  
 野田 相重 (同)  
 李崎 相重 (同)  
 綠野 相重 (同)  
 林野 相重 (同)  
 許野 相重 (同)  
 堀野 相重 (同)  
 松方 相重 (同)  
 緒方 相重 (同)  
 重光 相重 (同)  
 迫水 相重 (同)  
 池田 相重 (同)

男 子 男 侯 伯  
 仁 野村 德七 (一月十五日)  
 井田 益郎 (同)  
 內藤 久寬 (一月十五日)  
 渡邊 久寬 (一月十五日)  
 上原 七助 (二月十九日)  
 大原 七助 (二月十九日)  
 建部 吾助 (二月十九日)  
 西之助 (二月十九日)  
 大森 吾助 (二月十九日)  
 光永 吾助 (二月十九日)  
 大森 吾助 (二月十九日)  
 織田 親王 (二月十九日)

議員及議員異動











子

李朴  
忠  
埵重  
鎔陽

金林

田獻

明堂

伯

野韓

田相  
鐘

憲龍

許  
野竹二  
郎丙

男

千關森平廣廣下下幣白勝正宮南水三湯結木佐左澤齋安安青青  
石屋山塚瀬田條原根田力田野井澤城村木近田藤宅木木  
興貞銳廣久弘康重竹主太光次太一千太尙駒政牛三彌周一  
郎郎一義忠毅鷹宏郎介計郎雄郎郎郎男郎達助三鷹樹郎吉三男

小大大大當二長橋飯出磯磯板伊岩岩岩  
野谷藪橋間瓶谷本塚光野貝谷藤元波田  
耕五守理重次赴二知佐庸宮傳達茂三  
一平治祐民郎夫郎信三幸浩吉七一雄史

多額納稅者

姊山長田  
崎岡中  
正三太  
治良郎橋

帝國學士院會員

鈴木貞一

松松松山山熊栗野野上上永中中中瀧竹田吉米河片渡渡奧奧  
本岡井隈上谷林村田野野瀨島山野川下部村原西倉邊邊村  
勝貞潤太岩太德久衛衛次寅太太敏儀豐右衛進三郎郎吉造郎藏  
郎吉郎康二郎一馬門門郎吉郎一雄作次門進三郎郎吉造郎藏

朝鮮臺灣勅選

伊東致吳  
鈴菅諸平下濞塩柴三水三結佐佐佐坂佐齋秋麻小合古  
木澤橋沼出澤田浦野橋城木木々々野藤藤田生坂田莊健  
幸重太亮民金團一新次郎安八嘉十長次九壽三益順健次  
作雄郎三義藏平郎七郎次次八郎治郎郎雄一良造吉郎



|       |       |       |       |       |       |       |       |       |
|-------|-------|-------|-------|-------|-------|-------|-------|-------|
| 第八十八回 | 第八十七回 | 第八十六回 | 第八十五回 | 第八十四回 | 第八十三回 | 第六十六回 | 第六十五回 | 第六十四回 |
| 開院式當日 | 開院式當日 | 開院式當日 | 開院式當日 | 開院式當日 | 開院式當日 | 開院式當日 | 開院式當日 | 開院式當日 |
| 一五    | 一五    | 一五    | 一六    | 一六    | 一六    | 一八    | 一八    | 一八    |
| 一九    | 一九    | 一九    | 一九    | 一九    | 一九    | 一六    | 一五    | 一四    |
| 三四    | 三四    | 三四    | 三四    | 三四    | 三五    | 三三    | 三〇    | 三〇    |
| 一八    | 一八    | 一八    | 一八    | 一八    | 一八    | 一八    | 一八    | 一八    |
| 六四    | 六四    | 六五    | 六五    | 六四    | 六六    | 六六    | 六六    | 六六    |
| 六二    | 六二    | 六四    | 六四    | 六六    | 六六    | 六六    | 六六    | 六六    |
| 一一    | 一一    | 一二    | 一二    | 一二    | 一二    | 一二    | 一二    | 一二    |
| 四四    | 四四    | 四四    | 四四    | 四四    | 四四    | 四四    | 四四    | 四四    |
| 六六    | 六六    | 六五    | 六五    | 六六    | 六六    | 六六    | 六六    | 六六    |
| 一〇    | 一〇    | 一〇    | 一〇    | 一〇    | 一〇    | 一〇    | 一〇    | 一〇    |
| 四三    | 四三    | 四七    | 四七    | 四八    | 四八    | 四一    | 四〇    | 四〇    |



○議員所屬員數表

一、議員出身別

| 議<br>會 | 出<br>身<br>別 | 出身別    |        |        |        |        |        |        |                  |             |        | 士<br>學<br>國<br>帝<br>院<br>員<br>會 | 額<br>者<br>稅<br>納 | 鮮<br>灣<br>選 | 計<br>合 |
|--------|-------------|--------|--------|--------|--------|--------|--------|--------|------------------|-------------|--------|---------------------------------|------------------|-------------|--------|
|        |             | 皇<br>族 | 公<br>爵 | 侯<br>爵 | 伯<br>爵 | 子<br>爵 | 男<br>爵 | 勅<br>選 | 多<br>納<br>稅<br>額 | 朝<br>選<br>勅 | 合<br>計 |                                 |                  |             |        |
| 第一回    | 開院式當日       | 一〇     | 一〇     | 二二     | 一四     | 七六     | 二〇     | 六一     |                  |             |        | 四五                              |                  | 二五一         |        |
| 第二回    | 開院式當日       | 九      | 一〇     | 二三     | 一五     | 六八     | 一九     | 六三     |                  |             |        | 四二                              |                  | 二四九         |        |
| 第三回    | 開院式當日       | 九      | 一〇     | 二五     | 一四     | 六九     | 二〇     | 八一     |                  |             |        | 四一                              |                  | 二六九         |        |
| 第四回    | 開院式當日       | 九      | 一〇     | 二六     | 一五     | 七〇     | 二〇     | 八二     |                  |             |        | 四二                              |                  | 二七四         |        |
| 第五回    | 開院式當日       | 九      | 一〇     | 二六     | 一五     | 七〇     | 二〇     | 八〇     |                  |             |        | 四一                              |                  | 二七七         |        |
| 第六回    | 開院式當日       | 二      | 一〇     | 二六     | 一五     | 七〇     | 二〇     | 九五     |                  |             |        | 四四                              |                  | 二九二         |        |
| 第七回    | 開院式當日       | 二      | 一〇     | 二六     | 一五     | 七〇     | 二〇     | 九五     |                  |             |        | 四四                              |                  | 二九三         |        |
| 第八回    | 開院式當日       | 二      | 一〇     | 二六     | 一五     | 七〇     | 二〇     | 九六     |                  |             |        | 四五                              |                  | 二九二         |        |
| 第九回    | 開院式當日       | 二      | 一〇     | 三〇     | 一五     | 七〇     | 二〇     | 九三     |                  |             |        | 四五                              |                  | 二九三         |        |
| 第十回    | 開院式當日       | 二      | 一〇     | 三〇     | 一四     | 七〇     | 二〇     | 九六     |                  |             |        | 四五                              |                  | 三〇一         |        |
| 第十一回   | 開院式當日       | 三      | 一〇     | 三〇     | 一五     | 七〇     | 三五     | 一四     |                  |             |        | 四五                              |                  | 三三一         |        |
| 第十二回   | 開院式當日       | 二      | 九      | 三〇     | 一五     | 七〇     | 三五     | 一二     |                  |             |        | 四五                              |                  | 三二八         |        |
| 第十三回   | 開院式當日       | 二      | 九      | 三〇     | 一五     | 七〇     | 三五     | 一一     |                  |             |        | 四五                              |                  | 三二六         |        |
| 第十四回   | 開院式當日       | 二      | 九      | 二七     | 一五     | 七〇     | 三五     | 一二     |                  |             |        | 四五                              |                  | 三二四         |        |
| 第十五回   | 開院式當日       | 三      | 一〇     | 二七     | 一五     | 七〇     | 三五     | 一三     |                  |             |        | 四五                              |                  | 三二五         |        |
| 第十六回   | 開院式當日       | 三      | 一〇     | 二七     | 一五     | 七〇     | 三五     | 一三     |                  |             |        | 四五                              |                  | 三二七         |        |
| 第十七回   | 開院式當日       | 四      | 一〇     | 二七     | 一五     | 七〇     | 三五     | 一三     |                  |             |        | 四五                              |                  | 三二八         |        |
| 第十八回   | 開院式當日       | 四      | 一一     | 二八     | 一五     | 六八     | 三五     | 一〇     |                  |             |        | 四五                              |                  | 三二五         |        |
| 第十九回   | 開院式當日       | 三      | 一一     | 二八     | 一五     | 六八     | 三五     | 一〇     |                  |             |        | 四五                              |                  | 三二五         |        |
| 第二十回   | 開院式當日       | 三      | 一〇     | 三〇     | 一五     | 七〇     | 三五     | 一四     |                  |             |        | 四五                              |                  | 三三一         |        |
| 第二十一回  | 開院式當日       | 三      | 一〇     | 三〇     | 一五     | 七〇     | 三五     | 一四     |                  |             |        | 四五                              |                  | 三三一         |        |
| 第二十二回  | 開院式當日       | 三      | 一〇     | 二九     | 一七     | 六九     | 五六     | 一五     |                  |             |        | 四五                              |                  | 三三〇         |        |
| 第二十三回  | 開院式當日       | 三      | 一〇     | 二九     | 一七     | 六八     | 五六     | 一五     |                  |             |        | 四五                              |                  | 三三〇         |        |
| 第二十四回  | 開院式當日       | 七      | 一三     | 三〇     | 一七     | 六八     | 五六     | 一五     |                  |             |        | 四五                              |                  | 三六八         |        |
| 第二十五回  | 開院式當日       | 六      | 一三     | 二九     | 一七     | 七〇     | 五六     | 一四     |                  |             |        | 四三                              |                  | 三六八         |        |
| 第二十六回  | 開院式當日       | 五      | 一三     | 二九     | 一七     | 七〇     | 五六     | 一五     |                  |             |        | 四三                              |                  | 三七〇         |        |



|       |       |    |    |    |    |    |    |     |   |    |     |
|-------|-------|----|----|----|----|----|----|-----|---|----|-----|
| 第五十七回 | 開院式當日 | 一五 | 一四 | 二九 | 一八 | 六六 | 六六 | 一一九 | 四 | 六六 | 三九七 |
| 第五十六回 | 開院式當日 | 一六 | 一三 | 三〇 | 一八 | 六六 | 六六 | 一二三 | 四 | 六六 | 三九九 |
| 第五十五回 | 開院式當日 | 一八 | 一三 | 三〇 | 一八 | 六六 | 六六 | 一二五 | 四 | 六五 | 四〇一 |
| 第五十四回 | 開院式當日 | 一七 | 一三 | 三〇 | 一八 | 六六 | 六六 | 一二一 | 四 | 六五 | 三九八 |
| 第五十三回 | 開院式當日 | 一七 | 一五 | 三一 | 一八 | 六六 | 六六 | 一二七 | 四 | 六六 | 四〇六 |
| 第五十二回 | 開院式當日 | 一七 | 一五 | 三一 | 一八 | 六六 | 六六 | 一二二 | 四 | 六六 | 四〇五 |
| 第五十一回 | 開院式當日 | 一八 | 一五 | 三一 | 一七 | 六六 | 六六 | 一二〇 | 四 | 六六 | 四〇三 |
| 第五十回  | 開院式當日 | 一七 | 一五 | 三一 | 二〇 | 七三 | 七〇 | 一二二 | 四 | 四七 | 三九〇 |
| 第四十九回 | 開院式當日 | 一五 | 一三 | 三〇 | 二〇 | 七三 | 七三 | 一二五 | 四 | 四七 | 三九五 |
| 第四十八回 | 開院式當日 | 一六 | 一四 | 三一 | 二〇 | 七三 | 七三 | 一二四 | 四 | 四六 | 三九二 |
| 第四十七回 | 開院式當日 | 一六 | 一四 | 三一 | 二〇 | 七三 | 七三 | 一二三 | 四 | 四七 | 三九九 |
| 第四十六回 | 開院式當日 | 一九 | 一四 | 三一 | 二〇 | 七三 | 七三 | 一二五 | 四 | 四七 | 四〇四 |
| 第四十五回 | 開院式當日 | 一八 | 一三 | 三四 | 一九 | 七三 | 七二 | 一二二 | 四 | 四七 | 三九六 |
| 第四十四回 | 開院式當日 | 一六 | 一四 | 三四 | 二〇 | 七三 | 七二 | 一二一 | 四 | 四七 | 三九三 |
| 第四十三回 | 開院式當日 | 一五 | 一三 | 三五 | 二〇 | 七二 | 七二 | 一二四 | 四 | 四七 | 三九七 |
| 第四十二回 | 開院式當日 | 一四 | 一三 | 三六 | 二〇 | 七二 | 七二 | 一二〇 | 四 | 四七 | 三九四 |
| 第四十一回 | 開院式當日 | 一四 | 一三 | 三七 | 一九 | 七三 | 七二 | 一二三 | 四 | 四七 | 三九八 |
| 第四十回  | 開院式當日 | 一四 | 一三 | 三六 | 一七 | 七〇 | 六三 | 一二三 | 四 | 四四 | 三八〇 |
| 第三十九回 | 開院式當日 | 一二 | 一二 | 三六 | 一七 | 六九 | 六二 | 一二四 | 四 | 四五 | 三七八 |
| 第三十八回 | 開院式當日 | 一二 | 一二 | 三六 | 一七 | 六九 | 六二 | 一二四 | 四 | 四五 | 三七七 |
| 第三十七回 | 開院式當日 | 一二 | 一二 | 三四 | 一七 | 七〇 | 六一 | 一二〇 | 四 | 四五 | 三七四 |
| 第三十六回 | 開院式當日 | 一二 | 一二 | 三三 | 一七 | 六八 | 六三 | 一二四 | 四 | 四五 | 三七七 |
| 第三十五回 | 開院式當日 | 一二 | 一二 | 三四 | 一七 | 六八 | 六三 | 一二五 | 四 | 四四 | 三七六 |
| 第三十四回 | 開院式當日 | 一二 | 一二 | 三三 | 一七 | 七〇 | 六三 | 一二五 | 四 | 四三 | 三七七 |
| 第三十三回 | 開院式當日 | 一二 | 一四 | 三四 | 一六 | 六八 | 六三 | 一二五 | 四 | 四四 | 三七六 |
| 第三十二回 | 開院式當日 | 一二 | 一四 | 三四 | 一七 | 六九 | 六二 | 一二五 | 四 | 四五 | 三七八 |
| 第三十一回 | 開院式當日 | 一二 | 一四 | 三四 | 一七 | 七〇 | 六三 | 一二〇 | 四 | 四二 | 三七九 |
| 第三十回  | 開院式當日 | 一三 | 一六 | 三一 | 一七 | 七〇 | 六三 | 一二四 | 四 | 四五 | 三七九 |
| 第二十九回 | 開院式當日 | 一三 | 一六 | 三一 | 一七 | 七〇 | 六三 | 一二四 | 四 | 四五 | 三七九 |
| 第二十八回 | 開院式當日 | 一四 | 一六 | 三一 | 一七 | 七〇 | 六三 | 一二四 | 四 | 四五 | 三八〇 |
| 第二十七回 | 開院式當日 | 一四 | 一三 | 三〇 | 一七 | 七〇 | 五六 | 一二八 | 四 | 四五 | 三六二 |
| 第二十六回 | 開院式當日 | 一五 | 一三 | 二九 | 一七 | 六九 | 五六 | 一二五 | 四 | 四五 | 三六八 |
| 第二十五回 | 開院式當日 | 一六 | 一三 | 二九 | 一七 | 七〇 | 五六 | 一二三 | 四 | 四三 | 三六七 |
| 第二十四回 | 開院式當日 | 一七 | 一三 | 三〇 | 一七 | 六九 | 五六 | 一二四 | 四 | 四三 | 三七〇 |
| 第二十三回 | 開院式當日 | 一三 | 一〇 | 二九 | 一七 | 七〇 | 五六 | 一二二 | 四 | 四三 | 三六二 |
| 第二十二回 | 開院式當日 | 一三 | 一〇 | 二九 | 一七 | 六八 | 五六 | 一二三 | 四 | 四四 | 三六〇 |



|       |       |    |    |    |    |    |    |    |   |    |    |    |       |       |    |    |    |    |    |    |    |   |    |    |    |       |       |    |    |    |    |    |    |    |   |    |    |    |       |       |    |    |    |    |    |    |    |   |    |    |    |       |       |    |    |    |    |    |    |    |   |    |    |    |       |       |    |    |    |    |    |    |    |   |    |    |    |       |       |    |    |    |    |    |    |    |   |    |    |    |       |       |    |    |    |    |    |    |    |   |    |    |    |      |       |    |    |    |    |    |    |    |   |    |    |    |       |       |    |    |    |    |    |    |    |   |    |    |    |       |       |    |    |    |    |    |    |    |   |    |    |    |       |       |    |    |    |    |    |    |    |   |    |    |    |       |       |    |    |    |    |    |    |    |   |    |    |    |       |       |    |    |    |    |    |    |    |   |    |    |    |       |       |    |    |    |    |    |    |    |   |    |    |    |       |       |    |    |    |    |    |    |    |   |    |    |    |       |       |    |    |    |    |    |    |    |   |    |    |    |       |       |    |    |    |    |    |    |    |   |    |    |    |      |       |    |    |    |    |    |    |    |   |    |    |    |       |       |    |    |    |    |    |    |    |   |    |    |    |       |       |    |    |    |    |    |    |    |   |    |    |    |       |       |    |    |    |    |    |    |    |   |    |    |    |       |       |    |    |    |    |    |    |    |   |    |    |    |       |       |    |    |    |    |    |    |    |   |    |    |    |       |       |    |    |    |    |    |    |    |   |    |    |    |       |       |    |    |    |    |    |    |    |   |    |    |    |       |       |    |    |    |    |    |    |    |   |    |    |    |       |       |    |    |    |    |    |    |    |   |    |    |    |      |       |    |    |    |    |    |    |    |   |    |    |    |       |       |    |    |    |    |    |    |    |   |    |    |    |       |       |    |    |    |    |    |    |    |   |    |    |    |       |       |    |    |    |    |    |    |    |   |    |    |    |
|-------|-------|----|----|----|----|----|----|----|---|----|----|----|-------|-------|----|----|----|----|----|----|----|---|----|----|----|-------|-------|----|----|----|----|----|----|----|---|----|----|----|-------|-------|----|----|----|----|----|----|----|---|----|----|----|-------|-------|----|----|----|----|----|----|----|---|----|----|----|-------|-------|----|----|----|----|----|----|----|---|----|----|----|-------|-------|----|----|----|----|----|----|----|---|----|----|----|-------|-------|----|----|----|----|----|----|----|---|----|----|----|------|-------|----|----|----|----|----|----|----|---|----|----|----|-------|-------|----|----|----|----|----|----|----|---|----|----|----|-------|-------|----|----|----|----|----|----|----|---|----|----|----|-------|-------|----|----|----|----|----|----|----|---|----|----|----|-------|-------|----|----|----|----|----|----|----|---|----|----|----|-------|-------|----|----|----|----|----|----|----|---|----|----|----|-------|-------|----|----|----|----|----|----|----|---|----|----|----|-------|-------|----|----|----|----|----|----|----|---|----|----|----|-------|-------|----|----|----|----|----|----|----|---|----|----|----|-------|-------|----|----|----|----|----|----|----|---|----|----|----|------|-------|----|----|----|----|----|----|----|---|----|----|----|-------|-------|----|----|----|----|----|----|----|---|----|----|----|-------|-------|----|----|----|----|----|----|----|---|----|----|----|-------|-------|----|----|----|----|----|----|----|---|----|----|----|-------|-------|----|----|----|----|----|----|----|---|----|----|----|-------|-------|----|----|----|----|----|----|----|---|----|----|----|-------|-------|----|----|----|----|----|----|----|---|----|----|----|-------|-------|----|----|----|----|----|----|----|---|----|----|----|-------|-------|----|----|----|----|----|----|----|---|----|----|----|-------|-------|----|----|----|----|----|----|----|---|----|----|----|------|-------|----|----|----|----|----|----|----|---|----|----|----|-------|-------|----|----|----|----|----|----|----|---|----|----|----|-------|-------|----|----|----|----|----|----|----|---|----|----|----|-------|-------|----|----|----|----|----|----|----|---|----|----|----|
| 第八十八回 | 開院式當日 | 一五 | 一九 | 三四 | 一八 | 六四 | 六二 | 一一 | 四 | 六六 | 一〇 | 四三 | 第八十七回 | 開院式當日 | 一五 | 一九 | 三四 | 一八 | 六四 | 六二 | 一一 | 四 | 六六 | 一〇 | 四三 | 第八十六回 | 開院式當日 | 一六 | 一九 | 三四 | 一八 | 六五 | 六四 | 一二 | 四 | 六五 | 一〇 | 四二 | 第八十五回 | 開院式當日 | 一六 | 一九 | 三四 | 一八 | 六六 | 六六 | 一二 | 四 | 六六 | 一〇 | 四一 | 第八十四回 | 開院式當日 | 一六 | 一九 | 三四 | 一八 | 六六 | 六六 | 一二 | 四 | 六六 | 一〇 | 四〇 | 第八十三回 | 開院式當日 | 一六 | 一九 | 三四 | 一八 | 六六 | 六六 | 一二 | 四 | 六六 | 一〇 | 三九 | 第八十二回 | 開院式當日 | 一六 | 一九 | 三四 | 一七 | 六六 | 六六 | 一二 | 四 | 六六 | 一〇 | 三八 | 第八十一回 | 開院式當日 | 一七 | 一八 | 三五 | 一八 | 六六 | 六四 | 一二 | 四 | 六五 | 一〇 | 三七 | 第八十回 | 開院式當日 | 一七 | 一八 | 三七 | 一八 | 六五 | 六六 | 一二 | 四 | 六四 | 一〇 | 三六 | 第七十九回 | 開院式當日 | 一六 | 一八 | 三七 | 一八 | 六五 | 六五 | 一二 | 四 | 六四 | 一〇 | 三五 | 第七十八回 | 開院式當日 | 一六 | 一八 | 三七 | 一八 | 六五 | 六五 | 一二 | 四 | 六四 | 一〇 | 三四 | 第七十七回 | 開院式當日 | 一六 | 一八 | 三七 | 一八 | 六六 | 六五 | 一二 | 四 | 六五 | 一〇 | 三三 | 第七十六回 | 開院式當日 | 一六 | 一七 | 三七 | 一八 | 六六 | 六六 | 一二 | 四 | 六六 | 一〇 | 三二 | 第七十五回 | 開院式當日 | 一七 | 一七 | 三七 | 一八 | 六五 | 六六 | 一二 | 四 | 六六 | 一〇 | 三一 | 第七十四回 | 開院式當日 | 一六 | 一七 | 三七 | 一八 | 六六 | 六六 | 一二 | 四 | 六六 | 一〇 | 三〇 | 第七十三回 | 開院式當日 | 一七 | 一六 | 三六 | 一八 | 六五 | 六五 | 一二 | 四 | 六五 | 一〇 | 二九 | 第七十二回 | 開院式當日 | 一八 | 一六 | 三六 | 一八 | 六五 | 六五 | 一二 | 四 | 六五 | 一〇 | 二八 | 第七十一回 | 開院式當日 | 一八 | 一六 | 三六 | 一八 | 六五 | 六五 | 一二 | 四 | 六五 | 一〇 | 二七 | 第七十回 | 開院式當日 | 一八 | 一六 | 三六 | 一八 | 六六 | 六六 | 一二 | 四 | 六六 | 一〇 | 二六 | 第六十九回 | 開院式當日 | 一七 | 一六 | 三五 | 一七 | 六六 | 六六 | 一二 | 四 | 六六 | 一〇 | 二五 | 第六十八回 | 開院式當日 | 一九 | 一六 | 三五 | 一八 | 六五 | 六六 | 一二 | 四 | 六五 | 一〇 | 二四 | 第六十七回 | 開院式當日 | 一八 | 一六 | 三四 | 一七 | 六六 | 六六 | 一二 | 四 | 六六 | 一〇 | 二三 | 第六十六回 | 開院式當日 | 一八 | 一六 | 三三 | 一八 | 六六 | 六六 | 一二 | 四 | 六六 | 一〇 | 二二 | 第六十五回 | 開院式當日 | 一七 | 一五 | 三〇 | 一八 | 六六 | 六五 | 一二 | 四 | 六五 | 一〇 | 二一 | 第六十四回 | 開院式當日 | 一八 | 一四 | 三〇 | 一八 | 六六 | 六六 | 一二 | 四 | 六六 | 一〇 | 二〇 | 第六十三回 | 開院式當日 | 一六 | 一四 | 三〇 | 一八 | 六五 | 六六 | 一二 | 四 | 六五 | 一〇 | 一九 | 第六十二回 | 開院式當日 | 一六 | 一四 | 三〇 | 一八 | 六五 | 六五 | 一二 | 四 | 六五 | 一〇 | 一八 | 第六十一回 | 開院式當日 | 一六 | 一四 | 三〇 | 一八 | 六五 | 六五 | 一二 | 四 | 六五 | 一〇 | 一七 | 第六十回 | 開院式當日 | 一六 | 一四 | 二九 | 一八 | 六五 | 六五 | 一二 | 四 | 六五 | 一〇 | 一六 | 第五十九回 | 開院式當日 | 一七 | 一四 | 二八 | 一八 | 六六 | 六六 | 一二 | 四 | 六六 | 一〇 | 一五 | 第五十八回 | 開院式當日 | 一六 | 一四 | 二九 | 一八 | 六六 | 六六 | 一二 | 四 | 六六 | 一〇 | 一四 | 第五十七回 | 開院式當日 | 一五 | 一四 | 二九 | 一八 | 六六 | 六六 | 一二 | 四 | 六六 | 一〇 | 一三 |
|-------|-------|----|----|----|----|----|----|----|---|----|----|----|-------|-------|----|----|----|----|----|----|----|---|----|----|----|-------|-------|----|----|----|----|----|----|----|---|----|----|----|-------|-------|----|----|----|----|----|----|----|---|----|----|----|-------|-------|----|----|----|----|----|----|----|---|----|----|----|-------|-------|----|----|----|----|----|----|----|---|----|----|----|-------|-------|----|----|----|----|----|----|----|---|----|----|----|-------|-------|----|----|----|----|----|----|----|---|----|----|----|------|-------|----|----|----|----|----|----|----|---|----|----|----|-------|-------|----|----|----|----|----|----|----|---|----|----|----|-------|-------|----|----|----|----|----|----|----|---|----|----|----|-------|-------|----|----|----|----|----|----|----|---|----|----|----|-------|-------|----|----|----|----|----|----|----|---|----|----|----|-------|-------|----|----|----|----|----|----|----|---|----|----|----|-------|-------|----|----|----|----|----|----|----|---|----|----|----|-------|-------|----|----|----|----|----|----|----|---|----|----|----|-------|-------|----|----|----|----|----|----|----|---|----|----|----|-------|-------|----|----|----|----|----|----|----|---|----|----|----|------|-------|----|----|----|----|----|----|----|---|----|----|----|-------|-------|----|----|----|----|----|----|----|---|----|----|----|-------|-------|----|----|----|----|----|----|----|---|----|----|----|-------|-------|----|----|----|----|----|----|----|---|----|----|----|-------|-------|----|----|----|----|----|----|----|---|----|----|----|-------|-------|----|----|----|----|----|----|----|---|----|----|----|-------|-------|----|----|----|----|----|----|----|---|----|----|----|-------|-------|----|----|----|----|----|----|----|---|----|----|----|-------|-------|----|----|----|----|----|----|----|---|----|----|----|-------|-------|----|----|----|----|----|----|----|---|----|----|----|------|-------|----|----|----|----|----|----|----|---|----|----|----|-------|-------|----|----|----|----|----|----|----|---|----|----|----|-------|-------|----|----|----|----|----|----|----|---|----|----|----|-------|-------|----|----|----|----|----|----|----|---|----|----|----|



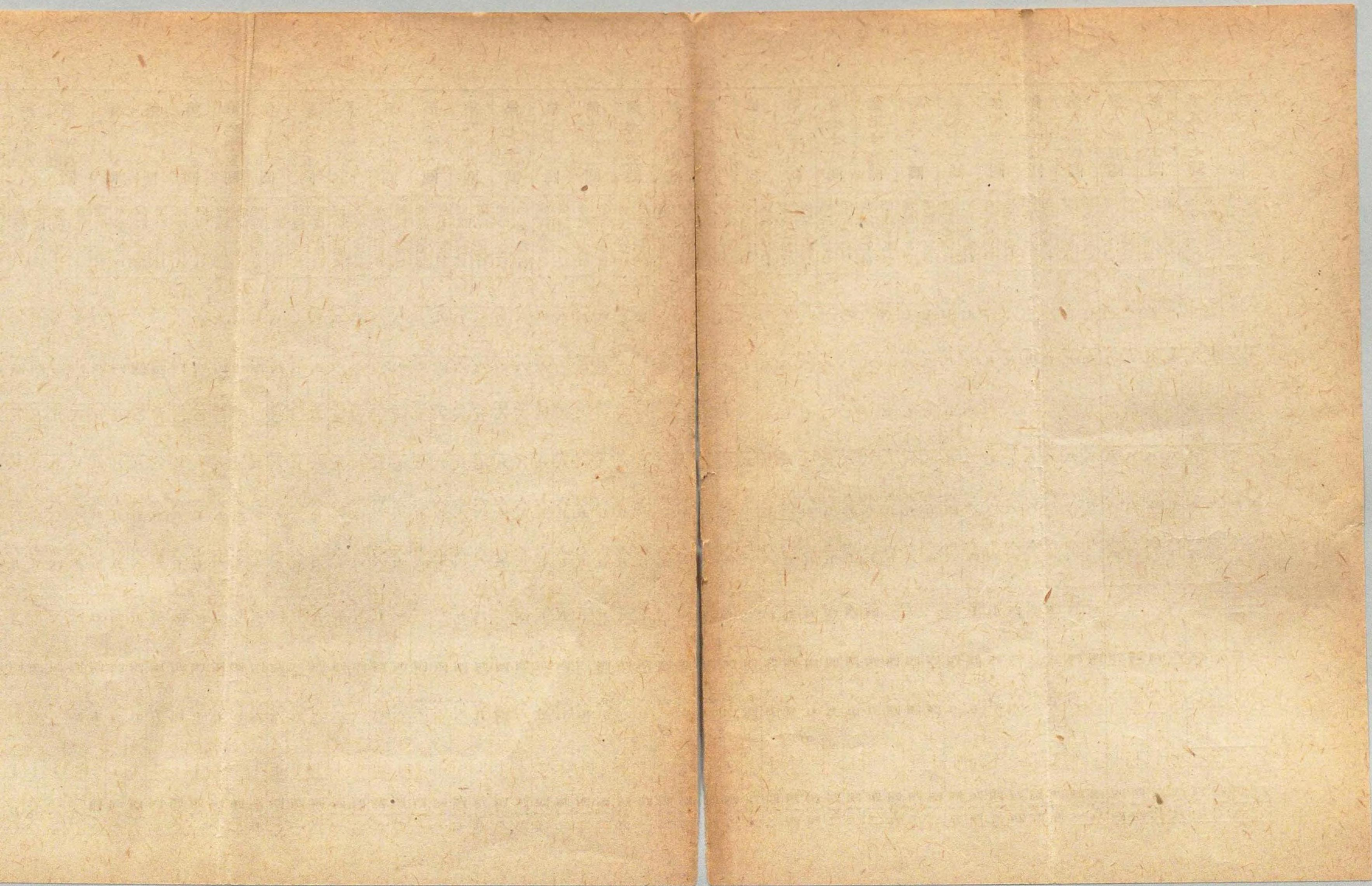



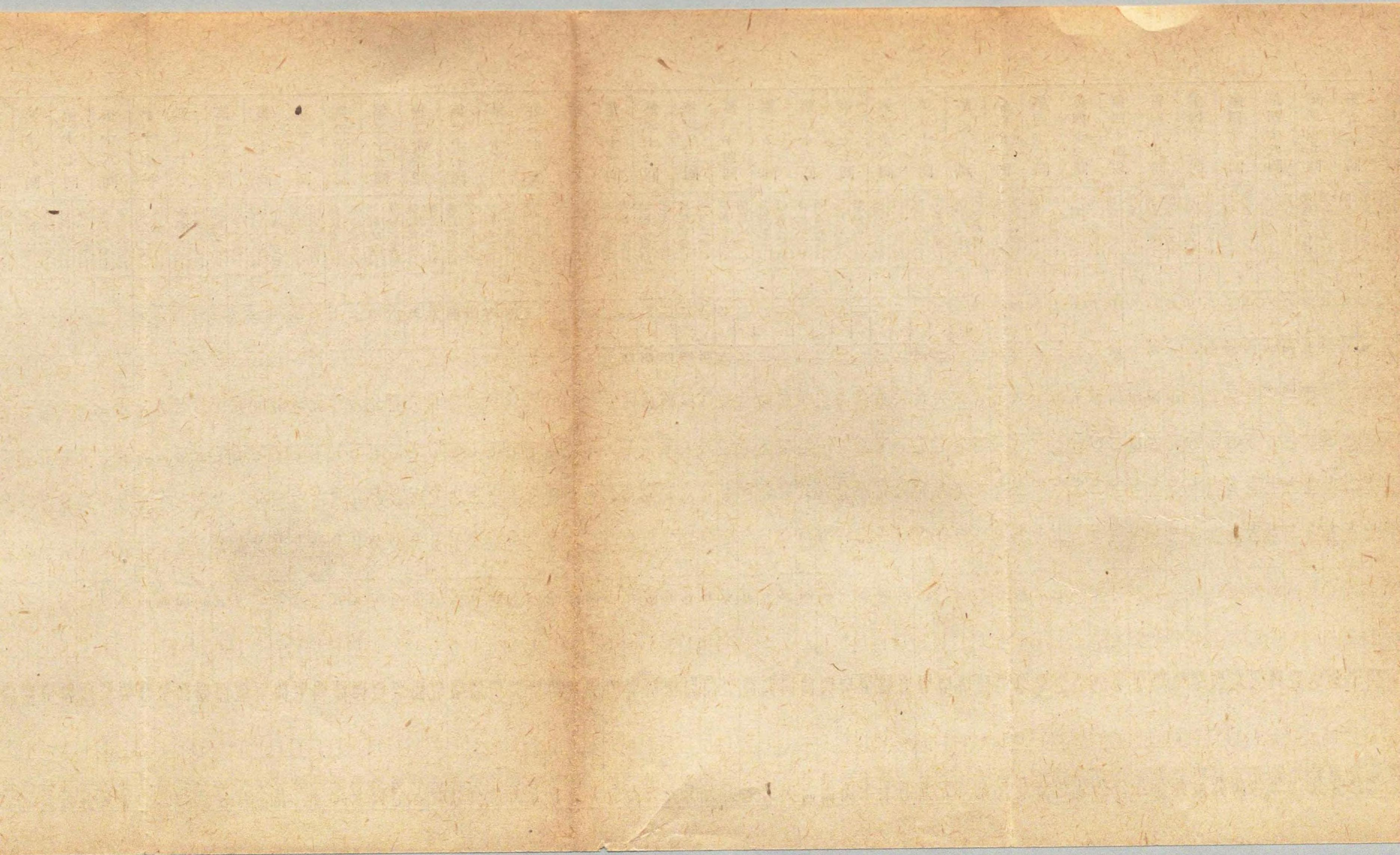



|       |       |    |     |     |    |    |    |    |    |    |    |    |
|-------|-------|----|-----|-----|----|----|----|----|----|----|----|----|
| 第八十二回 | 開院式當日 | 一六 | 一六三 | 一六三 | 二六 | 六六 | 二九 | 三一 | 四一 | 二九 | 八  | 四一 |
| 第八十三回 | 開院式當日 | 一六 | 一六五 | 一六五 | 二五 | 六六 | 二八 | 二九 | 四六 | 二九 | 八  | 四一 |
| 第八十三回 | 開院式當日 | 一六 | 一六四 | 一六四 | 二五 | 六六 | 二八 | 二九 | 四六 | 二九 | 八  | 四一 |
| 第八十三回 | 開院式當日 | 一六 | 一六二 | 一六二 | 二五 | 六三 | 二八 | 二九 | 四五 | 三〇 | 九  | 四一 |
| 第八十四回 | 開院式當日 | 一六 | 一六四 | 一六四 | 二五 | 六三 | 二八 | 二九 | 四五 | 三〇 | 九  | 四一 |
| 第八十四回 | 開院式當日 | 一六 | 一六四 | 一六四 | 二五 | 六三 | 二八 | 二九 | 四五 | 三〇 | 九  | 四一 |
| 第八十五回 | 開院式當日 | 一六 | 一六四 | 一六四 | 二五 | 六八 | 二八 | 二九 | 四四 | 三一 | 一  | 四一 |
| 第八十五回 | 開院式當日 | 一六 | 一六四 | 一六四 | 二五 | 六八 | 二八 | 二九 | 四四 | 三一 | 一  | 四一 |
| 第八十六回 | 開院式當日 | 一六 | 一六四 | 一六四 | 二五 | 六八 | 二八 | 二九 | 四四 | 三一 | 一  | 四一 |
| 第八十六回 | 開院式當日 | 一六 | 一六六 | 一六六 | 二二 | 六六 | 二六 | 二五 | 四四 | 三〇 | 一四 | 四〇 |
| 第八十七回 | 開院式當日 | 一五 | 一六五 | 一六五 | 二三 | 六六 | 二六 | 二六 | 四五 | 三〇 | 二  | 四〇 |
| 第八十七回 | 開院式當日 | 一五 | 一六五 | 一六五 | 二三 | 六六 | 二六 | 二六 | 四五 | 三〇 | 二  | 四〇 |
| 第八十七回 | 開院式當日 | 一五 | 一六四 | 一六四 | 二三 | 六四 | 二六 | 二六 | 四五 | 三〇 | 二  | 四〇 |
| 第八十八回 | 開院式當日 | 一五 | 一六四 | 一六四 | 二三 | 六四 | 二六 | 二六 | 四五 | 三〇 | 二  | 四〇 |
| 第八十八回 | 開院式當日 | 一五 | 一六四 | 一六四 | 二三 | 六四 | 二六 | 二六 | 四五 | 三〇 | 二  | 四〇 |
| 第八十八回 | 開院式當日 | 一五 | 一六四 | 一六四 | 二三 | 六四 | 二六 | 二六 | 四五 | 三〇 | 二  | 四〇 |



| 第八十八回 | 第八十七回 | 第八十六回 | 第八十五回 | 第八十四回 | 第八十三回 | 第八十二回 |
|-------|-------|-------|-------|-------|-------|-------|
| 開院式當日 | 開院式當日 | 開院式當日 | 開院式當日 | 開院式當日 | 開院式當日 | 開院式當日 |
| 一五    | 一五    | 一六    | 一六    | 一六    | 一六    | 一六    |
| 一六四   | 一六四   | 一六六   | 一六四   | 一六四   | 一六五   | 一六三   |
| 一     | 一     | 一     | 一     | 一     | 一     | 一     |
| 二三    | 二三    | 二二    | 二三    | 二三    | 二五    | 二六    |
| 六四    | 六四    | 六六    | 六八    | 六八    | 六六    | 六八    |
| 二六    | 二六    | 二六    | 二八    | 二八    | 二八    | 二九    |
| 一     | 一     | 一     | 一     | 一     | 一     | 一     |
| 一     | 一     | 一     | 一     | 一     | 一     | 一     |
| 二六    | 二六    | 二五    | 二九    | 二九    | 二九    | 三一    |
| 四五    | 四五    | 四五    | 四四    | 四四    | 四六    | 四五    |
| 二九    | 二九    | 三〇    | 三一    | 三一    | 二九    | 二九    |
| 二二    | 二三    | 二二    | 一四    | 一一    | 九     | 八     |
| 四三    | 四三    | 四七    | 四八    | 四四    | 四三    | 四五    |



二 議員會派別 (第四十二回以前に於てハ各派ノ所屬公表セラレサリシヲ以テ之ヲ示サス又便宜上各派ニ屬セサル皇族其ノ他ヲ併記ス)

| 議<br>會<br>派<br>別 | 皇 族   |    | 研 究 會 |    | 茶 話 會 |    | 同 成 會 |    | 公 交 會 |   | 俱 樂 會 |   | 無 所 屬 |   | 親 和 會 |   | 同 火 會 |   | 無 俱 所 屬 |   | 其 他 |    | 合 計 |
|------------------|-------|----|-------|----|-------|----|-------|----|-------|---|-------|---|-------|---|-------|---|-------|---|---------|---|-----|----|-----|
|                  | 會     | 別  | 會     | 別  | 會     | 別  | 會     | 別  | 會     | 別 | 會     | 別 | 會     | 別 | 會     | 別 | 會     | 別 | 會       | 別 | 會   | 別  |     |
| 第四十三回            | 開院式當日 | 一五 | 一四三   | 四八 | 三〇    | 六五 | 四四    | 一  | 一     | 一 | 一     | 一 | 一     | 一 | 一     | 一 | 一     | 一 | 一       | 一 | 一   | 五二 | 三九七 |
| 第四十四回            | 開院式當日 | 一五 | 一四四   | 四七 | 三〇    | 六六 | 四四    | 一  | 一     | 一 | 一     | 一 | 一     | 一 | 一     | 一 | 一     | 一 | 一       | 一 | 一   | 五一 | 三九二 |
| 第四十五回            | 開院式當日 | 一六 | 一三五   | 四四 | 二九    | 六四 | 四三    | 一  | 一     | 一 | 一     | 一 | 一     | 一 | 一     | 一 | 一     | 一 | 一       | 一 | 一   | 六〇 | 三九一 |
| 第四十六回            | 開院式當日 | 一八 | 一四〇   | 四二 | 二五    | 六一 | 四五    | 一五 | 一     | 一 | 一     | 一 | 一     | 一 | 一     | 一 | 一     | 一 | 一       | 一 | 一   | 三八 | 三九三 |
| 第四十七回            | 開院式當日 | 一六 | 一七〇   | 三九 | 二七    | 六三 | 四一    | 二五 | 一     | 一 | 一     | 一 | 一     | 一 | 一     | 一 | 一     | 一 | 一       | 一 | 一   | 三五 | 三九四 |
| 第四十八回            | 開院式當日 | 一六 | 一六八   | 三八 | 二三    | 四二 | 四七    | 二六 | 一     | 一 | 一     | 一 | 一     | 一 | 一     | 一 | 一     | 一 | 一       | 一 | 一   | 三一 | 三九二 |
| 第四十九回            | 開院式當日 | 一五 | 一七三   | 三六 | 二四    | 四三 | 四七    | 二六 | 一     | 一 | 一     | 一 | 一     | 一 | 一     | 一 | 一     | 一 | 一       | 一 | 一   | 三一 | 三九四 |
| 第五十回             | 開院式當日 | 一七 | 一七二   | 三二 | 二四    | 四二 | 四六    | 二四 | 一     | 一 | 一     | 一 | 一     | 一 | 一     | 一 | 一     | 一 | 一       | 一 | 一   | 三五 | 三九五 |
| 第五十一回            | 開院式當日 | 一八 | 一五四   | 二七 | 二六    | 四一 | 四五    | 二四 | 一     | 一 | 一     | 一 | 一     | 一 | 一     | 一 | 一     | 一 | 一       | 一 | 一   | 四三 | 三九〇 |
| 第五十二回            | 開院式當日 | 一七 | 一五四   | 二五 | 二六    | 四〇 | 四二    | 二六 | 一     | 一 | 一     | 一 | 一     | 一 | 一     | 一 | 一     | 一 | 一       | 一 | 一   | 四一 | 三九九 |
| 第五十三回            | 開院式當日 | 一七 | 一五四   | 二七 | 三一    | 四二 | 四三    | 二六 | 一     | 一 | 一     | 一 | 一     | 一 | 一     | 一 | 一     | 一 | 一       | 一 | 一   | 四一 | 四〇六 |
| 第五十四回            | 開院式當日 | 一七 | 一四六   | 二五 | 三〇    | 四一 | 四〇    | 二五 | 一     | 一 | 一     | 一 | 一     | 一 | 一     | 一 | 一     | 一 | 一       | 一 | 一   | 四九 | 三九八 |
| 第五十五回            | 開院式當日 | 一七 | 一五一   | 二五 | 三〇    | 四一 | 四一    | 二五 | 一     | 一 | 一     | 一 | 一     | 一 | 一     | 一 | 一     | 一 | 一       | 一 | 一   | 四四 | 四〇四 |
| 第五十六回            | 開院式當日 | 一六 | 一四九   | 二二 | 二九    | 三七 | 四二    | 二六 | 一     | 一 | 一     | 一 | 一     | 一 | 一     | 一 | 一     | 一 | 一       | 一 | 一   | 三二 | 四〇一 |
| 第五十七回            | 開院式當日 | 一五 | 一五一   | 二二 | 二九    | 三七 | 四二    | 二六 | 一     | 一 | 一     | 一 | 一     | 一 | 一     | 一 | 一     | 一 | 一       | 一 | 一   | 三一 | 三九九 |
| 第五十八回            | 開院式當日 | 一六 | 一五一   | 二二 | 二八    | 三七 | 四三    | 二七 | 一     | 一 | 一     | 一 | 一     | 一 | 一     | 一 | 一     | 一 | 一       | 一 | 一   | 三〇 | 三九七 |
| 第五十九回            | 開院式當日 | 一七 | 一四九   | 二二 | 二七    | 三七 | 四二    | 二七 | 一     | 一 | 一     | 一 | 一     | 一 | 一     | 一 | 一     | 一 | 一       | 一 | 一   | 三〇 | 三九八 |
| 第六十回             | 開院式當日 | 一六 | 一四八   | 二二 | 二七    | 三七 | 四〇    | 二六 | 一     | 一 | 一     | 一 | 一     | 一 | 一     | 一 | 一     | 一 | 一       | 一 | 一   | 三四 | 四〇〇 |
| 第六十一回            | 開院式當日 | 一六 | 一四九   | 二二 | 二六    | 三七 | 四一    | 二七 | 一     | 一 | 一     | 一 | 一     | 一 | 一     | 一 | 一     | 一 | 一       | 一 | 一   | 二七 | 四〇三 |
| 第六十二回            | 開院式當日 | 一六 | 一四九   | 二二 | 二五    | 三七 | 四二    | 二七 | 一     | 一 | 一     | 一 | 一     | 一 | 一     | 一 | 一     | 一 | 一       | 一 | 一   | 二六 | 四〇〇 |
| 第六十三回            | 開院式當日 | 一六 | 一四八   | 二二 | 二五    | 三七 | 四二    | 二七 | 一     | 一 | 一     | 一 | 一     | 一 | 一     | 一 | 一     | 一 | 一       | 一 | 一   | 二七 | 四〇一 |
| 第六十四回            | 開院式當日 | 一八 | 一五〇   | 二四 | 二四    | 三七 | 四二    | 二七 | 一     | 一 | 一     | 一 | 一     | 一 | 一     | 一 | 一     | 一 | 一       | 一 | 一   | 三一 | 四〇二 |
| 第六十五回            | 開院式當日 | 一八 | 一五〇   | 二四 | 二五    | 三七 | 四二    | 二七 | 一     | 一 | 一     | 一 | 一     | 一 | 一     | 一 | 一     | 一 | 一       | 一 | 一   | 三一 | 四〇五 |
| 第六十六回            | 開院式當日 | 一八 | 一五〇   | 二四 | 二四    | 三七 | 四二    | 二七 | 一     | 一 | 一     | 一 | 一     | 一 | 一     | 一 | 一     | 一 | 一       | 一 | 一   | 三一 | 四〇二 |
| 第六十七回            | 開院式當日 | 一八 | 一五七   | 二二 | 二五    | 三七 | 四二    | 二七 | 一     | 一 | 一     | 一 | 一     | 一 | 一     | 一 | 一     | 一 | 一       | 一 | 一   | 三一 | 四〇二 |
| 第六十八回            | 開院式當日 | 一九 | 一五八   | 二二 | 二六    | 三七 | 四二    | 二七 | 一     | 一 | 一     | 一 | 一     | 一 | 一     | 一 | 一     | 一 | 一       | 一 | 一   | 三一 | 四〇二 |
| 第六十九回            | 開院式當日 | 一八 | 一五六   | 二二 | 二五    | 三七 | 四二    | 二七 | 一     | 一 | 一     | 一 | 一     | 一 | 一     | 一 | 一     | 一 | 一       | 一 | 一   | 二九 | 四〇五 |



|       |       |    |     |   |    |    |    |    |    |
|-------|-------|----|-----|---|----|----|----|----|----|
| 第六十五回 | 開院式當日 | 一七 | 一五〇 | 一 | 二四 | 六七 | 四〇 | 三〇 | 四〇 |
| 第六十六回 | 開院式當日 | 一八 | 一五〇 | 一 | 二五 | 六八 | 四〇 | 三三 | 三七 |
| 第六十七回 | 開院式當日 | 一八 | 一五七 | 一 | 二三 | 六七 | 三八 | 三五 | 四二 |
| 第六十八回 | 開院式當日 | 一九 | 一五六 | 一 | 二三 | 六七 | 三八 | 三五 | 四二 |
| 第六十九回 | 開院式當日 | 一七 | 一五九 | 一 | 二三 | 六七 | 三七 | 三五 | 四二 |
| 第七十回  | 開院式當日 | 一八 | 一五六 | 一 | 二三 | 六七 | 三七 | 三五 | 四二 |
| 第七十一回 | 開院式當日 | 一八 | 一六三 | 一 | 二三 | 六六 | 三五 | 三四 | 四二 |
| 第七十二回 | 開院式當日 | 一八 | 一六三 | 一 | 二三 | 六六 | 三五 | 三四 | 四二 |
| 第七十三回 | 開院式當日 | 一七 | 一六二 | 一 | 二三 | 六七 | 三四 | 三四 | 四二 |
| 第七十四回 | 開院式當日 | 一六 | 一六一 | 一 | 二二 | 六九 | 三五 | 三一 | 四四 |
| 第七十五回 | 開院式當日 | 一六 | 一六〇 | 一 | 二二 | 六九 | 三五 | 三一 | 四四 |
| 第七十六回 | 開院式當日 | 一六 | 一六〇 | 一 | 二二 | 六九 | 三五 | 三一 | 四四 |
| 第七十七回 | 開院式當日 | 一六 | 一六五 | 一 | 二二 | 六八 | 三五 | 三一 | 四四 |
| 第七十八回 | 開院式當日 | 一六 | 一六二 | 一 | 二二 | 六七 | 三一 | 三一 | 四四 |
| 第七十九回 | 開院式當日 | 一六 | 一六三 | 一 | 二五 | 六七 | 三一 | 三一 | 四四 |
| 第八十回  | 開院式當日 | 一七 | 一六〇 | 一 | 二六 | 六八 | 三一 | 三一 | 四四 |
| 第八十一回 | 開院式當日 | 一七 | 一六一 | 一 | 二六 | 六八 | 三一 | 三一 | 四四 |
| 第八十二回 | 開院式當日 | 一六 | 一六三 | 一 | 二六 | 六八 | 二九 | 三一 | 四四 |
| 第八十三回 | 開院式當日 | 一六 | 一六三 | 一 | 二六 | 六八 | 二九 | 三一 | 四四 |
| 第八十四回 | 開院式當日 | 一六 | 一六四 | 一 | 二五 | 六八 | 二九 | 三一 | 四四 |
| 第八十五回 | 開院式當日 | 一六 | 一六五 | 一 | 二五 | 六八 | 二九 | 三一 | 四四 |
| 第八十六回 | 開院式當日 | 一六 | 一六四 | 一 | 二三 | 六八 | 二八 | 三一 | 四四 |
| 第八十七回 | 開院式當日 | 一六 | 一六四 | 一 | 二三 | 六八 | 二八 | 三一 | 四四 |
| 第八十八回 | 開院式當日 | 一五 | 一六四 | 一 | 二三 | 六四 | 二六 | 二六 | 四三 |



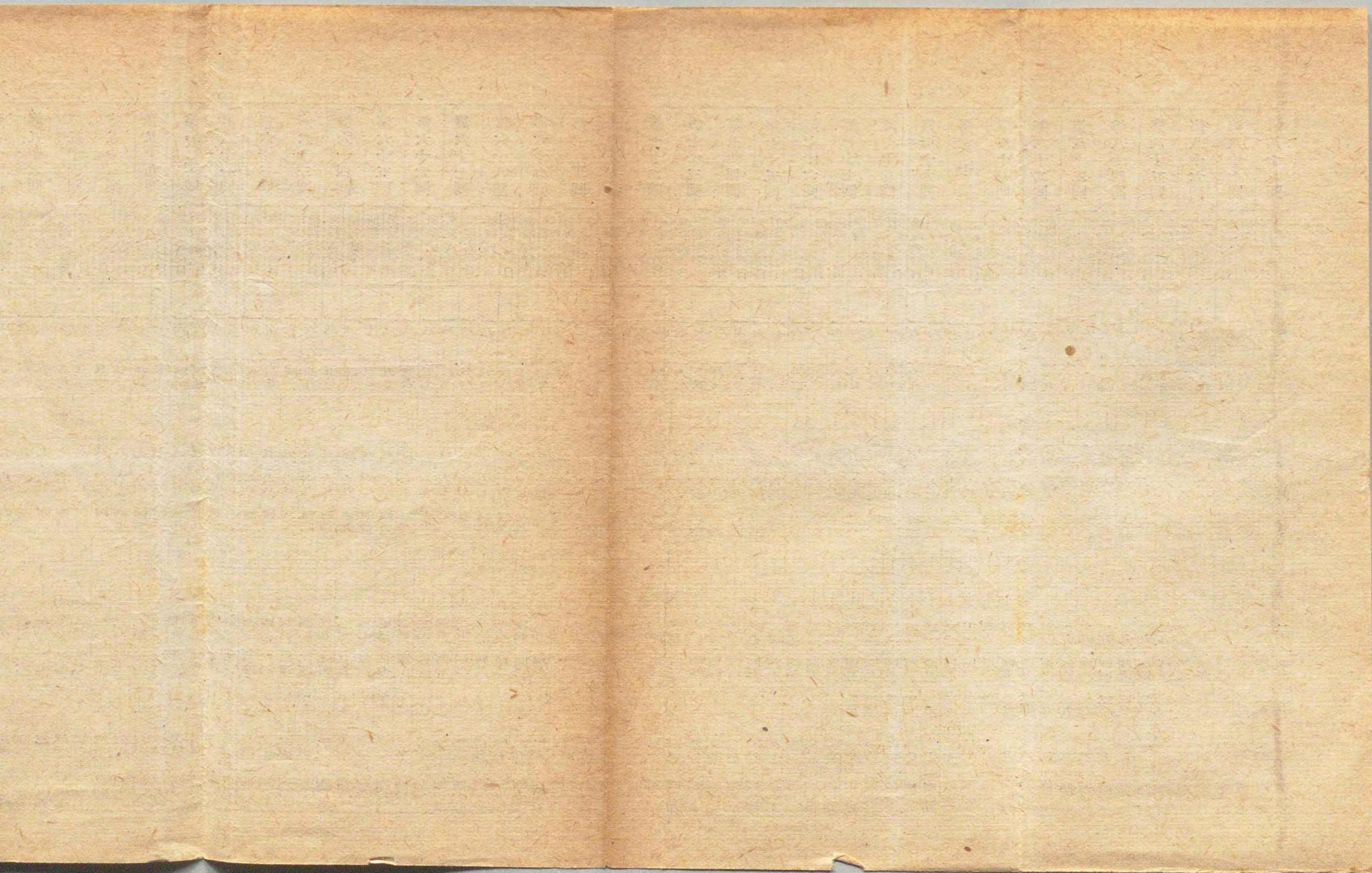



○現在議員略履歷

●皇族

雍仁親王殿下

秩父宮、明治三十五年六月御誕生  
陸軍少將、勳三等



○現在議員略履歴

●皇族

雍仁親王殿下

秩父宮、明治三十五年六月御誕生  
陸軍少將、大勳位、功三級

陸軍中央幼年學校、同士官學校、同大學校等御卒業○大正十一年陸軍歩兵少尉ニ任セサセラレ、爾後歩兵第三聯隊中隊長、同第三十一聯隊大隊長、參謀本部部員、同部附、大本營陸軍參謀等ニ補任アラセラル、又御見學ノ爲歐洲へ出張アラセラレタリ

宣仁親王殿下

高松宮、明治三十八年一月御誕生  
海軍大佐、大勳位、功四級

海軍兵學校、同水雷學校、同砲術學校、同大學校等御卒業○大正十四年海軍少尉ニ任セサセラレ、爾後淺間、長門、古鷹、比叡等ノ諸艦乗組、横須賀鎮守府附、高雄、扶桑ノ各分隊長、軍令部出仕(二回)、同部員(二回)、比叡砲術長、横須賀海軍航空隊教官等ニ補任アラセラル、又歐米各國へ出張アラセラレタリ

崇仁親王殿下

三笠宮、大正四年十二月御誕生  
陸軍少佐、大勳位

陸軍士官學校、同騎兵學校、同大學校等御卒業○昭和十一年陸軍騎兵少尉ニ任セサセラレ、爾後騎兵第十五聯隊附、同聯隊中隊長職務心得、陸軍大學校附、同研究部部員、支那派遣軍參謀等ニ補任アラセラレタリ

現在議員略履歴(皇族)



博 恭 王 殿 下

伏見宮、明治八年十月御誕生  
議定官、元帥、海軍大將、大勳位(頸飾)、功一級

海軍兵學校ニテ御修學、獨國海軍大學校御卒業○明治二十七年海軍少尉ニ任セサセラレ、爾後  
殿島分隊長、松島乗組、海軍砲術練習所學生、吳水雷團水雷艇隊附、同隊艇長心得、富士分隊  
長心得、同分隊長、淺間、出雲、朝日、三笠等ノ各分隊長、海軍砲術練習所教官兼分隊長、海  
軍大學校選科學生(三回)、沖島、浪速等ノ各副長心得、浪速、日進等ノ各副長、海軍軍令部出  
仕(兼トモ三回)、同部長、高千穂艦長心得、朝日、伊吹等ノ各艦長、横須賀鎮守府艦隊、第  
二戰隊等ノ各司官、海軍大學校長、海軍將官會議議員(二回)、第二艦隊、佐世保鎮守府等ノ  
各司官、軍事參議官(二回)、海軍軍令部總長(部長トモ)、特命檢閱使等ニ補任アラセラ  
レ、清國皇室御訪問、暹羅國皇帝戴冠式ニ參列アラセラル、又御見學ノ爲歐洲へ出張、次テ英  
國駐在アラセラレタリ

武 彦 王 殿 下

山階宮、明治三十一年二月御誕生  
海軍少佐、勳一等(旭、桐)

海軍兵學校、同水雷學校等御卒業○大正八年海軍少尉ニ任セサセラレ、爾後常磐、生駒、霧島  
等ノ諸艦乗組、横須賀航空隊附、海軍軍令部出仕兼參謀等ニ補任アラセラレタリ

恒 憲 王 殿 下

賀陽宮、明治三十三年一月御誕生  
陸軍中將、大勳位、功三級

陸軍中央幼年學校、同士官學校、同大學校等御卒業○大正九年陸軍騎兵少尉ニ任セサセラレ、爾  
後騎兵第一聯隊附、同第三聯隊中隊長、騎兵第三聯隊附(參謀本部附勤務)、同第十及第十六ノ  
各聯隊長、陸軍大學校、同騎兵學校ノ各兵學教官、兼陸軍大學校研究部主事、騎兵第二旅團  
長、東部第一部隊長、陸軍戸山學校長、名古屋、東京ノ各師團長等ニ補任アラセラル、又御

學ノ爲歐米へ出張アラセラレタリ

邦 壽 王 殿 下

賀陽宮、大正十一年四月御誕生  
陸軍大尉、勳一等(旭、桐)

東京陸軍幼年學校、陸軍士官學校等御卒業○昭和十六年陸軍少尉ニ任セサセラレ、爾後近衛步  
兵第五聯隊補充隊、東部第八部隊ノ各附等ニ補任アラセラレタリ

朝 融 王 殿 下

久邇宮、明治三十四年二月御誕生  
海軍中將、大勳位、功四級

海軍兵學校、同砲術學校、同水雷學校、同大學校等御卒業○大正十一年海軍少尉ニ任セサセラ  
レ、爾後出雲、山城、伊勢等ノ諸艦乗組、阿蘇分隊長、軍令部出仕(四回)、兼同部員、榛名副  
砲長兼分隊長、木曾、八雲、長門ノ各砲術長、木更津海軍航空隊司令等ニ補任アラセラレタリ

守 正 王 殿 下

梨本宮、明治七年三月御誕生  
元帥、陸軍大將、兼臨時神宮祭主、大勳位(頸飾)、功四級

陸軍幼年學校ニテ御修學○明治三十年陸軍歩兵少尉ニ任セサセラレ、爾後歩兵第十一聯隊、士  
官學校、參謀本部、歩兵第六聯隊ノ各附、士官學校教官、歩兵第六聯隊長、歩兵第一及第二十  
八ノ各旅團長、第十六師團長等ニ補任アラセラル、又御見學ノ爲歐洲へ出張アラセラレタリ

鳩 彦 王 殿 下

朝香宮、明治二十年十月御誕生  
陸軍大將、大勳位、功一級

陸軍中央幼年學校、同士官學校、同大學校等御卒業○明治四十一年陸軍歩兵少尉ニ任セサセラ  
レ、爾後近衛歩兵第二聯隊、同第三聯隊、參謀本部ノ各附、近衛歩兵第二聯隊、歩兵第六十一  
聯隊ノ各中隊長、歩兵第一聯隊大隊長、陸軍大學校附、歩兵第一旅團長、近衛師團長、第一特  
命檢閱使、軍事參議官、紀元二千六百年記念觀兵式諸兵指揮官等ニ補任アラセラレタリ

現在議員略履歴(皇族)



孚彦王殿下

朝香宮、大正元年十月御誕生  
陸軍少佐、大勳位

東京陸軍幼年學校、陸軍士官學校等御卒業○昭和八年陸軍歩兵少尉ニ任セサセラレ、爾後歩兵第一聯隊、陸軍歩兵學校教導聯隊ノ各附、南支方面軍參謀、東部第六部隊大隊長、航空總監部教育部長等ニ補任アラセラレタリ

稔彦王殿下

東久邇宮、明治二十年十二月御誕生  
内閣總理大臣、軍事參議官、陸軍大將、大勳位、功一級

陸軍中央幼年學校、同士官學校、同大學校等御卒業○明治四十一年陸軍歩兵少尉ニ任セサセラレ、爾後近衛歩兵第三聯隊、歩兵第三聯隊ノ各附、近衛歩兵第三聯隊、歩兵第二十九聯隊ノ各中隊長、參謀本部(二回)、陸軍士官學校ノ各附、歩兵第七聯隊大隊長、近衛歩兵第三聯隊長、歩兵第五旅團長、同第二及第四ノ各師團長、第二特命檢閱使、天長節觀兵式諸兵指揮官、軍事參議官(兼トモ)、兼陸軍航空本部長、防衛總司令官等ニ補任アラセラル、又御見學ノ爲歐洲へ出張アラセラレタリ

盛厚王殿下

東久邇宮、大正五年五月御誕生  
陸軍少佐、勳一等(旭、桐)、功四級

陸軍士官學校御卒業○昭和十二年陸軍砲兵少尉ニ任セサセラレ、爾後野戰重砲兵第一聯隊附、阿城重砲兵聯隊中隊長、陸軍野戰砲兵學校附等ニ補任アラセラレタリ

恒徳王殿下

竹田宮、明治四十二年三月御誕生  
陸軍中佐、大勳位、功四級

東京陸軍幼年學校、陸軍士官學校、同大學校等御卒業○昭和五年陸軍騎兵少尉ニ任セサセラレ、爾後騎兵第一聯隊附、參謀本部部長、大本營陸軍參謀、關東軍參謀等ニ補任アラセラレタリ

春仁王殿下

閑院宮、明治三十五年八月御誕生  
陸軍大佐、大勳位、功四級

陸軍士官學校、同大學校等御卒業○大正十三年陸軍騎兵少尉ニ任セサセラレ、爾後近衛騎兵聯隊附、騎兵第十六聯隊中隊長、陸軍騎兵學校研究部主事兼同校教官、陸軍大學校研究部部長(附トモ)、同兵學教官、千葉戰車學校附、部隊長等ニ補任アラセラレタリ

●公爵

公爵 岩倉具榮

明治三十七年二月生、東京都華族、舊公卿  
正三位、勳四等

東京帝國大學法科大學卒業○昭和二年内務省囑託トナリ、爾後帝室林野局屬ニ任セラレ、司法省委員ニ舉ケラル、現ニ經濟關係則調查委員會委員タリ

公爵 伊藤博精

明治三十二年五月生、東京都華族、舊山口藩士  
掌典、從三位、勳四等

東京農業大學修了○昭和六年季王職御用掛仰付ラル、現ニ季王職囑託タリ

公爵 一條實孝

明治十三年三月生、東京都華族、舊公卿  
海軍大佐、從二位、勳二等(旭)、功五級

海軍兵學校、同大學校、同砲術學校等卒業○明治三十五年海軍少尉ニ任シ、爾後現官ニ進ム、其ノ間金剛、薩摩等ノ各砲術長、横須賀鎮守府、海軍軍令部、第三艦隊ノ各參謀、佛國大使館附武官兼造船兵監督官、佛國、瑞國ノ各駐在員監督等ニ補セラレ、大正天皇崩御ニ付大喪使祭官長、歌會始ニ付讀師(控トモ)仰付ラレ、平和條約實施、石油業委員會、貴族院制度調查會、神宮現在議員略履歷(皇族)(公爵)



關係施設調査會、議會制度審議會、國際觀光委員會、液體燃料委員會、帝國石油株式會社設立ノ各委員ニ舉ケラル、又昭和三年巴里開催萬國議院商事會議ニ參列ス

公爵 二條 弼 基 明治四十三年六月生、東京都華族、舊公卿  
電氣試驗所技師、從三位

東北帝國大學理學部、同工學部等卒業○昭和十二年電氣試驗所研究員ニ舉ケラレタリ

公爵 德川 家 正 明治十七年三月生、東京都華族、舊靜岡藩主  
爵香間祇候、從二位、勳二等

東京帝國大學法科大學卒業、ブリチニウツシ、コロンビア大學名譽法學博士ノ學位ヲ受ク○明治四十二年外交官補(英在勤)ニ任シ、爾後外務省、在英大使館ノ各參事官、兼外務大臣祕書官、外務、在支、英大使館ノ各書記官、總領事(シドニー在勤)、特命全權公使(加國駐劄)、同大使(土國駐劄)等ニ歷任シ、英國グロスター公爵接伴員、國際聯盟總會第四回及第五回會議ニ於ケル各帝國代表者隨員、倫敦開催第十六回赤十字國際會議ニ於ケル日本赤十字社委員等ニ舉ケラレ、歌會始讀師控仰付ラレタリ、現ニ戰時緊急措置委員會委員タリ

公爵 德川 慶 光 大正二年二月生、東京都華族、舊靜岡藩分家  
正四位

東京帝國大學文學部卒業○昭和十三年宮内省圖書寮囑託ナル、現ニ諸陵寮御用掛タリ

公爵 德川 罔 順 明治十九年十二月生、東京都華族、舊水戸藩主  
貴族院議長、爵香間祇候、陸軍少尉、從二位、勳二等(旭)

陸軍士官學校卒業○明治四十三年陸軍歩兵少尉ニ任シ、近衛歩兵第一聯隊附ニ補セララル、爾後日本赤十字社副社長、歌會始讀師(控トモ)等仰付ラレ、大正九年巴里開催萬國議院商事會議ニ參列ス、現ニ日本赤十字社社長、軍事保護院顧問タリ○昭和十七年永年在職議員トシテ院議表

彰セラル

公爵 德大寺 實 厚 明治二十年十二月生、東京都華族、舊公卿  
侍從、陸軍中佐、從三位、勳四等(旭)

陸軍士官學校卒業、同戶山學校、同騎兵實施學校等ニテ修學○明治四十二年陸軍騎兵少尉ニ任シ、爾後現官ニ進ム、其ノ間騎兵第三、第一及近衛騎兵ノ各聯隊附、陸軍士官學校、同大學校、憲兵練習所ノ各教官等ニ補セラレ、又式部官、東京帝國大學農學部實科講師ニ任シ、歌會始讀師(控トモ)仰付ラレタリ、現ニ舊堂上華族保護資金調査委員タリ

公爵 大 山 柏 明治二十二年六月生、東京都華族、舊鹿兒島藩士  
陸軍少佐、從二位、勳三等(旭)

陸軍士官學校卒業、歐洲留學○明治四十三年陸軍歩兵少尉ニ任シ、爾後現官ニ進ム、其ノ間近衛歩兵第四聯隊、同第三聯隊、陸軍士官學校生徒隊、參謀本部等ノ各附ニ補セラレタリ

公爵 桂 廣 太 郎 明治四十一年一月生、東京都華族、舊山口藩士  
從三位、勳四等、藥學博士

東京帝國大學醫學部卒業○昭和六年東京帝國大學醫學部藥學科副手ヲ囑託セラレ、爾後國民體力審議會、厚生省、轉廢業者資産評價中央委員會ノ各委員ニ舉ケラレタリ

公爵 鷹 司 信 輔 明治二十二年四月生、東京都華族、舊公卿  
明治神宮宮司、從二位、勳三等(旭)

東京帝國大學理科大學卒業、同大學院ニテ修學○大正四年皇子傳育官ニ任シ、爾後歌御會始御製讀師(控トモ)仰付ラレ、退職積立金及退職手当法施行準備調査會、國際觀光委員會ノ各委員、狩獵調査會臨時委員ニ舉ケラル、又大正十三年ブラッセル開催萬國議院商事會議ニ參列ス、現ニ宗秩寮審議官、資源科學研究所參與タリ

現在議員略履歷(公爵)



公爵 九條 道秀

明治二十八年八月生、東京都華族、舊公卿  
掌典、正三位

公爵 近衛 文麿

明治二十四年十月生、東京都華族、舊公卿  
國務大臣、從二位、勳一等(旭)

京都帝國大學法科大學卒業○昭和六年貴族院副議長ニ任シ、爾後貴族院議長、内閣總理大臣(三回)、兼外務大臣、兼拓務大臣、兼農林大臣、兼司法大臣、樞密院議長(無任所國務大臣)、宗秩寮審議官、議定官等ニ歴任ス、曩ニ爵香間祇候、大禮使長官、學習院評議會議長(親任待遇)、王公族審議會總裁、議院制度調査會副會長、西園寺公葬儀委員長等仰付ラル、又臨時教育行政調査會、文政審議會、衆議院議員選舉修正審議會ノ各委員ニ舉ケラル、大正八年西園寺講和全權委員隨員トシテ巴里へ、大正八年萬國議院商事會議參列ノ爲ブラッセル等へ執モ出張セリ

公爵 西園寺 八郎

明治十四年四月生、東京都華族、舊公卿  
從二位、勳一等

獨國留學政治經濟學ヲ修ム○明治四十二年以降内閣總理大臣秘書官(二回)、兼大藏大臣秘書官、式部官、式部次長、主馬頭、大禮使參與官等ニ歴任シ、大禮使、大喪使ノ各事務官(各二回)、東宮職、帝室制度審議會、侍從職、宮内省ノ各御用掛、貞愛親王、山縣公、松方公、李王各葬儀ノ各委員仰付ラル、其ノ間大禮使殘務取扱、大禮記録編纂委員會、英太子接伴準備、東宮御婚儀、大禮準備、舊堂上華族保護資金調査ノ各委員ニ舉ケラル、又皇太子殿下海外御巡遊供奉仰付ラル

公爵 三條 公輝

明治十五年十二月生、東京都華族、舊公卿  
掌典長兼御歌所長、從二位、勳二等

東京帝國大學法科大學卒業○大正二年宮内屬ニ任シ、爾後昭憲皇太后崩御ニ付大喪使祭官、皇子傳育官、皇后宮主事、皇太后宮事務官(勅任待遇)、掌典次長、御歌所長事務取扱等ニ歴任シ、法規整理、神社制度調査會ノ各委員ニ舉ケラル、歌會始讀師控、同題者仰付ラル、現ニ華族世襲財產審議會議長、舊堂上華族保護資金調査委員タリ

公爵 島津 忠承

明治三十六年五月生、東京都華族、舊鹿兒島藩主分家  
正三位、勳三等

京都帝國大學法學部卒業○社會事業調査會、中央社會事業委員會、大藏省ノ各委員ニ舉ケラル、昭和七年獨國フランクフルト・アム・マイン開催社會事業國際會議へ日本赤十字社委員トシテ參列ス、現ニ日本赤十字社副社長タリ

公爵 島津 忠重

明治十九年十月生、東京都華族、舊鹿兒島藩主  
爵香間祇候、海軍少將、正二位、勳二等(旭)

海軍兵學校、同大學校、同砲術學校、同水雷學校等卒業、英國留學○明治四十一年海軍少尉ニ任シ、爾後現官ニ進ム、其ノ間香取、出雲、石見等ノ諸艦乘組、横須賀鎮守府附、同軍法會議判士、攝津、筑波、河内等ノ各分隊長、兼海軍大學校教官、兼海軍砲術學校教官(二回)、軍令部參謀、同出仕(三回)、兼海軍省出仕、兼艦政本部技術會議議員、英國在勤帝國大使館附武官兼海軍艦政本部造兵造船監督長、倫敦海軍會議參列全權委員隨員等ニ補セラル、又國家總動員審議會委員ニ舉ケラル、現ニ臨時資金調整委員會委員、宮内省御用掛、學習院評議會議長、華族會館長タリ

公爵 毛利 元道

明治三十六年六月生、山口縣華族、舊山口藩主  
陸軍少佐、正四位、勳六等

陸軍士官學校、同砲工學校等卒業、同野戰砲兵學校修了、獨國留學○大正十四年陸軍砲兵少尉  
現在議員略履歷(公爵)



ニ任シ、爾後現官ニ進ム、其ノ間野戰重砲兵第一聯隊附、同中隊長、陸軍防空學校教官兼同研究部部員、部隊長等ニ補セラレタリ

● 侯爵

侯爵 井上 三郎 明治二十年二月生、東京都華族、舊山口藩士  
陸軍士官學校、同砲工學校、同大學校等卒業、歐米留學○明治三十九年陸軍砲兵少尉ニ任シ、爾後現官ニ進ム、其ノ間野戰砲兵第十五聯隊、野砲兵第十四聯隊(二回)、參謀本部、陸軍省軍務局、野砲兵第十二聯隊、近衛野砲兵聯隊、陸軍兵器本廠等ノ各附、野砲兵第十四聯隊大隊副官、同中隊長、陸軍省軍務局課員、同整備局課長、參謀本部部員、天長節祝日觀兵式諸兵參謀、第一特命檢閱使屬員、陸軍科學研究所所員等ニ補セラレ、軍事調査、陸軍軍需審議會、北支那開發株式會社及中支那振興株式會社設立、度量衡制度調査會、企畫審議會、大藏省、育英制度創設準備協議會ノ各委員ニ舉ケラレタリ

侯爵 池田 仲博 明治十年八月生、東京都華族、舊鳥取藩主  
陸軍士官學校卒業○明治三十二年陸軍歩兵少尉ニ任シ、爾後現官ニ進ム、其ノ間近衛歩兵第二聯隊附、第一師管軍法會議判士、陸軍幼年學校生徒隊中隊附等ニ補セラレタリ

侯爵 池田 宣政 明治三十七年七月生、東京都華族、舊岡山藩主  
學習院高等科修學、歐米視察○昭和十八年以降農林省、農商省ノ各委員、厚生省行政委員等ニ舉ケラレタリ

ケラレタリ  
侯爵 細川 護立 明治十六年十月生、熊本縣華族、舊熊本藩主  
從二位、勳二等

學習院高等科卒業、歐米視察○大正十二年小作制度調査會委員仰付ラレ、爾後國際觀光委員會、國立公園委員會、大東亞建設審議會ノ各委員、帝國農會特別議員、紀元二千六百年奉祝美術展覽會委員長、美術振興調査會會長等ニ舉ケラル、又大正十五年倫敦開催萬國議院商事會議ニ參列ス、現ニ帝室博物館顧問、國寶保存會會長、土木會議議員、華族世襲財產審議會會員、帝室技藝員選擇委員等タリ○昭和二十年永年在職議員トシテ院議表彰セララル

侯爵 東 郷 彪 明治十八年二月生、東京都華族、舊鹿兒島藩主  
從三位、勳四等  
東京高等農學校卒業、英國留學○大正五年内匠寮囑託トナリ、爾後式部官兼主獵官ニ任シ、大禮使典儀官、内匠寮御用掛等仰付ラル、又大禮ニ付行幸啓供奉ヲ命セララル

侯爵 德川 賴貞 明治二十五年八月生、東京都華族、舊和歌山藩主  
正三位、勳三等  
學習院高等科修學、英國留學○昭和四年伯林開催萬國議院商事會議ニ、同五年倫敦開催列國議會同盟會議並ブラッセル開催萬國議院商事會議ニ執モ參列セリ

侯爵 德川 義親 明治十九年十月生、東京都華族、舊名古屋藩主  
從二位、勳二等  
東京帝國大學文科大學、同理科大學等卒業○明治四十四年一タヒ貴族院議員ニ就職ス、曩ニ學習院講師、主獵官、北海道廳八雲高等國民學校長等ニ歷任シ、教育審議會委員ニ舉ケラル、現ニ帝室博物館顧問タリ○昭和六年貴族院議員ニ復セシメララル

現在議員略履歷(侯爵)



侯爵 大炊御門經輝

明治四十一年九月生、東京都華族、舊公卿  
正四位、勳四等

侯爵 大久保利謙

京都帝國大學理學部卒業、同大學院ニテ修學○昭和十年東京科學博物館囑託トナリタリ  
明治三十三年一月生、東京都華族、舊鹿兒島藩士  
從四位

侯爵 大隈信常

東京帝國大學文學部卒業○昭和二年東京帝國大學文學部副手ヲ囑託セラレ、爾後同大學五十年  
史編纂、學士院、貴族院等ノ各囑託、明治大學講師トナリタリ  
明治四年八月生、東京都華族、舊佐賀藩士  
正三位、勳二等(旭)

侯爵 醍醐忠重

東京帝國大學法科大學卒業、歐米視察○大正三年內閣總理大臣秘書官兼內務大臣秘書官ニ任  
シ、爾後文部省、外務省ノ各副參政官、兼內閣總理大臣秘書官等ニ歷任シ、其ノ間大喪使、大  
禮使ノ各事務官、帝國議會ニ於ケル政府委員仰付ラレ、經濟審議會、國際觀光委員會、選舉制  
度調査會、議會制度審議會、地方制度調査會ノ各委員、經濟調査會幹事等ニ舉ケラル、又大正  
四年衆議院議員ニ當選セリ  
明治二十四年十月生、東京都華族、舊公卿  
海軍中將、從二位、勳二等

海軍兵學校、同水雷學校卒業○大正二年海軍少尉ニ任シ、爾後現官ニ進ム、其ノ間金剛、浦風、  
第二十六潛水艇等ノ各乘組、第四及第十三ノ各潛水艇隊附、第十二潛水艇隊潛水艇長、海軍潛  
水學校教官兼分隊長、夕張、那珂、球磨、盤手、高雄、八雲ノ各艦長、侍從武官等ニ補セラレ  
タリ

侯爵 伊達宗彰

明治三十八年三月生、愛媛縣華族、舊宇和島藩主  
廣島財務局長、陸軍主計少尉、從三位、勳四等

東京帝國大學法學部卒業○昭和三年稅務監督局屬兼大藏屬ニ任シ、爾後司稅官(長野、藤澤、  
水道橋各稅務署長)、內閣總理大臣秘書官、大藏、營繕管財局、情報委員會、企畫院ノ各事務  
官、內閣情報局情報官、大藏、預金部ノ各書記官、兼大藏省監督官、日本銀行監理官、技術院  
參技官等ニ歷任シ、其ノ間全國金融統制會評議員、轉廢業者資產評價方法專門委員會專門委  
員、戰時喪失國債證券審查會委員、其ノ他諸種委員會ノ幹事ニ舉ケラレタリ

侯爵 筑波藤麿

明治三十八年二月生、東京都華族、山階宮家御一門  
從三位、勳一等(旭、桐)

東京帝國大學文學部卒業、同大學院修了○大正十四年一タヒ貴族院議員ニ列シ、爾後神武天皇  
聖蹟調査會會長、文部省委員ニ舉ケラル、現ニ維國聖蹟調査委員會、史蹟名勝天然紀念物調査  
會ノ各會長タリ

侯爵 鍋島直泰

明治四十年十月生、東京都華族、舊佐賀藩主  
式部官兼主獵官、從四位

侯爵 中山輔親

明治二十七年十一月生、東京都華族、舊公卿  
正三位、勳三等

侯爵 中御門經恭

明治二十一年十月生、東京都華族、舊公卿  
從二位、勳二等

京都帝國大學理工科大學卒業○大正六年式部官ニ任シ、爾後小運送制度調査會委員ニ舉ケラ  
ル、現ニ鐵道會議議員タリ○昭和十九年永年在職議員トシテ院議表彰セラル

現在議員略履歷(侯爵)



侯爵 黒田 長禮

明治二十二年十一月生、東京都華族、舊福岡藩主  
從三位、勳四等、理學博士

東京帝國大學理科大學卒業、同大学院ニテ修學○大正五年臺灣總督府囑託トナリ、爾後朝鮮總督府、農林省、文部省ノ各囑託、狩獵講習會講師(四回)、主獵官(兼トモ)、東京博覽會審査官、式部官(御用掛トモ)等ニ歷任シ、其ノ間歌會始讀師(控トモ)仰付ラレ、國際鳥類保護委員會、第四回太平洋學術會議ノ各代表、史蹟名勝天然紀念物調査會考查員、同保存協會評議員、狩獵調査會委員、諸外國ノ鳥學協會會員、選信省委員等ニ舉ケラレ、萬國鳥類保護會議ニ參列ス、現ニ資源科學研究所囑託タリ

侯爵 華 頂博信

明治三十八年五月生、東京都華族、伏見宮家御一門  
海軍中佐、正三位、勳一等(旭、桐)

海軍兵學校、同水雷學校、同大學校等卒業○大正十四年一タヒ貴族院議員ニ列ス、同十五年海軍少尉ニ任シ、爾後現官ニ進ム、其ノ間山城、古鷹、薄雲、如月、長鯨ノ諸艦乘組、愛宕分隊長、曙、漣、鬼怒ノ各水雷長兼分隊長、軍令部出仕、同部員、海軍大學校教官等ニ補セラレタリ

侯爵 山 内 豊景

明治八年九月生、高知縣華族、舊高知藩主  
露香間祇候、陸軍少佐、正二位、勳二等(旭)、功五級

陸軍士官學校卒業、佛國留學○明治三十三年陸軍歩兵少尉ニ任シ、爾後現官ニ進ム、其ノ間近衛歩兵第一聯隊附、第一師管軍法會議判士、參謀本部出仕、參謀本部附等ニ補セラレ○昭和十二年永年在職議員トシテ院議表彰セラレ

侯爵 山 階 芳麿

明治三十三年七月生、東京都華族、山階宮家御一門  
陸軍中尉、正三位、勳一等(旭、桐)、理學博士

陸軍中央幼年學校、同士官學校等卒業、同砲工學校高等科修了○大正九年一タヒ貴族院議員ニ列ス、同十年陸軍砲兵少尉ニ任シ、爾後現官ニ進ム、其ノ間野戰重砲兵第二及第八ノ各聯隊附ニ補セラレタリ

侯爵 前 田 利建

明治四十一年三月生、東京都華族、舊金澤藩主  
式部官兼主獵官内大臣祕書官、從四位

東京帝國大學文學部卒業○昭和九年帝室博物館囑託トナリ、爾後臨時内大臣府御用掛ニ舉ケラレタリ

侯爵 松 平 康昌

明治二十六年十一月生、福井縣華族、舊福井藩主  
内大臣祕書官長、陸軍主計少尉、從三位、勳三等(旭)

京都帝國大學法學部卒業、英、佛留學○大正十年陸軍二等計手ニ任ス、又明治大學、日本大學ノ講師、明治大學助教トナリ、米穀統制調査會、米穀對策調査會、度量衡制度調査會ノ各委員ニ舉ケラレ、現ニ學習院評議會會員、明治大學政治經濟學部教授タリ

侯爵 久 我 通顯

明治三十六年十月生、東京都華族、舊公卿  
正四位、勳四等

國學院大學卒業○昭和十七年内務省委員ニ舉ケラレタリ

侯爵 小 村 捷治

明治二十八年五月生、東京都華族、舊飯肥藩士  
從四位、勳三等

東京帝國大學文科大學ニテ修學、歐米、支那視察○司法制度調査委員會、内閣(情報局)ノ各委員ニ舉ケラレ、現ニ經濟關係則調査委員會委員タリ

侯爵 小 松 輝久

明治二十一年八月生、東京都華族、北白川宮家御一門  
海軍中將、從二位、勳一等(旭、桐)

海軍兵學校、同砲術學校、同水雷學校、同大學校等卒業○明治四十一年一タヒ貴族院議員ニ列

現在議員略履歴(侯爵)



ス、同四十三年海軍少尉ニ任シ、爾後現官ニ進ム、其ノ間薩摩、河内、宗谷、鞍馬、朝日、夕暮ノ諸艦乗組、金剛分隊長、横須賀鎮守府附、第二水雷戰隊參謀、那智艦長、海軍大學校教官、第一潜水戰隊司令官、潜水學校長、海軍大學校教頭、旅順要港部司令官等ニ補セラレタリ

侯爵 淺野 長武

明治二十八年七月生、東京都華族、舊廣島藩主  
正五位

東京帝國大學文學部卒業、同大學院修了○大正十年内務省囑託トナリ、爾後東京市選舉補正實行委員會、文部省ノ各委員、學習院講師、帝國學士院囑託、警視廳本富士警防團長等ニ舉ケラレ、歌會始讀師(控トモ)仰付ラル、現ニ重要美術品等調査委員會會長タリ

侯爵 西郷 吉之助

明治三十九年七月生、鹿兒島縣華族、舊鹿兒島藩士  
從三位、勳四等

東北帝國大學法學部卒業

侯爵 西郷 從德

明治十一年十月生、東京都華族、舊鹿兒島藩士  
陸軍大佐、正二位、勳二等(旭)、功四級

陸軍士官學校、同歩兵射擊學校等卒業○明治三十三年陸軍歩兵少尉ニ任シ、爾後現官ニ進ム、其ノ間近衛歩兵第三、第四及歩兵第一等ノ各聯隊附、第一師管軍法會議判士(二回)、特命檢閱使屬員(數回)、軍事參議官副官、陸軍始觀兵式諸兵指揮官副官、近衛歩兵第四聯隊中隊長、陸軍省副官(兼トモ三回)、歩兵第一聯隊大隊長、本郷聯隊區司令官等ニ補セララル、又中央防空委員會、東京府防空委員會、交通事業調整委員會、國家總動員審議會ノ各委員ニ舉ケラル、明治三十七八年ノ戰役ニ出征シ、御用有之米國へ差遣ハサル○昭和十九年永年在職議員トシテ院議表彰セララル

侯爵 嵯峨 實勝

明治二十年六月生、東京都華族、舊公卿  
從三位

東京帝國大學法科大學卒業○現ニ町田報德會評議員兼理事、同報德學舍商業學校講師等タリ

侯爵 佐竹 義榮

大正三年九月生、東京都華族、舊秋田藩主  
正五位

東北帝國大學法文學部卒業○大正十三年保險院囑託トナル、爾後企畫院、技術院ノ各囑託トナリ、技術院參技官ニ任セリ

侯爵 佐佐木 行忠

明治二十六年七月生、東京都華族、舊高知藩士  
國史編修院總裁、正三位、勳二等

京都帝國大學法科大學卒業○大正十四年鐵道會議臨時議員仰付ラレ、爾後議院制度調査會、貴族院制度調査會、議會制度審議會、國民精神總動員委員會、紀元二千六百年祝典評議委員會、中央統計委員會、國史編修準備委員會ノ各委員、鐵道會議議員、内閣祝典委員、法制審議會臨時委員等ニ舉ケラル、又昭和十二年貴族院副議長ニ任シ任期滿チ昭和十九年重任セララル、現ニ政府貸付金處理委員會、神社制度調査會、國民貯蓄獎勵委員會等ノ各委員、宗秩寮審議官タリ

侯爵 木戸 幸一

明治二十二年七月生、東京都華族、舊山口藩士  
内大臣、從二位、勳一等

京都帝國大學法科大學卒業○大正四年農商務屬ニ任シ、爾後臨時產業調査局、水産局、臨時震災救護事務局、資源局(二回)、營繕管財局、臨時產業合理局ノ各事務官、農商務書記官(兼トモ)、兼同參事官、商工書記官、内大臣祕書官長(兼トモ)、兼官内省參事官、宗秩寮總裁、文部大臣、厚生大臣(兼トモ)、内務大臣等ニ歷任シ、中央諸官衙建築準備委員會、人口食糧問題

現在議員略履歷(侯爵)



調査會、商工審議會、瓦斯事業委員會、國産振興委員會、失業防止委員會、臨時産業審議會ノ各幹事、公刊明治天皇御紀編輯修委員會、宮内省豫算ノ各委員、王公族審議會審議官、學習院評議會會員等ニ舉ケラル、又昭和四年伯林開催萬國議院商事會議ニ參列セリ

侯爵 四條 隆 德

明治四十年四月生、東京都華族、舊公卿  
正四位、勳四等

東京帝國大學農學部卒業、同大學院修了○昭和十年東京帝國大學囑託トナル、現ニ獸醫師試驗委員、東京帝國大學農學部講師タリ

侯爵 廣 幡 忠 隆

明治十七年十二月生、東京都華族、舊公卿  
皇后宮大夫兼侍從次長、從二位、勳一等

東京帝國大學法科大學卒業○明治四十三年内閣總理大臣官房事務囑託トナリ、爾後逓信管理局書記、東部逓信局事務官補、同副事務官、兼東京地方海員審判所審判官、同理事官、戰時船舶管理局事務官、逓信書記官(兼トモ三回)、管船局書記官、同局長、兼高等海員審判所審判官、同所長、燈臺局長等ニ歷任シ、其ノ間資源局、商工省貿易局、社會局ノ各參與、宗秩寮審議官、其ノ他諸種ノ委員、幹事等ニ舉ケラル、又海員ニ關スル勞働事務ニ關シ伊國へ、御用有之英佛獨米諸國へ執モ出張ヲ命セラル、現ニ舊堂上華族保護資金調査委員タリ

伯爵

伯爵 林 博 太郎

明治七年二月生、東京都華族、舊山口藩士  
從二位、勳一等、文學博士

東京帝國大學文科大學卒業、歐洲留學○明治三十七年學習院教授ニ任シ、爾後東京音樂學校教

育學教授、兼式部官(二回)、富美宮泰宮御用掛、東京高等商業學校教授、東京帝國大學文科大學講師、同教授、南滿洲鐵道株式會社總裁等ニ歷任シ、教育評議會、教科書調査會、日本語教科用圖書調査會、中等學校教科書調査委員會ノ各會長、道路會議議員、帝都復興院評議會評議員、關東廳顧問、其ノ他諸種ノ委員ニ舉ケラル、歐米各國、米國等へ執モ出張セリ、又昭和四年伯林開催萬國議院商事會議ニ參列ス、現ニ學習院評議會會員、教科用圖書調査會委員タリ○昭和十九年永年在職議員トシテ院議表彰セラル○貴族院議員ニ當選スルコト五回

伯爵 橋 本 實 斐

明治二十四年三月生、東京都華族、舊公卿  
陸軍主計少尉、從三位、勳三等

京都帝國大學法科大學卒業○大正九年農商務屬ニ任シ、爾後特許局事務官、同抗告審判官、農林事務官(兼トモ三回)、産業組合事務官、兼内閣總理大臣祕書官、内務參與官、文部政務次官等ニ歷任シ、其ノ間神社制度調査會、保健衛生調査會、阿片委員會、國立公園委員會、失業對策委員會、北海道拓殖計畫調査會、帝國鑛業開發株式會社設立、保險院保險制度調査會、國立公園委員會、内務省ノ各委員、勞働保險調査會、中央衛生會、社會保險調査會ノ各臨時委員、土木會議議員、西園寺公葬儀司祭長等ニ舉ケラル、帝國議會ニ於ケル政府委員仰付ラル、曩ニ臨時外務省ノ事務從事ノ爲莫斯彼ニ、次テ漁業制度調査ノ爲獨、佛、英、伊諸國ニ執モ出張セリ、現ニ舊堂上華族保護資金調査、地方分與稅委員會、樺太開發調査會等ノ各委員タリ○貴族院議員ニ當選スルコト三回

伯爵 堀 田 正 恒

明治二十年十月生、千葉縣華族、舊佐倉藩主  
正三位、勳二等

東京帝國大學法科大學卒業、同大學院ニテ修學○大正十年海軍省參事官ニ、爾後海軍政務次官(二回)ニ任ス、帝國議會ニ於ケル政府委員タルコト二回、小作調査會、米穀調査會、米穀委員  
現在議員略履歷(伯爵)



會、農林審議會、體育運動審議會、農地開發營團設立ノ各委員、臨時法制審議會臨時委員、帝國農會特別議員(數回)等ニ舉ケラレ、大正九年巴里開催萬國議院商事會議ニ參列ス○貴族院議員ニ當選スルコト四回

伯爵 德川 宗敬 明治三十年五月生、東京都華族、舊三卿 陸軍少尉、正四位、勳四等、農學博士

東京帝國大學農學部卒業、歐米視察○大正十二年帝室林野管理局技手ニ、爾後司法參與官ニ任シ、日本木材株式會社設立、文部省、經濟罰則調查委員會、民刑法典改正準備委員會ノ各委員、朝鮮及臺灣在住民政治處遇調查會臨時委員、帝國森林會理事、大日本山林會監事等ニ舉ケラレ、帝國議會ニ於ケル政府委員仰付ラル、現ニ木材統制委員會委員、東京帝國大學農學部講師、華族世襲財產審議會會員、大日本山林會副會長等タリ

伯爵 大木 喜福 明治三十一年四月生、東京都華族、舊佐賀藩士 正四位

東京帝國大學經濟學部卒業○昭和十八年運輸通信省委員ニ舉ケラル、現ニ財團法人東工學園理事 事長、東京高等工科學校長等タリ

伯爵 渡邊 昭 明治三十四年十二月生、東京都華族、舊高島藩士 從三位

東京帝國大學文學部修學○昭和十四年企畫院總裁秘書官兼大藏大臣秘書官ニ任シ、爾後國務 大臣、大東亞大臣ノ各秘書官、與亞院囑託等ニ歷任ス、又大日本青少年獨逸派遣團參與トシテ 渡獨シ、中華民國へ出張セリ

伯爵 樺山 愛輔 慶應元年五月生、東京都華族、舊鹿兒島藩士 從二位、勳二等

米、獨留學、ウエストリヤン大學名譽法學博士ノ學位ヲ受ク、歐米視察(三回)○昭和五年以降 大日本航空株式會社設立、國際觀光委員會ノ各委員、倫敦海軍會議參列全權委員隨員、第七回 世界教育會議委員、國際文化振興會理事長等ニ舉ケラレ、大正十五年及昭和十年倫敦開催萬國 議院商事會議ニ參列ス、又會社事務其ノ他ニ關シ英、米へ出張スルコト四回、現ニ國際文化振 興會常務理事タリ○貴族院議員ニ當選スルコト三回

伯爵 副島 道正 明治四年十月生、東京都華族、舊佐賀藩士 從二位、勳四等

英國留學、パチエラー・オヴ・アーツノ學位ヲ受ク、歐米視察(三回)○明治二十八年東宮侍從 ニ任シ、爾後內閣、大禮使ノ各囑託、式部官、學習院教授等ニ歷任シ、體育運動審議會委員、 臨時產業調查會臨時委員ニ舉ケラレ、昭和十一年柏林開催國際オリムピック委員會ニ日本代表 トシテ參列ス、現ニ學習院評議會會員タリ○貴族院議員ニ當選スルコト三回

伯爵 黒田 清 明治二十六年八月生、東京都華族、舊鹿兒島藩士 從三位

東京帝國大學法科大學卒業、文科大學ニテ修學、佛國留學

伯爵 柳 原義光 明治七年九月生、東京都華族、舊公卿 爵香間祇候、正二位、勳二等(旭)

京都帝國大學ニテ修學、歐米視察○明治三十年英照皇太后御葬祭齋官仰付ラレ、爾後衆議院議 員選舉法改正調査會、宗教制度調査會、舊堂上華族保護資金調査ノ各委員、華族世襲財產審議 會會員等ニ舉ケラレ、大正天皇崩御ニ付大喪使祭官副長、歌會始讀師(控トモ)仰付ラル、現ニ 神社制度調査會、宗教教化方策委員會等ノ各委員タリ○昭和十三年永年在職議員トシテ院議表 彰セラル○貴族院議員ニ當選スルコト六回

現在議員略履歷(伯爵)



伯爵 柳澤保承

明治二十一年十二月生、奈良縣華族、舊郡山藩主  
從三位、勳四等

京都帝國大學法科大學卒業、歐洲視察○大正十年信愛學院講師トナリ、爾後大禮使典儀官仰付  
ラレ、軍需省委員ニ舉ケラル、現ニ柳澤統計研究所總裁タリ

伯爵 山本清

明治十六年十二月生、東京都華族、舊鹿兒島藩士  
海軍中佐、從三位、勳三等

海軍兵學校、同砲術學校及水雷學校ノ普通科、同大學校選科等卒業、英國留學○明治三十九年  
海軍少尉候補生トナリ、爾後現官ニ進ム、其ノ間松島、鹿島、八雲、生駒、橋立、出雲、相  
模、鞍馬ノ諸艦乗組、横須賀鎮守府附(二回)、同軍法會議判士、河内、出雲ノ各分隊長、横須  
賀海兵團分隊長、第二特務艦隊(司令部附トモ)、第一遣外艦隊、横須賀海兵團教務ノ各副官、  
海軍軍令部出仕、外務省囑託、倫敦開催海軍會議參列ノ全權委員隨員等ニ補セラル、曩ニ軍需  
省委員ニ舉ケラル、又大正六年地中海ニ出征歐洲大戰ニ從軍セリ

伯爵 二荒芳徳

明治十九年十月生、東京都華族、北白川宮家御一門  
正三位、勳三等(旭)

東京帝國大學法科大學卒業○大正三年愛知縣屬ニ任シ、爾後靜岡縣理事官、同視學官、宮内書  
記官兼同參事官、宮内事務官代理(事務取扱トモ)、兼式部官、東宮職御用掛(兼トモ)、宮内省  
御用掛、學習院講師等ニ歷任シ、其ノ間宮内省法規整理、同臨時災害事務委員會、英國皇太子  
接伴準備、救恤審査會、紀元二千六百年祝典準備委員會、教學刷新評議會、體育運動審議會、  
教育審議會、青年學校教科書協議會、中央社會事業委員會、國民體力審議會、外務省等ノ各委  
員、臨時ローマ字調査會臨時委員ニ舉ケラレ、戰時地方狀況調査ノ爲歐米各國へ、皇太子殿下  
御巡遊供奉トシテ海外へ、及上海へ執モ出張セリ、又昭和六年ブラーダ開催萬國議院商事會議

及同八年マドリッド開催、同十二年巴里開催ノ各列國議會同盟會議ニ執モ參列ス、現ニ教科用  
圖書調査會、肇國聖蹟調査委員會ノ各委員、學習院評議會會員等タリ○貴族院議員ニ當選スル  
コト三回

伯爵 後藤一藏

明治二十六年九月生、岩手縣華族、舊水澤邑士  
從三位、勳三等

學習院高等學科修學、米國留學コロンビア大學卒業、歐洲視察○昭和十三年ワルソ一開催萬國  
議院商事會議並ヘ一開催列國議會同盟會議ニ參列ス、又内閣(興亞院)、大東亞省ノ各委員ニ  
舉ケラレタリ○貴族院議員ニ當選スルコト二回

伯爵 兒玉秀雄

明治九年七月生、山口縣華族、舊山口藩士  
從二位、勳一等(旭)

東京帝國大學法科大學卒業○明治三十三年大藏屬ニ任シ、爾後大藏省試補、臨時煙草製造準備  
局事務官、煙草專賣局事務官(兼トモ)、兼大藏書記官、臨時國債整理局書記官、統監府書記  
官、兼同鐵道管理局事務官、兼鐵道院參事、兼統監秘書官、朝鮮總督府會計局長、同總務局  
長、兼同總督秘書官、兼同鐵道局參事、同理事、大禮使事務官、内閣書記官長、賞勳局總裁  
(兼トモ)、關東長官、朝鮮總督府政務總監、拓務大臣、遞信大臣、内務大臣、文部大臣臨時代  
理、國務大臣等ニ歷任シ、其ノ間帝國議會ニ於ケル政府委員タルコト八回、國勢調査評議會、  
恩給金庫ノ各評議員、臨時外交調査委員會幹事、軍需局參與、全國馬匹博覽會審査總長、恩給  
金庫理事長、其ノ他諸種ノ委員長、委員等ニ舉ケラル、又英國倫敦へ出張セリ、現ニ宗秩寮審  
議官、軍人援護對策審議會委員タリ○昭和十七年永年在職議員トシテ院議表彰セラレ○貴族院  
議員ニ當選スルコト五回

現在議員略履歷(伯爵)



伯爵 酒井忠正

明治二十六年六月生、東京都華族、舊姫路藩主、貴族院副議長、從三位、勳三等

八四

京都帝國大學法科大學卒業○大正九年司法大臣秘書官ニ任シ、爾後鐵道大臣秘書官、農林大臣等ニ歷任シ、内閣調査局、農林省經濟更生部ノ各參與、農林省米穀局顧問、中央經濟會議議員、日本勸業銀行參與理事、日本米穀株式會社設立委員長、帝國農會、中央農業會、各會長、其ノ他諸種ノ委員等ニ舉ケラル、現ニ價格形成中央委員會、農林計畫委員會等ノ各委員、食糧管理局、全國農業會ノ各顧問、日本勸業銀行參與理事、情報局參與等タリ○貴族院議員ニ當選スルコト四回

伯爵 溝口直亮

明治十一年四月生、東京都華族、舊新發田藩主、陸軍士官學校、砲工學校、野戰砲兵射擊學校、陸軍大學校等卒業○明治三十二年陸軍砲兵少尉ニ任シ、爾後現官ニ進ム、其ノ間野戰砲兵第十一聯隊(二回)、同第十四聯隊(補充大隊トモ)、同第一聯隊、野砲兵第二十聯隊、東京砲兵工廠等ノ各附、野戰砲兵第十一聯隊、遼東守備軍司令部、旅順要塞等ノ各副官、第三軍司令部附砲兵部員、野戰砲兵第十一聯隊中隊長、陸軍省軍務局課員(三回)、同砲兵課長、特命檢閱使屬員(三回)、兼陸軍技術審査部議員(三回)、稔彦王附屬皇族附武官、野戰砲兵第三聯隊長等ニ補セラレ、次テ陸軍參與官、同政務次官ニ任シ、大禮使典儀官仰付ラレ、兵器製造調査、軍用自動車調査、資源審議會、人口食糧問題調査會、兵役義務者及廢兵待遇審議會、地方競馬整理審查會、軍用鍛鍊馬中央會設立、日本石炭株式會社設立、國家總動員審議會、航空機製造事業委員會等ノ各委員、鐵道會議臨時議員、露國軍需品供給ニ關スル功績者審査員等ニ舉ケラル、又明治三十七八年戰役ニ從軍シ、軍事研究ノ爲獨國ニ駐在シ、稔彦王殿下佛國御見學ニ付隨行セリ、現ニ鑛業評價委員會委員タリ○貴族院議員ニ當

選スルコト四回

伯爵 久松定武

明治三十二年四月生、愛媛縣華族、舊松山藩主、從四位

東京帝國大學經濟學部卒業、同大學院ニテ修學、歐米視察

●子爵

子爵 伊東二郎丸

明治十六年八月生、東京都華族、舊鹿兒島藩士、正三位、勳三等

東京帝國大學法科大學卒業、歐洲視察○大正十四年海軍參與官ニ、爾後陸軍政務次官、外務政務次官ニ歷任ス、兵役義務者及廢兵待遇審議會、社會保險調查會、國民體力管理制度調査會、臨時地方財政補助金委員會、保險院保險制度調査會、外務省等ノ各委員ニ舉ケラル、帝國議會ニ於ケル政府委員仰付ラル、現ニ地方分與稅委員會委員タリ○貴族院議員ニ當選スルコト四回

子爵 入江爲常

明治二十七年二月生、東京都華族、舊公卿、正四位、勳四等

東京帝國大學理學部卒業○大正十三年臺灣總督府中央研究所技手ニ任シ、爾後同技師、陸軍技師等ニ歷任ス、又陸軍科學研究所囑託トナリ、商工省、軍需省ノ各委員ニ舉ケラル、現ニ理化學研究所囑託タリ○貴族院議員ニ當選スルコト二回

子爵 稻葉正凱

明治三十九年一月生、東京都華族、舊山城淀藩主、正四位

劍橋大學卒業○昭和十年外務省囑託ニ、爾後情報局、大東亞省ノ各囑託ニ舉ケラレタリ、現在議員略履歷(子爵)

八五



子爵 稻垣長賢

明治三十二年七月生、東京都華族、舊鳥羽藩主、  
從四位

八六

東京農業大學本科卒業○大正十三年農林省高等試驗場助手トナリ、爾後山形縣農林技手、農林省囑託トナリタリ

子爵 井上匡四郎

明治九年四月生、東京都華族、舊熊本藩士、  
從二位、勳一等、工學博士

東京帝國大學工科大學卒業、同大學院ニテ修學、獨、米留學、歐米視察○明治三十二年東京帝國大學工科大學講師トナリ、爾後同助教、同教授、大阪高等工業學校教授(兼トモ)、京都帝國大學理工科大學講師、同教授、海軍政務次官、鐵道大臣、技術院總裁等ニ歷任シ、軍需評議長、帝都復興院評議會等ノ各評議員、獨逸皇族接伴員、東京犬正博覽會審査官、鐵道會議議長、同議員、其ノ他諸種ノ委員ニ舉ケラレ、帝國議會ニ於ケル政府委員タルコト七回、會テ御用有之韓國へ差遣ハサレ、東部西比利亞へ出張セリ、又ジニネーヴ開催國際聯盟總會第十一回會議ニ於ケル帝國代表者仰付ラレ、大正十年リスボン開催萬國議院商事會議、昭和五年倫敦開催列國議會同盟會議並ブラッセル開催萬國議院商事會議、昭和十二年巴厘開催萬國議院商事會議、其ノ他諸種ノ國際會議等ニ參列ス、現ニ戰時緊急措置委員會委員タリ○昭和十六年永年在職議員トシテ院議表彰セラル○貴族院議員ニ當選スルコト六回

子爵 今城定政

明治十一年七月生、東京都華族、舊公卿、  
從二位、勳二等

慶應義塾大學政治科卒業、歐洲視察○大正元年大喪使祭官仰付ラレ、爾後明治天皇靈柩供奉、同奉祀ニ付祭官、大喪使祭官等仰付ラル、現ニ舊堂上華族保護資金調査委員タリ○昭和十七年永年在職議員トシテ院議表彰セラル○貴族院議員ニ當選スルコト五回

子爵 伊集院兼高

明治二十八年九月生、東京都華族、舊鹿兒島藩士、  
從四位

東京帝國大學醫學部卒業○大正十四年日本醫學專門學校教授囑託トナリ、爾後同豫科教授、同兼生徒主事ニ任セラレタリ

子爵 八條隆正

明治十六年六月生、京都府華族、舊公卿、  
大藏省顧問、正三位、勳二等(旭)

京都帝國大學法科大學卒業○明治四十二年稅務監督局屬兼大藏屬ニ任シ、爾後大藏屬兼稅務監督官補、稅務監督局事務官等ニ歷任シ、舊堂上華族保護資金調査、馬政調査會、臨時財政經濟調査會、特別都市計畫委員會、農林審議會、寺院境內地讓與審査會、絲價委員會、臨時滿洲開拓民審議會、臺灣重要產業調整委員會、教育審議會、日本蠶絲統制株式會社設立、國家總動員審議會、朝鮮及臺灣在住民政治處遇調査會等ノ各委員、產業組合中央金庫理事長、帝國農會特別議員、帝都復興院評議會評議員ニ舉ケラル、現ニ臨時資金調整委員會、國民貯蓄獎勵委員會、舊堂上華族保護資金調査、礦業評價委員會等ノ各委員、日本銀行、住宅營團ノ各監事、學習院評議會會員タリ○貴族院議員ニ當選スルコト六回

子爵 波多野二郎

明治十八年二月生、東京都華族、舊小城藩士、  
海軍大佐、從三位、勳三等(旭)

海軍兵學校卒業○明治四十年海軍少尉ニ任シ、爾後現官ニ進ム、其ノ間駒橋、高崎(特務)、利根、日進ノ各艦長、横須賀鎮守府附等ニ補セラレタリ

子爵 西大路吉光

明治七年十一月生、東京都華族、舊公卿、  
從二位、勳二等

東京帝國大學農科大學林學實科卒業○明治三十四年營林技手ニ任シ、爾後同主事、兼大林區署現在議員略履歷(子爵)

八七



書記、山林局技手兼林務官官補、山林技手兼山林屬、山林技師、林務技師等ニ歷任シ、其ノ間  
森林主事教習講師、農林省囑託、施業按察事項審議委員、處分調査監督員ニ舉ケラル、又大  
正十二年プラーグ開催萬國議院商事會議ニ參列セリ○昭和十七年永年在職議員トシテ院議表彰  
セラル○貴族院議員ニ當選スルコト五回

子爵 西尾 忠 方

明治十七年五月生、東京都華族、舊花房藩主  
從三位、勳三等

東京帝國大學法科大學卒業、濠洲視察○大正十二年馬政調査會委員ニ、爾後臺灣拓殖株式會社  
設立、日本競馬會設立、競馬會審査委員會、地方競馬整理審査會、軍用保護馬鍛鍊中央會設  
立、貿易審議會、農林省、農商省等ノ各委員、臺灣國立公園委員會臨時委員、軍用保護馬鍛鍊  
中央會副會頭ニ舉ケラル、又大正十三年ブラツセル開催萬國議院商事會議ニ參列ス、現ニ馬政  
調査會、農林計畫委員會、樺太開發調査會ノ各委員、華族世襲財產審議會會員、日本競馬會評  
議員等タリ○貴族院議員ニ當選スルコト四回

子爵 錦小路 賴 孝

明治三十六年二月生、東京都華族、舊公卿  
正四位、勳四等

東京帝國大學文學部卒業○昭和三年東京府立園藝學校教諭ニ任シ、爾後遞信省、運輸通信省ノ  
各委員ニ舉ケラレタリ

子爵 北 條 雋 八

明治二十四年五月生、東京都華族、舊狹山藩主  
正四位、勳四等(旭)

東京帝國大學農科大學卒業○大正五年帝室林野管理局技手ニ任シ、爾後同技師、兼宮内技師等  
ニ歷任シ、日本木材株式會社設立、農林省、農商省ノ各委員、内閣行政委員等ニ舉ケラル、現  
ニ木材統制委員會委員タリ○貴族院議員ニ當選スルコト二回

子爵 保 科 正 昭

明治十六年十月生、東京都華族、舊飯野藩主  
正三位、勳三等(旭)

東京帝國大學理科大學卒業、歐洲、南支那等視察○明治四十二年主獵官ニ任シ、爾後朝鮮總督  
府、農商務ノ各技師、帝室林野管理局御用掛、主獵寮事務兼勤ニ歷任シ、東京大正博覽會、戰  
後發展全國工業博覽會ノ各審査官、東京帝室博物館、朝鮮總督府、臨時震災救護事務局ノ各  
囑託、京城工業專門學校講師、輕金屬製造事業委員會、外務省、大東亞省、内閣(對滿事務局)  
ノ各委員ニ舉ケラル、又昭和二年リオデジアネーロ開催萬國議院商事會議ニ參列セリ○貴族院  
議員ニ當選スルコト三回

子爵 本 多 忠 晃

明治三十年三月生、東京都華族、舊泉藩士  
陸軍少尉、從三位、勳四等

京都帝國大學經濟學部卒業○昭和十八年文部省委員ニ舉ケラレタリ

子爵 戶 澤 正 己

明治二十一年九月生、東京都華族、舊新庄藩主  
正三位、勳三等

學習院ニテ修學○昭和十七年鐵道省委員、爾後運輸通信省委員ニ舉ケラレタリ○貴族院議員ニ  
當選スルコト四回

子爵 土 岐 章

明治二十五年二月生、東京都華族、舊沼田藩主  
從三位、勳二等(旭)

千葉縣立高等園藝學校卒業、東京帝國大學理科大學選科修了、歐米視察○昭和六年陸軍參與  
官ニ、爾後陸軍政務次官ニ任ス、曩ニ農商務省、商工省、農林省、陸軍糧秣本廠等ノ各囑  
託、專賣局參與トナリ、臨時產業合理局國產品愛用委員會、同消費經濟委員會、日本木材株式  
會社設立、中央食糧營團設立、文部省、内閣(企畫院)、農商省、科學技術審議會等ノ各委員ニ

現在議員略履歷(子爵)



九〇  
舉ケラル、又昭和四年柏林開催、同十一年ブカレスト開催ノ萬國議院商事會議ニ參列ス、現ニ  
資源科學研究所參與タリ○貴族院議員ニ當選スルコト三回

子爵 富小路 隆直  
明治十八年六月生、東京都華族、舊公卿  
正三位、勳三等

東京帝國大學法科大學卒業○大正十三年名教中學校講師トナリ、爾後內閣(技術院)、厚生省ノ  
各委員ニ舉ケラレタリ○貴族院議員ニ當選スルコト二回

子爵 大岡 忠綱  
明治二十七年三月生、東京都華族、舊西大平藩主  
陸軍主計少尉、從三位、勳三等

京都帝國大學法學部卒業○昭和二十年陸軍參與官ニ任ス、又取引所資產評價委員會、司法省、  
産業設備評價委員會ノ各委員ニ舉ケラレタリ○貴族院議員ニ當選スルコト二回

子爵 大河内 正敏  
明治十一年十二月生、東京都華族、舊豊橋藩主  
軍需省顧問、從二位、勳二等、工學博士

東京帝國大學工科大學卒業、同大學院ニテ修學、獨、塊留學○明治三十六年東京帝國大學工科  
大學講師トナリ、爾後東京帝國大學工科大學助教、同教授、兼海軍技師、兼臨時産業調査局  
技師、兼海軍省參事官、內閣顧問等ニ歷任シ、國勢院、內閣調査局、企畫廳、大藏省爲替局、技  
術院ノ各參與、臨時産業合理局、商工省統制局、重要物資管理營團ノ各顧問、軍需評議會、東  
京帝國大學、帝都復興院評議會、戰時金融金庫、産業設備營團、交易營團ノ各評議員、帝國經  
濟會議議員、學習院評議會會員、其ノ他諸種ノ會長、委員等ニ舉ケラル、又歐洲へ出張シ、大  
正六年羅馬開催萬國議院商事會議ニ參列ス、現ニ學術研究會議顧問、學習院評議會、研究動員  
會議ノ各會員、用紙標準化委員會、物資利用委員會ノ各會長、臨時資金調整委員會、製鐵事業  
評價審査委員會、科學技術審議會、科學振興調査會、戰後對策審議會等ノ各委員、航空評議會

評議員、鐵道會議議員、宇部工業專門學校商議委員タリ○貴族院議員ニ當選スルコト五回

子爵 大河内 輝耕  
明治十三年十一月生、東京都華族、舊高崎藩主  
正三位、勳二等

東京帝國大學法科大學卒業○明治三十八年東京稅務監督局屬兼大藏屬ニ任シ、爾後大藏書記官  
(兼トモ三回)、兼同參事官、兼馬政局書記官、專賣局主事、同參事、同理事等ニ歷任シ、國產  
振興委員會委員ニ舉ケラル、其ノ間御用有之韓國へ、歐洲へ執モ差遣ハサレ、英、佛二國駐在  
仰付ラル、又昭和四年柏林開催萬國議院商事會議ニ參列ス、現ニ政府貸付金處理委員會委員タ  
リ○貴族院議員ニ當選スルコト四回

子爵 大久保 教尙  
明治二十七年六月生、東京都華族、舊荻野山中藩主  
從三位

東京帝國大學經濟學部、法學部等卒業、同大學院ニテ修學○大正十三年東京商工學校講師トナ  
リ、爾後宮內屬、式部官ニ任セラリ、又日本西班牙協會、東京日本洪牙利協會ノ理事ニ舉ケラ  
レタリ

子爵 大島 陸太郎  
明治十七年十月生、東京都華族、舊山口藩士  
陸軍少將、從三位、勳二等、功四級

陸軍士官學校、同大學校等卒業、佛國留學○明治三十八年陸軍歩兵少尉ニ任シ、爾後現官ニ進  
ム、其ノ間近衛歩兵第四聯隊(補充大隊トモ)、同第三聯隊、參謀本部(部員トモ)、陸軍技術本  
部、歩兵第一聯隊ノ各附、近衛歩兵第二旅團副官、外務省囑託(平和條約實施準備事務)、侍從  
武官、兼軍事參議院幹事、歩兵第四聯隊長、第十六師團參謀長、近衛歩兵第二旅團長等ニ補セ  
ラレ、爾後滿洲國ノ民政部警務司長、牡丹江省省長トナリ、陸軍政務次官ニ任ス、平和條約實  
施、都市計畫京都地方委員會、都市計畫三重及滋賀地方委員會、內閣(技術院)ノ各委員等ニ舉

現在議員略履歷(子爵)



ケラレ、帝國議會ニ於ケル政府委員仰付ラル、滿洲駐劄ヲ命セララルコト二回、滿洲事變ニ出征ス、又大正七年伊國出征軍ニ從軍、次テ歐洲ニ出張セリ○貴族院議員ニ當選スルコト二回

子爵 岡部 長景

明治十七年八月生、東京都華族、舊岸和田藩主  
正三位、勳二等(旭)

東京帝國大學法科大學卒業○明治四十二年外交官補ニ任シ、爾後在英國大使館三等書記官、外務省對支文化事務局、大喪使ノ各事務官、外務省參事官、在獨國大使館參事官、外務省文化事業部長、內大臣祕書官兼式部次長、陸軍政務次官、文部大臣等ニ歷任シ、其ノ間獨逸俘虜送還、度量衡制度調査會、國民精神總動員委員會、統制委員會、臺灣國立公園委員會、美術振興調査會、國立公園委員會、國民體力審議會、國語審議會ノ各委員、對支文化事業調査會幹事(委員)、同幹事長、明治天皇御手許書類取調掛長、內閣情報部參與、教科用圖書調査會會長等ニ舉ケラレ、大正天皇靈柩供奉仰付ラル、帝國議會ニ於ケル政府委員タルコト四回、現ニ帝室博物館顧問、學習院評議會會員、神社制度調査會、戰時緊急措置委員會ノ各委員、大日本育英會會長等タリ○貴族院議員ニ當選スルコト三回

子爵 織田 信恒

明治二十二年八月生、東京都華族、舊天童藩主  
陸軍主計少尉、正三位、勳三等(旭)

京都帝國大學法科大學卒業、歐米、支那視察○大正十五年鐵道大臣祕書官ニ任シ、爾後外務參與官、農林政務次官ニ歷任シ、對支文化事業調査會、米穀委員會、米國統制調査會、關稅調査委員會、輸出生絲販賣統制調査會、米穀統制委員會、馬政調査會、農村經濟更生中央委員會、北海道拓殖計畫調査會、社會事業調査會、日本肥料株式會社設立、自動車製造事業委員會、絲價安定委員會、中小產業調査會、外務省、全國農業經濟會設立、有機合成事業委員會、內閣(情報局)、國家總動員審議會等ノ各委員ニ舉ケラル、現ニ重要肥料業委員會、農林計畫委員會、

子爵 河瀬 眞

明治十六年九月生、東京都華族、舊山口藩士  
海軍少將、正三位、勳二等(旭)

中央電力調整委員會等ノ各委員、日本港運業會評議員タリ○貴族院議員ニ當選スルコト三回  
海軍機關學校、同大學校等卒業、歐米留學○明治三十九年海軍機關少尉ニ任シ、爾後現官ニ進ム、其ノ間海軍機關學校教官、兼監事(二回)、軍令部出仕(二回)、海軍技術會議議員、海軍教育本部部員、海軍燃料廠研究部長等ニ補セラレ、爾後商工省、有機合成事業委員會、內閣(技術院)ノ各委員ニ舉ケラレタリ

子爵 加藤 泰通

明治十二年四月生、東京都華族、舊大洲藩主  
正三位、勳三等(旭)

學習院高等學科修學、英國留學○明治四十一年外務省囑託トナリ、爾後皇后宮、大禮使、大喪使ノ各事務官、式部官(兼トモ四回)、宮内事務官(兼トモ)、侍從(兼トモ)等ニ歷任シ、其ノ間外國使節接伴員(二回)、大禮使典儀官仰付ラル、法規整理、相續稅物納制度調査會ノ各委員、御物管理委員會臨時委員、明治天皇御手許書類取調員、臨時東山文庫取調掛幹事等ニ舉ケラル、又特使トシテ英佛獨三國へ出張セリ○貴族院議員ニ當選スルコト三回

子爵 谷 儀一

明治十四年八月生、東京都華族、舊高知藩士  
陸軍少將、正三位、勳二等(旭)、功四級

陸軍士官學校卒業○明治三十七年陸軍歩兵少尉ニ任シ、爾後現官ニ進ム、其ノ間近衛歩兵第二聯隊、同師團司令部ノ各附、同第二聯隊中隊長、同大隊、同聯隊、同第一及第二旅團、第一師團ノ各副官、同第三聯隊大隊長、本郷聯隊區司令部部員、歩兵第五聯隊長、同第三旅團長等ニ補セラレ、日露戰役及滿洲事變ニ出征ス、又中央防空委員會委員ニ舉ケラレタリ○貴族院議員ニ當選スルコト二回

現在議員略履歷(子爵)



子爵 立花 種忠

明治十三年一月生、東京都華族、舊三池藩主  
陸軍中尉、正三位、勳二等(旭)

明治大學ニテ修學○明治四十四年陸軍歩兵少尉ニ任シ、爾後遞信參與官ニ任ス、曩ニ兵役義務者及癸兵待遇審議會、簡易生命保險積立金運用委員會、航空事業調査會、厚生省等ノ各委員ニ舉ケラル、現ニ簡易生命保險及郵便年金積立金運用委員會委員タリ○昭和二十年永年在職議員トシテ院議表彰セラル○貴族院議員ニ當選スルコト五回

子爵 高橋 是賢

明治十年三月生、東京都華族、舊仙臺藩士  
從三位、勳三等

學習院高等學科修學、英、白留學、ブラッセル大學政治經濟科卒業、歐米視察○明治四十三年農商務省官房並日本大博覽會事務取扱ヲ囑託セラレ、爾後國際電氣通信株式會社政府出資財産評價委員會委員ニ舉ケラル、現ニ中央賃金委員會、製鐵事業評價審査委員會ノ各委員タリ○貴族院議員ニ當選スルコト二回

子爵 高木 正得

明治二十七年一月生、東京都華族、舊丹南藩主  
從三位、勳三等

東京帝國大學理學部卒業、同大學院ニテ修學○昭和六年司法大臣祕書官ニ任シ、爾後司法參與官ニ任ス、曩ニ司法制度調査委員會、法規整備委員會、家事審判制度調査委員會、武道振興委員會、商工省、國民體力審議會等ノ各委員、司法省行政委員等ニ舉ケラレタリ○貴族院議員ニ當選スルコト三回

子爵 冷泉 爲男

明治三年二月生、東京都華族、舊公卿  
從二位、勳二等

昭和十七年永年在職議員トシテ院議表彰セラル○貴族院議員ニ當選スルコト五回

子爵 曾我 祐邦

明治三年七月生、東京都華族、舊柳河藩士  
陸軍大尉、正三位、勳二等

佛國留學、ホリテクニツク校卒業、學位ヲ受ク○明治二十七年陸軍砲兵少尉ニ任シ、爾後現官ニ進ム、其ノ間貞愛親王附屬ノ皇族附武官、北京公使館附武官補佐官、砲兵會議審査官、北清事變ニ際シ第五師團、清國駐屯軍ノ各司令部附、日露戰役ニ際シ陸軍兵器本廠検査官等ニ補セラレ、爾後諸種ノ委員ニ舉ケラル、又歐洲大戰後巴里會議ニ際シ通信事務ニ關シ佛國へ渡航シ、昭和三年巴里開催萬國議院商事會議並柏林開催列國議會同盟會議ニ參列ス、又交通事業調整委員會委員ニ舉ケラル、現ニ土木會議議員、國家總動員審議會委員タリ○貴族院議員ニ當選スルコト四回

子爵 裏松 友光

明治十八年十一月生、東京都華族、舊公卿  
從三位、勳三等

東京帝國大學法科大學卒業、歐米、支那視察○昭和十年内閣調査局參與仰付ラレ、爾後朝鮮總督府時局對策調査會、相續稅物納制度調査會、大藏省、大東亞省、關稅調査委員會ノ各委員ニ舉ケラル、又昭和三年巴里開催萬國議院商事會議並柏林開催列國議會同盟會議ニ參列ス、現ニ舊堂上華族保護資金調査、外貨債處理委員會、資金吸收特別方策委員會ノ各委員、土木會議議員、南方開發金庫監事タリ○貴族院議員ニ當選スルコト四回

子爵 梅園 篤彦

明治二十二年七月生、京都府華族、舊公卿  
從三位、勳三等

大阪市立高等商業學校卒業、京都帝國大學法科大學修了○大正九年京都市主事補ニ任シ、爾後同市主事、同市囑託、滋賀縣囑託、京都藥學專門學校講師等トナル、又商工省、軍需省ノ各委員ニ舉ケラレタリ○貴族院議員ニ當選スルコト三回

現在議員略履歷(子爵)



子爵 植村 家治

明治二十年三月生、東京都華族、舊高取藩主  
從三位、勳三等

東京外國語學校佛語專修科卒業○明治四十一年宮内省内匠寮勤務ニ、爾後鐵道院書記(省トモ)、鐵道省囑託(奏任待遇)等ニ任シ、曩ニ大喪、大禮ニ際シ各其ノ事務ニ奉仕セリ、又昭和八年羅馬開催萬國議院商事會議並マドリツド開催列國議會同盟會議ニ參列ス○貴族院議員ニ當選スルコト三回

子爵 野村 益三

明治八年三月生、東京都華族、舊山口藩士  
正三位、勳二等

東京帝國大學農科大學修了、獨留學○明治三十八年和歌山縣立粉河中學校教諭ニ任シ、爾後愛知縣立第五中學校、神奈川縣立第四中學校等ノ各教諭ニ歷任ス、又教科書調查會副會長、帝國水産會長、農林中央金庫評議員、其ノ他諸種ノ委員等ニ舉ケラル、現ニ農林計畫委員會、教科用圖書調查會、國語審議會等ノ各委員、大日本育英會評議員タリ○昭和十七年永年在職議員トシテ院議表彰セラル○貴族院議員ニ當選スルコト五回

子爵 柳澤 光治

明治二十四年六月生、東京都華族、舊黒川藩主  
從三位、勳四等

東京帝國大學工科大學卒業、米國視察○大正八年東京府工業技師ニ任シ、爾後東京府産業技師、商工技師等ニ歷任ス、又府立商工獎勵館委員ニ舉ケラレタリ

子爵 松平 親義

明治三十七年八月生、東京都華族、舊杵築藩主  
正四位

東京帝國大學法學部卒業、歐洲、南洋視察○昭和五年陸軍省囑託トナリ、爾後拓務省、貴族院ノ各囑託トナリタリ

子爵 松平 忠壽

明治十五年一月生、東京都華族、舊忍藩主  
海軍大佐、從三位、勳二等

海軍兵學校、同大學校等卒業○明治三十七年海軍少尉ニ任シ、爾後現官ニ進ム、其ノ間明治三十七八年、大正四年乃至九年ノ各戰役ニ出征シ、大正十四年露領方面出兵業務ニ從事セリ、又東亞海運株式會社設立、中央職業紹介委員會、遞信省、運輸通信省ノ各委員、内閣行政委員ニ舉ケラレタリ○貴族院議員ニ當選スルコト二回

子爵 松平 乘統

明治十六年一月生、東京都華族、舊西尾藩主  
正三位、勳三等(旭)

東京帝國大學文科大學卒業○明治四十一年皇孫御用掛仰付ラレ、爾後兼東宮職御用掛、式部官、皇子傳育官、兼御歌所主事、兼主獵官、兼李王職典祀等ニ歷任シ、大禮使典儀官仰付ラ、曩ニ歐洲ニ出張セリ○貴族院議員ニ當選スルコト二回

子爵 松平 康春

明治二十五年一月生、東京都華族、舊津山藩主  
從三位、勳三等

東京帝國大學理科大學卒業、歐米視察○昭和十四年地方制度調查會委員ニ、爾後商工省、農商省ノ各委員ニ舉ケラル、昭和五年倫敦開催列國議會同盟會議並ブラツセル開催萬國議院商事會議ニ參列ス○貴族院議員ニ當選スルコト三回

子爵 藤井 兼誼

明治三十年六月生、京都府華族、舊公卿  
正四位

京都帝國大學文學部卒業○昭和元年大喪使祭官ニ、爾後殿掌仰付ラレタリ

子爵 舟橋 清賢

明治二十四年十二月生、京都府華族、舊公卿  
從三位、勳三等(旭)

京都帝國大學法科大學卒業○昭和九年司法參與官ニ、爾後文部政務次官ニ任シ、司法制度調査現在議員略履歴(子爵)



委員會、國語審議會、宗教制度調查會、科學振興調查會、國民貯蓄獎勵委員會、教育審議會、武道振興委員會、日本產金株式會社設立、政府航空出資評價委員會、文部省、育英制度創設準備協議會等ノ各委員ニ舉ケラレタリ、現ニ戰時金融金庫監事タリ○貴族院議員ニ當選スルコト三回

子爵 米田 國臣

明治十五年十二月生、東京都華族、舊熊本藩家老  
陸軍大佐、從三位、勳三等(旭)

陸軍士官學校、同砲工學校等卒業○明治三十七年陸軍砲兵少尉ニ任シ、爾後現官ニ進ム、其ノ間近衛野戰砲兵聯隊(補充大隊トモ三回)、陸軍砲兵工科學校、野砲兵第十三聯隊、近衛野砲兵聯隊ノ各附、陸軍砲兵工科學校教官(兼トモ二回)、同副官、同生徒隊長、第一師團兵器部長等ニ補セラレ、明治三十七八年戰役ニ出征セリ○貴族院議員ニ當選スルコト二回

子爵 青木 信光

明治二年九月生、東京都華族、舊麻田藩主  
從二位、勳二等(旭)

明治四十四年廣軌鐵道改築準備委員會委員仰付ラレ、爾後衆議院議員選舉法改正調査會、帝都復興審議會、官有財産調査會、商工審議會、震災手形處理委員會、臺灣銀行調査會、衆議院議員選舉修正審議會、米穀統制調査會、文政審議會、米穀對策調査會、內閣審議會、北支那開發株式會社及中支那振興株式會社設立、稅制調査會、國有財産調査會、統制委員會、紀元二千六百年祝典評議委員會、特別融通損失審査會、寺院境內地處分審査會等ノ各委員、日本銀行、住宅營團ノ各監事、法制審議會臨時委員、鐵道會議議員、學習院評議會會員、軍需評議會評議員ニ舉ケラル、現ニ宗秩寮審議官タリ○昭和十二年永年在職議員トシテ院議表彰セラレ○貴族院議員ニ當選スルコト七回

子爵 綾小路 護

明治二十五年十月生、東京都華族、舊公卿  
正四位、勳三等

京都帝國大學經濟學部卒業、支那視察○昭和十一年以降歌會始講頌(七回)仰付ラル、曩ニ大藏省委員ニ舉ラレタリ○貴族院議員ニ當選スルコト三回

子爵 秋田 重季

明治十九年十月生、東京都華族、舊三春藩主  
陸軍中尉、正三位、勳三等(旭)

東京帝國大學工科大学卒業○明治四十三年選信省臨時發電水力調査局勤務トナリ、爾後鐵道院技手、同技師ニ歷任シ、歌會始講頌(九回)仰付ラル○貴族院議員ニ當選スルコト四回

子爵 秋 月 種 英

明治十三年三月生、宮崎縣華族、舊高鍋藩主  
正三位、勳二等(旭)

京都帝國大學法科大学卒業○明治四十三年司法屬ニ、爾後司法參與官ニ任シ、司法制度調査委員會、司法省ノ各委員ニ舉ケラレタリ○昭和二十年永年在職議員トシテ院議表彰セラレ○貴族院議員ニ當選スルコト五回

子爵 秋 元 春 朝

明治十四年九月生、東京都華族、舊館林藩主  
正三位、勳三等

學習院高等學科卒業、英國留學、獨、米視察○明治四十二年日英博覽會事務局囑託(審査事務トモ)トナリ、爾後拓殖局總裁秘書官(囑託トモ)、同殘務取扱、兼逓信大臣秘書官、鐵道大臣秘書官等ニ歷任シ、小運送制度調査會、船舶管理委員會、帝都高速度交通營團設立、海事審議會、有價證券取引委員會ノ各委員、帝都高速度交通營團監事、英太子接伴準備委員ニ舉ケラル、又英國へ出張セリ、現ニ鐵道會議議員タリ○貴族院議員ニ當選スルコト四回

現在議員略履歷(子爵)



子爵 安藤 信昭

明治二十三年三月生、福島縣華族、舊平藩主  
從三位、勳三等

東京府立園藝學校卒業○大正五年宮内省内匠寮囑託トナリ、爾後侍從補、侍從、式部官等ニ歷任シ、大正天皇靈柩供奉、大禮使典儀官(二回)仰付ラレ、内務省、内閣(東北局)、内務省ノ各委員、大禮記念國產振興東京博覽會評議員ニ舉ケラレタリ○貴族院議員ニ當選スルコト二回

子爵 齋 藤 齋

明治三十一年十二月生、岩手縣華族  
從三位、勳四等

東京帝國大學理學部卒業○大正十四年内閣統計局統計官補ニ任シ、爾後簡易保險局、保險院、逓信ノ各技師、兼内閣統計局統計官、通信院工務局標準電波建設所長等ニ歷任シ、大東亞電氣通信事務局長、保險制度調査會幹事ニ舉ケラレタリ、又瑞、米各國ニ出張ス、現ニ木船保險審査會委員、統計數理研究所參與タリ

子爵 阪谷 希一

明治二十二年五月生、東京都華族、舊廣島藩士  
陸軍主計少尉、從四位、勳二等

東京帝國大學法科大學卒業○大正十二年日本銀行調査役トナリ、爾後關東廳理事官兼參事官、拓務書記官、拓務省殖産局長心得ニ歷任シ、滿洲國財政部總務司長、同國務院總務廳次長トナル、又滿洲國中央銀行常任監事、南滿洲鐵道株式會社理事、中國聯合準備銀行顧問等ニ舉ケラレタリ

子爵 實吉 純郎

明治十二年六月生、東京都華族、舊鹿兒島藩士  
從三位、勳三等、醫學博士

東京帝國大學醫科大學卒業、獨留學○明治四十年東京帝國大學醫科大學助手ニ任ス、爾後鐵道省囑託、東京慈惠會理事、同醫學專門學校講師、同醫科大學教授、同醫院次長、同内科部長

(醫員トモ)、高輪病院長トナル、現ニ醫藥制度調査會委員タリ○貴族院議員ニ當選スルコト二回

子爵 清岡 長言

明治八年二月生、京都府華族、舊公卿  
正三位、勳二等

明治四十年殿掌仰付ラレ、爾後掌典ニ任シ、歌御會始講頌御人數、同講頌(八回)、祭官、大禮使典儀官、加茂祭勅使、石清水祭、春日祭ノ各上卿等仰付ラレ、菊花高等女學校長トナリタリ○昭和二十年永年在職議員トシテ院議表彰セララル○貴族院議員ニ當選スルコト五回

子爵 北小路 三郎

明治二十三年十月生、東京都華族、舊公卿  
御歌所參候、從三位、勳四等

東京帝國大學文學部卒業、同大學院ニテ修學○明治三十四年侍從職出仕仰付ラレ、爾後式部官(兼トモ)、侍從、圖書寮編修官、兼御歌所主事等ニ歷任シ、圖書寮御用掛(二回)、大禮使典儀官仰付ケラレタリ

子爵 京 極 高修

明治二十四年四月生、東京都華族、舊丸龜藩主  
陸軍少尉、正四位、勳四等

京都帝國大學法學部卒業○貴族院議員ニ當選スルコト二回

子爵 京 極 高 銳

明治三十三年十二月生、東京都華族、舊峯山藩主  
正五位、勳四等

東京帝國大學經濟學部卒業、英獨留學、歐米視察○昭和十二年情報委員會囑託ニ、爾後内閣情報部、情報局、陸軍省、海軍省、企畫院、航空局ノ各囑託トナリ、内閣(情報局)委員、内閣行政委員ニ舉ケラレタリ

現在議員略履歴(子爵)

537568 J 03



子爵 由利 正通

明治三十二年八月生、東京都華族、舊福井藩士、正四位、勳四等

子爵 水野 勝邦

明治三十七年六月生、東京都華族、舊結城藩主、正四位、勳四等

子爵 三島 通陽

東京帝國大學文學部卒業、南洋視察○昭和六年外務省ヨリ支那へ派遣セラレ、爾後專修大學講師、同教授トナリ、拓務省、大東亞省ノ各委員ニ舉ケラレタリ、現ニ外務省在支特別研究員タリ、明治三十年一月生、東京都華族、舊鹿兒島藩士、從三位、勳三等

學習院ニテ修學○大正十二年文部省囑託トナリ、爾後大禮使典儀官仰付ラレ、文部參與官ニ任ス、映畫委員會、厚生省、國史編修調查會ノ各委員、大東亞省行政委員、日本醫療團評議員ニ舉ケラレタリ、昭和十三年ワルソ開催萬國議院商會會議並ヘীগ開催列國議會同盟會議ニ參列ス、曩ニ歐洲戰役講和會議ニ際シ牧野大使ニ隨ヒ佛國へ、日本少年團代表（日本聯盟副理事長）トシテ國際大會參列ノ爲丁抹へ、日「タイ」同盟慶祝答禮ノ爲差遣ノ特派大使隨員トシテタイ國へ執モ出張セリ、帝國議會ニ於ケル政府委員仰付ラル、現ニ著作權審查會委員、宗教教化方策委員會臨時委員、大日本青少年團審議員兼東京都青少年團副團長タリ○貴族院議員ニ當選スルコト三回

子爵 澁澤 敬三

明治二十九年八月生、東京都華族、日本銀行總裁、大藏省顧問、內務省顧問、正四位

東京帝國大學經濟學部卒業○昭和十七年日本銀行副總裁仰付ラレ、又庶民金庫、戰時金融金庫、日本證券取引所、産業設備管團、交易管團ノ各評議員、庶民更生金庫監事、全國金融統制會副會長、同會長、國民貯蓄獎勵委員會、臨時資金調整委員會、金委員會、外國爲替委員會、會社經理委員會、電力評價委員會、食糧管理委員會、中央賃金委員會、外債處理委員會、企業整備資金委員會、轉廢業者資産評價中央委員會、關稅調查委員會、蠶絲委員會等ノ各委員ニ舉ケラレタリ、現ニ戰後對策審議會委員タリ

子爵 宍戸 功男

明治十八年七月生、東京都華族、舊山口藩士、陸軍大佐、正三位、勳三等（旭）

陸軍士官學校卒業○明治四十年陸軍騎兵少尉ニ任シ、爾後現官ニ進ム、其ノ間近衛騎兵、騎兵第十九、第一、第二十五及第十五ノ各聯隊附、陸軍士官學校訓育部附、近衛騎兵聯隊中隊長、騎兵第十八聯隊長、陸軍士官學校、同大學校ノ各馬術教官等ニ補セラレ、又拓務大臣、遞信大臣ノ各秘書官ニ歷任シ、伊國航空團接伴員、陸軍將校生徒試驗常置委員、內閣（興亞院）、大東亞省ノ各委員ニ舉ケラレタリ、又滿洲事變ニ出征セリ

子爵 仙石 久英

明治二十八年七月生、東京都華族、舊出石藩主、正四位、勳四等

京都帝國大學法學部卒業

●男爵

男爵 岩村 一本

明治二十七年十月生、東京都華族、舊高知藩士、正四位、勳三等

東京農業大學卒業○昭和五年臨時産業合理局過磷酸肥料工業改善委員會幹事トナリ、爾後農地開發管團設立、農業災害保險及共濟制度調查會、內閣（對滿事務局）、大東亞省ノ各委員ニ舉ケ現在議員略履歷（子、男爵）



ラレタリ○貴族院議員ニ當選スルコト二回

男爵 岩倉道俱

明治十四年五月生、東京都華族、岩倉公爵家分家  
正三位、勳二等

東京帝國大學文科大學ニテ修學、歐米視察○昭和七年米穀統制調査會委員仰付ラレ、爾後米穀對策調査會、石油業委員會、臨時電力調査會、帝國燃料興業株式會社設立、臺灣拓殖株式會社設立、稅制調査會、樺太開發株式會社設立、帝國石油株式會社設立、液體燃料委員會、海外拓殖調査會等ノ各委員、鐵道會議議員ニ舉ケラレタリ○昭和十七年永年在職議員トシテ院議表彰セラレ○貴族院議員ニ當選スルコト五回

男爵 伊藤一郎

明治二十一年三月生、東京都華族、舊名古屋藩士  
從三位、勳三等

東京帝國大學工科大學卒業、米國視察○昭和十年度量衡制度調査會委員仰付ケラル、現ニ重要肥料業委員會委員タリ○貴族院議員ニ當選スルコト二回

男爵 伊藤文吉

明治十八年十二月生、東京都華族、伊藤公爵家分家  
從三位、勳二等

東京帝國大學法科大學卒業○明治四十一年農商務屬ニ任シ、爾後山林局、特許局、臨時博覽會、臨時產業調査局、軍需局等ノ各事務官(兼トモ)、農商務書記官(兼トモ三回)、兼同參事官(二回)、山林局書記官(二回)、內閣總理大臣祕書官、兼外務書記官、兼製鐵所理事等ニ歷任シ、臨時博覽會事務局殘務取扱、臨時條約改正調査委員會、條約改正準備委員會、度量衡及工業品規格統一調査會、不當廉賣審査委員會等ノ幹事、重要物資管理營團、產業設備營團ノ各評議員、其ノ他諸種ノ委員、山東懸案解決ニ關スル條約所定ノ共同委員會委員隨員等ニ舉ケラレ、茲ニ米國及支那へ、日本帝國政府特派財政經濟委員トシテ米國へ執モ出張セリ、現ニ產業設備營團損失審査

會、鑛業評價委員會、重要鑛物委員會、戰時物價審議會等ノ各委員、鑛山統制會會長、鑛石配給統制株式會社社長、交易營團評議員、秋田鑛山專門學校商議委員タリ○貴族院議員ニ當選スルコト四回

男爵 井田磐楠

明治十四年二月生、東京都華族、舊大垣藩士  
陸軍少佐、正三位、勳三等(旭)、功五級

陸軍士官學校、同砲工學校等卒業、東京帝國大學文學部ニテ修學○明治三十五年陸軍砲兵少尉ニ任シ、爾後現官ニ進ム、其ノ間野戰砲兵第十六聯隊附(三回)、同大隊副官、陸軍士官學校生徒隊附(二回)、野砲兵第十六及第十三ノ各聯隊附、野砲兵第十六聯隊副官、同中隊長、陸軍士官學校教官等ニ補セラレ、明治三十七八年戰役ニ出征第三軍ニ從軍ス、現ニ學習院評議會會員、大日本育英會評議員タリ○貴族院議員ニ當選スルコト三回

男爵 稻田昌植

明治二十三年八月生、東京都華族、舊德島藩家老  
正四位、勳三等(旭)

東北帝國大學農學部、東京帝國大學法學部等卒業○大正九年東京外國語學校教授ニ、爾後拓務政務次官ニ任シ、小作調査會、農林審議會、米穀委員會、米穀對策調査會、國際觀光委員會、北海道拓殖計畫調査會、南洋拓殖株式會社設立、臺灣拓殖株式會社設立、日本米穀株式會社設立、體育運動審議會、關稅調査委員會、海外拓殖委員會、東北振興調査會、實業教育振興委員會、農村經濟更生中央委員會、米穀配給調整中央委員會、臨時滿洲開拓民審議會、米穀取引事業審議委員會、米穀統制委員會、農林計畫委員會、蠶品種審查會、絲價安定委員會、農業災害保險及共濟制度調査會、臺灣重要產業調整委員會、中小產業調査會、日本語教科用圖書調査會、日本蠶絲統制株式會社設立、教科用圖書調査會、農林省、農商省等ノ各委員、米穀自治管理委員會臨時委員、中央食糧營團副總裁等ニ舉ケラレタリ、又昭和二年リオデジアネーロ開催、

現在議員略履歷(男爵)



同十二年巴里開催ノ各萬國議院商事會議、同十三年ヘ一グ開催列國議會同盟會議ニ執モ參列ス、現ニ樺太開發調査會委員タリ○貴族院議員ニ當選スルコト四回

男爵 井上清純

明治十三年六月生、鹿兒島縣華族、舊鹿兒島藩士、海軍兵學校卒業○明治三十六年海軍少尉ニ任シ、爾後現官ニ進ム、其ノ間明治三十七八年戰役、大正三年乃至九年戰役ニ出征ス、曩ニ國民精神總動員委員會委員ニ舉ケラレタリ○貴族院議員ニ當選スルコト三回

男爵 今園國貞

明治十五年七月生、東京都華族、舊公卿、御歌所參候、正三位、勳三等

東京帝國大學文科大學卒業○昭和三年歌會始講頌仰付ケラレ、爾後歌會始講師(控トモ)、同讚師、同奉行等仰付ラル、又寺院境内地讓與審査會委員ニ舉ケラレタリ、現ニ教科用圖書調査會委員タリ○貴族院議員ニ當選スルコト四回

男爵 伊江朝助

明治十四年十月生、沖繩縣華族、舊琉球王族、從三位、勳三等

早稻田大學政治科卒業○大正二年沖繩縣會議員ニ當選シ、爾後同議長ニ舉ケラレタリ、現ニ土木會議議員タリ○貴族院議員ニ當選スルコト四回

男爵 飯田精太郎

明治十七年九月生、山口縣華族、舊山口藩士、正三位、勳三等(旭)

京都帝國大學理工科大學卒業○明治四十二年臨時臺灣工部技師ニ任シ、爾後鐵道技師(院、局トモ)、鐵道省電氣局長(代理トモ)、運輸通信次官等ニ歷任シ、其ノ間工業現品規格統一調査會、政府航空出資評價調査會、工作機械製造事業委員會、產業設備評價中央委員會等ノ各委員、大

男爵 原田熊雄

明治二十一年一月生、岡山縣華族、從三位、勳三等

禮記念國產振興東京博覽會審査官、技術院參與ニ舉ケラレ、帝國議會ニ於ケル政府委員タルコト三回、米國及歐洲各國ヘ出張セリ、現ニ鐵道會議議員、戰時緊急措置委員會委員、帝都高速度交通營團評議員タリ○貴族院議員ニ當選スルコト二回

男爵 西 西乙

明治三十年五月生、東京都華族、舊幕臣、從四位、勳四等

京都帝國大學法科大學卒業○大正十一年宮内省囑託トシテ社會事業調査ノ爲歐米ニ出張シ、爾後内閣總理大臣秘書官(囑託トモ)ニ任ス○貴族院議員ニ當選スルコト三回

男爵 坊城俊賢

明治三十年二月生、東京都華族、坊城伯爵家分家、正四位、勳四等

東京大學農學部卒業○大正十三年東京市技手ニ任シ、爾後埼玉縣、農林省ノ各技手、富山縣農林技師等ニ歷任ス、又農林省、農商省ノ各委員ニ舉ケラレタリ

男爵 本多政樹

明治十八年七月生、石川縣華族、舊金澤藩家老、陸軍中尉、從三位、勳三等

京都帝國大學法科大學ニテ修學○大正五年陸軍歩兵少尉ニ任シ、爾後第一次健康保險審査會、都市計畫石川地方委員會、國民精神總動員地方委員會(縣本部參與)ノ各委員、帝國在郷軍人會支部(金澤市聯合分會トモ)顧問、金澤商工會議所顧問ニ舉ケラレタリ、曩ニ大正天皇殯宮祇候ヲ奉仕ス、又昭和七年多額納稅者議員ニ當選シタリ、現ニ日本勸業銀行地方顧問タリ

現在議員略履歷(男爵)



男爵 東 郷 安

明治十五年七月生、東京都華族、舊福井藩士  
從三位、勳二等

東京帝國大學法科大學卒業、同大學院ニテ修學、歐、米(三回)視察○大正十四年日本無線電信株式會社設立委員ニ、爾後國際電氣通信株式會社政府出資財產評價委員會、教科書調查會、不當廉賣審查委員會、貿易審議會、關稅調查委員會、轉廢業者資產評價中央委員會、中央酒類委員會ノ各委員、關稅調查委員會、中央統計委員會ノ各臨時委員ニ舉ケラレタリ、又昭和四年伯林開催萬國議院商事會議ニ參列ス、現ニ北支那開發株式會社中支那振興株式會社政府出資財產評價委員會、教科用圖書調查會、戰時緊急措置委員會等ノ各委員タリ○昭和十七年永年在職議員トシテ院議表彰セララル○貴族院議員ニ當選スルコト五回

男爵 小畑 大 太郎

明治六年五月生、東京都華族  
從三位、勳三等(旭)

慶應義塾卒業、歐米留學、紐育大學商科卒業、濠洲、支那(二回)等視察○昭和九年農村經濟更生中央委員會委員ニ舉ケラレタリ、又大正十一年巴里開催萬國議院商事會議ニ參列ス○貴族院議員ニ當選スルコト五回

男爵 小原 謙 太郎

明治三十三年十二月生、岐阜縣華族、舊大垣藩家老  
從四位

東京帝國大學法學部卒業

男爵 大 井 成 元

文久三年九月生、山口縣華族、舊山口藩士  
陸軍大將、從二位、勳一等(旭)、功一級

陸軍士官學校、同大學校卒業、獨國留學○明治十六年步兵少尉ニ任シ、爾後現官ニ進ム、其ノ間步兵第十四聯隊第二大隊附、同第二十三聯隊第一大隊小隊長、參謀本部附(出仕トモ)、同部

員、日露戰役大本營附、同第二軍、同臺灣總督府ノ各參謀、陸軍大學校兵學教官(兼トモ四回)、兼陸軍省御用掛、監軍部、教育總監部、陸軍省ノ各少佐副官心得、軍事參議官所屬事務取扱、兼陸軍大臣祕書官、陸軍省副官、兼同總務局課長、獨逸大使館附(公使館トモ)、兼同國駐在員取締、特命檢閱使、同屬員(二回)、天長節觀兵式諸兵參謀長、同觀兵式、特別大演習觀兵式ノ各諸兵指揮官、步兵第十九、近衛步兵第二ノ各旅團長、陸軍大學校長、第八及第十二ノ各師團長、浦潮派遣軍、特別大演習東軍ノ各司令官、軍事參議官等ニ補セラレ、明治二十七八年戰役、明治三十七八年戰役、大正四年乃至九年戰役ニ執モ出征ス、曩ニ内閣參議仰付ラレタリ、又諸種ノ委員等ニ舉ケラル○貴族院議員ニ當選スルコト四回

男爵 大 藏 公 望

明治十五年七月生、東京都華族  
從三位、勳三等

東京帝國大學工科大学卒業、米國留學○明治四十二年鐵道院技師ニ任シ、爾後南滿洲鐵道株式會社運輸部次長、同社理事(重任)等トナリ、小運送制度調查會、鐵道運賃審議會、臨時電力調查會、海外拓殖委員會、自動車製造事業委員會、鐵道幹線調查會、臨時滿洲開拓民審議會、朝鮮總督府時局對策調查會、電氣通信委員會、製鐵事業委員會、企畫審議會、教育審議會、海外拓殖調查會、帝都高速度交通營團設立、交通事業調整委員會、科學技術審議會、電力審議會等ノ各委員、内閣調查局專門委員、企畫廳、技術院ノ各參與、中央經濟會議議員等ニ舉ケラル、曩ニ支那、歐洲各國ヘ執モ出張セリ、現ニ企畫委員會、鐵道運賃審議會、鑛業評價委員會等ノ各委員、南滿洲鐵道株式會社顧問、情報局參與タリ○貴族院議員ニ當選スルコト二回

男爵 奥 田 剛 郎

明治二十一年十一月生、東京都華族、舊鳥取藩士  
退職檢事、陸軍主計少尉、正四位、勳四等(旭)

東京帝國大學法科大學卒業○大正十二年新潟區裁判所檢事ニ任シ、爾後橫濱、浦和ノ各地方裁

現在議員略履歷(男爵)



判所兼區裁判所、東京刑事地方裁判所、東京控訴院等ノ檢事ニ補セラレ、司法制度調査委員會委員ニ舉ケラレタリ○貴族院議員ニ當選スルコト二回

男爵 渡邊修二 明治二十一年十二月生、愛知縣華族、舊尾州藩家老 退職檢事、正四位、勳三等

東京帝國大學法科大學卒業○大正六年司法官試補トナリ、爾後千葉、東京ノ各地方裁判所兼區裁判所ノ檢事ニ補セラレ、厚生省、司法省ノ各委員ニ舉ケラレタリ○貴族院議員ニ當選スルコト三回

男爵 加藤成之 明治二十六年九月生、東京都華族、舊出石藩士 正四位、勳三等

東京帝國大學文學部卒業、同大學院ニテ修學、佛、獨、英留學○昭和十五年拓務參與官ニ任ス、兼ニ東京美術學校、東京高等音樂院、女子美術專門學校ノ講師トナリ、演藝映畫音樂等改善委員會、文部省ノ各委員、文部省專門委員等ニ舉ケラル、現ニ東北帝國大學法文學部講師タリ○貴族院議員ニ當選スルコト二回

男爵 神山嘉瑞 明治二十八年十一月生、東京都華族、舊高知藩士 從四位、勳四等

京都帝國大學經濟學部卒業○大正十一年鐵道局書記ニ任シ、爾後鐵道屬、鐵記局書記、同副參事、同事務官、海軍參與官等ニ歷任シ、其ノ間名古屋鐵道局教習所講師(二回)、鐵道聯隊ニ在ケル機關員教育事務囑託、鐵道省輸送實費調查委員會幹事トナル、又鐵道省、運輸通信省ノ各委員等ニ舉ケラレ、帝國議會ニ於ケル政府委員仰付ラレタリ

男爵 高崎弓彦 明治十三年八月生、東京都華族、舊鹿兒島藩士 從三位、勳三等

東京帝國大學法科大學ニテ修學、歐米、支那視察○現ニ政府貸付金處理委員會委員タリ○貴族

院議員ニ當選スルコト四回

男爵 高木喜寬 明治七年十一月生、東京都華族、舊鹿兒島藩士 從三位、勳三等、醫學博士

英、獨、埃留學、歐米視察○明治三十六年東京慈惠院醫學專門學校教員トナリ、爾後臨時宮内省御用掛仰付ラレ、醫術開業試驗委員(二回)、國民體力管理程度調査會、國民體力審議會ノ各委員ニ舉ケラレ、醫學教育視察ノ爲米國へ出張セリ、現ニ學術研究會議會員、醫藥制度調査會委員、日本醫療團評議員、東京慈惠會醫科大學教授、同醫院長タリ○貴族院議員ニ當選スルコト三回

男爵 多久龍三郎 明治三十四年九月生、佐賀縣華族、舊佐賀藩家老 正四位

東京帝國大學文學部卒業、同經濟學部ニテ修學、歐米留學

男爵 鶴殿家勝 明治二十四年十一月生、東京都華族、九條公爵家分家 從三位

京都帝國大學法科大學卒業

男爵 中川良長 明治九年十月生、東京都華族、甘露寺伯爵家分家 從三位、勳四等

學習院大學科卒業○貴族院議員ニ當選スルコト二回

男爵 中御門經民 明治二十六年五月生、東京都華族、中御門侯爵家分家 從三位、勳三等

京都帝國大學法科大學卒業○大正六年拓殖局囑託トナリ、爾後陸軍二等計手、陸軍主計曹長、拓殖局屬(囑託トモ)、海軍省事務官兼拓殖局書記官、衆議院書記官兼拓務書記官(拓殖局トモ)、兼拓殖事務官(勅任)等ニ歷任シ、議院制度調査會、議會制度審議會ノ各幹事、拓務省、

現在議員略履歷(男爵)



大東亞省ノ各委員ニ舉ケラレ、歐米(三回)、英領關領等諸島へ執モ出張セリ、現ニ外貨債處理委員會委員タリ○貴族院議員ニ當選スルコト二回

男爵 向山 均

明治二十四年十月生、東京都華族、舊幕臣、海軍技術中將、正三位、勳二等(旭)

東京帝國大學工科大學卒業、英、佛留學○大正三年海軍造兵中技士ニ任シ、爾後現官ニ進ム、其ノ間横須賀鎮守府、吳海軍工廠、兼聯合艦隊司令部ノ各附、吳海軍工廠水雷部、横須賀海軍工廠造兵部ノ各副部長、吳海軍工廠水雷部、同電氣部、海軍艦政本部ノ各部長、扶桑乘組、英、海軍工廠電氣部、海軍技術研究所電氣研究部、横須賀海軍工廠造兵部ノ各部長、扶桑乘組、英、佛駐在、吳海軍工廠検査官、兼海軍兵學校、兼砲術學校ノ各教官、兼造兵監督官、海軍艦政本部出仕等ニ補セラル、又内閣(企畫院)、軍需省ノ各委員、軍需省行政委員ニ舉ケラレタリ

男爵 村田 保定

明治三十年六月生、東京都華族、舊鹿兒島藩士、從四位、勳四等

京都帝國大學法學部卒業○昭和十八年司法省委員ニ舉ケラレタリ、現ニ第一東京辯護士會辯護士タリ

男爵 久保田 敬一

明治十四年四月生、東京都華族、從三位、勳二等(旭)、工學博士

東京帝國大學工科大學卒業、米國留學○明治四十二年鐵道院技師ニ任シ、爾後名古屋、東京ノ各鐵道局長、鐵道省運輸局長、鐵道次官等ニ歷任シ、大禮使典儀官仰付ケラレ、商工省、鐵道省ノ各囑託、資源局參與、土木會議議員、國際觀光協會理事、帝都高速度交通營團評議員、其ノ他諸種ノ委員(長トモ)、幹事(長トモ)等ニ舉ケラレタリ、又支那へ出張ス、現ニ鐵道會議議員、華族世襲財產審議會會員、交易營團評議員、馬政調查會委員等タリ○貴族院議員ニ當選

スルコト二回

男爵 倉富 鈞

明治十八年二月生、東京都華族、舊久留米藩士、從四位

東京帝國大學法科大學卒業○昭和二十年司法參與官ニ任ス、又産業組合中央金庫、農地開發營團ノ各理事、同評議員、司法省委員ニ舉ケラレ、帝國議會ニ於ケル政府委員仰付ラル、現ニ經濟關係罰則調査委員會委員タリ

男爵 山根 健男

明治二十九年三月生、東京都華族、舊萩藩士、正四位、勳三等

學習院高等學科修學、米國留學、オレゴン州立大學修了○昭和十三年職業紹介委員會臨時委員ニ、爾後中央職業紹介委員會、逕信省、運輸通信省ノ各委員、内閣行政委員ニ舉ケラレタリ○貴族院議員ニ當選スルコト二回

男爵 矢吹 省三

明治十六年七月生、東京都華族、舊幕臣、從三位、勳二等

東京帝國大學法科大學卒業○大正十四年外務政務次官ニ、爾後海軍政務次官、外務政務次官、大藏政務次官等ニ歷任ス、又關稅調查會、兵役義務者及癩兵待遇審議會、預金部資金運用委員會、中央諸官衙建築準備委員會、關稅調查委員會、簡易生命保險積立金運用委員會、米穀對策調查會、特別金融制度調查會、東北振興調查會、北海道拓殖計畫調查會、政府貸付金處理委員會、阿片委員會、對支文化事業調查會、米穀調查會、議院制度調查會、議會制度審議會、日本發送電株式會社設立、國有財産調查會、物價對策審議會、大藏省、寺院境内地處分審查會等ノ各委員、鐵道會議臨時議員等ニ舉ケラレ、大正十二年プラトグ開催萬國議院商事會議ニ參列ス、現ニ臨時資金調整委員會委員タリ○貴族院議員ニ當選スルコト三回

現在議員略履歷(男爵)



男爵 八代五郎造

明治二十年十一月生、東京都華族  
正四位、勳四等

東北帝國大學理學部卒業○大正元年海軍技手ニ任セラレタリ

男爵 前田 勇

明治十二年一月生、奈良縣華族  
陸軍大佐、從三位、勳三等(旭)、功五級

陸軍士官學校卒業○明治三十四年陸軍歩兵少尉ニ任シ、爾後現官ニ進ム、其ノ間歩兵第四十八及同第六十一ノ各聯隊、陸軍士官學校生徒隊、第十六師團司令部ノ各附、歩兵第六十八聯隊中隊長、同第五十七聯隊大隊長(附トモ)、第五旅團、第一師團、關東軍ノ各副官、盛岡聯隊區司令官等ニ補セラレ、明治三十七年戰役ニ出征セリ○貴族院議員ニ當選スルコト二回

男爵 松岡 均平

明治九年十一月生、東京都華族、舊德島藩士  
從三位、勳二等、法學博士

東京帝國大學法科大學卒業、英、佛、獨、米留學○明治三十六年東京帝國大學法科大學助教授ニ、爾後同教授ニ任ス、又臨時產業合理局、商工省統制局ノ各顧問、經濟調查會、拓殖調查委員會、都市計畫調查會、臨時國民經濟調查會、臨時電氣事業調查會、臨時產業審議會、東北振興調查會、稅制調查會、日本製鐵株式會社設立、東北興業株式會社設立、東北振興電力株式會社設立、統制委員會、中小産業調查會、相續稅物納制度調查會、臨時東北地方振興計畫調查會、內閣(東北局)ノ各委員、帝國經濟會議議員、臨時產業調查會臨時委員等ニ舉ケラレ、歐洲諸國(出張シ(三回)、カーネギー萬國平和財團會議及伊國開催海員ニ關スル勞働總會ニ各政府代表委員トシテ參列ス○貴族院議員ニ當選スルコト四回

男爵 松田 正之

明治二十五年十一月生、佐賀縣華族、舊佐賀藩士  
從三位、勳三等(旭)

京都帝國大法法科大學卒業○大正六年帝室博物館屬ニ任シ、爾後遞信局事務官(兼トモ)、地方

海員審判所審判官(兼トモ)、遞信、臺灣總督府ノ各兼事務官、兼內閣書記官、拓務書記官(拓殖局、拓殖事務局トモ)、南洋廳長官、朝鮮總督府專賣局長、外務政務次官等ニ歷任ス、又臨時外事警察委員會、兵役義務者及撥兵待遇審議會、南洋拓殖株式會社設立、百貨店委員會、鑛業法改正調査委員會、輕金屬製造事業委員會、外務省等ノ各委員ニ舉ケラレ、帝國議會ニ於ケル政府委員タルコト二回、遷ニ歐米各國及阿弗利加、米領グワムへ執モ出張セリ、現ニ重要鑛物委員會委員タリ○貴族院議員ニ當選スルコト二回

男爵 松平 外與麿

明治二十三年八月生、東京都華族、舊福井藩士  
從三位、勳三等

東京帝國大學法科大學卒業○大正四年岐阜縣屬ニ任シ、爾後同縣警視、栃木縣、京都府(視學官)ノ各理事官、京都府地方事務官(視學官)、滋賀、宮崎、鳥取、埼玉諸縣ノ書記官(學務部長)等ニ歷任シ、退職積立金及退職手当法施行準備調査會、自作農創設維持委員會、住宅對策委員會、農地審議會、內務省等ノ各委員ニ舉ケラル、現ニ國民貯蓄獎勵委員會委員タリ○貴族院議員ニ當選スルコト二回

男爵 益田 太郎

明治八年九月生、東京都華族、舊幕臣  
從四位、勳四等

英、白留學、アントワープ商業大學卒業○昭和十八年轉廢業者資産評價中央委員會委員ニ舉ケラレタリ

男爵 古市 六三

明治十八年六月生、東京都華族、舊姫路藩士  
從四位

東京帝國大學工科大学卒業、英、米、亞弗利加等視察○昭和九年東洋工業會議設立委員ニ、爾後石炭生産能力調査委員會、運輸通信省ノ各委員、日本學術振興會物理探鑛試驗所常議員、鑛

現在議員略履歷(男爵)



工業總力發揮委員會幹事等ニ舉ラレタリ、現ニ帝國鑛業開發株式會社副社長タリ  
男爵 深尾隆太郎 明治十年一月生、東京都華族、舊高知藩家老  
從四位、勳三等(旭)

東京高等商業學校卒業、支那視察○昭和四年労働保險調査會委員ニ、爾後臨時産業合理局販賣  
管理委員會、議院制度調査會、貴族院制度調査會、海外拓殖委員會、海事審議會、航路統制委  
員會、船舶管理委員會、造船事業委員會、東亞海運株式會社設立等ノ各委員、内閣調査局參與、  
臨時ローマ字調査會臨時委員、南洋拓殖株式會社社長等ニ舉ケラレタリ、曩ニ帝國政府代表顧  
問トシテゼノア開催國際經濟會議ニ、昭和六年ブラーグ開催萬國議院商事會議ニ執モ參列ス、  
現ニ鑛業評價委員會委員タリ○貴族院議員ニ當選スルコト三回

男爵 近藤 滋 彌 明治十五年九月生、東京都華族、舊德島藩士  
正四位、勳三等

英國留學、グラスゴー大學ノ學位ヲ受ク○明治四十四年東京市電氣局技師ニ任シ、爾後内閣(情  
報局)委員ニ舉ケラレタリ○貴族院議員ニ當選スルコト二回

男爵 安保清種 明治三年十月生、東京都華族、舊廣島藩士  
海軍大將、從二位、勳一等(旭)、功四級

海軍兵學校卒業○明治二十七年海軍少尉ニ任シ、爾後現官ニ進ム、其ノ間軍令部副官、海軍大  
學校教官、秋津洲、安藝ノ各艦長、第二艦隊參謀、軍令部參謀、同次長、艦政本部長、吳、橫  
須賀ノ各鎮守府司令長官等ニ補セラレ、日清、日露ノ各戰役ニ出征ス、曩ニ海軍大臣ニ任シ、  
資源審議會副總裁、内閣參議仰付ラレ、港灣調査會、都市計畫中央委員會、興亞委員會ノ各委  
員、鐵道會議議員等ニ舉ケラレタリ、又國際聯盟常設諮問委員會ニ於ケル帝國代表、倫敦海軍  
會議ニ參列ノ全權委員顧問、宣仁親王殿下英國へ被差遣ニ付隨員等執モ仰付ラレタリ○貴族院

議員ニ當選スルコト二回

男爵 明石元長 明治三十九年九月生、福岡縣華族、舊福岡藩士  
從四位、勳四等

東北帝國大學法文學部卒業○昭和十三年外務省囑託トナリ、爾後内閣(情報局)委員ニ舉ケラレ  
タリ、現ニ外國爲替管理委員會委員タリ

男爵 淺田良逸 明治十二年五月生、東京都華族、舊川越藩士  
陸軍中將、正三位、勳二等(旭)、功五級

陸軍士官學校、同大學校等卒業○明治三十三年陸軍歩兵少尉ニ任シ、爾後現官ニ進ム、其ノ間  
近衛歩兵第三聯隊、同師團司令部、歩兵第三十七聯隊ノ各附、近衛歩兵第二旅團副官、同第三  
聯隊中隊長、參謀本部、陸軍歩兵學校研究部ノ各部長、歩兵第五十七聯隊大隊長、教育總監部  
課員(參謀二回)、兼陸軍技術審査部議員、兼陸軍大學校兵學教官、第一特命檢閱使屬員、歩兵  
第七聯隊長、同第三十三旅團長、第十一師團參謀長、東京灣要塞司令官等ニ補セラレ、日露戰  
役ニ出征ス、曩ニ軍隊自動車調査、軍隊内務書審査、東北興業株式會社設立、東北振興電力株  
式會社設立、東北振興調査會、社會事業調査會、中央防空委員會、内閣(東北局)、中央社會事業  
委員會、臨時東北地方振興計畫調査會、航空機製造事業委員會等ノ各委員ニ舉ケラレタリ、又  
御用有之新嘉坡、歐洲等へ執モ差遣ハサル○貴族院議員ニ當選スルコト二回

男爵 佐竹義履 明治二十九年一月生、秋田縣華族、佐竹家一門  
正四位、勳七等

東京農業大學大學部卒業○昭和三年帝室林野局技師ニ、爾後同技師ニ任セラレタリ  
男爵 櫻井武雄 明治二十年九月生、東京都華族  
海軍大佐、正五位、勳三等

海軍機關學校卒業○明治四十三年海軍機關少尉ニ任シ、爾後現官ニ進ム、其ノ間津輕、朝日、  
現在議員略履歷(男爵)



富士、筑波、肥前、伏見ノ諸艦乗組、大湊要港部、第一驅逐隊、橫須賀鎮守府ノ各附、肥前、橋立、富士、橫須賀海兵團ノ各分隊長、富士教官、海軍機關學校、同砲術學校ノ各教官兼分隊長、衣笠機裝員、八雲、衣笠、第十一驅逐隊ノ各機關長、海軍工廠學校長(教官トモ)、昭和五年特別大演習機關科審判官、橫須賀海軍人事部長、同海軍工廠長等ニ補セラレタリ

男爵 北大路 信明 明治二十九年十二月生、東京都華族、舊興福寺東北院家 陸軍少尉、從四位、勳四等

東京帝國大學經濟學部卒業

男爵 北 島 貴 孝 明治十七年七月生、島根縣華族、舊出雲國造 從三位、勳三等

東京帝國大學ニテ修學○貴族院議員ニ當選スルコト三回

男爵 肝 付 兼 英 明治二十六年七月生、東京都華族、舊鹿兒島藩士 正四位、勳三等

早稻田大學理工學部卒業○大正十二年農商務技手ニ任シ、爾後商工技手、資源局技師、內務參與官等ニ歷任シ、土木會議議員、阿片委員會、國立公園委員會、神社制度調查會、社會事業調查會、退職積立金及退職手當法施行準備調查會、帝國鑛業開發株式會社設立、絲價安定委員會、商工省、軍需省、蠶絲委員會等ノ各委員、中央衛生會、社會保險調查會、神宮關係施設調查會ノ各臨時委員ニ舉ケラレタリ、又昭和五年倫敦開列國議會同盟會議並ブラツセル開催萬國議院商事會議ニ參列ス、現ニ中央塗裝布統制株式會社社長タリ○貴族院議員ニ當選スルコト三回

男爵 宮 原 旭 明治三十七年五月生、靜岡縣華族、舊幕臣 從四位、勳四等

學習院高等科修學、英國留學、グラスゴー工業大學修學○昭和十八年內閣(技術院)委員ニ舉ケ

ラレタリ

男爵 水谷川 忠 磨 明治三十五年八月生、奈良縣華族、舊興福寺一乘院家 正四位、勳四等

京都帝國大學文學部卒業○昭和七年貴族院囑託トナリ、爾後內務大臣祕書官、大藏大臣祕書官等ニ歷任シ、大藏省、企業整備資金委員會ノ各委員ニ舉ケラレタリ○貴族院議員ニ當選スルコト二回

男爵 三 須 精 一 明治二十二年一月生、滋賀縣華族、舊彦根藩士 陸軍少尉、正四位、勳三等

松戸高等園藝學校卒業、支那視察○大正七年關東廳囑託トナリ、爾後日本輸出農產物株式會社設立委員ニ舉ケラレタリ○貴族院議員ニ當選スルコト三回

男爵 柴 山 昌 生 明治十七年八月生、東京都華族、舊鹿兒島藩士 海軍少將、從三位、勳二等

海軍兵學校、同砲術學校、同水雷學校、同大學校等卒業○明治四十一年海軍少尉ニ任シ、爾後現官ニ進ム、其ノ間橋立、常磐、壹岐、阿蘇、村雨、廣島、河内、杉ノ諸艦乗組、海軍艦政本部機裝員、同技術會議議員、敷島分隊長、秋津洲、霧島、陸奥ノ各砲術長、鹿島副砲術長兼分隊長、砲術學校教官(二回)、山城副長、神威(特務)、赤城ノ各艦長、上海陸戰隊指揮官、橫須賀鎮守府附、同海兵團長、同海軍人事部長兼鎮守府人事長、軍令部出仕等ニ補セラル、曩ニ內閣(興亞院)、大東亞省、厚生省ノ各委員ニ舉ケラレタリ○貴族院議員ニ當選スルコト二回

男爵 島 津 忠 彦 明治三十二年八月生、鹿兒島縣華族、舊鹿兒島藩士 陸軍少尉、正四位、勳四等

成蹊實業專門學校本科卒業○昭和十八年大藏省委員ニ舉ケラレタリ

男爵 東 久 世 秀 雄 明治十一年七月生、東京都華族、東久世伯爵家分家 正三位、勳二等(旭)

東京帝國大學法科大學卒業○明治三十八年山林局書記ニ任シ、爾後山林事務官(二回)、宮內事現在議員略履歷(男爵)



務官(兼トモ)、帝室林野管理局事務官、貴族院書記官(兼トモ)、同書記官長代理、農商務書記官兼同參事官、皇后宮主事、宮内書記官事務取扱、大膳頭事務取扱、内匠頭等ニ歷任シ、大喪使事務官、大禮使參與官仰付ラレ、都市計畫中央委員會、小運送制度調査會、農村經濟更生中央委員會、日本木材株式會社設立、國家總動員審議會ノ各委員、其ノ他宮中ニ關スル各種ノ委員(幹事トモ)等ニ舉ケラル、現ニ農林計畫委員會、木材統制委員會、宗教教化方策委員會等ノ各委員、宗秩寮審議官タリ○貴族院議員ニ當選スルコト二回

男爵 毛利 元 良 明治三十年八月生、東京都華族、毛利公爵家分家 正四位

學習院高等科修學○大正十三年遞信省電氣試驗所囑託ニ、爾後國際觀光局、情報局ノ各囑託トナリタリ

男爵 關 義 壽 明治二十二年一月生、東京都華族、舊福井藩士 陸軍大尉、從三位、勳三等(旭)

英國留學、海外諸國視察○昭和三年巴里開催萬國議院商會議並伯林開催列國議會同盟會議ニ、同十一年ブカレスト開催萬國議院商會議ニ執モ參列ス、曩ニ中央失業對策委員會委員ニ舉ケラレタリ、現ニ神社制度調査會委員タリ○貴族院議員ニ當選スルコト三回

男爵 周 布 兼 道 明治十五年三月生、山口縣華族、舊山口藩士 從三位、勳三等

伊國留學○貴族院議員ニ當選スルコト四回

男爵 杉 溪 由 言 明治二十五年十一月生、東京都華族、舊公卿 御歌所參候、正四位、勳三等

東京帝國大學文學部、同法學部等卒業○昭和十一年歌會始講師仰付ラレ、爾後同講師(四回)、歌

會始奉行仰付ラル、曩ニ日本産金振興株式會社設立、有機合成事業委員會、司法省ノ各委員ニ舉ケラレタリ、現ニ中央電力調整委員會委員タリ○貴族院議員ニ當選スルコト二回

● 勅 選

岩 田 宙 造 明治八年四月生、東京都 司法大臣、從三位、勳三等、法學博士

東京帝國大學法科大學卒業○明治四十一年東京帝國大學農科大學講師トナリ、爾後小作制度調査、民事訴訟法改正調査、辯護士法改正調査、帝國經濟會議、小作調査會、法制審議會、商法改正調査會、法規整備委員會、法律審議會、貴族院制度調査會、軍需評議會、日本發送電株式會社設立、日本銀行株式補償審查委員會、帝都高速度交通營團設立、交通事業調整委員會、農地審議會ノ各委員、第一東京辯護士會長等ニ舉ケラレタリ、現ニ民法改正調査會、總動員補償委員會、家事審判制度調査委員會、外貨債處理委員會等ノ各委員、帝都高速度交通營團評議員、鐵道會議議員タリ○昭和六年貴族院議員ニ勅任セララル

市 來 乙 彦 明治五年四月生、鹿兒島縣士族 正四位、勳一等

帝國大學法科大學卒業○明治二十九年大藏屬ニ任シ、爾後大阪、松本ノ各稅務管理局ノ司稅官補、熊本稅務管理局司稅官、臨時沖繩縣土地整理事務局、橫濱稅關、臺灣總督府等ノ各事務官(兼トモ數回)、兼臨時沖繩縣土地整理事務局次長、沖繩縣稅務管理局長(那覇トモ)、大藏省、同專賣局等ノ各書記官(兼トモ)、大藏省參事官(兼トモ)、主計局長、大藏次官、大藏大臣、日本銀行總裁、東京市長等ニ歷任シ、其ノ間諸種ノ委員ニ舉ケラレタリ○大正七年貴族院議員ニ勅任セララル

現在議員略履歷(勅選)



入 江 貫 一

明治十二年三月生、東京都士族  
正三位、勳二等(旭)

東京帝國大學法科大學卒業○明治三十九年神奈川縣屬二任シ、爾後内務屬、山梨縣、高等捕獲  
審檢所(兼)ノ各事務官、樞密院書記官(兼トモ三回)、兼同議長秘書官、法制局(二回)、宮内省  
ノ各兼參事官、内閣恩給局長、宮内省御用掛、内大臣秘書官長、内藏頭(兼トモ)、帝室會計審  
查局長官等ニ歴任シ、大喪使事務官、大禮使典儀官、同參事官(行幸供奉トモ)仰付ラル、又滿  
洲國宮内府次長、同顧問官トナリ、恩給金庫理事、日本銀行監事等ニ擧ケラレタリ、現ニ恩給  
金庫理事長、全國金融統制會評議員タリ○昭和十四年貴族院議員ニ勅任セララル

犬 塚 勝 太 郎

明治元年三月生、東京都士族、舊莊内藩士  
正三位、勳一等

帝國大學法科大學卒業○明治二十三年内務省試補トナリ、爾後内務大臣秘書官、長崎縣、遞信  
省、法制局等ノ各參事官(兼トモ)、鐵道廳事務官、兼貴族院書記官、遞信省鐵道局長、青森、  
長崎、大阪諸府縣ノ知事、内務省土木局長、遞信、農商務ノ各次官、臨時產業調查局總務部長  
等ニ歴任シ、大禮使參與官、錦鷄間祇候仰付ラル、曩ニ鐵道會議幹事、同議員(四回)、道路  
會議議員、日本鐵道株式會社監查官、京釜鐵道株式會社監理官、京仁鐵道商議員、臨時國  
民經濟調查會幹事、都市計畫中央委員會、國家總動員審議會委員等ニ擧ケラレ、帝國議會ニ  
於ケル政府委員タルコト十六回、御用有之海外各國へ差遣ハサレ(四回)、國際勞動理事會ニ於  
ケル帝國政府代表者仰付ラル、又大正四年衆議院議員ニ當選ス、○大正九年貴族院議員ニ勅任  
セララル

稻 畑 勝 太 郎

文久二年十月生、京都府  
從五位、勳二等

佛國留國、歐米(數回)視察○明治十六年アムステルダム萬國博覽會京都府出品人總代補トナ  
リ、爾後内國勸業博覽會審査官(二回)、巴里萬國博覽會審査官、帝國經濟會議議員、其ノ他諸  
種ノ委員、大阪商工會議所會頭(四回)、日本商工會議所副會頭等ニ擧ケラレタリ、又大阪駐在  
ノボリウキア、波蘭、白耳義三國ノ各名譽領事、大阪駐在ノ羅馬尼亞國總領事、京都駐在ノ葡  
萄牙國副領事トナリタリ、現ニ大阪工業專門學校商議委員タリ○大正十五年貴族院議員ニ勅任  
セララル

今 井 五 介

安政六年十一月生、長野縣  
從五位、勳三等

米國(二回)、歐洲視察○明治四十年横濱生絲檢査所商議員トナリ、爾後金融制度調查會、蠶絲  
委員會、健康保險審査會、長野縣蠶絲業調查會、輸出生絲販賣統制調查會、蠶品種審査會、絲  
價安定委員會、朝鮮總督府時局對策調查會、日本蠶絲統制株式會社設立、第三次健康保險審査  
會、新潟縣防空委員會、長野縣職業紹介委員會、一般農林水產物價形成專門委員會、蠶絲委員  
會、產業設備評價中央委員會等ノ各委員、人口食糧問題調查會、農林審議會ノ各臨時委員、帝  
國經濟會議議員等ニ擧ケラレ、大正八年ブラッセル開催萬國議院商事會議ニ參列ス、又大正十  
四年及昭和七年多額納稅者議員ニ當選ス、現ニ日本蠶絲統制株式會社社長タリ○昭和七年貴族  
院議員ニ勅任セララル

井 坂 孝

明治二年十二月生、東京都  
大藏省顧問、從五位、勳六等

東京帝國大學法科大學卒業○現ニ日本銀行、厚生省勤勞局ノ各參與、日本工業俱樂部、取引員  
統制會ノ各理事長、戰時金融金庫評議員、日本商工經濟會顧問、日本證券取引所總裁、日本經  
濟聯盟會會長、日本興業銀行參與理事、日本銀行參與、鐵道運賃審議會會長等タリ○昭和十九  
年現在議員略履歷(勅選)



年貴族院議員ニ勅任セラル

石 黒 忠 篤

明治十七年一月生、東京都  
大藏省顧問、正三位、勳二等  
東京帝國大學法科大學卒業、  
事務官、農務局、農商務(兼トモ四回)ノ各書記官、兼農商務省參事官、農務局長、大禮使事務  
官、農林省農務局長(三回)、蠶絲局長(二回)、農林次官、農林大臣、農商大臣等ニ歷任シ、農  
林省、企畫廳ノ各參與、海外拓殖調査會、重要肥料委員會、大東亞建設審議會、食糧管理委員  
會、農地審議會、農林計畫委員會ノ各委員、産業組合中央金庫理事長等ニ擧ケラレタリ、帝國  
議會ニ於ケル政府委員タルコト十回、現ニ戰後對策審議會委員、食糧管理局顧問タリ○昭和十  
八年貴族院議員ニ勅任セラル

八 田 嘉 明

明治十二年九月生、東京都士族  
運輸省顧問、正三位、勳一等  
東京帝國大學工科大學卒業○明治三十九年鐵道作業局雇トナリ、爾後帝國鐵道廳技師、鐵道院  
技師、鐵道技師、鐵道省建設局長、鐵道次官、拓務大臣(兼トモ)、商工大臣、鐵道大臣兼遞信  
大臣、運輸通信大臣等ニ歷任シ、大禮使事務官、大禮使參與官仰付ラレタリ、曩ニ歐米各國  
へ出張ス、又鐵道運賃審議會、物資利用委員會ノ各會長、東北興業株式會社、帝國石油株式會  
社ノ各總裁、鐵鋼價格形成專門委員會委員長、帝都高速度交通營團理事、南滿洲鐵道株式會社  
副總裁、東北振興電力株式會社社長、大藏省爲替局、技術院ノ各參與、鐵道會議議員(臨時トモ  
六回)、其ノ他諸種ノ委員(長トモ)等ニ擧ケラレタリ、帝國議會ニ於ケル政府委員タルコト七  
回、現ニ戰時物價審議會委員、鐵道會議議員タリ○昭和四年貴族院議員ニ勅任セラル

橋 本 圭 三 郎

慶應元年九月生、東京都士族  
帝國石油株式會社總裁、正四位、勳二等(旭)

帝國大學法科大學卒業○明治二十三年法制局試補トナリ、爾後樞密院書記官、兼法制局參事官、  
大藏書記官(兼トモ)、兼大藏省參事官(二回)、主稅官、專賣局鑑定官、兼同事務官、專賣局  
書記官、兼臨時煙草製造準備局事務官(二回)、煙草專賣局書記官、橫濱稅關長、臨時國債整理  
局長、主計局長、大藏次官、農商務次官等ニ歷任シ、大禮使參與官、大禮使事務官仰付ラル、  
又日本銀行、日本興業銀行ノ各監理官、日本專管居留地經營事務監督官、日本大博覽會理事官、  
同評議員、鐵道會議議員、帝都復興院評議會評議員、其ノ他諸種ノ委員長、委員ニ擧ケラル、  
帝國議會ニ於ケル政府委員タルコト十一回、御用有之歐米各國へ差遣ハサル、現ニ臨時資金調  
整委員會委員タリ○昭和十八年永年在職議員トシテ院議表彰セラル○大正元年貴族院議員ニ勅  
任セラル

橋 本 清 之 助

明治二十七年二月生、東京都  
從五位  
昭和七年農林大臣秘書官ニ、爾後內務大臣秘書官ニ任シ、農業報國聯盟當任理事ニ擧ケラル、  
又獨國ニ出張セリ○昭和十九年貴族院議員ニ勅任セラル

坂 西 利 八 郎

明治三年十二月生、東京都士族、舊和歌山藩士  
陸軍中將、從三位、勳二等(旭)、功四級  
陸軍士官學校、同砲工學校、同大學校等卒業○明治二十五年陸軍砲兵少尉ニ任シ、爾後現官ニ  
進ム、其ノ間野戰砲兵第六聯隊(二回)、同第一聯隊、同第十二聯隊ノ各附、同第九聯隊長、同  
射擊學校教官、參謀本部出仕、同部員、同附(三回)等ニ補セラレ、明治二十七年戰役ニ出征  
第二軍ニ從軍ス、又御用有之清國(二回)、歐洲へ執モ差遣ハサル、曩ニ清國政府、支那大總統  
府(軍事顧問)へ執モ應聘ヲ允許セラレタリ○昭和二年貴族院議員ニ勅任セラル

現在議員略履歷(勅選)



西野元

明治八年十一月生、英城縣士族、日本勸業銀行總裁、錦鷄間祇候、從四位、勳一等

東京帝國大學法科大學卒業○明治三十五年臨時秩祿處分調查局屬兼大藏屬ニ任シ、爾後大藏省試補、東京稅務監督局事務官(兼トモ)、兼大藏書記官、同參事官(二回)、臨時國債整理局書記官(兼トモ)、日本銀行監理官、兼稅務監督官(補トモ)、兼臺灣總督府事務官(二回)、橫濱稅關長、主計局長(事務取扱トモ)、日本專管居留地經營事務監督官、臨時國有財產整理部長事務取扱、大藏次官等ニ歷任シ、大禮使典儀官仰付ラレ、鐵道會議、道路會議ノ各議員、軍需評議會、明治神宮造營局、農林中央金庫、國民更生金庫ノ各評議員、國勢院、帝都復興院ノ各參與、投資證券調查會長、官有財產調查會幹事長、勸業金融統制會理事長、其ノ他諸種ノ委員、幹事等ニ舉ケラル、帝國議會ニ於ケル政府委員タルコト十八回、又御用有之英國、歐米各國ヘ孰モ差遣ハサル、現ニ全國金融統制會評議員、國民貯蓄獎勵委員會委員タリ○大正十三年貴族院議員ニ勅任セラル

堀江季雄

明治十七年二月生、東京都、正三位、勳二等

東京帝國大學法科大學卒業○明治四十四年滋賀縣屬ニ任シ、爾後同警視、同野洲郡長、滋賀縣、岐阜縣ノ各理事官、樞密院書記官、行政裁判所評定官、兼樞密院議長秘書官、樞密院書記官長等ニ歷任シ、大禮使典儀官仰付ラレ、文官高等懲戒委員會幹事、高等試驗臨時委員、勅任文官銓衡委員會、教科用圖書調查會、朝鮮及臺灣在住民政治處遇調查會ノ各委員等ニ舉ケラレタリ○昭和二十年貴族院議員ニ勅任セラル

堀切善兵衛

明治十五年五月生、福島縣、從三位、勳一等

慶應義塾大學卒業、米英獨留學、歐洲視察○大正七年大藏大臣秘書官ニ任シ、爾後大藏省參事官、兼內閣總理大臣秘書官、農商務參與官、衆議院議長、大藏政務次官(二回)、特命全權大使(伊國駐劄)等ニ歷任シ、其ノ間國產振興委員會、關稅調查會、文政審議會、兵役義務者及廢兵待遇審議會、絲價委員會、中央諸官衙建築準備委員會、米穀統制委員會、物價對策審議會、簡易生命保險積立金運用委員會、議會制度審議會、統制委員會、金委員會等ノ各委員ニ舉ケラル、第十八回列國議會同盟ニ參列ス、明治四十五年以降衆議院議員ニ當選スルコト十回○昭和二十年貴族院議員ニ勅任セラル

堀切善次郎

明治十七年九月生、福島縣、從三位、勳一等

東京帝國大學法科大學卒業○明治四十二年內務屬ニ任シ、爾後東京府屬、同試補、警視廳警視、岩手、廣島二縣、兼特殊財產管理局、臨時營繕局、農商務ノ各事務官、廣島縣、京都府ノ各理事官、內務監察官、同參事官(兼トモ二回)、內務(二回)、兼臨時震災救護事務局ノ各書記官、內務省都市計畫局長、土木局長、明治神宮造營局參事、神奈川縣知事、復興局長官、東京市長(職務管掌トモ)、拓務次官、法制局長官、兼資源局長官(事務取扱トモ)、內閣書記官長(親任待遇)等ニ歷任シ、內閣情報部參與、道路會議臨時議員、土木會議議員、明治神宮造營局評議員、其ノ他各種ノ委員、幹事等ニ舉ケラレ、帝國議會ニ於ケル政府委員タルコト十回、現ニ戰後對策審議會委員タリ○昭和八年貴族院議員ニ勅任セラル

星野直樹

明治二十五年四月生、東京都、從三位、勳二等

東京帝國大學法科大學卒業○大正六年大藏屬ニ任シ、爾後同信託業法調查會書記、司稅官(副トモ)、熊本、大阪、東京ノ各稅務監督局、大藏省ノ各事務官、營繕管財局書記官、兼銀行檢査現在議員略履歷(勅選)



官、企畫院總裁(兼トモ)、總力戰研究所長事務取扱、無任所國務大臣(兼トモ)、内閣書記官長(親任待遇)等ニ歷任シ、滿洲國ノ財政部理事官、同總務司長、同次長、國務院總務廳長、總務長官トナル、又總力戰研究所、技術院ノ各參與、土木會議議員、其ノ他諸種ノ委員、幹事等ニ舉ケラレ、帝國議會ニ於ケル政府委員タルコト五回、現ニ資金吸收特別方策委員會委員タリ○昭和十六年貴族院議員ニ勅任セラシ

東 郷 茂 德 明治十五年十二月生、鹿兒島縣 正三位、勳一等(旭)

東京帝國大學文科大學卒業○大正元年領事官補ニ任シ、爾後外交官補、公使館、大使館、外務ノ各書記官、外務事務官、大使館參事官、歐米局長、歐亞局長、特命全權大使(獨國駐劄)、外務大臣、兼拓務大臣等ニ歷任シ、瑞、獨、米、蘇ノ各國ニ在勤シ、浦潮斯德及支那へ出張セリ、曩ニ平和條約實施、海外拓殖委員會ノ各委員、高等試驗常任委員(臨時トモ)、救恤審査會審査員等ニ舉ケラレ、帝國議會ニ於ケル政府委員タルコト四回、又ジユネーヴ開催國際聯盟總會第十一回會議ニ於ケル帝國代表、ジユネーヴ一般軍縮會議ニ參列ノ全權委員ノ各隨員、東京開催日獨伊混合專門委員會ニ於ケル帝國委員等執モ仰付ラル○昭和十七年貴族院議員ニ勅任セラシ

德 富 猪 一 郎 文久三年一月生、熊本縣士族、舊熊本藩士 正五位、勳二等(旭)、文化勳章 京都同志社ニテ修學、岡松壽谷ノ家塾ニ學フ、歐米、清韓視察○明治三十年内務省參事官(勅任)ニ任シ、爾後國語調查會、文藝委員會、臨時國語調查會、文政審議會、教科書調查會、大東亞建設審議會等ノ各委員ニ舉ケラレタリ、現ニ帝國學士院、帝國藝術院ノ各會員、國寶保存會委員等タリ○昭和十七年永年在職議員トシテ院議表彰セラシ○明治四十四年貴族院議員ニ勅任セラシ

富 田 健 治 明治三十年十一月生、京都府 正四位、勳三等

京都帝國大學法學部卒業○大正十年内務屬ニ任シ、爾後靜岡縣屬、靜岡、岐阜二縣ノ各警視、内務事務官(二回)、福井、石川二縣、大阪府、拓務ノ各書記官、内務省警保局長、長野縣知事、内閣紀元二千六百年祝典事務局長事務取扱、内閣書記官長等ニ歷任シ、教學局、企畫院、總力戰研究所ノ各參與、土木會議議員、長野第一次健康保險審査會長、其ノ他諸種ノ委員、幹事等ニ舉ケラレタリ、帝國議會ニ於ケル政府委員タルコト二回○昭和十六年貴族院議員ニ勅任セラシ

長 世 吉 明治十七年二月生、東京都士族 從三位、勳二等(旭)

京都帝國大學法科大學卒業○大正三年京都府屬ニ任シ、爾後京都府久世郡長、貴族院書記官、内務省、法制局ノ各兼參事官、兼臨時議院建築局事務官、臨時議院建築局、營繕管財局ノ各兼書記官、貴族院書記官長(代理トモ)等ニ歷任シ、大禮使典儀官仰付ラル、又議院制度調查會、貴族院制度調查會、遞信省、文部省ノ各委員ニ舉ケラレ、歐米(二回)へ出張セリ○昭和十三年貴族院院議員ニ勅任セラシ

李 家 軫 鎬 慶應三年八月生、京城府 朝鮮總督府中樞院顧問、正四位、勳二等

明治四十三年朝鮮總督府慶尙北道長官ニ任シ、爾後全羅北道長官(知事トモ)、學務局長、中樞院參議(四回)、中樞院副議長等ニ歷任ス、曩ニ親軍經理營中隊左參領兼陸軍養成所教官、陸軍正尉、同參領、中樞院副參議、平安南道觀察使、兼平壤官立高等學校長トナル、又朝鮮史編修會委員ニ舉ケラレタリ○昭和十八年貴族院議員ニ勅任セラシ

現在議員略履歷(勅選)



小 原 直

明治十年一月生、東京都士族  
正三位、勳一等

東京帝國大學法科大學卒業○明治三十五年司法官試補トナリ、爾後東京地方裁判所判事(檢事トモ)、千葉地方裁判所檢事、兼同區裁判所檢事、橫濱、東京ノ各地方裁判所檢事正、長崎控訴院檢事長、大審院檢事、東京控訴院長(親任待遇)等ニ補セラレ、司法省參事官、司法次官、司法大臣、兼厚生大臣、內務大臣等ニ歷任シ、大禮使參與官仰付ラル、又司法制度調査會、國民精神總動員委員會、法律審議會、司法制度調査委員會、大東亞建設審議會、國家總動員審議會等ノ各委員ニ舉ケラレタリ、曩ニ歐洲へ出張ス、現ニ戰時緊急措置委員會委員タリ○昭和十一年貴族院議員ニ勅任セララル

大 橋 八 郎

明治十八年十二月生、富山縣  
從三位、勳二等(旭)

東京帝國大學法科大學卒業○明治四十三年貯金局書記ニ任シ、爾後遞信局、爲替貯金局ノ各副事務官、簡易保險局、遞信省ノ各書記官、兼關東廳遞信事務官、兼遞信大臣祕書官、遞信省參事官(兼トモ)、郵務局長、經理局長、遞信次官、法制局長官、內閣書記官長、兼內閣調查局長官等ニ歷任シ、對滿事務局、內閣調查局ノ各參與、遞信部內職員共濟組合審查會議長、土木會議議員、航空評議會評議員、運輸通信省顧問、其ノ他諸種ノ委員長、會長、委員等ニ舉ケラレタリ、帝國議會ニ於ケル政府委員タルコト五回、又歐米諸國へ出張セリ、現ニ預金部資金運用委員會委員、大東亞建設審議會專門委員、情報局參與タリ○昭和十一年貴族院議員ニ勅任セララル

太 田 耕 造

明治二十二年十二月生、東京都  
正五位、勳二等

東京帝國大學法科大學卒業○大正十年東京地方裁判所所屬辯護士トナル、爾後法政大學法學部

教授トナリ、內閣總理大臣祕書官、內閣書記官長、文部大臣等ニ歷任シ、企畫院參與、土木會議議員、其ノ他諸種ノ委員等ニ舉ケラレタリ、又中華民國へ差遣ノ特派大使隨員仰付ラル、現ニ戰時緊急措置委員會委員タリ○昭和十四年貴族院議員ニ勅任セララル

太 田 政 弘

明治四年十月生、山形縣士族、舊庄內藩士  
從三位、勳一等

東京帝國大學法科大學卒業○明治三十一年內務屬ニ任シ、爾後三重縣參事官、宮崎、島根、愛媛諸縣ノ各警部長、愛媛、長崎二縣ノ各事務官(第四部長)、警視廳警視、兼消防本部長、內務省警保局長、福島、石川、熊本、新潟、愛知諸縣ノ各知事、警視總監、關東長官、臺灣總督等ニ歷任シ、大喪使事務官仰付ラレ、中央諸官衙建築準備委員會、特別都市計畫委員會等ノ各委員ニ舉ケラレタリ、又帝國議會ニ於ケル政府委員仰付ラル、曩ニ御用有之歐米各國へ差遣ハサル○大正十五年貴族院議員ニ勅任セララル

大 野 綠 一 郎

明治二十年十月生、埼玉縣  
正三位、勳一等(旭)

東京帝國大學法科大學卒業○明治四十五年秋田縣屬ニ任シ、爾後秋田、香川二縣ノ各理事官、內務書記官、社會局書記官、德島、岐阜二縣ノ各知事、社會局部長、中央職業紹介事務局長、內務省地方局長、警視總監、陸軍省事務囑託(勅任待遇)、關東局總長、朝鮮總督府政務總監等ニ歷任シ、王公族審議會審議官、資源局參與仰付ラレ、諸種ノ委員、幹事等ニ舉ケラル、帝國議會ニ於ケル政府委員タルコト八回、ジュネーヴ開催第十五回國際勞動總會ニ於ケル政府代表委員仰付ラル、現ニ戰時緊急措置委員會委員タリ○昭和十七年貴族院議員ニ勅任セララル

現在議員略履歷(勅選)



岡 喜七郎

明治元年四月生、東京都士族  
從三位、勳一等

帝國大學法科大學卒業○明治二十四年內務省試補トナリ、爾後鳥取縣參事官、臨時廣島軍用水道布設部事務官、青森縣、內務省、大阪府ノ各書記官、秋田、鳥取二縣ノ各知事、統監府警務總長、同參與官、內務省警保局長、警視總監等ニ歷任シ、大禮使、大喪使ノ各事務官仰付ラレ、韓國農商工部、同内部ノ各次官トナル、又大阪高等工業學校商議委員、東京市道路評議會評議員、明治神宮造營局評議委員、其ノ他諸種ノ委員、韓國ノ城壁處理委員長ニ舉ケラレ、帝國議會ニ於ケル政府委員タルコト二回、現ニ國民貯蓄獎勵委員會委員タリ○昭和十九年永年在職議員トシテ院議表彰セラル○大正三年貴族院議員ニ勅任セラル

緒 方 竹 虎

明治二十一年一月生、東京都  
從三位

早稻田大學政治經濟科卒業、歐米各國視察○昭和十二年內閣情報部參與ニ、爾後內閣顧問仰付ラレ、國務大臣兼情報局總裁、兼內閣書記官長ニ歷任ス、又鐵道運賃審議會、統制委員會、中央失業對策委員會、保險制度調查會、醫藥制度調查會、中央社會事業委員會、國語審議會、中亞委員會、中小産業調査會、軍人援護對策審議會等ノ各委員、議會制度審議會臨時委員等ニ舉ケラル、曩ニ朝日新聞主筆トナリタリ、現ニ國民貯蓄獎勵委員會委員タリ○昭和二十年貴族院議員ニ勅任セラル

小 倉 正 恒

明治八年三月生、東京都士族  
從三位、勳二等

東京帝國大學法科大學卒業、米國留學○明治三十年內務屬ニ任シ、爾後土木監督署事務官(書記トモ)、兼內務事務官、山口縣參事官、國務大臣、大藏大臣、戰時金融金庫總裁等ニ歷任シ、

重要物資管理營團、産業設備營團、日本證券取引所、交易營團ノ各評議員、大東亞省顧問、鐵道會議議員、大阪商科大学、秋田鐵山專門學校、大阪高等工業學校ノ各商議委員、其ノ他諸種ノ委員ニ舉ケラレタリ、現ニ戰時物價審議會委員、産業科學研究所商議員、全國金融統制會評議員タリ○昭和八年貴族院議員ニ勅任セラル

男爵 若槻禮次郎

慶應二年二月生、東京都華族  
從二位、勳一等、旭、桐

帝國大學法科大學卒業○明治二十五年大藏省試補トナリ、爾後大藏屬、愛媛縣收稅長、大藏書記官(二回)、兼同參事官(三回)、同主稅官、主稅局長、大藏次官(二回)、兼臨時葉煙草取扱所建築部事務官、兼行政裁判所評定官、日本勸業銀行監理官、釀造試驗所長、兼臨時稅關工部部長、兼臨時國債整理局長、帝國日本政府特派財政委員(英佛駐在)、大藏大臣(二回)、內務大臣(兼トモ)、內閣總理大臣(臨時兼任トモ三回)等ニ歷任シ、錦鷄間祇候仰付ラレ、日本大博覽會、日英博覽會ノ各評議員、鐵道會議議員(二回)、其ノ他各種ノ委員長、會長、委員ニ舉ケラレ、帝國議會ニ於ケル政府委員タルコト十四回、曩ニ御用有之歐洲、歐米各國ヘ執モ差遣ハサル、又昭和四年倫敦海軍會議ニ全權委員トシテ參列仰付ラル○昭和十七年永年在職議員トシテ院議表彰セラル○明治四十四年貴族院議員ニ勅任セラル

河 井 彌 八

明治十年十月生、靜岡縣  
正三位、勳一等

東京帝國大學法科大學卒業○明治三十七年文部屬ニ任シ、爾後佐賀縣事務官、貴族院書記官、兼法制局參事官、貴族院書記官長、臨時議院建築局、營繕管財局ノ各參與官、內大臣祕書官長、侍從次長(兼トモ)、皇后宮大夫(兼トモ)、帝室會計審查局長官等ニ歷任シ、大禮使參與官、東宮職、侍從職、皇后宮職ノ各御用掛、大正天皇崩御ニ付大喪使事務官、故祐子內親王喪  
現在議員略履歷(勅選)



主仰付ラル、曩ニ佐賀縣參事會員、地方森林會議員、東山御文庫取調掛、大禮準備委員會委員、其ノ他諸種ノ委員(委員長トモ)等ニ舉ケラレ、歐洲へ出張セリ、現ニ木材統制委員會、價格形成中央委員會、鐵道運賃審議會ノ各委員、大日本報徳社副社長タリ○昭和十三年貴族院議員ニ勅任セララル

河田

烈

明治十六年九月生、東京都士族  
從三位、勳一等

東京帝國大學法科大學卒業○明治四十二年稅務監督官補ニ任シ、爾後大藏大臣祕書官、大藏書記官(兼トモ三回)、兼同省參事官、稅務監督局事務官、兼臨時調查局事務官、兼臨時營繕局書記官、兼臨時議院建築局理事、主計局長、日本專管居留地經營事務監督官、大藏次官、拓務次官、内閣書記官長(親任待遇)、商工大臣臨時代理、大藏大臣等ニ歷任シ、大喪使、大禮使ノ各事務官仰付ラレ、鐵道會議、土木會議ノ各議員、資源局參與、全國金融統制會評議員、其ノ他諸種ノ委員(幹事長、幹事トモ)等ニ舉ケラル、帝國議會ニ於ケル政府委員タルコト十八回、又英、佛ニ駐在セリ○昭和九年貴族院議員ニ勅任セララル

河原田 稼吉

明治十九年一月生、東京都  
正三位、勳二等

東京帝國大學法科大學卒業○明治四十二年内務省囑託トナリ、爾後靜岡縣試補、福島縣、特殊財産管理局、警保局ノ各事務官(兼トモ)、福島縣理事官、内務書記官(兼トモ四回)、同監察官、同省參事官(兼トモ四回)、熊本、長崎ニ縣ノ各警察部長、社會局部長、臺灣總督府總務長官、内務次官、地方局長事務取扱、内務大臣、文部大臣、大阪府知事(親任待遇)等ニ歷任シ、臨時震災救護事務局參與、臨時條約改正調查委員會幹事、國民精神總動員委員會委員長、大阪地方優生審査會會長、協調會常務理事、産業科學研究所商議員、大阪高等工業學校商議委員、

其ノ他諸種ノ委員ニ舉ケラレタリ、又米國、歐米各國へ執モ出張シ、ジエネーヴ開催國際勞働總會ニ於ケル政府代表委員仰付ラル○昭和十三年貴族院議員ニ勅任セララル

川村 竹治

明治四年七月生、秋田縣士族  
從三位、勳一等(旭)

東京帝國大學法科大學卒業○明治三十年内務屬ニ任シ、爾後遞信事務官、通信事務官(補トモ)、兼遞信書記官、兼東京郵便電信學校教授、一等郵便局長(長崎、横濱、神戸、大阪)、内務書記官、同省參事官、警保局長、臺灣總督府内務局長、同警察官及司獄官練習所長、和歌山、香川、青森諸縣ノ各知事、拓殖局長官、内務次官、臺灣總督、司法大臣等ニ歷任シ、軍需評議會、明治神宮造營局ノ各評議員、南滿洲鐵道株式會社社長、國勢院參與、道路會議議員、其ノ他諸種ノ委員等ニ舉ケラル、又萬國郵便會議參列ノ爲委員トシテ伊國へ出張シ、御用有之英、佛、獨三國へ差遣ハサル○大正十一年貴族院議員ニ勅任セララル

唐澤 俊樹

明治二十四年二月生、長野縣  
從四位、勳二等

東京帝國大學法科大學卒業○大正四年内務屬ニ任シ、爾後内務書記官(二回)、茨城縣理事官、内務(三回)、臨時震災救護事務局、商工、特殊財産管理局ノ各事務官、内務省參事官(兼トモ)、土木局長、内務大臣祕書官、和歌山縣知事、警察講習所長(兼教授トモ)、法制局長官、内務次官等ニ歷任シ、大禮使典儀官、(行幸供奉トモ)仰付ラレ、社會局、企畫院、勞働局、勸業局、技術院、總力戰研究所ノ各參與、土木會議議員(臨時トモ三回)、和歌山縣健康保險審査會長、其ノ他諸種ノ委員、幹事等ニ舉ケラル、帝國議會ニ於ケル政府委員タルコト十六回○昭和十五年貴族院議員ニ勅任セララル

現在議員略履歷(勅選)



賀屋興宣

明治二十二年一月生、東京都大藏省顧問、正三位、勳一等

東京帝國大學法科大學卒業○大正六年大藏省臨時調查局屬ニ任シ、爾後米國駐在財務書記、大藏省主計官、同書記官、大藏、資源局ノ各事務官、主計局長、理財局長、大藏次官、大藏大臣(二回)等ニ歴任シ、資源局、對滿事務局、社會局、内閣調査局ノ各參與、北支那開發株式會社總裁、大藏省顧問、土木會議議員、其ノ他諸種ノ會長、評議員、委員(幹事トモ)等ニ舉ケラレタリ、帝國議會ニ於ケル政府委員タルコト十回、又昭和二年壽府開催、同四年倫敦開催ノ各海軍會議參列ノ全權委員隨員仰付ラレ、歐洲諸國へ出張セリ、現ニ國民貯蓄獎勵委員會、戰時物價審議會ノ各委員、大日本育英會評議員タリ○昭和十三年貴族院議員ニ勅任セラル

米山梅吉

明治元年二月生、静岡縣正六位、勳四等

大正六年遣外帝國財政經濟委員仰付ラレ、爾後對支文化事業調查會、金融制度調查會、文教審議會、日本銀行株式補償審查委員會等ノ各委員、財政經濟調查會、法律審議會ノ各臨時委員、東京商業會議所特別委員、帝都復興院參與、帝國經濟會議議員等ニ舉ケラレ、第十五回赤十字國際會議ニ日本赤十字代表委員トシテ參列ス○昭和十三年貴族院議員ニ勅任セラル

横山助成

明治十七年一月生、秋田縣士族從三位、勳一等

東京帝國大學法科大學卒業○明治四十三年山梨縣屬兼警部ニ任シ、爾後山梨縣試補、土木局書記官、内務書記官(兼トモ三回)、同事務官(警保局トモ)、同監察官(兼トモ)、兼同省參事官(四回)、兼特殊財産管理同事務官、大阪府理事官、大分縣警察部長、内務省衛生局長、警保局長、岡山、石川、廣島、京都、神奈川、東京諸府縣ノ各知事、警視總監、廣島縣知事(親任待

遇)等ニ歴任ス、又軍人援護對策審議會、大東亞建設審議會、臨時東北振興計畫調查會、内閣東北局、國民體力審議會、中國地方電力調整委員會ノ各委員、東北興業株式會社總裁、東北振興電力株式會社社長ニ舉ケラレタリ○昭和十四年貴族院議員ニ勅任セラル

吉田茂

明治十八年九月生、東京都士族、舊臼杵藩士正三位、勳二等

東京帝國大學法科大學卒業○大正三年石川縣警視ニ任シ、爾後三重縣理事官、明治神宮造營局、内務復興局ノ各書記官(兼、部長トモ)、東京市助役、内務省神社局長、兼造神宮副使、社會局長官、内閣書記官長、内閣調査局長官、厚生大臣、福岡縣知事(親任待遇)、軍需大臣等ニ歴任シ、大禮使事務官仰付ラレ、社會局、勞働局、軍事保護院、内務省神社局ノ各參與、協同會常務理事、其ノ他諸種ノ委員(幹事長、幹事トモ)等ニ舉ケラレタリ、帝國議會ニ於ケル政府委員タルコト六回、現ニ神祇院參與タリ○昭和十二年貴族院議員ニ勅任セラル

吉野信次

明治二十一年九月生、宮城縣從三位、勳二等

東京帝國大學法科大學卒業○大正二年農商務屬ニ任シ、爾後臨時博覽會書記、兵庫縣理事官(工場監督官)、臨時產業調查局事務官兼農商務大臣祕書官、鑛業監督官兼農商務省參事官、工務局、農商務、商工ノ各書記官、臨時震災救護事務局、資源局、兼臨時產業合理局ノ各事務官、商工省工務局長(事務取扱トモ)、商工次官、商工省貿易局長事務取扱、兼製鐵所長官、兼特許局長官、商工大臣、愛知縣知事(親任待遇)等ニ歴任シ、資源局、社會局、對滿事務局、内閣調査局ノ各參與、資源審議會副總裁、土木會議議員、其ノ他諸種ノ委員長(會長トモ)、委員(評議員トモ)、幹事等ニ舉ケラレタリ、帝國議會ニ於ケル政府委員タルコト六回、又米國へ、歐米各國へ執モ出張セリ、○昭和十三年貴族院議員ニ勅任セラル

現在議員略履歷(勅選)



田 所 美 治

明治四年四月生、東京都  
錦鷄間祇候、從四位、勳一等

帝國大學法科大學卒業、英、米、獨、佛留學○明治二十八年內務屬ニ任シ、爾後愛媛、宮城、東京諸府縣、各參事官、文部省參事官(兼トモ三回)、兼同書記官(二回)、文部大臣祕書官、普通學務局長、文部次官等ニ歷任シ、學習院、宮内省ノ各御用掛、大禮使事務官仰付ラレ、遞信省、臺灣總督府ノ各囑託、東京大正博覽會審査官、臨時博覽會理事官、文部省臨時取調掛、醫術開業試驗主事、國勢調査評議會評議員、教學局參與、其ノ他諸種ノ委員長、委員、幹事、講師等ニ學ケラレタリ、帝國議會ニ於ケル政府委員タルコト十回、又御用有之英、白へ差遣ハサル、現ニ宗教教化方策委員會委員、文部省教學局參與タリ○大正七年貴族院議員ニ勅任セラ

田 邊 治 通

明治十一年十月生、山梨縣  
從三位、勳二等

東京帝國大學法科大學卒業○明治三十八年通信屬ニ任シ、爾後通信事務官、新潟一等郵便局長、大阪遞信管理局、遞信省ノ各書記官、遞信管理局、爲替貯金局ノ各事務官(兼トモ)、兼遞信省參事官、兼遞信官吏練習所長(教官トモ)、大阪、東京ノ各遞信局長兼地方海員審判所長、臨時電信電話建設局東京出張所長、遞信省通信局長、大阪府知事、內閣書記官長、遞信大臣、內務大臣等ニ歷任シ、土木會議議員、企畫院參與、其ノ他諸種ノ委員、幹事等ニ學ケラレ、帝國議會ニ於ケル政府委員タルコト三回、曩ニ倫敦開催第二回國際無線電信會議へ委員附屬トシテ參列仰付ラル○昭和十五年貴族院議員ニ勅任セラ

田 中 都 吉

明治十年一月生、京都府  
從三位、勳一等

東京高等商業學校卒業○明治三十一年領事官補ニ任シ、爾後領事、外務書記官、大使館參事官(二回)、外務省通商局長(兼トモ三回)、同情報部次長(兼トモ)、外務次官代理、ソウイェト聯邦駐劄特命全權大使等ニ歷任シ、大東亞建設審議會委員、情報局參與、日本新聞會會長等ニ舉ケラル、曩ニ歐米各國へ出張セリ○昭和十八年貴族院議員ニ勅任セラ

田 中 武 雄

明治二十四年一月生、三重縣  
從三位、勳二等

明治大學法學部卒業○大正三年長野縣警部補ニ任シ、爾後同工場監督官補(兼トモ)、同警部、同警視、朝鮮總督府事務官(道トモ)、同警務局長、同政務總監、拓務次官、內閣書記官長(親任待遇)等ニ歷任ス、軍需省、技術院、總力戰研究所ノ各參與仰付ラル、帝國議會ニ於ケル政府委員タルコト六回○昭和二十年貴族院議員ニ勅任セラ

田 口 弼 一

明治十五年十月生、大分縣  
從三位、勳二等(旭)、法學博士

東京帝國大學法科大學卒業○大正二年福島縣屬ニ任シ、爾後大分縣大分郡長、同縣理事官、衆議院書記官、兼內務省參事官、兼臨時議院建築局事務官、兼同書記官、兼行政裁判所評定官、衆議院書記官長(代理トモ)等ニ歷任シ、大禮使典儀官仰付ラル、又議院制度調査會、選舉制度調査會、朝鮮總督府時局對策調査會、朝鮮貯蓄獎勵委員會、內務省等ノ各委員、歐米各國ノ議院並中央諸官衙建築ニ關スル調査囑託、衆議院議員選舉修正審議會幹事、法制審議會臨時委員ニ學ケラレ、歐米(二回)へ出張セリ○昭和十三年貴族院議員ニ勅任セラ

現在議員略履歷(勅選)



竹内可吉

明治二十二年二月生、鹿兒島縣正四位、勳二等

東京帝國大學法科大學卒業○大正五年農商務屬ニ任シ、爾後農商務、臨時震災救護事務局、資源局、臨時産業合理局ノ各事務官(兼トモ)、兼農商務省參事官、農商務、商工、外務ノ各書記官(兼トモ)、商工省工務局長(中央度量衡檢定所長事務取扱トモ)、關東軍司令部附、特許局、燃料局ノ各長官、臨時物資調整局、物價局ノ各次長、企畫院總裁、軍需次官等ニ歷任シ、資源局、社會局、對滿事務局、內閣調査局、企畫院、臨時物資調整局、燃料局、技術院、總力戰研究所等ノ各參與、土木會議議員、工業品規格統一調査會副會長、自動車技術委員會會長、其ノ他諸種ノ委員、幹事等ニ舉ケラル、帝國議會ニ於ケル政府委員タルコト七回、又ジュネーヴ開催國際勞動總會ヘ政府代表委員隨員トシテ、羅馬開催萬國農事協會總會ヘ委員トシテ執モ參列ス、現ニ國家總動員審議會委員タリ○昭和十五年貴族院議員ニ勅任セラル

瀧正雄

明治十七年四月生、愛知縣從四位、勳一等

京都帝國大學法科大學卒業○大正元年京都帝國大學法科大學講師トナリ、爾後內務大臣祕書官、外務政務次官、法政局長官、企畫院總裁等ニ歷任シ、企畫審議會、科學審議會、國家總動員審議會ノ各副總裁、米穀自治管理委員會、朝鮮及臺灣在住民政治處遇調査會ノ各委員等ニ舉ケラレタリ、帝國議會ニ於ケル政府委員タルコト二回、又大正六年以降衆議院議員ニ當選スルコト六回○昭和十四年貴族院議員ニ勅任セラル

次田大三郎

明治十六年三月生、岡山縣從四位、勳二等

東京帝國大學法科大學卒業○明治四十二年茨城縣屬ニ任シ、爾後同縣試補、石川縣、內務省、

同地方局ノ各事務官(兼トモ)、石川、兵庫二縣ノ各理事官(視學官)、內務(三回)、社會局ノ各書記官、兼拓殖局書記官、內務監察官(兼トモ三回)、兼同參事官、兼鐵道院參事、社會局健康保險部長、茨城縣知事、內務省土木局、地方局、警保局ノ各局長(事務取扱トモ)、警察講習所長(二回)、內務次官、法制局長官、行政裁判所長官評定官懲戒裁判所裁判官等ニ歷任シ、臨時震災救護事務局、資源局、社會局ノ各參與、其ノ他諸種ノ幹事、委員長、評議員、委員等ニ舉ケラレ、又帝國議會ニ於ケル政府委員仰付ラレタリ、曩ニ戰時地方狀況調査ノ爲歐米ヘ出張シ、國際勞動理事會帝國政府代表者隨員、第三回國際勞動總會政府代表員顧問等仰付ラル、現ニ經濟關係則調査委員會委員、帝都高速度交通營團評議員、鐵道會議議員タリ○昭和六年貴族院議員ニ勅任セラル

長岡隆一郎

明治十七年一月生、東京都從四位、勳二等(旭)

東京帝國大學法科大學卒業○明治四十一年東京府屬ニ任シ、爾後佐賀、神奈川、和歌山諸縣ノ各事務官、和歌山縣警察部長、內務書記官(二回)、內務監察官(兼トモ)、兼內務省參事官、內務省都市計畫局長(心得トモ)、土木局長、社會局長官、警視總監、關東局總長兼大使館參事官等ニ歷任シ、滿洲國國務院總務廳長トナリ、阿片委員會、議會制度審議會、國有財産調査會、住宅對策委員會、輕金屬製造事業委員會、住宅營團設立ノ各委員ニ舉ケラル、帝國議會ニ於ケル政府委員タルコト九回、曩ニ歐洲各國ヘ出張シ、政府代表委員トシテジュネーヴ開催第十回國際勞動總會ニ、昭和十二年巴里開催萬國議院商會議ニ執モ參列ス○昭和四年貴族院議員ニ勅任セラル

中川望

明治八年三月生、東京都錦鷄間祇候、正四位、勳二等

東京帝國大學法科大學卒業○明治三十四年內務屬ニ任シ、爾後福島縣、兵庫縣、內務省ノ各參事現在議員略履歷(勅選)



官、兵庫縣事務官、内務書記官(二回)、埼玉、神奈川二縣ノ内務部長、神奈川縣農工銀行監理官、内務省衛生局長、山口、鹿兒島、大阪諸府縣ノ各知事、復興局長官(親任待遇)等ニ歷任シ、其ノ間警視廳防疫評議員、大阪地方職業紹介委員會長、其ノ他諸種ノ委員等ニ舉ケラレタリ、帝國議會ニ於ケル政府委員タルコト四回、又御用有之歐米各國へ差遣ハサル、現ニ軍人援護對策審議會、醫藥制度調査會、地方分與稅委員會ノ各委員、日本醫藥團評議員、日本赤十字社副社長、軍事保護院參與等タリ○昭和十四年貴族院議員ニ勅任セララル

中村 純九郎

嘉永六年七月生、佐賀縣士族  
正四位、勳二等(旭)

司法省法學校ニテ修學○明治十七年參事院御用掛(准奏任)トナリ、爾後海軍省翻譯官、兼海軍主計學校教授、海軍教授(兼トモ)、同主計學校教官、検査官補、臺灣總督府參事官心得、同事務官(專賣局トモ三回)、臺灣總督府民政司、拓殖省ノ各事務官、臺灣事務官、内務、遞信等ノ各書記官(兼トモ)、淡水稅關長、兼基隆稅關長、安平稅關長、打狗稅關長事務取扱、一等郵便局長(札幌)、福井、廣島二縣ノ各知事、北海道廳長官等ニ歷任シ、會計検査院統計、同検査執行ニ關スル規程取調、帝國議會交渉事務取調、神社調査會ノ各委員等ニ舉ケラレタリ○大正九年貴族院議員ニ勅任セララル

村上 恭一

明治十六年八月生、東京都  
正三位、勳一等(旭)

東京帝國大學法科大學卒業、佛國留學○明治四十年通信屬ニ任シ、爾後通信、遞信管理局、高等捕獲審檢所ノ各事務官(兼トモ)、遞信書記官(兼トモ五回)、同參事官(兼トモ)、同大臣秘書官(兼トモ)、樞密院書記官(兼トモ)、兼同議長秘書官、同書記官長(親任待遇)、行政裁判所評

定官(兼トモ三回)等ニ歷任シ、貴族院制度調査會、議會制度審議會ノ各委員、高等試驗臨時委員等ニ舉ケラレタリ○昭和十四年貴族院議員ニ勅任セララル

村田 省藏

明治十一年十月生、東京都  
運輸省顧問、從三位、勳二等

東京高等商業學校卒業、歐洲視察○昭和十五年遞信大臣兼鐵道大臣ニ任シ、爾後兼鐵道大臣、特命全權大使ニ歷任ス、曩ニ伊國ゼノア開催海員ニ關スル萬國勞動總會參列ノ使用代表委員顧問仰付ラレ、亞爾然丁共和國在神戸領事館務處辨者、同在大阪名譽領事(副トモ)、日本興業銀行參與理事、中央經濟會議議員、協調會常議員、濟生會評議員、大日本航空株式會社理事、其ノ他諸種ノ委員ニ舉ケラレタリ、現ニ大阪工業專門學校商議委員タリ○昭和十四年貴族院議員ニ勅任セララル

村瀨 直養

明治二十三年十二月生、愛知縣士族  
法制局長官、從三位、勳二等(旭)

東京帝國大學法科大學卒業○大正三年農商務屬ニ任シ、爾後鑛業監督官(兼トモ)、兼工場監督官、臨時產業調査局事務官、特許局、臨時產業合理局ノ各兼事務官、農商務省、法制局ノ各參事官、法制局、内閣ノ各兼書記官、商工省商務局長、特許局長官、商工次官、兼臨時物價調整局長、物價局長、法制局長官(親任待遇)、兼綜合計畫局長官等ニ歷任シ、土木會議議員、銅價格形成專門委員會委員長、其ノ他諸種ノ委員等ニ舉ケラル、帝國議會ニ於ケル政府委員タルコト五回、現ニ戰時緊急措置委員會委員タリ○昭和十六年貴族院議員ニ勅任セララル

内田 重成

明治元年一月生、山口縣士族  
退職海軍法務官、從三位、勳一等(旭)

明治二十四年司法官試補トナリ、爾後千葉區裁判所檢事、弘前、栃木ノ各區裁判所判事、前橋現在議員略履歷(勅選)



地方裁判所判事ニ補セラル、更ニ主理ニ任シ、吳鎮守府、海軍省ノ各司法部(局トモ)部員、吳、東京ノ各軍法會議兼務(附トモ)、海軍兵學校普通學校教官、橫須賀捕獲審檢所檢察官、兼假根據地臨時海軍法會議附、海軍省司法局長、同法務局長(兼トモ)、兼海軍法務官、高等軍法會議法務官、同檢察官等ニ補セラレ、其ノ間海軍ニ關スル諸種ノ委員長、委員ニ舉ケラレタリ、帝國議會ニ於ケル政府委員タルコト三回、現ニ鐵道會議議員、中央食糧營團監事タリ○昭和三年貴族院議員ニ勅任セラレ

内 田 信 也

明治十三年十二月生、東京都  
正三位、勳二等(旭)

東京高等商業學校卒業○大正六年戰時船舶管理局評議員仰付ラレ、爾後海軍政務次官、逓信政務次官、鐵道大臣、宮城縣知事(親任待遇)、農商大臣等ニ歷任ス、曩ニ臨時財政經濟調查會、預金部資金運用委員會ノ各臨時委員、鐵道會議臨時議員、海軍審議會、電力審議會ノ各委員、内閣東北局參與等ニ舉ケラレタリ、帝國議會ニ於ケル政府委員タルコト三回、大正十三年以降(七回)衆議院議員ニ當選ス○昭和十九年貴族院議員ニ勅任セラレ

黑 田 英 雄

明治十二年九月生、岡山縣士族  
正四位、勳一等(旭)

東京帝國大學法科大學卒業○明治三十八年稅務監督局屬ニ任シ、爾後東京稅務監督局、國勢院ノ各事務官、總務局、大藏省臨時調查局ノ各事務官、丸龜稅務監督局長、大藏省參事官(兼トモ五回)、同書記官、同專賣局主事、兼同大臣祕書官(二回)、兼臨時議院建築局理事、銀行局長、主稅局長、大藏次官(二回)等ニ歷任シ、大禮使參與官仰付ラレ、鐵道會議議員、特殊財產管理局參與、其ノ他諸種ノ會長、委員、評議員等ニ舉ケラレタリ、帝國議會ニ於ケル政府委員タルコト十回、曩ニ歐米諸國へ出張セリ、現ニ金委員會委員、酒販組合中央會會長タリ○昭和

七年貴族院議員ニ勅任セラレ

黑 崎 定 三

明治十八年二月生、東京都  
從三位、勳一等

東京帝國大學法科大學卒業○明治四十四年逓信省管理局書記ニ任シ、爾後兼通信書記、法制局參事官兼書記官、兼内閣書記官、恩給局書記官兼審査官、法制局長官(二回)等ニ歷任シ、大禮使事務官仰付ラレ、土木會議議員、其ノ他諸種ノ委員、幹事(長トモ)等ニ舉ケラレタリ、帝國議會ニ於ケル政府委員タルコト十六回、曩ニ青島及支那、歐米各國へ執モ出張セリ、現ニ國民貯蓄獎勵委員會委員タリ○昭和九年貴族院議員ニ勅任セラレ

山 岡 萬 之 助

明治九年四月生、長野縣  
正四位、勳一等、法學博士

日本法律學校卒業、獨國留學、ドクトル、ユリスノ學位ヲ受ク○明治三十二年司法官試補トナリ、爾後東京、土浦二區裁判所ノ各判事、東京地方裁判所、東京控訴院ノ各檢事ニ補セラレ、司法省參事官(兼トモ)、同事務官、監獄局長、行刑局長、内務省警保局長、關東長官等ニ歷任シ、大禮使事務官仰付ラレ、東京辯護士會長、司法等ニ關スル諸種ノ委員、幹事ニ舉ケラレタリ、現ニ經濟關係罰則調查委員會委員、日本大學總長タリ○昭和四年貴族院議員ニ勅任セラレ

山 川 端 夫

明治六年十二月生、長崎縣士族  
從三位、勳一等(旭)、法學博士

東京帝國大學法科大學卒業、同大學院ニテ修學○明治三十二年海軍參事官ニ任シ、爾後兼海軍通譯官(二回)、橫須賀捕獲審檢所評定官、兼海軍大學校教官、兼高等捕獲審檢所事務官、兼鐵道院理事、海軍教授(兼トモ)、海軍大學校教授、兼海軍省參事官、臨時平和條約事務局第一部長  
現在議員略履歷(勅選)



(兼トモ三回)、外務省條約局長、法制局長官等ニ歷任シ、常備艦隊附、明治三十七八年戰役大本營附、社會局參與、鐵道會議議員、國家總動員機關設置準備委員會委員長、第三回平和會議準備委員會準備事務囑託、行政調查會幹事、外務省外交顧問、其ノ他諸種ノ委員ニ舉ケラレタリ、帝國議會ニ於ケル政府委員タルコト八回、曩ニ海牙開催萬國平和會議ニ委員隨員、倫敦開催海戰法規會議ニ專門委員、同海軍會議、華府開催講和會議ニ各全權委員隨員トシテ執モ參列仰付ラレ、支那(二回)へ出張セリ○大正十五年貴族院議員ニ勅任セラル

山 田 孝 雄

明治六年五月生、富山縣 神宮皇學館大學長、國史編修院長、從四位、勳三等、文學博士

明治三十一年奈良縣尋常中學校教諭トナリ、爾後兼同縣郡山中學校舍監、高知縣第一、同第三中學校ノ各教諭兼舍監、東北帝國大學教授(講師トモ)等ニ歷任シ、日本學術振興會、教學刷新評議會、教育審議會、日本教學振興委員會、神武天皇聖蹟調查委員會、神宮皇學館大學學部創設ノ各委員、高等學校制度改正專門委員、國學研究所長、教學鍊成所顧問、紀元二千六百年奉祝會評議員、震翰集成編修事務囑託、兼神宮皇學館長ニ舉ケラレタリ、又御講書始ノ御儀ニ圖書進講(控トモ)仰付ラル、現ニ國寶保存會、肇國聖蹟調查委員會ノ各委員、文部省教學局、神祇院ノ各參與、學術研究會議會員等タリ○昭和十九年貴族院議員ニ勅任セラル

男爵 山 本 達 雄

安政三年三月生、大分縣華族 正二位、勳一等(旭、桐)

慶應義塾ニテ修學○明治三十年日本銀行理事トナリ、爾後日本銀行、日本勸業銀行ノ各總裁、大藏大臣、農商務大臣(二回)、臨時產業調查局總裁、內務大臣等ニ歷任シ、米穀委員會會長、臨時國民經濟調查會、臨時產業調查會、臨時財政經濟調查會ノ各副會長、鐵道國有調查會、生産調査會、交通審議會、法制審議會、內閣審議會ノ各委員、不當廉賣審查委員會委員長ニ舉ケ

ラレタリ○昭和十二年永年在職議員トシテ院議表彰セラル○明治三十六年貴族院議員ニ勅任セラル

安 井 英 一

明治二十三年九月生、東京都 近畿地方總監、正三位、勳二等

東京帝國大學法科大學卒業○大正五年東京府屬ニ任シ、爾後東京府理事官、警保局、航空局、社會局、內務(兼トモ三回)ノ各事務官、內務書記官、地方局長、兼內務大臣祕書官、岡山縣、大阪府ノ各知事、社會局勞動部長、文部大臣、兼厚生大臣、內務大臣等ニ歷任シ、資源局參與、土木會議議員、其ノ他諸種委員會ノ會長、委員、幹事等ニ舉ケラレタリ、帝國議會ニ於ケル政府委員タルコト七回○昭和十三年貴族院議員ニ勅任セラル

前 田 多 門

明治十七年五月生、東京都 文部大臣、正四位、勳三等

東京帝國大學法科大學卒業、歐米視察○明治四十二年群馬縣屬ニ任シ、爾後同警視、利根、三浦ノ各郡長、岡山、長崎二縣ノ理事官、內務書記官(二回)、兼內務大臣祕書官、內務省參事官(兼トモ)、同監察官、東京市助役、大使館參事官(佛在勤)、新潟縣知事(親任待遇)、兼海運局長等ニ歷任シ、其ノ間失業對策委員會、內閣調查局、社會事業調查會、傷兵保護調查委員會、都市計畫東京地方委員會ノ各委員ニ舉ケラレ、社會局參與仰付ラル、又昭和十二年國際勞動機關理事會ニ於ケル帝國政府代表者、同年ヨリ同十五年ニ至ル國際勞動會議ニ於ケル政府代表執モ仰付ラレタリ○昭和二十年貴族院議員ニ勅任セラル

丸 山 鶴 吉

明治十六年九月生、東京都 東北地方總監、從四位、勳二等

東京帝國大學法科大學卒業○明治四十二年香川縣警部兼屬ニ任シ、爾後同警視、警視廳警視、現在議員略履歷(勅選)



同保安部長、同監察官、地方局書記官兼內務書記官、武藏野學院長事務取扱、靜岡縣內務部長、同農工銀行監理官、朝鮮總督府事務官兼參事官、同警務局長、同警察講習所長事務取扱（代理トモ）、警視總監、東京市助役、宮城縣知事（親任待遇）等ニ歷任シ、第一次健康保險審査會會長、情報局參與、日本競馬會評議員、其ノ他諸種ノ委員、顧問、幹事等ニ舉ケラレタリ、又ジユネ一ツ開催海軍軍備制限會議ニ委員隨員トシテ參列仰付ラル○昭和六年貴族院議員ニ勅任セララル

松村 義一  
 明治十六年九月生、山口縣  
 從四位、勳二等

東京帝國大學法科大學卒業○明治四十三年神奈川縣屬ニ任シ、爾後神奈川縣試補、佐賀縣事務官、佐賀、鳥取二縣ノ各理事官（視學官）、石川、廣島二縣ノ各警察部長、警察講習所教授、同所長、兼內務省參事官、山形、和歌山二縣ノ各內務部長、大分縣知事、警保局長、商工政務次官等ニ歷任シ、大喪使事務官仰付ラレ、中央職業紹介委員會、都市計畫中央委員會、恩給審査會、中央衛生會、瓦斯事業委員會、農林審議會、統制委員會、關稅調查委員會、米穀調查會、司法制度調查委員會ノ各委員、社會局參與等ニ舉ケラレタリ○昭和二年貴族院議員ニ勅任セララル

松村 眞一郎  
 明治十三年一月生、東京都  
 正三位、勳二等（旭）

東京帝國大學法科大學卒業○明治三十九年農商務屬ニ任シ、爾後農商務大臣祕書官、特許局、恩給局ノ各審查官（兼トモ）、農商務省、法制局ノ各參事官（兼トモ）、農商務、法制局ノ各書記官（兼トモ）、兼行政裁判所評定官、農商務省畜產局長、同商務局長、農林省水產局長、同農務局長（事務取扱トモ）、農林次官等ニ歷任シ、大喪使（三回）、大喪使ノ各事務官仰付ラレ、日本米穀株式會社理事長、社會局、資源局ノ各參與、農林省米穀局顧問、帝國水產會特別議員、其

ノ他各種ノ委員長、委員、幹事等ニ舉ケラレタリ、帝國議會ニ於ケル政府委員タルコト九回、兼ニワシントン會議全權委員隨員トシテ參列仰付ラレ、御用有之清國、ソウイェト聯邦へ孰モ差遣ハサル、現ニ農林計畫委員會、馬政調查會ノ各委員、食糧管理局顧問、日本輸出農產物株式會社社長、日本馬事會副會頭、日本競馬會評議員、馬政局參與等タリ○昭和八年貴族院議員ニ勅任セララル

松 阪 廣 政  
 明治十七年三月生、京都府  
 正三位、勳一等

東京帝國大學法科大學卒業○明治四十三年司法官試補トナリ、爾後神戸區裁判所檢事代理、水戸、横濱、東京ノ各地方裁判所同區裁判所ノ各檢事、東京控訴院、大審院ノ各檢事、横濱地方裁判所檢事正、東京控訴院檢事長、檢事總長等ニ補セラレ、司法省刑事局長、司法大臣等ニ歷任ス、又辯護士審查委員會、阿片委員會、法規整備委員會、企畫審議會、議會制度審議會、中央物價委員會、司法保護事業委員會ノ各委員、國民體力審議會專門委員、高等試驗、馬政調查會、司法制度調査ノ各臨時委員、選舉制度調査會幹事等ニ舉ケラレ、歐米各國へ出張セリ、帝國議會ニ於ケル政府委員タルコト五回○昭和二十年貴族院議員ニ勅任セララル

松 本 學  
 明治十九年十二月生、岡山縣  
 從四位、勳二等（旭）

東京帝國大學法科大學卒業○明治四十四年愛知縣試補トナリ、爾後秋田、靜岡二縣ノ各警視、鹿兒島縣理事官、警察講習所教授、內務事務官兼內務書記官、兼鐵道書記官、神社局長兼造神宮副使、兼明治神宮造營局長、靜岡、鹿兒島、福岡諸縣ノ各知事、社會局長官、警保局長等ニ歷任シ、都市計畫中央委員會、映畫委員會、內閣（情報局）ノ各委員、社會局參與ニ舉ケラレタリ、帝國議會ニ於ケル政府委員タルコト四回、兼ニ歐米各國へ出張セリ、現ニ醫藥制度調査現在議員略履歷（勅選）



會委員タリ○昭和九年貴族院議員ニ勅任セラル

松本 烝 治

明治十年十月生、東京都士族  
從三位、勳一等、法學博士

東京帝國大學法科大學卒業、同大學院ニテ修學、英、獨、佛留學○明治三十三年農商務屬ニ任シ、爾後農商務省參事官、東京帝國大學法科大學助教、同教授、農商務省、鐵道院ノ各嘱託、兼法制局參事官、高等捕獲審檢所評定官、法制局長官、商工大臣等ニ歷任シ、帝都復興院、日本銀行ノ各參與、資源審議會副總裁、南滿洲鐵道株式會社副社長(理事トモ)、高等試驗委員長、恩給審査會長、法規整理委員會副委員長、商法改正調査會委員長、全國金融統制會評議員、大藏省監理局顧問、其ノ他諸種ノ委員、幹事ニ舉ケラレタリ、帝國議會ニ於ケル政府委員タルコト三回、現ニ總動員補償委員會、預金部資金運用委員會、生命保險審査會、損害保險審査會ノ各委員、帝國學士院會員、大藏省保險顧問、日本銀行參與、家事審判制度調査委員會會長、民法改正調査會委員長、農林計畫委員會臨時委員等タリ○大正十三年貴族院議員ニ勅任セラル

藤原 銀 次 郎

明治二年六月生、東京都  
從三位、勳二等

慶應義塾正科卒業、歐米視察(二回)○昭和十五年商工大臣ニ任シ、爾後内閣顧問、行政查察使(三回)、國務大臣、軍需大臣等ニ歷任ス、曩ニ帝國經濟會議、中央經濟會議、鐵道會議ノ各議員、戰時金融金庫、國民更生金庫ノ各評議員、帝都高速度交通營團監事、産業設備營團總裁、日本石炭株式會社設立委員長、其ノ他諸種ノ委員ニ舉ケラレタリ○昭和四年貴族院議員ニ勅任セラル

藤 沼 庄 平

明治十六年二月生、栃木縣  
從四位、勳二等(旭)

東京帝國大學法科大學卒業、歐米視察○明治四十三年北海道廳屬ニ任シ、爾後北海道廳事務官補、岡山縣都窪郡長、奈良、鹿兒島、京都、大阪諸府縣ノ各警察部長、大阪府港務部長、茨城、新潟、東京諸府縣ノ各知事、内務省警保局長、警視總監、内閣書記官長等ニ歷任シ、明治神宮造營局、帝都高速度交通營團ノ各評議員、社會局、内閣情報部ノ各參與、其ノ他各種委員會ノ會長、委員等ニ舉ケラレタリ、又昭和三年衆議院議員ニ當選セリ○昭和八年貴族院議員ニ勅任セラル

古 野 伊 之 助

明治二十四年十一月生、三重縣  
勳六等

早稲大學政治經濟科修學○昭和十二年同盟通信社社長ニ、爾後新聞聯盟理事、日本映畫社理事社長トナル、内閣情報部參與仰付ラレ、興亞委員會幹事、戰時通信會議臨時委員ニ舉ケラレタリ○昭和二十年貴族院議員ニ勅任セラル

小 林 一 三

明治六年一月生、山梨縣  
從三位

慶應義塾卒業○昭和十年内閣調査局參與仰付ラレ、爾後商工大臣ニ任シ、著作權審査會、臨時電力調査會、鐵道幹線調査會、中央電力調整委員會、中央防空委員會ノ各委員、北支那開發株式會社及中支那振興株式會社、日本發送電株式會社ノ各設立委員、中央經濟會議議員、内閣情報部參與(二回)等ニ舉ケラレタリ、曩ニ日伊修交並經濟商議ニ付帝國代表者、蘭領印度特派使節執モ仰付ラル○昭和十六年貴族院議員ニ勅任セラル

現在議員略履歷(勅選)



小林 躋造

明治十年十月生、廣島縣海軍大將、從二位、勳一等(旭)、功五級

海軍兵學校卒業○明治二十三年海軍少尉ニ任シ、爾後現官ニ進ム、其ノ間平戶艦長、海軍次官、第一艦隊司令長官兼聯合艦隊司令長官ニ補セララル、曩ニ臺灣總督ニ、爾後國務大臣ニ任ス、又大東亞建設審議會委員ニ舉ケラレタリ○昭和十九年貴族院議員ニ勅任セララル

伍堂 卓雄

明治十年九月生、東京都士族海軍技術中將、從三位、勳一等、工學博士

東京帝國大學工科大学卒業○明治三十四年海軍造兵中技士ニ任シ、爾後現官ニ進ム、其ノ間出雲乗組、東京海軍造兵廠製造主幹(部員トモ)、同検査官、海軍大學校教官(兼トモ)、造兵監督官(兼トモ三回)、吳海軍工廠検査官、兼同造兵部員(二回)、同砲煩部、同廣支廠航空機部、同製鋼部、同砲煩實驗部ノ各部長、吳海軍工廠長、海軍艦政本部出仕等ニ補セララル、又商工大臣(二回)、兼鐵道大臣、農林大臣等ニ歷任シ、鐵道運賃審議會、自動車營業改善調査委員會、各會長、資源審議會副總裁、撫順炭礦長、兼鞍山製鐵所長、南滿洲鐵道株式會社理事、國民更生金庫評議員、其ノ他諸種ノ委員ニ舉ケラレタリ、曩ニ英(數回)、米、獨へ出張セリ、現ニ商工組合中央金庫監事、資金融通審査委員會、臨時臺灣經濟審議會、產業設備團損失審査會、國民更生金庫損失審査會、科學技術審議會、企業整備資金委員會、中小工業融資補償審査會ノ各委員、鐵道會議議員タリ○昭和十二年貴族院議員ニ勅任セララル

後藤 文夫

明治十七年三月生、大分縣士族正三位、勳一等

東京帝國大學法科大学卒業○明治四十一年東京府屬ニ任シ、爾後福島、神奈川二縣、國勢院、特殊財産管理局ノ各事務官(兼トモ)、青森縣警察部長、内務書記官、内務省、臺灣總督府ノ各

參事官(兼トモ)、兼内務大臣祕書官、明治神宮造營局參事、警保局長、臺灣總督府總務長官、(心得トモ)、同交通局總長心得、農林大臣、内務大臣、内閣總理大臣臨時代理、國務大臣等ニ歷任シ、特殊財産管理局、社會局ノ各參與、臺灣總督府鐵道職員共濟組合審査會議長、明治神宮造營局評議員、其ノ他諸種ノ委員長、委員、幹事(審査員トモ)等ニ舉ケラレタリ、帝國議會ニ於ケル政府委員タルコト六回、現ニ國家總動員審議會委員タリ○昭和五年貴族院議員ニ勅任セララル

兒玉 謙次

明治四年十一月生、東京都從五位、勳四等

東京高等商業學校卒業○明治二十五年會計検査院屬ニ任シ、爾後、海外拓殖委員會、臨時物價對策委員會、貿易審議會、興亞委員會、輸出工藝振興委員會、中小產業調查會、東京海運株式會社設立、中小商工業融資補償審査會、轉廢業者資産評價中央委員會、大東亞建設審議會、物價對策審議會ノ各委員、橫濱正金銀行頭取、中支那振興株式會社總裁、中央經濟會議議員、日本銀行參與、大藏省顧問等ニ舉ケラレタリ、現ニ交易營團評議員タリ○昭和十四年貴族院議員ニ勅任セララル

小山 松吉

明治二年九月生、東京都士族正三位、勳一等(旭)、法學博士

獨逸學協會學校專修科卒業○明治二十五年司法官試補トナリ、爾後依肥、長崎二區裁判所、長崎地方裁判所、東京控訴院ノ各檢事、長崎地方裁判所、長崎、東京二控訴院ノ各判事、神戸檢事正、長崎檢事長、佐世保捕獲審檢所評定官、大審院檢事、佐世保捕獲審檢所、會計検査官懲戒裁判所、行政裁判所長官評定官懲戒裁判所ノ各檢察官、檢事總長等ニ補セラレン、司法大臣ニ任ス、又臨時震災救護事務局建築委員會、司法制度委員會、武道振興委員會、國民體力審議會

現在議員略履歷(勅選)



等ノ各委員、其ノ他法制ニ關スル各種委員會ノ委員ニ舉ケラレ、支那へ出張セリ、現ニ法政大學總長タリ○昭和九年貴族院議員ニ勅任セラル

古 島 一 雄 慶應元年八月生、兵庫縣 正五位、勳二等

東京共立學校、同人社等ニテ修學○明治四十四年以降衆議院議員ニ當選スルコト六回、逓信政務次官ニ任シ、行政調査會、選舉制度調査會、貴族院制度調査會ノ各委員、鐵道會議議員ニ舉ケラレタリ、帝國議會ニ於ケル政府委員タルコト二回○昭和七年貴族院議員ニ勅任セラル

江 口 定 條 慶應元年四月生、東京都、舊高知藩士 勳三等(旭)

東京高等商業學校卒業○明治二十年東京高等商業學校教諭ニ任シ、爾後戰時船舶管理局、軍需評議會ノ各評議員、國際觀光委員會、對支文化事業調査會ノ各委員、港灣調査會臨時委員、南滿洲鐵道株式會社副總裁等ニ舉ケラレタリ○昭和七年貴族院議員ニ勅任セラル

遠 藤 柳 作 明治十九年三月生、埼玉縣 正四位、勳二等(旭)

東京帝國大學法科大學卒業○明治四十三年朝鮮總督府試補トナリ、爾後朝鮮總督府事務官(二回)、同書記官(兼トモ)、同祕書官(兼トモ)、兼同參事官、東京府事務官、同產業部長、千葉縣內務部長、青森、三重、神奈川、愛知諸縣ノ各知事、內閣書記官長、朝鮮總督府政務總監等ニ歷任シ、滿洲國國務院總務廳長トナル、又李太王葬儀掛、神奈川、愛知二縣ノ各第一次健康保險審査會會長、企畫院參與、土木會議議員、其ノ他諸種ノ委員等ニ舉ケラレ、帝國議會ニ於ケル政府委員仰付ラル、昭和三年衆議院議員ニ當選ス、現ニ大東亞建設審議會委員タリ○昭和十一年貴族院議員ニ勅任セラル

寺 島 健 明治十五年九月生、東京都 海軍中將、從三位、勳一等

海軍兵學校、同大學校等卒業○明治三十七年海軍少尉ニ任シ、爾後現官ニ進ム、其ノ間敷島、敷島、三笠、彌生、鹿島、三日月ノ諸艦乗組、豐島分隊長心得、第二及第三潛水艇隊ノ各艇長、兼橫須賀海軍工廠機裝員、吾妻分隊長、對馬、千歲ノ各航海長、第三艦隊、軍令部、特別觀艦式艦隊、第九戰隊ノ各參謀、海軍大演習審判官、兼佛國大使館附補佐官、平戶副長、海軍省人事局員、海軍大學校教官、佛國大使館附武官、造船造兵監督官、海軍省副官、山城艦長、第一及第二艦隊、聯合艦隊ノ各參謀長、海軍軍令部、海軍省ノ各出仕、教育局長、軍務局長、練習艦隊司令官等ニ補セラル、又逓信大臣兼鐵道大臣ニ任シ、大喪使事務官、羅國皇太子接伴員、大正天皇靈柩供奉仰付ラレ、海軍將官會議議員、資源局參與、運輸通信省顧問、東亞海運株式會社設立委員長、平和條約實施委員、其ノ他諸種ノ委員ニ舉ケラレタリ、帝國議會ニ於ケル政府委員タルコト四回、兼ニ佛國ニ駐在シ、英國、佛領印度支那へ執モ出張セリ○昭和十八年貴族院議員ニ勅任セラル

出 淵 勝 次 明治十一年七月生、東京都 正三位、勳一等(旭)

東京高等商業學校卒業○明治三十五年領事官補ニ任シ、爾後京城理事廳副理事官、米國及獨國大使館、外務省、支那公使官ノ各書記官、在米及獨帝國大使館ノ各參事官、亞細亞局長(事務取扱トモ)、外務次官、米國駐劄特命全權大使、キニーバ國駐劄兼任公使等ニ歷任シ、濠洲へ出張セリ、又對支文化事業調査會、國有財產調査會ノ各委員ニ舉ケラレタリ○昭和十一年貴族院議員ニ勅任セラル

現在議員略履歷(勅選)



鮎川義介

明治十三年十一月生、山口縣  
從五位

東京帝國大學工科大學卒業、米(三回)、滿支、歐洲各國視察○大正十五年工業品規格統一調查  
會臨時委員仰付ラル、爾後日本學術振興會、防長教育會、東亞研究所ノ各評議員、臨時產業合  
理局生産管理委員會、海事審議會、發明獎勵委員會、臨時物價對策委員會、資源審議會、帝國  
燃料興業株式會社設立、臨時電力調查會、朝鮮總督府時局對策調查會、物價對策審議會、大東  
亞建設審議會ノ各委員、中央經濟會議議員、滿洲國經濟顧問、技術院參與、內閣顧問等ニ舉  
ケラレ、關東軍司令部事務囑託トナリタリ○昭和十八年貴族院議員ニ勅任セラル

阿部信行

明治八年十一月生、石川縣士族  
陸軍大將、從二位、勳一等(旭)

陸軍士官學校、同大學校卒業○明治三十一年陸軍砲兵少尉ニ任シ、爾後現官ニ進ム、其ノ間佐  
世保要塞砲兵聯隊大隊附、同中隊長、佐世保重砲兵大隊、重砲兵第一聯隊ノ各附、陸軍重砲兵  
射擊學校教官、參謀本部部員(兼、附トモ三回)、同課長、同總務部長、陸軍大學校兵學教官  
(兼トモ三回)、塙國大使館附武官補佐官、貞愛親王附屬元帥副官、兼海軍大學教官、野砲兵第  
三聯隊長、東宮職御用掛、關東戒嚴參謀長、陸軍始觀兵式諸兵參謀長、軍務局長、兼軍事參議  
院幹事長、陸軍高等軍法會議判士、宮内省御用掛、大喪儀參列陸海軍諸兵參謀長、第四師團長、  
臺灣軍司令官、軍事參議官、第一特命檢閱使等ニ補セラレ、大禮使參與官仰付ラル、又陸軍次  
官、陸軍大臣臨時代理、內閣總理大臣兼外務大臣、無任所國務大臣、特命全權大使、朝鮮總督  
等ニ歷任シ、陸軍技術會議議員、同議長、資源局參與、學習院評議會會員、鐵道會議議員、其  
ノ他諸種ノ委員、幹事等ニ舉ケラレタリ、帝國議會ニ於ケル政府委員タルコト四回、彙ニ軍事  
研究ノ爲獨國ニ駐在セリ○昭和十七年貴族院議員ニ勅任セラル

有吉忠一

明治六年六月生、東京都士族  
正三位、勳二等(旭)

帝國大學法科大學卒業○明治二十九年內務屬ニ任シ、爾後島根、兵庫二縣、內務省ノ各參事  
官、千葉、宮崎、神奈川、兵庫諸縣ノ各知事、統監府總務長官、朝鮮總督府總務部長官、同政  
務總監、京城帝國大學總長事務取扱、橫濱市長(二回)等ニ歷任シ、日本大博覽會評議員、港灣  
調査臨時委員、其ノ他諸種ノ委員ニ舉ケラレタリ、帝國議會ニ於ケル政府委員タルコト二回、  
又御用有之歐洲各國、清國福州へ孰モ差遣ハサレ、第十四回萬國衛生及デモクラヒー會議ニ委  
員トシテ參列ス、現ニ臨時資金調整委員會委員、土木會議議員等タリ○昭和五年貴族院議員ニ  
勅任セラル

有田八郎

明治十七年九月生、東京都  
正三位、勳一等(旭)

東京帝國大學法科大學卒業○明治四十二年領事官補ニ任シ、爾後副領事、領事、總領事、外務  
省事務官、公使館、大使館ノ各一等書記官(三回)、大使館參事官、亞細亞局長、外務次官、特  
命全權公使(兼トモ)、同大使、外務大臣(三回)等ニ歷任シ、奉天、天津、シカゴ、オッタワ、  
ホノルルノ各地、暹、米、支、獨、澳、漢ガリ、白、ルクセンブルグ、中華ノ諸國ニ在勤  
ス、彙ニ大正八年講和全權委員、同十年華府會議參列全權委員ノ各隨員等仰付ラレ、國民政府  
ニ對スル答訪ノ爲ノ特派大使トシテ中華民國へ差遣ハサル、又內閣顧問、外務省外交顧問ニ舉  
ケラレタリ○昭和十四年貴族院議員ニ勅任セラル

有賀光豊

明治六年五月生、長野縣  
陸軍少尉、從四位、勳三等(旭)

東京法學院英語法律科卒業、米國視察○明治三十一年大藏屬ニ任シ、爾後長崎稅關監視官(部  
現在議員略履歷(勅選))



長トモ(二回)、兼同事務官、函館稅務官、朝鮮總督府事務官(兼トモ)、統監府財政監查官、鎮南浦稅關長、統監府關稅局、朝鮮總督府(道トモ)ノ各書記官、朝鮮銀行監理官、朝鮮總督府參事官等ニ歷任シ、中央經濟會議議員、朝鮮殖產銀行頭取、農林省米穀局顧問、其ノ他諸種ノ委員ニ舉ケラレタリ、現ニ食糧管理局顧問タリ○昭和九年貴族院議員ニ勅任セラル

青木 一男

明治二十二年十一月生、長野縣大藏省顧問、正三位、勳一等

東京帝國大學法科大學卒業○大正五年大藏屬ニ任シ、爾後大藏省臨時調查局屬、英、佛駐在財務書記、兼專賣局副參事(補トモ)、大藏事務官(二回)、同書記官(兼トモ四回)、兼大藏大臣祕書官(事務取扱トモ)、外國爲替管理部長、理財局長、對滿事務局、企畫院ノ各次長、企畫院總裁(兼トモ)、大藏大臣、國務大臣、大東亞大臣等ニ歷任シ、平和條約實施、國家總動員審議會、國民貯蓄獎勵委員會ノ各委員、大藏省、外務省外交、大東亞省、中華民國派遣特命全權大使ノ各顧問等ニ舉ケラレ、中華民國國民政府行政院全國經濟委員會最高顧問トナル、現ニ戰時緊急措置委員會委員タリ○昭和十四年貴族院議員ニ勅任セラル

青木 周三

明治八年九月生、山口縣從四位、勳二等(旭)

東京帝國大學法科大學卒業○明治三十五年鐵道書記ニ任シ、爾後鐵道事務官、帝國鐵道廳參事、鐵道院職員中央教習所教師、鐵道院理事、臨時震災救護事務局事務官、鐵道省經理局長(事務取扱トモ)、鐵道次官(二回)、橫濱市助役、同電氣局長、同市長等ニ歷任シ、鐵道會議議員(二回)、同幹事長、鐵道育英會評議員、其ノ他諸種ノ委員長、委員、幹事等ニ舉ケラレ、帝國議會ニ於ケル政府委員仰付ラル、又歐米各國へ出張セリ、現ニ鐵道會議議員タリ○大正十五年貴族院議員ニ勅任セラル

安宅 彌吉

明治六年四月生、大阪府正六位、勳四等

東京高等商業學校卒業○大正六年大阪商業會議所議員トナリ、爾後同副會頭(四回)、同會頭、日本商工會議所副會頭(二回)、商工省貿易局顧問、大藏省爲替局參與、紀元二千六百年奉祝會理事、其ノ他諸種ノ委員長、委員等ニ舉ケラレタリ、現ニ甲南高等學校理事、同女學校理事長、產業科學研究所商議員、近畿地方電力調整委員會委員タリ○昭和十四年貴族院議員ニ勅任セラル

安藤 紀三郎

明治十二年二月生、兵庫縣陸軍中將、正三位、勳一等(旭)、功五級

陸軍士官學校卒業○明治三十三年陸軍少尉ニ任シ、爾後現官ニ進ム、其ノ間步兵第十聯隊、同第三十三聯隊、同第七十三聯隊、臺灣守備步兵第十八大隊、第一師團司令部ノ各附、陸軍省出仕、同人事局課員(附トモ)、同恩賞課長、步兵第二聯隊長、同第三十旅團長、旅順要塞司令官、留守第九師團長等ニ補セラル、曩ニ國務大臣、內務大臣ニ歷任シ、大東亞建設審議會委員ニ舉ケラレタリ、又米國へ出張セリ○昭和十九年貴族院議員ニ勅任セラル

齋藤 樹

明治二十一年六月生、千葉縣從三位、勳二等

東京帝國大學法科大學卒業○大正六年東京府屬ニ任シ、爾後內務屬、內務(兼トモ三回)、社會局ノ各事務官、社會局、內務、宮崎、群馬二縣ノ各書記官、警察講習所教授、奈良、富山、埼玉、靜岡諸縣ノ各知事、警視總監、臺灣總督府總務長官(親任待遇)等ニ歷任シ、臨時震災救護事務局事務官仰付ラル、其ノ間情報委員會、國際觀光委員會、中央諸官衙建築準備委員會、內閣情報部、朝鮮及臺灣在任民政治處遇調查會等ノ委員、國立公園委員會、海外拓殖調查會ノ

現在議員略歴(勅選)



各臨時委員、社會事業調查會、興亞委員會ノ各幹事等ニ舉ケラレ、歐米、支那へ出張セリ、帝國議會ニ於ケル政府委員タルコト十回〇昭和二十年貴族院議員ニ勅任セラル

澤田牛麿

明治七年二月生、高知縣士族  
從四位、勳三等(旭)

東京帝國大學法科大學卒業〇明治三十二年陸軍屬ニ任シ、爾後陸軍省、內務省、東京府ノ各參事官(兼トモ)、警察監獄學校教授、東京府、鹿兒島縣、糖業改良事務局ノ各事務官、統監府警視、同書記官(兼トモ)、青森、佐賀、石川、福岡諸縣ノ各知事、北海道廳長官等ニ歷任シ、臨時港灣調查會委員ニ舉ケラレタリ、帝國議會ニ於ケル政府委員タルコト三回〇昭和十四年貴族院議員ニ勅任セラル

左近司政三

明治十二年六月生、東京都  
海軍中將、從三位、勳一等(旭)

海軍兵學校、同大學校等卒業〇明治三十五年海軍少尉ニ任シ、爾後現官ニ進ム、其ノ間軍事參議官副官、富士水雷長、兼海軍水雷學校教官、第一艦隊、練習艦隊ノ各參謀、海軍兵學校教官、海軍省軍務局長、矢矧、長門ノ各艦長、人事局長、軍務局長、軍令部出仕(二回)、兼海軍省出仕、練習艦隊司令官、第三艦隊司令官ニ補セラレ、日露戰役ニ出征セリ、曩ニ海軍次官、函工大臣、國務大臣ニ歷任シ、臨時震災救護事務局事務官仰付ラル、海軍將官會議議員、資源局參與、恩給審査會委員、北樺太石油株式會社社長等ニ舉ケラレタリ、帝國議會ニ於ケル政府委員タルコト四回、又英、蘭各國ニ駐在シ、支那、西比利亞へ、平和條約實施委員トシテ獨國へ執モ出張シ、昭和四年倫敦海軍會議ニ全權委員隨員トシテ參列ス〇昭和十八年貴族院議員ニ勅任セラル

佐々木駒之助

明治六年七月生、秋田縣

慶應義塾大學理財科卒業、歐米視察〇昭和十六年樺太開發株式會社參與理事ニ、爾後東洋拓殖株式會社總裁、樺太開發株式會社、南方開發金庫ノ各設立委員等ニ舉ケラレタリ〇昭和二十年貴族院議員ニ勅任セラル

木村尙達

明治十二年五月生、東京都士族  
正三位、勳二等

京都帝國大學法科大學卒業〇明治三十九年司法官試補トナリ、爾後奈良、東京、岡崎、千葉ノ各區裁判所ノ各檢事、東京、千葉二地方裁判所ノ各判事、大審院檢事(部長トモ)、東京控訴院長、檢事總長、司法書記官(兼トモ)、兼司法省參事官、刑事局長、王公族審議會審議官、會計檢査官懲戒裁判所、行政裁判所長官評定官懲戒裁判所ノ各檢察官等ニ補セラレ、司法大臣ニ任ス、又阿片委員會、思想對策協議、辯護士審査委員會、文官高等懲戒(二回)、司法制度調查委員會(二回)、法規整備委員會ノ各委員、高等試驗臨時委員(九回)、法制審議會幹事等ニ舉ケラレタリ、帝國議會ニ於ケル政府委員タルコト五回〇昭和十五年貴族院議員ニ勅任セラル

結城豐太郎

明治十年五月生、山形縣  
從三位、勳四等(旭)

東京帝國大學法科大學卒業〇明治三十七年日本銀行書記トナリ、爾後大藏大臣、兼拓務大臣、企畫廳總裁ニ歷任シ、日本興業銀行、日本銀行ノ各總裁、鐵道運賃審議會、臨時物價對策委員會ノ各副會長、戰時金融金庫、產業設備營團、交易營團ノ各評議員、商工組合中央金庫理事長、臨時資金審査委員會會長、日本銀行參與理事、帝國經濟會議議員、內閣、大藏省、大東亞省ノ各顧問、其ノ他諸種ノ委員等ニ舉ケラレタリ、現ニ價格形成中央委員會委員、宮內省御現在議員略履歷(勅選)



用掛、軍事保護院顧問タリ○昭和十二年貴族院議員ニ勅任セラル

湯澤 三千男

明治二十一年五月生、栃木縣  
從三位、勳二等(旭)

東京帝國大學法科大學卒業○大正元年福島縣屬ニ任シ、爾後兼同警視、福井縣足羽郡長、同縣理事官、衛生局事務官、内務書記官(兼トモ三回)、兼臨時震災救護事務局事務官、兼同書記官、社會局部長、土木局長、宮城、廣島、兵庫諸縣ノ各知事、内務次官(二回)、内務大臣等ニ歷任シ、對滿事務局、企畫院、總力戰研究所ノ各參與、土木會議議員、其ノ他諸種ノ委員等ニ舉ケラレタリ、帝國議會ニ於ケル政府委員タルコト三回、又歐米各國へ出張セリ○昭和十八年貴族院議員ニ勅任セラル

三井 清一郎

慶應三年六月生、東京都  
陸軍主計中將、從三位、勳一等、功四級

明治二十八年陸軍歩兵少尉ニ任シ、同大尉ニ至リ陸軍一等副監督ニ任シ、爾後現官ニ進ム、其ノ間近衛歩兵第一聯隊(二回)、臺灣歩兵第一聯隊ノ各附、第七、第四及第一師團經理部、陸軍會計監督部(附トモ)ノ各部長、第四師團臨時戰用品検査官首座、陸軍糧秣廠員、被服本廠長(大阪支廠長トモ)、陸軍東京經理部長、陸軍經理學校長、經理局長等ニ補セラレ、日清、日露ノ各戰役ニ出征セリ、曩ニ作戰資材整備會議議員(臨時トモ)、恩給金庫理事長、其ノ他各種ノ委員長、委員ニ舉ケラレタリ、帝國議會ニ於ケル政府委員タルコト九回、又支那(二回)へ出張セリ、現ニ政府貸付金處理委員會委員タリ○昭和四年貴族院議員ニ勅任セラル

水野 鍊太郎

明治元年一月生、東京都士族  
正三位、勳一等(旭、桐)、法學博士

帝國大學法科大學卒業、歐米視察○明治二十六年農商務省試補ナリ、爾後農商務省屬、内務省參

事官(兼トモ七回)、内務大臣秘書官(兼トモ四回)、兼内務書記官、神社局長、土木局長、兼地方局長、兼鐵道院理事、内務次官(二回)、内務大臣(三回)、文部大臣、明治神宮造營局副總裁、朝鮮總督府政務總監、中樞院議長、兼帝都復興院總裁等ニ歷任シ、大喪使事務官(二回)、明治天皇靈柩供奉、大禮使參與官、錦鷄閣祇候仰付ラレ、鐵道會議議員(二回)、議會制度審議會總裁、文政審議會副總裁、明治神宮造營局評議委員會、航空評議會ノ各會長、其ノ他諸種ノ委員長、評議員、委員等ニ舉ケラレタリ、帝國議會ニ於ケル政府委員タルコト十二回、又御用有之歐米各國(二回)へ差遣ハサレ、委員トシテ獨逸開催萬國著作權保護同盟會議ニ、大正十五年倫敦開催萬國議院商會議ニ執モ參列ス、現ニ著作權審查會、肇國聖蹟調查委員會、大東亞建設審議會ノ各委員、土木會議議員、神社制度調查會會長タリ○昭和十八年永年在職議員トシテ院議表彰セラル○大正元年貴族院議員ニ勅任セラル

南 次郎

明治七年八月生、大分縣  
陸軍大將、正二位、勳一等(旭、桐)

陸軍士官學校、同大學校等卒業○明治二十八年陸軍騎兵少尉ニ任シ、爾後現官ニ進ム、騎兵第六大隊、同第六聯隊、同第十三聯隊、臺灣守備騎兵第一聯隊、教導團騎兵生徒隊ノ各附、騎兵第一聯隊中隊長(附トモ)、同第十三聯隊長、陸軍大學校、同騎兵實施學校ノ各教官、騎兵學校長、陸軍士官學校長、陸軍省軍需局騎兵課長、支那駐屯軍司令官、騎兵第三旅團長、同第十六師團長、騎兵監、參謀次長、大禮觀兵式諸兵參謀長、朝鮮軍司令官、軍事參議官、天長節觀兵式諸兵指揮官、議定官、參謀本部附、關東軍司令官等ニ補セラレ、第一特命檢閱使、王公族審議會審議官、宮内省御用掛等仰付ラル、陸軍大臣、兼特命全權大使關東長官、朝鮮總督、樞密顧問官等ニ歷任ス、曩ニ歐米、支那、西伯利亞各國ニ出張セリ、又馬政委員會、資源審議會、陸軍技術會議、鐵道會議ノ各議員、馬匹審査委員長等ニ舉ケラレタリ○昭和二十年貴族院議員

現在議員略履歷(勅選)