

1. FEB 1933

十之刊叢計統府政省南湖

統計月刊
鏈

刊合號五四第 卷一第

THE STATISTICAL MONTHLY

Vol 1. (April-May, 1933) No.4-5

份月五.四年二十二國民華中



湖 南 省 政 府
秘 書 處 第 五 科 編 印
Published By
Statistical Office,
The Hunan Provincial Government,
China.



十之刊叢計統府政省南湖



何 鍾 統 計 月 刊

刊合號五四第 卷 一 第

THE STATISTICAL MONTHLY

Vol 1. (April-May, 1933) No.4-5

份月五.四年二十二國民華中



湖 南 省 政 府
秘 書 處 第 五 科 編 印
Published By
Statistical Office,
The Hunan Provincial Government.
China.



本刊編輯凡例

- 一、本月刊宗旨，在公佈統計資料，灌輸統計學術，普及統計常識。內容暫分：撰述，調查，統計資料，統計消息，附錄等欄。
- 一、撰述欄登載一切有關統計學術或常識之論著。
- 一、調查欄登載一切原始資料，及以文字敘述之各種重要調查。
- 一、統計資料欄，除登載省內一切已整理之統計資料外，並酌登國內暨國際間重要資料，約分：行政，財政，教育，經濟，司法，人口，自然，社會，各項。
- 一、統計消息欄，選登本省，暨國內外有關統計調查各項消息。
- 一、附錄欄，酌登本省暨中央各項統計法規，及其他有關統計之材料。
- 一、本刊各欄，除由本科同人供給材料外，歡迎本省各機關統計人員投稿
- 一、印行定期統計刊物，在本省係屬創舉，同人等學識淺陋，謬誤之處，在所不免，敬希閱者指正。

編 者 附 識



在各種學問中，合作之重要，殆無有逾於統計者。蓋一國對於他國之統計數字，決難作完整的調查研究，即研究亦不能詳確，而一國之統計，又每待他國之統計為比較，方可互相發明，以增進其正確性，而發見其通理通則，故國際統計之合作實至重要。



休刊詞

傅角今

粵自本刊之出而問世，已半年于茲；第一期以印刷之愆期，出版遂爾遲滯，爲求時間上之調劑，二三期因以合刊，初不意印刷之稽延，卒如昔者，致四五兩期，仍不能不爲之合，而居諸易逝，又遲至今茲，此亦同人之處理無方，以致再三違誤，所當對讀者諸君，深致其歉衷者也。

方本刊之茁然初出也，原期與讀者諸君，以學說互相砥礪，俾統計事業，日蓬勃如春後之華，由一卷以至數十卷，由一期以達數百期，聯貫之而不絕；固不虞以公帑之匱乏，而復爲緊縮政策之實施，遂至民政廳之第四科，財政建設兩廳之第五科，乃與本科同被裁撤！本科既不存在，其所出之本刊，自亦無所傅麗，而隨之劃然中止矣。

夫人之最感不快者，莫如久聚而遽散。本刊之于讀者諸君，今日殆似之矣！然又聞之：「散者聚之預也」。然則今日之散，其異日復聚之基乎？是吾人但當努力以造成復聚之機，而不當徒自多其緒別離愁，以自類乎



俗子之所爲，蓋又灼然其可說矣。

吾爲此言，知必有疑夫本刊之發行，固公帑之爲之也，公帑既竭而不能爲此，其生命實已斬絕無餘，又烏得如人之散而復聚，更烏從而造其復聚之機？是說也，原不能認其爲非；然而事變無常，必當盡其在我。卽如本刊之停止，爲公帑之竭不能爲也，然而今日竭，明日盈，事之常也；竭則休焉，盈則作焉，亦事之常也；同人之服役統計事業，非徒以博升斗之祿，亦深知統計之重要，思盡力推行之而後來也。既知夫統計之重要，或能集同人之力，續爲此刊之發行，未可知也；湖南統計學會，成已有時，會員諸君，胥此中之強也，或亦以知其重要，遂萃其力而續爲此刊之發行，亦未可知也。續爲之機既多，斯續出之期可待，則同人及讀者諸君，正鈞不必以小別之故，遂致其欬歎也。

本刊之作也有發刊詞，其息也亦不可以無言，因述其休刊之故，及個人之感想，作休刊詞。

——民國二十二年七月——



統計月刊 第一卷 第四、五期合刊 目次

休刊詞 (傅角今) 1 — 2

撰 述

中國之指數 (馮華年) 97 — 139

調 查

本省各縣市普通生活零售物價調查 115 — 181

常德縣調查筆記 (羅伏珍) 182 — 201

桑植縣調查筆記 (龍樹湘) 202 — 226

統計資料

一·國際之部

一九三一年一九三二年世界主要農作物面積與產額比較及其一九二六——三〇五年間平均表 81

一九三二年世界主要農作物面積與產額百分比較表 82

一九三一，一九三二兩年間八月至十二月世界主要各國小麥及麵粉輸出入表 82—83

全世界小麥及麵粉供給概況一覽表 83—84

加拉大各省區歷年農業收入估計 81—86

加拉大各省區農業財富估計 86—87

一九三一年及一九三二年加拉大各省區採剪羊毛初期估計 88

一九〇〇，一九一一，及一九一三——三二各年度加拉大各省區菸田面積及產量統計 89

二·本省之部



湖南省司法統計圖

(一)各級法院民事收結統計	91
(二)各級法院刑事收結統計	92
附湖南省各級法院最近兩年度民刑結案統計表	98
湖南省各級法院最近兩年度民刑收案統計表	94
(三)各級法院刑事收案統計	95
(四)各級法院民事收案統計	96
(五)各級法院刑事結案統計	97
附湖南省各級法院上訴案件統計表	98
(六)各級法院民事結案統計	99
附湖南省各級法院最近兩年度民刑案件收結統計表	100
(七)全省律師公會分佈及律師人數統計	101
附湖南全省律師公會調查表	102
湖南全省輪船統計表	103
湖南全省輪船統計圖	
各航線輪船噸數比較	104
各航線輪船機器種類比較	105

附 錄

本科通告第八號	41
全國內政統計查報通則	42—47
地方行政機關統計組織暫行規則	47—54
統計書報介紹	55

撰述



中國之指數

—馮華年—

1. 中國指數之沿革。2. 中國指數之分析。3. 現仍編編之指數。4. 現已停編之指數。

A. 中國指數之沿革

指數爲一聯數字，用以測量大羣變數在時間或空間上之相對的變動者也。凡大羣變數之變動，萬有不齊，脫無駁繁就簡之法，無以觀其大勢，焉能測其程度。今有指數，則千端萬緒變化百出之事事物物，莫不可用一聯數字以測定其升降疾徐之度。指數有廣義狹義之分。以言廣義，則凡將一羣數目，一一變成其基數（Base number）之相對數，即可稱爲指數。例如民國十年某地有人口二千，及至民國十五年增至二千二百，民國二十年增至三千。吾人如以民國十年該地之人口數目爲基數；使之等於100，則民國十五年該地之人口指數即爲110，民國二十年之指數爲150。此處所謂之指數，實即相對數（Relatives）之謂。以此而言指數，則中國之指數，多至不可勝數，且亦不值吾人之搜集與分析也。

本文所採用之指數之意義，乃係狹義之用法。大羣變數之變動，猶如狂海怒濤，其漲落起伏，各不一致。吾人必須用一種平均方法，從各列變數或足資代表之數列變數中，尋出其各個變動之一般趨勢並以相對的數字表示出之，以覘此一大羣變數之平均變遷，如是方爲吾人所謂之指數。就此意義而言，則中國之指數，合停編及續編者，共有五十種。本文之目的，即在將此五十種指數加以分析及敘述，以爲利用指數者之參考，並足覘中國指數編製事業之興衰焉。

指數之發達，在歐美各國約有二百年之歷史。1788年杜德（Dutot）發表路易十二及路易十四兩代之物價統計。用諸物實價總和之比率，顯示物價升降之大勢，是爲物價指數之濫觴。嗣後世界物價每經一度激烈之變動，各國學者對於指數之研究，每起



一度之興奮。拿破侖戰爭以後，貨幣之價值大跌；1849年因金產之增加，而物價昂騰，此後自1873年起，世界物價傾於跌落，自1896年起，轉而上騰，自1900年起，愈益猛漲，於此激烈變動之中，各國學者愈益努力於指數之研究，藉以探測貨幣價值變動之影響為何如也。

指數雖有如此悠久之歷史，但其普遍之應用，不過近數十年事耳。1860年以前之指數，均用過時之資料編製而成，祇可供學者之研究，不足為一般人之參考。是年起，倫敦經濟學報(Economist)選用物價二十二項編為指數，按期發表，遂開今日指數按期現編(Current index)之端。

又二十世紀以前之指數，皆為批發物價指數，自1900年以後，百物昂貴，生活維艱，學者逐漸從事於生活費指數之編製。時至今日，不惟物價有指數，凡百變化多端之大羣變數，如全國之生產量，如鐵路之運輸額，如工資，如生產費，如證券行市，無一不可編為指數而衡度其盈虛消長之大勢矣。

吾國之有指數，乃近四十餘年之事。其演進可以分為三期。第一期自1895至1919年。英人溫德慕(W. C. Wetmore)於英國皇家殖民委員會(British Royal Colonial Commission) 1894—5年之報告書中，編有中國之批發物價指數一種，起自1873年迄於1892年，其材料取自我國之海關報告冊。同時日本幣制調查委員會(Japanese Monetary Commission)在其1865年之報告書中，亦編有中國之批發物價指數一種，起迄之時期，各較溫德慕指數落後一年(1874—1893)，其資料之來源則不詳。以上二種均為外人代我編製之指數，其歷史上之價值實大於實用上之價值，吾人以歷史上之紀念品目之可也。自是以降，迄於民國八年(1919)，國人對於指數猶無相當之興趣。故以此期為外人代我編製之時期。

我國指數之實際發展當以民國八年(1919)為起點。該年財政部設立駐滬調查貨價局於上海，專司調查進出口貨價之變遷，為修改稅則之輔助。該處於成立之後，即於調查所得之物價中，選擇一百五十項編為上海物價指數，遂開國人用原始資料自編指



數之新紀錄。其後香港貿易部根據關冊復編有物價指數一種，在香港貿易報告書中發表；金陵大學巴克(J.I. Buck)教授於民國十四年令該校學生在河北鹽山及山西武鄉二處搜集農村物價各八九種，編為指數，在美國統計學社季報(Publication of the American Statistical Association)中發表。同時駐滬調查貨價局復編上海輸出入物價指數各一種，在該處自刊之上海貨價季刊中按期發表。香港貿易部及巴克教授之指數未為國人所注意。調查貨價局之指數則以調查翔實編製周到名聞於世，迭受中外各方之讚揚稱許。故此期為吾國指數之創始期。

第三期自民國十五年以迄於今。在此期內，指數日漸發達，編者風起雲湧。民國十五年廣東農工廳發表廣州批發物價指數，唐啓宇博士發表以關冊資料編製之中國批發物價指數，孟天培與甘博(S.D. Gamble)二氏合編190—1924之北京零售物價指數。十六年馮柳塘發表上海國外匯兌指數，駐滬貨價調查局發表暫編上海生活費指數，廣東農工廳發表廣州農產物價指數，南開大學社會經濟研究委員會發表天津外匯指數。十七年廣東農工廳發表廣州各行工人工資指數，南開大學社會經濟研究委員會發表華北批發物價指數。在此期間國人對於指數之興趣已極濃厚。關於物價指數之編製方法如選擇分類公式基期等事之介紹文字，公開發表於雜誌報章者甚多，註1迨至十七年北伐完成政局一統以後，上自中央下至市縣，莫不踵行建設。自院部以迄廳局各設統計機關指數之編製風靡一時。十八十九兩年之間公私機關及個人發表之指數有十五種之多，其求具指數之實而編者自以指數為名者尚不在內。十五種中佳作甚多。如工商部之中國輸出入貿易指數，京漢青遼四市之批發物價指數，南京零售物價指數；國定稅則委員會之上海生活費指數，河北工商廳之河北各縣零售物價指數；上海社會局之上海國內匯兌指數，廣州市政府之廣州零售物價指數，及廣州國外匯兌指數，社會調查所之北平生活費指數；南開大學經濟學院之天津工人生活費指數，中國進出口物價測量指數，皆其尤者也。但因局不定之故，以致政府機關之各種統計工作，時作時輟。即如廣州之批發物價指數，因廣東省政府之一再改組，於十七年三月停編，於同



年九月復編，於二十年四月又停編，迄今尚未續編；南京農產品及日用品零售物價指數，甫編一年，即因江蘇政府之改組而停編，皆其著例也。

中國指數之發展，備述如上。以下請就停編及續編之各指數，略加分析。

(註1.)今將近十年來國人介紹指數學理之文字，就作者手頭所有者，擇要列舉如次：

(1)劉大鈞：調查貨價編製指數問題，轉載於駐滬調查貨價局出版之編製物價指數論叢。

(2)劉大鈞：一百三十四種物價指數，銀行月刊，第四卷第一號，十三年一月。

(3)王仲武：物價指數之澈底的研究，上海總商會月報，第五卷第八號，十四年八月。

(4)金國寶：物價指數淺說，商務印書館百科小叢書第103種。

(5)趙人◎：物價指數論提要。

(6)Franklin L.HO. Price and Price Index in China Chinese Economic Journal, Vol. I, Ho, 5, 1727.

(7)芮實公：物價指數論，經濟學季刊，第一卷第一號，十九年四月。

(8)杜俊東：物價指數通論及中國物價指數事業概況，東三省官報經濟月刊，第二卷第十二號，十九年十二月。

(9)阿廉：勞工統計編製方法之研究，銀行月刊，第六卷第九第十號，十五年九、十月。

(10)盛俊：編製上海生活費指數之商榷，銀行月刊，第七卷第一號，十六年一月。

(11)蔡正雅：上海特別市工資指數之試編，十九年四月。

(12)楊四孟：指數公式理論，社會研究叢刊，第八種，北平社會調查所十九年五月。

(13)楊四孟：生活費指數編製法，商務印書館，二十年七月。

(14)趙人◎：關於解釋生活費指數與工資指數應有之認識，立法院統計月報，三卷第一期。

(15)吳大業：關於生活費指數公式之討論，經濟統計季刊，二十一年六月。

B. 中國指數之分析

吾國之指數，合停編者及繼續編製者共計之，共有五十種。(註2)內計續編者二十四種，停編者二十六種。

(註2.)詳見以下二段。本文為簡便起見，凡同一機關用同一方法所編製之性質相同之各聯指數，並具有一共同名稱者合稱為一種。如同北省各縣零售物價指數，各



縣有一獨立之指數，但由同一機關用同一方法編製，故三十六縣指數合稱為一種。

(一)種類之分析 吾國已編之指數，有物價指數，證券市價指數，工資指數，匯兌率指數，國外貿易指數五類。

物價指數之中，又可分為批發物價指數，輸出入物價指數，零售物價指數，生活費指數及雜類物價指數等。繼續編製之二十四種指數之中，有批發物價指數五種，輸出入物價指數一種，零售物價指數四種，生活費指數五種，證券市價指數三種，國外貿易指數一種，匯兌率指數五種。停編之指數二十六種之中，有批發物價指數三種，輸出入物價指數三種，零售物價指數二種，國外貿易指數二種，雜項物價指數八種，工資指數八種。

(二)按發表日期及編者之分析 下列第一表為吾國指數按照發表日期之分配。第二表為按照編製者之分配第一表之所謂發表日期乃發表編製報告之日期，非初次發表指數之日期。所以不用最初發表指數之日期，原因有二：(甲)編者往往以其改編之指數，在尚未發表編製報告之前，先在報章雜誌中陸續發表，報章雜誌收集不全，則指數之最初發表日期無由澈查，編製報告則常有單行本，其出版日期比諸最初發表指數之日期，較易確定。(乙)編者往往於正式編製之前，先作試編或暫編，如暫編上海生活費指數之於上海生活費指數，廣州三十八行工人工資指數之於廣州各行各人工資指數是。迨後正編一出，暫編試編即行作廢。是則暫編之發表日期雖在正編之前，指數之內容與作法則在正編中始行決定，在正編之編製報告中始作正式之公布。故編製報告之發表日期較諸最初發表指數之日期更有意義。

第一表 中國指數按發表日期之分配

種 類 發 表 日 期	物 價						證 券	工 資	國 外 貿 易	匯 兌 率	總 共
	批 發	輸 出 入	零 售	生 活 費	其 他	合 計					
續 編 者											



1920	1					1					1
1925		1				1					1
1926						0					0
1927	1					1					1
1928				1		1					1
1929	1					1				1	2
1930			1			1			1	1	3
1931	1			1		2				1	3
1932			1	2		3	3			1	7
未明	1		2	1		4				1	5
總共	5	1	4	5	0	15	3	0	1	5	24
停 編 者											
1894-5	2	1				3					3
1925		2				2	4				4
1926			1			1	1				1
1927	1					1	2				2
1928			1			1	2	6	1		9
1929											0
1930						1	1		1		2
1931								1			1
1932						2	2				2
未明						1	1	1			2
總共	3	3	2	0	8	16	0	8	2	0	26

第二表 中國指數按編製者之分配

編 製 者	物 價						證 券	工 資	國 外 貿 易	匯 兌 率	總 共
	批 發	輸 出 入	零 售	生 活 費	其 他	合 計					
總 共	5	1	4	5	0	15	3	0	1	5	24
實業部(前工商部)	1					1					1
國定稅則委員會	1	1		1		3					3
廣東建設廳(前農工廳)	1					1					1
河北實業廳(前工商廳)			1			1					1
上海社會局				1		1			2		3
南京社會局				1		1				1	2
廣州社會局				1		1					1
南開大學經濟學院	1			1		2			1	1	4
南滿洲鐵道株式會社	1		2			3					3
兩商會						0	3				3
總 共	5	1	4	5	0	15	3	0	1	5	24



停編者												
實駐廣江南台社外僑團外												1
業源												2
部(前)從農農社實查												1
部(前)從農農社實查												1
商價工舖會業調												1
部)處廳廳局局所關人												1
共	1	1	1	1	3	2	16	0	8	2	0	26
總	3	3	2	0	8	16	0	8	2	0	26	

試閱第一第二兩表，吾國已有之指數，除具歷史價值之溫德慕指數及日本幣制調查委員會指數外，國定稅則委員會（前駐滬調查貨價局）之上海零售物價指數發表於民國九年，十餘年來迄未中斷，允推為吾國指數之歷史最久者。其他之指數，發表以來，最久者猶不足六年。六年之中，先後觀成之指數，多至四十餘種，不可謂不盛矣。

但曇花一現，旋編旋輟者亦有二十多種。如今尚在繼續編製者，不過二十四種。二十四種之中，政府機關編製者十二種，私立機關編製者十二種，停編之二十六種中，政府機關編製者十三種，私立及外國機關編製者三種，個人編製者十種。

(三)按所屬地域之分析 下面第三表示中國

第三表 中國指數按地域之分配

地 域 類 別	物 價						證 券	工 資	國 外 貿 易	匯 兌 率	總 共
	批 發	輸 出 入	零 售	生 活 費	其 他	合 計					
續編者											



通，生活費指數以加權總合法用者較多，匯率指數則多採算術平均法，蓋指數之編製方法恆視各種資料之性質而異也。加權幾何平均法惟河北各縣之零售物價指數用之，理想公式惟中國進出口物量物價指數及天津麵粉工人工資指數用之，停編之指數則多採簡單算術平均法。我國之統計事業，尚在萌芽時代，編製指數時，缺乏加權之資料，為無可如何之事實。除各市之生活費指數，俱用家計調查為加權之根據，天津麵粉工人工資指數用各級工資之人數為權數外，他如輸出入物價指數，對外匯兌率指數，欲用權數即以海關報告冊為唯一之根據。現在續編之各種指數，除南滿州各地零售物價指數，新華國內債券指數，及上海廣州各有外匯指數一種用簡單算術平均法，其餘所用皆不出乎費隨教授 (Prof. Irving Fisher) 所推舉之八個最切實用之優良公式。二三年前，編製批發物價指數者，猶多規避簡單幾何平均法而用簡單算術平均法，理由不外幾何平均法之計算繁難或計算人員之技術未精。現在則以前採用簡單算術平均

第四表 中國指數按所開公式之分配

公 式	種 類	物 價					證 券	工 資	國 外 貿 易	匯 兌 率	總 共
		批 發	輸 出 入	零 售	生 活 費	其 他					
續 編 者											
簡	單	1		1			2			2	5
簡	單	4		1			5			1	6
加	權		1	1	2		3			1	4
加	權			1			1			1	1
「理	總			1	3		4				5
未	明						0		1		1
	共	5	1	4	5	0	15	3	0	1	24
停 編 者											
簡	單	1	2	1		4	8				11
簡	單	1				2	2				5
加	權		1	1		1	3		1	1	2
「理	總								1		5
未	明					1	2				1
	共	3	3	2	0	8	16	0	8	2	26



法者，均已陸續改用簡單幾何平均法，而新編之指數仍用簡單算術平均法者，已不多見。此不可謂非一種進步。今將吾國指數按所用公式之分配列為第四表。

(五) 基期之分析 吾國指數，採用之基期，前數年多用1913年，近來則比較的集中於1926年。最近又有改用1930年之意，蓋欲以符和國際統計專家會議，使吾國之指數與外國指數易於比較也。實業部之京漢青遠批發物價指數及南京工人生活費指數已開風氣之先（實則該部之物價調查始自1930年一月，非用1930年為基期不可。）其餘採用1930年為基期者尚有大連中國人生活必需品零售物價指數與南開大學之津滬外匯指數。但亦有不即採用之者，蓋因中國用銀，外國用金，因金銀比價之變動，中國所受之影響迥異於外國，1930年在中國為銀價暴跌物價激漲之時期，不適於采為指數基期之用，如上海社會局之生活費指數本擬採用1930為基期，後卒改用1926，河北實業廳之指數亦欲改而止是。竊謂基期之孰宜孰否，不必執一而論。蓋因基期隨所採公式之種類而有能移動與不能移動之分。譬如某種指數，編製之時，原以甲年為基期，而用可以移動基期之公式，則與基期不同之其他指數比較時即可以乙年之指數遍除歷年之指數，所得結果與用乙年為基期直接編成之指數相等。故在國內自用，可用適於國情之甲年為基期，欲與國際比較，僅費一除之勞，基期即由甲年移至乙年，便利莫逾於此。惟公式之中，若者之基期為能移動，若者則否，不可不辨。簡言之，凡用固定權數及「簡單」權數之幾何平均公式，與總合公式，其基期均可自由移動；用感覺權數之公式以及任何種類之算術平均公式，皆為不能移動基期之公式。公式與權數如已選用適於基期之移動者，則基期之選用甲乙丙丁，關係並不甚大。如某指數在國內之用途大，宜以適合國情之時期為基期，以後與國際比較時，臨時移動之可也。反

第五表 中國指數按所擇基期之分配

基 期	種 類	物 價					證 券	工 資	國 外 貿 易	匯 兌 率	總 共
		批 發	輸 出 入	零 售	生 活 費	其 他					

續編者											
1913· .. .	1					1			1	1	3
1926· .. .	2	1	1	3		7			1	1	8
1927· .. .				1		1					1
1928· .. .						0				1	1
1929· .. .			2			2					2
1930· .. .	1		1	1		3				1	4
其他· .. .	1					1	3			1	5
總共	5	1	4	5	0	15	3	0	1	5	24
停編者											
1873· .. .	1					1					1
1874· .. .	1					1					1
1913· .. .		1	1			2		7			9
1914· .. .						2					2
1916· .. .						1					1
1922· .. .		2	2			2					2
1923· .. .						1					1
1926· .. .						0		1	2		3
1927· .. .						1					1
1929· .. .						1					1
其他· .. .						3					3
未明	1					1					1
總共	3	3	3	0	8	16	0	8	2	0	26

之，某指數在國際之用途較大，宜以適合國際情勢之時期為基期，以後用於國內時，亦隨時移動之可也。一味謀國際之比較忽略國內之實情，未為可也。

但吾國指數之基期，遠者有1873年，近者自1922年以來無一年不被採用，非盡以適合國情為選擇之標準，其間有受資料之限制，不能推至1626年不得不就近選用者，有任意以最早一年或最後一年為基期者。今將基期之分配列為第五表。

(六)發表事項之分析 發表亦編製工作之一部分。編製而不發表，固不能將結果公之於世；發表而不詳盡，亦難使讀者明白其底細。指數編製之方法與其包含之事項若無詳盡之說明，則此項指數所代表之意義不明，而他人引用時易有誤用之弊。故於編製完竣以後，應當發表之件有三：(甲)發表編製報告；所有選樣，分類，權數，公式，基期，以及其他細節，務須詳細說明，必使讀者能全部瞭解其作法且能照此作法自行試算；以便與編者所發表者互相勘校。夫如是，不惟可以釋讀者之疑慮，編



者之信譽，亦因之而益為鞏固。然而吾國指數之編製報告，每多於理論上反復申述，不厭冗長，於計算方法上，如項目之如何增減或替代，每年指數或每月指數之如何核算，反多闕而不論。(乙)發表資料：資料有原始與轉錄之分。如用轉錄資料，至少須將來源詳細說明。倘有改算，則改算之方法與步驟，尤當細述無遺。如用原始資料，必須全部發表，蓋因此種資料，論其價值，遠在指數之上。資料猶材料，指數猶器具。已成之器具，其用有限。未施斧斤之材料，則可隨意製成所需之器具。是以發表資料之功用有三：使讀者可以校勘編者之指數有無錯誤，一也；使讀者可以另編適於已用之指數，二也；使讀者可用他種方法另作隨己所欲之他種研究，三也。我國之指數多數已將資料全部發表，尙有少數則一部發表或全未發表，詳見第六表。(丙)發表指數：如係截取已往之資料，編為某時至某時之指數，但供參考之用，則發表之遲早尙無甚大關係。如係按期現編之指數則於參考價值之外又有時間性，應當隨時編製

第六表 中國指數按發表事項之分配*

發表種類		物價						證券	工資	國外貿易	匯兌率	總共
		批發	輸出入	零售	生活費	其他	合計					
編者												
說明	已發表	3	1	2	4		10	1		1	5	17
	未發表	2		2	1		5	2				7
資料	全部發表	4	1	2	3		10	1		1	1	13
	一部發表	1			1		2				1	3
	未發表			2	1		3	2			3	8
總共		5	1	4	5	0	15	3	0	1	5	24
停編者												



說明	已發者	3	3	2		7	15		7	2		24
	未詳					1	1		1			2
資料	已發表		3	1		3	7		6	2		15
	未發表	3		1		5	9		2			11
總	共	3	3	2	0	8	16	0	8	2	0	26

*作者手中資料，未必完備，有已發表而未知者，亦祇得歸入未發表之欄。

隨時發表。設若遲延過久，則其價值減損不少矣。不惟發表宜迅速，即其編製之勤怠，亦當以變動之疾徐及取材之新陳以為斷。變動疾速者，編製宜勤，變動徐緩者，可以稍怠。用當今之資料者，編製宜勤，用已往之資料者，相距之時間可以稍疏。我國現有之續編指數按月一編者居多，停編之指數按年一編者居多。此外有按週一編及按日一編者，亦有每十年一編者。今將發表所隔日期之分配列為七表。

第七表 中國指數按發表所隔日期之分配

期	種別	物價					證券	工資	國外貿易	匯兌率	總共	
		批發	輸出入	零售	生活費	其他						合計
續編者												
每	年	4	1	3	4				1	1		
每	月	1		1	1					3		
每	週									2		
每	日									3		
每	共	5	1	4	5	0	15	3	0	1	5	24
停編者												
每	年	2	1		1	2	6		7	1	4	
每	月		1		1	5	7		1		8	
每	週		1			1	1				1	
每	其他						1			1	2	
每	共	1					1				1	
每	共	3	3	0	2	8	16	0	8	2	0	26



C. 仍現續編之指數

中國之指數，現仍續編者，共計24種。內計批發物價指數5種，輸出人物價指數1種，生活費及零售物價指數9種，證券指數3種，國外貿易指數1種，及匯兌指數種5。茲就其起編日期，編製者，資料來源，項數，公式，權數，基數，連續編製之相間日期，編製說明載在之出版品，按期指數載在之出版品，及指數資料載在之出版品等項。列爲下表。其較爲重要之各指數，更於表後附以簡單之敘述。



中國之指數：現仍續編者

名稱	起編時期	編製者	資料來源	項數		公式	權數	基期 ¹	連續編製之相同日期	編製說明載在之出版品	按期指數載在之出版品	指數資料載在之出版品
				總項數	各類項數							
批發物價指數												
1. 上海批發物價指數	1919年九月	財政部通定稅則委員會 (前財政部通定通商貨價處)	各業專門家每月報告之市價	155	糧食22, 食品31, 匹頭及其原料38, 金屬12, 燃料13, 建築材料11, 化學品10, 雜項18.	簡單幾何	以各物項數代權數	1296	每月	國定稅則委員會：修正物價指數報告，1931年六月	國定稅則委員會：上海物價月報第七卷第九期以次各期；上海貨價季刊二十一年第三季以次各期	國定稅則委員會：上海貨價季刊
2. 華北批發物價指數	1913	南開大學經濟學院 (前南開大學社會經濟研究委員會)	1918年四月以前，從舊賬簿中查出，是月起，派員調查，取每星期三之平均	196	按工業分類：食品43, 服用19, 金屬及其製品15, 建築材料12, 燃料12, 雜項50. 按加工程度分類：原料41, (農產21, 礦產9); 製品65, 生產品26, 消費品39.	簡單幾何	以各物項數代權數	1926	1913--1927年，每年；1928年一月至三月，每月；1928年四月起，每週。	Wholesale Price and Price Index Numbers in North China, 1929年五月	Nankai Weekly Statistical Service, 經濟統計季刊, 2	1913-1929年之物價載於 "Wholesale price and price Index Numbers in North China"
3. 廣州批發物價指數	1912	廣東省政府農工廳 (現由建設廳接辦)	派員調查	205	米30, 其他食品65, 衣料43, 燃料14, 金屬及建築材料14, 雜項22.	簡單幾何	以各物項數代權數	1913另計運貨基期指數	1912-1724年，每年；1925起，每月。	廣東省政府農工廳：統計彙刊，第一期，十五年一月；又第二期，十六年六月。	廣東省政府農工廳：統計彙刊；廣東省政府秘書處：統計彙刊	
4. 中國各都市批發物價指數 (南京、漢口、青島、寧波四市) ³	1920年一月	國民政府工商部 (現由實業部接編)	未詳	另詳4	另詳4	簡單幾何	以各物項數代權數	1933	每月	尚未發表	實業部：物價統計月刊	實業部：物價統計月刊

1. 本行所列，均以某時期之平均當作100。例如「1921-1923」係1921-23年之平均作為100之意。又如「1917年一月」，應以1913年1月之平均作為100之意。餘同此。凡無特別註明者，均為固定基期制。

2. Nankai Weekly Statistical Service 每週所發表者為按工業分類之指數。按加工程度分類之指數，則見於該院每季之經濟統計季刊中。

3. 寧波指數，因日軍入滬，已經停編。

4.

市名	總項數	分類項數					
		食物	衣料	燃料	金屬	建築材料	雜項
南京	106	43	16	10	17	11	9
漢口	103	37	18	9	13	13	12
青島	121	50	21	9	13	15	13
寧波	111	48	20	15	17	17	11



中國之指數：現仍續編者 (續)

名稱	起編時期	編製者	資料來源	項數		公式	權數	基期	連續編製之相同日期	編製說明載在之出版品	按期指數載在之出版品	指數資料載在之出版品
				總項數	各類項數							
批發物價指數 (續)												
5. 大連批發(卸賣)物價指數	1918	南滿洲鐵道株式會社經濟調查會	大連商工會議所及船艇進行調查	56	穀類8. 調味及嗜好8. 肉類4. 衣料10. 建築材料13. 燃料5. 雜項8.	簡單算術		1921-1923	每月	尚未發表	南滿洲鐵道株式會社：滿洲經濟統計月報	南滿洲鐵道株式會社：滿洲經濟統計月報
進出口物價指數												
6. 上海輸出入物價指數	舊指數：1925年五月；新指數：1926年一月。	財政部國定稅則委員會	各業專家每月之報告	輸出66 輸入106	輸出：原料品33. 生產品12. 消費品21。 輸入：原料品13. 生產品42. 消費品54。	加權算術	民國十四至十六年輸出入物價平均	1926	每月	國定稅則委員會：修正物價指數報告，1931年六月	上海物價月報，上海貨價季刊。	上海貨價季刊
生活費指數及零售物價指數												
7. 上海生活費指數	1926年一月	財政部國定稅則委員會	派員調查	43	食物24. 衣著8. 燃料4. 房租1. 雜項8.	加權算術	上海工人之生活費之平均消費值5	1925	每月	國定稅則委員會：上海生活費指數，1930年六月。	上海物價月報，上海貨價季刊。	上海貨價季刊 1928年第一季以後各期
8. 上海工人生活費指數	1926年一月	上海市政府社會局	派員調查	60	食物31. 衣著11. 燃料8. 房租3. 雜項7.	加權總合	上海工人家庭之生活品平均消費量6	1926	每月	上海市政府社會局：上海市工人生活費指數，1932。	未繼續發表	上海市政府社會局：上海工人生活費指數
9. 北平生活費指數	1927	會社調查所	派員調查	38	食物23. 衣著7. 燃料4. 房租1. 雜項3.	加權總合	北平工人家庭之生活品平均消費量7	1927	每月	馮西孟：北平生活費指數 (An Index of the Cost of Living in Peiping) 1928	北平生活費指數月報	1926年一月以後之物價載於北平生活費指數月報
10. 天津工人生活費指數	1926年一月	南開大學經濟學院	派員調查	37	食物25. 衣著6. 燃料5. 房租1.	加權總合	天津手藝工人家庭之生活品平均消費量8	1926	1926年一月--1930年五月，每月；1930年九月後：每週	經濟統計季刊，一卷二期，1932年六月。	Nankai Weekly Statistical Service 經濟統計季刊	1926年一月至1932年五月之物價載於經濟統計季刊第一卷第二期
11. 南京工人生活費指數	1921年一月	南京市政府社會局	派員調查	59	食品31. 服用11. 燃料7. 房租1. 雜項9.	加權算術		1930	每月		實業部：物價統計月刊	
12. 河北各縣零售物價指數9	1929	河北省實業廳	各縣建設局填報	42-59	食物25-35 服用 6-10 燃料 3-6 雜項 5-8	加權幾何	估計權數	1929年5-12月	每月	河北省實業廳：河北物價指數季刊 (第二卷第一期) 1932	河北省實業廳：河北物價指數季刊	同前

5 見馮西孟「上海工人生活程度的一個研究」。
 6 上海市政府社會局曾於民國十八年一月至十九年三月，用記賬方法調查上海工人家庭之生活程度，該局不久將有「上海市工人生活程度」一書報告。
 7 見L. R. Tao: Livehood in Peiping, 但指數中之權數則對於不在家用之食物費用與燃料蔬菜等季節物品有更正。衣服數亦為估計得，見該所指數編製說明。
 8 見馮華年：「民國十六年至十七年天津手藝工人家庭生活之分析」，經濟統計季刊，第一卷第三期。指數之修正見指數之編製說明。
 9 所包括者共計35縣，如下：天津縣，邢臺縣，樂城縣，南宮縣，平鄉縣，平山縣，清苑縣，完縣，藁縣，平谷縣，宛平縣，新樂縣，滌陽縣，故城縣，東光縣，冀城縣，昌黎縣，行唐縣，無極縣，滿城縣，高邑縣，任縣，高邑縣，遵化縣，阜城縣，涿水縣，涿縣，安平縣，文安縣，武邑縣，磁縣，武強縣，臨榆縣，河間縣，鹽山縣，交縣。



中國之指數：現仍續編者 (續)

名稱	起編時期	編製者	資料來源	項數		公式	權數	基期	連續編製之相同日期	編製說明載在之出版品	按期指數載在之出版品	指數資料載在之出版品	
				總項數	各類項數								
生活費指數及零售物價指數 (續)													
13. 廣州市零售物價指數	1926	廣州市政府	1929年7月以前：舊幣；1929年7月以後：派員調查。	50	食物31 衣着8 燃料4 雜項7	簡單幾何		1926	1926-1929：每年；1929年一月至1930年7月：每月，1930年8月起每週	廣州市政府：統計週刊第一卷第二十二期，1930	同前	廣州市政公報	
14. 大連中國人生活必需品零售(小賣)物價指數	1929年一月	南滿洲鐵道株式會社庶務課	派員調查	45	主食品12. 副食品12. 嗜好調味12. 衣服鞋8. 燃料2。	加權總合	估計權數	1929年一月	每月		南滿洲鐵道株式會社：經濟統計月刊	同前	
15. 南滿洲各地零售(小賣)物價指數(大連, 旅順, 營口, 奉天, 四平街, 長春, 安東)		關東廳文書課	派員調查	59	食料17. 調味料16. 飲料及嗜好品13. 衣料品11. 燃料3. 雜品3。	簡單算術		1930年一月	每月		南滿洲鐵道株式會社：經濟統計月報	同前	
證券市價指數													
16. 新華內國債券指數	1928	新華銀行信託部	華商證券交易所市價	8	公債1. 庫券7.	簡單算術		以投資利息月息一分為基數，無基期。	每日		新華銀行信託部：新華內國債券指數，1932。	同前	同前
新華中國股票指數 (Shanghai Official stock Exchange Index)	1931年七月三十一日	上海新豐洋行 (Messrs. Swan, Culbertson & Fritz)		20				1931年七月三十一日	每日		金融商業報 (Finance and Commerce)		
新華中國內債指數 S. C. & F. Chinese Government Internal Bond Index	1931年七月	上海新豐洋行 (Messrs. Swan, Culbertson & Fritz)		10				1931年七月	每日		金融商業報 (Finance and Commerce)		
國外貿易指數													
17. 中國進出口貿易物量指數物價指數	1867	南開大學經濟學院	海關中外貿易統計年刊上卷，統計摘要	另詳10	另詳10	[理想]公式	從關冊物值中推出口物價為物量指數之權數，物量為物價指數之權數	1913 (選頭制)	每年		經濟統計季刊，第一卷第一期，1932年三月。	同前	海關中外貿易統計年刊，上卷，統計摘要
匯率指數													
18. 洋匯外匯指數	津1898年一月 滬1906年二月	南開大學經濟學院	永盛洋行	4	英, 美, 法, 日,	加權總合	前一年該國對華有接進出口貿易總值(以外幣計)	1913年以前, 1913年: 1913--1930, 同時用1913及1930為基期, 分計明列指數; 1931後用1930。	1929年及以前每月; 1930年後每週。		清華學報第四卷第二期, 1927年十二月; 經濟統計季刊第一卷第三期, 1928年九月。	Nankai Weekly Statistical Service 經濟統計季刊	同前

10. 物價指數佔每年進出口物價三分之二以上，物量指數包括全部物品，但直接列入之部分與物價指數同。



中國之指數：現仍續編者

名稱	起編時期	編製者	資料來源	項數		公式	權數	基期	運算編製之相同日期	編製說明載在之出版物	按期指數載在之出版物	指數資料載在之出版物
				總項數	各類項數							
匯率指數 (續)												
19. 上海國外匯兌指數	1913	馮柳塘與上海社會局	匯豐銀行每日上午掛牌	4	英, 美, 法, 日,	加權算術	1918年至1935年每年日幣之對國幣匯率；1936年起每年上半年用前一年下半年以前一年之匯率對準匯率。	1913	每月	上海商報十六年元旦增刊	上海商報十六年元旦增刊 上海社會月刊一卷一期起, 1929。	
20. 上海國內匯兌指數	1923年一月	上海社會局	未詳	3	平, 津, 漢,	簡單算術		以1923年平價為其基期, 每基期。	每月	上海社會局: 上海社會月刊一卷三期, 1929年三月。	上海社會月刊一卷三期以後各期	
21. 廣州國外匯兌指數	1925年十月	廣州市政府統計股	未詳	4	英, 美, 法, 日,	簡單算術		1926	每週	廣州市政府統計週刊二卷三期, 1931年一月	統計週刊二卷三期以後各期	
22. 廣州外匯指數	1926年四月	秦古溫	每日金銀行情單	1	英, 美, 法, 日, 爪, 印, 坡	簡單算術		1928	每月	廣東省政府: 統計彙刊一卷九號, 1930年九月	統計週刊一卷九號以後各期	

11. 民國元年至十六年為馮柳塘所編, 十七年起由社會局接編。



上海躉售物價指數

名稱與編者——上海躉售物價指數原名上海物價指數，為前財政部駐滬調查貨價局所編。該局於民國八年一月成立以後，即於同年九月起始編製指數。迨十四年月份添編上海空出入貨價指數，遂以該物價指數改稱上海躉售物價指數。名稱雖異，內容實仍一貫。十八年四月調查物價局停辦，上海躉售物價指數即歸國定稅則委員會接編。

指數之沿革——本指數自民國八年九月起編至今，業已改編兩次，第一次在十一年一月，第二次在二十年六月，當其初編之時，原屬試編性質，因「為時間所限，不得不就近取材，即以八年九月之平均物價為基礎。」嗣後編者覺「一月間之平均物價，不免失諸過短，且是時之物價被歐戰影響過速，」故於十年夏「將物價表中所列各項貨物，一一補查其在民國二十年之物價。所惜閱時過速，僅能查得該年二月初之時價。是年二月初適當陰歷正月初旬，商家循例開出紅盤，其所印行之價目單較夥，故補查較易。」遂自十一年一月起改用民國二年二月初之物價作為基數，將以前之指數從頭改算一遍。二十年春復將基期由二年二月初改為十五年全年，並以簡單幾何平均法，替代一向所用之簡單算術平均法。以前之指數自十年一月起重行改算。十年一月以前則因八年九月至九年九月之資料有缺漏處，故而廢闕。僅自十年一月至十五年十二月之指數「係根據各年舊物價表按舊基期計算之幾何平均指數，而後轉換為新基期，」自十六年一月起，始用新物價表及新基期計算之幾何平均指數。

指數及報告之發表——上海躉售物價指數向在上海貨季刊及上海貨價月報按期發表。以上二種皆為調查貨價局之出版品，今由國定稅則委員接續刊行。季刊自十三年第二季至十九年第四季，月報自第一卷第一號至第七卷第八號所刊者，為第二次改編前之舊指數，第二次改編後之新指數，在季刊二十年第三季以次及月報第七卷第八號以次之各期按期發表。

歷次之編製報告刊有「上海物價表理由書，」「上海物價指數之作法與內容，」



「修正上海通售物價指數說明書，」「修正物價指數報告」四文。前二文刊於季刊十二年第一季之卷首，後二文各有單行本。

資料之來源與發表一本指數之資料係由約定之各業「專門家」按期報告之上海躉售市價。十四年以前係用每月最後星期三之時價，十四年起改用每月十五日之時價，十五年一月起乃用每月一日與十五日之平均市價。調查貨價局於八年九月就調查所得之物價五千餘項中，擇其普通消費者一百五十一項，編為上海標準物價表，以每一星期三之時價，在上海中外報章接週發表後於民國十二年該局自刊上海貨價季刊，從是

1. 編者指明在上海商報（華文）及遠東金融商業報，（Finance and Commerce）發表。但因本文作者無此時之報，不能覆按。

年第三季起，刊末列有上海物價表一件，表中項數都一百四十有七，每項有實價與比價並列。十四年第二季起，此表擴充內容，項數增至二百五十有三，蓋因當時添編上海輸出入物價指數，其項目有一部份與上海躉售物價指數相同，故以二種指數之資料併為一表，按期發表。惟其所載，與前此異，併列每月一日及十五日二天之時價，比價則不復載。惟二十年上半年因改編時期，是年季刊之第一二兩季中停刊上海躉售物價表，第三季起即行復刊，但上半年六個月之物價尚未補刊。

十五年全年之平均價，即現在所用之基數，載於修正物價指數報告中。

項數與分類——本指數所含之項數，在民國十五年以前，為一百四十七項，自十五年來改為一百五十五項。今將前後項目及比重列如下表：

舊 表			新 表			
物 名 品	項 目	比 重	物 品 名	物 品 數	項 目	比 重
糧食類	14	9.5	糧食類	9	22	14.2
其 他 食 品 類	26	17.7	其 他 食 品 類	27	31	20.0
正 副 食 料 原 料 類	27	18.3	紡 織 品 及 其 原 料 類	24	38	24.5
金 屬 類	11	7.5	金 屬 類	12	13	7.7
機 械 類	12	8.2	機 械 類	9	13	8.4
建 築 材 料 類	14	9.5	建 築 材 料 類	11	11	7.1
工 業 用 品 類	21	14.3	化 學 品 類	10	10	6.5
其 他 雜 品 類	22	15.0	雜 貨 類	18	18	11.6
合 計	147	100.0	合 計	119	155	100.0

八類相加應為120，但編者原表載119，姑從之



項目之增減及替代——從十五年之項目與十五年以前者頗有出入，其仍舊者百分之四九，新增者百分之三六，八、改換標準者百分之一四，二。

基期與基數——以民國十五年全年之平均為基數1000。

計算法——本指數現用簡單幾何平均法，每月編有月指數，每年編有年指數。

加權——本指數不採用權數，各種物品之輕重以採入項數之多少為差率。較為重要之物品，一物採入二項至三四項不等。

華北批發物價指數

編者與發表——華北批發物價指數為南開大學經濟學院（前社會經濟研究委員會）所編，起編以來，除項數陸續有增減外，其他並無改動，向在南開統計週報(Nankai Weekly Statistical Service)按週發表。於民國十八年曾收二年至十七年之物價指數彙集刊成華北之批發物價及其指數一冊。

資料之來源與發表——本指數之物價從民國二年至十七年三月止，係從商舖之舊帳中檢出。自二年至十六年之物價，變動激烈者用全年十二個月每月一日及十五日之平均，變動和緩者用每年一四七十等月每月一日及十五日之平均。十七年一月至三月之物價，係每月各個星期三時價之平均。從十七年四月起特約各業商店按週報告每星期三至次星期二之市價而取其平均。

截至十七年年底之物價資料刊於『Wholesale Prices and Price Index Numbers in North China』中。以後物價將於經濟部計季刊按年發表。

項次與分類——本指數之項數，最初祇有七十八項，以後陸續增加，現有一百零六項。今將歷年之項數列下：

年 份	項 數
1913—14	78
1915	80
1916—18	82
1919—21	83
1922—24	85
1925	95
1926—28	100
1929	106



分類取兩種標準。按工業分，有食物，服用，金屬及其製品，建築材料，燃料，雜項六類。按製造分，有原料及製品二類，原料又分農產動物林產礦產四小類，製品又分生產消費二小類。各項之項數及其比重如下：

分 類	項 數	比 重
(一) 按工業分類	106	100
食物	43	41
服用	19	18
金屬及其製品	11	14
建築材料	12	11
燃料	12	11
雜項	5	5
(二) 按加工程度分類	106	100
原料	41	38
農產	21	20
動物	7	6
林產	1	1
製品礦產	9	8
生產品	65	62
消費品	26	25
	39	37

項目之增減及替換 —— 每逢新增項目之時，必先查明新增之一項或多項之基期物價，以之加入於原有諸項之基期物價，作為該項之基價，而後一同計算指數。譬如民國十六年七月第一週之指數包含一百零四項，欲於第二週增加一項，則必查明是項之基期平均價作為基價，以之加入於一百零四項，成為一百零五項，然後計算價比而求指數。更換項目之時亦猶是。譬如民國十九年五月第三週須以新牌火柴代替老牌，亦必先行查明新牌火柴之基期平均價。設若新牌火柴之基期平均價為每箱四六元，老牌火柴之基期平均價為每箱四元，則從是週起，須剔除老牌而以新牌代之，故項數雖未變動，火柴之基價則由四元改為四六元。凡因特別情形而某物暫無市價時，則於無市價期內用最近一週之平均價填補其缺。

基期與基數 —— 本指數用民國十五年全年之平均價作為基數100。

計算法 —— 本指數從民國二年起，每年有年指數，從十七年一月起，每月有月指數，從十七年四月起每週有週指數。週指數係由諸價比用簡單幾何平均法算出，月指數則為全月中四個或五個週指數之算術平均數，年指數又為全年十二個月指數之算術



平均數。

加權 —— 本指數不用權數，各物之輕重以項數之多少為差率。

廣州批發物價指數

編者與沿革 —— 廣州批發物價指數有固定基期與連環基期二種。固定基期指數為前廣東省政府農工廳所編，起自民國元年，於民國十五年開始發表。此項指數原用算術平均法計算，嗣於十六年改用幾何平均法，全部指數重行改算。迨十七年春因廣東省政府之改組，指數自三月至八月曾一度停編。旋由建設廳接編，自十七年九月至二十年三月未嘗間斷。二十年四月起又以省政府之改組，而再度停編，現在尚未續編。連環基期指數，亦斷自民國元年，為前建設廳所編，於十九年三月初次發表，迄於二十年六月止，現在亦已停編。

指數及說明之發表 —— 固定基期指數自元年至十五年載於農工廳之統計彙刊第二期。此期所載除元年至十五年之年指數外，又有十四十五年之月指數。十六十七年之月指數在國定稅則委員會之上海貨價季刊十七十八兩年之各期中有轉載，自十八年起之年指數及月指數均在廣東建設廳之經濟旬刊第一卷第五期以次陸續發表。連環指數自元年至十九年每年有年指數，自十七年九月至十九年六月每月有月指數。元年至十八年之年指數載在經濟旬刊第一卷第二十七期中，月指數則自第一卷六期起陸續刊布。

固定基期指數之編製證明及改編說明，載於農工廳之統計彙刊第一二兩期中。

資料之來源與發表 —— 本指數之物價係農工廳派員調查之廣州躉售市價。每種物品調查一個以上之市價，以資比較，而昭翔實。

元年至十三年之年平均價及十四年之月平均價刊於農工廳統計彙刊第一期，十五年之月平均價刊於第二期，均係實價與比價雙行並列。十六年以次之實價及比價未見發表。

項數與分類 —— 固定基期指數在農工廳編製時，共含物品二百零五項，其分類見



下表。

十九年三月歸建設廳接編以後，項目有無增減及替換則不詳。

類 別	項 數	比 重
米	20	9.8
其他食品	65	31.7
衣料	43	21.0
燃料	14	6.8
金屬及建築材料	41	20.0
雜項	22	10.7
合 計	502	100.0

基期與基數——民國二年全年之平均為基期100。

計算法——固定基期指數用簡單幾何平均法。自元年以降每年有年指數，自十四年一月以降每月月指數。連環基期指數用加數算術平均法，自元年以下每年有年指數，自十七年九月以下每月有月指數。其比重以何為根據則不詳。

寧漢青遼批發物價指數

編者與發表——國民政府實業部（前工商部）自民國十九年一月起在『物價統計月刊』中掲載南京漢口青島三市批發物價表，自二月起分別編為三市之批發物價指數。二十年五月又載遼寧批發物價表，六月又編遼寧批發物價指數。物價及指數均在月刊中陸續刊行，編製說明則猶未見發表。

資料之來源——未詳

項數與分類——四市之指數，其項數與分類於劃一之中略有變遷。特列表如後。

分 類	南 京		遼 寧		青 島		漢 口	
	項數	%	項數	%	項數	%	項數	%
食 料	43	42	37	36	50	41	43	43
衣 料	16	15	18	17	21	17	20	18
燃 料	10	9	9	9	9	7	15	14
金 屬	17	16	13	13	13	11	17	15
建 築 材 料	11	10	13	13	15	13		
雜 項	9	8	12	12	13	11	11	10
總 數	104	100	102	100	121	100	111	100



基期與基數——四市之指數同以十九年（1920）全年之平均值作為基數100。

計算法——本指數採用簡單幾何平均法。從十九年一月起，每月有月指數，但無每年指數。

上海輸出入物價指數

編者與沿革——上海輸出入物價指數為國定稅則委員會（前財政部駐滬調查貨價處）所編，始於民國十四年。初編時以民國十二年之主要輸出入品為標準，用民國二十年二月初之市價為基數，並採連環基期制。嗣於民國二十年重新改編，改用十四十五十六三年之主要輸出入品為標準，基期改用固定制，並由民國二年二月移至十五年全年。今之刊行者，即此次改編後之指數。

指數及說明之發表——本指數修正指數載入該會出版之「修正物價指數」中，按期指數在上海貨價季刊及上海物價月報中逐期發表。

初編及改編之說明，分別刊成編製「上海輸出入物價指數說明書」及「修正物價指數報告」各一冊。

資料之來源及發表——本指數所用之物價均為特約各業專門家每月十五日報告之市價。凡在民國十四十五十六三年上海一口輸出入值在關銀五十萬兩以上之貨物，除市價不易調查者，市價季節變化過劇者，品質參差難定標準者，關冊所載未列各品之界限不清者外，均已包羅在內。綜計選入物品之總值，輸出佔民國十四十五十六三年之平均輸出值百之七八，輸入佔民國十四十五十六三年之平均輸入值百分之六八。

本指數之按月物價在上海貨價季刊之上海躉售價表中逐期發表。其基數與權數載在修正物價指數報告中。

項數與分類——本指數係輸出與輸入分別編製。改編之後，計輸出包括六十六項，輸入包括一百零九項。今將其項數與分類列表如下。



分類	項數	
	輸出	輸入
原料	33	13
農產	19	3
林產	7	—
礦產	2	5
漁產	5	5
生活	12	43
消費	31	54
合計	66	109

基期與基數——本指數以民國十五年為基期，用固定制。十五全年之平均價作為基數100。

計算法——本指數採用加權算術平均法，自民國十四年五月起每月有月指數。每年有年指數。

權數——本指數所用之權數為各物在民國十四十五十六三年之平均輸出值及輸入淨值。今以各類之權數總值列表如下，並示其百分率。

分類	輸出		輸入	
	權數	比重	權數	比重
原料	3269	49	1538	27
農產	2246	33	1238	15
林產	471	7	—	—
礦產	104	2	120	2
漁產	448	7	340	5
生活	2080	31	1407	19
消費	1327	20	4239	59
合計	6676	100	7233	100

上海生活費指數

編者與沿革 上海生活費指數為國定稅則委員會（前財政部駐滬調查貨價處）所編。先是該會於民國十四年一月起編有上海零售物價表一種。在上海貨價季刊中逐期發表。後因上海工潮屢起，調解者或仲裁者每苦無所依據，輒感難於應付。該會為急則治標之計，參照朱懋澄之上海精租工人生活費調查，孟天培甘博之北京生活費調查，以及該局自辦之上海工人生活費調查之一部份材料，就上海零售價表暫編為上海



生活費指數，起自十五年一月。嗣後與北平社會調查所合作，將上海工人生活程度之調查工作分爲二部，實地調查，由委員會執行，整理報告由調查所辦理。至民國十八年秋季該項報告始由社會調查所刊行「上海工人生活程度的一個研究」專冊一本。國定稅則委員會即以此爲根據而編上海生活費指數。舊編生活費指數已於十六年十二月停編。

指數及說明之發表——本指數斷自十五年一月，在上海貨價季刊二十年第一季以次及上海物價月報十九年五月以次各期逐期發表。

編製說明該會刊有「上海生活費指數」單行本一冊。

資料之來源與發表——本指數所用之物價，係直接調查之零售市價。每月一日及十五日調查一次，在上海貨價季刊中發表。但指數中所用爲一日與十五日之平均價，僅擇一日或十五日之實價，編者未曾明言。

項數與分類——本指數包括物價四十三項，其各類之分配如下。

分	類	項數	比重
食	物	24	56.0
衣	著	8	9.4
燃	料	4	6.4
房	租	1	7.5
雜	用	6	20.6
合	計	43	100.0

基期與基數——以民國十五年之平均物價作爲100。

計算法——本指數採用加權算平均法。總指數係分類指數之加權平均數。自十五年一月起每月有月指數，每年有年指數。年指數係從年平均價直接算出。

加權——本指數之權數乃爲十六年十一月至十七年十月上海工人家庭 230 家之平均每年消費值。

上海市工人生活費指數

編者——上海市政府社會局



指數及說明之發表——該局於民國二十一年九月出版「上海市工人生活費指數」一冊，詳載指數數字及編製說明。

資料之來源及發表——本指數所用之物價，係由該局派員持調查表赴各特約商舖非導填寫者。其所選之區域，多為工人聚居之地。物價變動不大者，每月十五日調查一次，變動較多者，每星期調查一次，房租每年一次。無市價之月份，用上月之市價。自民國十五年一月至二十年十二月之物價資料，發表於市價之月份用上月之市價該局之「上海市工人生活費指數」一書之中。以後之每期指數與物價在本文付印時尚發表。

項數與分類——本指數共包括物品60項，按照五大類之分配如下：

項	目	項數	比重
食 房 交 通 雜	物 租 費 料 項	31	72.1
		3	7.9
		11	3.6
		8	7.6
	7	8.8	
共	計	60	100.0

基期——以民國十五年（1926）之平均為100。

計算法——本指數之計算，採用加權總合法。自民國十五年一月起，每月有月指數，每年有年指數。

加權——該局於民國十八年一月至十九年三月，曾用記帳方法調查上海工人305家家庭之生活程度，本指數即用調查結果平均每家該種物品之消費量為權數。

北平生活費指數

編者——北平社會調查所。

指數及說明之發表——社會調查所刊有北平生活費指數月報一種，本指數即在此報中按月發表。編製說明有北平生活費指數（An Index of Cost of Living in Peiping）單行本一冊。



資料之來源與發表——本指數所用之物價在十七年六月以前係從舊帳中搜集而來，十七年六月起係派員調查之零售市價，每月一日及十五日各查一次，每一物品取六個市價之平均。十八年一月起，物價與指數同在月報中發表，每期有銀元價與銅元價雙行並列。蓋因銅元與銀元之兌換率變動不常，生活費之以銅元計與銀元計者遂不一致。故列並之，以便比較。

項數與分類——本指數包含物價三十八項，其各類之分配如下：

分	類	項 數	比 重
食 衣 燃 房 雜	食物	23	72.3
	衣着	7	8.5
	燃料	4	7.2
	房租	1	10.8
	雜項	3	1.2
共	計	38	100.0

項目之增減與替代——食物中之蔬菜有季節性。例如大白菜菠菜白菜等為冬春之食品，小白菜蓮菜茄子王瓜等為夏秋之食品，冬春夏秋四季之指數中，蔬菜之物價即以上列諸品，更替代之。又為減少物價變動之影響起見，每月更換一次。

計算法——本指數採用加權總合法，自民國十五年，每月有月指數，每年有年指數。每月及每年之總指數均有銅元價指數及銀元價指數並列。（與他處比較，以用銀元價指數為便。觀察北平工人生活費變動，以用銅元價指數為準。）

加權——本指數所用之權數，其根據以十五年十月至十六年三月北平四十八家工人家庭全年之消費量為主，更以該所舉辦之他項調查加以覆核與補充。

天津工人生活費指數

編者及沿革——天津工人生活費指數，為南開大學經濟學院所編，第一次之編製說明，曾於民國十九年六月二十九日在南開經濟研究週刊發表，嗣後每週指數，即按期於南開統計週報發表。本指數初本為試編性質，故於民國二十一年六月作第一次之修正，以前之指數，即作廢棄。



指數及說明之發表——本指數之編製說明，發表於經濟統計季刊第一卷第二期。指數亦即附於說明之內。自民國十五年至民國十九年五月有年指數，有月指數，自民十九六月起，每週、每月、每年，俱有指數。以後每週之指數在 Nankai Weekly Statistical Service 發表。此外另計編元物價之指數，單在經濟統計季刊發表。

資料來源及發表——本指數所用之物價，係派員調查而來。所選區域，皆為勞工家庭聚居之地。房租每月調查一次，其他物價每星期調查一次。十五年至二十一年五月之物價已隨指數說明書一同發表，以後之物價資料將按年在經濟統計季刊發表。

項數及分類——普通生活費指數，多分為五大類，本指數則祇食物，用品，燃料，房租，四類，而無雜項。各類之項數及其比重如下：

類	別	項數	比重
食 用 燃 料	食	35	64.2
	用	6	6.2
	燃	5	14.1
	料	1	15.5
總	計	35	100.0

物品之增減與替換——因本指數項目過少，為免除改換物品對於指數之影響，新添物品之基年價格並非該年實價，乃根據於增加項目時該類指數推算而得。改換物品時亦先將新物價連繫於舊物價上再計指數。惟每年季節物品之更換則未經此手續。

基數——以民國十五年（1926）之平均為100。

計算法——用加權總合法，每週計算一次。每月另計算月指數，則係由每月之平均物價另求者。每年另計算年指數，亦係由每年之平均物價另求者。

加權——所用權數，為根據十六年九月至十七年六月所舉行之天津手藝工人家計調查（132家）所估計而得之平均每家每年對於各項物品之消費量。

廣州市零售物價指數

編者——本指數為廣州特別市政府統計股在民國十九年春季所編，後於同年九月獲得前數年之物價，即加改編。今之刊行者即此次改編後之指數。



指數及說明之發表——該股刊有『統計週刊』一種，零售物價指數即刊印於其中，其在十八年八月以前各期所刊者，為創編之指數，業已作廢。在十八年八月以後各期所刊者方為現行之指數。

創編說明載於該股統計週刊第一卷第一期。改編說明刊於第一卷第二十二期。

資料之來源與發表——本指數所用之物價 截至十八年七月為止，係從商店之舊賬中搜集而來。自十八年七月起，則係派員在南關、西關，河南三市場直接調查之零售物價。十五十六十七三年僅有每年平均價，十八年一月至十九年二月每月有月平均價，十九年八月以後每週有週平均價，均在統計週刊中發表。每日之市價，則在廣州市政公報中逐日揭載。

項數與分類——本指數現在包含物品五十項，其分類及比重如下。

分 類	項 數	比 重
食 料	31	62
衣 料	8	16
住 居	4	8
雜 類	7	14
合 計	50	100

基期之基數——以民國十五年之平均價作為100。

計算法——本指數採用簡單幾何平均法。自十五年起，每年有年指數，自十八年一月起，每月有月指數，自十九年八月起每週有週指數。

河北各縣零售物價指數

編者——河北各縣零售物價指數為前河北工商廳創編。該廳於民國十八年五月起始通令各縣建設局將當地居民生活必需品之零售物價按週填報一次，旋於九月在全省一百二十九縣中擇其呈報不誤，取材核實而有代表鄰近各縣之資格者三十餘縣，先行各編一聯指數。除項數畧有變通以便適合當地情形外，分類基公式等，無不一致，以便比較。俟他日資料整理完竣以後，尚須陸續擴充。今已編就者有三十六縣。創編時用十八年五六七三個月之平均價作為基數，用簡單幾何平均法，嗣於十九年一月改用



十八年五月至十二月八個月之平均價作為基數，改用加權幾何平均法，今所刊行者即十九年一月改編以來之指數。二十年五月工商廳歸併於農商廳，改為實業廳，本指數即由實業廳接編。縣名見後。

指數及說明之發表——河北工商廳十八十九兩年每月刊行『河北零售物價指數月報』一種，二十年工商廳改為實業廳，上項月刊改為『河北物價指數季刊』。三十六縣之指數即在以上二刊中逐期發表。

創編說明見於月刊第一卷第一期。改編說明見於月刊第二卷第一期，及季刊二十年第一季。

資料之來源與發表——本指數之資料，責成各縣建設局填報，十八十九年每週填

縣名	食物	服用	料燃	雜項	總數
天津	34	10	6	8	58
邢台	35	10	6	8	59
樂城	30	10	5	8	53
南宮	33	10	6	8	57
平鄉	20	10	5	1	46
平山	32	10	5	7	54
清苑	35	10	6	8	59
安國	30	10	6	8	54
蠡縣	30	8	5	6	49
平谷	34	10	6	8	58
新樂	34	10	6	8	58
宛平	33	10	6	8	57
解州	31	10	5	8	54
故城	31	9	6	7	53
東光	27	10	6	7	50
深州	29	7	4	5	45
昌黎	32	9	6	8	55
行唐	25	9	5	8	47
無極	27	7	5	7	46
城	31	10	6	6	53
嘉祥	32	10	6	8	56
任縣	28	9	5	8	50
高邑	32	10	6	7	55
遵化	33	10	5	8	56
阜平	26	6	5	8	45
六河	30	10	5	7	52
龍岡	31	10	5	7	53
安平	28	10	6	7	51
文安	25	9	5	7	46
武邑	28	10	9	8	52
磁縣	33	10	8	8	59
武強	25	6	5	6	42
涿州	33	10	6	8	57
臨榆	30	8	6	8	52
河間	29	10	4	8	51
鹽山	28	7	6	7	48



報一次，二十年起改爲每月一日及十五日各填一次，按期在季刊中發表。惟其所揭布者，爲每月之物價，是否全月各日之平均，或每箇月中某數日之平均，編者尙未明言。

項數與分類——三十六縣之項數，各不一律。最少者爲42項，最多者爲59項。分類則皆分爲食物，服用，燃料，雜項四類。各縣之縣名及分類項目見702頁。

基期——以民國十八年五月至十二月之平均爲100。

計算法——本指數採用幾何平均法，自十八年五月起有月指數，但無年指數。

加權——分類指數無權數，總指數爲各類指數之加權平均，權數爲任意估定的：

	權數
食物類	50%
服用類	20%
燃料類	20%
雜項類	10%
合 計	100%

中國進出口貿易物量物價指數

編者——南開大學經濟學院

指數及說明之發表——該院於民國十九年曾刊行『中國六十年進出口物量指數物價指數及物價交易指數』一冊，近該院之經濟統計季刊第一卷第二期曾修正重印一次。編製說明；同刊於此。

資料之來源——本指數所用資料，採自海關關冊，始自1867年，蓋因關冊從是年起始用關銀爲價值單位，而全國各關之貨幣單位方稱統一之故也。

項數與分類——本指數之項數無定，隨歷年進出口物品之樣數而增減。按年製輸出量，輸入量，輸出價，輸入價之總指數各一聯，並不予以分類。

基期與基數——本指數以1911爲基期，用連鎖制。

計算法與權數——本指數採用理想公式，物量指數以物價以權數；物價指數以物



量爲權數。惟此物價係關價，即就關冊所載物值與物量推算所得之價。關冊之記載，有有量可考者，有無量可考者，指數所包括之物品分爲二組，一組爲「直接列入品」，一組爲「非直接列入品」。前者即係關冊中有量可考者，後者即係關冊中無量可考者。歷年直接列入品之總值對全部貿易總值之百分數，在輸入最少爲百分之六十四，最多爲百分之九十九，普通爲百分之八十至九十。在輸出最少爲百分之八十，最多爲百分之九十八，最普通爲百分之九十上下。爲救濟無量可考之困難起見，編者立一假定前提曰，非直接列入品與間接列入品相較，其價之變動之相似甚於其量之變動之相似。本此假定以直接列入品之價之指數，代非直接列入品之價之指數除非直接列入品之值，得某年非直接列入物品以基年價格計算之物值然後合直接列入與非直接列入品而極價之指數及量之指數。

交易率「指數」——於進口物價指數及物量指數外，復編物物交易率「指數」。物物交易率者，國際貿易上以物易物之比率也，其指數表示貿易利益之消長。現代之國家，其對外貿易，除彼我相需之物價外，莫不有種種「無形」項目，如運「保險費，旅費，賠款，捐款，借款，僑民匯款等不一而足。故交易率有淨交易率與總交易率之分。淨交易率爲彼我相需品之物量比率，除去「無形項目」而言。總交易率則爲輸出輸入總量之比率，概括一切「有形」「無形」之項目而言。故「指數」亦分編淨交易率「指數」與總交易率「指數」。淨交易率「指數」係以每年之輸出物價指數除同年之輸入物價指數而得，蓋因彼我相需之物值相等，則其量與價必成反比，即 $P_1 a_1 = P_0 a_0$ 則必 $P_1 : P_0 = a_0 : a_1$ 故由物價指數之比率即知物量指數之比率，而物量指數係歷年與基年相比，故其比率亦顯歷年與基年相較交易利益之優絀。總交易率「指數」係以輸入物量指數除輸出物量指數，意義愈益明顯。

津滬每週外匯指數

編者及沿革——本指數爲天津南開大學經濟學院所編。該院曾於民國十六年十二月在清華學報第四卷第二期發表天津對外匯率指數，包括英，美，法，日四國匯率，



採加權總合平均法，而以民國二年為基期。及十八年一月，復用同一方法編製上海對外匯率指數，與天津指數同時刊佈，但為便於與批發物價指數比較起見，津滬指數皆改用民十五年為基期。民國二十一年九月為第一次之修正。今所用者即為最近修正之指數。

指數及說明之發表——茲製說明，載於清華學報第四卷第二期，修正說明則載於經濟統計季刊第一卷第三期。指數亦載於該兩刊物說明之後。每星期之指數則發表於 Nankai Weekly Statistical Service 之中。

資料之來源及發表——本指數之資料，得自天津永盛洋行(Doney & Co.)之匯市報告，每週，每月及每年之平均價格，發表於 Nankai Weekly Statistical Service 之中。

項數——本指數分兩列，一為天津外匯指數，一為上海外匯指數，各包括英，美，法，日四國之匯價。

基期——初用1913，後改用1926，現在指數1913年以前用1913；1913至1930年用1913與1930同時計算兩列指數；1930以後用1930。

公式及權數——加權總合法公式如下

$$\frac{\sum \frac{T_i}{R_i} - E_1}{\sum \frac{T_i}{R_i} - R_0}$$

式中 R_0 及 R_1 為以行化銀或規元兩計算之基期及本期外匯市價， T_i 為上年以關平兩計算之外匯市價， R_i 為以關平兩計算之直接對各國貿易值。

上海外匯兌指數

編者——本指數始自民國元年。其前十六年為馮柳塘所編，自十七年馮君以著作權讓與上海農工商局，嗣後由上海社會局接編。

指數及說明之發表——本指數自元年至十五年在上海商報十六年元旦增刊中發表



，農工商局申明自元年至十六年之全部指數將另印單行本發表。十六年下半年之指數在上海農工商局之半月刊發表。自十七年起由上海社會局接編，即在上海社會月刊中發表。其編製說明載於商報增刊¹。

1 社會局接編以來未曾發表說明書，指數內容有無更張則不詳。以下所述通以舊柳塘之說明為根據。

資料來源與發表——本指數採用每日上午匯豐銀行之公告匯價。其每月平均匯價，自元年至十六年已刊於商報增刊，十七年在社會月刊中僅有每月比價而無平均價。十八年起，每月有實價與比價同時發表，見於社會月刊第二卷第一號以次各期。至其來源，是否仍用匯豐掛牌，未見該局說明，

匯價——本指數包括上海對英，美，法，日四國之匯價。

基期與基數——民國二年之平均匯價作為100。

計算法——本指數採用加權算術平均法，自元年起每月有月指數，每年有年指數。其年指數為月指數之平均。

加權——本指數用英，美，法，日四國對華貿易額為權數。但因關冊須於每年七八月間出版，故於計算指數之時，除元年至十四年因係向後推算可用當年之貿易額外，十五年以後每年之上半年須用年前之貿易額，下半年須用去年之貿易額為權數。

上海國內匯兌指數

編者——上海社會局

指數及說明之發表——本指數向在上海社會月刊中發表。其編製說明載在該刊第一卷第三期。

資料之來源與發表——十八年一月以前之內匯每月平均價曾發表，十八年一月起始在社會月刊第二卷第一號以次各期陸續發表，並聲明係以上海銀行之報告為根據。十七年以前係用每月逢六之匯價求其平均作為全月之平均匯價。十七年起則用每月逢五逢十及月底之匯價求其平均作為全月平均數。

匯價——本指數包括上海對平津漢三市之銀兩匯價。



基期——本指數以上海規元對平津漢三市之銀兩平價為基數，故不另擇基期。平匯基價為1045（即規元1045兩合公法0.70兩）津匯基價為1053（即規元1053兩合行化兩1060），漢匯基價為1024.6（即規元1024.6兩合洋例100兩）

計算法——本指數採用簡單算術平均法。十二年一月起每月有月指數，每年有年指數。

廣州國外匯兌指數

編者與沿革——本指數為廣州市政府統計股所編，創始於十九年七月初，以十八年上半年為基期。後因續得前數年之匯價，改用十五年全年為基期，全部指數自十四年一月起，業已重編。

指數及說明之發表——本指數向在該股之統計週刊第一卷第十八期起逐期發表。惟其在二卷第三期以前者，為初編之指數，業已作廢，自該期起始者方為改編以後之現行指數。

資料之來源與發表——資料之來源不詳，但在統計週刊中與指數一同發表。

匯價——本指數包含廣州對英，美，法，日四國之匯價，均以外幣一單位所折合廣毫若干計算之。『惟本市對外匯價，大率以港幣為標準，故欲計算銀毫匯價必須以對外之港幣匯價，按照常時之港幣換銀毫之行市，伸合銀毫，乃可得銀毫之匯價，因此之故，港幣價格之漲落，每足以影響匯市之變動。而研究本市對外匯兌之變動，又必須先知港幣行市，乃能明匯市之變動是屬於本身之變動抑或為港幣之影響所致也¹。』

基期與基數——民國十五年之平均匯價作為100。

計算法——本指數採用簡單算術平均法。自十四年起每年有年指數，每月有月指數，自二十年起每週又有週指數。十七年一月至五月之指數缺略。

¹ 廣州市政府月計股，統計週刊，第一卷第十八期。

廣州外匯指數

編者——秦古溫



指數及說明之發表——本指數按月在廣東省政府經濟處之統計彙刊第一卷第九期以次各期發表。編製說明載於該刊一卷九期。

資料之來源與發表——本指數之資料取自經紀人之每日金銀行情單。每月之平均匯價在統計彙刊中發表，港幣折合外幣及廣東折合外幣之匯價表二種。

匯價——本指數包含廣州對英、美、日、法、印度、爪哇、星嘉坡七處之匯價。行情單之匯價原以港幣一單位折合外幣若干，編製指數時則用外幣一單位折合港幣若干。惟廣東在廣州之匯價日日升降不定，故以港幣為標準之指數，僅可謂之為香港之外匯指數，必需以港幣價值之「指數」乘之，始得真正之廣州外匯指數。故編者又有港幣價格「指數」之製，與上述之外匯指數相輔而行。

基期與基數——民國十七年之平均匯價為100。

計算法——本指數採用簡單幾何平均法。自十五年四月起按月有月指數，按年有年指數。

D. 現已停編之指數

中國之指數，現已停編者，共計五種。內計批發物價指數3種，輸出人物價指數3種，零售物價指數2種，工資指數3種，國外貿易指數1種，雜類指數8種，茲復列為下表。

其中有數個指數，因材料比較難得，故將其指數數字，一併列出。(一)溫德基之中國批發物價指數，發表於1894—5年，為中國指數發表之最早者。其編製說明及指數數字俱見於英國皇家殖民委員紀錄第140—145頁。(Proceedings of the Royal Colonial Institute Vol 26.)茲錄其指數數字於附表第一列。(二)日本幣制調查委員會(Japanese Commission for the study of Monetary Investigation)於其報告之中，亦編有1874—1893年之中國批發物價指數，採物品五十二種，取幾何價格之每年平均數，而以簡單幾何平均法計算之，茲錄其指數數字於附表第二列。(三)唐德



宇氏之中國物價指數，為國人自編之第一指數，所包括之時期，遠至1907年，登錄其農產品及工產品之平均指數於附表第三列。(四)甘博(S. D. Gamble)之北京零售物價指數實為中國生活費指數風氣之先，在其指數於附表第四列。(五)及(六)巴克(J. L. Back)為南京金陵大學教授，其河北鹽山之物價指數，及山西武鄉之物價指數，分別見於附表第五、六兩列。



附表：現已停編之六種物價指數

年 份	(一) 中國 ：中國物價 指數 (1873=100)	(二) 中國 ：中國物價 指數 (1874=100)	(三) 各省 ：中國物價 指數 (1913=100)	(四) 甘肅 ：北京物價 指數 (1913=108)	(五) 巴克 ：河北物價 指數 (1914=100)	(六) 巴克 ：山西物價 指數 (1910-14=100)
1874					35	
1875			81.8			
1876			81.9			
1877			81.7			
1878			81.6			
1879			81.5			
1880	100.0		81.9		33	
1881	90.7	100.0	81.9			
1882	90.8	103.0	82.2			
1883	96.0	111.0	82.7			37
1884	101.5	101.0	81.9			35
1885	103.1	106.0	82.7			196
1886	101.1	111.0	82.9			180
1887	94.9	105.0	81.0			121
1888	97.0	110.0	81.9			43
1889	98.3	108.0	82.3			42
1890	95.3	103.0	81.1		46	37
1891	94.1	104.0	82.3			38
1892	92.7	105.0	82.6			34
1893	92.9	107.0	82.7			31
1894	88.7	105.0	82.7			33
1895	88.1	100.0	82.9			49
1896	90.1	105.0	71.4			45
1897	90.4	104.0	74.6			43
1898	87.4	104.0	70.5			42
1899	88.1	108.0	65.7			48
1899		109.0	71.3		55	39
1899			73.8			37
1899			71.2			48
1899			72.2			46
1899			72.9			54
1899			84.1			56
1899			92.8			191
1900			86.9	81		183
1901			80.8	88		183
1902			96.9	76	80	158
1903			103.0	84		124
1904			98.5	78		111
1905			110.9	75		90
1906			99.8	83		98
1907			103.8	87		88
1908			110.4	89		
1909			111.4	89		83
1910			102.4	90		65
1911			106.3	100	100	79
1912			105.6	102		105
1913			100.0	100		121
1914			100.4	93		128
1915			115.7	80		140
1916			120.4	66		157
1917			113.0	102		178
1918			129.5	97		180
1919			124.8	88	145	204
1920			146.5	114	159	232
1921			139.2	117	187	264
1922			136.0	113	235	277
1923				118	280	308
1924				126		



中國之指數現已停編者

名稱	起迄時期	編製者	資料來源	包含項目		公式	權數	基期 ¹	速遞編製之相同日期	編製說明載在之出版品	按期按數載在之出版品	指數資料載在之出版品
				總項數	項目說明							
批發物價指數												
1. 中國批發物價指數 (指數見附表(一)列)	1873—1892	馮德華 (W.C. Wetmore)	海關估定之進出口物價	20	另詳 ²	簡單算術		1873	每年	皇家殖民委員會 ³ 紀錄, 2卷6, 1894—5.	同前	
2. 中國批發物價指數 (指數見附表(二)列)	1874—1893	日本調查幣制委員會		52	內地物品20, 上海食物15, 輸入品17	簡單算術		1874	每年	日本幣制調查委員會 ⁴ 報告, 1895.	同前	
3. 中國批發物價指數	1924—1925	香港貿易部 ⁵		60						香港貿易報告書, 1927		
輸出入物價指數												
4. 中國物價指數 (指數見附表(三)列)	1867—1922	唐啓宇	中海關報告冊推算而得	28	農產12 工業16	加權總合	1922年之各物輸出入量	1913	每年	中國農業之經濟的研究, ⁶ 1924	同前	同前
5. 增補上海輸入物價指數	1923—1927	駐滬貨價調查處	派員調查每月一日十五日各一次, 取其平均	218	參照稅則分為十四類 ⁷	加權算術	基年全國之進口值	1922	每月	增補上海輸入物價指數說明書, 1925年九月	上海貨價季刊十五十六兩年	同前
6. 上海輸入貨物價值指數	1923—1927	駐滬貨價調查處	中海關報告冊推算而得	284	參照稅則分為十四類 ⁸	加權算術	基年之進口值	1922	每季	上海輸入貨物價值指數表, 1925年九月	上海貨價季刊十五十六兩年	同前
零售物價指數												
7. 北京零售物價指數 (指數見附表(四)列)	1900—192	甘博 (S. D. Gamble)		7	玉米 白米 白麵 小米 小米麵 布 煤球	加權總合	北京人生活之消費 ⁹	1913	每年	中國社會政治學報, 1926年六月	同前	
8. 北平零售物價指數	1926年十二月至1938年六月	工商訪問局陳遠	派員調查	33	食品21 服用15 燃料2	簡單算術		1927	每年	經濟半月刊, 二卷十八, 九期合刊, 1927年十一月	同前	同前

1. 本行所刊, 均以某時期之平均當作100, 例如“1910—1914”, 係以1910—1914之平均為100之意。餘類推。凡無特別註明者, 均為固定基期制。

2. 米, 明礬, 羊毛, 磚茶, 絲茶, 小麥, 香江花, 染料, 蠶, 生絲, 駝毛, 鯨魚, 黃豆, 桐油, 紅茶, 紙, 苧麻, 甘草, 煙茶, 脂油, 棉花。

3. Proceedings of the Royal Colonial Institute vol.26 1894—5.

4. Report of the Japanese Commission for the Investigation of Monetary Systems. 1895.

5. Department of Export and Import in Hongkong

6. An Economic Study of Chinese Agriculture

7. 棉花及棉貨種64, 麻, 細麻, 絲, 呢絨貨類14, 五金類32, 食品, 紗料, 草藥類32, 化學產品及染料類18, 燭, 膏, 油, 皂, 漆, 蠟等類9, 紙等類4, 生熟獸產類4, 木材及木器類9, 煤等類4, 磁器, 搪磁器, 玻璃等類7, 渣土製成物等類2, 雜貨類32。

8. 同上

9. 以Dittmer派進Monroe盧氏在1918—1925年所辦北京城內外七區家計調查之平均預算為根據。



中國之指數現已停編者 (續)

名稱	起迄日期	編製者	資料來源	包含項目		公式	權數	基期	逐之相同日期	編製說明載在之出版物	按期指數載在之出版物	指數資料載在之出版物
				總項數	項目說明							
工 業 指 數												
9. 廣州各行工人工資指數	1912-1917	廣東農工廳	工會項報	178 行會	依職業分為20期	簡單幾何		1913	每 年	廣東農工廳統計會彙刊, 第三期, 1928年六月	同 前	同 前
10. 廣州38種工人工資指數	1912-1916	廣東農工廳	派員向工會調查	38 工會		簡單算術		1913	每 年	廣東農工廳統計會彙刊, 第三期, 1928年六月	同 前	同 前
11. 廣三鐵路工人工資指數	1912-1916	廣東農工廳	向該路總工會調查	29 種工人		簡單算術		1913	每 年	廣東農工廳統計會彙刊, 第三期, 1928年六月	同 前	同 前
12. 廣九鐵路工人工資指數	1912-1916	廣東農工廳	轉送該路局會計處核閱	36 種工人		簡單算術		1913	每 年	廣東農工廳統計會彙刊, 第三期, 1928年六月	同 前	同 前
13. 廣東各縣各業工人工資指數10	1912-1916	廣東農工廳	工會項報			簡單幾何		1913	每 年	廣東農工廳統計會彙刊, 第三期, 1928年六月	同 前	同 前
14. 廣東各縣僱農工資指數	1912-1915	廣東農工廳				簡單幾何		1913	每 年	廣東農工廳統計會彙刊, 三期, 1928年六月	同 前	同 前
15. 廣東臺山縣農工商工人工資指數	1912-1915	臺山縣實業局		31	農5 工14 商12	簡單幾何		1926	每 月			
16. 天津麵粉工人工資指數	1925年三月至1929年六月	社會調查所	派員調查	百餘人	有技 半技 無技	「理想」公式		1926	每 月	社會調查所統計科學雜誌二卷四期, 1931年十二月	同 前	
國 外 貿 易 指 數												
17. 中國輸出入貿易指數 (物量與物價)	1912-1927	國民政府工商部	海關報告書	輸出 輸入	約佔全國總輸出值30% 約佔全國總輸入值60%+	加權總合	1912-1920年用1912-1914之平均價或1921年起用1293-25之平均價或量	1926 (連續制)	每 年	工商部 中國輸出入貿易指數表, 1928	同 前	同 前
18. 中國六要海關每季進出口貿易(量)指數	1926-1929	劉廷英	海關彙編			各關指數用加權總合法六關總指數用加權算術平均法	1926年各物之關價	1926 第一季 (連續制)	每 季	立法院統計月報, 二卷六期, 1930年六月	同 前	同 前
雜 項 指 數												
19. 廣州農產物價指數	1923	廣東工商廳	轉送該南大農學系月刊及七十二行商報	186	米19 蔬菜48 畜產11 菓24 油6 蠶7 糖17 絲4	簡單幾何		1923	每 月	廣東農工廳統計會彙刊第二期, 1927年六月	同 前	

10. 惠州油業工人, 石龍市繭業織綢工人, 番禺沙灣司市革派工人, 新會夏錦工人, 樹行菜園益會佛山支部工人, 中山縣民麻衫竹籠結業工人每業各編一指數。按數。
11. 霞門, 增城, 高明, 開建, 崖縣, 河源, 寧興, 茂明, 廉江, 瓊山, 共十縣 每縣各編一列指數。
12. 江浦, 洋浦, 江漢, 粵港, 大連, 哈爾濱等六關。



中國之指數現仍停編者 (續)

名 稱	起迄日期	編 製 者	資料來源	包 含 項 目		公 式	權 數	基 期 ¹	運 算 編 製 之 起 始 日 期	編 譯 註 明 發 在 之 出 版 品	按 期 刊 載 在 之 出 版 品	按 數 據 存 在 之 出 版 品
				總項數	項 目 說 明							
雜 報 指 數												
20. 南京生活指數	1929年一月至 1932年十二月	南京社會局		72	米6 麥10 麵7 布6 豆10	簡單平均		1929 年一月	每 週		南京社會月刊 1931年一月	
21. 南京+日用品及日用品等 區中價指數	1928年一月至 1932年十二月	江蘇農工廳		44	農產品19 日用品25			1914	每 月	工商半月報一期， 1928年六月		
22. 全國主要城市日用品 零售價指數	1924—1929	張耀堂	金陵大學農家經 濟系調查	52	作13 果實7，農林 副產4，蔬菜10，肉及 禽類8，日用品10。	簡單算術		1916	每 月	立法院統計月報二卷十 二期，1930年十二月	同 前	同 前
23. 江蘇式樣農產品售價 指數	1894—1926	張耀堂	武漢農商部六 小市場之調查	9		加權綜合	以基期之交易 量為權數7	1910—14	每 月	Bureau of Foreign Trade Chinese Econ- omic Review Vol. X, No. 6, June, 1932	同 前	同 前
24. 江蘇式樣農大日用品等 售價指數	1910—1926	張耀堂	同 上	63	農產品14，其他食品 17，衣服及衣服材料 18，雜料4，金屬3， 雜項3。	簡單算術	同 上	1910—14	每 月	Bureau of Foreign Trade Chinese Econ- omic Review Vol. X, No. 6, June, 1932	同 前	同 前
25. 河北城市物價指數 (指數見附表(五)列)	1864—1923	巴克(J. L. Buck)	金陵大學學生 調查	8	大車 肥料 蠶 高青 小麥 大豆 農工工資	簡單算術		1914	1864—1914：每 十年 1918—1923每年	美國統計學社季刊， 1925年六月13	同 前	
25. 山西式樣物價指數 (指數見附表(六)列)	1875—1923	巴克(J. L. Buck)	金陵大學學生 調查	9	小麥 黑豆 高粱 黍 燕 糜 黍 白布 蠶 茶 酒	簡單算術		1910—14	每 年	美國統計學社季刊， 1925年六月13	同 前	

13. Journal of American Statistical Association June, 1925,

(完)

調査



本省各縣市普通生活零售物價調查 (續)

—民國二十一年十二月份—

說略

近十餘年來，國人漸知物價之升降，影響於社會之安危，咸孜孜研究，從事指數之編製，據實業部最近調查，全國現已停編及現仍續編刊行之物價指數，共有三十一種，可知物價指數之切要矣。本科自成立以來，除陸續舉辦氣象，工資，會議，農業……等統計外，並進行全省各縣市普通生活零售物價指數之編製，藉以測驗全省一般生活程度之高低。惟是各縣市地域遼闊，情形不能一致，譬如長沙與邊陲之縣，雖同屬縣城，其繁華與簡樸，不啻有天壤之別；況物品種類，錯綜雜頤，欲求選剔賅當，殊非易事。故對於項目與基期及公式之選擇，尚須詳加考慮，方能確定，且各縣市政府統計科員，均係初離學校，向之所學未曾經歷深刻之印證，苟草率將事，誠恐編成指數，不能代表事實相對變更之真情勢，而徒勞無益。為慎重起見，乃暫定試查物價數月或一年，以便注重查察各縣各月份具有代表性之物品，作為編算指數之準備。自民國二十一年十二月份起，每月十日，二十日，及末日，由各縣市政府統計科員赴各該地商店探訪是日之零售物價，不時向購買者方面查詢，互相對照，以杜虛偽之弊，每月終，即將此三次查填之分表，連同每月彙編之總表呈覽省府。調查表計分食物，燃料，衣料，雜項等四大類。食物類復分為米、蔬菜、鹽、肉、食油、糖、酒、雜糧等八小類；燃料類分為煤薪類、燈油、等二小類；衣料類分為布疋、棉花、棉紗、等三小類。雜項類分為煙草、紙張、肥皂等三小類。至每小類中之物品名稱，在試查期間，本科不加規定，由各統計科員詳察每月物品之實際情況，斟酌選填，但以消費家數及數量上均占重要位置者為限，並暫以縣市城為調查標準。二十一年十二月份之物價調查表，除永順縣未經填報，及長沙縣與長沙市同城特為歸併外，計表七十四份，經科詳加審核，約有下列數點，亟應改善：

(1) 重複之物品太多；

(2) 品目之繁簡不適宜；

(3) 名稱不甚詳明。但此係初次調查，自屬難臻完善，至應如何增刪修改之處，本科正在詳細研究，另當通告各縣，依照進行，此本科試查普通生活物價之情形也。茲將各縣查填之物價表，依其原有品物及價格，續刊於後，(第二三期合刊已登四十二縣，本期自沅江縣起)，藉供參考，至物價指數之編製，則尚有待也。

——角今附識——



43

沅江縣普通生活

21年12月份

物品種類 及名稱	價 格		物品種類 及名稱	價 格	
	銀 圓	銅 圓 (枚)		銀 圓	銅 圓 (枚)
1. 米類 (斤)			6. 糖類 (斤)		
上 白 米	0.0334	20.7	白 糖	0.2600	161.2
下 紅 米	0.0295	18.3	紅 糖	0.2267	140.6
			片 糖	0.2400	148.8
2. 蔬菜類 (斤)					
白 菜	0.0032	2.0			
蘿 蔔	0.0037	2.3			
冬 苣 菜	0.0037	2.3	7. 酒類 (斤)		
黃 牙 白	0.0129	8.0	白 酒	0.1097	68.0
菘 菜	0.0036	5.3	鏡 面 酒	0.0968	60.0
菠 菜	0.0097	6.0	汾 酒	0.1650	102.3
扯 根 菜	0.0037	2.3			
筒 筍	0.0032	2.0			
3. 糖類 (斤)					
子 糖	0.1900	117.8	8. 雜糧類 (斤)		
糖 糖	0.2267	140.6	豌豆	0.0532	33.0
			黃 豆	0.0661	41.0
4 肉類 (斤)			黑 豆	0.0597	37.0
猪 肉	0.3200	198.4	綠 豆	0.0795	49.3
羊 肉	0.3667	227.4	芝 蔴	0.1097	68.0
牛 肉	0.2433	150.8			
5. 食油類 (斤)					
茶 油	0.2833	175.6			
猪 油	0.4533	281.0			
子 油	0.0300	49.6			



零售物價調查表

每銀圓換銅圓 620 枚

物品種類 及名稱	價 格		物品種類 及名稱	價 格	
	銀 圓	銅 圓 (枚)		銀 圓	銅 圓 (枚)
9. 煤薪類(担)			13 棉紗類(斤)		
黑 煤	0.7600	471.2	土 棉 紗	1.6000	992.0
粒 煤	0.8661	537.0	洋 棉 紗	1.8167	1126.4
木 柴	0.3194	198.0			
10 燈油類(斤)					
鐵 錫 牌	0.2330	142.6			
電 牌	0.2833	175.6	14 煙草類(斤)		
11 布疋類(尺)			草 煙	0.3065	190.0
七 光 白 布	0.0600	37.2	條 絲	0.1694	105.0
七 光 子 花 布	0.0633	39.2	羅 煙	0.3305	204.7
放 長 紅 布	0.0500	31.0			
家 機 白 大 布	0.1000	62.0	15 紙張類(斤)		
七 長 月 藍 布	0.0500	31.0	毛 邊 紙	0.0795	49.3
平 江 青 大 布	0.1230	74.4	草 紙	0.1194	74.0
色 亮 啤 膜	0.2600	161.2	蠟 光 紙	0.0758	47.0
花 板 布	0.1233	76.4	三 才 紙	0.0306	19.0
色 花 直 頁 呢	0.3233	200.4	丁 頁 紙	0.1337	82.3
元 青 直 頁 呢	0.2500	155.0			
色 花 丁 綢	0.2033	126.0	16 肥皂類(磅)		
			肥 皂	0.1129	70.0
			冰 鹼	0.2194	136.0
12 棉花類(斤)					
子 花	0.3000	186.0			
熟 花	0.4133	256.2			



44

漢壽縣普通生活

21年12月份

物品種類 及名稱	價 格		物品種類 及名稱	價 格	
	銀 圓	銅 圓 (枚)		銀 圓	銅 圓 (枚)
1. 米類 (斤)			6. 糖類 (斤)		
早 稻 米	0.0317	20.0	包 糖	0.1859	117.3
晚 稻 米	0.0290	18.3	桶 白 糖	0.2643	166.7
糯 米	0.0400	25.2	桶 糖	0.1859	117.3
2. 蔬菜類 (斤)			大 占 車 糖	0.2758	174.0
大 白 菜	0.0079	5.0			
小 白 菜	0.0038	2.4	7. 酒類 (斤)		
蘿 蔔	0.0043	2.7	單 米 酒	0.0613	38.7
大 蒜	0.0170	10.7	夾 米 酒	0.1184	74.7
扁 薔	0.0158	10.0	花 酒	0.1014	64.0
芹 菜	0.0154	9.7	加 皮 酒	0.1415	89.3
扯 根 菜	0.0143	9.0	冰 梅 酒	0.1415	89.3
冬 苧 菜	0.0154	9.7	青 蘋 酒	0.1173	74.0
藕	0.0193	12.2	漢 汾 酒	0.2959	186.7
油 菜	0.0137	8.0	四 汾 酒	0.3190	201.3
3. 鹽類 (斤)			8. 雜糧類 (斤)		
砂 鹽	0.1902	120.0	黃 豆	0.0437	27.6
			青 豆	0.0437	27.6
4. 肉類 (斤)			黑 豆	0.0350	24.0
豬 肉	0.2933	185.1	芝 蔴	0.0777	49.0
羊 肉	0.2778	175.3	小 麥	0.0427	26.9
牛 肉	0.1521	96.0			
5. 食油類 (斤)					
茶 油	0.2409	152.0			
豬 油	0.4800	312.9			
菜 油	0.2345	148.0			



零售物價調查表

每銀圓換銅圓 631 枚

物品種類 及名稱	價格		物品種類 及名稱	價格	
	銀圓	銅圓 (枚)		銀圓	銅圓 (枚)
9. 煤薪類(担)			13 棉紗類(斤)		
塊 柴	0.3645	230.0	本地棉紗	0.6000	378.6
長 柴	0.4068	256.7	十六支紗	0.6890	434.8
木 炭	1.0417	657.3	十 支 紗	0.7730	490.9
長 炭	2.1333	1346.1			
10 燈油類(斤)					
豐 牌 油	0.2029	128.0			
美 孚 油	0.2092	132.0	14 煙草類(斤)		
			條 絲 煙	1.0000	1009.6
11 布疋類(尺)			瑞 蘭 煙	0.6238	396.5
寬 平 江 布	0.1800	113.6	上 淨 煙	0.5387	339.9
窄 平 江 布	0.1400	88.3	緬 州 煙 葉	0.8000	504.8
青 背 布	0.1400	88.3	寶 慶 老 烟	0.4500	284.0
青 斜 紋 布	0.1700	107.3	本 地 煙 葉	0.2500	157.8
土 白 布	0.0500	10.5	15 紙張類(斤)		
土 花 布	0.1500	94.7	官 油 紙	1.0000	631.0
土 藍 布	0.0800	10.5	湖 包 紙	0.1700	107.3
翠 背 布	0.1000	63.1	毛 邊 紙	0.2400	151.4
翠 藍 布	0.0500	31.6			
白 線 子 布	0.0900	56.8			
花 洋 布	0.1200	75.7			
土 青 布	0.1100	69.4	16 肥皂類(磅)		
細 羽 絨	0.4000	252.4	大 生 皂	0.1997	126.0
厘 質 呢	0.2500	157.8	日 光 皂	0.2250	142.0
			蘭 花 皂	0.1631	102.9
12 棉花類(斤)					
本 地 子 花	0.1233	77.8			
本 地 皮 花	0.3767	237.7			



45

常德縣普通生活

21年12月份

物品種類 及名稱	價 格		物品種類 及名稱	價 格	
	單 價	測 量 (枚)		單 價	測 量 (枚)
1. 米類 (斤)			0. 糖類 (斤)		
上 米	0.0376	23.7	頭 等 白 糖	0.2719	171.3
中 米	0.0318	29.0	二 等 白 糖	0.2655	166.0
下 米	0.0302	19.0	紅 糖	0.1802	113.5
2. 蔬菜類 (斤)			冰 糖	0.3300	201.6
白 菜	0.0091	3.7	米 糖	0.1000	63.0
黃 芽 白	0.0195	12.3	張 糖	0.3100	195.3
蘿 蔔	0.0091	3.7	7. 酒類 (斤)		
藕	0.0297	18.7	米 酒	0.0567	22.7
芹 菜	0.0195	12.3	香 酒	0.1302	82.0
葱	0.0179	11.3	上 酒	0.2072	222.0
豆 芽 菜	0.0179	11.3	次 酒	0.3422	216.0
辣 椒	0.0195	12.3	狀 元 紅	0.1606	101.3
大 蒜	0.0297	18.7	關 公 酒	0.1573	113.3
紅 菜 苔	0.0297	18.7	次 燒 酒	0.1910	122.3
3. 穀類 (斤)			金 波 酒	0.2048	128.0
淮 米	0.1814	114.3	8. 雜糧類 (斤)		
糯 米	0.1814	114.3	黃 豆	0.0200	12.6
4. 肉類 (斤)			大 豆	0.0300	18.6
猪 肉	0.2730	172.0	小 豆	0.0400	25.2
牛 肉	0.1492	94.0	雜 豆	0.0222	22.7
魚	0.0989	62.3	黃 豆	0.0424	27.1
羊 肉	0.2600	163.6	綠 豆	0.0422	27.0
5. 食油類 (斤)			青 豆	0.0573	34.4
茶 油	0.2467	155.4	豇 豆	0.0461	29.0
菜 油	0.2240	133.6	芝 麻	0.2868	61.0
猪 油	0.1700	232.0			
麻 油	0.2175	137.0			



零售物價調查表

每張調查範圍 630 枚

物 品 種 類 及 名 稱	價 格		物 品 種 類 及 名 稱	價 格	
	單 價	總 額 (枚)		單 價	總 額 (枚)
9 煤油類(磅)			13 磁砂類(斤)		
油 類	0.7000	441.0	磁 砂 牌	0.6433	405.3
水 類	1.5000	945.0	廣 平 牌	0.6333	430.5
火 類	0.4500	283.5	球 球 牌	0.6333	411.6
炭 類	0.7333	462.0	雙 球 牌	0.7250	456.8
10 燈油類(斤)			四 平 牌	0.6567	413.7
美 孚 油	0.2000	126.0	相 葉 牌	0.6700	423.1
德 士 古 油	0.2000	126.0	14 煙草類(斤)		
德 福 油	0.2000	126.0	絲 煙	0.4800	302.4
11 布疋類(尺)			華 羅 煙	0.3300	207.9
青 布	0.0900	56.7	下 煙	0.2000	126.0
白 布	0.0500	31.5	通 市 煙	0.2057	130.2
藍 布	0.0500	31.5	西 煙	0.1767	111.3
紫 布	0.0700	44.1	土 煙	0.0800	50.4
香 青 布	0.1000	63.0	15 紙張類(斤)		
甲 花 布	0.0700	44.1	寶 貝 紙	0.1200	75.6
木 蘭 花 布	0.1100	69.3	厚 竹 煙 紙	0.3000	189.0
外 國 花 樣 布	0.3300	144.9	洋 竹 煙 紙	0.2767	174.3
直 貢 呢	0.2400	151.2	機 煙 紙	0.1000	63.0
白 呢	0.1500	94.5	毛 邊 紙	0.5667	357.0
香 呢	0.1600	100.8	小 邊 紙	0.0900	56.7
士 林 布	0.2400	151.2	16 肥皂類(磅)		
白 竹 布	0.1800	113.4	明 星 皂	0.1200	75.6
走 呢	0.2500	157.5	大 中 洋 皂	0.1000	63.0
明 呢	0.3000	189.0	大 西 洋 皂	0.0800	50.4
12 棉花類(斤)			明 月 皂	0.0250	12.6
土 花	0.6333	402.6	和 平 皂	0.1300	81.9
洋 花	0.8400	214.2	珠 蘭 皂	0.1100	69.3



46

桃源縣普通生活

21年12月份

物品種類 及名稱	價 格		物品種類 及名稱	價 格	
	銀圓	銅圓 (枚)		銀圓	銅圓 (枚)
1. 米類 (斤)			6. 糖類 (斤)		
上 米	0.0376	23.7	白 糖	0.2800	163.3
中 米	0.0360	22.7	紅 糖	0.1700	107.1
下 米	0.0344	21.7	冰 糖	0.2800	176.4
2. 蔬菜類 (斤)			片 糖	0.1800	113.4
白 菜	0.0032	2.0	米 糖	0.1800	113.4
卷 菜	0.0063	4.0			
芥 菜	0.0018	3.0	7. 酒類 (斤)		
冬 苣 菜	0.0063	4.0	穀 酒	0.1270	80.0
蘿 蔔	0.0058	3.8	米 酒	0.0635	40.0
芋 頭	0.0132	8.3	冬 酒	0.0635	40.0
辣 椒	0.0106	6.7	漢 汾 酒	0.5079	320.0
大 蒜	0.0211	13.3	西 汾 酒	0.8000	504.0
蓮 菜	0.0203	13.0	加 皮 酒	0.1778	112.0
蔥	0.0116	11.7	玫瑰 酒	0.2032	128.0
干 白	0.0035	6.0	狀 元 紅	0.1524	96.0
3. 鹽類 (斤)			8. 雜糧類 (斤)		
干 鹽	0.1877	118.3	綠 豆	0.0143	9.0
精 鹽	0.1900	63.0	黃 豆	0.0286	18.0
4. 肉類 (斤)			麥 子	0.0176	30.0
豬 肉	0.2710	170.7			
牛 肉	0.1397	88.0			
羊 肉	0.2349	148.0			
5. 食油類 (斤)					
豬 油	0.3767	237.3			
菜 油	0.2540	160.0			
麻 油	0.2032	128.0			
油 油	0.2032	128.0			



零售物價調查表

每銀圓換銅圓 630 枚

物品種類 及名稱	價格		物品種類 及名稱	價格	
	銀圓	銅圓 (枚)		銀圓	銅圓 (枚)
9. 煤薪類(担)			13 棉紗類(斤)		
塊 煤	0.5000	315.0	棉 紗	0.5714	360.0
塊 柴	0.3894	245.3			
白 炭	1.3545	853.3			
黑 炭	0.9048	570.0			
10 燈油類(斤)					
洋 油	0.2033	128.0			
桐 油	0.3175	200.0	14 煙草類(斤)		
菜 油	0.2236	144.0	粗 絲 煙	0.2933	184.8
11 布疋類(尺)					
白 布	0.0600	37.8			
白 竹 布	0.1900	119.7			
充 嘩 費	0.2400	151.2			
青 布	0.1200	75.6			
花 洋 布	0.1100	69.3	15 紙張類(斤)		
土 青 布	0.0800	50.4	洋 運 紙	0.0300	37.8
藍 竹 布	0.2300	144.9	生 料 紙	0.8000	504.0
			美 運 紙	0.8000	504.0
			光 運 紙	0.2400	151.2
			老 灰 紙	0.2067	130.2
			寶 貝 紙	0.2000	126.0
			16 肥皂類(磅)		
12 棉花類(斤)					
皮 花	0.3310	240.0			
交 花	0.5079	320.0			



47

沅陵縣普通生活

21年12月份

物 品 種 類 及 名 稱	價 格		物 品 種 類 及 名 稱	價 格	
	銀 圓	銅 圓 (枚)		銀 圓	銅 圓 (枚)
1. 米 類 (斤)			6. 糖 類 (斤)		
粘 米	0.0370	24.1	白 沙 糖	0.2892	188.0
糯 米	0.0454	29.5	紅 沙 糖	0.2503	162.7
小 米	0.0400	26.0	冰 糖	0.3426	222.7
2. 蔬 菜 類 (斤)			片 糖	0.1600	104.0
白 菜	0.0118	7.7	皮 糖	0.3446	224.0
冬 筍	0.0420	27.3	米 糖	0.0985	64.0
甜 菜	0.0246	16.0	7. 酒 類 (斤)		
芹 菜	0.0169	11.0	汾 酒	0.5100	331.5
大 蒜	0.0397	19.3	蘇 酒	0.0862	56.0
大 葱	0.0235	15.3	米 酒	0.0719	46.7
豆 芽 菜	0.0183	12.0	燒 酒	0.1231	80.0
蘿 蔔	0.0072	4.7	加 皮 酒	0.1395	90.7
辣 子	0.0154	10.0	虎 骨 酒	0.4390	279.5
高 笋	0.0246	16.0	木 瓜 酒	0.3167	205.9
3. 糧 類 (斤)			薄 荷 酒	0.3300	195.0
粟 糧	0.1723	112.0	8. 雜 糧 類 (斤)		
			黃 豆	0.0305	19.8
4. 肉 類 (斤)			小 麥	0.0305	19.8
猪 肉	0.2769	180.0	芝 蔴	0.0814	52.9
羊 肉	0.1826	118.7	菁	0.0278	18.1
牛 肉	0.1477	96.0	綠 豆	0.0379	24.6
魚	0.1478	96.7	包 穀	0.0282	18.3
5. 食 油 類 (斤)			豆 子	0.0279	18.1
猪 油	0.2995	194.7	豌豆	0.0263	17.1
茶 油	0.2346	148.0	青 糧	0.0300	19.5
芝 蔴 油	0.2372	134.7	紅 薯	0.0969	6.3



零售物價調查表

每張圓換銅圓 650 枚

物品種類 及名稱	價格		物品種類 及名稱	價格	
	銀圓	銅圓 (枚)		銀圓	銅圓 (枚)
9. 煤薪類(担)			13 棉紗類(斤)		
白炭	1.0589	688.3	十六支嫩藍紗	0.7600	494.0
黑炭	0.8512	553.3	十六支黃藍紗	0.7500	487.5
乾柴	0.3578	230.0	土紗	0.8000	520.0
			洋紗	0.7431	485.0
10 燈油類(斤)					
老鷹煤油	0.2328	152.0			
桐油	0.1569	102.0	14 煙草類(斤)		
木油	0.1246	81.0	作絲煙	2.8800	1872.0
11 布疋類(尺)			清香絲煙	0.3795	246.7
七河白布	0.0450	29.3	粗絲煙	0.5077	330.7
七河青布	0.0550	35.8	草煙	0.1888	122.7
七河藍布	0.0500	32.5	浦片草煙	0.1611	104.7
藍線布	0.1360	88.4	香煙	1.9000	1235.0
青線布	0.1420	92.3	15 紙張類(斤)		
青竹布	0.1800	117.0	球邊紙	0.0310	52.0
士林布	0.2330	151.5	毛邊紙	0.1700	110.5
白官布	0.1780	115.7	梳選紙	0.3933	255.6
青官布	0.1920	123.5	官塘紙	0.7365	478.7
白竹布	0.1700	110.5	白鳳紙	0.4183	271.9
十字布	0.2100	136.5	道林紙	0.4000	260.0
直貢呢	0.1785	116.0	16 肥皂類(磅)		
金藍布	0.0831	54.0	姊妹香皂	0.7500	487.5
平江青布	0.1600	104.0	蘭花皂	0.2000	130.0
花標布	0.1123	73.0	大大公	0.2500	162.5
12 棉花類(斤)			大平洋	0.3333	216.6
河花	0.4051	263.3	大中翠皂	0.3000	195.0
山花	0.4257	276.7	亞細亞皂	0.2200	298.0
			洗衣皂	0.07.3	47.6



48

古丈縣普通生活

二十一年十二月份

物品種類 及名稱	價 格		物品種類 及名稱	價 格	
	單位	數量 (元)		單位	數量 (元)
1. 米類 (斤)			2. 蔬菜類 (斤)		
上 等 米	0.0451	34.6	白 菜	0.0141	10.7
中 等 米	0.0456	34.7	青 菜	0.0193	14.7
中 等 米	0.0474	35.0	蘿 蔔	0.0201	15.3
3. 雜糧類 (斤)			3. 雜糧類 (斤)		
白 米	0.0198	14.7	米	0.0198	14.7
青 米	0.0105	8.0	雜 糧	0.0105	8.0
黃 米	0.0256	21.7	雜 糧	0.0105	8.0
雜 糧	0.0105	8.0	雜 糧	0.0193	14.7
4. 肉類 (斤)			4. 肉類 (斤)		
子 肉	0.2222	15.7	子 肉	0.2222	15.7
母 肉	0.1922	14.0	母 肉	0.1922	14.0
5. 食油類 (斤)			5. 食油類 (斤)		
猪 油	0.2222	20.0	猪 油	0.2222	20.0
菜 油	0.2022	15.7	菜 油	0.2022	15.7



零售物價調查表

中華民國五十五年五月

物 品 種 類 及 名 稱	單 位	單 價 (元)	總 價 (元)	物 品 種 類 及 名 稱	單 位	單 價 (元)	總 價 (元)
9 蠶豆類(担)				13 雜豆類(担)			
木 柴	担	0.3465	232.3	綠 豆	担	1.000	700.0
白 柴	担	1.0015	232.7				
10 蠶油類(斤)				14 綠豆類(斤)			
蠶 油	斤	0.1520	232.0	綠 豆	斤	0.2105	160.0
美 字 油	斤	0.2500	190.0	綠 豆	斤	0.2358	210.0
11 布疋類(尺)				15 綠豆類(斤)			
白 布	尺	0.1711	130.0	綠 豆	斤	0.2149	163.3
藍 布	尺	0.2070	137.3	綠 豆	斤	0.0737	56.0
白 布	尺	0.1842	140.0	綠 豆	斤	0.0737	56.0
花 布	尺	0.1635	72.7	白 布	尺	0.1711	130.0
白 土 布	尺	0.0500	33.7	藍 布	尺	0.0878	66.7
碎 布	尺	0.2065	134.7	16 雜豆類(担)			
青 土 布	尺	0.0570	42.3	雜 豆	担	0.1711	130.0
藍 布	尺	0.2114	160.7				
青 布	尺	0.1842	14.0				
青 布	尺	0.1842	14.0				
藍 土 花	尺	0.0517	29.3				
12 棉花類(斤)							
常 花	斤	0.4012	313.3				
土 花	斤	0.5263	400.0				



50

龍山縣普通生活

21年12月份

物品種類 及名稱	價 格		物品種類 及名稱	價 格	
	派 厘	銅 厘 (枚)		派 厘	銅 厘 (枚)
1. 米類 (斤)			6. 糖類 (斤)		
粘 米	0.034	36.7	白 糖	0.3484	278.7
糯 米	0.0417	33.4	紅 糖	0.2366	181.3
			米 糖	0.0875	70.0
2. 蔬菜類 (斤)					
白 菜	0.0059	4.7			
蘿 蔔	0.0034	2.7			
大 蒜	0.0500	40.0	7. 酒類 (斤)		
辣 椒	0.1937	156.7	三 甲 酒	0.1584	126.7
青 菜	0.0050	4.0	甲 酒	0.1334	106.7
3. 鹽類 (斤)					
川 鹽	0.2917	233.4	8. 雜糧類 (斤)		
白 鹽	0.1384	126.7	紅 薯	0.0050	4.0
			包 穀	0.0284	22.7
4. 肉類 (斤)			麥 子	0.0638	50.0
豬 肉	0.1891	151.3	蕎 麥	0.0316	25.3
牛 肉	0.0750	60.0	飯 豆	0.0300	24.0
5. 食油類 (斤)					
菜 油	0.1792	143.3			
茶 油	0.1792	143.3			



零售物價調查表

每銀圓換銅圓 800 枚

物品種類 及名稱	價格		物品種類 及名稱	價格	
	銀圓	銅圓 (枚)		銀圓	銅圓 (枚)
9. 煤薪類(担)			13 棉紗類(斤)		
白 炭	1.5417	1233.4	洋 紗	0.8500	680.0
柴	0.3334	266.7	棉 紗	0.6334	506.7
煤 炭	0.5417	433.4			
10 燈油類(斤)					
洋 油	0.2966	237.3			
桐 油	0.0959	76.7	14 煙草類(斤)		
			葉 煙	0.1916	153.3
11 布疋類(尺)			絲 煙	0.2667	213.3
青 大 布	0.0634	50.7	頭 絲 煙	1.0000	800.0
藍 大 布	0.0521	41.7			
甲 花 布	0.0750	60.0			
緞 布	0.2000	160.0			
竹 布	0.1850	148.0	15 紙張類(斤)		
			丁 頁 紙	0.0666	855.3
			廣 毛 紙	0.9866	789.3
			白 皮 紙	0.2554	204.3
			竹 連 紙	0.3525	282.0
			16 肥皂類(磅)		
			壓 圓 皂	0.6500	520.0
			破 皂	0.0450	36.0
			角 皂	0.0500	40.0
12 棉花類(斤)					
國 花	0.4625	370.0			
洋 花	0.4875	390.0			



51

保靖縣普通生活

21年12月份

物品種類 及名稱	價 格		物品種類 及名稱	價 格	
	派圓	銅圓 (枚)		派圓	銅圓 (枚)
1. 米類 (斤)			6. 糖類 (斤)		
上 粘 米	0.0540	40.0	白 糖	0.3513	260.0
上 糯 米	0.0308	45.0	沙 糖	0.2162	160.0
2. 蔬菜類 (斤)					
白 菜	0.0041	3.0			
蓮 荷	0.0041	3.0			
豆 腐	0.0203	15.0	7. 酒類 (斤)		
			水 酒	0.0513	38.0
			燒 酒	0.1108	82.0
3. 鹽類 (斤)					
淮 鹽	0.2432	180.0	8. 雜糧類 (斤)		
川 鹽	0.3788	280.0	包 穀	0.0270	20.0
			紅 薯	0.0054	4.0
4. 肉類 (斤)			豆 子	0.0257	19.0
豬 肉	0.2432	180.0	麥 子	0.0270	20.0
羊 肉	0.1022	120.0			
牛 肉	0.1080	80.0			
魚	0.1622	120.0			
5. 食油類 (斤)					
豬 油	0.3243	240.0			
茶 油	0.2432	180.0			



零售物價調查表

每張圖換銅圓 740 枚

物 品 種 類 及 名 稱	價 格		物 品 種 類 及 名 稱	價 格	
	銀 圓	銅 圓 (枚)		銀 圓	銅 圓 (枚)
9. 煤薪類(担)			13 棉紗類(斤)		
木 炭	1.2000	888.0	洋 紗	0.8000	592.0
劈 柴	0.5000	370.0			
10 燈油類(斤)					
桐 油	0.1623	120.0			
豐 牌 油	0.2200	162.8	14 煙草類(斤)		
			葉 煙	0.2162	160.0
11 布疋類(尺)			總 煙	1.2073	900.0
青 大 布	0.0811	60.0			
白 大 布	0.0622	46.0			
藍 大 布	0.0376	50.0			
竹 布	0.2000	148.0			
花 標 布	0.1400	103.6	15 紙張類(斤)		
			時 尺 紙	0.2200	162.8
			16 肥皂類(磅)		
			洗 衣 皂	0.2162	160.0
12 棉花類(斤)					
土 花	0.4500	333.0			



52

永綏縣普通生活

21年12月份

物品種類 及名稱	價 格		物品種類 及名稱	價 格	
	銀 圓	銅 圓 (枚)		銀 圓	銅 圓 (枚)
1. 米類 (斤)			6. 糖類 (斤)		
粘 米	0.0419	33.5	白 糖	0.3125	250.0
糯 米	0.0513	41.0	黃 糖	0.2688	215.0
			芝 蔴 糖	0.1700	136.0
2. 蔬菜類 (斤)			寸 金 糖	0.3500	280.0
白 菜	0.0075	6.0	蘇 片 糖	0.3500	280.0
蓮 荷	0.0063	5.0	磚 糖	0.2375	190.0
胡 蘿 荷	0.0061	6.5			
冬 荷	0.0513	41.0	7. 酒類 (斤)		
劉 荷	0.0275	22.0	米 酒	0.0550	44.0
油 豆 腐	0.0250	20.0	包 穀 酒	0.1000	80.0
筒 蒿	0.0138	11.0	糯 燒 酒	0.1513	121.0
芹 菜	0.0113	9.0	汾 酒	0.3875	310.0
辣 椒	0.0263	21.0	加 皮 酒	0.3875	310.0
韭 菜	0.0100	8.0			
3. 鹽類 (斤)			8. 雜糧類 (斤)		
川 鹽	0.3875	310.0	包 穀	0.0338	27.0
東 鹽	0.2313	185.0	紅 薯	0.0033	3.0
			黃 豆	0.0888	71.0
4. 肉類 (斤)			綠 豆	0.1250	100.0
豬 肉	0.2013	161.0	大 麥	0.0300	24.0
牛 肉	0.1113	89.0	小 麥	0.0738	59.0
羊 肉	0.1750	140.0	蠶 豆	0.0400	32.0
雞	0.2060	160.0	豌豆	0.0313	25.0
5. 食油類 (斤)			花 生	0.1000	80.0
豬 油	0.2500	200.0			
菜 油	0.2250	180.0			



零售物價調查表

每銀圓換銅圓 800 枚

物品種類 及名稱	價格		物品種類 及名稱	價格	
	銀圓	銅圓 (枚)		銀圓	銅圓 (枚)
9 煤薪類(担)			13 棉紗類(斤)		
煤 炭	0.7750	620.0	洋 紗	1.0750	860.0
木 柴	1.0325	850.0	粗 棉 紗	0.7875	630.0
柴	0.2813	225.0	細 棉 紗	0.8625	690.0
10 燈油類(斤)					
煤 油	0.2625	210.0			
桐 油	0.1375	110.0	14 煙草類(斤)		
11 布疋類(尺)			葉 煙	0.1750	140.0
漆 河 白 布	0.0581	46.5	條 絲 煙	0.4250	340.0
漆 河 青 布	0.0681	54.5	細 葉 煙	0.3750	300.0
縐 布	0.1875	150.0	紙 煙	0.0750	60.0
直 貢 呢	0.2656	212.5			
藍 竹 布	0.2000	160.0	15 紙張類(斤)		
香 青 布	0.1438	115.0	磅 紙	0.5550	444.0
本 地 白 布	0.0513	41.0	運 史 紙	0.7250	580.0
本 地 青 布	0.0638	51.0	光 洋 運 史 紙	0.5313	425.0
士 林 布	0.1938	155.0	紅 紙	0.2500	200.0
花 直 貢 呢	0.0300	240.0	時 尖 紙	0.2000	160.0
白 官 布	0.1875	150.0	皮 紙	0.2250	180.0
青 官 布	0.2075	166.0	16 肥皂類(磅)		
克 羅 呢	0.2250	180.0	白 肥 皂	0.2000	160.0
土 布	0.0375	30.0	黃 肥 皂	0.1900	152.0
直 貢 緞	0.3500	280.0	香 皂	0.2888	231.0
12 棉花類(斤)					
山 花	0.5875	470.0			
湖 花	0.5500	440.0			



53

瀘溪縣普通生活

21年12月份

物品種類 及名稱	價格		物品種類 及名稱	價格	
	銀圓	銅圓 (枚)		銀圓	銅圓 (枚)
1. 米類 (斤)			6. 糖類 (斤)		
上 粘 米	0.0337	26.3	紅 糖	0.2482	192.0
下 粘 米	0.0312	24.3	白 糖	0.3145	245.8
糯 米	0.0482	36.0	冰 糖	0.3457	272.0
2. 蔬菜類 (斤)			片 糖	0.1410	110.0
蘿 蔔	0.0064	5.0	餅 子	0.2462	192.0
白 菜	0.0094	7.3	糕	0.2052	160.0
辣 椒	0.0291	18.0	7. 酒類 (斤)		
大 蒜	0.0205	16.0	水 酒	0.0616	48.0
喇 瓜	0.0043	3.3	燒 酒	0.1231	96.0
東 瓜	0.0112	8.7			
3. 糖類 (斤)					
淮 糖	0.1760	137.3	8. 雜糧類 (斤)		
			黃 豆	0.0335	30.0
			綠 豆	0.0491	33.3
			小 麥	0.0282	22.0
4. 肉類 (斤)			蕎 麥	0.0183	14.3
豬 肉	0.2257	176.0	包 穀	0.0329	25.7
牛 肉	0.1436	112.0	紅 薯	0.0064	5.0
羊 肉	0.2257	176.0	芝 蔴	0.0564	44.0
5. 食油類 (斤)					
豬 油	0.2991	233.3			
茶 油	0.2650	206.7			
菜 油	0.2222	173.3			
蔴 油	0.2222	173.3			



零售物價調查表

每張圖換銅圓 780 枚

物 品 種 類 及 名 稱	價 格		物 品 種 類 及 名 稱	價 格	
	銀 圓	銅 圓 (枚)		銀 圓	銅 圓 (枚)
9. 煤薪類(担)			13 棉紗類(斤)		
白 炭	0.9829	766.7	本 地 紗	0.6965	543.3
10 燈油類(斤)					
桐 油	0.1385	108.0			
雁 牌 油	0.2240	174.7	14 煙草類(斤)		
			葉 煙	0.2906	226.7
11 布疋類(尺)			絲 煙	0.5077	399.0
白 大 布	0.0539	42.0			
青 大 布	0.0753	58.7			
白 官 布	0.1333	104.0			
青 官 布	0.1410	110.0			
白 竹 布	0.1821	142.0	15 紙張類(斤)		
藍 竹 布	0.2068	161.3	燒 紙	0.0594	46.3
白 洋 布	0.1324	103.8	草 紙	0.0350	27.3
青 洋 布	0.1624	126.7	毛 邊 紙	0.2607	203.3
白 縐 布	0.1368	106.7			
青 縐 布	0.1581	123.3			
平 江 青 布	0.1009	78.7			
印 花 布	0.0693	54.0	16 肥皂類(磅)		
			愛 藍 皂	0.2415	190.7
			喜 字 皂	0.2265	176.7
			明 星 皂	0.2299	179.3
			愛 國 皂	0.2368	184.7
12 棉花類(斤)					
山 花	0.4401	343.3			
洋 花	0.4060	316.7			



54

乾城縣普通生活

21年12月份

物品種類 及名稱	價 格		物品種類 及名稱	價 格	
	單 價	總 價 (批)		單 價	總 價 (批)
1. 米類 (斤)			6. 粉類 (斤)		
精 米	0.3536	40.7	車 粉	0.2575	230.0
糙 米	0.3536	40.7	片 粉	0.1164	90.0
	0.3544	35.7	餅 粉	0.2018	150.0
2. 蔬菜類 (斤)			7. 酒類 (斤)		
白 菜	0.0129	10.0	米 酒	0.0617	40.0
黃 苣	0.0143	11.0	汾 酒	0.4657	360.0
綠 菜	0.0207	16.0	加 皮 酒	0.2053	150.7
油 菜	0.0129	10.0	加 花 酒	0.1552	120.0
青 菜	0.0391	7.0	蘭 地 酒	0.1811	14.0
蘿 蔔	0.0228	16.1			
大 蒜	0.0440	31.0	8. 雜貨類 (斤)		
生 薑	0.0207	16.0	麥 子	0.0311	24.0
菠 菜	0.0181	14.0	色 浸	0.0307	16.0
綠 豆	0.0246	19.0	黃 豆	0.0311	24.0
3. 糧食 (斤)			9. 油類 (斤)		
粟 糧	0.1906	152.0	菜 油	0.2674	203.7
川 糧	0.2087	161.3	茶 油	0.2222	150.0
4. 肉類 (斤)			10. 雜貨 (斤)		
豬 肉	0.2156	160.7	海 帶	0.0207	16.0
牛 肉	0.1164	190.0	江 薯	0.0410	31.7
雞 肉	0.2070	160.0	花 生	0.1294	100.0
鴨 肉	0.1811	140.0			
5. 食油類 (斤)					
菜 油	0.2674	203.7			
茶 油	0.2222	150.0			
菜 油	0.2018	150.0			



零售物價調查表

每張圖換銀圓 773 枚

物 品 種 類 及 名 稱	價 格		物 品 種 類 及 名 稱	價 格	
	銀 圓	銅 圓 (枚)		銀 圓	銅 圓 (枚)
9. 煤炭類(担)			13 棉紗類(斤)		
木 柴	0.5605	433.3	嫩 黃 紗	0.8279	640.0
木 炭	1.0780	833.3			
重 柴	0.2803	216.7			
10 煤油類(斤)			14 煙草類(斤)		
煤 油	0.2586	200.0	旱 煙	0.1552	120.0
桐 油	0.1552	120.0	絲 煙	0.3234	250.0
11 布疋類(尺)			15 紙張類(斤)		
土 白 布	0.0466	35.0	球 紙	0.1035	80.0
土 青 布	0.0647	50.0	草 紙	0.0414	32.0
土 藍 布	0.0621	48.0	時 尖 紙	0.2053	158.7
土 印花布	0.0750	58.0	毛 淨 紙	0.1242	96.0
白 竹 布	0.2070	160.0	虎 紙	0.1035	80.0
藍 竹 布	0.2277	176.0	引 紙	0.2587	200.0
白 洋 布	0.1811	140.0	16 肥皂類(磅)		
藍 洋 布	0.1966	152.0	肥 皂	0.2018	156.0
12 棉花類(斤)					
常 種 花	0.4523	350.0			
木 地 花	0.3752	290.0			



55

鳳凰縣普通生活

21年12月份

物品種類 及名稱	價 格		物品種類 及名稱	價 格	
	銀圓	銅圓 (枚)		銀圓	銅圓 (枚)
1. 米類 (斤)			6. 糖類 (斤)		
中粘米	0.0376	29.3	白糖	0.2171	169.3
中糯米	0.0388	30.3	紅糖	0.1522	118.7
			米糖	0.1086	84.7
2. 蔬菜類 (斤)					
白 菜	0.0036	6.7			
青 菜	0.0031	6.3			
蘿 蔔	0.0068	5.3	7. 酒類 (斤)		
紅 辣 椒	0.1189	92.7	上 份 酒	0.7183	560.3
大 蒜	0.265	20.7	酥 酒	0.0650	50.7
豆 芽 菜	0.0227	17.7	燒 酒	0.0671	52.3
瓜	0.0086	6.7	加 皮 酒	0.2068	161.3
薑	0.0419	32.7	玫 瑰 酒	0.3086	240.7
磨 芋	0.0632	49.3	包 穀 酒	0.0624	48.7
芋 頭	0.0256	20.0			
3. 鹽類 (斤)					
精 鹽	0.2547	198.7	8. 雜糧類 (斤)		
砂 鹽	0.2163	168.7	玉 米	0.0218	17.0
			大 麥	0.0240	18.7
4. 肉類 (斤)			黃 豆	0.0445	34.7
豬 肉	0.2376	185.3	青 豆	0.0201	15.7
牛 肉	0.1282	100.0	青 蠶	0.0180	14.0
羊 肉	0.1496	116.7	紅 蠶	0.0137	10.7
魚	0.1966	153.3	芝 蔴	0.0804	62.7
5. 食油類 (斤)			豌 豆	0.0419	32.7
豬 油	0.2907	226.7	花 生	0.1077	84.0
菜 油	0.2137	166.7			
茶 油	0.2137	166.7			



零售物價調查表

每担或每担重 750 枚

物品種類 及名稱	價格		物品種類 及名稱	價格	
	派圓	銅圓 (枚)		派圓	銅圓 (枚)
9. 煤薪類(担)			13 棉紗類(斤)		
白 炭	1.5471	1206.7	洋 紗	1.0667	832.0
木 柴	0.7632	595.3	土 紗	0.9700	756.6
10 燈油類(斤)					
煤 油	0.2234	174.3			
桐 油	0.1487	116.0	14 煙草類(斤)		
			葉 煙	0.2218	173.0
11 布疋類(尺)			絲 煙	0.2359	184.0
白 粗 布	0.0560	43.7			
青 粗 布	0.0640	49.9			
白 官 一 布	0.1110	86.6			
花 格 布	0.1020	79.6			
青 緞 布	0.1803	140.6	15 紙張類(斤)		
藍 竹 布	0.1967	153.4	皮 紙	0.3338	262.7
士 林 布	0.2067	161.2	草 紙	0.0504	39.3
直 貢 呢	0.2200	171.6	磅 尺 紙	0.2308	180.0
充 啤 織	0.2500	195.0	官 地 紙	0.3000	224.0
洋 織	0.2100	163.8			
			16 肥皂類(磅)		
			香 肥 皂	3.8487	3002.0
			肥 皂	1.0359	808.0
12 棉花類(斤)					
國 花	0.4573	356.7			
洋 花	0.4183	326.7			



圖

覽

辰谿縣普通生活各品價格調查表

56

辰谿縣普通生活

21年12月份

物品種類 及名稱	價格		物品種類 及名稱	價格	
	銀圓	銅圓 (枚)		銀圓	銅圓 (枚)
1. 米類 (斤)			6. 糖類 (斤)		
上粘米	0.0328	26.0	車糖	0.3035	240.7
中粘米	0.0303	24.0	結糖	0.2169	172.0
糯米	0.0378	30.0	片糖	0.0954	73.3
3. 蔬菜類 (斤)			米糖	0.0782	62.0
白菜	0.0076	6.0			
蘿蔔	0.0076	6.0			
大蒜	0.0227	18.0	7. 酒類 (斤)		
辣椒	0.0202	16.0	米酒	0.0504	40.0
芥菜	0.0143	11.3	燒酒	0.0967	76.7
芹菜	0.0580	46.0	加皮酒	0.1211	96.0
甜菜	0.0126	10.0			
3. 鹽類 (斤)					
東鹽	0.1316	144.0	8. 雜糧類 (斤)		
提鹽	0.1967	156.0	小麥	0.0236	18.7
			大豆	0.0454	36.0
4. 肉類 (斤)			豇豆	0.0420	33.3
豬肉	0.2144	170.0	綠豆	0.0416	32.7
牛肉	0.1429	113.3			
5. 食油類 (斤)					
菜油	0.2270	180.0			
菜油	0.2194	174.0			
蘇油	0.2055	163.0			
猪油	0.2354	236.3			



零售物價調查表

每銀圓換銅圓 973 枚

物品種類 及名稱	價格		物品種類 及名稱	價格	
	銀圓	銅圓 (枚)		銀圓	銅圓 (枚)
9. 煤薪類(担)			13 棉紗類(斤)		
煤	0.4300	241.0	十六支紗	0.7651	606.7
薪	0.4035	320.0			
10 燈油類(斤)					
洋油	0.2219	176.0			
桐油	0.1446	114.7	14 煙草類(斤)		
			葉煙	0.1093	86.7
11 布疋類(尺)			片煙	0.0883	70.0
白布	0.0504	40.0			
藍布	0.0605	48.0	15 紙張類(斤)		
青布	0.0883	70.0	燒紙	0.0593	47.0
花布	0.0883	70.0	毛邊紙	0.1101	87.3
竹布	0.1816	144.0	草紙	0.0357	28.3
直貢呢	0.2055	163.0	火紙	0.1043	82.7
元峰纈	0.2387	189.3	皮紙	0.0757	60.0
中山葛	0.4077	323.3			
桂花綫	0.5990	475.0	16 肥皂類(磅)		
			肥皂	0.1895	150.3
12 棉花類(斤)					
洋花	0.4246	336.7			
山花	0.4707	373.3			

調

查



黔陽縣普通生活零售物價調查表

57

黔陽縣普通生活

21年12月份

物品種類 及名稱	價 格		物品種類 及名稱	價 格	
	銀圓	銅圓 (枚)		銀圓	銅圓 (枚)
1. 米類 (斤)			6. 糖類 (斤)		
上 粳 米	0.0315	20.7	車 糖	0.3349	220.0
中 粳 米	0.0285	18.7	柳 糖	0.0913	60.0
下 粳 米	0.0254	16.7			
2. 蔬菜類 (斤)					
白 菜	0.0091	6.0			
蘿 蔔	0.0045	3.0			
			7. 酒類 (斤)		
			米 燒 酒	0.0548	36.0
			米 水 酒	0.0366	24.0
3. 鹽類 (斤)					
菜 鹽	0.1644	108.0	8. 雜糧類 (斤)		
			大 豆	0.0533	35.0
4. 肉類 (斤)			紅 薯	0.0076	5.0
豬 肉	0.2070	136.0			
牛 肉	0.1218	80.0			
羊 肉	0.2060	135.3			
5. 食油類 (斤)					
茶 油	0.1827	120.0			
豬 油	0.2485	160.0			



零售物價調查表

每銀圓換銅圓 657 枚

物品種類 及名稱	價格		物品種類 及名稱	價格	
	銀圓	銅圓 (枚)		銀元	銅元 (枚)
9. 煤薪類(擔)			13 棉紗類(斤)		
松 柴	0.3046	200.0	洋 紗	0.8333	547.5
雜 柴	0.2738	180.0			
10 燈油類(斤)					
虎 牌 油	0.2436	160.0			
桐 油	0.1218	80.0	14 煙草類(斤)		
			旱 煙	0.2436	160.0
11 布疋類(尺)			絲 煙	0.3197	210.0
白 大 布	0.0396	26.0			
藍 大 布	0.0457	30.0			
蘇 藍 洋 布	0.0761	50.0			
平 江 青 大 布	0.0670	44.0			
本 莊 縐 布	0.0900	59.1	15 紙張類(斤)		
			燒 紙	0.0548	36.0
12 棉花類(斤)			16 肥皂類(磅)		
山 花	0.3151	270.0			



58

芷江縣普通生活

21年12月份

物品種類 及名稱	價 格		物品種類 及名稱	價 格	
	銀 圓	銅 圓 (枚)		銀 圓	銅 圓 (枚)
1. 米類 (斤)			6. 糖類 (斤)		
粘 米	0.0245	16.8	白 糖	0.3541	243.3
糯 米	0.0339	23.3	黃 糖	0.1213	83.3
			冰 糖	0.4756	326.7
2 蔬菜類 (斤)					
白 菜	0.0175	12.0			
蘿 蔔	0.0117	8.0			
同 蒿	0.0291	20.0	7. 酒類 (斤)		
大 蒜	0.0291	20.0	穀 酒	0.0201	20.0
葱	0.0349	24.0	水 酒	0.0204	14.0
薑	0.0291	20.0	汾 酒	0.4756	326.7
菠 菜	0.0262	18.0	加 皮 酒	0.2726	187.3
芋 子	0.0291	20.0	虎 骨 酒	0.5338	366.7
冬 苋 菜	0.0349	24.0			
3. 鹽類 (斤)					
川 鹽	0.3329	223.7	8. 雜糧類 (斤)		
砂 鹽	0.2231	153.3	黃 豆	0.0709	48.7
			麵 粉	0.0661	45.4
4. 肉類 (斤)			紅 薯	0.0102	7.0
豬 肉	0.1990	136.7	蕎 麥	0.0499	34.3
牛 肉	0.1262	86.7	青 糧	0.0582	40.0
羊 肉	0.1408	96.7			
5. 食油類 (斤)					
豬 油	0.2001	178.7			
茶 油	0.2377	163.3			
菜 油	0.2231	153.3			



零售物價調查表

每銀圓換銅圓 687 枚

物品種類 及名稱	價格		物品種類 及名稱	價格	
	銀圓	銅圓 (枚)		銀圓	銅圓 (枚)
9. 煤薪類(担)			13 棉紗類(斤)		
柴	0.7376	506.7	卅二支紗	1.0000	687.0
乾柴	0.1942	133.4	二十四支紗	0.8996	618.0
			土產細紗	0.7997	549.4
			土產粗紗	0.5822	400.0
10 燈油類(斤)					
煤油	0.2639	181.3			
桐油	0.2135	146.7	14 煙草類(斤)		
			煙葉	0.3600	247.3
11 布疋類(尺)			粗絲煙	0.4309	296.0
白大布	0.0592	40.6			
白竹布	0.2038	140.0			
灰竹布	0.2204	151.4			
青大布	0.1183	81.3			
青洋布	0.1776	122.0	15 紙張類(斤)		
藍竹布	0.2234	151.4	棉皮紙	1.0000	687.0
藍洋布	0.1480	101.7	杭連紙	1.4993	1030.0
			桂花紙	1.3982	960.6
			官塘紙	1.0997	755.5
			宣紙	2.9986	2060.0
			16 肥皂類(磅)		
			粗肥皂	0.2718	186.7
12 棉花類(斤)					
山花	0.4803	330.0			
水花	0.3552	244.0			



59

麻陽縣普通生活

21年12月份

物品種類 及名稱	價 格		物品種類 及名稱	價 格	
	銀圓	銅圓 (枚)		銀圓	銅圓 (枚)
1. 米類 (斤)			6. 糖類 (斤)		
粳 米	0.0487	35.0	礶 糖	0.0987	77.0
糯 米	0.0626	48.8			
2. 蔬菜類 (斤)					
白 菜	0.0321	25.0			
蘿 蔔	0.0376	29.3			
芹 菜	0.0171	13.3	7. 酒類 (斤)		
青 菜	0.0248	19.3	水 酒	0.0782	61.0
辣 椒	0.0372	68.0	大 酒	0.1026	80.0
3. 雜類 (斤)					
沙 鹽	0.2308	180.0	8. 雜糧類 (斤)		
			紅 薯	0.0072	5.6
			豆 子	0.0731	57.0
4. 肉類 (斤)			麥 子	0.0533	41.6
猪 肉	0.2052	160.0	花 生	0.0789	60.0
牛 肉	0.1410	110.0			
羊 肉	0.1795	140.0			
5. 食油類 (斤)					
猪 油	0.3504	273.3			
菜 油	0.2091	163.3			
茶 油	0.2508	180.0			



零售物價調查表

每担重或每担 7.50 斤

物品種類 及名稱	價格		物品種類 及名稱	價格	
	單位	數量 (斤)		單位	數量 (斤)
9. 煤油類(擔)			13 棉紗類(斤)		
柴	0.5680	44.0			
炭	0.9449	73.0			
10 燈油類(斤)					
美孚油	0.2222	173.3	14 煙草類(斤)		
桐油	0.1372	107.0	絲煙	0.3247	223.3
11 布疋類(尺)			葉煙	0.2823	223.3
青大布	0.0641	50.0			
藍大布	0.0563	44.3	15 紙張類(斤)		
白竹布	0.0529	41.3	時尖紙	0.2650	206.7
竹布	0.2009	156.7	紅紙	0.3760	203.3
柳條布	0.0560	43.7	毛紙	0.1837	143.3
綫布	0.1795	140.0	草紙	0.0747	53.3
絨布	0.1795	140.0			
			16 肥皂類(磅)		
			肥皂	0.0650	50.7
			香皂	0.1282	100.0
12 棉花類(斤)					
棉花	0.6240	486.7			



60

晃縣普通生活

21年12月份

物品種類 及名稱	價 格		物品種類 及名稱	價 格	
	銀圓	銅圓 (枚)		銀圓	銅圓 (枚)
1. 米類 (斤)			6. 糖類 (斤)		
中 粘 米	0.0344	24.1	紅 糖	0.1210	84.7
糯 米	0.0404	28.3	白 糖	0.3486	244.0
2. 蔬菜類 (斤)					
蔥	0.0033	3.7			
白 菜	0.0114	8.0			
青 菜	0.0071	5.0	7. 酒類 (斤)		
菠 菜	0.0114	8.0	夾 酒	0.0781	54.7
辣 椒	0.0771	54.0	水 酒	0.0381	26.7
蔥 蒜	0.0953	66.7			
3. 糧類 (斤)					
川 糧	0.1953	136.7	8. 雜糧類 (斤)		
			麥 子	0.0299	20.9
			黃 豆	0.0370	25.9
			包 穀	0.0282	19.7
4. 肉類 (斤)					
豬 肉	0.1743	122.0			
牛 肉	0.1357	88.0			
5. 食油類 (斤)					
菜 油	0.2014	141.0			
豬 油	0.2714	190.0			
茶 油	0.2043	143.0			



零售物價調查表

每張圖換銅圓 700 枚

物品種類 及名稱	價格		物品種類 及名稱	價格	
	銀圓	銅圓 (枚)		銀圓	銅圓 (枚)
9. 煤薪類(担)			13 棉紗類(斤)		
柴	0.3286	230.0	洋 紗	0.9400	658.0
10 燈油類(斤)					
桐 油	0.1419	99.3			
璧 牌 油	0.2914	204.0	14 煙草類(斤)		
11 布疋類(尺)			上 煙 草	0.1800	126.0
平 江 布	0.0586	62.0			
棉 布	0.0486	34.0			
黃 州 布	0.0661	46.3			
土 印 花 布	0.0463	32.3			
漆 河 布	0.0900	63.0	15 紙張類(斤)		
			大 毛 邊 紙	0.2500	175.0
			16 肥皂類(磅)		
			洗 衣 皂	0.3000	210.0
12 棉花類(斤)					
山 花	0.4000	280.0			
關 花	0.4981	348.7			



61

會同縣普通生活

21年12月份

物品種類 及名稱	價 格		物品種類 及名稱	價 格	
	銀圓	銅圓 (枚)		銀圓	銅圓 (枚)
1. 米類 (斤)			6. 糖類 (斤)		
粘 米	0.0278	18.0	花 糖	0.2195	142.0
糯 米	0.0387	25.0	麻 元	0.2195	142.0
2. 蔬菜類 (斤)			松 花	0.2998	194.0
白 菜	0.0097	6.3	元 糕	0.2998	194.0
芹 菜	0.0196	12.7	桂 糕	0.2998	194.0
青 菜	0.0016	3.0	7. 酒類 (斤)		
蘿 蔔	0.0026	1.7	水 酒	0.0433	28.0
生 薑	0.0309	20.0	藥 酒	0.0595	32.0
波 菜	0.0147	9.5	8. 雜糧類 (斤)		
磨 羊	0.0201	13.0	黃 豆	0.0629	40.7
蘿 蔔	0.0155	10.0	綠 豆	0.0567	36.7
冬 筍	0.0301	13.0	包 穀	0.0243	15.7
3. 糧類 (斤)			麥 子	0.0273	17.7
東 糧	0.1866	120.7	5. 食油類 (斤)		
4. 肉類 (斤)			茶 油	0.1824	118.0
猪 肉	0.1978	128.0	菜 油	0.1638	106.0
魚	0.1978	128.0	猪 油	0.2473	160.0



零售物價調查表

每銀圓換銅圓 647 枚

物品種類 及名稱	價格		物品種類 及名稱	價格	
	銀圓	銅圓 (枚)		銀圓	銅圓 (枚)
9. 煤薪類(担)			13. 棉紗類(斤)		
白炭	1.2365	800.0	棉紗	0.0861	55.7
黑炭	0.9892	640.0			
柴	0.1855	120.0			
10 燈油類(斤)					
鐵錫油	0.2535	164.0			
桐油	0.1979	128.0	14 煙草類(斤)		
11 布疋類(尺)			葉煙	0.3760	243.3
保安白布	0.0459	29.7	絲煙	0.4838	313.0
保安藍布	0.0490	31.7			
七河白布	0.0645	41.7			
七河藍布	0.0800	51.7			
上藍竹布	0.2102	136.0	15 紙張類(斤)		
縐布	0.0923	60.0	洒漢紙	0.0989	64.0
印花布	0.0835	45.0	當票紙	0.2968	192.0
平江布	0.1093	70.7	老尖紙	0.2658	172.0
中藍竹布	0.1855	120.0	厚礮紙	0.7913	512.0
單印花布	0.0463	30.0	官埔紙	0.8903	576.0
棉布	0.1206	78.0	有光紙	0.1916	124.0
			生料紙	0.0860	198.0
			16 肥皂類(磅)		
12 棉花類(斤)			洗衣皂	0.2319	150.0
山花	0.4947	320.0			
湖花	0.4328	280.0			



62

靖縣普通生活

21年12月份

物品種類 及名稱	價格		物品種類 及名稱	價格	
	銀圓	銅圓 (枚)		銀圓	銅圓 (枚)
1. 米類 (斤)			6. 糖類 (斤)		
梗米	0.0263	17.3	白砂糖	0.2500	154.2
糯米	0.0304	20.0	紅砂糖	0.1600	105.8
			米糖	0.1000*	65.8
2. 蔬菜類 (斤)					
白菜	0.0157	9.0			
蘿蔔	0.0061	4.0			
冬筍	0.0334	23.0	7. 酒類 (斤)		
豆腐	0.0304	20.0	米酒	0.0301	20.0
紅蘿蔔	0.0132	12.0	大酒	0.0426	28.0
大兜菜	0.0486	32.0			
大蒜	0.0345	22.7			
芥菜	0.0031	6.0			
芹菜	0.0486	32.0			
3. 糧類 (斤)					
白糧	0.1753	114.0	8. 雜糧類 (斤)		
黑砂糧	0.1307	86.0	豆子	0.0719	47.3
			紅薯	0.0061	4.0
4. 肉類 (斤)			玉蜀黍	0.0248	16.0
猪肉	0.2000	131.6			
牛肉	0.1500	98.7			
羊肉	0.2000	131.6			
5. 食油類 (斤)					
猪油	0.2300	154.2			
清油	0.1800	118.4			



零售物價調查表

每銀圓換銅圓 658 枚

物 品 種 類 及 名 稱	價 格		物 品 種 類 及 名 稱	價 格	
	銀 圓	銅 圓 (枚)		銀 圓	銅 圓 (枚)
9. 煤薪類(担)			13 棉紗類(斤)		
白 炭	1.3000	789.6	粗 紗	1.000	658.0
木 柴	0.3000	197.4			
10 燈油類(斤)					
美 孚 油	0.3400	157.9			
桐 油	0.1800	118.4	14 煙草類(斤)		
			旱 煙	0.2500	164.5
11 布疋類(尺)			水 煙	0.5800	381.6
土 白 布	0.0486	32.0			
土 藍 布	0.0609	44.0			
土 青 布	0.0790	52.0			
平 江 布	0.1000	65.8			
白 縐 布	0.1500	98.7	15 紙張類(斤)		
青 縐 布	0.1800	118.4	草 紙	0.1200	79.0
洋 布	0.3000	131.6	杭 連 紙	0.4800	315.8
花 平 江 布	0.1000	65.8	紅 紙	0.6200	408.0
			16 肥皂類(磅)		
			香 皂	1.7000	1118.6
			洗 衣 皂	0.2000	131.6
12 棉花類(斤)					
山 花	0.5800	381.6			



63

通道縣普通生活

21年12月份

物品種類 及名稱	價 格		物品種類 及名稱	價 格	
	銀圓	銅圓 (枚)		銀圓	銅圓 (枚)
1. 米類 (斤)			6. 糖類 (斤)		
糯 米	0.0500	32.0	白 糖	0.2138	140.0
粘 米	0.0438	28.0			
2. 蔬菜類 (斤)					
薑 葡	0.0125	8.0			
大 蒜	0.0125	8.0			
白 菜	0.0063	4.0	7. 酒類 (斤)		
			加 皮 酒	0.5000	32.00
			米 酒	0.0500	32.0
3. 鹽類 (斤)					
鹽	0.1219	78.0	8. 雜糧類 (斤)		
			黃 豆	0.0297	19.0
4. 肉類 (斤)					
猪 肉	0.1875	120.0			
魚	0.1156	74.0			
雞	0.1875	120.0			
5. 食油類 (斤)					
猪 油	0.2344	150.0			
茶 油	0.2031	130.0			



零售物價調查表

每張紙張面積 640 枚

物品種類 及名稱	價 格		物品種類 及名稱	價 格	
	單 價	總 額 (枚)		單 價	總 額 (枚)
9. 雜貨類(担)			13 棉花類(斤)		
木 炭	1.3750	380.0			
柴	0.1875	120.0			
10 燈油類(斤)			14 糧草類(斤)		
洋 油	0.4000	256.0	次 糧	2.0000	1280.0
11 布疋類(尺)			絲 糧	2.6000	1664.0
青 布	0.0672	43.0	粗 糧	0.1563	100.0
縐 布	0.2813	180.0			
直 貢 呢	0.3750	240.0	15 紙張類(斤)		
			時 尺 紙	0.3125	200.0
			炮 料 紙	0.1000	64.0
			宣 紙	1.5000	960.0
			單 皮 紙	0.4688	300.0
12 棉花類(斤)			16 肥皂類(磅)		
棉 花	0.4688	300.0	香 皂	2.2500	144.0
			肥 皂	0.3350	214.4



64

綏寧縣普通生活

21年12月份

物品種類 及名稱	價 格		物品種類 及名稱	價 格	
	銀圓	銅圓 (枚)		銀圓	銅圓 (枚)
1. 米類 (斤)			6. 糖類 (斤)		
粳米	0.0292	19.3	白砂糖	0.3345	220.8
次粳米	0.0247	16.3	片糖	0.1278	84.3
2. 蔬菜類 (斤)					
白菜	0.0101	6.7			
蘿蔔	0.0086	5.7			
油豆腐	0.1000	66.0	7. 酒類 (斤)		
			米酒	0.0308	20.0
			糟燒酒	0.1435	94.7
			加皮酒	0.1435	94.7
3. 礦類 (斤)					
砂	0.1530	109.3	8. 雜糧類 (斤)		
			黃豆	0.0455	30.0
			紅薯	0.0061	4.0
4. 肉類 (斤)					
豬肉	0.1940	123.0			
5. 食油類 (斤)					
豬油	0.2647	174.7			
菜油	0.1940	123.0			



65

城步縣普通生活

21年12月份

物品種類 及名稱	價 格		物品種類 及名稱	價 格	
	銀 圓	銅 圓 (枚)		銀 圓	銅 圓 (枚)
1. 米類 (斤)			6. 糖類 (斤)		
粘 米	0.0310	20.3	白 糖	0.3130	250.0
糯 米	0.0397	26.0	紅 糖	0.1446	94.7
			蘇 元	0.1476	96.7
2. 蔬菜類 (斤)			米 糖	0.0713	46.7
白 菜	0.0107	7.0	陰 米	0.1003	65.7
蘿 蔔	0.0032	6.0			
冬 筍	0.0199	13.0			
大 蒜	0.0397	26.0	7. 酒類 (斤)		
辣 椒	0.1400	91.7	燒 酒	0.0439	32.0
3. 糧類 (斤)					
粳 糧	0.1516	99.3	8. 雜糧類 (斤)		
粳 白 糧	0.1629	106.7	苡 米	0.1099	72.0
			李 薈	0.0305	20.0
4. 肉類 (斤)			麥 子	0.0305	20.0
豬 肉	0.1974	129.3			
羊 肉	0.1516	99.3			
魚	0.1516	99.3			
5. 食油類 (斤)					
豬 油	0.2046	134.0			
茶 油	0.2962	194.0			



零售物價調查表

每銀圓換銅圓 0.55 枚

物 品 種 類 及 名 稱	價 格		物 品 種 類 及 名 稱	價 格	
	銀 圓	銅 圓 (枚)		銀 圓	銅 圓 (枚)
9. 煤薪類(担)			13 棉紗類(斤)		
木 炭	0.7455	488.3	粗 紗	0.725	637.0
柴	0.2382	156.0			
10 燈油類(斤)					
錢 鎊 油	0.2443	160.0			
桐 油	0.1588	101.0	14 煙草類(斤)		
			葉 煙	0.1496	98.0
11 布疋類(尺)			絲 煙	0.3665	240.0
青 線 布	0.1293	84.7			
青 平 江 布	0.0814	53.3			
青 洋 布	0.1104	72.3			
藍 大 布	0.0597	28.0	15 紙張類(斤)		
白 布	0.0321	21.0	老 人 紙	0.8305	544.0
柳 條 布	0.0794	52.0	蓬 萊 紙	0.4763	312.0
粗 印 花 布	2.0503	33.3	杭 運 紙	0.5557	364.0
			五 色 紙	0.1985	130.0
			毛 邊 紙	0.6064	396.0
			16 肥皂類(磅)		
12 棉花類(斤)			玉 蘭 皂	0.2581	169.0
白 花	0.6046	396.0	黃 皂	0.2382	156.0



66

澧縣普通生活

21年12月份

物品種類 及名稱	價格		物品種類 及名稱	價格	
	銀圓	銅圓 (枚)		銀圓	銅圓 (枚)
1. 米類 (斤)			6 糖類 (斤)		
上米	0.0328	20.9	洋糖	0.2395	165.3
中米	0.0307	19.6	結糖	0.1904	121.3
糯米	0.0457	29.1	冰糖	0.3266	203.0
2. 蔬菜類 (斤)			蜜糖	0.1600	101.9
蓮荷	0.0147	3.0	芝麻糖	0.1036	66.0
白菜	0.0147	3.0	米糖	0.0754	48.0
青菜	0.0074	4.7	7. 酒類 (斤)		
大蒜	0.0209	13.3	漢汾酒	0.3600	229.3
辣子	0.0304	18.7	虎骨酒	0.1100	70.1
芹菜	0.0188	12.0	冰梅酒	0.2100	133.8
菠菜	0.0157	10.0	加皮酒	0.1100	70.1
茼蒿	0.0063	4.0	燒酒	0.1000	63.7
豆豉	0.1025	65.3	花酒	0.1000	63.7
油菜	0.0141	9.0	薄荷酒	0.2009	128.0
3. 糧類 (斤)			蘇酒	0.1200	76.4
東糧	0.194	121.2	8. 雜糧類 (斤)		
川糧	0.2177	138.7	豌豆	0.0451	28.7
濟糧	0.1947	124.0	綠豆	0.0188	12.0
4. 肉類 (斤)			青根	0.0188	12.0
猪肉	0.2512	160.0	大參	0.0251	16.0
羊肉	0.2261	144.0	小參	0.0345	22.0
			豌豆	0.0345	22.0
5. 食油類 (斤)					
菜油	0.2783	177.3			
棉油	0.2135	136.0			
茶油	0.2805	178.7			
板油	0.3266	208.0			
臘油	0.2763	176.0			



零售物價調查表

每張圖換銅圓 637 枚

物 品 種 類 及 名 稱	價 格		物 品 種 類 及 名 稱	價 格	
	銀 圓	銅 圓 (枚)		銀 圓	銅 圓 (枚)
9. 煤薪類(担)			13 棉紗類(斤)		
白 炭	2.0469	1303.3	土 棉 紗	0.4981	317.3
煤 炭	0.7131	454.2	二十支金城紗	0.7235	460.9
塊 炭	0.4973	316.7	十八支岳麓紗	0.6588	419.7
草 炭	0.3559	228.7			
10 燈油類(斤)					
藍 牌 油	0.2177	138.7			
二 牌 油	0.2576	164.0	14 煙草類(斤)		
鐘 牌 洋 油	0.2135	136.0	京 貢 煙	0.4300	305.8
11 布疋類(尺)			頂 蘭 煙	0.3800	243.1
青 大 布	0.0550	35.0	雲 香 煙	0.3400	216.6
京 毛 大 布	0.0400	25.5	葉 子 煙	0.2430	154.8
平 江 青 布	0.0803	57.5			
青 絨 布	0.1432	94.4			
白 絨 布	0.1199	76.4	15 紙張類(斤)		
青 洋 布	0.1333	84.9	古 運 紙	0.2500	159.3
格子裏子布	0.0300	51.0	洋 運 紙	0.4034	257.0
藍 貢 呢	0.1733	110.4	茅 壳 紙	0.0770	49.0
中 山 裏	0.4070	259.3	雙 官 紙	0.2523	161.0
各 色 花 線	0.5233	333.3	黃 草 紙	0.0349	15.9
花 羅 布	0.1133	72.2	色 洋 運 紙	0.4672	297.6
士 林 布	0.2500	159.3	16 肥皂類(磅)		
各 色 竹 布	0.2203	140.1	陽 花 皂	0.2003	128.0
藍 洋 布	0.1200	76.4	愛 國 皂	0.2009	128.0
白 洋 布	0.0904	57.6	五 大 洲 皂	0.2009	128.0
白 官 布	0.1200	76.4			
13 棉花類(斤)					
土 棉 花	0.3431	221.7			
洋 棉 花	0.3860	244.0			



67

臨澧縣普通生活

21年12月份

物品種類 及名稱	價格		物品種類 及名稱	價格	
	單位	(枚)		單位	(枚)
1. 米類 (斤)			6. 粉類 (斤)		
中粘米	0.0290	18.4	冰粉	0.2228	206.2
中雜糧	0.0397	25.1	白粉	0.2737	176.4
圓糧	0.0330	20.9	紅粉	0.2228	141.5
2. 蔬菜類 (斤)			7. 酒類 (斤)		
生薑	0.0500	31.7	藥酒	0.1000	63.3
辣椒	0.0267	16.9	發酒	0.0632	40.0
大蒜	0.0253	16.0			
白菜	0.0112	7.1			
蘿蔔	0.0071	4.5			
香蔥	0.0253	16.0			
芋頭	0.0111	7.0			
蒿笋	0.0111	7.0			
茼蒿	0.0071	4.5			
冬笋	0.0111	7.0			
3. 蠟類 (斤)			8. 雜糧類 (斤)		
川蠟	0.2220	140.5	芝麻	0.1050	66.5
東蠟	0.1913	121.1	黃豆	0.0330	33.5
			綠豆	0.0397	25.1
4. 肉類 (斤)			蠶豆	0.0317	20.1
猪肉	0.2445	154.8	小麥	0.0230	17.7
雞	0.2445	154.8	大麥	0.0200	12.7
羊肉	0.1820	115.2	香米	0.0180	11.4
牛肉	0.1820	115.2			
5. 食油類 (斤)					
菜油	0.2600	164.6			
菜油	0.2567	162.5			
麻油	0.2400	151.9			
桐油	0.2033	128.7			



零售物價調查表

每張國幣銅圓 633 枚

物 品 種 類 及 名 稱	價 格		物 品 種 類 及 名 稱	價 格	
	銀 圓	銅 圓 (枚)		銀 圓	銅 圓 (枚)
9 煤炭類(担)			13 棉紗類()		
白 炭	1.8333	1160.5	棉 紗	0.4000	310.2
黑 炭	0.7233	457.8			
木 炭	0.3.33	211.0			
10 煤油類(斤)					
桐 油	0.2422	153.3			
辛 羅 牌 油	0.2209	139.8	14 煙草類(斤)		
11 布疋類(尺)			絲 煙	0.4433	280.6
士 林 布	0.2200	139.3	葉 子 煙	0.3033	192.0
竹 布	0.2200	139.3			
洋 絨	0.2100	132.9			
洋 布	0.1600	101.3			
緞 布	0.1600	101.3	15 紙張類(斤)		
平 江 青 布	0.0923	58.4	寶 貝 紙	0.2200	139.3
青 大 布	0.0513	32.5	黃 表 紙	0.1800	113.9
藍 大 布	0.0433	26.8	草 紙	0.0323	20.4
白 大 布	0.0333	21.1			
白 官 布	0.1520	96.2			
			16 肥皂類(磅)		
			大 平 洋 皂	0.32.3	204.6
			瓶 牌 皂	0.2253	142.6
			森 茂 皂	0.1680	106.8
12 棉花類(斤)					
本 地 中 花	0.3400	215.2			



68

石門縣普通生活

21年12月份

物 品 種 類 及 名 稱	價 格		物 品 種 類 及 名 稱	價 格	
	銀 圓	銅 圓 (枚)		銀 圓	銅 圓 (枚)
1. 米 類 (斤)			6. 糖 類 (斤)		
熟 梗 米	0.0353	23.0	紅 糖	0.2018	160.0
糙 梗 米	0.0323	26.0	白 糖	0.2421	192.0
			雜 糖	0.2270	180.0
2. 蔬 菜 類 (斤)					
蘿 蔔	0.0168	5.0			
白 菜	0.0101	8.0			
大 蒜	0.0315	25.0	7. 酒 類 (斤)		
芹 菜	0.0189	15.0	穀 酒	0.0883	70.0
辣 椒	0.0252	20.0	加 皮 酒	0.1009	80.0
甜 菜	0.0227	18.0			
豆 腐	0.0315	25.0			
3. 糧 類 (斤)					
川 鹽	0.2931	165.0	8 雜 糧 類 (斤)		
東 鹽	0.1955	155.0	黃 豆	0.0609	48.3
			蠶 豆	0.0404	32.0
4. 肉 類 (斤)			蕎 麥	0.0114	9.0
猪 肉	0.2084	165.3	小 麥	0.0378	30.0
牛 肉	0.1614	128.0			
羊 肉	0.1799	142.7			
魚	0.1211	96.0			
5. 食 油 類 (斤)					
茶 油	0.2648	210.0			
棉 油	0.2018	160.0			
麻 油	0.2219	176.0			



零售物價調查表

每張圖換銅圓 793 枚

物品種類 及名稱	價格		物品種類 及名稱	價格	
	銀圓	銅圓 (枚)		銀圓	銅圓 (枚)
9. 煤薪類(担)			13 棉紗類(斤)		
松塊炭	0.3788	301.0	本地紗	0.5548	440.0
白炭	1.1769	933.3	十六支紗	0.9079	720.0
黑炭	0.7986	633.3			
10 煤油類(斤)					
鷹牌油	0.2018	160.0			
鐵錫油	0.2219	176.0	14 煙草類(斤)		
11 布疋類(尺)			上黃絲煙	0.3531	280.0
青大布	0.0900	71.4	中黃絲煙	0.3279	260.0
藍大布	0.0400	31.7	下黃絲煙	0.3028	240.0
白大布	0.0400	31.7	葉煙	0.2018	160.0
青線布	0.1300	103.1			
白線布	0.1200	95.2	15 紙張類(斤)		
青官布	0.1200	95.2	黃表紙	0.2000	158.6
白官布	0.1000	79.3	毛邊紙	0.1900	150.7
士林布	0.1800	143.0	皮紙	0.1800	143.0
竹布	0.1900	150.7	草紙	0.0143	11.3
土布	0.0400	31.7			
			16 肥皂類(磅)		
			蘭花皂	0.3153	250.0
			瓶牌皂	0.2522	200.0
12 棉花類(斤)					
本地花	0.4035	320.0			



69

慈利縣普通生活

21年12月份

物品種類 及名稱	價 格		物品種類 及名稱	價 格	
	銀圓	銅圓 (枚)		銀圓	銅圓 (枚)
1. 米類 (斤)			6. 糖類 (斤)		
上 米	0.0418	32.8	紅 糖	0.2070	160.0
中 米	0.0371	28.7	白 糖	0.2648	204.3
粳 米	0.0543	42.0	冰 糖	0.4140	320.0
2. 蔬菜類 (斤)			地 花 糖	0.2415	186.7
白 菜	0.0133	10.3	洋 白 布	0.2458	190.0
白 蘿 蔔	0.0113	8.7			
大 蒜	0.0336	26.0	7. 酒類 (斤)		
半 蘿 蔔	0.0216	16.7	米 酒	0.0621	48.0
波 菜	0.0198	15.3	穀 酒	0.1656	128.0
冬 苣 菜	0.0198	15.3	虎 骨 酒	0.1863	144.0
辣 椒	0.2044	158.0	加 皮 酒	0.1863	144.0
薯 粉	0.1061	82.0			
東 瓜	0.207	16.0			
3. 鹽類 (斤)					
川 鹽	0.2351	181.7	8. 雜糧類 (斤)		
淮 鹽	0.2113	163.3	黃 豆	0.0401	31.0
4. 肉類 (斤)			綠 豆	0.0423	32.7
猪 肉	0.2339	180.0	蠶 豆	0.0375	29.0
牛 肉	0.1682	130.0	黑 豆	0.0397	30.7
羊 肉	0.2070	160.0	豌豆	0.0362	28.0
5. 食油類 (斤)			紅 薯	0.0120	9.3
茶 油	0.2588	200.0	大 薯	0.0500	38.7
猪 油	0.4541	351.0	芝 蔴	0.0741	57.3
菜 油	0.2903	216.7	花 生	0.0690	53.3
			包 餃	0.0284	22.0



零售物價調查表

每張圖換紙圓 773 枚

物品種類 及名稱	價格		物品種類 及名稱	價格	
	紙圓	銅圓 (枚)		紙圓	銅圓 (枚)
9. 煤炭類(担)			13 棉紗類(斤)		
塊 柴	0.4916	380.0	粗 紗	0.581	450.0
精 柴	0.3717	210.0	細 紗	0.6640	51.3
木 炭	1.0521	813.3			
10 燈油類(斤)					
晉 牌 油	0.2251	174.0			
鐵 籠 油	0.2147	166.0	14 煙草類(斤)		
			絲 煙	0.3499	270.5
11 布疋類(尺)			本地 煙葉	0.1459	112.3
竹 布	0.1975	152.7	夏 煙 煙葉	0.3503	270.3
綢 布	0.1536	118.0			
青 洋 布	0.1600	123.7			
白 洋 布	0.1300	100.5			
洋 絨	0.2101	162.4	15 紙張類(斤)		
丁 綢	0.2190	169.3	寶 貝 紙	0.2564	198.2
青 大 布	0.0669	51.7	竹 連 紙	0.5370	415.1
藍 大 布	0.0521	40.3	毛 邊 紙	1.1290	872.7
白 大 布	0.0466	36.0	小 連 紙	0.2044	158.0
平 江 布	0.1595	123.3			
牌 花 布	0.0961	74.3			
花 標 布	0.1171	90.5	16 肥皂類(磅)		
中 山 呢	0.2685	207.6	洗 衣 皂	0.1169	90.4
中 山 葛	0.4062	314.0	香 皂	0.4907	379.3
廣 實 呢	0.2396	185.2			
12 棉花類(斤)					
土 花	0.4123	318.7			



70

桑植縣普通生活

21年12月份

品 種 類 及 名 稱	價 格		物 品 種 類 及 名 稱	價 格	
	單 價	附 屬 (枚)		單 價	附 屬 (枚)
1. 米 類 (斤)			6. 糖 類 (斤)		
米	0.0505	37.0	白 糖	0.3274	240.0
米	0.0581	42.6	紅 糖	0.3788	200.0
			冰 糖	0.4366	320.0
2. 菜 類 ()					
白 菜	0.0109	8.0			
蘿 蔔	0.0086	6.3			
青 菜	0.0318	23.3	7. 酒 類 (斤)		
豆 芽 菜	0.0278	20.0	本 酒	0.1456	106.7
榨 菜	0.0454	33.3			
冬 菇 菜	0.0318	23.3			
子 菜	0.0091	6.7			
香 茅	0.0454	33.3			
3. 糧 類 (斤)					
綠 豆	0.2910	213.3	8. 雜 糧 類 (斤)		
子 糧	0.2547	186.7	麥 子	0.0738	54.1
			綠 豆	0.0437	32.0
4. 肉 類 (斤)			黃 豆	0.0357	26.2
猪 肉	0.2183	160.0	玉 蜀 黍	0.0374	20.1
羊 肉	0.1728	126.7	紅 薯	0.0063	5.0
牛 肉	0.1564	100.0			
5. 食 油 類 (斤)					
猪 油	0.3330	280.0			
菜 油	0.3183	160.0			



零售物價調查表

每張圖換銅圓 733 枚

物品種類 及名稱	價 格		物品種類 及名稱	價 格	
	銅圓	銅圓 (枚)		銅元	銅元 (枚)
9. 煤薪類(擔)			13 棉紗類(斤)		
煤 炭	0.2820	206.7	洋 紗	0.8300	608.4
木 炭	0.9532	698.7	土 紗	0.6548	480.0
柴	0.4001	293.3			
10 燈油類(斤)			14 煙草類(斤)		
藍 牌 油	0.3098	226.7	葉 煙	0.2183	160.0
藍 鑽 油	0.3059	224.2	絲 煙	0.3320	230.0
11 布疋類(尺)			15 紙張類(斤)		
青 大 布	0.0833	61.0	草 紙	0.0355	26.0
藍 大 布	0.0555	40.7	白 連 紙	0.2183	160.0
白 大 布	0.0501	36.7	大 紙	0.1637	120.0
縐 布	0.1728	126.7			
竹 布	0.1728	126.7	16 肥皂類(磅)		
甲 花 布	0.0774	56.7	肥 皂	0.3274	240.0
洋 布	0.1837	120.0			
平 江 布	0.0910	66.7			
12 棉花類(斤)					
棉 花	0.4022	300.0			



71

大庸縣普通生活

21年12月份

物品種類 及名稱	價 格		物品種類 及名稱	價 格	
	單 價	總 額 (枚)		單 價	總 額 (枚)
1. 米類 (斤)			6. 糖類 (斤)		
上 米	0.0625	50.0	白 糖	0.246	133.3
中 米	0.0513	41.3	糖 糖	0.1885	149.3
下 米	0.0466	37.3	冰 糖	0.582	216.7
下 米	0.0435	34.0			
2. 蔬菜類 (斤)					
蔥	0.0063	5.0			
白 菜	0.0300	16.0	7. 酒類 (斤)		
大 蒜	0.0150	12.0	汾 酒	1.1000	330.0
蔥	0.0150	12.0	發 酒	0.1900	152.0
			米 酒	0.1100	32.0
3. 糧類 (斤)					
子 糧	0.2316	185.3	8. 雜糧類 (斤)		
清 糧	0.2166	173.3	包 穀	0.0891	31.3
糧	0.2359	188.7	黃 豆	0.0525	42.0
4. 肉類 (斤)			小 麥	0.0641	51.3
豬 肉	0.2263	181.3	綠 豆	0.0600	48.0
羊 肉	0.2066	163.3	豌豆	0.0450	36.0
牛 肉	0.0400	32.0			
5. 食油類 (斤)					
菜 油	0.3166	253.3			
豬 油	0.4300	344.0			



零售物價調查表

每百斤或每百斤(按)

物品種類 及名稱	價 格		物品種類 及名稱	價 格	
	單位	數量 (枚)		單位	數量 (枚)
9. 煤油類(五)			13 糖粉類(斤)		
乾 菜	0.454	337.7	糖 粉	0.6000	400.0
菜 葉	1.5216	1157.3			
10 醬油類(斤)					
美 孚 油	0.220	176.0			
			14 麵粉類(斤)		
			麵 粉	0.2100	160.0
11 布疋類(尺)					
白 布	0.6513	413			
平 江 布	0.0824	70.7			
直 貢 呢	0.234	178.7			
光 華 呢	0.2500	154.0			
洋 花 布	0.3916	73.3	15 紙張類(斤)		
			美 聯 紙	0.1500	144.0
			寶 貝 紙	0.6000	400.0
			香 色 紙	0.2500	300.0
			16 膠皂類(磅)		
			膠 皂	0.6000	400.0
12 棉花類(斤)					
棉 花	0.3334	333.7			



72

陽縣普通生活

21年12月份

物品種類 及名稱	價 格		物品種類 及名稱	價 格	
	單 價	總 額 (枚)		單 價	總 額 (枚)
1. 米類 (斤)			6. 糖類 (斤)		
上 米	0.0409	26.2	白 糖	0.2511	160.7
中 米	0.0389	23.6	紅 糖	0.2323	148.7
下 米	0.0325	20.8			
2. 蔬菜類 (斤)					
白 菜	0.0073	5.0			
蘿 蔔	0.0083	5.3			
黃 牙 白	0.0156	10.0	7. 酒類 (斤)		
菜 園 子	0.0089	5.7	燒 酒	0.0750	48.0
			木 瓜 酒	0.2000	128.0
3. 糖類 (斤)					
砂 糖	0.1605	102.7	8. 雜糧類 (斤)		
糖 糖	0.1605	102.7	大 豆	0.0313	20.0
			小 豆	0.0313	20.0
			綠 豆	0.0505	32.3
4. 肉類 (斤)			黃 豆	0.0468	30.0
豬 肉	0.2333	181.3	小 麥	0.0468	50.0
牛 肉	0.1989	127.3			
雞 肉	0.1098	118.3			
5. 食油類 (斤)					
猪 油	0.4490	281.6			
菜 油	0.2500	161.0			
菜 油	0.2573	164.7			



零售物價調查表

每張國換銀圓 640 枚

物品種類 及名稱	價格		物品種類 及名稱	價格	
	銀圓	銅圓 (枚)		銀圓	銅圓 (枚)
9. 煤薪類(担)			13 煙絲類(斤)		
街炭	1.1000	704.0	十六支紗	0.6767	433.1
木炭	1.6667	1066.7	二十支紗	0.7067	452.3
木	0.9633	616.7			
10 燈油類(斤)			14 煙草類(斤)		
美孚油	0.1943	124.7	湖絲煙	0.3500	224.0
寶牌油	0.1943	124.7	條絲煙	2.8500	1843.2
11 布疋類(尺)			哈羅門煙	1.6000	1024.0
白布	0.0552	35.3			
白絨布	0.1000	64.0	15 紙張類(斤)		
白洋布	0.0900	57.6	登寶紙	0.1033	66.1
青大布	0.1000	64.0	頁羅紙	0.1600	102.4
青綢布	0.1300	83.2	毛邊紙	0.3467	221.9
標布	0.0900	57.6	單紙	0.0500	32.0
士林洋布	0.1800	115.2	古運紙	0.1209	76.8
士林竹布	0.2200	140.8	羅運紙	0.1600	102.4
藍竹布	0.1700	108.8			
青洋布	0.1233	78.9	16 肥皂類(磅)		
			大平洋皂	0.1175	75.2
12 棉花類(斤)					
本地花	0.5733	366.9			
湖北花	0.5400	345.6			



73

臨湘縣普通生活

21年12月份

物 品 種 類 及 名 稱	價 格		物 品 種 類 及 名 稱	價 格	
	銀 圓	銅 圓 (枚)		銀 圓	銅 圓 (枚)
1. 米類 (斤)			6. 糖類 (斤)		
粘 米	0.0330	24.7	紅 糖	0.1949	126.7
糯 米	0.0411	26.7	白 糖	0.2462	160.0
			冰 糖	0.2954	192.0
2. 蔬菜類 (斤)					
白 菜	0.0113	7.3			
蘿 蔔	0.0134	8.7			
藕	0.0359	24.0	7. 酒類 (斤)		
同 蒿	0.0154	10.0	穀 酒	0.1118	72.7
辣 椒	0.0389	25.3			
波 菜	0.0154	10.0			
大 蒜	0.0323	21.0			
3. 鹽類 (斤)					
砂 鹽	0.1712	111.3	8. 雜糧類 (斤)		
精 鹽	0.1662	103.0	麥 子	0.0334	21.7
			黃 豆	0.0466	30.3
4. 肉類 (斤)			拖 泥 豆	0.0349	22.7
豬 肉	0.2695	168.7	蠶 豆	0.0431	28.0
牛 肉	0.1712	111.3	蕎 麥	0.0174	11.3
鷄	0.2626	170.7	豌豆	0.0400	26.0
			黑 豆	0.0442	28.7
5. 食油類 (斤)			粟	0.0180	11.7
豬 油	0.4051	263.3	紅 薯	0.0154	10.0
菜 油	0.2954	192.0			
茶 油	0.2708	176.0			



零售物價調查表

每百圓銀幣換銅圓 600 枚

物品種類 及名稱	價格		物品種類 及名稱	價格	
	銀圓	銅圓 (枚)		銀圓	銅圓 (枚)
9. 煤薪類(担)			13 棉紗類(斤)		
柴 炭	1.0974	713.3	土 紗	0.5767	374.9
松 木 柴	0.3949	256.7			
松 枝	0.3035	197.3			
10 燈油類(斤)					
老 牌 油	0.2603	130.0			
新 牌 油	0.1933	126.0	14 煙草類(斤)		
			葉 煙	0.2954	192.0
11 布疋類(尺)			砲 尖 煙	0.3343	217.3
直 貢 呢	0.1300	84.5	白 尖 煙	0.4543	295.3
充 嗶 嘰	0.1600	104.0	紫 尖 煙	0.3866	251.3
骨 大 布	0.1253	80.1			
骨 洋 布	0.1267	82.4			
標 布	0.1033	67.1	15 紙張類(斤)		
白 大 布	0.0600	39.0	貢 選 紙	0.1843	120.0
白 竹 布	0.1367	88.9	竹 紙	0.6697	435.3
縐 布	0.1400	91.0	精 工 紙	0.7385	480.0
中 山 呢	0.2500	162.5	廉 選 紙	0.4308	280.0
藍 竹 布	0.1600	104.0	刀 官 紙	0.7918	514.7
士 林 布	0.2100	131.5			
骨 竹 布	0.1300	84.5	16 肥皂類(磅)		
			洗 衣 皂	0.1231	80.0
			香 皂	0.8400	416.0
12 棉花類(斤)					
本 地 花	0.3403	221.0			



74

華容縣普通生活

21年12月份

物品種類 及名稱	價 格		物品種類 及名稱	價 格	
	銀 圓	銅 圓 (枚)		銀 圓	銅 圓 (枚)
1. 米類 (斤)			6. 糖類 (斤)		
精 米	0.0500	32.0	紅 糖	0.2068	132.0
糯 米	0.0500	32.0	白 糖	0.2656	170.0
			冰 糖	0.3568	228.0
2. 蔬菜類 (斤)					
白 菜	0.0094	6.0			
蘿 蔔	0.0203	13.0			
芋 頭	0.0406	26.0	7. 酒類 (斤)		
莧 菜	0.0594	38.0	燒 酒	0.1000	64.0
芹 菜	0.0594	38.0	藥 酒	0.1233	78.9
冬 苧 菜	0.0406	26.0	虎 骨 酒	0.2183	136.5
			漢 粉 酒	0.3833	245.8
3. 鹽類 (斤)					
砂 鹽	0.1867	119.5	8. 雜糧類 (斤)		
精 鹽	0.1900	121.6	大 麥	0.0203	13.0
			小 麥	0.0667	43.7
4. 肉類 (斤)			青 糧	0.0203	13.0
猪 肉	0.3833	245.3	大 豆	0.0594	38.0
鷄	0.5863	245.3	黃 豆	0.0500	32.0
鴨	0.3200	204.3	青 豆	0.0500	32.0
			綠 豆	0.0500	32.0
5. 食油類 (斤)			黑 豆	0.0594	38.0
猪 油	0.5183	323.5	芝 蔴	0.1203	77.0
茶 油	0.2067	196.3			



零售物價調查表

每百圓換銅圓 6.0 枚

物品種類 及名稱	價格		物品種類 及名稱	價格	
	銀圓	銅圓 (枚)		銀圓	銅圓 (枚)
9. 煤薪類(担)			13 棉紗類(斤)		
塊 炭	0.9333	597.3			
柴 煤	0.7333	469.3			
白 炭	1.5000	960.0			
木 柴	0.7000	448.0			
10 燈油類(斤)					
美 孚 油	0.2100	134.4			
真 寶 油	0.2700	172.8	14 煙草類(斤)		
			京 貢 煙	0.4500	307.2
11 布疋類(尺)			白 雞 煙	0.4400	281.6
青 大 布	0.1200	76.8			
藍 灰 布	0.1433	91.7			
格 花 布	0.0907	61.9			
大 白 布	0.0500	32.0			
中 山 呢	0.1407	93.9	15 紙張類(斤)		
花 緞 布	0.1267	81.1	羅 敦 紙	0.1500	96.0
平 光 呢	0.1767	113.1	套 表 紙	0.1000	64.0
灰 竹 布	0.2200	140.8	大 貨 紙	0.0730	46.7
約 花 布	0.0531	34.0			
			16 肥皂類(磅)		
12 棉花類(斤)					
淨 皮 花	0.4800	211.2			
摺 花	0.4500	288.0			



75

南縣普通生活

21年12月份

物品種類 及名稱	價 格		物品種類 及名稱	價 格	
	銀 圓	銅 圓 (枚)		銀 圓	銅 圓 (枚)
1. 米類 (斤)			6. 糖類 (斤)		
上 粘 米	0.0417	25.0	白 糖	0.2667	160.0
中 米	0.0403	24.0	紅 糖	0.2133	128.0
下 米	0.0383	23.0			
2 蔬菜類 (斤)					
白 菜	0.0100	6.0			
蓮 荷	0.0133	8.0			
辣 椒	0.0200	12.0	7. 酒類 (斤)		
			白 酒	0.1367	82.0
3. 鴨 類 (斤)					
砂 鴨	0.1800	103.0	8. 雜糧類 (斤)		
			灰 麵	0.1100	66.0
			冬 豆	0.0667	40.0
4. 肉類 (斤)					
猪 肉	0.3200	192.0			
牛 肉	0.2000	120.0			
5. 食油類 (斤)					
青 油	0.2867	172.0			
茶 油	0.2800	168.0			
片 油	0.4200	252.0			



零售物價調查表

每張圖換銅圓 600 枚

物 品 種 類 及 名 稱	價 格		物 品 種 類 及 名 稱	價 格	
	銀 圓	銅 圓 (枚)		銀 圓	銅 圓 (枚)
9. 煤炭類(擔)			13 棉紗類(斤)		
煤	0.7000	420.0			
木 柴	0.6000	360.0			
木 炭	2.8000	1380.0			
10 燈油類(斤)					
洋 油	0.2000	120.0			
11 布疋類(尺)			14 煙草類(斤)		
青 布	0.1300	72.0	絲 煙	0.4200	252.0
白 布	0.1000	60.0	葉 煙	0.1500	90.0
洋 布	0.1800	108.0			
花 布	0.2100	126.0			
士 林 布	0.2600	156.0	15 紙張類(斤)		
竹 布	0.1900	114.0	粗 紙	0.2000	120.0
縐 布	0.1600	96.0	賬 簿 紙	0.4400	264.0
			16 肥皂類(磅)		
			洗 衣 皂	1.0500	630.0
12 棉花類(斤)					
木 棉	0.3400	204.0			



76

安鄉縣普通生活

21年12月份

物 品 種 類 及 名 稱	價 格		物 品 種 類 及 名 稱	價 格	
	銀 圓	銅 圓 (枚)		銀 圓	銅 圓 (枚)
1. 米 類 (斤)			6. 糖 類 (斤)		
上 粘 米	0.0479	30.0	白 糖	0.2400	150.2
下 粘 米	0.0447	28.0	冰 糖	0.3000	187.8
標 米	0.0511	32.0	紅 糖	0.1700	106.4
2. 蔬 菜 類 (斤)					
白 菜	0.0085	5.3			
蘿 蔔	0.0117	7.3			
紅 蘿 蔔	0.0149	9.3	7. 酒 類 (斤)		
大 蒜	0.0085	5.3	上 酒	0.1534	96.0
辣 椒	0.0351	22.0	下 酒	0.1022	64.0
3. 糧 類 (斤)					
川 糧	0.1360	85.1	8. 雜 糧 類 (斤)		
濟 糧	0.1060	66.4	青 糧	0.0210	13.1
東 糧	0.1120	70.1	黃 豆	0.0540	33.8
4. 肉 類 (斤)					
牛 肉	0.1534	96.0			
羊 肉	0.3800	225.4			
豬 肉	0.3000	187.8			
5. 食 油 類 (斤)					
棉 油	0.1917	120.0			
猪 油	0.4000	250.4			
茶 油	0.2880	180.3			
菜 油	0.2620	164.0			



零售物價調查表

每銀圓換銅圓 626 枚

物品種類 及名稱	價 格		物品種類 及名稱	價 格	
	銀圓	銅圓 (枚)		銀圓	銅圓 (枚)
9. 煤薪類(担)			13 棉紗類(斤)		
上等煤	0.7000	438.2			
下等煤	0.6000	375.6			
黑炭	1.5000	939.0			
白炭	2.6000	1627.6			
10 燈油類(斤)					
洋油	0.1917	120.0			
			14 煙草類(斤)		
			京 廣 煙	0.3400	212.8
11 布疋類(尺)			雲 香 煙	0.5600	350.6
洋布	0.1200	75.1			
青大布	0.1400	87.6			
白官布	0.1600	100.3			
青官布	0.2000	125.2			
白大布	0.1200	75.1	15 紙張類(斤)		
			上 產 紙	0.1400	87.6
			草 紙	0.0600	37.6
			16 肥皂類(磅)		
12 棉花類(斤)					
棉 花	0.3200	200.3			



常德縣調查筆記

羅伏珍

一 · 歷史

歷史沿革

常德，爲禹貢荊州之域，戰國屬楚，秦爲黔中郡地，漢爲索縣臨沅縣，隸荊州武陵郡，郡治索縣；後漢析臨沅置沅南縣，又更索縣曰漢壽，移荊州刺史治焉，而郡治則移臨沅。三國初屬蜀，後屬吳，更漢壽曰吳壽。晉復故臨沅，沅南因之，仍隸荊州武陵郡。宋齊郡及縣屬郢州。梁屬武州 陳屬沅州。隋平陳，郡廢改朗州；並臨沅，沅南，漢壽，置武陵縣；大業初復武陵郡。唐武德中復朗州，天寶初又復武陵郡，乾元初又復朗州，而縣仍隸之。昭宗於州置武貞軍，五代梁曰永順軍，尋曰武順軍，唐復曰武貞軍，尋曰武平軍，周升爲大都督府，而州及縣仍隸之。宋乾德二年，軍降圍練，大中祥符五年，州改鼎州，政和七年，仍於州置常德軍。乾道元年始升州爲常德府，均以縣隸焉。明清因之。蓋自漢至清代爲郡州軍路治所；入民國後，始廢府，改武陵曰常德縣，隸湖南省。

二 地理

常德形勢

常德居沅水下流，西界桃源，北連臨澧澧縣，東臨安鄉漢壽，南接安化益陽；地勢平坦，土質肥沃，富於農產，水陸交通，皆極便利，沅水上流及川南黔省物產，復集散於此，誠湘西之門戶，湖南西陲政治軍事之重鎮也！縣境之山：在北以平山、梁山、白雲山、七姑山、浮山爲最大，在南則以霞山、枉山、爲較秀，梁山風景，尤有可觀！縣境之水：在北有漸水，在南有枉水，沅水，中以沅水爲最大，其源出貴州平越州，西北曰清水江，流經都勻、黎平、沅州、辰州、各地及桃源而入縣境，經大溪口、龍灣夾街市抵縣治南爲朗水，折南經枉山（德山）之北，有枉水自南來注之，水分二支，支流爲馬家吉河，主流東經社木鋪、白河州、大汜州、芷灣、牛鼻灘、入漢壽縣境，匯於洞庭湖。蓋常德爲山水奧區，梁枉諸山，崎嶇而盤律，沅漸諸水，漪澗以因滋，登臨之勝概備焉。茲觀其疆域，及水陸里程，鄉區山



水，分敘如下。

常德疆域

縣治在「湖南省會」長沙西北四百一十一里，東至漢壽小河口界四十五里，西至桃源縣高吾舖二十五里，南至安化縣燕子洞界百二十里，北至臨澧縣慈山市界九十里，東南至漢壽縣牛橋舖界六十里，西南至桃源縣插角山界百三十里，東北至安鄉麻河界百三十五里，西北至臨澧縣龍門洞界八十里，東西距七十里，南北距二百一十里。

水陸里程

(甲)路陸：(1)常桃路：由常德至桃源六十一里；(2)常長路：由常德至長沙三百十四里；(上兩線均為汽車路)(3)常漢路：常德至漢壽七十里；(4)常桃路：由常德至桃源五十五里；(5)常澧路：由常德至澧縣百九十五里；(6)常益路：由常德至益陽百九十里；(7)常慈路：由常德至慈利百八十里；(8)常隨路：由常德至臨澧百二十里；(9)常安路：由常德至安化縣城未詳(此七線路)。(乙)水路：(1)常桃線：由大西門外溯沅水而上，至桃源縣城九十里；(2)常漢線：由下南門沿沅水而下，至漢壽縣城九十里；(3)常長線：由下南門沿沅水而下，抵臨資口，溯湘江而上，至長沙，四百八十里；(4)常辰線：由大西門外至沅陵東門六百里。

區

縣屬地在沅水之北者，通常稱為後鄉，在沅水之南者，則名為前鄉。去年自治區域未劃定之前，後鄉分為城區。護城。鼎安。崇孝。城德。周士。四賢。同德。漸安。等九區；前鄉分為斗姥。文甲。黃州。興隆。等四區，總計為十有三區。迨本年四月，縣府奉令實施自治，原有區域，於部章不合，乃遵照上令，將各區從新編劃，為十區一直屬鄉；前鄉四區仍舊，後鄉則以四賢與同德併為一區，鼎安與崇孝併為一區，城德區劃為直屬鄉，周士。漸安。護城。城區等亦仍舊。至區以下之鄉鎮，全縣總計為二百六十有五，現尚維持原狀。惟實施自治，鄉鎮不能太多，多則經費支出必大，於財政上實不合算也。現擬縮編為一百三十鄉鎮，以資節省茲將區境鄉名稱及系統，製為調查表如下



常德區境鄉名稱系統調查表

區別	區公所設置地點	距縣城里數	所轄鄉鎮名稱	備考
第一區	府坪黃龍池		本區共轄二十一鎮鎮之名稱數字順序名之由第一鎮用至二十一即稱之為第幾鎮	原為城區
第二區	千佛寺	二里	計十六鄉四鎮	
第三區	斗姥湖	二十五里	計二十鄉	
第四區	長壽山	八十里	計二十鄉	
第五區	黃土店	八十里	計一鎮二十鄉	
第六區	石門橋	三十里	計一鎮十九鄉	
第七區	牛鼻灘	三十里	計四鎮三十六鄉	由湖安崇孝合併而成
第八區	周家店	七十五里	計二十鄉	
第九區	石公橋	五十五里	計二鎮四十鄉	由四賢同德二區合併而成
第十區	石板灘	三十里	計二鎮十八鄉	
直屬城鎮鄉	陳家市	百二十里	計二鎮十九鄉	

說明 (一) 本縣鄉鎮，均依數目字順序名之；由第一至末尾之數字止，按次為第幾，即稱之為第幾鄉或第幾鎮。

(二) 全縣總計鄉有二百二十八，鎮有三十七，鎮鄉合計二百六十五。



常 縣 之 山

縣北之山，自貴州發脈，至臨澧浮山入縣境。南分一支起善濟，復分二支，右遙起平鹿、高吾諸山，漢沅水而東至縣城；左遙起北嘉、金雞至黃土山而極。其正支東行起羅紫，復遙東南起陽山，右由六羅至花山而極。中出一支，東至茶林而極，植船、長坡、其支麓也；右由打山至。馬鞍山，起七石遙東至白雲入澧境，紫山、藥山、文殊、被紫，其支麓也。

縣南之山，由插角山入縣境，北分一支，起三尖入桃源縣境，其正支東行起九龍，又分數支，最西一支，由孔家坳至北，起仙池、古城、金牛、至盤古而極，浮球、石盤、五泉、諸山，其支麓也。次東一支，由羅公坳北經紫雲、金霞、諸山，次東一支，由分水坳遙北，經轟滄、香爐、獅石、陡山至德山而極，龍會、翠微、黃塘、諸山，其支麓也。正支又東起螺山磨石，至天池入益陽縣境；其由磨石分者，則起成金山，其由天池分者，則從九拐石盤雲峯諸山，又北入漢壽縣境云。今將其重要諸山，表列於下：

山名	山在地點	距縣城里數	備考
浮山	在縣西北	九十里	又名大浮山，接桃源石門臨澧三縣之界，疊嶂層巒，形勢特勝，沅水出其下。
善濟山	在縣之西	八十里	
河湫山	縣西	二十里	山頂有道德觀，山阿有香閣寺，南麓有洗脚泉，崆婆井，西麓有白雲洞。
高吾山	縣西	三十里	
北嘉山	縣西	五十里	
金雞山	縣西	四十里	
陽山	縣西	三十里	一名崇山，一名太陽山，亘四十餘里，高聳雄峙，盤拿起伏，為郡城巨鎮，常有雲氣可日晴雨，山頂有廟祀本山之神，有泉四時不涸。
花山	在縣西北	二十里	
長坡山	縣北	二十里	山不高峻，背枕陽山，前瞰澧湖，特異而秀。
七姑山	縣北	七十里	
麓山	縣北	九十里	



山名	縣	方位	距離	備註
白雲山	縣	北	九十里	接連界山，長二十餘里，高聳峻嶒，為縣山之冠。
文殊山	縣	北	八十里	山下有臨天寺，寺後有雙松亭，宋范仲淹有詩。
拔紫山	縣	北	七十里	
龍岩山	縣	北	九十里	有石橋岩與石乳岩等，行五里，至其穴，然水流不可斷。
插角山	縣	西南	百三十五里	山麓為源安化兩縣之界，旁有二墓相峙，故又名三尖岡，其家溪出其下。
三尖山	縣	西南	百二十里	
九龍山	縣	南	百二十里	山麓安化縣界，長百餘里，九峯並峙，為縣南諸山之冠，經水二源出其下。
仙油山	縣	西南	百二十里	遼清道光中，里人修寺於土中得寶塔，字跡模糊，據同鄉說，其文曰仙油山，沿水流入約三四十里，林盡水涸山頂有池，故名。
古城山	縣	西南	五十里	山有古城墟遺址，即古沅陽縣址。
金牛山	縣	西南	四十里	
盤古山	縣	西南	三十里	
淨球山	縣	南	五十里	
石馨山	縣	南	四十五里	
五泉山	縣	西南	四十里	山下有泉五，因時不流。
紫雲山	縣	南	一百里	
霞山	縣	南	八十里	一名念霞山，崖峭壁秀，長十餘里，東北有牛欄山入嶺。
滄山	縣	南	一百里	一名滄山。
香鋪山	縣	南	九十里	
獅山	縣	東南	七十里	
陡山	縣	東南	五十里	
德山	縣	東南	十五里	一名名山，相傳善卷先生嘗居此山，岡有梵明寺，下有龍潭，山頂最高處為雲頂有浮圖，有善卷塚，塚下有釣魚潭，潭水。
龍會山	縣	東南	八十里	
翠微山	縣	東南	四十里	



黃	塘	嶺	縣	東	南	七	十	里	
螺		山	縣		南	百	二	十	里 山麓安化界。
磨	石	山	縣		南	百	十	五	里
成	金	山	縣	東	南	百	一	十	里
廻	龍	山	縣		南	一	百	里	
天	池	山	縣	東	南	百	二	十	里 山麓益陽縣界，頂上有池深二丈許泉清洌四時不涸
石	盤	山	縣	東	南	百	一	十	里

常德之水 常德水之大者，莫如沅水——自五鬩而下，瀾沄澎湃，砢岩鼓作，亘千數百里；及其入縣境也，數折始至縣之前，復數折方去之，每一曲間，首尾如環，流所之經，具如前述，茲再述其次他諸水：

(甲) 漸水——漸水在縣北，一名澹水，一名興水，一名鼎水，源出浮山西南麓，東南流逕龍船港，稍東逕北嘉山，有伏流自山麓來注之，又東逕石板灘，有伏流東北自靈泉寺行十里來注之，其水至此始大。又東南逕灌溪寺分二支，遶二橋洲東南至陳家背而合，折東逕花山南，歷仙人洞為潛水，有三十里鋪水自西北來注之，折南逕潛水橋匯柳葉湖，有七里澗水自西南來注之，折東而北匯唐家湖，有父溪湖水自北來注之，又東逕謝家洲與馬家吉河合，又東北逕大山背，北歷黃公坪，合山港水，越供門口，折東匯土橋湖，冲天湖，逕夾隄口，北通白芷湖。

(乙) 枉水——枉水在縣南，其源有二：西源出九龍山西北麓之孔家坳，曰羅家溪，東北流逕連回橋，有花岩溪水自西南之仙池山行十里來注之，東逕港二口，有鐵山坪水，南自黃金洞行十餘里來注之，東北逕虎耳灘，有蘇家橋水自西來注之，又東逕發旺橋至兩汶港與東源會；東源出九龍山東北麓之分水坳，曰唐家溪，東北流逕滄山西麓，有三抵冲水東自桃子嶺行十里來注之，折東而北，逕霞山東麓，歷黃土店、喜家橋，有水東自彭家坳行數里來注之，又北逕官倉至兩汶港，納數小水與西源會。二源既合，北逕陡山，西逕草坪，有竹陂港自西來注之；又東北逕響水橋折西北逕黃



石港有沙石港自西南來注之；又北逕茅澗至匡山(德山)西注沅水，源流約百七十里。

(丙)滄水——滄水在縣東南，其源有二：西源出汪家坳，曰桃花溪，東逕滄山南，南納滔溪水，稍東北納香鑪山水，又東至袁家湖與東源會；東源出燕子洞，曰舍三溪，東逕成金山南，東納牌石界水，稍北西納磨石山水，又北至袁家湖與西源會。二源既合，東北逕仙峯山歷龍會口，有廻龍橋水自西來注之，駿溪水自東來注之，又東南逕石版灘合江東市水，又東北匯青泥湖，有水西南自九崗冲，逕黃塘嶺，關門洲，歷三牛橋，行十餘里來注之，又東北與浪水合，至滄港塘注沅水，源流約二百餘里。

鄉村集市

在縣東之集市：有德山市，蘇家渡市，社木舖市，牛鼻灘市，流花口市，韓公渡市，崇河市，潘家渡市，涂家湖市，潭口市，陳家嘴市，陳家舖市，石公廟市，等十三處。在縣西之集市：有夾街寺，杜家河，河沱，新口橋，缸市，灌溪寺，石版灘，亭子岡，蔡家岡，長嶺岡，湖海坪，等十一處。在縣南之集市：計有黃石港，斗姥湖，石門橋，響水橋，放羊坪，草茶坪，陡山，丁家港，興隆街，官倉，黃土店，里七橋，新橋，港二口，廻龍橋，袁家湖，齋家橋，長茅岡，等十八處。在縣北之集市，計有善橋，潛水橋，栗兒岡，牛溪湖，塔水橋，石公橋，大龍站，蕭五舖，周家店，等九處。

三 古 蹟

常德古蹟頗多，茲就其最著者分紀之：

(1) 玉帶河：在今泮池街，一名秀水河。

(2) 白鶴池：舊府治內，相傳昔有人來朗州寫墨，索值笏一緡，無有售者，一日以一笏與道旁貧者，不索價，貧者挾歸，金也，州人聞之，競奪所有，白於刺史李翺，翺索其人，惟遺芒鞋一隻以獻，投諸池，化白鶴飛去，因闢地為亭，額曰白鶴軒。

(3) 火星池：縣西城，舊傳有火星墜池中，因名。



(4) 采菱城 在縣西七里白馬湖，所產之菱，殼薄肉厚，味特甘香，楚平王嘗采之，有采菱亭，其地今稱采菱墟。

(5) 萊公泉 縣北六十里，有甘泉寺，宋寇萊公往雷州，道經此，題三十字於寺壁，其文曰：「庚申年秋七月，平仲(萊公字平仲)南行，至甘泉寺，院前以詩示余，征途不暇吟咏，代記年月」。未幾，丁晉公謁朱匡，過寺題五言詩一首，自是至寺者多所題識。其後刑部郎中崔釋，復有詩云：「二相南行至道初，記名留詠在精廬，甘泉不洗天涯恨，留與行人鑒覆車」，言婉而意遠矣。又范諷安撫湖南，留詩於寺云「平仲酌泉回北望，謂之禮佛向南行，烟嵐翠鎖門前路，轉使高僧厭寵榮」。淳熙中，張栻榜曰萊公泉。

(6) 卓刀泉 縣西河伏山下，相傳關壯繆過此渴甚，以刀卓地得泉故名。

(7) 招屈亭 在縣城南，相傳三閭大夫，以五月五日由黔中投汨羅，土人以舟救之。

(8) 漢青陵館 在縣城南，明一統志載：漢李陵為臨沅令，後沒匈奴，邑人思之，為立是館，案漢書陵本傳未嘗為臨沅令，此說恐屬附會。

(9) 梁沈約台 縣西南五里福光寺，寺側有邱古樟一株，垂蔭數畝，相傳即為沈約讀書台。

(10) 善卷壇 在德山上，左傳善卷隱此山，後人為之立觀，政和間，訪天下遺跡，賜號曰遁世高蹈先生，郡守李燾曾為壇記。

(11) 楚春申君宅 即舊常德府署。

(12) 楚春申君墓 在縣城舊府署前，今之救火會址內。

(13) 教子堂 在縣政府內，為唐介作縣尉時所建，有教子堂碑，韓琦作記，蔡襄書，客歲方新率當時曾加修葺。

(14) 歸老橋 在縣西三里白馬湖，柳拱辰隱於此，蘇文定(轍)有「康樂樓天真堂詩」、曾南豐(鞏)有「歸老橋記」。按：柳拱辰其先青州人，五季避地荆楚，



爲武陵之青陵人建亭於青陵館，建橋曰歸老橋。

(15) 古德禪院：唐裴休書，在乾明寺，今存。

四 · 風 俗

歲 時 古歷正月一日爲元旦，先期貼春聯門神及紙錢之屬，是日男女晨起，盛服焚香燭爆竹，祀祖先，拜父母，以次舉賀，出祀祠廟，謂之「出行」。親友往來拜謁投利，謂之「拜年」，客至留飲，謂之「傳盞」，男女各試其所業，三日不掃除，數日不列肆。十五日爲上元節，搗科粉爲丸，名曰「元宵」，入夜則剪綵懸燈，且鼓樂焉。惟邇來因經濟破產，此習已不若往昔之盛。元日至月晦，彼此相互招飲，謂之「請春酒」。社日以紙錢掛新墳。農家多以是日浸種，二三月天氣清明，小兒多放風箏爲樂。清明日具酒食掃墓，以竹枝懸紙錢插墓上，謂之「掛墳」。五月五日，懸蒲艾於門，以菰葉裹秣爲角黍，切菖蒲和雄黃入酒飲之，餘溼塗小兒耳鼻，又以雄黃攪水洒室，浴百草湯辟毒，競渡以弔屈原。六月六日曝書及衣物。七月七日婦女闢有乞巧者：初十至十五日俗名中元，設羹飯酒食，或剪紙爲衣，鑿楮錢焚之，以祀祖先；借道則醜貨以紙作鬼物花葉之形，備極工巧，夜盡焚之，爲「盂蘭盆會」。中秋設酒果對月飲之，謂之「賞月」；有以月之明暗，占湖魚之有無者，謂暗月則有魚；婦女祈嗣，或採瓜團圓爲驗，謂之「摸秋」（亦有由親隣鼓樂送瓜者）。九月九日，相約登高野飲。冬至日，鄉人聚於宗祠會祭，始祖以下，序齒頰胙，循循猶有古之遺風。十二月二十四日爲小除夕節，皆祀灶神。除夕，闔家會食，謂之「年飯」。作黍葷醢之屬相餽送，謂之「餽歲」。至夜盛服祀祖先神祇，子弟向家長拜慶，謂之「辭年」。夜聚家人歡飲，謂之「團年」。或達旦不寐，謂之「守歲」。

婚 禮 常德習慣，多強裸議婚，媒氏持帖書男女年命，謂之「填庚」。有佐以牲酒花鈿者，謂之「下定」。將婚，婿家告期，謂之「報日」。婿家送服飾，謂之「過禮」。女家送妝奩，婿父率其子，招賓客告祖，醴子於客位，謂之「賀郎」。女家亦然，謂之「女宴」。女子出嫁，親友送禮，謂之「填箱」。及期，採輿鼓吹



迎婚，行合卺禮，旋具糝果，廟見祖先，拜翁姑親屬。既婚三日或一月，婦偕婿省父母，謂之「回門」，古之納采，問名，納吉，納徵，請期，親迎諸禮，雖不存其名，而禮意則略具焉。至婚禮行新式者，惟教育界闕有之，然亦不多觀也。

喪 禮 縉紳之家，必依朱子家禮，或隨俗增損之。流俗則悉借道作佛事，謂之「建道場」，出殯設奠開弔，富者尚繁華，多用鼓樂，薄奠必相稱，或擊鼓歌唱，謂之「伴夜」。又或數十人及百人，集一團體，所需轉相試用，謂之「孝義約」。

祭 禮 合族立祠，寒食冬至設祭，無家廟者歲時祭於墓，五祀惟祭土。

其 他 沅湘之俗，好巫信鬼，自昔已然，凡疾病多禳星斗，許愿酬神，愈則燒香寺觀，死則往詢無常，無常者，女巫之流，謊言地獄罪狀，以詐人財者也。其尤謬者，山間覆鉢為壇，謂之小神，或隱坐現於家室，吹角鳴鑼，召驅疾病，男婦聚觀，耗財敗俗，莫此為甚，深望執政者，厲禁之以維風俗也。

五 · 方 言

「你」讀若「盛」，「我」讀若「頭」，「告」讀作「高」，又讀近「豪」，「去」讀近「刈」，「曲」讀若「去」，「活」讀作「何」，「玉」讀作「御」，「朕」讀作「平聲」，「石」讀作「時」，「沒」讀作「美」平聲，「毒」讀作「平聲」，「凸」讀作「包」，「凹」讀作「貨」，「學」雜「穉」，「白」均讀作平聲，「匡」讀作「講」，「巷」讀作「浪」平聲，「盒」讀作「和」，「匣」作「銜」，「席」讀作平聲，「膊」讀作「拍」去聲，「捉」讀作「拍」平聲，「大」讀作「答」，「當」讀作「長」，「壓」「鴨」均讀去聲，「還」讀作「莎」，「度」讀作「沙」上聲，「仍」讀作去聲。

六 · 現 况

戶 口 常德戶口，依據最近之調查作為統計如次：



區別	戶數	人口數			備考
		男	女	合計	
第一區	19,503	56,838	39,952	96,780	本區即城區
第二區	9,856	29,172	24,446	53,618	
第三區	9,546	32,527	25,789	58,316	
第四區	8,596	30,894	22,989	53,883	
第五區	9,843	33,584	24,872	58,456	
第六區	9,742	40,157	33,417	73,574	
第七區	12,751	38,112	32,960	71,072	
第八區	5,421	14,261	12,678	26,939	
第九區	12,471	33,120	29,674	62,794	
第十區	9,186	33,021	28,034	61,055	
直屬城隍鄉	4,628	14,351	11,049	25,400	
總計	111,343	356,037	285,860	2841,897	

產 常德地勢，西南多山，東北濱水，除山地產僅一種外，餘均可再熟，所產物品，屬於農產物者，有穀、麥、全豆、棉花、等項，其中穀類產量，可達三百餘萬担，棉花二萬餘担；屬於手工業者，有大布、皮箱、等物，而以大布銷售區域為最廣，曾及於四川、貴州、雲南、廣東、福建、五省，惟邇來以外貨侵入、內地手工業衰退，貿易額已不若前數年之巨。屬於天然物品者，以魚類為最多，蓋東北兩湖，瀘沅洞庭，湖港紛歧，為魚類之出產地；每逢大水或秋收之後，其間居民，皆恃網罟為生，惜所捕之魚，無精確之產量統計耳。

政 常德財政，以近年災害頻仍，賦稅收入日減，凡百庶政，率以經費支絀，難維現狀！積欠之數，日以增加，考常德財政收入，原以田賦增加為



大宗，自二十年水災以後，收入一落千丈，二十一年雖幸告豐收，無如穀賤傷農，農村經濟破產，納稅能力，依然薄弱，故收入比之二十年，仍無起色。因此財政之枯竭，達於極端。現正積極整理，以核減下年度各機關預算，為節流之準則，以整理田賦附加為開源之途徑，幸此次省委出巡，於到縣之後，對核減預算，有詳盡之指導，依其所定之標準，支出可年減六萬九千六百三十五元二角八分八厘，以後財政，或可收支適合，而日進於康莊之途。茲根據二十一年度常德地方財政預算總冊，統計其收支各款如下。

(甲)收入之部(二十一年度)

支出之部(二十一年度)

科	目	金	額	科	目	金	額	
公	產	收	入	27,515.8	黨	務	費	38,088.00
附	稅	收	入	263,304.0	行	政	費	23,124.00
雜	項		94,656.1	公	安	費	168,017.82	
補	助	款	項	18,960.0	財	務	費	13,700.00
總	計		398,435.8	教	育	費	89,305.64	
				建	設	費	9,393.40	
				公	益	費	48,125.00	
				雜	項	支	出	8,676.94
				合	計		398,435.80	

茲更就收支之各項，而分析言之，以明常德財政之真相 (甲)收入：(1)附稅收入：分為田賦附加、屠宰截留、煙酒附加、稅契附加、之數項 田賦附加，又分教育經費、黨務經費、保安大隊經費、建設經費、地方經費、五目：教育經費附加，每兩正銀，加一元四角二分，以三萬兩計算，除百分之一為手續費外，可收四萬二千一百七十四元，黨務經費附加，每兩正銀加一角，以三萬兩計算，除百分之一為手續費外，可收光洋二千九百七十元；保安隊經費附加，每兩正銀加二元八角，可收八萬三千一百六十元；建設經費附加，每兩正銀加二角，可收五千九百四十元，地方經費附加，



每兩正銀加三元八角，可收十一萬二千八百六十元；綜計每兩正銀之附加總數，爲八元三角二分。屠宰截留及菸酒附加之徵收，係作教育經費之用，年可收七千二百元。稅契附加，分教育經費及保安大隊經費兩項；教育經費，年可收四千八百元，保安大隊經費，年可收入四千二百元。（2）公產收入；分爲田租、基地租、房租、三項，其中田租收入，計二萬零七百七十六元，基地租收入，一千五百零四元四角；房租收入，五千二百三十五元四角。（3）雜項收入，分房捐、畝捐、雜捐、教育收入、營業收入、息金、罰金、等七項，其中房捐收入，計三萬八千三百九十三元；畝捐收入，計七千元，雜捐收入，計三萬六千八百七十二元，教育收入，計四千六百三十五元；營業收入，計二千三百二十元；息金收入，計六百三十六元，罰金收入，計四千八百元。（其中畝捐一項之徵收，係應保安隊經費之需，徵收地域，僅以直屬城德鄉爲限，因該鄉所有田地，盡爲新墾，尙未升科，爲均担保安經費計，故有此捐之徵收）。（4）補助款收入，僅省款補助金一項，計一萬二千九百六十元，係補助黨務費及公安局經費之用，黨務費計六千元，公安局經費計六千九百六十元。（乙）支出（1）黨務費，分以下之數項：計縣黨部經費，年支一萬八千元；補助人民團體經費，年支七千二百元；民報社及通俗館經費，年支一千二百元。（2）行政經費，分以下之數項：計政務警察隊經費，年支六千四百三十二元；各區公所經費，年支一萬六千六百九十二元。（3）公安經費，分以下之數項：計公安局經費，年支五萬七千一百七十九元零五角二分，保安大隊經費，年支九萬四千五百四十八元，副共義勇隊經費，年支二千五百一十四元。（4）財務經費，分以下之數項：計財政局經費，年支五千四百六十六元（財政局之下附有經理警款處及經理團款處年共支經費洋六千九百九十二元五角二分，係列入公安經費預算之內）；財政委員會經費，年支二千五百六十八元。（5）教育經費，分以下之數項：計教育局經費，年支一萬零六百四十八元八角；學校經費，年支六萬六千九百一十二元八角四分。（6）建設費，分以下之數項：計城堤局經費，年支三千〇六十八元四角，農事試驗場經費，年支三千五百二十二元，度



量衡檢定所經費，年支二千八百零八元。(7)公益經費，分以下之數項 計救濟院經費，年支三萬四千三百七十一元六角；貧民工廠經費，年支一萬二千六百九十二元四角。(8)雜項支出，年支洋八千六百七十六元九角四分，係作預備費之用。以上所列係為經常支出，尚有臨時支出，計分黨務、公安、教育、財務、公益、等五項。黨務臨時費，年支八百八十八元，公安臨時費，年支一萬三千七百八十五元三角，教育臨時費，年支一萬一千七百四十四元；財務臨時費，年支五千六百六十六元；公益臨時費，年支一千零六十一元；總上五項，共支洋三萬三千一百四十四元三角。

行政機關

(1)縣政府 其組織係照修正縣組織法第十三條之規定，置縣長一，秘書一；因常德為一等縣，政務甚繁，設二科，科設科長一，科各置科員二；又置統計科員一，自治科員一，事務員六，雇員七；又度量衡檢定事宜，已歸縣政府兼辦，置檢定員二；經費月支洋一千五百五十二元（內有縣款一百二十元，係檢定員經費）。(2)財政局：設局長一，課長一，課員三，出納員一，事務員二，庶務員一，助理員一，會計員一，書記員三，收發兼管卷員一，監收員一，稽查員一，房捐征收員七，稼業征收員三，營業征收員三，經費年支洋一萬二千四百五十八元五角二分。(3)教育局 設局長一，課長一，課員二，經理一，縣督學二；年支經費一萬零六百四十八元八角。(4)公安局 設局長一，課長三，課員六，事務員三，督察長一，督察員二，勤務稽查二，衛生巡查員一，書記五，密查長兼征收主任一，密查員二；又局之下，分設二分局，二分駐所；各分局置局長一，局員一，巡官一，書記一；各分駐所設駐所主任巡官一，駐所巡官一，駐所書記一；年支經費洋五萬七千一百七十元零五角二分。

民衆團體

甲。職業團體：(1)農會 縣農會之下，轄區農會十二，鄉農會二百三十一，會員總數十一萬二千五百零八人；經費由縣款人民團體補助費項下支給，現時未有任何工作表現。(2)職業工會 有木、泥、石、縫、織、染、裱、織、理髮、製筆、針織、煙燻、輪駁卸裝、民船船員、等十四業職業工會，會員



總數為五千零七十八人；經費多仰給於原有產款及會員會費。(3)商會：縣有縣商會一，縣商會以下，轄有同業工會三十九，區商會五，會員總數為一千七百零七人；經費全為會員會費支給。乙。社會團體：(1)教育會，縣教育會以下，轄有區教育會七，全縣會員總數，為五百四十八人，經費由人民團體補助費項下，及會員會金支給。(2)學生自治會，全縣計有十一個，會員總數為二千二百四十二人；經費全由會員會金支給。(3)同鄉會，全縣計有十六個，會員總數為六千三百六十八人，經費由原有產款支給者有之，由會員會金支給者亦有之，但為數甚少。丙。特種社會團體 (1)中醫公會，有會員四百三十二人；經費由原有產款支給，於民國二十年四月正式成立，其目的在增進會員學術技能，改良醫藥治療。(2)常德人民抗日救國會，成立於二十年九一八事件發生以後。常德人民痛倭奴猖狂，國亡無日，為救死圖生計，遂由各機關團體學校出而組織；經費全恃仇貨登記費；自成立以來，進行抵貨工作，甚為努力，仇貨在常德銷額，已經銳減，若能繼續努力，則經濟絕交之目的，不難達到云。(3)常德學生抗日救國會，為常德各中等學校學生所組織；經費由人民團體補助費項下支給，其工作與人民抗日救國會同。

救濟機關

常德有救濟機關二所，一為救濟院，一為貧民工廠，茲分述其現況：(一)救濟院——1.組織情形：院設正副院長各一，會計書記各一，公丁一；院以下直屬四所，一為育嬰所，設庶務一，田租徵收員二，房基租徵收員一，催租士二，收嬰員二，查嬰員一，內室管理一，公丁二。二為孤兒所，設庶務一，肥料事務員一，教員二，門房一，公丁一，打掃夫一，女工三，水夫一。三為施藥所，設庶務一，主任一，中西醫生各一，點痘醫生二，公丁二。四為施料掩埋所，設司事一，抬夫二。附記：此次省委巡視來縣，曾條諭縣長指示核減各機關預算標準，對救濟院所定縮減辦法，為裁撤院長，職務由孤兒所或育嬰所兼辦，院亦不另支經費，以資節約，此則本年七月以後，救濟院之組織，當有變更也。2.經費現況：甲。收入：(一)堂條捐由財局代收，原預算每月定為三百元，全年三千六百元，自前年大災之後



，收入銳減，現每月僅收洋一百五十元，全年收洋一千八百元；(二)育嬰所有田三百九十餘石，豐年收穀三千二百餘石，扣七千八百元，房屋六十一戶，年可收房租一千九百七十元，基地一百零八處，年可收租金一千零八十九元；捐息年可收二百三十九元，總計全年收入爲一萬一千零九十八元；(三)孤兒所肥料捐年可收三千零三十六元，房租一百五十六元，遊宴捐原預算爲一千零九十六元，現因金融枯燥，收入已減，年僅收八百四十元，挨戶捐三百元，總計全年收入，爲四千三百三十二元；(四)施醫所有田五石六斗折租洋一百二十元，房屋三棟，基地一處，收四百三十元，餉捐七十二元，總計全年收入，爲六百二十二元；(五)施材掩埋所，僅有體仁堂房屋一棟，年收租金三十七元，總上五項年共收一萬七千八百八十九元。乙。支出：(一)院長月薪四十元，副院長月薪三十二元，會計月支二十四元，書記二十元，公丁月支十元，辦公費月支三十三元，年支一千九百零八元。(二)育嬰所支出一庶務月支二十元，田租徵收員月支十六元，房基租徵收員月支十二元，內室管理月支十元，公丁月支十元，辦公費月支八十八元，(田賦租穀運費在內)設備費及社木渡經費，月支七十二元，(如嬰兒被褥及衣褲修繕等項)預備費全年支三十六元，婦女救養費年支三百九十六元，乳婦二十四名，每名月支二元五角，全年支七百二十元，乳婦及殘廢嬰兒火食，並嬰兒代乳品，年支一千二百元，外寄嬰四百三十三名，每名月支乳費一元六角，年收八千三百十三元(水災之後，遽增至八百名以上，今始減少)，回堂嬰及津貼嬰八百三十八名，每名月支津貼五角全年支五千零二十元，年支洋一萬九千五百四十九元。(三)孤兒所支出一庶務月支二十元，肥料事務員月支十六元，教員二各月支二十元，門房公丁女工打掃夫各月支十元，水夫月支津貼五元，全年支一千六百九十二元，辦公費全年支八百零四元，設備費全年支一千二百零九元(如器具及孤兒被褥衣褲帽襪房屋公廁修繕等項)，孤兒全年火食支四千八百元，年支八千五百零五元。(四)施醫所支出一庶務月支二十元，主任月支津貼八元，中西醫生各月支洋二十元，點痘醫各月支洋十六元，公丁月各支洋十元，年支一千四百四十元，辦公費及設備費年支五



百六十四元，年支二千零零四元。(五)施材掩埋所支出一司事月支十二元，抬埋夫各月支一元，全年支一百六十八元，施送飯及茶水費年支一百五十元，年支三百一十八元。總上五項，年共支三萬二千二百八十四元，收入兩抵不敷一萬四千三百九十五元，其數係由財政局統籌支配。(二)貧民工廠—1.組織情形：廠設廠長一，總攬全廠事務，下分總務工務兩課，總務課置主任一，會計兼庶務一，文書一，物貨收發員一，營業員二。工務課置主任一，工務員一，男女教員各一。此外各課復有技兩員及助手八人。2.資本：額定五千元，係由縣款發給。3.工業種類：分印刷織工織綾刺繡縫紉等五科。4.工人數目：計有男工七十八人，女工六十八人，皆為年輕之貧寒子女，由保人送入廠學藝，二年期滿出廠，自謀工作，其成績優異者，得提升為廠內技術助手。5.營業狀況：營業甚為發達，年可獲利千餘元。6.經費支出：(甲)職員薪俸，年支四千四百七十六元。(乙)藝徒伙食，年支六千三百六十元。(丙)藝徒獎金，年支一百元。(丁)事務費年支一千七百五十六元四角，又臨時費年支一千零六十一元，總計年支經費一萬三千七百五十三元四角，由財政局公益收入項下支給。7.出品種類：計有各種印刷品，各種籐竹器，各色男女絲線毛絨，各樣西湘織品，定做中西服裝。

教育情況

(一)教育行政概況：常德教育，自十九年至二十年之間，為突飛猛進之期，全縣學校數量，由三百餘校增至七百校，民衆學校亦設至一百餘校，負責人員正擬充實內容，再為推廣，不意二十年洪水為災，縣屬十三區僅西區未遭馮夷之虐，其餘受半災者六區，全災者三區，被災之地，學校所有，如校舍校具，盡行衝燬散失，當時人民救死不暇，安有餘力復興教育？以故學校之停頓者，數達二百所以上！災後教局雖擬有救濟方法，然以人民受創甚深，終難有濟！去年幸獲豐收，正好補苴罅漏，盡力以謀恢復，於是教局乃召集鄉區校舍，添購校具；復召集全縣各區教委及各縣校校長聯席會議，商討整理畝捐及改進學校教育社會教育諸方案；會議結果，對畝捐則撤銷以前收管員，每鄉改用正副經理，任其職者須取具股實証保，蓋以防中心杜絕吞也並規定所有畝捐收據，概須加蓋教局鈐記，方為有效。對鄰區縣



校，其因災減縮班次者，一律恢復原額，各區教委辦公處，其經費因災核減者，亦恢復之；社會教育，則恢復民衆學校。施行以來，漸著成效。又訂定獎勵優良小學條例，以資鼓勵，實行會計獨立，以杜弊端，修理民衆教育館，以謀社會教育之發展。然終以穀價大賤，縣區教育經費，均受影響，以故本期各區，皆有半數以上之小學，不能開課云。（二）教育經費概況：常德教育經費，自十九年度統稅附加取銷後，呈准上峯照章由財政局田賦附加補足，連同教局學田租穀稅契附加屠宰截留，全年收入計五萬三千五百九十元，支出計七萬一千零六十三元八角三分九厘，不敷一萬七千四百七十三元八角三分九厘，雖由財政局補足八千元，然積欠尚至九千元外。至二十年度，因大水為災，田賦收入銳減，附加之教育經費，大受影響，又教局所管學田，淹沒甚多，學租收入，亦因之大減，遂使現狀亦不易維持，不得已乃暫行緊縮，於是減少縣校班次，停支臨時經費，合計裁減八千餘元之多，至二十一年度，因年歲豐收，乃酌量恢復原預算，計全年收入共六萬八千五百七十九元，支出共八萬六千五百三十三元六角三分六厘，不敷一萬七千九百五十四元六角三分六厘，由財局補足，經呈奉財財廳核准在案，此常德三年來教育經費之增減情形也。至由縣教育經費開支者，為教局、及縣立中校、縣立女中校、縣立高小共十四校，民衆教育館、并其餘縣立學校等……區教育經費，除少數係提會集寺廟等公產外，全恃款捐收入，在十九年度全縣收入總額，達十一萬一千餘元，二十年度收入總額，減至八萬零四百餘元，二十一年度之款捐收入，雖能復恢十九年之穀石原額，但穀價低落，如折國幣，則其數遠不及十九年之多；且大災之後，各校購置修理之費用，已屬不資，以故各區教育經費，仍困窘萬分云。（三）學校教育現況 全縣中校、職業學校、高級小校、暨縣區私人籌設之各小校，總計為六百八十八校。就立別論，公立有五百四十三校，私立有一百四十三校；全年實支經費二十六萬零一百九十五元二角九分；教職員計一千二百九十八人；學生計有男生二萬零六百五十八人，女生七千七百三十二人；就學校等級論，初中有六所，職業學校二所，餘均為小學校。（四）社會教育現況：常德社會教



育，其大略如下：（1）民衆學校——常德共有民衆學校一百零六所，學生約八百餘人，經費或由縣款開支，或由區款開支，未能詳舉。（2）民衆教育館——有縣立民衆教育館一所，設縣城經縣司灣，館屋爲前歲新建，規模宏大，可容民衆五百餘人。（3）民衆圖書館——常德民衆圖書館，未單獨設立，係附於民衆教育館，有圖書萬餘冊，平均每日閱書者，數達三十餘人，現該館負責人，正擬向各方募集書籍，以謀充實內容。（4）通俗講演所——常德通俗講演所，亦係民衆教育館所兼辦，固定講堂二處，講演員二人，每日分途講演，每次聽衆約百餘人。（5）公共體育場——常德公共體育場，在舊縣文廟西側，場址甚寬，各項運動器具，尙爲完備，惟地勢甚低，春夏之交，易爲積水所淹，本年抗日會於場中建有九一八紀念臺一座。（6）通俗報——常德通俗報，由常德民報館兼辦，係三日刊，不取報費，分送各區張貼成效顯著。（7）電影院——常德電影院原有三所，因營業不旺，去年倒閉一所，現存兩院，每日觀衆約三百餘人，所映影片，皆經核定者。（五）教會教育現況：常德教會學校，於民國十五年以前，曾盛極一時，自北伐軍底定湖南，人民受革命之宣傳，於教會多不信仰，遂使教會勢力，一落千丈，教會學校以學生缺乏，自行停辦者甚多，今尙存者僅二所，學生不滿三百人。

黨 務 本縣黨務，發軔最早，民元成立同盟會常德支部，二年改組國民黨，三年組織中華革命黨常德支部，十三年改組中國國民黨。十五年開第一次全縣代表大會，十六年成立改組委員會，十七年成立黨務指導委員會，十八年開第二次全縣代表大會，二十年開第三次全縣代表大會，本年三月開第四次全縣代表大會。最高黨務機關爲縣黨部，現遵照新法組織，全縣計有黨員一千零七十五人，縣黨部轄有區黨部十三，區分部八十八，直屬區分部二，年需經費一萬八千元，由縣款支三分之二，省款補助三分之一。

司 法 本縣設有地方法院一所，分設民事刑事兩庭，置民庭庭長一，刑庭庭長一，由院長兼任；置推事七，分辦民刑訴訟案件。關於行政事務，設有文牘



會計統計紀錄各科，由書記官承辦，均統轄於書記官長。又有執行處辦理執行，調解處辦理調解，均以推事為主任，配置書記官助理。又置首席檢察官一，檢察官三，及書記官雇員法醫等，以首席檢察官統轄之。去歲受理案件，共有一千八百三十一起，屬於刑事者七百三十五起，屬於民事者一千零九十一起，判決者一千五百九十四起，未決者二百三十七起，提起上訴者一百零一起。

本縣監獄原甚簡陋，去年司法當局，及地方紳商，籌得五千金，又由司法收入項下撥萬金，鳩工改建，於去冬落成，屋宇軒敞，設備完善，共男獄雜居室十六間，燭居室及女獄室各六間，男女病室四間，又建工廠二，運動場一，此外職員辦公室，看守人夫住室，及囚人接見室、理髮室、浴室、療病室、行刑室，都二十有四間。現押人犯一百六十五名，內女犯十六名，年需經費一萬零四十八元八角，由省款支給。

團防 民國十三年春，縣屬各鎮，成立團防局，以梭標刀矛為武器。十四年春，始籌款購槍。十六年十一月，在縣成立團防總局；是年冬，又改團防總局為換戶團。十七年多，將各區團局槍枝收為縣有，成立常備隊十隊，每隊槍六十枝，雜亂不一。十八年一月，縮編為五隊，每隊槍九十枝；是年多，成立便衣隊，兵士十名，二十年七月，改編為保安大隊。

本縣團隊，係按甲種保安大隊之編制組織，計一大隊部，六分隊，一特務排，一機關槍排，官長四十員，兵士七百二十名。全年經費，共支十一萬零八百四十一元三角，由田賦附加項下支給。



桑植縣調查筆記 —— 龍澗湘

一 · 歷史

建置沿革

桑植爲全湘之殿，疆域較爲荒遠，唐虞屬荊州，爲要服，古蠻夷地，夏屬荊州，禹貢及衡陽爲荊州，東抵揚州，西抵梁州，北接雍豫，南豫五嶺及西南夷等處，皆荊州地也。商屬荊州，商頌：「達彼殷武，奮伐荆楚。」易曰：「高宗伐鬼方，荆始爲楚。」周屬荊州，宣王時蠻荆背叛，命方叔征之。春秋時屬楚，爲巫中地。秦昭襄王二十七年使司馬錯伐隴西，因蜀攻楚黔中，拔之，三十年蜀守若伐取巫郡及江南爲黔中郡。漢高祖五年改黔中郡爲武陵郡，置沅縣。三國時，分隸天門郡。晉太康四年省沅入漢中，後復於沅縣故址析置臨澧縣，以其側澧水，故名。宋齊梁陳仍屬臨澧縣。周建德四年改天門郡爲北衡州。隋開皇中置崇義縣，十八年改北衡州曰崇州，大業初州廢，仍爲崇義地。唐麟德元年廢崇義，入慈利，隸澧州。宋仍入慈利。元析慈利西境爲柿溪州，卽今上下峒，尋爲土官向克武所據，又分上下桑植等處，隸新添葛蠻安撫司爲土司向仲山所據。明洪武四年設安福守禦千戶所，二十一年千戶所夏昌且子得忠結九溪蠻作亂，命靖寧侯葉昇討平之，始築城，其柿溪土司，桑植土司如故，俱隸岳州府澧州，宣德四年改柿溪土司桑植土司爲上下二峒，長官各管土兵，三年一次朝覲，又爲慈利十四五部地。清雍正四年土司向國棟弟國柄納土改縣，屬永順府所轄。

按桑植爲縣，實由前清始，溯之前代，在宋元明則外半縣屬慈利，而內半縣屬土司，在唐屬慈利，晉宋齊梁陳屬臨澧，漢屬沅縣，秦屬黔中，春秋時屬楚巫中郡，自周溯上虞均屬荆蠻爲要服，其大較也。唐虞以降，絜豈無文德，無武功，皆羈縻弗絕，僻遠荒畧在聲教之外，一旦回首內向，隸版圖，編氓氓，於是張官設吏，預於望繁之列，聲明文物，漸彬彬然飲和而食德，服教而畏神矣。惟自鼎革以來，內亂未已，民生日困，匪盜乘機出沒於窮鄉僻壤之區者，無歲無之。桑邑遠處偏隅，山岩交錯，



交通既形阻塞，政教自難發展，而年來賀匪負隅，時肆滋擾，瘡痍滿目，民不聊生，觸景興懷，不禁涕淚之何從也。

二 · 地 理

縣 城

縣地係故桑植土司治，今文敘等遠十四里是安福城，則因安福所之舊。嗣又以上下峒長官土司益之，編為四里，又割茅岡土司益之又割慈利縣十四五都益之。今民地為外半縣，分三溶，土司地為內半縣，分十八里，而茅岡司及安福所所轄，又在三溶十八里之外，幅狹而成，其地牙錯，且連山疊嶂，膠葛纏繞，申畫整齊，其亦難矣。道里皆臆度定，殊無尺步可稽，迴斜繚繞，計為道則近，計人跡則遠，四至八達，及防鄉距縣之遠近，志其大概已耳。

東境至兩溪口與慈利瀉中坡交界十里去慈利城一百七十里。

南境至小溪與大庸縣(永定)橋頭塘交界三十五里去大庸城九十里。

西境至流子溪與永順縣萬民岡交界一百零五里去永順城一百二十里。

北境至巴耳壁與湖北鶴峯縣杉木界交界二百四十里去鶴峯城一百四十里。

東北境至木匣口與慈利木匣口塘交界八十里去慈利城一百六十里。

東南境至牛落岩與大庸縣源頭塘交界四十里去大庸城八十里。

西北境至火燒嶺與湖北宣恩縣中洞山交界二百五十二里去宣恩城一百四十里。

西北境至扒那洞塘與龍山縣濫桃河交界二百三十五里去龍山縣一百五十里。

西南境至泥湖塔與永順縣岩屋口交界四十里去永順城一百三十里。

按桑植位湘省之西北隅，離省垣陸路一千一百三十里，水路一千三百里，東西廣一百四十餘里南北袤二百六十餘里，東南至西北二百餘里，西南至東北一百二十餘里，總計周圍六百里有奇。

山 脈

山之發脈於蜀峨眉，統經湖北鶴峯縣杉木界，迤南起大屋岩正枝，東南行入縣境分二支，一東行至上峒諸山而入永順，一南行經縣境而走大庸之茅岡，其旁枝南行巴耳壁，至洪家關，到縣境，又東南走大庸而漸趨於北，茲依



山方位分別表列於次：

A. 東境諸山

山名	地點	距城里數	備	考
陽枝山	在城東	三十里	高十二里廣三十里山潮水泉西北溪西水	
立雪峯	在城內			
彭家山	在城東	二十里	產銅清乾隆五年試採旋奉檄禁止一名黃巖峰	
鎗箕山	在城東	三十里		
天星山	在城東	一百二十里		

B. 南境諸山

山名	地點	距城里數	備	考
竹葉山	在城南	十里	上有天龍巖下有觀音洞老虎洞	
朝陽山	在城南	六十里		
西界山	在城南	六十里		
考鴉山	在城南	五十里	與大庸縣交界	

C. 西境諸山

山名	地點	距城里數	備	考
萬民山	在城西	四十五里		
筆架山	在城西	五十里	舊司城前三峯並峙故名	
大米山	在城西	六十里		
木頭披山	在城西	六十里		
桂香山	在城西	八十里		
臥龍架山	在城西	八十里		
案台山	在城西	八十里		
東瓜棚山	在城西	八十里		



D. 北境諸山

山名	地點	距城里數	備	考
高家山	在城北	六十里		
廖家山	對河	不遠	舊有觀音寺基明成化時移入城中	
慈嘴山	在城北	十五里		
得勝岩	在城北	十五里		
天星山	在城北	一百四十里	與湖北鶴峰縣分界	
牛角山	在城北	四十里	舊為漢土分界處	

E. 西北境諸山

山名	地點	距城里數	備	考
臥雲山	在城西北	二十里		
官寨山	在城西北	六十里	與鶴峰山對峙	
雲朝山	在城西北	一百八十里		
歷山	在城西北	一百二十里	舊志云澧水發源處產鉛土司時開採今洞口尚存	
金紫山	在城西北	九十里		
紅岩山	在城西北	一百九十里		
周家山	在城西北	二百二十里		
鳳凰山	在城西北	一百里	舊時土司曾築城嶺上以進兵	
枕頭山	在城西北	二百五十里		
蒸蕩山	在城西北	二百五十里	在大城嶺下水蒸細砂坪分兩邊東西兩河發源處	

F. 東南境與東北境諸山

山名	地點	距城里數	備	考
茅花山	在城東南	一百四十里		
龜山	在城東北	六十里		



雷打山 在城東北 二百四十里

桑樹垵 在城東北 七十里

G. 附錄

山名	地點	距城里數	備	考
金風岩	在城東	五十里		
棋盤岩	在城東北	七十里		
三屋岩	在城西	八十里	三峯特立	
門樓垵	在城東	四十里		
涼峯界	在城東	三十里	上有古刹下臨紅砂溪處距巖橋半四七十里	
楊枝棘	在城東	五十里	自青岩山分支至兩溪口止長十里高一里	

河 流 酉水一名酉河，發源於縣北九十里湖北之鶴峯縣，與慈利縣分界之大泉坪，石竅中流出，南流入縣界廖家坪小龍坪，經瓦屋坪，下湖遊橋，抵鍾家村，出官溪劉家坪，西流納前浴諸水；復西流東門潭高家坪合澧水，入大庸。舊府志所云酉水有四，桑植之酉水入澧，不入沅是也。

澧水舊志云發源於歷山，或云發源於七眼泉，以今縣境言之，有四門岩之水，細砂坪乾河之水，皆稱澧水，在北注於源河；在西注於夾石河，自夾石河過新街至綠水河，又會永順之魚泉溪，南流城西合酉水，又東流苦竹河，下大庸縣，直達澧縣而匯洞庭。

按歷山在縣西北五十里，杉木界與鶴峯縣接近，源河又納七眼泉之水，則歷山七眼泉相去不遠，今昔地勢不無稍殊，大抵不離乎歷山者近是，茲將境內諸水表列於次：

水名	地點	距城里數	流	注	備	考
官溪	城東	三十里	酉水流入縣境過流經此			
小龍潭	城東北	十十里	由縣南流而下流入酉水			
游魚泉	城東	五十里	經縣界南流入酉水			



濁溪泉	城東	五十里	經廣界關流入西水	
犀牛潭	城東	二十里	由谷家坪流會潮水泉以入西水	
潮水河	城東南	三十里	西流谷家坪入西水	源出楊枝山在前浴林家峰水一日三潮故名
田谷河	城西	八十里	上接水關官瀨河下入上峒河以達西水	
上峒河	城西	七十里	上流曰天冲瀨合流入下峒河東北折入西水	
冲天河	城西	七十里	入上峒河以入西水	源出永順之萬民岡泉漢乾歷廿七年通判賈統鑿始通舟
老虎洞	城南	五里	東北流入上峒河以達西水	
見龍泉	城西	五十里	南折而東入上峒河以達西水	
安福溪	城東北	八十里	合南盆河水以達西水	源出洪家關
南盆河	城南	二里	南流城四合西水	合澧水及上峒河並十八洞大河之匯
八斗溪	城東北	十里	入西水至東門河	
七眼泉	城西	百五十里	趨源河經涼水口出兩夾瀨往鶴峯縣	路側七竇並泉噴涌左四眼產鱸魚右則否
陽魚泉	城西北	一百里	流入源河以注澧水	水長主旱水竭主雨產鱸魚
源河	城西北	一百里	合七眼泉之水以達澧水	源出鶴峯縣
五道水	在源河上	百餘里	經涼水口而歸兩夾瀨以達澧水	上流紆曲下趨源河鹿兒口
涼水口	城西北	五十五里	爲七眼泉下流匯源河水以入澧水	原名兩河口
美坪洞河	城西	一百里	自西而東入夾石河以達澧水	源出龍山之羅峯大關所關十八洞者是也
夾石河	在嘉樂里澧水接界處	未詳	通新司城入綠水河	
綠水河	城西北	六十里	上通鐵桶準即不通舟下經縣城入大澧	水色如藍即澧水也
白水泉	城東北	六十里	從石壁下如正練入涼水口	
風響泉	城西北	六十里	在綠水河流入中	
鮎魚泉	城西南	十三里	近老竹河	出鮎魚

關隘 黃連界在縣城西南六十里，山窄而險，一將可以當關，爲桑植陸路防守最要處也。葫蘆壳在縣城西四十里，居黃連界後，其險與龍山茨崖塔相



時，爲桑植防守第二要着也。此外連山疊嶂，險要居多，茲列表於下：

名	稱	地	點	距	城	里	數	備	考		
大	泉	關	城	東	十	五	里	即大泉溪路通大庸			
魚	翅	關	城	東	三	十	五	里	即桑樹坳地接洪家關通山羊隘		
分	水	嶺	城	東	四	十	五	里	東慈利西桑植		
牛	路	隘	城	東	四	十	五	里	通大庸源頭塘要道		
野	牛	關	城	東	一	百	二	十	里	爲九路慈利通道	
桐	油	關	城	西	二	百	里		通永順要道		
牛	咸	山	城	北	二	百	四	十	里	極險	
洪	家	關	城	北	二	十	里				
杉	木	嶺	城	東	北	二	百	四	十	里	通鶴峯縣要道
廣	界	城	東	北	五	十	里		在慈利西游泉濁溪泉		
野	鷄	關	城	西	南	五	里		爲泥湖塔苦竹河等處通道		
粟	米	隘	城	西	南	二	十	里	即大米界爲茅岡通道		
桑	樹	坳	城	西	北	三	十	五	里	舊漢土分界處	
捨	草	坡	城	西	北	四	十	里	舊漢土分界地西臨澧水爲土司固勇之所		
安	溪	隘	城	西	北	二	十	里	路通洪家關		
鵝	梯	山	城	西	北	六	十	里	昔人避寇處		
白	岩	城	西	北	五	十	里		有洞可容千人昔人避寇處		
四	門	岩	城	西	北	二	百	廿	二	里	通宜恩要道
火	燒	嶺	城	西	北	二	百	五	十	里	通宜恩要道

名 蹟

觀音岩位縣城西南四十五里，懸巖峭壁，奉觀音像，明燦奪目，傳爲飛來金鑄。



觀音洞位縣城南五里趙家山內，洞有三層：第一層明廠，可容百人，中有白石，端坐如觀音像，左鐫「第一奇觀」四字，石髓滴成階級，狀若蓮花；第二層窄且暗，須攜炬而入，石刻「丹鳳巢穴」四字；第三層潭洞三處，深不可測，緣石越潭里許投石，聲達城內，洞中時聞城內雞犬聲。

土窟泉位城西南五里，洞中時有風雷聲，門外九竅，透入數里，水清不絕，晴雨輒應。

風洞位城東四十里，有穴出風，冬溫夏涼。

獅子洞位城東四十里，洞臨半山，傳昔有白赤黑三羊出食禾麥，逐入洞中，乃三土神，移祀岩上。

虎牢洞位城東簸箕山，洞中有鑼鼓聲。

鐵箍井在南城內，水多不過一勺，挹之不涸。

黃龍泉在城東陽岐山，有石龍，鱗甲宛然。

大岩屋位城西北一百二十里，寬廠可布數十席。

石窩柱在後溶銀漢場之後背，絕壁千仞，岩嘴一柱長丈餘，風至則搖。

金風岩位城東五十里，石笋林立，風鳴若金奏。

棗兒岩形如馬，高三丈餘，水從岩口出。

溫泉位城西五十里，泉從石罅出，四時皆溫，砌爲池，多菰稷其間。

勝景

縣城內有四景，曰佛閣曉鐘，風清鐵井，嵐護山城，北樓望釣。城外有八景，曰大泉雲雨，擎天古觀，南山伏虎，勝岩朝霞，臥潭漁唱，豁口樵歌，赤嶺猿啼，鷺嶺天池。觸景攬物，原望成式，題必限字，數必取盈，以此排比溪山，摹印風月，固未能免俗矣。新街八景，則有鳳嶺朝陽，龍山煙雨，古寺曉鐘，渡口垂陽，官潭夜月，鐵埠晴嵐，五雲霽雪，夾石流泉。並錄存之，若偶爾拈題，固無不可。



縣內半縣編十八里，外半縣分三溶外，又有茅岡司地，及安福所舊地，茲分別表列於下。

名	稱	地	點	距 城 里 數	備	考
文	教 里	縣	西	四十里		
霧	遠 里	縣	西	四十里		
浮	風 里	縣	北	上半里距城二十里下半里距城七十里		
歸	化 里	縣	北	上半里距城二百二十里下半里距城七十里	里內利源溪有苗民二十餘戶	
懷	德 里	縣	北	上半里距城二百二十里中離城七十里下半里距城六十里		
依	仁 里	縣	北	上半里距城二百廿里中離城百八十里下半里距城百廿里		
武	定 里	縣	西	上半里距城一百四十里下半里距城九十里		
崇	安 里	縣	西	上半里距城二百二十里下半里距城九十里		
興	賢 里	縣	西	上半里距城二百二十里下半里距城二百里		
從	雲 里	縣	西	二百二十里		
遠	義 里	縣	西	七十里	里內涼水口有小市	
在	城 里	縣	西	上半里距城九十里下半里距城八十里	里內新司城城係土司舊地有山市又高平溪有苗民二十餘戶	
嘉	樂 里	縣	西	上半里距城一百六十里下半里距城九十里		
太	平 里	縣	西	一百八十里		
沾	化 里	縣	西	四十五里	里內新村有苗民三十餘戶	
歸	德 里	縣	西	五十里	里內利源溪有苗民二十餘戶	
長	梅 里	縣	西	六十里		
永	康 里	縣	西	六十里		

以上係桑植土司地上下關土司地清乾隆元年編入里屬

名	稱	地	點	距 城 里 數	備	考
尚	家 坪	縣	東 南	五 里		



余家坪	同	十里
何家坪	同	八里
袁家坪	同	十五里
王家坡	同	二十里
水棚舖	同	二十里
陽岐山	同	二十五里
湖水河	同	三十里
東城岡	同	三十五里
東王坪	同	三十七里
陳家坪	同	四十里
彭家溶	同	四十二里
土地亞	同	四十五里
阮家坪	同	四十八里
安家峪	同	五十里
楠木坡	同	五十二里
走馬坪	縣東南	五十五里
兩溪口	縣東南	六十里

以上係前溶地

名稱	地點	距城里數	備考
廖家坪	縣正東	十五里	
谷家坪	同	二十里	
覃家坪	同	二十五里	
劉家坪	同	三十二里	
馬常橋	同	三十五里	



調查	地點	距離
鍾家村	同	四十三里
芙蓉橋	同	四十五里
瓦屋圪	同	五十里
麥地坪	同	五十二里
辰子溪	同	六十里
馬合口	同	六十里

以上係中溶地

名稱	地點	點	距城里數	備	考
周家峪	縣	東北	二十里		
蔡家峪		同	十里		
南家峪		同	十五里		
安福溪		同	十八里		
洪家關	縣	東北	二十里		
海龍坪		同	二十八里		
廣家坪		同	三十里		
熊家坪		同	三十五里		
三屋凹		同	五十里		
虎捲坡		同	六十里		
鍾家岡		同	六十二里		
潘船坪		同	七十二里		
廣家岡		同	七十五里		
廖家坪		同	七十七里		
水匣口		同	八十里		

以上後溶地係



按前中後三溶之地係由慈利縣撥來清乾隆三年勘令以兩溪馬合口木屛三口爲界

名 稱	地 點	距 城 里 數	備	考
赤 溪	縣 西 南	十 里	即苦竹河與朱家坨相接	
泥 湖 塔	縣 西	三 十 里	接周家谷	
崖 屋 口	縣 西	四 十 里		

以上係茅岡土司舊地原隸大庸乾隆三年撥入桑植

名 稱	地 點	距 城 里 數	備	考
朱 家 坨	縣 西	五 里		
新 王 塔	縣 西	十 五 里		
楊 公 潭	縣 西	十 里		

以上係安福所舊地

按桑邑四面崇山峻嶺，居民多以山名其鄉，山脊曰岡，則曰某岡，山麓曰坡，則曰某坡，山落平陽曰坪，山之形勢或方或圓，高下可居、有田有路者，名曰邑，音落，山巔有徑可通往來者名曰亞，地無高山大坡而村居錯落溪流環繞者，謂之溶，兩山之間有田可耕有地可居者。謂之隘(音實)似隘而狹小者名曰冲，地有大坡可稼而居者名曰塔。

津 梁 分官渡義渡兩種，茲志如下

官渡：西門渡，在西門外，清乾隆二十五年知縣顧奎光捐設，渡夫火食由縣發給。

義渡：茲調查如次

名 稱	地 點	距 城 里 數	備	考
南 岔 渡	城 西	二 十 里		
五 斗 潭 渡	城 北 下 峒	五 十 里		



調

查

桑植縣調查筆記

兩河口渡	城北舊村	五十里
廖家村渡	城西	五十里
閱溪潭渡	城東鍾家村	四十里
三灘渡	城北三灘子	四十里
赤溪渡	城西南	五里
苦竹河渡	城西南	十五里
洪家關渡	城西北	二十五里
小埠頭渡	城西北	三十五里
涼水口渡	城西北	五十五里
夾石河渡	城西北新司城	一百里
上峒溪渡	城西	七十里
董市村渡	城北陸家塔	一百二十里

橋

橋名	地點	距城里數	建築時期
黃龍橋	東門外	五里	明初建
水瀨鋪橋	城東楊家凹	二十里	明洪武間係板橋崇正元年改建石橋
聚龍橋	城東鍾家村	四十里	明時建
竹溪橋	城東馬家峪	四十里	清乾隆十二年建
梅家橋	城東鍾家村	五十里	與聚龍橋同時建
芙蓉橋	城東	四十五里	原板橋明萬歷九年改建石橋
魚翅關橋	城東	四十五里	清康熙三十八年建
文勝橋	城東楠木坡下	四十五里	清乾隆十七年建
分水橋	南門外	不遠	清雍正七年建



永安橋	城西橫香坪	十五里	清乾隆十年建
海龍坪橋	城 北	三十里	與上同
山羊溪橋	城 北	五十里	清乾隆十三年建
舒家溪橋	城北孔家村	七十里	清乾隆十二年建
譚家橋	城東北朱家塔	二十里	清雍正七年建
雙溪橋	城 東 北	二十里	明天啓五年建
竹溪橋	城東北鍾家村	二十里	原板橋清乾隆十二年改為石橋
梅子溪橋	城 西 南	七 里	乾隆二十六年修
八斗溪橋	城 西	二 里	未詳
谷家橋	城西蔡家峪	四 里	未詳
瓦屋橋	城 西	五 里	未詳
張家橋	城西草家峪	二十里	未詳
蕭家溝橋	城 西 南	二 里	未詳

三。風俗民情

習 俗 桑植地處邊徼，民性渾厚，無論客土苗戶，一切日用醜酢，皆崇簡樸，風頗近古。

士：閩閩多技誦聲，諸生習尚質樸，有古槁經負耒風，亦多自好童子，文頗尚理法。

農：邑民鮮逐末，除力田墾山外，別無奇贏可挾，故耕作勤而蓋藏寡。

工：土著之民不編匠作，所需木石銅鐵等工，多自桃源瀘坊辰州來者。

商：土少出產，河澗險隘，不通販運，惟常德江右有受盛此地者，土人任負，懋遷謀朝夕而矣。

按桑邑山陔崎嶇，土人以物行遠者不任肩而任背，編竹為籠，上寬下窄，可容數斗，旁有兩耳，黃似背，負之以行，曰背籠，亦曰背籠，蓋傾筐。

婦女：勤儉，耐勞苦，不喜粉飾，飼蠶紡績，兼習織紉。



冠 婚

男家請媒求婚，女家改諾，授年庚箋之，吉，各書庚帖，媒傳送男女互執，曰傳庚，繼送貳幣於女家，曰定親，將娶，預擇吉期報女家，謂之報日，臨期具豬羊酒果首飾衣服，用鼓吹致女家，謂之下財，女家具駝畜馬牛送男家，謂之賠送，貧者畧焉，親迎禮不行，惟士家間行之，娶婦前一二日爲子命字，女子過聘時，行上頭禮，猶有冠弁遺意。

喪 祭

臨喪親戚奠樽，裂布司管之。發引日所經處，亦設路祭。惟居民深信鬼神師巫，而畧于慎終之禮，少哀戚之意。若葬地山向年月，亦問之形家，但不至過信陰陽，久淹親誼。

清明祀宗祠，並至墓祭掃，中元焚楮于家，冬至日亦祀祠祭墓。

住 宅

室多土築，編竹塗茅，以避風雨，間有磚牆瓦屋，瓦卽着椽，不承以磚。

衣 物

居民衣服，以青藍白大布爲主，鮮綢綾之服，惟近來士宦之家，間有時髦裝束者。

飲 食

宴會有節，市無茶坊酒肆，歲時親戚饋遺，用粘糞或米花。

歌 歌

土民素淳樸，有垂老不見長吏者，嗣因各處客民移家於此，往往以口角之嫌輒興訟端，然遇鄉黨老成排解卽止。

節 序

元日晨起，肅衣冠，拜天祖畢，以次拜父母尊長，謁親朋，隣里互相款留，如是者浹旬，漢民賽燈，土民賽神，擺手爲歌謠戲，至十六止。立春觀土牛，以牛首紅白等色占水旱諸類，以勾芒鞋帽占寒暑晴雨，家貼宜春字。人日剪綵爲勝，貼於屏幃，亦戴髮邊。

元宵剪紙爲花燈，或製龍燈，扮演樓臺，故事街衢，鼓樓喧闐，徹夜不絕。

社日鄉村結綵賽會，具牲醴於樹下，祭畢，享其胙，農家是日漫種。

清明折柳植墳，男女並戴柳圈，亦登瀛祭掃。



四月初八日，採楊桐諸葉造青飯，饒遠親戚，又以硃書遺毛蟲字貼壁上，令屋瓦不生毛蟲。

端午懸蒲艾於戶，食角黍，飲菖蒲雄黃酒，親朋之間，以豬腿角黍互相餽贈，名舟節禮。

六月六日晒衣及書籍。

中元先晚焚香祀祖考，是日具牲醴，化衣錢，家人聚飲。

中秋以月餅合餉，設酒菓賞月。

重陽飲茱萸酒，啖菊花糕，間亦有登高者。

冬至祀祖，先拜尊長。

臘月二十四日爲小年，掃舍宇祀灶。

除夕易門神桃符壽帖，老幼羣聚圍爐宴飲，鼓吹爆竹達旦，曰守歲。

按外半縣三溶，其民詐，其他近沐王法久，易治以法，內半縣之士民淳，而客戶狹悍，去風遠，較難治；如懷德里之羅裕，淳風里之四門岩，崇安里之媯媯界，依仁里之白竹坪，及興賢雲從二里，皆地險而民頑，其中太平文教等里較淳。又按邑雖苗疆，然皆土人，而苗民數百餘戶皆散處各里中，多與漢人同化，故未詳志焉。

四。物產

邑無殊產，志稻與包穀，重民食也。茶與炭諸類，志其多者，山牛飛虎諸類，志其罕者，餘不必志也。

穀類

稻：邑多山，宜種雜糧，其可種稻者曰水田，總計全邑田地爲二百五十一頃五十畝三分有零，共徵銀五百六十四兩八錢五分，較山地不能什一，播時後，全資雨露，秒灌溉之功，成熟亦速，六月中可食新。

陸種：陸種。 皆可植於曠阜之地。



包穀：一名玉米，徧種山谷間，至秋熟，價不足當粟米之半，山農資爲食，兼以作酒，能販給他境。

麥：有大小二種，大麥春三月即熟，小麥四月內始熟，可作麵，販給他境。

芝蔴：種有赤者，可榨油，不堪食。此外穉子蕎麥黃豆高粱皆有之。

蔬菜

桐菌：生深山朽木上，味與浙產相埒。

蕨：葉似黃連，初生時可食，居民取根爲粉曰蕨粉，頗可口。

果屬

梅：縣西南七里有梅子溪。

棗：縣東四十里有棗兒坵。

橙：縣北九十里有橙子界。

白果：文教里有白果坵。

柿：邑之上下二嶺舊名柿溪。

花屬

蘭草，芙蓉，桂花等，皆盛產。

草屬

通草：葉大莖肥，叢生山地，平原俱有之，大庸人切製成紙，大者盈幅，可供書畫，此外瀉蒲芭蕉芭茅亦有之。

木屬

楠：有白楠，有香楠，伐置山谷間，俟山水發時，始順流下，然空漚蛙裂者多，良材難得。

黃楊：有水旱二種，水者無用，旱者取爲盤圈，色似象牙，美可愛，此外松楓杉桑等木皆盛產。

竹屬



苦竹：筍味苦，故名，縣西南十里有苦竹河，依仁里有苦竹坪，苦竹匣。

白竹：依仁里有白竹溪，亦曰白竹坪。

羊竹：太平里有羊竹溪。

藥屬

黃連：內半縣民擇深山冷嶼闢種之，三年可採，功用不及川產。

牛膝：產山中，長大肥潤者良，莖有節。

白芨：生石山上。

鱗介屬

陽魚：產七眼泉，春乘陽出，秋乘陰入，黃色細鱗，味甚美，至洪家灘止，又縣西北百里有陽魚泉。

鮎魚：產鮎魚泉，應雷出，大者重數十觔。

油魚：鱗細，長五六寸，味特美。

石鱧 鱧之巨者，味與鮎相似，產溪間中，喜近石，故名。

花魚：歸化里有花魚泉。

禽屬

杜宇：一名子規，俗呼陽雀 李供奉詩云，楊花落盡子規啼，邑杜鵑鳴最早，不待楊花發後也。

苦鳥：一名姑惡，諺云：苦鳥所巢，其家不吉，故無捕者。此外鷄鴨鵝鴉鵲金雞野雞黃鸝亦多有。

獸屬

飛虎：狀如蝙蝠，重十餘觔，繁毛，生深林中，能飛。

山牛：內半縣有之，岐角，雌者無角，眉目間有孔，深尺許，俗呼為夜光眼，其皮可為寢席，夏涼冬溫，筋肉俱可食。

虎豹：故土初頗多，今內半縣間有之。



麂：似鹿而小無角。

麝：一名香獐

猿：居岩洞中，善竊，赤溪尤多。

水獺：善捕魚，縣東有水獺舖，又永康里有墨獺溪。

山羊：縣東有山羊隘，北有山羊溪。

犀牛：縣東二十里有犀牛潭。此外驢馬牛羊猪狗貓等皆家畜。

布帛屬

木棉：歲產可給本境用。

土布：紡綿織成，闊尺五寸，較粗厚。

雜產

靛：於水次隙地種之，可染布帛。

桐茶：縣屬皆產，縣屬獨多，味頗厚，穀雨前摘取，細者亦名槍旗。

地龍：一名連環，葉似紫草，莖青，根可食，蠶如貫珠，或以蜜漬之。

炭：有黑白二種，黑者質鬆易燃，白者質堅，少而貴，畚刀溝，高埠溪，唐家灣，四方山，牛成泥，鴉果山，熊家坪，鍾家灘等處向有廠，皆燒黑炭。

桐油：縣西有桐油舖，山植桐樹，取子為油，利甚薄。

硝：山中多硝洞，其著者有保寶洞，袁家寨，岩窩口，喇叭洞、者果寨，前窰洞，峯崖洞，澤岩洞，泉峪洞。

以上九處，取洞中土以水屢之熬而成硝，清乾隆四十六年，准永順龍山桑植復開採硝廠，桑邑每年可製二千觔，嗣因苗變封閉。

礦產

煤：產沾花里毛岩，量不多。

銅：產黃龍峪，即彭家山，前清開采，砂不旺，今封禁。

鐵：邑之瀝山及涼峯界，酸子界，臥雲界，上下二峒，磨溪關，紅砂溪，黃連溪，大



泉溪，寶溪，黃砂塔，岡居峪等處皆產鐵。又甯遠里有鐵廠，自清乾隆五年開采，旋以苗疆故，俱封閉，迄今仍未開發。

鉛：產歷山，土司時曾經開採，砂不旺，今洞口尚存，又興賢里有鉛廠，其土居之翁黃敖萬傳等姓，俱係招來開採者。

五 現 况

桑植區境標名
稱及系統調查

區 別	區公所設 置地點	距城里數	所轄鄉鎮名稱	備 考
第一區	南 岔	十五里	龍潭玉泉兩鄉	該區就龍潭玉泉兩鄉組成
第二區	朱家塔	二十五里	達泉四望兩鄉	就原有達泉四望兩鄉組成
第三區	樂 育	五十里	游樂長瑞兩鄉	就原有游樂長瑞兩鄉組成
第四區	廖家村	七十里	愛物沐浴兩鄉	就原有愛物沐浴兩鄉組成

桑植縣城各機關法團一覽表

機關名稱	職 別	姓 名	備 考
縣 政 府	縣 長	陳 策 勳	
教 育 局	局 長	陳 濬 庭	
財 政 局	局 長	周 希 勃	
警 察 所	所 長	鄒 在 文	
舊 監 獄	管 獄 員	覃 憲 章	
縣立高小校	校 長	王 范 泉	
縣立女小校	校 長	王 尙 峰	
縣 商 會	主 席	王 竹 質	
賑 分 會	常 務	鍾 古 軒	
農 商 處	處 長	傅 義 文	



通訊處	主任	蕭松岩	陸軍三十四師通訊處
教育會	常 常	陳孔昭	
財委會	常 常	王鶴雙	
縣農會	幹 專 長	陳文鉅	
縣工會	理 事	李鐘帆	
縣督學		王祖棟	

桑植縣各區
正副區長

區 別	職 別	姓 名	備 考
第一區	正 區 長	張東軒	
	副 區 長	朱正傑	
第二區	正 區 長		
	副 區 長	張石蘭	
第三區	正 區 長	劉子維	
	副 區 長	莫襄武	
第四區	正 區 長	尙本均	
	副 區 長	李春林	

桑植歷屆
戶口調查

調查時期	戶 數	男女合計數	備 考
清雍正十一年	2,115戶	6,149口	
清乾隆廿一年	16,685戶	72,621口	
清乾隆廿五年	22,547戶	76,641口	
清同治十二年	34,297戶	183,743口	



民國二十一年 53,787戶 297,000口

**桑植之用
賦與稅派**

桑植在清時，歸永順府所轄，稅賦皆由土司繳納，每年秋糧共銀二十四兩，雖有秋糧之名，實不從田畝徵收，在永順則名火坑錢，民間炊爨，每一坑徵銀二錢二分。保靖則名鋤頭錢，每一鋤入山納銀三五錢不等。桑植則名煙火錢，與火坑相等。所交秋糧，即於此內量行撥解，至於成熟之田，土官多擇肥沃者自行種收，餘復為舍，民間只有零星硯角之地；每年雜派，類次任意輕重，此土司徵民之陋習也。改土歸流之後，各有司因田畝未經清丈，或按土戶均攤，或照土司田糧舊冊攤派，以完秋糧二十四兩之數，雖較土司陋規十不及一，民皆歡欣樂輸，然無田之民，或以火坑等項尚未盡除，而有力之家，隱佔田畝，不輸賦稅，非任土作貢之意。嗣經有司詳明勸諭，許將伊等祖父遺苗，或用價值買，或招佃開墾，已費成熟田地若干畝者，開明四至，並將上中下地畝價值若干之處，限一年內自行開報地方官，給與印照，准其永遠為業，有司即照冊確查，按田肥瘠分別課科，以完此額賦，如有隱漏者，照例治究，一切雜派私徵，嚴行禁革，自此無業之民，始得免竭蹶輸將，而有力之家，可以永為世業，愛養平均之道，庶乎近之矣。

迄今照章納賦，有數可稽者，總計全邑有田地二百五十一頃五十畝有零，合糧銀五百六十四兩八錢五分，每兩每年以二元四角計算，共合國幣一千三百餘元

行政機關

- (一)縣政府 桑植為三等縣，縣長以下設秘書一，科長一，科員四，事務員三，書記員四，開支月計九百六十四元。
- (二)財政局 財政局設局長一，課長一，課員二，公丁四，全年共支洋一千一百六十四元。
- (三)教育局 教育局設局長一，課長一，課員兼書記一，縣督學一，產款經理員一，全年開支共計一千七百二十元。



(四)警察所 所長巡長各一，警兵十一名，警察隊官兵十三名，清道夫二名，因經費困難，辦理不能發展。

此外關於人民團體，則有教育會，商會，工會，農會，僅均徒有其名，實無其事。慈善機關則有貧民救濟院，服務分會二處。

教育概況 桑植地瘠民貧，教育極不發達，全縣計高等小學五所，初級小學七十五所，共有學生四千一百五十八名，教員一百零七員，各校經費全年共支洋一萬零一百一十六元，此款皆由寺產祠產學租及田賦庚契屠宰山貨等項捐附加籌措而來。

匪患情形 赤匪實數約計人槍三千有奇，盤據湖北兩峯與桑邑毗連之處，時常率帶匪徒出沒其間，掠奪糧食，橫行燒殺，致使人民不能安居樂業，此外各險隘之處，時有散匪攔路劫掠，行旅維艱，且時來時去，無定地，又無定人，軍隊通聯，亦難奏效。

駐軍隊數 駐地兵力，及人民武術團體之概況。
陸軍三十四師第三旅全部駐防縣城。

縣有保安大隊，暫編為兩分隊，又特務排一排，大隊長陳秉勳，係前湖南清鄉司令部委任。

義勇總隊共轄四支隊，第一支隊編為九個分隊，第二支隊編為八個分隊，第三支隊編為十二個分隊，第四支隊編為十三個分隊，總計全縣義勇隊兵約四千六百餘名，後擬購馬列士炮等武器備具。

保安團約計人數二百有奇，團長王尚賢係陸軍三十四師司令部委任。

保甲 保甲之法，以十家為一牌，十牌為一甲，每甲設保正一名，邑內城隍廟外共有保甲一百二十八名，其中有一甲兩保者，亦有兩保一甲者，視地勢之廣狹，人戶之疎密以為權宜焉。其清丈之法，或某鄉甲保編為幾牌幾戶，某八年歲若干。或居某城某舖，居鄉某甲，地名，某處，種山住屋，或係乙家，或係丙家



，有無功名，作何生理，現在家男女及新工漢媳婢女各大小若干，未在家者，或歸本身，或係伯叔兄弟子侄某名，現往何處何事，分別開列，造具領單正冊，如爲待查自新者，造具另冊，以便稽查。

團 練 清咸豐四年甲寅，粵匪竄入湖南，邑令舒受祺奉文練團，各保其他，夏五月土匪乘間竄發，冬十月邑令閔光弼親事，冬十二月永順府知府黃其表隨帶兵勇剿匪，乙卯春正月初三日，班師回郡，解匪首三十餘人，匪伏麻街坡逃却匪首，郡主淫入城內，匪衆數萬攻城，縣令邑紳督率團丁協同把守，攻城十日，不下，十三日鎮得道雷發兵援救，內外夾攻，匪遂剿滅。茲錄其團練規略如下：

一。各村之內，不拘十家八家，總以兩戶相依者聯爲一牌，再以牌內聲息相通者聯爲一團，團有長。又于一團之中，無論貧富家出一丁，編爲一冊，必須年十八歲以上五十歲以下強壯有力者充之，按村之大小以定丁之多寡，選擇公正老成紳耆充爲團總團長，分別總理約束，並訓練技藝，其有輪者單戶，卽附于附近團內，一律清查，並責成團清其團，族清其族，如一家有犯，九家同坐。團總團長實心任事，不得懈怠。

一。團丁宜酌給口糧，凡值操演技藝之期，每人給以食米及鹽菜錢，如有警報，卽停力作，共相抵禦。

一。遇有匪人，卽鳴鑼相助，每戶均須預備攜帶器具，協心捉拿解究。當堂賞給。如有能擒獲著名逃亡匪盜，及訪查奸細要犯，蹤跡報信者，酌量加等給賞，以示鼓勵。

一。勸諭助捐，以充團練經費，凡團練壯丁，設立團總，所需口糧等項，卽在于各保內殷實之家銀錢穀米量力捐出，各從其便，以供支用。

一。支用經費，卽于各村內殷實公正之人，經手發給，以專責成，仍將用數逐一據實登記，以憑考會。

一。各團總團長查閱團丁實係奮勇武藝兼全者，卽將訓練之人與該團丁一併酌賞，其因循懈怠者，從重罰懲。

一。團勇卽係本村各戶農工執業之壯丁充當，以本村之人守護本村之地，不得雇用游



手好閑之輩，各村紳耆協同團丁父兄家長隨時訓導約束，勉為善良，如頑梗不法，公同指名稟究。

一。團練壯丁及各村團練團長，均應造具花名清冊，注明住址，習何技藝，以備稽查點驗。



統計資料



統計資料

A. 國際之部

1. 1931年, 1932年世界主要農作物面積與產額比較及其1926—30
五年間平均表 (南半球包括1932—33及1931—32並1926—27至1930—31年間平均)

Worlds Acreage and Production of principal Field Crops, 1931,
as compared with 1931 and the Five-year Average 1926—30 (S. H.
1932—33 and 1931—32 and The Average 1926—27 to 1930—31)

作物種類	國數	北半球	北半球	北半球	北半球	北半球	北半球
		1931	1932	1926-30平均	1931	1932	1926-30平均
		南半球	南半球	南半球	南半球	南半球	南半球
		1931—32	1932—33	1926—27 至 1930—31	1931—32	1922—33	1926—27 至 1930—31
	(數目)	(千英畝)	(千英畝)	(千英畝)	(布希爾)	(布希爾)	(布希爾)
小麥	45	238,030	242,854	236,920	3,620,444	3,618,594	3,566,609
雀麥	35	99,813	100,960	101,558	3,022,787	3,378,829	3,290,327
大麥	40	58,753	60,121	58,236	1,209,508	1,419,404	1,357,041
黑麥	28	46,235	46,437	47,354	822,517	995,567	929,835
玉米	22	146,076	148,574	138,233	3,366,022	3,802,216	3,301,409
稻(粗造)	15	117,673	116,129	114,554	3,770,399	3,690,421	3,666,029
豆 麻 仁	14	15,091	13,482	14,621	121,097	84,868	118,248
					(千擔)	(千擔)	(千擔)
馬鈴薯	80	29,666	30,004	28,548	3,167,855	3,304,078	2,910,144
棉花(軋清)	14	72,546	68,465	78,886	115,211	95,770	113,230
亞麻紗	13	667	535	1,005	2,394	1,719	4,511
					(千噸)	(千噸)	(千噸)
糖 菜	10	4,604	4,091	5,085	50,922	48,695	56,495
					(千磅)	(千磅)	(千磅)
蛇 麻	12	118,900	101,000	133,000	994,000	853,000	1,184,000
烟 草	10	2,609	1,923	2,434	2,122,561	1,460,360	1,945,614

材料來源：加拉大統計局農業股出版·農業統計月報(1933.3月份)



2. 1932年世界主要農作物面積與產額百分比比較表

Worlds Acreage and production of principal Field Crops, 1932, in percentage comparisons

作物種類	面積		產額		作物種類	面積		產額	
	對上年百分比	百分平均	對上年百分比	百分平均		對上年百分比	百分平均	對上年百分比	百分平均
小麥	102.0	102.5	99.8	101.3	馬鈴薯	101.1	105.1	104.3	113.5
雀麥	101.1	99.4	111.8	102.7	棉花(軋清)	94.4	87.3	83.1	84.6
大麥	102.3	103.2	117.4	104.6	麻紗	80.0	52.9	71.8	38.2
黑麥	100.5	98.1	121.0	107.1	菜	89.0	86.5	95.6	86.2
玉蜀黍	101.7	108.5	113.0	115.2	蛇麻	85.6	75.5	85.8	72.0
稻	98.7	101.4	97.9	100.7	烟草	73.6	78.9	68.8	75.1
亞麻	89.4	92.2	70.1	71.8					

材料來源：加拉大統計局農業股出版 農業統計月報(1933,3月份)

3. 1931,1932兩年間八月至十二月世界主要各國小麥及麵粉輸出入表

Exports and Imports of Wheat and Flour for the principal Countries of the world, August, 1, to December 31, 1931 and 1932.

小麥	五個月計		麵粉	五個月計	
	八月一日至十二月卅一日			八月一日至十二月卅一日	
	1931	1932		1931	1932
輸出一	(千布希爾)	(千布希爾)	輸出一	(千桶)	(千桶)
美國(United States)	46,594	15,939	美國(United States)	3,886	2,034
加拉大(Canada)	94,978	140,394	加拉大(Canada)	2,565	2,313
阿根廷(Argentina)	31,526	20,833	阿根廷(Argentina)	358	213
澳大利亞(Australia)	27,168	27,877	澳大利亞(Australia)	3,291	2,426
印度(India)	243	44	印度(India)	206	100
匈牙利(Hungary)	10,365	2,465	匈牙利(Hungary)	701	283
羅馬尼亞(Romania)	30,159	40	羅馬尼亞(Romania)	282	7
巨哥斯拉夫(Yugoslavia)	10,486	716	日本(Japan)	493	1,215
其他各國(Other countries)	88,084	46,535	其他各國(Other countries)	3,776	3,347



總計	339,603	254,843	總計	15,558	11,938
輸入—			輸入—		
德國(Germany)	12,052	14,580	德國(Germany)	40	15
比國(Belgium)	24,030	18,214	奧地利亞(Austria)	255	150
法國(France)	33,936	22,781	丹麥(Denmark)	344	178
英國及北愛爾蘭(Great Britain and Northern Ireland)	114,657	82,385	芬蘭(Finland)	487	290
愛爾蘭自由邦(Irish Free state)	5,012	5,449	英國及北愛爾蘭(Great Britain and Northern Ireland)	2,707	1,847
意大利 Italy)	5,618	6,849	愛爾蘭自由邦 (Irish Free state)	869	497
荷蘭(Netherlands)	13,228	11,343	挪威(Norway)	388	240
瑞典(Sweden)	2,634	2,146	荷蘭(Netherlands)	201	183
瑞士(Switzerland)	10,883	8,903	捷克斯拉夫(Czechoslovakia)	262	66
捷克斯拉夫(Czechoslovakia)	11,012	904	埃及(Egypt)	601	60
日本(Japan)	7,400	6,332	其他各國(Other countries)	786	1,068
其他各國(Other countries)	37,923	30,568			
總計	278,335	210,504	總計	6,940	4,594

材料來源：同前

4. 全世界小麥及麵粉供給概況一覽表

Worlds Visible Supply of Wheat and Flour

摘要	一九三三	一九三二	一九三二	一九三一	一九三〇
	一月一日	二月一日	二月一日	二月一日	二月一日
	(千布希爾)	(千布希爾)	(千布希爾)	(千布希爾)	(千布希爾)
美國小麥(U. S. A. Wheat)	219,610	218,730	254,780	343,020	224,481
加拿大小麥(Canada)	226,560	221,440	188,840	198,800	213,473
美多製麵粉(U. S. A. flour as wheat)	7,410	6,960	7,050	10,560	16,254
加多製麵粉(Canada flour as wheat)	2,590	2,250	1,800	450	495
北美合計	456,170	449,380	452,476	452,830	454,703
英聯合王國糧屯小麥(United Kingdom wheat Stock)	6,400	5,960	16,320	15,894	13,770



英聯合王國麥製麵粉 (United kingdom flour as wheat)	1,120	1,000	1,440	1,520	1,350
澳大利亞 (Australia)	83,600	127,000	100,000	87,500	60,500
阿根廷 (Argentina)	9,500	11,400	10,680	6,640	9,270
直接流通英聯合王國者 (for U. K. direct)	19,820	23,870	18,850	11,250	11,260
直接流通大陸內地者 (for continent direct)	11,200	13,730	14,430	13,810	13,080
流通於各委託行號者	5,350	11,810	17,410	12,310	14,080
合計	136,500	198,270	179,180	148,770	123,460
總計	592,670	643,550	631,900	601,600	577,153

材料來源：同前

5. 加拉大各省區歷年農業收入估計

Estimated Gross Annual Agricultural Revenue of Canada by provinces, 1930—1932 (單位一千)

項 目	1930	1931	1932	1930	1931	1932
	\$	\$	\$	\$	\$	\$
	加拉大 (Canada)			愛迪華王子島 (Prince Edward Island)		
農作物	662,041	432,199	416,387	10,973	6,829	6,393
農用牲畜	166,650	96,778	69,088	2,212	1,005	753
羊毛	2,311	1,644	1,093	50	35	24
乳製品	269,844	161,244	131,623	2,500	1,933	1,501
木業及森林	49,417	39,692	30,245	149	118	98
家禽及蛋類	95,227	65,178	48,824	1,461	992	701
農用機衣	4,925	3,557	2,732	1,010	779	598
沙術製品	5,211	3,533	2,747	—	—	—
烟草	7,038	7,178	6,088	—	—	—
亞麻紗	311	179	170	—	—	—
金花菜及草類子芽	2,482	1,497	962	43	4	9
蜂蜜	2,584	2,246	1,651	1	1	1
總計	1,263,141	814,930	711,893	18,399	11,696	10,078
	新蘇格蘭 (Nova Scotia)			新不倫瑞克 (New Brunswick)		
農作物	16,647	10,037	10,206	18,554	10,670	12,629



農用牲畜-----	4,186	2,313	1,909	3,746	3,214	2,295
羊毛-----	197	111	56	89	81	45
乳製品-----	10,258	6,934	5,608	7,730	6,333	4,430
水果及蔬菜-----	4,042	3,870	2,223	1,027	966	697
家禽及蛋類-----	1,819	1,351	1,007	1,714	1,411	1,214
農用獸衣-----	325	228	175	624	493	333
砂糖製品-----	36	26	49	27	21	29
金花菜及草類子芽-----	10	-----	-----	12	-----	3
蜂蜜-----	7	9	6	11	10	5
總計	37,527	24,929	21,233	33,534	23,201	21,711

材料來源：同前

6. 加拉大各省區歷年農業收入估計 (續)

Estimated Gross Annual Agricultural Revenue of Canada by Provinces, 1930—1932—Con. (單位一千)

項 目	1930	1931	1932	1930	1931	1932
	\$	\$	\$	\$	\$	\$
	魁北克(Quebec)			渥太華(Ontario)		
農作物-----	120,366	73,478	70,382	179,919	124,541	113,904
農用牲畜-----	32,500	19,729	13,314	60,733	33,486	23,222
羊毛-----	745	584	332	632	458	287
乳製品-----	83,630	39,162	30,433	103,194	56,519	46,422
水果及蔬菜-----	7,325	6,465	4,777	20,207	16,424	11,969
家禽及蛋類-----	13,513	9,243	7,504	41,461	29,491	21,797
農用獸衣-----	1,258	639	532	817	603	463
砂糖製品-----	3,612	1,817	1,727	1,576	1,674	951
烟草-----	792	336	329	6,244	6,814	5,768*
亞麻紗-----	-----	-----	-----	371	179	170
金花菜及草類子芽-----	89	154	110	1,855	1,110	615
蜂蜜-----	455	595	216	870	824	800
總計	274,035	152,206	129,656	417,884	272,123	226,446
	馬尼多巴(Manitoba)			薩斯喀徹溫(Saskatchewan)		
農作物-----	52,975	24,847	28,981	135,695	70,347	80,047



農用牲畜	11,846	6,911	4,704	20,744	12,490	9,535
羊毛	120	60	23	103	80	74
乳製品	15,007	12,199	9,909	19,847	14,511	12,584
水菓及蔬菜	1,644	1,231	936	2,584	2,033	1,674
家禽及蛋類	7,998	5,237	3,893	10,121	6,934	5,509
農用獸皮	263	195	150	152	154	118
金花菜及草蝦子芽	184	87	50	85	10	62
蜂蜜	910	516	412	104	73	46
總計	90,947	51,273	49,113	189,444	106,632	100,649

材料來源：同前

7. 加拉大各省區歷年農業收入估計 (續)

Estimated Gross Annual Agricultural Revenue of Canada, by Provinces, 1930—1932—Con. (單位一千)

農作物	亞爾伯特(Alberta)			英屬哥倫比亞(British Columbia)		
	1930	1931	1932	1930	1931	1932
農作物	110,284	98,916	83,331	16,628	12,434	10,714
農用牲畜	24,422	14,584	10,898	6,436	3,016	2,403
羊毛	250	228	195	120	57	52
乳製品	17,676	16,573	14,661	10,002	7,140	6,085
水菓及蔬菜	2,173	1,741	1,426	10,266	6,774	6,396
家禽及蛋類	10,147	5,833	4,115	6,993	4,636	3,084
農用獸皮	303	223	229	173	109	84
烟草	22	23	56
金花菜及草蝦子芽	171	83	77	33	49	36
蜂蜜	99	92	44	123	126	121
總計	165,525	138,398	114,976	50,796	34,449	29,031

材料來源：同前

6. 加拉大各省區農業財富估計

Estimated Gross Agricultural Wealth of Canada by Provinces, 1932 (單位一千)



省 別	土 地	房 屋	農具及農 用機器	畜 產	家 禽	農用牲畜	農產物 總 計	
	\$	\$	\$	\$	\$	\$	\$	\$
愛迪華王子島 Prince Ed- ward Island	17,148	19,637	8,116	4,389	828	797	10,078	60,643
新 蘇 格 蘭 Nova Scotia	35,947	43,890	10,554	10,780	818	334	21,238	123,551
新不倫瑞克 New Bruns- wick	32,795	38,680	13,253	11,057	1,033	505	21,711	119,024
魁 北 克 Quebec	328,025	257,918	97,270	73,949	5,980	1,413	129,676	894,211
渥 太 華 Ontario	371,272	487,009	151,928	114,740	13,891	1,439	226,446	1,366,723
曼 尼 多 巴 M. nitoba	145,156	88,389	54,847	29,983	2,536	481	49,113	370,506
薩斯喀徹溫 Saskatchewan	556,138	223,795	135,510	63,964	4,169	444	109,649	1,143,669
亞 爾 伯 特 Alb. rt.	377,797	137,332	116,301	52,966	3,052	709	114,976	503,123
英屬哥倫比亞 British Col- umbia	83,792	46,224	12,885	13,994	2,141	392	29,031	188,459
加 拉 大 Canada	1,948,070	1,342,924	650,664	375,722	34,138	6,514	711,898	5,009,930

材料來源：同前

7. 一九三一年及一九三二年加拿大各省區採剪羊毛初期估計

Preliminary Estimate of the Wool clip of Canada by Provinces 1931 and 1932

省	種羊	粗羊毛	小種羊	小種羊毛	種羊及小種羊	羊毛總量	平均價格	總值
1931	(數目)	(磅)	(數目)	(磅)	(數目)	(磅)	(每磅值)一分	(%)
愛迪華王子島(P. E. Island)	42,000	315,000	34,000	119,000	76,000	434,000	8	35,000
新蘇格蘭(Nova Scotia)	106,000	795,000	89,000	312,000	195,000	1,107,000	10	111,000
新不倫瑞克(New Brunswick)	78,000	585,000	65,000	228,000	143,000	815,000	10	81,000
魁北克(Quebec)	387,000	2,903,000	345,000	1,208,000	732,000	4,111,000	13	534,000
渥太華(Ontario)	529,000	3,938,000	510,000	1,735,000	1,035,000	5,723,000	8	458,000
馬尼多巴(Manitoba)	113,000	848,000	101,000	354,000	214,000	1,202,000	5	60,000
薩斯喀特魯溫(Saskatchewan)	137,000	1,178,000	122,000	427,000	273,000	1,605,000	5	80,000
亞爾伯特(Alberta)	448,000	3,360,000	341,000	1,194,000	789,000	4,554,000	8	368,000
英屬哥倫比亞(British Columbia)	77,000	578,000	68,000	238,000	145,000	816,000	7	57,000
加拉大	1,675,000	14,500,000	1,675,000	5,865,000	3,603,000	20,335,000	8	1,644,000
1932								
愛迪華王子島(P. E. Island)	38,700	290,000	29,300	103,000	68,000	393,000	6	24,000
新蘇格蘭(Nova Scotia)	96,300	722,000	59,500	208,000	153,700	999,000	6	56,000
新不倫瑞克(New Brunswick)	72,700	545,000	58,300	204,000	131,000	749,000	6	44,000
魁北克(Quebec)	381,400	2,861,000	370,000	1,295,000	751,400	5,156,000	8	332,000
渥太華(Ontario)	529,000	3,938,000	515,000	1,803,000	1,040,000	5,741,000	5	287,000
馬尼多巴(Manitoba)	108,700	815,000	90,400	332,000	199,100	947,000	3	23,000
薩斯喀特魯溫(Saskatchewan)	189,300	1,420,000	124,400	435,000	313,700	1,855,000	4	74,000
亞爾伯特(Alberta)	486,800	3,651,000	346,900	1,214,000	833,700	4,865,000	4	195,000
英屬哥倫比亞(British Columbia)	83,700	623,000	68,200	239,000	151,900	867,000	6	52,000
	1,333	10,000	1,374	5,000	2,707	15,000	5	500
加拉大	1,933,333	14,880,000	1,663,374	5,668,000	3,647,207	20,518,000	5	1,098,900

* 包括從市上採集之羊毛

* Includes only Pulled wool from animals marketed

材料來源：同前



8. 1900, 1911, 及 1913—32 各年度加拉大各省區菸田面積及產量統計

Area and yield of Tobacco in Canada, by Provinces, 1900,

1910, 1911, and 1913—32

年 份	魁 北 克 Quebec	渥 太 華 省 Ontario	加 拉 大 Canada	魁 北 克 Quebec	渥 太 華 省 Ontario	加 拉 大 Canada	魁 北 克 Quebec	渥 太 華 省 Ontario	加 拉 大 Canada
	英畝	英畝	英畝	英磅	英磅	英磅	每畝產量(磅)	每畝產量(磅)	每畝產量(磅)
1910'	8,661	3,144	11,706	7,565	3,504	11,207	881	1,114	946
1910'	11,818	7,017	18,928	10,115	7,499	17,632	856	1,068	931
1911'	12,134	13,591	25,826	---	---	---	---	---	---
1913	5,000	6,000	11,000	4,500	8,000	12,500	900	1,300	1,136
1914	4,750	5,000	9,750	5,000	5,000	10,000	950	1,200	1,128
1915	4,500	4,500	9,000	4,050	4,950	9,000	900	1,000	1,000
1916	2,933	2,958	5,891	3,000	2,943	5,943	1,023	1,000	1,000
1917	5,070	2,930	7,900	5,000	3,405	8,495	1,000	1,192	1,071
1918	6,903	6,500	13,403	7,732	6,500	14,232	1,120	1,070	1,062
1919	22,360	9,226	31,586	16,770	17,000	33,770	750	1,843	1,069
1920'	17,232	19,621	36,891	13,366	19,279	32,660	775	933	885
1921'	9,953	6,663	16,628	---	---	---	---	---	---
1921	5,256	6,053	11,309	6,127	7,122	13,249	1,166	1,091	1,124
1922	16,573	9,139	25,712	14,916	11,032	25,948	900	1,201	1,007
1923	15,202	8,600	23,802	10,500	10,797	21,297	600	1,251	890
1924	8,014	13,273	21,317	6,576	12,135	18,711	817	914	878
1925	9,554	18,261	27,815	8,632	20,623	29,266	910	1,130	1,052
1926	9,803	23,493	33,356	8,693	20,064	28,824	886	854	864
1927	10,018	33,650	44,028	7,824	35,622	43,917	769	1,095	997
1928	10,068	52,654	62,722	8,546	33,266	41,976	824	1,019	972
1929	9,300	28,300	37,700	8,300	21,419	29,886	901	757	793
1930	8,450	32,805	41,444	8,021	23,617	36,717	949	876	897
1931	7,330	47,360	55,060	6,340	44,770	51,300	865	945	982
1932	8,520	45,103	54,138	7,952	45,760	54,094	833	1,014	999

材料來源：同前 係調查數目

湖南省司法統計圖(二)

各級法院民事收結統計

(民國十九、二十兩年度)

根據湖南省司法廳調查

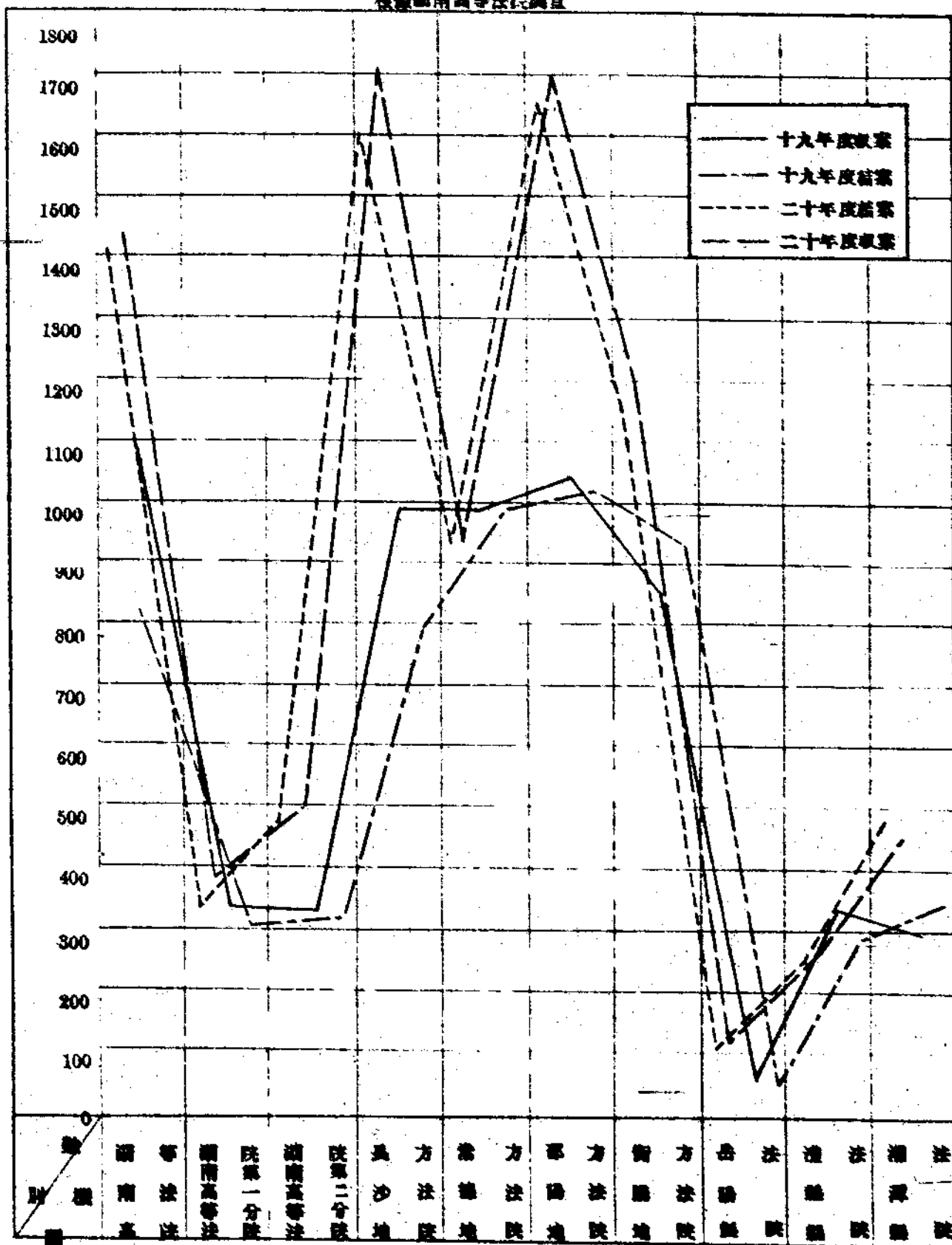

湖南省司法統計圖(三)

各級法院刑事收結統計

(民國十九、二十年年度)

根據湖南高等法院調查

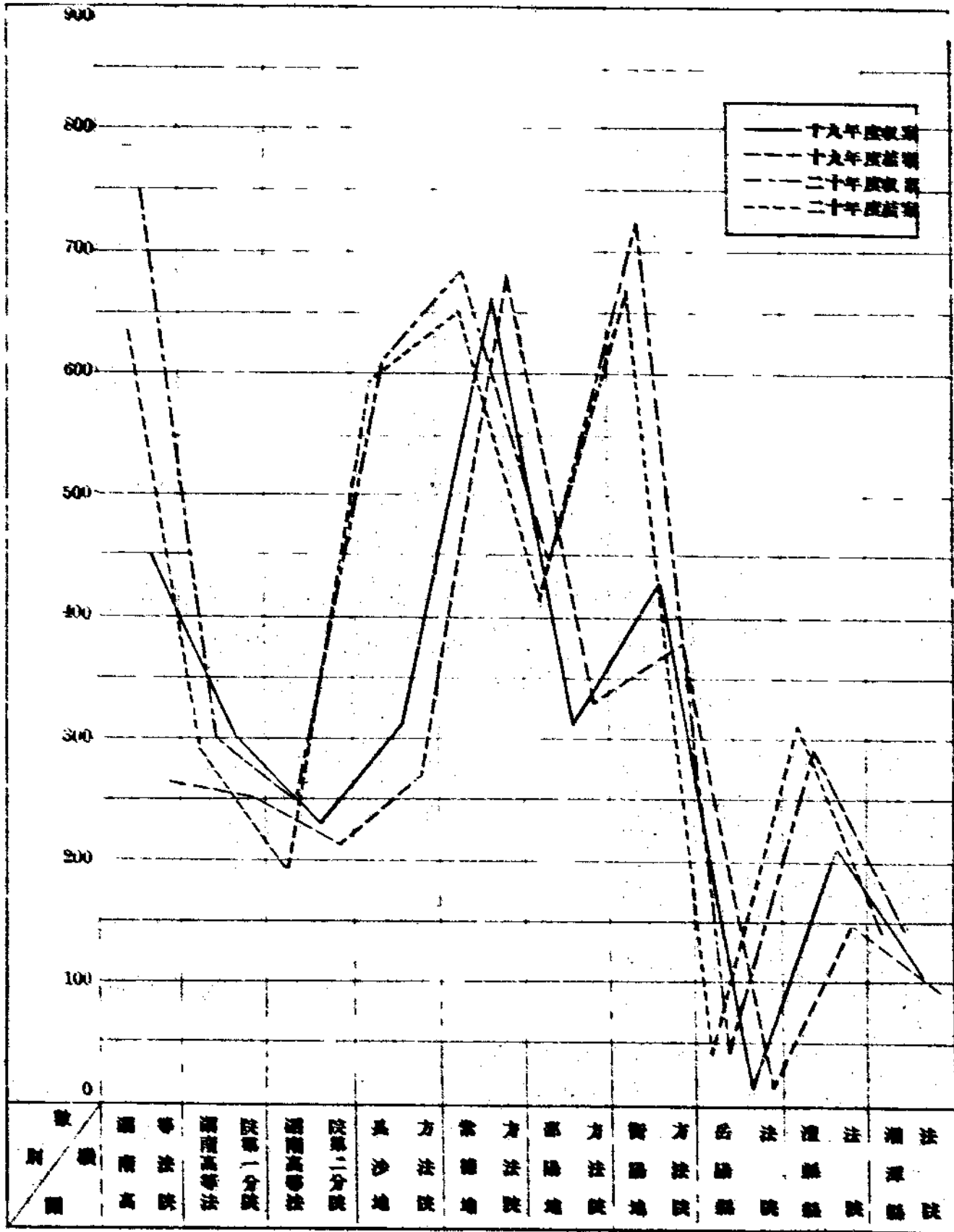



湖南省各級法院最近兩年度民刑結案統計表

根據湖南省各級法院調查

法院	刑別	十九年度結案	平均數	二十年度結案	平均數	廿年度與十九年度之比		二十一年上半年度結案	二十一年上半年度與十九年度之比		二十一年上半年度與二十年度之比		備註
						增	減		增	減	增	減	
湖南省高等法院	民	647	71	1,456	191	50		970	162	91	41		
	刑	264	12	646	54	22		600	102	80	48		
湖南省第一分院	民	323	38	350	30	2		355	58	30	28		
	刑	257	21	236	24	3		215	16	15	12		
湖南省第二分院	民	344	39	503	42	13		316	53	24	11		
	刑	217	18	188	16	2		220	37	19	21		
長沙地方法院	民	814	63	1,631	136	68		1,141	190	112	54		
	刑	278	13	57	50	27		401	67	44	17		
常德地方法院	民	1,061	89	944	79	10		635	101	12	22		
	刑	626	56	650	54	2		503	84	28	30		
邵陽地方法院	民	1,058	88	1,083	131	43		966	161	73	0		
	刑	323	23	411	34	6		337	56	28	28		
衡陽地方法院	民	958	80	1,175	98	18		187	11	35	17		
	刑	334	32	674	56	24		652	109	77	33		
岳陽地方法院	民	74	12	129	11	1		86	14	2	3	查本表十九年上半年度刑案係由公署移送其十九年度數目係以下半年度通列	
	刑	13	2	47	4	2		44	7	5	3		
湘潭地方法院	民	297	23	273	21	2		135	23		2		
	刑	151	13	318	26	13		153	26	13			
湘鄉地方法院	民	556	50	491	41	11		246	41	11			
	刑	98	8	146	12	4		123	21	13	9		
合計	民	6,142		8,647				5,437					
	刑	2,671		3,963				3,262					

1. 本表十九二十兩年度平均數係以十二月計算二十一年上半年平均數係以六個月計算
 2. 比較增減之數均係按月平均計算



湖南省各級法院最近兩年度民刑收案統計表

根據湖南高等法院調查

區 別 名	刑 別	十九年 度收案	平均數	二十年 度收案	平均數	廿年度與十 九年度之比		二十年上 半個年 度收案	平均數	二十一年上半個年 度與十九年度之比 度與二十年度之比				備 註
						增	減			增	減	增	減	
湖南高等法院	民	1,129	94	1,476	123	29		954	159	65		86		
	刑	457	38	751	63	25		608	101	68		38		
湖南高等法院 第一分院	民	350	29	412	34	5		387	56	27		22		
	刑	294	25	295	25			209	35	10		10		
湖南高等法院 第二分院	民	351	29	514	43	14		508	51	22		8		
	刑	223	19	252	21	2		204	34	15		13		
長沙地方法院	民	1,075	90	1,738	145	55		1,017	170	80		25		
	刑	521	27	606	51	24		391	65	38		14		
常德地方法院	民	1,019	85	981	82		3	621	104	19		22		
	刑	669	56	685	57	1		467	78	22		21		
邵陽地方法院	民	1,071	89	1,722	144	55		973	162	73		18		
	刑	316	26	445	37	11		330	55	29		18		
衡陽地方法院	民	875	73	1,222	102	29		674	112	39		10		
	刑	430	36	730	61	25		562	94	58		33		
岳陽縣法院	民	76	13	130	11		2	81	14	1		3		查核該十九年上半 因羅廷麟訴訟至少其 十九年度數目係以下 半年度填列
	刑	13	2	49	4	2		44	7	5		3		
澧縣縣法院	民	351	29	293	24	5		131	22		7		2	
	刑	211	18	295	25	7		158	26	8		1		
湘潭縣法院	民	314	26	468	39	13		237	40	14		1		
	刑	105	9	148	12	3		124	21	12		9		
合 計	民	6,611		8,906				5,333						
	刑	3,030		4,256				3,907						

1. 本表十九二十兩年度平均數係以十二月計算二十一年上半個年度平均係以六個月計算
2. 本表增減之數均係按月平均計算

湖南省司法統計圖

各級法院刑事收案統計

(民國十九、二十兩年度)

根據湖南高等法院調查

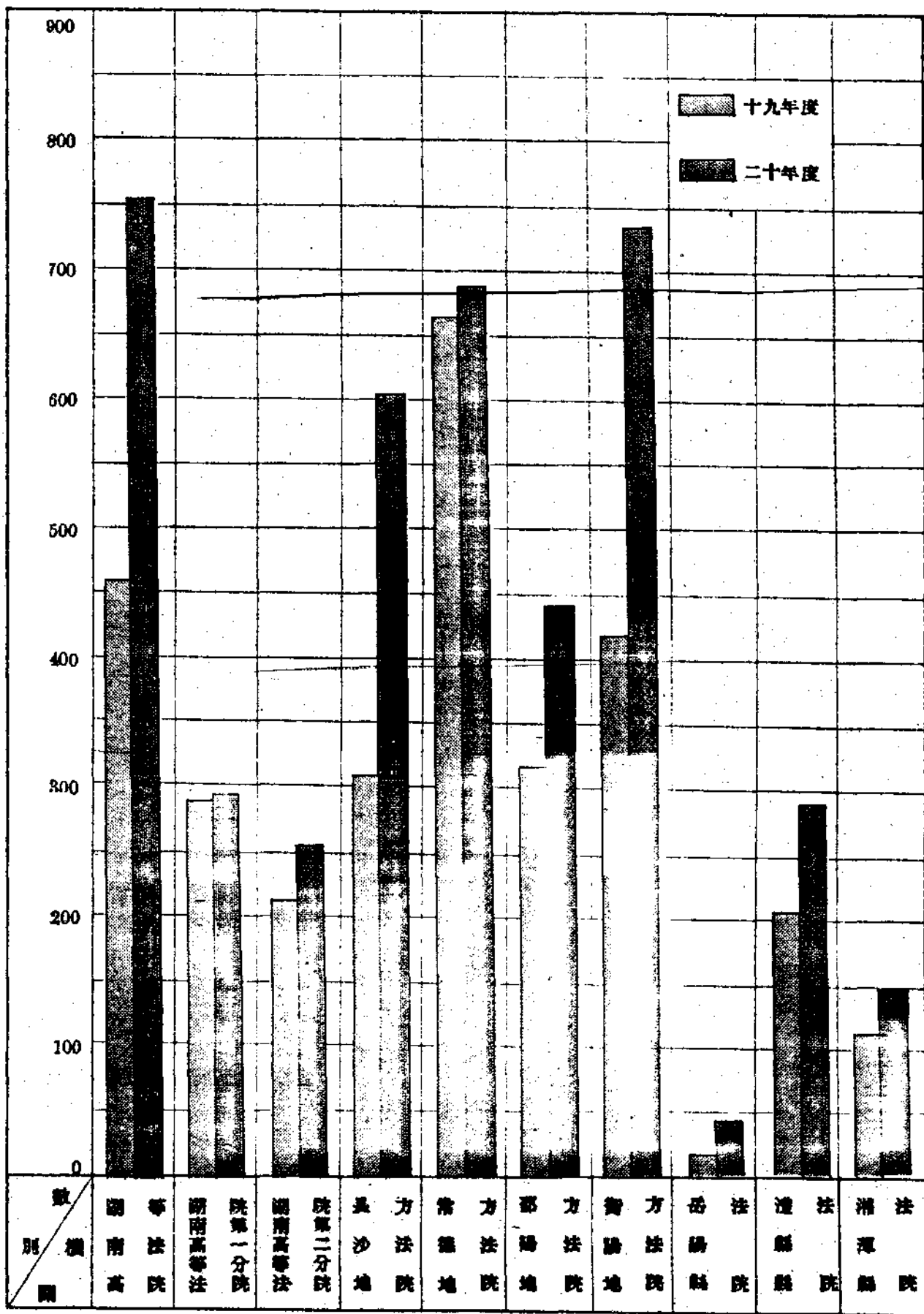

湖南省司法統計圖(四)

各級法院民事收案統計

(民國十九、二十兩年度)

根據湖南高等法院調查

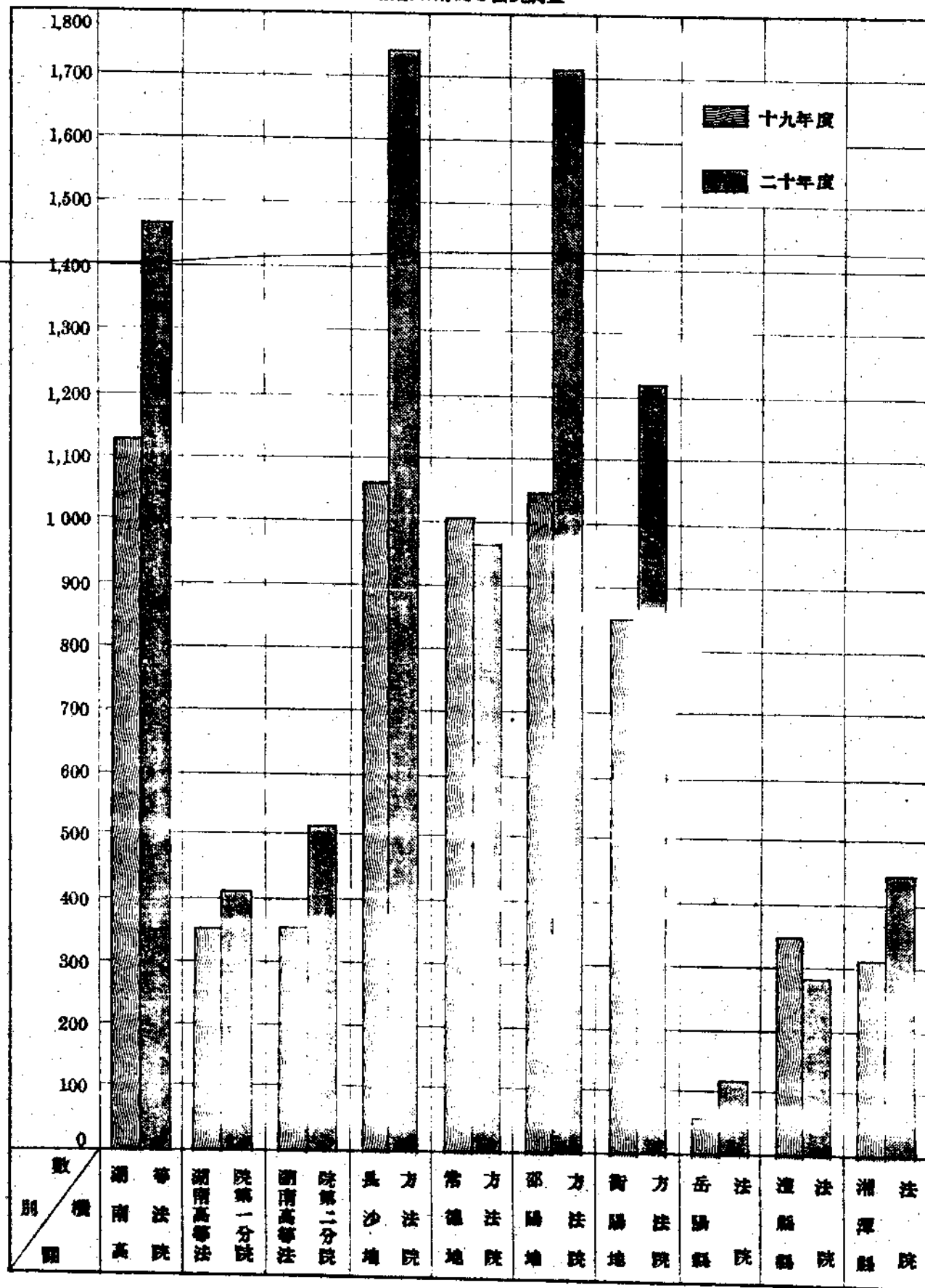

湖南省司法統計圖(五)

各級法院刑事結案統計

(民國十九、二十兩年度)

根據湖南高等法院調查

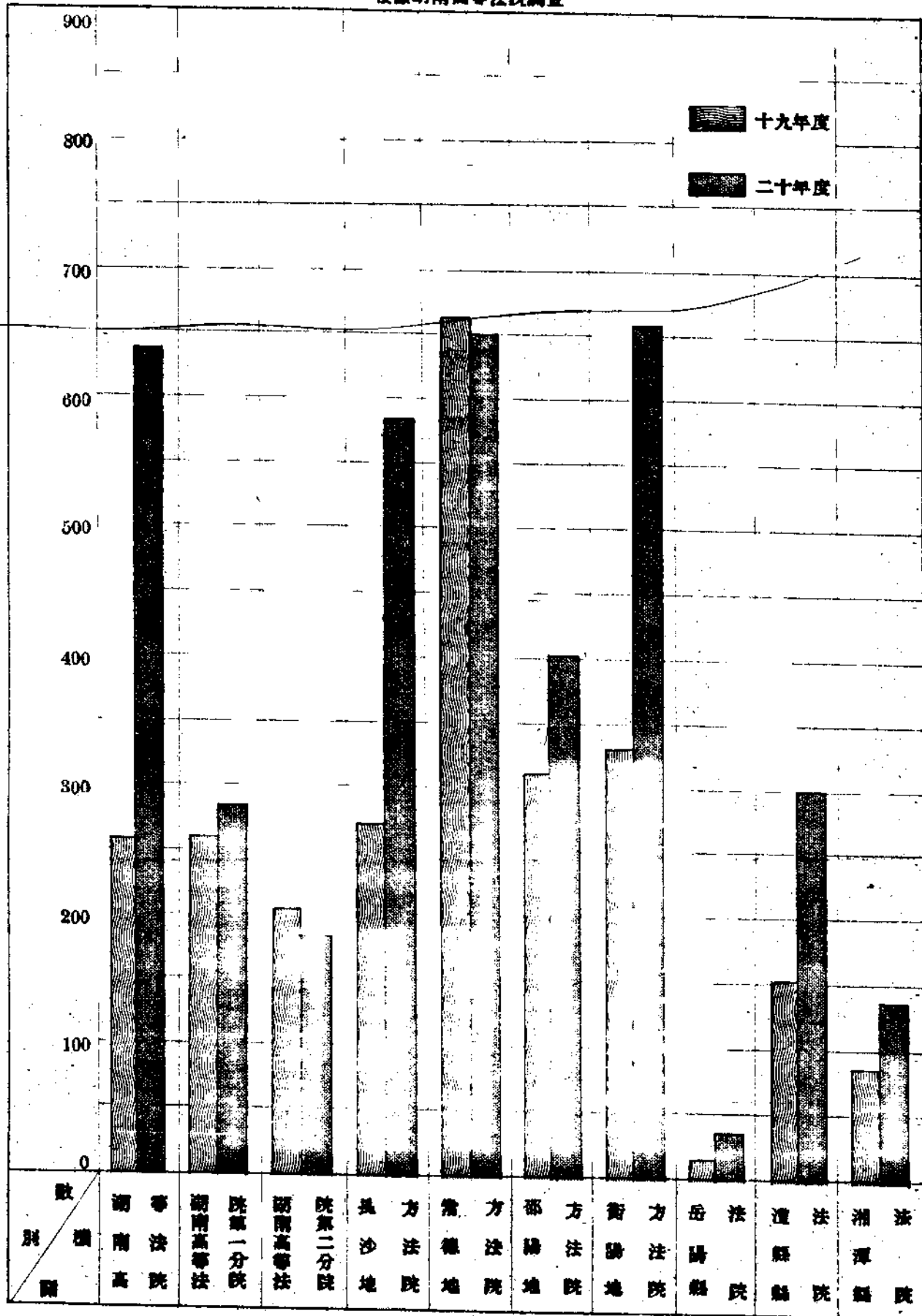



湖南省各級法院上訴案件統計表

根據湖南高等法院調查

年 度	上 訴 區 別 民 刑	第 二 審	第 三 審	合 計	備 註
		十 九 年 度	民	2,360	
	刑	752	20	772	
二 十 年 度	民	2,520	544	3,064	
	刑	880	40	922	
二十一年上半個年度	民	1,553	360	1,913	
	刑	616	27	643	

1. 本表第二審上訴案件係本院與所屬各級法院辦理
2. 第三審上訴案件均係本院辦理

湖南省司法統計圖(六)
各級法院民事結案統計
 (民國十九、二十兩年度)
 根據湖南高等法院調查

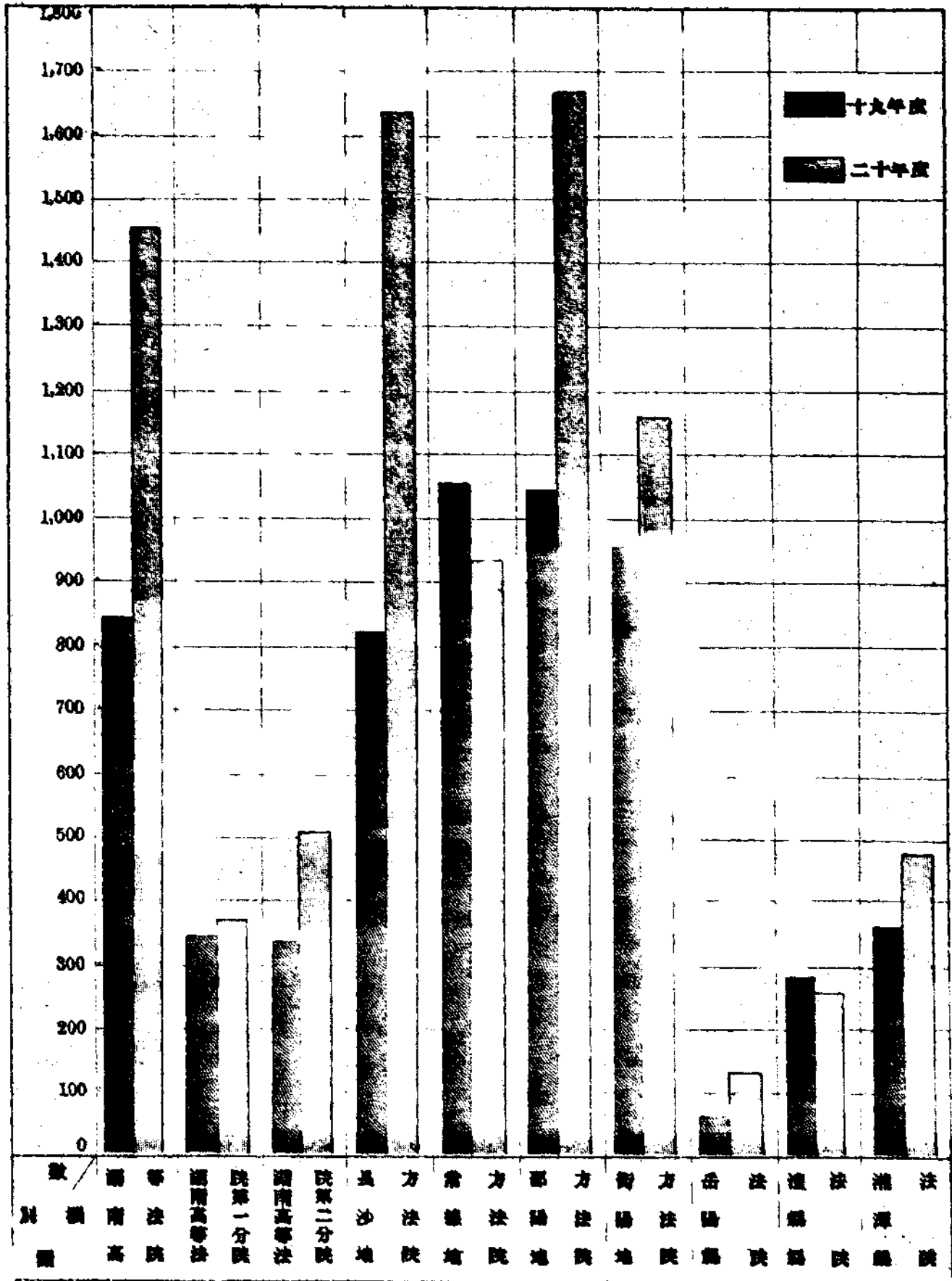



湖南省各級法院最近兩年度民刑案件收結統計表

根據湖南省各級法院調查

級別	種類	十九年度		二十年年度		廿一年上半年	
		收	結	收	結	收	結
湖南省高等法院	民	1,120	847	1,467	1,456	954	970
	刑	457	234	751	646	608	600
湖南省第一分院	民	350	333	412	359	337	345
	刑	234	297	235	226	209	210
湖南省第二分院	民	351	341	514	498	308	316
	刑	223	217	332	188	204	220
長沙地方法院	民	1,075	814	1,733	1,631	1,017	1,141
	刑	312	228	606	597	331	401
常德地方法院	民	1,049	1,361	981	944	621	605
	刑	669	676	625	650	467	503
衡陽地方法院	民	1,071	1,038	1,722	1,686	973	946
	刑	316	33	445	411	330	337
湘潭地方法院	民	875	938	1,222	1,175	674	687
	刑	433	334	730	674	562	602
岳陽地方法院	民	76	74	130	129	81	86
	刑	13	13	49	47	44	44
常德地方法院	民	351	297	293	273	131	133
	刑	211	151	295	313	158	133
湘潭地方法院	民	314	356	463	401	237	246
	刑	103	98	143	116	134	123
合計	民	6,611	6,142	8,956	8,647	2,333	2,497
	刑	3,030	2,671	4,256	3,963	3,037	3,262

1. 本表係根據各級法院造報之月表編列之

湖南省司法統計圖(七)

全省律師公會分佈及律師人數統計

根據湖南高等法院調查

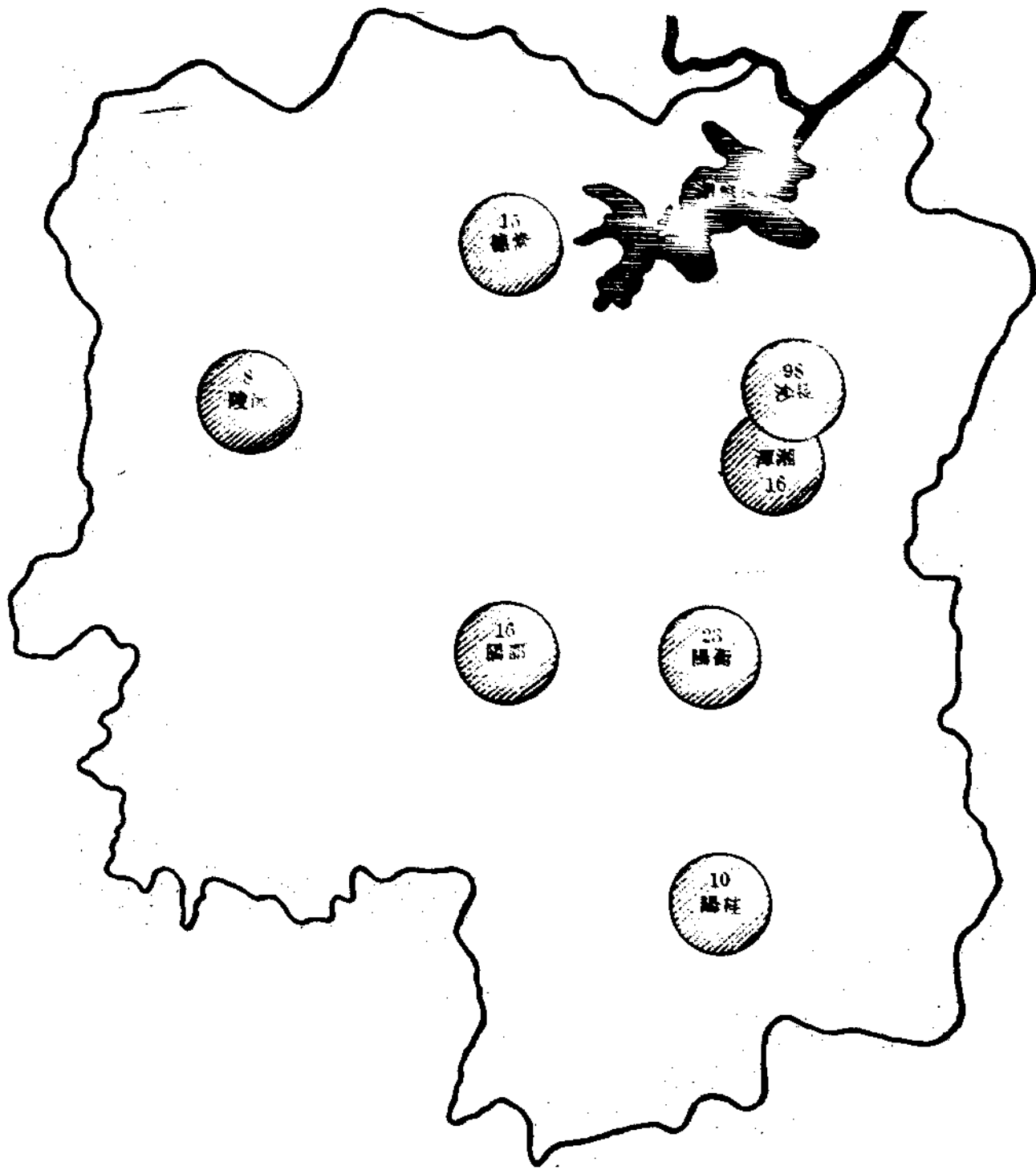



湖南全省律師公會調查表

根據湖南高等法院調查

名 稱	設 立 地 點	會 員 人 數	備 註
長沙律師公會	長 沙	98	民國元年九月十五日成立
常德律師公會	常 德	15	國民三年十一月十三日成立
沅陵律師公會	沅 陵	8	民國六年五月一日成立
邵陽律師公會	邵 陽	16	民國十八年一月十七日成立
桂陽律師公會	桂 陽	10	民國十八年十一月二十四日成立
衡陽律師公會	衡 陽	23	民國十九年二月十六日成立
湘潭律師公會	湘 潭	16	民國十九年一月六日成立



湖南全省輪船統計表(一)

(根據四路軍總指揮部交通處調查)

航線名稱	船隻名稱	船隻種類	船隻數	總噸數	馬力數	備註	混合		普通		合計
							汽機	人力	汽機	人力	
常德	常德	汽機	5	108.00	102.00	由常德至岳陽					5
常德	常德	人力	1		98.00	由常德至岳陽					1
常德	常德	汽機	6	95.30	98.00	由常德至岳陽					6
常德	常德	人力	1		106.00	由常德至岳陽					1
常德	常德	汽機	5	103.00	106.00	由常德至岳陽					5
常德	常德	人力	4	122.80	146.00	由常德至岳陽					4
常德	常德	汽機	7	185.61	213.00	由常德至岳陽					7
常德	常德	人力	2	105.30	98.00	由常德至岳陽					2
常德	常德	汽機	2	64.50	65.00	由常德至岳陽					2
常德	常德	人力	5	145.14	128.00	由常德至岳陽					5
常德	常德	汽機	15	574.38	483.71	由常德至岳陽					15
常德	常德	人力	3	363.40	385.00	由常德至岳陽					3
常德	常德	汽機	9	544.72	511.74	由常德至岳陽					9
常德	常德	人力	4			由常德至岳陽					4
常德	常德	合計	12								12
常德	常德	汽機	92	2807.25	2807.45	由常德至岳陽					92
常德	常德	人力	17			由常德至岳陽					17
常德	常德	合計	109	2807.25	2807.45						109

湖南全省輪船統計圖(二)

各航線輪船噸數比較

(根據四路軍總指揮部交通處調查)

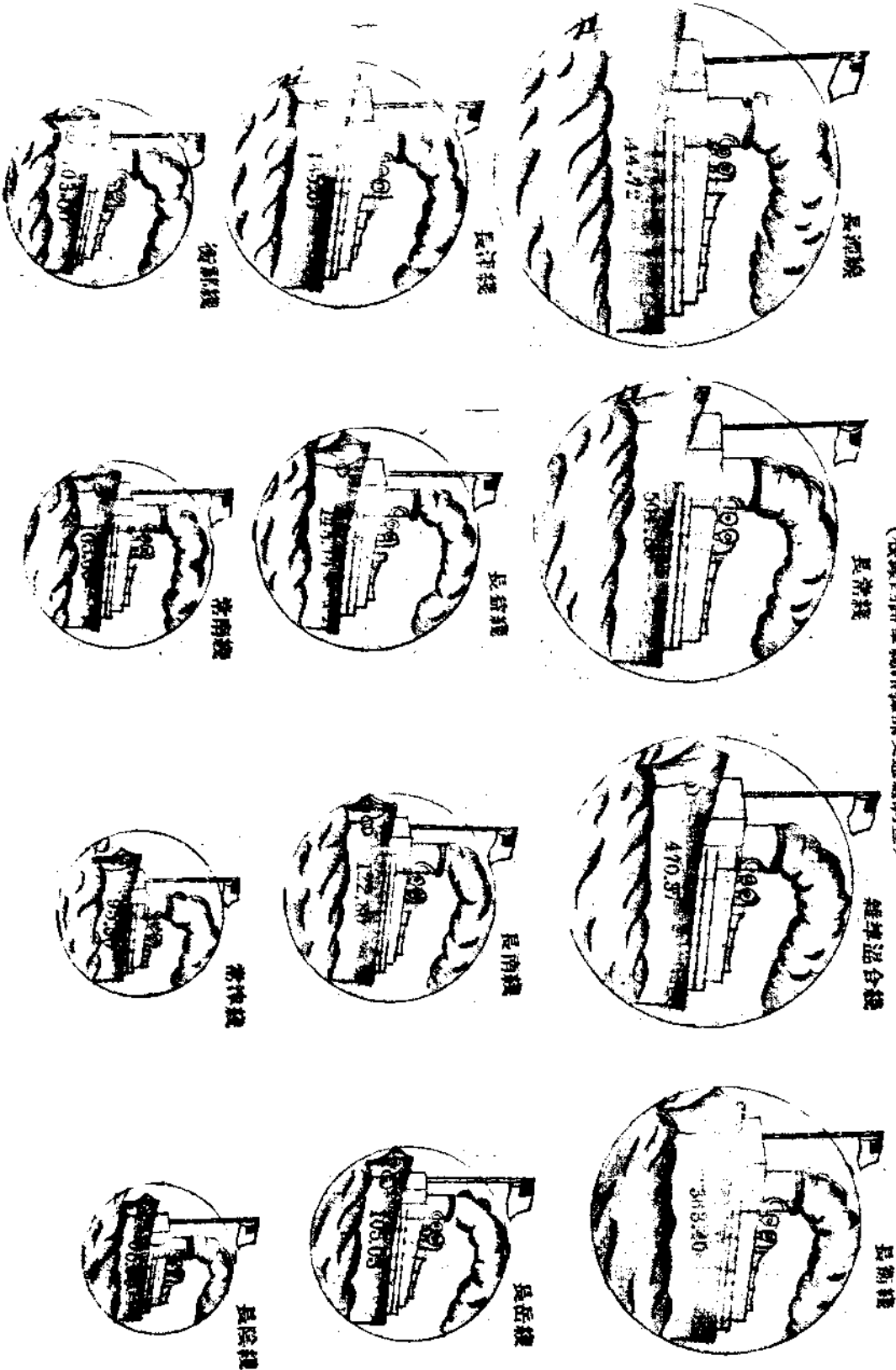

附錄

**本科通告第八號**

二十二年六月三十日

- 一。查省府委員會第三百七十五次常會提議事項議決案，第一案第一項為省府秘書處第五科經臨兩費裁撤，所有職務，由秘書處派員兼辦。旋奉秘書長條諭，本處第五科遵令於本月底裁撤，秘書兼科長傅角今着免兼職，仍辦理統計事宜。又同案第二項為各縣統計人員薪公各費全裁，統計人員由縣政府以科員任用，（即縣政府各裁原有科員一人，以統計員補為科員），業經省府訓令民政廳轉飭各縣府遵照辦理在卷。查統計本屬要政，現雖限於財力，裁減經費，但省府對於統計事項，仍當分別緩急，次第舉辦，各統計員應各照常供職，努力工作，對於縣長交辦之他項事務，亦應認真辦理，毋稍疏懈為要。
- 二。前奉行政院令頒發全國統計總報告表格，飭自二十二年份起，按期填報，刻正遵照製印表紙，擬於本年九月間分寄各縣府依式查填，七八兩月份僅頒發度量衡調查表及交通調查表，不另頒發他項表冊，應乘暇將以前積欠之工作，如普通生活物品需要程度說明書（參閱本科第七號通告第一項），調查筆記（參閱第五號通告第七項），自治劃區圖，與區境鄉名稱及系統調查表（參閱第三號通告第五六兩項）等項，一律辦竣為要。
- 三。工作預定表，自本年七月份起不再按月頒發，又會議統計表亦停止查填，物價氣象工作各表，則仍應按月填報，惟物價表自七月份起，僅將每月之平均價格表，連同指數計算表呈報省府，至每月十五日與末日所查填之兩分表，可保存於縣府，毋庸附報，以省手續。
- 四。嗣後關於統計質疑信件，及發送工作報告表之封面，可寫「省政府秘書處傅秘書收」。

右四項通告

各縣市政府統計科員查照。



全國內政統計查報通則

第一條 內政統計根據內政行政範圍分為左列六種

- 一、人口統計
- 二、土地統計
- 三、民政統計
- 四、警政統計
- 五、禮俗統計
- 六、衛生統計

第二條 前條所稱各種統計分為按期辦理臨時辦理及根據行政案卷從事整理者三類

第三條 按期辦理之統計如左

甲、關於人口統計者

- 一、戶口統計
- 二、戶口變動統計
- 三、外籍戶口統計
- 四、移民統計
- 五、旅外僑民統計
- 六、其他

乙、關於土地統計者

- 一、土地徵收統計
- 二、土地使用統計
- 三、水利統計
- 四、土地稅額統計
- 五、其他



丙・關於民政統計者

- 一、地方行政統計
- 二、地方自治統計
- 三、救濟事業統計
- 四、糧產統計
- 五、徵兵徵發統計
- 六、倉儲統計
- 七、其他

丁・關於警政統計者

- 一、各級公安局概況統計
- 二、人民自衛團體統計
- 三、違警犯統計
- 四、假預審刑事犯統計
- 五、公安局破獲案件統計
- 六、公安局救護人民統計
- 七、公安局緝獲強盜竊盜財物統計
- 八、公安局因公死傷人員統計
- 九、火災統計
- 十、自殺統計
- 十一、他殺統計
- 十二、其他

戊・關於禮俗統計者

- 一、寺廟教堂統計
- 二、其他



己、關於衛生統計者

- 一、醫師藥師助產士看護士統計
- 二、藥商及藥品製造統計
- 三、飲料食品及其用器之檢查統計
- 四、傳染病之檢驗及防止統計
- 五、衛生行政概況統計
- 六、醫務設施及救濟統計
- 七、海港檢疫防疫統計
- 八、醫院療養院診所統計
- 九、醫師藥師等公會統計
- 十、疾病統計
- 十一、其他

第四條 前條所列各項統計均由內政部分別擬定查報規則及表式呈請行政院核准後公佈施行

第五條 臨時辦理之統計如左

- 一、住宅統計
- 二、選舉統計
- 三、災况統計
- 四、各市縣轄境面積統計
- 五、荒地統計
- 六、名勝古蹟古物統計
- 七、其他

第六條 前條各項統計由內政部依照實際需要隨時擬定辦法通行各省市遵照辦理

第七條 根據行政業務從事辦理之統計如左



- 一、國際變更統計
- 二、更名改姓及冠姓統計
- 三、出版品統計
- 四、人民團體統計
- 五、警官及警察教育統計
- 六、地方官吏任免統計
- 七、瘡癩統計
- 八、其他

第八條 前條所列各項統計由內政部根據行政案件每半年彙編一次

第九條 內政統計之查報依現時行政區域爲之

第十條 在各級地方主計機關未成立以前內政統計之查報由左列各機關依照地方行政機關統計組織暫行規則之規定設置專辦調查統計之組織或人員辦理之

- 甲、省政府及所屬機關
- 乙、直隸於行政院之市政府特別區及所屬機關
- 丙、隸屬於省政府之縣市政府設治局及所屬機關
- 丁、地方自治機關
- 戊、首都警察廳

第十一條 旅外僑民統計由內政部會同僑務委員會及外交部擬定規則交駐外各使領館查報之

第十二條 各省市縣政府及特別區辦理內政統計應依照行政系統按級呈報但遇必要時得由內政部令飭逕行呈報

首都警察廳查報內政統計應逕呈內政部

第十三條 地方自治機關查報內政統計受市縣政府之指揮及監督

第十四條 各級行政機關辦理內政統計之經費由各該機關公費項下開支之



- 第十五條** 地方自治機關辦理內政統計之經費由市縣政府籌辦
- 第十六條** 關於大規模調查事件之經費由內政部擬具預算呈請行政院核准施行
- 第十七條** 按期查報之各項統計分月報季報半年報及年報四種由內政部擬定個別查報規則時分別規定之
- 第十八條** 查報內政統計之期限如左
- 一、按月查報之統計應於下一月十日以前具報之
 - 二、季報以每年一二三月為第一季四五月六月為第二季七八九月為第三季十一十二月為第四季每季應報之統計應於每屆期滿後二十日內具報之
 - 三、半年查報之統計以每年一月至六月為上半年七月至十二月為下半年於每屆期滿後一個月內具報之
 - 四、每年查報之統計應於第二年二月十五日以前具報之
- 第十九條** 各市縣政府及特別區官署對於地方自治機關填報各項統計之期限暨各省政府對於所屬各縣市政府填報各項統計之期限負考核之責
- 第二十條** 各省市縣政府及特別區官署彙轉所屬行政及自治機關查報各項統計之期限不得超過十日
- 第二十一條** 各級機關查報內政統計悉照部頒各種表式以期劃一倘一紙不足得以數紙接填並註明頁數但紙式之長短不得有所歧異
- 第二十二條** 內政統計表中所列數目一律應用阿拉伯數字如無某種事項發生應以橫線代之
- 第二十三條** 查報內政統計所用各種數量之單位應適用度量衡法中之規定其尚未實行度量衡法之地方應參照國民政府主計處所編全國統計總報告材料應用表格中附表一之甲乙兩種標準制市用制與舊制度量衡換算表（見本通則附表一）之標準辦理其關於款項數目者一律以銀元計算其無銀元之地方即照當地銀元價值折合兩元或銀兩折成銀元數（毫洋亦須折成大洋）並須於



調查表中註明各種貨幣折合情形

- 第二十四條** 各種內政統計中所有職業之分類應依照國民政府主計處所編全國統計總報告材料應用表格中附表二之職業分類標準辦理（見本通則附表二）
- 第二十五條** 各省市縣政府及特別區官署對於應行造報之統計表除以一份呈報上級機關彙編總表並以一份存查外遇必要時得以一份逕呈內政部核辦
- 第二十六條** 各省政府對於所轄市縣政府暨各市縣政府及特別區官署對於所屬自治機關造送之統計表負審核並編製總表之責
- 第二十七條** 各省市縣政府及特別區官署辦理內政統計得視情勢之便利另定施行細則但不得與本通則及各項查報規則有抵觸之規定
- 第二十八條** 除本通則所列各種統計外各省市縣政府及特別區官署得視地方行政之需要辦理其他有關內政之調查及統計事項
- 第二十九條** 各省市縣政府及特別區官署對於所屬辦理統計人員負考績之責其考績規則由內政部擬定後呈請行政院核准公佈之
- 第三十條** 本通則如有未盡事宜得由內政部呈請修正之
- 第三十一條** 本通則自公布日施行

地方行政機關統計組織暫行規則

- 第一條** 在地方主計機關未成立以前各地方行政機關設置統計組織悉依本規則辦理之
- 第二條** 前條所稱之各地方行政機關如左
- 一、各省政府及所屬各廳
 - 二、直隸於行政院之各市政府及所屬各局
 - 三、各縣政府及所屬各局
 - 四、隸屬於省政府之各市政府及所屬各局



五、威海衛管理公署及所屬之公安局

六、首都警察廳

七、各省省會公安局

第三條 地方行政機關統計組織分下列二種

甲、統計委員會

乙、統計股

第四條 各地方行政機關遇有特殊情形一時未能即設前條所規定之統計組織時得先設辦統計人員以專責成

第五條 左列各機關得設統計委員會

一、各省政府

二、直隸於行政院之各市政府

三、各縣市政府

四、威海衛管理公署

第六條 左列各機關得設統計股

一、省政府所屬各廳

二、首都警察廳

三、威海衛公安局

四、各省省會公安局

第七條 各縣市政府所屬之各局得各設專辦統計人員其名額由主管機關視其事務之繁簡酌量規定之

第八條 各縣市政府所屬之各局於必要時得呈准設置統計股

第九條 統計委員會由各該主設機關督同所屬各廳局之統計股或專辦統計人員組織之

第十條 統計委員會設委員長一人由各該主設機關之長官委派專門人員充任之



- 第十一條 各級機關之統計股均設於各該機關之秘書處或總務科內
- 第十二條 統計股設主任一人股員若干人由主管長官委任之
- 第十三條 統計股主任為統計委員會之當然委員
- 第十四條 統計委員會對於各該行政區域之一切統計事宜負計畫及推行之責
- 第十五條 各省市縣政府及威海衛管理公署對於所設之統計委員會負指揮及監督之責
- 第十六條 各級地方行政機關之統計組織並受國民政府主計處之監督指揮
- 第十七條 統計委員會辦事細則由各該主設機關規定之並報上級機關備案
- 第十八條 本規則如有未盡事宜得由內政部呈請修正之
- 第十九條 本規則自公布日施行

附表一

標準制市用制與舊制度量衡換算表



甲

長 度

公 尺	市 尺	舊 部 尺
1	3.0000	3.1250
0.33333	1	1.04167
0.32000	0.96000	1

容 量

公 斗	舊 部 斗
1	0.96575
1.03547	1

面 積

公 畝	市 畝	舊 部 畝
1	0.15000	0.16276
6.66667	1	1.08507
6.14400	0.92160	1

重 量

公 斤	市 斤	舊 部 斤
1	2.00000	1.67556
0.50000	1	0.83778
0.59682	1.19363	1



乙

長度

舊制	市用制	標準制
一 毫	0.00096尺 0.96毫	0.00032公尺 0.32公毫
一 厘	0.0096尺 0.96厘	0.0032公尺 0.32公厘
一 分	0.096尺 0.96分	0.032公尺 0.32公分
一 寸	0.96尺 0.96寸	0.32公尺 0.32公寸
一 尺	0.96尺	0.32公尺
一 步	4.8尺	1.6公尺
一 丈	9.6尺 0.96丈	3.2公尺 0.32公丈
一 引	96尺 0.96引	32公尺 0.32公引
一 里	1.728尺 1.152里	576公尺 0.576公里

容量

舊制	市用制	標準制
一 勺	0.010354688升 1.0354688勺	0.010354688公升 1.0354688公勺
一 合	0.10354688升 1.0354688合	0.10354688公升 1.0354688公合
一 升	1.0354688升	1.0354688公升
一 斗	10.354688升 1.0354688斗	10.354688公升 1.0354688公斗
一 斛	51.77344升 5.177344斗	51.77344公升 5.177344公斗
一 石	103.54688升 1.0354688石	103.54688公升 1.0354688公石

面積

舊制	市用制	標準制
一 毫	0.0009216畝 0.9216毫	0.006144公畝 6.144公毫
一 厘	0.009216畝 0.9216厘	0.06144公畝 6.144公厘
一 分	0.09216畝 0.9216分	0.6144公畝
一 畝	0.9216畝	6.144公畝
一 頃	92.16畝 0.9216頃	614.4公畝 6.144公頃

重量

舊制	市用制	標準制
一 毫	1.193632毫	0.0037301公分 0.37301公毫
一 厘	1.193632厘	0.037301公分 0.37301公厘
一 分	1.193632分	0.37301公分
一 錢	1.193632錢	3.7301公分 0.37301公錢
一 兩	1.193632兩	37.301公分 0.37301公兩
一 斤	19.098112兩 1.193632斤	596.816公分 0.596816公斤



附表二

職業分類

職業有業別與職別之分前者指所經營之事業後者指所擔任之職務例如銀行總理與銀行差役其業別雖同而職別則異故有區分之必要

I, 工業別可分為(1)農業(2)鑛業(3)工業(4)商業(5)交通運輸業(6)公務(7)自由職業(8)人事服務與(9)無業九大類

- (1) 農業包括農林漁牧
- (2) 鑛業除金屬及非金屬外並包括鹽，煤，石油及土石等業
- (3) 工業包括(甲)工廠工業即合於工廠法之規定者(用馬達且工人在三十人以上者)(乙)小工業為用馬達而工人不及三十人或不用馬達而工人在十五人以上者(丙)手工業為不用馬達且工人不及十五人者
- (4) 商業除販賣經紀介紹金融保險業外並包括生活供應業如旅館飯店理髮洗衣等均在內
- (5) 交通運輸業除郵電路航外並包括轉運堆棧以及挑擔與推挽人力車等業
- (6) 公務包括黨政軍警等公務
- (7) 自由職業除包括醫診律師工程師會計師及新聞業外並包括(甲)教育及學術研究(乙)文學及藝術事業(丙)宗教事業與(丁)社會事業如人民團體以及青年會祀字會慈善堂同鄉會等
- (8) 人事服務包括家庭管理與侍從傭役等
- (9) 無業包括(甲)就學即學生(乙)不事生產即不從事任何生產事業僅依財產生活或無財產而依他人生活者(丙)非法生活如娼妓賭博等(丁)囚犯(戊)慈善機關收容者(己)老弱殘廢不能生產者

業別又可細分如下

(一) 農業



農作 園藝 林業 漁業 畜飼 狩獵 其他農業

(二)鑛業

金屬鑛業 非金屬鑛業 鹽業 煤及石油業 土石業 其他鑛業

(三)工業

木材及木器製造業 冶鍊工業 金屬製品業 機械製造業 交通用具製造業
國防用具製造業 土石製造業 建築工程業 水電業 化學工業 紡織工業
服用品製造業 皮革毛骨及橡皮製造業 飲食品製造業 造紙及紙製品工業
印刷出版業 飾物文具儀器製造業 其他工業

(四)商業

販賣業 經紀介紹業 金融保險業 生活供應業 其他商業

(五)交通運輸業

郵遞業 電信業 陸運業 水運業 空運業 轉運業 堆棧業 挑挽業 其
他交通運輸業

(六)公務

黨務 政治 軍警

(七)自由職業

教育及學術研究事業 醫診業 律師業 工程師業 會計師業 新聞業 文
學及藝術事業 宗教事業 社團事業 其他自由職業

(八)人事服務

家庭管理 侍從傭役

(九)無業

就學 不事生產 非法生活 囚犯 慈善機關收容者 老弱殘廢不能生產者
凡兼營兩業以上者仍依其主要事業分類

II, 職別有可就九大業別中分列其職務如下

**一、農業**

主管者（場主及自耕農或家長等）助理人（親屬或其他之襄助耕種者）僱工（長工短工）

二、礦業

主管者（鑛主或經理）職員（工程師技術員辦事員等）僱工（各種勞工）

三、工業

主管者（廠長或經理及作場場主等）職員（技術員及辦事人員）僱工（各種勞工）

四、商業

主管者（業主或經理）職員（助理員或店員）僱工（雜役跑街等）

五、交通運輸業

主管者（業主或經理）職員（工程師技術員辦事員等）僱工（各種勞工）

六、公務

薦任或校官以上 委任或尉官 差役或士兵

七、自由職業

技術家或教師（醫生律師會計師技師藝術家教育家及僧道教士等）事務員無技術之助理員如看護生（助教幹事書記等）僱工（勞工雜役等）

八、人事服務

家庭管理者侍從傭役

九、無業

學生不事生產者 非法生活者 囚犯 慈善機關收容者



統計書報介紹

書名	著者	發行所	定價	備考
統計學	陳其鹿	商務印書館	一元	
統計通論	孟森譯	同上	一元四角	
統計新論	金國寶	中華書局		
日本在華經濟勢力	實業部	同上	一角二角	
社會調查之原理及方法	蔡毓聰	上海北新書局		
中國國際貿易統計	實業部國際貿易局	同上	月刊	

湘 益 公 司 代 印

長 沙 經 機 巷