

1929

中央大學區立民衆教育院

北平北平圖書館藏

寶驗區概況

十八年六月

卷 頭 語

『君子耻其言之過其行』：我們絕不願在實際上沒有相當成效的時候，即從事宣傳，可是國內民衆教育的同志們，不以本區的設施爲簡陋，絡繹枉顧，且必以本區內容爲問。我們於是覺得編輯一本說明本區內容的小冊，不能再因顧忌「宣傳」而致延擱。我們固不願宣傳，却應該把我們的理想，計畫，及二月來已有的些微成績，概略報告；如果因此而得到同志們的指正，俾免誤入歧途，豈非同人等和民衆教育前途之大幸？這就是刊行這小冊的希望。

總 理 遺 像



總 理 遺 囑

余致力國民革命凡四十年其目的在求中國之自由平等積四十年之經驗深知欲達到此目的必須喚起民衆及聯合世界上以平等待我之民族共同奮鬥

現在革命尚未成功凡我同志務須依照余所著建國方略建國大綱三民主義及第一次全國代表大會宣言繼續努力以求貫徹最近主張開國民會議及廢除不平等條約尤須於最短期間促其實現是所至囑

我 們 的 信 條

我們深信訓政時期的民衆教育應以完成訓政爲目的

我們深信訓政時期的民衆教育應以政治教育爲中心

我們深信訓政時期的民衆教育應以實際生活爲根據

我們深信訓政時期的民衆教育應以簡便經濟爲原則

我們深信訓政時期的民衆教育應以普及全民爲政策

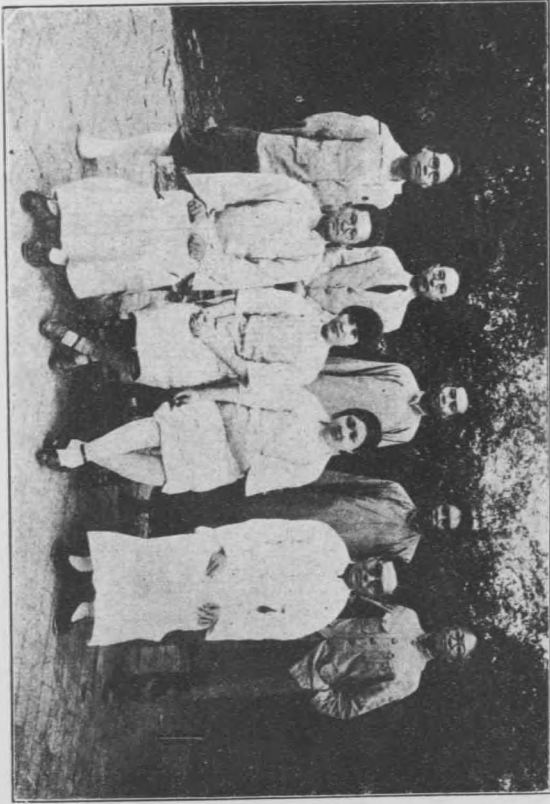

本區全體服務人員攝影

中央大學區立民衆教育院實驗區概況目次

第一章 籌備經過

- 一、緣起
- 二、區址的選擇
- 三、黃巷概況
- 四、辦事處之租賃及建築
- 五、組織
- 六、服務人員

第二章 重要計畫

- 一、重要區務及教育活動預定進程表
- 二、社會調查
- 三、課程編制

第三章 實施狀況

目次



3 0543 2686 7

1528.452
2/13

目次

一、夜校

二、其他教育設施



第一章 籌備經過

一·緣起

我們所以要舉辦民衆教育實驗區的理由，大略說來，可分二層：（一）目今中國唯一的出路，在完成訓政，訓政的基本工作在完成自治。而給「人民使用四權之訓練，完畢國民之義務，實行革命之主義」，都是教育界的責任，尤其是訓政時期民衆教育的特殊使命。所以我們覺得民衆學校決不是隨便招幾個學生，授以寫算技能即爲了事。應當劃定區域——一村或一區，即以一村或一區爲學校，以自治組織自治事業爲教材，以期人民於最短期內能具備自治之能力，而能熱心從事于自治之事業。（二）以完成自治爲鵠的之民衆學校係屬創舉，其組織教材，教法及需要經費的確數，都要經過精密的實驗，方能推行全國。所以我們爲審慎起見，第一步只劃一村爲實驗區，希望二年內將一村的教育普及，自治完成，同時產生最適用的教材教法準備第二步劃一區一縣爲實驗區而使一區一縣的教育普及，自治完成。而第三步普及全國民衆教育便有把握了。總之，民衆教育的責任太重而方法太缺乏，所以我們初步的實驗規模務小，而方法務求精密。更欲將所得的經驗隨時報告，以就正于留心民衆的同志們。茲將實驗的目標列舉如下：

1. 實驗民衆教育之教材及教法
2. 實驗民衆教育之組織及行政

實驗區概況

實驗區概況

二

3. 實驗民衆教育之師資訓練
4. 實驗普及民衆教育之方法
5. 實驗民衆教育與籌備自治工作聯合進行之方法
6. 分析實驗結果並研究改進與推行之方法

二· 區址選擇經過

計劃既已商定，即擬選擇區址，在選擇之前，擬定擇區標準如下：

1. 人口至少在百戶以上之村莊；
2. 離院約在三里以內；
3. 一般民衆教育程度甚低；
4. 地方經濟力不甚寬裕。

從一月中旬起，實驗部同人即開始在本院附近各村落調查，費了大約兩個月的時間，附近三里以內的各個村莊，差不多全走到了，各村的經濟狀況，居民約數，教育程度，也得了一個大概。較大的村莊，如楊木橋，居民大都業搖船，少數業泥水匠，離院亦較遠，如馮巷，居民有六百餘人，但離院約四里有餘，將來不但於辦事上不能收聯絡之效，恐將影響於在院學生之實習，其他各小村落，又多二戶一村，一家一巷，零落疏散，不

黃巷居民年齡統計表

年 齡	男	女	總數
0 — 5	14	16	30
5 — 10	25	27	52
10 — 15	30	15	45
15 — 20	38	15	53
20 — 25	29	21	50
25 — 30	15	21	36
30 — 35	29	21	50
35 — 40	16	14	30
40 — 45	14	12	26
45 — 50	13	8	21
50 — 55	13	14	27
55 — 60	16	21	37
60 — 65	9	13	22
65 — 70		3	3
70 — 75	2	3	5
75 — 80	2	1	3
80—以上		1	1
未 詳	57	49	103
總 計	322	275	597

三·黃巷概況

適於實驗事業之舉辦。黃巷居民有百二十餘戶，五百九十餘人，業農者又佔多數，離院約一里，往返只須十分鐘，在本院附近五里以內的各村村落中，黃巷比較最適於劃區標準，於是實驗區的地址決定在黃巷。

(一)地勢 黃巷坐落無錫縣景雲市一六圖，東南北均界無錫市，西界庵頭村，四周均有河道環繞，面積約八百畝，其中除宅地約七十餘畝，及少數墳地外餘均為耕地。

(二)人口 全村共一百二十八戶內遷居外地者十七戶計五十餘人人口總數男三百二十二口女二百七十五口共五百九十七人，其年齡分配表如下：

實驗區概況

四

(三)教育 黃巷有學齡兒童一百二十一入僅，有私塾一所，學生三十二人，塾師年脩八十元，成人除少數

受私塾教育外，多數失學。

(四)職業 男子業農者七十三人，船戶五十六人，其餘業工廠裁縫飯館泥水作等居少數，女子職業多數管

理家務，入工廠作工者約三四十人。茲將男子職業統計表列下。

男子職業統計

職業	人數
農業	73
船戶	65
裁縫	7
工廠	6
飯館	6
泥水	4
就學	4
竹匠	3
做掃帚	2
銅匠	2
機匠	2
厘卡	2
剪髮	2
浴堂	2
茶店	1
皮匠	1
商業	1
小販	1
醫院	1
洋毛行	1
學校	1
鐵路工人	1
木匠	1
不明	35
不統	215

(年齡十五歲以上)

(五)地產 1. 產權 黃巷村民除宅地自有外，均無田產，全村耕地十九畝為楊姓地主所有，村民每戶不過租

種三五畝，自耕十畝以上者甚少見。

2. 地價 耕田每畝價約二百元，產權與使用權分屬，地主有產權而無使用權，佃戶有使用權而

無產權，使用權俗稱灰肥，得自由移轉每畝價約七八十元。

3. 租稅 佃戶每年繳納上等田租米八斗，麥二斗，田主年納忙漕每畝約一元三角，計上下忙各

二角五分，冬漕八角左右。

4. 豐歉。無錫水利甚薄，無荒歉，每年收穫平均至少八成。

(六) 治安 境內盜竊絕無，堪稱安謐，械鬥亦未聞見，吸食鴉片者，全村亦不過二三人。

(七) 宗教 村民多佞佛，每逢節日空巷以趨，老嫗諷經終日，不良份子且藉機聚賭。

(八) 醫藥 村民衛生知識甚幼稚，疾病每聽天命，嬰兒死亡率甚高，據人口年齡統計，已可見其大概。

(九) 借貸 村民經濟不甚寬裕周轉為艱，且一無担保品，無門告貸，尋常利率長年二分，百元以上，則減

至一分五云。

(十) 休閒 男子休閒多在下午五時以後，女子除廠工外，料理家務及田事，休閒時間無定。

(十一) 農事 鄉村農事與教育設施有密切之關係，茲根據黃巷實際生活，將逐月農事列表如次。

附黃巷農事歷

一月份	桑樹修剪	小麥鎮壓	編做蓆帚	春菠菜下種	青菜大蒜胡葱收穫
二月份	桑樹修剪	小麥鎮壓	蠶具修理	蠶簇製造	桑田翻土
三月份	加高田岸	挑甬河泥	開築灰塘	桑田施肥	菠菜蓬蒿收穫 飼養小豬 孵育小雞

實驗區概況

實驗區概況

六

- 四月份 西瓜下種 穀雨及移殖 裸麥收穫 莧菜下種 南瓜絲瓜黃瓜長豆茄子下種 割草製肥(俗稱同灰) 麥白分秧 蠶卵催青 收蟻育蠶 早黃豆下種 桑樹嫁接 桑田除草 浸稻種 蒔紅菱 黃瓜長豆茄子南瓜絲瓜移殖 桑田翻土 桑樹施肥 做秧田 下稻種 育蠶售繭 蠶種製造 整理器具 桑田翻土 桑樹施肥 做秧田 下稻種 麥白收穫 割麥 耕地 選麥種 早黃瓜收穫 油漆及添置農具 五月份 厚水蒔秧 稻田中耕(蠶稻拔草) 紅菱收穫 絲瓜黃瓜長豆收穫 種黃豆 桑樹施肥 夏蠶收穫 肥 稻田中耕(推小盪摸草) 稻田施肥 西瓜香瓜收穫 種豇豆赤豆 桑田除草 飼育夏蠶 秋蠶收穫 八月份 下菜種 排大蒜 分種胡葱 飼育晚秋蠶 菠菜下種 桑田二次除草 九月份 麥白收穫 白菜收穫 大蒜下種 黃豆赤豆豇豆收穫 蓬蒿菠菜收穫 出賣大豬 飼養小豬 劉早稻 種油菜 裸麥下種 做場地 十一月份 刈稻 耕地 打穀 選稻種 種麥 蠶卵育種 十二月份 青菜收穫 醃菜 小麥施肥 牽驢 軋米 大蒜收穫 製造蠶具 包定稻田

打水事宜

四·辦事處之租賃及建築

實驗區辦事處最初想租用適當的房屋，不過黃巷各住戶，大多一間門面，只有前巷尤姓住屋，是兩間開闢

臨時辦事處及民衆學校教室

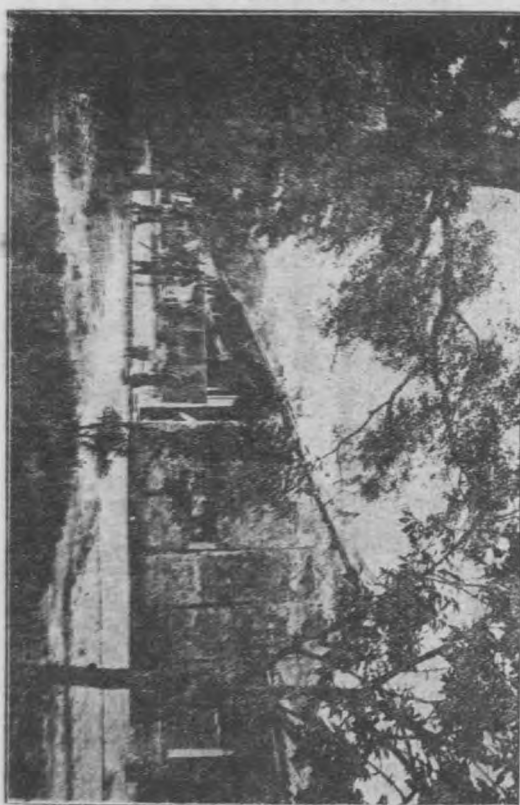

，周姓有比鄰之三家可折去板壁，誦同作用。繼擬租用巷中空地，建茅屋三間，村人性於習慣，謂學校校舍，房屋必高大，有礙風水，均不肯租借，不得已，租定周姓尤姓房屋，稍加整飾，勉強作為臨時辦事處，及民衆學校教室。一面覺得荒地一方，籌備建築，因該地甚有

實驗區概況

七

糧無主，清丈查勘，遷延一月有餘，至五月十八日，費洋百五十餘元，購置定妥，先建樓房三間，建築費達千八百元，超出預算甚鉅，因為既已建築，不能不稍求鞏固。

五·組織

本實驗區設總幹事一人，現由本院實驗部副主任兼任，下設教務，總務二股，每股各設幹事二人，教務股所掌一為教室內的教育設施；如編制學級，編訂課程，考在成績，支配授課時間等，一為教室外的教育設施，最重要的如一村的衛生事宜，鄉村改進會，青年團，介紹改良作物種子，指導育蠶等，總務股所掌為購置設備，經濟出納等，重要事務均歸區務會議解決。

夜校教員除由本區職員兼任外，必要時得請本院教職員兼任；

六·本區辦事細則

六、本區辦事細則

- 一、本區為求辦事之便利起見設總幹事總務幹事事務幹事各一人教務幹事二人教員若干人分掌各項事務及教務
- 二、總幹事之職務規定如左

1. 商承實驗部主任主持區務

2. 草擬本區進行計劃

3. 審核本區之預算決算

4. 召集區務會議

5. 支配及攷查職員之工作

6. 處理本區其他重要事宜

三、總務幹事之職務規定如左

1. 商承總幹事處理本區行政事宜

2. 處理對外接洽事宜

3. 會同教務幹事辦理集會事宜

4. 計劃區內之設備

5. 主持關於本區報告及宣傳文件之編輯

6. 記錄區務日誌

7. 填寫工作報告表

8. 其他有關本區之行政事宜

四、教務幹事之職務規定如左

實 驗 區 概 况

實驗區概況

1. 商承總幹事主持本區教務事宜
 2. 草擬教育目標
 3. 支配編輯各類教材
 4. 主持招生及入學測驗
 5. 預定各科教學方法
 6. 編製學歷及目課表
 7. 致查學生成績
 8. 擬訂有關教務方面之各項表格
 9. 搜集各項參攷材料
 10. 其他有關教務方面之事宜
- 五、事務幹事之職務規定如左
1. 起草文稿
 2. 繕寫文件
 3. 收發及保管文件

4. 支配及保管各項書籍器具

5. 處理購置及領用物品事宜

6. 司銀錢出納

7. 制作各項圖表

8. 督促工人之勤惰

9. 其他有關事務方面之各項事宜

六、設區務會議由本區全體幹事組織之每星期集會一次會議之範圍如左

1. 決定本區進行方針

2. 決定教育目標及教材之編製方法

3. 厘訂各項規程

4. 會商進行事件及辦法

5. 討論各職員之建議事項

6. 解決各部之困難問題

7. 商決本區改進之具體方案

實驗區概況

實驗區概況

8. 其他關於本區之各項問題

七、於區務會議時得請區外有研究之人列席發表意見

八、凡重大事宜或區務會議不能解決之各項問題得提交實驗會議討論之

九、各職員之職務分掌及辦公時間規定如左

1. 趙步霞 總幹事兼教員 二時三十分至四時三十分

2. 甘導伯 教務幹事兼教員 二時至四時三十分

3. 錢俊瑞 教務幹事兼教員 八時至十二時

4. 秦柳方 總務幹事兼教員 八時至十二時 一時至四時三十分

5. 余麗秋 事務幹事兼教員 八時至十二時 一時至四時三十分

6. 許鳳華 教員 一時至二時(月水金)

7. 徐越諸 教員 一時至二時(火木土)

8. 王雨亭 教員 四時三十分至五時三十分

9. 韓覺劍 教員

十、關於本區各項教學活動編製教材調查統計等事宜各職員應共同參加

十一、各職員對於本區各項活動如有意見不論感想或主張應隨時自行登入『日知錄』

十二、凡購置物件應由事務幹事填寫購置物品單或取用物品單並簽字再由總幹事蓋章然後交本院事務股請置辦或逕領取

十三、凡向本院會計股領取款項應由事務幹事填寫領款單註明數目及用途並簽字再由總幹事總務主任簽字十元

以上更須經院長簽字

十四、本細則經區務會議通過後施行

十五、本細則如有未盡事宜得隨時提交區務會議修改之

七、服務人員一覽表

姓名	字	籍貫	略	歷	職務
趙冕	步霞	浙江嘉興	國立東南大學教育學士歷任	江浙皖豫中學校教職員浙江	總幹事兼教員
甘豫源	蔚伯	江蘇寶山	省視學中央大學教育院教員	國立東南大學教育學士國立	教務幹事兼教員
饒俊瑞		江蘇無錫	中央大學行政院課員	民衆教育院肄業	教務幹事兼教員

實驗區概況

實驗區概況

秦運章 柳方 江蘇無錫

余麗秋 醒鴻 江蘇無錫

韓覺劍 浙江蕭山

王龍章 雨亭 山東堂邑

許鳳華 江蘇無錫

徐越諸 江蘇江都

民衆教育院肄業

上海立羣女學畢業

上海美術專門學校畢業曾任該校教授上海愛國女學浙江省立第四中學第二中學教員

安徽體育師範武術教員安慶體育場武術指導員

上海同德醫科大學畢業歷任同德醫院求仁醫院等醫生

崇德女子中學及上海婦孺醫學專門產科畢業曾在北京協和醫院練習歷任天津北洋醫院等醫生

一四

總務幹事兼教員

事務幹事兼教員

圖書兼音樂教員

武術教員

衛生兼醫藥教員

衛生兼醫藥教員

第二章 重要計畫

一、重要區務及教育活動預定進程表

月 日 區務及教育活動名稱

二 二六 開始調查本院附近各村落準備劃區

三 七 舉行第一次區務會議

十五 劃定實驗區區址

十八 租定臨時辦公處

二四 舉行區務會議

二五 開始在區內辦公

二六 開始社會調查

四

一 民衆醫院分診處開幕

三 武術團成立

四 確定本區計劃大綱

五 推廣蠶種

六 確定教育目標草案

九 舉行區務會議

一〇 開始指導育蠶

一一 開始編訂民校課程計劃編輯民衆讀本

一五 民衆學校宣傳招生

二一 民衆學校開學

實驗區概況

實驗區概況

- 二二 舉行區務會議
- 二三 推廣稻種
- 一 舉行清潔運動
- 七 音樂團成立
- 八 區務會議
- 一〇 圖書部開放
- 一二 民校放蠶假
- 一八 購置辦事處基地
- 二〇 民校蠶假開學
- 二一 黃巷改進會籌備會成立
- 二一 編製農事歷
- 二二 開始編輯實驗區概況
- 二三 辦事處開始建築
- 二四 區務會議

五

- 二六 開始編輯民衆歌曲
- 二八 蠶繭展覽會
- 三〇 壁報出版
- 六 一 民校舉行月終測驗
- 六 二 改進會成立
- 六 二 宣傳村民參加本院業餘運動會
- 六 五 區務會議
- 六 六 青年團成立
- 七 宣傳定購改良秋蠶種
- 七 體格檢查及衛生比賽
- 一三 第二次清潔運動
- 一八 舉行家庭整潔競賽會
- 一九 舉行本區開幕典禮
- 二〇 舉行村民同樂會

實驗區概況

區概況

二三 合作社成立

二五 舉行區務會議

開始編輯報告

二八 民校舉行月終測驗

七 三 民校舉行休業式

六 本區本學期工作結束

二 社會調查

A 目的

1、爲創造民衆學校制度的根據

2、爲編制民衆學校教材的參考

3、爲指導鄉村改進事業的根據

4、爲普及民衆教育的準備

5、爲了解民衆生活的各方面

B 調查事項

1、全村概況

2、戶口

3、農業

4、其他重要職業

5、家庭生活

6、醫藥衛生

7、政治觀念

8、識字

C 調查區域 先就黃巷一村作詳細調查次推及鄰近各村

D 調查方法

1、用尋常談話方式調查

2、個別測驗

3、就明悉全村情形者詳細詢問

4、調閱戶口冊及田畝冊

實驗區概況

逐戶調查
調查表格

(一) 鄉村概況調查表

村名_____坐落_____縣_____市鄉_____保_____圖_____
 四址：東至_____西至_____南至_____北至_____
 人口：共約_____戶約_____人
 教育：成人失學者約占_____% 兒童失學者約占_____%
 現有小學_____所學生_____人畢業生_____人出路多_____
 常年經費_____元由_____負擔_____% 負擔_____%
 現有私塾_____所學生_____人出塾學生_____人出路多_____
 塾師年俸_____元由學_____負擔_____% 負擔_____%
 職業：男子業農者約_____% 業者約_____% 業者約_____%
 業_____者約_____% 業者約_____% 業者約_____%

女子業_____者約_____ % 業_____者約_____ % 管理家務者約_____ %

休閒：男子休閒時間多在_____午_____時至_____時

女子休閒時間多在_____午_____時至_____時

財產：村民財產有萬元以上者_____ 五千元以上_____ 戶

三千元以上_____ 戶 一千元以上_____ 戶 五百元以上_____ 戶

百元以上_____ 戶 赤貧無款者_____ 戶

田畝：本村熟田約共_____ 畝 宅地共_____ 畝 _____ % 為村民所有

本村有桑田_____ 畝 稻田_____ 畝 _____ 田_____ 畝 _____ 其他_____ 畝

耕種：自辦百畝以上者_____ 戶 五十畝以上者_____ 戶

三十畝以上者_____ 戶 十五畝以上者_____ 戶 五畝以上者_____ 畝

五畝以下者_____ 戶 無排地者_____ 戶 佃戶_____ 戶

住房：瓦屋約占_____ % 草屋約占_____ % 每月平均有住屋_____ 間

醫藥：本村流行疾病多_____ 種 現西醫_____ 人 中醫_____ 人

宗教道德犯盜竊者_____ 人 賭博者_____ 人 毀謗片者_____ 人

候補者——人

治安：本村三年來有竊案——件盜案——件械鬥——件

火災——件有何自團體——

(二) 家庭生活調查表

地址：——縣——市鄉——保——團——村——號

戶主：姓名——年歲——籍貫——教育程度

親族：祖父存歿 祖母存歿 父存歿 母存歿 妻年歲

子——人女——人寄居者——人共計——人

職業：男子——女子——副業男子——女子——

教育：男教育程度——女教育程度——

財產：住屋——間宅地——畝耕地——畝現金——元

收支：全年收入——元支出膳食——元衣服——元

房屋修繕或租金——元禮尚往來——元其他——元

還有何儲蓄——有何虧負——

柱屋： 牆壁材料_____ 屋頂材料_____ 屋內之地_____

窗戶大小_____ 每間面積_____ 高度_____

衣服： 土布佔_____ % 洋貨_____ % 綢緞_____ %

食物： 每日_____ 糧每餐量菜_____ 鹽菜菜_____ 碟

醫藥： 全家人口近來有何疾病_____ 延醫否_____

婚嫁： 三年內有無子女婚嫁_____ 幾次_____ 每次費_____ 元

傭工： 傭工男_____ 人女_____ 人工作_____

(三) 農業調查表

1. 農 歷： (農事工作大概)

正 二 月 1. _____ 2. _____ 3. _____ 4. _____

三 四 月 1. _____ 2. _____ 3. _____ 4. _____

五 六 月 1. _____ 2. _____ 3. _____ 4. _____

七 八 月 1. _____ 2. _____ 3. _____ 4. _____

九 十 月 1. _____ 2. _____ 3. _____ 4. _____

青 島 區 極 況

十二月 1. _____ 2. _____ 3. _____ 4. _____

2. 農 產：

產 品 耕種地畝數 產 量 約 價 銷售地

1. _____

2. _____

3. _____

4. _____

5. _____

3. 農 工： 自耕農人數 _____ 半自耕農人數 _____ 佃農人數 _____

傭工人數 _____ 每日工資 _____ 傭工來源 _____

4. 農 具：

名稱 用途 質料 約價 名稱 用途 質料 約價

1. _____ 5. _____

2. _____ 6. _____

2. _____ 7. _____
 4. _____ 8. _____

5. 農 患：十年來遭水災 _____ 次旱災 _____ 次虫雪 _____ 次
 得十足收穫者 _____ 年九成收穫者 _____ 年八成收穫者 _____ 年
 七成收穫者 _____ 年六成收穫者 _____ 年五成收穫者 _____ 年
 四成收穫者 _____ 年三成收穫者 _____ 年全荒者 _____ 年

6. 肥料：

名稱	用途	需要數量	約價	來源
1. _____	_____	_____	_____	_____
2. _____	_____	_____	_____	_____
3. _____	_____	_____	_____	_____
4. _____	_____	_____	_____	_____
5. _____	_____	_____	_____	_____

7. 租 稅：本村田價每畝約 _____ 元田租每畝約 _____ 元

實 驗 區 檢 査

地丁布賦約 _____ 元 漕糧每畝約 _____ 元

8. 借 貸： 本村農民需借款者約 _____ % 借款用途大致為 1. _____

2. _____ 3. _____ 利率普通為 _____ %

債主為何等人？ _____ 居住何處？ _____

本村農民欠店戶賬款者約 _____ % 所欠者多何種款項 _____

除賬買物價格抬高幾成 _____ 每年能還清者 _____

農民質當者約 _____ % 質當利率若干？ _____

五年來以田宅押借者幾戶 _____ 開田破產者幾戶 _____

9. 副 業： 本村農家副業大概：

副業名稱 幾戶數 生產量 輸出及消費情形

1. _____

2. _____

(四) 政治觀念調查表

姓名 年歲 男女 職業 調查月日

- 1、中國有多少人？
- 2、中國有幾省？
- 3、中國古時的聖人是誰？
- 4、日本人怎樣欺中國人？
- 5、外國人有些什麼大本領？
- 6、皇帝和總統誰來得好？
- 7、縣官做什麼事的？
- 8、你完的錢糧做什麼用的？
- 9、現在國民政府的首領是誰？
- 10、你懂不懂三民主義？
- 11、我們要不要組織一個會來管理一村的公益事務？
- 12、報紙上載些什麼？
- 13、歷新紗廠造成絲廠給你們什麼好處？
- 14、膠囊做工你覺得有趣嗎？

何 遜 題 宋

15 你家裏種幾畝田？

16 你單就種田可以過活嗎？

17 種田不能過活你有什麼法子？

18 你願意學寫字嗎？

F 調查報告 一部份見前第四第六項 一部份尚在進行中

二 課程編制

我們覺得現行民衆學校的課程急急需要改造，本院是民衆教育的研究機關，創造試驗，義不容辭，所以本區最重大的工作就是研究民衆學校的課程編制，茲將本區同人對於課程編制的意見摘要如下申述，（詳見甘導伯先生著民衆學校課程論，在本院教育與民衆月刊逐期發表。）

一，我們認為課程應包括人生活動之全部，尋常以為教育只限於學校以內，而學校教育只限於教室以內，而教室以內的教育只有教科書幾本而已，以此而言教育，未免太狹，所以我們以一村為學校，而所謂課程不僅限於生活上所需之主要事實，原則與方法，——科目，而兼及於活動的本身，所謂教育即生活是也。

二，我們的編制課程兼採美國課程專家巴必(Bailey)氏目標分析法與設計組織兩者之長，就是一面就生活的需要加以分析，定為教育目標，一面選擇實際活動，組成設計以實現教育目標。

三，我們認為一切教育均在養成健全的公民，而健全的公民應有下列七種修養，(1)健康教育(2)生計教育(3)家事教育(4)政治教育(5)語言文字教育(6)社交教育(7)休閒教育

四，上述七類教育還是一個抽象而籠統的名詞，其內容尚須加以分析，且要分析得愈具體愈好，這纔是教育目標，茲將七類教育目標附列如下；

▲健康教育目標

- (一)有整潔的習慣——能保持個人，家庭，及公共場所之整潔
- (二)戒除有損健康之嗜好
- (三)能作一種簡易健身運動
- (四)相信運動並歡喜運動
- (五)有從事非職業性的工作如鋪路之類之意願與能力
- (六)了解各項疾病之淺顯病理並能信從醫生
- (七)有預防各種傳染病之能力
- (八)能使用最普通之藥品一種
- (九)有通常急救之知識與技術

實驗區概況

實驗區概況

- (十)能安心看護病人
- (十一)能使用普通消毒法
- (十二)有一種自娛娛入之技能
- (十三)有參加各種娛樂事宜之意願與習慣

▲生計教育目標

- (一)能選擇職業
- (二)能選擇作物優良種子
- (三)能採用改良培植法
- (四)能應用新式用具
- (五)能了解水旱災病虫害與鬼神無關並能設法防除
- (六)能改進土壤以增地方
- (七)能製造堆肥綠肥厩肥等以抵制外來人造肥料
- (八)能利用休閒餘力從事簡單之農產製造及其他副業

(九)能採用改良蠶種

(十)能改進育蠶栽桑方法

(十一)能自己繅絲

(十二)了解養蜂養豬等利益並有實行的能力

(十三)了解造林之利益並有實行之能力

(十四)能編製用款預算

(十五)能為簡單日用之計算如能運用算盤之類

(十六)能記賬

(十七)能使用日常通用之度量衡

(十八)能組織各種合作社

(十九)能實行省錢合理的婚喪等儀節

(二十)能節省靡費

(二十一)能儲蓄

(二十二)有樂業的精神

實驗區概况

▲政治教育目標

- (一) 了解並深信中華民族應當自求解放
- (二) 了解並深信中國國內各民族應平等自決
- (三) 了解並深信我國獨立之後我人應扶助世界被壓迫民族的解放
- (四) 明瞭中華民族的來歷
- (五) 明瞭中華民族所據的版圖
- (六) 明瞭中華民族所受帝國主義的侵略及廢除不平等條約之必要
- (七) 了解並能力行忠孝仁愛信義和平等美德
- (八) 明瞭中國人應學外國之所長並深信其可能
- (九) 明悉我國偉大人物的歷史
- (十) 了解並信仰知難行易的道理——有力行的勇氣
- (十一) 了解並能運用直接民權
- (十二) 了解五權憲法的意義並深信其價值
- (十三) 了解國民革命的意義

- (十四)了解國民黨的歷史與使命
- (十五)了解以黨治國的意義
- (十六)了解建國的三程序
- (十七)明瞭國民黨的組織
- (十八)明瞭各級政府的組織
- (十九)明瞭鄉村行政的系統
- (二十)了解何以必須打倒帝國主義共產黨與軍閥
- (二十一)了解黨國旗的意義
- (二十二)明瞭民主國家國民應有的權利
- (二十三)感覺個人對於國家興亡責任的重大
- (二十四)有注意時事的興趣與習慣
- (二十五)有與人合作的精神
- (二十六)有尊重社會上大多數幸福的態度
- (二十七)對社會有功之人物能表示敬意

實驗區概況

實驗區概況

三四

- (二八)了解民衆組織的力量與意義
- (二九)明瞭國民黨關於民衆組織的規定
- (三〇)能了解普通演說
- (三一)能當衆發言
- (三二)了解民衆武裝的力量與意義
- (三三)明瞭國民黨關於民衆武裝的規定
- (三四)能使用一種軍器
- (三五)能警衛地方
- (三六)有最低限度之法律知識能將被人壓迫之情形申訴官廳
- (三七)了解平均地權的意義與辦法
- (三八)了解節制資本的意義與辦法
- (三九)了解大實業國營的意義與辦法
- (四〇)了解中國之患在寡不在不均
- (四一)了解內政腐敗之影響民生與澄清內政之必要

(四二)了解中國資本之缺乏及其補救方法

(四三)了解移民殖邊之利益

(四四)了解科學與人之關係

(四五)了解知識幼稚爲貪汚士劣財閥奸商壓迫之原因

▲家事教育目標

(一)能造成家庭和諧的空氣

(二)能孝敬父母翁姑

(三)了解夫婦結合的基礎在愛情

(四)知如何永久保持夫婦間之愛情

(五)能愛子女無差等

(六)有設計佈置家庭之能力

(七)有一二種修理家庭簡單用具之技能

(八)知如何避免火險

(九)能編製用款預算

實驗區概況

實驗區概況

三六

- (十)能實行省錢合理的婚喪等儀節
- (十一)能節省靡費
- (十二)能儲蓄
- (十三)能採用改良生育方法
- (十四)能使用普通消毒法
- (十五)有兒童衛生之常識
- (十六)有兒童教育之常識
- (十七)能維持健康的性生活

▲▲語言文字教育目標

- (一)能了解普通話(國語)
- (二)能了解普通演說
- (三)能當衆發言
- (四)能認識日用文字
- (五)能了解淺近書報及日用文件

- (六)能寫普通人看得懂的字
- (七)能用注音字母拼音
- (八)能用文字表示簡單的意思
- (九)能用字典尺牘地圖等參攷書
- (十)有愛用文字的習慣

△休閒教育目標

- (一)有一種自娛娛人的技能
- (二)有參加各種娛樂事宜之意願與習慣
- (三)不作賭博等無謂之消遣
- (四)能作一種簡易健身運動
- (五)有講述故事談論時事之能力與習慣
- (六)有欣賞音樂圖畫戲劇等藝術之能力
- (七)有靜觀事物以娛身心之習慣

△社交教育目標

實驗區概況

實驗區概況

三八

- (一)言行能富有同情心並能戒除吐罵用武等惡習
- (二)能注意並評價他人之言行
- (三)與人交接能忠恕信誠
- (四)能尊重長者及婦女
- (五)能注意禮貌
- (六)有交良好友伴之能力與傾向
- (七)能就地製造和樂空氣
- (八)有與人合作的精神
- (九)能改良服式以整容貌
- (十)能自動參加各種集會以期多方聯絡
- (十一)能實行省錢合理的婚喪等儀節

五、有了教育目標，便要尋求實現目標的方法。就是選擇種種活動組成設計，在一個設計中間可以學到許多實用的知識技能等等，所以我們不採用尋常學校裏分門別類的科目，致與學生經驗扞格不入，至於要用多少時間可以將全部目標實現？那現在尚在試驗時期，未能確切答復，我們暫定四個月的課程，在四個月中間所做

的活動已可將全部目標統統顧到。將來再視實施的效果，訂定就學年限。茲先將顧定的十六週間中心活動列下。

第一週	蠶桑改良	第二週	衛生
第三週	家事	第四週	公益
第五週	稻作改良	第六週	家庭改良
第七週	科學發明	第八週	實業
第九週	鄉村改良	第十週	中國歷史研究
第十一週	孫中山	第十二週	孫中山、北伐
第十三週	北伐	第十四週	政府
第十五週	村自治	第十六週	村自治

六、有了中心活動進一步便要尋求活動所需的工具和材料，就是依據各週預定的活動編輯教材，以供討論閱讀之用，我們現在要編輯的教材是（一）民衆讀本，（二）唱歌教材，（三）珠算教材，（四）習字教材，其中唱歌教材務使與各週活動相聯絡，而珠算和寫字以需要定期的訓練，有時不能和中心活動保持密切之聯絡。

七、聽讀，唱歌，珠算等教材不過供教室內活動之用，與教室內活動聯絡一氣的，尚有實際的社會事業，

所以我們除在日常生活中設施健康、生計、家事、休閒、社交等各種教育外，尤注重團體的訓練。第一步組織各種小團體，如音樂會、衛生運動、合作社等，第二步集合一村進步分子組織黃巷改進會，處理地方公益事宜，第三步依據現行自治法令組織村自治機關，並舉辦各種自治事業。

八、我們認政治教育為訓練時期民衆教育的中心，所以地方自治完成之日，亦即民衆學校教育終了之時，同人等實驗工作於此時亦可告一結束。（現在暫定二年為一村教育普及自治完成之期限）

第三章 實施狀況

一、夜校狀況

(一) 成立經過

本校自同人到區工作後，即行開始籌備，在四月十五日以前，同人從事於教育目標的修正，確定教學活動的順序及編制各項教材，十六日開始招生，並佈置教室完竣；二十一日舉行開學禮，學生到三十二人。村友到四五十人，圖董馮耀星先生當席有精警的演說，五月二十日始分班上課，學生共五十三人。

(二) 學級編制

本校初成立的時候，學生共四十人，齊集一堂，不分班次，五月二十日而後，為教學及管理上便利並擬實際成人青年應如何分別教學以認識並順應其學習心理計，遂分為成人及青年兩班，分兩教室上課，成人班現有

學生二十二名，青卷班現有學生三十一人內女生六人。

(三) 學生

1. 名單

a 成人班學生名單

號數	姓名	性別	籍貫	年齡	職業	住址
1.	曹年林	男	無錫	二九	裝電燈	黃巷後巷
2.	黃錫寶	男	同上	二二	農	黃巷中巷
3.	黃根元	男	同上	二三	農	同上
4.	周英全	男	同上	二一	農兼做簪帚	同上
5.	黃叁林	男	同上	二〇	農	同上
6.	徐祥春	男	同上	二三	農	同上
7.	黃鶴雲	男	同上	三四	農	同上
8.	尤春貴	男	同上	二〇	搖船	黃巷前巷
9.	徐祥保	男	同上	二〇	農	黃巷中巷

實驗區概況

22 21 20 19 18 17 16 15 14 13 12 11 10

b. 青年班學生名單

黃金根	王桂芳	陳漢良	陳德良	華顯庭	黃梅坤	黃峻明	黃根仁	黃家祥	尤盤春	黃鳳林	呂逸耕	黃桂大	實驗區概況
男	男	男	男	男	男	男	男	男	男	男	男	男	
同	同	同	同	同	同	同	同	同	同	同	同	同	
上	上	上	上	上	上	上	上	上	上	上	上	上	
三五	二六	二二	二四	二一	二三	三四	二〇	二九	二九	三〇	三九	二四	
農	農	農	農	農	農	泥水匠	農	農	農	農	農	農	
中巷	同上	同上	同上	張巷上	同上	同上	黃巷中巷	黃巷後巷	同上	同上	黃巷中巷	黃巷後巷	

號數	1.	2.	3.	4.	5.	6.	7.	8.	9.	10.	11.	12.	13.
姓名	周瑞英	陸秀鳳	伍杏大	尤金弟	黃巧仙	王善仙	匡順林	華培根	周振學	周瑞金	黃阿二	黃元林	華學林
性別	女	女	女	女	女	女	男	同	同	同	同	同	同
籍	無	同	同	同	同	同	同	同	同	同	同	同	同
貫	錫	上	上	上	上	上	上	上	上	上	上	上	上
年齡	一七	一四	一六	一四	一六	一六	一九	一八	一六	一四	一四	一六	一五
職業	布廠工	布廠工	絲廠工	同上	布廠工	絲廠工	皮匠	農	同	同	同	布廠工	同上
住址	前巷	同上	中巷	中巷	前巷	同上	同上	中巷	同上	前巷	前巷	同上	同上

四三

實驗區概况

27 26 25 24 23 22 21 20 19 18 17 16 15 14

黃培根 徐阿毛 許文林 龐叔良 徐炳卿 黃全林 黃海度 尤阿錫 黃興奎 黃保廣 陳漢銀 周文學 黃春和 黃湧根

同 同 同 同 同 同 同 同 同 同 同 同 同 同

同 無 原籍江陰在錫六年 原籍興化在錫十五年 原籍鹽城在錫九年 同 上 同 上 同 上 同 上 無 錫 宜 興 同 上 同 上 同 上

一五 一四 一九 一六 一八 一四 一四 一四 一五 一五 一五 一四 一六 一六

農 成衣 同上 同上 布廠工 同 同 農 農 農 布廠工 農 同上 同上 四四

同 中 麗新工房 黃埠墩 麗新工房 中 巷 後 巷 同 上 同 上 同 上 同 上 同 上 同 上

31 30 29 28

2. 統計

a. 年齡統計

年	齡	人	數
一四	—	二	五
一七	—	二	六
二〇	—	一	二
二五	—	—	—
三〇	—	—	—
四〇	—	—	—

實驗區概況

尤阿本 同
 吳宜寶 同
 徐阿二 同
 黃錫榮 同

同 上
 原籍鹽城
 原籍江陰在錫七年
 無錫

一四
 一六
 一八
 一六
 農
 同 上
 布 廠 工

同 上
 惠 商 橋
 吳 橋
 後 巷

b. 職業統計

職	業	人	數
農	工	一	六
搖	船	—	—
皮	匠	—	—
泥	水 匠	—	—
成	衣	—	—
裝	電 燈	—	—

四五

實驗區概況

(四)教學

1.教學法

本校所用的教學方法，因教材而異，大概採用設計法與問題兩法，略加變通。一週間的教材既聯絡而成一個大單元，一週間的教學自然可以成爲一個設計或問題。其與小學的設計不同的地方在：(一)小學的設計因時間充足可以充分開展，繼續不斷的相長，而民衆學校則時間有限，且須依據教育目標，所以活動或研究須有一定的範圍；(二)小學的設計法於教室內可以有充分的活動，而在民衆學校則教室內注重討論和閱讀，在教室外實行其計劃；(三)民衆學校的教學有時不必限於學校以內，例如修築井浩橋等等，都可以做設計。實在這種設計是真正的生活化的。此外則我們更注意兩點：(一)教室內注重經驗的交換，成人於農事家事等都有豐富的經驗，討論的時候，盡量使他們報告自己的經驗，大家交換，批評，矯正；(二)室外教學尤注重團體活動，養成熱心從事公益事業的興趣。

黃巷民校教學時間表

星期	時間
一	7時30分
紀念週 (青) (成)	7時50分
討論及閱讀 (青) (成)	8時
	8時50分
娛樂 (青)	9時
計算 (成)	9時30分

(五)訓育

說明：成——成人班 青——青年班

六	五	四	三	二
故事 (成) 故事 (青)	武術 (成) 報告 (成) 報告 (青)	報告 (成) 報告 (青)	武術 (成) 報告 (成) 報告 (青)	武術 (成) 報告 (成) 報告 (青)
討論及閱讀 (成) (青)	討論及閱讀 (成) (青)	討論及閱讀 (成) (青)	討論及閱讀 (成) (青)	討論及閱讀 (成) (青)
寫字 (成) 計算 (青)	娛樂 (成) 寫字 (青)	娛樂 (成) 娛樂 (青)	計算 (成) 計算 (青)	娛樂 (成) 寫字 (青)

1. 信條——由學生自動擬定信條十二條，全校學生一體奉行，茲附錄信條如下：——

實驗區概況

實驗區概況

四八

- 一、不賭博
 - 二、不浪費
 - 三、不罵人
 - 四、不騷人
 - 五、盡力做事
 - 六、有禮貌
 - 七、要勸人識字讀書
 - 八、天天按時到校
 - 九、上課時 不談話 不離席
 - 十、每天在家裏溫習功課
 - 十一、不隨地吐痰
 - 十二、不隨地大小便
2. 組織學生會，養成其自治的能力。

(六)

附： 第一學月出席狀況統計表

項目	第一週						第二週						第三週						第四週								
	星期	一	二	三	四	五	六	星期	一	二	三	四	五	六	星期	一	二	三	四	五	六	星期	一	二	三	四	五
人數	22	23	24	25	26	27	29	30	1	2	3	4	5	6	7	8	9	10	11	13	14	15	16	17	18	19	20
出席人數	28	37	37	37	39	39	39	39	39	38	38	41	40	37	36	36	35	41	38	26	47	44	43	43	44	44	43
缺席人數	13	5	5	5	4	4	4	4	4	4	5	5	5	2	3	6	8	7	8	6	6	18	8	9	9	10	
學生總數	41	42	42	42	43	43	43	43	43	43	43	43	43	43	43	43	43	43	43	47	44	44	55	58	58	58	58
村民參觀人數	10	24	20	30	31	25	21	25	26	20	20	18	26	27	21	20	30	26	32	25	30	6	26	26	72	72	
備 考																											

說明：

1. 學生總數時有增減，是表示學生時有加入和退出。
2. 第四周星期三狂風暴雨，所以出席學生及參觀人數突減，翌日天晴，人數遂突增。

二 其他教育設施

(二) 分診處

1. 成立經過

我們院裏，原設有民衆醫院，也已粗具規模，本區爲謀區內村民患病求治者之便利並實施健康教育起見，特在實驗區辦公地點設立分診處，按日由民衆醫院主任及醫士輪流蒞區診視，於四月一日成立，所用藥品，概由民衆醫院配給，疾病之較沉重者，亦赴民衆院診治，因分診處各項設備尙未齊全。

2. 分診處簡章

一、宗旨

本處以診治村民疾病增進村民健康爲宗旨

二、診病時間

a. 門診每日下午一時至二時例假停診

b. 出診每日下午二時以後例假停診

三、診費

a. 門診免費

b. 出診一元遠道面議

四、助產

診費二元至五元難產面議

五、藥資

a. 每份每日大洋一角押瓶錢一百文

b. 貧病免費

c. 打針另定

六、防疫

免費接種牛痘及各種防疫注射

七、地點

暫設實驗區辦公處

g. 四月份報告

A 診療報告

內科	三十四號
外科	十二號
皮膚花柳科	十八號
眼耳鼻喉科	一百〇二號
婦產科	一號
總計	一百六十六號

a. 病人性別：男：——四十四號

實驗區概況

實驗區概况

女：——一百廿念二號

五二

b. 病人職業：農夫：工人：雇工：船業：家居：學生：巫卜：教職員：校工：

c. 病人住址：黃巷：張巷：西漳：陳巷：楊木橋：實驗區辦公處

d. 病人年齡：九歲以下：十一號

十歲至十九歲：廿三號

廿歲至廿九歲：廿九號

卅歲至卅九歲：廿八號

四十歲至四十九歲：廿四號

五十歲至五十九歲：四十一號

六十歲至六十九歲：五號

七十歲以上：五號

B 衛生報告：——

口頭宣傳患病宜早治藉得健康

勸告鄉民刷牙漱口指甲

警告眼病人面布切勿公用

預備五月一日實驗區清潔大掃除運動

4. 五月份報告

A 診療報告

內科	十七號
外科	十四號
皮膚花柳科	十三號
眼耳鼻眼科	一百零四號
婦科	三號
產科	一號
總計	一百五十二號

性別：病人

實驗區概況

實驗區概況

男：三十二號

女：一百二十號

病人年齡：

九歲以下： 十二號

十歲至十九歲： 十七號

廿歲至廿九歲： 二十三號

卅歲至卅九歲： 十七號

四十歲至四十九歲： 十四號

五十歲至五十九歲： 三十八號

六十歲至六十九歲： 十三號

七十歲以上： 十七號

病人職業：

農夫：

船工：

廠工：

學生：

病人住址：

陳巷，黃巷，乾元工房，三里橋，崇安寺，馮巷，張巷，南徐巷，王巷，黃瓜塘，

附註：

五月一日實驗區舉行清潔運動，先由甘秦二先生於習拳場演講聽者男女老幼約計百餘人次即游行全區沿路呼口號游行畢分五組各至目的地指導清潔下午五時餘方始畢事

(二)第一次清潔運動的經過

(甲)準備

A 動機

1. 民校衛生教育中心週

2. 露忙開始——須作用場地

B 接洽

1. 民校學生

2. 本村的進步分子

實驗區概況

實驗區概況

C 傳宣品

- 1. 旗幟
- 2. 標語

清潔運動(一) 演講

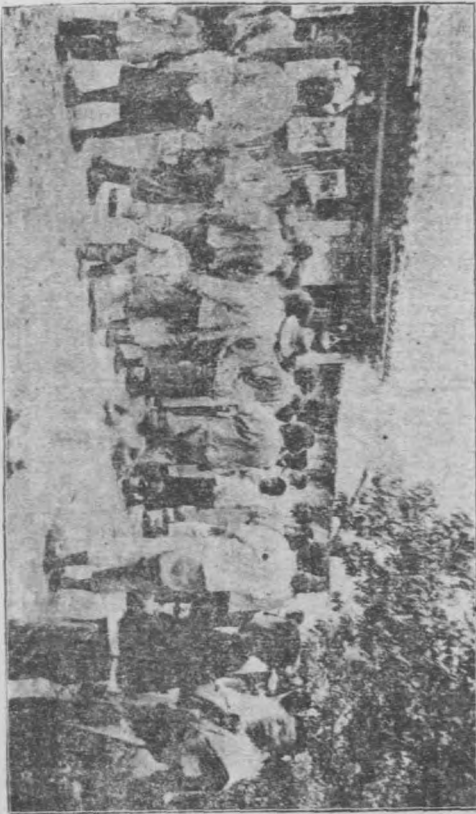

3. 小傳單

4. 掛圖

(乙) 日期 五月一日

清潔運動(二) 遊行



實驗區概況

實驗區概況

(丙)程序

A 演講

1. 地點 辦公處場上

清潔運動(三)掃除

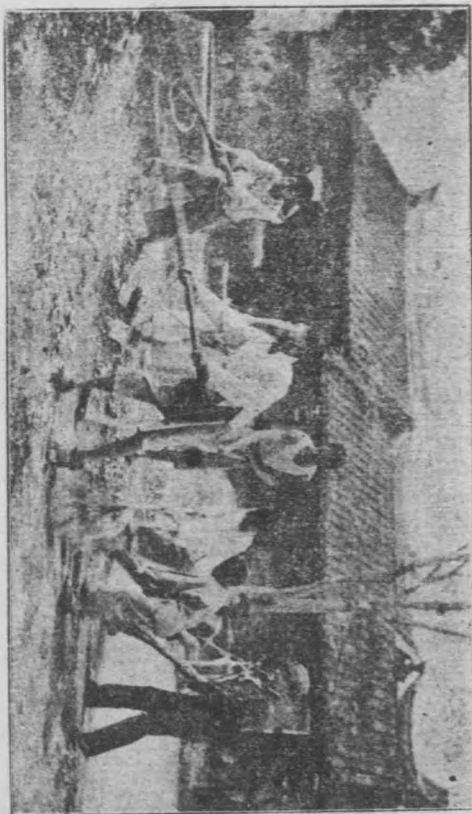

2. 講演者 許鳳華 秦柳方 甘導 伯黃鳳翔 (塾師)

3. 時間 五月一日下午二時

4. 講演內容

a. 爲什麼要舉行清潔運動

b. 怎樣驅除蚊蠅

c. 疾病的來源

d. 個人衛生和公共衛生

B 游行由演講地點整隊出發遍歷全村一週

參加者有男女老幼六十餘人手執旗幟及掃除用具隨時散發傳單高呼極通俗的口號

C 掃除 游行後即分五組出發分段至本村各處勸導並協助各村民掃除

(丙) 結果 這一次清潔運動，準備，舉行，結束，不過化了三天的時間，在實行掃除的時候，許多人家已預先掃除得很乾淨，因爲先一天晚上，在民衆學校中已經說明了要舉行清潔運動，他們回去，在自己的門前，預先工作，并且勸導近鄰，所以宣傳勸導，覺得並不費力。舉行游行演講時，很多的人，丟了工作來參加，我們覺得更高興。

實驗區概況

五九

(二)音樂團

1. 成立經過

黃巷住民中，本來有幾個人歡喜弄絲竹的，我們就買了幾件普通的樂器，掛在辦公室裏，他們看見了，拿起來就使弄，這是必然的情形，於是日漸的引起他們組織音樂團的動機了。從開頭說起要組織音樂團定期練習，直到該團成立為止，中間只化了一個星期。方法是這樣的：由音樂比較最好的人，去糾合同志，所以並不費力。五月七日開成立會時加入的一共十個人，後來又加入了幾個。這十多個人，正憑着自己的志願很有興味的向研究音樂的路上走。

2. 職員及團員姓名

黃梅坤(幹事長)	黃鶴雲
黃金根(幹事)	呂逸耕
黃錫寶(幹事)	徐祥春
黃桂大	徐祥寶
黃培根	尤盤春
華顯庭	陳德良

尤春貴

陳漢良

3. 音樂團簡則

- 一、本團定名為黃巷音樂團
- 二、本團以利用休閒研究音樂為宗旨
- 三、凡本村村民有志研究音樂者皆得為本團團員惟入團時須填寫本團規定之志願書以後不得中途出團
- 四、本團選舉幹事三人組織幹事部互推幹事長一人
- 五、本團設指導員若干人由幹事長聘請之
- 六、樂器以團員自備為原則不足可向實驗區辦公處借用
- 七、本團練習時間規定星期一三五日下午四時三十分至五時三十分
- 八、練習時間團員不得無故缺席倘有特別事故不能出席者須向幹事長聲明
- 九、本團每月至少公開表演一次
- 十、本團團址暫設實驗區辦公處
- 十一、本簡章由全體團員通過後施行

(四) 黃巷改進會

實驗區概況

1. 籌備經過

大部份的社會活動，我們想由改進會出發。在自治方面說，改進會是籌備鄉村自治的組織；村民加入改進會，從事各方面的活動，日漸養成自治的能力，也就是受到了實際的教育，所以從另一方面說，改進會也是民衆教育上一個重要的活動。

我們先認識了本村比較進步的分子，并從各方攷察其過去的行為和別人對他的輿論，分別予以接洽，說明組織改進會的必要。差不多費了兩個月的時間，五月二十日召集本村進步分子十八人在實驗域辦公處開第一次籌備會。籌備會中，除我們工作人員參加以外，民衆學校也有代表加入。

第二次籌備會，偏重在討論什麼要組織改進會等問題，最後推舉籌備會主席，請定起草改進會簡章的人。五月二十九日舉行第二次籌備會，通過簡章草案，定六月二日開成立會，及決定入會者須先填志願書並須經大會審查等議案。

2. 成立會情形

六月二日開成立會，到會員二十三人，缺席者八人，在成立會上除會務報告外，我們就演說改進會的使命，改進會的事業，會員應有的態度等，並隨時說明開會的方法，結果，議決揀頂要緊的三種事情先行舉辦：

(1) 築路

(2) 開井

(3) 同麗新布廠交涉不能將漂布汙水放至河中以害飲料。

最後票舉執行委員五人，都是區內的村民。

在第一次執行委員會中推定了主席和文書——擔任文書的人是區內塾師黃鳳祥先生，不過他們對於公共事業，總抱着保守的態度，患害地方上的不良分子他們是不敢予以制裁的，必要舉辦的事業，也不會以全力進行，這有待於日後的指導和訓練了。

3. 黃巷改進會簡章

- 一、本會的名稱是黃巷改進會
- 二、本會的宗旨是聯絡同志，改進黃巷地方上的事業，建設新的黃巷
- 三、凡住在黃巷的人，贊成本會的宗旨，并且具備下列條件的，都可以加入本會：

實驗區概況



改進會籌備委員攝影

(下列右四小童並非籌備員)

1. 粗通文義；

2. 誠實公正；

3. 從來沒有犯罪的行為，

4. 沒有不良的嗜好，像吸鴉片，賭錢等。

四、本會推舉執行委員五個人，組織執行委員會，執行委員互推主席一個人；任期均半年，連舉可以連任。

五、本會每月開大會一次，討論本村的一切重要事情，遇有要事。可以召集臨時會。

六、本會執行委員會每星期開會一次。

七、本會由執行委員會聘請職員兩個人，擔任文書及事務。

八、本會可以聘請顧問，擔任指導。

九、本會經費在需要的時候，臨時募集。

十、本章程經本會通過後就做。

(五) 壁報

一、宗旨 傳佈國內外重要消息養成村民注意時事的習慣

二、篇幅 大新聞紙一張

三、內容

1. 本村消息
2. 本縣消息
3. 本省消息
4. 本國消息
5. 國外消息

四、文字——標準

1. 文體——淺顯語體文

2. 單字——難字須加音義註釋

3. 字體——正楷緊要處用大號字

4. 句讀——新式標點用紅顏色

五、附件 地圖 插畫

六、張貼時間 每日下午四時

七、地點 觀音堂前壁上

八、開始日期 五月三十日

(六) 介紹改良蠶種

本村的蠶戶，很少採用改良種的，自然更談不到飼養消毒等新方法之採用了，我們就向揚州省立蠶桑場送來一部分改良種，介紹至各蠶戶。不過多數人家，蠶種留得很足夠，對於改良種的信仰又不十分好，我們自己也很

實驗區概況

恐怕，因為介紹了改良種沒有共同催青的地方，不便施行消毒，更無專門人材去分別指導，萬一採用改良種者養得不小心，不是反要失却改良種的信用？所以我們將來的計劃，想指導村民組織養蠶合作社，由合作社聘請專人，舉行大規模的改良育蠶。

(七) 介紹改良稻種

藕蕩橋農事試驗場出產之改良稻種——曲玉種，特運來五石，宣傳各農家採用，他們看見種粒的又粗又齊整，於是引起了他們採用的決心，計售去約二担。本來他們的稻種，去年就預備好的，採用改良種是額外增加了。我們的希望也並不奢，先有少數人試種，收穫如較豐盛，取得了農家的信用，第二年就不難推廣了。



中華民國十八年六月

◀ 非 賣 品 ▶

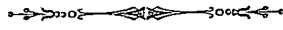

無錫通惠路社橋
中央大學區立民衆教育院出版

無錫協成印刷公司承印

1920A

10