

買 易

對內刊物

不得遺失

目 錄

東北行政委員會關於毛皮統一出口的命令.....	1
兩個教訓與應有的認識..... 董崑一.....	1
近來各省合作工作動態..... 合作指導處.....	3
各地在管理糧食市場中的幾個問題..... 商業處.....	7
商業部關於改進公購糧收發表報的通知.....	8
一旬市場動態(一月中旬).....	9
各地一月中旬旬初旬末主要物價指數比較表.....	10
各地一月中旬旬初旬末主要物價表.....	11
各地一月二十日主要物價指數表.....	11
主要城市一月中旬鹽布與糧食價格表.....	12
主要城市一月中旬鹽布折合糧食數值表.....	12
主要城市一月中旬按全數鹽布折合糧食指數表.....	13
幾個縣城一月中旬鹽布與糧食價格表.....	13
幾個縣城一月中旬鹽布折合糧食數值表.....	14
幾個縣城一月中旬按基數鹽布折合糧食指數表.....	14
主要城市一月中旬按基數鹽布折合糧食比率圖.....	15
幾個縣城一月中旬按基數鹽布折合糧食比率圖.....	15
各地一月上旬平均物價表及物價指數表.....	15·16
各地十二月下旬平均物價指數表與物價指數表.....	17·18
小城市十日間主要物品價格表與價格指數比較表.....	19
各大城市一月上旬物產出入境情況統計表.....	20
幾個縣份十二月商品推銷月計表.....	20

11

東北行政委員會商業部編印

1949. 2. 5.

1. 關於本會之組織及職權
 2. 關於本會之經費及資產
 3. 關於本會之人事及紀律
 4. 關於本會之對外關係
 5. 關於本會之其他事項

附錄

一、本會之宗旨
 二、本會之組織
 三、本會之職權
 四、本會之經費
 五、本會之資產
 六、本會之人事
 七、本會之紀律
 八、本會之對外關係
 九、本會之其他事項

中華民國三十三年一月一日

東北行政委員會

命令 建商字第一號
中華民國卅八年一月卅日

令各級政府，各地稅務局，各地海關

茲按本會「對內自由對外管理」之既定貿易方針，特決定：

- 一、凡豬鬃，馬尾、皮革、皮張、四種貨物，均指定由商業部統一辦理出口，除經本會所屬之財經委員會特別批准者外，不論公私營企業或個人，一禁止運出解放區以外之任何地區，違者沒收。
 - 二、但上述四種貨物，在東北境內，則與一般貨物相同，准許買賣自由不許阻難。
- 以上規定，請即轉飭所屬，遵照執行勿違為要。

主席	林	楓
副主席	張	學
	高	崇
		思
		民

兩個教訓與應有的認識

董 崑

哈市公營商店，爲了供給群眾春節需要的麵粉，並使不因麵價太貴貧困戶無力購買起見，盡力穩定麵粉的價格。但商人們却乘此機會，大量購買，囤積居奇，雖有每人，一次購買數量上的限制，而投機商人，用盡化名輪番購買，托人購買，僱人購買等辦法，冲破限制，仍大批的買來囤積。結果造成一部份人買不到麵吃，商人囤積着大批麵粉乘機提高價格，在黑市出售。每斤三號麵公家賣八千二百元，黑市提高到一萬三千元，使消費者吃一斤三號麵，受四千八百元的剝削。即是政府想要群眾省錢吃麵，這部分利益群眾沒有得到，却被投機商人剝削去了。同時也給公營商店增加了困難。排隊爭買，擁擠不堪，使工作忙亂，固不用說；而在價格上提高吧，確有一部份貧苦市民沒有買到麵，（越是最後買不到的，越是貧苦市民）不應增加他們的生活負擔。按原價賣吧，這部份利益群眾又得不到，却幫助了投機商人的發財。結果組織了市民買麵小組才解決了這個問題。

開始購糧時，一般市價是一噸高糧米只能換到一點二三疋解放布。政府擬提高糧價，以改善農民生活，計劃逐漸提高到每噸高糧能換到解放布二疋。施行不久，即有合江黑龍江等省反映：散漫的小農經濟，每家的商品糧食不多；不值得送到我們的糧棧來賣，（當然也有一部份人不知道公定價格）結果是被商人小販按市價從農民手裡買來，高價賣給公家。政府計劃給予農民的利益，未爲農民所得，又都飽了商人和小販的腰包。

這是兩個嚴重的教訓！

從這兩個教訓中，我們應該認識到以下幾點：

(一)這是有私人資本存在社會中的普遍存在着的現象，而不是個別的或偶然的現象。不過這兩種現象突出的表現在對我們工作的破壞，首先引起我們的注意而已。同時也看出了投機商人對生產者與消費者的剝削是多末嚴重！

(二)這是對新民主主義經濟嚴重的破壞現象，我們必須組織力量與這種現象作鬥爭，制止這種現象，才能使新民主主義經濟順利發展。

假如哈市有三十到五十個市民供銷合作社的組織，公營商店按各社的人數，把麵粉分售與各合作社，就不會發生爭、購、囤、積、黑市，使市民吃虧的現象。假如農村普遍的有供銷合作社的組織，購糧時政府確立價格之後，召開合作社會議就可以按計劃收買農民的商品糧食，就不會被商人小販從中剝削。擾亂市場，使農民吃虧。問題是我們沒有普遍的建立起供銷合作社來，群眾的吃虧就吃在這點。我們工作的苦惱，也就苦惱在這點。這就是教訓我們要普遍的組織供銷合作社。

(三)有些同志們認為農村沒有商店，買賣東西不便，受剝削大，耽誤時間多，組織供銷合作社有其重要意義。城市人口集中，商店多，買賣東西方便，耽誤時間少，因為各商店價格的競爭沒有超額的剝削，組織供銷合作社的意義，沒有農村大。因此，對城市合作社的業務方針問題，遲遲不能確定。從哈市賣麵的事實看來可以肯定的說，城市市民所受的剝削並不減於農民。因為他們每天所用的東西，不像農民那樣簡單，並可有一部份出自自己生產，而是完全靠着購買。並且可以肯定的說，越是人口集中的城市，其剝削關係越是嚴重。因此可以看出，在城市組織市民供銷合作社，其意義不減農村。

(四)這兩個事實教訓我們，無論在農村也好城市也好，都要普遍的大量的發展供銷合作社。有了普遍的供銷合作社，國家經濟結合與領導着合作經濟，才有力量與投機商人作鬥爭，才能保護生產者與消費者的利益，發展生產。才能發展新民主主義經濟。

然而有些省市縣掌握了這種精神，自去年十一月商業廳長會議之後，召開合作會議，檢查合作社工作，交流與總結經驗，訓練合作幹部，製訂合作工作計劃，進行整頓舊社，組織新社，努力的把合作工作向前推進，這是多數的。也有少數的省市縣沒有掌握了這種精神，或掌握的不够，把合作工作屈服在經驗不够，缺乏幹部，工作太多太忙等困難的面前，致合作工作兩個多月以來，仍呈多眠狀態。

應認識到，合作工作是許多工作的基礎工作。合作社不能普遍的建立起來，與合作社有關的工作，將都受到影響。如農民所需的生活與生產資料，無法減少或避免中間剝削的分配到農民手裡；農民生產的東西，無法減少或避免中間剝削的賣給國家商店；付業生產不能很好的組織與推動；今年的大生產運動，無法配合；秋後購糧，又得只靠自己力量；城鄉物資交流，無法有計劃的進行；千百萬的小生產者無法團結，與國家經濟結合，接受無產階級的領導施行計劃經濟；某縣如此，即將成為落後縣，某省如此，即將成為落後省！

應一再提出的是，合作工作不是孤立進行的。廣泛的多學運動，可以進行宣傳。普遍的購糧，可以發展合作社。（有些縣已收到很好的成績），在施行土改的地區，可以利用鬥爭果實及積極份子進行組織合作社。（已有的合作社大部份是這樣組織起來的），普遍的建政運動，可以利用群眾大會的機會進行宣傳和進行組社工作……如能抓緊每個機會結合各種工作，可以解決時間問題，可以解決幹部問題。在大家動手的情形下，大家創造辦法，經驗問題也可以解決。

一月廿六日

近來各省合作工作動態

合 作 指 導 處

自十一月十號各省商業廳長聯席會議后，東北整個合作工作，已引起各省、市、縣、黨政負責同志們的強烈注意，並已作了很多工作。吉林、松江、嫩江、遼北、安東、合江、黑龍江等省均已先后開過合作社會議，討論和研究了辦合作社的一些基本問題，並已提出改造和發展的方針與計劃以及如何配合購糧工作發展合作社。

吉林省不但及時開過二次合作社會議同時研究了如何在稿副業生產中發展合作社問題，並在縣長聯席會議上討論了發展農村合作社問題已確定每區先選五個至十個好黨員參加合作工作，商業廳會根據東北局關於合作社問題的決定，研究建立省縣合作社問題，並已提出意見，更於十一月廿四日開辦合作幹部訓練班現已結束，成績很好，黑龍江省委辦公室召開合作社座談會，已訂出發展合作工作計劃，商業廳辦了二期合作幹部短期訓練班。合江省爲了大量發展合作社在省委黨校研究了三天辦合作社的基本問題，每區有黨員二三人參加，松江省已訂出合作工作計劃，除今冬明春每區建立一個像樣的合作社外，各縣平均每五個村建立一個合作社，已確定於二月初開辦合作幹部訓練班，同時省委決定，發展合作工作爲各級黨委經常重要工作之一，並下決心，抽出相當數量的幹部參加這一工作。嫩江省會於十一月五號縣長會議研究關於發展合作社工作問題，商業廳已製訂計劃，並確定一、二、三月份開辦二期至三期合作社幹部訓練班一月五號第一期已開始了。至於安東、遼北二省，也開過合作社會議，遼北已訂出合作工作計劃。現在只內蒙和遼寧沒有報告，情況不詳。總之目前各省合作工作都有開展。

其次，是各省報告和調查統計工作，也比較進步，除安東、遼北只有電報外（遼寧、內蒙除外其他各省都有書面報告，計劃表冊、信件、其中以吉林省材料和聯繫比較多。現正在建立各省表報制度，以便工作走向正規。

各省均在購糧工作中建立和發展了合作社。現僅將吉林、松江、合江、嫩江、遼北、黑龍江六省購糧五日報告中各縣通過合作社，買糧和組織合作社工作情況製表如下。

附表：

- 一、東北各省市合作社概況表（十一、十二月份）
- 二、各省縣通過合作社買糧情況表。
- 三、一九四八年十一、十二月份各省合作工作報告報導登記表。

東北各省市合作社概況表

1948.12.30

社別	社數及資金				股數及資金來源						性質							
	區	社	村	社	合	羣	公	門	合	生	消	綜	其					
種類 省別	數量	資金	數量	資金	數量	股數	金額	股數	金額	股數	金額	產	費	合	他			
合江省	164	851,687	46	180,657	210	1,032,344	71,081	254,084	5,767	11,704	47,726	292,729	124,574	558,517	80	96	19	10
黑龍江省	94		42		136	940,000								940,000	67	69		
吉林省			222		263	1,088,013						379,369		1,068,013	36	55	172	
松江省					343	695,713		269,823	46,521					695,713				
四平市					27	22,288								22,288	1	14		12
哈爾濱市					49	190,035		178,009	12,026					190,035				
牡丹江市					4	20,000								20,000				
興山市	1	12,500			1	12,500								12,500	5	1		
吉林市			28	47,903	28	47,903								47,903	8	18	4	
佳木斯市	19	91,991			19	91,991								91,991	5	13	1	
合計	278	956,178	338	228,560	1,080	4,140,787	71,081	701,916	5,767	11,704	251,726	2,098,572	124,574	3,646,960	202	266	196	22

- 備考
1. 以上資金數字以萬圓為單位。
 2. 因為嫩江遼北內蒙遼寧安東五省合作社材料。尚未報來所以僅就各省市現有材料製成概況表。
 3. 吉林市二十八個村社係市郊社。
 4. 外加安東三四〇社。總計一四二〇社。

各縣通過合作社買糧和組織合作社工作情況表

地區	項目	報日	工作情況	工作情況	備考
吉林省	龍江	11	購糧2300噸		<p>我的見解</p> <p>1. 某些縣份通過購糧發展和幫助了合作社，請把你們如何進行的這個工作，與合作社訂立的合同(抄)和工作進行中的經驗或困難報告！</p> <p>2. 某些縣份合作社，但沒有通過購糧不知有什麼困難？不知是否計劃今後進行這工作？請報告！</p> <p>3. 某些縣份尚未有合作社，但發展合作社，不知是否計劃進行這個工作？請報告，並請研究農業部佈置中關於月份購糧份那一段！</p> <p>董崑一</p>
	嫩江	11	購糧61500斤		
	前郭	11	購糧900,000公斤		
	吉林	11	未通過合作社買糧，原因無大合作社，問題很多詳細另報，		
吉林省	呼丹	11	購大豆150噸		
	拉林	11	都是朝鮮農民組成的合作社，買糧子大米價格不合適		
	五林	11	購糧770噸(大豆)		
	巴都	11	通過購糧組織了五個合作社，沒有合作社，		
黑龍江省	通遼	11	未通過合作社，		
	明水	11	合作社沒有給我們買糧，		
	克農	11	合作社尚未成立現組織中，		
	海倫	11	未利用合作社買糧，		
吉林省	勃利	11	未通過合作社買糧，		
	湯原	11	購糧100噸，		
	集賢	11	現準備二個合作社給買糧，		
	西安	11	未通過合作社，		
吉林省	延吉	11	尚未組織合作社，		
	蛟河	11	佔全縣購糧65.6%		
	磐石	11	佔全縣購糧50%		
	舒蘭	11	佔全縣購糧33.3%		
吉林省	蛟河	11	也好(不具體)		
	舒蘭	11	也好(不具體)		
			有問題：1. 是死價格合作社怕賠錢；2. 合作社等價；3. 貿易局沒有同合作社交價格；		

各地在管理糧食市場中的幾個問題

(甲) 自購糧開始到現在，從各地彙報中可以看出對糧食自由買賣流通的精神貫徹仍差。

一、龍江省府訓令各地，不分公私營糧穀加工業，於七月以前設立的，一律在當地政府登記，轉省府遞轉政委會批准，未批准前，不得買糧，如七月十五日以後設立的，也一律登記。作出購糧計劃，轉呈省府再轉政委會批准，未批准前不許買糧。未經許可的糧食商販及未經貿易局委託之合作社，也一律禁止買糧等情，因此在海倫報告中會有這一段報稱：政府曾下過命令限制機關私人買糧，曾有一時糧販斂跡云云。克東縣報稱：工商科負責管理市場，沒有政委會命令一律不許買糧，所以沒有私商活動，只有幾個小油磨房豆腐房買糧，經過工商科批准買的云云。

二、松江省報告稱：双城新建設一處糧食市場出入設兩口着專人把守私人買糧先登記，登記內容：賣糧人姓名住址，買糧人姓名住址，糧種、數量、單價、金額、買糧用途等。取得登記票到收稅處納稅，納稅後，再領糧車出市場口，把守人驗有登記票的始放行。而公家買糧不履行這些手續，只由機關發採買證即可。因此私人買糧手續麻煩，賣糧者都願給公家云云。

三、佳木斯最近規定一律停止外地到本市買糧。

四、其他各地除零星糧食自由流通外，凡整車以上的糧食，不問是公家私人一律都要商業部的許可證，以致使得私商紛紛到商業部請許可。

以上各種現象，都表現了對糧食管理，仍存在統購限制的思想。

(乙) 市場糧價的掌握有以下幾種情況

一、各別地區，國家購糧按規定價格收買，市價高於公定價既不買，但私人買糧不限。(但故意抬高糧價搗亂市場的不在此限)。

二、一般地區，不論公私購糧，都按統一價格交易，不得超過公定價格，這一現象比較普遍。各省彙報：如吉林對私商糧食市場管理的規定(1)各縣城及糧食集散市場，設立糧食交易市場，並監督商執行國家價格。(2)非私商不得大批購糧。(3)糧商可以自由購糧等。松江報告稱：購糧須按統一價格交易，最多不得超過十元至二十元云云。遼北省西安報告：省商業廳張廳長傳達工作稱凡買糧人必須到貿易局登記，按規定價收購，違者按操縱物價論處。此辦法頒佈後，商人藉此造謠，農民再不到市場賣糧，私商到鄉下買糧。

三、因為各地限價購糧，有的地區已發現黑市。例如黑龍江省大事記稱：望奎已發現黑市，究竟是鄰區的糧價高呢？還是我們限價的結果呢？或是對正當糧商受到過份的限制呢？正在研究中。遼北西安報稱：在第一期購糧當中，限價封鎖，糧食已轉入黑市，私人到鄉下定購，先付款，過購糧期再運。

(丙) 對機關和公營企業及公營糧穀加工業購糧問題，雖有政委會明令公佈，但執行當中仍很混亂根據各地不完全的報告有以下材料。

一、一般省縣營的公營企業及糧谷加工業購糧，很少經財經委員會批准，由商業部發給購糧證。例如龍江燒鍋在克東海倫大批買小麥。海倫燒鍋也購買小麥。松江省阿城燒鍋也在買糧食，包米曾抓到一千七百元。東寧燒鍋也大批買糧，每天需高粱兩萬四千斤，還有一個糖場每天需糧四千至五千斤。嫩江三岔河燒鍋，抬高市價，大批買糧，每日需糧七千斤。遼北梨樹郭家店，生產部油房，不服政

令，高價收買，並無手續，不聽貿易局指示。合江省依蘭機關生產油房，每天在市收買，佔市場糧三分之一。嫩江省齊齊哈爾市鐵路公安隊，在朱家坎設生產部，高價買糧。松江寧安企業部，每天到市上買糧等等。

二、有的個別機關，通過私商代買糧食。例如遼北報稱：東北銀行託私商在西安買百餘萬斤，在東豐買七十多萬斤，各小鎮買五十多萬斤，哲盟貿易局報稱：有個別機關（未查明何機關）協同私商買糧，據說給錦鐵路局買糧，造成糧價波動。

三、遼北省清源報稱：瀋陽義豐企業公司向清源接洽，代東北銀行大舉收買糧食（但未允可）東豐報稱：瀋陽貿易公司自開護照到東豐大批買糧。

我們提出以下幾點意見

1. 十二月十二日政委會命令中第二條之加糧加工業，缺公營二字，應補充說明。
2. 成立糧食市場是爲了把糧食交易集中到過當地方，有了市場便於宣傳農民少吃虧，也便於收稅，但不能封鎖，不應限價，手續力求簡便，不然市場將要分散轉入黑市或鄉村。
3. 公營加工業或公營企業，他們急需買糧，要按商業部統一價格商業部買不到即不買，而他們則不能停買，執行統一價格有困難，因此我們規定價格必須隨時調整，適合市場情況才行，而目前各省企業加工業購糧有的已經批准，有的尚未批准，各縣府企業加工業也在購糧，應再一次提出批准手續問題，並應確定批准原則，方好貫徹。
4. 根據目前情況，應再一次專門指示各地糾正之。

東北行政委員會商業部通知

商通東字，六號

中華民國三十八年一月二十二日

省商業廳長
縣工商局科長
糧食公司經理

爲改進公購糧收發統計表報，使之正確清楚，便於計算，決定自二月一日起，日報改以縣爲單位，增添縣旬報制度，省廳改用新五日報，各省在未實行新制度前仍須按過去制度執行，各省廳及縣局將所屬糧棧從開始到一月末公購糧收發數量，作成總累計數限二月五日前寄郵東北東興公司，二月一日起一律改用新表報制度，具體使用辦法說明如下：

一、日報（縣用）廢止各糧棧直接向東北東興公司報告，二月一日起直寄所屬縣局，縣局再彙總糧棧日報總數於次日必須郵寄東北東興公司及省廳各一份，原日報格式不變，仍以「公購糧收發數量統計日報表」報告之。

二、旬報（縣用）是各縣新實行的旬報制度，縣局彙集糧棧日報分開品種數量及收付每十日按期整理後，郵寄東北東興及省廳各一份。

三、五日報（省用）改用新五日報，內容祇增添收付各種糧谷累計數，每五日彙總各縣接收公糧及購糧，分開品種的各縣總數，報告東北東興。

四、表報使用上之注意 1. 今後於表報左上角空白處，按期順序編排號碼，不可間斷。 2. 報表須按期寄發，不要將幾天的日報或幾期的五日報一次寄來，影響統計。 3. 除國購糧及指定購買品種外，禁止將省自購或地方糧谷總數記入。 4. 4公斤以下小數捨去，不在表報上表示公斤以下之零數。

5. 收方糧種內空白格（日報）係用以記入銀行糧，農貸糧，付方發送方向空白格按實際發送方向填寫如大連，圖們等。6 統計數字須嚴格注意精確填寫，不得將小數點點錯或塗改模糊。7. 加強覆核，發出表報必須有負責人、經手人蓋章。

五、非沿線糧與運往沿線糧之統計，凡僻遠或不靠車站的縣份所接收公糧及購糧皆稱之為非沿線糧，這批糧必須運往沿線，為計算方便，而增設此欄，無此情形之縣份即不必填寫。

部長 葉 季 壯
副部長 王 興 讓
易 秀 湘

東北解放區各地市場動態

一旬市場動態（一月中旬）

糧食：本旬糧食由於商業系統嚴守物價政策，超過規定價格即行停購，並在大城市特別是瀋陽，積極組織推銷處大量拋售，打出了商人與私營加工業越漲越買爭存爭購心理。同時政府進行宣傳，糾正封鎖，貫徹自由流通。並春節在即，農民需款辦年貨，登市糧車增多。因之改變了前旬猛漲趨勢。旬初旬末比較：長春落百分之六，吉林落百分之五，安東落百分之六，佳木斯落百分之三〇瀋陽細糧漲百分之十一，粗糧落百分之五。牡丹江鄉村建政，農民無暇上市賣糧，加之年關迫近購者增多，漲百分之十五。通化、烏拉浩特在地區間價格較低，形成外流，特別是通化有瀋陽撫順商人以及當地公營。加工業收買，百姓存糧不賣，價格隨趨上漲。統之本旬十二個主要城市上漲百分之六與前旬上漲百分之十八不同。

品種間大米一般平穩，面粉漲的較多。粗糧：市民惟恐過年貧賣，多準備正月食糧。

本旬三十個中小縣城旬初旬末比較平均上漲百分之十一比主要城市上漲為快。

紗布：華北戰局形勢發展對東北紗布價格影響甚大，例如著名都市瀋陽，入旬以來紗布上市逐漸增多，僅就白細布每日登市由三百疋增至千餘疋，由於吐戶過多購者觀望，價格下跌。如吉林聽到天津解放，市場紗布立即挫價，每疋平均下落八、九萬元，價格雖挫，上市布疋增多，一向少見的成件布，亦出現於市場。在此同時，我國營商店為迎接勝利春節大減價，不限數量大批推銷。因之，各地紗布價格大部下跌。

副食調味：銷路甚快，但價格變化不大，海鹽十二個主要城市中除哈爾濱、通化、安東、四平以外皆平穩下落三十個中小縣城則平均上漲百分之七。

金銀：本旬金銀普遍平穩，旬初旬末比較平均下落百分之二，其中長春跌百分之十二為最多。

綜觀本旬市場大為繁榮，主要因為提高糧價減低布價，引起農民興趣，樂於拋糧購貨，準備過年。圖們每日有許多農民運糧換布，棉花等。盤石、延吉物資購糧佔百分之九十以上，吉林省其他各縣亦將近半數。售糧群眾要物資已超過前期要現款情形。在大城市裡面如瀋陽、哈爾濱、長春、吉林、進行了大量糧食調濟，減價拋售年貨，市民積極準備過年。

正改

圖門貨幣比值（一月二十二日）

鮮幣 東北幣
一圓： 二五〇元

圖門建華公司材料

東北主要城市一月中旬旬初旬末主要物價指數表

※各地均以一月十日物價為基期=100

種類	地區			哈爾濱	齊齊哈爾	北安	佳木斯	牡丹江	圖們	吉林	長春	四平	通化	烏蘭浩特	安東	平均		
	品名	地名	地名															
糧食	本高小苞大大豆平	地梁米	麵米	114	107	127	108	133	112	100	99	112	125	94		112		
			米	98	100	120	100	110	105	98	91	100	106	129	88	104		
			麵	100	110	103	100	122	108	102	98	104	111	114	95	105		
			豆	108	100	100	93	114	133	97	88	107	107	137	96	107		
			米	111	104	97	91	118	103	91	97	109	115	113	95	104		
			餅	102	105	100	90	103	112	83	97	95	121	108	93	10		
副食調味	豬牛雞土砂豆粒平	肉肉蛋豆糖油鹽均	肉	100	120	125	100	100	100	100	108	100	100	100	100	100	104	
			蛋	87	111	100	125	100	100	114	108	133	140		100	100	113	
			豆	114	120	100	107	115	100	95	105	111	100	100	100	100	100	106
			糖	100	100	140	100	128	100	137	100	100	100	100	120	100	100	110
			油	106	100	118	90	105	100	95	95	95	100	100	100	96	100	100
			鹽	100	100	111	98	95	100	81	90	100	105	105	111	123	101	101
花紗布	中16支土白青藍平	花紗布均	花	89	113	100	100	104	113	106	96	102	110	109	83		102	
			紗	102				101		93	95	94			84		95	
			布	105	104			100		107	83	100			83		97	
			均	101		100	98	99	104	87		93	100	88	85		95	
				103														103
				100		104	100	100	100	100	91	100		95				99
燃料	恆山木煤平	煤油均	煤	100	100	100	108	100	73	100	108	100	100	100	100	100	99	
			油	100	100	100	100	94	100	111	95	100	100	100			100	
			均	94		100	110		100		100	114	100		107		103	
毛皮	牛羊元狐平	皮皮毛皮均	皮	100		94	100		100	100	100	100		96			99	
			毛	93			100		100	100	100	100		100			99	
			皮	100		100	100		100		100	100	100		100		100	
			均	100		100			94	94	100	100	100				98	
日用品	紅洋白平	頭衣報	柴	100	100	100	100	100	91	100	100	100	100	100	100	100	100	
			皂	100	100	117	93	108	121	115	100	112	117	100	100	100	107	
			紙	135	100	100	100	114	100	100	100	100	100	117	100	100	106	
			均	115	100	106	98	107	104	105	100	104	106	106	100	100	104	
金銀	黃金白大平	成物均	金	100	99	98	102	99	101	100	90	102	95		88		98	
			銀	100			100	100	76	93	85	100	85		100		93	
			均	101	101	96	108	111	131	117	88	95	90	109	88	103		
				100	100	97	103	103	103	103	88	99	90	109	92	98		
總平均																102		

註：烏藍浩特旬末物價係十九日價格。

東北主要城市一月二十日主要物價指數比較表

※各埠均以哈市一月二十日物價為基期=100

種類	品名	地區												
		爾濱	齊齊哈爾	北安	佳木斯	牡丹江	圖們	吉林	長春	四平	通化	烏蘭浩特	安東	
糧食	本高小苞米	100	125	109	109	125	141	156	98	148	156	117		
	地梁米	100	80	72	88	88	76	90	80	88	68	88	112	
	大豆	100	88	62	84	88	94	90	84	92	100	100	152	
	豆餅	100	93	93	100	114	143	125	91	136	114	157	164	
	米餅	100	111	77	70	107	100	97	99	129	103	113	133	
	平均	100	135	116	79	84	85	91	94	132	107	121	116	
	肉	100	109	80	84	98	119	89	87	114	100	126	121	
	海鹽	100	106	87	88	100	108	105	90	120	107	117	114	
	副食調味	豬肉	100	86	71	71	71	71	86	100	86	114	50	157
		雞	100	77	46	77	77	77	123	100	92	108		138
土砂		100	90	100	80	115	100	120	95	100	115	80	115	
豆糖		100	100	87	87	112	75	137	312	250	125	75	275	
海鹽		100	94	118	106	118	147	106	112	135	65		153	
平均		100	102	102	90	97	112	112	110	122	107	102	163	
平均		100	89	89	89	97	97	97	111	105	105		97	
平均		100	91	87	86	98	100	111	134	127	120	77	157	
花紗布		中16支	100	132	117	150	115	150	127	120	117	132	150	125
		等支	100				106		90	95	94			85
	紡棉	100	95			110		92	92	92			80	
	土紗	100		113	107	115	126	90		122	122	130	92	
	白混	100		92	92	92	100	77	161		73	92		
	青藍	100	91	100	109	109	97	87	112		94		69	
	平均	100	106	105	114	108	118	94	116	106	105	124	90	
	燃料	恆木	100	100	104	100	96	85	96	104	96	115	100	115
		山煤	100	60	62	50	42	75	75	87	137	45		70
		煤油	100		63	69		94		112	156	156		200
平均		100	80	76	73	69	85	85	101	130	105	100	128	
毛皮	牛羊	100		86	71		100	143	114	57		77		
	元狐	100			108		108	108	85			108		
	狸皮	100		90	180		250		220			140		
	平均	100		90				75	75	70	90			
	平均	100		88	120		153	109	123	67	95	108		
日用品	紅洗	100	90	100	90	100	100	90	90	120	90	120	100	
	頭衣	100	86	100	100	93	100	85	93	64	100	57	114	
	白報	100	86	114	85	114	85	71	114	114	114	100		
	平均	100	87	105	92	102	95	82	99	99	101	92	107	
金銀	黃金	100	99	94	99	99	94	91	90	97	92		90	
	白銀	100			72	80	42	70	85	65	60		65	
	大頭	100	97	96	92	92	95	92	91	93	87	97	90	
	平均	100	98	95	88	90	77	84	89	85	80	97	82	
總平均	100	95	92	94	94	105	96	107	105	102	102	113		

註：烏蘭浩特系十九日物價

東北主要城市一九四九年一月中旬鹽布與糧食價格表

單位：圓

品名	地區													
	哈爾濱	齊齊哈爾	北安	佳木斯	牡丹江	圖們	吉林	長春	四平	通化	烏蘭浩特	安東		
大豆	2,700,000	3,600,000	2,300,000	2,200,000	2,700,000	2,920,000	2,800,000	3,200,000	3,800,000	2,000,000	3,400,000	4,000,000		
高粱	2,900,000	2,600,000		2,400,000	2,600,000	2,660,000	2,500,000	2,800,000	3,200,000	2,400,000	3,100,000	3,800,000		
苞穀	2,000,000	2,140,000	1,500,000	2,100,000	2,000,000	2,660,000	2,500,000	2,800,000	2,800,000	2,400,000	2,880,000	4,000,000		
穀子	8,400,000	9,000,000	5,800,000	7,700,000	8,000,000				13,000,000					
小麥	7,200,000	8,000,000	6,400,000	6,400,000	7,000,000	8,000,000	7,000,000	9,000,000	7,000,000	6,800,000	3,600,000	7,000,000		
海鹽	1,170,000		1,300,000	1,280,000	1,320,000	1,450,000	1,200,000		1,400,000	1,400,000	1,500,000	1,240,000		
白解放細布														

註：烏蘭浩特鹽價係大青鹽價格。

鹽布折合糧食數值表

單位：圓

工業品	地區													
	哈爾濱	齊齊哈爾	北安	佳木斯	牡丹江	圖們	吉林	長春	四平	通化	烏蘭浩特	安東		
大高苞穀小	2,667	2,222	2,783	2,909	2,592	2,740	2,500	2,812	1,842	2,428	1,059	1,750		
豆	2,483	3,077		2,667	2,692	3,007	2,800	3,214	2,187	2,833	1,161	1,842		
高粱	3,600	3,738	4,267	3,048	3,500	3,007	2,800	3,214	2,500	2,833	1,250	1,750		
海鹽	0,857	0,889	1,103	0,831	0,875				0,538					
豐足白解放細布	0,433		0,565	0,582	0,489	0,406	0,428		0,368	0,500	0,441	0,310		
大高苞穀小	0,403		0,857	0,533	0,508	0,515	0,480		0,437	0,583	0,484	0,326		
豆	0,585		0,857	0,609	0,660	0,545	0,480		0,500	0,583	0,521	0,310		
高粱	0,139		0,224	0,166	0,165				0,108					

單位：圓

按基數鹽、布折合糧食指數表

工業品	農產品	地區	哈爾濱	齊齊哈爾	北安	佳木斯	牡丹江	圖們	吉林	長春	四平	通化	烏蘭浩特	安東
粒	大豆	大高苞穀小	141	93	136	121	108	94	124	117	77	101	44	73
海鹽	米子麥	大豆	83	102	109	83	90	100	93	107	73	94	39	61
細布	子麥	米子麥	92	96	109	78	90	79	72	57	64	73	32	45
			57		75	55	117				36			
			122		159	164	138	114	120		104	141	124	87
			91		150	120	114	123	108		99	131	109	73
			101		101	106	114	96	83		87	101	90	54
			63			75	148				49			
							74							

單位：圓

幾個中小縣城一九四九年一月中旬鹽、布與糧食價格表

品名	地區	雙城	巴彥	綏化	克山	前郭旗	洮南	磐石	榆樹	蛟河	湯原	東安	勃利
大豆	大高苞穀	2,300,000	2,600,000	2,540,000	2,200,000	3,200,000	3,480,000	2,600,000	2,300,000	2,500,000	2,400,000	1,760,000	2,200,000
米子麥	小高苞穀	2,300,000	2,400,000	2,300,000	1,760,000	2,400,000	2,800,000	2,600,000	2,280,000	2,000,000	2,000,000		1,800,000
鹽	小高苞穀	1,640,000	1,800,000	1,700,000	1,400,000	2,000,000	2,400,000	2,200,000	2,200,000	2,300,000	1,800,000	1,240,000	1,400,000
細布	小高苞穀	8,000,000	7,400,000	6,000,000				8,800,000			6,000,000		6,000,000
		7,000,000	8,800,000	6,400,000	6,000,000	6,000,000	4,000,000	6,000,000	9,000,000	6,600,000	7,000,000	6,400,000	6,800,000
		1,350,000	1,500,000	1,300,000	1,400,000	1,500,000		1,600,000	1,404,000	1,200,000	1,500,000	1,300,000	1,400,000

鹽、布折合糧食數值表

工業品	地區		農產品													
	單位	噸	雙城	巴彥	綏化	克山	前郭旗	洮南	磐石	榆樹	蛟河	湯原	東安	勃利		
豐順粒海鹽	大高苞穀小	噸	3,043	3,385	2,520	2,727	1,875	1,149	2,923	3,913	2,640	2,917	3,636	3,091		
		噸	3,043	3,667	2,909	3,409	2,500	1,438	2,923	3,947	2,869	3,500	5,161	3,778		
豐元白燐放細布	大高苞穀小	噸	0,875	1,189	1,067	0,636	0,469	0,615	0,610	0,480	0,625	0,739	0,636	1,133		
		噸	0,587	0,577	0,512	0,735	0,625	0,615	0,614	0,522	0,750	0,833	1,048	0,778		
豐元白燐放細布	大高苞穀小	噸	0,823	0,833	0,765	1,000	0,750	0,727	0,636	0,522	0,833	1,000	1,000	1,000		
		噸	0,169	0,203	0,217				0,159			0,250		0,233		

按基數鹽、布折合糧食指數表

工業品	地區		農產品													
	單位	噸	雙城	巴彥	綏化	克山	前郭旗	洮南	磐石	榆樹	蛟河	湯原	東安	勃利		
粒海鹽	大高苞穀小	噸	127	141	105	114	78	48	122	163	110	121	154	123		
		噸	101	122	97	114	83	48	97	131	131	117	117	126		
粒海鹽	大高苞穀小	噸	109	125	96	110	77	43	88	105	73	100	132	124		
		噸	58	79	71					68		78		162		
白燐放細布	大高苞穀小	噸	165	162	144	179	132	173	173	171	135	176	208	179		
		噸	132	141	133	179	141	138	136	138	138	170	182	175		
白燐放細布	大高苞穀小	噸	143	144	132	173	130		126	110	90	140		17		
		噸	74	91	98				72			113		225		
														105		

東北主要城市一月上旬平均物價表

單位：元

品名	單位	地區											
		哈爾濱	齊齊哈爾	北安	佳木斯	牡丹江	圖們	吉林	長春	四平	通化	烏蘭浩特	安東
本池	市斤	5,314	6,742	5,030	6,187	5,960	7,200	8,200	6,071	7,700	1,240,000	8,000	
高粱	市斤	2,457	1,957	1,470	1,794	1,850	1,516	2,285	2,154	2,085	1,518	1,700	3,050
小米	市斤	2,457	1,941	1,405	1,850	1,640	2,072	2,335	2,143	2,130	2,231	1,885	4,000
大豆	市斤	1,371	1,250	1,285	1,137	1,340	1,340	1,870	1,398	1,481	1,431	1,500	2,400
大豆	市斤	1,378	1,485	1,118	1,045	1,400	1,194	1,552	1,683	1,645	1,231	1,400	2,080
大米	市斤	3,828	4,700	4,440	3,112	2,770	3,108	3,915	3,757	4,978	3,637	3,700	4,630
肉	市斤	723		729	714		658	851	974		679	829	
豬肉	市斤	11,428	10,000	8,000	10,000	8,500	10,000	11,200	11,142	10,800	15,500	7,000	22,500
牛肉	市斤	10,143	8,142	5,800	8,000	8,300		13,000	10,000	9,500	9,373	4,910	18,000
雞蛋	個	1,557	1,485	1,860	1,350	2,000	2,000	2,060	1,714	1,630	2,213		2,300
土	市斤	657	771	500	675	640	535	740	1,828	1,600	850	516	2,200
砂	市斤	15,643		17,000	19,750		25,000	18,150	19,857	1,600	27,750	26,000	
豆	市斤	9,814	9,080	9,000	7,950	8,800	8,650	13,450	11,785	10,680	9,937	9,000	12,100
粒	市斤	3,128	3,511	3,060	3,137	3,430	3,920	3,550	4,500	3,550	2,900	2,000	3,130
中	市斤	47,571	47,000	47,000	60,000	46,000	54,800	47,900	50,000	45,900	47,250	64,120	59,000
16支	市斤	1,208,571				1,276,000		1,173,000	1,239,285		1,450,000		1,220,000
土紗(老太太紡)	市斤	79,428				89,250		71,400	90,000				
白	市斤	1,155,714		尺,13,000	1,240,000	1,330,000	1,380,182	1,170,000	1,250,000	77,000	1,240,000		1,350,000
白	市斤	789,000	1,042,857	9,000	861,250	621,000	1,200,000	810,000					
青	市斤	26,000	28,000	23,300	24,000	24,200	26,000	22,000	42,000		20,500	23,000	
藍	市斤	32,000	28,000	27,000	32,312	52,700	30,300	30,000	36,000		30,370		
藍	市斤	260,000	26,000	270,000	250,000	250,000	252,000	250,000	250,000	250,000	200,000	260,000	300,000
木	市斤	370	240	250	200	172	340	270	363	550	180	260,000	280
煤	市斤	16,143		10,000	10,000		15,000		17,714		25,000		
煤	市斤	35,000	45,000	32,900	25,000		35,000	50,000	40,000	20,000		27,570	
羊	張	70,000	85,710		70,000		70,000	70,000	55,000	35,000		70,000	
羊	張	10,000			18,000		26,500		22,000	6,200		12,000	
元	張	200,000		205,000	200,000			160,000	164,285		120,000		
狐	張	150,000		218,000	150,000				185,000		100,000	27,000	
紅	包	4,500	4,500	5,000	4,500	4,500	5,900	4,500	4,500	5,600	4,500	6,000	5,000
洗	包	6,500	5,285	5,500	7,125	5,600	6,380	5,200	6,357	4,000	5,625	4,000	8,000
白	張	2,600	3,000	4,000	2,875	3,500	3,000	2,500	3,857	4,000	4,000	3,000	
白	張	8,485,714	8,382,785	8,450,000	8,100,000	8,360,000	8,200,000	1,120,000	8,500,000	8,660,000	8,300,000	8,967,000	
黃	張	100,000		55,000	72,000	80,000	55,000	75,000	88,571	62,000	75,120	59,500	
白	張	74,571	65,751	70,000	60,250	63,000	55,000	60,000	73,000	76,100	72,375	68,000	73,800

註：烏蘭浩特，安東係以七天平均。吉林黃金每兩，五十元。

東北主要城市一月上旬平均物價指數表

※均以十二月下旬平均物價為基數=100

種類	地區		哈爾濱	齊齊哈爾	北安	佳木斯	牡丹江	圖們	吉林	長春	四平	通化	烏蘭浩特	安東	平均				
	品名	地名																	
糧食	木高小苞大豆	地梁米	面粉	105	132	107	103	119	103	124	108	104	104			111			
			米	134	111	108	109	109	109	130	114	119	111	111	97	113			
			豆	117	112	103	109	111	121	125	109	113	104	115	100	111			
			餅	119	110	103	104	112	103	139	111	116	113	109	95	111			
			均	111	106	102	111	118	133	133	128	113	121	108	93	115			
				133	120	131	124	113	116	134	112	126	117	107	98	119			
				148		107			120	159	143		118	112		129			
				124	115	109	110	114	115	135	118	115	114	109	97	114	115		
			副食調味	豬牛鷄土砂豆粒平	肉海	肉	114	111	107	100	106	100	112	101	108	110	104	98	106
						蛋	127	113	116	100	104		115	100	123		121	100	112
豆	111	108				117	116	100	120	151	114	109	111		93	114			
糖	110	124				115	104	107	107	106	120	121	121	127	109	114			
油	95					92			100	93	100		99	100		97			
鹽	117	108				95	107	115	108	144	118	121	107	101	95	111			
均	122	117				102	101	102	105	97	100	106	97	126	95	115			
	114	113				106	105	106	107	117	107	115	107	113	98	109			
花紗布	16支(老細)白青藍平	花紗布				花	90	91	100	97	94	100	91	100	102	105	100	105	98
						紗	100				98		95	97		100		96	98
			布	99					88	89	88	99				94			
			均	98		100	102	100	88	95	98				102	98			
				96	102	87	98		92	96						95			
				100		98	105	93	94	92	101		92	100		98			
				106	100	100	102	109	99	100	95		132		93	104			
				98	98	97	101	99	95	94	96	100	107	100	99	99	98		
			燃料	恒木煤平	山	煤	100	100	100	93	100	84	100	100	100	88	100	100	97
						油	98	100	100	100	115	97	102	115	109	100		110	104
均	108					101			100		99					102			
	102	100				100	96	103	94	101	105	104	94	100	105	100	101		
毛皮	牛羊元狐平	狸	皮	88		94	93		112	103	106	77	105			97			
			毛	66	100		117		100	100	100	100				97			
			均	77			100		88		100	77	150			99			
				78		82				97	86					86			
				78		73					93					81			
日用品	紅洗白平	頭衣報	火	100	100	100	100	100	98	100	100	111	90	109	100	101			
			肥	114	132	100	102	103	105	100	116	100	112	133	102	110			
			紙	104	100	100	144	100	103	98	119	106		88		106			
			均	106	111	100	115	101	101	99	112	106	101	110	101	105			
金銀	黃白大平	金銀頭	成	101	104	101	101	102	100	100	106	109	115		110	104			
			物	100			100	100	100	98	115	103		112	103				
			均	115	103	108	93	100	100	100	113	112	115	121	100	107			
				105	103	101	98	101	100	99	111	108	115	121	107	106	105		
總平均			104	106	100	104	104	102	106	106	105	106	111	101	104				

東北主要城市十二月份平均物價表

(單位：元)

品名	單位	地區													
		哈爾濱	齊齊哈爾	北安	佳木斯	牡丹江	圖們	吉林	長春	四平	通化	烏蘭浩特	安東		
本高小苞大豆	斤	4,750	4,813	4,241	5,667	5,024	7,000	6,164	5,707	7,250	6,846	6,580	2,937		
地梁米	斤	1,710	1,543	1,255	1,611	1,610	1,374	1,056	1,670	1,550	1,468	1,274	2,937		
西米	斤	1,990	1,553	1,195	1,691	1,420	1,590	1,700	1,897	1,725	2,113	1,466	3,850		
西米面	斤	1,082	1,067	1,063	1,031	1,145	1,333	1,155	1,233	—	1,216	1,151	2,437		
西米餅	斤	1,084	1,215	980	878	1,058	890	938	1,093	1,271	903	1,090	1,849		
肉	斤	2,674	3,417	3,158	2,191	2,368	2,386	2,622	3,072	3,850	2,753	2,864	4,308		
雞蛋	斤	441	—	593	—	—	537	—	485	—	425	—	1,215		
豬	斤	10,000	8,733	7,168	10,000	8,000	10,000	9,677	11,100	9,500	14,933	6,893	22,790		
雞	斤	8,000	6,410	5,000	8,000	8,000	10,000	10,226	9,050	7,500	—	4,016	18,000		
土砂	斤	1,159	1,153	1,182	1,032	1,493	1,355	1,290	1,332	1,450	1,797	638	2,237		
海	斤	600	603	375	650	600	527	693	1,309	1,350	700	88	2,049		
肉	斤	6,677	—	18,132	—	—	25,000	—	21,321	—	24,610	—	24,065		
土	斤	7,657	7,430	8,327	7,459	6,992	7,400	7,942	8,181	8,000	7,866	7,758	10,875		
砂	斤	2,471	3,130	2,889	3,211	3,327	3,578	3,481	4,295	3,600	2,943	1,506	3,010		
等支	斤	51,709	53,140	47,000	63,259	48,766	53,267	51,129	50,806	42,500	42,160	60,160	48,500		
六支	斤	1,267,225	—	—	—	1,304,160	—	1,333,547	1,327,818	—	1,376,600	—	1,180,400		
支	斤	82,355	—	—	—	—	—	80,129	106,424	72,500	—	—	83,417		
老	斤	1,249,032	—	(R)13,275	1,320,370	1,449,660	1,594,394	1,313,547	1,461,363	—	1,856,600	(R)17,230	1,236,417		
太	斤	866,871	—	(R)11,706	991,681	—	1,280,000	884,839	—	—	1,551,600	—	—		
放	斤	26,645	17,850	23,068	23,130	25,600	27,912	22,710	31,376	—	—	—	—		
含	斤	30,742	28,500	27,935	30,796	30,333	30,579	27,419	32,409	—	2,181,800	23,000	24,917		
粗	斤	—	—	—	—	—	—	—	—	—	—	—	—		
紋	斤	—	—	—	—	—	—	—	—	—	—	—	—		
林	斤	—	—	—	—	—	—	—	—	—	—	—	—		
山	噸	303,548	301,500	329,482	297,778	278,333	300,000	293,548	298,000	295,000	49,330	311,000	300,000		
煤	噸	379	248	250	200	162	320	273	460	475	188	—	286		
油	斤	15,077	—	10,965	10,633	—	16,633	—	20,830	—	—	—	30,000		
牛	斤	40,000	—	35,000	27,555	329,000	32,288	46,291	35,673	25,000	30,030	26,806	—		
羊	斤	101,935	85,150	—	62,963	65,000	68,333	70,000	99,000	42,500	—	70,000	—		
元	斤	13,000	—	—	17,444	—	28,000	—	21,000	11,500	—	12,903	—		
孤	斤	255,000	—	250,000	—	—	—	—	180,636	—	—	—	—		
狸	斤	192,000	—	272,414	—	—	—	—	211,657	—	—	—	—		
頭	斤	4,500	4,600	5,000	4,570	4,600	6,100	4,516	4,563	5,750	4,700	5,806	4,675		
衣	斤	5,568	4,000	5,087	6,852	4,743	6,000	4,968	5,818	3,900	4,617	2,983	7,036		
報	斤	2,510	3,000	4,000	2,167	3,500	3,067	2,839	3,309	3,500	—	3,145	—		
金銀頭	兩	6,784,190	6,522,606	6,351,724	6,396,276	6,580,333	6,020,000	6,360,000	5,540,000	5,700,000	5,885,330	4,815,700	6,459,417		
(成物)	兩	86,484	—	45,862	63,000	70,640	45,833	61,387	67,091	50,000	—	—	44,035		
銀	兩	55,000	63,277	52,449	50,407	52,030	45,833	49,000	53,706	57,250	50,700	46,460	59,250		

東北主要城市十二月份平均物價指數表

△均以十一月份平均物價為基數=100

種類	地區		哈爾濱	齊齊哈爾	北安	佳木斯	牡丹江	圖們	吉林	通化	烏蘭浩特	安東	
	品名	地名											
糧食	本高小苞大豆平	地梁米	麵米	108	105	101	124	100	109	93	100	120	-
			麵米	108	104	100	111	111	98	130	101	106	90
			麵豆	99	100	104	86	98	95	107	97	100	98
			米餅	95	98	114	94	96	95	115	91	99	83
			均	123	118	141	121	122	98	143	104	101	80
副食調味	豬牛鷄土砂豆粒平	海	肉	88	87	97	100	82	87	97	88	107	70
			蛋	96	97	104	97	82	87	74	-	100	-
			豆	49	115	169	110	150	105	129	135	102	99
			糖	98	92	114	102	80	92	99	92	109	77
			油	93	-	90	-	-	-	-	106	-	85
花紗布	中六支老白青藍平	花紗布	花紗	95	80	76	94	89	90	88	85	94	93
			布	93	-	-	-	85	-	102	99	-	91
			布	88	-	-	-	-	-	83	-	-	87
			布	89	-	75	86	94	99	93	95	89	91
			布	87	-	73	79	-	98	90	92	-	-
燃料	恒木煤平	山	煤	85	84	87	82	82	100	-	95	-	100
			油	98	84	-	84	64	91	91	90	-	68
			均	95	-	-	83	-	-	-	-	-	97
				93	84	87	83	73	95	91	92	-	82
毛皮	牛羊元狐平	狸	皮	100	-	93	92	96	87	104	87	85	-
			皮	113	122	-	79	95	91	65	-	100	-
			皮	140	-	-	98	-	81	-	-	-	-
			皮	107	-	-	-	-	-	-	-	-	-
			均	87	-	-	-	-	-	-	-	-	-
日用品	紅洗白平	頭衣報	火肥	86	77	88	100	88	98	93	95	119	96
			柴	101	86	91	97	113	99	100	114	99	94
			皂	85	92	100	79	98	92	94	-	105	-
			紙	91	85	93	92	100	95	95	104	108	95
			均										
金銀	黃白大平	金銀頭	(成物)	151	148	144	145	148	137	101	134	104	136
			(銀)	133	-	131	197	118	120	132	-	-	116
			圓	137	162	134	133	137	121	121	128	121	133
			均	140	155	136	158	134	125	118	131	112	128
總平均													
			104	105	101	102	100	98	100	102	101	95	

中小城市十日間主要商品價格指數比較表

鐵路沿線各地均以一月五日為基期=100 (一九四九年一月五日至一九四九年一月十七日)
非鐵路沿線

類別	品名	農 業 品										工 業 品					總平均						
		大豆	小麥	苞米	高粱	穀子	稻子	大米	小米	平均	棉花	白布	白布	白粗布	青斜紋布	藍土布		豆油	海鹽	砂糖	煤油	平均	
鐵路沿線	綏克變尙五沙巖訥泰勃東盤蛟育鐵營開鳳平	104	100	100	100	100	100	147	111	110	100	100	100	111	94	110	107	110	107	97	111	105	107
	化山城志常南東河來利安石河蘭嶺口原城均	93	89	100	92	107	114	129	103	116	104	96	100	100	105	100	125	107	129	80	100	107	111
	青拜巴方前寶依伊榆檀富平	105	100	97	100	100	100	100	91	94	100	85	107	100	100	100	100	100	100	100	100	100	100
	閩泉彥正旗清蘭通謝仁巖錦均	104	100	100	100	107	94	125	111	109	100	107	94	111	114	141	100	100	100	100	93	106	102
	郭	111	100	100	96	107	120	102	100	101	100	104	103	105	104	107	117	118	108	102	102	104	104
	非鐵路沿線	104	100	100	100	107	113	121	108	101	120	101	103	105	104	107	107	106	108	102	114	104	104
	總平均	108	107	106	109	120	116	118	105	111	102	102	99	104	104	108	113	107	99	110	106	108	108

東北解放區各大城市一月上旬物資出入境情況統計表

單位：萬圓

種類	地名	出入		哈爾濱	長春	吉林	齊齊哈爾	佳木斯	北安	安東	牡丹江	四平	通化	延吉	圖們
		出	入												
穀類	出	境	境	418,234		204,941		103,344	1,428		20,079		20,118		
		入	境	494,802		116,027		15,272	6,445		195,579		21,125		3,931
布	出	入	超	76,568		88,914		88,072	+5,017		+175,500		+1,007		+3,931
		入	境												
花紗	出	境	境	717,316		96,378			73,090		1,274,852		16,923		2,284
		入	境	555,958		76,726		63,248	30,714		394,177		174,200		12,684
其他	出	入	超	161,358		19,652		+63,248	42,376		880,675		+157,277		+10,400
		入	境												
合計	出	境	境	1,500,838		423,774		40,721	52,237		93,883		616,140		4,973
		入	境	1,527,367		209,521		110,881	62,662		800,943		352,926		25,422
合計	出	入	超	+26,529		14,25		+70,160	+10,425		+707,060		-263,214		+20,449
		入	境												
合計	出	境	境	2,636,388		725,093		144,065	126,755		1,388,814		653,181		7,257
		入	境	2,578,127		402,274		189,401	99,821		1,390,699		548,251		42,037
合計	出	入	超	58,261		322,819		45,336	26,934		+1,885		-104,930		+34,780
		入	境												

註：出超(一)入超(+)

東北解放區幾個縣份貿易局商品推銷月計表

民國三十七年十二月份

東北行政委員會商業部

NO. 1

省名	縣名	品名		16支洋紗	20支洋紗	白解放布	青斜紋布	海 綿	砂 糖	煤 油	白報紙	貿易金額
		紡 花	裝 花									
		市 斤	市 斤	捆	捆	市 尺	市 尺	市 斤	市 斤	市 斤	張	億(東北幣)
松江省	寶 縣	33.58	80.1			2,251	37.2	5,880	61.25	11,504	121	
	巴 縣	54.8	53.45				254.95	9,317.1	39.87	9,707.2	134	9.38
	穆 稜		100			200.9		2,419.5	239.5	533		3.42
遼北省	新 民	4						8,013.5	543.6	5,265.7		
	鐵 嶺					119.2		8,750.15	934.1		600	4.54
	通 遼	211.81	9,060			21,943	7,417.22	7,993.9	71.6	14,209.2	428	51.79
	四 平	4.3						1,284	685.7			
黑龍江省	北 安	496.1				438.5		74,290.2		7,132.05		
	安 東	602.8	50.1					30,505.5	1,540.8	13,729.3		68.57
	泰 安	1,111.5	23.3					46,110.4	3,058.15	19,303.45	1,172	8.8
	德 都	531.9						13,191.1	414.75	6,917.85	107	25.14
	拜 泉	1,300.2	71.8					32,918	1,543.75	16,709	115	47.63
	鐵 嶺	24	126.3					16,772.3	413.5	4,696.35		9.08
	望 奎		101.2			227.2	370	35,225	235.56	6,267	1,565	41.9
	青 岡	2,722.9	367					39,251.2	934.65	13,247.2	1,214	50.88
	海 倫	928.12	312.6				5,151.5	125,182.9	1,648.95	16,559.4		115.94
	綏 化		323.9	190				90,357.5	3,822.3	33,577.35	1,127	80.87
內蒙	明 水	323.2	1,033.04					39,326.8	568.35	9,306.1	72	20.99
	克 山	849.5	136.3				862.7	29,517.5	2,036	10,592.4	665	106.88
合 江 省	雞 寧	332				5.5	1,631.05	123,103.91	1,085.31	13,098.49		
	寶 清	510.8				15,667.99	57.1	43,374.18	458.66	7,556		20.65
	勃 利	1,198.35	189.95	4,934.4		5,192.2	1,052.8	71,015.4	798.33	30,041.6		
	佳 木 斯 市		39.51			67.99	1,345.52	109,864.29	91.38	154,713.86		39.64
	東 安	0.6	168.1			463.3		1,363.76	1,735.92	933.7	187	37.36
嫩 江 省	林 口		576.9			108	7.2	20,549.4	1,175.05	4,382.4		
	洮 南	267.5				25,507.4	4,492.3	8,991.5	255.5	2,613		26.17
	扶 餘			68		5.5		1,771.8	122.6	4,461.2		1
吉 林 省	訥 河	1,445	1,313			42,948.7	49,275.5	127,914.1	4,583.4	19,729		338.79
	肇 東	7.5				9,561.9		66,315.3	81	6,282.8		60
	榆 樹	363	15			488,817.85		542,716.74	218.88			61.93
遼 寧 省	吉 林 市			0.5	5	66.8		124,537.5	21,047.85			52.19
	安 圖	102				2,328.3	25.2	3,510	201	134	164	
	蛟 河					3,732	1,008.5	13,580	162.45			48.94
	舒 蘭	39.45	16					70,636.5	42.79			78.17
遼 寧 省	復 縣	168	85.8			23						10.84
	莊 河							80,914		6,130.8		1.54
	海 城							24,869		1,512		387.22
內 蒙	新 金					9.5	20	7,533.5	11	5,560		5.53
	瓦 房 店									1,003		8.74
內 蒙	烏 蘭 浩 特 市		12			1	655.8	2,996	208			8.02
總 計		13,632.91 (6.82噸)	14,255.35 (7.13噸)	15,192.9	5	719,688.03 (6,663.78疋)	73,672.54 (682.15疋)	2,062,863.43 (1,031.43噸)	51,071.5 (25.54噸)	457,375.39 (228.69噸)	7671 (15.34噸)	1,832.64
平 均		340.82	356.38	379.82		17,992.2	1,841.81	51,571.59	1,276.79	11,434.38	191.77	57.27

訂正：行情旬刊第13期東北解放區幾個縣份商品推銷統計表（37年12月中旬）開源縣裝花銷售為731.5表上誤刊為731.克山縣裝花銷售為30.5表上誤刊為3.05。

The first part of the document discusses the importance of maintaining accurate records of all transactions. It emphasizes that every entry should be supported by a valid receipt or invoice. This ensures transparency and allows for easy verification of the data.

In the second section, the author details the various methods used to collect and analyze the data. This includes both manual and automated processes. The goal is to ensure that the information is both reliable and up-to-date.

The third section focuses on the challenges faced during the data collection process. These include issues such as incomplete records, inconsistent formatting, and the need for regular updates. The author provides several strategies to overcome these challenges, such as implementing standardized procedures and using data validation tools.

Finally, the document concludes with a summary of the key findings and recommendations. It stresses the importance of ongoing monitoring and review to ensure that the data remains accurate and relevant over time.

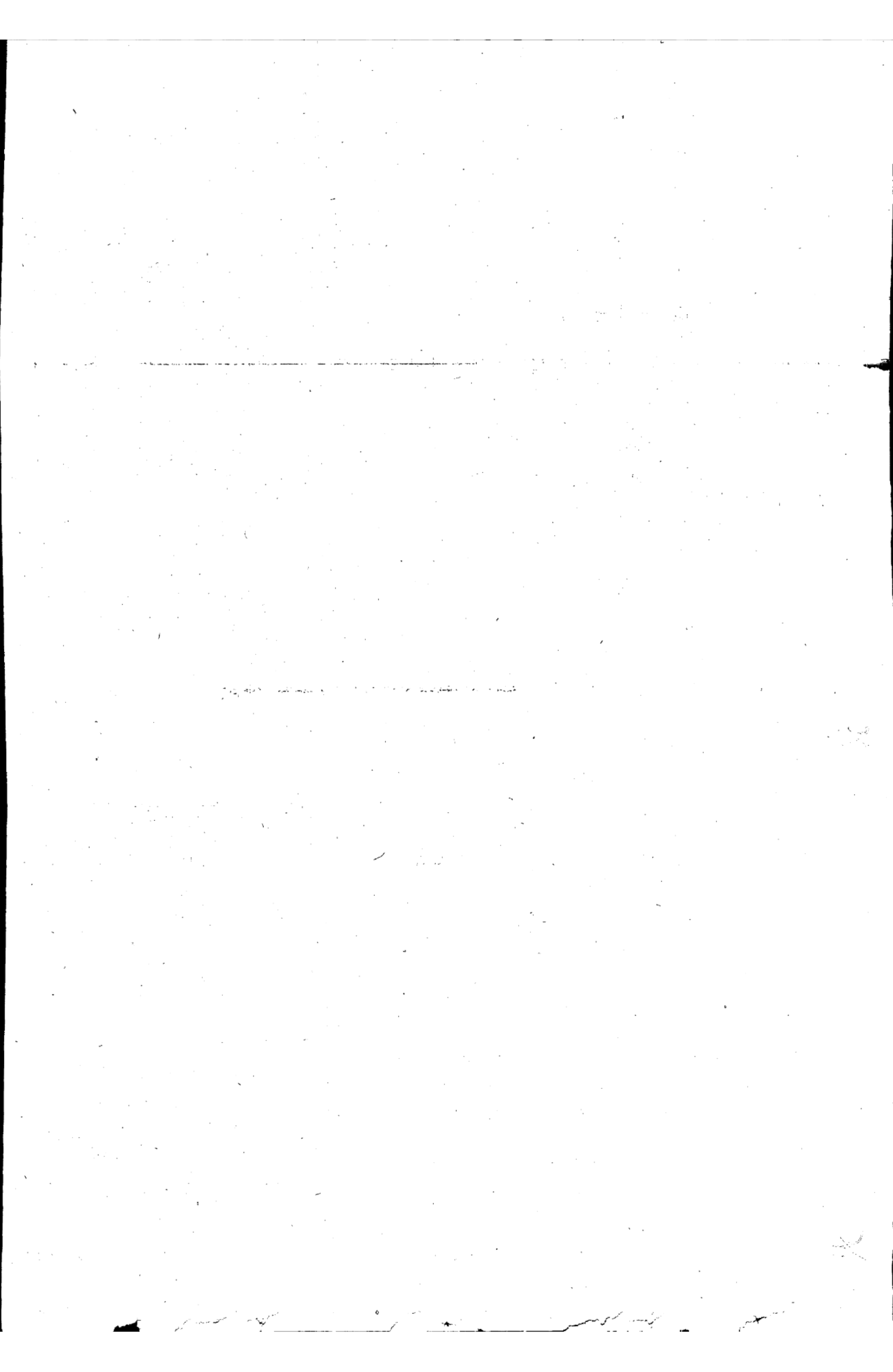

幾個中小城市一月中旬鹽布按基數折合糧食比率圖

基數：粒海鹽壹噸換

大 高 穀 小
 噸 2.4
 豆 3
 梁 3.9
 米 3
 子 1.5
 麥 1.5
 = 100

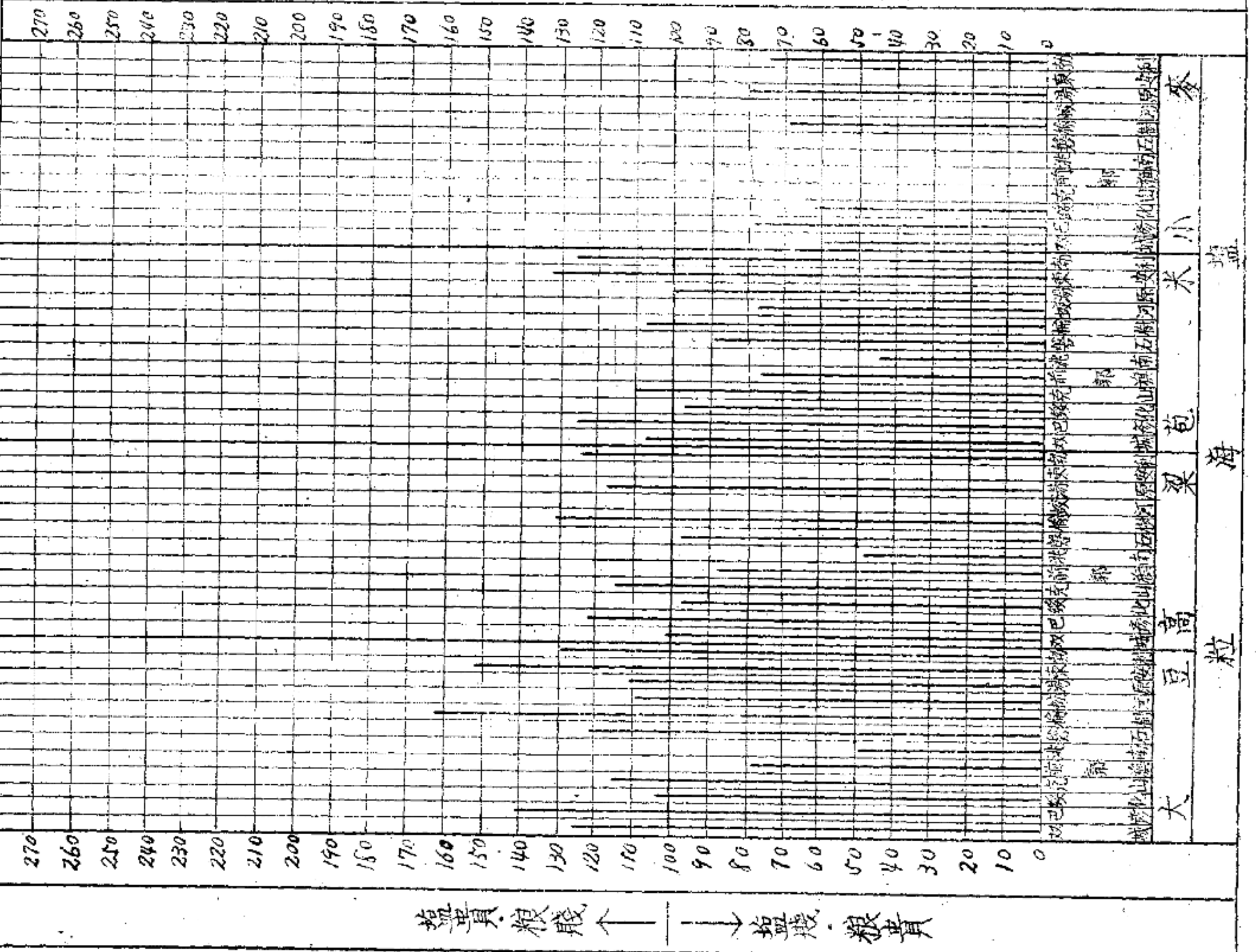

基數：白鮮放細布壹疋換
 (即壹噸高粱=2.25疋布)

大 高 穀 小
 噸 0.355
 豆 0.444
 梁 0.577
 米 0.444
 子 0.222
 麥 0.222
 = 100

