興城縣志

王恩士題

地413.49
42
.1

地410.79
42
v1~4

年月

中華民國十六年八月

興城縣志

恩薦題

興城縣志序

出山海關越綏中有大邑曰寧遠在明爲衞在清爲州即隋唐之柳城瑞州金之興城也今仍復舊名爲興城縣縣治扼山海關口當要塞之衝故歷史古蹟則以唐初明末爲較著其人物於唐則有李光弼於明清之際則有祖大壽其形勢實爲兵家必爭之地近年兩次戰事興城實可左右時局況以東三省保境安民而論尤足當封函谷之丸泥故其志乘又爲全省過去未來利害所繫詎非所謂當務之急者歟寧遠舊有州志曾見稱引於盛京通志中顧代遠年湮簡策早佚故老遺聞罕有親見之者以時撥之殆在有清入關以後全盛之代然其內容如何已無從深考良可惜已頃邑令以新編縣志呈送謂已從事三年今適告竣乃請序於予予尚未暇細閱特嘉其著手之先成書之速而其事又信爲保境安民者之所宜考鏡可知即此區區簡篇動關民生國計動關史籍夫豈一鄉一邑之掌故已哉因弁數語還之俾速印行以供一時之需要云爾是爲序

民國十五年九月代理奉天省長莫德惠譔並書

興城華昌印刷局印

邑乘猶國史也國不能無史無史則國家治亂之本源疆域制置之沿革與夫人民戶口之盛衰文化物產之消長胥泯然罔所考徵則將何以立國耶邑乘亦猶是耳蓋集鄉鎮而成邑集邑而成省集省而成國邑固國之一部分也其間人民之彙事物之繁雖不及於國而所謂政治土地人民文化物產諸端固無不備具於一邑之中然則邑乘又烏可尠乎自共和紀元變更國體因之政治制置等事尤日新月異經緯萬端其賴有志乘以紀載者識時士夫僉視爲急要之舉徒以東省地鄰邊徼創始維艱除省有通志外各縣志乘多付缺如不能無憾蓋予權遼瀋道尹篆者已四載於茲屬邑之中惟海城縣志於前歲告成他

無所聞其賡續而起者是爲興城志分十五門爲地理職官民治教育財政司法實業交通人物古蹟禮俗物產宗教慈善藝文各以其類屬之越二年成書條分目晰紀載綦詳其裨益於邑政者正非淺鮮他日者觀風所及覩茲宏文將採而付諸國史以爲文獻之徵也顧不重歟

顧不重歟

中華民國十六年一月中澣遼瀋道尹佟兆元序

興城縣志序文

夫知今而不知古則無所取法觀近而不觀遠則無所借鑑是縣有志書非第爲已往之考鏡更是爲將來之信徵也蒿歷載名山大川古蹟名勝即地理之教科也而疆域險要在焉備述往哲先賢名宦耆舊即歷史之列傳也而嘉言懿行存焉餘如政治之沿革教育之維新禮俗之改良物產之利用亦即文化進展百業修明之權輿也豈可以尋常傳記視之乎 麟自民國癸亥冬來守斯土詢諸紳耆本縣曾無縣志之編輯深以爲憾未敢諉卸責任爰於甲子春籌集的欵諮訪宿儒延聘邑紳楊君蔭芳爲纂修趙君述楊君蔭芬爲協修各區區長暨各界紳士兼任調查採訪事宜於夏間開館著手編纂兩閱寒暑始克竣事因

興城華昌印刷局印

興城係古州郡年湮代遠稽考頗難兼以事屬創舉毫無標準搜羅不易雖經廣蒐博採仍恐難免或有挂漏之處今幸得觀厥成大體具備倘能於古之謨猷言行知所效法未始非佐政輔治促進文化之一助也深願覽斯編者咸有所觀感焉是爲序

中華民國十五年丙寅八月興城縣知事長白恩麟謹識

縣奚爲而有志所以寫一邑之事情也猶之個人之傳記國家之歷史也人類生活有繼續之進化性永存性因今知古以舊生新物情所以而有進益一縣爲一國之縮影縣志者即所以將此縣之歷史地理政治教育交通人物古蹟民風等自原始起至今日止記一段落存作憑藉此後始再能由此段落起點更行推演以覘進步以抵無極然則縣志之功亦鉅哉興城古寧遠無論歷史地理咸稱衝要唯縣志闕如洵爲可憾自前任知事恩君錫三立議編輯復經 士賡續纂修時歷三年始克竣業比將付梓爰爲之序並敬告興城人士曰各宜淬勵銳意發揚在國爲楷在天爲光本知事有厚望焉王恩士識於飲騷軒時丁卯新秋余年三十有六

興城華昌印刷局印

黃梨洲富於撰述者也而弗修越郡之志李兆洛究心輿地者也而力却皖江之聘志固不易修而修興志爲尤難興城昔爲寧遠州自古迄今幾五千年向無志乘民貧地瘠家尠藏書財力不逮錦綏遠甚 蔭芳於民國十三年春謬蒙公推協修嗣以纂修無人擔任遂蒙監修錫三恩公以志事見委自維愚陋無似於盧陵所謂正直有學問曾子固所謂畜道德兼文章均未能髣髴萬一何敢冒昧從事既而念吾輿效忠死節之人皆天地清明之氣之所寄而生民至善之性之所發見人之所以可貴者由此褒而志之實與風化攸關茲若以才力不逮之故致使古之人埋沒不彰後雖有命世者出從而求之則年湮代遠傳疑傳

興城華昌印刷局印

信文獻無徵此 蔭芳 所大懼也猶幸猪肝非累安邑遂自妄其僭忘願竭駑鈍開館以來協修一席大費推挽最後始有趙君省三應聘相助爲理胞兄芷山則以調查職務兼充協修初以調查材料自是縣志要素本擬先派專員分區調查嗣以春初行政會議已由八區區長分任其事遂不果行無如八區以職務甚繁不能兼顧又值本年奉直戰事發生索草索夫各區疲於肆應確難臂助此時派員下鄉風聲鶴唳更覺困難外區材料闕如館中多暇祇得草創韻語總綱或就近搜羅城廂古蹟藝文暨名人軼事以避尸位之誚戰事告蔵之翌年始派員下鄉又苦握槩乏才無調查相當學識後由友人推薦三人懼其一切弗諳再館研究再四始各首塗終以文理甚細心思欠細不免挂一漏萬

幸胞兄芷山所調查一二三兩區古蹟藝文較詳以致派員抽查或就近諮詢耆老又費許多光陰手續不料十四年十一月間又有戰事發生比戶駐兵困於供億人心惶惑不得安居館務因而停頓幾及兼旬幸戰事告終秩序稍復由是激昂奮發殫精竭神排比經緯論列考證都爲十五卷雖文章法度有愧前修然孰敝將順軒輊任情之弊則固有可以自信者自憐形神憔悴誠不免汗青頭白之歎然若非監修恩公之始終專任使之沆瀣一氣又烏能密勿卒業方今滄海橫流萑苻徧野蔭芳於古人所謂經世之學未嘗學問曾不能絲毫補救於斯世觀監修恩公之汲汲於志將以之移風易俗胥納民於四維三物之中其使予滋愧也是爲序

興城縣志　編纂經過　五

興城華昌印刷局印

民國十五年六月纂修楊蔭芳識

凡例

一修志有三難歷代禮房卷宗蕩焉無存一難地近邊徼私家著述闕如二難老師宿儒强半物故三難值此人往風微之日而欲搜括古人之嘉言懿行殊非易易此次勉爲其難自應認眞調查廣爲詢訪集思廣益寬以歲時庶幾聞見日富藉免掛漏舛錯

一志書以提高文化刷新政治改良風俗振興實業爲主而尤注重於民德民智民食諸大端凡有古代名人提倡民德溝通民智獎進實業者無不極力表揚而於介紹東西洋新理想新智識新學說新機器之輸入者尤極致欽佩以期順應世界潮流而謀最速之進步

一志書與史例不同史則善惡悉錄以示褒貶志則第闡善而不誅惡類似有褒而無貶然其所不書是亦貶之之例也蓋史載一國之事人既情誼不屬儘可據實直書無所迴避若志則同居里閈非戚鄰即親串貶之既有所不可褒之又鄰於曲筆始知志例之創具見苦心

一寧遠舊無州志惟盛京通志祠祀一門金公祠注云按甯遠舊志姓氏無考又本邑重建新安寺碑記撰於清嘉慶十四年開首第二句即揭乘志所書四字據此似通志未修以前寧遠已有舊志無疑乃求之官署民間均不可得即老師宿儒其腦海中亦並未印入片影隻字故直謂之無志亦可至鄉土志係撰於郭君脈坡（事在清光

興城華昌印刷局印

緒三十二年趙前州刺佩光任內）既未正式開館時間又復短促其不詳固無足怪茲志之輯實創舉也

一志書對於行政司法教育警察保甲苗圃電話屠宰暨地方公欵各機關以統計各項事實數目按其現在之狀況以覘進步之程度爲宗旨對於實業（農工商漁業林業鹽務鑛務）以統計各項事實數目按其目前之成績以覘其發達之遲速爲宗旨而於前代偉人之古蹟全縣境內之名勝亦無不廣爲搜羅繁徵博引以期誘起後進仰止興保存之興味

一地理之載古今沿革不同即以興城縣境而論自古名稱難更僕數故事有必須吸收者如三城兵變廣寧即今之縣境是也事有不應闌入者如集寧縣係慕容皝所置地在今綏中縣前屯衞城其故事即不便搜羅是也惟鄉賢祠中所列畢恭楊照楊維藩宮守禮諸賢俱載廣甯前屯衞人現雖劃入綏中縣界然初本一州況血食有年爲維持風化計似未便遽爲廢祀

一職官之設所以爲民清季變法新政孔繁民國更始機關益夥肩其任者果能潔已奉公存心愛物則人民之受賜必多故既詳其沿革年月名稱復援例循序書其姓氏於册以俟異日諸生之清議亦涛水諫院題名之微恉也

一交通便利不惟軍機神速便於敵愾弭盜即農商旅行受益良多而隩區名流碩彥輸入文明所關尤鉅茲編則既詳海陸兼及車舟脈

興城華昌印刷局印

絡井然有疏無壅於以見進步之甚速焉

一古蹟固貴信而有徵尤貴足資觀感脫使微生高之抱柱猶存買臣妻之羞塚尚在即流連風景憑弔斜陽亦復有何意味茲編於存有遺愛之名宦暨捍衛種族之偉人尤爲特別注意並擬擇尤擅影以志欽遲他如忠烈捐軀之地淑媛旌節之坊墮淚有碑完貞無玷導揚徽幟翼教攸關下至地占林泉天然名勝鉅人長德往往留題亦無不載入簡編供人探討亦爲其可以攄情紀事耐人玩味也

一風俗美惡確與政治有關本邑清初舊俗素稱淳樸自汔車入境京奉往來朝發夕至飲食服飾踵事增華而男女平權之說既不免悞解夫婦離婚之舉又漸欲試行未獲其益先受其害可勝浩歎茲編

婚娶喪祭以及一切歲事無不周諮鄉老延訪紳耆斬在徵實絕無臆說末附矯正土語批評風俗良惡二則亦近日修志之新例也

一龍門修史食貨殖詳貨殖列傳班固譏其崇利羞貧原非定論況出產既爲富源原料尤關製造欲求實業發達自應先從調查物產入手居今日而研究救貧之術非改良種植不爲功

一釋道流傳由來已久耶教初入中國人民不免猜疑今則民教相安睦域悉化信教自由且明定憲法考其異同淵源具在固所謂並行不悖者也茲編沿流溯源一一闡明其宗旨以俟夫留心教務者資考鏡焉

一志書對於人物以褒錄既往策勵將來使人觀感興起胥納於道德

範圍爲宗旨除盛京通志本邑鄉土志已爲列傳未便輕易原文外
其餘所有人物既須分別列欄名實相副又須蓋棺論定以昭公允
亦修志之通例也
一闡揚名宦與闡揚鄉賢不同如必待六十年後而始論定殊覺無謂
曠時不足以資觀感茲所闡揚則以去任後爲限（但此指本書立
傳而言至他人藝文不在此例）其理由所以誌去思即所以殷望
歲緬懷遺愛蟻慕良深
一貞女烈婦節婦其已經物故而得旌揚者固爲列入其有年例已符
未奉旌揚而其人尚在生存中者苟事經核實亦必爲之表彰以資
風勸茲志所錄先盛京通志次本邑節孝祠次及此次所調查諸人

興城華昌印刷局印

循天然之順序也
一人物之見於選舉門者京秩以曾經在京供職者爲限外官文職州
縣以上武職都守以上（陸軍營長同）以曾經補署及到省者爲
限教佐以曾經補署者爲限巡典雜職以曾歷實缺者爲限虛銜恕
不登錄楊光第傳（按此稿因纂修避席由協修趙述代纂理合聲
明）
一人物之見於教育成績門者以高級中學以上畢業者爲限
一選舉一門前清各志皆以五貢爲限茲因本邑人文弗盛科舉早停
故雖廩增附亦爲列入因清之附生即古之秀茂列入選舉自非無
據

一人物之見於工藝門慈善門者雖其人尚在生存中亦爲列入以一則獎勵實業一則嘉尚義舉藉茲風勵薄俗不得不爾

一藝文一門沿昭明文選例則一切生存人不錄沿錦縣志略例則本邑生存人不錄茲編沿海城縣志例雖本邑生存人亦錄有理由其二第一本邑文風不盛如並生存人藝文而概從舍旃則遺編無幾反不足以發揚國華第二如現在不錄恐再經三四十年則詩歌一種將至無人索解故不獲已而沿用海城志例識者諒之

一藝文一門有文以人重者有人以文重者自應分門別類按其年代次第錄入其有道弼藝襮之士發揮臺閣之文足以撥厥治本絇幅道義者則更宜敬謹列入佩作韋弦奉爲楩栝

興城華昌印刷局印

一此次修志年代既遠對於調查本邑人物異常困難或陳述鋪張眞贋莫辨或尊親爲諱傳聞異詞在秉筆者錄善原貴從長而聽言烏能盡信欲求眞相煞費精神閱者神而明之以意逆志焉斯可矣

一茲爲舟車塗次不便檢查計謹附輯縣志音義一册以餉閱者幸勿謂開卷皆目所常見初無罕覩異聞如古人之譏評册府元龜也

一志尚淹雅尤貴翔實以郭造卿之搜羅天下書志略備尚十年而成燕史期在精詳斷難促迫是編之輯限於經費參考無書歷時二稔中更兩次戰事風雲俶擾不免拋荒館務雖於古人所謂五累四忌頗知盡力研究至能否完備無疵殊覺難於自信闡幽糾繆應俟將來

一本編嘉刻氣候面積三項因輯者知昏菽麥故特浼理化專家代爲測量事關學識未便掠美理合聲明

一是編之輯兩易寒暑所云參考無事係指二十四史方輿紀要滿洲地誌李氏五種而言並非純屬杜撰茲僅將所用參考書目列下以備考證之用（國朝龍興聖武記）（綱鑑易知錄）（廿一史約編）（皇朝經世文編）（子史菁華）（嚴註老子）（心理學江蘇師範學校用本）（節本原富）（事類統編）（國朝名人書札）（天演論）（龍文鞭影）（閱微草堂筆記五種）（日本統計釋例）（倉小山房尺牘）（青年進步）（小學集註）（盛京通志）（瀋陽縣志）錦縣志略）（海陽縣志）（復縣志略）

興城華昌印刷局印

（清朝全史）御批通鑑輯覽）（中華字典）（辭源）共計二十六種）

興城縣志

監修

興城縣知事恩麟

興城縣知事王恩士

纂修

監生楊蔭芳

協修

監生趙述

附生楊蔭芬

氣候面積測量員

興城華昌印刷局印

奉天省立第四師範學校畢業魏祥

校定

縣立初級中學國文教員附生張麟

分校

奉天警察廳秘書附貢生李樹聲

奉天省議會議員國立北京大學畢業法學士趙雨時

採訪

縣公署科長侯執中

教育公所所長趙鶴年

地方公款處主任潘玉琦

教育會會長兼縣立第三小學校校長　楊蔭棠
董圖事務所主任　劉德堃
縣立初級中學校校長　劉冠鵬
前電話局局長　張文友
電話局局長　張秉乾
教育公事務員　王慶文
歲貢生　劉會昌
附生　趙希復
附生　姚世唐
第一區區長　王毓麟
第三區區長　王維周
第四區區長　李尚卿
第七區區長　潘寶文
協修兼縣志調查員附生　楊蔭芬
縣志調查員　劉琨
縣志調查員　于溢亭
城廂繪圖員
縣立第一小學校教員　夏鳳鳴

興城華昌印刷局印

監修興城縣知事恩君麟

監修興城縣知事

王君恩士

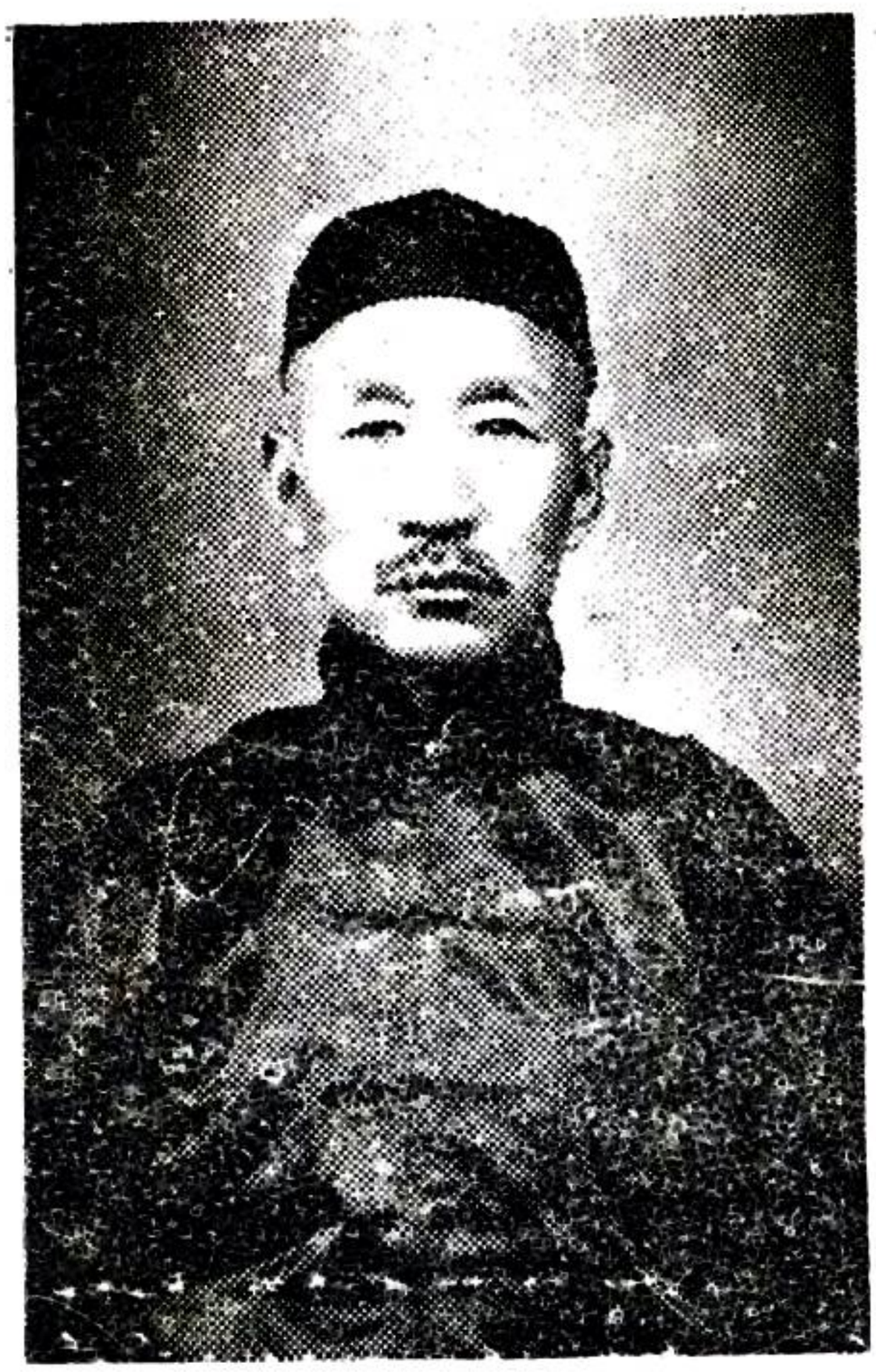

芳蔭君楊修纂

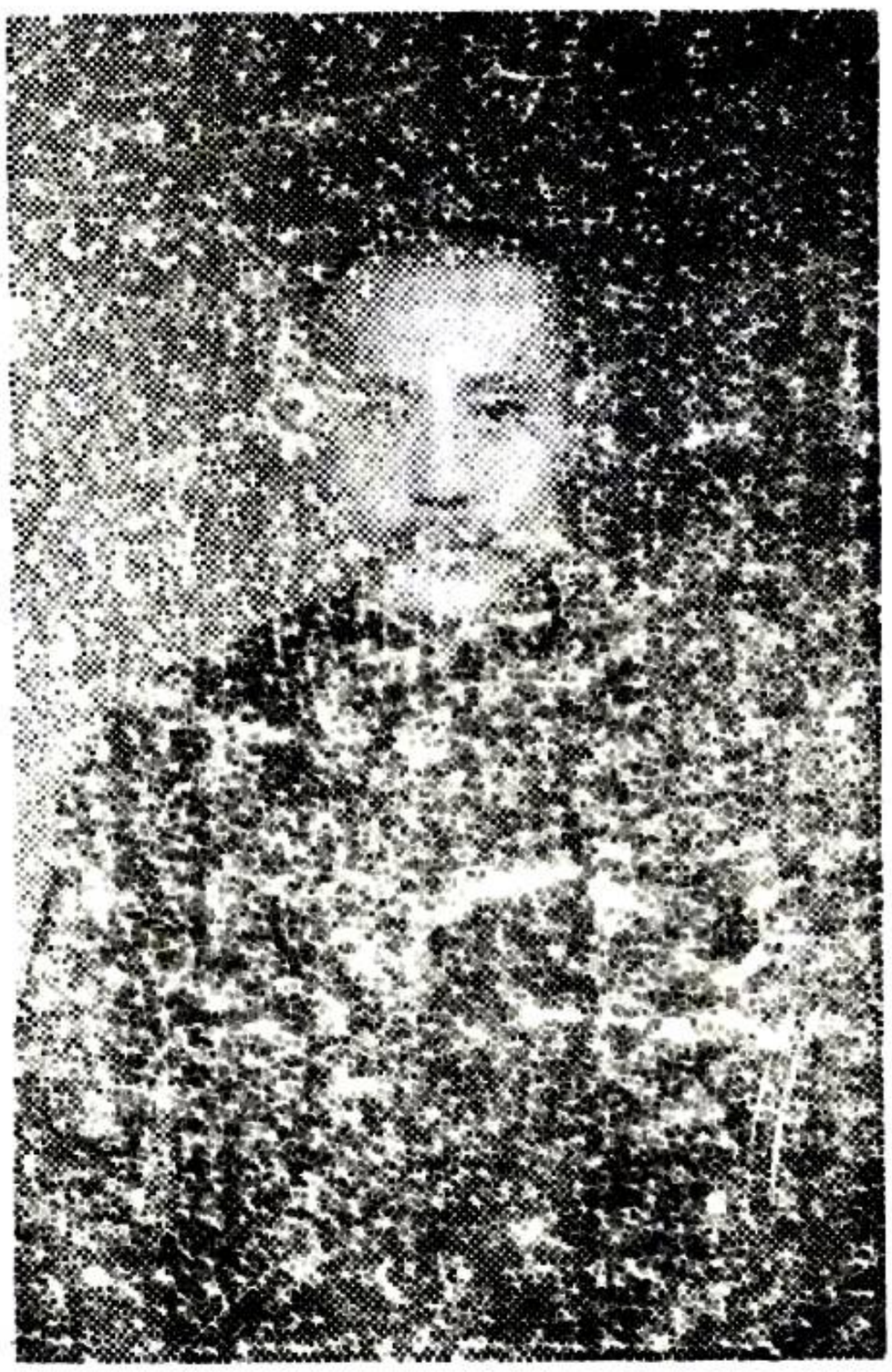

述君趙修協

芬蕾君楊修協

興城縣志
卷首
編纂經過
序
凡例
姓氏
目錄
圖
第一卷
地理
沿革表　建置　疆域　大事記　經緯度　晷刻　氣候
面積　地勢　山脈　河流　城池　區劃　田畝　村鎮
市場　河工
第二卷
職官
縣公署　歷任職官題名　地方公款經理處　警察事務所
保甲事務所　教育公所　苗圃事務所　電話局　屠宰
事務所　歷任縣視學題名　歷任各機關領袖題名
第三卷
民治

興城華昌印刷局印

戶口　選舉　警察　保甲　區村制之施行　村長副講習會
第四卷
教育
學宮 附櫺星門考　祀典　祀位　祀儀 附祝文二　關岳合祀典禮
附祝文一　儒學　書院　教育公所　教育會　學校　社會教育　報紙　教育成績
第五卷
財政
國家稅　地方稅　地租　地方稅支出
第六卷
司法
縣公署法庭　歷任承審員　狀紙價目表　民刑命盜各案一覽表　司法收入表　登記所　看守所　監獄
第七卷
實業
農會　農時　農產　苗圃　植樹　森林　鑛產　漁業銷售場　漁業 海產之區域　海產之種類　海產之期間　捕魚方法及漁具　鹽務　工藝　商會　錢法及貨幣　度量衡　輸出入　機器　公司　店舖　醫業　常關稅捐　銀行

興城華昌印刷局印

第八卷
交通
鐵路 郵務 附圖 電報 電話 馬路 道路 橋梁 海口
第九卷
人物
名宦 鄉賢 孝義 文學 隱逸 耆舊 仙釋 列女 氏族
第十卷
古蹟
古山川 古州縣 古城堡 古衙署 古祠祀 古石坊 古亭臺 古墳墓 古浮圖 古碑額 古橋梁 古驛站 其他古蹟 輿城八景
第十一卷
禮俗
民風 婚娶 喪葬祭 歲事 批評風俗良壞之點 土語之矯正
第十二卷
物產
魚類 蟲類 貨類

輿城華昌印刷局印

第十三卷
宗教
佛教　道教　回教　天主教　耶穌教
第十四卷
慈善
賑糧　粥廠　義倉　義塾　捐產　施藥　義橋　婦孺救
濟會
第十五卷
藝文
碑記　奏疏附議　序文　雜著　詩歌

興城華昌印刷局印

興城縣志卷之一

地理

虞代封山嶽名幽州遼西置郡嬴秦氏留北扼雄邊南極渤海地
隘山環天險所在有明末葉恃爲重鎭鞠旅陳師風烈霆迅職司
守土注意保安分田制賦畝列東南述地理

粵稽興境自冀幽定田始區土壤遼西列郡嗣著縣名洎乎明建衞城
清設州治扼邊疆之要害割腴壤爲鄰封東來首邑次第既殊西接雄
關形勢亦異總三河之流域作四鎭之綱維茲卷所列分條實覩縷一
編之要點如舉建置以考其沿革詳疆域以察其廣輪山川別戰略之
險夷城池見昔賢之擘畫經緯氣候所以知天氣之寒燠面積田畝所
以測轄境之幅員村鎭市塲所以證人烟之繁庶凡此邦天然之險要
與政治之區劃已無不揭櫫於首篇留心民事者提綱挈領循序以求
則十數年來羣治蛻化之實跡可以想像得之焉

興城華昌印刷局印

興城縣街市圖

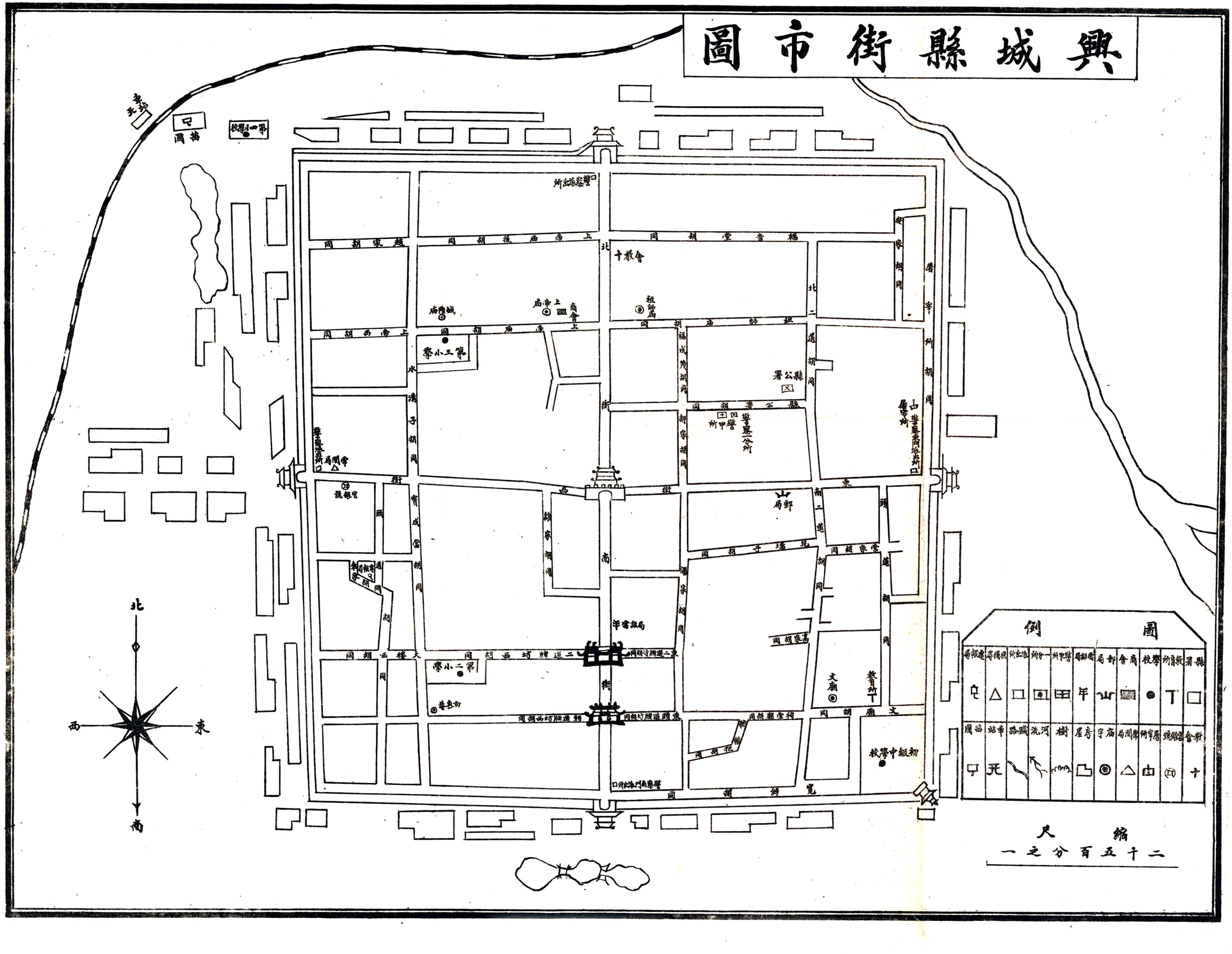
北
西
東
南
縮尺
二千五百分之一
圖例
縣署
公署
局郵
會商
校學
所警
局報電
所甲警
所分一
河流
樹
屋房
宇廟
局團團
所警屠
所警派出
會教十
站車
路鐵
園苑
局報電
局話電
所警南門海
所警一分
所警二分
所警三分
所警四分
所警五分
所警六分
所警七分
所警八分
所警九分
所警十分
所警十一分
所警十二分
所警十三分
所警十四分
所警十五分
所警十六分
所警十七分
所警十八分
所警十九分
所警二十分
所警二十一分
所警二十二分
所警二十三分
所警二十四分
所警二十五分
所警二十六分
所警二十七分
所警二十八分
所警二十九分
所警三十分
所警三十一分
所警三十二分
所警三十三分
所警三十四分
所警三十五分
所警三十六分
所警三十七分
所警三十八分
所警三十九分
所警四十分
所警四十一分
所警四十二分
所警四十三分
所警四十四分
所警四十五分
所警四十六分
所警四十七分
所警四十八分
所警四十九分
所警五十分
所警五十一分
所警五十二分
所警五十三分
所警五十四分
所警五十五分
所警五十六分
所警五十七分
所警五十八分
所警五十九分
所警六十分
所警六十一分
所警六十二分
所警六十三分
所警六十四分
所警六十五分
所警六十六分
所警六十七分
所警六十八分
所警六十九分
所警七十分
所警七十一分
所警七十二分
所警七十三分
所警七十四分
所警七十五分
所警七十六分
所警七十七分
所警七十八分
所警七十九分
所警八十分
所警八十一分
所警八十二分
所警八十三分
所警八十四分
所警八十五分
所警八十六分
所警八十七分
所警八十八分
所警八十九分
所警九十分
所警九十一分
所警九十二分
所警九十三分
所警九十四分
所警九十五分
所警九十六分
所警九十七分
所警九十八分
所警九十九分
所警一百分
所警一百一分
所警一百二分
所警一百三分
所警一百四分
所警一百五分
所警一百六分
所警一百七分
所警一百八分
所警一百九分
所警一百十分
所警一百十一分
所警一百十二分
所警一百十三分
所警一百十四分
所警一百十五分
所警一百十六分
所警一百十七分
所警一百十八分
所警一百十九分
所警一百二十分
所警一百二十一分
所警一百二十二分
所警一百二十三分
所警一百二十四分
所警一百二十五分
所警一百二十六分
所警一百二十七分
所警一百二十八分
所警一百二十九分
所警一百三十分
所警一百三十一分
所警一百三十二分
所警一百三十三分
所警一百三十四分
所警一百三十五分
所警一百三十六分
所警一百三十七分
所警一百三十八分
所警一百三十九分
所警一百四十分
所警一百四十一分
所警一百四十二分
所警一百四十三分
所警一百四十四分
所警一百四十五分
所警一百四十六分
所警一百四十七分
所警一百四十八分
所警一百四十九分
所警一百五十分
所警一百五十一分
所警一百五十二分
所警一百五十三分
所警一百五十四分
所警一百五十五分
所警一百五十六分
所警一百五十七分
所警一百五十八分
所警一百五十九分
所警一百六十分
所警一百六十一分
所警一百六十二分
所警一百六十三分
所警一百六十四分
所警一百六十五分
所警一百六十六分
所警一百六十七分
所警一百六十八分
所警一百六十九分
所警一百七十分
所警一百七十一分
所警一百七十二分
所警一百七十三分
所警一百七十四分
所警一百七十五分
所警一百七十六分
所警一百七十七分
所警一百七十八分
所警一百七十九分
所警一百八十分
所警一百八十一分
所警一百八十二分
所警一百八十三分
所警一百八十四分
所警一百八十五分
所警一百八十六分
所警一百八十七分
所警一百八十八分
所警一百八十九分
所警一百九十分
所警一百九十一分
所警一百九十二分
所警一百九十三分
所警一百九十四分
所警一百九十五分
所警一百九十六分
所警一百九十七分
所警一百九十八分
所警一百九十九分
所警二百分
所警二百一分
所警二百二分
所警二百三分
所警二百四分
所警二百五分
所警二百六分
所警二百七分
所警二百八分
所警二百九分
所警二百十分
所警二百十一分
所警二百十二分
所警二百十三分
所警二百十四分
所警二百十五分
所警二百十六分
所警二百十七分
所警二百十八分
所警二百十九分
所警二百二十分
所警二百二十一分
所警二百二十二分
所警二百二十三分
所警二百二十四分
所警二百二十五分
所警二百二十六分
所警二百二十七分
所警二百二十八分
所警二百二十九分
所警二百三十分
所警二百三十一分
所警二百三十二分
所警二百三十三分
所警二百三十四分
所警二百三十五分
所警二百三十六分
所警二百三十七分
所警二百三十八分
所警二百三十九分
所警二百四十分
所警二百四十一分
所警二百四十二分
所警二百四十三分
所警二百四十四分
所警二百四十五分
所警二百四十六分
所警二百四十七分
所警二百四十八分
所警二百四十九分
所警二百五十分
所警二百五十一分
所警二百五十二分
所警二百五十三分
所警二百五十四分
所警二百五十五分
所警二百五十六分
所警二百五十七分
所警二百五十八分
所警二百五十九分
所警二百六十分
所警二百六十一分
所警二百六十二分
所警二百六十三分
所警二百六十四分
所警二百六十五分
所警二百六十六分
所警二百六十七分
所警二百六十八分
所警二百六十九分
所警二百七十分
所警二百七十一分
所警二百七十二分
所警二百七十三分
所警二百七十四分
所警二百七十五分
所警二百七十六分
所警二百七十七分
所警二百七十八分
所警二百七十九分
所警二百八十分
所警二百八十一分
所警二百八十二分
所警二百八十三分
所警二百八十四分
所警二百八十五分
所警二百八十六分
所警二百八十七分
所警二百八十八分
所警二百八十九分
所警二百九十分
所警二百九十一分
所警二百九十二分
所警二百九十三分
所警二百九十四分
所警二百九十五分
所警二百九十六分
所警二百九十七分
所警二百九十八分
所警二百九十九分
所警三百分
所警三百一分
所警三百二分
所警三百三分
所警三百四分
所警三百五分
所警三百六分
所警三百七分
所警三百八分
所警三百九分
所警三百十分
所警三百十一分
所警三百十二分
所警三百十三分
所警三百十四分
所警三百十五分
所警三百十六分
所警三百十七分
所警三百十八分
所警三百十九分
所警三百二十分
所警三百二十一分
所警三百二十二分
所警三百二十三分
所警三百二十四分
所警三百二十五分
所警三百二十六分
所警三百二十七分
所警三百二十八分
所警三百二十九分
所警三百三十分
所警三百三十一分
所警三百三十二分
所警三百三十三分
所警三百三十四分
所警三百三十五分
所警三百三十六分
所警三百三十七分
所警三百三十八分
所警三百三十九分
所警三百四十分
所警三百四十一分
所警三百四十二分
所警三百四十三分
所警三百四十四分
所警三百四十五分
所警三百四十六分
所警三百四十七分
所警三百四十八分
所警三百四十九分
所警三百五十分
所警三百五十一分
所警三百五十二分
所警三百五十三分
所警三百五十四分
所警三百五十五分
所警三百五十六分
所警三百五十七分
所警三百五十八分
所警三百五十九分
所警三百六十分
所警三百六十一分
所警三百六十二分
所警三百六十三分
所警三百六十四分
所警三百六十五分
所警三百六十六分
所警三百六十七分
所警三百六十八分
所警三百六十九分
所警三百七十分
所警三百七十一分
所警三百七十二分
所警三百七十三分
所警三百七十四分
所警三百七十五分
所警三百七十六分
所警三百七十七分
所警三百七十八分
所警三百七十九分
所警三百八十分
所警三百八十一分
所警三百八十二分
所警三百八十三分
所警三百八十四分
所警三百八十五分
所警三百八十六分
所警三百八十七分
所警三百八十八分
所警三百八十九分
所警三百九十分
所警三百九十一分
所警三百九十二分
所警三百九十三分
所警三百九十四分
所警三百九十五分
所警三百九十六分
所警三百九十七分
所警三百九十八分
所警三百九十九分
所警四百分
所警四百一分
所警四百二分
所警四百三分
所警四百四分
所警四百五分
所警四百六分
所警四百七分
所警四百八分
所警四百九分
所警四百十分
所警四百十一分
所警四百十二分
所警四百十三分
所警四百十四分
所警四百十五分
所警四百十六分
所警四百十七分
所警四百十八分
所警四百十九分
所警四百二十分
所警四百二十一分
所警四百二十二分
所警四百二十三分
所警四百二十四分
所警四百二十五分
所警四百二十六分
所警四百二十七分
所警四百二十八分
所警四百二十九分
所警四百三十分
所警四百三十一分
所警四百三十二分
所警四百三十三分
所警四百三十四分
所警四百三十五分
所警四百三十六分
所警四百三十七分
所警四百三十八分
所警四百三十九分
所警四百四十分
所警四百四十一分
所警四百四十二分
所警四百四十三分
所警四百四十四分
所警四百四十五分
所警四百四十六分
所警四百四十七分
所警四百四十八分
所警四百四十九分
所警四百五十分
所警四百五十一分
所警四百五十二分
所警四百五十三分
所警四百五十四分
所警四百五十五分
所警四百五十六分
所警四百五十七分
所警四百五十八分
所警四百五十九分
所警四百六十分
所警四百六十一分
所警四百六十二分
所警四百六十三分
所警四百六十四分
所警四百六十五分
所警四百六十六分
所警四百六十七分
所警四百六十八分
所警四百六十九分
所警四百七十分
所警四百七十一分
所警四百七十二分
所警四百七十三分
所警四百七十四分
所警四百七十五分
所警四百七十六分
所警四百七十七分
所警四百七十八分
所警四百七十九分
所警四百八十分
所警四百八十一分
所警四百八十二分
所警四百八十三分
所警四百八十四分
所警四百八十五分
所警四百八十六分
所警四百八十七分
所警四百八十八分
所警四百八十九分
所警四百九十分
所警四百九十一分
所警四百九十二分
所警四百九十三分
所警四百九十四分
所警四百九十五分
所警四百九十六分
所警四百九十七分
所警四百九十八分
所警四百九十九分
所警五百分
所警五百一分
所警五百二分
所警五百三分
所警五百四分
所警五百五分
所警五百六分
所警五百七分
所警五百八分
所警五百九分
所警五百十分
所警五百十一分
所警五百十二分
所警五百十三分
所警五百十四分
所警五百十五分
所警五百十六分
所警五百十七分
所警五百十八分
所警五百十九分
所警五百二十分
所警五百二十一分
所警五百二十二分
所警五百二十三分
所警五百二十四分
所警五百二十五分
所警五百二十六分
所警五百二十七分
所警五百二十八分
所警五百二十九分
所警五百三十分
所警五百三十一分
所警五百三十二分
所警五百三十三分
所警五百三十四分
所警五百三十五分
所警五百三十六分
所警五百三十七分
所警五百三十八分
所警五百三十九分
所警五百四十分
所警五百四十一分
所警五百四十二分
所警五百四十三分
所警五百四十四分
所警五百四十五分
所警五百四十六分
所警五百四十七分
所警五百四十八分
所警五百四十九分
所警五百五十分
所警五百五十一分
所警五百五十二分
所警五百五十三分
所警五百五十四分
所警五百五十五分
所警五百五十六分
所警五百五十七分
所警五百五十八分
所警五百五十九分
所警五百六十分
所警五百六十一分
所警五百六十二分
所警五百六十三分
所警五百六十四分
所警五百六十五分
所警五百六十六分
所警五百六十七分
所警五百六十八分
所警五百六十九分
所警五百七十分
所警五百七十一分
所警五百七十二分
所警五百七十三分
所警五百七十四分
所警五百七十五分
所警五百七十六分
所警五百七十七分
所警五百七十八分
所警五百七十九分
所警五百八十分
所警五百八十一分
所警五百八十二分
所警五百八十三分
所警五百八十四分
所警五百八十五分
所警五百八十六分
所警五百八十七分
所警五百八十八分
所警五百八十九分
所警五百九十分
所警五百九十一分
所警五百九十二分
所警五百九十三分
所警五百九十四分
所警五百九十五分
所警五百九十六分
所警五百九十七分
所警五百九十八分
所警五百九十九分
所警六百分
所警六百一分
所警六百二分
所警六百三分
所警六百四分
所警六百五分
所警六百六分
所警六百七分
所警六百八分
所警六百九分
所警六百十分
所警六百十一分
所警六百十二分
所警六百十三分
所警六百十四分
所警六百十五分
所警六百十六分
所警六百十七分
所警六百十八分
所警六百十九分
所警六百二十分
所警六百二十一分
所警六百二十二分
所警六百二十三分
所警六百二十四分
所警六百二十五分
所警六百二十六分
所警六百二十七分
所警六百二十八分
所警六百二十九分
所警六百三十分
所警六百三十一分
所警六百三十二分
所警六百三十三分
所警六百三十四分
所警六百三十五分
所警六百三十六分
所警六百三十七分
所警六百三十八分
所警六百三十九分
所警六百四十分
所警六百四十一分
所警六百四十二分
所警六百四十三分
所警六百四十四分
所警六百四十五分
所警六百四十六分
所警六百四十七分
所警六百四十八分
所警六百四十九分
所警六百五十分
所警六百五十一分
所警六百五十二分
所警六百五十三分
所警六百五十四分
所警六百五十五分
所警六百五十六分
所警六百五十七分
所警六百五十八分
所警六百五十九分
所警六百六十分
所警六百六十一分
所警六百六十二分
所警六百六十三分
所警六百六十四分
所警六百六十五分
所警六百六十六分
所警六百六十七分
所警六百六十八分
所警六百六十九分
所警六百七十分
所警六百七十一分
所警六百七十二分
所警六百七十三分
所警六百七十四分
所警六百七十五分
所警六百七十六分
所警六百七十七分
所警六百七十八分
所警六百七十九分
所警六百八十分
所警六百八十一分
所警六百八十二分
所警六百八十三分
所警六百八十四分
所警六百八十五分
所警六百八十六分
所警六百八十七分
所警六百八十八分
所警六百八十九分
所警六百九十分
所警六百九十一分
所警六百九十二分
所警六百九十三分
所警六百九十四分
所警六百九十五分
所警六百九十六分
所警六百九十七分
所警六百九十八分
所警六百九十九分
所警七百分
所警七百一分
所警七百二分
所警七百三分
所警七百四分
所警七百五分
所警七百六分
所警七百七分
所警七百八分
所警七百九分
所警七百十分
所警七百十一分
所警七百十二分
所警七百十三分
所警七百十四分
所警七百十五分
所警七百十六分
所警七百十七分
所警七百十八分
所警七百十九分
所警七百二十分
所警七百二十一分
所警七百二十二分
所警七百二十三分
所警七百二十四分
所警七百二十五分
所警七百二十六分
所警七百二十七分
所警七百二十八分
所警七百二十九分
所警七百三十分
所警七百三十一分
所警七百三十二分
所警七百三十三分
所警七百三十四分
所警七百三十五分
所警七百三十六分
所警七百三十七分
所警七百三十八分
所警七百三十九分
所警七百四十分
所警七百四十一分
所警七百四十二分
所警七百四十三分
所警七百四十四分
所警七百四十五分
所警七百四十六分
所警七百四十七分
所警七百四十八分
所警七百四十九分
所警七百五十分
所警七百五十一分
所警七百五十二分
所警七百五十三分
所警七百五十四分
所警七百五十五分
所警七百五十六分
所警七百五十七分
所警七百五十八分
所警七百五十九分
所警七百六十分
所警七百六十一分
所警七百六十二分
所警七百六十三分
所警七百六十四分
所警七百六十五分
所警七百六十六分
所警七百六十七分
所警七百六十八分
所警七百六十九分
所警七百七十分
所警七百七十一分
所警七百七十二分
所警七百七十三分
所警七百七十四分
所警七百七十五分
所警七百七十六分
所警七百七十七分
所警七百七十八分
所警七百七十九分
所警七百八十分
所警七百八十一分
所警七百八十二分
所警七百八十三分
所警七百八十四分
所警七百八十五分
所警七百八十六分
所警七百八十七分
所警七百八十八分
所警七百八十九分
所警七百九十分
所警七百九十一分
所警七百九十二分
所警七百九十三分
所警七百九十四分
所警七百九十五分
所警七百九十六分
所警七百九十七分
所警七百九十八分
所警七百九十九分
所警八百分
所警八百一分
所警八百二分
所警八百三分
所警八百四分
所警八百五分
所警八百六分
所警八百七分
所警八百八分
所警八百九分
所警八百十分
所警八百十一分
所警八百十二分
所警八百十三分
所警八百十四分
所警八百十五分
所警八百十六分
所警八百十七分
所警八百十八分
所警八百十九分
所警八百二十分
所警八百二十一分
所警八百二十二分
所警八百二十三分
所警八百二十四分
所警八百二十五分
所警八百二十六分
所警八百二十七分
所警八百二十八分
所警八百二十九分
所警八百三十分
所警八百三十一分
所警八百三十二分
所警八百三十三分
所警八百三十四分
所警八百三十五分
所警八百三十六分
所警八百三十七分
所警八百三十八分
所警八百三十九分
所警八百四十分
所警八百四十一分
所警八百四十二分
所警八百四十三分
所警八百四十四分
所警八百四十五分
所警八百四十六分
所警八百四十七分
所警八百四十八分
所警八百四十九分
所警八百五十分
所警八百五十一分
所警八百五十二分
所警八百五十三分
所警八百五十四分
所警八百五十五分
所警八百五十六分
所警八百五十七分
所警八百五十八分
所警八百五十九分
所警八百六十分
所警八百六十一分
所警八百六十二分
所警八百六十三分
所警八百六十四分
所警八百六十五分
所警八百六十六分
所警八百六十七分
所警八百六十八分
所警八百六十九分
所警八百七十分
所警八百七十一分
所警八百七十二分
所警八百七十三分
所警八百七十四分
所警八百七十五分
所警八百七十六分
所警八百七十七分
所警八百七十八分
所警八百七十九分
所警八百八十分
所警八百八十一分
所警八百八十二分
所警八百八十三分
所警八百八十四分
所警八百八十五分
所警八百八十六分
所警八百八十七分
所警八百八十八分
所警八百八十九分
所警八百九十分
所警八百九十一分
所警八百九十二分
所警八百九十三分
所警八百九十四分
所警八百九十五分
所警八百九十六分
所警八百九十七分
所警八百九十八分
所警八百九十九分
所警九百分
所警九百一分
所警九百二分
所警九百三分
所警九百四分
所警九百五分
所警九百六分
所警九百七分
所警九百八分
所警九百九分
所警九百十分
所警九百十一分
所警九百十二分
所警九百十三分
所警九百十四分
所警九百十五分
所警九百十六分
所警九百十七分
所警九百十八分
所警九百十九分
所警九百二十分
所警九百二十一分
所警九百二十二分
所警九百二十三分
所警九百二十四分
所警九百二十五分
所警九百二十六分
所警九百二十七分
所警九百二十八分
所警九百二十九分
所警九百三十分
所警九百三十一分
所警九百三十二分
所警九百三十三分
所警九百三十四分
所警九百三十五分
所警九百三十六分
所警九百三十七分
所警九百三十八分
所警九百三十九分
所警九百四十分
所警九百四十一分
所警九百四十二分
所警九百四十三分
所警九百四十四分
所警九百四十五分
所警九百四十六分
所警九百四十七分
所警九百四十八分
所警九百四十九分
所警九百五十分
所警九百五十一分
所警九百五十二分
所警九百五十三分
所警九百五十四分
所警九百五十五分
所警九百五十六分
所警九百五十七分
所警九百五十八分
所警九百五十九分
所警九百六十分
所警九百六十一分
所警九百六十二分
所警九百六十三分
所警九百六十四分
所警九百六十五分
所警九百六十六分
所警九百六十七分
所警九百六十八分
所警九百六十九分
所警九百七十分
所警九百七十一分
所警九百七十二分
所警九百七十三分
所警九百七十四分
所警九百七十五分
所警九百七十六分
所警九百七十七分
所警九百七十八分
所警九百七十九分
所警九百八十分
所警九百八十一分
所警九百八十二分
所警九百八十三分
所警九百八十四分
所警九百八十五分
所警九百八十六分
所警九百八十七分
所警九百八十八分
所警九百八十九分
所警九百九十分
所警九百九十一分
所警九百九十二分
所警九百九十三分
所警九百九十四分
所警九百九十五分
所警九百九十六分
所警九百九十七分
所警九百九十八分
所警九百九十九分
所警一千分

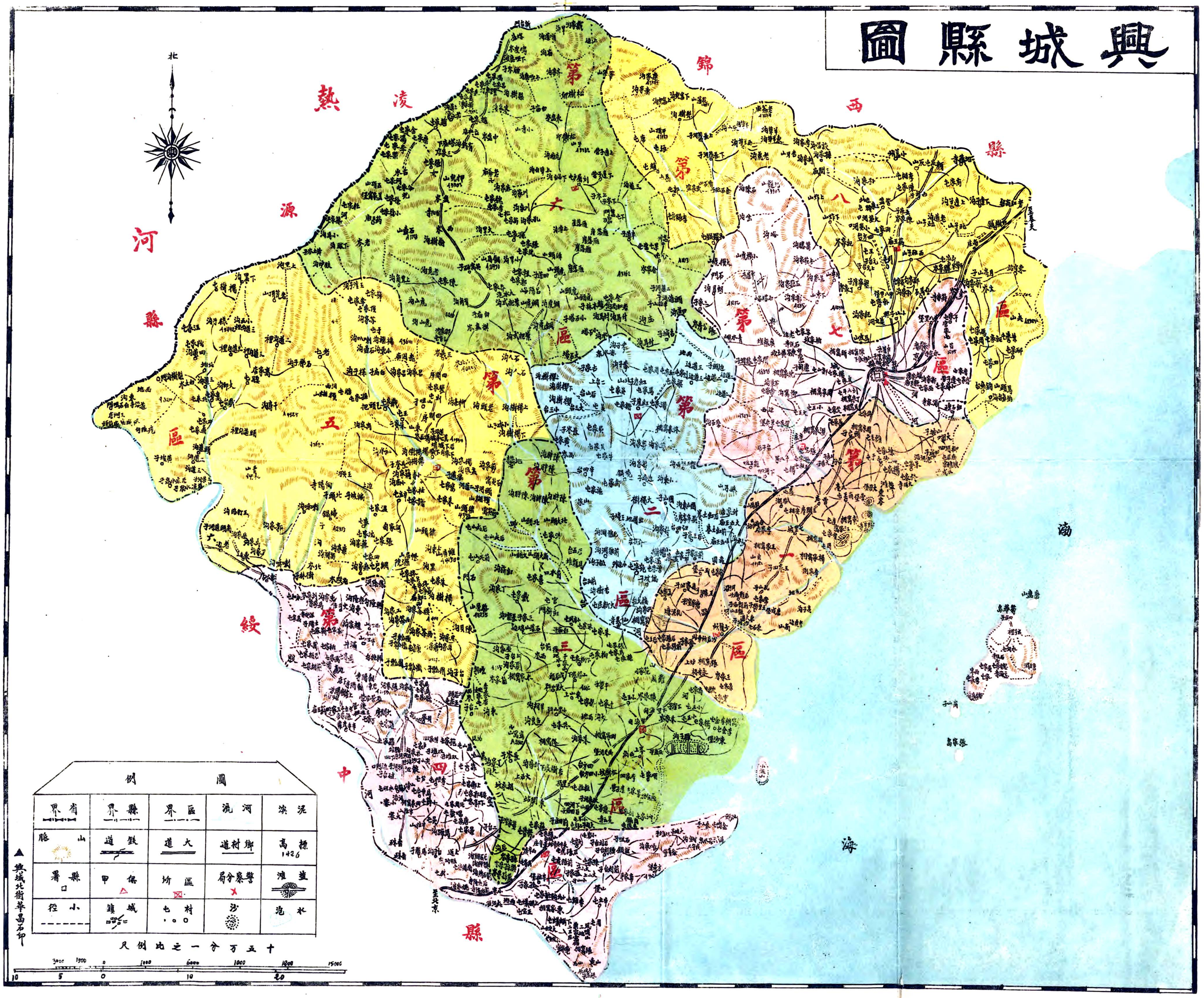
興城縣圖
北
熱
河
源
縣
綏
中
縣
錦
西
縣
渤
海
第一區
第二區
第三區
第四區
第五區
第六區
第七區
第八區
圖例
省界
縣界
區界
河流
泥濘
山脈
鐵道
大道
鄉村道
標高 1426
縣署
保甲
區坊
警察分局
鹽灘
小徑
城鎮
村屯
沙
水泡
十五万分一之比例尺
3000 1500 0 1000 6000 1000 1200 15000
10 5 0 10 20
興城北街華昌石印

興城縣志卷之一
地理上
沿革表
建置
疆域
大事記
經緯度
晷刻
氣候
面積
地勢
山脈
河流
城池
隔劃
田畝

興城華昌印刷局印

奉天省興城縣歷代建置沿革表

朝代	興城縣		
漢	徒河縣地		
三國魏			
晋			慕容皝集寧縣
後魏			
齊周			
隋	遼西郡柳城縣地		
唐		瑞州 貞觀十年以烏突汗達罕部落置威州後改名治來遠縣	
遼	嚴州保肅軍 聖宗置治興城縣屬錦州	來州歸德軍 太平元年置治來賓縣屬中京道	隰州平海軍 聖宗置治海濱縣屬來州
金	興城縣省 皇統三年廢州屬興中府	瑞州歸德軍 天德三年改來州爲宗州明昌六年改州治縣曰宗安泰和六年復改名瑞州又改縣曰瑞安屬北京路	海濱縣省 皇統三年州廢屬瑞州
元		瑞州 省瑞安縣入州屬大寧路	
明	寧遠衛 宣德三年分廣寧前屯中屯二屯衛地置屬遼東都司	廣寧前屯衛 洪武二十六年改置屬遼東都司	
清	寧遠州 光緒二十八年分六股河以西地爲綏中縣		
民國	興城縣		

建置

唐　冀州地

虞　幽州地

夏　孤竹國地

商　同夏

周　燕地

秦　屬遼西郡

漢　徒河縣地

晉　慕容皝置集寧縣

隋　遼西郡柳城縣地

唐　瑞州貞觀十年以烏突汗達罕部落置威州後改名治來遠縣

遼　巖州保肅軍聖宗置治興城縣屬錦州來州歸德軍太平元年置治來賓縣屬中京道隰州平海軍聖宗置治海濱縣屬來州

金　興城縣皇統三年廢州屬興中府

元　瑞州地屬大寧路

明　初本廣寧前屯中屯二衛地宣德三年分兩衛地置寧遠衛統中左右二千戶所

清　寧遠州康熙二年設州東割塔山所地入錦縣西併前屯衛地盡入州隸奉天府三年隸廣寧府四年改屬錦州府光緒二十八年分六股河以西地爲綏中縣

興城華昌印刷局印

中華民國　初沿清制民國二年奉政府教令舊有府廳州一律改稱爲縣因改甯遠州爲寧遠縣旋以縣名與四川甯遠府等處重複乃援據金時此地曾爲興城縣改今名

疆域

本縣疆域清初舊界東至老和尚臺二十里與錦西縣交界西至梨樹溝門九十八里與直隸凌源縣交界南至大明山十二里與海交界北至小蒿州二十五里與錦西縣交界東南至釣魚臺十五里與海交界西南至六股河沿八十里與綏中縣交界東北至地藏寺二十七里與錦西縣交界西北至新台門八十五里與直隸朝陽縣交界入民國來界址仍前

興城華昌印刷局印

興城縣境大事記

隋大業八年煬帝親統大軍分道擊高麗凡一百一十三萬人饋運者倍之連營漸進御營六軍後發首尾亘千餘里東渡遼水敗高麗兵逐圍遼東師還行宮次於柳城縣之臨海頓（事詳其臣盧緯所撰大鳥銘）

唐貞觀十九年太宗自將諸軍討高麗路經瑞州所屬來遠縣各城遂渡遼水明嘉靖十四年廣寧中屯衛（即今之興城）兵變巡按曾銑以計勘定士人德之爲建生祠

明天啓二年春正月大清兵西渡遼河取西平堡追擊至平陽橋明副將羅一貫等死之祖大壽走覺華島（島在縣治南十二里海中）後廣

興城華昌印刷局印

審巡撫王化貞與熊廷弼遇於大凌河議守寧遠及前屯廷弼以爲已晚遂護難民入關

是年八月孫承宗奉旨詣關相度還奏築重城不若築寧遠要害與覺華島相犄角即命之經略薊遼承宗令遊擊祖大壽等守覺華島

天啓三年九月孫承宗決守寧遠命祖大壽築城大壽度朝廷不能遠守僅築十分之一且疎薄不中程崇煥至乃定規制高三丈二尺雉高六尺址廣三丈上二丈四尺命諸將分築以翌年完工輔助此事者爲名將滿桂崇煥就職後誓與城共存亡

天啓五年高第代孫承宗爲經略謂關外不可守欲撤寧遠前屯二城崇煥謂官此當死此我必不去於是錦州右屯大小凌河松山杏山塔山盡撤守具惟甯遠孤城子然僅存

天啓六年二月以袁崇煥巡撫遼東駐寧遠先是清太祖利用孫承宗之去直思奪取山海關統兵不下十萬正月二十三日太祖進下遼西諸城遂越寧遠五里樁截山海關大路而駐營太祖先遣放俘囚勸崇煥降誘以高爵宗煥答曰汗何故遽爾加兵耶錦州寧遠二城乃汗遺棄之地我修治之義當死守豈有降之理耶乃集滿桂祖大壽等將士誓死守刺血爲書激以忠義盡焚城外民居悉令入城逃者處斬二十四日清軍戴楯穴城矢石不能退崇煥令閘卒羅立發西洋巨礮圍遂解去清記錄稱太祖不懌累日其實已負重傷是役朝鮮使者在城中其所記事爲尤詳見清朝全史

天啓七年清太宗欲雪前恥親率兩黃旗兩白旗直陷遼西諸堡明前
哨大小凌河二城皆潰進攻錦州不下太宗乃西向寧遠兵數不下二
萬大貝勒望見城中有備不戰太宗乃顧謂侍衛諸將曰昔先汗在時
攻寧遠不克今若不勝如我聲名何乃進擊破城外敵騎而薄城壁守
城將軍滿桂再用葡萄牙礮擊破之清兵死傷極多尋解寧遠圍
崇禎三年清太宗率兵征明用蒙古喀喇沁部等降將爲嚮導以寧遠
山海關方面不易破遂擇路於大凌河上流繞道經龍井關等處入直
隸尊化
崇禎十二年十月清兵攻寧遠都督同知金國鳳率親丁數十人出據
北山岡慶戰矢盡力竭國鳳及二子死之（詳見名宦）

興城華昌印刷局印

清道光二十八年邑人李鵬展倡義勸捐監修文廟城垣學署書院易
忠義孝弟祠爲名宦鄉賢二祠補入十五名祟祀
光緒二十年甲午之役本境並無外國軍隊僅有湘軍（湘撫吳大澂
所統）淮軍（兩江總督劉坤一所統）各軍隊陸續過境是年大饑湖
南義紳並有在本境施放賑糧情事
光緒二十五年始建築鐵路開驛汔車設寧遠州沙河所車站次設東
新莊車站又次設白廟子韓家溝車站（詳見交通）
光緒二十六年庚子之役本境有俄國軍隊駐紮知州趙臣翼因俄兵
搜出民間槍械以埋伏論致被俄兵囚於車站作絕命詩一律後經紳
商力保始得釋放

光緒二十八年分六股河以西地爲綏中綏亭陜之田盡劃入綏中故興綏雖俱爲三等縣而興城財力不逮綏中遠甚

光緒三十年日俄之役祇有客軍過境並無外國軍隊駐紮

民國元年始設縣議會以附生劉會同王樹森爲正副議長未幾革命軍起光復民國因政見不合遂與國會同時解散

民國七年縣知事程銘善結清日本人交涉案件一起從此興城永無外國人雜居之患（詳見名宦）又呈請建築北河佟屯各石壩不惟城垣由此鞏固即東北關一帶居民性命財產均有保全之慶論者以此舉爲近百年來縣知事德政第一

民國十一年暨十三年兩次直奉之戰其作戰以山海關爲止境該處

興城華昌印刷局印

軍隊雲集其次於縣境者不過防堵而已縣境爲京奉孔道東瀕渤海北控雄邊三首窟窿諸山尤爲形勢所必爭之地蓋得之則可以進取失之則無險可扼故興城一縣在軍事學之地理上實占重要之位置焉

民國十三年邑人王承斌捐修孔子廟楊光第入祀鄉賢祠初民國七年縣知事程銘善到任覩孔廟傾頹慨然以補修爲已任遂自撰捐啓勸導邑人無如需欵甚鉅地瘠民貧不易擔負及是年王承斌以直隸省長兼督辦邑人乘間言之遂有此獨力之捐修楊光第以清光緒二十六年殉難於直隸采育營都司任所奉旨入祀本籍昭忠祠是年經縣知事恩麟據情詳請

省署遂准入祀

民國十四年奉軍入關援蘇皖郭軍倒戈其目的在佔領瀋陽郭軍於十二月一日入境三日連山開火礮聲隆隆三晝夜始息於十日出境其軍隊蠻野舉動逼索飲食强換鞋帽錢財衣物搜括一空迫郭軍敗後於十二月二十六日忽來滿載潰兵之火車四列聲稱二千餘人即有軍官數人來至城下逼令開門索住民房賴前任知事恩麟事前招集紳商會議下令閉城率同警甲登城晝夜防守始免潰軍搶掠後蒙鎮威上將軍撥給賑撫欵項奉小洋拾壹萬元

經緯度

本縣方位經度極東京師偏東四度二十七分三十五秒極西京師偏東三度三十分五秒緯度極南赤道北四十度十九分四十秒極北亦道北四十一度縣治所在經度京師東四度十四分三十秒緯度亦道北四十度三十五分世界經度英格林威治東一百二十度五十五分

晷刻

按四時之晷刻以夏至時之晝爲最長夜爲最短故日出爲四時二十分而冬至適與夏至相反其晝短夜長故日出爲七時三十分二十秒日入爲四時二十九分四十秒晝長八小時五十九分二十秒夜長十五小時零四十秒春分與秋分之晝夜相等各長十二小時日出日入均爲六時其餘各節氣日出入之時刻及晝夜

興城華昌印刷局印

之長短亦有相同者分列如左

小暑與芒種同　日出四時三十三分四十秒日入七時二十六分二十秒夜長九小時七分二十秒

十秒晝長十四小時五十二分四十秒夜長九小時七分二十秒

大暑與小滿同　日出四時四十一分四十秒日入七時十八分二十秒夜長九小時二十三分二十秒

秒晝長十四小時三十六分四十秒日入七時三分二十秒夜長九小時五十三分二十秒

立秋與立夏同　日出四時五十六分四十秒日入七時三分二十秒夜長九小時六分二十秒

晝長十四小時六分四十秒夜長九小時五十三分二十秒

處暑與穀雨同　日出五時十七分四十秒日入六時四十二分二十秒夜長十小時二十五分四十秒

秒晝長十三小時二十四分四十秒夜長十小時三十五分二十秒

白露與清明同　日出五時三十三分四十秒日入六時二十六分二十秒夜長十小時五十三分四十秒

寒露與驚蟄同　日出六時二十三分四十秒日入五時三十六分二十秒夜長十一小時六分二十秒

十秒晝長十一小時十二分四十秒夜長十二小時四十七分二十秒

霜降與雨水同　日出六時三十九分四十秒日入五時二十分二十秒夜長十一小時四十一分二十秒

秒晝長十小時四十分四十秒夜長十三小時十九分二十秒

立冬與立春同　日出七時零四十秒日入四時五十九分二十秒晝長九小時五十八分四十秒夜長十四小時一分二十秒

小雪與大寒同　日出七時十五分四十秒日入四時四十四分二十秒晝長九小時二十八分四十秒夜長十四小時三十一分二十秒

大雪與小寒同　日出七時二十三分四十秒日入四時三十六分二十秒晝長九小時三十三分四十秒夜長十四小時二十六分二十秒

興城華昌印刷局印

十秒晝長九小時十二分四十秒夜長十四小時四十七分二十秒

氣候

查本縣之氣候以華氏寒暑表檢驗之雖盛暑之溫度亦不過九十度之上酷寒之溫度尙不過零度下五度而已春秋二季溫度之寒暖適宜約在五十度以下每歲立冬後水始結凍驚蟄後冰始解爲水但以各月之平均溫度約而言之如下

正月立春後	寒暑表	晝一八度	夜一二度
二月驚蟄後	寒暑表	晝二九度	夜二一度
三月清明後	寒暑表	晝四七度	夜三五度
四月立夏後	寒暑表	晝五八度	夜五一度
五月芒種後	寒暑表	晝六九度	夜六三度
六月小暑後	寒暑表	晝七八度	夜七四度
七月大暑後	寒暑表	晝八七度	夜八五度
八月白露後	寒暑表	晝七一度	夜六八度
九月寒露後	寒暑表	晝五二度	夜三五度
十月立冬後	寒暑表	晝三〇度	度一六度
十一月大雪後	寒暑表	晝一四度	夜零下一度
十二月小寒後	寒暑表	晝 七 度	夜零下三度

面積

由縣城東北分界碑至西南六股河沿其平均縱線約計鳥里九十八

興城華昌印刷局印

里

由縣城西北柳邊至東南渤海濱其平均橫線約計鳥里八十三里

縣境面積約計八千一百三十四方里廣八十三鳥里袤九十八鳥里

周圍長約三百六十二鳥里

地勢

縣境據直奉咽喉當遼瀋右臂南瀕渤海幾多島嶼羅列北界邊墻各

路山嶺崎嶇東通錦西首山峙其左西接綏中六股河定其邊山之大

者九龍五頂緜亘西北儼如屏藩流之巨者西河烟台迴旋中部以相

灌溉長山半島則橫臥海面若一拳新臺邊門則接壤鄰封有三縣誠

以本邑襟海帶山據天然之形勢自京奉幹線縱貫茲土昔人所謂一

興城華昌印刷局印

夫當關萬夫莫開者今已失險阻之所在由今追昔地隨時異非復曩

日守隘之情形矣

山脈

首山　城東五里三峯相峙狀若人首其上有泉下注東南流八里入

海（盛京通志）接鄉土志山中諸水南流至釣魚臺入海舊隸花園

區現隸第七區

乾柴嶺　城東北十五里（盛京通志）接鄉土志山中諸水南流至東

窯站入海舊隸雙樹舖區現隸第八區

磯子山　城東北十五里首山河自山南發源乾柴嶺河自山東南發

源雙樹舖河自山東發源（盛京通志）舊隸雙樹舖區現隸第八區

灰　山　城東北二十里　盛京通志　舊隸藥王廟區現隸第八區

窟窿山　城東北五里　盛京通志　按鄉土志山中諸水南流至釣魚台入海舊隸花園區現隸第七區

釣魚臺山　城東南十五里釣魚臺在山之東又東曰夾山盛京通志　舊隸羊安堡區現隸第七區

龍灣嘴山　城西十五里曹莊河發源於此　盛京通志　舊隸羊安堡區現隸第八區

鐵帽山　城西十八里　盛京通志　按鄉土志山中諸水向東南流入海舊隸七里坡區現隸第一區

牛心山　城西七十五里　盛京通志　舊隸川心甸區現隸第四區

摩瓠山　按鄉土志城西七十里山中諸水向東南流入烟台河舊隸下城廠區現隸第五區

郭家山　城西八里　盛京通志　舊隸花園區現隸第七區

狼洞山　城西十二里　盛京通志　舊隸芥花臺區現隸第二區

大團山　城西三十里中高四下可備守禦　盛京通志　舊隸團山區現隸第二區

芥花台山　城西三十三里　盛京通志　舊隸芥花臺區現隸第二區

夾山　城西五十里　盛京通志　按鄉土志山中諸水向東南流入烟臺河舊隸二台子區現隸第三區

鷹窩山　城西六十里曲尺河自山東發源東關驛河自山西發源

興城華昌印刷局印

盛京通志 舊隸二台子區現隸第三區

大頭山 城西三十五里中右所東沙河發源於此 盛京通志 舊隸二台子區現隸第三區

棗兒山 城西北八里 盛京通志 舊隸朗月溝區現隸第七區

王寶山 城西北十里 盛京通志 舊隸朗月溝區現隸第七區

黃土坎山 城西北二十三里 盛京通志 舊隸朗月勾現隸第七區

石塔溝山 城西北四十三里 盛京通志 舊隸朗月勾區現隸第七區

雁崖山 城西北三十五里 盛京通志 舊隸舊門區現隸第六區

虎頭山 城西北三十七里 盛京通志 舊隸黑松林區現隸第六區

興城華昌印刷局印

五頂山 按鄉土志城西北九十里西北盤亘邊外山下東南隅有五股泉女兒河發源於此向東北流經新臺門東入錦西縣界舊隸新臺門區現隸第六區

查兒山 按鄉土志城西北八里山中諸水南流至釣魚臺入海舊隸花園區現隸第七區

押兒山 按鄉土志城西北八十里女兒河由山之正南向東北流山中諸水入女兒河舊隸新臺門區現隸第六區

松樹卯山 按鄉土志城西北五十里山東南諸水向東南流入舊門河山西北諸水向北流入女兒河舊隸舊門區現隸第六區

東盤嶺 按鄉土志城西北五十八里西亘黑松林區山中諸水向東

南流入舊門河舊隸舊門區現隸第六區

尖山　城北四十五里盛京通志按鄉土志城西北五十五里長茂河發源於此山南諸水向東南流山北諸水流入錦西縣界舊隸富兒勾區現隸第八區

九龍山　城西北二十五里　盛京通志　按鄉土志盤亘藥王廟區富兒溝區山中諸水南入長茂河北入錦西縣界舊隸朗月溝區現隸第七區

筆架山　城西北五十里盛京通志　按鄉土志北亘富兒溝區西亘松樹卯山山中諸水向東南流入長茂河舊隸舊門區現隸第六區

荊條山　城西北三十里　盛京通志　按鄉土志山中諸水向東南流入舊門河舊隸舊門區現隸第六區

華皮山　按鄉土志城西北五十里山中諸水向東南流入舊門河舊隸舊門區現隸第六區

梯子山　城西北四十里　盛京通志　按鄉土志山西峽有曲徑名曰南天門山中諸水向東南流入舊門河舊隸舊門區現隸第六區

中盤嶺　按鄉土志城西北六十五里山中諸水向東南流至虎頭山河舊隸黑松林區現隸第六區

石梯山　城西八十五里昔人鑿石爲梯以便登陟　接鄉土志作石梯嶺城西北八十里西北亘二道溝區山之東南隅有天橋飛泉自空而下聲如瀑布舊隸下城廠區現隸第五區

興城華昌印刷局印

張飛嶺　按鄉土志城西北六十里嶺南諸水自城廠入烟台河舊隸下城廠區現隸第五區

磨盤山　城西北三十里長茂河發源於此 盛京通志 舊隸富兒溝區現隸第八區

雞皮嶺　按鄉土志城正北八十里（實係西北八十里）女兒河由嶺之正北向正北流舊隸新台門區現隸第六區

臥牛山　城西南十五里 盛京通志 舊隸七里坡區現隸第一區

清凉山　城西南二十八里在海濱下有清凉亭　盛京通志　舊隸七里坡區現隸第一區

亂石山　城西南二十五里　盛京通志　舊隸沙河所區現隸第一區

英茂山　按鄉土志城西南五十里曲尺河發源於此向東南流入海舊隸望海甸區現隸第三區

圍屏山　按鄉土志城西南七十里山中諸水向南流入六股河舊隸太平勾區現隸第五區

鮑官嶺　城西南七十七里　盛京通志　舊隸羊草甸區現隸第四區

島

張家山　城西南四十里在海中盛京通志按鄉土志內有海雲觀一

小海山　城西南四十五里在海中　盛京通志　接鄉土志一名圭峯島內有圭峯觀一

長山半島　城西南六十里上有海雲寺中出蘋果沙果榛子等物

興城華昌印刷局印

盛京通志按長山半島正西有陸路可通車馬與圭峯島對峙如門
入口有匯水塘往來商船皆泊於此能駛入載重三四百石糧船因
距縣城寫遠運糧脚價太昂故外運糧石專恃釣魚台海口一處
覺華島　城南十二里在海中上有海雲龍宮二寺　盛京通志
按清天命十一年正月清太祖愛新覺羅奴兒哈赤率諸貝勒統兵
征明軍至寧遠因距寧遠城南十六里外海中覺華島爲山海關外
明兵糧運所貯曾命武訥格率蒙古滿洲等兵往征覺華島見明防
守糧儲參將姚撫民等營於冰上鑿冰爲濠衛以車楯清兵從未鑿
處進擊盡殲明兵並殲其列於島上之二營焚其船二千餘及糧草
千餘堆乃還　以上節錄盛京通志

興城華昌印刷局印

河流

首山河　在縣城東五里其水發源於礦子山南面向南流行至城東
入興城東河而自流入海
興城東河　源出於北路藥王廟區（即第八區）之北水口屯向東南
流十餘里至北八里舖又南流十里至城東又南流十餘里至大河
口合興城西河入於海
興城西河　雖來自興水縣溯其發源厥有三焉一發於北路富兒溝
區（即第八區）之尖山子一發於西路黑松林區　即第六區）之老
嶺一發於中路大吳家屯區（即第二區）之大石塔其發於尖山
子者山下有洞泉水由洞中沸出向西南流此水名曰長茂河行數

里至長茂河屯　此屯即以河命名）又下流八里經磨盤山又折而
西流二里過捲毛紅溝南流八里至朗月勾由朗月勾南流十里至
興水縣其發源於老嶺者東流十里至大水泡則本區南而白廟子
葉把手溝北而西盤嶺榆樹溝之諸小水入焉由大水泡東流十里
至虎頭山則本區南而綱戶勾北而黑松林之諸小水入焉自虎頭
山出西路入中路流數曲折行十里至舊門屯則舊門區之北而松
樹卓白勾達子營三道勾之諸小水入焉由是自舊門折而南流
十里至二道河又南流十里至三道邊其發源於大石塔者東流五
里至二台上則北而小石塔朱家勾之諸小水入焉又五里至謝家
屯則西而英樹勾小三台之諸小水入焉由謝家屯向東北流十里

興城華昌印刷局印

至三道邊二水合流行六里至興水縣於是三水合一東流十里至
柏家墳由柏家墳北而南南流八里至劉八斗屯則名爲興　城西河
焉此西河繞城西城南向東南流十餘里至大河口遂合興城東河
入於海云

乾柴嶺河　在縣城東十五里雙樹舖區內（即第八區）其水發源於砬
礮子山東南向南流數里至溝家屯又南入於海

雙樹舖河　在縣城東十八里雙樹舖區（即第八區　其水發源於砬
子山東向南流十餘里入於海

曹莊河　在縣城西十二里七里坡區（即第一區）其水發源於龍
灣嘴山向東流行數里繞曹莊西又行數里入於海

烟台河　在縣城西南四十里其河源出自西路下城廠區　即第五區）之碾盤勾南流十里至毛頭壩則本區西而樣子勾模糊山之諸小水入焉由毛頭壩南流五里至上城廠則本區西而尙家勾之諸小水入焉由上城廠東南行五里至下城城則西而紅水勾小寺上東要匠勾四間房之諸小水入焉由下城廠東南流五里經偏道子又東南流五里入中路二臺子區之北鷹窩屯由北鷹窩屯南流七里至大頭山則西而夾山與丁家勾北而陳胖子勾之諸小水入焉由大頭山流六里至老龍灣則西而前水口後水口東而前五台（芥花台區　後五台（二台子區）之諸小水入焉由老龍灣東南流八里至仙靈寺則西而二臺子區之長隴勾紅旗門諸屯東而芥花

興城華昌印刷局印

臺區之杏樹溝新民屯等處諸小水入焉由此向東南流五里則南路望海句區北之無源小水由范家溝會焉東路沙河所區西之無源小水由尙家屯會焉至此衆水合一流數里經葫蘆套入於海云

東沙河　在縣城西南三十里其水發源於中路團山子區內（即第二區）之儉金溝嶺此嶺以黑峯山餘脈延於西南至此結而爲嶺其嶺下有泉零星西流里許過儉金溝折而南流行六里至邊壕屯則本區西北黃家屯正西新四臺老燒鍋之諸小水入焉自邊壕南流八里至舊四臺又東南流五里過桃園屯則介花台區西北三道壕接火台正西狼洞勾滿家屯等處諸水行過聞家屯而入焉自桃園流五里過東龍廟則沙河所區以西之王家窪芥花台以

東之紅水溝諸小水入焉由此又南流四里跨沙河所城東下經石
家屯遂入於海云
東關站河　在縣城西南六十里其水發源於英茂山出山向東南流
行數里分流爲二一繞東關站屯東一繞東關站屯西其西流繞過
屯南折而向東與東流合而爲一向東南流至新莊子遂散爲荒甸
云
曲尺河　在縣城西南五十里其水發源於望海甸區內（即第三區
之英茂山向東南流四里經佟家窩舖又流里許過黑莊科屯南
行二里至佟家屯山佟家屯行至朱家溝南流至曲尺河舖由此流
里許至李家窪子又流三里過義和林遂入於海云
女兒河　在縣城西北八十五里其水發源於新臺門區內（即第六
區）五頂山下之五股泉水由泉出分流半里許至勾口合流行半
里許至葉家屯流入地內流二里至杜家屯水由地出流七里至谷
家屯則北而何家屯南而徐家屯諸小水入焉由谷家屯流六里過
押兒山折而北流行五里至塔底下由此東北流五里經耀魚汀周
北而筍家屯南而葦子溝諸小水入焉由耀魚汀又東北流八里過
雞皮嶺則南而白廟子啞叭勾諸水入焉由雞皮嶺行二里許遂合
邊外西來之水匯流入於錦西縣界云
六股河　在縣城西南八十里其水發源於邊外凌源縣界自白石嘴
門南入州境向東南流沿二道溝川心甸太平勾羊草甸張虎屯等

興城華昌印刷局印

區至張莊子入於海行境內一百一十里其二道溝區（即第五區）
南無源諸水至老邊入六股河太平溝區即第五區內無源諸水
至牛彥章入六股河川心甸區即第四區內無源諸水至朝陽寺
入六股河羊草甸區即第四區內無源諸水至馬圈子入六股河
東關站區即第三區西南無源諸水張虎屯區即第四區內無
源諸水均行至賈河沿匯流入六股河以上五股合來源之水共六
股故名六股河

瀕海　自錦西縣界西境雙龍寺山入境係縣治正東二十里雙龍寺
山山西係東窖站海灣距縣城十八里其灣可泊漁船向西南至鈎
魚台海口距縣城十二里此處可泊二三百石船隻糧船常相往來
此口屆冬封凍商船即不能到向西南水路十八里有覺華島內有
居民百餘戶率以捕魚爲業並無大戶亦無商賈其土人如有需用
均出島至縣城裡購買島中沿岸並無停船灣港其正西有張山島
西南有圭峯島再西南有長山半島均見前茲不復贅

興城華昌印刷局印

城池

縣城即明寧遠衛城本廣寧前屯中屯二衛地明宣德三年總兵巫凱
都御史包懷德上狀請分二衛地於曹莊湯池之北建衛治賜名寧遠
築城週圍五里一百九十六步高三丈門四東曰春和南曰延輝西曰
永寧北曰威遠鐘鼓樓在中街池深一丈五尺週圍七里八步明季增
築外城週圍九里一百二十四步高如內城門四東曰遠安南曰永清

西曰迎恩北曰大定四角俱設層樓今因之清乾隆四十二年奉旨重修　見盛京過志

按縣治自清康熙二年設州仍沿明衞舊稱名曰寧遠其城一修於乾隆四十四年遣官勘估奉省各城凡十一處發帑興修再修於嘉慶二十二年經前州刺（碑名無存）詳請修葺嗣於道光二十八年戊申經强前州上林詳請重修並文廟文昌宮學署書院同時修葺共修外墻三十八丈內墻三十一丈海墁一千三百六十餘丈女墻三百八十丈翻蓋各城樓四東南隅添築奎星樓一時邑紳李鵬展監修復於光緒十三年丁亥經朱前州克揚勘估續修時邑紳李毓楨張桂榮監修自是而後於民國七年因城垣被雨倒陷經程前監督銘善籌款補修均詳於本志藝文碑記中今外城城樓城墻俱圮僅存基址池湮一爲迴溯昔賢之經營擘畫監修者櫛風沐雨好義者踴躍輸將古柳名留甘棠愛永則歷代建築保存之功又烏可以沒雖近以軫輻絢連堂奧洞開金湯失險似不足仍恃爲捍衞之資然崇墉列雉故物猶存禁暴爲關規模尚廓滿城闌閫千戶炊煙夫固有視爲保障者矣

興城華昌印刷局印

區劃

按縣境區劃滿清國初因無卷可稽不可考而本邑鄉土志著於光緒三十二年前州刺趙佩光任內時邑紳李岱雲爲巡警總董劃分全境爲五路計東西南北中每路五區區官一巡官四而皆隸於總董職權

之下後興辦小學暨舉辦保衛團保甲自治皆沿警區之範圍形勢尙稱便利自民國十一年前縣知事張爾文試辦區村制創設政區凡八事成倉卒佐治乏材遂有此犬牙交錯之區域現在警區仍舊惟查學員之分途並進現已改用政區茲將警區政區之劃分列左

一舊警區

東路五區　頭臺子　釣魚臺　花園　七里坡　沙河所

南路五區　東關站　望海甸　張虎屯　川心甸　羊草甸

西路五區　黑松林　下城廠　二道溝　太平溝　新臺門

北路五區　羊安堡　雙樹鋪　朗月溝　藥王廟　富爾溝

中路五區　團山子　接火台　二臺子　大吳屯　舊門

二新警區

一區不設區官　一分所駐城內　派出所駐釣魚台

二分所駐沙河所

二區區官警察所駐三里橋　分所駐牛彥章　派出所駐望海甸

三區區官警察所駐新台門　分所駐梨樹溝門　派出所駐下城廠

四區區官警察所駐紅崖子　分所駐舊門　派出所駐新民屯

五區區官警察所駐灰山　分所駐長茂河　派出所駐雙樹鋪

三保甲區

一區區保長駐七里坡　保長駐新臺門

二區區保長駐張虎屯　保長駐鮑官嶺

興城華昌印刷局印

三區區保長駐下城廠　保長駐梨樹溝門
四區區保長駐大三台　保長駐劉屠戶屯
五區區保長駐寨兒山　保長駐白塔峪

四行政區

一區區長公所駐七里坡　二區區長公所駐紅崖子
三區區長公所駐望海甸　四區區長公所駐郭家屯
五區區長公所駐梨樹溝門　六區區長公所駐新台門
七區區長公所駐新莊子　八區區長公所駐藥王廟

田畝

縣境田畝按新科則例分上中下三則以外又有減則一項

甲上則共有八項

一五分徵米民地四萬三千二百四十六畝二分四釐
一五分徵米退地五萬四千四百九十二畝三分七釐
一五分徵豆退地五萬四千四百九十二畝三分七釐
一官莊升科地六萬四千一百九十三畝一分
一旗册餘租地六千二百八十九畝零七厘
一丈放伍田地二百八十五畝三分
一紅册草豆地三萬七千八百六十一畝三分七厘
一清賦升科地八千一百三十五畝八分四釐五毫

以上共上則地二十六萬八千九百九十五畝六分六釐五毫

輿城華昌印刷局印

乙中則共有十一項

一五分徵銀民地四萬三千二百四十六畝二分四厘

一官莊升科地七萬零六百畝零零六分

一官莊升科地七萬零五十四畝三分二厘

一清賦升科地二萬四千零一百畝零零一分四釐

一旗民餘租地二萬二千一百畝零零一分四釐

一查抄民人餘租地五百一十三畝二分

一民人首報餘租地三十四畝三分五厘

一續增首報徵銀地六百二十三畝七分

一旗册升科地六百零一畝四分

一丈放伍田地二千六百一十八畝

一旗册餘租地一萬九千六百七十九畝六分九厘

一紅册草豆地二十六萬八千八百零八畝七分四厘

以上共中則地四十五萬二千八百八十畝零三分八釐

丙下則共有五項

一官莊升科地六萬七千二百八十六畝六分

一清賦升科地一萬七千四百三十一畝九分二釐

一旗册餘租地六千一百七十一畝七分三釐

一丈放伍田地五千四百一十一畝四分

一紅册草豆地七萬四千八百一十五畝四分

以上共下則地十七萬一千一百一十七畝零五厘

興城華昌印刷局印

丁減則共有四項

一官莊升科地二萬一千三百九十一畝四分

一清賦升科地一萬零九百一十三畝六分九釐

一丈放伍田地三千二百七十畝零四分

一紅册草豆地一萬七千三百三十六畝零八厘

以上共減則地五萬二千九百一十一畝五分七厘

歷年清賦數目暨等則

茲將縣知事劉士元任內自民國八年四月一日起至十一年四月底止丈放無課熟地各則畝數列後

一上則地八千一百三十五畝八分四厘五毫

一中則地二萬四千零二十九畝三分八釐

一下則地一萬七千一百二十一畝五分九釐三毫

一減則地一萬零五百三十七畝五分九釐

茲將縣知事張爾文任內自民國十一年六月一日起至十二年十一月底止丈放無課熟地各則畝數列後

一上則地八十五畝二分五厘

一中則地九百八十一畝五分五厘

一下則地二千五百三十三畝三分三厘

一減則地一千零八十七畝六分六厘

茲將縣知事恩麟任內自民國十二年十二月一日到任起截至十五

興城華昌印刷局印

年二月底止丈放無課熟地各則畝數列後

一上則地一千二百零九畝八分

一中則地七千九百四十七畝零一厘

一下則地一萬五千二百五十七畝一分五厘

一減則地一萬五千九百零五畝一分二釐

歷年丈放荒山數目

茲將縣知事恩麟任內自民國十三年四月一日起截至十五年二月底止共畝數列左

計共放出荒山四萬六千八百七十畝每畝收册照費大洋一角五分

山價每畝大洋一角五分

興城華昌印刷局印

興城縣志卷之一
地理下
村鎮
市場
河工

興城華昌印刷局印

村鎮

茲將八區所屬村鎮各項詳表列左

第一區	距城里數	街道	道路	井泉	廟宇	學校	戶口	土地	外僑
主村 沙後所西村	三〇	二	縣道三里區道三里	一六	城隍廟一	區立一	戶 二八六 男 八三一 女 七六六	一千九百五十畝	
主村 沙後所東村	三〇	二	縣道三里區道三里	一六	馬神廟一關帝廟一上帝廟一		戶 三〇五 男 八三〇 女 七七七	一千九百五十畝	
主村 後王屯	三八	三	里道三里	五	毘盧菴一	私立一	戶 八四 男 一六八 女 一七〇	六百三十畝	
前張屯	三六	二	里道三里	四			戶 四八 男 一二五 女 一一二	四百五十畝	
後張屯	三六	二	里道三里	四			戶 四〇 男 一二五 女 九〇	四百二十畝	
亂泥塘	三五	二	里道三里	四			戶 四八 男 九〇 女 八〇	三百六十畝	
孤家子	三三	一	里道三里	二			戶 一六 男 二二 女 七九	二百四十畝	
主村 周家窪子	三五	一	里道二里	三	聖宗廟一		戶 三五 男 五四 女 五六	三百四十畝	
大句子	三三	一	里道二里	一			戶 二〇 男 七〇 女 六五	一百五十畝	
王兒堡	三六	二	里道三里	一	聖宗廟一		戶 三八 男 七二 女 六九	三百畝	
王家窪子	三〇	二	里道二里	三			戶 三五 男 六〇 女 五〇	四百畝	
唐家窪子	三二	一	里道二里	三			戶 三五 男 五四 女 五〇	三百四十畝	
孟家溝	三六	一	里道二里	一			戶 四〇 男 七三 女 六二	二百八十八畝	
北石屯	三〇	一	里道三里	二			戶 三八 男 六四 女 六五	二百畝	
薛家屯	三〇	一	里道四里	一			戶 二五 男 三二 女 二七	一百七十二畝	
北河沿	三〇	一	里道二里	一			戶 二 男 六 女 五	六十畝	
主村 南石屯	三〇	二	里道二里	五			戶 五八 男 一六二 女 一〇五	五百一十畝	

							戶	男	女	
後龍王廟子	二七	三	里道二里	六		私立一	五六	一四四	一一〇	四百八十畝
前龍王廟子	二八	二	里道三里	五	龍王廟一		六四	一五八	一二〇	四百八十畝
大道屯	二八	一	縣道三里 里道三里	三			二八	六七	五三	三百三十畝
亂石山屯	二七	二	區道三里	六			六〇	一三六	一一三	五百一十畝
主村 東荒地村	二二	三	里道五里	五	清涼寺一 七聖祠一		八五	二一六	一八二	五百七十畝
五里橋子	二五	二	里道五里	四		私立一	五五	一二〇	九八	四百九十八畝
鹽廠堡	二六	一	里道五里	四			五八	一三〇	一〇二	五百一十畝
常家屯	二四	二	里道五里	四			七六	二〇〇	一七〇	五百四十畝
主村 王家河子	三三	二	里道三里	五		私塾一	四八	一三五	一〇五	三百一十二畝
西爐屯	三四	一	里道五里	三			二四	七〇	六三	二百八十二畝
宋家屯	三五	一	里道三里	三	聖宗廟一		二七	七六	六二	一百八十畝
狐狸套	三四	一	里道二里	二			一九	三九	二八	一百三十二畝
焦家屯	三四	一	里道二里	二			二〇	六九	五七	一百六十八畝
西大道	三三	一	縣道三里 里道三里	二			一九	五七	五三	一百二十畝
南常屯	三五	一	里道三里	二			二三	七五	七三	一百五十畝
陳家屯	三六	一	里道三里	二			二四	九一	五八	一百六十八畝
主村 七里坡	一五	一	縣道四里 里道四里	二	松雲寺一 土地祠二	區立一	三〇〇	七八二	六九九	一千三百〇四畝
主村 後湖屯	一五	二	里道三里	九		區立一	一一二	三三五	二八四	九百畝
高家屯	一六	一	里道二里	四			四八	一二八	一一九	三百八十四畝
蘇家屯	一五	一	里道二里	四			四五	一三五	一二八	二百八十畝

興城華昌局刷局印

安相屯	一六	一	里道二里	五			戶五〇 男一五二 女一四七	二百五十畝
三間房	一六	一	里道一里	三			戶九 男二七 女二七	一百二十畝
主村 鐵馬山屯	二〇	二	里道三里	七			戶二八 男六七 女五三	八百一十畝
白廟子	一八	一	區道一里	四	五王廟一	私立一	戶四〇 男一〇五 女八〇	四百五十畝
南窩棚	一六	一	里道三里	二			戶二五 男七〇 女五〇	二百七十畝
西窪子	一七	一	縣道三里 區道三里	一			戶一五 男二〇 女二〇	一百五十畝
山東屯	一八	一	里道四里	一			戶七 男四〇 女二八	一百二十畝
主村 曹莊村	一二	一	縣道四里 區道四里	一二	關帝廟一		戶一六八 男五九〇 女五三四	一千九百九十八畝
王家屯	一二	二	里道二里	八			戶八六 男一一八 女一〇五	一千二百三十畝
主村 達子屯	一〇	二	里道三里	五		區立一	戶一〇〇 男三〇八 女二五〇	七百二十畝
周家屯	一三	一	里道三里	五			戶三八 男八四 女七五	五百四十畝
老灘屯	一五	一	里道五里	三	臥牛寺一		戶四〇 男七六 女五五	三百九十畝
慶家屯	一二	一	里道二里	四		私立一	戶六〇 男一八〇 女一六〇	五百四十畝
主村 大英守子堡	一二	一	里道二里	七		私立一	戶一一〇 男三三〇 女二九八	一千二百畝
小英守堡	一〇	一	里道一里	二			戶八〇 男一九五 女一七一	五百一十畝
大壕屯	一〇	一	里道五里	二			戶三五 男六五 女六五	二百八十八畝
主村 頭臺子	六	一	縣道三里 里道三里	五	關帝廟一		戶一二八 男三八五 女三七八	一千六百二十畝
西河沿子	三	一	縣道三里 區道三里	四			戶一六 男五〇 女三八	一百二十畝
大道屯	四	一	縣道三里 區道三里	三			戶二八 男八二 女七八	一百二十畝
小佟家屯	四	一	里道二里	三			戶一八 男五五 女四三	一百〇八畝

	周家窩棚	張大馬屯	朱家屯（主村）	泡河沿	五城子	四城子（主村）	紅石碑	大海口	柳河窪	廟後頭
	五	八	一〇	八	六	一〇	八	八	六	六
	一	一	二	一	一	一	一	一	一	一
	里道一里	里道五里	里道一里	里道二里	里道二里	里道二里	里道三里	里道二里	里道一里	里道一里
	一	一	八	五	二	五	四	三	三	一
						娘娘宮一				
			區立一			區立一				
戶	一	九	一三四	七五	七	八七	七五	七二	二五	一〇
男	九	三〇	四〇五	二三五	七五	一九〇	一七五	一八五	七五	八五
女	九	二六	三九八	二一二	七〇	一八〇	一七〇	一八〇	七〇	六〇
	七十二畝	四十八畝	一千三百一十四畝	四百九十二畝	一百〇二畝	五百五十八畝	四百八十畝	五百一十畝	二百一十畝	一百四十畝

	山坡子	佟家屯（主村）	楊家屯	西灘屯	于家屯	沙家屯	徐家屯	賴毛屯	菊花島特別區	城子裡
	七	一二	一〇	八	一二	八	六	五		三〇
	一	一	一	一	一	一	二	二		一
	里道一里	里道一里	里道二里	里道一里	里道五里	里道二里	里道三里	里道五里		里道二里
	一	五	三	二	三	三	五	一		三
戶	五	六〇	三五	一六	三五	二二	四〇	一九		三二
男	四〇	一七五	一〇〇	四〇	一〇〇	七〇	九〇	五四		三一
女	二一	一五五	八八	三九	七九	七八	七〇	六一		四六
	一百畝	六百一十畝	三百三十六畝	一百五十畝	二百四十畝	二百二十八畝	三百二十畝	二百一十六畝		四百八十畝

興城華昌印刷局印

第二區	距城里數	街道	道路	井泉	廟宇	學校	戶口	土地	外僑
河溝子	三〇	一	里道一里	二	佛石寺一		戶二二 男二二 女二九	二百四十畝	
北山子	三〇	一	里道二里	二			戶一三 男一五 女一五	一百二十畝	
吳家屯	三〇	二	里道二里	二			戶一〇 男一三 女一一	四十八畝	
懷屯	三〇	二	里道二里	二			戶一七 男二二 女二八	一百九十二畝	
雷屯	三〇	一	里道一里	一			戶一〇 男一三 女一四	七十八畝	
朝陽寺	三〇	一	里道一里	一			戶七 男八 女九	一百八十畝	
山南	三〇	一	里道一里	一			戶七 男七 女八	七十八畝	
嶺西	三〇	一	里道一里	一			戶一二 男一三 女一四	八十四畝	
主村二道邊	二五	二	縣道二里 區道二里	四		私塾一	戶八〇 男一二〇 女一二五	一千二百畝	
三道邊	二五	一	縣道三里 區道三里	三		私塾一	戶二〇 男四〇 女三七	一千四百畝	
榆樹林	二五	一	縣道三里 區道三里	三			戶四〇 男九四 女一〇二	六百畝	
東山上	二五	一	里道三里	二			戶六一 男一五一 女一四九	七百五十畝	
主村三道邊	二五	一	里道四里	八		區立一	戶一一〇 男一六五 女一三四	一千畝	
北上山	三〇	一	里道二里	二			戶一〇 男二〇 女一九	三百畝	
四道溝	三二	一	里道三里	二			戶九 男一八 女一九	一百二十畝	
西地屯	二三	二	里道二里	三			戶一六 男三七 女三一	四百畝	
郎家屯	二五	一	里道四里	二			戶九 男一一 女一〇	一百一十畝	
劉家屯	二五	一	里道五里	三			戶一八 男三三 女二九	二百畝	

興城華昌印刷局印

主村 湯家屯	三〇	二里道三里	六		私立一	戶 九〇	男 一六三	女 一五一	八百二十畝
梁家屯	二五	一縣道三里 區道三里	四		區立一	戶 六〇	男 一二四	女 一一八	六百畝
周家屯	三〇	一里道二里	五		私塾一	戶 六〇	男 一八四	女 一六一	八百四十畝
馬家屯	三〇	二里道三里	四			戶 二八	男 七〇	女 八〇	三百三十三畝
北山上	三一	一里道二里	二			戶 一二	男 二一	女 二四	九十畝
麥子勾	三〇	三里道四里	四			戶 二〇	男 三四	女 三一	一百二十畝
主村 紅崖子	三〇	二縣道三里 區道三里	六	興隆寺一	立區一	戶 七〇	男 一五六	女 一七二	一千五百畝
謝家屯	三〇	二里道二里	五	關帝廟一 藥王廟一		戶 四〇	男 一五四	女 一六一	一千畝
吳家屯	三三	二里道四里	四			戶 二二	男 二八	女 三一	一百畝
二台上	三五	二里道三里	五		私立一	戶 六八	男 一四〇	女 二一七	六百畝
古家子	三五	一里道二里	三			戶 一二	男 一七	女 一四	一百一十畝
涼水泉	三五	一里道三里	二			戶 一二	男 一九	女 二一	一百四十五畝
南嶺子	三〇	一里道二里	二			戶 六	男 一〇	女 一一	五十畝
主村 蔣家屯	三五	二縣道五里 區道五里	六			戶 三六	男 六二	女 四九	五百畝
大山臺	三五	一縣道三里 里道三里	五	老母廟一		戶 四二	男 八一	女 八四	六百畝
小山臺	四〇	一縣道三里 區道二里	四		區立一	戶 四五	男 九一	女 八四	六百一十畝
後山臺	三五	一里道四里	三			戶 一七	男 一四	女 一三	一百一十畝
下英樹溝	三六	一里道五里	二			戶 三四	男 六一	女 五五	五百五十畝
上英樹溝	四〇	一里道三里	四			戶 六〇	男 二〇	女 一八	七百畝
主村 老燒鍋	三五	二里道三里	四		區立一	戶 四八	男 九〇	女 一〇	九百畝

郝家屯	施家屯	揀金溝	小吳屯	長嶺子	齊家屯	新四台	主村邊壕子	靛畦溝	滿井	主村紅土圈子	大楊樹	東揀金溝	團山子	傅家勾	主村新民屯	大東勾	廟東溝	小五王廟	大五王廟	主村紅土圈子	大楊樹	東揀金溝	團山子	傅家勾	主村新民屯	大東勾	廟東溝	小五王廟	大五王廟
三六	三六	三五	三七	四〇	四〇	四五	三〇	三〇	三〇	二五	四〇	三〇	三〇	三〇	四〇	三〇	三〇	二五	二五	二五	四〇	三〇	三〇	三〇	四〇	三〇	三〇	二五	二五
一	一	二	二	一	一	二	二	一	一	二	一	一	二	一	三	一	一	一	一	二	一	一	二	一	三	一	一	一	一
里道二里	里道四里	里道三里	里道二里	里道五里	里道三里	里道二里	里道四里	里道二里	里道三里	里道三里	里道二里	里道二里	里道四里	里道三里	里道二里	里道四里	里道三里	里道二里	里道五里	里道三里	里道二里	里道二里	里道四里	里道三里	里道二里	里道四里	里道三里	里道二里	里道五里
二	二	三	三	三	三	三	四	二	三	三	四	三	六石龍寺一	二	六	二	一	一	三關帝廟一	三	四	三	六石龍寺一	二	六	二	一	一	三關帝廟一
						立區一						區立一							私塾一			區立一							私塾一
戶一二五	戶二二九	戶三六〇五	戶四九四〇	戶四四一七五	戶二一二三五	戶三六五八一五	戶七二一七八	戶一一三八	戶三二二八	戶六〇一三八	戶一七一二三	戶七七一九	戶二七七九六九	戶七八二六四	戶三一二六八	戶三九八八	戶三一六〇四三	戶三一二六八	戶八二一六四	戶七一七六八	戶二七七九六九	戶三七七一九	戶六〇一三八	戶一七二二八	戶七二一七八	戶三五六八一	戶二二一五	戶四九四〇八九二	戶二一二五	戶八二一六四
女一一八	女二九八	女三五七〇	女一三四九	女二二五	女一一五	女一七八	女二一〇二六	女一一九	女一一	女一一	女一一	女一一	女一一	女一一	女一一	女一一	女一一	女一一	女一一	女一一	女一一	女一一	女一一	女一一	女一一	女一一	女一一	女一一	女一一
二二五七六	二二九八	二二五七〇	二二三四九	二二三	二二三	二二六八	二二七	二二九八	二二八	二二八	二二八	二二八	二二八	二二八	二二八	二二八	二二八	二二八	二二八	二二八	二二八	二二八	二二八	二二八	二二八	二二八	二二八	二二八	二二八
二百七十畝	二百一十畝	七百畝	五百五十畝	一百五十畝	一百五十畝	四百二十畝	二百五十畝	一百五十畝	三百三十畝	一千五百畝	三百五十畝	四百五十畝	一千一百一十畝	一千二百四十畝	四百八十畝	六百七十畝	五百五十畝	三千畝											

興城華昌印刷局印

河沿	四〇	二里道三里	三			戶三七	男九九	女九二	七百畝
前五台	四〇	一里道四里	三			戶四八	男一三一	女一一八	一千六百畝
主村 仙靈寺	四〇	二里道二里	四			戶五四	男一三七	女一一二	八百畝
白家溝	四〇	一里道三里	二			戶二二	男六三	女四三	一百三十畝
小邊外	三八	一里道三里	一			戶一〇	男一九	女三三	一百三十畝
北嶺	三四	一里道三里	二			戶三六	男八六	女二三	三百畝
西嶺	三一	一里道二里	三		立區一	戶一五	男五二	女五五	三百十五畝
台子溝	三五	一里道二里	三			戶九	男二一	女一九	七十畝
偏坡子	三五	二里道三里	三		區立一	戶三〇	男七〇	女七〇	二百八十五畝
杏樹溝	四〇	一里道四里	二			戶一七	男四一	女三九	二百七十畝
主村 宛家屯	三〇	一里道三里	四			戶二七	男六三	女五七	五百畝
曹家屯	三〇	一里道三里	四	石龍寺一		戶一六	男四二	女三七	四百五十畝
狼洞子	三〇	二里道二里	三		區立一	戶五八	男一五一	女一三八	一千二百畝
滿家屯	三〇	一里道五里	四			戶一〇	男二一	女一九	一百畝
三道壕	三二	一里道二里	三			戶二〇	男四九	女四五	八十畝
除圈地	三〇	一里道二里	三	關帝廟一	私塾一	戶一六	男五九	女四三	一百二十畝
接火臺	三〇	二里道二里	五			戶四五	男一三五	女一〇七	六百畝
谷水溝	三〇	一里道三里	二			戶一〇	男二二	女二〇	三十畝
主村 聞家屯	三〇	二里道二里	四			戶九〇	男一四八	女一二一	二千五百畝
小楊樹	三〇	一里道三里	五		區立一	戶四〇	男八六	女九〇	二千畝

興城華昌印刷局印

舊四台	三〇	一	里道二里	三			戶	男	女	三五	四八	五三	一千畝
郭家屯	三〇	一	里道四里	三			戶	男	女	一八	三六	三三	三百畝
張家屯	三〇	一	里道三里	二			戶	男	女	七	一四	一三	三百畝
主村 三家屯	三〇	二	里道二里	三			戶	男	女	四八	一四二	一三八	一千三百畝
桃園	三〇	一	里道三里	三			戶	男	女	六七	一六七	一七四	一千二百畝
紅水溝	二五	一	里道三里	二		私塾一	戶	男	女	七八	一九一	一八六	一千五百畝
吳家學房	三〇	一	里道四里	二		私塾一	戶	男	女	一八	四二	四三	五百畝

第三區	距城里數	街道	道路	井泉	廟宇	學校	戶口	土地	外僑
主村 望海甸	四二	一	縣道二里 區道二里	八	望海寺一	私塾一	戶	男	女	一四四	五二〇	四五六	二千一百畝
南嶺	四二	二	縣道二里 區道二里	四		區立一	戶	男	女	二七	六〇	五三	六百畝
西溝	四二	一	縣道二里 區道二里	二			戶	男	女	三〇	四一	三七	四百畝
朱家嶺	四〇	一	里道三里	二			戶	男	女	三〇	八三	六一	三百畝
下甸子	四三	一	里道二里	四			戶	男	女	二〇	一二〇	一〇八	四百畝
東窪子	四〇	一	里道三里	一			戶	男	女	六	三四	二一	二百畝
主村 項家屯	五〇	二	里道三里	七			戶	男	女	一二二	四六一	四三四	三千二百畝
廠子溝	四五	二	里道三里	五		區立一	戶	男	女	一〇三	二九五	二五四	一千八百畝
主村 東沙堡	五〇	一	里道二里	二			戶	男	女	三〇	七五	四一	四百畝
楊家屯	五〇	一	里道二里	四			戶	男	女	五〇	九五	八一	六百五十畝
李金屯	四二	二	里道二里	五			戶	男	女	四〇	一〇一	八八	八百一十畝

興城華昌印刷局印

廠溝子東頭	四〇	一	里道二里	四			戶八〇 男二九九 女三〇七	一千三百四十畝
小王家屯	四二	一	里道二里	三			戶三三 男一〇〇 女九〇	一千二百畝
主村 前王屯	三六	二	里道二里	五			戶八三 男二九九 女二八一	一千二百畝
羅圈屯	三三	一	里道二里	一			戶二七 男七八 女七七	七百五十畝
烟台河	三八	二	縣道二里 區道二里	二	三義廟一		戶三〇 男九一 女六一	一千一百畝
尙家屯	三六	二	里道二里	一		區立一	戶一三 男八七 女八三	九百五十畝
永安橋	三三	一	縣道一里 區道三里	一			戶一一 男三〇 女三二	四百五十畝
席家溝	三五	一	里道二里	二			戶二六 男八八 女六一	五百五十畝
主村 陳家嶺	三八	一	里道二里	三			戶三五 男一一七 女九七	一千二百畝
韓家屯	五二	一	里道二里	二			戶二九 男六一 女六〇	九百五十畝
荒地屯	五八	一	里道四里	一			戶一五 男三一 女三〇	三百畝
小東山	五八	一	里道五里	一			戶一五 男三八 女二五	三百五十畝
田家窩堡	五〇	一	里道三里	一			戶一〇 男二三 女一八	二百五十畝
小王屯	五二	一	里道二里	二			戶二 男九九 女六三	二百五十畝
石家屯	五六	一	里道二里	一			戶一〇 男一八 女二〇	四百五十畝
牛營子	六〇	二	里道二里	四			戶七〇 男二七七 女二三一	一千三百九十畝
主村 黑莊科	五五	二	里道二里	七	靈應寺一	區立一	戶九〇 男二五三 女二一九	一千四百畝
餘糧溝	五二	二	里道二里	六			戶六八 男一九四 女一五七	一千一百畝
柳屯下屯	四五	二	里道二里	三			戶三〇 男八五 女八三	一千八百畝
山根底下	五〇	一	里道二里	二			戶一九 男五三 女三三	一千一百畝

興城華昌印刷局印

村名	里數	道路	廟宇	學校	戶數	男口	女口	總口
主于家屯村	四八	二里道二里	九		區立一	七〇	二三四	一千八百畝
前台上	五六	二里道二里	五	聖宗廟一	區立一	五五〇	一五五	一千一百畝
白廟子	五八	一里道三里	七			二九	七二	九百五十畝
小新民屯	五〇	二里道三里	七			六八	九一	一千畝
小朱屯	五二	一里道三里	二		區立一	一一	三四	二百五十畝
主趙屯村	四〇	二里道三里	七		區立一	七九	二一九	一千九百畝
柳屯	四三	一里道三里	五			五八	九七	一千一百畝
大朱屯	四五	二里道三里	二		私立一	二〇	九六	一千畝
范家溝	四二	一里道三里	三	娘娘廟一	區立一	四六	七一	一千六百畝
主東關站村	六〇	一 縣道五里 區道五里	一一	海濱寺一 關帝廟一 藥王廟一	區立一	二一〇	五七九	五千九百畝
主曲尺河堡村	五二	一 縣道四里 區道三里	五	關帝廟一	私立一	六一	五六	一千畝
四方台	五五	一 里道三里 區道三里	四			四三	一〇三	九百五十畝
三里橋	五七	一 縣道三里 區道三里	五	地藏寺一	私立一	六〇	五〇三	一千三百畝
朱家溝	五六	一 里道二里	五	娘娘廟一		七九	九四	七百五十畝
主董家屯村	六六	二 里道三里	四		區立一	四五	二〇五	一千三百畝
陳家屯	七〇	一 里道五里	四	靈雲寺一	私立一	五〇	三〇〇	一千五百畝
廖花堡	七二	一 里道三里	四			四九	九一	六百畝
李家窪	七二	一 里道三里	三			四〇	二九三	四百畝
南嶺西	七四	一 里道二里	三			二四	三五	一百畝
北嶺西	七二	一 里道二里	一			一四	二五	一百畝

興城華昌印刷局印

主村	劉家屯	史家窩棚	大蘇屯	義合林	大甸子	小蘇屯	小劉屯	主村	孫家嶺	田莊子	楊家屯	主村	胡家墳	長嶺子	杏樹底下	傅家溝	佟家窩棚	主村	北大頭山	洪家屯	陳胖子溝
六八	六八	四〇	四二	五六	五八	五六	六〇		七二	六五	七〇		六八	七〇	六四	五〇	五〇		七二	七〇	六八
一	一	二	一	一	一	一	一		一	二	一		二	一	一	一	一		二	一	一
里道五里	里道三里	里道三里	里道五里	里道四里	里道三里	里道五里	里道三里		里道五里	里道二里	里道二里		里道二里	里道五里	里道三里	里道二里	里道三里		里道五里	里道三里	里道五里
四	五	一	四	二	三	二	二		六	七	四		三	三	二	二	一		三	五	四
			私立一				區立一		區立一						私立一						
戶男女	戶男女	戶男女	戶男女	戶男女	戶男女	戶男女	戶男女		戶男女	戶男女	戶男女		戶男女	戶男女	戶男女	戶男女	戶男女		戶男女	戶男女	戶男女
四三	七〇	一	一	一	一	一	一		一	一	一		一	一	一	一	一		一	一	一
八〇六	七〇〇	五	二	二	二	二	二		五	五	四		五	一	一	一	一		一	一	一
一千一百畝	一千三百畝	九百畝	一千四百畝	六百畝	五百畝	一千一百畝	四百畝		一千一百畝	二千一百畝	一千一百畝		一千二百畝	五百畝	一千一百畝	六百畝	五百畝		八百畝	一千二百畝	一千一百畝

興城華昌印刷局印

上溝	七〇	一	里道三里	二			戶三九 男一四五 女一一九	九百畝
南大頭山 主村	六五	二	里道五里	六			戶八九 男二九五 女二三七	一千四百畝
風龍堆	五六	一	里道六里	四			戶二五 男九二 女九五	一千畝
後五台	五二	一	里道三里	六	娘娘廟一		戶六八 男二三三 女一八六	一千九百畝
前後水口	五六	二	里道五里	八			戶六八 男一九一 女一七二	一千三百畝
夾山 主村	七二	二	里道五里	一二		區立一	戶一六五 男五一〇 女四九〇	一千三百畝
石門子	七五	一	里道三里	四			戶二〇 男七六 女一三六	一千畝
紅旗溝	七二	一	里道二里	八			戶三六 男八九 女一〇七	二千七百畝
三家屯 主村	六五	二	里道五里	七			戶六〇 男一五〇 女一〇〇	一千一百畝
關家屯	六八	一	里道三里	四			戶三三 男一一〇 女九〇	九百畝
長隴溝	六五	一	里道五里	七			戶三〇 男一三〇 女一二〇	一千畝
戴家屯	六六	一	里道二里	五			戶四五 男八九 女九一	四百畝
傅家屯	七〇	一	里道五里	四			戶三〇 男七一 女五〇	二百畝
紅旗門	六〇	一	里道五里	四			戶二〇 男一四〇 女一四〇	二百畝
二台上 主村	六五	一	縣道三里 區道三里	四			戶三〇 男九〇 女八〇	八百畝
姚家屯	六二	一	里道三里	五			戶三〇 男一六〇 女一二〇	七百畝
蕭家嶺	六六	二	里道七里	五			戶三〇 男八〇 女一一〇	六百畝
下家溝	六二	一	里道七里	四			戶三五 男九〇 女八〇	三百畝
台子溝	六五	一	里道四里	三			戶三一 男五〇 女三二	二百畝
上台子	七〇	一	里道六里	二			戶二〇 男六〇 女三〇	五百畝

丁家溝	六二	一	里道六里	四			戶一八 男六三 女三五	四百畝
第四區	距城里數	街道	道路	井泉	廟宇	學校	戶口	土地
主村 李維屯	七五	二	里道五里	五		私塾一 區立一	戶五五 男一四八 女一一九	九百畝
新立屯	七六	一	里道二里	三		私塾一	戶四二 男一一三 女九六	七百畝
半拉堡子	七八	二	里道一里	二		區立一	戶三五 男九八 女七八	五百畝
韓家屯	七五	一	里道三里	四		區立一	戶三一 男一一四 女九五	四百八十畝
北甸子	七四	一	里道二里	三			戶四八 男一〇六 女六七	七百五十畝
二王莊	七三	一	里道二里	三			戶五六 男一三二 女一〇一	九百畝
主村 東新莊	七二	三	區道六里	七		區立一	戶五九 男一一八 女一〇五	一千二百畝
西新莊	七四	一	里道三里	四		私立一	戶五七 男一二三 女一一八	一千畝
馮家屯	七四	一	里道二里	三			戶四七 男一〇三 女九四	四百畝
山坡子	七一	一	里道二里	三			戶三九 男九六 女八二	八百畝
大谷家屯	六八	一	里道二里	四			戶三二 男六九 女五八	七百畝
小谷家屯	六七	一	里道二里	三			戶三一 男六五 女五四	六百畝
主村 上螞蟻屯	七〇	二	區道三里	六		區立一	戶六八 男一六三 女一三八	一千三百畝
下螞蟻屯	七〇	一	里道七里	四		區立一	戶五九 男一三六 女一二六	一千二百畝
大蛇山	七二	一	里道二里	三	娘娘廟一	私立一	戶四八 男一一九 女一一二	九百畝
王寶屯	七五	一	里道一里	三		私立一	戶五四 男一七五 女一二五	一千一百畝
西地屯	七八	一	里道二里	二			戶五二 男一六五 女一二一	一千一百畝

主村 方安堡	六五	二區道三里	五		區立一	戶五一	男一四三	女一二四	一千二百畝
徐大堡	六四	一里道二里	四			戶五〇	男一四二	女一二〇	一千畝
雙堆子	六四	一里道二里	三		私立一	戶四六	男一三一	女一一二	九百畝
大房子	六二	一里道一里	二			戶四八	男一二三	女一九二	九百畝
台子裏	六〇	一里道二里	三	長山寺一		戶四五	男一一七	女一八三	九百畝
龍泉寺	七〇	一里道二里	四	龍泉寺一		戶四二	男一二二	女一七七	九百畝
主村 前劉臺子	七五	一區道三里	四		區立一	戶四五	男一一三	女一九一	九百畝
腰劉台子	七二	一里道一里	二			戶四一	男九八	女八七	八百畝
後劉台子	六八	一里道一里	三		私立一	戶三九	男八三	女七二	七百畝
鹽鍋溝	六六	一區道二里	三			戶三六	男八三	女七二	七百畝
帳坨溝	六五	一里道一里	二			戶四七	男一二三	女一〇一	九百畝
大山子	七〇	一里道一里	三			戶四六	男一二七	女一〇二	九百畝
主村 鳳鳴山	七一	一里道二里	五			戶四五	男一一二	女八八	九百畝
閻家屯	七〇	一里道二里	三		私立一	戶四四	男一〇九	女六八	九百畝
山東屯	七一	一里道一里	三	朝海寺一		戶四二	男九九	女七八	九百畝
山西屯	七五	一里道一里	六			戶四三	男一〇三	女八一	九百畝
小蛇山	七六	一里道半里	二			戶四三	男八九	女七三	七百畝
張莊子	七二	一里道一里	四			戶二八	男八八	女八二	六百畝
張家窩舖	七二	一里道二里	三			戶三九	男一一三	女一二〇	八百畝
主村 東張虎屯	六八	二區道二里	五			戶四一	男一〇一	女九八	一千一百畝

興城華昌印刷局印

	西虎屯	後張虎屯	孫家莊	潘山堡	小山子	主村東小寨	夾河沿	前青龍寺	後青龍寺	石牌路溝	主村馬圈子	台子溝	馬蹄溝	林家屯	南周家屯	大道上	主村李相屯	盧家屯	北周家屯
戶	七〇	六六	六四	六二	六六	七五	七六	七五	七四	七〇	八〇	七八	七五	七六	七五	七五	八〇	八〇	七七
	一里道一里	一里道一里	一里道一里	一里道二里	一里道一里	一區道二里	一里道一里	一里道一里	一里道一里	一里道一里半	一縣道四里	一里道一里	一縣道三里	一里道一里	一里道二里	一縣道三里	一區道二里	一里道一里	一里道一里
	三	三	四	三	二	三	三	四	三	三	四	二	四	三	四	五	五	三	三
																太陽宮一			
											私立一						私立一		
男	四〇	三九	三四	三二	二一	三四	三三	三一	三三	三〇	四二	三八	四〇	三六	四〇	四一	四〇	三一	三一
女	九三	八五	八六	七九	六八	七四	七九	八四	八三	八五	九一	九九	八三	七八	八三	五五	五三	四五	六六
	八百畝	七百畝	九百畝	九百畝	七百畝	七百畝	八百畝	八百畝	八百畝	八百畝	八百畝	七百畝	七百畝	七百畝	七百畝	八百畝	八百畝	七百畝	六百畝

半山子拉	馬車哈屯	小家屯	唱戲屯	主村二台子	景和屯	唐家屯	吳家屯	主村靠山屯	雙堆子	興城縣志	王相屯	詹家屯	上郭家屯	下郭家屯	主村大家屯	香磨屯	大寨屯	小寨屯	後墳上	前沙河子
八〇	七六	七五	七四	六二	六七	六八	七五	七〇	七五		七三	七五	七〇	七〇	八〇	八二	八〇	八一	八二	七八
一里道一里	一里道一里	一里道一里	一里道一里半	二縣道三里區道三里	一縣道三里	一里道一里	一縣道二里里道一里	一區道二里	二里道二里		一里道一里	一里道一里	一區道二里里道二里	一區道二里里道二里	一區道一里	一里道一里	一里道一里	一里道一里	一里道半里	一里道一里
四	五	三	三	六	三	四	三	五	四		三	三	三	四	五	三	三	三	二	三
	三教寺一	義塾一																		
戶男女	戶男女	戶男女	戶男女	戶男女	戶男女	戶男女	戶男女	戶男女	戶男女		戶男女	戶男女	戶男女	戶男女	戶男女	戶男女	戶男女	戶男女	戶男女	戶男女
三二 六八 八八 二	三二 五八 八二	三五 六八 八九	三 五八 九六	一一 八二 八九	四五 九三 九五	四三 八一 九六	四四 九二 四七	三六 七七 八二	三八 七七 一九		三六 七七 八二	五二 一二 七四	四四 九二 四七	四三 八一 九六	四五 九三 九五	一一 二二 八九	三二 五八 九六	三五 六八 八九	三〇 五八 八二	三二 一二 四七	四八 一三 六五	三八 一一 〇二	三〇 八九 八八	四一 一三 七四	五三 一四 二八	三七 一四 八三	三九 一一 九六	三二 三六 八九	五二 一二 七四	四三 一一 八六	四五 一三 九三	三二 一一 八九	三八 一一 〇二	四七 一二 〇六
六百	六百	六百	七百	二千三百	九百	九百	九百	七百	七百		七百	一千一百	九百	九百	九百	二千三百	七百	七百	六百	七百	九百	七百	六百	八百	一千一百	七百	八百	七百	九百	九百	七百	六百	九百
畝	畝	畝	畝	畝	畝	畝	畝	畝	畝		畝	畝	畝	畝	畝	畝	畝	畝	畝	畝	畝	畝	畝	畝	畝	畝	畝	畝	畝	畝	畝	畝	畝

主村 羅家屯	八二	二	區道二里	六	慈雲寺一	區立一	戶一一二	男三六八	女三六二	二千三百畝
後沙河子	七八	一	里道一里半	五			戶四七	男一六九	女一六八	九百畝
後壕上	八一	一	里道一里	三			戶四四	男一八九	女一三五	九百畝
朝陽寺	八三	一	里道一里	三	朝陽寺一	私塾一	戶四二	男一六六	女一三四	九百畝
主村 牛彥章	八五	一	區道二里	五	關帝廟一		戶七七	男二一三	女一九八	一千五百畝
張家店	八五	一	里道一里	三		私立一	戶四〇	男一二一	女一一三	八百畝
藥王廟	八六	一	里道一里	三	藥王廟一		戶四〇	男一一八	女九三	八百畝
前營	八〇	一	里道一里	三			戶三〇	男九五	女八五	六百畝
後營	八〇	一	里道半里	二			戶四〇	男一二三	女九二	八百畝
三家	八二	一	里道一里	三			戶三〇	男九三	女八二	六百畝
主村 花營屯	七五	二	區道二里	六	關帝廟一	私塾一	戶五八	男一五三	女一四一	一千二百畝
于岳屯	七〇	一	里道一里	四			戶四〇	男一一三	女一〇二	八百畝
孫家屯	七六	一	里道一里	三			戶四〇	男一二三	女一〇四	八百畝
賣家窪	七〇	一	里道一里	四			戶四〇	男一二八	女九九	八百畝
馬家屯	七二	一	里道一里	三			戶四〇	男一二五	女一一三	八百畝
金家溝	七三	一	里道一里	三			戶四〇	男一一六	女九六	八百畝
主村 靳家屯	八五	二	里道一里	五	保安寺一	私立一	戶六〇	男一八九	女一七八	一千二百畝
萬寶屯	八六	一	里道一里	三		私塾一	戶四二	男一三二	女一二三	九百畝
柏家屯	八四	一	里道一里	四		私立一	戶四五	男一五三	女一四六	九百畝
高家屯	八六	一	里道二里	三			戶三九	男一八三	女一六九	七百畝

第五區	距城里數	街道	道路	井泉	廟宇	學校	戶口	土地	外僑
主村 梨樹門屯	一百十二里	縣道五里區道五里	一〇	關帝廟一	區立一	男女 戶	三一 四五 八〇	五一 〇八 〇〇	二百畝
閻家屯	一百二十里	一里道三里	三			男女 戶	五三 七五	二一 五八	三百畝
西地	一百二十里	一里道二里	一			男女 戶	三五 四一 〇八	一一 〇八 〇〇	二百畝
小東溝	一百二十里	一里道一里	二			男女 戶	二一 〇八	一一 〇八 〇〇	二百畝
道沿子	一百二十里	一里道二里	三			男女 戶	二二 〇〇	一一 〇八 〇〇	二百畝
前牛心山	七五	一里道二里	五			男女 戶	一一 五二	四一 六六	八百畝
主村 宋斗莊	八〇	二區道二里	六			男女 戶	一一 四二	五一 五五	一千畝
背陽溝	七八	一里道一里半	四			男女 戶	一一 〇二	四一 二五	八百畝
興隆溝	七九	一里道二里	三		私立一	男女 戶	八九 二三	三一 〇三	六百畝
後牛心山	七六	一里道一里	四			男女 戶	八八 六八	三一 〇三	六百畝
湯上屯	八〇	一里道二里	五	湯泉寺一	私塾一	男女 戶	一一 一三	四一 〇二	八百畝
馬家屯	七八	一里道一里	三			男女 戶	一 〇八	三一 八三	七百畝
胡家屯	八五	一里道一里	三			男女 戶	八六 六七	三一 〇三	六百畝
主村 永和屯	八二	二區道二里	六		私立一	男女 戶	一一 七四	七一 八五	一千四百畝
川行甸	八四	一里道一里	四		私立一	男女 戶	一一 六八 八二	七一 〇七	一千四百畝
施家溝	七八	一里道一里	三			男女 戶	一一 三二 三七	三一 五五	七百畝
後嶺上	八〇	一里道半里	三			男女 戶	一一 三三 三五	四一 〇五	八百畝
前嶺上	八〇	一里道一里	三		私立一	男女 戶	一一 二八	四一 六五	八百畝

興城華昌印刷局印

白石嘴門	一百一十	二	縣道五里 區道三里	五	關帝廟一 娘娘廟一	區立一	戶一〇〇	男二二〇	女一四〇	八百畝
門西屯	一百一十	一	里道一里	二			戶一五	男二八	女二〇	三百畝
前屯	一百一十	一	里道一里	二			戶一五	男三〇	女二五	三百畝
三門店	一百一十	一	里道二里	一			戶二〇	男三〇	女二五	四百畝
主村 涼水泉子村	九〇	一	里道二里	三		區立一	戶五〇	男一九〇	女一八〇	八百畝
黃崖子	九〇	一	里道二里	二		私立一	戶三〇	男九〇	女八〇	五百畝
北溝屯	九〇	一	里道一里	二			戶一八	男五〇	女四〇	二百畝
王疙疸溝	九五	一	里道一里	三		私塾一	戶二〇	男六〇	女四〇	三百畝
二道河子	九五	一	區道二里 里道二里	二			戶二五	男七〇	女五〇	四百畝
西嶺屯	九五	一	里道一里	一			戶三〇	男八〇	女七〇	五百畝
頭道溝	九五	一	里道五里	二			戶八〇	男二五〇	女一五〇	一千二百畝
頭道河子	九五	一	里道二里	三			戶三〇	男八〇	女七〇	五百畝
三道溝	九五	一	里道一里	一			戶二〇	男五〇	女四〇	三百畝
主村 二道溝村	九〇	一	縣道六里 區道六里	二		私塾一	戶五〇	男一一〇	女八〇	六百畝
頭道勾裡	九〇	一	里道二里	三	雙泉寺一		戶三〇	男五〇	女四〇	五百畝
腰屯	八五	一	里道五里	一			戶二〇	男五〇	女五〇	三百畝
上屯	八五	一	里道二里	一			戶一七	男四五	女四〇	二百畝
婁家屯	九〇	一	里道三里	一			戶二四	男七〇	女五〇	四百畝
南朱家屯	九〇	一	里道二里	二			戶二〇	男五〇	女五〇	三百畝
田家屯	九〇	一	里道三里	二			戶二〇	男六〇	女四〇	五百畝

北朱家屯	九〇	一	里道一里	一			戶 一〇	男 三〇	女 二〇	二百畝
把家屯	九〇	一	里道二里	二			戶 二〇	男 四〇	女 四〇	三百畝
二道溝裡	八五	一	縣道二里 區道三里	一			戶 一五	男 二五	女 二〇	二百畝
張家屯	九〇	一	里道二里	一			戶 二〇	男 三〇	女 四〇	五百畝
主村 汪家村	一百	一	里道二里	一二	十賢師祠一	私立一	戶 六五	男 二八〇	女 二三五	六百畝
三道溝	九〇	二	里道二里	五	關帝廟一	私立一	戶 六五	男 二三五	女 二八〇	二百五十畝
三道溝裏	九〇	一	里道三里	二			戶 三五	男 八〇	女 九〇	一百五十畝
三道溝樓屯	八五	一	里道二里	三		整一	戶 四〇	男 八〇	女 一二〇	一百六十畝
樣子勾	九〇	一	里道一里	二			戶 一三	男 三五	女 三〇	一百畝
侯家屯	八五	一	里道二里	一			戶 二〇	男 五〇	女 五〇	一百畝
陶家屯	八五	一	里道三里	一			戶 八	男 二三	女 一九	一百畝
楊樹屯	九五	一	里道二里	三			戶 二〇	男 四五	女 五五	一百五十畝
下黑溝	一百	一	里道一里	二			戶 一六	男 四〇	女 四〇	一百五十畝
上黑勾	一百	一	里道三里	二	三皇廟一		戶 一五	男 四〇	女 四〇	一百五十畝
主村 塔子勾村	八〇	一	里道三里	五		私立一	戶 二〇	男 四〇	女 三五	三百畝
樹林子	八〇	一	里道二里	四			戶 二五	男 五〇	女 四〇	四百畝
太平勾	七五	一	里道一里	六		私立一	戶 三〇	男 五〇	女 四五	六百畝
北勾	八〇	一	里道二里	二			戶 二五	男 四〇	女 三五	四百畝
王三兒勾	七〇	一	里道二里	三			戶 一八	男 三〇	女 二四	二百畝
偏坡子	七〇	一	里道二里	三			戶 四五	男 七五	女 六五	八百畝

麻家溝	七五	一里道二里	一			戶三〇 男五〇 女四五	七百畝
廟廊溝	八〇	一里道一里	二	關帝廟一		戶三〇 男四五 女四〇	八百畝
康家溝	七五	一里道二里	四		區立一	戶五〇 男八〇 女七〇	一千二百畝
主綱村戶屯村	八〇	一里道二里	三			戶三〇 男五〇 女四〇	六百畝
圍屏山	七五	一里道二里	四		私塾一	戶二五 男四五 女三八	五百畝
厥嘴坡	七五	一里道二里	一			戶一〇 男三〇 女二〇	三百畝
楊樹溝	七〇	一里道二里	六		私塾一	戶九 男二五 女二〇	二百畝
東上溝	六五	一里道二里	二			戶一五 男四〇 女三〇	四百畝
猪頭山	七五	一里道二里	一			戶一〇 男二〇 女一〇	六百畝
大石山勾	六五	一里道三里	一			戶一〇 男一八 女二〇	八百畝
主團村瓢子村	七〇	一里道二里	二	娘娘廟一	私塾一	戶二〇 男三〇 女三五	三百畝
小團瓢	七〇	一里道一里	二			戶一五 男三〇 女二五	二百畝
曹家屯	七〇	一里道二里	一			戶二〇 男三五 女二五	四百畝
陳粮勾	六五	一里道三里	一〇			戶八〇 男一三〇 女一〇三	一千百二畝
查家勾	六五	一里道二里	一五	藥王廟一	區立一	戶五〇 男八〇 女七〇	九百畝
石家勾	六五	一里道三里	二			戶四〇 男六〇 女五五	六百畝
河西屯	六五	一里道二里	三			戶二〇 男三五 女三〇	三百畝
羅鍋山	七〇	一里道四里	一			戶一 男五 女三	二百畝
東南勾	七五	一里道二里	一			戶一〇 男三二 女一八	三百畝
雹神廟	六八	一里道二里	二			戶五 男一〇 女八	二百畝

西溝	七〇	一	里道一里	一			戶四 男一〇 女五	三百畝
主村大模虎山村	九〇	一	縣道八里 區道八里	二			戶二五 男三八 女二五	四百畝
石棉溝	九〇	一	縣道五里 區道五里	三			戶二〇 男三二 女二八	三百畝
安家屯	八五	一	里道三里	一			戶一五 男三〇 女二五	二百畝
腰屯	八四	一	里道三里	一			戶一〇 男三〇 女二五	三百畝
蔣家屯	八〇	一	里道二里	一		私塾一	戶二五 男三五 女三〇	四百畝
毛頭墕	八〇	一	里道二里	二			戶一〇 男二〇 女一〇	二百畝
朱家屯	八〇	一	里道二里	二			戶二〇 男三〇 女三〇	三百畝
尙家屯	八〇	一	里道二里	二			戶二〇 男四〇 女二〇	三百畝
西山屯	八〇	一	里道三里	一			戶二三 男四〇 女三〇	四百畝
小寺屯	七五	一	里道三里	二	菩薩廟一		戶二〇 男三五 女三〇	三百畝
紅水溝	八〇	一	里道二里	三	藥王廟一		戶一八 男三四 女二〇	二百畝
小楊樹溝	七五	一	里道二里	一			戶二〇 男三〇 女三五	三百畝
主村硤盤溝村	八〇	一	里道四里	三	白子廟一		戶二〇 男三〇 女二五	三百畝
樣子勾	八〇	一	里道三里	二			戶二五 男四〇 女三〇	四百畝
王影勾	八五	一	里道二里	一			戶一〇 男三〇 女二五	三百畝
東呂匠勾	七五	二	里道三里	四	關帝廟一		戶二五 男三五 女三五	四百畝
西呂匠勾	七五	一	里道二里	三			戶一八 男三四 女二〇	二百畝
山嘴子屯	七〇	一	里道二里	二			戶二一 男三〇 女二八	三百畝
王家屯	七五	一	里道一里	一		私塾一	戶一五 男二五 女二〇	五百畝

	戴家屯	山根底下	下城廠	北嶺屯	北後屯	主村 楊樹溝村	地藏寺	北英窩	河沿屯	南英窩	頭道河	小姑山磨	新立屯	二道河	金家溝	城廠河南	主村 四房村間	柳條溝	尖山子	三義嶺
戶	七五	七五	七〇	七〇	七〇	五〇	五〇	五五	五五	五五	六〇	六〇	七〇	六〇	六五	六五	六〇	六〇	六〇	六〇
男	一	一	二縣道三里區道三里	一	一	三縣道三里區道三里	一	一	一	一	一	二	一	一	一	一	一	一	一	一
女	二	二	三	一	一	一三	二	一	一	一	一	一	三	一	三	三	四	二	三	二
			關帝廟一私立一		關帝廟一	區立一	地藏寺一				私立一		崇寧寺一			私塾一				
戶	二四〇	二四〇	四六〇	一一五	二三〇	三六四五	二四〇	一二〇二	一二〇二	一二〇	二四三五	一四〇	三五〇	二二三〇	三三〇	二二八	二三〇	二二〇	二三〇	四六〇
男	四〇〇	四二五	六〇五	二五	五〇	八五	〇	二	二	二	八五	五	〇	六	〇	五	五	〇	五	五
女	三	三	三	二	二	四	二	二	二	二	三	三	三	三	三	二	三	二	三	二
	六百畝	六百畝	八百畝	二百畝	四百畝	五百畝	三百畝	二百畝	四百畝	二百畝	五百畝	四百畝	三百畝	三百畝	三百畝	二百畝	五百畝	二百畝	三百畝	七百畝

第六區	距城里數	街道	道路	井泉	廟宇	學校	戶口	土地	外僑
白家店	六〇	一	里道二里	一			戶二五 男四〇 女三〇	四百畝	
道沿子	六〇	一	里道二里	一	關帝廟一		戶二〇 男三〇 女二五	三百畝	
蘇家屯	五〇	一	里道三里	二			戶三〇 男五〇 女四〇	五百畝	
老頭溝	五〇	一	里道四里	八			戶一五 男二五 女二〇	二百畝	
石人溝	五〇	一	里道二里	四		私塾一	戶一三 男二〇 女二〇	二百畝	
小山台	四五	一	里道三里	三			戶一〇 男二〇 女一〇	二百畝	
孫落溝	四五	一	里道一里	三			戶二〇 男四〇 女二〇	三百畝	
主村拉馬溝	九〇	一	里道三里	四		私塾一	戶三〇 男五〇 女四〇	四百畝	
簡家勾	九〇	一	里道一里	二			戶二〇 男四〇 女二五	三百畝	
偏道子	八〇	一	里道二里	三	關帝廟一		戶二八 男四八 女三五	四百畝	
郭家溝	八〇	一	里道三里	五			戶五〇 男八〇 女七〇	八百畝	
馬家勾	七五	一	里道二里	二		私立一	戶三〇 男五〇 女四五	四百畝	
鷂鷹勾	八〇	一	里道二里	二			戶二八 男四五 女三四	三百畝	
東邊屯	八〇	一	里道二里	三		區立一	戶五〇 男八五 女六八	六百畝	
西邊屯	八〇	一	里道一里	一			戶四〇 男七〇 女五五	五百畝	
主村松樹卯	五二	七	縣道十里 區道十里	一〇		私塾一	戶一六五 男五五三 女四一八	一千二百畝	
疙疸勾	五〇	一	里道一里	一			戶一五 男二八 女二四	三百畝	
上草白勾	五〇	二	里道一里	六		私塾一	戶四七 男九六 女九一	三百畝	

興城華昌印刷局印

主村	達子營	下草白溝	劉戶屯屠	七道溝	三道溝	下嶺子	魏家溝	主村	舊門	半道子	下屯	常家屯	果家屯	主村	雁落崖	梆子山	金鷄嶺	樊家屯	望村	古城子	主村	廟勾屯	駙馬勾
四五	二里道二里	四三	三縣道三里區道三里	四〇	一里道一里	四〇	一里道二里	四〇	五縣道三里區道三里	三八	一縣道二里	三五	一縣道五里	三五	一里道三里	四〇	四里道二里	三五	一里道三里	三〇	三里道一里	三二	三〇
四	三	七普德寺一	七	一	二	二	一	六保安寺一	六	二	三	二	一	八	八	二	五	四	六	九保安寺一	九	二	四
女	私塾二 男	戶	私塾二 男	戶	女	男	戶	女	區立一 男	戶	女	男	戶	女	私立一 男	戶	女	男	戶	女	區立一 男	戶	女	男	戶	女	私塾一 男	戶
一四六	七〇一六	一三六	二〇六七	九〇五	二〇三五	一〇四	一五一三	七三一五	一〇二	一二三	六三	一五二	一二	六	二〇九四	五六三	一九〇	五一〇	一一	四五四〇	一一	五八四七	一一〇九	二〇	一〇〇	二九六五	二一	五八四七
二百六十畝		二百五十畝		五百畝		一百二十畝		一千五百畝		七十畝		七百畝		四十八畝		一千五百畝		八百畝		一千畝		五十九畝		三千二百四十畝		二百五十畝	

和尚溝	三五	一里道一里	四			戶 二二	男 四三	女 三九	一百一十八畝
半拉山子	三○	一里道一里	二			戶 一○	男 二七	女 二四	六十三畝
頭道河子	三○	一縣道六里	三			戶 二五	男 三○	女 二五	三百二十畝
二道河子	三○	一區道三里	二			戶 二○	男 二五	女 二一	二百七十畝
主村 葉把手溝	五○	四里道二里	五		私塾一	戶 五八	男 一七九	女 一四四	二百三十畝
李羊玉	五○	四里道二里	六			戶 四一	男 一三八	女 一○四	二百三十畝
網戶溝	四五	六里道一里	三		私塾一	戶 八九	男 二八○	女 二四九	六百畝
小汗溝	五○	一里道二里	二		區立一	戶 七	男 二六	女 一九	三十八畝
朱家勾	四○	一里道三里	二			戶 一九	男 三二	女 三四	二百九十畝
大石塔	四○	一里道二里	三			戶 二五	男 五九	女 五三	一百七十畝
小石塔	四○	一里道二里	五			戶 一四	男 二九	女 二六	九十六畝
主村 黑松林	五五	六里道二里	一○		私塾一	戶 一八九	男 七五七	女 六四一	一千八百畝
轉頭山	五○	一里道二里	二			戶 二○	男 三八	女 四二	三百畝
虎頭山	五○	二里道三里	四		私塾一	戶 三○	男 五七	女 六一	六百畝
古道子	五○	一里道二里	三			戶 二○	男 四○	女 三九	四百畝
主村 大盤嶺	六○	一里道二里	二		私立一	戶 二○	男 四六	女 四八	三百畝
榆樹勾	五五	一里道二里	二			戶 一五	男 三六	女 三四	二百畝
鸚鵡砬	五○	一里道二里	三			戶 八	男 一六	女 一四	一百八十畝
棋盤嶺	五五	三里道五里	八		私塾一	戶 一一○	男 二五七	女 二三九	一千五百畝
茸角溝	五○	三里道二里	一○			戶 一三○	男 二七一	女 二六八	一千四百二十畝

	三合屯	五七	三里道三里	四		戶三〇 男六八 女七一	一百五十畝
	人虎山溝	六〇	一里道二里	二		戶二五 男五六 女六一	二百畝
主村	葉家屯	八〇	二里道二里	五	私塾一	戶七八 男一八九 女一六六	一千畝
	老嶺	八五	一里道一里	二		戶一八 男三六 女三九	一百二十畝
	石廠溝	八四	一里道三里	三		戶二三 男五一 女四八	一百六十九畝
	鐵爐溝	八五	一里道一里	四		戶三一 男七八 女八〇	二百畝
	黃土梁子	八〇	一里道二里	三		戶二八 男五六 女四八	三百畝
	杜家屯	七五	二里道一里	三		戶三〇 男七一 女六九	三百二十畝
主村	何家屯	七五	二里道二里	四	私塾一	戶三九 男七六 女六八	二百畝
	藥王廟	七五	二里道二里	五	私立一	戶四六 男一二四 女一二七	二百八十畝
	蓋家窩堡	七〇	一里道一里	二		戶一五 男二六 女二一	一百二十畝
	巢家屯	七一	二里道二里	二		戶一一 男二四 女二三	八十九畝
	小盤嶺	七〇	一里道三里	三		戶八 男三一 女二九	一百四十畝
	谷家屯	七五	二里道二里	三		戶三二 男七二 女六九	二百二十畝
	徐家屯	七七	二里道二里	六	私立一	戶五六 男一二四 女一三一	六百畝
主村	李家屯	八五	一里道一里	二		戶一五 男三九 女三五	一百畝
	金家屯	八五	二里道三里	八	私塾一	戶七八 男一九六 女二〇一	七百畝
	朱家屯	八四	一里道二里	三		戶二五 男六一 女五四	二百畝
	酉家屯	八一	二里道一里	二		戶一二 男二一 女二〇	八十畝
	黃家灣	八五	一里道二里	二		戶一五 男三二 女二九	九十六畝

	趙家屯	康家屯	主塔底下村	馮家屯	中家溝	柴家溝	趙家屯	高橋溝	有錢勾	立興店	主下鴉路溝村	上鴉路溝	三家店	張家屯	白廟子	小梨樹勾	喜鵲勾	呂家屯	馮家屯	冷家屯
戶	八五	八三	七〇	八五	七〇	七二	七〇	七〇	八〇	七四	六九	六五	七五	七五	六〇	六〇	六〇	六一	六三	六五
男	二	二	三	二	一	一	二	一	一	二	二	一	一	二	一	一	一	一	二	二
女	一七	三三	九	三	二	一	二	二	四	二	七	四	二	三	七	三	三	二	二	一
戶	一	三	九	二	二	一	二	二	四	二	七	四	二	三	七	三	三	二	二	一
男	三三	七二	八八	六六	二五	一九	四一	三五	三九	四一	六八	四九	二六	五六	二九	三八	三六	三四	三六	三七
女	一百	一百八十	一千	二百	一百二十	七十八	一百五十	一百六十	二百五十	一百七十	六百	二百六十	一百七十	二百	一百八十	六十	八十	九十	二百	一百八十
戶			私塾一						私塾一		私塾一									
男			二						二		一									
女			一						一		一									

主村	距城里數	街道	道路	井泉	廟宇	學校	戶口	土地	外僑
新台門	七五	二	縣道三里 區道三里	八		區立一	戶一〇〇 男三二一 女二五六	一千五百畝	
鷄皮嶺	七二	一	縣道二里 區道二里	一			戶一五 男一一 女一三	五十畝	
興隆屯	七二	二	里道五里	三			戶三一 男六六 女六一	二百畝	
代家房	八〇	一	里道四里	二			戶二〇 男四三 女三八	一百畝	
河南屯	七四	二	里道三里	四			戶三八 男八一 女七四	二百五十畝	
西屯	七三	一	里道二里	三			戶三二 男五九 女六一	二百二十畝	
廟溝	六五	一	里道二里	一			戶八 男二一 女一九	四十畝	
主村 上邊村	七〇	一	里道三里	一一		私塾一	戶一四〇 男三九〇 女三二〇	八百畝	
順道溝	六八	二	里道五里	四			戶四五 男一三四 女一四〇	二百六十畝	
汗溝	七〇	一	里道四里	二			戶二〇 男七五 女五〇	二百畝	

第七區	距城里數	街道	道路	井泉	廟宇	學校	戶口	土地	外僑
主村 大王屯	一二	二	里道五里	三	九聖祠一		戶六八 男一六八 女一六一	九百畝	
新莊子	一二	三	區道六里	六	關帝廟一	私塾一	戶七八 男二二六 女一九四	一千畝	
張包屯	一二	一	里道三里	一			戶一八 男三〇 女二九	三百畝	
潘家窩舖	八	二	里道三里	二			戶二四 男八〇 女八二	四百畝	
大甸子	一二	二	里道四里	三	土地祠一	私塾一	戶五七 男一六三 女一四三	四百一十畝	
小甸屯	一〇	二	里道三里	二	土地祠一		戶四一 男一三一 女一三八	一百七十畝	
小王屯	一〇	一	里道三里	二	土地祠一		戶三七 男九一 女七四	四百畝	
主村 楊安堡	一四	三	里道五里	六	藥王廟一	區立一	戶一六〇 男四四三 女四二九	二千畝	

興城華昌印刷局印

邊西屯	一六	二	里道七里	二			戶三〇 男七九 女五八	五百畝
翟家屯	一二	一	里道五里	二	土地祠一	私塾一	戶三七 男一〇四 女八八	一千畝
西溝屯	一七	一	里道四里	二			戶二二 男七九 女六四	五百畝
十八家子（主村）	一四	三	里道五里	四	關帝廟一	私塾一	戶一一〇 男二八八 女二六三	一千四百畝
田相屯	一三	三	里道六里	三		私塾一	戶八八 男二四八 女二三一	一千一百畝
南陽屯	一四	二	里道五里	二	土地祠一		戶二三 男七一 女六一	四百畝
龍王嘴村（主村）	一五	三	里道七里	三	龍王廟一		戶六九 男一七二 女一四三	一千八百畝
郜家屯	一四	一	里道七里	二			戶七 男一六 女一四	一百畝
台子後屯	一四	二	里道三里	二			戶三八 男一〇〇 女八三	一百畝
下河窪	一二	二	里道六里	四	土地祠一		戶四〇 男一〇六 女一〇五	二百四十畝
上溝屯	一五	一	里道六里	一	土地祠一		戶三〇 男八五 女八七	三百畝
下溝屯	一五	一	里道六里	一	土地祠一		戶一〇 男三五 女二六	三百畝
磨石溝	一五	一	里道六里	一			戶六 男二三 女二二	一百畝
上帝廟	一二	一	區道三里	一	土地祠一		戶一〇 男二一 女二五	一百畝
老邊村（主村）	一六	二	縣道六里	二	土地祠一	私塾一	戶五六 男一四八 女一三六	七百畝
柏家墳	八	二	縣道四里	一	土地祠一	私立一	戶四五 男一二二 女八七	三百八十畝
蘇家屯	一〇	一	縣道三里	一			戶二八 男九八 女六三	四百畝
下棗山	一二	一	里道四里	一	九聖祠一	私塾一	戶四七 男一五三 女一三八	四百畝
廣糧堆	一四	二	縣道五里	二	七聖祠一		戶四二 男一四八 女九七	五百八十畝
國家勾	一五	一	里道六里	一			戶一三 男四一 女三四	一百二十畝

興城華昌印刷局印

主村 白塔峪	一八	四里道七里	三	廣岩寺一	區立一	戶一六七 男四九六 女四二六	二千畝
下范溝	一六	一里道六里	二			戶三五 男九五 女六五	一千畝
模虎山	二四	一縣道二里 區道五里	一			戶四八 男一二六 女一〇七	一千畝
主村 清水縣	二〇	三縣道六里	六	關帝廟一	私立一	戶一九 男二九〇 女二五七	一千九百畝
朗月溝	二四	五里道八里	四		私立一	戶一五七 男四四九 女三六二	一千六百畝
三家屯	二四	二里道六里	一			戶三七 男一一二 女九〇	五百畝
主村 上范勾	一八	二里道六里	二	土地祠一	私塾一	戶八四 男二四七 女一八〇	一千畝
上棗山	一二	二里道三里	一		私塾一	戶六〇 男一六三 女一三六	七百畝
葛藤溝	二〇	一里道五里	一			戶二五 男六五 女四九	三百畝
塔勾	二四	一里道三里	五	無極宮一		戶四九 男一四三 女一一三	七百畝

興城華昌印刷局印

岔溝	二六	一里道七里	二	土地祠一		戶三一 男一〇五 女七七	七百畝
石灰窰	三四	一里道三里	一			戶二〇 男三〇 女三一	三百畝
主村 柳蒿勾	一五	三里道五里	三	九聖祠一	區立一	戶一二一 男三〇九 女二三五	一百四十畝
苹菜勾	一八	二縣道七里 區道七里	三	土地祠一		戶四九 男一二八 女一一〇	九百畝
傘家屯	一七	二里道四里	一			戶二七 男八〇 女六八	五百畝
狼洞子	一四	一里道七里	一			戶一〇 男一九 女二〇	一百七十畝
沈家窩棚	二三	一縣道五里	一	土地祠一		戶七 男一三 女一七	一百八十畝
望寶山	一六	一里道七里	二	土地祠一		戶三六 男九〇 女九〇	五百畝
康家甸	一三	二里道二里	二			戶一一 男二六 女二二	二百畝
閻家屯	一五	一里道四里	一	土地祠一		戶一八 男六五 女五七	五百畝

黃土坎	一四	一 里道五里	一	土地祠一		戶四九 男一二二 女九四	四百五十畝
主村 披甲屯	五	三 縣道五里 區道五里	二	土地祠一		戶七〇 男一四四 女一三〇	九百畝
楊家屯	六	三 里道四里	二	土地祠一		戶四一 男一三〇 女一二〇	六百畝
劉八斗屯	五	三 區道五里	三	九聖祠一	區立一	戶四〇 男一四〇 女一三〇	八百畝
郭家山子	一〇	二 里道六里	二	土地祠一		戶二七 男七九 女七四	二百八十畝
周家窩棚	五	一 里道五里	一	土地祠一		戶一〇 男二七 女三〇	三百畝
艾家屯	六	二 區道六里	一			戶一〇 男二八 女二〇	七百七十畝
丁窩堡	五	一 里道三里	一			戶一〇 男二七 女三〇	三百畝
馬窩堡	五	二 里道二里	一			戶三 男七 女九	三十畝
祖家墳	三	一 里道二里	一	無極宮一		戶四 男八 女七	三十五畝
主村 花園	一	三 縣道二里 區道二里	三	土地祠一		戶八〇 男二〇〇 女一七〇	二千畝
茶棚菴	五	一 縣道四里	一	九聖祠一		戶七 男一四 女一〇	三十畝
山根屯	三	二 里道二里	一	土地祠一		戶九 男三〇 女二〇	一百二十畝
趙家灣	三	二 里道三里	三			戶一八 男九一 女七九	七百一十畝
鄔家屯	三	三 里道二里	二		私塾一	戶六三 男九八 女八〇	七百一十畝
半道子	三	二 縣道三里 區道三里	一			戶五 男一九 女一七	二百九十畝
陳家窩棚	四	一 里道二里	一			戶九 男二〇 女一九	一百畝
主村 八里舖	八	二 縣道三里 區道三里	二	土地祠一	區立一	戶六〇 男八七 女七五	六百一十畝
金鷄嶺	一二	二 縣道二里	一			戶二〇 男四〇 女三七	三百畝
韓家溝	一四	一 縣道二里	一			戶一八 男三〇 女四〇	三百畝

第八區	距城里數	街道	道路	井泉	廟宇	學校	戶口	土地	外僑
依家屯	一〇	一	里道二里	二			戶一二 男四〇 女三九	一百七十畝	
達子營	一二	一	里道二里	一			戶一〇 男三〇 女二七	二百六十畝	
周家屯	一二	二	里道三里	一	土地祠一		戶五九 男五〇 女五〇	九百畝	
蔣家寺	一〇	三	里道三里	二	關帝廟一	區立一	戶一五 男七九 女六六	三百九十畝	
于家屯	一四	一	里道五里	一			戶一一 男七一 女六一	八十畝	
鞏家屯	一二	一	里道三里	一			戶五九 男五〇 女五〇	九十畝	
主村下富溝	四五	二	里道五里	四	九聖祠一	私立一	戶六一 男一七〇 女一四二	一千畝	
上富溝	四五	二	里道六里	五	七聖祠一	私塾一	戶五六 男一六七 女一四三	一千畝	
榆樹溝	四〇	二	里道三里	四	土地祠一		戶四〇 男一三八 女一一二	九百二十畝	
上長茂河	三八	二	里道三里	五		私塾一	戶六九 男二二九 女一八六	八百八十畝	
主村郭家屯	四六	二	里道九里	三	土地祠一	私塾一	戶四七 男一四二 女一一〇	九百五十畝	
唐家屯	四八	二	里道六里	二			戶一九 男六三 女五一	三百畝	
平頂山	五〇	二	里道七里	二			戶二八 男八八 女八二	五百畝	
趙家屯	四六	二	里道六里	二	土地祠一		戶三二 男六五 女六〇	四百五十畝	
喬家屯	四五	二	里道六里	一	土地祠一		戶二五 男九六 女六二	五百畝	
李良屯	四五	二	里道五里	二			戶二二 男六八 女四七	四百畝	
王國屯	四二	一	里道五里	二			戶四四 男一二三 女一〇六	三百畝	
主村下長茂河	三六	二	里道三里	五		私立一	戶一〇七 男三二七 女二六一	一千三百畝	

興城華昌印刷局印

磨盤山屯	四〇	二里道五里	三九聖祠一	私塾二	戶 三一	男 七七	女 七四	九百畝
王家溝	四〇	二里道六里	二土地祠一		戶 一一	男 六八	女 七六	二百畝
羊草溝	三五	二里道五里	七九聖祠一	私塾一	戶 五七	男 七一	女 四五	一千三百畝
南山上	三五	一里道八里	一		戶 三四	男 一一	女 二九	一百二十畝
武家窯	三五	一里道七里	一		戶 三一	男 一一	女 三〇	一百二十畝
主村 和氣溝	三〇	二里道六里	三土地祠一		戶 四三	男 一一	女 一四	二百二十畝
三官廟	三〇	三縣道六里	九	私立二	戶 六一	男 一一	女 一三	三百七十畝
孫家勾	三〇	二縣道六里	三	私塾一	戶 二〇	男 四五	女 五〇	二百七十里
炭廠勾	三〇	一里道六里	二靈岩寺一		戶 四三	男 一五	女 三二	一百五十畝
小蓋州	三〇	一里道七里	六		戶 六〇	男 五八	女 一四	三百畝
炭廠勾	三〇	一里道六里	二	私立一	戶 二〇	男 一一	女 一三	三百七十畝
孫家勾	三〇	二縣道六里	三	私塾一	戶 四五	男 一五	女 二〇	二百七十里
三官廟	三〇	三縣道六里	九	私立二	戶 六一	男 一一	女 一三	三百七十畝
主村 和氣溝	三〇	二里道六里	三土地祠一		戶 四三	男 一一	女 一四	二百二十畝
武家窯	三五	一里道七里	一		戶 三一	男 一一	女 三〇	一百二十畝
南山上	三五	一里道八里	一		戶 三一	男 一一	女 二九	一百二十畝
羊草溝	三五	二里道五里	七九聖祠一	私塾一	戶 五七	男 七一	女 四五	一千三百畝
王家溝	四〇	二里道六里	二土地祠一		戶 一八	男 六六	女 七六	二百畝
磨盤山屯	四〇	二里道五里	三九聖祠一	私塾二	戶 三一	男 七七	女 七四	九百畝
主村 灰山堡	二五	三里道五里	二普安寺一		戶 七一	男 二〇	女 一四	九百六十畝
苑家屯	二四	二縣道二里	四		戶 四八	男 一一	女 二二	五百一十畝
地藏寺	二五	一里道三里	六土地祠一	私立一	戶 六六	男 二〇	女 一八	九百六十畝
白旬子	二〇	四縣道三里	三土地祠一	私塾一	戶 二八	男 九三	女 八七	四百三十畝
三家屯	二五	一里道三里	一		戶 一一	男 四九	女 五〇	一百五十畝
主村 大英昌口	一八	三里道四里	九聖祠一 七地祠一 三聖祠一	私塾一	戶 八四	男 一三	女 一九	八百畝
樂家屯	一八	一里道四里	二土地祠一		戶 一五	男 一四	女 四〇	二百畝
河東屯	一八	一里道四里	二土地祠一		戶 一六	男 三一	女 二一	八百畝
營盤屯	一八	一里道四里	二土地祠一		戶 三四	男 一〇	女 八五	七百畝
邊北屯	二〇	二里道四里	二土地祠一		戶 一五	男 三〇	女 三六	二百畝

陳家屯	二〇	一 里道二里	二	九聖祠一		戶三九 男一一九 女一〇六	四百四十畝
主村 藥王廟	一五	三 縣道五里 區道五里	四	藥王廟一 土地祠三	私立一	戶三七 男九五 女八三	五百畝
田家屯	一五	三 里道四里	六	土地祠一		戶五九 男二三三 女一八五	一千畝
五家子	一六	二 里道二里	二	土地祠一		戶六五 男一七五 女一五二	五百畝
陳家嶺	一六	一 縣道三里	一	土地祠三		戶一七 男三〇 女二七	三百畝
西砬子山	一二	二 里道三里	四	土地祠一		戶五九 男一八四 女一四七	一千畝
主村 小英昌口	一八	二 里道三里	三	土地祠一	私塾一	戶四一 男一一一 女一〇六	八百畝
下砟山	一八	一 縣道六里	四	上帝廟一		戶五九 男一六二 女一一九	七百里
上砟山	一八	二 縣道六里	三	土地祠一		戶二九 男七一 女八一	三百畝
王家屯	一五	二 里道四里	三	土地祠一		戶二九 男八〇 女七九	五百畝
四方台	一六	一 里道二里	二	土地祠一		戶二五 男五九 女五四	二百畝
主村 梁家窪	一〇	二 縣道五里	五	土地祠一	私立一	戶六三 男一八一 女一七三	一千畝
上圓台子	一二	三 縣道三里	四	九聖祠一		戶四五 男一二八 女九四	六百畝
下圓台子	一二	三 里道六里	四	土地祠一	私立一	戶三一 男一〇八 女八五	六百畝
計家溝	六	二 里道六里	二	土地祠一		戶一〇 男三二 女二四	一百畝
姜女河	六	二 縣道六里	三	土地祠一	私塾一	戶三四 男九二 女八九	三百畝
馬皮山	六	二 里道六里	二	土地祠一		戶二四 男六三 女五七	二百畝
韓家屯	六	一 里道六里	三	土地祠一		戶二八 男七四 女六七	三百畝
主村 八里舖	八	三 縣道三里 區道三里	三	七聖祠一	區立一	戶九二 男二九二 女二七三	五百畝
小山子	六	一 里道四里	二			戶一二 男三五 女二九	三百畝

南窩棚	七	一 里道三里	一			戶八 男二一 女一七	二百畝
白馬石	六	二 里道三里	四	土地祠一		戶三六 男九二 女六五	五百畝
吳家屯	八	一 縣道二里 區道二里	二			戶五 男一五 女一四	二百五十畝
劉家屯	一二	二 里道四里	二	土地祠一	私塾一	戶六六 男一七一 女一七二	五百畝
主村 勾家屯	一五	一 里道二里	二			戶二○ 男四四 女三五	三百畝
小南莊	一七	一 縣道三里	四	土地祠一		戶四九 男一一三 女九三	六百畝
滕家嶺	一五	二 里道三里	二			戶三○ 男六五 女四三	三百畝
東砬子山	一八	三 里道五里	五	七聖祠一	私塾一	戶九○ 男二○九 女一四九	八百里
主村 東窰站	一八	四 里道六里	一五	七聖祠一	區立二	戶一三○ 男三七一 女二九九	一千五百畝
月亮山子	一五	一 里道二里	三	土地祠一		戶四一 男一○五 女七六	七百畝
大嶺	一三	一 里道三里	一	土地祠一		戶二九 男五八 女六○	四百畝
主村 雙樹鋪	一八	二 縣道二里	八	老母廟一 龍王廟一 九聖祠一	區立一	戶一三一 男三八七 女三三一	二千五百畝
干柴嶺	一五	一 縣道二里	二	土地祠一	私塾一	戶二○ 男二五 女三八	四百畝
主村 下達溝子	二○	五 里道三里	五	土地祠一	私立一	戶二六 男三一○ 女二八○	一千二百畝
老和尚台	二○	一 縣道三里	九	關帝廟一 九聖祠一	私立一	戶一五五 男三六二 女二九九	一千畝
上達子溝	二○	一 里道三里	二	土地祠一		戶二六 男八三 女五九	三百畝
主村 四家屯	一二	二 里道二里	四	九聖祠一	私塾一	戶一一八 男二八一 女二四一	一千六百畝
釣魚台	一二	三 里道二里	五	老母廟一	私立一	戶九九 男三一一 女二四三	一千三百畝
海口	一五	一 里道三里	二	天後宮一		戶四五 男一四一 女一一八	二百五十畝
曹屯	一○	一 里道一里	一			戶六 男一六 女一四	五十畝

興城華昌印刷局印

主村							
馮家屯	三	四里道一里	四	土地祠一	私塾一	戶一三五 男一一九 女八二	一千畝
周家屯	二	一里道一里	三	土地祠一		戶五 男一二〇 女一〇三七	六百五十畝
邴家屯	一五	二里道二里	四	九聖祠一		戶八 男二一〇 女一九二〇	一千畝
秦家屯	一五	二里道二里	三	土地祠一		戶四〇 男九四 女七三	六百畝
紀家屯	三	三里道一里	三	土地祠一		戶四九 男一二三 女一〇七	一千二百畝

一區一分所管轄村屯數目 民國十四年四月查調

花園 半道子 山根底下 郭家溝 趙家灣

鄔家屯 劉八斗屯 披甲屯 艾家屯 郭家山子

丁家窩堡 馬家窩堡 周家窩堡 楊家屯 頭台子

興城華昌印刷局印

佟家屯 張大馬屯 大道屯 周家窩堡 西河沿

曹莊 王家屯 後湖 蘇家屯 高家屯

三間房 安相屯 白廟子 鐵馬山 趙家窩堡

王家窩堡 七里坡 楊家窩堡 李家窩堡 穆家溝

達子屯 周家窩堡 老灘 慶家屯 大英守堡

小英守堡 大壕 灘上屯 佟家屯 沙家屯

徐家屯 賴毛屯 于家屯 楊家屯 朱家屯

泡子沿

以上共計村屯五十一

一區一分所派出所

四城子　大河口　柳河窪　山坡子　紅石碑
廟後屯　釣魚台　海口屯　四家屯　依家屯
曹家屯　小周家屯　馮家屯　邢家屯　秦家屯
周家屯　紀家屯　八里舖　于家屯　龔家屯
蔣家寺　金家嶺　韓家溝　茶棚庵
以上共計村屯二十四

一區二分所
沙河所　周家窪子　王家窪子　唐家窪子　薛家屯
北石屯　王二堡　孟家溝　大甸子　後王屯
亂泥塘　孤家子　前張屯　後張屯　後龍王廟
前龍王廟　東石屯　東大道　北河沿　亂石山子
東荒地　東常屯　五里橋　鹽廠堡　王家河子
焦家屯　宋家屯　陳家屯　南常屯　西大道
西爐屯　狐狸套
以上共計村屯三十二

二區管轄村屯數目
東關站　曲尺河堡　三里橋　四方台　朱家溝
佟家窩堡　董家屯　陳家屯　達子營　李家凹
南嶺西　北嶺西　劉家屯　蘇家屯　義和林
史家窩堡　大甸子　小劉屯　小蘇屯　孫家嶺

興城華昌印刷局印

楊家屯　趙家屯　田莊子　傅家屯　胡家墳

長嶺子　杏樹底下　傅家溝　南嶺　西溝

小王屯　朱家嶺　東窪子　西窪子　項家屯

廠子溝　東沙嘴子　楊家屯　李金屯　前王屯

羅圈　烟台河　永安橋　尚家屯　陳家嶺

韓家屯　田家窩堡　牛營子　荒地　小東山屯

小王屯　石家屯　黑山科　柳家屯　餘粮勾

山根底下　于家屯　前台上　白廟子　小新民屯

小朱家屯　趙家屯　大朱家屯　范家勾　上螞蟻屯

下螞蜂屯　大蛇山　王寶屯　方安堡　徐大堡

雙堆子　大坨子　台子裡　龍泉寺　前劉台子

腰劉台子　後劉臺子　鹽鍋　帳房勾　鳳鳴山

閻家屯　山東屯　小蛇山　張莊子　張家窩堡

山西屯　張虎屯　大小山子　孫家莊　潘山堡

韓家屯　半拉堡子　新立屯　李維屯　北甸子

東辛莊　西辛莊　馮家屯　山坡子　大谷家屯

小谷家屯　後營　藥王廟　前沙河子

以上共計村屯一百零一

二區分所

牛彥章　張家店

興城華昌印刷局印

後沙河子　羅家屯　朝陽寺　湯上屯　胡家屯
香　磨　大　寨　西小寨　後　墳　邊門口
薛家屯　花營屯　孫家屯　金家溝　王岳屯
馬家屯　貝家窪　宋斗莊　背陽溝　綱戶屯
前嶺上　高家屯　靳家屯　柏家屯　牛心山
馬家屯　萬寶屯　永合屯　後嶺上　川行伺

以上共計村屯三十五

二區派出所

宛家屯　南小寨　夾河沿　青龍寺　後青龍寺
石牌路溝　姚家灣　馬圈子　吳家屯　唐家屯
馬蹄勾　景和屯　李相屯　盧家屯　北周家屯
半拉山子　馬車哈屯　小薛家屯　唱戲屯　二台子
南周家屯　林家屯　鮑官嶺　台子勾　靠山屯
雙堆子　王相屯　詹家屯　上郭家屯　下郭家屯

以上共計村屯三十

三區管轄村屯數目

新台門　雞皮嶺　西屯　河南屯　興隆屯
廟勾　順道勾　漢溝　戴家房　下邊
前屯　上邊屯　上啞鹿勾　下啞鹿溝　二道溝
白廟子　鵲雀溝　梨樹溝　呂家屯　馮家屯

興城華昌印刷局印

冷家屯　柴家屯　鍾家溝　趙家屯　立興店
有錢溝　塔底下　三家店　裴家屯　小盤嶺
古屯北勾　古家屯　何家屯　徐家屯　小徐家屯
藥王廟　藥王廟南溝　老嶺屯　石廠勾　鐵爐勾
黃土梁子　小黑溝　葉家屯　杜家屯　蓋家窩堡
朱家屯　商家屯　三頭勾　黃家灣　趙家屯
康家屯　金家屯　馮家屯　李家屯　榮家屯
大盤嶺　榆樹勾　鸚鵡砬　喬家屯　郭家屯
程家屯　小漢溝　趙家屯　李陽峪　葉把手溝
棋盤嶺　白廟子　鄧家屯　陳家屯　老虎溝
把石溝　王家屯　人虎山勾　三合屯　黑松林
魏家屯　李家屯　道沿子　串子勾　孫家勾
宋家勾　大旱勾　張家屯　沈家屯　轉頭山
南虎頭勾　拉馬勾　大石塔子　小石塔子　朱家勾
腰付馬勾　上付馬勾　下付馬勾　半拉山子　頭道河子
二道河子　老和尚勾　廟勾屯　古城子

以上共計村屯九十九

三區分所

梨樹勾門　閻家屯　西地　道沿子　小東勾
白石咀門　門西　前屯　廟前屯　三門店

興城華昌印刷局印

王疙疸勾　黃崖子　涼水泉子　西　嶺　二道河子
小西嶺　頭道溝　王道溝　頭道勾　二道勾
腰　屯　朱家屯　田家屯　裏家屯　孤家子
巴家屯　張家屯　三道溝　三道勾裡　下黑勾
上黑勾　黑　勾　樹楊屯　汪家屯　陶家屯
侯家屯　樣子勾
以上共計村屯三十七
三區派出所
王家屯　樣子勾　下城廠　河　南　金家屯
道沿子　山咀子　呂匠勾　碾盤勾　于家屯
蘇家屯　李家屯　侯家屯　薛家屯　王影勾
老頭勾　石湖勾　鄧家屯　白廟子　榮家屯
石梯勾　大模戶山　毛頭壩　尙家勾　上城廠
戴家屯　大模戶山　小　寺　新立屯　城廠南勾
紅水勾子　朱家屯　拉馬溝　郭家溝　東　邊
馬家溝　東　邊　西　邊　拉馬勾　樹林子
小塔子溝　大塔子溝　紅水勾　王三勾　偏坡子
太平勾　何家屯　寇家屯　楊家屯　沈家屯
麻家勾　廟廊勾　康家勾　岳家屯　小網戶屯
圍屏山　佟家屯　吳家屯　網戶屯　張家屯

興城華昌印刷局印

何家佝子　那家屯　譚家屯　尹家屯　黑　勾
楊樹勾　朱家屯　吳家屯　查家屯　石家勾
金家佝　團瓢子　陳糧勾　苞神廟　東　勾
石人勾　三義嶺　四間房　城廠北屯　蘇家溝
老頭溝　東楊樹勾　柳條勾　尖山子　孫洛勾
南鶯窩　北鶯窩　地藏寺　東楊樹勾　張家溝
楊家勾　二道河　小摸石山　頭道河子　簡家勾
河沿子

以上共計村屯九十六

四區管轄村屯數目

紅崖子　謝家屯　吳家屯　二台上　古城子
凉水泉子　麥子勾　北山上　湯家屯　凉家屯
馬家屯　西周家屯　東周家屯　郎家屯　劉家屯
西　地　四道勾　頭道勾　三道邊　三道邊河南
二道邊　榆樹林　邊頭子　蔣家屯　大山台
小三台　上英樹勾　下英樹勾　後三台　城家勾
邊壕子　後壕子　大楊樹　團山子　北山上
靛池勾　傅家勾　老燒鍋　西城家溝　下吳家屯
上吳家屯　長嶺予　黃家屯　石廠子　西　嶺
新四臺　施家屯　郝家屯　大東勾　廟東勾

興城華昌印刷局印

紅土圈　前紅土圈　小五王廟　大五王廟　北大山

洪家屯　英窩屯　陳胖子勾　潘家墳　勞雷寺

南大頭山　後五臺　封龍咀　前泉水口　後水口

後夾山　前夾山　西山上　石門子　紅旗溝

三家　長壟勾　上傅家屯　下傅家屯　丁家溝

戴家屯　關家屯　小邊裡　壕子外　紅旗門

二台子　姚家屯　雲台寺　蕭家嶺　夏家勾

上台子　臺子溝　西山上

以上共計村屯八十八

四區分所

舊門　梆子山　半道子　下屯子　舊門河北

雁落崖　樊家屯　腰屯　常家屯　金鷄嶺

望村　上達子營　下達子營　下嶺子　三道溝

劉屠戶屯　松樹卯　大北勾　疙疸勾　小寺上

上草勾　下草勾

以上共計村屯二十二

四區派出所

新民屯　河沿　前五臺　鼓手勾　仙靈寺

白家溝　盧家窩堡　南嶺上　北嶺上　偏坡子

小邊裡　杏樹勾　宛家屯　曹家屯　芥花臺

興城華昌印刷局印

除圈地　三道壕子　狼洞溝　前狼洞子　聞家屯
小楊樹　舊四臺　東三家　桃　園　紅水溝子
後三家　吳家學房　滿家屯　臺子溝
以上共計村屯二十九
五區管轄村屯數目
灰山堡　范家屯　陳家屯　地藏寺　白家佝
小蓋州　陳家嶺　五家子　田家屯　劉家屯
西砬子山　藥王廟　炭廠勾　三官廟　孫家勾
和氣溝　上乍山　下乍山　小英昌口　大英昌口
四方台　紀家勾　營盤屯　鄭家勾　南三家
以上共計村屯三十四
五區分所
東窯站　東砬子山　上達子勾　下達子勾　南孫家勾
上富勾　下富勾　榆樹勾　上長茂河
下長茂河　東羊草勾　西羊草勾　平頂山　郭家屯
喬家屯　李良屯　磨盤山　王郭屯　唐家屯
趙家屯　康家勾　摸虎山　朗月勾　清水縣
老邊屯　黃土坎子　蘇家屯　下棗山　傘家屯
閻家屯　康家佝　芹菜溝　翟家屯　大王屯
羊安堡　小王屯　新莊子　潘家窩堡　田相屯

興城華昌印刷局印

大甸子　小甸子　楊家屯　十八家子　望寶山
丁家嶺　下元臺子　王家屯　上元臺子　梁家窪
馬皮山　姜女河　八里舖　吳家屯　邊北屯
梁家勾　韓家屯　白馬石　上粟山　柏家墳
上范勾　下范溝　岔　勾　白塔峪　三家屯
廣粮堆　塔　勾　半道子　柳蒿勾　龍王嘴
灰廠勾　孟家勾　梭家勾　磨石勾　老虎勾
郜家勾　邊西屯　黃花勾　西　勾　上帝廟屯
下河窪　臺子後　張包屯
以上共計村屯七十三

興城華昌印刷局印

五區派出所
雙樹舖　小南莊　乾草嶺　滕家嶺　月亮山
勾家屯　老和尙臺　大嶺屯
以上共計村屯八
總計全縣五區管轄村屯七百五十九大海山特別區八村屯不在其內

市場、

糧市　城裡東西北三街均有斗店按年九十月間農人集此糶粮有斗紀視糧優劣評議市價其執事者名曰掌盤（謂掌糧食漲落之盤）每日粮車多者三四百輛少者四五十輛不等皆在斗店門首

糶之惟南街向無斗店糧車不集於此按清光緒中葉縣境斗粟值制錢一吊一二百文（當今銅幣二十枚今需銅幣七百七十餘枚始易斗粟他穀稱是）今則穀值翔貴蒸蒸日上超越曩時雖由外銷及賦重使然然圜法奇荒要亦第一主因價貴雖可劭農而餬口亦艱生計關心民食者統籌全局宜如何設法維持焉

米市　在鼓樓西除城裡四街各有碾房賣米外凡城鄉住戶所自推秫米暨糠皆於市上出賣

柴草市　在西關外迤南凡秫稭樹枝劈材穀草皆以大車運至該處售賣而肩擔驢馱數不勝計

騾馬市　在南關外財神廟前各處販來之騾馬牛驢悉在市上價賣

興城華昌印刷局印

有經紀居中評價春秋二季尤爲麕集

肉市　在城裡南街凡豬肉羊肉牛肉等案悉羅列街之左右牛羊肉秋冬有之惟豬肉則常年出售

魚市　在南門甕城裡三四月間海產豐饒魚鮮滿市而蝦蟹蛤蠣之屬數尤不計

鷄鴨市　在南門裡頭道牌坊南凡家禽之屬暨鷄鴨等卵皆集於此

鮮菓市　在鼓樓北每歲中秋節前後貿易甚盛

乾菓市　在鼓樓北凡由外埠輸入之柿餅栗子菓糖及本地所製各種細糖糖球京糕生蘸等品咸集於此

河工

縣境東河（姜女河）從前自城北斜趨而南匯西河十里入海自京奉鐵路修建鐵橋後東水南趨逐年冲刷漸至城下現距城垣僅十五丈若循其就下之性春夏之交雨水連綿必至將城垣冲決界分爲二人民生命財產不堪設想經前縣知事程銘善呈請奉大遽瀋道尹榮厚派關委員保峯來縣實地測量並轉呈省長撥欵大洋三千元飭即妥爲籌修在案嗣以原估計築石壩六十五丈瀋河一百一十丈需款一萬零三百三十六元獨力興建不易遂邀請鐵路工程師梁震英復行履勘據梁工程師所見謂修壩六十五丈亦屬苟簡辦法仍難永弭水患非自橋南西面雁翅作一石壩延長至一百六十丈將裁灣取直之兩河身均行隔斷難期保固計石壩工程一項約需現大洋七千元已

興城華昌印刷局印

得函覆由京奉鐵路管理局代爲担任瀋河工程由縣自行辦理其工程原估上口寬十五丈下口寬十丈平均深七尺五寸約需土方八千四百一十七方半迨瀋成之後長深與原估等上口加寬至二十七丈五尺下口加寬至十三丈五尺實做下土方共五千零一十三方照原估工程減少土方二千六百零四方其故因估工以英尺計算包工以木尺收方並非原估多列河成與梁工程師復行相度形勢橋南東面舊雁翅地方適當河之中央梗塞水流水勢南逼石壩倍形吃力加以新雁翅向後退建該處地勢窪下水大時必循新雁翅灌入民田致有水不入槽之弊爲此復將舊雁翅地方裁去梗塞以其土在東岸做一長二十八丈五尺之土壩以資障禦並商由路局助石數車沿脚鋪石

高一丈厚一尺五寸長十六丈五尺計需土方五百九十四方六分全
部工程共用小洋二千八百三十二元五角其餘開工前後一切零星
費用並監工人員夫馬均由縣知事程銘善自行捐助又河身一部分
之土工頭自願請賸土方出洋七十元統共收入小洋三千六百七十
元除支用土石工價外所餘小洋八百三十七元五角除截留小洋一
百二十元作爲土隄保固經費共餘七百一十七元五角悉數支配各
地戶作爲青苗地畝價值以示體恤併具呈遵瀋道尹請將裹助河工
異常出力之鐵路工程師梁鎭英轉呈給獎由此河防鞏固永無水患
商民愛戴達於極點此民國七年紀念碑之所由立也

計開

橋南西面雁翅石壩長英尺一百六十丈
東岸土壩長英尺二十八丈五尺
河身北岸長一百一十丈南岸長八十一丈平均深七尺五寸上口寬
長二十七丈五尺下口寬十三丈五尺俱以英尺計算
做下土方計合中國木尺共五千零一十三方

縣治城西佟家屯於民國六年六月夜間因連雨不止河水陡漲鄉民
逃避水災奔赴鐵路橋榮致淹斃男子一名婦人二口警區呈報到縣
檢驗後經縣知事程銘善函請京奉鐵路管理局修壩二條以除水患
旋奉函覆照辦此壩築成工堅料實永無水災至今居民德之

計開

興城華昌印刷局印

一在佟家屯東北方面壩作拐尺形長一英里寬一丈高一丈

一在劉八斗屯正東方面壩南北長一英里寬一丈高一丈

興城華昌印刷局印

興城縣志卷之二
職官
縣公署
歷任職官題名
地方公欵經理處
警察事務所
保甲事務所
教育公所
苗圃事務所
電話局
屠宰事務所
歷任縣視學題名
歷任各機關領袖題名

興城華昌印刷局印

職官

官吏黔盱誼同胞與脂膏既供痛癢宜恤水懦火烈調劑猛寬罔
資水監用畏民碞密勿在公舉直錯枉知人安民吉於影響催科
撫字保障繭絲頡頏古人賈子薛兒述職官
縣治爲有明甯遠衛地軍書旁午治具未張洎清康熙二年改曲爲州
薄賦輕徭與民休息生聚漸衆科條遂繁於是文教與政治齊施戶口
隨錢糧並進凡百庶務求備一人近目三級定制以還守牧之權益重
如辦警甲以懲梗頑興教育以培俊秀苗圃則功期樹木電話則速遞
置郵設屠宰則注重衛生節公欵則嚴防濫用縣官雖云集權而掾屬
各有專職猶幸名留美政外人之鼾睡無聞逼處殖民他族之雜居可
免將見整躬率物不難易俗移風悟小人德草之旨則民情亦大可見

興城華昌印刷局印

縣公署

興城縣公署　駐倉神廟西考盛京通志清康熙二年設州治康熙六年丁未季夏知州海城楊名聲創建乾隆三十八年癸巳孟夏知州德克精額重修均有碑記可考光緒二十八年分六股河以西地爲綏中縣清初改衛爲州民國二年一月遵省令舊有府廳州一律改稱爲縣後以舊名與四川寧遠府等處重複遵照遴史舊稱乃定今名前清時署內原設七房曰吏房曰戶房曰倉房曰禮房曰兵房曰刑房曰工房各設經承總理其事曰門房類如今之收發員而權勢過之曰號房即今之傳達曰三班馬班職司傳喚捕班職司緝匪皂班職司掌刑光緒三十一年改門房爲收發委員宣統三年改組四科曰統計曰執法曰行政曰會計民國二年復改爲第一第二兩科十二年十二月知事恩麟到任認眞整頓重新組織依照預算第一科置科長一科員一僱員四第二科置科員二僱員四附徵糧處置錢糧經徵員一僱員八另有畝捐經徵員一僱員八隸公款處稅契處僱員二收發處置收發員一傳達處置傳達一警察隊巡長一隊兵九本署辦公房屋共計二十五楹常年額支經費大洋一萬零六百一十九元四角

興城華昌印刷局印

恭錄二堂舊懸匾額一則

道光十二年七月十一日奉上諭朕恭閱雍正六年六月十七日皇曾祖世宗憲皇帝實錄內載諭內閣爲政之道以愛民爲本愛民者必須厚民之生雨暘時若百穀順成始可登蒼生於衽席然感召天和必由

於民情之舒暢而民情舒暢必由於吏治之克修從來言吏治者不外興利除弊二大端夫利之所在小民自必趨事赴功不待督率而爲者爲上者不過相導之而已至於除弊則小民所不能爲之事而專賴爲上之人時刻留心體察破積習以厚民風者也蓋地方之害莫大於貪官蠹役之朘削强紳劣衿之欺凌地棍土豪之暴橫巨盜積賊之刼奪此等之人不能化導懲戒則百姓不獲安生假若爲大吏有司者圖寬大之名沽安靜之譽於貪官蠹役則庇護之於强紳劣衿則畏憚之於地棍土豪則姑容之於巨盜積賊則疎縱之雖在已無殘害百姓之實蹟而留此害民之人令百姓暗中受其荼毒無可控訴古人云養狼莠者害嘉禾惠奸究者賊良民如此則民氣何由而舒天和何由而致乎

興城華昌印刷局印

以事其上爲君臣者當共思受天之恩奉天之命食民之食衣民之衣天以牧民之任授之君臣而百姓又復敬謹遵奉胼手胝足竭力輸將而乃忘忽優遊不能鋤奸禁暴置民間疾苦於度外上負宵旰下負百姓誠天地間之大罪人矣豈但天理所不容即清夜捫心當如何愧怍有牧民之責者各宜撫躬自問時加警省愼之勉之欽此欽遵煌煌主爲眞切凡有牧民之責者尤宜敬謹遵循實力奉行思所以舒民氣而召天和著自督撫以至州縣各衙門俱恭錄一道懸諸大堂庶可觸目警心隨時凜省備於四者之中偶犯其一朕言出法隨必從嚴懲辦不稍姑容以期積弊盡去嘉禾遂生民氣安恬天心順應共臻郅治朕實有厚望焉將此通諭知之欽此

府同知借補寧遠州知州臣 陳瀛敬刊

附徵糧處各則地畝應納課賦一覽表 民國十三年十月均按奉小洋計算

一上則地每畝國課一角八分四厘八毫　畝捐一角保甲費五分五釐　電話費四分

一中則地每畝國課一角三分二釐　畝捐九分保甲費四分　電話費三分

一下則地每畝國課七分九釐二毫　畝捐八分保甲費三分　電話費二分

一沙域地每畝國課三分九釐六毫　畝捐四分保甲費二分　電話費二分

一糧票每張六分捐票每張二分

興城華昌印刷局印

歷任知州

楊道隆　漢軍正藍旗人廕生康熙三年任

楊名聲　奉天海州人貢生康熙六年任

姜承基　漢軍鑲紅旗人廕生康熙八年任

彭始搴　河南鄭州人貢生康熙十一年任

呂正宮　漢軍鑲黃旗人康熙十四年任

馮昌奕　山西蒲州人進士康熙十七年任

王琨　遼東人難廕康熙二十一年任

唐翰弼　漢軍正黃旗人廕生康熙二十三年任

祝鍾傑　漢軍鑲紅旗人康熙二十八年任

李文熙　漢軍鑲紅旗人康熙三十四年任

程希靖　江南休寧人康熙三十八年任

張建策　漢軍鑲紅旗人康熙三十九年任

楊本植　漢軍正黃旗人康熙四十二年任

盧兆鵬　漢軍鑲白旗人康熙四十九年任

程哲　江南歙縣人康熙五十九年任

李升德　漢軍正黃旗人廕生康熙九十八年任

孫大桐　江南武進人歲貢雍正二年任

郭承珣　山東汶上人雍正五年任

胡世仁　漢軍鑲黃旗人捐貢雍正十年任

興城華昌印刷局印

曹　涵　山東安邱人舉人雍正十年自蓋平縣任

吳秉禮　福建福安人雍正十一年任

趙懋本　順天大興人乾隆四年任

臧根嵩　浙江江山人乾隆八年任

李　珌　甘肅甘州人乾隆十一年任

胡振緯　順天大興人乾隆十二年任

倪萬斌　江蘇震澤人貢生乾隆十九年任

永　亮　滿洲正白旗人舉人乾隆二十七年任

清　泰　滿洲正藍旗人乾隆二十九年任

克陞額　滿洲鑲黃旗人進士乾隆三十六年任

書明阿　滿洲鑲黃旗人乾隆四十一年任

景　順　滿洲鑲紅旗人乾隆四十四年任

伊湯安　滿洲正白旗人乾隆四十九年任

附州判　乾隆四十一年裁

李　棠　廣東嘉應州人舉人乾隆四年任

徐　澐　江蘇荊谿人廩貢乾隆十一年任

魏世綸　山東齊東人監生乾隆十四年任

劉光縉　直隸趙州人舉人乾隆十五年任

關　常　滿洲正黃旗人乾隆十七年任

佟　海　洲滿正白旗人乾隆十九年任

興城華昌印刷局印

耀　岱　滿洲正藍旗人乾隆二十年任

查拉芬　滿洲鑲藍旗人乾隆二十三年任

班　第　滿洲正黃旗人乾隆二十四年任

富　瞻　滿洲鑲藍旗人乾隆二十八年任

福　貴　滿洲鑲白旗人乾隆二十八年任

六十五　滿洲正白旗人乾隆三十五年任

琦琍渾　滿洲正黃旗人乾隆三十七年任四十一年裁缺

歷任學正

王　言　直隸邢台人舉人康熙二十三年任

李應甲　隸直獲鹿人康熙四十年任

齊亮工　隸直河間人雍正三年任

于念源　隸直長垣人舉人雍正九年任

王豫嘉　直隸安肅人舉人雍正十三年任

王　崤　直隸開州人舉人雍正十三年任

鄭　灝　直隸冀州人舉人乾隆六年任

魏學讓　直隸宣化人舉人乾隆六年任

諸景賢　順天通州人舉人乾隆八年任

邢希先　直隸盧龍人舉人乾隆三十三年任

裴　宏　直隸清苑人舉人乾隆三十五年任

劉　浦　直隸昌黎人舉人乾隆三十八年任

興城華昌印刷局印

李秉佶 直隸盧龍人舉人乾隆四十三年任

歷任吏目

陳邦基 浙江錢塘人康熙三年任

周建邦 陝西榆林人監生康熙十六年任

翟翰 直隸定州人康熙十九年任

孔貞筴 山東曲阜人康熙二十四年任

魏祚 直隸栢鄉人康熙三十二年任

王貽梅 順天大興人康熙三十四年任

李調 湖廣麻城人康熙四十年任

胡嗣晉 湖廣長沙人康熙四十三年任

徐錞 江南靖江人康熙五十一年任

楊正祐 江南武進人雍正三年任

耿益謙 福建汀州人雍正十一年任

錢祐 浙江山陰人雍正十三年任

林受祺 江南高郵人乾隆七年任

李聞韜 浙江長興人乾隆九年任

張文傑 順天大興人乾隆二十四年任

周怡 江南溧陽人乾隆三十一年任

李衡文 漢軍正黃旗人乾隆三十四年任

陳本 浙江會稽人乾隆三十五年任

興城華昌印刷局印

以上見盛京通志

歷任知州

張凱元 乾隆三十五年任

德克精額 乾隆三十八年任

劉大觀 籍貫無考進士嘉慶十年任

連善 嘉慶十四年任

孫錫 嘉慶二十二年任

劉養誠 嘉慶十年間任

張國泰 進士道光三年任

胡紹祖 直隸清苑人進士道光八年任

強上林 江蘇溧陽人進士道光二十七年任

張鼎鏞 江蘇眞州人舉人咸豐八年任

劉杞 松雲同治年間任

馮立模 同治年間任

寶岱 鎮東北京人光緒年間任

馬宗武 渭濱安徽人光緒年間任

朱克揚 北園浙江蕭山人光緒十三年任

談廣慶 雲浦漢軍鑲白旗人光緒十八年任

榮禧 筱峯北京人光緒十九年任

興城華昌印刷局印

賀壎 筱泉山東寧海人光緒二十一年任

陳寶善 楚卿湖北人光緒二十二年任

傅雲颺 菊農山東人光緒二十四年任

趙臣翼 燕孫江蘇丹徒人進士光緒二十五年任

馬鴻階 玉堂安徽人光緒二十九年任

柴樸 子楨甘肅人光緒三十年任

趙佩光 壽朋熱河承德人光緒三十二年任

慕昌治 平甫山東蓬萊人光緒三十四年任

劉培荃 仲馨天津青縣人舉人宣統元年任

王崇閬 孟昌山東人宣統二年任

史錫芸 閣香直隸遵化人宣統二年任

王玉泉 濂溪海城人光緒乙酉舉人宣統三年任

歷任縣知事

曾有嚴 子威潘陽人優貢民國元年任

葛龍三 仙譜遼中人進士民國元年任

李懋春 芳園瀋陽人民國二年任

廷瑞 輯卿蒙古正黃旗人民國三年任

陳紫瀾 檻琴閩侯人光緒丁酉舉人民國三年任

王懋官 仲瑛直隸密雲人民國五年任

程銘善 復初安徽合肥人舉人民國七年任

興城華昌印刷局印

劉士元　被波天津民國八年任

陶祖堯　復唐浙江人民國十一年任

張爾文　實卿遼陽人民國十一年任

恩麟　錫三法庫人民國十二年任

王恩士　年三十五歲奉天省鐵嶺縣人由鐵嶺師範學校畢業後赴日本留學在東京明治大學法律本科畢業以最優等獎勵法學士民國八年回國蒙國務總理靳派充陸軍部軍法官十四年兼任直隸滄鹽七屬剿匪司令部及清鄉總局總執法是年七月蒙錦威上將軍張任爲東北憲兵司令部執法課課長十一月兼充奉天省城戒嚴司令部執法處處長十五年八月十九日奉省長莫任命署理興城縣知事現供斯職

地方公款經理處　附設縣公署東院內清光緒三十二年創辦畝捐五鄉各設捐董經收無一定地點宣統三年歸鎭鄉自治會管理稱地方自治收捐處民國六年四月自治取銷另設機關始遷入縣公署即今址稱地方收捐處民國九年四月畝捐隨糧帶徵改稱地方公款經理處設主任一文牘一會計一僱員二畝捐經徵員一徵收僱員八公役一常年經費遵照財政廳定章由畝捐千分之十五項下開支計小洋二千三百二十五元

興城縣警察事務所　駐縣署疊道西路南舊駐北街財神廟院內民國十二年始移今址清光緒三十一年創辦初爲甯遠州巡警總局置總董以本地士紳充之宣統二年七月改巡警總局爲警務局置警務長由奉天民政司札委民國二年民政司取銷改隸於奉天警察廳規定今名餘詳地理門區劃目中所長一總務兼司法股員一行政兼衛生股員一書記長一僱員三差遣警士十二由一分所派

出辦公房屋五楹常年經費三萬二千九百六十八元

警察教練所　駐縣署東倉神廟教務長一教練員一夫役一教練警士每班二十人定期六月畢業現已畢業三班常年經費一千一百二十八元

興城縣保甲事務所　現附警察事務所內本縣保甲係由保衛團蛻化而保衛團係由預警改組其章程可不贅述縣屬保甲事務所於民國七年十一月成立按照省定保甲章程設保甲委員一承縣監督命令辦理全境保甲事宜依照警察舊有區域劃分全境爲五區每區設區保長一第二保保長一後於民國九年奉省令保甲委員兼充奉天清鄉總局辦事員民國十一年十一月奉省令改保甲辦公處爲保甲事務所保甲委員爲保甲所長設稽查兼教練員一文牘一僱員二各區甲丁按保由保長於農暇時督率教練其經費照縣署田賦地數按畝分則徵收民國十三年冬爲節省經費起見保甲所長一員即以警察所長兼充

興城縣教育公所　駐城裡東南隅舊儒學公署初設柳城書院即第一校清光緒三十四年三月成立於宣統二年三月遷入今址所內設總董一勸學員五分任東西南北中五鄉勸辦鄉學事宜並收支學款文牘員一會計員一辦理所內公務宣統三年二月奉令改總董爲勸學員長勸學員爲查學員裁去一員專司查辦鄉學以資整頓民國二年十二月復奉令改勸學所爲教育公所勸學員長爲所

興城華昌印刷局印

長查學員爲事務員額數仍舊五年五月仍復勸學所原名所長稱勸學員長事務員稱查學員復裁二人十二年五月又奉令改勸學所爲教育公所依舊稱所長事務員近年添設董事四人藉資輔助所內辦公房屋九楹常年經費三千一百七十八元

興城縣苗圃事務所 駐縣城北關外馬神廟北民國十三年一月縣署奉省長暨遼瀋道尹公署訓令籌款創辦以使人民增進培養樹株之智識誘起人民愛林之興味俾知照林之利益甚鉅藉以推廣林業爲宗旨設主任一自兼技士書記一助手一工役二開辦費八百八十元常年經費一千五百二十八元

興城縣電話局 駐城裡南街宣講所舊址民國十三年九月十日成立是年十月六日城內暨四區長途開機通話專司境內外往來通話消息靈敏事宜局長一文牘兼會計一班長一司機生六工頭一長工兼修理一小工二夫役二常年經費奉小洋四千七百四十八元八角由局內收入項下開支

興城縣屠宰事務所 駐縣城東門裡民國十三年五月成立以注重衛生整理屠捐爲職務所長一會計一檢驗一屠宰夫三夫役一常年經費奉小洋一千七百七十八元四角由毛血檢驗費項下開支

歷任地方公款主任

徐尙志 子仁清光緒三十四年任 以下稱總董

李賡唐 月秋民國元年任

興城華昌印刷局印

張敏時 子韶民國二年任

王樹森 蔭三民國五年任 以下稱收捐委員

周連隆 化岐民國六年任

劉德堃 子紹民國九年任

閻士信 德權民國十年任 以下稱公款主任

張文友 輔仁民國十二年任

潘玉琦 靜波民國十三年任

歷任教育所長

李縉雲 蘊卿清光緒三十一年任 以下稱勸學員長

王玉峯 占魁民國元年任

韓國卿 佐忱民國二年任八年又任

郭寶鑫 炳奎民國三年任

潘玉琦 靜波民國四年任

趙鶴年 畏三民國十一年任

歷任縣視學

曾有嚴 子威瀋陽人清光緒三十三年任

福申 綏之北京人宣統三年任

郭寶鑫 炳奎興城人民國三年任

劉維翰 蓋忱莊河人民國四年任

邱蔭亭 雲閣法庫人民國六年任

興城華昌印刷局印

歷任警察所長

洪毓琛 順周遼陽人民國八年任

白純溥 毅之瀋陽人民國十年任

邢贊襄 劉周海城人民國十一年任

王振仁 靜夫遼陽人民國十二年任

王德貴 蔭溥瀋陽人民國十四年任

姜廷訓 式穀安東人民國十五年任

李岱雲 俊卿清光緒三十二年任 以下稱總董

潘崇琦 濟航光緒三十四年任

閻士信 德權宣統元年任

宋希濂 鶴年宣統二年任

韓觀光 襄陽宣統三年任

索景清 華臣民國元年任

曲占雲 魁堂宣統元年任 以下稱警務長

李延芳 伯芬民國三年任 以下稱所長

胡波清 芷揚民國五年任

文煜 煥章民國六年任

雲廷陞 位三民國七年任

璵煥 寶光民國九年任

吳德麟 翰臣民國十年任

興城華昌印刷局印

張文敏 萃然民國十一年任

王燮洲 以字行民國十三年任

榮文會 友忱民國十四年任

蘇國寶 甌三寬甸人十五年八月到任

歷任電話局長

張文友 輔仁民國十三年九月十日任

張秉乾 光宇民國十四年四月一日任

興城華昌印刷局印

國立平圖書館珍藏

興城縣志卷之三

民治

戶口

選舉

警察

保甲

區村制之施行

村長副講習會

興城縣志 卷三民治目錄 一

興城華昌印刷局印

國立中央圖書館珍藏

民治

既富方穀洪範名言政在養民生聚爲先夷考賓興衡以三物鄉舉里選比德於玉學以從政美錦試製合智併力任人者佚矧今政體力溥百黎遂厥喁望曙光在茲述民治

閒嘗縱覽西洋最近百年之歷史而知其進化次序莫不由君主專制而君主立憲而民主共和已事昭著夫人知之吾國革命之士因昧於審已遂欲躐等躁進一蹴而方駕歐美究之國有自治之名民無自强之實或代表輿論而專事黨爭或輕蔑憲法而藉端悾利舉人人心目中之國利民福迺求之而適得其反蓋不經挫折則毅力不堅不深閱歷則智慧不出然則今日之憂貧苦兵財殫力痛未必非彼蒼之促人覺悟而藉以示謀國不臧者之佚罰也縣境由自治停辦以還所有地方要政除警察登記外餘皆官督民辦以養成自治人材在職各員尚能秉公守法潔身自愛從此勵精圖治不難百廢俱興合羣策羣力以濟艱危除自私自利以謀幸福東方睡獅庶幾其猛省歟

興城華昌印刷局印

戶口

縣境古爲邊徼土著甚稀村莊沿屯堡舊稱墩台則烽燧相望兵燹不絕蕃殖難期洎有清定鼎改衞爲州編民入甲耕此土者半係直東遷民招墾條例頒行獎勵殖民之法亦云備矣自茲而後休養生息匹夫匹婦力作而長子孫一爲廻溯往日昔則狉狉榛榛今則林林總總民豐物阜比戶殷闐英國計學家馬爾達有言萬類生生各用幾何級數人類孳乳較遲然使衣食饒足則二十五年其數自倍斯言也觀於民戶之銳增而益信茲將縣境城鄉戶口數目列舉如左

城內第一派出所（由東門起至北門止一段

戶數　甲戶九　乙戶六十三　丙戶一百零六

商戶五十九　廟戶一　外國寄居戶數無（下倣此）

統計戶數二百三十八

人數　男丁五百三十一　女口三百六十二　未成年者　稚男二十九　學生一百二十　幼女四十五　女學生三十五

商男丁三百一十九　女口三　廟男丁三

統計人數一千四百四十七

城內第二派出所（由北門起至西門止一段

戶數　甲戶十　乙戶六十五　丙戶一百零一

商戶六十二　廟戶二

統計戶數二百四十

興城華昌印刷局印

人數　男丁五百三十三　女口三百五十八　未成年者　稚男
四十五　學生一百二十二　幼女四十六　女學生三十二
商男丁三百一十八　女口二　廟男丁九
統計人數一千四百六十五
城內第三派出所（由西門起至南門止一段）
戶數　甲戶十一　乙戶七十六　丙戶一百零四
商戶六十三　廟戶一
統計戶數二百五十五
人數　男丁五百五十七　女口三百七十一　未成年者　稚男
五十二　學生一百一十八　幼女四十八　女學生三十四
商男丁三百一十五　女口四　廟男丁二　女口二
統計人數一千五百零三
城內第四派出所（由南門起至東門止一段）
戶數　甲戶五　乙戶六十八　丙戶一百零五
商戶六十五　廟戶無
統計戶數二百四十三
人數　男丁四百九十九　女口三百六十九　未成年者　稚男
五十一　學生一百二十五　幼女四十五　女學生三十九
商男丁三百二十三　女口三
統計人數一千四百五十四

興城華昌印刷局印

東關

戶數　甲戶十一　乙戶七十四　丙戶二百一十四

商戶二十一　廟戶三

統計戶數三百二十三

人數　男丁六百八十九　女口六百一十　未成年者　稚男五十九　學生十二　幼女六十四

商男丁四十五　女口二十八　稚男十一　幼女九　廟男丁十一

統計人數一千五百三十八

北關

戶數　甲戶五　乙戶三十二　丙戶九十八

商戶五　廟戶三

統計戶數一百四十三

人數　男丁二百三十七　女口一百六十五　未成年者　稚男三十三　學生七十二　幼女四十五

商男丁十二　女口七　稚男六　幼女四　廟男丁八

統計人數五百八十九

西關

戶數　甲戶十二　乙戶六十九　丙戶一百二十七

商戶十九　廟戶三

統計戶數二百三十

興城華昌印刷局印

人數　男丁四百七十一　女口四百七十八　未成年者　稚男三十五　學生二十五　幼女三十八

商男丁二十四　女口十五　稚男七　幼女八　廟男丁八　女口一

統計人數一千一百一十

南關

戶數　甲戶十四　乙戶八十六　丙戶二百七十

商戶八　廟戶四

統計戶數三百八十二

人數　男丁七百七十　女口八百七十七　未成年者　稚男六十五　學生十五　幼女三十八

商男丁十九　女口十　稚男四　幼女五　廟男丁十一　女五十八

統計人數一千七百九十四

第一區所屬村屯八十四

戶數四千三百四十五

人數　男一萬一千四百九十四　女一萬零二百零二

統計共男女二萬一千六百九十六

第二區所屬村屯七十七

戶數二千八百零八

人數　男六千二百零四　女五千七百六十六

興城華昌印刷局印

統計共男女一萬一千九百七十

第三區所屬村屯九十二

戶數四千二百二十五

人數　男一萬二千六百九十九　女一萬零七百三十四

第四區所屬村屯一百一十

戶數四千八百一十六

人數　男一萬三千五百零八　女一萬一千六百零六

統計共男女二萬五千一百一十四

第五區所屬村屯一百二十

戶數三千零七十六

人數　男六千三百八十二　女五千三百七十二

統計共男女一萬一千七百五十四

第六區所屬村屯九十三

戶數三千五百五十七

人數　男九千二百五十八　女八千三百二十

統計共男女一萬七千五百七十八

第七區所屬村屯七十四

戶數二千九百七十二

人數　男八千一百八十一　女七千零六十一

興城華昌印刷局印

統計共男女一萬五千二百四十二

第八區所屬村屯七十七

戶數三千四百八十三

人數　男一萬零零九十九　女八千四百八十三

統計共男女一萬八千五百八十二

選舉

選舉之制古今異轍周官三物賓興之法無論矣漢置四科孝廉賢良昉於文茂才明經昉於武人材之盛印槃綬若唐詔明經進士與孝廉並行而浮薄文華日甚宋設制舉三科後增至六科十科而賢良一途頗收直言敢諫之效明以進士與薦舉歲貢三途並用而尤以進士一科得人爲最清沿明制英賢輩出民國成立京師設參衆兩院省與外縣各設議會踵鄉舉里選之規行公諸輿論之實雖以政見不同集散無定然循序演進不難日啓文明國利民福終必有達到目的之一日茲將關於縣境新舊選舉之制度列左

興城華昌印刷局印

進士

金

持嘉師直　萊州人

明

成化壬辰科

陳　壽　詳見鄉賢

成化乙未科

孔　斌　廣寧中屯衛人官無錫知縣

成化丁未科

李　珍　廣寧中屯衛人官徽州府推官

嘉靖癸丑科

江　奎　廣寧中屯衛人

天啓壬戌科

史洪謨　廣寧中屯衛人

清

順治乙未科

祖澤潛　詳見氏族

順治壬辰科

祖澤闓　詳見氏族

道光庚戌科

邵春卿　詳見耆舊

同治甲戌科

楊慶瑞　詳見耆舊

光緒丙子恩科

李步雲　詳見耆舊

光緒庚寅科

興城華昌印刷局印

鄭文欽 詳見耆舊

劉松年 字鶴亭滿州城西劉八斗屯人江蘇試用知縣

慶春 詳見文學

光緒丙戌科

朱汝賡 鏡涵子城南朱家屯人直隸即用知縣

舉人

清

順治甲午科

祖澤潛

順治辛卯科

祖澤閎

康熙癸卯科

祖澤溶 詳見氏族

康熙已酉科

王士錚 寧遠州人知縣銜未仕

康熙甲子科

馬一驥 寧遠州人官萬全教諭

康熙丁卯科

袁在中 寧遠州人知縣銜未仕

康熙丙子科

興城華昌印刷局印

趙起龍 寧遠州人知縣銜未仕

雍正乙卯科

楊朝典 寧遠州人

乾隆辛酉科

王鳳臨 寧遠州人官四川南溪縣知縣

乾隆癸酉科

祖允然 詳見氏族

乾隆庚辰恩科

王壽三 寧遠州人北皿額內中試官盡縣教諭

楊士龍 城西南七里坡人原任直隸阜成縣知縣題授鄆鄆縣知縣

乾隆乙巳科

王志敬 字子恪城西南後湖人歷任貴州仁懷縣知縣後升山西渾源州知州

按此頁原有楊逢泰夏寅王德潤三名因綏中縣志編查館來函謂確係隸於綏籍請勿收入故從刪

嘉慶戊寅科

潘玉堂 字鳳池本城人直隸柏鄉縣知縣

道光辛卯科

王五瑞 元潘子城東關人

道光巳酉科

邵春卿

興城華昌印刷局印

咸豐已未科

李步雲

同治庚午科

楊慶瑞

李恩霈 字子霖城西南新民屯人直隸廣平府教諭

光緒已卯科

鄭文欽

光緒乙酉科

劉松年

光緒戊子科

慶春

光緒丙午科

朱汝賡

光緒乙亥科

文星 字乃賡城西南仙靈寺人直隸灤平縣知縣

杜長存 字佐庭城西北五頂山人

光緒已卯科

朱光潤 字雲生城西南沙河所人

光緒乙酉科

周德隆 字雲階城西北周家屯人理藩部筆帖式

輿城華昌印刷局印

光緒癸巳科

趙文楷 字會岐城西北裘山人直隸大城縣教諭

光緒丁酉科

王煦時 字煥綸城西南李維屯人

選學舉人

順治戊子科

張羽明 寧遠人歷官江蘇松江府知府

順治辛卯科

劉應龍 寧遠人官山東平陰縣知縣

順治丁酉科

興城縣志 卷三民治 十二

順治癸卯科恩賞舉人

陳日晉 寧遠人知縣銜未仕

柏騰霄 詳見氏族

光緒丁未年學堂獎勵舉人

吳景濂

武進士

清

嘉慶庚辰科

陳大鵬 城西南靳家屯人

道光辛亥科

興城華昌印刷局印

楊振邦 城西南七里坡人

同治辛未科

楊光第 詳見鄉賢

光緒已丑科

趙春甲 詳見耆舊

光緒庚寅科

徐洵 字誠齋城南徐家屯人

光緒甲午科

徐瀛 字蓬山城南徐家屯人

武舉

明

董志學

范瑜 科分不可考俱見盛京通志

清

康熙甲子科

杜繼牧

雍正甲辰科

馬輿輝

雍正已酉科

李朝相

輿城華昌印刷局印

乾隆丁卯科

王者師

乾隆癸酉科

潘見龍 官揚州衛千總

乾隆丙子科

楊鐸年 官東昌衛千總

乾隆己卯科

郭自煜 以上俱見盛京通志

康熙壬子科

祖澤濡 詳見氏族

康熙庚子科

柏嵩年 詳見氏族

嘉慶己卯科

陳大鵬

嘉慶癸酉科

劉登雲 字季龍城西南河沿人

道光□□科

楊開第

道光庚戌科

楊振邦

興城華昌印刷局印

咸豐辛酉科

裴國光 城西南望海甸人

同治甲子科

楊光第

同治壬戌科

崔士麟 字趾軒本城人

光緒戊子科

趙春甲

光緒己丑恩科

徐洵

興城縣志 卷三民治 十五

徐瀛

光緒辛卯科

蔣鉞臣 字雲台城西蔣家屯人

拔貢

乾隆□□科

趙大賓 官福建屏南縣知縣

顧巖 官廣宗教諭

道光丁酉科

李子重 官滿城教諭 以上科分未詳

潘履恒 詳見氏族

興城華昌印刷局印

姚夢爛 字蕙友四品封典

道光已酉科

朱光宇 詳見鄉賢

咸豐辛酉科

黃大綸 字午橋城北岔溝人

光緒丁酉科

陳煥章 字子文靳家屯人

光緒已酉科

尙鵬程 字翔九城西南尙家屯人

李壽昌 字丈山本城人

優貢

嘉慶□□科

王元濤 詳見耆舊

道光丙午科

楊肆三 字笙譜本城河西楊家屯人

道光癸卯科

潘履豐 詳見氏族

道光辛卯科

李鵬展 詳見文學

道光甲午科

興城華昌印刷局印

李鵬揚 詳見耆舊

道光庚子科

吳文炤 字曉峯城西北小三台人

于安瀾 科分未詳字子靜城西南沙河所人署廣寧義州等縣訓導

恩貢

清

張俊 教諭銜未仕

馮章 官曲陽教諭

張允修 官廣平教諭 以上科分未詳

道光□□科

劉汝敬 詳見鄉賢

光緒甲午科

裴鼎臣 字子襄城西南望海甸人

宣統庚戌科

程愼前 字子瞻城西南七里坡人

歲貢

清

張瑛 訓導銜未仕

薛琨 官滿城訓導

田雨時 訓導銜未仕

興城華昌印刷局印

孫蘭 訓導衙未仕

王自臣 官南皮訓導

袁擢 訓導衙未仕

王自璽 訓導衙未仕

劉天性 訓導衙未仕

倪端 訓導衙未仕

劉琰 訓導衙未仕

楊葵 官魏縣訓導

夏見龍 官柏鄉訓導

安能慮 訓導衙未仕

張伸 訓導衙未仕

劉世法 訓導衙未仕

呂審烈 訓導衙未仕

辛子腹 訓導衙未仕

田可穫 訓導衙未仕

丁賢儒 訓導衙未仕

馮君佐 官交河教諭

李湄仙 訓導衙未仕

石峻 官延慶州學正

劉毓聰 訓衙衙未仕

興城華昌印刷局印

林中鳳 訓導銜未仕

石　廻 官柏鄉訓導

裴紹休 官良鄉訓導

周直弼 訓導銜未仕

石龍麗 候選訓導

趙覃敷 官安平訓導

王　心 候選訓導

張　巖 候選訓導

潘超先 科分未詳餘見外官

乾隆□□科

趙　俊 見碑記

韓寶傳 原任直隸滄州訓導見碑記

李　暄 詳見孝義

乾隆戊戌科

楊景春 字太和城西南沙河所人

嘉慶□□科

吳景春 詳見文學

潘玉書 詳見氏族

嘉慶丙寅科

楊　璉 字廟選城西南七里坡人

興城華昌印刷局印

道光□□科

朱孔揚 字在公城西南沙河所人誥贈資政大夫見碑記

潘履謙 詳見氏族

潘履泰 詳見氏族

劉登泰 詳見鄉賢

朱鏡涵 字春圃城南朱家屯人

張桂榮 字秋平本城人

陳大任 靳家屯人

道光乙酉科

潘錫元 字子魁城西下城廠人

咸豐□□科

高雲峯 字瑞卿城西北舊門人

同治□□科

常雲鶴 字曦谷城西南常家屯人

劉紹傳 字子薪城西南黑莊科人

劉紹文 字子明城西南黑莊科人

王葆森 字子敬城西大三台人

光緒□□科

李廷蘭 候選訓導城西東幸莊人

光緒丁丑科

興城華昌印刷局印

趙連元　字捷三城西南沙河所人

光緒丙申科

李雲卿　字鑾坡城西南王家窪人

光緒癸卯科

趙鈞培　字鎔九城西南方南堡人

光緒已丑科

李賡唐　詳見隱逸

光緒辛卯科

張敏時　字子韶城西南西辛莊人

光緒乙亥科

程鵬　字萬里城西南七里坡人

宣統庚戌科

劉會昌　字綸閣城西羊安堡人

副貢

光緒甲午科

楊世俊　字介三城西南薛家屯人

光緒丁酉科

吳景濂　詳見教育成績

附生　按附生古稱秀才後漢光武帝名秀故改稱茂才自古列入選舉如李密陳情表所謂後刺史臣榮舉臣秀才是也茲因本邑地近邊徼人文弗盛凡屬廩增附貢均列入此欄

道光年間入泮

興城華昌印刷局印

夏允中 增生

夏允升 仲堂

李際芬 香亭

王世文 魯山廩生同治初元孝廉方正

岳五峯

姚士璵 瑞魯附貢河南候補知縣

王鼎甲 策三

程玉書 麟卷增生

李國風 先周另有傳

楊際清 曉峯

宋德成

石金 麗生

咸豐年間入泮

湯維祺 書卿一字介眉光緒初元孝廉方正直隸候補州判

趙毓蕃 欣亭工於律詩以教讀終

李毓楨 子才另有傳

李沛霖 春蕃

王永澤 潤生

同治年間入泮

王國鈞 雲卿

興城華昌印刷局印

李清潤 樹滋

潘承曾 繩武

劉既吉 且實

張永豐 潤堂

張慶鐸 符韶

朱光第 惠生增生

朱光斗 輝璧

朱桂馨 仙槎清貽贈中憲大夫

朱柏壽 子久承廕六品丈官河南裕州知州

王樹藩 蔭堂增生

李如芝 瑞庭另有傳

謝從周 化南

光緒年間入泮

楊霖臣 雪菴

鄧瀛波 心磵另有傳

鄯乃文 紹堂

王振綱 恩溥附貢

王振清 靜波

李藻綸 雨亭

張乃昌 季生

輿城華昌印刷局印

姚濬文　允卿

楊觀海　曉樓

鄭文謙　益亭

王憲章　子斌

周德鈞　佐臣

岳鎮東　冠五

陳錫朋　鶴亭

王春和　品卿

李國華　錦堂

郭鴻魁　城坡另有傳

何錫鑾　學海

石如璋　達卿

喬振綱　安濤饒有賦才會考四州縣古取第一

趙維垣　星橋教讀一生晚年尤工於詩

唱化霖　雲生

吳繼志　立夫

李賡颺　子雲附貢

朱汝鐸　振亭

鄧召棠　維翰

李壽朋　如山

興城華昌印刷局印

李壽臣 敬山

杜長蔭 午樓

石畫臣 固卷

李官雲 子卿直隸候補知縣

李暢然 子珍

楊世勇 達三

張翊墀 子揚

郭文源 贊廷

劉青翰 雲閣

崔士鴻 瑞椒

石成珍 聘之

李益謙 賡虞

李廷魁 子文

馬炳乾 子揚

盧慶綸 振綱

劉秉哲 子經考職以巡檢用

李玉田 賀春

李兆蘭 附貢東辛莊人因捐助學款獎州同職銜

李蔭槐 附貢東辛莊人因捐修學宮獎中書職銜

陳景沂 字志會一字芷澄簡任職曾充直隸二十三師副執法官

興城華昌印刷局印

王煦生 字潤滋城西南李維屯人

孫德卿 友山

郭福謙 敬亭

傘澤洪 作周

夏覲宸 璞亭

郭文安 蔚亭附貢

徐立芳 鍾麟附貢

鄧周棠 維楨

劉祖訓 靜波

劉祖光 覲周會充本邑教育會會長

單步瀛 履三

邢玉麟 瑞符

楊春和 子中

姚世唐 佐廷

周駿卿 世臣

趙之漢 子屏

李懋勳 竹銘

關永麟 星五

李鴻恩 錫三

張霽雲 錦亭

興城華昌印刷局印

張靄雲　商亭

劉會同　贊廷

魏書春　玉麟現充省立第四師範學校國文教員

李樹聲　雨三一字漁山附貢會充本邑教育會會長第一女子小學校校長直隸陸軍第二十三師書記官現充奉天警察廳秘書

潘玉琦　靜波曾充本邑教育會會長勸學所所長現充公款處主任

楊蔭棠　化南現充本邑教育會會長第三小學校校長

王樹森　蔭三曾充縣署收捐委員第一區區長

趙希復　華亭曾充直隸陸軍第九十一團書記官

潘崇麟　厚普曾充州署統計處調查員

潘崇琦　濟航曾充本邑巡警總局總董

李耀廷　燮泉現充第六區區長

張麟　趾祥曾充第二小學校校長現任初級中學國文教員

王之翰　惶伯曾充本邑縣立第三小學校暨縣立第二小學校縣立第一小學校校長

楊蔭芬　芷山

京秩

明

陳壽　刑部尚書

清

祖大壽　鎮國將軍精奇尼哈番品級

祖澤淳　正黃旗副都統

興城華昌印刷局印

祖澤汪　戶部河南司員外郎

祖澤浹　正黃旗佐領

祖澤洪　吏部左侍郎兼纂修實錄館總裁

祖澤遠　禮部侍郎兵部尚書

祖植柏　戶部員外郎

祖植桂　二等侍衛

張朝瑞　山東道監察御史

張聖碩　巡視中城監察御史

張聖謨　大理寺寺正

張聖猷　廣東清吏司員外郎

柏天儲　侍衛

楊光第　御前藍翎侍衛

李步雲　刑部郎中

鄭文欽　翰林院庶吉士戶部主事

慶春　戶部主事

外官

唐

李惠登　隋州刺史

李棄　涇原節度使

金

興城華昌印刷局印

持嘉暉 歸德軍節度使

元

姚樞 遼東按察使

明

陳壽 陝西巡撫

祖大民 江南鳳陽府天長縣知縣

祖澤濬 廣東從化縣知縣

柏世桂 教職

柏世傑 山東教諭

清

張尚 福建右布政使

穆爾謨 江南贛榆縣知縣

祖澤溥 山東福建等省總督

祖澤深 湖廣荆南道

祖澤溶 江西南康府知府

祖澤潛 浙江提學使

祖澤遠 川湖總督

祖澤宜 浙江嘉善縣縣丞

祖澤浯 雲南沅江府知府

祖澤闊 福建鹽運司

興城華昌印刷局印

祖澤茂 福建南安縣知縣

祖建衡 廣西布政司

祖建樞 湖廣岳陽縣知縣

祖建藩 四川建始縣知縣

祖允杰 候選知縣

祖良屏 河南舞陽縣知縣

祖植桐 陝西慶陽府同知

祖植柏 陝西白河縣知縣

祖允圖 陝西督糧道

張朝璘 福建總督

張朝瑞 湖北巡按使

張朝珍 安徽湖廣等省巡撫

張聖弘 湖廣岳州府澧州知州

柏堯年 州同

柏天長 知州

柏嵩琪 鄧州知州

柏成棟 江西九江道

柏之著 河南羅山縣知縣

柏之模 河南葉縣知縣

柏騰霄 候選知縣

興城華昌印刷局印

柏成桂　四川保寧府通判

潘超先　盛京寧遠貢生任貴州布政使見皇朝經世文編

王廷贊　甘肅布政使餘見藝文

朱光宇　河南開歸陳許道詳見鄉賢

鄭文欽　署山西歸綏道詳見耆舊

王元濤　河南彰德府知府詳見耆舊

邵春卿　廣西柳州府知府詳見耆舊

李鵬展　直隸冀州知州詳見文學

慶春　湖北荊門直隸州知州詳見文學

王志敬　貴州仁懷縣知縣後升山西渾源州知州

楊士鰲　原任直隸阜成縣知縣題授直隸邯鄲縣知縣

潘玉堂　直隸柏鄉縣知縣

潘履恒　直隸平泉州知州

潘履豐　湖南新化縣知縣

李鵬揚　浙江遂昌縣知縣

李國風　山西萬全縣知縣

李毓楨　歷任直隸贊皇滿城隆平等縣知縣

朱柏壽　河南裕州知州

李步雲　歷任河南密縣商城尉氏獲嘉等縣知縣

楊慶瑞　歷補湖南藍山新化巴陵等縣知縣

興城華昌印刷局印

文　星　直隸灤平縣知縣

李如芝　歷任河南寧陵永寧等縣知縣

李麟閣　歷任河南商水伊陽等縣知縣

王榮昌　字錦堂歷任吉林伊通州知州敦化穆陵等縣知縣

趙光壁　字藍田署吉林伊通州知州後署長春廳同知

線一綸　廕生康熙三年任海城縣知縣

韓寶傳　直隸滄州儒學訓導

潘履謙　順天香河縣訓導

劉登泰　直隸無極縣教諭

劉汝敬　直隸南皮教諭

李恩霈　直隸廣平府成安縣教諭

趙文楷　直隸大成縣教諭

于安瀾　署廣寧遼陽義州等縣教諭

潘拱辰　直隸河防北六工州判

潘炳辰　署雲南霑益州吏目

潘翊坤　補山西托克城巡檢署五原廳同知

李兆松　署三天靼永分巡齊家司等處巡檢良鄉縣縣丞順天府照磨三河縣典史

劉培元　字勛廷署河南商水扶溝西華太康沈邱等縣典史

張鴻圖　署閿原縣典史

常金壽　字子庚署河南陳州府項城縣典史淮沈項縣丞

興城華昌印刷局印

劉祖光　字覲周曾充本溪縣司法公署監督審判官

王承斌　字孝伯直隸保定速成武備學堂畢業升入北京軍官大學畢業直隸陸軍第三師參謀官第三師第十一團團長第一混成旅旅長第二十三師師長署直隸省長兼督理直隸軍務直魯豫巡閱副使勳二位匡武上將軍陸軍上將

雲　章　字沛然黑龍江墾務局局長督軍署第一課課長署呼蘭縣知縣直隸省長公署秘書廳廳長

王樹楓　寬甸縣司法公署監督審判官

李葆臣　署河南陝縣信陽許州內鄉等縣承審員

武職

唐

李楷洛　左羽林大將軍

李光弼　雲麾將軍進天下兵馬副元帥

興城華昌印刷局印

明

畢　恭　都指揮僉事

楊　照　遼東總兵官

楊維藩　廣寧鎮武營遊擊

線補袞　寧遠參將

朱　梅　山海關總鎮

李如松　征東提督

祖承訓　遼陽副總兵

祖承教　寧遠衛指揮僉事

祖大壽　遼東關寧十三營提督掛征遼前將軍印左軍都督府以恢復灤永功加少傅

祖大弼 陝西寧夏總兵太子太保

祖大成 參將

祖大定 遼東寬甸營參將贈太子少保

祖大樂 遼東前鋒營東協副總兵

祖大培 陝西靈州參將

祖大眷 提標都司

祖大賢 遊擊

祖大明 陝西鎮標副總兵

祖澤沛 參將

祖澤盛 都司

祖澤潤 副總兵

張敬 遊擊

張昇 副將

張表 遊擊

張鳳儀 參將

張九思 薊遼參將

張應种 副將

柏世爵 參將勅封鎮國將軍

清

祖澤源 副都統

興城華昌印刷局印

祖澤厚 廣東惠州府副總兵

祖澤濡 廣東瓊州守備

祖世祥 參將

祖建極 福建副都統

祖建勝 陝西甘州衛都司

祖良籌 參領

祖植椿 副都統

祖植檜 副都統

祖植棟 佐領

祖植松 副都統

張士彥 參領晉秩都堂

柏永馥 陝西平涼提督

柏天佑 副將

柏天儲 佐領

柏遐年 佐領

柏天成 温州營遊擊

柏天魁 遊擊

柏天擊 廣西桂林府永寧州副將

柏永陰 都司

柏永鎮 副將

興城華昌印刷局印

王廷臣　遼東都督同知

楊光第　直隸采育營都司升用遊擊

郜汝廉　字浚泉城西關人由北洋陸軍速成武備學堂畢業歷任直隸陸軍連長團附第一混成旅參謀長二十三師九十一團團長四十五旅旅長調升直隸籌辦東荒墾植局局長現任東三省鎮威軍總司令部顧問第四師參謀長兼代一三聯軍參謀長陸軍少將三等嘉禾章現充鎮威軍第三四方面軍團參謀長

鄭崇贊　字翊民城西劉八斗屯人北洋陸軍學校畢業歷任奉天陸軍小學堂教官陝西山西等省陸軍參謀長戰術研究會兵工研究會要塞籌備等會會員督理直隸軍務公署諮議東三省鎮威軍一三聯軍司令部諮議現任一三聯軍司令部副官處處長陸軍步兵上校五等嘉禾章

王之佑　字立三曾充直隸陸軍第二十三師參謀長陸軍少將將軍府參軍現充鎮威上將軍公署軍務處處長

王瑞華　字聘忱現充鎮威軍第二十七旅旅長兼第九軍副軍長

宋連陞　字煥亭曾充熱河特別區第三師騎兵第二旅旅長

曹國芳　字瑞臣曾充河南第一師第一旅第一團團長現充江西補充旅第一團第二營營長

陸崑山　字雲峯曾充吉林第十三混成旅第九團第一營營長

韓汝愚　字佐忱原名國卿曾充河南第一師軍需處處長

李樹芳　字仲宣曾充直隸邢台縣警察所長

奉天臨時省議會議員

李壽昌

吳景濂

徐尚志

奉天諮議局議長

吳景濂

北京衆議院議長

吳景濂

興城華昌印刷局印

奉天省議會議員

王國藩　式屏城西南小寨人

閻士信　德權城西北梨樹溝門人

趙雨時　脚色詳見教育成績

警察

境內警察直隸於城內警察事務所開辦歷有年所經教練者頗不乏人警章既諳不難逐漸進步茲將城內外警察官弁兵額之支配列左

警察隊　駐城裡北街隊長一員僱員一名巡長三名步警三十名（撥駐縣署巡長一名警士九名）

馬分隊長一員馬巡長二名馬警十八名駐新台門

興城華昌印刷局印

步分隊長一員巡長二名步警十八名駐小藥王廟

一區一分所　駐城裏巡官一員一等巡長一名二等巡長二名三等巡長四名僱員一名步警四十名（城門內四門每門設派出所一處每處由一分所撥巡長一名警士三名釣魚台設派出所一處撥巡長一名警士十名）

一區二分所　駐沙河所巡官一員巡長一名步警七名

二區區官一員巡記長一名巡長一名步警十名馬警一名駐三里橋

轄分所一巡官一員巡長一名步警六名駐牛彥章派出所一巡長一名步警六名駐望海甸

三區區官一員巡記長一名巡長一名步警十名馬警一名駐新台門

轄分所一巡官一員巡長一名步警六名駐樹梨溝門派出所一巡
長一名步警六名駐下城廠
四區區官一員巡記長一名巡長一名步警十名馬警一名駐紅崖子
轄分所一巡官一員巡長一名步警六名駐舊門派出所一巡長一
名步警六名駐新民屯
五區區官一員巡記長一名巡長一名步警十名馬警一名駐灰山轄
分所一巡官一員巡長一名步警六名駐長茂河派出所一巡長一
名步警六名駐雙樹舖
全境警察官弁四十六員馬步警士二百零五名全年支款三萬二
千九百六十八元　按

興城華昌印刷局印

保甲

縣境保甲係由保衛團改組而成清盜賊之源即以補助警察所不及
茲將城內外區保長保長暨甲丁之支配列左

保甲遊擊馬隊甲長一馬丁十駐祖師廟
一區區保長一書記一甲長二甲丁十八駐七里坡保長一甲長二甲
丁十八駐新台門
二區區保長一書記一甲長二甲丁十八駐張虎屯保長一甲長一甲
丁九駐鮑官嶺
三區區保長一書記一甲長二甲丁十八駐下城廠保長一甲長一甲
丁九駐梨樹溝門

四區區保長一書記一甲長二甲丁十八駐大三台保長一甲長一甲

丁九駐劉屠戶屯

五區區保長一書記一甲長二甲丁十八駐寨兒山保長一甲長一甲

丁九駐白塔峪

計全境區保長五保長五馬隊甲長一甲長十六馬步甲丁一百

五十四

區村制之施行　閭胥里宰昉於周禮補官府之不逮作自治之權輿自鄉會解散以來團體無存渙沙有象鞭長莫及治理綦難民國十一年秋縣公署奉省令試行區村制劃全境爲八區每區設區公所置區長一員以輔助縣知事辦理地方行政兼評議人民爭訟爲職

興城華昌印刷局印

務助理員一員以輔助區長辦理前項事宜爲職務村制二百戶以上爲獨立村其零星小村須指定主村聯合若干村爲一村每村置村長副各一人以輔助區長辦理地方行政及勸禁人民爭訟或鬬毆爲職務其詳載在卷宗不贅述總之自古無不弊之法有治法尤貴有治人國家每變一法必有一番眞精神載以俱出其治也法爲之亦人之精神爲之也師周官之遺意倣鄰國之成規使任事者皆爲正人則上理其庶幾乎

興城縣村長副講習會　本縣於民國十四年一月奉省令倣照本溪縣設立村長副講習會其講演大綱以補助各村長副自治能力及灌輸地方行政知識爲宗旨並奉發該縣所擬簡章十一條以資參

考於本年五月十三日組織完備設定會所地點招集各村長副輪流入會講習定章以一月爲期每期五十人期滿續招以各村長副得儘數傳習爲蔵事並由縣知事恩麟每一來復担任講演六小時藉以詳諮利弊考察賢愚官民無隔閡之虞父師有並盡之責亦叔季所罕覩也現已一律畢業

按

自治

自治研究所　清光緒三十四年奉天民政司使張元奇在省城設立自治籌備處附設自治講習所通令各縣選送學員本縣遵令選送鄭恒贊吳國光邸之翰杜立德四人赴省傳習爲造就地方自治人材基礎宣統元年畢業回縣創辦自治遵照定章於是年冬組織自治研究所於城裡南街（即今電話局院）舉鄭恒贊爲所長吳國光邸之翰杜立德三人爲教員並延聘遼陽縣自治畢業學員唐德謙爲學監所中設文牘庶務各一員由教員兼任十二月開學第一屆學員四十人經費由本縣長茂河曹姓抄產項下撥給限期一年畢業迨至三年自治研究所停辦以其地改設宣講所

興城華昌印刷局印

議董兩會之成立　清宣統二年六月縣署奉自治籌備處通令創辦城鎮鄉地方自治劃分全境爲五鄉凡人口五萬人以上者爲鎮不及五萬人者爲鄉遵照選舉章程選出議員八十人城鎮鄉地方設議事會董事會各一議事會議員由人民直接選舉（議員額數以

人口多寡爲標準　董事會設總董董事各一名名譽董事二名各
鄉設鄉董鄉佐各一名均由議員選舉鄉選民會以全體選民充議
員而以議長兼鄉董第一鄉設沙河所第二鄉設新莊子第三鄉設
下城廠第四鄉設紅崖子第五鄉設白塔峪其規模職務與城廂議
董兩會略同自治經費由督憲奏准就地方附加捐一成項下作正
開銷迨民國三年國會解散城鎮鄉自治亦遂停辦
議參兩會之成立　清宣統三年四月縣署奉自治籌備處通令創辦
縣議事參事兩會分自治階級爲二以縣議參兩會爲上級自治機
關以鎮鄉議董兩會爲下級自治機關縣議事會由議員互選附生
劉會同爲正議長附生王樹森爲副議長同時復選定鄭恒贊吳國

興城華昌印刷局印

光等四人爲參事會參事員於是縣議事會參事會皆成立未幾革
命軍興光復民國僅經三稔國會解散遂與議董兩會一併停辦

興城縣志卷之四

教育

學宮 附櫺星門考

祀典

祀位

祀儀 附祝文二

關岳合祀典禮 附祝文一

儒學

書院

教育公所

教育會

學校

社會教育

報紙

教育成績

興城華昌印刷局印

興城縣志卷之四

教育

泰西風尚物質文明歐化東漸不脛而行天生蒸民秉彝物則不有道德其何能國右文興學重道尊師染藍琢玉功在始基棫樸菁莪人文是作栽者培之一樹百穫述教育

粵稽周禮大司徒以鄉三物教萬民而賓興之其所以納民軌物之道不外六德六行六藝得人之盛陵轢夏商洙泗傳經注重倫理舉凡父子之親朋友之義咸知聖教之尊其收效之良歷漢晉唐宋明清如出一轍洎前清末葉政等絲棼其弊由於內滿外漢任用僉人並非學術乖違所致民國肇興鬻言簧鼓謬謂尼山學說不適用於今世潮流於是學校新章尚平等而競強權輕經訓而重科學究之技能嫻熟經學荒蕪美術擅長文藝退化馴至父子平權家庭革命以蔑倫爲幸福以放縱爲自由此南京留守黃興所以有振興八德之舉也今幸當軸覺悟一變方針課程趨重經書論說概用文理潛移默化不難牖啓良知從此士恢舊德人淪新機矢西哲堅忍之心雪病夫頹唐之恥民國前途庶有豸乎

興城華昌印刷局印

學宮

縣治儒學在城內東南隅明時爲寧遠衞學宣德五年都指揮劉斌始創衞治洎總兵巫凱奏請分廣寧爲二衞設立學宮規模物具景泰四年都督焦禮與同事諸人捐貲重建清康熙二十二年奉天府尹高爾位捐俸修葺三十六年知州李文熙再修有奉天學政余泰來所撰碑記可攷乾隆三十五年知州克陞額捐廉增修道光二十七年知州强上林募捐續修光緒十三年知州朱克揚募捐續修民國十三年邑人前直隸省長兼督理王承斌獨力捐修煥然一新均有碑記可考

大成殿三楹東西廡各五楹殿前拜臺闊大甬路增寬西廡之南建焚燎所一戟門三間門外左名宦祠右鄉賢祠祠各爲一院別以圍墻再南有泮橋一座周建石欄再南則左爲更衣亭右爲祭器庫各三楹再南則櫺星門一座式如碑樓兩傍各設角門櫺星門外碑六爲兩亭以蔽風雨左禮門右義路門外左右建石質下馬牌各一大成殿後有界墻一道中設祠門左右各設角門正殿三楹即

崇聖祠康熙二十五年御製聖贊頒布天下勒石學宮嗣頒御書萬世師表匾額立下馬牌於學宮外雍正元年追封五代王爵改

啓聖祠爲

崇聖祠二年詔祀先師以太牢嗣頒御書生民未有匾額乾隆元年奉頒御書與天地參匾額嘉慶五年奉頒御書聖集大成匾額道光三年奉頒御書聖協時中匾額咸豐二年奉頒御書德齊幬載匾額同治三

興城華昌印刷局印

年奉頒御書聖神天縱匾額光緒二年奉頒御書斯文在茲匾額三十
四年升列大祀
崇聖祠薦用太牢宣統元年奉頒御書中和位育匾額悉恭揭
大成殿以誌景仰民國三年八月頒定祀孔典禮改稱
文廟爲
孔子廟一如古制近復增置法器式煥新儀古禮庶修明歟
附櫺星門攷
孔廟之設櫺星門久矣究其意義聚訟紛如或曰櫺本作靈西漢時始
祠靈星祈穀孔廟爲祭祀而設故應先設靈星也或曰櫺楯間子也闌
楯爲方格於横直交處爲圜子如綺文玲瓏因其門形如櫺故舉而名

興城華昌印刷局印

之也或曰宋禮志天聖六年築南郊壇置櫺星門厥後理宗時始移用
於孔廟蓋例聖於天尊之至也其實孔廟之設櫺星門蓋以天鎮星主
得士之慶其下爲靈星之神（說詳龍魚河圖）今莘莘學子非孔子無
以陶成故以得士之豐功歸諸至聖也然則櫺星門之設儼如爲發祥
多士揭櫫其水源木本而不必紛紛置喙也夫

御製臥碑條約　清順治九年命禮部頒行天下學宮

朝廷建立學校選取生員免其丁粮厚其廩膳設學院學道學官以教
之各衙門官以禮相待全要養賢才以備朝廷之用諸生皆當上報國
恩下立人品所有教條開列於後

一生員之家父母賢智者子當受教父母愚魯或有非爲者子既讀書

明理當再三懇告使父母不陷於危亡

一生員立志當學爲忠臣清官書史所載忠清事蹟務須互相講究凡利國愛民之事更宜留心

一生員居心忠厚正直讀書方有實用出仕必作良吏若心術邪刻讀書必無成就爲官必取禍患行害人之事者往往自殺其身常宜思省

一生員不可干求官長結交勢要希圖進身若果心善德全上天知之必加以福

一生員當愛身忍性凡有司衙門不可輕入即有切已之事止許家人代告不許干與他人詞訟他人亦不許牽連生員作證

興城華昌印刷局印

一爲學當尊敬先生若有講說皆須誠心聽受如有未明從容再問毋妄行辯難爲師長者亦當盡心教訓勿致怠惰

一軍民一切利病不許生員上書陳言如有一言建白以違制論黜革治罪

一生員不許糾黨多人立盟結社把持官府武斷鄉曲所作文字不許妄行刊刻違者聽提調官治罪

欽定六諭文

孝順父母　恭敬長上　和睦鄉里

教訓子孫　各安生理　無作非爲

御製訓飭士子文　清康熙四十一年頒行天下學宮

國家建立學校原以興行教化作育人才典至渥也朕臨御以來隆重師儒加意庠序近復愼簡學使釐剔弊端務期風教修明賢材蔚起庶幾棫樸作人之意乃比來士習未端儒效罕著雖因內外臣工奉行未能盡善亦由爾諸生積錮已久猝難改易之故也茲特親製訓言再加警惕爾諸生其敬聽之從來學者先立品行次及文學學術事功原委有序爾諸生幼聞庭訓長列宮墻朝夕誦讀寧無究心必也躬行實踐砥礪廉隅敦孝順以事親秉忠貞以立志窮經考易勿雜荒誕之談取友親師悉化驕盈之習文章歸於醇雅毋事浮華軌度式於規繩最防蕩軼子衿佻達自昔所譏苟行止有虧雖讀書何益若夫宅心勿淑行已多愆或聚語流言脅制官長或隱糧包訟出入公門或唆撥姦猾欺

興城華昌印刷局印

孤凌弱或招呼朋類結社要盟乃如之人名教不容鄉黨勿齒縱幸逃覩扑濫竊章縫反之於衷能無愧乎鄉會科名乃掄才大典關係尤距士子果有眞才實學何患困不逢年顧乃標榜虛名暗通聲氣賚緣詭遇罔顧身家又或改竄鄉貫希圖進取嘉凌騰沸網利營私種種弊情深可痛恨且夫士子出身之始尤貴以正若茲厥初拜獻便已作奸犯科則異時敗檢踰閑何所不至又安望其秉公持正爲國家宣猷樹績膺後先疏附之選哉朕用嘉惠爾等故不禁反復惓惓茲訓言頒到爾等務各體朕心恪遵明訓一切痛加改省爭自濯磨積行勤學以圖上進國家三年登造束帛弓旌不特爾身有榮即祖父亦增光寵矣逢時得志寧俟他求哉若乃視爲具文玩愒弗儆毀方躍冶暴棄自甘則是

爾等冥頑無知不能率教也既負栽培復干咎戾王章俱在朕亦不能爲爾等寬矣自茲以往內而國學外而直省鄉校凡學臣師長皆有司鐸之責者並宜傳集諸生多方董勸以副朕懷否則職業弗修咎亦難逭勿謂朕言之不豫也爾多士尚敬聽之或

祀典

歷代

漢平帝元始元年封孔子後孔均爲褒成侯奉其祀追謚孔子曰褒成宣尼公 漢書本紀十二

梁武帝天監四年正月置五經博士各一人分遣博士祭酒巡州郡立學六月初立孔子廟 資治通鑑一百四十六

北魏太和十六年改謚宣尼曰文聖尼父告謚孔廟 魏書本紀七下

後齊制新立學必釋奠禮於先聖先師每歲春秋二仲常行其禮 隋書禮儀志九

隋制國子寺每歲以四仲月上丁釋奠於先聖先師州郡學則以春秋仲月釋奠 隋書禮儀志九

隋文帝開皇時贈孔子爲先師尼父 闕里志

唐太宗貞觀二年左僕射房元齡等建議武德中詔釋奠於太學以周公爲先聖孔子配享臣以爲周公尼父俱稱聖人庠序釋奠本緣夫子故晉宋梁陳及隋大業故事皆以孔子爲先聖顏回爲先師歷代所行古今通允請停祭周公升孔子爲先聖以顏回配享從之 文獻通考四十三

貞觀四年詔州縣學皆立孔子廟 新唐書禮樂志十五

貞觀十一年詔尊孔子爲宣父 同上

高宗永徽中復以周公爲先聖孔子爲先師 同上

顯慶二年太尉長孫無忌等議曰仲尼生衰周之末拯文喪之弊祖述堯舜憲章文武宏闡儒風於千世故孟子稱生民以來一人而已自漢以來奕葉封侯崇奉其聖胡可降茲上哲俯入先師今請改令從詔於義爲允（貞觀爲詔永徽爲令）其周公仍依別禮配享武王詔從之 文獻通考四十三

顯慶三年詔先聖廟用宣和之舞 同上

乾封元年追贈孔子爲太師 同上

咸亨元年詔州縣皆營孔子廟 新唐書禮樂志十五

神龍元年以鄒魯百戶封隆道公謚曰文宣 舊唐書禮儀志二十四

開元二十七年詔夫子既稱先聖可謚曰文宣王以其嗣爲文宣公任州長史代代勿絕先時孔廟以周公南面夫子坐西墉下貞觀中廢周公祭而孔子位未改至是二京國子監天下州縣夫子始皆南向以顏回配贈諸弟子爵 詳見新唐書禮樂志十五

又敕兩京及兗州舊宅廟像宜改服衮冕其諸州縣廟宇既小但移南面不須改衣服 文獻通考四十三

宋貞宗大中祥符元年加謚孔子曰元聖文宣王 宋史本紀七

二年詔文宣王廟木圭易以玉賜桓圭一加冕九旒服九章從上公之

制（玉海）春秋釋奠用中祀 闕里文獻考

五年改謚元聖文宣王爲至聖文宣王 同上以國諱故

宋徽宗崇寧初詔文宣王殿以大成爲名 宋史禮志八

金皇統元年上親祭孔子廟北面再拜 金史本紀四

世宗大定十四年加宣聖像十二旒十二章 春明夢餘錄二十一

孔子廟門置下馬牌 闕里志

明太祖洪武七年仲春上丁日食改用仲丁 明會典九十一

十五年詔天下通祀孔子並頒釋奠儀注 明史禮志四

是年孔子以下去塑像易木主 闕里志

十七年勅每月朔望郡縣長吏以下詣學行香 明史禮志四

二十年罷武成廟獨尊孔子（春明夢餘錄二十）武成謂太公

二十六年頒大成樂於天下 明史禮志四

孝宗九年增樂舞爲七十二人如天子制 明史禮志四

清順治二年諭禮部孔廟謚號加稱大成至聖文宣先師孔子

清雍正三年命州縣丁祭用太牢

五年二月諭廷臣曰至聖先師孔子師表萬世八月二十七日爲聖誕

之期理應虔肅致敬著內閣九卿會同確議僉曰恭值至聖誕辰內外

文武各官及軍民人等致齋一日不理刑事禁止屠宰永著爲令

乾隆六年命定先師廟禮樂

祀位

正殿奉

至聖先師孔子神位

東配

復聖顏子　名回字子淵魯人唐贈兗公宋封兗國公元封兗國復聖公明改稱復聖顏子

述聖子思子　名伋字子思宋初封沂水侯改封沂國公元封沂國述聖公明改稱述聖子思子

西配

宗聖曾子　名參字子輿魯人唐贈郕伯宋封郕國公元封郕國宗聖公明改稱宗聖曾子

亞聖孟子　名軻字子輿鄒人宋封鄒國公元封鄒國亞聖公明改稱亞聖孟子

東哲

閔　子　名損字子騫魯人唐贈費侯宋封琅琊公改封費公明改稱先賢　自四配以下皆稱先賢某子

冉　子　名雍字仲弓魯人唐贈薛侯宋封下邳公改封薛　公

端木子　名賜字子貢衛人唐贈黎侯宋封黎陽公改封黎　公

仲　子　名由字子路卞人唐贈衛侯宋封河內公改封衛公

卜　子　名商字子夏衛人唐贈魏侯宋封河東公改封魏公

有　子　名若字子若魯人唐贈卞伯宋封平陰侯清乾隆三年升祔十哲

西哲

冉　子　名耕字伯牛魯人唐贈鄆侯宋封東平公改封鄆公

宰　予　名予字子我魯人唐贈齊侯宋封臨淄公改封齊公

冉　子　名求字子有魯人唐贈徐侯宋封彭城公改封徐公

言　子　名偃字子游吳人唐贈吳侯宋封丹陽公改封吳公

顓孫子 名師字子張陳人唐贈陳伯宋封宛邱侯改封潁川侯後封陳公咸淳三年升祔十哲

朱子 名熹字元晦宋婺源人嘉定二年謚曰文寶慶三年追封信國公紹定三年改封徽國公淳祐元年從祀元至元二十二年改封齊國公清康熙五十一年升祔十哲之次

東廡先賢

公孫僑 名子產鄭人清咸豐七年從祀

林放 字子邱魯人唐贈清河伯宋封長山侯明嘉靖九年改祀於鄉清雍正二年復祀

原憲 字子思魯人唐贈原伯宋封任城侯明嘉靖九年改稱先賢 以下各先賢同

南宮适 字子容魯人唐贈鄆伯宋封龔邱侯改封汝陽侯

商瞿 字子本魯人唐贈蒙伯宋封須昌侯

漆雕開 字子開魯人唐贈滕伯宋封平輿侯

司馬耕 字子牛宋人唐宜向伯宋封楚邱侯改封睢陽侯

梁鱣 字叔魚魯人唐贈梁伯宋封千乘侯

冉孺 字子魯魯人唐贈紀伯宋封臨沂侯

伯虔 字子析魯人唐贈聊伯宋封沐陽侯

冉季 字子產魯人唐贈東平伯宋封諸城侯舊志諸陽伯今正

漆雕徒父 字子有蔡人唐贈須句伯宋封高苑侯

漆雕哆 字子斂魯人唐贈武城伯宋封濮陽侯

公西赤 字子華魯人唐贈鄄伯宋封鉅野侯

任不齊 字子選楚人唐贈任城伯宋封當陽侯

公良孺 字子正陳人唐贈東牟伯宋封牟平侯

公肩定 字子仲魯人唐贈新田伯宋封梁父侯舊志作公定肩今正

興城華昌印刷局印

鄢單 字子家齊人唐贈銅鞮伯宋封聊城侯

罕父黑 字子索魯人唐贈乘邱伯宋封祁陽侯　從祀考云封祁鄉伯

榮旂 字子祺魯人唐贈雲樓伯宋封厥丘侯

左人郢 以字行魯人唐贈臨淄伯宋封南華侯

鄭國 字子徒魯人唐贈滎陽伯宋封舸山侯舊志作秦人今正

原亢 字子籍魯人唐贈萊蕪伯宋封樂平侯

廉潔 字子曹衛人唐贈莒父伯宋封胙城侯

叔仲會 字子期魯人唐贈瑕邱伯宋封博平侯

公西輿如 字子上魯人唐贈重邱伯宋封臨朐侯

邽巽 字子斂魯人唐贈平陸伯宋封高堂侯

陳亢 字子亢陳人唐贈潁伯宋封南頓侯

琴張 字子開衛人唐贈南陵伯宋封平陽侯

步叔乘 字子車齊人唐贈淳于伯宋封博昌侯

秦非 字子之魯人唐贈汙陽伯宋封華亭侯

顏噲 字子聲魯人唐贈朱虛伯宋封濟陽侯從祀考云封濟陽侯

顏何 字冉魯人唐贈開陽伯宋封堂邑侯明嘉靖九年罷祀清雍正二年復祀

縣亶 字子象魯人唐宋封爵未詳明嘉靖九年罷祀清雍正二年復祀

牧皮 力牧之後清雍正二年從祀

樂正克 周人宋政和五年配享孟廟封利國侯清雍正二年復祀

萬章 鄒人宋政和五年配享孟廟封博興伯清雍正二年從祀舊志作齊人今據崇祀考

周敦頤　字茂叔宋道州人謚曰元淳祐元年從祀封汝南伯元至順二年封道國公清雍正二年改稱先賢

程灝　字伯淳宋河南人謚曰純淳祐元年從祀封河南伯元至順二年封豫國公清雍正二年改稱先賢

邵雍　字堯夫宋河南人謚康節淳祐三年從祀封新安伯清雍正二年改稱先賢

東廡先儒

公羊高　周末齊人唐貞觀二十一年從祀宋封臨淄伯明嘉靖九年改稱先儒以下各先儒同

伏勝　字子賤漢濟南人唐貞觀二十一年從祀宋封乘氏伯他志作秦濟南人今正

毛亨　漢河間人清同治二年從祀

孔安國　字子國孔子十一世孫漢博士唐貞觀二十一年從祀宋封曲阜伯

毛萇　漢趙人貞觀二十一年從祀封樂壽伯

杜子春　字時元漢末緱氏人唐貞觀二十一年從祀宋封緱氏伯

鄭玄　字康成漢高密人唐貞觀二十一年從祀宋封高密伯明嘉靖九年改祀於鄉清雍正二年復祀

諸葛亮　字孔明漢末瑯琊人封武鄉侯謚忠武元至治二年加封王爵清雍正二年從祀

王通　字仲淹隋龍門人私謚文中子明嘉靖九年從祀

韓愈　字退之唐南陽人謚曰文封昌黎伯宋元豐六年從祀

胡瑗　字翼之宋海陵人謚安定改文昭端平二年從祀

韓琦　字稚圭宋安陽人封魏國公清咸豐二年從祀

楊時　字中立宋將樂人謚文靖元至正二十二年追封吳國公明宏治九年從祀封將樂伯

謝良佐　字顯道宋上蔡人清道光二十九年從祀

尹焞　字彥明宋洛陽人清雍正二年從祀

胡安國　字康侯宋崇安人謚文定元至正二十二年封楚國公明正統元年從祀成化三年封建寧伯

李侗　字愿中宋劍浦人元至正二十一年追封越國公明萬歷四十二年從祀

呂祖謙　字伯恭宋婺州人謚曰成改謚中亮景定二年從祀封開封伯他志作婺源人今正

袁燮　字叔和宋浙江鄞縣人謚正獻清同治七年從祀

黃幹　字直卿宋閩縣人謚文肅清雍正二年從祀

輔廣　字漢卿趙州人清光緒四年從祀

何基　字子恭宋金華人謚文定清雍正二年從祀

文天祥　字宋瑞宋吉水人清道光二十一年從祀

王柏　字會之宋金華人謚文憲清雍正二年從祀他志作文宣今正

劉因　字夢吉元保定容城人謚文靖追封容城郡公清宣統三年從祀

陳澔　字可大元都昌人清雍正二年從祀

方孝孺　字希古明寧海人清同治二年從祀

薛瑄　字德溫明河津人謚文清隆慶五年從祀

胡居仁　字叔心明餘干人謚文敬萬曆十二年從祀

羅欽順　字允升明泰和人謚文莊清雍正二年從祀

呂柟　字仲木明高陵人清同治二年從祀

劉宗周　字起東明山陰人清謚忠介道光二年從祀他志謚曰忠今正

孫逢奇　字啓泰明容城人清道光八年從祀

黃宗羲　字太冲浙江餘姚人父忠端公尊素以劾魏閹死詔獄先生入都訟冤設祭獄門莊烈帝聞其哭聲嘆曰忠義孤兒也歸益肆力於學經史百家無所不窺以濂洛之統綜會

諸家

張履祥　字考夫明浙江桐鄉人清同治十年從祀

興城華昌印刷局印

陸隴其　字稼書清平湖人雍正二年從祀乾隆元年追謚清獻他志謚在從祀前今正

張伯行　字孝先清儀封人謚清恪光緒四年從祀

湯斌　字孔伯清睢州人謚文正道光三年從祀

顏元　字易直直隸博野縣人有孝行學本程朱兵法象緯無不精達著書曰會典大政守道不仕門人謚文孝先生康熙六十一年祀博野鄉賢祠民國八年從祀

西廡先賢

蘧瑗　字伯玉衛人唐贈衛伯宋封內黃侯元祐六年從祀嘉靖九年改祀於鄉清雍正二年復祀

澹臺滅明　字子羽魯人唐贈江伯宋封金鄉侯明嘉靖九年改稱先賢以下各先賢同

宓不齊　字子賤魯人唐贈單父伯宋封單父侯

公冶長　字子長齊人唐贈莒伯宋封高密侯

公哲哀　字季次齊人唐贈鄄伯宋封北海侯從祀考云贈祀伯封曲阜侯

高柴　字子羔齊人唐贈鄎伯宋封東阿侯舊志作巫馬期據從祀考改從史記

樊須　字子遲魯人唐贈共城伯宋封共城侯

商澤　字子季魯人唐贈樊伯宋封益都侯

巫馬施　字子旗陳人唐贈鄒平侯

顏辛　字子柳魯人唐贈蕭伯宋封陽穀伯

曹邮　字子循蔡人唐贈曹伯宋封上蔡侯

公孫龍　字子石楚人唐贈瑯琊伯宋封枝江侯

秦商　字子王魯人唐贈上洛伯宋封馮翊侯

顏高　字子驕魯人唐贈瑯琊伯宋封雷澤侯

壤駟赤　字子徒秦人唐贈北徵伯宋封上邽侯

興城華昌印刷局印

石作蜀 字子明秦人唐贈邠邑伯宋封咸紀侯

公夏首 字子乘魯人唐贈亢父伯宋封鉅野侯從祀考云封鉅平侯

后處 字子里齊人唐贈營邱伯宋封膠東侯

奚容蔵 字子哲衛人唐贈下邳伯宋封濟陽侯

顏祖 字襄魯人唐贈臨沂伯宋封富陽侯從祀考云贈邑伯

句井疆 字子彊衛人唐贈洪陽伯宋封溮陽侯

秦祖 字子南秦人唐贈少梁伯宋封鄄城侯

縣成 字子祺魯人唐贈鉅野伯宋封武城侯

公祖句茲 字子之魯人唐贈期思伯宋封即墨侯

燕伋 字思秦人唐贈漁陽伯宋封汧源侯

樂欬 字子聲魯人唐贈昌平伯宋封建城侯

狄黑 字哲衛人唐贈臨濟伯宋封林慮侯

孔忠 字子蔑孔子兄之子唐贈汝陽伯宋封鄆城侯

公西蔵 字子上魯人唐贈祝阿伯宋封徐城伯

顏之僕 字子叔魯人唐贈東武伯宋封宛句侯

施之常 字子恒魯人唐贈乘氏伯宋封臨濮侯

申棖 字子周魯人唐贈魯伯宋封文登侯

左邱明 魯中都人唐貞觀永徽中配食孔庭宋封瑕邱伯改封中都伯明嘉靖九年改稱先儒清雍正二年升祀先賢

秦冉 字子開魯人唐贈彭衙伯宋封新息侯明嘉靖九年罷祀清雍正二年復祀

公明儀 魯武城人清咸豐三年從祀

公都彧　齊人宋政和五年配享孟廟封平陰伯清雍正二年從祀舊志作公都子今正

公孫丑　齊人宋政和五年配享孟廟封壽光伯清雍正二年從祀

張載　字子厚宋鄠縣人謚曰明淳祐元年從祀封鄠伯清雍正二年改稱先賢

程頤　字正叔宋河南人謚曰正淳祐元年從祀封尹陽伯元至順二年加封洛國公清雍正二年改稱先賢

西廡先儒

穀梁赤　周末魯人唐貞觀二十一年從祀宋封瑕邱伯改封睢陵伯明嘉靖九年改稱先儒以下各先儒同

高堂生　漢魯人唐貞觀二十一年從祀宋封萊蕪伯

董仲舒　漢廣川人元至順元年從祀明洪武二十九年封江都伯成化二年封廣川伯

劉德　漢河間王謚曰獻未知是否

后蒼　字近君漢東海郯人明嘉靖九年從祀

許愼　字叔重漢汝南人清光緒二年從祀

趙岐　漢長陵人通禮會典皆無其位應從宣統三年旨及祀孔典禮加入

范甯　字武子晉南陽人封陽遂侯唐貞觀二十一年從祀宋封新野伯明嘉靖九年改祀於鄉清雍正二年復祀他志作順陽人今正

陸贄　字敬輿唐嘉興人謚曰宣清道光六年從祀

范仲淹　字希文宋吳縣人封汝南公謚文正後追封楚國公清康熙五十四年從祀

歐陽修　字永叔宋廬陵人謚文忠明嘉靖九年從祀

司馬光　字君實宋夏縣人贈溫國公謚文正咸淳三年從祀

游酢　字定夫宋建州建陽人從祀年未詳

呂大臨　字與叔宋京兆人從祀年未詳

羅從彥　字仲素宋劍浦人謚文質明萬歷四十二年從祀

興城華昌印刷局印

李綱　字伯紀宋紹武人清咸豐元年從祀

張栻　字敬夫宋綿竹人謚曰宣景定二年從祀封華陽伯

陸九淵　字子敬宋金谿人謚文安明嘉靖九年從祀

陳淳　字安卿宋龍溪人清雍正二年從祀

眞德秀　字景元宋浦城人謚文忠元至正二十一年封福國公明正統元年從祀成化三年封浦城伯

蔡沈　字仲默宋建陽人贈崇國公元至正二十二年封建國公明初謚文正正統年從祀成化二年封崇安伯

魏了翁　字華父宋蒲江人謚文靖贈秦國公清雍正二年從祀

趙復　字仁甫宋德安人清雍正二年從祀

金履祥　字吉父元蘭溪人謚文安清雍正二年從祀

陸秀夫　字君實宋鹽城人清咸豐九年從祀

許衡　字仲平元河內人謚文正贈魏國公皇慶二年從祀

吳澄　字幼清元崇仁人謚文正封臨川郡公明正統八年從祀嘉靖九年罷祀清乾隆三年復祀

許謙　字益之元金華人謚文懿清雍正二年從祀

曹端　字正夫明澠池人私謚靜修清同治二年從祀

陳獻章　字公甫明新會人謚文恭萬曆十二年從祀

蔡清　字介夫明晉江人謚文莊清雍正二年從祀

王守仁　字伯安明餘姚人封新建伯贈侯謚文成萬曆十二年從祀

呂坤　字叔簡明寧陵人清道光六年從祀

黃道周　字幼平明漳浦人清謚忠端道光五年從祀

王夫之　字而農湖南衡山人明季知事不可爲遂老牖下著述甚多

興城華昌印刷局印

陸世儀 字道威學者稱桴亭先生明江蘇太倉州人爲學一以朱子爲法清光緒元年從祀

顧炎武 字寧人江南崑山人著天下郡國利病書周行天下清初隱居不仕

李塨 字剛主自號恕谷直隸蠡縣人性篤孝學以實用爲主通禮樂射御兵法數術門人謚文子先生著周易傳註筮考郊社考辨論語傳註諸書民國八年從祀

崇聖祠正位

肇聖王木金父公 正中

裕聖王祈父公 左

詒聖王防父公 右

昌聖王伯夏公 左次

啓聖王叔梁公 右次 宋大中祥符元年封齊國公元至順元年加啓聖王明嘉靖九年立祠題啓聖清雍正元年稱崇聖祠

東配祀位

先賢孔氏 名孟皮字伯尼孔子兄清咸豐七年配享

先賢顏氏 名無繇字路家語字季路顏子父唐開元二十七年從祀贈杞伯宋祥符二年封曲阜侯元至順三年封杞國公謚文裕明嘉靖九年配享

先賢孔氏 名鯉字伯魚子思之父宋崇寧元年封泗水侯咸淳二年從祀明嘉靖九年配享

西配祀位

先賢曾氏 名點字子晳曾子父唐開元二十七年從祀封宿伯宋祥符元年封萊蕪侯明嘉靖九年配享

先賢孟孫氏 名激字公宜孟子父魯公族元延祐三年封邾國公明嘉靖九年配享

東廡祀位

先儒周氏 名輔成先賢周子敦頤之父宋仁宗時桂嶺令贈諫議大夫明萬歷二十年從祀

先儒程氏 名珦字伯溫二程子之父宋仁宗時黃陂尉歷知龔磁漢諸州紹興五年生元祐五年卒年八十五明嘉靖九年從祀

先儒蔡氏 名元定字季通世稱西山先生謚文節蔡子沈之父宋理宗時贈迪功郎紹興五年生慶元四年卒年六十四明嘉靖九年從祀

西廡祀位

先儒張氏　名迪張子載之父宋神宗時知涪州清雍正元年從祀

先儒朱氏　名松字喬年號韋齋朱子熹之父宋高宗時知饒州紹聖四年生紹興十三年卒年四十七元至正二十一年謚清獻明嘉靖九年從祀

名宦祠

劉斌　明都指揮僉事

王祥　明遼東都司

巫凱　明都督同知

王翔　明遼東提督

李榮　明指揮使

范廣　明都督同知

耿賢　明右參將

王銘　明都指揮使

曾銑　明巡按遼東御史

劉成德　明遼東巡按

鄉賢祠

畢恭　明署都指揮僉事

陳壽　明南京副都御史刑部尚書

楊照　明遼東總兵都督同知贈少保謚忠烈

楊維藩　明中路遊擊將軍贈都督僉事

線補袞　明左參將

興城華昌印刷局印

李如松　明提督贈少保襄寧遠伯

李輔明　明山西總兵贈左都督

楊　倫　明副總兵

李鳴鳳　明前屯衛總兵

羅文耀　明前屯衛副總兵

王定宸　明總兵

朱　梅　明山海關總鎮

宮守禮　明孝子生員

朱國正　明孝子金吾指揮

線國安　清廣西總鎮晉伯爵

楊光第　清贈遊擊將軍直隸采育營都司

按畢恭楊照楊維藩宮守禮均前衛人舊列入本邑鄉賢祠因興城本爲一州故也今仍之又按李鳴鳳羅文耀王定宸李輔明楊倫盛京通志俱作遼東人而李鳴鳳羅文耀王定宸列入本邑名宦祠楊倫李輔明列入本邑鄉賢祠不知何所考據又線國安盛京通志作遼東人亦列入本邑鄉賢祠意者明末清初之際關外地屬邊徼履地各省凡遇關外人統稱之爲遼東人職是故耳

復按記曰鄉先生沒則祭於社鄉先生蓋即士大夫之賢而歸老而教於其鄉者尚書大傳曰　大夫爲父師士爲少師耨鋤已藏祈樂已入歲事已畢餘子皆入學是也既沒而不忘其德乃相與尸

祝之於社後世鄉賢有祀昉諸此傳曰有功德於民則祀之漢元始間詔祀百辟卿士有益於民者蜀郡以文翁九江以召信臣應詔又朱邑祀桐鄉王渙祀安陽亭則民自立祠後世名宦有祀昉諸此稱謂名宦之祀固以法施於民以死勤事以勞定國能禦大菑捍大患爲要素至鄉賢之祀則正不獨歸老而教於其鄉之一途祭義曰祀先賢於西學所以教諸侯之德也賢之範圍甚廣蓋淑善薰陶固資師道若夫敷歷中外大節凜然殺身成仁見危授命聞風興起直及百世其功垂世道較諸歸田授徒殆有過之無不及以之馨香俎豆力砥頹波庶於國家風厲之大典諒能有所裨益是在有心人主持公論綜覈名實於以樹之風聲焉斯可矣

興城華昌印刷局印

祀儀

每歲夏時春秋仲月丁日縣知事主

孔子廟之祀有故則以其屬代行

崇聖祠致祭以教育會長東西哲致祭以教育所長兩廡致祭以縣立學校校長名宦鄉賢兩祠致祭以縣立學校校長或地方士紳糾儀以掾屬皆於是日質明將事（近已改爲七點鐘）祇薦馨香設通贊一引贊三伶人奏樂陳設器數行禮儀節並同省長祭

員

大成殿祝文

孔子儀各校學生彈琴唱歌以頌聖德禮成焚祝文頒胙於諸與祭人

維某年月日某官某致祀於

至聖先師孔子曰維

先師德參化育道冠古今集羣聖之大成炳前知以垂憲天下爲公中國一人之量生民未有六經千載之心循宮牆而瞻富美入室升堂隆俎豆而奉馨香先明後法故當上丁祗率彝章肅展微忱聿將祀典以

復聖顏子　宗聖曾子　述聖子思子　亞聖孟子配鳴呼謚名所屆血氣莫不尊親光景常新禮樂明其禋祀尚　饗

崇聖祠祝文

維某年月日某官某致祭於

肇聖王木金父公

裕聖王祈父公

詒聖王防叔公

昌聖王伯夏公

啓聖王叔梁公曰維

王垂裕後昆光開聖緒爲層冰之積水作大輅之椎輪既祖功而宗德必有達人亦木本而水源不忘數典茲屆上丁聿修祀事以

先賢孔氏　先賢顏氏　先賢曾氏　先賢孔氏　先賢孟孫氏配

尚　饗

關岳合祀典禮

興城華昌印刷局印

關岳廟　即舊關帝廟在縣城西門外正殿五楹大廳三楹東西配廡各三楹院內古碑四鐘架一山門三楹旗杆一對路南樂樓一座（即戲台）明代崇禎八年晋商捐資重修用作山西會館民國三年頒定關岳合祀典禮附祀岳忠武王於正坐祀二十四將於配位改匾額曰關岳廟春秋二仲月上戊縣知事率警察所長等詣廟致祭一切禮儀與孔廟同

附錄關岳廟配享二十四將位次

正位

關壯穆侯之位　居左諱羽字雲長三國河東解良人仕蜀漢都督荆州事卒謚壯穆宋崇寧中封崇惠公旋加封武安王明萬歷中封協天護國忠義大帝清乾隆中詔改本傳壯爲忠義民國三年與岳忠武王合祀於武廟

岳忠武王之位　居右諱飛字鵬舉宋湘州湯陰人累官至太尉加少保孝宗時追封鄂王謚武穆後改謚忠武民國三年與關壯穆侯合祀於武廟

東配忠武將十二位

張　飛　字益德一作翼德三國涿郡人蜀漢車騎將軍領司隸校尉進封西鄉侯章武元年卒追謚桓侯民國三年從祀

王　濬　字士治晋私農郡人撫軍大將軍開府儀同三司加特進散騎常侍後軍將軍太康六年卒謚曰武民國三年從祀

韓擒虎　隋書作韓擒字子通河南東垣人後家新安進位上柱國拜凉州總管開皇十二年卒民國三年從祀

李　靖　字藥師唐京兆三原人封衛國公圖形凌煙閣貞觀二十三年卒贈司徒幷州都督陪葬昭陵謚景武民國三年從祀

蘇定方　名烈以字行唐冀州武邑人拜凉州安集大使乾封二年卒贈左校衛大將軍幽州都督謚曰莊民國三年從祀

郭子儀　以字行唐華州鄭縣人大尉中書令封汾陽王尚父建中二年卒贈太師陪葬建陵謚忠武配享代宗廟廷民國三年從祀

曹　彬　字國華宋眞定靈壽人拜樞密使咸平二年卒贈中書令追封濟陽郡王謚武惠配享太祖廟廷民國三年從祀

韓世忠　字良臣宋延安人鎮南武安寧國節度使紹興二十一年卒追封通義郡王孝宗朝追封蘄王謚忠武配享高宗廟廷民國三年從祀

旭烈兀　元憲宗弟世王印度地其裔在內地者別封靖遠王廣平王改封酬王民國三年從祀

徐　達　字天德明濠州人封魏國公予世芬洪武十八年卒追封中山王謚武寧配享太廟肖像功臣廟位皆第一民國三年從祀

馮　勝　初名國勝又名宗異明定遠人官征虜大將軍太子太師洪武二十八年卒民國三年從祀

戚繼光　字元敬明登州衛人薊州昌平保定三鎮總兵官以功加少保後改廣東萬歷間卒民國三年從祀

西配忠武將士十二位

趙　雲　字子龍三國眞定人蜀漢封永昌亭侯遷鎭東將軍建興七年卒追謚順平侯民國三年從祀

謝　玄　字幼度晉陽夏人授散騎常侍左將軍會稽內史太元十三年卒追贈車騎將軍開府儀同三司謚獻武民國三年從祀

賀若弼　字輔伯隋河南雒陽人位上柱國進爵宋國公轉右武侯大將軍大業三年卒民國三年從祀

尉遲敬德　名恭以字行唐朔州善陽人封鄂國公圖形凌煙閣顯慶三年卒贈司徒幷州都督陪葬昭陵謚忠武民國三年從祀

李光弼　唐營州柳城人封臨淮郡王賜鐵券圖形凌煙閣廣德二年卒贈太保謚武穆民國三年從祀

謝　玄　字幼度晉陽夏人授散騎常侍左將軍會稽內史太元十三年卒追贈車騎將軍開府儀同三司謚獻武民國三年從祀

賀若弼　字輔伯隋河南雒陽人位上柱國進爵宋國公轉右武侯大將軍大業三年卒民國三年從祀

尉遲敬德　名恭以字行唐朔州善陽人封鄂國公圖形凌煙閣顯慶三年卒贈司徒幷州都督陪葬昭陵謚忠武民國三年從祀

趙　雲　字子龍三國眞定人蜀漢封永昌亭侯遷鎭東將軍建興七年卒追謚順平侯民國三年從祀

馮　勝　初名國勝又名宗異明定遠人官征虜大將軍太子太師洪武二十八年卒民國三年從祀

戚繼光　字元敬明登州衛人薊州昌平保定三鎮總兵官以功加少保後改廣東萬歷間卒民國三年從祀

徐　達　字天德明濠州人封魏國公予世芬洪武十八年卒追封中山王謚武寧配享太廟肖像功臣廟位皆第一民國三年從祀

旭烈兀　元憲宗弟世王印度地其裔在內地者別封靖遠王廣平王改封酬王民國三年從祀

王彥章　字子明五代鄆州壽張人仕梁授招討使貞明七年卒晉高祖時追封太師民國三年從祀

劉　錡　字信叔宋德順軍人爲江淮浙西制置使紹興三十二年卒贈開府儀同三司謚武穆民國三年從祀

狄　靑　字漢臣宋汾州西河人拜樞密使嘉祐二年卒贈中書令謚武襄民國三年從祀

郭　侃　字仲和元華州鄭縣人爲徐邳二州總管遷知寧海州至元八年卒民國三年從祀

常遇春　字伯仁明懷遠人官左副將軍洪武二年卒贈上柱國太保追封開平王謚忠武配享太廟肖像功臣廟位皆第二民國三年從祀

藍　玉　明定遠人太子太傅封涼國公洪武二十六年卒民國三年從祀

周遇吉　明錦州衛人太子少保左都督山西總兵官崇禎十七年卒贈太保謚忠武列祀旌忠祠清乾隆四十一年賜專謚曰忠武錦州建立專祠民國三年從祀

關岳合祀祝文

維某年月日某官某致祭於

關壯穆侯
岳忠武王

曰維

侯王武功彪炳偉烈昭垂建大節於千秋振英風於六合忠誠正直麗河嶽而流長智仁勇功與日星而朗耀潔馨香而合祀德量同符肅俎豆以明禋心源如接惟祈

歆享克鑒精誠尚　饗

附儒學

按清盛京通志國初遼人入關者寄籍永平山海等處故永平舊有遼學後奉天錦州二府所屬州縣以次建立學校始回本籍應試康熙二十三年設學正一員第一任係王言入學員額取文童五名武童七名雍正三年建社學於中後所原設學田四百零十畝乾隆三十一年於餘地內撥給學田五百九十畝共田一千畝徵銀七十兩

興城華昌印刷局印

按清學正職務每月朔望率諸生詣

大成殿行釋菜禮講示仁廟訓士諭文於明倫堂雍正元年始定課程月試生員兩次年終分別優劣彙報府丞文童應科歲兩試設廩保七人出具保結由學送考限制冒籍綦嚴庚子之役縣境爲拳匪滋事地方照約停科五年洎乎甲辰日俄訴諸武力一般學子殖業荒蕪而司鐸之官亦幾同虛設迨科舉永停學校林立教育設有專司學官僅司奉祀民國以來因祀典未定奉令裁撤四年十一月復設奉祀官以教育所長兼之仍疇昔尊孔意也

甯遠衛儒學教授

明

馬綸 籍貫無考天順年間任

張翼遠 籍貫無考萬歷四十一年任

清

徐九德 籍貫無考乾隆五十一年任

劉肇錡 籍貫無考嘉慶十四年任

唐詮 漢軍旗人道光八年任

馬恬 退叔北京人道光二十七年任

王銘悳 達三直隸盧龍縣人道光辛亥科舉人同治年間任

蘇成龍 雲侯直隸景州人歲貢光緒十三年任

李崇瑞 嶽生綏中縣人舉人光緒二十六年任

李慶鏞 直隸人光緒三十一年任

曾有嚴 子威奉天瀋陽人附生光緒三十四年任後改爲縣視學

附柳城書院

柳城書院舊在城內東南隅清道光間知州强上林始揭柳城書院舊額於院門外額係上林自書草字體咸同間該院課務廢弛僅存虛名至朱汝賡登賢書後銳意興辦自爲名譽監院前後敦聘吳文炤劉汝敬兩明經充本院山長不支薪光緒十一年知州朱克揚蒞任時書院地租所入每歲不過市錢一千緡經費不敷生童向隅邑紳李毓楨建議擬推廣勸捐即以城工之贏餘補書院之不足當蒙批准在案後克揚自出其贏餘銀一千六百餘兩按六緡約合東錢一萬緡發商生息

留與書院培士厥後卸任並未携去又隔數年經伊孫將款提出光緒二十四年知州趙臣翼任州事臣翼本名進士甫下車整頓柳城書院不遺餘力每逢官課躬自衡文評定甲乙優其膏伙斧削悉當其生徒詞不達意處悉爲更正舉人人筆墨中所不能自達者皆使之如願以去是以士林無不悅服後奉省令改柳城書院爲集賢學堂臣翼自書匾額揭之頭門延閔次元爲英文教習本州學正李崇瑞爲漢文教習招生二十餘人研究科學此爲開山光緒三十年邑紳李縉雲遵照新章創辦學校立速成師範前後數班尋改爲高等第一小學校今教育所長趙鶴年又於民國十三年改爲縣立初級中學校附縣立第一小學校

柳城書院山長

吳文炤　曉峰貢生

劉汝敬　愼齋貢生

朱汝賡　繼皋進士

兼任 蘇成龍　雲侯貢生

兼任 李崇瑞　嶽生舉人

李恩瑞　佩之舉人

盧金書　友琴進士

李步雲　聯卿進士

常雲鶴　嘯谷貢生

興城華昌印刷局印

教育公所

興城縣教育公所　於清緒光三十四年三月成立原設城內柳城書院（即今第一校址）所內設總董一員勸學員五員分任東西南北中五鄉勸辦鄉學事務並收支學款文牘員一員會計員一員辦理所內公務宣統二年三月遷入舊儒學衙門職員仍舊宣統三年二月改總董爲勸學員長勸學員爲查學員裁去一員止留四人專司查辦鄉學以資整頓民國二年十二月改勸學所爲教育公所勸學員長爲所長查學員爲事務員額數如故五年五月仍復勸學所原名改所長爲勸學員長事務員爲查學員復裁二人留二人十二年五月復改勸學所爲教育公所依舊稱所長事務員近年添設董事四名藉資輔助常年經費三千一百七十八元所內辦公正房三楹東西平房各三楹共九楹

教育會

興城縣教育會附設於教育公所後院清光緒三十四年三月成立以研究各科學術發達教育爲宗旨並於寒暑假期內組織全體會員研究會及甄別塾師改良教法以利教育之進行歷年秋季開通常教育會一次正會長一員副會長一員文牘一員會員一百五十人年繳會金二百餘元常年經費即以會金爲的款正副會長均由投票選舉

學校

城關縣立學校計共四處

興城華昌印刷局印

縣立初級中學校第一小學校　設於柳城書院暨文昌宮舊址清光緒三十一年十月書院停辦前學務總董李縉雲縣視學曾有嚴改爲縣立第一學校實爲興邑初施教育之起點民國十二年三月添設初級中學二級爲中一級中二級學生七十餘人原設高級三級爲高十一級高十二級高十三級學生一百三十餘人初級三級爲初十二級初十三級初十四級學生一百三十餘人統計八級學生三百四十人校訓公誠勤樸校長一教員十二校役五名校內有儀器室圖書室販賣部體育部學校新聞校園校具一百四十份校室四十五楹常年經費六千四百三十一元

縣立第二小學校　設於南街西胡同舊豆倉地址清光緒三十一年

興城華昌印刷局印

前學務總董李縉雲縣視學曾有嚴建築大樓六楹平房十二間改作學校三十二年九月縣立第二校即成立於此高級一級爲高二級學生三十餘人初級三級爲初十二級初十三級初十四級學生一百一十餘人統計四級學生一百五十人校訓勤儉信校長一教員六校役三名校具七十五份校室樓平房一十八楹常年經費二千七百二十八元

縣立第三小學校　設於北街城隍廟胡同清光緒三十四年成立高級一級爲高五級女生三十五人初級三級爲初九級初十級初十一級女生一百一十人統計四級女生一百四十五人校訓端莊勤儉校長一教員一女教士五校役男女各一名校具八十份校室十

八楹常年經費二千四百八十五元

縣立第四小學校　設於北關馬神廟大樓上民國十四年二月成立開辦伊始僅設初級二級爲初一級初二級統計二級學生九十人校訓勤樸誠恒校長一教員二校役一名校具四十五份校室樓平房十二楹開辦費八百元常年經費九百二十四元

興城縣全境八區區立小學校計共六十一處

第一區區立小學校設立地點如左

第一沙後所小學校　初設南街西胡同清光緒三十三年二月成立原僅一級嗣因學生銳增於民國四年三月改爲高初兩級學校民國九年遷校於西街北胡同即今地高級一級爲高三級學生二十八人初級三級爲初四級初五級初六級學生一百一十人統計四級學生一百三十八人校訓恭誠勤恒校長一教員四校役一名校具八十五份校室十三楹係租用常年經費八百元

興城華昌印刷局印

第二後湖小學校　設於本屯清光緒三十四年十二月成立初級二級學生共七十人教員二常年經費二百七十元

第三七里坡小學校　設於本屯清光緒三十四年十二月成立初級一級學生三十人教員一常年經費一百二十元

第四達子屯小學校　設於本屯民國二年二月成立初級一級學生四十人教員一常年經費一百二十元

第五四城子小學校　設於本屯民國二年二月成立初級一級學

生五十人教員一常年經費一百二十五元

第六朱家屯小學校　設於本屯民國二年二月成立初級一級學

生四十二人教員一常年經費一百二十元

第二區區立小學校設立地點如左

第一紅崖子小學校　設於本屯清宣統元年四月成立初級一級

學生四十五人教員一常年經費一百三十元

第二梁家屯小學校　設於本屯民國二年二月成立初級一級學

生三十一人教員一常年經費一百元

第三三道邊小學校　設於本屯民國八年三月成立初級一級學

生四十一人教員一常年經費一百二十元

興城華昌印刷局印

第四小山台小學校　設於本屯民國二年二月成立初級一級學

生三十四人教員一常年經費一百二十元

第五新四台小學校　設於本屯民國十三年三月成立初級一級

學生三十五人教員一常年經費一百二十元

第六老燒鍋小學校　設於本屯民國六年三月成立初級一級學

生二十四人教員一常年經費八十元

第七團山子小學校　設於本屯民國九年三月成立初級一級學

生三十二人教員一常年經費一百一十元

第八聞家屯小學校　設於本屯清光緒三十四年十月成立初級

一級學生四十八人教員一常年經費一百三十元

第九新民屯小學校　設於本屯清光緒三十二年三月成立初級一級學生三十五人教員一常年經費一百二十元

第十新民屯小學校　設於本屯民國五年三月成立初級一級女生二十二人女教士一常年經費八十元

第三區區立小學校設立地點如左

第一夾山小學校　設於本屯民國十二年三月成立初級一級學生二十八人教員一常年經費一百元

第二于家屯小學校　設於本屯民國十三年三月成立初級一級學生三十三人教員一常年經費八十元

第三黑山科小學校　設於本屯民國十二年三月成立初級一級學生四十五人教員一常年經費一百元

第四趙家屯小學校　設於本屯民國十三年三月成立初級一級學生三十二人教員一常年經費八十元

第五范家溝小學校　設於本屯民國十三年三月成立初級一級學生三十人教員一常年經費一百二十元

第六尙家屯小學校　設於本屯清宣統元年七月成立初級一級學生三十六人教員一常年經費一百二十元

第七廠子溝小學校　設於本屯民國十三年三月成立初級一級學生四十三人教員一常年經費一百二十元

第八南嶺上小學校　設於嶺上屯民國十年三月成立初級一級

興城華昌印刷局印

學生三十五人教員一常年經費一百二十元

九第董家屯小學校　設於本屯民國五年三月成立初級一級學生二十四人教員一常年經費八十元

第十小劉家屯小學校　設於本屯民國十一年三月成立初級一級學生三十人教員一常年經費一百元

第十一曲尺河堡小學校　設於本屯民國四年八月成立初級一級學生三十八人教員一常年經費一百元

第十二東關站小學校　設於本屯廟內民國五年八月成立初級一級學生四十五人教員一常年經費一百二十元

第十三霍家山小學校　設於本屯民國十三年三月成立初級一級學生三十四人教員一常年經費八十元

第十四孫家嶺小學校　設於本屯清宣統二年四月成立初級一級學生五十人教員一常年經費一百二十元

第十五陳家屯小學校　設於本屯民國十四年三月成立初級一級學生三十八人教員一常年經費一百元

第四區區立小學校設立地點如左

第一東辛莊小學校　設於本屯民國十二年三月成立初級一級學生三十二人教員一常年經費一百元

第二張虎屯小學校　設於本屯民國二年二月成立初級一級學生五十八人教員一常年經費一百二十元

興城華昌印刷局印

第三半拉堡小學校　設於本堡民國五年三月成立初級一級學生二十五人教員一常年經費八十元

第四上螞蟻屯小學校　設於本屯民國十二年三月成立初級一級學生三十五人教員一常年經費一百元

第五下螞蟻屯小學校　設於本屯民國二年二月成立初級一級學生三十五人教員一常年經費一百二十元

第六大蛇山小學校　設於本屯民國十年三月成立初級一級學生三十六人教員一常年經費一百一十元

第七前劉台子小學校　設於本屯民國四年三月成立初級一級學生四十二人教員一常年經費一百二十元

第八方安堡小學校　設於本屯民國十二年三月成立初級一級學生三十二人教員一常年經費一百二十元

第九南二台小學校　設於本屯民國十三年三月成立初級一級學生三十三人教員一常年經費八十元

第十馬蹄溝小學校　設於本屯民國五年三月成立初級二級學生七十一人教員二常年經費二百五十元

第十一沙河子小學校　設於本屯民國十三年三月成立初級一級學生三十四人教員一常年經費八十元

第十二羅家屯小學校　設於本屯民國七年三月成立初級一級學生三十二人教員一常年經費一百二十元

興城華昌印刷局印

第五區區立小學校設立地點如左

第一梨樹溝門小學校　設於本屯清宣統元年二月成立初級一級學生四十四人教員一常年經費一百元

第二白石咀門小學校　設於本屯民國八年三月成立初級一級學生四十五人教員一常年經費一百五十元

第三白石咀門小學校　設於本屯民國八年三月成立初級一級女生三十八人女教士一常年經費一百二十元

第四涼水泉小學校　設於本屯民國十二年三月成立初級一級學生三十二人教員一常年經費一百一十元

第五三道溝小學校　設於本屯民國八年三月成立初級一級學生十三二人教員一常年經費一百元

第六楊樹溝小學校　設於本屯民國十年三月成立初級一級學生二十四人教員一常年經費八十元

第六區區立小學校設立地點如左

第一舊門小學校　設於廟內清光緒三十四年十一月成立初級一級學生四十五人教員一常年經費一百二十元

第二古城子小學校　設於本屯民國十年三月成立初級一級學生三十人教員一常年經費一百二十元

第三鴨兒山小學校　設於本屯清宣統元年四月成立初級一級學生三十五人教員一常年經費一百元

興城華昌印刷局印

第四新台門小學校　設於本街清光緒三十二年三月成立初級一級學生三十四人教員一常年經費一百元

第七區區立小學校設立地點如左

第一羊安堡小學校　設於廟內清光緒三十四年十一月成立初級一級學生三十五人教員一常年經費一百一十元

第二柳蒿溝小學校　設於廟內清光緒三十四年十一月成立初級一級學生三十一人教員一常年經費一百二十元

第三劉八斗屯小學校　設於本屯民國五年三月成立初級一級學生三十三人教員一常年經費一百一十元

第四白塔峪小學校　設於本屯民國十二年三月成立初級一級學生四十三人教員一常年經費一百一十元

第八區區立小學校設立地點如左

第一雙樹舖小學校　設於本屯民國五年三月成立初級二級學生六十八人教員二常年經費二百七十元

第二東窯站小學校　設於本屯清光緒三十二年三月成立初級一級學生三十六人教員一常年經費一百一十元

第三東窯站小學校　設於本屯民國十三年三月成立初級一級女生二十八人女教士一常年經費八十元

第四八里舖小學校　設於本屯清光緒三十四年十一月成立初級一級學生四十一人教員一常年經費一百三十元

興城華昌印刷局印

興城縣全境八區私立小學校計六十七處

第一區私立小學校設立地點如左

後王屯小學校　設於本屯民國十三年三月成立初級一級學生二十六人教員一常年經費三十元

五里橋小學校　設於本屯民國十二年三月成立初級一級學生二十三人教員一常年經費二十元

後龍王廟小學校　設於本屯民國十三年三月成立初級一級學生二十二人教員一常年經費三十元

大英守堡小學校　設於本屯民國十二年三月成立初級一級學生二十人教員一常年經費二十元

親家屯小學校　設於本屯民國十二年三月成立初級一級學生二十三人教員一常年經費二十元

白廟子小學校　設於本屯民國十三年三月成立初級一級學生三十人教員一常年經費四十元

第二區私立小學校設立地點如左

接火台小學校　設於本屯民國十二年三月成立初級一級學生二十五人教員一常年經費三十元

仙靈寺小學校　設於本屯民國十三年三月成立初級一級學生二十人教員一常年經費二十元

湯家屯小學校　設於本屯民國四年八月成立初級一級學生三

興城華昌印刷局印

十人教員一常年經費四十元

大二台小學校　設於本屯民國八年三月成立初級一級學生二十六人教員一常年經費三十元

吳家學房小學校　設於本屯民國十三年三月成立初級一級學生二十五人教員一常年經費二十元

五王廟小學校　設於本屯民國十三年三月成立初級一級學生二十一人教員一常年經費三十元

前五台小學校　設於本屯民國十三年三月成立初級一級學生二十一人教員一常年經費二十元

宛家屯小學校　設於本屯民國十三年三月成立初級一級學生二十三人教員一常年經費二十元

第三區私立小學校設立地點如左

大朱屯小學校　設於本屯民國十二年三月成立初級一級學生二十三人教員一常年經費三十元

曲尺河堡小學校　設於本屯民國四年八月成立初級一級學生二十四人教員一常年經費四十元

大蘇屯小學校　設於本屯民國十二年三月成立初級一級學生二十五人教員一常年經費二十元

三里橋小學校　設於本屯民國十三年三月成立初級一級學生二十人教員一常年經費三十元

興城華昌印刷局印

拉拉屯小學校　設於本屯民國十三年三月成立初級一級學生二十二人教員一常年經費二十元

杏樹底下小學校　設於本屯民國五年三月成立初級一級學生二十四人教員一常年經費三十元

第四區私立小學校設立地點如左

郭家屯小學校　設於本屯民國十二年三月成立初級一級學生三十一人教員一常年經費四十元

李相屯小學校　設於本屯民國十二年三月成立初級一級學生三十四人教員一常年經費三十元

大寨小學校　設於本屯民國十年三月成立初級二級學生六十人教員二常年經費六十元

張家店小學校　設於本屯民國十三年三月成立初級一級學生三十人教員一常年經費四十元

柏家屯小學校　設於本屯民國十三年三月成立初級一級學生二十四人教員一常年經費三十元

永和屯小學校　設於本屯民國十二年三月成立初級一級學生二十二人教員一常年經費四十元

川行甸小學校　設於本屯民國十年三月成立初級一級學生十二人教員一常年經費四十元

雙堆子小學校　設於本屯民國十二年三月成立初級一級學生

興城華昌印刷局印

二十七人教員一常年經費三十元

新立屯小學校　設於本屯民國十年三月成立初級一級學生二

十五人教員一常年經費三十元

閻家屯小學校　設於本屯民國十三年三月成立初級一級學生

三十二人教員一常年經費四十元

李維屯小學校　設於本屯民國八年三月成立初級一級學生三

十三人教員一常年經費四十元

王保屯小學校　設於本屯民國十年三月成立初級一級學生二

十五人教員一常年經費三十元

興龍寺小學校　設於本屯民國十二年三月成立初級一級學生

三十人教員一常年經費五十元

姚家灣小學校　設於本屯民國十三年三月成立初級一級學生

三十人教員一常年經費四十元

後劉台子小學校　設於本屯民國十年三月成立初級一級學生

四十一人教員一常年經費二十元

西辛莊小學校　設於本屯民國十三年三月成立初級一級學生

三十四人教員一常年經費四十元

陳家嶺小學校　設於本屯民國十三年三月成立初級一級學生

二十五人教員一常年經費二十元

周家屯小學校　設於本屯民國十三年三月成立初級一級學生

興城華昌印刷局印

二十五人教員一常年經費三十元

第五區私立小學校設立地點如左

太平溝小學校　設於本屯民國十三年三月成立初級一級學生二十二人教員一常年經費三十元

小塔子溝小學校　設於本屯民國十年三月成立初級一級學生二十一人教員一常年經費二十元

小塔子溝口小學校　設於本屯民國十年三月成立初級一級學生二十二人教員一常年經費三十元

老邊屯小學校　設於本屯民國十二年三月成立初級一級學生三十一人教員一常年經費三十元

三道溝小學校　設於本屯民國十年三月成立初級一級學生三十人教員一常年經費三十元

頭道勾小學校　設於本屯民國十年三月成立初級一級學生二十一人教員一常年經費三十元

汪家屯小學校　設於本屯民國十年三月成立初級一級學生二十人教員一常年經費三十元

石人勾小學校　設於本屯民國十二年三月成立初級一級學生二十人教員一常年經費二十元

第六區私立小學校設立地點如左

徐家屯小學校　設於本屯民國十二年三月成立初級一級學生

興城華昌印刷局印

二十五人教員一常年經費三十元

西藥王廟小學校　設於本屯民國十年三月成立初級一級學生二十七人教員一常年經費三十元

啞鹿溝小學校　設於本屯民國十年三月成立初級一級學生二十二人教員一常年經費二十元

黑松林小學校　設於本屯民國八年三月成立初級一級學生二十人教員一常年經費三十元

大水泡小學校　設於本屯民國十三年三月成立初級一級學生二十人教員一常年經費二十元

西盤嶺小學校　設於本屯民國十三年三月成立初級一級學生二十二人教員一常年經費三十元

第七區私立小學校設立地點如左

清水縣小學校　設於本屯民國十二年三月成立初級一級學生二十七人教員一常年經費二十元

朗月溝小學校　設於本屯民國十二年三月成立初級一級學生二十三人教員一常年經費二十元

柏家墳小學校　設於本屯民國十三年三月成立初級一級學生二十二人教員一常年經費四十元

第八區私立小學校設立地點如左

富兒溝小學校　設於本屯民國十二年三月成立初級一級學生

興城華昌印刷局印

四十人教員一常年經費三十元

下長茂河小學校　設於本屯民國十二年三月成立初級一級學生二十四人教員一常年經費三十元

藥王廟小學校　設於本屯民國十二年三月成立初級一級學生二十四人教員一常年經費四十元

紀家屯小學校　設於本屯民國七年三月成立初級一級學生二十人教員一常年經費二十元

元台子小學校　設於本屯民國八年三月成立初級一級學生三十三人教員一常年經費三十元

老和尚台小學校　設於本屯民國十二年三月成立初級一級學生三十五人教員一常年經費二十元

地藏寺小學校　設於本屯民國十年三月成立初級一級學生二十三人教員一常年經費三十元

上長茂河小學校　設於本屯民國十三年三月成立初級一級學生二十人教員一常年經費三十元

東達子屯小學校　設於本屯民國十三年三月成立初級一級學生二十人教員一常年經費三十元

乾柴嶺小學校　設於本屯民國十三年三月成立初級一級學生二十二人教員一常年經費二十元

南徐家屯小學校　設於本屯民國十三年三月成立初級一級學

興城華昌印刷局印

生二十人教員一常年經費二十元

沙家屯小學校　設於本屯民國十三年三月成立初級一級學生二十人教員一常年經費三十元

興城縣全境基督教私立小學校計共四處附義塾一處

城裡基督教會私立福民小學校　設於北街路東福音堂院內民國三年三月成立高初二級高級一級爲高三級學生二十五人初級一級爲初七級學生五十人統計二級學生七十五人校長一教師二校役一校具四十份校室四檻常年經費七百元

一區沙後所基督教會私立小學校　設於西街路北福音堂院內民國五年三月成立初級二級男生一級學生三十人女子一級女生二十八人統計二級學生五十八人男女教師二校具三十份校室四檻常年經費六百元

興城華昌印刷局印

三區望海甸基督教會私立小學校　設於甸子福音堂院內民國十三年三月成立初級一級學生三十五人教師一校具二十份校室三檻常年經費三百元

三區二台子基督教會私立小學校　設於本屯福音堂院內民國三年三月成立初級一級學生三十二人教師一校具十八份校室三檻常年經費二百六十元

四區馬車哈屯鄧氏義塾　設於本屯廟內民國十三年成立學級四男女學生一百二十人教員四常年經費由鄧粵櫻捐助奉小洋二

千元不足由學費項下補助

社會教育

宣講所舊設於南街路東今電話局地址房係邑人張廣建產因廣建捨房立宣講堂專講迷信因果禍福等事民國初年經縣知事曾有嚴查秒入官遴派講員一員其講演大綱以開通民智提倡實業爲宗旨附設簡易識字學塾夜班專爲小本營業年長失學者而設奈邑人守舊迂謬風氣不開又兼經費支絀無改良說書機器戲匣以助興味而剪髮天足二項尤格格不入以致聽者寥寥遂未及一年停辦

圖書閱報社　設於城內南街電話局之門房左側民國十四年八月開辦附屬教育公所以開通民智爲宗旨自縣知事恩麟到任對於灌輸人民普通知識改良風俗特別注意故籌集款項始有此設閱報室兩楹夫役一人報紙分三種盛京時報東三省民報益世報每日上午九點至十二點下午二點至五點爲閱報時間並設有圍棋象棋圖畫書籍東北雜誌教育雜誌文化雜誌及白話小說二十餘種供人觀覽現又添購書費三百廿元將來書籍日增亦文明進步之一大關鍵也

報紙

統計本境所閱報紙除行政公報司法公報教育公報東三省公報農商公報警甲彙報六種外其餘如東北報東報民報營商日報教育雜誌農業淺說種棉淺說實業淺說暨基督教之通問報青年進步雜誌外商之盛京時報共計十一種

按

興城華昌印刷局印

教育成績

高等小學畢業獎勵生員

韓作霖 雨三

吳士宗 醒北

郭連陞 夢鐸 以上廩生

王鍾麐 翔晨

劉徹田 荇洲

李樹人 子長

馬晉階 槐卿 以上增生

孫耀宸 煥章

劉景文 子章

李遇春 子香

趙松林 子青

常鴻亮 普照 以上附生

奉天省立中學畢業

王瑞珍 如忱

李安仁 小山

北京農商中學畢業

張戊年 酉生

王國安 子民

興城華昌印刷局印

北京求實中學畢業

王家瑞 輯五現入北京工業大學肄業

奉天兩級師範學校初級本科畢業

王玉峯 占魁曾充本邑勸學所勸學員長

劉景文 子章曾充本邑兩等小學校校長

奉天兩級師範學校高級英語專科畢業

劉徹田 荇洲現充遼濟道尹公署內務科科員兼遼河總工程處稽查

奉天兩級師範學校優級選科畢業

崔慶雲 象五曾充本邑兩等小學校校長

奉天省立第四師範學校畢業

楊春芳 書林

劉寶田 蓮洲

段永祺 介三前充縣立第二小學校校長

劉冠鵬 雲程現充縣立初級中學校校長

夏景瑞 靜軒前充縣立第四小學校校長

姬紹周 肇岐

張九德 敬軒現充縣立第四小學校校長

魏祥 瑞庭

張世桐 鳳岡

賈芳隣 蔭軒

興城華昌印刷局印

奉天兩級師範學校簡易科畢業

馮兆祥 世忱現充縣立第二小學校校長

郭寶鑫 炳魁曾充本邑縣視學暨勸學所勸學員長

韓國卿 佐忱前後兩次充本邑教育公所所長

王家振 子聲

柴文閣 著忱

賈萬鎰 璞山

張秉乾 光宇薦任職用現充本邑電話局局長

奉天農林學校畢業

周鼎華 玉書

奉天農業學堂畢業

單慶隆 祝三曾充本邑兩等小學校校長

奉天省立工業學校畢業

趙崇穎 麗雲

李慶祺 申甫

佟雋麟 在陳

奉天省立甲種商業學校畢業

趙瑞琦 麟軒歷充直隸陸軍軍需長直軍總司令部第一兵站站長調升直隸督理軍務公署軍需課一等課員稅徵稅務總局諮議三等軍需正加二等軍需正銜

郭世楨 維新現充沙後所區立小學校校長

興城華昌印刷局印

郭永斌 憲章

奉天興華書院英語專修科畢業

王鍾麐 翔晨現充本邑縣立初級中學校英文教員

奉天高級師範英語專科畢業

趙鶴年 畏三曾充本邑縣立第二小學校校長現充教育公所所長

北京籌邊學校畢業

王之翰 惺伯曾充本邑縣立第一女子小學校暨縣立第二小學校縣立第一小學校校長

北京陸軍部測繪學堂畢業

閻煥奎 星階

直隸保定法政學堂畢業

王之藩 卿弼

奉天法政專門學校畢業

吳士毅 澤青現充大律師

吳士宗 醒北現充大律師

王樹楓 輔忱歷充海城蓋平等縣司法書記員東豐法庫本溪鳳城等縣承審員代理鳳城縣司法公署監督審判官現仟開原縣司法公署監督審判官二等錄質獎章

李樹人 子長

馮振華 作民

寇鴻圖 毅忱現充哈爾濱郵務員

京師大學堂優級師範畢業

吳景濂 蓮伯前清獎勵舉人內閣中書歷充奉天師範學堂監督奉天諮議局議長宣統三年革命軍起充南京參議院議員民國元年南北統一充北京臨時參議院議長民國二年正

興城華昌印刷局印

式國會成立選充衆議院議長民國十一年黎大總統復位招集舊國會仍充衆議院議長

日本宏文學校師範科畢業東京農業大學畢業農商部記名薦任職

劉德堃　子紹現充本邑苗圃主任

北京國立大學工科畢業

張世平　子貞現充安東採木公司協理

北京國立大學畢業

吳殿樞　拱辰現充北京財政部印花稅處會辦

郭承惠　滙霖蒙教育部頒發部憑給予商學士學位

北京清華學校畢業美國哥倫比亞大學畢業

潘鍾文　玉書歷充奉天東北大學教授東三省外交總署交際處處長現充北京財政部鹽務署秘書兼化驗處坐辦

北京國立大學法科畢業

趙雨時　原名楠霖字雨時現年二十九歲國立北京大學畢業法學士歷充農商部商品陳列所顧問新民大學教授北京民治通訊社天津華北新聞東方時報上海新聞報記者督辦

輿城華昌印刷局印

中俄會議公署專門委員鎮威上將軍公署諮議奉天省憲法起草委員長省議會議員

興城縣志卷之五
財政
國家稅
地方稅
地租
地方稅支出

興城華昌印刷局印

興城縣志卷之五

財政

什一稅法中正無偏用一緩二耕九餘三病國病民權其輕重劉
肉醫瘡斯言至痛賦輸泰半稅增附加數浮正供碩鼠興嗟輓粟
飛芻算緡榷鹽庶幾太平減厥担負述財政

縣境爲有明關外重鎭征伐殆無甯晷休養實屬未遑洎乎滿清定鼎
政教兼施然旗民之界限甚嚴致粮丁之課徵亦異財賦異則枯菀殊
途民國崛興滿漢交產賦民者惟患不均自輸納者咸歸一致廻溯皇
莊弄田享特別之優待者固不可同年而語惟是新政紛繁百廢待舉
闢地有限加賦無涯設歲穀偶有不登將民生何以自保興言及此蓋
不勝後難爲繼之懼矣

興城華昌印刷局印

國家稅

田賦　考本縣田賦之額自清康熙二十二年始著於册不分等則每畝歲徵銀三分三十二年改徵粟米每畝歲徵粟米三升有奇四十七年頒制斗（每一制斗約抵市斗五升雍）正五年清丈後改徵銀米各半八年始分上中下三則起科是爲關外各州縣田賦分則之始其制上則地每畝歲徵粟米六升三合八勺三抄中則地每畝歲徵粟米四升二合五勺五抄五撮下則地每畝歲徵粟米二升一合二勺七抄六撮上則地每畝歲徵銀三分中則地歲徵銀二分下則地歲徵銀一分田賦之制始定此外各項旗地或向直轄旗署旗倉納課納租不在此例至光緒三十一年改革政體奉文裁撤莊頭丈放莊地始一律按照上則中則下則沙荒定納課賦歸各州縣徵收至民國三年劃一田賦舉凡民地旗地暨歷年丈放續報升科或原係官莊地畝奉放文丈歸原佃價領各地概歸縣公署按照上則中則下則沙鹼四項計畝徵收茲將本縣民國十三年徵收田賦地畝總數列舉如左

上則地二十六萬八千九百九十五畝六分六釐五毫每畝正賦歲徵大洋一角四分經費徵大洋三千七百六十五元九角四分

中則地四十五萬二千八百八十畝零三分八釐每畝正賦歲徵大洋一角經費徵大洋一分共計歲徵正賦大洋四萬五千二百八十八元

零四分徵經費大洋四千五百二十八元八角

下則地十七萬一千一百一十七畝零五釐每畝正賦歲徵大洋六分

經費徵大洋六釐共計歲徵正賦大洋一萬零二百六十七元零二分

徵經費大洋一千零二十六元七角

沙碛地五萬二千九百一十一畝五分七釐每畝正賦歲徵大洋三分

經費徵大洋三厘共計歲徵正賦大洋一千五百八十七元三角五分

征經費大洋一百五十八元七角四分

統計本縣上中下三則暨沙碛地畝數共九十四萬五千九百零四畝

六分六厘五毫常年共征正賦大洋九萬四千八百零一元八角共征

經費大洋九千四百八十元零一角八分

興城華昌印刷局印

契稅　考清初定制田房契稅每價銀一兩照例征稅銀三分後改八分契尾每張定爲價銀一兩民國六年減輕稅額改爲賣契納稅六分典契納稅四分從前旗地稅契亦由財政廳撥歸各縣辦理征數較前銳增計本縣十三年度共稅賣典文契二千三百零三張共收契稅大洋二萬八千零六十四元二角四分

戶管　戶管原名契尾清光緒三十一年趙爾巽督奉改契尾爲戶管每張銀一兩徵稅銀五分三釐耗羨在內民國六年改爲每張紙價大洋一元四角五分每稅文契一帋黏戶管一張計本縣十三年度共收戶管紙價大洋三千六百二十八元七角七分

官契紙　本縣官契紙於民國四年三月實行凡田房契稅悉用官契

紙每張紙價收大洋五角計民國十三年度共收官契紙大洋一千二百五十三元五角

新契紙　本縣於民國三年春奉部令實行新契紙凡前清典賣已納稅之舊紅契均黏民國新契紙以爲法定證據初由縣公署驗換每張帋價收大洋一元外加經費大洋一角九年奉令撥歸登記所補黏計本縣十三年度共收新契帋價大洋五百一十八元一角

印花稅　本縣印花稅於民國二年始奉部令實行凡民間契帋文約簿據分書婚書當票貨票支票憑照等類均照章黏貼印花稅以爲法定證據有漏貼者處以罰金清末試辦無效民國仍踵行之考印花稅發起於西歷一千六百二十四年初行於荷蘭東西各國均彷行焉計民國十三年度共收印花稅一二五大洋三千二百五十七元七角

興城華昌印刷局印

當帖稅　清初有生息銀制錢二種由錦州協領衙門發交當商行息自民國初元一律取銷改爲當帖稅按當帖五年一換甲種帖費一二大洋二十元辦公費十元乙種減半當帖稅甲種一二大洋一百一十元乙種減半接當屬　乙種按其營業開始年月日期繳納稅捐徵收局轉解奉天財政廳計民國十三年度共收當帖稅一二大洋九百九十元

地方稅

畝捐　本縣畝捐自清光緒三十二年始行創辦初由各鄉分設捐董

徵收原額地三十萬畝每畝徵小洋一角六分按兩季交納每季每畝徵小洋八分不分等則常年額徵小洋四萬八千元專爲辦理警學的款清宣統三年改歸鎭鄉自治會經收民國六年四月始設收捐處於縣公署專司畝捐九年實行隨糧帶徵改收捐處爲地方公款處統計額徵地九十四萬六千七百四十九畝分則收捐上則地每畝一角中則地每畝九分下則地每畝八分沙鹼地每畝四分計本縣十三年度共收畝捐小洋八萬三千六百九十八元

保甲畝捐　本縣保甲經費自民國九年亦列入畝捐隨糧帶徵作爲的款至十二年因保甲改組經費增加分則納捐上則地每畝五分五釐中則地每畝四分五釐下則地每畝三分沙鹼地每畝二分共分四則計本縣十三年度共徵保甲畝捐小洋四萬三千三百八十六元

興城華昌印刷局印

電話畝捐　本縣電話於民國十三年開始創辦設總局於城內南街縣署公及縣屬八區鄉鎭重要地點亦遍設電話機警察保甲隨地散駐遇有緊急事務消息靈通並爲謀商民營業便利起見准其租設電機定價每具月租小洋六元六角兼之本年秋季奉直戰起長途電話亦林立偏設其經費均由畝捐項內分則加徵上則地每畝四分中則地每畝三分下則地每畝二分沙鹼二分共分四則計本縣十三年度共徵電話畝捐小洋四萬七千三百八十六元

車牌捐　本縣車牌分三種納捐按三套四套轎車發給四套以上大

車每牌收小洋四元三套以下大車每牌收小洋二元轎車每牌收小洋二元計民國十三年度全縣共發給四套車牌五十五片三套車牌二千四百九十五片轎車牌四十片統計共收小洋五千二百九十元

屠宰捐　本縣屠宰所自民國十三年一月成立建設於城內東街徵收捐欵宰牛一隻收捐九角宰豬一口收捐三角附捐祭費一角宰羊一隻收捐一角五分計民國十三年度共收屠宰捐小洋一千四百二十九元

肉捐　本縣肉捐牛一隻收捐一元羊一隻收捐一角五分豬一口收捐五角計民國十三年度共收肉捐小洋一千一百五十五元

商捐　商捐由商務會辦理按貲本大小作份均攤本縣闔城商號計貲本份二十一個半民國十三年度共攤商捐小洋一千六百三十九元

學田租　本縣學田計一千零七十畝常年租欵前清時代原作本邑柳城書院經費例如山長修金諸生膏火皆仰給焉此項學田或由沒收各處廟產或由查抄賊匪田產或由個人捐助殊不一致自前清光緒二十八年趙前監督臣翼改柳城書院爲集霄學堂爲本縣辦學之起點三十四年教育會成立呈明此項學田租欵仍由教育公所直接收租作歷年補助各校建築修理暨購備儀器之用計民國十三年度共收學田租小洋二千七百五十元

興城華昌印刷局印

地方稅支出

本縣地方稅歛民國六年七月以前係以百分之二十分解省以百分之一分五釐爲收捐經費以百分之七十八分五厘歸地方警學開支嗣奉財政廳令自六年七月一日起以百分之十分解省以百分之一分五厘爲收捐經費以百分之八十八分五釐歸警學開支民國十五年四月因警學增加預算縣公署開行政會議結果當場表決加徵園畦車駄雜捐由十五年十一月一日實行

茲將各項加捐數目列下

一糧捐每石民納五分商納一分

一出口斗用不分水陸每石納捐五分

一賣糧車進城一次納捐五角

一園畦每百畦年納捐五角

一駄子進城一次納捐一角

一駄子進城一次納捐一分

以上均以票小洋計算

民國十五年五月因全省警務處電增警甲各款縣公署開行政會議結果當場表決畝捐商捐均加收一倍雜捐除由商包辦不計外其餘亦均一律加收一倍由十五年七月一日實行

以上均以一二奉大洋計算

興城華昌印刷局印

興城縣志卷之六
司法
縣公署法庭
歷任承審員
狀紙價目表
民刑命盜各案一覽表
司法收入表
登記所
看守所
監獄

興城華昌印刷局印

興城縣志卷之六

司法

孟德斯鳩提倡三權司法獨立獄罔有偏地方法廳義取兼職折獄兼情哀矜勿喜犀然燭照疑法平亭辟以止辟是謂祥刑漢譽破觚秦譏密網寬簡克遵又安永享述司法

縣邑以經費支絀審判未設專司保障民權攝於行政縣知事之兼理訊鞫倣英美保安官之成例也然剖決如流案無積牘冷泉判事傳爲美談折獄長才固不必盡出於審判廳也況襲讞得人相助爲理官有受言之度民無不達之情革武健嚴酷之風致囹圄空虛之慶斷獄稱平庶幾開法治國之先聲歟

興城華昌印刷局印

縣公署法庭　舊制司法行政皆歸知縣一人管理清末籌備立憲始
謀司法獨立省會商埠首先設立審檢各廳以一事權本縣因經費
奇細未能同時舉行民國四年二月縣署奉令設承審員一員由奉
天高等審判廳委任專理審判事宜而以縣知事兼理檢察事宜茲
將法庭之組織列左

縣知事　兼任監督司法行政事務掌檢舉緝捕勘驗遞解刑事執
行等事

承審員　一員掌審理民刑訴訟

書記員　一員掌法庭筆錄管理卷宗

僱員　四名專供繕寫公事

檢驗吏　一名檢驗屍傷（即前清仵作）

承發吏　一名專司民事訴訟之傳喚

司法警察　四名專司刑事訴訟之逮捕

歷任承審員

楊錫詡　子祝緩中人

李廣甲　鼎三

王性善　淑卷浙江人

虞際唐　汾崑浙江人

賈桂馨　倚栽

梁承恩　平甫

曹鴻鈞　警鐸法庫縣人京師中國大學專門法律本科畢業民國十三年三月蒙高等審判廳廳長委充本縣承審員

李洪文　紹章梨樹縣人京師中國大學專門法律本科畢業民國十四年九月蒙高等審判廳廳長委充本縣承審員

附狀紙價目表

按奉小洋計算

民事訴狀　每份五角四分（奉大洋四角工本洋六分）

民事訴辨狀　每份五角四分

民事上訴狀　每份五角四分

民事保狀　每份五角一分（奉大洋四角工本洋三分）

民事交狀　每份五角一分

民事領狀　每份五角一分

民事結狀　每份五角一分

民事委任狀　每份五角一分

民事限狀　每份五角一分

刑事訴狀　每份三角（奉大洋二角工本洋六分）

刑事辨訴狀　每份三角

刑事上訴狀　每份三角

刑事保狀　每份二角七分（奉大洋二角工本洋三分）

刑事交狀　每份二角七分

刑事領狀　每份二角七分

刑事結狀　每份二角七分

民事和解狀　每份五角一分

興城華昌印刷局印

刑事委任狀 每份二角七分

刑事限狀 每份二角七分

抄錄費每百字二角

傳票食宿三十里以外收奉大洋六角其一日不能往返者加收六角

傳票川資每十里收奉大洋五角

興城縣公署法庭民刑命盜各案起數暨刑期一覽表 民國十三年度

興城縣志 卷六司法 五 興城華昌印刷局印

民事	舊管	新收	已結	起數	未結	起數
			審結	和息註銷	上控提審	上控起數
土地	一、一	五、七	四、五	一、五	四	四
房產		二、四	一、四	四	二	四
債務	二	一、二	八	四	一	
界址	七		三	二	二	一
共計	一、二	一〇、七	七、四	二、五	九	一、一
追償損失		三	三			二
証券	四		二	一		

刑事	舊管	新收	已結	起數	未結	起數
			審結	提審批審	上控提審	上控起數
傷害		一、六	一、四			
強姦		六	七			
和姦		六	六			
賭博		二、四	二、四			
誣告	二	三、〇	二、二			
侵佔	二		二	一		
收藏贓物						
鴉片		三、四	三、四			

命案	共計	消滅	病斃	自盡	誤殺	故殺	鬬殺	相驗起數	獲案起數	逸犯起數	上控起數	提審	批審
	一、五	五	一、二	三	二	一	二						
										五			
										三			
										一			

私鹽	放火	共計
		三
		一一、七
		一〇、九

行使假票

盜案	強盜	小窃	共計
報案起數	九	九	一、八
獲案起數	九	九	一、八
舊案名數			
新收名數			
已決名數	九	九	一、八
提審			
批審			
上控起數			

刑期	檜斃	無期徒刑	有期徒刑	拘役	罰金
十六名			十五年以上		二千元以上
七名			十年以上		一千元以上
四名			八年以上		五百元以上
三名			三年以上		一百元以上
二十一名			一年以上		五十元以上
五十一名			二月以上		一元以上
八名			計	計	計
五十八名					

附十三年度司法收入表

民事收入	訴訟費	送達費	鈔錄費	債案提成費	登記費	刑事收入	罰金	狀紙費	說明
大洋數	七百五十二元一角八分	三十元零七角一分八釐	二百六十四元三角四分六釐	二千一百六十二元八角六分一釐	二千三百四十八元二角	大洋數	三百六十元零六角		總計民事收入大洋三千二百一十元零一角零五釐除劃抵司法經費外共餘洋一千六百七十八元零零五厘盡數報解高等審判廳 總計刑事收入大洋二千七百零八元八角除劃抵監獄經費外共餘洋六百六十八元八角盡數報解高等檢察廳

興城華昌印刷局印

登記所　附設縣公署內民國四年六月奉省城高等審判廳通令
試辦登記以證明人民權利澄清訟源爲主旨至八月一日試辦期
滿實行奉省不動產登記規則初由縣知事監督辦理八年改由高
等審判廳委派主任以專責成由縣知事揀委事務員一員以資助
理繕校員無定額酌視事之繁簡臨時僱用常年經費由登記費項
下百分之三十五開支主任一月薪大洋二十五元事務員一月薪
大洋十二元

看守所　在縣署頭門內東偏凡未決之重犯入之先是另有班封
設在頭門外東西兩偏爲拘留待質之所民國四年四月縣知事王
懋官重修縣署將班封取銷歸併看守所一處計民事室二楹刑事
室十楹女待質室一楹辦公室一楹共十四楹置看守所所長一月
薪奉大洋二十元看守長一所丁三專供看守人犯之用

監獄　在縣署頭門內西偏南北面房室各七間共十四間民國
四年四月縣知事王懋官重修凡已決之重犯入之清制州吏目兼
司封獄自奉文裁撤後另設管獄員專司其事今裁自民國九年十
一月縣知事劉士元任內炸獄逸犯以後防範異常周密現奉令凡
已決人犯悉送赴奉天第六監獄習藝以開後日謀生之路

興城華昌印刷局印

興城縣志卷之七

實業

農會

農時

農產

苗圃

植樹

森林

鑛產

漁業銷售場

漁業

海產之區域
海產之種類

海產之期間
捕魚方法及漁具

鹽務

工藝

商會

錢法及貨幣

度量衡

輸出入

機器

興城華昌印刷局印

公司
店舖
醫業
常關
稅捐
銀行

興城華昌印刷局印

興城縣志卷之七

實業

勞農勸民著於禮經通商惠工左氏所稱六職所居三時不害國貨弗興利權溢外人競商戰工藝擅長勤則不匱迺臻富强尙書所陳厚生利用甘食美服烝民之性述實業

古者躬耕耤田以勸農輕稅弛律以勸商既稟稱事以勸工其亟亟注重實業洵富强之要圖也今各縣農商立有專會發軔伊始成效未易遽觀憂國之士以中國地利未闢實業未興輒歸咎於分利之人多於生利而推原其故則皆榮身主義階之厲也有淸末葉以科舉結果使全國明哲之士悉化爲八股遊民爲世詬病今大學專門畢業生以其資格甚高既不屑就卑下職業而中學小學畢業者除服務教員外亦不肯稍屈其身以辦實業業農則嫌其汚業商則恥其卑業工則惡其勞其去八股遊民又幾何也稽諸古昔伊尹耕於有莘之野武侯耕於南陽農非不可業也端木貨殖而億中陶朱積居而致富商非不可業也預浩女之木經三卷黃道婆之錯紗諸法工非不可業也人人以自食其力爲辱而悉欲養尊處優以居人上此實業之所以不興也世有提倡辱身主義者乎吾國實業前途庶幾放曙光歟

興城華昌印刷局印

農會

興城縣農會　設立城裡東街常家胡同初設於南關外三皇廟院內後改今址民國元年奉省文招集士紳學商各團體票選正會長一員副會長一員文牘會計書記各一員調查四員會員九十三人民國二年由省頒發縣農會規章即於是時開辦以開通農智研究農業改良種植爲宗旨公訂會章職員皆由選任嗣以籌款維艱文牘以下各員陸續辭職祇有正副會長各一人尚盡純粹義務民國九年經士紳學商各團體公同集議每年由縣公署公款處津貼票洋一百元以作辦公筆墨紙張之用各鄉農會亦未設立

農時

立春　清制每歲立春前一日由縣署具鹵簿陳儀衙爲芒神昏牛像州刺以下親詣東郊行迎春禮今廢農占宜晴甲子日忌雨

雨水　長工就傭以糞和土釀造肥料

驚蟄　清制有司於仲春詣東郊祀先農行耕耤禮謂之勸農今廢農民慣例凡典當田產回贖者皆以此日爲限

春分　農家修耒耜糞田園圃起畦栽紫蒜種水蘿蔔早菘及葱

清明　現改植樹節栽樹移樹大田種高粱穀子蘇子玉蜀黍（包米）園圃種洋葱洋蒜洋薑西葫蘆白蒜靛茴香萵苣菜王瓜下洞農諺云二月清明早種田三月清明晚種田農占宜晴忌風

穀雨　地氣通大田種杭子棉花脂麻園圃種雲豆芹菜西瓜甜瓜越

瓜（稍瓜）冬瓜白煮箕豆角

立夏　大田種青豆元豆小豆麼子雜穀花生栽番薯園圃栽薯蕷王瓜秧種玉瓜大麻子擘藍甲子日忌雨

小滿　初芸大田補種雜糧種蔴園圃栽圓茄秦椒等秧

芒種　農諺云過芒種不可强種園圃分長茄秧補栽掟

夏至　次芸農諺云夏至三庚便屬伏農忙杏熟園圃起紫蒜水蘿蔔種胡蘿蔔摘扁豆

小暑　三芸早玉蜀黍早瓜熟

大暑　園圃初伏種蘿蔔中伏種菘三伏種蕎麥刈靛製靛立秋前種芥菜初伏日宜晴雨則主旱

興城華昌印刷局印

立秋　農諺云早秋丟晚秋收漚麻西葫蘆茴香越瓜冬瓜熟園圃種胡葵農占宜晴甲子日忌雨

處暑　刈麥農占宜晴雨則死穀

白露　刈穀收棉園圃種葱蒜菜晒淡巴菰（烟葉）八月朔宜晴雨則

來年春旱

秋分　刈玉蜀黍油糧百穀皆熟農忙稼收野闊果實成熟

寒露　蘇子熟築場圃束菘拔葱

霜降　拔菘漬菜醃菜掘薯藷

立冬　窖菘培雍菠菜韭菜蒜苗編籬禦風擇穀種繳地租

小雪　傭工期滿蓋藏禦冬

大雪　移植松樹

多至　填圖事畢糶穀納賦培糞土儲肥料

小寒　自多至起以九日計三九內宜大雪

大寒　綜計贏絀碾舂製腐預備迎歲

農產

興城縣農田九十四萬五千九百畝有奇土質多黃色夾沙帶石者亦間有之按年種植紅糧居大多數約占百分之四十五近以玉罌黍（俗呼包米）之收穫早且優種者遂日以衆約占百分之二十豆約占百分之一十五穀（即粟其米俗呼小米）約占百分之二十豆約占百分之一十雜糧約占百分之九草棉（俗呼棉花）約占百分之一至每畝收數

紅粮豐約六斗歉約三斗玉蜀黍豐約七斗歉約四斗穀豐約六斗歉約三斗豆豐約六斗歉約二斗雜糧豐約四斗歉約一斗草棉豐約百二十斤歉約三十斤平均紅粮四斗五升玉罌黍五斗五升穀四斗五升豆四斗雜糧二斗五升草棉七十五斤

興城華昌印刷局印

苗圃事務所　設立縣城北關馬神廟後民國十三年一月縣署奉省長暨遼瀋道尹公署訓令籌款創辦其主旨在使人民增進培養樹株之智識誘起人民愛林之興味俾知造林之利益甚鉅藉以推廣林業圃內面積二十畝地勢高敞土質肥腴造林最宜圃之中部建院落一所房屋五楹院外苗床三畝平設地上四週偏種苗木七萬餘株其種類針葉樹類如馬尾松扁柏葉樹類如梧桐洋槐魯桑黃

連木夜合槐等設主任一自兼技士書記一助手一工役二開辦費八百八十元常年經費一千五百二十八元均由公款處支領預計三年後可育苗木二十一萬株五年後可育苗木三十五萬株十年後可育苗木七十萬株古人謂十年樹木他日森林之利益正未可量

植樹　歷年植樹節（清明日）縣知事率各界機關領袖暨縣立各校職教員學生等植樹於首山之邑以爲農民提倡每年植樹學生約有二百餘人自縣知事恩麟蒞任以來學生每人例獎票洋二角計年獎學生費共需票洋八九十元之譜悉由捐廉自備復由各校備有麪包每人五枚以爲學生貼晌係由清明植樹節費項下開支而

興城華昌印刷局印

校旗鮮明衣冠肅穆警甲雲擁輿馬星馳鄭重將事頗極一時之盛植畢共攝一影以作紀念併備呈報實業廳云

興城縣警察一分所種樹表

村名	領名	荒山或沙淤面積	原種株數	成活株數	備考
趙家窩堡	王品一	荒山	十畝	二百	一百二十
	王俊卿	同	七畝	一百	七十
同	前趙子鄰	同	十三畝	二百	未活
大明山志	惠	同	十畝	一百	六十
湯泉寺	伊瑞臣	沙淤	四十五畝	七百	五百六十
趙家灣	韓占廷	同	二十五畝	五百	四百
總計	領名	荒山及沙淤	一百十畝	一千八百	一千二百一十

興城華昌印刷局印

附記 一 凡備考欄內未註明何種樹木者概爲楊柳下倣此

興城縣警察第一區種樹表

村名	領名	荒山或沙淤面積	原種株數	成活株數	備考
破台子	陳玉崑	沙淤	五畝	二百	一百五十
同	前陳玉崑	同	十畝	三百	二百四十
藥王廟	沈恩波	同	五分	三十	三十
牛彥章	武香圃	同	一畝五分	二十	二十
藥王廟	李永惠	同	一畝	二十	二十
同	前沈順山	同	一畝	二十	二十
牛彥章	武香圃	同	三十畝	一千二百	八百三十

同前	李永惠	同	一畝	二十	二十
靳家屯	高鳳彩	同	三畝五分	二百	一百五十
孫家屯	孫廷中	同	六畝	二百五十	二百
破台子	王廷恩	同	五畝	二百	一百五十
邊壕子	劉慶富	同	一畝	二十	十八
胡家屯	趙心三	同	五畝	一百五十	一百一十五
藥王廟	沈鳴山	同	一畝五分	三千	二千一百五十
望海甸	陳萬恒	沙淤	三畝	六十	四十五
李金屯	張喜文	同	一畝	二十	二十
項家屯	陳守成	同	十六畝	三百二十	二百三十
廠子溝	張岳廷	同	一畝	二十	十五
	潘大倫	同	二畝	四十	三十
同前	宋中興	仝	二十	四十	三十
下甸子	苗春榮	仝	四畝	八十	五十
小王屯	王殿貴	仝	二畝	六十	四十五
前王屯	田永富	同	二畝	四十	三十八
前王屯	趙文中	沙淤	六畝	一百二十	八十五
廠子溝	張連香	同	二畝	四十	三十五
	朱景淩	同	三畝	六十	五十
	張耀廷	同	三畝	六十	四十

	張連香	同	二畝	四十	三十八
	宋中香	同	二畝	四十	三十
	潘大奎	同	二畝	四十	三十五
	朱景凌	同	一畝	二十	二十
	張岳廷	同	二畝	四十	三十二
	王和	沙淤	一畝	二十	十九
	張景春	同	四畝	八十	六十
同前	李春	仝	一畝	二十	二十
東沙咀子	徐恩	同	一畝	二十	二十
范家溝	張岳	同	三畝	六十	五十
胡里套	史成平	同	三畝	六十	四十五
永安橋	郁紹唐亮	同	三畝	六十	五十二
前王屯	蕭玘	仝	六畝	一百二十	一百零三
	田維屏	仝	三畝	六十	五十
	王永奎	沙淤	二十畝	四百	三百二十
同前	王芝雨	同	三畝	六十	五十
望海甸	楊佐廷	仝	三畝	六十	四十五
羅圈屯	郭孔仁	同	六畝	一百二十	一百
東沙咀子	程雲	同	三畝	六十	五十
羅圈屯	楊富	同	二畝	四十	四十

興城華昌印刷局印

廠子溝	孫俊	同	二畝	四十	四十	
廠子溝	張岳廷	同	二十畝	四百	三百五十	全係桃杏
胡家墳	趙惠民	荒山	十五畝	三百	三百	
	董鳳祥	荒山	二畝	四十	三十五	
同前	同	同	四畝	八十	八十	全係棗杏
湯上屯	陳榮和	同	十畝	二百	一百五十	全係桃杏
沙河子	劉相臣 董中和	同	二十三畝	四百六十	三百五十	桃杏
孫家屯	孫廷中	同	八畝	二百	一百六十	桃杏
牛心山	王貴卿	同	三十四畝	一百二十	一百二十	全係桃杏
朝陽寺	周振廷	同	十五畝	三百	二百	全係橡子
	劉振澤 文令	同	七畝	一百四十	一百一十	全係桃杏
同前	劉維翰	同	五畝	一百	八十	全係桃杏
藥王廟	陳德軒	荒山	一畝	二十	二十	
朝陽寺	劉振澤 文令	仝	八畝	一百六十	一百六十	全係桃杏
後營	董恩	同	三畝	六十	四十	全係橡子
牛彥章	謝春卿	仝	七十畝	一千二百	九百	
藥王廟	耿兆文	同	三畝	六十	六十	
六間房	李煥賢	同	一畝	二十	二十	
湯上屯	李維臣	同	六十畝	一千二百	八百	全係桃杏
沙河子	李長枝 閻佩春	同	七十七畝	一千五百四十	一千一百	全係桃杏

興城華昌印刷局印

胡家墳	趙心三	同	十畝	二百	一百八十	全係洋槐子
小劉屯	李凌雲	沙淤	二畝	四十	四十	
總計	六十九戶	荒山及沙淤	五百七十畝	一萬四千八百九十	一萬一千二百九十	

興城縣警察第二區種樹表

村名	領名	荒山或沙淤	面積	原種樹株數	成活株數	備考
黑松林	同泉	荒山	七十畝	二百	一百三十二	
	同	同	四十畝	二百	一百五十八	
同前	同	同	二十畝	一百	七十五	
宗家溝	沈玉	同	二十畝	一百	八十四	
	宗長海	同	九畝	八十	六十	
	宗長安	荒山	八畝	一百二十	九十	
	同	同	十五畝	一百三十	九十五	
同前	宗長春	同	三十五畝	一百五十	一百一十五	
蓋家窩舖	蓋雲秀	同	十畝	九十五	六十八	
順道溝	張國選	仝	一百畝	三百八十	二百五十一	
往戶溝	張永貴	同	一百畝	四百五十	三百二十	
汗溝	張貴	同	二十五畝	二百	一百五十	
塔底下	張香久	同	八畝	一百一十	七十五	
白廟子	杜香亭	同	二十二畝	二百二十	一百五十一	
鵲雀勾	馬德廠	荒山	二畝	五十	三十八	

興城華昌印刷局印

興城縣警察第三區種樹表

村名	領名	山荒或沙淤	面積	原種株樹	成活株數	備考
二道邊	李德恩	荒	山六十畝	一百五十一	一百三十	
領底下	徐雲青	荒	山七百六十七畝	四千四百零五	三千二百二十九	
松樹卯	魏桂林	同	十畝	一	十一	
	李明遠					
金鷄嶺	金玉田	沙淤	五畝	三	十三	
樊家屯	張萬起	荒	山五畝	二	十二	
邦子山	公會	同	十畝	二	十一	
松樹卯	張俊山	同	十五畝	二	十二	
	李文瑞					
疙疸勾	王貴林	荒	山七畝	一百二十	一百一十	
	李德仁					
劉屠戶屯	趙景山	同	十畝	一	十一	
	李新三					
松樹卯	李振山	同	五畝	二	十二	
	李文瑞					
鵲雀勾	李長林	同	五十畝	二百五十	一百七十	
小石塔子	馬吉	仝	三十五畝	一百九十	一百七十	
半拉山子	任慶林	仝	四十畝	二百三十	一百八十	
上尙溝	老和王德喜	同	二十畝	二百	一百四十五	
下尙溝	老和高雲恩	同	十八畝	二百	一百五十一	
戴家房	王占林	仝	三十畝	二百五十	一百八十	
梨樹溝門	李冠軍	同	四十畝	三百	二百二十	
碾盤溝	潘子仁	同	五十畝	一百	二百五十一	
總計	二十三戶	荒山	七百六十七畝	四千四百零五	三千二百二十九	

興城華昌印刷局印

村名	領名	名	荒山或沙淤	面	積原種株數	成活株數	備考
孫家溝	趙	卿	荒	山	二十畝	二百三十株	
瓜扒溝	荀	海奎	同	同	二十畝	一百六十株	
羊草溝	張	海波	同	同	十五畝八分	一千一百二十株	
小南莊	萬	鳳官	同	同	十畝	一百畝	
李良屯	張	景芳	同	同	六畝六分	一千一百四十株	
雁落崖	蕭	慶	貴峯雲	同	十畝	一千一百株	
松樹卯大	廟		仝		一百畝	一千一百株	
謝家屯	王	廷獻	沙淤	二畝四分	五百株		
紅崖子	陸	繼人	同	同	六畝八分	一千一百五十株	
紅崖子	郭	香九	同	同	五畝六分	一千一百四十株	
謝家屯	張	全合	仝	同	三畝四分	一千一百二十株	
蔣家屯	蔣	澤遠	沙淤	四畝五分	一千一百三十株		
三道邊	徐	子清	同	同	六畝七分	一千一百三十株	
馬家屯	馬	香亭	同	同	五畝三分	一千一百三十株	
劉屠戶屯	李	新三	同	同	六畝五分	一千一百三十株	
石湖山	石	湖寺	荒	山	五畝	一百三十株	
紅崖子	郭	榮久	沙淤	四畝	三百株		
總計	二十九戶		荒山及沙淤	二百三十八畝四分	六千一百四十四株		

興城縣警察第四區種樹表

興城華昌印刷局印

羊草溝	公會	同	二十五畝	三百	二百五十
	張海波	仝	十畝	一百	八千
	王永喜	同	二十五畝	三百	二百四十
同前	張萬本	同	二十七畝	三百	二百一十
李良屯	常萬榮	荒山	二畝	五十	三十五
同前	公會	仝	二十四畝	二百	一百五十
小南莊	賈國印	同	二十畝	四百	二百八十
同前	賈國昶	同	十畝	一百五十	一百
干草嶺	滕國風	同	四十畝	四百	二百八十
同前	同	同	四十畝	三百五十	二百四十
東拉子山	寶泉寺	同	三十畝	二百五十	一百六十
同前	張墨林	同	三十畝	三百	二百四十
孫家溝	馬殿慶	同	四十畝	二百	一百六十
同前	劉福寶	荒山	三十畝	三百	二百四十
灰山屯	王希古	同	四十畝	三百五十	二百五十
王郭屯	公會	仝	二十畝	一百五十	一百
李良屯	張耀先	同	八畝	一百	七十
王郭屯	王永奎	同	十畝	一百五十	九十
瓜抓溝	張國榮	同	六畝	一百	八十
羊草溝	王起林	同	十畝	一百五十	九十

李良屯	李祿	同	六畝	六十	四十
羊草溝	張海波	仝	六畝	七十	五十
三官廟	公會	同	二十畝	一百五十	九十
總計	二十八戶	荒山	五百二十六畝	五千四百二十	三千九百一十五

說明　查此表係民國十三年十月調查彼時全境警察係劃分四區與現在之劃分五區不同合併聲明

按

鑛產

金砂　在縣城西南五十里夾山屯於清光緒三十四年十月呈請開採鑛地二百畝承辦人唐家楨名爲明德有限公司

金　在縣城西北塔子溝於民國六年十一月呈請開採承辦人馮金

興城華昌印刷局印

生

鉛　在縣城北五十里甘寗溝於民國六年十一月開採鑛地一千四百八十畝承辦人何祥雲名爲濟民公司

鉛　在縣城西北五十里松樹卯荆條山於民國七年十一月呈請開採鑛地二千七百畝辦承人王德化

鐵　在縣城西北六十里黑松林小鷄冠山於民國八年一月呈請開採鑛地二千四百七十三畝承辦人張玉琛名爲玉華鐵鑛

煤　在縣城北五十里偏道子溝於清光緒三十二年九月呈請開採鑛地七百畝承辦人劉義和名爲永盛公司

煤　在縣城西北四十五里頭道勾於清光緒三十二年十月呈請開

採鑛地四百一十六畝承辦人張聲遠名爲長盛公司

煤　在縣城北五十里富兒溝於民國二年十二月呈請開採鑛地三百畝承辦人徐景林名爲福成公司

煤　在縣城西南十里郜家屯北於民國十二年十一月呈請開採鑛地五百四十畝承辦人李殿魁

煤　在縣城西四十五里朱屯田屯於民國八年十二月呈請開採鑛地五千二百一十八畝承辦人張學良

煤　在縣城北偏道溝於民國八年春季呈請開採鑛地七十畝零九

承辦人關佐廷

按本邑鑛產以煤爲大宗鐵次之金與鉛又次之煤鑛發現于前清時代價廉稅輕用途亦甚少近以柴薪價貴燃煤者日以增領鑛地者亦日以衆致富兒溝等處煤鑛發生種種慘轗各鑛遂一律停止至金鐵鉛各鑛或因獲利無多或因虧稅潛逃亦自行取消矣

興城縣漁業銷售場　設立縣城南關外以保護漁船抽收秤費爲職務從前由商包辦自民國十三年始行收回設局專辦設場員一巡差一常年經費五百二十二元民國十三年度共收秤費奉小洋八百元

漁業

縣境南瀕渤海水產豐饒明季清初既無府海之條安有官秤之費瀕海漁人棹舟結網入海捕魚獲利甚溥惟曩日交通不便難以暢銷價

興城華昌印刷局印

賤棄地在所不免加以海洋賊船不時抄掠遂不免坐擁天然厚利轉而憂貧迨至清季遊歷外洋相形見絀始知擴張國權研究海產迺於營埠設水產學校以培人材立漁業總局以理財政凡縣境之海口海灣悉歸管轄陸地設銷售場抽收秤用海面派游弋艦保護漁船況鹹水魚蝦味稱鮮美行銷各埠獲利尤豐邇來漁業之發達實有駸駸乎日上之勢矣茲將漁業之狀況錄左

海產之區域

海產最盔區域曰大海山（覺華島）距北岸釣魚台十八里距縣城三十里曰小海山（圭峯島）距沙後所十里曰張山島距沙後所十五里均爲海產著名之區陸地之海口海灣如東窰站釣魚台娘娘宮老灘

興城華昌印刷局印

晾子溝鍋腔子狐狸套廠子溝台子裏方安堡閻家屯常山寺等處凡延長七十餘里均爲海產輸入之區

海產之種類

海魚種類甚繁其著名者如鮻魚鱸魚鰋魚同勒魚骨董魚鰍魚石首魚（白密子）瓶魚鏡魚偏口魚比目魚白鰋魚其次箭頭魚榛子魚青皮魚裙帶魚烏鯽魚扔扒魚出產亦夥而對蝦白蝦紅絨狗頭諸蝦海箕鬼頭諸蟹暨蟶蚶蠣黃蛤蜊之屬味尤鮮美

海產之期間

海產與陸產相等各有定時二三月間冷水鮻魚最美鱸魚偏口魚比目魚瓶魚鏡魚次之白密魚又次之四五月時同勒魚骨董魚次第俱

見六七月間鰬魚白鰬魚見而箭頭魚尤最肥美鄉諺曰春鮫夏鱸白
鰬割穀又諺曰高粮臘紅米箭頭子不賣給你此皆海產期間之明證
也蝦蟹以春秋二季爲最肥且最夥至如蝗蚶之聚早韭螭黃之供鼎
食則更爲春冬二季之佳殽焉

捕魚方法及漁具

瀕海漁人概稱網戶其網用法既殊名稱各異約而言之共有九種

一亮子網　埋椿櫛比如張兩翼上下繫網如堵以遮魚中於屈曲處
設網窶及潮洛魚入網窶不得出漁人著牛皮袴以罟取魚

一絞罾　在淺灘中架木如屋之四柱然四面各綁橫木上橫以板人
坐板上下以巨繩繫網一端繫絞棍上俟魚滿後漁人以力旋轉絞

興城華昌印刷局印

棍以起網網起以罟取魚

一鰬魚網　狀與亮子網略同作直線下海中網孔大線細而堅便鰬
魚時過鑽頭逕入線掛順或腹背不得脫鰬魚善怒遂氣盡而死故
鰬魚無生捉者漁人即網上取之

一口袋網　其端一丈餘寬其身三丈餘長尾窄如袋埋大樁二左右
各以繩繫網口設於逆流處潮漲魚滿人坐小船倒網以潮落船不
能行故也

一掛子網　以數標中穿以木爲筏漁人坐筏上設櫓搖之而行下以
巨繩繫網網孔甚密螃蟹遇之即掛於上故名

一提網　較伸網形小面孔密一人可使三網不出起網視之以罟取

魚惟淺水可用之

一旋網　身長一丈口亦寬八九尺餘網底繫以小石人在海中掄圓撒網故名旋網

一扳罾網　網作四方形上有竹竿二枝結作三角狀俟魚滿扳起取魚故名

一推網　以竹竿二枝撐網使開網底繫以小石節節向前推行俟魚滿以罟取之水冷時人著牛皮袴以禦寒此外另有鉤魚法用長數十丈之大繩繫細線線端置鐵鉤附以魚食（即刀斷海邊紅蟲長寸許）每一大繩上綴釣鉤百計以船載繩下於海中繩之一端繫船上漁人乘船遊行魚吞餌被鉤不得去俟魚滿乃回船至魚舖收繩取魚焉

興城華昌印刷局印

興城縣鹽務局所職員支配一覽表

名稱	地址	數目			
		官	員	兵	役
興綏場公署	廠子溝	場知事一員	科長二員 科員二員 警官一員	僱員三員 警長二名	巡查一員 警兵十九名	工役三名
稽核所	廠子溝	稅官一員	科員一員	僱員二員	秤夫十七名 馬警十名	工役二名
緝私分卡	頭台子	卡長一員			警兵二名	工役一名
緝私分卡	沙河所	卡長一員			警兵二名	工役一名
灘務所	大明山	灘務員一員		警長一名	警兵五名	工役一名
稽核所	大明山	驗放員一員	僱員一員	秤夫二名	馬警一名	工役一名
灘務所	沙坨子	灘務員一員		警長一名	警兵五名	工役一名
稽核所	沙坨子	驗放員一員	僱員一員	秤夫二名	馬警一名	工役一名
灘務所	五里橋	灘務員一員		警長一名	警兵五名	工役一名
稽核所	五里橋	驗放員一員	僱員一員	秤夫二名	馬警一名	工役一名
灘務所	項家屯	灘務員一員		警長一名	警兵五名	工役一名
稽核所	項家屯	驗放員一員	僱員一員	秤夫二名	馬警一名	工役一名
灘務所	蘇家屯	灘務員一員		警長一名	警兵五名	工役一名
稽務所	蘇家屯	驗放員一員	僱員一員	秤夫二名	馬警一名	工役一名
灘務所	六股河	灘務員一員		警長一名	警兵五名	工役一名
稽核所	六股河	驗放員一員	僱員一員	秤夫二名	馬警一名	工役一名
灘務所	張莊子	灘務員一員		警長一名	警兵五名	工役一名
稽核所	張莊子	驗放員一員	僱員一員	秤夫二名	馬警一名	工役一名

興城華昌印刷局印

興綏場所屬各灘務所灘副暨產鹽數目一覽表

灘務所	南鹽鍋	灘務員一員						
稽核所	南鹽鍋	驗放員一員	僱員一員	秤夫二名	馬警一名	工役一名		
備考	查縣境廠子溝於清光緒三年設鹽釐局繼改場務局後於民國五年一月改場公署至民國二年五月因條約成立設稽核所直轄鹽稅局純爲收稅機關							

地址	灘名	灘副數目	產鹽數目
局所名稱			
大明山	灘務所	一七、副	二四〇四三、担
沙坨子	灘務所	一五、	三八三二二、
五里橋	灘務所	一〇、	一一一七八、
場子溝	灘務所	二九、	六八四六八、
項家屯	灘務所	六五、	一三〇〇六、
蘇家屯	灘務所	一七、	三五六四八、
六股河	灘務所	一三、	一六九五二、
張莊子	灘務所	一九、	二三八六六、
南鹽鍋	灘務所	一〇、	九八三五、
	統計總產鹽		三五八三二八、
	總銷鹽		三五七六三七、

興城華昌印刷局印

工藝

較近計學家有言民巧爲富國之一中國工藝三長盡聲歐美今日提

倡國貨挽回利權正賴聚精會神實力研究益求美善本邑工藝無甚進步茲擇尤登錄一則以爲改良製造者勸

張振東本城人現充忠義長執事振東有巧思富摹倣力夙以繪鏡噪名一時所可奇者振東幼年讀書無幾其代製歷任德政匾額無論原書字體眞草一經剞劂分外特著精神近復以毛筆摹寫史可法所書對聯雖未能絲毫不爽然精神貫澈絕不類摹倣字亦工藝中之妙手也史字係石榻紙文爲斗酒縱觀廿一史爐香靜對十三經等字未署道鄰二字小方圖二藏之者爲李雅軒

興城縣商務會　設立北街西胡同財神廟院內本會舊名公議會係工商合組信義素著於光緒三十二年始遵照部制訂定會章定名爲興城商務會其主旨在維持金融啓發商智獎工勸業排難解紛設會長一副會長一按照商法規定以二年爲一任由會董投票互選會董十六由會員投票選舉特別會董三由會董推選文牘書記各一遇有應議事件均由會長會董公同討論新台門設分會一處

興城華昌印刷局印

錢法暨貨幣

本邑自清初以來市面通行向以制錢爲本位用法以十六枚爲一百以一百六十枚爲一吊亦曰一千後以制錢不敷周轉始由當地富商（如公議店當舖之屬）印刷紙幣通融市面名曰憑帖同時發行之紙幣其通行最遠（東至瀋陽西至山海關）信用最著當以錦帖爲首屈

常年經費約在四五千元

一指至光緒十年以後市面漸見大小銀元種類惟老鷹日本尙不通行後商號倒閉憑帖擁擠始於光緒二十七年使行保甯官帖以資周轉後因事收束此帖收後又於光緒三十年行使裕民官帖係以餘利充常年教育經費時現小洋流行市面已經數年之久頗稱便利至民國五年因東三省上將軍段芝貴爲袁氏運動帝制三省虧空甚鉅因之現小洋異常缺乏復由縣公署諭令商家出帖維持市面後以出帖商號陸續倒閉一時市面行使者惟錦縣各當銀元票八大鎭銀元票漸亦充斥凡大小數目前之以吊計者自此皆以元計後於民國九年北鎭縣廣濟銀行倒閉其銀元票無人行使八大鎭票亦陸續收回至民國十二年底錦票始奉文一律收淨除有特別用途需用現大洋暨

興城華昌印刷局印

東三省二二匯兌券外現在市面所通行者惟東三省銀元票興業銀元票暨公濟平市錢號銅元票各種亦錢法中之一大紀元也

度量衡

查縣城布尺較營造尺大五寸七分專量出產布買賣裁尺較營造尺大八分五厘木尺較營造尺小一分每官斗較倉斗大一斗七升七合七勺七撮七抄倉斗一斗折市斗三升六合官秤每斤合庫平十六兩天平每百兩較庫平小一兩四錢市面買賣均係一律

下城廠鎭買賣裁尺與城市同布尺較營造尺大六寸七分比興市大一寸每斗較倉斗大一斗七升二合七勺七撮七抄比城市斗小五合秤每斤合庫平十六兩八錢比城市秤每百斤大五斤天平每百兩較

庫平小一兩六錢比城市平每百兩小二錢

沙河後鎮布尺較營造尺每尺大五寸二分裁尺與興城市同斗較倉斗每斗大一斗七升三合七勺七撮七抄比城市斗每斗小四合惟鹽斗一項與興市官斗相符秤每斤合庫平十六兩四錢八分比城市秤每百斤大三斤天平該處鋪戶無多並無一定大約與城市同

新台門鎮布尺及裁尺均與城市同斗較倉斗每斗大一斗八升二合七勺七撮七抄比城市斗大五合秤與城市同天平較庫平小一兩三錢比城市平每百兩大一錢

輸出額 民國十三年十月調查

種類	數目	價額
元豆	九一七〇、石	每石 三、元五
青豆	六五三二、石	三、元五
合豆	四六六〇、石	三、元
元米	四二〇、石	四、元
小米	一五六八〇、石	四、五元
包米	三六二四〇、石	三、元
豆餅	八〇〇〇、片	三、元五
芝蘇	三四〇、石	七、元五
吉豆	二〇八〇、石	四、元五
猪毛	二五〇〇、斤	每百斤 一三、元

輸入額

種類	數目	價額
豬鬃	三〇〇、斤	八、元
毛豬鬃	四〇〇、斤	六、元
谷糠	四〇〇〇、石	二、元
梨	九〇〇〇〇、斤	三、元
外洋花旗	三〇〇〇、件	四〇〇、元
漂市布	五〇〇、疋	二五、元
坎布	二〇〇〇、件	六〇〇、元
大尺布	六、件	二五〇、元
打連絨	八、箱	六〇〇、元
清水布	六、件	二〇〇、元
洋線	三〇〇〇、件	件每 五〇〇、元
泰西緞	二、箱	每箱 八〇〇、元
庫緞	五〇、疋	每疋 一五〇、元
花絲葛	一〇〇、疋	一〇〇、元
花洋布	一〇〇、疋	一二、元
人字呢	一〇〇、疋	二二、元
白糖	一五〇〇〇、斤	每斤 、元二角六分

紅糖	一五〇〇〇、斤	每斤	、元二角四分
各牌洋麵	一〇〇〇〇〇、袋	每袋	七、元八角
洋毯	四〇〇、條	每條	四、元
洋軸線	五〇、羅	每羅	一五、元
船棗	一〇〇〇〇〇、斤	每斤	、元〇八分
大甲紙	二〇〇、簍	每簍	九、元
表辛紙	二〇、扛	每扛	一四、元
粉連紙	一〇〇、扛	每扛	一八、元
海紙	二〇〇〇、塊	每塊	六、元
金銀箔	一〇〇、箱	每箱	一八〇、元
興城縣志	五〇、扛	每扛	二〇、元
白關帋	二〇、簍	每簍	二八、元
黃毛邊帋	一九〇、箱	每箱	一二〇、元
帋烟	一〇〇〇〇、斤	每斤	、元一角二分
海帶	三〇〇〇、斤	每斤	、元六角
東蘑	二五〇〇、斤	每斤	一、元五角
木耳	四〇〇〇、斤	每斤	、元八角
花生	八〇〇、斤	每斤	、元四角
古月	三〇〇〇、斤	每斤	、元〇七分
面麵	一五〇〇、斤	每斤	、元一角三分
白礬			

興城縣各種新機器始入縣境年月暨數目一覽表

日光諸皂	二〇〇、箱	每箱 十七、元	
方洋火	二〇〇、箱	每箱 十三、元	
洋蠟	一〇〇〇、箱	每箱 九、元	
柳子烟	三〇〇〇〇、斤	每斤 、元五角	
水烟	三〇〇〇、斤	每斤 一、元八角	
線蘇	一〇〇〇〇、斤	每斤 、元七角五分	
藥材	四〇〇〇〇、斤	每斤 、元六角	
東蜜	二〇〇〇、斤	每斤 、元六角	
報紙	一〇〇〇〇、斤	每斤 、元一角五分	
亞細亞牌煤油	四〇〇〇、對	每對 一一、元二角五分	
興城縣志 卷七實業 二十八 興城華昌印刷局印			
幸福牌煤油	六〇〇〇、箱	每箱 一一、元七角	
美孚牌煤油	四〇〇〇、箱	每箱 一二、元	
鍋	四〇〇〇、口	每口 二、元五	
海鮫	一〇〇〇、斤	每斤 、元二角	
牛奶	三〇、箱	每箱 三四、元	
蝦皮	二〇〇〇〇、斤	每百斤 一五、元	
鉛皮絲	二〇〇〇、斤	每斤 、元三角	
靛油	六〇、甬	每甬 六四、元	

種類	年月	數目
44縫衣機器	光緒二十五年	一五架
15縫衣機器	光緒二十五年	一四
機器豆油柞	民國四年	七
織襪機器	民國五年	一三
切麵機器	民國五年	一〇
鉛印機器	民國六年	一五架
石印機器	民國六年	一
電話機器	民國十三年十月	六六
打字機器	民國十四年八月十五	

公司

興城華昌印刷局印

肥科公司　在城外西南半里許係租用民房平房五間編籬爲垣民國十二年夏歷十月二十六日成立呈請縣公署立案並轉呈奉天實業廳註册股東十三份每股集貲本金奉小洋四百元係股份無限性質設經理一人助理二人工役一人挑夫十人常年向縣公署地方公款處繳欵奉小洋三百五十元計民國十三年度共進賣款五千二百元

蠶業公司　在城內北街西胡同財神廟院內民國十四年八月成立係股份有限性質呈請縣公署立案並轉呈奉天實業廳註册公推臨時辦事人九名已集優先股奉大洋一千元

本城店舖名稱　數目

亞細亞火油代銷處	一
幸福火油代銷處	一
美孚火油代鎖處	一
紙烟代鎖處	二
當舖	三
燒鍋	二
糧棧	二〇
酒局	一〇
綢緞莊	八
錢舖	二
洋廣雜貨舖	九
洋貨舖	一一
豆油房	七
餜匣舖	一六
藥舖	八
染房	五
氈鞋舖	四
雜貨舖	三
鞋舖	六
帽舖	三〇

興城華昌印刷局印

估衣舖	三
書舖	三
紙房	二
南紙舖	三
海味店	二
鮮菓局	三
茶莊	七
飯舘	九
茶舘	二
鹽棧	七
蒸舖	五
醬房	四
皮舖	六
鐵器舖	六
瓷器舖	五
錫器舖	一
洋鐵舖	二
棚槓舖	三
畫匠舖	三
機房	一八

興城華昌印刷局印

糖房	一
煤局	六
梨窖	四
澡塘	一
理髮處	八
成衣局	八
燒餅舖	一九
客店	八
花店	三
鐵爐	五
木舖	七
石印局	三
軍衣莊	二
粮車店	七
馱子店	二
碾房	一四
鏡子舖	五
滷蝦舖	六
缸舖	四
首飾店	四

興城華昌印刷局印

豆腐粉房　二四

肉案　四

菜床　五

繩蔴舖　八

刻字舖　一

修理鐘表舖　一

鏵爐　二

興城縣醫業狀況一覽表

民國十四年九月

商號名稱	地址	設立年月	醫士姓名	有無試驗証書	執事人數	製藥人數	每年度發賣藥斤數
同壽堂	東街路南	道光初年	張益卿	有	一二	三	一〇〇〇〇〇斤
同壽堂西櫃	西街路北	民國十四年	韋子茂	有	八二	二	五〇〇〇斤
延壽堂	南街路西	光緒十八年	趙子揚	有	四二	二	一〇〇〇〇〇斤
益壽堂	西街路北	民國六年	陸子華	有	五四	三	三〇〇〇〇斤
復興堂	北街路西	民國元年	張子誠	有	二一	一	一〇〇〇〇斤
沙後延壽堂分號	西街路南	民國五年	李振閣	有	三一	一	一〇〇〇斤
沙後榮春堂	西街路北	民國十一年	王滋溥	無	三一	一	二〇〇〇斤

興城華昌印刷局印

按醫之爲術祖於軒岐述於張仲景後世惟喻嘉言徐靈胎高士宗張隱菴陳修園黃元御居容川諸人其論藏府經絡六氣五行之理均足以發揮內經諸書可謂有功先聖今之人未嘗從事古人之學

省疾問病惟務口給輒云執古方不能治今病及考其所以治人之方治氣則攻氣之藥盈篇治血則攻血之藥滿紙微論隔二隔三之治茫如即君臣佐使亦所不悉然則如是今方果能治今病耶瀋陽慶恕之論時醫有言治傷寒不知通經解表而先施攻下之方治溫病不知泄衛滋營而專用苦寒之藥治虛勞祇講滋陰治中風惟知溫補嗚呼醫而如此正張仲景所謂委付凡醫忽其所措無怪乎有學醫人費之誚也世有提倡研究中國醫術養成懸壺人材以免人民之夭札者乎是不能不有望於身任教育諸君子矣

興城縣常關稅局　在城裡西街路北初設局於東關大道路北自民國十年始遷入城內今址將護兵裁撤舊稱戶關稅局清制凡管理

徵收海陸各口出入省境貨稅之局卡皆隸於山海關道陸路如興城縣（原名甯遠州中後所亦州轄境）境內各地海口如釣魚台常山寺兩處均有人稽查漏稅情事嗣因營口商埠成立山海關道改駐營口海陸各局卡照舊設立自京奉鐵路通過縣境火車載運出境入境貨物日見其繁而稽徵緛漏亦較前煩劇洎光緒庚子以後海關稅物改歸總稅務司管理中國邊境沿海通商口岸均設有稅務司營口海關遂歸稅務司辦理山山海關道監督之其餘鉅離通商口岸五十里以外之海口暨內地各關稅局卡均改爲常關仍由道署專派經書管理其事至民國二年改山海關道爲營口道另設山海關監督管理關稅仍駐營口所有山海關邊境及奉天南境沿

海各處劃十二局分爲四等設局長局員各職興城常關稅局列爲二等設局長一局員一文牘收支員各一巡差三雜役一縣境分卡五陸路沙後所新台門杜家屯三處沿海釣魚台常山寺二處錦西縣境分卡一連山常年經費現大洋六千元自民國四年改正稅例訂定比較興城全年比較額爲大洋一萬五千元

興城縣稅捐徵收分局　在城內東門裡路南清光緒二十八年設立斗秤局三十二年四月改爲稅捐局置局長一僱員二巡差三公役一民國五年秋七月以稅收不旺將總局移至綏中改名爲興城稅捐徵收分局歸綏興稅局管轄設委員一僱員一巡差三常年收入稅欵四萬五千四百餘元

附民國十三年度徵收各項稅捐數目表

類別	稅額	附記
出產糧稅	六六五〇、元	按稅欵俱照奉大洋徵收
出產豆稅	一四〇〇、元	
出產貨稅	一二五〇、元	
銷場稅	一八四〇〇、元	
牲畜稅	一四三〇、元	
菸斤稅	六五〇、元	
酒斤稅	三七〇〇、元	

木稅	烟酒牌照稅	帖稅	當稅	總數
六八〇、元	三七〇、元	三四〇、元	五六〇、元	四五四三〇、元

銀行

駐興東三省銀行　舊在城內東街路北益順隆院內民國四年設立

駐興興業銀行　舊在城內西街路北德增長院內民國四年設立旋移南街路東廣生長院內

駐興官銀號　舊未設立現以上三家合辦移西街路南德厚昌院內行長一營業員二會計員一護勇夫役各一

興城華昌印刷局印

興城縣志卷之八

交通

鐵路
郵務 附圖
電報
電話
馬路
道路
橋梁
海口

興城華昌印刷局印

興城縣志卷之八

交通

郵傳迅速利逮全球王路蕩平賓接亞歐縮地航空載重致遠門戶洞開地失要險商賈麇集懋遷有無昔日荒涼今爲衝衢何海之瀕文明導線交換智識利器稱贊述交通

蓋聞國民知識之開通與否必視其國中海岸線之有無鐵道之多寡以爲比例差是鐵道之有益於國不獨可以利運輸備緩急而且爲全國中交換智識之利器至於航路四達帆檣如林鴻儒碩士托足所在實具溝通文化之大力歷觀古代帝王都會莫不以河海爲發生文明之導線故交通者無形之競爭而國力消長之樞鑰也惜本邑商務弗

興城華昌印刷局印

盛名勝尠少其乘舟車而莅者半係商販淺夫有水陸輻輳之名無灌輸學識之實良可浩歎然遠方遷貨既便居奇輪舶暢行便利商戰靈通消息宏啓周行或亦談貿易者所樂聞乎

鐵路

京奉路興城縣車站　在縣城外西北一里許清光緒十九年山海關外鐵路興工先築土基二十年冬因中日戰事停工二十四年繼續修築二十五年開車設興城車站於今處二十六年八月爲俄軍占據二十八年冬始交還我國繼續修築鐵路西達北京東接瀋陽總名爲京奉鐵路由交通部直轄管理局設於天津各站悉歸管理興城車站爲第十段設段長一員站長一員客票司事一人驗票員二人電報處領班一人電報生二人鈐路警察設巡官二員巡長一名警兵二十五名全縣車站五西來下行車由六股河沿姚家灣坤方入境至東辛莊車站計華里十六里由東辛莊車站東行三十里至沙後所車站又十五里至白廟子車站又十五里至興城縣車站又十八里至韓家溝車站又東行七里至老和尙台又東行八里至分界牌則出縣境矣縣境鈐路橋工共五處而以興城縣西河橋工爲最鉅烟台河橋工次之

興城華昌印刷局印

郵務

興城縣二等郵局　設立縣城內東街路南清光緒二十五年三月初設爲郵寄代辦所舊設於縣城北關車站附近嗣於宣統元年七月一日改爲二等郵局始遷今址設局長一員襄辦一員信差五名郵差一名爲保險及代收物價包裹局爲甲類匯兌局爲汽機通運局

爲聯郵包裹收寄局爲電報所通之處民國五年八月設郵寄代辦所四處其地點一在縣城西南二十里白廟子一在縣城西北三十五里紅崖子一在縣城北四十五里舊門一在縣城西六十五里下城廠信櫃二處一在縣城西北六十五里松樹卯一在縣城西北二十里興水縣民國十年六月復設村鎮投遞收攬處八十四處派信差二名每四日輪送一周其四鄉郵路全圖列後

興城華昌印刷局印

甯遠州四鄉郵路全圖

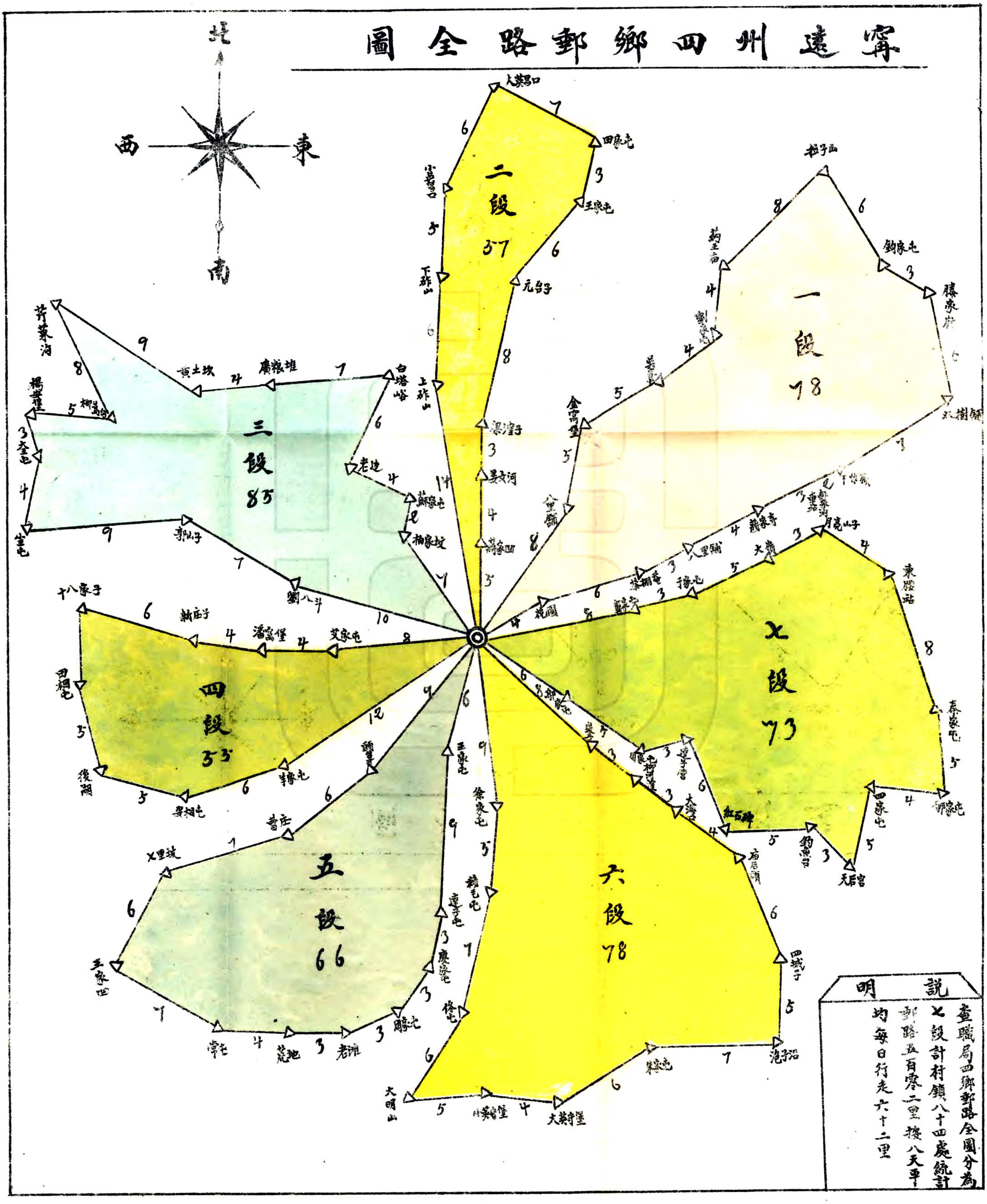
北
西
東
南
二段
57
一段
78
三段
85
四段
55
五段
66
六段
78
七段
73
大英昌口
田家屯
王家屯
元台子
下砟山
上砟山
梁潼子
姜文河
蔣家凹
白塔峪
廣粮堆
黃土坎
芹菜洞
楊安堆
大全屯
生屯
郭山子
劉八斗
老边
蘇家屯
柏家坟
十八家子
新庄子
潘窩堡
艾家屯
田相屯
後湖
安相屯
羊家屯
普庄
王家屯
徐家屯
連子屯
庚家屯
周家屯
老滩
荒地
常屯
王家屯
大明山
大英守堡
朱家屯
泡子沿
四城子
天后宮
四家屯
鈞魚台
紅石碑
大海子
連子營
大里坡
大明山
金窩堡
八里鋪
月亮山子
東腰站
春家屯
鄭家屯
大樹鋪
藤家岩
鈞家屯
藥王廟
拉子山
說明
查職局四鄉郵路全圖分為七段計村鎮八十四處統計郵路五百零二里按八天平均每日行走六十二里

電報

興城縣電報局　在城內西街南胡同民國十四年一月十三日創立歸奉天省垣奉吉黑電政管理局直轄以興城局列爲三等乙級純係商電性質西達綏中東達錦縣所管路線修工事宜東至韓家溝西至沙後所以兩處車站爲分界處電費以官報爲鉅宗商報次之常年收欵因設立未及一年度無從核計局長一兼領班電生一局役二工人三

電話

興城縣電話局　在城內南街路東民國十三年九月十日奉文創設（規模職員俱詳本志職官）以靈通消息輔助營業爲宗旨除政治各機關暨警察各區所並准商民租用全境已設有六十餘處又於沙後所設立分機官商共設話機十四具每具話機費奉小洋十二元每月租費七元二角附加賬費六角共七元八角常年進款約七千餘元支出經費洋四千七百餘元約餘奉小洋二千二百餘元

興城華昌印刷局印

馬路

附郭馬路　城外西北赴火車站路於民國八年經縣知事劉士元派本邑教育所長韓國卿等監修長約半里許橋二爲由城赴車站之

坦途

道路

縣道

由縣城正東達錦西縣道　出城東門東行五里至茶棚菴又三里至
東八里舖又二里至金家嶺又一里至韓家溝又二里至乾柴嶺又
三里至小南莊又二里至雙樹堡又二里至老和尚台又三里至交
界牌入錦西縣界共計境內縣道二十三里

由縣城東北達錦西縣道　出城北門東北行二里至花園又六里至
北八里舖又二里至吳家屯又五里至藥王廟又五里至陳家嶺又
五里至白家甸子又四里至燕家屯又六里至安山口入錦西縣界
共計境內縣道三十五里

由縣城正北達錦西縣道　出城北門正北行六里至姜女河又四里
至梁家窪子又二里至上元台子又三里至聶家嶺又三里至下砟

山又四里至上砟山又五里至三官廟又二里至孫家溝又七里至
水口子入西錦縣界共計境內縣道三十六里

由縣城西北達朝陽縣道　出城西門西北行二里至火石嶺又二里
至栢家墳又三里至蘇家屯又三里至老邊又三里至廣糧堆又三
里至興水縣又六里至張工夫嶺又十里至頭道河子又八里至金
雞嶺又八里至常屯又二里至半道子又三里至舊門又三里至劉
屠戶屯又十里至松樹卯又五里至白廟子又五里至下鴨路溝又
二里至雞皮嶺又二里至新台門入朝陽縣界共計境內縣道八十
一里

由縣城正西達凌源縣道　出城西門正西行二里渡河又一里至披

甲屯又五里至沈家窩鋪又二里至芹菜溝又七里至大嶺又三里
至榆樹林又二里至二道邊又二里至三道邊又三里至梁家屯又
三里至紅岸子又六里至將家屯又三里至大山台又三里至小山
台又六里至楊樹溝又四里至楊家溝又四里至下堿廠又五里至
上堿廠又六里至摸戶山又八里至石梯嶺又八里至二道溝又六
里至白土嶺子又六里至梨樹勾門又五里至白石嘴門入凌源縣
界共計境內縣道一百里

由縣城西南達綏中縣道　出城西門西南行二里渡河又四里至頭
台子又六里至曹莊又六里至七里坡又四里至王家窪子又二里
至東嶺上又六里至沙河所又三里至永安橋又五里至烟台河又
四里至望海甸又八里至曲尺河堡又九里至三里橋又六里至東
關站又八里至二台子又八里至報官嶺又四里至六股河沿入綏
中縣界共計境內縣道八十里

由縣城正南行十里至海坡區公所區道十八里

由縣城東南行十二里至海

以上縣道六共計三百五十五里

區道

由縣城至第一區七里坡區公所區道十八里

由縣城至第二區紅岸子區公所區道三十里

由七里坡至第三區望海甸區公所區道二十五里

興城華昌印刷局印

由望海甸至第四區郭家屯區公所區道二十五里

由紅崖子至第五區梨樹溝門區公所區道六十里

由紅崖子至第六區新台門區公所區道五十里

由縣城至第七區新莊子區公所區道八里

由縣城至第八區藥王廟區公所區道十五里

以上區道八統計二百三十一里前經董委員暘按鄉道規定里數多不適用茲照區另定

里道 從略

全境里道統計一千六百九十四里

橋梁

興城縣志 卷八交通 八

附郭木橋 城西關外通火車站

萬寶屯草橋 城西南八十里

披甲屯草橋 城西五里

老邊屯草橋 城北十五里

青水縣西草橋 城西二十里

花園西草橋 城北五里

烟台河草橋 城西三十八里

龍泉寺草橋 城西南二里 以上各草橋均建於春秋二季能通車馬

朗月溝板橋 城西北十五里

柳河溝板橋 城西十五里

興城華昌印刷局印

黃土坎板橋　城西十八里

狼洞子板橋　城西十八里

前劉台子石橋　城西六十里餘見本志古蹟慈善

海口

釣魚台海口　城東南十二里昔爲商船往來之要港帆檣林立重設有常關稅局分卡出口以紅粮小米大豆爲大宗入口以麪粉線布及外洋物品爲大宗往來之船概屬天津烟台大連營口等處清初稱極盛至光緒末年京奉鐵路暢行後各口帆船頓形減少惟有少數爲節省運費者尙肯由此已有今昔之殊矣至常山寺娘娘頂二海口雖在本邑界內然以距城較遠出入口貨向爲綏中所利賴亦地勢使然也

興城華昌印刷局印

興城縣志卷之九
人物上
名宦
鄉賢
孝義
文學
隱逸
耆舊
仙釋

興城華昌印刷局印

人物

無文猶輿與凡庸異惟大英雄能造時勢亦有忠烈扶翼綱常乾
坤正氣潛德韜光天生淑貞松筠冰雪形管不輝眞賞殆絕百世
興起頑廉薄敦行高澤遠是謂聖人述人物

縣境帶海屏山風淳土厚磅礴鬱積閎氣鍾靈嶽降甫申風希夷惠孝
稱人瑞忠爲國楨至巾幗之賢或居窮課子茶糜同飲或之死靡他冰
霜比潔他如龔黃政績元白才華惇史昭垂遺編尚在既歌功而頌德
亦摛豔而薰香因思代間熙攘只爭位高多金而不朽之圖轉在於富
厚功名之外鄒東郭有言問邑之貴則數高位者以對問邑之富則數
積財者以對問邑之人物則數修德勵行濟世範俗者以對而富與貴
不齒焉然則士生今日欲求有所表見不至隨庸衆芸芸以生泯泯以
死宜何道之從焉

興城華昌印刷局印

名宦

後漢

趙苞字威家甘陵東武城人舉孝廉爲遼西太守抗厲威嚴名振邊俗遣使迎母及妻子道經柳城值鮮卑入寇劫其母以擊郡苞督兵禦之賊出母示苞苞號謂母曰爲子無狀本欲以微祿養不圖爲母作禍今不得顧私恩毀忠節母遙謂曰人各有命何得相顧以虧忠義卽進戰賊悉摧破母妻皆爲所害事平封苞爲鄃侯苞歸葬訖謂鄉人曰食祿而避難非忠也殺母以全義非孝也如是何面目立於天下遂歐血而死

按伊川程氏謂苞以君城降賊而求生其母固不可矣然亦當求所以生母之方奈何不顧而遽戰乎必不得已身往降之可也徐庶於此蓋得之矣（綱鑑易知錄）然則苞之歐血而死其情固可矜其忠固可嘉倘能權衡之於義理則更善矣

三國魏

牽招字子經安平觀津人曹操將擊袁譚而柳城烏桓欲出騎助譚操以招嘗領烏桓遣詣柳城說令罷兵後從討烏桓至柳城拜護烏桓校尉文帝立拜招使持節護鮮卑校尉廣布恩信招懷降附至十餘萬落

隋

李景字道興天水休官人大業七年從征高麗爲將攻武厲城破之九年復出遼東師旋追兵大至景擊走之進爵滑國公十二年煬帝令景

營遼東戰具于北平粟帛山積景無所私江都之變盜賊蜂起遼西太守鄧暠救景遂歸柳城將還幽州遇賊見害契丹蘇鶡素感其恩聞之莫不流涕

度地稽粟末人本白山渠帥煬帝時窘于高麗因率所部降拜右光祿大夫居之柳城及遼東之役從戰有功十三年從幸江都尋放還柳城爲李密所邀前後十餘戰僅得免（謹按度地稽唐書作突地稽）

唐

全客努懷州武涉人開元中室韋首領段普洛數苦邊節度使薛楚玉使客努單騎襲之斬其首以歸拜左驍尉將軍數戰有功安祿山反平盧節度副使呂知誨降賊害安東副都護馬靈察客努與諸將殺知誨

相結且請出師未至而平原失乃還

元

懷閭公西域鄂勒歡人太祖時爲瑞州達嚕噶齊民感其惠立德政碑

按元太祖時置達嚕噶齊監治郡縣瑞州即今寧遠州○鄂勒歡滿洲語乾也原作阿魯渾達嚕噶齊蒙古語首領也原作達魯花赤今俱譯改

明

曹鳳南直隸臨淮人洪武時以功調廣寧中屯衛指揮同知始築城池開創衙治撫恤士卒仕至都指揮同知

劉斌南直隸崇明人永樂初以靖難功授指揮使進都指揮僉事備禦

興城華昌印刷局印

當遠築城建衛時值歲儉外禦邊陲內撫軍士政理民安甚有能聲

王祥河南固始人宣德時以都指揮僉事任廣寧開府僉事修築寧遠蒲河等城掌遼東事恤下興學頗多善政

巫凱南直隸句容人幼穎異七歲賦牡丹詩十九歲代父百戶職宣德初以都督僉事充總兵官鎮守遼東敵掠西山凱擊敗之盡得所掠者降勅褒勉時朝廷勤遠略造舟松花江招諸部地絕遠轉輸大困凱力請罷之已而造舟役復興中官阮堯民都指揮劉清等董之所爲多不法凱劾堯民等下之吏凱性剛毅饒智略馭衆嚴而有恩在遼三十餘年威惠並行邊務修飭前後守遼者皆莫及正統三年卒於官

王翱直隸鹽山人正統七年以右僉都御史提督遼東軍務時遼東將屢失機翱以軍令久弛因諸將庭謁責以失律罪命左右曳出斬之皆惶恐叩頭願效死贖翱乃躬行邊自山海關抵開原繕城垣浚溝塹五里爲堡十里爲屯使烽燧相接練將士恤鰥寡軍民大悅又以邊寒孤遠軍餉匱乏緣俗立法令有罪得收贖人皆便之

文廣南直隸江都人正統時以署都指揮僉事備禦甯遠諸延犯邊廣率兵窮追遇伏中流失死贈鎮國將軍

李榮南直隸江都人正統時守備塔山追敵至利州大戰長坡自午至暮不少挫敵棄所掠遁邊境以安學士仇謙爲賦塔山李將軍歌

范廣遼陽人正統中嗣世職爲甯遠衛指揮僉事積功進遼東都指揮僉事廣性剛果精騎射驍勇絕倫每臨戰身先士卒英宗北狩廷議舉

將材于謙薦廣充左副總兵額森犯京師廣躍馬陷陣敗之又敗之於
紫荊關錄功進都督同知景泰初以總兵官巡邊駐居庸還京副石亨
提督團營軍馬享素衛之英宗復辟誣廣黨于謙下獄死成化初廷臣
訟其冤命子昇仍襲世職（額森原作也先今譯改）

歐賢定遼前衛人由指揮陞都指揮僉事掌都司印備禦金復鐵嶺尋
守備寧遠轉右參將分守開原善撫士卒不妄交際致仕歸所屬憫其
清苦各餽金幣賢悉分之軍士後卒葬城東杏林山與其師顧能墓相
近詩人弔之以爲師弟雙清云

李英其先盧龍人遷義州成化中爲廣寧中屯衛指揮歷左軍都督僉
事充右參將分守錦義二城講武恤士訓練之暇以書史自娛敦尚古

興城華昌印刷局印

禮建祠宇謹祭祀一以朱子爲法在任七年百度具舉

王銘錦州人成化中守備寧遠講武練軍重修二城廟學甲辰有寇警
銘率精騎捲甲直趨百餘里遇其歸路盡獲所失人畜而還自是數年
無犯境者

曾銑南直隸江都人嘉靖十四年擢巡按遼東時都御史呂經奇急爲
政軍士遂叛銑按部至復州聞變即還入城開諭禍福以安之是月丙
申廣寧撫順兵變銑各檄示撫安密受諸將以計謀擒渠魁七月甲子
銑行射禮文武畢至忽出袖中姓名分令官卒捕之逾時縛八人至明
日擒撫順爲變者七人計殺廣寧賊首擒十二人不假兵革三城肅清
遂人廟祀之

按曾銑於明嘉靖二十五年四月以兵部侍郎總督陝西三邊軍務
是冬俺答以十萬騎入掠延安慶陽銑率兵數千駐塞門而遣前參
將李珍搗巢於馬梁山後敵始退嗣因嚴嵩爲仇讎復仇誣奏夏言
納銑金法司坐銑交結近侍律斬西市妻子流二千里此在專制時
代强臣當國生殺予奪本無公理之可言雖由君主庸闇使然亦可
見專制之不能久存早爲天演淘汰之定理矣
李松直隸大城人嘉靖進士官至甯前道威惠並施歷十二年晉秩至
右都御史撫遼三年軍民悅戴
熊廷弼湖廣江夏人神宗三十六年巡按遼東杜饋遺核軍實時巡撫

興城華昌印刷局印

趙楫等棄寬甸新彊徙編民六萬家於內地廷弼勘得棄地驅民狀劾
二人罪歲大旱廷弼行部金州禱城隍神約七日雨不雨毀其廟及廣
寧踰三日大書白牌封劍使使往殺之未至風雷大起雨如注遼人以
爲至誠感神天啓時爲御史馮三元等劾罷去任遼士民莫不垂泣後
以廣甯失守論誅清乾隆四十八年特奉旨錄其裔孫泗先授教諭
袁崇煥廣東東莞人天啓二年駐守關內安置遼人之失業者常夜行
荆棘虎豹中時十三由難民十餘萬久困不得出崇煥將五千兵駐甯
遠以壯聲援別遣驍將救之三年督修寧遠城工成爲關外重鎮崇煥
在職勤愼善撫將士由是流移駢集商旅輻輳遠近望爲樂土清乾隆
四十八年奉旨錄其裔孫袁炳授縣丞
金冠里貫未詳官參將天啓六年清兵略覺華島冠死之乾隆四十一

年賜諡節愍

金啓倧浙江義烏人起小吏勤敏有志略天啓六年清兵攻瀋遠啓倧以燃礮死乾隆四十一年賜諡節愍

何可綱遼東人天啓中爲守備典袁崇煥寧遠道中軍廉勇善撫士卒崇禎元年崇煥再出鎮仍以可綱爲中軍請以功累遷署寧遠副將事崇煥每令可綱專防甯遠且言可綱仁而有勇不破公錢不納私餽敝衣糲食不異士卒事至善謀其才不在臣下臣向所建樹實可綱力詔加都督僉事進右都督三年永平灤州失守可綱連戰有功尋復永平加太子太保已而錦州被圍督諸將赴救與祖大壽監築城大凌河工甫竣清兵十萬攻之可綱堅守不下粮絕援盡大壽及諸將皆欲降獨可綱不從大壽令二人掖出城外殺之可綱顏色不變亦不出一言含笑而死

興城華昌印刷局印

乾隆四十一年賜諡忠節

祖寬遼東人少從軍有功累官甯遠參將勇敢善戰部卒多寒外降人所向克捷崇禎五年叛將李九成圍萊州詔發關外兵討之寬爲前鋒率五百騎遇賊兵三千於沙河寬殊死戰賊退走解萊州圍進都督僉事八年爲總兵官討流賊挫張獻忠於焦村復遇汝州賊寬率軍至大敗之十一年清師下山東濟南失守時誣寬以失陷藩封被逮棄市寬敢戰有功稱良將性剛使氣不爲文吏所喜卒懼大辟莫爲救諭人頗謂失刑云

金國鳳宣府人素懷忠勇有捍禦才明崇禎間以副總兵守松山十二

年二月清以重兵來攻環城發礮台堞俱摧城中人負扉以行國鳳間出兵突擊輒敗還乃以木石甃補城壞處清兵屢登屢卻遂分兵攻塔山連山令銳卒分道穴城國鳳多方拒守終不下圍四旬圍解帝大喜立擢署都督僉事爲寄遠團練總兵官再論功著都督同知蔭錦衣衛千戶是年十月清兵復攻寄遠國鳳愼將士悎怯率親丁數十人出據北山岡鏖戰移時失盡力竭與二子俱死帝聞痛悼賜特進榮祿大夫左都督賜祭葬有司建祠(明史本傳)清乾隆四十一年賜謚忠烈

邱民仰陝西渭南人始爲縣令有治政後擢巡撫遼東崇禎十四年清兵圍祖大壽于錦州民仰轉餉寄遠僖洪承疇進至松山爲聲援八月五將皆潰清兵遂進圍松山民仰誓以死守十五年二月圍急援絕城破被執民仰死之乾隆四十一年賜謚忠節(以上見盛京通志)

清

楊道隆正藍旗人廕生康熙三年任州事除暴安良四境不擾政簡刑清遐邇傳頌

吳秉禮福建福安縣人拔貢雍正十一年任州事興利除弊尤以清廉自牧

伊湯安滿洲人字嗣園乾隆年任州事創修州治城垣建柳城書院置學田延山長士林愛戴邑之文風由此大啓後升浙江杭州府知府去任

劉大觀里貫未詳字松嵐進士嘉慶十年任州事聽斷如神無伏不發

興城華昌印刷局印

既而訟庭草長與民無事振興書院開課衡文得士如劉登泰潘紱麟
吳景春朱孔揚唱學誠王元濤姚夢瀾諸人皆文名冠一時州署西偏
有隙地搆退思草堂三楹爲公餘讀書之所曾製一聯云袍笏呼來先
拜石管絃揮去獨聽松頗膾炙人口移官至山西河東道去官後隱於
王屋山著有玉磬山房詩文集

杏齋由庶吉士於道光二十七年任州事務以
强上林江蘇溧陽人字
德化惠及于民催科不是敲朴而輸納恐後感民之心可見重修城垣
不勞于民捐廉購書藏諸學宮以貺寒畯時州治西南烟台河北岸風
沙壓田公親臨履勘勸民治河植樹而沙壓之患遂除至今猶利賴之
張鼎庸江蘇人字
生舉人咸豐八年任州事其時盜賊蜂起州城戒
嚴公到任治之如法四境肅然民賴以安（以上見寧遠鄉土志）

朱克揚字北垣浙江蕭山縣人監生在任時待民恩厚刑法極寬曾出
其宦囊所蓄銀一千六百餘兩按六繙約合東錢一萬繙發商生息留
與柳城書院培士優其膏火厥後交卸並未携去又隔數年經伊孫將
欵提出向來有司下鄉驗屍場費大村須東錢千餘繙至少亦數百繙
克揚下鄉所乘敞車羸馬祗帶長隨一人字書仵作各一人一切費
絲毫不取人欽其廉先是馬州刺宗武在任因署中人購炭福源店過
秤例不去皮因與該店夥計口角遂將執事嚴押該號財東武生徐殿
魁率姪武生徐洵徐瀛等來署見門房理論值馬州刺下鄉驗屍又與
門房役人衝突氣忿自縊堂鼓役人遂自將堂事棹推翻帷幕損壞誣

賴殿魁等所爲馬州刺不察行文省署擬以閩堂塞署之罪未及執行去官克揚到任廉知其屈又不便結同寅惡感故將殿魁武生斥革並定罪徒刑三年發往遼陽其武生後亦開復至今土民德之

談廣慶字雲浦先世駐防廣州隸鑲白旗漢軍籍以繙譯進士改知縣揀發奉天其在任時值歲饑僅紳士公請定價或斷運廣慶謂定價小糧益外運若大何定爲不如使商家赴他處購糧官與紳商咸集殷官任其鉅紳商任其細來糴出售不計利寧賠少許議定使和生厚鴻發源商人赴大城子購買紅粮辦平糶不但足食而且及新秋仍餘粮數十石廣慶諭衆商攤收商家以官忠厚互相推諉廣慶留爲已用以飼馬至朽蠹焉厥後其子國楫國桓同登科第接宦奉廉能有父風人

趙臣翼字燕孫江蘇丹徒人進士於光緒二十四年任州事甫下車整頓柳城書院不遺餘力每逢官課躬自衡文評定甲乙優其膏火尋奉省令以柳城書院故址創建集寧學堂延閱次元爲英文教習學正李崇瑞爲漢文教習招生二十餘人究研科學此爲嚆矢二十六年拳壇召衆俄兵入城闔城人民驚恐惟臣翼義重守土不忍舍去嗣以供給得當俄人漸就範圍賴此鎮靜商民安堵本年十二月間有關裡徒匪盜販洋鎗子彈乘火車東行至本城車站被洋兵查出擊斃二名遂疑城中藏匿奸宄知會駐山海關俄兵統領二十九日突來馬隊千餘名臣翼聞信馳赴車站力辯其誣始而言語齟齬既而拚命力爭遂被俄

人羈留於車站暗室監視經宵臣黨作絕命詩以見志後因本地紳商聯名力保乃免其不畏彊禦視死如歸有如此者旋去官後官至奉天東邊道

民國

程銘善字復初安徽合肥縣人由舉人大挑知縣蒙恩芝貴上將軍奏調來奉於民國四年任州事實心任事公正廉明見義勇爲不避勞怨跡其在任善政更僕難數且文理優長如自擬四六公啓募修聖廟復有志創修縣志均以籌款爲艱無人擔任不果行今其文膾炙人口復自擬四六公啓募修城垣數十餘丈具呈省憲會同鐵路工程司修築北河佟家屯等壩以紓水患全活人民無算而民間所擔負欵項究屬

興城華昌印刷局印

無幾事詳東北關公民所立德政碑文中辦理居民與日本人交涉案件共二一爲南街李洛殿市房租與楊洛玉日本人大章串六明石開藏等間接强佔與李洛殿口角歐傷李洛殿工人陸美一案一爲錦縣五里營村莊頭張立之有伍田地若干日坐落縣屬白馬石蔣家寺等屯地係多年長租老佃增租變產一切不得自由嗣經張立之指地借日本人中村隹一票洋若干元因欵不能償中村隹一遂親至該屯等處欲實行履地管業衆佃戶赴縣呈控一案其代表中村隹一涉訟者即本板好長亦日本人前案經銘善以李洛殿並非直接租與日本人其租約不能發生效力理由具詳省憲蒙遴潘道尹榮厚派前署州刺劉培荃查覆結案將日本人驅逐出境後案經銘善將莊頭張立之暨

衆佃戶傳案訊究限期令佃戶出貲還日本人債而出款無多即將其
土地所有權讓渡於衆佃戶至今該屯等居民感恩刻骨興城從此永
無殖民之患後以口音不同去官邑人追懷其德咸尸祝之
恩麟字錫三奉天法庫縣人清之宗室熟於刑律之學歷任奉天典獄
廉惠有聲以勞績擢署熱河開魯轉任興城知事下車伊始查知釣魚
台係公共海口爲邑紳串通私領冀圖壟斷罔利乃毅然追銷私領之
大照仍歸公有立解紛糾商民爲之立碑頌德餘如整頓警察維持治
安擴充學校宏展教育安設城鄉電話以靈通消息創設屠宰場所以
愼重衛生海雲寺爲廟產訴訟十有餘年立即解決縣公署之房屋失
修勢將傾圮募款修補辦理民刑各事案件必出親裁一秉大公從不
受人請託聽訟不事威嚇而咸得其情跡其創修縣志以端風化重修
孔廟以興文運獎勵植樹以厚民生倡導養蠶以興地利設村長講習
會則躬爲之師立圖書閱報社則民牖其智叛兵城內變亂處以鎭靜
而秩序賴以不紊民間食糧缺乏嚴禁外運而民食得以維持在任三
載兩經直奉戰事歷受蠻野威嚇備嘗顚險卒以人民愛戴之故克免
於難逆軍敗後潰兵數千人乘汽車由京奉鐵路西竄屯集車站有逆
軍團長要求開城歇兵乃急下令閉城四門屯以土囊堅執不許竟賴
其力保全甚衆至今民思慕之目覩警察廢弛撤換所長者再方欲大
加整頓遽升任瀋陽縣以去其他禮賢下士知人善任流風善政不勝
紀載

鄉賢

唐

李楷洛營州柳城人本契丹渠帥中宗時累官左羽林大將軍封薊郡公吐蕃寇河源楷洛擊走之初行謂人曰賊平吾不歸矣師還卒於道諡忠烈

李惠登營州柳城人爲平盧軍裨將安祿山叛從董秦泛海略定滄棣等州輕兵遠鬬賊不支戰輒壯史思明叛惠登陷賊中以計得脫依來瑱及李希烈反以兵二千使屯隋州惠登挈州歸朝即拜隋州刺史居二十年興利去害田闢戶增人歌舞之節度使于頔上其績詔加御史大夫

李光弼營州柳城人楷洛子襲父封以防破吐蕃吐谷渾進雲麾將軍安祿山叛郭子儀薦其能詔加魏郡太守河北採訪使光弼以朔方兵五千東救常山降敗將安思義又却賊於饒陽郭子儀守雲中詔悉衆出井陘與光弼合擊史思明於九門西大敗之及拔趙郡士多擄掠光弼坐譙門收所獲還之民至德二載思明等將兵十萬攻光弼於太原時麾下兵不滿萬光弼徹屋爲櫑石車石所擊輒傷敗思明爲飛樓障以木幔築土山臨城光弼遣人穴地頹之又時遣突騎出乘賊俘斬萬計思明乃遁去乾元初九節度師潰於相州光弼整衆還太原未幾爲天下兵馬副元帥賊方闚洛光弼悉軍趨河陽擒安太清於懷州廣德元年擒浙東賊袁晁賜鐵券圖形凌烟閣光弼知兵善用人謀定後戰

興城華昌印刷局印

能以少覆衆初與郭子儀齊名而戰功推中興第一卒贈太保謚武穆

李彙光弼子有志操廉潔自矢元和初徐州苻離分爲宿州以光弼有遺愛擢彙爲刺史後遷涇原節度使罷軍中雜徭出俸錢贖將士質賣子還其家卒贈工部尚書

金

持嘉暉字仲明先居遼後家萊州體貌雄偉慷慨有志略太祖天輔六年從棟摩定興中府義錦等州破張覺及再伐宋功皆最留撫河間時居民被掠老幼存者無幾暉下令軍中聽贖還之及攻降濟州暉約束軍士秋毫無犯連敗宋軍遂至餘杭及還載資治通鑑板以歸累功遷歸德軍節度使宗州(即唐萊州在今寧遠州境)舊無學暉爲營建學

舍勸督生徒肄業者復其身人競趨之屬縣民家奴王夔者嘗業進士暉以錢五十萬贖之使卒其業夔後至顯官天德中封暉河南郡王拜平章政事卒謚武(持嘉八旗姓原作赤蓋今譯改)

按西哲謂國家用人苟能功食相準去其所傳則其國無不强其羣無不進者昔諸葛忠武嘗謂諸有忠慮於國者當勤攻吾之缺是以得崔州平法孝直諸人之助歐陽文忠好士士有一言之合於道不憚數千里求之甚至過於士之求公呂文穆爲相夾袋中有册子謁見者必問人材客去即疏奏之故用人稱職歷觀古今來史册所載凡爲國家樹根本緜遠之計者無不以汲引人材爲首務興城自民國以來其當路而操進退人材之枋暨具有推薦資格之强有力者

不得謂絕無其人而拔茅連茹顯揚側陋至今無所表見豈十室之邑泯無忠信耶抑憂先天下雖有其人而未遑舉耶蓋嘗紬繹其故而不可得噫殆所謂賢者固難測也

元

姚樞字公茂本柳城人後遷居洛陽世祖至元二十年爲遼東按察使武平縣民劉讜訟其嫂與所私同殺其兄成縣尹丁欽以成屍無傷憂懣不食妻韓問之欽語其故妻曰恐頂顖有釘塗其迹耳驗之果然獄士上讞公召欽詢之欽矜妻之能具以告公曰若妻處子耶曰再醮令有司開其前夫棺毒與成類併正其辜時人比之包孝肅云

明

畢恭廣甯前屯衛人其先山東濟寧籍恭有文武才正統間以巡撫王翱薦授百戶歷指揮僉事圖上方略開設迤西邊堡墻壕增置烽堠兵威大振進署都指揮僉事守備寧前等衛在任五年邊鄙寧謐進掌都司撫土卒革姦弊廣屯田興學校政事平理軍民咸稱之所著有邊城吟稿

陳壽字本仁其先新淦人祖志弘代兄戍遼東遂籍寧遠衛壽少貧甚得遺金坐至夜分還其主從鄉人賀欽學登成化八年進士授戶科給事中言時政無隱彈劾不避權貴弘治十三年以右僉都御史巡撫延綏敵兵入掠擊却之未幾和碩托囉卒衆大至壽自出帳擁數十騎據烏皮几指揮敵疑之遂引去既而授諸路將領方略邀擊之皆克捷軍

聲大振尋遷右副都御史掌南院正德初劉瑾矯詔逮南京科道戴銑等壽抗章論救瑾怒罷其官九年復起巡撫陝西盜賊屏息廉名尤著夏大旱戒刑清獄齋心誠禱天乃雨歲大熟尋拜南京兵部侍郎陝人呼號擁輿移日不得行進刑部尚書致仕卒年八十三壽清廉歷官四十年無家可歸寓南都所居不蔽風雨其卒也尚書李充嗣府尹寇天叙爲之殮（和碩國語方隅也托囉國語桃也）

楊照字明遠前屯衞人都督鎮之孫嗣世職爲前屯衞指揮使嘉靖中以功累遷遼東總兵官屢立戰功嚴嵩怒照不輸賄解職嵩敗朝廷以宿望起之四十二年蒙古深入金海諸衞總兵官吳瑛不能禦詔罷瑛以照代其秋又聚衆廣寧塞外謀大入照率諸將由鎮夷堡分道掩之

興城華昌印刷局印

夜失道去塞六十里遂爲敵所困力戰中矢死照忠勇負氣撫士有恩嘗浮盡忠報國四字於背誓以死自效起官數月間屢戰皆捷竟殞於陣贈少保左都督謚忠壯

楊維藩照叔父結髮從父在行間屢效首功積官指揮僉事擢廣寧鎮武營遊擊痛照陣亡誓滅敵雪恥嘉靖四十四年蒙古萬餘騎攻鎮武維藩兵不滿千迎之於境內連子湖台與衆誓曰此死地也血戰或生遂進戰殺敵幾半手刃數十人力竭死之詔贈都督僉事與線補袞並立祠祭祀子襲職贈三秩

線補袞奮遠衞人世職衞指揮歷官進奮遠參將嘉靖四十四年敵攻小團山補袞擊却之追至黃土台敵大至圍之數重補袞與遊擊楊維

藩慶戰良久補袞手殺數人面中二矢鏃出腦後突圍還營數日而殞

詔贈都督僉事（以上見盛京通志）

李如松甯遠人父成梁萬歷間張居政當國推選名將是時成梁與戚繼光齊名而武功較戚爲多故得封世襲伯五子俱膺節鉞其長子如松智勇傑出萬歷間寧夏哱拜父子合劉東陽時倡亂命如松討之如松先登入城功第一會日本攻陷朝鮮宋應昌舉如松爲征東提督奮勇先登倭軍驚動半載之間連平大寇威名甚著後追敵陷伏中死之贈少保襲寧遠伯謚忠烈（甯遠鄉土志）

祖承訓字偉績祖仁次子少有大志不是呫嗶好習弓矢嘗謂人曰人之功名何必讀書然後得乎能馳馬試劍爲國家折衝禦侮亦不在筆

墨之下日習技成銳然往廣寧提督李成梁軍門請見即置部下後征倭多立首功神宗時由百千累官至遼陽副總兵加左軍都督橫玉帶又立功授甯遠衛指揮同知協守遼陽時嘗一日血禦九門之敵兵備道栗公佚其名登城觀戰躑足嘆曰若斯驍勇書生能不爲之執鞭有此一將國家之福不爲申報論功監軍者無本心突奏凱往廣寧與成梁備述是事成梁恐已無色私謂承訓曰祖副將欲奪提督印乎承訓曰何敢成梁曰堵禦九門將報貴協獨力乎抑報我合力乎承訓曰是斷在上台成梁曰稍存我體可也後竟不報全功承訓臨陣勇氣莫敵中外名爲鷂鷹（祖氏家譜）

王廷臣邑西南沙河所人官遼東都督同知明崇禎十三年代劉肇基

爲遼東總兵十四年八月戰於錦州諸將連敗廷臣與洪承疇退守松山十五年二月城破承疇降廷臣被執不屈死之清乾隆四十一年賜謚忠節（錦縣略志）

李輔明遼東人累官副總兵崇禎初從祖寬南伐連破流賊於嵩縣海州確山明年追破流賊於滁州加都督僉事擢山西總兵官被劾罷洪承疇出關使從征既而楊國柱戰歿遂代爲援遼總兵十六年冬清兵薄寧遠輔明馳援力戰歿於陣乾隆四十一年賜謚烈愍

楊倫前屯衞副總兵以拒守陣亡又前屯衞總兵李鳳鳴前屯衛副總兵羅文耀寧遠總兵王定宸俱遼東人皆攖城拒守城破死之清乾隆四十一年賜楊倫謚烈愍李鳳鳴羅文耀王定宸俱謚節愍

興城華昌印刷局印

清

張尙寧遠州人隸正黃旗漢軍清太祖定遼來歸崇德三年任戶部啓心郎以稱職列優敘順治十二年擢福建右布政使時海氛甚熾陷漳州泉豐以南震動大軍進勦資糧供頓日費數十萬錢尙督餉無匱監造巨礮攻具往來海上親冒矢石備歷險阻卒復漳州遷左僉都御史巡撫甘肅卒于官閩人思之祀名宦祠

線國安遼東人隸正紅旗漢軍崇德元年隨孔有德航海歸誠從征海外各島及克服朝鮮皆在事有功順治元年隨大軍入關追勦流賊李自成於潼關破金溝寨復從征江南克揚州以兵先渡揚子江克江陰四年隨征湖南取衡山六年授總兵官復隨攻湖南多所擒獲招安反

側官兵六七萬人隨進取廣西之桂林柳州功最遂鎮南寧七年李定國犯桂林提師赴援定國遁去九年授提督十年李定國擁衆數萬復犯桂林國安與陳邕新計敗之遂平定全粵十一年復永寧州叙功加太子少保征蠻將軍順治十二年叙恢復桂林功授三等伯世襲十五年隨進取滇黔戰李定國於涼水井殺賊五十有餘復戰於水寨山口殺賊萬計十八年授都統康熙五年因老乞休十四年卒國安性廉介二十餘年清操如一人咸以爲難

張朝璘隸正藍旗漢軍父士彥明廣寧守備爲巡撫王化貞中軍化貞遁入關士彥來降授三等輕車都尉朝璘襲職崇德七年以佐領從攻登州八年從克中後所前屯衛二城晉世職爲二等任兵部理事官順治二年從豫親王多鐸下江南攻克揚州城駐防蘇州擊敗明總兵黃蜚等軍蜚復擁千艘來犯朝璘以舟師迎戰春申浦大敗之四年從恭順王孔有德征明桂王朱由榔於武岡乘夜疾進遇明將曹志建軍擲火毬焚其營志建軍潰復敗僞國公劉承允於夕陽橋承允乃以武岡降由榔走靖州朝璘轉戰黔陽破僞伯張光璧所部五營進克沅州六年從睿親王多爾袞討叛鎮姜壤於大同復渾源左衛及朔州汾州太谷等城歷官副都統晉爵至一等男累遷戶部侍郎尋奉命巡撫江西時南昌瑞州二府經金聲桓之亂戶口凋耗田多荒落巡按御史疏重光請蠲賦興旰下朝璘議具言二府荒田六十餘萬畝自召墾以來新旺雲集成熟者四十萬未墾者尚二十餘萬若一槩徵科必將以荒田

之賦飛寄熟田新旷若賦重勢且委之他徒則不特荒者終荒漸至熟者亦荒應如重光言蠲之便得旨報可十四年加兵部尚書十八年擢江西總督康熙二年右布政使王庭請減南昌府屬賦額復下朝璘議朝璘博考江西諸府縣志知南昌袁瑞三府橫征之弊自陳友諒始友諒以武竄乃其鄉縣故縣賦獨如宋元舊額而他皆倍之明沿其弊未革前撫臣蔡士英按臣吳贊元欲革其弊而是時府縣新定舊志散亡僅據右布政使莊應會所得故牘奏減袁瑞二府賦額未及南昌今庭請減之誠恤民至計疏入遂減六縣一州歲徵銀十九萬五千餘兩米十四萬九千餘石民甚德之四年裁江西總督乃還京五年復出爲福建總督六年以老疾致仕越十餘年卒子聖鐸襲職

興城華昌印刷局印

張朝珍廣寧人隸正藍旗漢軍初任工部啓心郎順治十八年巡撫安徽凡所陳奏皆切中利弊康熙十二年任湖北巡撫時大軍進勦滇黔軍務旁午朝珍不遑寢食造戰船以練水師建浮橋以渡兵馬運糧抵蜀不派民夫歲饑捐賑全活甚衆在楚數年招流亡安舊業絕饋遺禁火耗政有實惠嗣以勞瘁卒於官祀湖廣名宦

張朝瑞廣寧人隸正藍旗漢軍順治五年知河南登封令年少英毅洞悉民隱邑經兵燹土曠民稀招徠流亡多方勸墾凋殘頓蘇以循能擢御史巡按湖北澈行父老追送百餘里澈楚後清節益著屬吏皆敬憚之

穆爾謨甯遠人順治初知江南贛榆縣精明强毅聽斷如流案無積塵

時士寇猖獗爾謨親帥鄉民勦捕斬其渠首賊遠遁不敢復犯縣境以安（以上見盛京通志）

祖建衡世居城內清世祖丙戌年歲貢生任山東兗州府金鄉縣知縣歷任福建按察司廣西布政司卒於官欽賜御祭康熙年間入祀福建名宦祠（祖氏家譜）

柏天儲世居城北柏家墳村清順治時由侍衛充佐領於十八年出征永利在湖南陣亡贈一拖沙喇哈番入祀忠臣廟（柏氏家譜）

劉登泰字仙一邑西南新民屯人清歲貢生文學品詣超邁一時咸豐初年部選直隸無極縣學官抵任年餘值髮逆北竄擾無極守土者有潛意登泰昌言曰讀書數十年當知城存與存城亡與亡甯死勿去之義次子中義隨侍在署亦不忍去後賊陷隣封而無極無恙尋解組歸田猶如布衣後進者皆以登泰爲矜式

興城華昌印刷局印

朱光宇字錦橋原名鳳儀邑西南沙河所人清道光己酉拔貢生以州判分發河南歷知各州縣事循聲卓著其官禹州時也值髮逆北竄禹境適當其衝光宇興辦團練督剿擊賊大獲勝仗著有禹州用兵紀略藏於家其治汝陽也捐廉一千二百金創設孤貧院光宇母張復措貲六百金爲助凡汝之無告窮民得不流離失所咸豐十一年宰祥符時有寇突至城下光宇整隊出勦上峯阻止越日賊遂西竄難民麇集城下光宇以蒸餅縋下與之食全活無算同治元年春團練大臣毛河督黃豫撫鄭交章以河南第一賢員薦奉上諭毛昧熙黃贊湯鄭元善等

奏特舉賢員一摺河南祥符縣知縣朱光宇才守兼優膽識並壯勇能
禦寇惠足孚民洵爲河南第一賢員著依議欽此遂由祥符令擢開封
守加道銜二年春因母老乞養歸里是時也關東盜匪猖獗四年欽差
大臣尚書文祥將軍福興督師東征奏派光宇與在籍紳士同知李鵬
揚辦理籌屬團練五年春丁內艱河南巡撫李鶴年奏調光宇辦理汴
省軍務七年秋安陽民眾衆抗糧大府檄公往剿光宇曰剿不如撫民
苦糧而官之督民者必曰速完糧民苦差而官之令民者必曰速辦差
是驅民速之亂也遂携二三僕往河北撫輯百姓欣相告曰我朱公來
凡我百姓敢不唯命是聽不費一兵而事蔵凡遇大災捍大患大府咸
倚重之同治九年八月擢開歸陳許道未到任而卒

輿城華昌印刷局印

劉汝敬字愼齋清恩貢生邑西北黑莊科人同治元年舉孝廉方正敦
品勵行尤長制藝講學里門人爭就傳家夙豐好施與設粥廠乞食者
接踵至歲以爲常光緒九年選授直隸南皮縣學官之任時嘱家人曰
博施濟衆是讀書人應盡事須體我心好爲之每寄家書猶殷殷以鄰
里之疾苦爲問卒於官

楊光第字錦堂城西南沙河所人清同治辛未武進士光緒四年以藍
翎侍衛特授直隸通永鎮通協采育營都司甫下車時營兵半吸鴉烟
又兼餉素棚扣服率襤褸債家每倚貲呵叱光第慨出金代償並出蔭
數斤佐戒烟服儆者易之營政遂肅六年采市陳姓與鄰縣伊指揮營
村（俗名回子營）伊姓口角械鬥經毛巡檢廣虞傳訊杖責且嚴押伊

姓回衆憤甚翌日聚衆數百咸身畫白記持械來鎭意欲威嚇刼伊姓
出汎官周義和率兵彈壓突被回衆刀傷營弁以情同叛逆咸請勦冀
功賞光第弗聽且盡力爲之解脫得免重坐該村故多盜自是咸感泣
相戒不入境九年歲大饑文欽使恰奉旨設粥廠時饑民過衆賴光第
盡力彈壓始無擁擠傷人情事後蒙李直督鴻章准予記大功二次十
六年復大饑胡欽使聘之率員設廠時飢寒比襄尤衆擁擠亦甚於前
光第到廠必諭以婦女外出情非得已各宜安分勿貽人非笑胡公爲
是派光第襄辦賑務斟酌使無遺憾自是星出晡返積勞過甚廠未蔵
事即得衂血症幾殆差竣胡公升京兆尹蒙奏奬以遊擊升用先換頂

興城華昌印刷局印

戴翌年楊通永道宗濂與桂道本誠董修鳳河皆躬至營署訪利弊鎭
南舊有大石橋年久失修行旅艱之士人議修屢以欵絀不果光第爲
謁楊道宗濂大興謝令裕楷籌畫得七百餘金又爲婉商隣邑鉅富何
星岩得灰磚石足用工賴以竣十八年歲又饑謝令因設廠半在所治
苦支費擬將采局移置于馬駒橋賴光第面謁岑欽使春煊局得復設
采人咸慶再生全活無算二十六年夏間拳壇肇隙聯軍入都兩宮西
巡民心惶駭兼之餉源已絕光第惟以忠義勵其部下藉免星散遲至
閏八月二十九日突有德兵入境闔鎭官吏皆遁惟光第以不忍斯民
之故衣冠堂上爲民乞命時光第長子附生蔭芬與署馬駒汎把總張
進忠在側詆要索無算光第抗論不屈德兵怒擁光第父子等至鎭東
馬神廟見其軍官軍官似有所詰責光第聲色俱厲憤不欲生德兵出

鏡照像訖遂傳哨轟擊陰芬身中四鎗瀕死復甦光第遂與張進忠同
時遇害嗣經崑欽使崗奏請邮典奉旨著照遊擊例賜邮又經李直督
鴻章奏請邮典奉旨仍照遊擊例賜邮並入祀本籍昭忠祠民國十三
年七月經光第次子蔭芳呈請縣公署援例入祀鄉賢祠蒙批該紳故
父楊光第在任盡忠報國應准入祀鄉賢祠以資觀感遂於九月初三
日備具載主乘輿牌繖儀仗咸備一時公署重要人物暨各機關領袖
咸衣冠濟濟恭送入祠云計光第在任二十三年囊無餘資每歲廉俸
所入除竭力供其二子延師課讀外餘盡以之分潤宗族飲助友朋生
平嘗舉范文正公就祖宗上論均是一樣子孫有發籍者不當獨
享富貴薄待宗族等語勗其二子雖自奉儉約而在任供其堂侄春育
讀書春芳業武胞弟光璧胞侄春甲咸待之舉火全族中不受沾潤者
絕眇其篤於宗族蓋天性也

按此稿因纂修避席由協修趙述代纂理合聲明

興城華昌印刷局印

孝義

宮守禮寧遠衛人生員性端謹好古守禮父思問病衣不解帶藥必親
嘗及卒廬墓三年有白雀來巢於廬上事繼母尤謹朝夕率妻拜問繼
母初欲改適感其孝遂止與鄉人飲守禮在坐少長莫敢喧嘩其風動
流俗如此嘉靖間守臣上其事詔旌其門

朱國正

按盛京通志所載朱國禎事蹟與朱國正恰合妻亦節婦劉氏與寧

遠鄉土志亦合寧遠舊爲廣寧中屯前屯二衛地故稱廣寧衛人正
禎二字同入八庚韻或係當日採訪之誤故附錄其事蹟以備參考
朱國禎廣寧衛人父殁居喪盡禮力營葬事治墳塋松楸鬱然皆手
植也結廬墓側朝夕哭奠如初比初制贏瘠而死妻劉氏艾年守志
撫孤成立同時簡孝並稱
李暄字明作邑西南新民屯人清歲貢生豐於財樂善好施當年設粥
廠凡附近鄰村之乏食者咸往領粥道光十四年大饑除當年粥廠外
另設粥廠四方就食者日數百計活人無算至今鄉人稱之
鄧瀛波字心齋清附貢生城西北茸角溝人賦性嚴正不苟言笑居鄉
有盛德尤好施與常爲人排難解紛代親友伸雪冤抑對於族人因伯

興城華昌印刷局印

母孀居年老堂弟德裕少不更事致被官差誣告瀛波挺身出任其事
向官府力辯其枉得免所有費用不取償焉光緒二十一年歲大饑時
值三月軍旅之後十室九空雖有湖南各處義賑難以徧濟瀛波請于
賀前州刺擬照州著所調查之黑松林押兒山二鄉約界災民戶口册
按口施放賑糧經手人爲州城商人信興號張洛凌和興裕王洛振見
符付糧時紅糧價約十吊小米約十二吊芝麻約六吊綠豆約五吊紅
糧小米放罄繼以芝麻綠豆共施糧約合現銀三千餘兩至今縣署有
案賀前州刺擬代爲請旌瀛波婉言謝絕後光緒二十五年歲中饑瀛
波又施舍賑糧於黑松林一界由紅崖子商號福順永出粮數目約在
二三百石二十六年秋因受拳匪影響俄兵肆行騷擾官府無力保護

瀛波慨然奮發舉辦鄉團嚴定規章五日一聚聚則爲兵散則爲民因此賊人遠颺計莫角溝五頂山梨樹溝門一帶二百里內不受蹂躪至今士人德之

文學

吳景春字澤園邑西北小三台人清歲貢生道光初年講學於團山別墅出其門者如朱光宇李鵬展李鵬揚劉汝敬諸人或爲循吏或爲鄉賢其他如鞠樸吳文炤趙毓芝等文學之士指不勝縷同治初元安徽巡撫故城貫臻製關東大師匾額旌其門卒年八十有九

朱鏡涵字春圃城南朱家屯人清道光間歲貢生賦性誠篤幼受業於吳澤園明經敦品勵行鄉里無間其爲文筆勢天矯敘事簡而有法子多人咸重之

李鵬展字挹汀邑西南新民屯人清道光辛卯優貢生以官學教習授教諭道光二十七年重修州城派爲總監修舉文廟文昌宮奎星樓柳城書院皆出自心裁規制宏廠後出仕直隸同治三年署理廣宗縣以勤儉爲本嚴懲土棍不數月邑大治有夜不閉戶之慶量移他缺邑之在藉紳士河南巡撫鄭元善具稟懇留大府照准又留廣宗一年後官至冀州直隸州卒於官

吳文炤字曉峯號蓮渠城西北小山台人景春子清道光庚子優貢生考充盛京漢教習期滿引見以知縣用因家貧親老故無意仕進文炤

天性最篤胞弟文燧早卒無子祇一女弟婦郝守節自矢擇姪輩中之賢者嗣之女字趙氏將嫁前數日妝奩被竊殆盡猝難再置郝與女啼恨欲死母孫亦驚憤成疾文炤憂甚遣人四出尋之期在必得人多笑其迂既而賊竟獲物無損失咸以爲孝慈所致云族兄某欲奪文炤園圃以廣其宅詭言先世已析與之時距析居已閱兩世鄉隣悉爲不平文炤怡然與之其雅量不爭如此立身敦品以古人自期見戚友子弟必諄諄勉以孝悌否則不得齒於人語皆剴直他如祭祀之誠義利之辨尤終身兢兢不敢忽焉爲文胎息大家筆姿蒼秀雖極沈悶題能以醒豁出之詩賦蘊藉瀏亮老嫗可解書法毆柳秀勁有致以此才名藉甚一時惟中年失明未竟其才士林惜之

興城華昌印刷局印

慶春字松岩蒙古人住本城清光緒乙酉拔貢戊子舉人庚寅進士分戶部主事旋應陞中允未就改直隸州分湖北知荆門直隸州事在光緒季年初興學校慶春曾奉文親赴東洋考察政治著有遊東瀛日記未梓已刊本有東政稟稿一册言日本興國事頗詳後以廢弛公務去職家於京師曾出宦囊創設學校冀謀開復未幾卒

郭鴻達字脈坡城西紅崖子屯人少歧嶷有大志讀書記誦絕人年二十四補邑庠生數應舉子試未售乃設帳於鄉循循善誘無忘志一時入膠庠者多出其門文思敏捷轉瞬成篇曾撰本邑鄉土志一册考古證今識者謂其學有根抵焉其處戚黨以慈善爲懷施與不吝處家庭以節儉自勵漸致小康至光緒末葉應局董之選秉公服務素爲官民

所欽佩嗣因精力不佳辭退仍以授徒終其身

隱逸

董柏蒼字雪巖邑西南董家屯人少聰穎喜讀書博聞强記居家孝友無間言行無僞後師事王務之先生於昌黎始聞治心修身之要從此遂致力經史無意進取立身行已純以古人自期一時所與遊者如劉愼齋劉子明周星垣馮建侯李墨林等皆知名之士妻死誓不再娶攜子澍在外授徒居無何諸弟求析爨又以所分多不滿意求與兄易皆聽之後弟暨弟婦屢有所貸雖久不償亦弗問也其處戚黨朋友亦然居母喪哀泣過禮不茹葷酒以此見重當時其子澍欲聘同姓女爲媳並以昔人有行之者爲請柏蒼曰古今人事實繁凡事而不揆之以理子自然分曉遇事庶有把握所作詩蒼老遒勁膾炙人口著有海外山人詩集藏於家卒年八十有一士林惜之

輒云昔人有行之者此傷風敗俗之所由衆也又曰汝既廢學暇時可瀏覽經史則是非邪正久之自然分曉遇事庶有把握所作詩蒼老遒勁膾炙人口著有海外山人詩集藏於家卒年八十有一士林惜之

李賡唐字月秋邑南關人武庠生國柱之子光緒已丑歲貢生賦性狷介寡交遊幼年知讀書堅苦刻厲年十五即負笈求學百里外前後從朱雲生常嘯谷兩先生教深資啓迪於同治甲戌歲入泮始肆力於舉業以近地無良導師遂赴錦受業於朱子良太史門下及門五年造詣殊深尋赴秋試獲薦未售嗣丁外艱以無昆弟分責遂無意仕進經理家政宣統改元蒙闔邑士紳公舉孝廉方正堅辭不就其恬退有如此者生平爲私人權利事無一字入公門民國六年園房租騾增至園戶

房戶咸以爲請賡唐稍稍增之弗重視也雖納簉生子克繼書香然糟糠念舊終其身無寵庶薄嫡行爲可爲後進模範晚年尤工書摹倣柳碑維肖所書商號匾額端整遒勁人爭寶之未幾卒

耆舊

王元濤字松亭邑東關人清優貢生道光元年舉孝廉方正陛見時蒙清宣宗賜問曰朕奉兩宮皇太后旨議打關東圍記是先走錦縣後走審遠州元濤磕頭對曰是我皇上奉兩宮皇太后旨議巡幸奉天迴鑾時是先走錦縣後走審遠州上大悅御筆欽賜孝廉方正第一後官至河南彰德府知府

邵春卿字惠堂本城人清道光已酉舉人庚戌進士籤掣廣西時廣西值洪秀全之亂無人敢往春卿以書生不更事遂往焉歷官州縣數邑尋陞柳州府知府後以賊匪攻城殉難中丞奏聞子作霖恩蔭雲騎尉

輿城華昌印刷局印

李鵬揚字海帆邑西南新民屯人清道光甲午優貢生以官學教習需次縣令咸豐元年選授浙江遂昌縣知縣縣境毘連溫州甌匪時來滋擾百餘年來鄉閭莫安鵬揚訪明匪來之寄窩於二年除夕日帶親信丁役前往勦捕出其不備擒獲匪首李銅錘訊明實情斃於杖下餘匪潛逃終不敢犯鄰邑松陽自此亦無甌患遂松兩邑士民德之在朱村地方建生位祠附以義倉置祭田歲時展祀四年冬調署乍浦海防同知八年春髮逆竄江右而浙境戒嚴衢州府之江山常山爲浙西門戶大府檄鵬揚隨同金衢嚴道繆梓辦理三衢防勦事宜駐紮衢郡五月

間常山告陷旋即克復因積勞嘔血告病乞休歸里咸豐十年間關東地方盜賊蜂起各處土匪結黨作惡鵬揚舉辦鄉團呈請格殺勿論告示先後擊獲放火訛人之棍匪高連登等十數名匪首高連登正法示衆餘匪悉遂境外除暴安良以勸善規過爲己任尋卒里人誦其功德輒感歎不置

李毓楨字子才邑南關人清附生由附貢生隨西安將軍庫克吉泰征回匪蒙保知縣加同知銜歷任直隸贊皇滿城隆平等縣政聲卓著光緒十六年在隆平縣任內因順直水災奇重遵其母李陳氏命捐棉衣二千件經直督李鴻章奏請旌奬於光緒十七年二月十七日奉准在原籍地方自行建坊給子樂善好施字樣光緒丙戌毓楨丁外艱在籍曾倡修城垣又倡議以城工之贏餘補書院之不足寒士賴以霑潤後於光緒乙未年卒士林惜之

李國風字先周邑南關人由清附貢生報捐府經曆分發直隸因充當火藥局差出力保升知縣曆署直隸沙河邢台宣化等縣尋提補萬全縣（張家口等處）知縣在任保升同知後免補同知以直隸州知州升用萬全風俗婦女尚妝飭不事紡績國風爲製紡車數具傳民間老幼婦女入署習之又其婦女不顧廉耻夏日在外輒肉袒乘涼國風出示嚴禁至每逢公出先行使人鳴鑼以便迴避云

李恩霈字子霖邑西南新民屯人優貢生鵬展長子同治庚午舉人官直隸廣平府教諭文風大振後卒於任所

興城華昌印刷局印

朱汝賡字繼皋邑南朱家屯人歲貢生鏡涵子清光緒丙子舉人光緒初年整頓柳城書院充監院不支薪書院之設汝賡之力居多丙戌進士分直隸即用知縣未幾卒

李如芝字瑞庭邑南關人清附生光緒初元舉孝廉方正以皋經歷歸河南補用後保升知縣歷署甯陵永甯等縣知縣所至有政聲性孝友每以嚴慈逝世不得祿養爲憾故於其父所遺簪室事之如生母恒居以禮自持有不履邪徑之風於光緒甲辰年卒於官

鄭文欽字瑞亭漢軍旗人光緒己卯舉人庚寅進士由翰林院庶吉士散館分戶部主事嗣改道員分發山西光緒二十六年在署歸綏道任內與毓中丞賢同罹戕害教民罪文欽去職在回省途次憂憤仰藥卒

興城華昌印刷局印

時年未四十人咸惜之

劉松年字鶴亭滿洲人住河西劉八斗屯光緒乙酉舉人庚寅進士分江蘇試用知縣未獲補署於光緒辛丑年卒

楊慶瑞字雲閣盛京滿洲鑲紅旗人世居邑西北新台門清同治庚午舉人甲戌進士以知縣分發湖南曆任藍山新化巴陵等縣其在署衡陽任內嚴懲罷考不稍寬貸對於士紳揷訟慶瑞不假辭色厥後因之欽跡衡州府城原係兩縣過往辦差不勝其繁歷任因無暇聽訟向由道署委員幫審慶瑞日間接送雖勞夜間猶必躬親聽訟惟恐假手他人案有寃抑每月結案比較尤多因之上峯時加獎勵後以清愼勤明長于吏治爲守兼優等考語上聞奉旨以知州升用慶瑞雅爲彭剛直

公玉麟所器重其在衡服官至四年之久者皆暗中維持之力也後于巴陵縣任滿致仕歸田時年六十閱數年乃卒

李麟閣字筱岩邑南關人有幹事才由河南候補府經歷洊升知縣歷官河南商水伊陽等縣知縣當有清未葉麟閣適知伊陽縣事時邑有大股土匪冒稱革軍值寶中丞蓀已出走或剿或撫均無人負責遂憂憤成疾共和告成即解組去旋卒

李岱雲字峻卿邑本城人清國學生才具明敏善治事光緒乙未吳湘撫大澈出關征日本過邑憫荒旱散放賑米岱雲贊助之庚子之役俄軍到境一切應付岱雲之力居多趙州刺臣翼深資臂助嗣士匪起招撫後又以岱雲馭之時稱爲雲字營賴岱雲日夜勸誡未爲大患地方

興城華昌印刷局印

亦賴以安凡吾邑商會巡警皆由岱雲創辦其有幹事材亦可見矣

李縉雲字蘊卿邑西北劉屠屯人後徙居本城前清候選同知由光緒三十年起遵照新章創辦學校稟官立案設裕民官帖局以餘利充作學校常年經費立速成師範前後數班及初等高等小學各學校得人之盛如程愼前尚鵬程張麟楊蔭棠其傑出者任劉君兆蘭爲校長整頓學務不遺餘力民國二年去職呈繳公餘銀二千餘兩留作織廠基本金未幾卒

趙春甲字顯廷邑西關人清光緒戊子武舉已丑武進士以營用守備指分山東需次時值張曜巡撫山左勵精圖治甚蒙優遇屢派短差惟春甲不嫻酬酢故淡於仕進無何以親老請假歸省遂不復出春甲在

籍襄辦地方公益十數年遇有與民興利除弊之事均能破除情面認眞調查以故前州刺賀壎欽遲其爲人甚倚重之今其哲嗣鶴年頭角嶄露長教育已數年餘慶之延正未有艾矣

李蓬瀛字芝境邑西梨樹溝門人由清武生蒙署錦州府知府章棫委充綏錦右營管帶尋改編爲巡防統帶光緒三十一年因巡防出力蒙奉天將軍增祺以文職保升知府宣統三年蒙奉天將軍趙爾巽保以道員留奉補用民國元年蒙奉天督都今東三省保安總司令委充奉天全省漁業總局長兼充帶兵輪事宜民國九年蒙黑龍江督軍孫烈臣調委江省廣信公司及官銀號會辦兼總辦民國十二年公司銀號改組撤消總辦會辦蒙黑龍江督軍吳俊陞委充坐辦蓬瀛少有大志經其拔擢者以孫烈臣督軍爲最著名尤善理財廣信公司之委任蓋因人擇地也以是年五月卒於江省差次時年五十有九

輿城華昌印刷局印

元

仙釋

劉秉忠本瑞州人（按瑞州今輿城縣境）因曾祖官邢州徙家焉初名侃字仲晦少補邢臺節度使令史慨然投筆去隱武安山中遂從浮屠法更名子聰後遊雲中留居南堂寺世祖在潛邸時海雲禪師被召過雲中聞其博學多材藝邀與俱入見應對稱旨屢承顧問秉忠於書無所不讀尤邃於易及邵氏經世書至於天文地理律歷三式六壬遁甲之屬無不精通世祖正大位一世規模制作皆所草定賜第奉先坊拜

光祿大夫太保參領中書省事至元十一年扈從至上都築精舍於南屏山居之秋八月無疾端坐而逝（按劉秉忠在元既以勳名顯貴位至師保本不當以釋目之然其始也寄跡山林其沒也亦以蟬脫是終始以禪蛻者也故仍志之仙釋）

興城華昌印刷局印

興城縣志卷之九

人物下

烈女

氏族

興城華昌印刷局印

烈女

貞女

明

孟姜許氏

清

姚法珠未婚之妻賈氏

民國

姚永緒字大忠前寧遠正紅旗佐領慶韜之少女也慶韜生子二長永祺次永賡少女即永緒女年十二母故兩弟俱幼父恐前室兒女失蔭不忍繼娶永緒晝製衣履夜伴讀書卒撫兩弟成立無何長弟永祺夭

興城華昌印刷局印

逝永緒經此棖觸矢志不嫁伴弟婦金守孀慶韜行年八十有疾永緒躬侍湯藥辛苦備至洎歿永緒麻絰墨面輔次弟永賡喪葬如儀尋永賡亡弟婦呂又嫠永緒守貞之志益堅律己冰霜以端表率持家勤儉若將終身初永賡在日感姊恩刻骨屢以婚事爲言永緒慨然曰姊有不肖舉動爲弟所窺耶人各有志以吾家尚豐何虞無麤糲啖我姊弟遂相對而泣從此不敢復請民國九年永賡同叔父趾祥浼戚在京請褒蒙前大總統徐世昌給予至性過人字樣併授黃綬徽章以嘉貞孝永緒以自慚德薄屢阻懸額遲至民國十四年八月念六日始迫於叔父命製額懸掛時年已五十有一也戚友知其事者咸贈聯表揚藉伸敬忱云

佟萬成之女城西二十里二道邊人自幼未聘矢志不嫁現年五十三
歲鄉里以貞女稱之

節婦　凡已嫁殉夫及已嫁殺身以拒強暴者則謂之烈婦

谷薦馨妻田氏寧遠州人守節三十餘年平時親黨罕有得見者其謹
愼若此

趙世祿妻董氏甯遠州人夫亡家貧奉姑至孝守節數十年

吳來尹妻趙氏寧遠州人夫亡事祖姑及姑以孝著一門三孀閫儀整
肅尤堪矜尚

王守良妻李氏寧遠州人夫亡辛苦撫孤教子詩書及長成立曰吾夫
有嗣吾無憾矣

溫成祥妻王氏寧遠州人守志食貧織紉以給饔飧節孝尤彰

王六妻楊氏寧遠州人夫死氏艱苦備嘗呼天誓志至死不移

王進才妻孫氏甯遠州人女德素嫻及夫亡志凜冰霜貞操彌著（俱
於清雍正三年旌表）

趙廷弼妻張氏甯遠州人夫亡氏耐守清貧艱辛萬狀人稱苦節

劉成業妻馬氏寧遠州人氏青年喪夫哀毀骨立貞一之操垂白盟心
（俱於清雍正九年旌表）

立

溫自選妻王氏甯遠州人夫亡守節二十餘年勤奉翁姑訓子成
廩生梁維屏妻張氏寧遠州人夫亡守節三十餘年事姑盡孝撫孤完節

杜爲禮妻楊氏寧遠州人夫亡守節三十餘年事奉嫜姑訓誨子女不
惰不倦鄉鄰俱爲稱歎
趙仲金妻張氏甯遠州人夫亡守節二十餘年奉姑克盡孝道撫孤成
立守志安貧
辛朝選妻李氏寧遠州人夫亡守節三十餘年敬事嫜姑撫養幼子閨
門肅有禮法
趙連茹妻張氏寧遠州人夫亡守節二十餘年上事嫜姑下撫孤嗣有
孝慈聲
李進孝妻馬氏寧遠州人夫亡守節三十餘年堅耐清貧撫孤成立
崔崇妻陳氏直隸臨楡縣人寄居寧遠夫亡守節二十餘年上事繼姑

興城華昌印刷局印

下訓幼子孝慈兼盡
李養妻李氏甯遠州人夫亡守節三十年家赤貧針紉事姑撫子成立
孝節無虧
劉天祿妻崔氏寧遠州人夫亡守節三十餘年孝奉翁姑撫養孤子矢
志終身(俱於清乾隆四年旌表)
郭洪基妻王氏寧遠州人夫亡守節三十餘年奉事嫜姑能體其心撫
子成立艱苦備嘗
李進富妻王氏寧遠州人夫亡守節四十年奉老育幼堅貞之操風動
鄉黨
許大成妻曹氏寧遠州人夫亡守節三十餘年備歷艱苦訓子成立

楊守富妻溫氏寧遠州人夫亡守節三十餘年上事繼姑曲盡婦道撫孤有成克守宗祀

宋九思妻劉氏甯遠州人夫亡守志四十年奉姑撫幼節著堅貞 俱於清乾隆十六年旌表）

劉天榮妻張氏寧遠州人夫亡守節四十餘年堅耐清貧久而彌勵

呂萬魁妻趙氏寧遠州人夫亡守節四十年勤奉孀姑克盡孝道撫養幼子苦志完貞

常思明妻黃氏寧遠州人夫亡守節四十餘年食貧完節孝奉孀姑撫孤成立

劉登科妻潘氏寧遠州人夫亡守節三十餘年事姑進禮撫孤有成允

興城華昌印刷局印

稱孝節

許碧妻周氏甯遠州人夫亡守節四十餘年家貧矢志撫子成立

菽水之歡未嘗稍缺（俱於清乾隆十七年旌表

石越凡妻楊氏甯遠州人夫亡守節三十餘年家貧矢志撫子成立

龔俊妻李氏寧遠州人夫亡守節三十餘年家貧針紉奉姑甘旨撫子成立咸稱孝（俱於清乾隆二十二年旌表）

張景龍妻劉氏寧遠州人夫亡守節三十餘年孝奉翁姑克盡婦道（清乾隆二十六年旌表）

劉國卿妻劉氏甯遠州人其翁貧夜入室圖奸氏守正不汚投繯殞命節烈懋著（清乾隆三十七年旌表）

邱萬倉妻李氏寧遠州人夫亡守節三十餘年勤奉孀姑孝行尤著（
清乾隆三十九年旌表）
倪華兆妻姚氏甯遠州人夫亡守志五十餘年事奉翁姑生養死葬皆
針紉拮据撫孤成立艱辛備至貞操最爲堅久（清乾隆四十二年旌
表以上見盛京通志）
節婦孝子朱國政之妻劉氏
烈婦劉國卿妻劉氏
烈婦趙毓蕃之側室王氏
節婦崔崇妻陳氏
節婦張大鵬妻姚氏
節婦陳　凝妻張氏
節婦梁成邦妻李氏
節婦趙大用妻馮氏
節婦劉登舉妻潘氏
節婦杜維禮妻楊氏
節婦趙連茹妻張氏
節婦張會雲妻雷氏
節婦白萬聰妻張氏
節婦李　義妻李氏
節婦倪華兆妻姚氏

興城華昌印刷局印

節婦邱萬倉妻李氏

節婦張維繼妻田氏

節婦王　勤妻溫氏

節婦巫文魁妻蕭氏

節婦趙　恕妻陳氏

節婦張景龍妻劉氏

節婦馬　甄妻劉氏

節婦趙　公妻張氏

節婦劉　英妻張氏

節婦寗景武妻左氏

節婦龔　俊妻李氏

節婦劉步蟬妻單氏

節婦李進學妻馮氏

節婦劉元榮妻張氏

節婦關承業妻王氏

節婦陳文凝妻徐氏

節婦王家興妻萬氏

節婦溫自選妻王氏

節婦李　芳妻張氏

興城華昌印刷局印

節婦郭景春妻李氏

節婦明　璐妻陳氏

節婦許大成妻曹氏

節婦趙應時妻王氏

節婦劉廷選妻胡氏

節婦王元浩妻岳氏

節婦吳文著妻郝氏

節婦李進富妻王氏

節婦梁維屏妻張氏

節婦高　文妻陳氏

節婦高登科妻李氏

節婦郭洪基妻賈氏

節婦呂萬魁妻趙氏

節婦宋九思妻劉氏

節婦劉天祿妻崔氏

節婦王煦維妻汪氏

節婦石越凡妻楊氏

節婦朱國翔妻王氏

節婦王觀生妻錢氏

節婦陳守仁妻穆氏

興城華昌印刷局印

節婦楊守富妻溫氏

節婦趙仲金妻張氏

節婦馬世太妻王氏

節婦許　碧妻周氏

節婦劉永金妻谷氏

節婦辛朝選妻李氏

節婦郭　環妻李氏

節婦范　湖妻周氏（以上錄節孝祠）

武庠生李國華之繼室李氏邑東南海山人年二十歲來歸國華性溫

和貞靜撫前妻所生遺子一遺女四如已出同治元年夫故氏年二十

興城華昌印刷局印

六歲以柏舟自誓守志撫孤孤里人咸稱其賢嗣遺子故躬率婦媳楊氏

過度清白貞潔蓋數十年如一日焉卒年七十四歲計守節四十九年

李希謙之妻劉氏邑南關人劉俊臣之次女也性貞靜和順年十七爲

希謙室二十四歲夫故矢志守節始終無二奉婦姑以孝聞撫子女三

人長鴻魁次鴻恩遺腹女一均各成立女爲前清吉林伊通州知州王

榮昌室遺產薄田僅十畝餘賴氏以女紅勤儉度日現家道頗稱小康

殆氏之茹苦含辛有以致之現年六十九歲計守節四十五年

李希讓妻　薛氏年二十來歸希讓二十四歲夫故矢志守貞生遺腹女

一撫養成立無子奉婦姑以孝稱現年六十四歲計守節四十年

王純源之妻梁氏邑西北大山台人年十九于歸純源二十三歲夫亡

守志不渝越二年姑逝其翁又續娶後姑生一子純昌翁尋沒氏與其
後姑度日情同生母共撫夫弟純昌成立至四十餘歲始過胞弟純澤
子之良爲嗣現年六十歲堪稱竹節松筠
陳永吉之妻王氏城北白家甸人年十九適永吉爲繼室二十六歲夫
病故矢志守節而家貧無子翁姑年老因勸其嫁氏曰翁姑以無子故
始過子娶媳今子亡媳再嫁二老將誰倚從此矢志靡他勤紡績以供
菽水及翁姑相繼病故氏鬻簪珥殯葬後欲仰藥從侍地下遇救得甦
人問其故氏曰翁姑沒吾事畢矣聞者皆淚下後不得已以遠族陳永

萬子名殿魁者爲嗣殿魁農人粗識字義事之尤孝人咸謂節孝之報
云邑紳咸嘉其節代氏請旌立碑於白家甸村北氏享年七十九歲弄
孫三人及病知死期含笑而終
董長生之妻王氏邑西南董家屯人年十五來歸長生性仁孝勤女紅
二十九歲夫故以柏舟自誓守志撫孤初氏甫過門日爲兩大姑所間
未能得姑歡心一日命裁衣弗與剪請於其姑怒詈相向氏隱忍弗與
較歸房自取剪裁成之以獻其姑爲二女所搆姦烟送茶故意不按甚
至加以怒罵氏怡然受之侍立良久必待霽顏然後去而毫無怨心及
姑臨終氏問所欲言姑徐曰汝平日能作家率兒度曰汝二姊家給人
足吾無所惦念所最關心者汝大姊之孤苦耳汝善視之吾泉下瞑目
矣言訖遂卒氏哀慟治喪盡禮先是其姑善蓄積遺金滿簏既葬兩大
姑紿氏以要事他往及歸兩大姑將其母所蓄金盡納包裹中瀕行以

興城華昌印刷局印

二壯夫力扛猶不勝焉氏明知其伎倆以姑遺嘱故殊不介意弗與較
也從此銳意治家教子而外惟思以餘饒潤姊餽遺不殊曩時而大姊
家道日落時來依母家生活刁難毒詈有時仍其故態時氏年已七旬
餘髯髮頒白往往率諸婦暨諸孫婦侍立於側不去以平其怒蓋數十
年如一日焉會大姑死氏爲營衣衾棺槨一從敦厚跡其生平行事知
遵姑氏遺嘱而不知有宿怨以忠恕二字爲圭臬但罪已而不罪人雖
士夫無以加焉韓魏公有言惟父母不慈而子不失爲孝乃爲可稱若
氏其庶幾乎惟當年旌表已請而無力建坊惜哉

梁國翰之妻穆氏夫故矢志守節奉姑教子僉稱孝慈艱苦備嘗始終
不渝清同治十二年立坊於城西南十二里曹莊村東

興城華昌印刷局印

趙智之妻孔氏青年守節撫孤成立含辛茹苦里黨賢之清光緒三十
年立坊於城南六里頭台子村西（並詳本志古石坊）

蘇永利之妻李氏青年矢志始終完節清光緒十八年奉旨立碑於城
西南九里二台子村西（並詳本志古碑額）

王節婦董氏城西南曲尺河堡人年十七于歸十九歲夫故僅遺一女
過族人王忠義爲嗣現年七十四歲苦節五十餘年

朱節婦馬氏城西南曲尺河堡人年十九于歸二十七歲夫故現年七
十歲苦節四十餘年

楊明之母楊張氏城西南望海甸人於二十二歲夫故現年六十六歲
守節四十四年

于永和之母曹氏城西南烟台河人於三十歲夫故現年七十二歲守節四十二年

劉喜懋之妻孫氏城西南廠子溝人年十七于歸二十五歲夫故遺五歲子一苦守柏舟撫孤成立族黨賢之年八十九歲卒守節六十餘年現其家住宅尚有府衙門之稱以該氏守節時非至親不得入其門故也

李暢然之妻邢氏城北梁家窪子人年十七于歸二十九歲夫故矢志守節事翁姑以孝聞教二子以有方著里黨稱賢於民國十二年冬贈以竹節松齡四字橫額以表揚之現年七十三歲守節四十餘年

李福雲之妻滕氏城北下砟山人年十七于歸二十二歲夫故守志食貧事姑姑以孝稱撫繼子如已出誓死靡他歷盡艱苦現年七十三歲守節五十餘年

李春坡之妻魏氏城北下達子溝人年十七于歸二十六歲夫故矢志柏舟孝養翁姑食貧無怨里黨賢之現年六二十歲守志三十五年

李夢庚之妻王氏城北下達子溝人年十七于歸二十六歲夫故安貧守節孝養舅姑現年六十一歲苦節三十五年

丁作廣之妻谷氏城北丁家嶺人年十五于歸二十二歲夫故遺子女各一家素貧氏矢志冰霜紡績度日教子有方至於成立現年六十五歲守節四十餘年

劉鍾秀之妻陳氏城北白塔峪人年十九于歸二十一歲夫故無子孝

事翁姑撫育繼子勤紡績以度日鬻釵鈿以葬親卒年五十六歲守節三十五年

邬鼎之妻梁氏城西關人年二十二歲夫故矢志守孀敬事翁姑二十餘年始終如一鄉鄰欽其節孝清宣統元年九月奉旨旌表褒予匾重璇閨四字橫額現年七十歲守節四十餘年

張永豐之妻郭氏城西南後王家屯人年二十九歲夫故矢志守孀食貧茹苦老而彌堅清宣統元年經本界紳董候選直隸州州判劉紹文等公舉節孝予以竹節松齡四字橫額卒年八十一歲

張慶鐸之妻石氏城西南後王家屯人年二十三歲夫故矢志柏舟孝事翁姑三十餘年如一日鄉鄰咸稱賢孝卒年八十四歲守節六十餘年

聶林之妻謝氏城西南李相屯人年十九于歸二十七歲夫故遺子二奉養翁姑克盡孝道教子成立漸致小康現年七十二歲守節四十五年

劉順之妻張氏城西南馬蹄溝人年十七于歸三十歲夫故遺子一家綦貧以紡績度日上事翁姑下撫幼子僉稱孝慈家道漸致小康現年七十八歲守節四十八年

陳節婦晏氏城西南二台子人年十九于歸二十七歲夫故遺子二女一敬事翁姑曲盡孝道教養均各成立鄉里稱賢公送節孝無雙四字橫額以表揚之現年七十八歲守節五十一年

興城華昌印刷局印

汪銀之妻薛氏城西南汪家屯人年十七于歸十八歲夫故青年矢志
孝事翁姑卒年七十五歲守節五十七年
佟金香之妻劉氏城西南楊樹溝人年十七于歸二十一歲夫故矢志
不貳節勵冰霜現年六十三歲守節四十二年
楊青林之妻劉氏城西南四間房人年十七于歸二十八歲夫故無子
矢志守貞撫繼子如已出家道清貧備嘗艱苦現年七十歲守節四十
二年
楊萬祿之妻孫氏城西南四間房人年十九來歸二十歲夫故青年嫠
處動守禮節人無間言現年六十二歲守節四十二年
張振芳之妻謝氏城西南吳家屯人年十九于歸二十九歲夫故遺子
二女一勵節松筠撫孤成立克繼家聲里黨以賢母稱之現年七十一
歲守節四十二年
馬廷舉之妻張氏城西廣糧堆人年二十一于歸二十九歲夫 故遺子
一矢志不嫁家貧以紡績度日上事翁姑下撫幼子僉稱慈孝現年六
十五歲苦節三十六年
趙鵬齡之妻曹氏城西披甲屯人年十九于歸二十五歲夫故矢志柏
舟家素貧以紡績爲生活撫繼子如已出鄉里稱賢卒年七十五歲守
節五十年
田萬金之妻魏氏城東關人性賢淑尚氣節年十七于歸萬金三十六
歲病沒氏年三十而寡生一女二子年俱幼家窶貧氏茹苦含辛矢志

興城華昌印刷局印

不二姑老多病侍奉維謹然生計艱難惟恃紡績針黹度日雖饔飧不
給衣服不完晏如也姑沒後家人暨母族咸勸其嫁百計陳說氏心如
鐵石終不爲動教育子女苦守柏舟現年七十計守節四十餘年長子
學成次子學周年俱四十餘在外經理商業克自樹立家道小康人皆
謂天之報施節婦者爲不爽云

武悅桐之女也幼讀書頗知大義有同胞弟若
祖文璽之妻武氏邑人武悅桐之女也幼讀書頗知大義有同胞弟若
妹共九人凡提携縫紉氏輒挺身任勞父母甚利賴之年二十一于歸
時翁已沒事姑以孝聞翌年其夫溺河死氏撫屍慟絕及甦屢欲觸棺
飲漓自殉因衆救不果最後氏父武悅桐以義宜孝姑延嗣相勗從此
竭力事姑撫夫兄子廷恩爲繼子如己出氏年三十六歲時氏母病革

歸侍湯藥者月餘及沒痛不欲生以姑老子幼不能廢離遂喪葬盡禮
而返尋氏父病重歸侍一如母病時並焚香祝天願減己算延親壽父
病果愈此舉雖近迷信然至性愚誠不可及也越數年姑病氏則夜不
交睫者數十日而姑始沒以此積勞形瘦骨立年五十一遂沒跡其生
平事蹟孝行節義有足多者殆所謂無愧倫常者歟

王汝舟之妻錢氏城西南三間房人年十九于歸二十四歲夫故青年
矢志白頭不改壽七十三歲卒守節五十餘年

王汝欽之妻張氏城西南三間房人年二十一于歸二十四歲夫故六
十九歲卒守節四十餘年歷盡艱苦垂老霜操彌堅

石金之續妻陳氏城南朱家屯人年二十三于歸二十五歲夫故守節

事翁姑以孝聞撫一歲子如璋至於成立爲清增生度日節儉漸致小

康壽五十八歲卒

姚世成之妻楊氏城南朱家屯人年十九于歸二十歲夫故守節事姑

克盡孝道撫嗣子以慈著鄉里稱之壽五十歲卒

楊麗堂之妻姚氏城南朱家屯人年十九于歸二十七歲夫故矢志守

十歲夫故有子方二歲矢志守節子殀又過孫以延宗祧勁節不渝現

年八十歲

陸鳳山之妻趙氏城南朱家屯人年十九于歸二十七歲夫故矢志守

節孝事翁姑教育繼子人稱完節壽五十六歲卒

張正永之妻李氏城南朱家屯人年十七于歸十八歲夫故立志守節

家綦貧勤針指以奉事翁姑撫養繼子尤善醫小兒病里人德之壽七

十三歲卒

聶信之妻劉氏城北雙樹堡人年十七于歸二十三歲夫故守節教子

有方務勤儉以成家業於六十二歲卒鄉里僉稱賢婦

侯德發之妻王氏城東南關人年十九于歸二十三歲夫故矢志柏舟

事姑教子以孝慈著卒年六十七歲守節四十餘年

劉振舉之妻牟氏下長茂河人年二十二歲先於十七歲歸劉氏平日

孝事衰翁伉儷甚篤十四年五月十八日晚九時適駐興三十九旅八

十六團一二兩營以俘虜改編之軍隊六百八十餘名鳴鎗譁變連夜

向城北逃逸翌晨日出時抵該村逃兵入劉氏院者四有至該氏室者

豔氏年齡突起淫念逐其翁外出氏恐被汚亦奪門出逃兵以未遂其
所欲忿鎗擊之彈由背後穿小腹出本村聞耗鳴鐘聚衆逃兵遂相率
逸去迨其夫回家看視該氏已氣息僅屬仍口述與逃兵拚死抵抗情
形遂絕夫鎗逼之下何求不遂該氏以青年幼婦竟能不爲威怵致命
全貞其節操堅定洵過人矣

吳文著之妻郝氏城西北四十里小山台村人年十七于歸二十二歲
夫故操凜冰霜鄉里賢之卒年六十七歲守節四十五年清同治年間
請旨建坊旌表（並詳古石坊）

周伯之妻楊氏城西三十里周家屯人年十七于歸十八歲夫故茹荼
捋苦誓不二志守節五十餘年清光緒十五年氏年六十二歲奉旨建

興城華昌印刷局印

坊旌表

徐亮之妻張氏城西十八里榆樹林村人年十七于歸二十七歲夫
故遺子一孝事孀姑慈育幼子現年六十七歲苦節四十年

傅連陞之妻馬氏城西三十里古城子人年十七于歸二十六歲夫故
遺子一家貧以針黹度日撫孤成立現年六十六歲苦節三十九年

李景元之妻馬氏城西三十里周家屯人年十七于歸二十二歲夫故
遺子一矢志不嫁撫育幼孤至於成立現年八十三歲守節六十餘年

張永貴之妻王氏城西北三十里馬溝屯人年十七于歸三十九歲夫
故子一家貧以紡績度日以耕讀教子卒年八十三歲守節四十餘年

李勤之妻張氏城西北三十二里廟溝屯人年十七于歸二十二歲夫

故節勵冰霜始終無間卒年八十二歲守節六十年

周連雨之妻張氏城西北四十里舊門屯人年十七于歸三十四歲夫

故子一矢志柏舟垂老不渝卒年七十四歲守節四十年

王國相之妻趙氏城西北四十里舊門屯人年十七于歸二十九歲夫

故遺子女各一矢志堅貞撫孤成立卒年六十七歲守節三十八年

王連舉之妻張氏城西北四十里舊門屯人年十七于歸二十六歲夫

故子一勁節不渝撫孤成立卒年六十四歲守節三十八年

李萬有之妻侯氏城西三十里梁家屯人年十七于歸二十九歲夫故

遺子女各一教養成立皆有義方戚族額其門曰冰霜之操卒年九十

歲守節六十餘年

王永順之妻牟氏城西三十里東檢金溝人年十七于歸二十歲夫故

青年矢志茹苦終身卒年六十六歲守節四十餘年

劉德仁之妻王氏城西四十里黃家屯人年十六于歸二十九歲夫故

遺子一立志不嫁教育有方卒年六十六歲守節三十七年

楊德之妻劉氏城西三十里小楊樹屯人年十九于歸二十六歲夫故

堅持清節鐵石不磨現年七十歲守節四十餘年

榮緒之妻姜氏城西三十里邊壕子村人年十七來歸二十一歲夫故

遺子女各二家貧以紡績度日雖境處饑寒而貞一不二現年六十八

歲守節四十七年

何有連之妻劉氏城西三十里邊壕子村人年十七來歸三十歲夫故

興城華昌印刷局印

遺子女各二事親教子咸盡其道現年六十九歲守節三十九年

榮自萬之妻王氏城西三十里邊壕子村人年十七于歸二十一歲夫故遺子二廿心茹苦撫孤成立卒年六十八歲守節四十餘年

李萬恒之妻程氏城西五十里大水泡子村人年十七于歸三十一歲夫故遺子二矢志撫孤貞行無二卒年六十八歲守節三十七年

劉張氏係武庠生劉仁輔之妻十七歲于歸次年夫故氏痛不欲生經伊母再三勸慰乃止自是矢志守節孝事翁姑歷三十四年如一日至光緒十三年八月姑故停靈七日仍守喪如儀遂絕粒食姑靈未出而逝隨姑入塋夫堂兄昭略輔擬冼戚在京請旌以氏夫胞弟吝貲中止邑人哀之

李步瀛之妻趙氏長嶺子屯人年十八于歸十九歲夫故遺前房子一甫晬撫養如己出翁姑相繼歿殯葬如禮家貧以紡績度日教子成立現年六十九歲苦節五十年

王國翰之妻馬氏城西南十八里後湖村人年十九于歸二十六歲夫故立志堅貞動循禮法卒年五十九歲守節三十三年

劉永湖之妻孔氏城西南十八里後湖村人於十二六歲夫故秉志貞潔人無閒言現年六十一歲節守三十五年

王國風之妻王氏名光增城西南後湖村人其夫王國風於清光緒二十一年外出迄今三十餘年未歸氏守志不移閫儀整肅現年已五十五歲於民國三年在本村設立女小學校教誨有方成績頗著鄉里咸

稱賢德

吳景安之妻姜氏城內人年十七于歸二十二歲夫故遺子一甫四月翁姑年皆六旬事老撫幼咸稱孝慈子名殿卿於氏年五十三歲時病故家綦貧氏與婦媳李氏紡績度日教孫森讀書數十年如一日現年六十八歲苦節四十六年

朱煥閣之妻劉氏城西南沙河所人年十七于歸十九歲夫故遺一女纔數月上事翁姑下撫弱女艱苦經營終無二志及翁姑病時氏親侍湯藥及歿喪葬以禮尤爲孝義兼全現年五十八歲苦節四十一年

王世榮之妻楊氏城西南三間房人年十七于歸十九歲夫故氏既無子女冰霜勵節始終不渝卒年六十九歲同治年間奉旨旌表

郭應麗之妻馮氏本城人年二十一于歸逮事翁姑以孝聞伉儷甚篤僅七閱月又二日而夫故氏悲痛不已冰霜矢志以三門次子承惠繼時方襁褓撫養如己出及七齡遂遣入學歷肄業於奉天輿華書院天津南開學校卒得北京中國大學商學士學位氏之素志以償卒年七十二歲計守節五十年現蒙奉天省長莫援例題褒給予志潔行芳字樣併獎給白綬銀質褒章

氏族

祖氏　其先世爲商祖已之裔晉以後世居范陽至鎮西將軍逖之少子始流寓於滁歷數十傳至明有諱世榮字遠揚者於元至正十五年佐明太祖起兵洪武六年改遷東行省爲衛所隨都督何世隆駐

定遼中衛是爲祖氏出關入遼之始卒贈承信校尉子二長興洪武十八年設滁州衛所以功補總旗次忠建文四年陞正百戶承信校尉永樂元年改調定遼中衛正百戶世襲忠子原承襲正百戶官承信校尉追贈宣威將軍原子慶承襲正百戶官承信校尉宣德五年改鎮寧遠衛遂家焉是爲祖氏居寧之始卒贈宣威將軍慶子二長述寧遠衛正千戶正統八年追贈武節將軍次起正統九年襲正千戶官武節將軍景泰四年陞寧遠衛指揮僉事封宣武將軍追贈定遠將軍次純遠將軍起子二長綱承襲指揮僉事宣威將軍追贈定遠將軍次純追贈榮祿大夫綱子旺承襲指揮僉事宣威將軍陞指揮同知封定遠將軍贈昭毅將軍純子鎮太學生命以十字名其子孫卒贈榮祿大夫並誥贈少傅特進光祿大夫右柱國旺子武官遊擊指揮使掌印封昭毅將軍鎮子三長仁性嗜飲有大志見族人貧困者必周濟之解推不吝萬歷間誥贈榮祿大夫崇禎三年誥贈少傅特進光祿大夫右柱國次義誥贈昭毅將軍三禮誥贈昭毅將軍武子承大承襲指揮同知廣寧右屯衛防禦封定遠將軍仁子三長承祿未仕次承訓明萬歷間官遼陽副總兵左軍都督府三承教任寧遠指揮僉事兼中後所遊擊義子承業明神宗時累官指揮同知誥封定遠將軍承大子大松官指揮同知封定遠將軍承訓子三長大壽明萬歷間官提督遼東關寧十三營官軍掛征遼前將軍印左軍都督府後以恢復灤永功加少傅次大弼明萬歷間官陝西寧夏總兵掛平西

興城華昌印刷局印

將軍印左軍都督府加太子太保三大成明萬歷間官叅將承教子二長大定襲指揮僉事官至遼東寬甸營叅將誥贈太子少保次大樂官至遼東前鋒營東協副總兵承業子四長大榮承襲指揮同知誥封定遠將軍次大助累官至都司指揮僉事誥封宣威將軍三大培明懷宗時累官陝西靈州叅將誥封昭毅將軍四大眷承襲指揮僉事提標都司清太宗時拜他喇哈番世職大賢承功子寧遠衛武庠生累官至遊擊大民寧遠衛學庠生庚午選貢明懷宗時累官河南歸德府寧陵縣教諭陞鳳陽府天長縣知縣大明承惠子明熹宗時官陝西寧夏叅將陞鎮標副總兵誥封定國將軍大松子澤濬廕監生官廣東新惠縣知縣又任從化縣知縣大壽子六長澤溥明崇禎間官陝西經略中軍副總兵清任御前一等侍衛順治間官山東總督康熙間官福建總督次澤淳明崇禎間任錦衣衛指揮同知清任御前一等侍衛又正黃旗副都統三澤清康熙間官廣東高州總兵四澤深清康熙間官江南淮海宣府口北江南松常湖廣荆南各道五澤汪清康熙間任戶部河南司員外郎六澤浹清康熙間充正黃旗佐領大弼子二長澤潛清順治間進士官至浙江提學暨河南督糧各道次澤溶清康熙間舉人官至江西南康府知府大定子三長澤洪襲指揮僉事官至遼東平彝營副總兵清順治間任吏部左侍郎兼纂修實錄館總裁次澤沛明崇禎間官參將三澤遠明崇禎間官遼東杏山營副總兵清崇德間任禮部侍郎順治間加平南將

軍鎮守杭州尋提督江南官至川湖總督兵部尚書加太子少保大
榮子澤裕明懷宗時承襲指揮同知大眷子澤原清世祖時拜他喇
哈番世職官副都統大民子澤宜明宏光間恩貢清世祖時任浙江
嘉善縣縣丞大明子澤浯清康熙年間由廕生任廣東龍門縣知縣
順天武清縣知縣陞河南彰德府同知雲南沅江府知府澤盛大貴
子明懷宗時累官至都司授三品服俸清世祖時誥封資政大夫澤
厚大貴子清世祖時任陝西固原遊擊直隸鞏州參將江南寧國府
參將廣東惠州府副總兵澤濡大錫子清聖祖壬子科武舉任廣東
瓊州守備澤裕子建韓清康熙間官湖廣竹山營把總澤源子建德
清世祖時官鎮江駐防驍騎校澤盛子二長建衡清順治丙戌歲貢

生初任山東兗州府金鄉縣知縣歷任福建按察司廣西布政司順
治十七年卒於官欽賜御祭康熙年間入祀福建名宦祠次建極清
世祖時任鑲黃旗佐領陞參將福建副都統澤浯子良屏清康熙間
任河南舞陽縣知縣凡十有二代簪纓不絕按其譜牒分流別派又
有所謂遼東北宅一支者斷自九世始九世祖承忠明代寧遠衛正
百戶傳至十一代澤潤明懷時官遼東招練營副總兵清太宗賜一
品服俸世襲澤潤清順治辛卯舉人壬辰進士官山西隰州知州四
川達州知州廣西梧州府知府福建鹽運司澤茂清順治戊子考貢
官福建南安縣知縣澤潤子四長植柏清初官陝西白河縣知縣戶
部員外郎正黃旗佐領次植棟清正黃旗佐領三植松清世襲一等

侍衛正黃旗副都統四植桂清二等侍衛植桐世臣子清監生任山
東朝城縣知縣陞陝西慶陽府同知植春世祥子清鑲白旗泰領陞
副都統植桂世祥子清鑲白旗參領陞陝西駐防副都統澤闊子二
長建樞清廕生官順天南樂縣知縣湖廣岳陽縣知縣次建藩清正
黃旗廕監生官四川建始縣知縣澤茂子二長良佐清廕生浙江駐
防防禦次良籌清佐領陞參將植棟子允圖清正黃旗廕生官陝西
綏德州知州刑部江南司員外郎戶部雲南司郎中江南龍江關抽
分山東兗州府知府陝西督糧道良籌子允休清乾隆癸酉舉人候
選知縣至此凡傳十三世家稱列戟里著鳴珂爲本邑世族之冠今
子其孫在籍者多業農商尚稱小康

張氏　其先世肇基青陽諸族散處歷漢迄明千餘載傳至諱留注者
始以指揮同知由上蔡移廣寧從此世守弗替是爲張氏之始祖留
注以下世及斌玉敬昇表凡六傳俱廕顯秩表子鳳儀官參將鳳儀
子九思官薊遼參將九思子應种世襲都指揮同知陞遊擊將軍擢
山海關參將調寧遠衛參將改開原左參將陞副將誥封定國將軍
子士彥字東越生而奇嶷器識英睿值遼陽失守清太祖武皇帝延
攬英雄士彥仗劍以從官驃騎將軍管佐領事累晉秩都堂世襲阿
達哈哈番子三長朝璘字溫和世襲三等阿達哈哈番陞一等阿達
哈哈番兵部職方司郎中累陞一等阿思哈尼哈番管副都統事都
察院左副都御史戶部左侍郎江西巡撫加宮保銜陞江西總督福

興城華昌印刷局印

建總督太子少保兵部尚書兼都察院右副都御史正一品次朝瑞
字祥如河南登封令補授山東道監察御史巡按湖北三朝珍字玉
如由刑部他齊哈哈番陞工部啓心郎歷拖沙喇哈番加拜他拉布
勒哈番督捕右理事管佐領參領事提督操江巡撫安徽池太廬鳳
廣滁等處加工部尚書巡撫湖廣等處地方提督軍務兼理糧餉兵
部尚書都察院右副都御史正一品朝璘子長聖碩字子厚官巡視
中城監察御史管佐領事次聖弘字子遠恩蔭授湖廣岳州府澧州
知州三聖謨字子顯恩蔭官大理寺寺正四聖弼字子良恩監候補
主事五聖詔字子明恩監候補大理寺寺正朝瑞子長聖清恩蔭候
補主事次聖錫恩蔭候補同知朝珍子長聖猷字嘉侯恩蔭大理寺

左寺正刑部廣東清吏司員外郎次聖經廩膳生候補主事三聖佐
四聖簡均太學生候補同知五聖德六聖敬均太學生候補知縣今
傳十餘世

柏氏　其始祖世居江南自四世祖本二公於明洪武四年調撥遼陽
五世遂居關東按其家乘亦斷自五世肇修焉五世祖眞以下世代
相傳經旺浩英瑾鳳凡六代均襲父職蔭指揮使旺與鳳更晉封將
軍至於朝用朝勳朝楣朝瞻朝重朝忠於次序爲七代於譜牒則爲
十一世祖朝用子世爵官參將誥贈榮祿大夫勅封鎭國將軍子二
長永馥初授他喇布勒哈番晉一拖沙喇哈番清順治三年署四川
永寧總兵後因殺賊搖黃等有功加左都督八年實授總兵官康熙

三年由陝西西甯總兵陞本省平凉提督次永慶未仕永馥子二長
天祐世襲阿達哈哈番康熙十六年隨征開府廣東補授虎頭副將
協理總兵事務三十九年管佐領事務次天儲由侍衞管佐領順治
十八年出征永利在湖南陣亡贈一拖沙喇哈番入祀忠臣廟天祐
子三長遐年世襲三等阿達哈哈番署佐領次堯年康熙十三年由
監生吏部考授州同三嵩年由監生中式康熙庚子科武舉効力漕
標襲三等阿達哈哈番遐年子之瑞文庠生永慶子天成溫州營遊
擊天成子嵩琪康熙五十九年官鄧州知州誥授奉直大夫嵩琪子
之芬文庠生朝勳子世桂選貢授教職子二長永年文庠生次永吉
未仕子天魁官遊擊將軍天魁子二長成棟次成棣成棟字懋貞初

興城華昌印刷局印

任河南彰德府磁州知州陞吏部員外郎刑部郎中任陝西寧夏道
隨征噶爾丹有功補授江西九江道子之著陝西延安府安塞知縣
縣候補河南汝寧府羅山縣知縣成棣子二長之謨江南鳳陽府蒙
城縣知縣後任河南南陽府葉縣知縣調海豐縣知縣次之蕙順天
府儒學生員有集唐宮詞一册行世朝楣蔭正千戶子世泰官指揮
僉事朝瞻子二長世香邑庠生次世傑歲進士官山東教諭世傑子
永麟文庠生朝重子世魁未仕子二長永清官指揮使次永元江西
總督標下左營副總永清子天擎官副將鎮守江南潦陽勾容高淳
三縣陞廣西桂林府永寧州副總兵子騰霄文庠生清世祖恩賞癸
卯科舉人以知縣選用朝忠子世蕃未仕子二長永蔭官都司次永

鎮官副將永鎮子天植授山東登州營副總子成桂由刑部筆帖式
任四川保寧府通判今傳十餘世子孫繁衍皆務農商
李氏　其先世居山東壽光後遷德平傳至四代祖熙字子明於清乾
隆七年始出關抵寧遠遂家焉又二傳至永清字際泰子四長馥字
潤庭六品職銜次肅字豐年三榮字向春四馨字香侯均誥封奉政
大夫肅子國樑字雉山從九品職銜誥封奉政大夫子四長如藻字
文言貢生捐納縣丞清同治八年投效陝西將軍庫克吉泰營中奏
保賞戴藍翎試用知縣簽分直隸次如芝字瑞庭附生光緒元年孝
廉方正歷任河南寧陵永寧等縣知縣另有傳見耆舊三如藩字獻
庭武庠生四如霖字文溪太學生宣統元年孝廉方正子奎閣歷充

興城華昌印刷局印

本縣各校教員受有教育廳一等褒狀如藻子麟閣字小言歷任河
南商邱伊陽等縣知縣另有傳見耆舊如芝子葆臣字稚瑞歷充河
南陝縣承審員信陽縣推事榮子四長國風字光明號仙洲任直隸
順德府府經歷保陞知縣任沙河唐山邢台萬全等縣知縣另有傳
見耆舊次國棟業儒三國重四國柏均未仕國棟子二長毓楨字子
才歷任直隸滿城贊皇隆平等縣知縣另有傳見耆舊次維楨字文
孚貢生子樹聲附貢歷充直隸陸軍二十三師書記官餘見選舉馨
子國柱字砥齋武庠生子賡唐字月秋另有傳見隱逸子二長慶麟
次蔭麟皆讀書未成名至今傳十世書香不絕
潘氏　其先世爲浙江山陰縣籍世爲刑幕由清順治末年避難至甯

遠竄遂家焉傳若干世（因無譜牒不可考）至名玉堂者嘉慶戊寅舉人任直隸柏鄉縣知縣子二人長履謙歲貢生任直隸香河縣訓導次履泰歲貢生候選訓導履謙子一人承曾附生承曾子二人長崇麟附生曾充州署統計處調查員次崇琦附生曾充本州巡警局總董履泰子三人長希曾附生次憲曾由河南候補府經歷保陞知縣旋升知州指分山西候補賞戴花翎三嗣曾附生子堃坤補山西托克城巡檢署五原廳同知玉堂之堂弟玉書歲貢生子二人長履恒道光丁酉拔貢歷任直隸文安武清邢台等縣知縣官至平泉州知州次履豐道光癸卯優貢任湖南新化縣知縣無子履恒子二人長拱辰歲貢生任直隸河防北六工州判次丙辰附生任雲南騰益

興城華昌印刷局印

州吏目後失蹤至今傳五世

興城縣志卷之十
古蹟
古山川
古州縣
古城堡
古衙署
古祠祀
古石坊
古亭臺
古墳墓
古浮圖
古碑額
古橋梁
古驛站
其他古蹟
興城八景

興城華昌印刷局印

古蹟

滄桑迭變代謝有時惟德不朽可以詠思墩號謝公碑稱叔子遺愛永留名譽不死功成而退像鑄黃金君子之澤感人者深禹穴會稽文章發展奇氣弗存無益遊覽述古蹟

從來名宦釣遊去思最永聞人泥爪襲弄尤珍故棠詠召公人猶愛樹柳稱補闕政紀利民燕人立欒公之社總是銘恩齊國建石相之祠無非戴德至若壁上題詩擱筆每因崔顥額間醉墨神助幾類張顛歲月如流人琴增感是篇遠溯前徽博徵往迹廿四史之舊聞尚在五千年之芳蹤猶存世驚桑海之遷人切榛苓之慕而讀韓陵之片石可訂知音過江都之遺墳彌深崇拜已

興城華昌印刷局印

古山川

三首山　即今之首山距縣城東五里界於七八兩區之間三峰相峙狀若人首其上有泉下注東南流八里入海層巒疊翠屏蔽城東山北峽有廟曰朝陽寺面海倚山青松四合昔人詩有松張翠蓋封山面海湧銀濤對寺門之句即詠此寺也戰國時燕太子丹避秦兵於桃花島秦將李信屯兵於首山（見列國志）俗乎首山有由來矣近年植樹節縣知事率各界領袖種樹於此山之麓二十年外可望成林考後漢書地理志遼西郡柳城縣有馬首山晉書慕容皝遣封奕率騎潛於馬兜山注馬兜山疑即馬首山兜與首音相似盛京通志按史稱故柳城在直隸永平府西則馬首山確非首山無疑（綱鑑易知錄）

螺峯山　即今之窟窿山距縣城東北五里界於七八兩區之間鄉中父老相傳明將金國鳳以松山塔山之役已擢爲寧遠總兵官憤將清兵復攻寧遠金國鳳父子俱死於此山按明史崇禎十二年十月十悒怯率親丁數十人出據北山岡鏖戰移時矢盡力竭與二子俱死似此北山岡殆即窟窿山之古名歟盛京通志清太宗天聰元年夏五月癸巳率兵攻明至甯遠城北關太宗諭以逼近城垣難於縱擊可稍退以觀動靜於是退軍踰山岡及大敗明軍又還駐雙樹堡

按今雙樹堡在窟窿山之東麓里餘以此攷之北山岡即今之窟窿山更無疑義

興城華昌印刷局印

高黃山　即今之九窿山距縣城西北二十五里山之下有塔矗起邑中八景九窿烟塔其一也山中所產藥材極多土人頗利賴之

懸峯山　即今之石湖山一名黑峰山距縣城西二十五里現屬第二區境內其山峽間有石廣約數尺外高中窪彷彿湖泊上有泉水注入故名形勢天然不假斧鑿亦一奇也山有古寺僧人住持於此惟邇來青紗帳起輒爲票匪出沒盤踞之地以致幽險難探奇景莫賞良可慨也

桃花島　俗呼大海山即覺華島古稱桃花浦距縣城南三十里係兩端寬闊中間狹細形勢孤懸海中證諸史册即戰國燕丹避秦之桃花島亦即明末祖大壽兵敗逃匿之地石洞土壘古蹟猶存或稱菊

興城華昌印刷局印

花島波翻浪滾雲水蒼茫濤湧潮流叫吼不息土人出入駕一葉之扁舟凌萬頃之茫然驚風駭浪無如何也其間惡山怪石平原無幾土壤饒薄海風凜冽因而民多蠢陋歲鮮豐收所賴生活半資漁業其略可稱村者僅城子裏嶺西屯雷家屯三處不過數十戶餘或獨立門戶或二三比隣非依山爲巢即傍水築室蓋猶有古風焉歷來官府亦視爲特別區域以致警學保甲調查戶口諸要政概付闕如亦良可惜也是在有心政治者提倡而振興之開風氣於海角化愚昧爲文明其庶幾乎本邑鄉土志覺華島俗名海山在城南海中距北岸釣魚台十八里距城三十里島之南坡有九頂石一座內係土洞相傳有九石柱頂一板石今只剩石柱三根島之東面有大悲閣

一座閣之東南有八寶琉璃井一面此井係用石條砌八角形故名井之南蓋以大板石迤南有唐王洞四圍均係板石砌成相傳唐王征東時曾駐蹕於此大悲閣下大石上有窟如盆形俗呼爲淨水盆島之西南有石佛寺島之東北約二十里許有古石頭城相傳名曰唐王城潮漲則城形微露潮退則全城俱顯每逢往來之船無不越此石頭城也（新唐書地理志）登州東北海行過大謝島龜欵島烏湖島三百里至都里鎭二百里東傍海壖過青泥浦桃花浦杏花浦（金史地理志）興城縣有桃花島（通志）按桃花島即桃花浦明初海運泊船於此今在寧遠州城南按以上各說考之當以桃花島之名爲最古云

六州河　俗名六股河城西南七十九里源出邊外自高台堡東十里南流入州境繞中後所城（今改綏中縣城）南流入海名六股河明一統志自大甯等六州之水合流入南故名（盛京通志）今爲興綏兩縣之界限有如鴻溝焉

湯沙河　城東一里餘一名姜女河自火燒門山發源南流遶城東合女兒河（盛京通志）按此距離方向似即今東門外之護城河但向無湯沙姜女之名稱想係代遠名湮之故歟姑錄之以備考

古州縣

柳城郡　秦置縣屬遼西郡（漢書地理志）遼西郡柳城縣西部都尉治（十六國春秋）慕容皝以柳城之北龍山之南福德之地也

使陽裕築龍城搆宮廟改柳城爲龍城縣九年遷都龍城十二年號新宮曰和龍宮（魏書地形志）營州治和龍城大延二年爲鎭眞君八年並柳城屬焉（隋書地理志）遼西郡舊置營州開皇初置總管府改龍城縣爲龍山十八年改爲柳城大業初府廢置郡（舊唐書地理志）武德元年改爲營州總管府七年改爲都督萬歲通天二年爲契丹李萬榮所陷神龍元年移府於幽州界開元四年復移還柳城八年又往就漁陽十一年又還柳城舊治天寶元年改爲柳城郡乾元元年復爲營州領柳城一縣室韋靺鞨並在東北遠者六千里近者二千里西北與奚接界北與契丹接界（遼史地理志）中京道興中府本漢柳城縣地唐營州都督府後爲奚所據太祖平奚乃完葺柳城號霸州彰武軍重熙十年升興中府治興中縣金因之元至元七年降爲興中府屬大寧路又按土默持右翼西有柳城據此似不應以柳城入錦州郡古蹟但隋唐時柳城郡所隸甚廣寧遠實爲柳城郡地是不得以故城在外遂缺而不誌也（見盛京通志）漢熹平六年遼西太守趙苞到官遣吏迎母道經柳城（注故城在永平府西）又晉咸康七年燕築城於柳城注故城在直隸永平府西）之北龍山（注亦在永平府西）之西立宗廟宮闕命曰龍城（見綱鑑易知錄）據以上諸說可瞭然於柳城之所在及屬隸之至廣矣

和州　在寧遠州北二百二十里（元史地理志）初置和州屬大甯

興城華昌印刷局印

路至元五年併入利州爲永和鄉按利州遼統和十六年置金因之
在今邊門口外（盛京通志）
瑞州　在甯遠州西南一百三十里唐貞觀十年以烏突汗達干部
落置威州於營州境後改瑞州又置來遠縣爲州治後廢（遼史本
紀）太平元年於來遠縣地置來州歸德軍領隰潤二州治來賓縣
金天德三年改爲宗州明昌六年改縣曰宗安泰和六年以避諱謂
本唐瑞州地復改瑞州領縣曰瑞安海陽海濱元省縣入州明洪武
二十二年改置廣寧前屯衞西至山海關六十里南至海二十里北
至邊二十五里西北至大甯衞三百七十里城周五里有奇門三清
康熙二年併入甯遠州（盛京通志）今分隸綏中縣

興城故縣　在甯遠州南（遼史地理志）本漢海陽縣地聖宗置
巖州保肅軍治興城縣屬錦州金皇統三年州廢以縣屬興中府元
省（全遼志）興城縣在甯遠城南四十里海中覺華島考金史縣
有桃花島今州南十五里海中桃花島上故址猶存　按遼志謂本
漢海陽縣地今考漢海陽唐時爲馬城縣遼改置望都縣在今直隸
永平府界不在此也（盛京通志）
海濱故縣　在甯遠州西南前屯衞城西本慕容皝所置集寧縣地（
遼史地理志）聖宗置隰州平海軍又置海濱縣爲州治金初封遼
主天祚爲海濱侯皇統三年州廢以縣屬瑞州元省明初置山海關
東遞運所（明一統志）海濱廢縣在廣寧前屯衞西八十里　按

興城華昌印刷局印

遼志隰州所領爲海陽潤州所領爲海濱金志則謂潤州所統者海
陽隰州所統者海濱二史志互異據松漠紀聞潤州西去平州一百
四十里以道里計之當在舊榆關東今山海關西（全遼志）載海
陽縣在前屯城西一百一十里其地亦在山海關西（明一統志）
亦以海濱縣爲隰州治當從金志爲是（盛京通志）

古城堡

南古城　在城西三十五里周圍二百十六步門一建置年月無考
海防五城　在城南二里四百四十步周圍二百九十八步門一其二
在城南四里半周圍一百九十八步門一其三在城南五里周圍一
里一百步門一其四在城南六里二百八十八步周圍一百九十八
步門一其五在城南九里一百八步周圍一百五十八步門一以上
五城皆明太監高起潛請建儲海運糧石於此今俱廢城圮
曹莊驛城　在城西南二十里週圍一里一百二步門一明時設驛於
此並築城防衛今裁
中右所城　在城西南三十里即沙後所城明宣德三年建週圍三里
七十二步門三東曰永和南曰南薰西曰右定今城圮池淤
東關驛城　城在西南六十里週圍一里二百五十二步門一明時設
驛於此並築城防衛今裁驛南曰三里橋村北曰望海甸村又西南
曰團河屯
北古城　在城西北三十里週圍一里一百二十步門四建置年月

興城華昌印刷局印

無考

雙樹堡　在城東十八里周圍二里門二清天聰元年五月太宗率兵迎擊明援兵於寧遠明兵大敗是日清軍還駐雙樹堡即此（土址今圮）

楊安堡　在城西十二里周圍一里門一

團山堡　在城西三十里周圍一里七十二步門一

仙靈寺堡　在城西四十里周圍一里門一

黑莊窠堡　在城西五十里周圍二百八十八步門一

劉彥章堡　在城西七十里周圍一里門一（俗呼牛彥章）

鎮邊堡　在城北十八里週圍一里門一俗名寨兒山堡

興城華昌印刷局印

鹽場堡　在城南二十五里週圍一百二十四步清太祖高皇帝辛酉年征明撫降之設汎焉（汎久裁）

曲尺河堡　在城西南四十八里週圍二里四十四步門一

灰山堡　在城東北二十里週圍一里三十六步門一

興水縣堡　在城西北十八里週圍一里十四步門一南關廂三百八十步（俗呼清水縣）

正安堡　在城西北二十里周圍一里二十步俗名白塔峪清太祖高皇帝壬戌年征明撫降之以上諸城堡皆寧遠駐防分汎地（以上城堡具見盛京通志）

古衙署

慶廣寧衛署　在寧遠州城內明宣德三年置全遼志衛與古瑞州錦州接境本廣甯前屯中屯二衛地永樂初大寧淪沒而虹螺山始入外境於是利州之墟荊條之陽戎馬馳驅歲相抄掠總兵巫凱都御史包懷德上狀乃割二州之地於曹莊湯池之北建衛治賜名寧遠統五千戶所又於城東五十里別置中左千戶所於城西南三十里小沙河別置中右千戶所今俱廢（盛京通志）

儒學公署　在學宮東內宅六間書房三間儀門大門各一座清乾隆九年建（今改教育公所）

吏目公署　在城內西南隅路北大堂三間住房九間書吏房二間儀門一間大門一間清乾隆三十九年增建書房三間（今圮舊址奉省令拍賣）

佐領公署　在城內西南隅（今圮廢以上各衙署俱見盛京通志）

古祠祀

社稷壇　在城東門外雍正十二年建

風雲雷雨山川壇　在城東門外雍正十二年建

先農壇　在城東南四里正殿三楹東西廡二楹大門一楹雍正五年建

土神壇　在城西門外正殿一楹

厲壇　在城西門外（以上諸壇今俱圮沒無考）

城隍廟　在城西北隅正殿三楹配廡六楹香亭三楹大門三楹建於

興城華昌印刷局印

明正統間嘉靖年重修（後經迭次重修俱有碑記可考）

土地祠　在州治大門內東偏正宇一楹（今廢）

忠義孝弟祠　在學宮內正宇三楹雍正九年建（今改鄉賢名宦各祠一）

曾公祠　在城內明巡按曾銑定邊卒之亂士人德之建祠碑僅存（今俱湮沒）

金公祠　在北門內祠宇三楹今廢按寧遠舊志姓氏無考

按金國鳳於明崇禎十二年十月陣亡於寧遠北山岡明懷宗賜祭葬有司建祠見明史本傳則此祠之爲金國鳳建可無疑義故附錄之

楊公祠　在城內明時爲楊維藩建有許國碑記今祠址已廢

線公祠　在城內明時爲線補袞建今祠址已廢維藩補袞俱入忠孝祠

節孝祠　在學宮西正宇三楹雍正五年建（詳見人物）

迦佛寺　在城內東北隅今廢

新安寺　在城內東北隅今廢

福德庵　在城內西北隅今廢

永寧庵　在城內西北隅今廢

觀音庵　一在城內中街正殿三楹大門一楹一在城東北十八里雙樹舖正殿三楹大門一楹（今俱廢）

馬神廟　一在城內今廢一在城北門外西偏正殿三楹佛殿三楹配
廡六楹大門三楹（後改修無極宮今已查封現縣立第四小學校
開辦於此
延壽庵　在城東門今廢
文殊庵　在城東門今廢
風神廟　在城南門今廢
甘露庵　在城南門今廢
彌陀寺　在城北門今廢
保安寺　在城北門今廢
青龍寺　在城東南三里今廢（以上諸祠祀俱見盛京通志）
龍神祠　在城東三里許俗呼龍王廟地勢隆起樹木陰翳東倚首山
南望大海爲夏日避暑佳境其西軒如舫形窗牖洞開涼陰滿座
山排闥送青胸襟爲之爽豁每逢伏暑文人學士率多携酒往遊於
於此俗曰賞青其間名筆題額甚多（詳見碑額）創建年月已無考
惟於嘉慶四年經州牧劉大觀重修時增建廊廡以便遊人憩息碑
記猶存正殿右側現供有劉大觀泥塑肖像相傳公重修此祠時工
人素感其德政因於工作之暇私塑公像以誌不忘置於正殿案間
而他人未之知也嗣因拂掃殿堂乃得而供奉之按公知本州事時
在嘉慶初間迄今百餘年而儀容宛在瞻拜之下猶覺凜凜有生氣
焉爰附錄之一以見德惠之及人一以見民情之愛戴矣

興城華昌印刷局印

石佛寺　城西十二三里許老邊村南山勢嶔崎皺皺悉含畫意巔下
山石秀拔遠視如之老僧趺坐頭頂胸腹臂肘歷歷可數宛若削成
俗名石佛山土人因建寺其旁名石佛寺又名清聖宮亭台高聳花
木陰翳每當夏季林泉風景可與城東之龍神祠並稱避暑佳境焉

龍宮寺　俗呼大悲閣在城南三十里海中之覺華島（俗名大海山
）東南隅創自大遼圓融大師有明天順四年重修碑記可考居覺
華島八景之一

古石坊

祖氏石坊　在城裡南街其坊有二由南門起分頭道二道各四層頭
道坊頂有小石塔一因與二道坊齊皆高三丈六尺頭道南面第一

興城華昌印刷局印

層豎額玉音二層橫額忠貞胆智三層四世元戎少傅四層誥贈曾
祖榮祿大夫提督遼東左都督少傅祖鎮誥贈祖榮祿大夫提督遼
東左都督少傅祖仁誥贈父榮祿大夫提督遼東左都督少傅原任
遼陽協守副總兵左都督僉事祖承訓欽差經理遼東掛征遼前鋒
將軍印總兵官左都督府左都督少傅祖大壽北面第一層豎額同
南二層廊清之烈三四層同南二道南面第一層豎額玉音二層橫
額登壇駿烈上欵崇禎戊寅歲次仲秋吉立下款巡撫遼東兵部左
侍郎方一藻題三層誥贈榮祿大夫援勦總兵官左軍都督府左都
督祖鎮誥贈榮祿大夫援勦總兵官左軍都督府左都督祖仁誥贈
榮祿大夫援勦總兵官左軍都督府左都督祖承教特晉榮祿大夫

援勦總兵官左軍都督府左都督祖大樂四層無字柱聯桓糾興歌
國倚干城之重絲綸錫寵朝隆銘鼎之褒北面第一層竪額同南二
層橫額元勳初錫上歎同南下款整飭寧前兵備左參政蔡懋德題
三層同南四層同南柱聯松檟如新慶善培於四世琳瑯有赫貢永
譽於千秋坊下爲舊魚市（今移南門甕圈）坊峽隧石在焉據父
老傳言於清道光年間魚販高雲步因賣青魚眛心宣誓被房石墜
下壓斃自此本邑青魚不再見迄今近百年矣按此說雖屬不經而
實蹟猶存殊覺有關風化焉因附錄之或可爲神道設教之一助云
貞節坊　一在城西南六里頭臺子村西爲趙智妻孔氏之坊聯云蓼
處生男艱苦撫弱孤成立青年守節德徽樹巾幗典型一在城西南

興城華昌印刷局印

十二里曹莊村東爲梁國翰妻穆氏之坊聯云恤婣敬始明大義撫
叔教子振綱常一在城東北二十里老和尚臺村爲姚法珠未婚妻
賈氏之坊聯云未出閨門明大義可爲巾幗作坊型一在城西北四
十五里小山台村爲吳文嶸妻郝氏之坊其聯有四一壺範莊嚴履
冰式玉國恩優渥表里旌門一勒石紀芳型直如前代陶歐垂名不
朽建坊昭大節猶望少年巾幗者意來看一守節自青年閱盡菊霜
梅雪請旌邀紫誥來看鳳綍龍章一風雷守護石常在松栢蕭森木
亦貞橫額陶歐節義清白家風（並詳本志節婦）

古亭臺

萬壽亭　在縣署東南新安寺之北按本邑清出尙無此亭僅於天寧

寺設當今皇帝萬歲牌位每逢登極晏駕及冬至萬壽等日地方官
咸於此行朝賀舉哀祝嘏各禮殊不鄭重後租用新安寺隙地創建
八角亭一座名曰萬壽亭所有一切典禮始行於此今寺久圮而亭
亦邱墟所存者僅亭之遺址建置年月已無可考民國八年經縣知
事劉士元以該寺地基列爲官有上詳省憲奉令拍賣久未售出現
擬以其地留爲建築警察事務所之用

烽火台　在城東五里首山中峯之巔俗呼墩台高約三丈餘純以城
磚砌成台上舊有茅屋數椽杏樹一株尚有遺跡可尋未詳創自何
代相傳昔年每有軍興即於台上舉火以爲烽烟告警之需臺之附
近現有墻基數處或以爲前代軍壘焉按此臺本邑尚有數處除七

興城華昌印刷局印

里坡係明崇禎年間建築餘皆無考

一在首山西北茶棚菴之後今已半圮

一在城東北五里窟窿山之巔今尚存

一在城西北十八里白塔峪村西臺子山今尚存

一在城西十八里龍王嘴村北台子山今尚存

一在城西南十五里七里坡村西北山今圮僅七里坡三字石匾一方
並刻有崇禎十年建修字樣（詳本志古碑額）

一在城西南六里頭臺村今圮

一在城西南二十二里王家窪山上今廢

古墳墓

吳氏先塋　在城東北五里窟窿山西北隅僅存石門一座有驃騎將軍吳公先塋八字橫額餘俱湮沒不堪辨識俗呼吳王坟又據土人云鮑官嶺下之姚家灣地方俗稱老龍頭亦係吳王坟父老傳聞因三桂在雲南犯順坟被清室所掘說亦近理按三桂本明高郵人跡其生平事蹟實無列入本邑人物之必要其擇塋兩處大抵係鎮守山海關時事故附識之

祖氏先塋　其塋有二一在縣城西關外里餘石棹石柱猶存圍墻半圮碑文殘缺可辨者惟有石門橫額祖氏先塋四字尚全一在護城河西四里許有鎮國將軍祖大壽墓碑及石刻清順治十三年御賜祭文（詳本志藝文）四圍磚墻以及各種石獸猶多存者俗呼祖家

坟

蔡氏先塋　在城東南十二里釣魚台村外爲清淮安漕運總督兵部尚書蔡士英之先塋一碑僅存係清內翰林國史館大學士范文程撰文（詳本志藝文）餘俱湮沒俗呼爲蔡狀元坟考錦志蔡士英本以漢軍佐領起家此塋爲太夫人夏氏之墓所謂狀元坟者殆附會之說也

羅總兵坟　在城西四里佟家屯路北尚有石坊及頂鐫望天猴石柱四根惟墓址模糊僅凸凹數處榛莽荒穢更無碑記可考相傳爲羅總兵墳　羅氏係明代末葉總兵屯戍是邦因築墳焉嗣清軍入關明兵退去歲久無人祭田悉爲墳丁佔有墓基亦被掘毀無遺又恐坟

主查究並將碑碣擊碎藏之井底以滅跡果如此說良堪浩嘆其墳

丁某氏今已人盡流氓家無立椎想係冥漠中之報應不爽耶

朱光宇墓　在城西南三十里沙河所其坊刻有春祀論秋祭嘗可使

探源知本北郭山南城水長資繞綠來青（事跡詳本志人物）

柏氏先塋　在城北六里俗呼柏家墳村圍墻盡圮石器半沒土中石

門左側有皇明誥封龍虎將軍柏南岡夫人金氏墓碑字跡尚全餘

皆剝蝕不堪辨識惟查柏氏家譜並無南岡其人者想係發跡在修

譜之後歟亦未可知墳內有異樹一株幹高丈餘頂分兩杈葉尖長

子似花椒味甘而酸其生葉今年此杈先生彼杈後生明年彼杈先

生此杈後生兩杈先後按年更迭人亦莫名其爲何樹斯亦奇矣爰

附錄之

古浮圖

玲瓏塔　在城西北九峯山五里許八面四佛四碑高十八丈創建年

月無考九峯烟塔居本邑八景之一

西　塔　在城西龍王嘴村西溝高約十餘丈下有穴闊約二三丈牧

豎每入穴避雨可容羊百餘隻創建年月無考

大石塔　在城西四十里大石塔屯之西山高約三丈週圍二丈五六

尺玲瓏高聳統係石　塊砌成建築年月無考

古碑額

節孝碑　在城西南九里二古子村西爲蘇永利妻李氏之碑中間刻

有節烈冰霜貞靜幽嫻八字清光緒十八年奉旨建立（詳本志節婦）

上帝廟古碑　在城內北街廟之東院大十葢二門右側爲原任淮安漕運總督兵部尚書都察院左副都御史蔡士英率子內秘書院學士蔡毓榮廕生蔡毓秀等於清康熙五年建

重修建

清涼寺古碑　在城西南荒地村之南山明東寧伯焦禮於天順五年建

重修建

大悲閣古碑　在城東南三十里大海山明東寧伯焦禮於天順四年建

重修建

玉皇閣古碑　在城東門外南偏一爲遼東總兵李鳴鳳於明嘉靖二十三年興修建一爲州牧趙懋本於清乾隆庚申重修建

龍神祠古碑　在城東三里州牧劉大觀於清嘉慶四年重修建（係劉牧自撰碑文詳本邑藝文）

三義廟古碑　在城西南澤台河村清太子少保戶部尚書總管內務府大臣滿州都統福長安於嘉慶五年重修建

白衣庵古碑　在城內西南隅爲明總兵祖大壽及誥封夫人左氏於崇禎元年興修落成建賜進士及第經筵日講官翰林院左中允陳仁錫撰文（詳本志藝文）

臧根嵩墓碑　在城東三里龍王廟之前其碑文云皇清誥贈奉置大夫知甯遠州事臧公諱根嵩之墓乾隆四十四年五月立據父老傳

言此公知本州事時值清高宗東巡以請浴湯泉爲大臣和珅所陷後因尸立不仆始明其冤以清高宗之明不應有此信讒枉殺或者當日尙有他故未可知也故附誌之

劉氏先塋墓碑　在城西南二十五里亂石山屯後明嘉靖甲午孟冬立碑文殘缺惟首刻劉氏先塋及劉均世爵長授武略將軍十餘字模糊可辨後面銘詞爲於戲劉門世以朴勤高曾是承且賢且貞勇冠千兵方期遠程山高海闊世德無窮三十二字略可辨識餘皆剝蝕又城西南三十里沙河所馬神廟後有石坊一坊後篆刻佳城二字右爲大明天啓元年三月昆孫歲貢孟春等立前面橫額武略將軍劉氏塋七字按此兩碑均有武略將軍劉氏字樣殆一家而兩塋也本邑墓碑當以此爲最古

娘娘廟古碑　在城西南六十里俗呼娘娘頂清平西王吳三桂於順治庚寅年重修時建

海雲寺古碑　在城西南五十里俗呼長山寺其碑有二一爲嘉靖二十一年歲次壬寅重修建一爲萬歷四十一年癸丑建碑文均模糊不堪辨識

馬神廟古碑　在城西南三十里沙河所一爲明萬歷丁未年興修建一爲崇禎五年重修建

興隆寺古碑　在城西南三十里沙河所南之沙河堡殿壁邱墟僅存清乾隆四十年重修碑一座字跡尙全

縣署題額　在大堂正面有敬事堂三字橫額右書道光辛卯秋七月
左書知州事浙東陳瀛二堂有斯信堂三字橫額右書道光辛卯秋
九月左書坐斯堂也莅斯民也視斯事也敢經言自信乎敢不求其
可信乎因以名其堂知州事浙東陳瀛又大堂後面有州牧强上林
書清愼勤三字橫額惟未署上下欵
退思草堂題額　在縣署院內西偏有州牧劉大觀書退思草堂四字
橫額清嘉慶四年己未孟春立現已無存
同壽藥局題額　在城東街路南有州牧强上林書三字橫額二一承
玉露一握靈樞在其商號匾額左右
地藏寺題額　在城北門外廟之山門有明兵部尚書陳新甲率士同

皈四字橫額東院毘盧殿左側有明萬歷進士官南京禮部尚書董
其昌書同登覺地四字橫額又州牧伊湯安書衆生普渡四字橫額清
乾隆丁未立
龍神祠題額　在城東三里其間名筆題額甚多最著者有清嘉慶年
鐵保書森雨蒼生四字橫額右書已未調京吏部路經甯遠小憩龍
神祠書此以識神堂並質松嵐先生有勸勉之意焉左書梅菴弟鐵
保現移懸城裡南校堂壁間以便保存又嘉慶己未州牧劉大觀書
永懷靈祐四字橫額道光庚午州牧陳瀛書保合太和四字橫額祠
之東軒懸有漱石山房四字橫額字跡遒勁下署徐九德題四字
關帝廟石額　在城西南六十里東關站村廟之門墻前面鑲有東關

驛三字石匾一方原此處於清代設有驛丞官廳以傳遞公文迨光緒季年改用電報驛站裁撤而一匾僅存土人移置於此亦一紀念品也

松雲寺石額　在城西南十五里七里坡松雲寺山門墻上面原寺之西北五里許山上有明崇禎十年建築之峯火台因日久傾頹傳石蕩然僅遺七里坡三字石匾一方土人鑲置寺墻亦存古意也

天齊廟題額　在城東門外有翁方剛書道光一氣四字橫額清嘉慶戊午立又州牧强上林書即心是佛四字橫額

關岳廟古額　在城西門外其額有七一威靈顯赫山西河南商人於明崇禎十一年立一敬神如在山西各府縣商人會首於明崇禎丙子歲立一英雄胆智山西太原府商人於明崇禎十年立一文武一人山西平陽府商人於明崇禎八年立一忠義千古暨陽錢世勳於清康熙五十年立一聖旨匾山西平陽府商人於明崇禎十年立一萬世人極清咸豐御筆

輿城華昌印刷局印

湯泉寺聖宗殿古額　在城東南五里有知州劉大觀所書大乘正宗四字清嘉慶二年二月穀旦立

古橋梁

西石橋　在城西關外北偏俗呼吊橋建築年月無考每逢執行死刑必過此橋俗又名斷魂橋

南石橋　在南關外建築年月無考傭市猪市均在其側

三里橋　在城南六十里相傳爲明代修築凡三空長三丈許土人即以三里橋名其村橋上條石向皆順舖年久易坍車馬經過輒生危險清代州牧朱克揚過此車輪墜下幾殆乃令改修橫舖以期永固即今之橋也

永安橋　在城西南三十里沙河所之西肇建年月無考道光十三年經海上道人李合祥捐貲重修有碑在焉

長春橋　在城東北十八里老和尙台村中間創建年月無考緣村北山有溫泉流出經過於此土人築橋以便往來

古驛站

古驛站　全境有二一在城西關外南偏原名甯遠站一在城西南六十二里東關站今俱裁廢

其他古蹟

溫泉　俗呼湯泉距縣城東南四里盛京通志其泉如沸明都指揮韓斌構亭其上旁爲堂引水於中以爲澡雪之所相傳經西人考查泉脈發自首山以其下有磺礦故也垣外有隕星石一此石今已移在城裡南校）按縣屬溫泉共二其一在湯上屯距城西南七十里池有三水中含硫磺質較多亦堪供澡雪之用

龍潭　在城西龍王嘴山下有東西二潭中隔珠山俗呼爲龍戲珠潭水澄清每逢天旱遠近鄉人千百聚合頭戴柳巾手持柳枝鳴鑼擊鼓詣潭焚香禱告頃刻間龍由潭內石隙而出鄉農羣向羅拜佛號

興城華昌印刷局印

鐘聲謂之祈雨按此舉雖近迷信而每獲降雨之效豈龍之靈耶抑
盡適逢其會耶斯亦理之不可解者俗呼老龍頭即此

聖水盆　在城西北二十五里九篷山其峯最高處有石屏聳立每當
風止雨收半山晚照濃翠欲滴屏下石棚內有石圓而凹如盆形盆
之水經年盈滿清涼可飲遠近多取以療疾者故名聖水盆據該處
父老云此山向多藥材藥根與盆水均發生於石隙中水帶藥質故
可療疾理或然也

北石湖　在城西北五十五里松樹卯天桃寺之山北有石湖溝溝有
石湖二俗名大石盆二石盆大石盆橫枕溝口寬方二丈其水碧綠
深有數尋二石盆距大石盆十數步方圓丈餘水碧不深酷旱不涸

興城華昌印刷局印

拴馬石　在城西北六十里雞皮嶺之雅路溝村高約七尺粗尺餘重
約六七百斤土人相傳唐薛仁貴東征高麗行至此挾石立之以拴
馬因名爲拴馬石亦附會之說也姑錄之以存古

刻石留題　凡七一在首山朝陽寺壁間係前州刺伊湯安九日偕友
登高所詠二律詳見藝文詩歌一在該寺後殿石階前面石壁係伊
湯安所詠五古一首當日僅記有雪花大如手之句此二石現已無
存一在龍神祠內致爽亭壁間係前州刺劉大觀所撰迎送神曲各
一詳見藝文詩歌現在尙存一在縣城東門東面女墻下作四角長
方形內題東面至東北角台起自東南角台止通長二百六十五丈

六尺八寸乾隆四十六年八月佐領依林保知州伊湯安修其餘西
南北三面大率類此現在尚存
夾石古字　城內北街天霄寺門外有石八片高約四尺寬尺許厚五
六寸每二片並立中距數寸即當年之夾桿石也每片刻有字一南
四片刻片石孤雲四字北四片刻說法點頭四字據邑紳吳景濂先
生在衆議院曾言此八字係唐柳公權筆蹟致有不遠千里來榻者
似非無所見而云然也惟其體態頗不類柳或又謂係明董其昌所
書究竟是柳是董一時尚難確定姑錄之以備考（現本邑官紳擬
將此石移置南校以便保存云）
鐵香爐　在城西北三十五里雜木林子望海寺中其爐共三節高約

興城華昌印刷局印

八尺上節六角每角懸鈐鐸擊之各音不同爐上鑄有寧遠城南海
頭重建龍宮寺鑄造重一千斤弟子于化龍等發心鑄造綿力難爲
不免叩化十方商賈天啓七年正月十五日吉造等字尚全餘皆剝
蝕不堪辨識
仙靈寺石佛　在城西南四十里仙靈寺村石佛高四尺五寸形態宛
肖鄉人以祈禱多應故名其寺曰仙靈按盛京通志所載仙靈寺內
有古石佛三相傳明萬歷三十二年出自海中又清同治七年邑紳
李鵬揚撰重修仙靈寺匾記亦謂建自明萬歷三十二年內有石佛
三相傳出自海中他處謀共舁之百夫莫能舉我處以十餘人前往
叩請輕如漂木遂奉以還而建寺焉似此相傳由來已久石佛出於

海奇矣至三石佛齊出於海並不許他處昇請不更奇而又奇乎天下事每多爲理之所不可解者此類是也

興城八景

九峯烟塔　在城西北二十里

三首雲冠　即首山在城東六里

溫泉漾碧　在城東四里

菊島晚潮　在城南三十里

湯沙垂釣　即東河在城東一里

湖泊采蓮　在後湖屯距城十八里

長山霽雪　在城西南六十里

興城縣志　卷十古蹟　二十四

興城華昌印刷局印

致爽霜林　在龍王廟距城三里

按前電話局長張文友有興城十景一日九龍寶塔二日三首烽台三日湯泉祛疾四日石坊儆邪五日怡暢鎖夏六日朝陽賞春七日釣臺帆影八日湖畔荷風九日蛇頂觀海十日龍口噴泉雖與綏景之法稍有不合然措詞命意具見匠心茲並錄之以備參考

興城縣志卷之十一
禮俗
民風
婚娶
喪葬祭
歲事
批評風俗良壞之點
土語之矯正

興城華昌印刷局印

興城縣志卷之十一

禮俗

周官一經備詳五禮文物衣冠彬彬濟濟降及輓近寖弛綱維富窮奢侈貧廢禮儀人生大端喪葬婚娶報本返始厥爲祭祀相沿陋習羣趨薄偷江河日下孰挽末流述禮俗

民風

舊俗賦性質直亦習文藝今務農力作尚信義重詩書（盛京通志）縣境風俗樸厚士工文翰潔身自愛之士以干預詞訟爲恥自興辦學校以來民智日開婦女纏足陋習遂漸淘汰惟以科學分門並進苦無時間專修國文因之文理日見退化農力田灌園習勤儉工知加意製造繪畫有擅長者商重信義習懋遷近復創鉅痛深知買空賣空之非計社會日漸開通不剪髮者僅見晨星碩果惟童年結婚早嗟斲喪妒婦無識晚絕宗祧雖占全境戶口之少數實爲美中之不足以其有乖人道也茲舉四民習俗之大略覼縷述之亦可覘人羣進化之程度焉

興城華昌印刷局印

婚娶

婚禮男女結婚大率藉媒妁之言以達兩姓意見或以門第相當或以臭味相同或以才貌相等或男女兩家各擇德焉其年歲以男及冠女及笄者爲普通其論財面結婚或遲早過甚或男長女幼或男女均在童年者殊不常覯議婚之初先由冰人索女家草庚命星士卜之或兩家互換草庚各命星士卜之謂之合婚即儀禮問名之義議既諧由冰人報告女家並索女家生辰八字開列於四寸寬一尺長之紅布條上謂之婚帖盛之以匣近多改爲簡帖者由冰人送往男家逾三日男家諸事平安然後將婚帖取出易以簪珥由冰人將原匣送還女家俗曰送婚帖於是始諏吉由男家備簪珥布帛之屬偕冰人躬至女家爲定用紅箋書男女年庚及迎娶日期從俗禁忌諏吉請冰人通知女家俗曰通信蓋即古者請期之禮迨信後男家定期偕冰人備衣飾豚酒等物送之女家俗曰下禮蓋即古者納幣之禮是日女家邀請戚友與男家會飲戚友各出銀錢或首飾之類贈與女家俗曰添箱親迎前一日女家備衣飾奩具等物送於男家俗曰安嫁妝豐儉無定各視其家貲之有無男女兩家各請女眷一日娶親娘一日送親娘男家另請親友中男子之衣冠整齊者半曰娶親客半曰送親客人數或四或八不等迎娶之時辰率在上午之丑寅卯各時從未有遲至辰巳午者屆時鼓樂響房新婿騎馬偕男女娶送親客備輿衛導燭馬鼓樂迎女俗曰親

迎婿至女家登堂拜女父母俗曰謝親蓋即古者奠雁之禮古時婚禮之贄皆用雁蓋一則取順陰陽往來之義一則取不再偶之義女家贈婿衣帽靴鞋之屬披以紅彩綢簪以金花用酒殽款待畢仍騎馬先行蓋即男先於女之義亦即古之親迎禮也若不行親迎禮者婿祇在庭相俟由女娶送親客迎娶之近以不親迎者爲夥新婦以紅帕蒙面由女娶送親客扶持升轎至婿家新婦到門未出轎時先用五穀之屬向新人擲之俗曰驅五鬼然後新婦出轎燃炸放炮鼓樂大作以幼女二各持寶瓶授新婦新婦左右抱瓶瓶中實以五穀金銀之屬外繫赤繩有幼童二迭鋪紅氈使新婦足不履地至喜棹(天地棹)前新婦北向立於棹左新婿拜天地畢先入喜房新婦隨入置馬鞍於門限覆以紅氈使婦越鞍而入蓋即步步平安之義入房立牀前婚揭紅帕而出新婦向吉方端坐或坐於紅糧袋上俗曰坐福女娶送親客爲新婦梳妝加笄俗曰上頭戚友相率稱賀主人備喜筵款之賀者必具喜儀至戚近友另備拜儀或且有送喜幛暨喜聯者婦家假男家酒筵循例款甥俗曰餡飯即餡甥遺意是日上頭後由女侍導新婦至堂前謁見祖宗舅姑及戚黨尊屬俗曰分大小客退至夕新婿入房由女侍侑新夫婦飲交杯盞俗曰合巹飲後同食蓋即同體共牢之義其食以水餃和麵條者俗曰子孫餃餃長壽麵大抵親迎者尠不親迎者甚夥館飯後女家戚友將辭歸必預定回門之期或九日或十二日婿與婦偕往母家俗曰回門亦曰回九踰月新婦歸寧以一月爲期俗曰住對月此歷來

興城華昌印刷局印

婚禮之大略也昔時旗民婚禮稍有不同今則漸趨一致邇來間有行文明結婚之禮者縣屬民風習於禮讓如西俗之自由南省之鬧房無自而作亦差强人意者也

按文中子曰婚娶而論財夷虜之道也君子不入其鄉古者男女之族各擇德焉不以財爲禮司馬溫公曰凡議婚姻當先察其婿與婦之性行及家法如何今人於求淑問題一切無所措意銀屏金屋祇計妝奩究之我利其貲彼挾其富刑于乏術牝晨欲其下氣柔聲俯首以就我範圍誠爲不易又況清狂自肆炫衣飾以驕人嗜好怡情習奢華而蕩產人事遞嬗轉眼凄凉有志齊家者體寇寐誠求之旨嚴繫援非耦之防其亦於人倫之始加之意乎

喪葬祭

喪葬祭之沿用禮節滿漢略同亡者於病革時合家環侍易衣服俟氣絕以衾褥斂於牀俗曰移牀即古之小斂首西向面覆帛以錢一枚納口中亦有納以小珠者蓋取含斂之義左右手各握麪包一枚或糕點俗曰打狗餀餀足縛以麻俗曰絆脚絲牀頭燃油燈晝夜不息俗曰長明燈亦曰照尸燈供米飯一碗中插四五寸長禾莖三枚端縛以棉俗曰打狗棒亦曰倒頭飯焚紙糊車馬僕從於門外俗曰咽氣車即送死車之意施白布一端由尸牀引達戶外喪主登門限三呼亡者走明光路俗曰指冥路合家舉哀畢喪主率子孫有服者携壺漿燈籠詣附近神祠焚化香楮去哭而返不哭俗曰點漿水亦曰送紙曰凡三次至大

興城華昌印刷局印

斂乃止以竿掛紙旛於門男左女右旛剪三連白紙條爲之有奇偶多寡之別可望而知亡者之男女老幼俗曰過頭亦曰門旛取其招魂之義男女以粗白布爲衣冠衣曰孝衫冠男曰孝帽女曰包頭以麻爲絰束於腰長短粗細視其服之輕重爲之端垂身後父母俱沒者雙垂以衫帽布帶給戚友者曰散孝延術士開具亡者生終日時回煞需用禁忌等項謂之開殃榜即日通知戚友曰報喪戚友具香楮冥鐲之屬來弔喪主向之稽顙謂之叩孝頭至三日啓窆去覆面帛納尸於棺以酒拭尸之目謂之開眼光蓋棺後合家辟踊哭盡哀即古之大斂柩停中堂祭奠成服喪主寢苫枕塊於柩側朝夕焚帛而哭朝曰開門紙夕曰閉門紙至出靈乃止書亡者官級封贈姓字年歲於木牌謂之靈牌書於柩之前面謂之明堂戚友送麪包之屬爲祭儀者謂之盒禮多有不收者喪主備筵款弔客至日晡備塗車芻靈之屬喪主率男女有服者詣廟禮神女眷亦有不赴廟而跪候於大門外者儀仗鼓樂導於前戚友步行隨於後至廟門外喪主捧帚拖門旛入廟中繞階三匝呼亡者而招之焚香祭奠而返至家門外焚塗車芻靈等項向西方哭奠戚友以次焚香致奠謂之接三亦曰送行或曰送路卜期安葬多在單七貧家有至三四日即葬者除接三別無儀節之可言惟殷富之家有在五七七七或百日者每逢七日必哭奠如儀亦曰辦七先期以開弔家祭安葬各日書於簡或單帖遍致親友謂之出喪帖其敘亡者官階生終日時謂之訃聞其敘亡者生平事蹟乞求銘誄者曰哀啓於開弔日設

鼓樂銘旌冥器紙旛之屬旛曰靈頭旛戚友贈送輓幛輓聯紙箔奠儀
等類幛聯悉懸喪幕中喪主備筵宴訖跪送於門外稽顙以謝之士大
夫之家則先期延請膠庠習禮之士四人曰大賓亦曰禮賓於家祭時
備祭筵各執事人喪主暨子孫有服者咸出幃就位衙匐聽禮賓唱導
行三獻禮奏樂陳鼎俎讀祭言合家舉哀亦曰五獻禮以三獻中有爵
殺饌羹茗之五品也是爲家祭至戚有欲致祭者由喪家代治祭筵禮
賓贊唱如儀祭畢謝禮賓贊樂工庖人諸執事者更延請題主官點主
官各一人以本地紳耆素有名望者爲合格題主官先題木主供於室
中以待加點（亦有另延文士書主題主官爲補神字未筆主字中畫
者）屆期設公座更衣所於庭中備肩輿鼓樂儀仗導從迎請點主官

興城華昌印刷局印

喪主去衰絰著素服於門外跪接點主官入室少憩更衣盥洗升公座
由禮賓唱導喪主跪拜如儀捧主進於公案曰移櫝出主於櫝曰出主
散置於案曰散主曰臥主以鷄血和硃潤筆曰受生氣先硃後墨先曰
點主後曰押主斂主立櫝中曰斂主曰豎主主成喪主捧櫝謝筆復供
於室曰安主（至小祥升主於堂）祭奠讀告文曰安主祭詣公座叩拜
如儀曰謝鴻題備筵宴訖跪送於門外鼓樂儀仗如前（其禮甚繁不
及備載）斯舉有費逾千金不止者出靈之前夕戚友以次哭奠曰辭
靈家中竟夕齋醮曰坐夜間有延僧道誦經者即代亡者祈免罪過之
義若在單七並哭奠於庭中曰供飯以梵經有七日上望鄉台之說蓋
取來復之義翌晨先焚亡者枕函於門外備儀仗前導與接三略同惟

有益之以銘旌冥器車轎之屬者（女眷乘車號泣幼童乘轎捧靈牌）
移柩於槓以夫役舁行槓夫名數二十四三十二六十不等以二人扶
持喪主執旛哭泣退行於靈之前途子孫有服者隨之即古執紼之遺
義是日發引亦曰出殯戚友及女眷送至郭或里門外喪主稽顙謝戚
友戚友返曰送殯戚友設香案於途而祭之曰路祭撒紙錢於路曰陌
路錢至墓祀后土懸棺而端其方向曰撥正納棺於壙上覆以蓆凡柩
前所用陶器及男女麻絰靈牌等物悉納其中蓋取古禮藏凶之義封
土爲墳插旛於頂焚銘旌冥器哭奠而返三日後詣墳塡新土謂之圓
墳近多於葬時圓之者至百日男雛髮女除包頭墳遠者致祭於主戚
友送奠儀者備筵宴之謂之辦百日周年麻穀祭辦亦如之浮厝者則
詣柩前哭奠此歷來喪祭之大略也或有奢儉不同者率因家道之有
無所致值此改良時代大體尚無今昔之殊民風尚古亦可見一斑矣

歲事

舊歷正月一日謂之元旦供天地牌於中堂晨起男女長幼具新衣冠
叩拜神祇祖宗父母訖合家平等者互拜朝膳家家麪餃食畢戚友互
相往來拜賀或投刺不絕如縷五日後始漸稀少商賈除鮮菓紙烟外
餘皆停止貿易拜賀一如民家俗曰拜年
初五日朝膳揑麪餃食之俗曰揑破是日也撤供棹開箱櫃試剪刀過
此婦女始外出拜賀亦曰破五
初六日爲商家開市之期晨起啓市門燃爆竹焚香拜財神漸行貿易

興城華昌印刷局印

初七日至初十日爲新婿往岳家拜賀之期俗曰拜新年

是月上浣十日農民恒以天氣之陰晴占人物之興衰俗有一鷄二鴨三貓四狗五猪六羊七人八穀九菓十菜之說婦女忌針相聚爲抓子打鼓之戲子以猪羊蹄骨爲子鼓曰太平鼓

立春爲一歲之首按舊例節前一日地方官率諸色人等迎春於縣城東門之外辦演秧歌雜劇隨之即古迎春東郊之禮俗曰演春以紙糊芒神春牛像按干支定其服飾毛皮之色農民以占年景之水旱災祥焉翌日昧爽縣監督率衆官員在署以鞭擊牛俗曰打春自入民國以來此禮遂廢

十五日爲元宵節由十四日起商民各家張燈結彩所辦龍燈高蹻旱船獅子等雜劇各街跳舞俗曰歌秧即古鄉人儺遺之義至夜燈火輝煌爆竹聲鼓樂聲紛投耳鼓城隍廟燈火尤盛間有黏燈謎以較巧思者男女遊人塡街塞巷夜半燈罷歸家以糯粉裹糖爲丸煮食之謂之元宵亦名湯圓如此三晝夜至十七日乃止故亦曰燈節更於十五日以肩輿抬城隍像四街遊行所經之處焚香致敬俗曰城隍爺出巡凡此節之前後日紳商士民互相備筵宴會俗曰換年茶亦曰會春酒

二十五日以飯一碗或碟盛麵包一枚置米囤中或箱櫃上焚香祭之俗謂之塡老倉

二月初二日俗呼爲龍抬頭日家家食春餅以薄爲尚捲以炒菜婦女剪紅紙爲剪刀貼於壁即引龍驅蟲之意

興城華昌印刷局印

清明前三日家家多備餅餌食之蓋取寒食禁烟之遺義故曰寒食節
亦曰禁烟節詣墳塡新土焚香化紙以祭之插柳枝以房中民國以來
改爲植樹節
四月十八日爲東關娘娘廟會城西南娘娘頂香火尤盛凡賣吃食玩
物者畢集男女遊人燒香了願者轂擊肩摩絡繹不絕二十八日西關
藥王廟會其香火之繁盛與娘娘廟同
五月五日爲端陽節於初一日家家以紅黃紙疊葫蘆或符印下綴桃
葉貼掛於門小兒臂繫彩線胸帶小荷囊艾虎等件耳塗雄黃酒插艾
於房中隙地蓋取避毒穢之意初五日商民各界放假休息午膳備盛
筵食角黍俗名糭子飲雄黃酒宴畢小兒繫帶諸物均擲於門外道路

興城華昌印刷局印

間俗曰午節亦曰天中節十三日爲西關關帝廟會此日歷來多下大
雨故俗云大旱不過五月十三又名雨節
六月六日俗謂蟲王生日氈幬鋪備酒席犒工人取防蛀之意農人聚
會於附近之廟社議看守青苗事宜謂之青苗會若值初伏家家食麪
條謂之伏麪蓋即取古者伏日作湯餅以避惡之遺義
七月七日閨中婦女晒水一碗以針浮水面而覘其影之所似以乞巧
是夜俗爲牛女相會之期賴燕鵲塡橋以渡天漢古稱七夕殆本乎此
十五日爲麻穀節取舊沒新升之義家家詣墳掃祭若有新喪者謂之
新麻穀戚友餽送紙箔麪包之屬以祭之是夜有放路燈於城外護城
河並延僧衆諷經者謂之盂蘭盆會藉此以超渡枉死之魂

八月一日俗爲孔聖生日舊日私塾放假休息謂之祭丁自改學堂以來此風已息十五日爲中秋節各界放假備筵聚飲一如午節至夜陳月餅瓜菓於庭中燃爆竹焚香祭之謂之拜月祭畢家人分甘聚啖是日也月圓於上人圓於下故又謂之團圓節

九月九日爲重陽節文人學士携酒登高於城東首山龍王廟等處暢飲聯詩當此菊花盛開之際故又名菊花節十七日俗謂財神生日商民陳鷄魚肉麪以祭之

十月一日家家祭祖先掃墳墓焚紙箔包袱之屬謂之送寒衣蓋有事死如生之意

十二月八日俗曰臘八煮黍米雜豆棗栗之屬爲粥謂之臘八粥近多

煮乾飯者二十三日俗曰小年是夜以香燭紙馬飴糖祀竈神焚其像而拜送昇天俗曰辭竈有立天燈竿者亦於是日起至明年二月二日止三十日（小月二十九日）是日也糊春聯門神常鮮紙等類掛燈結彩門庭煥然祭祖先供財神備筵合家聚飲至夜具新衣冠遍拜尊長謂之辭歲合家或坐談或捏麪餃謂之守歲至五更移財神棹於院中張燈火燃爆竹焚香叩拜謂之接財神亦有茹素者供九佛不茹素者供龍駒之別再按財喜各神所在之方向以香燭接之謂之迎神歸煮麪餃食之謂之食元寶喝元寶湯此一年俗事大略如此若陽歷年惟各官家有行之者農商尚按仍舊云

按古者父母之喪既殯食粥齊衰疏食水飲不食菜果父母之喪既

虞卒哭疏食水飲不食菜果期而小祥食菜果又期而大祥食醯醬
中月而禫禫而飲醴酒始飲酒者先飲醴酒始食肉者先食乾肉是
古人居喪無敢公然食肉飲酒者晋阮籍居喪食蒸肫何曾面詆之
爲敗俗楚王馬希聲居喪食鷄臛潘起譏之曰何代無賢是五代之
時居喪食肉者人猶以爲異事迺今之人居喪食肉飲酒無異平日
見之者亦括不爲怪又父母之喪中門外擇樸陋之室爲丈夫喪次
婦人次於中門之內別室撤去帷帳衾褥華麗之物男子無故不入
中門婦人不得輒至男子喪次晋陳壽遭父喪有疾使婢丸藥客往
見之鄉黨以爲貶議今人之居喪者亦公然不避嫌疑又世俗迷信

浮屠凡有喪事無不延僧誦經云爲死者滅罪資福使生天堂不爲
者必入地獄殊不知死者形既朽滅神亦飄散雖有劉燒舂磨亦何
所施今人雖不深信其說然往往以延請僧侶爲維持自己體面佛
而有知其謂之何流弊相沿習而不察殆所謂積重難返者歟

興城華昌印刷局印

風俗

批評良壞之點

一城市晨起買菜愈早愈覺便利蓋自賣家之菜價既低廉又許選擇
佳品稍過其時則菜蔬盡入小販之手即與前者呈反比例在無形
中饒有獎勤之意城市習慣當以此爲最良

一鄉間每至農隙往往演唱影戲蹦子以爲消遣影戲不過多演迷信
鬼神使用法寶之類其害猶淺正宜飭其改良演唱忠孝節義勸儉

愛國等事以資觀感若蹴子則淫詞醜態無所不至似惟恐世人不入下流蕩青年之心志生婦女之情癡傷風敗俗所不忍言似應在必禁之列

一迷信拜佛求福舉燒替身紙造之類婦女視爲必要之事富家辦喪至有製紙造費洋以百元計者富家婦人至有由四五十歲即按節令焚化金箔以待死後之揮霍者以有用金錢消耗於無用之地何民智不開至是其愚亦可憐矣若云非此不足以盡人子之心則儘可努力爲善以貽父母令名若云家家不製紙造畫工將至失業則糊屋裱畫生計儘多特爲揭出以牖愚懵

一婦人信巫城鄉皆然甚至未滿一月之乳嬰有病亦延巫治之所開方劑藥名雖久住藥肆者尙不能知除許香供神袍幔帳焚化金箔而外再無其他伎倆此雖不禁亦在天演淘汰之列

一女子自幼時即學習葉菸耗費金錢尙屬末節按本草云菸氣入口不循常度頃刻即周全身可解疲倦故一名相思草然火氣薰灼傷肺損年男婦之老而咳痰其明證也似不如戒之爲是

一鄉間爲女擇婿貧家每索重聘絕不爲婿家生活計算殊不知婿家若貧而失所則已女亦不免於凍餒父子天性何存忍心害理莫此爲甚

一使子早婚訂大妻二者流弊甚多更僕難數此等事鄉間富家且盛行之總由於不明生理學所致

一鄉間輪養父母一事於理未爲不合惟股分既多賢愚不等往往有
入門蔑視以父母所遺之產業反類於乞食子媳者似不如采用擇
賢擇愛主義即將父母所留養老貲產歸於所依之股經理較爲完
善
一鄉間纏足陋習現在所存者僅餘百分之十似不難逐漸淘汰若城
居人民則幾乎一律釋放
一婦人以出外謀生爲恥未爲不是然亦未免太拘例如做女工係爲
他人作嫁彼以金錢易我勞力二者本處於對待地位無所謂榮亦
無所謂辱如以爲辱則可辱之事固有甚於做女工者當此生活程
度日高之秋似不宜過於拘執自窘生計

興城華昌印刷局印

一城市胡同每有人對牆溲溺路遇婦女恬不知恥既碍衛生尤傷風
化以上數事或有關風化或有碍衛生或有乖天性或徒耗錢財自
應由本村讀書明理之人以身作則隨時講演以資表率若事事必
俟官府禁止則吾人自治能力未免薄弱

言語

土語之矯正

壺中無酒難留客　按此語爲青年嫠婦再醮其母家戚屬之習慣語
既嫌其傷風敗俗又嫌其儗不於倫亟應根本矯正
理由　酒爲速客必需之品酒罄客自應去若婦人則從一而終夫故
自應守節其因家貧無贍或意外之障碍不獲已而再醮者乃人生

最大之不幸非於義理上爲正當也

塡房偏房之不分　按此爲社會習慣之孟浪語

理由　塡房云者人死房空復娶妻實之也人有嫡妻年逾商瞿不得不納簉以謀嗣續謂之偏房偏房云者對於正室而言之也今人於戚友之女與人續絃統稱之曰偏房殊爲不合

家弟　按此種名辭不惟爲莊農人之習慣語即薦紳先生亦言之

理由　語云家大舍小令他人凡家父家伯皆尊之之辭也舍弟舍孫皆卑之之辭也令堂令正皆他人稱謂之辭也今人之稱家弟意不過謂此吾家中兄弟殊不知其義有未協

稱嫂曰姊　按此爲滿人呼嫂之名稱

輿城華昌印刷局印

理由　庶妻稱嫡妻曰姊其沿襲由於古之娥皇女英似屬尚可若弟及弟婦稱其兄妻亦曰姊此與稱其胞姊何異最爲悖謬此理易明

爲待深辯

老嫂備母　按此爲鄉間之習慣語（源出於小說之包孝肅）

理由　古人叔嫂受授不親所以遠嫌今若以嫂即母也之概念凡母子間所一切不必拘之形迹一例施之於叔嫂間似屬不甚相宜此亦爲應行矯正者

大爺　按此爲社會猶子呼其伯父之名稱

理由　因嫌其與呼祖父之兄之名稱相混亦應矯正

老爺子　老頭　老太太　按此爲鄉間對於他人呼其父母之通稱

理由　爲人子者不應稱其父母與陌路人等

不乾不淨吃了靡病　按此爲婦人撫其子女之習慣語

理由　因此種無知識之言與衞生大有妨碍亟應根本矯正

興城華昌印刷局印

興城縣志卷之十二
物產
特產
魚類
蟲類
貨類

興城華昌印刷局印

物產

土宜方物稅熟貢新秋菘春韭適口稱珍迨及瓜期文園消渴藥籠收貯醫療用佐蟲魚鳥獸爾雅特詳動植與鑛博物大綱寶藏速興地利盡闢無待外求萬彙萃聚述物產

夷考禹貢一書一則曰厥貢漆絲厥篚織文再則曰厥貢鹽絺海物維錯古帝王欲制貢賦先辨土宜惟正之供初不外服食器用之物太史公序貨殖亦曰山西饒材竹穀纑旄玉石山東多魚鹽漆絲聲色其因勢利導使民勸業樂事致力於衣食之原實富國之要圖也縣境南瀕渤澥魚鹽之利銷路甚廣北峙羣山金砂鉛鐵石炭等質鑛產富饒南部烟台六股諸河流域膏腴之田五穀尤美使經國者休養民力不違農時則戶口之增商業之盛有不蘄其然而自然者全國統一之日即實業發達之時地不愛寶可想見民豐物阜之景象焉

興城華昌印刷局印

魚類

鱖　大者長二三尺小亦尺許脊高腹平鱗小味腴爲本邑夏季海產之大宗現外來之鱖魚肝油即此若能精研製造或可較盛於舶來品矣

鰬　身圓無鱗尾多三岐肉細味厚勝於鱖大者長二尺餘小者數寸俗呼鰬魚羔子一名鞠魚

同勒魚　大重斤餘似鯉而頭微大鱗小而微黃出海中亦最多

骨董魚　一名大頭魚身粗而短肉細味腴爲魚中佳品

鱗　俗呼刀魚飲而不食形薄多刺亦名刀鱭

石首魚　俗呼白蜜子身微寬鱗細頭中有兩石白如玉又一種扁身微小略有雜黃色者名曰黃花魚本邑不產所食者惟鹽醃來自他邑耳

鯊鮀　體圓而狹小有斑點張口吹沙俗呼沙根魚又一種沙魚之大者其鬐爲海味珍品本邑不多見

羊魚　身圓色黃尾如羽箭能刺人相傳此魚胎生聞雷羣入母腹往往於大魚腹中得衆小魚又以其箭能刺物他魚遠避之爲漁人所最惡

河豚　俗呼蠟頭棒子頭大尾小形如科斗腹下白眼能開閉肉亦可食但血皮頭子皆有毒烹調失宜即遭危險相傳薙白能解食之者其慎諸

鮫魚　俗呼梭魚身圓而長鱗色微黑肉細而肥美先他魚而見爲初春之佳品

鱸魚　俗呼魯子魚身微扁而口大鱗細而色微黃有黑斑點長一二尺夏日正肥腹中多脂俗有春鮫夏鱸之說以其隨時而肥美也小二三寸者俗呼鱸渣子

海青魚　俗呼青魚身長五六寸相傳此魚上下有大魴魚尾而食之故至時海水有聲去時噴水如箭據鄉中父老所云此魚不產已近百年市上賣者率皆醃乾來自他邑非興產也

瓶魚　細鱗如形瓶而扁故名

鏡魚　其形如鏡肉細色白味極佳美

比目魚　俗呼鞋底魚形扁平而闊頭小口尖身分兩面上面細鱗紫黑色下面平滑色白一眼須兩兩相合乃得行爾雅東方有比目魚焉不比不行其名謂之鰈即此又一名鰨板魚亦此類也

偏口魚　形薄口偏背青腹白先鰹魚而見

烏鯽　無鱗形如革囊腹中有墨遇人或大魚則噀墨以自蔽口在腹下八足聚生口旁如帶背上一骨色白質輕入藥名海螵蛸

鮸殘魚　俗呼面條魚形狹而長若條然杜詩白小天然二寸魚是也

鯽魚　形似鯉而脊隆故又名鰭魚產河水中亦佳品也

鱓魚　同鱔似鰻鱺而細長似蛇而無鱗生水岸泥窟中有黑白黃數種不多見

興城華昌印刷局印

鮎魚　身圓而多黏液頭大口方而無鱗以其液黏滑故名

鱓魚　俗呼泥鰍以其穴於泥中也似鱓而有蔘濡滑難握與他魚相

牡牡

箭頭魚　長七八寸頭大口尖形如箭頭故名又一種長二三寸　黃色有斑見人則喙插泥中名船丁魚

扒抓魚　一名能蹦頭大尾細鱗小微黑形似箭頭魚而小俗呼扒抓

頭魚

青皮魚　長二三寸許身薄多刺鱗細而色青故名夏季此魚最多漁人每羣取之鹽醃食之尤美

榛子魚　似青皮魚而稍大肉細刺多腹肥如膏脂鮮醃皆可食味極

興城華昌印刷局印

鮮美產數之多亦不減於青皮

青條魚　似鰹而狹小口有尖長寸餘皮青色無鱗肉細多刺味極濃厚煎湯食之最美

鉗帶魚　似青條而長扁如帶故名肉厚刺少亦稱佳品

海鮀　形如笠隨水常浮爾雅蟹蛇生東海濛濛如沫又如凝血縱廣數尺有知覺無頭目故不知避人衆蝦附之隨其東西故人謂其以蝦爲目土人取之以灰鹽爨水夫其涎汁名海蛇佐酒極佳

白眼魚　其色白類似鮸魚而眼白故名於刈穀時最肥美諺云白眼刈穀

綿　似鮎而小色黃者俗呼黃昂刺又一種名扒刺皆海中小魚之類

蟹　種類不一海產者有海基子鬼頭蟹紅夾子稍海子諸名今人統呼旁蟹以其側行故也八跪二螯隨潮解甲腹中虛實亦應月魄有尖團團者牝尖者牡立夏始見海基大且肥其殼兩端有尖甚銳河蟹殼圓而小螯有毛俗呼毛夾霜後正肥冬取者名子蟹冰蟹酒醃曰醉蟹佐以薑醯更別饒風味

蝦　正字通云磔鬚銛鼻背有斷節尾有硬鱗多足好躍腸屬腦子在腹外大者產海中長數寸俗呼對蝦以賣者必以對計故也其小者有白蝦青蝦霧蝦狗頭蝦各種均與海蟹同時並見去殼曝乾曰蝦米帶殼曝乾曰蝦皮並可製蝦醬蝦油等類河產者小而味亦遜

蠌　蚌屬生海濱泥水間噓氣成孔形似硯而長肉在殼中上下分兩岐一長一短與月消長土人取之計日下鉤得之甚易獨脚者俗呼筆管蠌四足者俗呼美人蠌

蚶　有白蚶麻蚶二種本草云狀如海蛤圓而厚殼外有理縱橫即今之蚶也大抵麻蚶勝於白蚶麻者貴而白者賤具出東南各海口

蠣黃　本草云今海旁皆有之附石而生磈礧相連如房呼爲蠣房潮落石出土人登石去殼取肉以充鼎食尤佳謝靈運詩揚帆採石華即指此殼入藥名牡蠣

蛤　殼有花斑即蚶之類本草云生東南海中白殼紫脣大二三寸說文云蛤蠣海蛤魁蛤三種皆鳥類所化

螺　俗呼海螺子種類大小不一殼硬如石而有鈍尖易離爲贏即此

興城華昌印刷局印

蟣　似蟶而闊出海濱鹵地本邑不多見

海豚　俗呼海猪其形如豚鼻在腦上隨風潮出入舟人每以占風之有無

海狗　身首皆如獸魚尾有足有毛腎可入藥名海狗腎海行者或見之

蟲類

蠶　酉陽雜俎曰食而不飲者蠶也三眠三起二十七日而老自卵出而爲蚴自蚴脫而爲蠶蠶而繭繭而蛹蛹而蛾蛾而卵卵而復蚴亦有胎生者與母同老蓋神蟲也其繭有黃白二色本草謂孕絲蟲也種類甚多喜燥惡溼本邑多寒業蠶者少近年苗圃成立若於蠶桑深加考察如盛京蠶業學校著有成績亦未始非一莫大利源也

興城華昌印刷局印

貨類

鹽　世本黃帝臣夙沙氏始煮海爲鹽是也縣境西南沿海一帶爲產鹽之區鹽之出處曰灘有灘者曰灘戶其製鹽之法鑿地爲池引海水注之日光蒸晒積久漸涸所餘者即成鹽矣晒鹽之期在春夏之間雨少天旱則出鹽較多每年共產鹽約計三十五萬八千三百二十八擔行銷各處爲出產之大宗灘之聚處曰場場設場知事一轄灘務所九專司封坨開坨巡灘緝匪監秤事宜另有稽核所九專司起票納捐過秤事宜餘見實業按本省鹽課於前清同治初間每斗只捐制錢一百後此以漸增加今則每鹽百斤捐奉小洋十元矣孰

謂今不異於古耶亦可以觀世變矣

滴塊　即鹽下重濁之水也爲製豆腐必需之品或有煎製成塊以便行銷者

金　產於縣城西南五十里夾山暨縣城西北塔子溝等屯因開採者賠累不堪現已停採詳見鑛產門

鉛　產於縣城北五十里甘甯溝暨縣城西北五十里松樹卯等屯因開採者賠累不堪現已停採詳見鑛產門

錳鐵　產於縣城西北六十里黑松林屯鷄冠山等處因開採者賠累不堪現已停採詳見鑛產門

煤　產縣境西北諸山色黑質脆火力甚強可代燃料少烟耐煉與唐山等處烟煤不同開採者約計有七八處著有成效居現今鑛產之大宗其餘脈已發現而開辦未能者亦有數處之多或乏於人材或限於資本徒深望洋之嘆亦良可惜也若能合羣策羣力提倡而擴充之將來煤鑛之興可爲東省之冠是在有心者惟利是圖之

石灰　產縣境西北諸山其製法掘地爲竈中架版石燒之逾半日止火間日取出即成石灰色白性熱用時以水泛之爲建築必需之品近來消毒亦用此灰行鎖境內爲數頗多

按物產原遵照盛京通志列穀蔬藥草木花果禽獸魚蟲貨共十二類茲遵

省批專詳特產特附誌之

興城華昌印刷局印

興城縣志卷之十三

宗教
佛教
道教
回教
天主教
耶穌教

興城華昌印刷局印

宗教

多神一神古今教派禍福警勸宗旨莫外牟尼忍辱基督愛人異宗同趣克已則均法令濟窮天人演奧流弊輒滋妄誕致詘論厥精微不出儒書詩材畫景兼著並儲述宗教

嘗聞聖賢之教人無所欲而爲善無所畏而不爲不善士之修德砥行求安於心而已此董子謀利計功之說之所由本也自中智以下不自能完其性之分大抵不勸不趨不懲不改聖人因而導之以禍福之故詩言出王游衍書戒惠逆影響易稱餘慶餘殃爲後世神道設教之濫觴洎亞洲之秦政統一六國歐洲之屋大維統一羅馬兩人均以力征經營而得天下踵其後者率小役大弱制疆運會所至理不勝氣有時善者不必福不善者不必禍於禍於是天竺之釋迦牟尼猶太之基督乃乘間而爲輪廻天父之說風聲所播漸染東來他如穆罕默德之以兵行教張道陵之假託老子宗喀巴之改創黃教則又强迫妄誕更無研究之價值近世道德教派（主教爲昆正元住北京著有黃中通理大同眞諦等書）謂將來世界大同雖地球之南北極亦可環遊此等譸言本不值識者之一噱蓋人心至靈幻想百出既臆造一恐怖世界以制情復臆造一極樂世界以生羨張皇幽渺別戶分門究之犧牲現福以求禔祉於來生醉心萬能轉詆他人爲迷信宗風不振難了塵緣祈禱奉行恃爲生計矯情者畏苦語誕者懷疑以其非中庸之道故也

興城華昌印刷局印

佛教

佛之教祖曰釋迦牟尼降生天竺受姓瞿曇時在周昭王二十四年至漢明帝時因金人感夢乃遣蔡愔等往天竺訪佛寫取佛經四十二章駄以白馬遂起白馬寺於雒邑西門外中國有僧自此始泊高勾麗建國聘西僧宏通釋典佛教始輸入遂東其教以眼耳鼻舌身意爲六根色聲香味觸法爲六塵色受想行識爲五蘊戒定慧三言爲無上法門盛行於晉唐之際至宋而儒與釋攙雜而不可分一時名儒鉅公大抵皆先入釋教明心見性及深造有得然後遁而之儒周茂叔不除庭草以爲與自已生意相似李文靖藥欄不葺謂安可以此事動吾之心二子之偏於寂默皆釋教也其闢佛者傅奕詆浮屠爲以繼體悖所親韓

輿城華昌印刷局印

愈請焚佛骨而已任其咎司馬光謂其精微不能出吾書其誕吾不信袁枚謂楞嚴經頗類宋人語錄疑爲六朝人僞撰其曰大旨在曲引旁証平易處忽生波折到吃緊處仍不說明可謂一語破的何之數人之所見略同耶輓近緇流以功罪禍福誘脅檀越不以人品邪正分善惡但以佈施有無分善惡福田之說輿瞿曇氏之本旨晦矣然天地間有一種虐姑悍婦其作事情理不能喻忠言不能入若因勢利導怵之以佛法往往有效此其事惟紀昀所著之閱微草堂筆記五種言之詳矣其書不佞佛亦不闢佛嘗謂儒如五穀一日不食則飢數日不食則必死釋道如藥餌死生得失之關喜怒哀樂之感用以解釋寃愆消除抑鬱較儒家爲最捷其禍福因果之說用以悚動下愚亦較儒家爲易入

特中病則止不可專服常服致偏勝爲患殆所謂持平之論乎今全國
中華佛教總會既組而奉天支部亦接踵成立凡有關名勝之叢林寺
院法律負保護之責從此龍華會上不渡無緣大闡眞如同登覺地西
方像教庶免於自然之淘汰歟

中華佛教會分部　設興城縣北街上帝廟內以提倡佛教開通僧界
爲宗旨隸奉天佛教會支部總會設於上海民國元年十月成立呈
請縣公署立案正會長一副會長二文牘會計評議庶務各一人會
員無定額常年經費由會員會金項下酌籌每人一元會長三年一
任由衆僧投票選舉至民國七年停辦

上帝廟　在城裏北街西胡同爲唐代以後之古刹明代宣德年間建

興城華昌印刷局印

築弘治時代繼修正德間增修香亭一座萬歷二十年仲春重修正
殿五楹東西廊廡各三楹大廳三楹正殿之西附建娘娘殿三楹瘟
神殿一楹山門一楹住持僧三人

大士菴　附建於上帝廟東院亦名聖宗殿清康熙二年癸卯創建正
殿五楹東西廊廡各五楹古碑四內有清原任漕運總督蔡士英所
撰碑建於二門內右側門房五楹大門一楹由上帝廟僧代管

財神廟　附建於大士菴東院清康熙五年丙午建修正殿三楹山門
一楹由上帝廟僧代管

天甯寺　在城裏北街東胡同創建年月無可考明代崇禎六年癸酉
重修清代光緒十一年繼修正殿五楹山門三楹住持僧一人

祖師廟　附建於天甯寺西院清康熙四十五年六月創建乾隆丙午年季春重修正殿三楹東西配廡各三楹二門一座山門一楹由天甯寺僧代管

城隍廟　在城裏北街西胡同明正統間創建嘉靖年重修清康熙五十七年戊戌嘉慶二十二年丁丗兩次重修正殿五楹東西配廡各三楹大廳三楹山門一楹附建呂祖祠正宇一楹在內東院正殿三楹爲聖宗殿光緒十六年建修東西廂房六間二門一大門一楹住持僧二人

白衣庵　在城裡南街西胡同明代崇禎元年八月征遼總兵官祖大壽暨妻左氏建正殿三楹東西廊廡各三楹韋馱殿一楹山門一楹

地藏寺　在北關外明崇禎十二年己卯建清順治八年辛卯重修正殿五楹東西廊廡各五楹大廳三楹山門一楹東院毘盧殿五楹東西廊廡各五楹山門房五楹住持僧三人

慈愍庵　在北關外東偏清順治十二年創建康熙元年壬寅重修道光八年補修正殿五楹前殿三楹山門一楹東跨院正房五楹東廂房五楹由地藏寺僧代管

三關廟　在北關外路北清康熙年間建同治元年重修正殿三楹山門一楹東上房三楹住持僧一人

馬神廟　在北關外西偏原名福興寺清代建修光緒九年孟秋重修

民國十年補修後殿五楹當中大樓一座高三層前殿三楹山門三

興城華昌印刷局印

楹爲兩層樓左右分建鐘鼓二樓東大門一楹西院正房五楹腰房
五楹東西廂房各六楹門房五楹大門一楹縣立第四小學校現設
於此

玉皇閣　在城外東南隅明嘉靖二十三年十一月建清乾隆庚申年
孟秋重修正殿三楹中建玉皇閣三楹左側鐘樓一架香亭一座東
西廂房各三楹山門一楹兩旁角門各一由吉祥庵僧代管

吉祥庵　在城外東北隅清順治八年二月建嘉慶十八年五月重修
正殿三楹二門一楹山門一楹東禪堂三楹住持僧一人

東嶽廟　在東關外明萬歷十三年甲申仲冬建正殿三楹東西配廡
各三楹鐘樓一座山門三楹東爲文昌殿三楹萬歷三十八年建聖

興城華昌印刷局印

宗殿三楹崇禎四年建香亭一座山門一楹前殿關帝廟三楹東禪
堂三楹住持僧一人

娘娘廟　附建於東嶽廟西院正殿五楹清雍正十年壬子孟夏建香
亭一座山門一楹由東嶽廟僧代管

關帝廟　在南甸子縣道北清順治年間建乾隆五十六年重修後殿
三楹前殿三楹東西鐘鼓樓各一山門一楹外有旗杆一對東耳房
三楹住持僧一人

湯泉寺　一名溫泉寺距縣城東南三里寺內有天然湯泉池水如沸
歷代不涸供人沐浴因以命名該寺於明崇禎八年建清康熙五十
八年乾隆五年兩經補葺洵稱古剎中央正殿三楹東西廂房各三

楹廂房兩旁各有一跨院每院平房十餘楹供浴人居住正殿之左
有龍千殿一楹右有關聖殿三楹前有山門一楹東院正殿三楹古
碑二山門一楹天湯池在寺後院高三尺分八稜徑闊一丈二尺週
圍用青條石砌成泉水薰蒸沸騰自池底石叢中上湧南稜條石下
刻龘液長春四字池外有水溝西流入特別湯池俗名官湯池其地
新建沐室三楹極雅潔爲官長沐浴之所更流入西院爲普通湯池
其地新建沐室五楹宏敞光潔當中三楹爲一院內建兩大湯池爲
男子沐浴之所東西兩楹內各建一小湯池爲女子沐浴之所前有
大門一楹四時修禊之客不絕有不遠數百里而來者賃房坐湯兼
旬累月云可療癬疥痲木風寒等症寺僧二人歲收其茶資房稅焉

興城華昌印刷局印

龍泉寺　在西河沿大道傍明崇禎年間建築正殿三楹東上房三楹
山門一楹由關岳廟僧代管
關帝廟　在一區曹莊村距縣城西南十二里清雍正七年建乾隆五
十二年道光十二年兩次重修堪稱古剎後殿三楹腰殿三楹前殿
三楹住持僧一人
臥牛寺　在一區海濱山上距縣城西南十八里初僅正殿三楹現改
名雲龍山興化寺民國八年另建正殿九楹東西樓各兩楹腰殿五
楹中央三層大樓一座旁建鐘鼓二樓樓式山門一座尚未竣工現
已查封
松雲寺　在一區七里坡村距縣城西南十五里明崇禎十年建清乾

隆五十三年咸豐三年光緒十八年三次修葺堪稱古剎後殿三楹
前殿三楹古碑三山門一楹東西角門二住持僧一人
清凉寺　在一區東荒地村距縣城西南十八里明天順五年東甯伯
焦禮建清康熙五十年重修後殿三楹前殿三楹山門一楹東廂房
三楹古碑四住持僧一人
娘娘宮　在一區四城子村南距縣城南十里明代建築年月無可考
後殿三楹前殿三楹東廂房三楹山門一楹住持僧二人
馬神廟　在一區沙後所村距縣城西南三十里明萬歷丁未年創建
崇禎五年重修正殿三楹東禪堂三楹古碑一山門一楹住持僧二
人
上帝廟　在一區沙後所村北面城墻上距縣城西南三十里明崇禎
年間創建清康熙時代重修正殿三楹山門一楹上下石階十八級
城隍廟　在一區沙後所村城裏北街西胡同距縣城西南三十里明
萬歷年間建清康熙時代重修正殿三楹東西廊廡各三楹馬殿三
楹外有古碑一甬住持僧一人
關帝廟　在一區沙後所村城裡南街距縣城西南三十里明萬歷年
間創建崇禎時代重修清乾隆五十一年補修堪稱古剎正殿三楹
二門一古碑四馬殿三楹由地藏寺僧代管
地藏寺　在一區沙後所村城西門外距縣城西南三十里明崇禎九
年有總督柏公蒞此發願創建清順治十二年乙酉經僧人洪智募

輿城華昌印刷局印

化重修正殿三楹東西廊廡各三楹東禪堂三楹前殿三楹古碑二

鐘架一山門一楹住持僧一人

藥王廟　在一區沙後所村城西關距縣城西南三十里清康熙戊戌年創建乾隆六年暨十三年兩次重修正殿三楹香亭一古碑四東西角門二山門一楹由地藏寺僧代管

仙靈寺　在二區仙靈寺村距縣城西四十二里一名顯靈寺明萬歷三十二年建相傳時有石佛三尊出於海中他處迎請沉重難移及本屯請之則輕而易舉遂舁歸供奉廟內清嘉慶道光年間兩經修葺同治七年戊辰又重修正殿三楹東西廊廡各三楹古碑一山門一楹廟後有眞武閣一楹住持僧一人

石龍寺　在二區團山堡村距縣城西北四十里清雍正甲寅年建乾隆元年丙辰重修後殿三楹腰殿三楹東西廊廡各三楹前殿三楹山門三楹住持僧一人

興隆寺　在二區紅崖子村距縣城西北三十里建築年月無考正殿三楹東西耳房各三楹山門一楹住持僧一人

關帝廟　在二區五王廟村距縣城西南二十五里創建年月無考正殿三楹東西耳房各五楹中建大樓一座高三層現已查封

三義廟　在三區烟台河村距縣城西南三十八里明代建築年月無考清嘉慶元年戶部尚書福長安重修後殿三楹腰殿三楹前殿三楹外有樂樓一座（即戲臺）東院正房廂房各三楹大門一楹住持

興城縣印刷局印

僧一人

望海寺　在三區望海甸村距縣城西南四十五里清康熙癸酉年建乾隆三十四年重修正殿九楹前殿三楹古碑三角門二住持僧一人

地藏寺　在三區三里橋村距縣城西南五十七里清康熙五十三年道光十六年兩次重修正殿三楹前殿三楹古碑二東耳房兩楹住持僧一人

海濱寺　在三區東關站村距縣城西南六十里明天順七年癸未建清乾隆五十一年重修堪稱古刹正殿三楹前殿三楹古碑二住持僧一人

興城華昌印刷局印

關帝廟　在三區東關站村距縣城西南六十里明萬歷年間創建清乾隆三十六年光緒二十五年兩經修葺正殿三楹前殿三楹東西耳房各四楹古碑二住持僧一人

藥王廟　在三區東關站村距縣城西南六十里清康熙五十年建光緒二十四年重修正殿三楹東耳房三楹香亭一石碑三山門一楹住持僧一人

娘娘廟　在三區朱家溝村距縣城西四十二里創建年月無考清光緒十八年重修正殿三楹西耳房三楹山門一楹住持僧三人

靈應寺　在三區大黑山科村距縣城西北六十里清乾隆十七年建光緒十八年重修正殿三楹東西耳房各三楹鐘架一山門一楹住

持僧一人

玉皇閣　在三區英茂山距縣城西六十里土人呼爲廟兒溝清雍正五年創建高閣三楹古碑一山門一楹東耳房四楹住持尼僧二人

凌雲寺　在三區陳家屯距縣城西南六十五里民國九年創建正殿五楹腰殿五楹前建大樓一座高三層工尚未竣現已查封

朝陽寺　在四區朝陽寺村距縣城西八十五里清康熙十二年建乾隆年間重修正殿三楹東西配廡各三楹前殿三楹山門一楹住持僧一人

湯泉寺　在四區湯上屯村距縣城西南八十五里土人呼爲西湯清乾隆五年創建後殿三楹腰殿三楹前殿三楹東耳房三楹住持僧

興城華昌印刷局印

一人天湯池在前殿右側距地高三尺砌以條石池口作八角形水自地下上湧深丈餘熱氣薰騰味含硫質冬夏如沸亦天然靈液也其西建沐室三楹中各一池男池二女池一中隔以牆惟規模狹小屋宇卑陋因之浴者稀少然土人浙米浣衣頗利賴之

保安寺　在四區靳家屯村距縣城西南八十里其地高岡如笠寺踞其巔清乾隆二十年創建正殿三楹前殿三楹山門一楹住持僧一人

關帝廟　在四區牛彥章村距縣城西南八十里建築年月無考後殿七楹前殿三楹山門一楹住持僧一人

三教寺　在四區馬車哈屯村距縣城西南七十五里民國十一年創

建正殿五楹東西耳房各三楹廳房兩層每層十一楹東西廂房各
九楹山門五楹住持僧
慈雲寺　在四區羅家屯村距縣城西南八十里清咸豐六年建正殿
三楹前殿三楹山門三楹住持僧一人
長山寺　在四區台子裡村距縣城西南六十五里一名海雲寺明嘉
靖二十一年壬寅創建萬歷四十一年癸丑重修清道光壬午同治
癸亥兩經補葺後殿三楹腰殿三楹前殿三楹東院正房九楹住持
僧三人
娘娘宮　在四區蛇山頂上距縣城西南七十里一名碧霞行宮東瀕
大海地勢高敞明代古刹清順治庚寅年重修康熙三十四年乙亥

興城華昌印刷局印

嘉慶十九年甲戌兩經補葺正殿三楹東西偏殿各三楹東西耳房
各三楹前殿三楹角門二古碑十五住持僧一人
關帝廟　在五區北後屯村距縣城西七十里清咸豐六年建正殿三
楹前殿三楹山門一楹住持僧一人
聖宗廟　在五區磨盤溝村距縣城西八十里清代建築年月無考正
殿三楹東西耳房各三楹山門一楹住持僧一人
關帝廟　在五區東呂匠溝村距縣城西七十五里創建不知何年清
咸豐五年重修正殿三楹前殿三楹東耳房三楹山門一楹住持僧
一人
望海寺　在六區雜木嶺距縣城北三十五里明代建築年月無考清

乾隆二十三年重修正殿三楹東西耳房共四楹東廂房三楹古碑一山門一楹住持僧一人

保安寺　在六區舊門村距縣城西北四十里明代建築年月無考清道光二十二年庚子民國十二年兩次重修正殿五楹東西廊廡各三楹馬殿三楹古碑一山門一楹住持僧一人

普德寺　在六區劉屠戶屯村距縣城西四十五里創建年月無考正殿三楹東西耳房共五楹東西廂房各三楹山門一楹住持僧一人

保安寺　在六區古城子村距縣城北三十里創建年月無攷清光緒三十二年重修正殿三楹偏殿二楹東西廊廡各五楹西院九聖祠一楹山門一楹旗杆一對住持尼僧二人

興城華昌印刷局印

廣岩寺　在七區白塔峪村距縣城北十八里清道光年建後殿一楹正殿三楹東西耳房共五楹東西廂房各四楹山門一楹住持僧一人

關帝廟　在七區興水縣村距縣城西北二十里創建年月未詳正殿三楹偏殿三楹禪堂三楹山門一楹住持僧無由村人供奉香火

藥王廟　在七區羊安堡村距縣城西十四里清乾隆年建民國五年重修正殿三楹東西耳房各三楹前殿一楹山門一楹住持僧無

關帝廟　在七區新莊子村距縣城西十二里創建年月未詳正殿三楹東西耳房各三楹山門一楹住持僧無

關帝廟　在七區十八家子村距縣城西十四里創建年月未詳後殿

三楹前殿三楹山門一楹住持僧一人

龍王廟　在七區龍王嘴村距縣城西十五里創建不知何年正殿三楹西廂房三楹山門一楹住持僧一人

關帝廟　在七區蔣家市村距縣城東八里創建年月無考正殿三楹山門一楹住持僧無

永霄寺　在七區茶棚庵村距縣城東五里創建年月未詳正殿三楹東西耳房各三楹東西廂房各三楹山門一楹住持僧一人

天后宮　在八區釣魚台村海口山上距縣城東南十二里創建年月無考清光緒二十三年丁酉重修正殿三楹前殿一楹左右廂房各三楹住持僧一人

興城華昌印刷局印

靈岩寺　在八區炭廠溝山上距縣城北三十里創建年月無攷正殿一楹前殿一楹東耳房三楹東廂房三楹山門一楹住持僧一人

道教

宗教中奉太上老君爲教祖者昉於東漢張道陵至晉時稱天師道道陵爲子房八世孫以符水禁咒之術愚民不惟老子之所謂微明襲明和光同塵知白守黑等語彼固未嘗深造即清淨無爲之大旨彼亦未嘗問津其附會老子者不過爲五斗米計耳故又稱五斗米道攷道家之術雜說多端曰清淨曰煉養曰服食曰符籙曰經典科教蓋嘗即以上數端而辨其是非曹參李沆尙清淨而不擾則足以致治何晏王衍託清淨而自肆則足以致亂煉養則歐陽文忠嘗刪正黃庭朱子嘗稱

參同契（魏伯陽撰）以二公之攘斥異端獨不以其說爲非因奉其術以養生全年尙未爲得罪於名教然形氣之合莫不有毀天下有自生之物而長生者乎此採精煉神之家所以不待攻而其說破也至於經典科教大抵皆蕪俚淺陋亦未必能爲世患遠不如世間所傳佛經以瞿曇氏能誣舞天下之文人才士潤色藻飾故其書幽深奇詭尙能耐人玩味也獨服食符籙二者說本邪僻而惑之者往往殺身禍人家國術之不可不愼也有是夫昔漢梅福爲南昌尉時王莽顓政上書劾王氏不報一朝棄妻子之九江訪道久之仙去至今千載之下其忠君愛國之心猶昭然若揭唐呂巖嘗舉進士不第後遇鍾離雲房授以丹訣遂起修道之志故昔人惜其隱淪有未必無心唐社稷金丹一粒誤先生之句可見既挺生爲人必須有功人世不當巧爲藏身甘心埋沒作自了漢彼秦皇漢武一生爲方士所欺究竟所謂長生不死之藥今果安在亦可以廢然返矣然自丁仙化鶴以還眞言仙訣久已波及遼西本邑道家尙頗知潔身守法則所稱龍門靈寶各宗亦聽其自由皈依可也

三皇廟　在南門外路西明代建築清乾隆已未年重修正殿三楹東西配廡各三楹山門一楹東院呂祖祠正殿五楹東偏房三楹角門一住持道一人

火神廟　在南門外路東明代建築清乾隆五十二年嘉慶十一年兩次重修正殿九楹中爲財神左火神右雷神各三楹石碑三角門二

山門一楹外有旗杆一對東耳房三楹住持道一人

龍王廟　在東沙河左岸距城東門三里明代建築清嘉慶四年乙未重修正殿五楹東廊廡西涼亭各三楹前殿三楹東院正房七楹綠以花墻東廂房三楹大門一楹住持道三人

眞武廟　在一區大明山村距縣城西南十二里創建年月無考後殿三楹腰殿三楹前殿三楹山門一楹住持道二人

龍王廟　在一區龍王廟村山上距縣城西南二十八里明萬歷甲寅年都指揮熊銓遼陽副總兵祖承訓建正殿三楹山門一楹東耳房三楹住持道一人

毘盧庵　在一區後王屯村距縣城西南三十八里清康熙四十四年建同治十三年重修正殿五楹土地祠一楹鐘架一山門一楹西耳房兩楹住持道一人

聖宗廟　在一區焦家屯村距縣城西南四十里創建年月無考清光緒年間重修正殿一楹山門一楹住持道一人

聖宗廟　在一區周家窪子村距縣城西三十六里建築不知何年正殿三楹山門一楹住持道一人

圭峯觀　在一區距縣城西南四十二里圭峯島（俗名小海山）上明萬歷年間建清乾隆甲午年重修正殿三楹前殿三楹古碑二山門一東禪堂三楹住持道三人

大悲閣　在一區距縣城南三十里覺華島（俗名大海山）東麓舊曰

興城華昌印刷局印

龍宮寺明天順四年東寧伯焦禮建清道光三年重修高閣三楹古碑一山門一楹西院正房廂房各三楹住持道一人

石佛寺　在一區距縣城南三十里覺華島（俗名大海山）西北麓明代建築年月無攷觀碑文首列龍武各營遊擊都司等銜名知爲明代海軍所建正殿三楹前殿三楹古碑一山門一楹左右廂房各三楹廟外旗杆一對住持道三人

關帝廟　在一區頭臺子村距縣城西南六里創建年月無攷清光緒十七年重修正殿三楹山門一楹東院正房三楹住持道一人

聖宗廟　在二區前五臺村距縣城西四十八里創建年月無攷正殿三楹東西耳房各三楹東廂房五楹九聖祠一楹山門一楹住持道一人

老母廟　在二區大山台村距縣城西北三十六里創建年月無考正殿三楹東西廂房各三楹山門一楹住持道一人

聖宗廟　在三區前台上村距縣城西北五十里建築年月無考清光緒十八年重修正殿三楹山門一楹東西耳房各三楹住持道一人

娘娘廟　在三區范家溝村距縣城西南四十五里創建不知何年清嘉慶甲子年重修正殿三楹山門一楹住持道一人

太陽宮　在四區大道上村距縣城西南七十里清乾隆三十一年創建正殿三楹前殿三楹東西耳房各二楹東西配廡各三楹山門一楹住持道一人

興城華昌印刷局印

朝陽寺　在七區首山塢距縣城東八里創建年月無考民國十年重修正殿三楹東西耳房各二楹廳房三楹山門一楹住持道二人近年植樹節縣知事率各機關領袖暨各校學生在寺前植樹焉

龍王廟　在七區九龍山距縣城東北三十里創建年月無攷正殿一楹西廂房三楹山門一楹住持道一人

聖清宮　在七區老邊村距縣城正西十里一名石佛寺民國元年創建正殿二楹前殿二楹東耳房三楹東廂房三楹山門一楹住持道二人

老母廟　在八區釣魚台村距縣城東十二里清乾隆年間創建咸豐八年重修正殿三楹前殿一楹東西耳房各三楹東西廂房各四楹

輿城華昌印刷局印

古碑二山門一楹住持道一人

龍王廟　在八區雙樹舖村距縣城東北十八里創建年月無考民國二年重修正殿一楹東廂房二楹山門一楹住持道一人

老母廟　在八區雙樹舖村距縣城東北十八里創建年月無考正殿三楹偏殿二楹東西廂房各三楹禪堂五楹山門一楹住持道三人

龍泉宮　在八區碓子山溝內距縣城北十八里分上下兩廟上廟清光緒元年建正殿三楹山門一楹下廟光緒二十四年建正殿三楹西廂房三楹東院平房五楹住持道四人

藥王廟　在八區藥王廟村距縣城北十五里創建不知何年清乾隆六十年重修正殿三楹東西耳房各三楹東西廂房各三楹山門一

楹住持道一人

回教

考回教祖穆罕默德生於阿拉伯之默伽初爲行賈後傭於富孀家遂娶以爲妻暇輒獨居沈思旋自稱受神之使命出而說教爲居民所迫西歷紀元後六百二十二年避居默德那回回教卽以是年紀元其教亦曰清眞教禁拜偶像及食猪肉禽有撲獸反芻乃食之義取潔也自稱爲聖智藉兵行教以征服異教爲莫大功德其嗣爲主教者得兼政教大權雖侵略諸邦綦衆然研究測量醫術星象詩歌諸學科及希臘羅馬文學學術頗有可觀至隋文帝時慕回教風化遣使至西域求其經典開皇七年穆罕默德命其臣賽一德幹歌士等賫奉天經三十册傳入中國首建懷聖寺以示天下此見於一統志殊域志周咨錄等書確有可據其教規認主獨一講誠禮濟齋遊行割禮大旨無非欲人體認本來去邪從正忠君孝親敦篤倫常如日拜五時每至七日赴寺行大瞻禮每歲齋戒一月禁絕一切嗜欲雞鳴而食星燦而開竟日不飲不食以消三毒五濁之愆此其犖犖大者本邑向無禮拜寺回民祗韓姓一家分居興城暨沙後所惟其教民守規律熟經典輕死生善營業果敢堅忍殆猶有武裝宗教之遺風歟

韓振聲清眞教徒住興城縣城裡南街世爲醫生領有試驗証書商號

潤德湧每年賣藥百斤左右男二丁女三口

韓振聲清眞教徒住一區沙後所城裏東街世爲醫生領有試驗証書

興城華昌印刷局印

滴號福合堂每年賣藥百斤有餘男二十女二口

天主教

中國古無天主教有之自利瑪竇始按利瑪竇爲意大利教士明萬歷八年航海至廣東後入北京建天主教堂從事傳教是爲中國有教堂之始其所譯幾何原本六卷徐光啓筆受最先泊清聖祖時比利時人南懷仁以耶穌教會宣教師遠至中國傳教聖祖信之任爲欽天監副俾佐定歷象而教始行明季湯若望精於天算以德國耶穌會教士入中國傳教頗蒙莊烈帝優遇而教益著其教信上帝闢他神重靈魂斥偶像立十字架作銅人肖耶穌被訂受難之形惟以席教皇專恣之餘威神權嚴重束縛自由故其傳入中國遂不免憑藉教會勢力欺壓平民此庚子拳匪之亂所由起也今信教自由載在憲法而加特力舊教經路德排擊之後頓減其貪婪暴恣之風民教相仇當不至有死灰復燃之一日基督本旨今後庶昌明歟

鎭鄉天主教堂　在一區沙後所村距縣城西南三十里隸錦西縣連山堂屋神甫係法國人歲一至焉總計教民十餘戶教徒二十餘人每日鳴鐘聚會誦經禮拜尙能恪守規則焉

耶穌教

耶穌教亦曰基督教其宗派大別爲二舊者爲保羅所傳屬於羅馬教皇曰天主教又曰公教新者爲馬丁路德所改革曰耶穌教又曰修教當十五世紀時教皇以討土耳其爲辭募財於教徒又因建殿宇廣徵

贖罪金有日耳曼賢士路德者怒其貪橫起而攻之列九十五款揭之國門教皇指爲異端斥之教外後因不從日耳曼帝排解之命獲罪幽居譯成新約全書以牖國人而全國始知有自由平等之樂其教尊自由重平等崇博愛喜慈善富自治力與民無擾乃其所長而禁供祖先不准納妾拚絕嗣以全夫婦感情置其父血統於不顧是其所蔽也自達爾文之進化論出該教種種迷信盡失所據而上帝萬能之說終不敵適者生存之理自尼采之笑獅哲學出該教之道德文化竟被完全否認至詆該教爲保羅等之製造品且欲利用其教以馭奴僕其言曰基督教觀念所以與他種觀念有並存之必要者以其有可以利用之處誠如服耳退耳所言用此觀念施之於奴僕可以永免暗殺之禍故用也侯官嚴復之譯原富也曰甚矣宗教之說之害學術也觀其次第惟以名學入門爲有當而莫謬於先神理而終物理異乎吾國大學之先格致而終於平天下者矣然海爾巴德曰人無宗教之情則薄弱而無爲善之勇氣是宗教之情密與德行相關係乃道德之砥柱爲人生所不可缺者故古今立教莫不說神或天孔子之言畏天命曾子之言十目所視十手所指皆此物也由此點觀之教育上雖無授宗教之必要然養成廣義的宗教之觀念亦教育上所不可少者也不當惟是美國爲世界最進化之國而著名之總統半係教徒其養成偉大之人物

謂非受宗教感化之力不至此自民國紀元以來其教徒順新世之潮流表同情於國體方且廣布福音振興義聖冀收彼教異日大同之果而善惡因果之說又能啓斯人自新之路減國家政教之勞則耶穌一教尚爲差强人意者也

基督教會有四　一在本城北街長老一人教徒男六十一人女二十三人幼童五人望友二十六人近擬組織青年俱樂部尚未成立一在一區沙後所村西街傳教士一人教徒男二十三人女十九人幼童十二人望友十五人一在三區望海甸村傳教士一人教徒男三十五人女三十七人幼童八人望友五人一在三區二台子村傳教士一人教徒男十七人女十四人幼童五人望友七人以上四處所附設私立各小學校均詳見教育門

興城華昌印刷局印

喇嘛教　無

道德教

近年屢有人由北京携到段氏所著書十數種代爲傳佈鄉民既無學識不求甚解以其印刷精良亦遂寶而藏之邪說惑民此爲濫觴

興城縣志卷之十四
慈善
賑糧
粥廠
義倉
義塾
捐產
施藥
義橋
婦孺救濟會

興城華昌印刷局印

慈善

與胞一視痌瘝若躬嘑矣完聚哀此獨惸癃病殘疾一夫不獲揆諸博濟終虧盛德旱蝗水溢天災流行履道有福任邮可風欽彼西哲蜚聲博愛當仁不讓斯爲吉藹述慈善

世以富貴之族難期累葉衣冠之子莫繼家聲輒歸咎於北方地土磽薄所致而抑知不然夫活千人者子孫有封按獄多所全活後世必有三公固無古今無南北也蓋積而必散者天之道損有餘而補不足者人事之常誠能體爲善最樂之旨存同仁一視之心將見行道有福子姓善變明德之後必有達人夫固有如操左券者美國大慈善家賈尼基君創鋼鐵廠於本國其營業發達推爲巨擘然賈君不專求一已之富厚而以博施濟衆爲唯一事業跡其建萬國弭兵會於海牙以期世界永久之和平於各國藏書樓孤寡院多所捐助近又於吾國增設完備之醫校以求醫學蒸進施惠華人固不讓堯夫麥舟子敬囷米西伯施澤枯骨仁宗救疫碎犀獨輝煌東亞史乘世有抱兼愛主義者乎不禁爲閻左編氓馨香祝之矣

興城華昌印刷局印

賑粮

鄧氏賑糧　邑紳鄧瀛波字心齋清附貢生世居城西北茸角溝村於光緒二十一年歲大饑請於賀前州刺照黑松林押兒山二界災民戶口册按口施放賑粮經手人爲本邑商人信興號張洛凌和興裕王洛振紅粮小米放罄繼之以芝麻綠豆共施粮約合現銀三千餘兩賀前州刺擬代爲請旌瀛波婉言謝絕至光緒二十五年歲中饑瀛波又施賑糧於黑松林一界由紅崖子商號福順永出糧數目約在一二百石士人德之至宣統元年瀛波先生卒四子韓榮字蓺樓繼續先志於民國七年山地亢旱由五月初旬起至六月末旬止施放賑糧於黑松林下城廠押兒山三界出糧商號爲本邑德興增綏中縣福慶成躍魚汀柴家茸角溝本宅共施紅糧五百五十石民國八年因在直隸朝陽縣界施放賑糧該縣公署呈請省署轉詳徐大總統世昌褒以樂善好施字樣匾額並准在籍建坊是年直隸大饑難民麕至男女孩提不絕於路韓榮在興綏交界處六股河沿及報官嶺地方施捨賑洋每人票洋一元由七月二十五日起計三個月共施票洋二萬八千餘元統計自宣統元年起至民國十二年底止施粮施洋施衣施藥立義學辦義倉共需洋拾萬餘元（義學義倉列後餘見本志孝義）

按孔子曰富而能及人者欲貧而不可得也張子西銘云富貴福澤將厚吾之生使之爲善也輕可見人特患有救濟之心無周急

之力力苟充矣即不當坐視不救全無惻隱之心況貧富之相差過甚而博施之義舉無聞不平則鳴反響立至赤化隱患即潛伏於無形之中則何如早爲之計之爲愈也

趙氏賑粮　邑紳趙鈞培字鎔九清光緒癸亥歲貢生世居城西南六十里方安堡於光緒三十一年自出小米六十石按年夏放冬收以周貧困以備凶年至民國二年因年景歉收各食戶不能如約償還由此亦遂停止約值現小洋六七百元

粥廠

劉氏粥廠　邑紳劉汝敬字愼齋清恩貢生同治元年孝廉方正世居城西北黑莊科村家素豐好施與於光緒初年設立粥廠乞食者接踵歲以爲常光緒九年選授直隸南皮縣學官之任時囑家人曰博施濟衆是讀書人應盡事須體我心好爲之每寄家書猶殷殷以鄰里疾苦爲問卒於官（餘見本志鄉賢）

興城華昌印刷局印

李氏粥廠　邑紳李暄字明作清歲貢生世居城西南新民屯豐於財樂善好施於道光間常年設粥廠凡附近鄰村之乏食者咸往領粥至道光十四年歲大饑除常年粥廠外另設粥廠四方就食者日數百計活人無算至今鄉人德之（餘見本志孝義）

義倉

鄧氏義倉　設於城西北茸角溝屯由鄧瀛波創辦於光緒二十六年瀛波卒其子韓棠接續辦理其規章春放秋收每開辦至宣統元年

斗加糈利二升遇歲大饑即作爲義賑秋後自備價收齊次年仍照
每斗糧利二升施放如此者至數次糧石年有增減因係一家之粮
故也

義塾

鄧氏義塾　設於四區馬車哈屯廟內由民國十三年成立學級四男
女學生一百二十人教員四人常年經費由鄧華棠捐助奉小洋二
千元不足由學費項下補助

捐產

張氏捐產　邑人張廣建世居城裏清光緒末年將南街路東平房十
餘間約值四五千元捨於宣講堂嗣民國初年經州刺曾有嚴將該

堂查封其房遂爲官有現電話局及圖書閱報社均設於此

施藥

李氏施藥　邑紳李賡唐字月秋清歲貢生世居城南關常年施捨自
製紅傷藥頗有神效人多求之年約值洋四五十元現其子慶麟蔭
麟克繼父志遵行不怠云（餘見本志隱逸）

楊氏施醫施藥　邑人楊新亭世居城裡善醫紅傷及各種瘡症尤善
接骨自製藥料所有藥資醫費概不取償歷有年所約需洋四五
十元

馬氏施醫施藥　邑人馬朝選世居城東關先是自患頂疽賴婦翁張
洛俊施治痊愈從此矢志學醫濟人盡得婦翁張氏之傳凡有鄉人

患瘡症者無論家道貧富一經延治朝選必躬親施醫施藥其孜孜不倦蓋十餘年如一日焉計所施藥資年約需洋三百元

義橋

義橋　一在城西馬圈子木板建設義主劉先周一在城西大寨木板建設義主田潤久一在城西牛彥章秫稭木標建設義主張洛西

興城縣婦孺救濟會　係教會長老劉漢樞所創設以救濟戰時婦孺使免危險爲目的由民國十四年舊歷十月十六日郭軍入城起至二十五日郭軍過境止前後收容避難男婦（幼童不計）少在二三十人多至一百餘人教會房間不敷至假用鄰近玉生恒商號祖師廟房間應用每人每日攤伙食洋五角一連做教會旗幟僱工米薪菜蔬油鹽爐煤在內一彼時街上軍隊拉夫至併米薪菜蔬不易購置本會服務人役袖箍致被軍人褫去

沙後所婦孺救濟分會凡兩處　一在南關張宅爲教民張紹周所組織一在城裡教會暨王宅爲王慶恒所組織由民國十四年舊歷十月十五日起至二十五日止計該兩處前後收容避難男婦少在百餘人多至四百餘人其避難男婦幼稚伙食所需柴米油醬菜蔬等項皆由張紹周王慶恒兩人擔任不取分文當日困難情形較興城尤甚值閭境主臣自顧不暇之秋該兩君獨能輕財好義庇護鄉鄰仁智兩全救人適以自救殆所謂識時務之俊傑歟

興城華昌印刷局印

興城縣志卷之十五

藝文上

碑記

奏疏 附議

興城華昌印刷局印

藝文

立言之重不朽居三名山事業可藏可傳遼右舊邦書香馣馥含英咀華弼中彪外副詩緝頌斧藻群言彝倫正鵠道德屏藩正論不刊嗜口炙膾牖民覺俗斯文永賴述藝文

蓋聞天地英秀清淑之氣結而爲文文也者以至性爲骨元氣爲輔故聖賢之文以載道學者之文靳弗畔道迺知子畏於匡曰文不在茲不曰道而曰文良有以也後世以誦詩讀書爲祿利之媒其爲文也如俳優登塲摹擬古人惟恐不肖故文自文而道自道自文字革命以來憂國之士以中國教育之不普及由於文理過深思欲提倡國音字母使商販婦孺咸瀏覽書報曉然於國民之常識迺國音之推行未廣而文理之造就日衰歲月浸馳老成凋謝再經數十稔必有不識古文辭爲何物者此覘世運者所以有斯文將喪之懼也縣境古爲邊徼兩漢六朝著作絕尠遼金而降代有詩歌逮至明清燦然大備讀是篇者儼如聚無數古今人於一堂悉披其肝膽而竭肺腑隔世金石恍動人以尚友之遐思焉

興城華昌印刷局印

碑記

重修大悲閣碑記　（明天順四年）

寧遠衛儒學教授馬　綸

大悲閣者鎮守遼東左副總兵東寧伯焦侯父子所修也其地在寧遠衛治三十里渤海之隈湯池之南左廣寧右白雪先此地未有衛林木森蔚猛獸跌潛當要衝胡虜出沒不時之處行旅患之宣德五年奉勅設一衛顏曰寧遠益以七所於時則有都指揮劉斌經營謀度功實有在正統八年焦侯以左軍都督府左都督饒勇智略奉命充遼東左副總兵鎮守寧遠地方駐旌之暇遙見海中有山一塔高峙意彼必有古刹自後以日繼日以年紹年雖心志有所縈迴而形身莫能驟至十餘年間邊疆甯謐妖氛不作時和年豐家給人足誠賴山川百神默佑也

封爲奉天翌衛宣力武臣特進榮祿大夫柱國東寧伯食祿一千二百

天順元年皇上思安邊制敵之將篤崇德報功之典徽於朝錫以誥券

石子孫世世承襲仍守故地前日之念事興但苦潮汐洶湧思不能渡

然海昔多大風水未嘗凍是歲冬冰忽自結使人視之果有古跡置一

碑上有千人邑記曰覺華島大龍宮寺肇自大遼圓崎大師所建也歷

年彌遠殿宇傾頹上雨旁風神像損壞碑文剝落誦不成章覩此生傷

聞而興嘆歸白之侯乃嘆曰時有古今物有興廢吾守茲土豈可坐觀

成敗翌日會諸大小官僚告以修營衆莫不悅侯乃以奬率之各捐俸

金鳩集匠工資以力食因其故廟易而新之去其太侈葺其頹壞乃修

五脊六獸大悲閣一座塑千手千眼觀世音一尊由是閣殿廊廡煥然

一新聖像神容整然具備珠璧交映金碧相輝風物清幽形勝壯麗仰觀移山迴澗則翡翠千層俯察蒼海洪濤則琉璃萬頃天作之稀奇地設之特異是雖有藉於二儀之功然亦終資乎一人之力非立石以銘功何鐫文而紀事爰令住持潭受務茲香火後潭受顯有覺悟得化而歸繼令證禧續其祀事坐禮行參保皇圖鞏固晨鐘暮鼓祈聖壽萬年海宇邊疆清明寧謐官僚武士有慶無虞記石於茲永保貞吉

重修清涼寺碑記（明天順五年）

寧遠衛儒學教授 馬 綸

夫高明位乎上者天也而四時行焉博厚位乎下者地也而萬物生焉鐘二氣參三才渺然而立乎其中者人也而名教綱常繫焉然四時在天而未嘗無代謝萬物在地而未嘗無榮枯庶務在人而未嘗無興廢

斯皆反復相尋週而復始理固然也夫何可怪之有甯遠衛治西南維三十里有山層巒聳翠絕壑排青中有古剎殿宇無存遺址尚在斷碑剝落無可考證但故老相傳惟知以清涼名之然未知始於何代此其興廢僅乎一見前此者亦未知幾何宣德五年始創此衛維時有禪僧證果結菴於側草衣木食掃石焚香於朝夕有年矣及其雲遊之後繼今住持爲慧印以承之心前心身前事勞苦其謀慮捐衣鉢之資經營茲土百慮感心庶事勞形休糧絕粒殆不成生雖心思有所及奈工力之莫施適有欽差鎮守遼東左副總兵東甯伯焦侯禮於是日歷巡邊砦嘗經此地慨然有營修之意若神明使然乃積磚石聚木材鳩工匠捐俸金以貿其所需功成諏日將架治其殿址得舊礎石依然四布度

其長短廣狹脗然如出一手得非焦侯之所感神明靈呪之所應也故曰有其誠必有其神無其誠則無其神可不信哉由是殿宇廊廡煥然革故神容聖像嶄然鼎新僧室禪堂咸有其處嗟夫有爲於前無傳於後又何以紀其事於悠久於是鐫文立石以爲記余惟萬物生於天而不知報其天萬物賴乎神而不知報其神非不知也視以爲常事也且天不待報而知本者不能不報神不待報而知福者自不能不酬於戲斯人也惟焦侯一門所能及也是宜祿位相承子孫蕃衍享有餘慶千載不磨也歟

石塘曾公生祠記（明嘉靖十四年）（明）盧瓊

君子之道有三正志定略仁及衆也書曰艱大考翼不可征定亂難也

興城華昌印刷局印

而況倉卒之變乎維忠以正志耳又曰倚乃身迂乃心安民難也而況遠邇一致乎維智以定略耳又曰式敷民德永肩一心民懷難也而況久思乎維仁以及衆耳三者有一焉皆足以樹勳建名而況兼之乎此遼之人所以生祀曾公也公代巡茲土遼陽戍卒以撫臣革之貞厲窮兇者蝟集爲亂登陴閉門渙無統紀公時自南衛聞變單騎入城諭之禍福衆心以定蓋示包荒馭憑河緩窮追之噬散吠聲之黨焉耳乃上疏曰羣兇干紀保無他志願寬斧鉞以開其悔制曰可既而廣寧撫順相繼以逞公密佈而陰偵之無測識者三城首惡同日而俘蓋釋壯頑受濡惴將欲刑故宥過始終無咎焉耳復上疏曰倡爲亂略止此數夫願宥其餘以安反側制曰可夫以數百里之亂起於一旦聲色不動而

東顧之憂以紓非忠以正志乎先是羽檄旁午朝議咸咈或謂此而不討恐釀藩鎮之亂公曰否非淮西澤潞比也或謂遣使招安且覘競絿公曰否非淳化西州比也以是鋒鏑之禍息而彊境賴以全活者不啻千萬計供億之費省而公私賴以不困者亦不啻千萬計以東人震驚仰望之私談笑而揮之使背帖於席非智以定略乎寧遠之咽喉東西絡繹晝夜不息苟舉措一失受禍比他衛尤劇征討則有毀體裂股逃山逾海之患遣使則有負曳鞭撻鬻產市嬰之憂今耕而食者曰公食之也織而衣者曰公衣之也父指其子祖指其孫曰公活之也非仁以及衆乎其師生父老相率而籲於守備陸繼宗備禦袁東暘鳩木礱石立祠於學宮之西偏貌公之像而徵文於瓊或問曰生祠古與曰古也

興城華昌印刷局印

禮也義也公憫無辜之民橫罹[illegible]斫不計生死禍福以身任之力請於朝而得免議受公之恩非直欲旦暮見公之容而又欲使其子若孫皆知所自生禮以義起古之道也昔文潞公澤及天下洛人生祀於資聖院張忠定弭盜一方蜀人圖像於益遼之禍起於倉卒淺深成敗不可測而公自外入又得伸縮自由較諸忠定大難也而公才望日隆安知不爲潞公乎公諱銑揚州人石塘其號也

楊將軍祠記　（明嘉靖四十四年）　（明）　許國

夫人客於天地間不免一死而無古今貴賤賢不肖罔不難之死固人之所難而亦有處之甚易者蓋義之在人心尤有重於其死故也記曰士死制大夫死衆封彊之臣則死封彊制也衆也封彊也三者義之所

在也義而死焉雖死不猶生乎故御極作人者崇激勸之典載筆勵世者侈揚抗之辭徒爲其捐生畢命能人之所難能哉蓋將以植天常立臣極慰烈士之忠魂而振頹俗之正氣焉耳遼左遊擊將軍楊公維藩以嘉靖四十四年守鎮武戰死嗚呼公其死制者耶死衆者耶死封疆者耶巡撫張公西銘巡撫李公輔亥章上其事贈蔭賜葬外仍立祠以祀嗟乎皇恩優渥聖謨廣運寧非所以淑人心扶世教而以大義風天下乎蓋嘗論之將謂死官戰爲死事是故顯功重爵非死莫致高名勇略非死莫能成仁取義非死莫遂致死而生則撥將印博侯封固榮也致死而死則享廟食光簡策亦榮也生死皆榮而人顧悻悻退懦區區以保全首領爲念而卒至于猶事者抑獨何哉公偶儻英發不拘小節

而於義之所在則奮然赫然浩不可屈方戰殁時士卒有以圖後效爲勸者厲聲叱之公之視死生爲何如者公之姪總戎公死事於前而公復以遊擊死事於後予於是知公以忠義世其家舊矣今廟貌血食生氣凜然公雖死猶不死也彼區區全首領蜉蝣者爾獨不死哉予忝史館方且大書偉節爲公不朽而於國家作人勵世之典又烏可無述故爲書其麗牲之碑以應公之參戎君燮之請後賢過公祠下倘有誦吾語而式者乎

重修玄天上帝廟碑記（明萬歷二十年） 祖承訓敬立

上帝廟創建於宣德設衛之後弘治間倡衆繼修於參將盛銘正德間增香亭於都督劉暉至萬歷間欽差協守東路遼陽副總兵甯遠衛都

指揮同知祖承訓以中後所遊擊將軍陞本城左參將下車覩其廢墜
不堪隨發心會議鄉耆吳大有佟泰周官祖德等領袖募化暨衛鄉士
大夫居民人等勸導衆皆樂從凡有一切不足及裝繪神像等料承訓
捐俸以協助之差官旗監督匠役至是殿宇楹棟廣大內外煥然一新
不期年而落成矣任赴襄平命弟敕任廣寧右屯城備禦以都指揮體
統行事僉事祖承教勒石以表捐資者於左云

新建白衣觀音菴碑記（明崇禎三年庚午）翰林院左中允陳仁錫

蓋聞天道之有感應佛教之有因果亦猶人情之有報施毫髮不爽白
衣觀音法天道乘佛教以順人情其妙音善舉介在天人之間以觀世

之音若應影響呼吸必通者也征遼鎮祖門夫人左氏秉幽閑貞靜之
德持端莊寧一之操善根原深童習齋素敬神禮佛廣濟博施蓋性生
然也且法葛覃以治家放樛木而逮下主蘋藻而薦豆脫簪珥以餉軍
種種善緣欲數不可更僕偶有獻白衣觀音像者備述因緣結果無感
不應靈符尤著於篤慶胤嗣夫人於是虔奉祀於靜室朝夕焚祝果產
岐嶷之子聰慧俊偉見者無不驚異以爲寧馨兒夫人乃以家祀之香
火猶隘何若創建名菴座落通衢使人人頂禮加惠一鎮其爲因果也
不更宏鉅哉於宅西買空基一所鳩工治材建正殿三間東西廊廡各
三間韋馱殿一間山門一座輪奐皆松楸塑畫悉金朱莊嚴綺麗備極
工巧中尊白衣觀音左右配以文殊普賢兩列者則一十八羅漢焉起
工於崇禎首歲之八月而二載四月始落成隨喜者塡衢瞻仰者不遠

百里莫不奇夫人之福履羨大士之因果殊不知致此者由善根栽培故胤祚昌熾四德攸備故五福駢臻豈無因而至者哉昔周太姒有關雎之德故有麟趾之祥繇繇瓜瓞繁衍椒條總之本培者枝必茂源深者流自長夫人之有成於祖門者殆太姒之流亞矣螽斯之瑞寧有涯涘哉敬弆諸石以誌不磨云

鎮國將軍祖大壽墓碑文

惟順治十三年八月十五日

皇帝遣永平府知府羅廷璵

諭祭故精奇尼哈番品級祖大壽之靈曰惟爾持身敬愼秉性成老方且蒙優忽焉告殞爰頒祭葬用表哀悰永奠佳城靈其來享

歲次已亥三月吉旦立

蔡太夫人夏氏墓誌銘　清順治十五年撰

協修楊蔭芬補　大學士范文程憲斗　瀋陽

蔡太夫人夏氏初以邊郡名家子歸於贈公諱紹胤而大司馬中丞（之）母也中丞公將於壬申年孟冬朔三日卜葬太夫（人於）甯海之濱感愴不能成聲因丐余爲銘曰英少而孤稍長而（就傅）於時凡吾家聲（烈）綿緜緜（緝緝者）皆賴吾母爲之也嗚呼昊天不弔自吾父之背吾母而逝也而柏舟（守志）苦（節自矢）姊妹六七人之先後接吾父而俱逝也而骨肉之禍烈矣吾煢煢藐（躬遠）離自竄於荆楚而併不得事吾母而奉其盤匜箕帚也而杯棬（之思）抑（鬱）久矣今三江兩浙之民比年所屬諸司而督撫之者皆翕然如

家　人父子惟　吾母之葬於海濱而莫能（招）其魂又烏得稱仁人孝子乎此吾所爲仰天泣血而（不能已）者也公其爲我銘諸余乃慨然曰嗟乎以中丞之貴如此以中丞之賢如此中丞之賢子貴子以母賢如此天之所以啓太夫人者寧偶然哉太夫人有子一即中丞孫四毓榮刑部理事官毓華國學生毓（茂）毓（秀）尚幼曾孫一德哥要皆天心所默（相）者而遂爲之銘曰海（燕）葬飛賢母所依藏山歸川珠潤玉輝八卦甲子奇噩玄機（卜）世克昌奕禩名垂）共補三十六字

大士菴莊嚴法像記　清康熙五年撰　漕運纂修楊蔭芳補　總督蔡士英

丙午之春余得請假出關省視塋墓因過寧遠城西北陬上帝廟廟之旁有大（士菴殿宇傾頹金身暴露儼然一）瓦礫之塲也僧圓福者苦行力耕因而鼎新其棟宇權輿其法像而蒲月之（朔開始鳩工庀材迄荷月哉生明）之日未遂莊嚴余捐貲五十金用襄勝果三伏之辰僧以竣事來告且齎石請爲之記　余曰余之因省塋墓而過大士菴）偶也其見像之未成而遂成之亦偶也僧不言余且忘之矣夫何記哉且夫（細人有一善行斤斤然日以獲報）爲期君子弗道也又何事記之以傳後乃謂之曰是舉也余非以邀福（也顧念頻年戎馬倥傯余之去故）鄉也久而身親兵革荒涼蕭瑟之狀輒有感於余心故凡在故鄉之左右（關邑城堡莫不欲經營策畫鞏固）而滋培之一瓦一石皆願得而修治之況其爲象教之所憑瞻仰之所寄者（乎則更

宜莊嚴無缺是助貲之念所由（起並不從佛生也爾何記焉客有聞是語者曰是可以告故鄉諸君子矣乃（爲）之（記云）共補九十六字

蛇山頂娘娘宮香會碑記　清康熙三十四年　劉元宰

嘗讀史至賈誼宣室之對未嘗不廢書而歎也曰嗟乎何其能窮鬼神之本乎余乃靜繹天人相與之故幽明合一之理窮思極慮卒無以得其要領焉始信神之幽渺恍惚有難以意度且難以顯言者也適有客自東南來揖余而言曰此地有蛇山頂者天仙聖母實踞其巔莊嚴壯麗其來已久而聖母之神又能呵護一方此都人士靡不尊信而敬禮之立爲香會每於聖母誕生之辰竭誠致祭以祈福履猶恐一時進香之盛無以示後今欲擇吉立碑工已告竣願得子之文以記之幸無峻

拒焉余應之曰否否愧無賈生之才又無賈生之歷諳何敢冒昧置辭以貽笑於世人哉顧客請益力不得已而偶一爲之非敢道其所以然聊即人之尊信而敬禮者記其大概焉耳因思世之所謂見像作福者人莫不聞之矣聞之而莫不信之矣信之而又莫不爲之矣自我思之所謂見像作福者固世俗之見而其所以作福者果在是乎但人既以爲眞余何敢妄爲之說而强爲之辯也姑就其言而推廣之人誠積善餘慶憫人之顚危拯人之困苦於以祈神之福之也何有書曰皇天無親惟德是輔易曰自天佑之吉無不利詩曰受祿於天保佑命之斯豈非見像而作福也哉顧何以世人之所爲者獨在彼而不在此也此余之不揣荒陋冒昧陳辭得毋拂世人意耶客起而謝曰唯唯是爲記

重修寧遠州學碑記　清康熙三十六年　奉天府府丞提督學政　余泰來

寧遠西距山海東接廣寧素所稱衝要地也舊爲寧遠衛武臣守之故明宣德五年都指揮劉斌始創衛治時雖設學宮然僅茅屋數楹不稱瞻仰景泰間都督焦禮與同事諸人捐貲重建規制始立三百年來寖以頹廢僅存基址今上御極之三年詔改衛爲州越三十四年乙亥季君文熙來守茲土懼廟貌弗虔無以振興士氣也爰請於當事庀材鳩工重建先師殿啓聖祠暨兩廡配殿皆如式繚以周垣凡一百八十餘丈別於廟東創明倫堂左右齋舍具備凡八閱月而落成堊塗黝堊舉以法鳴呼學校所從來久矣寧惟是侈觀瞻供祭祀爲壯麗云爾哉將聚一方之人才而作育於斯成立於斯習其威儀觀其車服禮器使知

所敬畏而取法焉我國家定鼎以來仁漸義摩已非一日今聖天子右文重道風教覃敷菁莪棫樸之化雖在遐荒罔不暨訖矧寧遠一州近隸盛京實王業肇基之地土膏沃衍風俗醇茂才人傑士多萃於此而學校所在顧令頹廢不治半歸瓦礫誰之責歟李君之爲是舉也其以佐國家文明之治開師儒絃誦之風者非偶然也且夫人雖有上哲之姿而無薰陶化導之力則其材不可得而成故古者於國學之外又有黨庠術序家塾之設要使講習有所肄業有地薰陶化導各成材而已矣今也登其堂而尼山泗水之道德儼然觀於其旁而三千七十子之風規可慕爲師者行不倦之誨率諸生以時揖讓其間以究堯舜禹湯文武相傳之道以明君臣父子夫婦昆弟朋友之倫以懋修身齊家治

國平天下之業優而游焉習而安焉居乎其鄉則爲端人爲正士一旦
應側席之求雲蒸豹變舟楫鹽梅之資於是乎在皆李君之力也其可
忘所自歟時予適承乏奉天而學政實予專職方兢兢朝夕期仰副聖
天子作人至意既嘉李君能留心學校而又願師儒之無負李君以上
報天子也於是乎記

關帝贊

卓哉夫子日午天中允矣大帝爰受救封伏魔遠鎮威福至隆吞吳滅
魏克顯英雄扶劉佐漢乃奏膚功神謀迅發兵機慮慮秉燭達旦獨表
精忠靈松西向萬水朝宗惟其峻德與天合同宜乎香火遍地無窮

候補知府知甯遠州事　程　哲
寧遠州儒學學正　李應甲等敬立

清康熙五十七年戊戌

興城縣志　卷十五藝文　十三

中右所城隍廟碑記　清雍正三年　楊時楷

竊思天地之道不過陰陽陽則有有司陰則有城隍歷觀各處城都在
在皆然茲中右所固係彈丸而古碑之所記載則有參將遊擊父老之
所傳聞則有倉厥察院是雖城垣褊小而實一大都會也城隍廟之有
也夫又奚疑雖然世遠年湮故址頹敗即或數椽尚在片瓦猶存而神
靈之名號已不可復識也可若何今幸有碑記可考所以故址可察於
是循其基而人皆向善因其舊而工易落成爰於康熙五十二年重修
正殿三間雍正二年創造兩廊碑記其所係顧不遠且大哉獨是後之
視今亦猶今之視昔使不有以記之則百世而後誰復指而識之曰某
殿某宇係某年所重修也某殿某宇係某神所憑依也故勒碑以誌庶

使後人知之也後人知之而思有以補之後人補之而亦思有以記之是以後人而復傳後人也故於功成甫畢而爲之記云

恭祝三母壽誕圓滿碑記　清雍正十年　寧遠州學正余念源

州之春和門外有東嶽廟其西爲娘娘殿列位維三中曰聖母左曰子孫右曰眼光相傳孟夏八日爲三母誕降之辰旂民士女扶老携幼齎肅禮拜惟恐後時或禱於左則多男有慶而娠穉獲安也或祈於右則星眸朗曜而老眊無虞也佛號雖俚于內典無所考大要母爲坤象凡下界赤子鞠育顧復胥賴焉惟二母各有專司而聖母兼備其德士人禱求靈應歷世罔替里中有祖君起珍安君守家闔敬老慈幼人也爰集諸善士謀之曰何以酬我神明湮是將何以娛我神優伶是進三年爲期幸毋或懈可乎衆皆曰諾於是捐貲上供釀金演戲歲逢誕辰計耗錢數百貫自戊申迄庚戌功已圓滿今屆壬子祖安二君編次檀那姓氏勒諸碑碣聊望州之善士踵而行之庶元明普照誕育蕃昌鄉閭士女邀福蔭於我三母者詎有艾與是爲記

興城華昌印刷局印

增修崇聖宮碑記　清乾隆三十五年

從來建不世之功而立非常之業者非其人之自爲建自爲立也要必有人焉爲之鼓舞振興而後其人之精神以奮而志氣以勇功與業靡不勝任愉快焉其實建立者之勞堪紀未若作始者之績轉宏也審遠州例有文廟崇聖宮附於左旁斗室卑狹殊非體制向歷茲土者或沿襲舊制而無意經營或思欲增修而事不果就即本境紳士亦頗有志

未逮竊思聖人身居大厦而祖父五代王爵僅居斗室撫之常情亦所
未安聖人在天之靈保無怨恫乎恭遇邑侯克公惠衆養民時刻於志
尊師重道夙切於衷謁廟後即欲增修矢志不移爰謀之紳士皆欣然
樂從謂此舉合公議合輿情公爲領袖誰不願步後塵乎所以募修之
疏一出而五城紳士皆慕義輸誠一舉而成勝事此外毫末波及公見
人情樂附謂事可必成然後鳩工庀材以興工作維時董其事者有監
生王廷勳拔貢趙大賓恩貢周直弼歲貢韓寶傳監生苗義金國相悉
心酌量相度機宜於周垣一百八十餘丈內在厥後建大殿三間是爲
崇聖宮宮牆一道中有宮門左右角門大成殿前拜臺滋大甬路增寬
又建戟門戟門即舊櫺星門木料宮牆一道左右角門戟門外有泮池

輿城縣昌印刷局印

雖因舊制然增設欄杆規模迥異於昔不寧惟是他如櫺星門建牌樓
三間工雖未巧而體制規模似乎壯觀此外左禮門右義路下馬牌時
於兩旁東西兩道角門直通崇聖宮兩側北有八字崇壁外有玲瓏花
墻原舊照壁湫乎卑小乃復移置路北增其舊制較前頗爲工細凡各
修作五閱月而成人曰學校中捐修力此固然也又曰六七人監造功
未盡然也若非我克公首興大義喜捐多金並木料磚瓦鼓舞振興不
時稽察指畫即欲成此盛舉也豈不憂憂乎難哉是爲記

知寧遠州事現陞浙江台州府知府克陞額督修

建修興隆寺碑記　清乾隆四十年　昌黎附生宋見龍

語云修德者必獲報斯言固不爽矣但世之修德者難而人之系出勳

舊席豐履厚者其修德爲尤難若正藍旗張君其庶幾乎張君居中右所城南沙河堡其堡舊有小菴三間供地藏諸菩薩及藥王於其中菴之外有小石廟一座係五道山神土地安神之所斯菴與廟之建不知創自何年斷碣殘碑杳無可考況夫甃甓棲棟燕雀穿簷風雨剝其隅霜露蝕其座瞻禮者每動荒涼之感張君諱柯者大發皈敎之心願結善提之果因而合堡樂助遂修理而恢宏之易小菴爲大刹名曰興隆寺添塑釋迦佛文殊普賢二菩薩及旁列護法神祇慧貌慈容各呈聖相固已金碧煇煌精藍生色矣殿前西偏重建一祠圖繪十聖像又皆威嚴獰猙凜慄逼人殿前東偏建禪堂三間一以供藥王而便祈禱一以棲住持而奉香火又築週垣視舊雖不加高而延增幾丈許山門一

間直對大殿是寺也宏開院宇驟觀瑞氣騰騰丹艧雕梁頓繞祥雲靄靄譙案頭貝葉堆擁恍映跌坐之容墻邊綠柳飄颺警見拈花之色且以南瀕海濱玉池呈地輿之秀北環山脈錦屏列天產之奇嶺色映斜陽千尋翠黛波光塔夜月萬頃琉璃彷彿似點蒼內香晶飛來依稀若五臺上清涼特出興盛崇隆迥非昔日之觀矣夫以一人殫精畢慮捐不貲之費作不朽之功善量曷其有極佛氏有云種瓜得瓜種豆得豆張君食報又甯有既哉用是勒諸貞珉一以著德事之權輿一以作將來之嚆矢是爲記

重修地藏寺毘盧佛殿碑記　清乾隆五十一年丙午知州伊湯安

佛者西方之聖人也中國有佛敎自漢孝明始歷魏晉宋齊及梁武而

教大行義主於開悟羣生爲善去惡而已其世界號極樂其國號淨土
其佛號毘盧遮那諦觀天下無貴賤賢愚歸善者合掌必向西方怖苦
者發聲必念彌陀是孰使之然哉佛之教化入人深也今本寺住持僧
淨意髫年出家剃度於安然師守清規道禪教歲月辛勤勞心稼穡仰
體師祖父之志著重修功鳩工庀材不辭勞瘁周圍視之東西兩院煥
然一新而土木之功成矣詣余爲之記余謂有善無不善者性也嘉善
惡不善者情也誘人爲善去不善者聖人之教也佛法慈悲之教行於
西方去中國遠甚中國之人從而學焉亦爲與吾儒性善之旨殊途而
同歸此教之所以不廢而趨之者衆也今使人瞻儀象而起敬仰端嚴
以致誠惡所有懲而善有所勸風俗淳人心淑胥轉移化導於如來教

中而不自覺矣此孰非淨意善體佛教以光大先師之業乎是誠不可
泯滅焉故爲之記工肇於乾隆乙巳春二月竣於丙午秋七月若善信
人等有布施以襄成事者當附書於石並誌不朽云

重修沙後所關帝廟碑記　清乾隆五十一年　邑人楊士鰲舉人

我甯邑之中右所舊屬山左右營也城小而門設以三東西達遠近花
村其南門外爲兩京通衢城內三街之中央建立關帝廟坐鎮乎城之
四隅未知創自何時厥制已古自前明以及國初修之者不一迄今百
餘年風敲雨損又漸就闕殘焉夫聖天子尊崇忠義虔奉明神方隆祀
典於春秋煥廟貌於天下道省郡縣咸遵定制僻鄉巨鎮共仰明威邈
茲下邑猶存古制不有以新之胡以肅人心而壯觀瞻乎爰商同人共

裹盛事鐫石扛木錯彩鏤金鳩工不數月而告成將過而式者仰之巍然謁而拜者望之悚然想見當年威震夷夏氣塞乾坤天人常存目心不改青龍偃月猶閃爍乎瑞烟靄靄之中赤兎追風恍嘶鳴於明露茫茫之地而使愚夫歸誠稚子起敬懷忠者以感守義者以勸是大有贊於天地之化育轉持古今之治道也豈徒崇廟堂侈華麗猥足傳於不朽也哉用勒諸石以俟夫後之有志者覽而知感嗣而葺之庶克借以表彰大帝之德澤震萬姓之瞽瞶焉爾是爲序

新刊關帝聖像記　乾隆五十一年丙午　原任滄州儒學訓導韓寶傳

郡之永寧門外曰西關舊有關帝廟其爲廟也大殿五楹兩配香亭山門馬殿俱各壯觀誠古刹也中塑聖像端冕凝旒袞衣垂裳等於王侯入其廟者瞻拜威儀凜然悚然罔弗起敬帝君神至靈矣權至尊矣祀至崇矣又何須再像雖然帝君之聖靈無處不到帝君之威儀無人不瞻前任州牧伊公朔望敬謁慨然念曰五月十三日帝君單刀赴會之日爲索荆州威鎮東吳即於此日出巡令鄉村父老里巷兒童瞻拜儀表共加敬畏豈不美哉獨捐俸五十金爲義先聲謀之閭會善士人等閭會無不欣然樂從各捐貲募化貲裹厥功刋大像一尊衣冠炳蔚大轎一乘旂牌傘扇煥然整齊出巡之日里巷士女共秉虔誠紛紛禮拜於此見人心之神靈斯須不去帝君剛明正大之氣使血氣心知之倫莫不尊親易曰夫大人者與天地合其德其帝君之謂歟凡有贊成聖像者功德均不可沒滅焉故勒石而爲之記

興城華昌印刷局印

重修地藏寺碑記　乾隆五十一年　滄州儒學訓導　韓寶傳

寧遠州北關有古刹曰地藏寺建於何代荒遠無考觀之碑記前明崇禎十二年重修國初順治八年又重修皆僧剛果之力也寺西有地藏殿東有毘廬殿殿前有彌陀殿兩配山門高爽鉅麗誠甯郡一大禪院也迄今百有五十餘年風雨剝蝕殆將傾圮亦時勢之必然者本寺住持僧淨意慨然曰吾宗世居香火修葺之事師祖若父均有志而未逮　余小子何敢因循怠忽失前人之志事爲佛教之罪人於是以重新之功毅然獨任然謂善非一人獨爲當與衆人共爲爰募官商善士皆大施舍以助匠材費重修西院地藏殿彌陀殿兩配殿東院毘廬殿左右兩配各以五楹成式山門三間綽以重垣甃以筒瓦色相莊嚴種種精工

興城華昌印刷局印

四方來觀者皆大歡喜頂禮而退僧乃欲勒之石碑以告成功而求記於余余考地藏王菩薩幽冥教主也慈悲幽魂誓救衆生手中錫杖振開地獄之門掌上明珠光攝大千世界閻王殿上業鏡臺前爲閻浮提衆生作大証明功德主乃承佛慈訓談說經典大闡眞如用度愚迷咸出地獄則三生永護於慈雲萬劫不淪於苦海起凡證聖福樂無邊茲寺之重修不無小補焉余故喜爲之記而勒諸石

重修松雲寺碑記　清乾隆五十三年　寧遠州知州伊湯安

寧遠城西七里坡有寺曰松雲著雍沮灘歲里父老子弟憫其年深剝落醵金鳩工庀材既葺其堂爰詣邑請余文謀刊石焉問其由則曰釋迦牟尼佛像龕旁祀今正位於中而祀觀音大士於左祀地藏菩薩於

右是固衆人之所樂則亦姑從所安爾夫天下有常尊知國之尊有君務一爾戴知家之尊有父務深爾愛以至兄弟式好夫婦相和戚里族黨共敦姻睦苟如是以足矣又焉用求冥福哉我朝仁漸義摩承堯舜文武周孔之道以迪斯民者百餘年矣士大夫束髮受書橫經鼓篋咸知所趨特是愚夫愚婦多談輪廻而信因果原其心要與聖賢惠迪從逆福善禍淫之理微有合者爲民司牧則姑從其所安焉爾是爲記

致爽亭記（清乾隆五十七年壬子）　歲貢生　趙　俊

我刺史伊公建致爽亭於溫泉寺後越數歲爲風所撼乃移置於龍神祠之西廊外先是公以旱故祈雨於祠俄而甘霖沛四野足吏民感神之靈與公之誠聿新祠宇朝夕理神者踵相接也公政餘亦不時至此

歲辛亥三月公徙倚於西廊窗廡間下視地寬平可十數丈清流環映木石交橫時風和雨霽烟霧澄澈爽氣宛然挹人襟袖也公樂甚謂從者曰向之致爽亭莫宜於此矣乃命仕持道士侯空眀鳩工庀材鑿池種樹不逾月而工成亭僅數椽高不過數級寬不過數武而首山枕其東沙河繞其西翹望城堞參差萬家烟火森然如畫南則海水汩沒奔騰砰湃之聲盈盈然入吾耳也至於青疇綠壤之繡錯魚鳥花石之異態與夫四時風雲月露之奇莫可名狀者亭雖小皆可以撫而有之亦登臨之勝境哉既而公偕諸僚友載酒詩賦酬唫不厭觥籌交錯間以笙歌往往作竟日游亭左側爲校射圃農民觀者如堵公怡然不怪間率諸及門士遊眺其中與之談論古今出入經史百子質以疑務疏通而

證明之終日娓娓無倦容從遊者雖盛暑如坐春風中也然公雖以是爲憩息地或月一至焉或數月一至焉未數數然也而州中紳士吏民率少長携樽酒樂公之樂歌吟笑呼於其下者輒低徊留之不能去其往來過客逸士騷人殆無不樂遊於此以探山川之勝云余從公遊屢矣公陞任江寧司馬將之任住持道士請以公之所由成是亭者勒諸石余故述其顛末而爲之記

錦縣泮池井記

知州 劉大觀

嘉慶三年秋七月廟工將蔵修及泮池郡伯阿公告於教授陳國麟曰殿宇閒闔悉闕以高池小不稱奈何其指工復鑿而大之舂插既下得一井焉甃石無缺泉洌而甘郡伯甚喜在工之紳士與執役之細民靡不驚喜踴躍圍井而觀井之築始自何時不可攷或曰井因池而有也知池則知井矣或曰否井因池而有豈任其淤塞不治井之有當在池之前也越日甯遠州知州劉大觀以事來郡郡伯告以故大觀哉異曰曲阜孔子廟顏廟曾廟悉有井獨鄒縣孟子廟無井國朝乾隆初年忽天震一井豈古聖賢英靈之氣結聚磅礴於天壤之間鬱鬱無所洩而假是以洩之歟不然四廟之井胡不約而同也今天下郡縣皆有廟廟之戟門皆有池池中有井未之聞也天下所無而茲郡突然有之豈無因哉欽恭拜井而泉溢於井愛民之心誠也茲不拜而得井與泉焉尊崇天子之心倍甚於欽恭拜井之心也敬書其事而勒諸石

重建龍神祠碑記 清嘉慶四年乙未仲秋 知州 劉大觀

興城華昌印刷局印

出竇遠東門循首山之麓有隆阜突起絲亘若隄而龍神祠實枕其上其創建不知昉自何時雖屢經苫蓋而棟甍卑庳牆垣陊剝龍像亦黜暗沈輝 觀 來治是邦欲新之而未暇也越三年道士亟請乃始克爲之不數月而工成廟號曰龍神而旁列雹神及雷公電母之屬從民志也蓋昔先王體萬物之情凡有功德於民者皆尊之曰神而莫不饗之以爲報効其制禮精義時散見於迎貓祭虎之文而龍爲三百六十鱗蟲之長鼓風雲歊雷雨蟠祭天地其功德豈顧出貓虎下哉後世州縣無不設立城隍神古制所無而儒者不以爲誣固然則禮以義起所謂使之必報之龍王之得列於祀典也固宜且龍神之憑依於茲土也視其宅爲尤異竇遠隸留都山拱而海環又距京師不及二千里風聲速於傳郵今天子至仁聖紐結綱提禮化翔洽薄海徵風雨和甘之應而斗大一州首被風教自春徂夏神蚪躍淵暘陽頓轡澍嘗被野嘉禾怒生維神實效靈焉夫神與時消息者也而人則體神之精氣爲顯藏者也雖微道士之請其烏可以已祠有門有堂皆拓舊制加廣丹楹爛然治東西二軒其西軒如舫形窗牖洞開諸山納諸襟裡又以其餘工爲修廊尋丈栽樹結亭陰不漏晷遊展之戾止者休夏爲宜是役也紳士氓庶皆踴躍輸繒輦材衆心畢萃董其事者單恩張霖張震尤力而 觀 因得日營指畫藉手而仰其成工蔵遂書其事而刻諸石以志所以仰答靈貺者而一時歲物之豐成民氣之康樂亦於是可考焉

龍神靈異記　清乾隆五十七年壬子　韓寶傳見前

興城華昌印刷局印

龍之爲靈昭昭也蓋其爲物潛見無方變化不測不惟文人學士能道其詳即草野氓蚩罔不共曉矣而其靈尤著者則莫如我集寧歲丙午州尊伊公祈雨一事是歲夏旱甚禾苗將萎迄無雨澤伊公偕闔城文武躬率紳士農民詣龍神祠默祝甘霖虔誠步禱至祠焚香拜甫畢忽見河麋有小白蛇游泳水中載沉載浮咸異之耆老曰此龍子也崇之當致雨衆請於公公允之爰盛諸筐篚載以肩輿鼓樂前導羣翼之壇前至午分大雨如注曾不崇朝而四境霑足雨止公使視蛇所在猶弛然臥其中乃命士民復納諸河入水首昂然若頂禮狀頃刻之間倏然逝矣維時赤日當空炎曦正赫倏然黑雲四起澍雨滂沱送者奔避不及衣履盡溼歡聲沸騰幾忘其身之在雨中也是年禾稼大稔農夫慶

興城華昌印刷局印

於野商賈慶於市咸謂公至誠感格爰有斯異公曰此龍之靈也予何有焉住持道侯空順目擊靈異願勒諸石丐余言余以鄉中盛事義不容辭遂不揣謭陋而爲之記

重建新安寺碑記 清嘉慶十四年

新安古寺在州署東偏乘志所書乃人以時而代遷基以遠而漸廢蓮台十丈祗存敗屋三楹前州張牧以其佛像無存黎蒿可剪遂改爲義學旋亦廢置適有幕友遷寓權爲居室復賃寺旁民地數尺以廣垣墉於是覬覦者得以藉口冒認寺基指爲家廟疊控上憲並達柏臺奉院轉咨委府率員查勘並詢耆老僉以古寺得實信讞昭存府憲詳令本州勸捐重建以存乘志緣寺址自南至北計長十丈八尺自西至東計

寬十丈七尺所缺一隅不合矩方時有本州紳士捐置鄰地南北長五
尺東西寬十丈五尺以足規模於是顯官紳士商民共襄厥事捐施集
益鳩工庀材重建大殿三楹供奉觀音文武二帝東西廂房各三間作
爲客堂禪室餘葺耳房一所二門以外山門一座羣房五間經營數月
告厥成功規模雖小輪奐維新募僧住持以崇香火噫嘻茲寺圮經多
載一旦重復舊觀雖廢興有時要由大衆樂善之力用是勒石咸以登
名庶聲施於不朽共廟貌以常昭焉

欽命巡查奉天全省　太僕寺卿今任內閣學士禮部侍郎　多　福

寧遠州知州　覺　羅　連　善　重修

甯遠州學正　劉肇錡

興城華昌印刷局印

重修慈愍庵碑文　清道光八年戊子　撫甯縣廩生　李洪馥　馨圃

予下榻寧邑即聞有慈愍庵者創始於順治十二年重修於康熙元年
計釋迦殿三間十八羅漢附焉毘盧殿三間魚藍菩薩附焉墻周乎外
門面乎城煌煌乎鉅製也且有嚴有翼亦至神至靈凡一邑之祈福祥
祝豐年逆時雨寧風旱彌災兵遠舉疾者莫不往而禱禱而應亦何惑
乎以慈愍名之也課徒之暇因往觀焉至則碎瓦頹垣殘碑斷碣所見
絕不如所聞去數武外有地藏寺焉因舍此適彼有長老者延余入余
觀其氣靜神恬無塵俗態意非常人也通訊後知爲性毓上人因歷舉
所見以質之上人曰衲所見已非昔時之盛矣然猶有住持僧人奉香
火焉圓寂後衣鉢無傳廟亦就頹衲亦有志興修第工程浩大動計千

金未知果有成否繼則聞性毓上人有志未逮遽爾西歸意者其留以俟諸後人歟遲至今余亦不復置問矣忽有衆善士等囑記於余訝而問之言前長老之弟子海寬樂其師之有是志憫其師之無以成是志毅然曰此衲事也由是發無量心結最勝果因其師所募金農人所施金並本庵香火金若干餘則獨力爲之今且告成矣余聞之喜急往視之則見夫雞頭號剎雁字成堂凡前所謂諸佛菩薩胥煥然一新嗟乎兜回枯樹如遊簷蔔之林移到靈泉可證芭蕉之水此固長老之善果也而運慧力以助般斤轉智珠而營精舍謂非今上人海寬之力不至此余嘉其志遂成是記用誌不朽云

永安橋碑文　清道光十三年　邑人　朱孔揚　歲貢

郡城沙河所西頭臺子兩京之通衢也舊有石橋一座歷年滋多損壞不治每夏秋霖潦行者苦之積善之士咸有志而未逮焉道人李合祥觸目驚心不須他人之力自用東錢一千餘吊而此橋告成二三君子嘉其爲善之誠敬囑貞珉乞予文以紀之予維天下之善一也然以衆人而爲一人欲爲之善以衆人而爲一人難爲之善與以一人而爲衆人欲爲之善以一人而爲衆人難爲之善其大小難易不待智者而知之矣若道人者所謂仁且勇者歟且天下之託於釋道者多矣稽其所行率不過談空說幻誘人布施自備廟宇而已道人何人乃獨心存利濟使數十年泥濘之區一旦如履平地人人眉舒而氣揚也推是心也雖使天下之釋道皆化於善可也更何論有身世之君子哉則以斯橋

之成正不徒永道士之名於不朽矣道人山東濟南府歷城縣人住錫沙河所之南海山圭峯寺姓李名合祥其號人多不傳稱爲海上道人而其他好善樂施仍有可述云云

重建奎星樓碑記　道光二十七年丁未　知州　强上林　杏齋

奎星爲西方七宿之一主文昌亦主武庫居乾位其曜正對巽方巽東南之卦也宋太祖乾德五年五星聚奎占者言主一代文明特盛厥後天下郡邑多祀之寧遠城東南隅舊有奎樓其創建歲月無志乘不可考前明宣德三年總兵巫凱請建甯遠衛築內外城均高三丈門各四崇禎已巳修葺四角復增設層樓是東南角之有樓久矣其時戎馬奔馳武備不遑奚暇修文已可概見迨乎本廟乾隆四十七年普築奉省

十四城甯遠因舊址修造海內又安已久文教昌明都人士莫不潛心而嚮道意者舊樓尚存葺而新之祀以奎宿未可知也嘉慶庚辰重修道光癸巳災於火無寸椽片瓦存碑記亦遭煨燼前任思復之難其事不果行春秋祭惟向遺址遙肅辦香巍煥闕如也甲辰余牧茲土周視城垣樓堞率多殘缺文廟亦半就傾圮思興修費甚鉅值歲歉中止徒戚戚焉日抱守土羞丙午幸獲大稔民氣和樂圖謀諸州人士恰各如其素志多方獎勸集腋以成擇日鳩工廢者舉之缺者完之傾者植之卑陋者宏壯之而奎樓所基城垣巔未臧裂慮弗克任於是撤舊更新事雖因而功逾於創但限於地址弗能廣舊楹四益而八之較諸門牖又高數尺蓋文之象取諸明且遠也豈僅美觀瞻云爾哉斯樓也北枕

望山奇峯峭壁競秀爭妍南臨渤海波濤洶湧水天一色朝暉夕陰氣象萬千而文人志士登斯樓者遐瞻遠矚莫不心曠神怡有以開拓其胸襟發揚其志氣使磊落奇偉之才觸於外發於中一一形諸語言文字蘇子由所謂太史公周覽名山大川故其爲文頗有奇氣意在斯乎意在斯乎凡我同人息益加懋勉奮志芸窗庶幾人文蔚起巍科不絕以期不負斯樓之建也有厚望焉是爲記

重修寧郡文廟碑記　道光二十八年戊申　知州强上林

寧遠之有文廟何自昉哉稽諸盛京通志創自前明宣德五年其時總兵巫凱奏請分廣甯爲二衛設立學宮規模粗具景泰四年重修堂廡各五楹而啓聖祠則未設也東偏則鄉賢祠一座明季兵燹日漸傾圮我朝龍興康熙二十二年府尹高公爾位捐俸修葺三十六年知州李君文熙再修有奉天學政余公碑記可考爾時啓聖祠雖修然崇奉於東北隅於體制尚未盡合乾隆三十九年前任克公陞額始移修於後即今之舊址並立忠義孝弟祠於西偏而前此在東之鄉賢祠已荒廢無存並未重設迄於今又歷有七八十年矣保固久遠　林　於甲辰蒞任茲土朔望入廟瞻禮目覩墻宇傾頹心竊傷之顧念物力維艱未敢輕易更動而爲此勞民傷才之舉因隨時損貲貼補但舊材糟朽已極東補西傾徒費無益甚至春秋二祭幾難成禮若猶因循袖視不急爲之計誰之責歟是歲寧遠秋收獨豐甲於奉省爰集同城官屬並紳士等會議拆修詢謀僉同因請董其事者數人咸踴躍樂從不數月間捐貲

巨萬足徵霄郡士民急公好義之心已可概見詳請上憲諏吉興工經始於丁未之仲春與城垣諸工同時修築工鉅費繁越次年冬十月告竣大成殿三楹崇聖祠三楹俱加高五尺西廡舊址卑隘不敷供俸先儒神牌改爲五楹起脊與正殿配戟門三間較舊高闊數尺輝煌軒廠俾稱仰止之思門左添名宦祠三間門右爲鄉賢祠三間各別以花墻中有泮橋一座分三路以符體例橋東更衣亭橋西祭器庫各三間前未有今設之櫺星門一座式如牌樓兩旁各設角門前後取直左禮門右義路中安照橋一座門外下馬牌二周圍墻垣共一百八十餘丈塗堊黝堊煥然一新名爲重修實則創造又整修明倫堂重儒學齋房前後共三十餘間夫建學明倫所以崇聖道即所以布王化也豈惟是刻

興城華昌印刷局印

桷丹楹徒侈美輪美奐以肅觀瞻云爾哉庶幾遊於聖人之門者必將講道論德崇實黜華睹宮墻之壯麗益勵廉隅仰棟宇之崇宏彌堅性域人材輩出文教昌明處則爲閭里之楷模出則爲國家之柱石方不負聖天子寄託棫樸之雅化而有合於夫子尊德樂道之心乎是役也董理諸賢不恤辛勤並勒諸貞珉以垂永久是爲記

展於道光甲申爲諸生始得入廟觀禮春秋兩丁必來執事其時廟貌雖古而摧殘未甚自辛卯舉明經後遂遂名場足跡不至學宮者十餘年丙午展家居讀禮值州幕琴舟王公請於邦伯杏齋强公爲捐修文廟之舉委展董事展遜辭至再迨入廟驗工見敗壁頹垣土崩瓦解甚至有讀書人所不忍言者一時觸目警心遂毅然身任其事諸同人分

路勸捐不數月輸金萬餘丁未二月設局開工以城垣亦多傾圮因同
時並舉 展 見衆情樂輸於鳩工庀材未免刻意求工未幾有背道畔聖
者流中途撓阻布爲邪說始而愚夫婦惑之繼而搴不肖應之以致大
工纔半而經費已竭 展 大懼後之難爲繼而功之無以觀厥成也因與
琴舟王公謀往東省勸捐引胞弟揚在局代理而自於十月杪遂東所
賴前寧遠錄事魯峯張公現分防梨樹城與 展 有舊於昌圖長春等地
方極力吹噓是以 展 東居半載得捐金幾萬比戊申四月西歸而胞弟
揚已復開工興作至十月始克蔵事廟內惟崇聖公門樓增一爲三兩
廡增三爲五易忠義祠爲名宦鄉賢二祠即以其神牌分別入祀更酌
補入十五名泮池加廣分橋爲三路與池俱施石欄橋東西增更衣亭

興城華昌印刷局印

祭器庫各三間移前散置碑於欞星門外之東西新碑爲六爲兩亭以
蔽風雨門外下馬牌易石牌位悉更新皆胞弟揚敬謹繕寫添設祭器
數十事餘悉如舊制而大其規模焉東偏舊有學署爲更張而修理之
凡三十餘間又於東南隅重建奎星樓下有書院舊址講堂僅存因而
葺之更建東西廂房十六間門房三間中樹門以別內外旁西買地一
段建文昌宮前後殿二層大門一間中通角門旁有隙地爲小圃置房
三間募人守之繚以週垣近南置棚欄所以謹出入也是舉也作於始
者州幕王公持於中者邦伯强公而成於終者實魯峯張公也至於 展
與胞弟揚始終在工不過激於義不容辭非必材堪勝任二年之內與
物多忤所爲豈必盡如人意然工堅料實確有可以自信者百餘年後

自有定評爰叙始終而記之後有作者亦將有感於斯文時道光戊申

小陽月李展鵬謹識

重修甯遠州城垣碑記　清道光二十八年戊甲　知州强上林

考前明寧遠本屬廣寧前屯中屯二衛地無城郭宣德三年總兵巫凱請分二衛地建寧遠城周圍五里一百九十六步高三丈池周圍七里八步深一丈五尺門四東春和南延輝西永甯北威遠鐘鼓樓在中街外城周圍九里一百六十四步高如內城門亦四明季於四角俱設層樓恃爲重鎭池通外河自海運糧以給民食迄今父老流傳猶有能言之者嗣因兵燹日漸欹頹我朝龍興定鼎燕京以奉天爲陪都中外一統凡前朝遺關故壘昔爲邊防守禦之資者茲當萬國車書之日其修葺固非急務迄乎乾隆年間海內又安已久民物殷富凡所以資扞衛而藉控禦者罔不興修故於四十四年遣官勘估奉省各城凡十一處發帑興修寧遠仍因內城舊址修築而外城遂廢嗣於嘉慶二十二年復經前州詳請修葺林於道光二十四年蒞任茲土周視城垣時則西門內外墻業經倒塌多丈其海墁女墻鼓裂眼見日就傾圮城外附郭居者日在危墻之下急欲修補因年歉不果後又因南門甕城內外相繼傾倒城樓亦欹並有碍於出入若不及時興修將來爲費益鉅然國家經費有常未便請帑工不可緩而費無所出守茲土者其能不爲之計乎近閱邸報各直省海疆前因英夷滋擾士民有能捐貲修城奏請議叙者不一而足今雖夷氛綏靖而海濱重地守衛之資不可一日不

興城華昌印刷局印

備因與同城文武各官集議捐廉倡率並集旂民紳士勸諭重理其事不數月間士民急公好義踴躍輸將捐貲若干遂詳明上憲擇日興修出納悉歸紳士經理亦不假手於書役於二十七年二月十五日開工並文廟文昌宮學署書院同時修葺逾年冬十月告竣共修外墻三十八丈內墻三十一丈海墁一千三百六十餘丈女墻三百八十丈翻蓋各城樓四東南隅添築奎星閣一爰記其事壽之貞石並錄各捐生姓氏於後

補修松雲寺碑記　清咸豐三年　邑人　吳景春　澤園歲貢

寧郡多山隴而岡陀綿亘往而復止者惟七里坡爲最坡分上下北負山南瀕海首山峙於東沙河所諸山繞於西地勢雄勝民居輻輳其廬舍分列南北中爲東西大路大路之北上下坡之中有古刹巍然臨街而總攬山海之全局者爲松雲寺寺之創始已無可考重修於乾隆五十三年碑誌存焉碑之陽載州牧伊公所撰重修松雲寺記碑之陰載勸事人姓名大抵今上下坡之尊親族長與其前後屯之姻戚諸老前輩也蓋由重修至今已六十五年矣寒署積多凋殘可想時人士懼先澤之就湮思修補之難已倡其首者武生揚公九經等和之者上下坡前後十四屯人等同心合力計日成功瓦之蝕者揭之牆之頹者築之階石之陷者培之椽檩之朽者更而大之門牖牖壁一一如法凡翻蓋山門一間前殿三間中殿三間後殿三間後殿之西旁殿三間後殿之東禪堂四間計共十七間木工既畢乃募丹青染碧研朱鏤金錯彩凡

裝飾前殿坐像六尊侍像十尊中殿坐像三尊侍像九尊後殿三間坐像三尊侍像六尊旁殿坐像一尊侍像二尊計共裝飾神像四十尊統計兩項殿宇神像皆係依照舊迹添補增新惟禪堂四間舊迹全無係是此番從新起造又外墻原舊卑下今次圍以崇墻墻內隙地新栽松樹二百一十株先後五閱月矣而工竣共費市錢八仟吊顧猶有大可疑者前伊公所撰重修碑記止稱祀牟尼佛於正位祀觀音大士於左祀地藏菩薩於右味其文似此寺止有佛像三尊大殿一層今則除中殿佛像有如所稱外尙有前殿一層爲三霄娘娘爲子孫娘娘爲痘神諸像後殿一層爲先師大成至聖爲漢漢壽亭侯關聖帝君爲藥王旁殿爲太上老君皆與所載迥不相符何也豈當時稟請作記者並未詳述耶抑男女同居儒釋並重秉筆者有所嫌而姑從其略耶未可知也然金石之文理宜紀實俾後人得所考証爰爲謹書其概如左

重建慈愍菴記　同治元年壬戌　邑人　高雲峯

慈愍菴者地藏寺之附廟也其僧有名融慧號立亭者爲廂藍旗僧正即地藏寺之監院也廣交遊與余相友善每赴城輒爲下榻洵塵外之知已也但寺與此菴相隔數武從未一入瞻禮第遙見堂垂斷瓦門壅頹垣立亭每話言及此則慚汗不勝余亦愛莫能助惟相對歔欷而已忽已未春有掌路記佐領欽布訥公暨州尊設菴張公慨然捐貲倡首於是諸善士協力共襄遂得裒成集腋及庚申秋厥功告竣殆煌煌乎鉅觀焉逾年將立碣立亭囑記於余余以爲是記也亦記其慈愍之所

以名菴焉耳如慈之爲言愛也仁也謂以博愛之心指一切愚迷共登
譬地教不一則一視同仁也愍之爲言悲也恤也謂以大悲之隱解一
切難厄以救灾黎法不同則同悪相恤也外此不過記其時日記其規
模重記其住持某檀施某也至於頌難名之德歌無量之功自愧未讀
佛經不敢妄加附會況前人闡發詳在白石丹書而要解不煩尤莫過
於吾師撫邑李磬圃夫子所誌更何須再添蛇足歟惟據所云創始於
順治十二年重修於康熙元年又重修於道光八年計今之重修蓋四
歷鳩工焉董工之人其前不可考其繼爲性毓長老卽立亭之祖又其
繼爲海寬上人卽立亭之師茲立亭又能光復前業可謂不愧其祖若
師矣不惟不愧其祖若師且此菴門面乎城地背乎巷禪房花木絕無

市井塵囂吾立亭禪友以此菴爲養靜之場也可卽以此菴爲退老之
地也亦可吾願此菴不朽並願與吾立亭禪友共誌不朽云是爲記

續修上帝廟碑記　清光緒六年庚辰　海城　李澍齡　雨農舉人

伏以眞人西去千重實筏渡迷津羅漢東游萬丈金繩開覺路廣喜提
衆妙法借晨鐘暮鼓警葺黎於無臭無聲開兜率大羅天覘寶相金容
範斯世於不生不滅是以三明居士特修清梵之宮四姓小臣共肅維
摩之室玉京十二寶樹雲華珠闕三千碧幢貝葉爰從西域盛自南唐
矗矗凡愚茫茫天意惟神道以設教乃啓瞶而振聾固不僅泗鼎呈輝
刻之罘之石岷峨作鎭銘劍壁之山已也柳城北偏有上帝廟者殆有
唐以來之古刹也自前明宣德至萬歷兩次修葺我朝康熙初年又葺

之於今垂二百年矣幾經歲月漸就傾頹雀乳香龍燕巢佛髻神仙不
老風饕吞利之顏法相常存雨洗如來之面隔朝老樹青分碧毯之陰
積宿蒼苔綠暈紫葦之色平挹海影遠吞山光有此隆基忍教頹廢住
持少雲寂守仁祠虔供香火無我無人而琴件一研一鉢而鶴隨牽雲
補衣邀月留室蒲團坐破萬法皆空金粟影飛一塵不染冷爐灰燼溫
餘香積之廚破幅枯禪涼透袈裟之月但效懶殘煨芋神其何依倘隨
惠遠遊山佛將焉庇乃沿門而托鉢爰飭材而鳩工於光緒六年春募
化既成共登善果遂將菩薩娘娘兩殿共爲一祠重新廟貌增輝棟宇
僉肅莊嚴從此金台紫館鳳翥鸞翔玉宇瓊居龍拏虎踞龜蛇鎮肅一
天花雨齊飛鼠耳形奇十地雲霞並簇慈悲座裡爭看點石神通自在
天中相對拈花微笑三摩參證果蹟九天景象同瞻法雨慈雲半偈說
傳燈化萬古痴頑盡作善男信女凡在檀越皆有善緣以清淨身施廣
長舌我玉皇香案吏共誌芳名公佛地位中人同登慈榜兜羅在手歡
喜隨心用勒貞珉永垂不朽云爾

續修城垣暨增置柳城書院義田碑記 清光緒十三年丁亥知州朱克揚 北園

城郭不完則防衛不嚴義田不廣則培養不厚此二者皆守土責也光
緒乙酉春予奉檄來蒞斯土見東西甕城坍塌殆盡其四面裡皮石墻
海墁女墻垛口亦多塌陷鼓裂欲驟議興修因欵無所出是以不果丙
戌秋霪雨爲災傾圮益甚東門幾塌及門樓岌岌乎有不堪終日之勢
審遠路記福公海山過署商榷亦慮鉅款難籌無從措手時有在籍紳

士前署直隸贊皇縣知縣李君子才者世事洞明非公不至接見時即
慨陳監修之議並以道光二十八年曾經前州强公勸貲修葺則而倣
之有舊章焉所宜兼籌者又有柳城書院書院創自乾隆年間後漸廢
墜經前州王公暨現任學正蘇公會同紳董朱繼臬李砥齋等設法籌
勸越二載而堂院落成尚有餘貲四千三百吊發交當商行息與書院
地租所入每歲不過市錢一千吊經費不敷生童向隅若此次推廣勸
捐以城工之贏餘補書院之不足凡隸宇下諒無有梗其議者予應之
曰可於是勘估當將捐修情形稟請督撫憲批准籌辦並蒙奏奉諭旨
給獎等因予遂與福公海山各捐廉一千貫以爲之倡一面邀集城鄉
紳士李子卿徐占元李砥齋等曉以大義各紳等亦皆志切報效量力

興城華昌印刷局印

捐輸隨即鳩工庀材設局諏吉興工其他如前屯衛中後所各處亦另
邀就近公正紳士勸令殷實之家及有力舖商後先輸將多寡不等因
而邀請本城紳士幫同辦理該紳士咸知急公靡不踴躍從事而鄉貢
生張秋坪者時年七十有九猶能不辭勞怨督率工匠奔走於炎天烈
日之中故能工堅料實費不虛糜不數月而工告成凡事得人則理信
不誣也至丈尺段落以及收支動用等項則有勘估諸册茲不贅叙樽
節之下約可餘錢二萬吊爲購地置產增加書院經費洵屬一舉兩得
若欲擴而充之以俟將來工竣後予從衆紳耆老所請偕文武同僚周
歷州城遍覽內外墻垣海墁女墻垛口馬道礮臺修整如式而四面城
樓與奎星閣添置門窗繪畫粉飾益覺煥然一新諸君子之力也亦予

之幸也自茲以往四境寘磐石之安多士遵庠序之教予老矣猶將拭目俟之是爲記

永定當舖二分利息碑文

清光緒二十二年　寧遠州學正　蘇成龍　雲侯歲貢

寧遠州境前所前衛中後所各鎭當舖例定月利二分惟本城三當月利三分由來已久不知始於何年創自何人雖非違禁取利然在常年猶可自光緒乙未凶年之後又遭兵燹餓殍滿野流離載道鄉閭男婦來城就食携男抱女鵠面鳩形夜則寄人廡下衣不蔽體兒繦女裸典當一空冬初秋末關外風凄暗饑號寒之聲慘不忍聞城紳心生惻隱議令本城當舖十冬臘三月減爲月利二分以便貧民抽簿稟請前州尊賀轉詳未及奉批交卸我楚卿陳老父台蒞任目覩兵燹餘生顚連困苦痌瘝身切撫字心勞適奉大憲批令再行察奪情形妥議詳覆前議本城十冬臘三月減爲二分與外鎭當年二分尚不一律未爲允協我父台深痛軍興以後民力拮据議定自二十二年正月起無論城鎭當舖均一律二分取息每值十冬臘三月亦無庸再行議減會同路記詳覆蒙

興城華昌印刷局印

督兼撫　憲均批准永遠遵行在案此誠恤民便商之大端也然非我父台之念切民瘼何以至此他如勤聽斷省刑罰勤團練嚴緝捕捐廉俸以興書院請防軍以詰奸宄善政不可枚舉由是商忭於市旅悅於途農則安居樂業士則向化傾心輿論僉同頌聲盈耳州境之氣象煥然一新因勒諸石以誌不朽

重修中後所關帝廟碑誌　清光緒二十五年　邑人　楊世俊　介三副貢

且人立於天壤間所恃以長存者何名是也君子疾沒世而名不稱焉故世有以文而聖者孔子也以武而聖者關帝也關帝名在天壤炳若日星恒如河嶽歷世運之興衰而不易閱古今之升降而不沒天下於以建廟而祝焉中後所關帝廟立在南關罔知何代創建文獻悉泯無可考徵曾記有明末年值攻城克破之際兵燹迭遭生靈塗炭凡民舍菴觀寺院一燎無餘迨我清朝定鼎之初聖像暴露將佐凋零廬蓆蓋頂禾黍盈庭霜雪爲之摧殘風雨爲之剝落凡人見之無不情慘設無人以營修將千古忠義之英名不幾於此而斬絕乎幸有僧名道通號天成者從西而來覩斯廟不勝悲感會諸搢紳仕宦富商殷農欲重修

興城華昌印刷局印

焉衆慮工浩難成而此僧遠道普化以善誘人靡不傾心樂輸無異鶩嶺之說法而頑石點頭也於是覓匠鳩工庀材營造至丙申歲構成正殿五兩廊六繕塑聖像繪圖將佐磚瓦鼎新丹彩燦目不亦成一方之大觀也哉痛此僧勞苦成疾倏辭塵世繼而弟子名德福者夙守清規接師未了之事而加修之左立鐘樓右立鼓樓馬房建起甬路整齊及康熙辛酉冬工程備竣而碑於是始建焉歷數世至光緒乙亥歲殘碑仆地因復立之述其顛末以誌永垂不朽云

楊遊戎碑亭文　清光緒二十七年　喬振綱　安濤附生

從來家貧知孝子國亂識忠臣自古嘗傳斯語於今始見其人我舅氏錦堂遊戎生冀北名區樹遼東偉望與予先妣同過於一門繼四外祖

承祧乎百世歷叙乃公之生平想見其人之梗概幼歲失嚴慈而子立
李令伯遺表堪哀壯年習弓矢以安貧陳孺子啜糠何恨乃勇而有禮
常懷赤日之心窮且益堅不墜青雲之志是以甲秋香分乎桂窟辛夏
職衛乎楓宸忙則趨侍丹墀暇則喜觀青史見夫表上出師勤勞輔主
碑名墮淚功德及民張中丞握拳透爪拒敵之烈氣何雄顏太守割舌
捐軀罵賊之英風未泯或遺愛堪稱或大節不愧羨歷代之忠貞於今
若揭願一身之節操與古爲徒惟其積學有年所以臨危不苟也迨至
期滿禁城猷宣采邑滋培軍士捍衛商民籲災賑而澤鮮哀鴻化梗頑
而村無吠犬方欣膏澤覃敷父母歌傳乎兆姓詎意拳壇肇隙賊酋變

起於四夷享年花甲屆五齡爲官報最計月桂辰後九日詈賊捐生幾
豫鎗鳴殞將星於冀野一腔血濺灑淚雨於邑民孟子輿舍生取義亶
其然乎關壯繆視死如歸此之謂也宜乎蕃育營中留魂靈於萬古果
爾昭忠祠裡享血食於千秋今當棬返柳城魂遊梓里凡茲眷友同切
哀誠涔從今送別難賦渭陽之詩於此永離徒抱西州之慟爰因忠
烈是以銘碑

縣知事程銘善紀念碑文

蓋聞恩覃黎庶羣歌一路福星德被閭閻共頌萬家生佛恭維
復初程老監督蒞任興城政聲卓著凡民之饑餓困苦凶危顛險無不
痛癢相關凡民之所欲與聚所惡勿施無不推心置腹詩云樂只君子
民之父母洵無愧焉查興邑城垣被雨倒陷數震若不急力修補恐敵

貪夜入城闔城商民均難防不測之虞我監督深悉此情晝夜憂心邀集紳董籌款現已補修鞏固城裡商民俱高枕無憂寔其德澤罙深愛戴然尤有令民感德難忘者惟修壩一事查城北舊有大河分流漫散自修鐵道橋梁北水流入匯聚每逢春夏連雨之時河水漲發東北關住戶房園屢被沖刷現已距城根咫尺岌岌乎朝不保暮若不改修河道築壩堵禦轉瞬間東北關一帶盡成澤國北面城垣亦難望保存完固雖經歷任均知此情漠不關心惟我監督慈愛爲懷痌瘝在抱久欲設法以除民患奈工程浩大一木難支是以詳稟督道各憲復咨會工程司合力併作始能河道改修因此防堵甚堅故而水患悉泯不惟東北關住戶房園保存即城垣礮台亦無傾倒之虞民等受此恩德恐久

湮沒故勒碑刻銘以誌聖德永垂不朽云

民國七年夏歷十一月東北關公民方海樓等敬立

重修興城縣文廟記民國十三年甲子仲秋　邑人李樹聲漁山

祀孔子之典亘今古而常昭歷代褒崇炳煥星日有清之季且隆其制而升爲大祀所以使植身覺序之士肅其敬仰之心引而進之於希聖希賢之域典至重也洎乎民國肇興異說蠭起謬謂孔子之學說不適於共和時代而尼山之祀幾乎中絕幸海內耆儒碩彥干城吾道而丁祭之典賡續舉行今且將尊崇孔子之文明定憲法不可謂非吾道之幸而風俗人心藉以維繫於不替也興城舊名甯遠州縣城內原有孔廟建始於宣德重修於景泰亦越有清已三經修葺而以道光二十八

年李浥汀諸鄉先哲所監修者爲最近迄今閱七十餘載廟址半就傾圮已失宮墻美富之觀前此邑之人屢議補葺卒以醵金匪易而中阻逮去歲癸亥邑人復以是舉聞於勳二位匡武上將軍陸軍上將現官直魯豫巡閱副使直隸省長兼督理直隸軍務事宜王孝伯先生先生慨然曰儒學之崇所以修倫紀也古蹟之保所以揚國華也鳩工庀材碑傾頹祠宇煥然改觀此鄉士大夫所當引爲已責余涵濡聖澤忝從大夫後企念鄉關無少補益所有修建之資當躬任之是無煩父老昆弟慮者越今歲甲子先生介弟怡仲友叔兩公迺於春初竭力經營並敦請吳君潤清共負監修之責舉崇聖宮大成殿泮水橋櫺星門暨東西廊廡左右庭庫戟門神路照壁圍垣以及名宦鄉賢之祠禮門義路

興城華昌印刷局印

之坊一仍其舊而內外爲之一新工竣之日邦人君子皆欣然相慶曰國中孔廟林立舊以學宮稱有專官職司丁祭吾人追憶往事固歷歷在目也自祀典廢儒官裁國人視之曾不若尋常一祠宇此守先待後之士所爲撫今思昔有斯文將喪之懼也今匡武上將軍一門昆季不惜巨資不憚勞悴獨能任此艱巨之責以觀其成率鄉邦人士羣恍然於孔子之道歷久彌尊庶父詔兄勉誘勵督勤遵斯道而率循焉不敢自肆於繩檢之外也於是誌其始末及此次提倡董理之實俾後之君子有以奮興而觀感焉

縣知事恩麟德政碑記　邑人孔廣騏

竊維德必著於當時方足稱述功能垂於後世始堪頌揚我縣南瀕大

海北屏羣山土質膏沃出產裕饒自昔已稱富庶之區查縣城之東南有釣魚臺半島係首山支脈作蛇頭形蜿蜒入海嵎起水面東西南三面海水環抱南北計長步弓一百二十弓歷來商民出糧入貨皆屯集於此檣帆密佈往來如織雖非停泊巨埠亦我縣官有千百年水路運輸之總匯也於民國十二年十一月間經縣署放歸民有而未得領者爭欲承領於是爭端起焉是年十二月我賢侯錫三恩公蒞任斯邦洞明情實躬往履勘以爲該地若任人民私嶺貽害無窮孰若仍爲官有民商便利且該島本非熟地浮多亦難照清賦章程丈放遂將大照追鎖糾紛立解永作商埠俾謀商業日後之發展惠風慈雨福商利民德著當時功垂後世商等感戴未忍湮沒謹將大德勒諸貞珉以誌不忘

興城縣志 卷十五藝文 四十一

興城華昌印刷局印

會長何際周 副會長商翊臣 全闔邑商戶公立

云

中華民國十四年六月興城商會

石塘曾公生祠記書後

按當日所定三城確爲遼陽廣寧撫順然則曾公生祠記定三城序載定三城疏何以闌入縣志曰今日之縣境即昔日之廣甯中屯衛地也不然盛京通志何以載曾公祠在寧遠州城內且註曰明巡撫曾銳定邊卒之亂士人德之建祠而夷考廣甯縣並無曾公祠則當日戡定三城兵變在寧遠不在廣寧非明證歟

蔡太夫人夏氏墓誌銘書後

按蔡太夫人夏氏墓誌既載蔡士英卜葬其母於寧海之濱墓今

在釣魚臺境而大士菴莊嚴法像記又載因請假出關省墓過甯遠城西北陬上帝廟是蔡士英之爲寧遠人可無疑義特是通志之列蔡氏爲錦縣人物亦自有說蓋蔡氏葬母係巡撫江西時事觀范文程之稱爲中丞公可知然亦安知其總督淮安漕運暨其日後靈輀旋里不寄居錦州是亦孔子兩鄉黨之例也大抵輓近修志强半得諸傳聞未能徵實不然通志載蔡士英於康熙四年卒而蔡氏之親筆所撰大士菴莊嚴法像記碑文上確載爲康熙五年其錯誤不難立辨拉雜記之一以見富貴者之不必還鄉一以見採訪家之未可盡信然則其隸錦隸興無足深辨而有志希賢之士但作英雄崇拜可也

興城華昌印刷局印

奏疏

戡定三城疏 明嘉靖十四年 明曾銑

頃者廣寧遼陽二城軍士變亂其根因情狀前疏已言其略矣臣參議遼陽軍變事因有激心實無他又該兵部題覆地方事情止遣大臣查戡凡諸進言興兵征勦之策一切不用於人心惶懼之秋爲平定安戡之道誠宜如此不然則沮脅從者自新之路矣況兵凶戰危未可輕試觀諸往者大同之禍起於制帥之喜事成於用兵之寡謀遂致智勇俱廢卒無成功得失昭然監戒不遠奈何逆軍無忌自棄生成一聞大臣將來互相鼓煽既約閉二鎮之城以要赦又欲援大同之例以需賞假洗城之說爲聚衆之謀布妖言以惑人心糾重囚以爲謀主是數逆軍

者其始也因激以倡亂雖無素謀其既也負罪而逞凶漸成不軌臣竊思之一成而不可假者國之法也難制而易於縱者人之情也苟上有假借之法下多放縱之情往者陝西之軍變未幾而復有大同之變說者曰大同之變所以處陝西之變者啓之也大同殺參將殺巡撫未幾而又有殺總兵之變說者曰李璡之變所以處張文錦之變者起之也蓋惠竭矣而威或不伸威行矣而法或未盡蠢茲小醜習於耳目所以撫臣一旦乖方而軍士之騷動肆起凡以法不足以懾服而人情日流於驕悍故也今者仰賴處置得宜開諭明切故首惡就擒邊境之危殆者已安人心之動搖者咸定此誠諸鎮觀望之候也臣愚以爲祖宗立法所以警服姦兇今諸鎮之軍不數年而亂者屢起此豈法之不善哉抑亦議法者之未盡爾夫明罰勅法者先王之道也小懲大誡者小人之福也伏望皇上燭後慮遠拔本塞源重春秋無將之義嚴臣子大亂之防乞將臣言議行惟據兇逆之原情以盡律例之常法至於應參職官悉從重究則威行於恩外威震而恩益深仁盡於義中義明而仁益篤動切事機之會潛消奸宄之萌地方永保無虞矣

請造役船禁封民船疏清順治六年江西通志　江西總督　張朝璘

查江右路當衝要兵馬不時往來舟楫必需支應何出勢必封捉民船動至千百餘隻未封之先商賈聞風遠遁既封之後長江絕無片帆設或兵馬接續而來凡山河僻岸無不窮搜遠查以求足數不特商民已不堪命而軍機由此遲誤矣此歷來封捉之苦誠江省第一大害也臣

興城華昌印刷局印

於入境後目擊江帆稀少商旅裹足日夕籌思不遑寧處何以急濟軍
行而支應無誤何以急甦民困而樂利漸臻非打造船隻不可臣前是
以條議上聞拜疏後即行驛傳道議動水驛錢糧酌銀兩之多寡量縣
分之大小行令各屬儘數成造計上白贛州下抵江寧雖路徑有長江
山河之不同惟木樓紅槳茅篷等船可以通融兼用庶利涉各得其宜
錢糧不致糜費定以船數限以完報此臣造船之初議也然縣驛徭繁
之處各有動支應募而通盤會計錢糧有限派造數少應付繁多不足
以應一時之需臣不能不慮始及終特捐發俸貲打造大船三隻小船
五隻先爲興工而令省各官有能輸助急公者聽其自便此臣捐造之
公議也惟是差船既造水手隨之臣先議令各縣召募定以紅槳船每

興城華昌印刷局印

隻議用五名茅篷船每隻議用三名以爲看管撐駕之需但查水驛錢
糧已支用造船而工食虛恐虛糜臣再四商確議以夫分久暫糧定行
坐之法每船先募有家眷水手一名常用管理共計三百五十七名紅
槳船大一夫難以料理議增單身水手一名協管器具共計四十六名
若臨行出差大船則添僱水手三名小船則添僱水手二名責之幫駕
以便長行約計七百六十名此管船水手之定數也然水手既備工食
必需臣議以有家眷水手一名每年倍給工食銀一十四兩四錢單身
水手一名歲給工食銀七兩二錢共約歲該工食銀五千四百七十二
兩其臨差添僱水手度程計日每日給銀四分但兵馬過往不一差使
繁簡不同用船多寡難定今就其少者而論每船年輪大約以三差通

融計算上至南贛下抵江寧今止以二十日計往回之程歲約幫駕水手銀一千八百二十四兩連常水手之數共歲需銀七千二百九十六兩加以原有額載差遞坐站各船等項可以資工食而贍修葺似可無匱乏之虞此水手工食之定數也據該道報稱各縣陸續解驗共造完木樓紅槳船一十八隻茅篷船二百零四隻共二百二十二隻共銀一萬五百一十九兩零又提督鎮臣與司道府廳州縣各官捐資樂輸共造完大船二十八隻中小船一百零七隻共一百三十五隻共銀一萬四千五百八十五兩二項共造完大中小木樓紅槳茅篷等船三百五十七隻俱已先後竣工解泊省河交與驛傳道總理編列字號豎牌爲記並委南昌府同知統領收發兼司修艙又責令南浦驛丞經理器具稽查夫匠臨差則酌量應付無事俱灣泊省河黃牛洲之濟以免風波損失之虞是役也以本驛之錢糧供本驛之應用不費公帑不煩民力從此兵臨獲免掣肘之患商民永無封捉之害於以速軍行而致克勝安民業而歸樂利者良有實濟也惟是捐助各官或竭資俸或賣馬匹以襄此舉均爲國計民生起見伏乞皇上俯念急公優加敘錄不獨江右屢墜之役可以鼓舞將來而各省造船之舉咸有所觀感而興起矣更祈天語申飭凡江右新造差船往來載送經過地方驗明字號免予封捉是又仰望皇恩之遠被者也

詳定刑律疏　康熙四年　安徽巡撫　張朝珍

刑法者帝王御世之大權而生死攸關不可不愼故罪疑惟輕得情勿

興城華昌印刷局印

喜深悲其已死不能復生也然一之以律法務期情當乎罪罪協於律
彼自作之孽雖死又何怨哉故律例一書古人用意深長句法字義確
乎不可動搖倘遵守不一則奸吏得以輕重其間不無獄鬼夜號怨氣
上升以致天變之屢見也近見問刑新例有不合於律者大抵過苛譴
以臣知者爲皇上陳之律稱說事過錢者減受錢人二等罪止杖一百
徒二年新例議改與受錢人同罪但今衙役犯贓一兩已上流徒至一
百二十兩擬辟設若常人而與衙役過贓一兩便擬流徒過贓一百二
十兩即置之死地是說事過錢之罪反重於詐欺取財之罪矣以懲儆
衙蠹之峻法而並及過錢之常人致與受財人同罪此新例有未當者
也此外或有未合於律未當於罪者倘多請勅法司選舉通曉律法之

興城華昌印刷局印

官將歷年諸臣條議新例有未當者悉心刪正務期經久可以垂法後
世者訂議妥確刊入律內頒布天下使爲法官者遵守書一毋至輕重
於其間俾天下無冤民是亦消弭災變之一端也

安徽巡撫　張朝珍

請免妻孥流徙疏

律稱親屬有罪得相容隱蓋帝王以孝治天下孔子曰父爲子隱子爲
父隱故同居有服之親相爲容隱者勿論所以重彝倫也若犯謀叛以
上者不用此律蓋反叛重情父爲反叛子亦有罪子爲反逆父亦有罪
尙得容隱乎則當重在謀反謀叛之人觀以上二字則知謀叛以下者
合於得相容隱之條也邇來大功以上之親容隱謀叛之婦女皆擬流
徙不詳察謀叛以上之義但曰謀叛不用此律是叛犯之家屬等於謀

叛之本犯期功之至親同爲陷路之人矣深於律義有悖者也凡犯罪流徙之人其妻子本屬無犯近例妻與未分家之幼子同本犯流徙若本犯於未解之前已死業奉上諭妻子俱免是誠皇上憫念無辜造福無量然臣猶有請者流徙人犯與妻子同解者本不忍其夫婦分離之故也但本犯孽由己作跋涉千里罪所應得妻子何辜而亦同受此苦或本犯有父母在家家無次丁侍養其子以獲罪而離父母其妻因隨夫而棄舅姑垂老之親久之必致凍餓而死凍餓而死者必無衣衾棺槨委棄溝壑倘有此等苦情諒皇上聞之必有惻然憐恤者且既不忍其夫婦分離原非强其必去又何忍其拋棄公姑而斷絕孝義乎臣愚以爲流徙人犯妻子願留願去聽其自便庶彰朝廷罪人不孥之德意

矣

改設縣治議　貴州通志　貴州布政使　潘超先

黔省地方上抵雲南下接楚省乃往來咽喉之路凡一應驛遞差使以及運送餉鞘人夫絡繹不絕是以運民有偏枯之累每每疊詞呼籲在衝煩之處固不可不亟爲裁改即偏僻之處亦不可不亟爲歸併也查通省驛站自鎮遠以至省城一路則由興隆清平平越新添龍里貴州貴前等後自省城以至亦資孔一路則由威清平壩普定安莊安南普安新興關嶺等衛所以上共計一十五衙所內如平越衛原與平越府同城普定衛原與安順府同城文武既不相轄軍民未免歧視似應議裁平越衛改設平越縣議裁普定衛改設普定縣即將該衛之屯地屯

興城華昌印刷局印

丁編爲縣土縣民縣屬府管庶上下相維軍民一體可以經久無弊也
又如清平衛原係清平縣後因裁縣留衛以至地方日見廢弛軍民日
見紛爭今議裁衛復設清平縣並將該衛屯地屯丁編入縣屬爲便又
如龍里衛逼近省會原設貴陽府廳官一員分駐料理後因奉裁歸府
以致屯田日用驛務難支今議裁衛改爲龍里縣並將該衛屯地屯丁
與從前龍里廳舊管民賦錢糧一併編入縣屬爲便又如安莊衛與鎮
寧州同城屯賦屯丁寥寥無多今議裁衛歸併州治尤爲軍民兩便以
上五衛皆係最衝最煩之處所當亟爲裁改者也又如都勻衛則與都
勻府同城府衛既屬同城亦應裁衛改爲都勻縣即將該衛之屯地屯
丁編爲縣土縣民則催科撫字尤爲軍民兩便又如黃平所與黃平州

同城新城所與普安縣同城俱屯賦無多屯丁有限今議裁所歸併該
州縣爲便以上一衛兩所雖係偏僻之處亦宜亟爲裁併者也至若議
改之縣每縣止設縣官一員典史一員縣治見有衛署可駐即官吏俸
薪較之衛官歲支無甚懸殊誠有如憲檄所云不過一轉移間耳再查
歸黔賞功十八寨糧賦見係貴陽府通判駐劄安籠經徵但安籠地方
屬於安順而賢否官評又出於貴陽似有未便今議將該通判改隸安
順府屬仍分駐安籠則名實不致混淆矣更有請者至若鎮遠府屬之
施秉縣安順府屬之普安縣當設縣治之初未經設立典史查典史有
巡緝逃盜之責勢所必需之官應各添設一員以資巡捕可否統俟憲
臺酌採會題定奪

興城縣志卷之十五

藝文中

序文

雜著

興城華昌印刷局印

序文

定三城序

明 程啓克

功名之際人之所開也殘慢之習政之所激也遲速之宜機之所投也是以君子致覽焉石塘曾子舉進士拜縣令擢御史來按遼東當是時呂九州爲巡撫乙未春御史南巡都御史北巡會於海州相得甚歡也已乃御史行而南都御史行而北北抵開原而返遼陽又兩日而難作時御史尙在熊岳報至趨歸馳檄往諭門啓檄入張檄衆號檄下仆旗息鼓坐甲解橐鞬釋官吏縛奉呂中丞入居都司衆驚曰御史至矣登陴走集日四五起遠近風靡列城響應御史兼程至官屬父老走逆入院諸叛卒呶呶待命軍民啼泣陳說御史慰勞父老問所便宜更張之

人人自喜曰御史愛我也往唁呂中丞移之行臺上言曰臣待罪邊圉邊人不靖敢干制使罪唯在臣愚民不足誅唯聖明矜宥詔勿問諸臺諫請用師遣工部侍郎林公來按是月丙辰廣寧再變其夜撫順却虜主帥御史復上狀朝野洶洶司馬憂益劇御史日事拊循渙其羣佯莫與較物色大憝稽其所往來謀稍解七月甲子晨集將校官屬下令曰三城干紀罔治脅從首亂者死其捕之國憲毋登敎人左右相顧瓠舌御史出袖中姓名分配校卒即走西城指授未移晷而縛八人明日撫順擒七人來獻又明日計殺陳羊兒陳羊兒者倡亂廣寧者也驍悍難敵故先事收之丁卯再擒十有二人後先遲速悉仰成算地方底綏反側震慄御史復上言曰遼東三變臣不佞見大同失晝屠戮慘毒臣欲

以計滅賊故請勿問臣憤恨不敢忘已討擒元惡二十七人殺一人取其首賴陛下神靈軍民帖服唯臣死罪死罪天子覽之喜詔司寇議辟詔冢宰陟御史大僚詔司馬論功賞詔使者還別遣御史勘奏救至遂人呼曰微公吾爲大同矣我東人曷以報公諸父老請建生祠御史不許請肖像俎豆之又不可請爲文紀實御史又謝乃守臺下不去御史曰父老且休予方辭功請罪未遑也諸父老乃以李張二生來蒲河謁余以狀啓克受狀太息曰嗟乎事幾之不可失也邊兵搆患始霄夏而甘肅而大同當其時非無撫按也特以處置失宜玩兵激寇損師累月費數十萬殺傷數萬俾朝廷旰食可慨也唯遼變起三城五路震撼先是御史請勿問悉解關鑰余心竊疑之比寓書於余曰茲舉終當別圖先生幸教我也余固謝未省也及其赫然決策不假兵革羣兇就縶弭兵裕民萬全無害雖古管葛豈其過之孔子不云乎必也臨事而懼好謀而成者也乃知諸鎮之變唯無人也當患而謀以致喪師糜財禍亂薦作絜此相度宏濟孰多父老俎豆之朝廷爵賞之不亦宜乎

祖氏家譜序　清康熙庚辰冬十月　戶部尚書總裁國史　張玉書

國家肇造區夏英傑景從遼左世勳宿將攀龍鱗而附鳳翼者實與滿洲諸老臣並起於風雲遘會之際而甯遠祖氏尤爲諸望族之冠曩余扈從至陪京過明東協副總戎祖公墓道駐馬肅入撫碑拂蘚則其子大將軍兄弟之名在焉因喟然興歎曰明時稱邊將戰陣有勇一日而禦九門之兵者其此公歟緬想風烈低徊者久之比載筆與修國史獲

興城華昌印刷局印

覩天聰崇德間拔取大凌河及克錦州遺事凌河之役將軍乘夜入御營已約降矣而復不果退守錦州孤城十餘年然後舉城輸款蒙太宗皇帝仁聖大度不責前事而益勗以黽勉建功於時將軍感激垂涕頓顙於族門之外且策勵諸子弟共竭忠貞以矢報稱而祖氏世業之昌光耀之遠實始基於此竊按祖氏之先爲商祖已之裔晉以後世居范陽至鎮西將軍逖之少子始流寓於滁歷數十傳而至明初有自滁從戎渡遼者累功授寧遠衛指揮世職遂家於寧遠迄今十百餘世門閥日起瓜瓞日繁而族系未有專譜副都統心標先生矍然念之顧滁陽代遠傳聞異詞即明初渡遼以來事蹟湮失者亦概從缺略於是追闡前烈斷自八世始其十世則爲大將軍兄弟十一世以下或開制府或

統禁軍或躋藩臬或秉學憲一門列顯秩者凡八九人而心標先生之治閩也威愛互行軍民戴德不啻鎮西之在豫州其他子姓繩繩濟美復如朝陽之旭方熾而未艾可不謂極盛矣乎先生譜成以學憲起凡爲先大夫乙未所得士余辱在世講知家世爲詳介弟協領燮公又適駐京口乃不棄固陋問序於余余既據所見聞書於首簡因嘆先生之勤勤於此譜也將使後之人展而讀者上念國恩遠紹祖德油油然發其敦本睦族之心而益奮勵於竭忠貞以矢報稱之誼則先生之用意爲至深而垂訓爲至遠且大矣傳有之葛藟能庇其本根言乎枝葉之茂即本根所倚以爲固也又曰公侯之子孫必復其始言乎族大蕃衍保之以令德而繼世當復爲公侯也吾於祖氏之子孫卜之矣謹序

祖氏家譜序 清康熙壬午 福建巡撫梅銷

聖代勃興必有世臣大家翌運而起故尹之後有陟咸之後有賢望之後有伋奭之後有虎其象賢濟美皆足以振遺徽光令緒而與國匹休如甯遠祖氏實今之伊巫呂召也余以皇帝四十年奉命撫閩而祖公心標先生先鎮是邦多歷年所因出其手輯家乘屬余爲序具言得姓以來自范陽遷滁復自滁家甯遠代有偉人顧第弗深考特託始於八世而又書嫡派弗書旁支蓋其愼也以傳信也夫遙遙華胄昔人所哂惟狄青不附梁公識者韙之今先生紀近不紀遠也可謂高明矣蓋見近世繫姓多牽引要人以爲光寵卒之混厥宗祧其與呂嬴牛馬竟奚以異今先生沿流溯源甯眞毋濫抑可謂正直矣嗟乎家之有譜所以

興城華昌印刷局印

尊祖敬宗而睦族也先生之切切修輯閱一十五載迺觀厥成其眞發於仁孝之思矣乎況其爲世臣大家奕葉紹衣實甲當代匪關一姓而已語有之求忠臣必於孝子之門自此公姓公孫以似以續俾陟賢之裔再起陟賢伋虎之胄重生伋虎亦何難駕伊巫呂召而上之而天下後世覽祖氏家乘謂直與國史永永輝映豈不可也抑又聞祖氏之先出於祖已而余梅氏亦肇自太丁母弟堂陽同系於子遐想數千年前綴之姓而弗別合之食而弗殊原本本豈伊異人則覩斯譜也令余仁孝之思亦油然動幸得厠名簡端其何敢以不文謝矣於是乎序

永嘉 謝包京

祖氏家譜舊序

蓋人之姓氏必有所從來豈無因而然哉越稽古昔有以國名爲姓官

名爲姓地名爲姓祖字祖名爲姓者又有賜姓更姓繼姓之不一如曾子本姒姓夏少康次子曲烈之後封於鄫後世子巫奔魯去邑而姓曾是以國名爲姓者也馬援本趙姓趙公子馬服君趙奢之後後去服而姓馬是以官名爲姓者也黃帝姓公孫長於姬水而姓姬大舜姓姚遷於嬀汭而姓嬀是以地名爲姓者也孔子姓子顏子姓曹孔子之祖曰孔父嘉顏子之祖曰夷父顏是以祖字祖名爲姓者也又如伯益之賜姓嬴徐世勣之賜姓李智果之更輔果范雎之更張祿魏武之本姓夏侯郭榮之本姓柴氏此皆賜姓更姓繼姓者也大都以國以官以地以祖名字爲姓者爲上而賜姓則出於勢更姓則爲忘本次之若夫冒人之姓者則又不可同日而語矣惟首峯祖先生之姓其所由來甚遠而

興城華昌印刷局印

所從出更異嘗披外紀前編見有商之王祖乙祖辛而後多以是爲王號者至高宗肜日而祖已之訓載於尚書厥後遂專有是姓焉然則先生是姓其王號之別姓乎成周以下其姓愈繁代有名人史有列傳然後知先生之姓始於有商衍於周漢顯於東晉盛於南北朝歷唐宋而綿綿不絕故得謂先生之姓固非賜姓更姓繼姓之可比亦非以國以官以地以祖名字爲姓者之所可擬也猗歟休哉至勝朝而本支更晰仕宦相承遂爲營州世家迨昭代而愈赫赫莫之與京矣族大人繁不能必其奕葉秩然不紊先生一日覽其家乘見世次失倫名字相犯字義舛誤貧富豪養混淆恐漸至於賤妨貴遠間親小加大也惡乎可故嚴加脩訂以爲子孫世藏之籍命余爲之序嗚呼先生巨室功德難銘

小子何知鉛槧敢僭想先生之兄覆宇公屏翰京東克壯其猷詔加少傅天下望爲謝安固足以光前而耀後也而先生之始祖肇基於亳都世祖流芳於范陽一世祖崛起南譙高曾祖又顯庸繼業高牙大纛於遼左如此天下將誰與並其顛頏也哉先生選庠萃特舉明經文稿極其弘肆清勁晚年著述尤富潛心易理闡說道統惜乎未使見諸行事也將來其繼紫陽而爲儒者宗聖道其有賴歟閩先生之譜推爲巨族固無足怪而其家賢豪繼出文翔武躍歷世輝煌其不可當也安得而不序耶故曰先生之姓其所由來甚遠其所從出極異云

清福州副都統　祖建極

家譜自序

竊聞三才之道合天地與人而並立者也天有三垣列宿而成大文章

興城華昌印刷局印

其象雖著而位秩然者體以系之也地有百川諸瀆而列大輿幅其派雖衆而流井然者源以系之也人居天地之中有五倫六親而振大綱常其支雖繁而宗不紊者譜以系之也　建極　雖不敏幼聞祖父之教長沐師傅之訓思家之有譜縱奕禩千秋子孫振繩一展卷間秩然井然而世系之矣所關顧不鉅且重哉於是搜羅先代遺册並証耆舊族人知余家始祖爲范陽人自晉祖逖之子道重遷居滁陽明永樂之二十二載祖諱世榮從王事至關東遂留焉其明季譜尚存余由是修輯之志寢食不遑迨後吳逆叛余介馬荊襄者七年恒以志不果竟爲懼至康熙乙丑歲蒙我皇上隆恩畀以福州副都統任上托聖天子洪福海疆宴安更沐我祖宗默祐得竭愚誠計十有五年纂輯始成且余祖

姓也丁口稱衍盛其間支流旁雜考政頗難而余祇列嫡派正支其他
槩不之及嗟乎此譜舍余懿直之性不能也非余獨肩之切不能也祖
宗可鑑吾誠子孫須紹吾志代修世輯長使倫序燦列庶乎全人之道
而不媿處於三才中也故述其始末而識之耳是爲序

修譜大意　祖建極

余仰維祖德睠念宗功輯家乘於缺遺冀昭茲於來許繫斯譜也昭穆
既明本源宜篤敢告諸父昆弟幼子童孫凡緩急交扶各隨其力困乏
交賑不私其財毋貴賤互驕毋貧富相耀毋以內言澆天性毋以小忿
廢懿親俾九族云繁無一人失所庶不負余修譜至意云爾

張氏家譜序　清康熙十六年　吏部左侍郎兼翰林院學士　張士甄

夫人之生莫不統乎祖而合乎宗逮錫姓分氏而後世數遞遷支庶日
益衆派系日益分慮其散也有以聯之慮其混也有以析之此譜之所
由不可已也余宗傳自西漢爲四大姓之一族類蕃衍代有聞人指不
勝屈明初留注公以佐命勳世受爵土累傳至東越公會逢景運杖劍
從龍驅除戡定功在旂常偉哉視昔有加矣洎我伯兄溫如公祥如公
玉如公比肩奮跡文德武功後先濟美昆弟子姪羣蟄蟄繩繩爭以才
學顯古來名臣家乘未有赫奕如斯者也溯厥由來固代有令德然濟
美嗣徽陰教之力亦居多焉吾聞報本者貴返始志不忘也亢宗者斯
昌後爲勿替也辨分以定尊卑別服以明等殺尊尊親親之道也入廟
而思誠敬奉祭而徵萃渙仁之至義之盡禮緣茲洽樂緣茲和政教緣

興城華昌印刷局印

茲達也皆於一譜乎寓之爲義大矣哉余伯兄今者有事於此
匪徒爲九族計也爲百代謀也以揚祖妣之舊德則追孝也宏以彰廟
社之榮施則作忠也遠異時忠孝盡出吾門春秋俎豆世有光焉豈偶
然歟隸在宗盟者其念哉毋忽

張氏家譜序　清康熙十八年　法若眞

皇清誥封光祿大夫兵部尚書前驃騎將軍管參領事累晉秩都堂世
襲阿達哈哈番東越張公諱士彥字白俊三韓人其先世自青陽肇基
歷千餘載迄漢唐諸族散處吳豫間君游公以漁陽太守家南陽至留
注公以指揮使由上蔡移廣甯是爲公之始祖六傳俱蔭顯秩及鳳儀
公官參戎是爲公之曾祖生九思官參戎是爲公祖生應种則公父也
萬人敵果毅以登咸稱冠軍而持重沉勘淳飭諱厚愷悌惠慈逮於有
衆遠邇懷之值遼陽失守太祖武皇帝豁達大度智勇天錫夙以擴清
四海爲任乃延攬天下士有一技者亦能下之而公雄姿銳發屹然有
萬里長城之望早識天命仗劍以從首建大功陞見時胄英方鉉劉稜

官副將封定國將軍生東越公公生而奇嶷聰識英睿驍勇善戰素負
封疆岭岬崢嶸於衆甲士中知爲國士無雙也拔之儔人之伍加之諸
將之上即命鎮牛莊爲濱海重地設防築斥刁斗無聞島寇退匿鯨波
底定海不揚波者數載再飭大凌河神英高禦坐盡機宜聚米中帷制
勝千里或戰或守靡不縱橫如神其功著史册者班班可頌也嗣是旋
鎮一方旋勤遠略緒乃甲冑鍛乃戈戟創柴乘險訓卒厲兵運用之妙

存乎一心翔翔八陣反覆九天攻無不克戰無不勝而國家戡定之績
公實居多積有殊勞上紀旗常歷官驃騎將軍管參領事累晉秩都堂
政思輔遏劉懋戎功以觀永清大定之猷而公卒太夫人張氏亦早亡
所遺仲子豫閩督公諱朝璘次御史公諱朝瑞次湖撫公諱朝珍其長
與叔皆早亡無所載惟豫閩督公年十四即遭先公變賴繼母太夫人
王氏鞠育有成襲先職甫十六奉太宗文皇帝命攻松塔後破錦州再
縱兵燕齊下登萊諸路時年十九遂蒙太宗文皇帝拔用兵部理事乃
增陟官迨世祖章皇帝定鼎仍以兵部郎從行間定河南破流寇克揚
州江陰撫蘇松擊四鎮抵江浙未幾下江襄取寶慶滅武岡沅州諸寇
旋定潮永平滇越未幾破大同渾源收朔汾大谷諸城不數年而天下

興城華昌印刷局印

混一大約二十餘載身經百戰功上太府遂以大中丞少司農加少司
馬撫江西起焚毀救凶荒輯殘黎降諸叛逆於羊石滴水而湖東虔閩
之界悉平突嬰海叛犯江干驚風鶴震豫楚乃設備九江上下數千里
人心大定繼之養士賑饑建學輯書蠲荒清賦捐舟濟師備極綢繆乃
告成功上又軫閩甌南海旋命督師經營之勞更倍西漳而戰守之功
再播南海予曾禮兩孤躡九嶷歷識公之德威以十二章紀之猶颯颯
海岳間也御史公以明經授登封令招流移箝暴武恤民興學著績名
宦五載間仁育義正聲聞當宁擢監察御史丰容論議輩路澄清尋出
按湖北懲貪獎廉興利剔弊禽賊帥而巖疆底定愼銓除而壅滯無嗟
善政不可殫述迺未究所施而失哲人哀哉至我楚撫公歷秋官水部

督捕特簡加大中丞撫安徽值葦亂之餘裒支離墾荒土恤災荒愼刑
獄禮紳士正色率屬禁私奏公懲蠹育賢薦文輯武歛兵育民十餘載
百堵偕作衆歸如市小大懷畏孔邇父母至今猶歌思江漢未忘也癸
丑冬再以大司馬撫楚突逆藩告警湖南蕩析武昌震驚我公力捍南
北遠禦襄陽攝楊逆之膽近濟荆漢駕彝陵之師授方略於監司郡守
務造戰艦於指顧募篙工爲營兵濟安報隱漏之地畝甦水陸輓運之
重困公武備文經宏規遠略聲施不朽 所謂聖祖神靈得一人足以治
天下者也獨是督公年力方剛豐功茂績苦志冰操布聞三江南徹赤

海猶追遙湖園所謂當今之世舍我其誰公即偃仰載牀恐天下之人
必有加額而請司馬相公出活我百姓者其將若之何哉雖然德裕者
光遠澤厚者流長東越公甫一再傳而奕葉勳名炳炳麟麟於鑠當代
夫非觀弧之祥三千餘禩而永永垂拓於無疆也耶其子若孫繩繩繁
椒永錫不匱者已備載譜書不再序

王廷贊大令德政序 清乾隆二十六年 江南督轉鹽運使司 陳維衡

聞之莊周云水之積也不厚則其負大舟也無力風之積也不厚則其
負大翼也無力是可知發之甚茂流之甚遠者皆其根本盛大有以蓄
積而然也況天道無親惟德是輔人苟積德累仁修行樂善而天之所
以酬報之者必有寖昌寖熾之勢以垂裕於無窮其理若操券也若我

翼翁王老父台洵有爲之堪信者父台秀毓長白才猷練達其佐治湟
中也簉仕之初即不以閒散自居凡於職之所當盡力之所能爲者無
不區畫周詳措理妥協是以各上憲悉以賢員器之而撫憲大人特有
傳宣之委已足以見老父台之長才偉抱堪以荷煩劇之任而裕如矣
乾隆二十年大兵進勦逆彝而張掖路居孔道素號衝繁非有肆應之
才者未易勝任而愉快而我老父台之攝篆張掖也上而辦國家之軍
需下而恤蒼生之艱苦內而供支外而輓運紛然蝟集刻無甯息而老
父臺之措置之者靡不有條有理動合機宜至於均水利懲兇頑釐弊
剔奸纖細畢照苟非精明强幹才識超羣烏能恢恢游刃如是耶及其
宰武威蒞鎭原其政績一如張掖之舊是以士頌民歌久而弗替更何
幸老父台之重爲我甘民造福耶老父台之再蒞張掖也任事未久適
丁內艱而制憲大人以張掖邊地巖疆非老父臺不可因格外題請在
任守制倘非老父臺之賢能獲信於上奚以專任如是也然老父台奪
情視事而風土人情日益諳農商紳士日益親而老父臺培植地方興
養立教之意日益篤念甘郡黑河爲小民衣食之源龍神係水旱之主
而廟貌傾圮雨風剝落非所以安神而福民也因自捐清俸以爲士民
倡凡殿廡楹桷廊宇牆垣一切煥然改觀至龍王廟之在甘泉者亦無
不鳩工庀材恢鴻舊制其樓閣之參差規模之壯麗頓開勝境邇年來
雨暘時若年穀豐登何莫非老父臺勤於民而敬於神精誠昭格之所
致乎且創立書院於甘泉之東敦聘名儒以作山長而諸生之肄業於

興城華昌印刷局印

其中者亦皆設處公費給之膏火又於左右兩科捐俸設塾俾鄉城子弟悉蒙教澤是老父台嘉惠甄陶之意良深且厚也至於稽社倉以杜侵漁設粥廠以恤窮獨訟獄共頌神君撫循羣欣慈母而養濟院留養所亦悉捐俸修葺務令孤貧得所其政績之彰彰耳目者誠未易以更僕數嗟乎以老父台之才猷政績如是當非無所由而然也既而詢其年越古稀無異少壯是其平日之立心制行懷仁履義足以培其世澤者即此可窺其一斑也老太母張周老夫人天性慈愍於宗黨戚誼之倫偷有困苦堪憐與阨窮宜憫者太母悉憐之而每值隆冬必施粥

興城華昌印刷局印

舍錢以濟老弱之不能自存者勿使向隅然後知老父台之才猷政績超軼等倫者皆由老太母積德累仁之所致也則莊周之所云水之積厚而負舟有力風之積厚而負翼有力者其言信不誣矣衡等夙沐德政感佩良深敬製錦屏以當芹獻至於詞之俚拙則有所不暇恤也是爲序

栢氏家譜序

清乾隆三十七年 栢成珍

家之有譜猶國之有史也國無史則孰知興衰理亂之由家無譜則孰知世系源流之辨斯二者大小固殊而其不可無則一也吾始祖以上無可考矣但即家乘所傳始祖以下正有可稽始祖爲瑞三公娶汪氏祖居江南池州府建德縣離南京七百里許生二世祖全三公亦娶汪

氏俱葬西陽橋及三世祖中公爲前元萬戶侯則別葬於建德縣官莊
三世妣汪氏生四世祖長本一次本二本一公娶黃氏現居江南未離
故里惟本二公同母汪氏於洪武四年調撥遼陽開衛曾襲指揮授管
遊擊事沒後俱葬遼陽城內山至五世祖眞公襲父職娶王氏遂居關
東粵自始祖以及 成珍 十有五世矣竊恐世遠年湮由來易墜子孫昌
盛無可考稽爰自五世眞祖以下分支別派各注詳明五世一提以備
續緒庶後世子孫知所由來永傳勿替云是爲序

吳氏言行錄序 道光十一年 吳景春

余家世業耕稼未嘗仕宦且再世未讀書以此而論言行蓋鮮不爲人
竊笑者然天地之生人也一人有一人之風儀一人有一人之品格今

將謂面目之佳者爲面目而凡雖佳而不甚佳者均不可爲面目不可
也今將謂衣冠文繡之身體爲身體而凡布素質樸之身體均不可爲
身體亦不可也然則言行亦各成其言行焉耳況際我國家重熙累洽
政教昌明凡人之沐浴涵濡於聖澤者莫不興孝興廉遵物則而尙敦
龐乎且理之不難知也根深而後實遂土厚而後物華今凡我子孫所
以能蕃衍生聚而以耕以讀者皆積善之餘慶也又安見我祖父之言
行不可信於家而傳於後也爰謹即素所聞知者述其事如左不敢以
子孫而私美祖父亦不敢以祖父懿行不白於子孫使後人伏而讀之
見祖先之艱難則知不可以滋浮蕩見祖先之節儉則知不可以奢靡見
祖先之崇實務本則知孝弟忠信之必不可有虧以此推之上焉可以

爲循吏爲良臣下焉亦不失爲鄉黨自好之士斯即謂我祖先之言行當不朽於我家也亦無不可至於藉賢達名儒之筆墨作爲傳誌以光家乘則有志而未之逮也

詩經遺珠序　清光緒十八年　柳城書院山長　李恩瑞　佩之舉人

經之爲益大矣道德學問經濟無不出乎其中至於佐詞章供帖括猶其小焉者也然即以小者論之其爲益也亦多行文之用經書猶屋之有址車之有輪也理題得之而精俗題得之而雅虛小枯窘題得之而有生發有議論而且連章割截等題得之而天然湊拍水乳交融文忌空用經義則實文忌腐用經語則新種種裨益不可殫述況三百篇爲六經之首其於文也體潤詞溫擇言尤雅鏤金錯采設色能工言乎情

興城華昌印刷局印

則纏綿悱惻衍其義則肅括宏深洵行文之寶筏制藝之南針也近科風尚詭異好掇拾子書隱僻難解之語闌入時文往往獲售以致學者舍經書而不讀反留心於百家雜說誇多鬬靡以希徼倖嗚呼是猶舍蘇合之香而取蜣蜋之轉也文風之壞可勝言哉膚一夫子壯歲研經老而彌篤設教垂三十年每嘗終帙傳經諸生環侍先生口講指畫如數家珍暇則取經書成語逐一屬對五雀六燕銖兩不差各經俱有對語而葩經蒐輯尤多幾於無句不對日久積成卷帙名曰詩經遺珠是編則取經義錯綜貫串分類偶對使行文者便於引用尤集中之最精粹處也同人慫恿付梓以限於板貲不果鳴呼是眞遺珠也耶吾知奇珍無終祕之理行見寶光騰耀輝文苑而燭詞壇也願先生寶而藏之

以俟後之探驪而得者

雜著

大鳥銘

隋盧綽

歲在壬申四月丙子皇帝底定海碣班師振旅龍駕南幸鸞旂西邁行宮次於柳城縣之臨海頓焉山川明秀實仙都也旌門外設欵跨重阜帳殿周施降望大壑息清蹕下輕輿警百靈紛萬福踐素砂步碧沚同軒皇之襄野邁漢宗於河上想汾射以開襟望蓬瀛而載佇宵然齊肅藐屬殊庭兼以聖德遐宣息別風與淮雨休符潛感表重潤於夷波璧日晒光卿雲舒彩六合開朗十洲澄鏡少選之間儵焉靈感忽有祥禽咬同鶴鷺出自青漢翻然直下高逾一丈長乃盈尋靡霜暉於羽翮激丹華於觜距鸞翔鳳峙鵠起鴻騫或蹴或啄載飛載止徘徊翾擾咫尺乘輿不藉揮琴非因拊石樂我君德是用來儀斯固類仙人之馴驥冠羽族之宗長西王青鳥東海赤鴈豈可同年而語哉竊以銘基華岳事乖靈異紀迹鄒山義非盡美猶方册不泯遺文可觀況盛德成功若斯懿燦懷眞味道如此感通不鐫名山安用銘異臣拜手稽首敢勒銘云

興城華昌印刷局印

來蘇興怨帝自東征言復禹績乃御軒營六師薄伐三韓肅清龍行天罰赫赫明明文德上暢靈武外薄車徒不擾苛慝靡作凱歌載路成功允鑠反旆還軒遵林並鑒停輿海濱駐蹕巖阯宵想遐疑藐屬千里金臺銀闕雲浮岳峙有感斯應靈禽効祉飛來清漢俱集華泉好音玉響皓質冰鮮狎仁馴德習習翩翩絕迹無泯於萬斯年

維帝御極柔遠能邇一夫不獲痌瘝是似蠢茲遘人不戢自焚公憫冥頑任禍於身敷奏祈宥詹從罔究帝曰俞哉銑拜稽首渠魁以殲衆感以祐保茲東土如翼如覆帝曰都哉陟茲功懋銑拜稽首天子萬壽農不易業市不易肆以生以育維公之賜維岡有柏維麗有砥繩之鑒之維公之祠公惟信宿留公之似我其夙夜罔不敬止匪我思之子子孫孫匪民思之既洽且淪匪公之惠惟帝之仁遷其奠安於萬斯春

朱母張太夫人事略　清同治五年　河南布政使司　賈臻　故城

自古循良之吏多成於母教我友甯遠朱君光宇之權知禹州也定奸民劉化振之變功最多事最難當城守危急時母氏張太夫人年七十

輿城華昌印刷局印

有一矣步至坊市一小女奴翼而從遇登陴之士勞勉之更斥簪珥易糗糧以犒其勤者人皆感奮會援師至城賴以完又數年而光宇以河南賢員第一薦於廷遂守開封禹開封屬也禹人聞之則讙相告曰我朱公也未幾而以養親歸又逾年而太夫人卒於甯遠之里第時則巡撫都御史義州李公治兵中州檄光宇入軍中朝論韙之光宇以風木之深悲從金革之變禮移孝作忠猶之太夫人之志也方禹事之處也或謂光宇宜撫事實上之部使者以聞於天子則太夫人必得鸞書鳳誥之榮而亦合於國家教孝勸忠之典太夫人微聞之進光宇而詔之曰城守職也其得守天也汝貪天功以爲已力乃厚誣我乎之數言者輓近士大夫所不肯言不能言而太夫人侃侃言之於戲此其識量豈

止加人一等哉初光宇之乞養歸里也逾年復以事如禹禹人不虞光宇之再至也則讙相告曰朱公來朱公來相與迎拜道左遮馬首不得前絮絮問太夫人起居安否猶念我禹人否或歸持其所織縑若布以及瓜壺梨栗田間至瑣細之物拉雜置車中曰公歸奉太夫人太夫人見之如見我曹也光宇泣禹人亦泣比聞太夫人之喪不遠數千里致斗酒束芻鏹屬於路此固可見民情之古若而循吏之可爲也抑太夫人之感之者深矣臻與光宇同官久相知最深乃紀其略以備異日史官之採時同治五年十二月既望也

除夕告天疏

邑人 李鵬展 挹汀 優貢

維同治五年歲次丙寅正月庚寅朔南瞻部洲北直需次無告窮員李

興城華昌印刷局印

鵬展謹疏於九天上界財官福祿諸神座下伏以生才不偶郎官應列宿之精顯道惟彰福善察德功之懋固宜鑒觀不爽使人昭昭豈可呼籲無聞視天夢夢縱使人情之多幻不應神道之不明乃如鵬展者幼讀詩書長勵名節棘闈十次一舉爲難宗學三年百里莫寄浭陽司訓愁空苴蓿之盤山左參軍親領雞肋之味輒思爲貧而入仕漫藉阿堵以傳神雖貽銅臭之羞尚冀金章之授方擬竊功膺薦漫自謝戎馬書生豈料尺土不階未堤防銓曹椽吏無福消此彈丸下邑反意忤於臺閣上游起飛蠅之聲蒼黃反覆縱婦寺之口讒慝交加遂使株守無期匏繫不食縱不滋暮夜之愧無力餽金竟莫尋狗洞之門乏緣由竇直教送窮無計乞福不靈如嫠婦之坐閨房枯寂自守等嬰兒之失怙恃

號泣徒深傲骨嶙峋搔首自愛孤蹤落落對影常愁偶居儔類之中覺鬚髮之條條可醜不入時人之眼則衣冠之處處皆疵硯有惡歲之田時也運也天無絕人之路然與否與彼蒼蒼者不作人言宜其不應是區區者而不予畀豈非虛生著狼狽於官場來椰揄於鬼物蹭蹬極矣感慨係之夫天職司牧民心存愛物幷幪有象俾萬姓各遂其生覆載無私無一物不得其所倘一夫之不獲終大德之有虧伏願普照窮途垂憐乞相開官帶之路四境身臨澄宦海之波一帆風順謹當供廉泉之水薦至治之香仰答神庥偕四野謳歌而作頌俯察世故滌半生困頓之餘羞冒昧陳情禱祝待命 鵬展 謹疏

保陽守歲無聊極思遊戲爲此聊自解嘲未知聽鼓諸君或亦有同病相憐者否耶 李揖汀自記

保府判案一則

判得董氏幽閑貞靜堪比名媛解榜伶俐聰明亦非敗類既締姻於結髮宜入室以同心誠使兩小無猜允稱雙美必合乃始以歸甯遲返遽責薄情繼以疾疚荐臻遂成反目麾諸門外至攘臂以相從寄居人家直廻腸而欲斷顧終風且暴負心子屢陳覆水之詞而矢日自明守貞娘不渝柏舟之志冀良人之意轉鏡可重圓奈怨女之心酸天只不諒遂呈豺狼之性至成雀鼠之詩夫也不良妻其宜訕矣及當堂訊鞫女絕無怨男之言而執意梗頑夫頗有棄婦之語加以小懲大誡乃得始違終從方期載與俱歸如鼓琴瑟之好直使不留宿怨復爲夫婦如初

李鵬展

不圖女也不爽入門而禮事翁姑而士貳其行同室而界分秦越招之不至人如緣木去求魚棄之如遺妾欲爲雲誰作雨人非木石能忘懊惱情懷心縱冰淵難掩拂鬱志氣然猶紡績炊爨莫聞詬誶之聲何期狼子野心又興刁健之訟良緣本由前定比翼豈可分飛在董氏蕉葉有心雖知掩雨而楊花無力早已沾泥在解榜彊梁成性何解溫柔而嬌慣所積並成忤逆眞賢子之可惡將靜女其誰憐若竟令其鶯燕東西終覺毀彼夙盟於我心不勝刺謬若遽令其蔦蘿依附又恐復蹈前轍使情女貽誤終身且恐別滋事端其禍尤烈躊躇再四良策毫無茲斷令董氏依母待字以一月爲定期解榜思過閉門領曠夫之滋味若能悔過知非許解榜竭誠親迎重新涓吉以成禮如其怙惡不改准董

興城華昌印刷局印

氏更紘易轍別結他姓之姻緣董氏遇人不淑實命不猶其心則有如皦日解榜獨夫罪重無人與偶此身將終繫匏瓜本縣於調停之中仍寓矜全之意所望爾等諒我苦心全爾好事此判

吳澤園先生墓誌銘 清光緒元年 邑人 朱鏡涵

先生吳姓諱景春別字煦野行二生於乾隆五十五年十一月二十九日亥時幼即穎悟識之無十一歲就外傅每散學時少年子弟多佻達先生獨不動師異之曰此子未可量也十九歲入庠食廩餼考試皆優等提學桂香巖先生尤器重之三十歲出次貢質舉業於田璞山先生先生曰淸眞有餘圓熟不足須要揣摩風氣方能中式先生深以爲然而落筆輒與時異故鄉試七次五薦而未售四十歲遭太老師喪服闋

不試或勸之先生曰科第所以顯親揚名也父歿何以試爲且吾母年已七十餘不願遠遊也時設館於家東南之團山距家二十里太師母忽得疾急歸侍湯藥半年終未大愈而館中諸生卒不忍散去先生輾轉無計欲養親則無以教讀不教讀又無以養親不得已命家人更換侍候三五日內一省視日方入則回家日出則又至館黑夜奔馳雖大風雨不少輟如此者四年餘從未嘗一解冠帶既遭太師母喪盡禮致哀無不至蓋先生天性過人而學力又足以輔之故其所以事親者非常人所能及又幾爲庸人之所不信也先生不喜人飲酒而好爲人息訟閭里中之紛爭者雖勢有難回必力爲排解甚至傷財亦不惜厥後遠近聞風雖數十里之外赴城控告者皆紆道至此冀得完解有孫節

興城華昌印刷局印

婦者家小康其戚因事到官語辜節婦胥役利其財出票傳節婦抗傳則曳摟之節婦年方三十餘先生憤然曰如此則名節掃地矣力求當道人爲之解脫得免先生之維風化重節義大率類此所居界舊分爲二差徭皆出兩分胥役追討人不聊生乃爲請於陳奉渠刺史不許而官人之追呼者愈力先生憂之適强杏齋刺史視事先生痛陳瘠民之狀重賦之苦刺史閱呈大感動遂准令界出一分差徭至今父老猶頌之在團山設館時仿古常平倉之制積穀數十石饑貸貧民少取其利行之數年倉廒漸盈先生大喜謂可濟年荒嗣因年老回家相去較遠遂中止每一念及輒爲之歎息不置先生教人以端品爲先文學次之且又時加夏楚謂師嚴然後道尊道尊然後人知敬學故其教化所及

一時之文人賢士拔萃超羣者大半出其門下朱錦橋觀察仕豫時以
循良著中丞賈運生先生見其學有根柢詰所自對曰此吾師澤園先
生教誨之所及也因備陳梗概並以所著詩文呈閱賈肅然曰美哉善
哉昔胡安定教人區經義治事爲二先生殆兼之矣世有斯人吾烏可
不取以風世因寄信訂交手書關東大師匾額並作跋語刋而贈之嗟
乎好善忘勢此風不講久矣賈以貴官而謙冲若此先生以布衣能使
數千里外從未識面之公卿欽佩如此此等高誼豈可求之今人哉信
乎賈之不可及而先生之自有眞也年七十有九作重遊泮宮詩一時
和者雲集至八旬外從遊者或仕宦或死亡有皆不及門之感然一聞
人荽山頹奔馳而來聲淚俱下者尚有十數人雖飲水思源出於天性

興城華昌印刷局印

而先生化雨春風之令人感且泣者亦可於此想見矣所著書有時文
三卷集傳銘序數十條雜記尤多性與詩遠故不多作相傳者不過十
數首而已朱錦橋在豫來信請付梓先生曰吾不能自信何敢問世也
固請不許蓋先生以敦倫爲本以讀書爲要以息爭訟化鄉鄰爲經濟
而其文章之彪炳猶屬緒餘也先生子二長文炤候選知縣議敘六品
銜次文燦早卒女一適從九品鶴枝王公孫二繼緒繼志卒於光緒元
年四月初七日申時與孫太安人合葬於先塋之側爲之銘曰荆山之
璞未生其芒滄海之珠未發其光然精氣之不可沒滅者終不得而藏
先生之德珠潤玉良關濂學問燕許文章士之模兮中且正人之瑞兮
壽而康雖窀山終老身愈隱而名愈彰

遊覺華島記　清光緒十年　蓋平　傅煥垚　廩生小山

楊曉樓茂才名觀海寧郡之覺華島人丰姿英挺謙和狷介端士也與予往來甚密遂締車笠之盟嘗豔稱島中風景絕佳有石佛寺大悲閣唐王洞聖水盆諸名勝予聞而健羨之屢欲往遊不果六月二十五日曉樓忽使人折柬相邀且言艤舟以待並約朱孝廉繼梁同遊予即隨來伻徒步而往是晚即宿於繼梁齋中蓋繼梁設帳海濱欲携諸弟子同作逍遙遊者也又得與繼梁之居停劉公晤劉係武生人極權奇可喜次早以車迓至海隅則曉樓已棹扁舟來候矣適同人于文波茂才李俊卿朱振廷均以斯時至乃相携登舟鼓枻凌波飄飄乎有欲仙之概焉俄頃直達彼岸謁見曉樓尊人性情質直言語樸誠倘所謂隱君

興城華昌印刷局印

子者非耶予縱覽此島形勢孤懸海中起伏奔騰紆盤二三十里東西有二小島拱峙蓋堪輿家所謂羅星是也環山而居者百餘家田可耕者數百畝島民皆賴漁海以謀生犬不夜吠門設而不關無盜賊之警無催科之擾頗有上古遺風予顧謂曉樓曰此可稱世外桃源矣曉樓答曰然弟嘗著小桃源記容異日呈政焉噫是可說其臭味之同矣何其不謀而合若斯耶次日飯後遊山曉樓躍步前導繼梁率諸生從之迤邐西行二里餘越一嶺云向有風涼古刹今無矣僅基址存焉予曰興廢有時此廟其小焉者也復凌高降深南行約二里至石佛寺在山西麓地極爽塏盡攬西面山海之勝入寺禮佛三匝主者一老羽士持戒清苦室亦雅潔見客至烹茶分獻得潤渴喉因爲之少留歇足起行

四五里繞而東至山南則見大海滔天混茫澎湃一望無際眞大觀也世之自矜一知半解者至此得毋有望洋之歎歟有條石無數縱橫海岸石質堅緻或方或長均堪應用無人過而問者予慨然曰世之有用才而置之無用地者亦綦多矣獨此石也歟哉海濱復有巨石寬平如砥可坐數十人其下中空九石柱承之俗呼爲九頂石此殆所謂衆擎易舉者歟向東行二三里緣仄徑登小嶺則豁然開朗煥然改觀別有一景象矣世之由險得夷自塞而通者其類此歟遙望峯巒峭拔怪石嶙峋古木陰森蒼翠萬狀時方夏秋之交景物明秀草木蓊蔚山花半開山鳥亂啼蟬聲沸噪細路嶙峻嶮絕少行縱雜草葱蘢時聞香氣俯仰之間雅引清興山勢面南雙峯兜抱山之腰大悲閣在焉山之足背大

興城華昌印刷局印

石砌成陡壁錯雜布之殆所謂設爲疑陣者也唐王洞在壁之西北隅大樹蔽其洞口深暗不可測攀籐蘿披荆棘乃得入四圍皆嵌以石鞠躬始能行予賈勇先入俯行數十步以幽黑屢躓而出相傳唐太宗征東時築以避暑者洞直通山巔予揆其狀殆割據者計窮勢蹙預築之以爲避難地耳豈眞太宗所爲哉且史載太宗征高麗自登州跨海而東至獅子口登岸即拔蓋牟沙卑白巖遼州等城抵安市不克而還從未至遼西此地烏得有唐王遺蹟即據予所見聞考証太宗親歷之地其謬誤附會處已不止一端況此地哉吁傳聞之失眞古今一轍是可慨而可戒也聖水盆在洞之東北海崖磐石上大僅盈尺深止數寸色澄清味甘例不盈不涸眞聖水也距海不過數丈潮則盡沒汐則全露

而其水仍甘嘻亘終古而不泌出斥鹵而彌甘豈所謂堅貞者流雖經
磨湮而卒不易其操者歟觀是可以興矣同游皆興闌思息乃復猿攀
蟻附循曲徑而上至大悲閣山門外樹下少憩入寺參神訖散步階前
見最扁巍峨捫蘚拊視則古色黯然字尚未剝落可讀備載創建自遑
圓融大師至明天順四年東甯伯焦禮重修迄今已閱數百載風擢日
炙雪虐霜饕而終無一字殘缺豈二公之精爽式憑歟抑山靈呵護而
然歟吾無以測之矣各處隨喜如土人之所傳八角井梳妝樓者久已
付之荒烟蔓草中不可得而識矣繼皋槃礴坐古槐下剝綠沈瓜分而
食之荒山中得此不啻甘露之沁心醍醐之灌頂焉蓋貴少賤多人情
大抵然耳維時或席地箕踞坐於濃陰之下但覺空翠爽肌凉風透體

暑氣頓消曉樓命僕將所携酒食羅列堦上於是饑者食渴者飲而衆
客僉喁喁大和使非主人善於體恤曷能各盡其懽如此既而殘照壓
山晚鴉選樹暮色迷離雲海蒼茫漁艇泛泛亦各掛帆遠來歸島繼亦
四顧瞿然曰可以返矣乃相率而起自山東翔步而回曉樓笑謂予曰
是遊可以傳矣子曷記之予自愧不文而又不忍拂主人之請與夫四
美二難之俱并也不得不搜索枯腸勉强應命而自忘其僭妄矣竊考
廣輿記載桃花島在甯遠瀕海每歲運舟泊此據列國志稱燕太子丹
避秦難於桃花島均指此處後有僧號覺華者成道於此遂更名爲覺
華島云山多野菊又呼爲菊花島海國聞見錄則桃花島菊花島並列
蓋得之傳聞故耳明巡按御史方震孺至覺華島約祖大壽退守山海

關即此今尋其故址島之極北尚有土城舊堞約略可容二三千衆鳴呼古人往矣所賴以常存於天壤間者計惟精神與文字耳精神不可見而文字或能傳之予雖謫陋嘗竊慕古作者之林故握管而爲之記亦以塞主人之責並誌一時之勝已耳敢以文名哉

遊觀音洞記　清光緒十六年　柳城書院山長　李恩瑞　佩之舉人

錦之西北有觀音洞距城十餘里山不高而秀麗幽深無以過之其中樹林陰翳樓閣參差爲錦文人憩息之所洵佳境也壬午夏余偕諸門人遊眺其地見夫石蹬連雲山花繞砌鳴蟬噪日好鳥吟風中有一亭顏曰半山亭無窗壁所謂以白雲爲藩籬碧山爲屏風者此爲近之過亭而東撥雲尋道數百步外始抵山寺於是登觀音閣憩倚嵐亭俯視

萬山蒼翠古木槎枒天際浮圖遙相輝映加以錦水煙雲綠楊城郭殆畫圖不啻也寺中舊有先達諸公題壁詩及楹聯匾額頗多佳構余因與門人效顰即景聯句得詩二首

代居停楊遊戎擬祭文一則　邑人　周德隆　雲階舉人

維光緒二十年十一月初二日甲戌譜姪楊光弟謹以清酒素品之儀致祭於皇清誥封宜人馬老伯母嬸太宜人之靈曰嗚呼膝下承歡情同生母遠道聞喪涕淚如雨自我弟兄金蘭結契拜母登堂依依繞膝往事親聆恰猶記憶先伯即世家事紛更率兒度日伯母經營我兄處事慈訓稟承功名富貴光大門庭姪在貴宅視如已子代製衣巾線縫密密至今仕襲猶存篋笥每一檢視涕零感激四弟業武囑姪教習惟

姪與遊慈懷乃慰獲中鄉魁騰驤有日伯母開顏歸功小姪姪有何能
承茲獎勵辛未會闈姪又中式乾清供職御前日侍念及鴻慈孺慕奚
似請假回籍親拜慈幃殷勤訓誨悉協機宜銘諸心版無日忘之戊寅
仲夏近畿授職每遇我兄秋闈赴試七月中旬必圖一聚詢母起居康
強逢吉方期異日得遂初衷言旋故里再拜慈暉馳驅左右庶慰烏私
無如駑馬貽譏戀棧一十六年流光如電兩袖清風歸期未斷去歲冬
寒小女赴任謁見伯母獲聆懿訓伯母有言思姪特甚言多感舊意又
傷今家庭瑣事不憚縷陳遙傳慈誨如接徽音何意今秋驚聞噩耗八
百餘程遠來訃告年近期頤雖云壽考欲覩音容音容已杳仰首悲號
能無怛悼自恨微官身如羈繫牛難親拜沒難親祭今遣小兒敬陳薄

興城華昌印刷局印

禮伯母有靈來格來食尚饗

楊遊戎傳　清光緒二十六年　山左　陳福綿　陝山舉人

公諱光第字錦堂錦府甯遠州人性慷爽多大節成同治辛未武進士
以藍翎侍衛外擢采育營都司采營久廢弛疲卒數十人率襤褸若丐
且多吸食洋烟日爲債家所譟公慨出百餘金代爲償並出菽數斤製
藥餌爲之戒烟嚴定條規營政遂肅伊指揮營村伊姓與采市陳姓尋
讐械鬬聚衆至數百人皆身畫白記汎官周義和往彈壓突被刀傷合
營大譁僉謂宜以叛逆論請兵勦捕且可邀功賞公弗聽爲之百計解
脫得從輕議伊姓感公恩刻骨諸村故多盜乃相戒勿擾公轄境有洋
官於境外被竊來署詰責伊村人聞之爲覓所失潛送至采蓋恐以案

累公也九年畿輔歉收采育奉旨設立粥廠公挻以工代賑之說擬興工役采南舊有大石橋歲久傾圮行旅不便土人議修因款細中止時通永道楊公宗濂修鳳河公乃面商又與大興令謝公裕楷籌畫得七百餘金而工以成自九年十六等年粥廠皆設於采民沾實惠安之若素公亦因是得記功兩次又得以遊擊候升先換頂戴至十八年水灾尤重而謝令因諸廠皆在所治苦勞費擬改設於馬駒橋公力白於欽使岑公得以復設於采全活無算本年中外失和海上諸國連兵入寇七月陳帥澤霖馬帥玉崑以四十餘營駐采民心惶駭公調停其間得秋毫無犯未幾鑾輿西幸地方騷然兼之餉道不通公惟以大義勵衆俾無散亡拊循綏集勞瘁不辭曉夜無休者三閱月焉無何洋兵突至合鎮官吏皆遁公乃衣冠坐堂皇以俟之左右惟長公子蔭芬與馬兵張進忠侍賊入索供億需羊牛無算公謂量力以犒亦邦交之誼若必滿爾欲民將不堪吾有死而已賊怒擁公去至馬神廟見其會會曉華言公抗論愈力賊見公冠服問曰爾中國三品官耶公厲聲曰然速殺我勿傷百姓問何爲者賊摹伸巨指向公因出鏡照公像照訖麾兵轟擊槍烟彈雨之中猶聞公詈聲云蔭芬與進忠爭以身蔽公蔭芬彈穿於背者四絕而復甦進忠竟與公同畢命焉時光緒二十六年閏八月二十九日也公幼具異稟與諸弟從叔父曉峯先生讀一日先生對客問爾曹讀書何義諸弟未及對公應聲曰所讀是忠孝二字舉座歎異長有令稱事太翁以孝聞居鄉多盛德事周濟親族無吝容兒家時設

興城華昌印刷局印

油酒肆族人來購恒倍予之太翁喜佯怒曰若不虞虧折耶公曰我貲雖薄要何忍取宗族利乎太翁笑頷之其爲公車時鄉鄰爭訟常出資代息其事而不使知蠹役某魚肉鄉里公白諸官除之令州誦德公喜讀書雖出身武科而知交多文學士在任與民如家人父子采人素不讀書公每洞文士必禮貌之采人化焉公精于痘科民間兒病是輒抱詣公經公手活者指不勝屈民愛公如慈父母方賊之擁公去也民號泣隨之爭餽遺其酋乞免公亦不之顧公既沒賊竟去商民皆復其業民思公德詳其事於相國李公請邮於朝焉

行已有恥使於四方不辱君命可謂士矣義

河南大梁書院課藝第一名光緒二十九年癸卯發刻　楊蔭芳

興城華昌印刷局印

有志氣而後有事功有操守而後有經濟故宇宙無薄於自待之名臣千古亦無內行不修之偉畧其隱居必先自視爲擔荷宇宙之身而後有不讓古人之志其立朝必先有恥君不爲堯舜之念而後有所在務全大體之思即極之主憂國危辨難廣廷而忠義之心可貫金石一切利誘威怵舉莫能撓則其身不虛生天地間而其名亦遂遠播蠻夷而無所愧子貢問士夫子先示以行已有恥蓋士之所爭在實行有不爲而後可以有爲也次示以使於四方不辱君命可謂士矣蓋熟籌乎春秋之世非外交無以立國非長於使事無以弭患而長於使事又非一二捷口者所能爲也顧或者曰管仲不死子糾之難而包茅之責楚服其罪曹沫不死三敗之辱而劫壇之盟齊返其地甚至如公子歸生親

爲弒逆之事而急何能擇數語晉遽遣質行成安見不辱君命之人皆行已有恥之人然而孔子之所謂不辱非專以口舌折敵者所可比也專以口舌折敵或出於一時之激或由於措詞之抗而未必其躬行之純備也未必其盡出於忠義之性天也夫萊人之劫士以兵之藩舍之難言而釋之洙泗一堂聖賢劒劒端務實學非第如後世能言已也子於子貢其相信已久特以其能言之故而存魯一舉藉甚聲稱恐後之人昧子貢終身行恕之大專美其言語應變之長謂處列强並峙之時凡世之騰口說聘詞華者以之聯屬邦交遂無不可折衝樽俎焉其不至如王倫之奸邪誤國者幾希矣後世若富鄭公之使契丹張氏謂其有合於孔子不辱君命之旨及觀其忠義凜凜始終勞謙揆諸行已有

興城華昌印刷局印

恥之言不誠有暗合者歟

唐太宗謂君子用人如器各取所長論（河南大梁書院課藝第一名光緒二十九年癸卯發刻）　楊蔭芳

君子之成德也不以智名不以勇功大用則大效小用則小效此隨在皆堪勝任不可以器言也然而曠觀宇宙全才少而中才多必待有孔顏之聖而後用恐終無其時必待見禹稷之才而後用即有之恐又無其識夫天亦有所分予予之齒者去其角傅之翼者兩其足故儒者因材而受學王者量能而授職必先有略短取長之度乃能收得人而治之功而求全責備者不自咎其衡才之謬而輒歎世無奇才抑何其見之小也大哉唐太宗之諭封德彝也其言曰君子用人如器各取所長

是言也蓋有與周公孔子之言異世相發明者雖其以信讒踣魏徵碑以詭計黜李世勣君臣之間不無失德而要其言則可法也且夫天地者一陶鑄萬物之所也爵祿者一礪世磨鈍之具也然彼蒼之玉成雖篤而人材之造就各殊故帝世皆聖不能以一人兼五臣之長孔門皆賢不能以一人具四科之美使必待全材而後用則是上馬能擊賊者下馬可作露布立朝能贊治者出朝可以統軍武臣堪授文階書生優於宿將晚近詆易多得乎惟太宗能各取所長凡房元齡之能謀杜如晦之善斷李靖之知兵溫彥博之治劇魏徵褚遂良之敢諫罔不與正木之繩鑑形之鏡同收利器之功此貞觀之治之所以媲美於成康也況又有元齡不以求備取人王珪凡所品藻稱確輔翼而贊襄之得人之盛陵轢漢晉爲國者可以法矣

興城華昌印刷局印

學校 東政稟稿之一

邑人 慶春 松岩進士

教育不興無以立國教育不能普及亦無以合國民而羣致其忠愛日本維新以前藩幕各分風氣士夫時相傾軋非其民種之攸殊實由教育之未善蓋日本種族較他國爲繁如太和利亞漢種韓種倭種紛然共處非如中國之僅有滿漢且係九州禹跡壤地相接推而上之皆出五帝三代之後乃日本今日教育所及町畦俱化合其國民男婦老幼無不曉然親上死長之義誠哉學校之收效宏而教育之得其道也夫本根不固枝葉不能盛昌學術不端多能適增囂競無裨於國且亦不與其身最爲國民之不幸日本自明治四年始設文部省專司學務頒

全國學校之制初苦師範無人延美國人蘇恪士爲教師專養小學校
初等之教員定一年卒業即以卒業生分往各處充教習之任不足則
選國人之俊良者赴歐美各國就而學之回國時取長棄短斟酌損益
相其國宜組成完全之教法非方言工技各科不輕延用西人由是而
中學而大學而高等實業專門各校逐漸擴充規模畢備諸學大致以
尚武爲統一之教育而所以鼓舞其精神者在能於修身倫理兩科授
教時切實指點無陳腐艱遠之談各隨其程度淺深時時激醒國民之
心志以國皇勅語爲之經以文部訓令爲之緯以衍取學人之學爲體
育德育智育之組織使其趨向不歧基礎堅定而後綱舉目張有美皆
備一切政法文物罔不由於學其有形式可覩者尚易擇而效之而不
得其鼓舞之方雖學亦無益於國也嘗觀其幼稚園以及尋常高等單

興城華昌印刷局印

級半日各小學校爲其國之貧富貴賤人人必入之學猝不解其內容
之眞髓何以民氣堅結若是隨時悉心調查乃見其校中皆各恭懸勅
語壁上或掛新舊海陸戰圖及歿存名將肖像以激發兒童之心思室
內供奉御影寶星纍纍三大節必令小兒參謁如親覩禮並唱君代歌
以動其欽慕之忱其教員於授課時亦往往應機利導或詡揚其君相
以爲古今中外無此賢能或贊稱其政俗以爲澳墨歐非無此粹美其
形式上之一切進步本有以饜飫國人之儲料而司教育者又能隨時
誘掖之使童時稔聞其說根本已固雖從此不學已儼然國民之人格
中學以上講論較爲開通知國際之界限而無顯然排外之容取他邦

之所長而有奮然追步之想其餘實業專門各校或不盡設修身倫理科然始基已立且隨事隨物皆可觸目得之並能廣而大之如一時之祝捷會歡迎會平時之批評會研究會紀念會以迄體操運動各會場無非聯合團體之意以固結其國民外人游學其國大抵皆中學以上或別設一部即同學亦少同班故此中要秘之旨無由一一見及見之猶或昧其取意彼亦未便强別國之人語以內政故在外而尙能忠愛祖國者非素有根柢不爲功回國而資以師範後生者非先明大體不爲教前與日本著名教育家親相討論如田中子爵之講說教育而知立教必重其國維大隈伯爵之論說種族而知已國更無其畛域蓋學將以一天下之人心即先有以端士民之趨向日本種族雖繁而其全

興城華昌印刷局印

國人口不過四千七百餘萬比中國幾少十倍其官立私立之大中小各項學堂可指者已有三萬餘處無人不學舉國皆兵上下一心之約至今日而其效大著則所以鞏固民氣之要旨蓋可想也至其諸種學校規模之完善教科之精密成績之切實其表面似盡人可曉且時時見於他書擬將考察所及另行記載以備梓行惟其教育精旨彼國變法二十年後始得要領頒發學校勅令薰陶而漸染之國遂因之日强似宜急取而輸入之以立此强鄰環伺之秋庶幾事半功倍不致望人之塵而莫及也故謹遵擇要記錄之意而舉其所以鼓舞教育之精神者以對

警察　東政稟稿之二

國與民相爲維繫必有一周視環矚之機關以輔政法於不敝則警察尙也警察即中國之保甲保甲宜於風醇事簡警察則可高掌遠蹠故欲周民情强國本肅風化策治安必須開通警察以作先聲之導日本警察大綱有二一行政警察一司法警察其餘各隨其所從事而名之如高等警察即保安警察凡保持社會安甯者係之普通警察保護個人安甯者係之中央與地方警察關係上下利害者係之他如風俗警察以覘人情交通警察以便行旅衛生警察以保民命防火災則有消防警察安津渡則有水上警察止暴亂則有軍事警察以及公園官署神社町村隨在皆有巡查以邏伺之或暗巡之其終日佩刀而立於市者猶其顯焉者也警察之目的在防止危害限制自由大政大法皆於

興城華昌印刷局印

是乎出而其事則司之警視廳與地方長官其政則布之內務司法兩省而其大權則統於一人之尊警察署長分署長郡長島司等上則受各長官指揮下則指揮其警部及衆巡查脈絡貫通赴事踴躍不啻身之使臂臂之使指其有名非警察而實涉警察之事者如農商務省之森林官吏鑛山官吏大藏省之稅關官吏遞信省之司檢官吏皆係專官以司其事該數省所轄區域與所執事權實多數人趨附之地耳目稍隘弊害叢生有非地方警察所能兼顧者故不名之爲警察而實有警察之權限文部外務二省警察似無所事事然及齡兒童有强迫教育之權國際交涉有保持公安之任其不能坐觀於局外也可知海陸軍省所設憲兵區隊或防衛軍港或巡視要塞雖無警察官署其事且

重於他務餘則內閣樞密宮內各省無在不有警察之關係內閣尤爲
最高之機括其總匯之區則皆歸之內務司法兩省者國家政法措施
甚繁如營業建築印刷狩獵演游諸事固爲行政中所必宜干涉其拾
得屠販賭博娼窩僞貨等事尤爲行政中所亟宜注意行牒護送附加
刑諸事固爲司法中所應盡職任其鈎撫現犯搜捕罪證等事尤爲司
法中所不容稍忽制治未亂防患未然無非隨時推廣警察以康保此
億兆民中國保甲積久不振而警察之務全落於地方差役每一州縣
正役合白役計之平均幾近千人一省則奚啻五六萬人以五六萬之
饑牙悍爪日吸斯民之膏血而藉口無薪工衣食之資於治安之道大
有妨碍日本全國巡查人數不過二萬二千餘人事事足以就理等地

方稅以贍其身家外此無一錢之可名亦未聞有索取民財之事以彼
例此中國百姓耗財於差役者居多數日本百姓納稅於警察者居少
數而安危異勢公私判懸其政之得失何如也匪唯此也差役蔽詐民
而民怨警察整齊民而民知恥而近化嘗見日本警察緝獲人犯於兩
手繫之以繩重者於兩臂施以鐵扣覆其袖而仍以繩牽之使見者不
知何罪以葆其恥心而爲異日自新之地及遇强抗之徒亦無畏縮不
前致遺地方之患本年八月初七夜爲日歷九月五號東京焚燒警察
之事起原其故則係一時誤會警察與百姓均無情罪之可言其事會
見之東京各報無庸爲之諱然惟有日本國民之資格而始起公共之
衝突亦惟有日本警察之資格而仍保全境之乂安至其平日舉國晏

然無狂言暴行之可指雖未臻夜不閉戶路不拾遺之盛而盜賊已稀
拾金不昧固由人人素有教育而警察之能事實不可泯也警察必由
高等小學卒業或已肄業中學素留心於警務者然後試以警察應備
之程度合格者取入巡查教習所如他校之有專攻科三月畢業乃別
其心思之靜躁志趣之廣狹或充派出所巡查或充駐在所巡查要無
不愼重名譽整頓精神以從事焉凡一切防害保安之事以及行政司
法之務皆於警察是賴其機關之靈捷措置之周密胥國人而以遠害
寡過者則警察完全之力也我鄂警察實開風氣之先有衆學堂導發
民智復有警察學校儲備人材將由形式以進精神由省郡而謀普徧
則上以强國下以衛民何難與日本警察媲美東亞哉

興城華昌印刷局印

監獄 東政稟稿之三

今將與民更始而治既廣設學校以培其本復開通警察以樹其坊尤
宜改良監獄以重民命而利其生其事有相須互進之機其法爲勸懲
交資之用所以觀人一國之政監獄其首要也日本自明治以來監獄
制度隨時改革初派權正小原氏往英之領屬調查實況而得仁愛之
主旨維時司法省江藤大木諸人編定新律一去舊法之殘苛十三年
以後因警察代管監獄其權不專始責成典獄各官以司其事行之八
九年頗徵進步至二十一年山縣氏自德國歸講求監獄才改典獄一
官爲奏任以隆其體制今且改監獄爲司法省所直轄誠重之也監獄
有六種曰集治監專設於北海道樺戶等處凡拘禁徒流及懲役終身

者入之曰假留監舊亦名集治監分設於小菅三池等處凡拘禁徒流尚未發遣集治監者入之曰地方監獄凡拘禁懲役及婦女處徒刑者入之惟東京別置女監於八王子東京本處監獄雖有女犯而皆輕罪暫時羈留者苦巢鴨市谷則不設女監以其在東京區內也曰拘置監曰留置場凡裁判警察兩署刑事被告人視其罪之輕重分送監場而拘留之曰懲治場凡犯罪者依刑罰所定雖幼年與瘖痘者亦須懲治之故其全國監獄人犯現數向有五萬餘衆除海軍陸軍各監另有主管之人集治假留二監別有專置之地其餘均設於地方監獄之內因所犯而異其名稱也其官則典獄而外有看守長看守枝手授業手女監押丁等名目均受典獄之指揮監獄醫教誨師諸職雖各有所司要皆受成於典獄獄中醫務教務等所與會計庶務作業各課綱舉目張條理井然凡諸犯初入監者必酌其所犯之罪名與身體之强弱技能之巧拙而後指以所作之業除炊爨灑掃諸役須擇其罪輕性良者任之餘如金工木工皮工縫紉紡織刷印諸事無不各予一業以勵其勤其作工時限視日晷之長短以爲區別少則七時多至十二時三十分所得售物餘利量其犯情輕重而給與之極優則十分六七極絀則十分一二罪滿時工藝已嫻餘資有賴其不遷善改過者蘇矣且其平日之矜恤罪囚也工錢物品可任收存無乾沒之患勤業守法可得賞譽無威虐之虞沐浴運動各有其時不致無端之瘦斃水火風震預爲設備不致禍蹈於非常而且疾病則有藥餌啓迪則有教師祝日祭日獄

興城華昌印刷局印

中有免役之條暑雨祁寒囚人有訴苦之例以及假出獄免幽閉寬鉄
刑諸政無不隨時察情減等以示哀矜向非干犯禁令怙惡不悛則闇
室屏禁之刑無由而坐亦減食獨愼之罪何自而加無怪乎東西各國
咸以此爲文明之務也計日本全國地方監獄五十餘所合集治假留
諸監與地方所有分監統計每年需費六百萬元上下歲入不過一百
五十餘萬其餘均歸國庫支給上年雖戰事籌欵所提監獄一項尚未
及十分之三此後文化蒸進逐事擴充則監獄之政必更有可觀矣中
國地方大於日本者十餘倍人民衆於日本者亦不下十倍全國監獄
之費合刑部及各行省所支廉俸囚糧役食等款計之不及日本之半
而欲責效旦夕誠不可得似須先由省郡地方寬籌的欵開拓規模以

立標準州縣亦各度其地方情形或清提隨規或捐集紳富講求粗淺
工藝爲先期之預備然後相擇地勢廣置監房大者除工場各地外須
容千人小者亦須容五百人其中一切執事暫取日本變法初年兼用
警察人員章程約束而驅役之一面於各學堂公所等處應機演說使
民知監獄改良之後凡平日所受不法之徒一切擾害之影響者一旦
掃而空之出其贏以裹盛舉當亦有樂爲之者更於道府同城之處設
置重罪監獄如日本之假留監一切凶惡人犯久無供招梗頑不化准
所屬州縣申解到道仍勒之以各執一藝省會則設總監一大所凡重
罪永禁之犯悉以入之或就大工場嚴爲設備以從事焉蓋省道兵力
較厚不如此則恐變出意外也尤望及早修改律法如日本之輕重禁

錮輕重懲役與徒刑之有期無期罪限處理方有把握吏治之在往日固以空虛囹圄爲高體國貴乎達時必以陶汰莠民爲治輔之以警察教之以學校則監獄文明之基礎可於是乎立

論國際私法之定義及其性質（代李懋勳撰奉天法政專門學校期考第二名）

楊蔭芳

立於各國主權以外而執行裁判者國際公法是也屬於已國主權之下而執行裁判者國際私法是也夫猶是中外猶是交際胡爲一則不屬主權之規定一則必受主權之制裁豈非以此國不可以裁判彼國內國主權可以裁判外國人民之故乎屬於萬國則爲公屬於一國則爲私服從於第三國則爲公服從於已國則爲私自然之理也茲因研究其定義及性質所在特舉三要點以說明之一國際私法爲一國之私法並不屬於國際法之一部分也公法所保護者內外國家之主權私法所保護者內外國個人之權利舉例以明之有如日俄議和條約由美國主之則屬於國際公法麥奎對於銅山鑛約問題應受中國之裁判則屬於國際私法也一國際私法爲內外人民國際交通上之私法凡包有外國之要素者均屬之也有涉外之性質者則適用國際私法無涉外之性質者則不適用國際私法舉例以明之有如起訴者爲外國人被訴者爲內國人或外國人法律事實發生於內國則用國際私法反之而內國人法律事實發生於內國則用普通民法商法是也一國際私法即由內國主權所規定之準據法也有關於能力事項者

興城華昌印刷局印

則準據外人之本國法有關於國籍事項者則準據本國之國際公法
舉例以明之有如日本以滿二十歲爲成年則日本人之未滿二十歲
者在他國自不得爲法律行爲又如外國人在日本爲入夫養子業可
取得日本籍則不得復別之爲外國人是也國際私法之定義如是彼
伊法學派謂國際私法爲國際法之一部分者殆祇知著意國際二字
而不知對等國家與對等人民其裁判之權自有間也

募修興城縣文廟捐啓 民國七年 興城縣知事 程銘善 復初舉人

敬啓者蓋聞以道得民曰儒集大成於孔子生民未有之聖沐遺澤者
羣倫諸生以時習禮其家歷代相沿立學於郡誠以教化本原之地人
心陶淑之資故觀其庠序之廢興即知其地方之文野矣興城爲薊東

古衞遼右名城出關首被文明隔海相鄰齊魯士食舊德人銘新盤淵
源遙通洙泗之間兒童知陳俎豆爲戲譬如北辰居極羣知趨向所歸
近乃異說相淆浸至體防欲潰必使國人有所矜式庶免世風卽於淪
胥崇其觀瞻卽所以生其憤悱也而乃數仞鑽仰之墻就圮半畝絃歌
之宮欲頹窺美富者不必得門執羽籥者無以置蕞牽修羊則雨立而
致敬射圃鵠則蓬深而沒人言念及之嘅其歎矣且嘗聞之敷坐祇園
布金猶聞長者流行景教荒陬咸矗高閭選勝則極莊嚴輸誠則相洗
禱雖在異俗猶切殊崇矧夫子爲血氣之所同尊而吾道爲覆載所莫
能外誕節且著爲令大祀已隆其儀 銘善 與諸君子久繹遺經夙聞至
訓服於膺而勿失受其戒者有年過廟必趨當仁敢讓惟是宗桷宜新

鴟魚待整分工於圬人匠氏儲材及木屑竹頭餽乏滕金贈無冉秉發
聲雖嗄徒手何施嗟乎過段廬必式何況饗宮贈左驂以行每聞高誼
伏望挈瓶無倦傾以仁漿爲山始基覆之簣土儲庫支尉遲之錢連囷
指子敬之粟行見觚稜標德丹臒呈文春秋舍萊之禮愈嚴頑懦聞風
而起必衆事成有志共聞魯壁之金絲垂諸無窮永勒齊珉（珉當作
民疑係借用）之姓氏專此奉佈敬請台安

募修興城縣城垣捐啓

興城縣知事　程銘善　復初舉人

敬啓者竊以緘維扃宇用聨睨於非常嶽聳雲蟠壯逶迤之相屬藉謀
保聚固圉情殷古人所以隨馬迹以成城覩雉飛而作堞非無謂也興
城前臨遼海後擁邊墻控內蒙南下之衝當出關東行首鎮佳氣葱鬱

興城華昌印刷局印

人物殷闐城邑之建方册可考明宣德初年始勤春鏞清乾隆中葉復
治塹樓自茲以往圮焉弗治由實而出樵牧竟爾通行抱關有人警備
亦所不及今夏雀荐不靖父老爲言用是本民意之所趨集羣謀而決
策僉謂一家與一邑較得失勇夫重閉始足以備不虞始創與重修較
易難大畜占爻猶幸欣逢上吉況全縣之生命財產所寄又完葺無鞭
指鼓簡之勞自應輦我金隍完茲鐵甕惟是古有役民之舉把杵動逾
萬人今無點石之方成裘必資千腋夙仰閣下譽隆桑梓義動鄉邦故
人賴以解驂戚屬待而舉火矧茲盛舉定樂觀成伏望揮岑參好義之
金分魯肅指囷之粟特先倡導用式國人則經營可指顧而成斯感激
非語言可喻從此萬家樂利悉蒙大裘廣廈之休百雉崔嵬如矗彰德

表功之石謹修箋候佇望覆音如能不吝玉趾光降寒衙用資指示以勵進行尤所盼切此頌大安

集思草堂跋　戊午秋仲

清嘉慶中劉松嵐先生官是邑於署西建草堂顏曰退思舊矣今政體既嬗則張絃宜更是在周知全境之公利公害公是公非以政事從而整齊之非若前此一切行以長官之意容有事後補救之地自用則小偏聽則蔽匪獨賓寮之陳說士紳之建議所當體察而閭閻向背好惡苦樂之情尤貴使之各能自達則褚之伍之誨之殖之庶幾子產之非厲也故重建斯堂取武侯語易以今額用以自廣云

合肥程銘善識

興城華昌印刷局印

勸募內國公債論

楊蔭芳

民國四年四月十四號予從友人處得閱勸募內國公債徵文廣告自愧於此道素尠研究又兼現領四年內國公債條例章程期迫無從取閱未敢走筆從事既而念漢卜式請征南越已非孱弱之軀所敢任楚子文毀家紓難又非寒畯之力所能爲若並區區空言無所表見殊覺有違共濟時艱之義無已請論內國公債內國公債者國內人民所貸國家公用之債對外洋國債而言之也查四年內國公債辦法其票額由一萬元至五元共分五種其定額爲二千四百萬元蓋將以之償賠欵助國庫而爲目前救急不得已之政策也國民之程度於此覘擾劣即吾國之命脉於此判存亡質言之即吾中國四萬萬人一大生死之

關鍵也慨自歐戰發生金融緊迫募債外國已絕來源而中國應償之外債信用攸關尤迫不及待國庫應支之正欵萬難再減又須用孔殷一二謀國之士慙焉憂之思欲倣外洋之成例以補救中國之阽危惟是內國公債一事英儒斯密亞丹論之綦詳其指欵有探支永息之別其歲收有一定年限終於生年之分歲收之聚多數人爲一債者又有法人所創湯廷之債茲不詳述我中國則事屬創辦觀望易生爻詔兄勉既無可辭家喻戶曉或難一致僅就管見所及覼縷陳之如左一歐洲之往事可鏡也法帝拿破崙第三綏丹之敗割愛爾薩斯陸林二州於普復償賠款銀八萬萬兩法之疆域不及中國遠甚爲欵既鉅未易速償脫使釋負無期法幾不祀乃法民對於募債一事則爭先恐後踴躍輸將未幾償款悉清卒爲歐洲強國此可見欲圖富強必賴有愛國之民以爲之後盾也中國地大物博人民繁庶實甲全球忠義之心根於天性似不應獨讓法國專美於前一屆期之本利可獲也前清昭信股票向稱辦理不善爲世詬病然清季專以此項股票抵捐職官因之其價大昂獲利倍蓰亦未嘗有負於民此項公債票據過一定期限除獲利外國課稅捐皆能抵納比較往歲之國民捐有出無入尤不可同日語富者貸國出貲不過節目前之揮霍政府得此鉅款即可應無數之要需而利權不至外溢尤握勝算一分內之義務宜擔也中國古代領土類屬於一姓私產理亂治忽人民受制於專制政體之下今也不然國爲人民公共之國權利既然同享患難自必相扶無國則無家無

興城華昌印刷局印

家則無身救國適以自救此理不難共喻況政府既先天下而憂我國民自不當熟視無覩以現在中日交涉言之弱國無外交已成世界公例困難棘手自不待言脫使從前不健全之政府當此將不知若何張皇若何拱讓乃迄今不動聲色勉爲其難純持穩靜態度則政府之任事能力已顯然可見一斑我國民又何幸而得此健全政府以負完全責任（時中日交涉許以二十一條權利案尚未敗露）是國民之信任政府諒有同心萬一因司農仰屋辱國喪師則巧婦難爲無米之炊自漁人坐享儻來之利言念及此公債有雖欲使之不貸而不能者一列強之窺伺可畏也彼得陰謀吞亞大計久爲志士所寒心而今則逐鹿情殷咸欲分病夫之遺產其所以不即瓜分者不過慮中國人心之未死耳中國此次募債外人尤爲注意拭目以須引領而望且將以此債之能集與否決定進退之方針存國於斯亡國於斯視線所集寧不可懼今若國多好義之民慷慨輸貲共紓國難則政府放膽前行百政咸舉縱外人之垂涎已久或可稍戢野心國祚可延即身家有托況國民熱度之高下純視其所受外來激刺之淺深以爲比例差以吾東三省介居兩強之間甲午之役酷受摧殘日俄之役橫遭蹂躪骨肉塡委於溝壑財產消滅於烽烟在國民創鉅痛深應如何激發血誠輸財救國是內國公債之募儼如專爲吾東三省人民而設則又吾東三省父老兄弟所當痛心疾首而恥居各省之下者也夷考有明末造莊烈帝因流寇逼近京畿按籍勳戚大璫徵其助餉外戚嘉定伯周奎謝以無有

興城華昌印刷局印

諸內官各大書其門曰此房急賣迨後賊陷京師王之心既被拷而傾
家周筌亦遭脅而蕩產貪夫之積蓄一空守虜之貲財安在徒留不義
之名爲世唾罵寧不大患莊周云哀莫哀於心死而身死次之其殆斯
人之謂乎誠能深明義理宏濟艱難誦西哲之名言奮回天之大力斯
賓塞爾曰兩害相權已輕孟德斯鳩曰不以己之私利先其國之
公益是謂道德之眞赫胥黎曰人人以損已利羣爲性分中最要之事
而後其羣合而不離斯密亞丹曰誠使其上可信其法足任則工商之
家以財貸國不獨於發業勸功無所稍損方且以出貸國財之故而其
業益恢所顧吾國民之聞是言者電激於腦熱溢於胸共輸愛國之金
錢力挽傾危之大局愼勿以黃帝神明之胄而自私自利爲雄視闊步
者所竊笑也

登載於民國五年八月三號大
連泰東日報零摠碎錦欄內 前人
興城華昌印刷局印

最新三字經

這地球是行星兩半球列西東六大洲皆有名亞細亞歐羅巴緊相連
斐利加居西半南北美海洋洲澳在內大洋五繞陸行曰大西曰太平
曰印度南北冰世界人五種別亞洲黃歐洲白美洲紅斐洲黑海洋洲
爲棲色地始球萬物生人爲人猿演成達爾文信可徵人之道貴合羣
能自立人不侵外患銷國乃存學者何求有識興廢分視愚智曰倫理
修身事曰心理知情意曰博物鑛動植曰筆算通數理曰理化卽格致
曰物理分九事靜動電熱與力磁光聲合水氣曰地理全球具分三文
天人地曰歷史中外備東西洋攷歷曰計學卽經濟富國用足民食

著原富斯密氏曰衛生重潔稽習運動屬體育門類多致功異人爲學
專一藝至多者三五事鶩廣荒古訓示斯賓塞著羣學團體堅永弗滅
論自由行恕道不侵人爲至要赫胥黎明天演繼斯賓微言闡曰物競
勝負歧曰天擇存最宜曰體合實秘機外境遷形受逼變形能隨所遇
變疾徐視緩急考諸物得公例近雪白依葉綠住砂上灰黃具住水中
透明體人生世尙儲蓄泰山高纖塵積滄海深細流聚勿奢侈備後日
不宜吝有數事求智識增能力聘名師培子弟投貲本生美利楚子文
漢卜式紓國難爲忠義論種學宜速强生殖器勿損傷戒早婚謀健康
戒纏足休自戕戒鴉片免頹唐生偉人邦國光救貧策謀國臧辦實業
農工商農學門有蠶桑養柞蠶宜山荒牧養法鷄猪羊合水產研究詳
工學門多所賅紡織精印刷快或麪粉或火柴分功密收效佳機巧出
愈生財商學門懋遷理或轉換或分配騰跌權供求劑業商者須知計
勿損人爲已利凡大利必兩益入學堂求實學勿豔羨爲官吏爲國民
知國事習文弱外侮至譬不復非男子樂從軍重鬪死羣克强國雪恥
隱痛存勵心志勿暴動貽口實小不忍僨大事策萬全乃有濟越勾踐
會稽恥斬樓蘭傅介子彼古人標青史我後生宜媿美漢尼拔繼父志
若安女激將士彼西人明大義我華民宜企及最恐者頹志氣創雖痛
愈則已醇酒斟婦人侍悠忽終胡越視大彼得勵人語謂賠欵習戰費
甲午敗庚子繼論學費欵誠鉅何卒業渺無日願同胞改舊習以國事
爲家事臥薪眠嘗膽汁矢忠憤一洗恥免及身當奴隸復故物炳偉績

興城華昌印刷局印

（是篇作於袁項城與日本訂約許以二十一條權利之時篇中勿暴動云云正指此事）

爲李芝境局長擬駢體婚書序　　前人

蓋聞二儀判合文中垂擇德之箴百兩興吟蹶父重相攸之舉故詩詠關雎寤寐誠求夫姒氏而傳稱伉儷姻緣待締於蹇修此日雀屏中目固羣推入選之奇他時鴻案齊眉庶幾篤如賓之敬螽茲弱息垂及青眸結彼良緣吟聯白首縱巾幗未嫻閨訓殊乏啓乃之功幸箕帚獲奉名流諒被刑于之化預卜五世其昌之吉行歌三星在戶之章既與名賢偕老何辭椎髻之妝茲當嘉耦既成敬俟儷皮之禮

鄙母楊太夫人墓誌銘　民國九年十月出版　前人

興城華昌印刷局印

太夫人氏楊世居興城縣城西七里坡家本巨族自幼秉性慈孝年二十來歸鄙封翁紹唐逮事舅姑以孝聞於諸姒中雁行最末而夙稱相能時封翁因篤志求學負笈從師遊賴太夫人孝養於家得無內顧憂而卒獲補縣學生尋姑卒舅年衰老起臥不能自如扶持之役皆太夫人躬自任之至親澣中帬厠腧如石建故事無何太夫人父若兄相繼歿母率孀媳孤孫搘持門戶太夫人奉母撫姪及時增內家之累又以舅卒後析居各爨長次兩男夫婦不數年相繼歿各遺女一太夫人觸目盡然劬勞益甚精力漸疲前清庚子之役俄兵屯戍我城時虞騷擾以避難故遷徙靡常太夫人經此鉅創憬然於非自強不足以圖存非尙武不足以立國爰謀諸封翁亟命三男汝藩以武庠生入行伍四男

汝廉棄帖括入北洋武備學校常情人至中年以往愛子情切偶爾睽違有寢食爲之輒廢者今太夫人有子兩人不留一侍側蓋祗知爲國服兵爲國民應盡天職既不慮道路山川之險又不恤柳往雪來不艱其公而忘私倘所謂深明大義者非耶已未秋封翁患痰疾劇甚凡延醫調藥皆太夫人躬督其事衣不解帶者旬餘迨封翁疾旋愈而太夫人以積勞牽引宿疴遂致病篤彌留之際尤諄囑封翁謂食人之祿宜忠人之事吾享年七十有五死生乃人之常幸勿令若輩知以免往返奔馳致誤國事遂卒嗟乎叔季以還人情澆薄箕帚誶語婦姒勃谿求其先意承志以愉色婉容奉親者已不可多得迨不謂黃魯直滌器高風昔也以子奉親今也以媳代子嘻謂古今人不相及耶至凜凜於同

興城華昌印刷局印

仇之義前後促之出門執干戈以衛社稷非浸淫於義理者深中有素養曷克臻此太夫人以道光二十五年乙巳六月二十二日生民國八年已未十一月初七日卒有丈夫子四長汝霖次汝楨皆早亡三汝藩充奉軍右路巡防第一營左哨哨官授騎兵少校四汝廉充直隸陸軍第一混成旅參謀長授步兵中校佩四等文虎章女子二長適同邑文庠生趙君希復次適步兵少尉李君樹霖亦同邑人孫男一世良叔子出以　年　月　日葬於舅姑之墓次銘曰

首山崢嶸而險幽俯瞰幽營襟洪流鍾靈毓秀生淑柔躬滌溺器婦職修深明大義勗同仇有子冀興頗牧儔卜兆云吉葬松楸山靈呵護鬼魅度懿德不朽芳名留勒銘貞珉垂億秋

鄔母楊太夫人墓誌銘　代友人撰民國九年十月出版　前　人

民國己未余從直軍第一混成旅次衡州是年冬鄔浚泉參謀長以丁內艱歸家治喪余亦瞻馬首逐里一日丐余銘其母楊太夫人墓余曰古人銘墓之文詳於夫而略於妻婦從夫也今太夫人之令德非僅從夫者可比是宜銘且太夫人先伯母之胞姊也余得忝附爲甥且余與浚泉又忝附爲僚於浚泉叔兄介忱又在同學之列雖不文亦奚辭(以上八句係友人自撰)太夫人氏楊爲同邑望族歸鄔紹唐封翁事舅姑以孝謹著俾封翁得潛心向學姑歿後奉舅若親父至承穢不以爲褻封翁先是已補博士弟子員太夫人實與有力迨舅歿後以食指繁不免互相倚賴於是封翁謀之兩兄析箸居未幾長次兩男夫婦又相繼即世各遺女一太夫人躬親撫養辛苦備至前清光緒二十六年拳壇召釁俄兵來戍斯土蹂躪驕擾殆無甯日以避俄氛故居城居鄉往來無定太夫人有鑒於非我族類其心必異知國於天地脫一旦外侮至非訴諸武力不可而服兵又爲國民應有義務遂與封翁婉商亟命介忱以武庠生入行伍命浚泉棄儒業入北洋武備學校以備異日爲國敵愾執戈前驅之用已未秋封翁痰疾劇作太夫人召醫進藥身心交悴封翁疾旋已而太夫人以積勞牽宿疴終初本年秋間城內外發現虎疫勢猖甚死者日數十計士人以防疫故雖至戚不弔唁誠有如老子所云老死不相往來者今太夫人於疫平後卒俾爲之子者得盡致喪之禮人咸謂純孝所感云且介忱今已授騎兵少校浚泉已授

興城華昌印刷局印

步兵中校佩四等文虎章俱足信太夫人志功業勳名正未有艾嗚呼
自海通互市以來國人醉心歐化競尚物質文明求所謂精神之文明
如倫理道德云云在士夫已如鳳毛麟角不數數覯迺不謂太夫人以
巾幗女流一則事親惟謹甯勞乏其身俾其夫得力學以成名再則教
子以義弗稍事姑息俾其子得服兵以報國其用心之苦識見之超方
諸流俗人或賢或不肖當必有能辨之者太夫人以清道光二十五年
乙巳六月二十二日生民國八年已未十一月初七日卒得壽七十有
五所出子女若干人謹爲銘曰
孔孟垂經曰孝與義惟太夫人一身兼備事親忘穢如子滌器勗兒同
仇如母湟字疫後云亡報施天畀鬱鬱佳城懿德所庇貞石勒銘名實
無愧以示後昆以光縣志

興城奉昌印刷局印

祭肇祺文

邑人　李樹聲　漁山附貢

維共和十有五年夏歷四月二十日伯父樹聲以寄食奉垣官署懶覓
焚楮之場不爲清酒之奠謹向室隅穩泣爲文以招吾姪肇祺之魂曰
嗚呼爾亡也耶爾亡今已七日爾曾否登望鄉之臺一覩家中長幼哭
爾之慘狀耶余之得爾祖父四月十六日來諭在十九日下午三時稱
爾於十二日下午三時突染時疫俗名紅影子越一日十四上午九時
亡十五日葬爾於邑東郭祖塋之西偏隙地嗚呼爾知余念爾否耶當
爾之幼也爾祖妣逝爾父母供奔走於祭堂余於哭泣之餘時欲覩爾
臨窗泣立惟爾出話最晚人皆議爾啞即余亦何嘗不議爾啞者無何

爾能言矣爾之父母喜慰如何余未之悉然余實心焉樂之及爾讀書
余未教爾作一畫識一字非薄爾也以余方長邑之女子高等小學校
與爾在堂受課時間正同及我得暇又不欲多累爾弱薄之腦力至民
國六年冬月以後余即向瀟湘作流人矣嗣由南而北凡八年於外雖
數返家園爲時皆暫良好光陰但思戲綵又無暇詢及爾工課何如也
十三年舊臘月余倦游來家乘爾習商已年餘矣十四年舊正月爾亦
休假歸猶記元夜慶春爾與諸兄博戲余作壁上觀爾長兄固固負余
曰居長者負宜爾否則肇負亦可稱爲諸兄壽余之爲斯言也戲耳爾
作而言曰大哥入俸月已數十金來日仕宦履亨更未可量我恐不能
爲陶朱烏可與大哥同日語時余察爾之言觀爾之色已心許爾絕非

興城華昌印刷局印

分利人默爲吾家厚幸及秋八月余爲馮婦又東來此間今歲舊正月
余假歸視察去冬討郭兵亂劫餘適值爾以爾商號歇業罷歸記日者
爾入余室余饗爾以劉君子章所贈殘餘之糖片（是歲正月五日劉
君與余同由奉回里途中劉買糖多許食餘悉贈我）爾欣然食之毫
無弗屑狀爾生十餘年余加惠於爾者只此言之可醜思之可悲爾出
余謂爾伯母曰此子大長進他日治家理財非其他兄弟所及孰料爾
遽短折乎溯余之還而東也在舊正月廿四日又孰料爾與余永別於
是日乎爾病余知之爾亡余知之爾葬余亦知之惟爾之病何自染耶
未病先有覺悟否既病絕望生存否耶且爾不知已定期爲爾娶婦耶
爾何爲不少留且爾不知爾姊已夭爾父母尚有餘痛耶爾何爲又卽

去嗚呼爾自疾至亡不及二日爾其爲庸醫所殺矣若然彼輩殺吾家人者屢矣先爾生者香玉曉鐘死於彼後爾生者筱八死於彼即爾祖妣壽六十亦確信死於彼（先母殁後指甲俱青係患緩性冬瘟謂非醫者誤投藥劑其誰信之）余與爾父無如彼何爾其爲厲如伯有厲彼室咸使聞知余與爾父不爾禁否則爾或以先人墳墓將穴魚蝦人力爲堤（時方築邑東郭近墳之堤）不敢河伯若然時將盛夏霪雨恐多爾當與彼冥頑不靈者作蚩尤之霧以宣戰有所表現令人快睹俾河水中流不蝕淨土余與族人歌爾功不然爾必生具宿慧偶謫塵寰明知花燭將諧不肯累彼妹與黃鵠之歌更不欲以撫恤未亡者貽無窮之戚於重慶也若然爾祖父母父母縱不能不爲爾哭余當終爲爾河伯肆虐爾弗討之即謂爾有宿慧亦僅矣彼妹未詠柏舟特幸免耳能勿令爾父母移爾姊之痛痛爾乎且爾胞兄以自謀餬口不暇擇術出作百夫長甲子乙丑兩次與戰冒彈雨入槍林仰邀祖宗庇護兩獲生還爾一商徒又何罪於天不得邀祖宗之庇護何履險者夷而居安者危乎爾兄弟七人務商者惟爾余前每私冀爾他日有成余當棄此依人生活助爾隱於市廛有時爾爲弦高大益於國余亦分榮今於爾絕望矣他時還我故鄉當惟見爾墓之草宿矣嗚呼哀哉

興城華昌印刷局印

興城縣志卷之十五

藝文下

詩歌

興城華昌印刷局印

詩歌　　金王寂

覺華島 并引

予自少時即聞遼東覺華島爲人間佳絕處凡道經海上未嘗不駐鞍極望久不能去第簡書有期不得一到爲恨大定乙未之秋仲月十有四日予自白霫審讞冤獄歸投宿龍宮下院謀諸老宿期一往焉老宿曰今秋風勁厲波浪洶湧雖佗工篙師往來其間亦不免縮頸汗背當俟隆冬冰合如履平地然後可著鞭耳予竟不聽明日登舟行未幾風濤掀簸舟人爲之變色於是收帆弭檝維石於北渡予歎曰此而不濟則命也迺割牲釃酒投是詩以禱之遂復鼓枻以進已而風停浪靜天水湛然極目萬里恍然如坐大圓鏡中指顧之間已登彼岸舟僧大德謂予曰正直動山鬼詩句起蟄龍者信不誣矣予笑曰如二公者千古仰之猶太山北斗豈庸人未士所可擬哉是必憐其勤而報以誠也不然則劉昆所謂反風滅火蝗不入境者皆偶然耳雖然此一段奇境亦不可不紀也

興城華昌印刷局印

宮亭湖神感且通往來送客能分風廣德王祠禱輒應重樓翠阜浮霜空我行擬上覺華島香火遍走青蓮宮中流未濟成離離船頭西向旗脚東雲奔霧湧白浪捲一葉掀舞洪濤中平生行止類如此憑仗賴有信與忠嘗聞玉海尊位置顧豈變化難爲功指呼蛟蜃掃除翳天水萬里磨青銅解維轉柁飽帆腹雙槳不舉追驚鴻茲遊政要償素願勿使

坐歎詩人窮投文再拜瀝微懇爲我寄語白龍翁

留題鼇華島龍宮寺　前人

傳聞三山駕空虛珠宮貝闕神仙都茫茫弱水限舟楫人跡不到如有無平生點檢江山好我自龍宮覺華島何年經創作者誰與聖帝師孤竹老人絶俗榛金沙歲久喜捨來天家懸崖架壑置佛屋突兀殿閣凌烟霞（一作開明霞）迺知造物開神異故壓祇園布金地四顧鯨波翼寶巖玻璃環擁青螺髻譬我生自厭薰羶腥坐覺兩腋生清冷夜涼海月耿不寐幾欲舉手捫天星明朝收帆落塵土一夢回頭散風雨向令坡老此經行想不願爲天竺主

溫泉　明　徐景嵩　進士

萬古溫泉水百年幾度遊炎流從地發暖氣欲天浮風過亭臺爽山還景物幽自憐多病客不是濯纓儔

甯遠道中作　清高宗

朝暾晃文軒峰色含平楚行行破冷烟溪村復山野湯池尚溫滑首山亦嶇嵋城中梵刹夥豐碑何林樹摩抄認蝌蚪往蹟猶堪覩勝國此雄鎮建牙開幕府借彼梵王力保此遼西土民怨曾不知佞佛嗟何補

題甯遠祖氏石坊　清高宗

燧譙寒更烽候朝鳩工何暇尚逍遙若非華表留名姓誰識元戎事兩朝

仍駐沙河所　清高宗

仍駐沙河所氈廬頗耐居不期逢蹐白亦欲順情輿　連日陰雨道路泥濘八月初一日午間駐沙河所雨尙未止雖傍晚西北風起天已暢晴而扈從人衆行李車馱多有未能至者因於初二日仍駐一日以順衆情

底事四庫校全書　四庫全書應行呈覽者命隨閣章間二日遍進十本氈廬幾暇頗得披校遺興

恭和御製仍駐沙河所元韻　謝墉　進士

細雨留清蹕涼風敞燕居欽天從畢月察地利旗輿佳境蒼葭宛陳編

落葉除文思隨茂對豈必綠蕉書　恭讀甲戌御製紀事詩有題詩何必芭蕉綠楓葉通紅亦可書之句

前題　錢汝誠　進士

屏翳清衢路勾陳肅帝居下情通扈從俯體駐鑾輿顯宇俄晶朗纖雲盡掃除紫機餘課靜擷藻更臨書　上每於行幄幾餘觀書染翰無片晷閒

溫泉　奉天府丞　姜希轍

首山之下水涓涓煖氣翻騰珠露圓日護輕寒溫室樹雲飛廣漠華淸泉畫欄時繞靈川色碧瓦平浮玉井烟披滌塵襟淸客況春風已覺沐恩偏

前題　沈荃

首山南麓有湯泉煖霧騰空亂曉烟野寺荒原題句少一泓靈液自涓涓

涓

九月偕廣文李灤溪孝廉時潤六歲進士趙宅三國學生周敬敷陳芝田同遊朝陽寺偶拈二律　首山朝陽寺刻石留題　知州伊湯安　耐園

凄風冷雨夜來收爲賦登高約載遊數朵黃花開應節一山紅樹冷含秋聊師痛飲淸凉界直欲題糕最上頭此日同人欣雅集他年佳話有

誰留

其二

欹斜烏帽類冬烘且喜羣賢臭味同敢謂清談誇洛下齊拚飲量醉山公天空遠海浮孤棹日落長風送晚鴻插遍茱萸歸已暮松濤聲滿月明中

龍神祠落成卜吉修祀製迎送神曲使工歌之 知州劉大觀松嵐進士

其一

撞鯨鐘擊鼉鼓朱鼈浮波商羊舞修鱗之而挂廊廡玉女披衣歡神雨驂屏翳兮鞭豐隆水晶擎出海底宮撒作香稻珍珠紅搴桂旗兮風吹瓦子若孫兮紛紛而來下

興城華昌印刷局印

其二

首山之雲兮油油停陰岡兮冒崇丘神駕翩其言旋兮不少留偃師曼衍陳百戲奚椒尺木酡顏醉萬夫紛挽扶桑轡千倉兮萬箱樂歲豐兮農夫慶 叶音腔七陽韻 神降福兮穀收其鄰儌華星兮滿堂

因七旬晉九距入泮年花甲一周作詩徵和 邑人 吳景春 澤園歲貢

曾記當年泮水遊於今重到雪盈頭身因疎懶終貧賤學本荒蕪愧哲謀漫笑訓蒙同老馬難將利物比村牛惟餘淡泊堪明志閒與孫兒說

武侯

將奉母東歸留別諸同寅並中州士民詩六首 邑人 朱光宇 錦橋拔貢

幾經勸勉議行藏身受殊恩忍便忘到處煙塵應努力殘年風燭苦思

鄉奈無兄弟隨晨夕就報君親計短長不是烏鴉需返哺敢誇高尚薛
蘿莊

其二

啼鵑喚我著歸鞭未唱驪歌已黯然宦海祇如春一夢故山猶剩屋三
椽雙鳧經過餘泥爪五馬叨除愧俸錢縱少益人羞利已曾將心事告
青天

其三

縱有虛聲亦浪邀都忘朽木本難雕迷津喚轉勞朋輩薦剡吹噓案大
僚怕聽臨歧歌折柳幸無貽誤免彈蕉昇平有術諸君事祇合閉身臥
寂寥

輿城華昌印刷局印

其四

魂夢飛馳早渡遼征鞍初上馬蕭蕭此行已至回頭岸將去還如拗坳
橋室有鄭侯書滿架樽開陶令酒盈瓢板輿長遂田園樂言採陔蘭手
自調

其五

旱蝗寇盜遞相侵誰致紅羊浩劫臨正迫流離兒失乳稍加撫恤鳥投
林詛求到底空餘骨匡濟無才勉盡心生計艱難歸計急巢痕歷歷可
追尋

其六

已從海上闢吟窩顧後瞻前慮轉多混跡魚樵歸畎畝感驚心寰宇尚干

戈臬夔首佐重華治益稷羣賡復旦歌望展寅恭經濟手讓儂繫壞頹

誠和

山海關外姜女廟懷古

邑人楊際清曉峯附生

望夫不見意誠傷善哭當年說杞梁饒彼秦皇城萬里不如此女守心長

昭君

邑人趙毓蕃欣亭附生

黃金何日贖身歸紫塞燕關落夕暉意態本非描點易畫工泉下恨明妃

題杏林春燕

邑人趙維垣星橋附生

兩三新燕最宜人攙取名花作主賓柳絮池塘飛已偏故來高古杏林

春

中秋夜月雲陰

前人

團圞又盼到中秋何事雲陰夜不收想是天心遠惜別怕人相對觸鄉愁

秋日感懷

前人

深齋靜坐寂無譁窗外西風冷透紗恰似衝寒邊塞雁秋來常以客爲家

九日懷友

前人

當年九日出城東攜手登高氣概雄茲在異鄉爲異客時逢多雨又多風共君有孰吟新菊作我無人醉晚楓遙望家山何所是白雲縹緲夕

陽中

春日再遊英茂山

英茂山上花枝瘦英茂山下草鋪秀山前山後有白雲忽然飛過山之

右憶昔登臨最上頭高歌暢飲樂悠悠此境眞消萬古愁好似神仙蓬

萊遊今又探春來此地桃李依然香撲鼻飛來燕雀話多時爾豈能知

鴻鵠志有時振翼任天飛衝破行雲逐夕暉萬里鵬程終得到清風直

送明月歸

邑人黃大綸 午橋拔貢

言志

生不願封萬戶侯布帆高掛海風秋長長竿子灣灣釣短短蓑衣小小

舟搖過兩三聲畫櫓驚飛四五個沙鷗得魚沽酒江邊飲醉臥蘆花雪

興城華昌印刷局印

滿頭

九日偶成

邑人喬作楨

爲尋秋色步高崗極目蕭條氣味凉雁語飄空催葉落孤蟲聲入戶助砧

忙籬邊陶令今添興塞上參軍昔倍狂笑爾劉郎心大怯題糕此日又

何妨

和昔人八音冠首體詩仍用原韻

邑人苗食德

金門無分久忘懷石壁柴扉鎮日開絲網檐前晴日曬竹竿江上夕陽

來匏雖不食終成器土漸能安莫築臺革易世間紛擾態木雞之養豈

停杯

憶長島舊遊用前題

前人

金粟皈依有素懷石門禪室不輕開絲風絲雨何飄灑竹院竹林任往
來匏實成時堪載酒土山高處似登臺革囊誰負同遊具木筆花香共
舉杯

重遊長島

金園祇樹豈忘懷石上流泉舊逕開絲綱在綱魚可取竹林待客鶴先
來匏瓜仍繫留閒圃土地堪耕勝釣臺革去塵緣眞世外木魚聽罷又
銜杯

和食德

邑人董柏蒼雪巖

金風颯爽暢幽懷石隱沈淪倦眼開絲繭何人成又敗竹林終日去還
來匏瓜枉說河邊渡土瓦空存鄭下臺革盡俗情應有悟木樨香否且
貪杯

興城華昌印刷局印

題首山圖

前人

巍然附郡有仙都嶺斷雲連跨海隅到眼細看眞面目水光山色似西
湖

其二

岧嶢如削畫中山天外三峰不可攀老去空聞今幸見誰留眞蹟在人
間

其三

雲樹蒼茫上接天中峯古寺境疑仙臥遊齋裏披圖望忽憶登臨似昔
年

桃花島懷古　前人

慷慨西行易水寒誓將七首報燕丹孰知遺恨桃花島千載悲風起怒瀾

遊長島　前人

忘却浮塵已登臨意象豪山中紅日小海外白雲高嶺樹隨波轉天風挾浪號舊遊吟未已復此一揮毫

長島晚歸　前人

仙遊不可極塵壤去遙遙弱水吞三島靈山近九霄雲低天落日風急海生潮歸路逢明月飛觴好共邀

登首山　前人

興城華昌印刷局印

天外宮巒不可攀穿雲遠上出禪關獨來豪闊空前古一覽蒼茫小衆山萬樹斜陽秋欲晚三峯急雨客初還他年好認留題處記得仙遊到此間

梁烈女　前人

終能死所天旌揚何遺汝此身一鴻毛此心能萬古　山人自記云女未嫁夫死往守志嫂忌而譖之女疾不食死竟無知者惜哉

登長島絕頂　前人

盡我登臨興蓬萊頂上蹲驚人攜有句觀水嘆無源浪險蛟龍壯天低日月昏雲飛迷海岸風動走山根一葉曾浮艦微烟不辨村東看千萬里極遠見青痕

再遊廟溝　　前人

夢想曾遊地想思直到今半生猶磊落十載此登臨雨氣摹峯合烟光
一逕沉徐行炎暑退小立沍寒侵秀色餐靈草啼聲警怪禽風雲無定
相山水有清音萬木當空出諸天隔世深回頭皆巨壑極目但層陰名
士踪何在仙人洞可尋蒼蒼新夏景隱隱舊禪林幽勝情如昨孤高興
不禁丸泥封鳥道方遂我生心

存心篇　　前人

人生萬物中厥性最爲美所宜存此心作事有天理利欲薰其心忠言
逆於耳自欺以欺人得志一時耳始念毫釐間謬乃以千里不欲知性
天姑與言俗鄙荆棘栽滿途何如植桃李怨毒危其身福德貽孫子莫
思此天理未嘗絕豈必皆無恥一切好惡心看破乃可已扼要在一言
用力惟克已心動戒其偏公明從此始人能存此心聖賢可爲矣

名實　　前人

好名雖虛浮無名豈不苟無實而求名其名乃可醜名者實之賓信今
而傳後凡物無本根枝葉從何有虛名盜一時何以垂永久古人疫無
稱自命亦良厚實至名必歸所謂三不朽誰言身後名不如一杯酒

詠史五十六首錄八　　前人

屈靈均

綿綿家國恨難禁一部騷經血淚吟危急宗臣無二志文章弟子有遺

興城華昌印刷局印

音世皆濁矣天難問江尙流兮客已沉不忍殷亡羞坐視三仁千古此

同心　岳鄂王　前人

和議相爭已抗顏禍機何必待師班乾坤再造全無用君父猶謾豈不

難直把死生忘度外只留忠孝在人間悠悠天壤如斯大浩氣充周獨

往還　文文山　前人

曾謀建閫效微忱若杜聞知舊恨深生不可爲留相事死而後已武侯

心豪情惑物同憂樂義旅勤王動古今獨立浩然惟正氣寥寥天地此

長吟

興城華昌印刷局印

廉頗　前人

老謀深算豈常倫一旦矜功偶未馴賢友定交爭黨化武夫悔過性情

眞他年用卒猶思趙當日嚴兵屢郤秦何事郭開相忌甚從來誤國是

讒人

馬伏波　前人

決計來歸幾歲時將軍老矣豈難知材成不僅爲名將功在何勞問畫

師一代英雄相契重他年珠玉尙猜疑眞神人也非虛語銅注南天萬

里思

楊伯起　前人

甘心直道忤當時以此傳家望守之楊氏世臣無墨吏漢朝名宦重經

師何於清白人猶問只有危微我獨知不到中牢祠祭日孰爲賢否尚猜疑

褚河南

直諫回天死亦安魏公以後孰披肝須知臣子全身易自是君王割愛難負國司空惟富貴託孤元舅共摧殘當時品藻相憐甚飛鳥依人試再看

顏魯公

作爲出自性天眞世莫能移古重臣河北義旗曾首建淮西忠節更常伸元慮今已無餘骨君國何容惜此身百折不回誰得似固應書法肖其人

興城華昌印刷局印

詠譬華島絕句六首之四

傅煥垚小山

閒掉輕舟海上遊芒鞋亂踏碧山秋登高極目雲飛處無限烟波動客愁

前人

其二

負山枕海各成鄰童叟熙熙釣水濱不到桃源眞福地更從何處覓天民

前人

其三

身遊物外鎭清閒更得文人共往還別有會心仁智樂遠觀滄海近觀山

前人

其四

老翁曬網挂柴扉牧竪驅牛上翠微好是斜陽潮落後漁人獨趁釣船歸

步小山遊覺華島原韻　朱汝賡

被謫坡仙赤壁遊昔賢勝概說千秋而今鼓枻烟波上乘興應消客旅愁

其二

天清氣爽雨初收一葉扁舟海上浮把酒持螯共笑傲果然名士自風流

其三

都從世外結芳鄰大半人家傍水濱雖是桃源稱福地於今却少避秦民

其四

隨波上下羨鷗閒挂席時同倦鳥還頃刻落帆船泊岸榜人說到菊花山

其五

預知有客款荆扉昨夜占星降少微有酒留君君且住風波如此欲何歸

其六

吟風嘯月屬吾儒到此應教俗慮無頓使詩懷添李賀錦囊好付小奚奴

興城華昌印刷局印

遊觀音閣　李恩瑞

高閣凌霄起憑欄寄興長天光垂澗碧松影入窗涼古木叢青靄危樓倚夕陽半山亭下路雲氣鬱蒼蒼

其二

占盡林泉秀登臨意快哉千章森古木百尺俯層臺樹接天光遠山隨塔勢開倚嵐亭上望吟賞擬重來

庚子之役被俄兵囚於車站（搜出民間槍械以埋伏論）作絕命詩後被釋放　知州趙臣翼燕孫進士

擔拄孤城力太微保民誠是保身非浮名豈慕羊頭爛壯志原希馬革歸敗局難期成勝算死灰仍拚絕生機惟餘一點丹心在灑向長空碧血飛

輿城華昌印刷局印

輓楊錦堂遊戎　山左陳福綿峽山舉人

丈夫身許國大節貴無虧舉世言取義舍生者果誰桓桓楊將軍颯爽多英姿幼學讀羣史志與顧牧期材高試羽林旋建蕃育旗國步丁陽九天網日衰隳債帥作上將傑士沈偏裨夷氛犯天闕六飛竟西馳將軍無寸柄撫膺空嗟咨未獲滅醜虜且自撫瘡痍大敵責百牢將軍訴民疲豈知常山舌難廻强虜師火器奮霆擊支體立爛糜天地色爲變慘淡悲風嘶煌煌將星殞至死無懦辭有子能殉父不死神扶持（公長子蔭芬以身翼公身中四槍然卒無恙）忠義化走卒南八眞男兒（公馬兵張進忠擁衛公同時致命）念公抱大志豈願徒死爲若使護

西域終當斬郅支賚志遽以沒萬姓涕漣浦九廟靈在天忠魂好追隨

月冷血凝碧網氣猶侵肌將軍靈不遠如見捐軀時

輓楊光第遊戎　張麟藻

百計求生世所同何人一意效孤忠英豪自有堅剛志死在凶鋒是善終

其二　前人

清風亮節繼鄉賢慷慨捐軀足比肩畢竟怦邦多烈士燕山潞水盛名傳

前題　邑人趙述

生平韜略運如神廿載爲官志未伸一死馨香垂萬古德人原不負忠臣

丙寅四月七日在興城查賑遊覽各處得詩四首　遼陽袁金鎧潔珊

祖氏牌樓

元戎四代美蟬貂少傅宮銜錫勝朝三百年來慨桑海石樓巍矗矗尚凌霄

地藏寺

同登覺地署其昌　寺有董香光所書同登覺地楠額

片額猶留翰墨香尤愛掃天雙帚柏兩柏似帚形橫拖佛院翠雲涼

觀鐵制軍書額

霖雨蒼生屬望殷額爲霖雨蒼生四字跋語寓期望劉松嵐刺史之意梅菴腕力足千鈞龍池靈爽應無

定 書作龍王祠橫額嗣移於第一小學校保存之 墨海蛟蟠信有神

湯泉寺

天然靈液果長春 石池刻靈液長春四字 煩惱消除滌俗塵試與湯岡相比較醇和氣味問來人

按藝文卷下遵照省批刪去律絕詩三十七首暨楹聯白話韻文等類特附誌之

興城華昌印刷局印

地理

總綱

覶縷 次序也覶盧訛切左思賦嗟難得而覶縷 **廣輪** 謂地之面積也周禮大司徒知九州地域廣輪之數註東西爲廣南北爲輪

建置

皝 胡廣切音幌

職官

典謨韻語

黔 黔首猶言黎民以其首黑也禮明命鬼神以爲黔首則 **甿** 音萌田民也周禮以下劑致甿以田里安甿 **水懦火烈** 鄭子產有疾謂子太叔曰我死子必爲政唯有德者能以寬服民其次莫如猛夫火烈民望而畏之故鮮死焉水懦弱民翫而狎之則多死焉故寬難子產卒仲尼聞之出涕曰古之遺愛也見左傳 **水監** 書酒誥人無於水監當於民監 **民**

啚 謂民情險巇也書用顧畏于民啚 **密勿** 猶黽勉也後多作機密解唐書至於密勿之議則莫得聞 **保障繭絲** 史記趙簡子使尹鐸爲晉陽請曰以爲繭絲乎抑爲保障乎注繭絲謂取民之財如抽絲於繭言苛歛也保障謂厚民之生如築堡以自障也 **頡頏** 鳥飛上下也詩燕燕于飛頡之頏之傳飛而上者曰頡飛而下者曰頏 **賈子** 後漢書賈彪傳補新息長小民困貧多不養子彪嚴爲其制與殺人同罪數年間人養子者千數僉曰賈父所長生男名爲賈子生女名爲賈女 **薛兒** 山堂肆考唐薛逢爲巴州刺史人歌之曰日出而耕日入而歸吏不到門夜不閉扉有孩有童願以名垂何以字之薛孫薛兒

興城華昌印刷局印

總綱

旁午 一縱一橫曰旁午漢書使者旁午謂縱橫交錯也今亦謂事煩雜曰旁午 **鼾睡** 鼾音翰謂熟睡有鼾聲也程史王師征包茅於李煜徐騎省鉉將命請緩師其言累數千上諭之曰江南亦何罪但天下一家臥榻之側豈容他人鼾睡耶

二堂縣額

雨暘時若 晴謂之暘書洪範曰休徵曰肅時雨若曰又時暘若言人事既修則各有及時之雨暘以順應之

民治

典謨韻語

美錦試製 左襄三十一年子皮欲使尹何爲邑子產曰少未知可否云云至子有美錦不使人學製焉 任人者佚 宓不齊孔子弟子爲魯單父宰臣有賢於不齊者五人不齊師事而稟度焉故身不下堂鳴琴而治既而巫馬期亦宰是邑以星出以星入日夜不處以身親之而單父亦治巫馬期問於子賤子賤曰吾任人子任力任人者佚任力者勞雖治猶未至也 力溥百黎 民國者從今之力溥百黎國體而得名也然此力溥百黎非自始即有共和國之名義也其在拉丁語祇有公共福祉之意義用以表言凡爲公共團體之國家一語也西紀一七六二年盧梭民約論中言不論如何政體由法律所支配專爲謀公共之福祉者力溥百黎也是凡正當之政體亦皆力溥百黎也非必指貴族制或民主制而言也其至於以力溥百黎一語全然成爲共和制之意味者則自一七七六年北美合衆國獨立之際自稱其政體曰力溥百黎始

教育

典謨韻語

染藍琢玉 陳書孝行沈不害傳是以設訓垂範啓導心靈譬彼染藍類諸琢玉 一樹百穫 言培植人才收效衆多也管子一樹一穫者穀也一樹十穫者木也一樹百穫者人也

總綱

三物 六德知仁聖義忠和六行孝友睦婣任恤六藝禮樂射御書數俱見周禮 陵轢 猶侵陵也史記楚靈王兵彊陵轢中國 讋言 讋音衛讋言註言不信也左傳魯哀公二十四年是讋言也 八德 按八德爲忠信孝弟禮義廉恥袁大總統時南京留守黃興曾有提倡八德通電 豸 音雉解也左傳使郤子逞其志庶有豸乎言禍亂庶可解也

學宮

觕 音粗大也疏也物不精也 甬 音男史記秦始皇紀築甬道註應劭曰謂馳道外築牆天子於中外人不見也

櫺星門

櫺 音靈 圜 于權切與圓同前漢梅福傳高祖從諫如轉圜 揭櫫 櫫音豬杙也表而出之也周禮職金注有所表識謂之揭櫫

御製訓飭士子文

子衿 衿音今衣交領也詩鄭風青青子衿 蜚語 無根之語也與飛語同史記乃有蜚語爲惡言上聞 章縫 禮儒行丘少居魯衣逢掖之衣長居宋冠章甫之冠 毀方 桂苑叢談潤州甘露寺有僧道行孤高李德裕廉問以方竹杖一贈焉方竹出大宛國堅實而正方節眼髮牙四面對出及再鎮浙右問方兄無恙否僧對曰已規圓而漆之矣公嗟惋彌日 躍冶 莊子今大冶鑄金金踊躍曰我且必爲鏌鋣大冶必以不祥祥之金

興城華昌印刷局印

祀位

冉子

鄆　禹問切音運魯地名左傳趙孟曰魯莒爭鄆爲日久矣

漆雕哆

哆　音侈張口也詩小雅哆兮侈兮成是南箕哆大貌

鄡罣

鄡　欺么切史記鄡罣孔子弟子

鄭國

朐　音劬說文脯脡也曲禮左朐右末

邽巽

興城縣志　音義

邽　音圭縣名漢隴西有上邽縣秋農有下邽縣或謂秦武公伐邽戎遷其人於下邽又姓史記仲尼弟子傳有邽巽

李侗

侗　音同未成器之人曰侗又音通無知也書顧命在後之侗

石作蜀

邸　音厚魯邑名春秋定公九年叔孫何忌帥師圍邸

奚容蔵

蔵　音點類篇人名史記仲尼弟子列傳有曾蔵公西蔵奚容蔵

申棖

棖　除耕切音橙註救偏之法門楔也

名宦鄉賢祠復接

敭 古揚字書古文訓明明敭厥阯

祀儀

質明 天明時也儀禮質明行事

儒學

亹 音得多則切六書精蘊直心爲亹即古文德字

教育成績

麐 音麟說文牝麒也麐麐身牛尾一角 **鑫** 音歆人名也 **埜** 同坤 **柿** 博故切音布義同

財政

典謨韻語

剜肉醫瘡 晉夷中詩二月賈新絲五月糴新穀醫得眼前瘡剜却心頭肉 **賦輸泰半** 合璧上封事者言諸路轉運廣要出剩求媚於上以民輸賦稅已是泰半賦又

合加耗謂之羨官 **輓粟飛芻** 漢書主父偃傳使天下飛芻輓粟注運載芻菜令其疾至 **算緡** 漢武帝時初算緡錢謂令民各以物自占值緡錢若干而出一算也緡者貫錢之絲古謂一貫曰一緡 **榷鹽** 南唐集字征商榷鹽按鹽鹽池也左傳沃饒而近鹽榷音覺以木渡水曰榷謂禁民私售獨官開置如道路設木爲榷獨取利也

總綱

枯菀 菀音玉茂盛貌國語人皆集於菀己獨集於枯 **弄田** 漢書昭帝紀上耕於鉤盾弄田注弄田在未央宮中師古曰弄田謂游晏之田天子所戲弄耳

司法

典謨韻語

廉 察也後漢書袁安使仁恕椽肥親往廉之 **平亭** 平決也漢書張湯平亭疑法 **辟以止辟** 辟刑法也書辟以止辟乃辟 **祥刑** 書告爾祥刑注告汝以善用刑之道一說刑期無刑故謂之祥 **破觚** 漢書漢興破觚以爲圜注觚方也師古曰去嚴刑而從簡易 **密網** 喻法令之苛細也史記昔天下之網嘗密矣

總綱

冷泉判事 梁溪漫志東坡鎮餘杭遊西湖多令極旗導從出錢塘門坡則自湧金門從一二老兵泛舟截湖而來飯於普安院徜徉靈隱天竺間以吏牘自隨至冷泉亭則據案剖決落筆如

興城華昌印刷局印

風雨分爭辯訟談笑而辨己乃與僚吏劇飲薄晚則乘馬以歸夾道燈火縱觀太守有老僧紹興末年九十餘幼在院爲蒼頭能言之

實業

典謨韻語

六職 考工記國有六職百工與居一焉 **三時** 春夏秋農功之時也左傳謂其三時不害而民和年豐也

總綱

耤 通作藉耤田也古者帝耤千畝以供宗廟之粢盛者 **弛律** 漢書高祖令賈人不得衣絲乘車重租稅以困辱之孝惠時爲天下初定復弛商賈之律 **既稟稱事** 既與餼同稟與廩同稱音襯見中庸 **預浩女** 唐時有匠人預浩者其工作爲國中第一有女年十餘識字能文亦精製作每臥則交手於胸冥想結搆之狀如此踰年成木經三卷述製作之法甚詳一時匠人多取法焉見女子國文教科書 **黃道婆** 松江府東去五十里許有地曰烏泥涇田土磽瘠民食不給多種植棉花以謀生計其初治棉無法銷行不廣元時有媼名黃道婆者自崖州來造捍彈紡織之具至於錯紗配色綜線絜花各有定法以故織成被褥巾帶其上折枝團鳳棋局字樣皆燦然如畫人受其教爭相仿製轉售他郡至今邑人立廟祀之見女子國文教科書

農時

鹵簿 謂儀仗也其說不一或謂鹵大盾也兵衛以甲盾居外爲前導皆著之簿故曰鹵簿或謂天子駕出例以鹵水灑道取其不驟乾足以清塵儀衛之簿籍以鹵爲始事故曰鹵簿

漁業

焣 同炒

工藝

民巧爲國富之一 見節本原富 **工藝三長** 京師雕漆江西瓷器江浙綢緞 **剞劂** 音基厥曲刀也用以雕刻者

醫業

學醫人費 謂學醫須多死人增其經驗也見洪氏集驗方序

人物

總綱

閒氣 舊說以豪傑閒世一出關乎特殊之氣運謂之閒氣 **荼蘗** 荼音塗即苦菜蘗音蘗木名即黃蘗入藥俗稱黃栢省寫之譌也 **龔黃** 漢循吏龔遂黃霸 **元**

白 唐詩人元稹白居易 惇史 謂良史也禮五帝憲養氣體而不乞言有善則記之爲惇史 芸芸泯泯 見大演論

名宦

趙苞

歐 吐也或作嘔

全客努

詧 與察同

朱克揚

夥計 合資以營業曰夥計謂并多數以計盈絀也

鄉賢

持嘉暉按語

去其所傅 世治之最不幸不在賢者之在下位而不能升而在不賢者之在上位而無由降門第親戚援與財賄例故與夫主治者之不明而自私之數者皆其沮降之力也譬諸重濁之物傅以氣脬木皮又如不能游者挾救生之環此其所以爲浮而非其物之能溯洄處沒以自學而上也使一日者取所傅而去之則本地親下必終歸於其所見嚴譯天演論導言十七 功食相準 斯賓塞羣學保種公例二曰凡物欲種傳而盛者必未成丁以前所得利益與其功能作反比例既成丁之後所得利益與其功能作正比例反是者衰滅其羣誼篇立進種大例三一曰民既成丁功食相準見天演論

摻 音衫又音纖或謂即操字魏晉間避曹操諱改摻古詩邊城晏開漁陽摻 枋 同柄周禮掌王八枋之法 紬繹 引其端緒也見漢書注

柏天儲

拖沙喇哈番 滿洲爵名其義爲半個前程積拖沙喇哈番二十六有則爲一等公清乾隆元年改拖沙喇哈番爲雲騎尉

耆舊

邵春卿

更事 謂經歷世事也

李如芝

興城華昌印刷局印

簉室 左傳泉邱人有女奔僖子僖子使助遠氏之簉注簉副倅也俗稱妾曰簉室本此

趙春甲

嶄 集掩切高峻貌韓愈柳子厚慕誌銘嶄然見頭角

節婦

李步瀛妻

晬 作誨切周年也子生一歲也周歲陳設晬盤見合璧事類

氏族

張氏

阿思哈尼哈番 滿洲爵名乾隆時改爲男爵

古蹟

典謨韻語

代謝 孟浩然詩人事有代謝

墩號謝公 晉書謝安嘗與王羲之登冶城悠然遐想有高世之志羲之以夏禹胼胝文王旰食之事規之按冶城在金陵本吳王夫差鑄冶處今有謝公墩因太傳登之故名

碑稱叔子 晉書羊祜字叔子樂山水每風景必造峴山置酒言詠終日不倦後襄陽百姓於祜平生遊憩之所建碑立廟歲時饗祭望其碑莫不流涕杜預因名爲墮淚碑

像鑄黃金 越范蠡故事

禹穴會稽 史記太史公自序遷二十而南遊江淮上會稽探禹穴闚九疑浮於沅湘北涉汶泗講業齊魯之都觀孔子之遺風過梁楚以歸

總綱

去思 漢書王成黃霸等所居民富所去民思

泥爪 喻往事之痕迹也蘇軾詩人生到處知何似應似飛鴻踏雪泥雪上偶然留爪印鴻飛那復計東西

襲弆 南唐集字

襲 什襲言層累包裹之意闕子主人發寶革匱十重緹巾什裹今人謂珍藏曰什襲而藏本此

弆 音舉藏也漢書陳遵傳作去

柳稱補闕 宋史辛仲甫傳移知彭州先是州少種樹暑無所休仲甫課民栽柳映行路郡人德之名爲補闕柳

欒公 漢欒布爲燕相燕齊間爲立社號曰欒公社

石相 石慶爲齊相齊國慕其家行不言而齊國大治齊人爲立齊相祠

崔顥 唐詩人嘗過黃鶴樓賦詩李白見而賞之有眼前有景道不得崔顥題詩在上頭之句

張顛 國史補唐張旭善草書性好飲醉後輒大叫或以頭濡水

興城華昌印刷局印

墨中索筆揮毫變化無窮若有神助時號張顛又謂醉墨 人琴 覩物思人悼知音之不再也晉書王獻之卒徽之不哭取獻之之琴彈之久而不調歎曰嗚呼子敬人琴俱亡 桑海 儲光

義詩滄海成桑田世人因以喻時勢變易之速 韓陵片石 張蕙朝野僉載庾信至北讀溫子昇韓陵山寺碑寫其本人問北文士何如曰惟韓陵山一片石堪共語 江都 漢董

仲舒爲江都相按董仲舒之墳過者下馬見續留珍集新品

禮俗

總綱

祧 音挑遠廟爲祧今俗謂宗子奉祀者爲承祧一子外繼曰兼祧

婚娶按

籢 音廉鏡籢也列女傳置鏡籢中急就篇註籢盛鏡之器若今鏡匣也廣韻與匳同盛香器南唐集字鏡籢屑桂

物產

總綱

興城華昌印刷局印

穀 音谷詩小雅爰有樹檀其下維穀註惡木也爾雅翼葉無瓣曰構埤雅皮白者穀皮斑者楮蓋一物三名也又山海經招搖之山有木名迷穀佩之不迷 渤澥 音孛解渤澥海別支名

魚類

烏鯽 鯽疾則切音賊蘇軾魚說海之魚有烏賊其名者即此 鱓 音善魚名爾雅鱓似蛇無鱗 鰻鱺 音曦象本草鰻鱺似鱓而腹大 鰌 音秋註泥鰌莊子齊物論

鰌然乎哉 漦 音祘俟苗切爾雅漦盒也李巡云吐沫漦也 痱 音肥玉篇風病也

宗教

典謨韻語

詩材畫景 清乾隆間有請廢二氏者高宗下詔譬之並系以詩有留資畫景與詩材之句見潘陽縣志

總綱

音衛言不信也與讋通 噱 極藥切音醵大笑也

佛教

福田 釋氏以敬三寶之德爲敬田報君父之恩爲恩田憐貧者爲悲田此三種謂之福田

道教

微明 將欲歙之必固張之將欲弱之必固强之將欲廢之必固興之將欲奪之必固與之是謂微明見嚴注老子謂將除强梁當以此四者因物之性令其自戮固不待刑戮也 襲明 聖人常善救人故無棄人常善救物故無棄物是謂襲明見嚴注老子 和光同塵 無所特顯則物無所偏爭無所特賤則物無所偏恥見嚴注老子 知白守黑 即聰明睿智守之以愚之意見嚴注老子 參同契 書名葛洪神仙傳稱魏伯陽作謂以周易黃老爐火三家相參同歸於一方契大道也詳見辭源 顓 與專通 皈 與歸同

回教

斡 烏括切讀若挖 犖犖 祿岳切讀如落事分明也史記此其犖犖大者

耶穌教

尼采哲學 見第二十四册青年進步 海爾巴德 見江蘇師範學堂所譯心理學

慈善

興城華昌印刷局印

典謨韻語

痌瘝 音通關痌本作恫書恫瘝乃身注恫痛瘝病也 哿 各我切可也詩哿矣富人哀此惸獨 惸 音瓊無兄弟也惸獨孤苦之人也

總綱

按獄多所全活 宋史王旦父祐嘗按獄所全活數百人因得罷歸手樹三槐於庭曰吾後世必有爲三公者此所以志也 主臣 惶恐之辭史記陳丞相世家平謝曰主臣陛下不知其駑下使待罪宰相注晉灼曰主擊也臣服也言其擊服惶恐之辭 子姓 猶言子孫儀禮子姓兄弟如主人之服注言子姓者子之所生 賈尼基 見青年淮步第二十四册 子敬囷米 吳魯肅字子敬周瑜嘗過候之幷求資糧肅家有兩囷米三千斛肅乃指一囷與瑜瑜益知其奇也遂相親結定僑札之分

藝文

典謨韻語

馣馤 音語藹香也 弸中彪外 (法言)弸蒲萌切弓强貌滿也 剬 音端專齊也

總綱

蘄 音其求也

碑記

大悲閣碑記

白霫 北狄國唐書回鶻傳白霫居鮮卑故地其部有三曰居延曰無若沒曰潢水霫音習 旟 音輝吁韋切幟也以絳帛著於背通作徽

清涼寺碑記

胎 音刎口邊也俗吻字

曾公生祠

艱大考翼不可征 書大誥艱大訓艱難重大考翼訓老成敬事之人 倚乃身迂乃心 書盤庚中謂恐浮言引誘得以偏倚汝身使不能趨利避害迂曲汝心使利害顛倒 式敷民德永肩一心 書盤庚下式敬也謂敬布爲民之德永任一心欲其久而不替也 壯頄濡慍 頄音奎顴骨也壯頄易夬卦九三謂君子當決去小人之時而剛壯見於面目則有凶道濡慍謂雖貌若與小人相和若獨行遇雨身受濡污而爲君子所慍然本心既欲決去小人則終必无咎 咈 符勿切違也戾也書

帝曰吁咈哉 淮西 唐德宗時節度使李希烈據淮西反上遣太子太師顏眞卿宣慰之不受詔竟殺眞卿 澤潞 澤即前清時之澤州府潞即前清時之潞州府均屬山西唐肅宗時王思禮爲澤潞節度使代宗時李抱眞爲節度副使 淳化西州 宋太宗淳化四年西蜀王小波李順等作亂太宗以張詠知益州詠至蜀散其脅從諭以恩信使各歸田里蜀民畏而愛之見綱鑑易知錄 文潞公 即宋文彥博 張忠定 即宋張詠

楊將軍祠記

士死制大夫死衆 禮曲禮下士死制謂士奉君制使率師有死難之節不可臨難苟免也大夫死衆謂大夫率師以兵衆討罪禦敵敗則死之 麗牲之碑 麗繫也禮祭義祭之日君牽牲既入廟門麗於碑

祖大壽墓碑

精奇大哈番 滿洲爵名清乾隆時改爲子爵

蔡太夫人夏氏墓誌銘

禩 音似今作祀

興城華昌印刷局印

大士菴莊嚴法像記

哉生明 見書陰歷之初三日 倥偬 音空總事迫促也 象教 本行經釋伽佛如來滅後正法住世五百歲象法住世亦五百歲頭陀寺碑文正法既沒象教陵夷按謂如來既化以形象教人也

蛇山頂娘娘宮香會碑記

福履 履祿也詩福履綏之 見像作福 見謁也謂拜佛求福也

三母壽誕滿圓碑記

眊 音帽目不明也 醵金 醵音遽謂合錢飲酒也又凡歛集衆人之貲財亦曰醵 檀那 梵語謂布施也

增修崇聖宮碑記

恫 音通痛也詩大雅神罔時恫

興隆寺碑記

興城華昌印刷局印

鼪 音生飛生鼠 鼯 音吾玉篇鼯鼠飛生 跌坐 僧人盤骰而坐也 點蒼 山名在雲南大理縣西山中之石即所謂大理石也

地藏寺碑記 伊

毘盧 佛名又佛家有毘盧居士毘同毗

地藏寺碑記 韓

閻浮提 梵語見佛經即南瞻部洲閻淳乃瞻部之異譯 眞如 佛家語謂實體實性而永世不變之眞理

松雲寺碑記 伊

著雍涒灘 爾雅太歲在戊曰著雍太歲在申曰涒灘

泮水井

蕆 恥演切敎也備也蕆事謂事畢也見左傳 磅礴 廣大也陸機詩磅礴立四極

龍神祠

苫 閃平聲以草覆屋也 甍 音萌屋棟也所以承瓦 庳 脾上聲一曰屋卑左襄公三十一年宮室卑庳 廧 同牆 陊 音舵壞也 黓 衣去聲深黑也 霤 同雷

宅 與他同 貺 音況賜也 歕 賁平聲 休 同休

龍神靈異記

麋 音眉水草之交曰麋詩小雅居河之麋

新安寺碑記

柏臺 即御史台清按察使亦稱柏台

慈愍菴碑記 李

彌 上聲類篇止也 辠 古文罪字 鷄頭 釋典世尊在野鹿苑中爲鹿王敎主羣鹿無擾王造伽藍名雞園昔有野火燒林林中有雉入水漬羽以救其火即雞頭摩寺 芭蕉

水 羣芳譜芭蕉花苞中積水如密名甘露侵晨取食甚香止渴延年

永安橋碑記

興城華昌印刷局印

住錫 僧人所用錫杖省曰錫

寗遠城垣碑

女牆 釋名城上垣曰睥睨亦曰女牆

松雲寺碑記 吳

漢漢壽亭侯 上漢字即蜀漢國號漢壽縣名漢置亭侯漢之列侯大者食縣小者食鄉亭故有亭侯之稱今人每不甚明瞭

續修上帝廟碑記

金繩 法華經佛告華光國名離垢琉璃爲地有八交黃金爲繩以界其側 菩提 梵語猶言正覺也 兜率 道家有兜率天謂太上老君所居即佛家之忉利天也 三

明 王勃淨惠寺碑振八解之遙源踐三明之廣路 四姓 六朝氏族以郡望分甲乙丙丁四等爲貴族謂之四姓 維摩 丁復賦蕙花次岳上人詩香魂取惱維摩定起和離騷掃

壁書 之罘 山名在今山東福山縣東北係半島灣內即煙台海口 銘劍璧之山 宋張載有劍閣銘 仁祠 僧寺別名 贔屭 音備細作

力之貌張衡賦巨靈最屬高掌遠蹠亦訓鼇屬 三摩 見楞嚴經注三摩地即自性首楞正定也 檀越 施主之稱檀即施也此人行施越貧窮海 兜羅 楞嚴經兜羅綿手箋

兜羅樹上出棉佛手柔軟似之

楊遊戎碑亭

西州 晉謝安甥羊曇故事見事類統編

戡定三城疏

讋服 讋音揖懼也失氣也漢書諸將讋服 無將 公羊傳君親無將將而誅焉註謂將有爲亂之意也

改設縣治議

見有衛署可駐 見字同現

定三城序

𧮫 兵召切音遠舌舉不下也 蒲河 元一統志蒲河在瀋陽路源出鐵利國蒲谷流經蒲水田區故名以洪皓所紀考之距瀋州四十里 都司 官名即尚書省左右司以尚書省舊稱尚書都省故謂左右司爲都司與前清武職都司不同

興城華昌印刷局印

祖氏家譜序 梅

遙遙華胄 宋何昌寓爲吏部尚書有一客閔姓求官問曰君是誰後答曰子騫後何掩口笑曰遙遙華胄 韙 是也左傳犯五不韙 紹衣 書紹聞衣德言註言紹述所聞而服行其義也

祖氏家譜舊序

孔父嘉 弗父何生宋父周周生世子勝勝生正考父考父生孔父嘉五世親盡別爲公族故後以孔爲氏見家語 夷甫顏 按復聖顏子魯人武王封陸終之裔曹邾於邾其後夷甫顏有功於周分封小邾爲魯附庸後因以顏爲氏見顏氏譜 智果之更輔果 晉國智伯故事見東周列國志 纛 音道羽毛幢也今通稱儀從後之大旗曰纛

張氏家譜舊序

阿達哈哈番 滿洲爵名清乾隆時改爲輕車都尉 勸 音邁勉也 方釳 音迄乘輿馬頭上插翟尾曰方釳 剡稜 剡木爲矢蓋指箭也 封櫜 弓衣甲衣受箭器 岕 讀如介兩山之間 岬 音甲兩山間曰岬 神英高禦 同御 江干 猶言江畔 渢渢 房戎切水聲左傳襄二十九年美哉渢渢乎 當宁 逐語切禮天子當宁而立 裹支離 裹包也詩大雅乃裹糇糧莊子大宗師裹飯而往食之支離分散也王延壽賦支離分赴 於鑠 美也

詩於鑠王師 繁椒 椒聊詩唐風篇名言椒聊之實蕃衍盈升以喻子孫衆多椒聊即椒也

詩經遺珠序

肅括 肅敬也括法也言人之威儀也法言其爲中也弘深其爲外也肅括 慫慂 音竦勇勸導他人行事之謂亦作縱臾 祕 音閟密也凡不可知或不使人知皆曰祕如祕書祕

計之類俗多作秘

雜著

大鳥銘

頓 宿食之所也隋也每之一所輒數道置頓 漢宗 指漢武帝幸河東祠后土作秋風辭故事 汾射 莊子藐姑射之山汾水之陽按姑射山名在山西臨汾縣西其山南跨襄陵汾陵二縣界 窅 音杳深也 藐屬 藐遠也與貌通屬同屬左傳師屬之目註注目而視之也 別風淮雨 自古相傳之訛字也 少選 須臾也呂氏春秋少選發而視之 儵 倏本字楚詞九歌倏而來兮忽而折 觜 與嘴同鳥喙也 赤雁 漢郊祀歌太始三年行幸東海獲赤雁而作 銘基華岳 唐張說有太華山銘 龔行天罰 龔與恭同

興城華昌印刷局印

曾公祠銘

維麗有砥 麗與欐同屋棟也所以承瓦

除夕告天疏

雞肋 喻之味也曹操攻漢中不能勝出令曰雞肋楊修以爲雞肋之物棄之可惜食無所得以比漢中知王欲還也

遊覺華島記

健羨 貪欲之甚也史記去健羨絀聰明 艤 音義與檥同整舟向岸也 伻 通耕切使者也書伻來以圖及獻卜 逍遙遊 莊子篇名義取閒放不拘怡適自得也

權奇 謂矯變奇異也 爽塏 高燥之地也左傳請更諸爽塏者 賈勇 賈買也左傳欲勇者賈余餘勇 蓋牟 地名本漢西蓋馬縣後入高勾麗今爲奉天蓋平縣

白巖 城名在今奉天遼陽縣東北本高麗白崖城唐太宗伐高麗拔之置巖州後廢遼復置治白巖縣金廢 槃礴 箕坐也莊子畫史解衣槃礴 四美二難 四美良辰美景賞心樂事二難賢主嘉賓

遊觀音洞

浮圖 即佛陀之異譯古人稱佛教徒爲浮圖後幷稱佛塔爲浮圖

唐太宗

陵轢 猶侵陵也史記楚靈王兵彊陵轢中國

行已有恥

匑匑 音窮謹敬貌或作匑史記魯世家匑匑如畏然

募修文廟捐啓

蕞 音撮與蕝通史記叔孫通傳與其弟子百餘人爲綿蕞野外習之 受戒 元史廉希憲傳時方尊禮國師帝命希憲受戒對曰臣受孔子戒矣帝曰孔子亦有戒乎對曰爲臣當忠爲子當孝孔子之戒如是而已 末桷 末音芒棟也大梁也桷音角椽之方者曰桷 鴟魚 官殿屋角上之飾也本名魚尾漢以宮殿多災術者言天上有魚尾星宜爲其象以禳之始有此飾

嗄 史亞切謂聲敗而變也 丹雘 音蠖赤石脂之類可爲顏料以飾宮室書惟其塗丹雘

募修城垣捐啓

緘維扃宇 緘縢地維扃鐍土宇見類函 睥睨 釋名城上垣謂之睥睨言於孔中睥睨非常也 嶽聳雲蟠 陵峰岸峭岳立雲連見類函 馬迹 搜神記秦築城於武周塞內數崩有馬馳走周旋反覆因依跡築之乃不崩遂名馬邑 雉堞 詞林海錯秦文公築城有伯陽者逢兩童子化爲雙雉因名雉城 大畜 唐書劍南節度使高駢修成都城筮得大畜曰畜養也吉孰大焉 鐵甕 杜牧詩城高鐵甕橫強弩 金隍 梁簡文還城詩歸騎息金隍 揮金 岑參詩秉心常匪席行義每揮金

勸募內國公債

寒畯 寒士也氏族志左膏粱右寒畯 金融 今謂金錢之融通狀態曰金融舊稱銀根 阽危 音鹽近邊欲墮曰阽故言危曰阽危漢書安有爲天下阽危者若是 覼縷 覼盧訛切次序也左思吳都賦嗟難得而覼縷 儻來 言無意得之也莊子軒冕在身非性命也物之儻來寄也 大璫 華飾也秦漢中當侍兼用士人冠皆銀璫左貂後漢明帝以後專用奄人改以金璫右貂世故稱宦者爲璫 胄 後嗣子孫也左傳是四嶽之裔胄也

三字經

騰跌 即張落之意語見原富 創 語本創鉅痛深創差央切讀若昌陽韻戕傷也漢書身被七十創

郜母楊太夫人

興城華昌印刷局印

相能 能音奈左傳范宣子與欒盈爲公族大夫而不相能按不相能言而睦也 **中裙厠牏** 漢石建官郎中令老而白首其父萬石君奮尙無恙每五日洗沐歸謁親入子舍窃問侍者收親中裙廁牏身自浣滌復與侍者不敢令萬石君知之以爲常注牏音仕說文築牆短垣也謂厠溷垣牆隱於其側見朱子小學 **搘持** 搘音支支撐也如言搘拄之類 **豔留** 豔喜艷切音 **㾗傷痛也書民罔不盡傷心** 書病日臻既彌留謂病日甚久留於身而不瘳也今謂病重瀕死曰彌留 **許語** 許讓也漢書毋取婦姑勃谿之語 **勃谿** 反戾也莊子室無空虛則婦姑勃谿 **嚏** 誰也書帝曰疇咨若時登庸

郜母楊太夫人

脫 或然之詞世說脫時過之寒溫而已 **信** 與伸字義同易往者屈也來者信也 **物質文明** 物質文明一語不知出於何書茲由書報中摭錄數條以供研究解釋之用一苟不料酌古今中外發明一種新道德吾恐智育愈盛德育愈衰泰西物質文明盡輸入中國而四萬萬人且相率而爲禽獸也見飲冰室文集二心醉於泰西之物質文明以破偶人道德緣飾哲學比附名詞厚誣彼賢思遂已過見袁大總統提倡八德命令三故社會之文明非僅由於簡單之物質文明所能創造而物質文明又非不以精神爲基礎所能成功此內面的精神保存於社會上者即倫理的道德見昔年進步雜

誌

詩歌

興城縣志 音義

十六 興城華昌印刷局印

覺華島

龐 音龔 **酏** 音咀語意見分也 **酏酷** 音咀語意不相合也

寧遠道中

墅 蜀語切語韻田廬也圃墅也 **崛嵂** 音區吾山名嵂又與嶅通音語玉篇崎嶅山路不平也 **抄** 音娑摩挱也 **勝國** 所滅之國也周禮士師若祭勝國之社稷則爲之尸

仍駐沙河所

屏翳 翳音緊騫韻屏翳神名有以爲雲師雨師害師風師之不同說見辭源 **鉤陳** 星名後漢班固傳兩都賦周以鉤陳之位注前書音義曰鉤陳紫宮外星也宮衛之位亦象之 **扈從** 古時天子巡幸隨從之人皆稱扈從音仲

龍王廟落成迎送神曲

鯨鐘 後漢班固傳於是發鯨魚擊華鐘按漏牢獸名鯨魚擊之輒大鳴凡鐘欲令其聲大者故作滿牢於其上撞鐘者名爲鯨魚 **商羊** 鳥名一足聲如人嘯將雨則鳴見家語 **之**

而 周禮考工記梓人爲笱虡深其爪出其目作其麟之而注之而頰頷也 豐隆 雷師也淮南子季春三月豐隆乃出 偃師 人名周穆王時工人有名偃師者爲木人能歌舞

曼衍 分布也楊雄賦駢交錯而曼衍兮又古戲名 斛 音拘挹也 椒 按以椒訓酒即椒酒椒漿之類 尺木 酉陽雜俎龍頭上有一物如博山形名尺木

奉母東歸

五馬 世稱太守爲五馬 彈蕉 沈約修竹彈甘蕉文臣修竹稽首言蘇台前澤蘭萱草同訴今月日巫岫歛雲秦樓開照乾光宏普罔幽不燭而甘蕉攢莖希影獨見 陸敬 拗

項橋 因話錄尚書省東南隅道衢有小橋相承目爲拗項橋言侍御史及殿中諸郎久次者至此必拗項而望南宮也 板輿 潘岳閒居賦太夫人乃御板輿升輕軒後人因以爲在官者迎養其親之代詞 紅羊 後人以丙屬火色赤未爲羊遂謂國難之時爲紅羊劫歲殷堯藩詩太平從此銷兵甲記取紅羊換劫年

八音詩

木雞 紀渻子爲齊王養鬬雞曰望之以木雞矣其德全矣異雞無敢應者反走矣見莊子今稱人之學養純粹者曰木雞養到本此

桃花島

七首 劍之最短者其首類七故名按此指荊軻故事

興城華昌印刷局印

顏魯公

元盧 元載盧杞

輓楊錦堂

陽九 古稱百六陽九爲厄會太乙數以四百五十六年爲一陽九二百八十八年爲一百六陽九奇數也爲陽數之窮百六偶數也爲陰數之窮此王湜說見張世南游宦記聞 債帥 舊唐書高瑀傳太和初忠武節度使王沛卒宰相裴度韋處厚欲請用瑀事未聞陳許表至果請瑀爲帥乃授檢校左散騎常侍許州刺史忠武節度使自大歷以來節度使之除拜多出禁軍中尉凡命一帥必廣輸重賂禁軍將校當爲帥者自無家財必取資於人得鎮之後則膏血疲民以償之及瑀之拜以內外公議縉紳相慶曰韋公作相債帥鮮矣 常山 指顏杲卿罵安祿山故事 南八 韓愈張中丞傳後叙張巡謂南霽雲曰南八男兒死耳不可爲不義屈 [illegible] 同殺

國立中央圖書館珍藏