



# MONITORUL OFICIAL

## AL

# ROMÂNIEI

Anul IX — Nr. 241 bis

PARTEA I  
LEGI, DECRETE, HOTĂRÂRI ȘI ALTE ACTE

Luni, 15 septembrie 1997

### SUMAR

<u>Nr.</u>	<u>Pagina</u>	<u>Nr.</u>	<u>Pagina</u>
	ACTE ALE ORGANELOR DE SPECIALITATE ALE ADMINISTRAȚIEI PUBLICE CENTRALE		
615.	— Ordin al ministrului apelor, pădurilor și protecției mediului privind aprobarea Procedurii de emiteră a aprobării de traversare a digurilor, barajelor și a altor construcții hidrotehnice cu rol de apărare împotriva inundațiilor și a Îndrumătorului tehnic pentru proiectarea și realizarea lucrărilor de traversare	1.605.	— Ordin al ministrului de stat, ministrului industriei și comerțului, privind aprobarea structurii organizatorice a Inspecției de Stat pentru Controlul Cazanelor, Recipientelor sub Presiune și Instalațiilor de Ridicat, precum și a atribuțiilor acestora și ale unităților sale teritoriale.....
			1-11
			11-16

## ACTE ALE ORGANELOR DE SPECIALITATE ALE ADMINISTRAȚIEI PUBLICE CENTRALE

MINISTERUL APELOR, PĂDURILOR ȘI PROTECȚIEI MEDIULUI

### ORDIN

**privind aprobarea Procedurii de emiteră a aprobării de traversare a digurilor, barajelor și a altor construcții hidrotehnice cu rol de apărare împotriva inundațiilor și a Îndrumătorului tehnic pentru proiectarea și realizarea lucrărilor de traversare a digurilor, barajelor și a altor construcții hidrotehnice cu rol de apărare împotriva inundațiilor**

Având în vedere necesitatea asigurării stabilității și integrității digurilor, barajelor și a altor lucrări de apărare împotriva acțiunilor distructive ale apelor, stipulată în art. 76 din Legea apelor nr. 107/1996, pentru aducerea la îndeplinire a prevederilor art. 13 din Ordinul ministrului apelor, pădurilor și protecției mediului nr. 148/1997, prin care s-a aprobat Procedura și competențele de emiteră a avizelor și autorizațiilor de gospodărire a apelor, văzând referatul comun al Direcției de cadastru, sinteze și apărare împotriva inundațiilor și Direcției de strategii și reglementarea resurselor de apă, în temeiul prevederilor Legii apelor nr. 107/1996 și ale Hotărârii Guvernului nr. 457/1994 privind organizarea și funcționarea Ministerului Apelor, Pădurilor și Protecției Mediului, ministrul apelor, pădurilor și protecției mediului emite următorul ordin:

Art. 1. — Se aprobă Procedura de emiteră a aprobării de traversare a digurilor, barajelor și a altor construcții hidrotehnice cu rol de apărare împotriva inundațiilor, prevăzută în anexa nr. 1, care face parte integrantă din prezentul ordin.

Art. 2. — Se aprobă Îndrumătorul tehnic pentru proiectarea și realizarea lucrărilor de traversare a digurilor, barajelor și a altor construcții hidrotehnice cu rol de apărare împotriva inundațiilor, prevăzută în anexa nr. 2, care face parte integrantă din prezentul ordin.

Art. 3. — Pentru mărirea siguranței în exploatarea a construcțiilor hidrotehnice cu rol de apărare împotriva inundațiilor și pentru asigurarea continuității permanente a liniilor de apărare, se interzice cu desăvârșire promovarea și realizarea de lucrări de traversare a acestora sau în zonele de protecție a lor, fără obținerea aprobării scrise de la filialele teritoriale ale Regiei Autonome „Apele Române”, indiferent de deținătorul, cu orice titlu, al acestor lucrări cu rol de apărare.

Art. 4. — Proiectarea și realizarea lucrărilor de traversare se vor face numai cu respectarea strictă a

Ministrul apelor, pădurilor și protecției mediului,  
**Ioan Oltean**

București, 21 iulie 1997.  
Nr. 615.

*ANEXA Nr. 1*

## PROCEDURA

### de emiteră a aprobării de traversare a digurilor, barajelor și a altor construcții hidrotehnice cu rol de apărare împotriva inundațiilor

#### 1. Dispoziții generale

Art. 1. — În conformitate cu prevederile Legii apelor nr. 107/1996, realizarea execuției lucrărilor situate pe ape sau în legătură cu acestea se face în baza avizului de gospodărire a apelor. În „Procedura și competențele de emiteră a avizelor și autorizațiilor de gospodărire a apelor”, aprobată prin Ordinul ministrului apelor, pădurilor și protecției mediului nr. 148 din 27 februarie 1997, la art. 13 se prevede necesitatea obținerii aprobării de traversare în cazul în care se impune traversarea digurilor, barajelor și a altor construcții hidrotehnice cu rol de apărare împotriva inundațiilor de către conducte, linii electrice, de telecomunicații, benzi transportoare, pasarele de trecere etc.

Această aprobare este necesară în scopul asigurării continuității și integrității liniei de apărare pe toată perioada de execuție a lucrărilor de traversare și pentru a nu se afecta funcționalitatea și siguranța lucrărilor de apărare în perioadele de ape mari.

În conformitate cu prevederile art. 76 alin. 2 lit. c) și ale alin. 3 din Legea apelor nr. 107/1996, aceste lucrări se vor realiza numai cu aprobarea și sub supravegherea filialelor bazinale ale Regiei Autonome „Apele Române”.

Art. 2. — În prezenta procedură, Îndrumătorul tehnic pentru proiectarea și realizarea lucrărilor de traversare a digurilor, barajelor și a altor construcții hidrotehnice cu rol de apărare împotriva inundațiilor va fi denumit în continuare *Îndrumător tehnic*, iar digurile, barajele și alte construcții hidrotehnice cu rol de apărare împotriva inundațiilor, *construcții cu rol de apărare*. Regia Autonomă „Apele Române” va fi prescurtată *R.A.A.R.*

#### 2. Solicitarea aprobării de traversare

Art. 3. — Executarea lucrărilor de traversare a construcțiilor cu rol de apărare existente sau în curs de proiectare, precum și amplasarea și executarea oricăror construcții și lucrări de terasamente în zona adiacentă din imediată apropiere a acestora — respectiv în zona de protecție legală — necesită obținerea unei aprobări de traversare ce se emite de către filialele bazinale ale R.A.A.R. în conformitate cu prezenta procedură și cu respectarea prevederilor din Îndrumătorul tehnic.

Îndrumătorului tehnic și a condițiilor impuse de filialele bazinale ale Regiei Autonome „Apele Române”.

Art. 5. — Prezentul ordin se aplică după 30 de zile de la data publicării lui în Monitorul Oficial al României. Începând cu aceeași dată se abrogă Ordinul ministrului mediului nr. 251/1990.

Art. 6. — Direcția sinteze, cadastru și apărare împotriva inundațiilor și Regia Autonomă „Apele Române” vor lua măsuri de aplicare a prevederilor prezentului ordin.

Art. 4. — (1) În vederea obținerii aprobării de traversare, beneficiarul sau titularul de investiție va întocmi o documentație de solicitare, care va cuprinde:

- a) cererea de aprobare a traversării — formularul-anexă nr. 1.1, completată citeț cu majuscule sau dactilografiată;
- b) documentația tehnică de traversare;
- c) avize:
  - avizul de gospodărire a apelor pentru investiția de bază, care conține lucrarea de traversare;
  - avizul proiectantului acumulării sau polderului pentru lucrările de traversare a barajelor și a digurilor de contur ale acestora;
  - avizul unității care deține lucrarea traversată, în cazul în care lucrarea nu este în administrarea filialelor bazinale ale R.A.A.R.

(2) Solicitarea se face pe baza documentației tehnice de traversare, întocmită la nivel de detalii de execuție.

(3) Solicitantul aprobării de traversare își asumă responsabilitatea exactității datelor și a informațiilor cuprinse în formularul de solicitare și în documentația tehnică aferentă.

Se poate solicita confidențialitatea datelor prezentate în documentația tehnică necesară obținerii aprobării de traversare, în conformitate cu prevederile legale.

Art. 5. — Documentația tehnică întocmită în scopul solicitării aprobării de traversare se va elabora avându-se în vedere următorul conținut-cadru:

- a) memoriul tehnic, care va cuprinde:
  - a) 1. denumirea investiției;
  - a) 2. localizarea *construcției cu rol de apărare* traversate și a traversării (bazinul hidrografic, râul, codul hidrografic, localitatea, borna CSA, borna pe dig, barajul, poziția față de reperele semnificative din teren);
  - a) 3. descrierea lucrării de traversare propuse, variantele analizate, justificarea soluției adoptate;
  - a) 4. prezentarea lucrării sau a construcției de traversare, a modului de execuție, a materialelor folosite și a calității acestora;
  - a) 5. natura fluidului transportat prin conducte, parametrii corespunzători funcționării normale a instalației, pericolul pe care îl poate prezenta fluidul transportat sau activitatea instalației pentru construcția hidrotehnică traversată; posibilitatea apariției de avarii;

a) 6. elementele constructive de siguranță (vane, clapete, dispozitive și instalații de semnalizare, tuburi și pereuri de protecție etc.);

a) 7. modul de acțiune și intervenție, în timpul execuției sau în exploatare, în caz de avariere a conductei sau a instalației care traversează sau de deteriorare a construcțiilor cu rol de apărare traversate:

— stoc minim de materiale de apărare, utilaje și forță de muncă, sistem informațional de avertizare și de semnalizare a avariei;

— prevederi suplimentare de forță de muncă și de mijloace pentru situații deosebite (necorelări în aprovizionarea cu materiale și mijloace, defecțiuni de utilaje cu posibilități de înlocuire, măsuri speciale pentru timp nefavorabil etc.);

a) 8. debite și niveluri caracteristice în perioada execuției și în timpul exploatarei;

a) 9. prevederi în schema de amenajare a bazinelor hidrografice sau alte lucrări existente în amplasamentul traversării cu care s-a corelat;

b) piese desenate:

b) 1. elemente topografice și topohidrografice:

• un plan general la scara 1:10.000—1:50.000, cu localizarea construcției hidrotehnice în care se execută lucrarea de traversare și a zonei apărute de aceasta, cu obiectivele și localitățile afectabile;

• un plan de situație la scara 1:100—1:1.000, care să conțină amplasarea în detaliu a lucrării de traversare, în același sistem de coordonate cu planul general de amplasare a construcției hidrotehnice traversate;

b) 2. secțiuni longitudinale și transversale prin lucrările de traversare proiectate și prin construcția hidrotehnică la scara 1:20—1:100, cu precizarea nivelurilor caracteristice la ape mari;

b) 3. grafic de eșalonare a execuției lucrărilor de traversare;

b) 4. alte elemente de detaliere necesare, solicitate de filiala bazinală a R.A.A.R.

Art. 6. — La elaborarea documentațiilor tehnice, proiectantul va respecta Îndrumătorul tehnic pentru realizarea lucrărilor de traversare a digurilor, a barajelor și a altor construcții cu rol de apărare.

Art. 7. — Soluțiile propuse în documentația tehnică trebuie să asigure continuitatea și integritatea liniei de apărare. Răspunderea privind calitatea construcțiilor, realizarea corespunzătoare a umpluturilor, alegerea materialelor, precum și pentru calculele de rezistență și stabilitate revine solicitantului.

Art. 8. — La proiectarea lucrărilor de traversare se va avea în vedere, obligatoriu, programul de amenajare a bazinului hidrografic respectiv sau alte documentații existente, care prevăd executarea de lucrări în zonă și care pot influența sau au legătură cu traversarea, pentru a se evita intervenția ulterioară cu lucrări în corpul construcțiilor cu rol de apărare sau în zonele de protecție.

Art. 9. — Pe parcursul proiectării, proiectantul traversării poate solicita consultanță tehnică din partea filialei bazinale a R.A.A.R. sau a Sistemului de gospodărire a apelor pe teritoriul căreia se amplasează lucrarea de traversare.

Consultanța tehnică se efectuează contra cost.

Art. 10. — Aprobarea de traversare își menține valabilitatea pe toată durata de realizare a lucrărilor, cu condiția respectării prevederilor cuprinse în aceasta.

Art. 11. — Aprobarea de traversare își pierde valabilitatea după un an de la emitere, dacă execuția lucrărilor, a construcțiilor sau a instalațiilor respective nu a început în

acest interval. Aprobarea de traversare poate fi reînnoită, solicitarea realizându-se cu 15 zile înainte de data expirării acesteia.

Art. 12. — Deținătorul aprobării de traversare are obligația să comunice emitentului, în scris, cu 10 zile înainte, data la care începe execuția lucrărilor.

Art. 13. — Condițiile impuse la aprobarea traversării, precum și refuzul de emitere a acesteia pot fi contestate potrivit Legii contenciosului administrativ.

### 3. Competențele de aprobare și procedura de emitere a aprobării de traversare

Art. 14. — Aprobările de traversare se emit de către filialele R.A.A.R. pe teritoriul cărora este amplasată construcția cu rol de apărare ce urmează a fi traversată, pe baza analizei în teren și a referatului tehnic întocmit de către Sistemul de gospodărire a apelor.

Art. 15. — Cererea de solicitare a aprobării traversării și documentația tehnică necesară obținerii aprobării de traversare se transmit, în două exemplare, la filiala R.A.A.R. și, într-un exemplar, la Sistemul de gospodărire a apelor pentru analiza în teren și emiterea referatului tehnic.

Art. 16. — Aprobarea de traversare se dă numai dacă documentația tehnică respectă prevederile Îndrumătorului tehnic și normativul de conținut prezentat la art. 5 și dacă, la verificarea în teren, se constată exactitatea datelor, corectitudinea soluțiilor, alegerea rațională a amplasamentului. În caz contrar, documentația se restituie solicitantului cu observații, în vederea completării sau modificării traversării în zona propusă sau se va refuza motivat, în scris, emiterea aprobării.

Art. 17. — În termen de cel mult 10 zile calendaristice de la primirea documentației:

a) dacă construcția cu rol de apărare, ce urmează a fi traversată, este în administrarea Sistemului de gospodărire a apelor, atunci acesta va analiza documentația de traversare în teren, va întocmi referatul tehnic de specialitate, pe care îl va înainta filialei, propunând aprobarea sau solicitând completări ori modificări;

b) dacă construcția ce urmează a fi traversată este în administrarea altei unități decât Sistemul de gospodărire a apelor, este necesară obținerea avizului acestei unități. Acest aviz se poate întocmi în urma verificării comune în teren împreună cu administratorul construcției și a respectării prevederilor Îndrumătorului tehnic. Sistemul de gospodărire a apelor va elabora referatul tehnic de specialitate numai în baza acestui aviz;

c) pentru lucrările de traversare solicitate de sistemele de gospodărire a apelor, aprobarea de traversare se va da de către filiala R.A.A.R., cu urmărirea execuției de către aceasta.

Art. 18. — În termen de cel mult 10 zile calendaristice de la primirea referatului tehnic, filiala va emite aprobarea de traversare (conform modelului prezentat în anexa nr. 1.2.), va solicita completări ale documentației, dacă consideră necesar, sau o va respinge motivat.

Art. 19. — Emitentul aprobării de traversare are obligația ștampilării și semnării spre neschimbare a exemplarului din documentație, inclusiv a planșelor de execuție ce se transmit solicitantului împreună cu un exemplar din aprobare.

Art. 20. — Aprobarea de traversare și documentația tehnică ce a stat la baza emiterii aprobării se păstrează în arhiva tehnică a filialei R.A.A.R. pe raza căreia se realizează lucrarea de traversare, pe toată durata de existență a lucrării pentru care s-a solicitat aprobarea.

Art. 21. — Pentru emiterea aprobării de traversare, pentru transferul aprobării de traversare și pentru consultații pe parcursul proiectării se percep taxe și tarife conform prevederilor legale.

#### 4. Transferul aprobării de traversare

Art. 22. — Aprobarea de traversare poate fi transferată altui beneficiar sau titular de investiție, în condițiile în care lucrările și măsurile propuse și realizate nu se modifică. În acest caz, transferul se face în baza unei solicitări de efectuare a transferului (conform modelului prezentat în anexa

nr. 1.3.), adresată emitentului aprobării de traversare. Transferul se consideră efectuat la data expedierii adresei de confirmare a transferului, întocmită conform modelului prezentat în anexa nr. 1.4.

Art. 23. — Dacă transferul propus implică modificări de soluții, noul beneficiar trebuie să solicite o nouă aprobare de traversare.

Art. 24. — În termen de 10 zile calendaristice de la primirea solicitării de transfer, filiala R.A.A.R. va analiza și va decide asupra acceptării transferului.

ANEXA Nr. 1.1

### FORMULAR DE SOLICITARE A APROBĂRII DE TRAVERSARE (model)

.....  
(denumirea unității solicitatoare)

Nr.....data.....

Către

Regia Autonomă „Apele Române“

Filiala/Sistemul de gospodărire a apelor .....

În conformitate cu prevederile Legii apelor nr. 107/1996 și ale Ordinului ministrului apelor, pădurilor și protecției mediului nr. 148/1997,

a) subsemnatul ....., cu B.I. seria ..... nr. ...., codul poștal .....,  
(numele și prenumele solicitantului)  
domiciliat în localitatea ....., str. .... nr. ...., bl. ...., ap. ...., tel. ...., fax .....

b)....., codul fiscal ....., nr. .... din Registru comerțului .....,  
(denumirea unității solicitatoare)  
tel. ...., fax ....., cu sediul în: localitatea ....., str. .... nr. ...., județul .....,  
prin reprezentantul său ....., în calitate de ....., solicită  
(numele și prenumele) (funcția, împuternicit)

#### APROBARE DE TRAVERSARE (la filială) AVIZ DE TRAVERSARE (la S.G.A.)

a digului ....., barajului ....., construcției hidrotehnice ..... din bazinul hidrografic ....., pe Râul .....,  
(denumirea construcției hidrotehnice traversate)

codul cadastral ....., pe teritoriul localității ....., borna CSA nr. ...., borna pe dig nr. ...., pentru investiția ..... cu conducta ....., rețeaua electrică ..... instalația .....  
(denumirea construcției, a instalației etc. care traversează)

Investiția este reglementată prin avizul/autorizația de gospodărire a apelor nr. .... din data de ....., emis de către .....,  
(denumirea autorității de gospodărire a apelor emitente)

Pretenție de confidențialitate „da“ „nu“

Execuția lucrărilor va începe la data de .....

Anexăm în 2 (1) exemplare documentația tehnică, însoțită de următoarele acte necesare pentru aprobare:

.....

(denumirea actelor, numărul și data emiterii)

Solicitantul [(cazul a)],  
Conducătorul unității solicitatoare [(cazul b)],  
L.S.

#### NOTĂ:

Litera a) se completează în cazul în care beneficiarul sau titularul de investiție este o persoană fizică.

Litera b) se completează în cazul în care beneficiarul de investiție este o persoană juridică.

ANEXA Nr. 1.2

**APROBARE DE TRAVERSARE  
(model)**

REGIA AUTONOMĂ „APELE ROMÂNE“

Filiala .....

Nr. .... data .....

a) Domnului ....., domiciliat în localitatea .....,  
(numele și prenumele solicitantului)

str. .... nr. ...., bl. ...., ap. ...., codul poștal .....

b) ....., localitatea ....., str. .... nr. ....,  
(denumirea unității solicitatoare)

județul .....

Urmare solicitării dumneavoastră nr. .... din data de ....., înregistrată la Regia Autonomă „Apele Române“ — Filiala....., la nr....., în conformitate cu prevederile Legii apelor nr. 107/1996 și ale Ordinului ministrului apelor, pădurilor și protecției mediului nr. 148/1997, vă comunicăm că pentru investiția ..... vi se emite:  
(denumirea investiției)

**APROBAREA DE TRAVERSARE**

a) ....., aflată pe malul drept (stâng) al Râului .....,  
(denumirea construcției cu rol de apărare)

cu codul hidrografic ..... la borna CSA nr. ...., borna pe dig nr. ...., în localitatea ....., care este traversat cu .....  
(denumirea lucrării, a construcției, a instalației etc. care traversează,  
funcțiunea, caracteristicile constructive ale acesteia etc.)

Traversarea se va executa în conformitate cu prevederile Proiectului nr. ..../199....., întocmit de ....., semnat și ștampilat de noi pentru autenticitate. Proiectul prevede .....  
(descrierea soluției de traversare)

Dacă execuția lucrării nu se realizează în termen de un an de la data emiterii prezentului act, aprobarea își pierde valabilitatea.

*Director,*

.....  
L.S.

NOTĂ:

Litera a) se completează în cazul în care beneficiarul sau titularul de investiție este o persoană fizică.

Litera b) se completează în cazul în care beneficiarul de investiție este o persoană juridică.

ANEXA Nr. 1.3

**FORMULAR DE SOLICITARE A TRANSFERULUI APROBĂRII DE TRAVERSARE  
(model)**

.....  
(persoana sau unitatea solicitatoare de transfer)

Nr. .... data .....

**Către**

Regia Autonomă „Apele Române“  
Filiala/Sistemul de gospodărire a apelor .....

În conformitate cu prevederile Legii apelor nr. 107/1996 și ale Ordinului ministrului apelor, pădurilor și protecției mediului nr. 148/1997, solicit:

**TRANSFERUL APROBĂRII DE TRAVERSARE**

Nr. .... din data de ....., emisă de către ....., referitoare la .....,  
 (denumirea filialei R.A.A.R.) (denumirea investiției)  
 pentru traversarea ....., amplasată pe malul  
 (denumirea construcției cu rol de apărare traversate)  
 drept (stâng) al Râului ....., codul hidrografic la borna CSA nr. ...., borna pe dig nr. ....,  
 cu .....  
 (denumirea lucrării, construcției, instalației etc. care traversează,  
 funcțiunea, caracteristicile constructive ale acesteia)

Pretenție de confidențialitate: „da“ „nu“

Execuția lucrărilor urmează să înceapă la data de .....

Recepția preliminară a lucrării de traversare se va face la data de .....

Subsemnatul declar pe propria răspundere că mi-am însușit documentația tehnică în baza  
 căreia s-a emis aprobarea de traversare pentru care se solicită transferul.

Anexăm în două exemplare aprobarea de traversare pentru care se solicită transferul,  
 precum și următoarele acte .....  
 (denumirea actului, numărul și data emiterii)

Solicitant,  
 Director,

.....  
 L.S.

ANEXA Nr. 1.4

**TRANSFERUL APROBĂRII DE TRAVERSARE  
(model)**

REGIA AUTONOMĂ „APELE ROMÂNE“

Filiala .....

Nr. .... data .....

**Către**

.....  
 (persoana sau unitatea solicitatoare a transferului aprobării traversării)

Urmare cererii dumneavoastră nr. .... din data de ....., înregistrată la Regia  
 Autonomă „Apele Române“ — Filiala ....., în baza prevederilor Legii apelor  
 nr. 107/1996 și ale Ordinului ministrului apelor, pădurilor și protecției mediului nr. 148/1997, vă  
 comunicăm că pentru investiția ..... vi s-a acceptat cererea de:  
 (denumirea investiției)

**TRANSFER AL APROBĂRII DE TRAVERSARE**

Nr. .... din data de ....., emisă de R.A.A.R., Filiala ....., pentru  
 traversarea ....., amplasată pe malul drept (stâng)  
 (denumirea construcției cu rol de apărare traversate)  
 al Râului ....., codul hidrografic ....., la borna CSA nr. ...., borna  
 pe dig nr. ...., cu .....  
 (denumirea lucrării, a construcției, a instalației etc. care traversează,  
 funcțiunea, caracteristicile constructive ale acesteia)

Traversarea se va executa fără modificări, în condițiile prevăzute în documentația de execu-  
 ție prezentată pentru obținerea aprobării traversării.

Dacă execuția lucrării nu se realizează în termen de un an de la data emiterii prezentului  
 act, prezentul act își pierde valabilitatea.

Director,

.....  
 L.S.

**ÎNDRUMĂTOR TEHNIC**  
**pentru proiectarea și realizarea lucrărilor de traversare a digurilor,**  
**barajelor și a altor construcții hidrotehnice cu rol de apărare împotriva inundațiilor**

### 1. Dispoziții generale

Art. 1. — Executarea de lucrări de traversare a construcțiilor cu rol de apărare se face numai în cazul în care nu există alte soluții de evitare a acestora și cu respectarea întocmai a prevederilor prezentului Îndrumător tehnic.

Art. 2. — Îndrumătorul tehnic cuprinde prevederi necesare a fi respectate la proiectarea și realizarea lucrărilor de traversare a digurilor, barajelor și a altor construcții hidrotehnice cu rol de apărare împotriva inundațiilor, precum și măsuri de asigurare a continuității și integrității liniilor de apărare pe toată perioada execuției lucrărilor de traversare.

Art. 3. — Îndrumătorul tehnic se aplică la stabilirea soluțiilor pentru executarea lucrărilor de traversare a digurilor, barajelor sau a altor construcții cu rol de apărare, existente sau în curs de proiectare, precum și la executarea oricăror lucrări de terasamente sau construcții în zona adiacentă din imediata apropiere a acestora — respectiv zona de protecție legală —, astfel încât să nu fie afectate funcționalitatea și siguranța construcțiilor cu rol de apărare, atât în situațiile de funcționare normală a construcțiilor sau instalațiilor care traversează, cât și în situațiile de deteriorare sau de accident în funcționarea acestora.

Îndrumătorul tehnic se aplică la toate tipurile de lucrări, indiferent de natura, caracterul, scopul, deținătorul și clasa de importanță a construcției sau a instalației care traversează lucrările de apărare sau se realizează în zona adiacentă acestora.

Art. 4. — La alegerea amplasamentelor lucrărilor de traversare se vor evita, pe cât posibil, zonele critice ale construcției cu rol de apărare (infiltrații, grifoane, terenuri instabile, discontinuități de natură constructivă etc.), iar dacă acest lucru nu este posibil, se vor prevedea în documentațiile tehnice și se vor executa și lucrări de impermeabilizare, stabilizare a terenului și a construcției respective, injecții, diafragme etc.

Art. 5. — În cazul în care obiectivele care traversează construcția cu rol de apărare sunt de dimensiuni mari și transmit terenului de fundație sarcini deosebite, care pot periclita stabilitatea construcției sau pot produce modificări importante în textura terenului de fundație, se vor realiza studii geotehnice pentru analizarea acestor efecte, cu prevederea soluțiilor de remediere corespunzătoare.

Art. 6. — Pentru baraje și digurile de contur ale lacurilor de acumulare, soluțiile vor fi însușite, în mod expres, de către proiectantul barajului sau al digului și de către unitatea care le administrează, care vor putea impune măsuri suplimentare necuprinse în Îndrumătorul tehnic.

### 2. Definiții

Art. 7. — În sensul prezentului Îndrumător tehnic, lucrările de traversare a digurilor sau a barajelor pot fi clasificate, după poziția față de construcția hidrotehnică traversată, în următoarele categorii:

- subtraversare, când lucrarea de traversare este situată sub fundația construcției cu rol de apărare;
- traversare, când lucrarea traversează corpul construcției cu rol de apărare;
- supratraversare, dacă lucrarea se sprijină pe conturul construcției cu rol de apărare sau pe coronamentul digului;
- traversare aeriană, dacă lucrarea este situată deasupra construcției cu rol de apărare.

În cuprinsul Îndrumătorului tehnic pentru dispoziții și prevederi comune, toate aceste lucrări sunt denumite *traversări*.

Art. 8. — Lucrările amplasate în zona de protecție a construcțiilor cu rol de apărare pot fi clasificate astfel:

- supraterane, când acestea se află deasupra suprafeței terenului, cum ar fi: linii aeriene, conducte, pasarele, benzi transportoare etc.;
- subterane, când acestea se află sub suprafața terenului, cum ar fi: conducte sau cabluri îngropate, fundații de stâlpi, piloți, cămine etc.

Art. 9. — Pentru lățimea zonei de protecție a construcției cu rol de apărare se vor lua în considerare valorile prevăzute în anexa nr. 2 la Legea apelor nr. 107/1996.

### 3. Elementele de teren topografice, hidrologice, geotehnice, necesare stabilirii soluțiilor de traversare

Art. 10. — Elementele topografice trebuie să redea, ca poziție, formă și dimensiuni, toate particularitățile planimetrice și altimetrice ale terenului, digului, barajului și ale albiei, ale altor construcții din zona traversării, suficiente pentru a permite stabilirea parametrilor constructivi ai traversării față de particularitățile terenului și față de nivelurile caracteristice ale apei.

Art. 11. — Debitele și nivelurile caracteristice ale apei vor fi preluate din documentațiile de realizare a construcțiilor cu rol de apărare respective. În cazul în care documentațiile respective nu există sau aceste date nu sunt concludente, se vor efectua studii speciale în acest scop sau se vor solicita date la R.A.A.R. sau I.N.M.H., contra cost.

Art. 12. — În cazul subtraversărilor sau al traversărilor cu conducte cu diametrul interior mai mare de 1,20 m sau cu galerii cu deschidere totală mai mare de 1,00 m și în cazurile în care conductele, stațiile de pompare sau alte construcții pot transmite sarcini mari, vibrații sau alte solicitări care pot periclita stabilitatea construcțiilor cu rol de apărare sau pot aduce modificări nefavorabile în textura terenului de fundație, soluția de fundare va fi stabilită de proiectant pe bază de studii geotehnice, la nivelul necesar asigurării liniei de apărare.

Alte elemente vor fi prezentate conform art. 5 din Procedura de emitere.

#### 4. Prescripții tehnice pentru proiectarea lucrărilor de traversare

Art. 13. — Soluțiile constructive pentru traversarea sau pentru executarea construcțiilor cu rol de apărare sau pentru executarea lucrărilor în zonele de protecție ale acestora vor fi astfel concepute încât, în perioada execuției și în continuare pe toată durata exploatării, să nu fie afectată stabilitatea sau funcționalitatea construcțiilor cu rol de apărare. De asemenea, nu va fi împiedicat accesul pentru întreținere, reparare sau intervenție.

Art. 14. — Conductele care transportă lichide sau gaze sub presiune vor traversa construcțiile cu rol de apărare numai la nivelul coronamentului acestora sau la o cotă superioară, prin lucrări de supratraversare sau de traversare aeriană.

În cazuri bine fundamentate, când nu se pot adopta alte soluții, se pot executa și lucrări de traversare sau subtraversare de către conducte ce transportă lichide sau gaze sub presiune, numai cu prevederea de măsuri speciale de siguranță, pentru evitarea deteriorării construcției cu rol de apărare în zona traversării, datorită unor accidente produse de fisurarea sau spargerea conductelor.

Art. 15. — Conductele, rigolele, canalele sau galeriile realizate în corpul construcțiilor cu rol de apărare sau pe coronamentul acestora vor fi astfel dimensionate încât să nu fie deteriorate sau distruse la circulația utilajelor grele de intervenție (draglină, excavator, tractor etc.), potrivit precizărilor date de unitatea care are în proprietate sau în administrare construcția respectivă și care asigură întreținerea ei.

Art. 16. — Pentru ca traversările și subtraversările să poată fi identificate în teren, în mod deosebit în perioadele de ape mari, pozițiile acestora vor fi marcate prin cel puțin două repere (borne), unul la coronamentul construcției cu rol de apărare, iar altul în interiorul zonei apărate, lângă piciorul taluzului.

Art. 17. — La pozarea pe conturul corpului construcției cu rol de apărare sau în zonele de protecție a acestora a unor conducte prin care se transportă apa, conductele vor fi protejate de îngheț fie prin îngroparea acestora sub limita de îngheț, fie prin suprarambleierea cu pante corespunzătoare pentru asigurarea circulației utilajelor de intervenție și a unor racordări hidraulice la taluzul dinspre apă al digului. Pe aceste porțiuni taluzul dinspre apă al digului va fi pereat.

Art. 18. — La proiectarea oricărei traversări se vor lua în considerare dimensiunile lucrării de apărare stabilite în proiect, ținându-se seama de posibilitatea supraînălțării în viitor a digului sau a barajului sau a coborării fundului albiei râului, potrivit prevederilor din alte documentații întocmite în acest sens și însușite din punct de vedere al gospodăririi apelor, adoptându-se pentru traversare soluția constructivă care să nu necesite în viitor alte lucrări în corpul digului sau al barajului. În cazul în care nu există asemenea documentație, se va adopta o ipoteză de dimensionare, în sensul prevederilor din programul de amenajare a bazinului hidrografic, cu consultarea filialei R.A.A.R. și a unității care are în administrare construcția cu rol de apărare.

Art. 19. — Pentru orice fel de subtraversare sau traversare a construcțiilor cu rol de apărare de către conducte,

canale sau galerii, prin care se descarcă ape în exces din incinte îndiguite, din intravilan sau din unități industriale, se va prevedea posibilitatea închiderii duble a conductei sau a galeriei, pentru oprirea accesului apelor mari în incinta apărată. Realizarea închiderii se va face prin montarea de echipamente și instalații adecvate (vane, stavile plane, elemente de batardou, robinete de închidere, clapete basculanți etc.), după caz. În cazul în care, la extremitatea dinspre râu se vor folosi clapete basculanți, a doua închidere va fi realizată prin stavile plane, vane sau alte dispozitive montate pe latura dinspre interior.

Dispozitivele de închidere manuală vor fi instalate în cămine sau în alte construcții, astfel concepute încât să poată fi manevrate în orice situații, fie din exterior, în cazul unor viituri, fie din interior, de pe platforme, în cazul creșterii nivelului apei în zonele apărate. În cazul amplasării în imediata apropiere a traversării unor stații de pompare, se vor lua măsuri suplimentare de apărare pentru evitarea pătrunderii apelor mari în interiorul acestora și a întreruperii funcționării lor.

Art. 20. — Subtraversarea sau traversarea construcțiilor cu rol de apărare de către conducte metalice ce transportă lichide cu curgere liberă sau de joasă presiune și la care linia piezometrică se află sub coronament, se face cu realizarea pe conducte a unor diafragme pentru eliminarea pericolului de infiltrații în lungul conductei. Diafragmele vor fi executate la interval de 3,0—6,0 m, cu înălțimea de 0,20—0,50 m, în funcție de mărimea conductei galeriei etc., de clasa de importanță a construcției hidrotehnice, de structura și textura terenului. În ampriza construcției cu rol de apărare și pe zonele adiacente, conducta și diafragmele vor avea grosimea cu cel puțin 3 mm mai mare decât a tronșoanelor alăturate, iar conductele vor fi protejate împotriva coroziunilor prin izolație întărită sau foarte întărită (în zone de agresivitate a apei, a aerului sau a fluidului transportat).

Art. 21. — Subtraversarea sau traversarea construcțiilor cu rol de apărare de către conducte care transportă lichide sau gaze sub presiune se realizează prin pozarea lor în interiorul unor tuburi sau galerii de protecție, pentru a se exclude pericolul afectării funcționalității construcției în cazul unei avarii la conducta de transport. Tubul de protecție va fi astfel dimensionat încât să nu poată fi deteriorat în caz de avarii, iar fluidul scăpat din conductă să poată fi colectat la un cămin situat în incintă sau pe parametrul din aval al barajului. Tubul de protecție va fi fixat etanș de conductă, la capătul dinspre râu sau de pe parametrul din amonte al barajului. Tubul de protecție realizat pe distanță corespunzătoare amprizei corpului lucrării de apărare și pe zona de protecție va fi prevăzut cu diafragme și va fi protejat împotriva coroziunii.

La subtraversarea sau la traversarea lucrărilor de apărare de către conducte din prefabricate din beton, beton armat, fontă sau din alte materiale, tuburile vor fi așezate pe radier continuu din beton armat și vor fi protejate la exterior cu manșoane din beton la rosturile de îmbinare. La capete se vor realiza timpane din beton cu aripi întoarse. Pe toată lungimea traversării se vor realiza diafragme la distanțe de circa 3—6 m, având o înălțime de 0,20—0,50 m.

Art. 22. — Subtraversarea sau traversarea construcțiilor cu rol de apărare de către galerii în care sunt montate



conducte ce transportă lichide sau gaze sub presiune se realizează în tranșee cu săpătura în trepte de înfrățire de maximum 25 cm înălțime. Betonul va fi protejat la interior cu izolație hidrofugă. La capete se vor realiza timpane de beton cu aripi întoarse, între ele executându-se diafragme sau injecții cu mortar de ciment, pentru mărirea parcursului de infiltrație.

Art. 23. — (1) Traversările aeriene de către conducte, linii electrice, linii telefonice etc. sau de către alte construcții, indiferent de rolul lor funcțional, vor fi realizate la o înălțime suficientă pentru a fi posibilă circulația pe construcția cu rol de apărare a utilajelor de întreținere și de intervenție. În mod obișnuit, înălțimea minimă de gabarit va fi de 5,0 m, în afară de cazurile în care unitatea care are în administrare construcția hidrotehnică respectivă va indica o înălțime de gabarit mai mare. Vor fi respectate, după caz, și alte acte normative sau standarde în vigoare privind protecția față de liniile electrice sau de conductele ce transportă gaze sau lichide explozive ori inflamabile. În aceste cazuri se vor monta și semnalizări vizibile de avertizare și interdicție pentru protecția celor care efectuează lucrări de întreținere, reparație sau intervenție.

(2) Elementele de susținere a traversărilor aeriene — stâlpi, piloni, cadre etc. — vor fi executate, de regulă, în afara amprizei construcției cu rol de apărare traversate. În cazuri bine justificate se admite amplasarea stâlpilor în treimea superioară a taluzurilor, numai cu realizarea măsurilor de compactare manuală cu maiul de mână, în straturi de 10 cm, deosebit de îngrijită în jurul fundațiilor.

(3) În cazurile în care nu va fi posibilă traversarea aeriană, se admite traversarea prin corpul construcțiilor cu rol de apărare, cu condiția pozării liniilor sau a cablurilor în tuburi metalice sau din beton, și cu luarea măsurilor corespunzătoare pentru a împiedica accesul apei în zonele apărate.

Art. 24. — În cazul în care conductele, cablurile sau alte instalații supratraversează o construcție cu rol de apărare la coronament, este necesar ca aceasta să fie protejată corespunzător cu beton, dale din beton, umplutură din pământ sau în oricare alt mod, astfel încât să fie posibilă circulația utilajelor de intervenție la lucrări de apărare, fără să se producă scoaterea din funcțiune sau avarierea conductelor sau a cablurilor etc. Se va asigura stabilitatea umpluturilor din rampele locale de acoperire a conductelor și a cablurilor amplasate pe coronament sau pe taluze.

Art. 25. — Soluțiile pentru continuarea traversării între construcția cu rol de apărare și râu trebuie astfel adoptate încât să nu conducă la încorsetări ale albiei în zona respectivă, să asigure o scurgere normală a apelor, în mod deosebit la viituri și ghețuri, să nu afecteze construcția cu rol de apărare. Soluțiile pentru această zonă vor fi incluse în documentația de traversare care se prezintă spre aprobare.

Art. 26. — În zonele de protecție a construcției cu rol de apărare nu se vor executa, de regulă, alte lucrări decât cele legate direct de lucrarea de traversare și prevăzute în documentațiile tehnice de execuție și numai cu respectarea prevederilor prezentului îndrumător tehnic. Numai în cazuri deosebite și bine justificate se admite executarea de lucrări în aceste zone, cum ar fi: pozarea unor conducte, turnarea

de fundații pentru stâlpi etc., cu respectarea următoarelor condiții:

a) săpăturile de tip tranșee de-a lungul construcțiilor cu rol de apărare longitudinale să fie de lungimi mici și să nu influențeze negativ stabilitatea acestora sau regimul de infiltrații prin sau pe sub corpul construcțiilor cu rol de apărare;

b) la terenuri de fundație cu structură omogenă, adâncimea săpăturii trebuie să fie mică și la o distanță suficientă de baza taluzului, astfel încât fundul săpăturii să fie deasupra planului acestuia;

c) la terenuri de fundație permeabile, la cele cu structuri neomogene sau când adâncimea săpăturii este mai mare și se află sub planul taluzului, proiectantul va stabili lucrările și măsurile necesare împiedicării infiltrării apelor spre zona apărată, pe baza unor analize și studii geotehnice complete;

d) în amplasamentele unde au fost constatate, în perioadele de ape mari, apariții de grifoane sau zone de infiltrații, sau când, pe baza observațiilor și a studiilor efectuate anterior, reiese că ar putea apărea asemenea fenomene, nu se admit săpături în zonele de protecție, decât pe baza unor studii de specialitate corespunzătoare și cu luarea unor măsuri de siguranță suplimentare.

Art. 27. — Pentru evacuarea gravitațională a apelor ce se colectează în spatele construcțiilor cu rol de apărare, ce apără intravilanele localităților, platformele industriale sau incintele agricole, se vor prevedea conducte sau galerii pozate sub limita de îngheț a terenului pe ampriza construcției cu rol de apărare, cât și pe zonele de protecție aferente.

Art. 28. — Pentru amplasarea unor construcții, conducte sau instalații de orice natură în zonele de protecție a construcțiilor cu rol de apărare, vor fi respectate aceleași condiții ca și pentru cele similare prevăzute în prezentul îndrumător tehnic la traversarea lucrărilor.

## 5. Măsuri speciale de siguranță

Art. 29. — La traversările și subtraversările la care este necesar să se execute breșe în corpul construcțiilor hidrotehnice sau săpături sub nivelul fundațiilor acestora, asemenea lucrări nu vor putea fi începute decât după ce, în prealabil, vor fi executate lucrările și vor fi luate măsurile necesare asigurării continuității liniei de apărare, respectiv punerii în siguranță a îndiguirii față de apele mari, ce s-ar putea produce pe râul respectiv, pe toată durata de execuție a lucrărilor de traversare. Aceste măsuri constau în executarea unei îndiguirii locale de siguranță (diguri-potcoavă), din pământ, palplanșe sau alte materiale, care să asigure continuitatea funcțională a digului după deschiderea breșei, în timpul execuției lucrărilor de traversare. Digul de siguranță va avea dimensiunile și caracteristicile digului existent sau va fi echivalent cu acesta din punct de vedere al stabilității și al impermeabilității.

Art. 30. — La digurile longitudinale, în cazul în care îndiguirea locală de siguranță se execută înspre râu, este obligatorie analiza de către proiectant a efectului de încorsetare a albiei, a remuului care se produce, precum și a modificării condițiilor de scurgere în zonă, pentru

restabilirea gradului de apărare existent, a obiectivelor situate în zona traversării și în amonte, pe sectorul afectat de remu. Pentru baraje și alte construcții cu rol de apărare, măsurile de asigurare a continuității liniei de apărare se stabilesc de comun acord cu proiectantul construcției hidrotehnice și cu unitatea care o are în exploatare, în funcție de condițiile specifice și particularitățile acesteia.

Forța de muncă, utilajele, materialele și mijloacele necesare realizării lucrării de traversare se vor asigura de către constructor în amplasament înainte de realizarea breșei în dig pentru execuția traversării.

Art. 31. — Filiala bazinală a Regiei Autonome „Apele Române” va notifica, în scris, comisiei județene de apărare împotriva dezastrelor, înainte de începerea execuției lucrărilor de traversare, furnizându-i elemente cu privire la amplasamentul lucrării, la perioada de execuție, la constructorul și beneficiarul lucrării, precum și despre măsurile impuse constructorului pentru asigurarea continuității liniei de apărare. De asemenea, va solicita includerea șantierului în planurile județene și locale de apărare, ca punct critic în linia de apărare, și va asigura avertizarea șantierului prin mijloacele de comunicație asigurate de beneficiar și de constructor.

Art. 32. — Perioada de execuție a lucrărilor de traversare va fi cât mai scurtă prin organizarea lucrului în cel puțin două schimburi și, de regulă, în afara perioadelor de ape mari.

Art. 33. — Derogarea de la execuția digului-potcoavă de protecție se va face numai de către Comisia Centrală pentru Apărarea împotriva Inundațiilor, Fenomenelor Meteorologice Periculoase și Accidentelor la Construcțiile Hidrotehnice numai când lucrarea de traversare se poate realiza în timp scurt, în afara perioadei de ape mari, în condițiile și în termenele stabilite de aceasta.

## **6. Prescripții tehnice privind executarea lucrărilor de terasamente în corpul sau sub fundația construcțiilor cu rol de apărare**

Art. 34. — Realizarea săpăturilor în corpul sau sub fundația construcțiilor cu rol de apărare se poate face atât manual, pentru lucrări mici, cât și mecanic, cu utilaje terasiere, fără a se depăși dimensiunile prevăzute în proiectul de execuție.

Art. 35. — Pentru lucrările de supratraversare a digurilor, săpăturile la coronament nu vor coborî, de regulă, sub garda cu care s-a dimensionat construcția cu rol de apărare.

Art. 36. — Pentru lucrările de traversare și subtraversare, lucrările de tăiere a corpului construcțiilor hidrotehnice și de excavare sub nivelul fundației vor fi executate în trepte de 25—30 cm înălțime, cu șanțuri longitudinale, astfel dispuse încât să se asigure scurgerea nestânjenită a apelor meteorice ce s-ar putea colecta. Pământul rezultat va fi depozitat în apropiere, pentru a putea fi utilizat la închiderea breșelor.

Art. 37. — După terminarea lucrărilor de traversare sau a oricăror alte lucrări în corpul construcțiilor cu rol de apărare ori sub fundația acestora, construcția cu rol de apărare trebuie adusă la forma și caracteristicile inițiale (taluzuri, coronament, protecții vegetale, dale, pereuri din

piatră, borne etc.). Umpluturile vor fi realizate cu pământ umectat corespunzător și fără a fi incluse corpuri străine. Compactarea se va face manual, în straturi de 10 cm grosime în jurul construcțiilor, până la acoperirea acestora. În continuare, se va putea face compactarea cu mijloace mecanice, în straturi de circa 20 cm grosime. Aceleași prescripții vor fi respectate la execuția suprarambleurilor la diguri, pe coronament și pe taluzuri.

Art. 38. — În principiu nu se vor utiliza straturi de egalizare din pietriș, balast, nisip sau din alte materiale permeabile. Se exceptează situațiile în care este necesară adăugarea unor asemenea materiale pentru stabilizarea pământului de fundație (terenuri refulante, chișaiuri, argile contractile etc.). În aceste cazuri se vor respecta măsurile de compactare și de impermeabilizare, stabilite obligatoriu în documentație pentru asemenea situații speciale.

Art. 39. — Umpluturile din jurul construcției de traversare, atât în corpul lucrării de apărare, cât și sub fundația acesteia, trebuie să fie realizate cel puțin la gradul de compactare inițială a construcției traversate. De asemenea, suprafața taluzurilor va fi adusă, prin lucrări corespunzătoare, la situația de funcționare normală a construcției cu rol de apărare.

Art. 40. — Stratul vegetal de pe suprafața taluzurilor și a coronamentului digului sau barajului, care se înlătură în vederea execuției lucrărilor de traversare, se va depozita separat. După terminarea lucrărilor de traversare și de refacere a digului la forma și caracteristicile inițiale, se vor îmbrăca taluzurile și coronamentul cu strat vegetal de 20—30 cm grosime, se va reînsămânța și uda până la înierbare.

Săpăturile pe taluzuri vor fi executate pe un taluz după ce pe taluzul opus au fost executate lucrările de restabilire a conturului digului, prin realizarea umpluturilor, turnarea betoanelor etc.

## **7. Dispoziții finale**

Art. 41. — Pentru toate lucrările necesare executării unei traversări se va întocmi un grafic cu desfășurarea operațiunilor pe faze și cu termenele intermediare și finale, stabilit de comun acord cu unitatea care are în administrare lucrarea de apărare traversată.

Termenele stabilite în grafic pentru realizarea lucrărilor vor fi cât mai scurte, organizând execuția în două schimburi.

În graficele executării lucrărilor se vor preciza și forțele umane, materialele de apărare și mijloacele tehnice ce vor fi mobilizate în zona lucrărilor, în situații de ape mari, pentru a se putea interveni operativ în caz de necesitate.

Art. 42. — Filialele R.A.A.R. și unitățile care au în administrare construcțiile cu rol de apărare vor exercita controlul operativ al execuției lucrărilor de traversare față de grafic și vor asigura, în colaborare cu executantul, adaptarea procesului de execuție față de regimul hidrologic, astfel ca în nici o fază să nu fie periclitată construcția cu rol de apărare.

Art. 43. — La începerea lucrărilor și la terminarea acestora se vor încheia procese-verbale între unitatea executantă și unitatea care are în administrare digul.

În procesul-verbal ce se va încheia înainte de realizarea breșei în digul existent, se va consemna, obligatoriu, existența digului-potcoavă de protecție a zonei apărate pe timpul execuției, la parametrii digului existent (sau a unei incinte din palplanșe, elemente de beton etc.), echivalente din punct de vedere al stabilității și al impermeabilității.

De asemenea, deținătorul digului va constata dacă constructorul este pregătit să execute lucrarea conform graficului de execuție și dacă s-a aprovizionat cu materialele necesare execuției subtraversării. Numai în acest caz se va putea începe realizarea breșei. În procesul-verbal ce se va încheia la terminarea lucrărilor de traversare se va consemna obligatoriu starea finală a construcțiilor cu rol de apărare și obligațiile ce decurg pentru constructor și unitatea ce are în administrare construcțiile sau instalațiile din zona traversării (demolarea digului-potcoavă de protecție,

împrăștierea acestor terasamente în gropile de împrumut, înlăturarea de pe dig și din zona de protecție a tuturor materialelor etc.)

Art. 44. — Pentru lucrările ascunse, stabilite de deținătorul construcției cu rol de apărare traversate, se vor încheia procese-verbale separate.

Art. 45. — În vederea emiterii autorizației de funcționare a lucrărilor care traversează digul, beneficiarul acestora va lua măsuri pentru întocmirea regulamentului de întreținere-exploatare, în care se vor preciza, de comun acord cu filiala R.A.A.R. și cu unitatea care are în administrare digul, măsurile și responsabilitățile pentru executarea lucrărilor de întreținere, reparare și exploatare, precum și de intervenție în cazul avarierii construcțiilor pe sectorul traversării în perioadele de ape mari, astfel încât să nu fie afectată siguranța construcției cu rol de apărare.

MINISTERUL INDUSTRIEI ȘI COMERȚULUI

## ORDIN

### privind aprobarea structurii organizatorice a Inspecției de Stat pentru Controlul Cazanelor, Recipientelor sub Presiune și Instalațiilor de Ridicat, precum și a atribuțiilor acestora și ale unităților sale teritoriale

În temeiul Hotărârii Guvernului nr. 382/1997 privind organizarea și funcționarea Ministerului Industriei și Comerțului, al Hotărârii Parlamentului României nr. 12/1996 și al Decretului nr. 591/1996 privind numirea membrilor Guvernului,

ministru de stat, ministrul industriei și comerțului, emite următorul ordin:

Art. 1. — (1) Se aprobă structura organizatorică, prevăzută în anexa nr. 1, a Inspecției de Stat pentru Controlul Cazanelor, Recipientelor sub Presiune și Instalațiilor de Ridicat, denumită în continuare *I.S.C.I.R.*, unitate în subordinea Ministerului Industriei și Comerțului.

(2) Numărul maxim de posturi este de 285, dintre care 248 de posturi pentru unitățile din teritoriu. Numărul de posturi necesare pentru fiecare compartiment din structura organizatorică din aparatul propriu, precum și pentru fiecare unitate teritorială se stabilește de către conducerea *I.S.C.I.R.*

Art. 2. — *I.S.C.I.R.* funcționează cu finanțare extra-bugetară.

Art. 3. — Pentru efectuarea încasărilor și plăților necesare funcționării, *I.S.C.I.R.* are tarife proprii și va dispune de conturi și subconturi la unitățile de trezorerie ale Ministerului Finanțelor, precum și la societăți bancare, după caz.

Art. 4. — Atribuțiile *I.S.C.I.R.* și ale unităților sale teritoriale sunt prevăzute în anexele nr. 2, 3 și 4.

Art. 5. — Statele de funcții pentru aparatul propriu al *I.S.C.I.R.* și pentru unitățile sale teritoriale se aprobă de

către inspectorul de stat șef al inspecției și se avizează de către secretarul de stat din Ministerul Industriei și Comerțului, coordonator al inspecției.

Art. 6. — Atribuțiile și sarcinile compartimentelor din aparatul propriu al *I.S.C.I.R.*, precum și ale unităților sale teritoriale se stabilesc prin regulamentul de organizare și funcționare, aprobat de conducerea *I.S.C.I.R.*, unitatea centrală.

Art. 7. — În vederea desfășurării în bune condiții a activității *I.S.C.I.R.*, unitățile sale teritoriale pot contracta servicii și colaborări în domeniu, cu aprobarea *I.S.C.I.R.*, unitatea centrală.

Gestionarea parcului auto propriu, respectiv a numărului de autovehicule, dotarea acestora, consumul de carburant etc. se vor efectua pe baza regulamentului de funcționare aprobat de *I.S.C.I.R.*, unitatea centrală.

Art. 8. — Inspecția de Stat pentru Controlul Cazanelor, Recipientelor sub Presiune și Instalațiilor de Ridicat (*I.S.C.I.R.*), direcțiile generale, precum și direcțiile funcționale cu activități legate de funcționarea inspecției vor colabora pentru aducerea la îndeplinire a prevederilor prezentului ordin.

p. Ministru de stat, ministrul industriei și comerțului,  
**Nicolae Stăiculescu,**  
secretar de stat

## MINISTERUL INDUSTRIEI ȘI COMERTULUI

STRUCTURA ORGANIZATORICĂ  
a Inspecției de Stat pentru Controlul Cazanelor, Recipientelor sub Presiune și Instalațiilor de Ridicat (I.S.C.I.R.)

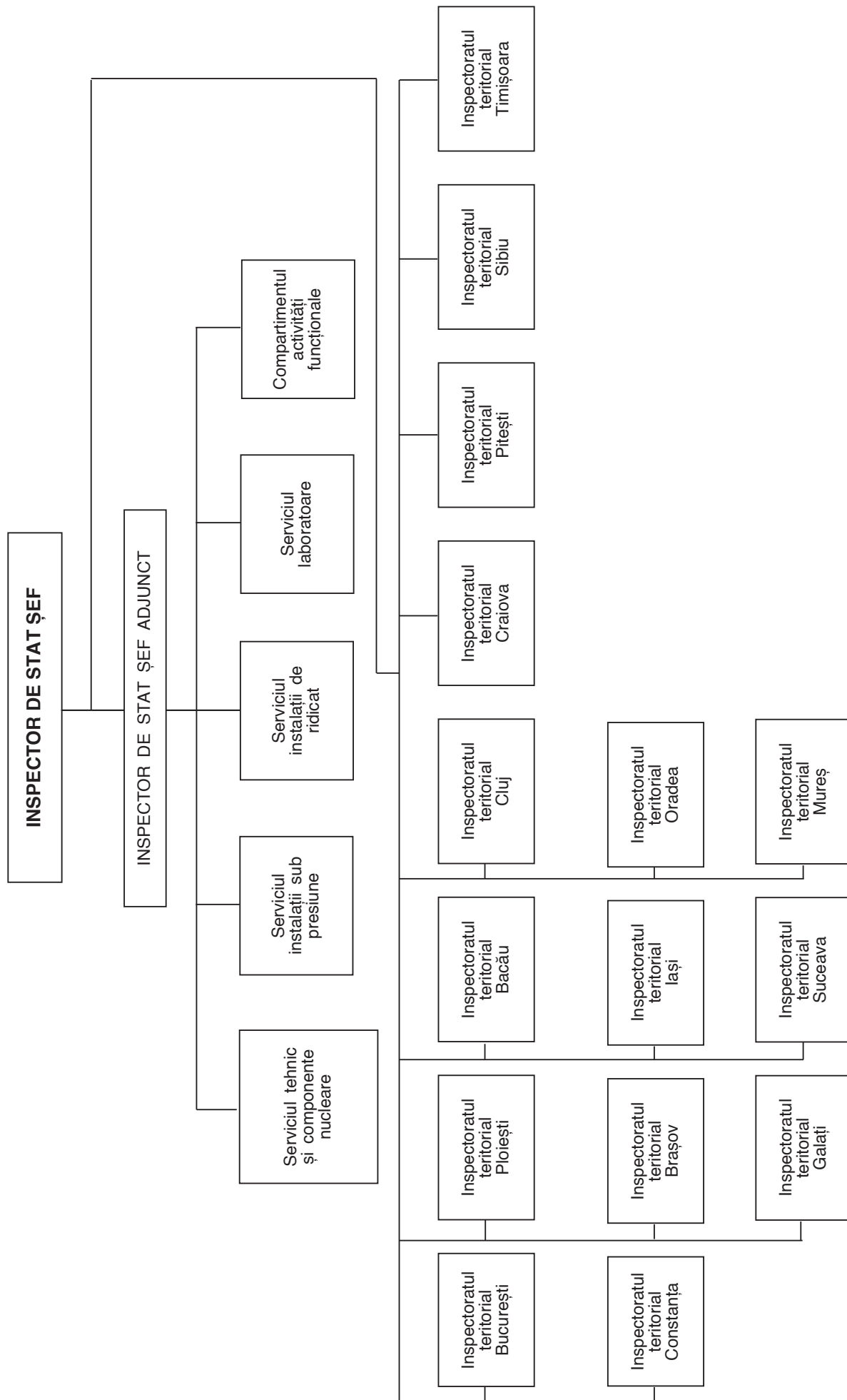

NOTĂ:

Din punct de vedere al activității financiar-contabile, unitățile pot fi grupate numai pentru această activitate (cont comun, contabilitate comună, bănci etc.)

## ATRIBUȚIILE

**Inspecții de Stat pentru Controlul Cazanelor, Recipientelor sub Presiune și Instalațiilor de Ridicat (I.S.C.I.R.)**

Atribuțiile I.S.C.I.R., prevăzute în prezenta anexă, se referă la instalațiile, componentele, dispozitivele de siguranță, aparatele, materialele și mijloacele de control, menționate la cap. II și III.

## CAPITOLUL I

Pentru instalațiile menționate în prezentele capitole, I.S.C.I.R. are următoarele atribuții:

1. Elaborează prescripțiile tehnice obligatorii privind proiectarea, omologarea, construirea, montarea, repararea, întreținerea, exploatarea, utilizarea, încărcarea, transportul, depozitarea, încercarea, verificarea și importul instalațiilor, componentelor, dispozitivelor de siguranță, aparatelor, materialelor și mijloacelor de control, după caz; de asemenea, elaborează prescripțiile tehnice obligatorii privind examinarea și autorizarea sudorilor, a personalului care execută examinări nedistructive, precum și a personalului de exploatare — fochiști, macaragii, liftieri, mecanici trolști și alte categorii de personal stabilite prin prescripțiile tehnice.

2. Examinează, în vederea autorizării, agenții economici care urmează să proiecteze, să construiască, să monteze, să repare, să controleze prin mijloace nedistructive, să întrețină, să încarce, să transporte, să depoziteze sau să verifice, după caz, instalații, componente, dispozitive de siguranță, aparate și poate elibera certificări privind asigurarea calității în domeniu.

3. Examinează, în vederea autorizării, laboratoarele sau standurile unde urmează să se execute încercările în vederea omologării instalațiilor, componentelor și aparatelor, inclusiv a dispozitivelor de siguranță, respectiv probele de tip ale aparatelor sau ale dispozitivelor de siguranță.

4. Avizează conform proiectele, respectiv desenele-tip de ansamblu, elaborate de agenții economici, cu privire la respectarea prevederilor prescripțiilor tehnice.

5. Participă la lucrările de omologare a instalațiilor, componentelor, aparatelor, dispozitivelor de siguranță aferente acestora, a produselor din metale feroase și neferoase și a materialelor pentru sudare destinate construirii, montării sau reparării instalațiilor, componentelor de siguranță și aparatelor, procedeele de sudare, precum și a materialelor sau mijloacelor de control nedistructive și materialelor pentru testarea agenților termici și, după caz, își dă acordul dacă sunt îndeplinite prevederile din prescripțiile tehnice.

6. Verifică, după caz, instalațiile, componentele, dispozitivele de siguranță și aparatele, în timpul construirii, pe fluxul de fabricație și, în final, pe parcursul montajului, la punerea în funcțiune, periodic, în exploatare, pe parcursul reparării, în timpul încărcării, transportului sau depozitării.

7. Verifică, prin sondaj, în unitățile producătoare (după ce acestea au fost autorizate conform prevederilor legale), materialele feroase și neferoase, inclusiv cele pentru sudare destinate construirii, montării sau reparării instalațiilor, componentelor, dispozitivelor de siguranță și aparatelor, precum și materialele sau mijloacele de control nedistructiv și materialele pentru tratarea agenților termici, respectarea condițiilor prevăzute prin documentația de omologare și normele de produs.

8. Examinează, în vederea autorizării, sudorii, personalul care execută examinări nedistructive, precum și personalul de exploatare, conform prevederilor prescripțiilor tehnice.

9. Avizează importul instalațiilor, componentelor, dispozitivelor de siguranță, aparatelor, materialelor feroase și neferoase și pentru sudare, destinate construirii, montării sau

reparării instalațiilor, componentelor, dispozitivelor de siguranță și aparatelor, precum și importul materialelor sau al mijloacelor de control nedistructiv și al materialelor pentru tratarea agenților termici, în cazul în care prescripțiile tehnice ale furnizorului străin, după care se oferă instalația, componenta, dispozitivele de siguranță, aparatele, materialele sau mijloacele de control, prezintă diferențe față de prescripțiile tehnice în vigoare în țară. Este interzis importul fără acest aviz. Acceptarea importului echipamentelor și al instalațiilor supuse regimului de verificare tehnic I.S.C.I.R. se face numai în urma efectuării auditului tehnic la furnizor.

10. Verifică instalațiile, componentele, dispozitivele de siguranță și aparatele, materialele feroase și neferoase pentru sudare, destinate construirii, montării sau reparării instalațiilor, componentelor, dispozitivelor de siguranță și aparatelor, precum și a materialelor sau mijloacelor de control nedistructiv, în condițiile prevăzute de prescripțiile tehnice, fără de care importul este interzis (dacă nu au avize sau certificate de la organisme similare recunoscute în temeiul legii de I.S.C.I.R.) și acceptă importul din punct de vedere al îndeplinirii condițiilor de siguranță.

11. Retrăge autorizațiile eliberate agenților economici, sudorilor, personalului care execută examinări nedistructive sau personalului de exploatare, ori de câte ori constată că nu sunt îndeplinite prevederile prescripțiilor tehnice.

12. Interzice funcționarea instalațiilor, componentelor, dispozitivelor de siguranță și aparatelor atunci când constată că nu sunt îndeplinite prevederile prescripțiilor tehnice privind funcționarea în condiții de siguranță a acestora.

13. Interzice producerea, livrarea sau utilizarea materialelor feroase și neferoase, inclusiv a celor pentru sudare, destinate construirii, montării sau reparării instalațiilor, componentelor, dispozitivelor de siguranță și aparatelor, precum și a materialelor și mijloacelor de control nedistructiv și a materialelor pentru tratarea agenților termici când constată că nu sunt îndeplinite prevederile prescripțiilor tehnice.

14. Încheie, cu avizul conducerii ministerului, cu organizațiile de supraveghere tehnică similare din străinătate, convenții de recunoaștere reciprocă a verificărilor și încercărilor.

15. Stabilește, cu avizul conducerii ministerului, relații cu ministerele, departamentele, celelalte organe ale administrației publice centrale și locale, agenți economici, unități de cercetare și institute de învățământ superior din țară, precum și cu organisme naționale din alte țări sau cu organizații internaționale de profil.

16. Avizează standardele naționale în domeniul său de activitate.

17. Examinează și ține evidența avariilor și a accidentelor instalațiilor, componentelor și aparatelor, analizează cauzele care le-au generat și stabilește măsuri de prevenire.

18. Percepe, pentru prestările de servicii efectuate, tarife stabilite în conformitate cu prevederile legale în vigoare.

19. Sesizează organele competente despre faptele de încălcare a dispozițiilor legale privind funcționarea în condiții de siguranță a instalațiilor și aparatelor, sancționate de legea penală.

20. Inițiază măsurile necesare pentru publicarea în Monitorul Oficial al României a ordinelor de aprobare a prescripțiilor tehnice, precum și a modificărilor și/sau completărilor la acestea; informează, prin mass-media, asupra

prescripțiilor tehnice, modificărilor și/sau completărilor la acestea, elaborării, datei intrării în vigoare și asupra modului de procurare; redactează și publică periodic, după caz, un buletin de informare tehnică.

21. Acordă asistență tehnică, la cerere, pentru verificarea și autorizarea funcționării instalațiilor prevăzute la cap. III, în condițiile prevăzute în capitolul respectiv.

22. În exercitarea atribuțiilor prevăzute pentru instalațiile menționate la cap. II, organele Inspecției de Stat pentru Controlul Cazanelor, Recipientelor sub Presiune și Instalațiilor de Ridicat încheie documente (proces-verbale, buletine, certificate) de verificare și constatare; dispozițiile scrise în documentele respective sunt obligatorii.

23. În acest scop, organele mai sus menționate, pe baza legitimațiilor speciale emise de către Inspecția de Stat pentru Controlul Cazanelor, Recipientelor sub Presiune și Instalațiilor de Ridicat au acces permanent oriunde se proiectează, omologhează, produce, construiește, montează, repară, întreține, exploatează, funcționează, utilizează, încarcă, depozitează, transportă, importă sau verifică instalațiile sau aparatele, precum și materialele și mijloacele de control prevăzute la cap. II; de asemenea, au dreptul să ceară, iar agenții economici au obligația să le pună la dispoziție toate datele și informațiile privitoare la proiectarea, omologarea, producerea, construirea, montarea, repararea, întreținerea, exploatarea, funcționarea, utilizarea, încărcarea, deținerea, depozitarea, transportul și importul instalațiilor, aparatelor, materialelor sau mijloacelor de control, după caz, precum și utilajul, echipamentul de protecție și, după caz, personalul necesar executării verificărilor și constatărilor.

## CAPITOLUL II

### **Lista instalațiilor sub presiune și a instalațiilor de ridicat clasice, a aparatelor consumatoare de combustibil de uz neindustrial și a instalațiilor sub presiune, a instalațiilor de ridicat și a unor componente din obiectivele și instalațiile nucleare, a dispozitivelor de siguranță, a materialelor și mijloacelor de control a căror verificare tehnică și autorizare de funcționare se efectuează de către I.S.C.I.R., care necesită verificări și autorizări obligatorii**

Toți cei care proiectează, omologhează, produc, construiesc, montează, repară, întrețin, dețin, indiferent sub ce formă (proprietate, închiriate etc.), exploatează, utilizează, încarcă, transportă, depozitează, verifică, încearcă și/sau importă astfel de instalații, componente, dispozitive de siguranță, aparate, materiale și/sau mijloace de control, persoane fizice sau juridice, indiferent de forma de proprietate sau de organizare a agentului economic, se vor supune regimului tehnic de autorizare I.S.C.I.R.

A. Instalații sub presiune și de ridicat clasice, aparate consumatoare de combustibil și dispozitive de siguranță aferente acestora:

1. Cazane de abur, de apă caldă sau fierbinte și similare.
2. Recipiente care lucrează sub presiune și/sau fără, dacă sunt pentru produse letale sau explozive.
3. Conducte pentru fluide sub presiune.
4. Macarale, mecanisme de ridicat, ascensoare, instalații de transport pe cablu, instalații de ridicat pe plan înclinat.
5. Sobe sau alte aparate pentru încălzit, alimentate cu combustibil solid, lichid sau gazos.
6. Aparare de gătit și pentru încălzirea apei și similare, de uz individual sau colectiv, alimentate cu combustibil solid, lichid sau gazos.
7. Arzătoare pentru combustibil solid, lichid și gazos, care se fabrică independent, în serie, cu care se echează instalațiile și aparatele prevăzute la pct. 1, 5 și 6 inclusiv,

dacă acestea sunt pentru ridicarea (creșterea) nivelului energetic al produsului.

8. Dispozitive de siguranță pentru instalațiile și aparatele prevăzute la pct. 1—7 inclusiv.

B. Instalații sub presiune și de ridicat, precum și unele componente din obiectivele și instalațiile nucleare și dispozitivele de siguranță aferente acestora:

1. Generatoare de abur, de apă caldă sau fierbinte, inclusiv corpul reactorului.
2. Recipiente care lucrează sub presiune.
3. Conducte de abur și apă, precum și alte lichide, vapori și gaze tehnice uscate sau umede.
4. Pompe.
5. Armături.
6. Suportii elementelor sub presiune.
7. Macarale, poduri rulante sau mecanisme de ridicat.
8. Ascensoare.
9. Dispozitivele de siguranță pentru instalațiile prevăzute la pct. 1, 2, 3, 7 și 8.

C. Materiale folosite la construirea, montarea, exploatarea, repararea și verificarea instalațiilor, componentelor, dispozitivelor de siguranță și aparatelor, precum și a mijloacelor de control:

1. Produse din metale feroase și neferoase — table, țevi, profiluri forjate, turnate, semifabricate, pentru organe de asamblare.
2. Materiale pentru sudare — electrozi, sârme, fluxuri.
3. Radiofilme pentru radiografie industrială.
4. Lichide penetrante — degresanți, penetranți, emulgatori, developanți.
5. Pulberi magnetice pentru examinări nedistructive.
6. Materiale folosite pentru tratarea agenților termici — mase schimbătoare de ioni, agenți de alcalinizare și similare.
7. Mijloace de control manuale, semiautomate sau automate pentru examinări, măsurători și încercări nedistructive prin radiografie, ultrasunete, lichide penetrante, pulberi magnetice, curenți turbionari, precum și accesoriile necesare executării lucrărilor respective.
8. Detectoare pentru examinările de etanșitate, precum și accesoriile acestora.

## CAPITOLUL III

### **Lista instalațiilor sub presiune și de ridicat, altele decât cele menționate la cap. II, pentru care I.S.C.I.R. acordă asistență tehnică pentru verificarea și autorizarea funcționării acestora prin avizarea prescripțiilor proprii ale deținătorilor**

1. Cazanele locomotivelor de cale ferată, recipientele care lucrează sub presiune pentru instalații de frânare, basculare, semnalizare, montate pe vehicule feroviare, utilaje grele pentru întreținerea mecanizată a căii și autovehicule, precum și instalațiile sub presiune și instalațiile de ridicat montate pe baza prescripțiilor tehnice ale Ministerului Transporturilor.

2. Instalațiile sub presiune și instalațiile de ridicat aflate în administrarea Ministerului Apărării Naționale, Ministerului de Interne, Serviciului Român de Informații, Serviciului de Informații Externe și a Serviciului de Pază și Protocol, pe baza prescripțiilor tehnice ale acestor ministere.

3. Conductele cu fluide sub presiune și/sau cu produse explozive sau letale, cu excepția celor de abur și apă fierbinte, pe baza prescripțiilor tehnice-cadru elaborate de I.S.C.I.R., adaptate în mod corespunzător specificului de către agenții economici care dețin astfel de conducte. Prescripțiile tehnice privind conductele magistrale pentru transportul produselor petroliere și al gazelor naturale,

conducele sub presiune pentru produsele din rafinările și schelele petroliere, conductele de legătură dintre acestea, conductele de gaze naturale, etc. din schelele de petrol și gaze, precum și conductele de distribuție sub presiune din localități vor fi elaborate prin specialiștii proprii sau ai unor unități de specialitate din aria de activitate a Ministerului Industriei și Comerțului și vor fi avizate de I.S.C.I.R.

4. Instalațiile sub presiune și de ridicat din subteran, trolile și instalațiile de extracție minieră, trolile de la excavatoarele cu rotor, mașinile de haldat și mașinile din depozitele carierelor, precum și instalațiile de ridicat din sondele de foraj și extracție, pe baza prescripțiilor tehnice ale Ministerului Industriei și Comerțului — Departamentul minelor și geologiei (sau echivalentul acestuia) și, respectiv, Direcția generală petrol și gaze.

*ANEXA Nr. 3*

#### **ATRIBUȚIILE unităților (inspecțiilor) teritoriale ale I.S.C.I.R.**

a) Colaborează cu I.S.C.I.R., unitatea centrală, la cererea acesteia, la elaborarea prescripțiilor tehnice privind proiectarea, omologarea, construirea, montarea, repararea, întreținerea, exploatarea, încărcarea, transportul, depozitarea, încercarea materialelor și mijloacelor de control, după caz, a prescripțiilor tehnice privind examinarea și autorizarea sudorilor, a personalului care execută examinări nedestructive, precum și a personalului de exploatare — fochiști, macaragii, liftieri, mecanici, trolști și alte categorii de personal stabilite prin prescripțiile tehnice.

b) Examinează, în baza împuternicirii I.S.C.I.R., unitatea centrală, în vederea autorizării, agenții economici care urmează să proiecteze, să construiască, să monteze, să repare, să controleze prin mijloace nedestructive, să întrețină, să încarce, să transporte, să depoziteze sau să verifice instalații, aparate și dispozitive de siguranță, după caz. Examinează capacitatea tehnică a agenților economici, eliberând certificate privind asigurarea calității.

c) Examinează, în baza împuternicirii I.S.C.I.R., unitatea centrală, în vederea autorizării, laboratoarele sau standurile unde urmează să se execute încercările în vederea omologării instalațiilor și aparatelor, inclusiv a dispozitivelor de siguranță.

d) Verifică, în vederea avizării conforme, proiectele, respectiv desenele-tip de ansamblu, elaborate de agenții economici, cu privire la respectarea prevederilor prescripțiilor tehnice.

La proiecte complexe, prin delegare de la I.S.C.I.R., unitatea centrală, se pot executa verificări și de către unități de proiectare autorizate de I.S.C.I.R., avizarea făcându-se de către unitățile I.S.C.I.R., pe baza documentației de verificare prezentată.

e) Execută în laboratoarele proprii sau participă la lucrările de omologare (acceptare) a instalațiilor, aparatelor, procedurilor de sudare, materialelor și mijloacelor de control, la cererea și din împuternicirea I.S.C.I.R., unitatea centrală.

f) Verifică, după caz, instalațiile și aparatele în timpul construirii, pe fluxul de fabricație și în final, pe parcursul montajului, la punerea în funcțiune, periodic în exploatare, pe parcursul reparării, în timpul încărcării, transportului sau depozitării în conformitate cu prevederile prescripțiilor tehnice — Colecția I.S.C.I.R.

g) Verifică, prin sondaj, la agenții economici care produc materiale și mijloace de control, respectarea condițiilor prevăzute prin documentația de omologare și normele de produs, precum și respectarea prescripțiilor tehnice — Colecția I.S.C.I.R.

h) Organizează și/sau participă la cursuri, în vederea specializării, școlarizării și/sau instruirii profesionale, după

caz, a sudorilor, personalului care execută examinări nedestructive, precum și a personalului de exploatare — fochiști, macaragii, liftieri și alte categorii de personal stabilite prin prescripțiile tehnice — Colecția I.S.C.I.R.

i) Întocmește, pe baza documentației prezentate și, după caz, a verificărilor și încercărilor efectuate, propuneri privind îndeplinirea condițiilor de siguranță prevăzute în prescripțiile tehnice în vigoare în România, pe care le prezintă la I.S.C.I.R., unitatea centrală, în vederea avizării de către aceasta a importului de instalații, aparate, materiale și mijloace de control.

j) Propune I.S.C.I.R., unitatea centrală, retragerea autorizațiilor acordate agenților economici, sudorilor, personalului care execută examinări nedestructive sau personalului de exploatare, ori de câte ori constată că nu sunt îndeplinite prevederile prescripțiilor tehnice și retrage aceste autorizații cu acordul I.S.C.I.R., unitatea centrală.

k) Propune I.S.C.I.R., unitatea centrală, în vederea interzicerii funcționării instalațiilor și aparatelor, atunci când constată că nu sunt îndeplinite prevederile prescripțiilor tehnice privind funcționarea în condiții de siguranță a acestora și retrage autorizația de funcționare cu acordul I.S.C.I.R., unitatea centrală.

l) Propune I.S.C.I.R., unitatea centrală, măsuri, în vederea interzicerii producerii, livrării sau utilizării materialelor și mijloacelor de control, când constată că nu sunt îndeplinite prevederile prescripțiilor tehnice și interzice, în baza proceselor-verbale încheiate, producerea și livrarea acestora cu acceptul I.S.C.I.R., unitatea centrală.

m) Face propuneri cu privire la problemele de standardizare și prezintă observații la standardele naționale din domeniul său de activitate.

n) Întocmește, la cererea I.S.C.I.R., unitatea centrală, rapoarte tehnice de analiză, în vederea avizării proiectelor de acte normative, sau alte situații în domeniul său de activitate.

o) Analizează cauzele producerii avariilor și accidentelor instalațiilor și aparatelor și propune I.S.C.I.R., unitatea centrală, măsuri pentru prevenirea acestora.

p) Percepe, pentru prestările de servicii efectuate, tarife stabilite în conformitate cu prevederile legale în vigoare, ce se constituie în surse de finanțare a activității acestor unități.

r) Sesizează I.S.C.I.R., unitatea centrală, pentru a aplica, în condițiile prevăzute de lege, sancțiuni contravenționale privind abaterile de la prevederile legii și ale prescripțiilor tehnice și pentru înștiințarea organelor competente despre faptele de încălcare a dispozițiilor legale privind funcționarea, în condiții de siguranță, a instalațiilor și aparatelor, sancționate de legea penală.

## ATRIBUȚII

## privind activitatea financiar-contabilă

I.S.C.I.R., constituită și organizată conform prevederilor Hotărârii Guvernului nr. 382/1997, este prevăzută cu finanțare din venituri extrabugetare, obținute pe baza serviciilor prestate agenților economici sau persoanelor fizice, conform atribuțiilor pe linie tehnică, prevăzute în anexele nr. 2 și 3.

Veniturile extrabugetare se încasează, se administrează și se contabilizează de către I.S.C.I.R., unitatea centrală, și de către unitățile teritoriale ale acesteia, potrivit normelor legale în vigoare. Un procent de până la 30% din veniturile extrabugetare realizate de unitățile din teritoriu, în funcție de necesități, este la dispoziția inspecției centrale, în vederea redistribuirii pentru investiții, cheltuieli curente (cheltuieli de personal și cheltuieli materiale) și pentru dotarea tehnică de ansamblu a inspecției. În acest scop își vor deschide conturi la unitățile de trezorerie ale Ministerului Finanțelor, precum și la societăți bancare, după caz, și își vor constitui aparatul financiar-contabil de specialitate propriu sau, după caz, pot contracta servicii și colaborări în domeniu.

Din veniturile încasate au dreptul să efectueze cheltuieli curente (de personal și cheltuieli materiale) și cheltuieli de capital (investiții) în limita veniturilor și a prevederilor aprobate prin bugetul de venituri și cheltuieli propriu și pe baza fundamentărilor și aprobărilor cerute de legislația în vigoare.

Bugetele de venituri și cheltuieli pentru unitățile teritoriale se vor aproba de către I.S.C.I.R., unitatea centrală.

Cheltuielile se vor prevedea în bugetul de venituri și cheltuieli și se vor înregistra în execuție conform clasificății bugetare-tip, aprobată pe anul în curs.

Orice cheltuială se poate aproba de conducătorul unității, dacă a fost în prealabil avizată, potrivit legii, de către conducătorul compartimentului financiar-contabil sau de alte persoane însărcinate cu executarea controlului financiar preventiv, conform prevederilor Hotărârii Guvernului nr. 720/1992.

Controlul financiar preventiv se organizează prin grija fiecărui titular de cont.

Activitatea financiară va fi condusă pe baza bugetului de venituri și cheltuieli, întocmit pentru fiecare unitate în

parte, conform normelor Ministerului Finanțelor, și aprobat de inspecția centrală, centralizat și analizat la nivelul întregii activități prin grija I.S.C.I.R. și cu viza secretarului de stat coordonator, pentru bugetul de venituri și cheltuieli total al inspecției.

Contabilitatea veniturilor, a cheltuielilor și a patrimoniului unităților se organizează la nivelul unităților I.S.C.I.R., conform Planului de conturi pentru instituțiile de stat și instrucțiunilor de aplicare aprobate prin Ordinul ministrului de stat, ministrul finanțelor, nr. 324/1994, cu modificările ulterioare, Ordinului ministrului finanțelor nr. 596/1970, Legii contabilității nr. 82/1991 și Regulamentului de aplicare a Legii contabilității, aprobat prin Hotărârea Guvernului nr. 704/1993.

În acest scop I.S.C.I.R. și unitățile sale teritoriale vor organiza inventarierea patrimoniului, vor stabili rezultatele și vor face valorificarea conform prevederilor Legii contabilității nr. 82/1991 și Regulamentului de aplicare a Legii contabilității, aprobat prin Hotărârea Guvernului nr. 704/1993. I.S.C.I.R. și unitățile sale teritoriale își vor constitui, prin decizie proprie vizată de secretarul de stat coordonator, comisii și subcomisii de inventariere a patrimoniului (a mijloacelor materiale, financiare și bănești).

Persoanele care îndeplinesc funcția de casier, gestionar sau funcții asimilate acestora vor prezenta, la angajare, cazierul, iar după angajare vor constitui o garanție din salariul propriu, într-un quantum conform dispozițiilor legale în vigoare.

Toate documentele de angajare de cheltuieli (contracte, comenzi, deconturi etc.) vor putea constitui baza pentru efectuarea plăților, dacă poartă semnătura de certificare a conducătorului unității I.S.C.I.R., viza de control preventiv a organului financiar propriu al I.S.C.I.R. și a unității teritoriale, conform prevederilor Hotărârii Guvernului nr. 720/1991.

Trimestrial și anual, la termenele solicitate, I.S.C.I.R. va prezenta Direcției generale economico-financiare bilanțul contabil, contul de execuție și anexele la bilanț, conform normelor metodologice elaborate de Ministerul Finanțelor.

I.S.C.I.R. va întocmi toate dările de seamă și rapoartele prevăzute în actele normative în vigoare și le va înainta, în termen, organelor în drept.

---

EDITOR: PARLAMENTUL ROMÂNIEI — CAMERA DEPUTAȚILOR

Regia Autonomă „Monitorul Oficial”, str. Izvor nr. 2-4, Palatul Parlamentului, sectorul 5, București,  
cont nr. 30.98.12.301 B.C.R. — S.M.B.

Adresa pentru publicitate : Serviciul relații cu publicul și agenții economici, București,  
Str. Blanduziei nr. 1, sectorul 2, telefon 211.57.30.

Tiparul : Regia Autonomă „Monitorul Oficial”, tel. 668.55.58 și 335.01.11/4028.