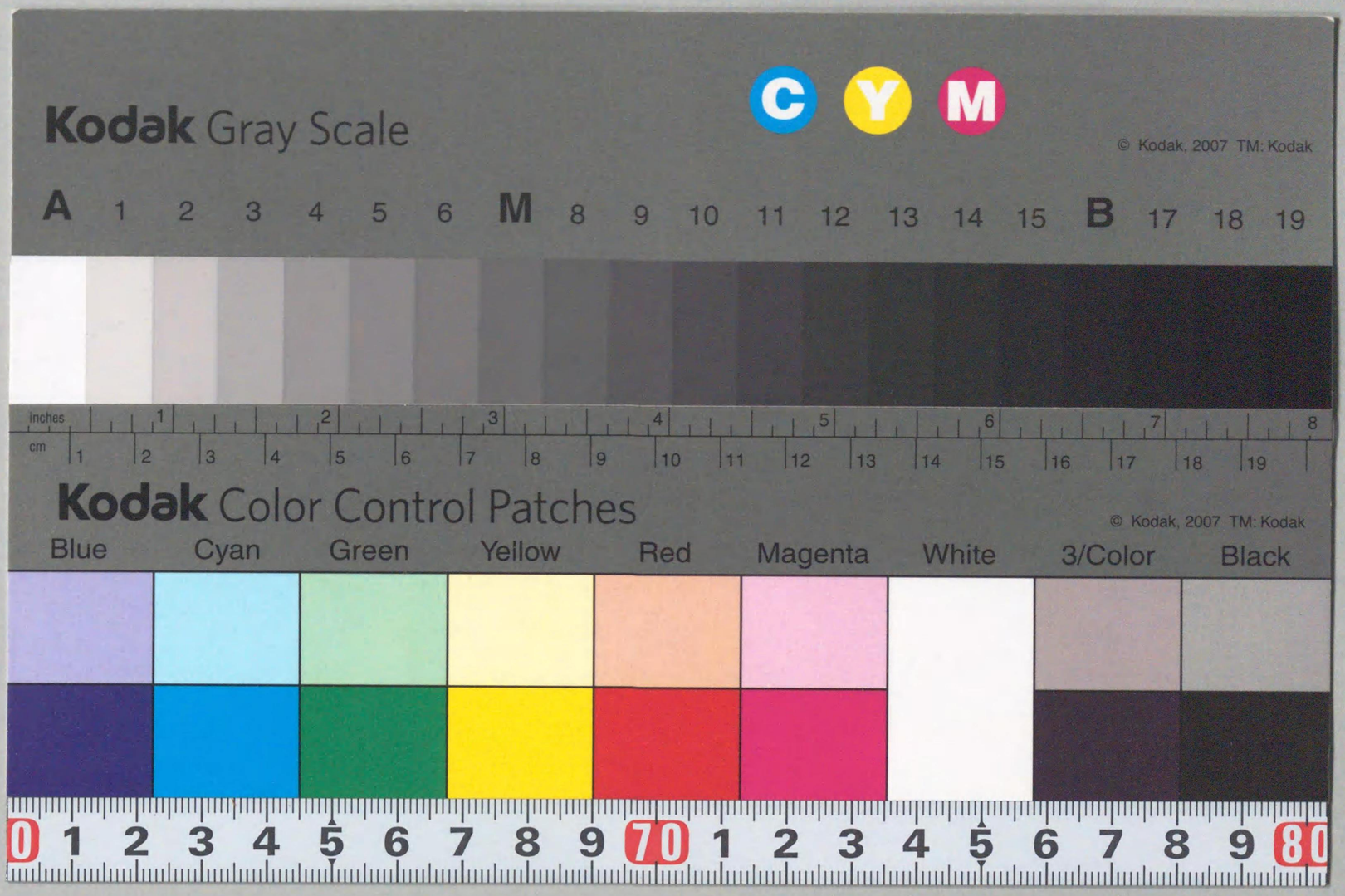

憲法類編

高必氏

第十

第一篇 國法部

第六卷 國郡府縣

國郡分置 初葉

府藩縣廢置 九、

開墾 五十五、

鑛山 六十二、

10

322.16
Si298k
II

国立国会図書館蔵書

憲法類編第十目録
第一篇　國法部
第六卷　國郡府縣
○國郡分置
自第一至第三　奥羽兩國ヲ七國ニ分國ノ事
第四　蝦夷地ヲ北海道トシ國郡被置ノ事
自第五至第六　相模國縣ヲ郡ニ被改並土佐國郡名文字被改ノ事
○府藩縣廢置
自第七至第八　江戸ヲ東京ト稱セラルノ事
第九　諸藩大中小三等ニ區別ノ事

210093

自第百七十八至第百八十一　小金原開墾ノ事
自第百八十二至第百八十三　東西京諸邸宅跡等桑茶植付ノ事
第百八十四　開墾規則頒布ノ事
第百八十五　利根川附寄洲開墾ノ事
自第百八十六至第百八十七　荒蕪不毛ノ地御拂下並開墾規則取消ノ事
自第百八十八至第百八十九　蝦夷地開拓ノ事
○鑛山
第百九十　鑛山開拓ノ事
自第百九十一至第百九十二　生野縣鑛山並尾去澤銅山地方官ヲ管轄ノ事

自第十至第六十八　藩屏ノ列ニ被加並ニ家名再興支配地被仰付及ヒ土地替等ノ事
自第六十九至第八十六　自己巳六月版籍奉還至辛未七月廢藩　諸藩廢併改稱等ノ事
第八十七　廢藩置縣ノ事
自第八十八至第百七十三　府縣廢置改稱合併及ヒ府縣列順ノ事
自第百七十四至第百七十五　舊府縣事務鄉村等新府縣ヘ受取濟ノ分届方及高及別一村限帳不及差出ノ事
第百七十六　一村ノ内分界ヲ立取扱来ル村々改正ノ事
第百七十七　名所古蹟等叨リニ破壞致間敷ノ事
○開墾

第百九十三　礦山開採ノ事
第百九十四　鑛山年分堀出表式ノ事
第百九十五　鑛山規則取調及博覽會用ニ付金属硫黄等可納ノ事
第百九十六　鑛山心得ノ事

憲法類編第十

第一篇　國法部

第六卷　國郡府縣

○國郡分置

○奥羽兩國ヲ七國ニ分國ノ事

第一　戊辰十二月七日御布告

奥羽兩國ハ曠漠僻遠之地ニシテ古來ヨリ教化洽ク難敷及儀モ有之候ニ付今般兩國御取調之上府縣被設置廣ク教化ヲ施シ風俗移易人民撫育之道厚ク御手ヲ被爲盡度思食ヲ以テ陸奥國ヲ磐城岩代陸前陸中陸奥ト五國ニ出羽國ヲ羽前羽後ト二國ニ分國被仰付候條此旨可相心得事

磐城國

一高六萬四千百七十石二斗五升八合　白河郡
一高四萬八千九百九十八石一斗四升九合　石川郡
一高十萬六千七百五十二石八斗五升一合八勺五才　田村郡
一高四萬石四斗七升九合五勺一才　菊多郡
一高四萬三千六百七十七石九斗五升五合　白川郡
一高五萬四千八百十六石一斗二升九合三勺　磐前郡
一高三萬二千四十一石六斗六升八合　磐城郡
一高三萬千百十七石七斗二升四合　楢葉郡
一高二萬二千七百二十五石七斗九升　標葉郡
一高五萬千百四十一石六斗二升一合　行方郡

一高二萬四千八百九十八石一斗九升　宇多郡
一高十一萬四千四百五十七石二斗五升一合六勺　伊達郡
一高二萬三千五百八十一石八斗一升　亘理郡
右十三郡
高合六十五萬八千三百七十九石八斗七升七合二勺六才

岩代國

一高八萬七千二百九十四石六斗六升六合九勺　會津郡
一高五萬二千六百九十一石一斗七升六合　大沼郡
一高十二萬二千八百四十八石二升　耶麻郡
一高七萬四千三百八十四石二斗六升五合　河沼郡
一高六萬九千百五十九石六斗二升八合九勺　岩瀨郡

一高九萬七百九十五石九斗一升三合三才　安達郡
一高五萬四千七百四石四斗四升七合二勺九才　安積郡
一高八萬九千三百六十八石五斗九升二合九勺　信夫郡
一高二萬三千五百三十九石二斗三升　刈田郡
一高三萬九千四百四十二石九斗四升　伊具郡

右十郡

高合七十萬四千二百二十八石八斗七升九合四勺二才

陸前國

一高三萬五百二十七石七斗八升　柴田郡
一高六萬四千二百四十九石九斗　名取郡
一高七萬五千四百三十五石八斗二升　宮城郡

一高四萬三千六百十一石九升　黒川郡
一高三萬九千二百四十七石四斗六升　賀美郡
一高二萬四千九百六石九斗八升　玉造郡
一高五萬七千百九十五石七斗九升　志田郡
一高六萬七百四十七石二斗八升　遠田郡
一高十三萬五千九百七十石三斗八升　栗原郡
一高四萬三百七十二石九升　登米郡
一高一萬四千九百二十七石三斗五升　牡鹿郡
一高七萬三千四百四十一石六斗二升　桃生郡
一高二萬千六百八十二石六斗八升　本吉郡
一高一萬五千五百二十三石　氣仙郡

右十四郡

高合六十九萬七千八百三十八石一斗八升

陸中國

一高八萬三千十七石三斗二升　磐井郡

一高七萬七千三十一石二斗五升　膽澤郡

一高四萬五百八十六石六斗五升　江刺郡

一高三萬八千三百六十二石六斗九升二合　和賀郡

一高四萬二千四百四十七石六斗六升六合　稗貫郡

一高四萬七千百八十五石二斗七升九合　紫波郡

一高三萬五千九百三石三斗八升九合　岩手郡

一高一萬八千九百八十三石六升三合　鹿角郡

一高二萬六千七百二十五石二斗一升　閉伊郡

一高一萬二千八百九十一石九斗七升一合　九戸郡

右十郡

高合四十二萬三千百三十四石四斗九升

陸奥國

一高一萬三千八百八十八石五斗四升二合　二戸郡

一高三萬八千五百七十五石二斗五升九合　三戸郡

一高六萬三千九百十一石七斗二升二合　北郡

一高三十六萬七千二百六十二石二斗三升　津輕郡

右四郡

高合三十八萬三千六百三十七石七斗五升三合

羽前國

一高二十一萬六千百六十一石二斗二升二勺三才　置賜郡
一高三十六萬六千百四十七石一斗三升五合九勺七才　村山郡
一高六萬二千三百八十七石四斗五升三合八勺　最上郡
一高十五萬九千八百七十三石八斗八升二合七勺四才　田川郡

右四郡

高合八十萬四千五百六十九石六斗九升三合七勺四才

羽後國

一高二十三萬四千三百二石三斗五升六合一勺四才　飽海郡
一高八萬四千七百十九石九斗六升　秋田郡
一高二萬二千八十三石五斗四合　河邊郡

一高九萬三千六百十一石七斗九升四合　仙北郡
一高五萬四千八百三十六石七斗六合　雄勝郡
一高二萬八千四百五十三石六升三合　山本郡
一高五萬九千九百五十石二斗九升二合　平鹿郡
一高七萬二千六百七十三石三斗八升六合三勺　由利郡

右八郡

高合六十五萬六百二十七石七斗一升一合四勺四才

第二

己巳十二月八日御布告

先般奥羽兩國之内分國被仰出候處此度更ニ割地圖面之通御改正ニ相成候間此旨相達候事

磐城國

210093

一高六萬四千百七十石二斗五升八合　白河郡
一高四萬八千九百九十八石一斗四升九合　石川郡
一高十萬六千七百五十二石八斗五升一合八勺五才　田村郡
一高四萬石四斗七升九合五勺一才　菊多郡
一高四萬三千六百七十七石九斗五升五合　白川郡
一高五萬四千八百十六石一斗二升九合三勺　磐前郡
一高三萬二千四十一石六斗六升八合　磐城郡
一高三萬千百十七石七斗二升四合　楢葉郡
一高二萬二千七百二十五石七斗九升　標葉郡
一高五萬千百四十一石六斗二升一合　行方郡
一高二萬四千八百九十八石一斗九升　宇多郡

一高二萬三千五百三十九石二斗三升　刈田郡
一高三萬九千四百四十二石九斗四升　伊具郡
一高二萬三千五百八十一石八斗一升　亘理郡

右十四郡

高合六十萬六千九百四石七斗九升五合六勺六才

岩代國

一高八萬七千二百九十四石六斗六升六合九才　會津郡
一高五萬二千六百九十一石一斗七升六合　大沼郡
一高十二萬二千八百四十八石二升　耶麻郡
一高七萬四千三百八十四石二斗六升五合　河沼郡
一高六萬九千百五十九石六斗二升八合九勺　岩瀨郡

一高九萬七百九十五石九斗一升三合三才　安達郡
一高五萬四千七百四石四斗四升七合二勺九才　安積郡
一高八萬九千三百六十八石五斗九升二合九才　信夫郡
一高十一萬四千四百五十七石二斗五升一合六勺　伊達郡

右九郡

高合七十五萬五千七百三石九斗六升

第三　己巳十二月八日福島縣[illegible]
今般別紙圖面之通分國御改[illegible]成候[illegible]
之間山々峯々通ヲ以刈田伊[illegible]兩郡[illegible]

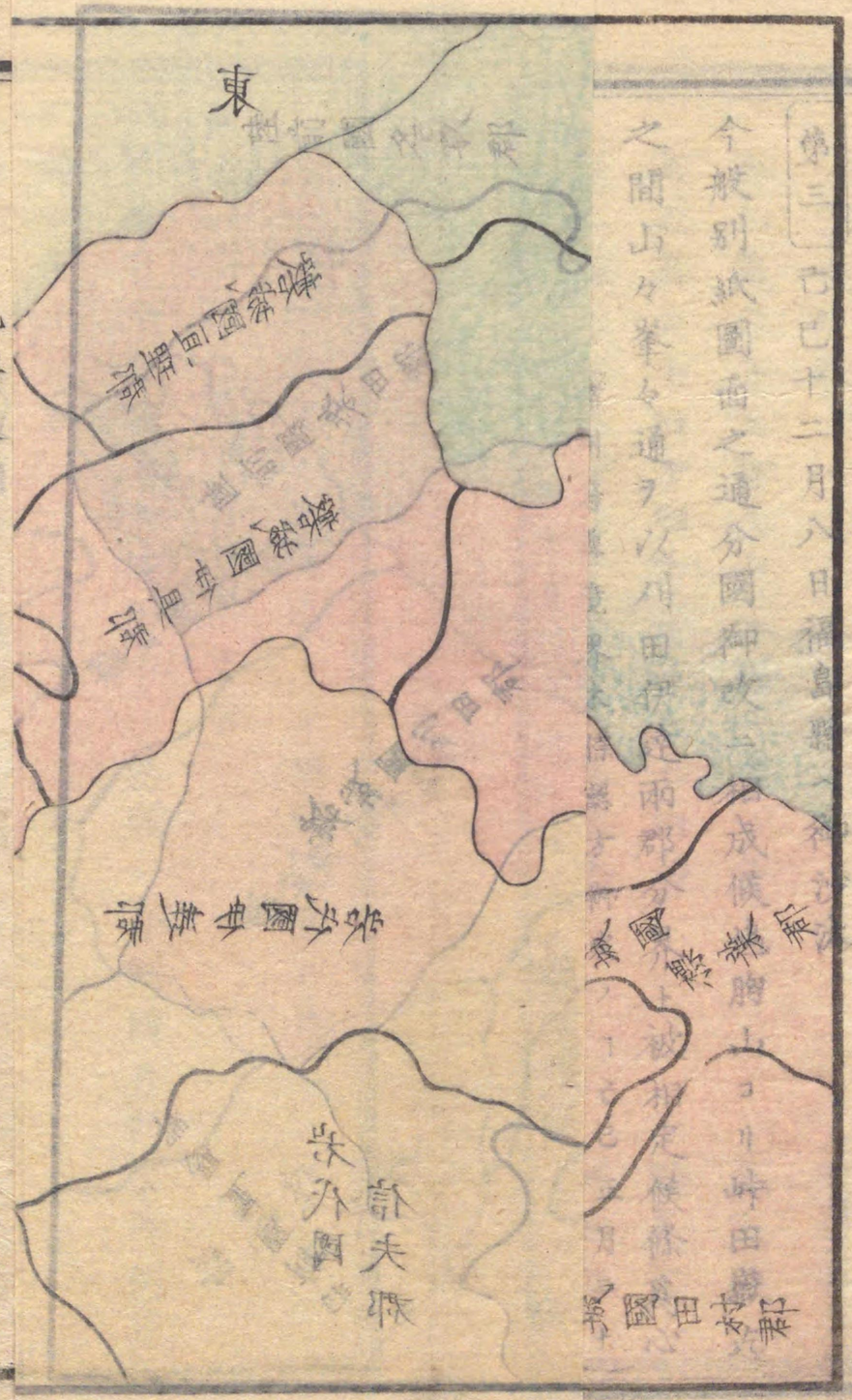

北海道十一箇國

渡島國

龜田　茅部　上磯　福島　津輕　檜山　爾志

〆七郡

西部後志國

久遠　奥尻　太櫓　瀬棚　島牧　壽都　歌棄　磯屋

岩内　古宇　積丹　美國　古平　余市　忍路　高島

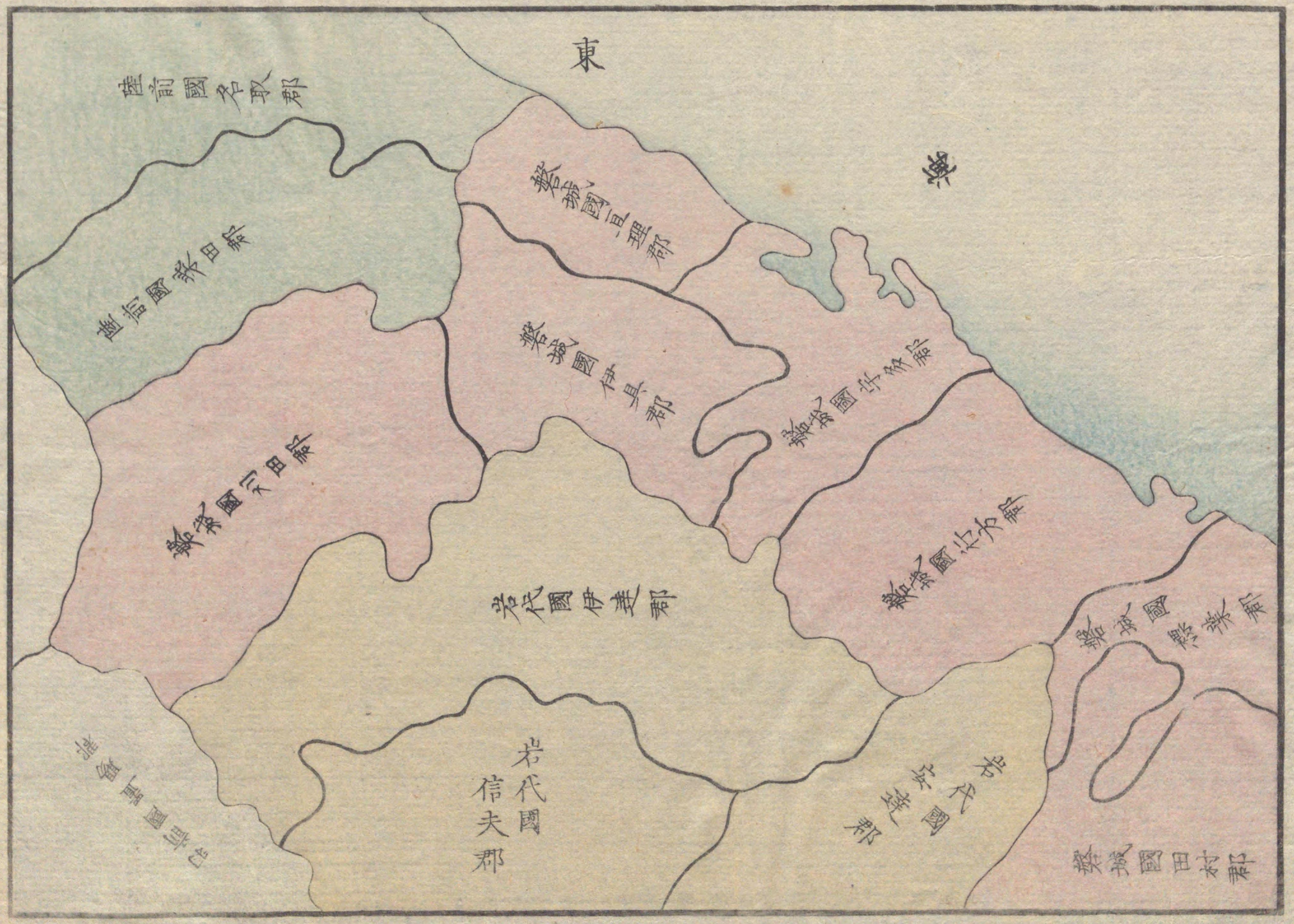

一高十一萬四千四百五十七石二斗五升一合六勺　伊達郡

右九郡

高合七十五萬五千七百三石九斗六升

第三 己巳十二月八日福島縣ヘ御沙汰

今般別紙圖面之通分國御改ニ相成候鳩胸山コリ峠田嶽迄之間山々峯々通ヲ以刈田伊達兩郡分界ト被相定候條爲心得相達候事（諸州府縣境界木標認方御定ノ丁亡巳正月二十二日御布告アリ第十五卷第[redacted]ニ載ス）

○蝦夷地ヲ北海道トシ國郡被置ノ事

第四 己巳八月十五日御布告

蝦夷地自今北海道ト被稱十一箇國ニ分割國名郡名等別紙之通被仰出候事

北海道十一箇國

渡島國

龜田（カメダ） 茅部（カヤベ） 上磯（カミイソ） 福島（フクシマ） 津輕（ツガル） 檜山（ヒヤマ） 爾志（ニシ）

〆七郡

西部後志國

久遠（クドウ） 奥尻（ヲクシリ） 太櫓（ノトロ） 瀬棚（セタナ） 島牧（シマコマキ） 壽都（スツヽ） 歌棄（ウタスツ） 磯屋（イソヤ）

岩内（イハナイ） 古宇（フルウ） 積丹（シヤクタン） 美國（ビクニ） 古平（フルヒラ） 余市（ヨイチ） 忍路（ヲシヨロ） 高島（タカシマ）

小樽
〆　十七郡
石狩國
石狩　札幌　夕張　樺戸　空知　雨龍　上川　厚田
濱益
〆　九郡
天塩國
增毛　留萌　苫前　天塩　中川　上川
〆　六郡
北見國
宗谷　利尻　禮文　枝幸　紋別　常呂　網走　斜里

〆　八郡
東部　膽振國
山越　虻田　有珠　室蘭　幌別　白老　勇拂　千歲
〆　八郡
日高國
沙流　新冠　靜内　三石　浦河　様似　絹泉
〆　七郡
十勝國
廣尾　當縁　大津　中川　河東　河西　十勝
〆　七郡
釧路國

白糠（シラヌカ）　足寄（アシヨロ）　釧路（クシロ）　阿寒（アカシ）　網尻（アハシリ）　川上（カワカミ）　厚岸（アツケシ）

〆　七郡

根室（ネモロ）國

花咲（ハナサキ）　根室（ネモロ）　野付（ノツケ）　標津（シヘツ）　目梨（メナシ）

〆　五郡

千島（チシマ）國

國後（クニシリ）　擇捉（エトロフ）　振別（ノレヘツ）　紗那（シヤナ）　蘂取（シヘトロ）

〆　五郡

○相摸國縣ヲ郡ニ被改并土佐國郡名文字被改ノ事

第五　庚午二月廿七日御布告

相摸國津久井縣自今津久井郡ト可稱候事

第六　辛未十月十日御布告

土佐國安喜郡ハ安藝香我美郡ハ香美（カヾミ）ト文字被相改候事

○府藩縣廢置

○江戸ヲ東京ト稱セラルノ事

第七　詔書

朕今萬機ヲ親裁シ億兆ヲ綏撫ス江戸ハ東國第一ノ大鎭四方輻湊ノ地宜シク親臨以テ其政ヲ視ルベシ因テ自今江戸ヲ稱シテ東京トセン是朕ノ海内一家東西同視スル所以ナリ衆庶此意ヲ體セヨ

戊辰七月廿七日（皇居ヲ被定東京城ト可稱旨御布告第十二卷第[redacted]ニ載ス○内神田濱町築地邊郭内ニ準ズル旨御布告[redacted]載ス○東京中朱引内家作取拂ヲ止メ並朱引外住居ノ輩朱引内

へ轉居等ノ儀御布告神田濱町築地邊郊外ト可相心得旨御布
告倶ニ第二編第二卷ノ第■第■ニ載ス○東京府下武家地
ノ稱廢ヤラル、ノ旨御布告第四卷第三十ニ載ス

第八　同日御布告

慶長年間幕府ヲ江戸ニ開キシヨリ府下日ニ繁榮ニ赴候ハ
全ク天下之勢斯ニ歸シ貨財隨テ聚リ候事ニ候然ルニ今度
幕府ヲ被廢候ニ付テハ府下億萬之人口頓ニ活計ニ苦候者
モ可有之哉ト不便ニ被思食候處近來世界各國通信之時態
ニ相成候テハ專ラ全國之力ヲ平均シ皇國御保護之御目途
ヲ不被為立候テハ不相叶御事ニ付屢東西御巡幸萬民之疾
苦ヲモ被為問度深キ叡慮ヲ以御詔文ノ旨被仰出候就テモ
萬ト御趣意ヲ奉戴シ徒ニ奢靡之風習ニ慣レ再ビ前日之繁
榮ニ立戻候ヲ希望シテ一家一身之覺悟不致候テハ遂ニ活
計ヲモ失ヒ候事ニ付向後銘々相當之職業ヲ營ミ諸品精巧
物産盛ニ成リ行自然永久ノ繁榮ヲ不失樣格段之心懸可為
肝要事

第九　戊辰二月十一日御布告

○諸藩大中小三等ニ區別ノ事

一大藩

但四拾万石以上ヲ唱

一中藩

但拾万石以上三十九万石ニ至ルヲ唱

一小藩

但一万石以上九万石ニ至ルヲ唱
右之通諸侯石高ヲ以三等ニ區別相立候様被仰出候事
○藩屏ノ列ニ被加並ニ家名再興支配地被仰付及ヒ
土地替等ノ事

第十　戊辰閏四月八日御達

成瀬隼人正
安藤飛驒守
水野大炊頭
中山備中守
吉川監物
竹腰龍若

朝政御一新ニ付右之面々先達テ藩屏之列ニ被為加候間此
段爲心得申達候事

第十一　戊辰閏四月廿九日徳川龜之助ヘ御渡勅諚
慶喜伏罪之上ハ徳川家名相續之儀祖宗以來ノ功勞ヲ被思
食格別之叡慮ヲ以テ田安龜之助ヘ被仰出候事
但城地禄高之儀ハ追テ可被仰出候事

第十二　戊辰五月廿四日徳川龜之助ヘ勅諚
駿河國府中之城主ニ被仰付領知高七拾万石下賜候旨被仰
出候事
但駿河國一圓其餘ハ遠江陸奥於兩國下賜候事　戊辰七月廿五

日水野出羽守本多紀伊守瀧脇丹後守ヘ亀之助ヘ駿河一圓下賜候ニ付追テ所替被仰付候間用意可有之旨御沙汰及同

八月廿二日右同人共へ封土所替被仰付候ニ付而者諸入費モ可有之候間出羽守へ金一万三千兩紀伊守へ同一万千兩丹後守へ同一万兩下賜候旨御沙汰アリ並ニ畧ス

第十三　戊辰九月四日德川龜之助へ御沙汰

其方領知七十万石駿河國一圓其餘於遠江陸奥兩國下賜候旨被仰出置候處陸奥國者目今未至平定候ニ付今般改而別紙之通駿河國一圓其餘遠江參河兩國之内ニ於而都合七十万石下賜候旨被仰出候事

駿河遠江國之内御渡相成候高

高二十三萬六千三百六十石餘

是者先達而御渡相濟候分

同十六萬四千五百七十八石餘

是者此度高附目録御渡相成候分

合高四十萬九百三十八石餘

此度御渡可相成取調高

同十七萬九千五百二十一石餘　遠江國　諸侯領

同三千五十七石餘　駿河國　久能山神領

合高十八萬二千五百七十八石餘

同二萬九千百十四石餘　三河國　御料

同　國

同八萬七千三百六十七石餘　旗下　知行
合高十一萬六千四百八十二石餘
總高合七千萬石

以上（同日井上河内守太田備中守西尾隱岐守田上地被仰付代知之儀者追テ御沙汰可有之旨井阿部美作守松平和泉守内藤金三郎増山對馬守青山左京大夫大河内刑部大輔へ村替被仰出候ニ付遠江國領分知之儀者追テ御沙汰可有之旨御沙汰書アリ並ニ畧ス）

第十四　戌辰九月北三日西尾隱岐守へ御沙汰

高四萬三千五百六十石餘　安房國平郡
右者先般上知被仰付置候代地トシテ頭書之通下賜候旨御沙汰候事　朝夷郡
　　上總國望陀郡
第十五　同日田沼玄蕃頭へ御沙汰　長狹郡
　　上總國周准郡

高一萬千二百七十石餘　上總國天羽郡
右同文
第十六　同日増山對馬守へ御沙汰　周准郡
高六千八百五十石餘
右同文
第十七　同日井上河内守へ御沙法　上總國市原郡
高六萬二千百石餘　埴生郡
右其方領知下總國下野國領知高今般上知被仰付右代地並先般上知被仰付候遠江國領分為代知頭書之通下賜候旨御沙汰候事　長柄郡
第十八　同日太田備中守へ御沙汰

高五萬三千三百石餘　上總國　夷隅　郡
其方伊豆國領知高令般上知被仰付右代知並先般上知被仰
付置候遠江國領知為代知頭書之通下賜候旨御沙汰候事

第十九　同日大久保中務少輔へ御沙汰
高九千八百六十石餘　相摸國　愛甲　郡
其方伊豆國領分高令般上知被仰付右代知並先般上知被仰
付置候駿河國領分為代知頭書之通下賜候旨御沙汰候事

第二十　同日大河内刑部大輔へ御沙汰
高六千六百八十石餘　上總國　望陀　郡
右者先般上知被仰付置候代知トシテ頭書之通下賜候旨御
沙汰候事

第廿一　同日松平和泉守へ御沙汰　安房國　平群　郡
高五千百八十石餘　上總國　武射　郡
右同文　山邊　郡

第廿二　戊辰十一月十日太田備中守へ御沙汰
高五萬三千四百石餘
其方儀先般上地被仰付為代地上總國夷隅郡高五萬三千三
百石餘被下置候處右八今般上地被仰付為代地前書之通改
而下賜事（右同人并水野出羽守本多紀伊守瀧脇丹後守
井上河内守田沼玄蕃頭西尾隱岐守へ領知替
被仰付候處居城モ無之場所ニテ夫費相掛リ可為難儀ニ付
米金若干下賜尤出羽守紀伊守丹後守へハ先般下賜候分ハ
御差引被相渡旨戊辰十二月十四日御沙汰アリ畢之）

第廿三　同日大河内豐前守へ御沙汰

高二萬七千二百石餘　上總國　夷隅郡

其方領知之内三河國高九千三百五石餘大和國高四百九十八石餘今般上地被仰付改テ前書之通領知下賜事

第廿四　戊辰十一月廿七日駿遠參三州中領知有之面々へ御達

駿遠參三州ハ德川龜之助へ知行被仰付候ニ付テハ三州中領知之面々ハ追テ替地可被仰付ニ付此旨相心得可申候尤領知本高込高等有之分上知之節土地相改現在有高ヲ以替地可被宛行候間是又相心得可申事

但當年収納之儀ハ是迄之領主取納可申事

第廿五　戊辰十二月十八日青山左京大夫へ御沙汰

其方領知高之内遠江國ニ於テ高一萬二百四十石餘之處今般德川新三位中將へ被為下置候ニ付右上地被仰付為代地別紙之通丹波但馬兩國之内ニテ下賜候事

但遠江國舊知高地所村々急々取調可申出事（別紙畧ス○同日松平能登守内藤丹波守へ左京大夫同様為代地美濃國ノ中ニテ下賜旨御沙汰アリ畧之）

第廿六　戊辰五月廿四日一橋大納言へ御沙汰

自今藩屏之列ニ被加候旨被仰出候事

第廿七　同日田安中納言へ御沙汰

右同文

第廿八　戊辰六月十五日山嵜主税助へ御沙汰

其方領知一萬二千七百四十六石餘有之趣兼テ取調差出候

二付先般有高本須安堵被仰付候處從前舊幕府ニ於テ外樣ノ列ニテ臣屬ニ無之候付テハ此以後萬石以上諸侯列被仰付候間藩屏之任武備充實專勤王盡忠ヲ竭シ御奉公可致條御沙汰候事

但在京御番入被仰付候間兼リ合可相勤事

第九　同日山名主水助ヘ御沙汰

其方領知一萬千石以下同上

第三十　同日池田彈正ヘ御沙汰

其方領知一萬五百七十三石以下同上

第三十一　戊辰七月　日行政官御達

平野内藏助

本堂武部丞

右二家此度藩屏之列ニ被仰付候

右之通被仰出候間爲御心得申入候也

第三十二　戊辰九月廿三日大久保加賀ヘ御沙汰

去閏四月中旬林昌之助以下脫走之賊徒云々（中畧）一體其方藩屏之大任ニ居リナガラ斯ル重大之事件ヲ不存段何分ニモ申譯不相立候ニ付已ニ城地所領等被召上謹愼被申付置候處今般出格之御仁恤ヲ以其方儀ハ永蟄居申付家名之儀ハ親緣之者御取立被爲遊更ニ七萬五千石被下置候條尚天裁之厚キヲ奉戴シ心得違無之樣可致旨御沙汰候事

第三十三　戊辰十月　日大久保岩九ヘ御沙汰

今般加賀儀永蟄居被仰付候ニ付其方へ家督相續願之通被仰付候事

第三十四　戊辰十一月十七日辨事達

大澤右京大夫儀過日於京都藩屏列被仰付候間為心得申入候事

第三十五　戊辰十一月三十日生駒大内藏へ御沙汰

今般諸侯列被仰付候事

第三十六　戊辰十二月七日伊達慶邦へ御沙汰

今般城地被名上父子於東京謹愼被仰付候處出格至仁之思召ヲ以テ家名被立下更ニ二十八萬石下賜仙臺城御預被仰付候間血脈之者相撰早々可願出事

第三十七　同日南部利剛へ御沙汰

今般城地被名上於東京謹愼被仰付候處出格至仁之思召ヲ以家名被立下更ニ十三萬石下賜候間血脈之者相撰早々可願出事

但土地之儀ハ追テ被仰出候事

第三十八　戊辰十二月廿三日南部彦太郎へ御沙汰（東京日誌）

磐城國白石城御預被仰付別紙郷村高帳之通領知下賜候尚御判物之儀ハ追テ太政官ヨリ御沙汰可有之事（別紙畧之）

第三十九　己巳七月廿二日白石藩知事南部利恭へ御沙汰

今般格別之御詮議ヲ以テ改テ盛岡へ復歸金七十萬兩獻納被仰付候事

第四十　戊辰十二月七日阿部正靜へ御沙汰

今般城地被名上於東京謹愼被仰付候處出格至仁之思召ヲ以家名被立下更ニ六萬石下賜捌倉城御預ケ可被仰付候間血脉之者相撰早々可願出事

第四十一　同日丹羽長國ヘ御沙汰

今般城地被名上於東京謹愼被仰付候處出格至仁之思召ヲ以家名被立下更ニ五萬石下賜二本松城御預可被仰付候間血脉之者相撰早々可願出事

第四十二　同日板倉勝尚ヘ御沙汰

奥羽諸賊ト同盟王師ニ抗衡候條大義順逆ヲ不相辨次第其罪不輕此度御咎可被仰付之處出格之思食ヲ以禄高之内二千石被名上土地替被仰付隠居被仰付家名相續之儀ハ血脉之者ヘ可被仰付候事

但相續之者早々可願出且替地之儀ハ追テ御沙汰可有之事

第四十三　己巳正月九二日板倉教之助ヘ御沙汰

其方舊領岩代國信夫郡高一萬六千五百九十六石餘上總國山邊郡高二千九百八十九石餘内二千石先般被名上殘高九百八十九石餘共過日御沙汰之通土地替被仰付候條山邊郡舊領之儀ハ別紙村書地所房總知縣事柴山文平ヘ引渡可申候右代知トシテ別紙郷村高帳之通岩代國大沼郡ニ於テ都合高一萬七千七百五十四石餘下賜候事（別紙略ス）

但土地請取方之儀ハ奥羽民政取締被仰付置候戸澤中務

大輔ヘ可承合事

第四十四　己巳六月廿四日同上
岩城國大沼郡高一萬七千石餘上地被仰付為代地別紙郷村
高帳之通引渡候事（別紙畧ス）

第四十五　同日徳川新三位中將ヘ御沙汰
其方管轄地三河遠江國之内高一萬九千石餘村替被仰付為
代地別紙目録之通相渡候間上地三河國之方者伊那縣並板
倉教之助ヘ引渡代地之儀ハ三河縣並大河内刑部大輔ヨリ
受取可申事（別紙並伊那縣三河縣大河内刑部大輔ヘノ御沙汰畧之）

第四十六　戊辰十二月七日安藤對馬守ヘ御沙汰
其方父鶴翁隱居之身ヲ以テ奥羽諸賊ト同盟シ王師ニ抗衡
シ力不能爲ニ及ヒ遂ニ伏罪候條大義順逆ヲ不相辨次第其
罪不輕此度嚴譴可被仰付之處格段之思召ヲ以土地替被仰
付鶴翁儀永蟄居其方儀謹愼被仰付候事
但替地之儀ハ追テ御沙汰可有之事

第四十七　戊辰十二月廿三日安藤飛驒守ヘ御沙汰（東京日誌）
安藤對馬守儀先般土地替被仰付候ニ付爲代地伊達龜三郎
舊領陸中國磐井郡之内別紙郷村高帳之通下賜候尚御判物
之儀ハ追テ太政官ヨリ御沙汰可有之候此旨可相達候事
（別紙畧之）

第四十八　己巳八月三日安藤從五位ヘ御達
今般格別之御詮議ヲ以テ磐城平ヘ復歸金七萬兩獻納被仰

付候事

第四十九　己巳九月十七日磐城平藩知事安藤信勇へ御沙汰

其藩儀復歸被仰付候ニ付金七萬兩獻納可致旨兼テ御沙汰之處更ニ御詮議ノ次第ニヨリ其藩管轄地磐城國磐城郡其外共高三萬石ノ外込高ノ分地所被名上獻納金之儀ハ被免候事

但上地郷村ノ儀ハ追テ可相達候事

第五十　戊辰十二月七日酒井忠篤へ御沙汰

今般城地被名上於東京謹愼被仰付候處以出格至仁之思名家名被立下更ニ十二萬石下賜候間血脉之者相撰早々可願出事

但土地之儀ハ追テ被仰出候事

第五十一　戊辰十二月廿三日酒井德之助へ御沙汰（東京城日誌）

岩代國若松城御預被仰付別紙郷村高帳之通領知下賜候尚御判物之儀ハ追テ太政官ヨリ御沙汰可有之事（別紙畧ス）

第五十二　己巳五月四日同上

岩代國若松表へ轉封被仰付置候處今般彼地御用ニ相成候間追テ代地下賜候旨御沙汰候事

第五十三　己巳六月十五日同上

今般土地替被仰付候ニ付管轄地目録之通引渡被仰付候事（目録畧之）

第五十四　同日同上

磐城國磐城平城御預被仰付候事

第五十五　己巳六月十七日同上

今度替地被仰付候ニ付テハ諸事速ニ處分致シ八月中旬迄引移可申旨御沙汰候事

第五十六　己巳七月九二日磐城平藩知事酒井忠禄ヘ御沙汰

今般格別之御詮議ヲ以テ陸奥而庄内ヘ（以下第二十九南部利恭ヘノ御沙汰同文）

第五十七　戊辰十二月七日牧野忠訓ヘ御沙汰

今般城地被名上於東京謹慎被仰付候處出格至仁之思召ヲ以テ家名被立下更ニ二萬四千石下賜長岡城御預可被仰付候間血脉之者相撰早々可願出候事

第五十八　戊辰十二月九日牧野伊勢守ヘ御沙汰

土地替被仰付候事

但代地之儀ハ追テ可被仰付候事

第五十九　己巳十月廿四日三根山藩ヘ御沙汰

去辰年土地替被仰付候ニ付上地越後國村々水原縣ヘ引渡可致旨代地別紙高帳之通其藩支配ニ被仰付候間伊那縣ヨリ地所受取可申候事

第六十　己巳十二月三日同上

其藩支配地今般土地替被仰出候處更ニ御詮議之次第有之御差止相成込高之内五百石被名上候間越後國蒲原郡平野並下山村之内ニテ上地水原縣ヘ引渡可申候事

第六十一　己巳八月十五日松平萬之助ヘ御沙汰

越中儀大逆ヲ犯シ候ヲ以津藩知事ヘ永預被仰付候於其方ハ夙ク順逆ヲ辨シ先鋒總督之軍門ニ歸順シ引續上下謹愼無二ヲ表シ候ニ付出格至仁之思食ヲ以今度家名被立下華族之列ニ被置更ニ桑名藩六萬石支配被仰付候事

第六十二　己巳八月十五日安中藩知事板倉勝殷ヘ御達

板倉伊賀父子大逆ヲ犯シ候ヲ以永預被仰付候處於家來共ハ順逆ヲ辨シ歸降之實ヲ表シ引續謹愼無二候ニ付出格至仁之思召ヲ以今度血脉之者ヘ家名被立下華族之列ニ被置更ニ松山藩二萬石支配被仰付候事

但血脉之者早々可願出事

第六十三　己巳十一月三日松平慶三郎ヘ御沙汰

今般家名被立下華族之列ニ被置於陸奥國高三萬石支配被仰付候事

但鄕村高帳之儀ハ追テ御沙汰可有之候間受取候上藩名可申出事

第六十四　庚午五月八日山形藩ヘ御沙汰

羽前國其藩支配地御用地被仰付候尤代地之儀ハ追テ御沙汰可有之事

但追テ相達次第地所引渡可申事

第六十五　庚午七月十七日同上

其藩支配地羽前國村山郡今般御用上地被仰付候為代地別紙高帳之通相渡近江國之内上地ハ大津縣管轄被仰付候條

地所受取渡可致事（別紙畧ス）

但高帳ハ追テ本帳引替可相渡事

第六十六　同日郡山藩山上藩膳所藩豊橋藩淀藩ヘ各通御沙汰

其藩支配地近江國淺井郡之内別紙高帳寫之通山形藩支配地被仰付候條地所引渡可申事（別紙畧ス）

但代地ハ追テ可相達事

第六十七　庚午六月四日天童藩ヘ御沙汰

其藩支配地並藩廳共御用ニ付上地被仰付候條代地ハ追テ可相達候事

但引渡之儀追テ可申達事

第六十八　庚午八月五日同上

其藩支配地並藩廳トモ御用ニ付上地被仰付置候處更ニ御詮議之筋有之被相止候事

○己巳六月版籍奉還ヨリ辛未七月廢藩ニ至リ諸藩廢併改稱等ノ事

第六十九　己巳十二月廿六日岩鼻縣ヘ御沙汰

吉井藩被廢候ニ付支配地其縣管轄被仰付候事

但從來吉井藩中之人材ヲ撰ミ更ニ其縣官員ニ充テ士族並ニ卒之取締可申付候事

第七十　同日奈良縣ヘ御沙汰

狹山藩被廢以下岩鼻縣同文

但從來狹山藩以下岩鼻縣同文

第七十一　庚午七月十日御布告

白今盛岡藩被廢盛岡縣被置候事

第七十三 庚午七月十七日足利從五位へ御沙汰
版籍返上被聞食從來支配地正租雜稅十分之一ヲ以テ家祿
トシテ下賜東京在住被仰付候事

但土地之儀ハ日光縣へ引渡可申事

第七十三 庚午九月十七日酒井鞠山藩知事へ御沙汰
願之通鞠山藩被廢小濱藩今併被仰付候事

第七十四 庚午十月廿二日御布告
自今長岡藩被廢候事

第七十五 庚午十一月廿三日鳥取藩へ御沙汰
福本藩被廢候ニ付右支配地其藩管轄被仰付候事

第七十六 庚午十二月廿三日高須藩知事へ御沙汰
願之通高須藩被廢名古屋藩へ合併被仰付候事

第七十七 辛未二月五日多度津藩知事へ御沙汰
獻言之趣至誠之衷情神妙ニ被思食多度津藩被廢候事

第七十八 庚午十二月廿四日御布告
守山藩松川藩ト改稱候事

第七十九 辛未正月十二日御布告
久保田藩秋田藩ト改稱候事

柴山藩松尾藩ト改稱候事

第八十 辛未二月八日御布告
谷田部藩茂木藩ト改稱之事

第八十一　辛未二月十七日御布告
大網藩龍嵜藩ト改稱候事

第八十二　辛未四月十日民部省大藏省ヘ御沙汰
自今九鬼藩被廢九鬼縣被置候條此旨相達候事

第八十三　辛未六月二日龍岡藩知事ヘ御沙汰
建言之趣尤ニ被聞食龍岡藩被廢候事

第八十四　辛未六月十九日山口藩ヘ御沙汰
德山藩被廢其藩ヘ合併被仰付候事

第八十五　辛未六月廿三日大津縣ヘ御沙汰
大溝藩被廢候ニ付右支配地其縣管轄被仰付候事
但同藩士族卒其縣貫屬タルヘキ事

第八十六　辛未六月廿五日濱田縣ヘ御沙汰
津和野藩被廢候ニ付右支配地其縣管轄被仰付候事
但同藩士族卒其縣貫屬タルヘキ事

〇廢藩置縣ノ事

第八十七　辛未七月十四日御布告
藩ヲ廢シ縣ヲ被置候事

〇府縣廢置改稱合併及ヒ府縣列順ノ事

第八十八　戊辰九月廿一日越後府ヘ御沙汰
今般其府新潟府ト被稱候旨被仰出候事

第八十九　同日神奈川府ヘ御沙汰
今般其府ヲ縣ト被改候旨被仰出候事

第九十　戊辰十月二日同府へ御沙汰（鎮將府日誌）

以來府號被廢可改縣旨被仰出候事

第九十一　戊辰十月廿九日甲斐府へ御沙汰

今般其府御取建ニ付テハ甲斐國諸縣被廢御領一圓其府可爲管轄旨被仰出候事

但甲府城ヲ以テ府廳ニ可致事

第九十二　戊辰十一月五日新潟府へ御沙汰

越後國柏嵜縣被廢御領一圓自今其府可爲管轄旨被仰出候事

第九十三　同日同府へ御沙汰

佐渡縣之儀追テ何分之御沙汰有之候迄其府管轄ニ被仰付候事

第九十四　己巳正月十八日御達

一葛飾縣

右下總國葛飾郡加坂臺

一小菅縣

右武藏國葛飾郡小菅村

右之通今般新縣被定置候ニ付爲心得此段相達候事

第九十五　己巳正月廿日大坂府へ御沙汰

今般河内攝津兩縣被取建候ニ付是迄支配致來候地民政之儀ハ兩縣へ引渡可申事

第九十六　己巳二月廿日御布告

上野國　岩鼻縣
常陸國　若森縣
武藏國　品川縣
同國　大宮縣
上總國　宮谷縣

右之新縣御取建相成候間爲心得相達候事

第九十七　己巳二月九二日御布告
新潟府被廢改テ新潟縣被置候旨御沙汰候事

第九十八　同日越後府ヘ御沙汰
佐渡縣之儀其府管轄ニ被仰付候事

第九十九　同日同上

越後國柏崎縣被廢御料一圓自今其府可爲管轄旨被仰出候事

第一百　己巳二月十五日御布告（東京城日誌○太政官日誌二八二月二十三日ニ作ル）
下野國日光縣

右新縣今般御取建相成候事

第百一　己巳二月三十日御達
隱岐國　隱岐縣

右新縣今般御取建相成候間爲心得相達候事

第百二　己巳五月十日御達
攝津縣今般改而豐崎縣ト稱シ候條被仰出候間爲心得相達候事

第百三　己巳六月二十日長嵜府へ御沙汰
其府自今長嵜縣ト被改候事

第百四　己巳六月九七日御布告
參河縣被廢候事

第百五　己巳七月十七日御布告
今度御改正ニ付京都東京大阪三府之外諸府被廢總テ縣ニ
被仰付候事

第百六　己巳七月九四日度會府へ御達
其府自今度會縣ト可稱事

第百七　同日甲斐府へ御達
同斷　甲斐縣ト可稱事

第百八　同日奈良府へ御達
同斷　奈良縣ト可稱事

第百九　同日箱館府へ御達
其府被廢候事

第百十　己巳七月九七日越後府へ御沙汰
其府自今水原縣ト可稱事

第百十一　同日新潟縣へ御沙汰
今般其縣被廢水原縣へ合併被仰付候事（水原縣へ御沙汰畧ス）

第百十二　同日水原縣へ御達
今般佐渡縣被立候ニ付地所引渡可申候事

第百十三　己巳八月二日河内縣へ御達

今般其縣被廢候ニ付管轄地堺縣へ合併被仰付候事（堺縣へ御達ス）

第百十四　同日豐嵜縣へ御達

右同文

但シ堺縣ヲ兵庫縣ニ作ル（兵庫縣へ御達ス）

第百十五　己巳八月二日隱岐縣へ御達

其縣被廢大森縣管轄被仰付候事

第百十六　己巳八月十日御布告

今般生野縣御取建相成候ニ付此旨達候事

第百十七　己巳八月十三日桃生縣へ御達

其縣自今石卷縣ト可稱事

第百十八　己巳八月十八日御布告

若代國	松　縣	
同	福島縣	
同	白石縣	
磐城國	白河縣	
陸前國	石卷縣	
同	登米縣	
陸中國	膽澤縣	
同	江刺縣	
同	九戸縣	
羽後國	酒田縣	

右之通今般改テ新縣被建置候事

第百十九　己巳八月廿五日御布告

越後國柏崎縣被取建候事

第百二十　同日柏崎縣ヘ御沙汰

其縣被取建支配地之儀ハ水原縣之内半方割渡候樣被仰付候間同縣ヨリ受取可申事（水原縣ヘ御沙汰畧ス）

第百二十一　己巳九月十三日御布告

乃戸縣自今八戸縣ト稱候樣被仰出候間此旨相達候事

第百廿二　己巳九月十九日御布告

八戸縣自今三戸縣ト被改候事

第百廿三　己巳九月廿九日御布告

大宮縣自今浦和縣ト被稱候事

第百廿四　己巳十一月廿七日御布告

今般白石縣廳角田表ヘ相移シ改テ角田縣ト被稱候此旨為心得相達候事

第百廿五　己巳十一月廿九日三戸縣ヘ御沙汰

今般其縣被廢江刺縣ヘ合併被仰付候事（江刺縣ヘ御沙汰畧ス）

第百廿六　庚午正月九日大森縣ヘ御沙汰

今般其縣廳濱田表ヘ相移シ改テ濱田縣ト可稱事

第百廿七　庚午二月廿七日御布告

今般大和國二五條縣被取建候事

第百廿八　同日兵部省ヘ御沙汰

今般大和國二五條縣被建候二付其省十津川出張所被廢候
間此旨相達候事

第百廿九　庚午三月七日水原縣ヘ御沙汰
今般新潟縣被復候候二付同縣ヘ被移候事
但水原ヘハ按察使并本縣分局可殘置事

第百三十　庚午九月十七日御布告
今般伊那縣分縣中野縣ヲ被置候事

第百三十一　庚午九月廿八日御布告
石卷縣被廢登米縣合併被仰付候事

第百三二　庚午九月廿八日御布告
酒田縣被廢山形縣被置候事

第百三三　庚午十二月廿二日御布告
越前國二本保縣ヲ被置候事

第百三四　辛未六月廿二日御布告
今般中野縣長野縣ト改稱候事

第百三五　辛未八月廿九日御布告
天童縣山形縣ヘ合併被仰付候事

第百三六　辛未九月四日御布告
佐賀縣伊万里縣ヲ改稱嬉野縣同縣ヘ合併被
仰付候事

第百三七　辛未九月五日御布告
七戸八戸斗南黒谷館五縣弘前縣ヘ合併被仰付候事

第百三十八　辛未九月廿三日御布告
弘前縣青森ヘ相移改テ青森縣ト改稱候事

第百三十九　辛未十月廿八日御布告
今般上野國小幡伊勢崎前橋高崎岩鼻沼田七日市安中八縣
被廢更ニ群馬縣ヲ被置候事

第百四十　辛未十一月二日御布告
今般播磨國幷丹後但馬丹波國ノ内從前ノ諸縣ヲ被廢更ニ
左之縣ヲ被置候事

播磨國一圓　姫路縣

丹後國但馬國一圓　豐岡縣
丹波國
多紀郡　氷上郡
天田郡

第百四十一　辛未十一月二日御布告
今般三陸兩羽磐城岩代諸國從前之諸縣被廢更ニ左之縣々
被置候事

磐城國　平縣
宇多郡之内　行方郡　標葉郡　楢葉郡
田村郡　磐城郡　石川郡　楢多郡

白川郡　磐前郡
磐城國
白河郡　磐城郡　二本松縣
岩代國
信夫郡　安達郡
伊達郡　安積郡　岩瀨郡
磐城國　仙臺縣
宇多郡之內一宜理郡　伊具郡
陸前國　苅田郡

牡鹿郡　桃生郡
賀美郡　黑川郡
柴田郡
岩代國
會津郡　耶麻郡
陸前國
本吉郡　登米郡
氣仙郡
陸中國
遠田郡　志田郡
宮城郡　名取郡
若松縣
大沼郡　河沼郡
一關縣
栗原郡　玉造郡

膽澤郡　江刺郡　磐井郡

盛岡縣

陸中國

閉伊郡　和賀郡　稗貫郡　紫波郡

岩手郡　九戸郡

秋田縣

陸中國

鹿角郡

羽後國

平鹿郡　雄勝郡　仙北郡　由利郡

川邊郡　秋田郡　山本郡

陸奥國一圓

外松前共

青森縣

羽前國

村山郡　置賜郡ノ内　最上郡

山形縣

羽前國

置賜郡ノ内

置賜縣

羽前國

酒田縣

田川郡
羽後國
飽海郡

第百四十二　辛未十一月九日御布告
姬路縣飾磨縣ヲ被改候事

第百四十三　辛未十一月十四日御布告
二本松縣福島縣ヲ被改候事

第百四十四　辛未十一月十四日御布告
今般關八州群馬縣ヲ除クノ外并ニ伊豆國從來ノ府縣被廢
更ニ左之通府縣被置候事

足柄縣

相摸國
足柄上郡
足柄下郡
愛甲郡
伊豆國一圓

相摸國
三浦郡
鎌倉郡
武藏國
橘樹郡
久良岐郡
都筑郡
東京府

高座郡
大住郡
津久井郡

神奈川縣

小田原縣廳

武藏國
　荏原郡　豐島郡
　葛飾郡ノ内　多摩郡ノ内　足立郡ノ内

武藏國
　橫見郡　入間郡　入間縣　縣廳川越
　大里郡　榛澤郡　男衾郡
　比企郡　新座郡　幡羅郡
　高麗郡　多摩郡ノ内

武藏國
　埼玉郡　葛飾郡ノ内　足立郡ノ内　木更津縣　縣廳佐倉

安房國一圓
上總國一圓

下總國
　結城郡　猿島郡　相馬郡
　岡田郡　豐田郡　埴生郡
　葛飾郡　千葉郡

印旛縣　縣廳岩槻

印旛郡

常陸國

新治郡

信太郡

下總國

香取郡

常陸國

筑波郡

鹿島郡

匝瑳郡

新治縣　縣廳土浦

河内郡

行方郡

海上郡

茨城縣　縣廳水戸

多賀郡

眞壁郡

下野國

足利郡

都賀郡

上野國

邑樂郡

久慈郡

那賀郡　茨城郡

豫木縣

寒川郡　安蘇郡

山田郡

宇都宮縣

那須郡　河内郡

下野國

芳賀郡

鹽谷郡

右之通府縣被置候ニ付廢縣從前管轄之地所當未年ヨリ物成鄉村等夫々へ可引渡事

第百四十五 辛未十一月十四日御布告

今般西海道從來ノ諸縣ヲ廢シ更ニ左之縣々被置候事但廢縣從前管轄ノ地所當未年ヨリ物成鄉村等新置ノ縣々へ可引渡事

豐前國一圓　小倉縣
豐後國一圓　大分縣
筑前國一圓　福岡縣
筑後國一圓　三瀦縣
肥前國
松浦郡ノ内　伊萬里縣
佐賀郡　藤津郡
基肄郡　神埼郡
對馬國一圓　杵島郡
肥前國　三根郡
長嵜縣　小城郡
養父郡

彼杵郡　高來郡
壹岐國一圓
肥後國　松浦郡ノ内
下益城郡　宇土郡　球摩郡　八代縣
八代郡　天草郡　芦北郡
肥後國　熊本縣
玉名郡　山鹿郡　菊池郡
阿蘇郡　池摩郡　山本郡
上益城郡　飽田郡　合志郡

日向國
那珂郡ノ内　宮崎郡ノ内　諸縣郡ノ内　美々津縣
兒湯郡　臼杵郡　都城縣

日向國
那珂郡ノ内　宮崎郡ノ内　諸縣郡ノ内
大隅國
姶羅郡　肝屬郡　噌唹郡　大隅郡
菱苅郡　桑原郡　鹿兒島縣

大隅國
熊毛郡　馭謨郡
薩摩國一圓
外琉球國共

右之通諸縣被置候ニ付從前管轄ノ縣々ヨリ地所物成鄉村等當未年ヨリ可請取事

但高反別一村限村高等取調大藏省ヘ可差出事

第百十六　辛未十一月十五日御布告

今般阿波國外四箇國ニテ從來ノ諸縣ヲ廢シ更ニ左ノ縣ヲ被置候事

但廢縣從前管轄ノ地所當未年ヨリ物成鄉村等新置ノ縣々ヘ可引渡事

阿波國一圓　名東縣
淡路國一圓　香川縣
讃岐國一圓　松山縣

伊豫國
宇摩郡　野間郡
桑村郡　越智郡
温泉郡　伊豫郡
新居郡　周布郡
風早郡　和氣郡

伊豫國　宇和島縣
宇和郡　喜多郡　浮穴郡　久米郡
土佐國一圓　高　知　縣

右之通被置候ニ付從前管轄ノ縣々ヨリ地所物成鄕村等當未年ヨリ可請取事

但高反別一村限村高等取調大藏省ヘ可差出事

第百十七　辛未十一月十五日御布告

今般山陽山陰兩道之内ニテ左ノ縣々ヲ廢シ更ニ八縣ヲ被置候事

但廢縣從前管轄之地所當未年ヨリ物成鄕村等新置ノ縣々ヘ可引渡事

鳥取縣　濱田縣
松江縣　廣瀨縣
母里縣　津山縣
眞島縣　鶴田縣
岡山縣　福山縣
新見縣　庭瀨縣
岡田縣　成羽縣
淺尾縣　足守縣
高梁縣　鴨方縣

生坂縣　倉敷縣
廣島縣　山口縣
岩國縣　豐浦縣
清末縣

因幡國一圓　鳥取縣
伯耆國一圓　濱田縣
石見國一圓　島根縣
出雲國一圓

隱岐國一圓　北條縣
美作國一圓
外當分管轄
元津山縣管轄　讃岐國　小豆島ノ内
備前國一圓　岡山縣
備中國一圓　深津縣
備後國
治隈郡　深津郡　安那郡　品治郡

芦田郡　神石郡

外當分管轄

元岡田縣管轄　攝津國　豐島郡ノ内

河内國　高安郡ノ内

美濃國　池田郡ノ内

元茂尾縣管轄　河内國　大縣郡ノ内

攝津國　八部郡ノ内

廣島縣

安藝國一圓

備後國

御調郡　世羅郡　三谿郡　三上郡

奴可郡　甲奴郡　三次郡　惠蘇郡

山口縣

周防國一圓

長門國一圓

右之通被置候ニ付從前管轄之縣々ヨリ地所物成郷村等當未年ヨリ可請取事

但高反別一村限村高等取調大藏省へ可差出事

第百四十八　辛未十一月十五日御布告

今般駿遠三並尾張國知多郡ニテ從來ノ諸縣ヲ廢シ更ニ左ノ縣ヲ被置候事

但廢縣從前管轄ノ地所當未年ヨリ物成郷村等新置ノ縣

々へ可引渡事

駿河國一圓　　靜岡縣

遠江國一圓　　濱松縣

三河國一圓　　額田縣

尾張國

知多郡

外當分管轄

元舉母縣管轄　美作國　桑北條郡ノ内　勝北郡ノ内

元西大平縣管轄　相摸國　高座郡ノ内

元西端縣管轄　上總國　武射郡ノ内

下總國　匝瑳郡　香取郡

伊豆國　田方郡ノ内　加茂郡ノ内

上野國　新田郡ノ内　邑樂郡ノ内

下野國　安蘇郡ノ内

武藏國　多摩郡ノ内

元西尾縣管轄　越前國　丹生郡ノ内　南條郡ノ内

坂井郡ノ内

安房國　平郡ノ内

元半原縣管轄　武藏國　榛澤郡ノ内

攝津國　豐島郡ノ内　川邊郡ノ内
上野國　能勢郡ノ内　有馬郡ノ内
丹波國　新田郡ノ内
元豐攝縣管轄　近江國　何鹿郡ノ内
上總國　淺井郡ノ内　伊香郡ノ内
高島郡ノ内
望陀郡ノ内

右之通被置候ニ付從前管轄ノ縣々ヨリ地所物成鄉村等當未年ヨリ可請取事

但高反別一村限村高等取調大藏省へ可差出事

第百四十九　辛未十一月北日御布告

今般北陸道并飛驒信濃甲斐國ニテ從來ノ諸縣ヲ廢シ更ニ左ノ縣々被置候事

但廢縣從前管轄之地所當未年ヨリ物成鄉村等新置之縣々へ可引渡事

若狹國一圓　敦賀郡
越前國　今立郡　南條郡　敦賀郡
越前國　福井縣
足羽郡　吉田郡　丹生郡　坂井郡

大野郡　金澤縣

加賀國一圓　七尾縣

能登國一圓

越中國

射水郡　新川縣

越中國

礪波郡　新川郡　婦負郡　柏嵜縣

越後國

頸城郡　古志郡　魚沼郡　苅羽郡

三島郡　新潟縣

越後國

蒲原郡　岩舩郡　相川縣

佐渡國一圓　筑摩縣

飛驒國一圓

信濃國

筑摩郡　伊那郡
信濃國
埴科郡　高井郡
更科郡　小縣郡
甲斐國一圓
右之通被置候ニ付從前管轄之縣々ヨリ地所物成鄉村等當未年ヨリ可請取事
但高反別一村限リ村高等取調大藏省ヘ可差出事

第百五十

辛未十一月九日　御布告

諏訪郡　安曇郡
長野縣
水内郡　佐久郡
山梨縣

今般攝津國從來ノ府縣ヲ廢シ更ニ左ノ通府縣被置候事
但廢府縣從前管轄ノ地所當未年ヨリ物成鄉村等新置ノ府縣ヘ可引渡事

攝津國
島上郡　島下郡
西成郡　東成郡
外當分管轄
元高槻縣管轄丹波國　豐島郡　能勢郡
攝津國　桑田郡ノ内　住吉郡

大坂府
兵庫縣

八部郡　鬼原郡　武庫郡　川邊郡

有馬郡

外當分管轄

元兵庫縣管轄　津名郡ノ内

右之通被置候ニ付從前管轄ノ縣ヨリ地所物成郷村等當未年ヨリ可請取事

但高反別一村限村高等取調大藏省へ可差出事

第百五十一　辛未十一月九二日御布告

今般山城國外十一箇國ノ内ニテ從來ノ府縣ヲ廢シ更ニ左ノ通府縣ヲ被置候事

但廢府縣從前管轄ノ地所當未年ヨリ物成郷村等新置ノ府縣ヘ可引渡事

山城國一圓　京都府

丹波國　船井郡　桑田郡

大和國一圓　奈良縣

河内國一圓　堺縣

和泉國一圓

安濃津縣

伊賀國一圓
伊勢國
安濃郡　安藝郡　鈴鹿郡　河曲郡
三重郡　桑名郡　員辨郡　朝明郡
度會縣
志摩國一圓
伊勢國
多氣郡　度會郡
一志郡　飯野郡　飯高郡
紀伊國
牟婁郡ノ内

尾張國
春日井郡　愛知郡　名古屋縣
海西郡　丹羽郡　葉栗郡　海東郡
外當分管轄　中島郡
元名古屋縣管轄　伊那郡ノ内
信濃國
岐阜縣
美濃國一圓
外當分管轄
元郡上縣管轄　南條郡ノ内　丹生郡ノ内
越前國
大野郡ノ内

近江國　大津縣
高島郡　滋賀郡　栗田郡　野洲郡
甲賀郡　蒲生郡

近江國　長濱縣
神崎郡　愛知郡　犬上郡　阪田郡
淺井郡　伊香郡

紀伊國　和歌山縣
伊都郡　那賀郡　名草郡　海部郡

有田郡　日高郡　牟婁郡ノ内

右之通府縣被置候ニ付從前管轄ノ府縣ヨリ地所物成鄉村等當未年ヨリ可請取事

但高反別一村限村高等取調大藏省へ可差出事

第百二十三　辛未十一月九日御布告

平縣自今磐前縣ト改稱相成候事

第百五十三　辛未十二月十日正院達

府縣列順當分別紙之通被定候間爲心得此段相達候也

別紙

東京府
京都府
×山形縣
置賜縣

大阪府
神奈川縣
兵庫縣
長崎縣
新潟縣
埼玉縣
入間縣
足柄縣
木更津縣
印旛縣
新治縣

酒田縣
秋田縣
敦賀縣
福井縣
金澤縣
七尾縣
新川縣
柏崎縣
相川縣
豐岡縣
鳥取縣

茨城縣
群馬縣
栃木縣
宇都宮縣
奈良縣
堺縣
安濃津縣
度會縣
名古屋縣
額田縣
濱松縣

島根縣
濱田縣
飾磨縣
北條縣
岡山縣
深津縣
廣島縣
山口縣
和歌山縣
名東縣
香川縣

靜岡縣
山梨縣
大津縣
長濱縣
岐阜縣
筑摩縣
長野縣
仙臺縣
福島縣
磐前縣
若松縣

松山縣
宇和島縣
高知縣
福岡縣
三瀦縣
小倉縣
大分縣
伊萬里縣
熊本縣
八代縣
都城縣

一關縣
盛岡縣
青森縣（X號ヘ接スヘシ）
美々津縣
鹿兒島縣

第百五十四　辛未十二月十三日御布告
一ノ關縣水澤縣ト改稱候事

第百五十五　辛未十二月廿日御布告
福井縣足羽縣ト改稱相成候事

第百五十六　壬申正月八日第一號御布告
仙臺縣ヲ宮城縣盛岡縣ヲ岩手縣ト改稱候事

第百五十七　壬申正月十九日第十四號御布告
大津縣滋賀縣ト改稱候事

第百五十八　壬申二月二日第三十一號御布告
金澤縣石川縣ト改稱相成候事
但縣廳ハ美川町元本吉村ニ被置候事

第百五十九　壬申二月九日第四十號御布告
松山縣石鐵縣ト被改候事

第百六十　壬申二月九日第六十號御布告
長濱縣ヲ大上縣ト改稱相成候事

第百六十一　壬申三月十七日第八十五號御布告
安濃津縣ヲ三重縣ト改稱相成候事
但四日市ニ縣廳ヲ被置候事

第百六十二　壬申四月二日第百八號御布告
名古屋縣ヲ愛知縣ト改稱相成候事

第百六十三　壬申五月七日群馬縣ヘ御沙汰
其縣廳前橋城ヘ移轉可致事
但前橋城受取方之儀ハ陸軍省ヘ可打合岩鼻伊勢嵜七日市小幡四陣屋ハ同省ヘ可引渡事

第百六十四　壬申五月九日第百六十八號御布告
伊萬里縣廳佐賀ヘ被移佐賀縣ト改稱相成候事

第百六十五　壬申六月五日水澤縣ヘ御沙汰
其縣廳登米郡元登米縣廳ヘ可移事

第百六十六　壬申六月五日深津縣ヘ御沙汰
其縣廳備中國小田郡笠岡ヘ被移小田縣ト改稱被仰付候事

第百六十七　壬申六月十四日第百七十八號御布告
熊本縣ヲ白川縣ト改稱シ縣廳ヲ飽田郡二本樹村ニ被置候事

第百六十八　壬申六月廿三日第百八十六號御布告
宇和島縣自今神山縣ト改稱相成候事

第百六十九　壬申八月廿三日第二百三十二號御布告
佐賀縣管轄對馬國一圓今般長嵜縣ヘ管轄替被仰付候條此旨相達候事

第百七十　壬申九月廿日開拓使ヘ御沙汰
青森縣管轄元舘縣地方自今其使管轄被仰付候條青森縣ヨリ可請取事（青森縣ヘ御沙汰畧之）

第百七十一　壬申九月廿七日第二百九十一號御布告
七尾縣被廢能登國一圓石川縣ヘ越中國射水郡ハ新川縣ヘ管轄被仰付候條此段相達候事

第百七十二　壬申九月廿九日第二百九十二號御布告
犬上縣被廢滋賀縣ヘ合併被仰付候條此段相達候事

第百七十三　壬申十一月廿七日第三百七十二號御布告
額田縣ヲ廢シ愛知縣ヘ合併被仰付候事

○舊府縣事務鄉村等新府縣ヘ受取濟ノ分届方及高反別一村限帳不及差出ノ事

第百七十四　壬申二月九日大藏省第十五號布達
舊府縣事務鄉村等新府縣ヘ受取候分諸書類銘書詳細記載

大藏省へ可届出事

但是迄鄉村諸書物請取濟届出候内詳細記載不書出分ハ至急本文ノ通相認可差出事

第百七十五　壬申九月廿四日第二百八十六號御布告

昨辛未年新置縣ノ際高反別一村限帳大藏省へ可差出旨相達置候處今般地券發行ニ付テハ高反別共詳細相分ノ可申ニ付差出ニ不及候條此旨相達候事（新縣被置ニ付高反別取調書認方雜形壬申正月十九日大藏省第三號布達及ヒ新置縣ノ際高反別一村限帳大藏省へ可差出旨御達相成居候處追テ御達有之マテ先ツ見合置可申旨同九月五日同省第百二十八號布達アリ並ニ畧ス）

第百七十六　壬申四月十日第百十九號御布告

〇一村ノ内分界ヲ立取扱來ル村々改正ノ事

舊來一村ノ内分界ヲ立取扱來候村々ノ儀ハ以來其區分ヲ廢シ合併一致ノ一村ト相成候樣改正ノ見込相立大藏省へ可伺出尤無餘儀情故有之即今改正難致分ハ漸ヲ以改正可致候間其旨ヲモ巨細可申出事

但諸帳面類舊仕來ノ銘難廢分ハ朱ニテ書入可致事

第百七十七　壬申四月十二日大藏省第五十三號布達

〇名所古蹟等叨リニ破壞致間敷ノ事

先般荒蕪除地等拂下ノ儀公布相成候ニ付テハ（第百八十六見合セ）於各地方古來ヨリ聲譽ノ名所古蹟等ハ素ヨリ國人ノ賞觀愛護スベキ者ニ付右等ノ場所ハ叨リニ破壞伐木セザル樣篤ト注意可致事

○開墾

○小金原開墾ノ事

第百七十八　己巳三月十日東京府ヘ御沙汰

今度戸籍改正被仰付候ニ付テハ無産之徒下總小金原ヘ相移シ開墾ニ使役可致取締方之儀ハ於其府至當所置可有之旨御沙汰候事

但地所之儀ハ葛飾縣可打合事（同日葛飾縣ヘ御沙汰書之）

第百七十九　己巳三月十七日葛飾縣ヘ御沙汰

今般別段之思召ヲ以下總國小金原始其外不毛之地開墾之儀東京府ヘ被仰付候ニ付テハ牧馬世話方之者以來開墾役所之差配ヲ受進退可致萬一舊習ニ泥ミ各目前一家之小利ニ迷ヒ御趣意ヲ背候者於有之ハ嚴科ニ可被處候條此段其縣ヨリ牧馬世話方ノ者ヘ無洩可相達旨御沙汰候事（同日本文成旨東京府會計官ヘ御達アリ畧之）

第百八十　同日堀田相摸守ヘ御沙汰

下總國印旛郡之中三牧ト稱ヘ候地所從來其藩ヘ取締申付置候處今般別段之思召ヲ以小金原ヲ始其外不毛之地開墾之儀東京府ヘ被仰付候ニ付右牧場以來開墾役所之差圖ヲ受ケ進退可致候從來之舊習ニ泥ミ目前之小利ニ迷ヒ苦情申立候族無之樣篤ト説得ヲ加ヘ御旨意相貫候樣盡力可致都テ開墾ニ志シ候者ハ士農ト十ク開墾役所ヘ差出相願候樣取計可申旨御沙汰候事

第百八十一　同日　土井大炊頭久世順吉水野樹之助久松大藏少輔
井上宮内少輔内田主殿頭森川内膳正へ御沙汰
今般別段之思食ヲ以テ下總國小金原始其外不毛之地開墾
之儀東京府へ被仰付候處從來之舊習ニ泥ミ或ハ目前之小
利ニ迷ヒ苦情申立候族可有之哉モ難計ニ付右等之者ハ其
藩ニ於テ篤ト説得ヲ加ヘ御旨意相貫候樣可致又ハ開墾夫
中ニ入リ生業ヲ相立度望之者ハ勝手次第差免シ開墾役所
へ願出候樣可取計旨御沙汰候事

○東西京諸邸宅跡等桑茶植付ノ事

第百八十二　己巳八月　日御布告
今般東京府下民産引立之爲諸邸宅上地之分御郭内外并市
在共總テ桑田茶園開墾被仰付候ニ付萬石以上以下之面々
上地之内御用地并諸官員拝借又ハ新ニ下賜候邸宅ヲ除之
外當分拝借或ハ圍込等致居候向ハ早々返上東京府へ届出
尤桑茶仕立見込有之且差當難澁之向等ハ其情實ヲ以テ更
ニ東京府へ願出候儀不苦拝領地之分ハ追テ規則相立候迄
先是迄之通可相心得候總テ先前御布告ニ相觸レ身分不相
應之屋敷地所持致候モノハ返上可致候事

但諸官員タリトモ御規則不相當ノ場所ハ返上可致尤願
下ケ致度向ハ其趣可申出事

第百八十三　庚午二月五日御布告
京都ニ有之候諸藩之邸宅地所近來往々荒蕪ニ相成候場所

不少趣右ハ全ク地カヲ廢棄シ候儀ニ付不用之向ハ桑茶等植付地カヲ盡シ候樣可致不及其儀分ハ賣拂候歟又ハ上地致シ候歟熟慮レヲ取極早々京都府ヘ可申出事

但拜借地之分ハ返上可致事

○開墾規則頒布ノ事

第百八十四　庚午九月廿七日御布告

府藩縣管内開墾地之儀是迄御布令ニ遵ヒ都テ伺出指圖相受候處左候テハ時日相後レ自然機會ヲ失ヒ開業難行届儀モ有之候間向後別紙之通規則被相定候條右ニ照準シ取計可致事

規則

一府藩縣支配地之内山林野沼及海岸附寄洲等之場所自費ヲ以テ開墾致度段願出候節者村内ハ勿論近傍村々故障之有無相糺此度有益無害ニ候ハヽ反別五町歩ヲ限リ其管廳ニ於テ差許歟下年季地代永等至當之處分可致事

但些少タリヲ故障之次第有之ハ利害得失ヲ明辨シ民部省ヘ相伺可否之決ヲ可請事

一試作ハ地所之種類反別之多少ニ不拘全ク故障無之節ハ管廳限可聞届置事

但御林陣屋敷地其他御用地ニ屬スル場所ハ試作タリトモ都テ繪圖面相添民部省ヘ伺之上可取計事

一五町歩以上之開墾ハ土地之種類ニ不拘反別其他故障之

一有無利害之原由ヲ記載致シ且繪圖面ヲ副總テ民部省ヘ伺之上諸般之施行可致事

一府藩縣入會之地或ハ他ノ管轄ニ關係致シ候用水ヲ分流シ一管内ト雖モ田畑ヲ潰シテ溝渠ヲ疏シ又ハ從前ノ養水溜池等ヲ埋堤防ヲ毀シ或ハ川中附寄洲等水利ニ關渉致ノ地ヲ開墾願出候節ハ地ノ廣狹ニ不拘土地之摸樣故障之有無尤精密ニ取調繪圖面相添民部省ヘ相伺指圖ニ依テ可取計事

一高入之儀ハ反別之多少ニ不拘土地之品位ヲ檢査イタシ至當ノ免附取調民部省ヘ可伺出事

但一區百町歩以上之土地并管轄入交候場所ヲ檢候節ハ民部省役員之立會可請事

一官費ヲ以開墾致シ候節ハ五町歩以下ト雖モ故障之有無利害得失ハ不及申經費之數ヲ精算シ土地之品類反別等明細ニ書記シ繪圖面相添民部省ヘ伺出許可之上功ヲ可起事

管廳ニ於テ差許候開墾地ハ反別其他鍬下等之取極振并繪圖面ヲ詳明ニシ且又伺之上免許之分ハ唯反別而已相記毎年十二月限リ民部省ヘ可届出事

右之通確守可致候事（空地ヲ開墾シ持地ヘ切添作リ取ノ類ニ付辛未正月十四日府藩縣ヘ御達第二編第二卷第［redacted］ニ載ス）

○利根川附寄洲開墾ノ事

第百八十五　辛未二月十二日東京府ヘ御沙汰

利根川附寄洲開墾之儀是迄其府ヘ御委任民部省總括之處今度同省開墾局ニ於テ出張所取建夫々施行候間於其府モ諸事打合可取計事（宮谷縣ヘ御沙汰畧ス）

○荒蕪不毛ノ地御拂下并開墾規則取消ノ事

第百八十六　辛未八月　日大藏省布達

別紙之通今般御布告相成候條各府縣管内於テ地所望ミ之者有之節ハ廣ク入札爲致三番札迄別紙雛形之通リ掛リ官員一々奥印致シ村名并字等記載イタシ候繪圖面相添當省ヘ伺出許可之上落札可申渡事

但代金之儀ハ其都度當省ヘ上納可致事

各管内荒蕪不毛之地所自今相當之價ヲ以御拂下ケ相成候間士民ヲ論セス望之者ハ別紙雛形之通リ入札致シ其地方官ヨリ當省ヘ願出可申事

辛未八月　大藏省

入札雛形

何國何郡何村字何々

一　反別何程　但壹反歩ニ付

此地代金何程　金何程

但當何年ヨリ來ル何年迄鍬下何ケ年之中ニ開墾仕成就之上ハ種藝牧蓄何々之見込ニ御座候尤鍬下年季中

野錢等ハ從前之通リ上納仕候事

右之通入札仕候處相違無御坐候落札相成候節ハ卽日代金十分一殘金之儀ハ開墾成就之上皆納可仕候萬一相違之節ハ地所御取揚ヶ被遊候而聊申分無御坐候以上

年号月日

何國何郡何村

何某印

前書之通リ立會候處相違無之候以上

何府縣官員

何某印

第百八十七 壬申正月十三日大藏省第壹號布達

荒蕪不毛之地開墾致シ度者ハ入札ノ上地所御拂下可相成

若昨未九月中相達候ニ付テハ一昨午年九月中布告相成居候開墾規則ノ儀ハ取消候儀ト可心得候事

○蝦夷地開拓ノ事 御下問

第百八十八 己巳五月廿一日御下問

蝦夷地之儀ハ皇國ノ北門直ニ山丹滿州ニ接シ經界粗定ト雖モ北部ニ至テハ中外雜居致候處是迄官吏之土人ヲ使役スル甚苛酷ヲ極メ外國人ハ頗ル愛恤ヲ施シ候ヨリ土人往々我邦人ヲ怨離シ彼ヲ尊信スルニ至ル一旦民苦ノ救ノヲ名トシ土人ヲ煽動スル者有之時ハ其禍忽チ箱館松前ニ延及スルハ必然ニテ禍ヲ未然ニ防クハ方今ノ要務ニ候間箱館平定之上ハ速ニ開拓教導等之方法ヲ施設シ人民繁殖ノ

域トナサシノラルヘキ儀ニ付利害得失各意見無忌憚可申出事（戊辰三月北五日議事所ニ於テ三職又徴士ハ蝦夷地開拓ノ儀ニ付策問アリ畧之）

第百八十九

己巳七月北二日御布告

蝦夷地開拓之儀先般御下問モ有之候通ニ付今後諸藩士族及庶民ニ至ル迄志願次第申出候者ハ相應之地割渡シ開拓可被仰付候事（諸縣并華士族寺院北海道支配地被免開拓使ヘ可引渡旨御達アリ第二卷第四百十七ニ載）

○鑛山

○鑛山開拓ノ事

第百九十

御布告

一鑛山開拓之儀ハ其地居住之者共故障筋無之候ハヽ其支配々々之府藩縣ヘ願之上堀出不苦候府藩縣ニ於テモ舊習ニ不泥速ニ差免可申事

但是迄堀來候分共都テ鑛山司ヘ府藩縣ヨリ可届出候事

一金銀銅共山元ニテ十分精錬之上差出可申尤丁銅棹銅ニ仕立候共不苦候事

但銅之儀ハ器物ニテモ御買上相願度分ハ鑛山局ヘ差出可申事

一金銀銅共鑛山司ニテ定位相立置候得共時之相場ヲ以賣買致シ候儀不苦候事

但外國ヘ賣渡之分ハ屹度運上所ヘ届之上可取計若密

賣有之ニ於テハ嚴重ニ所置可有之事

一府藩縣所領之金銀銅出高年々鑛山司ヘ可届出事

一近頃無頼之輩御一新之御趣意不相辨種々名號ヲ唱ヘ鑛山ヲ巡覧村民ヲ惱シ金錢ヲ掠奪致シ候樣之儀有之旨相聞以之外之事ニ候時宜ニヨリ召捕候トモ不苦候事

但鑛山司ヨリ點檢差出候節ハ會計官之證書並驛遞司之印形持參差出候筈之事

（戊辰）十二月

右之通被仰出候間相達候事

（己巳）二月（二十日）

會計官

○生野縣鑛山并尾去澤銅山地方官ニテ管轄ノ事

第百九十二　己巳八月十九日生野權知縣事ヘ御達

其縣鑛山管轄被仰付候條司正之心得ヲ以取扱可致事

但鑛山附屬官員ハ本司ヨリ可差出ニ付民部省ヘ可申談事

第百九十三　庚午十二月十五日江刺縣ヘ御沙汰

其縣管内尾去澤銅山當分其縣ヘ委任候條萬端取締可致候

年分出銅高ノ儀ハ四季ニ取調書取ヲ以民部省ヘ可差出事

但先般民部省ヨリ相達候趣モ有之候處御詮議之次第有之更ニ相達候事

○鑛山開採ノ事

第百九十三　辛未四月五日府藩縣ヘ御達

礦山開採之儀願出度輩ハ其地方官ニ於テ身元取調相應仕法相立候分ハ伺之上御差許相成相當之稅爲相納請負可申付候條願人有之候ハヽ早々可申出事

○鑛山年分堀出表式ノ事

第百九十四　辛未七月十八日御布告

新貨幣鑄造ニ付金銀銅之三品勝手賣買不相成旨去ル巳十一月中相達置候處（第二篇第四卷見合セ）自然換用之便ヲ失ヒ竟ニ諸鑛山之生産品ヲ減少イタシ候趣ニ付向後御國内限リ勝手賣買差許候條其旨相心得右職業之者自由營業可爲致候且諸鑛礦年分堀出高等管轄地方官ニ於テ別紙表式之通取調翌年三月限リ大藏省ヽ可届出事

但金銀二品外國輸出之儀ハ御條約面之通相心得可申銅之儀ハ是迄之通五分之稅金相納候上ハ輸出差許候事

例則

一此表式ハ全ク概略ノ雛形ニテ唯表出ノ體裁ヲ掲示スルノミナレハ各地方鑛礦産出ノ多寡ニ應シ其管轄廳ニテ年々適宜ノ表ヲ作リ差出ス可シ

一表中官鑛私鑛ノ區別ハ御手山ト商人ノ請負稼ノ山トヲ分タンカ爲ナレハ其區分ヲ明カニシ混雜セサラシムヘシ

一消費ト記スハ人足賃錢其外堀出ニ付一切ノ諸費ヲ視シ出産高ト較計シテ其得失ヲ知ラシムル爲メナレハ各品堀出ノ費用ヲ分チ其每條下ニ記載スヘシ

一収税ト記スハ其山ニ就テ収税スル運上冥加又ハ産出高ニ應シ課税スルノ類毎年正月ヨリ十二月迄一ケ年分ノ集額ヲ記載スヘシ

但米雜穀ニテ収納スルアラハ時相場又ハ定相場ヲ以テ永ニ直シテ記スヘシ

一産出諸鑛礦員數ハ都テ貫目ヲ以テ記載スヘシ

一産出高表面ニ掲載スヘキ種類概畧左ノ如シ

金（筋金山吹金砂等ヲ區別シテ表出スヘシ以下之ニ倣ヘ）

銀　銅（金含ノ有無）　鐵　鉛（銀含ノ有無）

錫　亞鉛　水銀　白目

水晶　燧石　硯　砥

石炭　硫黄　明礬　紺青

緑青　辰砂　煉化石素土　陶器藥石類

丹礬　砒石　石膏　黄土

孔雀石

右ノ外遺漏アラハ之ヲ補録スヘシ

○鑛山規則取調及博覽會用ニ付金屬硫黄等可相納ノ事

第百九十五　壬申二月十日第四十一號御布告

今般全國諸鑛山一定之規則取調ニ付諸鑛石入用有之殊ニ維納府博覽會へ御差送之礦鑛工部省ニ於テ取調方相達候ニ付テハ各府縣管下鑛山金屬硫黄石炭等一切ノ坑物上礦一品七貫目ツヽ、玉璞ノ類ハ各三塊ツヽ、同省へ可相納事

但近國ハ早々可差出遠國ハ五月限り可差出事

○鑛山心得ノ事

第百九十六　壬申三月九七日第百號府縣へ御布告

鑛山稼方ノ儀辛未四月御布告モ有之候得共國民鑛物ノ分義ヲ

官鑛

年号干支	鑛山名	開休	種類	産出高	消費	收稅
鑛山年表						

私鑛

年号干支	鑛山名	開休	種類	産出高	消費	收稅
鑛山年表						

不相辨候テハ公私ノ別不相立自然心得違ノ者モ可有之ニ付今般別紙心得書相添改テ令布告候條此旨厚ク可相心得候事

鑛山心得

一凡鑛山ノ事ニ關ル者ハ第一ニ鑛物ノ何物タルヲ知ルヲ要ス都テ無機物生活ナキモノ云ノ品類之ヲ鑛物トナス此無機物ニ二種アリ一ヲ有鑛質金銀銅錬鉛錫其他スヘト云ヒテ金屬ノ含ム諸類ヲ云ト一ヲ無鑛質石炭硫黄岩塩玉ノ如キ金ト云ミナ鑛物ニアラサルハナシ然シテ此鑛物ナルモノ都テ政府ノ所有トス故ニ獨リ政府ノミ之ヲ開採スル分義アリトス故ニ何レノ鑛山ヲ論セス其地面ハ地主ニ屬ト雖モ其地ニ在ル處ノ鑛物ハ其地表ニ現ハルヽト地底ニ在ルトノ論セス

ミナ政府ノ所有物ニシテ地主ノ私有ニ非ス此義判然識別セスンハアルヘカラス

但平常上石ノ如キハ必シモ鑛物中ニ比數スルヲ要セス故ニ其地主ノ自盡ニ開採スルニ任ス

一上條ニ述ル如ク鑛物ハ皆政府ノ所有タリ故ニ諸府縣管轄下ニ於テ國民ノ開採セルモノハ悉政府ヨリノ請負稼ニ非ルコトナシ因テ請負ノ鑛山ヲ以テ私ニ借金ノ質物トスルハ決テアルヘカラサル理ナリ

但請負年限中ノ稼方ヲ引讓ヘキ目的ヲ以金銀借貸ヲナス者ハ前以地方官ノ證印ヲ受クヘシ若地方官ノ證印ナキ時ハ後日訴訟起ルトモ一切礦山ニ關係セサル

ルモノトス

一外國人ヘ借金ノ引當ニ請負鑛山ノ稼方ヲ讓ルコトハ決テ不相成候事

一鑛山ニ西洋器械ヲ据付或ハ西洋技術方ヲ雇入ルヽ時ハ前以當省ノ許可ヲ受ヘシ

但シ雇入レ西洋人ハ技術方ニ限ルヘキ事

一毎年七月十二月兩度ニ半年間ノ鑛産高並代價等別紙比較表ニ做ヒ當省ヘ届出ヘシ

但七納高ヲ減セン爲メ鑛産高或ハ代價ヲ詐ル時ハ請負稼差止メ鑛山ハ勿論鑛山ニ有ル器械物具等一切取アクヘキ事

右之通厚ク可相心得候尤從前國民相稼居候鑛山之内開鑛起業ノ顚末判然タラサル向モ有之哉ニ付從前免許ノ書類並山稅冥加永等上納致シ來候向ハ手續共委細地方官ニテ取調來ル六月限當省ヘ可届出候事

但願濟相成居候分モ試堀中ハ鑛物ヲ賣却スルコトヲ禁ス且稼方年限未定ノ分ハ改テ當省ヨリ可申渡候

舊迹ノ廢山未開ノ新山等是亦地方官ニテ取調來ル六月限當省ヘ可届出候其中至急開山有益ノ見込有之候場所ハ見込書相添可差出候且右等ノ場所請負稼申付候テ其任ニ堪ユヘキ者有之候ハヽ其節姓名戸籍等當省ヘ申出置候樣可致候然ル時ハ追テ點撿ノ上請負稼申付候儀可有之候事

壬申三月

工部省

紙中ニ顯ス金分銀分等ノ爲ニ設クル横系ハ凡金分銀分ニ限ラス其物類ノ品數タケ横系ヲ設ケ一系ニ一品ツヽ記載スヘシ石炭硫黄ノ如キ雜質ナキ品ハ出鑛ノ系ニ直ニ何々何程ト記載スベシ

何國何府縣

郡名	地名	地上	稼主	開山	休山
何郡	何村何山	官地 誰持 戸籍身分ヲモ記載スヘシ	縣廳 誰請負 戸籍身分ヲモ記載スヘシ	何年	何年

出鑛	何分	何分	賣高	代價	殘品	入費
礦石	譬ハ金分	譬ハ銀分	何々何程 何々何程 何々何程	何程 何程 何程 合何程	何々何程	何程

庚午　辛未　壬申 正月ヨリ三月マテ

憲法類編卷之十終

御用御書物師

村上勘兵衛

小川半七