

タルトキハ市町村長ノ奥印ヲ受ケタル届書ヲ調査ニ差出スヘシ調査課ハ年金證書ノ原本ヲ作リ本人ニ下付スヘシ
前項ノ原本ハ本證書ト同一ノ效力アルモノトス

第三款 軍人軍屬

●軍人恩給法

明治二十三年六月二十一日
法律第四十五號 陸海軍大臣副署
一九〇九年七月二〇號
一九〇九年七月二〇號

軍人恩給法ヲ裁可シ茲ニ之ヲ公布セシム
軍人恩給法

第一章 總則

第一條 陸海軍軍人ニシテ現役ヲ離レタル者ハ此法律ノ規定スル所ニ依リ恩給ヲ受ケルノ權利ヲ有ス

第二條 陸海軍軍人恩給ハ左ノ六種トス

- 一 退職恩給
- 二 免除恩給
- 三 増加恩給
- 四 眼恤金
- 五 扶助金
- 六 扶助料

第三條 退職恩給、免除恩給、増加恩給及扶助料、扶助料ハ終身、孤兒ノ扶助料ハ年齢滿二十歳ニ至ルマテ眼恤金、扶助金ハ一時限リ之ヲ給ス

第二章 退職恩給、免除恩給、増加恩給

第四條 退職恩給ハ准士官以上左ニ掲ケル事項ノ一ニ當ルトキ之ヲ給ス
一 現役十一年以上ニシテ定限ノ年齢ニ達シ又ハ定限ノ年齢ニ達セサルモ傷病ヲ受ケ若クハ疾病ニ罹リ服役ニ堪ヘス退職シタルトキ

二 戦國及戦時平時ニ拘ハラヌ公務ノ爲メ傷病ヲ受ケ一肢以上ノ用ヲ失ヒ若クハ之ニ準シヘキ者ニシテ退職シタルトキ
三 戦地ニ於テ流行病ニ罹リ又ハ戦時平時ニ拘ハラヌ公務ノ爲メ健康ニ有害ナル感動ヲ受ケタル者ニシテ退職シタルトキ
四 現役十一年以上ニシテ定限ノ年齢ニ達セズト雖休職、停職滿期若クハ除官ニ依テ退職シタルトキ

第五條 免除恩給ハ下士以下左ニ掲ケル事項ノ一ニ當ルトキ之ヲ給ス
一 現役十一年以上ニシテ定限ノ年齢ニ達シ又ハ定限ノ年齢ニ達セサルモ服役滿期トナリ或ハ傷病ヲ受ケ若クハ疾病ニ罹リ服役ニ堪ヘス免官若クハ現役ヲ免除シタルトキ

第六條 退職恩給、免除恩給、増加恩給ハ軍人恩給ノ受ケルニ從ヒ第一號表若クハ第二號表ニ依テ之ヲ給ス但現役五十年以上ノ者ニ給スヘキ恩給ハ五十年ノ額又十一年未滿ノ者ニ給スヘキ恩給ハ十年ノ額トス

第七條 軍人現役十一年以上ニシテ文官ニ任シタル者又ハ文官ヲ兼任スル者十五年未滿ニシテ退職シタルトキハ軍人ノ服役年數ニ對シ恩給ヲ給ス其十五年以上ニシテ退職シタルトキハ文武官ノ比較シ恩給年額ノ多キ方ヲ給ス

第八條 退職恩給、免除恩給ヲ受ケタル後再ヒ現役ニ就キ滿一年以上服役シタル者退職又ハ免官若クハ現役ヲ免除シタルトキハ左ノ區別ニ依リ恩給ヲ給ス

一 再ヒ現役ヲ離レタルトキノ現官階級初恩給ヲ受ケタルトキノ官階級同額ヲ給ス但前項ノ官階級前役年數ニ再役年數ヲ通算シ再役ノ官階級ニ對シ恩給ト既得ノ恩給トノ比較シ其多キ方ヲ給ス
二 前役ノ官階級同額アルトキハ再役ノ年數ニ依リ恩給ヲ增加ス但前役十一年未滿ニシテ恩給ヲ受ケタル者ニ在テハ前役通算シテ十二年以上ニ至ラザレバ增加セズ

第九條 増加恩給ハ戦國及戦時平時ニ拘ハラヌ公務ノ爲メ傷病ヲ受ケ若クハ疾病ニ罹リ左ニ掲ケル事項ノ一ニ當ル者ニ退職恩給、免除恩給ノ外特ニ給スルモノトス
一 兩眼ヲ盲シ若クハ二肢ヲ亡シタルトキ
二 前項ニ準シヘキ傷病ヲ受ケ若クハ疾病ニ罹リタルトキ
三 一肢ヲ亡シ若クハ二肢ノ用ヲ失ヒタルトキ
四 前項ニ準シヘキ傷病ヲ受ケ若クハ疾病ニ罹リタルトキ
五 一眼ヲ盲シ若クハ一肢ノ用ヲ失ヒタルトキ
六 前項ニ準シヘキ傷病ヲ受ケ若クハ疾病ニ罹リタルトキ

第十條 増加恩給ノ年額ハ軍人前條ニ該當スル傷病ヲ受ケ又ハ疾病ニ罹リタルトキノ現官階級ニ從ヒ左ノ各號ニ依リ之ヲ給ス
一 戦國ノ爲メ傷病ヲ受ケタル者ニ在リテハ第三號表甲號ノ金額
二 公務ノ爲メ傷病ヲ受ケ又ハ第四號第三三原由スル疾病ニ罹リタル者ニ在リテハ第三號表乙號ノ金額

前條第一號ニ該當スル傷病ニ加フルニ同第一號乃至第六號ノ一ニ該當スル傷病ヲ受ケ又ハ疾病ニ罹リタル者ハ其ノ症項ノ等級ニ應ジ第三號表甲號又ハ乙號第一項ノ金額十分ノ六以内ヲ增加ス

第十一條 戦國及戦時平時ニ拘ハラヌ公務ノ爲メ傷病ヲ受ケ若クハ疾病ニ罹リ恩給ヲ受ケ又ハ之ヲ受ケスニシテ現役ヲ離レタル後重症ニ達シタル者左ノ期限内ニ検査ヲ願出ルトキハ定限ノ上相當ノ恩給ヲ給ス
一 一眼ヲ盲シ若クハ一肢ノ用ヲ失フニ至リタル者若クハ之ニ準シヘキ者ハ現役ヲ離レタル日ヨリ二箇年
二 一肢ヲ亡シ若クハ二肢ノ用ヲ失ヒ若クハ兩眼ヲ盲シ若クハ二肢以上ヲ亡スルニ至リタル者若クハ之ニ準シヘキ者ハ現役ヲ離レタル日ヨリ三箇年

第十二條 傷病疾病ニ起因シ恩給ヲ請求スル者ハ左ノ書類ニ依リ證明スヘシ
一 傷病疾病ノ原因ハ現職證書又ハ之ヲ離スル公文ノ寫若クハ口供書
二 傷病疾病輕重ノ度ハ陸海軍醫官ノ證書若クハ陸海軍醫官ノ查察ヲ經タル醫師ノ證書
第十三條 退職恩給、免除恩給、増加恩給ヲ支給ハ現役ヲ離レタル日ノ翌日ヨリ始メ死亡ノ月ヲ以テ終ルモノトス

第三章 眼恤金、扶助金
第十四條 眼恤金ハ下士以下左ニ掲ケル事項ノ一ニ當リ第九條第六ヨリ輕症ナル者ニ之ヲ給ス
一 眼目ノ爲メ傷病ヲ受ケ現役ヲ離レタルトキ
二 公務ノ爲メ傷病ヲ受ケ又ハ第四條第三三原由スル疾病ニ罹リ現役ヲ離レタルトキ

第十五條 眼恤金ハ前條ニ該當スル傷病ヲ受ケ又ハ疾病ニ罹リタルトキノ現官階級ニ應ジ前條第一號乃至第三號表甲號第六項ノ一箇年分ヨリ少カラズ十箇年分ヨリ多カラズ前條第二三號表者ハ同表乙號第六項ノ一箇年分ヨリ少カラズ十箇年分ヨリ多カラズ金額トス

第十六條 扶助金ハ下士以上現役中死没シ若クハ現役中退職シ若クハ現役中死没シ若クハ現役中退職シタル者ニ之ヲ給ス其額ハ第四號表ニ依ル

第四章 服役年
第十七條 服役年ノ始期終期ハ左ノ各項ニ依ル
一 退職恩給、免除恩給ニ係ル服役年ノ始期
下士以上ハ初任ノ日陸軍兵卒ヨリ出身ノ下士以上ハ入隊ノ日海軍兵卒ヨリ出身ノ下士以上ハ五等卒トナリタル日但第二十四條第六ニ當リタル者ハ其兵卒トナリタル日

第十八條 服役年ノ終期
一 現役ヲ離レタル日
二 前條ニ掲ケル服役年ノ始期ヨリ終期ニ至ルマテノ日數
三 現役後備ニ在ル者戰時若クハ事變ニ應ジテ召集シタルトキハ其召集中ノ日數
四 海軍軍人トシテ陸軍軍人トナリタルトキハ海軍服役ノ日數陸軍軍人トナリタルトキハ陸軍服役ノ日數
五 文官ヨリ轉シテ陸海軍軍人トナリタル者ニ在テハ恩給ヲ受ケヘキ最下限ノ期ニ至ルマテハ文官服役中ノ日數四分ノ三
六 現役ノ者陸軍見習士官、海軍候補生若クハ陸海軍諸生トナリ得ヒ現役ニ就キタルトキハ前役ノ日數
七 陸軍見習士官、海軍候補生、陸海軍諸生、海軍水雷夫及北海道移住ノ際定規ノ扶助金ヲ受ケタル屯田兵下士卒ニシテ從軍シタルトキハ其日數

第十九條 左ニ掲ケル日數ハ服役年ヨリ除算ス
一 刑期中及逃走中ノ日數
二 陸軍見習士官、海軍候補生、陸海軍諸生、中ノ日數但從軍中ノ日數ハ此限ニアラス
三 文官奉職中ノ日數ニシテ官定恩給法ニ依リ除算スヘキ月數
四 年齢十七歲未滿ノ日數
第五章 從軍年
第二十條 從軍年ハ現役外ノ年月ト爲シ之ヲ其服役年數ニ加算スルモノトス

年 數	親任官	勅任官						列任官
		一 等	二 等	【一】 等	【二】 等	【三】 等	【四】 等	
二十八年	千九百二十	千五百四十	千三百四十	千九百六十三	七百七十	五百七十八	三百八十五	百九十三
二十七年	千九百一十	千五百三十	千三百三十	千九百五十二	七百六十	五百六十七	三百七十四	百九十二
二十六年	千八百七十	千五百二十	千三百二十	千九百四十一	六百九十	五百五十六	三百六十三	百九十一
二十五年	千八百六十	千五百一十	千三百一十	千九百三十	六百八十	五百四十五	三百五十二	百九十一
二十四年	千八百五十	千五百	千三百	千九百一十九	六百七十	五百三十四	三百四十一	百九十一
二十三年	千八百四十	千四百九十	千二百九十	千九百八	六百六十	五百二十三	三百三十	百九十一
二十二年	千七百七十	千四百四十	千二百四十	千九百九十七	六百五十	五百一十二	三百一十七	百九十一
二十一年	千七百六十	千四百三十	千二百三十	千九百八十六	六百四十	五百零一	三百零六	百九十一
二十年	千七百五十	千四百二十	千二百二十	千九百七十五	六百三十	四百九十	二百九十五	百九十一
十九年	千七百四十	千四百一十	千二百一十	千九百六十四	六百二十	四百七十九	二百八十四	百九十一
十八年	千六百七十	千三百四十	千七百七十三	千八百三十八	六百一十	四百六十八	二百七十三	百九十一
十七年	千六百六十	千三百三十	千七百六十二	千八百二十七	六百	四百五十七	二百六十二	百九十一
十六年	千六百五十	千三百二十	千七百五十一	千八百一十六	五百九十	四百四十六	二百五十一	百九十一
十五年	千六百四十	千三百一十	千七百四十	千八百零五	五百八十	四百三十五	二百四十	百九十一
十四年	千六百三十	千三百	千七百三十	千七百九十四	五百七十	四百二十四	二百二十九	百九十一
十三年	千六百二十	千二百九十	千七百二十	千七百八十三	五百六十	四百一十三	二百一十八	百九十一
十二年	千六百一十	千二百八十	千七百一十	千七百七十二	五百五十	四百零二	二百零七	百九十一
十一年	千六百	千二百七十	千七百	千七百六十一	五百四十	三百九十一	一百九十六	百九十一

二十九	千九百五十	千五百六十	千三百六十	千九百七十五	七百八十	五百八十五	三百九十二	百九十五
三十	千九百四十	千五百五十	千三百五十	千九百六十四	七百七十	五百七十四	三百八十一	百九十五
三十一	千九百三十	千五百四十	千三百四十	千九百五十三	七百六十	五百六十三	三百七十	百九十五
三十二	千九百二十	千五百三十	千三百三十	千九百四十二	七百五十	五百五十二	三百五十九	百九十五
三十三	千九百一十	千五百二十	千三百二十	千九百三十一	七百四十	五百四十一	三百四十八	百九十五
三十四	千八百九十	千五百一十	千三百一十	千九百二十	七百三十	五百三十	三百三十七	百九十五
三十五	千八百八十	千五百	千三百	千九百一十	七百二十	五百一十九	三百二十六	百九十五
三十六	千八百七十	千四百九十	千二百九十	千九百	七百一十	五百零八	三百一十五	百九十五
三十七	千八百六十	千四百八十	千二百八十	千八百八十九	七百	五百	三百零四	百九十五
三十八	千八百五十	千四百七十	千二百七十	千八百七十八	六百九十	四百八十九	二百九十三	百九十五
三十九	千八百四十	千四百六十	千二百六十	千八百六十七	六百八十	四百七十八	二百八十二	百九十五
四十	千八百三十	千四百五十	千二百五十	千八百五十六	六百七十	四百六十七	二百七十一	百九十五
四十一	千八百二十	千四百四十	千二百四十	千八百四十五	六百六十	四百五十六	二百六十	百九十五
四十二	千八百一十	千四百三十	千二百三十	千八百三十四	六百五十	四百四十五	二百四十九	百九十五
四十三	千八百	千四百二十	千二百二十	千八百二十三	六百四十	四百三十四	二百三十八	百九十五
四十四	千七百七十	千三百七十	千七百六十二	千八百一十二	六百三十	四百二十三	二百二十七	百九十五
四十五	千七百六十	千三百六十	千七百五十一	千八百零一	六百二十	四百一十二	二百一十六	百九十五
四十六	千七百五十	千三百五十	千七百四十	千七百九十	六百一十	四百零一	二百零五	百九十五
四十七	千七百四十	千三百四十	千七百三十	千七百七十九	六百	三百九十	一百九十四	百九十五
四十八	千七百三十	千三百三十	千七百二十	千七百六十八	五百九十	三百七十九	一百八十三	百九十五

第二十五輯 賞恤 第四章 恩給遺孀料及扶助料 第三款 軍人軍屬

四十九年	二千四百五十九百六十七百五十二百二十	九百八十四百七十三百五十五	四百九十四百三十八百六十八百九十四百四十五
五十年	二千四百七十九百八十三百七十三百三十	九百九十九百七十四百三十三百九十五百七十三百九十七百四十八	

第二號 免除恩給表

年	官				士				
	判	任	官	等	海軍一等卒	陸軍上等兵	陸軍一等卒	陸軍二等卒	海軍五等卒
二十五年	百二十五	百十五	百五	百八十八	百八十三	百七十三	百六十八	百七十三	百六十八
二十六年	百二十九	百十八	百八	百九十九	百八十五	百八十八	百八十二	百七十七	百七十二
二十七年	百三十三	百二十三	百十三	百九十九	百九十二	百八十七	百八十二	百七十七	百七十二
二十八年	百三十五	百二十五	百十五	百九十九	百九十六	百九十一	百八十六	百八十一	百七十六
二十九年	百三十八	百二十八	百十八	百九十九	百九十三	百八十八	百八十三	百七十八	百七十三
三十年	百四十四	百三十四	百二十四	百九十九	百九十五	百九十	百八十五	百八十	百七十五
三十一年	百四十三	百三十三	百二十三	百九十九	百九十七	百九十二	百八十七	百八十二	百七十七
三十二年	百四十五	百三十五	百二十五	百九十九	百九十九	百九十四	百八十九	百八十四	百七十九
三十三年	百四十八	百三十八	百二十八	百九十九	百九十九	百九十四	百八十九	百八十四	百七十九
三十四年	百五十四	百四十四	百三十四	百九十九	百九十九	百九十四	百八十九	百八十四	百七十九
三十五年	百五十三	百四十三	百三十三	百九十九	百九十九	百九十四	百八十九	百八十四	百七十九
三十六年	百五十五	百四十五	百三十五	百九十九	百九十九	百九十四	百八十九	百八十四	百七十九
三十七年	百五十八	百四十八	百三十八	百九十九	百九十九	百九十四	百八十九	百八十四	百七十九
三十八年	百六十	百五十	百四十	百九十九	百九十九	百九十四	百八十九	百八十四	百七十九
三十九年	百六十三	百五十三	百四十三	百九十九	百九十九	百九十四	百八十九	百八十四	百七十九
四十年	百六十五	百五十五	百四十五	百九十九	百九十九	百九十四	百八十九	百八十四	百七十九
四十一年	百六十八	百五十八	百四十八	百九十九	百九十九	百九十四	百八十九	百八十四	百七十九
四十二年	百七十	百六十	百五十	百九十九	百九十九	百九十四	百八十九	百八十四	百七十九
四十三年	百七十三	百六十三	百五十三	百九十九	百九十九	百九十四	百八十九	百八十四	百七十九
四十四年	百七十五	百六十五	百五十五	百九十九	百九十九	百九十四	百八十九	百八十四	百七十九

第二十五輯 賞恤 第四章 恩給遺孀料及扶助料 第三款 軍人軍屬

二十五年	百二十五	百十五	百五	百八十八	百八十三	百七十三	百六十八	百七十三	百六十八
二十六年	百二十九	百十八	百八	百九十九	百八十五	百八十八	百八十二	百七十七	百七十二
二十七年	百三十三	百二十三	百十三	百九十九	百九十二	百八十七	百八十二	百七十七	百七十二
二十八年	百三十五	百二十五	百十五	百九十九	百九十六	百九十一	百八十六	百八十一	百七十六
二十九年	百三十八	百二十八	百十八	百九十九	百九十三	百八十八	百八十三	百七十八	百七十三
三十年	百四十四	百三十四	百二十四	百九十九	百九十五	百九十	百八十五	百八十	百七十五
三十一年	百四十三	百三十三	百二十三	百九十九	百九十七	百九十二	百八十七	百八十二	百七十七
三十二年	百四十五	百三十五	百二十五	百九十九	百九十九	百九十四	百八十九	百八十四	百七十九
三十三年	百四十八	百三十八	百二十八	百九十九	百九十九	百九十四	百八十九	百八十四	百七十九
三十四年	百五十四	百四十四	百三十四	百九十九	百九十九	百九十四	百八十九	百八十四	百七十九
三十五年	百五十三	百四十三	百三十三	百九十九	百九十九	百九十四	百八十九	百八十四	百七十九
三十六年	百五十五	百四十五	百三十五	百九十九	百九十九	百九十四	百八十九	百八十四	百七十九
三十七年	百五十八	百四十八	百三十八	百九十九	百九十九	百九十四	百八十九	百八十四	百七十九
三十八年	百六十	百五十	百四十	百九十九	百九十九	百九十四	百八十九	百八十四	百七十九
三十九年	百六十三	百五十三	百四十三	百九十九	百九十九	百九十四	百八十九	百八十四	百七十九
四十年	百六十五	百五十五	百四十五	百九十九	百九十九	百九十四	百八十九	百八十四	百七十九
四十一年	百六十八	百五十八	百四十八	百九十九	百九十九	百九十四	百八十九	百八十四	百七十九
四十二年	百七十	百六十	百五十	百九十九	百九十九	百九十四	百八十九	百八十四	百七十九
四十三年	百七十三	百六十三	百五十三	百九十九	百九十九	百九十四	百八十九	百八十四	百七十九
四十四年	百七十五	百六十五	百五十五	百九十九	百九十九	百九十四	百八十九	百八十四	百七十九

三 暇地公務ノ爲傷疾ヲ受ケテハ疾病ニ罹リ又ハ暇地ニ於テ流行病ニ罹リ死没シ若ハ現役ヲ離レタル者

本法施行以前免除恩給、増加恩給、賑恤金、扶助料ノ規定ニ依リ、增加恩給、賑恤金、扶助料ヲ受ケテハ、前項ノ規定ニ依リ、從前ノ規定ニ依リ、免除恩給ヲ受ケテ死没シタル者ノ遺族ニ給スヘキ扶助料及扶助料ヲ受ケルノ權利消滅シタルカ爲轉給ヲ受ケヘキ者ニ給スヘキ扶助料ノ金額ハ從前ノ規定ニ依ル

第十七條第一項第三號ノ改正規定ハ本法施行前ニ現役ヲ離レタル者及現役中若ハ現役ヲ離レタル後死没シタル者ニ關シテ之ヲ適用ス

前項ノ規定ニ基キ給スヘキ恩給、増加恩給、扶助料及扶助料ノ金額ハ軍人現役ヲ離レ又ハ現役中死没シタル當時ノ規定ニ準據シ其ノ支給ハ本法施行ノトキヨリ起算ス

第四項ノ規定ニ基キ恩給ヲ受ケムトスル者ハ本法施行ノ日ヨリ三箇年以内ニ請求ヲ爲スコトヲ要ス

附則(三十九年法律第二十號附則)

本法ハ發布ノ日ヨリ之ヲ施行ス但シ明治三十七年二月六日以降現役ヲ離レ增加恩給、賑恤金又ハ服役年數四十年以上ニ該當スル退職恩給若ハ免除恩給ヲ受ケヘキ事由發生シタル者ニ給スヘキ恩給ニ付テハ本法ノ規定ニ依ル

前項但書ニ依リ恩給ヲ受ケムトスル者ハ本法施行ノ日ヨリ三箇年以内ニ請求ヲ爲スコトヲ要ス

明治三十七年二月六日以降本法施行後一箇年以内ニ於テ第十四條ニ依リ賑恤金ヲ受ケ又ハ之ヲ受ケヘキ權利ヲ有シテ現役ヲ免除セラレタル後重症ニ

總テ軍人恩給法施行規則ノ例ニ依リ
附則

明治三十九年四月一日
陸軍省令第二號

本令ハ發布ノ日ヨリ之ヲ施行ス

總テ軍人恩給法施行規則ノ例ニ依リ
附則

明治三十九年四月一日
陸軍省令第二號

本令ハ發布ノ日ヨリ之ヲ施行ス

第一條 明治三十九年法律第二十號附則ニ依リ恩給ノ更正ヲ請求スル者ハ請求書ニ左ノ事項ヲ添テ
(一) 所管長官ニ差出シ所管長官ハ之ヲ陸軍大臣又ハ海軍大臣ニ差出スヘシ
(二) 退職恩給又ハ免除恩給ノ請求ニ付テハ附屬書及恩給證書
(三) 增加恩給ノ請求ニ付テハ恩給證書
(四) 賑恤金ノ請求ニ付テハ辭令書出シ辭令書ヲ保存セザル者ニ在リテハ金額ノ交付ヲ受ケタル地方廳ヨリ辭令書前記載ノ事項ニ相當スル證明書ヲ受ケテ添附スヘシ
(五) 陸軍大臣又ハ海軍大臣ニ於テ請求書ノ進達ヲ受ケ請求ノ理由アリト認ムルトキハ計算書ヲ作リ證據書類ヲ添ヘ内閣總理大臣ニ差出スヘシ
(六) 軍人恩給法第十條第二項又ハ明治三十九年法律第二十號附則第三項ニ當ルモノニ付テハ前項進達ノ際前記ノ給與ニ關スル診斷證書又ハ覆書證書ノ寫及傷疾疾病ノ等差ノ鑑定ニ關スル書類ヲ添附スヘシ
(七) 本令ニ於テ特別ノ規定ヲ設ケザルモノハ第三條 本令ニ於テ特別ノ規定ヲ設ケザルモノハ

第三條 本令ニ於テ特別ノ規定ヲ設ケザルモノハ

第一條 明治三十九年法律第二十號附則ニ依リ恩給ノ更正ヲ請求スル者ニシテ既ニ受ケタル給與ヲ保存セザル者ニ在リテハ附則第一號第一條第三號ニ依リ第四號式ノ證明書ヲ添附スヘシ

第七條 附則第一號第二條第二項ノ傷疾疾病ノ等差ノ鑑定ニ關スル書類ハ第五號式ニ依リ

第八條 本手續ニ於テ特別ノ規定ヲ設ケザルモノハ總テ陸軍軍人恩給取手続ノ例ニ依ル

第一號式(三十九年法律第二十號附則)

退職(免除)恩給更正請求書

明治三十九年何月何日現役ヲ離レ退職(免除)恩給下賜相成候處明治三十九年法律第二十號附則ニ依リ更正下賜相成候處恩給證書相添此段請求仕候也

何府(縣)何市區(郡)町(村)番地
華(士)族(平民)

何府(縣)何市區(郡)町(村)番地
寄留

年月日 (元) 官氏 名

所管長官宛
(添附スヘキ書類)

恩給證書
證明書

第二號式(三十九年法律第二十號附則)

增加恩給更正請求書

暇地(公務)ノ爲メ傷疾ヲ受ケテ(疾病ニ罹リ)暇地ニ於テ流行病ニ罹リタル故ヲ以テ明治三十九年何月何日現役ヲ離レ恩給及增加恩給下賜相成候處明治三十九年法律第二十號附則ニ依リ增加恩給更正相成候處恩給證書相添此段請求仕候也

何府(縣)何市區(郡)町(村)番地
華(士)族(平民)

何府(縣)何市區(郡)町(村)番地
寄留

年月日 (元) 官氏 名

所管長官宛
(添附スヘキ書類)

恩給證書
證明書

第三號式(三十九年法律第二十號附則)

賑恤金更正請求書

暇地(公務)ノ爲メ傷疾ヲ受ケテ(疾病ニ罹リ)暇地ニ於テ流行病ニ罹リタル故ヲ以テ明治三十九年何月何日現役ヲ離レ賑恤金下賜相成候處明治三十九年法律第二十號附則ニ依リ更正下賜相成候處賑恤金證書相添此段請求仕候也

何府(縣)何市區(郡)町(村)番地
華(士)族(平民)

何府(縣)何市區(郡)町(村)番地
寄留

年月日 (元) 官氏 名

所管長官宛
(添附スヘキ書類)

恩給證書
證明書

第四號式

附則第三項ニ當ルモノハ診斷證書

明治三十九年附則第一號第一條第三號ニ記載ノ地方廳證明(證明書)

賑恤金證書
證明書

明治何年何月何日付 元何官 何 某

賑恤金何圖

右ハ明治三十九年附則第一號第一條第三號ニ依リ證明ス

第五號式

診斷證書

本文

(備考) 增加恩給ノ更正請求書ニシテ軍人恩給法第十條第二項ニ當ルモノノ鑑定ハ前記ニ給與セル際ニ於ケル診斷證書ノ末尾ニ左ノ通記載スヘシ

右更ニ覆書證書兩紙ヲ官シ(二紙ヲ亡シ)且何々ニ出リ第一項症ニ第何項症ヲ加フルモノト認定候也

明治 年月日 陸軍省醫務局長

明治三十九年四月一日

海軍省令第一號

海軍省令第一號

海軍省令第一號

海軍省令第一號

海軍省令第一號

海軍省令第一號

海軍省令第一號

海軍省令第一號

海軍省令第一號

海軍省令第一號

海軍省令第一號

海軍省令第一號

海軍省令第一號

海軍省令第一號

海軍省令第一號

海軍省令第一號

海軍省令第一號

海軍省令第一號

海軍省令第一號

海軍省令第一號

海軍省令第一號

海軍省令第一號

海軍省令第一號

海軍省令第一號

海軍省令第一號

海軍省令第一號

海軍省令第一號

海軍省令第一號

海軍省令第一號

海軍省令第一號

海軍省令第一號

海軍省令第一號

海軍省令第一號

海軍省令第一號

海軍省令第一號

海軍省令第一號

海軍省令第一號

海軍省令第一號

海軍省令第一號

海軍省令第一號

海軍省令第一號

海軍省令第一號

海軍省令第一號

海軍省令第一號

海軍省令第一號

第二十五號

賞恤 第四章

恩給退隱料及扶助料 第三款 軍人軍屬

八三

第七條 本令ニ於テ特別ノ規定ヲ設ケサルモノハ

總テ恩給扶助取扱手續ノ例ニ依リ

第一書式ニ依リテ申請スルベシ

退職(免除)恩給更正請求書

明治三十年何月何日現役ヲ離レ退職(免除)恩

給下賜相成候明治三十九年法律第二十號附則

ニ依リ更正下賜相成度履歷書及恩給證書相添此

段請求仕候也

何府(縣)何市區(郡)町(村)番地

華(士)族(平民)

何府(縣)何市區(郡)町(村)番地

寄留

元官(職) 氏名印

海軍大臣 氏名印

下士卒ハ舊所管長官ニ宛テヘシ

(添附スヘキ書類)

履歷書

恩給證書

第二書式(別紙)

增加恩給更正請求書

職(公務)ノ爲傷疾ヲ受ケ(疾病ニ罹リ)(戰地

ニ於テ流行病ニ罹リ)タル故ヲ以テ明治三十年

何月何日現役ヲ離レ恩給及增加恩給下賜相成

候明治三十九年法律第二十號附則ニ依リ增加

恩給更正相成度履歷書相添此段請求仕候也

何府(縣)何市區(郡)町(村)番地

華(士)族(平民)

何府(縣)何市區(郡)町(村)番地

寄留

元官(職) 氏名印

海軍大臣 氏名印

下士卒ハ舊所管長官ニ宛テヘシ

(添附スヘキ書類)

履歷書

恩給證書

第三書式(別紙)

增加恩給更正請求書

職(公務)ノ爲傷疾ヲ受ケ(疾病ニ罹リ)(戰地

ニ於テ流行病ニ罹リ)タル故ヲ以テ明治三十年

何月何日現役ヲ離レ恩給及增加恩給下賜相成

候明治三十九年法律第二十號附則ニ依リ增加

恩給更正相成度履歷書相添此段請求仕候也

何府(縣)何市區(郡)町(村)番地

華(士)族(平民)

何府(縣)何市區(郡)町(村)番地

寄留

軍人恩給法施行規則

明治二十三年七月二日

閣令第五號

海軍省醫務局長

軍人恩給法施行規則

軍人恩給法施行規則

軍人恩給法施行規則

軍人恩給法施行規則

軍人恩給法施行規則

軍人恩給法施行規則

軍人恩給法施行規則

軍人恩給法施行規則

軍人恩給法施行規則

軍人恩給法施行規則

軍人恩給法施行規則

軍人恩給法施行規則

軍人恩給法施行規則

軍人恩給法施行規則

軍人恩給法施行規則

軍人恩給法施行規則

軍人恩給法施行規則

軍人恩給法施行規則

軍人恩給法施行規則

軍人恩給法施行規則

扶助料

扶助料

扶助料

扶助料

扶助料

扶助料

扶助料

扶助料

扶助料

扶助料

扶助料

扶助料

扶助料

扶助料

扶助料

扶助料

扶助料

扶助料

扶助料

扶助料

扶助料

扶助料

扶助料

扶助料

第七條 扶助料ヲ受クル者死後若クハ口籍ヲ去リ若クハ婚嫁シ若クハ支給期限ノ満タルトキハ地方廳ニ於テ其月ノ翌月ヨリ扶助料ノ支給ヲ廢シ其旨ヲ大藏省ニ通知スヘシ大藏省ハ之ヲ内閣恩給局ニ通知スヘシ

第九條 服役年ヲ算スルニ當リ初任ノ月ニ端目數ヲ生シタルトキハ其月ノ大小ニ依リ積算スルヲ法トス故ニ現役ヲ離レタル月ノ端目數ト合セテ三十日以上ニ及ビタルトキハ其初任ノ月ノ大小ニ從ヒ一箇月ノ區域ヲ定ム

第十條 軍人恩給法施行規則第二條ニ依リ所管長官ヨリ遺族ニ下附スル死者ノ遺族ニハ遺族ニ限リ兵籍ノ寫ヲ添ヘシメテ送付スルニ依リ前項ノ恩給書(第八書式)及兵籍寫ニハ所管長官其事實ヲ證明スヘシ

第八條 軍人恩給法第九條第十四條第十五條ノ傷病疾病輕重ノ等差ハ陸海軍大臣ニ定ム

第十一條 恩給遺孀料ニ依リ遺孀ニ給付スル扶助料ニ於テハ本則ニ依リ

第十二條 本規則ニ於テ特別ノ規定ヲ設ケザルモハ總テ官軍恩給法施行規則ノ例ニ依リ

第十一條 (削除)

第十二條 (削除)

第十三條 (削除)

第十四條 (削除)

第十五條 (削除)

第十六條 (削除)

第十七條 (削除)

第十八條 (削除)

第十九條 (削除)

第二十條 (削除)

第二十一條 (削除)

第二十二條 (削除)

第二十三條 (削除)

第二十四條 (削除)

第二十五條 (削除)

第二十六條 (削除)

第二十七條 (削除)

第二十八條 (削除)

第二十九條 (削除)

第三十條 (削除)

第三十一條 (削除)

第三十二條 (削除)

第三十三條 (削除)

第三十四條 (削除)

第三十五條 (削除)

第三十六條 (削除)

第三十七條 (削除)

第三十八條 (削除)

第三十九條 (削除)

第四十條 (削除)

第四十一條 (削除)

第四十二條 (削除)

第四十三條 (削除)

第四十四條 (削除)

第四十五條 (削除)

第四十六條 (削除)

第四十七條 (削除)

第四十八條 (削除)

第四十九條 (削除)

第五十條 (削除)

第五十一條 (削除)

第五十二條 (削除)

第五十三條 (削除)

第五十四條 (削除)

第五十五條 (削除)

第五十六條 (削除)

第五十七條 (削除)

第五十八條 (削除)

地方醫師診斷證書 現認證書(第七書式)若クハ公文ノ寫若クハ口供也

第二書式(用紙美濃紙) 傷疾疾病重症ニ據キ恩給ノ増加ヲ請(求)ケルハ其恩給ヲ更ニ請求スルトキ

何年何月何日ヨリ傷疾(疾病)ノ故ヲ以テ恩給及至傷增加恩給下賜候(現役ヲ離レ候)處爾來何々ニ依リ遂ニ重症ニ趨キ別紙診斷證書ヲ通シ候間御検査ノ上軍人恩給法第九條ニ據リ恩給下賜度證據書類相添請求仕候也

第三書式(用紙美濃紙) 恩給金請求書 何年何月何日何地ニ於テ何々ノ爲メ傷疾ヲ受ケ(疾病ニ罹リ)爾來加療ノ末服役ニ堪ヘサルヲ以テ何月何日免官(免役)相成候就テハ軍人恩給法第九條ニ據リ相當ノ恩給金下賜度證據書類相添請求仕候也

第四書式(用紙美濃紙) 附屬スヘキ證據書類 現認證書(第五書式)若クハ第三條第二項ニ同シキ地方醫師診斷證書

何年何月何日死後仕候ニ付軍人恩給法第十六條ニ據リ給助金下賜度證據書類相添請求仕候也

第五書式(用紙美濃紙) 附屬スヘキ證據書類 現認證書(第七書式)若クハ公文ノ寫若クハ口供也

第六書式(用紙美濃紙) 附屬スヘキ證據書類 現認證書(第五書式)若クハ第三條第二項ニ同シキ地方醫師診斷證書

何年何月何日死後仕候ニ付軍人恩給法第十六條ニ據リ給助金下賜度證據書類相添請求仕候也

第七書式(用紙美濃紙) 附屬スヘキ證據書類 現認證書(第七書式)若クハ公文ノ寫若クハ口供也

第八書式(用紙美濃紙) 附屬スヘキ證據書類 現認證書(第七書式)若クハ公文ノ寫若クハ口供也

何年何月何日死後仕候ニ付軍人恩給法第十六條ニ據リ給助金下賜度證據書類相添請求仕候也

第九書式(用紙美濃紙) 附屬スヘキ證據書類 現認證書(第七書式)若クハ公文ノ寫若クハ口供也

第十書式(用紙美濃紙) 附屬スヘキ證據書類 現認證書(第七書式)若クハ公文ノ寫若クハ口供也

何年何月何日死後仕候ニ付軍人恩給法第十六條ニ據リ給助金下賜度證據書類相添請求仕候也

第十一書式(用紙美濃紙) 附屬スヘキ證據書類 現認證書(第七書式)若クハ公文ノ寫若クハ口供也

第十二書式(用紙美濃紙) 附屬スヘキ證據書類 現認證書(第七書式)若クハ公文ノ寫若クハ口供也

何年何月何日死後仕候ニ付軍人恩給法第十六條ニ據リ給助金下賜度證據書類相添請求仕候也

第十三書式(用紙美濃紙) 附屬スヘキ證據書類 現認證書(第七書式)若クハ公文ノ寫若クハ口供也

第十四書式(用紙美濃紙) 附屬スヘキ證據書類 現認證書(第七書式)若クハ公文ノ寫若クハ口供也

何年何月何日死後仕候ニ付軍人恩給法第十六條ニ據リ給助金下賜度證據書類相添請求仕候也

第十五書式(用紙美濃紙) 附屬スヘキ證據書類 現認證書(第七書式)若クハ公文ノ寫若クハ口供也

第十六書式(用紙美濃紙) 附屬スヘキ證據書類 現認證書(第七書式)若クハ公文ノ寫若クハ口供也

何年何月何日死後仕候ニ付軍人恩給法第十六條ニ據リ給助金下賜度證據書類相添請求仕候也

第十七書式(用紙美濃紙) 附屬スヘキ證據書類 現認證書(第七書式)若クハ公文ノ寫若クハ口供也

第十八書式(用紙美濃紙) 附屬スヘキ證據書類 現認證書(第七書式)若クハ公文ノ寫若クハ口供也

何年何月何日死後仕候ニ付軍人恩給法第十六條ニ據リ給助金下賜度證據書類相添請求仕候也

第十九書式(用紙美濃紙) 附屬スヘキ證據書類 現認證書(第七書式)若クハ公文ノ寫若クハ口供也

第二十書式(用紙美濃紙) 附屬スヘキ證據書類 現認證書(第七書式)若クハ公文ノ寫若クハ口供也

何年何月何日死後仕候ニ付軍人恩給法第十六條ニ據リ給助金下賜度證據書類相添請求仕候也

第二十一書式(用紙美濃紙) 附屬スヘキ證據書類 現認證書(第七書式)若クハ公文ノ寫若クハ口供也

第二十二書式(用紙美濃紙) 附屬スヘキ證據書類 現認證書(第七書式)若クハ公文ノ寫若クハ口供也

何年何月何日死後仕候ニ付軍人恩給法第十六條ニ據リ給助金下賜度證據書類相添請求仕候也

第二十三書式(用紙美濃紙) 附屬スヘキ證據書類 現認證書(第七書式)若クハ公文ノ寫若クハ口供也

第二十四書式(用紙美濃紙) 附屬スヘキ證據書類 現認證書(第七書式)若クハ公文ノ寫若クハ口供也

何年何月何日死後仕候ニ付軍人恩給法第十六條ニ據リ給助金下賜度證據書類相添請求仕候也

第二十五書式(用紙美濃紙) 附屬スヘキ證據書類 現認證書(第七書式)若クハ公文ノ寫若クハ口供也

第二十六書式(用紙美濃紙) 附屬スヘキ證據書類 現認證書(第七書式)若クハ公文ノ寫若クハ口供也

何年何月何日死後仕候ニ付軍人恩給法第十六條ニ據リ給助金下賜度證據書類相添請求仕候也

第二十七書式(用紙美濃紙) 附屬スヘキ證據書類 現認證書(第七書式)若クハ公文ノ寫若クハ口供也

第二十八書式(用紙美濃紙) 附屬スヘキ證據書類 現認證書(第七書式)若クハ公文ノ寫若クハ口供也

何年何月何日死後仕候ニ付軍人恩給法第十六條ニ據リ給助金下賜度證據書類相添請求仕候也

第二十九書式(用紙美濃紙) 附屬スヘキ證據書類 現認證書(第七書式)若クハ公文ノ寫若クハ口供也

第三十書式(用紙美濃紙) 附屬スヘキ證據書類 現認證書(第七書式)若クハ公文ノ寫若クハ口供也

何年何月何日死後仕候ニ付軍人恩給法第十六條ニ據リ給助金下賜度證據書類相添請求仕候也

年法律第四號第一條第一項又ハ第二項ニ當ル者ハ扶助料ヲ請求スルコトヲ得
 内閣ニ於テ前項扶助料ノ請求ヲ許可シ扶助料證書ヲ下付スルモ同一月内ニ於テ現ニ扶助料ヲ受クル者アルトキハ其者ノ權利消滅シタル後又ハ公權停止中ニアラサルハ之ヲ支給セズ
 本條第二項ノ場合ニ於テ内閣恩給局ハ其旨ヲ大藏省ニ通知スヘシ
 第十一條 陸軍軍屬ノ父母祖父母ニ給スヘキ扶助料年額ハ明治八年陸軍武官傷病扶助及死亡ノ者榮榮並ニ其家族扶助則第十七條及明治十一年陸軍死傷者扶助則第五條ニ掲ケル等級ノ比率ニ依リテ之ヲ定ム
 第十二條 陸軍軍屬ニ編入セラレタル者又ハ海軍軍屬ノ父母祖父母扶助料年額ハ當時命令ヲ以テ指定セラレタル等級ノ比率ニ依リテ之ヲ定ム
 第十三條 扶助料ヲ受クル者其月内ニ於テ他ノ法律規則ニ依リ内閣ヨリ扶助料ヲ受クル者ヲ生シタルトキハ其旨ヲ居住地ノ地方廳ニ届出ヘシ
 第十四條 地方廳ニ於テ前項ノ届出ヲ受ケタルトキハ明治二十四年法律第四號ニ依リ扶助料ノ支給ヲ停止シ其旨ヲ大藏省ニ通知スヘシ
 第十五條 扶助料ノ支給ヲ停止セラレタル者其停止ノ原因解除シタルトキハ居住地ノ市町村長ノ奥印ヲ受ケ地方廳ニ届出ヘシ
 第十六條 大藏省ニ通知シ且其者ノ扶助料支給停止中扶助料ノ轉給ヲ受ケタル者アルトキハ其支給ヲ廢止シ扶助料證書ヲ下付シタルモノハ之ヲ收メテ内閣恩給局ニ送付スヘシ
 第十七條 大藏省ニ於テ第十三條第十四條ノ通知ヲ受ケタルトキハ之内閣恩給局ヲ通知スヘシ

第十六條 明治二十三年閣令第五號軍人恩給法施行規則第七條及第十一條同年閣令第三號官吏恩給法施行規則第七條第八條第九條第十條ノ第一第三第十三條第十六條第十七條第十八條ハ本令ニ適用ス
 ●理事恩給及遺族扶助制
 明治二十九年二月十日
 法律第三號總理大臣副署
 朕帝國議會ノ協贊ヲ經テ理事ノ恩給及遺族扶助ニ關スル法律ヲ裁可シ茲ニ之ヲ公布セシム
 理部備下ナリ若シ退職トナリタルトキハ官吏恩給法及官吏遺族扶助法ニ於テ退官者ト同視シ其ノ豫備ニ在ル者戰時若シ事變ニ際シ現職ニ復シタルトキハ再ヒ任官シタルモノト同視ス
 ●臺灣又ハ樺太ニ服役ノ軍人恩給及遺族扶助料ニ關スル
 明治三十三年三月三十一日
 法律第七十六號總理大臣副署
 朕帝國議會ノ協贊ヲ經テ臺灣ニ服役スル軍人ノ恩給及遺族扶助料ニ關スル法律ヲ裁可シ茲ニ之ヲ公布セシム
 第一條 臺灣又ハ樺太ニ於テ服役スル軍人ニシテ六箇月以上引續キ服役シタル者ニハ軍人恩給法ノ服役年數計算ニ於テ其ノ服役一箇月ニ對シ現役外ノ年月トシ半箇月ヲ加算ス但シ從軍年又ハ外國航海年ノ加算アル場合ハ此ノ限ニ在ラス
 前項ニ依リ加算アル年月數ハ官吏恩給法ニ於テ在官年數中ニ算入ス
 第二條 臺灣又ハ樺太ニ到著シタル日ニ始マル

第二條 臺灣ニ於テ服役スル軍人ニシテ六箇月以上引續キ服役シタル者臺灣ニ於テ風土病又ハ流行病ニ罹リ軍人恩給法第四條第三號ニ準スヘキ者ニハ退職恩給ノ免除恩給及增加恩給ヲ給ス其ノ之ヨリ輕症ニシテ免除恩給ヲ受ケサル者ニハ同法第十四條第二號ニ準シ恩給金ヲ給ス
 前項ノ疾病ニ罹リ之ヲ爲現役中ニシテ後項ニ準シ恩給金ヲ給スル者ニハ軍人恩給法第十一條ノ規定ニ準シ相當ノ恩給ヲ給ス
 第三條 臺灣ニ於テ服役スル軍人臺灣ニ於テ風土病又ハ流行病ニ罹リ現役中死シタルトキ又ハ之ヲ爲現役中ニシテ後項ノ疾病ノ爲死シタルトキハ左ノ區別ニ從ヒ軍人恩給法ノ規定ニ依リ其ノ遺族ニ扶助料ヲ給ス
 一 第一條ノ服役六箇月未満ナルトキハ第五號表ノ半額
 二 第一條ノ服役六箇月以上ナルトキハ第五號表ノ額
 第四條 前二條ノ風土病及流行病ノ種類ハ勅令ヲ以テ之ヲ指定ス
 第五條 本法第二條及第三條ノ規定ハ本法施行ノ際現ニ臺灣ニ服役スル者ニ關シテハ本法施行前ヨリノ服役月數ニモ之ヲ適用ス
 附則
 本法ハ明治三十三年四月一日ヨリ之ヲ施行ス
 附則
 〇三十九年法律第二十二號附則
 本法ハ發布ノ日ヨリ之ヲ施行ス
 本法ノ規定ハ本法施行ノ際現ニ樺太ニ服役スル者ニ關シテハ本法施行前ヨリノ服役月數ニモ之ヲ適用ス

●市町村立小學校教員退隱料及遺族扶助料法
 明治二十三年十月三日
 法律第九十號總理大臣副署
 改正三十三年九月九日

市町村立小學校教員退隱料及遺族扶助料法
 可シ茲ニ之ヲ公布セシム
 第一條 市町村立小學校教員退隱料及遺族扶助料法ニ從ヒ退隱料ヲ受クルノ權利ヲ有ス
 第二條 在職滿十五年以上ノ者左ノ事項ノ一ニ當ルトキハ終身退隱料ヲ給ス
 一 年齡六十歲ヲ超ヘ退職シ命シタルトキ
 二 傷疾ヲ受ケ若シハ疾病ニ罹リ其職務ニ堪ヘサルカ爲退職シ命シタルトキ
 三 廢校ニ依リ退職シ又ハ學校編制ノ變更ニ依リ退職シ命シタルトキ
 第三條 左ノ事項ノ一ニ當ルトキハ前條ノ年限ニ滿タサルモ終身退隱料ヲ給シ尙其最下金額十分ノ七マテノ增加退隱料ヲ給ス
 一 職務ニ依リ傷疾ヲ受ケ一肢以上ノ用ヲ失ヒ若シハ之ニ準スヘキ者ニシテ其職務ニ堪ヘサルカ爲退職シ命シタルトキ
 二 職務ニ依リ健康ニ有害ナル感動ヲ受ケルチ願ミルト能ハスシテ勤務ニ從事シ爲ニ疾病ニ罹リ一肢以上ノ用ヲ失ヒ若シハ之ニ準スヘキ者ニシテ其職務ニ堪ヘサルカ爲退職シ命シタルトキ
 第四條 官吏恩給法第五條第一項第四項第五項第六條第十一條及第十二條第一項ハ退隱料ニ適用ス

退隱料等ノ支給上ニ關スル在職年數ノ算定ニ關スル規則ハ勅令ヲ以テ之ヲ定ム
 第五條 (第一項別除)
 退隱料ヲ受クル者左ノ事項ノ一ニ當ルトキハ其間退隱料ヲ支給停止ス
 一 公務ニ就キ退職現時ノ給料額ト同額以上ノ給料ヲ受ケタルトキ
 二 五箇年以上受領テ忘リタルトキ
 三 公職ヲ停止セラレタルトキ
 第六條 年齡未タ六十歲ニ至ラスシテ自己ノ便宜ニ依リ退職シタル者又ハ免職ニ處セラレ若シハ失職ニ該當シタル者ハ退隱料ヲ受クルノ資格ヲ失フモノトス
 第七條 市町村立小學校ノ准教員ハ職務ノ爲傷疾ヲ受ケ若シハ疾病ニ罹リ第三條ニ該當スル者ニ限リ退職現時ノ給料四分ノ一ノ退隱料ヲ終身給與ス
 第八條 在職滿一年以上ニシテ退職シタル市町村立小學校正教員ニハ退職現時ノ給料半箇月分ヲ以テ在職年數ノ一箇年ニ當テ其年數ニ應スル金額ヲ一時給與ス但シ休職滿期ニ依リ退職シタル者ハ其本職最終ノ給料額ニ依リテ之ヲ給與ス
 第九條 第三條又ハ第七條ニ依リ退隱料ヲ受ケル者自己ノ便宜ニ依リ退職シタル者又ハ免職ニ處セラレ若シハ失職ニ該當シタル者ハ前項ノ限ニ在ラス
 第十條 本條ノ退隱料及遺族扶助料受ケタル者他日市町村立小學校正教員ニ再任シ爾後退職シタルトキハ第一項ノ在職年數ハ其再任ノ月ヨリ起算ス
 第十一條 退隱料ノ支給及第八條ノ給與ハ市町村長ノ證明ニ依リ府縣知事ノ裁定ス
 第十二條 官吏恩給法第十六條及第十八條ハ退隱料ニ適用ス
 第十三條 市町村立小學校正教員左ノ事項ノ一ニ當

ルトキハ其遺族ハ此法律ノ規定ニ從ヒ扶助料ヲ受クルノ權利ヲ有ス
 一 在職十五年以上ノ者在職中死去シタルトキ
 二 在職十五年未満ノ者職務ノ爲死去シタルトキ
 三 退隱料ヲ受クル者死去シタルトキ
 第十一條 官吏遺族扶助法第四條乃至第十條第十條ノ規定ハ此法律ノ規定スル扶助料ニ適用ス
 第十二條 官吏遺族扶助法第十一條ハ此法律ニ規定スル扶助料ヲ受ケヘキ遺族孤兒又ハ父母祖父母ナクテ死去シタル者ノ戶籍内ニ在ル二十歲未満又ハ廢疾者クハ不具ニシテ產業ヲ營ムコト能ハサル兄弟姉妹アリテ之ヲ給養スル者ナキ場合ニ適用ス
 第十三條 在職十五年未満ノ市町村立小學校正教員在職中職務ノ故ニアラスシテ死去シタルトキハ其遺族ニ一時扶助金ヲ給ス
 前項ノ扶助金ハ在職三年未満ノ者ニ在テハ本職最終ノ給料一箇月分ニ當ル金額ヲ給シ二年以後滿一年毎ニ給料年額百分ノ二ニ當ル金額ヲ加フ
 第十四條 扶助料及扶助金ノ支給及第十一條第二項ノ給與ハ市町村長ノ申請ニ依リ府縣知事ノ裁定ス
 第十五條 府縣ハ小學校教員恩給基金ヲ備フヘキモノトス
 第十六條 市町村ハ其市町村立小學校ニ在職スル正教員ノ給料額百分ノ一ニ當ル金額ヲ毎年其府縣ニ納ムヘキモノトス
 第十七條 本條第二項ノ納金ハ府縣小學校教員恩給基金ト爲スヘシ
 第十八條 恩給基金ハ其利子ヲ以テ退隱料扶助料扶助金第八條及第十一條第二項ノ給與ニ充ツルノ外之ヲ

支消スルコトヲ得サルモノトス
 本條第二項ニ依リ各府縣ニ於テ收入シタル納金額二分ノ一ニ當ル員ヲ收入年度ノ翌々年度毎ニ國庫ヨリ府縣ニ給與スルモノトス
 退隱料扶助料扶助金第八條及第十一條第二項ノ給與ハ恩給基金ノ利子及國庫ノ給與金其他ノ收入ヲ以テ之ヲ支辨シ不足アルトキハ府縣費ヲ以テ之ヲ補充スヘキモノトス
 恩給基金ノ管理並退隱料扶助料扶助金第八條及第十一條第二項ノ給與ノ支給等ニ關スル規則ハ文部大臣之ヲ定ム
 恩給基金ノ管理並退隱料扶助料扶助金第八條及第十一條第二項ノ給與ノ支給等ニ關スル費用ハ總テ府縣ノ負擔トス
 第十五條 此法律中第一條乃至第十三條ハ明治二十六年度ヨリ第十四條ハ明治二十五年年度ヨリ之ヲ施行ス
 第十六條 府縣制都府又ハ市制町村制ヲ施行セザル地方ニ於テ此法律ノ條規ニ對シ特例ヲ設ケルコトヲ必要トスルトキハ勅令ヲ以テ之ヲ定ム

●市町村立小學校教員退隱料等ノ支給ニ關スル在職年數算定制

明治二十五年二月九日
 勅令第十八號文、大臣副署
 市町村立小學校教員退隱料等ノ支給上ニ關スル在職年數算定制ノ件ヲ裁可シ茲ニ之ヲ公布セシム
 第一條 市町村立小學校教員退隱料等ノ支給上ニ關スル在職年數ハ就職ノ月ヨリ起算シ退職ノ月ヲ以テ終リトス
 第二條 左ニ掲ケル年數及月數ハ正教員在職年數

- 一 算入スヘシ
- 一 市町村立小學校正教員休職中ノ年數及月數
- 二 明治十四年六月以後市町村立小學校訓導ノ職ニ在リタル年數及月數
- 第三條 左ニ掲ケル年數及月數ハ正教員在職年數ヨリ除算スヘシ
- 一 自己ノ便宜ニ依リ退職シタル者又ハ免職ニ處セラレ若ハ失職ニ該當シタル者再就職シタルトキハ其ノ前在職ノ年數及月數
- 二 市町村立小學校正教員ヲ兼ヌルトキハ其兼職中ノ年數及月數
- 三 市町村立小學校教員退隱料及遺族扶助料支給規則
- 及遺族扶助料支給規則
- 明治二十五年二月十日
 文部省令第二號
 改正 三十二年三月三十一日第三號

明治二十三年法律第九十號市町村立小學校教員退隱料及遺族扶助料法第十四條ニ基キ市町村立小學校教員退隱料及遺族扶助料支給規則ヲ定ムルコト左ノ如シ
 第一章 退隱料ノ請求
 第一條 市町村立小學校教員退隱料及遺族扶助料法第二條第三條第四條第七條ニ依リ退隱料ヲ受ケヘキ者ハ退隱料請求書ヲ作り退職ノ際勤務セシ小學校所屬市町村長ニ送付スヘシ
 第二條 退隱料請求書ニハ左ノ事項ヲ添付スヘシ
 一 在職中ノ履歷書

ル者ノ遺族ニ在リテハ死者ノ最終勤務セシ小學校所屬市町村長ニ退隱料ヲ受ケ死シタル者ノ遺族又ハ扶助料ノ轉給ヲ受ケヘキ者ニ在テハ居住地ノ市町村長ニ送付スヘシ
 市町村長ハ其所屬市町村立小學校正教員遺族ノ扶助料又ハ扶助金ヲ受ケヘキ者アルトキハ扶助料又ハ扶助金ノ請求上必要ナル書類ヲ遺族ニ交付スヘシ
 第八條 扶助料請求書又ハ扶助金請求書ニハ月給吏ノ作リタル月給簿本及左ノ書類ヲ添付スヘシ
 一 市町村立小學校教員退隱料及遺族扶助料法第十條第一項第二十二條ニ當ル者ノ請求書
 二 ハ市町村長ヨリ交付シタル死者ノ履歷書
 三 市町村立小學校教員退隱料及遺族扶助料法第十條第三項ニ當ル者ノ請求書ニハ死者ノ退隱料證書
 三 官吏遺族扶助法第四條第二項ヲ適用スヘキ者ノ請求書ニハ傷痍者ノ疾病ノ職務ニ起因シタル履歷書及退隱料證書ニシテシメタルトキハ其該證書及退隱料證書受ケシテ死シタル者ノ遺族ニ在テハ本條第一ノ書類退隱料ヲ受ケ死シタル者ノ遺族ニ在テハ本條第二ノ書類

扶助料ヲ受ケル者死シ又ハ權利消滅シタルトキ其扶助料ノ轉給ヲ受ケヘキ者ノ請求書ニハ前者ノ扶助料證書
 四 公權停止ニ依リ扶助料ノ轉給ヲ受ケヘキ者ノ請求書ニハ前者ノ確定裁判ノ宣告書
 五 官吏遺族扶助法第十五條ヲ適用スヘキ者ノ請求書ニハ其事由ヲ詳記シタル書類醫師ノ診斷書及退隱料證書受ケシテ死シタル者ノ孤兒ニ在テハ本條第一ノ書類退隱料ヲ受

ケ死シタル者ノ孤兒ニ在テハ本條第二ノ書類公務ニ起因スル傷痍者ノ疾病ニ依リ死シタル者ノ孤兒ニ在テハ本條第三ノ書類扶助料ノ轉給ヲ受ケヘキ孤兒ニ在テハ本條第四ノ書類
 第九條 扶助料請求書又ハ扶助金請求書ヲ受ケタル市町村長ハ事實ヲ取調證據書類ヲ添ヘ扶助料又ハ扶助金ヲ支給スヘキ地ノ市町村長ニ送付スヘシ
 第十條 市町村立小學校教員退隱料及遺族扶助料法第十一條第二項ニ掲ケタル給與金ノ請求等ハ扶助金ノ例ニ依ルヘシ但傷痍者ノ不具ニシテ產業者等ムコト能ハサル者ノ請求書ニハ醫師ノ診斷書ヲ添付スヘシ
 第三章 退隱料扶助料ノ支給及停止
 第十一條 退隱料支給ノ期ハ退職ノ翌月ヨリ始マリ死シタル月ヲ以テ終ルモノトス
 退隱料及扶助料ハ其年額ヲ四分シ四月七月十月一月ニ於テ其前三箇月分ヲ支給スヘシ但權利消滅ノトキ及給與金扶助金ハ期月ニ拘ラズ之ヲ支給スヘシ
 第十二條 退隱料又ハ扶助料ヲ受ケル者其金額ヲ受領セントスルトキハ退隱料證書又ハ扶助料證書ヲ以テ其受領權アルコトヲ證明スヘシ
 第十三條 退隱料ヲ受ケヘキ權利消滅シ若クハ停止セラレヘキ者ノ支給ハ左ノ各項ニ依ルヘシ
 一 重罪ノ刑ニ處セラレタルトキハ裁判確定ノ日、日本臣民タルノ分限ヲ失ヒタルトキハ

●府縣立師範學校及公立中學校市町村立小學校職員退隱料遺族扶助料ニ關スル行政訴訟方

明治二十五年四月四日
勅令第三十二號文 大臣副署
改正 三三三號文 九八號

府縣立師範學校及公立中學校ノ學校長正教員並市町村立小學校正教員ノ退隱料又ハ遺族扶助料ニ關シ權利ヲ侵害セラレタルトスル者ノ件ヲ裁可シ茲ニ之ヲ公布セシム

府縣立師範學校及公立中學校ノ學校長正教員並市町村立小學校正教員ノ退隱料又ハ遺族扶助料ニ關シ行政上ノ處分ニ依リ權利ヲ侵害セラレタルトスル者ハ一箇年以内ニ行政裁判所ニ出訴スルコトヲ得但左ノ事件ニ關シテハ文部大臣若クハ府縣知事ノ裁定ハ其審議定メモノトス

一 傷疾疾病ノ原因及其輕重
二 職務ニ堪エルト否ヲサルト

●市町村立小學校教員退隱料及遺族扶助料支給規則ニ依ル證書及辭令書式

明治二十五年二月十二日
文部省訓令第二號
改正 三三三號文

明治二十五年二月十二日 文部省訓令第二號市町村立小學校教員退隱料及遺族扶助料支給規則ニ依リ交付スヘキ退隱料證書及扶助料證書等ハ左ノ書式ニ依ルヘシ

報告スヘシ

第十九條 第十七條ノ場合ニ於テ扶助料ヲ受ケヘキ者又ハ其轉給ヲ受ケヘキ者アキトキ又ハ退隱料ヲ受ケルノ權利ヲ失ヒ若クハ扶助料ノ支給ヲ廢スヘキ者ニ係ルトキハ本籍市町村長ハ退隱料證書又ハ扶助料證書ヲ收メテ退隱料又ハ扶助料ヲ支給スヘキ地ノ府縣知事ニ送付スヘシ

本人他ノ市町村ニ居住セル場合ニ於テハ該市町村長ニ委託シテ之ヲ收ムルコトヲ得

第四款 雜則

第二十條 府縣知事ハ第五條又ハ第九條ニ依リ退隱料證書又ハ扶助料證書ヲ本人ニ交付スルト同時ニ之ヲ本籍市町村長ニ通知スヘシ

第二十一條 水火災盜難等ニ依リ退隱料證書又ハ扶助料證書ヲ失シタル者ハ居住地ノ市町村長ヲ經テ退隱料又ハ扶助料ヲ支給スヘキ地ノ府縣知事ニ届出ヘシ

府縣知事ニ於テ前項ノ届出ヲ受ケタルトキハ其事實ヲ調査シ退隱料證書又ハ扶助料證書ノ謄本ヲ作り之ヲ交付スヘシ

前項退隱料證書又ハ扶助料證書ノ謄本ハ本證書ト同一ノ效力アルモノトス

第二十二條 退隱料又ハ扶助料ヲ受ケル者姓名ヲ改メタルトキハ退隱料證書又ハ扶助料證書ヲ添へ居住地ノ市町村長ヲ經テ退隱料又ハ扶助料ヲ支給スヘキ地ノ府縣知事ニ届出ヘシ府縣知事ハ證書ノ裏面ニ其事實ヲ記載シ署名捺印シテ之ヲ本人ニ交付スヘシ

第二十三條 此規則ニ規定スル府縣知事ノ職務ハ北海道ニ於テハ北海道廳長官之ヲ行ヒ市町村長ノ職務ハ市町村制施行セザル地方ニ於テハ島川郡廳長又ハ之ニ準スヘキ者之ヲ行フヘシ

第十四項 前項ニ準スヘキ傷疾ヲ受ケ若クハ疾病ニ罹リタルトキ 十分ノ四

第五項 一眼ヲ盲シ若クハ一肢ノ用ヲ失ヒタルトキ 十分ノ三

第六項 前項ニ準スヘキ傷疾ヲ受ケ若クハ疾病ニ罹リタルトキ 十分ノ二

傷疾疾病ノ等差ハ明治十八年太政官達第十六號文官傷疾疾病等差例ニ依ル

第十六條 退隱料又ハ扶助料ヲ受ケル者他ノ市町村ニ轉籍若クハ寄留スルトキハ轉籍若クハ寄留シタル地ノ市町村長ヲ經テ府縣知事ニ届出ヘシ

他ノ府縣ニ轉籍若クハ寄留スルトキハ轉籍若クハ寄留シタル地ノ市町村長ヲ經テ退隱料又ハ扶助料ヲ支給スヘキ地ノ府縣知事ニ届出ヘシ

退隱料又ハ扶助料ヲ支給スヘキ地ノ府縣知事ハ每期支給スヘキ退隱料又ハ扶助料ヲ轉籍若クハ寄留シタル地ノ府縣知事ニ送付シ其支給方ヲ委託スヘシ

前項ノ委託ヲ受ケタル府縣知事ハ之ヲ本人ニ交付シ其領取證書ヲ徵シテ委託ノ府縣知事ニ送付スヘシ

第十七條 退隱料又ハ扶助料ヲ受ケル者死去シ若クハ權利消滅シ又ハ公權ヲ停止セラレタルトキハ本籍市町村長ヨリ退隱料又ハ扶助料ヲ支給スヘキ地ノ府縣知事ニ報告スヘシ

第十八條 退隱料ヲ受ケル者公費ニ就キタルトキハ其所屬市長ヨリ退隱料ヲ支給スヘキ地ノ府縣知事ニ報告スヘシ解職シタルトキハ亦同シ其報告ニ係ル報告書ニハ給料額及給料ノ支給ヲ始ムル日解職ノトキハ支給ヲ終リタル日ヲ附記スヘシ給料額ニ對減生シタルトキハ其時々之ヲ

退隱料證書式

四角ハ紙製シテ縦長ニシテ寸法ハ長一尺三寸五分 幅七寸五分

退隱料證書

族 元何小學校師導(准師導)

位 勸 氏 名

生 年 月

退隱料年額金若干

市町村立小學校教員退隱料及遺族扶助料法ニ依リ明治何年何月ヨリ前記ノ退隱料ヲ受ケヘキコトヲ認メ此證書ヲ附與ス

年 月 日

此證書ハ市町村立小學校教員退隱料原簿第何號ニ登錄ス

北海道廳長官府縣知事位勸爵氏名 團

北海道廳府縣事務官位勸爵氏名(第二部長タル者) 團

同上裏面

此證書ハ實質讓與實入スルコトヲ得ス

水火災盜難等ニ依リ此證書ヲ亡失シタルトキハ居住地ノ市町村長ヲ經テ當廳ニ届出ヘシ

本人氏名ヲ改メタルトキハ此證書ヲ添へ居住地ノ市町村長ヲ經テ當廳ニ届出ヘシ

本人死去シタルトキ市町村立小學校教員退隱料及遺族扶助料法ニ依リ扶助料ヲ受ケヘキ者アルトキハ扶助料請求書ニ此證書ヲ添付スヘシ扶助料ヲ受ケヘキ者ナキトキハ此證書ヲ返納スヘシ

表書ノ年額ハ毎年四月七月十月一其前三箇月分ヲ給ス每期ノ給額左ノ如シ

金若干

但明治何年何月ノ給額ハ金若干

右金額ヲ受領セントスルトキハ此證書ヲ呈示スヘシ

扶助料證書式

用紙寸法ハ退隱料證書ニ同シ

扶助料證書

族 故何小學校師導位勸爵氏名(准師導)

位 勸 氏 名

生 年 月

扶助料年額金若干

市町村立小學校教員退隱料及遺族扶助料法ニ依リ明治何年何月ヨリ前記ノ扶助料ヲ受ケヘキコトヲ認メ此證書ヲ附與ス

年 月 日

此證書ハ市町村立小學校教員退隱料原簿第何號ニ登錄ス

北海道廳長官府縣知事位勸爵氏名 團

北海道廳府縣事務官位勸爵氏名(第二部長タル者) 團

備考

公權停止中扶助料ノ轉給ヲ受ケヘキ者ニ交付スル證書ニハ「明治何年何月ヨリ」トアルヲ「何某公權停止中」ト記スヘシ

同上裏面

此證書ハ實質讓與實入スルコトヲ得ス

水火災盜難等ニ依リ此證書ヲ亡失シタルトキハ居住地ノ市町村長ヲ經テ當廳ニ届出ヘシ

本人氏名ヲ改メタルトキハ此證書ヲ添へ居住地ノ市町村長ヲ經テ當廳ニ届出ヘシ

本人死去又ハ權利消滅シタルトキ市町村立小學校教員退隱料及遺族扶助料法ニ依リ扶助料ノ轉給ヲ受ケヘキ者アルトキハ扶助料請求書ニ此證書ヲ添付スヘシ扶助料ノ轉給ヲ受ケヘキ者ナキトキハ此證書ヲ返納スヘシ

表書ノ年額ハ毎年四月七月十月一其前三箇月分ヲ給ス每期ノ給額左ノ如シ

金若干

但明治何年何月ノ給額ハ金若干

右金額ヲ受領セントスルトキハ此證書ヲ呈示スヘシ

ヘシ部市町村ノ設立ニ係ル學校ノ職員ニ在テハ其所屬部市町村長ヲ經由スヘシ

第二條 退隱料請求書ニハ左ノ書類ヲ添付スヘシ

- 一 在職中ノ履歴書
- 二 戸籍吏ノ作リタル戸籍謄本但府縣立師範學校長俸給並公立學校職員退隱料及遺族扶助料法第九條ニ掲ケタル者ハ之ヲ要セス
- 三 職務ニ依リ借現ヲ受ケ若クハ疾病ニ罹リ退隱料ヲ請求スル者ハ前條ニ掲ケタル書類ノ外尙左ノ書類ヲ添付スヘシ官吏恩給法第六條ヲ適用スヘキ者亦同シ

一 現認證書若クハ事實ヲ證スル公文ノ寫又ハ口供書

二 醫師ノ診斷書

第四條 退隱料請求書ヲ受ケタル府縣知事ハ查覈計上請求ノ理由アリト認ムルトキハ退隱料年額計算書ヲ作り證據書類ヲ添ヘ文部大臣ニ差出スヘシ

府縣知事ニ於テ請求ノ理由ナシト認ムルトキハ意見ヲ具シテ之ヲ文部大臣ニ差出スヘシ

第五條 文部大臣ニ於テ前條ノ請求ヲ許可シタルトキハ退隱料證書ヲ作り府縣知事ニシテ之本入ニ交付セシム但退隱料増加ノ爲更ニ退隱料證書ヲ交付スルトキハ前ニ交付シタル證書ヲ返納セシム

第六條 (削除)

第七條 府縣立師範學校長俸給並公立學校職員退隱料及遺族扶助料法第十條第一項ニ依リ給與金ヲ受ケヘキ者ハ給與金請求書ヲ作り在職中ノ履歴書ヲ添付シ退職ノ際勤務セシ學校所屬府縣知事ニ差出スヘシ

前項ノ場合ニ於テ部市町村ノ設立ニ係ル學校ノ職員ニ在テハ其所屬部市町村長ヲ經由スヘシ

府縣知事ニ於テ本條第一項ノ請求ヲ許可シタルトキハ辭令書ヲ作り之ヲ本人ニ交付スヘシ

第二章 扶助料ノ請求

第八條 府縣立師範學校長俸給並公立學校職員退隱料及遺族扶助料法第十二條第十三條第一項第十四條ニ依リ扶助料又ハ扶助金ヲ受ケヘキ者ハ扶助料請求書又ハ扶助金請求書ヲ作り退隱料ヲ受ケシテ死亡シタル者ノ遺族ニ在テハ死者ノ最終勤務セシ學校所屬府縣知事ニ退隱料ヲ受ケ死シタル者ノ遺族又ハ扶助料ノ轉給ヲ受ケヘキ者ニ在テハ居住地ノ府縣知事ニ差出スヘシ

府縣知事部市町村長ハ其所屬公立學校職員遺族ノ扶助料又ハ扶助金ヲ受ケヘキ者ハ扶助料請求書又ハ扶助金請求書ヲ作り必要ノ書類ヲ添付シテ文部大臣ニ差出スヘシ

第九條 扶助料請求書又ハ扶助金請求書ニハ戸籍吏ノ作リタル戸籍謄本及左ノ書類ヲ添付スヘシ

- 一 府縣立師範學校長俸給並公立學校職員退隱料及遺族扶助料法第十二條第一項第十四條ニ當ル者ノ請求書ニハ府縣知事ヨリ交付シタル死者ノ履歴書
- 二 府縣立師範學校長俸給並公立學校職員退隱料及遺族扶助料法第十二條第三項ニ當ル者ノ請求書ニハ借現若クハ疾病ノ職務ニ起リシタル證據書類又ハ醫師ノ診斷書ニシテ死亡シタル者ノ證據書類又ハ退隱料ヲ受ケシテ死亡シタル者ノ證據書類ニ在テハ本條第一項ノ書類ニ本條第二項ノ書類

扶助料ヲ受ケタル者死亡シ又ハ權利消滅シタルトキ其扶助料ノ轉給ヲ受ケヘキ者ノ請求

書ニハ前者ノ扶助料證書

五 公債停止ニ依リ扶助料ノ轉給ヲ受ケヘキ者ノ請求書ニハ前者ノ確定裁判ノ寫書

六 官吏遺族扶助料法第十五條ヲ適用スヘキ者ノ請求書ニハ其事由ヲ詳細ニシタル書類又ハ診斷書及退隱料ヲ受ケシテ死亡シタル者ノ孤兒ニ在テハ本條第一項ノ書類退隱料ヲ受ケ死シタル者ノ孤兒ニ在テハ本條第二項ノ書類公債ニ起因スル借現若クハ疾病ニ依リ死亡シタル者ノ孤兒ニ在テハ本條第三項ノ書類扶助料ノ轉給ヲ受ケヘキ孤兒ニ在テハ本條第四項ノ書類

第十條 扶助料請求書又ハ扶助金請求書ヲ受ケタル府縣知事ハ查覈計上請求ノ理由アリト認ムルトキハ扶助料年額計算書又ハ扶助金計算書ヲ作り證據書類ヲ添ヘ文部大臣ニ差出スヘシ

文部大臣ニ於テ前項ノ請求ヲ許可シタルトキハ扶助料證書ヲ作り府縣知事ニシテ之本入ニ交付セシム其扶助金ニ係ルモノハ辭令書ヲ用フ

第十一條 (削除)

第十二條 府縣立師範學校長俸給並公立學校職員退隱料及遺族扶助料法第十三條第二項ニ掲ケタル給與金ノ請求等ハ扶助金ノ例ニ依リ但借現若クハ不具ニシテ產業ヲ營ムコト能ハサル者ノ請求書ニハ醫師ノ診斷書ヲ添付スヘシ

第十三條 退隱料扶助料ノ支給及停止

第十四條 退隱料扶助料ノ支給及停止

第十四條 退隱料又ハ扶助料ヲ受ケタル者其金額ヲ

受領セントスルトキハ退隱料證書又ハ扶助料證書ヲ以テ其受領權アルコトヲ證明スヘシ

第十五條 退隱料ヲ受ケヘキ權利消滅シ若クハ停止セラルヘキ者ノ支給ノ終始ハ左ノ各項ニ依リ

- 一 重罪ノ刑ニ處セラレタルトキハ裁判確定ノ日日本臣民タルノ年限ヲ失ヒタルトキハ其失ヒタル日ヲ以テ支給ヲ終ル
- 二 公務ニ就キ退職現時ノ俸給額ト同額以上ノ給料ヲ受ケタルトキハ其給料ノ支給ヲ始ムル日ノ前日ヲ以テ支給ヲ停止ス
- 三 終リタル日ノ翌日ヨリ支給ヲ復ス
- 四 公債停止セラレタルトキハ禁錮ノ刑ニ處セラレ若クハ監禁ニ付セラレヘキ裁判確定ノ日ヲ以テ支給ヲ停止ス
- 五 刑罰滿限ノ日ノ翌日ヨリ支給ヲ復ス

第十六條 扶助料支給ノ終始ハ左ノ各項ニ依リ

- 一 日本臣民タルノ年限ヲ失ヒタルトキハ其失ヒタル日ヨリ重罪ノ刑ニ處セラレタルトキハ裁判確定ノ日ヲ以テ支給ヲ終ル
- 二 公債停止セラレタルトキハ禁錮ノ刑ニ處セラレ若クハ監禁ニ付セラレヘキ裁判確定ノ日ヲ以テ支給ヲ停止ス
- 三 刑罰滿限ノ日ノ翌日ヨリ支給ヲ復ス

第十七條 府縣立師範學校長俸給並公立學校職員退隱料及遺族扶助料法第四條ニ掲ケタル増加退隱料ノ等差ハ左ノ如シ

- 第一項 兩眼ヲ盲シ若クハ二肢以上ヲ亡シタルトキ 十分ノ七
- 第二項 前項ニ準スヘキ傷疾ヲ受ケ若クハ疾病ニ罹リタルトキ 十分ノ六
- 第三項 一肢ヲ亡シ若クハ二肢ノ用ヲ失ヒタルトキ 十分ノ五

第四項 前項ニ準スヘキ傷疾ヲ受ケ若クハ疾病ニ罹リタルトキ 十分ノ四

第五項 一眼ヲ盲シ若クハ一肢ノ用ヲ失ヒタルトキ 十分ノ三

第六項 前項ニ準スヘキ傷疾ヲ受ケ若クハ疾病ニ罹リタルトキ 十分ノ二

傷疾疾病ノ等差ハ明治十八年太政官達第十六條文官傷疾疾病等差例ニ依リ

第十八條 退隱料又ハ扶助料ヲ受ケタル者他ノ府縣ニ轉居若クハ寄留シタルトキハ從來居住地ノ府縣知事及轉居若クハ寄留シタル地ノ府縣知事ニ届出スヘシ

府縣知事ニ於テ前項ノ届出ヲ受ケタルトキハ甲乙兩府縣間互ニ其係ル退隱料等支給方ノ受繼ヲ爲シテ之ヲ文部大臣ニ報告スヘシ

第十九條 退隱料又ハ扶助料ヲ受ケタル者死亡シ若クハ權利消滅シ又ハ公債停止セラレタルトキハ本府縣知事ニ報告スヘシ

第二十條 退隱料ヲ受ケタル者公務ニ就キタルトキハ其所屬主長ヨリ退隱料ヲ交付スヘキ府縣知事ニ報告スヘシ解職シタルトキ亦同シ其有給者ニ係ル報告書ニハ給料額及給料ノ支給ヲ始ムル日解職ノトキハ支給ヲ終リタル日ヲ附記スヘシ給料額ニ増減ヲ生シタルトキハ其時々々之ヲ報告スヘシ

第二十一條 府縣知事ニ於テ第十九條第二十條ノ報告ヲ受ケタルトキハ退隱料又ハ扶助料ノ交付ヲ止メテ之ヲ文部大臣ニ報告スヘシ其遺族ニシテ扶助料ヲ受ケヘキ者又ハ其轉居若クハ寄留シタルトキハ退隱料又ハ扶助料ヲ受ケヘキ者ノ權利ヲ失ヒ若クハ扶助料ノ支給ヲ廢スヘキ者ニ係ルトキハ退隱料證書又ハ扶助料證書ヲ收メテ之ヲ文部大臣ニ送附スヘシ

付スヘシ

第四章 雜則

第二十二條 府縣知事ハ第五條又ハ第十條ニ依リ退隱料證書又ハ扶助料證書ヲ本人ニ交付スルト同時ニ之ヲ本府縣知事ニ通知スヘシ

第二十三條 水火災盜難等ニ依リ退隱料證書又ハ扶助料證書ヲ失シタル者ハ居住地ノ市町村長ヲ經テ退隱料又ハ扶助料ヲ交付スヘキ府縣知事ニ届出スヘシ

府縣知事ニ於テ前項ノ届出ヲ受ケタルトキハ其事由ヲ調査シ死亡ノ事由ヲ具シテ文部大臣ニ申出ヘシ文部大臣ハ退隱料證書又ハ扶助料證書ノ轉本ヲ作り府縣知事ニシテ之本入ニ交付セシム

前項退隱料證書又ハ扶助料證書ノ轉本ハ本證書ト同一ノ效力アルモノトス

第二十四條 退隱料又ハ扶助料ヲ受ケタル者其姓名ナクメタルトキハ退隱料證書又ハ扶助料證書ヲ添ヘ居住地ノ市町村長ヲ經テ退隱料又ハ扶助料ヲ交付スヘキ府縣知事ニ届出ヘシ府縣知事ハ證書ノ裏面ニ其事由ヲ記載シ署名捺印シテ本人ニ交付シテ之ヲ文部大臣ニ報告スヘシ

第二十五條 此規則ニ規定スル府縣知事ノ職務ハ北海道ニ於テハ北海道廳長官ニシテ行ヒ市町村長ノ職務ハ市町村長ニシテ行ヒ之ニ於テハ島司郡區長月長又ハ之ニ準スヘキ者ニシテ行フヘシ

●公立學校職員退隱料及遺族扶助料支給規則ニ依リ調製スヘキ計算書式

明治二十五年二月十二日 文部省訓令第一號 北海廳 府縣

明治二十五年文部省令第一號公立學校職員退隱料及遺族扶助料支給規則ニ依リ調製スヘキ計算書式ニ依リ

扶助金計算書		故何學校長(教諭)(助教諭)(何々)	
故何氏名		故何氏名(姓)(名)	
在職年數		在職年數	
年月日	何月何日	何年何箇月	計何年何箇月
年	月	日	
右欄遺族類ニ依リ取調候處相違無之候也			
官吏遺族扶助法第十一條ヲ適用スヘキ者ノ計算書ハ此書式等ニ準シ適宜調製スヘシ			

●府縣郡市町村制不施行地方ニ於テ學校職員退隱料及遺族扶助料ニ關スル法律施行制

明治二十四年十二月三十日勅令第二百四十八號文内、大臣副署
 府縣郡市町村制不施行地方ニ於テ府縣立師範學校長俸給及公立學校職員退隱料及遺族扶助料法及市町村立小學校教員退隱料及遺族扶助料法ノ施行ニ關スル件ヲ裁可シ茲ニ之ヲ公布セシム

第一條 府縣立師範學校長俸給及公立學校職員退隱料及遺族扶助料法及市町村立小學校教員退隱料及遺族扶助料法ニ規定スル府縣知事ノ職務ハ北海道ニ於テハ北海道廳長官之ヲ行ヒ市長町村長ノ職務ヲ行フ

第二條 府縣立師範學校長俸給及公立學校職員退隱料及遺族扶助料法及市町村立小學校教員退隱料及遺族扶助料法ニ規定スル府縣ノ職務ハ地方官ニ關スル費用ノ負擔トシ市町村ニ於テハ市町村制不施行地方ニ於テハ市町村ノ負擔トス

第三條 府縣立師範學校長俸給及公立學校職員退隱料及遺族扶助料法第十六條第二項ノ納金ハ國庫ノ支辨ニ屬スル地方費ヲ以テ維持スル公立學校ノ學校長正教員ノ俸給ニ對シテハ之ヲ納ムルコトヲ要セズ

第四條 市町村立小學校教員退隱料及遺族扶助料法ニ規定スル市町村ノ負擔トシ市町村ノ負擔トス

法ニ規定スル府縣ノ負擔ハ府縣内ニ在ル島嶼ト本地ト經濟ヲ異ニスルトキハ府縣知事ニ於テ府縣會ノ議決ヲ經内務大臣文部大臣ノ認可ヲ得テ其島嶼ノ負擔額ヲ定ムヘシ

前項ノ規定ニ依リ難キ特別ノ事情アルトキハ府縣知事ニ於テ府縣會ノ議決ヲ經内務大臣文部大臣ノ認可ヲ得テ該島嶼ノ爲ニ別ニ小學校教員退隱料及遺族扶助料法ニ規定スル府縣ノ負擔額ヲ定ムルコトヲ得

●小學校令不施行地方ニ於テ市町村立小學校教員退隱料及遺族扶助料法施行上正教員准教員ノ區別

明治二十四年十一月十七日
 文部省令第二百四號

●公立學校職員退隱料及遺族扶助料等ニ關スル制

明治二十九年三月二十四日勅令第二百四十八號文、大臣副署
 公立學校職員退隱料及遺族扶助料法ニ規定スル公立學校職員退隱料等ニ關スル法律ヲ裁可シ茲ニ之ヲ公布セシム

第一條 明治二十九年法律第九十號ハ第十五條ヲ除キ公立實業補習學校ノ教員及小學校ノ本科正教員タルヘキ資格ヲ有スル公立幼稚園ノ保母ニ適用シ同年法律第九十一號ハ第一條及第二十條ヲ除キ公立ノ高等女學校專門學校實業學校(以下略)及其ノ他ノ公立學校ノ學校長教員(以下略)及書記ニ適用ス

第二條 明治二十九年法律第九十號第二條及同年法律第九十一號第三條ハ非職又ハ休職滿期ニ依リ退職シ及校務ノ伸縮ニ依リ退職ヲ命ジタル場合ニモ適用ス

第三條 明治二十九年法律第九十號同法律第九十一號及此ノ法律ニ依リ退職料等ヲ受クヘキ學校長、正教員保母(書記)及書記ノ在職年數ハ各公立學校ノ間ニ於テハ之ヲ通算ス

第四條 府縣立師範學校長及リシ者他ノ文官ト爲リ若ハ他ノ文官タリシ者府縣立師範學校長ト爲リタルトキハ其ノ在職年數ハ明治二十九年法律第九十一號及官吏恩給法ニ於テハ各其ノ規定スル所ニ依リ其ノ在職年數若ハ在職年數中ニ通過算スヘキモノトス

第四條之二 學校長正教員保母(書記)及書記者教員其ノ他教育事務ニ從事スル文官ト爲リタルトキ若ハ教育事務ニ從事スル文官タリシ者學校長正教員保母(書記)及書記ト爲リタルトキハ各其ノ在職年數ヲ通算シ明治二十九年法律第九十號及同年法律第九十一號ノ退職料扶助料扶助金ヲ受クルコトヲ得

通算スルコトヲ得ヘキ官職ノ種類及通算ニ關スル規定ハ勅令ヲ以テ之ヲ定ム

第四條之三 同一人ニシテ國庫ヨリ公立學校職員退隱料及官吏恩給法ハ軍人恩給法ニ依リ扶助料及官吏遺族扶助料又ハ軍人恩給法ニ依リ扶助料ヲ併セ受クヘキ者アルトキハ本人ノ所擇ニ任セ其ノ一ヲ給ス

第五條 此ノ法律ハ明治二十九年四月一日ヨリ施行ス

格アル學校長ヲ以テ正教員トシ准教員トシ准教員トス

公立ノ高等女學校專門學校實業學校(以下略)及其ノ他ノ公立學校ニ於テハ教諭助教諭(以下略)ヲ以テ正教員トシ其ノ他ノ教員ヲ以テ准教員トス

第二條 明治二十九年法律第十三號ニ於テ通算スルコトヲ得ヘキ文官ノ種類左ノ如シ

一 官立ノ學校及圖書館職員

二 文部省官吏

三 教育事務ニ從事スル北海道府縣郡區島嶼及臺灣總督府府廳廳務官官吏

三條 前條ニ掲ケル文官ノ在職年數ハ公立學校職員ノ在職年數ト通算スル場合ニ於テ算入又ハ除算スヘキ年數ハ官吏恩給法及官吏遺族扶助料法ノ例ニ依リ

第四條 明治二十四年勅令第二百四十八號明治二十五年勅令第五號同年勅令第十八號同年勅令第三十二號及明治三十二年勅令第九十六號ハ明治二十九年法律第十三號ノ施行ニ關シ特ニ規定スルモノヲ除クノ外之ヲ準用ス

第五條 明治二十九年勅令第九號ハ廢止ス

●公立學校職員退隱料及遺族扶助料等施行規定

明治三十二年五月十八日
 文部省令第二百九號

明治二十九年法律第十三號ノ施行ニ關スル規定ヲ設クルコトヲ左ノ如シ

第一條 國庫ヨリ他ノ退職料又ハ恩給ヲ受クル者又ハ受クヘキ權利ヲ有スル者ニシテ府縣立師範學校長俸給及公立學校職員退隱料及遺族扶助料

法ニ依リ退職料ヲ請求スルトキハ同時ニ國庫ヨリ他ノ退職料若クハ恩給ヲ受ケサル旨ヲ請求書ニ記載スヘシ

第二條 國庫ヨリ他ノ扶助料ヲ受ケル者又ハ受ケヘキ權利ナクナル者ニテ府縣立師範學校長俸給並公立學校職員退職料及遺族扶助料ニ依リ扶助料ヲ請求スルトキハ同時ニ國庫ヨリ他ノ扶助料ヲ受ケサル旨ヲ請求書ニ記載スヘシ

第三條 教育其他事務ニ従事スル文官タリシ者ニシテ明治二十九年法律第十三號第四條ノニ該當シ退職料扶助料受ケヘキ者アルトキハ其前職ニ屬スル種類ノ退職料扶助料扶助金ヲ支給ス

第四條 明治二十四年文部省令第七號同第二十四號明治二十五年文部省令第一號同第二號明治二十七年文部省令第三號ハ明治二十九年法律第十三號施行上之ヲ準用ス

第五條 明治二十九年文部省令第四號ハ廢止ス

明治三十二年五月十八日
文部省令第七號
北海邊區 府縣

明治二十四年文部省令第三號明治二十五年文部省令第一號同第二號同第三號及明治三十二年文部省令第六號ハ明治二十九年法律第十三號施行上之ヲ準用ス

明治二十九年文部省令第二號ハ廢止ス

●在外指定學校職員退職料及遺族扶助料法
明治三十八年三月十三日
法律第六十四號 外、文、大臣副署

明治三十九年十月十二日
統監府告示第百十三號

平壤居留民團立平壤尋常高等小學校
右ハ在外指定學校職員退職料及遺族扶助料法第一條ニ依リ指定ス

明治三十九年十月二十三日
統監府告示第百十七號

馬山居留民團立馬山尋常高等小學校
右ハ在外指定學校職員退職料及遺族扶助料法第一條ニ依リ指定ス

朕帝國議會ノ協賛ヲ經タル在外指定學校職員退職料及遺族扶助料法ヲ裁可シ茲ニ之ヲ公布セシム

在外指定學校職員退職料及遺族扶助料法

第一條 本法ニ於テ在外指定學校ト稱スルハ在外國本邦人ノ爲ニ設置シタル學校ニシテ外務大臣及文部大臣ノ指定シタルモノヲ謂フ

第二條 府縣立師範學校長俸給並公立學校職員退職料及遺族扶助料法第一條、第八條、第十條、第十二條、第十四條、第十六條、第十七條、第十八條、第二十條及第二十一條ヲ除クノ外在外指定學校ノ職員及其ノ遺族ニ關シ之ヲ準用ス但シ同法ニ規定スル府縣知事ノ職務ハ領事官之ヲ行フ

在外指定學校ノ職員ノ資格其ノ就職及退職ニ關スル規程ハ命令ヲ以テ之ヲ定ム

第三條 市町村立小學校教員退職料及遺族扶助料法、府縣立師範學校長俸給並公立學校職員退職料及遺族扶助料法、明治二十九年法律第十三號、明治三十三年法律第七十七號又ハ本法ニ依リ退職料ヲ受ケル者在外指定學校ノ職員トナリ退職現時ノ俸給額ト同額以上ノ俸給ヲ受ケルトキハ其ノ間退職料ヲ支給セザル

第四條 在外指定學校ノ職員左ノ各號ノ一ニ該當スルトキハ退職料ヲ受ケル資格ヲ失フ

一 年齢六十歳ニ至ラスニテ自己ノ便宜ニ因リ退職シタルトキ

二 服務上ノ義務ニ違背シ若ハ服務ヲ怠リ又ハ體面ヲ汚辱スルノ所爲アリタル爲其ノ職ヲ解カレタルトキ

三 教員免許狀取消ノ處分ヲ受ケタルトキ

四 禁錮以上ノ刑ニ處セラレタルトキ

五 信用若ハ風俗ヲ害スル罪ヲ犯シ罰金ノ刑ニ處セラレ又ハ監禁ニ付セラレタルトキ

六 破産者ハ家資分散ノ宣告ヲ受ケタルトキ

第五條 本法ニ依リ退職料ヲ受ケル者及前條各號ノ一ニ該當スル者ハ退職料及扶助金ヲ給セズ

第六條 明治二十九年法律第十三號ハ第一條、第三條、第四條及第五條ヲ除クノ外在外指定學校ノ職員ニ關シ之ヲ準用ス

在外指定學校ノ職員ノ在職年月數ト公立學校ノ學校長、正教員、會監及書記ノ在職年月數トハ退職料、扶助料及扶助金ヲ支給ニ關シ相互通算ス

第七條 本法ニ依リ支給スヘキ退職料、退職給與金、扶助料及扶助金其ノ支給ニ關スル費用ハ國庫ノ負擔トス

附則
本法ハ明治三十八年四月一日ヨリ之ヲ施行ス

明治三十九年八月十七日
統監府告示第百十五號

仁川居留民團立尋常高等小學校
右ハ在外指定學校職員退職料及遺族扶助料法第一條ニ依リ指定ス

明治三十九年八月二十九日
統監府告示第百九十一號

京城居留民團立京城尋常高等小學校
右ハ在外指定學校職員退職料及遺族扶助料法第一條ニ依リ指定ス

明治三十九年十月十一日
統監府告示第百十二號

群山居留民團立群山尋常高等小學校
右ハ在外指定學校職員退職料及遺族扶助料法第一條ニ依リ指定ス

明治三十九年十月十二日
統監府告示第百十三號

平壤居留民團立平壤尋常高等小學校
右ハ在外指定學校職員退職料及遺族扶助料法第一條ニ依リ指定ス

明治三十九年十月二十三日
統監府告示第百十七號

馬山居留民團立馬山尋常高等小學校
右ハ在外指定學校職員退職料及遺族扶助料法第一條ニ依リ指定ス

●在外指定學校職員退職料及遺族扶助料法ニ於ケル學校職員ノ資格及在職年數算定方等ニ關スル制
明治三十八年十一月七日
勅令第百二十九號 文、大臣副署

朕在外指定學校職員退職料及遺族扶助料法ニ於ケル學校職員ノ資格及在職年數算定方等ニ關スル件ヲ裁可シ茲ニ之ヲ公布セシム

第一條 在外指定學校職員退職料及遺族扶助料法ニ於テ職員ト稱スルハ學校長、教員、會監及書記トス

在外指定學校中小學校若ハ實業補習學校ノ學科ヲ授ケル學校又ハ之ニ準スヘキ學校ニ在リテハ

訓導正教員、准訓導正教員トシ其ノ他ノ學校ニ在リテハ教諭、助教諭トシ其ノ他ノ教員ヲ准教員トス

第二條 在外指定學校職員ノ在職年數ハ就職ノ月ヨリ起算シ退職ノ月ヲ以テ終トス

第三條 左ニ掲ケル年數及月數ハ在職年數ヨリ除算スヘシ

一 在外指定學校職員退職料及遺族扶助料法第一條各號ノ一ニ該當シタル者再就職シタルトキハ其ノ前在職ノ年數及月數

二 恩給又ハ退職料ヲ受ケヘキ職ニ在ル者ニシテ在外指定學校職員ト兼ムルトキハ其ノ兼職中ノ年數及月數

第四條 在外指定學校ノ廢止又ハ指定取消ノ際其ノ學校職員タル者即日他ノ在外指定學校又ハ公立學校ノ職員ニ採用セラレタルトキハ勤続者ト看做ス

第五條 明治二十五年勅令第三十二號ハ在外指定學校職員退職料及遺族扶助料ノ支給ニ關シ之ヲ準用ス

附則
本令ハ發布ノ日ヨリ之ヲ施行ス

●仕外指定學校職員退職料及遺族扶助料等支給規則
明治三十八年十一月八日
文部省令第二十一號

在外指定學校職員退職料及遺族扶助料等支給規則
左ノ通相定ム

在外指定學校職員退職料及遺族扶助料等支給規則
給規則

第一條 明治二十五年文部省令第一號公立學校職員退職料及遺族扶助料支給規則ハ第七條第二十條ヲ除ク外在外指定學校職員退職料及遺族扶助

助料等ノ支給ニ關シ之ヲ準用ス

第二條 在外指定學校職員退職料及遺族扶助料法第二條及府縣立師範學校長俸給並公立學校職員退職料及遺族扶助料法第十條第一項ニ依リ退職給與金ヲ受ケヘキ者ハ給與金請求書ヲ作リ在職中ノ履歷書ヲ添付シ退職ノ際勤務セシ學校所在地ヲ管轄スル領事官ニ提出スヘシ

領事官ニ於テ前項ノ請求書ヲ受ケタルトキハ事實ヲ調査シ該管轄ノ領事官ニ提出スヘシ

●臺灣學校職員退職料及遺族扶助料ヲ受ケル者内地へ轉籍寄留ノトキ取扱方
明治三十四年九月二十六日
內務省令第二十五號

明治三十四年七月臺灣總督府令第四十六號ニ依リ退職料及遺族扶助料ヲ受ケル者内地ニ轉籍若クハ寄留シタルトキハ同府令ヲ準用ス但シ同規則中地方長官ノ職務ハ北海邊區長官府縣知事(事務)ニシテハ市町村長又ハ之ニ準スヘキ者ニ於テ之ヲ行フヘシ

●臺灣ニ在勤スル地方稅支辨ノ俸給ヲ受ケル文官判任以上ノ學校職員退職料及遺族扶助料ニ關スル制
明治三十三年三月三十一日
法律第七十七號 內、大臣副署

朕帝國議會ノ協賛ヲ經タル臺灣ニ於ケル地方稅支辨ノ俸給ヲ受ケル文官判任以上ノ學校職員ノ退職料及遺族扶助料ニ關スル法律ヲ裁可シ茲ニ之ヲ公布セシム

第一條 臺灣ニ在勤スル地方稅支辨ノ俸給ヲ受ケル文官判任以上ノ學校職員及其ノ遺族ハ本法ノ

規定ニ依リ退隱料及遺族扶助料ヲ受クルノ權利
 第二條 明治二十三年法律第九十一號及之ニ基ツ
 キテ發シタル勅令ハ前條ノ學校職員及其ノ遺族
 ニ之ヲ準用ス但シ同法中府縣知事ノ職務ハ「縣
 知事」又ハ「局長」又ハ「支局長」ニ代テ之ヲ
 行ヒ同法第十條中府縣知事ノ職務トナルヘ
 キ經費ハ地方稅ヲ以テ之ヲ支辨ス
 第三條 第一條ノ學校職員ノ遺族ニ於ケル在職年
 數ハ遺族ニ在勤スル文官列任以上ノ者ニシテ國
 庫ヨリ俸給ヲ受クル者ニ準シテ之ヲ計算ス
 第一條ノ學校職員遺族ニ於テ風土病又ハ流行病
 ニ罹リタル場合ニ關シテハ遺族ニ在勤スル文官
 列任以上ノ者ニシテ國庫ヨリ俸給ヲ受クル者ニ
 準シテ退隱料ヲ給ス
 第一條ノ學校職員前項ニ該當シ之方爲死亡シタ
 ル者ノ遺族ハ遺族ニ在勤スル文官列任以上ノ者
 ニシテ國庫ヨリ俸給ヲ受クル者ノ遺族ニ準シ扶
 助料ヲ給ス
 第四條 明治二十九年法律第十三號及之ニ基ツキ
 テ發シタル勅令ハ第一條ノ學校職員ニ關シテ之
 ヲ準用ス
 第五條 臺灣人ニシテ地方稅支辨ノ俸給ヲ受クル
 文官列任以上ノ學校職員及其ノ遺族ハ第二條及
 第四條ノ規定ニ依リ退隱料及遺族扶助料ヲ受ク
 ルノ權利ヲ有ス
 附則
 本令ハ明治三十三年四月一日ヨリ之ヲ施行ス
 ●臺灣ニ在勤スル地方稅支辨
 ノ俸給ヲ受クル文官列任以
 上ノ學校職員退隱料及遺族

扶助料支給規則
 明治三十四年七月二十日
 臺灣總督府令第四十六號
 第三條 臺灣ニ在勤スル地方稅支辨ノ俸給ヲ受クル文官列
 任以上ノ學校職員退隱料及遺族扶助料支給規則左
 ノ通相定ム
 臺灣ニ在勤スル地方稅支辨ノ俸給ヲ受クル
 文官列任以上ノ學校職員退隱料及遺族扶助
 料支給規則
 第一條 明治三十三年法律第七十七號ニ依リ退隱
 料ヲ受クヘキ者ハ退隱料請求書ヲ作り退職ノ際
 勤務セシ學校所屬局長ニ差出スヘシ
 第二條 退隱料請求書ニハ左ノ書類ヲ添付スヘシ
 一 在職中ノ履歷書
 二 月給吏ノ作リタル月給簿本若クハ局長ノ證
 明シタル月給簿
 第三條 明治二十三年法律第九十一號第四條ニ依
 リ退隱料ヲ請求スル者ハ前條ニ掲ケタル書類ノ外
 尙左ノ書類ヲ添付スヘシ官吏恩給法第六條ヲ適
 用スヘキ者亦同シ
 一 現職證書若クハ事實ヲ證スル公文ノ寫又ハ
 口供書
 二 醫師ノ診斷書
 明治三十三年法律第七十七號第三條第二項ニ依
 リ退隱料ヲ請求スル者ハ前條ニ掲ケタル書類ノ外
 尙醫師ノ診斷書ヲ添付スヘシ
 第四條 退隱料請求書ヲ受ケタル局長ハ査察ノ上
 請求ノ理由アリト認メタルトキハ退隱料年額計
 算書ヲ作り證據書類ヲ添ヘ臺灣總督ニ差出スヘ
 シ
 局長ニ於テ請求ノ理由ナシト認メタルトキハ意

見テ具シテ臺灣總督ニ差出スヘシ
 第五條 臺灣總督ニ於テ前條ノ請求ヲ許可シタル
 トキハ退隱料證書ヲ作り局長シテ本人ニ交付
 シ交付セシム但シ退隱料增加ノ爲更ニ退隱料證書
 ヲ交付スルトキハ前ニ交付シタル證書ヲ返納セ
 シム
 第六條 明治二十三年法律第九十一號第十條第一
 項ニ依リ給與金ヲ受クヘキ者ハ給與金請求書ヲ
 作り在職中ノ履歷書ヲ添付シ退職ノ際勤務セシ
 學校所屬局長ニ差出スヘシ
 局長ニ於テ前項ノ請求ヲ受ケタルトキハ査察ノ
 上意見ヲ具シテ臺灣總督ニ差出スヘシ
 臺灣總督ニ於テ第一項ノ請求ヲ許可シタルトキ
 ハ給與金ヲ作り局長シテ本人ニ交付セシム
 第七條 明治二十三年法律第九十一號第十二條第
 十三條第一項第十四條若クハ明治三十三年法律
 第七十七號第三條第三項ニ依リ扶助料又ハ扶助
 金ヲ受クヘキ者ハ扶助料請求書又ハ扶助金請求
 書ヲ作り親族二名親族ナキトキハ近親ノ月主二
 名連署シ退隱料ヲ受クシテ死亡シタル者ノ遺
 族ニ在テハ死者ノ最終勤務セシ學校所屬局長ニ
 退隱料ヲ受ク死シタル者ノ遺族又ハ扶助料ノ
 轉給ヲ受クヘキ者ニ在テハ臺灣總督ニ差出スヘ
 シ
 局長ハ其ノ所屬學校職員遺族ノ扶助料又ハ扶助
 金ヲ受クヘキ者アルトキハ扶助料又ハ扶助金ノ
 請求上必要ノ書類ヲ遺族ニ交付スヘシ
 第八條 扶助料請求書又ハ扶助金請求書ニハ月給
 吏ノ作リタル月給簿本又ハ局長ノ證明シタル月
 給簿及左ノ書類ヲ添付スヘシ
 一 明治二十三年法律第九十一號第十二條第一
 項ニ依リ請求スル者ノ請求書ニハ局長

交付シタル死者ノ履歷書
 二 明治三十三年法律第七十七號第三條第三項
 ニ當ル者ノ請求書ニハ局長ヨリ交付シタル
 死者ノ履歷書及醫師ノ診斷書
 三 明治二十三年法律第九十一號第十二條第三
 項ニ當ル者ノ請求書ニハ死者ノ退隱料證書
 四 官吏遺族扶助法第四條第二項ヲ適用スヘキ
 者ノ請求書ニハ傷疾若クハ疾病ノ職務ニ起
 因シタル證據書類醫師シテ診斷セシメタ
 ルトキハ其ノ診斷書及退隱料請求書ニシテ
 死去シタル者ノ遺族ニ在テハ本條第一ノ書
 類退隱料ヲ受ク死シタル者ノ遺族ニ在テ
 ハ本條第三ノ書類
 五 扶助料ヲ受クル者死去シ又ハ權利消滅シタ
 ルトキハ其ノ扶助料ノ轉給ヲ受クヘキ者ノ
 請求書ニハ前者ノ扶助料證書
 六 公權停止ニ依リ扶助料ノ轉給ヲ受クヘキ者
 ノ請求書ニハ前者ノ確定裁判宣告書
 七 官吏遺族扶助法第十五條ヲ適用スヘキ者ノ
 請求書ニハ其ノ事由ヲ詳記シタル書類醫師
 ノ診斷書及退隱料請求書ニシテ死亡シタル
 者ノ孤兒ニ在テハ本條第一ノ書類退隱料ヲ
 受ク死シタル者ノ孤兒ニ在テハ本條第三
 ノ書類公務ニ起因スル傷疾若クハ疾病ニ依
 リ死去シタル者ノ孤兒ニ在テハ本條第四ノ
 書類扶助料ノ轉給ヲ受クヘキ孤兒ニ在テハ
 本條第五ノ書類
 第九條 扶助料請求書又ハ扶助金請求書ヲ受ケタ
 ル局長ハ査察ノ理由アリト認メタルトキ
 ハ扶助料年額計算書又ハ扶助金計算書ヲ作り證
 據書類ヲ添ヘ臺灣總督ニ差出スヘシ
 局長ニ於テ請求ノ理由ナシト認メタルトキハ意

見テ具シテ臺灣總督ニ差出スヘシ
 第十條 臺灣總督ニ於テ前條ノ請求ヲ許可シタル
 トキハ扶助料證書ヲ作り局長シテ本人ニ交付
 シ交付セシム但シ退隱料增加ノ爲更ニ退隱料證書
 ヲ交付スルトキハ前ニ交付シタル證書ヲ返納セ
 シム
 第十一條 明治二十三年法律第九十一號第十三條
 第二項ニ掲ケタル給與金ノ請求等ハ扶助金ノ例
 ニ依リ但シ傷疾若クハ不具ニシテ產業ヲ營ムコ
 ト能ハサル者ノ請求書ニハ醫師ノ診斷書ヲ添付
 スヘシ
 第十二條 退隱料支給ノ期ハ退職ノ翌月ニ始マリ
 死去ノ月ヲ以テ終ルモノトス
 退隱料又ハ扶助料ハ其ノ年額ヲ四分三四月七月
 十月一月ニ於テ其ノ前三月分本人居住地ノ
 局長ヲ經テ支給ス但シ權利消滅ノトキ及給與金
 扶助金ハ期月ニ拘リス之ヲ支給ス
 第十三條 退隱料又ハ扶助料ヲ受クル者其ノ金額
 ヲ受領セントスルトキハ退隱料證書又ハ扶助料
 證書ヲ以テ其ノ受領權アリトシ證明スヘシ
 第十四條 退隱料ヲ受クヘキ權利消滅ノ者クハ停
 止セラレヘキ者ニテ始ラレタルトキハ各項ニ依リ
 一 重罪ノ刑ニ處セラレタルトキハ確定裁判ノ
 宣告ヲ受ケタル日・日本臣民タルノ合限テ
 失ヒタルトキハ其ノ失ヒタル日ヲ以テ支給
 ニ終ル
 二 公務ニ就キ退職現時ノ俸給額ト同額以上ノ
 給料ヲ受ケタルトキハ其ノ給料ノ支給ヲ始ム
 ル日ノ前日ヲ以テ支給ヲ停止メ其ノ給料ノ支
 給ヲ終リタル日ノ翌日ヨリ支給ヲ復ス
 三 公權停止セラレタルトキハ禁錮ノ刑ニ處
 セラレ若クハ監禁ニ付セラルヘキ確定裁判
 ノ宣告ヲ受ケタル日ヲ以テ支給ヲ停止メ刑期
 ノ満了ノ日ノ翌日ヨリ支給ヲ復ス

第十五條 扶助料支給ノ終始ハ左ノ各項ニ依リ
 一 日本臣民タルノ分限テ失ヒタルトキハ其ノ
 失ヒタル日・重罪ノ刑ニ處セラレタルトキ
 ハ確定裁判ノ宣告ヲ受ケタル日ヲ以テ支給
 ニ終ル
 二 公務停止セラレタルトキハ禁錮ノ刑ニ處
 セラレ若クハ監禁ニ付セラルヘキ確定裁判
 ノ宣告ヲ受ケタル日ヲ以テ支給ヲ停止メ刑期
 ノ満了ノ日ノ翌日ヨリ支給ヲ復ス
 三 公權停止中轉給ヲ受クヘキ者ノ支給ハ本人
 停止ノ翌日ヲ以テ始メ復給ノ前日ヲ以テ終
 止ス
 第十六條 明治二十三年法律第九十一號第四條ニ
 掲ケタル增加退隱料ノ等差ハ左ノ如シ
 第一項 前項ニ準スヘキ傷疾若クハ疾病
 十分ノ七
 第二項 前項ニ準スヘキ傷疾若クハ疾病
 十分ノ六
 第三項 一肢ヲ亡シ若クハ二肢ノ用ヲ失ヒタル
 十分ノ五
 第四項 前項ニ準スヘキ傷疾若クハ疾病
 十分ノ四
 第五項 一腿ヲ首シ若クハ一肢ノ用ヲ失ヒタル
 十分ノ三
 第六項 前項ニ準スヘキ傷疾若クハ疾病
 十分ノ二
 傷疾疾病ノ等差ハ明治十八年太政官達第十六號
 文官優給條例等差例ニ依リ
 第十七條 退隱料又ハ扶助料ヲ受クル者住所ヲ轉
 シタルトキハ臺灣總督ニ届出ヘシ
 第十八條 退隱料又ハ扶助料ヲ受クル者死亡シ若
 ハ權利消滅シ又ハ公權停止セラレタルトキハ

月主又ハ本人ヨリ養育費ニ届出ヘシ
前項死亡ノ場合ニ於テ扶助料ヲ受ケヘキ遺族又
ハ扶助料ノ轉給ヲ受ケヘキ者ナキトキ若ハ退隱
料又ハ扶助料ヲ受ケル權ヲ失ヒタルトキハ届出
ト同時ニ退隱料證書又ハ扶助料證書ヲ返納スヘ
シ

第十九條 (削除)

第二十條 (削除)

第二十二條 水火盜難等ニ依リ退隱料證書又ハ遺
族扶助料證書ヲ失シタル者ハ臺灣總督ニ届出
ヘシ
臺灣總督ニ於テ前項ノ届出ヲ受ケタルトキハ退
隱料證書又ハ扶助料證書ノ原本ヲ作リ交付ス
前項退隱料證書又ハ扶助料證書ノ原本ハ本證書
ト同一ノ效力ヲ有ス

第二十三條 退隱料又ハ扶助料ヲ受ケル者氏名ヲ
改メタルトキハ退隱料證書又ハ扶助料證書ヲ添
へ臺灣總督ニ届出ヘシ臺灣總督ハ證書ノ裏面ニ
其ノ事實ヲ記載シ署名捺印シテ本人ニ交付ス

公立學校職員退隱料及遺族
扶助料ニ關スル法律ヲ臺灣
ニ施行

明治三十三年十一月二十八日
勅令第四百四號内、大臣副署
朕明治二十九年法律第十三號ヲ臺灣ニ施行スルノ
件ヲ裁可シ茲ニ之ヲ公布セシム
明治二十九年法律第十三號ヲ臺灣ニ施行ス

第五款 巡查看守 (警守警守衛
隊)

巡查看守退隱料及遺族扶助
料法
明治三十四年七月二十六日
法律第三十八號總、海、陸、内、司、外、
大臣副署
第三十八號

朕帝國議會ノ協贊ヲ經テ巡查看守退隱料及遺族
扶助料法ヲ裁可シ茲ニ之ヲ公布セシム
巡查看守退隱料及遺族扶助料法
第一條 巡查看守退隱料十年以上ニシテ左ノ各
號ノ一ニ當ルトキハ退隱料ヲ給ス
一 年滿五十歳ヲ超ヘ退隱料ヲ給ス
二 傷疾ヲ受ケ又ハ疾病ニ罹リ其ノ職ニ堪ヘス
退隱料ヲ受ケル者
三 廢官廢職ニ依リ退職シタルトキ
四 身體若ハ精神ノ衰弱又ハ事務ノ都合ニ依リ
退職シ命セラレタルトキ
前項ノ退隱料年額ハ退職當時ニ於ケル月俸三箇
月分トシ勤続十年以上三十年ニ至ル迄一年ヲ加
フル毎ニ退職當時ノ月俸十分ノ一ヲ増加ス
第二條 巡查看守勤続一年以上十年未滿ニシ
テ第一條第一項各號ノ一ニ當ルトキハ一時金ヲ
給ス但シ退隱料ヲ受ケル者又ハ受ケヘキ者ハ此
ノ限ニ在ラス
一時金ハ退職當時ニ於ケル月俸額ノ三分ノ二ニ
勤続年數ヲ乘シタル額トス
第三條 退隱料ヲ受ケル者又ハ受ケヘキ者再ヒ前
職ニ就キ勤続一年以上ニシテ第一條第一項各號
ノ一ニ當ルトキハ前後通算シテ勤続三十年ニ至
ル迄後ノ勤続一年ヲ加フル毎ニ後ノ退職當時ニ
於ケル月俸額十分ノ一ヲ退隱料年額ニ増加ス
一時金ヲ受ケタル者又ハ受ケヘキ者再ヒ前職ニ
就キ第一條第一項各號ノ一ニ當ルトキハ前後通

算シテ勤続十年以上ニ至ル者ニハ第一條ニ依リ
退隱料ヲ給シ十年未滿ノ者ニハ第二條ニ依リ後
ノ勤続年數ニ對スル一時金ヲ給ス
第四條 巡查看守職務ノ爲傷疾ヲ受ケ又ハ疾
病ニ罹リ一肢以上ノ用ヲ失ヒ又ハ之ニ準スヘキ
者ト爲リ其ノ職ニ堪ヘス退隱料ヲ受ケル者ハ退隱
料ヲ給ス
前項ノ退隱料年額ハ退職當時ノ月俸三箇月分乃
至六箇月分トス
第一條及第三條ニ依リ退隱料ヲ受ケル者又ハ受
ケヘキ者本條第一項ニ當ルトキハ其ノ退隱料年
額ニ退職當時ノ月俸四箇月分以内ヲ増加ス
前二項ニ依リ退隱料年額及增加金額ハ傷疾疾病
ノ輕重ニ依リ之ヲ定ム
第五條 前條ノ規定ハ職務ノ爲傷疾ヲ受ケ又ハ疾
病ニ罹リ退職シタル後一年以内ニ其ノ傷疾疾病
ニ起因シ前條第一項ニ當ルニ至リタル者ニ之ヲ
準用ス
第六條 巡查看守ハ看守交互ニ轉職シ又ハ他ノ官職
ニ轉シタルトキハ事務ノ都合ニ依リ退職料命セ
ラレタル者ト看做ス
第七條 巡查看守左ノ各號ノ一ニ當ルトキハ
遺族ニ扶助料ヲ給ス
一 職務ノ爲傷疾ヲ受ケ又ハ疾病ニ罹リ在職中
死亡シタルトキ
二 勤続十年以上ニシテ在職中死亡シタルトキ
三 退隱料ヲ受ケ又ハ受ケヘキシテ死亡シタル
トキ
扶助料年額ハ前項第一號ノ場合ニ在リテハ第四
條ニ依リ決定シタル金額ノ三分ノ二トシ第二號
ノ場合ニ在リテハ第一條又ハ第三條ニ依リ決定
シタル金額ノ三分ノ一トシ第三號ノ場合ニ在リ

テハ其ノ退隱料年額ノ三分ノ一トス但シ職務ノ
爲傷疾ヲ受ケ又ハ疾病ニ罹リ退職シタル後一年
以内ニ其ノ傷疾疾病ニ起因シテ死亡シタルトキ
ハ第四條第五條ニ依リ決定シタル金額ノ三分ノ
二トス
第八條 扶助料ハ遺族ニ給ス遺族死亡シ又ハ扶助
料ヲ受ケヘカザルトキハ子ニ給ス
數子間ニ在リテハ法定家督相續ノ順位ニ依リ最
先者ニ給ス最先者死亡シ若ハ扶助料ヲ受ケヘカ
ザルトキハ順次次位者ニ轉給ス
民法第九百六十九條ニ依リ家督相續人タルコト
ヲ得サル者及推定家督相續人ニシテ廢除セラレ
タル者ニハ扶助料ヲ給セス但シ疾病其ノ他身體
又ハ精神ノ狀況ニ依リ家督ヲ執ルニ堪ヘサルカ
爲廢除セラレタル者ハ此ノ限ニ在ラス
第九條 扶助料ヲ受ケヘキ寡婦及子ナキトキハ扶
養子ハ家督相續人ニ非サレハ扶助料ヲ給セス
第十條 扶助料ヲ受ケヘキ寡婦及子ナキトキハ扶
助料ハ直系尊屬ニ給ス
前項ノ場合ニ在リテハ先ツ父ニ給シ父死亡シ又
ハ扶助料ヲ受ケヘカザルトキハ母ニ給ス母ヨ
リ祖父ニ祖父ヨリ祖母ニ轉給スルハ順次此ノ例
ニ依ル
第十一條 扶助料ヲ受ケル者ナクシテ死亡シタル者
ノ家ニ在リ兄弟姊妹二十歳未滿又ハ寡若ハ疾
疾ニシテ自活スルコト能ハサルトキハ扶助料ニ
相當スル金額ノ三箇年分以内ヲ一時限リ給スル
コトアルヘシ
第十二條 退隱料ヲ受ケタル者又ハ受ケヘキ者左
ノ各號ノ一ニ當ルトキハ之ヲ給セス
一 國籍ヲ喪失シタルトキ
二 重罪ノ刑ニ處セラレタルトキ
三 在職中ノ犯罪ニ依リ禁錮以上ノ刑ニ處セラ
レタルトキ

第十二條 遺族ニシテ左ノ各號ノ一ニ當ルトキハ
扶助料ヲ給セス
一 前條第一號又ハ第二號ニ當ルトキ
二 寡婦婚嫁シタルトキ
三 子年滿二十歳ニ滿タルトキ
四 寡婦ノ女婚嫁シタルトキ
第十三條 子二十歳ニ滿ルル寡婦又ハ寡疾ニシテ
自活スルコト能ハス他ニ扶助料ヲ受ケル者ナキ
トキハ其ノ事由ノ存續スル間扶助料ノ三分ノ一
ヲ給スルコトアルヘシ
第十四條 退隱料ヲ受ケル者又ハ受ケヘキ者左ノ
各號ノ一ニ當ルトキハ其ノ間退隱料ノ支給ヲ停
止ス
一 公職ヲ停止セラレタルトキ
二 六箇月以上行方不明ナルトキ
退隱料ヲ受ケル者又ハ受ケヘキ者再ヒ列任官俸
遇以上ノ官職ニ就キタル場合ニ於テハ其ノ俸給
月額ニ退職料月額ヲ合シ退職當時ニ於ケル俸
給月額ニ超過スルトキハ其ノ超過額ニ對スル退
隱料ノ支給ヲ停止ス
第十五條 扶助料ヲ受ケル者又ハ受ケヘキ者前條
第一項各號ノ一ニ當ルトキハ其ノ間扶助料ノ支
給ヲ停止シ第八條第九條ノ順位ニ依リ之ヲ次位
者ニ轉給ス
第十六條 退隱料及扶助料ノ年額並一時金ノ額位
未滿ハ四位ニ滿タシム
第十七條 巡查看守ノ勤続年數ハ就職ノ月ヨ
リ起算シ退職ノ月ヲ以テ終ル但シ十二月未滿ノ
端數ハ之ヲ算入セス
第十八條 巡查看守ノ職務ヲ以テ從軍シタ
ルトキハ軍人恩給法ノ算則ニ照ラシテ從軍年ヲ

加算ス
第十九條 本法ニ於テ寡婦、子、寡屬ト稱スルハ巡
査又ハ看守タリシ者死亡ノ當時ヨリ引續キ其ノ
家ニ在リシ者ヲ指ス但シ父死亡後出生シタル嫡出
ノ子ハ死亡當時其ノ家ニ在リシ者ト看做ス
第二十條 退隱料及扶助料ノ支給、停止及廢止ハ
其ノ理由ノ事由ノ生シタル翌月ヨリ之ヲ行フ
第二十一條 退隱料ノ支給ハ事由認定ノ翌月ヨ
リ始マリ前條但書ニ依リ扶助料ノ支給ハ出生ノ
翌月ヨリ始マル
第二十二條 退隱料、一時金及扶助料ハ之ヲ受ケ
ヘキ事由ノ生シタル日ヨリ三年以内ニ請求スル
ニ非サレハ之ヲ給セス
第二十三條 退隱料ハ民事訴訟法第五百七十條及
第六百十八條ノ規定ニ關シテハ恩給ト看做ス
第二十四條 本法ニ依リ給與金ノ支給ニ關スル事
項ヲ裁定スヘキ行政官廳ハ勅令ヲ以テ之ヲ定ム
第二十五條 本法ニ依リ給與金ハ巡査又ハ看守最
後ノ退職又ハ死亡當時ニ於テ俸給ヲ受ケタル經
済ノ負擔トス
第二十六條 本法ニ依リ給與金ノ一部又ハ全部ヲ
拒否セリタル者其ノ拒否ヲ不當ナリトスルト
キハ訴訟ヲ提起スルコトヲ得茲ニシテ權利ヲ
侵害セラレタルトキハ行政訴訟ヲ提起ス
ルコトヲ得
第二十七條 本法ハ陸軍監獄看守、海軍監獄看守、
陸軍警守、海軍警守、貴族院守衛、衆議院守衛、女
監取締及其ノ遺族ニ之ヲ適用ス
附則
第二十七條 本法施行ノ期日ハ勅令ヲ以テ之ヲ定
ム
第二十八條 明治十五年太政官達第四十一號巡査

看守給助例ハ巡查、看守、陸軍監獄看守、海軍監獄看守、海軍監獄看守、貴族院守衛、衆議院守衛、其ノ遺族ニ之ヲ適用セシメ但シ巡查看守給助例ニ依リ現ニ給助ヲ受ケル者又ハ既ニ受ケヘキ事由ノ生シタル者又ハ其ノ事由ニ起因シテ一年以内ニ重症ニ趨キ又ハ死亡シタル者ニ對シテハ其ノ第一條乃至第七條ヲ適用スルノ外本法第三條、第十條、第十一條、第十二條、第十四條、第十五條、第二十條、第二十一條、第二十二條、第二十三條及第二十五條ヲ適用ス

前項ノ期間内ニ於テ低ニ一時金ヲ受ケタル者又ハ其ノ遺族ニシテ前項ニ依リ退隱料又ハ扶助料ヲ受ケルトキハ一時金ヲ返納セシム其ノ完納ニ至ル迄退隱料又ハ扶助料ヲ以テ返納金ニ充ツ

第二項ニ依リ退隱料、扶助料又ハ一時金ヲ請求シ得ヘキ期間ハ本法施行ノ日ヨリ之ヲ起算ス

女監獄看守、明治三十六年三月三十一日以前ニ於ケル勤続年數ハ巡查看守退隱料及遺族扶助料法ニ規定スル勤続年數ニ非サルモノト看做ス

第二 前項ニ準スヘキ傷疾ヲ受ケ若ハ疾病ニ罹リタルトキ 五分月 三分月

第三 一肢ヲ失フシ若ハ二肢ノ用ヲ失フタルトキ 五分月 三分月

第四 前項ニ準スヘキ傷疾ヲ受ケ若ハ疾病ニ罹リタルトキ 四分月 二分月

第五 一肢ヲ失フシ若ハ一肢ノ用ヲ失フタルトキ 四分月 二分月

第六 前項ニ準スヘキ傷疾ヲ受ケ若ハ疾病ニ罹リタルトキ 三分月 一分月

明治三十四年七月二十六日 勅令第四百四十七號 海、陸、内、司、外、大臣副署

朕巡查看守退隱料及遺族扶助料法施行ノ件ヲ裁可シ茲ニ之ヲ公布セシム

巡查看守退隱料及遺族扶助料法ハ明治三十四年八月一日ヨリ之ヲ施行ス

● 巡查看守退隱料及遺族扶助料法施行令

明治三十四年七月二十六日 勅令第四百四十八號 海、陸、内、司、外、大臣副署

朕巡查看守退隱料及遺族扶助料法施行令ヲ裁可シ茲ニ之ヲ公布セシム

巡查看守退隱料及遺族扶助料法施行令

第一條 巡查看守退隱料及遺族扶助料法第四條第二項ノ退隱料年額及同條第三項ノ增加金額ノ等差ハ左ノ如シ

第一 兩眼ヲ盲シ若ハ二肢以 上ヲ亡シタルトキ

年額	退隱料	增加
六箇月	金	額
分	四箇月	分

● 內閣恩給局長管掌ニ屬スル巡查看守退隱料及遺族扶助料取扱規程

明治三十四年八月一日 閣令第一號

巡查看守退隱料及遺族扶助料法施行令ニ依リ內閣恩給局長ノ管掌ニ屬スル巡查看守退隱料及遺族扶助料取扱規程左ノ通ニテ定ム

第一條 巡查看守退隱料及遺族扶助料法ニ依リ退隱料又ハ一時金ヲ受ケヘキ者ハ退職當時ノ本屬ノ旨チ支給主管者ニ通知ス

第十四條 退隱料及扶助料ハ其ノ年額チ四分シ四月、七月、十月、一月ニ於テ其ノ前三箇月分チ支給ス但シ退隱料又ハ扶助料ヲ受ケル者死亡シタルハ權利ノ消滅若ハ停止ノトキ及一時支給ノ金額ハ期月ニ拘ラズ之ヲ支給ス

第十五條 退隱料又ハ扶助料ヲ受ケル者電報若ハ禁錮ノ刑ニ處セラレ又ハ監戒ニ付セラレタルトキハ其ノ確定裁判ノ宣告ヲ爲シタル裁判所ヨリ之ヲ支給主管者ニ通知ス

第十六條 巡查看守退隱料及遺族扶助料法第十四條第二項ニ當ル者アルトキハ其ノ任用シタル官廳ヨリ支給主管者ニ通知ス

第十七條 支給主管者ニ於テ前二條ノ通知ヲ受ケタルトキハ之ヲ內閣恩給局及支給廳ニ通知ス

第十八條 退隱料又ハ扶助料ヲ受ケル者死亡シ若ハ權利消滅シタルトキハ其ノ遺族又ハ本人ヨリ之ヲ支給廳ニ届出ヘシ

第十九條 支給廳ニ於テ退隱料又ハ扶助料ノ支給ヲ停止シ若ハ停止シタルトキハ其ノ事由ヲ具シ之ヲ支給主管者及內閣恩給局ニ通知ス

第二十條 退隱料又ハ扶助料法施行令ニ依リ通知ヲ受ケタルモノハ此ノ限ニ在ラス

第二十一條 退隱料又ハ扶助料法施行令ニ依リ通知ヲ受ケタルモノハ其ノ事由ニ依リ之ヲ支給主管者及內閣恩給局ニ通知ス

附則 (三十八年法律第二十八號附則)

本法ハ發布ノ日ヨリ之ヲ施行ス

第二十九條ノ規定ハ明治三十四年八月一日以後本法施行以前ニ於テ退隱料、扶助料若ハ一時金ヲ受ケ又ハ受ケヘキ事由ノ生シタル場合及勤続十年未滿ニシテ在職中死亡シタル者アリタル場合ニモ之ヲ適用ス

● 巡查看守退隱料及遺族扶助料法施行令

明治三十四年七月二十六日 勅令第四百四十七號 海、陸、内、司、外、大臣副署

朕巡查看守退隱料及遺族扶助料法施行令ヲ裁可シ茲ニ之ヲ公布セシム

巡查看守退隱料及遺族扶助料法施行令

第一條 巡查看守退隱料及遺族扶助料法第四條第二項ノ退隱料年額及同條第三項ノ增加金額ノ等差ハ左ノ如シ

第一 兩眼ヲ盲シ若ハ二肢以 上ヲ亡シタルトキ

年額	退隱料	增加
六箇月	金	額
分	四箇月	分

● 內閣恩給局長管掌ニ屬スル巡查看守退隱料及遺族扶助料取扱規程

明治三十四年八月一日 閣令第一號

巡查看守退隱料及遺族扶助料法施行令ニ依リ內閣恩給局長ノ管掌ニ屬スル巡查看守退隱料及遺族扶助料取扱規程左ノ通ニテ定ム

第一條 巡查看守退隱料及遺族扶助料法ニ依リ退隱料又ハ一時金ヲ受ケヘキ者ハ退職當時ノ本屬ノ旨チ支給主管者ニ通知ス

第十四條 退隱料及扶助料ハ其ノ年額チ四分シ四月、七月、十月、一月ニ於テ其ノ前三箇月分チ支給ス但シ退隱料又ハ扶助料ヲ受ケル者死亡シタルハ權利ノ消滅若ハ停止ノトキ及一時支給ノ金額ハ期月ニ拘ラズ之ヲ支給ス

第十五條 退隱料又ハ扶助料ヲ受ケル者電報若ハ禁錮ノ刑ニ處セラレ又ハ監戒ニ付セラレタルトキハ其ノ確定裁判ノ宣告ヲ爲シタル裁判所ヨリ之ヲ支給主管者ニ通知ス

第十六條 巡查看守退隱料及遺族扶助料法第十四條第二項ニ當ル者アルトキハ其ノ任用シタル官廳ヨリ支給主管者ニ通知ス

第十七條 支給主管者ニ於テ前二條ノ通知ヲ受ケタルトキハ之ヲ內閣恩給局及支給廳ニ通知ス

第十八條 退隱料又ハ扶助料ヲ受ケル者死亡シ若ハ權利消滅シタルトキハ其ノ遺族又ハ本人ヨリ之ヲ支給廳ニ届出ヘシ

第十九條 支給廳ニ於テ退隱料又ハ扶助料ノ支給ヲ停止シ若ハ停止シタルトキハ其ノ事由ヲ具シ之ヲ支給主管者及內閣恩給局ニ通知ス

第二十條 退隱料又ハ扶助料法施行令ニ依リ通知ヲ受ケタルモノハ此ノ限ニ在ラス

第二十一條 退隱料又ハ扶助料法施行令ニ依リ通知ヲ受ケタルモノハ其ノ事由ニ依リ之ヲ支給主管者及內閣恩給局ニ通知ス

● 巡查看守退隱料及遺族扶助料法第七條第一項第一號又ハ第二號ニ當ル者アリタルトキハ本屬ヨリ死亡者ノ遺族ニ其ノ遺族ニ下付ス

● 巡查看守退隱料及遺族扶助料法第七條第二項第一號又ハ第二號ニ當ル者アリタルトキハ本屬ヨリ死亡者ノ遺族ニ其ノ遺族ニ下付ス

● 巡查看守退隱料及遺族扶助料法第七條第三項第一號又ハ第二號ニ當ル者アリタルトキハ本屬ヨリ死亡者ノ遺族ニ其ノ遺族ニ下付ス

● 巡查看守退隱料及遺族扶助料法第七條第四項第一號又ハ第二號ニ當ル者アリタルトキハ本屬ヨリ死亡者ノ遺族ニ其ノ遺族ニ下付ス

● 巡查看守退隱料及遺族扶助料法第七條第五項第一號又ハ第二號ニ當ル者アリタルトキハ本屬ヨリ死亡者ノ遺族ニ其ノ遺族ニ下付ス

● 巡查看守退隱料及遺族扶助料法第七條第六項第一號又ハ第二號ニ當ル者アリタルトキハ本屬ヨリ死亡者ノ遺族ニ其ノ遺族ニ下付ス

● 巡查看守退隱料及遺族扶助料法第七條第七項第一號又ハ第二號ニ當ル者アリタルトキハ本屬ヨリ死亡者ノ遺族ニ其ノ遺族ニ下付ス

● 巡查看守退隱料及遺族扶助料法第七條第八項第一號又ハ第二號ニ當ル者アリタルトキハ本屬ヨリ死亡者ノ遺族ニ其ノ遺族ニ下付ス

● 巡查看守退隱料及遺族扶助料法第七條第九項第一號又ハ第二號ニ當ル者アリタルトキハ本屬ヨリ死亡者ノ遺族ニ其ノ遺族ニ下付ス

● 巡查看守退隱料及遺族扶助料法第七條第十項第一號又ハ第二號ニ當ル者アリタルトキハ本屬ヨリ死亡者ノ遺族ニ其ノ遺族ニ下付ス

● 巡查看守退隱料及遺族扶助料法第七條第十一項第一號又ハ第二號ニ當ル者アリタルトキハ本屬ヨリ死亡者ノ遺族ニ其ノ遺族ニ下付ス

● 巡查看守退隱料及遺族扶助料法第七條第十二項第一號又ハ第二號ニ當ル者アリタルトキハ本屬ヨリ死亡者ノ遺族ニ其ノ遺族ニ下付ス

● 巡查看守退隱料及遺族扶助料法第七條第十三項第一號又ハ第二號ニ當ル者アリタルトキハ本屬ヨリ死亡者ノ遺族ニ其ノ遺族ニ下付ス

● 巡查看守退隱料及遺族扶助料法第七條第十四項第一號又ハ第二號ニ當ル者アリタルトキハ本屬ヨリ死亡者ノ遺族ニ其ノ遺族ニ下付ス

● 巡查看守退隱料及遺族扶助料法第七條第十五項第一號又ハ第二號ニ當ル者アリタルトキハ本屬ヨリ死亡者ノ遺族ニ其ノ遺族ニ下付ス

● 巡查看守退隱料及遺族扶助料法第七條第十六項第一號又ハ第二號ニ當ル者アリタルトキハ本屬ヨリ死亡者ノ遺族ニ其ノ遺族ニ下付ス

● 巡查看守退隱料及遺族扶助料法第七條第十七項第一號又ハ第二號ニ當ル者アリタルトキハ本屬ヨリ死亡者ノ遺族ニ其ノ遺族ニ下付ス

● 巡查看守退隱料及遺族扶助料法第七條第十八項第一號又ハ第二號ニ當ル者アリタルトキハ本屬ヨリ死亡者ノ遺族ニ其ノ遺族ニ下付ス

● 巡查看守退隱料及遺族扶助料法第七條第十九項第一號又ハ第二號ニ當ル者アリタルトキハ本屬ヨリ死亡者ノ遺族ニ其ノ遺族ニ下付ス

● 巡查看守退隱料及遺族扶助料法第七條第二十項第一號又ハ第二號ニ當ル者アリタルトキハ本屬ヨリ死亡者ノ遺族ニ其ノ遺族ニ下付ス

● 巡查看守退隱料及遺族扶助料法第十條

巡查看守退隱料及遺族扶助料法第十條

第一條 巡查看守退隱料及遺族扶助料法第十條

第二條 巡查看守退隱料及遺族扶助料法第十條

第三條 巡查看守退隱料及遺族扶助料法第十條

第四條 巡查看守退隱料及遺族扶助料法第十條

第五條 巡查看守退隱料及遺族扶助料法第十條

第六條 巡查看守退隱料及遺族扶助料法第十條

第七條 巡查看守退隱料及遺族扶助料法第十條

第八條 巡查看守退隱料及遺族扶助料法第十條

第九條 巡查看守退隱料及遺族扶助料法第十條

第十條 巡查看守退隱料及遺族扶助料法第十條

第十一條 巡查看守退隱料及遺族扶助料法第十條

第十二條 巡查看守退隱料及遺族扶助料法第十條

第十三條 巡查看守退隱料及遺族扶助料法第十條

第十四條 巡查看守退隱料及遺族扶助料法第十條

第十五條 巡查看守退隱料及遺族扶助料法第十條

第十六條 巡查看守退隱料及遺族扶助料法第十條

第十七條 巡查看守退隱料及遺族扶助料法第十條

第十八條 巡查看守退隱料及遺族扶助料法第十條

第十九條 巡查看守退隱料及遺族扶助料法第十條

第二十條 巡查看守退隱料及遺族扶助料法第十條

● 巡查看守退隱料及遺族扶助料法第十一條

巡查看守退隱料及遺族扶助料法第十一條

第一條 巡查看守退隱料及遺族扶助料法第十一條

第二條 巡查看守退隱料及遺族扶助料法第十一條

第三條 巡查看守退隱料及遺族扶助料法第十一條

第四條 巡查看守退隱料及遺族扶助料法第十一條

第五條 巡查看守退隱料及遺族扶助料法第十一條

第六條 巡查看守退隱料及遺族扶助料法第十一條

第七條 巡查看守退隱料及遺族扶助料法第十一條

第八條 巡查看守退隱料及遺族扶助料法第十一條

第九條 巡查看守退隱料及遺族扶助料法第十一條

第十條 巡查看守退隱料及遺族扶助料法第十一條

第十一條 巡查看守退隱料及遺族扶助料法第十一條

第十二條 巡查看守退隱料及遺族扶助料法第十一條

第十三條 巡查看守退隱料及遺族扶助料法第十一條

第十四條 巡查看守退隱料及遺族扶助料法第十一條

第十五條 巡查看守退隱料及遺族扶助料法第十一條

第十六條 巡查看守退隱料及遺族扶助料法第十一條

第十七條 巡查看守退隱料及遺族扶助料法第十一條

第十八條 巡查看守退隱料及遺族扶助料法第十一條

第十九條 巡查看守退隱料及遺族扶助料法第十一條

第二十條 巡查看守退隱料及遺族扶助料法第十一條

中出へシ此ノ場合ニ於テ恩給局ハ證書ノ原本ヲ作り地方廳ヲ經テ本人ニ下付スヘシ
前項證書ノ原本ハ本證書ト同一ノ效力アルモノトス
第二十一條 退隱料又ハ扶助料ヲ受クル者其姓名ヲ改メタルトキハ第十三條ノ證書ヲ添ヘ住所地方廳ニ届出ヘシ
地方廳ハ證書ノ裏面ニ其ノ事實ヲ記載シ長官署名捺印ノ上本人ニ下付シ其ノ旨ヲ内閣恩給局及支給主管省ニ通知スヘシ

附則

第二十二條 巡查看守補助例ニ依リ退職給助、傷疾給助又ハ死亡給助ヲ受クル者ハ受クヘキ者ハ其ノ給與ノ種類ニ從ヒ退隱料、一時金又ハ扶助料ヲ受クル者若ハ受クヘキ者ニ準シ第十四條ヲ除クノ外本令ノ規定ヲ準用ス
第二十三條 市制町村制ヲ施行セザル地方ニ於テハ本令ニ於テ市町村長ノ爲スヘキ職務ハ市長又ハ之ニ準スヘキ者ニ於テ之ヲ行フヘシ
第二十四條 本令ハ發布ノ日ヨリ之ヲ施行ス

地方長官主管ニ屬スル巡查看守ノ退隱料及遺族扶助料取扱規程

明治三十四年七月三十一日
內務省令第二十二號
巡查看守退隱料及遺族扶助料法施行令ニ依リ地方長官主管ニ屬スル退隱料及遺族扶助料取扱規程左ノ通之ヲ定ム
第一條 巡查看守退隱料及遺族扶助料法ニ依リ退隱料又ハ一時金ヲ受クヘキ者ハ退職當時ノ本屬府縣長官ニ請求スヘシ

第二條 前條ノ請求書ニハ左ノ書類ヲ添付スヘシ
一 在職履歴書
二 戸籍謄本
但シ一時金請求書ニハ戸籍謄本ノ添付ヲ要セス
三 巡查看守退隱料及遺族扶助料法第三條第一項及第四條第三項ニ依リ退隱料年額増加ノ請求書ニハ前項書類ノ外前ニ受ケタル退隱料證書ヲ添付スヘシ
第三條 職務ノ爲メ傷疾ヲ受ケ又ハ疾病ニ罹リ退隱料ヲ請求スル者ハ前條ニ掲ケル書類ノ外左ノ書類ヲ以テ其ノ事實ヲ證明スヘシ
一 傷疾又ハ疾病ノ職務ニ起因シタル事實ヲ認ムヘキ證據書類
二 醫師ノ診斷書
第四條 巡查看守退隱料及遺族扶助料法ニ依リ扶助料ヲ受クヘキ遺族ハ戸籍謄本及第五條乃至第九條ノ書類ヲ添付シ調査タリシ者ノ最終ノ本屬府縣長官ニ請求スヘシ
第五條 退隱料ヲ受ケタル後死亡シタル者ノ遺族ニシテ扶助料ヲ請求スルモノハ死者ノ受ケタル退隱料證書ヲ添付スヘシ
第六條 扶助料ヲ受クル者死亡シ又ハ權利消滅シタルトキ其ノ扶助料ノ轉給ヲ請求スル者ハ前條ノ扶助料證書ヲ添付スヘシ
第七條 遺族ノ利ニ處セリ又ハ公債ヲ停止セラレタルニ因リ扶助料ノ轉給ヲ請求スル者ハ其ノ事實ヲ證明スヘキ確定裁判ノ謄本ヲ添付スヘシ
第八條 六箇月以上行方不明トナリタルニ因リ扶助料ノ轉給ヲ請求スル者ハ其ノ事實ニ關スル市町村長ノ證明書ヲ添付スヘシ
第九條 巡查看守退隱料及遺族扶助料法第十條若ハ第十三條ニ當リ扶助料ヲ請求スル者ハ自活ス

ルコト能ハサル事實ニ付テハ市町村長ノ證明書、傷疾療養ニ付テハ醫師ノ診斷書ヲ添付スヘシ
第十條 府縣長官ニ於テ退隱料扶助料若ハ一時金ノ支給ヲ許可シタルトキハ證書ヲ作り之ヲ本人ニ下付スヘシ
第十一條 退隱料及扶助料ハ其ノ年額ヲ四分シ四月、七月、十月、一月ニ於テ其ノ前三箇月分ヲ支給ス但シ退隱料又ハ扶助料ヲ受クル者死亡シ又ハ權利消滅シ若ハ停止ノトキ及一時支給ノ金額ハ期月ニ拘ラス之ヲ支給ス
第十二條 退隱料又ハ扶助料ヲ受クル者死亡シ若ハ權利消滅シタルトキハ其ノ遺族又ハ本人ヨリ之ヲ給與シ行フ府縣長官ニ届出ヘシ
第十三條 退隱料又ハ扶助料證書ヲ失シタル者ハ給與ヲ行フ府縣長官ニ届出ヘシ
前項ノ届出ヲ受ケタル府縣長官ハ證書ノ謄本ヲ作り之ヲ本人ニ下付スヘシ
前項證書ノ謄本ハ本證書ト同一ノ效力アルモノトス
第十四條 退隱料又ハ扶助料ヲ受クル者其姓名ヲ改メタルトキハ第十條ノ證書ヲ添ヘ給與ヲ行フ府縣長官ニ届出ヘシ
前項ノ届出ヲ受ケタル府縣長官ハ證書ノ裏面ニ其ノ事實ヲ記載シ長官署名捺印ノ上之ヲ本人ニ下付スヘシ

附則
第十五條 本規程ニ於テ府縣長官ニ屬スル事務ハ府縣長官ニ屬スルモノトス
第十六條 巡查看守補助例ニ依リ退職給助、傷疾給助又ハ死亡給助ヲ受クル者若ハ受クヘキ者ハ其ノ給與ノ種類ニ從ヒ退隱料一時金又ハ扶助料ヲ受クル者若ハ受クヘキ者ニ準シ第十一條ヲ除ク

クノ外本令ノ規程ヲ準用ス
第十七條 市制町村制ヲ施行セザル地方ニ於テハ本令ニ於テ市町村長ノ爲スヘキ職務ハ市長又ハ之ニ準スヘキ者ニ於テ之ヲ行フ
第十八條 本令ハ明治三十四年八月一日ヨリ之ヲ施行ス

巡查看守退隱料及遺族扶助料法ニ依ル給與金ニシテ國庫ノ預貯ニ屬スルモノノ支給ニ關スル件左ノ通之ヲ定ム

第一條 巡查看守退隱料及遺族扶助料法ニ依リ給與金ニシテ國庫ノ預貯ニ屬スルモノハ明治三十八年度分ヨリ大藏省所管ノ經費ヲ以テ退隱料扶助料又ハ一時金ヲ受クル者ノ住所地方廳ヲ經テ之ヲ支給ス
第二條 巡查看守退隱料及遺族扶助料法施行後ノ發シタル補助金ノ證書ニ對シテハ其年額ヲ四分シ四月、七月、十月、一月ニ於テ其前三箇月分ヲ支給ス但シ權利消滅若クハ停止ノトキハ期月ニ拘ラス之ヲ支給ス
第三條 退隱料又ハ扶助料ヲ受クル者住所地方廳ニシタルトキハ官吏恩給法施行規則第九條ノ例ニ依リ

明治三十五年三月二十五日
法律第二十九號總務大臣副署
朕帝國議會ノ協賛ヲ經タル憲法ニ在リテ巡查看守退隱料及遺族扶助料ニ關スル法律ヲ裁可シ茲ニ之ヲ公布セシム

巡查看守退隱料及遺族扶助料法ニ依リ給與金ニシテ國庫ノ預貯ニ屬スルモノノ支給ニ關スル件左ノ通之ヲ定ム

第一條 巡查看守退隱料及遺族扶助料法ニ依リ給與金ニシテ國庫ノ預貯ニ屬スルモノハ明治三十八年度分ヨリ大藏省所管ノ經費ヲ以テ退隱料扶助料又ハ一時金ヲ受クル者ノ住所地方廳ヲ經テ之ヲ支給ス
第二條 巡查看守退隱料及遺族扶助料法施行後ノ發シタル補助金ノ證書ニ對シテハ其年額ヲ四分シ四月、七月、十月、一月ニ於テ其前三箇月分ヲ支給ス但シ權利消滅若クハ停止ノトキハ期月ニ拘ラス之ヲ支給ス
第三條 退隱料又ハ扶助料ヲ受クル者住所地方廳ニシタルトキハ官吏恩給法施行規則第九條ノ例ニ依リ

明治三十五年五月三十一日
勅令第五十七號總務大臣副署
朕巡查看守退隱料及遺族扶助料法ニ依リ給與金ニシテ國庫ノ預貯ニ屬スルモノノ支給ニ關スル件左ノ通之ヲ定ム

巡查看守退隱料及遺族扶助料法ニ依リ給與金ニシテ國庫ノ預貯ニ屬スルモノノ支給ニ關スル件左ノ通之ヲ定ム

第一條 巡查看守退隱料及遺族扶助料法ニ依リ給與金ニシテ國庫ノ預貯ニ屬スルモノハ明治三十八年度分ヨリ大藏省所管ノ經費ヲ以テ退隱料扶助料又ハ一時金ヲ受クル者ノ住所地方廳ヲ經テ之ヲ支給ス
第二條 巡查看守退隱料及遺族扶助料法施行後ノ發シタル補助金ノ證書ニ對シテハ其年額ヲ四分シ四月、七月、十月、一月ニ於テ其前三箇月分ヲ支給ス但シ權利消滅若クハ停止ノトキハ期月ニ拘ラス之ヲ支給ス
第三條 退隱料又ハ扶助料ヲ受クル者住所地方廳ニシタルトキハ官吏恩給法施行規則第九條ノ例ニ依リ

本局廳ノ長官ニ請求スヘシ
 第三條 退隱料又ハ扶助料ヲ受ケル者其姓名ヲ改メ若クハ其ノ證書ヲ失シ其ノ他異動ヲ生シタルトキハ前條官廳ニ届出ツヘシ
 第四條 明治三十四年閣令第一號第十條第十一條及同年七月內務省令第二十二號第八條第九條ニ依リ事實ノ證明ハ本局ニ在任スル者ニ在テハ局長ノ證明アルヲ要ス
 第五條 巡查總督府ニ於テ退隱料扶助料又ハ一時金ノ支給ヲ許可シ證書ヲ下付スルトキハ其ノ請求ヲ爲シタル官廳ヲ經由スヘシ
 第六條 明治三十四年閣令第一號中内閣恩給局長ニ屬スル事項ハ該局長内閣恩給局ニ屬スル事項ハ該局長府府之ヲ行フ
 第七條 明治三十四年七月內務省令第二十二號中内閣恩給局長ニ屬スル事項ハ該局長府府之ヲ行フ
 附則
 第八條 此ノ規程ハ發布ノ日ヨリ施行ス

●巡查看守退隱料一時金及遺族扶助料並巡查看守退職傷死亡給助料請求書式
 明治三十五年九月十三日
 臺灣總督府告示第百二十二號

巡查看守退隱料及遺族扶助料法ニ依リ巡查看守退隱料一時金及遺族扶助料ノ請求書式並巡查看守退職傷死亡給助料ノ請求書式左記ノ通相定ム

式第一號 退隱料(又ハ一時金)請求書

明治何年何月何日何處巡查(何處)看守奉命明治何年何月何日何處(何處)何某(弟妹) 宛
 何府縣何郡市何町村何番地現住所
 一 金何圓 係給送額請求額
 但明治何年何月何日何月ニ至ル三箇月分右請求候也
 何府縣何郡市何町村何番地現住所
 元何處巡查(何處) 何 某印
 又ハ
 故何處巡查(何處)何某(弟妹)又ハ何々(又ハ何々) 宛
 年 月 日 何 某印
 右者當部内現任ノ者ニシテ巡查看守退隱料及遺族扶助料法第何條何ニ據テセザルコトヲ證明ス
 年月日 市町村長 氏 名印
 (附官支給停止又ハ其ノ他ノ事由ニ依リ既定金額ニ異動ヲ生シタルトキハ但書ニ其ノ事由年月日等ヲ記シ請求金額ノ算出ヲ明ニスヘシ)
 法定代理人アルトキハ連署スヘシ
 式第七號 請求書

何年何月何日何々ニ因リ退職加算年數共在職何年以上ニ付巡查看守退隱料及遺族扶助料法第何條何及明治三十五年法律第二十九號第何條何ニ依リ相當退隱料(又ハ一時金)支給相成度別紙關係書類相添ヘ此段請求候也
 何府縣何郡市何町村何番地現住所
 元何處巡查(何處) 何給修 某印
 年月日 何 某印

式第二號 退隱料増額請求書
 明治何年何月何日何處巡查(何處)奉命加算年數共在職何年以上ニシテ明治何年何月何日何々ニ因リ退職加算年數ニ何々(何々)ヨリ退隱料證書ヲ受ケ居ル者ニ付巡查看守退隱料及遺族扶助料法第何條何及明治三十五年法律第二十九號第何條何ニ依リ相當増額相成度別紙關係書類相添ヘ此段請求候也
 何府縣何郡市何町村何番地現住所
 元何處巡查(何處) 何給修 某印
 年月日 何 某印

式第三號 遺族扶助料請求書
 明治何年何月何日何處巡查(何處)奉命在職何年以上ニシテ明治何年何月何日職終ノ爲疾病ニ罹リ(又ハ何々)ニ因リ死亡候ニ付ハ巡查看守退隱料及遺族扶助料法第何條何及明治三十五年法律第二十九號第何條何ニ依リ相當扶助料支給相成度別紙關係書類相添ヘ此段請求候也
 何府縣何郡市何町村何番地現住所
 元何處巡查(何處) 何給修 某印
 年月日 何 某印

別紙關係書類相添ヘ此段請求候也
 何府縣何郡市何町村何番地現住所
 故何處巡查(何處) 何給修何某(弟妹)子又ハ父母(祖父母) 何 某印
 年月日 何 某印

(附官法定代理人アルトキハ連署スヘシ)
 式第四號 遺族扶助料轉給請求書
 故何處巡查(何處) 何某(弟妹)又ハ子何 何 某印
 年月日 何 某印

右者從來扶助料ヲ受居候處令般死亡(又ハ何々)候ニ付巡查看守退隱料及遺族扶助料第何條何ニ依リ自今私ハ轉給相成度別紙關係書類相添ヘ此段請求候也
 何府縣何郡市何町村何番地現住所
 故何處巡查(何處) 何某(弟妹)又ハ父母) 何 某印
 年月日 何 某印

(附官法定代理人アルトキハ連署スヘシ)
 式第五號 一時扶助料請求書
 故何某儀
 明治何年何月何日何處巡查(何處)奉命在職何年以上ニシテ明治何年何月何日何々ニ因リ死亡候處私依二十歳未満(又ハ何々)ニシテ自活スルコト能ハサル者ニ有之候ニ付ハ巡查看守退隱料及遺族扶助料法第何條何ニ依リ相當一時扶助料支給相成度別紙關係書類相添ヘ此段請求候也

何府縣何郡市何町村何番地現住所
 故何處巡查(何處) 何給修何某(弟妹) 宛
 年 月 日 何 某印
 右者當部内現任ノ者ニシテ巡查看守退隱料及遺族扶助料法第何條何ニ據テセザルコトヲ證明ス
 年月日 市町村長 氏 名印
 (附官支給停止又ハ其ノ他ノ事由ニ依リ既定金額ニ異動ヲ生シタルトキハ但書ニ其ノ事由年月日等ヲ記シ請求金額ノ算出ヲ明ニスヘシ)
 法定代理人アルトキハ連署スヘシ
 式第七號 請求書

現職何々官吏)月俸金何圓
 一 金何圓 係給送額請求額
 但明治何年何月何日何月ニ至ル三箇月分右請求候也
 何府縣何郡市何町村何番地現住所
 元何處巡查(何處) 何 某印
 又ハ
 故何處巡查(何處)何某(弟妹)又ハ何々(又ハ何々) 宛
 年 月 日 何 某印
 右者當部内現任ノ者ニシテ巡查看守退隱料及遺族扶助料法第何條何ニ據テセザルコトヲ證明ス
 年月日 市町村長 氏 名印
 (附官支給停止又ハ其ノ他ノ事由ニ依リ既定金額ニ異動ヲ生シタルトキハ但書ニ其ノ事由年月日等ヲ記シ請求金額ノ算出ヲ明ニスヘシ)
 法定代理人アルトキハ連署スヘシ
 式第七號 請求書

●砲兵工廠職工扶助令
 明治三十五年七月十九日
 勅令第百九十一號陸軍大臣副署
 朕砲兵工廠職工扶助令ヲ裁可シ茲ニ之ヲ公布セシ

砲兵工廠職工扶助令
 第一條 本令ニ於テ職工ト稱スルハ東京砲兵工廠及大阪砲兵工廠ノ定期職工ヲ謂フ
 本令ニ於テ遺族ト稱スルハ職工ノ配偶者、子、父、母、孫、祖父及祖母ニシテ職工死亡ノ當時ヨリ引續キ其ノ家ニ在ル者ヲ謂フ但シ職工死亡後出生シタル遺出ノ子ハ死亡ノ當時其ノ家ニ在ル者ト看做ス
 本令ニ於テ遺族ト稱スルハ就業引續キ滿二十五年ニ達シタルトキヲ謂フ
 第二條 職工及遺族ニハ本令ニ依リ扶助金ヲ給ス
 扶助金ハ終身年金及一時助金トス
 第三條 職工左ノ各號ノ一ニ當ルトキハ終身年金ヲ給ス
 一 滿期ニ達シタルトキ
 二 業務ノ爲傷疾ヲ受ケ又ハ疾病ニ罹リ一肢以上ノ用ヲ失ヒ又ハ之ニ準スヘキ者其ノ業務ニ堪ヘズ退業シタルトキ
 第四條 職工左ノ各號ノ一ニ當ルトキハ一時助金ヲ給ス
 一 就業引續キ滿十年以上二十五年未滿ニシテ死亡シ又ハ官廳ノ都合ニ依リ退業セシメラレタルトキ
 二 業務ノ爲傷疾ヲ受ケ又ハ疾病ニ罹リ死亡シタルトキ
 三 業務ノ爲傷疾ヲ受ケ又ハ疾病ニ罹リ前條第一項第二號ヨリ退業シタルトキ
 四 前條第一項ニ該當スル者終身年金若ハ之ニ

代ハル一時賜金ヲ受ケス又ハ終身年金ヲ受ケルコト五年未滿ニシテ死亡シタルトキ
 前項第二號及第三號ノ得合ニ於テハ就業年數ニ十年ヲ加算ス但シ之ガ爲滿二十五年以上ニ達スルトキハ前條及前項第四號ノ規定ニ依リ扶助金ヲ給ス
 第五條 職工死亡ノ後ニ於テ與フヘキ扶助金ハ其ノ遺族ニ給ス
 扶助金ヲ受ケヘキ遺族ノ順位ハ第一條第二項ニ掲ケタル順序ニ依リ同順序内ニ於テハ男女ハ女ニ先チ長ハ幼ニ先チ但シ死亡者ノ家督相續人ハ同順序内ニ在リテハ最先トス
 第六條 終身年金額ハ滿期又ハ退業前三箇年ノ給料平均月額ノ三倍トス
 第七條 一時賜金額ハ就業最終三箇年ノ給料平均月額五分ノ二ヲ就業年數ニ乘シタル金額トス
 第八條 前二條ノ場合ニ於テ就業三箇年ニ滿タサルトキハ其ノ就業中ノ給料平均月額ニ依リテ扶助金額ヲ定ム
 第九條 前二條ノ場合ニ於ケル給料月額ハ其ノ月ノ最高及最低ノ平均額ノ平均額ノ三十倍トス
 第十條 扶助金ヲ受ケ又ハ受ケタル者引續キ又ハ再就業シ復第三條又ハ第四條ニ該當スルニ至リタルトキハ更ニ扶助金ヲ給ス
 第十一條 就業年數ハ職工就業ノ翌月ニ始マリ滿期又ハ最終就業ノ月ニ終ル
 東京大阪兩砲兵工廠ノ間ニ於ケル轉勤ハ就業年數ノ繼續ヲ妨ケス

第十二條 私事ノ故障又ハ業務ニ起因セザル疾病ニ因リ休業十五日以上ニ及ビタル月數ハ之ヲ就業年數ニ算入セス
 第十三條 扶助金額位未滿ハ四位ニ滿タシム
 第十四條 終身年金ノ支給ハ滿期又ハ退業ノ翌月ニ始マリ死亡ノ月ニ終ル
 第十五條 禁錮以上ノ刑ニ處セラレタルガ爲又ハ職工服務ニ關スル規程ニ違反シタルガ爲退業ヲ命セラレタル者ニハ其ノ退業前ノ就業年數ニ對シテハ一時賜金ヲ給セス
 第十六條 終身年金ヲ受ケ又ハ受ケヘキ者ニ對シテ公訴ノ提起アリタルトキハ其ノ事件ノ裁判所ニ繫屬スル間第三條第二項ニ依リ請求ヲ爲スコトヲ得ス公訴ノ提起前ニ爲シタル請求ハ其ノ效力ヲ失フ
 第十七條 終身年金ヲ受ケ又ハ受ケヘキ者公權ヲ剝奪セラレ又ハ國籍ヲ喪失シタルトキハ其ノ以後ノ終身年金ヲ給セス
 第十八條 終身年金ヲ受ケ又ハ受ケヘキ者公權ヲ停止セラレタルトキハ其ノ期間ノ終身年金ヲ給セス
 第十九條 一時賜金ヲ受ケヘキ者第一項ニ該當シタルトキハ之ヲ給セス但シ遺族ナルトキハ第五條第二項ノ順位ニ依リ之ヲ轉給ス
 第二十條 扶助金ハ之ヲ受ケヘキ事由ノ生シタル後一箇年以内ニ請求セザルトキハ其ノ年金額ヲ給セズ
 第二十一條 扶助金ニ關スル規定ハ主務官廳之ヲ行フ

●砲兵工廠職工扶助令細則
 明治三十五年八月二十八日
 陸軍省令第二十六號
 砲兵工廠職工扶助令細則
 第一條 砲兵工廠職工扶助令ニ依リ扶助金ヲ請求スル者ハ其請求書ヲ當該砲兵工廠提理ニ送付ス
 第二條 本人ヨリ請求スル場合ニ於テハ就業履歴書ヲ添付スヘシ
 第三條 遺族ヨリ請求スル場合ニ於テハ就業履歴書及戸籍謄本ヲ添付スヘシ
 第四條 職工扶助令第十七條第三項但書ノ場合ニ在リテハ前條ノ規定ノ外尙其事實ヲ證明スヘキ證據書類ヲ添付スヘシ
 第五條 扶助金ノ請求書ヲ受ケタル砲兵工廠提理

ハ查帳ノ上請求ノ理由アリト認ムルトキハ當該職工ノ就業年數ニ對シテ扶助金額計算書ヲ添ヘ順序ヲ經テ陸軍大臣ニ進達スヘシ
 第六條 陸軍省ニ於テ扶助金ノ請求ヲ許可シタルトキハ證據書類ヲ作リ當該砲兵工廠ヲ經テ之ヲ請求者ニ交付ス
 第七條 扶助金ハ當該砲兵工廠ヨリ請求者ニ交付ス
 第八條 終身年金ハ毎年三月ニ於テ之ヲ支給ス
 前項金額ノ支給ヲ受ケントスル者ハ第二號書式ニ示シタル年金請求書ニ市町村長ヨリ其正當受給者タル證明ヲ受ケ支給期前二箇月該砲兵工廠ニ送付スヘシ但シ支給期以後六箇月内ニ該請求書ヲ送付シタルモノハ次ノ支給期ニ於テ之ヲ支給ス
 第九條 終身年金ヲ受ケル者死亡シ又ハ公權ヲ剝奪若ハ停止セラレ又ハ國籍ヲ喪失シタルトキハ其遺族又ハ本人ヨリ當該砲兵工廠ヘ届出ヘシ
 第十條 終身年金證書ヲ失シタル者ハ再下附テ當該砲兵工廠ヘ請求スヘシ
 第十一條 終身年金ヲ受ケル者姓名ヲ改メタルトキハ其證明書ニ終身年金證書ヲ添ヘ當該砲兵工廠ヘ届出ヘシ
 第十二條 第九條及前條第二項ノ場合ニ於テハ當該砲兵工廠ヨリ其旨順序ヲ經テ陸軍省ヘ報告スニ交付スヘシ
 第十三條 本細則ニ要スル就業履歴書ハ第一號書式、年金請求書ハ第二號書式、現認證書ハ第三號書式、診斷證書ハ第四號書式、死亡證書ハ第五號書式、

第六號書式、屍體檢案書ハ第六號書式、扶助金額計算書ハ第七號書式トス
 就業履歴書
 原籍(市町村)番地
 寄留所
 故(元)東京(大阪)砲兵工廠定期職工
 氏名
 年
 明治何年何月何日 職工見習
 同 何年何月何日 職工拜命
 同 何年何月何日 定期職工拜命
 同 何年何月何日 何年何月何日ニ至ル何十日間(注五)私事休業
 東京(大阪)砲兵工廠へ轉勤
 給料平均月額何圓何拾錢
 同 何年何月何日 給料平均月額何圓何拾錢
 同 何年何月何日 給料平均月額何圓何拾錢
 同 何年何月何日 業務ノ爲死亡
 右相違無之依テ證明ス
 明治 年 月 日
 東京(大阪)砲兵工廠提理 名
 氏

右請求候也
 原籍(市町村)番地
 寄留所
 明治 年 月 日 氏 名
 東京(大阪)砲兵工廠提理氏名
 前認請求者ハ正當受給者ニ相違無キコトヲ證明ス
 何(市)何(町)何(丁目) 氏 名
 明治 年 月 日 氏 名
 (注意) 年金ノ受領前ニ於テ現住所ヲ轉シタルトキハ市町村長ノ證明ヲ受ケ速カニ砲兵工廠ニ届出ヘシ
 第三號書式
 現認證書
 何砲兵工廠 氏 名
 右何年何月何日午前(午後)何時何分ニ於テ何々ノ際何々何部ニ何傷ヲ受ケ(何病ニ罹リ)直ニ何所ニ於テ一時ノ處置ヲ施シ何月何日某病院ニ入院當時ノ症候何々(何々症ヲ繼(併)發ス)依テ何々部ニ何々ノ手術(何々ノ療法)ヲ施シ爾後経過何々ニシテ現今創

面(何々)ハ治癒スト雖モ何々ノ部ハ其用ヲ妨ク
ルニ由リ職工工廠職工扶助令第何條第何項第何
號ニ該當スル症ト診斷候也

(備考) 一 傷疾疾病ノ原因症候(傷疾ノ種類、部位、
深淺等)疾病ノ輕重併發症、繼發症等)經
過、療法及ヒ現時官能障礙ノ状況ヲ詳記
ス(ハシ)

二 地方醫師ノ調製シタル診斷證書ニアリテ
ハ醫師二名連署ス(ハシ)

第五號書式 死亡證書
何職工工廠 定期職工 氏名
右何年月何日何所ニ於テ何々ノ際何部ニ何傷
ヲ受ケ(何病ニ罹リ)爾後何病院ニ於テ加療候處
(何々症ヲ繼(併)發シ)遂ニ何々ニ由リ本日午前
(後)何時何分死亡候也
年 月 日 職官 氏 名 名
(備考) 主任ノ醫師之ヲ調製スルモノトス

第六號書式 屍體検査表
何職工工廠 定期職工 氏名
右何年月何日午前(後)第何時何所ニ於テ検査
候傷疾ノ狀況(部位、方向、深淺廣狹、長短、創
縁及創口ノ大小、脱臼出血ノ多少等)何々ニシテ
何部ニ何々ヲ受ケ致命シタルモノト考察候也
年 月 日 職官 氏 名 名
(注意) 本書式ハ其一例ヲ示スニ過キス體ヲ立
會者アルトキハ其官氏名ヲモ記シテ死體
ノ位置其他ノ狀況ヲ詳記ス(ハシ)

第七號書式

扶助金額計算表
元東京(大阪)砲兵工廠定期職工

氏名 名

年 月 日 生

Table with columns for dates (明治十年一月九日, etc.), status (職工見習, 職工), and calculations (除算, 未成年ニ付除算).

Table with columns for dates (明治十年九月一日, etc.), status (就, 業), and calculations (除算, 平均).

明治 年 月 日 東京(大阪)砲兵工廠定期職工 氏 名 名
輪原及野ハ朱トス

第五章 療兵院

療兵院法

明治三十九年四月七日
法律第二十九號 陸海、大臣副署
朕帝國議會ノ協賛ヲ經タル療兵院法ヲ裁可シ茲ニ
之ヲ公布セシム

ノ日ヨリ二箇年ヲ経過スルニ非サレバ再々療兵
院ニ收容スルコトヲ得ズ但シ特別ノ事由アルモ
ノハ此ノ限ニ在ラス

明治三十九年八月六日
陸軍省告示第十四號
療兵院收容規則

要スル者アルトキハ事由ヲ具シ師團長ニ通報ス
第七條 入院願出期日以後ニ於テ救護ノ事由ヲ生
シ市町村長ニ於テ臨時收容ノ必要アリト認メタ
ル者アルトキハ第三條及第四條ノ書類ヲ具シ地
方長官ヲ經テ師團長ニ申出ヘシ
第八條 師團長第六條ノ通報又ハ前條ノ申出ヲ受

ケタルトキハ調査ノ上收容順序名簿ニ所要ノ訂
正補正ヲ爲スモノトス
第九條 療兵院ニ收容セラレタル者ニシテ救護ヲ
要セザルニ至リタル者アルトキハ市町村長ヨリ
地方長官ヲ經テ師團長ニ通報スヘシ
第十條 療兵院ニ收容シタル者自己ノ便宜ニ依リ
退院シ又ハ療兵院法第四條ニ依リ退院ヲ命ジタ

ルトキハ師團長ハ之ヲ本籍地地方長官ニ通報シ
陸軍大臣ニ報告スヘシ
第十一條 前條條中町村長ヨリ地方長官ニ差出ス
ヘキ書類ハ師團長ヲ經由スヘキモノトス
附則
本令ハ明治三十九年九月一日ヨリ之ヲ施行ス

第一書式(用紙美濃白紙)

療兵院入院願

療兵院ニ入院致度御許可被成下度願給證書寫戶簿本相添奉願候也

府縣族籍職業

官(元何官何卒)

年月日

年月日生

師團長宛

第二書式(用紙美濃白紙)

府縣族籍何某身元明細書

公務ニ基因スル症項 軍人恩給法第九條第何項(職階又ハ公務ニ基因ス)

恩給額 退職又ハ免除恩給

勞務 從來ノ職業及之レヨリ得ル收入見込額

扶助義務者其ノ他救護扶助義務者身元職業及資産其ノ他扶助ニ干スル

品目 平素ノ品行犯罪及處刑ノ有無

其他生活ニ干スル全
般ノ狀況

家族ノ人員、年齢及其ノ職業
從來生活ノ狀況
其他救護ノ必要ヲ證明スルニ足ルヘキ一切ノ事項

右之通調査證明候也

年月日

府縣何郡(市)町(村)長 氏 名 印

(備考) 本書調製上必要ノ事項ハ裁判所醫務官等ニ照會ノ尙寄附者ニツ
キテハ本籍市町村長ニ照會スルヲ要ス

第三書式

何府縣入院志願者連名簿

氏名 本籍地及住所 籍貫

備考
一 本連名簿ハ救護ノ必要ノ多少ニ依リ順次列記スヘシ
二 續要欄ニハ職階ニ依リ預備者ト職階以外ノ公務ニ基ク傷病者ト區
別記入シ且順位ヲ定メタル理由ノ要領ヲ記入スヘシ

療兵院給與細則

明治三十九年八月六日
陸軍省令第九號

療兵院給與細則左ノ通定ム

療兵院給與細則

第一條 療兵院條例第九條ノ入院及退院旅費ハ第

一表ニ依ル

前項旅費支給ノ方法ハ陸軍旅費規則ノ規定ニ依

ル但シ不具旅費ノ狀況ニ依リ三里以内ト雖モ旅

費ヲ給スルコトヲ得

第二條 療兵院條例第十條ノ手當ハ毎月二十五日

ノヲ給ス但シ死亡又ハ退院スルトキハ其ノ際之

ヲ給ス

第三條 前條手當ハ之ヲ支給スヘキ事由ノ期間一

箇月ニ滿タサルトキハ此限ニテ之ヲ支給ス但

シ死亡シタルトキハ此限ニテ之ヲ支給ス

前項日割計算ノ方法ハ其ノ月ノ現日數ニ依ル

第四條 療兵院條例第十一條ノ糧食定額ハ一人ニ

ツキ日額准士官以上ニ在リテハ五拾壹錢其ノ他

ノ者ニ在リテハ三拾九錢トシ概算ヲ以テ之ヲ交

付シ月次現食數ニ照シ定額ヲ以テ決算スヘシ

第五條 左ノ事項ニ對スル不食數ハ之ヲ實食數ニ

算入スヘシ

一 外出スルモノ

二 許可ヲ得テ歸郷スルモノ

三 炊爨ノ準備ヲ終リタル者

前項第一號第二號ニ該當スル糧食代金ハ之ヲ本

人ニ給スルコトヲ得

第六條 療兵院ニハ收容定員ニ應シ初度第二表ノ

被服ヲ備付ク

第七條 療兵院條例第十二條第二項ノ被服新調補

修料定額ハ准士官以上ニ在リテハ月額四圓其ノ

他ノ者ニ在リテハ二圓五拾錢トシ入院ノ月ハ全

額ヲ交付シ退院者ハ死亡ノ月ハ之ヲ交付セス

第八條 療兵院ニ收容シタル者ニハ第二表中所要

ノ被服ヲ貸與ス但シ襪布靴下ハ之ヲ本人ニ給ス

ルコトヲ得

第九條 療兵院ニ收容シタル者退院スルトキハ第

三表ノ時服一揃ヲ支給スルコトヲ得但シ其ノ際

車ヲ除去スヘシ

第十條 療兵院ニ收容シタル者死亡スルトキハ第

三表ノ時服一揃ヲ遺棄ノ用ニ供ス

第十一條 療兵院條例第十五條但書ニ依リ埋葬料

ヲ支給スル場合ニ於テハ棺槨及覆布等ノ購入費

ハ埋葬料ノ内ヨリ支給セシム

第十二條 糧食及被服ニ係ル給與ノ現金ハ各其ノ

費目ニ屬スル積立金ト爲シ便宜ニテ使用スヘシ

第一表 療兵入院旅費

Table with columns for rank (官等), accommodation (汽車、貨船、貨馬車、宿泊料), and other expenses (其ノ他ノ者). It lists various types of travel and lodging costs for soldiers.

備考

- 一 汽車賃及船賃ノ實費ハ上長官以上ハ二等、士官及准士官ハ二等、其ノ他ハ三等ノ賃金ニ依ル
- 二 附添人ヲ要シ且其ノ旅費ヲ自辨シ能ハサル者ハ市町村長ノ證明ニ依リ附添人往復ノ旅費ヲ増給ス其ノ額ハ汽車賃船賃ハ實費其ノ他ハ陸軍旅費規則第一表附人ノ額トス
- 三 三里以内ノモノニ給スル旅費ハ實費トス

Table with 5 columns: 厚毛布四枚, 包布, 綿入蒲團, 敷布二枚, 枕, 蚊帳

備考 院外被服ハ准士官以上ハ其ノ官等ニ相當スル制服ニ依リ其ノ他ハ陸軍下士卒ノ軍服(絨ハ紺色トシ紺章及肩章ヲ除キ帽ハ墨章ヲ兼備トス)ヲ用テ...

Table with 3 columns: 品目, 秋服一揃, 冬服一揃. Rows include 冬襦袢袴下, 夏襦袢袴下, 外袴, 襪, 靴, 帽, 冬衣袴, 夏衣袴.

第六章 退官賜金

文官判任以上ノ者退官賜金

明治二十三年六月二十一日 勅令第九十八號 大 大臣副署 朕茲ニ文官判任官以上ノ者退官賜金ノ件ヲ裁可ス...

但非職滿期ニ由リ退官シタル者ハ其在職最終ノ俸給額ニ依リ之ヲ給ス...

第七章 疾病死傷手当

官吏療治料給與制

明治二十五年九月二十七日 勅令第八十號 大 大臣副署 朕官吏療治料給與ノ件ヲ裁可シ茲ニ之ヲ公布セシム...

各應技術工藝ノ者就業上死傷手当内規

明治十二年二月一日 太政官達第四號 官官院府縣各應技術工藝ノ者就業上死傷ノ節手續内規別紙ノ通相定候條旨今右ニ照準施行可致此旨相達候事...

第二條 傷病ノ輕重ヲ分テ左ノ五等トス 一 等 重傷死ニ至ル者...

Table with 5 columns: 給與事項, 葬任, 列任, 外. Rows include 一等 埋葬料, 二等 扶助料, 三等 同上, 四等 同上, 五等.

勸料ヲ給ス尤遺族ハ死者ニヨリ生計ヲ營ミ難キタルモノ(二)ニ限ルヘシ...

官吏傳染病豫防救治ノ公務上感染死亡ノ手当金給與方

明治十九年七月十三日 閣令第二十三號 官吏公務ニ依リ傳染病豫防救治ニ從事シ爲メニ感染シ又ハ死亡シタルトキハ左ノ區別ニ從ヒ手当金ヲ給ス...

二等 俸給三箇月分日給九十日分

一 應給者死亡シタルトキハ一等救助料ヲ給シ死亡セサルトキハ二等救助料ヲ給ス

一 療治料ハ高等官ニハ一日三圓列任官ニハ一日二圓ヲ給ス

陸軍諸生徒傷疾疾病手當金給與制

明治二十五年十二月二十二日勅令第百十八號陸軍大臣訓令

陸軍諸生徒傷疾疾病手當金給與ノ件ヲ裁可シ茲ニ之ヲ公布セシム

陸軍諸生徒傷疾疾病手當金給與ノ件ヲ裁可シ茲ニ之ヲ公布セシム 陸軍軍人ト爲ルヘキ諸生徒ニシテ平時屯營内又ハ野外ニ於テ演習中傷疾ヲ受ケ若クハ之ニ原因シテ疾病ニ罹リ將來軍人ノ服役ニ堪ヘズ退學ヲ命シタル者ハ左ノ區別ニ依リ一時限手當金ヲ給スルコトヲ得

一 軍人恩給法第九條ノ各項ニ等シキ傷疾ヲ受ケ若クハ疾病ニ罹リタルトキハ本法第三號表ノ各項ニ從ヒ陸軍軍人ノ金額六箇月分ヲ給ス

二 軍人恩給法第十四條第二項ニ等シキ傷疾ヲ受ケ若クハ疾病ニ罹リタルトキハ本法第三號表第六項陸軍軍人ニ相當スル一箇月分ヨリ少カラズ五箇年分ヨリ多カラサル金額ヲ給ス

陸軍軍人軍屬歸郷療養者給與規則

明治二十七年十一月二十七日勅令第百九十二號陸軍大臣訓令

陸軍軍人軍屬歸郷療養者給與規則ノ件ヲ裁可シ茲ニ之ヲ公布セシム

陸軍軍人軍屬歸郷療養者給與規則ノ件ヲ裁可シ茲ニ之ヲ公布セシム 陸軍軍人軍屬ニシテ戰役ニ從事シ傷疾ヲ受ケ又ハ疾病ニ罹リタル者病院ニ於テ治療ノ後歸郷ニ復歸療養セシムルトキハ本規則ニ依リ給與ス

Table with columns for rank (大, 中, 少, 相, 相, 相, 相), position (少, 中, 大, 大, 大), and amount (五圓七十圓, 七圓五十圓, 八圓五十圓, 九圓五十圓, 十圓五十圓, 十一圓, 十二圓, 十六圓, 二十圓, 三十圓, 四十圓, 五十圓, 六十圓, 八十圓, 九十圓, 百圓, 百四十圓, 百七十圓, 二百十三圓). Includes a column for '官名月額'.

第二表

Table with columns for rank (大, 相, 上, 士, 准, 下, 生), position (大, 相, 上, 士, 准, 下), and amount (八圓, 七圓, 六圓, 五圓, 四圓, 三圓, 三圓, 三圓, 三圓, 三圓, 三圓). Includes a column for '名區別'.

陸軍軍人軍屬歸郷療養者給與規則

明治三十八年一月十一日陸軍省令第二號

陸軍軍人軍屬歸郷療養者給與規則左ノ通改正ス

第一條 本規則ニ於テ「軍人」トシテ陸軍軍人ニシテ第一條ノ傷疾疾病者所屬ノ師團若ハ其ノ留守師團ノ經理部ニ於テ毎月之ヲ支給スル師團ニ屬セサル

者ハ總テ陸軍會計監督部ニ於テ支給ス 歸郷療養者ハ毎月末日ニ於テ其ノ月分ノ手當金請求書第一號ニ市町村長ノ證明ヲ受ケ當該師團經理部又ハ陸軍會計監督部ニ請求スヘシ

第九條 復職後隊ニ要スル旅費ハ所屬部隊ニ於テ居住地ヨリ部隊所在地迄第四條ノ例ニ依リ陸軍旅費規則第一表ノ旅費ヲ給ス

第十條 歸郷ヲ命ズル病院ハ傷病病者ノ所屬部隊居住地退院月日休暇期日及職官氏名等ヲ手當金支給總ニ通報スヘシ

傷病病者ニ在リテハ傷項確定ヲ爲スヘキ病院ニモ前項ノ通報ヲ爲シ且傷項確定ノ爲指定シタル病院ヲ所屬部隊ニ通報スヘシ

第十一條 歸郷後病者中休暇期日終了前復職後隊死亡又ハ再々陸軍病院ニ入院シタル者アルトキハ其所屬部隊又ハ當該病院ヨリ直ニ之ヲ手當金支給總ニ通報スヘシ休暇ノ延期ヲ許可シタル場合亦同シ

第十二條 歸郷後病者死亡シタルトキハ其ノ遺族又ハ親戚ヨリ死亡届書ニ市町村長ノ證明ヲ受ケ所屬部隊ニ差出スヘシ

第十三條 歸郷後病者所屬部隊ノ所管外ニ居住スルトキハ其ノ手當金ノ支給ヲ居住地所屬部隊ノ經理部ニ請求スルコトヲ得此ノ場合ニ於テ本入ヨリ所屬部隊ノ經理部ニ願出ヘシ

陸軍會計監督部ヨリ手當金ノ支給ヲ受ケル者其ノ居住地第一師管外ナルトキ前項ニ同シ

前二項ニ依リ手當金支給總ノ變更ヲ願出タルトキハ當該經理部又ハ陸軍會計監督部ヨリ新所管ノ經理部及所屬部隊ニ通報スヘシ

第十四條 本細則中市町村長トアルハ東京市京都府大阪市及北海道ノ區ニ在リテハ區長市制町村制ヲ施行セザル地方ニ在リテハ市町村長ニ準スヘキモノニ該當ス

第一號書式「用紙半紙」
手當金請求書
一金何圓也
但歸郷後手當金何年何月分(何年何月何日ヨリ何日迄ノ分)
右請求候也
何府(縣)何郡(市)(區)何町(村)何番地住
何師團(軍)何部(隊)附
年 月 日 官 氏 名
何師團經理部(陸軍會計監督部)
御 中
右生存在者ニ相違無之候也
何府(縣)何郡(市)(區)何町(村)長
年 月 日 官 氏 名
注意
「支給總ノ所在地ニ居住ノ者ハ請求書ヲ郵送スルモ妨ナシ此ノ場合ニ於テ金額ノ送付ヲ受ケタルトキハ直ニ受領證書ヲ郵送スルモノトス」
「支給總ノ所在地ニ居住ノ者ハ請求書ヲ持テシ金額引換ニ受領證書ヲ差出スモノトス」
「以下金額受領ノトキハ前二項ニ準ス」
第二號書式「用紙半紙」
請求書
何府(縣)何郡(市)(區)何町(村)何番地住
何師團(軍)何部(隊)附
官 氏 名
右何年何月何日歸郷後病者命セラレ候處何月何日傷病(病延)再發何月何日治療(死亡)候ニ付右加療ノ爲金何程ヲ費シ候間陸軍人軍屬歸郷後病者給與規則第五條ニ依リ該費御下付相成度別紙證明書相添及請求候也

年 月 日 官 氏 名
何備病院(衛戍病院)附
御 中
第三號書式「用紙半紙」
證明書
何府(縣)何郡(市)(區)何町(村)何番地住
陸軍何兵何等卒 氏 名
右ハ何年何月何日何々ノ爲診ヲ請フニ依リ之ヲ診スルニ當時ノ症候何々依テ何々ノ部ニ何々ノ手術(何々ノ療法)ヲ施シ爾後經過云々治療(何々ノ療法)ニ依リ何々ノ病状(何々ノ病状)ハ再發シタルモノト診斷ス而シテ右治療中ニ消費シタル入院料診察料(藥價)ハ別紙明細書ノ如シ(別紙)ニ記載ス
前管ノ通過證明候也
何府(縣)何郡(市)(區)何町(村)何番地住
醫師(何病院長主任等) 官 氏 名
年 月 日
第四號書式「用紙半紙」
死亡届
何府(縣)何郡(市)(區)何町(村)何番地住
何師團(軍)何部(隊)附
官 氏 名
右何年何月何日歸郷後病者命セラレ候處何々ニ依リ何月何日致死去候間此遺及御届候也
年 月 日 官 氏 名
何師團(軍)何部(隊)附
前管ノ通過證明候也
何府(縣)何郡(市)(區)何町(村)長 官 氏 名

年月日 氏名
軍人軍屬公務ニ起因セザル傷病
疾病再發者官費治療制
明治二十八年十月五日
勅令第四百四十六號 陸 大臣副署
陸軍人軍屬公務ニ起因シタル傷病治療ノ後再發シタル者治療ノ件ヲ裁可シ茲ニ之ヲ公布セシム

軍人軍屬ニシテ職間及職時平時ニ拘ハラズ公務ノ爲メ傷病ヲ受ケ又ハ疾病ニ罹リ加療治癒ノ後三箇年以内ニ該傷病再發シタル者陸軍病院ニ入院治療ヲ出願スルトキハ特ニ許可スルコトヲ得其ノ入院中ノ諸費ハ官給トス

其ノ出願ノトキ既ニ軍人軍屬ニアラズト雖前項ニ該當スル者亦同シ

●海軍軍人軍屬公務ニ起因セザル傷病疾病再發者入院治療願及取扱方
明治二十八年十月十一日
海軍省令第三號

明治二十八年勅令第四百四十六號ニ依リ入院治療ヲ受ケント欲スルモノハ其願書ニ海軍省官又ハ地方醫師ノ診斷證書ヲ添ヘ最寄鎮守府病院ニ願出ヘシ

鎮守府病院ニ於テ前項ノ願書ヲ受ケタルトキハ病院長ハ之ヲ審査シ鎮守府司令長官ノ認可ヲ經テ入院許可ス其入院中ノ諸費ハ該病院ニ於テ支辨スルモノトス

年月日 氏名
軍人軍屬公務ニ起因セザル傷病
疾病再發者官費治療制
明治二十八年十月五日
勅令第四百四十六號 陸 大臣副署
陸軍人軍屬公務ニ起因シタル傷病治療ノ後再發シタル者治療ノ件ヲ裁可シ茲ニ之ヲ公布セシム

軍人軍屬ニシテ職間及職時平時ニ拘ハラズ公務ノ爲メ傷病ヲ受ケ又ハ疾病ニ罹リ加療治癒ノ後三箇年以内ニ該傷病再發シタル者陸軍病院ニ入院治療ヲ出願スルトキハ特ニ許可スルコトヲ得其ノ入院中ノ諸費ハ官給トス

其ノ出願ノトキ既ニ軍人軍屬ニアラズト雖前項ニ該當スル者亦同シ

●海軍軍人軍屬公務ニ起因セザル傷病疾病再發者入院治療願及取扱方
明治二十八年十月十一日
海軍省令第三號

明治二十八年勅令第四百四十六號ニ依リ入院治療ヲ受ケント欲スルモノハ其願書ニ海軍省官又ハ地方醫師ノ診斷證書ヲ添ヘ最寄鎮守府病院ニ願出ヘシ

鎮守府病院ニ於テ前項ノ願書ヲ受ケタルトキハ病院長ハ之ヲ審査シ鎮守府司令長官ノ認可ヲ經テ入院許可ス其入院中ノ諸費ハ該病院ニ於テ支辨スルモノトス

●傳染病豫防救治ニ從事ノ陸

年月日 氏名
軍人軍屬公務ニ起因セザル傷病
疾病再發者官費治療制
明治二十八年十月五日
勅令第四百四十六號 陸 大臣副署
陸軍人軍屬公務ニ起因シタル傷病治療ノ後再發シタル者治療ノ件ヲ裁可シ茲ニ之ヲ公布セシム

軍人軍屬ニシテ職間及職時平時ニ拘ハラズ公務ノ爲メ傷病ヲ受ケ又ハ疾病ニ罹リ加療治癒ノ後三箇年以内ニ該傷病再發シタル者陸軍病院ニ入院治療ヲ出願スルトキハ特ニ許可スルコトヲ得其ノ入院中ノ諸費ハ官給トス

其ノ出願ノトキ既ニ軍人軍屬ニアラズト雖前項ニ該當スル者亦同シ

●海軍軍人軍屬公務ニ起因セザル傷病疾病再發者入院治療願及取扱方
明治二十八年十月十一日
海軍省令第三號

明治二十八年勅令第四百四十六號ニ依リ入院治療ヲ受ケント欲スルモノハ其願書ニ海軍省官又ハ地方醫師ノ診斷證書ヲ添ヘ最寄鎮守府病院ニ願出ヘシ

鎮守府病院ニ於テ前項ノ願書ヲ受ケタルトキハ病院長ハ之ヲ審査シ鎮守府司令長官ノ認可ヲ經テ入院許可ス其入院中ノ諸費ハ該病院ニ於テ支辨スルモノトス

●傳染病豫防救治ニ從事ノ陸

●戦時事變ノ際陸海軍軍人軍屬人船員等傷病及死致ノトキ手當金給與制
明治二十七年九月八日
勅令第六百六十四號 陸 大臣副署

朕戰時若クハ事變ニ際シ陸海軍軍人軍屬軍艦乗組員人船員等ノ傷病及死致ノトキ手當金給與スルノ件ヲ裁可シ茲ニ之ヲ公布セシム

第一條 陸海軍軍人軍屬軍艦乗組員人船員等ノ傷病及死致ノトキ手當金給與スルノ件ヲ裁可シ茲ニ之ヲ公布セシム

第二條 陸海軍軍人軍屬軍艦乗組員人船員等ノ傷病及死致ノトキ手當金給與スルノ件ヲ裁可シ茲ニ之ヲ公布セシム

第三條 陸海軍軍人軍屬軍艦乗組員人船員等ノ傷病及死致ノトキ手當金給與スルノ件ヲ裁可シ茲ニ之ヲ公布セシム

第四條 陸海軍軍人軍屬軍艦乗組員人船員等ノ傷病及死致ノトキ手當金給與スルノ件ヲ裁可シ茲ニ之ヲ公布セシム

第五條 陸海軍軍人軍屬軍艦乗組員人船員等ノ傷病及死致ノトキ手當金給與スルノ件ヲ裁可シ茲ニ之ヲ公布セシム

第六條 陸海軍軍人軍屬軍艦乗組員人船員等ノ傷病及死致ノトキ手當金給與スルノ件ヲ裁可シ茲ニ之ヲ公布セシム

第七條 陸海軍軍人軍屬軍艦乗組員人船員等ノ傷病及死致ノトキ手當金給與スルノ件ヲ裁可シ茲ニ之ヲ公布セシム

第八條 陸海軍軍人軍屬軍艦乗組員人船員等ノ傷病及死致ノトキ手當金給與スルノ件ヲ裁可シ茲ニ之ヲ公布セシム

第九條 陸海軍軍人軍屬軍艦乗組員人船員等ノ傷病及死致ノトキ手當金給與スルノ件ヲ裁可シ茲ニ之ヲ公布セシム

第十條 陸海軍軍人軍屬軍艦乗組員人船員等ノ傷病及死致ノトキ手當金給與スルノ件ヲ裁可シ茲ニ之ヲ公布セシム

第十一條 陸海軍軍人軍屬軍艦乗組員人船員等ノ傷病及死致ノトキ手當金給與スルノ件ヲ裁可シ茲ニ之ヲ公布セシム

第十二條 陸海軍軍人軍屬軍艦乗組員人船員等ノ傷病及死致ノトキ手當金給與スルノ件ヲ裁可シ茲ニ之ヲ公布セシム

第十三條 陸海軍軍人軍屬軍艦乗組員人船員等ノ傷病及死致ノトキ手當金給與スルノ件ヲ裁可シ茲ニ之ヲ公布セシム

第十四條 陸海軍軍人軍屬軍艦乗組員人船員等ノ傷病及死致ノトキ手當金給與スルノ件ヲ裁可シ茲ニ之ヲ公布セシム

第十五條 陸海軍軍人軍屬軍艦乗組員人船員等ノ傷病及死致ノトキ手當金給與スルノ件ヲ裁可シ茲ニ之ヲ公布セシム

第十六條 陸海軍軍人軍屬軍艦乗組員人船員等ノ傷病及死致ノトキ手當金給與スルノ件ヲ裁可シ茲ニ之ヲ公布セシム

第十七條 陸海軍軍人軍屬軍艦乗組員人船員等ノ傷病及死致ノトキ手當金給與スルノ件ヲ裁可シ茲ニ之ヲ公布セシム

第十八條 陸海軍軍人軍屬軍艦乗組員人船員等ノ傷病及死致ノトキ手當金給與スルノ件ヲ裁可シ茲ニ之ヲ公布セシム

第十九條 陸海軍軍人軍屬軍艦乗組員人船員等ノ傷病及死致ノトキ手當金給與スルノ件ヲ裁可シ茲ニ之ヲ公布セシム

第二十條 陸海軍軍人軍屬軍艦乗組員人船員等ノ傷病及死致ノトキ手當金給與スルノ件ヲ裁可シ茲ニ之ヲ公布セシム

第二十一條 陸海軍軍人軍屬軍艦乗組員人船員等ノ傷病及死致ノトキ手當金給與スルノ件ヲ裁可シ茲ニ之ヲ公布セシム

第二十二條 陸海軍軍人軍屬軍艦乗組員人船員等ノ傷病及死致ノトキ手當金給與スルノ件ヲ裁可シ茲ニ之ヲ公布セシム

第二十三條 陸海軍軍人軍屬軍艦乗組員人船員等ノ傷病及死致ノトキ手當金給與スルノ件ヲ裁可シ茲ニ之ヲ公布セシム

第二十四條 陸海軍軍人軍屬軍艦乗組員人船員等ノ傷病及死致ノトキ手當金給與スルノ件ヲ裁可シ茲ニ之ヲ公布セシム

第二十五條 陸海軍軍人軍屬軍艦乗組員人船員等ノ傷病及死致ノトキ手當金給與スルノ件ヲ裁可シ茲ニ之ヲ公布セシム

第二十六條 陸海軍軍人軍屬軍艦乗組員人船員等ノ傷病及死致ノトキ手當金給與スルノ件ヲ裁可シ茲ニ之ヲ公布セシム

第二十七條 陸海軍軍人軍屬軍艦乗組員人船員等ノ傷病及死致ノトキ手當金給與スルノ件ヲ裁可シ茲ニ之ヲ公布セシム

第二十八條 陸海軍軍人軍屬軍艦乗組員人船員等ノ傷病及死致ノトキ手當金給與スルノ件ヲ裁可シ茲ニ之ヲ公布セシム

第二十九條 陸海軍軍人軍屬軍艦乗組員人船員等ノ傷病及死致ノトキ手當金給與スルノ件ヲ裁可シ茲ニ之ヲ公布セシム

第三十條 陸海軍軍人軍屬軍艦乗組員人船員等ノ傷病及死致ノトキ手當金給與スルノ件ヲ裁可シ茲ニ之ヲ公布セシム

第三十一條 陸海軍軍人軍屬軍艦乗組員人船員等ノ傷病及死致ノトキ手當金給與スルノ件ヲ裁可シ茲ニ之ヲ公布セシム

第三十二條 陸海軍軍人軍屬軍艦乗組員人船員等ノ傷病及死致ノトキ手當金給與スルノ件ヲ裁可シ茲ニ之ヲ公布セシム

第三十三條 陸海軍軍人軍屬軍艦乗組員人船員等ノ傷病及死致ノトキ手當金給與スルノ件ヲ裁可シ茲ニ之ヲ公布セシム

第三十四條 陸海軍軍人軍屬軍艦乗組員人船員等ノ傷病及死致ノトキ手當金給與スルノ件ヲ裁可シ茲ニ之ヲ公布セシム

第三十五條 陸海軍軍人軍屬軍艦乗組員人船員等ノ傷病及死致ノトキ手當金給與スルノ件ヲ裁可シ茲ニ之ヲ公布セシム

第三十六條 陸海軍軍人軍屬軍艦乗組員人船員等ノ傷病及死致ノトキ手當金給與スルノ件ヲ裁可シ茲ニ之ヲ公布セシム

第三十七條 陸海軍軍人軍屬軍艦乗組員人船員等ノ傷病及死致ノトキ手當金給與スルノ件ヲ裁可シ茲ニ之ヲ公布セシム

第三十八條 陸海軍軍人軍屬軍艦乗組員人船員等ノ傷病及死致ノトキ手當金給與スルノ件ヲ裁可シ茲ニ之ヲ公布セシム

第三十九條 陸海軍軍人軍屬軍艦乗組員人船員等ノ傷病及死致ノトキ手當金給與スルノ件ヲ裁可シ茲ニ之ヲ公布セシム

第四十條 陸海軍軍人軍屬軍艦乗組員人船員等ノ傷病及死致ノトキ手當金給與スルノ件ヲ裁可シ茲ニ之ヲ公布セシム

第四十一條 陸海軍軍人軍屬軍艦乗組員人船員等ノ傷病及死致ノトキ手當金給與スルノ件ヲ裁可シ茲ニ之ヲ公布セシム

第四十二條 陸海軍軍人軍屬軍艦乗組員人船員等ノ傷病及死致ノトキ手當金給與スルノ件ヲ裁可シ茲ニ之ヲ公布セシム

第四十三條 陸海軍軍人軍屬軍艦乗組員人船員等ノ傷病及死致ノトキ手當金給與スルノ件ヲ裁可シ茲ニ之ヲ公布セシム

第四十四條 陸海軍軍人軍屬軍艦乗組員人船員等ノ傷病及死致ノトキ手當金給與スルノ件ヲ裁可シ茲ニ之ヲ公布セシム

第四十五條 陸海軍軍人軍屬軍艦乗組員人船員等ノ傷病及死致ノトキ手當金給與スルノ件ヲ裁可シ茲ニ之ヲ公布セシム

第四十六條 陸海軍軍人軍屬軍艦乗組員人船員等ノ傷病及死致ノトキ手當金給與スルノ件ヲ裁可シ茲ニ之ヲ公布セシム

第四十七條 陸海軍軍人軍屬軍艦乗組員人船員等ノ傷病及死致ノトキ手當金給與スルノ件ヲ裁可シ茲ニ之ヲ公布セシム

第四十八條 陸海軍軍人軍屬軍艦乗組員人船員等ノ傷病及死致ノトキ手當金給與スルノ件ヲ裁可シ茲ニ之ヲ公布セシム

第四十九條 陸海軍軍人軍屬軍艦乗組員人船員等ノ傷病及死致ノトキ手當金給與スルノ件ヲ裁可シ茲ニ之ヲ公布セシム

第五十條 陸海軍軍人軍屬軍艦乗組員人船員等ノ傷病及死致ノトキ手當金給與スルノ件ヲ裁可シ茲ニ之ヲ公布セシム

(別表) 死傷疾病手當金表

備考	備	死傷疾病手當金表						
		死	傷	疾	疾	病	病	病
	備	甲	乙	丙	丁	戊	備	備
	備	三十圓	二十五圓	二十圓	十五圓	十圓	備	備
	備	百二十圓	百圓	八十圓	六十圓	五十圓	備	備
	備	百五十圓	百十五圓	百圓	八十圓	七十圓	備	備
	備	百三十圓	百十圓	九十圓	七十圓	六十圓	備	備
	備	百二十圓	百圓	九十圓	七十圓	六十圓	備	備
	備	百圓	九十圓	八十圓	七十圓	六十圓	備	備
	備	九十圓	八十圓	七十圓	六十圓	五十圓	備	備
	備	八十圓	七十圓	六十圓	五十圓	四十圓	備	備
	備	七十圓	六十圓	五十圓	四十圓	三十圓	備	備
	備	六十圓	五十圓	四十圓	三十圓	二十圓	備	備
	備	五十圓	四十圓	三十圓	二十圓	十五圓	備	備
	備	四十圓	三十圓	二十圓	十五圓	十圓	備	備
	備	三十圓	二十圓	十五圓	十圓	五圓	備	備
	備	二十圓	十五圓	十圓	五圓	三圓	備	備
	備	十五圓	十圓	五圓	三圓	二圓	備	備
	備	十圓	五圓	三圓	二圓	一圓	備	備
	備	五圓	三圓	二圓	一圓	〇圓	備	備

陸軍雇員等死傷者手當金給與細則

明治二十七年十二月二十八日
陸軍省令第二十六號
明治二十七年勅令第六十四號陸軍雇員等死傷者手當金給與細則左ノ通定ム

第一條 明治二十七年勅令第六十四號ニ依リ手當金ヲ受クントスル者ハ左ノ區別ニ從ヒ其額ヲ具シ居住地所管ノ師團長(又ハ屯田兵司令官)ハ願出ツヘシ

一 願書(一) 願書(二) 願書(三) 願書(四) 願書(五) 願書(六) 願書(七) 願書(八) 願書(九) 願書(十) 願書(十一) 願書(十二) 願書(十三) 願書(十四) 願書(十五) 願書(十六) 願書(十七) 願書(十八) 願書(十九) 願書(二十) 願書(二十一) 願書(二十二) 願書(二十三) 願書(二十四) 願書(二十五) 願書(二十六) 願書(二十七) 願書(二十八) 願書(二十九) 願書(三十) 願書(三十一) 願書(三十二) 願書(三十三) 願書(三十四) 願書(三十五) 願書(三十六) 願書(三十七) 願書(三十八) 願書(三十九) 願書(四十) 願書(四十一) 願書(四十二) 願書(四十三) 願書(四十四) 願書(四十五) 願書(四十六) 願書(四十七) 願書(四十八) 願書(四十九) 願書(五十) 願書(五十一) 願書(五十二) 願書(五十三) 願書(五十四) 願書(五十五) 願書(五十六) 願書(五十七) 願書(五十八) 願書(五十九) 願書(六十) 願書(六十一) 願書(六十二) 願書(六十三) 願書(六十四) 願書(六十五) 願書(六十六) 願書(六十七) 願書(六十八) 願書(六十九) 願書(七十) 願書(七十一) 願書(七十二) 願書(七十三) 願書(七十四) 願書(七十五) 願書(七十六) 願書(七十七) 願書(七十八) 願書(七十九) 願書(八十) 願書(八十一) 願書(八十二) 願書(八十三) 願書(八十四) 願書(八十五) 願書(八十六) 願書(八十七) 願書(八十八) 願書(八十九) 願書(九十) 願書(九十一) 願書(九十二) 願書(九十三) 願書(九十四) 願書(九十五) 願書(九十六) 願書(九十七) 願書(九十八) 願書(九十九) 願書(一百)

一 願書(一) 願書(二) 願書(三) 願書(四) 願書(五) 願書(六) 願書(七) 願書(八) 願書(九) 願書(十) 願書(十一) 願書(十二) 願書(十三) 願書(十四) 願書(十五) 願書(十六) 願書(十七) 願書(十八) 願書(十九) 願書(二十) 願書(二十一) 願書(二十二) 願書(二十三) 願書(二十四) 願書(二十五) 願書(二十六) 願書(二十七) 願書(二十八) 願書(二十九) 願書(三十) 願書(三十一) 願書(三十二) 願書(三十三) 願書(三十四) 願書(三十五) 願書(三十六) 願書(三十七) 願書(三十八) 願書(三十九) 願書(四十) 願書(四十一) 願書(四十二) 願書(四十三) 願書(四十四) 願書(四十五) 願書(四十六) 願書(四十七) 願書(四十八) 願書(四十九) 願書(五十) 願書(五十一) 願書(五十二) 願書(五十三) 願書(五十四) 願書(五十五) 願書(五十六) 願書(五十七) 願書(五十八) 願書(五十九) 願書(六十) 願書(六十一) 願書(六十二) 願書(六十三) 願書(六十四) 願書(六十五) 願書(六十六) 願書(六十七) 願書(六十八) 願書(六十九) 願書(七十) 願書(七十一) 願書(七十二) 願書(七十三) 願書(七十四) 願書(七十五) 願書(七十六) 願書(七十七) 願書(七十八) 願書(七十九) 願書(八十) 願書(八十一) 願書(八十二) 願書(八十三) 願書(八十四) 願書(八十五) 願書(八十六) 願書(八十七) 願書(八十八) 願書(八十九) 願書(九十) 願書(九十一) 願書(九十二) 願書(九十三) 願書(九十四) 願書(九十五) 願書(九十六) 願書(九十七) 願書(九十八) 願書(九十九) 願書(一百)

年當者達第九十九號陸軍軍人傷疾疾病給與等例ヲ適用ス

第七條 本令第三條第四條第五條士官下士卒ニ準テハ其職務ノ區別別員ニ在テハ士官下士ノ職務ヲ命シタル者ハ士官下士ニ準テ服スヘキ役務ニ從事シタル者ハ卒ニ準テ服スヘキ役務ニ從事シタル者ハ左ノ區別ニ依リ

一 百噸以上船長 同運轉手 同機手 同事務長

一 同 下士ニ準スヘキ者

一 百噸未満船長 同運轉手 同機手 同事務長

一 水夫長 事務員 大工 傳取 船醫 航海科生徒 機關科生徒

同 卒ニ準スヘキ者

第一套式 用紙美濃白紙正副二通

一 倉番 水夫 火夫 石炭夫 ランプ番 小使 料理人

一 鐵道從事員下士ニ準スヘキ者

一 驛長 助役 運備助役 機關庫主任 保線手 其他之ニ等シキ職務ニ從事スル者

一 同 卒ニ準スヘキ者

一 貨物掛 小荷物掛 車長 電信掛 機關電信掛 驛長書記 機關方 保線助手其他之ニ等シキ職務ニ從事スル者

第八條 本令附表備考ニ掲ル治療料ハ所屬部隊長軍醫診斷證書ニ依リ其金額ヲ定メ適宜支給スヘシ

第一套式 用紙美濃白紙正副二通

甲 祭料 遺族扶助料 願書(一) 願書(二) 願書(三) 願書(四) 願書(五) 願書(六) 願書(七) 願書(八) 願書(九) 願書(十) 願書(十一) 願書(十二) 願書(十三) 願書(十四) 願書(十五) 願書(十六) 願書(十七) 願書(十八) 願書(十九) 願書(二十) 願書(二十一) 願書(二十二) 願書(二十三) 願書(二十四) 願書(二十五) 願書(二十六) 願書(二十七) 願書(二十八) 願書(二十九) 願書(三十) 願書(三十一) 願書(三十二) 願書(三十三) 願書(三十四) 願書(三十五) 願書(三十六) 願書(三十七) 願書(三十八) 願書(三十九) 願書(四十) 願書(四十一) 願書(四十二) 願書(四十三) 願書(四十四) 願書(四十五) 願書(四十六) 願書(四十七) 願書(四十八) 願書(四十九) 願書(五十) 願書(五十一) 願書(五十二) 願書(五十三) 願書(五十四) 願書(五十五) 願書(五十六) 願書(五十七) 願書(五十八) 願書(五十九) 願書(六十) 願書(六十一) 願書(六十二) 願書(六十三) 願書(六十四) 願書(六十五) 願書(六十六) 願書(六十七) 願書(六十八) 願書(六十九) 願書(七十) 願書(七十一) 願書(七十二) 願書(七十三) 願書(七十四) 願書(七十五) 願書(七十六) 願書(七十七) 願書(七十八) 願書(七十九) 願書(八十) 願書(八十一) 願書(八十二) 願書(八十三) 願書(八十四) 願書(八十五) 願書(八十六) 願書(八十七) 願書(八十八) 願書(八十九) 願書(九十) 願書(九十一) 願書(九十二) 願書(九十三) 願書(九十四) 願書(九十五) 願書(九十六) 願書(九十七) 願書(九十八) 願書(九十九) 願書(一百)

第二套式 用紙美濃白紙正副二通

一 倉番 水夫 火夫 石炭夫 ランプ番 小使 料理人

一 鐵道從事員下士ニ準スヘキ者

一 驛長 助役 運備助役 機關庫主任 保線手 其他之ニ等シキ職務ニ從事スル者

一 同 卒ニ準スヘキ者

一 貨物掛 小荷物掛 車長 電信掛 機關電信掛 驛長書記 機關方 保線助手其他之ニ等シキ職務ニ從事スル者

第八條 本令附表備考ニ掲ル治療料ハ所屬部隊長軍醫診斷證書ニ依リ其金額ヲ定メ適宜支給スヘシ

第二套式 用紙美濃白紙正副二通

甲 祭料 遺族扶助料 願書(一) 願書(二) 願書(三) 願書(四) 願書(五) 願書(六) 願書(七) 願書(八) 願書(九) 願書(十) 願書(十一) 願書(十二) 願書(十三) 願書(十四) 願書(十五) 願書(十六) 願書(十七) 願書(十八) 願書(十九) 願書(二十) 願書(二十一) 願書(二十二) 願書(二十三) 願書(二十四) 願書(二十五) 願書(二十六) 願書(二十七) 願書(二十八) 願書(二十九) 願書(三十) 願書(三十一) 願書(三十二) 願書(三十三) 願書(三十四) 願書(三十五) 願書(三十六) 願書(三十七) 願書(三十八) 願書(三十九) 願書(四十) 願書(四十一) 願書(四十二) 願書(四十三) 願書(四十四) 願書(四十五) 願書(四十六) 願書(四十七) 願書(四十八) 願書(四十九) 願書(五十) 願書(五十一) 願書(五十二) 願書(五十三) 願書(五十四) 願書(五十五) 願書(五十六) 願書(五十七) 願書(五十八) 願書(五十九) 願書(六十) 願書(六十一) 願書(六十二) 願書(六十三) 願書(六十四) 願書(六十五) 願書(六十六) 願書(六十七) 願書(六十八) 願書(六十九) 願書(七十) 願書(七十一) 願書(七十二) 願書(七十三) 願書(七十四) 願書(七十五) 願書(七十六) 願書(七十七) 願書(七十八) 願書(七十九) 願書(八十) 願書(八十一) 願書(八十二) 願書(八十三) 願書(八十四) 願書(八十五) 願書(八十六) 願書(八十七) 願書(八十八) 願書(八十九) 願書(九十) 願書(九十一) 願書(九十二) 願書(九十三) 願書(九十四) 願書(九十五) 願書(九十六) 願書(九十七) 願書(九十八) 願書(九十九) 願書(一百)

海軍雇員等死傷者手當金給與細則

明治二十七年十二月二十八日
海軍省令第十六號
明治二十七年勅令第六十四號海軍ニ係ル死傷者手當金給與細則左ノ通定ム

第一條 明治二十七年勅令第六十四號ニ依リ死傷者ハ其職務ノ區別別員ニ在テハ士官下士ノ職務ヲ命シタル者ハ士官下士ニ準テ服スヘキ役務ニ從事シタル者ハ卒ニ準テ服スヘキ役務ニ從事シタル者ハ左ノ區別ニ依リ

一 百噸以上船長 同運轉手 同機手 同事務長

一 同 下士ニ準スヘキ者

一 百噸未満船長 同運轉手 同機手 同事務長

一 水夫長 事務員 大工 傳取 船醫 航海科生徒 機關科生徒

同 卒ニ準スヘキ者

大工
採取
油器
航海科生徒
機關科生徒
卒ニ準スヘキモノ
刺突
判夫
制夫
倉番
水夫
火夫
石炭夫
フンプ番
小使
料理人

親戚氏 名印
親戚氏 名印
親戚ナキトキハ居住地ノ月主ニ名連署スヘシ

現認證書若クハ公文書
其係證書若クハ福病證書
軍醫診察證書又ハ主治醫診察證書
●陸軍軍人軍屬雇員備人等
治三十三年清國事務上
死傷疾病者特別賜金取扱法

タル遺族ヨリ直接ニ陸軍省ニ差出スヘシ
前條第三號乃至第五號ニ該當スル者ニシテ軍人
恩給法官吏恩給法ニ依リ恩給請求書ヲ提出シタ
ル者ニ在テハ陸軍省醫務局長ノ症候鑑定ヲ經テ
ル者ニ明治二十七年勅令第六十四號ニ依リ手
當金請求書ヲ差出シタル者ニ在テハ其ノ手當金支
給ヲ受クヘキ者ニ賜金證書ヲ交付ス但シ官等身
分及服役在官年數ハ傷病疾病ニ罹リタル當時ニ
依ル

●海軍軍人軍屬雇員備人等明
治三十三年清國事務上
死傷疾病者特別賜金取扱法

前條第三號乃至第五號ニ該當スル者ニシテ軍人
恩給法官吏恩給法ニ依リ恩給請求書ヲ提出シタ
ル者ニ在テハ海軍省醫務局長ノ症候鑑定ヲ經テ
ル者ニ明治二十七年勅令第六十四號ニ依リ手
當金請求書ヲ差出シタル者ニ在テハ其ノ手當金支
給ヲ受クヘキ者ニ賜金證書ヲ交付ス但シ官等身
分及服役在官年數ハ傷病疾病ニ罹リタル當時ニ
依ル

明治二十七年八月八日 陸軍省告示第十五號

明治二十八年陸軍省告示第二十號同第二十一號明治三十年陸軍省告示第十八號明治三十三年陸軍省告示第二十八號中賜金ノ請求及交付ニ關スル手續左ノ通ク...

特別賜金賜與手續

明治三十七年六月八日 陸軍省告示第十九號 明治三十七年三月三十一日陸軍省告示第三號...

特別賜金受ケヘキ者ノ遺族ハ陸軍軍人軍屬及雇員傭人等死後ノ當時ニ於テ...

附表様式

特別賜金受ケヘキ者ノ遺族ハ陸軍軍人軍屬及雇員傭人等死後ノ當時ニ於テ...

特別賜金受ケヘキ遺族ハ特別賜金受ケヘキ者ノ遺族ニハ...

附表様式

特別賜金受ケヘキ者ノ遺族ハ特別賜金受ケヘキ者ノ遺族ニハ...

附則(三十八年陸軍省告示第五號附則) 本改正ノ戰役ノ始ニ溯リテ之ヲ適用ス...

陸軍省告示第十五號 明治二十八年陸軍省告示第二十號...

特別賜金受ケヘキ者ノ遺族ハ特別賜金受ケヘキ者ノ遺族ニハ...

(前表)

Table with columns for injury types (e.g., 一 兩眼ヲ盲シ者ハ二肢以上ヲ亡シタルモノ), amounts (e.g., 百五十圓), and categories (e.g., 陸海軍省 陸軍省 海軍省).

臺灣並在外陸軍雇員備人死傷手當金給與細則

明治三十年五月八日 陸軍省令第十二號

臺灣並在外陸軍雇員備人死傷手當金給與細則
第一條 本則前項ハ初ニ依リ手當金ヲ受...

臺灣並在外海軍雇員備人死傷手當金給與細則

明治三十年五月八日 海軍省令第五號

臺灣並在外海軍雇員備人死傷手當金給與細則
第一條 明治三十年勅令第四百三十三號ニ依リ手當...

明治三十四年七月二十六日勅令第四百十九號 陸、海、陸、内、司、外大臣副署

陸軍省令第十二號
陸軍省令第五號
巡査守療治料、給助料及甲祭料給與令...

先ニシテ同親等間ニ在リテハ男ハ女ニ先チ同性間ニ在リテハ長ハ幼ニ先チ
一 配偶者
二 直系尊屬
三 直系尊屬
四 兄弟姊妹

附則(三十八年勅令第三十九號附則)
本令ハ發布ノ日ヨリ之ヲ施行ス
女監取締ノ明治三十六年三月三十一日以前ニ於ケル...

Table with 3 columns: 等級 (Grade), 月給 (Monthly Allowance), 遺族扶助料 (Widow Support). Rows include 一、二、三等 and 遺族扶助料 details.

第二條 死亡一時金ハ左ノ順位ニ依リ其ノ家ニ在
ル遺族ニ支給ス但シ同順位間ニ在リテハ其ノ親
等ノ最モ近キ者ヲ先ニシ同親等間ニ在リテハ男
ハ女ニ先子同性間ニ在リテハ長ハ幼ニ先
一 配偶者
二 直系卑屬(家督相繼人タル養子ヲ含ム)
三 直系尊屬
一時金ヲ受クヘキ配偶者、直系卑屬及直系
尊屬ナクシテ死亡シタル者ノ家ニ在ル二十
歳未満ノ遺族ハ不具ニシテ遺族ヲ當ム
コト能ハサル兄弟姉妹アリテ之ヲ扶養スル
者ナキトキハ一時金ノ三分ノ二以內ヲ支給
スルコトアルヘシ此ノ場合ニ於テハ前項但
書ヲ適用ス
前二項ノ親族ニシテ公債剩餘若ハ停止中ニ
係リ又ハ行方不明ナルトキハ一時金ヲ給ス
ル限ニ在ラス但シ次位者アルトキハ之ヲ轉
給ス
第三條 一時金ヲ受クントスル者ハ其ノ受クヘキ
事由ヲ記シ傷災一時金ニ係ルモノハ主治醫ノ診
斷書、死亡一時金ニ係ルモノハ戶籍簿本又ハ戶

口調査簿ノ抄本及主治醫ノ死亡證明書ヲ添ヘ臺
海總督府直屬ノ職員ニ在リテハ直ニ、其ノ他ノ
職員ニ在リテハ所轄廳長ヲ經テ臺海總督ニ願出
ヘシ但シ死亡證明書ノ添附ハ傷災後死亡シタル
者ニ限ル
廳長前項ノ書類ヲ受ケタルトキハ其ノ事實ノ調
査書ニ履歴書ヲ添附シ之ヲ臺海總督ニ進達スヘ
シ
第四條 一時金ハ之ヲ受クヘキ事由ノ生シタル日
ヨリ三年以內ニ請求スルニアラサレハ之ヲ給セ
ズ
第五條 本令ニ依ル一時金ハ本人ノ死没又ハ傷災
ヲ受ケタル當時ニ於テ支給シタル額經濟ノ
負擔トス
●臺海總督府職員死傷
疾病手當規則
明治二十九年五月六日
勅令第九十號、大臣副署
朕臺海總督府職員死傷疾病手當規則ヲ裁
可シ茲ニ之ヲ公布セシム

第一條 臺海總督府職員死傷疾病手當規則
ノ職員及職員ニシテ公務ノ爲傷災ヲ受ケ若
クハ疾病ニ罹リタルトキハ之ノ原因シテ死亡
シタルトキハ本令ニ依リ一時限リ手當ヲ支給ス
第二條 職員ニハ別表甲號ノ金額ヲ支給シ職員ハ
當時及臨時ノ二種ニ區別シ當時職員ニハ乙號ノ
金額、臨時職員ニハ丙號ノ金額ヲ支給スルモノ
トス
第三條 公務ノ爲傷災ヲ受ケ若クハ疾病ニ罹リタ
ルトキハ官費ヲ以テ之ヲ治療ス若クハ自己ノ便宜ニ
依リ之ヲ治療セントスルトキハ其ノ許可ヲ受ケ
タルモノニ限リ別表手當ノ外其ノ治療料トシテ
三十圓以內ノ金額ヲ支給ス
前項傷災及疾病ノ場合ニ於テハ指定ノ醫員若ク
ハ主治醫員ノ診斷ニ依リ等差ヲ定メ第一等乃至
第七等ノ手當ヲ支給ス
第四條 職員及職員ニシテ死亡シタルトキハ別表ニ
依リ弔祭料及遺族扶助料ヲ其ノ遺族ニ支給ス但
シ二傷災疾病ニ關スル手當ヲ受ケタル者ノ遺族
ニ對シテハ之ヲ支給セズ
第五條 本令施行ノ細則ハ臺海總督之ヲ定ム

死		傷		疾		病	
區別	弔祭料	遺族扶助料	一	二	三	四	五
甲	二十圓	八十圓	百圓	九十圓	八十圓	七十圓	六十圓
乙	十五圓	六十五圓	七十五圓	六十五圓	六十圓	五十圓	四十五圓
丙	十圓	五十圓	五十圓	四十圓	三十五圓	三十圓	二十五圓

●臺海總督府職員死傷
疾病手當規則施行細則
明治二十九年八月二十八日
臺海總督府令第二十九號
改正 三十三年第一號三十四年第一號

臺海總督府職員死傷疾病手當規則施行
細則左ノ通相定ム
第一條 明治二十九年勅令第八十號ニ依リ手當
金ヲ受クントスル者ハ左ノ區別ニ從ヒ其ノ手當
シ【無、臨時臺海土地調查局】、臺海總督府農
道部臨時臺海基隆築港局及臺海總督府專賣局所
屬ノ者ニ在テハ各其長官ニ其他ニ在テハ各其所
屬官衙ヲ經テ臺海總督ニ願出ツヘシ
死傷者
一 願書 履歴書 主任醫員ノ死傷證明書
戶籍簿又ハ【事務署長】ノ證明シタル戶籍調
査書
二 願書 主任醫員ノ診斷書
三 願書 所屬官衙ノ長官條ノ書面ヲ受ケタルトキ
ハ其當否ヲ審査シタル上手當金ヲ支給スヘキモ
ノト認ムルトキハ【臨時臺海土地調查局】、
臺海總督府農道部臨時臺海基隆築港局及臺海總
督府專賣局所屬ノ者ニ對シテハ各其長官之ヲ裁
決施行シ其他ニ在テハ之カ意見ヲ具シ臺海總督
ニ上申スヘシ
三條 傷災疾病ノ等差ハ左ノ如シ
一 二等 兩眼ヲ盲シ若ハ二肢以上ヲ失シタルモノ
二 前項ニ準スヘキ傷災ヲ受ケ若ハ疾病ニ罹
リタルモノ
三 一等 一肢若ハ二肢ノ用ヲ失シタルモノ

四等 前項ニ準スヘキ傷災ヲ受ケ若ハ疾病ニ罹
リタルモノ
五等 一眼ヲ盲シ若ハ一肢ノ用ヲ失シタルモノ
六等 前項ニ準スヘキ傷災ヲ受ケ若ハ疾病ニ罹
リタルモノ
七等 傷災前項ヨリ輕キモノ自己ノ用辦ニ妨礙ア
ルモノ
第四條 傳染病風土病及之ニ準スヘキ重症ニ罹リ
タルモノハ前條等差第七等トシ一箇月ヲ經ル毎
ニ一等ヲ進ム
第五條 規則第四條ノ遺族トハ死没者同戶籍ニア
ル寡婦、孤兒、父母、祖父母、兄弟、姉妹トス
弔祭料又ハ扶助料ハ寡婦ニ給シ寡婦ナキトキハ
孤兒ニ給ス以下前項ノ順次ニ依ル
●臺海總督府囑託員職員及公
醫公務上死傷手當金支給制
明治三十二年二月十八日
勅令第四十號內、大臣副署
朕臺海總督府囑託員職員及公醫手當金支給ニ關ス
ル件ヲ裁可シ茲ニ之ヲ公布セシム
臺海總督府囑託員及公醫ニシテ公務ノ爲傷災ヲ受
ケ若ハ疾病ニ罹リタルトキハ之ノ原因シテ死亡
シタルトキハ明治二十九年勅令第八十號ヲ適用
シ手當金ヲ給ス
附則
本令ハ發布ノ日ヨリ施行ス
●巡查看守療治料補助料及弔
祭料給與令ヲ臺海ニ施行
明治三十四年七月二十六日
勅令第五十一號內、大臣副署
朕巡查看守療治料、補助料及弔祭料給與令ヲ臺海

ニ施行スルノ件ヲ裁可シ茲ニ之ヲ公布セシム
第一條 巡查看守療治料、補助料及弔祭料給與令
ハ臺海ニ之ヲ施行ス
第二條 巡查看守療治料、補助料及弔祭料給與令
ハ巡查補ニ之ヲ適用ス
附則
本令ハ明治三十四年八月一日ヨリ之ヲ施行ス
●臺海總督府職員ニシテ巡查
ノ職務ニ從事シタル者ニ巡
査看守補助例適用制
明治二十九年四月十日
勅令第九十二號、大臣副署
朕臺海總督府職員ニシテ巡查ニ該當スル職務ニ
從事シタル者ニ關スル件ヲ裁可シ茲ニ之ヲ公布セ
シム
臺海總督府條例施行前臺海總督府所屬ノ職員ニシ
テ巡查ニ該當スル職務ニ從事シタル者ハ巡查下同
視シ之ニ巡查看守補助例及明治十五年第六十六號
達ヲ適用ス但シ同職員タリシ年月數ニ對シテハ同例
第九條ノ一ヲ適用セシム
●巡查同様ノ例ヲナシ死傷七
方ヲ臺海ニ施行
明治三十年四月十日
勅令第八十六號、大臣副署
朕臺海總督府職員ニシテ巡查ニ該當スル職務ニ
從事シタル者ニ對シテ明治十五年太政官第
六十七號達ヲ臺海ニ施行ス
●傳染病豫防救治ニ從事スル
者ノ手當ニ關スル規定ヲ臺

附則

明治三十三年七月三日 勅令第二百九十二號内、大臣副署 朕明治三十三年法律第三十號ヲ施行スルノ 件ヲ裁可シ茲ニ之ヲ公布セシム

第八章 恤救

恤救規則

明治七年十二月八日 府 縣 實地 恤救 第八十八號

貧實恤窮ハ人民相互ノ情誼ニ因テ其方法ヲ設ヘキ 答ニ俟得共目下離運無告ノ窮民ハ自今各地ノ遠 近ニヨリ五十日以内ノ分左ノ規則ニ照シ取計置委 曲内務省ヘ可何出此旨相達候事

一 恤救規則 一 恤救ニ非ズト雖モ餘ノ家人七十一年以上十五 年以下ニテ其身尙疾ニ罹リ窮迫ノ者ハ本文ニ 準シ給與スヘシ

本文ニ準シ給與スヘシ 一 同獨身ニテ疾病ニ罹リ產業ヲ廢ム能ハサル者 二 ハ一日米額三石ノ割ヲ以給與スヘシ

一 獨身ニ非ズト雖モ餘ノ家人七十一年以上十五 年以下ニテ其身尙疾ニ罹リ窮迫ノ者ハ本文ニ準 シ給與スヘシ

明治八年四月二十九日 府 縣 實地 恤救 第八十九號

昨七年十二月廿六日中第百六十二號公布恤救米及養兒養 育米等部テ石代金下渡方ノ條各縣ニ於テ本人共ハ

一 獨身ニ非ズト雖モ餘ノ家人七十一年以上十五 年以下ニテ其身尙疾ニ罹リ窮迫ノ者ハ本文ニ準 シ給與スヘシ

相達候處地方ノ都合ニ寄實際交付ノ節迄二前月 相調成難付成事實資問候向ハ渡前月ノ下米平 均相場相用不苦候條據テ大藏省ヘ届濟可致施行此 旨相達候事

明治十一年十二月二十日 府 縣 實地 恤救 第九十號

恤救規則救助申請調査心得

明治八年七月三日 府 縣 實地 恤救 第八十五號

從來有識士族之儀ハ平民同一ノ救助不相成規ニ 候處先般第貳拾五號ヲ以テ金餘公債讓渡資入買入 實買不苦旨公達相成候ニ付テハ向後士族平民ヲ論

一 恤救規則ニヨル可キモノハ獨身老幼廢疾疾病等 二 何等ノ業ヲ爲ス不能事實亦實ニシテ曾テ他 二 保實スル者モ無之全ク無告ノ窮民而已ニ限ル

第二條

一同上ニヨリ是迄其市村内或ハ鄰保ノ情誼ヨリ互 二 協救仕來ル如キハ別段官ノ給與チ不乞テ以本 旨トスヘシ

第三條

一同上ニヨリ互ニ協救スルト雖モ若シ其手當不足 二 シテ其内幾分ヲ官ヨリ不仰ハ補助スル不能等

第四條

一同上ニヨリ三十三年以上七十年以下ノ者疾病中救 助米賜ルト雖モ全快ノ期ヲ篤ト調査シ在在支給 等無之様注意イタスヘシ

第五條

一同上ニヨリ疾病中病者トノ記載申請ノ向モ 有之候得共爾後左ノ離形ニ準シ詳悉記載別紙ニ 製シ具申イタスヘシ

第六條

但規則應書ニコレアル餘ノ家人アラハ本文應 形ニ記載スル本人名前ノ左傍ニ委詳書記スヘシ

第七條

一同上ニヨリ何濟ミノ上其石割ヲ以給與セシムル 一 同ノ何日分ト記載何出ヘシ

紙 表

恤救名簿

某府 (△印ハ失書)

Table with columns for name, address, and other details. Includes entries like '某府下何大區何小區' and '農談ハ誰亡長男女'.

Table with columns for name, address, and other details. Includes entries like '一 疾病' and '一 幼弱'.

明治九年四月二十一日 府縣

明治七年第六十二號ヲ以恤救規則頒布ニ付五日以内ノ分規則ニ照シ取計置委員當省ヘ可伺出旨御達相成候處自今例規ニ適當ノ分ハ則段不及伺施行ヲ以恤救ノ事故給與ノ起日米額金員又ハ全愈死没等ニ因リ救助禁止ノ期日ヲ詳記シ【三月分】取束金額受取方可申出尤明治八年當省乙第百八十五號達之通相心得不相當無之權可致注意此旨相達候事

三子出產ノ貧困者ヘ養育料 給與方

明治六年三月三日 太政官布告第七十九號 【開拓使】府縣ヘ 三子出產ノ者其家困窮ニテ養育料給與向ハ以來養育料トシテ一時金五圓給與致シ候間地方官ニ於テ速ニ施行致シ道テ請取方大藏省ヘ可申出候事

棄兒養育米給與方

明治四年六月二十日 太政官達 府縣 從來棄兒教育ノ儀所預リノ分ハ養育米被下實受人有之分ハ不被下候處自今預リ實受ニ不拘棄兒當歳日【十五歳迄】年々米七斗ヲ被下候間實意養育可致事

明治九年六月十七日 府縣 養兒養育米ノ儀辛未六月申相達候通十五歳迄年々米七斗宛下渡候處自今滿十三年ヲ限リ被下候【條生年月日見定ノ儀ハ其所戶長等立合身骨格等寫ト検査シ本年第三十六號布告ニ照シ年相定候様可致事

明治十年五月十四日 府縣

養兒養育料候寄留人ヘ養育米被下ノ儀自今寄留中ハ其寄留地ノ管轄廳ヨリ可下渡此旨相達候事

迷兒取扱並其費用處辨方

明治二十二年二月二十一日 內務省訓令第五號 北海道廳 府縣 迷兒ハ棄兒ニ準シテ取扱ヒ家元發見シ若シ其費用辨償ノ資力ナキトキハ養育費ヨリ支辨スヘシ但本文ニ抵觸スル從前ノ指令等ニ取消ス

下士兵卒家族救助令

明治三十七年四月四日 勅令第九十四號內大臣副署 朕下士兵卒家族救助令ヲ裁可シ茲ニ之ヲ公布セシ

下士兵卒家族救助令

第一條 職役ニ際シ召集セラレタル豫備役後備役補充兵役國民兵役下士兵卒ノ家族ハ其ノ召集中本令ノ定ムル所ニ依リ之ヲ救助ス 第二條 本令ニ於テ家族ト稱スルハ召集ノ當初ヨリ引續キ應召者ト同一ノ家ニ在ル祖父父母妻孥子兄弟姉妹ヲ謂フ但シ召集中出生シタル子ハ召集ノ當初ヨリ其ノ家ニ在ルモノト看做ス 第三條 救助ヲ受クヘキ者ハ下士兵卒應召ノ爲生活スル能ハサル者ニ限ル 第四條 救助ノ程度及方法ハ內務大臣之ヲ定ム 第五條 下士兵卒死亡シ又ハ三箇月以上ノ療養ノ刑ニ處セラレタルトキ又ハ三箇月以上ノ療養ノ刑ニ處セザルニシテ期間救助ヲ停止ス 第六條 下士兵卒死亡シ若シ生死不明トナリタルトキ又ハ傷病若シ疾病ニ依リ召集ヲ解除セラレタルトキト雖本令ノ救助ハ仍三箇月之ヲ繼續ス 第七條 本令ノ規定ハ職役ニ際シ現役ヲ延期セラレ又ハ志願ニ依リ國民兵ニ編入セラレタル下士兵卒ノ家族ニ之ヲ準用ス 附則 本令施行ノ期日ハ內務大臣之ヲ定ム

明治三十七年四月十二日 內務省令第四號

下士兵卒家族救助令ハ明治三十七年五月一日ヨリ施行ス

下士兵卒家族救助令施行規則

明治三十七年四月九日 內務省令第三號 下士兵卒家族救助令施行規則左ノ通定ム 第一條 下士兵卒家族救助令ニ依リ救助ヲ受ケントスルトキハ一家經理ノ任ニ在ル者若ハ之ニ代ル者ヨリ住所地方長官ニ願出シヘシ 前項願出アリタルトキハ地方長官ハ資産ノ程度勞役ノ能否扶養義務者其他保護ヲ爲ス者ノ有無並ニ各種ノ狀況ヲ調査シ其許否ヲ決定スヘシ 第二條 救助ハ生業扶助、現品給與、施療、現金給與等ノ方法ニ依ル 前項救助ハ適當ナル他ノ施設ニ委嘱シ之ヲ行ハシムルコトヲ得 第三條 救助ノ額ハ職死者ノ遺族ニ支給スヘキ扶助料ノ最低額ヲ超ユルコトヲ得ス其支給額ノ標準等ハ被救助者ノ狀況ニ依リ地方長官之ヲ定ム 第四條 救助ヲ受クル者自營ノ途ヲ得若ハ他ノ扶助等ヲ受クルニ至リタルトキハ其狀況ニ依リ救助ノ程度ヲ減少シ又ハ救助ヲ廢止ス 第五條 本令ニ規定スルモノヲ除クノ外必要ナル事項ハ地方長官之ヲ定ム 第六條 本令中地方長官ノ職務ハ臺灣ニ於テハ臺灣總督之ヲ行フ

臺灣窮民救助規則

明治三十二年八月六日 臺灣總督府令第九十五號 臺灣窮民救助規則左ノ通相定ム 第一條 帝國臣民ニシテ本島内ニ住居ナ有ツ他ノ領ルヘキ親族故舊ナク獨身ニシテ左ノ各項ノ一

臺北仁濟院、臺南慈惠院及澎湖普濟院規則

明治三十七年七月二日 臺灣總督府令第五十七號 臺北仁濟院、臺南慈惠院及澎湖普濟院規則左ノ通改正ス 第一條 各院ノ位置及設立區域左ノ如シ 臺北仁濟院 臺北 臺南慈惠院 臺南 澎湖普濟院 澎湖

澎湖普濟院規則

第一條 本院ノ職役ニ任シタル者ハ其ノ職務ニ必要ナル事項ハ本院長官之ヲ定ム 第二條 本院ノ職員ハ其ノ職務ニ必要ナル事項ハ本院長官之ヲ定ム 第三條 本院ノ職員ハ其ノ職務ニ必要ナル事項ハ本院長官之ヲ定ム

澎湖普濟院規則

第一條 本院ノ職役ニ任シタル者ハ其ノ職務ニ必要ナル事項ハ本院長官之ヲ定ム 第二條 本院ノ職員ハ其ノ職務ニ必要ナル事項ハ本院長官之ヲ定ム 第三條 本院ノ職員ハ其ノ職務ニ必要ナル事項ハ本院長官之ヲ定ム

第八條 各院ニ關スル經費ハ其ノ財産及其ノ他ノ收入ヲ以テ之ヲ支辨スヘシ

第九條 基本財産ハ土地建物國債證券確實ナル有價證券預金及貸付金ヲ以テ之ニ充ツヘシ

基本財産ハ臺灣總督ノ認可ヲ受クルニアラサルハ處分スルコトヲ得ス

第十條 各院ノ財産ハ院長之ヲ管理ス

第十一條 各院ノ有スル不動産ニ關スル權利ヨリ生スル收入ハ院長ノ定ムル所ニ依リ其ノ不動産所在地管轄ノ廳長之ヲ收納シ院長ニ送付スヘシ

第十二條 院長ハ毎會計年度歲入歳出豫算ヲ編製シ年度前臺灣總督ノ認可ヲ受ケ其ノ決算ハ年度後三箇月内ニ之ヲ報告スヘシ

豫算ノ更正又ハ追加ヲ爲サムトストキハ其ノ都度認可ヲ受クヘシ

各院ノ會計年度ハ臺灣總督府特別會計ノ年度ニ依ル

第十三條 各院ハ總ノ委託ニ應ジ行政病人及其ノ同伴者ヲ收容スルコトヲ得其ノ費用ハ委託廳ノ負擔トス

第十四條 本令施行ニ關シ必要ナル規定ハ臺灣總督ノ認可ヲ受ケ院長之ヲ定ム

附則

本令ハ明治三十七年八月一日ヨリ之ヲ施行ス

●彰化慈善院名稱位置及設立區域並規則

明治三十七年七月二日
臺灣總督府令第五十八號
第三九年第九號

彰化慈善院ニ關シテハ明治三十七年府令第五十七號ヲ適用ス

本令ハ明治三十七年八月一日ヨリ之ヲ施行ス

明治三十三年臺中縣令第五號ハ之ヲ廢止ス

●嘉義慈善院名稱位置及設立區域並規則

明治三十九年十月十日
臺灣總督府令第六十二號

嘉義慈善院ニ關シテハ明治三十七年府令第五十七號ヲ適用ス

本令ハ發布ノ日ヨリ之ヲ施行ス

明治三十九年府令第十六號ハ之ヲ廢止ス

●嘉義慈善院名稱位置及設立區域並規則

明治三十九年十月十日
臺灣總督府令第六十二號

嘉義慈善院ニ關シテハ明治三十七年府令第五十七號ヲ適用ス

本令ハ發布ノ日ヨリ之ヲ施行ス

明治三十九年府令第十六號ハ之ヲ廢止ス

●彰化慈善院名稱位置及設立區域並規則

明治三十七年七月二日
臺灣總督府令第五十八號
第三九年第九號

彰化慈善院ニ關シテハ明治三十七年府令第五十七號ヲ適用ス

本令ハ明治三十七年八月一日ヨリ之ヲ施行ス

明治三十三年臺中縣令第五號ハ之ヲ廢止ス

●嘉義慈善院名稱位置及設立區域並規則

明治三十九年十月十日
臺灣總督府令第六十二號

嘉義慈善院ニ關シテハ明治三十七年府令第五十七號ヲ適用ス

本令ハ發布ノ日ヨリ之ヲ施行ス

明治三十九年府令第十六號ハ之ヲ廢止ス

●嘉義慈善院名稱位置及設立區域並規則

明治三十九年十月十日
臺灣總督府令第六十二號

嘉義慈善院ニ關シテハ明治三十七年府令第五十七號ヲ適用ス

本令ハ發布ノ日ヨリ之ヲ施行ス

明治三十九年府令第十六號ハ之ヲ廢止ス

●彰化慈善院名稱位置及設立區域並規則

明治三十七年七月二日
臺灣總督府令第五十八號
第三九年第九號

彰化慈善院ニ關シテハ明治三十七年府令第五十七號ヲ適用ス

本令ハ明治三十七年八月一日ヨリ之ヲ施行ス

明治三十三年臺中縣令第五號ハ之ヲ廢止ス

●嘉義慈善院名稱位置及設立區域並規則

明治三十九年十月十日
臺灣總督府令第六十二號

嘉義慈善院ニ關シテハ明治三十七年府令第五十七號ヲ適用ス

本令ハ發布ノ日ヨリ之ヲ施行ス

明治三十九年府令第十六號ハ之ヲ廢止ス

●彰化慈善院名稱位置及設立區域並規則

明治三十七年七月二日
臺灣總督府令第五十八號
第三九年第九號

彰化慈善院ニ關シテハ明治三十七年府令第五十七號ヲ適用ス

本令ハ明治三十七年八月一日ヨリ之ヲ施行ス

明治三十三年臺中縣令第五號ハ之ヲ廢止ス

●嘉義慈善院名稱位置及設立區域並規則

明治三十九年十月十日
臺灣總督府令第六十二號

嘉義慈善院ニ關シテハ明治三十七年府令第五十七號ヲ適用ス

本令ハ發布ノ日ヨリ之ヲ施行ス

明治三十九年府令第十六號ハ之ヲ廢止ス

●彰化慈善院名稱位置及設立區域並規則

明治三十七年七月二日
臺灣總督府令第五十八號
第三九年第九號

彰化慈善院ニ關シテハ明治三十七年府令第五十七號ヲ適用ス

本令ハ明治三十七年八月一日ヨリ之ヲ施行ス

明治三十三年臺中縣令第五號ハ之ヲ廢止ス

●嘉義慈善院名稱位置及設立區域並規則

明治三十九年十月十日
臺灣總督府令第六十二號

嘉義慈善院ニ關シテハ明治三十七年府令第五十七號ヲ適用ス

本令ハ發布ノ日ヨリ之ヲ施行ス

明治三十九年府令第十六號ハ之ヲ廢止ス

●彰化慈善院名稱位置及設立區域並規則

明治三十七年七月二日
臺灣總督府令第五十八號
第三九年第九號

彰化慈善院ニ關シテハ明治三十七年府令第五十七號ヲ適用ス

本令ハ明治三十七年八月一日ヨリ之ヲ施行ス

明治三十三年臺中縣令第五號ハ之ヲ廢止ス

●嘉義慈善院名稱位置及設立區域並規則

明治三十九年十月十日
臺灣總督府令第六十二號

嘉義慈善院ニ關シテハ明治三十七年府令第五十七號ヲ適用ス

本令ハ發布ノ日ヨリ之ヲ施行ス

明治三十九年府令第十六號ハ之ヲ廢止ス

(前記)

第一號 福災救助基金府縣稅積立額計算書

一金 福災救助基金府縣稅積立額

內 福災救助基金府縣稅積立額

地租賦課額

所得賦課額

何々

何々

第二號 何年度何府縣福災救助基金百分ノ五計算書

一金 何年度何府縣福災救助基金百分ノ五計算書

內 何年度何府縣福災救助基金百分ノ五計算書

現金

預金

國債

給與品

地租貸與

此百分ノ五

第二號 何年度何府縣福災救助基金支出計算書

一金 何年度何府縣福災救助基金支出計算書

內 何年度何府縣福災救助基金支出計算書

渡船所費

食料費

被服費

治療費

小冊掛費

就業費

福災救助基金百分ノ五高

金 同 百分ノ五超過高

金 福災救助基金三分ノ二支出高

金 國庫ヨリ補助スヘキ三分ノ一

●北海道福災救助基金法

明治三十八年三月一日

法律第三十七號

朕帝國議會ノ協贊ヲ經タル北海道福災救助基金法ヲ裁可シ茲ニ之ヲ公布セシム

第一條 北海道福災救助基金法

第一條 北海道地方費ニ於テ貯蓄スヘキ福災救助基金ノ最少額ハ百萬圓トス

前項ノ金額ニ達シタル年度ヨリ過リ十箇年間ニ本法ニ依リ支出シタル救助費平均年額ノ二十倍ノ金額カ前項ノ金額ヨリ多キトキハ其ノ金額ヲ以テ最少額トス但シ支出額ノ最高及最低年度ハ平均計算ニ加ヘス

第二條 北海道福災救助基金ノ積立額ハ毎年度北海道地方費豫算ヲ以テ之ヲ定ム但シ二萬圓ト下ルコトヲ得ス

第三條 國庫ハ北海道福災救助基金ノ補助トシテ本法施行ノ初年度ニ於テ一萬圓ヲ交付ス

前項ノ外國庫ハ北海道福災救助基金ノ補助トシテ第一條ノ制限額ニ達スル迄毎年度地方稅ヲ以テ積立シタル金額ノ二分ノ一ヲ交付ス但シ二萬圓ヲ超ユルコトヲ得ス

第四條 本法ニ規定スルモノヲ除クノ外北海道福災救助基金ニハ福災救助基金法ヲ準用ス但シ同法中府縣會トアルハ北海道會、市町村トアルハ區町村ニ該當ス

附則

第五條 本法施行ノ期日ハ勅令ヲ以テ之ヲ定ム四十年間之ヲ施行ス

北海道ニ於ケル災害救助ニ關スル從來ノ規定ハ其ノ效力ヲ失フ

第六條 從來北海道ニ於テ災害救助ノ爲メ國庫ヨリ支出シタル貸與金ハ北海道地方費ニ歸屬ス

前項ノ貸與金ニシテ返納ヲ受ケタルトキハ北海道福災救助基金ニ編入スヘシ

明治三十八年三月二十九日

勅令第百十三號

朕北海道福災救助基金法施行期日ノ件ヲ裁可シ茲ニ之ヲ公布セシム

北海道福災救助基金法ハ明治三十八年四月一日ヨリ之ヲ施行ス

●北海道福災救助基金法施行手續

明治三十八年三月二十七日

大藏省令第三十五號

北海道福災救助基金法施行手續ニ關シテハ明治三十二年大藏省令第三十二號ヲ準用ス

●道府縣福災救助基金管理方法

明治三十八年七月五日

大藏省令第三十八號

北海道福災救助基金法第四條及福災救助基金法第十六條第二項ニ依リ道府縣福災救助基金管理方法左ノ通指定ス

第一條 福災救助基金公債證書ハ日本銀行若ハ其ノ支店、出資所又ハ日本興業銀行ニ保證預ケト爲スヘシ但シ當分ノ間内務大臣及大藏大臣ノ認

可テ受ケ道府縣廳ニ於テ保管スルコトヲ妨ケス

内務大臣及大藏大臣ハ前項但書ノ認可ヲ取消ス

コトアルヘシ

第二條 前條第一項但書ノ場合ニ於テハ地方長官ハ検査ノ官吏ヲ任命シ四箇月毎ニ精細ニ帳簿及現品ヲ検査セシメ其ノ調査ニ基キ別記表式ニ依

リ調査シタル出納計算書ヲ添附シ直ニ内務大臣及大藏大臣ニ報告スヘシ

第三條 福災救助基金公債證書ノ保證預ケヲ爲シタルトキハ其ノ預ケ先銀行、預金高及預ケ入年月日等ヲ直ニ内務大臣及大藏大臣ニ報告スヘシ其ノ變更ニ付テモ亦同シ

●臺灣福災救助基金規則

明治三十一年十二月二日

法律第三十一號

臺灣總督府評議會ノ議決ヲ經タル臺灣福災救助基金規則ヲ得テ茲ニ之ヲ發布ス

臺灣福災救助基金規則

第一條 非常災害ニ罹リタル者ヲ救助スル爲メ地方費區ニ福災救助基金ヲ貯蓄スヘシ

第二條 福災救助基金貯蓄期間ハ二十年間トシ毎年度貯蓄金額ハ其年度地方稅經常收入豫算額ノ百分ノ五以上トス

第三條 福災救助基金ニ對シ職員ヲ寄附スル者アルトキハ其寄附ヲ受ケ前條ノ貯蓄金ニ充ツルコトヲ得

第四條 從來義倉ニ屬スル穀類其他ノ物件ハ其見積價格ヲ以テ福災救助基金ニ組入ルヘシ

前項ノ穀類其他ノ物件ヲ賣却シタル場合ニ於テ見積價格ニ對シ缺損ヲ生シタルトキハ地方稅又ハ其他ノ方法ヲ以テ補填ヲ爲スコトヲ要ス

第五條 福災救助ノ爲メ支出スヘキ費用左ノ如シ

一 避難所費

二 食料費

三 被服費

四 治療費

五 小冊掛費

六 就業費

第六條 福災救助ニ要スル費用ハ福災救助基金ヨリ生ズル收入ヲ以テ之ニ充ツ

前項ノ支出ヲ爲スニ當リ必要アルトキハ一時福災救助基金ヲ以テ經費支出ヲ爲スコトヲ得但シ該支出ヲ爲シタルトキハ其年度内ニ於テ繰入ル

自明治何年何月何日 福災救助基金公債證書出納計算書

至明治何年何月何日

種類	受取ノ部		支出ノ部		摘要
	前期ヨリ越シテ	本期	前期ヨリ越シテ	本期	
何公債證書	枚數	金額	枚數	金額	上記ノ公債證書
額面千圓					ナ帳簿及現品ニ
額面五百圓					對照スルニ總テ
何公債證書					計數記番號等ノ
符					符合ヲ認ム又ハ
符					何々ノ應符合セ
符					スノ類
合計					

右ノ通相違無之候也

備考 本表中ノ金額ハ額面ニ依リ計算スヘシ

道廳長官府縣知事 押

第七條 罹災ノ情況ニ依リ罹災救助基金ヨリ生ズル収入豫算額ヲ超過スル支出ヲ爲スノ必要アルトキハ罹災救助基金現在高十分ノ一ヲ超過セザル支出ヲ爲スコトヲ得

第八條 罹災救助基金ヨリ生ズル収入ニシテ年度後決算残金アルトキハ總テ罹災救助基金ニ組入ルヘシ

第九條 米穀供給ノ爲必要アルトキハ罹災救助基金ヲ以テ米穀供給ノ資金ニ運用スルコトヲ得但運用テ了リタルトキハ基金ニ戻入ルヘシ

米穀供給ノ爲生ズル利益ハ總テ罹災救助基金ニ組入レ若シ物價ノ變動又ハ其他ノ事故ニ因リ資金ニ缺損ヲ生ジタルトキハ其缺損額ハ地方稅又ハ其他ノ方法ヲ以テ補填ヲ爲スコトヲ要ス

第十條 地方稅會計豫算内ノ支出ヲ爲スルカ爲必要ナル一時ノ借入金ニシテ其年度内ニ償還スルモノハ罹災救助基金ヨリ利付ニテ借入ヲ爲スコトヲ得

第十一條 罹災救助基金ノ管理ニ關スル費用ハ罹災救助基金及其收入ヨリ支出スルコトヲ得

第十二條 (削除)

第十三條 罹災救助基金ノ收支ニ關スル豫算ハ前年度三月三十一日迄ニ之ヲ編製シ其決算ハ前年度七月三十一日迄ニ之ヲ爲スヘシ

第十四條 此規則施行ニ必要ナル規程ハ臺灣總督ニテ定ム

附則
第十五條 此規則ハ明治三十三年四月一日ヨリ施行ス但臺灣地方稅規則ヲ施行セザル地方ニハ此規則ヲ施行セズ

第十六條 明治三十二年律令第二號ハ此規則施行

ノ日ヨリ廢止ス

●臺灣罹災救助基金規則施行規則
明治三十六年四月十一日
臺灣總督府令第二十三號
改正 三十九年三月三十一日第六一號

臺灣罹災救助基金規則施行規則左ノ通相定ム

第一條 臺灣罹災救助基金ハ臺灣總督ニテ管理ス

第二條 罹災救助基金ニ組入レタル土地建物ヨリ生ズル収入ハ總長ヲシテ之ヲ收納セシム

第三條 罹災救助基金ニ對シシ金員ヲ寄附セントスル者ハ其ノ金額地方費區及納入ノ方法ヲ具シ臺灣總督ニ申出ツヘシ

第四條 罹災救助ノ爲支出スヘキ費用ノ範圍ハ左ノ規定ニ從フ

一 避難所費ハ罹災者ノ爲ニ必要ナル避難所ヲ設ケル費用ニ充ツ

二 食料費ハ罹災者ノ爲ニ必要ナル供出ヲ爲シ又ハ食品若ハ其ノ費用ヲ給與スル費用ニ充ツ

三 被服費ハ罹災者自ラ被服ヲ給スルコト能ハサル場合ニ於テ被服若ハ其ノ費用ヲ給與スル費用ニ充ツ

四 治療費ハ災害ノ際罹災者ノ傷疾疾病ヲ治療スルノ必要アル場合ニ於テ治療ヲ施シ若ハ其ノ費用ヲ給與スル費用ニ充ツ

五 小屋掛費ハ災害ノ際罹災者ノ爲ニ必要ナル小屋掛ヲ爲シ若ハ其ノ費用ヲ給與スル費用ニ充ツ

六 就業費ハ主トシテ労働ニ依リテ業務ニ従事シ價格低少ナル資料若ハ器具ニ依價スル貨

民ニシテ罹災ノ爲其ノ資料若ハ器具ヲ亡失シタル者ニ就テハ其ノ必要缺クヘカラザル資料若ハ器具又ハ其ノ費用ヲ給與スル費用ニ充ツ

前項ノ材料若ハ給與品ハ災害ノ狀況ニ依リ必要ト認ムル場合ニ於テ罹災救助基金ヨリ買入ルルコトヲ得

第五條 臺灣罹災救助基金規則第九條第一項ノ運用ヲ爲ストキハ總長ヲシテ米穀ノ供給ヲ行ハシム

第六條 臺灣罹災救助基金規則第九條第一項ノ運用ヲ爲ストキハ總長ヲシテ米穀ノ供給ヲ行ハシム

第七條 臺灣罹災救助基金ノ運用ハ臺灣罹災救助基金規則第六條第二項第九條第一項及第十條ニ依リモノヲ除クノ外左ノ範圍ニ從フ

一 國債證券又ハ確實ナル有價證券ヲ買入レ若ハ大藏省預金ニ預ケルルコト

二 確實ナル銀行ニ利付ニテ預ケルルコト

第八條 臺灣罹災救助基金及罹災救助費ノ收支ニ關スル手續ハ別ニ定ムルモノヲ除クノ外總テ臺灣地方稅ニ關ル規定ヲ準用ス

附則
第九條 本令ハ明治三十五年律令第九號施行ノ日ヨリ施行ス

第十條 臺灣罹災救助基金規則施行規則ハ廢止ス

第十條 元應廳カ貯蓄シタル罹災救助基金及見積價格ヲ以テ組入レタル該類其ノ他ノ物件之ヨリ生ジタル收入ハ本令施行ノ日ノ現在高十分ノ一其ノ區域ニ該當スル地方費區ノ所屬トス

第十章 水難救護

水難救護法

明治三十二年三月二十九日
法律第九十五號 內閣大臣副署
第三十號 第六條

朕帝國議會ノ協贊ヲ經タル水難救護法ヲ茲可シ茲ニ之ヲ公布セシム

第一章 總則
第一條 遭難船舶ノ事務ハ最初ニ事件ヲ認知シタル市町村長ニ行フ

第二條 遭難船舶アルコトヲ發見シタル者ハ運河ナク最近地ノ市町村長又ハ警察官吏ニ報告スヘシ

警察官吏ニ於テ報告ニ接シタルトキハ市町村長ニ通知スヘシ

第三條 遭難船舶アルコトヲ認知シタルトキハ市町村長ハ直ニ現場ニ臨ミ救護ニ必要ナル處分ヲ爲スヘシ

第四條 警察官吏ハ救護ノ事務ニ關シ市町村長ヲ助ケ市町村長現場ニ在ラザルトキハ之ニ代リ其ノ職務ヲ執行スヘシ

第五條 救護ハ船長ノ意ニ反シテ之ヲ爲スコトヲ得ス

前項ノ規定ハ市町村長ニ於テ船長ノ人命ヲ保護スル手段ヲ不充分ナリト認メ又ハ船長ニ惡意アリト認メタル場合ニハ之ヲ適用セズ

第六條 市町村長ハ救護ノ爲人ヲ招集シ船舶車馬其ノ他ノ物件ヲ徵用シ又ハ他人ノ所有地ヲ使用スルコトヲ得

前項ノ規定ニ依リ招集セラレタル者ハ市町村長ノ指揮ニ從ヒ救護ニ從事スヘシ

第七條 市町村長ハ救護ニ際シ必要ナラスト認ムル者、妨害ヲ爲シタル者又ハ不正ノ行爲ヲ爲シ

タル者ヲ退去セシムルコトヲ得

市町村長ハ救護ニ際シ暴行ヲ爲シタル者ノ身體ヲ拘束スルコトヲ得

市町村長前項ノ處分ヲ爲スニ當リ助力ヲ命ゼラレタル者ハ之ヲ拒ムコトヲ得ス

第八條 市町村長ハ救護ニ際シ遭難物件ヲ隱匿シタル者アリト認ムルトキハ其ノ物件ヲ捜索シ又ハ之ヲ差押フルコトヲ得

第九條 市町村長ハ遭難船舶其ノ他救上ケタル物件及前條ノ規定ニ依リ差押ヘタル物件ヲ保管スヘシ

前項ノ物件中ニ郵便物アルトキハ市町村長ハ運河ナク最近ノ郵便局ニ引渡スヘシ

第十條 船長ハ遭難後運河ナク船舶報告書ヲ作リ市町村長ニ差出スヘシ但シ船舶報告書ノ交付ヲ申請スルコトヲ要セザル船舶又ハ湖川港灣ノミチ限リ航行スル船舶ノ遭難ニ付テハ此ノ限ニアラス

市町村長ハ報告書ノ事實ヲ審査シ相當ト認ムルトキハ船長ノ請求ニ依リ認證ヲ與フヘシ

市町村長ハ報告書ノ事實ヲ審査スル爲船内書類ノ提出ヲ命ジ又ハ船員、旅客其ノ他船中ニ在リタル者ヲ呼出シ訊問ヲ爲スコトヲ得

第十一條 市町村長ハ救上ケタル物件左ニ掲ケル事項ノ一ニ該當スト認メタルトキハ之ヲ公賣シ其ノ代金ヲ保管スヘシ

一 物件久ニ耐ヘ難キコト又ハ著シク其ノ價格ヲ減スル虞アルコト

二 爆發物、容易ニ燃焼スヘキ物又ハ其ノ他ノ物件ニシテ保管上危險ノ虞アルコト

三 保管ノ費用其ノ物件ノ價格ニ超過シ又ハ其ノ價格ニ比シ不相當ナルコト

前項ノ規定ニ依リ公賣ヲ爲サントスル場合ニ於テ船長其ノ地ニ在ルトキハ市町村長ハ期間ヲ定メ其ノ期間内ニ市町村長ノ相當ト認ムル擔保ヲ供シテ物件ノ引渡ヲ請求セザルトキハ公賣ニ付スヘキ旨ヲ船長ニ告知スヘシ

遭難船舶ノ所在地船籍港ナルトキハ前項ノ告知ハ船舶所有者ニ之ヲ爲スヘシ

船長又ハ船舶所有者ニ於テ第二項ノ規定ニ依リ物件ノ引渡ヲ請求シタルトキハ公賣ヲ爲スコトヲ得ス

第十二條 救護ニ關係シタル者ハ市町村長ヨリ救護費用ノ支給ヲ受クルコトヲ得

前項ノ規定ハ左ニ掲ケル者ニハ之ヲ適用マス

一 救護セラレタル船舶ノ所有者又ハ其ノ船舶ノ船員

二 故意、懈怠又ハ過失ニ因リ遭難ヲ惹起シタル者

三 第五條ノ規定ニ違反シテ救護シタル者

四 救護ニ際シ妨害ヲ爲シ又ハ不正ノ行爲ヲ爲シタル者

五 遭難物件ヲ持去リ又ハ其ノ引渡ヲ拒ミタル者

第十三條 左ニ掲ケルモノヲ以テ救護費用トス

一 救護ニ關係シタル者ノ勞務ノ報酬

二 第六條ノ規定ニ依リ土地ノ使用又ハ物件ノ徵用ニ對スル補償

三 救上ケタル物件ノ運搬、保管又ハ公賣ニ要シタル費用

第十四條 救護費用ノ支給ヲ受クントスル者ハ市町村長ノ指定スル期間内ニ其ノ金額ヲ申立ツヘシ

前項ノ手續ヲ爲サザル者ハ救護費用ノ支給ヲ受

クルコトヲ得ス
 第十五條 救護費用ノ金額ハ命令ノ規定ニ依リ市町村長ノ決定ス
 市町村長ハ救護費用ノ金額ヲ船長ニ告知シ期間ヲ定メテ之ヲ納付セシムヘシ
 遭難船舶ノ所在地船籍港ナルトキハ船長在ラサルトキハ前項ノ告知ハ船舶所有者ニ之ヲ爲スヘシ
 第十六條 船長又ハ船舶所有者ハ救護費用ヲ納付シテ市町村長ノ保管ニ係ル金額其ノ他ノ物件ノ引渡ヲ受ケルヘシ
 船長又ハ船舶所有者ニ於テ市町村長ノ相當ト認ムル擔保ヲ供スルトキハ前項ノ金額其ノ他ノ物件ノ全部若ハ一部ノ引渡ヲ受ケルコトヲ得
 左ニ掲グル物件ハ前二項ノ規定ニ拘ラス其ノ引渡ヲ受ケルコトヲ得
 一 船員ノ所持品
 二 船員及旅客ノ食料
 三 運送貨物支拂フコトナクシテ船中ニ携帯スル旅客ノ手荷物
 四 第十七條第二項ニ掲グル物件
 市町村長ノ保管スル船舶又ハ機件ヲ賣却シ抵當ト爲シ又ハ質入セントスルトキハ市町村長ノ認可ヲ受ケルヘシ此ノ場合ニ於テ市町村長必必要アリト認ムルトキハ之ニ立會フヘシ
 前項ノ處分ニ因リ取得シタル金額其ノ他ノ物件ハ市町村長ニ之ヲ保管スヘシ
 市町村長ニ於テ第十一條又ハ前項ノ規定ニ依リ金額ヲ保管スル場合ニ其ノ金額救護費用ノ金額ニ達スルトキハ直ニ其ノ金額ヲ以テ救護費用ヲ支拂シ其ノ殘額ハ保管ニ係ル他ノ物件ト共ニ船長又ハ船舶所有者ニ引渡スヘシ
 第十七條 船長又ハ船舶所有者ニ於テ市町村長ノ

定メタル期間内ニ救護費用ヲ納付セザルトキハ市町村長ハ保管ノ物件又ハ擔保トシテ差出シタル物件ヲ公賣シ其ノ代金ヲ保管スヘシ
 前項ノ規定ハ市町村長ニ於テ公賣ヲ爲スモ其ノ代金ヲ以テ公賣ノ費用ヲ償フニ足ラスト認メタル物件ニハ之ヲ適用セズ
 第十八條 市町村長ハ納付ヲ受ケタル金額又ハ其ノ保管ニ係ル金額ヲ以テ救護費用ヲ支拂スヘシ
 第十九條 救護其ノ效力ヲ奏セザルトキハ救護費用ハ國庫ヨリ之ヲ支給ス
 船長又ハ船舶所有者ハ救護費用ヲ納付セザル場合ニ於テ第十七條ニ定ムル手續ヲ爲シタル後市町村長ノ保管ニ係ル金額ヲ以テ救護費用ヲ支拂スルニ足ラサルトキハ國庫ヨリ之ヲ補助シ殘餘アルトキハ船長又ハ船舶所有者ニ之ヲ還付ス
 第二十條 本章ノ規定ハ市町村長ノ招集ヲ待タズシテ救護ニ從事シタル者ニ亦之ヲ適用ス但シ市町村長ニ於テ救護三千與セザルトキハ此ノ限ニアラス
 第二十一條 本章中船長ニ關スル規定ハ船長ニ代リテ其ノ職務ヲ行フ者ニ亦之ヲ適用ス
 第二十二條 第一條乃至第四條、第五條第一項、第六條乃至第九條、第十條乃至第十四條、第十五條第一項、第十八條、第十九條第一項、第二十條及第二十一條ノ規定ハ海軍艦船其ノ他官廳ノ所有スル船舶ニ亦之ヲ適用ス
 第二十三條 本章ノ規定ハ條約ニ附隨シ定メタル場合ニハ之ヲ適用セズ
 第二十四條 漂流物又ハ沈没品ヲ拾得シタル者ハ運送ナクシテ市町村長ニ引渡スヘシ但シ其ノ物件ノ所有者分明ナル場合ニ於テハ拾得ノ日ヨリ

七日以内ニ限リ直ニ其ノ所有者ニ引渡スコトヲ得
 前項但書ノ場合ニ於テハ拾得者ハ所有者ヨリ河川ニ漂流スル材木ニ在リテハ其ノ價格ノ十五分ノ一、其ノ他ノ漂流物ニ在リテハ其ノ物件ノ價格ノ十分ノ一、沈没品ニ在リテハ其ノ物件ノ價格ノ三分ノ一ニ相當スル金額以内ノ報酬ヲ受ケルコトヲ得
 第二十五條 市町村長ハ引渡ヲ受ケタル物件ヲ保管スヘシ
 市町村長ハ前項ノ物件ヲ所有者ニ引渡スヘキコトヲ公告スヘシ但シ其ノ所有者知ラザルトキハ公告スヘキ事項ヲ直ニ其ノ所有者ニ告知スヘシ此ノ場合ニ於テハ公告ヲ須ササルコトヲ得
 第二十六條 第十一條第一項ノ規定ハ漂流物及沈没品ニ之ヲ適用ス
 第二十七條 市町村長ニ於テ第二十五條ノ公告又ハ告知ヲ爲シタル日ヨリ一箇年以内ニ限リ所有者ハ河川ニ漂流スル材木ニ在リテハ其ノ價格ノ十五分ノ一、其ノ他ノ漂流物ニ在リテハ其ノ物件ノ價格ノ十分ノ一、沈没品ニ在リテハ其ノ物件ノ價格ノ三分ノ一ニ相當スル金額ヲ支給ス
 前項ノ場合ニ於テハ市町村長ハ拾得者ニ河川ニ漂流スル材木ニ在リテハ其ノ價格ノ十五分ノ一、其ノ他ノ漂流物ニ在リテハ其ノ物件ノ價格ノ十分ノ一、沈没品ニ在リテハ其ノ物件ノ價格ノ三分ノ一ニ相當スル金額ヲ支給ス
 物件ノ價格ハ市町村長ニ之ヲ定ム但シ鑑定人ヲシテ之ヲ評價セシムルコトヲ得
 第二十八條 前條ノ期間内ニ所有者物件ノ引渡ヲ

請求セザルトキハ又ハ物件ノ引渡ヲ請求セザル意思ヲ表示シタルトキハ市町村長ハ期間ヲ定メ其ノ期間内ニ物件ノ引渡ヲ受ケルヘキコトヲ拾得者ニ告知スヘシ
 拾得者ハ前項ノ期間内ニ公告、保管、公賣又ハ評價ニ要シタル費用ヲ市町村長ニ納付シ物件ノ引渡ヲ受ケルニ因リテ其ノ所有權ヲ取得ス
 拾得者ニ於テ前項ノ期間内ニ物件ノ引渡ヲ受ケザルトキハ市町村長ハ其ノ物件ヲ公賣シ其ノ代金ヨリ前項ノ費用ヲ控除スヘシ此ノ場合ニ於テ殘餘アルトキハ國庫ノ取得トシ不足アルトキハ國庫ヨリ之ヲ補給ス
 第二十九條 警察官吏ニ於テ航路、鑛地又ハ建造物ニ關係シタル認メタル漂流物又ハ沈没品ヲ取除キタル場合ニ於テハ警察官吏ハ其ノ物件ヲ市町村長ニ引渡スヘシ
 前項ニ依リ市町村長ニ於テ引渡ヲ受ケタル物件ニ付テハ第十一條第一項及第二十五條第二項ノ規定ヲ適用ス
 第三十條 前條ニ依リ公告若ハ告知ヲ爲シタル日ヨリ一箇年以内ニ所有者物件ノ引渡ヲ請求シタルトキハ市町村長ハ所有者ヲシテ取除、保管及公告ニ要シタル費用ヲ納付セシメ之ニ其ノ物件ヲ引渡スヘシ
 前項ノ期間内ニ物件ノ引渡ヲ請求スル者ナキトキハ市町村長ハ其ノ物件ヲ公賣シ其ノ代金ヲ以テ取除、保管、公告及公賣ニ要シタル費用ヲ支拂スヘシ此ノ場合ニ於テ殘餘アルトキハ國庫ノ取得トシ不足アルトキハ國庫ヨリ之ヲ補給ス
 第三十一條 遭難船舶救護ノ場合ニ於テ左ノ各號ニ該當スル者ハ五十圓以下ノ罰金ニ處ス

一 正當ノ理由ナクシテ市町村長ノ招集ニ應ズル者
 二 第六條第二項ノ規定ニ違反シタル者
 三 第七條第三項ノ規定ニ違反シタル者
 三十二條 遭難船舶救護ノ場合ニ於テ妨害者ニシタル者ハ一月以上六月以下ノ重懲罰ニ處シ二十圓以下ノ罰金ヲ附加ス
 第三十三條 第十條第一項ノ手續ヲ爲スコトヲ怠リタル者ハ五十圓以上五十圓以下ノ罰金ニ處ス
 第三十四條 昨條ノ所爲ヲ以テ船難報告書ニ認證シ又ハ三十四條以上三十五條以下ノ罰金ニ處ス
 第三十五條 一 刑法第三百八十五條及第三百八十七條ノ規定ハ沈没品ニ亦之ヲ適用ス
 第三十五條 二 漂流ノ物件ニ對シ現存スル記號ヲ塗抹毀損シ若ハ新ニ附記押捺シタル者ハ二圓以上二十圓以下ノ罰金ニ處ス
 附則
 第三十六條 此ノ法律施行ノ期日ハ勅令ヲ以テ之ヲ定ム
 第三十七條 明治三年二月二十九日(不)勅令(勅)心方條目、明治四年四月二十二日(外)勅令(勅)心方條目、明治八年第六十六號布告及明治十年第五十五號布告ハ此ノ法律施行ノ日ヨリ廢止ス
 第三十八條 此ノ法律施行ノ際明治八年第六十六號布告ニ依リ處分中ノ事件ニ付テハ其ノ處分ヲ終ルマテ該布告ノ規定ヲ適用ス
 第三十九條 此ノ法律ニ於ケル市町村長ノ事務ハ東京市、京都市及大阪市ニ於テハ區長之ヲ行ヒ市制町村制ヲ施行セザル地ニ於テハ市長又ハ之ニ準スヘキ者之ヲ行フ

明治三十二年七月二十九日
 勅令第三百五十七號內、逕、大臣副署
 朕水難救護法施行ノ件ヲ裁可シ茲ニ之ヲ公布セシム
 ●水難救護法施行細則
 明治三十二年七月二十九日
 逕信令第三百五十五號
 水難救護法施行細則左ノ通定ム
 第一章 遭難船舶
 第一條 水難救護法第十條ニ定ムル船難報告書ニハ左ノ事項ヲ記載シ船長之ニ署名捺印スヘシ
 一 船舶ノ種類及名稱
 二 總噸數又ハ積石數
 三 船籍港
 四 船舶所有者ノ氏名又ハ名稱
 五 發航港、寄航港、到達港及遭難ノ場所
 六 遭難及救護ノ顛末
 七 船舶ノ損害
 八 死傷者ノ氏名
 九 滅失若クハ毀損シタル積荷ノ種類、重量若クハ容積其荷造ノ種類、箇數、記號及備船者若クハ荷造人ノ氏名若クハ名稱
 第二條 船難報告書ヲ記載スルニ當リ文字ヲ訂正、挿入又ハ削除シタルトキハ文字ノ前後ニ括弧ヲ附シ船長之ニ認印シ訂正又ハ削除シタル文字ハ之ヲ讀ミ得ヘキ様子體ヲ存スヘシ
 第三條 船長船難報告書ニ認證ヲ受ケントスルトキハ該報告書ニ通シテ差出スヘシ
 第四條 市町村長船難報告書ニ記載シタル事實ヲ正當ナリト認メタルトキハ其一通ノ末尾ニ記載

事項ノ相違キコトヲ認明スル旨及年月日ヲ附記シ署名捺印ノ上船長ニ送付シ他ノ一通ハ當該役場ニ之ヲ保存スヘシ

第五條 市町村長ニ於テ水難救護法第十四條第一項ノ規定ニ依リ指定スル期間ハ救護ノ終リタル後直ニ救護人ヲ集メテ之ニ告知シ又ハ速滞ナク一定ノ場所ニ之ヲ揭示スルモノトス

第六條 水難救護法第十四條第一項ノ規定ニ依リ救護費用ノ金額ヲ申立ツルニハ實面又ハ口頭ヲ以テ其金額及之ヲ算出シタル事由ヲ示スヘシ

第七條 市町村長ハ地方官價上ノ貨物ヲ基礎トシ各人ノ爲シタル勞務ノ種類、時間ノ長短、危險ノ程度及被害ノ大小ヲ斟酌シテ勞務ノ報酬ヲ定ムヘシ

地方官價上ノ貨物ハ市町村長ニ於テ豫メ之ヲ定メ當該地方官ノ認可ヲ受ケ其金額ヲ定率ト爲スヘシ

市町村長ハ地方官ノ認可ヲ受ケ前項ノ定率ヲ變更スルコトヲ得

第八條 海軍艦船其他官廳ノ所有スル船舶ノ救護費用ヲ請求セントスルトキハ市町村長ハ救護費用計算書ヲ調製シ之ヲ其船長又ハ船長ニ差出スヘシ

第九條 船長、船舶所有者其他利害關係人ハ救護費用ノ算定ニ關シ市町村長ノ調製シタル書類ノ閲覧ヲ求ムルコトヲ得

第十條 水難救護法第二十四條第一項ノ市町村長トハ拾得地ノ市町村長ヲ謂ヒ航海中ニ拾得シタル場合ニ在リテハ其後最初ニ到着シタル地ノ市町村長ヲ謂フ

第十一條 水難救護法第二十五條第二項ニ定メタル公告ハ物件ノ品質及價格ニ準シ揭示シ又ハ新聞紙ニ掲載スルモノトシ

紙掲載其他市町村長ノ適當ト認ムル方法ニ依リ品名、數量、拾得ノ日時及場所ヲ明示スヘシ

第十二條 水難救護法第二十七條第一項ノ規定ニ依リ所有者ニ於テ物件ノ引渡ヲ申請スルトキハ其物件ニ對スル自己ノ權利ヲ市町村長ニ疎明スヘシ

第十三條 公賣

第一項 水難救護法第十一條第一項、第十七條第一項、第二十八條第三項及第三十條第二項ニ規定スル公賣ハ入札ノ方法ヲ以テ行フヘシ

第十四條 市町村長ハ公賣ヲ爲サントスルトキハ左ノ事項ヲ公告スヘシ

一 物件ノ種類、數量及品質

二 公賣ノ場所及年月日時

三 公告ノ方法ニ付テハ第十一條ノ規定ニ依リ

第十五條 水難救護法第十七條第一項ノ規定ニ依リ公賣ヲ爲ス場合ニ於テハ遺棄船舶ノ船長又ハ所有者ハ公賣ニ立會フコトヲ得

附則

第十六條 本則ハ水難救護法施行ノ日ヨリ施行ス

第十七條 明治九年十月二十七日第七號達ハ本則施行ノ日ヨリ廢止ス

●水難救護法取扱手續

明治三十二年七月二十九日
逓信省訓令第六號
道廳府縣

水難救護法取扱手續ノ通定

第一章 遺棄船舶

第一條 遺棄船舶救護ノ場合ニ於テ人ノ招集、物件ノ徵用其他一般ノ處分ニ付テハ救護ノ日ヨリ達スルニ必要ナル程度ヲ限リ救護費用ノ増加セザル様注意スヘシ

第二條 救護ハ人命ヲ先ニシテ運次郵便物、船内書類其他ノ物件ニ及ボスヘシ

第三條 市町村長ハ救護ニ關係シタル者ノ勞務ノ種類、危險ノ程度及救護ニ從事シタル時間ノ長短ニ留意スヘシ

第四條 遺棄船舶外國ノ國籍ニ屬スルモノナルトキハ市町村長ハ事件ヲ認知シタル後速滞ナク地方官廳ニ左ノ事項ヲ通知スヘシ

一 船舶ノ國籍及名稱

二 遺棄ノ事由、場所及年月日

第五條 市町村長ニ於テ水難救護法第十四條第一項ノ期間ヲ指定スルニハ救護ニ關係シタル者ニ於テ其金額ヲ申立テ得ヘキ時間ヲ標準トスヘシ

第六條 救護ヲ爲シタル市町村長ハ左ノ事項ヲ記載シタル救護始末書ヲ調製スヘシ

一 遺棄船舶ノ種類、名稱及積載品ニ外國ノ船舶ナルトキハ其國籍

二 船舶所有者ノ住所、氏名若クハ名稱

三 船長ノ氏名及航海技能免狀ヲ有スル者ナルトキハ其種類及番號

四 遺棄ノ事由、年月日時及場所

五 救護ノ状況

六 救護ニ關係シタル者ノ氏名、勞務ノ種類、時間、水難救護法第十四條第一項ノ規定ニ依リ申立タル金額及市町村長ノ定メタル救護費用、水難救護法第十二條各款ニ掲ケタル者アルトキハ其事由

七 徵用シタル物件及使用シタル土地ノ種類、所有者ノ氏名若クハ名稱、使用ノ時間、損傷ノ有無及程度、水難救護法第十四條第一

項ノ規定ニ依リ申立タル金額、市町村長ノ定メタル救護費用

九 船員及旅客ノ員數、死傷者ノ氏名及住所

十 救上ケタル物件ノ種類及數量

十一 公賣ヲ爲シタル物件ノ種類、數量及公賣代金

十二 物件ノ運搬、保管又ハ公賣ニ要シタル費用

第七條 市町村長ニ於テ水難救護法第十五條第二項ノ期間ヲ指定スルニハ船長又ハ船舶所有者ニ於テ救護費用ヲ納付シ得ヘキ時間ヲ標準トスヘシ

第八條 遺棄船舶外國ノ國籍ニ屬スル場合ニ於テ市町村長水難救護法第十五條第二項及第三項ノ手續ヲ爲サントスル船長、船舶所有者又ハ其代理人內國ニ在ラサルトキハ市町村長ハ救護費用ノ金額及之ヲ納付スヘキ期間ヲ地方官ニ申立ツヘシ

地方官ハ前項ノ金額及期間ヲ最近地ニ駐在スル當該國ノ領事官ニ通知スヘシ

第九條 船長又ハ船舶所有者ニ於テ救護費用ヲ納付シ又ハ擔保ヲ供シタルトキハ市町村長ハ領收書ヲ交付スヘシ船長又ハ船舶所有者ニ於テ市町村長ノ保管スル金額又ハ物件ノ引渡ヲ受ケタルトキハ領收書ヲ差出サシムヘシ

第十條 市町村長救護費用ヲ支辨セントスルトキハ之ヲ領收スヘキ者ヲ呼出シテ其金額ヲ交付シ又ハ便宜ニ依リ直ニ其金額ヲ送付スヘシ

第十一條 市町村長水難救護法第十九條ノ規定ニ依リ國庫ヨリ救護費用ノ全部又ハ一部ヲ支給テ受ケントスルトキハ其事由ヲ記載シタル救護費用申請書ヲ逓信大臣ニ提出スヘシ

官ヲ經由シテ之ヲ逓信大臣ニ差出スヘシ

第十二條 市町村長ハ救護ノ事由ヲ經由シタルトキハ一箇月以内當該地方官ヲ經由シテ救護始末書ヲ逓信大臣ニ提出スヘシ但前條ノ規定ニ依リ既ニ之ヲ差出シタル場合ハ此限ニ在ラズ

第二章 漂流物及沈没品

第十三條 市町村長拾得者ヨリ漂流物又ハ沈没品ノ引渡ヲ受ケタルトキハ拾得ノ日時、場所及物件ノ存在セシ状況ヲ訊問スヘシ

第十四條 市町村長ハ漂流物又ハ沈没品ノ件名書ヲ作り之ニ左ノ事項ヲ記載スヘシ

一 物件ノ名稱、數量、品質其他必要ナル表示

二 拾得ノ日時及場所

三 物件ノ引渡ヲ受ケタル日時

四 拾得者ノ住所、氏名

五 公告ノ方法、公告又ハ告知ヲ爲シタル年月日

六 物件ノ評價額

七 公告、保管、公賣又ハ評價ニ要シタル費用

八 拾得者ニ支給スヘキ分一金額

九 所有者ノ住所、氏名

十 水難救護法第二十八條第三項ノ場合ニ於テ

ル國庫ノ取得額又ハ補給金額

第十五條 市町村長所有者又ハ拾得者ニ物件ヲ引渡シタルトキハ件名書中其氏名ノ項ニ何年何月何日引渡ト附記シ氏名ノ下ニ捺印スヘシ

第十六條 水難救護法第二十二條第三項又ハ第三十條第二項ノ場合ニ於テ國庫ノ取得トスヘキ殘餘ト生シ又ハ國庫ノ補給ヲ受ケヘキ不足ト生シタルトキハ市町村長ハ左ノ事項ヲ記載シタル漂流物又ハ沈没品計算書ヲ調製シ地方官ヲ經由シテ逓信大臣ニ之ヲ差出スヘシ

一 物件ノ名稱、數量及品質

二 公賣代金

三 公告、保管及公賣ノ費用

四 殘餘又ハ不足ノ金額

第十七條 市町村長ハ毎年一回附錄表式ニ從ヒ漂流物及沈没品件數表ヲ調製シ翌年四月三十日マテニ地方官廳ニ差出スヘシ

第十八條 市町村長ハ市町村長ヨリ差出シタル件數表ヲ統計シ同一ノ表式ニ依リテ更ニ漂流物及沈没品件數表ヲ調製シ其年六月三十日マテニ之ヲ逓信大臣ニ差出スヘシ

附則

第十八條 市町村長水難救護法ノ規定ニ依リ保管スル物件ヲ公賣シ又ハ拾得者ニ引渡サントスル場合ニ於テ該物件關稅未納ノ貨物ナルトキハ其種類及數量及公賣又ハ引渡ノ場所及日期ヲ稅關官迄、稅關官現場ニ在ラサルトキハ稅關官迄通知シ且稅關手續未済ノ物件ナルコトヲ入札者又ハ拾得者ニ告知スヘシ

附錄表式

第一號 漂流物及沈没品件數表(明治何年ノ分)

取扱件數	物件	漂流物	沈没品	合計	物件ノ價格	所有者ニ引渡シタル件數	拾得者ニ引渡シタル件數

水難救護法第二十八條第三項ニ依リテ公費シタル件數	拾得者ニ支給シタル分一金	公費、保管、公費、評價ノ費	國庫ノ取得ト爲リタル金額	國庫ヨリ補給ヲ受ケタル金額
計				

取扱件數	所有者ニ引渡シタル件數	水難救護法第三十條ニ依リ公費シタル件數	公費、保管、公費、評價ノ費	國庫ノ取得ト爲リタル金額	國庫ヨリ補給シタル金額

(備考) 第二號表ニハ水難救護法第二十九條及第三十條ニ依リテ取扱ヒタルモノノミヲ記入シ第一號表ニハ第二號表ニ記入セサルモノヲ記入スヘシ

臺灣水難救護規則

明治三十三年三月十五日
律令第八號

臺灣總督府評議會ノ議決ヲ經テ臺灣水難救護規則勅令ヲ得テ茲ニ之ヲ發布ス

第一條 臺灣水難救護規則ニ關シテハ明治三十二年法律第九十五號水難救護法ニ依ル

第二條 水難救護法中市町村長ノ職務ニ關スルモノハ廳長ヲシテ之ヲ行ハシム

第三條 此規則ハ發布ノ日ヨリ之ヲ施行ス

第四條 此規則施行ノ際處分中ニ屬スル事件ニ付テハ其處分ヲ終ルマテ此規則ヲ適用セシム

臺灣水難救護規則施行細則

明治三十三年三月十五日
臺灣總督府令第二十七號
昭和三年四月九日

行旅病人及行旅死亡人取扱

明治三十三年三月二十八日
法律第九十三號總務大臣訓令

朕帝國議會ノ協贊ヲ經テ行旅病人及行旅死亡人取扱法ヲ裁可シ茲ニ之ヲ公布セシム

行旅病人及行旅死亡人取扱法

第一條 此ノ法律ニ於テ行旅病人ト稱スルハ歩行ニ堪ヘサル行旅中ノ病人ニシテ療養ノ途ヲ有セシ且救護者アリキ者ヲ謂ヒ行旅死亡人ト稱スルハ

行旅中死亡シ引取者ナキ者ヲ謂フ

住所、居所ハ氏名知レズ且引取者ナキ死亡人ハ行旅死亡人ト看做ス

前二項ノ外行旅病人及行旅死亡人ニ準スヘキ者ハ内務大臣之ヲ定ム

第二條 行旅病人ハ其ノ所在地市町村長之ヲ救護スヘシ

必要ノ場合ニ於テハ市町村長ハ行旅病人ノ同伴者ニ對シテ亦相當ノ救護ヲ爲スヘシ

第三條 行旅病人又ハ其ノ同伴者ヲ救護シタルトキハ市町村長ハ速ニ扶養義務者若ハ家族又ハ第五條ニ掲ケタル公共團體ニ通知シ之ヲ引取ラシムルノ手續ヲ爲スヘシ

前項ノ通知及引取ノ手續並期間ノ指定其ノ他之ニ關スル必要ナル事項ハ内務大臣之ヲ定ム

第四條 救護ニ要シタル費用ハ救護者ノ負擔トシ救護者ヨリ辨償ヲ得サルトキハ其ノ扶養義務者ノ負擔トス

行旅病人及行旅死亡人取扱

第五條 行旅病人若ハ其ノ同伴者ノ引取ヲ爲ス者ナキトキ又ハ救護費用ノ辨償ヲ得サル場合ニ於テ其ノ引取並費用ノ辨償ヲ爲スヘキ公共團體ニ關シテハ勅令ノ定ムル所ニ依ル

第六條 扶養義務者ニ對シテ救護者引取ノ請求及救護費用辨償ノ請求ハ扶養義務者中ノ何人ニ對シテモ之ヲ請求スルコトヲ得但シ費用ノ辨償ヲ爲シタル者ハ民法第九百五十四條及第九百五十六條ニ依リ扶養ノ義務ヲ履行スヘキ者ニ對シテ請求ヲ爲スヲ妨ケス

第七條 行旅死亡人アルトキハ其ノ所在地市町村長ハ其ノ狀況相親遺留物件其ノ他本人ノ認識ニ必要ナル事項ヲ記録シ其ノ屍體ヲ假土葬スヘシ但シ法令ニ別段ノ規定アル場合ニ於テ之ヲ火葬スルコトヲ妨ケス

第八條 火葬場ノ管理者ハ本條ノ假土葬又ハ火葬ヲ拒ムコトヲ得ス

第九條 必要ノ場合ニ於テハ市町村長ハ行旅死亡人ノ同伴者ニ對シテ亦相當ノ救護ヲ爲スヘシ

第十條 行旅死亡人ノ住所、居所若ハ氏名知レザルトキハ市町村長ハ其ノ狀況相親遺留物件其ノ他本人ノ認識ニ必要ナル事項ヲ公告スヘシ

第十一條 行旅死亡人ノ住所ハ居所及氏名知レザルトキハ市町村長ハ速ニ相續人ニ通知シ相續人分明ナラサルトキハ扶養義務者若ハ家族ニ通知シ又ハ第十三條ニ掲ケタル公共團體ニ通知スヘシ

第十二條 前項ノ手續其ノ他之ニ關スル必要ナル事項ニ付テハ第三條第三項ヲ準用ス

第十三條 行旅死亡人取扱ノ費用ハ先ヅ其ノ遺留ノ金貨若ハ有價證券ヲ以テ之ニ充テ仍不足ラサルトキハ相續人ノ負擔トシ相續人ヨリ辨償ヲ得サ

行旅病人及行旅死亡人取扱

第十四條 市町村長ハ行旅死亡人取扱費用ノ辨償ヲ得タルトキハ相續人ナキトキハ正當ナル請求者ト認ムル者ニ之ヲ引渡スコトヲ得

第十五條 行旅病人行旅死亡人及其ノ同伴者ノ救護若ハ取扱ニ關スル費用ハ所在地市町村長ヲ以テ一時之ヲ擔當フヘシ

第十六條 前項費用ノ辨償金徴收ニ付テハ市町村長徴收ニ關スル例ニ依ル

第十七條 行旅病人行旅死亡人ノ所持物件若ハ遺留物件ノ取扱ニ關スル規定ハ内務大臣之ヲ定ム

第十八條 外國人タル行旅病人行旅死亡人及其ノ同伴者其ノ所持物件若ハ遺留物件ノ取扱ニ關シ別段ノ規定ヲ要スルモノハ命令ヲ以テ之ヲ定ム

第十九條 此ノ法律ニ於テ市町村長トアルハ東京

行旅病人死亡人及同伴者救護取扱方

明治三十三年六月十九日
內務省令第二十三號

行旅病人及行旅死亡人取扱法ニ依リ行旅病人、行旅死亡人及同伴者ノ救護取扱ニ關スル件左ノ通定ム

第一條 飢饉凍餒ニ迫リ歩行ニ堪ヘサル行旅者少シニ堪ヘサル行旅中ノ妊婦產婦ニシテ手當ヲ要スルモノ其ノ途ヲ有セサルモノ及行旅者又ハ住所居所ナク若ハ不明ナル者ニシテ引取者ナク警察官署ニ於テ救護ノ必要アリト認メ引渡シタルモノハ行旅病人ニ準ス

第二條 行旅病人又ハ其ノ同伴者ヲ救護シタルトキハ市町村長ハ速ニ引取ヲ爲スヘキ期間ヲ指定シ且救護者ノ狀況ヲ具ヘ扶養義務者若ハ家族ニ之ヲ通知スヘシ其ノ引取ヲ爲スヘキ必要ナキニ至リタル場合ニ於テハ前二項ノ通知ヲ爲シタル扶養義務者若ハ家族ニ對シ直ニ其ノ旨ヲ通知スルコトヲ得

第三條 前項ノ通知ハ扶養義務者若ハ家族ノ所在地ノ市町村長ニ之ヲ囑托スルコトヲ得

第四條 前項ノ囑托ヲ受ケタル市町村長ハ速ニ扶養

第三條 被救護者ノ引取ヲ爲スヘキ通知ヲ受ケタ
ル扶養義務者ハ家族ハ其ノ指定ノ期間内ニ之
ヲ引取ルヘシ

第四條 被救護者ノ引取ヲ爲スヘキ通知ヲ受ケタ
ル扶養義務者ハ家族ニシテ指定ノ期間内ニ引
取ヲ爲ササルトキ又ハ留置救護ノ請求ヲ爲スモ
相當ノ事故アリト認め難キトキ又ハ市町村長
ニ於テ留置救護ヲ爲スノ必要ナシト認めタルトキ
ハ引取ヲ爲スヘキ通知ヲ受ケタル扶養義務者若
ハ家族ニ之ヲ送還スルコトヲ得

第五條 被救護者ノ扶養義務者若ハ家族ナキトキ
又ハ分別ナラサルトキ其ノ他被救護者ノ引取ヲ
爲ス者ナキトキ市町村長ハ被救護者ノ狀況ヲ
具ヘ行旅病人及行旅死亡人取扱法第五條ノ公共
團體ニ其ノ引取ヲ爲スヘキコトヲ通知スヘシ

第六條 行旅病人及行旅死亡人取扱法第五條ノ公共
團體ニ其ノ引取ヲ爲スヘキコトヲ通知スヘシ

第七條 救護ニ要シタル費用ノ辨償ヲ被救護者若
ハ扶養義務者ニ請求スルコトキハ計算書ヲ添ヘ且
前項ノ請求ヲ受ケタル者ハ指定ノ期間内ニ其ノ

費用ヲ辨償スヘシ

第八條 被救護者ヨリ救護費用ノ辨償ヲ得サル場
合ニ於テ其ノ扶養義務者ナキトキ若ハ分別ナラ
サルトキハ市町村長ハ其ノ計算書ヲ添ヘ行旅病
人及行旅死亡人取扱法第五條ノ公共團體ニ費用
ノ辨償ヲ請求スヘシ

第九條 行旅病人及行旅死亡人取扱法第九條ニ依
リ公署ノ揭示ヲ告示スルトキハ三十日以上之
ヲ揭示スヘシ

第十條 行旅死亡人ニ關シ相續人又ハ扶養義務者
若ハ家族ニ通知スルトキハ死亡人ノ狀況相續人
ノ他本人ノ認識ニ必要ナル事項ヲ通知スヘシ

第十一條 行旅死亡人ノ相續人又ハ扶養義務者
ニ對シ行旅死亡人取扱法第九條ノ規定ヲ請求スル
コトキハ第七條ノ規定ヲ準用ス

第十二條 行旅死亡人取扱法第九條ノ規定ニ依
リ公署ノ揭示ヲ告示スルトキハ三十日以上之
ヲ揭示スヘシ

第十三條 行旅死亡人ノ遺留物件ヲ賣却スルコトキ

ハ費用ノ辨償額ニ達スルマテ限度トシ其ノ假
格アル物件ヲ賣却スヘシ

第十四條 行旅病人行旅死亡人及其ノ同伴者ノ救
護若ハ取扱ニ關シ市町村長ヲ以テ總督ヘキ費
用ハ左ノ科目トス

- 一 醫師診察料手術料藥費日當及診療費
- 二 樂價及娯樂ニ關スル必要品費
- 三 食料
- 四 看護人及番人費
- 五 被服器具料
- 六 病人死亡人ノ爲テ必要ナル薪炭油費
- 七 入院料借家料小屋掛料
- 八 運送及運搬ニ關スル諸費
- 九 死體検察料及検案費
- 十 假土葬及火葬ニ關スル諸費
- 十一 葬費
- 十二 公費料

前項ノ外特ニ要スル費用及費用ノ限度並ニ之ニ
シテ必要ナル事項ハ地方長官之ヲ定ム

第十五條 船舶又ハ汽船内ノ行旅病人行旅死亡人
及其ノ同伴者並其ノ所持物件若ハ遺留物件ノ取
扱ハ別段ノ規定アル場合ヲ除クノ時最初ノ着船
地又ハ停船地ノ市町村長之ヲ掌ル但シ取扱上
不適當ト認めル場合ニ於テハ船長又ハ車長車
掌ハ他ノ者船地又ハ停船地ヲ指定スルコトヲ
得

第十六條 本令ニ於テ市町村長トアルハ東京市京
都市大阪市ニ於テハ區長ニ、市町村長ト置カサ
ル地ニ於テハ之ニ準スヘキモノニ、市町村トア

● 行旅病人死亡人等引取及費用辨償ニ關スル制

明治三十二年六月十七日
勅令第二百七十七號内大臣訓令
昭和三年三月三十一日
陸軍省令第九號

ルハ市制町村制ヲ施行セザル地ニ於テハ之ニ準
スヘキモノニ準用ス

第一條 行旅病人死亡人等ノ引取及費用辨償ニ關スル件
ヲ裁可シ茲ニ之ヲ公布セシム

第二條 行旅病人及行旅死亡人取扱法第五條及第
十三條ノ公共團體ハ行旅病人行旅死亡人若ハ其
ノ同伴者ノ救護又ハ取扱ヲ爲シタル地ノ府縣ト
ス

附則

第二條 第一條ノ地ニシテ(北海道又ハ)沖縄縣ニ
屬スルトキハ當分ノ内費用ハ國庫ノ負擔トシ引
取ハ地方長官之ヲ掌ルヘシ臺灣ニ屬スルトキハ
其ノ費用及引取ニ關シテハ臺灣總督ノ定ムル所
ニ依ル

第三條 本令ハ明治三十二年七月一日ヨリ施行ス

● 外國人タル行旅病人死亡者及同伴者救護並取扱特別

明治三十二年六月十九日
內務省令第二十四號

行旅病人及行旅死亡人取扱法第十七條ニ依ル外國
人タル行旅病人、行旅死亡人及同伴者ノ救護並取
扱ニ關スル特別ノ件左ノ通定ス

第一條 行旅病人及行旅死亡人取扱法ニ依リ外國
人タル行旅病人行旅死亡人及同伴者ノ救護若ハ
取扱ヲ爲シタル市町村長ハ速ニ之ヲ地方長官ニ
報告スヘシ

地方長官ニ於テ前項ノ報告ヲ受ケタル場合ニ於

テ帝國ニ住所有スル扶養義務者若ハ親
族又ハ相續人分明ナルトキハ其ノ所在地ノ地方
長官ヲ經テ行旅病人及行旅死亡人取扱法第五條
ノ扶養義務者若ハ親族ニ之ヲ通知シ行旅死亡人及
其ノ同伴者ニ關シテハ相續人又ハ扶養義務者若ハ
親族ニ之ヲ通知スヘシ其ノ被救護者ニ付テハ併
テ之ヲ引取ラシムルノ手續ヲ爲スヘシ

外國人タル行旅病人行旅死亡人及其ノ同伴者ニ
シテ外國人分明ナルトキ地方長官ニ於テ必要ト認
ムルトキハ前項ノ外之ヲ其ノ所屬國領事ニ通知
スヘシ

第二條 外國人タル行旅病人行旅死亡人及同伴者
ノ救護若ハ取扱ニ關スル費用ニシテ被救護者ヨ
リ辨償ヲ得サルトキ又ハ遺留ノ金銀若ハ有價證
券ヲ以テ之ニ充テ得ズラサルトキハ市町村長ハ
其ノ計算書ヲ製シ地方長官ニ提出スヘシ

地方長官ニ於テ前項ノ計算書ヲ受ケタル場合ニ
於テ帝國ニ住所有スル扶養義務者若ハ相續人
分明ナルトキハ其ノ所在地ノ地方長官ヲ
經テ行旅病人及同伴者ニ關シテハ扶養義務者ニ對
シ行旅死亡人ニ關シテハ相續人若ハ死亡人ノ扶
養義務者ニ對シ其ノ辨償ヲ請求スヘシ

前項費用ノ辨償金徴收ニ付テハ府縣稅徴收ニ關
スル例ニ依ル

前二項ニ依リ費用ノ辨償ヲ得タルトキハ地方長
官ハ市町村長ニ之ヲ交付スヘシ

第三條 外國人タル行旅病人及行旅死亡人取扱
法第九條ニ依リ最初ニ公告ヲ爲シタル日ヨリ起算
シ六箇月ヲ経過スルヲ要ス

第四條 外國人タル行旅病人行旅死亡人及同伴者
並其ノ所持物件若ハ遺留物件ノ取扱ニ關シテハ

應ノ屬スル地方税支辨トス引取ハ其ノ
明治三十二年九月府令第百十三號ノ廢止ス

●行旅病人及行旅死亡人及同
伴者ノ取扱ニ關スル規程

明治三十二年八月十六日
臺灣總督府令第百號

行旅病人及行旅死亡人取扱法ニ依ル行旅病人及行
旅死亡人及同伴者ノ取扱ニ關スル件左ノ通定ム
第一條 飢餓ニ迫リ歩行ニ堪ヘサル行旅者歩行ニ
堪ヘサル行旅中ノ娘婦産婦ニシテ手當ヲ要スル
モ其途ヲ有セサル者及行旅者又ハ住所所ナク
テ救護ノ必要アリト認メタル者ハ行旅病人ニ準
ズ
第二條 行旅病人及其同伴者ヲ救護シタルトキハ
廳長ハ選定シテ引取ヲ爲スヘキ期間ヲ指定シ且
救護者ノ狀況ヲ具シ扶養義務者ノ家族ニ之
ヲ通知スヘシ其引取ヲ爲スヘキ必要ナキニ至リ
タル場合ニ於テハ前二通知ヲ爲シタル扶養義務
者若ハ家族ニ對シ直ニ其旨ヲ通知スルコトヲ要
ス
前項ノ通知ハ扶養義務者若ハ家族所在地ノ廳長
又ハ市町村長ニ之ヲ囑託スルコトヲ得
前項ノ囑託ヲ受ケタル廳長ハ選定シテ扶養義務
者若ハ家族ニ通知スヘシ
第三條 被救護者ノ引取ヲ爲スヘキ通知ヲ受ケタ
ル扶養義務者若ハ家族ハ其指定ノ期間内ニ之ヲ
引取ルヘシ
第四條 被救護者若ハ家族ニ對シテ依リ指定ノ期間内
ニ被救護者ヲ引取ルコトヲ得サル事情アルトキ
ハ被救護者又ハ其引取ヲ爲スヘキ者ノ請求ニ依
リ

廳長ニ於テ相當ノ期間ヲ指定シ留置救護ヲ爲
スコトヲ得其細則ナキ場合ト雖廳長ニ於テ必要
ト認ムルモ亦同シ
第四條 被救護者ノ引取ヲ爲スヘキ通知ヲ受ケタ
ル扶養義務者若ハ家族ニシテ指定ノ期間内ニ引
取ヲ爲サルトキ又ハ留置救護ノ請求ヲ爲スモ
相當ノ事故アリト認メ難キトキ又ハ廳長ニ於テ
留置救護ヲ爲スノ必要ナシト認メタルトキハ引
取ヲ爲スヘキ通知ヲ受ケタル扶養義務者若ハ家
族ニ之ヲ送還スルコトヲ得
第五條 (削除)
第六條 行旅病人及其同伴者ノ救護ハ之ヲ救護ス
ルニ適當ナル公私ノ施設又ハ私人ニ委託スルコ
トヲ得但救護ノ費用ヲ要スルモノニアリテハ資
源總督ノ定ムル所ニ依リ其費用ヲ支辨スルコト
要ス
第七條 救護ニ要シタル費用ノ辨償ヲ被救護者若
ハ扶養義務者ニ請求スルコトキハ計算書ヲ添ヘ且
前項ノ請求ヲ受ケタル者ハ指定ノ期間内ニ其費
用ヲ辨償スヘシ
第八條 行旅病人及行旅死亡人取扱法第九條ニ依
リ公署ノ揭示場ニ告示スルトキハ九十日以上之
ヲ揭示スヘシ
第九條 行旅死亡人ニ關シ相續人又ハ扶養義務者
若ハ家族ニ通知スルトキハ死亡人ノ狀況相續其
他本人ノ認識ニ必要ナル事項ヲ通知スヘシ
第十條 行旅死亡人ノ相續人及其扶養義務者ニ對
シ行旅死亡人取扱費用ノ辨償ヲ請求スルコトキハ
第七條ノ規定ヲ準用ス
第十一條 行旅死亡人取扱費用ニ付其遺留ノ金銀
若ハ有價證券以テ之ニ充ツルモ仍足ラサル場
合ニ於テ相續人及扶養義務者ナキトキ若ハ分明

ナリサルトキハ最初ニ公告ヲ爲シタル日ヨリ起
算シテ二十日ヲ經過シタル後行旅死亡人ノ遺留
物品ヲ賣却シ其費用ニ充ツヘシ
行旅病人及行旅死亡人取扱法第九條ノ公告ヲ爲
サザルモノ及公告後相續人及扶養義務者ノ知
レタルモノニ付テハ費用ノ辨償ヲ得サル場合ニ
於テ直ニ前項遺留物品ヲ賣却スルコトヲ得
第十二條 行旅死亡人ノ遺留物品ヲ賣却スルコトキ
ハ費用ノ辨償額ニ達スルマテテ限度トシ其價格
アル物件ヲ辨償スヘシ
有價證券及見積價格十圓未満ノ物件ハ賣得價
ノ定ムル所ニ依リ之ヲ賣却ニ付テスシテ處分ス
ルコトヲ得
第十三條 行旅病人及行旅死亡人及其同伴者ノ救護
若ハ取扱ニ關シ地方税ヲ以テ繰替フヘキ費用ハ
左ノ種目トス
一 醫師診察料手術料旅費日當及診察費
二 藥價及藥費ニ關スル必要藥品
三 食料
四 看護人及番人費
五 被服履具料
六 病人死亡人ノ爲テ必要ナル薪炭油費
七 入院料醫藥料小傭掛料
八 搬送及運送ニ關スル掛費
九 死體檢案料及檢案料
十 假土葬及火葬ニ關スル掛費
十一 墓標費
十二 公告料
前項ノ外テ必要ナル費用及費用ノ限度位之ニ關
スル事項ハ臺灣總督之ヲ定ム
第十四條 船舶又ハ汽車内ノ行旅病人及行旅死亡人
及其同伴者並其所持物件若ハ遺留物件ノ取扱ハ

制段ノ規定アル場合ヲ除ク外最初ノ著船地又ハ
停車地ノ廳長之ヲ掌ル但取扱上不適當ト認ムル
場合ニ於テハ船長又ハ車長車掌ハ他ノ著船地又
ハ停車地ヲ指定スルコトヲ得
●外國人タル行旅病人行旅死
亡人及同伴者ノ取扱ニ關ス
ル特例
明治三十二年八月十六日
臺灣總督府令第百一號

行旅病人及行旅死亡人取扱法第十七條ニ依リ外國
人タル行旅病人行旅死亡人及同伴者ノ取扱ニ關ス
ル特例ノ件左ノ通定ム
第一條 行旅病人及行旅死亡人取扱法ニ依リ外國
人タル行旅病人行旅死亡人及同伴者ノ救護者若
ハ取扱ヲ爲シタル場合ニ於テ地方長官ハ直ニ臺
灣總督ニ報告シ及帝國ニ住所所ナクハ扶養
義務者又ハ親族若クハ相續人分明ナルトキハ其
ノ所在地ノ地方長官ヲ經テ行旅病人及同伴者
者ニ關シテハ扶養義務者又ハ親族ニ之ヲ通知シ
行旅死亡人及其同伴者ニ關シテハ相續人又ハ
扶養義務者若クハ親族ニ之ヲ通知スヘシ其ノ被
救護者ニ付テハ併シ之ヲ引取ラシムルノ手續ヲ
爲スヘシ
外國人タル行旅病人行旅死亡人及其同伴者ニ
シテ国籍分明ナルトキ地方長官ニ於テ必要ト認
ムルトキハ前項ノ外之ヲ其ノ所屬國領事ニ通知
スヘシ
第二條 外國人タル行旅病人行旅死亡人及同伴者
ノ救護又ハ取扱ニ關スル費用ニシテ被救護者ヨ
リ辨償ヲ得サルトキ又ハ遺留ノ金銀若クハ有價
證券以テ之ニ充テ仍足ラサル場合ニ於テハ帝

國ニ住所所ナクハ扶養義務者若クハ相續人
分明ナルトキハ其ノ所在地ノ地方長官ヲ經テ行
旅病人及同伴者ニ關シテハ扶養義務者ニ對シ行
旅死亡人ニ關シテハ相續人若クハ死亡人ノ扶養
義務者ニ對シ其ノ辨償ヲ請求スヘシ
前項費用ノ辨償金徵收ニ付テハ地方税徵收ニ關
スル例ニ依ル
第三條 外國人タル行旅死亡人ノ遺留物件ヲ賣却
スル場合ニ於テハ行旅病人及行旅死亡人取扱法
第九條ニ依リ最初公告シタル日ヨリ起算シテ六箇
月ヲ經過スルヲ要ス
第四條 外國人タル行旅病人行旅死亡人及同伴者
並其所持物件若ハ遺留物件ノ取扱ニ關シテハ條
約ニ掲ケル規定ノ適用ヲ妨ケス
第五條 本令ニ於テ別段ノ規定ヲ爲シタルモノノ
外行旅病人及行旅死亡人取扱法ニ於テ扶養義務
者相續人ニ關スル規定ハ外國人ニ付テハ帝國ニ
住所所ナクハ扶養義務者又ハ相續人ニ之ヲ
適用ス

第十二章 北海道舊土人
保護

●北海道舊土人保護法

明治三十二年三月二日
法律第二十七號

朕帝國議會ノ協贊ヲ經テ北海道舊土人保護法ヲ
制定シ茲ニ之ヲ公布セシム
第一章 北海道舊土人保護法
第一條 北海道舊土人ニシテ農業ニ従事スル者又
ハ從事セムト欲スル者ニハ一月ニ付土地一萬五
千坪以內ヲ限リ無償ニ付シタル土地ノ所有權ハ左
第二條 前條ニ依リ下付シタル土地ノ所有權ハ左

ノ制限ニ從フヘキモノトス
一 相續ニ因リノ外讓渡スルコトヲ得ス
二 質權抵當權地上權又ハ永小作權ヲ設定スル
コトヲ得ス
三 北海道廳長官ノ許可ヲ得ルニ非サレバ地役
權ヲ設定スルコトヲ得ス
四 留置權先取特權ノ目的トナルコトナシ
前條ニ依リ下付シタル土地ノ下付ノ年ヨリ起算
シテ三十年後ニ非サレバ地租及地方税ヲ課
セシ又登録税ヲ徵收ス
舊土人ニ於テ從前ヨリ所有シタル土地ハ北海道
廳長官ノ許可ヲ得ルニ非サレバ相續ニ因リノ外
之ヲ讓渡シ又ハ第一項第二及第三ニ掲ケタル物
權ヲ設定スルコトヲ得ス
第三條 第一條ニ依リ下付シタル土地ニシテ其ノ
下付ノ年ヨリ起算シテ十五年ヲ經ルモ尙開墾セ
サル部分ハ之ヲ沒收ス
第四條 北海道舊土人ニシテ貧困ナル者ニハ農具
及種子ヲ給スルコトヲ得
第五條 北海道舊土人ニシテ疾病ニ罹リ自費治療
スルコト能ハサル者ニハ補助給付スルコトヲ得
第六條 北海道舊土人ニシテ疾病ニ罹リ老衰又ハ
幼少ノ爲自活スルコト能ハサル者ハ從前ノ成規
ニ依リ救助スルノ外仍之ヲ救助シ救助申死亡シ
タルトキハ埋葬料ヲ給スルコトヲ得
第七條 北海道舊土人ノ貧困ナル者ノ子弟ニシテ
就學スル者ニハ授業料ヲ給スルコトヲ得
第八條 第四條乃至第七條ニ要スル費用ハ北海道
舊土人共有財産ノ收益ヲ以テ之ニ充ツ若シ不足
アルトキハ同庫ヨリ之ヲ支出ス
第九條 北海道舊土人ノ部落ヲ爲シタル場所ニハ
國庫ノ費用ヲ以テ小學校ヲ設ケルコトヲ得

第四條 前數條ノ外北海道舊土人保護法ノ施行ニ必要ナル規則ハ北海道廳長官之ヲ定ム

第十條 北海道廳長官ハ北海道舊土人共有財産ヲ管理スルコトヲ得
北海道廳長官ハ内務大臣ノ認可ヲ經テ共有者ノ利益ノ爲ニ共有財産ノ處分ヲ爲シ又必要ト認ムルトキハ其ノ分割ヲ拒ムコトヲ得
北海道廳長官ノ管理スル共有財産ハ北海道廳長官之ヲ指定ス

第十一條 北海道廳長官ハ北海道舊土人保護ニ關シテ警察令ヲ發シ之ニ二圓以上二十五圓以下ノ罰金若ハ十一日以上二十五日以下ノ懲罰ノ罰則ヲ附スルコトヲ得

附則

第十二條 此ノ法律ハ明治三十二年四月一日ヨリ施行ス

第十三條 此ノ法律ノ施行ニ關スル規則ハ内務大臣之ヲ定ム

●北海道舊土人保護法施行規則

明治三十二年四月八日
內務省令第百五號

北海道舊土人保護法施行規則

第一條 北海道舊土人保護法第一條及第四條乃至第七條ノ下付又ハ給與ヲ受ケントスル者ハ北海道廳長官ニ願出ツ可シ

第二條 北海道舊土人全體ノ共有財産ノ收益ハ舊土人全體ノ爲ニ舊土人一部ノ共有財産ノ收益ハ其ノ部内ノ舊土人ノ爲ニ之ヲ充用ス可シ但共有財産ノ性質上其ノ用途ノ目的ヲ限ラザルモノハ他ノ目的ノ爲ニ其收益ヲ充用スルヲ得ス

第三條 北海道舊土人保護法第九條ニ依リ小學校ヲ設クヘキ場所ハ北海道廳長官之ヲ定ム

第二十六輯

社寺 宗教

第二十六輯 社寺 宗教

第一章 社寺 (神社祭式ハ第二十輯第一章ニ收ム)

第一款 官社 招魂社

- 神宮神祇ノ太字ハ大字ヲ用ヒシム(五、布告二七二).....一
- 官社以下定額及神官職員規則(四、五、一四、布告).....一
- 官國幣社府縣社制札様式(六、教達一三).....三
- 官國幣社社務取扱所ノ名稱(七、教達甲一).....三
- 官國幣社社務ニ關スル規程(三六、內訓一〇).....三
- 官國幣社御覽代何ヲ經テ拜見ヲ許サス(七、教達甲一七).....四
- 官國幣社神饌供方(一〇、內達丁五).....四
- 官國幣社例祭ノ節供進スヘキ幣料定額(三八、內訓一).....四
- 官國幣社改修修繕ノトキ選座式執行區別(一〇、內達丁八).....四
- 神宮官國幣社ニ於テ金銀借入ヲ許サス(一〇、內達丁二).....四
- 官國幣社寶物管理什器類管理ノ監督方(三五、內訓二).....五
- 官國幣社以下社寺社院佛堂境内官有地木竹管理規則(三六、內令二).....五
- 官幣社國幣社社殿ノ裝飾及社順ノ燈籠ニ限リ菊御紋ヲ用フルヲ許ス(第二十三輯第二章ニ收ム).....五
- 官幣大社縣社神社(第二十三輯第二章ニ收ム).....五
- 官國幣社保存費保管制(第十一輯第七章ニ收ム).....五
- 官國幣社保存金ノ配付額(第十一輯第七章ニ收ム).....五
- 官國幣社經費ニ關スル制(第十一輯第七章ニ收ム).....五
- 招魂社社務ヲ一定ニス(八、內達乙一三).....六
- 招魂社及墳墓ニ神職監守者設置其給料支辨方(二三、內訓八).....六
- 招魂社墳墓修繕處分方(二三、內訓二九).....六

第二款 諸社及寺院

- 郷社定則(四、七、四、途).....六
- 神社分社建拜所建設出願方(八、教達一等).....六
- 社寺取扱規則(一一、內達乙五七).....七
- 社寺創立再興復舊等出願取扱方(二三、內達乙五二).....七

○社寺創立再興復舊等ノ建物遺立期限取扱處分方(一五、內達乙五九).....七

- 社寺公賣處分ヲ受ケタルモノ再建期限(二〇、內訓四五).....八
- 無檀無住ノ寺院廢止及佛像什器處分方(五、布告三三四).....八
- 神社寺院佛堂合併併地ノ讓與ニ關スル制(三九、勅令二二〇).....八
- 聯合寺院跡地建設物處分規則(八、內達乙一一三).....八
- 社寺明細帳式(一一、內達乙三一).....九
- 社寺教務所就教所建立廢合規則(三二、勅令四七).....九
- 臺灣移住ニ依ル社寺廟宇等建立廢合移轉方(三二、勅令五九).....九
- 一般社寺廟宇教務禁止布告前神職佛堂ニ裝飾セシモノニ限リ存置ヲ許ス(第二十三輯第二章ニ收ム).....九
- 私祭ノ神祠佛堂ニ參拜禁止及參拜出願方(九、教達三八).....一
- 社寺及佛堂參拜觀覽料貯附金募集ニ關スル取締方(三一、內令六).....一
- 社寺境内樹木濫伐禁止(六、布告二三五).....二
- 官國幣社以下社寺社院佛堂境内官有地木竹管理規則(本章第一款ニ收ム).....二
- 社寺保管規程(第二十一輯第二章ニ收ム).....二
- 神社寺院佛堂境内地便取給規則(三六、內令一二).....二
- 社寺什物貯藏金等處分心得方(六、布告二四九).....二
- 寺院附屬ノ佛器什物貯藏存置方(五、教達一一).....三
- 府縣社以下社寺什物取扱方(一〇、內布甲一三).....三
- 帝國京都奈良博物館社寺什物取扱規則(第一章第二章ニ收ム).....三
- 社寺ニ於テ金銀借入方(一〇、布告四三).....三
- 社寺ノ物品抵當取扱方(一一、內達乙三九).....三
- 神社寺院等ノ所屬財產賣渡讓與交換其ノ他ノ處分ヲ爲ストキ取扱方(三八、勅令八四).....三
- 社寺代理人選舉收收入財產取調方(一四、內達乙三三).....三
- 町村分合等ニヨリ甲乙社氏子轉換ノ際協議届出方(一五、內達乙二八).....三
- 寺院ノ廟何屆書ニハ宗名ヲ記載セシム(九、教達一〇).....四

○離末本寺換届出方(一、内達乙八)……………一四
 ○社寺取扱方府縣へ委任事項(第三輯第二十章ニ收ム)
 ○團體ノ費用徴収及寄附金品菜集ニ關スル規則(第五輯第四章ニ收ム)
 ○府縣以下、神社神職幣帛料供進ニ關スル制(三九、勅令九六)……………一四
 ○府縣社郷社村社ニ供進スヘキ神儀幣帛料金額(三九、内令一九)
 ○北海道及市制町村制ヲ施行セサル地方ニ於ケル府縣社郷社村社ノ神儀幣帛料供進方(三九、内令二〇)……………一四

第三款 古社寺保存
 ○官國幣社及府縣郷社古來ノ制式保存方(八、達一五九)……………一四
 ○古社寺保存法(三〇、法律四九)……………一五
 ○古社寺保存法施行制(三〇、勅令四四六)……………一五
 ○古社寺保存法施行細則(三〇、内令三五)……………一六
 ○古社寺保存法ニ依ル特別保護建造物ニ對シ制札建設方(三五、内令一五)……………一七

第四款 神職 住職
 ○官國幣社職制(三五、勅令二七)……………一七
 ○官國幣社主典及宮掌ノ定員等ニ關スル規程(三五、内令一)……………一七
 ○官國幣社及神部署神職任用令(三五、勅令二八)……………一八
 ○官國幣社神職俸給規則(三五、内令一)……………一九
 ○官國幣社神職奉務規則(二四、内令一七)……………二〇
 ○官國幣社社務規則(二六、内令一)……………二〇
 ○官國幣社司權官司旅行稟請方(二六、内令一七)……………二一
 ○官幣大社兼神社神職定員及出仕採用規定(三四、達令一九)……………二二
 ○官幣大社兼神社神職俸給規則(三四、達令二〇)……………二二
 ○府縣社以下、神社ノ神職制(二七、勅令二二)……………二三
 ○府縣社以下、神社神職任用規則(三五、内令四)……………二三
 ○府縣郷社以下、神社官奉務規則(二四、内令一)……………二三
 ○神官神職ノ衆議院議員選舉勸等ニ關スル可ラス(二七、内令一五)……………二三

○神官、神職ニ關係スル府縣社以下神官ハ密ニ依ル(一五、内達乙七)……………二四
 ○神職職務上忠實ノ所爲戒師方(二六、内令一八)……………二四
 ○神官神職服制(二十三輯第一章ニ收ム)
 ○神職懲戒令(三五、勅令二九)……………二四
 ○縣社以下、神社神職任用規則(三七、達令一一)……………二四
 ○寺院僧尼住職禁止本住職差置(七、教布三)……………二五
 ○寺院副住職設置方(九、教達一八)……………二五

第二章 宗教
第一款 管長 教師 僧侶
 ○寺院住職任免及教師進退各管長へ委任條件(一七、布達一九)……………二五
 ○神佛各宗派管長及教師職身分取扱方(一七、達七〇等)……………二六
 ○神佛各宗派管長海外渡航稟請方(二六、内令一三)……………二六
 ○神佛各宗派管長海外渡航稟請方(二六、内令一三)……………二六
 ○神佛各宗派教師僧侶懲戒處分届出方(二七、内令四)……………二六
 ○神佛各宗派管長職務報告書式(二七、内令一五)……………二六
 ○神道諸宗教師僧侶禮服(二十三輯第一章ニ收ム)
 ○僧侶ヲ天台宗所轄トス(八、教達二九)……………二七
 ○僧侶托鉢解禁(二四、内布甲八)……………二七
 ○僧侶托鉢免許方並托鉢者心得(二四、内達戊二)……………二七
 ○僧侶神樂兼行ヲ停ム(七、教布四)……………二七
 ○僧侶神樂神社ノ僧尼ノ兼行ヲ許ス(五、布告一七五)……………二七
 ○僧尼服忌ノ制(第二十四輯第三章ニ收ム)
 ○僧侶肉食糞便等糞等勝手並法用ノ外人民一般ノ服用用苦カラス(五、布告一三三)……………二七
 ○北正尼著肉衣樣付僧侶勝手トス(六、布告二六)……………二七

第二款 開帳 祈禱
 ○佛像出願帳出願手續(二七、内達乙一六)……………二七
 ○佛像祈禱ニ關スル取締方(七、教達乙三三)……………二七
 ○梓巫市子並懸祈禱下ケ等ノ所業禁止(六、教達二)……………二七

第三款 法人 布教 堂宇等
 ○宗教ノ宣布又ハ儀式執行ヲ目的トスル法人設立等ニ關スル規程(三三、内令三九)……………三三
 ○神佛道外宗教宣布及堂宇等設立ニ關スル規程(三三、内令四一)……………三三
 ○宗教ノ宣布ニ關スル規則(三九、統令四五)……………三三
 ○神佛教務所設教務所取調並諸願差出方(二七、内達乙三七)……………三三
 ○神佛教務所設教務所設立移轉聯合社寺院住職進届出方(二七、内達乙三八等)……………三三
 ○教院教會所設教務所等ニ於テ平素衆庶ノ奉拜社寺ニ做フテ修(二四、内達戊三)……………三四
 ○葬儀執行ノ爲メ祠宇建設出願要件(一五、内達戊一)……………三四
 ○社寺教務所設教務所建立廢合規則(本輯第一章ニ收ム)……………三四

第二十六輯 社寺宗教

第一章 社寺(神社祭式ハ第二十

第一款 官社 招魂社

● 神宮神號ノ太字ハ大字ヲ用

明治五年九月十五日

太政官布告第二百七十二號

神宮神號太字自今大字可相用事

● 官社以下定額及神官職員規

明治四年五月十四日

太政官布告

官社以下定額及(神官職員)規則等別紙ノ通被仰出
尤府藩縣社郷社ノ分ハ先達ケ差出候明細書ヲ以テ
取調區別ノ上追テ神祇官ヨリ差圖ニ可及候條其節
万端處置ノ儀同官ヘ可相仰事
一 神官從來ノ被停職テ被止候事
一 官社以下府藩縣社郷社神官總テ其地方其屬支配
タルヘク本籍ノ種ハ士族民ノ内適宜ヲ以テ編籍
可致事

別紙

○官社

- 賀茂別雷神社
- 賀茂御祖神社
- 男山八幡宮
- 松尾神社
- 平野神社

- 山城國
- 同上
- 同上
- 同上
- 同上

- 稻荷神社
- 大神神社
- 大和神社
- 石上神社
- 春日神社
- 廣瀨神社
- 龍田神社
- 丹生川上神社
- 枚岡神社
- 大島神社
- 住吉神社
- 生國魂神社
- 廣田神社
- 氷川神社
- 安房神社
- 香取神社
- 鹿島神社
- 三島神社
- 熱田神社
- 日吉神社
- 日前神社
- 國懸神社
- 出雲大社
- 宇佐神社
- 霧島神社
- 伊弉諾神社
- 香椎宮
- 宮崎宮
- 檉原神社
- 平安神社
- 氣比神社
- 鹿兒島神社

- 同上
- 大和國
- 同上
- 同上
- 同上
- 同上
- 同上
- 同上
- 河内國
- 和泉國
- 攝津國
- 同上
- 同上
- 武藏國
- 安房國
- 下總國
- 常陸國
- 伊豆國
- 尾張國
- 近江國
- 肥前國
- 出雲國
- 豐前國
- 大隅國
- 淡路國
- 筑前國
- 日向國
- 大和國
- 京都府
- 越前國
- 大隅國

- 鷺戸神社
- 淺間神社
- 淡路神社
- 札幌神社
- 養老神社
- 宗像神社
- 吉野宮
- 官社中社
- 八坂神社
- 白峰宮
- 赤間宮
- 水無瀬宮
- 鎌倉宮
- 非伊谷宮
- 八代宮
- 梅宮神社
- 寶船神社
- 大原野神社
- 吉田神社
- 日枝神社
- 北野神社
- 月山神社
- 金鏡神社
- 多賀神社
- 宮崎宮
- 阿蘇神社
- 阿蘇神社
- 阿蘇神社
- 大宰府神社
- 諏訪神社
- 生田神社
- 長田神社

- 日向國
- 駿河國
- 近江國
- 石狩國
- 樺島
- 筑前國
- 大和國
- 山城國
- 同上
- 長門國
- 攝津國
- 相模國
- 遠江國
- 肥後國
- 山城國
- 同上
- 武藏國
- 山城國
- 羽前國
- 武藏國
- 武藏國
- 武藏國
- 紀伊國
- 肥後國
- 越前國
- 筑前國
- 信濃國
- 同上

海神社	播磨國	海神社	甲斐國	田村神社	諏訪國
英彦山神社	豐前國	英彦山神社	相模國	大山神社	伊豫國
以上大中【三十五】社【神祇官】所祭爲官幣社		以上大中【三十五】社【神祇官】所祭爲官幣社		以上大中【三十五】社【神祇官】所祭爲官幣社	
○官幣小社		○官幣小社		○官幣小社	
大國魂神社	武藏國	大國魂神社	上總國	高良神社	豐後國
波上宮	沖繩縣	波上宮	美濃國	西條神社	豐前國
鹽門神社	筑前國	鹽門神社	下野國	住吉神社	尾道國
○別格官幣社		○別格官幣社		○別格官幣社	
談山神社	大和國	談山神社	磐城國	海神社	常陸國
藤王神社	山城國	藤王神社	同上	金刀比羅宮	大分國
小御門神社	下總國	小御門神社	岩代國	大國魂神社	高松國
菊池神社	肥後國	菊池神社	同上	酒列前神社	美濃國
湊川神社	攝津國	湊川神社	同上	英保神社	伊豫國
名和神社	播磨國	名和神社	同上	伊太祁谷神社	出雲國
阿都野神社	伯耆國	阿都野神社	同上	新田神社	紀伊國
藤島神社	播磨國	藤島神社	同上	國幣小社	信濃國
結城神社	越前國	結城神社	同上	○國幣小社	
建勳神社	伊勢國	建勳神社	同上	砥鹿神社	三河國
豐國神社	周防國	豐國神社	同上	小國神社	遠江國
東照宮	同上	東照宮	同上	水無神社	飛騨國
常盤神社	下野國	常盤神社	同上	陶形神社	陸奥國
龍山神社	常陸國	龍山神社	同上	岩本山神社	羽前國
靖國神社	陸奥國	靖國神社	同上	湯殿山神社	同上
嶺南神社	武藏國	嶺南神社	同上	古四王神社	羽後國
嶺北神社	武藏國	嶺北神社	同上	白山比咩神社	加賀國
東照宮	岩代國	東照宮	同上	度津神社	佐渡國
四條坂神社	山城國	四條坂神社	同上	大神山神社	伯耆國
唐澤山神社	駿河國	唐澤山神社	同上	日御神神社	出雲國
○國幣大社		○國幣大社		物部神社	石見國
天照大神	河内國	天照大神	同上	沼名神社	備前國
伊弉諾	下野國	伊弉諾	同上	玉祖神社	出雲國

改正七年第二號

【便】府縣 去ル明治四年辛未五月中相違候神社改正規則今般左ノ通更定候條此旨相心得神官へ布告スヘキ事

- 第一 官幣國幣大社大宮司ハ委任タリ教部省ヨリ何ク送ケテ之ヲ進退ス同少宮司以下中小社宮司以下ハ同省ノ列任タリ副任ハ同省長官ノ專決ニ任スヘシ
- 第二 官幣國幣大社一切神官ノ能否勤惰ヲ具狀申告シ或ハ當器ノ人材ヲ新ニ撰舉スルハ各地方官之ヲ呈報スルヲ得ヘシ
- 第三 官幣國幣社【神事及社頭ノ職何處ハ大社ハ大少宮司中小社ハ宮司權當司運送シ教部省長官ニ宛テ差出ヘシ】
- 第四 同上ノ私祭及土地或ハ人民ニ係ル事件ハ其地方官ノ指揮ヲ受ケルヲ勿論タルヘシ
- 第五 同上ノ祭典式井一社公事ノ入費及ヒ官幣社式年ノ造營年分ノ修繕等ハ凡テ官費タルヘシ
- 第六 府縣以下ハ地方官ノ管轄ニ屬スト雖其社格等差チ定メ或ハ之ヲ増減スル等郡ヲ同者ハ上申シテ其處分ケルヲフシ其他ノ事件ト雖モ臨時議決モノハ亦之ニ同シ
- 第七 同上ノ祠官禰宗ノ進退ハ地方官執行シテ後同省へ届出ツヘシ

官國幣社社務取扱所ノ名稱

明治七年二月二日

教部省達書甲第一號

官國幣社社務取扱所ノ名稱

社務取扱所稱呼各社異稱候今後一般某神社社務所ト相唱可申此旨爲心得相違候事

官國幣社社務二關スル規程

明治三十八年十月二十六日

内務省訓令第十號

官國幣社社務二關スル規程

第一條 建設物ノ新築又ハ増築ハ維持ノ目途確立シ風致ヲ密セサルモニアラサレハ之ヲ行フコトヲ得サルモノトス

神苑水道等ノ新設又ハ増設ニ付テモ亦前項ニ同

官國幣社社務取扱所ノ名稱

一 車馬ヲ乘入ル事

一 魚鳥ヲ捕ル事

一 竹木ヲ伐ル事

右條々於境内令禁止者也

年號 月 某 日

第二條 明治十年本省乙第四十七號通ニ依ル官
 營建物ノ再築、改築、増築ハ別記制限ノ坪敷ニ
 超過スルコトヲ得サルモノトス
 但特別ノ事情アル場合ニ於テ内務大臣ノ認可
 ヲ得タルモノハ此限ニアラス
 第三條 特別ノ事由アルモノニアラサレハ下付ノ
 保存金及保存金ノ殘餘ヲ以テ建設物ノ新築、増
 築及神苑水道等ノ新設増設ノ費ニ充ツルコトヲ得
 サルモノトス
 第四條 保存金ノ下付ヲ受ケサル神社ニ就テハ維
 持元資金ノ利子ヲ以テ保存金ト見做シ明治十年
 本省乙第四十七號通、本規程第二條及前條ヲ
 準用スルモノトス
 第五條 左記ノ場合ノ一ニ該當スルトキハ内務大
 臣ニ稟請セシムヘシ
 一 建設物ヲ新築又ハ増築シ及神苑、水道等ヲ
 新設又ハ増設セントスルトキ
 二 本殿、四百年以前ノ建物、特別由緒アル建
 物又ハ建築優秀ナル建物ノ再築、改築及模
 倣替ヲ爲サントスルトキ
 第六條 第五條第二號ニ該當スルモノヲ除クノ外
 建設物又ハ神苑水道等ノ再築、改築、模倣替ヲ爲
 サントスルトキ及工費一廉三十圓以上ノ修繕ヲ
 爲サントスルトキハ地方長官ニ稟請セシムヘ
 シ
 第七條 臨時管轄ノ爲メ各社共通金ノ支出ヲ要ス
 ルトキハ内務大臣ニ稟請セシムヘシ此場合ニ於
 テ不用古材ノ費却代金ハ該工費ニ加フヘキモノ
 トス
 第八條 第五條第二號ノ建設物ヲ廢棄セントスル
 トキハ内務大臣ニ稟請セシムヘシ其他ノ建設物ヲ廢

棄シ又ハ神苑、水道等ヲ廢止セントスルトキハ
 地方長官ニ稟請セシムヘシ
 第九條 營繕工事一廉三百圓以上ナルトキハ其執
 行方法ハ地方長官ノ認可ヲ受ケシムヘシ
 各社共通金ヨリ支出シタル營繕工事成功セルト
 キハ直チニ其工費精算ヲ内務大臣ニ報告セシム
 ヘシ
 第十條 營繕ノ爲メ生シタル不用古材ニシテ價格
 一廉三十圓以上ノモノノ處分ニ付テハ地方長官
 ノ認可ヲ受ケシムヘシ
 第十一條 第二條但書第五條及第七條ニ依ル稟請
 ノ場合ニハ工事ノ金額、設計並圖面ヲ添付セシ
 ムヘシ
 第十二條 第五條第一號ニ依ル場合ハ維持ノ方法ヲモ
 具セシムルヲ要ス
 第十三條 此規程ニ依リ内務大臣ニ差出スヘキ書
 面ハ地方長官ヲ經由セシムヘシ
 第十四條 從前ノ令違ニシテ此規程ニ抵觸スルモ
 ノハ廢止ス
 (別記制限圖 明治二十二年九本省訓第六四二
 號訓令中ノ制限圖ニ同シ)
 官國幣社御靈代伺ヲ經ス拜
 見ヲ許サス
 明治七年九月二十九日
 教部省通符甲第十七號
 官國幣社神官
 各社御靈代ハ該社長官タリ正當者ヘ不經伺拜見ノ
 儀不相成候此旨相違候事

官國幣社神官
 各社例祭祈年祭新嘗祭及元始祭祀元節除夜毎月一
 日等別段神饌供進候節ハ自今平常日供進備ニ不及
 儀ト可相心得此旨相違候事
 (同日乙第四十四號府縣(心得邊界ス)
 國幣社例祭ノ節供進スヘキ
 幣帛神饌料定額
 明治三十八年一月十九日
 內務省訓令第一號
 北海道廳 府縣(心得邊界ス)
 國幣社例祭ノ節供進スヘキ幣帛神饌料本年四月一
 日ヨリ左ノ通り改定ス
 國幣中社 金貳拾五圓
 國幣小社 金貳拾圓
 官國幣社改造修繕ノトキ遷
 座式執行區別
 明治十年五月十日
 內務省通符第八號
 官國幣社
 各社本殿修繕ノ都度假正遷座式執行致シ來候處自
 今本殿改造又ハ内陣修繕總根非等外ノ遷座ニ
 及ハス供進ノ上祝詞ヲ以テ其由ヲ告ケ候儀ト可心
 得此旨相違候事
 (但此場合ニ於テモ神饌等ノ入費ハ其都度別段
 地方官ヘ可稟請事)
 官國幣社ニ於テ金穀借
 入ヲ許サス
 明治十年十月二十九日
 內務省通符第十二號

官國幣社御靈代伺ヲ經ス拜見ヲ許サス

明治七年九月二十九日
 教部省通符甲第十七號
 官國幣社神官
 各社御靈代ハ該社長官タリ正當者ヘ不經伺拜見ノ
 儀不相成候此旨相違候事

官國幣社以下神社社務院佛堂境內官有地木竹管理規則

明治三十八年三月二十六日

神宮兼官國幣社神官
 各社社用ヨリト雖臣氏子及其他ヨリ金穀借入候儀
 ハ不相成候此旨相違候事
 (同日乙第一號府縣(心得邊界ス)
 官國幣社御靈代伺ヲ經ス拜見ヲ許サス
 明治七年九月二十九日
 教部省通符甲第十七號
 官國幣社神官
 各社御靈代ハ該社長官タリ正當者ヘ不經伺拜見ノ
 儀不相成候此旨相違候事

官國幣社御靈代伺ヲ經ス拜見ヲ許サス
 明治七年九月二十九日
 教部省通符甲第十七號
 官國幣社神官
 各社御靈代ハ該社長官タリ正當者ヘ不經伺拜見ノ
 儀不相成候此旨相違候事

官國幣社以下神社社務院佛堂境內官有地木竹管理規則
 明治三十八年三月二十六日
 內務省令第二號
 官國幣社以下神社社務院佛堂境內官有地木竹管理
 規則左ノ通り相定ム
 官國幣社以下神社社務院佛堂境內官有地
 木竹管理規則
 第一條 官國幣社以下神社社務院佛堂ニ於テ其境
 內官有地ノ木竹ヲ採取セントスルトキハ本規則
 ニ依ルヘキモノトス
 第二條 枯損木竹又ハ障礙木竹ヲ採取セントスル
 トキハ地方長官ノ許可ヲ受ケヘシ
 第三條 官國幣社本殿設其周圍ノ垣非股附設神饌
 所社務所及府縣社以下諸社本殿非股附設神饌所

ノ本堂庫裡ノ修理用材ニ必要ナル木竹ハ地方長官ノ許可ヲ得テ之ヲ伐採スルコトヲ得但社寺院佛堂ノ合併又ハ移轉ノ場合ナラバ外樹木ニ付テハ左ノ範圍ヲ越スルコトヲ得ス

第一目五尺以上一丈未満ノ樹木ハ其ノ割以內一割以上ノ樹木ヲ越スルコトヲ得

第二目五尺以上一丈未満ノ樹木ハ其ノ割以內一割以上ノ樹木ヲ越スルコトヲ得

第三目五尺以上一丈未満ノ樹木ハ其ノ割以內一割以上ノ樹木ヲ越スルコトヲ得

第四目五尺以上一丈未満ノ樹木ハ其ノ割以內一割以上ノ樹木ヲ越スルコトヲ得

第五目五尺以上一丈未満ノ樹木ハ其ノ割以內一割以上ノ樹木ヲ越スルコトヲ得

第六目五尺以上一丈未満ノ樹木ハ其ノ割以內一割以上ノ樹木ヲ越スルコトヲ得

第七目五尺以上一丈未満ノ樹木ハ其ノ割以內一割以上ノ樹木ヲ越スルコトヲ得

第八目五尺以上一丈未満ノ樹木ハ其ノ割以內一割以上ノ樹木ヲ越スルコトヲ得

第九目五尺以上一丈未満ノ樹木ハ其ノ割以內一割以上ノ樹木ヲ越スルコトヲ得

第十目五尺以上一丈未満ノ樹木ハ其ノ割以內一割以上ノ樹木ヲ越スルコトヲ得

第十一目五尺以上一丈未満ノ樹木ハ其ノ割以內一割以上ノ樹木ヲ越スルコトヲ得

第十二目五尺以上一丈未満ノ樹木ハ其ノ割以內一割以上ノ樹木ヲ越スルコトヲ得

第十三目五尺以上一丈未満ノ樹木ハ其ノ割以內一割以上ノ樹木ヲ越スルコトヲ得

第十四目五尺以上一丈未満ノ樹木ハ其ノ割以內一割以上ノ樹木ヲ越スルコトヲ得

第十五目五尺以上一丈未満ノ樹木ハ其ノ割以內一割以上ノ樹木ヲ越スルコトヲ得

第十六目五尺以上一丈未満ノ樹木ハ其ノ割以內一割以上ノ樹木ヲ越スルコトヲ得

第十七目五尺以上一丈未満ノ樹木ハ其ノ割以內一割以上ノ樹木ヲ越スルコトヲ得

第十八目五尺以上一丈未満ノ樹木ハ其ノ割以內一割以上ノ樹木ヲ越スルコトヲ得

第十九目五尺以上一丈未満ノ樹木ハ其ノ割以內一割以上ノ樹木ヲ越スルコトヲ得

第二十目五尺以上一丈未満ノ樹木ハ其ノ割以內一割以上ノ樹木ヲ越スルコトヲ得

第十條 境内ノ林藪ニ接續スル原野ニ火入ヲ爲サントスル者ハ三日以前ニ警察官署ニ届出テ境内ノ林藪ニ對シ防火ノ設備ヲ爲スルコトヲ得警察官署ニ於テ必要アリト認ムルコトヲ得

第十一條 社寺佛堂ノ管理若シ本規則ニ依リ許可テ受クヘキ場合ニ於テ其手續ヲ怠リタルトキハ二十五圓以下ノ罰金ニ處ス

第十二條 第十條第一項ニ違背シ又ハ同條第二項ノ禁止又ハ制限ニ違背シタルモノハ二十五圓以下ノ罰金ニ處ス

第十三條 本規則ハ建築物アル場所ノ境内官有地ノ管理ニテ適用スル第三條ニ依リ伐採ノ進捗ノ進捗用材ニ限ル

第十四條 明治十五年八月内務省番外示社寺院佛堂ニ取ルべき事項ハ本規則ニ依リ之ヲ廢止ス

第十五條 本令ハ明治三十六年四月一日ヨリ之ヲ施行ス

北海道廳 府縣警察官署ニ對シ
招魂社ニ受持神官墳墓ニ監督者ヲ附招魂社費招魂社費ノ受取方及該費支拂ノ事ヲ取扱ハシムヘシ但該料ハ該金額内ヲ以テ適宜支拂スヘシ

●招魂社墳墓修繕處分方
明治二十三年八月二十二日
内務省訓令第二十九號

北海道廳 府縣警察官署ニ對シ
招魂社墳墓修繕等ノ費ハ該受持神官監督者ヨリ其費ハ爲申立適宜處分スヘシ
但改造及有形變更ハ當省ヘ届出ツヘシ

第二款 諸社及寺院

●郷社定則
明治四年七月四日
太政官達

先般被 仰出候神社御改正郷社ノ儀ハ別紙定則ノ趣取調可致事

(別紙)

定則

一 郷社ハ凡戸籍一區ニ一社ヲ定額トス假令ハ二十ケ村ニテ千戸許アル一郷社ニテ五ケ所アリ一所各三ケ村五ケ村ヲ子母トス此五社ノ中式内カ政ハ從前ノ社格アルカ又ハ自然信仰ノ際スル所カ凡テ最首トナルヘキ社ヲ是トシ社トス其社ノ四社ハ郷社ノ附屬トシテ是トシ社トス其社ノ氏子ハ從前ノ通り社格又從前ノ通りニテ是トシ社トス

二 附屬トス社トス

三 附屬トス社トス

四 附屬トス社トス

五 附屬トス社トス

六 附屬トス社トス

七 附屬トス社トス

八 附屬トス社トス

九 附屬トス社トス

十 附屬トス社トス

十一 附屬トス社トス

十二 附屬トス社トス

十三 附屬トス社トス

十四 附屬トス社トス

十五 附屬トス社トス

十六 附屬トス社トス

十七 附屬トス社トス

十八 附屬トス社トス

十九 附屬トス社トス

二十 附屬トス社トス

一 從前一社ニテ五ケ村七ケ村ノ氏子揚其數千戸内ノニテ千戸以上ノ區ニ合スルモノハ乃チ自然ノ郷社トス

二 三府以下郡會ノ地從來産土神祇一社ニシテ氏子揚其數千戸以上ノ區ニ合スルモノハ乃チ自然ノ郷社トス

三 官社又府縣社ニテ乃郷社トシテアリ假令ハ東京日吉神社等京都八坂神社等ノ如キ氏子揚其數千戸以上ノ區ニ合スルモノハ乃チ自然ノ郷社トス

四 凡テ一社ニテ千戸以上ノ區ニ合スルモノハ乃チ自然ノ郷社トス

五 凡テ一社ニテ千戸以上ノ區ニ合スルモノハ乃チ自然ノ郷社トス

六 凡テ一社ニテ千戸以上ノ區ニ合スルモノハ乃チ自然ノ郷社トス

七 凡テ一社ニテ千戸以上ノ區ニ合スルモノハ乃チ自然ノ郷社トス

八 凡テ一社ニテ千戸以上ノ區ニ合スルモノハ乃チ自然ノ郷社トス

九 凡テ一社ニテ千戸以上ノ區ニ合スルモノハ乃チ自然ノ郷社トス

十 凡テ一社ニテ千戸以上ノ區ニ合スルモノハ乃チ自然ノ郷社トス

十一 凡テ一社ニテ千戸以上ノ區ニ合スルモノハ乃チ自然ノ郷社トス

十二 凡テ一社ニテ千戸以上ノ區ニ合スルモノハ乃チ自然ノ郷社トス

十三 凡テ一社ニテ千戸以上ノ區ニ合スルモノハ乃チ自然ノ郷社トス

十四 凡テ一社ニテ千戸以上ノ區ニ合スルモノハ乃チ自然ノ郷社トス

十五 凡テ一社ニテ千戸以上ノ區ニ合スルモノハ乃チ自然ノ郷社トス

十六 凡テ一社ニテ千戸以上ノ區ニ合スルモノハ乃チ自然ノ郷社トス

十七 凡テ一社ニテ千戸以上ノ區ニ合スルモノハ乃チ自然ノ郷社トス

十八 凡テ一社ニテ千戸以上ノ區ニ合スルモノハ乃チ自然ノ郷社トス

十九 凡テ一社ニテ千戸以上ノ區ニ合スルモノハ乃チ自然ノ郷社トス

二十 凡テ一社ニテ千戸以上ノ區ニ合スルモノハ乃チ自然ノ郷社トス

●招魂社及墳墓ニ神職監督者
設置並其給料支辨方
明治二十三年三月十三日
内務省訓令第八號

各管内ニ設置有之招魂社ニ從前其所在地地名等種々之社號ヲ附シ來候向有之候處自今種々之社號ハ都テ相廢シ一般招魂社ト唱候候可致此旨相達候事

●招魂社號ヲ一定ニス
明治八年十月十三日
内務省達乙第三十二號

東府府縣

●社寺取扱概則
明治十一年九月九日
内務省達乙第五十七號

一 社寺ノ創設ハ(民有地ニ建設スルモノ)ノ神官住職氏子檀越若クハ信徒ト爲ルヘキモノ(寺院ハ本寺法類トモ)連署月長與書ヲ以テ願出永經財產ノ用途且其地所建社寺ノ體(社ハ本殿拜殿寺ハ本堂庫裏)ヲ具フルモノニ限リ允許スルヲ得ヘシ再興復舊等之ニ準ス

二 別紙書式ニ依ヒ其都府省縣ニ届出ヘシ

三 同上移轉廢合社寺改稱ハ前條ノ手續ニ準シ其都府省縣ニ届出ルモノニ限リ開屆【毎月末取調】當省ヘ届出ヘシ(廢合社寺其地地並建屋等處分方ノ儀ハ從前ノ通)

四 但式内社寺並文明十八年以前ノ創立ニ係ル社寺ノ向ハ前以テ當省(社寺局)ヘ照會ヲ經ヘシ

五 邸内社堂或ハ所遺揚引直及寺號公稱等ハ總テ第一條ノ手續ニ從ヒ願出永經用途建屋ノ林(堂宇ハ方六尺以上)ヲ具フルモノニ限リ開屆【別紙書式ニ依ヒ毎月末取調當省ヘ届出】

六 前條ノ外社寺例格ノ改定社寺ニ關スル條件中例規ナキモノハ其都府省縣何出ヘシ(別紙社寺明細書式ヲ改正ニ付略ス)

●社寺創立再興復舊等出願取扱方
明治十三年十二月十七日
内務省達乙第五十二號

今般第六拾壹號公達ノ趣有之ニ付テハ自今社寺創立再興復舊等出願有之節ハ從來ノ手續ニヨリ取調尙左ノ條件精査ノ上當省ヘ可出此旨相達候事

一 社寺創立再興復舊等必要スル理由及建設後履行ノ目的

二 社寺創立再興復舊等必要スル理由及建設後履行ノ目的

三 社寺創立再興復舊等必要スル理由及建設後履行ノ目的

四 社寺創立再興復舊等必要スル理由及建設後履行ノ目的

五 社寺創立再興復舊等必要スル理由及建設後履行ノ目的

六 社寺創立再興復舊等必要スル理由及建設後履行ノ目的

七 社寺創立再興復舊等必要スル理由及建設後履行ノ目的

八 社寺創立再興復舊等必要スル理由及建設後履行ノ目的

九 社寺創立再興復舊等必要スル理由及建設後履行ノ目的

十 社寺創立再興復舊等必要スル理由及建設後履行ノ目的

十一 社寺創立再興復舊等必要スル理由及建設後履行ノ目的

十二 社寺創立再興復舊等必要スル理由及建設後履行ノ目的

十三 社寺創立再興復舊等必要スル理由及建設後履行ノ目的

十四 社寺創立再興復舊等必要スル理由及建設後履行ノ目的

十五 社寺創立再興復舊等必要スル理由及建設後履行ノ目的

十六 社寺創立再興復舊等必要スル理由及建設後履行ノ目的

十七 社寺創立再興復舊等必要スル理由及建設後履行ノ目的

十八 社寺創立再興復舊等必要スル理由及建設後履行ノ目的

十九 社寺創立再興復舊等必要スル理由及建設後履行ノ目的

二十 社寺創立再興復舊等必要スル理由及建設後履行ノ目的

【神官住職ノ項ヲ加ヘ且境外遷移所招魂社祖靈社ノ形式ヲ廢シ都テ社寺書式ニ據リ取調フヘシ】

●社寺公賣處分ヲ受ケタルモノノ再建期限

明治二十年十月二十一日

內務省訓令第四十五號

北海道廳 府縣

社寺ニシテ若シ其社殿堂宇等祭祀法用ニ必要ナル部分公賣處分ヲ請タル場合ニ於テハ該處分ノ日ヨリ百日以内ニ再建ノ方法ヲ立テ關係者連署寺院ノ管長副管長ヲ以テ届出ルモノニ限リ建築ノ爲メ滿二年間ノ猶豫ヲ與フヘシ百日ヲ經テ再建ノ方法ヲ不申出又ハ滿二年間ニ建築セサルモノハ明細帳ヲ削除スヘシ

●無檀無住ノ寺院廢止及佛像什器處分方

明治五年十一月八日

太政官布告第三百三十四號

諸省府縣【官】局通シ

【諸寺院中總本寺本山ヲ除ク外無檀ニシテ無住ノ向ハ自今派テ廢止條條各地地方官ニ於テ夫々廢寺處分ノ上宗名寺號共詳取調取調部省ヘ可届出候事】但佛像什器等ハ本寺法類ノ內最寄寺院ヘ合附爲致【堂宇建物ノ價ハ最初營造ノ次第ヲ追ヒ官營ハ公收シ私造ハ其人民所分ニ可相任官私ノ別不分明ノ向ハ適宜ニ取計ヒ址地所置ノ儀ハ總テ大藏省ヘ可届出候事】

明治十二年一月十一日

內務省通乙第一號

無檀無住ノ寺院廢止處分ノ儀ハ明治十一年當省乙第五十七號通乙第二條ノ手續ニ準シ其本寺法類等ヨリ廢合出願ノ上處分可致此旨更ニ相違候事

●神社寺院佛堂合併跡地ノ讓與ニ關スル制

明治三十九年八月十日

勅令第二百二十號內、大臣副署

朕神社寺院佛堂合併跡地ノ讓與ニ關スル件ヲ裁可シ茲ニ之ヲ公布セシム

朕神社寺院佛堂ノ合併ニ因リ不用ニ歸シタル境内官有地ハ官有財産管理上必要ノモノヲ除クノ外内務大臣ニ於テ之ヲ其ノ合併シタル神社寺院佛堂ニ讓與スルコトヲ得

●廢合寺院跡地並建物處分規則

明治八年九月七日

內務省通乙第三百十三號

諸省府縣

廢合寺院處分ノ儀ニ付壬申第三百三十四號御達之趣モ有之候處自今廢合寺院跡地並建物處分規則別紙之通相定候條右規則ニ照準取調可【申出】此旨相違候事
(別紙)
廢合寺院跡地並建物處分規則
一 堂宇建物ノ最初官營私造及寺院先住僧侶ノ資金ヲ以テ建造セシモノ、別テ論セシ官沒ス
但シ佛像什器等處分ハ明治五年第三百三十四號通乙ノ通タルヘシ

一 境内地ノ内從前人民ノ名受ニテ買取ヲ納メ來リシモノハ其者ヘ下渡シ寺院ノ名受カ先住僧侶ノ買得カ其他民有ノ證據ナキモノハ都テ官沒スヘシ
一 朱黑印地除地田畑山林等ノ内寺院ノ名受地ハ勿論村方百姓並田畑等アリテ寺院ノ名受トナリタルカ又ハ先住僧侶ノ買得セシモノハ官沒スヘシ
但寺院並先住僧侶ノ資金ヲ以テ開墾セシ證據アルモノト雖モ官沒スヘシ
一 人民ヨリ寄附ノ田畑アリテ買取作總共該寺ニ於テ處務致シ來レルモノハ即チ寺附ノ地面ニ官沒スヘシ然シ寄附人ノ子孫再ヒソノ所有ヲ欲セハ相當代價ヲ以テ拂下ヘシ
但寄附セシ次第第二ヨリ別段ノ契約アルハ此限ヲニアラス
一 現住職自己ノ財産ニ係ルモノ、外ハ第一節及ヒ第四節ニ照準シテ處分スヘシ
一 堂宇建物ノ最初官營私造及寺院先住僧侶ノ資金ヲ以テ建造セシモノ、別テ論セシ合スル所ノ寺院ニ附スヘシ
一 境内地ノ内人民ノ名受ニテ買取ヲ納メ來リシモノハ其者ヘ下渡シ寺院ノ名受カ先住僧侶ノ買得或ハ開墾ノ證據アルモノハ合スル所ノ寺院ニ附スヘシ官沒スヘシ
但一除稅地ノ山林ニ於テ先住僧侶自費ヲ以テ苗木植付等ノ證據アルハ立木ノミ合スル所ノ寺院ヘ下渡スヘシ
一 人民ヨリ寄附ノ地アレハ合スル所ノ寺院ニ附スヘシ

●社寺明細帳製式

明治十二年六月二十八日

內務省通乙第三十一號

府 縣

萬修驗宗廢合寺之節建物處分ノ儀當省八年乙第百拾三號及九年乙第七拾號諸寺院廢合處分規則ニ準シ取扱候處右ノ一般寺院ト雖同視次第右ノ之條向後其建物先代等ノ私營ニ係リ他ニ故障無之分ハ本人ヘ付與可致此旨相違候事

●社寺明細帳製式

明治十二年六月二十八日

內務省通乙第三十一號

府 縣

各管下神社寺院明細帳之儀最前通達ノ分脱誤不少候條別紙書式ニ照準更ニ精査取調且境外遷移所招魂社祖靈社明細帳ヲモ調製本年六月三十日ノ現況ヲ以テ取調同十二月限り可差出此旨相違候事
但眞宗寺院明細帳ノ儀ハ十年當省乙第六十九號通乙之趣候處今般取調ニ付テハ各宗寺院同様取調差出スヘキ事

(別紙)

▲印ハ未登

▲印ハ未登

▲印ハ未登

▲印ハ未登

▲印ハ未登

▲印ハ未登

▲印ハ未登

▲印ハ未登

▲印ハ未登

▲印ハ未登

▲印ハ未登

▲印ハ未登

▲印ハ未登

▲印ハ未登

▲印ハ未登

▲印ハ未登

▲印ハ未登

▲印ハ未登

▲印ハ未登

▲印ハ未登

▲印ハ未登

▲印ハ未登

▲印ハ未登

▲印ハ未登

▲印ハ未登

▲印ハ未登

▲印ハ未登

▲印ハ未登

▲印ハ未登

▲印ハ未登

▲印ハ未登

▲印ハ未登

▲印ハ未登

▲印ハ未登

一 明細帳ハ神社寺院外遷移所招魂社祖廟社ノ五種ニ分テ神社寺院ハ毎郡各册ニ編製シ表紙ニ何國何郡何縣明細帳ト記ス

二 町村ノ社格寺院ハ宗派ヲ以テ區別シ且册首ニ町村名目録ヲ附ス

三 境内外遷移所以下ノ毎國各册ニ編製シ表紙ノ背面ニ町村名目録ヲ附シ且一用紙ハ美濃十三行界紙ヲ用ヒ一社寺毎ニ各紙ニ相認ム

但遷移社ノ名義ヲ問ハズ社境外ニ在ル者ハ總テ一社トシ各紙ニ認ム

一 神宮官國幣社並境内神社ニ格付テ有テハ取調ニ及ハス

一 山野路傍存置ノ神祠或兼庶務拜テ許可セシ人民私邸内ノ神祠ハ一社トシ其社境内ニ移轉セシ者ハ境内神社トシ下ニ配ス

一 遷移所招魂社祖廟社並寺院ノ別院支坊末港等ハ公許共有ニ係ル者ノミテ取調フ

但官祭招魂社並遷移社無之遷移所ノ配賦ニ及ハス

一 由緒ハ創立公稱廢合再興復舊移轉及ヒ社格等許可ノ年月或該社寺ニ關スル緣由沿革ヲ詳記ス

一 社寺境内地ノ社寺名受ニ非ル者ハ名受人ノ姓名私有共有ノ別ヲ地種ノ下ニ登載ス

一 社寺境内ニ社外ノ建物或アラハ社堂間敷ノ次ニ並ヘ舉ク

一 祭神由緒不詳ト雖古老ノ口碑等ニ在ル者ハ其旨ヲ記シ境内遷移所等無之者ハ其項ヲ除ク

一 社寺ニ氏子檀徒無之向ハ信徒ノ人員ヲ記ス

一 明細帳取調後府縣限リ處分セシ事件ニシテ

明細帳改正シ又ハ記入スヘキ者ハ「毎月末」取等ノ本省ノ届出

但從前届出方ノ成規アル者ハ特別ナリトス尤向後新ニ明細帳ヲ出スモノハ總テ此形式ニ準ス

社寺教務所說教所建立廢合規則

明治三十二年六月十六日
臺灣總督府令第四十七號

社寺教務所說教所建立廢合規則左ノ通相定ム

第一條 社寺教務所說教所建立廢合規則

第二條 社寺教務所說教所建立廢合規則ニ依ルヘシ

第三條 社寺教務所說教所建立廢合規則ニ必要ナル設備アルヲ要ス

第四條 社寺教務所說教所建立廢合規則ニ必要ナル設備アルヲ要ス

第五條 社寺教務所說教所建立廢合規則ニ必要ナル設備アルヲ要ス

第六條 社寺教務所說教所建立廢合規則ニ必要ナル設備アルヲ要ス

第七條 社寺教務所說教所建立廢合規則ニ必要ナル設備アルヲ要ス

第八條 社寺教務所說教所建立廢合規則ニ必要ナル設備アルヲ要ス

第九條 社寺教務所說教所建立廢合規則ニ必要ナル設備アルヲ要ス

第十條 社寺教務所說教所建立廢合規則ニ必要ナル設備アルヲ要ス

入佛ノ式ヲ了シタルトキハ左ノ諸件ヲ具シ五日ニ管轄地方官ニ届出ツ

一 遷移又ハ入佛了シタル年月日

二 財產目録

三 氏子又ハ檀家若ハ信徒ノ數

四 受持神官又ハ住職ノ本籍現住所族稱氏名年齢及宗教上ノ資格

第五條 前條第二號第四號ニ掲ケタル事項ニ異動アリタルトキハ其旨五日內ニ管轄地方官ニ届出ツ

第六條 社寺ヲ移轉セントスルトキハ左ノ諸件ヲ具シ臺灣總督ノ許可ヲ請フ

一 社寺號及所在地名

二 移轉スヘキ地名

三 移轉地ニ遷移スヘキ社寺ノ建物境内ノ坪數及圖面

四 境内官地民地ノ區別

五 第四條第七號第八號ニ掲ケタル事項

第六條 前條ノ許可ヲ得テ社寺ヲ移轉シタルトキハ其遷移又ハ入佛シタル年月日ヲ五日內ニ管轄地方官ニ届出ツ

第七條 社寺號ヲ改稱セントスルトキハ左ノ諸件ヲ具シ臺灣總督ノ許可ヲ請フ

一 社寺號及所在地名

二 改稱スヘキ社寺號

三 改稱スヘキ理由

第十條 社寺ヲ廢合セントスルトキハ左ノ諸件ヲ具シ臺灣總督ノ許可ヲ請フ

一 社寺號及所在地名

二 建立許可ノ年月日

三 分社又ハ末寺ニ係ルトキハ其本社又ハ本寺

ノ承認ヲ得タルコト

四 建物境内地其他所屬財產ノ處分方法

五 廢合ヲ要スル理由

第十一條 教務所又ハ說教所ヲ建立セントスルトキハ左ノ諸件ヲ具シ管轄地方官ノ認可ヲ請フ

一 教務所又ハ說教所ノ名稱及建立スヘキ地名

二 教務所又ハ說教所ノ名稱及建立スヘキ理由

三 在來ノ廟宇等ヲ教務所又ハ說教所ニ充ントスルトキハ其廟宇等ノ建物境内ノ坪數所屬財產ノ數額及買賣貸借等ノ關係

四 教務所又ハ說教所ニ從事スヘキ者ノ本籍地現住所族稱氏名年齢及宗教上ノ資格

第十二條 前條第四號ニ掲ケタル事項ニ異動アリタルトキハ其旨五日內ニ管轄地方官ニ届出ツ

第十三條 教務所又ハ說教所ヲ移轉セントスルトキハ左ノ諸件ヲ具シ管轄地方官ノ認可ヲ請フ

一 教務所又ハ說教所ノ名稱及所在地名

二 移轉スヘキ地名

三 第十一條第三號ニ掲ケタル事項

四 移轉スヘキ理由

第十四條 教務所又ハ說教所ノ名稱ヲ改メタルトキハ左ノ諸件ヲ具シ管轄地方官ニ届出ツ

一 教務所又ハ說教所ノ新舊名稱及所在地名

二 改稱シタル年月日

三 改稱シタル理由

第十五條 教務所又ハ說教所ヲ廢シタルトキハ左ノ諸件ヲ具シ五日內ニ管轄地方官ニ届出ツ

一 教務所又ハ說教所ノ名稱及所在地名

二 建立認可ノ年月日及廢シタル年月日

三 廢シタル理由

第十六條 第四條乃至第十條ニ依リ差出スヘキ願届書ニハ神社ニ付テハ受持神官又ハ受持神官トナルヘキ者及氏子、信徒又ハ氏子信徒トナルヘキ者ノ總代二名以上寺院ニ付テハ住職又ハ住職トナルヘキ者及檀家信徒又ハ檀家信徒トナルヘキ者ノ總代二名以上連署ス

第十七條 此規則ヲ施行スルニ付細則ヲ要スルトキハ地方官之ヲ定メ臺灣總督ノ認可ヲ得テ施行スルコトヲ得

第十八條 從來ノ建立ニ係ルモノハ此規則施行ノ日ヨリ六十日內ニ第四條第十一條ノ手續ヲナス

第十九條 本島ノ舊慣ニ依リ建立シタル在來ノ社寺廟宇等ニハ此規則ヲ適用セズ

臺灣舊慣ニ依ル社寺廟宇等建立廢合移轉方

明治三十二年七月十一日
臺灣總督府令第五十九號

本島ノ舊慣ニ依リ社寺廟宇等ヲ建立セントスルトキハ管轄地方官ノ許可ヲ受クヘシ既設ノ社寺廟宇等ヲ廢止合併若ハ移轉セントスルトキ亦同シ

從來建立ニ係ル社寺廟宇ハ本令發布ノ日ヨリ三箇月內ニ其名稱及所在地名ヲ管轄地方官ニ届出ツ

本令施行ニ關シ細則ヲ必要トスルトキハ地方官之ヲ定メ臺灣總督ノ認可ヲ受クヘシ

私祭ノ神祠佛堂(衆庶參拜)

停止及參拜出願方

明治九年十一月十五日
教部省達書第三十八號

從來人民私邸内等ニ自祭スル神祠佛堂(衆庶參拜)爲致候向モ有之自然一般社寺司庫之委ニ相成不都合候條自今總テ參拜可差條條尤其建物等更ニ信向人共有之筋ヲ以尙參拜之儀願出候ハ、永後方法並神官僧侶之受持等夫々取調爲申出候上管轄地方官相立可何出此旨相違候事

但從前願濟之分、雖モ建物等一己私有ニ屬スル向ハ本文ニ準シ詳細取調處分方可何出

社寺及佛堂參拜觀覽料並寄附金募集ニ關スル取締方

明治三十一年七月七日
內務省令第六號

第一條 神社寺院及ヒ佛堂ハ任意ノ寄物ノ外參拜者ニ對シ何等ノ名義ヲ以テスルニ拘ハラズ參拜セシムル爲メ特ニ料金ヲ徵收スルコトヲ得

第二條 神社寺院及ヒ佛堂ニシテ其ノ殿堂、庭園、什寶等ヲ觀覽セシムルカ爲メ料金ヲ徵收セントスルトキハ地方官ノ許可ヲ受クヘシ

第三條 神社、寺院、佛堂、佛堂其他宗教ノ宣布又ハ宗教上ノ儀式執行ヲ目的トスル法人ニシテ寄附金又ハ賃賃ヲ募集セムトスルトキハ地方官ノ許可ヲ受クヘシ

前項募集ノ區域カニ以上ノ應府縣ニ涉ルトキハ神社、寺院、佛堂及法人ノ主たる事務所ノ所在地ヲ管轄スル地方官ヲ經由シ内務大臣ノ許可ヲ受クヘシ

寺院下馬下乘札禁止

明治四年六月二十日

諸寺院下馬下乘札禁止ノ儀ハ御布告有之候處
猶向後由緒ノ有無ニ不關總テ被禁止候事
但泉涌寺般舟院ハ不在此限事

寺院ノ願伺届書ニハ宗名ヲ記載セシム

明治九年三月二十七日

各管内寺院諸願伺宗名ヲ脱スル向往々有之取調
筋差開候條自今諸願伺届共總テ宗名記載可有致此
旨相違候事

離末本寺換届出方

明治十一年二月一日

離末本寺換之儀是迄各寺ヨリ管轄縣へ出願致管轄
廳ヨリ管轄へ何來候條自今同宗派内之分ハ本末寺
協濟之上新舊本寺承踏之旨而相添管轄廳へ爲届
出【其都度】當省へ届出候條下可心得此旨相違候
事 但他宗派へ附屬候向ハ從前之通タルヘシ

府縣以下神社神饌幣帛料
供進ニ關スル制

明治三十九年四月三十日

朕府縣以下神社ノ神饌幣帛料供進ニ關スル條件ヲ
裁可シ茲ニ之ヲ公布セシム

古社寺保存法

明治三十年六月十日

朕帝國議會ノ協賛ヲ經テ古社寺保存法ヲ裁可シ
茲ニ之ヲ公布セシム

古社寺保存法

第一條 古社寺ニシテ其ノ建築物及寶物類ヲ維持
管理スルコト能ハサルモノハ保存金ノ下付テ内
務大臣ニ出願スルコトヲ得
第二條 國費ヲ以テ補助保存スヘキ社寺ノ建築物
及寶物類ハ歴史ノ證據、由緒ノ特殊又ハ製作ノ
優秀ニ就キ古社寺保存會ニ諮詢シテ内務大臣之
ヲ定ム
第三條 前條ノ建築物及寶物類ノ修理ハ地方長官
之ヲ指揮監督ス
第四條 社寺ノ建築物及寶物類ニシテ特ニ歴史ノ
證據又ハ美術ノ模範トナルヘキモノハ古社寺保
存會ニ諮詢シ内務大臣ニ於テ特別保護建築物又
ハ國費ノ資格アルモノト定ムルコトヲ得
内務大臣ニ於テ前項ノ資格ヲ付シタル物件ハ官
報ヲ以テ之ヲ告示ス
第五條 特別保護建築物及國費ハ之ヲ處分シ又ハ
差押フルコトヲ得但シ内務大臣ノ許可ヲ得テ
國費ヲ公開ノ展覽場ニ出陳スルハ此ノ限ニ在ラ
ズ
第六條 前條ノ物件ハ神職ニ在リテハ其ノ職務
ノ範圍内ニ於テハ其ノ職務ノ範圍内ニ於テハ
之ヲ管理スルモノトス但シ内務大臣ノ許可ヲ得
テ之ヲ管理スルモノトス但シ内務大臣ノ許可ヲ得
テ之ヲ管理スルモノトス但シ内務大臣ノ許可ヲ得
第七條 社寺ハ内務大臣ノ命ニ依リ官立又ハ公立
ノ博物館ニ國費ヲ出陳スルノ義務アルモノトス
但シ祭典法用ニ必要ナルモノハ此ノ限ニ在ラス

府縣以下神社神饌幣帛料
供進ニ關スル制

明治三十九年六月二十八日

第一條 府縣ノ府縣社、郡又ハ市ハ郡社市又ハ町
村ハ村社ノ神饌幣帛料ヲ供進スルコトヲ得
前項ニ依リ神饌幣帛料ヲ供進スルコトヲ得ヘキ
神社ハ地方長官之ヲ指定ス
第二條 前條神饌幣帛料ノ金額ハ内務大臣之ヲ定
ム
第三條 北海道沖繩縣其ノ他市制町村制ヲ施行セ
サル地方ニ於ケル府縣社郡社村社ノ神饌幣帛料
ニ關スル規定ハ内務大臣之ヲ定ム
附則
本令施行ノ期日ハ内務大臣之ヲ定ム

府縣社郡社村社ニ供進スヘ
キ神饌幣帛料金額

明治三十九年六月二十八日

明治三十九年六月二十八日
内務省令第九十六號
明治三十九年六月二十八日
内務省令第九十六號
明治三十九年六月二十八日
内務省令第九十六號
明治三十九年六月二十八日
内務省令第九十六號

北海道及市制町村制ヲ施行
セサル地方ニ於ケル府縣社
郡社村社ノ神饌幣帛料供進
方

明治三十九年六月二十八日

明治三十九年六月二十八日
内務省令第九十六號
明治三十九年六月二十八日
内務省令第九十六號
明治三十九年六月二十八日
内務省令第九十六號

官國幣社及府縣郷社古來ノ
制式保存方

明治八年九月十四日

官國幣社及府縣郷社古來ノ制式存身ニ變換候
ハ後來其照應ヲ失ヒ候條本社並附屬建物周圍垣
等些少ノ物件ニ至ル迄厚ク保存可致候事ハ自今修
復再造ノ節用材物品等モ可成式ニ不違樣可取計
此旨相違候事
【但官國幣社ノ内社殿繪圖祭儀雜相整向モ有之
候ハ、修復再造等ノ節其旨委細具狀内務省
兩省宛テ以教部省へ可差出候事】

古社寺保存法施行制

明治三十年十二月十五日

朕古社寺保存法施行ニ關スル條件ヲ裁可シ茲ニ之ヲ
公布セシム
第一條 古社寺保存法第七條ニ依リ國費ヲ博物館
ニ出陳セシメタルモノハ當該博物館ニ國費監督
ヲ置ク
國費監督ハ命ヲ内務大臣ニ承ケ出陳國費ノ監督
ニ關スル一切ノ責任ヲ任ス
第二條 官立博物館ノ國費監督ハ當該博物館ノ交

任待遇以上ノ職員ヲ以テ之ニ充ツ
公立博物館ノ國寶監守ハ當該博物館長ヲ以テ之ニ充ツ

第三條 國寶監守ハ身元保證金ヲ納ムヘシ
前項ノ身元保證金ニ關シテハ明治二十二年勅令第六十號會計規則及明治二十三年勅令第四號ヲ準用ス

第四條 國寶監守故意怠慢ニ由リ其ノ監守スル國寶ヲ失若ハ毀損シタルトキハ賠償ノ責ニ任スヘシ

第五條 古社寺保存法第八條ニ依リ支給スヘキ補助金ハ國寶一箇ニ就キ一箇年二圓以上五十圓以下トシ内務大臣ハ出陳ヲ命スル都府之ヲ定ム但シ國寶ニシテ特ニ貴重ナルモノアルトキハ内務大臣ハ古社寺保存會ニ諮詢シ五十圓以上百圓以下ヲ支給スルコトヲ得

第六條 出陳ニ要スル荷造運搬費等ハ總テ當該博物館ニ於テ支辨スヘキモノトシ出陳ノ職務ヲ除シタルトキ返送ニ要スル荷造運搬費等亦同

第七條 古社寺保存法第十五條ニ依リ損害賠償ヲ要スルトキハ内務大臣ハ賠償金額ヲ豫定シ古社寺保存會ノ議ニ附ス

前項ニ依リ古社寺保存會ニ於テ議決シタル金額内務大臣ハ豫定金額ニ相違シタルトキハ内務大臣ノ豫定額ト古社寺保存會ノ議決額ト相合セ之ヲ二條ニ分ルニテ賠償ノ責額トス

第八條 本令ニ定ムルモノノ外古社寺保存法施行ニ要スル細則ハ内務大臣之ヲ定ム

●古社寺保存法施行細則
明治三十年十二月十五日
内務省令第三十五號

古社寺保存法施行細則左ノ通相定ム

第一條 古社寺保存法第一條ニ依リ保存金ノ下付ヲ出願セントスル者ハ願書ニ左ノ事項ヲ詳具シ之ヲ内務省ニ提出スヘシ

一 出願ノ事由

二 修理スヘキ物件ノ名稱、所在、種類、品目、員數、形狀、寸尺、構造、坪數、歴史ノ證據、由緒ノ特殊又ハ製作ノ優秀等ヲ詳見スルニ足ルヘキ事項

三 建築スヘキ製作ノ年代及其ノ後之ニ加ヘタル修理ノ年月

四 修理ニ要スル工費概算並設計仕樣等

五 出陳ノ期

六 出願者ノ資力ヲ證明スルニ足ルヘキ事項

第二條 特別保護建造物及國寶ノ修理費ニ對シ國庫ヨリ補助スル場合ニ於テハ當該社寺ハ少クモ其ノ半額ヲ負擔スヘキモノトス但シ特別ノ事情アルモノニ限リ其ノ負擔ヲ軽減スルコトヲ得

第三條 保存金下付ノ後ニ於テ設計仕樣ノ變更若ハ竣工期限ノ延期ヲ要スルトキハ其ノ事由及變更設計仕樣等ヲ具シ内務大臣ノ許可ヲ受クヘシ

第四條 内務大臣ハ必要ト認ムルトキハ關係者ノ願出ニ係ラス設計仕樣ノ變更ヲ命スルコトアルヘシ

第五條 修理竣リタルトキハ特許證書ヲ添ヘ二箇月以内ニ内務大臣ニ届出ツヘシ

第六條 本令ノ規程ニ違反シ若ハ保存金下付ノ條件ニ違反シタルトキハ内務大臣ハ保存金ノ全部若ハ一部ノ還付ヲ命スルコトアルヘシ

第七條 國寶ハ分ツテ左ノ三種トス但シ神社ノ祭神若ハ寺ノ本尊ハ此ノ限ニ在ラス

甲種 製作ノ優秀ナルモノ

乙種 由緒ノ特殊ナルモノ

丙種 歴史ノ證據ナルモノ

甲種ハ製作優秀ノ程度ニ依リ一等乃至四等ノ四等ニ分ツ

第七條 内務省ニ特別保護建造物ヲ指定スル場合ニ備置スルモノトス

第八條 特別保護建造物ノ資料ニハ左ノ事項ヲ記載スルモノトス

一 名稱

二 所有者及所在地

三 作者及傳來

四 第六條ノ種別等級

五 員數

六 形狀

七 品目

八 寸尺

第九條 國寶資料ニハ左ノ事項ヲ記載スルモノトス

一 名稱

二 所有者及所在地

三 作者及傳來

四 第六條ノ種別等級

五 員數

六 形狀

七 品目

八 寸尺

第十條 特別保護建造物若ハ國寶ヲ指定シタルトキハ特別保護建造物證書若ハ國寶證書ヲ其ノ物件所有者ニ交付ス

第十一條 古社寺保存法第六條但書ニ依リ別ニ監督者ヲ置カントスル者ハ其ノ氏名、職、住所、資格ヲ添ヘ提出ノ事由ヲ詳具シテ内務大臣ニ願出

古社寺保存法ニ依リ特別保護建造物ニ指定セラレタル建造物ニ對シ保護上必要アリト認メタル場合ハ明治六年敕部省第十三號神社制ニ準シ制札ヲ建設スヘシ

制札ニハ左記禁止條項ニ準シ該社寺ノ意見ヲ徵シ保護上必要ト認ムル條項ヲ掲グヘシ

一 建築物ノ汚濁又ハ毀損スルコト

一 竈ノ汚濁又ハ毀損スルコト

一 糞尿ノ汚濁又ハ毀損スルコト

一 土足又ハ履物ノ儘上ルコト

一 建築物ノ築造スルコト

一 建築物ノ廢棄等ノ類ヲ貼付又ハ打付ルコト

●官國幣社職制
明治三十五年二月十日
勅令第二十七號 海陸、内、大臣副署

朕官國幣社職制ヲ裁可シ茲之ヲ公布セシム

官國幣社職制

第一條 官國幣社及國幣社ニ左ノ神職ヲ置ク

一 宮司 一人
一 祝詞司 一人
一 禰宜 一人
一 主典 一人
一 宮司 一人
一 祝詞司 一人
一 禰宜 一人
一 主典 一人

官國幣社職制ノ施行ニ關シテハ内務大臣ハ其ノ細則ヲ制定ス

●官國幣社主典及宮司ノ定員等ニ關スル規程
明治三十五年二月十二日

官國幣社主典及宮司ノ定員等ニ關スル規程

第一條 官國幣社主典及宮司ノ定員等ニ關スル規程ニ依リ官國幣社主典及宮司ノ定員等ニ關スル規程ヲ制定ス

第二條 官國幣社主典及宮司ノ定員等ニ關スル規程ニ依リ官國幣社主典及宮司ノ定員等ニ關スル規程ヲ制定ス

第三條 官國幣社主典及宮司ノ定員等ニ關スル規程ニ依リ官國幣社主典及宮司ノ定員等ニ關スル規程ヲ制定ス

第四條 官國幣社主典及宮司ノ定員等ニ關スル規程ニ依リ官國幣社主典及宮司ノ定員等ニ關スル規程ヲ制定ス

第五條 官國幣社主典及宮司ノ定員等ニ關スル規程ニ依リ官國幣社主典及宮司ノ定員等ニ關スル規程ヲ制定ス

第六條 官國幣社主典及宮司ノ定員等ニ關スル規程ニ依リ官國幣社主典及宮司ノ定員等ニ關スル規程ヲ制定ス

第七條 官國幣社主典及宮司ノ定員等ニ關スル規程ニ依リ官國幣社主典及宮司ノ定員等ニ關スル規程ヲ制定ス

第八條 官國幣社主典及宮司ノ定員等ニ關スル規程ニ依リ官國幣社主典及宮司ノ定員等ニ關スル規程ヲ制定ス

第九條 官國幣社主典及宮司ノ定員等ニ關スル規程ニ依リ官國幣社主典及宮司ノ定員等ニ關スル規程ヲ制定ス

第十條 官國幣社主典及宮司ノ定員等ニ關スル規程ニ依リ官國幣社主典及宮司ノ定員等ニ關スル規程ヲ制定ス

第十一條 官國幣社主典及宮司ノ定員等ニ關スル規程ニ依リ官國幣社主典及宮司ノ定員等ニ關スル規程ヲ制定ス

第十二條 官國幣社主典及宮司ノ定員等ニ關スル規程ニ依リ官國幣社主典及宮司ノ定員等ニ關スル規程ヲ制定ス

第十三條 官國幣社主典及宮司ノ定員等ニ關スル規程ニ依リ官國幣社主典及宮司ノ定員等ニ關スル規程ヲ制定ス

第十四條 官國幣社主典及宮司ノ定員等ニ關スル規程ニ依リ官國幣社主典及宮司ノ定員等ニ關スル規程ヲ制定ス

第十五條 官國幣社主典及宮司ノ定員等ニ關スル規程ニ依リ官國幣社主典及宮司ノ定員等ニ關スル規程ヲ制定ス

第十六條 官國幣社主典及宮司ノ定員等ニ關スル規程ニ依リ官國幣社主典及宮司ノ定員等ニ關スル規程ヲ制定ス

第十七條 官國幣社主典及宮司ノ定員等ニ關スル規程ニ依リ官國幣社主典及宮司ノ定員等ニ關スル規程ヲ制定ス

第十八條 官國幣社主典及宮司ノ定員等ニ關スル規程ニ依リ官國幣社主典及宮司ノ定員等ニ關スル規程ヲ制定ス

第十九條 官國幣社主典及宮司ノ定員等ニ關スル規程ニ依リ官國幣社主典及宮司ノ定員等ニ關スル規程ヲ制定ス

第二十條 官國幣社主典及宮司ノ定員等ニ關スル規程ニ依リ官國幣社主典及宮司ノ定員等ニ關スル規程ヲ制定ス

官國幣社主典及宮掌ノ定員等ニ關スル件左ノ通相
定ム
第一條 主典ノ定員ハ一社ニ付二人以内トス
第二條 主典現在ノ定員一人ノ神社ニ於テ二人ニ
増員セントストキハ地方長官ハ理由ヲ具シ内
務大臣ノ認可ヲ受ケヘシ
第三條 特別ノ事由アル神社ニ付テハ地方長官ハ
内務大臣ノ認可ヲ得テ第一條ノ定員外ニ主典ヲ
増置スルコトヲ得
第四條 主典ノ現員三人以上ノ神社ニ在テハ當分
ノ内現員ノ儘存置スルコトヲ得但退職其ノ他ノ
事故ニ依リ減員スルトキハ定員ニ復スルマテ補
命スルコトヲ得
前條ニ依リ補命ニ付テハ前項但書ノ規定ヲ適用
スル限ニ在ラス
第五條 熱田神宮宮掌ノ定員ハ五人以内トス
第六條 履員ハ宮司ノ任命免ス
第七條 兩宜、主典、宮掌ノ補免及死亡ハ其ノ時時
地方長官ヨリ内務大臣ニ報告スヘシ
第八條 第二條及第四條ノ事項ニ關シ本規則施行
前内務大臣ノ認可ヲ得タルモノハ本規則施行ノ
爲メ其ノ效力ヲ失フコトナシ
第九條 本規則ハ明治三十五年二月二十日ヨリ之
ヲ施行ス

官國幣社及神部署神職任用令

明治三十五年二月二十日
勅令第二十八號 海陸、内大臣副署
陸官國幣社及神部署神職任用令ヲ裁可シ茲ニ之ヲ
公布セシム

官國幣社及神部署神職任用令
第一條 委任待遇ノ神職ハ高等試驗合格ノ者、列
任待遇ノ神職ハ中等試驗合格ノ者、列
任待遇ノ神職ハ高等試驗合格ノ者
ノ中ヨリ之ヲ任用ス
第二條 年齡二十年以上ノ男子ニシテ左ノ各號ノ
一ニ該當セサル者ハ神職試驗ヲ受クルコトヲ
得
一 重罪ヲ犯シタル者但シ兩事犯ニシテ復讐シ
タル者ハ此ノ限ニ在ラス
二 定役ニ服スヘキ輕罪ヲ犯シタル者
三 身代限ノ處分ヲ受ケ債務ノ辨償ヲ終ヘサル
者及家資分散者ハ破産ノ宣告ヲ受ケ其ノ確
定シタルトキヨリ復讐ノ決定確定スルニ至
ル迄ノ者
四 禁治産者、準禁治産者
五 懲戒免官及免職ノ處分ヲ受ケタル後二年ヲ
経過セサル者
第三條 高等試驗ハ高等試驗委員之ヲ施行シ
試驗ハ高等試驗委員之ヲ施行ス
高等試驗委員ハ主務大臣之ヲ選任シ高等試驗委
員ハ主務大臣之ヲ行フ試驗ニ付テハ主務大臣其
ノ他ニ付テハ地方長官之ヲ選任ス
第四條 試驗合格者ハ合格證書ヲ付與ス
第五條 試驗期日及場所ハ豫メ官報、公報又ハ新
聞紙其ノ他便宜ノ方法ヲ以テ之ヲ公告スヘシ
第六條 試驗ハ左ノ科目ニ依リ之ヲ行フ
一 儀式
二 位理
三 國文
四 歷史
五 法制
六 算術

第七條 試驗ニ關スル細則ハ試驗委員ニ於テ之ヲ
定メ主務大臣ニ報告スヘシ但地方長官ニ於テ行
フ高等試驗ニ關スル細則ハ地方長官ヲ經由スヘ
シ
第八條 左ニ掲クル者ハ試驗ヲ要セス高等試驗委
員ノ監督ヲ經テ委任待遇ノ神職ニ任用スルコト
ヲ得
一 其ノ神社祭神ノ一族臣下ノ内祭神在世中ニ
於テ之ヲ補佐シ功績顯著ナル者若ハ其ノ相
繼人ニシテ儀式及國典ヲ修メタル者
二 高等官又ハ五年以上官務ニ從事シ列任官ニ
等以上ノ職ニ在リタル者ニシテ儀式及國典
ヲ修メタル者
三 十年以上神職(神祇官)ト爲リ現ニ官國幣
社兩宜又ハ神部署神部補ノ職ニ在ル者
師範學校、中學校又ハ高等女學校ノ國史又
ハ國文科ノ教員免許狀ヲ有シ儀式ヲ修メタル
者
四 神宮學館木料卒業ノ者
五 皇典研究所ニ於テ内務大臣ノ認可ヲ得テ定
メタル規則ニ依リ學階修正ヲ付與シタル者
ニシテ儀式ヲ修メタル者
第九條 左ニ掲クル者ハ試驗ヲ要セス高等試驗委
員ノ監督ヲ經テ列任待遇ノ神職ニ任用スルコト
ヲ得
一 五年以上官務ニ從事シ列任官以上ノ職ニ在
リタル者ニシテ儀式及國典ヲ修メタル者
二 現ニ神宮宮掌以上ノ職ニ在ル者
三 前條第四號若ハ第五號ニ掲ケタル者又ハ神
宮學館木料卒業ノ者
四 皇典研究所ニ於テ内務大臣ノ認可ヲ得テ定
メタル規則ニ依リ學階三等司業以上ヲ付與

シタル者ニシテ儀式ヲ修メタルモノ
五 官立公立中學校又ハ文武部大臣ニ於テ之と同
等以上ト認めタル官立公立學校ノ卒業證書
ヲ有スル者ニシテ儀式ヲ修メタルモノ
六 五年以上神職ト爲リ現ニ神職ニ在リタル者
ニ依リ任用セラルヘキ神職ヲ勤メ退職シタル者
ハ試驗ヲ要セス前職同等若ハ其ノ以下ノ神職ニ
任用スルコトヲ得
委任待遇ノ神職ニ在リテハ各職同等ト看做シ列
任待遇ノ神職ニ在リテハ兩宜及神部補ヲ以テ同
等ト看做ス
第十一條 五年以上履員トシテ神部署ニ奉職シタ
ル者ハ試驗ヲ要セス高等試驗委員ノ監督ヲ經テ
神部補ニ任用スルコトヲ得
五年以上履員トシテ官國幣社ニ奉職シタル者ハ
試驗ヲ要セス高等試驗委員ノ監督ヲ經テ主典又
ハ宮掌ニ任用スルコトヲ得
前項ニ依リ主典又ハ宮掌ニ任用セラレ三年以上
奉職シタル者ハ高等試驗委員ノ監督ヲ經テ兩宜
ニ任用スルコトヲ得
第十二條 神職試驗ヲ受クル資格ナキ者ハ前四
條ノ規定ヲ適用セズ
第十三條 本令中主務大臣ニ屬スル職權ハ別格官
幣社兩宜神職ノ神職ニ關シテハ陸軍大臣及海軍
大臣之ヲ行ヒ其ノ他ニ關シテハ内務大臣之ヲ行
フ
第十三條ノ二 本令中地方長官ニ屬スル職權ハ蓋
シテ於テハ海軍總督之ヲ行フ
第十四條 本令ハ明治三十五年二月二十日ヨリ之
ヲ施行ス

官國幣社神職俸給規則

明治三十五年二月二十四日
內務省令第二號
官國幣社神職俸給規則左ノ通相定ム
第一條 官國幣社神職俸給規則
一 官國幣社神職、權宮司ノ俸給ハ一號表ニ
依リ兩宜、主典、宮掌ノ俸給ハ二號表ニ依リ
二 初メテ官國幣社神職又ハ權宮司ニ補スル
者ノ俸給ハ四級俸以下ヲ支給シ初メテ官國幣社
兩宜、主典、宮掌ニ補スル者ノ俸給ハ二級俸以下
ヲ支給ス
神宮兩宜以上ノ神官、神部署長、神部署神部又ハ
官國幣社神職、權宮司ノ職ニ在ル者又ハ在リタ
ル者ヲ官國幣社神職又ハ權宮司ニ補スル場合ハ
本條ノ制限ニ拘ハララス前項ニ在職年數ニ應ジテ
條ニ準シ俸給ヲ支給スルモノトス
神宮兩宜、宮掌、神部署神部補官國幣社兩
宜、主典、宮掌ニ補スル場合亦前項ニ同シ
第三條 官國幣社神職ニ在職二年以上兩宜、主
典、宮掌ハ毎級在職一年以上ニアラザラハ増俸
スルコトヲ得ス
前條第二項及第三項ニ依リ補命シタル場合ニ於
テハ其ノ前職ノ在職期間ハ前項ノ期間ニ通算
ス

第四條 官國幣社神職ニシテ血ノ官國幣社神職
兼務スル者ハ其ノ兼務ニ對シテ俸給ヲ支給セ
ズ
第五條 俸給ハ保存金ヨリ之ヲ支給シ保存金ノ下
附ヲ受ケタル神職ニ在テハ基本財産ノ收入ヨリ
支出ス但定員以外ニ増置スル主典ノ俸給ハ社入
金ヨリ支出ス
第六條 各職階タル官國幣社神職ニハ地方長官ニ
於テ俸給ヲ支給スルコトヲ得但權宮司、權宮司ニ
付テハ内務大臣ノ認可ヲ受ケヘシ
前項ノ報酬ハ保存金(俸給ノ下附)及(社入)及社
入金ヨリ之ヲ支給ス但定員以外ニ増置セル主典
ノ報酬ハ社入金ヨリ之ヲ支出ス
第七條 俸給支給方ハ文官俸給支給ノ例ニ依ル
報明月額又ハ年額ニテ支給スル場合亦前項ニ
同シ
第八條 內務大臣ニ於テ辭令ヲ交附セルモノヲ除
ク外官國幣社神職ノ俸給額及報酬額並ニ其ノ
増減ハ其ノ部度地方長官ヨリ內務大臣ニ報告ス
ヘシ
附則
第九條 本令ハ明治三十五年四月一日ヨリ之ヲ施
行ス
第十條 從前ノ訓令ニシテ本令ニ抵觸スルモノハ
其ノ抵觸ノ限度ニ於テ之ヲ廢止ス
第十一條 本令施行ノ際別ニ辭令ヲ受ケタル者ハ
現ニ受ケタル俸給額ニ相當スル等級俸ヲ受ケ

一號表

職名	年俸	一級俸	二級俸	三級俸	四級俸	五級俸
宮司	四百	四百	四百	四百	四百	四百
兩宜	四百	四百	四百	四百	四百	四百
主典	四百	四百	四百	四百	四百	四百
宮掌	四百	四百	四百	四百	四百	四百
神部署長	四百	四百	四百	四百	四百	四百
神部署神部	四百	四百	四百	四百	四百	四百
神部補	四百	四百	四百	四百	四百	四百
權宮司	四百	四百	四百	四百	四百	四百

權 宮 司 三百五十四 三百 四百二十五 四百 四百五十四

二級表

職名	年俸	一級俸	二級俸	三級俸
主 典	百 四十五圓	百 二十圓	百 圓	
宮 掌	七十五圓	四 八十五圓	七十五圓	六十五圓

官國幣社神職奉務規則

明治二十四年八月十四日 內務省訓令第十七號

北海道廳 府縣

官國幣社神職奉務規則左ノ通相定ム

官國幣社神職奉務規則

第一條 官國幣社神職ハ國家ノ宗祀ニ從事シ國家ノ禮典ヲ代表スル職務タルヲ以テ奉國體ヲ辨シ國典ヲ修メ躬行チ正シクシテ以テ本務ヲ盡スヘシ

第二條 官國幣社神職ハ國家尊倫ノ標準タルヲ以テ齊肅恭敬首トシテ報本反始ノ誠意ヲ表スヘシ

第三條 新年新嘗例祭等總テ官祭ノ典則ハ非常ノ事故ニアラサレハ成規ノ時間ヲ限リニ伸縮スヘカラス

第四條 祭祀典則ハ舊來ノ儀式ヲ遵守シ其社ノ禮祭民俗因襲ノ神職等遵行フコトヲ得

但臨時祭ヲ行ハントスルトキハ地方廳及所轄警察署又ハ分署ニ届出ヘシ

第五條 人民ノ請求ニ應ジ神符神像等ヲ授クルハ妨ナシト雖トモ荷モ食汚ノ所爲アルヘカラス

第六條 社殿及其境内ヲ清潔ニシ修造取捨等常ニ

意ヲ注キ舊觀ヲ失墜セズ悠久ノ保存ヲ要ス

第七條 神社所藏ノ寶物什器古文書類等常ニ散失ナキ機監護シ神社所有ノ財產ヲ管理シ金銀ヲ出納スヘシ

第八條 神社ノ財產中人民ノ寄附ニ係リ永遠ノ目的ヲ以テ備ヘタル土地金穀ヲ變更セントスル場合ハ官國幣社神職トモ氏子又ハ該社アルトキハ其總代協議ノ上地方廳ノ許可ヲ得ヘシ

第九條 神社ニ委託山林アルトキハ其栽植伐採其他山林ノ保護ニ注意シ損害ヲ來スカ如キコトナカラシムルヲ要ス

官國幣社處務規則

明治三十六年十月二十六日 內務省訓令第六十一號

北海道廳 府縣

官國幣社處務規則左ノ通相定ム

官國幣社處務規則

第一條 社務ハ宮司ニ於テ各擔任者ヲ指名シ之ヲ處理セシムルヘシ

社務兼ナル神職ニ在テハ分課ヲ設クヘシ此等合ニ於テ各課ノ關係等處務上必要ナル細則ハ地方長官ノ認可ヲ得テ宮司之ヲ定ム

神社所有物帳

契約書類類

法規指令類

會計帳簿類

社務回覧類

社務日記類

社務員録類

社務大帳簿類

前項各帳簿ノ一ニ該當セザルモノト雖モ凡テ後來ノ照査トナリ又ハ參考トナルヘキ圖書書類ハ適當ニ類別保存スヘシ

第九條 必要ニ應ジ前條以外ノ簿冊又ハ補助簿等ヲ調製シ物件ノ所在、出納其他各般ノ社務ヲ明瞭ナラシムヘシ

第十條 凡テ簿冊ハ目安ヲ付シ索引ニ便ナラシムヘシ

第十一條 宿直員ハ可成二名以上ヲ以テ之ニ充ツヘシ

宿直員一名ハ必ス主典以上ノ職員タルコトヲ要ス

宿直員ハ時々境内ヲ巡視シ取締ニ從事スヘシ

事變アルトキハ直チニ之ヲ宮司ニ急報セシメ若シ其指揮ヲ待ツノ暇ナキトキハ臨機ノ處置ヲ行ヒ其旨直チニ宮司ニ急報スヘシ

第十二條 神社ニ風火災盜難等アルトキハ直チニ宮司ヨリ地方長官ヘ報告スヘシ

第十三條 宮司交替ノ節ハ一社在來並ニ社務取扱ニ關スル一切ノ事件明細帳簿ヲ以テ引繼クヘシ

一切ノ簿冊ハ目錄相添之ヲ引繼クヘシ

土地建物金品證書證券其他一切ノ物件ハ目錄相添簿冊ニ對照シ之ヲ引繼クヘシ

第二條 社務ハ擔任者ニ於テ速ニ處分見込取調ヘ同職ニ付シ宮司ノ決裁ヲ得テ之ヲ施行スルモノトス

第三條 職員出勤ノ節ハ出勤簿ニ捺印スヘシ疾病又ハ事故アリテ出勤シ難キトキハ其事由ヲ具シ宮司ヘ届出ヘシ

病氣引續五日以上ニ涉ルトキハ醫師ノ診斷書ヲ添フルコトヲ要ス

第四條 忌服ヲ受ケタルトキハ列任待遇以上ノ職員ニ在テハ地方長官及宮司ヘ其他ニ在テハ宮司ヘ届出ヘシ

第五條 宮司ノ職印及會計主任ノ印ハ本省及地方廳ヘ届出シテ留クヘシ

第六條 重要ナル印章ハ宮司ニ於テ嚴重保管スヘシ

第七條 神祇倉庫等ノ鍵ハ宮司ニ於テ封印シ施シ置クヘシ但宮司ニ於テ自ラ保管スルモノハ此限ニ在ラス

第八條 社務所ニハ左ノ簿冊ヲ備フヘシ

祭神記

官私祭賽類

神社明細帳簿

附錄未社明細帳簿

不動產簿(但官有地ニ限リ)

附立木調書ノ類

寶物及貴重書什器類目錄

藏書目錄

祭器具明細帳

北海道廳 府縣

官國幣社ヨリ稟申ノ儀ハ明治二十年當省訓令第十八號ノ旨モ候處自今宮司權官司旅行ノ儀ハ其事故並日數地名等ヲ明記シ地方廳ヲ經テ當省ヘ稟請セシムヘシ

但父母病氣危篤ニヨリ離隔事情ノモノハ地方廳限リ許可シ其旨報告スヘシ

官幣大社臺灣神社神職定員及出仕採用規定

明治三十四年四月五日 臺灣總督府令第十九號

官幣大社臺灣神社神職定員及出仕採用ノ件左ノ通相定ム

官幣大社臺灣神社神職定員左ノ如シ

第一條 臺灣神社神職定員左ノ如シ

宮司 一人

主典 三人

副主典 一人

第二條 臺灣神社ニ出仕(履)ケテ置キ主典ノ職務ヲ補助セシムルコトヲ得

明治三十四年十月十九日 臺灣總督府令第六十三號

官幣大社臺灣神社三守衛(履)四名ヲ置キ神社境内警衛ノ事ヲ掌ラシム

官幣大社臺灣神社神職俸給規則

明治三十四年四月五日 臺灣總督府令第二十號

官幣大社神職俸給規則左ノ通相定ム
官幣大社神職俸給規則
第一條 官幣大社神職俸給ノ俸給ハ別表ニ依リテ支給ス
第二條 年俸ハ十二分シテ毎月之ヲ支給ス
第三條 俸給ハ新補職補給トモ發令ノ翌日ヨリ計算ス
第四條 退職又ハ死亡ノトキハ俸給當月分ノ全額ヲ給ス

第五條 在職中死亡シタルトキハ年俸三分ノ一又ハ月俸三箇月分ヲ一時其遺族ニ給ス遺族トハ官定遺族扶助法ニ於テ遺族ト稱スル者ヲ謂フ
第六條 病氣ノ爲メ職務セサルコト九十日ヲ踰ル者及私事ノ故障ニ依リ職務セサルコト三十日ヲ踰ル者ハ俸給ノ半額ヲ給ス但職務ノ爲メ病氣ヲ受ケ若ハ疾病ニ罹リ又ハ服忌ヲ受ケル者及脚眼休養スル者ハ此限ニアラス
第七條 俸給支給ニ關スル細則ハ別ニ之ヲ定ム

セシメ其ノ中ヨリ之ヲ補ス但シ氏子(信徒)總代ニ於テ候補者ヲ推選セサルカ若ハ推選再同ニ及フモ候補者其ノ任ニ適セスト認メタルトキハ蓋シテ官幣大社神職俸給規則ニ於テ適任者ヲ推選セシメ其ノ職ニ補スヘシ
候補者ノ資格及推選ニ關スル規則ハ内務大臣之ヲ定ム但シ臺灣ニ在リテハ臺灣總督之ヲ定ム
第七條 社司及社掌ハ列任官ノ待遇トス
第八條 社司社掌ノ職務及懲戒ニ關スル規則ハ内務大臣之ヲ定ム但シ臺灣ニ在リテハ臺灣總督之ヲ定ム

俸給表

宮司	禰	宜	主	典
年俸	月俸	月俸	月俸	月俸
上級俸	下級俸	一級俸	二級俸	三級俸
千三百圓	千二百圓	千一百圓	千圓	九百圓
八百圓	七百圓	六百圓	五百圓	四百圓
三百圓	二百圓	一百圓	五十圓	三十圓

府縣社以下神社ノ神職制

明治二十七年二月二十八日
勅令第二十二號内、大臣副署
府縣社以下神社ノ神職ニ關スル條件ヲ裁可シ茲ニ之ヲ公布セシム
第一條 府縣社及郷社ニ左ノ神職ヲ置ク
社司 一人
社掌 若干人
社司ノ員數ハ社司及氏子(信徒)總代之ヲ裁可シ臺灣總督北海道廳長官府縣知事ノ認可ヲ受ク可シ

第二條 村社以下神社ニ左ノ神職ヲ置ク
社掌 若干人
社司ノ員數ハ氏子(信徒)總代之ヲ裁可シ臺灣總督北海道廳長官府縣知事ノ認可ヲ受ク可シ
第三條 社司ハ社掌ヲ指揮シテ神明ニ奉仕シ祭祀ヲ掌リ庶務ヲ管理ス
第四條 府縣社及郷社ノ社掌ハ社司ノ命ヲ承ケテ神明ニ奉仕シ祭祀及庶務ニ從事ス
第五條 村社以下神社ノ社掌ハ神明ニ奉仕シ祭祀ヲ掌リ庶務ヲ管理ス
第六條 臺灣總督北海道廳長官府縣知事ハ氏子(信徒)總代ヲシテ社司及社掌ノ候補者ヲ推選ス

府縣社以下神社神職任用規則左ノ通相定ム
府縣社以下神社神職任用規則
第一條 社司社掌試驗ニ及第シタル者ニアラザレハ社司社掌ニ補スルコトヲ得ス
官幣大社神職試驗ニ合格シタル者又ハ官幣大社神職及神職タリシ者ハ試驗ヲ要セス直ニ社司社掌ニ補スルコトヲ得
第二條 年齡二十年以上ノ男子ニシテ左ノ各號ノ一ニ該當セサル者ハ社司社掌ノ試驗ヲ受ケルコトヲ得
一 重罪ヲ犯シタル者但シ國事罪ニシテ復讐シタル者ハ此限ニ在ラス

府縣社以下神社神職任用規則

明治三十五年二月十八日

内務省令第四號

二 定役ニ服スヘキ輕罪ヲ犯シタル者
三 身代限ノ處分ヲ受ケ債務ノ辨償ヲ終ヘサル者及家資分散若クハ破産ノ宣告ヲ受ケ其ノ確定シタルトキヨリ復讐ノ決定確定スルニ至ル迄ノ者
四 禁治產者、準禁治產者
五 懲戒免官及免職ノ處分ヲ受ケタル後二年ヲ經過セサル者
第三條 地方廳ニ社司社掌試驗委員長一名及社司社掌試驗委員五名ヲ置キ社司社掌ノ試驗ヲ行ハシム
第四條 社司社掌試驗委員長及社司社掌試驗委員ハ北海道廳長官府縣知事之ヲ選任スヘシ
第五條 社司社掌試驗委員ハ此規則ニ依リ試驗ヲ施行シ試驗委員長ヨリ其ノ成績ヲ北海道廳長官府縣知事ニ具申スヘシ
第六條 北海道廳長官府縣知事ハ前條ノ具申ニ依リ合格ト認ムル者ニ合格證書ヲ附與スヘシ
第七條 試驗ヲ施行スルトキハ豫メ其ノ試驗期日及場所等ハ官報公報又ハ新聞紙其ノ他便宜ノ方法ヲ以テ之ヲ公告スヘシ
第八條 社司社掌ノ試驗科目ハ左ノ如シ
祭式 倫理 國文
祭式 倫理 國文 現行神社法令
第九條 試驗問題ハ社司社掌試驗委員長之ヲ定メ社司社掌試驗委員長ヨリ北海道廳長官府縣知事ノ認可ヲ受ケヘシ
第十條 此規則施行ニ必要ナル細則ハ北海道廳長官府縣知事之ヲ定メ内務大臣ニ報告スヘシ
第十一條 左ニ掲クル者ニシテ第二條ノ各號ニ該當セサル者ハ試驗ヲ要セス社司社掌試驗委員ノ發給スル社司社掌ニ補スルコトヲ得

一 官國幣社及神部等神職任用令第九條一號二號三號五號ニ掲ケル者
二 皇典講究所ニ於テ内務大臣ノ認可ヲ得テ定メタル規則ニ依リ學階司業(博士)ニ在リタル者以テ附與シタル者ニシテ祭式ヲ修メタル者
三 列任待遇以上ノ職ニ在リシ者ニシテ祝詞撰作文祭式ヲ修メタル者
第十二條 神社ニ神職ノ員アルトキハ北海道廳長官府縣知事ハ十五日以内ニ氏子(信徒)總代ニ候補者ノ推選ヲ命スヘシ
第十三條 前條ノ場合ニ於テ氏子(信徒)總代ハ命令ヲ受ケタル日ヨリ一箇月以内ニ其ノ候補者ノ履歷書及資格證明書ヲ具シ北海道廳長官府縣知事ニ推選スヘシ
第十四條 北海道廳長官府縣知事ハ候補者其ノ任ニ適セスト認ムルトキハ更ニ第十二條ノ規定ニ依リ候補者ノ推選ヲ命スヘシ
第十五條 本令ハ明治三十五年二月二十日ヨリ施行ス
第十六條 本令施行前ヨリ現ニ府縣社以下神社ノ神職タル者ハ本令ノ施行ニ依リ神職タルノ資格ヲ失フコトナシ
第十七條 明治二十八年内務省令第十號同年内務省訓第六六號及同年内務省訓令第十六號ハ本令施行ノ日ヨリ廢止ス

府縣社以下神社神職任用規則

明治二十四年七月六日

内務省訓令第十二號

府縣社以下神社神職任用規則左ノ通改正ス

府縣社以下神社(神官)奉務規則
第一條 【神官】ハ神明ニ對シテ敬崇懺悔ヲ主トシ典例ニ從ヒ各其本務ヲ盡スヘシ
第二條 【神官】ハ祭祀ノ典則舊來ノ儀式ヲ遵守シ決テ紛亂ハヘカラス其社ノ例祭民俗因襲ノ神職等ハ適宜行フコトヲ得
但臨時祭ヲ行ハントスルトキハ所轄警察署又ハ分署ハ届出ヘシ
第三條 【神官】ハ人民ノ請求ニ應ジ神符神像等ヲ授ケルハ妨クナシト雖モ荷モ宜汚ノ所爲アルヘカラス
第四條 【神官】ハ社殿及其境内ヲ清潔ニシ修造取繕等當ニ意ヲ注キ萬一汚穢ハ速ニ掃除シテ至ラシムヘカラス
第五條 【神官】ハ神社所藏ノ寶物什器及古文書類ヲ監視シテ散逸セシムヘカラス如何ナル場合ト雖モ其毀損及遺失ハ速ニ報告スヘカラス
第六條 【神官】ハ神社所有ノ財產ヲ管理シ金穀ヲ出納スヘシ
第七條 【神官】ハ其管理ニ係ル不動産積立金穀ヲ濫リニ賣却讓與又ハ貸入借入スヘカラス若シテ得止必要アルトキハ氏子又ハ信徒ノ協議ヲ經テ方應リ許可ヲ受ケヘシ
第八條 神社ニ委託山林アルトキハ其栽植伐採其他山林ノ保護ニ注意シ損害ヲ來スカ如キコトナカラシムルヲ要ス

神官神職ハ衆議院議員選舉

明治二十七年二月六日

內務省訓令第五號

府縣社以下神社神職任用規則左ノ通改正ス

衆議院議員ノ選舉ニ際シ神官神職ハ自己享有ノ選舉權ヲ行フノ外直接ト間接トナシテ選舉權ヲ放棄シ得ズ...

●神官ハ葬儀ニ關係セシ府縣社以下神官ハ舊ニ依ル

明治十五年一月二十四日 府縣

自今神官ノ葬儀ニ關係シ葬儀ニ關係セサルモノトス此旨相違候事 但府縣社以下神官ハ當分從前ノ通

●神職職務上怠慢ノ所爲戒飭

明治二十六年九月二十八日 府縣

神職ハ祭典祝日等ニ付關カ可ラサル儀式モ有之且社頭管理上ニ於テモ亦夫々ノ要務有之...

●神職懲戒令

明治三十五年二月十日 勅令第二十九號

朕樞密顧問ノ諮詢ヲ經テ神職懲戒令ヲ裁可シ茲ニ之ヲ公布セシム

神職ニシテ高等官ト同一ノ待遇ヲ受クル者ノ懲戒ニハ文官懲戒令中高等官ニ關スル規定ヲ準用シ...

●縣社以下神社神職任用規則

明治三十七年二月十三日 臺灣總督府令第十二號

縣社以下神社神職任用規則左ノ通相定ム 第一條 此ノ規則ニ定ムル社司社掌試驗ニ及第シタル者又ハ明治三十五年內務省令第四號府縣社以下神社神職任用規則ニ依リ社司社掌試驗ニ及第シタル者...

經過セサル者 第三條 社司社掌試驗ハ社司社掌試驗委員之ヲ施行ス...

●祭式

第七條 試驗ニ關スル細則ハ社司社掌試驗委員ニ於テ之ヲ定ム...

●國文

第八條 左ニ掲ケル者ハ試驗ヲ要セス社司社掌試驗委員ノ銜ヲ經テ社司社掌ニ補スルコト...

●現行神社法令

第九條 神社ニ神職ノ員アルトキハ廳長ハ十五日內ニ氏子...

●氏子

第十條 氏子...

●寺院住職任免及教師進退各管長委任條件

明治十七年八月十一日 太政官布達第十九號

自今神佛教導職ヲ經テ寺院ノ住職任免及教師ノ等級ヲ進退スルコトハ總テ各管長ニ委任シ更ニ左ノ條件ヲ定ム

第一條 各宗派安リニ分合ナラズ或ハ宗派ノ間ニ爭論ヲ爲ス可ラス

第二條 管長ハ神道各派ニ一人佛道各宗ニ一人ヲ定ム可シ

第三條 管長ニ於テ各派管長一人ヲ選クモ妨ケナシ

第四條 管長ハ各其立教開宗ノ主義ニ由テ左項ノ條規ヲ定ム...

一 教師ノ分限及其稱號ヲ定ムル事

一 僧侶並ニ教師タルノ分限及其稱號ヲ定ムル事

一 寺院ノ住職任免及教師ノ等級進退ノ事

一 寺院ニ屬スル古文書寶物什器ノ類ヲ保存スル事

以上佛道管長ノ定ムヘキ者トス

第五條 佛道管長ハ各宗制ニ依テ古來宗派ニ長タル者ノ名稱ヲ取謂ヘ...

Table with 2 columns: 神佛各教宗派名稱一覽 (List of religious sects) and 神佛各管長 (List of religious leaders). Rows include 神道, 佛道, 天台宗, 真言宗, etc.

第二章 宗教

第一款 管長 教師 僧侶

社寺宗教 第二章 宗教 第一款 管長 教師 僧侶

(第三號) 寺院住職任免並死亡表

件數	住職	任免	死亡	備考
合計				
前計				
增				
減				

(第五號) 寺院住職、教師、僧侶懲戒表

件數	重懲戒	輕懲戒	除戒	備考
合計				
前計				
增				
減				

(第七號) 議會開會及決議件數表

件數	開會	決議	備考
合計			
前計			
增			
減			

(第四號) 教師進退表

件數	進	退	備考
合計			
前計			
增			
減			

(第六號) 寺院住職、教師、僧侶犯罪表

件數	重罪	輕罪	違警罪	備考
合計				
前計				
增				
減				

(第八號) 派內令違件數表

件數	令違	備考
合計		
前計		
增		
減		

(第九號) 什寶物保存實況表

件數	出	入	增	減	備考
合計					
前計					
增					
減					

(第十號) 管長巡迴布教表

件數	府	縣	海外地名	備考
合計				
前計				
增				
減				

(第十二號) 教會講社說教所異動表

件數	教會	講社	說教所	備考
合計				
前計				
增				
減				

(第十一號) 布教使派出巡教表

件數	府	縣	海外地名	備考
合計				
前計				
增				
減				

(第十三號) 權信徒員數表

件數	男	女	小計	備考
合計				
前計				
增				
減				

地外	
合計	
前期	
増	
減	

校名	授業師	員卒業生	現在生徒	備考

學校表

僧侶托鉢解禁
明治十四年八月十五日
内務省布達第八號
明治五年十一月廿五號通僧侶托鉢禁止之儀相廢條此旨布達候事
但托鉢者ハ管長ノ免許證ヲ携帶スヘシ
僧侶托鉢免許方並托鉢者心得
明治十四年八月十五日
内務省布達第二號

合計	
前期	
増	
減	

盲僧ヲ天台宗所轄トス
明治八年七月十二日
教部省布達第二十九號
府 縣
元曾遊歴配下盲僧之儀ハ總テ天台宗管長ニ於テ所轄取締可致候條長ヘ達置候條此旨爲心得相違候事

僧侶托鉢解禁之儀今般別紙第八號布達候ニ付テハ自今左ノ條件遵守各宗派僧侶(教導職試補以上)ノ内托鉢ヲ爲サント欲スルモノ免許方法及取掃規約取調可何出此旨相違候事
一 托鉢免許方并托鉢者心得
一 托鉢ヲ免許セシトキハ左ノ離形ニ照シ免許證ヲ交附シ其都度願者所在ノ地方廳ヘ通知シ東京ハ警視廳ヘモ通知スヘシ
一 托鉢ヲ行フハ午前第七時ヨリ同第十一時迄ヲ限リトス
一 但道路往返ノ爲メ時間ヲ延延スルハ非此限一 托鉢者ハ如法ノ行裝ニテ免許證ヲ携帶シ行乞スルヲ常トス施者ノ請フアルニテアラサレハ人家ニ接近シ濫リニ歩ヲ駐ムヘカラス且施物ハ施者ノ意ニ任セ致テ餘物チテテ許サス
一 托鉢者ハ一列三人以上十人以下タルヘシ且公衆來往ノ便ヲ妨クヘカラス
一 免許證ハ何時タリトモ警察官等ノ檢閱ニ供スヘキモノトス

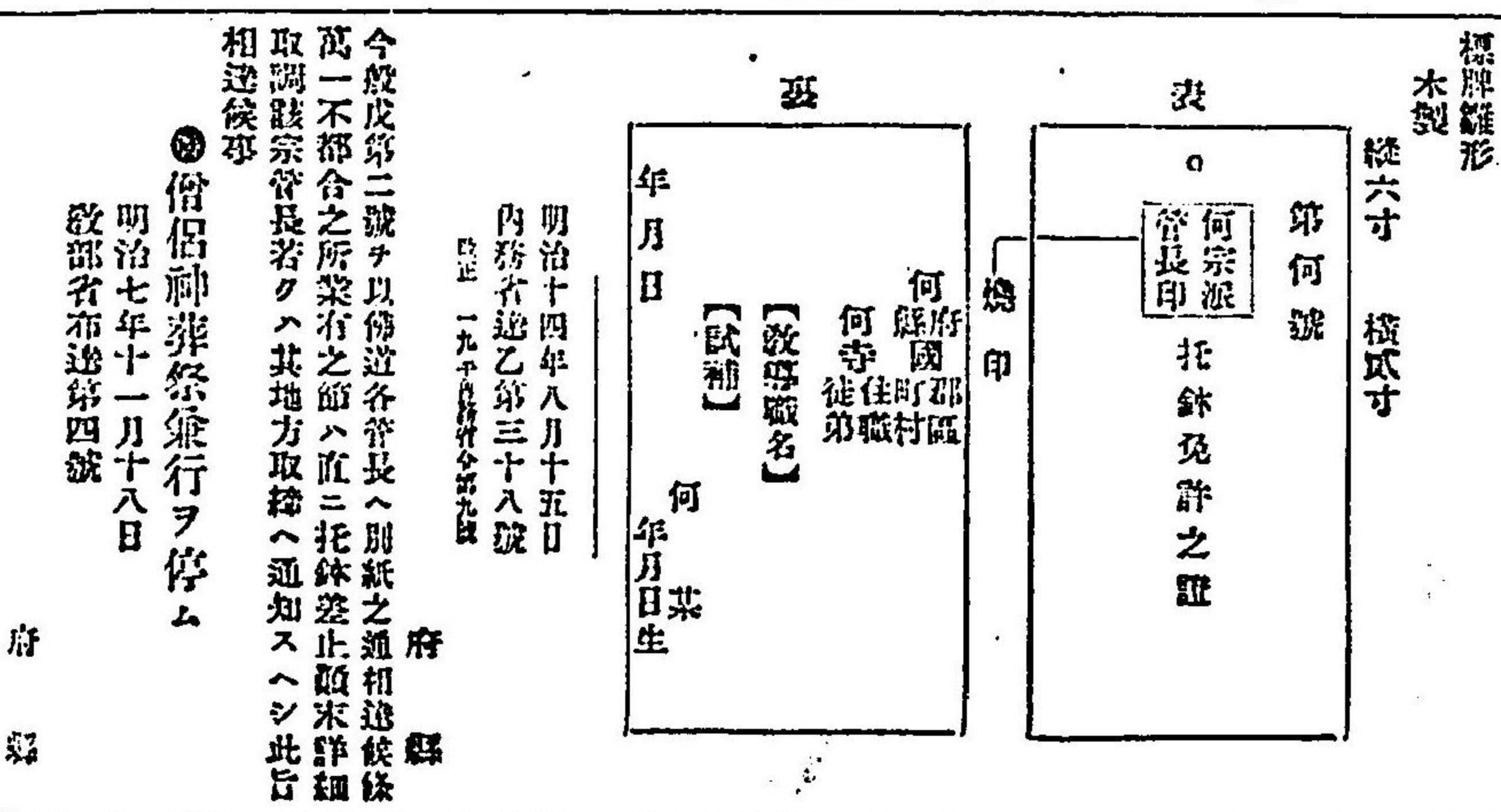

神宮並諸神社へ僧尼ノ參詣ヲ許ス
明治五年六月十二日
太政官布達第七十五號
伊勢 神宮ヲ始メ諸神社自今祭典ノ節タリトモ僧尼參詣不苦候事

僧侶肉食妻帯蓄髮等勝手並法用ノ外人一般ノ服着用苦カラス
明治五年四月二十五日
太政官布達第三十三號
自今僧侶肉食妻帯蓄髮等可爲勝手事但法用ノ外人一般ノ服ヲ着用不苦候事

比丘尼蓄髮肉食縁付歸俗勝手トス
明治六年一月二十二日
太政官布達第二十六號
壬申第百三十三號布達僧侶肉食妻帯蓄髮等可爲勝手事但法用ノ外人一般ノ服ヲ着用不苦候事

佛道各宗派管長
明治五年四月二十五日
佛道各宗派管長
公布之儀ハ從前右等ノ所業ヲ禁止セシメ國法ヲ廢テラレ候旨趣ニ止リ決シテ宗規ニ關係無之際ニ候條此旨爲心得相違候事

佛像出開帳出願手續
明治十七年三月十九日
内務省布達第十六號
府 縣
明治九年教部省第四號布達候條自今寺院佛像他管持出開帳之儀ハ該寺住職檀越家總代(檀越家及木寺法類連署ノ上木山ノ添書ヲ以テ甲乙兩管長ヘ出願セシムヘシ此旨相違候事
但發物持出ハ不相成儀ト心得ヘシ

禁厭祈禱ニ關スル取締方
明治七年六月七日
教部省布達第三十三號
神道諸宗派管長
禁厭祈禱等ノ儀ハ神道諸宗派共人民ノ請求ニ應ジ從來ノ條法執行候ハ元ヨリ不苦候條處間ニハ之レカ爲メ醫藥ヲ妨ク湯藥ヲ止メ候向モ有之哉ニ相聞以テ外ノ事ニ候條(教導職)タルモノ有等貴重ノ人命ニ關シ來歴ノ方向ヲモ誤ラセ候條ノ所業有之候テハ朝旨ニ乖反シ政治ノ障礙ト相成甚以不都合ノ次第ニ候條向後心得違ノ者無之様取調可致此旨相違候事

佛道各宗派管長
明治七年六月七日
佛道各宗派管長
別紙乙第三十三號ノ通神道諸宗派管長ヘ相違候條向後禁厭祈禱ヲ以醫藥等差止メ政治ノ妨害ト相成候事

梓巫市子並憑祈禱狐下ケ等ノ所業禁止
明治六年一月十五日
教部省布達第二號
府 縣
從來梓巫市子並憑祈禱狐下ケ杯ト相唱玉古口等之所業ヲ以テ人民ヲ眩惑セシメ候條自今一切禁止候條於各地方官此旨相心得管内取締方最重可相立候事

●宗教ノ宣布又ハ儀式執行ヲ目的トスル法人設立等ニ關スル規程

明治三十三年八月一日

内務省令第三十九號

宗教ノ宣布又ハ儀式執行ヲ目的トスル法人ノ設立等ニ關スル規程ヲ定ムルコト左ノ如シ

第一條 宗教ノ宣布又ハ儀式執行ヲ目的トスル法人トシテ設立スル者ハ左ノ事項ヲ遵守スルベシ

一 宗教ノ名稱及所屬宗派ノ名稱

二 儀式及布教ノ方法

三 布教者ノ資格及選定方法

四 信徒トシテ法人ノ關係

五 信徒及社員タルヘキ者ノ員數

六 宗教ノ用ニ供スル堂宇、教會所、會堂、説教所又ハ講義所ノ類ヲ備フルモノニ在テハ其名稱、所在地及設立許可ノ年月日

第二條 前條ノ法人カ前條第一項第一號又ハ第四號ノ事項ヲ變更シタルトキハ直ニ届出ツヘシ

第三條 第一條ノ法人カ第一條第一項第二號又ハ第三號ノ事項ヲ變更セムトスルトキハ認可ヲ受ケルベシ

前項ノ規定ニ違背シタルトキハ民法第七十一條ニ依リ其設立ノ許可ヲ取消スコトアルヘシ

第四條 本令ニ依リ書面ヲ提出ス場合ニ於テ神佛道ノ教派又ハ宗派ニ屬スルモノニアリテハ凡テ管長ノ添書ヲ付スヘシ

●神佛道外宗教宣布及堂宇等設立ニ關スル規程

明治三十二年七月二十七日

内務省令第四十一號

第一條 宗教ノ宣布ニ從事セントスル者ハ左記ノ事項ヲ遵守スル地方官ヘ届出ヘシ

一 宗教ノ名稱

二 布教ノ方法

本令施行前ヨリ宗教ノ宣布ニ從事スル者ハ本令施行後二箇月以内前項ノ届出ヲ爲スヘシ

前二項ノ届出ヲ爲シ宗教ノ宣布ニ從事スル者之ヲ廢絶シタルトキハ所轄地方官ニ届出ヘシ

第二條 宗教ノ用ニ供スル爲メ堂宇會堂説教所又ハ講義所ノ類ヲ設立セントスル者ハ左記ノ事項ヲ具シ所在地ヲ管轄スル地方官ノ許可ヲ受ケルベシ

一 設立ヲ要スル理由

二 設置ヲ終ルヘキ期限

三 名稱、所在地及建物ニ關スル重要ナル事項但範圍ヲ添フヘシ

四 宗教ノ名稱

五 管理及維持ノ方法

六 管長布教者ヲ附ケトキハ其資格及選定方法

前項第二號ノ期限内ニ於テ前項ノ堂宇會堂説教所又ハ講義所ノ類ヲ設置セザルトキハ前項ノ許可ハ其效力ヲ失フ

本令施行前ヨリ宗教ノ用ニ供スル堂宇會堂説教所又ハ講義所ノ類ノ設立者、設立者ナキトキ若ハ故障アルトキハ管理責任者ハ第一項ニ掲ケル事項ヲ本令施行後二箇月以内ニ所轄地方官ヘ届出ヘシ

前項ノ届出ヲ爲シタルトキハ第一項ノ許可ヲ受ケタルモノト看做ス

第三條 前條ノ設立者、設立者ナキトキ若ハ故障アルトキハ管理責任者及適當布教者ノ履歷書ヲ所轄地方官ニ提出スヘシ其管理責任者又ハ適當布教者ヲ變更增加シタル場合亦同シ

第四條 第一條第一項各號ニ掲ケル事項ヲ變更シタルトキ及住所又ハ居所ヲ移轉シタルトキハ宗教ノ宣布ニ從事スル者ヨリ二週日以内ニ所轄地方官ヘ届出ヘシ但第一條第一項第二項ノ届出ヲ爲シタル府縣以外ニ住所又ハ居所ヲ移轉シタルトキハ舊住所又ハ舊居所ヲ管轄スル地方官ニ届出テ新住所又ハ新居所ヲ管轄スル地方官ヘ更ニ第一條第一項ノ届出ヲ爲スヘシ

第二條各號ニ掲ケル事項ヲ變更セントスルトキハ設立者、設立者ナキトキ若ハ故障アルトキハ管理責任者ヨリ理由ヲ具シ更ニ所轄地方官ノ許可ヲ受ケルベシ但所在地ノ變更ニ係ルトキハ移轉先地ヲ管轄スル地方官ノ許可ヲ受ケルベシ

宗教ノ用ニ供スル堂宇會堂説教所又ハ講義所ノ類ヲ廢止又ハ移轉シタルトキハ二週日以内ニ廢止又ハ移轉前ノ所轄地方官ヘ届出ヘシ

第五條 第二條ニ依リ設立シタル堂宇會堂説教所又ハ講義所ノ類ノ設立者又ハ管理責任者ハ毎年十二月三十一日現在ノ信徒數ヲ翌年一月三十一日限リ所轄地方官ヘ届出ヘシ

第六條 神佛道ノ布教者及其寺院佛堂教會所等ノ設立移轉廢止ニ關シテハ總テ從前ノ規定ニ依ル

第七條 本令ハ明治三十二年八月四日ヨリ施行ス

●宗教ノ宣布ニ關スル規程

明治三十九年十一月十七日

統監府令第四十五號

宗教ノ宣布ニ關スル規則

第一條 帝國ニ於ケル神道佛敎其ノ他宗教ニ屬スル宗教ノ宣布ニ從事セムトスルトキハ宗派ノ名稱及布教ノ方法ニ關スル事項ヲ具シ履歷書ヲ添ヘ所轄理事官ヲ經テ統監ノ認可ヲ受ケルベシ

第二條 宗教ノ用ニ供スル爲メ寺院會堂、會堂、説教所又ハ講義所ノ類ヲ設立セムトスルトキハ宗派ノ名稱及住所又ハ前條ノ布教者ハ左ノ事項ヲ具シ所在地ノ所轄理事官ノ認可ヲ受ケルベシ

一 名稱及所在地

二 宗教ノ名稱

三 管理及維持方法

第四條 宗教ノ用ニ供スル爲メ寺院會堂、會堂、説教所又ハ講義所ノ類ヲ設立セムトスルトキハ宗派ノ名稱及住所又ハ前條ノ布教者ハ左ノ事項ヲ具シ所在地ノ所轄理事官ヲ經テ統監ノ認可ヲ受ケルベシ

第五條 前各條ノ認可事項ヲ變更セムトスルトキハ更ニ認可ヲ受ケルベシ

第六條 宗教ノ用ニ供スル爲メ寺院會堂、會堂、説教所又ハ講義所ノ類ヲ設立セムトスルトキハ宗派ノ名稱及住所又ハ前條ノ布教者ハ左ノ事項ヲ具シ所在地ノ所轄理事官ノ認可ヲ受ケルベシ

附則

第七條 本則ハ明治三十九年十二月一日ヨリ之ヲ施行ス

第八條 本則施行ノ際現ニ布教ニ從事シ又ハ前條第三條ノ規定ニ該當スルモノハ本則施行後三箇月以内ニ各條ノ認可事項ヲ届出ツヘシ

●神佛敎務所設教所取調並諸願差出方

明治十七年十月三十日

内務省令第三十七號

一 神佛敎務所設教所取調並諸願差出方

二 分テ「六月三十日」「十二月三十一日」ノ現數半年毎ニ取調シ七月一日兩度ニ當テ提出ス可シ

一 祠宇寺院創立再興復舊引直移轉廢合及附屬ノ地所建物什物抵當質其他貨物古文書等財產ニ關スル諸願ハ總テ管長ノ添書ヲ要ス可シ

右相違候事

●神佛敎務所設教所設立移轉廢合並寺院住職進退届出方

明治十七年十月三十日

内務省令第三十八號

府縣

別紙設教所設教所設立移轉廢合並寺院住職進退届出方ノ件出願許可又ハ届出ノ分共「月末」取調ノ當者ヘ可届出此旨相違候事

●神佛敎務所設教所設立移轉廢合並寺院住職進退届出方

明治十七年十月三十日

府縣

別紙設教所設教所設立移轉廢合並寺院住職進退届出方ノ件出願許可又ハ届出ノ分共「月末」取調ノ當者ヘ可届出此旨相違候事

●神佛敎務所設教所設立移轉廢合並寺院住職進退届出方

明治十七年十月三十日

府縣

別紙設教所設教所設立移轉廢合並寺院住職進退届出方ノ件出願許可又ハ届出ノ分共「月末」取調ノ當者ヘ可届出此旨相違候事

●神佛敎務所設教所設立移轉廢合並寺院住職進退届出方

明治十七年十月三十日

府縣

別紙設教所設教所設立移轉廢合並寺院住職進退届出方ノ件出願許可又ハ届出ノ分共「月末」取調ノ當者ヘ可届出此旨相違候事

●神佛敎務所設教所設立移轉廢合並寺院住職進退届出方

明治十七年十月三十日

府縣

別紙設教所設教所設立移轉廢合並寺院住職進退届出方ノ件出願許可又ハ届出ノ分共「月末」取調ノ當者ヘ可届出此旨相違候事

●神佛敎務所設教所設立移轉廢合並寺院住職進退届出方

明治十七年十月三十日

府縣

別紙設教所設教所設立移轉廢合並寺院住職進退届出方ノ件出願許可又ハ届出ノ分共「月末」取調ノ當者ヘ可届出此旨相違候事

●神佛敎務所設教所設立移轉廢合並寺院住職進退届出方

明治十七年十月三十日

府縣

別紙設教所設教所設立移轉廢合並寺院住職進退届出方ノ件出願許可又ハ届出ノ分共「月末」取調ノ當者ヘ可届出此旨相違候事

●神佛敎務所設教所設立移轉廢合並寺院住職進退届出方

明治十七年十月三十日

府縣

別紙設教所設教所設立移轉廢合並寺院住職進退届出方ノ件出願許可又ハ届出ノ分共「月末」取調ノ當者ヘ可届出此旨相違候事

●神佛敎務所設教所設立移轉廢合並寺院住職進退届出方

明治十七年十月三十日

府縣

別紙設教所設教所設立移轉廢合並寺院住職進退届出方ノ件出願許可又ハ届出ノ分共「月末」取調ノ當者ヘ可届出此旨相違候事

●神佛敎務所設教所設立移轉廢合並寺院住職進退届出方

明治十七年十月三十日

府縣

別紙設教所設教所設立移轉廢合並寺院住職進退届出方ノ件出願許可又ハ届出ノ分共「月末」取調ノ當者ヘ可届出此旨相違候事

●神佛敎務所設教所設立移轉廢合並寺院住職進退届出方

明治十七年十月三十日

府縣

別紙設教所設教所設立移轉廢合並寺院住職進退届出方ノ件出願許可又ハ届出ノ分共「月末」取調ノ當者ヘ可届出此旨相違候事

●神佛敎務所設教所設立移轉廢合並寺院住職進退届出方

明治十七年十月三十日

府縣

別紙設教所設教所設立移轉廢合並寺院住職進退届出方ノ件出願許可又ハ届出ノ分共「月末」取調ノ當者ヘ可届出此旨相違候事

●神佛敎務所設教所設立移轉廢合並寺院住職進退届出方

明治十七年十月三十日

府縣

別紙設教所設教所設立移轉廢合並寺院住職進退届出方ノ件出願許可又ハ届出ノ分共「月末」取調ノ當者ヘ可届出此旨相違候事

●神佛敎務所設教所設立移轉廢合並寺院住職進退届出方

明治十七年十月三十日

府縣

別紙設教所設教所設立移轉廢合並寺院住職進退届出方ノ件出願許可又ハ届出ノ分共「月末」取調ノ當者ヘ可届出此旨相違候事

教院設置之儀ニ付テハ、當省昨七年乙第三十八號
【並本年乙第三號】送附之通一教ニ可願出成規ニ候
處自今社寺内ニ於テ開設之小教院ニ限リ不及其儀
候條【當省及】地方廳へ届出候儀ト可相心得此旨相
送候事
但社寺外ニ設置候小教院並其他ハ總テ兩度送書
之通可相心得候事
（同日送附第四十號府縣へ心得送附ス）

明治十四年二月四日
内務省送付第一號

神佛各管長

既教所ノ儀自今社寺外へ設置ノ向ハ七年教部省乙
第三十八號送ニ照進【當省】へ出願候儀ト相心得此
旨【教部省】へ可相送事
但人家借受一時執行候ハ此限ニアラス
（同日乙第八號府縣へ心得送附ス）

●教院教會所說教所等ニ於テ
平素衆庶ノ參拜社寺ニ倣フ
ヲ停ム

明治十四年十月三日
内務省送付第三號

神道總裁
神佛各管長

教院教會所說教所等ニ於テ【葬祭ヲ執行シ或ハ】平
素衆庶ニ參拜セシムル等神社寺院ノ所爲ニ倣フモ
ノ有之候テハ不都合候條心得送無之儀可爲致此旨
相送候事
（同日乙第四十八號府縣へ心得送附ス）

●葬儀執行ノ爲メ祠宇建設出
願要件

明治十五年一月二十三日
内務省送付第一號

神道總裁
同管長

昨十四年戊第三號ヲ以教院教會所說教所等ニ於テ
【葬祭ヲ執行シ】衆庶ニ參拜セシムル等ノ儀不都合
ノ旨相送候處自今神道【教部省】奉教ノ主儀ヨリ其
主神ヲ鎮祭シ其教徒ノ葬儀ヲ執行スル等ノ爲祠宇
建設ヲ要スル向ハ左ノ條件ヲ詳記シ其地方廳へ出
願スヘシ此旨相送候事
一 祠宇建設ヲ要スル理由
一 附建物坪數繪圖面見仕樣並境内地坪地種名
受共
一 永權資本ノ不動財產或葬儀ヲ托スルモノ及信
徒ノ員數

明治十五年一月二十三日
内務省送付第四號

府縣

今般祠宇建設ノ儀別紙戊第一號之通相送候條該
【教部省】或教徒信徒ヨリ出願候ハ、十三年乙第五
十二號送ノ振合ヲ以廉々精査ノ上當省へ可伺出此
旨相送候事

第二十七輯 馬政

第二十七輯 馬政

第一章 改良蕃殖

- 馬政管區(三九、閣告三).....一
- 馬政改良官民協力(三九、閣訓一).....一
- 種牡馬検査法(三〇、法律二).....二
- 種牡馬検査法施行規則(三九、閣令八).....二
- 種馬牧場及種馬所馬匹預託規則(三〇、農訓一).....五
- 種牡牛馬種付料ニ關スル制(三九、勅令一〇四).....六
- 種馬所種付規則(三五、農令一).....六
- 種馬所種付料納付書差出方(三五、農令三).....七
- 種馬臨時貸下規程(三九、農令二).....七
- 種馬獎勵規程(三九、閣令九).....九
- 馬匹去勢法(三四、法律二).....一〇
- 馬匹去勢獎勵金下付方(三九、農令一三).....一〇
- 馬匹去勢術練習生規則(三五、農令二).....一〇
- 馬匹ノ出賣禁止制(三三、勅令二九四).....一〇
- 牛馬ノ飼育及使役取締方(第十八輯第一章ニ收ム).....一〇
- 畜牛馬組合法(第十八輯第六章ニ收ム).....一〇
- 法人トシテ社團財團設立許可申請手續(第七輯第一章ニ收ム).....一〇
- 馬政局所管馬匹資拂ニ關スル制(第十一輯第五章ニ收ム).....一〇

第二章 軍馬

- 馬匹調査及検査ニ關スル制(一九、法律六六).....一一
- 馬匹調査及検査施行規則(三〇、閣令四).....一一
- 軍馬預託規則(三七、陸告一三).....一七
- 陸軍乘馬飼養條例(二九、勅令三三五).....一八
- 臨時軍馬検査規則(第六輯第一章ニ收ム).....一八
- 戰時及事變ノ際馬匹ノ減亡並馬格ノ損耗補給制(二七、勅令一三三).....一九
- 陸軍乘馬本文ノ將校ハ官馬拂下制(第十一輯第五章ニ收ム).....一九

施行ス

明治三十二年四月二十日 農商務省告示第三十一號 明治三十年法律第十二號種牡馬検査法第九條ニ因リ當分ノ内左ノ島嶼ニ限リ同法ヲ施行セシム

同縣陸奥郡ノ内田島 同縣陸奥郡ノ内田島 同縣陸奥郡ノ内田島

明治三十年法律第十二號種牡馬検査法第九條ニ因リ當分ノ内左ノ島嶼ニ限リ同法ヲ施行セシム

種牡馬検査法施行規則

明治三十九年十月八日 閣令第八號 種牡馬検査法施行規則 第一條 種牡馬ノ検査ヲ受ケムトスル者ハ地方長官ニ願出シ

種牡馬検査法施行規則

海濱府縣官吏ニ在リテハ地方長官之ヲ命スルシ北海道府縣官吏ヨリ命スヘキ検査委員ノ數ハ馬政長官之ヲ定ム 北海廳府縣ノ管下ニ屬スル島嶼及沖繩縣ニ於ケル種牡馬ノ検査ハ馬政長官前二項ノ規定ニ依ラズ之ヲ行フコトヲ得

ハ管理者ハ證明書ヲ携帶スヘシ 證明書ハ職權アル官吏又ハ此馬所有者若ハ管理 者ヨリ其ノ閱覽ヲ請求スルトキハ之ヲ拒ムコト ヲ得ス

前項ノ場合ニ於テハ種牡馬所有者又ハ管理者ハ 其ノ検査ヲ拒ムコトヲ得ス 第十四條 地方長官種牡馬證明ノ效力ヲ停止シ若 ハ取消シタルトキ又ハ第十二條第三項ノ告示ヲ

爲シタルトキハ之ヲ馬政長官ニ報告スヘシ 第十五條 種牡馬ノ所有者又ハ管理者第七條、第 八條、第九條第一項第十條、第十一條及第十三 條第二項ニ違反シタルトキハ科料ニ處ス

附則 本令ハ明治四十年一月一日ヨリ之ヲ施行ス 種牡馬検査法施行規則ハ之ヲ廢止ス

表

種牡馬證明書 所有者(又ハ管理者)住所 氏名 一種類(名號) 一 生年月 一體尺 一 毛色及特徴 一 使用地區 一 有效期限 自明治 年 月 至明治 年 月 一 検査地 右種牡馬タルコトヲ證明ス 明治 年 月 日 馬政局 北海道廳(府)縣(市) 號

表

Table with 2 columns: 検査年月日 (Inspection Date) and 検査官吏氏名印 (Inspector Name and Seal). Rows include dates from 明治 (Meiji) to 昭和 (Showa).

畜式

何々種馬牧場 馬匹預監
何々種馬所 馬匹何頭
馬匹明細表

種	類	名	種	牝	牡	毛	色	年	齡	寸	尺	特	徴	一日分飼

右ノ種馬牧場及種馬所馬匹預監規則ヲ遵守シ明治何年何月何日ヨリ向フ何箇月間受託致候ニ就テハ誠實ニ飼養管理可仕ハ勿論萬一不行届ノ原由之御規定ノ御處分有之候トモ決シテ違背不仕候若シ本人ニ於テ此契約ニ背キ候節ハ保證人ニ於テ一切引受テ處辨可仕候依テ保證人連署證書如斯候也

年 月 日

何々種馬牧場長官姓名表

受託人
何府(縣)何郡(市)何町(村)何番地住
何府(縣)何族(平民) 氏 名 ①

保證人
何府(縣)何郡(市)何町(村)何番地住
何府(縣)何族(平民) 氏 名 ②

種牡牛馬種付料ニ關スル制

明治三十九年五月十四日
勅令第四百四號農、大臣副署
朕種牡牛馬種付料ニ關スル條件ヲ裁可シ茲ニ之ヲ公布セシム

種馬所種馬牧場及種牛牧場ノ保管ニ屬スル種牡牛馬ノ種付料ヲ受クル者ハ種付料ヲ納付スヘシ
種付料ヲ納付スヘキ種牡牛馬及其ノ種付料ハ主務大臣之ヲ定ム
種付料ハ收入印紙ヲ以テ之ヲ納ムヘシ
附則

本令ハ發布ノ日ヨリ之ヲ施行ス

種馬所種付規則

明治三十五年一月二十五日
農商務省令第一號
種馬所種付規則左ノ通相定ム

- 第一條 左ニ掲ケタル資格ヲ有スル牝馬ノ所有者又ハ管理者ハ種馬所ニ種付ヲ出願スルコトヲ得
- 第二條 年齡三歳以上ニシテ發育善キナルコト身長四尺五寸以上ナルコト但體格特ニ優等ナルモノハ此限ニ在ラス
- 第三條 遺傳病又ハ惡癖ナキコト
- 第四條 體格優等、性質善良、體質健全ナルコト
- 第五條 前項ノ出願ヲ爲サントスルモノハ郡市役所ヲ經由シテ第一號書式ノ願書ヲ所轄種馬所長ニ差出スヘシ
- 第六條 前條ノ出願アリタルトキハ種馬所長ハ牝馬ヲ検査シ種付合格證ヲ下付スヘシ此種付合格證ハ一種付率間其效力ヲ有ス
- 第七條 種付合格證ヲ有スル牝馬ニ非サレハ種付ヲ受クルコトヲ得ス
- 第八條 合格牝馬力鑑定頭數ニ達セサル場合ニ於テハ第一號書式ノ願書ヲ種馬所長ニ提出スルコトヲ得
- 第九條 種馬所長ハ牝馬ノ所有者又ハ管理者ノ請求ニ因リ臨時ニ之ヲ検査シ種付合格證ヲ下付スルコトヲ得
- 第十條 種付出願期日、検査及ヒ種付ノ期日及ヒ種馬所長ノ通告ニ依リ地方長官之ヲ告示ス
- 第十一條 種付ノ期日ニ種付ヲ受クルコト能ハサル者由チ生シタルトキハ合格牝馬ノ所有者又ハ管

理者ハ直チニ其旨ヲ種付所ニ届出ヘシ
第六條 優等種牡馬種付料スルトキハ十四日以内ノ種付料ヲ徴收ス

第七條 種付料ハ第二號書式ノ納付書ニ依リ初回種付ノ時ニ於テ收入印紙ヲ以テ之ヲ納付スヘシ
納付シタル種付料ハ之ヲ返還セズ

第八條 左ニ掲ケタル事由ヲ生シタルトキハ種付牝馬ノ所有者、管理者又ハ保證人ハ直チニ種馬所長ニ届出ヘシ二頭以上ノ種付牝馬ヲ所有又ハ管理スルトキハ種付合格證ノ番號ヲ屆書中ニ記載スヘシ

一 出產前牝馬ヲ讓渡シタルトキハ其讓受人ノ氏名住所
二 出產前牝馬斃死シタルトキハ其年月日
三 山産シタルトキハ其年月日及ヒ產駒ノ性、毛色並ニ出產ノ時ニ於ケル身幹

四 流産シタルトキハ其年月日
五 受胎セサルコトヲ確證シタルトキハ其事實
六 產駒ヲ讓渡シタルトキハ其年月日、價額讓渡ノ時ニ於ケル身幹及ヒ讓受人ノ氏名、住所又ハ讓渡ノ名稱
七 產駒斃死シタルトキハ其年月日

第九條 種付牝馬ノ所有者又ハ管理者ハ其產駒血統證ノ下付ヲ種馬所長ニ出願スルコトヲ得
第十條 左ノ場合ニ於テハ種馬所長ハ種付合格證ノ效力ヲ停止シ又ハ之ヲ取消スルコトヲ得
一 牝馬ノ疾病其他ノ事由ニ因リ種付ニ寄アリト認メタルトキ

二 指定ノ種牡馬ニ對シ異議ヲ述ヘタルトキ
三 管轄官吏ノ指揮ニ從ハサルコトキ
四 種付料ヲ納付セザルコトキ
五 種付牝馬ノ疾病其他ノ事由ニ因リ種付料ヲ納付セザルコトキ
六 種馬所長ハ種馬所長ノ指定シタル種牡馬ヲ變更シ又ハ種付料ヲ爲ササルコトヲ得

第七條 第八條ノ届出ヲ怠リタル者、第十條第一號乃至第四號ニ掲ケタル事由ニ因リ種付合格證ノ效力ヲ取消サレタル者又ハ種付牝馬若クハ產駒ノ飼養管理ヲ怠リタル者ニハ次年ノ種付料ヲ許可セザルコトアルヘシ

第十三條 本則ノ規定ハ種馬牧場ニ於テ民有牝馬ニ種付ヲ爲ス場合ニ之ヲ準用ス
第十四條 本則施行前明治三十五年種付合格證ハ本則ニ依リ種付合格證ト看做ス

第一號書式
種付願
一 牝馬
種類 毛色 年齡 身幹
產地 父母系統
右實所種牡馬種付相願候也
年 月 日 所有者 氏 名 印
何種馬所長官姓名表
(備考) 特ニ管理者ヲ定メタル場合ハ其住所氏名ヲ記載スヘシ

第二號書式
種付料納付書
一 金 圓
(收入印紙)
右納付致候也

年 月 日 所有者又ハ管理者 氏名 印
何種馬所長官姓名表

種馬所種付料納付書差出方
明治三十五年三月二十九日
農商務省令第三號

明治三十五年農商務省令第一號種馬所種付規則第七條ノ種付料納付書ハ之ヲ種付所ニ差出スヘシ種付所前項ノ納付書ヲ收受シタルトキハ主任者ニ於テ其ノ適法ナルコトヲ確證シタル後納付書ノ紙面ト貼付印紙ノ影射トニ掛ケ照肉ヲ用ヒテ消印ヲ押捺スヘシ但シ納付書ニ於テ既ニ消印ヲ押捺シタル場合ハ此ノ限ニ在ラス

前二項ノ規定ハ種馬牧場ニ於テ餘額種付ヲ爲ス場合ニ之ヲ準用ス

●牝馬臨時貸下規程
明治三十九年一月八日
農商務省令第二號

牝馬臨時貸下規程
第一條 馬匹ノ改良及蕃殖ノ爲メ農商務大臣ハ地方及頭數ヲ指定シテ臨時ニ牝馬ノ貸下ヲ爲ス
第二條 前條ノ貸下ハ左ニ掲ケタル者ニシテ地方長官ノ選定シタル者ニ限リ之ヲ爲ス
一 產馬組合又ハ產馬組合聯合會
二 產牛馬組合又ハ產牛馬組合聯合會
三 種畜場
四 縣、郡、縣農會、郡農會
五 產馬業ニ經驗ヲ有シ身元確實ナル者
第三條 前條ニ依リ地方長官ノ選定ヲ受ケタル者ハ地方長官ヲ經由シテ第一號書式ノ願書ヲ農商務大臣ニ差出スヘシ

第四條 貸下ノ許可ヲ得タル者ハ地方長官ノ指示ニ從ヒ第二號書式ノ借受書ヲ差出シテ馬匹ヲ受領スヘシ

前項馬匹ハ地方長官之ヲ指定ス但シ其ノ指定ニ對シ不服ヲ申立ツルコトヲ得ス

第五條 借受者貸下牝馬ニ付管理人ヲ匿キ又ハ之ヲ廢止シタルトキハ其ノ都度地方長官ニ報告スヘシ其ノ之ヲ變更シタルトキ亦同シ

地方長官必要ト認ムルトキハ前項管理人ノ變更ヲ命スルコトヲ得

第六條 借受者ハ明治三十九年ヨリ向フ五箇年間毎年一頭金四拾圓ノ貸下料ヲ其ノ年四月又ハ四月及十月ノ二回ニ納付スヘシ

前項ノ貸下料ハ地方長官ノ發スル納入告知書ニ依リ納付スヘシ

第七條 前條期間ヲ經過シタルトキハ貸下牝馬ハ借受者ノ所有ニ歸ス

第八條 借受者貸下牝馬ニ種付ヲ爲サムトスルトキハ種付前其ノ種牝馬ニ付監督種馬所長又ハ種

馬牧場長ノ認可ヲ受クヘシ但シ監督種馬所長又ハ種馬牧場長ナキトキハ地方長官ノ認可ヲ受クヘシ

第九條 借受者ハ第三號書式ノ蕃殖簿ヲ備置キ產駒ニ關スル狀況ヲ記載スヘシ

第十條 貸下牝馬分娩シタルトキ又ハ產駒斃死シタルトキハ其ノ都度地方長官ニ報告スヘシ

第十一條 貸下牝馬ノ產駒ハ借受者ノ所得トス

第十二條 產駒ハ明ケニ至ラザレバ賣却スルコトヲ得ス但シ特ニ地方長官ノ認可ヲ得タルトキハ此ノ限ニ在ラス

第十三條 貸下牝馬ニ斃死又ハ其ノ他ノ事故ヲ生シタルトキハ其ノ事由ヲ詳細ニ地方長官ヲ經由シテ速ニ「農商務大臣」ニ報告スヘシ但シ斃死ノ場合ニ於テハ獸醫ノ檢案書ヲ添付スヘシ

第十四條 貸下牝馬蕃殖成績不長ナルトキ又ハ老衰セリト認ムルトキハ借受者ハ之ヲ返納スルコトヲ得此ノ場合ニ於テハ既納ノ貸下料ハ之ヲ還付セス

第十五條 貸下牝馬ノ借受返納其ノ他ニ要スル一切ノ費用ハ借受者ノ負擔トス

第十六條 貸下牝馬ニ付テハ「農商務大臣」、地方長官、種馬所長及種馬牧場長之ヲ監督ス

第十七條 「農商務大臣」、地方長官、種馬所長又ハ種馬牧場長ハ部下ノ官吏ヲシテ隨時貸下牝馬及其ノ產駒ノ狀況並ニ第九條ノ帳簿ヲ檢査セシムルコトヲ得

借受者ハ陸軍官艦ノ要求アルトキハ何時ニテモ前項ノ檢査ヲ受クヘキモノトス

第十八條 地方長官種馬所長又ハ種馬牧場長ハ貸下牝馬ニ關シ必要ト認ムルトキハ借受者ニ命令ヲ發スルコトヲ得

第十九條 借受者ニ於テ本規程ハ第十八條ニ基テ命令ニ違背シ又ハ檢査ヲ拒ミタルトキハ貸下牝馬ノ返納ヲ命スルコトヲ得

第二十條 借受者故意又ハ怠慢ニ依リ貸下牝馬ニ損害ヲ與ヘタルトキハ相當ノ價額ヲ賠償セシムヘシ

第一號書式

牝馬貸下願

一 牝馬 何頭

右馬匹改良蕃殖ニ供シ度候間貸下相成度此段相願候也

年 月 日

【農商務大臣】宛

第二號書式

牝馬借受書

一 牝馬 何頭

但シ別紙詳細説明ノ通り
右馬匹改良蕃殖ノ爲貸下相成候ニ就テハ牝馬臨時貸下規程ノ勿論左記ノ

各項遵守可致萬一違背致候節ハ何時返納ヲ命セラレ候共其類與存無之御指定ノ期日及場所ニ奉付返納可仕借受書如此候也

年 月 日

右借受者 氏 名(又ハ團體代表者)印

【農商務大臣】宛

- 一 官廳ノ指揮ニ從ヒ常ニ衛生ニ注意シ誠實ニ飼養管理可致事
- 二 貸下牝馬ハ專ラ蕃殖ノ用ニ供スヘキ事
- 三 農商務省ハ陸軍官艦又ハ地方長官ノ要求アルトキハ何時ニテモ同養地ヨリ約六里以内ノ御指定地ニ產駒ト共ニ自費ニテ奉出シ御檢査ヲ受クヘキ事
- 四 疾病ニ罹リ又ハ百傷シタルトキハ速ニ獸醫ノ治療ヲ受ケルコト

第三號書式

母馬名

種類	年齢	毛色	身幹	借受年月	飼育地	借受者住所氏名

産駒

年次	第一号	第二号	第三号	第四号	第五号
種牝馬名					
種牝馬毛色					
種牝馬年齢					
種付月日					

分娩月日	産駒名	毛色	事故月日	賣却月日	備考

- (備考)
- 一 一頁毎ニ母馬一頭及其ノ產駒ヲ記載ス
 - 二 事故トハ斃死、撲殺等ヲ云フ
 - 三 借受者ニ於テ管理人ヲ匿キタルトキハ其ノ住所氏名ヲ附記スヘシ

明治三十九年二月十六日
農務省訓令第二號
第三九六號

道廳 府縣

牝馬臨時貸下規程ニ據リ貸下タル馬匹斃死シタルトキ其ノ屍體ノ處分左ノ通心得ヘシ

- 一 貸下馬匹斃死シタルトキハ地方長官ハ直ニ之ヲ賣却シ買受人ニ對シ納入告知書ヲ發シ之ヲカ納付テ了シタルトキ其ノ住所氏名及ヒ金額ヲ「農商務大臣」ニ報告スヘシ
- 二 買受人ナキトキハ賣却ノ上其ノ旨報告スヘシ
- 三 傳染病ニ罹リ又ハ其ノ疑アルモノ、屍體ハ相當處分ヲ爲サシメ其ノ旨報告スヘシ

●産馬獎勵規程
明治三十九年十二月十日
訓令第九號

産馬獎勵規程ノ通定ム

- 産馬獎勵規程
- 一 第一條 北海道廳又ハ府縣ニ於テ馬匹ニ關シ聯合共進會、廳府縣共進會又ハ之ニ準スヘキモノヲ開設シタル場合ニ於テ地方長官ノ請求ニ依リ必要ト認ムルトキハ馬政長官ハ密査長及密査官ヲ命ジテ出陣馬匹ヲ密査セシムルコトヲ得
 - 二 第二條 前條ノ場合ニ於テハ馬政長官ハ共進會ニ出陣セル優等馬匹ニ對シ獎勵ヲ授與ス
 - 三 第三條 獎勵ヲ分チテ左ノ四等トシ更ニ賞牌ヲ甲乙二種ニ區別シ甲種ハ聯合共進會又ハ之ニ準スヘキモノニ於テ、乙種ハ府縣共進會又ハ之ニ準スヘキモノニ於テ之ヲ授與ス

- 一 一等賞金牌 甲種 直徑二寸五分 綵紅白
 - 一 二等賞銀牌 乙種 直徑二寸五分 綵紅白
 - 一 三等賞銅牌 甲種 直徑二寸五分 綵紅白
 - 一 三等賞銅牌 乙種 直徑二寸五分 綵紅白
- 一 四等賞獎狀
- 一 賞牌ヲ受ケタル者ニハ併セテ賞金ヲ授與ス
 - 二 第四條 馬政長官ハ聯合共進會、廳府縣共進會又ハ之ニ準スヘキモノノ開設ニ際シ必要ト認ムルトキハ其ノ開設費ノ幾分ヲ補助スルコトヲ得
 - 三 第五條 馬政長官ハ民法第三十四條ニ依リ法人タル競馬會ニシテ馬匹改良上有益ト認ムルモノニ於テ獎勵ヲ授與ス
 - 四 第六條 獎勵金ヲ下付スヘキ馬匹ハ左ノ各號ノ一ニ該當スルモノノ中ヨリ之ヲ選定ス
 - 五 第七條 獎勵金ヲ下付スヘキ馬匹ハ左ノ各號ノ一ニ該當スルモノノ中ヨリ之ヲ選定ス
 - 六 第八條 官有種牝馬ノ種付檢査ニ合格シタル牝馬ヲ得ルモノ
 - 七 第九條 博覽會共進會又ハ品評會等ニ於テ賞金ヲ得

四 前各級ノ外特ニ畜馬改良上有效ナルト認メタル馬匹
 第八條 獎勵金ノ下付ヲ受ケタル馬匹ノ所有者ハ獎勵金ヲ受ケタルトキヨリ一箇年以内ニ其ノ馬匹死シ又ハ之ヲ讓渡シタルトキハ其ノ都度馬政長官ニ報告スヘシ
 第九條 前條ノ外畜馬改良上必要ト認ムルトキハ馬政長官ハ團體又ハ個人ニ對シ獎勵金ヲ下付スルコトヲ得

馬匹去勢法

明治三十四年四月四日 法律第二十二號 陸農大臣副署

朕帝國議會ノ協賛ヲ經テ去勢法ヲ裁可シ茲ニ之ヲ公布セシム
 馬匹去勢法
 第一條 牡馬ニハ去勢ヲ行フ但シ種牡馬ハ此ノ限ニ在ラス
 第二條 牡馬ニシテ種牡馬タルヘキ資質アリト認メタルモノハ頭數ヲ限リ去勢ノ施行ヲ禁ス疾病又ハ發育不全ニ因リ去勢ヲ行フニ堪ヘスト認メタルモノ若ハ學術研究ノ爲行政官廳ノ許可ヲ得タルモノハ去勢ノ施行ヲ禁スルコトヲ得
 第三條 牡馬ノ去勢年齡ハ明ケ三歳トス
 第四條 左ノ各級ノ一ニ該當スル牡馬ニハ去勢年齡ニ拘ハラズ去勢ヲ施行ス但シ明ケ十五歳以上ノモノハ此ノ限ニ在ラス
 一 去勢ノ施行ヲ禁ス其ノ他已チ得シテ去勢ヲ施行スルコトヲ得サリシ牡馬ニシテ其ノ專由消滅シタルモノ
 二 去勢年齡ヲ經過シタル牡馬ニシテ本法施行

後本法ヲ施行セサル島嶼ヨリ牽キ入レ又ハ外國ヨリ輸入シタルモノ
 三 本法施行ノ際去勢年齡ヲ經過シタルモノヲ除クノ外種牡馬ニシテ検査合格ノ證明ノ效カチ先ヒタルモノ
 第五條 牡馬ニシテ去勢施行ノ爲死シ又ハ從來ノ用途ヲ變更スルハ廢止スルノ已ムヲ得サルニ至リタルトキハ償金ヲ與フヘシ
 第六條 去勢施行ノ費用ニ關スル規定前條價金ノ査定ニ關スル規定ハ勅令ヲ以テ之ヲ定ム
 第七條 牡馬ノ去勢ノ施行ヲ拒ミタル者ハ百圓以下ノ罰金ニ處ス
 附則
 第八條 本法施行ノ期日ハ勅令ヲ以テ之ヲ定ム
 第九條 本法ハ種牡馬検査法ヲ施行セサル島嶼ニハ之ヲ施行セス

馬匹去勢獎勵金下付方

明治三十九年四月二十一日 農商務省令第三十三號

明ケ三歳若ハ明ケ四歳ノ牡馬ニシテ地方長官ノ指定シタル方法ニ依リ去勢ヲ行ハタル馬匹ノ所有者ニハ毎一年獎勵金三圓ヲ下付スヘシ
 前項馬匹ニシテ去勢施行ノ爲死シ若ハ廢疾トナリタルトキハ其ノ所有者ニ金三十圓以内ノ損失手當ヲ下付スルコトヲ得
 前二項ノ規定ハ種牡馬及種牡馬検査法ヲ施行セサル島嶼ニハ之ヲ適用セス
 農商務省令第二十二號
 馬匹去勢練習生規則
 明治三十五年二月二十二日

明治三十四年法律第二十二號馬匹去勢法施行ニ要スル技術者養成ノ爲メ馬匹去勢練習生規則左ノ通相定ム
 第一條 馬匹去勢練習生規則
 第二條 練習生ニシテ其ノ成績ヲ考査シ修業證書ヲ交付スヘシ
 第三條 練習生ハ修業證書ヲ受ケタル後三年間シテ修業スル義務ヲ有ス
 第四條 練習生ハ其ノ修業期中支給シタル手当金ノ全部又ハ一部ヲ償還セシムルコトアルヘシ
 第五條 練習生自己ノ便宜ニ因リ練習生ヲ辭シタルトキ
 第六條 練習生ヲ免セラレタルトキ

第二章 軍馬

馬匹調査及検査ニ關スル制

明治二十九年四月七日 法律第六十六號 陸農大臣副署

朕帝國議會ノ協賛ヲ經テ馬匹調査及検査ニ關スル法律ヲ裁可シ茲ニ之ヲ公布セシム
 第一條 戰時若ハ事變ノ際軍馬ノ補給ヲ確實ナラシムル爲メ馬匹ノ調査及検査ヲ行フ
 第二條 馬匹ノ調査ハ島司、郡市町村長之ヲ行ヒ其ノ検査ハ陸軍官廳之ヲ行フ但シ検査ハ一年一回ヲ超ニスルコトナシ
 第三條 馬匹ノ所有者ハ馬匹ノ調査ニ必要ナル事項ヲ届出ヘシ
 第四條 馬匹ノ所有者ハ指定ノ検査場ニ於テ馬匹ノ検査ヲ受ケヘシ
 第五條 検査ヲ受ケタル馬匹所有者ニハ手當及旅費ヲ給ス
 第六條 徵發令ニ依リ徵發ノ免除ヲ受ケヘキ馬匹ニハ此ノ法律ヲ適用セス
 第七條 馬匹ノ調査及検査ヲ行フヘキ區域、時期、馬匹ノ種類、第三條ノ届出事項及第四條ノ手當、旅費ノ金額ニ關スル規程並ニ此ノ法律施行ノ爲必要ナル規程ハ陸軍大臣之ヲ定ム
 附則
 第七條 東京市、京都市、大阪市ニ於テハ此ノ法律ニ規定シタル市長ノ職務ハ區長之ヲ行フ
 市制、町村制ヲ施行セサル地方ニ於テハ此ノ法律ニ規定シタル市町村長ノ職務ハ區長、戶長又ハ之ニ準スヘキ者之ヲ行フ
 第八條 此ノ法律ハ明治三十年四月一日ヨリ施行

馬匹調査及検査施行規則

明治三十年二月二十四日 陸軍省令第四號

馬匹調査及検査施行規則左ノ通定ム
 第一條 馬匹ノ所有者ハ毎年十一月一日(其後五日在リ)以テ馬匹ノ現在居書(第一號書式若ハ第二號書式)ヲ同日ヨリ十日(其後五日在リ)以下ノ期限ニ現住地ノ市町村長ニ提出スヘシ
 第二條 馬匹ノ所有者ハ其ノ馬匹ニ出頭シ、其ノ現住地ノ市町村長ニ提出スヘシ
 第三條 市町村長馬匹ノ現在居書ヲ受領シタルトキハ其ノ普通ノ所有者ニ關スル分ト營業所有者ニ關スル分トニ分類シ且左ノ區別ニ依リ綴リ置クヘシ
 第四條 市町村長馬匹ノ現在居書ヲ受領シタルトキハ其ノ普通ノ所有者ニ關スル分ト營業所有者ニ關スル分トニ分類シ且左ノ區別ニ依リ綴リ置クヘシ
 第五條 以上乗馬向ノ部
 第六條 種馬向ノ部
 第七條 乘馬向ノ部
 第八條 鞍馬向ノ部
 第九條 用役未定ノ部

第三條 第八條ノ義務ヲ履行セザルトキ
 第四條 奉職義務年限中懲戒ニ由リ免官又ハ免職セラレタルトキ
 書式
 馬匹去勢練習生志願書
 種牡馬去勢術練習生志願書
 用相成度修業中及ヒ修業後ハ馬匹去勢術練習生規則及ヒ其他ノ御命令堅ク遵守可致且本人身上ニ關スル事件ノ保證人ニ於テ一切引受可申此段連署ヲ以テ相願候也
 年月日

馬匹輸出禁止制

明治三十三年七月五日 勅令第二百九十四號 陸農大臣副署

朕茲ニ緊急ノ必要アリト認メ秘密顧問ノ諮詢ヲ經テ帝國憲法第八條ニ依リ馬匹ノ輸出ヲ禁スルノ件ヲ裁可シ之ヲ公布セシム
 大藏大臣ハ特ニ命令ヲ發シテ當分ノ内馬匹ノ輸出ヲ禁スルコトヲ得
 前項ニ依リ發シタル命令ニ違反シテ馬匹ノ輸出ヲ爲シ又ハ爲サムトシタル者ハ一年以下ノ重禁錮又ハ二百圓以下ノ罰金ニ處シ其ノ馬匹ハ之ヲ沒收ス
 附則
 本令ハ發布ノ日ヨリ之ヲ施行ス
 (本令ハ三十四年二月二十日貴族院承諾同年三月十九日衆議院承諾)

第三號書式 (用紙半紙罫紙)

馬匹現在屆	
一性	
一五歳以上(四歳以下)	
一用役	
右何頭現在候也	
内 容	
年 齢	尺 毛 色
現住所	
馬匹所有者總代人(馬匹管理人) 氏 名	
市町村長宛	

注意

- 一 性、用役、體尺ノ記載方ハ第一號書式ニ同シ
- 二 多數ノ馬匹ヲ所有者管理スル者ノ屆書ハ此書式ニ據ルコトヲ得但シ馬ノ分ト此馬ノ分トニ別テ五歳以上ノモノニ在テハ「乗馬向」「鞍馬向」「駄馬向」毎ニ各一通宛、四歳以下ノモノニ在テハ「乘馬向」「鞍馬向」「駄馬向」用役未定「毎ニ各一通宛調製スルモノトス
- 三 馬匹ノ所有者ニシテ馬匹ノ賣買ヲ營業トスル者ノ屆書ニハ氏名ノ上テ「營業所有者」若ハ「營業所有者總代人」又ハ「營業所有者ノ馬匹管理人」ト記載スヘシ

第三號書式 (用紙半紙)

馬匹出屆	
一性	
一年齢	
一用役	
一體尺	
一毛色	
右何市町村何誰ノ讓渡(死亡)ノ被殺(屠殺)(失踪)(飼養所ナ何市町村ニ轉シ)(徴發免除)ノ資格ヲ得候也	
年 月 日	現住所
市町村長宛	馬匹所有者總代人(馬匹管理人) 氏 名

注意

- 一 此ノ屆書ハ馬匹一頭毎ニ調製スルモノトス
- 二 性ノ處ニハ「性」又ハ「性」ト記載スヘシ
- 三 年齢、用役及體尺ハ前同差出シタル現在屆書ハ入届ニ記載シタルモノヲ記載スヘシ
- 四 馬匹ノ所有者ニシテ馬匹ノ賣買ヲ營業トスル者ノ屆書ニハ氏名ノ上テ「營業所有者」若ハ「營業所有者總代人」又ハ「營業所有者ノ馬匹管理人」ト記載スヘシ

右何市町村何誰ヨリ讓受(出生)(踪跡發見)(飼養所ナ現住市町村ニ轉シ)(徴發免除)ノ資格ヲ失ヒ候也

年 月 日 現住所
市町村長宛 馬匹所有者總代人(馬匹管理人) 氏 名

第五號書式 (用紙美濃紙)

馬匹調査表	
月 日	年
五歳以上ノ部(四歳以下ノ部)	北海道府縣(郡) 市町村長氏 名
體尺	乗馬向 鞍馬向 駄馬向
尺	計
四	
三 尺九寸	
三 尺八寸以下	
一 寸	
二 寸	
三 寸	
四 寸	
五 寸	
六 寸	
七 寸	
八 寸	
九 寸	
五尺以上	

注意

- 一 此ノ屆書ハ馬匹一頭毎ニ調製スルモノトス
- 二 性ノ處ニハ「性」又ハ「性」ト記載スヘシ
- 三 用役ノ處ニハ「乗馬」ニ適スヘキカ鞍馬ニ適スヘキカ又ハ「駄馬」ニ適スヘキカ其ノ見込ヲ定メテ「乗馬向」「鞍馬向」又ハ「駄馬向」ト記載スヘシ但シ四歳以下ノ馬匹中其ノ見込ヲ定メ難キ幼齡ノモノニ限リ「用役未定」ト記載スヘシ
- 四 體尺ハ用ノ最モ高キ處ヨリ地面ニ垂直ニ測リタルモノヲ記載スヘシ
- 五 馬匹ノ所有者ニシテ馬匹ノ賣買ヲ營業トスル者ノ屆書ニハ氏名ノ上テ「營業所有者」若ハ「營業所有者總代人」又ハ「營業所有者ノ馬匹管理人」ト記載スヘシ

計

馬匹出入表	
月 日	年
五歳以上ノ部(四歳以下ノ部)	北海道府縣(郡) 市町村長氏 名
體尺	乗馬向 鞍馬向 駄馬向
尺	計
四	
三 尺九寸	
三 尺八寸以下	
一 寸	
二 寸	
三 寸	
四 寸	
五 寸	
六 寸	
七 寸	
八 寸	
九 寸	
五尺以上	

注意

- 一 此ノ表ハ各郡市町村毎ニ調製スルモノトス
- 二 體尺ヲ記入スルニ方リ寸未満ハ四捨五入スヘシ
- 三 四歳以下ノ部ヲ調製スルトキハ「駄馬向」ノ下ニ「用役未定」ノ區畫ヲ増設スヘシ
- 四 營業所有者ノ馬匹ハ各區畫内ニ未ニテ左側ニ記入スヘシ

明治四十年七月二十三日印刷
明治四十年七月二十三日發行
明治四十年十二月一日增刷
明治四十年十二月五日發行

定價金十二圓

內閣書記官室記錄課

發行者

江草斧太郎

東京市神田區一ツ橋通町七番地

印刷者

天野耕一

東京市牛込區市ヶ谷加賀町一丁目十二番地

印刷所

株式會社秀英舍第一工場

東京市牛込區市ヶ谷加賀町一丁目十二番地

5W45

發行所

東京市神田區一ツ橋通町七番地

有斐閣書房

東京市神田區一ツ橋通町七番地

中外出版社

發賣所

東京市日本橋區通一丁目十八番地

大倉書店

發賣所

東京市日本橋區數寄屋町九番地

六合館書店

發賣所

東京市京橋區南鍛冶町一番地

松邑書店

發賣所

東京市京橋區銀座尾張町二丁目廿番地

東海堂書店

發賣所

東京市神田區鍛冶町二十二番地

朝香屋書店

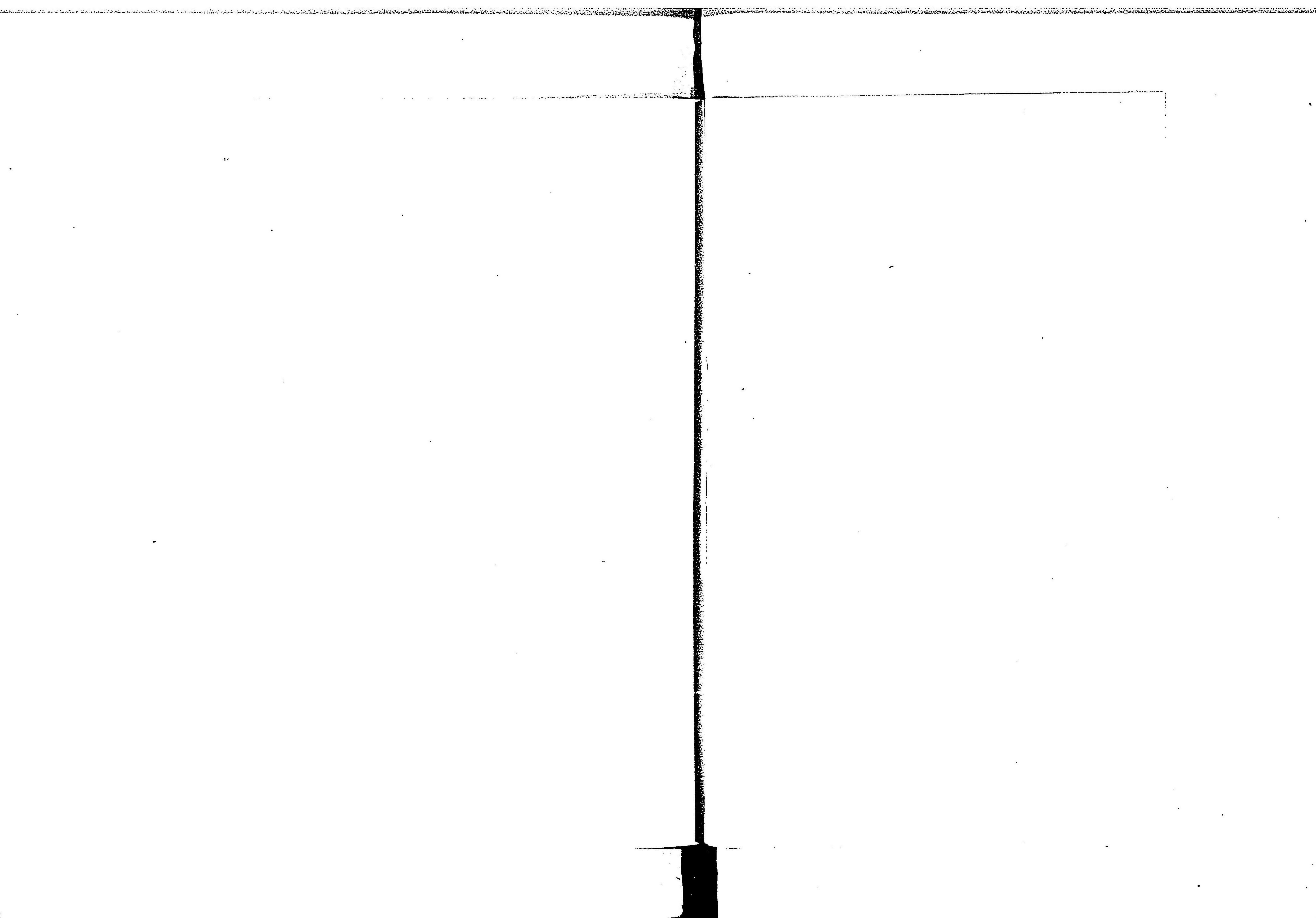

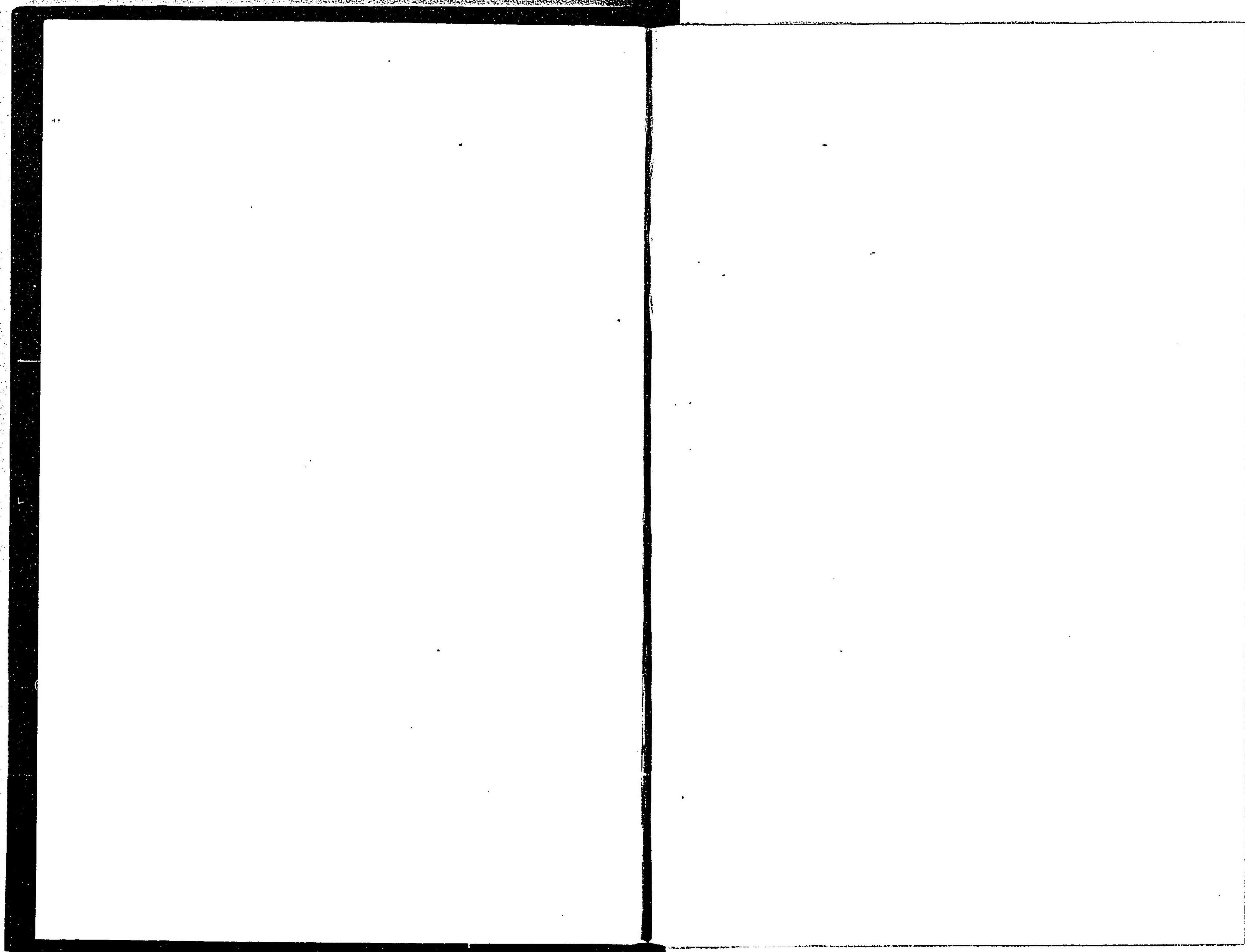

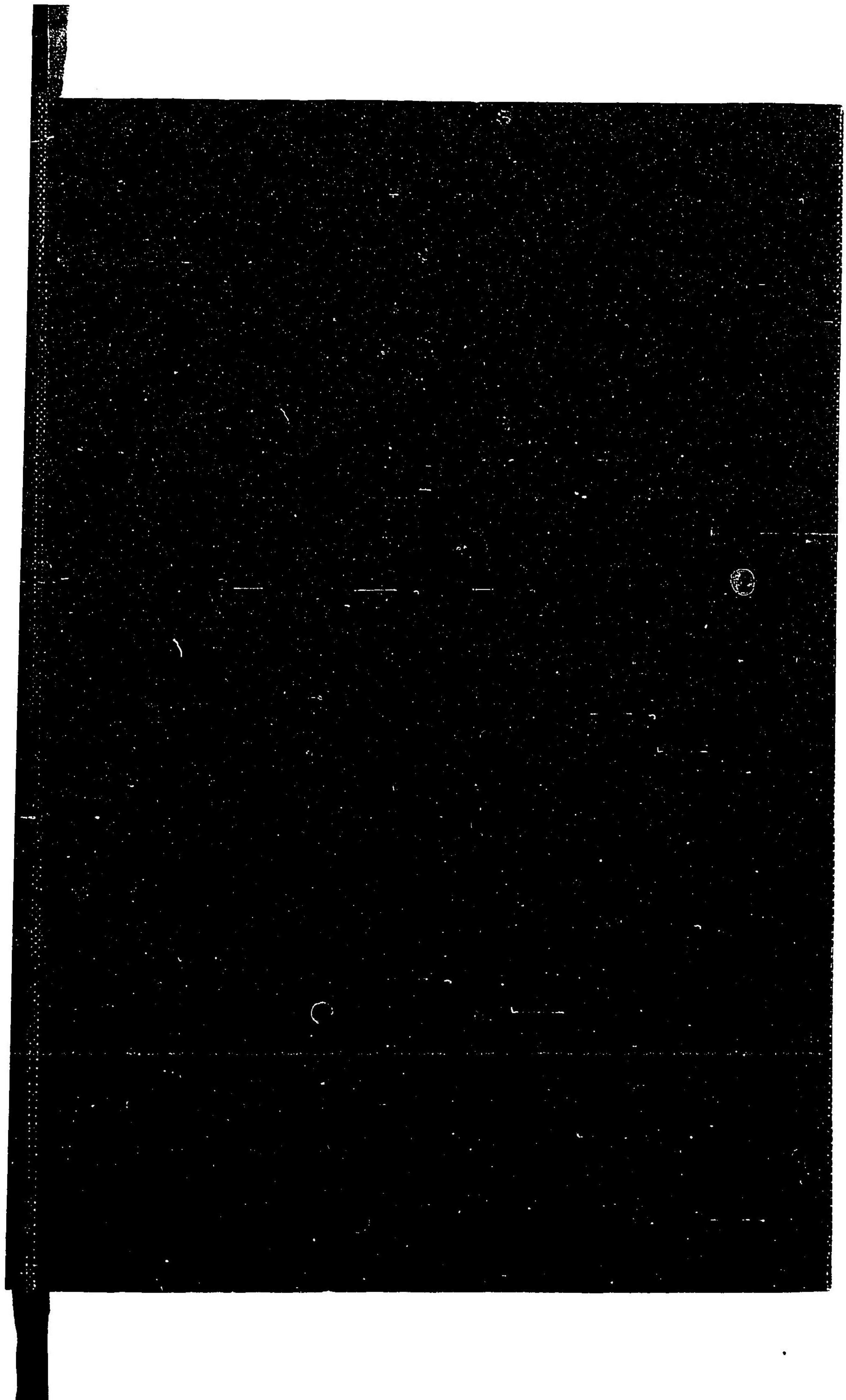

030958-002-5

CZ-3-5

現行法令輯覽

内閣書記官室記録課/編

M40-45

BBC-0319



