

وزارت کشور



۱۳۷۷

آمار عمومی

گزارش مشروح حوزه سرشماری

بجنورد

طی سی ماه و نیم

مرکز آمار ایران  
آرشیو اطلاعات آماری

تیرماه ۱۳۳۸

HA  
FAVO I  
۱۳۳۳  
۵۱۰۵

# فهرست

شماره جدول	عنوان	صفحه
۱۱	در شهر چنورد	۱۱
۱۲	در رتبه نقاط حوزه سرشماری چنورد	۱۲
۱۱	تقسیمات محدوده مناطق بر حسب سن و جنس در جمعیت لامل بکارزده ساله به بالا	۱۱
۱۲	در کل حوزه سرشماری چنورد	۱۲
۱۳	در شهر چنورد	۱۳
۱۴	در رتبه نقاط حوزه سرشماری چنورد	۱۴
۱۱	طبقات مناطق بر حسب وضع اشتغال و جنس در جمعیت لامل بکارزده ساله به بالا	۱۱
۱۲	در کل حوزه سرشماری چنورد	۱۲
۱۳	در شهر چنورد	۱۳
۱۲	تقسیمات محدوده فعالیت صنعتی بر حسب سن و جنس در جمعیت شامل بکارزده ساله به بالا	۱۲
۱۳	در کل حوزه سرشماری چنورد	۱۳
۱۴	در شهر چنورد	۱۴
۱۵	در رتبه نقاط حوزه سرشماری چنورد	۱۵
۱۱	طبقات فعالیت صنعتی بر حسب وضع اشتغال و جنس در جمعیت شامل بکارزده ساله به بالا	۱۱
۱۲	در کل حوزه سرشماری چنورد	۱۲
۱۳	در شهر چنورد	۱۳
۱۴	تعداد افراد خانوار بر حسب تعداد افراد شامل بکار در هر خانوار	۱۴
۱۵	در کل حوزه سرشماری چنورد	۱۵
۱۶	در شهر چنورد	۱۶
۱۷	در رتبه نقاط حوزه سرشماری چنورد	۱۷
۱۱	تعداد افراد خانوار بر حسب تعداد افراد شامل بکار در هر خانوار	۱۱
۱۲	در کل حوزه سرشماری چنورد	۱۲
۱۳	در شهر چنورد	۱۳
۱۴	در رتبه نقاط حوزه سرشماری چنورد	۱۴
۱۲	صنایع خانگی	۱۲
۱۳	در کل حوزه سرشماری چنورد	۱۳
۱۴	در شهر چنورد	۱۴
۱۵	در رتبه نقاط حوزه سرشماری چنورد	۱۵
۱۸	نوع مسکنها بر حسب نوع مصرف در واحدهای مسکونی	۱۸
۱۹	در کل حوزه سرشماری چنورد	۱۹
۲۰	در شهر چنورد	۲۰
۲۱	در رتبه نقاط حوزه سرشماری چنورد	۲۱

شماره جدول	عنوان	صفحه
الف	مقدمه	الف
الف	توضیحات	الف
ب	تعارف	ب
۱	جمعیت بر حسب جنس در شهر - دهات و سایر نقاط مسکونی حوزه سرشماری چنورد	۱
۲	مشخصات برجسته دهات کتراز ۵۰۰۰ نفر در حوزه سرشماری چنورد	۲
۳	جمعیت بر حسب جنس و سن در کل حوزه سرشماری چنورد	۳
۴	در شهر چنورد	۴
۵	در رتبه نقاط حوزه سرشماری چنورد	۵
۶	وضع زناشویی بر حسب سن و جنس در جمعیت از ۱۰ ساله به بالا	۶
۷	در کل حوزه سرشماری چنورد	۷
۸	در شهر چنورد	۸
۹	در رتبه نقاط حوزه سرشماری چنورد	۹
۱۰	وضع سواد بر حسب سن و جنس در جمعیت از ۱۰ ساله به بالا	۱۰
۱۱	در کل حوزه سرشماری چنورد	۱۱
۱۲	در شهر چنورد	۱۲
۱۳	در رتبه نقاط حوزه سرشماری چنورد	۱۳
۱۴	آخرین مدرک تحصیلی بر حسب سن و جنس در جمعیت از ۱۰ ساله به بالا	۱۴
۱۵	در کل حوزه سرشماری چنورد	۱۵
۱۶	در شهر چنورد	۱۶
۱۷	در رتبه نقاط حوزه سرشماری چنورد	۱۷
۱۸	وضع طه حسب بر حسب جنس	۱۸
۱۹	در کل حوزه سرشماری چنورد	۱۹
۲۰	در شهر چنورد	۲۰
۲۱	در رتبه نقاط حوزه سرشماری چنورد	۲۱
۲۲	توزیع جمعیت طبق در کل حوزه سرشماری چنگک شهرستان پاکشور محل تولد	۲۲
۲۳	چگونگی محل تولد بر حسب سن در جمعیت طبق	۲۳
۲۴	در کل حوزه سرشماری چنورد	۲۴
۲۵	در شهر چنورد	۲۵
۲۶	در رتبه نقاط حوزه سرشماری چنورد	۲۶
۲۷	وضع فعالیت اقتصادی بر حسب سن و جنس در جمعیت از ۱۰ ساله به بالا	۲۷
۲۸	در کل حوزه سرشماری چنورد	۲۸

۱۳۳۳



# وزارت كشور

## آمار عمومی

سرشماری عمومی ایران

گزارش حوزه سرشماری پنجپور

مقدمه

در آبانماه سال ۱۳۳۵ (نوامبر ۱۹۵۶) دولت شاهنشاهی ایران اولین سرشماری عمومی خود را انجام داد. سرشماری در روز دهم آبان (اول نوامبر) شروع و تا روز ۲۵ آبان (۱۵ نوامبر) در کلیه نقاط کشور با تمام رسید. جمعا ۶۶۸۳۱۱ مأمور سرشماری سرپرست مأمورین در سرشماری شرکت کرده و مأموریت داشتند که بشام خانوارهای کشور مراجعه و اطلاعات مورد لزوم را در باره هر فرد خانوار کسب نمایند. اغلب مأمورین سرشمار و سرپرستهای آنان از معلمین مدارس و شاگردان کلاسهای متوسطه (کلاسهای یازده و دوازده) بودند. رؤساء ثبت احوال هر حوزه سرشماری که قبلا خود در تهر بران تعلیمات کانی دیده بودند کلاسهای جهت تعلیم مأمورین سرشماری در محل تشکیل داده و برای جلب همکاری مردم تبلیغات محلی بعمل آوردند و نیز در جمع آوری اطلاعات حوزه تصدی خود نظارت داشتند. اجرای سرشماری عمومی کشور بعهده قسمت سرشماری اداره کل آمار عمومی که خود تهیه کننده برنامه سرشماری بود واگذار شد. نتایج کامل سرشماری طی يك رشته نشریات آماری برای هر حوزه منتشر خواهد شد و نیز يك خلاصه سرشماری عمومی منتشر خواهد گردید. این گزارش که راجع به حوزه سرشماری پنجپور میباشد پنجاه و یکمین گزارشی از يك سری گزارشهای مشابهی است که برای تمام حوزه های سرشماری یلا فاصله پس از استخراج اطلاعات منتشر خواهد شد.

توضیحات: ■

### کل جمعیت

کل جمعیت سرشماری شده حوزه سرشماری (۱۱۱) پنجپور ۱۷۸۰۲۶ نفر و جمعیت نسبی در هر کیلومتر مربع ۹/۲ نفر بوده در شهر پنجپور جمعا ۱۹۲۵۳ نفر و ۱۵۰۲۱۱ نفر در سایر نقاط واقع در حوزه سرشماری پنجپور که کمتراز پنجهزار نفر جمعیت داشتند سرشماری شدند و بقیه بسا ۳۵۶۲ نفر هم کسانی بودند که محل اقامتشان در این حوزه سرشماری دائمی نبوده است. جدول شماره ۱- کل جمعیت را بتفکیک تعداد مردان و زنان مقیم شهر و هر یک از نقاط کمتراز پنجهزار نفر و همچنین سایر نقاط مسکون حوزه سرشماری را نشان میدهد.

### بعضی از مشخصات برجسته دهات

حوزه سرشماری پنجپور دارای ۵۱۶ ده کمتراز پنجهزار نفر بود که از آن ۲۴۸ ده دارای شورای ده و ۲۳ ده دارای مدرسه دولتی یا ملی و فقط ۵ ده یا درصد از مجموع دهات دارای درمانگاه یا موسسات بهداشتی دیگر بودند ۲۹۱ ده مسجد داشتند ۱۲۵ ده دارای گرمابه عمومی بودند در ۱۶۶ ده يك یا چند راديو وجود داشت در ۴۶ درصد از دهات نسبی یا همه زمینها آبیاری یعنی متعلق به مالکین غیر کشاورز و در ۶۰ درصد از دهات نسبی یا همه زمینها متعلق به مالکین کشاورز داشت. این اطلاعات در جدول شماره ۲- مفصلا نشان داده شده است.

- مناسب آنستکه برای فهم صحیح این توضیحات در چند رجعت صفات مربوط به شرایط که بعد از توضیحات آمده است دقت شود.
- بمنظور استخراج نتایج سرشماری عمومی تمام کشور به ۱۱۹ منطقه تقسیم شد که حوزه سرشماری پنجپور یکی از آنهاست حدود این حوزه سرشماری یا حدود شهرستان مطابقت نداشته و شامل دهستانهای اسفراين - تریب - جرگلان - حاجم - چناران - حومه - سنخواست - سبلقان - شقان - کسپایر - کپایر - گیغان - گرمخان و مانر بوده است.

نقشه تراکم جمعیت شهرستان بجنورد

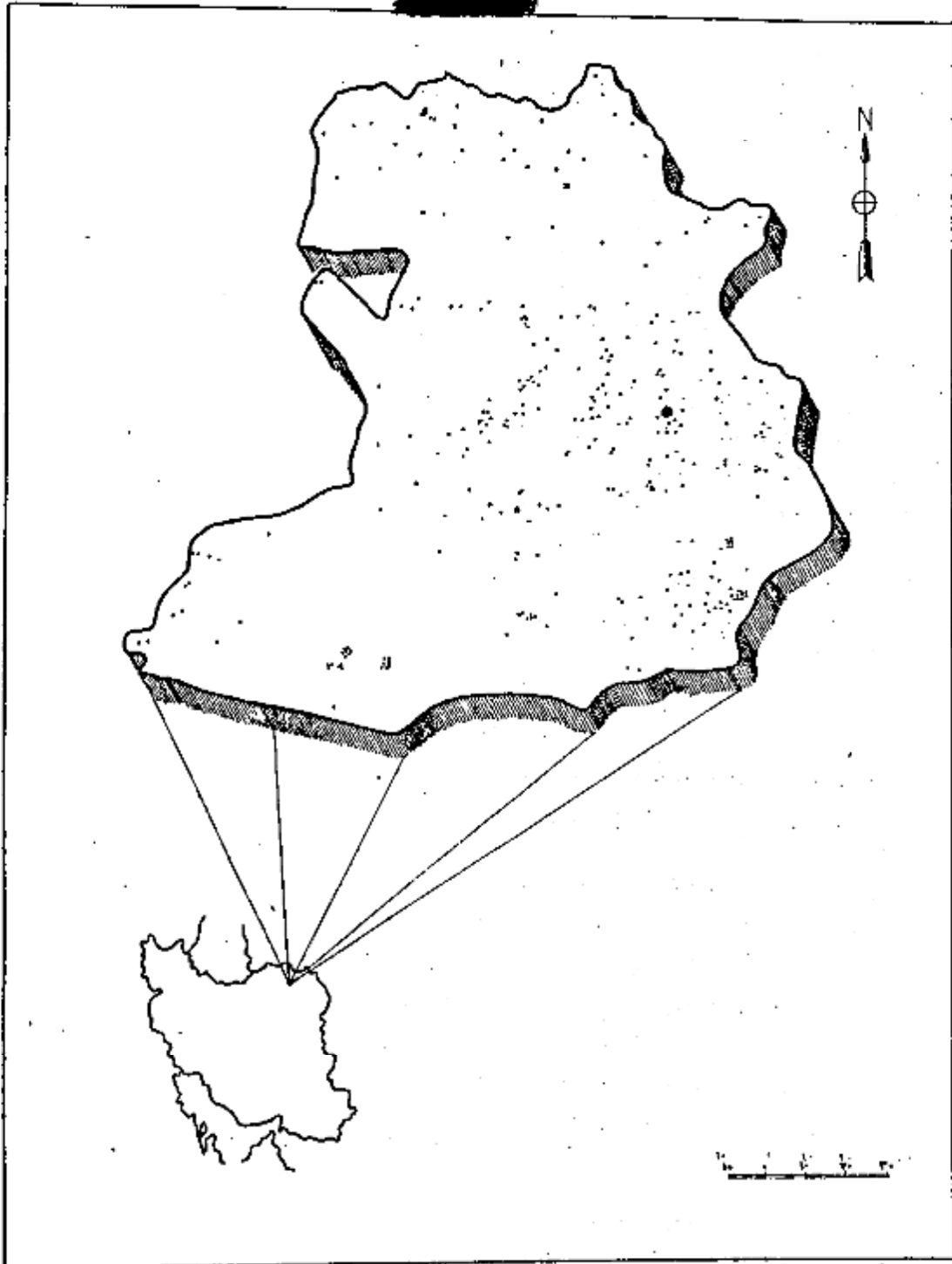

هر نقطه نمایانگر ۵ نفر است.  
 جمعیت کل جنوب شهرستان بجنورد ۱۷۸۰۲۶  
 جمعیت شهرستان بجنورد ۱۹۲۵۲

سن و جنس

اگر چه در این حوزه سرشماری تعداد مردان بیش از زنان بود ولی اختلاف قابل توجهی در نقاط مختلف این حوزه وجود داشت در ۲۸۰ محل تعداد مردان بیش از تعداد زنان بود در ۱۲ نقطه تعداد مرد و زن مساوی و فقط در ۱۲۴ نقطه تعداد مردان کمتر از زنان بود. در کل حوزه سرشماری ۹۱۹۱۶ نفر مرد و فقط ۸۶۰۲۰ نفر زن وجود داشت. این ازیادهای مردان بزنان تقریباً در کلیه سنین دیده می شد. در اکثر نقاط حوزه سرشماری میان سن مردان بیشتر از میان سن زنان بود. میان سن مردان و زنان تنها در حدود ۲۲ سال برای کل حوزه سرشماری و در حدود ۲۰ سال برای شهر چغندر بود. جدول شماره ۲ جمع کل نفوس حوزه سرشماری چغندر را که بر حسب سن و جنس طبقه بندی شده اند نشان می دهد. این جدول حاوی اطلاعات مشابهی برای شهر چغندر و بقیه نقاط حوزه سرشماری چغندر است.

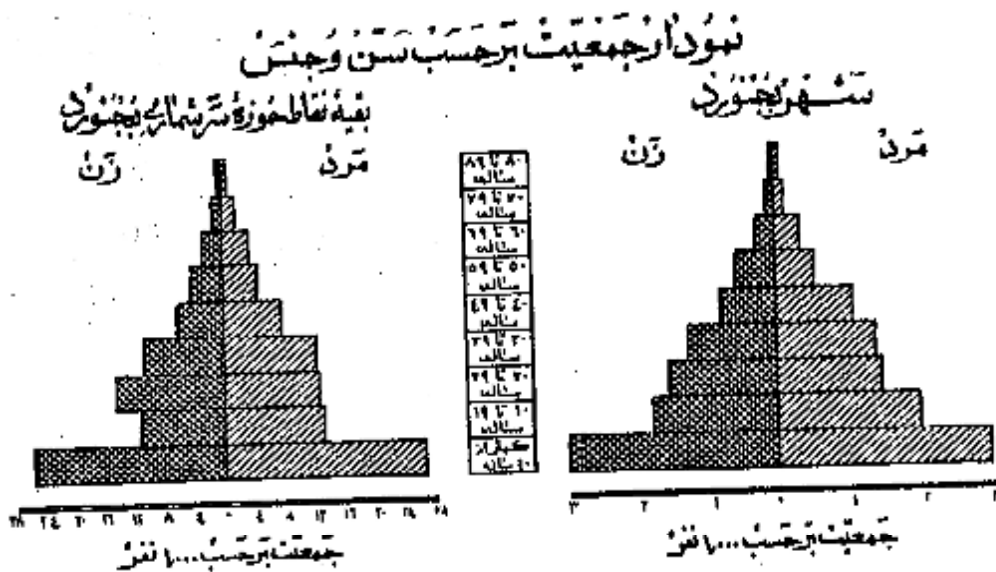

وضع زناشویی

در جمعیت از ۱۵ ساله به بالای اکثر نقاط حوزه سرشماری چغندر نسبت زنان دارای همسر بیش از مردان دارای همسر بود. در کل حوزه این نسبت برای زنان ۷۱/۱ درصد و برای مردان ۲۲/۳ درصد بود سایر نسبت های وضع زناشویی برای زنان در حوزه سرشماری چغندر تقریباً عبارت بود از زنان بی همسر در اثر طلاق ۱ درصد زنیکه اصلاً ازدواج نکرده بودند ۷ درصد و نیز سایر نسبت های وضع زناشویی برای مردان می دهد که ۳ درصد همسرشان فوت شده و ۱ درصد همسرشان را طلاق گفته و ۲۴ درصد بقیه اصلاً ازدواج نکرده بودند. بطور کلی حد متوسط سن شوهران بیشتر از حد متوسط سن همسرانشان می باشد زیرا مردان جوان در ستین پائین همسر دختران جوان کمتر ازدواج می نمایند و این امر را همچنین نسبت بین زنان بی همسر که بر مراتب بیشتر از مردان زن مرده می باشد تأیید میکند. در گروه سنی ۱۵ تا ۱۹ ساله فقط ۲۳ درصد از مردان همسر داشتند در صورتیکه ۷۶ درصد از زنان دارای همسر بودند از طرف دیگر در گروه سنی ۴۵ ساله به بالا فقط ۸ درصد از مردان همسرشان فوت شده بود در حالیکه ۲۱ درصد از زنان بی همسر بودند و این اختلاف را در حقیقت می توانستیم که بطور متوسط سن شوهر زیادتر از سن همسر او است. جدول شماره ۴- وضع زناشویی جمعیت ۱۵ ساله به بالا را بر حسب سن و جنس در حوزه سرشماری چغندر نشان می دهد و حاوی اطلاعات مشابهی برای شهر و بقیه نقاط حوزه سرشماری می باشد.

**نمودار وضع زناشویی بر حسب جنس در جمعیت از ۱۵ ساله به بالا**

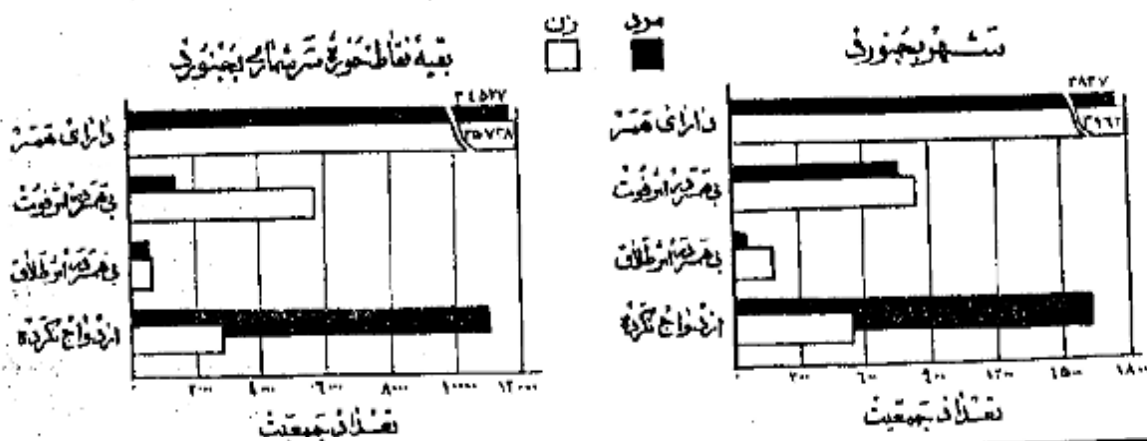

**سواد**

در تمام نقاط حوزه سرشماری پنجم نسبت مردان با سواد بطور قابل ملاحظه ای از زنان با سواد بیشتر بود ۱۳ درصد از مردان و ۲ درصد از زنان ۱۰ ساله بیالفا در بخواندن و نوشتن بودند . نسبت افراد با سواد در شهر پنجم ۲۹ درصد بود و فقط ۵ درصد از مردم نقاط کمتر از ۵۰۰۰ نفر تار بخواندن و نوشتن بودند .

افزایش امکانات تحصیلی در سالهای اخیر مخصوصاً برای بانوان از اینجا معلوم میشود که نسبت افراد با سواد در بین خرد سالان بیش از بزرگ سالان است نسبت اشخاص با سواد در کل حوزه سرشماری برای افراد کمتر از ۲۰ ساله ۱۲ درصد برای افراد ۲۰ ساله بیالفا ۶ درصد بود پیشرفت های اخیر در با سواد کردن در موقع مقایسه نسبت زنان جوان با سواد بزرگسالان با سواد پختی مشهود میشود چنانکه ۶ درصد از زنان ۱۰-۱۹ ساله و فقط کمتر از ۱ درصد از زنان ۴۵ ساله بیالفا با سواد بودند . در بین مردان ۱۰-۱۹ ساله ۱۷ درصد و در بین مردان ۴۵ ساله بیالفا ۹ درصد با سواد وجود داشت . جدول شماره ۵- وضع سواد جمعیت حوزه سرشماری پنجم را که بر حسب سن و جنس طبقه بندی شده است نشان میدهد و حاوی اطلاعات مشابه برای شهر و نقاط حوزه سرشماری پنجم میباشد .

**نمودار مربوط به با سواد ها بر حسب سن و جنس در جمعیت آن ده ساله بیالفا شهر پنجم**

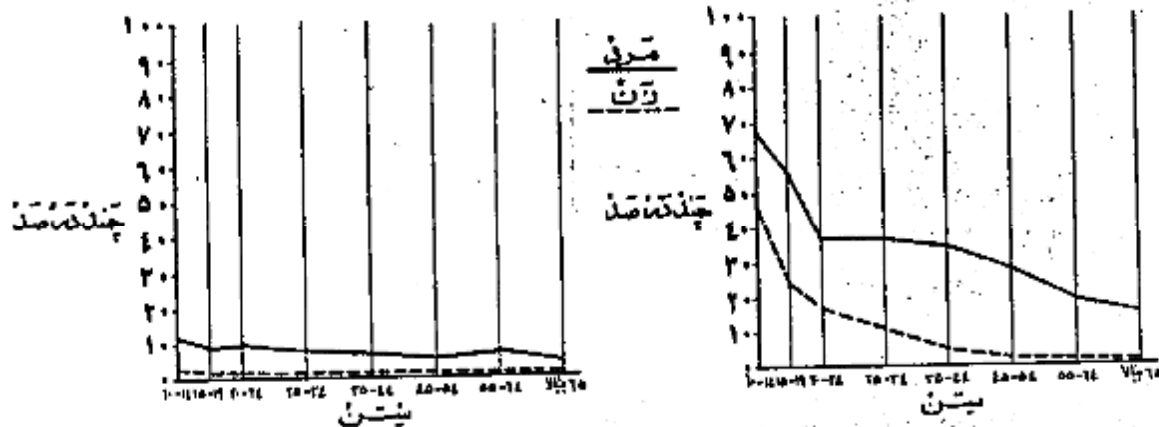

**تحصیلات**  
از جمعیت ۱۰ ساله بیالفا ۵ درصد در کل حوزه سرشماری

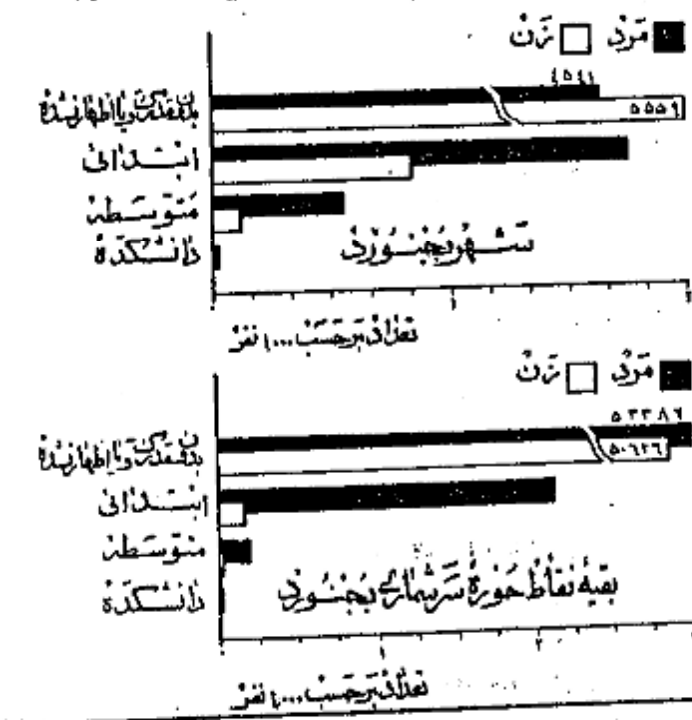

۲۴ درصد در شهر پنجم یک یا چند سال از تحصیلات رسمی را تکمیل نموده بودند و در حدود ۲ درصد در حوزه سرشماری و ۱۳ درصد در خود شهر تحصیلات ابتدائی (۵) را پایان رسانده بودند . نسبت افرادی که تحصیلات بیشتری داشتند در کل حوزه پنجم چنین بود : ۵۴ نفر تحصیلات متوسطه را تمام کرده و ۱۸ نفر سه سال یا بیشتر دوره دانشگاه را تکمیل نموده بودند البته این تعداد برای شهر پنجم قدری کمتر بود . امکانات تحصیلی برای مردان بطور قابل توجهی بیشتر از زنان بوده است و این موضوع از مقایسه نسبت مردان به زنانیکه یک یا چند سال مدرسه دیده اند پختی مشهود میشود نسبت کسانی که یک یا چند سال تحصیل رسمی دارند عبارتند از ۲ در صد برای مردان و ۲ درصد برای زنان . میان سالهای تحصیلی برای مردان و زنان تقریباً برابر یعنی نزدیک به ۶ سال بود . جدول شماره ۶ آخرین مدرک تحصیلی جمعیت ده ساله بیالفا را در کل حوزه شهر و نقاط حوزه سرشماری پنجم بر حسب سن و جنس نشان میدهد .

۵۵ کسانی که مدرک یکی از کلاسهای متوسطه یا دانشگاه را داشتند مسلماً دوره ابتدائی را با تمام رسانده و در اینجا جز آن عده از کسانی حساب شده اند که مدرسه ابتدائی را تمام کرده اند .

مذهب

در حدود صد درصد افراد حوزه سرشماری بجنورد مسلمان بودند و در شهر بجنورد این نسبت ۹۹ درصد بود و نسبت کم باقیمانده شامل مسیحیان -  
 و سایر مذاهب باشد در بین مسیحیان نسبت مرد به زن بیشتر از سایر مذاهب بود .  
 جدول شماره ۲ وضع مذهب جمعیت کل حوزه و شهر و نطقه حوزه سرشماری بجنورد که بر حسب جنس طبقه بندی شده نشان میدهد .

**نمودار وضع مذاهب مختلف در جمعیت حوزه سرشماری بجنورد**

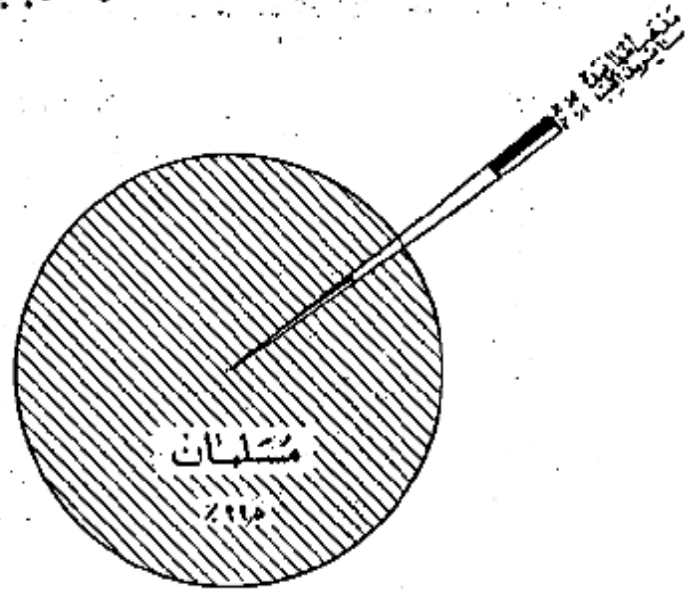

بجلی تولید

نود و چهار درصد از کسانی که در حوزه سرشماری بجنورد مقیم بودند در داخل حوزه زیر و ۲ درصد در شهرستان ساوه و ۳ درصد کسبهای دیگر ایران  
 و تنها عدد بسیار تلیلی عم در خارج از ایران پدیا آمده بودند جمعیت متولد در خارج از این حوزه سرشماری ۱۰۸۶۲ نفر بود که از آن عدد ۱۰۸۰ نفر در  
 نوجان و ۱۴۱۳ نفر در مشهد و ۱۲۴۹ نفر در سبزوار و ۲۷۲ نفر در زابل و ۲۱۷ نفر در بیرجند و ۳۰۹ نفر در توتبت حیدره و ۲۱۹ نفر در بروجرد و ۲۹۶ نفر در  
 نیشابور و نطقه متولدین سایر شهرستانها یا کشورهای خارجی بودند . از متولدین در خارج از کشور بیش از همه ۱۶۱ نفر متولدین روسیه شهری و ۴۵ نفر  
 متولدین افغانستان و ۱۲ نفر متولدین آمریکا بودند ۶۱ نفر از متولدین در خارج از کشور مقیم شهر بجنورد ۱۶۱ نفر در نطقه حوزه سرشماری مقیم بودند .  
 نسبت کسانی که هم متولد هم مقیم در این حوزه سرشماری بودند در سنین مختلف تفاوت مختصری داشت به عبارت دیگر ۹۱ درصد از کسانی که نشان  
 ۱۵ تا ۱۴ سال بود ۹۷ درصد آنها نیکه نشان کتراز ۵ سال بود متولد و مقیم حوزه سرشماری بجنورد بودند .  
 جدول شماره ۸ ساکنین حوزه سرشماری بجنورد را بر حسب شهرستان ها کشور محل تولد نشان میدهد .  
 جدول شماره ۹ - حاکی از اطلاعات زیر بتفکیک سن در کل حوزه و شهر و نطقه حوزه سرشماری میباشد .

شاغلین و بیکاران

هشتاد و چهار درصد یا ۵۲ هزار نفر از مردان ده ساله بیالای ساکن حوزه سرشماری بجنورد بکار اشتغال داشتند . در شهر بجنورد ۷۷ درصد یا  
 ۵ هزار نفر از مردان بکار مشغول بودند از تمام مردان بین ۱۵ تا ۱۸ ساله ۹۸ درصد بکار اشتغال داشتند و این رقم بزرگترین نسبت مردان شاغل بکار در  
 سنین مختلف بود . نسبت مردان در جستجوی کار در کل حوزه سرشماری ۱ درصد و در شهر ۲ درصد بود نسبت مردانیکه نه شاغل بکار و نه در جستجوی  
 کار بودند در کل حوزه در حدود ۱۵ درصد و در شهر بجنورد ۲۱ درصد بود . اکثرین این افراد غیر فعال را در سنین پائین حاصلین تشکیل میدادند . در  
 بین زنان از ده ساله بیالا که در حوزه سرشماری بجنورد سکو نت داشتند ۸۴ درصد خانه دار و فقط ۷ درصد شاغل بکار و ۱ درصد در جستجوی کار بودند .

رغم زنان شاغل بکار در هر گروه سن نشان می‌دهد که زنان جوان با نسبه بیشتر در سنین قبل از ازدواج بکار مشغول بودند و حال آنکه در سنین ازدواج و پیش از آن کمترین شاغل بکار بودند و نیز عده بیشتری از زنان مسن تر و شاید زنان بوه برای تأمین معاش خود بکار اشتغال داشتند - جدول شماره ۱۰ وضع فعالیت اقتصادی جمعیت از ده ساله به بالا را بر حسب سن و جنس در کل حوزه و شهر و قبه نقاط حوزه سرشماری پنجم نشان میدهد

### نمودار مربوط به وضع فعالیت اقتصادی جمعیت از ده ساله به بالا بر حسب جنس

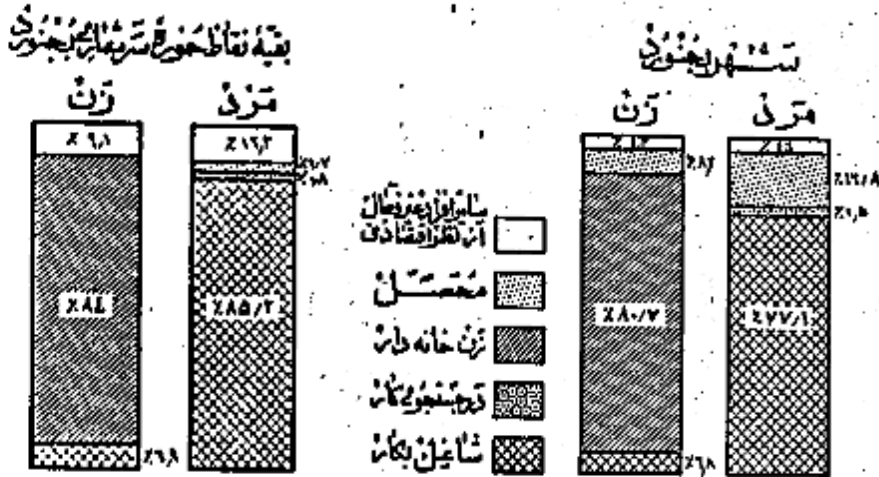

### نمودار مربوط به کار طبقات فعال از نظر اقتصاد بر حسب سن و جنس جمعیت از ده ساله به بالا و سرشماری پنجم

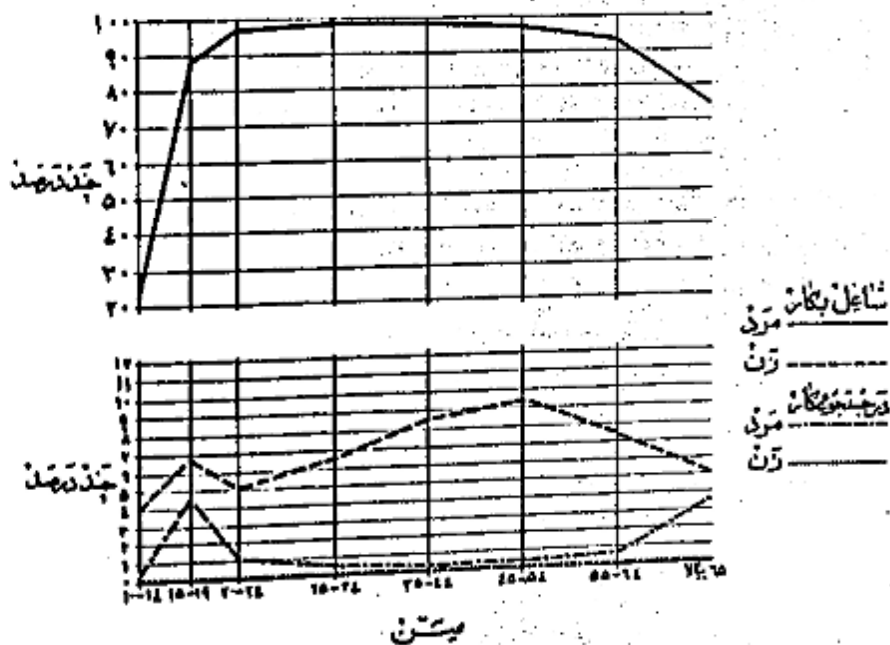





فعالیت دسته جمعی صنعتی

شعبت بهداشت درصد از شاغلین بکار در کشاورزی و ۱۰ درصد در تولیدات صنعتی و نوسازی و ۸ درصد در خدمات (سروسها) و ۵ درصد در ساختمان و ۱۰ درصد در تجارت و ۱۰ درصد بقیه در استخراج معدن برق و آب و گاز و حمل و نقل و سایر امور صنعتی فعالیت نمودند و این نسبتها بین شهر بجنورد و بقیه نقاط حوزه سرشماری نیز مخصوصاً در فعالیتهای تولیدات صنعتی و نوسازی و کشاورزی مختلف بود. بطوریکه در شهر بجنورد ۲۰ درصد در تولیدات صنعتی و نوسازی و فقط ۱۰ درصد به کشاورزی اشتغال داشتند در حالیکه در بقیه نقاط حوزه این ارقام برای تولیدات صنعتی و نوسازی ۷ درصد برای کشاورزی ۲۴ درصد بوده است.

جدول شماره ۱۲- تقسیمات عمده فعالیت صنعتی جمعیت شاغل بکار از ده ساله به بالا در کل حوزه و شهر و بقیه نقاط حوزه سرشماری بجنورد بر حسب سن و جنس نشان میدهد.

جدول شماره ۱۳- با تفصیل بیشتری شامل فعالیت صنعتی جمعیت شاغل بکار بر تکنیک جنس و وضع اشتغال برای - رده سرشماری و شهر بجنورد میباشد.

فردار شده ها معمه صنایع جمعیت از ده ساله به بالا بر حسب جنس و نحوه اشتغال بجنورد

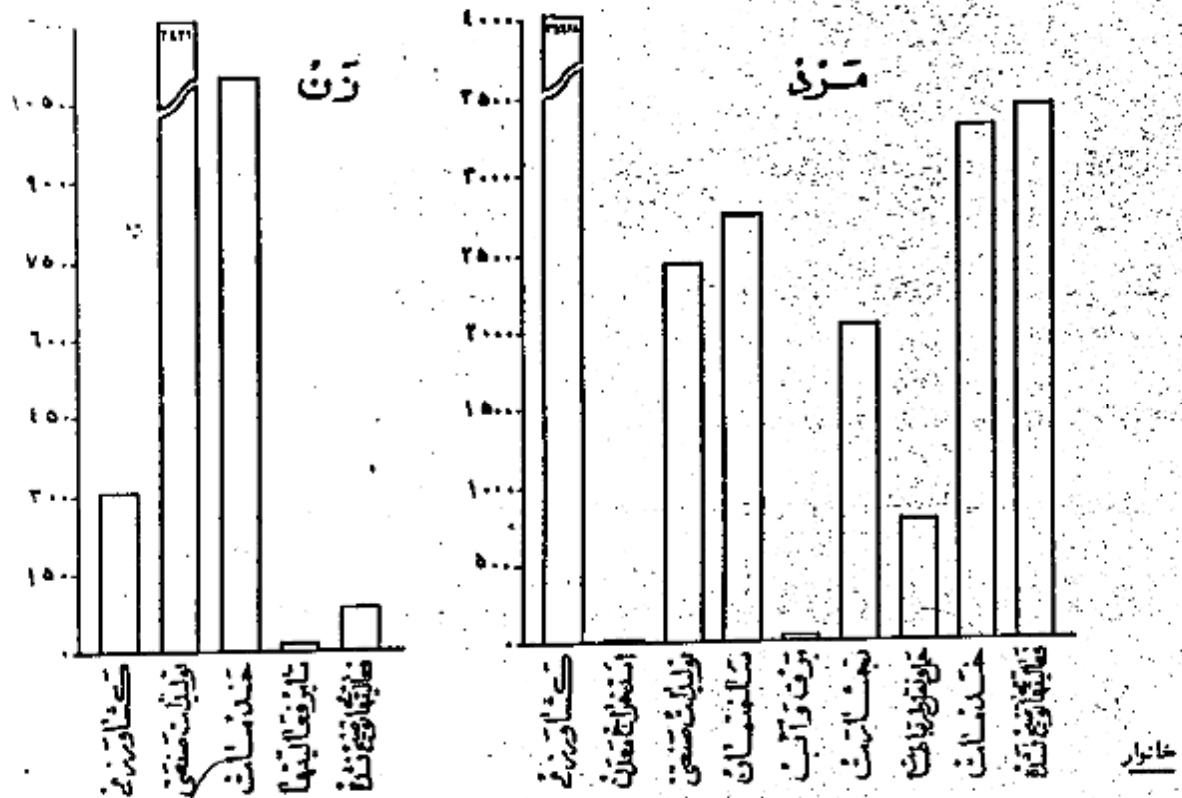

خانوارهای سرشماری شده در حوزه سرشماری بجنورد ۲۷۲۲۷ خانوار بود که از این عدد ۳۱۹۲ خانوار در شهر بجنورد و ۲۴۰۳۵ خانوار در بقیه نقاط حوزه نیز سرشماری شده بودند. میانہ نمرات خانوار در کل حوزه سرشماری و همچنین شهر بجنورد ۱ نفر بود در ۱۰ درصد خانوارهای حوزه سرشماری بجنورد فقط یک نفر با سواد وجود داشت و در ۱۰ درصد خانوارها دو یا چند نفر با سواد بودند و در ۱۰ درصد خانوارها کسی قادر به خواندن و نوشتن نبود. ۶ درصد خانوارها در کل حوزه سرشماری اظهار نموده بودند که هیچیک از افراد خانوار آنها شاغل بکار نیستند. ۷ درصد اظهار کرده بودند که فقط یک نفر شاغل بکار در بین افراد خانوار وجود دارد و ۲۹ درصد بقیه اظهار کرده بودند که دو یا چند نفر از افراد خانوار آنها بکار اشتغال دارند.

جدول شماره ۱۵- خانوارهای کل حوزه و شهر و بقیه نقاط حوزه سرشماری بجنورد را بر تکنیک تعداد نفقات و عدد با سواد در خانوار نشان میدهد.

جدول شماره ۱۶- حاوی طبقه بندی خانوارها بر حسب نفقات آنها و تعداد افراد شاغل بکار در هر خانوار است.

صنایع خانوادگی

فقط ۲۱۴۶ خانوار از ۲۸ هزار خانوار حوزه سرشماری بجنورد اظهار کرده بودند که برای دریافت مزد با استفاده شخصی بساختن و تولید بعضی محصولات صنایع خانگی در داخل منزل اشتغال دارند. در این خانوارها ۳۲۲۴ کارآمده صنایع خانگی رجوع داشت که از این تعداد ۲۷۱ کارآمده در داخل شهر بجنورد بود.

میشین این صنایع در شهر بجنورد تهیه و تولید گالی و گنیم و زینلویز و در رتبه نقاط حوزه سرشماری پانزده بانی میسین و حمل آوردن نخ بود . جدول شماره ۳۷- انواع صنایع خانگی را در کل حوزه سرشماری و شهر و رتبه نقاط حوزه سرشماری بجنورد نشان میدهد .

نمودار انواع صنایع خانگی حوزه سرشماری بجنورد



انواع صنایع خانگی

نوع ساختمان و وضع تصرف

تقریباً ۵۰ درصد از واحدهای مسکونی در حوزه سرشماری از خشت ساخته شده بود این نسبت برای شهر ۳۱ درصد بود و همچنین ۳۹ درصد از کل ساخته شده بود مصالح عمده (یکه در) درصد از واحدهای مسکونی کل حوزه و ۴۰ درصد از واحدهای مسکونی شهر بجنورد بکار رفته بود از مخلوط آجر و خشت بود چند درصد باقی مانده از واحدهای مسکونی کل حوزه از آجر خوب و سنگ و چادر ساخته شده بود ۷۲ درصد مسکین حوزه سرشماری اظهار کرده بودند که مالک منزل مسکونی خود هستند ۸ درصد اظهار کرده بودند که در منازل اجاره ای ساکن میباشند ۱۵ درصد اظهار کرده بودند که در منازل مسکینت دارند که متعلق به خودشان نیست و در همین حال اجاره هم نمیپردازند . در شهر بجنورد ۱۶ درصد از خانوارها اجاره نشین بودند . در صورتیکه در رتبه نقاط حوزه سرشماری فقط ۷ درصد در منازل اجاره ای زندگی میکردند . در شهر بجنورد نسبت مالکین خانه های آجری بیش از مالکین ساکن در انواع دیگر واحدهای مسکونی بود ۸۲ درصد و در رتبه نقاط بزرگترین نسبت مالکین (۹۲ درصد) در خانه های سنگی داشتند . جدول شماره ۳۸- ساختمان و وضع تصرف واحدهای مسکونی را در کل حوزه و شهر و رتبه نقاط حوزه سرشماری نشان میدهد .

نمودار از واحدهای مسکونی بر حسب نوع مصالح ساختمان

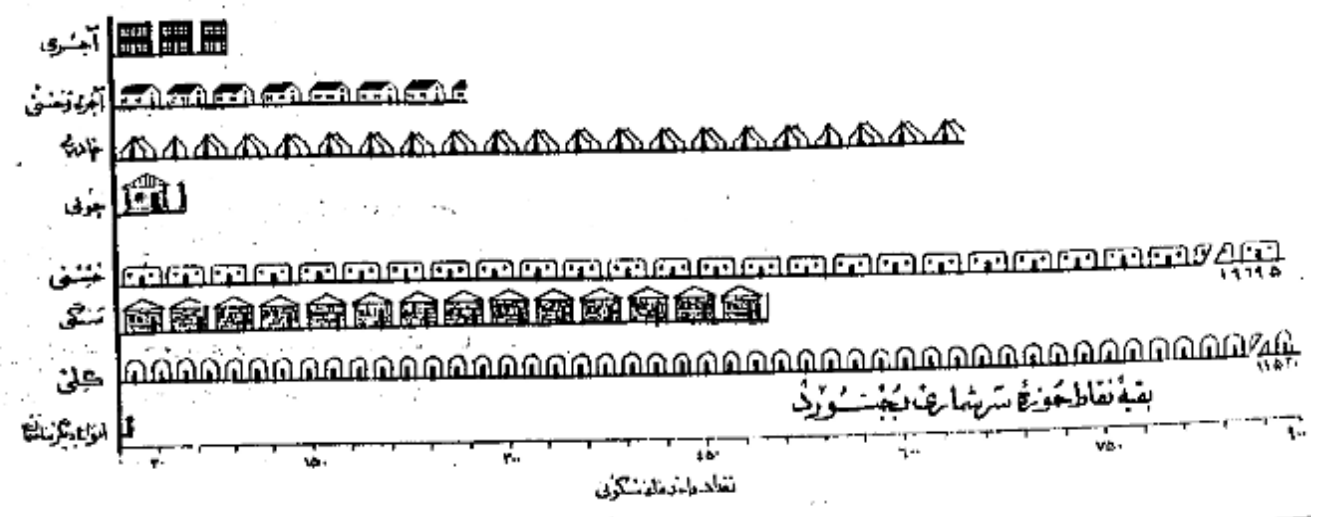

فعالیت دسته جمعی صنعتی

کشت و هفت درصد از شاغلین بکار در کشاورزی و ۱۰ درصد در تولیدات صنعتی و نوسازی و ۸ درصد در خدمات (سرمایه) و ۵ درصد در ساختن ۱۰ درصد در تجارت و بندر و بقیه در استخراج معدن و برق و آب و گاز و حمل و نقل و سایر امور صنعتی فعالیت می‌نمایند و این نسبتها بین شهر بجنورد و بقیه نقاط حوزه سرشماری مزبور مخصوصاً در فعالیتهای تولیدات صنعتی و نوسازی و تجارت و ۲۰ درصد در تولیدات صنعتی و نوسازی و فقط ۱۰ درصد به کشاورزی اشتغال داشتند در حالیکه در بقیه نقاط حوزه این ارقام برای تولیدات صنعتی و نوسازی ۷ درصد و برای کشاورزی ۲۴ درصد بوده است.

جدول شماره ۱۲- تسهیلات عمده فعالیت صنعتی جمعیت شاغل بکار از ده ساله به بالا در کل حوزه و شهر و بقیه نقاط حوزه سرشماری بجنورد بر حسب جنس و جنس نشان میدهد.

جدول شماره ۱۳- با اتمام بیشتر شامل فعالیت صنعتی جمعیت شاغل بکار بتفکیک جنس و وضع اشتغال برای حوزه سرشماری و شهر بجنورد میباشد.

**نمودار اشتغال دسته جمعی صنایع مختلف خانوارها در شهر بجنورد**

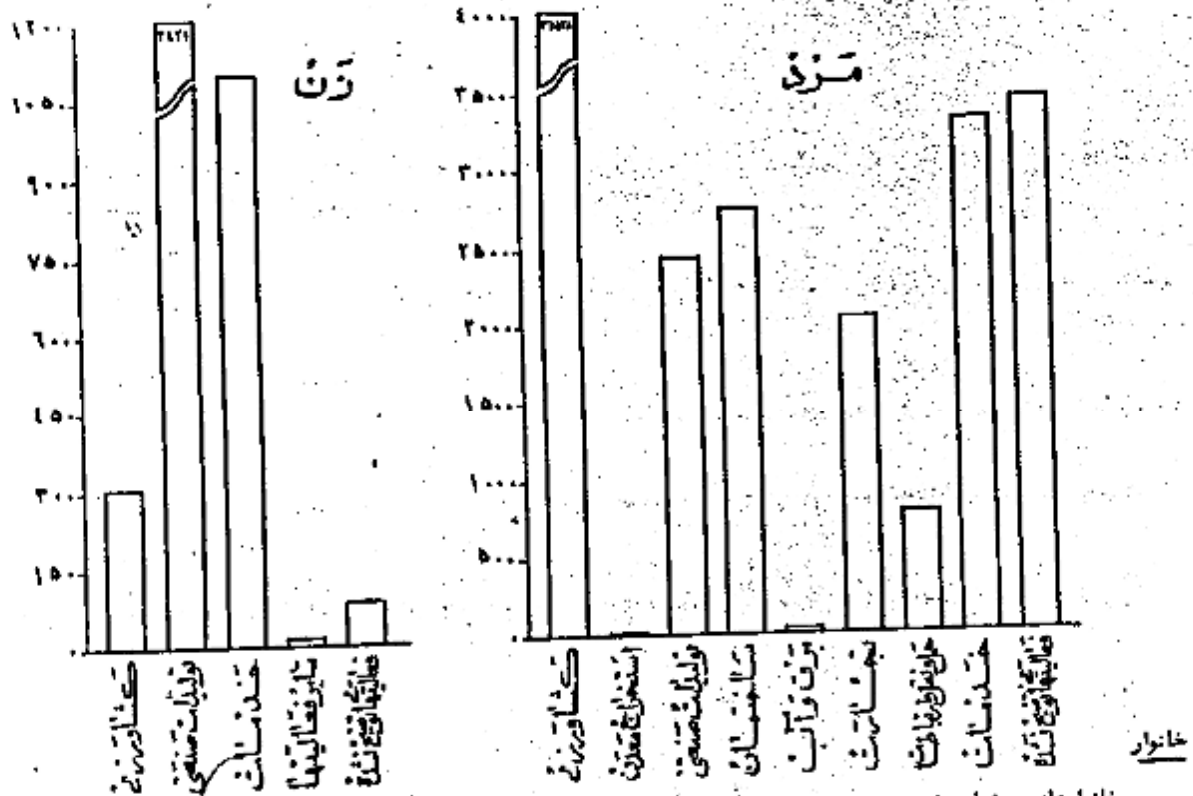

خانوارهای سرشماری شده در حوزه سرشماری بجنورد ۲۷۲۲۷ خانوار بود که از این عدد ۳۹۹۲ خانوار در شهر بجنورد و ۲۳۲۳۵ خانوار در بقیه نقاط حوزه مزبور سرشماری شده بودند. میان نترات خانوار در کل حوزه سرشماری و همچنین شهر بجنورد ۱ نفر بود در ۱۰ درصد خانوارهای حوزه سرشماری بجنورد فقط یک نفر با سواد وجود داشت و در ۶ درصد خانوارها دو یا چند نفر با سواد بودند و در ۸۴ درصد خانوارها کسی قادر بخواندن و نوشتن نبود. ۶ درصد خانوارها کل حوزه سرشماری اظهار نموده بودند که هیچیک از افراد خانوار آنها شاغل بکار نیستند. ۷ درصد اظهار کرده بودند که فقط یک نفر شاغل بکار در بین افراد خانوار وجود دارد و ۲۴ درصد بقیه اظهار کرده بودند که دو یا چند نفر از افراد خانوار آنها بکار اشتغال دارند.

جدول شماره ۱۵- خانوارهای کل حوزه و شهر و بقیه نقاط حوزه سرشماری بجنورد را بتفکیک تعداد نترات و عدد با سواد در خانوار نشان میدهد.

جدول شماره ۱۶- حاوی طبقه بندی خانوارها بر حسب نترات آنها و تعداد افراد شاغل بکار در هر خانوار است.

صنایع خانوادگی

فقط ۲۱۴۶ خانوار از ۲۸ هزار خانوار حوزه سرشماری بجنورد اظهار کرده بودند که برای دریافت مزد با استفاده از شخص بساختن و تولید بعضی محصولات صنایع خانگی در داخل خانه اشتغال دارند. در این خانوارها ۳۲۲۴ کارنامه صنایع خانگی وجود داشت که از این تعداد ۲۷۱ کارنامه در داخل شهر بجنورد بود.

مبشین این صنایع در شهر بجنورد تهیه و تولید عالی و گیم و زیلو و زهره و در قبه نقاط حوزه سرشماری پارچه بافی و رسیدن و صل آوردن رخ بود .  
جدول شماره ۱۷- انواع صنایع خانگی را در کل حوزه سرشماری و شهر و قبه نقاط حوزه سرشماری بجنورد نشان میدهد .

### نمودار انواع صنایع خانگی حوزه سرشماری بجنورد



انواع صنایع خانگی

#### نوع ساختمان و وضع تصرف

تقریباً ۵۵ درصد از واحدهای مسکونی در حوزه سرشماری از خشت ساخته شده بود این نسبت برای شهر ۳۱ درصد بود و همچنین ۳۴ درصد از کل ساخته شده بود مصالح عمده در ۱ درصد از واحدهای مسکونی کل حوزه و ۲۰ درصد از واحدهای مسکونی شهر بجنورد بتارخه بود از مخلوط آجر و خشت بود چند درصد باقیمانده از واحدهای مسکونی کل حوزه از آجر چوب و سنگ و چاد ساخته شده بود ۷۲ درصد ساکنین حوزه سرشماری اظهار کرده بودند که مالک منزل مسکونی خود هستند ۸ درصد اظهار کرده بودند که در منازل اجاره ای ساکن میباشند ۱۵ درصد اظهار کرده بودند که در منازل مسکونت دارند که متعلق بخودشان نیست و در همین حال اجاره هم نمیپردازند . در شهر بجنورد ۱۶ درصد از خانوارها اجاره نداشت بودند . در صورتیکه در قبه نقاط حوزه سرشماری فقط ۷ درصد در منازل اجاره ای زندگی میکردند . در شهر بجنورد نسبت مالکین خانه های آجری بیش از مالکین ساکن در انواع دیگر واحدهای مسکونی بود (۸۲ درصد و در قبه نقاط بزرگترین نسبت مالکین (۶۲ درصد) در خانه های سنگی اقامت داشتند .  
جدول شماره ۱۸- ساختمان و وضع تصرف واحدهای مسکونی را در کل حوزه و شهر و قبه نقاط حوزه سرشماری نشان میدهد .

### نمودار واحدهای مسکونی برحسب نوع مصالح ساختمانی

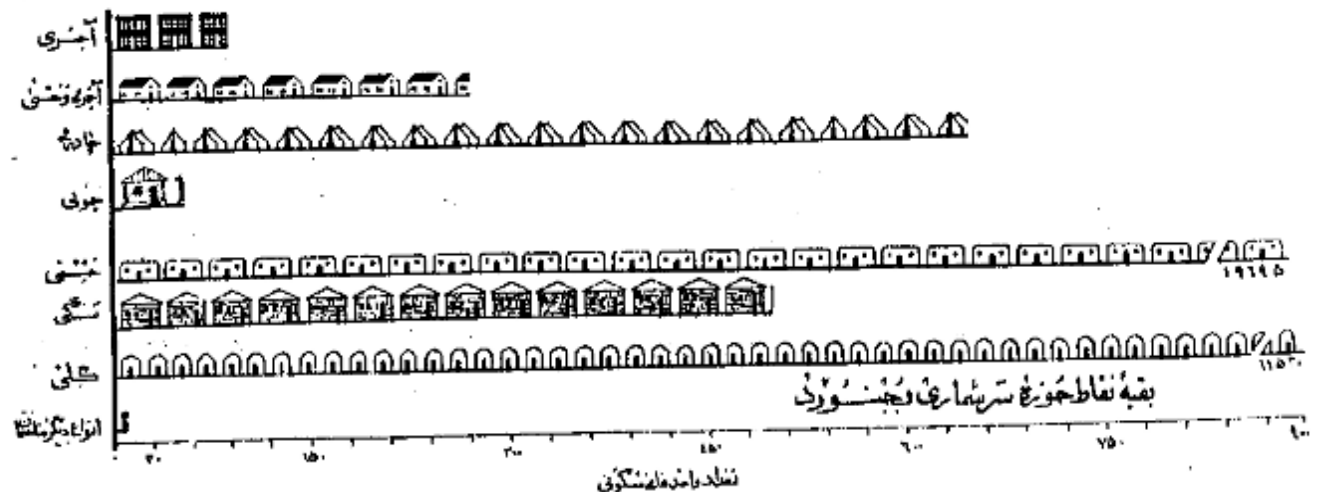
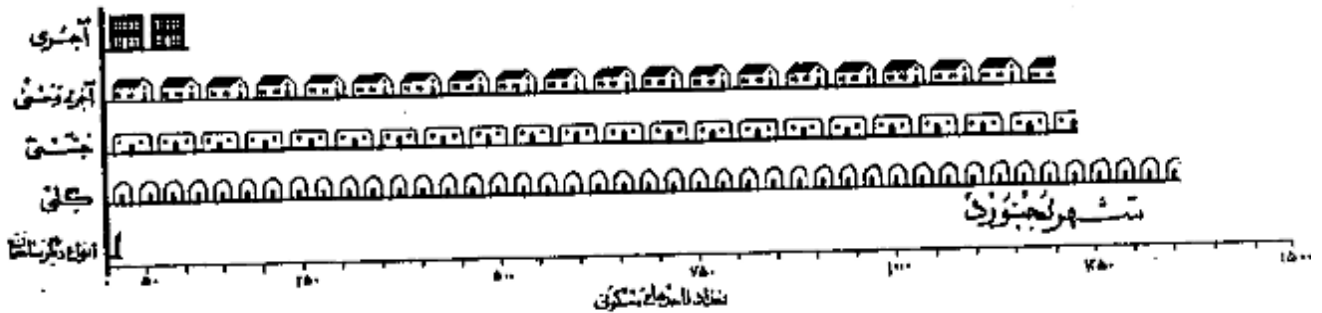

تعاريف

پرسشنامه ده

در موقع سرشماری مأمورین سرشماره مشوراً آشنده علاوه بر پرسشنامه نفوس پرسشنامه دیگری برای دهات بر ماخذ پاسخ هائیکه که خداوند فرماید او در مقام آموزش سفیدان محصل بر دادند تکمیل نمایند . این پرسشنامه حاوی سئوالهای راجع به مشخصات کلی ده به شرح زیر بود :

شورای ده

شورای ده مطابق قانون مصوب ششم مرداد ۱۳۳۵ عبارت از هیئتی است که بنظیر بهبود امور اجتماعی و عمرانی دهات از میان اهالی ده انتخاب میشوند .

مدارس ده

مدارس ده دولتی و مابقی هستند که در صورت اول بوسیله وزارت فرهنگ در صورت عدم توسط مردم اداره میشود .

درمانگاه یا تاسیسات بهداشتی

در مانگاه یا تاسیسات بهداشتی ده در ساختمان (یا ساختمانها) یا اطالی قرار گرفته و بوسیله یکتا چند پزشک با پزشکیار - پرستار یا ماما برای درمان بیماران و تاسیسات بهداشتی درمانی بیمارانی و یا مجروحین تاسیس شده . این تاسیسات رایگان یا پولی در دسترس هم قرار دارند .

حمام عمومی

حمام عمومی عبارت از محلی است که بنظیر استحمام عمم ساخته شده .

مسجد

مسجد ساختمان یا اطالی است که فقط برای ادای نماز و سایر مراسم مذهبی اختصاص دارد .

رادپو

دستگاههای گیرنده اخبار و برنامه های مذهبی - فرهنگی و تفریحی است که تعدادی از آن در تاریخ سرشماری در دهات مورد استفاده بوده است .

خالصه جات

خالصه اراضی دایر یا با بهره ایست که دولت مالک آن شناخته میشود و از آن بهره برداری میکند .

املاک موقوفه

املاک موقوفه عبارت از املاکی است که بنا بر درخواست صاحب ملک یا قانون در دسترس استفاده عمومی یا مصارف خاص قرار داده شده است .

زمینهای متعلق به مالکین کشاورز

این تعریف شامل املاک متعلق به مالکینی است که خود یا مرزاعت مشغول میباشد .

زمینهای متعلق به مالکین غیر کشاورز (اربابی)

این تعریف شامل املاک متعلق به مالکینی است که خود بزراعت مشغول نیستند .

املاک بنگاههای غیر دولتی

این تعریف شامل املاک متعلق به موسسات غیر دولتی است مانند شرکتها - موسسات تعاریف - انجمنها .

میان

میان یکی از سه سنجش آماری است که اعداد وابسته بیک موضوع آماری را از نظر شمارش و قسمت مساوی تقسیم مینماید و خود در مرکز این تساوی قرار میگیرد با این ترتیب مثلا میان سنی ۲۱/۷ سال در شهر تهران جمعیت را بدو قسمت تقسیم مینماید بطوریکه از میان ۱۵۱۲۰۸۲ نفر جمعیت شهر تهران ۷۵۶۰۴۱ نفر در گروههای سنی بالاتر از ۲۱/۷ سال و ۷۵۶۰۴۱ نفر دیگر در گروههای سنی کمتر از ۲۱/۷ سال قرار میگیرند .

در شهر تهران میان سالهای تحصیلی ۶/۵ سال است یعنی نیمی از کسانی که دارای مدرک رسمی تحصیلی هستند (۲۱۴۴۵۹ نفر) تحصیلاتشان بالاتر از ۶/۵ سال و نیمی دیگر (۲۱۴۴۵۹ نفر) تحصیلاتشان یا بین تراز ۶/۵ سال است .

در شهر تهران میان تعداد نفقات خانوارها (۱/۴ است باین معنی که نیمی از خانوارها (۱۶۶۷۱۹ خانوار) نفقاتشان بیش از ۱/۴ و نیم دیگر (۱۶۶۷۱۹ خانوار) نفقاتشان کمتر از ۱/۴ است .

میانگین (مقدار متوسط) که غیر از میانوعیکی دیگر از سه سنجش آماری است عبارت است از حاصل تقسیم جمع کل یک گروه عددی بر تعداد دستجات آن گروه و بنا بر این بنا بر این هیجگاه رقم میان را با رقم میانگین (مقدار متوسط) اشتباه کرد .

سن

طبقه بندی سن بر اساس سن شخص در موقع سرشماری قرار دارد که در پاسخ به سئوال (چند سال دارید؟) تعیین گشته . در مواردیکه پاسخ دهنده قادر بدادن پاسخ نبود مأمور سرشماره مشوراً داشت سن او را بر حسب ظواهر حال تخمین زند .

### زناشویی

طبقه بندی وضع زناشویی مربوط به وضع زناشویی در موقع سرشماری است که چهار دسته تقسیم شده است :

دارای همسر - بی همسر در اثر فوت - طلاق واقع شده و هرگز ازدواج نکرده .

### سواد

در طبقه بندی سواد تقسیمات زیر رعایت شده :

- الف - کسانی که یکی از زبانها میتوانند بخوانند و بنویسند بشکلی که آنها نیکه تحصیلات رسمی دارند یا ندارند .
  - ب - کسانی که فقط میتوانند بخوانند .
  - ج - کسانی که نمیتوانند بخوانند و بنویسند .
- با سواد در این نشیبه شامل قسمت الف در طبقه بندی بالاست .

### تحصیلات

آخرین مدرک تحصیلی عبارت است از گواهینامه ای که برای پایان رساندن آخرین سال مدرسه ابتدائی متوسطه یا دانشگاه داده شده یا کارنامه ای که شخص را قادر بسازد که تحصیلات خود را در کلاس بالاتر ادامه دهد یا این طریق اگر محصلی در سال پنجم متوسطه شرکت کرده ولی در امتحانات مربوطه مردود شده باشد جز آنها نیکه سال چهارم را تکمیل کرده اند طبقه بندی میشود - همچنین یک محصل ۱۲ سانه که در تاریخ سرشماری در سال ششم ابتدائی بوده جزو افرادی محسوب شده است که سال پنجم دبستان را پایان رسانده اند .

طبقه بندی مدارس ابتدائی یا متوسطه بر اساس طبقه بندی رسمی دولتی قرار دارد . اشخاص نیکه تحصیلات قدیمی دارند یا تحت نظر معلم خصوصی یا در مدارس غیر رسمی تحصیل نموده اند یا خانه کسانی که اصلاً تحصیل نکرده اند جزو دسته " مدرک تحصیلی رسمی ندارند یا درجه تحصیلی خود را اظهار نکرده اند " طبقه بندی شده اند .

### مذهب

طبقه بندی مذهب بر اساس مباحث بعنوان " مذهب شما چیست؟ " بعمل آمده است .

### شهرستان محل تولد

افراد نیکه در این حوزه سرشماری زندگی میکردند ولی در سایر شهرستانها متولد شده بودند بر حسب شهرستان محل تولد خود طبقه بندی شده اند . طبقه بندی خودها سرشماری مجاور شامل شهرستانهایی است که با این حوزه سرشماری هم مرز اند . و حوزه های سرشماری غیر مجاور نیز شامل گنجه شهرستانهای دیگر که با این حوزه مرز مشترک ندارند میباشد . نام شهرستانهای مجاور و غیر مجاور در جدول ۸ ذکر شده است .

### کشور محل تولد

تولدین خارج از کشور بر حسب کشورهای زیر طبقه بندی شده اند :

- آلمان - افغانستان - آمریکا - انگلستان - ایتالیا - پاکستان - ترکیه - چکسلواکی - روسیه ( اتحاد جماهیر شوروی ) - سوئد - سوئیس - سوریه - عراق - عربستان سعودی - فرانسه - لبنان - لهستان - مصر - هندوستان - یونان .

متولدین در کشورهای دیگر تحت عنوان " متولدین در سایر کشورها " نشان داده شده .

### وضع فعالیت اقتصادی

مقصود از فعالیت اقتصادی فعالیتی است که بهره ای برای اجتماع از آن حاصل شود و اشخاص نیکه از افراد ده ساله به بالا بعنوان " شغل فعلی شما چیست؟ " تحصیل شده طبقه بندی فعالیتهای اقتصادی را نشان میدهد .

افراد فعال از نظر اقتصادی از دودسته تشکیل میشوند دسته ای که شاغل بکارهای اقتصادی هستند و دسته ای که قادر به انجام کارهای مفید از نظر اقتصادی هستند ولی در جستجوی کار میباشند .

با عنوان خانه دار و محصلین و متاهلین در دسته غیر فعال ( از نظر اقتصادی ) طبقه بندی شده اند زیرا فعالیت این افراد تأثیر مستقیمی در وضع اقتصادی ندارد .

### شغل

طبقه بندی مشاغل حاوی انواع مشخص کارهاست که موضوع فعالیت روزانه اشخاص میباشد صرف نظر از اینکه درجه محیط یا درجه نوع از فعالیت های دسته جمعی صنعتی انجام و طبقه میکنند مثل کسانی که در فعالیتهای دسته جمعی صنعتی تاجری و با توسازی و با حمل و نقل و با سایر فعالیتها شغل حسابداری دارند .

در مواردیکه شخص دارای دو یا چند شغل مختلف باشد بر حسب شغلی که از آن بیشتر بهره برداری میکند طبقه بندی شده است .

طبقه بندی مشاغل بر اساس طبقه بندی قراردادی بین المللی مشاغل ( I . C . O ) تنظیم گردیده و شامل ۹ دسته تقسیمات عمده و ۲۰ دسته طبقات مشاغل میباشد .

مشاغل مربوط با امور خدمات ( سرویسها ) شامل فعالیتهایی است که بنظیر حفاظت و حراست مال و جان و همچنین انجام خدمات شخصی نسبت بفرق یا گروهی از افراد

انجام میشود .

خدمات شخصی شامل مناغلی مانند خدمتگزاری در خانه ها و در دستگهای اداری و در میانخانه ها میباشد از قبیل شغل نوکری - کفشی - پیشخدمتی آشپزی - سرایداری و امثال آنها . شغلین امور خدمات (سوسپا) ممکن است در خدمت دولت یا غیر دولت باشند .

خدمات ارتشی فقط شامل افرادی است که بطور ثابت در ارتش خدمت میکنند . شمولین بر حسب شغل در زمان قبل از احضار خدمت دارا بود مانند طبقه بندی شده اند .

فعالیت دسته جمعی صنعتی

طبقه بندی فعالیتهای دسته جمعی صنعتی شامل انواع مختلف فعالیتهای اقتصادی است که نتیجه آن تولید محصولی و یا انجام خدمت میباشد و بوسیله افراد و یا گروه معینی از اشخاص اداره میشود هر دسته از تقسیمات عددی و یا طبقات فعالیت صنعتی شامل مشاغل مختلفی میشود مثلاً یک کارخانه نساجی ممکن است هم بازرگان و هم انباردار هم مهندس هم ماشین نویسانی در استخدام داشته باشد که کلیه این اشخاص را مشاغل مختلفی که دارند در فعالیت دسته جمعی "صنعت نساجی" طبقه بندی میشوند .

طبقه بندی فعالیتها بر اساس طبقه بندی قراردادی بین اطلاق فعالیتهای دسته جمعی اقتصادی (I.B.I.C) تنظیم گردیده است و شامل ۱ دسته شصت و یک عده و ۱۰ دسته طبقات فعالیت صنعتی میباشد .

وضع اشتغال

وضع اشتغال بر اساس رابطه شغل یا سطح دهنده یا کارگران زود دست یا سرپرست به چند طبقه تفکیک شده که عبارتند از : کارفرما - کارکنانیکه برای خود کار میکنند مستخدمین دولت - مزد بگیران - کارکنان خانوادگی بدون مزد .

کارفرمایان است که کار خود را شخصاً اداره میکند و یک یا چند نفر را بجز از کارآموزان بدون مزد در استخدام دارد . شرکائیکه یک موسسه انتفاعی را اداره میکنند و در ضمن کارکنانی در استخدام دارند جزو کارفرمایان (طبقه بندی شده اند) کارکنانیکه برای خود کار میکنند عبارتند از کسانی که شغل خود را شخصاً اداره کرده و نگارگری در استخدام ندارند یا از کارگران خانوادگی و کارآموزان بدون مزد در کار خود استفاده میکنند .

کارمند دولت کسی است که برای یکی از ادارات دولتی کار میکند و شامل افراد حقوق بگیران از کشوری و لشکری میباشد . مزد بگیر عبارتست از کسی که برای کارفرمای مستقل کار کند و در مقابل اجرتی بصورت نقدی - جنسی - حقوق ماهیانه - حق کمیسیون - انعام یا مزد متناسب مقدار کار انجام نداده دریافت نماید .

کارکنان خانوادگی کسانی هستند که برای یکی از اعضای خانوار خود بدون دریافت مزد کار میکنند و در عوض مسکن یا غذا یا یا با اشیای نقدی دریافت میدارند .

خانوار

خانوار بطوریکه در فن سرشماری تعریف شده عبارت است از کلیه افرادی که تحت نظر از بستگی آنها با رئیس خانوار در یک واحد مسکونی زندگی میکنند بدین ترتیب خانوار شامل رئیس خانوار - عسر او - فرزندان - والدین یا سایر خویشاوندان یا هر همسان یا خدمتگاری میشود که در یک واحد مسکونی با آن خانوار زندگی کنند . واحد مسکونی عبارت از مکانی است که بوسیله یک خانوار برای زندگی کردن مورد استفاده قرار بگیرد و مسکن است خانه یا آپارتمان یا چادر یا یکی از انواع دیگر واحد مسکونی باشد . اشخاصیکه در بیمارستانها - زندانها - مدارس - پرورشگاه یتیمان - هتلها - مؤسسات - قرارگاهها و سایر واحدهای مسکونی عمومی بسر میبرند بصورت یک خانواده زندگی نمیشوند جز خانوار محسوب نشده اند .

صنایع خانگی

در مواردیکه کالای در منزل بصورت فروش یا استفاده بطور مرتب ساخته میشود خانوار منوطه در طبقه بندی خانوارها تیکه دارای صنایع خانگی بودند محسوب زده میشود . برای ساختن این کالاها مزدی بجز بچیک از اعضای خانواده پرداخت نمیشود . صنایع خانگی که بطور شخصی تفکیک شده عبارت از قالی - گلیم - زبلو - و جاجیم بانسی و تصدالی - رسندگی و بافتندگی - جمل آوردن ابریشم - ینبه پاک کنی و غیره بود . خانوارهایی که بیش از یک صنعت خانگی دارند بر حسب هر یک از صنایع مربوطه طبقه بندی شده اند .

نوع ساختمان

نوع ساختمان واحد های مسکونی بر حسب مصالح عمده ای که در آن بکاررفته بود بوسیله سرشمار مشخص گردید . طبقه بندیهای بکاررفته عبارت است از تمام آجر - تمام گشت - آجر و گشت - گن - چوب - سنگ - چادر - حصیر و مصالح دیگر - در ساختمانها تیکه مصالح بطور مختلط بکاررفته طبقه بندی واحد های مسکونی بر حسب مصالحی است که در ساختمان بیشتر مصرف داشته .

وضع تصرف

وضع تصرف بر اساس ساکنین هر واحد مسکونی در موقع سرشماری تعیین گردیده . طبقه بندی وضع تصرف عبارت از ملکی - اجاره ای و غیر ملکی میباشد . طبقه اجاره ای شامل واحد هایی است که ساکنین آن مالک منزل نبودند و برای استفاده از آن مبلغی نقداً یا جنماً بطور منظم میپردازند و طبقه غیر ملکی معانی شامل واحد هایی است که ساکنین آن نه مالک مسکن هستند و نه در برابر استفاده از آن وجه نقد یا جنس میپردازند .



جدول شماره ۱ - جمعیت بر حسب جنس در شهر دهات و دیگر نقاط سکون حوزه سرشماری بجنورد آبانماه ۱۳۳۵ (نوامبر ۱۹۵۶)

شهر - دهه - سایر نقاط سکون	مرد	زن	مرد	زن	مرد	زن
جمعیت کل حوزه سرشماری بجنورد	۱۷۸ ۰۶۶	۱۱۹ ۹۹۶	۸۶ - ۲۰			
نقاطیکه پنجهزار نفر یا بیشتر جمعیت دارند						
بجنورد	۱۱۹ ۲۵۳	۱ ۷۵۵	۱ ۷۹۸			
نقاطیکه کمتر از پنجهزار نفر جمعیت دارند						
آب بخش	۱۰۴	۵۳	۵۱			
آبچین	۴۱۳	۲۰۵	۲۰۸			
ایر - آبان	۱۸۶	۸۸	۶۸			
ایراهم شاه	۲۸۵	۱۴۲	۱۴۳			
ایبکی	۶۴	۳۲	۳۲			
اتابوت	۱۲۰	۶۱	۵۹			
اتابای	۵۵	۳۲	۲۳			
آزاد آباد	۵۳	۲۷	۲۶			
ایبیز	۵۵	۲۶	۲۹			
آحقان	۶۰۸	۳۰۶	۳۰۲			
اغلی	۱۷۲	۹۲	۸۰			
آدکان	۴۶۱	۲۵۱	۲۷۰			
ادینه تلی	۱۲۹	۶۷	۶۲			
ارک	۸۵	۴۱	۴۴			
ارکان	۱ ۱۵۸	۵۶۴	۵۶۴			
ارک	۱۴۳	۷۶	۶۷			
آرودلو	۷۲	۳۲	۴۰			
آزادو	۷۴	۳۳	۴۱			
آوزون بیجه	۲۰۱	۱۰۸	۹۳			
اسباخو	۹۹	۵۱	۴۸			
استاد	۴۲۱	۱۹۸	۲۲۳			
سنین	۹۹	۵۴	۴۵			
سندیان	۱ ۸۹۹	۹۲۵	۸۹۴			
سدلی	۱۵۷	۷۰	۸۷			
سندیان	۱۲۷	۶۳	۷۴			
سی ما	۲۰	۶	۱۴			
شعانه	۱ ۴۴۰	۷۴۲	۶۹۸			
شوقدان	۴۱۴	۱۹۷	۲۱۷			
صفرآباد	۱۲۰	۶۵	۵۵			
غچه	۱۵۶	۸۴	۷۲			
بجه	۱۴۷	۷۶	۷۱			
غقله	۵	۲	۳			
مزار	۵۶۶	۳۱۳	۲۵۶			
نورآباد	۳۶	۲۱	۱۵			
زرقاب	۱۶۷	۷۹	۸۸			
ه داد	۵	۴	۱			
ه دن	۳۳	۱۴	۱۹			
بادوشن	۱۷	۱۲	۵			
پوردی خان	۲۴۸	۱۳۵	۱۱۳			
تلی معروفه به زوزه	۱۲۲	۶۲	۶۰			
موردی	۲۶۴	۱۳۹	۱۲۵			
پنجه نکات کتزاز پنجهزار نفر						
امام عبدالله	۲۳					
امان کلاته	۲۹					
امند	۷۷۵					
آمرآباد	۲۰۸					
ایرآباد	۱۱۹					
ایرآباد گفان	۷۵					
اندقان	۴۸۴					
آب توت	۶۰					
آب	۷۰۸					
ایبکی	۸۶					
ایمان بالهلی	۱۴۳					
ایمان سوللی	۹۸					
ایبجه علیا	۵۱۵					
ایبجانلو	۱۹۸					
ایر	۱ ۵۳۵					
باباامان	۱۲۶					
باغی	۲۰۶					
باداسلی	۲۷۴					
بازاره	۲۱۳					
بازخانه	۱۷۲					
باش کلاته	۶۵					
بانی	۲۲۱					
بانجیق	۱ ۵۸۵					
بانلی	۴۴۷					
بام	۲۴۶					
بچه دره	۳۵۵					
بدرانلو	۸۶۰					
بیرنقله	۲۰۲					
بیر	۲۱۹					
بیر اسفراين	۲۰۳					
بیر مانه	۲۵۷					
بیرزانلو	۲۰۵					
بوزنه	۸۹					
بوزانلو کبابر	۱۱					
برنج	۴۳۸					
بشدره	۱۵۲					
بگه شاخ	۱۸۱					
بلقان	۳۸					
بند بختور	۱۷۵					
بهرور کرد	۱۱۳					
بهرور ترک	۱۸۲					
بهرآبلی	۱۰۸					
بهار	۵۳۹					
بهدخرکی	۸۱					
بهدک	۸۱					
بهدک حویه	۸۸۴					
بالتلمه	۱۶۸					
باکتل	۶۰۰					
بالانجی زهوی	۱۲۳					

بقیه جدول شماره ۱۵ جمعیت بر حسب جنس در شهریه دعوات و دیگر نقاط مسکونی حوزه سرشماری بهمنورد آبادنامه ۱۳۳۵ (نوامبر ۱۳۵۶)

شهر - ده - سایر نقاط مسکونی			شهر - ده - سایر نقاط مسکونی		
زن	مرد	مرد و زن	زن	مرد	مرد و زن
بقیه نقاط کمتر از پنجاه هزار نفر					
۲۰	۲۵	۴۵	۸۶	۶۵	۱۵۱
۵۶	۶۱	۱۱۷	۱۷۲	۱۵۲	۳۲۴
۵۷	۶۱	۱۱۸	۷۶	۱۰۲	۱۷۸
۲۵۲	۲۱۵	۴۶۷	۶۶	۱۰۶	۱۷۲
۸۲	۶۶	۱۴۸	۱۴۳	۱۵۶	۲۹۹
۳۴۴	۳۶۹	۷۱۳	۸۱	۸۶	۱۶۷
۳۵۲	۳۶۶	۷۱۸	۱۳۵	۱۴۹	۲۸۴
۶۳	۶۲	۱۲۵	۳۳	۳۷	۷۰
۱۴	۲۱	۳۵	۷۱۳	۸۵۰	۱۵۶۳
۲۲	۲۵	۴۷	۵۲	۵۲	۱۰۴
۴۶	۵۲	۱۰۱	۲۳۶	۲۲۹	۴۶۵
۱۷۷	۱۹۴	۳۷۱	۷۴	۷۴	۱۴۸
۲۱۰	۱۹۷	۴۰۷	۲۰۹	۲۱۶	۴۲۵
۵۷۰	۵۷۱	۱۱۴۱	۱۱	۱	۲۰
۵۴	۶۲	۱۱۶	۲۷۲	۳۱۲	۵۸۴
۴۲	۵۳	۹۵	۶۵	۷۷	۱۴۲
۸۱	۱۰۳	۱۸۴	۲۱	۲۰	۴۱
۱۵۳	۱۵۹	۳۱۲	۵۳	۴۶	۹۹
۱۶۳	۱۶۳	۳۲۶	۵	۴	۹
۲۰۳	۲۰۷	۴۱۰	۸۱	۷۴	۱۵۵
۲۰۰	۲۲۴	۴۲۴	۲۷۷	۱۷۳	۴۵۰
۶۴	۷۷	۱۴۱	۵۵	۷۱	۱۲۶
۵۳۸	۵۹۴	۱۱۳۲	۵۲	۶۴	۱۱۶
۱۰۸	۱۱۰	۲۱۸	۱۱۹	۱۳۲	۲۵۱
۶۶	۷۲	۱۳۸	۱۸۶	۱۸۲	۳۶۸
۴۲	۶۶	۱۰۸	۲	۲	۴
۶۸	۴۳	۱۱۱	۲۳۶	۳۵۲	۵۸۸
۹۸	۱۰۵	۲۰۳	۲۲۶	۱۸۶	۴۱۲
۱۹۷	۲۳۴	۴۳۱	۱۸۵۴	۱۷۸۷	۳۶۴۱
۱۰۸	۱۱۲	۲۲۰	۸۱	۱۰۰	۱۸۱
۴۴۵	۵۱۱	۹۵۶	۲۰۳	۲۴۲	۴۴۵
۱۲	۱۴	۲۶	۵	۳	۸
۴۴	۳۵	۷۹	۱۱	۱۲	۲۳
۸۱	۹۳	۱۷۴	۱۵۴	۱۶۳	۳۱۷
۶۱۲	۵۱۷	۱۱۲۹	۴۰	۳۲	۷۲
۲۵	۲۲	۴۷	۲۰	۱۹	۳۹
۴۲	۴۹	۹۱	۷۵	۱۳۱	۲۰۶
۶۶	۷۷	۱۴۳	۱۲۸	۱۳۳	۲۶۱
۲۷۶	۳۳۶	۶۱۲	۳۸۹	۴۳۳	۸۲۲
۷	۸	۱۵	۴۸۰	۵۰۰	۹۸۰
۸	۱۰	۱۸	۴۳	۶۲	۱۰۵
۱۴۴	۱۵۹	۳۰۳	۲۱	۲۲	۴۳
۸۵	۹۵	۱۸۰	۲۷	۴۱	۶۸
۱۰۸	۹۶	۲۰۴	۷۵	۸۱	۱۵۶
۱۷	۲۷	۴۴	۲	۱	۳
۱۸۲	۱۸۷	۳۶۹	۱۵	۱۷	۳۲
۲۵۸	۲۸۷	۵۴۵	۳۸۳	۴۱۰	۷۹۳
۲۲۱	۲۰۸	۴۲۹	۱۶۶	۲۱۹	۳۸۵
۲۷۵	۳۱۳	۵۸۸	۷۱۷	۷۱۹	۱۴۳۶
۶	۲	۸	۸۶	۱۰۵	۱۹۱

بینه جدول شماره ۱ - جمعیت بر حسب جنس در شهر دهات و دیگر نقاط مسکونی حوزه سرشماری پنجپزارنفر (آبان ماه ۱۳۳۵) (نوامبر ۱۹۵۶)

شهر - ده - سایر نقاط مسکونی			شهر - ده - سایر نقاط مسکونی			شهر - ده - سایر نقاط مسکونی		
مرد	زن	مرد و زن	مرد	زن	مرد و زن	مرد	زن	مرد و زن
بقیه نقاط کمتر از پنجمپزارنفر								
۱۳	۱۷	۳۰	۲۷۷	۲۳۱	۵۰۸	در اقلانلو	۱۶۳	۱۶۳
۱۴۹	۱۸۲	۳۳۱	۸۱	۷۷	۱۵۸	در ازی	۱۴۵	۱۴۵
۳۴۷	۳۵۵	۷۰۲	۱۲۹	۱۱۶	۲۴۵	در بند	۶۰	۶۰
۸۶	۱۱	۹۷	۲۶	۳۴	۶۰	در بند سلطان	۸۸۰	۸۸۰
۵۸	۷۷	۱۳۵	۴۲۰	۴۶۰	۸۸۰	در بند		
۱۳۰	۱۵۱	۲۸۱	۵۷۰	۶۶۱	۱۲۳۱	در صوفیان		
۱۰	۱۲	۲۲	۷۶۶	۸۵۲	۱۶۱۸	درق		
۱۵۹	۱۱۹	۲۷۸	۱۳۲	۱۷۷	۳۰۹	درکش		
۲۴۰	۲۴۱	۴۸۱	۲۱۸	۲۱۳	۴۳۱	در شاه		
۸۵	۶۵	۱۵۰	۳۱۸	۳۲۷	۶۴۵	در شنگ		
۱۱۷	۱۲۵	۲۴۲	۱۱۶	۱۷۸	۲۹۴	درشت		
۶۸	۵۶	۱۲۴	۵۶	۶۴	۱۲۰	درنگل		
۶۸	۸۲	۱۵۰	۸	۱۰	۱۸	درالن		
۶۶	۱۲۵	۱۹۱	۱۶۱	۱۶۱	۳۲۲	در پورچه		
۲۱۰	۲۲۴	۴۳۴	۲۲	۳۲	۵۴	در پورچه		
۱۳۹	۱۵۱	۲۹۰	۲۵	۳۱	۵۶	در پوری		
۶۵	۶۳	۱۲۸	۴۲۰	۴۲۳	۸۴۳	دوبندخ بالا		
۴۸	۷۲	۱۲۰	۷۷	۷۳	۱۵۰	دوبندخ حاجی نفس		
۶۶	۶۴	۱۳۰	۳۱	۲۶	۵۷	دوبندخ تانان		
۱۵۱	۱۷۲	۳۲۳	۲۰	۱۶	۳۶	دوبندخ پائین		
۱۹۸	۲۱۰	۴۰۸	۲۸	۳۳	۶۱	ده تپه		
۲-۴	۲۲۲	۲۲۴	۲۵	۳۴	۵۹	دهک		
۸۸	۹۰	۱۷۸	۲۶۱	۲۶۱	۵۲۲	دهکاه		
۱۴۵	۱۷۳	۳۱۸	۱۸۸	۲۰۶	۳۹۴	راستنان		
۷۱	۷۲	۱۴۳	۱۰۲۱	۱۰۶۲	۲۰۸۳	راز		
۴۱	۵۲	۹۳	۶۰	۹۴	۱۵۴	رباط طفره بیل		
۷۶۶	۷۲۱	۱۴۸۷	۲۲	۳۱	۵۳	رباط عشق		
۳۵۶	۳۱۳	۶۶۹	۸۱	۷۷	۱۵۸	رحیم آباد راجس		
۲۳۲	۲۴۸	۴۸۰	۲۱	۲۵	۴۶	رحیم آباد		
۳۱۳	۳۲۷	۶۴۰	۱۱	۱۴	۲۵	رحیم آباد گیقان		
۱۳	۱۱	۲۴	۹۰	۸۳	۱۷۳	رزقانه		
۳۶	۳۴	۷۰	۳۲۵	۳۲۲	۶۴۷	رزق آباد		
۱۵۳	۱۵۶	۳۰۹	۲۳	۲۵	۴۸	رشوانلو		
۱۷	۱۱۴	۱۳۱	۵۳	۶۱	۱۱۴	رشوانلو حومه		
۱۱۱	۱۴۱	۲۵۲	۱۴	۱۸	۳۲	رشوانلو		
۱۳۵	۱۵۲	۲۸۷	۶۴	۶۰	۱۲۴	رضوان		
۳۰۴	۳۱۶	۶۲۰	۴۰	۴۵	۸۵	رنگانه		
۱۱	۸	۱۹	۱۶۱۳	۱۶۶۱	۳۲۷۴	روئین		
۲۱۴	۲۲۵	۴۳۹	۳۲۲	۳۶۱	۶۸۳	روئین		
۱۳۰	۱۴۵	۲۷۵	۵۹	۶۱	۱۲۰	زاری		
۴۰۸	۴۱۲	۸۲۰	۱۵۱	۱۶۰	۳۱۱	زحنیان		
۱۴۲	۱۵۴	۲۹۶	۲۳۱	۲۲۲	۴۵۳	زرد		
۵۰	۵۰	۱۰۰	۱۰۵	۱۲۴	۲۲۹	زمان آباد		
۲۲۹	۲۱۹	۴۴۸	۱۴۳	۱۵۱	۲۹۴	زمان صوفی		
۵۴	۴۸	۱۰۲	۱۷	۱۱۳	۱۳۰	زوطلیا		
۶۳	۷۶	۱۳۹	۲۱۷	۲۹۶	۵۱۳	سار مردان		
۳۱۰	۳۴۷	۶۵۷	۷۴۶	۷۷۱	۱۵۱۷	سخواست		
۵۱	۵۵	۱۰۶	۷۷	۶۶	۱۴۳	سوجه		
۲۳۳	۲۵۶	۴۸۹	۳۶	۳۷	۷۳	سویان		
۸۱	۱۰۲	۱۸۳	۳۰۷	۳۱۴	۶۲۱	سست		

بقیه جدول شماره ۱ - جمعیت بر حسب جنس در شهرستان هرات و دیگر نقاط مسکونی حوزه سرشماری پنجمورد: آبانماه ۱۳۳۵ (نوامبر ۱۹۵۶)

شهر - ده - سایر نقاط مسکونی	مرد و زن	مرد	زن	شهر - ده - سایر نقاط مسکونی	مرد و زن	مرد	زن
بقیه نقاط کشتزار پنجمهزار نفر				بقیه نقاط کشتزار پنجمهزار نفر			
تارناقیه	۷۸۹	۳۱۹	۴۷۰	قوش قلعه خانلر	۲۹۰	۳۱۹	۴۷۰
لاصی	۱۱۵۳	۵۸۳	۵۷۰	قوش قلعه رضی	۲۱	۱۰۷	۱۰
قاضی گریخان	۱۹۸	۳۵	۱۶۳	قوشه تپه	۳۵	۳۵	۰
قاضی گیخان	۷۰	۲۲	۴۸	قیبته	۲۷	۲۷	۰
تاولی	۶۱	۲۲	۳۹	کاریز	۲۷	۲۷	۰
کتلیش	۷۴	۳۸	۳۶	کارچی	۲۶	۳۸	۳۶
کتلیش مانه	۳۷۲	۱۹۶	۱۷۶	کاریزی	۱۷۶	۱۹۶	۱۷۶
قروجه	۴۹۶	۲۵۵	۲۴۱	کاستان	۲۴۱	۲۵۵	۲۴۱
قروجه رباط	۴۲	۲۲	۲۰	تال ایمانی	۲۰	۲۲	۲۰
قروجه رباط شقان	۱۰۵	۷۶	۲۹	کبوترخانه	۷۶	۷۶	۰
قرواندلو	۵۲۶	۲۸۷	۲۳۹	کتلی	۲۳۹	۲۸۷	۲۳۹
قره توده	۷۰۱	۳۸۹	۳۱۲	کچرانلو	۳۱۲	۳۸۹	۳۱۲
قره باطری	۱۵	۴	۱۱	کزی	۱۱	۴	۱۱
قره آناج بالا	۳۰	۲۱	۹	کرکولی	۹	۲۱	۹
قره قاندی	۵۵	۲۹	۲۶	کرکی	۲۶	۲۹	۲۶
قره جنگل هلیا	۷۳	۴۳	۳۰	کره	۳۰	۴۳	۳۰
قره جای	۱۲۵	۵۶	۴۲	کریک	۴۲	۵۶	۴۲
قره باشلو	۱۳۸	۷۳	۶۲	کریشلی	۶۲	۷۳	۶۲
قره آناج پائین	۱۴۲	۷۵	۶۷	کریم آباد	۶۷	۷۵	۶۷
قره لر	۱۶۴	۸۵	۷۹	کسری	۷۹	۸۵	۷۹
قره خان بندی	۲۲۴	۱۱۵	۱۰۹	کشانک گلزار	۱۰۹	۱۱۵	۱۰۹
قره صلی	۲۶۵	۱۴۱	۱۵۴	کشتان	۱۵۴	۱۴۱	۱۵۴
قره دره	۴۰	۲۱	۱۹	کشک آباد	۱۹	۲۱	۱۹
قره جانلو	۳۴	۱۸	۱۶	کلانه عباس	۱۶	۱۸	۱۶
قره سیر	۵۳	۲۱	۲۲	کلانه جان	۲۲	۲۱	۲۲
قره نوربیس	۱۵۱	۷۹	۷۲	کلانه حسینی	۷۲	۷۹	۷۲
قره کاتلو	۱۸۱	۸۹	۹۲	کلانه شهدی خالقی	۹۲	۸۹	۹۲
قره لقان	۱۸۹	۹۸	۹۱	کلانه حاجی علی اصغر	۹۱	۹۸	۹۱
قره حصار	۱۲۴	۶۴	۶۰	کلانه غلام	۶۰	۶۴	۶۰
قره حصار علی	۶۶	۴۳	۵۳	کلانه ایلخانی	۵۳	۴۳	۵۳
قره قلعه فیلی پای	۸۹	۴۲	۴۷	کلانه رستمیان	۴۷	۴۲	۴۷
قره قلعه آقا	۵۳	۲۴	۲۹	کلانه غلامعلی	۲۹	۲۴	۲۹
قره حصار بالا	۳۴	۱۶	۱۸	کلانه برنجی	۱۸	۱۶	۱۸
قره لقی	۲۴	۱۲	۱۲	کلانه حاجی ولی	۱۲	۱۲	۱۲
قره شلاق	۴۸	۲۸	۲۰	کلانه علی مردان	۲۰	۲۸	۲۰
قره شلاق حومه	۵۶	۳۴	۲۵	کلانه شرفخان	۲۵	۳۴	۲۵
قره صدی	۴۲	۲۴	۱۸	کلانه حوجه لر	۱۸	۲۴	۱۸
قره صرلجیر	۱۲۴	۸۹	۸۵	کلانه فقر	۸۵	۸۹	۸۵
قره طارکر	۷	۴	۳	کلانه نادر	۳	۴	۳
قره ممان	۲۷۸	۱۵۰	۱۲۸	کلانه برنج	۱۲۸	۱۵۰	۱۲۸
قره لالو	۱۶۴	۸۴	۸۰	کلانه حاجی علیداد	۸۰	۸۴	۸۰
قره قویان	۲۴	۱۵	۹	کلانه حاجی نصرت	۹	۱۵	۹
قره حلق کهنه	۶۸۵	۳۱۰	۳۳۵	کلانه نقدخان	۳۳۵	۳۱۰	۳۳۵
قره استاد	۲۱۳	۱۱۳	۱۲۰	کلانه پاپی	۱۲۰	۱۱۳	۱۲۰
قره نرخواجه ها	۲۰۸	۱۱۲	۱۱۶	کلانه رحیم آباد	۱۱۶	۱۱۲	۱۱۶
قره حلق جدید	۱۹۸	۱۰۷	۹۱	کلانه رحیم کس	۹۱	۱۰۷	۹۱
قره درویش	۸	۴	۴	کلانه خانلر شان	۴	۴	۴
قره ربه	۱۵	۱۱	۴	کلانه کر بلای حسینی	۴	۱۱	۴
قره قلی	۴۹۲	۲۵۲	۲۴۰	کلانه شوره	۲۴۰	۲۵۲	۲۴۰
قره آباد	۱۸	۱۱	۷	کلانه زمان	۷	۱۱	۷

بلیه جدول شماره ۱ - جمعیت بر حسب جنس در شهر - دهات و دیگر نقاط مسکونی حوزه سرشماری پنجمورد و آبانماه ۱۳۳۵ (نویامبر ۱۹۵۶)

شهر - ده - سایر نقاط مسکونی			شهر - ده - سایر نقاط مسکونی			شهر - ده - سایر نقاط مسکونی		
مرد	زن	مرد و زن	مرد	زن	مرد و زن	مرد	زن	مرد و زن
بقیه نقاط کمتر از پنجاه هزار نفر			بقیه نقاط کمتر از پنجاه هزار نفر			بقیه نقاط کمتر از پنجاه هزار نفر		
۱۱۱	۱۱۰	۲۰۱	۲۶	۲۷	۵۳	۲۳	۲۴	۴۷
۱۷۸۶	۱۸۱۸	۳۶۰۴	۲۲	۲۴	۴۶	۲۱	۲۳	۴۴
۸۸۷	۹۹۹	۱۸۸۶	۲۱	۲۸	۴۹	۲۲	۲۳	۴۵
۱۸۰	۱۵۹	۳۳۹	۲۷	۲۳	۵۰	۲۲	۲۳	۴۵
۷۳	۹۱	۱۶۴	۳۵	۴۶	۸۱	۲۲	۲۳	۴۵
۳۹	۴۹	۸۸	۲۴	۲۸	۵۲	۲۲	۲۳	۴۵
۲۴۹	۲۷۹	۵۲۸	۲۰	۲۴	۴۴	۲۱	۲۳	۴۴
۱۳	۱۵	۲۸	۱۷	۲۷	۴۴	۲۱	۲۳	۴۴
۷۷	۸۳	۱۶۰	۲۹	۲۳	۵۲	۲۱	۲۳	۴۴
۳	۷	۱۰	۲۸	۲۳	۵۱	۲۱	۲۳	۴۴
۲۷۶	۲۸۲	۵۵۸	۲۳	۲۳	۴۶	۲۱	۲۳	۴۴
۳۳	۴۱	۷۴	۲۱	۲۱	۴۲	۲۱	۲۳	۴۴
۲۷	۳۳	۶۰	۲۴	۲۱	۴۵	۲۱	۲۳	۴۴
۵۱	۵۵	۱۰۶	۲۴	۲۳	۴۷	۲۱	۲۳	۴۴
۱۲۲	۱۲۸	۲۵۰	۲۴	۲۳	۴۷	۲۱	۲۳	۴۴
۴۳۷	۴۵۹	۸۹۶	۲۱	۲۱	۴۲	۲۱	۲۳	۴۴
۱۷۷	۱۹۷	۳۷۴	۲۰	۲۸	۴۸	۲۱	۲۳	۴۴
۳۱۸	۳۲۱	۶۳۹	۲۲	۲۰	۴۲	۲۱	۲۳	۴۴
۵۹	۶۶	۱۲۵	۲۱	۲۸	۴۹	۲۱	۲۳	۴۴
۱۰۴	۱۰۰	۲۰۴	۲۶	۲۸	۵۴	۲۱	۲۳	۴۴
۱۴۷	۱۵۳	۳۰۰	۲۵	۲۹	۵۴	۲۱	۲۳	۴۴
۱۷۵	۱۷۸	۳۵۳	۱۰۴	۲۵	۱۲۹	۲۱	۲۳	۴۴
۴۰۰	۵۴۱	۹۴۱	۲۳	۱۱۷	۱۴۰	۲۱	۲۳	۴۴
۶۱	۶۰۰	۶۶۱	۱۱۴	۱۱۵	۲۲۹	۲۱	۲۳	۴۴
۱۳	۲۲	۳۵	۱۲۳	۱۳۱	۲۵۴	۲۱	۲۳	۴۴
۴	۱۵	۱۹	۱۳۶	۱۳۸	۲۷۴	۲۱	۲۳	۴۴
۱۳۵	۱۲۴	۲۵۹	۲۰۱	۲۱۷	۴۱۸	۲۱	۲۳	۴۴
۲	۴	۶	۱۱۳	۱۲۶	۲۳۹	۲۱	۲۳	۴۴
۲۶	۱۹	۴۵	۳۱۸	۳۱۴	۶۳۲	۲۱	۲۳	۴۴
۴۸	۵۶	۱۰۴	۷	۱۴	۲۱	۲۱	۲۳	۴۴
۱	۲	۳	۶۴	۵۷	۱۲۱	۲۱	۲۳	۴۴
۸۴	۹۰	۱۷۴	۳۱۷	۳۷۱	۶۸۸	۲۱	۲۳	۴۴
۱۲۷	۱۷۰	۲۹۷	۱۲۹	۱۱۰	۲۳۹	۲۱	۲۳	۴۴
۲۷۰	۲۷۲	۵۴۲	۴۰	۵۰	۹۰	۲۱	۲۳	۴۴
۶۷	۷۲	۱۳۹	۱۲۲	۱۴۱	۲۶۳	۲۱	۲۳	۴۴
۴۰	۲۹	۶۹	۲۰	۲۱	۴۱	۲۱	۲۳	۴۴
۸	۴	۱۲	۱۱۲	۱۱۲	۲۲۴	۲۱	۲۳	۴۴
۱۲۴	۱۴۸	۲۷۲	۱۶۱	۱۸۲	۳۴۳	۲۱	۲۳	۴۴
۶۸	۶۱	۱۲۷	۳۳۴	۳۲۳	۶۵۷	۲۱	۲۳	۴۴
۲۸	۴۰	۶۸	۱۸۱	۲۱۲	۳۹۳	۲۱	۲۳	۴۴
۱۰	۱۵	۲۵	۱۵۵	۱۵۲	۳۰۷	۲۱	۲۳	۴۴
۳۳۰	۳۳۸	۶۶۸	۹۱	۹۸	۱۸۹	۲۱	۲۳	۴۴
۲۷۸	۲۱۳	۴۹۱	۱۲۷	۱۳۹	۲۶۶	۲۱	۲۳	۴۴
۲۰۰۰	۱۹۵۶	۳۹۵۶	۴۹	۵۰	۹۹	۲۱	۲۳	۴۴
۱۴۵	۱۵۰	۲۹۵	۳۴۳	۳۶۵	۷۰۸	۲۱	۲۳	۴۴
۳	۵	۸	۱۴۲	۱۷۰	۳۱۲	۲۱	۲۳	۴۴
۴۲	۴۳	۸۵	۳۰	۳۱	۶۱	۲۱	۲۳	۴۴
۷۱	۸۲	۱۵۳	۲۲	۳۰	۵۲	۲۱	۲۳	۴۴
۱۳۱	۱۴۷	۲۷۸	۸۹	۱۰۱	۱۹۰	۲۱	۲۳	۴۴
۴۲۸	۴۳۳	۸۶۱	۱۲۳	۱۱۷	۲۴۰	۲۱	۲۳	۴۴

بقیه جدول شماره ۱ - جمعیت بر حسب جنس در شهر دهات و دیگر نقاط سکونی حوزه سرشماری بجنورد و آبانماه ۱۳۳۵ (نوامبر ۱۹۵۶)

شهر - دهه - سایر نقاط سکونی	مرد و زن	مرد	زن	شهر - دهه - سایر نقاط سکونی	مرد و زن	مرد	زن
بقیه نقاط کثرترازی پنجم هزار نفر				بقیه نقاط کثرترازی پنجم هزار نفر			
ناوه	۲۶۱	۲۱۲	۲۱۹	بانچه	۱۸۹	۱۰۳	۸۶
نجف علیا	۱۸۲	۹۱	۹۱	بالانچی قاضی خان	۱۳۹	۷۰	۶۹
نجف آباد	۲۶۸	۱۳۱	۱۳۷	یان چشمه	۵	۳	۲
نجف سفلی	۳۳۹	۱۷۹	۱۶۰	یزدان آباد	۸۰	۴۴	۳۶
نردین	۹۱۳	۴۶۷	۴۴۶	پکنگی	۱۰	۷	۳
نرگسلو علیا	۱۶۸	۹۱	۷۷	یکه شتریا لا	۵۵۶	۲۷۶	۲۸۰
نرگسلو سفلی	۱۵۰	۸۲	۶۸	یکه شتریا تین	۵۸۹	۲۸۳	۳۰۶
نصرت آباد	۱۰۵	۵۳	۵۲	چوق	۷۹	۳۹	۴۰
نقی آباد	۲۱۶	۱۱۹	۹۷	پنگی قلعه	۸۰	۴۳	۳۷
ننگه راز	۹۱۰	۴۶۰	۴۵۰	پنگی قلعه حویه	۳۲۲	۱۶۲	۱۶۰
نوده	۱ ۱۱۷	۵۸۱	۵۳۶	جیلاق نادر محمد	۹۰	۱۷	۲۳
نیتانه	۸۱۷	۴۱۲	۴۰۵	جمعیت موقت	۱۸۶	۹۱	۹۵
نیشکنی	۳۹۶	۲۱۰	۱۸۶	جمعیت متحرک	۳۵۶۶	۲ ۱۰۶	۱ ۴۵۶
هابر	۲۸۰	۱۵۳	۱۲۷				
هنری	۲۵	۱۲	۱۳				

جدول شماره ۲ - مشخصات برجسته نقاطیکه کثرترازی پنجم هزار نفر جمعیت دارند در حوزه سرشماری بجنورد و آبانماه ۱۳۳۵ (نوامبر ۱۹۵۶)

مشخصات برجسته ده	تعداد دهات	چند درصد مجموع دهات	مشخصات برجسته ده	تعداد دهات	چند درصد مجموع دهات
مجموع نقاط کثرترازی پنجم هزار نفر	۵۱۶		رادپو		
شورای ده	۲۴۸	۴۸ / ۱	دهاتیکه رادپو دارند و با اظهار نکردن اند	۳۵۰	۶۷ / ۸
مدرسه یا سایر موسسات فرهنگی			دهاتیکه ۱ تا ۹ رادپو دارند	۱۴۶	۲۸ / ۳
دهاتیکه فقط مدارس دولتی دارند	۴۵	۸ / ۷	دهاتیکه ۱۰ تا ۹ رادپو دارند	۱۳	۲ / ۵
دهاتیکه فقط مدارس ملی دارند	۴۵	۸ / ۷	دهاتیکه ۱۰ رادپو و با بیشتر دارند	۷	۱ / ۱
دهاتیکه مدارس دولتی و ملی دارند	۳	۰ / ۶	وضع تصرف زمین (تمام ده و با قسمتی از ده)		
دهاتیکه موسسات فرهنگی ندارند	۴۲۳	۸۲ / -	خالصه	۸۱	۱۵ / ۷
بهداری یا درمانگاه و یا سایر موسسات بهداشتی	۵	۱ / -	موقوفه	۱۰۳	۲۰ / -
حمام عمومی	۱۲۵	۲۴ / ۲	متعلق به مالکین کشاورز	۳۱۱	۶۰ / ۳
مسجد	۲۹۱	۵۶ / ۱	متعلق به مالکین غیر کشاورز (اریایی)	۲۲۵	۴۵ / ۵
			متعلق به بنگاههای غیر دولتی	-	-

# مَشْرُوحُ جَدِّ أَوْلَادِ

جدول شماره ۲ - جمعیت برحسب سن و جنس در حوزه سرشماری چغندر: آبانماه ۱۳۳۰ (پاییز ۱۳۰۶)

چند درصد			تعداد			سن
زن	مرد	مردوزن	زن	مرد	مردوزن	
۱۰۰/۰	۱۰۰/۰	۱۰۰/۰	۸۶۰۳۰	۹۱۱۹۹	۱۷۸۰۲۹	کلیه سنین
۱۸/۶	۱۷/۶	۱۸/۶	۱۵۹۶۱	۱۶۲۲۷	۳۲۱۸۸	کثر از ۵ ساله
۲/۷	۲/۷	۲/۷	۲۳۰۲	۲۵۱۸	۴۸۲۰	کثر از یکساله
۱۵/۶	۱۴/۶	۱۵/۶	۱۳۲۵۹	۱۳۷۰۹	۲۷۳۶۸	۱- ۴ ساله
۱۴/۸	۱۴/۸	۱۴/۶	۱۲۷۶۷	۱۳۲۳۲	۲۶۰۰۰	۵- ۹ ساله
۸/۲	۱۰/۲	۹/۳	۷۰۹۴	۶۳۹۰	۱۶۴۸۴	۱۰- ۱۴ ساله
۶/۶	۶/۵	۶/۶	۵۷۹۲	۶۰۱۲	۱۱۷۲۸	۱۵- ۱۹ ساله
۹/۲	۷/۱	۸/۱	۷۹۰۲	۶۵۰۷	۱۴۴۰۹	۲۰- ۲۴ ساله
۱۸/۱	۱۶/۶	۱۷/۲	۱۵۶۰۰	۱۵۲۷۳	۳۰۸۷۲	۲۵- ۲۹ ساله
۱۰/۶	۱۲/۲	۱۱/۲	۸۹۱۰	۱۱۴۶۵	۲۰۳۷۵	۳۰- ۳۴ ساله
۶/۸	۷/۲	۷/۱	۵۸۴۶	۶۷۱۰	۱۲۵۵۶	۳۵- ۳۹ ساله
۴/۲	۴/۸	۴/۲	۳۶۰۹	۴۰۵۱	۷۶۶۰	۴۰- ۴۴ ساله
۲/۱	۲/۸	۲/۲	۱۸۴۱	۲۲۱۲	۴۰۵۲	۴۵- ۴۹ ساله
۰/۷	۰/۶	۰/۸	۵۹۹	۸۰۷	۱۴۰۶	۵۰- ۵۴ ساله
۰/۲	۰/۲	۰/۲	۱۵۱	۲۸۰	۴۳۱	۵۵- ۵۹ ساله
-	-	-	۲۸	۲۵	۵۳	سن اظهار نشده
-	-	-	۲۱/۶	۲۱/۷	۲۱/۸	بیانه سنی
<u>شهر چغندر</u>						
۱۰۰/۰	۱۰۰/۰	۱۰۰/۰	۶۴۹۸	۹۷۵۵	۱۶۲۵۳	کلیه سنین
۱۶/۲	۱۵/۶	۱۵/۶	۱۰۴۰	۱۵۲۵	۲۰۶۵	کثر از ۵ ساله
۳/۵	۲/۸	۲/۶	۲۸۲	۲۷۵	۵۵۷	کثر از یکساله
۱۳/۲	۱۲/۸	۱۳/۰	۱۳۵۸	۱۳۵۰	۲۵۰۸	۱- ۴ ساله
۱۵/۲	۱۴/۲	۱۴/۸	۱۴۵۲	۱۳۸۸	۲۸۴۰	۵- ۹ ساله
۱۰/۵	۱۲/۲	۱۱/۴	۱۰۰۲	۱۱۹۲	۲۱۹۳	۱۰- ۱۴ ساله
۸/۸	۷/۶	۸/۱	۷۹۶	۷۷۱	۱۵۲۷	۱۵- ۱۹ ساله
۸/۷	۸/۵	۸/۶	۸۳۰	۸۲۲	۱۶۶۲	۲۰- ۲۴ ساله
۱۵/۶	۱۳/۴	۱۴/۶	۱۵۱۰	۱۳۰۴	۲۸۹۴	۲۵- ۲۹ ساله
۱۱/۰	۱۲/۲	۱۱/۲	۱۰۴۴	۱۲۰۰	۲۲۴۴	۳۰- ۳۴ ساله
۷/۳	۸/۶	۸/۱	۶۹۸	۸۷۱	۱۵۶۶	۳۵- ۳۹ ساله
۴/۰	۴/۰	۴/۰	۳۷۶	۳۱۲	۷۶۸	۴۰- ۴۴ ساله
۱/۸	۲/۰	۱/۶	۱۷۶	۱۹۶	۳۷۲	۴۵- ۴۹ ساله
۰/۶	۰/۶	۰/۶	۵۵	۵۶	۱۱۱	۵۰- ۵۴ ساله
۰/۲	۰/۲	۰/۲	۱۵	۲۳	۳۸	۵۵- ۵۹ ساله
۰/۱	۰/۱	۰/۱	۵	۵	۱۰	سن اظهار نشده
-	-	-	۱۶/۷	۲۰/۰	۱۶/۹	بیانه سنی
<u>بقیه نقاط حوزه سرشماری چغندر</u>						
۱۰۰/۰	۱۰۰/۰	۱۰۰/۰	۷۱۰۳۱	۸۲۲۴۱	۱۵۸۷۷۲	کلیه سنین
۱۸/۸	۱۷/۶	۱۸/۶	۱۴۴۲۱	۱۴۷۰۲	۲۹۱۲۳	کثر از ۵ ساله
۲/۶	۲/۷	۲/۷	۲۰۲۰	۲۲۴۳	۴۲۶۳	کثر از یکساله
۱۶/۲	۱۵/۶	۱۵/۷	۱۲۴۰۱	۱۲۴۵۹	۲۴۸۶۰	۱- ۴ ساله
۱۴/۸	۱۴/۸	۱۴/۶	۱۱۳۱۵	۱۱۸۴۵	۲۳۱۱۰	۵- ۹ ساله
۸/۰	۱۰/۰	۹/۰	۶۰۹۳	۸۱۹۸	۱۴۲۹۱	۱۰- ۱۴ ساله
۳/۸	۶/۴	۶/۴	۴۹۱۶	۵۲۴۵	۱۰۱۶۶	۱۵- ۱۹ ساله
۹/۲	۶/۶	۸/۰	۷۰۷۲	۵۶۷۵	۱۲۷۴۷	۲۰- ۲۴ ساله
۱۸/۸	۱۷/۰	۱۷/۲	۱۴۰۹۰	۱۳۹۶۶	۲۸۰۵۹	۲۵- ۲۹ ساله
۱۵/۲	۱۴/۲	۱۱/۲	۷۸۶۶	۱۰۰۶۵	۱۷۱۳۱	۳۰- ۳۴ ساله
۶/۷	۷/۱	۶/۶	۵۱۴۸	۵۸۳۶	۱۰۶۸۷	۳۵- ۳۹ ساله
۴/۲	۴/۸	۴/۲	۳۲۳۲	۳۶۵۹	۶۸۹۲	۴۰- ۴۴ ساله
۲/۲	۲/۵	۲/۳	۱۶۶۵	۲۰۱۶	۳۶۸۱	۴۵- ۴۹ ساله
۰/۷	۰/۶	۰/۸	۵۴۴	۷۵۱	۱۲۹۵	۵۰- ۵۴ ساله
۰/۲	۰/۲	۰/۲	۱۳۶	۱۵۷	۳۹۳	۵۵- ۵۹ ساله
-	-	-	۳۳	۲۰	۵۳	سن اظهار نشده
-	-	-	۲۲/۱	۲۱/۰	۲۱/۱	بیانه سنی



جدول شماره ۴- وضع زناشویی برحسب سن و جنس در جمعیت از ۱۰ ساله بیالای حوزه سرشماری بجنورد و آبانماه ۱۳۳۵ (توامبر ۱۱۵۶)

ازدواج نکرد	بی همسر		دارای همسر		جمع	سن و جنس
	در اثر طلاق	در اثر فوت	چند درصد	تعداد		
						کل حوزه سرشماری بجنورد
						سر
۱۲ ۶۶۲	۵۱۸	۱ ۰۰۲	۷۲/۲	۲۸ ۴۱۴	۵۲ ۱۴۶	جمع از ۱۰ ساله بیالا
۵ ۶۵۶	۱	۲	۵۱/۳	۲۵۷	۲۰۱۶	۱۱-۱۵ ساله
۲ ۶۶۰	۲۲	۲۱	۲۸/۵	۲۰۰۲	۲۰۰۷	۱۶-۲۰ ساله
۲ ۴۸۴	۱۵۵	۱۳۸	۸۱/۸	۱۲ ۴۹۶	۱۵ ۲۷۲	۲۱-۲۵ ساله
۴۱۶	۱۷۱	۲۸۷	۹۲/۲	۱۰ ۲۹۱	۱۱ ۲۶۵	۲۶-۳۰ ساله
۹۶	۸۴	۲۲۱	۹۲/۵	۶ ۲۰۹	۶ ۷۱۰	۳۱-۳۵ ساله
۶۲	۴۲	۲۶۷	۹۱/۸	۲ ۷۱۹	۴ ۰۰۱	۳۶-۴۰ ساله
۱۲	۲۲	۲۹۴	۸۴/۷	۱ ۸۷۲	۲ ۲۱۲	۴۱-۴۵ ساله
۴	۶	۱۳۵	۸۲/۰	۶۶۲	۸۰۷	۴۶-۵۰ ساله
۱	۴	۸۵	۶۷/۹	۱۹۰	۲۸۰	۵۱-۵۵ ساله بیالا
۱	-	۲	■	۱۴	۲۵	سن اظهار نشده
						زن
۲ ۲۶۵	۶۶۱	۶ ۴۸۲	۷۹/۱	۲۱ ۷۰۰	۵۰ ۲۰۸	جمع از ۱۰ ساله بیالا
۲ ۶۶۷	۳۰	۱۲	۵۲/۳	۲ ۰۴۲	۵ ۷۱۲	۱۱-۱۵ ساله
۴۱۶	۱۰۴	۶۱	۹۲/۶	۷ ۲۲۱	۷ ۶۰۲	۱۶-۲۰ ساله
۱۸۸	۲۰۸	۲۸۲	۹۵/۶	۱۴ ۶۲۱	۱۵ ۶۰۰	۲۱-۲۵ ساله
۶۱	۱۵۳	۷۶۹	۸۹/۰	۷ ۹۲۷	۸ ۹۱۰	۲۶-۳۰ ساله
۲۶	۹۲	۱ ۶۷۱	۶۶/۳	۴ ۰۰۴	۵ ۸۴۶	۳۱-۳۵ ساله
۱۲	۵۰	۱ ۸۴۴	۴۷/۲	۱ ۷۰۲	۲ ۶۰۹	۳۶-۴۰ ساله
۱۶	۱۳	۱ ۲۵۳	۳۰/۳	۵۵۹	۱ ۸۴۱	۴۱-۴۵ ساله
۱	۸	۴۶۵	۱۹/۵	۱۱۷	۵۱۹	۴۶-۵۰ ساله
-	۲	۱۱۹	۱۹/۹	۳۰	۱۵۱	۵۱-۵۵ ساله بیالا
۶	۱	۵	■	۲۶	۲۸	سن اظهار نشده
						شهر بجنورد
						سر
۱ ۶۴۰	۵۷	۱۱۶	۶۷/۹	۲ ۸۲۷	۵ ۶۵۰	جمع از ۱۰ ساله بیالا
۷۵۱	-	-	۲/۶	۲۰	۷۷۱	۱۱-۱۵ ساله
۵۵۱	۱	۱	۲۲/۶	۲۷۱	۸۳۲	۱۶-۲۰ ساله
۲۲۹	۱۲	۸	۸۰/۹	۱ ۰۵۵	۱ ۲۰۴	۲۱-۲۵ ساله
۶۷	۱۹	۲۲	۹۱/۰	۱ ۰۹۲	۱ ۲۰۰	۲۶-۳۰ ساله
۲۳	۱۱	۳۶	۹۱/۰	۸۰۱	۸۷۱	۳۱-۳۵ ساله
۶	۴	۱۸	۹۲/۰	۳۱۴	۳۹۲	۳۶-۴۰ ساله
۱	۷	۱۶	۸۷/۸	۱۷۲	۱۶۶	۴۱-۴۵ ساله
۱	۲	۸	■	۴۵	۵۶	۴۶-۵۰ ساله
۱	۱	۷	■	۱۵	۲۳	۵۱-۵۵ ساله بیالا
-	-	-	■	۲	۵	سن اظهار نشده
۳	-	-	■	۲	۵	زن
						جمع از ۱۰ ساله بیالا
۴۳۷	۱۵۵	۸۱۱	۷۲/۰	۲ ۲۶۲	۵ ۵۰۵	۱۱-۱۵ ساله
۷۰	۱۱	۱۱	۴۴/۳	۳۵۲	۷۹۶	۱۶-۲۰ ساله
۲۸	۵۱	۲۲	۸۸/۰	۷۳۰	۸۳۰	۲۱-۲۵ ساله
۹	۳۳	۱۱۳	۹۲/۶	۱ ۳۹۸	۱ ۵۱۰	۲۶-۳۰ ساله
۲	۲۸	۲۵۶	۸۴/۱	۸۷۸	۱ ۰۴۴	۳۱-۳۵ ساله
			۵۶/۰	۴۱۲	۶۶۸	۳۶-۴۰ ساله
						۴۱-۴۵ ساله
						۴۶-۵۰ ساله
						۵۱-۵۵ ساله بیالا
						سن اظهار نشده
						زن
						جمع از ۱۰ ساله بیالا
						۱۱-۱۵ ساله
						۱۶-۲۰ ساله
						۲۱-۲۵ ساله
						۲۶-۳۰ ساله
						۳۱-۳۵ ساله
						۳۶-۴۰ ساله
						۴۱-۴۵ ساله
						۴۶-۵۰ ساله
						۵۱-۵۵ ساله بیالا
						سن اظهار نشده
						زن

بقيه جدول شماره ۴ - وضع زناشویی بر حسب سن و جنس در جمعیت از ۱۵ ساله بیالای حوزه سرشماری بجنورد : آبانماه ۱۳۳۰ (تاریخ ۱۱۰۶۱۶)  
(سن اظهار نشده نیز جزو جمع سنین از ۱۵ ساله بیالا منظور شده است)

ازدواج نکرده	بی همسر		دارای همسر		جمع	سن و جنس
	در اثر طلاق	در اثر فوت	چند در صد	تعداد		
						<u>بقيه نقاط حوزه سرشماری بجنورد</u>
						<u>میرک</u>
						جمع از ۱۵ ساله بیالا
۱۱۰۲۲	۴۶۱	۱۴۳۶	۷۲/۸	۳۴۰۷۷	۴۷۴۹۶	۱۶-۱۴ ساله
۴۹۰۵	۱	۲	۶/۱	۳۲۷	۵۲۴۵	۲۰-۲۴ ساله
۳۴۰۱	۲۲	۲۰	۳۹/۲	۲۳۲۲	۵۶۷۵	۲۴-۲۰ ساله
۲۱۵۰	۱۴۳	۱۳۰	۸۱/۱	۱۱۴۴۱	۱۳۹۶۵	۲۴-۲۰ ساله
۳۴۱	۱۵۲	۲۶۵	۹۲/۴	۹۲۹۶	۱۰۰۶۵	۳۰-۲۴ ساله
۷۲	۷۲	۳۸۰	۹۲/۶	۴۰۸	۵۸۳۹	۴۰-۳۰ ساله
						۵۰-۶۴ ساله
۱۷	۳۸	۲۴۹	۶۱/۷	۳۳۵۵	۳۶۵۱	۶۴-۵۰ ساله
۱۲	۲۵	۲۷۸	۸۴/۴	۱۷۰۱	۲۰۶۶	۶۴-۵۰ ساله
۳	۴	۱۲۷	۸۲/۲	۶۱۷	۷۵۱	۶۴-۵۰ ساله
۱	۳	۷۸	۶۸/۱	۱۷۵	۲۵۷	۸ ساله بیالا
۶	-	۲	"	۱۲	۲۰	سن اظهار نشده
						<u>نشد</u>
۲۸۱۸	۵۰۶	۵۶۴۱	۷۶/۹	۳۵۷۳۸	۴۴۷۰۳	جمع از ۱۵ ساله بیالا
						۱۹-۱۶ ساله
۲۱۹۰	۲۴	۱۲	۵۴/۷	۲۶۶۰	۴۹۱۶	۲۰-۲۴ ساله
۳۴۶	۸۵	۵۰	۶۲/۲	۶۹۱	۷۰۷۲	۲۴-۲۰ ساله
۱۶۰	۱۵۷	۲۵۰	۶۶/۰	۱۳۵۲۳	۱۴۰۱۰	۲۴-۲۰ ساله
۵۲	۱۰۹	۶۵۶	۸۶/۶	۷۰۴۱	۷۸۶۶	۳۰-۲۴ ساله
۷۷	۶۴	۱۴۱۵	۷۰/۷	۳۶۴۲	۵۱۴۸	۴۰-۳۰ ساله
						۵۰-۶۴ ساله
۱۲	۴۵	۱۶۲۱	۴۸/۱	۱۵۵۵	۳۲۳۳	۶۴-۵۰ ساله
۱۶	۱۱	۱۱۱۰	۳۱/۷	۵۲۸	۱۶۶۵	۶۴-۵۰ ساله
۱	۸	۴۱۵	۲۰/۱	۱۱۲	۵۴۴	۸۴-۷۰ ساله
-	۲	۱۰۸	۱۹/۱	۲۶	۱۳۶	۸ ساله بیالا
۶	۱	۴	"	۲۲	۲۳	سن اظهار نشده

- در مواردیکه جمع کمتر از ۱۰۰ باشد چند درصد نشان داده نمیشود.

جدول شماره ۵ - وضع سواد بر حسب سن و جنس در جمعیت ازده ساله بیابای حوزه سرشماری چغندر، آبانماه ۱۳۳۵ (نوامبر ۱۹۵۶)  
(سن اظهار نشده نیز جز جمع سنین ازده ساله بیابا منظور نشده است)

آنها نیکه وضع سواد نشان اظهار نشده	نمیخوانند بخوانند و نمیسنند	فقط میخوانند بخوانند	میتوانند بخوانند و نمیسنند (یا سواد)			جمع کل	سن و جنس
			تحصیلات رسمی ندارند	تحصیلات رسمی دارند	چند درصد		
<b>کل حوزه سرشماری چغندر</b>							
<b>مردوزن</b>							
							جمع ازده ساله بیابا
۲۸۰۶	۱۰۶۱۹۹	۱۷۵۳	۳۳۵۱	۵۷۳۱	۷/۶	۱۰۸۲	۱۱۹۸۲۸
							۱۹-۱۰ ساله
۳۵۵	۱۳۷۱۸	۱۰۰	۲۵۰	۲۰۱۱	۱۳/۷	۲۳۶۱	۱۶۴۸۱
							۱۹-۱۵ ساله
۳۲۶	۱۰۰۹۵	۱۲۱	۱۷۰	۱۰۱۶	۱۰/۱	۱۱۸۶	۱۱۷۳۸
							۲۴-۲۰ ساله
۳۸۱	۱۱۷۱۵	۱۷۸	۲۶۴	۷۱۰	۷/۳	۱۰۵۴	۱۴۴۰۱
							۲۴-۲۵ ساله
۷۴۱	۲۷۷۰۸	۴۶۱	۸۸۰	۱۰۸۳	۶/۴	۱۶۶۳	۳۰۸۷۳
							۲۴-۳۵ ساله
۴۷۳	۱۸۰۲۰	۳۵۶	۷۷۹	۵۴۷	۶/۶	۱۳۲۶	۲۰۱۷۵
							۵۴-۴۵ ساله
۲۸۱	۱۱۳۱۹	۲۴۴	۵۱۰	۱۰۲	۵/۷	۷۱۲	۱۲۵۵۶
							۶۱-۵۵ ساله
۱۴۶	۶۷۷۰	۱۷۰	۳۱۱	۶۳	۴/۶	۳۷۴	۷۶۶۰
							۶۵ ساله بیابا
۱۰۴	۵۴۶۱	۱۲۳	۱۸۵	۱۷	۳/۴	۲۰۲	۵۸۹۰
							سن اظهار نشده
۱	۵۸	-	۲	۲	*	۴	۶۳
<b>سرد</b>							
							جمع ازده ساله بیابا
۱۳۶۰	۵۱۸۳۷	۱۰۵۰	۳۲۹۳	۶۳۱۳	۱۲/۵	۷۸۰۶	۶۲۵۳۶
							۱۹-۱۰ ساله
۱۸۳	۷۳۹۱	۷۷	۲۲۲	۱۰۱۷	۱۸/۵	۱۷۳۹	۹۳۹۰
							۱۹-۱۵ ساله
۱۴۲	۴۸۴۰	۱۰۰	۱۴۱	۷۱۳	۱۵/۵	۹۳۴	۶۰۱۶
							۲۴-۲۰ ساله
۱۸۲	۵۲۹۷	۱۴۳	۲۴۱	۶۴۱	۱۳/۶	۸۸۵	۶۵۰۷
							۲۴-۲۵ ساله
۳۶۰	۱۱۷۷۴	۴۰۶	۸۳۴	۸۶۶	۱۱/۳	۱۷۳۰	۱۵۲۷۳
							۲۴-۳۵ ساله
۲۴۱	۶۴۴۲	۳۲۳	۷۶۴	۴۶۱	۱۱/۲	۱۳۵۸	۱۱۶۶۵
							۵۴-۴۵ ساله
۱۲۴	۵۶۶۵	۲۲۸	۵۰۰	۱۹۳	۱۰/۳	۶۹۳	۶۷۱۰
							۶۴-۵۵ ساله
۲۳	۳۴۶۸	۱۵۲	۳۰۶	۶۱	۶/۱	۳۶۸	۴۰۵۱
							۶۵ ساله بیابا
۴۴	۲۹۳۷	۱۱۸	۱۸۳	۱۷	۶/۱	۲۰۰	۳۲۹۹
							سن اظهار نشده
۱	۲۲	-	۲	۲	*	۲	۲۵
<b>زن</b>							
							جمع ازده ساله بیابا
۱۴۶۹	۵۴۳۵۷	۲۰۳	۱۵۷	۱۶۱۸	۲/۲	۱۲۷۳	۵۷۳۰۲
							۱۹-۱۰ ساله
۱۷۲	۶۳۷۷	۱۳	۲۸	۴۶۴	۷/۴	۵۲۲	۷۰۶۴
							۱۹-۱۵ ساله
۱۸۴	۵۳۵۵	۲۱	۲۹	۲۲۳	۴/۴	۲۵۲	۵۷۱۲
							۲۴-۲۰ ساله
۲۰۰	۷۴۹۸	۳۵	۲۰	۱۴۶	۲/۱	۱۶۹	۷۹۰۲
							۲۴-۲۵ ساله
۳۸۱	۱۴۹۳۴	۵۲	۴۶	۱۸۷	۱/۵	۲۲۳	۱۵۶۰۰
							۲۴-۳۵ ساله
۲۳۱	۸۵۷۷	۳۳	۱۵	۵۳	۰/۸	۶۸	۸۹۱۰
							۵۴-۴۵ ساله
۱۵۷	۵۶۵۴	۱۶	۱۰	۹	۰/۳	۱۱	۵۸۴۶
							۶۱-۵۵ ساله
۸۳	۳۵۰۲	۱۸	۵	۱	۰/۶	۲	۳۶۰۶
							۶۵ ساله بیابا
۶۰	۲۵۴۲	۵	۲	-	۰/۱	۲	۲۵۹۱
							سن اظهار نشده
-	۳۶	-	-	۲	*	۲	۳۸
<b>شهر چغندر</b>							
<b>مردوزن</b>							
							جمع ازده ساله بیابا
۵۷۳	۸۰۸۶	۲۸۹	۶۵۱	۳۲۴۹	۲۹/۲	۳۶۰۰	۱۳۲۴۸
							۱۹-۱۰ ساله
۴۷	۸۰۹	۱۶	۴۱	۱۲۳۰	۵۸/۰	۱۲۷۱	۲۱۹۳
							۱۹-۱۵ ساله
۵۰	۸۵۳	۲۴	۳۴	۶۰۶	۴۰/۸	۶۴۰	۱۰۶۷
							۲۴-۲۰ ساله
۷۶	۱۰۸۷	۴۳	۳۷	۴۱۹	۲۷/۴	۴۵۶	۱۶۶۲
							۲۴-۲۵ ساله
۱۴۲	۱۹۴۵	۶۳	۱۲۴	۵۳۰	۲۳/۶	۶۶۴	۲۸۱۴
							۲۴-۳۵ ساله
۱۰۰	۱۶۱۷	۵۰	۱۵۰	۳۲۷	۲۱/۳	۴۷۷	۲۳۴۴
							۵۴-۴۵ ساله
۷۲	۱۱۸۶	۴۹	۱۴۷	۱۱۵	۱۶/۷	۶۶۲	۱۰۶۶
							۶۱-۵۵ ساله
۵۴	۶۱۰	۱۸	۶۳	۱۵	۱۰/۲	۷۸	۷۶۸
							۶۵ ساله بیابا
۳۴	۴۲۱	۱۶	۴۵	۵	۶/۶	۵۰	۵۲۱
							سن اظهار نشده
-	۸	-	-	۲	*	۲	۱۰

\* در مواردی که جمع کل کمتر از ۱۰۰ باشد چند درصد نشان داده نشود.

بقیه جدول شماره ۵- وضع سواد بر حسب سن و جنس در جمعیت ازده ساله به بالای حوزه سرشماری پنجمورد: آبانماه ۱۳۳۵ تا اسفندماه ۱۳۳۶ (سن اظهار نشده نیز جز جمع سنین ازده ساله بیلا منظور شده است)

آبانه که وضع سواد نشان اظهار نشده	نیستند بخوانند و بنویسند	نقطه بخوانند	بخوانند بخوانند و بنویسند (یا سواد)			جمع کل	سن و جنس	
			تحصیلات رسمی ندارند	تحصیلات رسمی دارند	چند درصد			
۲۰۶	۲۰۷۱	۲۰۷	۵۵۴	۲۳۰۱	۴۱/۷	۲۸۵۵	۶۸۴۲	جمع ازده ساله بیلا
۱۴	۲۶۲	۵	۱۸	۷۶۲	۲۸/۰	۸۱۱	۱۱۶۲	۱۴-۱۰ ساله
۱۶	۲۰۸	۱۶	۱۳	۴۱۸	۵۵/۶	۴۳۱	۷۷۱	۱۶-۱۵ ساله
۲۱	۴۷۱	۲۴	۲۵	۲۹۱	۲۸/۰	۳۱۶	۸۲۶	۲۴-۲۰ ساله
۵۱	۷۱۸	۴۱	۱۱۳	۳۸۰	۳۷/۸	۴۹۳	۱۳۰۴	۲۴-۲۵ ساله
۴۱	۶۵۰	۴۰	۱۳۸	۲۱۰	۲۵/۷	۴۲۸	۱۲۰۰	۴۴-۳۵ ساله
۳۳	۵۴۴	۴۲	۱۴۲	۱۰۱	۲۸/۶	۲۵۲	۸۷۱	۵۴-۴۵ ساله
۱۷	۲۷۸	۲۱	۶۰	۱۵	۱۶/۱	۷۵	۲۶۲	۶۴-۵۵ ساله
۱۵	۱۹۵	۱۶	۴۴	۵	۱۷/۸	۴۱	۲۷۵	۶۵ ساله بیلا
-	۵	-	-	-	-	-	۵	سن اظهار نشده
۲۶۴	۵۰۱۵	۸۲	۶۷	۹۴۸	۱۶/۱	۱۰۴۵	۶۵۰۶	جمع ازده ساله بیلا
۲۳	۴۹۷	۱۱	۲۳	۴۳۷	۴۶/۰	۴۶۰	۱۰۰۱	۱۴-۱۰ ساله
۲۱	۵۴۵	۸	۲۱	۱۸۸	۲۶/۳	۲۰۹	۷۶۶	۱۶-۱۵ ساله
۵۵	۱۱۶	۱۶	۱۲	۱۲۸	۱۶/۶	۱۴۰	۸۳۰	۲۴-۲۰ ساله
۹۱	۱۲۱۷	۲۱	۲۱	۱۵۰	۱۱/۳	۱۷۱	۱۵۱۰	۲۴-۲۵ ساله
۵۸	۱۲۷	۱۰	۱۷	۳۷	۴/۷	۴۹	۱۰۴۴	۴۴-۳۵ ساله
۲۹	۱۴۲	۷	۴	۶	۱/۱	۱۰	۶۹۸	۵۴-۴۵ ساله
۳۵	۲۳۲	۶	۲	-	۰/۸	۳	۲۶۶	۶۴-۵۵ ساله
۱۹	۲۲۶	-	۱	-	۰/۱	۱	۲۴۶	۶۵ ساله بیلا
-	۲	-	-	۲	۵	۲	۵	سن اظهار نشده
۲۲۳۶	۹۷۶۰۸	۱۴۹۴	۲۷۰۰	۲۴۸۲	۴/۱	۵۱۸۲	۱۰۶۴۹۰	جمع ازده ساله بیلا
۳۰۸	۱۲۶۰۱	۸۴	۲۰۶	۷۸۱	۶/۱	۹۹۰	۱۴۶۹۱	۱۴-۱۰ ساله
۲۷۶	۹۲۴۲	۱۷	۱۳۶	۴۱۰	۵/۱	۵۴۶	۱۰۱۶۱	۱۶-۱۵ ساله
۳۰۶	۱۱۷۰۸	۱۳۵	۲۲۷	۳۲۱	۴/۷	۵۶۸	۱۲۷۴۷	۲۴-۲۰ ساله
۵۹۶	۲۵۷۱۳	۳۱۸	۷۴۶	۵۵۳	۴/۶	۱۲۹۹	۲۸۰۵۹	۲۴-۲۵ ساله
۲۷۳	۱۲۴۰۳	۳۰۶	۱۴۱	۲۲۰	۴/۷	۸۴۶	۱۷۹۳۱	۴۴-۳۵ ساله
۲۰۹	۱۰۱۳۲	۱۹۵	۲۶۳	۸۷	۴/۱	۴۵۰	۱۰۹۸۷	۵۴-۴۵ ساله
۹۴	۶۳۶۰	۱۴۲	۲۴۸	۴۸	۴/۳	۲۹۶	۶۸۱۲	۶۴-۵۵ ساله
۷۰	۵۰۱۰	۱۰۷	۱۴۰	۱۲	۲/۸	۱۵۲	۵۳۶۶	۶۵ ساله بیلا
۱	۵	-	۲	-	۵	۲	۵۲	سن اظهار نشده
۱۱۳۱	۴۸۲۶۶	۱۴۴۲	۲۶۴۲	۲۳۱۲	۸/۶	۴۹۵۴	۵۵۶۶۴	جمع ازده ساله بیلا
۱۶۹	۷۰۳۶	۷۲	۲۰۴	۷۴۴	۱۱/۲	۹۲۸	۸۱۶۸	۱۴-۱۰ ساله
۱۶۶	۴۵۳۲	۸۴	۱۲۸	۳۷۵	۶/۶	۵۰۳	۵۲۴۵	۱۶-۱۵ ساله
۱۶۱	۴۸۶۶	۱۱۹	۲۱۹	۳۵۰	۱۰/۰	۵۶۶	۵۶۷۵	۲۴-۲۰ ساله
۳۰۶	۱۲۰۵۶	۳۱۷	۷۲۱	۵۱۶	۸/۶	۱۲۳۷	۱۳۶۶۱	۲۴-۲۵ ساله
۱۶۹	۸۷۵۳	۷۸۳	۲۶۶	۲۰۴	۸/۲	۸۳۰	۱۰۰۶۵	۴۴-۳۵ ساله
۶۱	۵۱۲۱	۱۸۶	۳۵۷	۸۴	۷/۱	۴۴۱	۵۸۲۶	۵۴-۴۵ ساله
۴۶	۳۱۹۰	۱۳۰	۲۴۶	۴۷	۸/۰	۲۹۳	۳۶۵۹	۶۴-۵۵ ساله
۲۹	۱۷۴۲	۱۰۲	۱۲۶	۱۶	۵/۰	۱۵۱	۳۰۲۴	۶۵ ساله بیلا
۱	۱۷	-	۲	-	۵	۲	۲۰	سن اظهار نشده

جدول شماره ۳ - وضع سواد بر حسب سن و جنس در جمعیت ازده ساله بیالای حوزه - سرشماری بجنورد : آبانماه ۱۳۳۵ (نوامبر ۱۱۵۶)  
(سن اظهارنشده نیز جز جمع سنین ازده ساله بیالا منظور شده است)

آنهاشیکه وضع سوادشان اظهارنشده	نیستوانند بخوانند و ننویسند	تقطعی نمیتوانند بخوانند	میتوانند بخوانند و ننویسند (با سواد)			جمع کل	سن و جنس
			تحصیلات رسمی ندارند	تحصیلات رسمی دارند	چند درصد		
<b>کل حوزه سرشماری بجنورد</b>							
<b>مردان</b>							
۲۸۰۶	۱۰۶۱۹۴	۱۷۰۳	۳۳۵۱	۵۷۳۱	۷/۱	۱۰۸۲	۱۱۹۲۳۸
<b>جمع ازده ساله بیالا</b>							
۳۵۵	۱۳۷۱۸	۱۰۰	۲۵۰	۲۰۱۱	۱۳/۷	۲۳۶۱	۱۶۴۸۹
۳۲۶	۱۰۰۶۵	۱۲۱	۱۷۰	۱۰۱۶	۱۰/۱	۱۱۸۶	۱۱۷۲۸
۳۸۲	۱۴۷۱۵	۱۲۸	۲۶۴	۷۱۰	۷/۳	۱۰۰۴	۱۴۱۰۶
۷۴۱	۲۷۷۰۸	۴۶۱	۸۸۰	۱۰۸۳	۶/۴	۱۶۳۳	۳۰۸۷۳
۴۷۳	۱۸۰۲۰	۳۵۶	۷۷۹	۵۴۷	۶/۱	۱۳۴۶	۲۰۱۷۵
۲۸۱	۱۱۳۳۱	۲۴۴	۵۱۰	۲۰۲	۵/۷	۷۱۲	۱۴۵۵۶
۳۴۶	۱۲۷۰	۱۷۰	۳۱۱	۶۳	۴/۱	۳۷۴	۷۶۱۰
۱۰۴	۵۴۶۱	۱۲۳	۱۸۵	۱۷	۳/۴	۲۰۲	۵۸۹۰
۱	۵۸	-	۲	۲	#	۴	۶۳
<b>سنان</b>							
۱۳۴۰	۵۱۸۳۷	۱۰۵۲	۳۳۶۶	۴۶۱۳	۱۲/۵	۷۸۰۶	۶۲۵۳۶
<b>جمع ازده ساله بیالا</b>							
۱۸۳	۷۳۹۱	۷۷	۲۲۲	۱۵۱۷	۱۸/۵	۱۷۳۹	۳۳۱۰
۱۴۲	۴۸۴۰	۱۰۰	۱۴۱	۷۱۳	۱۵/۵	۹۳۴	۶۰۱۶
۱۸۲	۵۴۹۷	۱۴۳	۲۴۴	۶۴۱	۱۳/۶	۸۸۵	۶۵۰۷
۳۶۰	۱۲۷۷۴	۴۰۹	۸۳۴	۸۹۶	۱۱/۳	۱۷۳۰	۱۵۴۲۳
۲۴۱	۹۴۴۳	۲۲۳	۷۶۱	۴۹۴	۱۱/۲	۱۳۵۸	۱۱۳۶۵
۱۲۴	۵۶۶۵	۲۲۸	۵۰۰	۱۹۳	۱۰/۳	۶۹۳	۶۷۱۰
۶۳	۳۴۶۸	۱۵۲	۳۰۶	۶۱	۶/۱	۳۶۸	۴۰۰۱
۴۴	۲۱۳۷	۱۱۸	۱۸۳	۱۷	۶/۱	۲۰۰	۳۲۹۹
۱	۲۱	-	۲	۲	#	۲	۲۵
<b>سنان اظهارنشده</b>							
<b>زنان</b>							
۱۴۶۱	۵۴۳۵۷	۲۰۳	۱۵۷	۱۱۱۸	۲/۴	۱۲۷۳	۵۷۳۰۲
<b>جمع ازده ساله بیالا</b>							
۱۷۲	۶۳۷۷	۲۳	۲۸	۴۹۴	۷/۴	۵۲۲	۷۰۹۴
۱۸۴	۵۴۵۵	۲۱	۲۱	۲۲۳	۴/۴	۳۵۲	۵۷۱۲
۲۰۰	۷۴۱۸	۳۵	۲۰	۱۴۹	۲/۱	۱۶۹	۷۹۰۲
۳۸۱	۱۴۶۳۴	۵۲	۴۶	۱۸۷	۱/۵	۲۲۳	۱۵۶۰۰
۲۳۶	۸۰۷۷	۳۳	۱۵	۵۳	۰/۸	۶۸	۸۹۱۰
۱۵۷	۵۶۵۱	۱۶	۱۰	۹	۰/۳	۱۶	۵۸۴۶
۸۳	۳۵۰۱	۱۸	۵	۱	۰/۲	۶	۳۶۰۱
۶۰	۲۵۴۱	۵	۲	-	۰/۱	۲	۲۵۶۱
-	۳۶	-	-	۲	#	۲	۳۸
<b>سنان اظهارنشده</b>							
<b>شهر بجنورد</b>							
<b>مردان</b>							
۵۷۳	۸۵۸۱	۲۸۱	۶۵۱	۳۴۴۹	۲۱/۲	۳۱۰۰	۱۳۳۴۸
<b>جمع ازده ساله بیالا</b>							
۴۷	۸۵۹	۱۶	۴۱	۱۴۳۰	۵۸/۵	۱۲۷۱	۲۱۹۳
۵۰	۸۵۳	۲۴	۳۴	۶۰۶	۴۰/۸	۶۴۰	۱۰۶۷
۷۶	۱۰۸۷	۴۳	۳۷	۴۱۹	۲۷/۴	۴۵۶	۱۶۶۲
۱۴۲	۱۹۴۵	۶۳	۱۳۴	۵۳۰	۲۳/۶	۶۶۴	۲۸۱۴
۱۰۰	۱۶۱۷	۵۰	۱۵۰	۳۲۷	۲۱/۳	۴۷۷	۲۴۴۴
۷۲	۱۱۸۱	۴۹	۱۴۷	۱۱۵	۱۶/۷	۴۶۲	۱۵۶۹
۵۲	۶۱۰	۲۸	۶۳	۱۵	۱۰/۲	۷۸	۷۶۸
۳۴	۴۶۱	۱۶	۴۵	۵	۶/۶	۵۰	۵۲۱
-	۸	-	-	۲	#	۲	۱۰

\* در مواردیکه جمع کل کمتر از ۱۰۰ باشد چند درصد نشان داده نشده است

بقیه جدول شماره ۵- وضع سواد بر حسب سن و جنس در جمعیت ازده ساله بیالای حوزه سرشماری پنجنورد: آبانماه ۱۳۳۵ تا اسفندماه ۱۳۳۶ (سن اظهار نشده نیز جزو جمع سنین ازده ساله بیالای منظور شده است)

سن و جنس	جمع کل	چنانچه بخوانند و بنویسند (با سواد)				جمع با سواد	چند درصد	جمع کل	سن و جنس
		تکمیلات رسمی ندارند	تکمیلات رسمی دارند	نقطه میخوانند	نمیخوانند و بنویسند				
جمع ازده ساله بیالا	۲۸۴۲	۲۸۵۵	۴۱/۷	۲۲۰۱	۵۵۴	۲۰۶	۲۰۶	جمع ازده ساله بیالا	
۱۰-۱۴ ساله	۱۱۶۲	۸۱۱	۶۸/۰	۷۱۳	۱۸	۱۴	۱۴	۱۰-۱۴ ساله	
۱۵-۱۹ ساله	۷۷۱	۴۳۱	۵۵/۶	۴۱۸	۱۳	۱۶	۱۶	۱۵-۱۹ ساله	
۲۰-۲۴ ساله	۸۲۲	۴۱۶	۵۰/۰	۳۶۱	۲۵	۲۱	۲۱	۲۰-۲۴ ساله	
۲۵-۲۹ ساله	۱۳۰۴	۴۹۳	۳۷/۸	۳۸۰	۱۱۳	۵۱	۵۱	۲۵-۲۹ ساله	
۳۰-۳۴ ساله	۱۲۰۰	۴۲۸	۳۵/۷	۳۵۰	۱۳۸	۴۲	۴۲	۳۰-۳۴ ساله	
۳۵-۳۹ ساله	۸۷۱	۳۵۲	۴۰/۶	۳۰۶	۱۱۳	۳۳	۳۳	۳۵-۳۹ ساله	
۴۰-۴۴ ساله	۳۹۲	۷۵	۱۹/۱	۱۵	۶۰	۱۷	۱۷	۴۰-۴۴ ساله	
۴۵-۴۹ ساله	۲۷۵	۴۶	۱۷/۸	۵	۴۴	۱۵	۱۵	۴۵-۴۹ ساله	
سن اظهار نشده	۵	-	-	-	-	-	-	سن اظهار نشده	
جمع ازده ساله بیالا	۶۵۰۶	۱۰۴۵	۱۶/۱	۶۱۸	۱۷	۳۱۱	۳۱۱	جمع ازده ساله بیالا	
۱۰-۱۴ ساله	۱۰۰۱	۴۶۰	۴۶/۰	۴۳۷	۲۳	۲۳	۲۳	۱۰-۱۴ ساله	
۱۵-۱۹ ساله	۷۶۶	۲۰۹	۲۶/۳	۱۸۸	۲۱	۲۴	۲۴	۱۵-۱۹ ساله	
۲۰-۲۴ ساله	۸۳۰	۱۴۰	۱۶/۶	۱۳۸	۱۲	۲۶	۲۶	۲۰-۲۴ ساله	
۲۵-۲۹ ساله	۱۵۱۰	۱۷۱	۱۱/۳	۱۵۰	۲۱	۲۱	۲۱	۲۵-۲۹ ساله	
۳۰-۳۴ ساله	۱۰۴۴	۴۶	۴/۷	۳۷	۱۲	۲۸	۲۸	۳۰-۳۴ ساله	
۳۵-۳۹ ساله	۶۹۸	۱۰	۱/۴	۶	۴	۲۹	۲۹	۳۵-۳۹ ساله	
۴۰-۴۴ ساله	۳۷۶	۳	۰/۸	-	۳	۳۵	۳۵	۴۰-۴۴ ساله	
۴۵-۴۹ ساله	۲۴۶	۱	۰/۴	-	۱	۳۱	۳۱	۴۵-۴۹ ساله	
سن اظهار نشده	۵	۲	#	۲	-	-	-	سن اظهار نشده	
بقیه نقاط حوزه سرشماری پنجنورد								بقیه نقاط حوزه سرشماری پنجنورد	
جمع ازده ساله بیالا	۱۰۶۴۹۰	۵۱۸۲	۴/۱	۲۴۸۲	۲۷۰۰	۲۲۳۶	۲۲۳۶	جمع ازده ساله بیالا	
۱۰-۱۴ ساله	۱۴۲۱۱	۱۶۰	۱/۶	۷۸۱	۲۰۹	۲۰۸	۲۰۸	۱۰-۱۴ ساله	
۱۵-۱۹ ساله	۱۰۱۶۱	۵۴۶	۵/۴	۴۱۰	۱۳۶	۲۷۶	۲۷۶	۱۵-۱۹ ساله	
۲۰-۲۴ ساله	۱۲۷۴۷	۵۹۸	۴/۷	۳۷۱	۲۲۷	۲۰۶	۲۰۶	۲۰-۲۴ ساله	
۲۵-۲۹ ساله	۲۸۰۵۹	۱۲۱۹	۴/۶	۵۵۳	۷۴۶	۵۶۶	۵۶۶	۲۵-۲۹ ساله	
۳۰-۳۴ ساله	۱۷۶۳۱	۸۴۶	۴/۷	۱۲۰	۶۶۹	۲۷۳	۲۷۳	۳۰-۳۴ ساله	
۳۵-۳۹ ساله	۱۰۹۸۷	۴۵۰	۴/۱	۸۷	۳۶۳	۲۰۹	۲۰۹	۳۵-۳۹ ساله	
۴۰-۴۴ ساله	۶۸۹۲	۲۶۶	۴/۳	۴۸	۲۴۸	۹۴	۹۴	۴۰-۴۴ ساله	
۴۵-۴۹ ساله	۵۳۶۱	۱۵۲	۲/۸	۱۲	۱۴۰	۷۰	۷۰	۴۵-۴۹ ساله	
سن اظهار نشده	۵۲	۲	#	-	۲	۱	۱	سن اظهار نشده	
جمع ازده ساله بیالا	۵۵۶۹۴	۴۹۵۴	۸/۱	۲۳۱۲	۲۶۴۲	۱۱۳۱	۱۱۳۱	جمع ازده ساله بیالا	
۱۰-۱۴ ساله	۸۱۹۸	۶۳۸	۱۱/۳	۷۲۴	۲۰۴	۱۶۹	۱۶۹	۱۰-۱۴ ساله	
۱۵-۱۹ ساله	۵۲۴۵	۵۰۲	۹/۶	۳۷۵	۱۳۸	۱۶۶	۱۶۶	۱۵-۱۹ ساله	
۲۰-۲۴ ساله	۵۶۷۵	۵۶۶	۱۰/۰	۳۵۰	۲۱۹	۱۶۱	۱۶۱	۲۰-۲۴ ساله	
۲۵-۲۹ ساله	۱۳۶۶۶	۱۲۳۷	۸/۱	۵۱۶	۷۲۱	۳۰۹	۳۰۹	۲۵-۲۹ ساله	
۳۰-۳۴ ساله	۱۰۰۶۵	۸۳۰	۸/۲	۲۰۴	۶۶۶	۲۸۳	۲۸۳	۳۰-۳۴ ساله	
۳۵-۳۹ ساله	۵۸۳۶	۴۴۱	۷/۶	۸۶	۳۵۷	۹۱	۹۱	۳۵-۳۹ ساله	
۴۰-۴۴ ساله	۳۶۵۱	۲۹۳	۸/۰	۴۷	۲۴۶	۴۶	۴۶	۴۰-۴۴ ساله	
۴۵-۴۹ ساله	۳۰۲۴	۱۵۱	۵/۰	۱۲	۱۳۶	۲۶	۲۶	۴۵-۴۹ ساله	
سن اظهار نشده	۲۰	۲	#	-	۲	۱	۱	سن اظهار نشده	

\* در مواردی که جمع کل کمتر از ۱۰۰ باشد چند درصد نشان داده نمیشود.

بقیه جدول شماره ۵- وضع سواد بر حسب سن و جنس در جمعیت ازده ساله بیابالی حوزه سرشماری بجنورد: آبانماه ۱۳۳۵ (نوامبر ۱۹۵۶).

(سن اظهار نشده نیز جزو جمع سنین ازده ساله بیابالی شمرده است)

آنهایکه وضع سوادشان اظهار نشده	نیتوانند بخوانند و بنویسند	فقط میتوانند بخوانند	چتوانند بخوانند و بنویسند (با سواد)			جمع کل	سن و جنس
			تحصیلات رسمی ندارند	تحصیلات رسمی دارند	چند در صد		
							بقیه نفاطعوزه سرشماری بجنورد
							تفصیلات
۱۶۰۰	۴۹ ۳۴۴	۱۲۱	۶۰	۱۲۰	۰/۴	۲۲۸	جمع ازده ساله بیابالی
							۱۰-۱۴ ساله
۱۳۹	۵ ۸۸۰	۱۲	۵	۵۷	۱/۵	۶۲	۱۵-۱۹ ساله
۱۵۰	۴ ۷۱۰	۱۳	۸	۳۵	۰/۹	۴۳	۲۰-۲۴ ساله
۱۴۵	۶ ۸۸۲	۱۶	۸	۲۱	۰/۴	۲۹	۲۵-۲۹ ساله
۲۹۰	۱۳ ۷۰۷	۳۱	۲۵	۳۷	۰/۴	۶۲	۳۰-۳۴ ساله
۱۷۶	۷ ۶۵۰	۲۳	۳	۱۶	۰/۲	۱۹	۳۵-۳۹ ساله
							۴۰-۴۴ ساله
۱۱۸	۵ ۰۱۲	۹	۶	۳	۰/۲	۹	۴۵-۴۹ ساله
۴۸	۳ ۱۷۰	۱۲	۲	۱	۰/۴	۳	۵۰-۵۴ ساله
۴۱	۲ ۲۹۸	۵	۱	-	-	۱	۶۰ ساله بیابالی
-	۳۳	-	-	-	-	-	سن اظهار نشده

جدول شماره ۶- آخرین مدرک تحصیلی بر حسب سن و جنس در جمعیت ازده ساله بیالای حوزه سرشماری پنجسورد : آبانماه ۱۳۳۵ (نوامبر ۱۹۵۶)  
(سن اظهار نشده نیز جزو جمع سنین ازده ساله بیالا منظور شده است)

سن اظهار شده	از ۲۰ ساله بیالا						از ۱۰ تا ۲۴ ساله			جمع ازده ساله بیالا	آخرین درجه تحصیلی و جنس	
	۱۰-۱۵ ساله	۱۱-۱۵ ساله	۱۲-۱۵ ساله	۱۳-۱۵ ساله	۱۴-۱۵ ساله	جمع	۱۰-۱۵ ساله	۱۱-۱۵ ساله	۱۲-۱۵ ساله			
۶۱	۵۸۷۳	۷۵۶۷	۱۲۳۵۵	۱۱۲۲۸	۲۱۷۹۱	۷۵۲۴۴	۱۳۶۲۰	۱۰۷۱۲	۱۴۴۷۰	۳۸۸۰۷	۱۱۴۱۱۲	کل حوزه سرشماری پنجسورد مرد و زن اشخاصیکه مدرک تحصیلی رسمی ندارند و با درجه تحصیلی خود را اظهار نکرده اند
												سالهای ابتدائی
												سال ۱۱ ابتدائی
												سال ۱۲ ابتدائی
												سال ۱۳ ابتدائی
												سال ۱۴ ابتدائی
												سال ۱۵ ابتدائی
												سال ۱۶ ابتدائی
												سالهای متوسطه
												سال ۱ متوسطه
												سال ۲ متوسطه
												سال ۳ متوسطه
												سال ۴ متوسطه
												سال ۵ متوسطه
												سال ۶ متوسطه
												سالهای دانشکده
												سال ۱ دانشکده
												سال ۲ دانشکده
												سال ۳ دانشکده
												سال ۴ دانشکده و بیشتر
												مرد
۶۰	۳۲۸۲	۳۹۸۹	۶۵۱۸	۱۰۷۷۱	۱۴۲۷۸	۳۸۹۳۸	۵۸۱۷	۵۲۲۳	۷۸۷۴	۱۸۹۱۱	۵۷۹۲۷	اشخاصیکه مدرک تحصیلی رسمی ندارند و با درجه تحصیلی خود را اظهار نکرده اند
												سالهای ابتدائی
												سال ۱۱ ابتدائی
												سال ۱۲ ابتدائی
												سال ۱۳ ابتدائی
												سال ۱۴ ابتدائی
												سال ۱۵ ابتدائی
												سال ۱۶ ابتدائی
												سالهای متوسطه
												سال ۱ متوسطه
												سال ۲ متوسطه
												سال ۳ متوسطه
												سال ۴ متوسطه
												سال ۵ متوسطه
												سال ۶ متوسطه
												سالهای دانشکده
												سال ۱ دانشکده
												سال ۲ دانشکده
												سال ۳ دانشکده
												سال ۴ دانشکده و بیشتر





بقيه جدول شماره ۶- آخرین مدرك تحصیلی بر حسب سن و جنس در جمعیت ازده ساله بیابای حوزه سرشماری بجنورد: آبانماه ۱۳۳۰ (نوامبر ۱۹۵۱)  
 (سن اظهار نشده نیز جز جمع سنون ازده ساله بیابا منظور شده است)

سن اظهار شد	از ۲۵ ساله بیابا						از ۱۰ تا ۲۴ ساله				جمع ازده ساله بیابا	آخرین درجه تحصیلی و جنس
	۱۰-۱۵ ساله بیابا	۱۴-۱۵ ساله	۱۳-۱۵ ساله	۱۲-۱۵ ساله	۱۱-۱۵ ساله	جمع	۱۴-۲۰ ساله	۱۳-۱۵ ساله	۱۲-۱۰ ساله	جمع		
۰	۲۷۰	۳۷۷	۷۶۲	۹۱۰	۹۲۴	۳۲۴۳	۵۴۱	۳۰۳	۳۹۹	۱۲۴۳	۴۵۴۱	شهر بجنورد سرده اشخاصیکه مدرك تحصیلی رسمی ندارند و با درجه تحصیلی خوبند را اظهار نکرده اند سالهای ابتدائی
-	-	-	۲	۱	۱	۴	-	۱	۶	۷	۱۱	سال ۱ ابتدائی
-	-	۱	-	۲	۶	۹	۷	۴	۶۰	۷۱	۸۰	سال ۲ ابتدائی
-	-	-	۳	۶	۵	۱۷	۱۵	۷	۱۴۲	۱۶۴	۱۸۱	سال ۳ ابتدائی
-	۲	۱	۱۰	۲۴	۳۵	۷۲	۲۰	۲۴	۱۹۶	۲۴۰	۳۱۲	سال ۴ ابتدائی
-	۱	۱	۱	۳۴	۴۶	۵۱	۳۱	۵۰	۱۸۸	۲۶۹	۳۶۰	سال ۵ ابتدائی
-	۱	۷	۶۸	۱۷۰	۲۰۷	۴۵۳	۸۷	۱۳۴	۱۲۹	۳۵۰	۸۰۳	سال ۶ ابتدائی
												سالهای متوسطه
-	-	-	۳	۲	۴	۹	۱۴	۵۱	۴۹	۱۱۴	۱۲۳	سال ۱ متوسطه
-	-	-	۱	۳	۶	۱۰	۲۲	۲۴	۲۱	۱۰۵	۱۱۵	سال ۲ متوسطه
-	-	۲	۸	۱۷	۲۲	۵۹	۱۲	۴۶	۲	۶۰	۱۴۹	سال ۳ متوسطه
-	-	۱	-	۲	۳	۶	۱۲	۲۵	-	۳۷	۴۳	سال ۴ متوسطه
-	-	۱	۳	۱۵	۲۶	۴۵	۳۱	۱۲	-	۴۳	۸۸	سال ۵ متوسطه
-	-	۱	-	۴	۵	۱۰	۶	۲	-	۱۱	۲۱	سال ۶ متوسطه
												سالهای دانشگاه
-	-	-	-	-	-	-	-	-	-	-	-	سال ۱ دانشگاه
-	-	-	-	۱	۱	۲	-	-	-	-	۲	سال ۲ دانشگاه
-	-	-	۲	۵	۲	۹	-	-	-	-	۹	سال ۳ دانشگاه
-	۱	-	-	۱	۱	۳	۱	-	-	۱	۴	سال ۴ دانشگاه و بیشتر
												زین
۲	۲۴۶	۳۷۶	۶۹۲	۱۰۰۷	۱۳۶۰	۳۶۸۱	۷۰۲	۶۰۸	۵۶۵	۱۸۷۵	۵۵۵۶	اشخاصیکه مدرك تحصیلی رسمی ندارند و با درجه تحصیلی خوبند را اظهار نکرده اند سالهای ابتدائی
-	-	-	-	-	-	-	-	-	۷	۷	۷	سال ۱۱ ابتدائی
-	-	-	-	-	۱	۲	۵	۲	۱۹	۲۶	۳۸	سال ۱۲ ابتدائی
-	-	-	۱	-	۸	۹	۱۰	۶	۱۰۷	۱۲۳	۱۳۲	سال ۱۳ ابتدائی
-	-	-	۲	۶	۱۹	۲۷	۱۰	۱۵	۱۰۶	۱۳۱	۱۵۸	سال ۱۴ ابتدائی
۱	-	-	-	۴	۲۴	۲۸	۲۵	۲۲	۱۰۲	۱۴۹	۱۷۸	سال ۱۵ ابتدائی
۱	-	-	۲	۱۳	۸۶	۱۰۱	۶۵	۸۹	۶۲	۱۱۶	۳۱۸	سال ۱۶ ابتدائی
												سالهای متوسطه
-	-	-	-	۱	۱	۲	۱	۱۴	۱۸	۲۳	۳۵	سال ۱ متوسطه
-	-	-	-	۱	۱	۲	۳	۱۹	۴	۲۶	۲۸	سال ۲ متوسطه
-	-	-	۱۰	۶	۱۱	۲۷	۳	۱۷	۱	۲۱	۴۰	سال ۳ متوسطه
-	-	-	-	-	-	-	۱	۴	-	۵	۵	سال ۴ متوسطه
-	-	-	۱	۱	۲	۳	۳	۳	-	۳	۶	سال ۵ متوسطه
-	-	-	-	-	-	-	۲	-	-	۲	۲	سال ۶ متوسطه
												سالهای دانشگاه
-	-	-	-	-	-	-	-	-	-	-	-	سال ۱ دانشگاه
-	-	-	-	-	-	-	-	-	-	-	-	سال ۲ دانشگاه
-	-	-	-	-	-	-	-	-	-	-	-	سال ۳ دانشگاه
-	-	-	-	-	-	-	-	-	-	-	-	سال ۴ دانشگاه و بیشتر

بقیه جدول شماره ۶- آخرین مدرک تحصیلی برحسب سن و جنس در جمعیت ازده ساله بیالای حوزه سرشماری یجنورد : آبانماه ۱۳۳۵ (نوامبر ۱۹۵۶)  
(سن اظهار نشده نیز جز جمع سنین ازده ساله بیالا منظور شده است)

سن اظهارشد	از ۲۵ ساله بیالا						از ۱۰ تا ۲۴ ساله				جمع ازده ساله بیالا	آخرین درجه تحصیلی و جنس
	۱۵-۱۰ ساله بیالا	۱۰-۵ ساله	۵-۱ ساله	۴-۰ ساله	۳-۰ ساله	جمع	۲۴-۲۰ ساله	۲۱-۱۵ ساله	۱۴-۱۰ ساله	جمع		
۵۳	۵۳۰۷	۶۸۴۴	۱۰۶۰۱	۱۷۷۱۱	۲۷۰۰۷	۶۸۳۲۰	۱۲۳۷۷	۱۷۰۱	۱۳۰۱۱	۲۰۶۲۱	۱۰۰۱۲	بقیه نقاط حوزه سرشماری یجنورد مردون اشخاصیکه مدرک تحصیلی رسمی ندارند و یا درجه تحصیلی خود را اظهار نکرده اند
												سالهای ابتدائی
												سال ۱ ابتدائی
												سال ۲ ابتدائی
												سال ۳ ابتدائی
												سال ۴ ابتدائی
												سال ۵ ابتدائی
												سال ۶ ابتدائی
												سالهای متوسطه
												سال ۱ متوسطه
												سال ۲ متوسطه
												سال ۳ متوسطه
												سال ۴ متوسطه
												سال ۵ متوسطه
												سال ۶ متوسطه
												سالهای دانشکده
												سال ۱ دانشکده
												سال ۲ دانشکده
												سال ۳ دانشکده
												سال ۴ دانشکده و بیشتر
												مرد
۲۰	۲۰۱۲	۳۶۱۴	۵۷۵۶	۹۸۶۱	۱۳۴۰۴	۳۰۶۶۵	۵۳۶۶	۴۸۷۰	۷۴۷۰	۱۷۶۷۱	۵۳۳۸۶	اشخاصیکه مدرک تحصیلی رسمی ندارند و یا درجه تحصیلی خود را اظهار نکرده اند
												سالهای ابتدائی
												سال ۱ ابتدائی
												سال ۲ ابتدائی
												سال ۳ ابتدائی
												سال ۴ ابتدائی
												سال ۵ ابتدائی
												سال ۶ ابتدائی
												سالهای متوسطه
												سال ۱ متوسطه
												سال ۲ متوسطه
												سال ۳ متوسطه
												سال ۴ متوسطه
												سال ۵ متوسطه
												سال ۶ متوسطه
												سالهای دانشکده
												سال ۱ دانشکده
												سال ۲ دانشکده
												سال ۳ دانشکده
												سال ۴ دانشکده و بیشتر

بقیه جدول شماره ۶- آخرین مدرک تحصیلی برحسب سن و جنس در جمعیت ازده ساله بیالای حوزه سرشماری بجنورد: آبانماه ۱۳۳۵ (نوامبر ۱۹۵۶)

سن اظهارنشده	از ۱۰ ساله بیالا						از ۱۰ تا ۲۴ ساله				جمع ازده ساله بیالا	آخرین درجه تحصیلی و جنس
	۱۰-۱۵ ساله بیالا	۱۱-۱۵ ساله	۱۲-۱۵ ساله	۱۳-۱۵ ساله	۱۴-۱۵ ساله	جمع	۱۱-۲۰ ساله	۱۲-۲۵ ساله	۱۳-۲۰ ساله	جمع		
۳۲	۲۳۴۵	۲۲۲۲	۵۱۴۵	۷۸۵۰	۱۴۰۵۳	۳۲۲۲۵	۷۰۵۱	۴۸۸۱	۶۰۳۶	۱۷۹۶۸	۵۰۶۲۶	بقیه نقاط حوزه سرشماری بجنورد زن شخصیکه مدرک تحصیلی رسمی دارند و با درجه تحصیلی خود را ظهارت کرده اند
												المهای ابتدائی
												سال ۱ ابتدائی
												سال ۲ ابتدائی
												سال ۳ ابتدائی
												سال ۴ ابتدائی
												سال ۵ ابتدائی
												سال ۶ ابتدائی
												المهای متوسطه
												سال ۱ متوسطه
												سال ۲ متوسطه
												سال ۳ متوسطه
												سال ۴ متوسطه
												سال ۵ متوسطه
												سال ۶ متوسطه
												المهای دانشگاه
												سال ۱ دانشگاه
												سال ۲ دانشگاه
												سال ۳ دانشگاه
												سال ۴ دانشگاه و بیشتر

جدول شماره ۷- وضع مذهب برحسب جنس در حوزه سرشماری بجنورد: آبانماه ۱۳۳۵ (نوامبر ۱۹۵۶)

مذهب اظهار شده	سایر مذاهب	زرتشتی	یهودی	سیحی	مسلمان	جمع	جنس
							یکل حوزه سرشماری بجنورد
۶۲۷	۱۳۶	۱	۲	۴۶	۱۷۷ ۴۱۴	۱۷۸ ۰۲۶	مرد وزن
۳۱۴	۷۶	-	۱	۴۳	۱۱ ۵۶۲	۱۱ ۹۹۶	مرد
۳۱۳	۶۰	۱	۱	۳	۸۵ ۳۵۲	۸۶ ۰۳۰	زن
							شهر بجنورد
۴۸	۸۷	-	-	۱۱	۱۹ ۱۰۷	۱۹ ۳۵۳	مرد وزن
۳۳	۴۷	-	-	۹	۹ ۶۶۶	۹ ۷۵۵	مرد
۱۵	۴۰	-	-	۲	۹ ۴۴۱	۹ ۴۹۸	زن
							بقیه نقاط حوزه سرشماری بجنورد
۵۷۹	۴۹	۱	۲	۳۵	۱۵۸ ۱۰۷	۱۵۸ ۷۷۳	مرد وزن
۲۸۱	۲۹	-	۱	۳۴	۸۱ ۸۹۶	۸۱ ۲۴۱	مرد
۲۹۸	۲۰	۱	۱	۱	۷۶ ۲۱۱	۷۶ ۵۳۲	زن



جدول شماره ۱- چگونگی محل تولد برحسب سن در جمعیت بزرگسالان - آبانماه ۱۳۳۵ (نوامبر ۱۹۵۶)

محل تولد اظهار شده	تولد بین خانج از کشور	تولدین در سایر حوزه‌های سرشماری		تولدین در این حوزه سرشماری		جمع	سن
		غیر مجاور این حوزه	مجاور این حوزه	چند درصد	تعداد		
<b>کل حوزه سرشماری بجنورد</b>							
۵۶	۲۳۰	۴۸۰۶	۵۸۲۴	۱۳/۱	۱۱۷ ۱۰۷	۱۷۸ ۰۲۶	کلیه سنین
۱	۱	۲۱۲	۸۲۶	۱۳/۵	۳۱ ۰۶۷	۳۲ ۱۸۸	نژاد ۵ ساله
۱	-	۱۷	۱۳۲	۱۳/۳	۴ ۶۴۰	۴ ۸۱۰	کنتراستگاه
۸	۱	۲۷۵	۱۶۷	۱۳/۵	۲۶ ۴۱۷	۲۷ ۳۱۸	۱- ۱ ساله
۱۱	۲۴	۸۶۶	۱ ۵۴۵	۱۴/۲	۴۰ ۰۰۵	۴۲ ۴۸۴	۵- ۱۴ ساله
۱۰	۲۲	۱ ۱۴۱	۱ ۰۷۹	۱۱/۴	۲۳ ۸۸۵	۲۶ ۱۲۷	۱۵- ۱۴ ساله
۵	۸۰	۱ ۰۱۵	۱ ۲۲۷	۱۲/۲	۲۸ ۴۶۶	۳۰ ۸۷۳	۲۵- ۲۴ ساله
۱	۳۵	۶۲۵	۵۱۸	۱۴/۱	۱۸ ۹۸۸	۲۰ ۱۷۵	۳۵- ۳۴ ساله
۶	۳۰	۴۰۲	۳۴۳	۱۳/۸	۱۱ ۷۷۵	۱۲ ۵۵۶	۴۵- ۴۴ ساله
۴	۲۴	۲۴۵	۱۶۴	۱۴/۳	۷ ۲۲۳	۷ ۶۶۰	۶۵- ۶۴ ساله
۲	۱۴	۱۲	۶۱	۱۶/۶	۰ ۶۱۱	۰ ۸۱۰	۶۵ ساله بی‌الا
-	-	۱۸	۲۸	*	۱۷	۶۳	ن اظهار نشده
<b>شهر بجنورد</b>							
۱۸	۶۱	۱ ۱۵۲	۹۴۸	۸۶/۰	۱۶ ۵۶۲	۱۶ ۶۵۳	کلیه سنین
۳	-	۱۵	۵۰	۱۵/۲	۲ ۹۱۷	۳ ۰۶۵	نژاد ۵ ساله
-	-	۰	۳	۱۸/۶	۵۴۱	۵۵۷	کنتراستگاه
۳	-	۱۰	۴۷	۱۴/۴	۲ ۳۶۸	۲ ۵۰۸	۱- ۱ ساله
۳	-	۲۸۸	۱۴۶	۱۱/۳	۴ ۵۹۶	۵ ۰۳۲	۵- ۱۴ ساله
۵	۳	۳۸۰	۱۸۰	۸۲/۴	۲ ۶۶۱	۳ ۲۲۱	۱۵- ۱۴ ساله
۱	۲۸	۳۱۱	۲۴۲	۲۹/۳	۲ ۲۳۲	۲ ۸۱۴	۱۰- ۲۴ ساله
۱	۱۱	۲۶۶	۱۵۸	۸۰/۲	۱ ۸۰۰	۲ ۲۴۴	۳۰- ۲۹ ساله
۲	۱	۱۳۳	۱۰۳	۸۲/۳	۱ ۲۹۱	۱ ۵۶۶	۴۰- ۳۹ ساله
۲	۴	۱۷	۴۱	۸۱/۳	۶۴	۷۶۸	۵- ۶۴ ساله
-	-	۵۳	۲۸	۸۲/۳	۴۳۴	۵۲۱	۶ ساله بی‌الا
-	-	۳	-	*	۷	۱۰	ن اظهار نشده
<b>بقیه نواحی حوزه سرشماری بجنورد</b>							
۳۸	۱۶۱	۳ ۱۵۳	۴ ۸۷۶	۶۴/۸	۱۵۰ ۵۵۵	۱۵۸ ۷۷۳	کلیه سنین
۶	۱	۱۶۷	۷۷۹	۱۶/۶	۲۸ ۱۴۰	۲۹ ۱۲۳	نژاد ۵ ساله
۱	-	۱۲	۱۵۹	۱۶/۰	۴ ۰۶۱	۴ ۶۶۳	کنتراستگاه
۵	۱	۱۸۵	۱۲۰	۱۶/۷	۲۴ ۰۴۶	۲۴ ۸۶۰	۱- ۱ ساله
۸	۲۴	۶۱۱	۱ ۳۹۹	۱۴/۵	۳۵ ۴۰۶	۳۷ ۴۵۱	۵- ۱۴ ساله
۵	۱۹	۷۶۱	۸۶۶	۱۲/۶	۲۶ ۲۲۴	۲۶ ۱۰۸	۱۵- ۱۴ ساله
۴	۵۲	۷۸۴	۹۸۵	۱۳/۵	۲۶ ۲۳۴	۲۸ ۰۵۶	۲- ۲۴ ساله
۸	۱۶	۳۵۶	۳۶۰	۱۵/۱	۱۷ ۱۸۸	۱۷ ۶۳۱	۳۰- ۲۹ ساله
۳	۲۱	۲۳۹	۲۴۰	۱۵/۱	۱۰ ۴۸۴	۱۰ ۹۸۷	۴۰- ۳۹ ساله
۲	۲۰	۱۴۸	۱۲۳	۱۵/۷	۶ ۵۹۱	۶ ۸۹۲	۵- ۶۴ ساله
۱	۸	۳۹	۶۳	۱۷/۱	۵ ۳۵۷	۵ ۳۶۶	۶۵ ساله بی‌الا
-	-	۱۵	۲۸	*	۱۰	۵۳	ن اظهار نشده

جدول شماره ۱۰ - وضع فعالیت اقتصادی بر حسب سن و جنس در جمعیت از ده ساله به بالای حوزه سرشماری پنجمین - آبانماه ۱۳۳۰ (نوامبر ۱۹۵۶)  
(سن اظهار نشده نیز جزو جمع سنین از ده ساله بالا منظور شده است)

شماره	غیرفعال از نظر اقتصادی			فعال از نظر اقتصادی				جمع کل	سن و جنس
	محصول	زن خاندان	جمع	در جمعیتجوی کار	شاغل بکار	چنددرصد	جمع		
									کل حوزه سرشماری پنجمین
									مردان
									جمع از ده ساله به بالا
۱۳-۸۱	۲۶۶۱	۱۲۶۰۰	۱۴۲۶۰	۵۰۰	۵۶۶۱۳	۱۷/۷	۵۷۱۱۳	۱۱۹۸۳۸	-----
									----- ۱۴-۱۰ ساله
۸۱۳۹	۲۰۷۳	۳۸۴۰	۵۹۱۳	۷۵	۲۴۰۷	۱۴/۸	۲۴۷۲	۱۶۴۸۴	----- ۱۶-۱۵ ساله
۷۶	۵۲۴	۵۲۰۴	۵۷۲۸	۲۷۵	۵۶۴۹	۵۰/۵	۵۶۲۴	۱۱۷۲۸	----- ۲۴-۲۰ ساله
۹۴	۷۷	۷۳۹۰	۷۴۶۷	۷۸	۶۷۸۰	۱۷/۵	۶۸۵۸	۱۴۴۰۹	----- ۲۴-۲۵ ساله
۱۷۵	۱۶	۱۴۴۸۲	۱۴۴۹۸	۸۱	۱۶۱۱۹	۵۲/۶	۱۶۲۰۰	۳۰۸۷۲	----- ۴۴-۳۵ ساله
۲۴۱	۱	۸۰۱۹	۸۰۲۰	۳۸	۱۱۸۷۶	۵۹/۱	۱۱۹۱۴	۲۰۱۷۵	----- ۵۴-۴۵ ساله
									----- ۶۴-۵۵ ساله
۵۰۱	۳	۴۹۵۲	۴۹۵۵	۲۸	۷۰۷۲	۵۶/۵	۷۱۰۰	۱۲۵۵۶	----- ۶۵ ساله به بالا
۸۱۸	-	۲۶۵۶	۲۶۵۶	۲۳	۴۰۸۳	۵۲/۶	۴۱۰۶	۷۶۶۰	----- سن اظهار نشده
۱۹۱۲	-	۱۳۳۰	۱۳۳۰	۱۲	۲۶۰۶	۴۴/۴	۲۶۱۸	۵۸۹۰	----- میان سنی
۱۵	-	۱۷	۱۷	-	۲۱	#	۲۱	۶۲	-----
۱۳/۷	۱۳/۳	۳۰/۲	۳۷/۷	۱۹/۵	۳۲/۱	-	۳۲/۳	۳۰/۱	-----
									مردان
									جمع از ده ساله به بالا
۷۱۸۹	۲۱۱۰	-	۱۳۰۲	۵۴۹	۵۲۶۸۵	۸۵/۱	۵۳۱۳۴	۱۲۵۳۶	-----
									----- ۱۴-۱۰ ساله
۵۶۳۸	۱۵۸۹	-	۷۲۵۷	۲۵	۲۱۰۸	۱۲/۷	۲۱۳۳	۱۳۹۰	----- ۱۶-۱۵ ساله
۴۴	۴۳۵	-	۴۷۹	۲۷۵	۵۶۳۲	۱۲/۰	۵۶۲۷	۶۰۱۶	----- ۲۴-۲۰ ساله
۶۸	۳۸	-	۱۳۶	۶۷	۶۳۰۴	۱۷/۶	۶۳۷۱	۱۵۰۰۲	----- ۲۴-۲۵ ساله
۱۰۵	۱۵	-	۱۲۰	۸۱	۱۵۰۷۲	۱۹/۲	۱۵۱۵۳	۱۵۷۷۲	----- ۴۴-۳۵ ساله
۱۲۱	۱	-	۱۲۲	۳۸	۱۱۱۰۵	۱۸/۶	۱۱۱۴۳	۱۱۶۶۵	----- ۵۴-۴۵ ساله
									----- ۶۴-۵۵ ساله
۱۵۷	۲	-	۱۵۹	۲۸	۶۵۲۲	۱۷/۶	۶۵۵۱	۱۷۱۰	----- ۶۵ ساله به بالا
۲۱۲	-	-	۲۱۲	۲۳	۲۸۱۶	۱۴/۸	۲۸۳۹	۴۰۵۱	----- سن اظهار نشده
۸۰۶	-	-	۸۰۶	۱۲	۲۴۷۸	۷۵/۵	۲۴۹۰	۳۲۱۹	----- میان سنی
۸	-	-	۸	-	۱۷	#	۱۷	۶۵	-----
۱۳/۲	۱۳/۴	-	۱۳/۲	۱۹/۵	۳۲/۱	-	۳۲/۳	۳۱/۱	-----
									زنان
									جمع از ده ساله به بالا
۴۸۸۹	۵۸۴	۱۷۶۰۰	۱۸۱۸۴	۱	۲۶۳۸	۶/۷	۲۶۳۹	۵۷۳۰۲	-----
									----- ۱۴-۱۰ ساله
۲۴۷۱	۱۸۴	۳۸۴۰	۴۰۲۴	-	۲۹۹	۴/۲	۲۹۹	۷۰۹۴	----- ۱۶-۱۵ ساله
۳۲	۸۹	۵۲۰۴	۵۲۹۳	-	۳۸۷	۶/۸	۳۸۷	۵۷۱۲	----- ۲۴-۲۰ ساله
۲۶	۱	۷۳۹۰	۷۳۹۱	۱	۴۷۶	۶/۰	۴۷۷	۷۹۰۲	----- ۲۴-۲۵ ساله
۷۰	۱	۱۴۴۸۲	۱۴۴۸۳	-	۱۰۴۷	۶/۷	۱۰۴۷	۱۵۶۰۰	----- ۴۴-۳۵ ساله
۱۲۰	-	۸۰۱۹	۸۰۱۹	-	۷۷۱	۸/۷	۷۷۱	۸۶۱۰	----- ۵۴-۴۵ ساله
									----- ۶۴-۵۵ ساله
۳۴۴	۱	۱۹۵۲	۱۹۵۳	-	۵۴۹	۶/۴	۵۴۹	۵۸۴۶	----- ۶۵ ساله به بالا
۶۸۶	-	۲۶۵۶	۲۶۵۶	-	۲۶۷	۳/۴	۲۶۷	۳۶۰۹	----- سن اظهار نشده
۱۱۳۲	-	۱۳۳۰	۱۳۳۰	-	۱۲۸	۴/۶	۱۲۸	۲۵۹۱	----- میان سنی
۷	-	۱۷	۱۷	-	۴	#	۴	۲۸	-----
۱۴/۱	۱۳/۰	۳۰/۲	۳۱/۱	#	۳۲/۷	-	۳۲/۶	۳۰/۱	-----

۵- در مواردیکه جمع کل کمتر از ۱۰۰ باشد چند درصد و میان نشان داده نمیشود.

پایه جدول شماره ۱۰ - وضع فعالیت اقتصادی بر حسب سن و جنس در جمعیت از دهه ساله بیابلی حوزه سرشماری بجنورد - آبانماه ۱۳۳۵ (توامر ۱۹۵۶) (سن اظهار نشده نیز جز جمع سنون از دهه ساله بیابلی منظور شده است)

فعالیت از نظر اقتصادی				فعالیت از نظر اقتصادی				جمع کل	سن و جنس
مصرف	محصّل	زن خانه دار	جمع	در جمعیت بزرگسالان	شاغل بکار	چند درصد	جمع		
<b>شهر بجنورد</b>									
<b>مرکز</b>									
جمع از دهه ساله بیابلی -----									
۵۱۲	۱۶۸۱	۵۱۵۲	۷۵۲۶	۱۰۴	۵۰۷۱۸	۴۳/۶	۵۰۸۲۲	۱۳۳۸۸	
۳۱۸	۱۲۳۶	۳۵۶	۱۶۱۰	۴	۱۷۶	۱۱/۶	۲۸۳	۲۱۹۳	
۱	۳۷۴	۶۵۴	۱۰۲۷	۳۸	۴۶۲	۳۳/۸	۵۳۰	۱۰۶۷	
۶	۲۱	۷۸۱	۸۰۵	۱۶	۲۹۱	۴۸/۶	۸۰۷	۱۶۶۲	
۱۰	۷	۱۴۲۳	۱۴۳۰	۱۵	۱۳۵۹	۴۸/۸	۱۳۷۴	۲۸۱۴	
۱۷	-	۱۵۶	۱۷۳	۱۰	۱۲۶۱	۵۶/۶	۱۲۷۶	۲۱۴۴	
۲۷	۱	۶۱۷	۶۴۵	۱۲	۹۱۲	۵۸/۶	۹۲۴	۱۰۶۶	
۶۲	-	۳۰۳	۳۰۵	۶	۳۱۷	۵۲/۵	۴۰۳	۷۶۸	
۱۴۳	-	۱۵۶	۱۶۹	۳	۲۱۹	۴۴/۶	۲۲۲	۵۲۱	
-	-	۲	۲	-	۸	*	۸	۱۰	
۱۴/۷	۱۳/۶	۳۰/۸	۲۴/۸	۲۳/۱	۲۴/۵	-	۳۴/۶	۲۶/۶	
<b>حومه</b>									
جمع از دهه ساله بیابلی -----									
۳۱۵	۱۱۴۷	-	۱۴۶۲	۱۰۴	۵۰۲۷۶	۷۷/۱	۵۰۳۸۰	۶۰۸۴۲	
۱۸۶	۷۹۶	-	۹۸۲	۴	۲۰۶	۱۷/۶	۲۱۰	۱۱۹۲	
۴	۲۱۰	-	۲۱۴	۳۸	۴۳۱	۶۱/۶	۴۷۷	۷۷۱	
۴	۵۴	-	۵۸	۱۶	۷۵۸	۱۳/۰	۷۷۴	۸۳۲	
۶	۶	-	۱۲	۱۵	۱۲۷۷	۱۱/۱	۱۲۹۲	۱۳۰۴	
۱	-	-	۱	۱۰	۱۱۸۱	۱۱/۲	۱۱۹۱	۱۲۰۰	
۱۵	۱	-	۱۶	۱۲	۸۴۷	۱۸/۲	۸۵۵	۸۷۱	
۲۲	-	-	۲۲	۶	۳۶۴	۱۴/۴	۳۷۰	۳۹۲	
۶۴	-	-	۶۴	۳	۲۰۳	۷۶/۶	۲۰۶	۲۷۵	
-	-	-	-	-	*	*	*	*	
۲۴/۲	۲۳/۱	-	۲۳/۷	۲۳/۱	۲۴/۷	-	۳۴/۵	۲۶/۸	
<b>بازار</b>									
جمع از دهه ساله بیابلی -----									
۱۷۷	۵۳۴	۵۱۵۲	۶۰۶۶	-	۴۴۲	۶/۸	۴۴۲	۶۰۰۶	
۱۳۲	۴۴۰	۳۵۶	۹۲۸	-	۷۳	۷/۲	۷۳	۱۰۰۱	
۵	۸۴	۶۵۴	۷۴۲	-	۵۳	۶/۷	۵۳	۷۹۶	
۲	۱	۷۸۶	۷۸۷	-	۳۳	۴/۰	۳۳	۸۳۰	
۴	۱	۱۴۲۳	۱۴۲۸	-	۱۲	۵/۱	۱۲	۱۵۱۰	
۸	-	۱۵۶	۱۶۴	-	۸۰	۷/۷	۸۰	۱۰۴۴	
۱۲	-	۶۱۷	۶۲۹	-	۶۹	۹/۱	۶۹	۶۹۸	
۴۰	-	۳۰۳	۳۴۳	-	۳۳	۸/۸	۳۳	۳۷۶	
۲۴	-	۱۵۶	۲۳۰	-	۱۶	۶/۵	۱۶	۲۴۶	
-	-	۲	۲	-	۳	*	۳	۵	
۲۰/۱	۱۳/۰	۳۰/۸	۲۷/۷	-	۳۲/۴	-	۳۲/۴	۲۶/۱	

در مواردیکه جمع کل کمتر از ۱۰۰ باشد چند درصد و میانه نشان داده نمیشود.

کتابخانه مرکزی آمار ایران  
شماره ۲۴۴۱



بقیه جدول شماره ۱۰۰ - وضع فعالیت اقتصادی بر حسب سن و جنس در جمعیت ازده ساله بیابای حوزه سرشماری پهنورد - آبانماه ۱۳۳۵ (نوامبر ۱۱۰۶)

(سن اظهار نشده نیز جزو جمع سنین ازده ساله بیابا منظور شده است)

فعالیت از نظر اقتصادی				فعالیت از نظر اقتصادی				جمع کل	سن و جنس
مترقیه	محصل	زن خانه دار	جمع	در جستجوی کار	شاغل بکار	چند درآمد	جمع		
<u>بقیه نقاط حوزه سرشماری پهنورد</u>									
<u>مردوزن</u>									
۱۱۰۸۹	۱-۱۳	۴۲۶۴۷	۵۵۱۴۹	۴۴۱	۵۰۸۹۵	۴۸/۲	۵۱۲۴۱	۱۰۶۴۹۰	جمع ازده ساله بیابا
۷۸۲۱	۸۴۷	۳۴۸۹	۱۱۱۴۱	۲۱	۲۱۲۸	۱۵/۲	۲۱۴۹	۱۴۲۹۱	۱۰-۱۰ ساله
۲۷	۱۵۰	۴۵۵۰	۴۷۲۷	۲۳۷	۵۱۵۷	۳۵/۱	۵۳۹۴	۱۰۱۶۱	۱۱-۱۵ ساله
۸۸	۱۴	۶۶۰۴	۶۷۰۶	۵۲	۵۱۸۱	۴۷/۴	۶۰۴۱	۱۲۷۴۷	۱۶-۲۰ ساله
۱۳۵	۱	۱۳۰۵۹	۱۳۲۳۳	۶۶	۱۱۷۶۰	۵۲/۸	۱۴۸۶۶	۲۸۰۵۹	۲۱-۲۵ ساله
۱۲۴	۱	۷۰۶۳	۷۲۸۸	۲۸	۱۰۶۱۵	۵۱/۴	۱۰۶۴۳	۱۷۹۲۱	۲۵-۳۵ ساله
۴۷۴	۲	۴۳۳۵	۴۸۱۱	۱۶	۶۱۶۰	۵۶/۲	۶۱۷۶	۱۰۹۸۷	۳۵-۴۵ ساله
۲۶۶	-	۴۳۵۲	۴۶۱۸	۱۷	۳۶۸۶	۵۳/۷	۳۷۰۳	۶۸۴۴	۴۵-۵۵ ساله
۱۷۹۱	-	۱۱۷۴	۲۱۷۳	۱	۳۳۸۷	۴۴/۶	۳۴۱۶	۵۳۶۹	۶۵ ساله بیابا
۱۵	-	۳۵	۴۰	-	۱۳	*	۱۳	۵۲	سن اظهار نشده
۱۳/۷	۱۳/۲	۳۰/۱	۲۸/۰	۱۹/۳	۳۳/۲	-	۳۳/۱	۳۰/۷	میان سن
<u>مرد</u>									
۶۸۷۷	۶۶۳	-	۷۸۴۰	۴۴۵	۴۷۴۰۹	۸۵/۱	۴۷۸۵۴	۵۵۶۶۴	جمع ازده ساله بیابا
۵۴۸۲	۷۹۳	-	۶۲۷۵	۲۱	۱۹۰۲	۲۳/۵	۱۹۲۳	۸۱۶۸	۱۰-۱۰ ساله
۴۰	۱۴۵	-	۱۸۵	۲۳۷	۴۸۲۳	۶۶/۵	۵۰۶۰	۵۲۴۵	۱۱-۱۵ ساله
۶۴	۱۴	-	۷۸	۵۲	۵۵۴۶	۹۸/۶	۵۵۹۷	۵۶۷۵	۱۶-۲۰ ساله
۹۶	۱	-	۱۰۸	۶۶	۱۳۲۱۵	۹۹/۲	۱۳۸۶۶	۱۳۹۶۹	۲۱-۲۵ ساله
۱۱۲	۱	-	۱۱۳	۲۸	۹۱۴۴	۹۸/۶	۹۱۵۲	۱۰۰۶۵	۲۵-۳۵ ساله
۱۴۲	۱	-	۱۴۳	۱۶	۹۶۸۰	۹۷/۶	۵۶۶۶	۵۸۳۹	۳۵-۴۵ ساله
۱۶۰	-	-	۱۶۰	۱۷	۳۴۵۲	۹۴/۸	۳۴۶۹	۳۶۵۱	۴۵-۵۵ ساله
۷۴۰	-	-	۷۴۰	۱	۲۲۷۵	۷۵/۵	۲۲۸۴	۲۰۲۴	۶۵ ساله بیابا
۸	-	-	۸	-	۱۲	*	۱۲	۲۰	سن اظهار نشده
۱۳/۱	۱۳/۰	-	۱۳/۱	۱۹/۳	۳۳/۲	-	۳۳/۲	۳۱/۲	میان سن
<u>زن</u>									
۴۶۱۲	۵۰	۴۲۶۴۷	۴۷۳۰۹	۱	۳۴۸۶	۶/۱	۳۰۸۷	۵۰۷۱۶	جمع ازده ساله بیابا
۲۳۳۹	۴۴	۳۴۸۹	۵۸۱۷	-	۲۲۶	۴/۶	۲۲۶	۶۰۶۳	۱۰-۱۰ ساله
۲۷	۵	۴۵۵۰	۴۵۸۲	-	۳۳۴	۶/۸	۳۳۴	۴۶۶۶	۱۱-۱۵ ساله
۲۴	-	۶۶۰۴	۶۶۲۸	۱	۴۴۳	۶/۳	۴۴۴	۷۰۷۲	۱۶-۲۰ ساله
۶۶	-	۱۳۰۵۹	۱۳۱۲۵	-	۶۶۵	۶/۸	۶۶۵	۱۴۰۵۹	۲۱-۲۵ ساله
۱۱۲	-	۷۰۶۳	۷۱۷۵	-	۶۹۱	۸/۸	۶۹۱	۱۲۸۶۶	۲۵-۳۵ ساله
۳۳۲	۱	۴۳۳۵	۴۶۶۸	-	۴۸۰	۶/۳	۴۸۰	۵۱۴۸	۳۵-۴۵ ساله
۲۴۶	-	۴۳۵۲	۴۶۹۸	-	۳۳۴	۷/۲	۳۳۴	۳۲۳۳	۴۵-۵۵ ساله
۱۰۵۹	-	۱۱۷۴	۲۲۳۳	-	۱۱۲	۴/۸	۱۱۲	۲۳۴۵	۶۵ ساله بیابا
۷	-	۳۵	۴۲	-	۱	*	۱	۲۳	سن اظهار نشده
۱۴/۱	*	۳۰/۱	۳۰/۰	*	۳۲/۷	-	۳۲/۷	۳۰/۱	میان سن

\* در مواردیکه جمع کل کمتر از ۱۰۰ باشد چند درصد و میان نشان داده نمیشود.

جدول شماره ۱۱- تقسیمات عمده مشاغل بر حسب سن و جنس در جمعیت شافل پکار از دهه ساله بهالای حوزه سرشماری پننورد: آبانماه ۱۳۳۵ (توامبر ۱۳۳۶)  
(سن اظهارنشده نیز جزو جمع سنین ازدهه ساله بهالای منظور شده است)

سن اظهار نشده	۶۵-ساله	۴۵-۶۴ ساله	۲۵-۴۴ ساله	۱۰-۲۴ ساله	۱-۹ ساله	جمع ازدهه ساله بهالای	تقسیمات عمده مشاغل و جنس
<b>کل حوزه سرشماری پننورد</b>							
<b>مردان</b>							
جمع شافلین							
۲۱	۲۶۰۶	۱۱۱۵۵	۲۷۱۵۵	۱۷۸۰	۵۶۵۶	۲۴۰۷	۵۶۶۱۳
-	۵۵	۱۱۸	۱۶۸	۸۸	۱۰	۳۰	۴۶۹
-	۴۰	۲۱۱	۲۶۲	۸۳	۱۲	۲۶	۶۳۴
-	۱۹۰	۶۵۰	۲۲۷	۳۵۳	۴۶	۷۶	۲۰۴۲
۱	۱۴۹۷	۶۸۹۴	۲۱۴۷۲	۲۷۱۷	۴۴۶۱	۸۷۲	۳۷۹۲۲
-	۸	۲۳	۱۷	۱۲	-	۱۲	۲۳۲
-	۳۱	۶۳	۲۱۷	۱۵۶	۳۰	۱۴۱	۶۳۸
۲	۱۳۱	۱۳۹۱	۳۰۸۷	۱۸۵۲	۶۹۲	۵۵۱	۲۰۱۰
۳	۲۰۳	۷۸۵	۱۲۱۵	۶۱۰	۲۳۵	۴۱۹	۲۴۷۲
-	۳۹۰	۱۲۸۱	۷۴۰	۸۲۸	۲۲۳	۲۸۰	۳۶۹۳
<b>مردان</b>							
جمع شافلین							
۱۷	۲۴۷۸	۱۰۲۳۱	۲۱۱۷۷	۱۳۰۴	۵۶۶۲	۲۱۰۸	۵۲۶۸۵
-	۴۳	۶۱۰	۱۴۲	۸۳	۱۰	۳۰	۴۲۳
-	۴۰	۶۱۰	۲۵۱	۸۰	۱۲	۲۶	۶۲۷
-	۱۹۰	۶۵۰	۲۲۴	۳۵۳	۴۶	۷۵	۲۰۳۳
۱	۱۴۸۱	۶۸۷۲	۲۱۳۱۵	۲۷۸۲	۴۴۶۱	۸۵۳	۳۷۹۱۳
-	۸	۲۳	۱۷	۱۲	-	۱۲	۲۳۲
-	۳۱	۶۳	۲۱۷	۱۵۶	۳۰	۱۴۱	۶۳۸
۵	۱۳۶	۱۳۹	۱۸۴۶	۱۴۹۸	۴۶۸	۴۶۹	۵۰۸۱
۳	۱۵۷	۴۹۹	۸۵۶	۵۴۰	۱۰۲	۲۶۶	۲۴۳۳
-	۳۸۶	۱۲۵۸	۷۰۷	۸۲۰	۱۶۸	۲۲۶	۳۶۱۵
<b>زنان</b>							
جمع شافلین							
۴	۱۲۸	۸۱۶	۱۸۱۸	۴۷۱	۳۸۷	۲۹۹	۳۶۳۸
-	۱۱	۸	۲۲	۵	-	-	۴۶
-	-	۱	۳	۲	-	-	۷
-	-	۵	۳	-	-	-	۹
-	۱۱	۲۲	۱۴۷	۳۵	۳۵	۱۹	۳۰۹
-	-	-	-	-	-	-	-
-	-	-	-	-	-	-	-
۱	۵۶	۴۳۰	۱۲۴۱	۳۵۵	۲۲۴	۱۲۲	۲۴۲۹
۳	۴۶	۲۸۲	۳۱۱	۷۰	۱۲۳	۱۵۳	۱۰۵۰
-	۴	۲۴	۳۳	۸	۵	۴	۷۸

بقیه جدول شماره ۱۱ - تقسیمات عمده مشاغل برحسب سن و جنس در جمعیت مشاغل بکار از دهه ساله پیاپی حوزه سرشماری پختورود - آبانماه ۱۳۳۵ (توامیر ۱۹۵۶)  
(سن اظهار نشده نیز میز جمع ششین از دهه ساله پیاپی منظور شده است)

سن اظهار نشده	ساله ۱۵-۱۰ ساله پیاپی	۱۱-۱۰ ساله	۱۱-۲۰ ساله	۲۱-۲۰ ساله	۱۹-۱۰ ساله	۱۱-۱۰ ساله	جمع از دهه ساله پیاپی	تقسیمات عمده مشاغل و جنس
<u>شهر پختورود</u>								
<u>مردان</u>								
۸	۲۱۹	۱۳۰۱	۲۶۲۰	۷۱۱	۱۱۴	۲۷۹	۵۷۱۸	جمع مشاغلین
-	۷	۲۷	۱۰۴	۳۲	۵	۳	۱۷۸	مشاغل حرفه ای - فنی و کارهای مربوط بآن
-	۶	۱۱۹	۲۲۲	۲۵	۱	۱	۳۸۲	مشاغل مربوط با امور اداری و منشی گری و امور مربوط بآن
-	۵۲	۲۷۳	۴۷۰	۶۳	۴۳	۲	۹۰۳	فروش و مشاغل مربوط بآن
۲	۵۰	۷۰	۲۵۰	۳۵	۲۷	-	۴۳۴	مشاغل مربوط به زراعت و جنگلیانی و شکار و ماهیگیری
-	۳	۱	۱۶	۵	-	-	۳۳	امور مربوط با استخراج معدن و استخراج سنگ و حفاری
-	۳	۳۴	۱۱۴	۳۵	۲۲	۵	۲۱۳	مشاغل مربوط بحمل و نقل
-	۴۹	۳۹۲	۷۲۴	۱۶۵	۲۱۷	۱۳۸	۱۷۱۵	حرفه های صنعتی و عملیات تولیدی و مشاغل مربوط بآن
۶	۳۶	۲۹۴	۵۲۹	۱۰۲	۱۰۲	۱۲۵	۱۱۹۴	مشاغل مربوط بانجام خدمات (سرویسها)
-	۱۳	۱۱	۱۹۱	۲۹۹	۶۷	۵	۶۶۶	مشاغل مربوط به خدمات ثابت ارتشی و مشاغل گسسه دقیقاً مشخصه یا اظهار نشده
<u>سرد</u>								
۵	۲۰۳	۱۴۰۷	۲۴۵۸	۷۵۸	۱۳۱	۲۰۶	۵۲۷۶	جمع مشاغلین
-	۶	۲۶	۸۵	۲۷	۵	۳	۱۵۲	مشاغل حرفه ای - فنی و کارهای مربوط بآن
-	۶	۱۱۸	۲۱۱	۲۲	۱	۱	۳۷۵	مشاغل مربوط با امور اداری و منشی گری و امور مربوط بآن
-	۵۲	۲۷۲	۴۶۱	۶۳	۴۳	۲	۹۰۱	فروش و مشاغل مربوط بآن
۲	۵۰	۶۹	۲۴۱	۳۵	۲۷	-	۴۳۲	مشاغل مربوط به زراعت و جنگلیانی و شکار و ماهیگیری
-	۳	۱	۱۶	۵	-	-	۳۳	امور مربوط با استخراج معدن و استخراج سنگ و حفاری
-	۳	۳۴	۱۱۴	۳۵	۲۲	۵	۲۱۳	مشاغل مربوط بحمل و نقل
-	۴۹	۳۸۲	۷۱۸	۱۸۸	۲۰۶	۱۳۷	۱۶۸۳	حرفه های صنعتی و عملیات تولیدی و مشاغل مربوط بآن
۳	۳۱	۲۰۸	۳۹۸	۸۱	۵۷	۵۳	۸۱۴	مشاغل مربوط بانجام خدمات (سرویسها)
-	۱۳	۸۹	۱۹۰	۲۹۹	۶۷	۵	۶۶۳	مشاغل مربوط به خدمات ثابت ارتشی و مشاغل گسسه دقیقاً مشخصه یا اظهار نشده
<u>زن</u>								
۳	۱۶	۱۰۷	۱۹۲	۳۳	۵۳	۷۳	۴۴۲	جمع مشاغلین
-	۱	۱	۱۱	۵	-	-	۲۶	مشاغل حرفه ای - فنی و کارهای مربوط بآن
-	-	۱	۳	۳	-	-	۷	مشاغل مربوط با امور اداری و منشی گری و امور مربوط بآن
-	-	۱	۱	-	-	-	۲	فروش و مشاغل مربوط بآن
-	-	۱	۱	-	-	-	۶	مشاغل مربوط به زراعت و جنگلیانی و شکار و ماهیگیری
-	-	-	-	-	-	-	-	امور مربوط با استخراج معدن و استخراج سنگ و حفاری
-	-	-	-	-	-	-	-	مشاغل مربوط بحمل و نقل
-	-	۱۰	۶	۷	۸	۱	۳۲	حرفه های صنعتی و عملیات تولیدی و مشاغل مربوط بآن
۳	۱۵	۸۶	۱۳۱	۱۸	۴۵	۷۳	۳۷۰	مشاغل مربوط بانجام خدمات (سرویسها)
-	-	۲	۱	-	-	-	۳	مشاغل مربوط به خدمات ثابت ارتشی و مشاغل گسسه دقیقاً مشخصه یا اظهار نشده

پایه جدول شماره ۱۱ - تقسیمات عمده مشاغل بر حسب سن و جنس در جمعیت مشاغل بکار از دهه ساله بهایای حوزه سرشماری پنجمین (آبانماه ۱۳۳۰ تا اسفندماه ۱۳۳۱) (سن اظهار نشده نیز جز جمع سنین از دهه ساله بهایای منظور شده است)

سن اظهار نشده	۱۰-۱۴ ساله	۱۵-۱۹ ساله	۲۰-۲۴ ساله	۲۵-۲۹ ساله	۳۰-۳۴ ساله	۳۵-۳۹ ساله	جمع از دهه ساله بهایا	تقسیمات عمده مشاغل و جنس
								<b>پایه نقاط حوزه سرشماری پنجمین</b>
								<b>مردان</b>
								جمع مشاغلین
۱۲	۲۲۸۷	۱۸۵۱	۲۰۳۲۵	۵۹۸۹	۵۱۵۷	۲۱۲۸	۵۰۸۶۵	مشاغل حرفه ای - فن و کارهای مربوط بآن
-	۹۸	۶۱	۶۴	۵۶	۵	۲۷	۲۱۱	مشاغل مربوط با امور اداری و منشی گری و امور مربوط بآن
-	۳۱	۱۲	۴۰	۵۸	۳	۲۵	۲۵۲	فروش و مشاغل مربوط بآن
-	۱۳۸	۲۲۷	۲۵۷	۲۱۰	۲	۷۴	۱۱۳۹	مشاغل مربوط به زراعت و جنگلبانی و شکار و ماهیگیری
۷	۱۴۷	۱۸۲۹	۲۱۲۲۲	۲۶۸۲	۴۴۴۴	۸۷۲	۳۷۴۸۸	امور مربوط با استخراج معدن و استخراج سنگ و حفاری
-	۵	۱۴	۸۱	۸۷	-	۱۲	۱۹۱	مشاغل مربوط بحمل و نقل
-	۲۸	۲۱	۱۰۲	۱۲۱	۸	۱۳۶	۴۲۵	حوزه های صنعتی و صنایع تولیدی و مشاغل مربوط بآن
۱	۱۴۲	۷۲۷	۲۳۲۲	۱۶۵۸	۴۷۵	۴۱۳	۵۷۹۵	مشاغل مربوط بانجام خدمات (سروسها)
-	۱۶۷	۴۱۱	۶۶۶	۵۰۸	۱۲۳	۲۱۴	۲۲۷۱	مشاغل مربوط به خدمات ثابت ارتشی و مشاغل کسه
-	۲۷۷	۱۱۱۱	۵۴۱	۵۲۹	۱۰۶	۲۷۵	۳۰۹۷	دقیقا مشخص یا اظهار نشده
								<b>سرد</b>
۱۲	۲۲۷۵	۱۱۳۲	۲۳۷۱۱	۵۵۴۶	۴۸۲۳	۱۹۰۲	۴۷۴۰۶	جمع مشاغلین
-	۳۸	۸۴	۶۱	۵۶	۵	۲۷	۲۷۱	مشاغل حرفه ای - فن و کارهای مربوط بآن
-	۳۴	۱۲	۴۰	۵۸	۳	۲۵	۲۵۲	مشاغل مربوط با امور اداری و منشی گری و امور مربوط بآن
-	۱۳۸	۲۲۷	۲۵۷	۲۱۰	۲	۷۴	۱۱۳۹	فروش و مشاغل مربوط بآن
۷	۱۴۷	۱۸۲۹	۲۱۰۷۱	۲۶۸۲	۴۴۴۴	۸۷۲	۳۷۱۸۱	مشاغل مربوط به زراعت و جنگلبانی و شکار و ماهیگیری
-	۵	۱۴	۸۱	۸۷	-	۱۲	۱۹۱	امور مربوط با استخراج معدن و استخراج سنگ و حفاری
-	۲۸	۲۱	۱۰۲	۱۲۱	۸	۱۳۶	۴۲۵	مشاغل مربوط بحمل و نقل
۵	۸۷	۳۱۷	۲۱۲۸	۱۳۱۰	۴۵۹	۲۹۲	۳۳۱۸	حوزه های صنعتی و صنایع تولیدی و مشاغل مربوط بآن
-	۱۳۶	۴۱۱	۶۵۸	۴۵۶	۱۴۵	۲۱۳	۱۵۹۱	مشاغل مربوط بانجام خدمات (سروسها)
-	۲۷۲	۱۱۱۱	۵۱۷	۵۲۱	۱۰۱	۲۷۱	۲۹۵۲	مشاغل مربوط به خدمات ثابت ارتشی و مشاغل کسه
-								دقیقا مشخص یا اظهار نشده
								<b>زنان</b>
۱	۱۱۲	۷۱۴	۱۶۵۶	۴۴۳	۳۳۴	۲۹۶	۳۴۸۶	جمع مشاغلین
-	۱۰	۷	۳	-	-	-	۲۰	مشاغل حرفه ای - فن و کارهای مربوط بآن
-	-	-	-	-	-	-	-	مشاغل مربوط با امور اداری و منشی گری و امور مربوط بآن
-	-	۴	۲	-	-	۱	۷	فروش و مشاغل مربوط بآن
-	۱۱	۱۱	۱۱۶	۳۵	۳۵	۱۹	۳۰۷	مشاغل مربوط به زراعت و جنگلبانی و شکار و ماهیگیری
-	-	-	-	-	-	-	-	امور مربوط با استخراج معدن و استخراج سنگ و حفاری
-	-	-	-	-	-	-	-	مشاغل مربوط بحمل و نقل
۱	۵۶	۴۲۰	۱۲۳۵	۳۴۸	۲۱۶	۱۲۱	۲۳۹۷	حوزه های صنعتی و صنایع تولیدی و مشاغل مربوط بآن
-	۳۱	۲۰۰	۲۳۸	۵۲	۷۸	۸۱	۶۸۰	مشاغل مربوط بانجام خدمات (سروسها)
-	-	-	-	-	-	-	-	مشاغل مربوط به خدمات ثابت ارتشی و مشاغل کسه
-	۴	۲۲	۲۲	۸	۵	۴	۷۵	دقیقا مشخص یا اظهار نشده

جدول شماره ۱۲ - طبقات مشاغل بر حسب وضع اشتغال و جنس در جمعیت مشاغل بکار ازمده ساله بهالای حوزه سرشماری پنجمین و آبانماه ۱۳۳۵ (توامبر ۱۹۵۶)

طبقات مشاغل و جنس	جمع مشاغلین	کارفرما	کارکنانیکه برای خود کار میکنند	مستخدم دولت	مزد بگیر	کارکنان خانوادگی بدون مزد	وضعیت اظهار نشده
<b>کل حوزه سرشماری پنجمین</b>							
<b>مردوزن</b>							
جمع ازمده ساله بیالا	۵۶,۶۱۳	۸۷۳	۶۶,۸۷۱	۲,۵۱۶	۲۰,۴۴۳	۴,۳۳۵	۱,۵۸۵
مشاغل حرفهای - فنی و کارهای مربوط بآن	۴۶۱	۲	۱۵۵	۲۰۲	۱۰۷	۱	۲
مشاغل مربوط به علم طبی و بهداشتش و امور مربوط بآن	۶۴	۱	۱۱	۲۰	۳۳	-	۱
مشاغل مربوط به تعلیم و تدریس و سایر امور مربوط بآن	۲۱۴	۱	۲۳	۱۶۱	۳۹	-	-
مشاغل حقوقی که شامل قضات وکلای دادگستری	۱۲	-	۱۲	-	-	-	-
مشاغل مذمبین امور خیریه و عام المنفعه	۹۰	-	۱۲	-	۷۸	-	-
مشاغل هنری - نویسندگی و سایر مشاغل شغلی	۵۷	-	۳۵	-	۲۱	۱	-
سایر مشاغل حرفهای فنی و امور مشابه آن	۱۲	-	۴	۱۱	۶	-	۱
مشاغل مربوط بامور اداری و منشیگری و امور مربوط بآن	۶۳۴	۲۲	۵۰	۴۷۹	۸۳	-	-
مشاغل مدیریت و اداره کردن امور (بجز کشاورزی)	۱۴۸	۲۲	۳۳	۵۴	۲۹	-	-
منشیگری و مشاغل دفتری و کارهای مربوط بآن	۴۸۶	-	۱۲	۴۷۵	۹۹	-	-
فروش و مشاغل مربوط بآن	۲,۰۴۲	۳۶	۱,۸۶۶	-	۱۴۸	۲۲	-
خرده فروشی در نگاهبها و مغازهها	۱,۸۶۶	۳۰	۱,۶۶۸	-	۱۳۷	۲۱	-
خرده فروشی دوره گردها	۱۳	-	۸۳	-	۱۰	-	-
عمده فروشی و مشاغل مربوط بآن	۵۳	۶	۴۵	-	۱	۱	-
مشاغل مربوط به زراعت - جنگلبانی - شکار و ماهیگیری	۲۷,۹۲۲	۷۴۳	۲۱,۴۴۵	۸	۱۱,۸۹۲	۳,۸۳۲	۲
مشاغل زراعتی	۳۵,۴۹۹	۷۴۳	۲۱,۴۳۴	۲	۹,۴۸۶	۳,۸۳۱	۲
مشاغل مربوط بشکار و تله گذاری	۳	-	۳	-	-	-	-
مشاغل مربوط به جنگلبانی (از جمله نظیر استخراج)	۱۹	-	۱	۳	۱۵	-	-
عمده هائیکه به زراعت و شکار و ماهیگیری و جنگلبانی مشغول بکار هستند	۲,۴۰۱	-	۷	۲	۲,۲۹۱	۱	-
امور مربوط با استخراج معدن و استخراج سنگ و حفاری	۲۳۲	۱۵	۲۸	۲۴	۱۵۵	-	-
مشاغل مربوط به معدن و استخراج سنگ	۲	-	-	-	۲	-	-
مشاغل مربوط به ساختن و حمل آوردن مواد معدنی	۷۰	۱	۱۴	۳۴	۲۱	-	-
مشاغل مربوط به چاه کنی	۱۵۸	۱۴	۱۴	-	۱۳۰	-	-
عمده هائیکه در معدن و حفاری و استخراج سنگ مشغول کار هستند	۲	-	-	-	۲	-	-
مشاغل مربوط به حمل و نقل	۶۳۸	۳	۲۹۴	۲۹	۳۰۲	۹	۱
مشاغل مربوط به کشتیرانی و قایق رانی	۱	-	۱	-	-	-	-
مشاغل مربوط برانندگی وسائط نقلیه موتوری	۲۲۵	۲	۳۵	۲۸	۱۵۹	-	۱
مشاغل مربوط برانندگی وسائط نقلیه ایکه بوسیله حیوان کشیده میشوند (مانند کاری و درشکوبغیره)	۴۱۲	۱	۲۵۸	۱	۱۴۳	۱	-
حرفهای صنعتی و عملیات تولیدی و مشاغل مربوط بآن	۷,۵۱۰	۴۵	۲,۷۳۸	۱,۱۷۴	۳,۱۱۲	۴۳۵	۶
مشاغل مربوط به نساجی (غیر از قالی بافی)	۱,۶۵۸	۱	۱,۰۸۵	-	۴۹۹	۷۳	-
مشاغل مربوط بقالی بافی	۲۲۵	-	۴۶۱	-	۸۸	۱۶۸	-
مشاغل مربوط به تهیه پوشاک و محصولات چرمی و قباکی	۱۳۳	۱۰	۵۰۵	۱	۳۹۹	۱۸	-
مشاغل مربوط بسد سازی و جارسازی و مهارت پاک کن	۴	-	۳	-	۱	-	-
مشاغل مربوط بساختن اشیاء چوبی و کارهای مربوط بآن	۳۱۳	۸	۱۵۰	۲	۱۴۵	۷	۱
مشاغل مربوط به فلز کاری	۶۲۵	۱۱	۲۴۷	۱۰۸	۹۵	۱۶۲	۱
مشاغل الکتریکی و الکترونیکی	۱۲	-	۱	۱	۱۰	-	-

پایه جدول شماره ۱۲ - طبقات مشاغل بر حسب وضع اشتغال و جنس در جمعیت مشاغل پیکار از ده ساله به بالای حوزه سرشماری پنجمین - آبانماه، ۱۳۳۵ (نوامبر ۱۳۳۶)

طبقات مشاغل و جنس	جمع مشاغلین	کارفرما	کارکنانیک برای خود کار میکنند	مستخدم دولت	مزدبگیر	کارکنان خانوادگی بدون مزد	وضعیت اظهار نشده
<b>کل حوزه سرشماری پنجمین</b>							
<b>بلیه مرد و زن</b>							
مشاغل ساختنی و کارهای مربوط بان که در جای دیگر طبقه بندی نشده	۲۰۰۷	۱	۴۵	۱۰۵۶	۱۴۴۱	-	۲
مشاغل مربوط به ماشینهای مستقر جراثقال و مشاغل مربوط به عملیات مکانیکی ماشینهای ساختمانی مستقر	۳۱	-	۹	۱	۲۱	-	-
مشاغل مربوط به چاپ - صحافی و تهیه محصولات کاغذی	۵	-	۲	-	۳	-	-
مشاغل مربوط به سفالگری و کارهای مربوط بان	۱۶	-	۱۰	-	۶	-	-
مشاغل مربوط به ساختن مواد شیمیائی و کارهای مربوط بان	۱۸	-	۳۱	۲	۱۵	-	-
مشاغل مربوط به پوست و عیل آوردن آن	۱۲	-	۶	-	۶	-	-
مشاغل مربوط به تهیه مواد غذایی و درختانیات	۴۷۵	۱	۱۴۶	-	۳۱۵	-	۱
حرفه‌های صنعتی و تولیدی و ستفرقه و کارهای مربوط بان	۲۵	۲	۱۷	-	۴	-	-
عمله‌هایی که در پیشه های صنعتی مختلف برای تولید محصولات و عملیات مربوط بانها کار میکنند	۶۳	-	۳	۳	۵۷	-	-
مشاغل مربوط بانجام خدمات (سروسها)	۳۴۷۲	۶	۲۸۹	۴۱۹	۲۷۴۲	۱۵	۲
مشاغل مربوط به خدمات بهداشت و درمان و نگهبانی	۴۶۸	۱	۵	۳۶۹	۹۳	-	-
خدمات خانگی و شخصی و کارهای مربوط بان	۲۷۷۴	۴	۲۸۰	۴	۲۴۹۱	۱۵	۲
مشاغل خدمات ستفرقه	۳۸	۱	۱	-	۳۶	-	-
عمله‌هایی که در مشاغل مربوط به خدمات کار میکنند	۱۱۳	-	۳	۴۶	۱۱۰	-	-
مشاغل مربوط به خدمات ثابت ارتشی و مشاغل که در اینجا مشخصه را اظهار نشده	۳۶۹۳	۱	۴۶	۱۷۱	۱۹۷۵	۱	۱۰۷۲
خدمات ثابت ارتشی	۱۶۵	-	-	۱۶۵	-	-	-
مشاغل که در اینجا مشخصه را اظهار نشده‌اند	۱۰۸۱	۱	۱	۵	۱۰۷۴	۱	۱۰۶۸
عمله‌هایی که در جای دیگر طبقه بندی نشده‌اند	۱۹۴۷	-	۴۵	۱	۱۸۹۱	-	۴
<b>مرد</b>							
جمع از ده ساله به بالا	۵۲۶۸۵	۸۶۲	۲۵۱۱۲	۲۱۸۲	۱۸۳۸۷	۴۰۳۸	۱۰۵۸۲
مشاغل حرفه‌ای - فنی و کارهای مربوط بان	۴۲۲	۲	۱۴۵	۱۷۸	۱۹۷	۱	۱
مشاغل مربوط به علم طبی و بهداشت و امور مربوط بان	۴۲	۱	۹	۲۸	۴	-	-
مشاغل مربوط به تعلیم و تربیت و سایر امور مربوط بان	۲۰۰	۱	۲۲	۱۳۹	۲۷	-	-
مشاغل حقوقی که شامل قضات و وکلای دادگستری و دفتر خانه‌های رسمی نیز میباشد	۱۲	-	۱۲	-	-	-	-
مشاغل مذهبی امور خیریه و عام المنفعه	۹۰	-	۶۲	-	۲۸	-	-
مشاغل هنری - نویسندگی و سایر مشاغل تفریحی	۵۷	-	۳۵	-	۲۱	-	-
سایر مشاغل حرفه‌ای و فنی و امور مشابه آن	۲۲	-	۴	۱۱	۷	-	-
مشاغل مربوط اداری و منشی گری و امور مربوط بان	۶۲۷	۲۲	۵۰	۴۷۲	۸۳	-	-
مشاغل مدیریت و اداره کردن امور (بجز کشاورزی)	۱۴۷	۲۲	۲۳	۵۲	۲۹	-	-
فنی گری و مشاغل فنی و کارهای مربوط بان	۱۸۰	-	۱۷	۴۱۹	۴۴	-	-
فروش و مشاغل مربوط بان	۲۰۳۲	۳۶	۱۸۲۳	-	۱۱۷۳	۲۲	-
فرونده فروش در بینگاهها و منازلها	۱۸۸۸	۳۰	۱۶۵۰	-	۱۳۲	۲۱	-
فرونده فروش دوره کردها	۹۲	-	۸۳	-	۹	-	-
فرونده فروش و مشاغل مربوط بان	۵۲	۶	۱۵	-	۱	۱	-

بجه جدول شماره ۱۲ - طبقات مشاغل بر حسب وضع اشتغال و جنس در جمعیت ثنائی بکار از ده ساله به بالای حوزه سرشماری پنجنورد - آبانماه ۱۳۳۵ (نوامبر ۱۹۵۶)

وضعیت اظهار شده	کارگزاران خانوادگی بدون مزد	مزد بگیر	مستخدم دولت	کارکنانیکه برای خود کار میکنند	کارفرما	جمع شاغلین	طبقات مشاغل و جنس
							کل حوزه سرشماری پنجنورد
							بجه مرد
۲	۳۷۷۹	۱۱۶۹۴	۸	۲۱۳۱۷	۷۲۲	۳۷۶۱۳	مشاغل مربوط به زراعت - جنگلبانی - شکار و ماهیگیری
							مشاغل زراعتی
۲	۳۷۷۸	۱۴۵۱	۳	۲۱۳۸۶	۷۲۲	۳۵۳۵۳	مشاغل مربوط به شکار و تله گذاری
-	-	-	-	۳	-	۳	مشاغل مربوط به جنگلبانی (از جمله قطع اشجار)
-	-	۱۵	۳	۱	-	۱۹	بجه ماهیگیریه زراعت و شکار و ماهیگیری و جنگلبانی مشغول بکار هستند
-	۱	۲۳۳۸	۲	۷	-	۲۳۴۸	
-	-	۱۵۵	۳۹	۲۸	۱۵	۲۳۲	امیر مربوط به استخراج معدن و استخراج سنگ و سفالی
-	-	-	-	-	-	۲	مشاغل مربوط به معدن و استخراج سنگ
-	-	۲۱	۳۹	۱۹	۱	۷۰	مشاغل مربوط به ساختن و عمل آوردن مواد معدنی
-	-	۱۳۰	-	۱۹	۱۴	۱۵۸	مشاغل مربوط به چاه کبی
-	-	-	-	-	-	۶	حمله ماهیگیریه در معدن و سفالی و استخراج سنگ مشغول کار هستند
-	-	۲	-	-	-	۲	مشاغل مربوط به حمل و نقل
۱	۹	۳۰۱	۳۹	۲۹۹	۳	۳۳۸	
-	-	-	-	۱	-	۱	مشاغل مربوط به کشتورانی و تایپ رانی
-	-	۱۵۹	۲۸	۳۵	۲	۲۲۵	مشاغل مربوط به براندگی و وساطت نقلیه موتوری
۱	-	۱۴۲	۱	۲۵۸	۱	۴۱۲	مشاغل مربوط به براندگی و وساطت نقلیه بوسیله حیوان کشیده میشوند (مانند گاری و درشکه و غیره)
-	۱	-	-	-	-	۱	حرفه های صنعتی و مشاغل تولیدی و مشاغل پان
۲	۱۹۹	۳۴۱۰	۱۱۷۲	۱۱۷۵	۴۴	۵۰۸۱	
-	-	-	-	۲۸	-	۲۸	مشاغل مربوط به نساجی (فهر از تالی پانی)
-	۲	۴۳	-	۳	-	۷	مشاغل مربوط به قالی پانی
-	۲	۱	-	۳	۱۰	۸۸۲	مشاغل مربوط به تهیه پوشاک و محصولات چرمی و تماش
-	۱۷	۳۷۵	۱	۴۸۹	-	۸۲۴	مشاغل مربوط به بسند سازی و نجار سازی و ماهوت پان کن سازی
-	-	۱	-	۲	-	۳	مشاغل مربوط به ساختن اشیاء چرمی و کارهای مربوط به آن
۱	۷	۱۴۵	۲	۱۵۰	۸	۳۱۲	مشاغل مربوط به فلزکاری
۲	۱۱۲	۹۹	۱۰۸	۲۹۷	۱۱	۶۱۹	مشاغل الکتریکی و الکترونیکی
-	-	۱۰	۱	۱	-	۱۲	مشاغل ساختمانی و کارهای مربوط به آن که در جای دیگر طبقه بندی نشده
۲	-	۱۳۵	۱۰۵۹	۵۴	۴	۲۰۵۹	مشاغل مربوط به ماشینهای مستقر بر انتقال و مشاغل مربوط به عملیات مکانیکی ماشینهای ساختمانی مستقر
-	-	۲۹	۱	۱	-	۳۱	مشاغل مربوط به چاپ - صحافی و تهیه محصولات کاغذی
-	-	۳	-	۲	-	۵	مشاغل مربوط به فلزکاری و کارهای مربوط به آن
-	۱	۵	-	۱۰	-	۱۶	مشاغل مربوط به ساختن مواد شیمیایی و کارهای مربوط به آن
-	-	۱۲	۲	۳۱	-	۴۵	مشاغل مربوط به پوست و عمل آوردن آن
-	-	۶	-	۱	-	۱۲	مشاغل مربوط به تهیه مواد غذایی و دخانیات
-	-	۳۷۷	-	۱۳۱	۲	۴۹۱	حرفه های صنعتی و تولیدی و متفرقه و کارهای مربوط به آن
۱	۳	۲۷۷	-	۱۳	-	۱۹	حمله ماهیگیریه در پیشه های صنعتی مختلف برای تولید محصولات مربوط به آنها کار میکنند
-	-	۴۹	۳	۲	-	۵۵	
-	-	-	-	۲۸۵	۲	۲۴۳	مشاغل مربوط به انجام خدمت (سروسها)
۲	۱۲	۱۳۹۹	۴۱۱	۲۸۵	-	۲۴۳	
-	-	۱۲	۳۶۹	۵	۱	۴۱۷	مشاغل مربوط به خدمات بهداشتی و حرارتی و نگهبانی
-	-	۱۴۸	۴	۲۷۶	۴	۱۷۱۶	خدمات خانگی و شخصی و کارهای مربوط به آن
۲	۱۲	۳۵	-	۱	۱	۳۷	مشاغل خدمات متفرقه
-	-	۱۹۹	۴۱	۲	-	۱۱۲	حمله ماهیگیریه در مشاغل مربوط به خدمات کار میکنند

بقیه جدول شماره ۱۲ - طبقات مشاغل بر حسب وضع اشتغال و جنس در جمعیت مشاغل بکار از دهه ساله بیلابی حوزه سرشماری پنجنورد آبانماه ۱۳۳۵ (نوامبر ۱۹۵۶)

طبقات مشاغل و جنس	جمع مشاغلین	کارفرما	کارکنان برای خود کار میکنند	مستخدم دولت	مزد بگیر	کارکنان خانوادگی بدون مزد	وضعیت اظهار شده
<b>کل حوزه سرشماری پنجنورد</b>							
<b>بقیه مرد</b>							
مشاغل مربوط به خدمات ثابت ارتشی و مشاغل کد دقیقاً مشخصه یا اظهار نشده	۳۶۱۵	۱	۴۵	۱۷۱	۱۸۲۶	۱	۱۰۷۱
خدمات ثابت ارتشی	۱۶۵	-	-	۱۶۵	-	-	-
مشاغل که دقیقاً مشخصه یا اظهار نشده اند	۱۰۸۰	۱	۱	۵	-	-	-
عده هائیکه در جای دیگر طبقه بندی نشده اند	۱۸۷۰	-	۲۴	۱	۱۸۲۱	-	۱۰۶۷
<b>زن</b>							
جمع از دهه ساله بیلابی	۳۶۲۸	۱۱	۱۶۱۹	۲۳	۱۹۵۶	۲۹۷	۲
مشاغل حرفه‌ای - فنی و کارهای مربوطه بان	۴۶	-	۱۰	۲۴	۱۱	-	۱
مشاغل مربوط به علم طبی و بهداشتی و امور مربوط بان	۲۲	-	۱۰	۲	۱	-	۱
مشاغل مربوط به تعلیم و تدریس و سایر امور مربوط بان	۲۴	-	-	۲۲	۲	-	-
مشاغل مربوط به امور اداری و منشیگری و امور مربوط بان	۷	-	-	۷	-	-	-
مشاغل مدیریت و اداره کردن امور (بجز کشاورزی)	۱	-	-	۱	-	-	-
منشیگری و مشاغل دفتر و کارهای مربوط بان	۶	-	-	۶	-	-	-
فروش و مشاغل مربوط بان	۶	-	۳	-	۲	-	-
خرده فروش در بناها و مغازهها	۸	-	۳	-	۵	-	-
خرده فروش دوره گرد ها	۱	-	-	-	۱	-	-
مشاغل مربوط به زراعت - جنگلهائی - شکار و ماهیگیری	۳۰۶	۱۰	۴۸	-	۱۶۸	۵۳	-
مشاغل زراعت	۱۱۶	۱۰	۴۸	-	۳۵	۵۳	-
عده هائیکه به زراعت و شکار و ماهیگیری و جنگلهائی مشغول بکار هستند	۱۶۳	-	-	-	۱۶۳	-	-
حرفه‌های صنعتی و عملیات تولیدی و مشاغل مربوط بان	۲۴۲۹	۱	۱۰۶۳	۲	۱۶۲	۲۴۱	-
مشاغل مربوط به نساجی (غیر از قالی بان)	۱۰۸۵	۱	۱۰۵۷	-	۵۶	۷۱	-
مشاغل مربوط به قالی بان	۷۱۸	-	۴۶۶	-	۸۶	۱۶۶	-
مشاغل مربوط به تهیه پوشاک و محصولات چرمی و قماش	۴۶	-	۲۱	-	۲۴	۱	-
مشاغل مربوط به فلز کاری	۱	-	-	-	۱	-	-
مشاغل ساختمانی و کارهای مربوط بان که در جای دیگر طبقه بندی نشده	۸	-	-	۲	۶	-	-
مشاغل مربوط به ساختن مواد شیمیائی و کارهای مربوط بان	۱	-	-	-	۳	-	-
مشاغل مربوط به تهیه مواد غذایی و دخانیات	۵۴	-	۱۵	-	۳۸	۱	-
حرفه‌های صنعتی و تولیدی و متفرقه و کارهای مربوط بان	۶	-	۴	-	-	۲	-
عده هائیکه در پیشه‌های صنعتی مختلف برای تولید محصولات و عملیات مربوط بانها کار میکنند	۸	-	-	-	۸	-	-
مشاغل مربوط به انجام خدمات (سرویسها)	۱۰۵۱	-	۴	-	۱۰۴۳	۳	-
مشاغل مربوط به خدمت محافظت و حراست و نگهبانی	۱	-	-	-	۱	-	-
خدمات خانگی و شخصی و کارهای مربوط بان	۱۰۴۸	-	۴	-	۱۰۴۱	۳	-
مشاغل خدمات متفرقه	۱	-	-	-	۱	-	-



بقیه جدول شماره ۱۲ - طبقات مشاغل بر حسب وضع اشتغال و جنس در جمعیت مشاغل بکار از ده ساله به بالای حوزه سرشماری بهمنیورد - آبانماه ۱۳۳۵ (نوامبر ۱۹۵۶)

وضعیت اظهار نشده	کارکنان خانوادگی بدوینزد	مزد بگیر	مستخدم دولت	کارکنانیکه برای خود کار میکنند	کارفرما	جمع مشاغلین	طبقات مشاغل و جنس
							<b>کل حوزه سرشماری بهمنیورد</b>
							<b>بقیه زن</b>
۱	-	۷۶	-	۱	-	۷۸	مشاغل مربوط به خدمات ثابت ارتشی و مشاغل که دقیقاً مشخصه و یا اظهار نشده
۱	-	-	-	-	-	۱	مشاغل که دقیقاً مشخصه و یا اظهار نشده اند
-	-	۷۶	-	۱	-	۷۷	صدماتیکه در جای دیگر طبقه بندی نشده اند
							<b>مردان</b>
۳۲۳	۱۷۱	۱۰۵۱	۱۵۱	۱۷۷۹	۳۵	۵۷۱۸	جمع از ده ساله به بالا
-	-	۱۴	۱۳۵	۲۹	-	۱۷۸	مشاغل حرفه ای - فنی و کارهای مربوطه بان
-	-	۴	۲۸	۸	-	۳۰	مشاغل مربوط به علم و بهداشتی و امور مربوط بان
-	-	۲	۱۱۰	۱	-	۱۱۳	مشاغل مربوط به تعلیم و تدبیر و سایر امور مربوط بان
-	-	-	-	۴	-	۴	مشاغل حقوقی که شامل قضات و وکلای دادگستری و دفترخانه های رسمی نیز میباشد
-	-	۳	-	۱۰	-	۱۳	مشاغل مذهبی امور خیریه و عام المنفعه
-	-	۱	-	۱	-	۲	مشاغل هنری - نویسندگی و سایر مشاغل تفریحی
-	-	۴	۷	۴	-	۱۵	سایر مشاغل حرفه ای و فنی و امور مشابه آن
-	-	۴۵	۳۱۶	۱۷	۴	۳۸۲	مشاغل مربوط به موارد ارزی ریشش گری و امور مربوط بان
-	-	۱	۲۸	۸	۴	۴۱	مشاغل مدیریت و اداره کردن امور (بجز کشاورزی)
-	-	۴۴	۲۸۸	۱	-	۳۳۳	مشاغل گری و مشاغل دفتری و کارهای مربوط بان
-	۸	۸۷	-	۸۰۲	۶	۹۰۳	فروش و مشاغل مربوط بان
-	۸	۸۳	-	۷۵۱	۴	۸۴۶	خرده فروش در بناها و مشاغلها
-	-	۳	-	۲۸	-	۳۱	خرده فروش در مرکزها
-	-	۱	-	۲۳	۲	۲۶	عمده فروش و مشاغل مربوط بان
-	-	۱۵۹	۳	۲۵۸	۱۴	۴۳۴	مشاغل مربوط به زراعت - جنگلی - شکار و ماهیگیری
-	-	۱۲۶	-	۲۵۷	۱۴	۳۹۷	مشاغل زراعتی
-	-	-	۳	۱	-	۴	مشاغل مربوط به جنگلی (از جمله نظم اشجار)
-	-	-	-	-	-	۲۳	عمله ها نیکه به زراعت و شکار و ماهیگیری و جنگلی مشغول بکار هستند
-	-	۳۳	-	-	-	۳۳	امور مربوط به استخراج معدن و استخراج سنگ و حفاری
-	-	۲۵	-	۷	۱	۳۳	مشاغل مربوط به ساختن و عمل آوردن مواد معدنی
-	-	۱۷	-	۱	-	۱۸	مشاغل مربوط به چاه کنی
-	۱	۱۳۳	۱۳	۶۵	۱	۲۱۳	مشاغل مربوط به حمل و نقل
-	-	۷۵	۱۲	۱۲	-	۹۹	مشاغل مربوط به برانندگی وسائط نقلیه موتوری
-	-	-	-	-	-	۱۱۴	مشاغل مربوط به برانندگی وسائط نقلیه ای که برسایه حیوان کشیده میشوند (مانند کاری و درشکه و غیره)
۱	۱۲۲	۹۱۴	۱۳۰	۵۰۰	۸	۱۷۱۵	حرفه های صنعتی و صنایع تولیدی و مشاغل مربوط بان
-	-	۸	-	۵	-	۱۳	مشاغل مربوط به نساجی (غیر از قالی بانی)
-	-	-	-	۴	-	۴	مشاغل مربوط به قالی بانی
-	-	-	-	۲۱۲	۱	۲۱۳	مشاغل مربوط به تهیه پوشاک و محصولات چرمی و نیش
-	۸	۲۲۸	۱	۱	-	۲۳۸	مشاغل مربوط به بسط سازی و جوار سازی و ماهی پروری

بینه جدول شماره ۱۲ طبقات مشاغل بر حسب وضع اشتغال و جنس در جمعیت مشاغل بکار از دهه ساله بهیلاوی حوزه سرشماری پنجاه و یکم (۱۳۳۵) (نوامبر ۱۹۵۶)

وضعیت اظهاری شده	کارکنان خانوادگی بدون مزد	مزد بگیر	مستخدم دولت	کارکنانیکه برای خود کار میکنند	کارفرما	جمع مشاغلین	طبقات مشاغل و جنس
							شهر پنجهور بینه مرد و زن
-	۲	۶۰	-	۵۰	۱	۱۱۳	مشاغل مربوط به ساختن اشیا چوبی و کارهای مربوط به آن
-	۱۵۱	۳	۱۰۶	۱۰۲	-	۳۶۲	مشاغل مربوط به تفریحی
۱	-	۱۰	۱	۱	-	۱۲	مشاغل الکتریکی و الکترونیکی
-	-	-	-	-	-	-	مشاغل ساختمانی و کارهای مربوط به آن که در جای دیگر طبقه بندی نشده
-	-	۴۱۱	۱۷	۲۰	-	۴۴۸	مشاغل مربوط به ماشینهای مستقر جراثقال و مشاغل مربوط به حلیات مکانیکی ماشینهای ساختمانی مستقر
-	-	۱۵	-	۷	-	۲۲	مشاغل مربوط به چاپ - صحافی و تهیه محصولات کاغذی
-	-	۳	-	۲	-	۵	مشاغل مربوط به بافندگی و کارهای مربوط به آن
-	-	۲	-	۳	-	۵	مستعمل مربوط به ساختن مواد شیمیایی و کارهای مربوط به آن
-	-	۱۲	۲	۱۰	-	۲۴	مشاغل مربوط به پوست و عمل آوردن آن
-	-	۵	-	۴	-	۹	مشاغل مربوط به تهیه مواد غذایی و دخانیات
-	۱	۱۲۲	-	۳۷	۴	۱۶۶	تولیدهای صنعتی و تولیدی و متفرقه و کارهای مربوط به آن
-	-	۱	-	۱۱	۲	۱۴	صنایع در پیشه ها، صنعتی مختلف برای تولید محصولات و حلیات مربوط به آنها کار میکنند
-	-	۳۴	۳	-	-	۳۷	مشاغل مربوط به انجام خدمات (سرویسها)
-	-	۸۵۹	۲۳۸	۶۶	۱	۱۱۶۴	
-	-	۲۸	۲۰۰	۲	-	۲۳۰	مشاغل مربوط به خدمات بهداشت و حفاظت و نگهبانی
-	-	۷۰۸	۲	۱۲	۱	۸۰۳	خدمات خانگی و شخصی و کارهای مربوط به آن
-	-	۱۳	-	-	-	۱۳	مشاغل خدمات متفرقه
-	-	۱۱۰	۲۶	۲	-	۱۴۸	تولیدهای در مشاغل مربوط به خدمات کار میکنند
-	-	-	-	-	-	-	مشاغل مربوط به خدمات ثابت ارتشی و مشاغل که دقیقاً مشخصه و یا اظهار نشده
۳۲۲	-	۱۱۳	۱۱۶	۵	-	۶۶۶	
-	-	-	۱۱۱	-	-	۱۱۱	خدمات ثابت ارتشی
۳۲۲	-	۲	۵	-	-	۳۲۹	مشاغل که دقیقاً مشخصه و یا اظهار نشده اند
-	-	۲۲۱	-	۵	-	۲۲۶	تولیدهای در جای دیگر طبقه بندی نشده اند
							مرد
۳۲۳	۱۷۰	۲۰۶۲	۹۲۱	۱۷۶۵	۳۵	۵۲۷۱	جمع از دهه ساله بهیلا
-	-	۱۱	۱۱۲	۲۹	-	۱۵۲	مشاغل حرفه‌ای - فنی و کارهای مربوط به آن
-	-	۲	۱۶	۸	-	۲۶	مشاغل مربوط به تعلیم و بهداشت و امور مربوط به آن
-	-	۱	۸۹	۱	-	۹۱	مشاغل مربوط به تعلیم و تدریس و سایر امور مربوط به آن
-	-	-	-	۴	-	۴	مشاغل حقوقی که شامل قضاوت و وکلای دادگستری و دفترخانه‌های رسمی نیز میباشد
-	-	۳	-	۱۰	-	۱۳	مشاغل مذهبی امور خیریه و عام المنفعه
-	-	۱	-	۲	-	۳	مشاغل هنری - نویسندگی و سایر مشاغل تفریحی
-	-	۴	۷	۴	-	۱۵	ایر مشاغل حرفه‌ای و فنی و امور مشابه آن
-	-	۴۵	۳۰۹	۱۷	۴	۳۷۵	مشاغل مربوط به امور اداری و منشی‌گری و امور مربوط به آن
-	-	۱	۲۷	۸	۴	۴۰	مشاغل مدیریت و اداره کردن امور (بجز کشاورزی)
-	-	۴۴	۲۸۲	۶	-	۳۳۵	مشاغل و مشاغل دفتری و کارهای مربوط به آن
-	۸	۸۶	-	۸۰۱	۶	۹۰۱	فروش و مشاغل مربوط به آن
-	۸	۸۲	-	۷۵۰	۴	۸۴۴	تولید در پیشه‌ها و مغازه‌ها
-	-	۳	-	۲۸	-	۳۱	تولید در کارگاه‌ها
-	-	۱	-	۲۳	۲	۲۶	تولید و مشاغل مربوط به آن

بقیه جدول شماره ۱۲ - طبقات مشاغل بر حسب وضع اشتغال و جنس و جمعیت مشاغل کارخانه و ساله بیایای حوزه سرشماری بهمنورد : آبانماه ۱۳۳۵ (نوامبر ۱۹۵۶)

طبقات مشاغل و جنس	جمع شاغلین	کارفرما	کارکنانیکه برای خود کار میکنند	مستخدم دولت	مزد بگیر	کارکنان خانوادگی بدون مزد	وضعیت اظهار نشده
<u>شهر بهمنورد</u>							
<u>بقیه مرد</u>							
مشاغل مربوط به زراعت - جنگلهائی - شکار و ماهیگیری	۴۳۲	۱۴	۲۵۸	۳	۱۵۷	-	-
مشاغل زراعتی	۳۶۶	۱۴	۲۵۷	-	۱۲۵	-	-
مشاغل مربوط به جنگلهائی ( از جمله قطع اشجار )	۴	-	۱	۳	-	-	-
صنعه هاییکه به زراعت و شکار و ماهیگیری و جنگلهائی مشغول بکار هستند	۳۲	-	-	-	۳۲	-	-
امور مربوط به استخراج معدن و استخراج سنگ و حفاری	۳۳	۱	۷	-	۲۵	-	-
مشاغل مربوط به ساختن و حمل آوردن مواد معدنی	۱۵	۱	۶	-	۸	-	-
مشاغل مربوط به جابه کشی	۱۸	-	۱	-	۱۷	-	-
مشاغل مربوط به حمل و نقل	۲۱۳	۱	۲۵	۱۳	۱۳۴	۱	-
مشاغل مربوط برانندگی وسائط نقلیه موتوری	۶۶	-	۱۲	۱۲	۷۵	-	-
مشاغل مربوط برانندگی وسائط نقلیه بوسیله حیوان	۱۱۴	۱	۵۳	۱	۵۸	۱	-
کشید، میزنند ( مانند کاری و درشکه و غیره )	-	-	-	-	-	-	-
حرفه های صنعتی و عملیات تولیدی و مشاغل مربوط بآن	۱,۶۸۳	۸	۴۸۹	۱۳۰	۸۹۴	۱۶۱	۱
مشاغل مربوط به نساجی ( غیر از قالی بافی )	۶	-	۵	-	۱	-	-
مشاغل مربوط بقالی بافی	۴	-	۲	-	-	-	-
مشاغل مربوط به تهیه پوشاک و محصولات چرمی و قالی	۴۶۱	۱	۲۳۹	۱	۲۱۸	۷	-
مشاغل مربوط به پدید سازی و جاسازی و ماهوت پاک کردن سازی	۱	-	۱	-	-	-	-
مشاغل مربوط به ساختن اشیا چوبی و کارهای مربوط بآن	۱۱۳	۱	۵۰	-	۶۰	۲	-
مشاغل مربوط به فلز کاری	۳۶۳	-	۱۰۲	۱۰۶	۲	۱۵۱	۱
مشاغل الکتریکی و الکترونیکی	۱۲	-	۱	۱	۱۰	-	-
مشاغل ساختمانی و کارهای مربوط بآن که در جای دیگر طبقه بندی نشده	۴۴۸	-	۲۰	۱۷	۴۱۱	-	-
مشاغل مربوط به ماشینهای مستقر جراثقال و مشاغل مربوط به عملیات مکانیکی ماشینهای ساختمانی مستقر	۲۲	-	۷	-	۱۵	-	-
مشاغل مربوط به پختن - صحنای و تهیه محصولات غذایی	۵	-	۲	-	۳	-	-
مشاغل مربوط به ساختن مواد شیمیائی و کارهای مربوط بآن	۵	-	۳	-	۲	-	-
مشاغل مربوط به ساختن مواد شیمیائی و کارهای مربوط بآن	۲۲	-	۱۰	۲	۱۰	-	-
مشاغل مربوط به پوست و حمل آوردن آن	۶	-	۴	-	۵	-	-
مشاغل مربوط به تهیه مواد غذایی و دخانیات	۱۶۳	۴	۲۷	-	۱۳۱	۱	-
سرفه های صنعتی و تولیدی و سرفه های مربوط بآن	۱۴	۲	۱۱	-	۱	-	-
عمله هاییکه در پیشه های صنعتی مختلف برای تولید محصولات و عملیات مربوط بآنها کار میکنند	۳۷	-	-	۳	۳۴	-	-
مشاغل مربوط به انجام خدمات ( سرپرستی )	۸۲۴	۱	۱۴	۲۲۸	۵۸۱	-	-
مشاغل مربوط به خدمات حمل و نقل و حراست و نگهبانی	۲۳۰	-	۲	۲۰۰	۲۸	-	-
خدمات خانگی و شخصی و کارهای مربوط بآن	۴۳	۱	۱۰	۲	۲۹۰	-	-
مشاغل خدمات متفرقه	۱۳	-	-	-	۱۴	-	-
عمله هاییکه در مشاغل مربوط به خدمات کار میکنند	۱۴۸	-	۲	۳۶	۱۱۰	-	-
مشاغل مربوط به خدمات ثابت ارتشی و مشاغل که دقیقاً مشخصه یا اظهار نشده اند	۱۶۳	-	۵	۱۱۶	۲۲۰	-	۳۱۲
خدمات ثابت ارتشی	۱۱۱	-	-	۱۱۱	-	-	-
مشاغل که دقیقاً مشخصه یا اظهار نشده اند	۳۲۹	-	-	-	-	-	۳۱۲
عمله هاییکه در جای دیگر طبقه بندی نشده اند	۲۲۳	-	۵	-	۲۱۸	-	-

بینه جدول شماره ۱۲ - طبقات مشاغل بر حسب وضع اشتغال و جنس در جمعیت مشاغل بکار از ده ساله به بالای حوزه سرشماری چمنورد و آبانماه ۱۳۳۰ (فروردین ۱۳۰۶)

طبقات مشاغل و جنس	جمع مشاغلین	کارفرما	کارکنانیکه برای خود کار میکنند	مستخدم دولت	مزد بگیر	کارکنان خانوادگی	اهلیت اظهار نشده
<u>شهر چمنورد</u>							
<u>زن</u>							
جمع از ده ساله به بالا	۴۴۲	-	۱۱	۳۰	۲۱۷	-	-
مشاغل حرفه ای - فن - و کارهای مربوط بآن	۲۶	-	-	۲۳	۳	-	-
مشاغل مربوط به علم طبی و بهداشتی و امور مربوط بآن	۲	-	-	۲	-	-	-
مشاغل مربوط به تعلیم و تدریس و سایر امور مربوط بآن	۲۲	-	-	۱۱	۱۱	-	-
مشاغل مربوط بامواد اداری و نوشتن گزی و امور مربوط بآن	۷	-	-	۷	-	-	-
مشاغل مدیریت و اداره کردن امور (بجز کشاورزی)	۱	-	-	۱	-	-	-
منشی گزی و مشاغل دفتر و کارهای مربوط بآن	۶	-	-	۶	-	-	-
فروش و مشاغل مربوط بآن	۲	-	-	-	-	-	-
خرده فروشی در بناها و مغازه ها	۲	-	-	-	-	-	-
مشاغل مربوط به زراعت - جنگلیان - شکار و ماهیگیری	۲	-	-	-	-	-	-
مشاغل زراعتی	۱	-	-	-	-	-	-
عده هائیکه به زراعت و شکار و ماهیگیری و جنگلیان مشغول بکار هستند	۱	-	-	-	-	-	-
حرفه های صنعتی و عملیات تولیدی و مشاغل مربوط بآن	۳۲	-	۱۱	-	-	-	-
مشاغل مربوط به نساجی (بجز از قالی بافی)	۷	-	-	-	-	-	-
مشاغل مربوط بقالی بافی	۲	-	-	-	-	-	-
مشاغل مربوط بتهیه پوشاک و محصولات چرمی و قماش	۲۰	-	-	-	-	-	-
مشاغل مربوط بساختن مواد نساجی و کارهای مربوط بآن	۲	-	-	-	-	-	-
مشاغل مربوط بتهیه مواد غذایی و دخانیات	۱	-	-	-	-	-	-
مشاغل مربوط بانجام خدمات (سروسها)	۳۷۰	-	-	-	-	-	-
خدمات خانگی و شخصی و کارهای مربوط بآن	۳۷۰	-	-	-	-	-	-
مشاغل مربوط بخدمات ثابت ارتش و مشاغل که در قیافه مشغول و یا اظهار نشده اند	۳	-	-	-	-	-	-
عده هائیکه در جای دیگر اینه بندی نشده اند	۴	-	-	-	-	-	-

جدول شماره ۱۳- تسهیلات معده فعالیت صنعتی برحسب سن و جنس در جمعیت شافل بازار ازده ساله بهالای حوزه سرشماری پنجنورد و آبانماه ۱۳۳۵ (توامبر ۱۳۵۶)  
(سن اظهار نشده نیز جز جمع سنین ازده ساله بیالا منظور شده است)

سن اظهار شده	۱۵ ساله بیالا	۱۵-۲۴ ساله	۲۵-۴۴ ساله	۴۵-۶۴ ساله	۶۵-۸۴ ساله	۸۵-۱۰۴ ساله	۱۰۵-۱۲۴ ساله	جمع ازده سالگیالا	تسهیلات معده فعالیت صنعتی و جنس
<b>کل حوزه سرشماری پنجنورد</b>									
<b>مردان</b>									
۲۱	۲۶۰۶	۱۱۱۵۵	۲۷۱۳۵	۲۷۸۰	۵۶۴۹	۲۴۰۷	۵۶۶۱۷	جمع شافلین	
۱۱	۲۰۰۲	۷۶۳۱	۱۹۲۸۴	۴۲۷۷	۳۲۸۹	۱۱۸۲	۲۸۱۸۱	کفابوزی - جنگلیان - فکار و ماهیگیری	
-	-	-	۱	-	-	۱	۲	استخراج معدن و استخراج سنگ	
۲	۱۵۸	۹۲۲	۲۳۷۹	۱۲۲	۴۷۲	۲۷۵	۴۸۳۲	تولیدات صنعتی و توسازی	
-	۶۶	۵۱۲	۱۵۰۸	۲۳۱	۲۴۱	۷۸	۲۷۲۱	ساختن	
-	۱	۶	۲۰	۳	-	۱	۳۱	برق - گاز - آب و سروسهای بهداشتی	
۱	۸۱	۵۲۷	۱۱۸۵	۱۵۸	۸۱	۱۱	۲۰۳۲	تجارت (کلی و جزئی)	
-	۲۱	۲۰۴	۳۹۱	۸۷	۵۵	۲۱	۷۷۹	حمل و نقل - انبارداری و ارتباطات	
۲	۱۶۹	۹۶۰	۱۹۸۵	۴۴۴	۴۳۷	۴۳۵	۴۴۲۸	خدمات (سروسها)	
۱	۸۶	۳۷۴	۱۱۴۲	۸۵۷	۹۶۵	۱۰۲	۲۵۲۸	فعالیتها نیکه باندازه گانی توضیح نشده	
<b>زنان</b>									
۱۷	۲۴۷۸	۱۰۲۳۱	۲۱۱۷۷	۲۳۵۴	۵۶۶۱	۲۱۰۸	۵۲۶۸۵	جمع شافلین	
۱۱	۱۹۹۱	۷۵۶۹	۱۹۲۸۸	۴۶۴۱	۲۳۵۵	۱۴۳۳	۲۷۸۷۸	کفابوزی - جنگلیان - فکار و ماهیگیری	
-	-	-	۱	-	-	۱	۲	استخراج معدن و استخراج سنگ	
۱	۱۰۲	۵۰۲	۱۱۲۹	۲۷۲	۲۵۱	۱۵۲	۲۴۱۱	تولیدات صنعتی و توسازی	
-	۱۶	۵۱۲	۱۵۰۷	۲۳۰	۲۳۷	۷۷	۲۷۵۹	ساختن	
-	۱	۶	۲۰	۳	-	۱	۳۱	برق - گاز - آب و سروسهای بهداشتی	
۱	۸۱	۵۲۷	۱۱۸۲	۱۵۸	۸۱	۱۰	۲۰۵۲	تجارت (کلی و جزئی)	
-	۲۱	۲۰۴	۳۹۱	۸۷	۵۵	۲۱	۷۷۹	حمل و نقل - انبارداری و ارتباطات	
۳	۱۰۴	۶۶۴	۱۵۹۶	۳۶۴	۳۱۴	۲۸۲	۳۳۲۷	خدمات (سروسها)	
۱	۸۲	۳۵۰	۱۱۳۰۲	۸۴۹	۹۶۰	۱۰۰	۲۴۴۵	فعالیتها نیکه باندازه گانی توضیح نشده	
<b>بچه</b>									
۴	۱۲۸	۸۱۶	۱۸۱۸	۱۷۱	۲۸۷	۲۹۹	۲۹۲۸	جمع شافلین	
-	۱۱	۷۰	۱۳۶	۲۶	۳۴	۱۱	۲۰۶	کفابوزی - جنگلیان - فکار و ماهیگیری	
-	-	-	-	-	-	-	-	استخراج معدن و استخراج سنگ	
۱	۵۶	۴۲۰	۱۲۵۰	۳۵۱	۲۲۱	۱۲۲	۲۴۲۱	تولیدات صنعتی و توسازی	
-	-	۱	۱	۱	۴	۱	۸	ساختن	
-	-	-	-	-	-	-	-	برق - گاز - آب و سروسهای بهداشتی	
-	-	۵	۳	-	-	۱	۹	تجارت (کلی و جزئی)	
-	-	-	-	-	-	-	-	حمل و نقل - انبارداری و ارتباطات	
۲	۵۷	۲۹۶	۳۸۹	۸۰	۱۲۲	۱۵۲	۱۱۰۱	خدمات (سروسها)	
-	۴	۲۴	۳۶	۸	۵	۳	۸۲	فعالیتها نیکه باندازه گانی توضیح نشده	

بچه جدول شماره ۱۲ - تنفیحات عمده فعالیت صنعتی بر حسب سن و جنس و جمعیت ثقلل یکار از ده ساله بیالای حوزه سرشماری پنجم و آبانماه ۱۳۳۵ شماره ۱۱۱۵  
( سن اظهار نشده نیز جز جمع سنین از ده ساله بیالا منظور شده است )

سن اظهار نشده	۱۰ ساله بیالا	۱۱-۱۰ ساله	۱۱-۱۰ ساله	۱۲-۱۰ ساله	۱۳-۱۰ ساله	۱۴-۱۰ ساله	جمع از ده ساله بیالا	تنفیحات عمده فعالیت صنعتی و جنس
								<u>شهر پنجم</u>
								<u>مردان</u>
۸	۲۱۹	۱۳۰۶	۲۶۲۰	۲۱۱	۴۹۲	۲۲۶	۵۷۶۸	جمع شانلین
۲	۵۱	۱۶۵	۲۶۵	۳۴	۲۸	۱۶	۵۶۴	کناورزی - جنگلبانی - شکار و ماهیگیری
-	-	-	-	-	-	-	-	استخراج معدن و استخراج سنگ
-	۳۵	۲۰۶	۴۸۲	۱۵۱	۱۶۴	۱۱۰	۱۱۴۴	تولیدات صنعتی و نو سازی
-	۱۴	۱۰۰	۲۴۲	۴۹	۵۲	۱۳	۴۷۴	ساختن
-	-	۱	۱۲	۳	-	۱	۱۷	برق - گاز - آب و سروسهای بهداشتی
-	۵۲	۲۷۵	۴۸۴	۶۵	۴۵	۳	۹۲۴	تجارت (کل و جزئی)
-	۷	۱۱	۱۶۶	۴۰	۲۲	۷	۳۴۱	حمل و نقل - انبارداری و ارتباطات
-	۴۵	۳۱۱	۸۴۷	۱۶۷	۱۱۴	۱۲۴	۱۷۰۲	خدمات (سروسها)
-	۱۲	۱۴	۱۲۲	۲۸۲	۶۷	۵	۵۵۲	فعالیتها نیکه بانداره کانی توضیح نشده
								<u>مرد</u>
۵	۲۰۳	۱۲۰۷	۲۴۵۸	۲۵۸	۴۶۱	۲۰۶	۵۲۶۶	جمع شانلین
۲	۵۱	۱۶۵	۲۶۵	۳۴	۲۸	۱۶	۵۶۴	کناورزی - جنگلبانی - شکار و ماهیگیری
-	-	-	-	-	-	-	-	استخراج معدن و استخراج سنگ
-	۳۵	۲۰۶	۴۸۲	۱۵۱	۱۶۴	۱۱۰	۱۱۴۴	تولیدات صنعتی و نو سازی
-	۱۴	۱۰۰	۲۴۲	۴۹	۵۲	۱۳	۴۷۴	ساختن
-	-	۱	۱۲	۳	-	۱	۱۷	برق - گاز - آب و سروسهای بهداشتی
-	۵۲	۲۷۵	۴۸۴	۶۵	۴۵	۳	۹۲۴	تجارت (کل و جزئی)
-	۷	۱۱	۱۶۶	۴۰	۲۲	۷	۳۴۱	حمل و نقل - انبارداری و ارتباطات
-	۴۵	۳۱۱	۸۴۷	۱۶۷	۱۱۴	۱۲۴	۱۷۰۲	خدمات (سروسها)
-	۱۲	۱۴	۱۲۲	۲۸۲	۶۷	۵	۵۵۲	فعالیتها نیکه بانداره کانی توضیح نشده
								<u>زنان</u>
۳	۱۱	۱۰۲	۱۶۲	۲۳	۵۳	۲۳	۴۴۲	جمع شانلین
-	-	-	-	-	-	-	-	کناورزی - جنگلبانی - شکار و ماهیگیری
-	-	-	-	-	-	-	-	استخراج معدن و استخراج سنگ
-	-	۹	۱	۵	۸	۱	۲۴	تولیدات صنعتی و نو سازی
-	-	-	-	-	-	-	-	ساختن
-	-	-	-	-	-	-	-	برق - گاز - آب و سروسهای بهداشتی
-	-	۱	-	-	-	-	۲	تجارت (کل و جزئی)
-	-	-	-	-	-	-	-	حمل و نقل - انبارداری و ارتباطات
-	۱۱	۸۶	۱۵۰	۲۸	۴۵	۲۲	۴۰۳	خدمات (سروسها)
-	-	۲	۱	-	-	-	۳	فعالیتها نیکه بانداره کانی توضیح نشده

بینه جدول شماره ۱۳ - تقسیمات عمده فعالیت صنعتی بر حسب سن و جنس در جمعیت شافل بکار ازرده ساله بیای حوزه سرشماری پنجنورد و آبانماه ۱۳۳۵ نوامبر ۱۹۵۶ (سن اظهار نشده نیز جز جمع سنون ازرده ساله بیای منظور شده است)

سن اظهار شده	۶۵ ساله بیای	۶۱-۶۵ ساله	۴۱-۶۵ ساله	۲۱-۶۰ ساله	۱۱-۶۰ ساله	۱۰-۶۰ ساله	جمع ازرده ساله بیای	تقسیمات عمده فعالیت صنعتی و جنس
								بقیه نقاط حوزه سرشماری پنجنورد
								مردان
۱۳	۲۳۸۷	۱۸۶۶	۲۵۳۷۵	۵۹۸۹	۵۱۵۷	۲۱۱۸	۵۰۸۴۵	جمع فعالیتها در ۱۳ - تقسیمات عمده فعالیتها
۱	۱۱۶۸	۷۹۷۵	۱۱۱۱۱	۴۲۴۲	۳۳۶۱	۱۴۶۶	۳۷۶۲۰	کشاورزی - جنگلکاری - شکار و ماهیگیری
۲	۱۲۲	۷۴۰	۱۸۹۷	۴۷۲	۴۰۱	۱۱۰	۲۳۸۸	استخراج معدن و استخراج سنگ
-	۸۲	۷۰۱	۱۲۲۲	۲۸۲	۱۸۹	۶۵	۲۳۸۸	تولیدات صنعتی و کشاورزی
-	۱	۰	۸	-	-	-	۱۴	ساختمان سازی
-	۲۱	۳۳۲	۲۰۷۲۱	۹۲	۴۴	۸	۱۱۳۸	برق - گاز - آب و سرویسهای بهداشتی
-	۱۴	۱۰۰	۲۲۵	۴۷	۴۲	۱۱	۴۲۱	تجارت اگلی و جزئی
-	۱۱۳	۷۳۵	۱۳۳۸	۳۷۷	۳۳۲	۳۱۱	۲۷۲۱	حمل و نقل - انبارداری و ارتباطات
۱	۷۴	۲۱۰	۱۰۶۰	۵۷۵	۸۱۸	۹۸	۲۳۷۱	خدمات (سروسها)
-	-	-	-	-	-	-	-	فعاليتهايي كه باندازه كافي تروضع نشده
-	-	-	-	-	-	-	-	استخراج معدن و استخراج سنگ
-	-	-	-	-	-	-	-	توليدات صنعتي و كشاورزي
۱۳	۱۱۷۵	۱۱۳۲	۱۳۷۱۱	۵۰۵۶	۴۸۳۲	۱۱۰۲	۴۷۴۰۶	جمع خانمها
۱	۱۱۳۷	۷۴۰۰	۱۸۹۸۴	۴۲۰۷	۳۳۲۷	۱۴۴۷	۳۷۴۱۶	کشاورزی - جنگلکاری - شکار و ماهیگیری
-	-	-	-	-	-	-	-	استخراج معدن و استخراج سنگ
۱	۷۷	۳۰۱	۷۵۱	۱۲۶	۷۶	۴۴	۱۴۶۶	تولیدات صنعتی و کشاورزی
-	۸۲	۷۰۸	۱۲۱۵	۲۸۱	۱۸۵	۶۴	۲۳۸۸	ساختمان سازی
-	۱	۰	۸	-	-	-	۱۴	برق - گاز - آب و سرویسهای بهداشتی
-	۲۱	۳۰۸	۲۱۱	۹۲	۴۴	۷	۱۱۳۲	تجارت اگلی و جزئی
-	۱۴	۱۰۰	۲۲۵	۴۷	۴۲	۱۱	۴۲۱	حمل و نقل - انبارداری و ارتباطات
-	۷۵	۳۹۴	۸۱۱	۲۲۵	۲۴۵	۲۳۰	۲۰۲۸	خدمات (سروسها)
۱	۷۰	۲۸۸	۱۸۲	۵۶۷	۸۱۳	۹۰	۲۸۹۶	فعاليتهايي كه باندازه كافي تروضع نشده
-	-	-	-	-	-	-	-	استخراج معدن و استخراج سنگ
-	-	-	-	-	-	-	-	توليدات صنعتي و كشاورزي
-	-	-	-	-	-	-	-	ساختمان سازي
-	-	-	-	-	-	-	-	برق - گاز - آب و سرویسهای بهداشتی
-	-	-	-	-	-	-	-	تجارت اگلی و جزئی
-	-	-	-	-	-	-	-	حمل و نقل - انبارداری و ارتباطات
-	۴۱	۲۰۷	۱۲۱	۵۱	۷۸	۸۱	۶۱۸	خدمات (سروسها)
-	۴	۲۲	۳۸	۸	۰	۳	۸۰	فعاليتهايي كه باندازه كافي تروضع نشده



جدول شماره ۱۱ - طبقات فعالیت صنعتی برحسب وضع اشتغال و جنس در جمعیت شاغل بکار ازده ساله بیابای حوزه سرشماری بهمنیورد : آبانماه ۱۳۳۵ (نوامبر ۱۹۵۶)

وضعیت اظهارکننده	کارکنان خانوادگی بدون مزد	مزد بگیر	مستخدم دولت	کارکنانیکه برای خود کار میکنند	کارفرما	جمع شاغلین	طبقات فعالیت صنعتی و جنس
							<u>کل حوزه سرشماری بهمنیورد</u>
							<u>مرد وزن</u>
۱۵۸۶	۱۳۱۶	۲۰۴۴۲	۲۰۱۶	۲۱۸۷۱	۸۷۳	۵۶۶۱۳	جمع ازده ساله بیابا-----
۶	۳۹۷۷	۱۱۸۲۷	۱۱۳	۲۱۰۱۱	۷۱۵	۳۸۱۸۸	کشاورزی - جنگلیان - شکار - ماهیگیری-----
۶	۳۹۷۷	۱۱۷۹۶	۱۰۷	۲۱۰۰۹	۷۱۳	۳۸۱۳۸	محصولات کشاورزی و دامی-----
-	-	۳۱	۶	۴	۲	۴۲	جنگلیان و دامداران-----
-	-	-	-	۳	-	۳	شکار و تله گذاری و شکار حیوانات شکار (بهمنیورد گسپ و تجارت)-----
-	-	-	-	-	-	-	استخراج معدن و استخراج سنگ-----
-	-	۲	-	-	-	۲	استخراج معادن سنگ - خاک رس - ماه و شن-----
۳	۲۸۹	۱۸۰۱	۹	۲۶۶۰	۴۰	۴۸۳۱	تولیدات صنعتی و نو سازی-----
۱	۴	۳۲۴	-	۱۴۵	۱	۴۸۳	صنعت مواد غذایی (غیر از آشامیدنیها)-----
-	۲۴۳	۶۱۸۰	۲	۱۰۶۶	۱	۲۴۴۳	صنعت نساجی-----
-	۱۸	۴۰۱	-	۵۰۷	۱۰	۹۳۱	صنعت کفتر سازی و سایر پوششها و اثاثها ساخته شده از منسوجات-----
۱	۷	۱۴۴	-	۱۵۲	۱	۲۱۳	صنعت چوب و چوب پنبه (بغیر از صنعت مبل)-----
-	-	۲	-	۲	-	۴	صنعت چوب و چوب پنبه (بغیر از صنعت مبل)-----
-	-	۷	-	۷	-	۱۴	صنعت چرم و محصولات چرمی (بجز کفش)-----
-	-	۱۴	۲	۲۳	-	۴۱	صنعت مواد شیمیایی و محصولات شیمیایی-----
-	-	-	-	۴	-	۴	صنایع محصولات نفت و ذغال سنگ-----
-	۱	۱۹	-	۱۸	۱	۳۹	صنایع محصولات معدنی غیر فلزی (بغیر از محصولات نفت و ذغال سنگ)-----
۱	۱۶	۲۱۱	-	۲۲۸	۱	۴۶۵	صنایع محصولات فلزی (بغیر از ماشین آلات و لوازم حمل و نقل)-----
-	-	۲۲	-	۱	-	۲۱	صنعت ماشین آلات (بغیر از ماشین آلات الکتریکی)-----
-	-	۲	-	۱	-	۳	صنعت ماشین آلات الکتریکی و دستگاهها و لوازم الکتریکی-----
-	-	۲۲	۱	۸	-	۳۱	صنعت لوازم و وسایل نقلیه-----
-	-	۵	-	۱۱	۱	۱۷	صنایع متفرقه-----
-	۱	۱۰۷۵	۱۱۲۰	۳۵	۳۶	۲۷۱۷	ساختمان-----
-	-	۲۵	۲	۳	۱	۳۱	برق - گاز - آب و سرویسهای بهداشتی-----
-	-	۱۱	۲	۳	۱	۱۷	برق - گاز و بخار-----
-	-	۱۴	-	-	-	۱۴	آب و سرویسهای بهداشتی-----
-	۳۲	۱۴۷	۲۲	۱۸۲۵	۳۶	۲۰۶۲	تجارت-----
-	۳۲	۱۴۷	-	۱۸۲۲	۳۶	۲۰۳۷	تجارت کلی و جزئی-----
-	-	-	۲۲	-	-	۲۲	بانکها و سایر موسسات مالی-----
-	-	-	-	۳	-	۳	مشغلات-----
۱	۱	۴۳۰	۳۳	۳۰۰	۱	۷۷۹	حمل و نقل و انبارداری و ارتباطات-----
۱	۱	۴۳۰	۵	۳۰۰	۱	۷۵۱	حمل و نقل-----
-	-	-	۲۸	-	-	۲۸	ارتباطات-----
۲	۱۲	۲۷۳۵	۱۲۱۵	۱۵۱	۱	۴۴۲۸	خدمات (سرویسها)-----
-	-	-	۱۰۱۱	-	-	۱۰۱۱	خدمات دولتی-----
-	-	۱۳۶	۲۰۳	۱۲۳	۴	۵۶۶	خدمات اجتماعی و خدمات تجاری و صنعتی و ساختمانی-----
-	۱	۲۵	-	۳۸	۱	۶۵	خدمات عمومی-----



بقیه جدول شماره ۱۹ - طبقات فعالیت صنعتی بر حسب وضع اشتغال و جنس درجهبیت شغل بکار ازرده ساله بیالای حوزه سرشماری پنجمین : آبانماه ۱۳۳۵ (توامبر ۱۹۵۶)

طبقات فعالیت صنعتی و جنس	جمع شاغلین	کارفرما	کارکنانیکه برای خود کار میکنند	مستخدم دولت	مزد بگیر	کارکنان خانوادگی بدون مزد	وضعیت اظهار شده
<b>کل حوزه سرشماری پنجمین</b>							
<b>بقیه مرد و زن</b>							
خدمات شخصی	۲ ۷۸۶	۴	۲۹۰	۱	۲ ۴۷۴	۱۵	۲
فعالیتهایکه باندازه کافی توضیح نشده	۳ ۵۲۸	-	۵۱	۲	۳ ۴۷۵	۱	۱ ۵۷۳
<b>مرد</b>							
جمع ازرده ساله بیالا	۵۲ ۶۸۵	۸۶۲	۲۵ ۲۴۲	۲ ۴۸۲	۱۸ ۴۸۷	۴ ۰۲۸	۱ ۵۸۳
کشاورزی - جنگلیان - شکار - ماهیگیری	۲۷ ۸۷۸	۷۳۵	۲۱ ۴۷۲	۱۱۳	۱۱ ۶۲۸	۳ ۹۲۴	۵
محصولات کشاورزی و دامی	۲۷ ۸۲۲	۷۲۳	۲۱ ۴۶۶	۱۰۷	۱۱ ۵۹۷	۳ ۹۲۴	۵
جنگلیان و قطع اشجار	۴۲	۲	۴	۶	۳۱	-	-
شکار و تله گذاری و تکثیر حیوانات شکار (به منظور کسب و تجارت)	۳	-	۲	-	-	-	-
استخراج معدن و استخراج سنگ	۲	-	-	-	۲	-	-
استخراج معادن سنگ - خاک رس - ماسه و شن	۲	-	-	-	۲	-	-
توليدات صنعتی و وسای	۲ ۴۱۱	۳۹	۱ ۱۲۲	۱	۱ ۳۸۵	۱۸	۳
صنعت مواد غذایی (غیر از آماهدنیها)	۴۶۹	۱	۱۲۰	-	۲۸۹	۳	۱
صنعت نساجی	۱۲۹	-	۴۱	۲	۸۱	۴	-
صنعت کفش سازی و سایر پوششها و اشیا ساخته شده از نسوجات	۸۸۸	۱۰	۴۸۱	-	۳۷۵	۱۷	-
صنعت چوب و چوب پنبه (غیر از صنعت میل)	۳۱۲	۹	۱۵۲	-	۱۴۳	۷	۱
چاپ و انتشار و صنایع وابسته بان	۴	-	۲	-	۲	-	-
صنعت چرم و محصولات چرمی (به جز کفش)	۱۴	-	۷	-	۷	-	-
صنعت مواد شیمیائی و محصولات شیمیائی	۴۶	-	۳۳	۲	۱۱	-	-
صنایع محصولات نفت و زغال سنگ	۴	-	-	۴	-	-	-
صنایع محصولات معدنی غیر فلزی (غیر از محصولات نفت و زغال سنگ)	۳۹	۱	۱۸	-	۱۹	۱	-
صنایع محصولات فلزی (غیر از ماشین آلات الکتریکی)	۴۶۹	۹	۲۲۸	-	۲۱۰	۱۶	۱
صنعت ماشین آلات (غیر از ماشین آلات الکتریکی)	۳۱	-	۹	-	۲۲	-	-
صنعت ماشین آلات الکتریکی و دستگاهها و لوازم الکتریکی	۲	-	۱	-	۱	-	-
صنعت لوازم و وسائط نقلیه	۲۱	-	۸	۱	۱۲	-	-
صنایع متفرقه	۱۷	۱	۱۱	-	۵	-	-
ساختمان	۲ ۷۵۹	۳۶	۳۵	۱ ۱۱۸	۱ ۵۶۹	۱	-
برق - گاز - آب و سر وسبای بهداشتی	۳۱	۱	۳	۲	۲۵	-	-
پزی - گاز و بخار	۱۷	۱	۲	۲	۱۱	-	-
آب و سر وسبای بهداشتی	۱۴	-	-	-	۱۴	-	-
تجارت	۲ ۰۵۲	۳۶	۱ ۸۲۲	۲۲	۱۴۱	۳۲	-
تجارت کلی و جزئی	۲ ۰۲۸	۳۶	۱ ۸۱۱	-	۱۴۱	۳۲	-
بانکها و سایر موسسات مالی	۲۲	-	-	۲۲	-	-	-
مستغلات	۲	-	۳	-	-	-	-
حمل و نقل و انبارداری و ارتباطات	۷۷۹	۶	۳۰۰	۲۳	۴۳۰	۹	۱
حمل و نقل	۷۵۱	۶	۳۰۰	۵	۴۳۰	۹	۱
ارتباطات	۲۸	-	-	۲۸	-	-	-
خدمات (سر وسبای)	۳ ۴۲۷	۱	۴۳۷	۱ ۳۸۴	۱ ۶۸۲	۱۳	۲
خدمات دولتی	۱ ۰۰۵	-	-	۱ ۰۰۵	-	-	-

پایه جدول شماره ۱۴ - طبقات فعالیت صنعتی بر حسب وضع اشتغال و جنس در جمعیت شافل بکار از دهه ساله بیابای حوزه سرشماری پنجنورد و آبانماه ۱۳۳۰ (توامبر ۱۳۰۶)

وضعیت اظهار شده	کارکنان خانوادگی بدون مزد	مزد بگیر	مستخدم دولت	کارکنانک برای خود کار میکنند	کارفرما	جمع شافلین	طبقات فعالیت صنعتی و جنس
<u>کل حوزه سرشماری پنجنورد</u>							
<u>پایه مرد</u>							
-	-	۲۲۵	۱۷۸	۱۱۳	۴	۵۲۰	خدمات اجتماعی و خدمات تجاری و صنعتی و ساختمانی
-	۱	۲۵	-	۳۸	۱	۶۵	خدمات تفریحی
۲	۱۲	۱۴۳۲	۱	۲۸۶	۴	۱۷۳۲	خدمات شخصی
۱۰۷۲	۱	۱۸۲۵	۲	۴۵	-	۳۴۴۵	فعالیتها بیکه پاندازه کافی توضیح نشده
<u>زن</u>							
۲	۲۱۷	۱۹۵۶	۳۳	۱۶۱۹	۱۱	۳۹۲۸	جمع از دهه ساله بیابا
۱	۵۲	۱۹۹	-	۴۳	۱۰	۳۰۶	کشاورزی - جنگلهائی - شکار - ماهیگیری
۱	۵۲	۱۹۹	-	۴۳	۱۰	۳۰۶	محصولات کشاورزی و دامی
۱	۲۴۰	۲۱۶	-	۱۰۶۳	۱	۲۴۲۱	جنگلهائی و قطع اشجار توليدات صنعتی و نوسازی
-	۱	۳۸	-	۱۵	-	۵۴	صنعت مواد غذایی (غیر از آشامیدنیها)
-	۲۳۹	۵۴۷	-	۱۰۲۷	۱	۲۳۱۴	صنعت نساجی
۱	-	۲۶	-	۲۱	-	۴۸	صنعت کفتر سازی و سایر پوششها و اثنها ساخته شده از نسوجات
-	-	۱	-	-	-	۱	صنعت چوب و چوب پنبه (بغیر از صنعت میل)
-	-	۳	-	-	-	۳	صنعت مواد شیمیائی و محصولات شیمیائی
-	-	۱	-	-	-	۱	صنایع محصولات فلزی - غیر از ماشین آلات و لوازم حمل و نقل
-	-	۶	۲	-	-	۸	ساختمان
-	-	۶	-	۳	-	۹	تجارت
-	-	۶	-	۳	-	۹	تجارت کلی و جزئی
-	۳	۱۰۵۳	۲۱	۱۴	-	۱۱۰۱	خدمات (سرویسها)
-	-	-	۶	-	-	۶	خدمات دولتی
-	-	۱۱	۲۵	۱۰	-	۴۶	خدمات اجتماعی و خدمات تجاری و صنعتی و ساختمانی
-	۳	۱۰۴۲	-	۴	-	۱۰۴۹	خدمات شخصی
-	۱	۷۶	-	۶	-	۸۳	فعالیتها بیکه پاندازه کافی توضیح نشده
<u>شهر پنجنورد</u>							
<u>مرد زن</u>							
۳۲۳	۱۷۱	۲۴۵۹	۹۰۱	۱۷۷۱	۳۵	۵۷۱۸	جمع از دهه ساله بیابا
-	۱۴۶	۳۱	۱۰۶	۲۶۶	۱۵	۵۶۴	کشاورزی - جنگلهائی - شکار - ماهیگیری
-	۱۴۶	۱۶	۱۰۰	۲۶۲	۱۳	۵۳۷	محصولات کشاورزی و دامی
-	-	۱۵	۶	۴	۲	۲۷	جنگلهائی و قطع اشجار
-	۱۶	۱۳۴	۷	۴۷۹	۸	۱۱۴۴	توليدات صنعتی و نوسازی
-	۱	۱۲۷	-	۳۷	۴	۱۶۹	صنعت مواد غذایی (غیر از آشامیدنیها)
-	-	۲۵	-	۱۵	-	۴۰	صنعت نساجی
-	۸	۲۲۸	-	۲۴۴	۱	۴۸۱	صنعت کفتر سازی و سایر پوششها و اثنها ساخته شده از نسوجات
-	۲	۵۸	-	۵۰	۲	۱۱۲	صنعت چوب و چوب پنبه (بغیر از صنعت میل)
-	-	۲	-	۲	-	۴	جاب و انتشار و صنایع وابسته بان
-	-	۶	-	۴	-	۱۰	صنعت چرم و محصولات چرمی (غیر کفش)
-	-	۱۱	۲	۱۲	-	۲۵	صنعت مواد شیمیائی و محصولات شیمیائی

# مرکز آمار ایران

## بازرسی و اعتبارات آماری

انتقال و جنس در جمعیت شاغل بکار از ده ساله به بالای حوزه سرشماری پنجم: آبانماه ۱۳۳۵ (نوامبر ۱۹۵۶)

وضعیت اظهار نشده	کارکنان خانوادگی بدین مزد	مزد بگیر	مستخدم دولت	کارکنانکه برای خود کار میکنند	کارفرما	جمع شاغلین	نظرات فعالیت صنعتی و جنس
							<u>شهر پنجم</u>
							<u>بنایه مرد و زن</u>
-	-	-	۴	-	-	۴	صنایع محصولات نفت و ذغال سنگ
-	-	۶	-	۴	۱	۱۴	صنایع محصولات معدنی غیر فلزی (بغیر از محصولات نفت و ذغال سنگ)
-	۵	۱۳۰	-	۶۱	-	۲۲۶	صنایع محصولات فلزی (بغیر از ماشین آلات و لوازم حمل و نقل)
-	-	۱۴	-	۷	-	۲۱	صنعت ماشین آلات (بغیر از ماشین آلات الکتریکی)
-	-	۲	-	۱	-	۳	صنعت ماشین آلات الکتریکی و دستگاهها و لوازم الکتریکی
-	-	۲۲	۱	۸	-	۳۱	صنعت لوازم و وسایل نقلیه
-	-	-	-	۴	-	۴	صنایع مشترک
-	-	۱۲۷	۲۲	۲۵	-	۱۷۴	ساختمان
-	-	۱۱	۲	۳	۱	۱۷	برق - گاز - آب و سرسپای بهداشتی
-	-	۱۱	۲	۳	۱	۱۷	برق - گاز و بخار
-	۸	۸۷	۲۲	۸۰۱	۶	۹۲۱	تجارت
-	۸	۸۷	-	۸۰۱	۶	۹۰۲	تجارت کل و جزئی
-	-	-	۲۲	-	-	۲۲	بانکها و سایر موسسات مالی
-	۱	۲۱۷	۱۷	۷۲	۴	۳۱۱	حمل و نقل و انبارداری و ارتباطات
-	۱	۲۱۷	۱	۷۲	۴	۳۲۵	حمل و نقل
-	-	-	۱۶	-	-	۱۶	ارتباطات
-	-	۷۶۹	۷۷۴	۱۲۸	۱	۱۷۰۲	خدمات (سروسها)
-	-	-	۶۴۰	-	-	۶۴۰	خدمات دولتی
-	-	۸۲	۱۳۲	۲۵	-	۲۴۰	خدمات اجتماعی و خدمات تجاری و صنعتی و ساختمانی
-	-	۳	-	۳	-	۶	خدمات تفریحی
-	-	۷۱۴	۱	۱۰۰	۱	۸۱۶	خدمات شخصی
۳۲۳	-	۲۲۳	۱	۵	-	۵۵۲	فعاليتهاييکه باندازه کافی توضیح نشده
۳۲۳	۱۷۰	۲۰۶۲	۹۲۱	۱۷۶۵	۳۵	۵۲۶۱	<u>مرد</u>
-	۱۴۶	۲۹	۱۰۶	۲۶۶	۱۵	۵۶۲	کشاورزی - جنگلبانی - شکار - ماهیگیری
-	۱۴۶	۱۴	۱۰۰	۲۶۲	۱۲	۵۳۵	محصولات کشاورزی و دامی
-	-	۱۵	۶	۴	۲	۲۷	جنگلبانی و قطع اشجار
-	۱۵	۶۱۴	۷	۴۶۸	۸	۱۱۱۲	توليدات صنعتی و نوسازی
-	۱	۱۲۶	-	۲۷	۴	۱۶۸	صنعت مواد غذایی
-	-	۱۸	-	۱۳	-	۳۱	صنعت نساجی
-	-	-	-	-	-	-	صنعت کفتر سازی و سایر پوششها و اشیاء ساخته شده از منسوجات
-	۷	۲۱۸	-	۲۳۵	۱	۴۶۱	صنعت چوب و چوب پنبه (بغیر از صنعت حمل)
-	۲	۵۸	-	۵۰	۲	۱۱۲	چاپ و انتشار و صنایع وابسته بان
-	-	۲	-	۲	-	۴	صنعت چرم و محصولات چرمی (بجز کفش)
-	-	۶	-	۴	-	۱۰	صنعت مواد شیمیائی و محصولات شیمیائی
-	-	۱	۱	۱۲	-	۲۳	صنایع محصولات نفت و ذغال سنگ
-	-	-	۴	-	-	۴	صنایع محصولات معدنی غیر فلزی (بغیر از محصولات نفت و ذغال سنگ)
-	-	۶	-	۴	۱	۱۴	و ذغال سنگ



جدول شماره ۱۵- تعداد نفقات خانوار بر حسب تعداد افراد باسواد فرزندان در حوزه سرشماری بجنورد: آبانماه ۱۳۳۵ (نوامبر ۱۹۵۶)

تعداد خانوار بر حسب تعداد افراد باسواد							کلیه خانوارها		نفقات خانوار
اغرای بیشتر				هیچ			چند درصد	تعداد	
۳ غرای بیشتر	۲ نفر	۱ نفر	چند درصد	جمع	چند درصد	تعداد	چند درصد	تعداد	
۱۳۶۵	۹۶۰	۳۶۲۴	۱۰۰/۰	۵۹۴۹	۱۰۰/۰	۳۱۷۸۸	۱۰۰/۰	۳۷۷۳۷	کل حوزه سرشماری بجنورد
									مجموع خانوارها
				۱۱۸	۴/۷	۱۴۷۹	۴/۷	۱۵۹۷	خانوار ۱ نفری
	۵۸	۲۸۰	۷/۸	۳۴۴	۱۴/۳	۴۵۴۵	۱۳/۰	۴۸۸۹	خانوار ۲ نفری
۱۳۳		۵۰۹	۱۱/۶	۶۸۸	۱۹/۴	۶۱۷۲	۱۸/۲	۶۸۶۰	خانوار ۳ نفری
۲۰۹	۱۹	۵۸۸	۱۴/۹	۸۸۹	۲۰/۰	۶۳۶۹	۱۹/۲	۷۲۵۸	خانوار ۴ نفری
۱۹۰		۶۱۹	۱۶/۱	۹۵۸	۱۶/۲	۵۱۳۴	۱۶/۱	۶۰۶۲	خانوار ۵ نفری
۱۷۸	۱۶۶	۵۱۳	۱۴/۶	۸۷۷	۱۱/۳	۳۵۷۴	۱۱/۸	۴۴۴۱	خانوار ۶ نفری
۱۶۱	۱۴۴	۳۸۷	۱۱/۶	۶۶۲	۶/۷	۲۱۳۶	۷/۵	۲۸۱۸	خانوار ۷ نفری
۱۸۱	۱۱۰	۲۵۱	۸/۴	۵۰۲	۳/۶	۱۱۳۲	۴/۳	۱۶۳۴	خانوار ۸ نفری
۱۲۸	۶۰	۱۵۶	۵/۸	۳۱۴	۱/۸	۵۸۸	۲/۵	۹۳۲	خانوار ۹ نفری
۲۳۵	۱۳۵	۱۱۷	۹/۲	۳۶۷	۲/۱	۶۶۶	۳/۲	۱۰۶۶	خانوار ۱۰ نفری یا بیشتر
۶/۳	۶/۳	۵/۰	-	۵/۵	-	۱/۱	-	۴/۳	میانگین نفقات خانوار
									شهر بجنورد
۴۸۴	۳۶۱	۱۱۳	۱۰۰/۰	۱۶۵۸	۱۰۰/۰	۲۶۶۴	۱۰۰/۰	۳۶۶۲	مجموع خانوارها
									خانوار ۱ نفری
					۷/۶	۲۰۴	۵/۱	۹۰۴	خانوار ۲ نفری
	۶	۱۹	۱/۱	۳۳	۲۱/۰	۵۶۶	۱۴/۸	۵۹۱	خانوار ۳ نفری
۳۰	۱۰	۵۳	۷/۲	۹۳	۲۱/۰	۵۶۶	۱۶/۵	۶۵۹	خانوار ۴ نفری
۴۵	۲۸	۹۱	۱۳/۶	۱۶۴	۱۷/۸	۴۷۸	۱۶/۱	۶۴۲	خانوار ۵ نفری
۵۱	۵۱	۹۴	۱۵/۳	۱۶۹	۱۳/۱	۳۵۳	۱۳/۸	۵۵۲	خانوار ۶ نفری
۵۵	۶۷	۹۶	۱۶/۸	۲۱۸	۹/۴	۳۵۴	۱۱/۸	۴۷۲	خانوار ۷ نفری
۶۱	۶۳	۶۱	۱۴/۹	۱۹۳	۵/۶	۱۵۵	۸/۷	۳۴۸	خانوار ۸ نفری
۷۰	۴۳	۴۱	۱۱/۹	۱۵۴	۲/۴	۶۴	۵/۵	۲۱۸	خانوار ۹ نفری
۶۹	۳۵	۳۳	۹/۰	۱۱۷	۱/۲	۳۲	۳/۷	۱۴۹	خانوار ۱۰ نفری یا بیشتر
۶۵	۳۵	۳۵	۱۰/۴	۱۳۵	۰/۸	۲۲	۳/۹	۱۵۷	خانوار ۱۰ نفری یا بیشتر
۶/۴	۵/۳	۵/۲	-	۶/۳	-	۲/۵	-	۴/۳	میانگین نفقات خانوار
									بقیه نقاط حوزه سرشماری بجنورد
۸۸۱	۶۳۹	۳۱۳۱	۱۰۰/۰	۴۶۵۱	۱۰۰/۰	۲۹۰۶۱	۱۰۰/۰	۳۳۷۴۵	مجموع خانوارها
									خانوار ۱ نفری
		۱۱۸	۲/۵	۱۱۸	۴/۴	۱۳۷۵	۴/۱	۱۳۹۳	خانوار ۲ نفری
	۵۲	۹۶۷	۶/۸	۳۱۹	۱۳/۷	۳۶۷۱	۱۳/۷	۴۲۹۸	خانوار ۳ نفری
۱۰۳	۳۶	۴۵۶	۱۲/۸	۵۹۵	۱۹/۳	۵۶۰۶	۱۸/۴	۶۲۰۱	خانوار ۴ نفری
۱۶۶	۶۱	۴۹۷	۱۵/۶	۷۲۵	۲۰/۷	۵۸۹۱	۱۹/۲	۶۶۶۶	خانوار ۵ نفری
۱۳۶	۱۵	۵۳۵	۱۶/۳	۷۵۱	۱۶/۴	۴۷۸۱	۱۶/۴	۵۵۴۰	خانوار ۶ نفری
۱۴۳	۱۰۹	۴۱۷	۱۴/۰	۶۴۹	۱۱/۰	۳۳۲۰	۱۱/۸	۳۶۶۶	خانوار ۷ نفری
۱۲	۸۱	۳۶۶	۱۰/۷	۴۹۶	۶/۷	۱۹۷۱	۷/۳	۲۴۷۰	خانوار ۸ نفری
۷۱	۶۷	۲۱۰	۷/۵	۳۴۸	۳/۷	۱۰۶۸	۴/۲	۱۴۱۶	خانوار ۹ نفری
۵۹	۳۵	۱۳۳	۴/۹	۲۲۷	۱/۹	۵۵۶	۲/۳	۷۸۳	خانوار ۹ نفری
۱۳۰	۱۰۰	۱۸۲	۸/۹	۴۱۲	۲/۲	۶۴۷	۳/۱	۱۰۵۹	خانوار ۱۰ نفری یا بیشتر
۵/۸	۶/۲	۴/۹	-	۵/۲	-	۴/۱	-	۴/۳	میانگین نفقات خانوار

جدول شماره ۱۶ - تعداد نفقات خانوار بر حسب تعداد افراد شامل بکارگر خانوار در حوزه سرشماری پنجمین آبانماه ۱۳۳۵ (نوامبر ۱۹۵۶)

تعداد انفرادی بیشتر					مجموع		کلیه خانوارها		نفقات خانوار
۲ نفر یا بیشتر	۲ نفر	۱ نفر	چند درصد	جمع	چند درصد	تعداد	چند درصد	تعداد	
۲۲۹۲	۶۵۷۹	۲۶۰۸۳	۱۰۰/۰	۳۵۰۰۵	۱۰۰/۰	۲۲۸۲	۱۰۰/۰	۳۷۷۳۷	کلیه حوزه سرشماری پنجمین
									مجموع خانوارها
		۱۱۰۱	۳/۲	۱۱۰۱	۱۱/۵	۴۴۶	۴/۲	۱۰۹۷	۱ نفری
	۳۸۷	۳۰۴۷	۱۲/۲	۴۳۳۴	۲۴/۲	۵۵۵	۱۳/۰	۴۸۸۶	۲ نفری
۱۰۰	۱۲۷	۵۳۷۰	۱۸/۰	۶۳۹۷	۲۰/۳	۴۶۳	۱۸/۲	۶۸۶۰	۳ نفری
۱۸۲	۱۱۸۲	۵۰۷۲	۱۹/۱	۶۱۳۷	۱۴/۱	۳۲۱	۱۹/۱	۷۲۵۸	۴ نفری
۳۷۲	۱۲۱۱	۴۲۹۲	۱۶/۸	۵۹۰۵	۶/۰	۱۳۷	۱۶/۱	۱۰۶۲	۵ نفری
		۲۹۲۹	۱۲/۲	۴۳۴۱	۴/۳	۱۰۰	۱۱/۸	۴۴۴۱	۶ نفری
۳۸۱	۱۰۳۱	۱۷۱۱	۷/۸	۲۷۷۶	۱/۸	۴۲	۷/۵	۲۸۱۸	۷ نفری
۳۱۵	۷۵۰	۷۸۰	۴/۳	۱۰۲۵	۴/۸	۱۰۹	۴/۳	۱۶۳۴	۸ نفری
۲۹۳	۴۵۲	۳۸۲	۲/۵	۸۸۰	۲/۲	۵۲	۲/۵	۹۳۲	۹ نفری
۲۴۵	۳۰۳	۴۴۹	۲/۲	۱۱۵۹	۲/۵	۵۷	۳/۱	۱۲۱۶	۱۰ نفری یا بیشتر
۴۰۵	۳۰۵								نفقات خانوار
۶/۱	۵/۱	۴/۰	-	۴/۳	-	۲/۸	-	۴/۳	
									مجموع خانوارها
۴۰۵	۶۱۸	۲۰۶۴	۱۰۰/۰	۳۱۶۷	۱۰۰/۰	۸۲۵	۱۰۰/۰	۳۹۹۲	شهر پنجمین
									مجموع خانوارها
		۱۱۳	۳/۱	۱۱۳	۱۱/۰	۱۱	۵/۱	۲۰۴	۱ نفری
	۱۱	۴۳۱	۱۴/۰	۴۴۲	۱۸/۱	۱۴۹	۱۴/۸	۵۹۱	۲ نفری
	۱۰۸	۳۸۲	۱۵/۵	۴۹۰	۲۰/۵	۱۶۱	۱۶/۵	۶۵۱	۳ نفری
۲	۱۱۲	۳۱۷	۱۶/۱	۵۱۱	۱۵/۶	۱۳۱	۱۶/۱	۶۴۲	۴ نفری
۱۰۸	۲۱۹	۲۱۲	۱۷/۰	۵۳۹	۱/۶	۱۳	۱۳/۸	۵۵۲	۵ نفری
		۱۹۲	۱۳/۴	۴۲۵	۵/۷	۴۷	۱۱/۸	۴۷۲	۶ نفری
۱۰۷	۱۲۶	۱۹۴	۱۰/۱	۳۲۱	۳/۳	۲۷	۸/۷	۳۴۸	۷ نفری
۶۱	۶۶	۶۳	۳/۸	۱۲۱	۱۱/۷	۱۷	۵/۵	۲۱۸	۸ نفری
۴۴	۱۴	۳۱	۳/۱	۹۹	۶/۱	۵۰	۳/۷	۱۴۹	۹ نفری
۵۰	۱۸	۴۹	۲/۲	۱۰۶	۱/۲	۵۱	۳/۱	۱۵۷	۱۰ نفری یا بیشتر
۳۳	۲۴								نفقات خانوار
۶/۱	۵/۰	۳/۸	-	۴/۶	-	۲/۵	-	۴/۳	
									به نقاط حوزه سرشماری پنجمین
۱۸۸۸	۵۸۸۱	۲۴۰۱۱	۱۰۰/۰	۳۲۲۸۸	۱۰۰/۰	۱۴۵۷	۱۰۰/۰	۳۳۷۴۵	مجموع خانوارها
		۱۰۳۸	۳/۲	۱۰۳۸	۲۴/۴	۲۵۵	۴/۱	۱۳۱۳	۱ نفری
	۳۷۲	۳۰۱۶	۱۲/۱	۳۸۹۲	۲۷/۱	۴۰۶	۱۲/۷	۴۲۱۸	۲ نفری
۱۰۰	۸۱۹	۴۹۸۸	۱۸/۳	۵۹۰۷	۲۰/۲	۲۹۴	۱۸/۴	۶۲۰۱	۳ نفری
۱۸۰	۱۰۷۱	۵۱۷۰	۱۶/۱	۶۴۲۶	۱۳/۰	۱۱۰	۱۶/۶	۶۶۱۶	۴ نفری
۲۶۴	۱۰۷۱	۴۰۸۰	۱۶/۸	۵۱۶۶	۸/۵	۱۲۴	۱۶/۴	۵۵۴۰	۵ نفری
		۲۷۲۷	۱۲/۱	۳۹۱۶	۳/۱	۵۳	۱۱/۸	۳۹۶۹	۶ نفری
۲۵۴	۶۸۴	۱۰۹۷	۷/۱	۲۴۵۵	۱/۰	۱۵	۷/۳	۲۴۷۰	۷ نفری
۲۴۹	۴۳۸	۷۱۷	۴/۳	۱۴۰۴	۰/۸	۱۲	۴/۲	۱۴۱۶	۸ نفری
۱۱۵	۲۳۵	۳۵۱	۲/۴	۷۸۱	۰/۱	۲	۱/۳	۷۸۳	۹ نفری
۳۷۲	۲۸۱	۴۰۰	۲/۲	۱۰۵۳	۰/۴	۶	۳/۱	۱۰۵۹	۱۰ نفری یا بیشتر
									نفقات خانوار
۷/۰	۵/۱	۴/۰	-	۴/۳	-	۲/۴	-	۴/۳	

جدول شماره ۱۷ - صنایع خانگی در حوزه سرشماری پنجنورد، آبانماه ۱۳۳۵ (توامبر ۱۹۵۶)

صنایع خانگی	تعداد	چند درصد	صنایع خانگی	تعداد	چند درصد
<b>کل حوزه سرشماری پنجنورد</b>					
جمع صنایع خانگی		۱۰۰ / ۰	تهیه و تولید مواد غذایی	۳۲۲۱	
تهیه و تولید قالی و گلیم و زبلو و غیره		۳۶ / ۲	روغن کنس نباتی (غیر خوراکی)	۱۱۶۶	
پارچه بافی و ریسمدن و عمل آوردن نخ		۵۱ / ۴	تهیه و تولید صابون و شمع	۱۶۵۶	
پنبه و برنج پاک کنی و آسیا کردن غلات		۰ / ۴	سایر صنایع خانگی	۱۲	
تهیه و تولید نسوجات و گلش		۱ / ۳	میانگین تعداد صنایع خانوار در خانوارها تکسبه	۲۸	
تهیه و تولید مواد غذایی		۹ / ۸	دارای يك صنعت یا بیشتر هستند	۲۱۵	۱ / ۱
روغن کنس نباتی (غیر خوراکی)		۰ / ۲	باقیه نقاط حوزه سرشماری پنجنورد	۵	
تهیه و تولید صابون و شمع		-	جمع صنایع خانگی	۱	
سایر صنایع خانگی		۰ / ۸		۲۵	
<b>شهر پنجنورد</b>					
میانگین تعداد صنایع خانوار در خانوارها تکسبه		-	تهیه و تولید قالی و گلیم و زبلو و غیره	۲۷۱	۱۰۰ / ۰
دارای يك صنعت یا بیشتر هستند		۱ / ۵	پارچه بافی و ریسمدن و عمل آوردن نخ	۲۶۷	
جمع صنایع خانگی		-	پنبه و برنج پاک کنی و آسیا کردن غلات	۲	
تهیه و تولید قالی و گلیم و زبلو و غیره		۱۷ / ۴	تهیه و تولید نسوجات و گلش	۵	
پارچه بافی و ریسمدن و عمل آوردن نخ		۰ / ۷			
پنبه و برنج پاک کنی و آسیا کردن غلات		-	میانگین تعداد صنایع خانوار در خانوارها تکسبه		
تهیه و تولید نسوجات و گلش		۱ / ۸	دارای يك صنعت یا بیشتر هستند		۱ / ۱

در مواردیکه جمع کمتر از ۱۰۰ باشد چند درصد نشان داده نمیشود.

جدول شماره ۱۸ - نوع ساختمان بر حسب نوع تصرف در واحدهای مسکونی حوزه سرشماری پنجمورد ۲۱ پانماه ۱۳۳۵ (تا اسفند ۱۳۳۵)

وضع تصرف اظهاری نشده	خانه غیرملکی معانی	خانه اجاره‌ای	خانه ملکی		جمع	نوع ساختمان
			چنددرمد	تعداد		
						<b>کل حوزه سرشماری پنجمورد</b>
۱ ۴۴۰	۵ ۸۲۹	۲ ۸۴۱	۷۲/۲	۱۷ ۶۲۷	۳۷ ۷۴۷	مجموع واحدهای مسکونی
۱	۰	۲۳	۸۵/۲	۱۷۳	۲۰۲	آجری
۲۰۱	۴۱	۱۷۳	۷۱/۱	۱۰۶۳	۱ ۴۷۸	آجر و خشتی
۱۰۲	۵۲	۲	۷۵/۱	۴۱۲	۶۴۸	چادری
-	۱۴	۴	"	۳۶	۵۴	چوبی
۴	۳۹	-	"	۷	۵۰	حصیری
۲۰۶	۲ ۴۴۳	۱ ۳۵۲	۸۰/۴	۱۶ ۸۲۲	۲۰ ۱۲۴	خشتی
۰	۳۲	۰	۱۱/۱	۴۵۱	۵۰۱	سنگی
۳۱۲	۲ ۸۱۲	۱ ۱۱۲	۶۵/۱	۸ ۴۱۳	۱۲ ۸۸۸	کلی
-	۷	۶	"	۱	۲۲	انواع دیگر
۴۲۹	۳۰۴	۱۶۴	۷/۵	۷۳	۱۷۰	اظهاری نشده
						<b>شهر پنجمورد</b>
۸۲۳	-	۶۴۷	۶۳/۲	۲ ۵۲۲	۳ ۱۹۲	مجموع واحدهای مسکونی
-	-	۲۰	۸۱/۸	۹۰	۱۱۰	آجری
۱۹۹	-	۱۵۰	۷۱/۱	۸۶۷	۱ ۲۰۶	آجر و خشتی
-	-	-	"	-	-	چادری
-	-	-	"	۱	۱	چوبی
-	-	-	"	-	-	حصیری
۲۳۲	-	۲۲۴	۶۲/۱	۷۲۲	۱ ۲۲۹	خشتی
-	-	-	"	-	-	سنگی
۳۵۴	-	۲۳۶	۵۶/۱	۷۶۸	۱ ۳۵۸	کلی
-	-	۶	"	۶	۱۲	انواع دیگر
۲۸	-	۱۱	"	۲۷	۷۶	اظهاری نشده
						<b>بقیه نقاط حوزه سرشماری پنجمورد</b>
۶۱۷	۵ ۸۲۹	۲ ۱۹۴	۷۴/۱	۲۵ ۱۰۵	۳۲ ۷۴۵	مجموع واحدهای مسکونی
۱	۰	۳	"	۸۳	۸۶	آجری
۲	۴۱	۲۳	۷۵/۲	۲۰۶	۲۲۲	آجر و خشتی
۱۰۲	۵۲	۲	۷۵/۱	۴۱۲	۶۴۸	چادری
-	۱۴	۴	"	۳۶	۵۴	چوبی
۴	۳۹	-	"	۷	۵۰	حصیری
۷۴	۲ ۴۴۳	۱ ۱۱۲	۸۱/۵	۱۶ ۰۴۹	۱۶ ۶۱۵	خشتی
۰	۳۲	۰	۱۱/۱	۴۵۱	۵۰۱	سنگی
۲۸	۲ ۸۱۲	۸۷۵	۶۷/۰	۷ ۲۳۵	۱۱ ۵۳۰	کلی
-	۷	-	"	۱	۱۰	انواع دیگر
۳۹۱	۳۰۴	۱۵۳	۵/۱	۴۶	۸۴۴	اظهاری نشده

\* در مواردیکه جمع کمتر از ۱۰۰ باشد چند درصد نشان داده نمیشود.