رهبر کودتای عراق دستگیر شد

مقاله مهم شاهنشاه
در مجله معروف لایف
ایران کلید خاورمیانه وهند و پاکستان و افریقاست

سقوط ایران باعث سقوط خاورمیانه‌وهند وافریقا خواهد بود

■ در تاریخ جهان کمتر اتفاق افتاده که بار مسئولیتی چنین‌سنگین بدوش ملتی نهاده‌شده باشد

■ **ملت ایران در تاریخ طولانی خود هیچوقت ایمان بخود را ازدست نداده و تسلیم‌نومیدی نشده است**

شرح درصفحه۱۳

اطلاعات

سال۳۷- سه‌شنبه هفتم‌خردادماه۱۳۴۲- شماره ۱۱۱۰۳ -تکشماره۳ریال

برای تقویت حزب بعث دربرابر ناصر عراق به سوریه نیرو می فرستد

■ رادیو بغداد گفت‌روزهای «ناصریسم» درعراق‌پایان یافته است

■ **رادیوهای مصر بردامنه حملات خود به حزب بعث افزودند** درصفحه ۳

دیروز در بورس لندن:

بهای شکر تنزل کرد
درایران شکر باندازه کافی وجوددارد

روز گذشته در بورس لندن شکر ۲ پوند (۵ دلار وشش سنت) تقلیل یافت بعد از آنکه قیمت شکر تااواخر هفته قبل به ۱۰۱ پوند رسید برای اولین بار تقلیل جزئی در آن‌دیده‌شد.

خبرگزاری‌های خارجی اعلام کردند که فردا کمیته مالی سنای آمریکا موضوع شکر وکم بود وافزایش‌قیمت آنرا مورد رسیدگی قرار میدهدبهمین جهت تقلیل ۲ پوند روز گذشته را مربوط باین موضوع میدانند وپیش بینی میشود که این قیمت بازهم تقلیل

بقیه در صفحه ۱۵ ستون هفتم

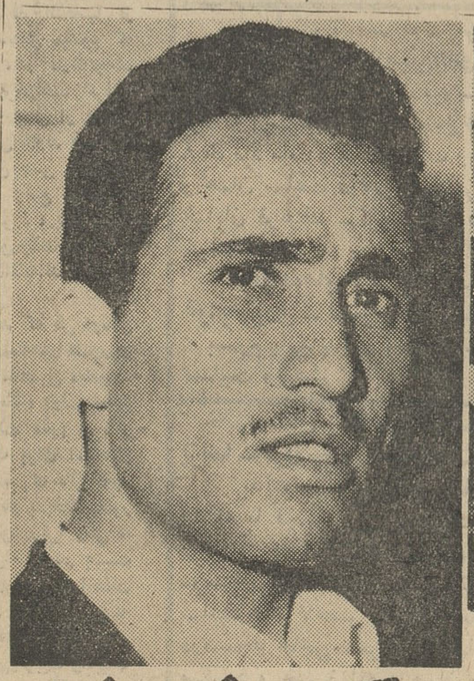

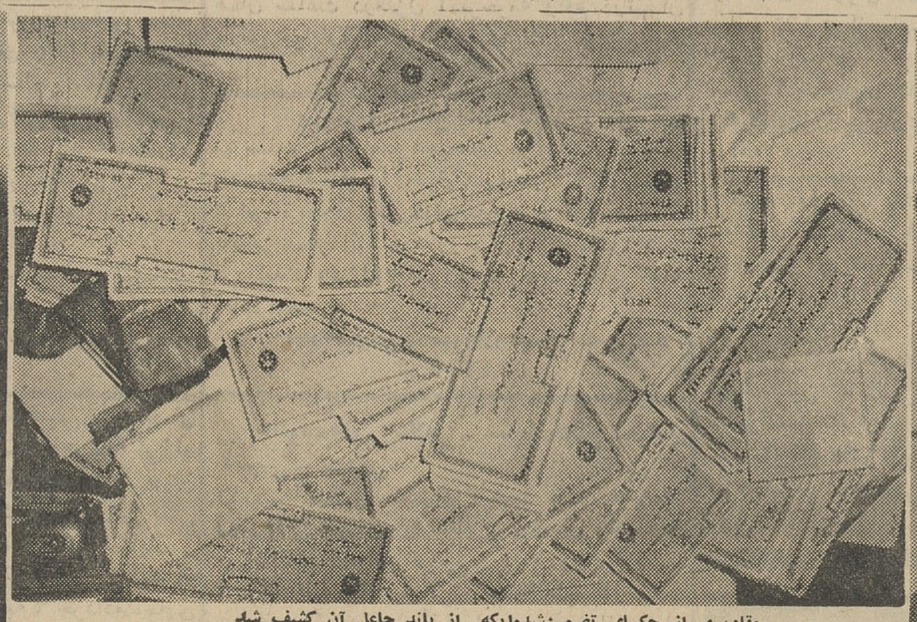

مقادیری از چکهای تضمین‌شده‌ایکه از باند جاعل آن کشف شد

سروان شاپور رزمجو سردسته‌باند

ستوان حبیب‌اله غائی

باند جاعل چند میلیون چک تضمینی کشف شد

یک‌سروان شهربانی رئیس این‌باند بود ویک‌ستوان‌شهربانی نیز عضویت آنرا بعهده‌داشت

محمد مطیعی

■ **جاعلین نتوانسته‌اندبیش از۶۰۰ تا۷۰۰ هزارتومان از چک‌ها را استفاده‌کنند**

■ **جاعلین که ۸ نفرهستند دو دستگاه ماشین چاپ داشتند و هر چک هزار تومانی را به ۲۰۰ تومان میفروختند**

■ همسر سروان رزمجو نیز دستگیر شد و فعلا دونفر از اعضای باند متواری میباشند

کاظم اخوان زنجانی

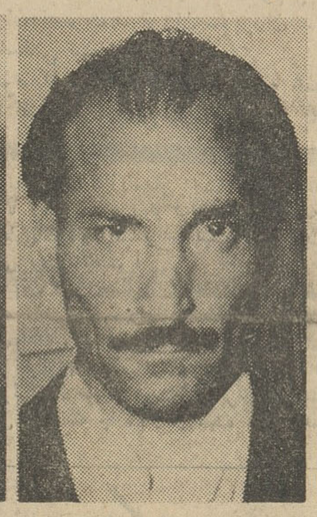

احمد مسعودی

شهربانی کل کشور طی اعلامیه‌ای‌متذکر شد چکهای تقلبی بیش از ۲۰ میلیون ریال نیست و مقدار کمی از آن مصرف شده وجای‌هیچگونه نگرانی وجود ندارد

اداره آگاهی شهربانی‌کل کشور یك باند جاعل را که دست به جعل چکهای تضمین شده ده هزار ریالی زده بود دستگیر کرد و مقدار زیادی چك تضمین شده جعلی و دو دستگاه ماشین چاپ کشف کرد .

شرح این بزرگترین جعل‌سالهای اخیر و چگونگی دستگیرشدن جاعلین درصفحات۱۴و آخر چاپ‌شده‌است

نتیجه مذاکرات تهران
تاعصرامروز روشن میشود

مذاکرات آشتی تهران بین نمایندگان پاکستان و افغانستان و مسئولان وزارت امور خارجه‌ادامه دارد .

خبرنگار سیاسی ما گزارش میدهد که نمایندگان پاکستان و افغانستان در مورد برخی از نکات مذاکرات باراولپندی و کابل در تماس تلفنی هستند.

محافل مطلع سیاسی پیش‌بینی میکنند امشب مذاکرات بپایان رسد و اعلامیه مربوط به‌آن‌صادر گردد.

خبرنگار ما میافزاید آقای ذوالفقار علی‌بهوتو وزیر خارجه پاکستان بامداد فردا تهران را بقصد کراچی ترك مینماید و عصر امروز یك جلسه مصاحبه مطبوعاتی در هتل هیلتون ترتیب میدهد .

آقای رشتیا وزیرمطبوعات‌افغانستان نیزپس‌فردا تهران‌راترك‌خواهد کرد.

عید ملی
استقلال افغانستان

امروزمصادف باجشن‌چهل‌وچهارمین سال استقلال کشور دوست وبرادر ما افغانستان است وبهمین مناسبت در سراسر آن کشور مردم این عیدبزرك

بقیه‌درصفحه۱۳ستون‌چهارم

وزیر دادگستری طی مصاحبه‌ای گفت:

دادگستری بیمار است

■ **طرح شورای خانواده بناساسانیهای خانوادگی پایان میدهد**

■ **این طرح با استقبال زیادی مواجه شده‌است**

دیشب آقای دکتر باهری وزیر دادگستری در یك‌مصاحبه تلویزیونی پیرامون طرح های دهگانه سخن‌گفت:

بقیه‌درصفحه۱۳ ستون سوم

برای استخدام پزشك
بوزارت بهداری اعتبارداده نشد

خبر نگار ما گزارش میدهد که هیئت دولت پیشنهاد وزارت بهداری رادر مورد دریافت یکمیلیون تومان اضافه اعتبار رد کرد .

بقیه در صفحه ۱۳ ستون پنجم

تیم کشتی ایران بصوفیه رفت
مهدی‌زاده وصنعتکاران بمناسبت شروع امتحانات باتیم نرفتند

ساعت یك بامداد امروز اعضای تیم کشتی ایران بدون حضور آقایان مهدیزاده و صنعتکاران قهرمانان وزن ششم و پنجم به سرپرستی آقای حاج عظیمی مدیر کل سازمان تربیت‌بدنی باهواپیما

بقیه‌درصفحه۱۳ستون‌چهارم

طوفان در شمیرانات
قسمتی از برق تجریش را قطع کرد وچند درخت ریشه‌کن شد

■ **در همدان نیز تگرك به سردرختی‌ها خسارت‌وارد کرد**

خبر نگار مادر شمیران گزارش میدهد : مقارن ساعت شش بعداز ظهر دیروز ناگهان هوای‌شمیرانات

بقیه در صفحه ۱۳ ستون‌پنجم

از طلبکاران سورن وارطانیانس سلماسی‌فر

دعوت‌می‌شود که در دفتر بنگاه کوشان روزهای شنبه - دوشنبه - چهار شنبه از ساعت پنج بعد ازظهر حضور بهمرسانیده تابرای تعقیب‌در وصول طلب‌خود اقدامات دسته‌جمعی بعمل آوریم .

آ-۶۴۱۰

بدین وسیله باطلاع دوستان و علاقمندان برنامه‌های رادیو ایران میرساند که اینجانب از این پس سمتی در رادیو ایران ندارم و بامداد روز گذشته استعفای خودرا باین شرح‌تسلیم‌داشتم :

ریاست محترم رادیو ایران

اینجانب مدت هشت سال باکوشش هرچه بیشتر در رادیوایران انجام وظیفه نموده و پرونده‌ام شاهد تقدیر و تشویقهای مقامات صلاحیتدار اداره محترم رادیوست تغییرات اخیر محیطی درراديو ایران بوجود آورده است که‌مانع ادامه فعالیتهای‌سالم خواهدبود.

باکمال علاقه‌ایکه بکار خود دارم ناچار از استعفاء هستم از موافقتی که میفرمایند متشکر میشوم

آ-۶۳۵۴ **باتقدیم احترام - فروزنده اربابی**

پول پارو میکنیم

امشب آقای قلی نادرزاد بنمایندگی از طرف خود و شریکش آقای فریدون افرنچه برندگان ممتازبلیط های فوق العاده اعانه ملی سری ٦٤٦ در استودیوی تلویزیون ایران پول پارو میکند.

بینندگان عزیز تلویزیون ایران و عموم علاقمندان را بتماشای این برنامه جالب دعوت میکنیم.

ازهفته آینده باقبول تقاضا

بانك ملی وام میدهد
وامها برای تکمیل ساختمان‌وامور متفرقه‌دیگر پرداخت‌میشود

امروز آقای خوش کیش‌مدیر کل بانك ملی ایران به خبرنگارما گفت ازروز شنبه یازدهم‌اردیبهشت ماه بانك ملی ایران برای پرداخت وام متفرقه تقاضا قبول می کند .

مدیر کل بانك ملی افزود : در سال گذشته بانك ملی ایران در حدود ۷۰۰ میلیون ریال به‌طبقات مردم وام متفرقه پرداخت کرد واز این‌راه توانست کمك موثری ببازار و معاملات آن بعمل آورد و حتی در تنزل نرخ بهره بازار آزاد نیز تاثیر کند .

به این دلیل بانك ملی ایران‌در سال جاری نیز تصمیم گرفت کمك خودرا بمردم ادامه دهد و برای‌این منظور مطالعاتی صورت گرفت که تصور میرود نتایج آن مطلوب تر از سال قبل باشد .

بقیه در صفحه ۱۳ ستون پنجم

حمایت از صنایع
نباید ظاهری و روی کاغذ باشد

رویه دولت درتحت فشار گذاردن صنایع قند باآنچه بعنوان حمایت ازصنایع وتولیدات داخلی‌گفته‌میشود مباینت دارد.

آ-۶۴۲۸

شرح در صفحه پانزدهم

آگهی

قطع مرور زمان مالیاتی و تشکیل کمیسیون توافق قبول تقاضای توافق‌ازمودیان مالیاتی تهران

در اجرای تصویبنامه شماره ۲۳۲۰-۱۵ر۲ر۱۳۴۲ هیئت وزیران موضوع تصفیه بقایای مالیاتی قبل از سال ۴۱ وتصویبنامه شماره ٦٢٤٦ - ۳۱ر۳ر۴۱ موضوع قطع مرور زمان مالیاتی مراتب زیررا باطلاع‌عموم‌مودیان مالیاتی حوزه‌شهرستان‌تهران که‌بدهی مالیاتی بابت سنوات‌قبل‌از۱۳۴۱ دارند (ولو آنکه از آنان مطالبه نشده باشد) میرساند .

-۱- بقیه در صفحه ۱۵

جلسه بحث وانتقاد شهرداری برای ساکنین ناحیه٤

بدین‌وسیله باطلاع کلیه ساکنین محترم ناحیه ٤ شهرداری‌میرساند که جلسه بحث و انتقاد شهرداری در ناحیه ٤ باحضور جناب‌آقای احمد نفیسی شهردار تهران و رئیس وسایر مسئولین ناحیه مزبور تشکیل می‌شود از کلیه ساکنین محترم تقاضا دارد چنانچه انتقاد یاشکال و یاپیشنهادی درباره نحوه کار ناحیه ٤ شهرداری یا سایر مسائل مربوط بشهرداری دارند روز چهارشنبه ۸خردادماه جاری از ساعت ۵ تا ۷ بعد از ظهر درخیابان حسام‌السلطنه خیابان اعتماد روبروی کارخانه برق جوراب‌باغ اعتماد حضور بهمرسانند .

ا-٦٣٣٦ ۱-۲ **اداره کل روابط عمومی‌شهرداری**

افتتاحات الجريدة

الإخاء

مجلة سياسية غايتها تصفية وتعدين واخلاقيات في لبنان

چهلمین شماره مجله عربی‌الاخاء بامطالب بهتر و عکس های زیباتر به زودی منتشر می شود .

۱-۳ آ-٦٠٣٦

پتوهای جهان
در شش نوع مختلف

شماره ۱۷

کتاب جیبی دختران و پسران منتشر شد

جریان روز

ارقام وحشت‌انگیز!

خبرنگار اجتماعی‌ما طی‌دوگزارش که در دوشماره گذشته چاپ شد آماری از تعداد دانشجویان که‌سال آخر دانشکده راطی میکنند و عنقریب در رشته های مختلف فارغ‌التحصیل خواهند شد بمعرض ملاحظه خوانندگان عزیز گذارد .

این گزارش اگر در جای‌دیگری از دنیا منتشر میشد اعم‌از ممالك پیش‌افتاده یا عقب‌مانده ایجاد مسرت و هیجان میکرد . زیرا در ممالك پیشرفته‌توسعه‌فعالیت های اجتماعی هرروز جای‌بیشتری برای کادر متخصص و تربیت یافته باز میکند و وقتی جوانان فارغ‌التحصیل از دانشکده‌ها بیرون می‌آیند جامعه خوشحال میشود که این جوانان جای‌خالی‌خودرادر کارگاهها ، در کارخانجات، در مزارع و درسایر شئون اجتماع پرخواهند کرد . کشورهای تازه رشد نیز از آنجا که بیش از هرچیز احتیاج به طبقه تحصیل‌کرده‌و متخصص دارند طبعاورود متخصصین و تحصیلکردگان را باجتماع جشن میگیرند، درین‌میان متاسفانه ماهستیم که‌بایك وضع استثنائی وقتی به‌این‌آمار برمیخوریم بدنمان میلرزد ، برای‌اینکه مامی‌بینیم برای این‌جوانان ،برای‌این‌نورچشمان‌وعزیزان ماکه سالهای تحصیل راپشت سر گذاشته‌اند جائی در اجتماع وجود ندارد .

گزارش خبرنگار ما نشان میدهد که طی دوسال یاسه‌سال آینده ۶۴۵۶ دانشجو تنهادررشته‌های کشاورزی و علوم و معماری وراه وساختمان فارغ‌التحصیل میشوند. گزارش میگوید برای این‌عده در دستگاه دولت مطلقا کارنیست ، حتی برای فارغ‌التحصیلان علوم درکادر آموزشی جانیست چون وزارت فرهنگ برای استخدام معلم فقطدر مقابل فارغ‌التحصیلان دانشسرای عالی تعهد قبول میکند ، در خارج‌ازدستگاه دولتی‌هم بدبختانه‌تصور نمیرود کاری برای این‌جوانان پیداشود زیرا وقتی‌که عمله‌وبنا ومعمار دراجتماعی بیکار میگردد و کار بدست نمی‌آورد البته تکلیف مهندس معماری وراه وساختمان معلوم است . علاوه براین دانشجویان دیگری دررشته های دیگر مثل پزشکی ، نفت‌و معدن ، نساجی ، الکترونیك وبرق‌ومکانیك ، فلسفه‌وتعلیم‌وتربیت وادبیات وروانشناسی و علوم اجتماعی ، حقوق و بانکداری و بازرگانی و حسابداری ، روزنامه‌نگاری و هنرهای‌زیبا، تربیت بدنی ، خانه‌داری ،هتل‌داری ، خیاطی ، طراحی ، موزیك ، عکاسی ، سینما ، تئاتر ، چاپ ، بهداشت و امثالهم هستند که طبق آمار موجود رویهمرفته قریب سی‌و پنجهزار نفر تادوسه سال دیگر از دانشگاههای داخل وخارج فارغ‌التحصیل میشوند . درست‌روی این رقم توجه کنید : سی‌و پنجهزار جوان دانشگاه دیده که باجتماع وارد میشوند. آیا امکان این هست که تادوسال یابفرض تا پنجسال دیگر معجزه‌ای وقوع‌یابد و برای ۳۵ر۰۰۰ لیسانسیه ودکتر و متخصص دراین مملکت کار بوجود آورد ؟ البته انسان خیلی باید از مرحله پرت باشد که‌وقوع‌چنین‌معجزه‌ای را احتمال‌بدهد!

ماازتعداد جوانان بیکار که موجود هستند آماری نداریم که این رقم سی وپنجهزار را بر آن بیفزائیم‌ولی بفرض‌که بیکاران موجود راندیده بگیریم ، همین‌رقم کافیست که پشتمان را بلرزاند .بفرض که‌ده درصد ، بیست‌در صد ، پنجاه‌درصداین جوانها توانستند کاری برای خود دست‌و پاکنند ، آیا پنجاه درصد بقیه یعنی معادل هفده هزار نفر تعدادشان آنقدر با اهمیت نیست که انسان بسرنوشت آنها فکر کند ؟ سیل ، زلزله ، طوفان و بلایای دیگر آسمان هیچکدام بقدر این مسئله تهدیدکننده نیست . راه استخدام دولتی که بسته‌است، تعداد آدامس‌فروشها و ماشین‌پاها و فروشندگان بلیط بخت‌آزمائی نیز از تعداد مصرف‌کنندگان گذشته پس کدام‌راه بسوی‌جوانان تحصیلکرده ، بروی فرزندان ماوشما که تحصیلات خودرا تمام میکنند و باجتماع‌ما وارد میشوند باز است ؟ آیاممکن است اینها را آنقدر نگاه‌بداریم تا نسل موجود پیرو فرتوت و بازنشسته و از گردونه خارج شود و اینها جای آنها بنشینند ؟اینهم که یك‌شوخی بیشتر نیست !

پس بیائید این موضوع راباهمیت‌تر و جدی‌تر تلقی کنیم ، آنرا سرفصل‌مسائل مملکتی قراربدهیم، بیائید از راه‌مطالعه ، ازراه‌مشورت ، از راه‌چاره‌اندیشی، از راه‌کسب نظرمردم وخلاصه‌از هرراهی که بصلاح می‌بینید و موثر تشخیص میدهید فکری برای این‌مسئله بکنیم ، پیش از آنکه چاره‌کار از عهده عقل و فکر خارج شود .

مجالس ترحیم و یاد بود

یادبود

بدینوسیله باطلاع کلیه اقوام و دوستان میرساند که بمناسبت تصادف روزپنجشنبه ۹ خرداد با سال درگذشت شادروان **امیر اسداله طباطبائی دیبا** مراسم یادبودی از ساعت ۵ الی ۷ بعد از ظهر در آرامگاه آن مرحوم (مقبره ظهیرالدوله) برگزار خواهد شد .

خاندان دیبا

۱ـ۲ آ ـ ۶۳۳۰

باکمال تاسف فوت مرحومه مغفوره **بانو فخر عزیز نصرتی (مهین‌الدوله)** را باستحضار عموم اقوام و دوستان میرساند . مجلس ختم مردانه ازساعت۴ الی۶ بعدازظهر روزچهارشنبه ۸ خرداد ماه در مسجد مجد وختم زنانه همانروز و همان ساعت درمنزل یونس نصرتی واقع در خیابان فرهنك ـکوچه آزاد شماره ۶۶ برگزار خواهد شد .

خانواده‌های : قهرمانی ـ سیاسی ـ بیات ـ خواجه‌نوری ـ نصرتی ـ صیاد ـ اینانلو

بعموم بازماندگان آنمرحومه مصیبت وارده را تسلیت میدهیم

خانواده‌های : **طاهری ـ اسمعیلی ـ کریمیان پرسا ـ خوانساری ـ محبوبی ـ کلاه‌چی ـ معینی‌زند**

بدینوسیله شهادت **شاطرحسین کریمیان** را که با فجیع‌ترین وضعی درمحل کارش بقتل رسیده به اطلاع عموم خویشان و آشنایان و دوستان میرساند . مجلس ترحیم آن شهید از ساعت ۵ تا ۷عصر روز ۵شنبه ۹ خردادماه‌جاری درمسجد حاجی‌حسن اول خیابان ارامنه برگزار میگردد و ختم زنانه درهمان روز و همان‌ساعت درمنزل‌حاجی مهدی‌طاهری واقع درمیدان‌شاهپور بازارچه قوام‌الدوله ـکوچه‌طاهری منزل‌شخصی برقرار است

۱ـ۲ آ ـ ۴۲۴۷

بعموم بازماندگان آنمرحوم حادثه ناگواررا تسلیت میدهیم

مصیبت وارده را بخانواده محترم اباصلتی بویژه بانوان نصرت ـ توران ـ پوران ـ پری‌و پروانه اباصلتی تسلیت میگوئیم

منیره کلهر خاکنگارمقدم عضو شورای مرکزی انجمن دوشیزگان و بانوان

خانواده‌های : **ناظمی ـ نوشین ـ فروزان ـ فرجاد آزاد ـ پستا ـ قاضی‌نور ـ اشراق ـ مصطفوی ـ سرابی**

باکمال تاسف فوت‌مرحومه مغفوره خلدآشیان **بانو محترم ناظمی** مادر آقایان‌صادق ومحمدرضا ناظمی را باطلاع دوستان و آشنایان میرسانند . مجلس ترحیم آنمرحومه روزچهارشنبه ۸ر۳ر۴۲ از ساعت۴ تا ۶ونیم بعدازظهر درمسجدآیت‌الله نوری (حاج‌شیخ‌عبدالنبی) سرچشمه وختم‌زنانه همان ساعت درمنزل آنمرحومه واقع درتهران پارس خیابان‌مینوخیابان سرافراز برگزارمیشود

آ ـ ۴۲۷۵

بدینوسیله باطلاع کلیه فامیل و دوستان میرساند که مراسم شب‌هفت درگذشت مرحومه **فاطمه‌محمدشاه** روزچهارشنبه ۸ر۳ر۴۲ازساعت ۴ الی ۶بعداز ظهر درابن‌بابویه برگزار میشود باتشریف‌فرمائی خود روح آن مرحومه را شاد فرمائید . وسیله ایاب وذهاب درمنزل‌آنمرحومه آماده است .

احمد مقیمی ـ سروان عبداله مقیمی‌فرد

آ ـ ۴۲۷۱

خانواده‌های : غلامی ـ شریف‌تجلی ـ مرادی حسینی ـ رودکی

باکمال تاسف درگذشت مادر عزیزمان **زیورخانی مهرامی** را باطلاع دوستان وآشنایان میرسانند . مجلس ترحیم مردانه روزچهارشنبه ۸خرداد از ساعت ۴ الی ۶ بعداز ظهر درمسجد سادات واقع درخیابان ایران و ختم زنانه همان روز و همان ساعت در منزل آنمرحومه واقع در خیابان ایران کوچه رخشانی‌باغ بزرك‌شماره ۱۰ دائر میباشد

محسن غلامی ـ حسین شریف تجلی ـ زیبا ترابیان

آ ـ ۴۲۹۵

بعموم بازماندگان آنمرحومه مصیبت وارده را تسلیت میدهیم

مراسم شب چهلم درگذشت بانو پروین شمس لاریجانی

مراسم یاد بود چهلمین روز درگذشت مرحومه مغفوره **بانوپروین شمس‌لاریجانی** همسر آقای عبدالکریم بلاط از ساعت ۵ بعد از ظهر روزپنجشنبه۹ر۳ر۴۲ درحضرت عبدالعظیم‌جنب مقبره رزم‌آرا برگزار خواهد شد از اقوام و دوستانی که مایل‌بشرکت دراین مراسم‌میباشند تمنی میشود درساعت ۴بعداز ظهر همانروز در منزل آنمرحومه حضور بهمرسانند با وسایلی که فراهم است برای شرکت درمراسم‌تشریف ببرند .

بلاط شمس لاریجانی

آ ـ ۴۲۸۱

بمناسبت یکمین سال درگذشت برادر گرامیمان شادروان **اسماعیل اتحادیه** مراسم یادبودی روزچهارشنبه هشتم خرداد از ساعت ۴ تا هفت بعداز ظهر درمنزل آنمرحوم واقعه در لاله‌زار کوچه اتحادیه منعقد خواهد بود :

از اقوام و دوستان محترم دعوت می‌شود باحضور خود روح آنمرحوم را شاد فرمایند

خانواده اتحادیه

بدینوسیله باطلاع کلیه بستگان و دوستان وآشنایان میرساند که بمناسبت تصادف روز چهارشنبه هشتم خرداد ماه با چهلمین شب درگذشت‌شادروان مادر عزیزم **بانو ربابه‌شرکاء** مجلس تذکری ازساعت۵ تا۷ بعدازظهر درمنزل ایشان واقع در خیابان پاستور کوچه فیروز شماره ۹ منعقد خواهد بود . البته سروران‌معظم برای‌شادی روح مادرعزیزم دراین مجلس‌شرکت خواهند فرمود

دکتر احمدهاشمی

بمناسبت شب هفتم فقدان جوان ناکام‌مرحوم **سیدنصرت‌الله تمجیدی** از ساعت ۳ ونیم تا ۶ بعدازظهر روزچهارشنبه (فردا) ۸ر۳ر۴۲مجلس یادبودی درمزار آنمرحوم (امامزاده عبداله) برگزار خواهد بود .

وسیله حرکت از ساعت فوق درمنزل آقای عبدالحسین صالحی خیابان مولوی ساعت مشیرالسلطنه کوچه میکده آماده میباشد .

خانواده های : تمجیدی ـ صالحی ـ فرهبد میرشکرائی ـ هاشمی ـ حسابی ـ امیرصالح ـ رضوان ـ زندی

تسلیت

جناب آقای صادقی ناظمی رئیس محترم دبیرستان علمیه

مصیبت بزرك و جانگداز مرك مادرتان را به شما و دودمان جلیل شما صمیمانه تسلیت می گوییم ، واز خدای بزرك و داناکه هرچه هست. و هرچه میگذرد ، همه به اراده و حکمت بالغه اوست ، می‌طلبیم که به شما و دیگر بازماندگان آنمرحوم ، شکیبائی و تندرستی پر دوام‌کرامت فرماید .

احمد صادقی ـ اقبال یغمائی

سرکار سروان مقیمی فرد

بانهایت تاثر درگذشت شادروان بانوفاطمه محمدشاه را به‌آن دوست ارجمند تسلیت عرض نموده وسلامت بازماندگان را صمیمانه‌آرزومندم

داود خالقی

بانهایت تاسف وتاثر درگذشت جوان‌ناکام آقای هادی اباصلتی را بخانواده محترم اباصلتی تسلیت عرض نموده ودرغم ایشان شریك‌هستیم

غلامحسین شیبانی و بانو

بانهایت تاسف مصیبت وارده را به‌بانو پری اباصلتی و خانواده آنمرحوم تسلیت عرض بقاء و سلامت آن خاندان محترم را خواهانم .

عذرا دبیرعلائی

دوست ارجمند آقای فیروز پژهان

بانهایت تاثر فوت مادرگرامیتان را بشما و خانواده محترم تسلیت عرض مینمائیم

سیروس دادرسان ـ محمدزهتاب

شورایعالی ورزشی بانوان باکمال تاسف درگذشت ناگهانی جوان ناکام هادی اباصلتی‌را بسرکارخانم پری‌اباصلتی تسلیت‌عرض میکند

عزت‌پیرنیا

سرکار سرگرد قریشی

بایکدنیا اندوه فوت جانگداز برادر ناکام منوچهر قریشی را بشما تسلیت عرض سلامت وبقاء آن‌خاندان جلیل‌را از خداوند مسئلت‌داریم

تقی‌محلاتی ـ مسعودحکیمی ـ سرگردحکیمی‌وبانو

جناب آقای حسین عبداللهی‌زاده

افسران ـ دانشجویان ـ درجه‌داران و افراد مرکزپیاده شهادت‌افتخارآمیز فرزندبرومند وسلحشور جنابعالی سرکار ستوان یکم پیاده شفیع عبداللهی‌زاده را در راه خدمت بشاهنشاه محبوب وانجام وظیفه از صمیم قلب تسلیت‌گفته و بروان پاك شهید فقید درود میفرستند .

سرتیپ باوندی

جناب آقای مرتضی کامیاران

بانهایت تاثر وتالم مصیبت وارده‌رابجنابعالی تسلیت گفته از درگاه خداوند خواستاریم که روان آنمرحومه را شاد و قرین رحمت فرماید

رسام ارژنگی ـ میرمصور ارژنگی

سپاسگزاری

از عموم منسوبان و دوستان و همکاران محترمیکه درجریان مصیبت وارده براین جانب چه بوسیله تلگراف و نامه و چه باشرکت در تشییع‌جنازه ومجلس ترحیم اظهار تفقدفرمودند صمیمانه تشکر نموده ضمن تقاضای سلامت و سعادت برای عموم هرگاه بواسطه تالمات روحی در تشرف و تشکر حضوری قصوری شود از ساحت مقدسشان معذرت میخواهد

علی حسین بلوریان

اعتذار و تشکر

از آقایان رؤساء وکارمندان محترم سازمان کل‌چای شمال لاهیجان واهالی محترم‌شهرستان های لاهیجان و شهسوار و بندرپهلوی وغازیان که درمجلس یادبود برادر ناکامم **نجف نظری** درمسجد چهارپادشاهان لاهیجان و مسجدجامع شهسوار وامامزاده صالح غازیان حضور بهم‌ رسانیدند کمال تشکر را داریم چنانچه براثر تالمات‌روحی قصوری درعرض شرفیابی رخ‌دهد امید عفو داریم.

شهسوار : یوسف نظری ـ حسین‌نظری‌ـ برادران ملکی

بیماریهای آمیزشی ـ مجاری ادرار ـ سستی‌و ناتوانی مردان خیابان صفی‌علیشاه دکتر یحیی صدری .

دکتر معانی

امراض مقاربتی ـ مجاری ادرار ـمعالجه قطعی‌سوزاك تازه و کهنه ـورم‌پروستات و ـ سستی و ناتوانی‌ـضیق مجرا .خیابان فردوسی‌مقابل بانکملی مرکز .

دکتر احتیاطی دیپلمه‌امریکا

پزشك مخصوص ناتوانی جنسی مردان وامراض مقاربتی برای رفاه‌اهالی محترم تهران و شهرستانها روزهای تعطیل ۱۰ و ۱۱ و ۱۲ و ۱۳ خرداد صبح وبعد ازظهرها مطب باز است . تهران ـ سلسبیل ـخیابان قصرالدشت چهار راه هاشمی تلفن ۶۸۸۲۹ ۶۰۹۸ ۱ـ۳

درمان قطعی سوزاك تازه و کهنه و تقویت قوای تناسلی

دکتر عباس جناب زاده دارای گواهینامه از دانشکده طب فرانسه ـ خیابان منوچهری مقابل کوچه ژاندارك اول کوچه‌مهران صبح و عصر

اطلاعات کودکان

مجله محبوب خردسالان منتشرشد

دانشگاه تهران

دانشکدهٔ ادبیات

انتشارات مؤسسه مطالعات وتحقیقات اجتماعی

۱ـ کشورهای توسعه نیافته از: لاکوست	ترجمه دکتر هوشنك نهاوندی	۸۰ ریال
۲ـ روش مردم شناسی از پیر بسنیه	ترجمه دکتر علیمحمد کاردان	۴۰ ریال
۳ـ مقدمه برعلم جمعیت از آلفرد سووی	ترجمه دکترجمشید بهنام	۹۰ ریال
۴ـ طرح روانشناسی طبقات اجتماعی‌ازموریس هالبواکس	ترجمه دکتر علیمحمد کاردان	۱۱۰ ریال
۵ـ روش‌مردم‌شناسی‌بزبان‌فرانسوی	از پیربسنیه	۴۵ ریال
۶ـ فشندك (دفترهای مونوگرافی(۱)	ازهوشنك پور کریم	۷۵ ریال
۷ـ جمعیت شناسی ـ جلد اول	ازدکتر جمشید بهنام	۱۰۰ ریال
۸ـ انسان گرسنه از ژوزوئه دوکاسترو	ترجمهٔ منیر جزنی (مهران)	۲۳۵ ریال

تحت طبع

۱ـ روشهای مقدماتی آماری ۲ـاصول‌حکومت آتن ۳ـ سازمان اجتماعی ایران. ۴ـ یوش ۵ـ جغرافیای طبیعی وانسانی اصفهان وآمار اصناف آن‌شهر در آخر قرن سیزدهم (دفترهای مونوگرافی ۲و۳)

محل فروش: فروشگاههای انتشارات‌امیرکبیر شاه‌آباد، ناصرخسرو، فردوسی، اسلامبول ساختمان پلاسکو.

آ ـ ۶۴۰۲

گروه فرهنگی هدف

کلاسهای مسابقه (کنکور) ورودبدانشگاههای ایران و اعزام دانشجو بخارج

برای رشته‌های پزشکی و علوم وکشاورزی (هفته‌ای ۲۰ ساعت) و رشته‌های فنی و معماری (هفته‌ای۱۸ ساعت) دایر است.

نشانی: خیابان پهلوی دبیرستان شماره ۱ هدف تلفن ۶۶۸۲۳

خیابان شاه نزدیك چهارراه شاه دبیرستان شماره ۲ هدف تلفن ۴۰۶۹۵

نام نویسی: ساعت ۵ تا۹ بعدازظهر

۱ـ۶ آ ـ ۶۱۴۲

آگهی تاسیس شرکت سهامی کتابهای درسی ایران

در پیرو آگهی مورخ ۴ر۳ر۴۲ روزنامه اطلاعات و آگهی مورخ ۱ر۳ر۴۲ در روزنامه کیهان باستحضار جناب آقای وزیرفرهنك و ناشران و کتابفروشان ایران میرساند .

هیئت مؤسس حساب شماره ۷۸۲۳ نزد بانك صادرات و معادن ایران شعبه بازار را برحسب تقاضای وزارت فرهنك بشرکت سهامی کتابهای درسی ایران در شرف تاسیس اختصاص داده است. ازهیئت موسسین تقاضا می‌شود تاتاریخ ۸ر۳ر۴۲ سی وچهاردرصد سهام تعهدی خودرا نقدا بهبانك مزبور پرداخته و سایرآقایان کتابفروشان‌و ناشرین ایران میتوانند تاتاریخ ۲۰ر۳ر۴۲ سی وچهار در صد از سهام مورد تقاضای خودرا به‌حساب شرکت در شرف تاسیس تحت حساب شماره فوق پرداخته و رسید آن را به‌آقای سید اسماعیل کتابچی مدیر کتابفروشی اسلامیه ارائه دهند تا اقدام مقتضی برای ثبت شرکت بعمل آید . ضمنا هیئت مدیره آمادگی‌خودرا برای عقد قرارداد چاپ کتب باطلاع وزارت‌فرهنك میرساند .

هیئت مدیره شرکت سهامی کتابهای درسی ایران

آ ـ ۶۴۵۲

باسابنا به اروپا ازراه بروکسل مرکز بازار مشترک

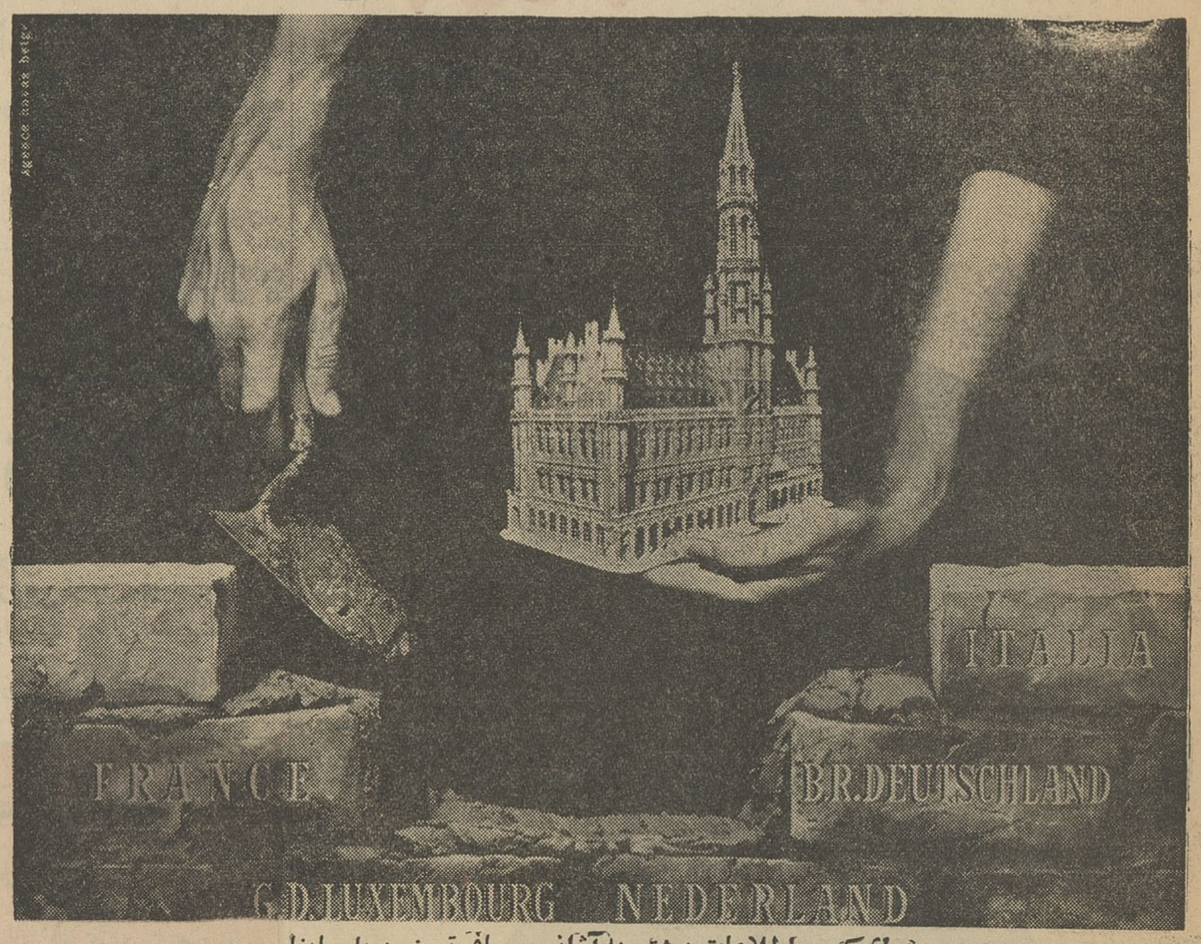

برای کسب اطلاعات بیشتر به‌آژانس مسافرتی خود یا سابنا ۵۲ خیابان ویلا تلفن ۶۸۵۱۵ ـ ۴۱۲۵۷ مراجعه فرمائید .

۴۰ سال تجربه

SABENA BELGIAN World AIRLINES

سابنا مهماندوست‌ترین شرکت هواپیمائی

رهبر توطئه کودتای عراق دستگیر شد

بغداد ـ ۲۷ مه ـ آسوشیتد پرس ـ یونایتد پرس ـ رویتر ـ خبرگزاری فرانسه ـ نیرو های انتظامی عراق سلام احمد ناسیونالیست عرب را باتهام رهبری توطئه کودتای عقیم علیه عبدالسلام عارف توقیف کردند.

سلام احمد عضو کمیته اجرائیه نهضت ناسیونالیست عرب درعراق است. او یکی از ۲۶ نفری می باشد که در هفته گذشته بوسیله رادیو بغداد متهم شدند که می خواستند یك کودتای ناصری انجام دهند و پرزیدنت عارف را بربایند. وزارت هدایت ملی عراق اعلام کرد که‌سلام احمد درشهر کوت دستگیر و کاملا به جرم خود اعتراف کرده است.

سخنگوی دولت عراق گفت سلام احمد به زودی طبق قوانین عراق محاکمه خواهد شد. قبلا از طرف راشد مصلح فرماندار نظامی عراق ۱۰۰۰ دینار برای دستگیری او جایزه تعیین شده بود.

■ **موقعیت دشوار**

مقامات دولتی حزب بعث در عراق و سوریه روز دوشنبه خود را در موقعیت دشواری یافتند، باین معنی که از یك طرف می باید باطرفداران ناصر در داخل بمبارزه برخیزند و از سوی دیگر اتحاد کشور های خودرا با جمهوری متحده عرب ناصر حفظ کنند.

بوجود آمدن این وضع دشوار نتیجه مستقیم مبارزه به خاطر کسب قدرت مابین هواداران ناصر و حزب بعث د رجمهوری متحده عرب جدید می باشد.

این مبارزه شدید بسرعت وضع سیاسی را در داخل این کشور ها به بن بست کشانیده و امکان توافق میان طرفداران ناصر وبعثی ها را در عراق و سوریه دچار اشکال ساخته است

■ **در انتظار کودتا**

اکنون حزب بعث سوریه تصمیم دارد که بدنبال توطئه کودتا در عراق، کودتای دیگری هم ازطرف طرفداران ناصر در سوریه بوقوع به پیوندد.

بعثی های عراق هم پس از کودتای شنبه گذشته دست به اقدامات شدیدی علیه طرفداران ناصر در عراق زده‌اند و درسوریه نیز فرماندهان نظامی آمادگی خود را برای در هم شکستن کودتای احتمالی ناصری ها اعلام داشته‌اند.

جراید و رادیو قاهره باحزاب بعث سوریه و عراق حمله می کنند و با تمام این احوال محافل سوری معتقدند که ناصر از حدود جنك الفاظ پا فراتر نخواهد گذاشت.

بعثی ها نسبت باین جریان خوش بینی بیشتری ابراز داشته و اضافه می نمایند که تازمانی که وضع بهمین‌صورت باشد دلیلی وجود ندارد که‌فدراسیون پیشنهادی جدید تحقق نیابد. ولی باید دید ناصر درقبال حملات سوریه و عراق به طرفداران خود چه رویه‌ای اتخذ خواهد کرد.

■ **انقلاب برای وحدت**

صلاح بیطار نخست وزیر و وزیر امور خارجه سوریه امروز تلگرامی برای‌ژنرال‌احمدحسن‌البکر نخست‌وزیر عراق ارسال داشت.

در این تلگرام گفته شده است انقلابهای ۱۴ رمضان در عراق و ۸ مارس در سوریه‌انقلاباتی برای وحدت بود.

صلاح بیطار در پیام خود میافزاید انقلابیون همیشه باید هوشیار بوده و آماده دفاع باشند.

نخست وزیر سوریه در پیام خود میگوید انقلاب های بغداد و دمشق به ملت عرب در سه ناحیه مصر، عراق وسوریه اجازه داد وحدت را ادامه دهند.

■ **منحرف شده‌اند**

رادیو قاهره شب گذشته تفسیری پیرامون اوضاع خاورمیانه وبخصوص سوریه و عراق پخش کرد.

رادیو قاهره در این تفسیر حزب‌بعث سوریه را متهم کرد که از راه انقلابی منحرف شده و منفرد گردیده دچار پیروی از تمایلات شخصی گردیده است.

مفسر رادیو قاهره افزود انحراف حزب بعث از راه انقلاب ۸ مارس ۱۹۶۳ این حقیقت را مجددا باثبات رساند که بسیاری از انقلابهای قبلی جهان عرب پس از گذشت زمان ازراه سالم منحرف شده و رهبران انقلاب دچار مبارزه جاه طلبی و تصفیه‌حساب های خصوصی شدند.

مفسر رادیو قاهره گفت سرنوشت انقلاب ۱۴ ژوئیه عراق و انقلاب ۱۹۵۸ وحدت سوریه‌و مصر، شورش لبنان در همین سال و شورش ناسیونالیست های‌اردن در سال ۱۹۵۷ همین بوده است.

■ **مذاکرات قاهره**

منابع مطلع قاهره میگویند به احتمال قوی جلسه روز پنجشنبه سران کشور های عربی به علت اختلافات مصر و سوریه و عـراق تشکیل نخواهد شد. قرار بوددر این روز لوئی‌آتاسی عارف وبن‌بلا در قاهره بایکدیگر ملاقات کنند تاکنون که مقامات مصری درباره اقدامات ضد مصری عراق وسوریه لب از لب باز نکرده‌اند.

اشکال کار دراین است که‌ناصر نمیخواهد آشکارا این جلسه‌رابهم بزند، عارف‌ولوئی آتاسی هم‌اصرار دارند که برای مذاکره بقاهره بیایند.

هفته گذشته نهاد قاسم و سامی صوفان ودونفر از وزرای سابق سوریه، ظاهرا برای شرکت در مراسم استقبال نیروهای مصری‌باز گشته از یمن بقاهره آمدند. اما ظاهرا علت آمدن آنها طرح نارضایتی های طرفداران ناصر از رژیم بعثی سوریه بوده است.

روز دوشنبه رادیو صوت‌العرب حمله شدیدی به‌بعثی‌های سوریه کرد وآنرا منحرف از خط مشی انقلاب بزرك عربی نامید ولـی تاکنون درباره عراق اظهار نظری نکرده‌است. فقط روزنامه های مصر وقایع عراق را بدون تفسیر چاپ کرده‌اند ظاهرا هم رادیو و هم مطبوعات منتظر تشکیل جلسه سران عرب در روز پنجشنبه هستند

■ **حرکت ناگهانی**

احمدبن‌بلا نخست‌وزیر الجزایر نیمه‌شب دیشب تصمیم گرفت سه‌شنبه (امروز) صبح رهسپار الجزایر گردد.

قبلا قرار بود احمد بن‌بلا روز سه‌شنبه وچهارشنبه را در قاهره بسربرد ودر بین محافل صلاحیتدار الجزایری هیچگونه توضیحی در مورد حرکت ناگهانی احمد بن‌بلا داده نشده است.

بعضی محافل تائید میکنند از آنجا که مارشال عبدالسلام عارف از سفر به قاهره انصراف حاصل کرد وبدین ترتیب کنفرانس سران چهار کشور مصر، سوریه، عراق و الجزایر تشکیل نخواهد شد دلیلی برای ادامه اقامت‌احمد بن‌بلا درقاهره نیست.

قبلا امید میرفت که نخست‌وزیر الجزایر نقش میانجی رابین مصر و عراق و سوریه ایفا کند، اما تحولات اخیر عراق مسائل را بغرنج‌تر کرد و دیگر الجزایر دلیلی نمی‌بیند که بین سه کشور اخیر میانجیگری کند.

■ **ناصر دراقلیت**

وعده های مکرر سوریه و عراق دایر بر متحد شدن با جمال عبدالناصر را مسئله روز کرده است دو حزب بعث که زمام امور عراق و سوریه را در دست دارند. ظاهرا با اقداماتی که در هفته گذشته در عراق بر ضد هواداران ناصر بعمل آمده بهم نزدیك تر شده اند.

اگر ناصر موافقت کند که طرح اتحادیه سه کشور همچنان در ماه سپتامبر که قرار بود عملی شود اجرا گردد و تا ان موقع‌حزب بعث بر سوریه مسلط باشد، ناصر در فدراسیون جدید دراقلیت قرار خواهد گرفت.

■ **دشمن وحدت**

اما اگر ناصر، که مدتهامنادی وحدت عربی بود زیر قرارداداتحاد بزند می توان به او این وصله را چسباند که دشمن وحدت عربی است. در حالی که وحدت عربی رویا و آرزوی هر عرب است.

فدراسیون عربی بعد از تشکیل، یك دوران ۲۰ ماهه خواهد داشت که در آن مدت اختیار امور در دست شورای ۱۸ نفری ریاست جمهوری تحت نظر یك رئیس‌جمهور که احتمالا ناصر است، خواهد بود دراین شورا ۱۲ نفر بعثی در مقابل ۶نفر هوا دار ناصر اکثریت‌بزرگی خواهند داشت.

■ **سکوت**

ناصر که تاکنون درباره وقایع عراق و سوریه و سرنوشت فدراسیون‌با خونسردی سکوت کرده است، در حالی که سوریه وعراق هـ ردو تاکید می کنند که درراس موعد مقرر باید فدراسیون تشکیل شود.

روزنامه ناسیونالیست بیروت‌بنام الکیفاح نوشته است آنقدر اشکال در کار فدراسیون ایجادشد که نجات دادن آن مشکل است وکاسه و کوزه همه این کار ها بـ رسر ناصر خواهد شکست.

یك روزنامه دیگر نوشته خبر اعلام کودتای عقیم، اعلام جنك بغداد علیه قاهره بود در قاهره گفته می شد وحدت در صورتی عملی خواهد شد که حزب بعث دیگران راهم در حکومت شرکت دهد و به این ترتیب اکنون اعلامیه آوریل در باره فدراسیون به کاغذ بی‌ارزشی تبدیل شده است.

اینك درسوریه، رهبران سوریه با۹ نفر نمایندگان عراق که سرزده وبدون اعلا م‌قبلی وارد بغدادشدند مشغول مذاکره در باره بحران های اخیر و تحکیم اتحاد عراق و سوریه می باشند.

نیرو میفرستند؟

گزارش‌رسیده حاکی است‌که ممکن است عراق برای منفرد کردن ناصر وبیرون‌راندن اواز این منطقه‌پرآشوب خاورمیانه، به سوریه نیروبفرستند. این‌مسئله که یك‌هیئت نظامی عراقی‌با وزیر دفاع سوریه زیادالحریری به مذاکره پرداخته اند به این شایعه دامن زده است.

بعد از انقلاب ۸ مارس سوریه عراق پیشنهاد کرده بود که برای «تحقق رویای عربی در مبارزه با اسرائیل» به سوریه نیروبفرستد.

سوریه که در آن زمان هوادار مصر بود با این اقدام مخالفت کرد زیرا در آن صورت نیرو های مصری هم باید وارد سوریه میشدند. اما امروز عقیده براین است که دودولت بعثی سوریه و عراق ممکن است این پیشنهاد را عملی سازند. و در این صورت این امر اقدامی از طرف دو دولت برای منفرد کردن ناصرخواهد بود، و موقعیت بعثی ها را در برابر اقدام احتمالی ناصری ها تقویت خواهد کرد.

اخباررسیده از بغداد حاکی است که بدنبال تعقیب و دستگیری ناصری ها در بغداد، تانکها در خیابانها به گردش پرداخته اند و رادیو بغداد به حملات خود برضد ناصر ادامه می دهد و میگوید: «روز های ناصریسم در بغداد بپایان رسیده است»

افتتاح بزرك ـ ترین مسجد مسلمانان سیام

بانکوك ـ ۲۷ مه ـ آسوشیتد پرس ـ بنابگزارش رادیو سیام مارشال ساریت تانارات نخست وزیر اجازه افتتاح بزرگترین مسجد مسلمانان را در ایالت پاتانی صادر نمود.

هزینه‌ساختمان این مسجددر حدود ۲۰۰ هزار دلار شده‌است در نطقی که نخست وزیر باین مناسبت ایراد نمود تائید کرد که سنن ملی سیام بر اساس آزادی‌مذهب استوار میباشد.

باید در نظر داشت که در حدود یك میلیون نفر مسلمان در سیام زندگی میکنند.

نخست‌وزیر تازه‌ایتالیا

برای تشکیل کابینه تازه فعالیت میکند

«الدومارو» نخست‌وزیر جدید ایتالیا که مامور تشکیل کابینه تازه آ نکشور شده است بمذاکرات خود با رهبران احزاب سیاسی‌ادامه میدهد. این‌عکس نخست وزیرایتالیا را (نفرسمت راست) پس از پایان مذاکرات خود با پیروننی رهبرحزب سوسیالیست نشان میدهد.

عکس‌رادیوئی‌اطلاعات

رم ـ ۲۷ مه ـ یونایتد پرس ـ آلدومورو نخست وزیر تازه ایتالیا اقدامات‌خودرا برای‌تشکیل یك‌کابینه میانه روی چپ آغاز نمود.

رهبر چهل و شش ساله حزب دمکرات مسیحی روز شنبه‌گذشته از طرف آنتونیو سنیی مامور شد که به بحرانی که از انتخابات عمومی ۲۶آوریل شروع شده پایان دهد.

اینك آلدو مورو در نظر دارد یك کابینه ائتلافی شبیه به‌کابینه فانفانی با کمك و پشتیبانی حزب سوسیالیست ننی و سوسیال‌دمکرات های طرفدار غرب‌وجمهوری‌خواهان تشکیل دهد.

رهبران کلیه این‌احزاب‌موافقت خودرا با تشکیل کابینه آلدومورو ابراز داشته و نسبت باین امر اظهار خوش بینی کرده‌اند ولی بزرگترین مشکلی که در پیش است موضوع کنگره آینده حزب سوسیالیست ننی می باشد.

دمکراتهای مسیحی درخواست کرده‌اند که حزب مذکور روابط خودرا با حزب کمونیست قطع‌نموده و سیاست پشتیبانی از غرب را اتخاذ نماید ولی جناحی که در داخل حزب بااین امر مخالفت می نماید وطرفدارهمکاری با کمونیستها است بسیار قوی می باشد و کنگره آینده حزب سوسیالیست باید در این مورد تصمیم بگیرد.

ترکیه سومین‌سال سقوط مندرس‌را جشن گرفت

آنکارا ـ ۲۷ مه ـ یونایتدپرس ـ ترکیه امروز سومین سال سقوط رژیم مندرس را جشن گرفت.

عصمت اینونو نخست‌وزیر ترکیه در یك برنامه رادیوئی گفت مردم ترکیه دموکراسی را قلبا تائید میکنند و باتمام نیروی خود ازاین شیوه زندگی محافظت مینمایند.

عصمت اینونو در نطق سه‌شنبه گذشته خود بااشاره به‌شورش اخیر ترکیه گفت قیام مزبور علیه اراده وخواست مردم ترکیه بوده‌است.

وی اضافه کرد هیچ مخالف و آشوبگری آنقدر قوی نیست که بتواند مردم را از دموکراسی که نتیجه رفورمهای کمال اتاتورك‌است جدا سازد.

عصمت اینونو اضافه کرد جاه طلبان که‌هرگز به‌منافع ملت‌توجهی ندراند سلاحی را که‌ملت به‌آنها سپرده بود بروی ملت برگرداندند.

عصمت اینونو گفت دموکراسی به‌حیات خود در ترکیه ادامه‌میدهد: وماجراجویان به‌سرنوشت اسلاف خود دچار خواهند شد.

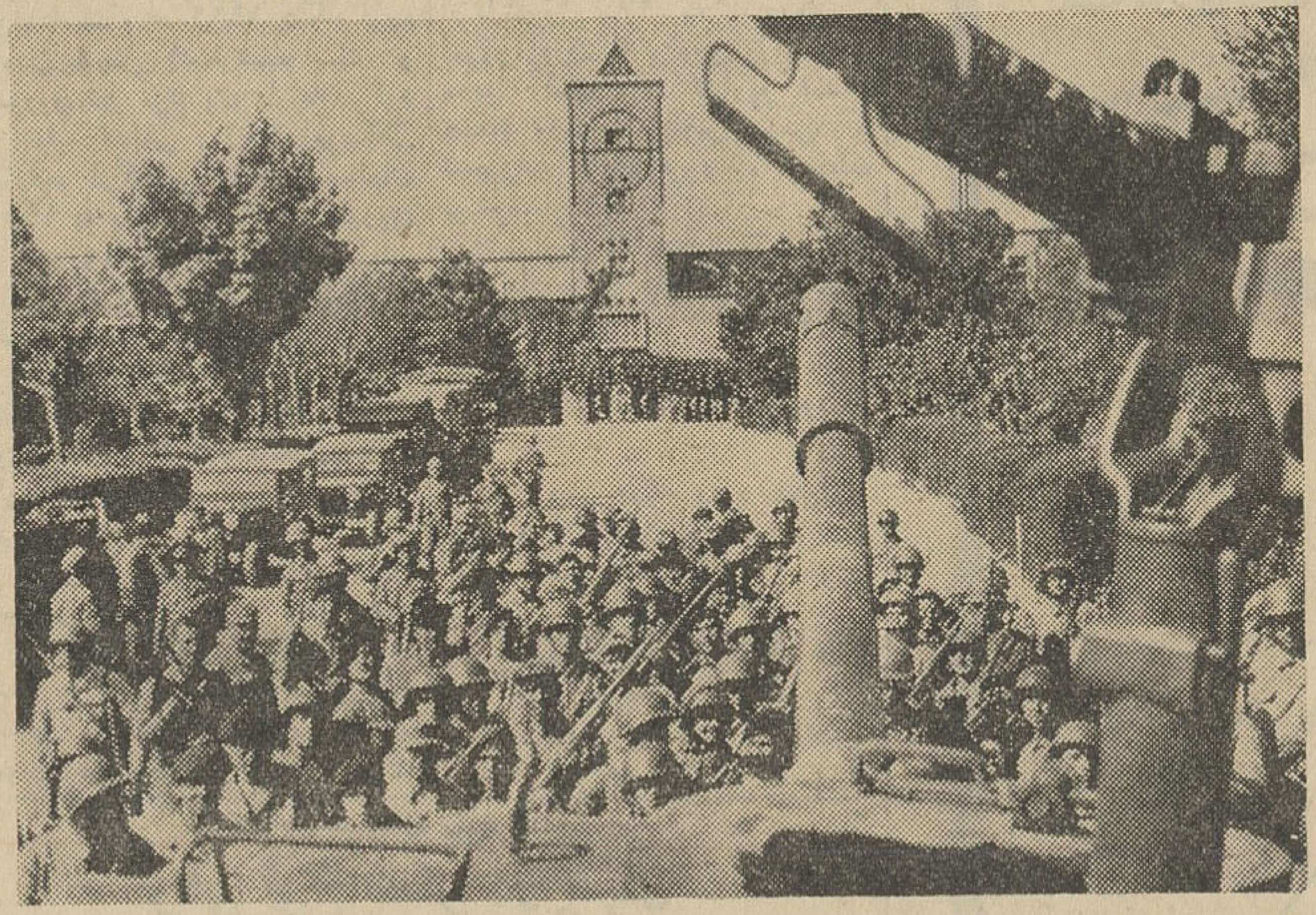

پس از شکست کودتای سرهنك سابق‌ایدیمیر نیروهای دولتی ترکیه دانشگاه جنك را که‌آخرین مرکز مقاومت شورشیان بود محاصره کردند.

مذاکرات مرزی چین وافغانستان

توکیو ـ ۲۸ مه ـ آسوشیتد پرس ـ وزیر خارجه چین کمونیست اعلام کرد که بزودی مذاکرات افغانستان‌و چین برای حل اختلافات مرزی دو کشور در کابل شروع خواهد شد.

وزیر خارجه چین که در مراسم پذیرائی سفیر افغانستان آقای محمد شعیب مسکین‌یار سخن میراند گفت هنوز معلوم نیست مذاکرات دقیقا درچه تاریخی شروع‌خواهدشد. درسال ۱۹۶۰ بین چین و افغانستان قرارداد دوستی و عدم تجاوز منعقد گردید. افغانستان و چین درحدود۳۶ کیلومتر مرز مشترك باهم دارند.

وزیر خارجه چین گفت من مطمئنم این مذاکرات بنتایج رضایت بخشی خواهد رسید، و حل و فصل مسائل مرزی افغانستان‌وچین روابط‌دوستانه دو کشور را تقویت خواهد کرد.

پیام خروشچف بپادشاه افغانستان

مسکو ـ آسوشیتد پرس ـ۲۷ مه ـ خروشچف‌نخست وزیر شوروی پیامی به محمد ظاهرشاه پادشاه افغانستان و مردم آن کشور بمناسبت چهل و چهارمین سال استقلال افغانستان فرستاده است. خروشچف از این حقیقت که روابط حسن همجواری براساس همزیستی مسالمت آمیز و همکاری متقابل بین دو کشور وجود دارد اظهار رضایت کرده است.

در مقاله روزنامه پراودا نیز کمك های مالی وفنی که از طرف شوروی به افغانستان انجام گرفته شرح داده شده است.

تصمیم برای ایجاد خبرگزاری اسلامی

نیویورك ـ ۲۷ مه ـ رویتر ـ یك روزنامه عربستان سعودی‌امروز نوشت که رهبران جهان اسلامی که در مکه اجتماع کرده بودند از دول اسلامی خواستند که جلوی کمك مالی، نظامی ومعنوی کشور های امپریالیستی رابه اسرائیل بگیرند.

شورای جامعه جهانی اسلامی تصمیم گرفت یك خبر گزاری اسلامی ایجاد شود تا بتواند ملل اسلام را از قید تسلط خبر گزاری های خارجی برهاند.

رهبرعشایرعراق گفت دربرابر اختلافات عشایر ودولت عراق:

قاهره باید بیطرف بماند

بیروت ـ ۲۷مه ـ خبرگزاری فرانسه ـ منابع موثق پایتخت‌بیروت امروز افشا کردند که سرهنك جلال طالبانی نماینده عشایر عراق قبل از عزیمت به‌قاهره در بیروت ضمن تماسهای رسمی اظهار داشته است که ما از قاهره میخواهیم که‌در برابر مسئله عشایر و عراق بیطرف بماند.

باید خاطر نشان شود که عشایر شمال عراق‌طالب حق‌خود مختاری وبهره‌مند شدن از منابع نفت عراق هستند. بغداد تاکنون علنا باین تقاضا مخالفت نکرده‌است‌اما مذاکرات بین عشایر و بغداد امروز به‌بن‌بست رسیده و عشایر صلحدوست عراق تهدید به‌شروع جنك کرده‌اند.

سرهنك طالبانی دیروز مذاکرات مفصلی با مارشال عبدالحکیم عامردر قاهره بعمل آورده نماینده عشایر عراق چندین روز است که در قاهره بسر میبرد.

نماینده‌عشایرعراق‌ازقاهره‌مستقیما باروپا میرود تا بابعضی‌اعضای کمیته آزادی عشایر که مرکز آن در ژنوا‌ست ملاقات کند.

بیماری پاپ ملاقات‌اوباکندی را منتفی کرد

واتیکان ـ ۲۷ مه ـ آسوشیتد پرس ـ یك منبع وابسته بواتیکان روز دوشنبه اظهار داشت که‌طرح ملاقات مابین کندی و پاپ جان بیست‌وسوم بعلت بیماری شدید پاپ بتعویق افتاده است.

بنابود که کندی هنگام‌مسافرت خودباروپا در ژوئن آینده با پاپ ملاقات کند.

بخاطر عدم پرداخت تعهدهای مالی ازطرف شوروی:

امریکا میخواهد حق رای شوروی را درسازمان ملل سلب کند

واشنگتن ـ ۲۷مه ـ آسوشیتدپرس یك مامور عالیرتبه دولتی روزدوشنبه اظهار داشت که ایالات‌متحده‌اعضای سازمان ملل متحد را تشویق‌خواهد کرد، که حق رای دولت شوروی در مجمع عمومی بمناسبت اینکه‌آن دولت سهم خودرا در فعالیت های مربوط بحفظ صلح‌پرداخت‌نمینماید سلب نمایند.

مامور عالیرتبه مذکور کـه نمیخواست نام وی افشا شود اضافه کرد که‌مشکلات مالی سازمان‌ملل در طی چند ماه آینده بصورت یك مسئله سیاسی مهم بروز خواهد کرد، و بنا بماده ۱۹ منشور ملل متحد مجمع عمومی میتواند حق‌رای دولتی را که ازادای سهم خود خودداری میکند ساقط نماید.

ظاهرا نمایندگان ایالات متحده در سازمان ملل قصد دارند زمینه رابطوری فراهم سازند که‌هرگاه در این‌باره اخذ رای بعمل آید، اکثریت اعضاء نسبت باین موضوع‌رای‌موافق دهند.

■ **عضو شورای امنیت**

ولی حتی چنانچه دولت شوروی حق‌رای خودرا در مجمع عمومی از دست بدهد میتواند جزو اعضای دائمی شورای امنیت باقی بماند و حق‌وتورا نیز برای خود حفظ کند.

مقامات آمریکائی معتقدند که سلب حق رای از شوروی درمجمع‌عمومی ضربه بزرگی به‌حیثیت انکشور بخصوص درمیان کشورهای‌آسیائی و آفریقائی واردخواهد کرد.

همین مقامات اضافه مینمایند بهرحال دولت آمریکا بایدپشتیبانی خودرا از اقدامات سازمان ملل در کنگو ادامه‌دهد.

■ **تقلیل میبابد**

گفته می‌شود تعداد سپاهیان‌ملل متحد در کنگو تااول ژوئیه از ۱۹۰۰۰ نفر به ۷۵۰۰ تن تقلیل خواهد یافت.

مسائل دیگری‌است که‌سازمان ملل باآن مواجه است موضوع شرکت چین کمونیست در سازمان ملل و کنفرانس خلع سلاح ژنو درپائیز آینده می‌باشد.

مقامات آمریکائی اظهارمیدارند که بحث دراین است که چین بالاخره چه موقع دنیارا برسمیت خواهد شناخت. چین کمونیست پس از اینکه در کنفرانس چهارده گانه ژنو در مورد بیطرفی لائوس شرکت نمود تعهد کرد که در کمك‌های مالی مربوط باین امرنیز سهیم باشد و بنا بقاعده‌باید تعهدات خودرا انجام دهد.

مطبوعات لبنان مینویسند:

وجود پولاریس در مدیترانه

موجب ویرانی اماکن مقدسه نظیر مکه واورشلیم‌میشود

ژنو ـ ۲۷ مه ـ رویتر ـ نمایندگان دول غرب در کنفرانس خلع سلاح ژنو پیشنهاد شوروی را دربارهٔ غیر اتمی ساختن دریای مدیترانه محکوم نموده و آنرا یك مانور تبلیغاتی اعلام داشتند.

پس از اینکه نماینده شوروی سیمون تسارابکین متن یادداشت شوروی را به‌آمریکا وبریتانیای کبیر دراین باره قرائت کردنماینده آمریکا چالرز استل اظهارداشت که دولت شوروی هیچگونه اقدامی رادر مورد خلع سلاح ویا از میان بردن پایگاه های موشك شوروی از اروپای مرکزی در پیشنهاد خود پیش‌بینی نکرده است، و این اقدام تنها از نوع مانورهای‌تبلیغاتی شوروی در آستانه شورای ناتو بوده است.

■ **باید پاسخ بگویند**

لبنان بکشورهای برادر عرب پیشنهاد کرده است که همگی‌آنها بیادداشت اخیر شوروی که درآن بحضور زیردریائی های حامل موشك پولاریس امریکا در آبهای آن کشورها اعتراض شده است پاسخ گویند.

شوروی یادداشت خودرا برای تمام دولتهائی که در کنار دریای مدیترانه قرار دارند فرستاده‌است واصرار کرده است که مدیترانه منطقه خالی از سلاحهای اتمی‌اعلام شود.

بخلاف یادداشت های قبلی‌این یادداشت پشتیبانی مطبوعات عرب را جلب کرده وحتی روزنامه ناسیونالیستی «السیاسه» از آن پشتیبانی کرده است.

روزنامه ها مینویسند باید از پیشنهاد شوروی برای فراخواندن زیر دریائی های حامل پولاریس حمایت نمود زیرا در غیراینصورت ودر صورت بروز جنك شهرهای مقدس مذهبی نظیر مکه‌واورشلیم ویران میشوند.

ازفردا آغاز هفته دوم نمایش درسینماهای

سعدی ـ پلازا همای

کلئوپاتر

رنگی تکنی راما

دوبله بفارسی

آخرین اثری‌که از داستان تاریخی کلئوپاتر باصرف میلیونها دلار وباشرکت سه کشور آمریکا ـ ایتالیا ـ فرانسه تهیه گردیده و استثنائا درایران برای‌اولین بار حتی قبل از کشورهای آمریکا واروپا نمایش‌داده میشود.

بزودی

از صبح چهارشنبه ۱۵ خرداد درسینماهای

ادئون ـ سهیلا ـ رادیوسیتی

جدیدترین و آخرین فیلم گربه وحشی سینما

استرالت بنگلو

بریژیت باردو ـ روبرت حسین

سینماسکوپ ـ رنگی ـ دوبله فارسی

آ ـ ۶۴۲۰

یك‌مامور تبلیغاتی مصر

که باچندتن ازعلمای نجف تماس گرفته بود، پس ازاعلام کشف توطئه‌کودتا ناگهان عراق راترك‌گفت

بیروت ـ ۲۷ مه ـ بدنبال اعلام‌کشف توطئه کودتای عراق ، اسمعیل احمد ـ عبداللطیف از ماموران برجسته‌اداره کل اطلاعات مصرازبغداد وارد بیروت شد . عبداللطیف که همواره درفعالیت های اطلاعاتی و تبلیغاتی مصر نقش موثری داشته در حدود یك ماه قبل، وقتی گزارش رسید که جامعه‌شیعیان عراق با عضویت این کشور در فدراسیون عربی‌مخالفت‌دارند ازقاهره رهسپار عراق شد . هدف وی از این مسافرت تماس با علمای شیعه درنجف بود تا بلکه بتواند گروهی از آنانرا وادار کند که دست باقداماتی برای خنثی کردن‌مخالفت‌شیعیان عراق‌نسبت به فدراسیون عربی بزنند . وی‌ظاهرا از چند تن از رهبران جامعه شیعیان در نجف قول مساعدگرفته که‌اقدامات خود را در جوامع مختلف شیعه ،از جمله ایران ، بامشی سیاسی ناصر رئیس جمهور مصر هم آهنگ سازند. عبداللطیف قرار است پس از یك توقف کوتاه در بیروت رهسپارقاهره بشود . معلوم نیست سبب بازگشت ناگهانی وی از عراق اعلام کشف توطئه کودتا و بخطر افتادن موقعیت عوامل عبدالناصردر این کشوراست، و یا وی پس‌از خاتمه ماموریت‌خویش عراق را ترك گفته است ؟

الکسی آجوبی سردبیر ایزوستیا اعلام کرد:

هیچیك‌از فضانوردان‌شوروی کشته نشده اند

مسکو ـ ۲۷ مه ـ یونایتد پرس‌ـ‌الکسی آجوبی‌دامادخروشچف امروز ادعای امریکا را در مورد کشته شدن عده‌ای از فضا نوردان روسی تکذیب نمود و گفت این ادعا سراپا ساختگی است .

آجوبی که سر دبیر ایزوستیا نیز می باشد ضمن‌تکذیب این‌خبر گفت فضا نوردان شوروی ازرقبای امریکائی خود از جمله ازگوردون کوپر بمقدار زیادی جلو هستند آجوبی تکذیب خودرا ضمن نامه سرگشاده‌ای در روزنامه ایزوستیا در پاسخ ویلیام راندلف هرست امریکائی که در روزنامه نیویورك جورنال نام عده‌ای را به عنوان‌فضا نوردان مفقود شده روسی ذکر کرد ماست منتشر ساخت .

آجوبی می نویسد اسامی‌افراد کشته شده که در روزنامه‌امریکائی منتشر کرده جعلی و فقط نام پتر دوکلوف یك نام واقعی است وی نیزاصولا فضانورد نبوده بلکه‌چترباز بوده است و در ۱۹٦۲ هنگام فرود آمدن با چتر کشته شده است ، و شوروی نیز مرك وی را اعلام کرد

بقیه اسامی روزنامه امریکائی عبارتند ازکسانی که درسالهای ۱۹۵۹ به بعد روزنامه های شوروی از آنهابه عنوان کسانی که‌آزمایش های پرش و فضائی رابه خوبی گذرانده‌اند ذکر نموده‌اند .

آجوبی نوشته است این‌افراد زنده هستند و می توان حتی ظرف دو یا سه روز از آنها نامه‌ای‌دریافت کرد که سخنان امریکائی ها را رد نموده‌اند .

گزارش مربوط بکشته شدن فضا نوردان روسی در مدتها قبل و از همان هنگام که شوروی ها دست به آزمایش های فضائی‌زدند منتشر می شده است و مقامات شوروی‌هیچگاه آنهارا‌تاییدنکرده‌اند

یك وزیرهندی باحفظ کرسی چین‌ملی درسازمان ملل موافقت خودرااعلام‌داشت

سازمان ملل ـ ۲۷ مه ـ یونایتد پرس ـ یك‌مقام عالیرتبه هندی‌امروز گفت نظر شخصی وی آنست که چین ملی یك کرسی سازمان ملل را برای خود حفظ کند .

کریشنا ماچاری وزیر اقتصاد همکاری دفاعی هند اظهارات فوق را در ضیافت ناهاری که از طرف انجمن خبرنگاران سازمان ملل به افتخار وی ترتیب داده شده بود ایراد نمود .

این برای اولین با راست که یك مقام مسئول هندی به نفع چین ملی در این باره سخن میگوید .

کریشنا ماچاری تایید کرد که هند هنوز هم موافق است که چین کمونیست به عضویت سازمان ملل درآید.وی گفت‌اگر چین کمونیست عضو سازمان ملل بود هند بهتر می توانست در مقابل حمله آن مقابله نماید .

از وی سئوال شد آیا نظرهند د رباره چین ملی تغییر کرده‌است وی گفت این نظر شخصی من‌است که چین‌ملی نیزمی تواند در صورت پذیرفته شدن چین کمونیست به سازمان ملل کرسی‌خودرا درسازمان حفظ کند .

ماچاری چین کمونیست رامتهم کرد که خواب امپراطوری چین‌را می بیند و از اندونزی ، برمه و سیلان و مالایا به عنوان هدفهای چین نام برد .

وی اضافه کرد چینی ها در سال گذشته قصد تسخیر هند راداشتند بلکه می خواستند مارا ضعیف‌نمایند

سوفیالرن ستاره سینمای ایتالیا همزمان بابازگشت جینا از سفر تهران وارد فرودگاه رم شد . این عکس سوفیارا در فرودگاه نشان‌میدهد

در تاجیکستان تعداد مساجد افزایش میابد

مسکو ـ آشوشیتد پرس ـ ۲۷ مه ـ روزنامه پراودا امروز به ساختن تعداد زیادی مسجد از محل اموال‌عمومی درجمهوری های آسیای میانه و بخصوص تاجیکستان اعتراض کرد .

طبق گزارش های واصله در دو سال اخیر در تاجیکستان بیش از ۱۰۰ مسجد ساخته شده است در حالی که بسیاری از مدارس این جمهوری سخت محتاج تعمیر و مرمت میباشند مقامات جمهوری میگویند برای ساختن مدارس نوین بتعداد کافی بودجه ندارند اما برای ساختن مسجد همیشه پول‌گیر می آورند .

یمن دوباره مدعی مالکیت عدن شد

دمشق ـ یونایتدپرس ـ ۲۷مه دولت یمن ادعای مالکیت خودرا برعدن تجدید کرد واز دولت انگلیس خواست یابطور مسالمت آمیز از یمن بیرون برود ، ویادر انتظار یك قیام مسلحانه و جنگ‌از نوع الجزایر باشد .

رادیو صنعا این خبر را درست پیش از رسیدن کمیته تحقیق سازمان ملل به‌یمن منتشرکردیك هیئت نمایندگی ناسیونالیست‌عدن برهبری عبداله رهبر اتحادیه های کارگری عدن وارد صنعا شده است تا باکمیته ۵نفری تحقیق ملاقات کند.

اتحادیه مزبور طرفدار الحاق عدن به‌یمن است . رادیو صنعا در گزارشهای خود عدن را «جنوب اشغال شده یمن» مینامد و می‌گوید این تجزیه یمن که‌بوسیله امپریالیستها تحمیل شده پایان خواهد یافت .

■ **اراده مردم**

علی‌بن عبدالکریم ،سلطان‌سابق لحج ، بزرك ترین ایالت غربی عدن ، به‌بازرسان سازمان ملل گفت امپریالیسم در عدن باید برحسب اراده مردم پایان یابد ، وانتخابات عمومی تحت نظارت سازمان ملل انجام گیرد. سلطان لحج از سال ۱۹۵۸ بدستورانگلیس از کشورش تبعید شده است .

از روز چهارشنبه پانزدهم خردادماه همزمان نمایش فیلم اصیل ایرانی (ساحل انتظار)

درسینماهای پایتخت (رکس ـ آسیا)

درشهرستانهای:

اصفهان : سینماساحل

رشت : سینما سهیلا

آبادان: سینماهای متروپل ـ ایران نمایش داده میشود

آ ـ ٦٤٢٢

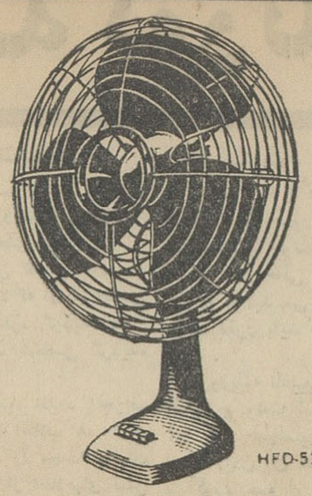

بادبزن میدن

بانسیم آرام و بیصدائی بطراوت بهاران

HFD-511

شرکت میدنشا الکتریك ژاپن برای مقابله باگرمای سخت تابستان بادبزن برقی وبیصدای میدن راعرضه میکند .

موسسه میدنشا که تخصص فراوان در ساختن وسایل برقی دارد تمام‌تجربه خود را برای بیصدائی و مرغوبیت و استحکام با دبزن های میدنشا بکار برده است و موتور آن‌نیز هرگزگرم نمیشود .

بادبزن میدن درانواع زیبا ، شیك و بی‌رقیب رومیزی، پایه‌دار و بقیمت مناسب وسیله موثری درمقابله باگرمای تابستان .

MEW

NAME OF RELIABILITY IN ELECTRICITY

MEIDENSHA

ELECTRIC MANUFACTURING CO., LTD.

TOKYO, JAPAN

شرکت نسبی مصطفی حسین‌زاده و ساموئلازار

تهران ـ بازار ـ سرای ناصر ـ تلفن ۲۳۰۲۴

حزب استقلال مراکش اعلام کرد :

گندم امریکا وسیله پیروزی انتخاباتی طرفداران دولت شد

رباط ـ مراکش ـ ۲۷ مه ـ حزب مخالف استقلال طی یك بیانیه رسمی بعنوان سفارت‌امریکا در مراکش اعلام داشته که گندم اعطائی آمریکا وسیله کسب‌رای برای نامزد های انتخاباتی حزب طرفدار دولت شده است .

اطلاعیه مذکور از طرف یکی‌از نمایندگان پارلمان حزب استقلال تسلیم کاردار سفارت آمریکا گردید .

دراین بیانیه اضافه شده است که گندم مزبور فقط مابین‌دهاقینی که بنامزدهای حزب دولتی رای‌می دادند تقسیم میشد .

اشتراوس دراسرائیل

تل‌اویو ـ ۲۷ مه ـ رویتر ـ امروز ژوزف اشتراوس وزیر دفاع سابق آلمان وارد تل‌اویو شد . هنگام ورود اشتراوس پلیس با تجهیزات کامل‌ازفرودگاه محافظت مینمود.

اشتراوس بنابدعوت وزیر دفاع اسرائیل برای یك‌گردش‌مطالعاتی وارد اسرائیل شد . فقط کسانی که کارت مخصوص در دست داشتند میتوانستند بمحوطه‌فرودگاه وارد شوند .

اشتراوس هنگام ورود به‌تل‌اویو بخبرنگاران اظهار داشت که‌وزارت دفاع آلمان تمام کوشش خودرا بکار میبرد تااز عزیمت کارشناسان فنی آلمان بجمهوری متحده عرب جلوگیری نماید .

اشتراوس فردا بابن گوریون ملاقات خواهد کرد.

نظر پراودا درباره :

ترقی نرخ شکر در جهان

مسکو ـ ۲۸ مه ـ خبرگزاری فرانسه ـ روزنامه پراودا چاپ شوروی در آخرین شماره خود مسئله افزایش قیمت قند و شکر را در آمریکا واروپا مطرح کرده ومینویسد ابتدا بهاء قند درامریکا وسپس کشورهای اروپائی افزایش یافت واین افزایش قیمت به‌علت قطع مناسبات اقتصادی امریکا و کوبا است . پراودا مینویسد :

امریکا بامید آنکه کوبا را بزانو در آورد باجزیره آزادی مناسبات اقتصادی خودرا قطع کرد.درحالی که کوبا بزودی برای محصولات خود بازار یافت اما آمریکا ومتفقین او نتوانستند بهاء شکر را دربازار جهان ثابت نگهدارند.

کسانی که تصور میکنند با محاصره اقتصادی میتوان انقلاب های آزادیبخش ملی رادرهم کوبید سخت در اشتباه اند.

اگر امریکا خرید شکر ازکوبا راتحریم نکرده بود امروز بهاء شکر در بازارهای جهان ترقی نمیکرد.

خلاصهٔ اخبار

* **دوبلن** ـ شورای شهرداری دوبلن امروزبه‌پرزیدنت کندی‌لقب «همشهری افتخاری» پایتخت ایرلند داد

* **قاهره** ـ روزنامه الاهرام‌گزارش داد که ناصر کلیه سفیران مصر را در کشور های افریقائی برای تشکیل کنفرانسی به قاهره فرا خوانده‌است

* **پاریس** ـ منابع دولتی فرانسه گزارش هائی را دائر بر آنکه ژنرال دوگل قصددارد درواشنگتن باپرزیدنت کندی ملاقات کند تکذیب کردند .

* **کویت** ـ دولت کویت که بتازگی به‌عضویت سازمان ملل متحد در آمده است‌مبلغ ۲۲۰ هزار دولار برای کمك به آوارگان فلسطین به صندوق کمك به پناهندگان عرب فلسطین وابسته بسازمان ملل متحد پرداخت کرد .

* **واشنگتن** ـ دین راسك وزیر خارجه‌آمریکا امروز از مردم آن‌کشور دعوت کرد که مسئله اختلافات نژادی را حل کنند و گرنه این کار صدمه شدیدی به سیاست خارجی آمریکا وارد خواهد آورد .

* **الیزابت ویل** ـ انورنشاشیبی یکی از اعضاء سابق کابینه اردن وارد الیزابت ویل شد تا ریاست ناظران غیر نظامی سازمان ملل متحد را در کاتانگا بعهده بگیرد .

* **کویت** ـ وزیر بازرگانی کویت اعلام داشت که دعوت وزیر بازرگانی پاکستان را برای مسافرت بآن کشور پذیرفته است .

پلیس بین‌المللی اعلام کرد:

قاچاقچیان‌از ترکیه‌بایران هروئین‌میفرستند

استانبول ـ ۲۷مه ـ خبرگزاری فرانسه ـ پلیس ازمیر شش نفر از قاچاقچیان هروئین را دردهکده «دنیزلی» واقع در ۱۱٤ کیلومتری این‌شهردستگیر ساخت‌و۲۰ کیلو هروئین ضبط کرد .

دستگیری این عده در نتیجه همکاری پلیس ازمیر بایلیس بین‌ـ المللی صورت گرفت‌پلیس‌بین‌المللی اطلاع‌داده بود که قاچاقچیان‌مذکور از ترکیه هروئین به‌سوریه و عراق وایران می‌فرستند .

این عده پس از زدوخورد مسلحانه‌ای که بین افراد پلیس و ۲۰ نفر از فروشندگان هروئین‌روی‌داد دستگیر شدند .

آگهی تمدید مدت مناقصه تابلو توزیع‌برق‌شهرداری‌دماوند

مدت قبول پیشنهادات درمورد تهیه تابلو توزیع برق شهرداری دماوند تاساعت ۹ صبح روز ۱٦ر۳ر٤۲ تمدید می‌شود و پیشنهادات واصله در ساعت ۱۰صبح‌روزهمان‌روزقرائت‌خواهدشد.

آ ـ ٦۳۸٦ شهردار دماوند رستمی

بهای نقدی اتومبیل فیات ۱۱۰۰

۱۵۷۰۰۰ ریال

بعلاوه ۵٪ اسفالت

اعلامیه جبهه استقلال

هم‌میهنان ـ در این دنیای پرآشوب که دولتهای مقتدر جهان بمنظور فراهم آوردن مؤتلفین جدید در تلاش بوده و در این‌راه از هیچ نوع کوشش در جلب ملل کوچك فروگذار نمینمایند . در جهان کنونی که جوامع بشری زندگی فردی را بزوال و نیستی محکوم نموده و تشکیل احزاب سیاسی و اتحادیه های صنفی برای اصلاح امور و پشتیبانی افراد از یکدیگر وجهه همت عمومی‌قرار گرفته موجب نهایت تاسف است مردم ایران که وارث‌قدیمی‌ترین و درخشانترین تمدن و فرهنك جهان می‌باشند توجه ننموده‌اند که رفاه و آسایش فردی و اجتماعی فقط در کنف حمایت احزاب‌سیاسی و اتحادیه‌های صنفی است و تاطبقات مختلف مردم گردهم جمع نگردیده نیروئی متشکل از افراد ملت بوجود نیاورندنه‌هیئت‌حاکمه شایستگی خواهد داشت و نه‌سازمانهای اداری مفید .

بهترین شاهد این‌مدعا اوضاع نیم قرن گذشته‌وطن‌ماست که باوجود استقرار حکومت مشروطه مردم همواره از هیئت حاکمه و دستگاه‌های دولتی ناراضی وشاکی بوده و حقوق سیاسی و اجتماعی ملت ملعبه اغراض و دستخوش بی‌عدالتیها گردیده است .

جبهه استقلال باتوجه باین حقایق مسلم فعالیت سیاسی خودرا به‌پیروی ازهدف مقدسی که عبارت از نظارت در اجراء قانون اساسی و مبارزه بافساد است آغاز مینماید وامیدوار است باتائیدات الهی و یاری مردم دراین طریق گامهای بلندی برداشته وظایف ملی و اجتماعی خودرا انجام دهد .

آ ـ ٤۲٦۳ **جبهه استقلال ـ عبدالقدیر آزاد**

قتل یك‌نماینده مجلس یونان

درسراسر این‌کشور تشنج وناراحتی‌ایجادکرده‌است

سالونیکا ـ یونان ـ ۲۷ مه ـ آسوشیتد پرس«جئورجی لامبراکیس» نماینده دست چپی پارلمان یونان پس از پنج روز بیهوشی که در نتیجه برخورد با موتورسیکلت دستجات مخالف‌سیاسی‌وی‌ناشی شده‌بوددیروز صبح بدرود زندگی گفت ، هنگامیکه قبل ازسپیده صبح خبر مرگ نماینده پارلمان بین مردم انتشار یافت دولت برای جلوگیری از هرگونه اغتشاشی نیرو های پلیس را به حال آماده‌باش درآورد . نمایندگان مخالف دولت «کاراماتلیس» را متهم کردند که در حفظ‌جان «لامبراکیس» قصور ورزیده است . یکشنبه شب جمعیت زیادی‌در حوالی بیمارستان که نماینده مشرف بموت در آن بستری بود گرد آمده و بتظاهرات پرداختند و در نتیجه زدو خورد با پلیس ۵ تن مجروح شدند . روز شنبه نیز در شهر های آتن و «پیدائوس» تظاهراتی انجام شد .

دولت برای معالجه «لامبراکیس» نماینده ای که در اثر ضربات وارده تاآخرین لحظه زندگی در بیهوشی بسرمیبرد جراحانی از انگلیس ـ شوروی ـ مجارستان و چك‌اسلواکی بیونان دعوت کرد ولی «لامبراکیس» بدون آنکه بهوش بیاید مرد . گفته شد علت مرگ وی خونریزی مغزی بوده است .

بقرار اطلاع دولت در نظر دارد جسدلامبراکیس راهرچه‌زودترکه‌ممکن باشد برای دفن باتن حمل نماید .

قتل سیاسی

حزب «لامبراکیس» بنام اتحادچپ های‌دمکراتیك اعلام کرد مرگ وی یك قتل‌سیاسی بوده است . اعضای‌حزب میگویند تصادف موتورسیکلت باوی عمدی بوده است .

دولت اعلام کرده است که در این حادثه بیگناه است حزب لامبراکیس از ۳۰۰ کرسی پارلمان تنها ۲۱ کرسی در دست‌دارد ولی بیش از ۱۰۰هزار طرفدار در آتن و پیدائوس دارد .

لامبراکیس نماینده‌مقتول‌پارلمان یونان

عکس رادیوئی اطلاعات

«لامبراکیس»چهار شب قبل‌هنگامی که یك اجتماع برای صلح را که از طرف جناح چپ حمایت میشد ترك مینمود مورد حمله قرار گرفت . در آن هنگام اجتماع دست چپی مزبور بادست‌راستی ها بزدوخوردپرداختند و اغتشاش بزرگی بوجود آمد

سپس‌پلیس‌دخالت کرد.ولامبراکیس راکه بیهوش‌بود بیك بیمارستان‌حمل نمودند .

«جرج تشاهوراس» یك نماینده دست‌چپی‌دیگرنیز بوسیله‌یك‌تماشاچی مضروب شد و به‌بیمارستان حمل گردید .

پلیس سالونیك یك مرد ۳٤ ساله بنام «اسپیروس کوتزامانیس» را به عنوان راننده موتور سیکلت و کسی که‌قصد قتل عمد داشته است‌دستگیر نمود «امانوئل امانوئلیدس» کسی که در قسمت پشت موتور سیکلت‌نشسته بود نیز بعنوان شریك جرم بازداشت شد .

«لامبراکیس» دربونان‌شهرت زیادی داشت . وی در جوانی قهرمان‌پرش بود و رکورد خود را در این زمینه سالهابدست داشت .

قطع مرورزمان مالیاتی و تشکیل کمیسیون توافق

بقیه از صفحه اول

۱ـ باتوجه بمفاد تصویبنامه شماره ٦۲٤٦ ـ ۳۱ر۳ر٤۱ هیئت وزیران که عینا نقل میشود (وزارت دارائی میتواند قبل از انقضای مدت مقرر در ماده ۲۹ قانون مالیات بردرآمد مصوب فروردین ماه ۳۵ وسیله اعلان کلی درروزنامه رسمی کشور یایکی ازجراید کثیرالانتشار مودیان مالیاتی رادعوت بپرداخت مالیات‌نماید وانتشار این آگهی قاطع مرورزمان‌خواهد بود.)

بموجب همین آگهی بدهی مالیات سال ۳۹ (عملکرد ۳۸)و همچنین بدهی مالیاتی سالهای ٤۰ و ٤۱ (دوره عملکرد ۳۹و ٤۰) آنان مطالبه و بدینوسیله قطع مرور زمان این قبیل بدهی های مالیاتی اعلام میشود .

اینگونه مودیان وهمچنین کلیه مودیانیکه بدهی مالیات‌سنواتی تاآخر سال ۱۳٤۱ آنان بمرحله قطعی نرسیده باشد میتوانند بشرح بند (۲) این آگهی درخواست توافق نمایند .

۲ـ بکلیه مودیان مذکور در بند (۱) اخطار میشود که طبق‌بند (ب) تصویبنامه شماره ۲۳۲۰ـ۱۵ر۲ر٤۲ که‌قسمتی از آن ذیلا نقل میشود .

«ب ـ از تاریخ انتشار آگهی ادارات دارائی دائر بر تشکیل کمیسیون درآن حوزه مودیان مالیاتی آن حوزه میتوانند ظرف‌مدت ۲۰ روز از تاریخ آگهی مزبور از کمیسیون کتبا تقاضای توافق نمایند ... »

کمیسیون توافق از تاریخ ۲۰خرداد ۱۳٤۲ شروع بکار خواهد نمود و مودیان مالیاتی میتوانند از تاریخ سه شنبه چهاردهم خرداد سال ٤۲ لغایت چهارم تیرماه ٤۲ بادارات نامبرده زیر :

۱ـ شرکتها ـ بازرگانان کارت دار ـ مشمولین مالیاتهای مقطوع ـ مشمولین مالیات برحقوق ـ (مربوط به‌شرکتها)بازرگانان کارت‌دار ـ ودرآمدمقطوع) مشمولین‌مالیات مزارع ونقل و انتقالات بلاعوض حوزه تهران درداره امور کمیسیونها واقع درخیابان ناصر خسرو کاخ وزارت دارائی ـ شاخه دوم طبقه دوم

۲ـ سایر مودیان (پیشه وران ـ بازرگانان بدون کارت ـ صاحبان مشاغل آزاد ـ مستغلات و مشمولین حقوق و غیره)بادارات دارائی مناطق مربوطه درتهران

مراجعه و برك مخصوص درخواست توافق را که‌در دسترس ایشان قرارداده خواهد شد تکمیل ودر مهلت مقرر تسلیم ادارات نامبرده دربالانموده ورسید اخذ نمایند .

برای تسهیل و تسریع دررسیدگی بتقاضاهای مودیان دعوت‌نامه شرکت در کمیسیون توافق حضورا تنظیم و ضمن تعیین وقت

فی‌المجلس ابلاغ خواهد شد .

۳ـ خاطر کلیه مودیان محترم مالیاتی را مستحضر میدارد با شرکت در کمیسیون توافق مالیاتی از تسهیلات بسیاری که در تصویبنامه پیش بینی شده است (مانند توافق در اصل مالیات وجرائم وزیان دیر کرد وهمچنین تقسیط مبلغ مورد توافق بمدت یکسال بدون احتساب زیان دیر کرد) برخوردار خواهند شد درحالی که عدم توافق در کمیسیونهای توافق موجب خواهد بود که پرونده آنان بکمیسیون عالی‌حل‌اختلاف احاله‌گردد و کمیسیون مذکور بدون اینکه دارای مزایای فوق باشد فقط بایکبار دعوت ازمودی مبادرت بصدور رای از بابت اصل مالیات متعلقه وجرائم وزیان دیر کرد ،قرره مینماید که قطعی و لازم‌الاجرا است‌وجرائم مقرر در رای بهیچوجه قابل بخشودن نیست .

بنابراین بمصلحت مودیان محترم است که فرصت را مغتنم شمرده و ازتسهیلاتی که برای آنان فراهم شده است حداکثر استفاده را بفرمایند .

سرپرست اداره کل وصول ودارائیهای حومه ـ سیرنك

(۱) آ ـ ٥٦٥٤

از : هرالدتریبون — چاپ آمریکا

راه سوسیالیسم در فرانسه

فریش از پنجاه سال گذشته حزب سوسیالیست فرانسه در صحنه‌سیاست آن کشور نقش یك معامله‌چی رابعهده داشته است .

وامروز شاید بتوان گفت این حزب بمغازله بسیار خطرناکی باکمونیست‌ها پرداخته است . اززمان انتخابات‌مجلس ملی که‌در اکتبر گذشته انجام شدو در آن هنگام گی‌موله رئیس حزب سوسیالیست صریحا بپیروان خود دستور داد که‌برای شکست‌دوگلیست ها رای بدهند راگر وا راست بین کاندیدای کمونیست ودوگلیست یکی راانتخاب‌نمایند بنامزد کمونیست رای بدهند ، حزب محترم «لئون بلوم» احساس روزافزونی در منطقی بودن «توازن‌سیاسی» باکمونیست‌پیدامیکند.

البته‌این نوعی اتحاد یاچیزی که‌از مذاکره بین‌دوحزب بوجود آمده باشد نیست. بلکه‌حزب سوسیالیست‌احساس میکند دربعضی زمینه ها باکمونیست ها منافع مشترك دارد . روش حزب سوسیالیست پذیرفتن این مسئله‌است که دو حزب برای سر کوب کردن «دوگلیسم» منافع مشترکی‌دارند واگر بطور فعال با کمونیست ها همکاری نمی‌شود لااقل بین عملیات خود باآنها هم‌آهنگی بوجود آورند .

«ژاکه» گفت کمونیست هاهمچنان ازما فاصله زیاد دارند ولی اکنون‌به آرامی تغییر می‌کنند . ما با آنهادر مسائل دمکراسی دارای اختلافاتی چند می‌باشیم ولی اگر حزب کمونیست از ما حمایت کند بتوافق‌خواهیم رسید .

علیرغم نقاط اختلاف منافع ما همگرائی دارند وبیك نقطه میرسند.

گی‌موله رهبراول حزب باین‌سخنان «ژارژاکه» چنین میافزاید: «احزاب سوسیالیست وکمونیست میتوانندروزی بایکدیگر اتحادیه فعالی بوجود آورند زیرا اکنون دیگر کمونیست ها این اصل راکه تمام قوانین از مسکومی‌آید کنار میگذارند .»

پاسخ کمونیست هابااین سخنان این بوده است که از «وحدت نیروهای چپ» استقبال نماید ودر عین حال‌بدون انحراف ازایده‌ئولوژی خود دفاع‌نماید.

معاون دبیر کل حزب میگوید باید کوشید تادرباره «برنامه حداقلی زیر محور حکومت کارگران و دمکراتها» بتوافق رسید . البته سوسیالیست ها هنوز خودرا بناتو- دمکراسی و اصول سوسیالیسم وفادار میدانند .

مسئله این‌نیست که‌حزب سوسیالیست فرانسه بسوی کمونیسم میرود بلکه مسئله آن‌است که‌در دستگاه رهبری حزب هماهنگی باکمونیست نه فقط مناسب تشخیص داده شده بلکه در طرحهای حزب برای اقدام درموارد گوناگون نیز وارثشده است .

در انتخابات گذشته همکاری دو حزب مزبور منافع بیشتری برای حزب سوسیالیست داشت و بین ۵ تا ۱۰ کرسی سوسیالیست ها نتیجه همکاری آنها باکمونیست ها می‌باشد و حزب کمونیست با آنکه ۲۱٫۳ درصد آراء رابدست آورد توانست ۴۱ نماینده پارلمان اعزام دارد در حالیکه سوسیالیست باداشتن ۱۵٫۳ آراء ۶۹ عضودرپارلمان‌دارند. حزب‌سوسیالیست فرانسه بخلاف حزب کارگر ایتالیا هیچگاه یك مشی ثابت نداشته‌است و دستگاه رهبری آن بطور غریزی طرفدار باندادن به‌آنطرفی هستند که باد می‌آید . گی‌موله رهبر آن مدتهای مدید انتظار کشید تابه‌کرسی نخست وزیری تکیه زند بیش از دیگران بر آن دوام آورد ولی وی درهنگام‌حکومت خود راه‌حل لیبرال سوسیالیست و آزادیخواهانه رابرای مسئله الجزایر بدورافکندوبکانال‌سوئزلشکرکشی نمود

بعداز آن بدوگل روی آورد و حال که دوران او را روبزوال می‌بیند از کمونیست ها یاری میجوید. این‌برای آنها که معتقدند یك حزب دست چپی قوی غیر کمونیست اساس دمکراسی است تصویر مناسبی نیست .

صفحه ۵
سه‌شنبه ۷ خرداد ماه ۱۳۴۲

پیشرفت برق آسا در جبهه لهستان

در حالیکه لهستان یکه و تنهاباارتش مجهز آلمان میجنگید و شهر های آن کشور یکی بعد از دیگری سقوط‌میکردما بیانیه هائی بر فراز خاك آلمان میریختیم تا سطح اخلاق آلمانها را بالا بیاوریم !

«وینستون چرچیل»

اسرار فاش نشده از جریان تاریخی دادگاه نورنبرگ

ترجمه : احمد مرعشی

تا ۱۱ سپتامبر از طریق « ژان » به « لمبرگ » پیشروی نمودند تا ۱۸ سپتامبر ورشو درحلقه محاصره قرار گرفت و تکلیف به تسلیم شد . از مشرق‌نیز از ۱۷ سپتامبر ارتش‌سرخ وارد لهستان گردید و بدین ترتیب پیمان محرمانه‌که استالین و هیتلردر باره تقسیم غنائم منعقد نموده بودند وارد مرحله عمل گردید ده روز دیگر یعنی تا ۲۷ سپتامبر نیز پایتخت‌در

صفحه ۵

واقعه «گلای‌ویتس» بهانه شروع جنگ، تجاوز بمرز لهستان ، ویران کردن و آتش زدن شهر ها ، هجوم بمزارع ، شکستن در های خانه ها و بیرون کشیدن زنان و مردان بوسیله سربازان مسلح آلمان بود .

-۱۶۲-

محاصره قرار گرفته مقاومت ورزید. تااینکه سرانجام براثر حملات‌شدید توپخانه و بمباران های نیروی‌هوائی گورینگ ورشو نیز تسلیم‌گردید .

بعد نیز با بمباران تاسیسات نظامی در پشت جبهه خطوط‌ارتباطی وراه‌آهن ها را ازکار انداخته راه را برای پیشروی ورماخت‌هموارکردند

ازاین عملیات ، ستادکل ارتش آلمان دومنظور داشت :

۱ـ ازهم گسستن رشته های‌نظم و ارتباط ارتش لهستان با یکدیگر وجلوگیری از ایجادیك جبهه‌واحد دفاعی

۲ـ ایجاد رعب ووحشت بین‌اهالی غیر نظامی لهستان بنحوی که در داخل امنیت خود بخود مختل گردد

درپرابر ماشین عظیم‌جنگی آلمان که در آن دوران قدرتی‌مافوق‌تصور داشت و فرماندهان و سردارانش همگی مدیر و لایق و کارآزموده بودندلهستان رویهمرفته بیش‌ازسی لشکر سرباز ونهصد فروندهواپیما نداشت . این‌نیروها ازجهت‌آمادگی نظامی و تجهیزات و نوع سلاحها ابدا قابل مقایسه باارتش آلمان نبودند. فرماندهان آنها فقط چشم بیك امید دوخته داشتند یعنی چشم امید بکمك انگلیس و فرانسه که طبق پیمان تضمین مجبور بودند از لهستان دفاع کنند .

ولی این امید، امیدی که بکمك انگلیس و فرانسه یکبار دیگرمثل موقع بلعیده شدن چکسلواکی‌سر بزیر بال فرو برده خموشی گزیده بودند چرچیل جزو خاطراتش در اینمورد نوشته است :

متعاقب حمله هیتلر به لهستان واعلان جنك فرانسه‌و انگلیس به آلمان یکدوره سکون یکدوره آرامش‌طولانی پیش‌آمد که‌موجبات تعجب همه رافراهم نمود .چمبرلن دریك نامه خصوصی که‌دربیوگرافی او بقلم فیلینك ذکر شده باین دوره نام (جنك سحر گاهی)داده بود . طی چند ماه فرانسه به هیچ‌حمله‌ای علیه آلمان دست نزد بمحض‌اینکه بسیج عمومی انجام گرفت‌سپاهیان دوکشور فقط باین اکتفاء نمودند که دو سوی مرز روبروی‌یکدیگر بایستند همچنین تجاوزات هوائی بجز در مواردی بخصوص و آنهم پروازهای اکتشافی برفراز‌فرانسه و انگلیس صورت نگرفت . دولت فرانسه از ما خواست نسبت‌به‌آلمان متقابلا همان رویه را پیش گیریم زیرا ممکن بود آلمانها نیز بحملات هوائی‌متقابل‌دست بزنندو کارخانجات فرانسوی راکه‌هنوز دربرابرحملات هوائی مصونیت داده نشده بود مورد حمله قرار دهند .بدین ترتیب ماهم باین قناعت ورزیدیم که‌بیانیه واعلامیه هائی برفراز خاك آلمان بریزیم که منظور آن بالا بردن سطح اخلاق آلمانها بود ! این طرز جنگیدن درزمین ودرهوا همه را مات و مبهوت ساخته بودفرانسه وانگلیس باخونسردی درجای خود نشسته بودند و ماشین جنگی‌آلمان باتمام قدرت خود داشت لهستان را خرد میمنود واقعا برای هیتلرجای شکایتی نمانده بود .

بعلت برق آسابودن عملیات‌نیرو های آلمانی .همه نیروهای لهستانی بجز دوسوم آن فرصت ورودبجنك راپیدا نکردند . یك ثلث بقیه نیز بعلت پیشروی سریع‌نیروهای‌آلمانی و بمباران هاو خرابکاری های پشت جبهه و قطع شدن خطوط ارتباطی اصلا نتوانستند بامیدان جنك‌تماس بگیرند .

بدبختی سربازان‌لهستانی‌متمرکز در نوار مرزی هم این بودکه‌پشت سرخود قوای ذخیره و کمکی نداشتند تادر صورت وقوع نبرد قوای‌تازه نفس پیش تاخته‌جای خالی

سربازان آلمانی که تحت‌حمایت هواپیما ها حمله‌را آغاز کرده بودند طی یك هفته چنان در خاك لهستان پخش شدند که لهستانی ها باوجود مقاومت مردانه و جسورانه‌ولی‌بیفایده در طول کلیه خطوط جبهه مجبور به عقب نشینی گردیدند .

فقط یك واحد در (پزنان) وواحد دیگر درلودز همچنان به پایداری ادامه میدادند. ولی مقاومت آنها هم ابدی نمیتوانست باشد .نتیجتا در دومین هفته جنك بود که آنها نیز منهزم و بدودسته تقسیم گشتند . دسته‌ای بسوی شهر (رودوم) و دسته دیگر بشمال غربی عقب‌نشینی اختیا رکردند .

سپاه چهارم آلمان که در امتداد رود (وایخزل) پیشروی میکرد بدون برخورد بهیچگونه مانع اساسی از رود خانه گذشت و بطرف پایتخت سرازیر گردید .

فقط در شمال گروهی ا زسربازان لهستانی توانستند مدتی در برابر سپاه سوم آلمان ایستادگی کنند و پیشرفت سریع دشمن را تا حدودی کند کنند .

معذلك مقاومت اینعده هم بیفایده بود . بزودی شکست خورده و به دژ (نار)پناهنده شدند .

این بود نتیجه جنك در هفته‌اول.

یعنی در اولین هفته جنك‌لهستانی‌ها درتمام جبهه هاشکست‌خورده عقب نشینی نمودند و نیروی هوائی‌وقوای موتوریزه خود را بکلی از دست دادند .

در دومین هفته جنك ، فرمانده‌کل قوای لهستان در حالیکه هنوز امید بکمك‌انگلستان و فرانسه را از دست نداده بود باقی مانده قوای خودرا جمع‌آوری نمود و سعی کرد جلوی پیشرفت آلمانی هارا بگیرد. وبهمین منظور جنگهای بزرك و خونینی‌راآغاز نمود .ولی بدبختانه باوجودیکه‌نیرو های‌لهستانی مردانه جنگیدندومقاومت تا آخرین نفس را انجام دادند ،چون کمکی از جانب انگلستان و فرانسه نرسید مجبور به عقب نشینی‌وتحمل تلفاتی سنگین گردیدند .

بطوریکه در پایان دومین هفته‌بکلی نظم وارتباط از هم‌گسست ودستورات وفرامین فرماندهان بقسمت های ـ مربوطه نرسید نتیجتا خود مختاری درعملیات آغاز گردید و هرفرماندهی بصلاحدید خود عملیات را ادامه می داد. ولی مگر این مقاومت های‌کوچك هر چند لجوجانه و سرسختانه بودتا چه مدتی میتوانست طول بکشد .

سرانجام کاربجائی رسید که‌ارتش آلمان‌دیگر در برابر خود مانعی‌ندید. وبدون واهمه به پیشروی های خود در تمام خطوط ادامه داد.

درمان
روماتیسم
دکتر مهندس
خیابان حافظ مقابل ت ث ث

آگهی رسمی

از صاحبان سهام شرکت سهامی ساختمانهای کشوری طبق ماده ۳۹ اساسنامه دعوت میشود که ساعت چهار بعد از ظهر روز چهارشنبه ۲۹ خرداد ماه ۱۳۴۲ برای شرکت در جلسه مجمع عمومی سالیانه در محل شرکت واقع در خیابان شاهرضا شماره ۵۴۰ حضور بهمرسانند.

دستور جلسه

۱ـ استماع گزارش هیئت مدیره و بازرس شرکت
۲ـ تصویب ترازنامه سال ۱۳۴۱
۳ـ تعیین بازرس شرکت

هیئت مدیره شرکت سهامی ساختمانهای کشوری
آ ـ ۴۲۳۳

اپتالیدن ساندوز
محصول سویس
SANDOZ
Optalidon
مسکن دردها
مخصوصا در سرماخوردگی و زکام
لطفا در موقع خرید اپتالیدن بشکل مثلث بالا که در روی هر قرص دیده میشود دقت فرمایید

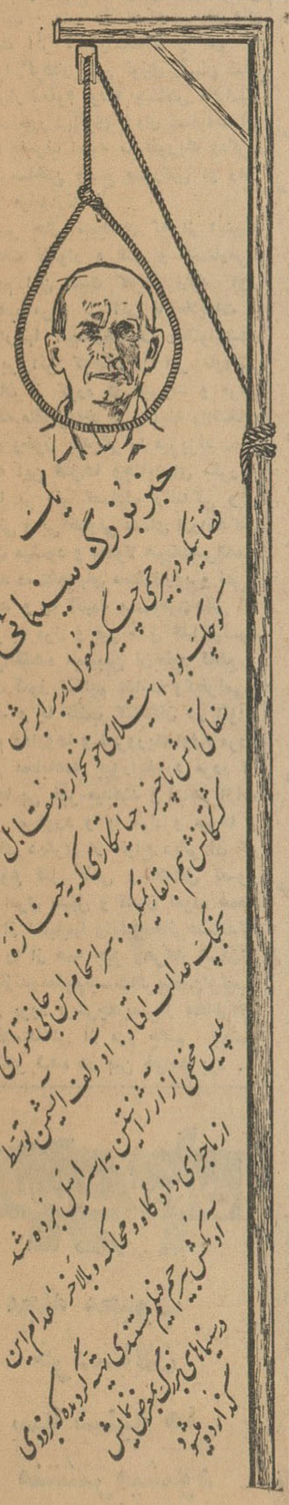

از صبح ٤شنبه ۱۵ خرداد
مولن روژ ـ مهتاب ـ دیانا
ایفل ـ کریستال ـ اسکار ـ برلیان ـ زهره
وبرنامه افتتاحیه تراس دیانا ـ تراس کریستال وزهره
محصول ۱۹۶۳ یونایتد آرتیست
رنگی ـ تکنی کالر
سینماسکوپ
دوبله بفارسی در استودیو مولن روژ
قربانی باکره
روسانا اسکیافینو ـ باب ماتیاس
ریك باتالیا
برای اطلاع از برنامه سینماهای مولن روژ و شروع نمایشها، تلفن ۷۵۸۸۸۸ بطور اتوماتیك بشما جواب خواهد داد
ببینید چگونه دختران باکره را در مقابل «مینوتور» نیمه انسان و نیمه‌حیوان قربانی میکنند وچگونه «مینوتور» از دختران باکره کام می‌گیرد وآنها را زنده زنده می‌خورد
ببینید شورش منهدم کننده اهالی کرت وجنك انسان وغول راتا آخرین نفس
ببینید چگونه الهه دریا عاشق مرگبار خودرا در آغوش می‌کشدو اورا به اسرار چاه وحشت بارکرت واقف می‌کند
ببینید رقص دختران باکره رادرمقابل دندانهای مهیب رب‌النوع شهوت وقصر افسانه‌ای مینوس
دستگاه سردکننده ارکاندیشن سینما مولن‌روژ و مهتاب بکار افتاده و برای سالن سینما کریستال نیز تهویه کولر نصب گردیده

انتقاد

از : ناصر نجمی

دستیاران عزرائیل

دیروز در روزنامه خبری آمده بود که مردی بضرب مشت همکارش را بقتل رسانید .

ودر متن خبر از قول روزنامه حاشیه کوتاهی رفته بود که درشهر دومیلیونی تهران مرگ از هر چیز آسانتر است! اتفاقا روز قبل هم جمع دیگری برسر ماجرای کوچکی بجان‌هم‌افتاده‌وبضرب گزنه‌ولیسه نجاری‌و واحدیموت‌همدیگر را لت‌وپار کرده ویکی از ایشان نیردر دمادم کارزار و حین مغلوبه شدن جنگ بقتل رسیده بود . .اراده‌تمندوقتی این‌قتل های مکرر را که گوئی‌درشهر مایك کار پیش افتاده‌و ساده وبسهولت آب‌خوردن شده میخواندم،این اندیشه برایم پیدا شد که‌عجالتا دردیارما کار ملك الموت خیلی گرفته‌و چیزی‌نمانده که رؤیا های مرحوم‌ملاهادی ،غسال معروف غسالخانه کم‌کم تحقق پذیرد. ملاهادی که‌از مرده‌شو های سرشناس شهر تهران بود علیرغم شغلش مردی بذله گو و خوش‌مشرب بود ،وی یك روز که براثر کسادی کار حوصله‌اش تنك شده بود روی خود را بهمکارش کرد و در حالیکه مردم شهر را که‌از مقابل غسالخانه فارغ‌البال میگذشتند نشان داد و گفت ، رفیق ، می‌بینی؟! اینهاهمه مشتریهای ما هستند که‌دارند بی خیال و بدون توجه بما راست‌راست راه میروند و آنوقت ما اینجا بیکار نشسته ایم و بهم نگاه میکنیم ! . وباتوجه باین‌قتل و جنایات روز افزونی که در تهران و شهرستان هااتفاق میافتد باید گفت این روز ها هم سر عزرائیل شلوغ است و هم سراخلاف مرحوم ، لاهادی . وبعلاوه فعلاحضرت ملك الموت دستیاران وظیفه شناس و پروپا قرصی پیدا کرده که مثل یك آب خوردن و طرفه‌العین نفس کشی راروانه آستانه آن بزرگوار مینمایند.

آدم وقتی یك نگاه به میزان قتل نفس ها وآدم کشی های بی‌دلیل و با دلیل و قتل های عمدی و غیرعمدی می افکند از وحشت و نگرانی پشتش بلرزه در می‌آید . . در همین آخرین شماره روزنامه چند خبر کوتاه آمده بود که همه حکایت از قتل های مکرردرتهران و شهرستانها میکردند : یك خبر همانطوریکه گفته شد مربوط به‌مشت خوردن یونس و دم در کشیدن او بود و یك خبر مربوط به مسمومیت غذائی و سپس مرگ براتعلی نام ، و غیر از واژگون شدن چنداتومبیل‌ومرگ چند نفر ، خبر های دیگری هم بود که‌قتل براثر چاقو کشی در شهرستانهای آبادان و زنجان و دیگر شهرهارا می رسانید . ودر حاشیه همین خبرهای بهجت اثر ! خواننده‌ای را هم که ظاهرا گرفتار کین توزی رقیبان شده و بقرار معلوم توطئه چینانش نخواسته بودند جور دیگری با وی تصفیه‌حساب کنند بضرب اسید سولفوریك ودگر-گون ساختن وضع صورتش او راازکه سکه میاندازند !.

بهر حال نتیجه‌ای که از اینهمه اتفاقات ناگوار و قتل و کشتاری-گیریم این است که در رتبه اول اعصاب مردم بر اثر نا ملایمات و ناگواریها آنچنان‌ضعیف وناتوان‌شده که بر اثر کوچکترین امر نارواثی ناگهان از کوره در میروند و برای معامله متقابل آخرین وسیله راانتخاب کرده وخون یکدیگر را میریزند .دوم اینکه این قتل‌ها وجنایتهای مکررکه بعضا بر اثر تصادف رانندگی وبی مبالاتی و بی تفاوتی عده‌ای ازرانندگان حادث میشود و معمولا هم‌باعکس‌العمل شدید دستگاههای مسئول‌روبرو نمی-گردند و یا آنهمه مسمومیت‌هائی که منجر به مرگ و میر خلق خدا میشود وعلی‌القاعده مسببین آن‌بطور قاطع و عبرت آموز تسلیم عدالت وکیفر نمی-شوند و یا تقلب کنندگان در انواع لوازم وداروها و ضروریات‌اولیه مردم که‌بی محابا‌همه چیزرابخورد مردم از همه‌جا بی خبر میدهند و آب‌هم ازآب تکان نمیخورد و یا مرگ و میرها و قتلهای دیگری از انواع دیگر آن که موضوع قتل نفس و حداقل تصور آنرا امری سهل و آسان نموده همه‌و همه از اسبابها وانگیزه‌هائی‌هستند که مرگ را از همه چیز وهرکار آسان‌تر میسازند‌ومعلوم نیست‌اگر بهمین‌ترتیب پیش برود دیگرچه‌ایمنی‌از مخاطراتی که فاصله‌اش از مژه چشم بچشم نزدیکتر شده در بین خواهد بود .

اطلاعات کودکان

مجله محبوب خردسالان سه شنبه ها منتشر میشود

گفتگوی تلفنی

اهالی محترم تهران‌ازساعت ٦تا ۷ر۳۰ بعد از ظهر هر روز غیر از روز های‌تعطیل میتوانند مشکلات‌و گرفتاری های خودراوسیله‌تلفن‌شماره

۳۰۰۱۰

با ما در میان بگذارند .

■ بازهم تشریك‌مساعی؟

روزنامه اطلاعات- عطف به‌نامه شماره ۵۹۳۰ مورخ ۷ر۲ر۴۲ بنگاه برق تهران برای تامین روشنائی کلیه معابر تهران و شمیران‌برنامه کلی تهیه و لوازم مورد لزوم را بمناقصه گذارده است .

البته پس از پایان مناقصه و خریداری مصالح ولوازم‌دربرقراری روشنائی معابر به‌ترتیب نوبت‌اقدام خواهد شد .

خواهشمند است تا انجام این امر تامل و بااین بنگاه تشریك مساعی فرمائید .

بنگاه برق‌تهران

■ گرفتاری ۲۵ نوع‌پلاك

چند روز پیش در روزنامه‌خواندم که ۲۵ نوع پلاك اتومبیل در این شهر وجود دارد از توجهی که آن خواننده روزنامه شما کرده بود خوشحال شدم و یادگرفتاری‌خودم افتادم چندی قبل پلیس اجرائیات جلوی مرا گرفت و تصدیقم‌راگرو برداشت که بروم اداره اخذجرائم وجریمه ام را بپردازم شماره اتومبیل من ۵۰۳۲۵ بودروزبعدکار وزندگیم راول کردم‌ورفتم اداره‌اخذ جرائم که به اصطلاح تصفیه‌حساب کنم خلاصه بعد از کلی معطلی و پشت‌سرهم ایستادن در دادگاه معلوم شدکه گزارشهای خلاف‌مربوط به جیپ‌شماره۵۰۳۲۵ پلاك‌یونیسف بوده است‌و مخلص خلافی نکرده‌به آقای رئیس راهنمائی بگوئید وقتی پلاکها ۲۵نوع‌شد یك‌چنین‌گرفتاری هائی برای مردم درست می‌شود .

صاحب اتومبیل

■ چرا این برنامه اجرا نمیشود

رادیو ایران ساعت ٦ ونیم‌صبح هرروزبرنامه تقویم روز را اجرامی کرد متاسفانه چند روز است‌اجرا نمی شود در صورتیکه بسیاری از مردم باین برنامه علاقمند بودند . از رادیو ایران بپرسید چرا این برنامه را اجرا نمی‌کند .

غفور

■ کلانتری وبرزن توجه کنند

در خیابان شهباز کوی افرینش به‌علت بی‌توجهی جوی آب‌به‌کنداب متعفنی تبدیل شده که لازم است برزن‌محل‌توجه‌کنددر همین محل از ساعت ۵ صبح‌شیر فروشهای دوره گرد با بوق زدنهای متوالی و داد زدن که (شیر گوسفند داریم) استراحت‌و آسایش رااز همه‌سلب کرده‌اند در اینمورد هم خوبست کلانتری هفت توجهی کند .

بانو عفت

■ شیرینکاری برق‌یاب

برق‌یاب عوض‌تامین‌برق‌مشترکین وراضی نگاهداشتن آنان مرتب مشترك قبول میکند فقط تمام همش صرف اخذ هزار تومان‌اولیه میشود کاری ندارد باینکه باین مشترك باید برق بدهد یاندهد .

احمداوجی

■ آیا چهار روز وقت لازم است

باداره آمار بخش ۱۲ مراجعه کرده وتقاضای‌رونوشت شناسنامه نمودم بمن گفتند چهار روز بعد بیائید آیا برای نوشتن چند کلمه روی کاغذچهارروز وقت لازم‌است.

دانشجو

■ شهریه‌ها بالا میرود

من نمیدانم‌وضع این‌کودکستان-ها ودبستانها و دبیرستانهای ملی ونرخ‌و ارزش کار آنها بر چه‌پایه واساسی‌است‌وچطور میشود که هر سال صاحبان این دکان ها قیمت شهریه را بالا میبرند ، خوبست آقای وزیر کشور به این نا بسامانی هم‌توجهی معطوف‌دارند وزیر فرهنك که توجه ندارد .

بانو شمسی

■ منطقه مرگ !

در مهرآباد جنوبی ظرف مدت یکسال اخیر سه نفر زیر قطار رفته اند و مرده‌اند علت وقوع‌این جنایات اینست که راه آهن‌برای اهالی اینحدود معبری درست‌نکرده وراهی باز نگذاشته است من پیشنهاد میکنم در قسمت غربی تولیددارو برای عبور مردم‌حدودی را مشخص سازند و علائمی بکار برند تا مردم بدانند از کجا باید عبور کنند تا سلامت بگذرند .

صادقیان

متن گزارش دبیرکل جمعیت‌شیرو خورشیدسرخ

دبیر کل جمعیت شیرو خورشید سرخ‌گفت :

در کنگو و الجزایر

هیئتهای‌پزشکی‌ما بکمك‌دردمندان‌شتافتند

در مصائب عظیمی چون زلزله‌دهم‌شهریور شیروخورشید سرخ مسئولیتهای عظیمی بعهده داشت و تا آنجا که می‌توانست از عهده انجام وظایف خود برآمد.

در جلسه اخیر مجمع عمومی‌شیرو-خورشیدسرخ که‌درحضورعالیحضرت شاهدخت شمس پهلوی با شرکت نمایندگان شعب شیرو خورشید درشهرستانها تشکیل گردید آقای دکتر عباس نفیسی دبیرکل جمعیت شیرو خورشید سرخ گزارشی از فعالیتهای جمعیت در دوسال گذشته وهمچنین امورمالی جمعیت‌باستحضار رسانید .

آقای دکترنفیسی دراین گزارش ضمن اظهار تاسف‌ازفقدان‌شادروان محسن‌صدرعضو سابق‌هیئت‌مرکزی کل و مرحومه مریم مستوفی‌اردلان ازخدمتگزاران جمعیت درباره‌فعالیت گذشته سازمان اظهار داشت :

درطی دوسالهاخیر شیروخورشید سرخ درتهران توفیق یافت که دو موسسه بزرك بر موسسات خود بیفزاید یکی موسسه سلامت‌یابی نورافشار در جمال آبادبرای‌نگاه-داری ودرمان کودکان فالج که بزودی افتتاح میشود ودیگرمرکز مستقل انتقال خون شیرو خورشید سرخ که مراسم افتتاح آن درروز پانزدهم بهمن ماه سال گذشته به مناسبت رفع خطر ازوجود مبارك شاهنشاه حامی بزرك شیروخورشید سرخ در حضور مبارك والاحضرت ریاست عالیه جمعیت انجام پذیرفت ووالاحضرت نخستین کسی بودند که‌دراین‌مراسم خون خود را برای نجات بیماران اهداء نمودند .

درشهرستانها هم تاسیسات‌جدیدی برتاسیسات جمعیت افزوده شداز جمله بیمارستان امدادی پنجاه تختخوابی فاتح کرج بود که مراسم افتتاح آن سه روز قبل در حضور مبارك والاحضرت انجام پذیرفت و دیگر بیمارستان امدادی شیرو - خورشیدسرخ بیرجند و بیمارستان امدادی شیرو خورشید سرخ‌سمنان که‌آماده بکارشده وبزودی افتتاح می‌پذیرد همچنین بیمارستان سی تختخوابی امدادی شیرو خورشید سرخ زنجان و بیمارستان بزرك دویست تختخوابی شیرو خورشید سرخ تبریز که سال گذشته در پیشگاه مبارك شاهنشاه افتتاح شدو نیز زایشگاه یکصدتختخوابی‌شیرو خورشیدسرخ رضائیه که در دست افتتاح است و همچنین ساختمان بیمارستان امدادی شفیع‌زاده در بابل که بهمت وسرمایه همین مرد نیکوکار که‌سالهاست‌در سمت‌رئیس شیرو خورشید سرخ بابل بافداء-کاری بیمانندی خدمت نموده است بزودی تمام‌شده وافتتاح خواهدشد ودرمانگاه شکرائی دراراك که با کمك مادی و معنوی این مردنیکو-کار دردست اتمام است .

همچنین در دوره گذشته مراکز امدادی و درمانی جمعیت‌درسیرجان بردسیر -بندرعباس -خمین - شاهی - بندر گز - اندیمشك - بیرجند - خرمشهر - رضائیه - مرند- اهر- سراب پایان‌پذیرفته وآماده بکارشده است .

سال گذشته‌شیرو خورشیدسرخ ایران مواجه بایکی از دردناکترین حوادث و مصائب ملی ایران گشت وآن زلزله دهم شهریور ماه‌اطراف قزوین بود که نزدیك به سیصد دهکده راویران و بیش‌از ده‌هزار تن از هموطنان مارابهلاکت‌رسانید وسعت منطقه آسیب‌دیده واهمیت حادثه‌و نبودن راه‌و وسائل‌ارتباطی کامل بار سنگینی ازمسئولیت رابه دوش شیرو خورشید سرخ گذاشت امکانات مادی جمعیت ووسائل و عوامل امدادگری که بعهده‌داشت برای یك چنین حادثه عظیمی کافی نبود بخصوص که شیرو خورشید سرخ میبایست درهمان ساعات وروز های‌اول حادثه بر اوضاع مسلط‌شود باایـنهمه تلاش بیمانند وفداکارانه اعضای جمعیت وهمکاری‌و مساعدت عموم و مردم کشور و کمك های بیدریغ موسسات صلیب سرخ هلال احمر جهانی و توجه‌مخصوص اتحادیه بین‌المللی صلیب سرخ با پشتیبانی افکار عمومی همه مردم جهان سرانجام شیرو خورشیدسرخ ایران را موفق ساخت تا درسایه توجهات اعلیحضرت‌همایون‌شاهنشاه ومراقبت های والاحضرت ریاست عالیه‌جمعیت واعانت‌وهمراهی‌مقامات کشوری و لشکری‌درمانی‌مملکت‌بر مشکلات فائق آیده اکنون با اعانات جمع آوری شده باهمکاری وزارت کشاورزی ساختمان قسمتی از دهکده های‌آسیب دیده دردست اقدام است .

ساختمان شهر جدید لارپایان یافته و قریبا از پیشگاه مقدس شاهانه استدعا میشود باتشریف فرمائی خود این‌شهررا که باتمام وسائل و برطبق اصول‌شهرسازی جدیدبنا شده وآماده گشته است افتتاح فرمایند حوادث کوچکتر هم درطی دوساله اخیر زیاد اتفاق‌افتاد که ذکر فهرست آنها از حوصله این گزارش بیرون است و در تمام این‌موارد هیئت کمك به آسیب دیدگان شیرو خورشید سرخ‌وشعب جمعیت با فداکاری وظائف خود را انجام داده‌اند .

متقابلا شیروخورشیدسرخ درحوادث بین‌المللی نیز بااتحادیه صلیب سرخ مساعدت کامل کرده است که از مهمترین آن اعزام گروه های طبی‌ما کمك اداره بهداری ارتش به کنگو و الجزایر بود و قریبا نیز هیئت درمانی برای کمك به آوارگان یمن بعربستان سعودی اعزام خواهیم داشت امسال مصادف است‌با یکصدمین سال‌تاسیس صلیب‌سرخ جهانی و چنانکه حضار محترم استحضار دارند چندی پیش شیروخورشیدسرخ ایران این مراسم را باشکوه بیمانندی در حضور مبارك والاحضرت‌شاهدخت‌شمس‌پهلوی‌ریاست عالیه جمعیت جشن گرفت ودرسراسر جهان نیز بهمین مناسبت جشن های بزرگی برپاشد تصادفا امسال مصادف با چهلمین سال تاسیس جمعیت شیرو خورشیدسرخ ایران و تشکیل‌نخستین هیئت‌مدیره‌آن‌بریاست‌عالیه‌اعلیحضرت فقید رضاشاه کبیر نیزهست واین حسن تصادف بشیر وخورشید سرخ فرصت داد که اندکی ازخدمات پردامنه خودرا بمردم کشورو جهانیان‌بشناساند

بهرصورت امیدواریم برنامه ازدیاد عضورا در ایندوره ازاهم برنامه های کار شیروخورشید سرخ تلقی کنیم‌و بخصوص در توسعه تشکیلات سازمان جوانان شیروخورشید سرخ که‌مورد کمال توجه شاهنشاه و ریاست عالیه جمعیت است ودر طی دوساله اخیربه پیشرفت محسوسی نائل شده در آینده بیش‌از پیش بکوشیم وباهم کاری این سازمان و تکمیل واجرای برنامه های مفید سازمان داوطلبان شیرو خورشید سرخ که بریاست سرکار علیه خانم فریده دیبا مادر گرامی علیاحضرت شهبانوی ایران مرکب‌از بانوان‌داوطلب خدمات قابل‌توجهی‌رادر قسمتهای‌درمانی واجتماعی انجام میدهند بتوانیم بتدریج وظایف بیشتری را در اداره موسسات شیرو خورشید سرخ‌بانوان داوطلب واگذار کنیم وباین ترتیب هم بهتر بتوانیم از خدمات داوطلبانه درشیرو خورشید سرخ استفاده کنیم و هم مسئولین جمعیت فرصت بیشتری داشته باشند که‌برفع مشکلات عدیده‌ای که اکنون شیرو خورشید سرخ مواجه با آنست بکوشند و تلاش کنند .

والاحضرتا در سالهای گذشته که دامنه فعالیت جمعیت محدود بود بر طبق اساسنامه فرصت آن حاصل‌میشد که‌در مجمع عمومی گزارش فعالیت جمعیت بطور دقیق وبا ذکر جزئیات معروض افتد ولی اکنون که تشکیلات جمعیت و شعب آن فراوان گشته و حتی درقسمت های عمران امدادی در بنادر و جزایر جنوب نیز دامنه فعالیت جمعیت گسترش پیداکرده است‌مسلما امکان آن‌فراهم نیست که‌در یك‌جلسه بتوان بذکر خدمات شیر وخورشید سرخ پرداخت پس ناچار بایدبکلیات اکتفا کرد و ذکر جزئیات رابموقع مناسب دیگری محول نمود .

درخاتمه اکنون که نمایندگان‌شعب جمعیت در تهران گردآمده‌اند و در مورد برنامه های آینده شیرو خورشید سرخ باجمعیت تبادل‌نظر میکنندفرصت مناسبی است از خدمات و زحمات‌آنان که بدون توقع هیچگونه اجرو مزد و پاداش فقط بخاطر جلب رضای خالق یکتا این‌وظیفه‌مقدس‌را بعهده‌گرفته‌اند سپاسگزاری نماید واز درگاه قادر متعال مسئلت‌نماید که تحت توجهات عالیه اعلیحضرت همایون شاهنشاه و رهبری گرانبهای‌آن والاحضرت‌محبوب توفیق‌خدمتگزاری بیشتری‌نصیب‌همگان شود .

سخنرانی در کانون بازنشستگان

ساعت شش ونیم بعداز ظهر روز چهار شنبه «فردا» آقای ناصر نجمی تحت عنوان «نقش مطبوعات درتحولات اجتماعی» در کانون بازنشستگان کشوری واقع در خیابان حشمت‌الدوله مقابل انجمن ایران و فرانسه سخنرانی می کند .

نامنویسی در هنرستانعالی موسیقی

هنرستان عالی موسیقی درسال تحصیلی ۴۲-۱۳۴۳ برای رشته های ویلن سل از کلاس چهارم ابتدائی و برای رشته ساز های بادی و آواز از کلاس اول‌متوسطه هنرجو می پذیرد .

شرایط نامنویسی

۱ـ حداقل واکثر سن داوطلبان برای پذیرش در رشته های نامبرده بشرح زیر است .

رشته ویلن از سن ۷ سالگی تا ۱۰ سالگی
ویلن سل از سن ۱۰سالگی تا ۱۴ سالگی
رشته ساز های بادی از سن ۱۲ سالگی تا ۱۷ سالگی
آواز
دختران از سن ۱۵ سالگی تا ۱۸ سالگی
پسران از سن ۱۷ سالگی تا ۲۰ سالگی

۲ـ داوطلبانی در هنرستان پذیرفته میشوند که ترك تحصیلی نداشته و کارنامه قبولی کلاس‌را که تمام کرده‌اند دردست داشته باشند . همچنین معدل قبولی انان از دوازده (۱۲) کمتر نباشد .

۳ـ رشته های آهنگ سازی ، رهبری ارکستر ، رهبری آواز جمعی ، رشته اپرا از سال اول عالی هنرستان آغاز می گردند و داوطلبان‌با گذراندن امتحان ورودی برای تحصیل درهریك ازرشته های‌نامبرده پذیرفته میشوند دفتر هنرستان عالی موسیقی واقع درچهار راه کالج خیابان ارفع تا پانزدهم شهریور ماه ۴۲ در روز های نامبرده‌زیربرای نامنویسی‌ودادن‌اطلاعات کافی بداوطلبان آماده‌است.

از اول تیر ماه تا اول شهریور روزهای یکشنبه و چهارشنبه پیش ازظهر ها

ازاول تاپانزدهم شهریور همه روزه پیش از ظهر ها

در تمام‌این مدت به‌استثنای‌ایام‌تعطیل همه‌روزه‌عصر ها الف۱۲۱۵

پلاژزیبا ـ تفریحات سالم ـ محیط‌آرام

مُتل میموزا

دفتر خیابان شاه‌ـساختمان آلومینیوم‌اطاق‌شماره۷

تلفن ۶۱۱۳۴۸ ۱ـ۳ آ_۶۳۷۲

آگهی

مجمع عمومی فوق‌العاده شرکت سهامی ثابت پاسال در تاریخ شنبه ۱۸ر۳ر۴۲ در محل شرکت واقع در جاده کرج خیابان جیحون تشکیل میگردد از کلیه‌آقایان صاحبان سهام‌خواهشمند است در جلسه مزبور حضور بهمرسانند.

دستور جلسه عبارتست از :

۱ـ اصلاح پاره‌ای مواد اساسنامه

۲ـ انتخاب اعضاء اصلی هیئت‌مدیره وعلی‌البدل ومدیران‌مسئول

۳ـ اخذ تصمیم نسبت به تمدید مدت شرکت . م

شرکت سهامی ثابت‌پاسال

آگهی مزایده محصول باغ‌کشاورزی

دانشکده کشاورزی کرج محصول گیلاس و آلوبالو گیلاس وگلابی درهم وسیب وبه درهم سه قطعه باغ بشرح ذیل

۱ـ باغ فردوس واقع در محوطه دانشکده .

۲ـ باغ فوتبال خیابان ذوب آهن .

۳ـ باغ نودر جنوب کارخانه قند کرج باشرایط زیر باجاره واگذار مینماید.

۱ـ داوطلبان شرکت در مزایده میتوانند قبلا بقسمت باغبانی دانشکده مراجعه ودر معیت نماینده مربوطه محلهای مزبور را بازدید وبرای هرکدام جداگانه بترتیب زمین فوتبال سه‌هزار ریال وباغ فردوس پنجهزار ریال وباغ نوینجهزار ریال بعنوان سپرده بصندوق دانشکده ویا بحساب ۱۵۱۱۸۱ نزد بانك ملی ایران شعبه کرج تسلیم نموده ورسید دریافت دارند سپس قبض سپرده راهمراه با پیشنهاد خود در پاکت لاك ومهر شده منتهی تا ساعت ۹ صبح روز شنبه ۱۱ر۳ر۴۲ بدفتر دانشکده تسلیم ورسید دریافت دارند.

پیشنهادات رسیده در ساعت ۱۰ صبح روز شنبه ۱۱ر۳ر۴۲ خرداد ماه جاری در حسابداری دانشکده باز وقرائت خواهدشد حضور پیشنهاد دهندگان در جلسه مزایده آزاد بوده ودانشکده در ردوقبول یاکلیه پیشنهادات مختار خواهد بود.

۳ـ داوطلبان در شرکت میتوانند برای یك یاسه باغ مزبور هرکدام پیشنهاد جداگانه‌داده ویابرای هرکدام که‌داوطلب‌باشند علیحده پیشنهاد دهند.

۴ـ پیشنهاد برای هر سه باغ بایستی تفکیك و سپرده‌جداگانه همراه داشته باشد .

۵ـ برنده میوه‌های سیب وگلابی موظفند از کلیه درختهای باردار مواظبت نموده و چنانچه خسارتی از لحاظ شکستن‌درخت وغیره بدانشکده وارد آید از عهده خسارات وارد برآیند.

۶ـ برنده مزایده در صورتیکه در ظرف ۲۴ ساعت پس از اعلام نتیجه حاضر برای عقد قرار داد وپرداخت اجار بهاء نشود سپرده بنفع دانشکده ضبط خواهد شد .

۷ـ اجاره بها نقدا از برنده مزایده دریافت خواهد شد .

۸ـ حق‌الدرج آگهی وهرگونه مالیات متعلقه بعهده برنده‌مزایده خواهد بود. الف ۱۲۷۲

رئیس دانشکده کشاورزی کرج ـ دکتر مهدوی

۱ـ۲ ۱ـ۶۳۸۲

آگهی تجدید مناقصه

ژاندارمری کل کشور . حمل محمولات خودرا از تهران بواحد های تابعه خارج از تهران برای مدت یکسال از اول مردادماه سال ۴۲ تاآخر تیرماه سال ۱۳۴۳ طبق شرایط مندرجه در برك شرایط بمناقصه می گذارد .

۱ـ داوطلبان شرکت در مناقصه می‌بایستی قبلا بشعبه اعتبارات دائره اردنانس واقع در سه راه ونك مراجعه‌و برك شرایط رادریافت نمایند .

۲ـ داوطلبان در مناقصه بایستی مبلغ ۴۰ر۰۰۰ ریال بعنوان سپرده نقدا‌بحساب ۷۳۰ ژاندارمری کل‌کشور (بنام‌اداره حسابداری ژاندارمری) دربانك مرکزی منظور و قبض آنرا ضمیمه پیشنهاد خود در پاکت لاك‌ومهر شده بانضمام یکبرك مشخصات که بامضاء پیشنهاد دهنده رسیده باشد تاساعت ۹ صبح روز ۱۵ر۳ر۴۲ ـ بدفتر اداره ژاندارمری واقع درخیابان‌سی متری تحویل ورسید دریافت نمایند .

۳ـ پیشنهادات واصله درساعت ۱۱ صبح همان روز در باشگاه افسران ژاندارمری واقع در خیابان سی متری با حضور اعضاء کمیسیون مناقصه باز و قرائت خواهد شد .

۴ـ به پیشنهادات دیر رسیده . مشروط و مبهم و فاقد سپرده و بطور کلی ناقص ترتیب اثرداده‌نخواهد شد .

۵ـ حضور پیشنهاد دهندگان در جلسه مناقصه آزاد است .

۶ـ کمیسیون مناقصه ها در رد یا قبول یك یا کلیه پیشنهادات رسیده مختار است .

۷ـ در صورتی که برنده مناقصه به نحوی از انحاء پس‌از یك هفته از تاریخ ابلاغ از انجام معامله خود داری نماید سپرده اوبسود صندوق دولت ضبط خواهد شد .

۸ـ پرداخت هزینه مالیات و دفترخانه اسناد رسمی . تهیه رونوشت سند ، حق الدرج آگهی مناقصه و تجدید آن‌و بطور کلی هرگونه هزینه‌ای که ممکن است باین قرارداد تعلق گیرد بعهده برنده مناقصه می باشد .الف۱۲۱۷

۱ـ ۲ آ_۵۷۰۰ **ژاندارمری کل کشور**

فلاکس الماس نشان

(ضد ضربه)

جواهری ارزنده

در منزل شما

هر فلاکس دارای : کیسه یخ ـ سطل نایلونی ـ ظروف لعابی کره ، وگیره فلزی یخ میباشد .

فروش : درکلیه فروشگاههای معتبرتهران وشهرستانها

راه آهن بعضو جدید احتیاج ندارد

بدین‌وسیله باطلاع‌عموم میرساند که راه‌آهن دولتی ایران درحال حاضر احتیاج باستخدام جدید ندارد و از داوطلبان ارجاع شغل خواهشمند است از مراجعه و ارسال تقاضا براه‌آهن‌خودداری فرمایند . آ_۶۱۸۲ ۱ـ۲ **راه‌آهن دولتی ایران**

برای تهیه فورمیکا ـ آکوستیك ـ و تخته کرکره به رنگهای مختلف جهت تزئین سالن و دکوراسیون و تخته سه‌لائی‌روکش‌شده گردوئی آکاژو ـ ملچو همچنین چسب آگوستیك وانواع‌چسبهای فوری و غیر فوری به بازرگانی شمال ـ خیابان فردوسی

تلفن ۳۲۱۶۹ مراجعه فرمائید

۱ـ۵ آ_۶۱۹۰

آگهی دعوت صاحبان سهام

از کلیه آقایان صاحبان سهام شرکت سهامی فلور دعوت میشود که در ساعت شش بعد از ظهر روز چهارشنبه بیست ودوم خرداد ماه ۱۳۴۲ برای تشکیل مجمع عمومی سالیانه در محل شرکت خیابان سعدی ساختمان نمازی حضور بهمرسانند.

دستور جلسه

۱ـ تصویب ترازنامه وسود وزیان سال ۱۳۴۱.

۲ـانتخاب هیئت مدیره و بازرسان قانونی.

هیئت مدیره شرکت سهامی فلور

آ_۴۲۰۹

آگهی تشکیل مجمع عمومی

مجمع عمومی‌عادی سالیانه شرکت سهامی ریسندگی‌وبافندگی فروغ بخش دو روز پنجشنبه سی ام‌خرداد جاری ساعت ۳بعدازظهر در محل شرکت واقع در کیلومتر ۱۸ جاده کرج تشکیل از صاحبان محترم سهام دعوت میشود در روز مزبور در جلسه‌حضور بهمرسانند.

دستور جلسه

۱ـ گزارش هیئت مدیره وبازرس راجع به عملیات وحسابهای سال ۱۳۴۱

۲ـ تصویب ترازنامه وبیلان سال ۱۳۴۱

۳ـ تصویب بودجه سال ۱۳۴۲ و انتخاب یکنفر بازرس که مدت ماموریت آن خاتمه یافته .

آ_۴۱۷۱ **هیئت مدیره**

آگهی دعوت صاحبان سهام

مجمع عمومی عادی سالیانه شرکت سهامی هواپیمائی ایران ساعت شش بعد از ظهر روز شنبه بیست وپنجم خرداد ماه یکهزار وسیصد و چهل‌ودو در محل شرکت هواپیمائی ملی واقع درخیابان ویلا شماره ٤٤ تشکیل میگردد .از عموم صاحبان سهام دعوت میشود روز وساعت مقرره رابیاد داشت و تشریف‌فرما گردند.

دستور جلسه

۱ـ استماع گزارش هیئت مدیره وبازرس

۲ـ تصویب بیلان و حساب سود وزیان شرکت

۳ـانتخاب یکنفر بازرس

مدیر عامل شرکت سهامی هواپیمائی ایران

۱ـ۶۳۳۸

آگهی دعوت مجمع عمومی عادی

مجمع عمومی عادی سهامداران شرکت سهامی کوره روز پنجشنبه ۳۰ خرداد ماه ۱۳۴۲ در محل شرکت واقع در خیابان سعدی شماره ۷۳۲ تشکیل میگردد.

از عموم سهام داران محترم تقاضا میشود در روز وساعت‌مقرر برای شرکت در مجمع عمومی در محل تعیین شده حضور پیدا نمایند.

دستور جلسه

۱ـ استماع گزارش هیئت مدیره و تصویب عملیات وترازنامه سال ۱۳۴۱

۲ـ انتخاب بازرس

۳ـ طرح استعفاء یکنفر از اعضاء هیئت مدیره که قراراست‌به مسافرت بروند و انتخاب عضو جدید بجای ایشان.

٤ـ بحث در امور جاری و خط مشی آتیه شرکت.

هیئت مدیره

آ_۴۲۳۵

آگهی دعوت مجمع عمومی عادی سالیانه شرکت سهامی انبارهای عمومی ایران

از صاحبان سهام شرکت سهامی انبارهای عمومی ایران دعوت میشود که‌باتوجه بماده ٤٢ اساسنامه درمجمع عمومی عادی سالیانه شرکت که در تاریخ سه شنبه ۲۸ خرداد ماه در ساعت ۵ بعد از ظهر در محل اداره مرکزی شرکت واقع در خیابان تخت جمشید شماره ۳۸۱ تشکیل میشود حضور بهمرسانند.

دستور جلسه عبارتست از :

۱ـ استماع وشور در باره گزارش هیئت مدیره و بازرسان راجع بترازنامه دوره عملکرده ٤٠ـ٤١ وتصویب آن.

۲ـ انتخاب دو نفر بازرس طبق ماد ۳۱ اساسنامه

۳ـ بحث واخذ تصمیم درباره سایر قسمتهای ماده۵۳اساسنامه.

هیئت مدیره شرکت سهامی انبارهای عمومی‌ایران

۱ـ۴۲۳۷

اگر سد سفید رود نبود

در بارندگی اخیر سیل نصف گیلان را خراب میکرد و با خود بدریا میریخت

وجود سد و تنظیم آب موجب شد که تنها در سال گذشته محصولات کشاورزی گیلان نسبت به سال قبل از وجود سد ۱۴۰ میلیون تومان افزایش پیدا کند

باخبرنگار سیار اطلاعات
از گوشه و کنار کشور دیدن کنید

* ساعت چهار بعد از ظهر روز یازدهم اردیبهشت ماه دریاچه سد پرشد و ارتفاع آب در پشت سد بدهانه سرریزها رسید و سد سرریز کرد
* **سالانه ۷۰ میلیون متر مکعب از آب دریاچه سفید رود تبخیر شده و آب و هوای دلپذیری در اطراف دریاچه بوجود خواهد آورد**
* سد سفید رود مجهز به دستگاه های پیش‌بینی سیل و جلوگیری از آن میباشد
* **برق سد سفیدرود گیلان و دشت قزوین را از برق ارزان بی‌نیاز خواهد کرد**

گزارش شماره نه

بارندگیهای بهار امسال که در چندسال اخیر بدون سابقه بود. در خیلی از نقاط کشور ایجاد خسارات بزرگ و کوچك کرد. درخراسان اغلب خیابانها را آب گرفت و خانه هارا بروی هم ریخت و قسمتی از مزارع را باخود برد اما درشمال، در منطقه گیلان که بارندگی چند برابر خراسان بود این گرفتاریها پیش نیامد و جز برخی از مزارع برنج که در مسیر رودخانه قرار داشت و آب آنها را گرفت بقیه سالم ماندند

جلوگیری ازسیل

مقصود من از ذکر این مقدمه نتیجه‌ایست که بدون تردید وجود سد سفید رود در جلوگیری ازسیل درشمال داشته است این موهبتی بود که هرچه زمان از آن بگذرد ارزش آن بیشتر روشن خواهد گردید.

درمورد سد کرج بموضوعی اشاره کردم که شاید لازم باشد آنرا در سد سفیدرود تکرار کنم و بیشتر توضیح دهم.

سدها در مرحله اول نقش تنظیم کردن آب را بعهده دارند یعنی هنگامیکه آب فراوان است و بارندگی زیاد باشد، سد جلوی آب رامیگیرد و آنرا انبار میکند و هنگامیکه آبی نبود یا میزان آن به حداقل تنزل پیدا کرد دریچه ها باز میشود و آب راه مزارع و کشت وزرع واماکن را در پیش میگیرد و مقدار آبی که از سد عبور میکند غیر از مواقع سرریز درسایر مواقع تقریبا بیك اندازه است.

میدانید که پس از کارخانه سیمان لوشان درسر راه مابرشت همین سد عظیم سفید رود قراردارد که اغلب مسافرین پس از عبور ازتونل جنب سد درکنار آن توقف میکنند ودر حالیکه برای نگاهداری خوددر مقابل باد شدید این ناحیه نهایت کوشش را بخرج میدهند از دریاچه زیبای سد وتاسیسات آن دیدن میکنند و بیادبود عکس میگیرند.

من وقتی به محل سد سفید رود رسیدم از آقای مهندس شهریار مرتضوی متصدی امورآب وساختمان سد تقاضا کردم که اطلاعات تازه‌ای که درباره سد دارد دراختیار من بگذارد.

اماقبلا باید نکته‌ای رابرای شما اقرارکنم، قبل از اینکه این آقای مهندس را ملاقات کنم، آقای فریدون افشار مسئول امور اداری و نماینده شرکت آب وبرق سفید رود در هرزه‌ویل، مطالبی درباره او میگفت که برای من درمرحله اول اغراق آمیز جلوه میکرد ولی هنگامیکه با او برخورد کردم دانستم که آقای مهندس مرتضوی نمونه خوبی از مهندسین ومتخصصین ایرانی توانسته‌است مسئولیتی رابه عهده بگیرد که بدون تردید میبایست مدتها بعهده متخصصین خارجی باشد قبلا دانستن این ارقام جالب خالی از لطف نیست. بمن گفتند

۱۷۰۰ متر مکعب

در روزهای بارندگی در دریاچه سد سفید رود هرثانیه ۱۷۰۰ متر مکعب آب وارد شده ودر مقابل بیش از ۸۰۰ متر آب خارج نگردیده است من پیش خود فکر کردم که اگر سد سفید رود وجود نداشت ۱۷۰۰ متر مکعب آب در ثانیه چه بلاها ممکن بود بیافریند درحالیکه ورود آب به دریاچه سد درمواقع کم آبی به ده دوازده متر مکعب در ثانیه میرسد.

یکی از اهالی رشت که مزارعی در طراف رودخانه سفید رود داشت میگفت: «اگر سد سفید رود امسال نبود نیمی از محصول شمال ازمیان میرفت و علاوه براین ممکن بود خساراتی از نظر خرابی خانه هانیز ببار آید و بطور خلاصه سیل نصف گیلان راخراب کند و باخود به دریابریزد!»

سد سرزیر کرد

سد سفید رود ساعت چهار بعد ازظهر روز پانزدهم اردیبهشت ماه امسال تحویل سازمان آب وبرق

بقیه درصفحه ۱۵

سرریز «لالهٔ قائم شمالی» سد سفید رود

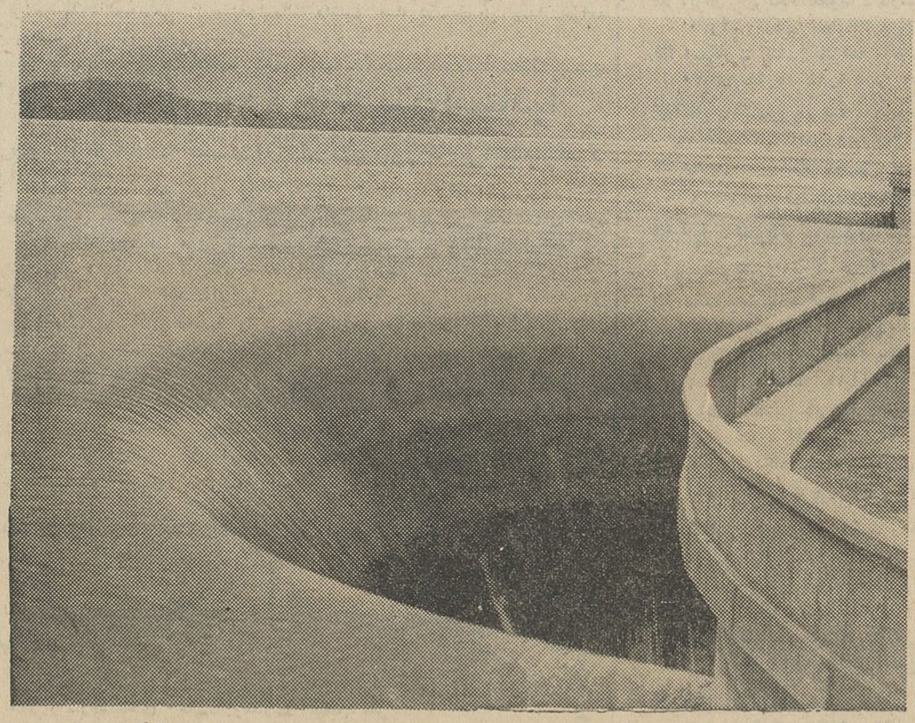

سرریز لاله قائم جنوبی در عقب عکس دیده میشود با هر یك از این سرریز هامیتوان تایکهزار وپانصدمتر مکعب آب در ثانیه تخلیه نمود.

جدول کلمات متقاطع شماره ۲۴۰۴۸

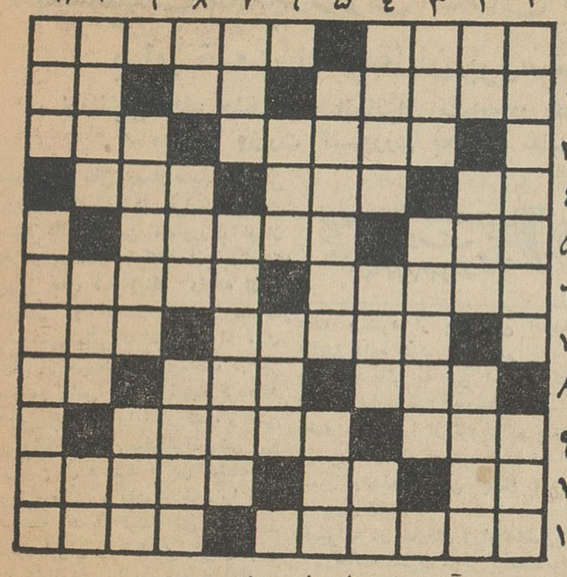

افقی: ۱- وسیله آتش گیری - موسمش همین ایام است ۲- اگر مال دعا باشد غالبا گم می‌شود - گذشت سالها - بی کم و کاست ۳- کشورش سابقا تمیز بود - برای کوفتن و آویختن بکار آید ۴- عددی است - از لوازم خفتن - فرستادگان ۵- خویشاوندی - محکمی ۶- از فرنك آمده که مطابق آخرین مد باشد - معروف ۷- از دوستان قدیم و ندیم رداو آبدست وسرداری - اگر مزاحمت میخواهید اورابخوانید تابیاید وشمارا بگیرد ۸- آنتن فرستنده - مطرب که گفته آهی باشد ودمی! - طمع بی‌پایان ۹- از چیزهای خیلی شیرین - محل و کسب و کار ۱۰- در فصل بهاران خوش‌تراست - حرف نفی - زیبا و پسندیده ۱۱- از کشیدنیها به لغت‌فرنگی - اگر قدری اصلاحش کنید حلبی و آهن سفید را پیوند میدهد.

عمودی: ۱- یك مرحله بعد از بدایت - از انواع کامیون ۲- برای دل‌آزاری کهنه ببازار آید - ملول - از نقاشان معروف عصر حاضر ۳- محصول یمن مرغوبتر بود - ایوان طبقه بالا ۴- سالها پیش باپرده بگو مگوئی داشت - وسیله زینت اطاق - رمق - ۵- داود چنین بود - مرد معروفی که دامادش معروفتر بود ۶- خوردن - ننگش کتاب معروفی است ۷- سن وسالی از او گذشته است - نیستی و نابودی ۸- واحد وزن - از چیزهائیکه خوردنش پول زیاد میخواهد - از اصطلاحات قمار بازان در مورد اشخاص مفت بر ۹- اگر خوب باشد آدم بیشتر حرف میزند - بخشیدن بلاعوض ۱۰- از آثار ژان ژاك روسو - فاصله‌اش تا سروته یکی است - یکی از ایشان ۱۱- تعدیل آن همیشه موجب بالا رفتنش میشود - اگر زمزمه محبتی باشد جمعه هم مدرسه تعطیل نخواهد شد.

حل جدول شماره ۲۰۴۳

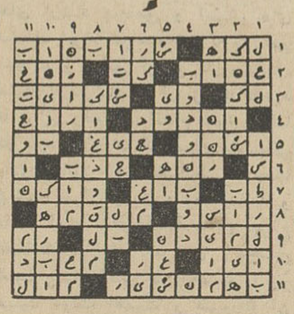

اینهم کره پاستوریزه پاک
کره پاستوریزه
پاک
تهیه شده از شیر خالص گاو
کرهٔ پاک صد در صد از خامه خالص گاو در
کارخانه پاک تهیه میشود وزن خالص ۱۰۰ گرم
کانون آگهی زیبا
شرکت سهامی لبنیات پاک - تلفن: ۶۶۲۷۴-۴۹۲۴۴

تاریخ مصرف یکی دیگر از امتیازات منحصر بفرد روغن نباتی قو
مادران دلسوز که بسلامت و نشاط خود و فرزندانشان علاقمندند
روغن نباتی قوی کلیددار
را که برای جلب اطمینان بیشتر تاریخ مصرف در روی
آن قید شده انتخاب کرده‌اند.
شهاب

آگهی قسمت صنایع قند

قسمت صنایع قند وابسته بشرکت سهامی کارخانجات ایران حاضر است پیشنهادات افراد و بنگاههای ذیصلاحیت را در مورد سرمایه گزاری و استفاده ازتفاله و ملاس حاصله از چغندر مصرفی کارخانجات قند مرودشت، فسا، کرمان، شاه آباد، شازند میاندوآب را مورد مطالعه و در صورت مفید بودن نسبت بانجام آن طبق مقررات اقدام نماید افراد و بنگاههای داوطلب برای کسب اطلاعات بیشتر میتوانند همه روزه درساعات اداری بقسمت صنایع قند واقع در خیابان ویلا - خیابان خوشبین مراجعه فرمایند

الف ۱۳۳۱ ۱-۲ آ-۶۲۴۰

آگهی تجدید مناقصه شماره ۱۷ر۱۳۴۱

بنگاه برق تهران سی دستگاه پست ترانسفور ماتور کامل را سی‌انداف خرمشهر یابندر شاهپور طبق دفترچه و شرایط مشخصات جدید مربوط موجود در اداره معاملات ازطریق مناقصه خریداری مینماید.

داوطلبان شرکت در مناقصه میتوانند بامراجعه باداره معاملات واخذ دفترچه شرایط و مشخصات مناقصه پیشنهادات خود تا ساعت ده صبح روز بیستم مرداد ۱۳۴۲ بصندوق پیشنهادات تسلیم دارند الف ۱۳۲۷

بنگاه برق تهران

۱-۲ آ-۲۴۴ ۴

دنباله اظهارات وزیر کشاورزی درکرمان

مهندسان کشاورزی بجای پشت‌میز نشستن

برای خدمت به دهقانان بروستاها اعزام میشوند

سازمانهای زائد حذف و سازمانهای مشابه در یکدیگر ادغام شده و سازمانهای مرکزی وزارت کشاورزی بحداقل تقلیل داده میشود

اطلاعات اقتصادی

قسمت اول نطق‌تیمسار سپهبد ریاحی وزیر کشاورزی در مراسم اعطای اسناد مالکیت بین کشاورزان کرمان که در پیشگاه ملوکانه انجام گرفت دیروز چاپ شد اینك دنباله آن :

باایمان و اعتماد کامل بشرف عرض میرسانم که همه افراد ملت ایران از هر طبقه و جماعت در هر کسوت‌و لباس خود را آماده کرده‌اند که‌جهش تاریخی را آغاز کنند و حتی بین مالکین سابق مردمانی روشن بین و روشن دل هستند که در گذشته‌همه سرمایه مادی و معنوی خود را بکار انداخته اند تا گوشه ای از کشور پهناور ایران را آباد و مترقی ترین نوع کشاورزی را در صحنه فعالیت خود رایج سازند این افراد بنام‌مالك از سالها پیش رژیم ارباب ورعیتی را محکوم کرده با کشاورزان زندگی مشترکی تشکیل و برای دهات آب برق‌بهداشت فرهنگ بوجود آورده‌اند وامروزنیزبارغبت باماموربن‌اصلاحات ارضی همکاری کرده آنچه دارند در طبق‌اخلاص گذارده اند تا به‌برادران کشاورز خود تقدیم کنند این اشخاص را نمیتوان گفت عاشق پول و ثروت و مالکیت اند این اشخاص عاشق کار و فعالیت و انجام خدمات اجتماعی هستند و همیشه درراه‌به‌ثمر رسیدن تحولات از بذل مال و جان مضایقه نخواهند کرد .

گزارشات ناروا

شاهنشاها افق روشنی که اکنون در مقابل ملت ایران گشوده شده نوید آزادی و آبادانی است شوق و رغبتی که در کشاورزان و دهقانان برای کاشت و برداشت بیشتربوجود آمده موجب بالا بردن سطح زندگی و رفاه عمومی است .

لیکن‌در این کشور برای بیکاره ها منفی بافان جائی نیست آنکس‌زندگی بهتر خواهد داشت که فهمیده تر و بیشترکار کند و آنکس از ثمره زندگی برخوردارخواهد بود که همراه قافله نهضت ترقی خواهی ملی باشد .

پس‌ازختم عرایض جان نثار گزارش آمار منطقه ای توسط رئیس سازمان اصلاحات‌ارضی کشور و گزارش آمار منطقه ای توسط رئیس سازمان اصلاحات ارضی کرمان بشرف عرض پیشگاه مبارك شاهانه خواهد رسید که زبان گویای پیشرفت و سرعت اجرای قانون اصلاحات ارضی است وجواب‌دندان‌شکنی است‌به گزارشات ناصحیح و نارواي تعدادی مخبرین روزنامه های خارجی بی اطلاع یا مغرضین داخلی بی اعتقاد که منتشر میکنند که در ایران قانون اصلاحات ارضی متوقف شده یاکندگردیده یا در قانون به نفع طبقه ای تغییرات داده میشود از همه این اشخاص تقاضا دارم گوش و چشم خود را باز کنند اگر به این آمار و گفتار اعتماد ندارندخود بدهات و روستاها رفته حقایق را از نزدیك به بینندو بی جهت‌در راه انجام وظیفه تعدادی مامور وظیفه شناس ایجاد یاس و ناامیدی نکنند .

تغییرات در سازمان وزارت‌کشاورزی

درخاتمه بشرف عرض پیشگاه‌مبارك شاهانه‌میرساند که صعود به قله رفیع اصلاحات‌اجتماعی و رفاه ملی احتیاج به اراده و توانائی سازمان‌آموزشی‌و بالاخره تدارکات دارد اراده وتوانائی را شاهنشاه به همه ملت و منجمله خدمتگذاران اجرای مصوبات ملی اعطاء فرموده اند .

سازمان و آموزش آن چیزی است که‌در حدود وظیفه جان نثار وهمکاران است که از بدو افتخار انتصاب به وزارت‌کشاورزی مجدانه درراه ایجاد آن اقدام و در آینده نزدیك سازمانی دروزارت‌کشاورزی بوجود خواهدآمد که‌نیروی فعاله‌ای‌که‌اکنون پشت میز های ادارات کار موثر انجام نمیدهند بابرخورداری از مزایای بیشتر به شهرستان ها و روستا ها رفته و در خدمت دهقانان برای ازدیاد تولیدات کشاورزی همکاری نمایند و برای‌نیل به این هدف‌سازمان های زائد حذف سازمانهای مشابه در هم ادغام و سازمانهای مرکزی به حد اقل‌تقلیل داده میشود و بروسای کشاورزی و عمران‌استانها و شهرستانها اختیارات کامل تفویض میگردد تا کلیه وظایفی را که در سطح استان بعهده وزارت کشاورزی است با قبول مسئولیت ایفا نمایند .

هیاتهای ارشاد

برای آشنا ساختن کشاورزان و دهقانان بهدف تحولات کشاورزی و مفهوم قانون اصلاحات ارضی قریبا هیئت های تعلیم یافته ای بنام‌هیئت های ارشاد بمناطق و استان های مختلف اعزام خواهند شد که با رفتن بدهات و تماس گرفتن باروستائیان مشکلات کارشان را از نزدیك بازدید تا برای رفع آن اقدام شود و اما در باره تدارکات که همان پشتیبانی مادی‌ازقانون اصلاحات‌ارضی ازجهت توسعه عمران و بازده ده میباشد و مانند نفت برای شعله دادن چراغ اصلاحات ارضی ضروری و حتمی است جناب آقای علم نخست وزیرو هیئت دولت اهمیت و ضرورت آن راکاملا تشخیص داده و وعده‌داده‌اند که در حدود استطاعت اقتصادی و مالی کشور از مساعدت دریغ ننمایند.

با این ترتیب بیاری خداوند و رهبری شاهنشاه و تصمیم‌واراده‌ملت بجلو خواهیم رفت و موانع یکی پس از دیگری از میان برداشته خواهد شد تا آنچه آرزو و مصلحت یك‌ملت باستانی است جامه عمل بپوشد .

موافقتنامه جدیدبازرگانی ایران‌وشوروی

بخاطر امکانات‌توسعه‌صادرات ایران استقبال گردید

موافقت نامه بازرگانی ایران و شوروی برای یکسال آینده که ظرف یکی دو روز آینده امضاء خواهد شد از نظر محافل بازرگانی موفقیت‌آمیز تلقی شده‌است.

سهمیه اکثر اجناس صادراتی‌ایران افزایش یافته و در مقابل بعضی‌از کالاهای وارداتی مورد احتیاج ازقبیل قند و شکر نیز زیادشده است .

ظاهراچنین بنظر میرسد که‌افزایش کالاهای صادراتی از قبیل پنبه‌ازهفت هزار و پانصد تن به نه هزاروپانصد تن چندان مفید بحال بازار نیست و این استنباط همیشه وجود داشته که پنبه ایران همیشه خریدار دارد و نباید برای آن نگران بوداین‌نظردرست نیست‌چون خریداروپای‌شرقی‌همیشه مساعد تراز خرید اروپای غربی‌بوده چون اروپای شرقی در سیستم‌پایاپای‌قادراست‌در قیمت مناسب تر خریداری کند اما اروپای‌غربی‌همیشه تابع مطلق قیمت های بورس هاست و هیچ تاجر اروپای غربی مایل‌نیست زیادتراز قیمت های اعلام شده در بورس چیزی بپردازد پنبه ایران در درجه اول احتیاجات بازارهای اروپای شرقی را تامین میکند وبموازات‌همین خریدها اروپای غربی سفارشهائی‌می دهد .

نکته جالب دیگر فروش ۲۰ هزار تن برنج چمپا است شوروی‌مشتری قدیمی‌برنج چمپای ایران میباشد فروش برنج چمپا بشوروی همیشه با امکان سهل تری‌همراه بوده‌است‌چون علاوه بر آشنائی تجار ایرانی باوضع خرید بازرگانی شوروی منطقه خرید و صدور نیز در کنار دریای‌خزراست وضع برنج‌چمپا در شمال‌رضایت بخش نبود و این خرید وضع را ببهبود خواهد داد فقط دولت باید کنترلی‌روی افزایش قیمت آن داشته باشد چون برنج‌چمپا غذای‌عمومی زارعین‌درشمال میباشد واز ماه جاری حداکثر ماه آینده زارعین از طریق مساعده‌ای‌که میگیرند .برنج‌مورد احتیاج خود را خریداری میکنند و نباید در نتیجه‌این مراجعه برای خرید قیمت بیشترطبیعی و مصنوعی ترقی کند .

ممکن است هیئت اعزامی ایران به لهستان و چك‌اسواکی و مجارستان هم‌احتمالا مقداری برنج چمپابفروشند در آنصورت این قلم ازصادرات‌ایران که‌در اثربهره برداری از سدسفید روددر سال قبل وضع رضایت‌بخشی داشت صادرات خوبی پیدا خواهد کرد .

تقسیم ۴۵۰۰ خانه بین استانها

پس ازبازگشت نخست‌وزیردرکمیسیون‌خاصی‌انجام‌میگیرد

جلسه هیئت پنج نفری وزرا و مدیر عامل سازمان برنامه‌برای‌تقسیم ۴۵۰۰ خانه بقیه ده هزار خانه بین استانهای مختلف که قرار بود بعداز ظهر روز یکشنبه گذشته‌تشکیل‌شود بعلت مسافرت آقای نخست وزیر و مدیر عامل سازمان برنامه به کرمان تشکیل نگردید .

درجلسه‌ای که بهمین منظور با شرکت آقایان وزرای فرهنك‌و کارو هیات عامله تشکیل شد مذاکرات مقدماتی روی کارهای جاری‌بعمل آمد ولی تصمیمی گرفته نشد ۴۵۰۰خانه باقی مانده باید بین چند استان‌کشور که تقسیم قبلی شامل آنهانبوده‌است تقسیم شود

سازمان مسکن تااواخر هفته‌جاری به محل جدید در خیابان فروردین منتقل‌خواهد شد وسپس باسازمان جدیداداری و دفتر فنی مهندسی‌آغاز بکار خواهد کرد .موعد جلسه آینده هیئات پنج نفری بعلت تعطیل بودن یکشنبه هفته آینده بعدا تعیین‌خواهد شد .

ویزیتور استخدام میشود

نمایندگی یکی‌ازکارخانه‌های مهم‌داروسازی چند نفر ویزیتور بمنظور مسافرت بشهرستانها استخدام مینماید. ویزیتور مزبور باید دکتر درطب یا داروسازی‌بوده‌ویکی از زبانهای انگلیسی ویا آلمانی را بخوبی‌دانسته‌وخدمت سربازی را انجام داده باشد. فقط واجدین‌شرایط‌توسط شماره ۶۱ همین روزنامه پیشنهاد مرقوم فرمایند .

۴۰۷۹_آ ۸_۱

کشتی‌ها

*کشتی های «های نان» سوئدی با ۷۵۰ تن کالا _«سیردانا» انگلیسی با ۱۹۷ تن کالا_«هلین کتورچ»یونانی با ۱۴۵۰ تن کالا به بندر خرمشهر وارد شدند .

* کشتی «سوندمارسك» دانمارکی با ۵۳ تن کالا از خرمشهر خارج‌شد.

*کشتی «لیلی‌کرك» هلندی با ۱۱۰۶ تن کالا به بندر شاهپور وارد گردید .

*کشتی «پرشین سیروس» ایرانی با ۳۰۰۰ تن کالا _کنکوردیا وایکینك نروژی با ۲۴۶۲ تن «یوکایوگسلاوی» با ۸۲۹ تن کالا به بندر خرمشهروارد شدند .

*«باراکاس باکو» روسی پس از بارگیری ۴۵ تن ماهی از بند[illegible] عزیمت نمود .

مناقصه و مزایده

* سازمان بنادر و کشتیرانی‌حمل ۱۲۰ تن آهن آلات از بندر پهلوی و ۲۰ تن از بندر بوشهر به بندر عباس تا ۱۱ر۳ر۴۲ .

آگهی ازشرکت‌سهامی تلفن

چون نصب تلفن عده‌ای از متقاضیان در منطقه‌عشرت‌آباد بعلت شناخته نشدن محل نصب تلفن یاسایر جهات ممکن نشده است بدینوسیله از ۱۷۶ نفر نامبردگان زیر تقاضامیشود حداکثر تاتاریخ بیستم خردادماه ۴۲ برای روشن شدن وضع پرونده تلفنی خود بمرکز تلفن عشرت‌آباد واقع در خیابان خواجه نصیر طوسی‌مراجعه‌نمایند . بدیهی است‌چنانچه‌ظرف‌مهلت‌مقررمراجعه‌نفرمایندشماره آنان بدارندگان حق تقدم بعدی واگذار و تلفن‌مورد تقاضای آنان از تاسیسات بعدی مرکز مذکور تامین خواهد شد .

شرکت سهامی تلفن ایران

ردیف_ شماره فیش_نام‌ونام‌خانوادگی
۱_۳۷۸۱ آقای هاشم امامی
۲_۵۰۳۹ آقای محمد شهروزی
۳_۸۴۲۳ بانو آذرمیدخت مهربان الوند
۴_۱۲۵۷۴ غلامرضا ماکوئی
۵_۱۳۲۱۱ سرتیپ محمد حسین انصاری
۶_۲۱۴۰۶ صادق موحدشریعت‌پناهی
۷_۲۲۹۰۷ آقای‌خیرخان‌گودرزیان
۸_۲۲۳۱۵ دکتر اسمعیل اسمعیلی
۹_۲۳۱۴۲ بانو بتول تاج
۱۰_۲۳۵۶۹ بانو مرضیه میرحید _
۱۱_۲۳۸۵۰ آقای قاسم دانش
۱۲_۲۴۱۹۴ آقای ناصرماکابی
۱۳_۲۴۲۸۴ محمد علی‌نقوی دماوندی
۱۴_۲۵۰۶۸ عبدالخالق منطقی
۱۵_۲۶۱۱۷ حاج‌سید باقر بازرگان
۱۶_۲۶۱۹۲ اکبر خطیر نژاد
۱۷_۲۶۳۴۰ خانم دکتر همایون _ جالینوسی
۱۸_۲۶۷۷۷ اسمعیل نواب صفوی
۱۹_۲۶۷۸۰ آقای‌فریدون‌نواب‌صفوی
۲۰_۲۸۳۰۸ دکتر باروخ‌نعمان پور
۲۱_۲۸۵۴۰ سرهنك سید مهدی _ بوذرجمهری زاده
۲۲_۲۹۰۰۶ بانو مخلوقه‌دولت‌داد
۲۳_۲۹۵۳۰ نیمتاج حکیم نژاد
۲۴_۲۹۵۳۱ آقای غلامحسین‌پورمدانی
۲۵_۲۹۸۳۲ بانو مهین‌بانوبزرگمهر
۲۶_۳۰۶۷۶ بانو زهرانوابربسند
۲۷_۳۱۰۵۵ آقای فریدون بیرماس
۲۸_۳۱۲۵۴ آقای سلطان حسین _ رخشانی
۲۹_۳۱۵۲۶ محمد تمنائی
۳۰_۳۳۰۱۵ سید ابراهیم ناصرحاجی سید جوادی
۳۱_۳۳۳۷۰ رضا گرمستانی
۳۲_۳۳۵۶۳ غلامعلی فرزامیان
۳۳_۳۴۹۱۷ بانو ایراندخت اعدل
۳۴_۳۵۰۴۹ مسعود نیاکان
۳۵_۳۵۰۵۲ آقای منصور شایگان
۳۶_۳۵۳۳۶ بانو فرح احدیه
۳۸_۳۵۳۶۶ علیرضا رضائی یکتا
۳۹_۳۵۷۱۰ بانو سرور علی اکبر چوپانی
۴۰_۳۵۹۸۵ آقای علی اکبر رزاقی یگانه
۴۱_۳۵۱۶۲ آقای محمود اخباری
۴۲_۳۶۰۴۴ آقای سیدمهدی‌معصومی فخار
۴۳_۳۶۴۷۰ سرهنك باباخانی امجدی
۴۴_۳۷۵۴۷ محمدحکیمی قطرم
۴۵_۳۷۷۷۹ بانو اختر زرین کمر
۴۶_۳۸۲۴۵ زربانو بهروزیان
۴۸_۳۸۳۸۱ آقای سرهنك محمد باقر مخترعی‌زاده
۴۹_۳۸۶۲۰ آقای نصیرآقاجی
۵۰_۳۹۰۰۱ آقای قاسم ازمانی
۵۱_۳۹۰۶۷ دوشیزه مونس‌ادیب‌پور
۵۲_۳۹۰۷۷ بانو عفت‌پزشکی
۵۳_۳۹۱۶۱ سید مهدی رضوی
۵۴_۳۹۱۶۳ آقای‌برهان زمانپور
۵۵_۳۹۵۷۶ بانو پروین رزم آور
۵۶_۴۰۰۷۰ سید حسین جوادی _ فرحزادی
۵۷_۴۰۱۹۲ آقای عباسقلی‌علی‌بیشرو
۵۸_۴۰۴۹۱ سرهنك صفرشاه‌بختی
۵۹_۴۰۴۹۴ جلال‌حمیدی اصل
۶۰_۴۰۶۵۳ ورترهانس دیت‌سرنر
۶۱_۴۰۷۶۸ سرگرد نورعلی امیری
۶۲_۴۱۱۰۴ ادواردویلا
۶۳_۴۱۱۵۰ نجف‌جاویدان آذر
۶۴_۴۱۳۸۱ شرکت سهامی فلیپس ایران
۶۵_۴۱۴۳۰ رضامحبی
۶۶_۴۱۴۵۸ آقای جمال نجفی
۶۷_۴۱۵۴۶ سید محمدتقی جامعی
۶۸_۴۱۷۳۵ بانو عذراپرهیزکار
۶۹_۴۱۸۷۵ آقای عباس خسروانی
۷۰_۴۲۰۳۳ آقای‌سیدعلی بطحائی
۷۱_۴۲۰۷۸ آقای‌علی اکبر محبی
۷۲_۴۲۲۲۹ تیمسار سرتیپ‌قبادتقی زاده
۷۳_۴۲۳۹۲ آقای حسین مساح‌مجو مردی
۷۴ ۴۲۴۳۶ محمد کریم دسترنج
۷۵_۴۲۵۴۹ محمد مهدی فامیلی
۷۶_۴۲۵۵۰ آقای حسن‌نور
۷۷_۴۲۹۸۸ دکتر عبدالله‌تمدن
۷۸_۴۳۰۵۵ تقی‌منافزاده تبریزی
۷۹_۴۳۰۶۰ بانو زهرا حاجی‌شیخی
۸۰_۴۳۰۸۹ سرهنك اسماعیل _ قربانیان مطلوب
۸۱_۴۳۱۰۷ بانورضوان سنائی
۸۲_۴۳۱۲۲ آقای یدالله‌سهرابی
۸۳_۴۳۲۹۲ آقای منوچهرهمالی
۸۵_۴۳۳۷۳ آقای‌ابراهیم‌زرین‌قلم
۹۶ ۴۳۶۵۷ فرهاد ضرغامی
۸۷_۴۳۷۵۸ آقای مجتبی احمد
۸۸_۴۳۸۶۲ دکترجلیل مسعودی
۸۹_۴۳۹۱۴ شرکت سهامی ایران اکسپرس
۹۰_۴۴۰۸۸ آقای‌محمدحسین محسنی
۹۱_۴۴۱۸۳ بانو لقاتدین
۹۲_۴۴۲۱۸ آقای عبدالمجیدمعصومی نائینی
۹۳_۴۴۳۳۳ آقای محمود علی اکبر
زاده‌تبریزی
۹۴_۴۴۳۵۲ بانوفاطمه‌اقدس افلاطون
۹۵_۴۴۴۵۸ آقای عباس نوشادحقیقی
۹۶_۴۴۶۱۹ بانو فرشته انوار
۹۷_۴۴۶۷۲ آقای غلامرضاحاکمی‌زاده
۹۸_۴۴۷۳۷ آقای جوادمنبتی‌سیار
۹۹_۴۴۸۵۸ مرتضی هادیان
۱۰۰_۴۴۹۸۷ محمد فقیهی نراقی
۱۰۱_۴۴۹۱۳ تاج خانم انیس‌الدوله
۱۰۲_۴۴۹۹۱ آقای خسرومعظمی _ گودرزی
۱۰۳_۴۵۱۰۷ بانورقیه‌علی‌زاده‌خونی
۱۰۴_۴۵۱۱۸ شیرین‌قلی‌ماسالی‌مرکید
۱۰۵_۴۵۳۱۶ آقای دکتر محمد علی سراجی بزرگزاده
۱۰۶_۴۵۴۳۵ آقای اصغر حداد زاده
۱۰۷_۴۵۴۸۸ آقای‌هدایت‌الله‌محمودی
۱۰۸_ ۴۵۶۴۶ دکترهاشم‌مقصودنیا
۱۰۹_۴۵۵۸۷ بانوفاطمه کسائی
۱۱۰_۴۵۷۸۴ آقای منوچهر محمد هاشم جواهری
۱۱۱_۴۵۸۳۶ دکتر سیدعلی شفائی اردکانی
۱۱۲_۴۵۶۹۶ سرهنك محمود ارشد ریاحی‌دهرگردی
۱۱۳_۴۵۹۸۱ آقای منوچهر عزیز حقیقی
۱۴۴_۴۶۱۲۴ آشوت‌ملکوکوتیان
۱۱۵_۴۶۱۷۰ امان‌الله امحدی
۱۱۶_۴۶۳۶۵ محمد رضا شایگان
۱۱۷_۴۶۴۶۱ مهندس محسن‌میربان
۱۱۸_۴۶۵۰۶ آقای علی گل‌حامدی
۱۱۹_۴۶۵۶۴ آقای‌محمدزرین‌نژادان
۱۲۰_۴۶۴۳۷ حسین موسویان
۱۲۱_۴۶۵۵۰ بانو عصمت‌شاهدی‌اصل
۱۲۲_۴۶۶۹۷ آقای محمد طلازاد
۱۲۳_۴۶۶۸۱ آقای چاپار احمدیان صائب
۱۲۴_۴۶۶۸۳ چاپاراحمدیان صائب
۱۲۵_۴۶۸۰۲ بانو مرضیه دربانی
۱۲۶_۴۶۸۱۵ آقای محمدطلازاد
۱۲۷_۴۶۸۴۸ آقای‌هوشنك‌پژوه‌افسر
۱۲۸_۴۶۸۷۹ محمد افشار نیك
۱۲۹_۴۶۹۹۱ محمد طلازاد
۱۳۰_۴۷۱۵۱ علی زند
۱۳۱_۴۷۳۶۶ ناجی رمضان
۱۳۲_۴۷۴۲۰ مهندس جلیل‌زراندرز
۱۳۳_۴۷۳۱۰ بانو ناهید غضنفری_ قزوینی
۱۳۴_۴۷۵۲۸ بانوسلطنت‌حق‌نظرنونی
۱۳۵_۴۷۵۰۶ آقای محمدعلی حاجی مهدی‌سیف
۱۳۶_۴۷۵۶۶ آقای‌محمد صادق‌ثابت
اکبر جهرمی
۱۳۷_۴۷۷۱۲ نصرت‌الله‌ذوالقدری
۱۳۸_۴۷۷۱۶ رضا کرمانی
۱۳۹_۴۷۴۳۶ سرهنك جمال‌بهبین‌پور
۱۴۰_۴۷۴۳۷ سرهنك جمال‌بهبین‌پور
۱۴۱_۴۷۷۷۷ سرهنك یحیی‌دری
۱۴۲_۴۷۷۱۸ حبیب‌الله ساکت
۱۴۳_۴۷۷۷۸ بانوعذرااصابر تهرانی
۱۴۴_۴۷۷۹۹ سرهنك علی صدری جهانشاهی
۱۴۵_۴۷۸۳۸ آقای اسرافیل‌پاکبار
۱۴۶_۴۷۸۹۶ آقای‌ناصرصابرزاده
۱۴۷_۴۷۸۹۷ یزقل‌فلك‌آسا
۱۴۸_۴۸۰۰۳ غیب‌الله حسینی‌صفری
۱۴۹_۴۸۰۶۳ وارتان‌مقررچیان‌تبریزی
۱۵۰_۴۸۰۸۵ دکتر فرهمندهوشمند
۱۵۱_۴۸۰۸۲ آقای‌میرزا محمودعرفان شیرازی
۱۵۲_۴۸۲۶۷ سلیم‌بنایان
۱۵۳_۴۸۲۷۴ آقای بهاءالدین‌صفوی بیات
۱۵۴_۴۸۵۵۹ دکتر حسین داودی
۱۵۵_۴۸۶۴۵ شرکت سهامی‌بار و کشتیرانی
۱۵۶_۴۸۷۰۴ آقای‌مصطفی همراز
۱۵۷_۴۸۷۲۰ سیداحمدسادات‌مرعشی
۱۵۸_۴۸۷۵۷ محمد رسنواد
۱۵۹_۴۸۸۸۸ بانوآذرخان عمید ی
۱۶۰_۴۸۹۲۷ آقای‌رجبعلی مجیدی
۱۶۱_۴۹۰۶۴ آقای‌محمد حسن‌فقیهی محدث
۱۶۳_۴۹۳۳۶ بانو دلبر تاجدار
۱۶۴_۴۹۳۹۷ سروان منصور امیری اردلان
۱۶۵_۴۹۴۱۳ دکتر عبدالله تمدن
۱۶۶_۴۹۴۱۷ آقای محمد رضامهدی زاده
۱۶۷_۴۹۴۶۷ آقای مجتبی فاطمی
۱۶۸_۴۹۵۱۲ محمدالله‌وردی گرگانی
۱۶۹_۴۹۷۲۹ موسی ثقفی
۱۷۰_۴۹۸۴۶ عزیزخانم حجتی امامی
۱۷۱_۴۹۸۷۳ محمد تقی صدر
۱۷۲_۴۹۸۸۶ فریدون‌واثق‌کشت‌گر
۱۷۳_۴۹۸۸۹ سید محمد کاظم _ مرتضوی
۱۷۴_۴۹۹۱۴ بانو فرح انگیزمتحدین
۱۷۵_۴۹۹۴۵ خسرو زردوز
۱۷۶_۴۹۹۵۸ آقای‌شعاع الله‌اقدس سیان
۱۷۷_۴۹۹۸۴ بانو عدیله بخششی
۱۷۸_۴۹۹۹۸ بانو ملوك قنائی
الفم_۱۲۲۱
۱_۲
۱_۶۱۲۰

برنامه سینماها

* **آستارا (تجریش) _ شوهران در خطر** _ دوبله‌بفارسی_سیلواناکوشینا ۱۰_۲_۴_۶_۸ (تلفن ۸۴۰۲۲_۸۵۹۶۶)
* **آسیا _ شوهران در خطر** _ دوبله بفارسی _سیلواکوشینا _ماریو_کارتنوتو ۱۱_۳_۵_۷_۹ (تلفن ۴۲۹۰۹)
* **ادئون _ شوهران در خطر** _ دوبله بفارسی _سیلواکوشینا _ ماریو_کارتنوتو _۳۰ر۱۰_۳۰ر۲_۳۰ر۴_۳۰ر۶_۳۰ر۸ (تلفن ۳۸۱۱۸)
* **امپایر بیا بیگانه باشیم** _ اسکوپ _ رنگی _ دوبله بفارسی _ سوزان هیوارد _ جیمز میسون ۱۵ر۱۱_۳۰ر۳_۳۰ر۵_۳۰ر۷_۳۰ر۹ (تلفن ۶۲۳۹۴۲)
* **ایران پرتگاه مخوف** _ فارسی _ صارمی _ دلیله _ کوکوش_ ۳۰ر۱۰ ۳۰ر۲_۳۰ر۴_۳۰ر۶_۳۰ر۸ (تلفن ۳۶۳۵۴)
* **اسکار _ کنتس پابرهنه** _ دوبله بفارسی _ اواگاردنر_ ۳۰ر۹ _۱۵ر۱_ ۳۰ر۳_ ۴۵ر۵_ ۱۵ر۸ تلفن ۴۵۷۹۷_۷۵۸۸۸۸
* **ایفل _ کنتس پابرهنه** _ دوبله بفارسی _ اواگاردنر _۱۱ _۴۵ر۲ _۵_ ۱۵ر۷_ ۳۰ر۹ تلفن ۷۵۸۸۸۸ _ ۳۷۲۷۷
* **ب.ب _ بیابیگانه باشیم** _ اسکوپ _ رنگی _ دوبله بفارسی _سوزان_ هیوارد_جیمز میسون۱۵ر۱۰_۳۰ر۲_۳۰ر۴_۳۰ر۶_۳۰ر۸(تلفن ۶۹۶۴۱)
* **پلازا _کلئوپاتر** _اسکوپ _رنگی _دوبله‌بفارسی _ گوردن اسکات _ پاسکال پتی ۱۱_ ۳_ ۵_ ۷_ ۹ تلفن ۴۴۲۵۵
* **تخت جمشید _ تعطیلات آقای هابز** _ اسکوپ _رنگی _ دوبله‌بفارسی جمس استوارت _ مورین‌اوهارا ۳_۵_۷_۹ (تلفن ۴۳۵۵۰)
* **تهران _ دیدار** _ دوبله بفارسی _ هندی _دلیپ کمار _ نرگس ۱۱_۳_۵_۷_۹ (تلفن ۳۸۱۶۵)
* **دیانا _ کنتس پابرهنه** _ دوبله بفارسی _اواگاردنر ۱۰_ ۴۵ر۱ _۴_ ۱۵ر۶_ ۴۵ر۸ تلفن ۷۵۸۸۸۸ _ ۴۲۰۱۰
* **دنیا _ پرتگاه مخوف** _ فارسی_ صارمی_ دلیله _ کوکوش _۳۰ر۱۰ ۳۰ر۲_ ۳۰ر۴_۳۰ر۶_۳۰ر۸ (تلفن ۳۳۸۱۲)
* **چارلی _ زیبای‌زیبایان** _ رنگی _ دوبله بفارسی _ جینالولوبریجیدا ویتوریوگاسمان _ ۳_۵_۷_۹ (تلفن ۶۸۴۶۱)
* **حافظ سرزمین تبهکاران** _ رنگی _ دوبله بفارسی _ جوئل مك کری بارباراهیل _۳۰ر۱۰_۳۰ر۲_۳۰ر۴_۳۰ر۶_۳۰ر۸ (تلفن ۳۴۰۷۴)
* **رادیوسیتی _بربادرفته** _رنگی_ دوبله بفارسی_ کلارك‌گیبل_ویوین‌لی ۳۰ر۱۰_ ۳۰ر۳_ ۳۰ر۷ تلفن ۴۳۳۲۰
* **رکس _سلطان‌اوکیف** _ رنگی _دوبله بفارسی _ برت لنکستر ۳۰ر۱۰ ۳۰ر۲_ ۳۰ر۴_ ۳۰ر۶_ ۳۰ر۸ تلفن ۳۴۱۶۹
* **رویال _سلطان اوکیف** _ رنگی _ دوبله بفارسی _برت لنکستر _ ۳۰ر۱۰_ ۳_ ۵_ ۷_ ۹ تلفن ۴۹۷۸۵
* **سانترال _استانبول** _ اسکوپ _رنگی _ دوبله بفارسی _ اورل فلین_ کرنل بورشرز_۱۱_ ۳_ ۵_ ۷_ ۹ تلفن ۴۸۶۸۶
* **سعدی _کلئوپاتر** _اسکوپ _رنگی _دوبله‌بفارسی _ پاسکال پتی ۳۰ر۱۰ ۳۰ر۲_ ۳۰ر۴_ ۳۰ر۶_ ۳۰ر۸ تلفن ۳۶۴۶۸
* **سهیلا _ شوهران درخطر** _ دوبله بفارسی _ سیلواکوشینا _ ماریوکارتنوتو ۳۰ر۱۰_۳۰ر۲_۳۰ر۴_۳۰ر۶_۳۰ر۸ (تلفن ۳۶۴۲۴)
* **کریستال _ کنتس پابرهنه** _ دوبله بفارسی _اواگاردنر ۳۰ر۱۰_ ۴۵ر۱_ ۴_ ۱۵ر۶_ ۴۵ر۸ تلفن ۷۵۸۸۸۸ _ ۳۷۶۷۵
* **مولن روژ_ کنتس پابرهنه** _ دوبله بفارسی _ اواگاردنر _ ۱۱_ ۴۵ر۲_ ۵_ ۱۵ر۷_ ۳۰ر۹ تلفن ۷۵۸۸۸۸_ ۷۲۹۲۹
* **مهتاب _ کنتس پابرهنه** _ دوبله بفارسی _ اواگاردنر ۳۰ر۱۰_ ۱۵ر۲ ۳۰ر۴_ ۴۵ر۶_ ۱۵ر۹ تلفن ۷۵۸۸۸۸_ ۴۷۷۷۷
* **متروپل _تارزان‌درهندوستان** _ اسکوپ _ رنگی _ دوبله بفارسی _ جك ماهونی _ ۳۰ر۱۰_۳۰ر۲_۳۰ر۴_۳۰ر۶_۳۰ر۸ (تلفن ۳۹۴۱۰)
* **میامی _ دیدار** _ دوبله بفارسی _ هندی _ دلیپ کمار _ نرگس _ ۳۰ر۱۰_۳۰ر۲_۳۰ر۴_۳۰ر۶_۳۰ر۸ (تلفن ۷۴۳۲۹)
* **ماندانا _زنهاطاقت ندارند**_رنگی_دوبله‌بفارسی_الن‌دلون_ میلن‌دوموئزو ۳۰ر۲_ ۳۰ر۴_ ۳۰ر۶_ ۳۰ر۸ تلفن ۷۹۹۸۲
* **نیاگارا _بیابیگانه‌باشیم** _ اسکوپ_ رنگی _ دوبله بفارسی _ سوزان هیوارد جیمز میسون ۴۵ر۱۰_۳_۵_۷_۹ (تلفن ۶۵۳۰۷)
* **همای _ کلئوپاتر** _ اسکوپ _رنگی _ دوبله بفارسی _پاسکال پتی ۳۰ر۱۰_ ۳۰ر۲_ ۳۰ر۴_ ۳۰ر۶_ ۳۰ر۸ تلفن ۳۰۲۱۶۹
* **میلوانا _ غار جانو** _ دوبله بفارسی _ مهی‌پال _ویجایا چوودی _۳_۵ _۷ ۹ تلفن ۳۳۷۷۷
* **فری _ نیکی** _ رنگی _ دوبله بفارسی _ ۳_۵_۷_۹(تلفن ۲۷۸۹۳)
* **رامسر _ دامون وپتیپاس** _رنگی _ دوبله بفارسی _ ۱_۳_۵_۷_۹ (تلفن ۵۲۰۶۰)
* **برلیان _ تایتان** _رنگی _ دوبله بفارسی _ ژاکلین ساساردو۳۰ر۱۰ ۳۰ر۲_۳۰ر۴ _۳۰ر۶ _۳۰ر۸ (تلفن ۷۵۸۸۸۸_۳۳۵۳۵)
* **زهره _تایتان** _ رنگی _ دوبله بفارسی _ ژاکلین ساسارد ۳۰ر۱۰ ۳۰ر۲ _۳۰ر۴_۳۰ر۶_۳۰ر۸ (تلفن ۷۵۸۸۸۸_۳۰۴۸۰۸)
* **جهان _ خروس بی محل** _ فارسی _ ۱_۳_۵_۷_۹(تلفن۶۰۳۰۵)
* **فردوسی _ غارجانو** _ دوبله بفارسی _مهی پال _ویجایا چوودری ۳۰ر۱۰ ۳۰ر۲ _۳۰ر۴_ ۳۰ر۶_ ۳۰ر۸ تلفن ۳۵۷۸۴
* **فیروزه _ مثل توندیدم** _ هندی _ دوبله بفارسی _ ۳۰ر۲_۳۰ر۴ ۳۰ر۶_۳۰ر۸ (تلفن ۷۴۲۱۹)
* **کارون _ نیکی** _ رنگی _ دوبله بفارسی _ ۳۰ر۱۰_۳۰ر۲_۳۰ر۴ ۳۰ر۶_۳۰ر۸ (تلفن ۴۰۰۶۵)
* **مراد _ دامون وپتیپاس** _ رنگی _ دوبله بفارسی _ ۱۰_۱۲_۲_۴_۶_۸_ (تلفن ۷۳۳۸۲)
* **ژاله _ دامون وپتیپاس** _ رنگی _ دوبله بفارسی _ ۳۰ر۲_۳۰ر۴ _ ۳۰ر۶_۳۰ر۸ (تلفن ۳۰۴۱۲۰)
* **فلور _ نیکی** _ رنگی _ دوبله بفارسی _ ۳۰ر۲_۳۰ر۴_۳۰ر۶_۳۰ر۸ (تلفن ۲۹۰۸۶)
* **پارك _ غار جانو**_ دوبله بفارسی _مهی‌پال _ ویجایا چوودری _ ۳۰ر۱۰ ۳۰ر۲_ ۳۰ر۴_ ۳۰ر۶_ ۳۰ر۸ تلفن ۳۹۶۳۷
* **پرسپولیس _ غار جانو** _ دوبله بفارسی _مهی پال _ ویجایا چوودری ۱۰_۱۲_ ۲_ ۴_ ۶_ ۸ تلفن ۵۸۱۰۸۳
* **تاج _ زیبای زیبایان** _ رنگی _ _دوبله بفارسی _ جینالولوبریجیدا ۳۰ر۱۰_۳۰ر۲_۳۰ر۴_۳۰ر۶_۳۰ر۸ (تلفن ۳۳۰۶۴)
* **آریا _ ماندارین** _ اسکوپ _ رنگی _ دوبله بفارسی _ والترکیاری ساندرامونداني۳۰ر۱۰ _ ۳۰ر۲_ ۳۰ر۴ _۳۰ر۶ _۳۰ر۸تلفن۳۹۸۸۴
* **المپیا _غار جادو** _ دوبله بفارسی _مهی پال _ ویجایا چوودری _۱۱_۳_۵ _۷ _۹_ تلفن ۶۵۷۹۸
* **مونت‌کارلو _ روح باسکرویل** _ دوبله بفارسی _ کریستفرلی _پیتر کاشینگ ۳۰ر۱۰ _ ۳۰ر۲ _ ۳۰ر۴ _ ۳۰ر۶ _ ۳۰ر۸ تلفن۷۹۷۴۱
* **البرز _ جرقه آتش** _ اسکوپ _ رنگی _ دوبله بفارسی _ جوئل‌مك کری ۳۰ر۸ _ ۳۰ر۱۰ _ ۳۰ر۱۲ _ ۳۰ر۲ _ ۳۰ر۴ _ ۳۰ر۶_۳۰ر۸
* **مشعل _الامو** _اسکوپ _رنگی_دوبله بفارسی_جان‌وین _ریچاردویدمارك ۹ _۱۱ _۱ _۳ _۵ _۷ _۹
* **خورشید _ ترودبا در آتش و خون** _ اسکوپ _ رنگی _ دوبله به فارسی_استیوربوز ۳۰ر۱۰_ ۳۰ر۲_۳۰ر۴_۳۰ر۶_ ۳۰ر۸تلفن۳۳۵۷۸
* **پردیس _ تیرانداز چپ دست** _ دوبله بفارسی _ پل نیومن ۳۰ر۱۰ ۳۰ر۲_۳۰ر۴_۳۰ر۶_۳۰ر۸
* **ونوس _فرزند فداکار** _هندی _دوبله بفارسی _ راجند کمار ۳۰ر۱۰ _۳۰ر۲_ ۳۰ر۴_ ۳۰ر۶_ ۳۰ر۸ تلفن۳۵۱۱۵

آگهی احضار

بغیر نظامیان احمد فرزند محمد باقر شهرت دهستانی اهل و ساکن بابل کوی رودگر محله ۲_ حسین فرزند سید حسین شهرت پوربهشتی اهل و ساکن بابل کوی سرمحله منزل بلوچی که فعلا مجهول‌المکان و باتهام عضویت دردسته و جمعیتی بامرام وزویه اشتراکی تحت پیگرد میباشند اخطار میشود که ظرف‌مدت دوماه از تاریخ نشر آگهی خود رابدادگاه تجدید نظر شماره ۱ اداره دادرسی ارتش معرفی نمایند درغیراینصورت دادگاه طبق ماده ۲۶۱ قانون دادرسی و کیفر ارتش باتهام آنان رسیدگی و مبادرت بصدور رای غیابی خواهد نمود .

رئیس دادگاه تجدید نظر شماره ۱ اداره دادرسی ارتش
سرتیپ‌صلاحی‌عرب
۱_۳

شرکت‌سهامی‌رادیوتلویزیون‌ایران
سرویس وتعمیرانواع‌گیرنده‌های تلویزیون
تحت‌نظر متحصصین کارآزموده
مجهزترین تعمیرگاه تلویزیون ایران
تلفن ۶۱۳۴۶۶_ ۶۱۳۴۶۵
خیابان ایزنهاور_ خیابان جیحون_ جنب پپسی‌کولا

بیمه اتومبیل و تعمیرات

خطر تصادف و تصادم (که‌ثمره خبط و خطای یك‌لحظه دید راننده اتومبیل است یقینا حوادث ناگواری را بوجود می‌آورد و همچنین دزدی و آتش سوزی و تصادف با شخص ثالث‌یکی‌دیگر از عواملی است که بهیچوجه پیش بینی و جلوگیری از آن مقدور نیست حال برای اینکه بیمه نمودن اتومبیل برای عموم میسر باشد تعمیرگاه و بیمه اتومبیل تهران پارس تسهیلات قابل ملاحظهٔ رادر نظر گرفته وذیلا باطلاع میرساند .

۱_ حق بیمه در ۱۲ قسط مساوی ماهیانه دریافت خواهد شد .

۲_ در صورت بروز حادثه کافی است‌تلفن ۷۹۱۸۴۲را آگاه نموده در اسرع‌وقت‌برای تعمیر ومرمت‌صحیح بمحل تعمیرگاه آورده بدون دریافت هیچگونه وجهی تعمیروتحویل داده خواهدشد .

۳_ تخفیف قابل ملاحظه ای در حق بیمه اتومبیل منظور گردیده‌است .

۴_ قرارداد با بزرگترین و معتبرترین شرکتهای بیمه منعقد خواهد شد .

توصیه

اتومبیل خود را وسیله ما بیمه نمائید تا برای‌همیشه آسوده خاطر باشید .

نشانی تهران پارس میدان مجسمه_ اتو سرویس‌وبیمه تهران پارس تلفن ۷۹۱۸۴۲
آ_۶۳۵۶

امروز این خبر صفحه اول جراید جهان بود

مرد روز

خبرگزاریهای جهان ۱۰۰ هزار کلمه و مطبوعات جهان چند صد هزار کلمه پیرامون «غول» شطرنج جهان خبر پخش کردند

تیگران پتروسیان پس از چهار ماه نبرد رقیب سرسخت خود باتوینیك را شکست داد و عنوان قهرمان شطرنج جهان را بدست آورد .

تیگران پتروسیان (چپ) ضمن‌بازی با باتوینیك

بعد از مبارزه هیجان انگیز تیگران‌پتروسیان شطرنج‌بازشوروی میخائیل باتوینیك قهرمان سابق جهان را که اوهم اهل شوروییست بحساب ۱۲٫۵ امتیاز در مقابل ۹٫۵ امتیازشکست دادو «قهرمان‌شطرنج جهان» لقب گرفت .

پتروسیان که ارمنی است روز ۱۷ ژوئن آینده‌قدم بسی وچهارمین سال زندگی خودمیگذارد .

وی سال های اول زندگی خود را در تفلیس گذرانده است و از ۱۲ سالگی با استفاده‌از نوشته های کاپابلانکا شطرنج باز شهیر کوبائی به‌آموزش این هنر پرداخته است

وی مدتها مکانیسین سینما بوده وتمام اوقات بیکاریش را هدف شطرنج میکرد .

وی دربانزده سالگی پدر ومادر خود را از دست داد و اندکی بعد قهرمان شطرنج تفلیس و بعد گرجستان شد . و در سال ۱۹۴۶ عنوان قهرمانی شطرنج ارمنستان را بدست آورد .

پتروسیان‌در ۱۸ سالگی درمسابقات تیم فینال قهرمانی شطرنج شوروی شکست خورد و این اولین شکست او بود .بعد از این جریان اوبمطالعه مکتب استادان بزرك روسی یعنی چیکورین آنخین پرداخت و در مسابقات‌بعدی‌قهرمان چهارم‌شوروی شد .

پتروسیان دربیست‌سالگی‌بمسکو آمد ودر انجا مستقر شدو دوستان فراوانی یافت . او در این زمان با استاد بزرك آندره لیلیانتال کار میکرد . وی مدتی بعد با زنی که کارشناس زبانهای خارجی است ازدواج کرد و اکنون دو پسر دارد.

پتروسیان درسال ۱۹۵۱ قهرمان مسکو شدودرسال ۱۹۵۳ درمسابقات استکهلم عنوان «استاد بزرك بین‌المللی» رابدست آورد . او چهار بار دیگر هم در مسابقات جهانی شرکت‌جست وباو «تیگران‌پولادین» لقب دادند . چون شکست دادن و کاری بس مشکل بود.

وی در مسابقات کوراکائو از ۴۹ بازی فقط‌یکی راباخت وکاندید مبارزه‌باتوینیك قهرمان جهان شد این مسابقه شامل بیست ودو بازی بود و چهار ماه طول کشید .

خبرگزاریهای جهان ۱۰۰ هزار کلمه و مطبوعات جهان چند صد هزار کلمه پیرامون آن خبر پخش کردند که نتیجه آن ۱۲٫۵ بر ۹٫۵ بنفع تیگران پتروسیان تمام شد .

کمی قبل از شروع این مسابقه پتروسیان سرگرم آماده کردن خود برای لیسانس در رشته فلسفه از دانشگاه ایروان بود .

ایروان‌پایتخت ارمنستان باشکوه تمام از این فرزند لایق خوداستقبال کرد و این دست کمی از استقبال مردم مسکو از یوری‌گاگارین اولین فضا نورد شوروی نداشت .

پتروسیان تا دوسال دیگر که مجدداً مسابقات جهانی‌شطرنج شروع میشود عنوان قهرمانی جهان را در دست خواهد داشت .

مطبوعات جهان

پابپای آنچه در جهان میگذرد

سفینه‌های فضائی امراض آسمانی بزمین‌خواهندآورد

عده‌ای از دانشمندان آمریکائی در لوس‌آنجلس اعلام‌کردند سفینه‌های فضائی که برای مسافرت بکرات آسمانی آماده میگردد ، مخصوصا سفینه‌ای که برای مسافرت بکره‌ماه درنظر گرفته شده‌ممکن است در مراجعت بمقیاس زیادی میکرب امراض جدید و یا امراض ناشناخته شده را با خود ازکره‌ماه بزمین وارد کنند .

اظهارنظر مزبور از طرف «دکتر نویتسکی» رئیس هیئت امور بهداشتی سفینه‌های فضائی درمقابل عده‌ای ازدستیاران اوتاییدگردید.

نویتسکی اظهارنظر نمود که چون نورخورشید واشعه‌ایکس و ماوراء بنفش به قسمتهائی از رویه ماه نخواهد رسید بدین جهت امکان وجود بسیاری از میکربهائی‌که بوسیله نور خورشید در زمین از بین رفته‌اند موجود بوده و احتمال حمل آنها بوسیله سفینه های فضائی بکره زمین نیز بسیار زیاد است .

«نیویورك هرالد تریبون»

اولتیماتوم زندانیان

در شهر «مونترال» دونفر زندانی دست بکار عجیبی زدند ، نامبردگان یکی‌از محافظین زندان را ربوده و درسلول خود آنقدر او را شکنجه دادند تا مرد !

علت چنین‌کاری از طرف زندانیان مزبور این بوده است که آنها تقاضا داشتند به زندان دیگری منتقل شوند و چون باتقاضای آنها موافقت نشده است ، زندانیان بیچاره را بعنوان گروگان ربوده وپس‌از انقضای مهلت التیماتوم خود او را بقدری شکنجه دادند که در اثر آن درگذشت .

یکی‌از دونفر زندانیان مزبور براثر حمله سایر زندانبانان در سلول‌خودکشته‌شد وزندانی‌دیگر بسختی‌مجروح‌گردیدوفعلادربیمارستان بستری است .

رئیس زندان مونترال بخبرنگاران اظهار داشت که دونفرزندانیان پس‌از ربودن نگهبان زندان‌مدت ۱۵ دقیقه التیماتوم دادند که زندان آنها عوض شود و چون انجام این درخواست آنان آنهم باچنین وضعی ممکن نبود پس‌از پایان مهلت باجاقو شروع به‌بریدن پای نگهبان یا در واقع زندانی خود نمودند و آنقدر شکنجه را ادامه دادندکه زندانی بدبخت درگذشت .

«نیویورك هرالد تریبون»

سرآشپز کاخ سفید آمریکائی شد

آشپز کاخ‌سفید واشنگتن که از آوریل ۱۹۶۱ بسمت آشپز مخصوص خانواده جان‌کندی استخدام گردیده چند روزقبل به‌تابعیت دولت آمریکا پذیرفته شد .

«رن‌وردن» ۳۸ ساله که فرانسوی میباشد چندسال قبل مدیر آشپزخانه یکی‌از هتل‌های بزرك نیویورك بنام «کارلیل‌هتل» بوده است وسپس برای آشنائی به‌آداب و رسوم و وضع غذای خانواده‌کندی در رستوران معروف «لاکاراول» که رستوران مخصوص خانواده کندی میباشد مدت ۵ هفته به آموزش مشغول گردید و سپس به سمت سرآشپز مخصوص خانواده کندی منصوب شد .

زندگی خصوصی خروزف استالین

نوشته : جاك نیش من ـ برنارد هوتون

ترجمه : غلامحسین صالحیار

او خواهر زاده «اندریف» از اعضای دفتر سیاسی کمیته مرکزی بود ، وازاین که مورد توجه استالین قرار گرفته بسیاربرخود میبالید . یوجنیا درتمام طول زندگی مشترك خود بااستالین هرگز مزاحم معاشقات او با دیگر زنان نمیشد. «کوبی‌کف» که در آن زمان ریاست گارد محافظ استالین را داشت وبه او وهمسرش یوجنیا بسیار نزدیك بود میگوید طی مدتی متجاوز از شش سال که‌این‌دو بایکدیگر زندگی میکردند ، هرگز بخاطر نداشته است که حتی یکبار دعوا ومرافعه آنها را دیده باشد اماسرانجام یوجنیا نیز بسرنوشتی نظیر دیگر همسران ومعشوقگان استالین دچار شد . پس ازیوجنیا استالین برای مدت چند سال زنی را بعنوان معشوقه ویا همسر غیر رسمی در خانه خود مقیم نکرد . نظر استالین درباره زنان‌این بود که وظیفه اصلی آنها ارضای تمایلات غریزی مردان است . در آن زمان در کرملین زندگی اجتماعی و جلسات شبانه و تفریح وجود نداشت . همه کس بیم آن‌را داشت در چنین جلساتی هدف توطئه ها و دسیسه چینی هائی قرار گیرد، ووضع غیر قابل تحمل‌و حتی تباه کننده‌ای برایش پیش آید. رهبران کرملین درآپارتمان های دوپاسه اطاقه در داخل کاخ زندگی میکردند واین آپارتمان‌ها آشپزخانه های مشترك داشت . ازاین رو غالبا بین همسران‌رهبران کرملین برسر غذا دعوا وبگو ومگو بود وهریك دیگری را متهم به سوء استفاده از غذای خود و خرابکاری در کار آشپزیش میکرد. «روزا استالین» درباره این مرافعات داستانهای خوشمزه‌ای نقل میکرد و میگفت بیشتر اوقات کارهمسران رهبران کرملین در این مرافعات به زدوخورد با کفگیر وملاقه وپاکندن گیس های یکدیگر منجر میگردید . در کرملین سالن بزرگی وجود داشت که برستوران معروف بود و بخاطر زد وخورد های دائمی در آشپزخانه های‌مشترك غالبا مشتری این رستوران زیاد بود . در رستوران کرملین ،حتی‌در دورانهای قحطی،همواره غذاباندازه کافی یافت میشد .غالبا جشنها ومراسم مختلف نیز دراین سالن برگزار میشد و گرچه انواع رقص ها وبازیهای گوناگون نیز درآن رایج بود اما محیط آن بعلت وضع خاص کرملین برودت و سردی خاصی داشت .

علاوه برمجالس شب‌نشینی هفتگی‌که در رستوران تشکیل‌میشد، مجالس دیگری نیز باحضور اعضای برجسته حزب و دولت وشخصیت های مهم ،که مقیم کرملین نبودند در آنجا برپا میگردید ، اما این اجتماعات هم زنده‌تر و باروح‌تر از مجالس شب‌نشینی مخصوص‌ساکنان کرملین نبود .

درآپارتمانهای کرملین نیز ندرتا ساکنان آن‌جشنی برپامیکردند، چه از میکروفن‌های مخفی وحشت داشتند . این میکرفن‌ها درکمینترن (دفتر بین‌المللی احزاب کمونیست) و هتل‌ها و تاسیسات وابسته‌به‌آن ودر هر جای مهم و قابل ملاحظه نصب شده و مکالمات‌حاضران‌رابدقت ضبط میکرد و سازمان پلیس مخفی شوروی باین طریق از بسیاری گفت وشنودهای محرمانه و خصوصی با اطلاع میگردید . هیچکس جرئت نداشت که سیم این میکروفن ها را قطع کند ، ویا آنها را از کار بیاندازد ، چه خود اینکار دلیل آن بود که شخص مرتکب درصدد توطئه‌ای برآمده است و میخواهد مذاکرات محرمانه‌ای انجام دهد .

یکی‌از نقاطی‌که استثنائاًاز نصب‌میکروفن جاسوسی معاف شده بود آپارتمان روزا یا «سالن روزا» بود . استالین باین وسیله خواسته‌بود که به همسر سومش امتیازی داده باشد ،باوجودقولی که‌استالین در این باره به «روزا» داده بود ، بازهم گاه اتفاق میافتادکه او ودوستانش به چنین میکروفن‌هائی برخورد میکردند ، اما پس‌از آنکه جای‌میکرفن کشف میشد ، روزا آنرا قطع میکرد .

چنین آزادی عملی در سالن چای مادام لوناچارسکی که محفل سیاستمداران و روشنفکران شوروی بود ، و یا در آپارتمان «نادیژداکروپسکایا» ، بیوه لنین وجود نداشت و از اینرو هر یك از حضار یا میهمانان این محل ها که کلمات ناراحت کننده‌ای بر زبان راند بودند ، بمحض خروج توسط‌ماموران سازمان‌پلیس‌مخفی شوروی‌دستگیر میگردیدند .

اما روسها با هوش و ابتکار خود غالبا جلوی فعالیت میکرفن جاسوس را میگرفتند . باین ترتیب که چنانچه در مجلسی کسی می‌خواست مطلب محرمانه‌ای را درمیان بگذارد ، دیگران شروع به‌آواز خواندن وایجاد سروصدا میکردند ، تا صدای گوینده مطلب درمیان هیاهو مبهم بماند و سازمان پلیس مخفی شوروی از آن آگاه نگردد.

آپارتمان‌هائی که در داخل کاخ‌کرملین دراختیار رهبران‌شوروی گذارده شده بود ، جملگی بااثاثه تزار ، اشراف روسیه و خانواده‌های ثروتمند که بقتل رسیده ، زندانی شده و یا از کشور متواری گردیده بودند تزئین شده بود . باآنکه این اثاثه بخصوص قالی‌های شرقی ، تابلوهای نقاشی و مبلمان بسیار مجلل و گرانبها بود ، ولی غالب ساکنان آپارتمانها شکایت داشتند که از لحاظ جا وضع مناسبی‌ندارند وناراحت هستند ولی بندرت اتفاق میافتادکه با تغییر منازل آنان موافقت شود مانند دیگر نقاط روسیه ، در تمام اطاق های کرملین بلندگوهائی نصب شده بود که ساکنان آن از موسیقی و همچنین سخنرانیهای سیاسی که پخش میشد ، استفاده میکردند . در دفتر خصوصی استالین در کرملین به‌کریدور مستقیمی بازمیشد ولی امکان داشت از طریق اطاق جنب آن که متعلق به منشی های او (کانر ، پاوکر ، مخلیس و غیره) بود نیز به آن وارد شد . وفقط عالیمقامترین رهبران کرملین اجازه داشتند به‌آن قسمتی ازعمارت‌که دفتر ودبیرخانه استالین در آن قرار داشت وارد شوند . پاسداران‌مسلح‌کرملین، شبانه روز پشت دفترکار وی پاس میدادند و هیچکس ، حتی نزدیکترین دوستش نمیتوانست وارد اطاق شود مگر آنکه او شخصا به گارد مراقب اشاره کند که ورود شخص مورد نظر اشکالی ندارد جمله یاران خصوصی استالین درباره این مقررات امنیتی فوق العاده که وی برای خود وضع کرده بود مطالب نیشدار و مسخره‌ای میگفتند و «روزا» همواره درباره ترس شوهرش از اینکه کسی مخل آسایش او و شود شوخی های بسیار میکرد . دفتر کار خصوصی استالین از دواطاق تشکیل میشد که یکی‌از آنها عملا مرکز فعالیت استالین بود . این‌محل اطاق مربعی بشمار میرفت که هرضلع آن تقریبا ۵متر بود . مقابل‌در ورودی این اطاق دوپنجره بزرك از شیشه مات وجود داشت که می گفتند گلوله به‌آن اثر ندارد . در دیوار سمت راست دری قرار داشت که باطاق منشی مخصوص او راه پیدا میکرد . دیوار سمت چپ را یك در کوچك که باکاغذ پوشیده بود به اطاق دوم دفتر کارش متصل میکرد . چهل‌چراغ بزرگی که از سقف آویزان بود ندرتا روشن‌میشد. دیوار های اطاق را یکنوع کاغذ دیواری ابریشم‌مانند ، برنك‌خاکستری مخطط پوشانده بود و قاب‌های پنجره ها نیز با پرده‌های خاکستری سیرکه تاکف اطاق میرسید مزین میشد . درهای بزرك اطاق برنك سفید نقاشی شده و کف اطاق را نیز فرش نازك پرنقش و نگاری از کارهای مشرق زمین میپوشاند .

درگوشه چپ اطاق ، نزدیك پنجره میز بزرك کار استالین قرار داشت که همواره برروی آن توده‌های انبوه کاغذ و دوتلفن دیده‌میشد. صندلی او طوری گذاشته شده بود که همواره میتوانست درحالیکه پشت به گوشه اطاق دارد بنشیند ، ودر عین‌حال از نور پنجره حداکثر استفاده را بکند . روی میز همچنین یك چراغ رومیزی دیده میشد و درکنار میز نیز چند مبل چیده شده بود . درگوشه راست اطاق،نزدیك پنجره قفسه مخصوص او قرار گرفته بود . این قفسه از چوب بلوط ساخته شده ، طول آن دو و عرضش یکمتر بود و گفته میشد همواره درآن مقداری سم برای مواقع ضروری وجود داشت .

بانك اعتبارات ایران

سرمایه ثبت‌شده ۲۰۰٫۰۰۰٫۰۰۰ ریال

ترازنامه در پایان ۲۹ اسفند ۱۳۴۱

دارائی	۱۳۴۱ ریال	۱۳۴۱ ریال	۱۳۴۰ ریال	۱۳۴۰ ریال
اسکناس و مسکوك		۳۱،۱۴۶،۴۶۴		۴۱،۸۰۲،۹۷۰
سپرده نزد بانك مرکزی ایران		۱۲۱،۳۶۱،۳۴۲		۱۰۲،۱۶۰،۷۰۰
سپرده قانونی		۲۳،۴۳۸،۰۶۳		۳۹،۹۰۴،۰۶۶
سایر سپرده ها		۱۹،۹۲۹،۱۲۶	۱۹۵،۸۷۴،۹۹۵	۵۱،۴۰۲،۰۵۴
موجودی نزد بانکهای داخلی				۲۳۵،۲۷۰،۲۹۰
نقود بیگانه و موجودی نزد بانکهای خارجی			۱۹،۷۸۰،۸۸۶	۲۴،۲۲۱،۵۴۴
استناد نزولی و بروات خریداری			۶۶۸،۳۳۴،۳۸۵	۴۱۷،۱۰۹،۶۷۴
وامها و سایر مطالبات			۱،۱۴۵،۳۶۸،۴۷۸	۷۸۸،۷۳۱،۷۰۴
سایر دارائیها			۱،۹۳۵،۰۹۱	۴۴۲،۸۳۹
مشارکت			۷،۸۵۲،۰۰۰	۷،۸۵۲،۰۰۰
منقول پس از کسر استهلاك			۱۹،۴۱۹،۷۴۷	۱،۶۸۵،۷۸۰
غیر منقول پس از کسر استهلاك			۶۱،۸۵۲،۴۲۴	۶۰،۷۴۴،۹۱۹
هزینه های تاسیساتی پس از کسر استهلاك			-	۷،۵۹۲،۵۷۸
			۲،۱۲۰،۴۱۸،۵۰۶	
تعهد مشتریان بابت پذیرشها			۱،۱۶۴،۱۷۵،۷۱۷	۱،۰۵۴۳،۶۵۱،۳۲۸
ضمانت نامه‌ها واعتبارات باز شده			۳،۲۸۴،۵۹۴،۲۲۳	۸۹۴،۶۸۹،۳۴۹
جمع				۲،۴۳۸،۳۴۰،۶۷۷

بدهی	۱۳۴۱ ریال	۱۳۴۱ ریال	۱۳۴۰ ریال	۱۳۴۰ ریال
سرمایه :				
ثبت شده		۲۰۰،۰۰۰،۰۰۰		۲۰۰،۰۰۰،۰۰۰
کسر شود پرداخت نشده		-		-
اندوخته‌ها:				
اندوخته‌ٔ قانونی		۷،۰۵۹،۰۶۴		۴،۷۱۱،۷۵۶
سایر اندوخته‌ها		-		-
مانده حساب سود و زیان		۱،۲۳۵		۲۹،۹۶۱
بستانکاران :				
حسابهای جاری اشخاص و سایر		۳۵۲،۱۴۱،۰۹۵		۳۳۲،۲۴۱،۱۷۷
سپرده های دیداری		۱۱،۴۶۹،۶۵۶		۱۳،۰۹۳،۶۰۲
حساب بانکها		۱،۳۸۱،۵۱۵،۸۱۰		۹۲۰،۲۴۵،۶۳۶
سپرده های مدت‌دار		۱،۸۷۸،۰۳۴،۷۲۳		۱،۳۰۷،۶۶۲،۰۳۲
حسابهای پس‌اندازو سپرده‌های‌مشابه		۱۳۲،۹۰۷،۶۶۲		۴۲،۰۸۱،۶۱۷
سایر بدهیها		۳۵،۱۲۶،۱۴۹		۳۰،۷۲۰،۱۵۱
اقلام‌در راه		۱۹۷،۳۳۵		۵۲۷،۴۲۸
		۲،۱۲۰،۴۱۸،۵۰۶		۱،۰۵۴۳،۶۵۱،۳۲۸
پذیرشها ـ ضمانت نامه های‌صادره واعتبارات باز شده		۱،۱۶۴،۱۷۵،۷۱۷		۸۹۴،۶۸۹،۳۴۹
جمع		۳،۲۸۴،۵۹۴،۲۲۳		۲،۴۳۸،۳۴۰،۶۷۷

برای یاد آوری ـ بروات وصولی ۱،۳۸۹،۱۷۰،۶۸۷ ۱،۴۵۳،۷۶۰،۵۴۵

طبق اساسنامه‌در موقع‌مقرر‌رسیدگی‌وبا دفاتر بانك مورد تطبیق قرار گرفت ـ صحت ارقام ویکسان بودن‌آنهابا ارقام دفاتر بانکی موردتائیدو تصدیق است . ۲۱ فروردین ۱۳۴۲

حساب سود و زیان برای سال‌منتهی به ۲۹ اسفند ۱۳۴۱

بدهکار	۱۳۴۱ ریال	۱۳۴۱ ریال	۱۳۴۰ ریال	۱۳۴۰ ریال	بستانکار	۱۳۴۱ ریال	۱۳۴۰ ریال
هزینه کل		۷۶،۰۴۸،۹۷۹		۶۹،۲۳۳،۲۸۶	بهره و کا رمزد	۱۱۳،۲۶۴،۰۰۹	۱۰۷،۱۰۳،۷۷۶
ذخیره‌های متفرقه		۱،۰۷۶۷،۰۰۰	۷۷،۸۱۵،۹۷۹	۷،۴۸۷،۴۰۵			
استهلاکات:				۷۶،۷۲۰،۶۹۱	درآمد های‌متفرقه:		
منقول		۵،۴۸۷،۱۰۴		۸۴۲،۸۹۰	ذخیره های سالهای قبل باطل شده	۱،۵۰۴،۰۴۰	
غیرمنقول		۸،۲۲۳،۶۶۵		۷،۲۹۰،۵۴۸			
هزینه های تاسیساتی		۷،۵۹۲،۵۷۸	۲۱،۳۰۳،۳۴۷	۷،۵۹۲،۵۷۸			
				۱۵،۷۲۶،۰۱۶			
مانده نقل بحساب تقسیم سود			۱۵،۶۴۸،۷۲۳	۱۴،۶۵۷،۰۶۹			
			۱۱۴،۷۶۸،۰۴۹	۱۰۷،۱۰۳،۷۷۶		۱۱۴،۷۶۸،۰۴۹	۱۰۷،۱۰۳،۷۷۶

حساب تقسیم سود برای سال منتهی به ۲۹ اسفند ۱۳۴۱

اندوخته‌قانونی		۲،۲۴۷،۳۰۸		۲،۱۹۸،۵۶۰	مانده نقل‌از سال قبل	۲۹،۹۶۱	۹۰۷،۴۴۱
سودقابل تقسیم:					سود ویژه نقل		
حق‌الزحمه‌اعضای هیئت مدیره	۱،۳۳۰،۱۴۱		۱،۳۳۵،۹۸۹		ازحساب سودوزیان	۱۵،۶۴۸،۷۲۳	۱۴،۶۵۷،۰۶۹
سود ۶٪ سهام	۱۲،۰۰۰،۰۰۰	۱۳،۳۳۰،۱۴۱	۱۲،۰۰۰،۰۰۰	۱۳،۳۳۵،۹۸۹			
مانده نقل بسال بعد		۱،۲۳۵		۲۹،۹۶۱			
		۱۵،۶۷۸،۶۸۴		۱۵،۵۶۴،۵۱۰		۱۵،۶۷۸،۶۸۴	۱۵،۵۶۴،۵۱۰

طبق اساسنامه‌درموقع‌مقرر‌رسیدگی وبادفاتر بانك مورد تطبیق‌قرارگرفت ـ صحت ارقام و یکسان بودن آنها باارقام دفاتر بانکی موردتائید و تصدیق است ۳۱فروردین ۱۳۴۲

تبریکات

بدینوسیله انتصاب جناب‌آقای مهندس شایگان‌رابسمت قائم مقام مدیر کل مؤسسه استاندارد تبریك میگویم .

آ ـ ۴۲۳۱ **مهندس جمشید تاتار**

جناب آقای مهندس رضا شایگان

رؤسای باشگاههای‌ورزشی‌طهران‌انتصاب‌بجاو شایسته جنابعالی‌رابسمت‌قائم‌مقام‌مدیریت‌کل موسسه‌استانداردایران بجنابعالی و اولیاء محترم وزارت اقتصاد صمیمانه تبریك میگویند و موفقیت شمارا بیش از پیش از خداوند متعال خواستارند .

رئیس باشگاه ورزشی داریوش حسن سعدیان ـ رئیس باشگاه ورزشی فردوسی عنایت‌الله‌ضیائی ـ رئیس‌باشگاه ورزشی شرق محمود رازی ـ رئیس باشگاه ورزشی دارائی محمد نمازی ـ رئیس باشگاه‌ورزشی‌تهران‌جوان حسین فکری رئیس باشگاه ورزشی تهران مهندس تیز هوش ـ رئیس باشگاه ورزشی کوروش ناصر بنایان ـ رئیس‌باشگاه‌ورزشی سپه ابوالقاسم رادپور ـ رئیس باشگاه ورزشی نیروامیر علمدار ـ رئیس باشگاه ورزشی شجاعت محمود صالحون رئیس باشگاه ورزشی ایزد فردوسی ضیائی ـ رئیس‌کلوپ پینك پونك سپه رادپور

آ ـ ۴۲۲۵

بطری سردکن ـ وینرین

جردن ساخت آمریکا

با تخفیف مخصوص و شرایط سهل

فقط چند دستگاه باقی مانده است

شرکت تهران انشعاب خیابان سعدی تلفن ۳۴۳۵۳ ـ ۳۰۲۱۱۵

آگهی از شرکت تلفن

در تاریخ دهم خرداد ماه شماره تلفن‌های منطقه واقع بین خیابان مازندران وخیابان شهناز و کوچه همایون وخیابان روزبه‌عراقی عوض خواهد شد وممکن است به‌مدت یکروز اختلالاتی در تلفنهای منطقه مزبور روی دهد. الف ۱۳۶۷

شرکت سهامی تلفن ایران

آ ـ ۶۳۷۸

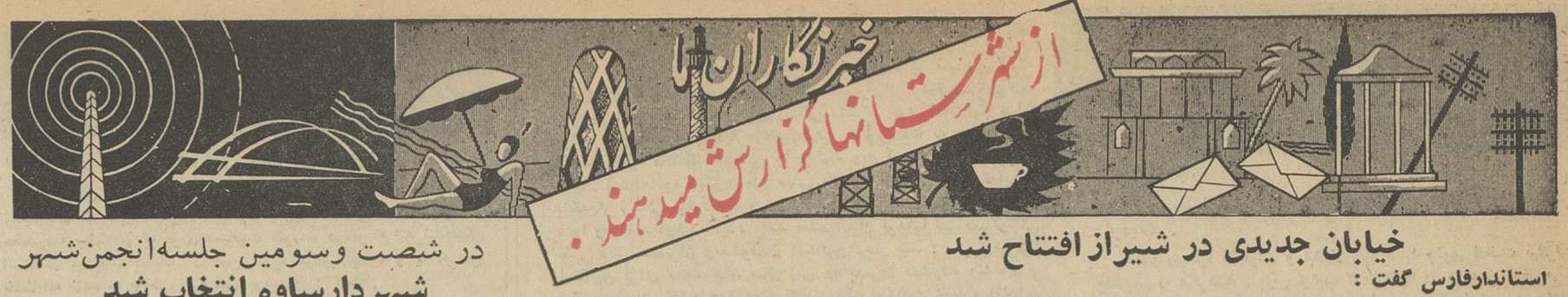

خیابان جدیدی در شیراز افتتاح شد

استاندارفارس گفت :

افتتاح این خیابان آغاز اصلاحات شهری‌را نوید میدهد

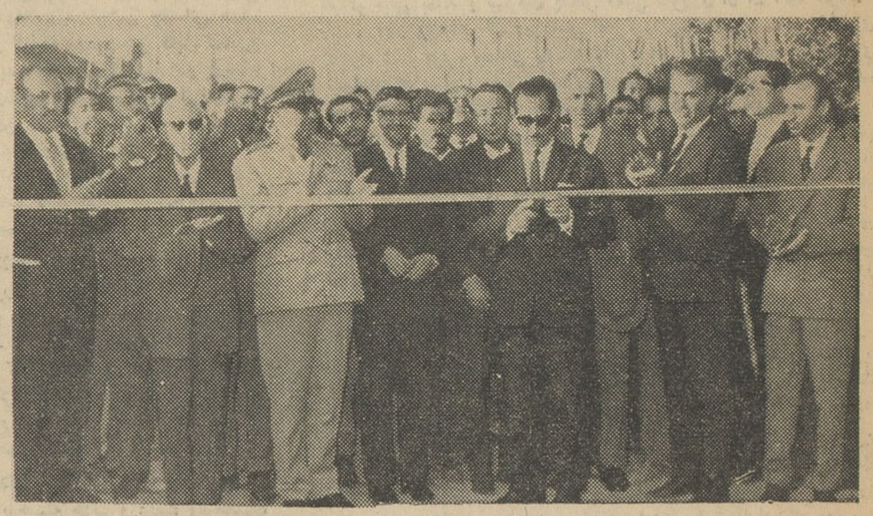

خبرنگارما در شیراز مینویسد چند روز قبل‌طی مراسمی خیابان دبیرستان نمازی بوسیله تیمسار سپهبد ورهرام استاندار فارس افتتاح گردید . در مراسم افتتاح این خیابان جدیدالاحداث که‌به‌خیابان لطفعلیخان زند منتهی می‌شود روسای ادارات دولتی معاریف شهر وعده کثیری از مردم شیراز حضور داشتند .پس از نواختن سلام شاهنشاهی آقای‌مهرزاد شهردار شیراز ضمن اظهار تشکر از حضور مدعوین از آقای استاندار تقاضا کرد در قبال خدمات شایانی که خاندان نمازی بشهر شیراز انجام داده‌اند این خیابان بنام نمازی نامگذاری شود .

دراین موقع تیمسار سپهبد ورهرام بیاناتی پیرامون برنامه‌های عمرانی که برای شیراز درنظر گرفته شده ایراد کرد و اظهار نمود در سال جاری می‌بایستی شش میلیون تومان در این شهرستان بمصرف خیابان کشی و اسفالت برسد و با احداث این خیابان اولین قسمت از اصلاحات شهری‌شروع گردید . آنگاه استاندار فارس درمیان احساسات شدید مردم نسبت بشاهنشاه باقطع نوار سه رنگ بنام شاهنشاه خیابان مزبور را افتتاح کرد و عبور و مرور وسایط نقلیه از خیابان جدید آغاز گردید . عکس بالا تیمسار سپهبد ورهرام استاندار فارس را هنگام قطع نوار سه رنگ نشان میدهد .

رای اعتماد

خبرنگارما در بیجار گزارش میدهد پریروز جلسه انجمن شهر بیجار برای رسیدگی باقدامات شهرداری این شهرستان تشکیل گردید دراین جلسه اقدامات آقای خلیل جعفری شهردار انتخابی تایید شد و انجمن‌بایشان رای اعتماد داد ضمنا پریروز انجمن شهر بیجار نرخ برق را دراین شهرستان از کیلواتی شش ریال به‌کیلواتی چهار ریال ونیم تقلیل‌داد.

در شصت وسومین جلسه‌انجمن‌شهر

شهردارساوه انتخاب شد

خبرنگارما در ساوه مینویسد چند روزقبل شصت وسومین جلسه انجمن شهر بریاست آقای‌ابوالفضل امین صالحی درمحل‌عمارت‌شهرداری تشکیل گردید . ابتدا نامه آقای حسن نگارش که در پنجاه‌وهفتمین جلسه انجمن شهر بعنوان شهردار ساوه انتخاب شده بود قرائت گردید و چون وی دراین نامه از قبول این مسئولیت خودداری وعدم موافقت خودرا اعلام داشته بود استعفای ایشان مورد قبول واقع شد و سپس باتفاق آراء آقای امیر هوشنگ محتشم شهردار انتخابی سابق قزوین بسمت شهردار ساوه انتخاب گردید . اهالی ساوه انتظار دارند شهردار جدید کارهای نیمه تمام عمرانی این شهرستان را بزودی آغاز و دنبال‌نماید .

طبق دعوت فرماندار اراك

معتمدین انجمن بهداری انتخاب شدند

این اقدام مفید باعث خشنودی مردم‌شده‌است

طبق گزارش خبرنگار ما در اراك چند روزقبل بحسب دعوت آقای فاضح فرماندار اراك پنجاه‌نفر از معتمدین شهر وبخش های تابعه ضمن تشکیل انجمن بهداری در سالن شهرداری این شهرستان حضور یافتند . ابتدا فرماندار اراك پیرامون‌اهمیت تشکیل انجمن بهداری و اینکه کار مردم بدست مردم باید انجام شود صحبت کرد . سپس برای انتخاب اعضای انجمن اخذ رای بعمل آمد در نتیجه آقایان محمد پرند بکلیك وحاج محمد باقر صدوق ، حاج قدرت‌اله عراقچی بمدت چهار سال بسمت معتمد انجمن بهداری این‌منطقه انتخاب شدند .

اهالی انتظار دارند آقایان مزبور در راه تامین بهداشت وسلامت مردم قدمهای موثری بردارند .

ویرانی قنوات

بنابگزارش خبرنگارما درزاهدان در چند روز گذشته در بلوچستان هم مثل سایر نقاط بارندگی های زیادی رویداد که در نتیجه‌بمزارع و قنوات‌خسارات فراوانی واردساخت و چند قنات بکلی ویران گردید . تاکنون نسبت بترمیم قنوات‌اقدامی نشده‌است .

پایان امتحانات

خبرنگارا ما در رودسر گزارش‌می دهد چندی قبل امتحانات داوطلبین دوره متوسطه که بریاست آقای ـ کیومرث‌عمویور رئیس هیئت ممتحنه آغاز شده بود بپایان رسید . در این امتحانات که ۵۷ نفر شرکت کرده بود چهار نفر قبول شدند .

شهرداری جوی‌زرکی تاسیس میشود

عده‌ای از اهالی و معتمدین جوی‌زر بدفتر نمایندگی اطلاعات آمدند و گفتند : متجاوز از یکسال است که در نتیجه مکاتبات‌واقدامات زیاد بااستانداری کرمانشاهان وفرمانداری شاه آباد غرب مقدمات‌تاسیس شهرداری در جوی‌زر فراهم شده و حتی لوازم ووسائل مربوط نیز خریداری گردیده ولی متاسفانه معلوم نیست بچه علت هنوز دراین مورد اقدامی بعمل نیامده است این‌عده‌افزودند:قاطبه اهالی جوی‌زر باکمال بیصبری در انتظار تاسیس شهرداری دراین منطقه می‌باشند زیرا معتقدند که باتاسیس شهرداری ، امور عمرانی و اصلاحی جوی زر سریعتر انجام‌خواهد گرفت .

تقاضای کارگران همایونشهر

چندتن از کارگران کارخانه‌های اطراف همایونشهر ضمن‌مراجعه بدفتر نمایندگی اطلاعات اظهار داشتند :با اینکه بیش از دوازده ساعت در کارخانه ها کار میکنیم معذلك از طرف مدیران کارخانه‌ها برای تامین آسایش ما اقدام نمیشود اکنون که شخص اول مملکت برای تامین نیازمندیهای کارگران سراسر کشوراوامر موکدی صادر فرمودند خوب است‌بمدیران کارخانه‌های اطراف همایونشهر گوشزد شود که قدمی نیز در راه تامین احتیاجات ما بردارند .

مشکل نامه رسانی در رودبار

جمعی از کسبه و اصناف رودبار گیلان بدفتر نمایندگی اطلاعات مراجعه کردند و ضمن تشریح مشکلات پستی این شهرستان گفتند : اداره‌پست و تلگراف رودبار بامرکز شهر درحدود سه کیلومترفاصله دارد وتنهانامه‌رسان رودبارناچار است‌هر روز این فاصله‌را پیاده طی‌کند وپاکات‌و نامه‌های رسیده را بین صاحبان آنها توزیع نماید و همین پیاده روی اغلب باعث تاخیر در توزیع مراسلات پستی میشود و چنانچه لااقل یکدستگاه دوچرخه پائی برای نامه‌رسان پست رودبار تهیه گردد این مشکل تااندازه‌ای مرتفع خواهد شد .

از طرفی تلفن کاریر رودبار فاقد متصدی تلفن و کابین‌مخصوص مکالمه می‌باشد و بهمین جهت مراجعین سخت در مضیقه می‌باشند ضمنا کادر اداری پست و تلگراف شهرستان رودبار تکمیل نیست و رئیس این اداره‌کلیه کارها را به‌تنهائی انجام میدهد جادارد از طرف‌مسئولین امور برای رفع نقائص پستی و تلفنی شهرستان رودبار اقدامات لازم بعمل آید .

خلاصه خبرهای شهرستانها

آشتیان ـ بارندگیهائی که طی چند روز گذشته در آشتیان و حومه رویداده، موجب خوشحالی کشاورزان شده‌است . خوشبختانه بارندگیهای اخیر در آشتیان خساراتی ببارنیاورده‌است .

***

تاکستان ـ بین‌تیمهای فوتبال ووالیبال تاکستان‌و دبیرستان‌نظام‌وفا قزوین مسابقات دوستانه‌ای درمیدان ورزشی تاکستان انجام شد وتیم‌های نظام وفا پیروز شدند .

***

ورامین ـ خانم احتشامی مشاور تربیتی اداره تربیت معلم تهران ونماینده یونسکو باتفاق آقای مهرویان رئیس فرهنك ورامین از دانشسرای تربیت معلم این بخش دیدن کرد .

***

سقز ـ سیصدو پنجاه وسه کیلو توتون چپق در دهکده قلعه‌گنبد وسیله مامورین ژاندارمری از منزل یکی از اهالی کشف شد. توتون مکشوفه و صاحب آن باپرونده متشکله تحویل اداره دخانیات شدند.

***

لار ـ مامورین ژاندارمری لار بسرپرستی آقای سروان‌احمدپور ازاتومبیلی مقدار هشتصد کیلو پارچه کودری و چهارصد و هشتادکیلو چای قلمی و هفتاد و یك بسته چای گلابی قاچاق کشف کردند .

***

آشتیان ـ بمنظور تقویت نیروی برق آشتیان شهرداری یکدستگاه موتور مولد برق شصت کیلوواتی خریداری کرد که بزودی حمل و نصب خواهد شد .

***

تفرش ـ تگرك شدیدی در قراء کندج و جلایر ریزش کرد که تمام محصولات سردرختی وزمینی دوقریه مزبور از بین رفت . براثر بارندگیهای سیل‌آسا وجریان سیل جاده‌های تفرش خراب شد .

***

طالقان ـ امتحانات متفرقه دوره ابتدائی بسرپرستی آقای حاج مهدی دشیری آغاز گردید .

مرودشت ـ دونفر ازنانوایان که‌نان راگرانتر ازنرخ معمول‌فروخته بودند تحت تعقیب قرار گرفته‌واز طرف شهرداری مغازه نانوایان‌گران‌فروش تعطیل شد .

***

سقز ـ بمناسبت انتقال آقای سرهنك‌محمد راد هردان فرمانده هنك چهارده سقز بتهران و انتصاب آقای سرهنك رزم‌آزمابفرماندهی هنك چهارده مجلس تودیع و معارفه‌ای در تالار فرهنك برپا گردید که درآن رؤسای ادارات دولتی ، روحانیون و معاریف شهر حضورداشتند.

***

طالقان ـ براثر بارندگیهای مداوم براههای طالقان خسارات زیادی واردآمد و موجب ناراحتی مسافرین شده‌است .

***

بیجار ـ امتحانات دبیرستانها و تربیت معلم آغاز گردید. رئیس فرهنك بیجار از جلسات امتحانات مرتبا بازدید میکند .

***

شهریار ـ بااینکه بخش شهریار بیش‌از هشتاد هزار نفر جمعیت دارد معهذا فاقد ادارات دارائی و دادگاه بخش میباشد . اهالی از مقامات مسئول تقاضا دارند نسبت به تاسیس این دواداره اقدام شود تا از اتلاف وقت مردم جلوگیری گردد

***

آشتیان ـ چندی قبل بانك‌اعتبارات کشاورزی آشتیان ازنمایندگی بشعبه تبدیل شد .اهالی‌ضمن ابراز خوشحالی ازاین جریان ازمقامات مسئول تقاضا دارند بااعزام ارزیاب کادر اداری این بانك را نیز تکمیل نمایند .

***

طالقان ـ آقای حبیب‌الله غلامی جهانگرد ایرانی درمیان استقبال عده‌ای از علاقمندان بورزش وارد طالقان شد. آقای رئیس فرهنك‌طالقان دردبیرستان شهرك که جهانگرد ایرانی نیز حضور داشت پیرامون اهمیت جهانگردی مطالبی ایراد کرد .

***

بیجار ـ از چند روز قبل ریزش باران در بیجار قطع شده و هوا روبگرمی‌میرود بطوریکه گفته میشود امسال وضع محصول گندم وعلف صحرائی دراین منطقه رضایتبخش است .

***

زاویه زرند ـ مدتیست تلفن کاریر زاویه زرند ـ تهران‌خراب‌شده وارتباط تلفنی قطع گردیده است .این وضع موجب ناراحتی اهالی‌شده وتقاضا دارند هرچه زودتر نسبت برفع نقص موجود اقدام شود .

***

مرودشت ـ بمنظور تشویق و تعیین دانش آموزان ساعی در رشته زبان انگلیسی بین دانش آموزان دبیرستانهای مرودشت مسابقه‌ای انجام گردیدو دانش آموزان ممتاز شناخته شدند. این دانش آموزان جوایزی نیز دریافت داشتند .

تامین گندم مصرفی کازرون

نرخ نان هرکیلو ۶ر۵ ریال تعیین شد

خبرنگارما در کازرون مینویسد چند روز قبل آقای عباس امیر عضدی کفیل شهرداری کازرون که جهت گزارش وضع شهرداری کازرون باستاندار فارس بشیراز عزیمت کرده بود بکازرون مراجعت نمود . آقای عضدی ضمن ملاقاتی اظهار داشت تیمسار سپهبد ورهرام استاندار فارس درباره بودجه سال ۴۲ کازرون مطالعه کردند و مبلغ هفتصدهزار ریال از هزینه‌های زائد و غیر ضروری حذف گردید و بامور عمرانی اختصاص یافت . همچنین براثر مساعی استاندار فارس گندم مصرفی شهرستان کازرون بمقدار دویست تن‌در حال‌حاضر تامین گردیده است و نانوایان موظف هستند نان را کیلوئی ۶ر۵ ریال بفروشند چنانچه از نرخ مقرره سرپیچی کنند پروانه کسب آنها لغوخواهد شد .

شهردار شاهرود

طبق گزارش خبرنگارما درشاهرود پریروز جلسه انجمن شهر شاهرود برای‌انتخاب شهردار این‌شهرستان تشکیل‌گردید دراین جلسه پس از مذاکرات مفصل وشور ومشورت های لازم آقای عنایت الله خالدی بخشدار سابق مرودشت بسمت شهردارشاهرود انتخاب‌وبفرمانداری معرفی شد .

سیل در قریه کمال آباد کرج‌خرابیهای‌زیادی ببار آورد

بطوریکه خوانندگان عزیز استحضار دارند پریروز براثر بارندگی های شدیدوریزش تگرگ در قریه کمال‌آباد واقع در پانزده کیلومتری کرج سیل جاری شدو در نتیجه جریان سیل تعداد ۱۵ خانه‌و در حدود یکصدهکتار از مزارع این دهکده منهدم گردید وخسارات زیادی ببار آمد سیلزدگان قریه کمال‌آباد که از هستی ساقط شده‌اند از موسسات‌خیریه ومسئولین امور تقاضای کمك فوری دارند وامیدوارند که دراین مورد اقدامات موثر و سریعی بعمل آید .

سفیرکبیر هند در ایران ازرادیو زاهدان بازدید کرد

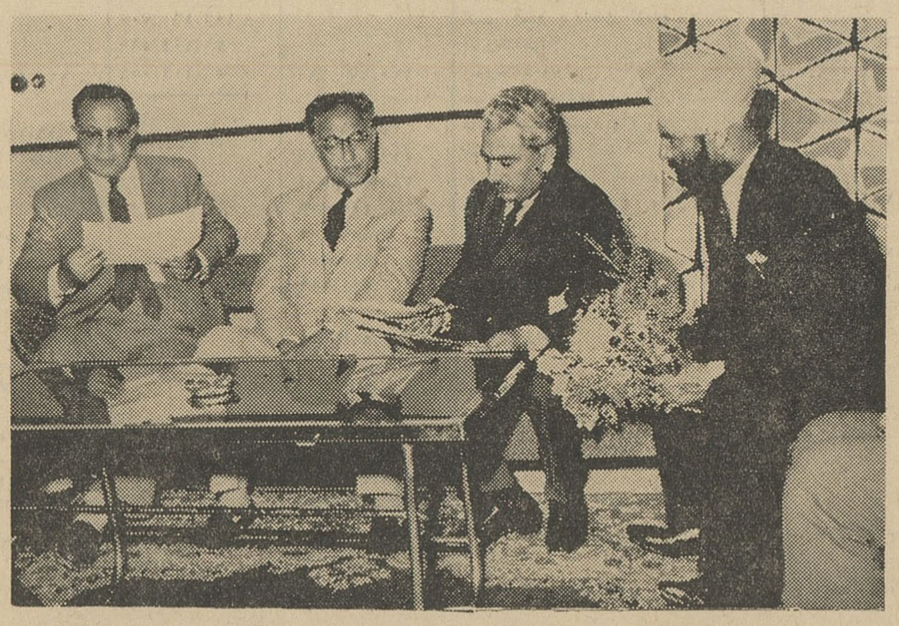

خبر نگار ما در زاهدان گزارش میدهد آقای‌سفیر کبیر هندوستان که‌همراه‌حضرت‌رادهاکریشنان رئیس جمهور هندوستان به‌زاهدان آمده بود چندروز دراین شهرستان اقامت کرد و دراین مدت مهمان آقای قوامی استاندار وکنسول هند درزاهدان بود آقای راشدعلی بیك سفیر کبیر هند باتفاق آقایان استاندار سیستان‌و بلوچستان وکنسول هنددر زاهدان از اداره انتشارات و رادیو این شهرستان بازدید کرد بعدازخیرمقدم‌رئیس‌انتشارات و رادیو استان دختر خردسالی دسته گل زیبائی تقدیم کرد وسپس قسمت های‌مختلف دستگاه‌فرستنده‌زاهدان موردبازدیدقرارگرفت.

آقای صفا رئیس اداره انتشارات و رادیو اظهار داشت اخیرا یکربع ساعت مدت برنامه زبان اردواضافه کرده‌ایم وهدف ما ایجاد دوستی‌بین‌ایران و کشورهای هند و پاکستان است . در برنامه های رادیو زاهدان از اغلب آهنگهای اصیل و روح نواز هندی استفاده می‌شود . خبرنگارما در گزارش خود اضافه میکند سفیر کبیر هندوستان از آقای نواب صفا دعوت کرد چند روزی به‌هندوستان مسافرت نماید تاترتیبی داده شود که آهنك های ایرانی و هندی بین رادیو زاهدان و دهلی همه‌وقت مبادله‌شود.

عکس بالا سفیر کبیر هندوستان را باتفاق استاندار سیستان‌و بلوچستان‌و کنسول‌هند در زاهدان نشان میدهد .

دو خبر ازقلهك

*پریروز مامورین کلانتری قلهك اتومبیل فولکس واگن شماره۵۰۶۷۹ راکه در انتهای خیابان حسن آباد زرگنده بلاصاحب افتاده بود بکلانتری نقل کردند تا در صورت مراجعه به صاحبش تحویل گردد .

*آقای عباس قریب از اول خرداد ماه بسمت رئیس بانك ملی شعبه قلهك منصوب و مشغول کار شد .

اقدام مفید

طبق گزارش خبرنگار ما دربنادر جنوب بخش جراحی و رادیو لژی بیمارستان دولتی بندر بوشهر که مدتی بواسطه نبودن جراح تعطیل بود بر اثر اقدامات آقای دکترسید جلال بازرگان رئیس کل بهداری و قرنطینه های بندر بوشهر وبنادر جنوب ، بخش مزبور مجددا دایر و شروع بکار کرده است .

تصدی این بخش را آقای‌دکتر بازرگان عهده‌دار شده است و تاکنون عده‌زیادی از بیماران تحت عمل جراحی قرار گرفته‌اند . این اقدام‌مفید بین مردم‌حسن‌اثربخشیده است.

برائر همت یکی از خرده مالکین قروه

مسجد ، مدرسه و حمام ساخته میشود

خبرنگار ما در قروه مینویسد چند روز قبل طی مراسمی بوسیله آقای فرماندار قروه اولین کلنك بنای ساختمان یکباب مسجد و یکباب حمام مدرن و یکباب دبستان چهار کلاسه در دهکده چهار گاو واقع در ۹ کیلو متری قروه بزمین زده شد . هزینه این سه ساختمان را آقای مرتضی الماسی یکی از خرده مالکین نیکوکار شهرستان قروه تقبل‌کرده است که عمل خیر در خور تقدیر و تقدیس میباشد .

مرك دوچرخه‌سوار

پریروز دوچرخه سواری بنام اهلعلی کارگر کارخانه «ماکوباد» پرندك که از پرندك عازم کارخانه بود براثر تصادف بااتومبیل وانتی جان سپردازطریق پاسگاه‌ژاندارمری پرندك بدادسرای ساوه اعلام شد و پرونده امر درشعبه دوم بازپرسی تحت تعقیب قرار گرفت و برای دفن جنازه اقدام گردید .

ضایعه اسفناك

درگذشت حجت الاسلام آقای سید حسین‌هاشمی مصیبت دردناکی برای اهالی گرمسار بود و هنوز مردم بمناسبت این ضایعه اسفناك عزادارند نمایندگی اطلاعات در گرمسار مصیبت وارده‌را بعموم‌اهالی گرمسار خصوصا به بازماندگان‌آن مرحوم تسلیت میگوید .

در بندر بوشهر

همه چیز گرانست

خبرنگارما در بنادر جنوب‌مینویسد چندی است وضع گوشت بندر ـ بوشهر صورت نامطلوبی پیدا کرده و قصابان گوشت‌بزبمردم‌میفروشند و بااین حال گوشت بز هم بزحمت بدست می‌آید !چندروزقبل‌مامورین لاشه بزی را که به‌بیماری آبله مبتلا بود و دربازار در معرض‌فروش گذاشته بودند کشف کردند . خبرنگار ماافضافه‌میکند بغیرگوشت سایر ارزاق عمومی نیز کمیاب و گرانست ومردم از این حیث‌ناراحت هستند .

نزاع و قتل

خبرنگار ما در یزد گزارش میدهد پریروز بین دو نفر ازاهالی یزد باسامی محمد حسن آواره و محمدعلی دهقان بعلت اختلافات‌قبلی زد و خوردی رویداد و دراین نزاع محمد حسن آواره با ضربه سنك دهقان‌را ازپای در آورد و باعث مرك او شد .

جریان بدادسرای شهرستان یزد اعلام گردید و با دستگیری متهم بقتل قضیه تحت تعقیب قرار گرفت.

داران‌فریدن

خبرنگارما در داران فریدن گزارش‌میدهد چند روز قبل عده‌ای از کشاورزان‌چندده‌کده از قراء تابعه داران فریدن بدفتر نمایندگی اطلاعات مراجعه کردند و گفتند :اخیرا یکنوع آفت خطرناك در مزارع گندم این منطقه‌پیدا شده و این آفت ظرف دوسه روز ساقه‌های گندم را زرد و خشك میکند و چنانچه ازطرف مسئولین امور برای مبارزه با این آفت اقدامات فوری بعمل نیاید کلیه محصول گندم ما ازبین خواهدرفت .

از طرف فرمانداری داران فریدن جریان باداره کشاورزی استان اصفهان گزارش داده شد و قرار است بزودی برای سمپاشی مزارع آلوده این منطقه اقدام گردد.

بهشهر

خبرنگارما در بهشهر مینویسد چند روز قبل عده‌ای از توتونکاران بهشهر در دفتر نمایندگی‌اطلاعات حضور یافتند و اظهار داشتند : امسال محصول توتون مابعلت ، آفت زدگی در شرف از بین رفتن است آفتی که در مزارع توتون پیدا شده یکنوع کرم است که‌درمدت کوتاهی ریشه و ساقه توتون را فاسد میکند بااینکه از طرف اداره دخانیات برای سمپاشی مزارع توتون اقدام شد ولی متاسفانه توتونکاران امیدی به برداشت محصول ندارند و چشم امید به مقامات مسئولین امور دوخته‌اند.

در شهر جدید لار

مسجدنوبنیاد افتتاح شد

خبرنگار ما در لار اطلاع میدهد چند روز قبل طبق دعوت جمعیت شیر و خورشید سرخ لار آقایان فرماندار ، روحانیون ، روسای ادارات دولتی و طبقات مختلف مردم لار برای شرکت در مراسم افتتاح مسجد نوبنیادنبی شهر جدید لار در محل مسجد مزبو رحضور یافتند . پس از قرائت قصائدی چند ، نماز جماعت بجای آورده شد . آنگاه آقای حاج غفوری واعظ معروف بمنبر رفت و از زحمات و کوشش جمعیت شیر و خورشید سرخ در ایجاد این مسجد تشکرو تقدیر کرد .

خبرنگار ما اضافه میکند افتتاح این مسجد باعث خوشحالی‌مردم شده است و هم اکنون اهالی‌لار در مسجد نوبنیاد نبی بانجام فرائض دینی مشغول هستند .

تصادفات اتومبیل

تاکستان

چند روز قبل اتوبوس بنز مسافر بری شماره ۸۹۵۲۶ که‌از همدان عازم تهران بود درجاده همدان ـ تاکستان با دوشیزه بیست ساله‌ای بنام زر فرزند قربان‌شهرت رحمانی تصادف کردووی رابسختی مصدوم‌نمودمصدوم بلافاصله‌به‌بهداری قزوین انتقال داده شد ولی براثر جراحات وارده معالجات موثر واقع نشد و در گذشت و جنازه پس ازاجازه صدور دفن بخاك سپرده شد . تقی فرزند محمد راننده اتوبوس نیز دستگیر و جریان تحت تعقیب‌قانونی قرار گرفت .

نیازمندیها

استخدام

استخدام

یك جوان کمتر از ۳۵ سال که دارای تحصیلات بالاتر از دیپلم باشد (ولوتحصیلات بالاتر از دیپلم نا تمام باشد) و زبان انگلیسی را بخوبی بداند و همچنین دارای بیان‌قوی‌باشد برای قسمت فروش یك‌شرکت‌تجارتی تمام روز استخدام میشود .
کسانیکه بعنوان (Salesman) سابقه کار داشته باشند حق تقدم خواهند داشت واجدین شرایط مشخصات کامل خود را کتبا به صندوق پستی تهران ۱۰۳۶ارسال دارند .
۱ـ۵ آ۶۲۲۴

برای یك‌شرکت فنی

پردرآمد شریك باسرمایه فوری میپذیریم ۶۹۳۷۵
۱ـ۲ آ۶۴۷

آگهی استخدام آموزشگاه گروهبانی

گارد شاهنشاهی بمنظور تکمیل کادر گروهبانی خود تعداد ۷۰ نفر داوطلب جهت رسته‌های پیاده‌موتوری باشرائط زیر استخدام مینماید .
۱ـ تابعیت دولت شاهنشاهی ایران .
۲ـ دارابودن گواهی‌نامه شش‌ساله ابتدائی و چنانچه ارزش تحصیلی آنها بیشتر باشد بسایرین مقدم خواهند بود .
۳ـ جهت رسته موتوری دارای گواهینامه رانندگی باشند .
۴ـ سپردن تعهد ۱۱ سال‌خدمت در ارتش شاهنشاهی
۵ـ حد اقل ۱ر۷۵ متر (داوطلبان رسته موتوری با در دست داشتن گواهینامه رانندگی قد ۱ر۷۰ مورد قبول خواهند بود .
۶ـ سلامتی بدن برابر گواهی بهداری ارتش‌وبهداری‌گاردشاهنشاهی
۷ـ داشتن ضامن معتبر
۸ـ نداشتن پیشینه بدبرابرگواهی شعبه آگاهی . شهربانی کل کشور ووزارت دادگستری (برك عدم سوء پیشینه)
۹ـ عکس ۴ × ۶ تعداد شش قطعه
۱۰ـ دوبرك رونوشت شناسنامه با عین شناسنامه
۱۱ـ نداشتن اعتیادات مضره
۱۲ـ سن کمتر از ۱۸سال وبیشتر از ۲۵ سال نباشد .
۱۳ـ اولاد افسران ودرجه داران ارتش شاهنشاهی در صورت حائز بودن شرایط برسایرین مقدم‌خواهند بود .
۱۴ـ دانش آموزان آموزشگاه گروهبانی گارد شاهنشاهی‌شبانه‌روزی بوده وکلیه مخارج آنان بعهده ارتش خواهد بود . و ماهیانه مبلغ ۱۰۰۰ ریال بعنوان‌حقوق دانش‌آموزی‌دریافت خواهند داشت .
۱۵ـ دانش‌آموزان پس از طی دوره یکساله آموزشگاه‌گروهبانی درصورتی که از عهده آزمایش برآیند بدرجه گروهبان سومی مفتخر واز مزایای قانونی آن بهره‌مند میگردند .
۱۶ـ داوطلبین بایستی با دردست داشتن مدارك مشروحه فوق درتاریخ‌های ۲۱و۲۲و۲۳ خرداد ماه ۱۳۴۲ خود را بستاد تیپ گارد شاهنشاهی معرفی نمایند .

تیپ گارد شاهنشاهی
۱ـ۲ آ۶۲۱۸

استخدام

مجله آسیای جوان به‌عده‌ای وزیتور دوشیزه یابانوی تحصیلکرده‌نیازمند است . صبح‌ها از ۹الی ۱۲ عصر از ۴ الی ۷ مراجعه شود .
سوم اسفندکوچه‌بخت‌آسیای جوان
۱ـ۲ آ۶۳۴۸

هفت‌نفردوشیزه‌ماشین‌نویس

فارسی که‌باید خوش خط نیزباشد برای تمام روز استخدام میشوند .
(مراجعه آقایان پذیرفته نمیشود)
مراجعه نمائید به‌سازمان ترویج‌صنایع آمریکائی پلاك ۳۰۹ خیابان‌بهارستان جنب دروزاه شمیران روبروی پارك امین‌الدوله

دونفر کارگر ورق‌کار که‌از عهده جوشکاری برق برآیند مورد نیازاست
اکباتان جنب درب وزارت فرهنگ
۱ـ۲ آ۶۵۶

جویای کار

راننده پایه ۲ شخصی

باخاتمه خدمت آماده کاراست‌به راهنمای شماره ۶۴ مراجعه شود .

بانوئی پرستاروارد درامور

خانه‌داری وآشپزی واطاقداری‌حاضر است در منزل خارجی وایرانی کارکند براهنمای شماره ۶۳ روزنامه اطلاعات مراجعه شود .
آ۴۲۴۵

فروش اتومبیل

بازرگانی امیر کبیر

اتومبیل‌دلخواه شما را تهیه و یا معاوضه می نماید مقابل کوچه میرزا محمود وزیر ۵۸۱۴۹۹ مرتضوی یزدی
۱ـ۲۶ آ۳۴۷

کالج بار

باتلفنهای جدید

۶۱۱۱۱۱ - ۶۱۱۱۱۲
۴۰۳۹۷ - ۶۱۱۱۱۳

بارواسباب کشتی شهردوحود

کارخانه‌اطاق‌سازی‌پارس

صادق کرملو

سازنده مدرنترین اطاقهای چوبی و آهنی اتوبوس‌باقیمت مناسب دراسرع وقت نقد و اقساط تلفن ۵۷۵۲۸

فولکس ۶۱کرایه ۷۵۶۲۱۳

اولین‌بازار اتومبیل‌درایران

آقای محترم برای خرید و فروش ومعاوضه اتومبیل خود فقط ببازار اتومبیل ۹۴۰ مراجعه فرمائید .نشانی سرچشمه مقابل مسجد محمودیه داخل توقفگاه کاروان تلفن ۵۶۸۲۷
۱ـ۶ آ۶۳۶

یکدستگاه شورلت‌سواری۵۹

سفارتی کاملا خوب وسالم بدون‌وسطه بفروش میرسد . از ۹ صبح تایك بعد از ظهر بتلفن ۶۲۰۵۱۰

شماره‌تلفن۷۹۱۸۴۲

را یادداشت‌فرمائید

دارندگان محترم‌اتومبیل درصورت بروز حادثه تلفن ۷۹۱۸۴۲اتوسرویس وتعمیرگاه تهران پارس راآگاه‌فرمائید دراسرع وقت آماده خدمت است .
۱ـ۱۰ آ۶۳۹

ساختمان

دفتر ساختمانی فرزانه

پشت شهرداری پاساژ فتوت۳۰۴۸۳۲
۱ـ۲۶ آ۵۷۱

سازمان ساختمانی معماریان

مقاطعه کاری نقشه بناء وکارگر برای هرگونه کار های ساختمانی

آخر نظام‌آباد تلفن ۷۲۲۲۳
۱ـ۳۰ آ۶۲۰

معاملات تلفن

هرنوع‌شماره تلفن نقد و اقساط خرید‌وفروش‌میشود تلفن ۵۶۴۲۹
۱ـ۲۰ آ۳۵۱

تلفن‌نقد یا اقساط‌فروشنده‌ایم۵۵۴۹۶
۱ـ۲۴ آ۳۸۰

تلفن و فیش‌تلفن‌خریداریم ۵۵۴۹۶
۱ـ۲۴ آ۳۸۱

فروش تلفن نقدواقساط ۶۰۰۳۵
۱ـ۶ ۲ آ۴۴۵

بورس تلفن ۷۲۶۳۸
۱ـ۱۵ ۱ـ۵۹۲

شماره تلفن فروشنده‌ایم ۳۵۴۱۵
۱ـ۲۶ آ۶۶۰

معاملات پول

پول تومانی دوشاهی ویم و سه شاهی موجود است تلفن ۶۹۲۲۷
۱ـ۱۰ آ ۵۷۳

پول‌شرطی‌نیازمندیم۷۳۲۴۲
۱ـ۲۵ آ۶۱۴

پول در مقابل شماره تلفن داده می‌شود‌تلفن ۵۳۸۴۰و ۵۶۳۲۹
۱ـ۲۰ آ۳۵۰

پول شرطی‌نیازمندیم۶۹۲۲۷
۱ـ۱۰ آ ۵۷۴

کلیه معاملات پولی‌تلفن ۷۲۶۳۸
۱ـ۱۵ ۱ـ۵۹۳

تومانی‌دوشاهی‌ونیم۷۳۲۴۲
۱ـ۲۵ آ۶۱۳

صد هزار ریال تومانی دوشاهی و نیم

نیازمندیم بدون واسطه تلفن۵۸۱۳۵۵
بعد از ظهرها آ۴۲۴۹

مستغلات

نارمك ـ تهران پارس‌ـ تهران نومعاملات‌املاك‌وپول شرطی بازرگانی امینی
۷۹۰۰۹۰

چند باب خانه خریداریم
خانه املاك تلفن ۷۲۶۳۸
۱ـ۱۵ ۱ـ۵۹۴

معاوضه املاك تلفن ۷۲۶۳۸
۱ـ۱۵ ۵۹۵

خانه‌های رهنی نیازمندیم ۷۲۶۳۸
۱ـ۱۵ ۱ـ۵۹۶

منزل مستقل و آپارتمان اجاره و رهنی احتیاج داریم تلفن ۶۱۲۴۶۰
۱ـ۷ آ۶۲۶

خانه‌های ارزان قیمت

همین خانه‌های کوچك دو تاچهار اطاقی بقیمت ده تا ۲۵ هزار تومان است که بهترین وسیله پس انداز برای تبدیل به کاخ های عظیم‌میباشد تا فرصت باقی است از شرایط سهل ما استفاده فرمائید کاتی تلفن۴۹۸۹۶
۱ـ۵ آ۶۴۱

بنگاه کوشان ۳۹۷۸۴
مخصول معامله املاك‌و پول

خانه رهن تصرف

پنجاه‌هزار تومان‌نزدیك قوام‌السلطنه سیصد متر با هفت اطاق آب و برقو تلفن رجوع فرمایند لاله‌زار ۳۹۷۸۴
بنگاه کوشان
۱ـ۲ آ۶۳۴۴

در شمیرانات خریداریم

برای‌ویلاهای‌بزرك‌وکوچك‌خریداردایم توضیحات را با۳۹۷۸۴ به‌بنگاه‌کوشان بفرمائید .
۱ـ۲ آ۶۲۸۴

منزل مستقل وآپارتمان اجاره و رهنی احتیاج داریم تلفن ۶۱۲۴۶۰
۱ـ۷ آ۶۲۶

بفروش میرسد

بدون واسطه

خانه‌ای بمساحت تقریبی ۱۲۵متر مربع واقع در شمیران دارای سالن نهارخوری. اطاق‌خواب.هال.آشپزخانه وحمام و سرویس ویلائی‌ساز بقیمت نقد ۳۹۸۰۰۰ ریال و اقساط باپهره عادله بدون واسطه بفروش میرسد طالبین‌بتلفن ۳۰۴۸۳۲ مکالمه نمایند.

خانه کوچك نزدیك بر خیابان شهباز جنوبی خیلی ارزان ۵۸۴۰۹

باغ میوه در کرج

بمساحت ۲۴۱۴ متر با ساختمان و نهر آب به نازل‌ترین قیمت بفروش میرسد تلفن ۷۲۴۲۹
۱ـ۴ آ۶۲۷

ساختمان نوساز سه‌طبقه دونبش دراجاره‌هرطبقه ۶ اطاق باسرویس‌کامل آب، برق، تلفن نقدو معاوضه بفروش میرسد تلفن ۶۱۲۴۶۰
۱ـ۳ آ۶۳۷

خانه فروشی

درسه راه شاه پهلوی

مناسب برای سکونت‌ومطب دفاتر وکالتی وتجارتی

دویست وبیست متر با عمارت سه طبقه نه اطاق حمام برق تلفن گاراژ برای دیدن‌رجوع فرمائیدلاله‌زار
۳۹۷۸۴ **به : بنگاه کوشان**
۱ـ۲ آ۶۲۶۲

خانه‌های اقساطی

خانه‌های مدرن وحالی باقیمت‌مناسب و اقساط‌طولانی

غرب‌قپان‌تهران‌پارس‌قطعه ۲۸
تلفن ۷۹۱۷۲۵ صندوق‌پستی ۲۶۹۲

مستغل عالی

۵آپارتمان مجهز و ۵ دکان باوضع فعلی ۲۵۰۰ تومان اجاره میدهد ۱ر۵ سال از معافیت مالیاتی باقی دارد کوی یوسف‌آباد نزدیك پله اول خیابان پهلوی ۲۷۰ هزارتومان بفروش میرسد بین ۷ـ۸ بعداز ظهر ها تلفن ۶۸۰۱۲ آقای محمدی مذاکره فرمایند .
۶۵۹

تهران پارس خیابان‌عارف

ساختمانی نوساز بمساحت ۸۰۰متر دوطبقه که‌هرطبقه دارای شش اطاق دوهال‌ـ گاراژ‌ـ زیرزمین ـتراس ـ بالکن واطاق مستخدم جمعا یاجداگانه اجاره‌داده‌میشود‌بتلفن ۶۹۴۸۶مراجعه فرمائید .
۱ـ۳ آ۶۳۲

اجاره داده می شود

پنج اطاق با لوازم

وآب و برق در طبقه سوم‌ماهی۶۵۰ تومان باجاره داده میشود نشانی‌خیابان شاهرضا نزدیك سینما دیانا جنب پمپ بنزین پلاك‌شماره ۹به‌محل‌رجوع شود سرایدار در طبقه چهارم است.
۱ـ۱۰ آ۵۱۶۸

آپارتمان اجاره ۳تا۸ اطاق کامل در شمال شهر موجود تلفن ۶۱۲۴۶۰
۱ـ۱۰ آ۵۳۱

یکدستگاه آپارتمان‌دارای

چهاراطاق بزرك باجریان آب گرم‌و سرد با کلیه لوازم به اجاره واگذار میشود چهارراه کالج کوچه‌جنب پمپ بنزین شماره ۲۷و۲۹ تلفن ۴۶۸۵۹
۱ـ۳ آ۴۰۱۱

خیابان استخر طبقه‌سوم

آپارتمانی دارای ٤ اطاق مجهزبه تمام وسائل اجاره داده میشود تلفن ۴۶۷۲۰
۱ـ۳ آ۶۳۸

یك‌منزل مشتمل‌بر ۱۱۲اطاق

درخیابان سوم اسفند باتمام وسائل برای اجاره آماده است تلفن ۴۶۷۱۲

روبروی تخت جمشید

خیابان مازندران کوچه مرعشی‌منزلی دوطبقه باشش اطاق و کلیه لوازم‌اجاره داده میشود تلفن ۸۳۵۱۱

واگذار میشود

یکباب مغازه دودهنه

بسیار بزرك دو طبقه واقع در خیابان فرانسه ـ کوچه مرجان بین‌سینما واگذارمیشود تلفن ۴۱۱۹۳
۱ـ۵ آ۶۵۰

: قابل توجه مهمانخانه‌داران

ـبانکها ها ـ علاقمندان بتاسیس سوپر مارکت محل یك مهمانخانه با سابقه در یکی از بهترین نقاط شهر با سالن وسیع با شرایط مناسب واگذار میشود تلفن های ۶۵۷۴۶ و ۶۴۷۵۰
۱ـ۳ آ۳۸۰۹

آرایشگاه پاریس خیابان

پهلوی مقابل‌سفارت‌عراق واگذارمیشود
۱ـ۲ آ۶۶۱

سالن مد و آرایش

آموزشگاه آرایش هنگامه

دیپلمه پاریس ورم برای دوره‌جدید هنرجو میپذیرد‌و با۴۰۰ تومان یکماهه دیپلم میدهد .خیابان شاه جنب‌ایران‌کالا‌ـ دقیقی ۱۵۵
۱ـ۱۵ آ۵۱۷

آموزشگاه‌وسالن آرایش ماگنولیا

زیرنظر دیپلمه آرایش برای دوره جدید هنرجو میپذیرد .
خیابان پهلوی مقابل کاخ مرمر تلفن ۴۹۵۲۲
۱ـ۱۵ آ۴۵۷

آموزش و آرایش پریا

برای کلاس‌آرایش هنرجو می پذیرد. جاده پهلوی ـ ایستگاه بیمه نرسیده به بیمارستان ارتش
۱ـ۱۵ ا۴۱۱

بزرگترین انستیتو زیبائی خاورمیانه

آنتونیو باردیگرهنرجو میپذیرد

با امتیاز رسمی وزارت فرهنگ و متخصصین آلمانی‌وایتالیاتی واطریشی بدون فوت وقت عیناطبق برنامه‌درسی اروپاو باشهریه‌بسیارنازل تمام‌فنون علمی و عملی آرایش و زیبائی را در مدت چهار ماه آموخته و از هر جهت تضمین مینماید . انتهای‌خیابان ویلا محل سابق سوبر ویلا تلفن ۶۶۹۴۸
۱ـ۱۵۷ ۱ـ۵۱

آموزشگاه آرایش یاسمن

دیپلمه‌لندن باشرایط سهل هنرجوی آرایش میپذیرد خیابان جمشیدآباد چهارراه فرصت تلفن ۶۶۷۸۹
۱ـ۳ آ۶۴۲

صاحب امتیاز و مدیرمسئول : عباس مسعودی

جای اداره : خیابان خیام چاپخانه اطلاعات

آموزشگاههای فنی و حرفه‌ای

در آموزشگاه رقص‌ایدا

رقص های مدرن سالنی‌رابیاموزید تخت‌جمشید بین بهار وروزولت کشی ۴۲۹
۱ـ۳۰ آ۵۴۶

کلاسهای تابستانی (سراج)

از ۲۲ خرداد ثبت‌نام وازاول تیرماه شروع بکار مینماید ـضمنا وسایل تفریحات سالم‌برای کودکان دائر است تلفن ۲۰۹۳۱
۱ـ۱۵ آ۵۳۵

هنرستان‌دولتی خواجه‌نوری

صبح‌و عصر مجانا مشتری برای میزانپلی دکولوره فرشششماه میپذیرد خیابان شاه‌آباد کوچه ظهیرالاسلام
۱ـ ۲ آ۶۶۲

آموزشگاه‌ماشین‌نویسی فائز

تعلیم ماشین نویسی با متد جدید شاه آباد اول اکباتان تلفن۵۴۱۴۱
آ۶۵۷

کلاس انگلیسی نژاد

زیرنظر مربیان‌انگلیسی (شاه‌مقابل بانك‌بیمه بازرگانان) ۴۱۸۵۹

کلاس نقشه‌برداری

درکلاس جدید نقشه‌برداری که‌از ۱۵خرداد تشکیل میشود هردو نفر شاگرد یك دوربین مدرن وسایرلوازم دراختیار خواهند داشت .

کاخ دانش

خیابان نادری ـ پاساژ معتمد
خیابان فرانسه ـ کوچه مرجان

حسابداری و دفترداری دوبل

دوره جدید کلاس حسابداری از روز ۱۴خرداد ماه‌زیرنظر آقای اعتمادیه متخصص معروف حسابداری تشکیل میشود . قبلا نام نویسی کنید .

کاخ دانش

خیابان نادری ـ پاساژ معتمد
خیابان فرانسه ـ کوچه مرجان

تعمیر لوازم برقی

دوره جدید کلاس تعمیر لوازم‌برقی اززوز ۱۹خرداد ماه تشکیل میشود .

کاخ دانش

خیابان نادری ـ پاساژ معتمد
خیابان فرانسه ـ کوچه مرجان
آ۶۳۲۶

آموزشگاههای رانندگی

هنرستان عالی‌رانندگی‌بدیع

یکدوره رانندگی کامل‌را تا اخذ گواهی‌نامه طبق پیمان نامه‌ای که‌در هنرستان منعقد می‌گردد فقط با مبلغ ۳۵۰۰ ریال درسه‌قسط‌تضمین مینماید نشانی خیابان شاه نبش چهارراه سی‌متری تلفن ۶۸۷۹۶

سنك چین وپارکینك

رادر میدان تعلیم شبانه روزی شهاب که مطابق زمین آزمایش اداره راهنمائی ساخته شده در مدت شش ساعت‌و پرداخت فقط ۶۰۰ ریال فرا گیرید . انتهای جلالیه‌مقابل‌آموزشگاه بهیاری فرح تلفن ۴۸۰۴۳

تعلیم رانندگی بختیار

خیابان‌امیرآباد چهارراه‌نصرت‌تلفن ۶۸۱۸۸
۱ـ۰ ۳ آ۵۴۱

گم شده

کیف جیبی قهوه‌ای‌رنك

محتوی مقداری پول وسه قطعه چك و یادداشتهای شخصی در خیابان فخررازی روزپنجم خرداد مفقودگردیده ازیابنده خواهشمنداست‌پس‌از برداشت پول آن‌محتوی آنرا بآدرس زیر مقابل سینما امپایر ـ خیابان خسرو خاور ساختمان ۳۷ طبقه سوم وسیله پست ارسال دارد .
مهندس رشوند

دسته چك شماره ۹۰۵۲۵۰

الی۹۰۵۳۰۰ بانك صادرات رودکی از حساب شماره ۲۶۴۵ گمشده از درجه اعتبار ساقط است
سیداسماعیل حیدری

پزشکان متبایه روزی

دکتر کرامت‌الله فرهودی

بعد از ظهرها وهمه شب تاصبح شاهرضا پل‌چوبی تلفن ۷۵۶۲۸۳

بیمارستان وزایشگاه مادر

خیابان روزولت تلفن ۶۲۲۳۴۴
۱ـ۳۰ آ ۵۸۳

بارکش های شهری

باستان بار بارکش شهرو

حومه تلفن ۶۴۹۲۱ و ۶۵۹۲۱
خیابان شاه چهارراه باستان
۱ـ۳۰ آ۴۳۹

آگهیهای متفرقه

حل یك مشکل عمده

خانواده‌ها

اگر زمان برای شما دارای ارزش میباشد . واگر میخواهید که درنقیجه تماس باکارگران دچار امراض عصبی نشوید بالاخره اگر بسلامتی وجود خود علاقمند میباشید اجرای هرنوع عملیات ساختمانی اعم از (نوسازی وتعمیرات) خانه مسکونی ومستغلاتی خودرا بسازمان **تهران تعمیر** که دارای صلاحیت فنی و حقوقی‌و مجهز بکلیه کارگاههای مورد نیاز ساختمانی‌طبق اصول دنیاپسندامروزه میباشد مراجعه فرمائید .
تلفن ۴۸۳۲۸
۱ـ۳۰ آ۲۷۷

وانت بار شمالی

همیشه آماده خدمت است

خیابان سعدی مقابل بیمارستان امیراعلم
تلفن : ۳۲۴۰۶ / ۳۰۸۹۶

بازار فرش

فروش فرشهای نو باقساط ۱۲ ماهه شاه آباد ـپاساژنور ـ تلفن ۳۰۲۶۶۹
۱ـ۶ ۲ آ۲۱۹۵

قابل توجه‌شرکتهاوبازرگانان

برای تنظیم بیلان وترازنامه دفاتر تجارتی وانجام امور مربوط در وزارت دارائی بتلفن ۳۰۲۴۱۵ مراجعه‌فرمائید.
۱ـ۱۰ آ۵۵۷

شین آب

آب تصفیه شده تلفنهای۶۲۲۹۹۷ و ۷۵۷۸۲۵
۱ـ۳۰ آ ۵۷۲

قابل توجه‌واردکنندگان

استات دوسلولوز
Acétate de Celluiose
پولی‌اتیلن
Polythelene Hard
نظربااینکه مقدار زیادی مورداحتیاج فوری است متمنی است بتلفن ۳۱۱۴۵ مراجعه فرمائید .
آ۳۹۳۵ ۱ـ۲

کارخانه فرهنك میکانیك

مصنوعات فلزی خودرا تقدیم‌میکند
میز تحریر دو طرفه ۳۵۰۰ ریال
میز تحریر یکطرفه ۱۷۰۰ ریال
میز تحریر یکطرفه ۲۰۰۰ ریال
کمد بایگانی ۲۸۰۰ ریال
کمد جالباسی ۳۰۰۰ ریال
کلاسور چهارکشو ۳۰۰۰ ریال
جاکتابی ۱۴۰۰ ریال
قفسه آشپزخانه منزل ۱۵۰۰ریال
اکباتان جنب درب وزارت فرهنك
۱ـ۱۰ آ۶۵۵

تعمیرات

سرویس تلویزیون پارس

تعمیر تلویزیون‌و رادیوگرام درمنازل‌با سرویس‌مجهزسیار۷۵۸۰۹۴ و۳۳۶۹۲
۱ـ۳۰ آ۶۴۹

الکتروکولدر تلفن ۴۹۷۵۹

گازرفتگی یخچال و کولر بنقد و اقساط‌پذیرفته‌میشودخیابان ایزنهاور جمشید آباد کاشی ۴۸
۱ـ۱۰ آ۶۴۰

تعمیر هرنوع یخچال تلفن ۲۸۰۵۳
۱ـ۳۰ آ۲۱۱

سرویس الروند (مجانی)

متخصص تعمیرات انواع یخچالهای برقی و کولرباتضمین‌نشانی جاده‌پهلوی خیابان تخت طاووس تلفن ۶۲۱۰۶۸

الکتروسرویس آسیا

تعمیر هرنوع یخچال . کولر . یخچالهای بستنی‌سازی تحت نظر متخصصین فن تلفن ۲۸۰۵۳ آزمایش یخچال مجانی است .
۱ـ۱۵ آ۴۹۰

نصب قفل یخچل تلفن ۲۸۰۵۳
۱ـ۳۰ آ۲۱۰

تعمیرگاه یخچال سازی ارشاك

متخصص‌فنی سابق یخچالهای‌نورژ تلفن ۷۵۰۴۸
۱ـ۳۰ آ ۵۷۵

کارگاه فنی کرمانی

مرکز تعمیر کلیه‌دوربین‌های‌عکاسی وچشمی فیلمبرداری وانواع فلاشهای عکاسی طهران ـخیابان شاه آبادپاساژ اقبال طبقه اول شماره ٤٤ تلفن۳۶۵۰۸
۱ـ۱۵ آ۵۹۹

راهنمای پزشکی اطلاعات

پلی کلینك

دکترمجاهدی دکتر صدیقی

روزیدنت سابق بیمارستان های امریکا پزشك سازمان بیمه های اجتماعی کارگران بیماری های داخلی اطفال‌مقاربتی‌ـ ترك‌تریاك وسایرمواد مخدره ترك الکل مجهز پدستگاههای رادیواسکپی لانتازول‌تراپی‌ـ اثروسل تراپی ـ دیاترمی و بخورپنی‌سیلین و غیره پذیرائی بعدازظهر ها خیابان شاه‌روبروی مسجدسنجد تلفن۴۹۵۲۶

دکتر در طب پولوسا

متخصص بیماری های مقاربتی، (سوزاك تازه و کهنه و سفلیس) امراض مجاری ، ادرار و تناسلی ـ خیابان فردوسی شمالی کوچه صادق پدیرائی ۹ تا ۱۲ و ۵تا۸ تلفن۴۶۵۸۹

دکترعباس نیك‌نژاد

متخصص از دانشگاه پاریس بیماری های معده،روده ، کبد ، لوزالمعده درمان بواسیر بدون عمل ، فیستول فیستور ، متد موثر دروازه شمیران خیابان گرامی پذیرائی ۳ تا ۷ بعدازظهر

درمان قطعی سوزاك‌تازه و کهنه وتقویت قوای‌تناسلی

دکترعباس جناب‌زاده دارای گواهینامه ازدانشکده طب فرانسه ـ خیابان‌منوچهری مقابل کوچه ژاندارك اول کوچه مهر صبح وعصر.

دکتر احمد جواهری

متخصص و جراح گوش گلوو‌بینی از دانشگاه پاریس خیابان شاهرضا نزدیك میدان فردوسی کاشی ۳۸۶ تلفن ۴۷۹۶۸

معتادین تریاك ،هروئین و مرفین الکل

دکترحسن پزشك‌زادمعتادین‌رابدون زحمت خوابیدن با تقویت بنیه معالجه مینماید خیابان ری کوچه آبشارمقابل داروخانه ابن‌سینا تلفن ۵۱۵۴۱

دکتر محمد رضا مسدد

دارای گواهینامه‌از بروك‌مدیکال‌امریکا درمان‌بیماریهای مقاربتی ـزنان دروازه دولت‌روبروی کمپانی‌فیات‌پذیرائی‌عصرها ۵تا۸ تلفن ۳۰۲۵۴۸

ترك‌تریاك دکتررحمانی

متخصص امراض اعصاب و روح از دانشگاه لندن خیابان پهلوی بالاتر از چهارراه امیر اکرم تلفن ۴۵۱۱۴

دکتر معانی

امراض مقاربتی ـ مجاری ادرار معالجه قطعی سوزاك تازه و کهنه ورم پروستات و سستی و ناتوانی ضیق مجرا خیابان فردوسی مقابل بانکملی مرکز

دکتر جمشیدی

متخصص‌درجراحی‌زنان وزایمان‌داخلی نادری مقابل هتل نادری عصرهاه تا۷

دکتر دانشگر

امراض مقاربتی و جلدی وسوزاك تازه و کهنه ورم پرستات ضیق‌مجرا سستی وبواسیر امراض زنانه‌ونازائی خیابان سپه مقابل بستخانه۳۰۲۴۱۶

دکتر احتیاطی دیپلمه آمریکا

پزشك مخصوص‌ناتوانی‌جنسی‌مردان و امراض مقاربتی برای رفاه اهالی محترم تهران و شهرستان ها روزهای تعطیل ۱۰و ۱۱و ۱۲و ۱۳خرداد‌صبح‌و بعداز ظهر ها مطب بازاست .
تهران‌ـ سلسبیل ـخیابان قصرالدشت چهارراه هاشمی تلفن ۶۸۸۲۹

حصیر فروشیها

بنگاه عمده حصیر فروشی اتحاد

خیابان سعدی چهارراه سید علی حصیر های‌مرغوب جزئی و کلی بقیمت ارزان بفروش میرسد .
۱ـ۲۰ ا۳۶۸

حصیر فروشی میهن

بهترین حصیر های درجه یك را بارزان ترین قیمت بفروش میرساند مجسمه اول خیابان امیرآباد چهارراه فرصت .

حصیر فروشی‌کوشش

مدرن ترین حصیر که بتوسط ماشین بافته شده روی ساختمان های سنگی چوب های آهنی بتوسط متخصص ـن نصب میشود . سه‌راه تخت‌جمشید تلفن ۷۳۱۹۲ .
۱ـ۱۰ آ۵۸۱

الکتریکی نورهاشمی۵۳۴۷۷

بزرگترین موسسه تزئین مجالس‌با متخصص‌کارآزموده در اسرع وقت .
۱ـ۲۶ آ۶۰۵

الکتروکولدر تلفن ۴۹۷۵۹

تعمیر هر نوع یخچال ، کولرو‌ماشین های بستنی سازی با ضمانت .
۱ـ۲۶ آ۳۶۱

فروش اثاثیه

نمایشگاه ایران کالا

اولین موسسه بازار خرید و فروش لوازم منزل دست دوم در ایران خیابان شاه چهارراه گلشن‌تلفنهای
۴۵۶۸۹ ـ ۴۵۶۸۶

همه روزه مقداری لوازم منزل که از منازل ایرانی و خارجی خریداری می نماید باسود بسیار ناچیز بفروش میرساند چنانچه شما تصمیم بخرید لوازم منزل از قبیل ـ قالی ـقالیچه‌ـ یخچال ـ تلویزیون ـ رادیو گرام‌ـ ضبط‌صوت،اجاق‌گاز ،سرویس اطاق خواب ـ سرویس اطاق پذیرائی‌ـ مبل ـ اشکاف ـ میز و صندلی ـ تختخواب و غیره دارید قبلا باین نمایشگاه مراجعه‌نموده و لوازم منزل مورد نیاز خود را که بسیار نو و آخرین مدل سال میباشد با نازل‌ترین قیمتی که باور نمی فرمائید خریداری نمائید یا اشیائی که لازم ندارید با اثاثیه مورد لزوم خود تعویض کنید پس خرید و فروش و معاوضه لوازم منزل فقط در ایران کالا تلفن های‌ـ ۴۵۶۸۶و۴۵۶۸۹ احتیاجات‌شمارا‌تامین می نماید .

آنتن تلویزیون

آنتن تلویزیون راگران‌نخرید

آنتن تمام‌کانال تلویزیون ـفرنگی باسیم دکل وحق نصب فقط ۷۰تومان فروشگاه آمپر خیابان شاه چهارراه اسکندری تلفن ۴۹۴۹۸

الکترو غرب تلفن ۴۹۴۶۹

آنتن تمام کانال فرنگی بالوازم و مخارج نصب بوسیله متخصص فنی بشرط رضایت‌کامل فقط ۷۰تومان

خرید اثاثیه

نمایشگاه و فروشگاه ایران کالا اولین موسسه خرید و فروش لوازم منزل در ایران تهران خیابان‌شاه چهارراه گلشن تلفن
۴۵۶۸۹ ـ ۴۵۶۸۶

هرنوع لوازم منزل از قبیل قالی‌ـ قالیچه ـ تلویزیون‌ـ یخچال ـرادیو‌ـ گرام ـ اجاق‌گاز ـ ضبط صوت و اشیاء دیگر منزل را بهر اندازه و مبلغی که باشدنقد خریداری میشود.
هموطنان عزیز چنانچه تصمیم‌دارید لوازم منزل خود را طوری بفروشید که مغبون نشوید فقط به نمایشگاه ایران کالا مراجعه فرمائید چون ما سعی می نمائیم چه در خرید چه در فروش و چه در معاوضه رضایت ـ مراجعین محترم را فراهم نمائیم پس خرید ، فروش ، معاوضه لوازم منزل فقط در ایران کالا تلفن های‌ـ ۴۵۶۸۹ ـ ۴۵۶۸۶

برای خرید و فروش

فرشهای نو وکهنه بتلفن ۶۲۱۸۵۵
فرش رضوی مراجعه فرمائید .
۱ـ۲۶ آ۶۳۵

فرش کهنه منازل خریداری و بانو

معاوضه میشود تلفن ۵۶۸۷۸
۱ـ۲۶ آ۶۰۴

برای‌خرید و فروش فرشهای کهنه‌ونو به‌خیابان بوذرجمهری مقابل پمپ‌ـ بنزین فرش فروشی خزائلی تلفن ۲۹۱۰۹ مراجعه فرمائید .
۱ـ۵ آ ۶۱۰۴

فرش نووکهنه خریداریم ۳۲۷۵۹
۱ـ۳۰ آ۶۴۸

فروشگاه محمد حسان

تنها فروشگاهی است که میتواند کلیه اثاثیه منزل شمارا بقیمت‌عادلانه خریداری کند تلفن ۵۸۱۵۵۸
۱ـ۳۰ ۵۵۵

فروشگاه فردوست

خریدار هر نوع ـ یخچال ـ تلویزیون فرش . رادیوگرام ـضبط صوت نشانی ـخیابان شهناز تلفن ۷۵۷۶۸۵

فروشگاه و نمایشگاه آسیا
تلفن ۶۱۲۸۳۲

قالی ـتلویزیون‌ـ یخچال‌ـاجاق‌گاز وسایر لوازم منزل را بقیمت عادلانه خریداریم خیابان شاه ـ چهارراه‌پیروز

فروشگاه حاجیان

یخچال‌ـ قالی‌ـتلویزیون ـرادیوگرام ضبط صوت
و سایر لوازم منزل شما را عادلانه خریداریم سه‌راه‌امین حضور ۳۸۸۳۸
۱ـ۲۶ آ۵۴۲

معاوضه

فرش بهارستان میدان بهارستان فرش های کهنه و نو و بانکی را در منازل خریداری و معاوضه می‌ـ نماید ۳۴۵۳۷
۱ـ۳۰ آ۳۰۲

تهران کالا تلفن ۷۹۶۱۵

خرید و معاوضه فرش کهنه ونو

از: ر. اعتمادی

درورزش دانشگاه تحول لازمست

اطلاعات برای جوانان

■ رئیس دانشگاه باید پرونده‌مسابقات بلغارستان که باعث سرشکستگی دانشگاه‌تهران‌شده‌مطالعه کند

■ مربیان ورزشی‌دانشگاه باید از نظر کیفی و کمی تجدید سازمان یابند

■ ورزش دانشگاه باید بر مبنای گروهی قرار گیرد

■ جز یك اقلیت دویست، سیصد نفری بقیه‌دانش‌جویان ازورزش محروم هستند

مقاله‌ای که درباب ورزش دانشگاه نوشتیم بیش از آنچه انتظار میرفت مورد توجه دانشجویان قرار گرفت مراجعات و تلفن های مکرر واطلاعاتی که دانشجویان و اشخاص ذیصلاحیت در اختیار ما گذاشتند ما را بر ان داشت که نظریات آنان را منعکس کنیم .

یکی ازافراد ذیصلاحیت میگفت : بحث بر سر این نیست که مسئول ورزش دانشگاه کیست وچکاره است و بدرد اداره این سازمان میخورد یا نه . قضیه اینست که کار از بیخ‌وبن غلط است . در همه دانشگاه های جهان ورزش اجباریست و تادانشجو رشته ورزشی اش را تعیین نکند در سایر دروس از او نام نویسی‌نمیکنند ولی ما در دانشگاه تهران ۱۴ هزار دانشجو داریم که جز یك اقلیت دویست سیصد نفری بقیه از عالم ورزش بدور هستند .

نکته مهمتری که تذکر داده شداین بود که درحال حاضر هردانشکده یك یا دو مربی ورزشی دارد که از نظر کیفی و کمی باید تجدید سازمان‌پیدا کنند .در بعضی از دانشکده ها که تعداد دانشجویان به دویست نفر میرسد دو مربی و در بعضی دانشکده ها که دو هزار دانشجو دارد یك‌مربی کار میکند چرا ؟ هیچکس نیست باین سئوال جواب بدهد . علی‌الخصوص اینکه بعضی از مربیان نه زبان دانشجو را میفهمند و نه ازتئوری‌های جدید ورزش اطلاعی دارند . وبالاتر از این باید ورزش در دانشگاه بر مبنای گروهی قرار گیرد یعنی بجای اینکه در یك دانشکده یك‌مربی و در دانشکده دیگر چند مربی‌بیهدف و برنامه باشند دانشجویان در گروه های صد نفری یا پانصد نفری (به نسبت میزان بودجه و اعتبار) تقسیم شده و هرگروه در اختیار یك مربی قرار گیرد .

واقعا باعث شرمندگی است که‌در دانشگاه که مرکز دانش‌و محل‌بررسی همه قوانین ازجمله قوانین آماتوریزم است قهرمان پروری میشود . جز عده معدودی دانشجو هزاران نفردیگر از ورزش محروم هستند رئیس جدید دانشگاه باید عمیقا وضع ورزش دانشگاه را مطالعه کند . در سفری که هیئت‌ورزشی‌دانشگاه‌به بلغارستان کرد وقایع اسف باری اتفاق افتاد که باعث سرشکستگی دانشگاه شد متاسفانه در سفر مسکو نیز وضع بهتر از این نبوده است پرونده دو مسافرت باید مورد مطالعه قرارگیرد و با توجه باشتباهات گذشته ورزش دانشگاه بریك پایه اصولی قرارگیرد این چیزی است که همه دانشجویان دانشگاه طالب آن هستند .

مسابقات فوتبال کارگران

راه‌آهن برقو ـ فلزکار بر روغن‌کشی ـ دخانیات برچیت‌سازی ـ کشتارگاه بر کوکاکولا پیروز شدند

همانطور که اطلاع داده شد از روز پنجشنبه مسابقات فوتبال کارگران تهران از طرف اداره تفریحات سالم وزارت کار زیر نظر فدراسیون‌فوتبال کشور در زمین فوتبال راه آهن آغاز گردید .

در اولین مسابقه تیم فوتبال‌راه‌آهن برتیم فوتبال کارخانه قو پیروز شد دنباله مسابقات صبح روز جمعه بدین شرح انجام گردیدونتایج زیر بدست آمد :

فلزکار با روغن‌کشی ورامین‌برنده فلزکار ، دخانیات با چیت سازی برنده دخانیات، کشتارگاه باکوکاکولا برنده کشتار گاه .

دنباله مسابقات مزبور در زمین فوتبال راه آهن ادامه دارد .

عزیمت به بلغارستان

شب گذشته در معیت تیم ملی کشتی ایران آقای قاسم فارسی دبیر ورزش و عکاس و فیلم بردار باسابقه به بلغارستان عزیمت نمود .

آقای فارسی در این مسافرت از مسابقات کشتی ۱۹۶۳ صوفیه فیلم‌برداری و عکس برداری خواهد نمود.

نمایش ادامه‌دارد

بطوریکه خبرنگارما گزارش‌میدهد نمایشنامه میخواهید بامن بازی‌کنید اثر مارسل‌آشار که‌با همکاری‌سرویس هنری روزنامه اطلاعات واداره دراماتیك هنرهای زیبای کشور وبکارگردانی آقای رشیدی‌وهنرمندان اداره‌دراماتیك بروی‌صحنه آمده‌است‌همچنان‌باموفقیت بروی صحنه‌است و نمایش آن تادهم خرداد ادامه دارد .

درانجمن ایران و آمریکا

ساعت ۶ بعداز ظهر روز چهارشنبه ۸خرداد آقای دکتر حبیب‌هدایت مدیر عامل انستیتوی تغذیه و مدیر کل بهداری شهرداری تهران‌در محل‌انجمن ایران و آمریکا واقع در عباس‌آباددر باره «خواربارو تغذیه دردنیای‌امروزی» سخنرانی خواهد کرد .

توزیع جوائز

ساعت پنج بعداز ظهر روز پنجشنبه نهم خرداد ماه مراسم توزیع جوائز قهرمانان دوو میدانی کشور باحضور والاحضرت شاهپور غلامرضا پهلوی در دانشسرای تهران برگزار میشود آقای احمد ایزدپناه رئیس فدراسیون دوومیدانی کشور ،جمعی از شخصیت های ورزشی، نویسندگان‌وخبرنگاران و علاقمندان را دعوت نموده که در مراسم مزبور شرکت نمایند .

مطالعه درامور تلویزیونی

امروز اطلاع حاصل شدکه آقای جواد بنائی گوینده اخبار تلویزیون ایران برای مطالعه عازم کشور های اروپائی میشود .

وی مدت یکماه در تلویزیون آلمان کارخواهد کرد وسپس از آنجا به انگلستان. فرانسه و ایتالیا خواهد رفت .

وی ضمن مطالعه درکشور های‌مزبور مصاحبه هائی با شخصیتها ورهبران سیاسی خواهد کرد که بوسیله آقای فریدون میرفخرائی فیلمبرداری خواهد شدو پس‌ازبازگشت در تلویزیون‌ایران نمایش داده میشود .

آقای بنائی گفت : چون حرفه‌اصلی من روزنامه نگاریست طی‌اقامت سه ماهه دراروپاازموسسات‌مختلف‌مطبوعاتی نیز دیدن خواهم کرد .

در حضور والاحضرت شاهپور غلامرضا پهلوی

باشگاه سوارکاران‌ـمسابقات پرش‌بااسب‌جمعه‌دهم‌خرداد ساعت۱۶در چهارمرحله‌مبتدیان‌ـدوشیزگان‌ـ خردسالان ـ سوار کاران زبده .

بانك بیمه‌بازرگانان

گذشته از

یك‌میلیون‌وپانصدهزار ریال‌جایزه

برای دارندگان خوشبخت

حساب دیداری

تسهیلات کم نظیر درمانی‌در برابر کلیه بیماریها در بیمارستان مجهز بانك در نظر گرفته شده‌است.

دارندگان حساب دیداری‌میتوانند وجوه سپرده خود و بهره آنرا ازکلیه شعبات این بانك در سراسر کشور دریافت نمایند.

آ ـ ۶۰۶۸ ۱ ـ ۵

اونان ـ پلوگر

باتخفیف مخصوص

ماشین جوشکاری اونان وتلمبه شناور پلوگر

باقیمت وشرایط مناسب و اعتبار شناخت

شرکت تهران‌شمارهٔ محدود ـ خیابان سعدی نبش ۴۳۵۳ ـ ۳۰۲۱۱۵

نشریه دانشکده ادبیات تبریز

شماره چهارم سال چهاردهم نشریه دانشکده ادبیات تبریز حاوی مقالات زیر از چاپ خارج شد علاقمندان میتوانند شماره مزبور را از حسابداری دانشکده تهیه فرمایند.

موضوع

۱ـ زنان سخنور آذربایجان درسده هفتم استاد سعید نفیسی
۲ـفعل در زبان هرزنی آقای دکتر منوچهر مرتضوی
۳ـ(چریکه‌ی) کردی(مانده ازشماره‌پیش) آقای عبیدالله‌ایوبیان
۴ـراز در چاه گفتن آقای سید یونسی
۵ـ پیشنهادی‌در بازه‌دروس فراموش شده آقای‌دکتر کاظم‌ودیعی

رشته جغرافیا ونظم علمی ومنطقی آن الف ۱۳۶۴

اداره نشریه دانشکده ادبیات تبریز

SIGMUND

زیگموند

(زیگموند انگلستان) سازنده انواع تلمبه ها از:

کوچکترین تا بزرگترین ظرفیت

کشاورزی — چاه عمیق

صنعتی — مواد شیمیائی

آتش نشانی

نام زیگموند انگلستان در دنیا معرف بهترین تلمبه هاست

جنس بهتر

اطمینان بیشتر قیمت کمتر

نمایندگی ومرکز فروش: شرکت سهامی صنعتی ماهیار خیابان سعدی ـ شماره ۶۳۴ ـ تهران

تلفن ۳۴۳۹۳ ـ ۳۵۴۱۸ ـ تلکس: ۲۱۱۱

۲۰۲

پمپ شناور انگلیسی

سومو

تمام برنزی با مشخصات منحصر بفرد

یک فاز تا ارتفاع ۲۰۰ متر

سه فاز تا ارتفاع ۳۰۰ متر

نمایندگی: ارسطو زاده ـ فردوسی شماره ۵۲۶

بندر پهلوی ـ غازیان

پانسیون متروپل دارای اطاقهای لوکس حمامدار میباشد واز مسافرین‌محترم آماده پذیرائی است.

آرسن باغداسریان

۱ـ۶ آ ـ ۵۴۹۰

M.E.A

سدارجت

مرکب رنگها بادرخشندگی سوپرکوئینك پارکر

جدید جدید جدید

بهترین مرکب برای هرنوع قلم

برای یادداشتهائی که باید مدتها بمانند یانامه‌های مهم دیگریکی ازرنگهای ثابت ودرخشان‌را بکاربرید... امروزاین مرکب‌جدیدرا آزمایش کنید.

یکی‌ازمحصولات شرکت قلم پارکر

درکمترین مدت زبان انگلیسی‌رابیاموزید

در مدت ۲ یا۳ هفته تعلیم انگلیسی توسط فارغ‌التحصیلان اکسفورد با دستگاههای الکترونیکی آخرین سیستم در کلاس های کوچك استفاده سرشاری خواهید برد .

شرایط سهل و آسان ـ بدون محدودیت سن ـ شبانه‌روزی باتمام وسایل آسایش در مدرسه زبان ریجنسی‌درجنوب‌انگلستان

The Regency School, Ramsgate, England

صلاحیت این‌مدرسه ازطرف وزارت‌فرهنگ‌برسمیت‌شناخته‌شده‌است وبهترین تضمین برای فراگرفتن زبان انگلیسی دراسرع وقت میباشد .

نماینده رسمی در ایران : رحیم حکیم ـ تهران خیابان لاله‌زار پاساژ ایران شماره ۸ تلفن ۳۵۰۶۹

فریزر وستینگهاوس

برای اغذیه و لبنیات فروشها بانازلترین‌قیمت در فروشگاه های الکتروسرویس‌خیابان‌شاه جنب‌سینماچارلی

تلفن۴۹۷۹۳ والکترو امید خیابان شاه چهارراه کاخ تلفن ۶۵۶۹۵

۱ـ۶

مقاله مهم شاهنشاه

مجله معروف لایف امریکا که در ۹ میلیون نسخه درسراسر جهان منتشر می شود و مهمترین نشریه هفتگی جهانست در شماره امروز خود متن مقاله‌ای را که به قلم شاهنشاه ایران نوشته شده در ۱۲ صفحه با تصاویر متعدد رنگین انتشارداده‌است‌این مهمترین مقاله‌ای است که تاکنون در نوع خود دراین مجله مهم منتشر شده است قسمت های عمده از مطالب این مقاله امروز توسط خبرگزاری های مهم جهان بسراسر دنیا مخابره گردید.

آقای شجاع الدین شفا سخنگو و رایزن فرهنگی در بار شاهنشاهی امروز طی یک مصاحبه مطبوعاتی درباره این مقاله به خبرنگار ما چنین توضیح داد:

چندی پیش مجله معروف لایف از پیشگاه شاهنشاه تقاضا نمود که باتوجه روز افزون جهانیان به مملکت ایران و همچنین باتوجه به اهمیت خاص برنامه اصلاحی و اجتماعی عظیمی که بدست شاهنشاه د رحال اجرا است شاهنشاه شخصا توضیحات و اطلاعاتی را که برای افکار عمومی جهان در باره معرفی کشور خود و تشریح مفهوم تحولات اخیر آن مفید میدانند بصورت مقاله‌ای دراختیار این نشریه بگذارند

شاهنشاه این تقاضا را پذیرفته وطی یک مقاله ۶ هزار کلمه‌ای کلیه این مطالب را بصورتی که هرفردی در هر کشور جهان می تواند با خواندن آن شناسائی لازم با تاریخ گذشته و با وضع کنونی ایران و با مفهوم تحولات اجتماعی امروزی کشور پیدا کند مرقوم فرمودند و در اختیار مجله لایف قرار دادند.

مجله مذکور اخیرا عکاس مخصوص خودرا به ایران فرستاد تابرای این مقاله عکس ها وتصاویر آثار تاریخی را تهیه کند.

مقاله‌ای که در مجله امروز لایف به چاپ رسیده مهمترین مقاله‌ای از این قبیل است که تا کنون در این مجله منتشر گردیده است قسمت اول این مقاله به تاریخ ایران و نقش خاص این مملکت در تمدن جهان و ماموریت تاریخی ومعنوی ملت ایران و قسمت دوم آن بدوران چهل ساله اخیر وقسمت آخر و مهمتر آن بایران امروز و جنبه های مختلف تحول اجتماعی و سیاسی و اقتصادی و فرهنگی آن اختصاص دارد.

ترجمه کامل این مقاله ازامروز به تدریج انتشار خواهد یافت:

■ ۲۵۰۰ سال پیش

اولین قسمت مقاله شاهنشاه به شرح زیر است:

«...این است کشوری که من دارم. کشوری که صاحب مردان دلیر و اسبان زیبا است ... و اهورا مزدا همواره آنرا در پناه خویش دارد. ای آنکه پس از من شاه این سرزمین خواهی شد،اگر میخواهی مملکت آباد و پایدار بماند از دروغ بپرهیز ؛ دروغگو را کیفرده ... نکوخواه و باگذشت و دادگستر باش»

تقریبا دو هزار و پانصد سال پیش بود که داریوش شاهنشاه ایران کتیبه‌ای را که در آن وی حدود امپراتوری خویش - پهناورترین امپراتوری روی زمین - را شرح داده است با این جملات پایان داد، و بیست و پنج قرن است که همچنان داریوش بزرگ آرزو کرده بود خداوند این مملکت را از حوادث بیشمار بسلامت گذرانده وامروز نیز همچنان بصورت یک کشور مستقل وسربلند و سنگر صلح دراین ناحیه آشفته از جهان نگاه داشته است.

داریوش و شاهنشاه پیش از او کورش که نام ایشان وشرح کارهایشان از نخستین مطالبی است که شاگردان مدارس در سرتاسر جهان در کلاس های درس تاریخ با آن آشنا میشوند دربیست و پنج قرن پیش شاهنشاهی ایرانرا که میبایست تا بامروز ادامه یابد و بصورت «کهنسالترین پادشاهی جهان» درآید بنیاد نهادند. اگر من امروز اختصاصا بدین موضوع اشاره میکنم برای این است که چه درگذشته وچه در حال حاضر این میراث معنوی ما نقش اساسی در زندگانی اجتماعی ملت ما و در تامین آن نیروی روحی که برای هر تحول و تکاملی ضروری است داشته‌است و دارد. امروزه یک فرد عادی دنیای غرب شاید باشکال میتواند اهمیت ایرانرا در جمع ملل صلحدوست جهان چنانکه هست دریابد با این وصف نگاه ساده ای به نقشه جغرافیائی عالم کافی است که این حقیقت را روشن کند. کشور من از لحاظ جغرافیائی کلید همه خاورمیانه پاکستان، هند و افریقا است. اگر روزی خدای نخواسته ایران سقوط کند همه خاور میانه و شبه قاره هند همراه آن سقوط خواهد کرد و در دنبال آن افریقا از جرگه دنیای آزاد بیرون خواهد رفت. تعادل نیرو ها بکلی برهم خواهد خورد. در تاریخ طولانی جهان کمتر اتفاق افتاده است که بارمسئولیتی چنین سنگین بردوش ملتی نهاده شده باشد. ما باهمیت این مسئولیت بخوبی واقفیم ، و می دانیم که همانقدر که پرافتخار است دشوار نیز هست.

■ نخستین امپراطوری

بیست و پنج قرن پیش در کشوری که من پادشاه آن هستم نخستین امپراتوری واقعی تاریخ جهان یعنی یک امپراتوری متکی برسیستم اداری وحکومتی منظمی که بنا بگفته مورخان بزرگ مغرب زمین بعد ها سازمان آن مورد اقتباس امپراتوری روم و سایر امپراتوریهای بزرگ تاریخ قرار گرفت تاسیس گردید. این امپراتوری نخستین مبتکر وموجد سیستم حکومت ساتراپی که چیزی شبیه «ایالات متحده» بود و با قوانین مدون و «شورا هائی قضائی» اداره میشد و موسس ارتش منظم بطریقه امروزی و همچنین مبتکر سیستم پستی و چاپاری و راههای منظم شوسه و وسائل مجهز ارتباطی و مخابراتی و دستگاه منظم وصول مالیات بود ولی مهمتر از همه اینها این بود که شاهنشاهی «هخامنشی» برای اولین بار نظم اجتماعی و فلسفه حکومتی تازه‌ایرا برای تمدن بشری بارمغان آورد که تا آن هنگام سابقه نداشت. این نظم تازه اصل احترام به عقاید وافکار و معتقدات مذهبی و سنن ملی افراد و اقوام بود که شاهنشاهان ایران آنرا جانشین روش کهنه و معمول غارتگری و کشتار و اسارت مغلوبین و اختناق عقاید و ویرانی معبد ها و تحمیل معتقدات و شیوه زندگی قوم غالب بافراد و ملل مغلوب کردند. تحقیقات با ارزش بسیاری از مورخین و محقق بزرگ غرب منجمله امریکائیانی نظیر «ویل- دورانت» در «تاریخ تمدن بشر» و «اومستد» استاد دانشگاه شیکاگو در کتاب جالب وی بنام «تاریخ شاهنشاهی هخامنشی» بنحو بارزی این حقیقت را روشن کرده که پیدایش سیستم حکومتی شاهنشاهی ایران براساس «احترام بحقوق انسانی» مبداء تحول عمیقی در تاریخ تمدن بشری گردید و یقینا بهترین گواهی که میتوان دراین باره ارائه دادنص صریح کتاب مقدس (Bible) است که در آن شانزده جا باستایش از کورش و شاهنشاهی ایران یادشده و بکرات آزادی بخشی و بشردوستی و عدالت پروری این پادشاه مورد تجلیل قرار گرفته است. شایدده‌ها هزار نفر کسانی که در دنیای مسیحیت و یهود نام (Cyrus) دارند خودشان ندانند که این نام نماینده حقشناسی دنیای متمدن به خاطره کسی است که بشهادت لوحه معروفی که امروزه از او در «بریتیش میوزیوم» لندن ضبط است شایسته ترین شخص تاریخ برای داشتن عنوان «واضع نخستین منشور حقوق بشری» است.

■ بشردوستی

بدین ترتیب بود که ملت ایران تاریخ مدون دو هزارو پانصد ساله خود را براساس یک ایدئولوژی عالی بشر دوستی و تفاهم بین‌المللی آغاز کرد، و ما که وارث مستقیم این ایدئولوژی هستیم هرگز نتوانسته‌ایم این میراث عظیم معنوی و مسئولیت خود را در حفظ و ادامه این میراث و دفاع از این اصول فراموش کنیم. «نظم ایرانی» آنزمان یک «نظم ملی» نبود، بلکه یک «نظم جهانی» بود و همین جنبه خاص «جهانی» همواره صفت اصلی ومشخص تمدن وفرهنگ ایران باقی ماند، یعنی از یکطرف وضع جغرافیائی ایران و از طرف دیگر روحیه ملی و نژادی مردم آن باعث شد که این ملت در طول تاریخ همواره بمقیاس وسیع «بشری» فکر و عمل کند و هرآنچه را که دررشته های مختلف فکر و ادب و علم وهنر بوجود می‌آورد بصورتی بوجود آورد که برای عموم مردم قابل قبول باشد.

■ درچهارراه شرق وغرب

ایران از نظر جغرافیائی درست در چهار راه تلاقی شرق و غرب قرار دارد، و محور طبیعی اتصال آسیا و اروپا و آفریقا است. در یک سوی این کشور تمدنهای باستانی چین و هندو و در جانب دیگر آن تمدنهای قدیم مصر و بابل و یونان و روم و تمدنهای امروزی اروپا و امریکا رشد کرده‌اند. ولی در طول قرون بیشمار تمدنهای باستانی شرق وغرب ارتباطی با یکدیگر نداشتند تا بالاخره کار تلفیق آنها و ایجاد یک مدنیت عمومی را از ترکیب اجزاء مختلف این تمدنها، ایران که محل تلاقی آنها بود بعهده گرفت، و بدین ترتیب در این سرزمین یک مذهب جهانی و هنر و ادب جهانی بوجود آمد که آثار آن بعدا نیز باقی مانده. در طول چند قرن آئین ایرانی «مهر» تا اقصی نقاط امپراتوری روم توسعه یافت وذامنه آئین «مانی» از «کانتون» درآخرین نقطه جنوب شرقی چین تاجزائر انگلستان و تا صحرای مرکزی افریقا گسترده شد. مکتب تصوف و عرفان ایرانی در هندوستان و خاور میانه و افریقا پیروان بیشمار یافت. هنرهای زیبای ایران ازژاپن وچین وهند تانواحی دور دست غرب منبع الهام هنرمندان قرار گرفت و کتب علمی دانشمندان ایران بخصوص ابن‌سینا طی قرون متوالی در دانشگاه های بزرگ اروپا تدریس شد. زبان فارسی در طول چند قرن در هندوستان و سراسر آسیای مرکزی و امپراتوری عثمانی یعنی از آسیا تا اقیانوس اطلس «زبان ادبی» نیمی از جهان متمدن بود و هنوز هم در بسیاری از آثار تاریخی و مقابر متعدد از چین و هندوستان واندونزی و مالایا گرفته تاشمال افریقا وقسمتی از اروپا کتیبه های فارسی بربسیاری از بناهای تاریخی نقش است. درقرن چهاردهم میلادی درهمان هنگام که هنر معماری ایرانی در ساختن بنای عالی «الحمرا» در جنوب اسپانیا بکارمیرفت درهانگ‌چئو شرقی ترین نقطه چین در کنار خلیج زرد مسجد باشکوهی بدست ایرانیان ساخته میشد که کتیبه‌های اشعار فارسی آن هنوز باقی است و نظری در روی نقشه جغرافیا به فاصله اقیانوس کبیر تااقیانوس اطلس کافیست که وسعت دامنه نفوذ فرهنگ وتمدن ایرانرا دراین زمان نشان دهد.

■ ایمان بخویش

این توجه به یک «ماموریت مدنی تاریخی وبشری» بطور یقین آن عامل اساسی بوده که توانسته است ملت ایرانرا در کشاکش حوادث بیشمار تاریخ همچنان زنده وپای برجا نگاه دارد. شاید در هیچ جای دیگر تاریخ بدین وضوح نتوان دید که ملتی دائما دوران های مصیبت واشغال و انحطاط رانر پشت‌سر گذارده ودوباره باقدرت برروی پای خودایستاده ودوران خلاقیت و پیشرفت تازه‌ایرا آغاز کرده باشد. ولی این نمودار و خلاصه سراسر تاریخ ایران است: تاریخ ملتی که هیچوقت ایمان خودرا به‌خویشتن از دست‌نداده، هیچوقت از لحاظ روحی تسلیم نومیدی و شکست نشده و هرگز در اراده خود به باقی ماندن و جلو رفتن فتوری راه نداده‌است. افسانه های ملی ایران غالبا از مرغی جاودانی بنام «سمندر» یاد میکنند که هرچند یکبار بهنگام پیری بدرون توده‌ای از آتش میرود و خودرا در آن میسوزاند تا دوباره از میان شعله‌های آتش جوان و تازه‌نفس بیرون آید و زندگانی از سربگیرد. هیچ چیز بهتر از این افسانه «سمبول» ملت و تاریخ ایران نیست.

ناتمام

تیم کشتی ایران

بقیه از صفحه اول

به بلغارستان عزیمت کردند. تا در مسابقات جهانی کشتی که ازروز جمعه دهم خرداد در صوفیه شروع میشود شرکت نمایند.

استعفای سرپرست

همانطور که اطلاع دادیم قرار بود اعضای تیم آقایان خدابنده، دهنده، سیف‌پور، موحد، صنعت‌کاران، مهدی‌زاده، امیری و عزیزی باتفاق یک‌رزرو دروزن‌ششم وهمراهی آقایان علی غفاری مربی تیم، رئیسی داور و بسرپرستی آقای امیر حمیدی در مسابقات کشتی جهانی شرکت نمایند.

آقای امیر حمیدی که مدت‌دوسال است بعنوان مربی و استاددانشکده تربیت‌بدنی در هند ماموریت داردو اخیرا بتهران آمده قرار بود با هزینه شخصی بکشور بلغارستان رفته و پس از تماشای مسابقات به هند برود و فدراسیون کشتی با توجه بسوابق وی واز نظر صرفه‌جوئی در بودجه سرپرستی تیم را بعهده وی گذاشت.

دیروز آقای امیرحمیدی بتیمسار ایزدپناه مراجعه کرده و در باره مسافرت مربیان تیم آقایان غفاری وسروری کسب تکلیف مینماید، چون ابتدا قرار بود آقای غفاری باین سفر برود و بعد به‌سروری تکلیف شد و مجددا پس ازانتخاب تیمسار موحد بسرپرستی فدراسیون کشتی وی دستور داد که آقای غفاری بعنوان مربی همراه تیم باشد وآقای سروری با هزینه شخصی باین مسافرت برود. این اختلافات باعث ایجاد یک سلسله ناراحتی هائی میشود که منجر باستعفای امیرحمیدی میگردد وآقای حاج عظیمی بسمت سرپرست انتخاب و همراه تیم به‌بلغارستان میرود.

دانشجویان پلیس

طبق اطلاع عدم شرکت آقایان مهدی‌زاده قهرمان وزن هشتم (کاپیتان تیم) و صنعتکاران در وزن پنجم اینست که از روزشنبه امتحانات دانشگاه پلیس آغازمی شود و چون هردو در دانشکده پلیس مشغول به‌تحصیل هستند از رفتن بمسافرت خودداری نموده‌اند تابتوانند در امتحانات آخر سال شرکت نمایند.

درروزن ششم آقای کریمی به عنوان رزرو انتخاب شده بود که بجای آقای مهدی‌زاده کشتی‌خواهد گرفت ولی در وزن پنجم در مسابقات جهانی شرکت کننده نخواهیم داشت.

اعلامیه تربیت بدنی

این اطلاعیه نیز امروز ازطرف تربیت بدنی در باره مسافرت تیم کشتی منتشر شده است:

اعضای تیم ملی کشتی ایران در ساعت یک بامداد امروز به سرپرستی آقای نصرت اله حاج عظیمی مدیر کل سازمان تربیت بدنی ایران برای شرکت درپانزدهمین دوره مسابقه های کشتی آزادجهانی با هواپیما بصوفیه پایتخت‌بلغارستان رهسپار شدند. قرار است تاعصر امروز اولیای دانشکده پلیس در باره اعزام آقایان مهدی زاده و صنعتکاران که سرگرم امتحانات هستند و ممکن‌است امتحانات آنان بشهریور ماه موکول گردد تصمیم لازم اتخاذ کنند و این دو قهرمان ارزنده بسایر اعضای تیم ملی کشتی ایران ملحق گردند.

تیمی که ساعت یک بامداد امروز بسوی صوفیه حرکت کرداز آقایان خدابنده، دهنده، سیف پور، موحد، کریمی بجای(مهدی زاده) امیری، عزیزی تشکیل یافته است.

بانک ملی

بقیه از صفحه اول

کلیه متقاضیان وام متفرقه در سال جاری باید تقاضا های خودرا بوسیله پست سفارشی به بانک‌ملی ایران ارسال دارند و ضمنا آدرس ونام و نشان خودرا در نامه های خویش ذکر نمایند.

سفارشات مزبور تا آخرین‌روز خرداد ماه قابل قبول خواهد بود.

کلیه متقاضیان باید حساب پس‌اندازی در صندوق پس انداز‌ملی داشته‌باشند زیرا ازاین راه مردم به پس انداز کردن تشویق خواهند شد.

مسئله دیگری که درنظر گرفته شده این‌است که بانک ملی‌ایران بمنظور ایجاد و تقویت کار های ساختمانی تصمیم گرفته است در مرحله اول برای ساختمان های‌نیمه تمام و تکمیل ساختمان و در مرحله آخر برای کسانی که بدهی خانه دارند وام به پردازد.

برای این که کار های‌ساختمانی تشویق شود برای امور ساختمانی درصورت لزوم‌مبلغ بیشتری‌پرداخت می شود و مدت آن که در سایر موارد حداکثر دوسال است‌افزایش پیدا می کند.

طوفان

بقیه از صفحه اول

منقلب و ابری شد و طوفا ن‌های سهمگینی همراه با رگبار بوقوع پیوست.

براثر طوفان شدید چندین درخت کهنسال و تعدادی تیرچراغ برق از جا کنده شد و قسمتی از برق تجریش قطع گردید.

بارندگی د رهمدان

طبق گزارش خبرنگار ما در همدان دیروز بارندگی شدیدی توام با تگرگ درشت بارید وبراثر این بارندگی بمزارع کشاورزان و محصولات سر درختی خسارات زیادی وارد آمد و بارندگی در همدان تا دیشب ادامه داشت.

در آبادان

طبق گزارش تلفنی خبرنگارما در آبادان از بعد از ظهر دیروز هوای آبادان طوفانیست ووزش باد های تند هنوزهم دراین شهرستان ادامه دارد دیروز بعد از ظهر شدت طوفان و گردوغبار به‌اندازه‌ای بود که مغازه‌های شهر تعطیل شدو مردم بمنازل خود پناه بردند.

بخشنامه وزیر کشور بشهرداران درباره:

اصلاحات فوری شهرها

دیروز اطلاع دادیم که ازطرف آقای دکتر پیراسته وزیر کشور برای اینکه شهرداری های‌سراسر کشور اقدام باصلاحات فوری و موثری درامورشهرها بکنندبخش‌نامه‌ای بکلیه شهرداران ابلاغ‌شده

دراین بخشنامه اهم اصلاحات ضروری شهرها که بابودجه های فعلی شهرداریها نیز انجام آنها عملی است بشرح زیر تذکر داده شده است:

۱- تامین بهداشت غذائی و مراقبت در سالم‌بودن موادخوراکی اهالی شهر و جلوگیری از فروش مواد فاسد و مسموم‌باجلب همکاری اداره بهداری و مهندسی بهداشت.

۲- برای اینکه دوچرخه های پائی در نقاط مختلف خیابان ها و معابر گذاشته نشود در هرخیابان به‌تناسب طول آن محلی مناسب‌و مخصوصی برای گذاشتن دوچرخه های پائی تهیه کنند.

۳- خیابان ها و معابرنامگذاری شود و نام هرخیابان در روی کاشی بفواصل مختلف در طول خیابان نوشته ونصب گردد و همچنین‌خانه ها و مغازه‌ها مطابق اصول صحیحی نمره گذاری شود.

۴- نمای خارجی خانه‌ها - مغازه ها - موسسات بصورت پاکیزه و خوش‌نمائی درآید.

ه- آن قسمتی از دیوار هـای خیابانها راکه بانصب آگهی ها کثیف وبدمنظره شده است‌بشویند وبرای الصاق آگهی های عمومی وتجارتی تابلوهای سیاه‌رنگ مخصوصی در نقاط پرجمعیت‌شهر نصب نمایند.

۶- پیاده‌روها طبق قوانین‌موجود وبانظر شهرداری اسفالت گرددو یابوسیله بلوک سیمانی یاسنگ مفروش شود مزیت بلوک سیمانی اینست که اولا دوام خیلی زیاد-تری از اسفالت دارد و ثانیا چون چسبیده بزمین نیست در موقع‌لوله کشی آب وبرق وتلفن میتوان به آسانی آنهارا برداشته و پس از گذاشتن لوله یاکابل برق‌وتلفون دوباره آنهارا کار گذاشت.

۷- دکانهای قصابی - نانوائی- سبزی‌ومیوه‌فروشی - لبنیات‌فروشی وبطور کلی مغازه‌ها و دکاکینی که باتهیه و فروش ارزاق عمومی‌سرو کار دارند بتدریج با راهنمائی شهرداری و طبق نقشه هائی که بااصول بهداشت مواد غذائی‌منطبق باشد بصورت مغازه‌های تمیز وبه اسلوب صحیح درآیند نقشه های نمونه اینگونه مغازه‌ها به پیوست ارسال میشود.

۸- برای جمع‌آوری خاکروبه از سطل یاظرف دردار از منازل و مغازه‌ها و معابر استفاده شود و بطور کلی از مجاورت خاکروبه‌با هوای آزاد در معابر جلوگیری گردد.

۹- ساکنان طرفین معابر و خیابانها رابدرختکاری (در فصل مناسب وگلکاری و چمن)، کنار معابرتشویق نمایند و حتی‌میتوان آنهارا بکاشتن پیچک‌هائی که‌بدور درختان میپیچد و تمام سال سبز است درکنار درخت ها تشویق‌نمود بعلاوه شهرداری میتواند برای‌مصفا کردن خیابان ها بوسیله درخت‌و گل وچمن وپیچک از اعتبارات‌خود اقدام نماید.

۱۰- مرغ‌فروشان را وادارسازند تابجای معلق‌نگاهداشتن مرغ‌زنده ودورگرداندن آنها در شهر که عملی زننده وناپسند است ودرعین حال موجب آلودگی معابر میشود قفس هـای چرخ دار تعبیه نمایند تاهم حیوان ناراحت نشودو هم کثافات آن در معابر نریزد.

۱۱- سگهای ولگرد را معدوم نمایند و اجساد آنهارا درگودالی ریخته وباندازه لازم آهک و خاک روی آنها بریزند و این اقدام در اواسط شب انجام شود.

۱۲- مستراحهای عمومی در مراکز پررفت‌وآمد شهر ساخته شود وباسلوب صحیح نگاهداری‌و تحت نظافت دائمی قرار گیرد.

۱۳- برای اینکه بتوان‌ممنوعیت شستشوی لباس را در کنارمعابر عملی ساخت ناچار بایدرختشویخانه عمومی رایگان باآب گرم و سرد در نقاط پرجمعیت دایر گردد.

۱۴- در شهرهائیکه در مسیل قرار دارند سیل‌بند باید ساخته شود تا این خطر شهررا تهدید نکند.

۱۵ - دام‌داری در شهرممنوع شود یعنی انواع دام را از شهر بیرون ببرند و در مراکز معین بیرون شهرازآنها نگاهداری‌نمایند تااز سرایت امراض وتولید‌کثافات ومگس جلوگیری شده باشد.

۱۶ معمول فعلی اغلب شهرها این است که خاکروبه وزباله‌شهر رابمراکزی در داخل‌شهر حمل و درآنجا جمع‌آوری میکنند وسپس آنرا از این مراکز بخارج شهر میبرند این ترتیب که موجب‌ماندن وتمرکز زباله در مدتی از روزدر نقاط مختلف شهر میشود وتولید انواع میکروبها وایجاد تعفن‌می کند باید موقوف گرددیعنی‌ترتیبی داده شود که خاکروبه‌ها و زباله‌ها یکسره از محل های اصلی آن‌که بتدریج جمع‌میشود بخارج شهر حمل گردد و اگر شهرداری‌بودجه کافی دارد ومیتواند کارخانه‌تبدیل خاکروبه وزباله بکود زراعتی را تهیه و خاکروبه‌ها وزباله شهر را تبدیل بکود کند واگر دارای بودجه ووسائل انجام این کارنیست خاکروبه هارا از محل های‌اصلی مستقیما بگود الهائی که در خارج شهر احداث مینمایند حمل‌نمائید وبوسیله عده‌ای کارگر بمقدار کافی خاک بروی آنها بریزند تا پس از مدتی این خاکروبه‌هاتبدیل بکود قابل استفاده در زراعت‌بشود.

۱۷ - یکی از اصول موفقیت هرشهرداری خدمت باهالی شهر آنست که دارای دفاتر محاسباتی منظم و دفاتر اموال و املاک خود باشند بنابراین هرگاه‌آن‌شهرداری تابحال دفاتر منظم محاسباتی به صورت دفاتر دوبل یا دفتر جامع اموال و املاک تهیه نکرده باشد بایدبانظر حسابداران بانک هائی که در آن شهر دایر هستندترتیب دفاتر صحیح محاسباتی و دفتر اموال واملاک‌برای دارائی‌شهرداری بدهند و حسابداران خودرامکلف سازند طرز نوشتن و نگاهداری‌این دفاتر را از حسابداران بانک‌تعلیم بگیرند.

۱۸- ایجاد پارک عمومی و باغ کودکان وباغچه‌های کوچک محلی از وظایف اساسی شهرداری است بنابراین زمین‌هائی‌راکه شهرداری دارد از این ببعد نباید فروخت و آنهارا ولواینکه کم‌وسعت باشد میتوان برای ایجاد باغ کودکان و باغچه‌های کوچک که مرکز هوا-خوری کودکان و اهالی محل‌باشد اختصاص داد.

۱۹ -نرده‌کشی اطراف باغچه های پیاده روها غالبا بصورتی‌نازیبا صورت گرفته است برای اینکه این نرده‌کشی ها ظریف و کم - خرج باشد نمونه‌هائی در اداره‌فنی وزارت کشور تهیه شده است و میتوانید نقشه آن نمونه ها را از اداره کل‌امور شهرداری‌بخواهید

۲۰ - فروش اجناس بصورت دوره‌گردی ویا دست‌فروشی‌درپیاده روها که غالبا توام باداد و فریاد و موجب مزاحمت مردم حتی‌درخانه های خود میشود باید موقوف‌شود. در هرشهر مراکز معینی برای فروش اجناس توسط دوره‌گردها ودست‌فروشها باید تهیه شودکه کالاهای خودرا در همان مراکز بدون سروصدا وداد و فریاد و مزاحمت عابرین بفروشند.

۲۱- اصلاحاتی که مطابق این دستور در مغازه‌ها وپیاده‌روها بعمل می‌آید البته بخرج صاحبان مغازه ها و مالکین دکانها خواهد بودو بصورت تشویق آنها بانجام این اصلاحات باید صورت گیرد والبته بارعایت سادگی و صرفه‌جوئی از طرف خودشان بعمل خواهد آمد. هرگاه صاحبان دکانها و مالکین برای این اصلاحات پول موجود نداشته باشند می‌توانید آنهارابه بانک ملی محل معرفی نمائید، که وام اصنافی باسود کم ودرمدت دوسال به آنها بدهند.

۲۲- فروشندگان اجناس‌غالبا کالاهارا در روزنامه‌های کهنه و کاغذهای باطله می‌پیچند وبمشتریان میدهند و این کاغذها خود موجب آلوده ساختن کالاخواهد شد. صاحبان مغازه‌ها باید پاکت های تمیزی جهت گذاشتن کالاها در آن تهیه کرده وداشته باشند و حتی میتوان موسسات بزرگ یاکارخانجات محل را تشویق کرد پاکت های تبلیغاتی مخصوص تهیه کنند و مجانامیان صاحبان مغازه هاتوزیع نمایند که هم کالاها باظرف نظیف بمشتریان داده شود و هم وسیله تبلیغاتی موثری برای موسسات تجارتی وصنعتی تعبیه شده باشد.

۲۳-همه ساله میتوان میان مغازه هائیکه اصلاحالات لازم را در نظافت مغازه‌واجناس‌خود وترتیب‌تحویل آن بمشتریان بعمل آورده‌اند مسابقه هائی ترتیب داد و شهرداری به بهترین مغازه‌ای که این اصلاحات را بخوبی بعمل آورده است جایزه بدهد و مراتب را باطلاع اهالی شهر برساند.

برای کمک فکری و عملی به آقایان شهرداران قسمت‌فنی وزارت کشور جهت انجام موارد فوق نقشه ها و صورت مشخصات تهیه کرده است و میتوانید آنها را مستقیمااز اداره کل امور شهرداریها بخواهید ومورد استفاده قرار دهید.

دادگستری بیمار است

بقیه از صفحه اول

بیماری دادگستری

وزیر دادگستری در این مصاحبه اظهار داشت:

همانطور که در جلسات گذشته عرض کردم دادگستری ما بیمار است و سخت هم بیمار است این مطلب قولی است که جملگی برآنند ولی ممکن است تعبیرات دیگری هم ازاین بیماری بشود بعضی بجای ابتلای بیماری دادگستری گفته‌اندنابسامانی های دادگستری در هرحال بیماری یا نابسامانی نقص و عیبی است که‌باید بررسی‌شود یکی ا زاین بیماری ها مربوط است باصولی‌که دردادگستری در حل و فصل امور خانوادگی‌متداول است. من لازم نمی بینم توضیح مفصل و کاملی درباره اهمیت‌خانواده بگویم، همینقدر بس است‌که بگویم خانواده سلول‌اجتماع است مابایستی در سلامت این‌سلول مراقبت‌ومواظبت کنیم و بایستی کوشش کنیم که‌در این سلول صلح‌و آرامش و سازش و امنیت وجود داشته باشد.

قواعد حقوق خانواده ما که مبتنی برفقه و مبانی اسلامی است باید بگوئیم از پیشرو ترین و مترقی‌ترین قوانین جهانی است.

طلاق در محکمه

آقای وزیر دادگستری پس از توضیحات مفصلی پیرامون اهمیت خانواده ولزوم استحکام مبانی‌خانواده ونیز اهمیتی که در حقوق اسلام برای خانواده قائل شده‌اند گفت:

قواعد ازدواج وطلاق در اسلام نمونه کاملی از استحکام خانواده است که مورد توجه دانشمندان غیر اسلامی‌قرار گرفته متاسفانه قواعد وقوانینی که‌تا این اندازه روحیه اعتدال دارد درعمل بصورت دیگری دیده میشود، ازطرفی هم هیچ مقامی وجود ندارد که کراهت طلاق را بمرد بفهماند و بمحض اینکه مردی توهم خطا بزنش پیدا کرد یا ناملایماتی در زندگی آنها بوجود آمد در پی طلاق میرود آنوقت نه فقط زن با از دست دادن سرمایه معنوی خود پس از طلاق در جامعه سرگردان است بلکه بچه‌های آنان بجای آغوش گرم خانواده سرگردان خواهند بود. پس می‌بینید باید مرجعی باشد که کراهت طلاق نسنجیده را بمرد بفهماند مرد در طلاق آزاد است ولی این کار باید با تانی وحوصله انجام شود یکی از دلایل مخالفتم با کسانی که میگویند طلاق باید بمحکمه برود این است که میگویم محکمه نمیتواند آنطورکه‌باید تصمیم بگیرد در حالیکه باید مقامی باشد که مرد را دعوت کند و کراهت را تشریح کند و حتی اشکالات رارفع کند.

طرف دیگر قضیه آنست که اگر زن مواجهه شود با مرد بدخوی و زندگی او در بیم و خطر بگذرد برای آنکه بتواند اجازه طلاق بدست آورد باید بدادگاه مراجعه کند و شما نمونه‌های زیادی از این قبیل دارید.

وزیر دادگستری افزود: مقیاسهائی که در دادگستری است کافی برای حل مشکلات خانواده‌ها نیست، دادگستری آماده تکلیف است ولی در خانواده عشق وعاطفه وجود دارد و دادگستری مقیاسی برای سنجش عواطف اشخاص ندارد باید تعیین تکلیف مسائلی که مربوط بخانواده است بکسانی واگذار شود که‌بعشق زن وشوهر و سرنوشت بچه‌ها واقف باشند روی این اصل من عقیده دارم که بنای‌اینکار نباید محکمه‌باشدبلکه بنای حکم صادر کردن باید بسرمایه نظر طایفه زن و شوهر ویک نفربیطرف باشد آنها میتوانند در باره سرنوشت یک زن و مرد وبچه‌هایشان تصمیم بگیرندوبر مبنای‌این تصمیم‌دادگستری حکم صادر کند. طرح‌شورای خانواده در این باره بااستقبال زیاد مواجه‌شده البته در تکمیل این طرح نظریاتی رسیده ومن اغلب آنها را خوانده‌امو مبتنی برتکمیل شورای خانواده‌است. و من از کلیه کسانی که نظرات اصلاحی وتکمیلی داده‌اند متشکرم و تقاضا دارم هرنظری برای تکمیل این طرح وجود دارد بفرستند.

عید ملی

بقیه از صفحه اول

ملی را جشن میگیرند.

در جهان کمتر کشوریست که مانند ایران وافغانستان از نظر زبان، نژاد فرهنگ و تاریخ بهم پیوند وهمبستگی داشته باشند.

ملت ایران در شادمانی جشن بزرگ ملی برادران افغانی خودشریک وسهیم میباشد. ما عید ملی‌استقلال افغانستان را صمیمانه به برادران وخواهران‌افغانی خود تبریک میگوئیم وامیدواریم تحت رهبریهای خردمندانه اعلیحضرت‌محمد ظاهر شاه شهریار تاجدار خود بیش از پیش در راه ترقی و تعالی گام بردارند.

عصر امروز بهمین مناسبت از طرف آقای محمد عثمان امیر سفیر کبیر دولت پادشاهی افغانستان در تهران میهمانی عصرانه‌ای در منزل ایشان واقع در الهیه داده میشود که در آن آقایان وزیران، کوردیپلماتیک و شخصیتهای برجسته داخلی شرکت خواهند داشت.

انباردار اخراجی خودرا آتش زد

صبح امروز یک انبار دار سابق وزارت بهداری قزوین در جلوی وزارت بهداری‌در چهارراه گلوبندک خودرا بانفت آتش زد و می خواست زن و ۷ بچه خودرا نیز آتش بزند که عابرین از این کار جلوگیری کردند اکنون این‌مرد دربیمارستان بستری است. این مرد می گوید برای کمبود چند لیتر نفت اورا اخراج نموده‌اند.

برای استخدام پزشک

بقیه از صفحه اول

خبرنگار بهداشتی‌ما می‌افزاید: چندی قبل وزارت بهداری جهت استخدام یکصد نفر از پزشکان که قبلا بهدار بوده‌اند و هزینه تحصیل ا زوزارت‌بهداری دریافت میداشتند درخواست یک میلیون تومان اضافه اعتبار کرد. ولی با مخالفت‌هیئت دولت‌استخدام‌پزشکان مزبور موکول به تامین اعتبار در سال آینده گردید.

خبرنگار ما می افزاید یکصد نفر پزشکانی که وزارت بهداری تعهد استخدام آنان را کرده است حاضرند ضرر دولت را بپردازند و ازخدمت وزارت‌بهداری کناره گیری کنند ولی وزارت بهداری قانونا نه می تواند آنان را کنار بگذارد ونه می تواند عملا استخدامشان نماید.

قرار بود از وجود پزشکان مزبور در بخش‌ها و نقاط دورافتاده طبق تعهدی که سپرده‌اند استفاده شود ولی فعلا استخدام و استفاده ازپزشکانی که وزارت بهداری‌خرج تحصیل آنان را داده است عملی نمی باشد.

در حوض خفه شدند

* دیروز دوطفل بنام ابراهیم پشت‌بامی یکساله در کوچه حمام چال واسداله خانلوقی دوساله در خیابان هاشم‌آباد در حوض افتاده خفه شدند.

مجالس سوگواری

هیئت عزاداران حسینی صنف اطاقساز اتوبوس و کامیون

از عموم علاقمندان دعوت مینماید که ازشب سوم محرم درجلسه دینی شرکت فرموده و از بیانات دانشمند محترم آقای حاج سقازاده ۹الی ۱۰ و واعظ شهیر جناب آقای حاج انصاری ۱۰ الی ۱۱ استفاده فرمایند

آدرس سه‌راه سیروس فروشگاه شاه‌روخی

۱-۲ آ-۶۴۰۶

یا سفینة‌النجات

بمناسبت نامساعدبودن هوا مجلس‌سوگواری منزل مرحوم حاج حسین شفیعی که قبلا آگهی شده‌بود از منزل آنمرحوم واقع درخیابان‌استخر کوچه شفیعی بمسجد مرحوم حاج‌آقارضا شیشه واقع‌درچهارراه‌شیخ‌هادی منتقل شرکت‌کنندگان محترم از امشب الی پانزده یوم از ساعت‌هشت الی‌یازده‌ونیم بعدازظهر ازبیانات‌دانشمندمحترم جناب الحاج دکتر مناقبی وسایر وعاظ شریف استفاده خواهند نمود.

حاج حبیب‌اله شفیعی - ناصر شفیعی - سرهنگ اسداله شفیعی‌مقدم

حسب‌المعمول سنواتی‌مجلس‌توسل وعزاداری حضرت حسین بن علی علی‌السلام تا دوازدهم محرم ازساعت چهارونیم تاهفت‌ونیم بعدازظهر درمنزل برادر بزرگوارم جناب آقای جمال امامی واقع درخیابان امیریه - انتظام‌السلطنه منعقد خواهد بود.

نورالدین امامی

۱-۲

الحسین مصباح‌الهدی و سفینة‌النجات

بمناسبت ایام سوگواری خامس‌آل عبا مجلس سوگواری **درمسجد نوبنیاد امام زمان(ع)** واقع درخیابان آیزنهاور (کرج) ازساعت ۸ بعدازظهر الی ۱۱ برقرار و دانشمند محترم آقای ناصر مکارم شیرازی سخنرانی میفرمایند

ضمن اظهار همدردی ازمصیبت وارده بخانواده‌های اباصلتی ومیرهاشم باطلاع میرساند که آگهی‌مندرج درشماره دیشب که بامضای ناصر نجمی و بانوچاپ شده بود ازطرف اینجانب ناصرنجمی نویسنده‌جرائد نبوده است.

ناصر نجمی

باند جاعل چند میلیون چك تضمینی کشف شد

دراین عکس از راست به چپ، سروان رزمجو، ستوان غائی، محمد مطیعی، اخوان زنجانی، احمد مسعودی که باتفاهم جعل‌چك دستگیرشده اند دیده‌میشوند. دونفردیگر از متهمین متواری می باشند ویکی دیگر همراه مامورین برای دستگیری آنهارفته‌است

چون میدانست که انگار از موضوع بیفایده است اعتراف کرد وگفت من باسروان شاپور رزمجو افسرشهربانی که کارگردان و مدیر عامل باند بودو ستوان یکم حبیب الله غائی افسر شهربانی که مامور مراقبت در حمل و نقل چاپخانه و شریك باند بود و احمد مسعودی کلیشه ساز و وشریك باند بود و پرویز زندیه که اجاره کننده منزل و خریدار دستگاه چاپ و شریك باند بود و عوض شیرازی که یکی از عاملین اصلی و مراقب و مسئول‌چاپ وخانه استیجاری‌ومراقب کنترل اعمال اعضای باند و منصور پاك یاری «چیت ساز» که سرمایه اصلی را او گذاشته و تامین بودجه مالی با او بود و محمد مطیعی این باند را تشکیل داده ایم . وی گفت محمد مطیعی که از پرویز زندیه و احمد مسعودی طلبکار بود در موقع مراجعه و سماجت جهت وصول طلب خود با چکهای جعلی برخورد نموده و پس از اطلاع از موضوع او را از ترس شریك کردیم . و خرید کاغذ وتهیه مهر ها را بعهده وی گذاشتیم.

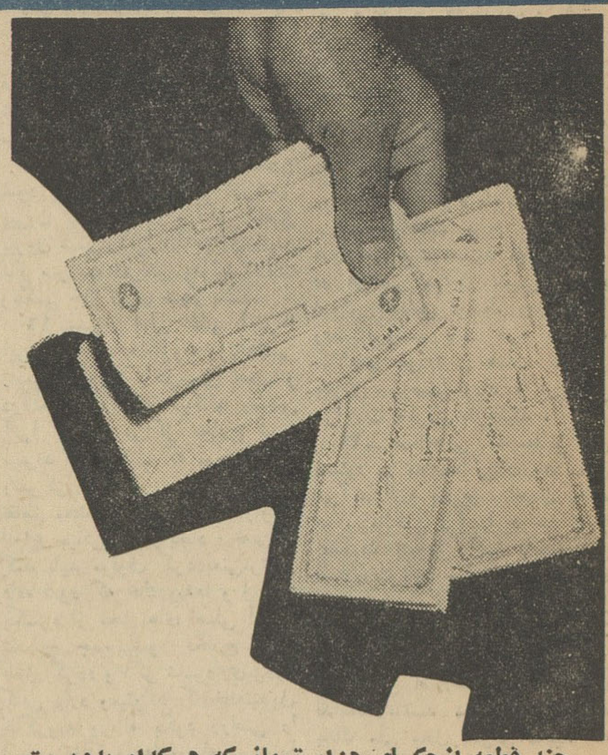

چند قطعه ازچکهای هزار تومانی‌که هرکدام بدویست تومان فروخته میشد

ظهر دیروز در یك جلسه مصاحبه مطبوعاتی آقای سرهنك بهزادی رئیس اداره آگاهی از ماجرای فعالیت باندی که در تهران‌مبادرت بچاپ وتوزیع چك تضمین شده‌ده هزار ریالی میکرد پرده برداشت‌و مرتکبین این عمل را بخبرنگاران معرفی کرد . دراین مصاحبه‌آقای امینی سخنگوی شهربانی کل‌نیز حضور داشت . رئیس آگاهی به خبرنگاران گفت :

هفته پیش‌اداره آگاهی‌شهربانی موفق شد باند تبه‌کارانی را که چکهای تضمینی جعلی ده هزار ریالی میساختند کشف کند و متهمین آنرا دستگیر و دستگاه های چاپ و قسمتی از چك هارا بدست آورد .

ا علام ببانکها و شهربانیها

رئیس آگاهی گفت در اواسط اسفندماه سال گذشته اخبار و اطلاعاتی مبنی برچاپ و نشرچك های تضمینی پنج هزارریالی و ده هزارریالی به‌آگاهی رسید درخلال این اوضاع تعدادی از چك های جعلی نیز در دست اشخاص‌مختلف پیدا شد. اداره آگاهی بوسیله مامورین مخفی خود دست به‌یك رشته فعالیت دامنه‌دار برای یافتن سازندگان چکهای جعلی زد .

وچون موضوع حساس و قابل‌توجه بود مراتب ببانکها اعلام شد و به شهربانیهای کشور دستورات لازم صادر گردید . در عین حال‌اعمال ورفتار و نحوه فعالیت و زندگی اشخاص مظنون که سوابق ممتدی در دستگاه دارند بوسیله مامورین تحت کنترل دقیق قرار گرفت و گزارشهای روزانه مامورین بدقت بررسی میشد و نتیجه حاصله از این اقدامات این بود که ما متوجه شدیم که دسته جدیدی مشغول این کار هستند.باینجهت مامورین کشف جرم برشدت عمل خود افزودند . تا اینکه اخیراگزارش محرمانه‌ای ازطرف یکی‌ازمامورین به‌آگاهی رسید که شخصی‌حاضر بمعامله چك تضمینی بقیمت ارزان میباشد .

ص د تومان را ۲۰ تومان میفروختند

* صدتومان را۲۰ تومان‌میفروختند

رئیس آگاهی گفت : با کشف این حقیقت ماوارد معامله شدیم‌و برای جلب اطمینان فروشنده چك های جعلی تضمین‌شده سعی‌کردیم در قیمت آن تخفیف بگیریم و قرار شد چك تضمینی هر صدریال را۳۵ ریال خریداری کنیم . ما مقداری از چکهارا از فروشنده گرفتیم و علی‌الحساب مبلغ چهل هزارریال بوی پرداخت کردیم و مذاکره رابرای معامله دوم برای خرید مقدار زیادتری بارزش‌کمتر آغاز کردیم وقرار براین شد هر صد ریال رابه ۲۰ ریال معامله کنیم .

رئیس آگاهی‌افزودما برای معامله دوم ساعت۸بعدازظهر روز بیست‌ونهم اردیبهشت ماه را در نظر گرفتیم و میعادگاه ما جاده قدیم شمیران نرسیده بقلهك در رستورانی بود مشروط بر اینکه ۳بعداز ظهر همین روز تماس‌حاصل گردد .

ش کار به دام نزدیك میشود

درساعت مزبور تماس تلفنی‌گرفته شد ولی محل ملاقات در همان ساعت بجای رستوران به خیابان روزولت کوچه گاراژ آلفا تغییر داده شد وقرار شد فروشنده چك تضمین‌شده چهارصد هزار ریال وجه‌نقد دریافت دارد و دو میلیون ریال چك تضمین‌شده بپردازد .

رئیس آگاهی گفت برای ما مسلم بود که فروشنده چك های تضمینی خودش سازنده‌آنست‌برای اینکه حاضر شده بود تاصدی هشتاد از قیمت چکهاکم کند.این شخص که ما از روز اول او را شناختیم کاظم اخوان زنجانی نام دارد و آهن فروش بوده است .

بهمین علت ما این‌دفعه تصمیم بدستگیری او گرفتیم مقدمه دستگیری وی باین ترتیب داده‌شد که چندنفر از مامورین آگاهی با لباس شخصی قسمت غربی خیابان روزولت مقابل گاراژ «آلفا»راتحت کنترل و مراقبت قرار دادند .عده دیگری منتهی الیه شرقی کوچه جنب گاراژ آلفا را مسدود کردند وخود اینجانب اتومبیل خود رادر دهنه گاراژ آلفا متوقف کردم و مشغول‌دست‌کاری آن شدم .

ا سکناسها چشم را خیره کرد

رئیس آگاهی افزود : ماموری که وظیفه داشت معامله را انجام دهد بایك کیف دستی محتوی چهارصدهزار ریال وجه نقد در محل موعود قدم میزد . ساعت ۸و ربع بعدازظهر بود که یك تاکسی سرکوچه متوقف شد وآقای‌اخوان زنجانی از داخل کوچه خریداررا بداخل تاکسی دعوت کرد . من برای جلوگیری از هرنوع اغفال یافراز فورا اتومبیل خودرا روشن کردم و پشت فرمان قرار گرفتم که اگر تاکسی حرکت کرد به تعقیب آن بپردازم .

ولی مامور ماآقای اخوان را به بهانه‌ای از تاکسی خارج کرد ودر وسط کوچه در کیف خودرا باز نمود و اسکناسهارا نشانش داد . اسکناسها چشم اخوان را خیره کردبطوریکه او کیف را زیربغل زد و یك بسته چك تضمینی‌جعلی (دویست‌عدد) بمامور ما داد ولی‌در همین لحظات من باسلاح لخت مقابل او ایستادم و دستور دادم اورا دستگیر کند.

ا فسرشهربانی مدیرعامل باند بود

رئیس آگاهی گفت ما آقای اخوان زنجانی را به آگاهی آوردیم و از او تحقیق کردیم او خود را ناجر آهن سابق و اخیرا بیکار معرفی کرد و

خبرنگاران که پرسید چکهای تضمین شده جعلی با چکهای اصلی چه فرقی میکند رئیس آگاهی گفت بسیار بهم شبیه هستند و خیلی ماهرانه ساخته شده اند و تنها فرقی که اهل فن میتوانند در آنها ببینند اینست که کنگره های اطراف چکهای جعلی‌ریزتر است و شماره های چك ها درشت‌تر از چکهای اصلی است و در چکهای اصلی رنگها کمی روشنتر است و هاشور کنار چك در چکهای اصلی آبی رنگ است در حالیکه در چکهای جعلی سورمه ای و گاهی مشکی است وشکلی که در متن سفید چکهای‌اصلی نقش شده در داخل است درصورتیکه در چکهای جعلی در خارج قرار دارد ولی‌این فرق بدشواری تشخیص داده میشود . رئیس آگاهی در پایان گفت ما بمبارزه خود ادامه میدهیم

ب انك تعهدی قبول نمیکند

امروز خبرنگار ما نظر مدیر کل بانك ملی ایران را درباره چکهای‌تضمین‌شده جعلی که‌بوسیله جاعلین در دسترس مردم گذاشته شده پرسید : آقای خوش‌کیش مدیر کل بانك ملی ایران دراین خصوص گفت : در جریان کشف جاعلین چك های تضمین‌شده ماموران بانك ملی همکاری زیادی بامامورین دولت وشهربانی‌داشتند وچندنماینده بانك در این کار فعالیت میکردند .

مدیر کل بانك ملی در مورد اینکه آیا در مقابل چك‌های‌تضمین شده تقلبی که ممکن است در دست افراد باشدبانك پولی‌پرداخت خواهد کرد یانه اظهار داشت‌طبق بررسیهائی که شده است چك های تضمین‌شده تقلبی را تومانی شش ریال میفروختند و آنهائیکه چك‌هارا باین قیمت‌میخریدند‌مسلما از جریان تقلب و جعل آن اطلاع داشتند واما در مورد کسانی که اتفاقا چك‌ها بطور عادی بدستشان رسیده متاسفانه بانك نمیتواند تعهدی داشته باشد .

ن سروان رزمجو دستگیر شد

رئیس آگاهی گفت – باتوجمیله همسر سروان رزمجو که عالما وعامدا باچك تضمینی جعلی مقداری ملبوس خریداری کرده بود نیز دستگیر و تسلیم مقامات قضائی گردید و چند نفر از مامورین برای دستگیری دونفر از اعضای باند که عوض شیرازی و منصور پاك یاری نام دارند و متواری هستند بنقاط معینی اعزام شده اند وپرویز زندیه نیز همراه این مامورین است تا با آنها در دستگیری متهمین فراری کمك کند .

ب یست‌وپنج میلیون چك جعلی

یکی از خبرنگاران از رئیس آگاهی پرسید که چه مبلغ چك تضمین شده بوسیله این باند

رئیس آگاهی افزود : دخالت و شرکت دو نفر از افسران شهربانی کل در این باند و اعمال خیانت آمیز آنان‌احساسات‌عموم افسران‌وکارمندان شریف شهربانی کل را بشدت‌جریحه دار ساخت و بالاتفاق از مقام تیمسار ریاست کل شهربانی تقاضای مجازات آنانرانمودند تیمسار ریاست شهربانی که‌باصل تشویق‌از خدمتگزاران دقیق وتنبیه‌خلافکاران‌اهمیت خاصی قائلند اجازه دادند این دو افسر تبه‌کار که بخدمت مقدس پلیس و سازمان خود خیانت کرده و بشرافت پلیسی خود آگاهی در آن واحد منازل متهمین مقیم تهران را بازرسی کرده و کلیه آنها را دستگیر نموده و از منازل آنها بتفاوت مقداری چکهای تضمینی جعلی کشف کردند و در یکی از گاراژ های جنب کارخانه پپسی کولا بخش ۱۸ یك دستگاه چاپ چك‌را که بهدایت‌آقای ستوان غائی مخفی شده بود کشف کردند و یك دستگاه دیگر چاپ‌نیز در گاراژ «قصر» جنب‌زندان قصر و نزدیکی منزل سروان رزمجو که بوسیله خود وی در آنجا گذاشته شده بود کشف شد که بشهربانی کل حمل گردید و متهمین بگناه خود معترف و پرونده مقدماتی تشکیل و بنظر مقامات قضائی رسانیده شد و فعلا متهمین در زندان آگاهی بسر میبرند تا تحقیقات کامل شود

ب شرافت پلیسی پشت پازدند

رئیس آگاهی افزود : دخالت و شرکت دو نفر از افسران شهربانی کل در این باند و اعمال خیانت آمیز آنان‌احساسات‌عموم افسران‌وکارمندان شریف شهربانی کل را بشدت‌جریحه دار ساخت و بالاتفاق از مقام تیمسار ریاست کل شهربانی تقاضای مجازات آنانرانمودند تیمسار ریاست شهربانی که‌باصل تشویق‌از خدمتگزاران دقیق وتنبیه‌خلافکاران‌اهمیت خاصی قائلند اجازه دادند این دو افسر تبه‌کار که بخدمت مقدس پلیس و سازمان خود خیانت کرده و بشرافت پلیسی خود پشت‌پا زده و بجای مبارزه با دزدان وجاعلین‌با آنهاتشریك مساعی‌کرده‌اند بجامعه معرفی شوند و همه بدانند که این دو افسر متهم بدست قانون سپرده‌میشوند تا بسزای اعمال خلاف قانون خود برسند و شهربانی کل نیز برای همیشه فراموش کند که چنین عناصر ناپاك‌وپلیدی‌درزمره خدمتگزاران او بوده اند .

ستگاههای چاپ د کشف شد

رئیس آگاهی آنگاه گفت صبح روز سی ام اردیبهشت چند دسته متشکل از افسران و مامورین اداره

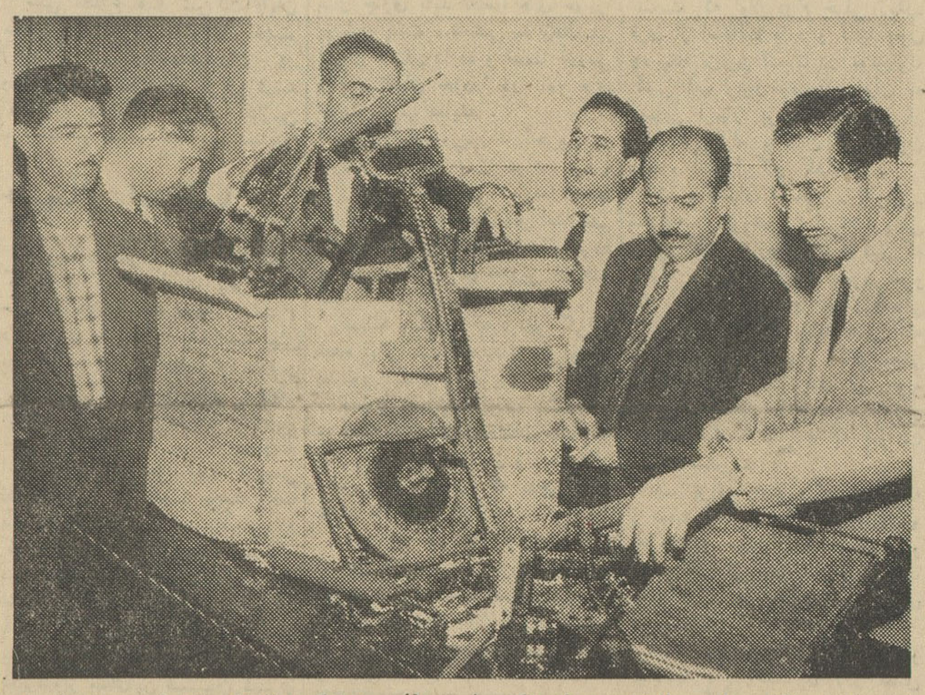

مامورین دستگاه چاپ چك‌های جعلی‌راکه بشهربانی حمل کرده‌اندازصندوق بیرون‌میآورند

چاپ‌شده وی پاسخ دادبدرستی معلوم نیست ولی آنچه مسلم است از ۲۵ میلیون ریال‌کمتر نیست‌که‌ما تاکنون در حدود ۵ میلیون ریال از آنرا از متهمین گرفته ایم وی‌گفت حتی مقداری از این چکها را آقای ستوان غائی با موتوسیکلت پلیس حمل میکرد که مامورین چك ها را از جعبه کنار موتوسیکلت وی کشف کردند .

ف رق جعلی واصلی

رئیس آگاهی در پاسخ یکی از

قهوه‌چی راشاگردش کشته بود

شاگرد قهوه‌چی ابتدا چهارنفر دیگر رامتهم کردکه باوی همکاری کرده‌اند ولی بعد اظهار داشت آنها گناهی ندارندقهوه‌چی نظر سوئی بمن داشت ومن اورا کشتم

قاتل جنازه قهوه‌چی را در این صندوق پنهان کرده بود

دیروز اطلاع دادیم که قهوه‌چی ۶۰ ساله‌خیابان آیزنهاوربنام حسین کریمیان فرزند اسمعیل در قهوه‌خانه‌اش کشته شده و نیمه شب پریشب شاگرد وی بنام محمد جهانگیری هنگامیکه مشغول حمل مقداری از اثاثه قهوه‌خانه بود توسط مامورین‌پلیس دستگیرشد.

اعتراف کرد

پاسبان شماره ۳۱۶پاس‌خیابان آیزنهاور که دوساعت پس از نیمه شب یکشنبه موفق بدستگیری شاگرد قهوه‌چی شده بود گزارش میداد که ضمن گشت در محل خدمت خود متوجه شدم که در جلوقهوه‌خانه یك تاکسی متوقف شده است خودرا به‌تاکسی‌رساندم و بادیدن اسباب واثاثیه‌وتلویزیون در جلوقهوه‌خانه‌بتصور آنکه‌سرقتی درحال انجام است بجوانی که مشغول انتقال اثاثیه بود دستور توقف دادم ولی او اعتنائی نکردودر صدد فرار برآمد . بایادداشت شماره تاکسی براننده گفتم‌حرکت نکند و خود دنبال جوان رفتم و قبل از آنکه متواری شودباکشیدن اسلحه وتهدیدتوانستم اورادستگیر کنم .

شاگرد قهوه‌چی که خود رامحمد جهانگیری معرفی میکرد و در ابتدای بازجوئی منکر قتل‌قهوه‌چی بود ولی مامورین موفق شدند در طول ۵ ساعت تحقیق از ونشانی چهارنفر که میگفت باوی‌همکاری داشته‌اند بدست آورده آنها را دستگیر نمایند .

در تحقیقات بعدی محمد اعتراف کردکه این چهارنفر دخالتی در قتل نداشته‌اند و اظهار داشت‌چون قهوه‌چی نظرسوئی نسبت به من داشت من ناراحت شدم وبا چاقو اورا کشتم و بعد اسباب و اثاثیه قهوه‌خانه راجمع کردم ببرم که‌مرا گرفتند.

حسین کریمیان (مقتول)

آب انبار سه‌نفر را گرفت

یکی ازاین سه‌نفر مرد ودونفر دیگر نجات یافتند

روز گذشته هنگام خالی کردن یك آب‌انبار در میدان رشدیه سه نفر دچار خفگی شده یکی ازآنها جان سپرد.

خانه‌ای که این سه‌نفر در آب انبار آن افتاده بودند متعلق‌به‌آقای عباس مقدم کارمند یك شرکت ساختمانی میباشد ساعت ۲ونیم‌بعد از ظهر دیروز ساکنین منزل دونفر (آب‌حوضی) را بداخل خانه آوردند تا آب‌انبار را خالی نمایند . یکی از دونفر داخل چاه شد و مشغول کشیدن آب گردید و دیگری سطل پررا خالی میکرد . پس از مدتی کارگری که در آب‌انباربود دچار تنگی نفس شد ورفیقش‌برای کمك او داخل آب‌انبار گردیداما اوهم در اثر گاز چاه نتوانست از چاه خارج گردد.

دراین موقع دراثر سروصدای نوکرخانه فریدون تقی‌پوردوچرخه ساز کوچه وارد خانه شد وبکمك آب‌حوضی‌ها شتافت‌ولی‌دوچرخه‌ساز نیز دراثرگاز دچار اغماء گردید ساکنین منزل جریان رابکلانتری واداره آتش نشانی خبر دادند و ماموربن پس از رسیدن به محل حادثه مشغول کار شدندوتوانستند یکی از آبحوضی‌ها را که علی آزادنام دارد و همچنین فریدون تقی‌زاده رانیمه‌جان بیرون بکشند ولی آبحوضی دوم در نتیجه گاز چاه خفه شده بود.

آیا این کودك را کشته‌اند

دیشب ناشناسی بکلانتری ۱۴ اطلاع داد که جنازه طفل‌نوزادی کشف شده ودر کنار خیابان‌افتاده است . یکی از مامورین کلانتری ۱۴ به محل حادثه رفت ومشاهده کرد که جنازه این طفل درحالی که خون‌آلود است در پارچه‌ای پیچیده شده است .

جنازه کودك برای تعیین علت مرك باداره پزشکی قانونی‌فرستاده شد و فعلا جریان تحت تعقیب است .

بیمه اتومبیل

اطلاع داده میشود

حق بیمه در ۱۲ قسط ماهیانه باکسر تخفیف قابل ملاحظه تعمیر فوری باشرط رضایت‌کامل‌بدون دریافت‌وجه- این تسهیلات برای رضایت عموم‌پدیده تعمیرگاه واتوسرویس‌تهران‌پارس است.تلفن۷۹۱۸۴۲ نشانی- تهران پارس میدان مجسمه - اتوسرویس وتعمیرگاه تهران پارس آ-۶۳۶۶

قابل توجه هنرجویان عزیز

در هنرستان موسیقی انوشیروان روحانی

آقایان : بنان - پرویز یاحقی -حبیب‌الله بدیعی - عمادرام- سلیم‌فروزان-نیکول الوندی‌وجهانگ برملك کلیه‌سازهارا‌تدریس‌مینمایند در ضمن دروس سلفژ-دیکته موسیقی - تئوری مجانا تدریس می‌شود برای بانوان کلاس جداگانه دائر می‌شود .

برای کسب اطلاع‌بیشتر بدفتر هنرستان واقع در خیابان پهلوی چهارراه‌امیراکرم تلفن ۴۵۲۹۱ هنرستان موسیقی انوشیروان روحانی مراجعه نمایند آ-۴۱۰۳ ۱-۳

از صبح چهارشنبه ۱۵ خرداد درسینماهای

پلازا-همای سعدی

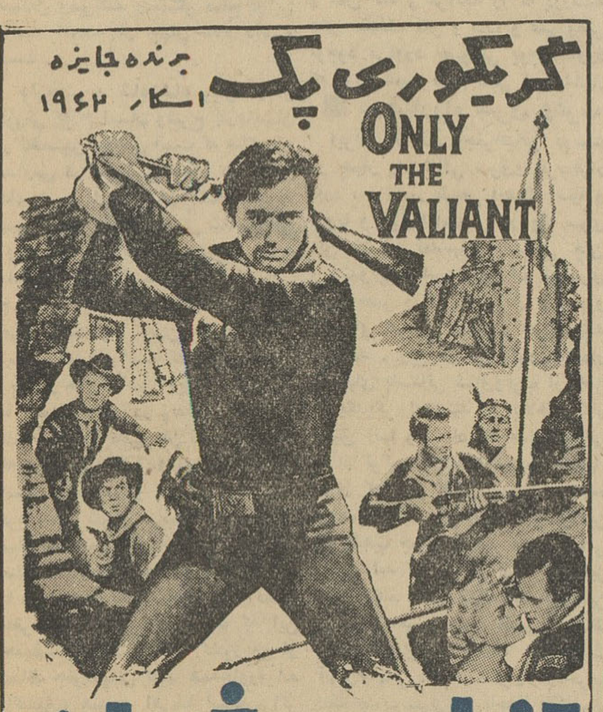

تنها مرد شجاع

دوبله بفارسی - وایداسکرین

باربارا پیتون - وارد بانه - نویل برانه

محصول کمپانی برادران وارنر

ازصبح چهارشنبه ۱۵ خرداد برنامه هشت سینمای پایتخت

زنها فرشته اند

۲۵ هزار دانش‌آموز
درامتحانات نهائی‌متوسطه‌شرکت‌میکنند

■ امتحانات نهائی‌متوسطه از فردا در سراسر کشور آغاز میشود

خبرنگار ما گزارش میدهد ازساعت ۷و نیم بامداد فردا امتحانات نهائی کلاس های‌ششم‌دبیرستان های‌سراسر کشور آغاز خواهد شد ۱۲ر۵۰۰ نفر دانش آموز از کلاس‌های ششم‌دختران و پسران دبیرستان های تهران در رشته های ادبی ، ریاضی ، طبیعی و خانه داری و در حدود ۱۲۵۰۰ نفر نیز از دانش آموزان سال های‌ششم مراکز استان ها و شهرستان ها در امتحانات نهائی شرکت جسته‌اند و باین ترتیب‌امسال‌مجموع دانش‌آموزان سال های ششم دبیرستان ها که در امتحانات شرکت نموده‌اند بالغ بر ۲۵ هزار نفر است .

امتحانات تهران در ۴۸ حوزه‌امتحانی برگزار خواهد شد سئوالات امتحانی در هرحوزه برای کلیه دانش آموزان تهران و سراسر کشور یکنواخت طرح شده و امتحانات در یکساعت معین در تمام‌حوزه های امتحانی‌تهران و مراکز استان ها آغاز خواهد شد.

برنامه امتحانات فردا

امتحانات کتبی فردا در مواد زیر از دانش آموزان سال های ششم رشته های طبیعی ، ریاضی ، ادبی و خانه داری بعمل خواهد آمد:

رشته طبیعی صبح جبر و مثلثات عصر انشاء فارسی .

رشته ریاضی : صبح هندسه و مخروط عصر انشاء فارسی .

رشته ادبی : صبح عربی (صرف ونحو) عصر دیکته و انشاء فارسی.

رشته خانه داری :صبح‌تغذیه عصر انشاء فارسی .

از هفت ونیم صبح

امروز آقای خوشنویسان رئیس اداره امتحانات به‌خبرنگارما گفت امتحانات نهائی کلیه کلاسهای‌ششم متوسطه دبیرستانها صبحها ازساعت ۷ونیم‌و بعد از ظهر ها از ساعت چهار شروع‌خواهد شد .

مؤلفان کتب درسی تا ۱۶ خرداد باید موافقت خودرا باواگذاری کتابهای خویش اعلام دارند

سخنگوی وزارت فرهنگ امروز اعلام داشت که به مولفان کتابهای درسی اعلام شده است دراجرای تصویب‌نامه‌مورخ ۱۸ر۱۲ر۴۱ هیئت دولت منحصرا کتابهائی طبق ماده چهار تصویب‌نامه مذکور قابل رسیدگی و انتخاب برای تدریس است که انتشار آنها طبق ماده‌سه بلامانع باشد و لازم است موافقت خودرا باواگذاری قطعی چاپ کتاب های خود حداکثر تاآخروقت‌اداری روز پنجشنبه ۱۶ خردادماه کتابه وزارت فرهنگ اعلام نمایند. حق تالیف کتابهائی که انتخاب و بر- مبنای تصویب نامه مجاز اعلام می- شود بمیزان مناسب قبل از پایان آذرماه هرسال پرداخت خواهدشد.

پلیس اعلام کرد:
موتور گازوئیلی اتومبیل خودرا عوض نکنید

اطلاعیه زیر امروز از طرف‌پلیس تهران انتشار یافت : پیرو اطلاعیه قبلی باطلاع دارندگان وسائط‌نقلیه موتوری گازوئیلی میرساند که مجاز به تعویض موتور گازوئیلی اتومبیل خود باموتور گازوئیلی دیگری نمیباشند مالکین وسائط نقلیه‌ای که قبل از صدور این اطلاعیه بتعویض موتور اتومبیل اقدام نموده‌اند موظفند ظرف ۳ماه از تاریخ صدور این اطلاعیه بادر- دست داشتن مدارک کافی جهت تجدید شماره بدایره‌شماره‌گذاری این اداره مراجعه نمایند درغیراین صورت از تعویض شماره اتومبیل خودداری و مالکین ملزم به‌نصب موتور بنزینی‌بجای موتورگازوئیلی خواهند بود.

اداره پلیس تهران

مستمری خانواده دکترعمید

بطوری که خبرنگار ما کسب اطلاع کرده است اخیرا از طرف دانشگاه تهران به پاس خدمات علمی و فرهنگی مرحوم دکتر موسی عمید رئیس دانشکده حقوق پیشنهاد شده است که علاوه بر پرداخت حقوق ماهیانه استادی آنمرحوم ماهیانه‌دوهزارو پانصدتومان‌مستمری به خانواده عمید پرداخت شود .

مبلغ مذکور با موافقت وزارت دارائی به خانواده مرحوم دکتر عمید پرداخت خواهد شد .

رؤسای جدید دخانیات شهرستانها

امروز احکام جدیدی‌برای‌روسای دخانیات شهرستان ها صادر شد روسای انتصابی برای مدت سه سال در پست خود تثبیت خواهند شد تا برنامه سه‌ساله دخانیات را بموقع اجرا گذارند .

روسای جدید دخانیات شهرستانها عبارتند از :

آقایان : بهفروز ، رئیس دخانیات فارس ـ شهبازفر ، رئیس‌دخانیات خوزستان ـ مهندس وکیلی ، رئیس دخانیات گیلان ـ مهندس مشرفی ، رئیس دخانیات گرگان ـ مهندس آریا ، رئیس دخانیات مازندران ـ مهندس نیک‌روش ، رئیس دخانیات خوی ـ مهندس روستا ،رئیس دخانیات رضائیه ـ مهندس نیک‌پی، رئیس دخانیات‌و کارخانه سقز.

آقای ابراهیم رحیمیان نیز به سرپرستی باشگاه دخانیات‌منصوب شد .

اعتبار تکمیل ۱۲۰۰ خانه کن
ظرف چند روز آینده توسط سازمان‌برنامه‌تامین‌میشود

اعتبار تکمیل ۱۲۰۰ خانه کن تااوایل هفته آینده توسط سازمان برنامه تامین وبه بانك ساختمانی ابلاغ خواهد شد . پس از ابلاغ اعتبار ، کار ساختمان های مزبور بلافاصله آغاز می گردد و تااواسط پائیز خواتمه خواهد یافت .

برای ساختمان های کن در حدود ۲۳۰ تا ۲۴۰ میلیون ریال اعتبار لاز ماست که قسمتی ازآن باید بابت طلب بانك ساختمانی پرداخت شود که قبلا از سرمایه خود پرداخت کرده بود قسمت‌دیگر برای تامین آب و برق و اسفالت و تاسیسات عمومی کن مورد احتیاج است برای تکمیل خانه ها کار عمده‌ای باقی نمانده‌و بانك‌ساختمانی معتقد است که اگر اعتبار مربوطه تا چند روز دیگر ابلاغ شود حد اکثر پنج تا شش ماه دیگر کار تکمیل خانه های کن خاتمه پیدا می کند و خانه ها آماده تقسیم‌بین متقاضیان آن خواهد بود .

جاده کن

قبلا قرار بود از سه راه مهر آباد جاده مخصوصی برای کن کشیده شود ولی بعد از آن که اتوبان در این قسمت از اراضی پیاده شد در نظر است یك جاده سه کیلو متری از اتوبان به کن متصل گردد .

در مورد تقسیم خانه بین‌متقاضیان هنوز معلوم نیست تصمیم دولت چیست قبلا قراربود ده تا ۱۵ در صد قیمت را کارمندان دولت به عنوان پیش قسط به پردازند اما این طرح مورد استقبال کارمندان قرار نگرفت بهمین‌جهت پیش‌بینی می شود پس از خاتمه کار طرح جدیدی برای تقسیم خانه بین کارمندان تدوین شود .

هزینه تکمیل‌ساختمانهای نیمه‌تمام‌دولتی
توسط یك هیئت فنی بانك ساختمانی تعیین‌میگردد

امروز آقای مهندس الهی مدیر عامل بانك ساختمانی‌اعلام کردبرای اتمام ساختمان های نیمه تمام دولتی که دستور آن دیروز توسطوزارت دارائی به بانك ابلاغ شد هیاتی از دفتر فنی بانك ساختمانی مامور ارزیابی کار های انجام شده و تقویم کار های بعدی آن چه از لحاظ مدت و چه از لحاظ اعتبار خواهد شد هیات مزبور قرار دادها را مورد بررسی قرار خواهد داد و کارهای انجام شده را معین‌خواهند نمود و کوشش بعمل خواهد آورد که بقیه کار ها حداقل هزینه را داشته باشد .

تقویم اطلاعات

سه‌شنبه ۷ خرداد ۱۳۴۲ ـ ۴ محرم ۱۳۸۳ ـ ۲۸ مه ۱۹۶۳

اذان صبح : ساعت ۳ و ۲دقیقه
طلوع آفتاب : ساعت ۴ و۵۱دقیقه
غروب آفتاب: ساعت ۱۹ و۱۴دقیقه

برنامه امشب

تلویزیون ایران

ساعت ۱ره فیلم کارتون
۳۰ره فیلم آموزشی
۶ برنامه خانه جوانان
۶ر۳۰ بخش اول اخبار
۶ر۳۵ فیلم سینمائی‌پنام نبردالجزیره دوبله بفارسی
۸ برنامه هنرهای زیبا
۸ر۳۰ برنامه اعانه ملی
۹ بخش دوم اخبار و هوا
۹ر۱۵ برنامه شما و سینما
۹ر۳۰ آشنائی بیشتر با حضور آقای دکتر عالیخانی وزیر اقتصاد
۱۰ر۳۰ پایان برنامه

پیش‌بینی وضع هوا

پیش‌بینی وضع هوای ایران ناظهر فردا بدین قرار است :

هوای سواحل دریای مازندران‌نیمه ابری گاهی همراه با بارندگی خفیف محلی میباشد . هوای شهرستانهای جنوبی خوزستان و کرمان همراه با گرد وخاك . هوای تهران وبقیه نقاط کمی ابری در بعضی ساعات نیمه ابری همراه‌بارگبارو یارعدوبرق‌پیش‌بینی‌میشود گرمترین نقاط در ۲۴ ساعت گذشته آبادان با حداکثر ۴۳ درجه وسردترین نقاط زنجان با حداقل ۱۰ درجه بالای صفر گزارش شده است.

حداکثر حرارت تهران ۳۶ درجه وحداقل آن ۱۴ درجه بالای صفربوده است .

حداکثر میزان‌بارندگی ازکرمانشاه ۱۵ میلیمتر باران گزارش شده است.

فارغ‌التحصیلان‌فنی و نساجی
بهای شکر تنزل کرد

بقیه از صفحه اول

گزارش امروز خبرنگار اجتماعی ما در مورد آمار دانشجویان رشته‌های نفت ومعدن، زمین‌شناسی، ذوب‌فلزات نساجی ، الکترونیك، برق مکانیك ، مهندسی رادیو ، تلویزیون ،ارتباطات فلسفه تعلیم وتربیت، روانشناسی ، ادبیات ، علوم اجتماعی ، جامعه‌شناسی زبان ، تاریخ وجغرافی، باستانشناسی و علوم دینی است .

نفت ، زمین شناسی ...

بموجب بررسی پرسش‌نامه‌هائی که برای دانشجویان مقیم خارج و داخل مملکت از طرف سازمان هدایت فارغ- التحصیلان کشور ارسال گردیده‌است وجوابهائی که دانشجویان باین پرسش نامه‌ها داده‌اند ، در حال حاضر در رشته‌های نفت ، معدن ، زمین‌شناسی و ذوب فلزات ۱۴۶ دانشجو در ایران و ۲۹۲ دانشجو در خارج از کشور مشغول تحصیل میباشند .

مجموع دانشجویانی که دررشته‌های فوق تحصیل میکنند در خارج و داخل ۴۳۸ نفرمیباشند (عده‌ای ازدانشجویان مقیم آمریکاوآلمان‌هم بپرسش‌نامه‌های ارسالی پاسخ نداده‌اند)

باتوجه برقم‌فارغ‌التحصیلان این‌رشته‌ها که تا سه سال آینده آماده کار می- شوند میتوان پیش‌بینی کرد که این عده تکافوی احتیاجات مملکت را در رشته‌های معدن و زمین شناسی ونفت خواهد کرد گرچه هیچکدام ازرشته های فوق در حال توسعه نمیباشد ، معادن کشور فعالیت چندانی ندارد و برای این فعالیتها از کارگران باتجربه ومتخصصین عملی با مزد کمتراستفاده میشود . بهر حال چون رقم فارغ - التحصیلان کوچك است محل اشتغال بکار برای آنان در مملکت پیدا می- شود .

نساجی

در رشته نساجی جمعا ۷۰ نفر دانشجو در حال تحصیل میباشند که این عده با احتیاجات کشور برابری میکند رویهمرفته چون‌نساجی‌بخصوص در چند سال اخیر در کشور ما درحال توسعه است احتیاج بیشتری بکادرفنی تحصیلکرده محسوس است .

مکانیك

در رشته‌های الکترونیك ، برق و مکانیك جمعا ۲۱۰۵ نفر تحصیل می- کنند که ۱۲۸۲ نفر آنها در خارج و ۸۲۳ نفر در داخل مشغول تحصیل هستند .

در مؤسسات ملی طبق برآوردهائی که صورت گرفته است اشتغال بکار فارغ‌التحصیلان رشته‌های مزبور امکان پذیر میباشد. بخصوص در رشته‌های برق ومکانیك احتیاج بیشتری احساس میشود .

مهندسی

در رشته‌های مهندسی رادیو . تلویزیون ، ارتباطات احتیاج به‌نیروی انسانی زیاداست ولی نه دردستگاههای دولتی بلکه در کارگاههای خصوصی کمبود مهندس رادیو و تلویزیون و ارتباطات محسوس میباشد .

علوم

در رشته‌های فلسفه ، تعلیم‌وتربیت روانشناسی ، ادبیات ، علوم اجتماعی، جامعه‌شناسی ، زبان ، تاریخ‌وجغرافی، باستانشناسی عده زیادی مشغول گذراندن دوره‌های عالی چه در داخل وچه در خارج از مملکت میباشند و جمع تعداد آنان به ۸۵۹۵ نفر بالغ میگردد که از این عده ۲۵۱۶ نفر در خارج از مملکت و ۶۰۷۹ نفر درداخل مشغول تحصیل هستند .

فارغ‌التحصیلان رشته‌های فوق‌فقط میتوانند در وزارت فرهنگ استخدام شوند البته از طریق وزارت فرهنگ از آنان استفاده خواهد شد ولی‌تعداد آنان خیلی بیش از حد نیاز است .

علوم دینی

در داخل مملکت کلا ۷۵۲ نفر مشغول گذراندن دوره عالی علوم‌دینی هستند وفقط ۳ نفر در خارج ازمملکت علوم دینی فرامیگیرند وازدانشگاههای خارج فارغ‌التحصیل میشوند، حرفه‌و شغل این گروه از دانشجویان کاملا مشخص است و در شغلهای آزاد کار برای آنان زیاد است .

بقیه از صفحه اول

در محافل بورس لندن گفته میشود تاکنون سابقه نداشت که قیمت‌شکر در یك روز ۲ پوند تقلیل یابد درسال جاری بعلت سرمای شدید اروپاقسمت مهمی از مزارع چغندر قند از بین‌رفت وعلاوه برآن با محاصره اقتصادی کوبا برای مجازات اقتصادی آن کشور ، تولید وفروش شکر توسط کوبا که صادر کننده بزرك شکر بود تقلیل فاحش پیدا کرد و با کاهش عرضه شکر ببازارهای جهان صاحبان شکر نیز بامید فروش بهتر ازعرضه موجودی خود خودداری کردند در نتیجه بهای شکر در بورسهای بین‌المللی وضع صعودی عجیبی پیدا کرد واز ۶۰ تا ۷۰ دلار سال قبل هرتن تا۲۸۲ر۸ دلار رسید گفته میشود که تقلیل قیمت روز گذشته شکر علت دیگری هم دارد وآن آمادگی کشورهای اندونزی و آرژانتین برای عرضه مقدار قابل توجهی شکر ببازارهای دنیا است .

شکر در ایران

خبرنگار ما گزارش میدهد وضع شکر در ایران خوب است چون دولت با داشتن موجودی کافی بخوبی در مقابل این افزایش قیمت سرسام‌آور ایستادگی کرد ودر نظر دارد بزودی مذاکرات خود را باشوروی برای خرید ۱۱۰ هزار تن شکر آغاز کند باخرید ۱۱۰ هزار تن شکر دولت بخوبی‌خواهد توانست در سال جاری مصرف کشور را تامین سازد وتابدست آمدن‌محصول جدید از خرید جدید آنهم با قیمت ۹۹پوند خودداری نماید مگر آنکه قیمت تقلیل یابد. در صورت تقلیل قیمت خرید دولت مخدود و حداکثر سی تا چهل هزار تن از غرب خواهد بود زیرا ذخیره کردن شکر گران قیمت صرف ندارد و چون مسلما در سال آینده وضع شکر تغییر خواهد کرد لذا از ذخیره زیاد آن چشم‌پوشی خواهد شد . وباندازه‌ای خریداری خواهد شد که یك ذخیره معقول برای کشور وجود داشته باشد .

در تهران

مصرف شکر در تهران تقلیل‌نیافته و قیمت بازار آزاد آن با قیمت دولتی فقط یکریال در خورده فروشی تفاوت دارد این تفاوت در سال قبل هم وجود داشت .

علت این امر اینست که اداره کل قند وشکر سهمیه تهران وشهرستانها راتقلیل نداده‌است‌درتهران‌وحومه که در حدود دومیلیون جمعیت دارد برای هر نفر در ماه ۳ کیلو قند وشکر در نظر گرفته شد که جمع آن ۶ هزار تن میشود اما اداره کل قند و شکر سهمیه تهران وحومه را ده هزار تن تعیین کرده است تا برای مصارف قنادی و شیرینی پزی ومصارف دیگر شکر کافی در دسترس باشد .

مجمع عمومی عادی سالیانه
شرکت سهامی مربیان ورزش ایران

درتاریخ ۱۶ خردادماه ۴۲ ساعت ۵ بعدازظهر درمحل دانشسرای تهران (خیابان روزولت) تشکیل و دستور جلسه ـ گزارش و تصویب ترازنامه سال ۴۱ و تجدید انتخابات هیئت مدیره خواهد بود از عموم بانوان و آقایان سهام‌داران محترم دعوت میشود درجلسه مزبور شرکت فرمایند

رئیس هیئت مدیره ـ دکتر بنائی

جناب آقای نفیسی شهردار محترم تهران
رونوشت ریاست محترم شورایعالی اصناف

چون انتخاباتی درتاریخ ۲ر۳ر۴۲ بدون حضوراکثریت صنف واسطه‌های املاك انجام شده‌لذاامااعضاکنندگان تقاضا داریم تاآگهی مجدد و شرکت اکثریت صنف از اعلام نتیجه خودداری فرمایند .

سیدعباس فتاحی قایم‌مقامی ـ حاج‌حسین علی‌گرجی ـ حاج‌جعفر شریف‌زاده ـ عباس بهاردوست ـ خیرخواه بروجردی ـ علی‌اصغر خبیری ـ وصدها امضاء دیگر

آگهی مناقصه

شهرداری قزوین طبق تصویب‌نامه‌شماره ۳۷۵۹ ـ۵ر۲ر۴۲ انجمن شهر تعداد سیصد شاخه کامل چراغ فلورسنت مهتابی رویه ساخت ایران پالامپ آسرام‌وترانسفورماتور المیادواستارد آسرام‌باسیم کشی داخلی و نصب آن روی پایه‌ها بانضمام لوله کوتاه خم و تعداد یکصدعدد چراغ‌چینی طبق نمونه موجود در شهرداری را از طریق مناقصه باشرائط زیر خریداری مینماید

۱ـ پیشنهاددهندگان بایستی قبلا بشهرداری مراجعه نمونه‌های موجود را ملاحظه و بعد مبادرت به‌تسلیم پیشنهادنمایند

۲ـ پیشنهاددهندگان بایستی قبلا پنجاه هزار ریال‌به‌حساب۱۴۸۱ سپرده شهرداری تحویل بانك ملی قزوین نموده و فیش آن‌را ضمیمه پیشنهاد خود نمایند

۳ـ به‌پیشنهادات فاقد سپرده و مشروط و مبهم و یاپس از موعد مقرر برسد ترتیب اثرداده نخواهد شد

۴ـ مالیات و عوارض و کلیه هزینه‌های متعلقه بعهده برنده مناقصه می‌باشد

۵ـ برنده مناقصه در صورتیکه حاضر برای انعقاد قرارداد نشود سپرده‌او بنفع شهرداری ضبط و بانفر دوم قرارداد منعقد خواهدشد

۶ـ سپرده برنده مناقصه پس از تحویل‌کلیه لوازم‌مورد مقاطعه مسترد خواهد شد

۷ـ پیشنهاددهندگان بایستی پیشنهادات خودرا که لاك و مهر شده‌است تاآخروقت اداری روز ۱۴ر۳ر۴۲ بدفتر شهرداری تسلیم و پیشنهادات واصله ساعت ۱۰ صبح روز ۱۵ر۳ر۴۲ در کمیسیون صلاحیتدار باز و قرائت خواهد شد حضور پیشنهاددهندگان در جلسه اختیاریست و شهرداری در رد و قبول یك یاکلیه پیشنهادات مختار است

۸ـ برنده مناقصه بایستی کلیه لوازم مورد مقاطعه را حداکثر درمدت ۳۰روز تحویل نماید

۹ـ شهرداری میتواند ۲۵در صد از کل کار را کسر و یا اضافه نماید .

شهردار قزوین ـ مهرتاش

آ ـ ۶۴۵۰

آگهی راجع بکتابهای درسی

در اجرای تصویب‌نامه مورخ ۱۸ر۱۲ر۴۱ هیئت وزیران باطلاع مولفان محترم کتابهای درسی‌میرساند :

نظر باینکه منحصرا کتابهائی طبق‌ماده ۴ تصویب‌نامه مزبور قابل رسیدگی و انتخاب برای تدریس‌است که انتشار آنها طبق ماده ۳ بلامانع باشد لازم است موافقت خودرا باواگذاری قطعی چاپ کتابهای خود حداکثر تاآخروقت اداری‌روزپنج‌شنبه‌شانزدهم خردادماه کتبا به‌وزارت فرهنگ (اداره کل نگارش) اعلام نمایند. حق تالیف کتابهائی که انتخاب و برمبنای تصویب نامه مجازاعلام می‌شود بمیزان مناسب قبل ازپایان آذرماه هرسال پرداخت‌خواهد گردید . الف ۱۳۸۰

وزارت فرهنگ

آ ـ ۶۴۴۰

آگهی دعوت مجمع عمومی (شتاب)

نظر باینکه در مجمع عمومی روز ۲۹ اردیبهشت اکثریت حاصل نشد طبق ماده ۲۱اساسنامه ازعموم صاحبان سهام دعوت میشود ساعت ۱۷ روز شنبه ۱۸ ماه جاری درکانون افسران بازنشسته حضور بهمرسانند.

آ ـ ۴۲۹۹ **هیئت مدیره شرکت‌شتاب**

آگهی دعوت صاحبان سهام

از صاحبان سهام شرکت سهامی مهمانخانه‌های، پارك هتل دعوت می‌شود که روز شنبه ۲۵خردادماه ۱۳۴۲ ساعت ۴ بعد از ظهر درمحل شرکت (پارك هتل) برای تشکیل مجمع عمومی حضور بهمرسانند .

دستور جلسه :
۱ـ تصویب ترازنامه
۲ـ انتخاب بازرس برای مدت یکسال

آ ـ ۶۴۱۶ مدیر عامل

اگر سد سفید رود نبود
بقیه ازصفحه ۷

سفیدرود شدو شرکت مقاطعه‌کار فرانسوی آنرا رسما به مهندسین و متخصصین ایرانی واگذار کرد درهمین دقایق بود که آب سد به ظرفیت نهائی خود رسید و آب از سرریزها سرازیر گردید

پرشدن دریاچه سد، در حقیقت بغال نیك گرفته شد زیرا درست مقارن باساعتی بود که اسنادتحویل سد امضاء شد هنگامیکه من ازاین سدبازدید میکردم از دو سر ریز «لاله قائم » سد سفید رود درحدود چهارصد متر مکعب آب درثانیه واردتونل مخصوص میشد وازطرف دیگ رخارج میگردید .

رودخانه دیوانه

دربالای سد یکی از مهندسین توضیح داد که درسال گذشته در فصل آبیاری مزارع حداکثرمیزان آبیکه خارج میشد درحدود ۱۳۰ متر مکعب در ثانیه بود که‌این‌وضع چند ماه تمام ادامه داشت .

بااین آ بخروجی در حال‌حاضر درحدود ۱۰۰ هزار هکتار مترمربع آبیاری میشود .

دراینجا نکته جالب اینست که درهمان حالیکه سد هر ثانیه ۱۳۰ متر مکعب آب خارج میکرد‌آبیکه وارددریاچه میشد بیش‌از ۱۰ تا۱۱ متر مکعب نبود .

یکی از متصدیان سد اظهار می داشت بیشتر گرفتاری ماازرودخانه قزل اوزن است ، این رودخانه در «آبکاستی »آنقدر آب کم میدهد که گاهی اوقات از ۱ر۴ مترمکعب تجاوز نمیکند ولی همین رودخانه بی‌آب در هنگام بارندگی وسیل دیوانه میشود هرچه آب بارندگی است باخود می‌آورد بطوریکه در این گونه مواقع هشتاد درصدآبی که بسد میریزد ازاین رودخانه‌است

تبخیردریاچه سد

درباره اثرسد سفیدرود درزمینه تبخیر آن به نکته‌مهمی برمیخوریم که‌درسالهای آینده اهمیت‌آن‌بیشتر روشن خواهد گردید تبخیر آب دریاچه سفید رود بمیزان‌یك مترو نیم درسال میباشد یعنی در طول سال درحدود ۷۰ میلیون مترمکعب آب دریاچه سد سفید **مود** تبخیر میشود .

آقای عبدالحسین مقتدر معاون پیشین وزارت دارائی بسمت مدیر عامل شرکت سهامی شیلات‌جنوب منصوب شده‌اند .

حمایت از صنایع
بقیه ازصفحه اول

یکی از مدیران کارخانجات قند ملی اظهار داشت :«کارخانجات قند خصوصی همچنان بامقامات مسئول مشغول مذاکره هستند تادولت را متوجه تصمیمی که بضرر این کارخانه ها و کشاورزان اتخاذشده بنمایند .

مابه‌مقامات مسئول متذکرشده‌ایم که کارخانجات‌قند کشور د راقتصاد مملکت اثرات بسیار دارند ودولت باید این کارخانجات را که اغلب آنها د رسالهای اخیر بوجود آمده است حفظ نماید وبرای توسعه و افزایش آن اقدام‌های جدی بعمل آورد آخرین گزارش‌هائی که از قیمت شکر دربازارهای بین‌المللی بایران رسیده و در روزنامه‌ها نیز انعکاس پید اکرد نشان‌میداد که قیمت شکر تامیزان ۲۸۰ دلاربرای هرتن بالا رفته است . بامحاسبه ساده‌ای این نکته رامتوجه خواهیم شد که اگر کارخانجات قنداخلی اعم از خصوصی و دولتی وجود نداشت ، براساس مصرف سال جاری که ۴۵۰ هزار تن پیش بینی شده ارزی که می‌بایست از کشور خارج شود ۱۲۶ میلیون دلار در سال بود یعنی نزدیك‌یك‌سوم عواید نفتی کشور می‌بایست برای خرید قند و شکر تحویل خارج شود .

اما امروز وجود کارخانجات قند داخلی که ۱۵۰هزار تن تولیددارند باعث می‌شود که ۴۲ میلیون دلار ارز کمتر بخارج کشور برود واز همه مهمتر اینکه بااین‌بودجه‌مقادیر زیادی کارهای عمرانی در دهات و روستاها انجام میگیرد و کمك های‌موثری‌بزارعین‌میشود کارخانجات قند خصوصی هرسال بکشاورزان چغندرکار برای هرهکتار پانصدتا ششصد تومان مساعده میدهند و از این بابت هیچگونه سودی‌دریافت نمیدارند و هنگام خرید چغندر مساعده را از قیمت چغندر کسر می‌نمایند علاوه‌براین همه ساله مقادیری‌کودشیمیائی بزارعین‌چغندر از طرف کارخانجات داده می‌شود ، سموم لازم برای مبارزه باآفات چغندر و دیگر احتیاجات کشاورزان باحمایت و کمك این کارخانجات تهیه و تحویل میگردد. موضوع قابل توجه اینست که اینگونه کمك ها باید بوسیله شرکت های‌تعاونی، بنگاه عمران و بانك اعتبارات کشاورزی ووزرات کشاورزی‌صورت بگیرد ولی کارخانجات خصوصی قند داوطلبانه برای بهبودزندگی کشاورزان کشور و تشویق آنها به‌کاشتن چغندر کمك هائی میکنند از این مسائل که بگذریم درمقابل سرمایه‌ای درحدود ۳۰۰ میلیون تومان که اکنون در کارخانجات قند ملی بکار افتاده است طبق محاسبات دقیق دولت سالیانه در حدود ۸۵ میلیون تومان درآمد بصورت های مختلف دارد ولی بدبختانه معلوم نیست که‌باوجود این منافع مسلم و اساسی که‌وجود کارخانجات قند در کشوردارد‌بجای اینکه دولت طبق یك برنامه‌صحیح اقدام به‌حمایت جدی و توسعه و افزایش تولید این‌کارخانجات‌بنماید رویه‌ای اتخاذ کرده است که منجر به‌شکست کارخانجات قند ملی‌خواهد گردید . حمایت ازصنایع نباید ظاهری و روی کاغذ باشد . پیشرفت صنعتی باتعارف‌عملی‌نمیشود تحت فشار گذاردن صنایع قند با آنچه که ما بعنوان حمایت از **صنایع‌وتولیدات داخلی گفته‌میشود** مباینت دارد .

ما از دولت درخواست داریم که دراین مورد هرچه زودتر رسیدگی نموده و افزایش عوارض وسود بازرگانی جدید و اخذ تفاوت قیمت را از تولیدات کارخانجات قندملی ملغی سازد .

آ ـ ۶۴۲۸

حساب پس انداز زندگی

بانك اعتبارات ایران

پشتوانه زندگی امروز و فردای شماست

* **حساب پس‌انداز زندگی بانك اعتبارات ایران با صدها جایزه سکه پهلوی طلا و تاشش درصد بهره**
* **گشایش حساب تا۳۱ خرداد قرعه‌کشی ۱۷تیرماه**

۱ـ۵ آ ـ ۵۷۳۶

نامه‌پیغمبر اسلام‌بخسرو پرویز
بقیه از صفحه اول

بدرج آنها مبادرت میکنیم :

بدست کارشناس بدهید

آقای نذیر فنصه بازرگان مقیم تهران ودوست آقای دکتر صلاح‌منجد که در روزنامه الحیات‌چاپ بیروت در باره اصالت نامه پیغمبر مقاله‌نوشته شرحی بروزنامه مزبور نگاشته و رونوشت آنرا باین اداره فرستاده است که بشرح زیر است .

جناب آقای سردبیر محترم روزنامه وزین‌الحیات

پس‌از درود فراوان .

با دقت و تعمق فراوان مقاله‌ای‌را که دوست برادر و محقق بزرك دکتر صلاح‌الدین منجد از روی نامه‌حضرت محمد (صلی‌الله علیه وآله وسلم) خطاب به‌خسرو پرویز شاهنشاه‌ایران برشته تحریر کشیده است‌خواندم . از تحقیقات و تعمق دکتر منجد در راه اثبات درستی این سند جاویدان تاریخی‌ما که چنانچه صحت آن ثابت شود عکس‌العمل شدیدی در جهان خواهد کرد بسیار مسرور گشتم‌دکتر علامه درانتقاد داخلی خود براین‌سند آنچه راکه ممکن است یك محقق‌مقتدر به‌آن دست یابد دست یافت .

من در موقعیتی از تحقیق قرار نگرفته‌ام‌که بخود اجازه دهم بامورخین بزرك و ارباب تحقیق مباحثه ومناظره کنم . زیرا من امروز روزنامه نویس بازنشسته‌ای هستم که دور ازجنجال چاپخانه‌ها و سیاست وکودتاهازندگی میکنم و قالی و کارهای دستی وهنری صادر میکنم و عطر و عنبر ومشك‌و عسل وارد مینمایم .

ولی موضوعی که درتحقیق برادرم دکتر صلاح جلب نظرم را کرد عدم توضیح چگونگی رسیدن این سندمهم که شاهنشاه ایران آنرا پاره کرد ، به دمشق و سپس بدست پدر آقای هنری فرعون بود .

گذشته از این ، چرا آقای فرعون این‌سند مهم را به‌جمعیت‌های‌مطالعات بالیوگرافی (علم شناسائی خط و عمرسند و جسمی که خط روی آن نوشته شده باشد) ندادند تا محققین عمر واقعی آنرا تعیین کنند . تاحقیقت امر کشف گردد و روشن شود که جعل‌کنندگان چنین اسناد زرنگتر از آن هستند که همیشه نیرنگهای آنها علنی شود .

درپایان از دکتر منجد کمال‌سپاس را دارم‌که دراین تحقیق خودگرانبها- ترین سند را تقدیم تاریخ‌کرد زیرا این اثر از نبی‌اکرم (صلوات‌الله‌علیه وآله الطاهرین) بما رسیده است .

اراد‌تمند ، نذیر فنصه

تایید نشده

آقای دکتر سهراب خدابخشی زردشتی پزشك بیماری های‌داخلی وعضو سابق آکادمی‌سلطنتی‌پزشکی انگلستان نیز که تحقیقاتی درباره تاریخ و ادبیات‌و باستانشناسی‌ایران در آکادمی سلطنتی علوم انگلستان کرده شرحی به قرار زیر بروزنامه نوشته است :

شگفت آور است که ما از نژاد موبدان که‌اجدادمان‌در زمان ساسانیان بیشتردردربار شاهنشاهی ایران بوده‌اند و وقایع ملی‌وتاریخی خودرا لااقل بصورت نوشته های پهلوی- پازند در دست داریم یا شفاها سینه به سینه ازپدر به پسر نقل شده هیچ جا در باره این‌نامه صحبت نشده است چه در کتابی بنام«خواتای‌نامك‌پهلوی» یاخداینامه که اصل تاریخ و سر گذشت شاهنشاهان ساسانی بوده و از پهلوی به فارسی از طرف متدینین بدین اسلام ترجمه شد ماست و بعدا پایه و مبنای شاهنامه راتشکیل داده است که فردوسی بی کم و کاست آنرا برشته نظم در آورده به چنین موضوعی اشاره نشده‌است اگر بگوئیم خداینامه پهلوی‌دست بدست گشته و مخدوش شده است چرا در کتاب دینکرت که تاریخ ادبی ایرانیان باستان است و اصل پهلوی آن نیز در ۹ جلد دردسترس می‌باشدو به توسط پهلوی‌شناسان بزرك ترجمه‌شده است باین‌موضوع اشاره نشده است‌جای شگفتی‌است

معهذا ما قول اکثریت مورخین اسلامی را قبول داریم و غیربعید به نظر نمی رسد که حضرت‌محمد رسول‌الله ، شاهنشاه ایران رادعوت باسلام فرموده باشند ولی حرف در صحت این نامه فعلی است . در قدیم یا نامه‌را روی حریر سفیدیا چرم آهو می نگاشتند‌چنانکه‌اوستا رانیز بهمین نحو روی چرم‌نوشته‌اند بنا براین موضوع عجیب نیست که نامه حضرت محمد روی پارچه‌چرم آهو یا غیزه بود ماست ولی مطلب اینجاست که اولا در آن بارگاه با حالت غضبی که خسرو پرویزاز خواندن نامه پیدا کرده بود چطور نامه‌رسان جرئت کرده تکه های نامه را جمع آوری کند ثانیا چرم را پاره کردن کار آسانی نیست (هرکس می تواند امتحان کند) ثالثا همانطور که‌آن روز نامه‌شریفه مرقوم داشته‌اند چطور شده که‌جای پارگی ها که بهم وصل شده است اصلا پیدا نیست در حالیکه پارچه نبود که رفو شده باشد باید از طرف‌باستانشناسان بیشتراینموضوع مورد بحث قرار گیرد زیرا اگر فی‌الواقع صحت نامه تایید شود یك مدرك تاریخی بزرك محسوب می شود . این مختصر فتح بابی است و امیدوارم دیگر علاقمندان نیز باظهار نظر و عقیده بفرمایند و روزنامه اطلاعات مروج این عقاید باشد .

اطلاعات

سه‌شنبه ۷ خرداد ۱۳۴۲
٤ محرم‌الحرام ۱۳۸۳
۲۸ مه ۱۹۶۳
سال سی‌وهفتم
شماره ۱۱۱۰۳

نمایندگان جمعیت‌های شیر وخورشید سرخ‌شهرستانها و هیئت‌مرکزی فرداشرفیاب میشوند

روسای جمعیت های شیروخورشید سرخ شهرستان ها که برای‌تشکیل مجمع عمومی و انتخاب اعضای هیئت مرکزی بتهران آمده‌اندبه اتفاق‌هیئت‌مرکزی‌نیمساعت‌بعدازظهر فردا بحضور اعلیحضرت همایونی شرفیاب خواهند شد.

در مجمع عمومی سالیانه که پریروز در وزارت دربار تشکیل گردید بعداز گزارش آقای دکتر نفیسی دبیر کل آقای صادق‌وثیقی خزانه‌دار جمعیت شیرو خورشید سرخ گزارش وضع مالی جمعیت رادر سال گذشته باستحضارمجمع عمومی رسانید که متاسفانه این قسمت در شماره دیروز از قلم‌افتاده بود.

میهمانی‌وزیرمشاوربافتخار وزیراطلاعات افغانستان

دیشب بافتخار آقای سید قاسم رشتیا وزیر اطلاعات افغانستان و رئیس هیئت نمایندگی این کشور در مذاکرات تهران و نیز اعضای هیئت نمایندگی افغانستان ضیافتی بشام از طرف آقای جهانگیر تفضلی وزیر مشاور وسرپرست انتشارات ورادیو ترتیب یافته بود . در این میهمانی که در تالار باشکوه «پرشن‌روم» در هتل‌هیلتون تشکیل گردیده بود جمعی از رجال و شخصیت های مملکتی و سفرای کبار دول خارجی مقیم تهران و مدیران جراید حضور داشتند .

بعد از صرف شام چند برنامه‌جالب موسیقی اجراء شد و هنرمندان‌رادیو اشعاری از علامه اقبال پاکستانی و استاد خلیلی افغانی اجرا کردند که مورد توجه بسیار قرار گرفت .

آقای بهوتو وزیرامور خارجه‌پاکستان و اعضای هیئت نمایندگی این‌کشور در میهمانی مذکور شرکت نداشتند.

هیئت مدیره شیلات‌جنوب تعیین شد

آقای عبدالحسین مقتدر بسمت مدیرعامل‌وآقایان وثیقی،سرلشکر محمود امامی ، مهندس صدقیانی، جواد دریابیگی و علی فرداد بسمت اعضای هیئت مدیره و آقایان عبدالوهاب اقبال و ناصر افشار بسمت بازرسان شرکت جدید - التاسیس شیلات جنوب منصوب شدند.

برای اجرای قانون سهیم شدن‌کارگران:

هیئتهائی بشهرستانها اعزام‌شد

انگلستان بایجاد یك مرکز حفاظت و بهداشت کار درایران کمك میکند

سخنگوی وزارت کار امروز به خبرنگارما گفت :

در اجرای‌تبصره یك از ماده ۲ قانون سهیم کردن کارگران در منافع کارگاه های تولیدی وصنعتی بمنظور راهنمائی صاحبان صنایع و نمایندگان کارگران برای انعقاد پیمانهای دسته جمعی ، کیپ‌هائی از طرف وزارت کار وخدمات اجتماعی به‌استانها و شهرستان‌های زیراعزام گردیدند .

اصفهان - رضائیه - رشت - تبریز - شاهی - مشهد - قم - کاشان -یزد - زنجان - قزوین - سمنان - بابل - لاهیجان -ساری.

سخنگوی وزارت کار افزود : دولت انگلستان پس از ملاحظه فعالیت‌ها و برنامه‌های وزارت کار در زمینه حفاظت و بهداشت کار آمادگی خودرا اعلام نمود که تجهیزات‌ایجاد مرکزی در زمینه حفاظت‌وبهداشت کاردرایران فراهم سازد تادر این مرکز بانشان دادن متدهای جلوگیری از حوادث کار کارفرمایان کارگران و عامه مردم بتوانند درباره حفاظت و بهداشت کار اطلاعات لازم بدست آورند .

باتوجه باهمیت صنایع کشور و سرمایه‌هائی که صرف خریدماشین آلات شده و ضرورت این مرکز کاملا واضح می باشد از این رو مذاکرات مربوط باین امر باحضور نمایندگان دولت انگلستان در دفتر آقای خسروانی وزیرکار انجام و کلیه مقدمات فراهم گردیده‌است .

سخنگوی وزارت کار در پایان گفت در ملاقات‌ومذاکره‌ایکه‌وابسته کار سفارت کبرای انگلستان با آقای وزیرکار بعمل آورد باتوجه به‌اهمیت برنامه‌های طرح‌شده‌وزارت کار وخدمات اجتماعی اعلام نمود که دولت انگلستان آماده است تا گروههائی از کارگران ایران‌جهت مطالعه و بررسی نحوه کار اتحادیه های کارگری باهزینه دولت انگلستان به‌آن کشور اعزام شوند.

جلسه شورای دانشگاهها تشکیل شد

ساعت ۱۱ صبح امروز جلسه شورای دانشگاهها برای فراهم‌آوردن مقدمات امتحانات ورودی دانشگاه در سال تحصیلی آینده در اداره‌کل دبیرخانه باشرکت‌آقایان دکترصناعی دکتر جلالی ، دکتر کاردان ازدانشگاه و آقای دکترکسائی بنمایندگی‌ازطرف وزارت فرهنگ تشکیل شد .

دراین جلسه پیرامون نحوةامتحانات مذاکراتی انجام گرفت ولی اتخاذ تصمیمات نهائی در مورد امتحانات عمومی دانشگاهها به‌هفته آینده‌موکول شد .

فارغ‌التحصیلان فنی ونساجی

طی سالهای آینده مورد احتیاج کشور هستند

■ در علوم فلسفه وزبان و تاریخ و جغرافیا ۸۵۹۵ نفر مشغول‌تحصیل‌هستند که معلوم نیست چگونه مشغول‌کار خواهند شد

■ ۷۵۲ نفر به‌تحصیل‌علوم دینی اشتغال دارند

در دو شماره گذشته گزارش‌های خبرنگار اجتماعی ما در باره آمار دانشجویانی که در دانشگاههای داخل وخارج مملکت مشغول تحصیل‌هستند وتا چند سال آینده در رشته‌های مختلف فارغ‌التحصیل میشوند درج گردید .

بقیه در صفحه ۱۵ ستون پنجم

پیش‌ازظهر امروز بوسیله آقای دکتر خانلری:

شورای علمی سنتو گشایش یافت

وزیرفرهنگ‌گفت دردنیای امروز پیشرفت علوم منوط بهمکاری ملتهاست

آقای خانلری وزیر فرهنگ در اولین جلسه شورای علمی سنتو

پیش از ظهر امروز دوازدهمین دوره اجلاسیه شورای علمی سازمان پیمان مرکزی درتالار کنفرانس کاخ وزارت امورخارجه بوسیله آقای دکتر خانلری وزیر فرهنگ افتتاح شد .

هنگام گشایش کنفرانس‌دانشمندان کشورهای ایران - پاکستان - ترکیه - انگلستان و امریکا که برای شرکت دراین شورا بایران آمده‌اند حضورداشتند .

آقای دکترخانلری وزیر فرهنگ ضمن گشایش شورا اظهار داشت: بسیار خوشوقتم که دراین جلسه افتتاحیه شورای علمی پیمان‌مرکزی شرکت میکنم و کمال امیدواری‌را دارم که حاصل این مجمع که از علمای دوست وهم‌پیمان تشکیل‌شده بسیار مفید باشد .

وزیر فرهنگ افزود : در دنیای امروز پیشرفت علم منوط به‌همکاری مملکت‌هاست ، و هیچکس بتنهائی نمیتواند پیشرفت بکند . بنابراین این قسمت از شعبات پیمان سنتو شاید از مهمترین قسمت های این پیمان باشد و من امیدوارم کار این شورا در کمال خوبی پیشرفت‌بنماید و طرح‌های مفیدی برای همکاری علمی میان دانشمندان این کشور ها تهیه کند و مخصوصا درمباحثات علمی که مورد نیاز فوری‌تر دراین ممالك می‌باشد بتوان پیشرفت کرد. در کشورما این احتیاج مبرم به تحقیقات علمی حس می‌شود ویقین دارم که در کشورهای هم‌پیمان هم این نیاز وجود دارد من اطمینان کامل دارم که کارهای این شورا مورد توجه شاهنشاه است بدین جهت که اولین دوره اجلاسیه این شورا را افتتاح فرمودند .

پیام دبیر کل

پس از پایان سخنان آقای‌وزیر فرهنگ آقای افضل سعیدخان‌معاون دبیر کل پیمان سنتو پیام آقای دکتر خلعت‌بری دبیر کل سازمان پیمان مرکزی راخواند .

دبیر کل سنتو در پیام خوداظهار داشت : پیمان سنتو پیشرفت علوم و فنون را عنوان راه‌پیشرفت‌اقتصادی برای کشورهای منطقه سنتو(ایران، ترکیه . پاکستان) شناخته است انستیتوی علوم اتمی سنتو یکی از طرح‌های نخستین اقتصادی بود که سنتو تکمیل نمود و کار مهمی است که این اتحادازلحاظ همکاری علمی انجام داده‌است.این آموزشگاه تاحد زیادی مسئول توجه به‌استفاده مسالمت‌آمیز از نیروی اتمی در کشورهای ایران و پاکستان‌وترکیه بوده است ، و دراین اواخر این آموزشگاه به‌تهیه تسهیلاتی برای آشنا ساختن دانشمندان منطقه‌سنتو بروش‌های استفاده‌از رادیوایزوتوپ درامور کشاورزی ، صنایع، وطب اقدام کرده‌است .

اکنون باایجاد مراکز تحقیقات اتمی دراین کشورها انستیتوفعالیت های‌خودرا متوجه کارهای تحقیقاتی علمی مورد استفاده کشور های سنتو نموده است . انستیتو سعی میکند که‌باتجهیزات کافی‌تحقیقات عالی درباره امور اتمی بعمل‌آورد.

پس از آنکه پیام دبیرکل‌پیمان سنتو خوانده شد روسای‌نمایندگی های شرکت کننده در کنفرانس مراتب خوشوقتی خودرا ازتشکیل شورا در پایتخت کشور ایران‌بیان داشتند وسپس مراسم افتتاح دوازدهمین دوره اجلاسیه شورای علمی سازمان پیمان مرکزی پایان یافت و شورای مذکور رسماکار خودرا آغاز کرد . جلسات این شورا مدت سه‌روز طول میکشد.

سفر نخست‌وزیر

برای رسیدگی بکارهای عمرانی واجتماعی‌جنوب‌ادامه‌دارد

■ دیروز درمانگاه سازمان شاهنشاهی درزابل وچند مؤسسه بهداشتی‌وتربیتی در زاهدان مورد بازدید قرار گرفت

بازدید آقای اسداله علم‌نخست وزیر از شهر های جنوب شرقی کشور ادامه دارد به قرار گزارش خبرنگار ما در زابل آقای نخست وزیرعصر دیروزاز درمانگاه‌سازمان شاهنشاهی خدمات اجتماعی زابل دیدن کرد و در ساعت چهار بعد ازظهر با هواپیما دوباره عازم‌زاهدان گردید .

طبق گزارش خبرنگار ما در زاهدان آقای نخست‌وزیر درساعت پنج و نیم بعد از ظهر دیروز به زاهدان باز گشت و از فرودگاه این شهر مستقیما برای بازدید ، عازم هنرستان صنعتی زاهدان شد .

پس‌از بازدید هنرستان مذکور پرورشگاه شیرو خورشید سرخ که در سال ۱۳۳۸ هنگام فرمانداری کل آقای علم بنا گردیده است مورد بازدید قرار گرفت .

آقای نخست وزیر همچنین‌عصر دیروز از بیمارستان علم دیدن کرد دراین بازدید رئیس بهداری استان تقاضا کرد که برای ساختمان یك بیمارستان دیگر در این استان دستور لازم صادر شود و این‌تقاضا مورد موافقت آقای نخست وزیر قرار گرفت .

بیرجندی‌های مقیم زاهدان‌نیز عصر دیروز با آقای نخست وزیر ملاقات کردند و آقای نخست‌دیشب را در زاهدان بسر برد .

شهرداری اعلام داشت:

نانواهای دوره‌گرد حق‌فروش‌نان‌ندارند

امروز شهرداری تهران اعلام کرد که ازاین‌تاریخ نان‌فروشهای دوره‌گرد حق ندارند میان نانوا و خریداران نقش واسطه را بازی‌کنند و به کلیه نانوایان نیز اخطار شده تا از فروش نان بدوره‌گردها که موجب‌گرانی‌قیمت نان میشوند خودداری نمایند .

شهرداری همچنین به‌کلیه نانواها اخطار کرد که حق ندارند سوای نوع نانی‌که بموجب پروانه مجاز به‌پخت آن میباشند اقدام به پخت نان دیگری بکنند و درصورت مشاهده خلاف این دستور چنین دکانی تعطیل خواهدشد درباره کارخانجات آرد نیز ازطرف شهرداری دستوری صادر شد که‌وزن آرد در روی کیسه ها قید شود و اگر مشاهده شود که وزن آردکارخانه کمتر از میزان حقیقی است مسئول امر بشدت مجازات خواهد شد .

علیه ٦نفرازاعضای‌انجمن‌شهر بندر بوشهر قرار مجرمیت وکیفرخواست صادرشد

خبرنگار مادر بنادر جنوب گزارش میدهد بقرار اطلاع اخیرا علیه شش نفر از هفت نفر اعضای‌انجمن شهر بندر بوشهرازطرف دادسرای این شهرستان قرار مجرمیت و کیفرخواست صادر شده است .

انجمن شهر متهم به نشر اکاذیب علیه دونفر ازکاندیداهای انتخابات دورهٔ گذشته انجمن میباشد که دوفقرهٔ آن منطبق بابند ب از ماده ۲۶۹قانون کیفر مجازات عمومی‌است.

جامعه فارغ‌التحصیلان فوق لیسانس مؤسسه‌مطالعات اجتماعی سومین سال تاسیس خودرا جشن گرفت

دیشب بمناسبت‌آغاز سومین‌سال تاسیس جامعه فارغ‌التحصیلان‌فوق لیسانس موسسه‌مطالعات وتحقیقات اجتماعی مجلس ضیافتی بشام در سالن باشگاه بیستون برگزار شد وازاساتید این رشته نیز تجلیل بعمل آمد .

در آغاز آقای هوشنك مجلسی رئیس انجمن شمه‌ای از برنامه‌کار انجمن را بیان کرد و اظهارداشت: مابرای ایجاد هماهنگی و روابط دوستی بیشتر بین فارغ‌التحصیلان در نظر داریم باشگاهی دایرنمائیم سپس‌آقای‌دکترنراقی‌رئیس موسسه تحقیقات‌و مطالعات اجتماعی‌پیرامون فعالیت های موسسه توضیحاتی‌داد وبعد گفت مامدعی نیستیم که کارمان بی‌عیب و نقص است ولی باید سعی کرد که‌هرروز‌برمعلومات جوانان افزوده شودونقائص‌برطرف گردد.

آقای دکتر نراقی سپس گفت: جوانان نباید بدنبال موفقیت های آسان بروند البته همه میدانند که انجام کارهای اجتماعی مشکل است . ولی باعلاقه و گذشت و فداکاری میتوان در رفع تمام موانع کوشید .

شماره ۱۷
کتاب جیبی دختران و پسران
درکیسه‌های نایلون وسربسته
منتشر شد

نمایشگاه هنرایران درلندن گشایش یافت

امروز آقای اردشیر زاهدی سفیر کبیر ایران در لندن در مراسم افتتاح نمایشگاه خصوصی هنر ایرانی در یکی از مدارس معروف انگلستان حضور یافت .

این نمایشگاه که توسط سر- راجراستیونس معاون دانشگاه‌لیدز وسفیرکبیر اسبق انگلستان در تهران افتتاح گردید در کالج ولینگتن واقع دربرکشایر برپا گردیده است.

آثار این نمایشگاه شامل آثار سفالین ، وشمشیرهائی است که متعلق به هزاره قبل از میلاداست سکه‌ها و مهره‌های دوره ساسانی آثار مینیاتور قرون وسطی ،وآثار برنجی ، نقره‌کاری ، اصفهان ، قالی‌های جدید ، کتاب و آثار چاپی میباشد .

نرخ یخ تعیین شد

قیمت یك قالب یخ در کارخانه ۱۹ ریال، در دکه۲۵ ریال و خرده فروشی کیلوئی ۱٫۵۰ ریال است

امروز شهرداری تهران نرخ یخ مصنوعی را که در کارخانجات یخسازی تولید میشود تعیین واعلام کرد. بموجب این نرخ قیمت‌عمده فروشی و خرده‌فروشی یخ‌درتهران وحومه بشرح زیر تعیین گردید.

قیمت یك قالب یخ بیست‌وچهار کیلوئی در کارخانه ۱۹ ریال‌هزینه حمل یخ از کارخانه تامحل‌مصرف برای هرقالب بیست‌وچهار کیلوئی ٦ریال و قیمت یخ خرده فروشی ودر دکه‌های فروش از قرار کیلوئی یك ریال‌ونیم نرخ جدید بعموم فروشندگان ابلاغ گردیده است .

توضیح درباره توافق بقایای مالیاتی

امروز از وزارت دارائی اطلاع‌داده شد تصویب نامه قانونی توافق‌بقایای مالیاتی فقط مشمول مؤدیان مالیاتی تهران میباشد و حومهٔ تهران‌شهرری و شمیرانات مطابق مقررات گذشته عمل خواهند کرد .

امروز باپرداخت فقط ۲ تومان یك بلیط اعانه ملی بخرید وفردا علاوه بریك میلیون ریال پول نقد و هدایای بیشماریکدقیقه تمام باقدرت هرچه بیشتر برای خود پول پارو کنید.
ضمنا قرعه‌کشی بلیط های اعانه‌ملی همه هفته روزهای چهارشنبه بجای‌ساعت ٤ونیم در ساعت ٦ بعداز ظهر انجام می‌شود ومراسم درهمین ساعت از رادیو ایران پخش خواهد شد.

میهمانی بافتخار وزیر خارجه پاکستان

دیشب یك مهمانی خصوصی‌بشام از طرف آقای سفیر کبیر پاکستان بافتخار آقای علی‌بهوتو وزیر خارجه آن کشور در منزل شخصی وی برپا بود در این ضیافت وزیر امور خارجه پاکستان و اعضای سفارت حضور داشتند .

ازخدمت در رادیومعاف شد

امروز از اداره رادیو ایران اطلاع دادند که خانم فروزنده اربابی گوینده رادیو از اول خردادماه‌از خدمت در رادیو معاف شده است.

ورود دانشجویان اروپائی

ساعت چهارونیم بعد ازظهرامروز هیجده‌تن از دانشجویان اروپائی سه تن‌دختر و ۱۵تن پسر باهواپیمای نظامی کشور هلند وارد تهران می‌شوند .

اعضای اکیپ مزبور امشب میهمان سازمان رهبری جوانان خواهند بود وفردا برای‌همکاری باداشنجویان اروپائی که در قریه دوسیج مشغول کار می‌باشند رهسپار آن قریه می‌شوند .

دواظهارنظر درباره :

نامه‌پیغمبر اسلام‌بخسروپرویز شاهنشاه ساسانی

■ نامه را به هیئت بالیوگرافی بدهید تا قدمت واصالت آنرا تائید کنند

■ در آثار باستانی پهلوی و شاهنامه‌فردوسی‌ازنامه پیغمبر ذکری نشده‌است

درپیرامون انتشار خبر وعکس‌نامه پیغمبر صلی‌الله علیه‌واله به خسرو- پرویز شاهنشاه ساسانی که در شماره دیروز چاپ شد امروز دونامه ازطرف علاقمندان باین موضوع‌باداره رسیدکه برای اطلاع خوانندگان‌محترم

بقیه در صفحه ۱۵ ستون چهارم

اعلامیه شهربانی کل کشور

درباره میزان چك‌های تضمین شده جعلی

صبح امروز این اعلامیه از طرف شهربانی کل کشور منتشر شد : چون جراید صبح امروز دررقم‌ومقدار چك های تضمینی تقلبی که از طرف باند جاعل چاپ و نشر شده مبالغه کرده و برخلاف واقع ارقامی نوشته بودند و این شایعات امکان دارد باعث تشویش اذهان عموم‌گردد ، شهربانی کل کشور بدین وسیله باطلاع عموم میرساند که در اثر هشیاری مامورین شهربانی این باند بموقع کشف واز عمل آنان جلوگیری بعمل آمد ومقدار چك های تضمینی تقلبی نیزبیشتر از ۲۰ میلیون ریال نبوده که مقداری از آنها بوسیله خود جاعلین بعلت معکوس بودن شماره سوزانده شده و مقادیر زیادی از چك ها نیزبوسیله مامورین آگاهی جمع آوری و بقیه نیزکه‌مقدار خیلی کمی میباشد و در دست دلال های آنهاست از طرف مامورین آگاهی و بانك جمع آوری میگردد .

اینك برای اطلاع عموم اختلاف‌چك های تضمینی تقلبی و چك های‌حقیقی در ذیل ذکر میشود :

۱- شماره سری چك های تقلبی درشت تر از چك های اصلی است.

۲- هاشور دور مستطیل بالای چك (چك تضمین شده)درچك های‌تضمینی تقلبی فاصله‌دار است و بخوبی با چشم دیده میشود در صورتی که در چك های حقیقی هاشورها خیلی‌نزدیك و فقط با ذره‌بین‌قابل تشخیص است.

۳- نقش دور کلیشه چك های تقلبی کم رنك روشن و غیر منظم و نگرفته است در صورتی که درچك های تضمین شده اصلی کاملانزدیك و ریز میباشد .

٤- مستطیل پائین چك تقلبی- جمله‌اینچك درخارج‌کشور قابل‌معامله نمی باشد درشت تر از اصلی‌نوشته شده است .

٥- مهر سمت راست چك تضمینی تقلبی (علامت‌ممیزه‌بانك) مهرساختگی است و جاعلین این مهر را بدست خود بکاغذ زده‌اند در صورتی که در چك های اصلی علامت ممیزه بانك در یك صفحه سفید بیضی شکل نقش میشود که آرم آن در مقابل روشنائی بخوبی دیده میشود .

شهربانی کل کشور ضمن اعلام این مراتب بعموم مردم‌اطمینان میدهد که هیچ نوع نگرانی‌از این لحاظ‌وجود ندارد و مامورین‌آگاهی‌و بانك‌مراقبت کامل دارند تا بزودی بقیه چك های تقلبی که مقدار کمی از آنها دردست دلال ها است جمع‌آوری گردد .

شهربانی کل کشور

فوتبال
فورتونا دوسلدرف ازکشورآلمان
باتیم منتخب تهران
جمعه ٤ بعد ازظهر امجدیه
بلیط را قبلا تهیه فرمائید
۱-۳ آ-٦٤٥٦

با آغاز ماه محرم چون بمناسبت ایام عزاداری موزیك وآواز از برنامه های متل‌قو حذف میشود ، برای سرگرمی شما و کودکان عزیزتان :
متل قو
مسابقات تفریحی وهنری وورزشی جالبی بکارگردانی حمید قنبری
جهت تعطیلات خرداد ترتیب‌داده‌است
مسابقات بریج و شطرنج
زیرنظر آقای مهندس شریفی
مسابقات والیبال، پینك‌پنك، هوش وانواع دیگر- در چهار روزه شروع دهه دوم، خرداد درانتظار شما است.
محیط آرامش بخش ، غذای مطبوع، هوای دلپذیر بهاری وانواع سرگرمیهای جالب در متل‌قو زیباترین پلاژ ایران.
برای رزرو جا همه روزه از ٤ تا ۷ بعدازظهر بدفتر رزرو متل‌قو: خیابان پهلوی نرسیده به بلوار کرج - محل سابق - بوت کلاب - تلفن ٦٤٤٤٩ مراجعه فرمائید.
-۱- آ-۵۸۱۲