

10
MF -H46

José R. A. Basterán

MENSAJE

AÑO 1952

Provincia de Buenos Aires
Ministerio de Obras Públicas



PROVINCIA DE BUENOS AIRES

MINISTERIO DE OBRAS PUBLICAS



MENSAJE

DEL P. E. A LA HONORABLE LEGISLATURA, DANDO CUENTA DE
LA REALIZACION DEL PLAN GENERAL DE TRABAJOS PUBLICOS

(Artículo 13 de la Ley 5142)



1952

OBRA DE CONSULTA

PROC. T C.

I: *Apoy-Ely*

CL:

CAT:

DUP:

C:

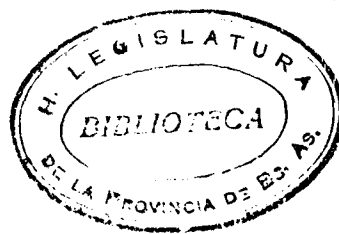

La Plata, 2 de Mayo de 1952.

A LA HONORABLE LEGISLATURA:

Tengo el honor de dirigirme a V. H., en cumplimiento de lo dispuesto por el artículo 13.º de la Ley N.º 5142, para elevar a vuestra consideración la memoria correspondiente al estado de las obras comprendidas en el Plan General de Trabajos Públicos, al finalizar el 31 de marzo del corriente año.

Dios guarde a V. H.

MERCANTE

RAUL A. MERCANTE

PLAN GENERAL DE
TRABAJOS PUBLICOS



Canalización de los arroyos Maldonado y Napostá en Bahía Blanca

HIDRAULICA

DIRECCION DE HIDRAULICA

El cumplimiento de lo dispuesto en materia de obras hidráulicas por las distintas leyes en vigencia se detalla en las planillas respectivas. Su resumen destaca la importancia de las autorizaciones conferidas por las leyes que integran el Plan Trienal. En efecto, de las 241 autorizaciones, computadas en la planilla aludida, 233 responden a ese Plan y sólo 8 a leyes anteriores, cuya observancia ha cuidado el Poder Ejecutivo.

Dentro del Plan Trienal es notoria la preponderancia del Plan General de Obras Públicas -Ley 5142 pues con los 145 trabajos imputados a esa Ley, se alcanza el 60% del total general de las autorizaciones para obras hidráulicas y adquisición de equipos, rubro éste último cuya significación pudo ser mayor de no mediar las conocidas dificultades para la obtención de maquinarias.

Es dable mencionar respecto de las adquisiciones, que, pese a las dificultades aludidas, fué posible comprar en Estados Unidos de Norte América, dos nuevas dragas, modernas, de más de 100 m³ de rendimiento horario que se encuentran funcionando con todo éxito en el Delta, donde con la incorporación de estos dos equipos, ha quedado duplicada la capacidad total de los trenes de dragado provinciales.

El total de los trabajos terminados alcanza al 74% de todas las autorizaciones acordadas y estas realizaciones, antes de finalizar el año en curso, han de superar el 80% de las previstas, pues más de quince obras se encuentran próximas a terminarse.

Entre ellas por su trascendencia merecen especial mención las siguientes, para las que se indica además el porcentaje realizado:

Construcción Ia. etapa del Mercado de Frutos de Campana	96%
Prolongación de las dársenas 1 y 3 del Mercado de Frutos de Tigre	96%
Construcción del Colector "C" de los desagües de la Avenida Presidente Perón en los	

partidos de 4 de Junio y Avellaneda 96%

Desagües pluviales Ia. etapa, en la ciudad de San Martín 92%

Canalización y entubamiento de la Cañada de Chivilcoy en la ciudad del mismo nombre . . 91%

Conformación para camino del terraplén S. del canal N^o 9 a través de varios partidos . . 89%

Canal de riego Unificador N^o 1, en el partido de Villarino 89%

Los resultados obtenidos ya se trate de obras por contrato o por administración llenan cumplidamente la finalidad perseguida y no es aventurado asegurar que se hubiera llegado al 100% de lo autorizado de no mediar las circunstancias de pública notoriedad que han incidido especialmente respecto a los plazos de ejecución.

Dentro de la forzosa brevedad que impone esta reseña de la intensa labor cumplida para responder a las exigencias del Plan Trienal, en el orden de las construcciones hidráulicas, es natural omitir referencias de temas tan conocidos como los desagües urbanos o rurales, los dragados para vías navegables en el Delta, las defensas de las riberas y de las costas y playas del mar y de los ríos navegables y la construcción de dársenas y muros de atraque para mercados o muelles de pescadores, pero en el caso de los trabajos para riego merece una ligera excepción para destacar que, por primera vez en la Provincia, a los proyectos oficiales preparados por las respectivas oficinas técnicas ha seguido la inmediata licitación de las obras y el comienzo de su ejecución. Hoy la acción oficial de beneficio público en la zona de regadío en los partidos de Villarino y Patagones se siente intensamente por las obras que se realizan, por el ordenamiento que ha impuesto la Ley de Riego N^o 5262 y por la administración directa de seis canales de riego que se realiza a pedido de los mismos regantes, para los cuales la intervención del Estado ha significado iniciar una era de paz.

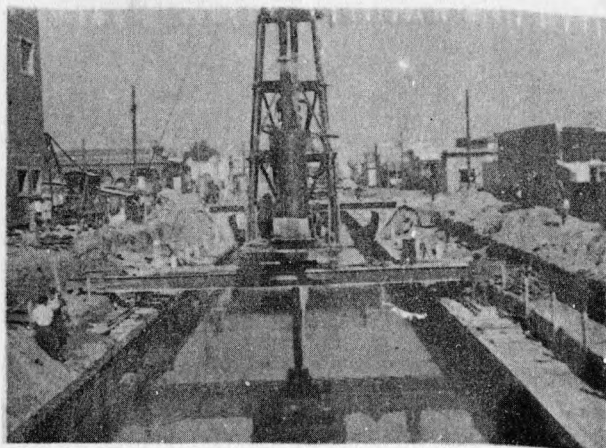

Entubamiento del Arroyo Sarandí- Avellaneda

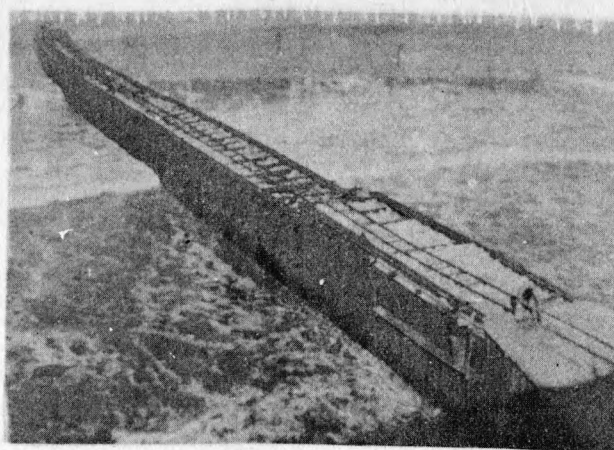

Espigón en construcción entre las calles Brandsen y French- Mar del Plata

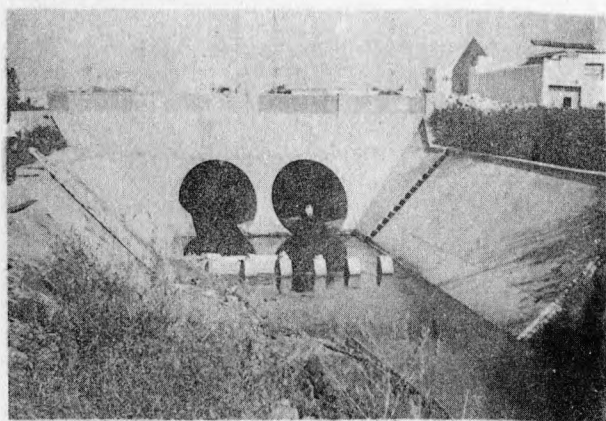

Desembocadura de la red de desagües pluviales en el Arroyo Medrano - San Martín



Puente sobre cañada de Chivilcoy

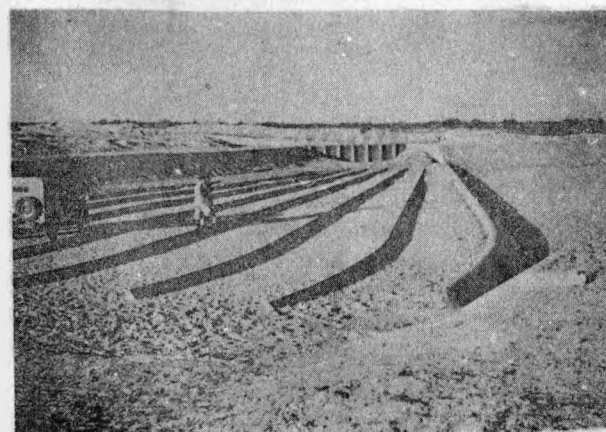

Hinca de pilotes para entubamiento Arroyo Sarandí Avellaneda



Saneamiento de la Cuenca del Arroyo Maldonado San Martín.

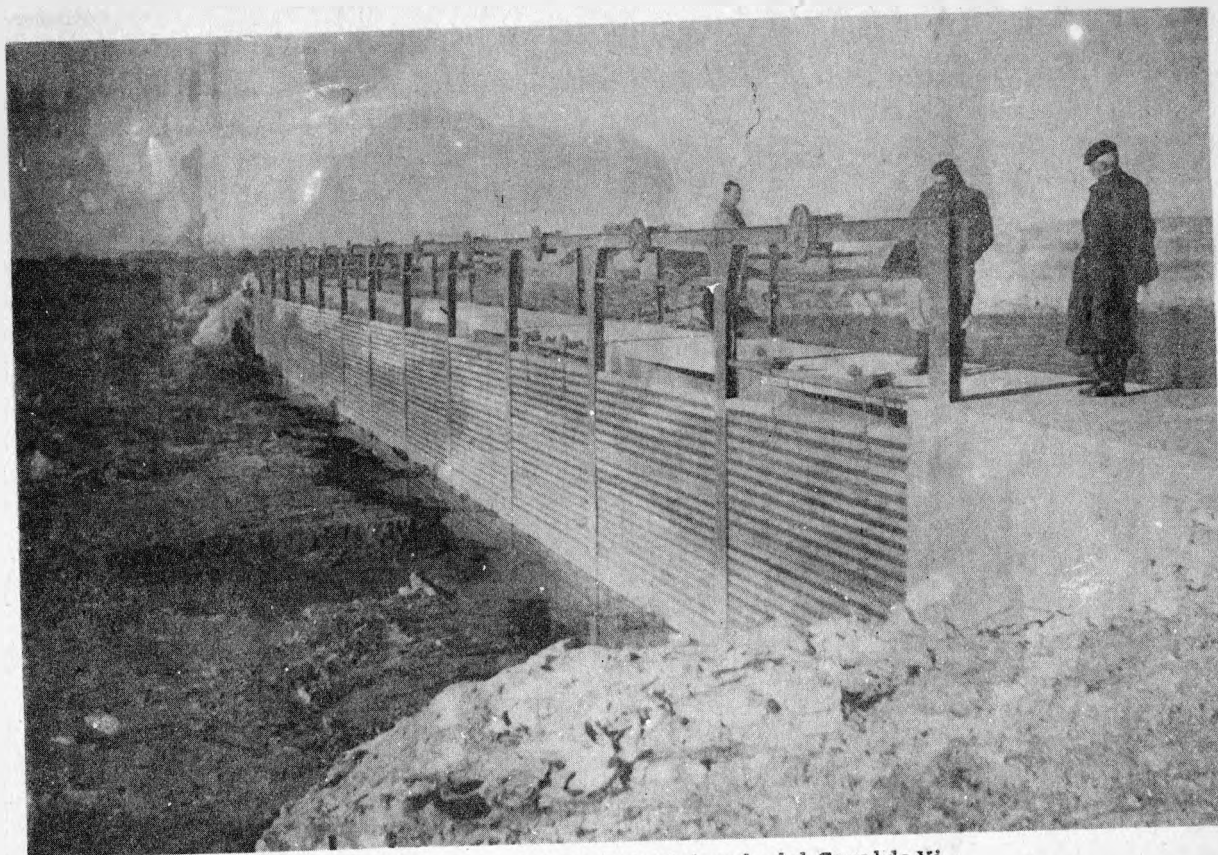

Obra de toma sobre el río Colorado del Canal de Villalonga - Patagones

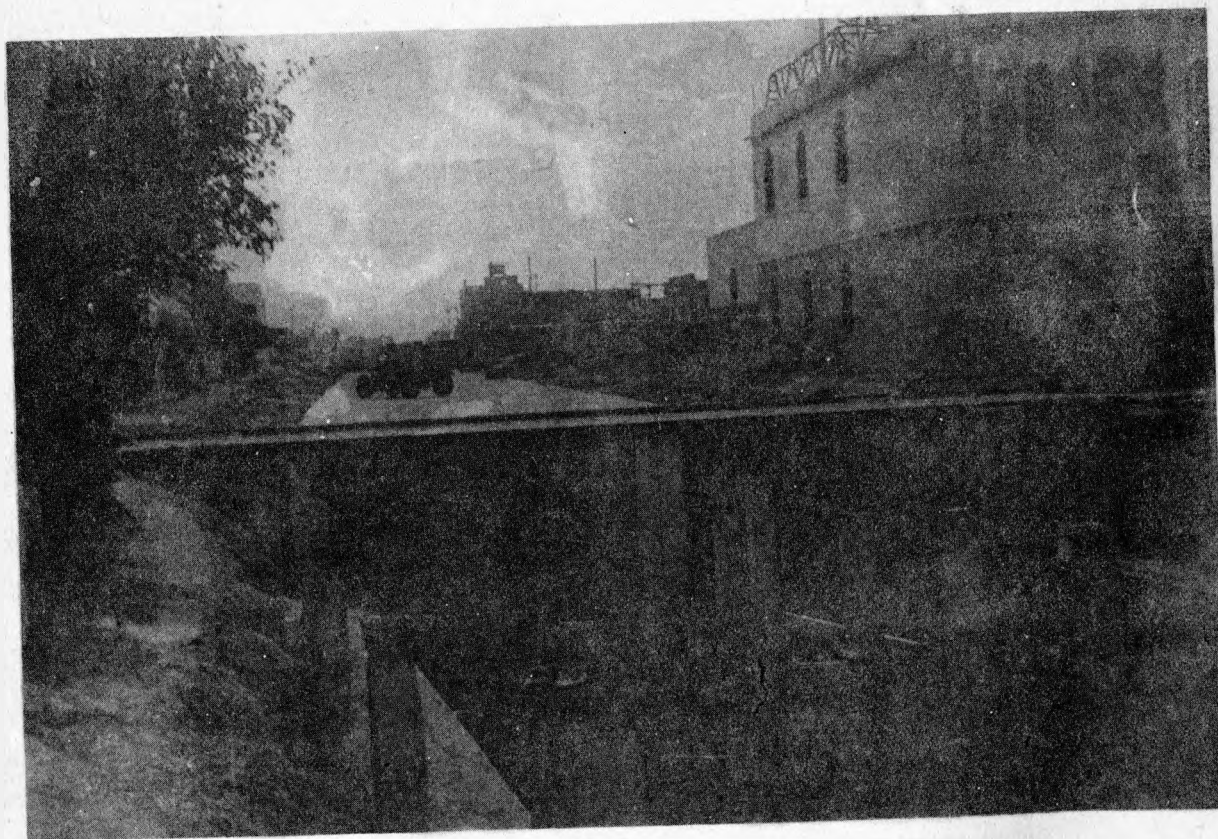

Entubamiento del arroyo Sarandí-Hinca de pilotes y techo del conducto - Avellaneda

DESIGNACION	PARTIDO	LOCALIDAD	MONTO	IMPUTACION			
			PRESUPUESTO	LEY	CAPIT.	RUBRO	ITEM
Desagües Avda. Perón Colector D. -	Avellaneda	Avellaneda	4.035.148.13	Leyes	3833-4026	y 5137	----
Desagües Don Bosco y Wilde	Quilmes	D. Bosco-Wilde	1.309.123.45	Leyes	3833-4026	---	----
Desagües en Pigüe	Saavedra	Pigüe	1.337.514.28	Leyes	3833-4026	---	----
Saneamiento de la cuenca del Arroyo Maldonado	San Martín Matanza	-----	6.550.283.15	Leyes	3833-4026	y 4908	----
Desagües Colector B.	C. de Junio	C. de Junio	13.659.034.52	Leyes	3833-4026	y 5137	----
Desagües Colector A.	C. de Junio	C. de Junio	6.186.812.84	Leyes	3833-4026	y 5137	----
Puente en Avda. Cadorna	Avellaneda	Avellaneda	160.054.50	Leyes	4370 y 4489		----
Adquisición de dos dragas	Delta	-----	2.450.208.30	5079	----	IV	1
Adquisición de cuatro excavadoras	V. Partidos	-----	331.650.00	5079	----	IV	1
Adquisición tres embarcaciones	Delta	-----	145.150.00	5079	----	IV	1
Adquisición dos embarcaciones	Delta	-----	61.628.75	5079	----	IV	1
Canalización río Salade ampliación, descarga en el canal 15 (I. etapa)	Castelli	Guerrero	1.596.470.38	5079	----	IV	2
Prolongación Dársena del Mercado de Frutos	Las Conchas	Tigre	520.000.00	5079	----	IV	3
Ensanche y sobre-elevación del terraplén del Canal 9	Dolores-Guido y Pila	-----	2.078.213.78	5079	----	IV	4
Canalización del Arroyo Cebeo - Nuñez	Cañuelas	Cañuelas	141.672.87	5079	----	IV,	5
Limpieza del Arroyo Pigüe	A. Alaina	-----	41.350.00	5079	----	IV	5
Conservación Obras desagües	Avellaneda	C. de Junio	63.100.00	5079	----	IV	5
Desagüe Zona Sud-Este del Ejido	Ayacucho	-----	47.213.84	5079	----	IV	5
Defensa de terreno p/derborde del Arroyo Parejas	B. Blanca	-----	11.052.10	5079	----	IV	5
Limpieza de canales	Chacabuco	-----	61.545.84	5079	----	IV	5
Limpieza de un canal	C. Brandsen	-----	9.586.50	5079	----	IV	5
Constr. Canal de Acceso al Canal 18	Chascomus	-----	13.813.00	5079	----	IV	5
Construcción Canal S.O. Ciudad	C. Pringles	C. Pringles	152.319.63	5079	----	IV	5
Acceso al Puente La Vasca	Dolores	-----	30.079.07	5079	----	IV	5
Desagüe y limp. de canales	G. Lamadrid	-----	28.196.70	5079	----	IV	5
Desagües en inmed. de Est. Fynn	Las Héras	Est. Fynn	62.896.11	5079	----	IV	5
Limpieza y amp. desagües	G. Rodríguez	G. Rodríguez	38.955.27	5079	----	IV	5
Desagües en Abasto y P. de Menores	La Plata	Abasto	30.000.00	5079	----	IV	5
Limpieza Arroyo Las Tunas	L. Conchas	-----	29.970.00	5079	----	IV	5
Profundización y ensanche del canal Salgado	Lobos	-----	335.329.93	5079	----	IV	5
Limpieza y Canalización Arroyo - La Barra, Hinojo, El Destino	Magdalena	-----	42.395.74	5079	----	IV	5
Desagües en Villars	M. Paz	Villars	29.922.60	5079	----	IV	5
Canalización Arroyo Galle	M. Chiquita	Gral. Pifán	36.083.76	5079	----	IV	5
Limpieza Arroyo Totoral	Monte	-----	37.633.75	5079	----	IV	5
Canalización Arroyo Chu-Chú	Pergamino	-----	38.129.20	5079	----	IV	5
Desagües Zona N.E. Colonia San Francisco de Belleq	T. Arroyos	-----	104.421.63	5142	I	I	38
Canalización Arroyo El Gate desde la Laguna Podes los Santos al Arroyo Saladillo Primera Etapa	25 de Mayo	-----	244.639.66	5142	I	I	40
Pintura y conservación Obras de Arte año 1948	Zona inundable	-----	149.118.00	5142	I	I	42
Pintura y conservación Obras de Arte año 1949	Zona inundable	-----	323.796.00	5142	I	I	42

LICITAC.	ADJUDICACION		EJECUCION			OBSERVACIONES
	FECHA	FECHA	MONTO CONTRATADO O POR ADMINISTRACION	FECHA INICIACION	FECHA TERMINACION	
----	8/ 1/46	4.035.148.13	10/ 5/47	28/ 9/49	100	
17/ 4/45	7/ 8/45	1.112.988.72	9/ 5/46	9/ 1/50	100	
14/ 1/47	28/ 2/47	1.152.532.77	3/ 7/47	-----	58	
15/ 5/45	19/ 9/45	6.279.091.65	10/ 9/47	-----	45	
28/10/47	26/12/47	11.542.271.14	19/7 /48	-----	27	
22/ 8/47	23/ 9/47	5.280.738.43	20/12/47	30/ 9/51	100	
22/ 6/48	21/ 7/48	132.933.18	9/11/48	9/ 3/50	100	
22/ 7/47	6/ 9/47	2.313.208.30	Recibida	30/ 5/49	100	
-----	27/ 9/47	321.751.61	Recibida	7/10/48	100	
8/ 4/47	25/ 6/47	145.150.00	Recibida	8/ 4/48	100	
5/ 7/47	20/ 9/47	61.628.75	Recibida	5/ 8/48	100	
20/ 5/47	16/ 7/47	1.344.712.33	10/11/47	12/ 5/50	100	
-----	21/ 7/48	520.000.00	-----	-----	100	
20/ 5/47	4/ 8/47	1.890.146.62	21/ 7/48	-----	89	
6/ 2/48	15/ 5/48	128.058.65	26/ 8/48	26/ 8/49	100	
-----	30/12/46	41.350.00	10/ 2/47	10/10/47	100	
-----	30/12/46	63.100.00	8/ 2/47	20/ 9/48	100	
-----	10/ 3/47	47.213.84	10/10/47	20/ 8/49	100	
-----	30/12/46	11.052.10	15/ 3/47	30/ 9/49	100	
-----	10/ 3/47	61.545.84	10/ 7/47	30/10/48	100	
-----	15/ 1/47	9.586.50	15/ 7/47	15/11/47	100	
-----	10/ 3/47	13.813.48	24/ 8/48	17/ 4/49	100	
21/ 5/47	28/ 6/47	141.490.84	4/10/47	4/10/48	100	
-----	5/ 1/47	30.079.07	5/ 7/51	-----	98	
-----	30/12/46	28.196.70	20/ 1/47	31/ 7/47	100	
-----	10/ 3/47	62.896.11	15/11/48	22/12/49	100	
-----	11/ 1/47	38.955.27	18/ 8/47	30/ 3/48	100	
-----	11/ 1/47	30.000.00	15/ 3/47	30/ 3/48	100	
-----	11/ 1/47	29.970.00	15/ 5/47	5/ 5/48	100	
6/ 5/47	9/ 6/47	299.543.99	28/ 1/48	30/11/49	100	
-----	30/12/46	42.395.74	25/ 4/47	15/11/47	100	
-----	11/ 1/47	29.922.60	29/ 7/47	30/ 3/48	100	
-----	30/12/46	36.083.46	15/ 2/47	30/ 5/48	100	
-----	30/12/46	37.633.75	3/ 3/47	30/ 6/48	100	
-----	30/12/46	38.129.20	1/ 2/47	3/11/47	100	
-----	17/ 9/49	104.421.63	2/ 7/48	-----	48	
20/ 7/49	9/ 9/49	202.181.53	2/ 2/51	-----	94	
-----	17/ 9/49	149.118.00	21/ 9/47	9/12/48	100	
-----	18/ 2/49	323.796.00	1/ 3/49	1/ 3/50	100	

DESIGNACION	PARTIDO	LOCALIDAD	MONTO		IMPUTACION			
			PRESUPUESTO	LEY	CAPIT.	RUBRO	ITEM	
Desague inmediación Pinzón	Pergamino	Pinzón	46.463.06	5079	---	IV	5	
Limpieza y canalización A° Puán	Puán	-----	23.590.88	5079	---	IV	5	
Desague vivero Holmberg	Saladillo	-----	10.218.12	5079	---	IV	5	
Desagues en Del Carril	Saladillo	Del Carril	16.330.00	5079	---	IV	5	
Canalización arroyo San Andrés de Giles (2da. etapa)	S.A.de Giles	-----	53.011.85	5079	---	IV	5	
Desagues pluv. en Maria Ignacia	Tandfl	M. Ignacia	79.824.03	5079	---	IV	5	
Conservación obras de arte	Zona inund.	-----	45.686.02	5079	---	IV	5	
Reparación de terraplenes	Zona inund.	-----	39.600.00	5079	---	IV	5	
Mejoram.desagues Punta Alta	C.Rosales	Punta Alta	2.760.00	5079	---	IV	5	
Limpieza canales zona urbana	Rojas	Rojas	21.317.99	5079	---	IV	5	
Limpieza arroyo Cordero	S.Fernando	-----	9.787.50	5079	---	IV	5	
Limpieza arroyo Durazno	Suipacha	-----	12.582.47	5079	---	IV	5	
Prolong. dársenas 1 y 3 del Mercado de Frutos	Las Conchas	Tigre	4.263.421.45	5079 5142	I	III	6	
Canaliz.A°Maldonado y Napostá	B. Blanca	B. Blanca	821.611.08	5085	---	---	---	
Canalización A° Maldonado y Napostá (2a. etapa)	B. Blanca	B. Blanca	10.228.958.74	5085 5137	---	---	---	
Ampliación de desagües	Olavarría	Olavarría	903.475.54	5137	---	---	---	
Entubamiento de Avda. Mitre	Azul	Azul	964.460.30	5137	---	---	---	
Entubamiento Arroyo Sarandí	Avellaneda	Avellaneda	1.297.064.73	5137	---	---	---	
Desagues pluv. en Los Toldos	G.Viamonte	G.Viamonte	681.270.70	5137	---	---	---	
Desagues avenida Pte. Perón	4 de Junio	4 de Junio	5.065.149.86	5137	---	---	---	
Desagues pluviales la. etapa	Junín	Junín	1.719.217.33	5137	---	---	---	
Desagues urbanos	Merlo	Merlo	828.127.01	5137	---	---	---	
Desagues pluviales 5a. etapa	La Plata	La Plata	17.308.550.06	5137	---	---	---	
Desagues en Ensenada	La Plata	Ensenada	1.393.596.60	5137-5600	---	---	---	
Desagues pluviales la. etapa	S.Martín	S. Martín	15.547.516.17	5137	---	---	---	
Desagues pluviales R.Escalada	4 de Junio	R.Escalada	173.544.86	5137	---	---	---	
Desagues pluviales	Baradero	Baradero	2.726.371.82	5137	---	---	---	
Desagues Colector "C"	Avellaneda	4 de Junio	5.615.030.82	5137	---	---	---	
Rectif.canaliz. A° Morón	S. Martín	Morón	1.883.443.83	5137	---	---	---	
Rectif.entubam.A° Tandileufú	Ayacucho	Ayacucho	1.491.781.11	5137	---	---	---	
Saneam.cañada Gaete la. etapa	Avellaneda	Quilmes	1.256.958.81	5137	---	---	---	
Desague de la calle Trieste	La Plata	Berisso	210.818.58	5137	---	---	---	
Pie.calle A.Brown s/A° Napostá	B. Blanca	B. Blanca	338.313.32	5137	---	---	---	
Desagues zona urbana y suburbana	Bolívar	Bolívar	31.735.96	5137	---	---	---	
Canaliz.entubam.Cañada Chivilcoy	Chivilcoy	-----	4.856.247.13	5137	---	---	---	
Mejoramiento de terraplén	Patagones	Patagones	81.243.93	5137	---	---	---	
Desagues en Boulogne	S. Isidro	Boulogne	68.282.72	5137	---	---	---	
Revestimiento canales suelo cem.	Bolívar	-----	33.205.39	5137	---	---	---	
Estudios de desagües	G.Pueyrredón	M.del Plata	61.200.00	5137	---	---	---	
Desagues pluviales	La Plata	City Bell	461.432.85	5137	---	---	---	
Desagues pluviales	C. Tejedor	T.Algarrobos	278.061.83	5137	---	---	---	
Desag.industr.Cerrito y Victoria	Dolores	Dolores	309.907.24	5137	---	---	---	
Desague zona cementerio	G.Alvarado	Miramar	272.488.38	5137	---	---	---	
Desagues pluviales	G. Pinto	Ameghino	393.147.13	5137	---	---	---	
Desagues zona La Tablada	Matanza	La Tablada	4.165.628.91	5137	---	---	---	
Desague calle 60 de 122 a 128	La Plata	La Plata	468.494.20	5137	---	---	---	
Desagues pluv. Quilmes Oeste	Quilmes	Quilmes	4.229.966.41	5137-5297-5482	---	---	---	
Desagues en tierras Fiscales	La Plata	Ensenada	26.642.88	5137	---	---	---	
Entub.zanja V.Sarsf.Acevedo	Pergamino	Pergamino	212.976.00	5137	---	---	---	

LICITAC.		ADJUDICACION		EJECUCION		OBSERVACIONES
FECHA	FECHA	MONTO CONTRATADO O POR ADMINISTRACION	FECHA INICIACION	FECHA TERMINACION	% REALIZ.	
----	20/ 2/47	46.463.06	15/ 5/47	15/ 5/48	100	
----	30/12/46	23.590.88	10/ 2/47	10/12/47	100	
----	30/12/46	10.218.12	12/ 2/48	30/ 4/48	100	
----	11/ 1/47	16.330.00	15/ 4/47	30/ 1/48	100	
----	30/12/46	53.011.85	1/ 3/47	20/ 5/48	100	
----	15/ 1/47	79.824.03	25/ 2/47	31/ 3/48	100	
----	30/12/46	45.686.02	1/ 1/47	31/12/47	100	
----	30/12/46	39.600.00	1/ 1/47	30/ 7/47	100	
----	10/ 3/47	2.760.00	7/ 5/47	30/ 7/47	100	
----	15/ 1/47	21.317.99	5/ 7/47	25/ 5/48	100	
----	1/ 4/47	9.787.50	7/ 7/47	10/ 2/48	100	
----	10/ 3/47	12.582.47	24/ 7/46	12/ 2/48	100	
29/12/48	4/ 2/49	3.133.841.12	2/ 5/49	----	96	
----	4/ 9/47	821.611.08	24/ 9/47	25/11/48	100	
5/ 3/48	16/ 4/48	8.481.772.26	16/ 7/48	26/ 7/51	100	
19/ 9/48	15/10/48	778.858.23	1/ 8/49	3/12/50	100	
9/ 9/47	14/10/47	831.431.29	9/ 3/48	25/11/49	100	
27/ 8/48	21/ 9/48	1.118.159.25	6/ 8/48	5/12/51	100	
12/12/47	26/ 1/48	605.599.55	9/ 6/48	22/ 9/49	100	
10/12/47	14/ 2/48	3.935.474.02	13/ 7/48	13/ 6/51	100	
5/12/47	26/12/47	1.509.277.33	16/ 8/48	30/ 8/50	100	
12/12/47	8/ 1/48	716.469.49	24/ 3/48	30/12/49	100	
5/ 3/48	30/ 3/48	14.304.586.83	23/ 7/48	----	60	
28/ 8/48	15/10/48	1.334.441.73	25/11/48	31/ 1/50	100	
20/ 8/48	2/ 9/48	14.176.889.77	12/11/48	----	92	
24/ 8/48	9/10/49	150.280.75	29/12/48	10/ 7/49	100	
12/ 1/49	4/ 3/49	2.407.043.79	13/ 5/49	13/ 9/51	100	
5/12/47	22/12/47	4.599.199.02	4/ 8/48	----	96	
27/ 2/48	30/ 5/48	1.322.567.53	6/ 7/48	6/ 2/52	100	
16/11/48	15/ 1/49	1.344.284.71	2/ 4/49	2/ 2/51	100	
16/12/47	31/12/47	863.613.17	29/ 6/48	29/10/51	100	
----	4/ 9/47	210.818.58	28/ 1/48	20/ 3/51	100	
19/ 1/49	26/ 4/49	310.508.99	10/ 6/49	31/12/49	100	
9/ 9/47	----	31.735.96	6/ 6/48	7/ 1/49	100	
----	13/ 5/48	4.856.247.13	11/11/48	----	91	
----	27/12/47	81.243.93	15/ 7/49	15/ 5/50	100	
----	25/ 2/49	68.282.72	1/ 3/49	20/ 3/50	100	
----	20/ 9/48	33.205.39	1/ 4/49	30/ 9/49	100	
----	12/ 3/48	61.200.00	15/ 6/48	30/ 1/50	100	
----	28/ 5/49	461.432.85	3/ 9/49	30/ 6/51	100	
----	18/ 7/49	278.061.83	----	----	---	
----	26/ 8/49	309.907.24	1/11/49	30/ 5/51	100	
----	29/ 9/49	272.488.38	----	----	---	
----	31/10/49	393.147.13	20/ 1/50	----	91	
8/ 2/50	29/ 3/50	3.306.304.49	29/ 6/50	----	68	
5/10/49	24/11/49	403.874.31	3/ 3/50	3/12/50	100	
26/ 4/50	22/ 6/50	3.560.315.86	20/10/50	----	50	
----	25/ 7/50	26.642.88	----	----	---	
----	7/10/50	212.976.00	7/ 5/51	----	91	

DESIGNACION	PARTIDO	LOCALIDAD	MONTO		IMPUTACION			
			PRESUPUESTO	LEY	CAPIT.	RUBRO	ITEM	
Limpieza y conservación año 1950	La Plata	La Plata	116.232.00	5137	---	---	---	
Limpieza y conservación año 1950	Avellaneda	Avellaneda	169.824.00	5137	---	---	---	
Limpieza y conservación año 1950	4 de Junio	4 de Junio	169.824.00	5137	---	---	---	
Limpieza y conservación año 51/52	La Plata	La Plata	498.336.00	5137	---	---	---	
Limpieza y conserv. años 51/52	Avellaneda	Avellaneda	373.056.00	5137	---	---	---	
Limpieza y conservac. años 51/52	4 de Junio	4 de Junio	373.056.00	5137	---	---	---	
Entubam.tramo inf. A° Lemos	Avellaneda	Avellaneda	374.012.21	5137	---	---	---	
Desagues en Castelar	Morón	Castelar	184.815.00	5137	---	---	---	
Parque asignado al LEMIT	La Plata	La Plata	31.778.77	5138	---	---	---	
Desague Parque L.D.de la Ancian.	La Plata	Quilmes	183.590.09	5142	XIV	I	1	
Construcción canal Cuartel 9°	Ayacucho	Ayacucho	46.946.79	5142	I	I	1	
Desag.Lag.Bragado-A° Saladillo	Bragado	----	315.363.76	5142	I	I	2	
Escol.defensa comp.Almirón 2a.etap	Castelli	----	54.426.49	5142	I	I	3	
Defensa compuerta Km 15 canal 15	Castelli	----	20.520.07	5142	I	I	3	
Escol.def.comp.Almirón 3a.etapa	Castelli	----	43.489.45	5142	I	I	3	
Constryc. 2 ptes. y 2 alcant. s/ canal Giribone Cuartel 8°	Chascomús	----	51.863.65	5142	I	I	6	
Canal de desague la. etapa	Chascomús	Lezama	155.317.64	5142	I	I	8	
Desagues pluviales 2a. etapa	Chascomús	Lezama	155.540.08	5142	I	I	8	
Limpieza canal Lynch	Castelli	----	33.061.08	5142	I	I	10	
Constr.ensanche terrapl.izq canal	Dolores	----	575.807.84	5142	I	I	11	
Desag. colonia el Fortín la.etap.	A. Alvear	----	260.000.00	5142	I	I	13	
Desag.colon.El Fortín 2a.etapa	G. Alvear	----	81.863.20	5142	I	I	13	
Limpieza canales desague inclu- yendo Canal ElKeyro	A. Alvear	----	49.880.00	5142	I	I	14	
Limpieza de canales	G.Belgrano	----	49.981.50	5142	I	I	15	
Ensanche y conformación camino terraplén s. canal 2	G. Lavalle	----	765.556.01	5142	I	I	17	
Desague zona de Guido al mar	Tordillo	----	776.543.99	5142	I	I	18	
Construcción puente Km 306 y 420 canal de Guido al Mar	Tordillo	----	148.890.42	5142	I	I	18	
Limp.canal Morse h/Lag.Machuca	Junín	----	31.460.00	5142	I	I	21	
Construc.17 alcant.s/canal desag	Navarro y	Suipacha	99.911.23	5142	I	I	25	
Construcción canal desague de 9 de Julio a laguna de Bragado	9 de Julio	----	297.060.34	5142	I	I	26	
Obras compl.canal desag.ejido 9 de Julio a Laguna de Bragado (la etapa)Constr.2 ptes. y 3 vados	9 de Julio y	Bragado	53.738.45	5142	I	I	26	
Canal desag.d/ejido 9 de Julio a Lag.Municip.Bragado 2a. etapa	9 de Julio y	Bragado	924.053.72	5142	I	I	26	
Limp.y ampl.canal desag.Partido	Olavarría	----	49.684.17	5142	I	I	27	
Desague en zona de riego	Patagones	----	2.357.959.18	5142	I	I	28	
Defensa márgenes Río Colorado	Villarino y	Patagones	395.173.90	5142	I	I	29	
Desagues en la localidad	Pergamino	12 de Agosto	25.339.67	5142	I	I	30	
Limp.canal La Vang.const.alcant.	Pergamino	----	34.019.73	5142	I	I	30	
Desag. estación Carabelas	Rojas	Carabelas	23.734.56	5142	I	I	32	
Prolongación canal A° Dulce	Rojas	----	26.265.44	5142	I	I	32	
Limp.canal desag.P.Urb.y Z.Rural	R. Perez	----	49.880.00	5142	I	I	33	
Canalización Vaguada del Vigilante y cauce Laguna Los Toldos al A° Las Flores	Saladillo y	R. Perez	803.430.91	5142	I	I	34-46	
Construcción obras de admisión al canal 17	Saladillo	----	37.331.57	5142	I	I	35	

LICITAC.	ADJUDICACION		EJECUCION			OBSERVACIONES
	FECHA	FECHA	MONTO CONTRATADO O POR ADMINISTRACION	FECHA INICIACION	FECHA TERMINACION	
-----	6/ 2/50	116.232.00	2/ 4/50	2/ 3/51	100	
-----	6/ 2/50	169.824.00	10/ 2/50	2/ 1/51	100	
-----	6/ 2/50	169.824.00	2/ 3/50	2/ 3/51	100	
-----	31/ 3/51	498.336.00	1/ 4/51	-----	75	
-----	31/ 3/51	373.056.00	1/ 4/51	-----	43	
-----	31/ 3/51	373.056.00	1/ 4/51	-----	40	
-----	18/ 8/51	374.012.21	-----	-----	---	
-----	10/ 9/51	184.815.00	-----	-----	---	
-----	14/10/50	31.778.77	-----	-----	---	
-----	25/ 4/50	183.590.09	10/ 2/51	-----	11	
-----	29/ 9/49	46.946.79	2/ 2/48	2/ 1/50	100	
20/ 7/49	23/12/49	260.631.20	10/ 3/50	-----	90	
-----	17/ 9/47	54.426.49	31/ 9/47	1/ 9/48	100	
-----	17/ 9/47	20.520.07	20/ 3/48	30/ 8/48	100	
-----	16/ 9/49	43.489.45	1/10/49	28/ 1/50	100	
-----	26/12/47	51.863.65	10/ 3/48	30/ 4/49	100	
20/ 2/48	30/ 3/48	127.236.30	18/ 6/48	30/ 8/49	100	
-----	23/ 8/49	155.540.08	1/ 3/50	-----	65	
-----	15/ 1/48	33.061.08	23/ 3/48	30/ 6/48	100	
6/10/48	6/11/48	475.874.26	23/ 3/49	10/ 3/52	100	
16/ 1/48	7/ 2/48	231.606.70	8/ 6/48	30/11/49	100	
-----	3/ 4/50	81.863.20	1/ 6/50	30/ 6/51	100	
-----	11/ 9/47	49.880.00	29/12/48	30/12/49	100	
-----	17/ 9/47	49.981.50	9/ 1/48	4/ 1/49	100	
27/ 7/49	12/ 9/49	632.690.91	20/ 4/50	-----	96	
14/10/47	30/10/47	689.794.17	5/ 2/48	4/ 8/50	100	
-----	26/11/49	148.890.42	1/12/49	30/ 5/51	100	
-----	29/ 1/49	31.460.00	1/ 2/49	30/ 6/49	100	
-----	8/ 5/48	99.911.23	25/ 7/48	30/ 9/50	100	
28/11/47	26/12/47	261.181.94	29/ 3/48	30/10/49	100	
-----	23/ 7/49	53.738.45	2/ 2/51	18/ 2/52	100	
24/11/49	31/ 1/50	751.284.07	9/ 5/50	-----	77	
-----	17/ 9/47	49.684.17	1/ 6/47	15/11/48	100	
1/ 3/50	5/ 6/50	1.890.875.35	16/ 5/51	-----	20	
-----	29/ 1/49	395.173.90	1/ 7/49	-----	81	
-----	25/10/47	25.339.67	15/ 3/48	15/ 8/48	100	
-----	16/12/47	34.019.73	1/ 3/48	28/ 2/49	100	
-----	17/ 9/47	23.734.56	10/ 3/48	26/10/48	100	
-----	17/ 9/47	26.265.44	30/ 3/48	30/ 3/ 49	100	
-----	11/ 9/47	49.880.00	10/ 1/48	29/12/48	100	
27/ 2/48	1/ 4/48	716.479.36	29/ 7/48	20/ 9/51	100	
-----	17/ 9/47	37.331.57	1/ 9/49	30/ 8/49	100	

DESIGNACION	PARTIDO	LOCALIDAD	MONTO	IMPUTACION			
			PRESUPUESTO	LEY	CAPIT.	RUBRO	ITEM
Reparación terraplenes de canales año 1948		Zona inundable	148.490.00	5142	I	I	43
Reparación terraplenes de canales año 1949		Zona inundable	239.580.00	5142	I	I	43
Limpieza canales año 1948		Zona inundable	149.640.00	5142	I	I	44
Limpieza canales año 1949		Zona inundable	151.008.00	5142	I	I	44
Puente y retención en Hm.23,7 - ramal del Potrerillo	Tordillo	-----	33.283.60	5142	I	I	18
Estudios complementarios Plan General de desagües		Zona inundable	46.750.00	5142	I	I	45
Ensanche canal 8 y Arroyo Los Pozos	M.Cuquita	-----	106.440.70	5142	I	I	45
Formación comisión Estudios solucionar problemas creados por inundaciones	Necochea	-----	6.250.00	5142	I	I	45
Prosecución estudios desagües -- cuencia Río Salado		Zona inundable	85.440.00	5142	I	I	45
Relevamiento aerofotogramétrico en la zona de "El Palenque" y el Arroyo Langueyú en zona de -- las Sierras de Tandil	Tandil	-----	319.500.00	5142	I	I	45
Desagües zona urbana y rural	Bolivar	-----	64.663.71	5142	I	I	46
Desagües en Verónica	Magdalena	Verónica	35.459.48	5142	I	I	46
Desagües en Estación Ganam	Salte	Est.Ganam	171.873.86	5142	I	I	46
Limpieza de zanjas paralelas camino Ing.Maschwitz a Dique Luján	Las Conchas	Ing.Maschwitz	19.541.50	5142	I	I	46
Obras de admisión lado izquierdo canal 16	Saladillo	-----	20.578.48	5142	I	I	46
Desagües alrededor cementerio	G.Alvarado	Miramar	9.702.18	5142	I	I	46
Construcción alcantarillas	La Plata	-----	3.167.78	5142	I	I	46
Limpieza de canales	Saladillo	-----	47.117.40	5142	I	I	46
Desagüe desde Est.Polvaredas a Cañadon El Conde	Saladillo	-----	25.480.18	5142	I	I	46
Desagües en Morse	Junín	Morse	34.040.46	5142	I	I	46
Conservación Obra año 1948	La Plata	-----	66.465.00	5142	I	I	46
Limpieza de canal	Monte	-----	8.778.09	5142	I	I	46
Limpieza canal de la Laguna La Brava al Arroyo Saladillo	25 de Mayo	-----	45.245.19	5142	I	I	46
Desagües en Del Carril	Saladillo	Del Carril	14.013.30	5142	I	I	46
Canal de desagüe en la zona de El Bañado	Patagones	-----	201.519.34	5142	I	I	46
Construcción alcantarillas sobre canal 14	Rauch	-----	16.178.83	5142	I	I	46
Construcción alcantarillas sobre Arroyo Totoral	Monte	-----	16.178.83	5142	I	I	46
Construcción alcantarillas sobre Arroyo Tototal	Monte	-----	12.891.98	5142	I	I	46
Construcción alcantarillas sobre canal Los Cerrillos	Las Flores	-----	12.837.84	5142	I	I	46
Endicamiento defensa de la parte Sud de la Ciudad	Delores	Delores	471.284.71	5142	I	I	46
Construcción de 16 alcantarillas sobre canal S.E.	Ayacucho	-----	179.806.85	5142	I	I	46
Obras de riego en la zona de Villalonga	Patagones	Villalonga	4.990.541.87	5142	I	II	1

LICITAC.		ADJUDICACION		EJECUCION			OBSERVACIONES
FECHA	FECHA	MONTO CONTRATADO O POR ADMINISTRACION	FECHA INICIACION	FECHA TERMINACION	o/o REALIZ.		
-----	17/ 9/47	148.480.00	21/ 9/47	1/ 7/48	100		
-----	18/ 2/49	239.580.00	1/ 3/49	1/ 3/50	100		
-----	17/ 9/47	149.640.00	23/ 5/48	23/ 1/49	100		
-----	18/ 2/49	151.008.00	1/ 4/49	3/ 4/50	100		
-----	25/ 9/51	33.283.60	-----	-----	---		
-----	13/ 3/48	46.750.00	1/ 4/48	25/ 7/49	100		
-----	13/ 4/48	100.440.70	10/ 3/49	1/ 9/50	100		
-----	5/ 8/49	6.250.00	10/ 4/51	28/ 9/51	100		
-----	25/ 7/49	85.440.00	25/12/49	30/10/50	100		
-----	4/ 1/50	319.500.00	12/ 4/50	23/ 7/51	100		
-----	17/ 9/47	64.663.71	15/11/47	15/10/48	100		
-----	17/ 9/47	35.459.48	15/ 1/48	15/ 5/48	100		
-----	30/ 9/47	171.873.86	15/ 3/48	-----	82		
-----	29/ 9/47	19.541.50	15/ 1/48	15/ 9/48	100		
-----	5/10/47	20.578.48	25/ 6/48	25/11/48	100		
-----	16/10/47	9.702.18	30/ 5/48	30/12/48	100		
-----	3/11/47	3.167.78	3/ 2/48	3/ 4/48	100		
-----	27/12/47	47.117.40	1/ 9/48	1/ 7/49	100		
-----	16/ 1/48	25.480.18	1/ 9/48	1/ 7/49	100		
-----	21/ 1/48	34.040.46	31/ 7/48	30/ 3/49	100		
-----	16/ 1/48	66.465.00	2/ 1/48	2/ 1/49	100		
-----	22/ 1/48	8.778.09	10/ 4/48	10/ 3/49	100		
-----	2/ 2/48	45.245.19	15/ 7/48	15/ 7/49	100		
-----	3/ 2/48	14.013.30	2/ 2/48	28/ 5/49	100		
20/ 5/48	15/ 6/48	184.958.94	27/ 8/48	28/11/49	100		
-----	29/ 4/48	16.178.83	1/ 4/49	30/10/49	100		
-----	8/ 5/48	16.178.83	15/ 3/49	30/ 8/49	100		
-----	15/ 6/48	12.891.98	1/ 4/49	30/ 7/49	100		
-----	29/ 4/48	12.837.84	1/ 4/49	30/12/49	100		
15/ 6/48	17/ 7/48	399.873.62	20/10/48	30/ 6/50	100		
-----	8/ 5/48	179.806.85	28/10/48	28/ 4/50	100		
12/ 3/48	29/ 4/48	4.241.846.44	8/10/48	-----	47		

DESIGNACION	PARTIDO	LOCALIDAD	MONTO	IMPUTACION			
			PRESUPUESTO	LEY	CAPIT.	RUBRO	ITEM
Limpieza canal N° 1 rep.O.Arte	Chacabuco	Chacabuco	34.727.00	5142	I	I	46
Mejoramiento canales existentes	Mercedes-Navarro-Suipacha		60.470.36	5142	I	I	46
Limpieza Arroyo Carnaval	La Plata	Villa Elisa	67.155.00	5142	I	I	46
Construc. puente 3 tramos Km 253 del Canal de Guido al Mar	Tordillo	-----	27.895.62	5142	I	I	46
Limp. y ensanche zanjas, constr. 27 alcant. y 50 pasarelas	Chacabuco	O'Higgins	78.158.24	5142	I	I	46
Limp. y ampl. canal Municipal	Olavarría	-----	16.698.00	5142	I	I	46
Obras de arte en la localidad	Fergamino	La Violeta	132.831.76	5142	I	I	46
Limpieza de canal	R. Perez	-----	45.221.00	5142	I	I	46
Limpieza del Arroyo Gimenez	Quilmes	Espeleta	27.830.00	5142	I	I	46
Prosec. limp. A° Totoral	Monte	-----	59.895.00	5142	I	I	46
Limp. canales a S.J. de la Leña	Chascomús	-----	59.386.80	5142	I	I	46
Desagues cuartel 2°	Chascomús	-----	54.446.94	5142	I	I	46
Limpieza de canales	Castelli	-----	16.175.35	5142	I	I	46
Conservación de canales	Varios Partidos	-----	56.628.00	5142	I	I	46
Obras complementarias canal desag. zona S. E. del ejido	Ayacucho	-----	35.233.05	5142	I	I	46
Limp. y reparac. desag. año 1949	La Plata	La Plata	108.900.00	5142	I	I	46
Canal desag. sud estac. Mamaguita	25 de Mayo	Mamaguita	70.388.52	5142	I	I	46
Construc. 6 alcant. s/canal de la guna La Brava hasta A° Saladillo	25 de Mayo	-----	42.957.20	5142	I	I	46
Formación cuadrillas para limp. y conservación de canales	Varios Partidos	-----	63.162.00	5142	I	I	46
Ampliación canal de desagüe	Olavarría	Espigas	47.506.66	5142	I	I	46
Limpieza zanjas zona perimetral	Bolivar	Bolivar	26.620.00	5142	I	I	46
Obras de carácter hidráulico en Laguna de Gomez	Junín	Junín	463.776.94	5142	I	I	46
Limpieza y conservación de canales en el S.y S.O. de la Provincia	Varios Partidos	-----	67.034.00	5142	I	I	46
Limp. y const. alcant. canal 3	Chacabuco	-----	271.553.91	5142	I	I	46
Construc. puente sobre canal ensanchado del arroyo El Gato	La Plata	La Plata	115.164.41	5142	I	I	46
Limp. canales en Los Talas	La Plata	Berisso	53.128.00	5142	I	I	46
Conserv. obras desag. año 1950	Zona imundable	-----	908.952.00	5142	I	I	46
Limp. y conservac. canales y obras desagüe año 1950	Varios Partidos	-----	479.160.00	5142	I	I	46
Limpieza canales Laguna del Burro	Chascomús	-----	84.906.78	5142	I	I	46
Construc. 7 ptes. s/canal laguna Los Toldos al A° Las Flores	R. Perez	Saladillo	183.662.25	5142	I	I	46
Trabajos de conserv. y mantenim. de obras desagües años 51/52	Zona imundable	-----	1.954.876.00	5142	I	I	46
Limpieza y conserv. de A° s/canales y obras de desagües en los años 1951 y 1952	Varios Partidos	-----	1.099.648.00	5142	I	I	46
Construcción de alcantarilla acceso al Centro Materno Infantil	Saladillo	-----	9.295.99	5142	I	I	46
Adquisición motobombas	Patagones	-----	162.081.40	5142	I	II	2
Instalac. grupo motobomba	Patagones	-----	136.399.72	5142	I	II	2
Canal de riego Unificador	Villarino	-----	629.260.15	5142	I	II	3
Construc. canal Unificador III la. etapa	Villarino	-----	3.812.920.22	5142	I	II	4
Construcción del Mercado de Frutas (1a. etapa)	Campana	-----	3.306.383.85	5142	I	III	1
Dragado tramo A° Negro	Delta	2a. Sec. Islas	94.770.46	5142	I	III	4

LICITAC.	ADJUDICACION		EJECUCION			OBSERVACIONES
FECHA	FECHA	MONTO CONTRATADO O POR ADMINISTRACION	FECHA INICIACION	FECHA TERMINACION	o/o REALIZ.	
----	22/ 5/48	34.727.00	20/ 7/48	30/ 5/49	100	
----	12/ 6/48	60.470.36	28/ 7/48	30/11/49	100	
----	12/ 6/48	67.155.00	4/ 9/48	6/ 4/49	100	
----	26/ 7/48	27.895.62	9/ 8/48	30/ 7/49	100	
----	7/ 7/48	78.158.24	1/12/49	30/ 6/50	100	
----	7/ 8/48	16.698.00	1/10/48	9/ 2/49	100	
----	7/ 8/48	132.831.76	1/ 2/49	30/ 6/50	100	
----	22/ 9/48	45.221.00	29/11/48	21/ 9/49	100	
----	22/ 9/48	27.830.00	20/ 2/49	19/ 4/49	100	
----	3/11/48	59.895.00	15/11/48	27/12/49	100	
----	29/ 1/49	59.386.80	10/ 4/49	27/ 1/50	100	
----	28/ 1/49	54.446.94	1/ 4/49	----	39	
----	22/ 1/49	16.175.35	1/ 4/49	21/ 9/49	100	
----	4/ 2/49	56.628.00	3/ 3/49	28/ 2/50	100	
----	19/ 4/49	35.233.05	10/ 9/50	----	32	
----	18/ 2/49	108.900.00	3/ 1/49	2/ 1/50	100	
----	26/ 4/49	70.388.52	20/11/49	30/ 6/51	100	
----	4/ 7/49	42.957.20	4/ 3/49	30/11/49	100	
----	28/ 7/49	63.162.00	1/ 4/50	18/ 2/51	100	
----	13/ 8/49	47.506.66	1/ 4/50	30/11/50	100	
----	23/ 8/49	26.620.00	1/ 9/49	30/ 7/50	100	
----	19/ 8/49	463.776.94	30/ 1/50	----	59	
----	9/ 9/49	67.034.00	1/ 9/51	----	40	
----	20/10/49	271.553.91	15/ 1/50	----	56	
24/11/49	17/ 4/50	95.177.19	8/ 7/50	30/10/50	100	
----	18/11/49	53.128.00	2/ 3/50	15/ 9/50	100	
----	4/ 1/50	908.952.00	1/ 3/50	14/ 3/51	100	
----	31/ 1/50	479.160.00	2/ 5/50	1/ 3/51	100	
----	5/ 2/50	84.906.78	1/ 3/50	12/ 6/51	100	
10/ 5/50	12/ 9/50	151.786.99	10/12/50	10/12/51	100	
----	16/ 7/51	1.954.876.00	30/ 7/51	----	53	
----	16/ 7/51	1.099.648.00	30/ 7/51	----	41	
----	6/ 8/51	9.295.99	----	----	—	
----	14/ 2/48	162.081.40	Recep.	20/ 8/48	100	
----	28/ 1/49	136.399.72	15/ 4/49	3/ 2/50	100	
12/12/49	16/ 2/50	503.520.79	29/ 7/50	----	89	
19/ 1/49	29/ 3/49	3.151.173.74	7/11/49	----	18	
28/10/49	3/ 2/50	2.517.672.60	5/ 8/50	----	96	
----	7/10/49	94.770.46	15/10/49	15/10/50	100	

DESIGNACION	PARTIDO	LOCALIDAD	MONTO	IMPUTACION			
			PRESUPUESTO	LEY	CAPIT.	RUBRO	ITEM
Construcción canal 7 entre R.Sarmiento y Arroyo Ibra Vieja	Delta	1a.Sec.Islas	49.906.00	5142	I	III	4
Destronque y limpieza de canales año 1948	Delta	-----	62.496.00	5142	I	III	4
Dragado Arroyo Las Viudas y Las Vacas	Delta	2a.Sec.Islas	135.052.84	5142	I	III	4
Dragado Arroyo Paycarabícite	Delta	2a.Sec.Islas	262.929.87	5142	I	III	4
Dragado Arroyo Gelvez	Delta	1a.Sec.Islas	180.016.54	5142	I	III	4
Destronque y limpieza de canales año 1949	Delta	-----	263.736.00	5142	I	III	4
Dragado tramo Arroyo Carapachay	Delta	1a.Sec.Islas	133.495.85	5142	I	III	4
Limpieza y destronque de ríos, arroyos y canales 1950	Delta	-----	401.478.00	5142	I	III	4
Dragado Arroyo Caracoles	Delta	1a.Sec.Islas	320.069.24	5142	I	III	4
Construcción obras defender margen derecha río Ajo, frente al Pto. de G.Lavalle I. Etapa	G.Lavalle	-----	1.685.486.22	5142	I	III	5
Dragado beca dársenas Mercado de Frutes	Las Conchas	Tigre	100.115.40	5142	I	III	6
Dragado y ampliación Dársenas 1 y 3 del Mercado de Frutes	Las Conchas	Tigre	620.503.12	5142	I	III	6
Dragado Arroyo Caycarabí	Delta	2a.Sec.Islas	1.004.055.83	5142	I	III	4
Limpieza y destronque de los cursos de aguas de la zona años 1951 y 1952	Delta	-----	899.514.00	5142	I	III	4
Construcción muro de atraque en margen N.del Canal San Fernando	L.Conchas	-----	6.319.498.40	5142	I	III	7
Canalización Río Las Conchas desde R.Tigre hasta Bancalari I.Etapa	San Fernando	-----	757.453.86	5142	I	III	9
Ampliación muro de sostenimiento sobre Río Negro frente a C.de Patagones	Patagones	C.Patagones	259.952.57	5142	I	III	10
Construcción muro defensa desde la rambla al arroyo Durazno I. Etapa	G.Alvarado	Miramar	1.510.792.40	5142	I	IV	5
Construcción muro defensa desde la rambla al Arroyo El Durazno - II.Etapa	G.Alvarado	Miramar	1.311.542.12	5142	I	IV	5
Construcción puente de hierro y madera en Hm.388 del Canal A.	Tordillo	-----	27.442.20	5142	I	I	46
Dragado Arroyo Tuyú Paré	Delta	3a.Sec.Islas	318.450.60	5142	I	III	4
Adquisición rieles usados	G.Pueyrredon	M.del Plata	219.737.20	5142	I	IV	6
Murete de seguridad desde Playa La Perla al As.Ungué	G.Pueyrredon	M.del Plata	78.064.85	5142	I	IV	6
Construcción mueble de hormigón armado para soporte cañería pileta P.Grande	G.Pueyrredón	M.del Plata	179.427.15	5142	I	IV	7
Trabajos de conservación playa chica y playa Grande	G.Pueyrredón	M.del Plata	249.421.50	5142	I	IV	8

LICITAC.	ADJUDICACION		EJECUCION			OBSERVACIONES
FECHA	FECHA	MONTO CONTRATADO O POR ADMINISTRACION	FECHA INICIACION	FECHA TERMINACION	% REALIZ.	
----	2/ 2/48	49.906.00	26/ 4/48	30/ 1/50	100	
----	27/12/47	62.496.00	2/ 1/48	2/ 1/49	100	
----	2/ 2/48	135.052.84	27/ 1/48	13/ 7/50	100	
----	21/ 5/48	262.929.87	25/ 8/48	15/ 1/48	100	
----	26/ 7/48	180.016.54	20/10/49	-----	32	
----	23/ 1/49	263.736.00	2/ 2/49	31/12/49	100	
----	16/ 9/49	133.435.85	16/ 2/48	5/12/51	100	
----	16/ 1/50	401.478.00	22/ 1/50	27/ 2/51	100	
----	16/ 1/50	320.069.24	14/ 7/49	2/10/50	100	
----	28/11/49	1.392.963.82	14/10/50	-----	44	
----	23/ 8/49	100.115.40	9/ 7/49	9/12/49	100	
----	20/ 3/50	620.503.12	-----	-----	---	
----	1/ 6/51	1.004.055.83	6/ 6/51	-----	17	
----	16/ 7/51	399.514.00	30/ 7/51	-----	18	
8/ 3/50	20/ 5/50	3.782.230.09	15/ 9/ 50	-----	38	
29/12/48	18/ 2/49	627.110.63	2/ 7/49	31/12/51	100	
-----	3/ 9/49	259.942.57	1/ 4/50	-----	78	
-----	17/ 9/47	1.510.792.40	1/ 6/48	-----	53	
-----	12/ 9/49	1.311.542.12	-----	-----	---	
-----	5/ 8/50	27.442.20	3/11/50	10/ 6/51	100	
-----	14/10/50	318.450.60	3/ 8/50	-----	18	
-----	5/ 7/49	219.737.20	Recibida	7/10/49	100	
-----	22/ 9/47	78.064.85	2/ 1/48	20/ 7/49	100	
-----	2/ 2/48	179.427.15	3/ 8/49	-----	46	
-----	15/ 1/48	249.421.50	20/ 1/48	20/ 2/49	100	

RESUMEN DEL NUMERO DE OBRAS EJECUTADAS Y EN EJECUCION DESDE SU INICIACION HASTA EL 31 DE MARZO 1952

D E T A L L E	1946	1947	1948	1949	1950	1951	1952	TOTALES
Obras iniciadas por contrato.	1	5	27	8	12	2	-	55
Obras iniciadas por administración.	-	33	51	43	23	14	-	164
TOTAL DE OBRAS INICIADAS.	1	38	78	51	35	16	-	219
Obras terminadas por contrato	-	--	1	11	10	10	2	34
Obras terminadas por administración	-	9	32	43	27	21	1	133
TOTAL DE OBRAS TERMINADAS	-	9	33	54	37	31	3	167
Obras iniciadas no terminadas por contrato.	-	2	6	2	9	2	-	21
Obras iniciadas no terminadas por administración.	-	-	4	5	10	12	-	31
TOTAL DE OBRAS INICIADAS NO TERMINADAS.	-	2	10	7	19	14	-	52
Obras no iniciadas (adjudicadas) por contrato	-	-	-	-	-	1	-	1
Obras no iniciadas (autorizadas) por administrac.. . . .	-	-	1	4	3	5	-	13
TOTAL DE OBRAS NO INICIADAS.	-	-	1	4	3	6	-	14
Adquisición de equipos y materiales.	-	-	6	2	-	-	-	8
Obras imputadas a Leyes varias	-	-	-	-	-	-	-	8
Obras imputadas a la Ley 5079.	-	-	-	-	-	-	-	41
Obras imputadas a la Ley 5085.	-	-	-	-	-	-	-	2
Obras imputadas a la Ley 5137.	-	-	-	-	-	-	-	42
Obras imputadas a la Ley 5142	-	-	-	-	-	-	-	145
Obras imputadas a la Ley 5506.	-	-	-	-	-	-	-	3

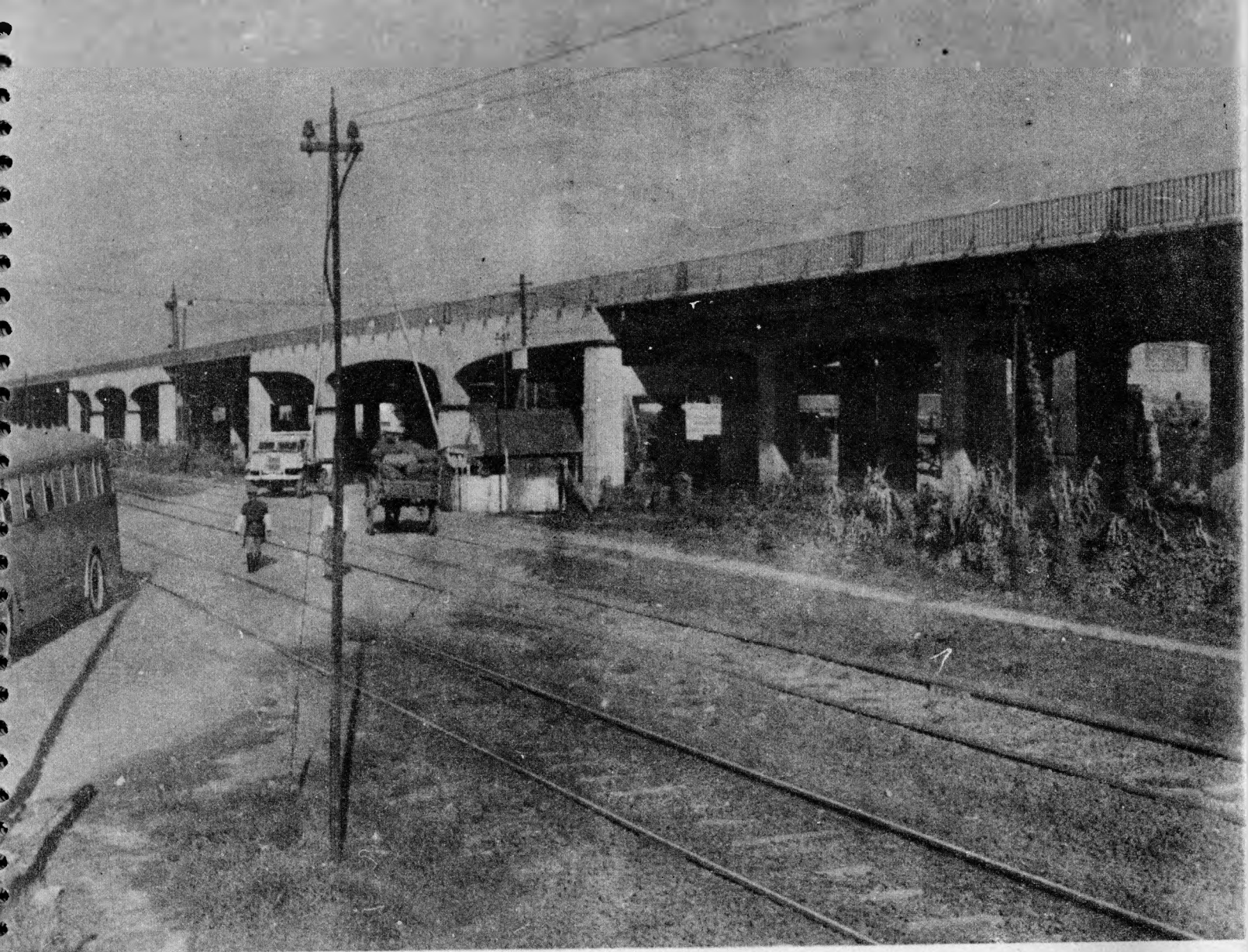

Vista parcial del Viaducto Sarandí - Avellaneda

VIALIDAD

DIRECCION DE VIALIDAD

Debe destacarse en la fecunda acción que tocó desarrollar a la Dirección de Vialidad, dos facetas de su actividad que demuestran el acierto en el enfoque de sus problemas camineros y su criterio de sana técnica económica.

La primera, es su acción decidida para no descuidar en ninguna forma la conservación de los caminos de tierra y pavimentados, prefiriendo la inversión de sus recursos en esta clase de obra, antes que la construcción de muchos caminos de gran costo que formaban parte del Plan Trienal.

Así, reconstruye alrededor del Gran Buenos Aires, gran cantidad de pavimentos que amenazaban ruina por el intenso y sobre todo, el pesado tránsito de omnibus y camiones que rebasa todo cálculo previsible en peso por ruedas y velocidad.

El camino de cintura de la Capital Federal, con la ampliación de su puente sobre el río Matanza; el de Del Viso a Los Nanducés, de Merlo a Libertad, el acceso al Mercado de Tigre de Quilmes a Ruta 1 y 2, del Bernal al Río de La Plata y muchos otros.

En el interior: Pringles-Laprida, Tandil-Ayacucho, Azul-Tapalqué, Avenida Cincuentenario de Mar del Plata, Acceso a Laguna de Gomaz en Junín, etc. etc., no descuidando el repaso de los terraplenes y abovedados construídos, de tal manera que los dos últimos años y sobre todo el de 1951, debido también a un invierno seco, han sido extraordinarios en cuanto a transitabilidad de caminos provinciales.

La otra faceta de la actividad, es la preocupación para resolver los problemas de todas las poblaciones de la provincia y no solo de las más importantes; así es que se empuñó con especial dedi-

cación a proyectar acceso permanente por caminos pavimentados, mejorados de tierra con buenas obras básicas, a las siguientes poblaciones:

A Capilla del Señor, en el Norte del territorio provincial, con obras básicas preparatorias del futuro pavimento hasta la ruta Nacional 8, iniciadas a fines de 1950 y aún en ejecución.

En las cercanías de Buenos Aires, acaba de comenzarse el camino: Las Heras-Navarro, el 29 de Marzo del corriente año, con un contrato superior a los diez millones, cuyo objeto es terminar con el aislamiento secular de la tradicional Navarro.

Más cerca, en el partido de Almirante Brown, pronto se trabajará por administración y por contrato en el acceso a "Ministro Rivadavia", simpática y antigua población cercana a Burzaco que durante decenas de años no había podido obtener su merecido camino de acceso,

Entre la ruta 7 y 8 otra población de gran empuje económico y también de tradicional aislamiento: Salto, verá muy pronto iniciada la construcción del camino firme que la unirá con Arrecifes, o sea con la ruta pavimentada N° 8.

En los primeros meses de este año: 1952, se dió término a una serie de importantes obras viales cuya nómina va a continuación: Camino Rojas-Chacabuco; obras básicas, Camino Magdalena-Chacomús, por Vieytes, Apertura de trazas y obras de arte: Camino de Vela a Ruta Provincial 74; Obras básicas y pavimento asfáltico; Camino de acceso a las Colonias Santa Trinidad, San José y Santa María de Coronel Suárez; Obras básicas y pavimento; Arreglos en el camino Los Toldos a Chacabuco; etc.

DESIGNACION	PARTIDO	LOCALIDAD	MONTO	IMPUTACION			
			PRESUPUESTO	LEY	CAPIT.	RUBRO	ITEM
Estación Ariel - Estación Shaw	Azul	Azul	977.405.07	5142	II	I	3
Azul - Rauch	Azul-Rauch	Azul-Rauch	3.854.542.21	5142	II	I	17
Luján - Mercedes - San Eladio	Mercedes	Mercedes	1.140.784.72	5142	II	I	23
Luján - Navarro	Luján-Navarro	Luján-Navarro	2.009.681.37	5142	II	I	35
Solís - Zárate	Giles-Zárate	Giles-Zárate	1.073.024.89	5142	II	I	38
La Plata - Punta Lara	La Plata	La Plata	4.438.671.08	5142	II	II	3b
La Plata - Punta Lara	La Plata	La Plata	49.487.42	5142	II	II	3a
La Plata - Punta Lara	La Plata	La Plata	453.974.53	5142	II	II	3a'
La Plata - Punta Lara	La Plata	La Plata	116.997.88	5142	II	II	3a''
Villa Elisa-Punta Lara-Quilmes	La Plata	La Plata	422.106.12	5142	II	II	4
Ruta Nac. 201-Martín Coronado	San Martín	San Martín	415.238.11	5142	II	II	8
Chivilcoy - Chacabuco	Chivilcoy y	Chacabuco	1.665.541.25	5142	II	II	11
Bragado - 25 de Mayo	Bragado y 25	de Mayo	2.191.605.31	5142	II	II	12
Rojas - Chacabuco	Rojas	Chacabuco	1.866.906.45	5142	II	II	13
Goldney - Ruta Nacional N° 5	Mercedes	Mercedes	724.245.66	5142	II	II	17
Coronel Vidal - Balcarce	Mar Chiquita	Balcarce	7.447.801.97	5142	II	II	18
Saladillo - Saladillo Norte	Saladillo	Saladillo	1.160.882.31	5142	II	II	22
Primer camino Isleño Obras Básic.	Las Conchas	Las Conchas	905.498.74	5142	II	II	24 (1)
Primer camino Isleño (Puente)	Las Conchas	Las Conchas	888.043.27	5142	II	II	24 (2)
Primer camino Isleño	Las Conchas	Las Conchas	241.380.88	5142	II	II	24 (1')
Primer camino Isleño (Ampl.pav.)	Las Conchas	Las Conchas	1.389.240.18	5142	II	II	24 (3)
Rodríguez - Pilar	Rodríguez	Pilar	1.680.276.58	5142	II	II	25 (1)
Rodríguez - Pilar	Rodríguez	Pilar	1.252.282.14	5142	II	II	25 (2)
Castelar - Moreno - San Miguel	Moreno	Morón	2.334.897.24	5142	II	II	26
Rauch - Ayacucho	Rauch	Ayacucho	6.233.027.58	5142	II	II	28
Chascomís - Magdalena	Chascomís	Magdalena	4.953.715.07	5142	II	II	30
Moreno - San Miguel	Moreno	G.Sarmiento	2.152.161.57	5142	II	II	38
Pila al Pila - Lezama	Pila	Pila	288.403.09	5142	II	II	42
Vía carretera Juárez-Ayacucho	Tandil	Tandil	1.519.635.57	5142	II	II	43
Viaducto Sarandí (Piloteaje)	Avellaneda	Sarandí	1.148.000.00	5142	II	IV	2 (1)
Viaducto Sarandí (Superestruc..)	Avellaneda	Sarandí	29.250.105.03	5142	II	IV	2 (2)
Viaducto Sarandí (modificación instalación Obras Sanitarias)	Avellaneda	Sarandí	100.000.00	5142	II	IV	2 (3)
Viaducto Sarandí (modificación instal. Ferroviarias)	Avellaneda	Sarandí	7.137.615.45	5142	II	IV	2 (4)
Ampl.impr.emparej.A.Mitre-Guemes	Avellaneda	Avellaneda	35.000.00	5142	II	IV	2 (1')
Ampl.emparej.terrenos Viad.Sarandí	Avellaneda	Avellaneda	12.500.00	5142	II	IV	2 (1'')
Viaducto Sarandí (suministro de tierra para terraplenes)	Avellaneda	Sarandí	1.225.000.00	5142	II	IV	2 (5)
Puente sobre Río Samborombón	C. Brandsen	C. Brandsen	258.147.33	5142	II	IV	3
Puente s/A° La Soberana	C. Rosales	C. Rosales	422.606.22	5142	II	IV	4
La Plata - Punta Lara (Diag.74)	La Plata	La Plata	208.239.41	5142	II	IV	7
Chivilcoy-25 de Mayo Alto nivel Benítez	Chivilcoy	Chivilcoy	365.517.21	5142	II	V	1
Chivilcoy-25 de Mayo Constr.pte.	Chivilcoy	Chivilcoy	169.478.80	5142	II	V	1 (1)
Fuente sobre Río Luján	Luján	Luján	203.149.41	5142	II	VI	1 (1)
Dolores al Costanero Sud	Dolores	Dolores	3.111.976.89	5142	II	VI	1 (3)
Calle 7 y 32 C° Centenar.G.Belg.	La Plata	La Plata	1.509.982.58	5142	II	VI	1 (4)
Fuente sobre arroyo Seco	G. Chaves	G. Chaves	56.065.21	5142	II	VI	1 (7)
Pila - Lezama	Pila	Chascomís	2.136.541.25	5142	II	VI	1 (14)

LICITAC.		ADJUDICACION		EJECUCION			OBSERVACIONES
FECHA	FECHA	MONTO CONTRATADO O POR ADMINISTRACION	FECHA INICIACION	FECHA TERMINACION	% REALIZ.		
1/ 9/48	16/10/48	1.155.286.93	27/12/48	31/ 5/50	100	
29/ 9/48	23/11/48	4.576.565.00	7/ 3/49	6/12/51	100	
11/ 8/48	23/11/48	1.421.221.18	24/ 3/49	24/10/51	100	
8/ 9/48	23/10/48	2.407.530.37	15/ 2/49	16/ 8/51	100	
4/ 8/48	28/ 9/48	1.206.243.63	28/ 1/49	25/ 3/50	100	
6/ 7/49	27/ 9/49	3.883.403.15	14/12/49	8/10/51	100	
-----	22/10/47	49.487.42	24/ 4/47	30/ 6/50	100	
-----	22/11/47	453.974.53	22/12/47	30/ 6/50	100	
-----	3/12/49	116.997.88	-----	-----	100	
-----	14/ 2/48	489.643.11	-----	-----	90.43	
6/ 4/49	15/ 7/49	520.025.97	23/11/49	23/ 7/50	100	
14/ 7/48	13/ 9/48	1.993.300.55	16/ 2/49	12/12/51	100	
21/ 7/48	11/ 9/48	2.590.663.85	29/12/48	29/11/51	80	
7/12/49	10/ 6/50	2.193.756.51	9/ 8/50	9/12/51	90.13	
7/ 2/47	28/ 2/47	903.918.98	20/ 5/47	9/ 3/50	100	
7/ 7/48	1/10/48	8.387.958.86	15/ 2/49	15/ 2/51	15.80	
4/ 5/49	16/ 7/49	1.256.869.41	20/10/49	20/ 1/51	100	
-----	26/12/47	1.000.576.10	12/47	-----	100	
2/ 6/48	7/ 8/48	953.772.11	7/10/48	5/12/50	100	
-----	23/ 1/50	241.380.88	-----	-----	100	
-----	10/ 7/50	1.389.240.18	1/10/50	-----	47.21	
16/ 6/48	30/ 7/48	1.721.486.61	8/10/48	8/ 2/50	53.72	
-----	23/ 3/50	1.252.282.14	-----	12/ 4/52	53.72	
6/ 4/49	25/ 7/49	2.524.621.55	8/10/49	9/ 3/51	100	
10/12/48	8/ 2/49	7.297.276.29	23/ 5/49	12/ 6/51	100	
4/10/49	29/11/49	4.912.155.11	4/ 2/50	4/ 2/52	95.33	
30/11/49	23/ 2/50	2.341.718.85	30/ 9/50	28/ 6/51	100	
29/ 8/50	29/12/50	403.829.94	16/ 4/51	-----	25.31	
25/ 8/48	23/11/48	1.804.515.55	10/ 6/49	31/ 5/51	69.95	
27/ 1/48	12/ 3/48	1.019.970.00	26/10/48	26/ 8/49	100	
5/10/49	27/12/49	28.227.681.01	25/ 3/50	25/ 9/51	69.31	
-----	28/ 8/48	100.000.00	-----	-----	3.62	
-----	6/ 6/49	7.137.615.45	-----	-----	8.29	
-----	5/ 8/49	35.000.00	-----	-----	100	
-----	29/ 8/49	12.500.00	-----	-----	100	
-----	7/10/50	1.225.000.00	-----	-----	9.38	
18/ 8/48	27/ 9/49	208.050.44	3/ 1/49	22/ 1/51	100	
31/ 8/49	4/11/49	528.257.45	15/ 3/50	9/ 3/51	100	
-----	7/ 2/48	241.557.71	3/48	-----	90.46	
30/ 4/47	13/ 6/47	430.709.52	1/10/47	22/ 6/51	100	
-----	20/10/49	169.478.80	-----	26/ 3/51	100	
19/ 9/47	29/ 1/48	289.736.03	19/ 9/47	20/ 7/49	100	
14/10/47	1/ 7/48	3.884.279.68	18/10/48	26/ 8/51	100	
7/ 7/49	26/ 9/49	1.108.241.68	2/1/50	2/ 1/51	100	
15/ 4/48	29/ 5/48	53.219.92	28/ 8/48	30/ 7/49	100	
8/ 7/49	9/ 9/49	2.515.844.26	23/ 2/50	23/ 2/51	4	

DESIGNACION	PARTIDO	LOCALIDAD	MONTO		IMPUTACION			
			PRESUPUESTO	LEY	CAPIT.	RUBRO	ITEM	
Enlace Rutas 8 y 9 por Del Viso- Los Sanduces	Pilar	Pilar	579.849.28	5142	II	VI	1 (15)	
Merlo - Libertad	Merlo	Merlo	188.718.04	5142	II	VI	1 (16)	
Centenario La Plata - Gutierrez	La Plata	Quilmes	645.934.46	5142	II	VI	1 (19)	
Reparac. C° Cintura Cap. Federal	Matanza	Matanza	411.893.08	5142	II	VI	1 (20)	
Quilmes accesos a Rutas 1 y 2	Quilmes	Quilmes	120.585.00	5142	II	VI	1 (22)	
Camino de acceso al H. Policlínico y R. 8 calle J. B. Justo y Linder	San Nicolás Pergamino	San Nicolás Pergamino	188.633.50	5142	II	VI	1 (23)	
Acceso Aeropuerto de Morón	Morón	Morón	73.889.80	5142	II	VI	1 (24)	
Dolores - Rauch	Dolores	Dolores	43.379.54	5142	II	VI	1 (25)	
Reparación C° Cintura Cap. Federal	L. de Zamora	L. de Zamora	155.147.51	5142	II	VI	1 (26)	
Morón - Hurlingham	Morón	Morón	291.787.65	5142	II	VI	1 (27)	
Coronel Suarez - Las Colonias	C. Suarez	C. Suarez	2.626.644.13	5142	II	VI	1 (28)	
J. C. Paz - General Rodriguez	G. Sarmiento	G. Rodriguez	395.216.00	5142	II	VI	1 (29)	
La Plata - Villa Garibaldi	La Plata	La Plata	291.402.00	5142	II	VI	1 (30)	
Puente sobre Arroyo El Gualicho	Las Flores	Las Flores	234.660.40	5142	II	VI	1 (31)	
Puente s/A° Manantiales Chico	Ramallo	Ramallo	206.499.19	5142	II	VI	1 (32)	
Bolivar - Hale	Bolivar	Bolivar	276.408.41	5142	II	VI	1 (33)	
Puente sobre Arroyo El Durazno	Las Heras	Las Heras	168.959.60	5142	II	VI	1 (36)	
Bragado - Chacabuco	Bragado	Bragado	237.677.15	5142	II	VI	1 (37)	
Libertad - Ituzaingó	Merlo	Morón	364.723.60	5142	II	VI	1 (38)	
Fehuajó - Henderson	Fehuajó	Fehuajó	140.221.62	5142	II	VI	1 (39)	
Acceso a la Canteras Fiscal	Puán	Puán	116.920.90	5142	II	VI	1 (40)	
Carhué - Lago Epecuén	A. Alsina	A. Alsina	142.442.50	5142	II	VI	1 (41)	
Acceso al M. de Frutos del Tigre	Las Conchas	Las Conchas	86.568.22	5142	II	VI	1 (42)	
S. de A. de Giles - S. A. de Areco	S. A. de Giles	S. A. de Areco	1.138.293.82	5142	II	VI	1 (43)	
Ayacucho - Las Armas - Madariaga	Ayacucho	Ayacucho	5.875.008.22	5142	II	VI	1 (44)	
Coneda - J. B. Molina	San Nicolás	San Nicolás	87.349.47	5142	II	VI	1 (45)	
Tornquist - Olavarría Tramo 3°	Laprida	Olavarría	1.724.185.96	5142	II	VI	1 (46)	
Tornquist - Olavarría (ampliación)	Laprida	Olavarría	22.531.56	5142	II	VI	1 (46)	
Ruta Nacional N° 5 - Goldney	Luján	Mercedes	903.918.98	5142	II	VI	1 (47)	
Acceso a Miramar	G. Alvarado	G. Alvarado	1.261.113.37	5142	II	VI	1 (48)	
Marcos Paz - Las Heras	Marcos Paz	Las Heras	1.213.432.75	5142	II	VI	1 (49)	
Marcos Paz - Las Heras	Marcos Paz	Las Heras	-----	-----	---	---	-----	
Acceso a Dorrego desde Ruta 3	C. Dorrego	C. Dorrego	147.240.55	5142	II	VI	1 (50)	
Saladillo - 25 de Mayo	Saladillo	25 de Mayo	3.269.789.78	5142	II	VI	1 (51)	
Mapis - Recalde	Olavarría	Olavarría	180.144.41	5142	II	VI	1 (53)	
Pasarela sobre Río Salado	-----	-----	40.083.71	5142	II	VI	1 (54)	
S. A. de Areco - Paradero	S. A. de Areco	S. A. de Areco	91.005.01	5142	II	VI	1 (55)	
Dionisia - Miramar	G. Alvarado	G. Alvarado	16.634.00	5142	II	VI	1 (56)	
Acceso a estación Sojo	Saladillo	Saladillo	17.836.14	5142	II	VI	1 (57)	
San Enrique - Del Valle	-----	-----	15.405.57	5142	II	VI	1 (58)	
Trenque Lauquen - 30 de Agosto	Trenque Lauquen		7.935.05	5142	II	VI	1 (61)	
Olavarría - Hinojo	Olavarría	Olavarría	363.037.60	5142	II	VI	1 (62)	
Pila - General Belgrano	Pila	Pila	13.756.49	5142	II	VI	1 (64)	
Lamadríd - Quilco	Lamadríd	Lamadríd	12.780.15	5142	II	VI	1 (65)	
El Triunfo - Martínez de Hoz	Lincoln	Lincoln	20.170.89	5142	II	VI	1 (66)	
Castelli - Udaquiola	-----	-----	20.304.06	5142	II	VI	1 (67)	
La Larga - Bonifacio	Caseros	Caseros	13.526.44	5142	II	VI	1 (68)	
Bolivar - Almacén Miramar	Bolivar	Bolivar	14.518.50	5142	II	VI	1 (72)	

LICITAC.	ADJUDICACION		EJECUCION			OBSERVACIONES
	FECHA	FECHA	MONTO CONTRATADO O POR ADMINISTRACION	FECHA INICIACION	FECHA TERMINACION	
4/ 5/49	16/ 7/49	692.518.20	26/ 9/49	5/ 8/50	100	.
11/ 5/49	28/ 7/49	216.509.98	22/ 9/49	27/ 4/50	100	.
-----	21/ 3/49	645.934.46	-----	3/50	100	.
30/ 5/49	11/ 3/49	316.427.38	30/11/49	30/ 3/50	95.12	.
29/ 4/49	25/ 7/49	118.808.00	8/ 9/49	27/ 4/50	100	.
29/ 4/49	16/ 7/49	272.971.69	23/ 9/49	31/ 8/50	100	.
15/ 7/49	15/10/49	101.150.50	4/ 1/50	6/ 5/50	100	.
13/ 7/49	4/10/49	56.417.90	23/ 1/50	26/ 1/51	100	.
-----	29/ 3/49	155.147.51	30/11/49	30/ 3/50	100	.
15/ 7/49	5/10/49	380.023.35	12/12/49	12/ 6/50	100	.
3/10/49	13/12/49	3.115.200.05	7/ 8/50	7/ 8/51	84.37	.
22/ 7/49	26/ 9/49	400.871.00	9/12/49	11/11/50	100	.
20/ 7/49	16/ 9/49	331.853.78	13/ 2/50	12/ 7/50	100	.
13/ 7/49	23/ 9/49	256.648.47	2/12/49	10/ 1/51	100	.
26/ 8/49	19/10/49	203.433.92	31/ 1/50	20/12/50	100	.
11/ 1/50	11/ 7/50	317.416.05	27/ 9/50	24/10/51	100	.
7/10/49	27/12/49	185.643.46	15/ 6/50	10/ 5/51	100	.
23/ 2/49	22/ 7/49	471.272.66	22/ 8/49	22/ 1/50	88	.
26/ 8/49	31/10/49	416.368.20	8/ 2/50	9/ 2/51	100	.
24/ 8/49	29/11/49	163.718.80	2/ 3/50	20/ 9/50	100	.
24/ 8/49	12/11/49	126.552.00	5/ 4/50	27/ 5/50	100	.
24/ 8/49	18/11/49	150.384.00	24/ 2/50	2/ 8/50	100	.
7/10/49	30/12/49	108.459.48	27/ 3/50	27/ 6/50	100	.
-----	-----	15.960.53	10/ 7/47	10/ 4/49	100	.
23/ 1/47	24/ 4/47	1.886.146.29	22/10/47	22/ 8/50	65.15	.
24/12/46	3/ 2/47	22.868.88	21/ 3/47	30/ 5/50	100	.
11/ 5/43	19/ 5/43	99.24	6/ 9/44	12/ 7/50	100	.
-----	8/ 3/48	22.531.56	-----	-----	100	.
-----	-----	753.526.90	20/ 5/47	20/11/48	100	.
-----	8/ 2/45	300.009.66	30/ 7/45	31/ 8/49	100	.
-----	8/ 2/45	105.221.46	27/ 6/45	-----	100	.
-----	6/10/49	1.707.552.43	-----	11/ 9/50	100	.
-----	-----	20.861.58	18/ 8/44	8/10/48	100	.
9/ 1/47	23/ 4/47	893.276.35	9/10/47	26/ 7/51	100	.
27/ 2/47	16/ 5/47	91.086.64	27/10/47	19/ 5/49	100	.
-----	-----	1.518.24	28/ 8/46	12/ 5/48	100	.
-----	27/ 1/50	75.036.91	-----	-----	90	.
-----	-----	2.880.48	5/ 6/45	5/ 2/46	100	.
27/12/46	28/ 2/47	1.841.34	-----	-----	29.97	.
3/ 7/47	2/ 9/47	18.315.78	12/12/47	27/ 4/49	100	.
-----	12/ 3/47	4.512.47	-----	-----	100	.
16/ 6/47	7/ 7/47	3.710.05	18/ 8/47	18/ 6/48	100	.
21/ 9/48	2/12/48	2.082.10	-----	-----	100	.
21/11/46	20/ 1/47	732.32	29/ 5/47	27/12/47	100	.
29/ 5/46	22/ 7/46	869.68	31/ 8/46	11/10/49	100	.
-----	13/ 8/45	533.05	19/ 1/46	19/ 3/47	100	.
15/ 5/46	7/ 7/46	1.906.81	15/ 8/46	26/ 2/48	100	.
16/ 4/45	29/ 5/45	12.804.23	5/ 9/45	8/ 7/47	100	.

DESIGNACION	PARTIDO	LOCALIDAD	MONTO	IMPUTACION			
			PRESUPUESTO	LEY	CAPIT.	RUBRO	ITEM
Charlone-Banderalo	G.Villegas	G.Villegas	27.726.88	5142	II	VI	1 (73)
Azul-Crotto	Azul	Olavarría	6.877.92	5142	II	VI	1 (75)
Henderson-Coraceros	Pehuajó	Pehuajó	15.235.87	5142	II	VI	1 (76)
Islas-San Enrique	25 de Mayo	25 de Mayo	14.380.59	5142	II	VI	1 (77)
Los Almirantes - Acceso Ruta 3	Matanza	Matanza	52.509.00	5142	II	VI	1 (78)
General Lavalle - Mar de Ajó	G. Lavalle	G. Lavalle	204.333.00	5142	II	VI	1 (80)
Consortio Vecinos Est.Ascasubi	Villarino	Villarino	3.000.50	5142	II	VI	1 (81)
Consortio Municipalidad Saavedra	Saavedra	Saavedra	17.559.50	5142	II	VI	1 (85)
Señalación C° Automóvil Club	-----	-----	75.000.00	5142	II	VI	1 (88)
Puente sobre Río Luján	Mercedes	Mercedes	142.607.35	5142	II	VI	1 (92)
Luján - Capilla del Señor	E. de la Cruz	E.de la Cruz	98.704.18	5142	II	VI	1 (93)
Luján-Las Heras-G.Rodríguez	Las Heras	G.Rodríguez	88.954.88	5142	II	VI	1 (94)
Colonia 17 de Octubre F.Varela	F. Varela	F. Varela	127.385.00	5142	II	VI	1 (95)
Luján - Campana	Luján	Campana	280.969.78	5142	II	VI	1 (98)
L. N. Alem - G. Arenales	L. N. Alem	G. Arenales	163.243.54	5142	II	VI	1 (103)
S.A. de Giles - S.A. de Areco	S.A.de Areco	S.A.de Areco	147.150.39	5142	II	VI	1 (104)
Juárez - Tandil	Juarez	Juarez	1136.345.10	5142	II	VI	1 (105)
Mar del Plata - Necochea	G.Alvarado	G.Alvarado	335.553.59	5142	II	VI	1 (106)
Alcantarilla Los 14 Jagueles	Tapalquén	Tapalquén	37.325.60	5142	II	VI	1 (107)
Espigas - Bolívar	Olavarría	Tapalquén	41.023.88	5142	II	VI	1 (108)
Cañuelas --Las Heras	Cañuelas	Cañuelas	120.436.12	5142	II	VI	1 (110)
Las Heras - Plomer	Las Heras	Las Heras	85.377.23	5142	II	VI	1 (111)
Robert - El Porvenir	Lincoln	Lincoln	103.040.26	5142	II	VI	1 (112)
Casalins - Newton	Pila	Pila	57.606.06	5142	II	VI	1 (113)
Los Toldos - Chacabuco tramo II°	G. Viamonte	G. Viamonte	50.998.93	5142	II	VI	1 (114)
Parada Km. 40 - Ruta Nac. N° 9	G. Sarmiento	Las Conchas	50.336.89	5142	II	VI	1 (115)
Pasteur - Neco - Timote	C. Tejedor	C. Tejedor	54.784.30	5142	II	VI	1 (116)
Escollerado s/pte. La Llave	G. Paz	G. Paz	92.990.02	5142	II	VI	1 (117)
Dolores - Conesa	Dolores	Dolores	52.677.90	5142	II	VI	1 (118)
Berisso - La Balandra	La Plata	La Plata	389.668.02	5142	II	VI	1 (119)
Avenida 32 entre calles 8 a 27	La Plata	La Plata	281.774.86	5142	II	VI	1 (120)
F. Varela-Quilmes-Burzaco-Longui.	F. Varela	F. Varela	458.758.50	5142	II	VI	1 (121)
América - Valentín Gomez	Rivadavia	Rivadavia	26.011.58	5142	II	VI	1 (123)
Necochea - Mar del Plata	G.Pueyrredón	G.Alvarado	994.121.65	5142	II	VI	1 (124)
Bernal - Ribera Bernal	Quilmes	Quilmes	209.643.25	5142	II	VI	1 (125)
Elanca Grande - Recalde	Olavarría	Olavarría	28.887.05	5142	II	VI	1 (126)
Ramallo - 25 de Mayo	Ramallo	Ramallo	17.062.50	5142	II	VI	1 (127)
Tapalqué - Olavarría	Tapalqué	Tapalqué	18.004.70	5142	II	VI	1 (128)
Ruta Provincial 51 - Tramo 3°	Pergamino	Pergamino	18.012.15	5142	II	VI	1 (129)
Ramallo - 25 de Mayo	Pergamino	Ramallo	17.667.33	5142	II	VI	1 (130)
Balcarce - Arroyo El Invierno	Balcarce	Balcarce	16.696.80	5142	II	VI	1 (131)
Del Carril - Ruta Nacional 205	Saladillo	Saladillo	17.373.77	5142	II	VI	1 (132)
Libres del Sud - C. Giribone	Chascomús	Chascomús	34.637.74	5142	II	VI	1 (133)
Juarez - Lopez	Juarez	Juarez	18.461.52	5142	II	VI	1 (134)
Coronel Segui - Warnes	Alberti	Bragado	10.909.02	5142	II	VI	1 (135)
Ramallo - 25 de Mayo	B. Mitre	B. Mitre	17.380.35	5142	II	VI	1 (136)
Azul-B.de las Sierras-Azopardo	Azul	Azul	16.405.59	5142	II	VI	1 (137)
Juarez - Lopez Tramo 2°	Juarez	Juarez	17.706.90	5142	II	VI	1 (138)

LICITAC.	ADJUDICACION		EJECUCION			OBSERVACIONES
FECHA	FECHA	MONTO CONTRATADO O POR ADMINISTRACION	FECHA INICIACION	FECHA TERMINACION	o/o REALIZ.	
2/10/47	31/12/47	13.866.74	30/ 3/48	30/12/48	100	.
21/11/44	8/ 2/45	1.212.54	22/10/45	21/ 2/47	100	.
20/ 5/47	26/ 8/47	2.000.00	18/ 9/47	30/12/48	100	.
8/ 3/47	29/ 9/47	13.471.20	-----	12/ 5/49	100	.
6/10/49	30/12/49	67.503.50	15/ 3/50	12/ 2/51	100	.
8/ 4/49	28/ 7/49	400.882.00	13/12/49	31/ 8/50	100	.
10/ 8/46	9/10/46	1.459.41	6/11/46	11/ 8/48	50	.
----	25/10/44	10.001.00	-----	-----	100	.
----	25/ 4/42	10.120.00	28/ 5/42	28/ 5/49	100	.
----	-----	33.582.00	-----	-----	100	.
----	28/ 7/49	98.704.18	-----	-----	100	.
----	28/ 7/49	88.954.88	-----	-----	85.53	.
----	-----	127.385.00	-----	-----	75	.
15/ 9/49	27/12/49	100.700.00	19/ 7/50	21/ 6/51	100	.
24/ 4/50	4/10/51	163.243.54	1/ 7/50	-----	64.80	.
26/10/49	15/ 1/50	142.988.25	10/ 7/50	1/ 3/51	100	.
----	-----	727.717.85	-----	-----	56	.
7/ 6/50	14/ 9/50	295.447.33	16/10/50	15/ 5/51	100	.
25/ 1/50	30/ 4/50	52.659.41	22/ 7/50	26/ 2/51	100	.
25/ 1/50	5/ 6/50	55.166.00	11/ 8/50	26/ 2/51	100	.
2/12/49	2/ 3/50	130.583.46	29/ 5/50	16/ 8/51	100	.
----	6/10/49	85.377.23	-----	-----	90	.
----	2/ 3/50	88.217.79	11/ 1/50	10/50	100	.
----	29/ 9/49	57.606.06	12/50	-----	100	.
----	6/10/49	50.998.93	2/50	7/50	100	.
----	6/10/49	50.336.89	7/50	-----	89.96	.
19/12/49	7/ 6/50	59.592.06	-----	-----	100	.
----	15/10/49	92.990.02	9/50	7/51	100	.
----	22/10/49	52.677.90	-----	8/ 50	100	.
23/12/49	29/ 3/50	438.755.32	7/ 7/50	6/ 51	100	.
12/ 9/49	26/10/49	289.162.98	10/ 4/50	10/ 6/50	90	.
23/12/49	20/ 3/50	458.323.00	17/ 6/50	27/ 4/51	100	.
----	15/10/49	26.011.58	-----	9/50	100	.
29/ 3/50	14/ 9/50	1.385.445.67	11/12/50	11/12/51	62.26	.
21/12/50	13/ 3/50	226.529.80	-----	-----	100	.
----	22/10/49	28.887.05	2/50	8/50	100	.
----	15/10/49	17.062.50	2/50	6/50	100	.
----	15/10/49	18.004.70	10/50	4/51	100	.
----	26/10/49	18.012.51	-----	1/50	100	.
----	26/10/49	17.667.33	-----	10/50	100	.
----	7/11/49	16.696.80	12/49	2/50	100	.
----	26/10/49	17.373.77	10/49	12/49	100	.
----	19/12/49	34.637.74	5/50	-----	69.71	.
----	22/10/49	18.461.52	12/49	6/50	100	.
----	7/11/49	10.909.02	2/50	5/50	100	.
----	7/11/49	17.380.35	-----	10/50	100	.
----	7/11/49	16.405.59	1/50	7/50	100	.
----	26/10/49	17.706.90	1/50	5/50	100	.

DESIGNACION	PARTIDO	LOCALIDAD	MONTO	IMPUTACION			
			PRESUPUESTO	LEY	CAPIT.	RUBRO	ITEM
Estación Rosas - Ruta Nac. N° 3	Las Flores	Las Flores	11.893.00	5142	II	VI	1 (139)
Ramallo - 25 de Mayo	B. Mitre	B. Mitre	15.762.83	5142	II	VI	1 (140)
Libres del Sud - C. Giribone	Chascomús	Chascomús	32.082.00	5142	II	VI	1 (141)
Ramallo - 25 de Mayo	Fergamino	B. Mitre	18.723.90	5142	II	VI	1 (142)
Coronel Pringles - Laprida	C. Pringles	Laprida	46.964.80	5142	II	VI	1 (143)
Nahuel Rucá - Calfucurá	M. Chiquita	M. Chiquita	15.544.00	5142	II	VI	1 (144)
Cacharí - Fardo por Miramonte	Azul	Azul	13.358.50	5142	II	VI	1 (145)
Fardo - Beloso - Las Flores	Tapalqué	Tapalqué	18.390.39	5142	II	VI	1 (146)
La Defensa - El Chiquito	Lobería	Lobería	19.376.42	5142	II	VI	1 (147)
General Villegas - Carlos Tejedor	C. Tejedor	C. Tejedor	48.332.46	5142	II	VI	1 (148)
Dufaur - Abra del Hinojo	Saavedra	Saavedra	47.400.00	5142	II	VI	1 (151)
Tornquist - Dufaur	Tornquist	Saavedra	43.567.99	5142	II	VI	1 (152)
25 de Mayo - Bolívar	25 de Mayo	25 de Mayo	76.225.20	5142	II	VI	1 (153)
Rocha - Iturregui	Olavarría	Olavarría	53.752.82	5142	II	VI	1 (154)
Variante Estación Gutierrez	Quilmes	Quilmes	283.892.30	5142	II	VI	1 (155)
Bahía Blanca-Pte, Canesa-Estomba	B. Blanca	B. Blanca	41.150.00	5142	II	VI	1 (156)
Tornquist - Sierra de la Ventana	Tornquist	Tornquist	45.000.00	5142	II	VI	1 (157)
Mayor Buratovich - Río Colorado	Villarino	Villarino	36.462.00	5142	II	VI	1 (158)
Laguna Gomez - Ruta Nac. N° 7	Junín	Junín	268.510.80	5142	II	VI	1 (159)
Blanca Grande - Recalde	Olavarría	Olavarría	35.892.62	5142	II	VI	1 (160)
Olavarría - Azul	Olavarría	Olavarría	31.859.70	5142	II	VI	1 (162)
Olavarría - General Lamadrid	G. Lamadrid	G. Lamadrid	30.516.00	5142	II	VI	1 (163)
Henderson - Herrera Vega	Pehuajó	Pehuajó	24.567.50	5142	II	VI	1 (164)
25 de Mayo - Bolívar	25 de Mayo	25 de Mayo	66.239.27	5142	II	VI	1 (165)
Alberti - Coronel Seguí	Alberti	Alberti	19.931.61	5142	II	VI	1 (166)
Acceso Vivero Dunícola	G. Alvarado	G. Alvarado	93.301.50	5142	II	VI	1 (167)
Azul - Crotto tramo 1°	Tapalqué	Tapalqué	22.180.75	5142	II	VI	1 (168)
Estación Badano - Estación Lertora	Rivadavia	T. Lauquen	46.595.39	5142	II	VI	1 (169)
Vazquez - San Mayol	G. Chaves	G. Chaves	26.749.99	5142	II	VI	1 (171)
Bolívar - 25 de Mayo	Bolívar	Bolívar	35.136.44	5142	II	VI	1 (172)
Juarez - Olavarría	Juarez	Juarez	23.595.42	5142	II	VI	1 (173)
General Lamadrid - Arboledas	G. Lamadrid	G. Lamadrid	41.992.76	5142	II	VI	1 (174)
Roque Perez - La Reforma	R. Perez	R. Perez	47.596.36	5142	II	VI	1 (175)
Necochea - Mar del Plata	Lobería	G. Alvarado	131.062.84	5142	II	VI	1 (176)
Lobería - Santa María	Lobería	Lobería	43.585.84	5142	II	VI	1 (177)
Conserv. C° de tierra red Provinc.	-----	-----	9.800.000.00	5142	II	VI	1 (179)
San Cayetano - La Luisa	Necochea	Necochea	47.250.67	5142	II	VI	1 (180)
Lopez - Juarez	Juarez	Juarez	19.891.47	5142	II	VI	1 (181)
Casey - San Fermín	Guaminí	Guaminí	39.674.60	5142	II	VI	1 (182)
Coronel Pringles - Laprida	Laprida	Laprida	46.800.00	5142	II	VI	1 (183)
Abra del Hinojo - Dufaur	Saavedra	Saavedra	47.400.00	5142	II	VI	1 (184)
Pourtalé - Mañoz	Olavarría	Olavarría	40.800.84	5142	II	VI	1 (185)
Barker - Ruta Provincial 86	Juarez	Juarez	24.086.42	5142	II	VI	1 (186)
Santa Regina - Coronel Charlone	G. Villegas	G. Villegas	43.631.78	5142	II	VI	1 (187)
J. N. Fernandez - Necochea - Juarez	Necochea	Necochea	47.572.13	5142	II	VI	1 (188)
Azul - Las Flores	Rauch	Rauch	35.121.19	5142	II	VI	1 (189)
Elonisia - Iraizos	G. Alvarado	G. Alvarado	31.540.11	5142	II	VI	1 (190)
Coruña - J. N. Fernandez	Necochea	Necochea	28.355.03	5142	II	VI	1 (192)

LICITAC.	ADJUDICACION		EJECUCION			OBSERVACIONES	
	FECHA	FECHA	MONTO CONTRATADO O POR ADMINISTRACION	FECHA INICIACION	FECHA TERMINACION		% REALIZ.
-----	4/11/49		11.893.00	12/49	5/50	100
-----	18/11/49		15.762.83	4/50	10/50	100
-----	7/11/49		32.082.00	10/50	-----	87.37
-----	7/11/49		18.723.90	-----	10/50	100
-----	7/11/49		46.964.80	7/50	-----	100
-----	31/10/49		15.544.00	12/49	7/50	100
-----	22/10/49		13.358.50	2/50	7/50	100
-----	4/11/49		18.390.39	1/50	4/50	100
-----	26/10/49		19.376.42	3/50	6/50	100
-----	4/11/49		48.332.46	10/50	-----	100
-----	18/11/49		47.400.00	12/49	5/50	100
-----	18/11/49		43.567.99	12/49	3/50	100
14/ 3/50	6/ 8/50		67.704.43	17/ 5/50	12/ 1/51	100
8/ 3/50	25/ 7/50		63.222.58	2/10/50	17/ 5/51	100
17/ 1/50	17/ 1/50		387.875.70	30/ 1/50	5/11/50	100
-----	18/11/49		41.150.00	5/50	16/11/50	100
-----	18/11/49		45.000.00	1/50	8/50	100
-----	18/11/49		36.462.00	3/50	7/50	100
14/12/49	14/ 9/50		306.127.77	27/11/50	27/ 5/51	100
14/11/50	18/11/49		35.892.62	-----	12/50	100
14/11/49	30/ 4/50		36.006.79	14/ 7/50	2/ 2/51	100
-----	14/12/49		30.516.00	3/50	-----	95.55
28/ 9/50	14/12/49		24.567.50	9/50	1/51	100
-----	3/12/49		66.239.27	7/50	3/51	73.07
-----	3/12/49		19.931.61	4/50	6/50	100
13/ 9/50	4/12/50		113.073.50	26/ 2/51	26/5/51	100
-----	3/12/49		22.180.75	5/50	12/50	100
3/11/50	27/12/49		46.595.39	11/50	5/51	100
5/ 4/50	24/ 7/50		29.115.31	23/10/50	23/ 3/51	75.66
-----	23/12/49		35.136.44	2/51	-----	85.08
7/ 9/50	23/12/49		23.595.42	11/50	-----	93.25
-----	30/12/49		41.992.76	7/50	10/51	100
-----	30/12/49		47.596.36	3/50	-----	96.42
10/ 2/50	29/ 5/50		129.303.15	31/10/50	7/ 8/51	100
7/ 9/50	15/ 1/50		43.585.84	11/50	-----	84.85
-----	30/12/49	9.800.000.00	-----	-----	-----	75.49
26/ 4/50	12/ 9/50		59.182.75	13/11/50	13/ 3/51	87.42
-----	16/ 1/50		19.891.47	5/50	9/50	100
-----	16/ 1/50		39.674.60	9/50	4/51	95.49
-----	5/ 1/50		46.800.00	7/50	8/51	100
-----	30/12/49		47.400.00	12/49	9/51	100
7/12/50	30/12/49		40.800.84	-----	-----	100
-----	16/ 1/50		24.086.42	6/50	12/50	100
-----	15/ 1/50		43.671.78	8/50	5/51	100
19/ 9/50	23/ 1/50		47.572.13	11/50	-----	90.09
-----	23/1/50		35.121.19	5/50	12/50	100
-----	5/1/50		31.540.11	3/50	1/51	100
18/11/50	5/ 1/50		28.853.03	-----	-----	95.49

DESIGNACION	PARTIDO	LOCALIDAD	MONTO	IMPUTACION			
			PRESUPUESTO	LEY	CAPIT.	RUBRO	ITEM
Camino Cintura Capital Federal	L.de Zamora-Matanza-Morón		1.608.992,80	5142	II	VI	1 (193)
Pte.Las Vaquerías C.Molina	T. Arroyos	Tres Arroyos	35.214,20	5142	II	VI	1 (195)
C. Casares - Gobernador Arias	C. Casares	C. Casares	1.120.789,43	5142	II	VI	1 (196)
Azul - Tapalqué	Azul	Tapalqué	29.810,00	5142	II	VI	1 (197)
Barker - La Calera	Juarez	Juarez	30.030,54	5142	II	VI	1 (198)
Vivoratá - Nahuel Rucá	Mar Chiquita	Mar Chiquita	85.666,52	5142	II	VI	1 (199)
Rigüe-C.Suárez-Fibeyro	Saavedra	C.Suárez	47.600,00	5142	II	VI	1 (200)
J.N.Fernandez-Lobería	Necochea	Necochea	39.024,38	5142	II	VI	1 (201)
J.B.Casas-C.de Patagones	Patagones	Patagones	47.000,00	5142	II	VI	1 (202)
Azul 16 de Julio por Las Nutrias	Azul	Azul	34.439,47	5142	II	VI	1 (203)
Pte."La Forstera" s/Río Salado	Castelli	Chascomús	210.308,02	5142	II	VI	1 (205)
Capilla del Señor - Ruta 8	E.de la Cruz	E.de la Cruz	1.779.010,38	5142	II	VI	1 (206)
Moreno - Pilar	Moreno	Pilar	63.602,16	5142	II	VI	1 (207)
Chivilcoy - Chacabuco	Chacabuco	Chacabuco	26.323,02	5142	II	VI	1 (208)
Bahía Blanca - Fringles	C.Fringles	C.Fringles	45.505,20	5142	II	VI	1 (209)
Juarez - Tandil	Tandil	Tandil	904.505,10	5142	II	VI	1 (210)
Lezama - La Florida	Chascomús	Chascomús	35.648,47	5142	II	VI	1 (211)
Acceso a Chascomús	Chascomús	Chascomús	39.400,88	5142	II	VI	1 (212)
Tte. Cnel. Miñana - Km. 279	Olavarría	Azul	41.880,00	5142	II	VI	1 (213)
Las Flores - Pila	Las Flores	Las Flores	20.829,32	5142	II	VI	1 (214)
Flomer - Km. 26.980	Las Heras	Las Heras	39.517,59	5142	II	VI	1 (215)
Marcos Paz - Gral.Rodríguez	Marcos Paz	G.Rodríguez	113.809,02	5142	II	VI	1 (216)
25 de Mayo - Bolívar	25 de Mayo	25 de Mayo	97.912,18	5142	II	VI	1 (217)
Dolores - Lomas de Salomón	Dolores	Dolores	35.185,11	5142	II	VI	1 (218)
Luján - San Antonio de Areco	Luján	S.A.de Giles	64.735,49	5142	II	VI	1 (219)
Acceso a San Mayol	G. Chaves	G. Chaves	20.559,52	5142	II	VI	1 (220)
Ruta 7 a Estación Cucullu	S.A.de Giles	S.A.de Giles	146.014,36	5142	II	VI	1 (222)
San Vicente su acceso	San Vicente	San Vicente	27.720,00	5142	II	VI	1 (223)
Bragado - 25 de Mayo	Bragado	Bragado	41.888,41	5142	II	VI	1 (224)
Ameghino - Hereford	G. Pinto	C.Tejedor	64.077,59	5142	II	VI	1 (225)
Ruta P.51 - Perez Millán	Ramallo	Ramallo	52.538,21	5142	II	VI	1 (226)
Faro - Gil - Oriente	C.Dorrego	C. Dorrego	34.320,00	5142	II	VI	1 (228)
Martínez de Hoz - Moctezuma	Lincoln	Lincoln	109.319,41	5142	II	VI	1 (229)
Ruta Prov. 51 - Acceso Chivilcoy	Chivilcoy-Alberti-25 de Mayo		101.016,80	5142	II	VI	1 (230)
Mar del Plata - Necochea	G.Pueyrredón	G.Pueyrredón	236.285,07	5142	II	VI	1 (233)
Acceso Ruta 5 prox.Est.Altamira	Mercedes	Mercedes	312.671,95	5142	II	VI	1 (234)
Las Flores - Harosteguy	Las Flores	Las Flores	61.400,63	5142	II	VI	1 (237)
Alcantarilla Olavarría-Lamadrid	-----	-----	2.534,35	5142	II	VII	1 (5)
Laprida - Lamadríd (ampliación)	-----	-----	1.820.203,80	5142	II	VII	1 (6)
Construc.50 casas p/camineros	-----	-----	1.187.813,00	5142	X	VI	9
Parque Los Derechos de la Anciana	Quilmes	Quilmes	220.776,90	5142	XIV	I	1 (1)
Colonia 17 de Octubre	F.Varela	F.Varela	3.155.348,60	5142	XIV	-	1 (3)
Necochea - Juarez	Necochea	Juarez	486.826,35	5142	II	VI	1 (238)
Acceso Cementerio M.Grande	E.Echeverría	E.Echeverría	1.287.387,54	5142	II	VI	1 (239)
Coronel Suarez - La Primavera	C. Suarez	C. Suarez	46.483,20	5142	II	VI	1 (240)
Saforcada - Agustina	Junín	Junín	23.651,22	5142	II	VI	1 (241)
Acceso Ruta Nac. N° 3-Villalonga	Patagones	Patagones	18.720,00	5142	II	VI	1 (242)
Maramar - Mar del Plata	F.Alvarado	G.Pueyrredón	272.570,13	5142	II	VI	1 (243)

LICITAC.	ADJUDICACION		EJECUCION			OBSERVACIONES
	FECHA	FECHA	MONTO CONTRATADO O POR ADMINISTRACION	FECHA INICIACION	FECHA TERMINACION	
28/ 3/50	29/ 9/50	1.746.294.80	21/ 8/50	30/ 6/51	81.70
26/10/50	1/ 2/50	35.214.20	11/50	-----	73.70
17/ 7/50	14/10/50	1.268.951.30	29/ 1/51	29/ 1/52	7.38
-----	16/ 1/50	29.810.00	10/50	5/51	100
7/ 9/50	16/ 1/50	30.030.54	11/50	5/51	100
26/ 6/50	15/ 2/50	65.798.49	9/50	6/51	86.64
-----	15/ 2/50	47.600.00	10/50	3/51	75.54
8/11/50	20/ 3/50	39.024.38	2/50	-----	73.88
-----	15/ 2/50	47.000.00	8/50	3/51	100
7/ 1/50	29/ 5/51	34.439.47	-----	-----	95.49
-----	23/ 2/50	210.308.02	-----	-----	36.17
9/ 1/50	23/ 3/50	1.789.456.26	12/ 7/50	12/ 7/51	40.52
22/ 5/50	23/ 9/50	63.602.16	12/50	-----	100
-----	15/ 2/50	36.323.02	9/50	4/51	90.60
-----	15/ 2/50	45.505.20	6/50	4/51	100
28/12/49	16/ 3/50	963.228.40	20/ 6/50	-----	83
-----	15/ 2/50	35.648.47	-----	-----	89.26
-----	15/ 2/50	39.400.88	6/50	-----	97.80
-----	15/ 2/50	41.880.00	7/50	1/51	100
-----	15/ 2/50	20.829.32	6/50	-----	88.79
-----	23/ 2/50	39.517.59	-----	12/50	100
26/ 6/50	15/ 2/50	113.809.02	7/50	-----	97.92
23/ 6/50	2/ 3/50	97.912.18	23/ 7/50	18/ 5/51	88.76
-----	15/ 2/50	35.185.11	4/50	-----	93.11
3/ 7/50	15/ 2/50	64.735.49	11/49	2/50	100
27/ 2/51	16/ 7/51	25.094.50	-----	-----	95.68
7/ 6/50	11/ 4/50	146.014.36	12/50	7/51	96.71
-----	24/ 7/50	27.720.00	15/ 1/51	15/ 3/51	100
27/ 9/50	5/ 6/50	41.888.41	12/50	-----	89.76
-----	5/ 6/50	64.077.59	2/51	-----	93.27
-----	5/ 6/50	52.538.21	-----	-----	71.59
-----	1/ 6/50	34.320.00	12/50	4/51	100
18/ 9/50	22/ 7/50	109.319.41	15/12/50	15/ 7/51	76.00
1/ 9/50	7/ 6/50	101.016.80	5/ 3/51	5/ 8/51	22.14
24/ 5/50	24/ 7/50	216.271.00	10/10/50	22/ 5/51	100
10/ 7/50	23/ 9/50	476.025.89	11/12/50	15/11/51	100
26/ 5/50	25/ 7/50	61.400.63	11/50	-----	66
-----	-----	2.534.35	-----	-----	100
-----	-----	1.242.574.22	10/ 8/44	28/ 2/50	100
-----	1/ 4/50	1.187.813.00	-----	-----	4.95
-----	26/11/49	220.776.90	-----	-----	85.76
21/12/49	11/ 4/50	3.721.830.22	20/ 7/50	20/ 7/51	28
19/10/50	15/ 2/51	531.473.52	-----	-----	25.75
30/ 9/50	16/11/50	1.497.888.89	12/ 2/51	12/ 8/51	58.40
2/ 8/50	19/12/50	46.483.20	-----	-----	81.08
-----	-----	23.651.22	9/51	-----	87.33
27/ 3/50	10/ 3/51	18.500.00	10/51	-----	48.00
22/11/50	15/ 2/51	296.555.20	-----	-----	47.04

DESIGNACION	PARTIDO	LOCALIDAD	MONTO	IMPUTACION			
			PRESUPUESTO	LEY	CAPIT.	RUBRO	ITEM
Camino Costa Sud	La Plata	Magdalena	81.129.75	5142	II	VI	1 (244)
Viaducto Sarandí (terraplenes)	Avellaneda	Avellaneda	2.286.316.90	5142	II	IV	2 (6)
Acceso Ruta N° 210 a Guernica	-----	-----	912.097.07	5142	II	VI	1 (267)
Acceso a Chivilcoy desde Ruta 5	Chivilcoy	Chivilcoy	96.319.02	5142	II	VI	1 (268)
Florencio Varela-Est. Zeballos	F. Varela	F. Varela	122.228.02	5142	II	VI	1 (269)
Capilla del Señor - Campana	E.de la Cruz	Campana	110.955.95	5142	II	VI	1 (270)
Las Armas - General Madariaga	Madariaga	Madariaga	73.555.19	5142	II	VI	1 (271)
Morón - Burlinghan y Ruta Nac. 8 y acceso Aeropuerto	Morón	Morón	210.460.00	5142	II	VI	1 (272)
Merlo - Libertad	Merlo	Merlo	127.866.72	5142	II	VI	1 (272)
Km 216C-G.Rodríguez-Pilar a Km. 1614 de G.Rodríguez-J. C. Paz	G.Rodríguez	G.Rodríguez	386,955.68	5142	II	VI	1 (274)
OBRAS NO INCLUIDAS EN EL PLAN TRIENAL:							
Ampliación calzada puente s/Río Matanza en C° Cintura Cap.Federal (tramo Llavallol-San Justo)	Matanza y E. Echeverría	Matanza y E. Echeverría	174.775.62	P. V. 1950	INC. 74	PART. 21	15
Muro de defensa Barranca A° Negro Muerto s/Pte. C° y F.C. (Peralta-Sierra de la Ventana	C. Suarez	C. Suarez	65.375.29	1951	76	21	50
Burzaco-Claypole-Burzaco-Claypole a Villa Calzada (reparación)	A. Brown	A. Brown	805.134.12	1950	76	21	15
La Plata-Brandesen (tramo Ruta N°2 Brandesen) Ruta Nacional 215	La Plata	C. Brandesen	7.112.579.25	(Fondo Coparticipación Federal)			
Ensanche Ruta 215 (tramo Brandesen Loma Verde)	C.Brandesen	General Paz	7.164.627.96	(Fondo Coparticipación Federal)			
Pavimento Ruta 215 (tramo Loma Verde - Monte)	G.Paz-Cañuelas y Monte	G.Paz-Cañuelas y Monte	13.568.934.31	(Fondo Coparticipación Federal)			
Acceso Ruta Nacional 210 desde Estac. Villa Numancia entre progr 0.000 a 2.510-repar.riego bitum.	San Vicente	San Vicente	284.283.75	1951	76	21	16
Acceso Base Aerea Morón-Ituzaingo	Morón	Morón	36.608.00	1951	76	21	16
Necochea - Lobería	Necochea	Necochea	380.982.28	P.V.1951 Superav.Gastos Especiales			
Las Heras - Navarro	Las Heras	Navarro	9.363.019.43	(Fondo Coparticipación Federal)			
Acceso a Ministro Rivadavia desde Ruta Nac. 210 C°Burzaco-S.Vicente	A. Brown	A. Brown	201.763.48	1951	76	21	16
General Rodríguez al Leprosario	G.Rodríguez	G.Rodríguez	101.745.25	P.V.1951 Superav.Gastos Especiales			
Acceso a Ruta Nac. N° 210	A. Brown	A. Brown	86.336.75	1951	76	21	16
Pacheco - Ruta Nac. N° 8	Pilar	Pilar	214.386.80	P.V.1951 Superav.Gastos Especiales			
Ruta Prov. 51 - Ramallo-B.Mitre y Carmen de Areco	Ramallo-C.A-reco y B.Mitre		332.763.85	P.V.1951 Superav.Gastos Especiales			

LICITAC.	ADJUDICACION		EJECUCION			OBSERVACIONES
FECHA	FECHA	MONTO CONTRATADO O POR ADMINISTRACION	FECHA INICIACION	FECHA TERMINACION	% REALIZ.	
-----	28/12/50	81.129.75	-----	-----	26.18
21/ 3/51	8/ 6/51	4.499.071.63	21/ 9/51	-----	13.97
-----	-----	-----	-----	-----	-----
-----	-----	-----	-----	-----	-----
-----	-----	-----	-----	-----	-----
-----	-----	-----	-----	-----	-----
F. precios 19/ 2/52	-----	-----	-----	-----	-----
P.P.22/2/52	-----	-----	-----	-----	-----
-----	-----	-----	-----	-----	-----
F. precio 20/10/50	29/12/50	190.590.00	9/ 3/51	9/11/51	100
15/12/50	21/ 8/51	74.316.79	-----	-----	-----
27/ 9/50	15/ 2/51	1.042.458.08	-----	-----	-----
4/ 4/51	24/ 4/51	7.069.091.41	-----	-----	-----
8/ 5/51	12/ 6/51	6.860.198.55	1/10/51	1/10/52	-----
7/ 9/51	9/11/51	15.906.230.26	9/ 1/52	-----	-----
11/10/51	-----	368.734.00	-----	-----	-----
-----	-----	48.670.00	-----	-----	-----
19/ 9/51	-----	475.973.77	-----	-----	-----
8/10/51	-----	10.673.385.31	-----	-----	-----
-----	28/ 8/51	201.763.48	-----	-----	-----
16/10/51	-----	150.964.00	-----	-----	-----
23/ 5/50	20/ 9/51	96.551.45	-----	-----	-----
23/10/51	-----	-----	-----	-----	-----
22/ 6/51	17/11/51	350.664.17	-----	-----	-----

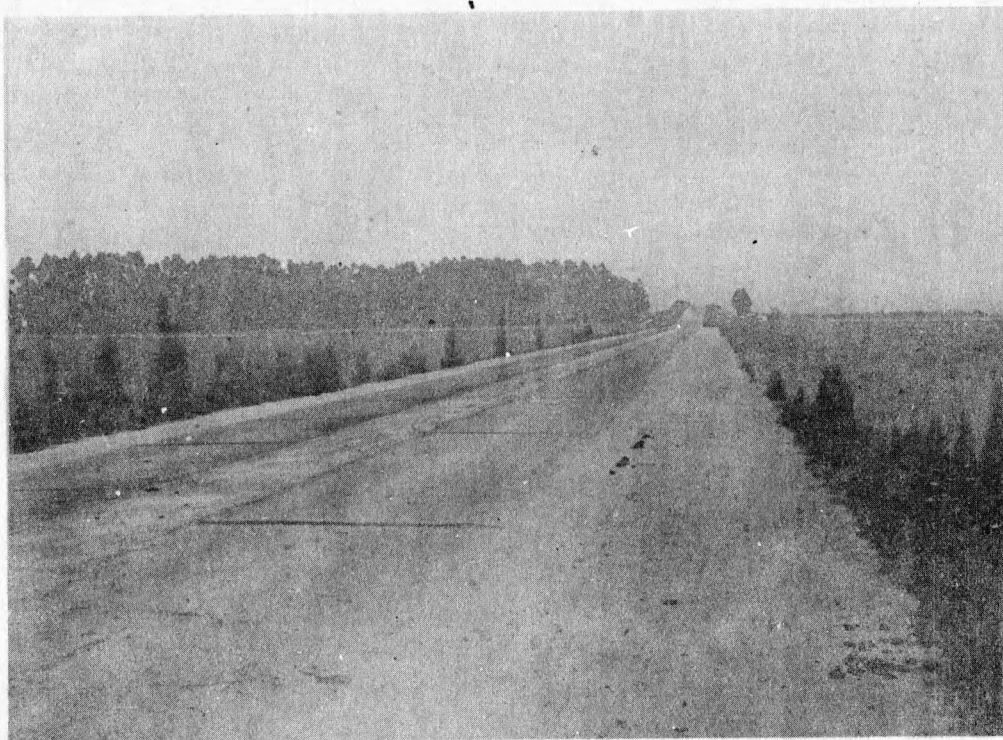

Camino Mar del Plata-Necochea.

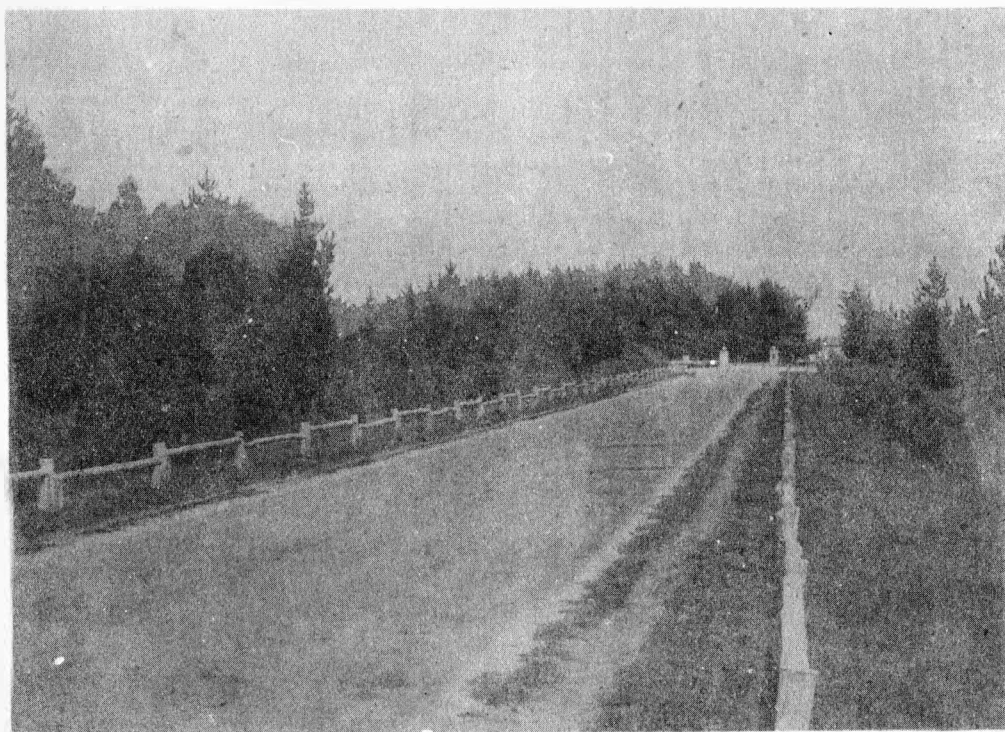

Necochea. Vivero Dunícola (Entrada.)



Necochea. Camino Vivero Dunícola.

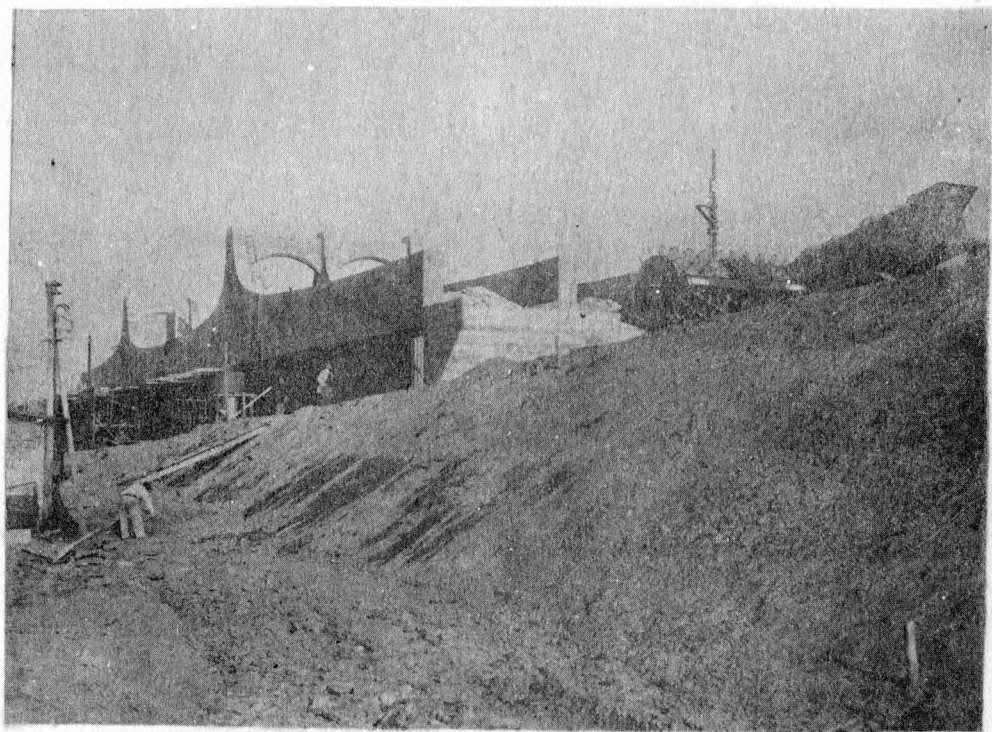

Viaducto Sarandí -Avellaneda-.

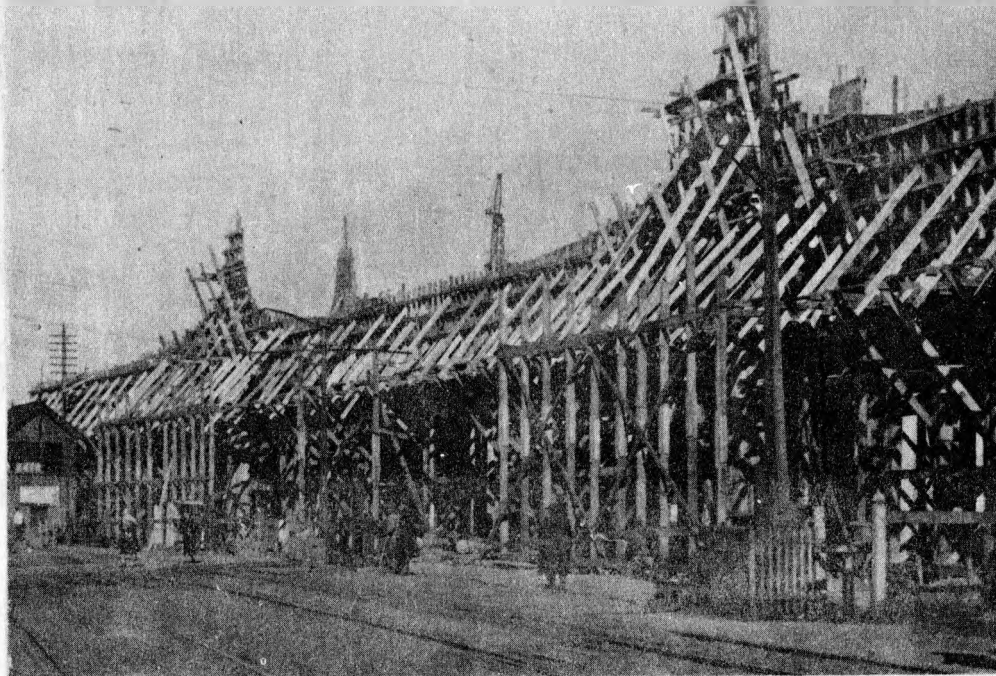

Encofrado Viaducto Sarandí - Avellaneda



ESCOBAR. Primer camino isleño.-

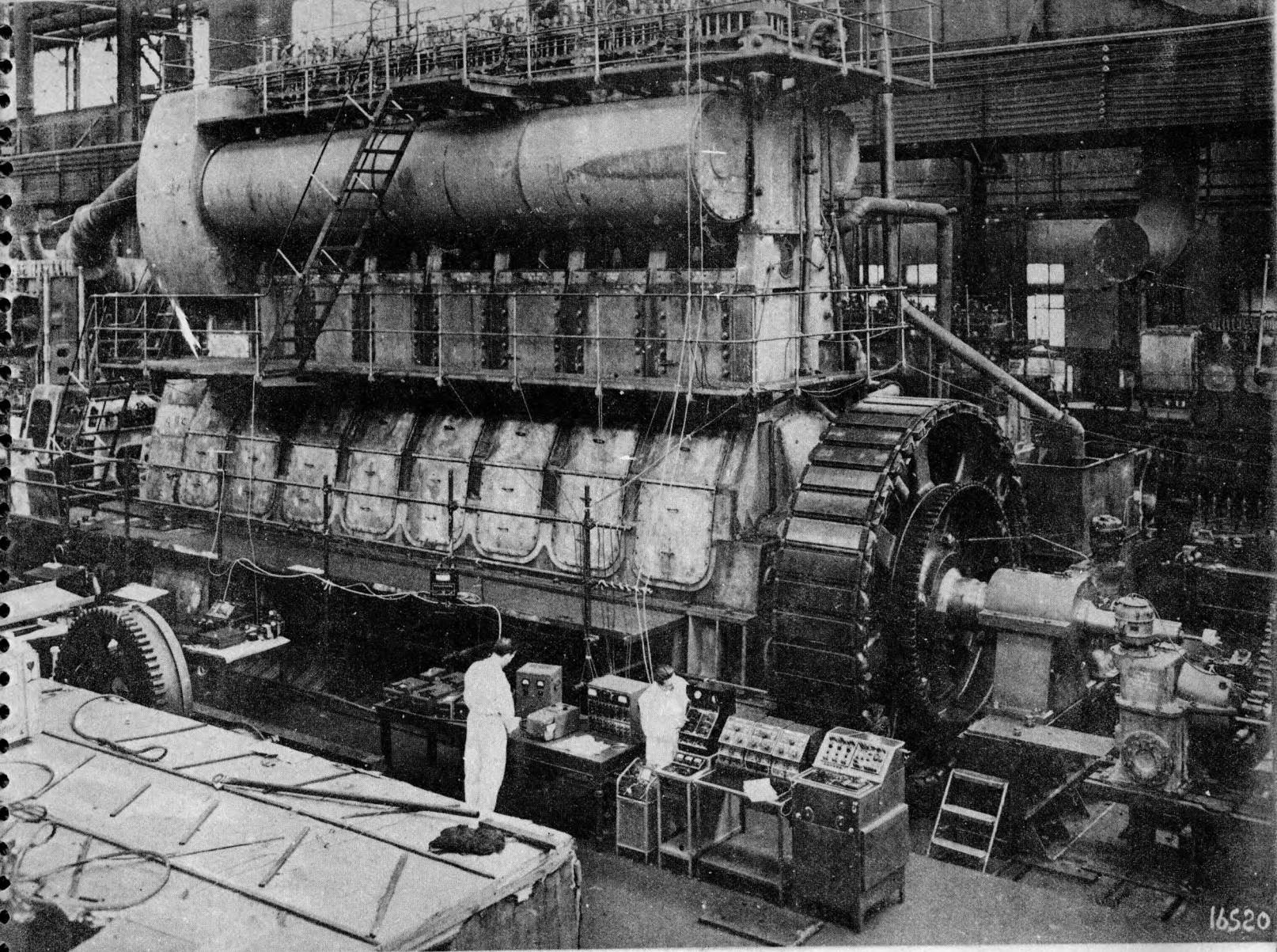

Vista de motor para la Central de Chivilcoy

ELECTRICIDAD Y MECANICA

DIRECCION DE ELECTRICIDAD Y MECANICA

En el anterior Mensaje se dió cuenta de la marcha de la construcción de la maquinaria que, para la construcción de las grandes centrales, se realizaba en Italia; en esta oportunidad corresponde manifestar que el plan mencionado ha tenido principio de ejecución en nuestro país. En efecto, dejando de lado la construcción de maquinarias (prácticamente ya terminada y depositadas en el puerto de la Capital) se ha iniciado el montaje de algunos grupos en las centrales existentes y la construcción de edificios para centrales en Dolores y Chascomús. En Ayacucho se adquirió el edificio que al efecto de instalar su central eléctrica, había construído la Cooperativa del lugar.

En breve resumen que dá idea en líneas generales del estado del Plan de Electrificación se da en lo que sigue donde se hacen figurar las obras de mayor importancia.

OBRAS EN EJECUCION

Servicio Eléctrico en Mercedes.

En la central eléctrica de esta localidad, explotada por la Provincia desde el año 1948 se encuentra en ejecución la instalación de uno de los grupos de 1800 CV (1200 kW), adquiridos por decreto número 1464/49. Los elementos del grupo referido iniciaron su arribo al país en los primeros meses del año 1951. El montaje del grupo se está realizando por administración habiendo sido iniciado el 29 de octubre de 1951. A la fecha puede estimarse en un 15 % el porcentaje de obra realizada.

La puesta en funcionamiento del grupo de referencia aliviará la situación en el sistema interconectado Mercedes-Bragado-Chivilcoy.

El monto total de la instalación — excluyendo el valor del grupo —, será de \$ 796.282,50 m/n.

Servicio Eléctrico en Zárate.

La situación del contrato de provisión de maquinarias a instalarse en la futura central de Zárate es la misma del año anterior. No ha sido aún iniciada la construcción de la maquinaria por no poderse obtener la ampliación de la carta de crédito que originariamente se había abierto cuando se pensó instalar la central en San Nicolás, ubicación que fue necesario cambiar para no interferir con los planes de la Nación.

Expropiación de terrenos para la central de Zárate.

Con la finalidad de ubicar la central y sus estaciones transformadoras se han iniciado trámites de

expropiación de fracciones de tierra que en total han sido valudadas en \$ 931.557,47 m/n.

Servicio Eléctrico en Chivilcoy.

En el servicio eléctrico de Chivilcoy que es prestado por la Provincia, están a punto de iniciarse obras de gran aliento. En efecto, el costo de las maquinarias llega a \$ 19.828.213,85 m/n. con las ampliaciones que por decreto n° 25.182/50 se aprobaron. Las maquinarias correspondientes se encuentran depositadas en los terrenos de la Aduana, donde esperan el momento de su traslado al lugar de instalación.

Se espera que en el curso del año las obras se adelanten y pueda iniciarse el montaje de la maquinaria antes de finalizar julio de 1953. En cuanto a la instalación del grupo electrógeno de 1000 HP puede estimarse como realizado el 90 % de la obra, correspondiendo agregar que el total del presupuesto es de \$ 363.610,09 m/n.

Para la instalación del grupo anterior fueron necesarias obras complementarias en la central cuyo presupuesto llega a \$ 308.750,00 m/n. y que al igual que las correspondientes a la instalación en sí se encuentran ejecutadas en un 90 %.

Expropiación de terrenos en Chivilcoy.

Con la misma finalidad anterior han sido iniciados trámites para la expropiación de terrenos que en total representarán \$ 43.555,86 m/n.

Servicio eléctrico en Bahía Blanca.

Las instalaciones del servicio eléctrico que la Dirección presta en Bahía Blanca necesitaron la provisión de algunos elementos, habiéndose realizado la adquisición de repuestos para alternadores y turbinas por \$ 144.920,21 m/n. y de quemadores para las calderas por \$ 62.475,00 m/n.

Nueva central eléctrica para Junín.

El material y maquinarias para la instalación de la nueva central en Junín se encuentran depositadas en los galpones o terrenos de los alrededores del puerto de la Capital, esperándose poder trasladarlos a Junín en fecha próxima.

La central, que como ya se mencionó en el mensaje anterior costará \$ 15.341.599,54 m/n. tendrá una potencia de 9.450 kW. Puede estimarse que a la fecha se ha realizado el 55 % de la obra de referencia.

Nueva central para Ayacucho.

Adquirido el edificio que la Cooperativa Eléctrica había construido en Ayacucho por decreto número 2436/51 en \$ 250.000 m/n. y encontrándose en puerto de la Capital maquinarias por valor de pesos 4.288.527,72 m/n. para el total de 1800 kW que se instalarán, se ha llamado a pedido de precios para la construcción de las bases de los motores. De no mediar inconvenientes insalvables se espera iniciar en los próximos meses el montaje de los grupos eléctricos.

Nueva central para Dolores.

En la misma forma que ya se mencionara para las centrales de Junín, Chivilcoy y Ayacucho, las maquinarias para esta central se encuentran ya en territorio argentino.

El edificio que se construye por contrato con intervención de la Dirección de Arquitectura se encuentra ya bastante adelantado.

Como complemento de la construcción de la nueva central, cuyo costo será de \$ 4.185.764,51 m/n., se iniciaron los trámites de expropiación de varios terrenos para instalar la central y las cámaras transformadoras.

Servicio eléctrico en Dolores.

En la ciudad de Dolores el servicio eléctrico es prestado por la Provincia con instalaciones que fueron expropiadas a la anterior prestataria. Para mantener el servicio con el máximo de seguridad posible, hizo necesario la ampliación de la potencia instalada agregando a los grupos existentes un generador de 300 CV que se encuentra en servicio.

El monto de la instalación llegará a \$ 332.629,35 m/n. estimándose que a la fecha se ha ejecutado el 90 % de la obra.

Líneas primarias y de distribución.

Las obras de referencia que han sido presupuestas en \$ 5.010.723,12 m/n. e iniciadas el 6 de noviembre de 1950 se encuentran en ejecución, estimándose que a la fecha se lleva el 34 % del total de obra ejecutado.

Nueva central para Chascomús.

Adquiridas las maquinarias en forma conjunta con las destinadas para otras centrales provinciales, las mismas se encuentran en el puerto de la Capital Federal, iniciándose en estos días el traslado al lugar de instalación.

El edificio se construye con intervención de la Dirección de Arquitectura, habiendo sido ya iniciado y encontrándose acopiado gran cantidad de material.

En cuanto al costo total de la maquinaria llegará con las ampliaciones del contrato a la cantidad de \$ 4.147.661,17 m/n. estimándose en porcentaje como obra ejecutada el 55 %.

Red de distribución de energía en Chascomús.

La red de distribución de energía contratada con un presupuesto de \$ 4.062.974,37 m/n. fué iniciada el 29 de octubre de 1951 y puede estimarse que el trabajo realizado es del 50 %.

OBRAS CON CARGO A LA LEY 5142

En la planilla que se adjunta figuran las obras realizadas, en realización o proyectadas con cargo a la Ley 5142. Entre las terminadas merecen mencionarse la iluminación de la Avda. Perón en Avellaneda, Lomas de Zamora y 4 de Junio por un total de \$ 1.206.236,02 m/n., y entre las en ejecución, el suministro de energía eléctrica al Parque Los Derechos de la Ancianidad, por un monto \$ de 808.280 estimándose como realizado el 98 %.

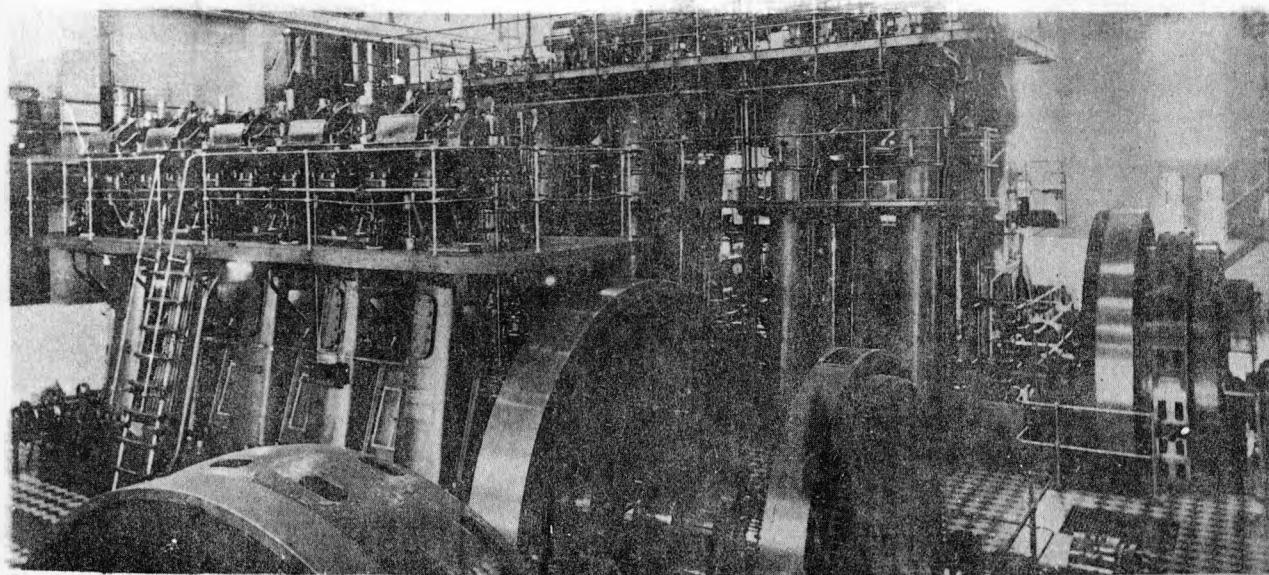

Vista de los motores Carels, de 2000 y 780 H.P.

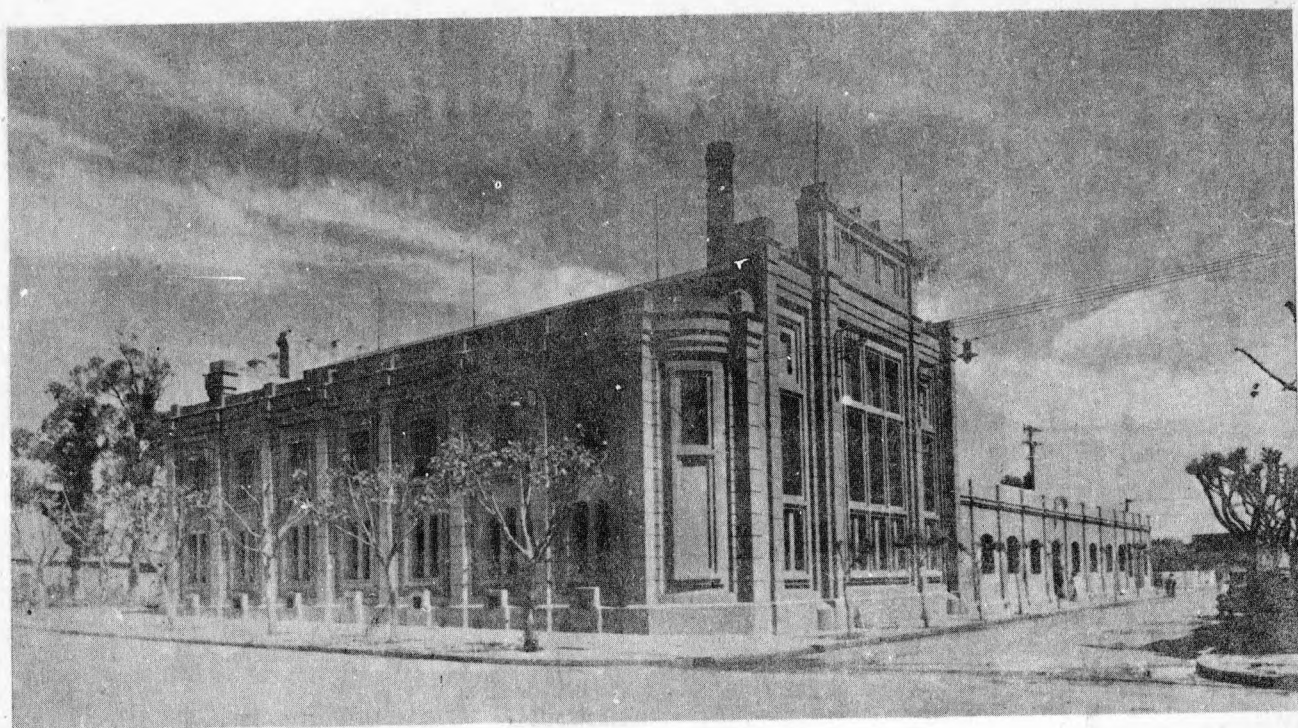

Vista general del edificio de la Central Mercedes.

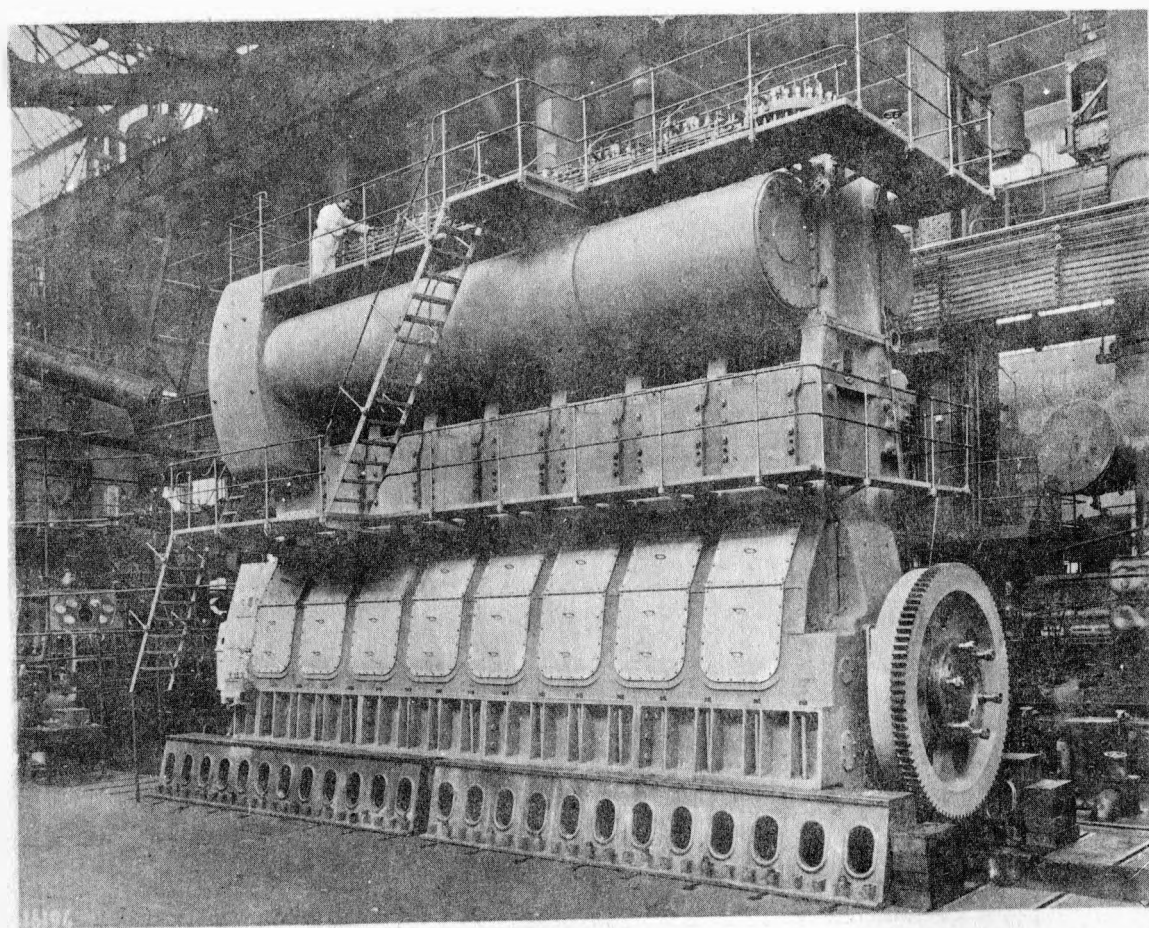

Motor Fiat tipo 687 E a instalarse en Chivilcoy.

DESIGNACION	PARTIDO	LOCALIDAD	MONTO	IMPUTACION			
			PRESUPUESTO	LEY	CAPIT.	RUBRO	ITEM
Provisión de dos grupos electrógenos de 1800 Cv	Mercedes	Mercedes	3.428.143.82	5239	LL	--	--
Provisión maquinarias instalada para C. E. P.	Zárate	Zárate	20.650.708.67	5239	B	I	2
Provisión maquinarias instalada para C. E. P.	Chivilcoy	Chivilcoy	19.828.213.85	5239	B	I	3
Provisión maquinarias instalada para C. E. P.	Junín	Junín	15.341.599.51	5239	B	I	A
Provisión maquinarias instalada para C. E. P.	Ayacucho	Ayacucho	4.288.527.72	5239	F	I	--
Provisión maquinarias instalada para C. E. P.	Dolores	Dolores	4.185.764.51	5239	D	I	--
Provisión maquinarias instalada para C. E. P.	Chascomús	Chascomús	4.147.661.17	5239	C	I	--
Instalación de un grupo electrógeno de 1000 CV en C. E. P.	Chivilcoy	Chivilcoy	363.610.09	5239	I	--	--
Obras complementarias para la instalación de un grupo electrógeno de 1000 CV en C. E. P.	Chivilcoy	Chivilcoy	308.750.00	5239	I	--	--
Provisión repuestos alternadores en turbinas en C. E. P.	B. Blanca	B. Blanca	144.920.21	5239	I	--	--
Provisión quemadores para las calderas en C. E. P.	B. Blanca	B. Blanca	62.475.00	5239	I	--	--
Expropiación terrenos para C.E.P.	Zárate	Zárate	931.557.47	5239	B	I	2
Expropiación terrenos para C.E.P.	Dolores	Dolores	20.073.49	5239	D	I	--
Expropiación terrenos para cámara transformación	Dolores	Dolores	13.592.96	5239	D	I	--
Expropiación terrenos para C.E.P.	Chivilcoy	Chivilcoy	43.555.86	5239	B	I	3
Expropiación terreno para ampliación C.-E. P.	G.Alvarado	Miramar	30.076.12	5239	--	--	--
Expropiación terrenos para sub-estación transformadora	G.Alvarado	Miramar	87.325.29	5239	I	--	--
Provisión materiales e instalación sub-estación de transformación 66/13,2 KV	Campana	Campana	4.153.477.90	5239	B	III	--
Provisión materiales e instalación sub-estación transformadora de 13,2/66 KV	Chivilcoy	Chivilcoy	2.352.415.65	5239	B	II	--
Provisión materiales e instalación sub-estación transformadora de 66/13,2 KV	25 de Mayo	25 de Mayo	1.307.055.00	5239	B	III	--
Provisión materiales e instalación líneas primarias y cámaras de transformación	G.Alvarado	Miramar	1.501.163.02	5239	I	--	--
Provisión 2 unidades convertidoras reversibles	----	----	592.500.00	5239	N	--	--
Provisión materiales e instalación sub-estación transformadora de 66/13,2 KV	B. Mitre	Arrecifes	1.811.746.50	5239	B	III	--
Provisión materiales e instalación línea alta tensión Junín-Viamonte	----	----	3.364.215.00	5239	B	IV	--
Provisión materiales e instalación sub-estación transformadora de 66/13,2 KV	Mercedes	Mercedes	3.668.760.00	5239	B	III	--
Provisión materiales y ejecución bases hormigón armado	Ayacucho	Ayacucho	293.844.75	5239	F	I	--
Provisión materiales e instalación línea alta tensión Junín-Lincoln	----	----	6.665.625.00	5239	B	IV	--

LICITAC.	ADJUDICACION		EJECUCION			OBSERVACIONES
	FECHA	FECHA	MONTO CONTRATADO O POR ADMINISTRACION	FECHA INICIACION	FECHA TERMINACION	
20/ 7/48	28/ 1/49	3.428.143.82	28/ 1/49	-----	95	En montaje
20/ 7/48	28/ 1/49	20.650.708.67	28/ 1/49	-----	24	
20/ 7/48	28/ 1/49	19.828.213.85	28/ 1/49	-----	55	Con ampliación
20/ 7/48	28/ 1/49	15.341.599.51	28/ 1/49	-----	55	Con ampliación
20/ 7/48	28/ 1/49	4.288.527.72	28/ 1/49	-----	55	Con ampliación
20/ 7/48	28/ 1/49	4.185.764.51	28/ 1/49	-----	55	Con ampliación
20/ 7/48	28/ 1/49	4.147.661.17	28/ 1/49	-----	55	Con ampliación
15/ 2/50	22/ 7/50	363.610.09	22/ 7/50	-----	90	
-----	-----	308.750.00	15/ 2/50	-----	90	
-----	4/ 8/51	144.920.21	4/ 8/51	-----	50	Compra directa
-----	26/ 1/51	62.475.00	26/ 1/51	-----	50	Compra directa
-----	-----	931.557.47	28/10/48	-----	80	En trámite
-----	-----	20.073.49	26/ 8/49	-----	80	En trámite
-----	-----	13.592.96	26/ 8/49	-----	80	En trámite
-----	-----	43.555.86	26/12/50	-----	80	En trámite
-----	-----	30.076.12	5/ 5/50	-----	80	En trámite
-----	-----	87.325.29	20/ 4/50	-----	80	En trámite
12/ 7/51	-----	13.333.306.65	-----	-----	--	Elevado a adjudicación
20/12/51	-----	5.101.992.21	-----	-----	--	Elevado a adjudicación
15/ 8/51	-----	3.133.627.57	-----	-----	--	Elevado a adjudicación
-----	-----	-----	-----	-----	--	Presupuesto actualizado
16/ 7/51	-----	1.122.313.50	-----	-----	--	Elevado a adjudicación
-----	-----	-----	-----	-----	--	
-----	-----	-----	-----	-----	--	
-----	-----	-----	-----	-----	--	
30/ 1/52	-----	390.291.32	-----	-----	--	Elevado a adjudicación
-----	-----	-----	-----	-----	--	

DESIGNACION	PARTIDO	LOCALIDAD	MONTO		IMPUTACION			
			PRESUPUESTO	LEY	CAPIT.	RUBRO	ITEM	
Instalación de un grupo electrógeno Diesel-Ansaldo en la C.E.P.	25 de Mayo	25 de Mayo	350.000.00	5239	II	--	--	
Instalación de un grupo electrógeno Fiat C.R.D.A. en la C.E.P.	Bolivar	Bolivar	992.132.00	5239	N	--	--	
Instalación grupo electrógeno marca Crossley Parkinson 250 CV	Bragado	Bragado	172.000.00	5239	--	--	I	
Aumento de potencia por instalac. de un grupo Fiat-Marelli 1000 CV	Bragado	Bragado	346.139.21	5239	--	--	I	
Construcción sub-estación transformadora de 2 x 100 KVA	Bragado	Bragado	96.606.60	5239	--	--	I	
Reacondicionamiento del C.E.P. - Dolores e instalaciones de un grupo electrógeno Crossley-Parkinson de 300 CV	Dolores	Dolores	332.629.35	5239	--	--	I	
Instalación grupo electrógeno Ansaldo de 600 CV	Lobos	Lobos	245.794.20	5239	--	--	I	
Instalación grupo Fiat 1200 KW	Mercedes	Mercedes	796.282.25	5239	--	--	I	
Provisión e instalación de líneas primarias y de distribución, conexiones domiciliarias y medid.	Chascomús	Chascomús	4.062.974.37	5239	--	--	--	
Provisión e instalac. de líneas primarias y de distribución, conexiones domiciliarias y medid.	Dolores	Dolores	5.010.723.12	5239	--	--	--	
Provisión e instalac. línea de 66 KV Chivilcoy-Bragado- 25 de Mayo	-----	-----	7.004.920.00	5239	--	--	--	
Prov. e instalac. línea 66 KV	Zárate	Campana	1.070.436.25	5239	--	--	--	
Provisión e instalac. líneas primarias y de distribución, suministro de medidores y materiales para conexión	25 de Mayo	25 de Mayo	3.354.839.92	5239	--	--	--	
Ampliación de la Central Eléctrica de Coronel Suarez	C. Suarez	C. Suarez	590.000.00	5239	--	--	--	
Red de distribución, conexiones domiciliarias y medidores en Coronel Suarez	C. Suarez	C. Suarez	316.104.41	5239	--	--	--	
Instalación de un grupo de 250 HP de la Central Eléctrica Municipal de Tornquist	Tornquist	Tornquist	59.884.81	5239	--	--	--	
Provisión materiales de instalación de red de distribución	G. Alvarado	Miramar	645.775.32	5239	--	--	--	
Iluminación de la Avda. Presidente Perón entre Avda. Mitre y calle Bustamante	Avellaneda	Avellaneda	531.186.22	5142	III	--	2	
Iluminación Avda. Perón de Bustamante a Passo. Partidos de Lomas de Zamora y 4 de Junio	-----	-----	1.206.236.02	5142	III	I	2	
Provisión y colocación de artefactos y equipos fluorescentes en las salas y dependencias del Hospital Policlínico	La Plata	La Plata	80.006.00	5142	III	I	11	
Sustitución de la instalación eléctrica exterior, aérea por subterránea en el Hospital Melchor Romero	La Plata	M. Romero	498.690.29	5142	XVI	I	1	
Provisión de energía eléctrica para iluminación de los pórticos del Parque "Los Derechos de la Ancianidad"	Quilmes	Gutierrez	808.280.00	5142	XIV	I	1	
Provisión de energía eléctrica al Museo de Bellas Artes del Parque "Los Derechos de la Ancianidad"	Quilmes	Gutierrez	160.249.98	5142	XIV	I	1	

LICITAC.		ADJUDICACION		EJECUCION		OBSERVACIONES
FECHA	FECHA	MONTO CONTRATADO O POR ADMINISTRACION	FECHA INICIACION	FECHA TERMINACION	% REALIZ.	
----	----	----	----	----	--	
----	----	----	----	----	--	
----	----	172.000.00	1/ 7/50	----	90	
----	----	346.139.21	7/ 2/51	----	95	
----	----	96.606.60	11/ 3/50	----	95	
----	----	332.629.35	19/12/50	----	90	
----	----	245.794.20	30/ 9/50	----	95	
----	----	796.282.25	29/10/51	----	15	
3/11/49	23/ 2/50	4.227.524.74	12/ 7/50	----	50	
22/12/49	30/ 4/50	4.910.508.63	6/11/50	----	34	
27/ 6/50	29/12/50	6.549.370.57	23/ 5/51	----	4	
23/ 8/50	23/ 1/51	1.005.472.50	18/ 5/51	----	5	
25/10/50	25/10/50	4.465.450.30	5/ 5/51	----	4	
----	----	590.000.00	4/ 5/51	----	35	
----	----	316.104.41	14/12/51	----	2	
----	----	59.884.81	21/11/50	4/ 6/51	100	
17/12/48	29/ 1/49	691.117.44	23/ 3/49	9/ 1/51	100	
26/ 7/49	22/10/49	675.758.57	11/ 2/50	18/12/51	100	
10/ 8/49	1/12/49	1.262.768.72	14/ 2/50	5/ 2/52	100	
----	----	80.006.00	11/50	1/52	100	
16/11/49	30/ 1/50	478.742.67	24/ 4/50	13/ 8/51	100	
----	----	808.280.00	----	----	98	
----	----	160.249.98	----	----	80	

DESIGNACION	PARTIDO	LOCALIDAD	MONTO	IMPUTACION			
			PRESUPUESTO	LEY	CAPIT.	RUBRO	ITEM
Ampliación del sistema de alumbrado fluorescente en el taller de Impresiones oficiales	La Plata	La Plata	83.566.10	5142	III	I	11
Iluminación de los frentes de la Casa de Gobierno	La Plata	La Plata	26.288.46	5142	III	I	11
Instalación de un ascensor en el edificio del Ministerio de Obras Públicas	La Plata	La Plata	40.656.00	5142	XIV	I	1
Iluminación de la Avda. Perón de vías del F.C.N.D.F.Sarmiento hasta intersección con Avda. Antártida Argentina y San José	L.de Zamora	L.de Zamora	126.828.48	5142	III	I	2
Línea de conexión entre la red de la C.A.D.E. e instalaciones del Parque "Los Derechos de la Ancianidad"	Quilmes	Gutierrez	411.400.00	5142	XIV	I	1
Iluminación de la Avda. Monteverde de calle 32 a C° Gral. Belgrano	La Plata	La Plata	520.935.16	5142	III	I	6
Iluminación de la Avenida Monteverde desde calle 32 a Plaza Italia	La Plata	La Plata	534.662.32	5139	---	---	---
Provisión materiales e instalación de iluminación a la Avenida Monteverde (calle) 7 y Diagonal Florentino Ameghino	La Plata	La Plata	1.296.268.66	----	----	----	----
Cámara de transformación en el Hospital Melchor Romero	La Plata	M. Romero	41.011.38	----	----	----	----
Suministro de energía al Frigorífico Regional	Bolivar	Bolivar	120.000.00	----	----	----	----
Provisión de energía eléctrica	Olavarría	Espigas	405.658.34	----	----	----	----
Redes de distribución	Tornquist	Saldungaray	193.460.11	----	----	----	----
Construcción bases de hormigón en la C. E. P.	G.Lavalle	G.Lavalle	----	----	----	----	----
Construcción bases de hormigón en la C. E. P.	G.Viamonte	G. Viamonte	----	----	----	----	----
Iluminación Jardín Zoológico	La Plata	La Plata	148.337.68	----	----	----	----
Instalación de 2 columnas de alumbrado en la Casa de Gobierno	La Plata	La Plata	4.390.42	----	----	----	----
Línea de conexión al Matadero	G.Alvarado	Miramar	232.319.25	----	----	----	----

LICITAC.	ADJUDICACION		EJECUCION			OBSERVACIONES
	FECHA	FECHA	MONTO CONTRATADO O POR ADMINISTRACION	FECHA INICIACION	FECHA TERMINACION	
----	----	83.566.10	4/ 2/52	----	10	
----	----	26.288.46	----	----	15	
15/11/50	4/ 8/51	55.440.00	9/10/51	9/ 2/52	100	
----	----	126.828.48	----	-----	4	
----	----	411.400.00	----	----	---	
30/10/51	----	----	----	----	---	Elevado a adjudicación
20/ 7/49	9/ 9/49	477.988.09	27/10/49	27/ 1/51	100	
----	----	----	----	----	---	Ejecutado por la Municipalidad
----	----	----	----	----	---	Asesoramiento
----	----	----	----	----	---	Asesoramiento
----	----	----	----	----	---	Asesoramiento
----	----	----	----	----	---	Asesoramiento
----	----	----	----	----	---	Asesoramiento
----	----	----	----	----	---	Ejecutado por la Municipalidad
----	----	----	----	----	---	Ejecutado por la Municipalidad
----	----	----	----	----	---	Ejecutado por la Direc.de Architect.



Frente de la Administración del Ferrocarril Provincial. La Plata

FERROCARRIL

DIRECCION DEL FERROCARRIL PROVINCIAL

Comprende la presente reseña la labor cumplida durante el período 1º de Abril a 31 de Diciembre, fecha esta última en que fué transferido al Ministerio de Transportes de la Nación.-

Dando cumplimiento a la construcción de diversas obras incluidas en el Plan General de Trabajos Públicos aprobado por el Superior Gobierno tendiente a mejorar los servicios públicos, cabe destacar la finalización de varios trabajos.-

Dentro de su presupuesto de m\$ n 1.432.690,65, fué finalizado el desvío que partiendo de la estación Arcucci en el Partido de Olavarría, llega a los silos de producción de piedra de la Fábrica de Loma Negra que facilita así el carguío de ese material destinado con preferencia a obras viales.-

En Avellaneda se dió término a la construcción del edificio para oficina de Cargas y Cargadores presupuesto en m\$ n 148.434,57 lo que permite centralizar los distintos servicios de despachos y recepción de mercaderías agilizando las operaciones afines.-

Continuando la construcción de viviendas que prevé el Plan de la Ley 5142, se están construyendo tres

casas en la estación F.A.Berra y una en E. de Luca lo que sumadas a las construídas anteriormente hacen ascender a 43 casas habitadas ya habilitadas al servicio del personal.-

En 9 de Julio fué terminado dentro de su presupuesto de m\$ n 78.777,92, el tanque de hormigón tipo "Intze" con una capacidad de 90.000 litros que soluciona así la provisión de agua para las casas habitación entregadas el año pasado al personal.-

En La Plata se ha dado fin dentro de la suma de m\$ n 198.933,92 a la cubierta de la segunda plataforma, habiéndose iniciado la modificación de la pasarela, obra ésta que complementará los trabajos encastrados en esta estación cabecera para facilitar al público usuario una comodidad largamente esperada.-

Dentro de la suma de m\$ n 28.711,77, se llevó a cabo la rectificación de vías en el cruce con el F.C. N.General Mitre en el kilómetro 440 de la línea troncal, encontrándose en ejecución la señalización correspondiente. En este mismo punto fueron habilitadas en el transcurso del año las tres viviendas para el personal que atiende estos servicios. En estos trabajos se han invertido m\$ n 29.856,18.-

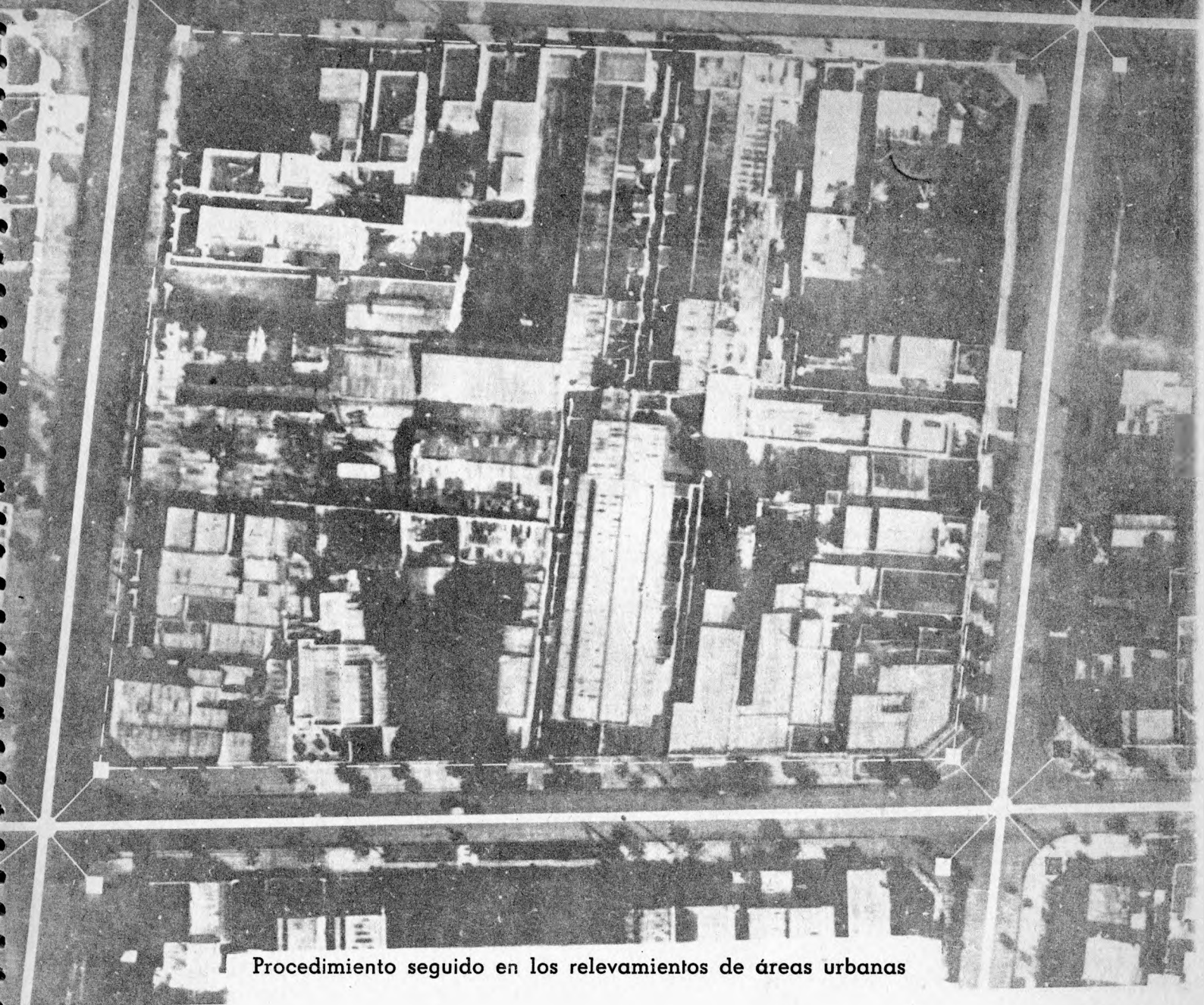

Procedimiento seguido en los relevamientos de áreas urbanas

GEODESIA

DIRECCION DE GEODESIA

La Dirección de Geodesia, cuyas tareas específicas concernientes a su tradición geodésica y topográfica, se destacan mensajes anteriores, ha desarrollado y cumplido con sus labores correspondientes al Plan General de Trabajos Públicos durante el período 1º de abril de 1951 a 31 de marzo de 1952.

En cumplimiento de las Leyes Nº 4125 y 5139 de Bonos de Pavimentación y 4796 de Pavimentos Rescatados, ha efectuado durante el año mencionado, pro-rateos por la cantidad de \$ 13.316.462 m/n. para un total de 4.857 propiedades catastradas y sometidas al régimen de las citadas Leyes.

Por otra parte, esa Repartición ha sido la encargada de fiscalizar técnica y administrativamente las nuevas reglamentaciones de la Ley nº 3487 dictadas por mi gobierno en procura de encauzar la acción de la iniciativa privada, en lo referente a la división, urbanización y ventas de tierras, dentro del precepto constitucional que declara la función social de la propiedad.

En la consecución de esos fines, la Dirección de Geodesia, interpretando fielmente el pensamiento del Gobierno, ha procurado que los nuevos parcelamientos respeten el uso racional de la tierra y ajusten su

trazado a las más modernas técnicas derivadas de los actuales conocimientos urbanísticos, sociológicos, higiénicos y económicos, que implicando sumerjor aprovechamiento, eviten la especulación negativa.

Debo destacar, por otra parte que la citada Repartición, prosiguió con sus tareas de conservación y densificación catastral, restituyendo mojones y nomenclaturas en los partidos de Lincoln, Pehuajó, Bahía Blanca, Villarino, etc.

Realizó así mismo trabajos altimétricos, efectuando la nivelación y taquimetría del tramo comprendido entre las Lagunas Pay-Lauquén y Las Tunas Chicas, donde también efectuó determinaciones astronómicas de latitud, longitud y azimut, vinculando trigonométricamente a la red del Instituto Geográfico Militar.

Con respecto a los trabajos cartográficos que realiza la Dirección de Geodesia, cumpíeme manifestar que se está imprimiendo la hoja I de la Carta Parcelaria Rural de la Provincia a escala 1:400.000, continuándose con el trabajo de las 7 hojas restantes.

DESIGNACION	PARTIDO	LOCALIDAD	MONTO	IMPUTACION			
			PRESUPUESTO	LEY	CAPIT.	RUBRO	ITEM
2) Relevamiento planimétrico básico para catastro urbano	Lomas de Zamora	Todas	630.000.00	5142	6	1	2
3) Nivelación topográfica cabeza de Partido	Varios	Varias	450.000.00	5142	6	1	2
" " "	Matanza	San Justo	5142	6	1	2
" " "	Matanza	R. Mejía	5142	6	1	2
" " "	San Isidro	San Isidro	5142	6	1	2
" " "	San Isidro	Martinez	5142	6	1	2
" " "	G. Lavalle	S.C.del Tuyú	5142	6	1	2
" " "	G. Lavalle	Mar de Ajó	5142	6	1	2
" " "	G. Lavalle	G. Lavalle	5142	6	1	2
" " "	E.Echeverría	Monte Grande	5142	6	1	2
" " "	Magdalena	Magdalena	5142	6	1	2
" " "	Balcarce	Balcarce	5142	6	1	2
" " "	San Martín	Pta.Urbana	5142	6	1	2
" " "	Lobería	Lobería	5142	6	1	2
" " "	San Fernando	San Fernando	5142	6	1	2
" " "	Ayacucho	Ayacucho	5142	6	1	2
" " "	C. Brandsen	C. Brandsen	5142	6	1	2
4) Densificación catastro rural	Varios	500.000.00	5142	6	1	2
" " "	Rivadavia	5142	6	1	2
" " "	Gral.Pinto	5142	6	1	2
" " "	A. Alsina	5142	6	1	2
" " "	G. Villegas	5142	6	1	2
" " "	C. Tejedor	5142	6	1	2
" " "	T. Lauquen	5142	6	1	2
" " "	Caseros	5142	6	1	2
" " "	Lincoln	5142	6	1	2
" " "	Patagones	5142	6	1	2
" " "	Villarino	5142	6	1	2
" " "	Pehuajó	5142	6	1	2
5) Marcación planimétrica en Municipios .	Varios	Cabeceras de Partido	200.000.00	5142	6	1	5
" " "	Bahía Blanca	Bahía Blanca	5142	6	1	5
" " "	Tornquist	Tornquist	5142	6	1	5
" " "	Villarino	Médanos	5142	6	1	5
" " "	C. Rosales	Punta Alta	5142	6	1	5
" " "	San Vicente	San Vicente	5142	6	1	5
" " "	Cañuelas	Cañuelas	5142	6	1	5
" " "	L. de Zamora	L. de Zamora	5142	6	1	5
" " "	Gral. Paz	Ranchos	5142	6	1	5
" " "	25 de Mayo	25 de Mayo	5142	6	1	5
" " "	Monte	Monte	5142	6	1	5
" " "	Pehuajó	Pehuajó	5142	6	1	5
" " "	Olavarría	Olavarría	5142	6	1	5
" " "	Bolívar	Bolívar	5142	6	1	5
" " "	E.Echeverría	Monte Grande	5142	6	1	5
" " "	F. Varela	F. Varela	5142	6	1	5
" " "	C. Brandsen	C. Brandsen	5142	6	1	5

LICITAC.		ADJUDICACION		EJECUCION		OBSERVACIONES
FECHA	FECHA	MONTO CONTRATADO O POR ADMINISTRACION	FECHA INICIACION	FECHA TERMINACION	o/o REALIZ.	
Por administración		630.000.00	28/ 2/1950	100
"	"	100
"	"	6/ 2/1949	100	Forman parte de la obra 3
"	"	6/ 2/1949	100	" " " " " 3
"	"	6/ 2/1949	100	" " " " " 3
"	"	6/ 2/1949	100	" " " " " 3
"	"	31/ 1/1949	100	" " " " " 3
"	"	31/ 1/1949	100	" " " " " 3
"	"	31/ 1/1949	100	" " " " " 3
"	"	1/ 3/1949	31/ 3/1949	100	" " " " " 3
"	"	18/ 5/1949	10/ 6/1949	100	" " " " " 3
"	"	20/ 7/1949	15/ 8/1949	100	" " " " " 3
"	"	1/ 4/1949	100	" " " " " 3
"	"	3/ 9/1949	30/ 9/1949	100	" " " " " 3
"	"	9/ 9/1949	31/10/1949	100	" " " " " 3
"	"	3/10/1949	10/11/1949	100	" " " " " 3
"	"	28/10/1949	20/11/1949	100	" " " " " 3
"	"	500.000.00	1/ 1/1947	100	
"	"	1/11/1948	31/ 3/1949	100	Forman parte de la obra 4
"	"	1/ 8/1948	30/ 1/1949	100	" " " " " 4
"	"	1/ 8/1948	31/ 5/1949	100	" " " " " 4
"	"	1/ 8/1948	31/ 7/1949	100	" " " " " 4
"	"	20/ 1/1949	30/10/1949	100	" " " " " 4
"	"	1/ 4/1949	30/10/1949	100	" " " " " 4
"	"	15/ 5/1949	20/ 6/1951	100	" " " " " 4
"	"	1/ 6/1949	3/ 8/1951	100	" " " " " 4
"	"	1/ 6/1949	30/ 6/1951	100	" " " " " 4
"	"	1/ 6/1949	21/ 8/1951	100	" " " " " 4
"	"	1/ 6/1949	1/ 6/1951	100	" " " " " 4
"	"	200.000.00	1/ 5/1948	100	
"	"	31/ 1/1949	100	Forman parte de la obra 5
"	"	10/ 3/1949	30/ 4/1949	100	" " " " " 5
"	"	24/ 1/1949	5/ 2/1949	100	" " " " " 5
"	"	7/ 2/1949	10/ 3/1949	100	" " " " " 5
"	"	1/ 4/1949	29/ 4/1949	100	" " " " " 5
"	"	1/ 5/1949	30/ 6/1949	100	" " " " " 5
"	"	28/ 2/1950	100	" " " " " 5
"	"	1/ 8/1949	25/ 8/1949	100	" " " " " 5
"	"	27/10/1949	3/12/1949	100	" " " " " 5
"	"	3/10/1949	27/10/1949	100	" " " " " 5
"	"	5/12/1949	20/12/1949	100	" " " " " 5
"	"	12/12/1949	20/ 1/1950	100	" " " " " 5
"	"	12/12/1949	30/ 1/1950	100	" " " " " 5
"	"	10/12/1949	31/12/1949	100	" " " " " 5
"	"	10/12/1949	31/12/1949	100	" " " " " 5
"	"	5/12/1949	100	" " " " " 5

DESIGNACION	PARTIDO	LOCALIDAD	MONTO	IMPUTACION			
			PRESUPUESTO	LEY	CAPIT.	RUBRO	ITEM
5) Marcación planimétrica en Municipios	Patagones	Patagones	5142	6	1	5
" " "	C. Dorrego	C. Dorrego	5142	6	1	5
" " "	Saavedra	Pigüé	5142	6	1	5
" " "	C. Pringles	C. Pringles	5142	6	1	5
" " "	Quilmes	Quilmes	5142	6	1	5
6) Relevamiento planimétrico básico para catastro urbano. . .	Quilmes	200.000.00	5142	6	1	6

LICITAC.	ADJUDICACION		EJECUCION			OBSERVACIONES
FECHA	FECHA	MONTO CONTRATADO O POR ADMINISTRACION	FECHA INICIACION	FECHA TERMINACION	o/o REALIZ.	
Por administración		3/12/1949	31/12/1949	100	Forman parte de la obra 5
"	"	6/12/1949	27/12/1949	100	" " " " " 5
"	"	20/12/1949	20/ 1/1950	100	" " " " " 5
"	"	9/12/1949	100	" " " " " 5
"	"	1/ 7/1949	100	" " " " " 5
"	"	200.000.00	1/ 1/1949	100	



Barrio Obrero — 4 de Junio

VIVIENDA

DIRECCION DE LA VIVIENDA

Dentro del engranaje fundamental que puso en marcha el Gobierno de la Provincia para ejecutar obras públicas, tiene la Dirección de la Vivienda una preponderante participación.

Esta Repartición recibió el mandato de coadyuvar en la solución de la escasez de viviendas, problema surgido en el país y en especial en el primer Estado Argentino, como consecuencia de la enorme incrementación que recibieron todas las actividades laborales desde hace más de un lustro y de las fuertes corrientes inmigratorias que afluyeron a Argentina.

Los planes que se organizaron al respecto están conducidos a la obtención de resultados perdurables que importan un sistema revolucionario en materia de adquisición de la propiedad, ya que el Estado transfiere las viviendas construídas a su cargo, mediante una obligación que se amortiza a través de los años, resarciéndose solamente del capital invertido en la construcción, haciéndose donativo de la fracción del terreno ocupada por cada casa. Por otra parte, un novedoso sistema de seguro de vida - habitación, garan-

tiza a los derecho habientes de cada adjudicatario la tranquilidad en el disfrute de la propiedad, libre de gravámenes, ante las eventualidades ineluctables de la vida.

En el lapso que transcurrió desde la iniciación del ejercicio que se somete a la consideración de V.H. las obras cobraron notable incremento. Tres leyes autoritativas, 5.079, 5.142 y 5303, acordaron créditos por la suma de \$ 688.700.000,00 m/n. que se han destinado a la erección de 146 barrios obreros, los que, en su gran mayoría están en la etapa de terminación.

La urgencia siempre creciente de la falta de viviendas, ha movido a la Dirección a impulsar las tareas de recepción de las obras terminadas para proceder a su sorteo y habilitación consiguiente.

Se han terminado totalmente 109 barrios, de los que se han sorteado 27, habiéndose entregado 13 a sus adjudicatarios.

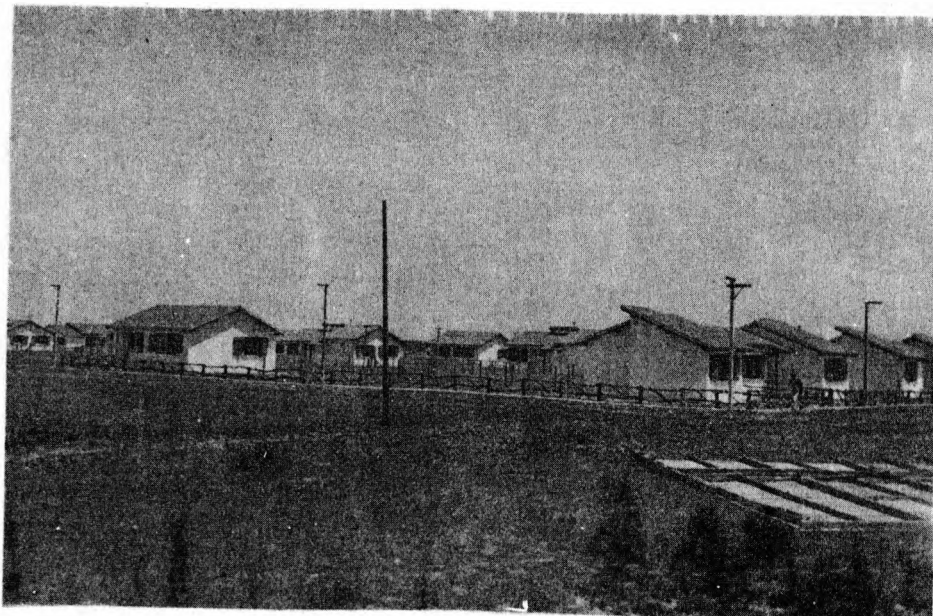

Barrio Obrero Los Hornos. La Plata.

PLAN COMPLEMENTARIO LEY 5303

PARTIDO	Nº DE BARRIOS	Nº DE CASAS	SUMA INVERTIDA	ESTADO DE OBRA
Adolfo Alsina	1	30	1.444.020.28	En construcción
Alberti	1	21	855.676.31	Terminada
Almirante Brown	1	66	2.998.544.84	En construcción
Ayacucho	1	32	1.309.031.96	En construcción
Azul	1	72	3.253.904.11	Terminada
Bahía Blanca	1	106	4.362.476.53	Terminada
Balcarce	1	40	1.895.536.32	En construcción
Baradero	1	27	1.018.124.47	En construcción
Bartolomé Mitre	1	38	1.392.328.99	Terminada
Bolívar	1	54	2.127.037.58	Terminada
Coronel Brandsen	1	28	1.321.373.28	Terminada
Campana	1	67	3.016.433.25	Terminada
Cañuelas	1	28	1.312.336.04	Terminada
Carlos Casares	1	34	1.475.636.09	En construcción
Carlos Tejedor	1	36	1.592.746.64	En construcción
Carmen de Areco	3	27	1.148.267.53	Terminada
Caseros	1	30	1.360.005.37	Terminada
Castelli	1	25	1.295.402.17	Terminada
Colón	1	24	1.209.993.42	Terminada
Coronel Dorrego	2	43	1.751.202.04	Terminada
Coronel Pringles	1	37	1.661.659.13	Terminada
Coronel Suarez	1	43	1.875.701.14	Terminada
Cuatro de Junio	1	200	7.691.835.33	En construcción
Chascomús	1	29	1.146.294.83	Terminada
Chascomús (Lezama)	1	10	352.939.13	En construcción
Chivilcoy	1	55	2.542.885.60	Terminada
Dolores	1	48	2.266.543.56	Terminada
Esteban Echeverría	1	55	2.775.227.83	En construcción
Exaltación de la Cruz	1	24	1.080.317.08	Terminada
General Alvarado	1	27	1.180.274.53	En construcción
General Alvear	1	31	1.412.283.51	Terminada
General Arenales	1	27	1.254.532.23	En construcción
General Belgrano	1	22	986.638.94	Terminada
General Guido	1	18	881.413.78	Terminada
General Lamadríd	1	29	1.260.270.73	Terminada
General Las Heras	1	21	914.122.25	Terminada
General Lavalle	1	22	680.295.41	En construcción
General Madariaga	1	19	860.453.42	Terminada
General Paz	1	25	1.260.477.53	Terminada
General Pinto	1	16	753.228.30	Terminada
General Rodríguez	1	28	1.206.798.34	Terminada
General Sarmiento	1	69	3.344.132.23	Terminada
General Viamonte	1	36	1.718.303.77	Terminada
General Villegas	1	40	1.847.929.50	En construcción
González Chaves	1	27	1.148.900.46	Terminada
Guaminí	1	31	1.400.484.26	Terminada
Juarez	1	37	1.696.961.49	Terminada
Junín	1	85	3.734.286.70	Terminada
La Plata	1	50	2.321.581.08	Terminada

PLAN COMPLEMENTARIO LEY 5303

PARTIDO	Nº DE BARRIOS	Nº DE CASAS	SUMA INVERTIDA	ESTADO DE OBRA
Laprida	1	22	942.987.53	Terminada
Las Flores	1	46	1.991.424.30	Terminada
Leandro N. Alem	1	39	1.787.397.41	Terminada
Lincoln	1	60	2.432.501.34	En construcción
Lobería	1	23	935.474.73	Terminada
Lobería (Quequén)	1	19	792.022.43	En construcción
Lobos	2	45	2.198.799.53	Terminada
Luján	1	46	2.010.322.56	En construcción
Luján (Jauregui)	1	22	1.079.192.22	Terminada
Magdalena	1	36	1.636.735.69	En construcción
Maipí	1	16	642.380.76	En construcción
Mar Chiquita	1	19	717.572.56	En construcción
Marcos Paz	1	18	808.039.44	Terminada
Matanza	1	78	3.664.414.51	En construcción
Merlo	1	61	2.804.535.84	Terminada
Monte	1	34	1.593.664.17	Terminada
Moreno	1	22	1.134.215.64	Terminada
Navarro	1	18	798.740.27	En construcción
Necochea	1	57	2.415.363.33	Terminada
Nueve de Julio	1	48	2.090.290.49	Terminada
Patagones	1	30	1.308.826.26	Terminada
Pehuajó	1	59	2.452.782.87	Terminada
Pellegrini	1	28	1.228.039.09	En construcción
Pergamino	1	73	3.116.441.98	Terminada
Pila	1	16	686.316.80	Terminada
Pilar	2	26	1.575.247.54	Terminada
Puán	1	24	1.219.230.01	Terminada
Quilmes	1	136	7.830.565.70	En construcción
Ramallo	1	24	1.166.278.72	Terminada
Rauch	1	21	923.415.37	Terminada
Rivadavia	1	43	1.184.986.63	En construcción
Rojas	1	27	1.112.278.30	En construcción
Roque Perez	1	41	1.923.962.00	Terminada
Saladillo	1	33	1.411.361.61	Terminada
Salto	1	40	1.870.931.74	En construcción
San Andrés de Giles	1	22	1.022.198.92	Terminada
San Antonio de Areco	1	16	605.313.76	Terminada
San Isidro	1	58	2.641.997.46	En construcción
San Nicolás	1	63	2.831.797.49	En construcción
San Pedro	1	42	1.765.259.62	En construcción
San Vicente	2	27	1.130.937.98	Terminada
Suipacha	1	20	805.535.01	Terminada
Tandil	1	50	2.285.423.28	Terminada
Tapalqué	1	22	638.344.32	Terminada
Tordillo	1	18	841.731.72	Terminada
Tornquist	2	27	1.150.701.48	Terminada
Trenque Lauquen	2	47	2.353.703.59	En construcción

PLAN COMPLEMENTARIO LEY 5303

PARTIDO	Nº DE BARRIOS	Nº DE CASAS	SUMA INVERTIDA	ESTADO DE OBRA
Tres Arroyos	1	65	2.994.405.28	Terminada
25 de Mayo	1	47	1.990.740.46	Terminada
Vicente Lopez	1	92	3.979.225.57	Terminada
Villarino	1	25	1.035.895.19	Terminada
T O T A L E S	<u>108</u>	<u>3.990</u>	<u>176.954.800.01</u>	
<u>OBRAS POR ADMINISTRACION LEYES 5079 Y 5303</u>				
La Plata (Berlazo)	1	600	20.000.000.00	En construcción
<u>BARRIOS CONSTRUIDOS POR EL SISTEMA DE CONSORCIOS</u>				
Avellaneda (La Blanca) Nº 1	1	25	974.591.83	En construcción
La Plata (Tolosa)	1	40	2.140.465.30	En construcción
T O T A L E S	<u>2</u>	<u>65</u>	<u>3.115.057.13</u>	
<u>RESUMEN GENERAL</u>				
Ley 5142	35	2.494	77.541.753.46	
Ley 5303	108	3.990	176.954.800.01	
Leyes 5079 y 5303	1	600	20.000.000.00	
Consortios	2	65	3.115.057.13	
TOTAL GENERAL.	<u>146</u>	<u>7.149</u>	<u>\$ 277.611.610.60 m/n</u>	

PLAN TRIENAL DE TRABAJOS PUBLICOS (LEY 5142)

PARTIDO	NUMERO DE BARRIOS	NUMERO DE CASAS	SUMA INVERTIDA	ESTADO DE OBRA
Alberti	1	5	139.906.11	Terminada
Avellaneda	1	182	5.637.020.74	Terminada
Avellaneda	1	257(6 monob)	12.335.236.54	En construcción
Bahía Blanca	3	134	3.465.031.15	Terminada
Bragado	1	20	624.299.27	Terminada
Campana	1	49	1.481.952.70	Terminada
Cuatro de Junio	2	501	12.980.471.53	Terminada
Chacabuco	1	20	587.175.38	Terminada
General Pueyrredon	1	42	1.253.608.15	Terminada
Junín	1	133	3.353.805.00	Terminada
La Plata (La Plata)	1	156	6.602.535.20	En construcción
La Plata (Ensenada)	1	50	1.466.414.70	Terminada
La Plata (Los Hornos)	1	48	1.409.465.48	Terminada
Las Conchas	1	10	491.314.59	Terminada
Lomas de Zamora	1	64	1.910.901.25	Terminada
Matanza	1	47	1.327.890.01	Terminada
Mercedes	1	59	1.642.873.21	Terminada
Morón	1	49	1.415.604.05	Terminada
Necochea	1	21	522.933.53	Terminada
Olavarría	1	42	1.356.514.51	Terminada
Pergamino	1	78	2.179.452.38	Terminada
Quilmes	1	41	1.178.039.09	Terminada
Coronel Rosales	1	39	1.104.206.00	Terminada
Saavedra	1	10	269.850.94	Terminada
Salto	1	13	377.608.73	Terminada
San Martín	1	90	2.593.012.04	Terminada
San Nicolás	1	45	1.058.315.81	Terminada
Tandil	1	31	944.422.33	Terminada
Trenque Lauquen	1	19	518.103.97	Terminada
Tres Arroyos	1	68	2.079.382.01	Terminada
Vicente López	1	49	1.611.224.12	Terminada
Zárate	1	122	3.563.182.94	Terminada
	<u>35</u>	<u>2.494</u>	<u>\$ 77.541.753.46</u>	



Barrio Obrero. Berisso.



Barrio Obrero. Olavarría.



Barrio Obrero. Pergamino.

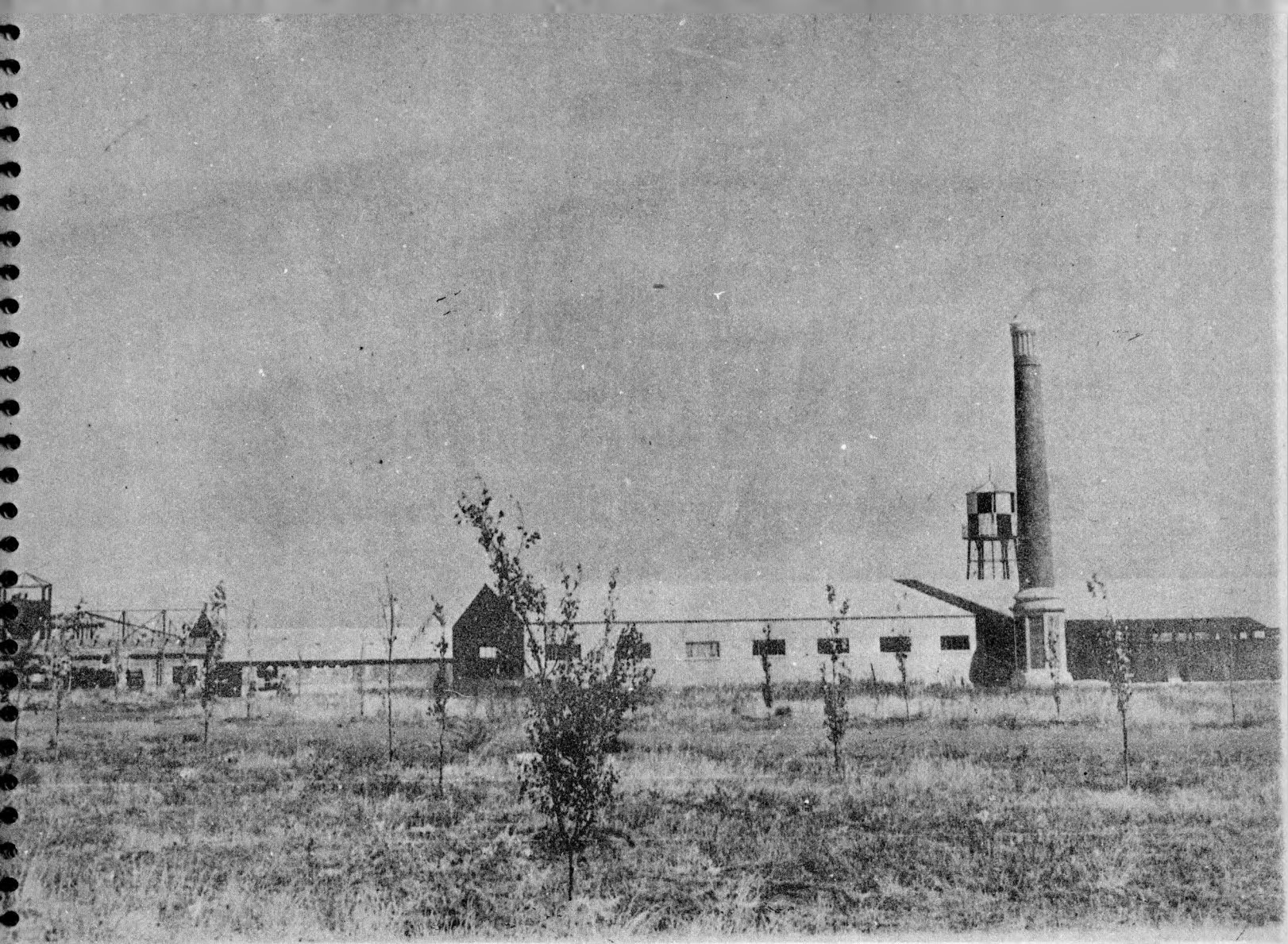

Vista de conjunto de la Fábrica de Cerámica en Gorina

FABRICAS Y CANTERAS

DIRECCION DE FABRICAS Y CANTERAS

La Dirección de Fábricas y Canteras continuó durante el período anual comprendido entre el 1º de abril de 1951 y de 1952 con el montaje y erección de la Fábrica de Tejas y Macetas y la Planta Piloto para fabricación de cales además de la explotación de las canteras, fábricas y talleres en producción y la distribución y entrega de materiales.-

Fábrica de Tejas y Macetas:

Esta fábrica se autorizó por Decreto nº 27.366/49 y que por haber fallado las licitaciones efectuadas se ejecuta por administración. La fábrica tendrá una capacidad de producción diaria de 24 toneladas de tierra que se transforman en 12.000 tejas españolas ó su equivalente en macetas y ladrillos huecos. Está equipada desde ya con dos líneas de trabajo que pueden confeccionar estos tres elementos cerámicos. Además se han previsto ampliaciones para duplicar la producción cuando ello fuese necesario, como también para otros productos, como ser caños de material vítreo y bloques cerámicos, para entrepisos y paredes de carga en las viviendas.-

La fábrica está ejecutada en un 80 % y adquiridos los equipos en un 85 % con lo cual se hallará pronto en condiciones de iniciar el período de ensayo general para la puesta en marcha.-

Planta Piloto para Cales:

Esta planta está destinada a ensayos para obtener cal de los distintos materiales calizos existentes en la Provincia de Buenos Aires como también a modernizar los procedimientos utilizados con las calizas ya conocidas. En esta planta se ha terminado el primer paso, con la erección de horno de cocción e instalación del gasógeno para quemar los diversos tipos de carbón y aún leña, y se está terminando la planta de hidratación para entregar la cal lista para su utilización.-

Tanto el diseño del horno como el sistema de tratamiento posterior de la cal constituyen aplicaciones novedosas aún no empleadas en nuestro país.-

Se cuenta además con desvío ferroviario para la provisión del combustible y materias primas, como también para la evacuación del producto elaborado. Se agrega un esquema del procedimiento utilizado.

Conjuntamente con la planta piloto de cales y fábrica de tejas y macetas en ejecución en J. Gorina se ha programado la ejecución de la administración del grupo de fábricas, laboratorio, y un grupo de casas habitación para el personal de maestranza y superior que debe estar en contacto permanente con las instalaciones que son de funcionamiento continuo.-

Fábrica de Caños y Premoldeados:

Están en explotación dos fábricas de caños, una en Sierra Chica, centro de materias primas, y la otra en La Plata, centro de consumo. Ambas fábricas tienen una capacidad de producción de 2.200 caños mensuales de 0,30 m hasta 1,00m de diámetro. La fábrica instalada en La Plata confecciona además lasajas de hormigón, postes de alambrado y columnas de hormigón vibrado para redes eléctricas aéreas.

Taller de labrado de piedra:

El taller mantuvo su ritmo de trabajo ejecutando en arenisca de Mar del Plata el moldurado y engranito las escaleras del Hotel Provincial de La Plata, confeccionando además toda clase de revestimientos de piedra.

Canteras de Sierra Chica y Balcarce:

La cantera de Sierra Chica continuó elaborando distintos tipos de materiales pétreos dedicándose especialmente a la producción de pedregullos y granzas que se destinaron prácticamente en su totalidad a las obras del Plan Trienal mientras que en la cantera "El Cerrito" de Balcarce se dedicó a la confección de granitulos y cordones. El valor de lo producido durante los doce meses alcanza a la suma de \$ 2.656.324 m/n.

Explotación de arena:

En el partido de General Pueyrredón se explota indirectamente la extracción de arena de playa y en el período comprendido entre el 1º de Julio de 1951 hasta el 1º de abril de 1952 se obtuvo una entrada de 121.719.- m/n.

Comercialización de arena:

La arena de río que se descarga y distribuye en los puertos de La Plata y el Riachuelo alcanzó un volumen de 43.190 toneladas con un costo de \$ 1.113.850.

Distribución de cemento:

Las órdenes de cemento distribuido para las obras públicas alcanzan un total de 45.828 toneladas habiéndose provisto parte de los envases necesarios.



Vista de conjunto de las fábricas en Gorina.



Vista de la cantera de Sierra Chica- Olavarría

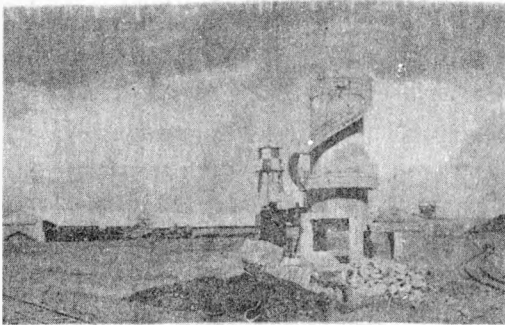

Planta piloto para calcinar minerales calizos.

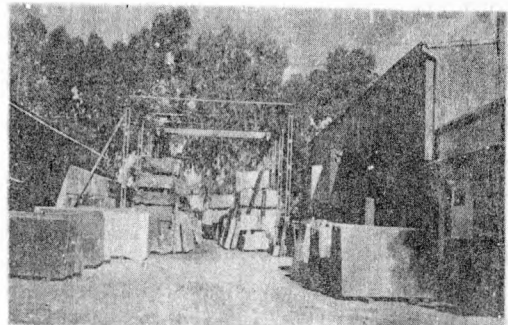

Depósito de la fábrica de premoldeados de La Plata.

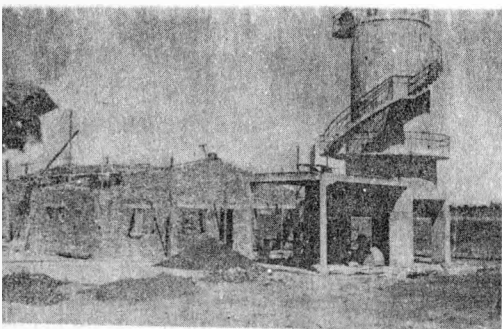

Tanque distribuidor de agua para la fábrica de tejas y macetas

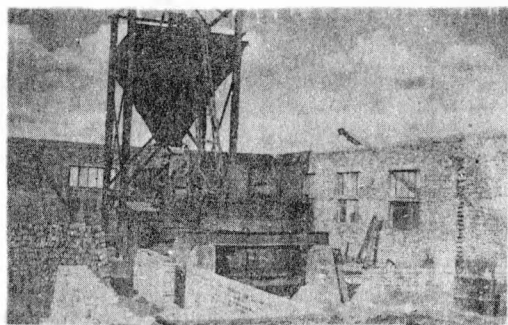

Obras en ejecución en fábrica de tejas y macetas.

ARENA DE RIO DESPACHADA A REPARTICIONES PUBLICAS

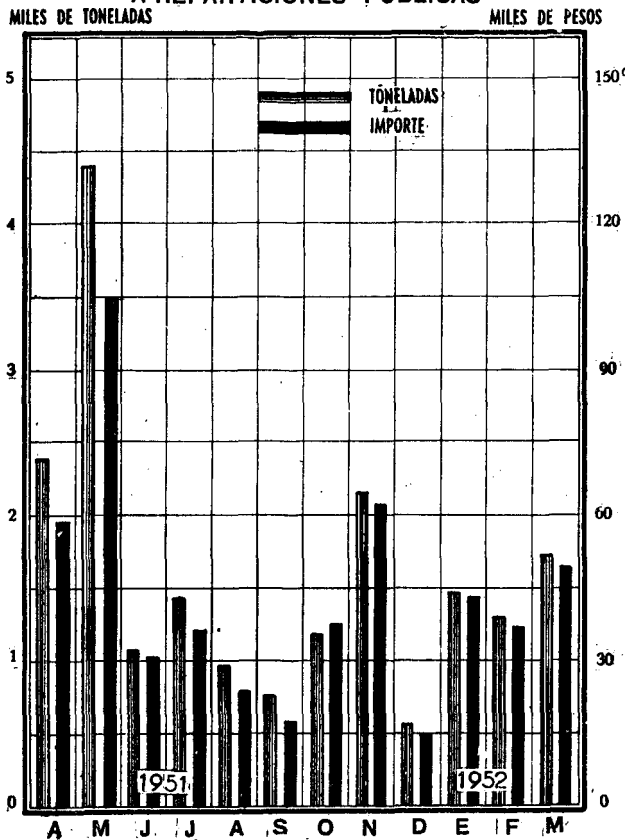

PRODUCCION E IMPORTE DE MATERIALES PETREOS

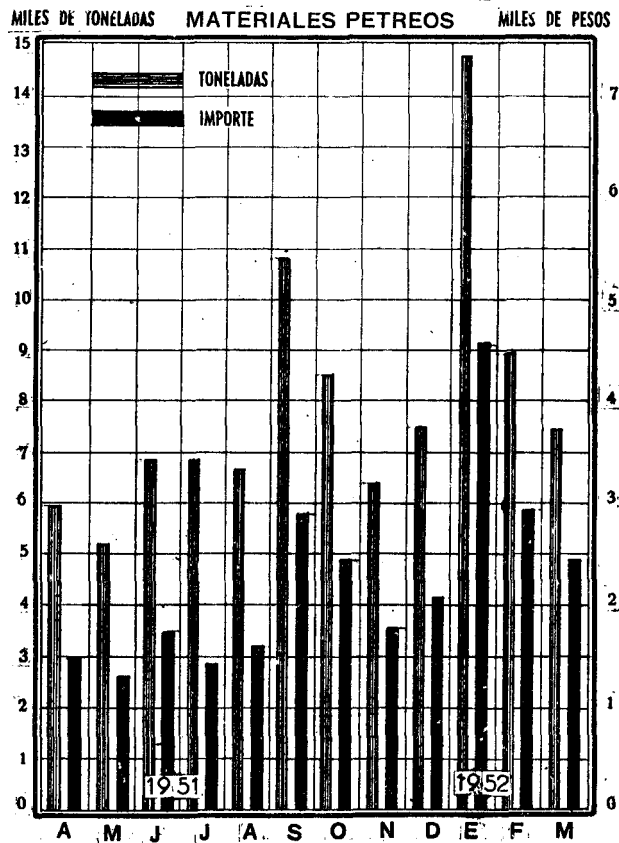

CEMENTO ENTREGADO SEGUN ORDENES DE ENTREGA EN TN, Y OBRAS ATENDIDAS

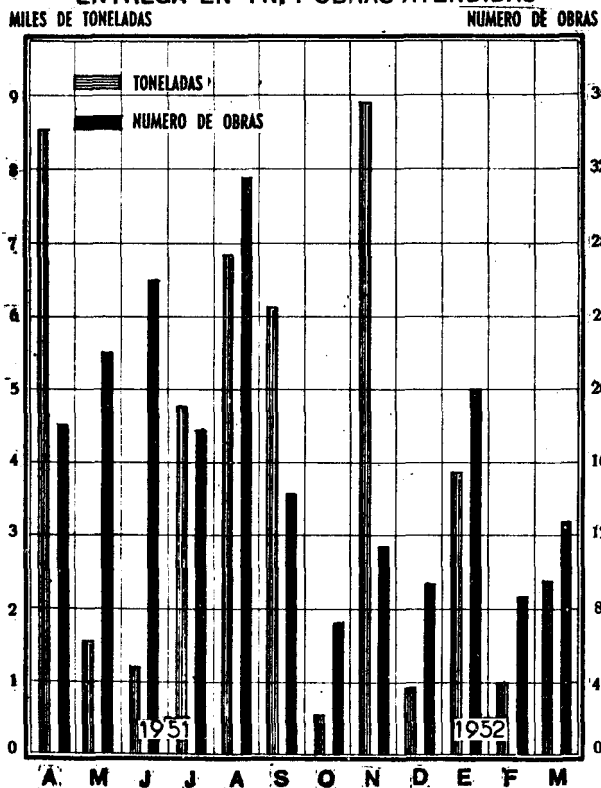

VENTA DE ARENA A PARTICULARES

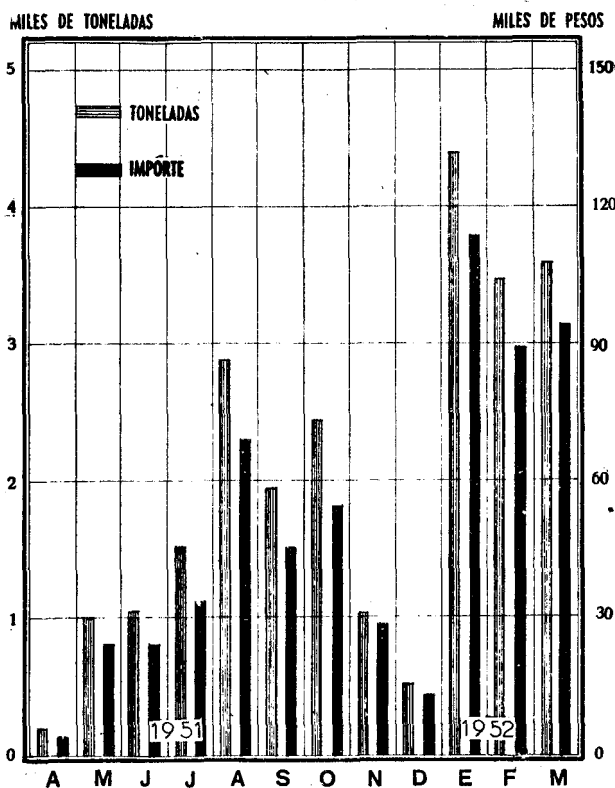

**TALLER DE LABRADO
IMPORTE DE LA PRODUCCION**

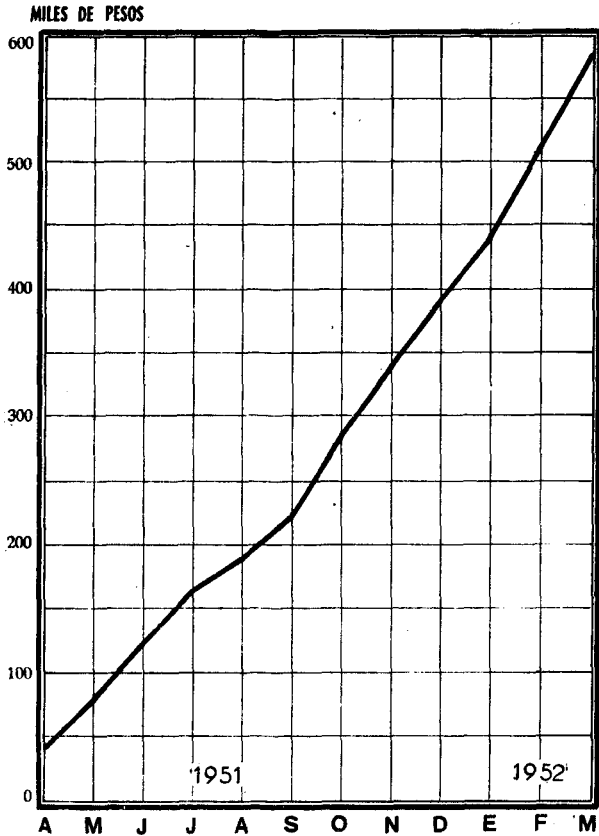

**IMPORTE TOTAL DE LOS MATERIALES
PRODUCIDOS**

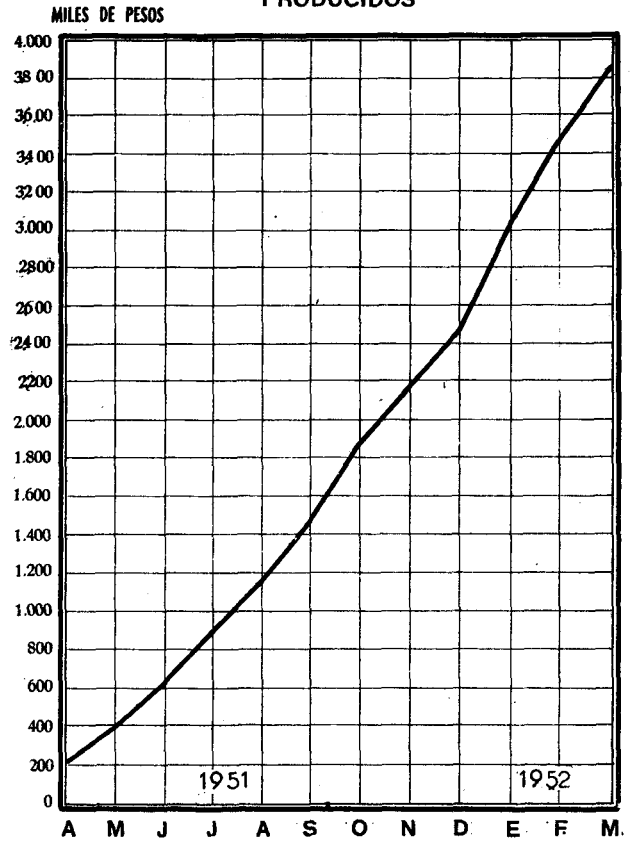

**ARENA EXTRAIDA EN EL PARTIDO
GENERAL PUEYRREDON**

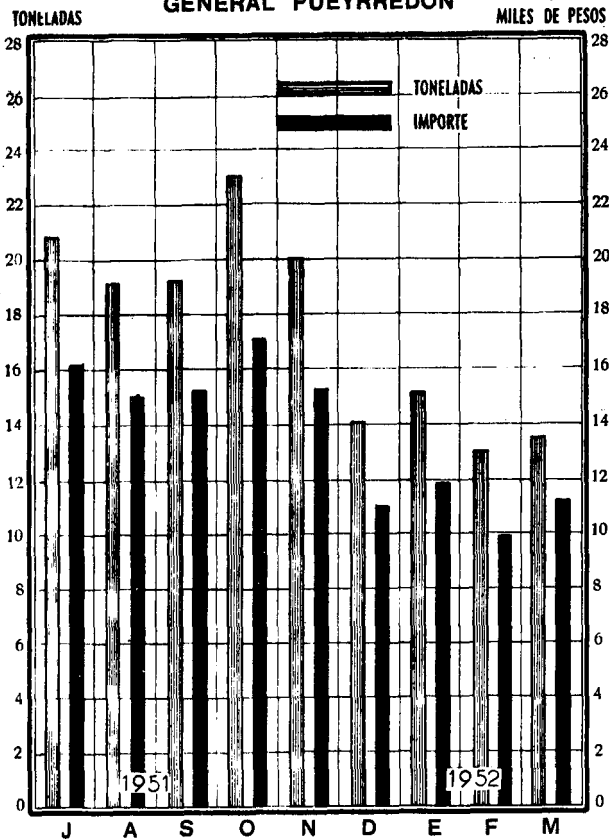

**PRODUCCION E IMPORTE DE MATERIALES
DE HORMIGON PREMOLDEADOS**

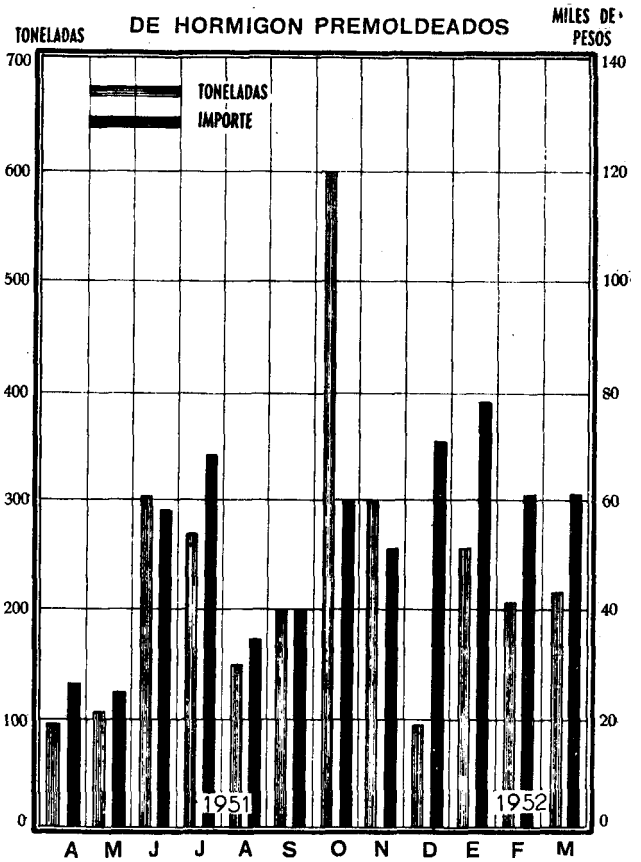

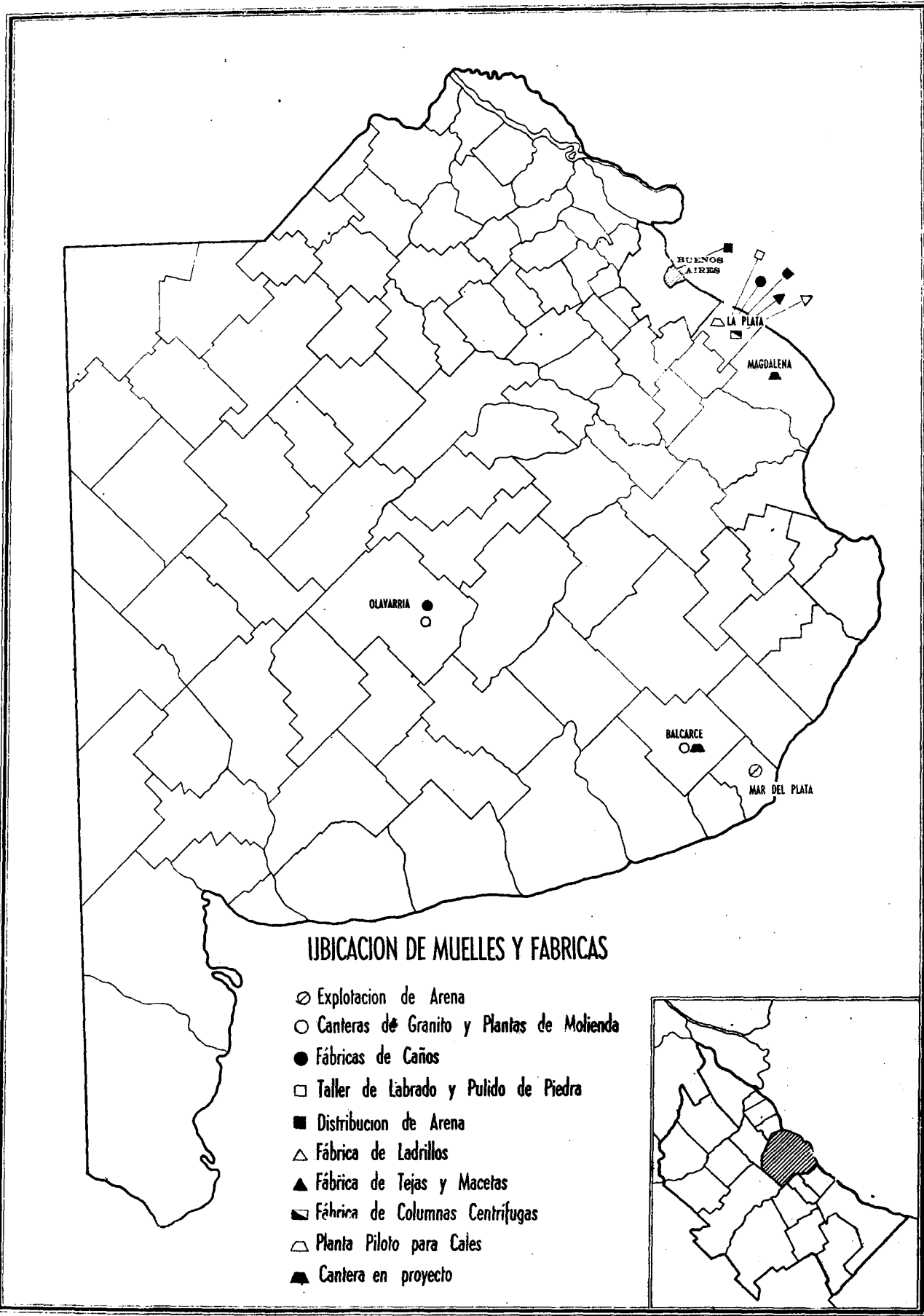



Tanque distribuidor de agua para la Fabrica
de tejas y macetas de Gorina.-



Hotel Provincial — La Plata

ARQUITECTURA

DIRECCION DE ARQUITECTURA

Durante el período que nos ocupa, ha sido fecunda la labor cumplida, habiéndose realizado un volumen de trabajo de singulares proyecciones.-

De esa manera y dentro de los recursos previstos, pudieron satisfacerse aquellas necesidades que consultaban la auténtica expresión social de los problemas encarados, dentro de una sobria arquitectura.-

Paralelamente y como en años anteriores, fué atendida la modernización y reparación de los edificios fiscales existentes.-

En el lapso que comprende la presente reseña se encontraban en ejecución 136 obras, de las cuales fueron concluidas 47.- El monto total de las 136 obras contratadas, es de \$ 101.062.360,03 m/n., habiéndose expedido certificados de pago por la suma de \$ 23.439.245,30 m/n.-

Las 47 obras terminadas en este período, importaron un total de \$ 39.973.631,01 m/n.; estando en ejecución a la fecha 89 obras que importan la suma de \$ 61.089.029,02 m/n.-

Dentro de las obras terminadas, cabe destacar en primer término las destinadas a la atención de la salud de la población, problema éste que ha merecido especial dedicación de parte de las autoridades provinciales y que redundará en una obra de positivo valor, por la importancia, característica y distribución de los edificios construidos.-

Sobre el particular, deben consignarse en forma especial las siguientes realizaciones:

Palabellón Central del Hospital General San Martín, La Plata y su obra conexas, las instalaciones centrales de todos los pabellones para atención de los servicios de cocina, lavaderos, etc., cuyas obras importan la suma de \$ 6.333.661,53 m/n.-

Sanatorio Marítimo de Necochea, importando las mencionadas obras, la suma de \$ 791.707,06 m/n.-

Hospital en Villa Argentina (Avellaneda) (Banco de Córneas), ascendiendo su costo a la suma de pesos 386.727,61 m/n.-

Centro de Salud para Escolares en Tandil, esta obra representa una erogación de \$ 833.324,38 m/n.-

Asimismo, se dió término a las obras de: Sala de Primeros Auxilios en Saavedra (Pigüé); Ampliaciones de los Centros de Profilaxis y Tratamiento de Laprida y Maipú; Reparaciones en el Palabellón de Infecciosos de Maipú, y en el Instituto "Luis Güemes"

de Haedo y Construcción de la red cloacal externa e interna del Hospital de Azul.-

Cumpliendo con el deseo de ofrecer a la población un normal abastecimiento de carne en condiciones higiénicas, fué proseguida la ejecución de mataderos en diversas localidades, habiéndose dado término a los correspondientes a las de: Los Toldos (Gral. Viamonte) \$ 213.068,56; General Pintos \$ 219.525,18; Salto \$ 226.439,86; Campana \$ 226.800,41 y Abasto (La Plata) \$ 2.123.864,10 m/n., esperándose resolver a la brevedad las dificultades que ofrece la provisión y colocación de las instalaciones mecánicas para el matadero citado en último término, con lo cual podrá efectuarse la industrialización de subproductos.-

Asimismo, se ha dado término a los trabajos de concentración de las oficinas locales de diversas reparticiones, lográndose de esta manera un mejor servicio público y una sensible economía por la desocupación de locales.- Las obras realizadas corresponden a: San Martín \$ 348.629,69 m/n. y Mercedes \$ 318.522,40 m/n., habiéndose dado término igualmente a la Delegación de la Dirección de Rentas de Bahía Blanca \$ 289.599,19 m/n.-

Se han construido tres pabellones para el Laboratorio de Ensayos de Materiales L.E.M.I.T. por un monto de \$ 1.622.350,01 m/n., que permitirán ampliar el campo de ensayos comunes del mismo e intensificar e iniciar nuevas investigaciones en beneficio de la industria y los consumidores.-

Se encuentran en ejecución muy adelantada diversas obras que se espera terminar muy en breve. En esta ciudad el Hotel Provincial, \$ 6.366.773,88 m/n.; el Instituto de Admisión de Menores, pesos 3.276.469,27 y Juzgado de Menores \$ 1.828.720,71 m/n.- En Vicente López, el Centro de Profilaxis, \$ 937.889,60 m/n.; Hospitales en las localidades de: Punta Alta, \$ 1.130.434,08 m/n.; Juarez, \$ 1.054.574,56 m/n.; Pergamino \$ 1.040.983,86 m/n.; General Lamadrid, \$ 795.633,84 m/n.; Tigre, \$ 262.116,10 m/n. y Darregueira \$ 155.656,03 m/n.- Mataderos: en las localidades de Rojas \$ 205.020,86 m/n.; Carmen de Areco \$ 259.254,00 m/n.; San Andrés de Giles \$ 240.078,14 m/n. y Lobos \$ 329.477,30 m/n.-

Continúa la ejecución de diversas obras, de las cuales las más importantes se mencionan.- Instituto Tecnológico en la Ciudad de Bahía Blanca por pesos 16.023.537,15 m/n., obra de extraordinaria importancia como realización e indispensable para que el Instituto desarrolle sus actividades en forma completa.- Termas de Epecuén, por \$ 1.629.884,75 m/n., comprendiendo la modernización y ampliación de las

termas de propiedad particular, a efectos de poder ofrecer de 1.200 a 1.500 baños termales diarios.-Han sido recientemente iniciadas las obras de ampliación del Palacio Legislativo por \$ 4.327.206,69 m/n. a efectos de dotar al edificio de comodidades de que actualmente carece; las usinas eléctricas de Dolores y Chascomús por \$ 1.474.795,49 y 1.549.988,35 m/n. respectivamente, que permitirán solucionar en dichas localidades el urgente problema de la provisión de energía eléctrica; el Centro y Dispensario Anti-hidatídico en Azul por \$ 796.056,43 m/n.; los vestuarios en el Parque Los Derechos del Trabajador, en Villa Domínico (Avellaneda) por \$ 826.566,10 m/n.; la Iglesia de Los Toldos, por \$ 487.973,10 m/n.; la hostería en el Parque Los Derechos de la Ancianidad por \$ 480.925,28 m/n.; Concentración de Oficinas Públicas en Arrecifes, por \$ 178.307,04 m/n. y diversas obras menores.-

Las obras que han sido proyectadas y cuyos estudios completos, en número de 63, fueron elevados, representan un monto de \$ 32.262.304,42 m/n.- Las imputaciones con que se atienden estas obras, son con cargo a la Ley Plan Trienal (5142), Plan Inicial (Ley 5079), 5548,5608 y leyes varias.-

Se destacan por su monto, el amueblamiento del Hotel Provincial de ésta ciudad, \$ 4.364.788,00 m/n.; el amueblamiento del Instituto Tecnológico del Sur, por \$ 1.661.010,00 m/n. y las centrales eléctricas de Chivilcoy y Junín por \$ 4.808.726,00 m/n. y pesos 4.736.771,00 m/n. respectivamente.-

En lo que respecta al servicio de conservación, se ha encarado la ejecución de obras de refección y modificaciones en distintos edificios públicos de la Provincia, trabajos todos tendientes a poner en condiciones de seguridad e higiene a los mismos o dirigidos a que aquellos llenen más cumplidamente la finalidad a que están destinados.-

En la nómina que se acompaña puede apreciarse la importancia de los trabajos realizados por este concepto, y el número de obras de ese carácter que han sido estudiadas en el mismo período.-

Para concluir esta reseña de la labor que durante el año desarrolló la Dirección de Arquitectura, debe señalarse que en éste período se celebraron 39 contratos por un total de \$ 16.327.451,30 m/n., efectuándose 22 licitaciones por un monto de pesos moneda nacional 16.447.194,47.-

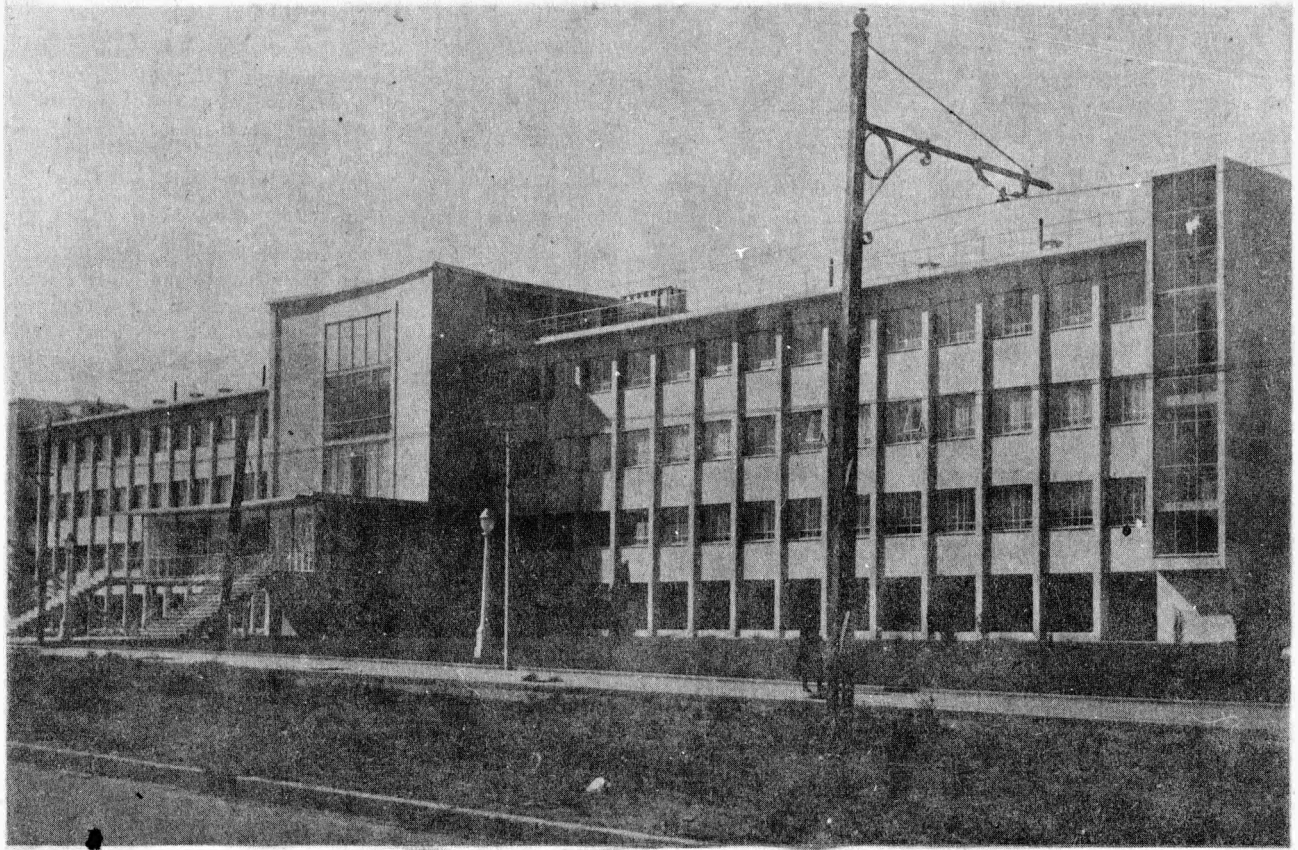

Instituto General San Martín - La Plata.

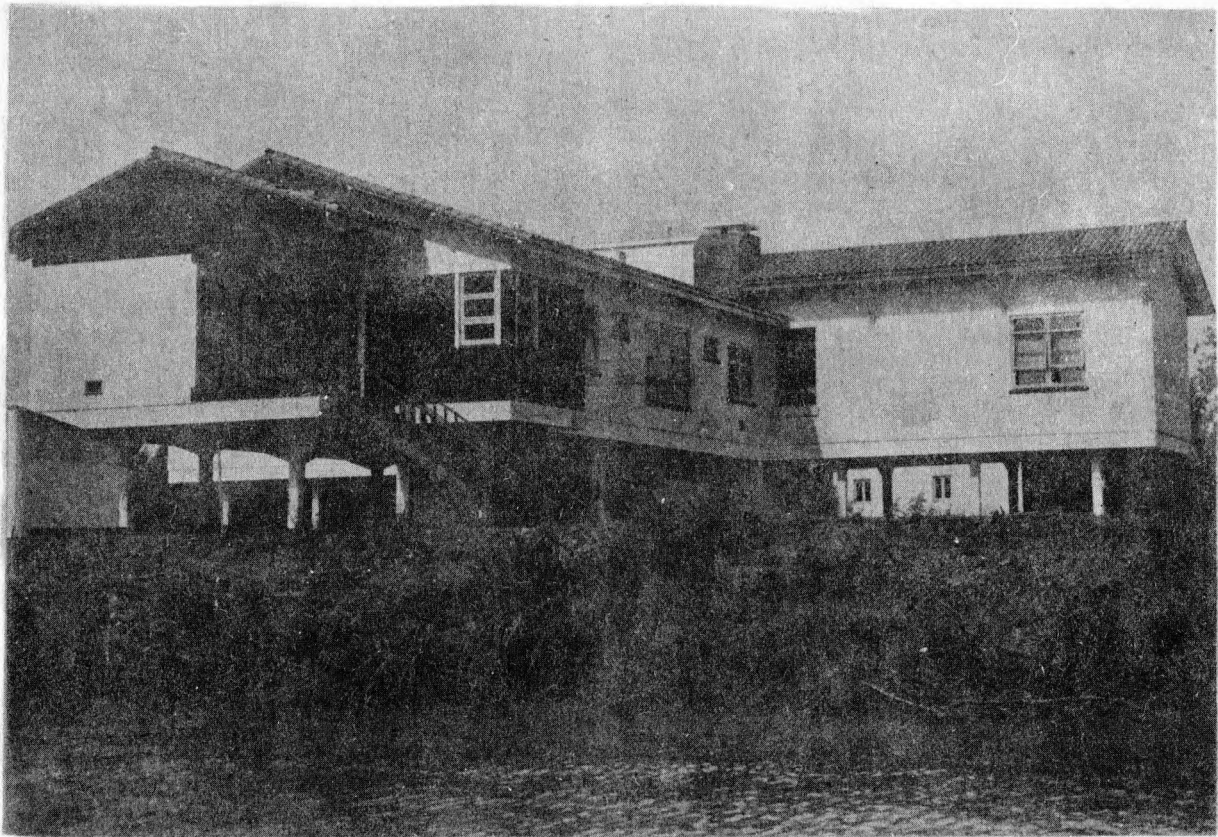

Unidad Sanitaria en El Delta

DESIGNACION	PARTIDO	LOCALIDAD	MONTO	IMPUTACION			
			PRESUPUESTO	LEY	CAPIT.	RUBRO	ITEM
Comisaría	Saavedra	Saavedra	20.306.05	P. V.	V	----	17
Tribunales Costa Sud	B. Blanca	B. Blanca	29.738.10	P. V.	V	----	17
Comisaría	E.Echeverría	E.Echeverría	33.917.25	Conserv. y Rep.	Fisc.	----	----
Jardín Zoológico	La Plata	La Plata	54.214.26	P. V.	IV	----	17
Comisaría	Rauch	Rauch	39.983.63	P. V.	V	----	17
Destacamento Policial	La Plata	La Plata	28.823.96	Conserv. y Rep.	E. Fisc.	----	----
Comisaría	Chacabuco	Chacabuco	19.680.00	Conserv. y Rep.	E. Fisc.	----	----
Sub Comisaría	Morón	V.Sarmiento	19.815.00	Conserv. y Rep.	E. Fisc.	----	----
Destacamento Policial	25 de Mayo	S. Enrique	21.318.50	Conserv. y Rep.	E. Fisc.	----	----
Residencia de Gobernadoras	La Plata	La Plata	14.268.00	Conserv. y Rep.	E. Fisc.	----	----
Casa del Niño "G.S.Martín"	La Plata	Berisso	20.138.15	P. V.	X	VIII	1
Comisaría	La Plata	La Plata	5.115.00	P. V.	V	----	17
Sub Comisaría	San Pedro	S. Lucia	23.194.50	Conserv. y Rep.	E. Fisc.	----	----
Comisaría	Merlo	Merlo	26.465.00	Conserv. y Rep.	E. Fisc.	----	----
Tribunal de Cuentas	La Plata	La Plata	15.030.40	Conserv. y Rep.	E. Fisc.	----	----
Casino	G.Pueyrred.	M.del Plata	174.341.00	5142	----	----	----
Comisaría	Morón	Morón	20.350.50	P. V.	V	----	17
Centro de Profilaxis	C.Tejedor	C.Tejedor	12.063.90	5079	----	----	----
Teléfono Provincia	Juarez	Juarez	4.383.00	P. V.	V	----	17
Comisaría	Patagones	Patagones	5.310.00	P. V.	V	----	17
Escuela y Colonia de Vacaciones	La Plata	Punta Lara	58.371.61	Conserv. y Rep.	E. Fisc.	----	----
Penal	Olavarría	S. Chica	28.973.56	5079	----	----	----
Edificio Fiscal 1 y 60	La Plata	La Plata	16.360.00	5142	----	----	----
Tribunales	S.Nicolás	S.Nicolás	4.200.00	Conserv. y Rep.	E. Fisc.	----	----
Edificio Fiscal 8 56 y 57	La Plata	La Plata	81.884.45	5142	----	----	----
Edificio Fiscal 1 y 60	La Plata	La Plata	4.422.00	Conserv. y Rep.	E. Fisc.	----	----
Comisaría	La Plata	La Plata	14.572.29	----	----	----	----
Casa de Gobierno	La Plata	La Plata	6.253.00	5142	----	----	----
Sub Comisaría	Baradero	Baradero	4.224.00	Conserv. y Rep.	E. Fisc.	----	----
Casino	G.Pueyrred.	M.del Plata	11.950.00	4588/4769	----	----	----
Museo Colonial	Luján	Luján	33.024.00	Conserv. y Rep.	E. Fisc.	----	----
Comisaría 2a.	La Plata	La Plata	1.285.00	Conserv. y Rep.	E. Fisc.	----	----
Paseo Dardo Rocha	La Plata	La Plata	2.175.00	Conserv. y Rep.	E. Fisc.	----	----
Comisaría	Pila	Pila	11.600.00	Conserv. y Rep.	E. Fisc.	----	----
Paseo Dardo Rocha	La Plata	La Plata	21.204.96	Conserv. y Rep.	E. Fisc.	----	----
Hospital	Junín	Junín	37.209.60	P. V.	V	----	18
Tribunales	La Plata	La Plata	25.369.63	P. V.	V	----	18
Edificio Fiscal 8 56 y 57	La Plata	La Plata	580.00	P. V.	V	----	18
Oficinas División IIIa.	La Plata	La Plata	41.800.00	P. V.	V	----	18
Secretaría Electoral	La Plata	La Plata	20.570.00	P. V.	V	----	18
Casa de Gobierno	La Plata	La Plata	8.430.00	P. V.	V	----	18
Comisaría	S. Vicente	S. Vicente	10.825.00	P. V.	V	----	18
M. O. P.	La Plata	La Plata	3.450.00	P. V.	V	----	18
Ministerio de Gobierno	La Plata	La Plata	2.037.90	P. V.	V	----	18
Carcel	Mercedes	Mercedes	4.311.80	P. V.	V	----	18
Edificio del Turista	Chascomís	Chascomís	13.877.90	P. V.	V	----	18
Comisaría 7a.	La Plata	M. Romero	17.492.20	P. V.	V	----	18
Taller de Impresiones Oficiales	La Plata	La Plata	72.964.80	P. V.	V	----	18

LICITAC.		ADJUDICACION		EJECUCION		OBSERVACIONES
FECHA	FECHA	MONTO CONTRATADO O POR ADMINISTRACION	FECHA INICIACION	FECHA TERMINACION	% REALIZ.	
----	----	----	20/12/50	----	30	
----	----	----	20/ 9/50	----	47	
----	----	----	5/12/50	----	30	
----	----	----	13/ 9/48	----	01	
----	----	----	21/12/50	----	80	
----	----	----	5/10/50	----	80	
----	----	----	8/ 1/51	----	86	
----	----	----	26/ 4/51	----	11	
----	----	----	5/12/50	----	47	
----	----	----	26/12/50	----	40	
----	----	----	28/11/50	----	50	
----	----	----	9/11/50	----	92	
----	----	----	20/ 3/51	----	34	
----	----	----	11/ 1/51	----	83	
----	----	----	10/ 4/51	----	90	
----	----	----	6/ 3/51	----	46	
----	----	----	6/ 3/51	----	90	
----	----	----	20/ 6/51	----	52	
----	----	----	20/12/50	----	86	
----	----	----	27/ 3/51	----	47	
----	----	----	13/ 2/51	----	89	
----	----	----	----	----	--	
----	----	----	25/ 8/51	----	12	
----	----	----	9/ 4/51	----	3	
----	----	----	23/ 2/51	----	96	
----	----	----	7/ 4/51	----	86	
----	----	----	14/ 9/51	----	87	
----	----	----	3/ 4/51	----	99	
----	----	----	----	----	--	
----	----	----	20/ 4/51	----	78	
----	----	----	----	----	18	
----	----	----	19/ 4/51	----	36	
----	----	----	18/ 4/51	----	76	
----	----	----	22/ 6/51	----	75	
----	----	----	23/ 4/51	----	31	
----	----	----	26/ 4/51	----	74	
----	----	----	13/ 4/51	----	96	
----	----	----	23/ 4/51	----	--	
----	----	----	10/ 2/51	----	99	
----	----	----	19/ 4/51	----	98	
----	----	----	14/ 3/51	----	99	
----	----	----	30/ 5/51	----	42	
----	----	----	----	----	--	
----	----	----	----	----	17	
----	----	----	8/ 8/51	----	30	
----	----	----	8/ 8/51	----	55	
----	----	----	6/ 6/51	----	87	
----	----	----	9/ 5/51	----	60	

DESIGNACION	PARTIDO	LOCALIDAD	MONTO	IMPUTACION			
			PRESUPUESTO	LEY	CAPIT.	RUBRO	ITEM
Edificio Fiscal	La Plata	La Plata	53.025.00	5142	----	----	----
Ministerio de Gobierno	La Plata	La Plata	770.00	P. V.	V	----	18
Pasaje Dardo Rocha	La Plata	La Plata	749.00	P. V.	V	----	18
L. E. M. I. T.	La Plata	La Plata	97.838.50	P. V.	V	----	18
Comisaría Gobernación	La Plata	La Plata	30.335.00	P. V.	V	----	18
Trabajos varios (Rep.Edif.Púb.)	La Plata	La Plata	80.000.00	P. V.	V	----	18
Destacamento Policial	Villarino	P. Iuro	2.737.00	Conserv. y Rep.	E. Fisc.	----	----
Instituto de Tisiología	La Plata	La Plata	140.662.12	5142	----	----	----
Centro Infantil	Bragado	Bragado	4.124.50	Cuenta	"Obras por terceros"	----	----
Dirección de ganadería	La Plata	La Plata	9.045.60	P. V.	V	----	18
Carcel de Olmos	La Plata	Olmos	7.524.00	P. V.	V	----	18
Carcel de Mujeres	La Plata	Olmos	51.067.50	Conserv. y Rep.	E. Fisc.	----	----
Carcel de Mujeres	La Plata	Olmos	30.837.50	"	" " " "	----	----
Hospital San Juan de Dios	La Plata	La Plata	5.830.00	"	" " " "	----	----
Hotel Provincial	G.Pueyrred.	M.del Plata	253.998.20	4588-4769	----	----	----
Carcel Departamental	Mercedes	Mercedes	128.908.07	5079	----	----	----
Hospital	La Plata	M.Romero	231.161.05	P. V.	V	----	18
Comisaría 2a.	La Plata	La Plata	12.760.00	Conserv. y Rep.	E. Fisc.	----	----
Comisaría	C. Rosales	Punta Alta	55.630.00	"	" " " "	----	----
Casa Cuna	La Plata	La Plata	5.240.00	Obras para Terceros	----	----	----
Honorable Legislatura	La Plata	La Plata	6.920.00	Cuenta	"Obras para Terceros"	----	----
Sala de Primeros Auxilios	Pergamino	La Violeta	3.532.00	Conserv. y Rep.	E. Fisc.	----	----
Comisaría 1a.	B. Blanca	B. Blanca	20.215.50	"	" " " "	----	----
Dirección Identificación Civil	La Plata	La Plata	7.150.00	"	" " " "	----	----
Unidad Sanitaria	Necochea	Claraz	4.236.50	5079	----	----	----
Tribunales	La Plata	La Plata	4.976.40	Conserv. y Rep.	E. Fisc.	----	----
Juzgado Notarial Provincia	La Plata	La Plata	37.051.40	"	" " " "	----	----
Sub Comisaría	Pellegrini	Tres Lomas	48.290.50	"	" " " "	----	----
Registro Electoral Provincia	La Plata	La Plata	47.074.30	"	" " " "	----	----
Cárcel de Olmos	La Plata	Olmos	75.020.00	5142	----	----	----
Tribunal de Cuentas	La Plata	La Plata	59.706.00	5142	----	----	----
Centro Profilaxis	Bolivar	Bolivar	49.919.00	Conserv. y Rep.	E. Fisc.	----	----
Casa de Gobierno	La Plata	La Plata	13.065.00	P. V.	V	----	18
Tribunales Costa Sud	B. Blanca	B. Blanca	6.800.00	P. V.	V	----	18
Casa de Gobierno	La Plata	La Plata	5.386.50	P. V.	V	----	18
Ministerio de Hacienda	La Plata	La Plata	178.275.73	5142	----	----	----
Casa Cuna	La Plata	La Plata	8.812.60	5142	----	----	----
M. O. P.	La Plata	La Plata	5.910.00	Conserv. y Rep.	E. Fisc.	----	----
Comisaría	Azul	Azul	69.349.30	5142	----	----	----
Casa Cuna	La Plata	La Plata	66.426.00	5142	----	----	----
Instituto General San Martín	La Plata	La Plata	69.222.63	Conserv. y Rep.	E. Fisc.	----	----
Dirección de Suministros	La Plata	La Plata	3.588.00	"	" " " "	----	----
Plata Bristol	G.Pueyrred.	M.del Plata	50.000.00	4588-4769	----	----	----
Casa Cuna	La Plata	La Plata	30.297.00	5142	----	----	----
Tribunales	La Plata	La Plata	3.684.40	5142	----	----	----
Residencia Gobernadores	La Plata	La Plata	6.335.00	5142	----	----	----
Casa de Gobierno	La Plata	La Plata	67.453.00	5142	----	----	----
Instituto de Cirugía	R. Mejía	Maedo	35.742.00	5142	----	----	----

DESIGNACION	PARTIDO	LOCALIDAD	MONTO	IMPUTACION			
			PRESUPUESTO	LEY	CAPIT.	RUBRO	ITEM
Cárcel	Mercedes	Mercedes	587.255.01	5079	-----	VIII	1
Cárcel	Mercedes	Mercedes	9.924.35	5079	-----	VIII	1
Hospital Regional	S. Nicolás	S. Nicolás	41.193.50	5142	-----	-----	-----
Hospital Policlínico	La Plata	La Plata	42.353.20	5142	-----	-----	-----
Tribunales	Mercedes	Mercedes	7.921.90	Rep. y Conserv.	-----	Edif. Fisc.	---
Edificio Fiscal 1 y 60	La Plata	La Plata	21.668.00	" "	"	" "	---
Maternidad y Esc. de Parteras	La Plata	La Plata	8.285.45	" "	"	" "	---
Comisaría	Bragado	Bragado	1.437.05	" "	"	" "	---
Ministerio de Gobierno	La Plata	La Plata	2.556.00	" "	"	" "	---
Casa de Gobierno	La Plata	La Plata	4.433.00	5142	-----	-----	-----
Comisaría	Chacabuco	Chacabuco	54.616.00	P. V.	IV	-----	17
Hospital Arturo Melo	L.de Zamora	E.Escalada	21.250.44	P. V.	V	-----	17
Casa de Gobierno	La Plata	La Plata	6.253.00	5142	-----	-----	-----
Seminario Menor	G. Chaves	G. Chaves	14.682.76	Art.64	-----	X	71
Instituto Almagro	La Plata	La Plata	9.269.70	Conserv. y Rep.	-----	Edif. Fisc.	---
Establecimientos Penales	La Plata	La Plata	26.651.99	P. V.	V	-----	17
Cárcel	Azul	Azul	23.310.00	4142	-----	-----	-----
Sub Comisaría	Chivilcoy	Moquehuá	14.799.50	P. V.	V	-----	17
Sub Comisaría	M.Chiquita	G. Pirán	11.926.76	4142	-----	-----	-----
Dirección Medicina Veterinaria	La Plata	La Plata	12.960.00	Conserv. y Rep.	-----	Edif. Fisc.	---
Dirección Identificación Civil	La Plata	La Plata	4.130.00	Partida de \$ 300.000.00	-----	-----	-----
Cárcel	La Plata	Olmos	84.097.45	4142	-----	-----	-----
Comisaría	Lamadrid	Lamadrid	52.701.37	P. V.	V	-----	17
Casa de Gobierno	La Plata	La Plata	32.979.00	P. V.	V	-----	18
Hospital Policlínico	La Plata	La Plata	15.976.00	P. V.	V	-----	17
Comisaría	F. Varela	F. Varela	36.694.00	4142	-----	-----	-----
Comisaría la.	La Plata	La Plata	4.650.00	P. V.	V	-----	17
Tribunales	La Plata	La Plata	72.848.14	Conservac. y Rep.	-----	Edif. Fisc.	---
Taller de Impresiones Oficiales	La Plata	La Plata	106.083.12	" "	" "	" "	---
Destacamento Policial	La Plata	Gonnet	10.137.60	4142	-----	-----	-----
Teléfono Provincia	Chacabuco	Chacabuco	21.858.54	Conservac. y Rep.	-----	Edif. Fisc.	---
Jardín Zoológico	La Plata	La Plata	18.117.75	P. V.	IV	-----	17
Maternidad y Esc. de Parteras	La Plata	La Plata	51.518.39	P. V.	IV	-----	17
Maternidad y Esc. de Parteras	La Plata	La Plata	25.890.24	5142	-----	-----	-----
Maternidad y Esc. de Parteras	La Plata	La Plata	56.927.74	5142	-----	-----	-----
Maternidad y Esc. de Parteras	La Plata	La Plata	12.719.60	P. V.	V	-----	17
Jardín Zoológico	La Plata	La Plata	41.077.99	P. V.	V	-----	17
Sala de Primeros Auxilios	Caseros	Salazar	16.124.60	5142	-----	-----	-----
Jardín Zoológico	La Plata	La Plata	7.000.00	Conservac. y Rep.	-----	Edif. Fisc.	---
L. S. 11 Radio Provincia	La Plata	Olmos	42.587.56	P. V.	V	-----	17
Tribunales del Trabajo	La Plata	La Plata	4.160.75	P. V.	V	-----	17
Dirección de Rentas	La Plata	La Plata	5.553.75	P. V.	II	-----	8
Cuerpo de Tránsito	La Plata	La Plata	10.297.30	Conservac. y Rep.	-----	Edif. Fisc.	---
Comisaría	Azul	Azul	16.650.00	P. V.	V	-----	17
Edificio Fiscal 8 56 y 57	La Plata	La Plata	4.650.00	Partida de \$ 300.000.00	-----	-----	-----
Sub Comisaría	Bragado	O'Brien	11.429.25	4142	-----	-----	-----
Centro de Profilaxis	V. Lopez	V. Lopez	4.983.50	4142	-----	-----	-----
Jardín Zoológico	La Plata	La Plata	34.214.16	P. V.	IV	-----	17
Tribunal de Cuentas	La Plata	La Plata	13.664.00	Conservac. y Rep.	-----	Edif. Fisc.	---
Edificio Fiscal 1 y 60	La Plata	La Plata	4.020.00	" "	" "	" "	---

LICITAC.	ADJUDICACION		EJECUCION			OBSERVACIONES
FECHA	FECHA	MONTO CONTRATADO O POR ADMINISTRACION	FECHA INICIACION	FECHA TERMINACION	% REALIZ.	
----	----	----	3/ 1/48	-----	99	
----	----	----	26/ 8/47	-----	71	
----	----	----	6/ 7/49	2/ 1/51	100	
----	----	----	23/ 1/50	7/ 1/51	100	
----	----	----	2/ 6/50	11/ 1/51	100	
----	----	----	5/ 1/50	9/ 2/51	100	
----	----	----	5/ 5/50	10/ 2/51	100	
----	----	----	26/ 4/50	12/ 2/51	100	
----	----	----	21/ 2/51	27/ 2/51	100	
----	----	----	3/ 1/51	14/ 2/51	100	
----	----	----	6/10/48	28/ 3/51	100	
----	----	----	20/12/50	3/ 3/51	100	
----	----	----	2/ 1/51	5/ 6/51	100	
----	----	----	22/ 4/49	27/ 3/51	100	
----	----	----	26/12/50	7/ 3/51	100	
----	----	----	2/ 9/49	20/ 3/51	100	
----	----	----	22/ 9/49	7/ 3/51	100	
----	----	----	26/ 5/50	12/ 3/51	100	
----	----	----	17/ 3/48	18/ 4/51	100	
----	----	----	2/ 8/49	15/ 4/51	100	
----	----	----	28/11/49	19/ 4/51	100	
----	----	----	26/ 4/50	9/ 4/51	100	
----	----	----	9/10/50	17/ 4/51	100	
----	----	----	2/ 1/50	23/ 4/51	100	
----	----	----	23/ 9/50	23/ 4/51	100	
----	----	----	19/ 2/50	17/ 4/51	100	
----	----	----	9/11/50	27/ 5/51	100	
----	----	----	5/10/49	10/ 5/51	100	
----	----	----	12/ 9/49	15/ 5/51	100	
----	----	----	27/ 7/50	23/ 5/51	100	
----	----	----	26/ 7/49	28/ 6/51	100	
----	----	----	3/11/48	25/ 6/51	100	
----	----	----	6/ 4/49	17/ 6/51	100	
----	----	----	6/ 4/49	19/ 6/51	100	
----	----	----	6/ 4/49	22/ 6/51	100	
----	----	----	18/ 8/49	12/ 6/51	100	
----	----	----	1/ 9/49	6/ 6/51	100	
----	----	----	20/ 9/50	9/ 6/51	100	
----	----	----	27/11/50	25/ 6/51	100	
----	----	----	23/ 5/49	17/ 7/51	100	
----	----	----	26/ 1/51	17/ 7/51	100	
----	----	----	26/ 6/49	15/ 7/51	100	
----	----	----	12/ 3/ 51	18/ 7/51	100	
----	----	----	20/12/50	18/ 7/51	100	
----	----	----	25/11/49	14/ 8/51	100	
----	----	----	28/ 3/50	21/ 8/51	100	
----	----	----	5/ 3/51	10/ 8/51	100	
----	----	----	28/12/48	13/ 8/51	100	
----	----	----	10/ 4/51	15/ 8/51	100	
----	----	----	7/ 4/51	24/ 8/51	100	

DESIGNACION	PARTIDO	LOCALIDAD	MONTO	IMPUTACION			
			PRESUPUESTO	LEY	CAPIT.	RUBRO	ITEM
Casa de Gobierno	La Plata	La Plata	53.611.00	Conservac. y Rep.	Edif.	Fisc.	--
Casa de Gobierno	La Plata	La Plata	2.850.00	P. V.	V	----	17
Instituto de Inferredotados	La Plata	La Plata	10.000.00	P. V.	V	----	18
Comisaría Sección 3a.	L.de Zamora	L.de Zamora	52.962.10	4142	----	----	----
Municipalidad	C.de Areco	C.de Areco	6.620.00	5142	----	----	----
Instituto de Tisiología	La Plata	La Plata	5.586.24	Conservac. y Rep.	Edif.	Fisc.	----
Unidad Sanitaria	M.Chiquita	G. Pirán	21.031.00	5142	----	----	----
Casa Cuna	La Plata	La Plata	575.75	Conservac. y Rep.	Edif.	Fisc.	----
Registro Civil	La Plata	La Plata	12.000.50	"	"	"	----
Hospital	Pehuajó	Pehuajó	7.795.00	P. V.	V	----	17
Dirección de Suministros	La Plata	La Plata	19.700.00	P. V.	V	----	17
Jardín Zoológico	La Plata	La Plata	20.164.59	Partida de \$ 300.000.00	Dec.7031		
Casa de Gobierno	La Plata	La Plata	3.400.00	P. V.	V	----	17
Casa de Gobierno	La Plata	La Plata	4.155.60	Conservac. y Rep.	Edif.	Fisc.	----
Ministerio de Obras Públicas	La Plata	La Plata	2.386.00	"	"	"	----
Telégrafo de la Provincia	Magdalena	Magdalena	674.00	P. V.	V	----	18
Casa de Gobierno	La Plata	La Plata	5.580.00	Conservac. y Rep.	Edif.	Fisc.	----
Casa de Gobierno	La Plata	La Plata	1.700.00	"	"	"	----
Edificio Fiscal 1 y 60	La Plata	La Plata	2.400.00	P. V.	V	----	17
Museo Colonial	Luján	Luján	22.550.00	Conservac. y Rep.	Edif.	Fisc.	----
Pasaje Dardo Rocha	La Plata	La Plata	21.204.96	"	"	"	----
Pasaje Dardo Rocha	La Plata	La Plata	1.990.00	"	"	"	----
Telégrafo de la Provincia	Chacabuco	Chacabuco	530.00	Partida de \$ 300.000.00	Dec. 7031		
Destacamento Policial	La Plata	Gonnet	19.137.60	4142	----	----	----
Comisaría	Luján	Luján	23.000.00	P. V.	V	----	17
Comisaría 1a.	La Plata	La Plata	2.710.00	P. V.	V	----	17
Cárcel de Mujeres	La Plata	Olmos	37.950.00	4143	----	----	----
Cárcel de Mujeres	La Plata	Olmos	7.243.50	Conservac. y Rep.	Edif.	Fisc.	----
Tribunales	La Plata	La Plata	23.063.30	P. V.	V	----	18
Secretaría Electoral	La Plata	La Plata	18.700.00	P. V.	V	----	18
Comisaría	Tornquist	Tornquist	69.509.75	P. V.	V	----	17
Comisaría	Las Conchas	Tigre	30.324.15	P. V.	V	----	17
Telégrafo de la Provincia	La Plata	La Plata	3.875.00	5142	----	----	----
Dirección de Arquitectura	La Plata	La Plata	4.650.00	Partida de \$ 300.000.00	Dec. 7031		
Asociación Empleados M.O.P.	G.Pueyrred.	M.del Plata	7.000.00	Decreto 25862 Art. 2	30/4/1947.-		
Instit. Asoc. Telégrafo Provincia	La Plata	La Plata	4.722.30	5142	XIV	----	----
Rep. y Mod. Piso Deportes Gasino	G.Pueyrred.	M.del Plata	220.897.06	Conservac. y Rep.	Edif.	Fisc.	----
Hospital	Olavarría	Olavarría	4.610.00	Obras para terceros			
Cárcel de Mujeres	La Plata	Olmos	34.500.00	4143	----	----	----
Hospital San Juan de Dios	La Plata	La Plata	5.200.00	5142	X	I	196
Lote Fiscal 4 36 y 37	La Plata	La Plata	7.723.00	Conservac. y Rep.	Edif.	Fisc.	----
Inst. Maternidad y Esc. Parteras	La Plata	La Plata	8.285.45	"	"	"	----
Cárcel Departamental	Azul	Azul	23.310.00	4142	----	----	----
Destacamento Policial	Lamadrid	Líbano	2.357.35	4142	----	----	----
Hospital Policlínico	La Plata	La Plata	20.475.00	5070	----	II	1
Comisaría	Alberti	Alberti	30.271.37	4142	----	----	----
Rep. Edif. Fiscal Playa Grande	G.Pueyrred.	M.del Plata	116.398.00	Conservac. y Rep.	Edif.	Fisc.	----
Hospital de Niños	La Plata	La Plata	14.686.78	"	"	"	----
Ministerio de Hacienda	La Plata	La Plata	15.000.00	"	"	"	----
Hospital	Pehuajó	Pehuajó	7.795.00	Plan V.	V	----	17

LICITAC.	ADJUDICACION		EJECUCION			OBSERVACIONES
FECHA	FECHA	MONTO CONTRATADO O POR ADMINISTRACION	FECHA INICIACION	FECHA TERMINACION	% REALIZ.	
----	----	----	28/ 9/50	28/ 9/51	100	
----	----	----	11/ 9/50	3/ 8/51	100	
----	----	----	18/ 6/51	28/ 9/51	100	
----	----	----	8/ 3/50	26/ 9/51	100	
----	----	----	9/ 2/50	10/ 9/51	100	
----	----	----	5/11/50	4/ 9/51	100	
----	----	----	3/12/50	5/ 9/51	100	
----	----	----	23/ 4/51	27/ 9/51	100	
----	----	----	26/ 1/51	20/ 9/51	100	
----	----	----	26/ 7/50	17/ 9/51	100	
----	----	----	26/ 7/50	23/ 9/51	100	
----	----	----	5/10/49	18/ 9/51	100	
----	----	----	21/12/50	17/ 9/51	100	
----	----	----	26/12/50	15/ 9/51	100	
----	----	----	15/ 9/50	12/ 9/51	100	
----	----	----	17/ 9/51	2/10/51	100	
----	----	----	11/12/50	5/10/51	100	
----	----	----	19/12/50	7/10/51	100	
----	----	----	31/10/50	13/10/51	100	
----	----	----	2/ 1/50	17/10/51	100	
----	----	----	23/ 4/51	24/11/51	100	
----	----	----	20/ 9/51	20/11/51	100	
----	----	----	23/ 6/50	22/11/51	100	
----	----	----	27/ 7/50	21/11/51	100	
----	----	----	21/12/50	15/11/51	100	
----	----	----	27/ 2/51	12/11/51	100	
----	----	----	27/10/49	3/12/51	100	
----	----	----	5/ 3/51	10/12/51	100	
----	----	----	13/ 4/51	7/12/51	100	
----	----	----	26/ 4/51	21/12/51	100	
----	----	----	20/12/51	17/12/51	100	
----	----	----	23/ 4/51	22/12/51	100	
----	----	----	7/ 3/50	19/12/51	100	
----	----	----	28/11/49	26/12/51	100	
----	----	----	21/11/47	----	51	
----	----	----	7/ 2/50	----	100	
----	----	----	27/ 5/49	----	62	
----	----	----	----	----	---	
----	----	----	27/10/49	----	91	
----	----	----	----	----	---	
----	----	----	9/ 6/49	----	---	
----	----	----	5/ 5/50	----	88	
----	----	----	22/ 9/49	----	92	
----	----	----	3/11/49	----	95	
----	----	----	----	----	---	
----	----	----	29/12/49	----	78	
----	----	----	12/ 4/50	----	99	
----	----	----	8/ 2/50	----	28	
----	----	----	25/ 3/50	----	93	
----	----	----	25/ 3/50	----	58	

DESIGNACION	PARTIDO	LOCALIDAD	MONTO	IMPUTACION			
			PRESUPUESTO	LEY	CAPIT.	RUBRO	ITEM
Ministerio de Hacienda	La Plata	La Plata	10.447.50	P. V.	IX	----	10
Destacamento Policial	La Plata	Gonnet	19.137.60	4142	----	----	----
Sub Comisaría	Bragado	O'Brien	11.429.25	4142	----	----	----
Residencia Gobernadores	La Plata	La Plata	65.639.20	P. V.	V	----	17
Comisaría	Tornquist	Tornquist	69.505.75	P. V.	V	----	17
Dirección de Suministros	La Plata	La Plata	21.670.00	P. V.	V	----	17
Comisaría	Suipacha	Suipacha	53.917.49	P. V.	V	----	17
Residencia Gobernadores	La Plata	La Plata	53.611.60	Conservac. y Rep. Edif. Plac.----			
Hospital Arturo Melo	L.de Zamora	L.de Zamora	23.375.48	P. V.	V	----	17
Casa de Gobierno	La Plata	La Plata	33.143.00	P. V.	V	----	17
Cárcel Departamental	B. Blanca	B. Blanca	3.365.00	P. V.	V	----	17
Casa de Gobierno	La Plata	La Plata	3.400.00	P. V.	V	----	17
Comisaría	Balcarce	Balcarce	90.823.05	P. V.	V	----	17
Comisaría	Las Conchas	Tigre	33.354.14	P. V.	V	----	17
Comisaría	C.Fringles	C. Fringles	13.135.50	5142	XIV	I	I
Casa de Gobierno	La Plata	La Plata	11.938.00	5142	XIV	I	1
Sociedad Italiana Benef. Fem.	La Plata	La Plata	26.756.00	5142	XIV	I	1
Edificio Concentrac. Ofic.Públic.	G. Chaves	G. Chaves	4.140.00	5142	X	III	10

LICITAC.	ADJUDICACION		EJECUCION			OBSERVACIONES
FECHA	FECHA	MONTO CONTRATADO O POR ADMINISTRACION	FECHA INICIACION	FECHA TERMINACION	o/o REALIZ.	
----	----	----	15/ 4/50	----	80	
----	----	----	19/ 4/50	----	91	
----	----	----	19/ 4/50	----	98	
----	----	----	11/ 7/50	----	96	
----	----	----	7/ 6/50	----	86	
----	----	----	22/ 6/50	----	97	
----	----	----	6/ 7/50	----	90	
----	----	----	31/ 8/50	----	98	
----	----	----	20/12/50	----	98	
----	----	----	25/11/50	----	22.6	
----	----	----	22/12/50	----	30	
----	----	----	21/12/50	----	100	
----	----	----	24/11/50	----	64	
----	----	----	16/ 9/50	----	96	
----	----	----	----	----	--	
----	----	----	----	----	--	
----	----	----	----	----	--	
----	----	----	----	----	--	

DESIGNACION	PARTIDO	LOCALIDAD	MONTO	IMPUTACION			
			PRESUPUESTO	LEY	CAPIT.	RUBRO	ITEM
Obra en la Sdad.Libanesa	La Plata	La Plata	72.641.50	5131	--	--	--
Traslado Ascensores	G.Pueyrredón	M.del Plata	79.800.00	5142	XIV	I	I
Iglesia	G.Lamadrid	G.Lamadrid	33.898.30	5142	X	XIV	26
Obras en la Esc.N.Ezeiza	M.Chiquita	C.Vidal	254.442.42	5142	X	XI	V
Pintura Hospital S.V.de Paúl	Chascomús	Chascomús	19.819.81	5142	XIV	I	I
Esculturas Policlínico	La Plata	La Plata	85.000.00	5138	Art.17	--	--
Central Eléctrica	Chascomús	Chascomus	1.649.976.95	5239	--	--	--
Ampliación legislatura	La Plata	La Plata	4.351.558.25	5608	--	--	--
Hostería	Quilmes	Derec.Ancian.	407.623.12	5142	XIV	I	I
Club Defensores de S.Lugares	San Martín	S.Lugares	18.867.93	5131	--	--	--
Club Atlético Tapalqué	Tapalqué	Tapalqué	33.091.28	5131	--	--	--
Iglesia y Casa Parroquial	Los Toldos	G.Viamonte	515.174.30	5142	X	XIV	35
Locales M.A.Agrarios	La Plata	La Plata	72.939.50	5142	XIV	I	I
Instituto S.María Pelletier	La Plata	Olmos	61.228.00	5142	XIV	I	I
Hospital Villegas de Martinez	Las Conchas	Tigre	218.430.08	5142	XIV	I	I
Pileta (Vestuarios)Esc.Policia	La Plata	La Plata	121.162.90	5142	XIV	I	I
II.etapa La Inmaoulada	La Plata	La Plata	170.940.17	5142	XIV	I	I
Túnel Hospital Policlínico	La Plata	La Plata	412.148.40	5142	X	I	90
Central Eléctrica en Dolores	Dolores	Dolores	1.660.057.95	5142	--	--	--
IIIA.etapa Obras Sociales Iglesia San Ponciano	La Plata	La Plata	70.922.45	5142	XIV	I	I
Techado Asfáltico Cárcel	Olavarría	S.Chica	153.890.00	5079	--	III	I
Cooperativa Consumo F.C.Pcial.	La Plata	La Plata	138.412.10	5142	XIV	I	I
Asociación Caboverdeana	La Plata	Ensenada	18.018.02	5142	XIV	I	I
Generador Agua Caliente	G.Pueyrredón	M.del Plata	300.365.00	4588	--	--	--
Vestuario D.del Trabajador	Avellaneda	V.Dominico	885.163.95	5142	V	I	37
Sala Maternidad Hosp.S.J.de Dios	La Plata	La Plata	106.879.30	Legado Andreis Lacoste			
Modificación calderas L.Güemes	Morón	Haedo	243.885.00	5523	--	--	9
Institute San.Hosp.Ancianos	Chivilcoy	Chivilcoy	32.894.79	5403	--	--	--
Rep.Ascensores Cárcel	La Plata	La Plata	24.675.00	5142	XIV	I	I
Colonia Ancianos	Chivilcoy	Chivilcoy	104.521.00	5403	--	--	--
Matadero	San Pedro	San Pedro	261.376.59	5142	X	XI	7
Matadero	A.Alsina	Maza	111.005.84	5142	X	XI	7
Concentración Oficinas Públicas	B.Mitre	Arrecifes	196.330.15	5142	X	III	4
Matadero	Campana	Campana	251.720.77	5142	X	XI	7
Conexión aguas corrientes Trib.	Dolores	Dolores	14.861.65	Cons.edific. Fiscales			
Modif.termas lago Epecuen	A.Alsina	Carrhúe	1.181.075.91	5223	--	--	--
Sede Juventud Católica J.M.Estrada	T.Arroyos	T.Arroyos	74.366.45	5142	X	XIV	89
Matadero	G.Pinto	G.Pinto	204.972.16	5142	X	XI	7
Sanatorio Marítimo	Necochea	Necochea	675.229.90	5142	X	I	124
Centro Fomento B.Mitre	La Plata	La Plata	71.000.00	5131	--	--	--
Destacamento Policial	Tornquist	N.Roma	19.096.64	5079	--	X	1
Sala Primeros Auxilios	Saavedra	Saavedra	101.073.55	5142	XIV	I	1
Matadero	G.Viamonte	Los Toldos	204.972.16	5142	X	XI	7
Obras en el Convento S.Francisco	La Plata	La Plata	99.730.00	5142	XIV	I	1
Hospital Vecinal	C.de Junio	Lanús	300.000.00	5142	XIV	I	I
Instituto Tecnológico grupo A.	B.Blanca	B.Blanca	3.344.824.80	5142	XV	I	1
Instituto Tecnológico grupo B.	B.Blanca	B.Blanca	4.124.101.87	5142	XIV	I	1

LICITAC.	ADJUDICACION		EJECUCION			OBSERVACIONES
	FECHA	FECHA	MONTO CONTRATADO O POR ADMINISTRACION	FECHA INICIACION	FECHA TERMINACION	
28/ 8/50	28/12/51	72.641.50	-----	-----	---	
28/ 1/51	10/ 9/51	99.750.00	27/12/51	-----	---	
5/ 3/50	3/11/51	33.898.30	-----	-----	---	
31/ 5/51	7/ 9/51	299.478.83	2/ 1/52	-----	0,02	
27/ 5/51	27/ 9/51	19.819.81	-----	-----	---	
5/ 6/51	15/11/51	85.000.00	15/11/51	-----	70	
4/ 9/51	3/11/51	1.549.988.35	19/ 2/52	-----	0,03	
14/ 8/51	6/11/51	4.347.206.69	-----	-----	---	
1/ 8/51	19/11/51	480.925.28	-----	-----	---	
4/ 4/51	16/10/51	18.867.93	-----	-----	---	
20/ 4/50	4/10/51	33.091.28	-----	-----	---	
26/ 7/51	6/10/51	487.973.10	7/ 1/52	-----	0,03	
21/ 4/51	11/ 9/51	90.882.02	2/ 1/52	-----	15	
22/ 6/51	28/ 8/51	85.106.92	5/11/52	-----	46	
26/ 4/51	2/ 8/51	262.116.10	16/10/51	-----	82	
6/ 3/51	13/ 6/51	124.494.88	19/ 8/51	-----	19	
15/12/50	16/ 7/51	170.940.17	-----	-----	---	
10/ 5/51	6/ 8/51	482.213.63	13/ 8/51	-----	73	
24/ 4/51	7/ 7/51	1.474.795.49	16/ 9/51	-----	33	
5/ 1/51	30/ 6/51	70.922.45	-----	-----	---	
12/ 2/51	30/ 6/51	199.455.81	20/ 9/51	-----	70	
19/12/50	16/ 6/51	131.353.09	11/10/51	-----	38	
27/10/51	22/ 5/51	18.013.02	19/ 7/51	-----	75	
19/ 1/51	31/ 5/51	269.878.00	1/ 1/51	-----	93	
15/ 2/51	1/ 6/51	820.566.10	28/11/51	-----	11	
15/ 2/51	17/ 5/51	122.897.44	21/ 8/51	-----	34	
3/ 2/51	20/ 5/51	360.779.08	18/ 7/51	-----	63	
16/11/48	31/ 3/51	32.894.70	2/10/50	-----	78	
18/ 1/51	24/ 4/51	34.545.00	5/ 6/51	3/11/51	100	
22/12/49	31/ 3/51	104.521.00	9/10/50	-----	82	
4/ 4/50	24/ 7/50	254.319.42	12/11/51	-----	0,10	
4/ 4/50	11/ 7/50	119.997.31	31/ 8/50	31/ 3/51	100	
18/ 4/50	10/ 7/50	178.307.04	6/ 8/51	-----	10	
18/ 4/50	11/ 7/50	226.800.41	23/ 8/50	20/ 10/51	100	
4/ 1/50	24/ 6/50	25.264.80	9/ 8/50	-----	45	
21/11/49	3/ 7/50	1.029.884.75	2/ 9/50	-----	42	
22/10/49	19/ 6/50	85.149.50	3/ 6/50	3/ 7/51	100	
7/ 2/50	24/ 6/50	219.525.18	17/ 7/50	17/ 5/51	100	
22/11/49	24/ 6/50	791.707.00	24/ 7/50	12/ 6/51	100	
9/ 2/49	18/ 9/50	75.247.00	28/ 5/50	-----	56	
16/ 3/50	19/ 6/50	51.560.39	10/10/50	10/4 /51	100	
16/ 3/50	10/ 6/50	105.864.54	3/10/50	3/ 4/51	100	
29/12/49	5/ 6/50	213.068.50	19/ 7/50	3/9 /51	100	
22/11/49	20/5 /50	169.491.53	18/ 4/50	2/ 7/51	100	
19/ 9/49	29/ 3/50	300.000.00	3/ 7/50	-----	87	
10/ 2/50	20/ 4/50	1.740.213.33	17/ 6/50	-----	61	
10/ 2/50	25/ 4/50	4.577.753.08	17/6/50	-----	57	

DESIGNACION	PARTIDO	LOCALIDAD	MONTO	IMPUTACION			
			PRESUPUESTO	LEY	CAPIT.	RUBRO	ITEM
Instituto Tecnológico grupo B.	B.Blanca	B.Blanca	1.617.352.42	5142	XIV	I	1
Instituto Tecnológico grupo C.	B.Blanca	B.Blanca	4.438.860.42	5142	XIV	I	1
Instituto Tecnológico grupo C.	B.Blanca	B.Blanca	1.086.023.68	5142	XIV	I	1
Club Ferrocarril Sud	Tandil	Tandil	37.027.03	5132	---	---	---
Obras en el Colegio San José	Patagones	Patagones	240.855.75	5142	X	XIV	77
Pileta de Natac.Esc.de Policia	La Plata	La Plata	172.988.27	5142	XIV	I	I
Biblioteca Popular E.Tornquist	Tornquist	Tornquist	42.500.00	5142	X	XIV	87
Sala Primeros Auxilios	G.Arenales	Ascensión y Arribeños	49.803.94	5142	XIV	I	1
Consultorios Hospital	Merle	Merle	470.774.10	5142	X	I	196
Primera Etapa Lemit	La Plata	La Plata	1.625.764.20	5142	X	II	12
Lavadero y Cocina Hosp.Policlin.	La Plata	La Plata	920.780.00	5142	XII	I	80
Sala Primeros Auxilios	Pergamino	Pergamino	88.974.90	5142	XIV	I	1
Destacamento Policial	San Isidro	L.Barrancas	117.602.85	5142	XIV	I	I
Equipo Electrobomba Esc.Policia	La Plata	La Plata	38.475.00	5142	XIV	I	I
Club Atlético Almafuerte	S.A.de Giles	S.A.de Giles	453.988.90	5131	---	---	---
Adaptac.Com.Cámara de Senadores	La Plata	La Plata	41.463.50	P.V.1951	---	---	---
Ampliac.Hospital Sancholuz	Laprida	Laprida	43.035.00	5142	X	I	97
Matadero en Lobos	Lobos	Lobos	329.477.30	5142	X	XI	7
Ampliac.Sala Pros.Auxilios	A.Alsina	Santamariana	39.700.45	P.V.1950	---	---	---
Ampliac.Sala Pros.Auxilios	Mercedes	Agote	39.700.45	P.V.1950	---	---	---
Destacamento Policial	Quilmes	Bernal Oeste	13.700.24	5079	---	X	1
Dispensario Polivalente	Azul	Azul	674.623.25	5142	X	I	10
Centro de Profilaxis	Laprida	Laprida	46.594.35	5142	X	I	95
Centro de Profilaxis	Maipú	Maipú	62.441.55	5142	X	I	115
Dependencia Obras Sanitarias	Rojas	Rojas	38.232.40	P.V.1950	---	---	---
Instituto Mecánicas Matadero	Chivilcoy	Chivilcoy	187.750.80	5142	X	XI	7
Matadero	S.A.de Giles	S.A.de Giles	267.347.60	5142	X	XI	7
Iglesia Parroquial	Chascomús	Lezama	26.091.37	5142	X	XIV	23
Matadero	C.de Areco	C.de Areco	269.410.80	5142	X	XI	7
Delegación de Rentas	B.Blanca	B.Blanca	288.158.40	5142	XIV	I	I
Terminación Hospital	G.Lamadrid	G.Lamadrid	862.008.50	5372	---	---	---
Reparación Pabellón Infecciosos	Maipú	Maipú	39.480.00	5142	XIV	I	I
Campo Deportes Coledio Misericordia	La Plata	La Plata	27.337.35	5142	X	XIV	54
Red Cloacal Hospital	Azul	Azul	141.665.00	5142	X	I	196
Centro de Profilaxis	V.López	V.López	1.054.519.45	5142	X	I	189
Sala Primeros Auxilios	Avellaneda	Gerli Oeste	59.781.75	5142	X	XIV	20
Casilla Bombee Centro Materno - Infantil	Patagones	Patagones	68.007.75	5079	---	II	I
Destacamento Policial	M.Chiquita	N.Ruofá	13.640.14	5079	---	X	I
Ampl.Sala Primeros Auxilios	Lincoln	Roberts	38.579.50	5142	XIV	I	I
Ampliación Hospital	Puán	Darragueira	147.943.88	5142	XIV	I	I
Colegio N.S.de Luján	Luján	Luján	141.242.75	5142	XIII	I	I
Matadero	Rojas	Rojas	223.334.27	5142	X	XI	7
Matadero	Salto	Salto	213.622.21	5142	X	XI	7
Destacamento Policial	Ayacucho	Peir	13.640.14	5079	---	X	1
Rep.Inst.Cirujia L.Güemes	Morón	Haedo	306.759.27	5142	X	I	196
Unidad Sanitaria	S.Fernando	Delta	551.364.49	5079	---	II	1
Hospital Vecinal	N.de Julio	Quiroga	127.384.62	5394	---	---	---

LICITAC.	ADJUDICACION		EJECUCION			OBSERVACIONES
FECHA	FECHA	MONTO CONTRATADO O POR ADMINISTRACION	FECHA INICIACION	FECHA TERMINACION	% REALIZ.	
10/ 2/50	20/ 4/50	1.698.220.04	17/ 6/50	-----	59	
10/ 2/50	10/ 3/50	4.882.746.46	17/ 6/50	-----	51	
10/ 2/50	30/ 3/50	1.118.604.39	17/ 6/50	-----	71	
10/11/49	30/ 3/50	27.027.03	21/ 8/50	-----	95	
27/ 9/49	15/ 2/50	170.212.76	5/ 5/50	-----	70	
13/ 1/50	19/ 3/50	261.087.61	30/ 5/50	30/ 5/51	100	
30/ 9/49	9/ 3/50	42.266.95	11/ 4/50	20/ 5/51	100	
5/ 7/50	19/ 6/51	98.803.94	14/ 1/51	-----	10	
17/12/49	23/ 3/50	512.672.99	17/ 5/50	-----	65	
30/12/49	23/ 3/50	1.622.350.09	15/ 6/50	24/12/51	100	
17/11/49	16/ 2/50	1.058.897.00	12/ 5/50	1/ 6/51	100	
19/12/49	13/ 3/50	87.195.40	12/ 7/50	-----	31	
22/10/49	23/ 2/50	128.128.30	15/11/50	15/ 5/51	100	
4/ 1/51	10/ 3/51	44.200.00	1/ 6/51	1/ 8/51	100	
13/ 7/49	28/ 3/51	428.154.26	6/ 7/49	-----	70	
28/ 9/50	26/ 2/51	45.609.85	18/ 4/51	18/ 7/51	100	
22/ 9/50	20/ 2/51	53.793.75	25/ 7/51	25/10/51	100	
9/11/50	2/2/51	329.477.30	22/ 6/51	-----	56	
11/10/50	29/12/50	42.955.89	15/ 3/51	15/ 7/51	100	
10/10/50	29/12/50	30.045.39	26/ 3/51	-----	18	
31/ 5/50	11/10/50	36.922.15	20/ 8/51	-----	63	
10/10/49	28/12/50	796.056.43	12/11/51	-----	---	
30/11/50	28/12/50	64.623.59	8/ 3/51	8/ 7/51	100	
25/ 4/50	28/12/50	65.376.30	9/ 5/51	8/ 9/51	100	
10/10/50	29/12/50	40.232.40	10/ 3/51	11/ 5/51	100	
5/ 9/50	12/12/50	241.824.03	7/ 5/51	-----	---	
5/ 9/50	17/12/50	240.078.14	1/ 2/51	-----	84	
30/ 3/50	7/10/50	29.222.33	18/11/50	21/ 6/51	100	
10/ 8/50	4/11/50	259.254.01	5/ 1/51	-----	34	
5/ 9/50	7/11/50	289.599.19	2/ 1/51	-----	83	
10/ 8/50	6/11/50	795.633.84	9/ 6/51	-----	60	
31/ 8/50	6/11/50	41.055.25	27/12/50	13/ 4/51	100	
22/12/49	14/10/50	33.898.31	20/11/50	20/ 9/51	100	
3/11/49	26/ 9/50	161.767.26	30/11/50	30/ 7/51	100	
21/ 8/50	15/ 9/50	937.889.60	1/12/50	-----	88	
29/ 9/49	1/ 8/50	59.781.75	15/10/51	-----	58	
1/ 6/50	11/ 8/50	73.448.37	20/ 9/50	31/ 5/51	100	
16/ 2/50	28/ 7/50	37.919.50	20/ 9/50	20/ 3/51	100	
17/ 2/50	1/ 8/50	43.209.04	19/ 9/50	9/ 3/51	100	
16/ 3/50	24/ 7/50	155.656.03	20/ 9/50	-----	56	
31/ 3/50	24/ 7/50	169.491.30	1/ 8/50	30/ 3/51	100	
25/ 3/50	22/ 7/50	205.020.86	9/ 9/50	-----	80	
23/ 3/50	24/ 7/50	226.439.86	14/ 9/50	3/11/51	100	
29/10/49	16/ 2/50	36.146.37	23/10/50	23/ 4/51	100	
22/10/49	10/12/49	306.759.27	29/ 4/50	29/ 4/51	100	
22/10/49	16/ 1/50	683.140.60	2/ 6/50	2/ 4/51	100	
6/ 8/49	15/12/49	127.834.62	15/ 2/50	-----	90	

DESIGNACION	PARTIDO	LOCALIDAD	MONTO	IMPUTACION			
			PRESUPUESTO	LEY	CAPIT.	RUBRO	ITEM
Sindicato Telégrafo de la Pcia.	La Plata	La Plata	128.264.80	5245	---	---	---
Centro Salud Escolares	Tandil	Tandil	795.156.85	5142	X	I	174
Concentración Oficinas Públicas	San Martín	San Martín	276.976.00	5142	X	III	9
Juggado de Menores	La Plata	La Plata	1.261.136.70	5142	X	IX	2
Destacamento Policial	Castelli	C.de la Gloria	13.640.14	5079	---	X	1
Centro Salud Escolares	Tornquist	Tornquist	1.257.280.45	5142	X	I	176
Centro Materno Infantil	V.de Mayo	V.de Mayo	275.546.39	5079	---	II	I
Hospital Regional	C.Rosales	P.Alta	319.155.13	5142	X	I	51
Concentración Oficinas Públicas	Pehuajó	Pehuajó	322.328.10	5142	X	III	16
Ampliación Hospital San José	Pergamino	Pergamino	993.400.00	5142	X	I	50
Sala Primeros Auxilios	G.Conesa	Tordillo	35.689.01	5142	X	I	58
Concentración Oficinas Públicas	Mercedes	Mercedes	276.976.00	5142	X	III	14
Instituto de Admisión de Menores	La Plata	La Plata	2.677.635.15	5142	X	VIII	1
Hospital	Juárez	Juárez	681.873.80	5142	X	I	77
Consultorios en Hospital San Juan de Dios	La Plata	La Plata	199.975.10	5142	X	I	196
Ampliación Club Universitario	La Plata	La Plata	175.266.82	5142	X	XIV	55
Club Deportivo Berazategui	Quilmes	Berazategui	48.780.49	5131	---	---	---
Pabellón Infecto-Contagiosos -- Hospital de Niños	Avellaneda	V.Argentina	336.431.15	5142	X	I	7
Concentración Oficinas Públicas	Chivilcoy	Chivilcoy	308.083.15	5142	X	III	7
Unidad Sanitaria	G.Villegas	E.Bunge	163.909.93	5142	X	I	75
Ascensor Pasaje Rocha	La Plata	La Plata	17.800.00	5142	XIV	I	1
Unidad Sanitaria	Rivadavia	F.Olavarría	163.909.93	5142	X	I	152
Unidad Sanitaria	Pehuajó	M.Cazón	163.909.93	5142	X	I	137
Centro Profilaxis	Bragado	Bragado	37.236.30	5142	X	I	23
Matadero	La Plata	Abasto	2.359.849.00	5142	XIV	I	1
Pabellón Central Pliclínico	La Plata	La Plata	3.251.419.96	5142	X	1	90
Hotel Provincial	La Plata	La Plata	3.318.521.01	5079	X	I	3
IIa.Etapa Iglesia San Ponciano	La Plata	La Plata	182.837.53	5142	X	XIV	60

LICITAC.		ADJUDICACION		EJECUCION		OBSERVACIONES
FECHA	FECHA	MONTO CONTRATADO O POR ADMINISTRACION	FECHA INICIACION	FECHA TERMINACION	% REALIZ.	
9/11/49	1/ 2/50	127.880.00	18/ 1/50	-----	60	
10/10/49	30/12/49	333.716.42	5/ 4/50	5/ 6/51	100	
15/ 9/49	29/11/49	348.629.69	7/ 9/50	2/ 8/51	100	
15/ 3/49	18/11/49	1.328.720.71	20/ 3/50	-----	95	
3/ 9/49	12/11/49	27.280.28	24/ 7/50	4/ 4/51	100	
8/ 4/49	6/10/49	1.628.178.18	15/12/49	-----	95	
14/ 7/49	10/10/49	430.679.01	5/ 4/50	-----	95	
5/ 8/49	29/ 9/49	1.130.434.08	22/12/49	-----	83	
23/ 7/49	20/ 9/49	359.911.56	19/11/49	-----	69	
12/ 7/49	12/ 9/49	1.040.983.86	10/ 1/50	-----	99	
9/ 6/49	15/ 9/49	68.522.90	8/11/49	-----	90	
19/ 7/49	2/ 9/49	331.422.04	27/ 3/50	27/ 6/51	100	
20/ 4/49	8/ 8/49	3.276.469.27	1/ 3/50	-----	75	
8/ 4/49	28/ 7/49	1.054.574.56	-----	-----	98	
15/ 3/49	13/ 7/49	225.271.95	26/ 8/49	-----	92	
27/ 1/49	29/ 3/49	234.260.88	11/ 4/49	15/ 6/51	100	
27/10/47	29/12/48	48.780.49	1/ 6/48	-----	70	
17/ 9/48	23/10/48	386.727.61	22/ 1/49	-----	81	
11/ 9/48	13/10/48	301.613.40	3/ 1/49	-----	90	
20/ 5/48	1/ 5/48	186.037.77	15/11/48	-----	94	
10/ 4/48	1/ 7/48	23.935.00	24/ 7/51	-----	---	
20/ 5/48	7/ 7/48	199.970.11	28/ 8/48	-----	92	
20/ 5/48	1/ 7/48	196.691.92	30/ 8/48	-----	88	
14/ 4/48	29/ 5/48	37.236.30	21/ 7/48	-----	41	
28/ 8/48	31/ 5/48	2.123.863.10	21/ 7/48	21/ 6/51	100	
29/ 1/48	27/ 2/48	4.792.550.90	15/ 4/48	-----	97	
30/ 7/47	30/10/47	6.366.773.88	29/11/47	-----	97	
12/11/47	31/12/47	182.837.53	26/ 3/48	-----	36	

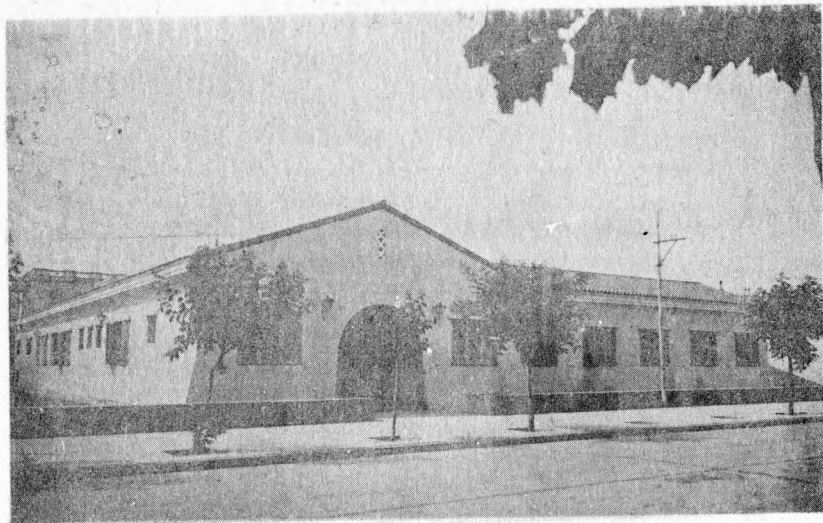

Centro de Higiene Materno Infantil. Pehuajó.

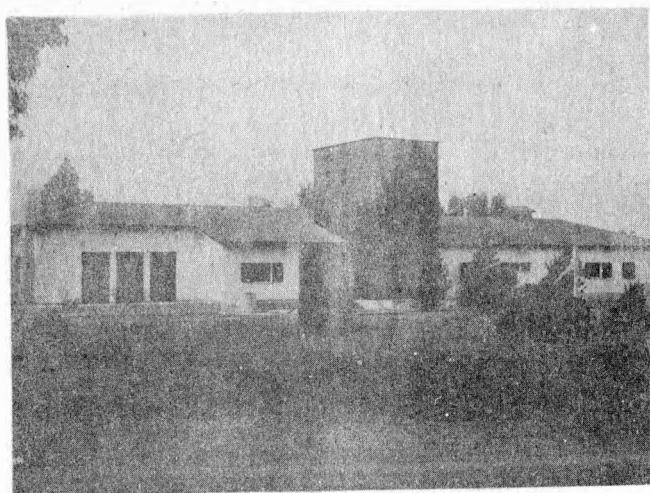

Hotel Económico en Carhué. Adolfo Alsina.



Unidad Sanitaria. La Dulce.



Tractores Topadores y Motoniveladora en operación

EQUIPOS Y TALLERES

DIRECCION DE EQUIPOS Y TALLERES

El Plan de adquisiciones de la Dirección de Equipos y Talleres que asciende a la suma de \$ 45.000.000 m/n., de acuerdo a la cantidad autorizada por la Ley 5142 y a su refuerzo dispuesto por Ley 5379, se prosiguió realizando durante el año 1951, en cuyo transcurso se continuó recibiendo los elementos contratados anteriormente así como ejecutando aquellos trabajos que estaban previstos por administración. El total recibido y ejecutado durante el año alcanza aproximadamente a tres millones de pesos.

En la planilla adjunta se ilustra sobre las autorizaciones recaídas en el período que abarcan adquisiciones por \$ 2.151.361,47 m/n. y los proyectos elevados en trámite de autorización que comprenden \$ 1.011.217,43 m/n.

Los materiales y equipos cuya adquisición estaba autorizada y que por diversos motivos -falta de

mantenimiento de ofertas, incumplimiento de entregas, escasez de divisas, etc.- se deberá anular, alcanzarán en definitiva el 20% del total, cifra que no se considera excesiva teniendo en cuenta los diversos factores de fuerza mayor que han perturbado el intercambio internacional y especialmente la adquisición de aquellos elementos que son considerados de interés para la defensa en los países productores.

Se debe destacar la cooperación que para el cumplimiento de la adquisición de equipos se ha tenido por parte del Gobierno Nacional, ya que por intermedio del Instituto Argentino de Promoción del Intercambio se pudieron realizar valiosas adquisiciones. Asimismo el Ministerio de Obras Públicas de la Nación suministró a algunos equipos para el movimiento de tierra, inobtenibles por otro conducto.

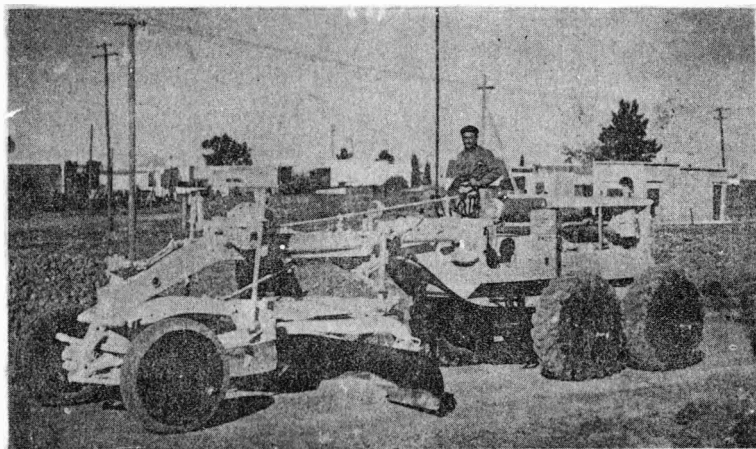

Motoniveladora

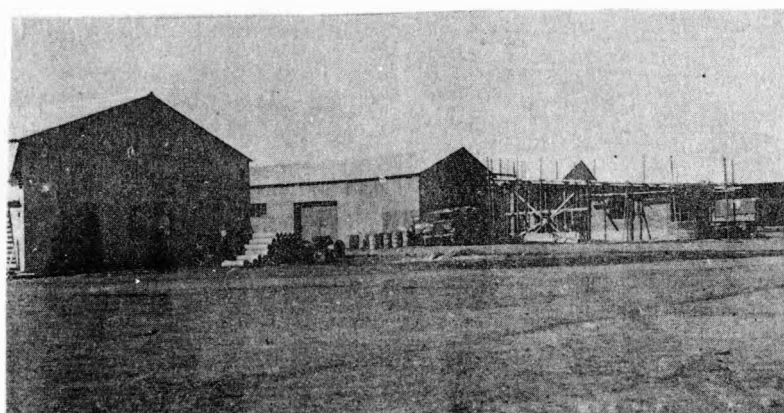

Construcción de Talleres en Tolosa

DESIGNACION	PARTIDO	LOCALIDAD	MONTO	IMPUTACION			
			PRESUPUESTO	LEY	CAPIT.	RUBRO	ITEM
Reparación chata ETA 12	La Plata	La Plata	42.442.87	5142	XI	I	1
Adquisición quemadores de yuyo	La Plata	La Plata	52.028.62	5142	XI	I	1
Est.Adq.Sierra de carro	La Plata	La Plata	10.000.00	5142	XI	I	1
Adquisición de cubiertas	La Plata	La Plata	2.036.889.98	5142	XI	I	1
Reparación de letreros	La Plata	La Plata	221.453.00	5142	XI	I	1
Construcción de 3 palcos	La Plata	La Plata	318.849.67	5142	XI	I	1
Aumento precio motoniveladora y Niveladora	La Plata	La Plata	470.914.76	5142	XI	I	1

LICITAC.	ADJUDICACION		EJECUCION			OBSERVACIONES
FECHA	FECHA	MONTO CONTRATADO O POR ADMINISTRACION	FECHA INICIACION	FECHA TERMINACION	% REALIZ.	
-----	31/ 3/51	42.022.65	31/ 5/51	11/ 9/51	100	Exp. E. 1647/50
-----	-----	-----	-----	-----	---	Exp. I. 234/50
-----	15/ 7/51	10.000.00	17/ 7/51	6/ 9/51	100	Exp. E. 683/51
-----	21/ 2/52	2.028.362.61	1/ 3/52	-----	---	Exp. E. 1213/48
-----	-----	-----	-----	-----	---	Proyectos elevado 1/6/51
-----	-----	-----	-----	-----	---	" " 31/5/51
-----	-----	-----	-----	-----	---	-----

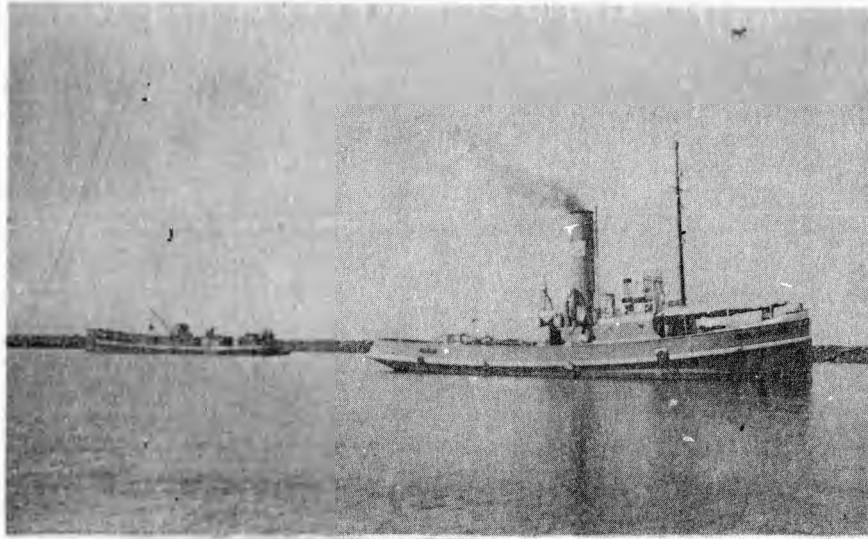

Remolcador "Almirante"

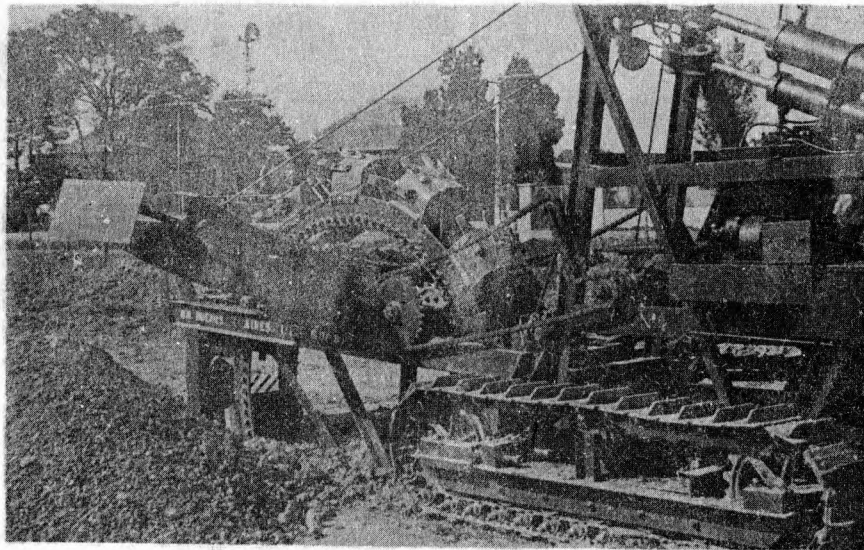

Excavadora - Zanjadora trabajando en el partido de La Plata

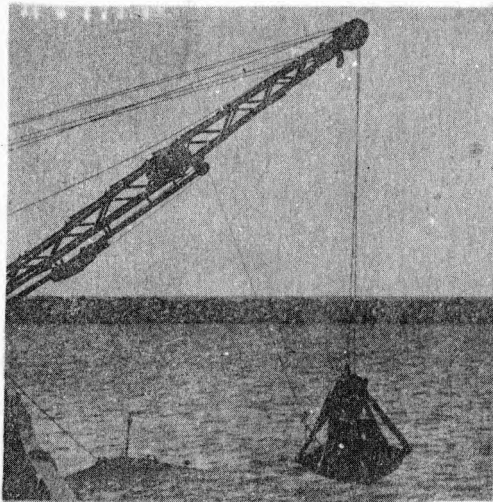

Sacando pedregullo de una embarcación hundida.

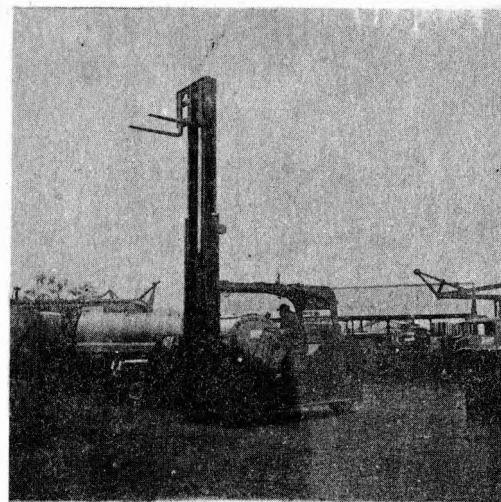

Montacarga.

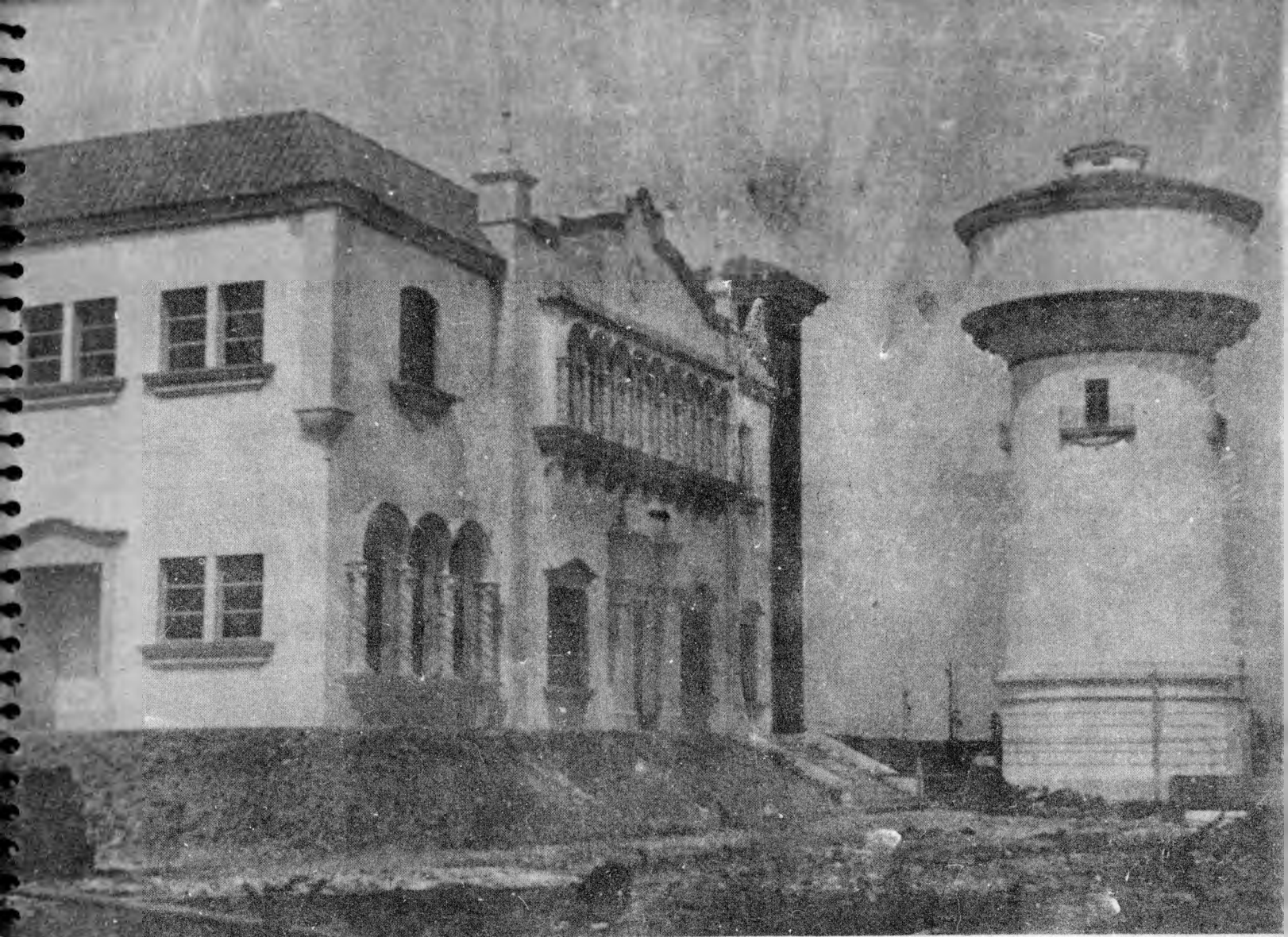

Vista de la Planta de Tratamiento de Agua de Berisso

OBRAS SANITARIAS

DIRECCION DE OBRAS SANITARIAS

Dentro del vasto plan de obras en marcha, y sin perjuicio de los inconvenientes inherentes a la provisión de los materiales y elementos necesarios, la Dirección de Obras Sanitarias ha proseguido con ritmo acelerado la realización de los trabajos de ampliación y reacondicionamiento de los servicios de aguas corrientes y desagües cloacales, ya sea en los sistemas en explotación, prosecución de obras iniciadas en el período anterior, e iniciación de aquellas que contemplan la inmediata posibilidad de la solución del problema del saneamiento urbano.

En el lineamiento indicado, cabe consignar en primer término la habilitación al servicio regular de la Planta Provisoria de Tratamiento de Agua del Río de la Plata, la que ha permitido cumplir una necesidad compatible con el concepto que privó para su instalación, beneficio del que gozan en forma principal y directa las poblaciones de Berisso, Ensenada y Punta Lara, tan afectadas por el problema de la escasez de agua.

Motivo de preocupación en el mejoramiento del servicio de abastecimiento de aguas corrientes, en la ciudad de La Plata y localidades circunvecinas afectadas a su sistema, es la realización del plan integral de reacondicionamiento de la red, a cuyas directivas se ajustan la instalación de cañerías maestras y de distribución, renovadas casi en su totalidad, que se efectúa aprovechando el desarrollo del plan de reparación de la Avenida 7 y de la Diagonal 80, así como todas aquellas obras complementarias, que llevan a aquel fin, y que se van ejecutando con el ordenamiento determinado por la localización de puntos críticos que requieren solución apremiante.

Cabe consignar así que consecuente con la inquietud expresada y ante la terminación de las redes de aguas corrientes y desagüe cloacal, destinadas al abastecimiento del Barrio Obrero de Berisso ha sido posible mediante la instalación y reacondicionamiento de cañerías dentro de las previsiones del citado plan integral, arbitrar la solución inmediata dotando a todas las casas habitadas solución que se obtendrá en forma definitiva una vez puesta en funcionamiento la Planta de Tratamiento de Agua del Río de la Plata concebida y realizada con los conceptos modernos de la técnica y cuya parte estructural se ha dado término.

No en menor grado se manifiesta la preocupación por el mejoramiento de los servicios de aguas corrientes en todas las poblaciones con redes en explotación, mediante las ampliaciones adecuadas y que benefician a las poblaciones de La Plata, Chivilcoy, Mercedes y Chascomús.

Paralelamente, y en lo que se refiere a desagüe cloacal, se manifiesta la acción efectiva, a través de las obras de ampliación de la red en la ciudad de La Plata, Chivilcoy y Bahía Blanca, que se traducen en un aumento de población beneficiada y en obras de mejoramiento como la colectoras de alivio y de descarga convertible en conducto a presión, en la Villa Díaz Vélez de la ciudad de Necochea, que conjuntamente con las ampliaciones de la red cloacal realizadas cubren una necesidad imperiosa e ineludible atento a su influencia preponderante a las exigencias del fomento turístico de la zona.

Mención aparte merece la ampliación de la red cloacal, constituida por instalación de colectoras máxima y redes locales en Abasto, Olmos-Melchor Romero-La Plata, atento al gran volumen de obra total a realizar y cuya ejecución se ha iniciado; su importancia queda de manifiesto si se tiene en cuenta que con éstos importantes trabajos, resultarán beneficiados con el servicio de desagüe cloacal los núcleos poblados vecinos a La Plata y prácticamente solucionado el ya viejo problema sanitario del Hospital de Melchor Romero y Penal de Olmos.

En cuanto a las obras iniciadas en el período, se han dado término a la correspondiente a la red completa de colectoras en la localidad de Necochea, resalta únicamente materializar la descarga al mar por medio de una colectoras empotrada en un banco de tosca natural que tendrá su extremo final al norte de Quequén (Partido de Lobería) y que permitirá de esta manera, además, satisfacer técnica y económicamente en su oportunidad, la descarga cloacal de esa importante localidad.

Las instalaciones en ejecución en Luján y Miramar y que comprenden los servicios completos de aguas corrientes y cloacas, se encuentran prácticamente terminadas a la fecha, estando en condiciones de habilitarse los servicios de aguas corrientes y suministrados a la terminación de la Planta de Depuración y descarga al mar los de desagüe cloacal, lo que puede ocurrir dentro de breve término.

Prosiguen con el ritmo adecuado a los planes previstos, las obras para la Planta de Tratamiento de Agua del Río de la Plata destinadas a las ciudades de La Plata, Berisso, Ensenada y sus adyacentes, que por sus características e importancia constituye la obra de mayor trascendencia dentro del plan de trabajos públicos, a que se halla abocada la Dirección de Obras Sanitarias.

De reciente data es la iniciación de las obras para instalación del servicio de agua corriente en la localidad de Baradero, que concreta así una solución

para la primera población ribereña del Río Paraná que contará con servicios a cargo de la Provincia.

Simultáneamente con las obras destinadas a alimentación y distribución de agua, se han realizado trabajos afines con las fuentes de captación y conducción, a cuyos efectos se han hecho nuevas perforaciones de pozos para extracción de agua, reacondicionados los existentes, así como en lo que se refiere a equipos y elementos destinados al bombeo e impulsión. Dentro de la labor realizada en tal sentido, resultan beneficiadas todas las poblaciones con servicio a cargo de la Provincia, en particular en los servicios de las localidades de 25 de Mayo, 9 de Julio y Lincoln, las que dado el estado precario en que se desenvolvían al incorporarse a la jurisdicción provincial, llevaron a la necesidad de encarar con premura su plan de mejoramiento.

Promete resultar coronada por el mejor de los éxitos, la cristalización de los esfuerzos para dotar de agua corriente a las poblaciones de la Costa Atlántica, en particular Mar de Ajó y San Clemente del Tuyú, en base a los resultados de los estudios practicados para la captación mediante pozos poco profundos con extracción de agua de infiltración superficial en la zona de médanos adyacente, que trabajando por sistema en batería permitirán el bombeo de cantidad suficiente para el abastecimiento, constituyendo esta solución práctica y económica, sin lugar a dudas, un factor de acrecentamiento en el aporte turístico, teniendo en cuenta que pueda quedar solucionado en breve término el problema de la contaminación de las aguas de las citadas poblaciones.

Se sintetiza así y a grandes rasgos, la labor desarrollada por la Dirección de Obras Sanitarias y cuyos detalles figuran en los cuadros siguientes.

OBRAS POR CONTRATO								
DESIGNACION	PARTIDO	PRESUPUESTO	LEY	ADJUDICACION		EJECUCION		% REALIZ.
				FECHA	MONTO DEL CONTRATO	FECHA DE INICIAC.	FECHA DE TERMINAC.	
Provisión agua corriente y desagües cloacales (obra de mano)	G. Alvarado	4.646.631.91	3833 5137	10/ 9/48	3.874.638.50	5/11/48	-----	84
Provisión de agua corriente y desagües cloacales	Luján	4.525.023.50	3833 5137	23/11/48	4.525.023.50	26/ 1/49	26/ 7/51	90
Ampliación cloacal zona -- Oeste	La Plata	1.953.057.20	3833 5137	28/ 7/49	1.627.980.00	24/ 8/49	24/ 4/51	100
Toma de agua por Canal	La Plata	6.291.483.31	5137	29/ 1/48	5.543.157.20	19/ 3/48	año 1951	100
Toma Planta y Tanque del Barrio Obrero Berisao	La Plata	3.355.723.80	5137	19/10/49	3.146.471.50	18/11/49	-----	99
Colocación cañería desde la toma hasta Planta Provisoria a Ensenada	La Plata	343.343.00	5137	2/ 6/50	343.343.00	19/ 6/50	año 1951	100
Planta de Tratamiento	La Plata	-----	-----	2/ 9/49	76.103.001.35	9/11/49	9/11/53	35
Desagüe Cloacal	Necochea	4.564.322.10	-----	20/ 3/50	4.262.395.20	3/ 6/50	3/ 6/51	89
Ampliación cloacal de 17 a - 19 y de 55 a 68	La Plata	1.360.136.66	-----	21/ 8/50	1.289.551.34	25/ 9/50	25/ 9/51	100
Instalación colectora maestra para desagüe cloacal Abasto-O'nos-M. Romero-La Plata	La Plata	5.289.140.64	5137	28/12/50	4.559.604.00	26/ 3/51	-----	11
Desagüe cloacal 66 de 116 a 120 La Plata	La Plata	56.095.25	5137	3/11/50	56.095.25	3/11/50	3/ 6/51	100
Excavación de zanjas para colocación cañería agua corriente	Necochea	19.500.00	5137	16/ 6/51	19.500.00	13/ 7/51	28/ 7/51	100
Ampliación cloacal 1 - 32 a 33	La Plata	28.590.00	5137	20/ 2/51	28.590.00	20/ 2/51	20/ 3/51	100

OBRAS POR ADMINISTRACION (LEY 5137)

DESIGNACION	PARTIDO	MONTO \$	EJECUCION		REALIZAD. %
			FECHA INICIACION	FECHA TERMINAC	
Ampliación cañería agua corriente calle 35 de 27 a 28 de la Ciudad de La Plata	La Plata	21.874.42	18/ 1/52	1/ 2/52	100
Instalación picos surtidores en -- calles 62 y 138 y 139 y 64 de la Ciudad de La Plata	La Plata	913.15	13/ 2/52	15/ 3/52	100
Instalación picos surtidores en -- calles 60 y 141 y 60 y 143 de la Ciudad de La Plata	La Plata	1.129.57	17/ 2/52	20/ 2/52	100
Ampliación cañería agua corriente en calles: 31 de 117 a 119; 68 de 27 a 28; 34 de 13 a 17; 36 de 13 a 17; 15 de 34 a 37; 17 de 34 a 35; 18 de 34 a 35; 21 de 70 a 71; 4 de 30 a 31; 9 de 29 a 28; 30 de camino G. Belgrano a 10; 9 de camino Gral. Belgrano a 30; 29 de camino General - Belgrano a 11; 54 de 29 a 30; 24 de 6 a 7; 116 de 32 a 33; 29 de 118 a 119; 132 de 44 a 45; 67 de 118 a 120 117 de 68 a 69; 16 de 40 a 41; 72 - esq. 17; 73 esq. 17; 66 esq. 137 de la Ciudad de La Plata y E. Bosinga esq. Cestino; y E. Bosinga esq. -- Oceanía de la localidad de Ensenada	La Plata	224.775.74	15/ 3/50	10/ 3/52	100
Ampliación cañería agua corriente en calles: Diag. 73 de 35 a 36; 31 de 119 a 120; 30 de 7 a 8; 131 bis de 44 a 45; 71 de 21 a 22; 29 de 69 a 70; 26 de 61 a 65; 118 de 72 a 73 y 73 de 117 a 118; 72 de 119 a 122; 20 de 3 a 4; 8 de 16 a 17; 16 de 7 a 8; 35 de 20 a 21; 27 de 116 a 118; y de 119 a 120 de La Plata; 29 de 1 a 2 de Punta Lara y América de Cambaceres a Moreno de Ensenada (cambio de cañería	La Plata	185.187.13	21/12/49	29/ 3/52	100
Planta provisoria de tratamiento de agua en la localidad de Punta Lara	La Plata	1.164.978.81	24/ 8/49	14/12/51	100
Ampliación cañería agua corriente en calle Perseverancia entre Independencia y Buenos Aires (Berisso)	La Plata	6.993.06	3/ 4/51	7/ 4/51	100
Renovación cañería calle 7 y Diagonal 80 de la Ciudad de La Plata	La Plata	306.213.46	12/ 6/51	-----	68
Ampliación cañería agua corriente en calle 28 entre 8 y 9 de la Ciudad de La Plata	La Plata	12.442.39	5/ 6/51	11/ 6/51	100
Ampliación cañería agua corriente en calles: 118 de 29 a 30; 26 de 116 a 117; 36 de 19 a 20; 1 de 75 a 77; 57 de 135 a 137; 73 de 18 a 19; 75 de 3 a 4; 80 de 7 a 9; 58 de 28 a 29; 122 de 34 a camino Rivadavia ó Blanco; Estados Unidos de Quintana a Moreno de Ensenada	La Plata	202.000.92	14/ 12/51	-----	52
Ampliación cañería agua corriente en calle 26 de 37 a 38 de ésta Ciudad	La Plata	11.245.33	19/ 4/51	26/ 4/51	100
Ampliación cañería agua corriente en calles: 10 de s/n a 20; 11 de s/n a 20; 12 de s/n a 20; 13 de 19 a 20; s/n de 10 a 11; 17 de 10 a 13; 19 de 10 a 13; 20 de 10 a 13 y 13 de 19 a 20 de la localidad de M. E. - Gonnet	La Plata	135.172.75	29/ 1/52	-----	78

OBRAS POR ADMINISTRACION (LEY 5137)

DESIGNACION	PARTIDO	MONTO \$	EJECUCION		REALIDAD. %
			FECHA INICIACION	FECHA TERMINAC.	
Ampliación cañería agua corriente en calles 7 de 10 a 11; 10 de Intendente Silva a camino General Belgrano (150 mts.); 3 de Carlos Pellegrini a M. Guemes (120 mts); 3 de 12 a 13 de la localidad de City Bell	La Plata	18.189.59	4/12/51	23/ 1/52	100
Ampliación cañería agua corriente desde el extremo de la cañería existente en la calle 52 entre 27 y 28 de la Ciudad de La Plata	La Plata	2.353.00	14/ 1/52	17/ 1/52	100
Ampliación cañería agua corriente en calle 10 de 17 a 19 de la localidad de City Bell	La Plata	12.576.26	10/ 1/52	28/ 1/52	100
Ampliación cañería agua corriente en calles General Pinto de Avellaneda a S/Nombre y Deán Funes de Castelli a Junín y 25 de Av. Soares a Carlos Pellegrini de la Ciudad de Chivilcoy	Chivilcoy	29.179.53	16/ 7/51	21/11/51	100
Ampliación cañería desagüe cloacal en la calle S/Nombre entre General Viamonte y Humberto Primo de la Ciudad de Chivilcoy	Chivilcoy	16.504.10	4/12/51	----	80
Ampliación red cloacal en la calle 11 de Abril entre Avenida Alem y 12 de Octubre de Bahía Blanca	Bahía Blanca	55.139.33	22/10/51	----	60
Ampliación cañería agua corriente en calle Boulevard Lastra desde el Boulevard Lamadría hasta Mendiola y en la manzana que circunda estas dos calles y C. América y Pública de Chascomús	Chascomús	160.282.47	3/12/51	8/ 2/52	100
Ampliación cañería agua corriente para el Barrio Obrero de la Ciudad de Mercedes	Mercedes	65.948.53	28/ 8/50	23/ 8/51	100
Ampliación red cloacal en calle 33 entre Avenida España y vías del F. C. Nacional General Belgrano	Mercedes	7.691.50	----	30/ 5/51	100
Ampliación red cañería agua corriente en calle 32 de 41 a 45 de Mercedes	Mercedes	8.744.28	14/ 5/51	18/ 6/51	100
Obra del nuevo trazado de la colectora cloacal en la calle 6 de 37 a 39 de la localidad de Mercedes	Mercedes	17.647.43	1/ 9/51	31/12/51	100

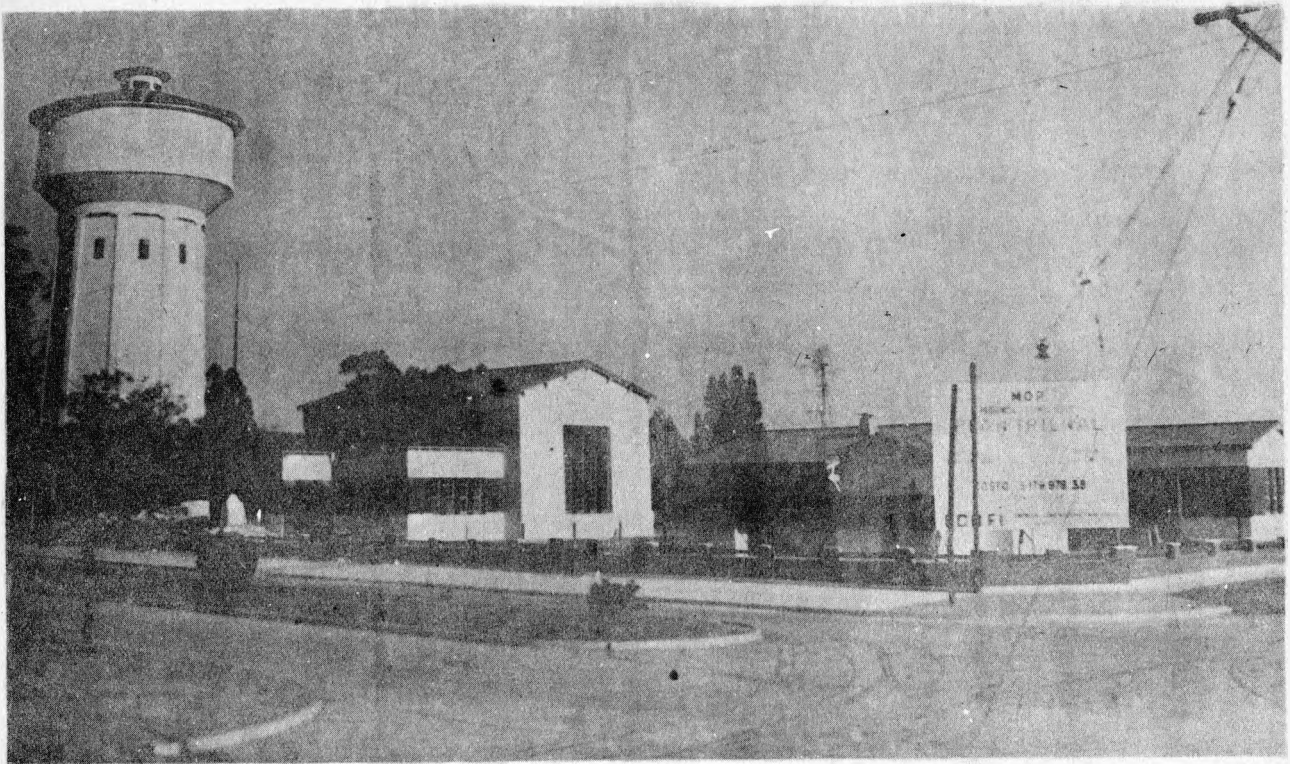

Edificio de la Usina de Agua Corriente en Bolívar.

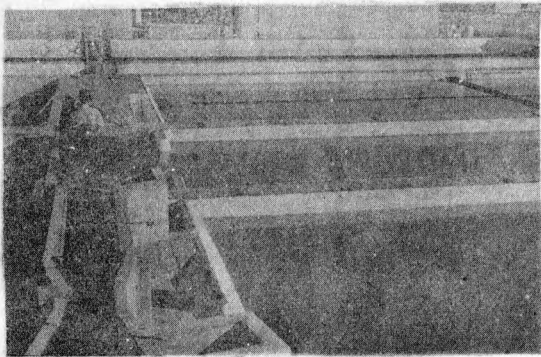

Decantadores en funcionamiento

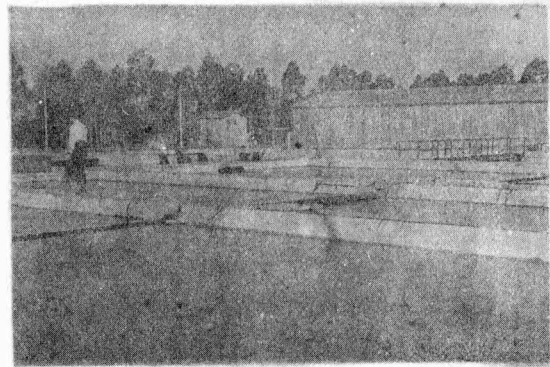

Planta de Tratamiento de Agua en Punta Lara.

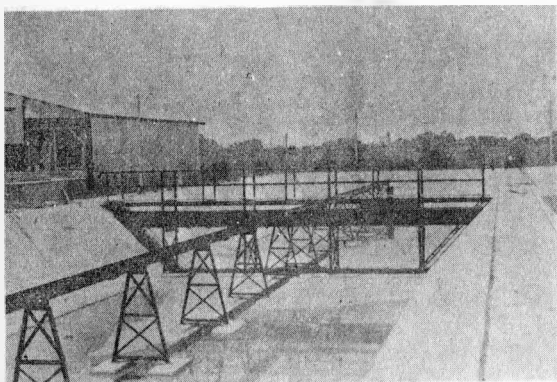

Planta provisoria. Punta Lara

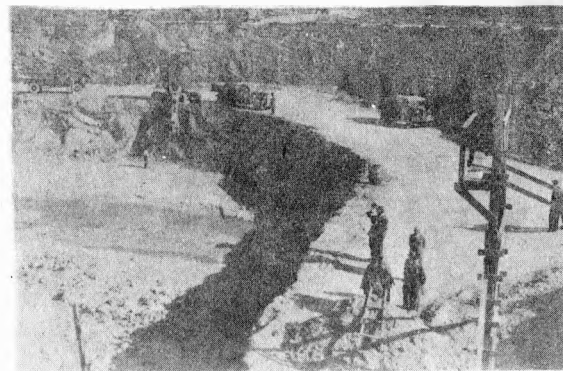

Excavación para la planta.

Repavimentación calle 7 — La Plata

PAVIMENTACION

DIRECCION DE PAVIMENTACION

El desarrollo del Plan General de Trabajos Públicos en materia de pavimentación urbana y de ejecución de calzadas en los accesos desde poblaciones a rutas y a establecimientos de interés general ha tenido un fuerte impulso en el período comprendido entre el 1º de abril de 1951 y el 31 de marzo del corriente año.

Las obras de este tipo que se realizan por intermedio de la Dirección de Pavimentación por imperio de la Ley General de Pavimentación n° 5139 han beneficiado a numerosas ciudades y poblaciones de la provincia como queda consignado en las planillas que siguen.

Debe hacerse notar que dada la gran cantidad de materiales que insumen las obras de pavimentación y ante la escasez de vagones para el transporte ferroviario de los mismos, numerosas obras han requerido mayor tiempo para su ejecución que el estipulado en los respectivos contratos. No obstante se ha arbitrado el recurso de transportar algunos materiales por automotor en los casos en que el mayor costo resultante no ha tenido mucha gravitación en el importe de los pavimentos.

Se detallan a continuación las características de algunas de las obras de mayor significación y volumen terminadas y en ejecución.

Obra: San Isidro N° 5 - Ley 5139.

Importe del contrato: \$ 8.269.804,10 m/n.
Características: Las obras en ejecución consisten en la pavimentación de 164 cuadras distribuidas en distintas zonas del partido de San Isidro. Las calzadas proyectadas son de hormigón simple de 0,15 metros de espesor con cordones integrales y ancho variable de 7 y 8 metros.

Iniciación de la obra: 25-4-50.
Plazo de ejecución: 24 meses.
Terminación: 25-5-52.

El ritmo de la obra se ve resentido con respecto al plan de trabajos presentado, debido a la escasez de vagones para el transporte de materiales, habiéndose realizado el 60%.

Obra: Chacabuco N° 2 - Ley 5139.

Importe de contrato: \$ 3.372.606,00 m/n.
Características: Comprende la pavimentación del camino de acceso a Chacabuco por la Avenida Vieytes desde la Ruta Nacional N° 7, que se prolonga en línea recta hasta el cementerio de la localidad.

El pavimento es de hormigón simple de 0,15 m e-

tros de espesor sin cordones salvo en las 12 cuadras adyacentes al ejido urbano.

Iniciación de la obra: 19-1-950
Plazo de ejecución: 18 meses.
Terminación: 19-2-952.
Obra terminada.

Fué ampliado el plazo contractual por haberse encomendado a la empresa trabajos adicionales.

Obra: Junín N° 1 - Ley 5139.

Importe del contrato: \$ 6.036.482,00 m/n.
Características: Consiste en la pavimentación de los barrios Villa Talleres y Villa Belgrano, con hormigón simple de 16 cm de espesor y cordones integrales. Se complementa con la obra de desagüe pluvial a la laguna El Carpincho.

Iniciación de la obra: 21-9-1948.
Plazo de ejecución: 18 meses.
Fecha de terminación: 21-3-1950.
Obra terminada.

La obra de referencia no ha sido posible terminarla en el plazo previsto, debido a la escasez de vagones para el acopio de materiales.

Obra: Las Conchas N° 10.

Importe del contrato: \$ 1.474.470,00 m/n.
Características: Repavimentación de calzadas en hormigón simple de 0,15 m de espesor a construirse con cordones de granito, en una superficie de 30.000 m². Hasta la fecha se ha ejecutado obra en 2.217,71 m².

Iniciación de la obra: 25-4-1951.
Plazo de ejecución: 21 meses.
Terminación: 25-1-1953.

La obra se encuentra atrasada con respecto al plan de trabajos presentado, debido a las dificultades para obtener repuestos para la trituración de adoquines.

Obra: Carmen de Areco N° 1 - Ley 5139.

Monto de contrato: \$ 2.468.104,00 m/n.
Características: Comprende pavimentación de los accesos de Carmen de Areco desde la Ruta Nacional N° 7 y desde la Ruta Provincial N° 55 por la Avenida Bartolomé Mitre hasta la calle Duffi. La calzada a construir es de hormigón simple de 0,16 m de espesor de 7 m de ancho, con excepción de cinco cuadras de la Avenida Bartolomé Mitre que es una calzada con

rambla central y dos fajas de 6 metros con cordones integrales.

Se han certificado hasta la fecha 16.591,91 m² de pavimento de hormigón simple.

Fecha de iniciación: 27-11-1950.

Plazo de ejecución: 8 meses.

Fecha de terminación: 27-7-1951.

Obra: La Plata N° 25.

Importe del contrato: \$ 11.574.825,75 m/n.

Características: Repavimentación asfáltica y en granitillo sobre base de hormigón simple en avenida 7 y Diagonal 80 y Plaza Italia. Obras de arte y desagües pluviales; colocación de clavos marcatorios de tránsito y señales luminosas para tránsito. Se ha dado término a las obras en la avenida 7 y se continúan con ritmo acelerado, estimándose que quedarán totalmente terminadas para mediados de año.

Obra: La Plata N° 25 B.

Importe del contrato: \$ 280.250,00 m/n.

Características: Traslado y reconstrucción del monumento ubicado en Plaza Italia.

Iniciación de la obra: 12-7-1951.

Trabajo terminado el 27-12-1951.

Obra: La Plata N° 21 - Ia. Sección.

Importe del contrato: \$ 3.853.949,00 m/n.

Características: Los trabajos consisten en la pavimentación y repavimentación de calles en la ciudad de La Plata, con un total de 53.500 m². aproximadamente.

Iniciación de la obra: 6 de Febrero de 1950.

Plazo de ejecución: 15 meses para el contrato y 2 meses por la ampliación de la obra.

Terminación: 15 de Enero de 1952.

Las obras fueron terminadas dentro del plazo contractual, habiéndose efectuado ya la recepción provisoria.

Obra: La Plata N° 21 - 2a. Sección.

Importe del contrato: \$ 4.382.450,00 m/n.

Características: Los trabajos comprenden la pavimentación de hormigón simple de calles en la ciudad de La Plata, con una superficie aproximada de 59.500 m².

Iniciación de la obra: 3 de Mayo de 1950.

Plazo de ejecución: 17 meses.

Terminación: 3 de Octubre de 1951.

Las obras finalizaron el 24 de noviembre de 1951, habiéndose efectuado la recepción provisoria.

Provisoriamente quedó pendiente de ejecución el pavimento de la calle 70 entre 22 y 25, dado que la Dirección de Hidráulica construye en dicha arteria cañerías de desagües pluviales.

Obra: La Plata N° 21 - 3a. Sección.

Importe del contrato: \$ 5.533.089,50 m/n.

Ampliación N° 1: \$ 784.952,50 m/n.

Características: Esta obra comprende la construcción de calzadas de hormigón simple de 15 cm de espesor con cordones integrales y ejecución de obras de desagües en calles de la ciudad de La Plata. Se ha ejecutado el 91%.

Obra: La Plata N° 21 - 4a. Sección.

Importe del contrato: \$ 5.014.153,00 m/n.

Características: Pavimentación y repavimentación de calles en la ciudad de La Plata y en las localidades de Villa Elisa, Ensenada y Berisso con un total aproximado de 67.000 m².

Iniciación de la obra: 6 de Febrero de 1950.

Plazo de ejecución: 22 meses.

Fecha de terminación: 6 de Diciembre de 1951.

Hasta la fecha se ha ejecutado aproximadamente un 88% del total de la obra, no pudiéndose finalizar los trabajos en el plazo estipulado debido a inconvenientes surgidos, los que entorpecieron el normal desarrollo de los mismos.

Obra: La Plata N° 18.

Importe del contrato: \$ 1.608.620,00 m/n.

Ampliaciones: \$ 634.642,10 m/n.

Características: Se ejecutaron aproximadamente - - 20.000 m² de pavimentos de hormigón simple de 15 cm de espesor con cordones integrales y la red de desagües pluviales de tubos de 40;50 y 60 cm de diámetro en el Barrio Obrero ubicado en la localidad de Berisso. Aun no han finalizado los trabajos correspondientes a las ampliaciones.

Obra: La Plata N° 19.

Importe del contrato: \$ 1.451.532,70 m/n.

Características: Consiste la obra de referencia en la construcción de calzadas de hormigón simple de 15 cm de espesor con cordones integrales, en calles de la ciudad de La Plata.

Se ha certificado hasta la fecha la cantidad de \$ 946.532,98 m/n. en una superficie aproximada de 17.600 m² y falta ejecutar obras por un valor de \$ - 504.999,72 m/n.

Obra: General Lavalle N° 1.

Importe del contrato: \$ 2.323.815,00 m/n.

Características: Pavimento de carpeta asfáltica sobre base de suelo cemento con cordón cuneta de hormigón simple, en la localidad de Mar de Ajó, con una superficie aproximada de 35.500 m².

Iniciación de la obra: 31 de Agosto de 1951.

Plazo de ejecución: 15 meses (sin computar los meses de Junio, Julio y Agosto).

Terminación: 28 de Febrero de 1953. Hasta la fecha la Empresa adjudicataria no ha procedido a iniciar la

ejecución de los trabajos, en virtud de la dificultad existente para la obtención de vagones para el transporte de los materiales.

Obra: Bragado N° 2.

Importe del contrato: \$ 3.253.187,56 m/n.
Características: Pavimentos de hormigón simple. Acceso a Ruta n° 5; acceso a Matadero; acceso al Hospital; acceso al Cementerio.

Iniciación de la obra: 19 de Enero de 1950.
Plazo de ejecución: 13 meses.
Terminación: 19 de Febrero de 1951 (De acuerdo a contrato). Por falta de materiales (cemento y arena) el 31 de Diciembre de 1951 se terminó esta obra.

Obra: Chascomús N° 2.

Importe del contrato: \$ 2.054.000,00 m/n.
Características: Pavimentos de hormigón simple. Pueblo Manuel J. Cobo (Lezama).
Iniciación de la obra: 3 de Febrero de 1950.
Plazo de ejecución: 8 meses.
Terminación: 3 de Octubre de 1950 (de acuerdo al contrato). Se terminó el 5 de Octubre de 1951, debido a la escasez de transportes ferroviarios.

Obra: Gral. Sarmiento N° 5 Pilar N° 1 (Ley 5139).

Importe del contrato: \$ 8.965.160,00 m/n. con las ampliaciones.
Características: Pavimentos de hormigón simple y desagües; espesor 15 cm. Se han ejecutado hasta la fecha obras por valor de \$ 8.215.087,34 m/n.; Planta Urbana San Miguel; J.C. Paz y Pilar.
Iniciación de la obra: 31 de Mayo de 1948.
Plazo de ejecución: 40 meses.
Terminación: el 10 de Abril de 1952; sufrió varias paralizaciones por falta de vacíos.

Obra: Ramallo N° 4.

Importe del contrato: \$ 1.254.893,00 m/n.
Características: Pavimentos de hormigón simple; Acceso al Matadero Municipal y Cementerio.
Iniciación de la obra: 3 de Julio de 1950, encontrándose totalmente terminada.

Obra: Baradero N° 2.

Importe del contrato: \$ 2.265.843,00 m/n.
Características: Pavimentos de hormigón simple.
Iniciación de la obra: 4 de Febrero de 1951.
Plazo de ejecución: 12 meses.
Terminación: 4 de Febrero de 1952; la obra ha sido terminada.

Obra: N° 1 Sección Tercera de Tandil - Ley 5139.

Importe del contrato: \$ 1.457.154 m/n. Expte. T-1317 de 1948 Pav.
Características: Pavimento de hormigón simple con cordones integrales.
Iniciación de las Obras: 5 de Junio de 1950.
Plazo de ejecución: 6 meses.

Prórroga: 3 meses.

Terminación: 5 de Marzo de 1951.

Observaciones: La obra se terminó el 7/III/1951.

Obra: N° 2 Necochea - Ley 5139.

Importe del contrato: \$ 2.301.620; exp. A-425/49.
Reducción: " 48.020; exp. L-72/51.
Características: Macadam asfáltico s/base de tosca con cordón cara vista de granito.
Iniciación de la obra: 7/7/51.
Plazo de ejecución: 8 meses - Expte. A-425/49.
Prórroga P.E.: 7 meses. Expte. L-72/51.
Terminación: 7/10/52.
Observaciones: Las obras se han visto entorpecidas por la dificultad en provisión de piedra para la ejecución del muro y por la acción perjudicial de las tormentas de arena. Con la ampliación de plazo acordada, se estima que la obra podrá terminarse en plazo.

Obra: N° 1 Sección Primera Tandil - Ley 5139.

Importe del contrato: \$ 6.726.904. Expte. T-1317/948 del M.O.P.
Ampliación N° 1: \$ 468.449,60. Exp. T-63/51 Pavimentación.
Total autorizado: \$ 7.195.353,60 m/n.
Características: Pavimento de concreto asfáltico de 4 cm. de espesor sobre base de macadam hidráulico de 15 cm. de espesor con cordón cuneta de hormigón simple.
Iniciación de la obra: 7/6/50.
Plazo de ejecución: 18 meses.
Prórroga: 3 meses.
Terminación: 7 de marzo de 1952.
Observaciones: A la fecha restan aproximadamente 25.000 m² de pavimento a certificar. La obra se paralizó y se ha demorado su ejecución como consecuencia de los desastres que ocasionó el temporal que azotó la ciudad de Tandil; paralización por falta de asfalto y entorpecimiento en la ejecución de los trabajos a causa de las lluvias frecuentes.

Obra: N° 1 Sección Segunda Tandil - Ley 5139.

Importe del contrato: \$ 4.665.690 m/n.
Características: Pavimento de concreto asfáltico de 4 cm. de espesor sobre base de macadam hidráulico de 15 cm. de espesor con cordón cuneta de H.Simple.
Iniciación de la obra: 6/6/50.
Plazo de ejecución: 6 meses.
Terminación: 6/12/51, con prórroga de plazo en trámite.

Demora en la marcha de los trabajos motivada por la escasez de materiales, inconvenientes en el personal obrero, falta de repuestos, lluvias frecuentes y daños ocasionados por el temporal que azotó la ciudad de Tandil.

A la fecha falta ejecutar solamente la defensa proyectada para los taludes del arroyo que atraviesa la Avenida Rivadavia entre Avda. España y Garibaldi.

Obra: N° 4 (La Dulce) Necochea - Leyes 5139 y 5142.

Importe del contrato: \$ 3.474.640 m/n.

Características: Pavimento de hormigón simple de 15 cm. de espesor con cordón integral y pavimento de hormigón simple de 15 cm. de espesor sin cordón y con banquetas.

Iniciación de las obras: 31/3/50.

Plazo de ejecución: 15 meses.

Prórroga: 12 meses.

Terminación: 30/6/52.

Observaciones: Dificultades en el desarrollo normal del plan de trabajos como consecuencia de tropiezos en la excavación para la construcción del conducto de desagüe por haber encontrado un manto de tosca de consistencia casi rocosa y dificultades en la provisión de materiales. La empresa contratista solicitó ampliación de plazo y le fueron concedidos 12 meses.

A la fecha resta a ejecutar 60 mts. de conducto ϕ 1,20 aproximadamente, 18.000 m² de pavimento en el camino de acceso a la ruta Juárez-Necochea.

Obra: N° 4 de Lobería (Quequén).

Importe del contrato: \$ 610.399,40; Exp. L-1309-1950 del M.O.P.

Ampliación N° 1: \$ 59.100,00 " G-121-51 Pav.
Características: Pavimento de macadam asfáltico de 4 cm. sobre base de tosca de 20 cm. con cordón cuneta de hormigón simple.

Iniciación de la obra: 27/10/50.

Plazo de ejecución: 8 meses.

Prórroga: 3 meses.

Terminación: 27/9/51.

Observaciones: La obra se terminó el 10/11/51, habiéndose demorado su ejecución por dificultades en la provisión de cemento y piedra y acción perturbadora de las tormentas de arena.

Obra: N° 3 de General Madariaga - Ley 5139.

Importe del contrato: \$ 3.800.000,00 m/n.

Ampliación N° 1: " 189.949,51 "

Ampliación N° 2: " 31.950,00 "

Características: Pavimento de hormigón simple de 0,15 m. de espesor con cordón integral (87.000 m²) y pavimento de H.S. de 0,15 m. de espesor sin cordón (m². 4.800).

Iniciación de la obra: 31/10/50.

Plazo de ejecución: 18 meses.

Prórroga: 1 mes.

Terminación: 31/5/52.

Observaciones: La obra se desarrolla con mucha lentitud y fuera del plan de trabajos como consecuencia de la dificultad de la provisión de cemento, arena y piedra, dificultad en la obtención de personal obrero de la localidad y frecuencia de lluvias.

Obra: N° 4 de Ayacucho - Ley 5139.

Importe del contrato: \$ 5.647.931,52 m/n.

Ampliación N° 1: " 212.539,20 "

Características: Pavimentación y repavimentación en hormigón simple de 15 cm. de espesor con cordón integral para calzada de 10 m. y pavimento en hormigón simple sin cordón integral para calzada de 6 m.

Iniciación de las obras: 7/2/51.

Plazo de ejecución: 16 meses.

Terminación: 7/6/52.

Observaciones: La obra se desarrolla con mucha lentitud y fuera del plan de trabajo como consecuencia de las dificultades en la provisión de cemento, arena y piedra por la frecuencia de las lluvias fuera de lo normal.

Obra: N° 19 Sección A de Gral. Pueyrredón - Ley número 5139.

Importe del contrato: \$ 6.593.322,35 m/n.

Ampliación N° 1: " 385.958,18 "

Características: Pavimento de carpeta asfáltica sobre base negra y sub-base de piedra con cordón cuneta de hormigón simple.

Iniciación de las obras: 8/8/50.

Plazo de ejecución: 24 meses.

Prórroga: 3 meses.

Terminación: 8 de Noviembre de 1952.

Observaciones: La obra se desarrolla superando el plan de trabajo previsto. Se ha terminado la construcción de los conductos de desagüe y restan para ejecutar aproximadamente un 10 % de obras complementarias de desagües.

Obra: N° 19 Sección B de Gral. Pueyrredón Ley 5139.

Importe del contrato: \$ 7.714.904,00 m/n.

Ampliación N° 1: " 28.301,68 "

Ampliación N° 2: " 293.340,00 "

Ampliación N° 3: " 352.734,00 "

Ampliación N° 4: " 1.601.909,00 "

Características: Pavimento de hormigón simple de 15 cm. de espesor con cordón integral.

Iniciación de las obras: 3/8/50.

Plazo de ejecución: 24 meses.

Ampliación: 8 meses.

Observaciones: Obra prácticamente terminada.

Obra: Colón N° 2.

Importe del contrato: \$ 2.313.308,50 m/n.

Características: Pavimentos de hormigón simple y desagües.

Iniciación de las obras: 29 de Abril de 1950.

Plazo de ejecución: 10 meses; plazo final delido a la ampliación de obras e inconvenientes por falta de vacíos, 29 de Octubre de 1951; de la presente obra que comprende pavimentos en la planta urbana se han ejecutado obras por un monto de \$ 1.830.173,23 m/n.

Obra: Pergamino N° 1 (Barrio Acevedo).

Importe de contrato: \$ 2.759.790,00 m/n.

Características: Pavimentos de hormigón simple y desagües.

Iniciación de las Obras: 30 de Noviembre de 1949.

Plazo de terminación: 12 meses; plazo final debido a ampliaciones y complicaciones e inconvenientes de la obra por falta de vagones y materiales, el 1° de Octubre de 1951. Hasta la fecha se han ejecutado obras por valor de \$ 2.058.044,19 m/n.; comprende pavimentación de calles en la planta urbana.

Obra: Quilmes N° 8.

Importe del contrato: \$ 3.912.747,60 m/n.

Ampliación N° 1: " 122.200,00 "

Ampliación N° 2: " 104.776,00 "

Ampliación N° 3: " 116.521,00 "
Ampliación N° 4: " 27.000,00 "

Características: Pavimentos de hormigón simple e = 0,15; reparación de calzada de hormigón; reconstrucción de pavimentos de concreto asfáltico y reparación de concreto asfáltico en las localidades de Bernal y Don Bosco.

Iniciación de la obra: 19 de Septiembre de 1949.

Plazo de ejecución: 18 meses.

Terminación: 15 de Marzo de 1951. Esta obra finalizó el 5 de Marzo de 1952 debido a que han existido prórrogas en la finalización de los plazos en virtud de cuatro ampliaciones de obra y también por las debidas dificultades ocasionadas por la demora en la entrega de materiales; falta de vagones; etc. -

Obra: Quilmes N° 9.

Importe del contrato: \$ 2.972.129,87 m/n.

Ampliación N° 1: " 13.494,48 "

Ampliación N° 2: " 251.630,90 "

Características: Pavimentos de hormigón simple e = 0,15 m. y repavimentación H.S. e = 0,15 m. en la ciudad de Quilmes. -

Iniciación de la obra: 11 de Marzo de 1948. -

Plazo de ejecución: 18 meses.

Terminación: 11 de Setiembre de 1949. Esta obra finalizó el 17 de setiembre de 1951. La demora en la finalización de la obra se ha debido a las dificultades de la empresa adjudicataria en la obtención de vagones; demora en la entrega de material, etc. -

Obra: Quilmes N° 10.

Importe del contrato: \$ 4.186.820,00 m/n.

Ampliación N° 1: " 408.348,40 "

Características: Pavimentación hormigón simple e = 0,15 m. en Berazategui y Ezpeleta; movimiento de tierra en terraplén con pavimento H.S. e = 0,15 m. en calle Centenario, que une Ezpeleta con Quilmes y repavimentación de calle Mitre hasta Cementerio de Quilmes con pavimento de H.S. e = 0,18 m.

Iniciación de la obra: 28 de Febrero de 1950.

Plazo de ejecución: 15 meses.

Terminación: 28 de Mayo de 1951. Por la ampliación N° 1 la obra debió finalizar el 28 de Noviembre de 1951 pero en virtud de dificultades en la provisión de materiales vagones, etc. todavía se están ejecutando. -

Obra: Matanza N° 4 - San Martín N° 11.

Importe del contrato: \$ 2.752.097,00

Ampliación: " 54.980,00

Características: Pavimentos de hormigón simple e = 0,15 m. Avda. Díaz Vélez de Gaona a la Avda. General Paz de San Justo y San Martín. -

Iniciación de la obra: 9 de Junio de 1950.

Plazo de ejecución: 14 meses.

Terminación: 9 de Agosto de 1951. Dicha obra finalizó el 8 de Marzo de 1952 debiéndose dicha demora a la deficiente provisión de materiales y por falta de vagones. -

Obra: Cuatro de Junio N° 3.

Importe del contrato: \$ 4.641.419,68 m/n.

Características: Pavimentos de hormigón simple con cordones en un total de 59.500 m2. -

Iniciación de la obra: 16 de Julio de 1951. -

Plazo de ejecución: 12 meses.

Terminación: 16 de Julio de 1952. A la fecha se han certificado obras por un monto de \$ 1.417.890,66 m/n.

Obra: 25 de Mayo N° 3.

Importe del contrato: \$ 3.769.001,97 m/n.

Características: Pavimentos de hormigón simple con cordones integrales 13.620,00 m2., sin cordones integrales 51.70,00 m2.

Iniciación de la obra: 28 de Noviembre de 1949.

Plazo de ejecución: 13 meses.

Terminación: 28 de Diciembre de 1950. Se han certificado obras por un monto de \$ 3.099.903,40. Se acordó una prórroga de 12 meses. -

Obra: Morón N° 6.

Importe del contrato: \$ 9.708.940,82 m/n.

Características: Pavimento de hormigón simple con cordones integrales 132.810,50 m2., sin cordones integrales 4.818,00 m2.

Iniciación de la obra: 28 de Marzo de 1950.

Plazo de ejecución: 24 meses.

Terminación: 28 de Marzo de 1952. -

DIVISION INFRAESTRUCTURA AERONAUTICA

A raíz del Decreto N° 4930 de fecha 28 de Marzo de 1951 por el cual fué reestructurada la Dirección de Aeronáutica creándose con parte de sus efectivos la Dirección de Servicios Aéreos de la Provincia, esta División pasó a depender de la Dirección de Pavimentación, con la misión específica que tenía asignada en la referida Dirección de Aeronáutica, o sea la atención de todos los trabajos que tiendan a lograr la habilitación de Aeródromos. -

El ciclo de obras que comienza con la expropiación del campo y construcción de alambrados perimetrales, prosigue con la construcción de pistas de aterrizaje, plataforma y calles de carreteo, balizamiento diurno, instalación de servicios accesorios y conservación de las instalaciones existentes. -

Entre las instalaciones accesorias, caben mencionarse por su importancia la provisión de servicio telefónico, energía eléctrica, surtidores de nafta, etc., servicios que contribuyen a dotar al Aeródromo de las facilidades imprescindibles para que pueda considerarse un verdadero centro de las actividades Aeronáuticas. -

Ultimamente y como tarea complementaria, se estudiaron planes de embellecimientos, que serían realizados, mediante nuestra fiscalización, por las Instituciones Aeronáuticas que en su oportunidad han sido designada depositarias de los campos. -

Estos trabajos contemplan la construcción de parques y jardines en las zonas adyacentes al núcleo de instalaciones, con lo que se pretende lograr, no sólo la belleza del conjunto, sino también la disposición de un sitio de esparcimiento y descanso para los usuarios y familias que en determinadas ocasiones pue-

dan congregarse en virtud de las diversas actividades que se desarrollan en los Aeródromos.-

Entre las obras principales que actualmente se encuentran en ejecución caben citarse las del Aeropuerto La Plata y Aeródromos de Junín, Pehuajó, Necochea, y Miramar, cuyas características son las siguientes:

Aeropuerto La Plata.

Contempla el proyecto la construcción de dos pistas de 1.650 metros y 1.800 metros de longitud con un ancho de 45 metros y 50 metros respectivamente y cuya estructura se compone de los siguientes materiales:

Una capa de 30 cm de espesor de loess, seleccionado, que constituye la base, otra capa de 20 cm de espesor de conglomerado calcáreo y finalmente una carpeta asfáltica de 8 cm de espesor que constituye la superficie de rodamiento.

La ejecución de esta obra fué contratada en la suma de \$ 7.727.873,78 m/n, habiéndose certificado hasta la fecha la cantidad de \$ 1.865.703,51 m/n.

A raíz de un inconveniente surgido durante el desarrollo de los trabajos ha sido menester ordenar la paralización de esta obra, estado en que se encuentra en la actualidad.

Motivo de esta paralización es la imposibilidad de proveer el yacimiento de conglomerado calcáreo, que debía ser entregado por la Dirección y no concretado pese a las gestiones realizadas por expediente A-1145-48 M.O.P.

Actualmente se está tramitando la aprobación de una variante en el proyecto original que contempla la construcción de las pistas conforme al siguiente perfil tipo:

Sub-base: terreno natural compactado.

Base: Dos capas de loess seleccionado, primera de 30 cm de espesor y con valor soporte mayor de 30 y la segunda de 20 cm de espesor y valor soporte mayor de 60.

Pavimento: Una capa de 8 cm de espesor de concreto asfáltico.

El monto total de la obra con la variante expuesta y con precios actualizados alcanza a la suma de \$ 8.822.106,99 m/n.

Aeródromo de Junín:

Ubicado sobre la ruta Nacional pavimentada 188 y a 5 km de la ciudad de Junín.

Consta de tres pistas de 1.600; 1.570 y 1.220 m de longitud respectivamente.

Las pistas se construyen de tierra con una compactación especial en un ancho de 60 m y compactación común en la franja de aterrizaje de 100 m de ancho.

Su ejecución se realiza por Contrato en la suma de \$ 427.667,25 m/n., habiéndose certificado a la fecha la cantidad de \$ 407.226,38 m/n. Actualmente se encuentra en ejecución.

Aeródromo de Pehuajó:

Está ubicado sobre la ruta N° 226 y a 600 m de la ruta Nacional N° 5.

Consta de tres pistas de aterrizaje con una longitud promedio de 1.300 metros, útiles para el aterrizaje y descolaje. Se construyen de tierra común con un abovedado que permite el fácil escurrimiento de las aguas de lluvia. Se proyectó el drenaje de los mismos y del resto del campo y su realización se efectúa por Administración mediante equipos mecánicos alquilados a la Dirección de Equipos y Talleres. El presupuesto de la obra con las reservas de Ley alcanza a la suma de \$ 59.561,35 m/n. Esta obra está a punto de finalizar.

Aeródromo de Necochea:

Ubicado sobre el camino pavimentado Juárez- Necochea a la altura del km 14.500.

Se están construyendo tres pistas de tierra común abovedada, con una longitud útil para el descolaje y aterrizaje de aviones, de 1.650 m, 1.220 m y 1.120 m.

El monto total de la obra con las reservas de Ley alcanza a la cantidad de \$ 48.720,43 m/n., llevándose a cabo por Administración, mediante el alquiler de los equipos necesarios a la Dirección de Equipos y Talleres.

En la actualidad se encuentran terminadas las pistas N.S. y NE-SO con una longitud total de 2.340 m.

Aeródromo de Miramar:

Ubicado sobre el camino pavimentado que une Miramar con la ruta Mar del Plata-Necochea, se encuentra a 6 km de la localidad de Miramar.

La obra consta de tres pistas construídas de tierra común, abovedadas, con una longitud total de pistas de 4.288 m. Esta obra se encuentra terminada habiéndose ejecutado por Administración.

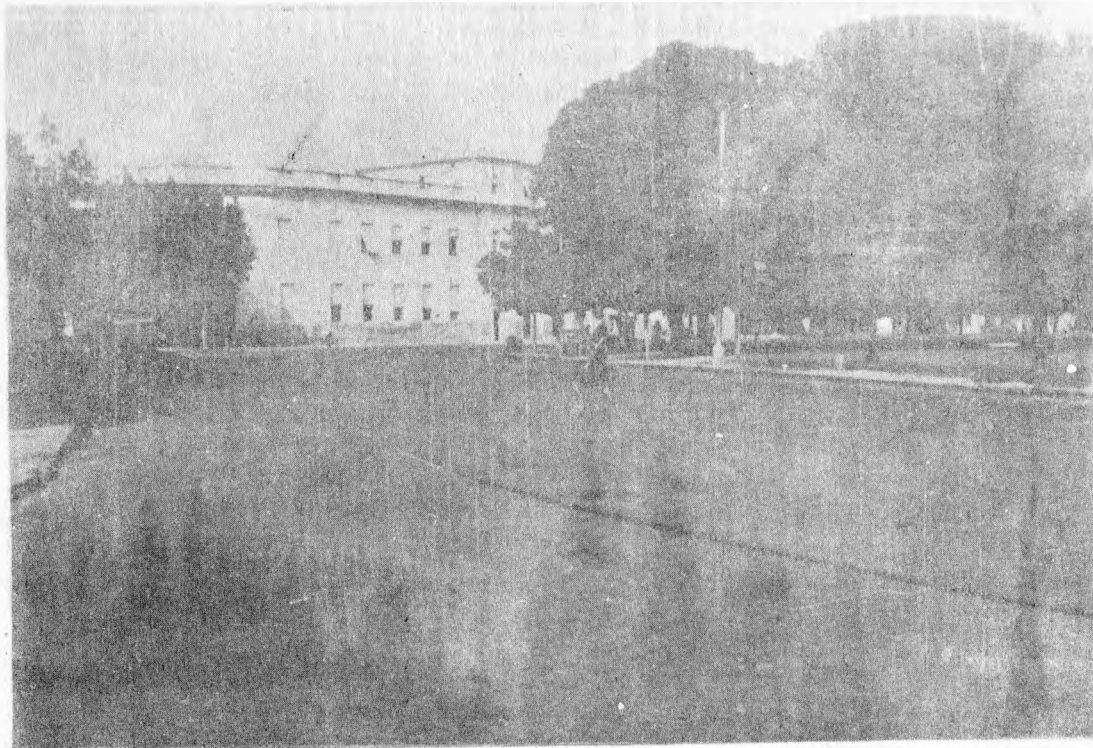

Pavimentación en la Plaza Rocha de
la Ciudad de La Plata.-

DESIGNACION	PARTIDO	LOCALIDAD	MONTO	IMPUTACION			
			PRESUPUESTO	LEY	CAPIT.	RUBRO	ITEM
<u>PAVIMENTACION URBANA:</u>							
RUBRO I	A. Alsina	A. Alsina	500.000.00	5139	----	----	----
" "	A. Brown	A.S.Martín	1.320.250.00	5139	----	----	----
" "	Alberti	Alberti	300.000.00	5139	----	----	----
" "	Avellaneda	Avellaneda	2.277.199.00	5139	----	----	----
" "	Avellaneda	V. Domínico	61.225.80	5139	----	----	----
" "	Avellaneda	C.Billing.	41.720.00	5139	----	----	----
" "	Avellaneda	B. Tránsito	-----	5139	----	----	----
" "	Avellaneda	C. Cordero	640.675.00	5139	----	----	----
" "	Avellaneda	A.R.Franco	1.484.020.00	5139	----	----	----
" "	Avellaneda	A. Perón	3.006.466.50	5139	----	----	----
" "	Ayacucho	Ayacucho	6.071.425.00	5139	----	----	----
" "	Azul	Cacharí	2.364.570.00	5139	----	----	----
" "	B. Blanca	B. Blanca	3.000.000.00	5139	----	----	----
" "	Balcarce	Balcarce	2.566.229.00	5139	----	----	----
" "	Baradero	Baradero	4.347.600.00	5139	----	----	----
" "	Bolívar	Bolívar	3.551.610.00	5139	----	----	----
" "	Colón	Colón	2.113.136.49	5139	----	----	----
" "	C. Dorrego	C. Dorrego	1.811.736.37	5139	----	----	----
" "	C. Dorrego	C. Dorrego	2.139.607.00	5139	----	----	----
" "	C.M.L.Ros	Punta Alta	2.350.256.00	4125	----	----	----
" "	C.M.L.Ros	Punta Alta	1.526.708.00	5139	----	----	----
" "	C.M.L.Ros	C.Atlánt.	946.300.00	5139	----	----	----
" "	C.M.L.Ros	Punta Alta	1.388.655.00	5139	----	----	----
" "	C. Suarez	Huanguelén	470.164.00	5139	----	----	----
" "	C. Suarez	C. Suarez	648.278.00	4125	----	----	----
" "	C.de Junio	Lamís	4.539.580.00	5139	----	----	----
" "	Chascomís	J. M. Cobo	1.978.558.30	5139	----	----	----
" "	G.Alvarado	Miramar	4.490.636.50	5139	----	----	----
" "	G.Belgrano	G.Belgrano	2.238.790.00	5139	----	----	----
" "	Gral Lavalle	M. de Ajó	1.542.300.00	5139	----	----	----
" "	G.S.Martín	A.de los Condes	701.466.00	4125	----	----	----
" "	G.S.Martín	V.Ballester	145.818.17	5139	----	----	----
" "	G.Madariaga	G.Madariaga	5.419.863.90	5139	----	----	----
" "	Gral.Pinto	Gral.Pinto	2.466.000.00	5139	----	----	----
" "	G.Pueyrredón	M.del Plata	2.216.273.00	5139	----	----	----
" "	G.Pueyrredón	M.del Plata	34.040.70	5139	----	----	----
" "	C.de Junio	A. Perón	6.300.700.00	5139	----	----	----
" "	G.Pueyrred.	M.del Plata	13.064.151.25	5139	----	----	----
" "	G.Sarmiento	Pilar	7.732.278.25	5139	----	----	----
" "	G. Chaves	De la Garma	1.052.420.00	5139	----	----	----
" "	Junín	V.Belgrano	3.408.504.00	5139	----	----	----
" "	Junín	Junín	8.308.579.00	5139	----	----	----
" "	Juarez	Juarez	400.000.00	5139	----	----	----
" "	La Plata	Calle 7	671.675.00	5139	----	----	----
" "	La Plata	Berisso	965.545.00	5139	----	----	----
" "	La Plata	Calle 57	166.020.00	5139	----	----	----
" "	La Plata	Calle 44	1.239.542.75	5139	----	----	----

LICITAC.	ADJUDICACION		EJECUCION			OBSERVACIONES
FECHA	FECHA	MONTO CONTRATADO O POR ADMINISTRACION	FECHA INICIACION	FECHA TERMINACION	o/o REALIZ.	
----	----	-----	----	----	----	Presupuesto oficial estimado
15/ 5/51	5/ 9/51	1.602.209.40	----	----	16
----	----	-----	----	----	----	Presupuesto oficial estimado
1/ 8/48	----	3.813.461.55	1/ 4/49	1/ 7/50	100	Terminada
19/10/49	15/ 4/50	99.600.00	3/ 5/50	30/ 5/50	100	"
11/ 6/48	26/ 8/48	70.194.33	13/10/48	12/ 1/49	100	"
26/ 8/49	28/ 2/50	259.500.00	----	----	100	"
----	----	-----	----	----	----
----	----	-----	----	----	----
----	----	-----	5/ 1/49	----	100	Terminada
23/ 5/50	26/10/50	5.647.931.22	7/ 2/51	----	21
----	----	-----	----	----	----
23/ 4/48	7/10/48	3.565.693.50	14/ 1/49	----	100	Terminada
17/ 2/50	15/ 6/50	4.514.350.00	4/12/50	----	9
----	----	-----	----	----	----
25/11/49	28/ 3/50	2.509.766.02	29/ 4/50	----	71
----	----	-----	----	----	----
7/10/49	12/ 2/50	2.170.460.00	31/ 3/50	----	100	Terminada
25/ 1/46	2/ 3/46	3.584.861.20	3/ 8/46	7/ 8/49	100	Terminada
4/ 5/48	6/ 7/48	2.404.780.04	30/ 7/48	30/ 7/49	100	Terminada
1/ 9/50	----	1.411.800.00	9/ 1/51	----	100	Terminada
19/ 8/49	31/10/49	2.106.647.00	30/11/49	30/ 4/50	100	Terminada
----	----	-----	----	----	----
30/ 9/47	6/11/47	1.904.490.00	16/ 1/48	16/ 1/49	100	Terminada
3/11/50	27/ 3/51	4.219.475.00	16/ 7/51	----	33
30/ 9/49	30/ 1/50	2.054.000.00	3/ 2/50	----	95
----	----	-----	----	----	----
25/ 8/50	2/ 2/51	2.305.544.50	13/ 3/51	----	1
23/ 1/51	----	2.323.815.00	----	----	----
8/ 1/47	9/ 5/47	1.304.944.90	9/ 6/47	9/10/48	100	Terminada
8/ 2/50	10/5/ 50	2.752.097.00	9/ 6/50	----	89
24/ 3/50	29/ 5/50	3.800.000.00	31/10/50	----	31
----	----	-----	----	----	----
22/ 4/48	21/ 6/48	2.326.544.00	6/ 8/48	6/ 2/50	100	Terminada
29/ 9/50	30/ 4/51	39.245.93	30/ 5/51	----	94
16/ 2/47	11/ 3/48	7.735.480.50	14/ 6/48	----	100	Terminada
15/ 2/50	22/ 5/50	14.508.226.35	8/ 8/50	----	90
18/11/47	1/ 3/48	8.911.379.00	3/ 4/48	----	92
7/ 2/50	21/ 4/50	948.350.00	6/ 6/50	----	90
9/ 6/48	26/ 8/48	5.036.482.00	21/ 9/48	----	96
16/ 6/50	23/ 1/51	7.457.940.00	14/ 3/51	----	48
----	----	-----	----	----	----	Presupuesto oficial estimado
4/ 8/49	28/10/49	1.933.000.00	30/ 1/50	30/ 7/50	100	Terminada
29/ 9/49	15/ 2/50	1.739.933.51	2/ 3/50	----	100	Terminada
3/ 3/49	20/ 7/49	293.991.50	15/ 9/49	15/ 1/50	100	Terminada
19/ 7/49	29/ 9/49	1.392.822.70	20/11/49	----	67

DESIGNACION	PARTIDO	LOCALIDAD	MONTO	IMPUTACION			
			PRESUPUESTO	LEY	CAPIT.	RUBRO	ITEM
PAVIMENTACION URBANA:							
RUBRO I	La Plata	P. Rocha	2.593.980.00	5139	---	---	---
" "	La Plata	Calle 27	190.246.00	5139	---	---	---
" "	La Plata	3a.Sección	3.777.542.00	5139	---	---	---
" "	La Plata	1a.2a.3a.Sec	9.176.398.00	5139	---	---	---
" "	La Plata	La Plata A	6.705.795.39	5139	---	---	---
" "	La Plata	La Plata B	280.250.00	5139	---	---	---
" "	La Plata	La Plata	-----	---	---	---	---
" "	Las Cenizas	Tigre	1.194.275.60	5139	---	---	---
" "	Lobería	Lobería	378.631.00	5139	---	---	---
" "	Lobería	Quequén	178.630.00	5139	---	---	---
" "	L. Zamora	A.G.Rod.	2.473.253.80	5139	---	---	---
" "	L. Zamora	A.Necochea	2.802.375.00	5139	---	---	---
" "	Maipú	Maipú	500.000.00	5139	---	---	---
" "	M. Chiquita	G. Pirán	224.664.60	5139	---	---	---
" "	Matanza	Matanza	7.542.430.00	5139	---	---	---
" "	Mercedes	Mercedes	770.150.00	5139	---	---	---
" "	Merlo	S.A.Padua	3.681.843.95	5139	---	---	---
" "	Merlo	Pontevedra	2.656.055.00	5139	---	---	---
" "	Merlo	Merlo	1.016.200.00	5139	---	---	---
" "	Moreno	Moreno	3.227.810.00	5139	---	---	---
" "	Moreno	Moreno	12.478.860.00	5139	---	---	---
" "	Morón	Morón	9.179.619.80	5139	---	---	---
" "	Necochea	A.Costan.	1.971.202.00	5139	---	---	---
" "	Necochea	S.Norte	9.678.030.00	5139	---	---	---
" "	Necochea	Secc.N.E.	-----	5139	---	---	---
" "	N.de Julio	N.de Julio	800.000.00	5139	---	---	---
" "	Olavarría	Olavarría	1.400.000.00	5139	---	---	---
" "	Patagones	Patagones	600.000.00	5139	---	---	---
" "	Pergamino	Pergamino	1.961.117.00	5139	---	---	---
" "	Puán	Darragueira	775.231.00	5139	---	---	---
" "	Puán	Puán	695.505.00	5139	---	---	---
" "	Pilar	Pilar	355.677.30	5139	---	---	---
" "	Quilmes	Quilmes	1.928.155.10	4125	---	---	---
" "	Quilmes	Ezpeleta	2.207.397.62	5139	---	---	---
" "	Quilmes	Bernal	2.445.223.97	5139	---	---	---
" "	Ramallo	Ramallo	583.440.00	5139	---	---	---
" "	Ramallo	Ramallo	1.036.860.00	5139	---	---	---
" "	Rojas	Rojas	-----	5139	---	---	---
" "	Saavedra	Pigüé	8.557.195.00	5139	---	---	---
" "	S.A.Areco	S.A.Areco	300.000.00	5139	---	---	---
" "	S.Fernando	S.Fernando	7.175.580.00	5139	---	---	---
" "	S. Isidro	San Isidro	7.312.719.50	5139	---	---	---
" "	San Martín	A.D.Velez	2.793.873.00	5139	---	---	---
" "	S. Nicolás	S. Nicolás	482.755.00	5139	---	---	---
" "	S. Vicente	S. Vicente	1.626.877.00	5139	---	---	---
" "	Saladillo	Saladillo	4.889.505.00	5139	---	---	---
" "	Tandil	1a.Sección	7.277.920.00	5139	---	---	---
" "	Tandil	2a.Sección	5.030.525.00	5139	---	---	---

DESIGNACION	PARTIDO	LOCALIDAD	MONTO	IMPUTACION			
			PRESUPUESTO	LEY	CAPIT.	RUBRO	ITEM
PAVIMENTACION URBANA:							
RUBRO I	La Plata	P. Rocha	2.593.980.00	5139	----	----	----
" "	La Plata	Calle 27	190.246.00	5139	----	----	----
" "	La Plata	3a.Sección	3.777.542.00	5139	----	----	----
" "	La Plata	1a.2a.3a.Sec	9.176.398.00	5139	----	----	----
" "	La Plata	La Plata A	6.705.795.39	5139	----	----	----
" "	La Plata	La Plata B	280.250.00	5139	----	----	----
" "	La Plata	La Plata	-----	----	----	----	----
" "	Las Conchas	Tigre	1.194.275.60	5139	----	----	----
" "	Lobería	Lobería	378.631.00	5139	----	----	----
" "	Lobería	Quequén	178.630.00	5139	----	----	----
" "	L. Zamora	A.G.Red.	2.473.253.80	5139	----	----	----
" "	L. Zamora	A.Necochea	2.802.375.00	5139	----	----	----
" "	Maipú	Maipú	500.000.00	5139	----	----	----
" "	M. Chiquita	G. Pirán	224.664.60	5139	----	----	----
" "	Matanza	Matanza	7.542.430.00	5139	----	----	----
" "	Mercedes	Mercedes	770.150.00	5139	----	----	----
" "	Merlo	S.A.Padua	3.681.843.95	5139	----	----	----
" "	Merlo	Pontevedra	2.656.055.00	5139	----	----	----
" "	Merlo	Merlo	1.016.200.00	5139	----	----	----
" "	Moreno	Moreno	3.227.810.00	5139	----	----	----
" "	Moreno	Moreno	12.478.860.00	5139	----	----	----
" "	Morón	Morón	9.179.619.80	5139	----	----	----
" "	Necochea	A.Costan.	1.971.202.00	5139	----	----	----
" "	Necochea	S.Norte	9.678.030.00	5139	----	----	----
" "	Necochea	Secc.N.E.	-----	5139	----	----	----
" "	N.de Julio	N.de Julio	800.000.00	5139	----	----	----
" "	Olavarría	Olavarría	1.400.000.00	5139	----	----	----
" "	Patagones	Patagones	600.000.00	5139	----	----	----
" "	Pergamino	Pergamino	1.961.117.00	5139	----	----	----
" "	Puán	Darragueira	775.231.00	5139	----	----	----
" "	Puán	Puán	695.505.00	5139	----	----	----
" "	Pilar	Pilar	355.677.30	5139	----	----	----
" "	Quilmes	Quilmes	1.928.155.10	4125	----	----	----
" "	Quilmes	Ezpeleta	2.207.397.62	5139	----	----	----
" "	Quilmes	Bernal	2.445.223.97	5139	----	----	----
" "	Ramallo	Ramallo	583.440.00	5139	----	----	----
" "	Ramallo	Ramallo	1.036.860.00	5139	----	----	----
" "	Rojas	Rojas	-----	5139	----	----	----
" "	Saavedra	Pigüé	8.557.195.00	5139	----	----	----
" "	S.A.Areco	S.A.Areco	300.000.00	5139	----	----	----
" "	S.Fernando	S.Fernando	7.175.580.00	5139	----	----	----
" "	S. Isidro	San Isidro	7.312.719.50	5139	----	----	----
" "	San Martín	A.D.Velez	2.793.873.00	5139	----	----	----
" "	S. Nicolás	S. Nicolás	482.755.00	5139	----	----	----
" "	S. Vicente	S. Vicente	1.626.877.00	5139	----	----	----
" "	Saladillo	Saladillo	4.889.505.00	5139	----	----	----
" "	Tandfl	1a.Sección	7.277.920.00	5139	----	----	----
" "	Tandfl	2a.Sección	5.030.525.00	5139	----	----	----

LICITAC.		ADJUDICACION		EJECUCION		OBSERVACIONES
FECHA	FECHA	MONTO CONTRATADO O POR ADMINISTRACION	FECHA INICIACION	FECHA TERMINACION	% REALIZ.	
22/ 7/49	1/ 8/50	2.787.800.00	28/ 9/50	28/ 2/51	100	Terminada
9/ 8/49	21/10/49	587.479.80	6/10/49	10/ 6/50	100	Terminada
10/10/49	2/ 1/50	4.748.137.00	3/ 5/50	----	91
10/10/49	3/ 1/50	12.155.218.00	6/ 2/50	----	81
25/ 4/51	12/ 7/51	11.574.825.05	12/ 7/51	----	58
11/ 8/51	23/10/51	280.250.00	----	----	48
----	----	2.218.801.00	----	----	----
5/ 5/49	5/ 9/49	1.798.878.10	5/10/49	----	69
----	----	----	----	----	----
11/10/49	28/10/50	610.399.40	27/10/50	----	94
15/ 3/48	5/12/48	2.513.131.00	15/ 4/49	15/ 1/50	100	Terminada
28/11/47	18/ 3/48	2.999.605.00	24/ 4/48	24/10/49	100	Terminada
----	----	----	----	----	----
24/ 6/48	4/12/48	531.092.25	25/ 1/49	25/ 9/49	100	Terminada
----	----	----	----	----	----
5/ 6/51	23/10/51	923.632.50	3/11/51	----	7
5/ 5/48	27/ 7/48	5.567.638.91	27/9 /48	27/12/50	100	Terminada
5/ 5/50	25/ 7/50	2.450.262.50	30/10/50	----	98
4/ 8/50	22/12/50	1.044.082.00	1/ 8/51	----	100	Terminada
3/ 7/47	29/ 9/47	8.796.963.55	22/10/47	22/11/50	100	Terminada
----	----	----	----	----	----
29/10/49	28/ 2/50	8.865.598.82	28/ 3/50	----	40
7/ 3/50	18/ 9/50	2.301.620.00	7/ 7/51	----	19
----	----	----	----	----	----
----	----	----	----	----	----
----	----	----	----	----	----
----	----	----	----	----	----	Presupuesto oficial estimado
----	----	----	----	----	----	Presupuesto oficial estimado
----	----	----	----	----	----	Presupuesto oficial estimado
22/ 7/49	15/10/49	2.759.790.00	30/11/49	----	75
30/ 5/50	----	2.054.800.00	----	----	----
8/ 9/48	29/ 1/49	1.370.509.23	18/ 6/49	----	98
----	----	----	----	----	----
18/ 6/47	24/10/47	2.972.129.87	11/ 3/48	----	91
14/ 9/49	13/12/49	4.186.820.00	22/ 2/50	----	74
12/ 5/49	16/ 8/49	3.912.747.60	15/ 9/49	----	100	Terminada
----	----	----	----	----	----
16/ 2/50	24/ 5/50	1.214.695.00	3/ 7/50	----	76
----	----	----	----	----	----
4/ 8/50	12/ 7/51	7.776.518.00	1/ 9/51	----	2
----	----	----	----	----	----	Presupuesto oficial estimado
31/ 8/50	22/12/50	6.913.520.00	24/ 1/51	----	4
6/12/49	6/ 2/50	8.269.804.10	25/ 4/50	----	60
7/ 2/50	10/ 5/50	2.752.097.00	9/ 6/50	----	89
----	----	----	----	----	----
----	----	4.102.650.00	----	----	----
20/12/49	20/ 3/50	6.726.904.00	7/ 6/50	----	77
20/12/49	20/ 3/50	4.665.690.00	6/ 6/50	----	90

DESIGNACION	PARTIDO	LOCALIDAD	MONTO	IMPUTACION			
			PRESUPUESTO	LEY	CAPIT.	RUBRO	ITEM
<u>PAVIMENTACION URBANA:</u>							
RUBRO I	Tandil	3a. Sección	1.277.675.00	5139	---	---	---
" "	T. Lauquen	T. Lauquen	7.144.500.00	5139	---	---	---
<u>PAVIMENTACION ACCESO A RUTA</u>							
RUBRO II	Alberti	Alberti	1.289.950.00	5139	---	---	---
" "	A. Brown	M. Rivadavia	400.000.00	5139	---	---	---
" "	A. Brown	A. Necochea	2.000.000.00	5139	---	---	---
" "	Ayacucho	Ayacucho	472.366.89	4125	---	---	---
" "	Azul	Cacharí	2.364.570.00	5139	---	---	---
" "	Baradero	Baradero	1.318.833.00	5139	---	---	---
" "	B. Mitre	Arrecifes	90.000.00	5139	---	---	---
" "	Bragado	Bragado	853.525.00	5139	---	---	---
" "	Cañuelas	Cañuelas	85.053.10	4125	---	---	---
" "	Cañuelas	Uliber.	800.000.00	5139	---	---	---
" "	C. Casares	A.R.5 Hosp.	1.347.225.00	5139	---	---	---
" "	C. de Areco	C. de Areco	2.077.893.00	5139	---	---	---
" "	Colón	Colón	405.286.84	4125	---	---	---
" "	Chacabuco	Chacabuco	2.566.907.00	5139	---	---	---
" "	C. de Junio	A. Perón	1.999.534.84	5139	---	---	---
" "	Dolores	A. Conesa	250.000.00	5139	---	---	---
" "	Chascomús	Chascomús	2.103.842.50	5139	---	---	---
" "	G. Belgrano	Acc. Ruta 55	1.250.000.00	5139	---	---	---
" "	G. Guido	Acc. Ruta 2	300.000.00	5139	---	---	---
" "	Las Heras	Las Heras	444.052.00	5139	---	---	---
" "	G. Madariaga	G. Madariaga	580.319.48	5139	---	---	---
" "	G. Chaves	Acc. Ruta 3	2.730.068.00	5139	---	---	---
" "	Juarez	Acc. Ruta 3	104.964.00	5139	---	---	---
" "	Junín	Acc. Ruta 7	535.418.20	4125	---	---	---
" "	Laprida	A.R.P. 74	1.250.000.00	5139	---	---	---
" "	Las Flores	Las Flores	203.454.67	4125	---	---	---
" "	Las Conchas	Tigre	1.000.000.00	5139	---	---	---
" "	Las Conchas	I. Maschw.	1.080.256.10	5139	---	---	---
" "	Iobería	Iobería	261.250.00	4125	---	---	---
" "	Lobos	Lobos	283.669.50	4125	---	---	---
" "	Luján	Luján	299.360.00	5139	---	---	---
" "	Navarro	Acc. Ruta 200	100.000.00	5139	---	---	---
" "	Necochea	La Dulce	2.337.865.50	5139	---	---	---
" "	Necochea	A.R.P. 227	800.000.00	5139	---	---	---
" "	9 de Julio	Acc. Ruta 5	500.000.00	5139	---	---	---
" "	Olavarría	Olavarría	17.349.71	5139	---	---	---
" "	Pehuajó	Acc. Ruta 5	500.000.00	5139	---	---	---
" "	Pellegrini	Acc. Ruta 5	600.000.00	5139	---	---	---
" "	Pila	Lezama	250.000.00	5139	---	---	---
" "	Pilar	Garin	1.500.000.00	5139	---	---	---
" "	Rojas	Rojas	367.413.00	5139	---	---	---
" "	R. Perez	Acc. Ruta 205	1.400.000.00	5139	---	---	---
" "	Salto	Ruta 191	1.085.119.00	5139	---	---	---
" "	Suipacha	Ruta 5	669.817.00	5139	---	---	---
" "	Tornquist	Ruta 3	450.000.00	5139	---	---	---
" "	T. Arroyos	Tres Arroyos	164.618.85	5139	---	---	---

LICITAC.		ADJUDICACION		EJECUCION			OBSERVACIONES
FECHA	FECHA	MONTO CONTRATADO O POR ADMINISTRACION	FECHA INICIACION	FECHA TERMINACION	o/o REALIZ.		
20/12/49	20/ 3/50	1.457.154.00	5/ 6/50	----	100	Terminada	
----	----	----	----	----	----	
----	----	----	----	----	----	
----	----	----	----	----	----	Presupuesto oficial estimado	
----	----	----	----	----	----	Presupuesto oficial estimado	
17/ 7/46	15/12/47	592.913.00	9/ 6/47	9/ 9/48	100	Terminada	
23/ 1/51	----	2.117.240.00	----	----	----	En conjunto c/pav. urbana	
17/ 2/50	22/12/50	2.265.843.00	4/ 2/51	----	95	----	
----	----	----	----	----	----	Presupuesto oficial estimado	
----	----	----	----	----	----	En ejecución rubros II-III	
23/ 1/48	29/ 4/48	178.957.05	19/ 5/48	19/10/48	100	Terminada	
----	----	----	----	----	----	Presupuesto oficial estimado	
----	----	----	----	----	----	
1/ 2/50	26/10/50	2.469.104.00	27/11/50	----	38	
21/11/47	7/ 2/48	662.546.26	22/ 3/48	22/10/48	100	Terminada	
20/ 9/49	19/12/49	3.372.606.00	19/ 1/50	----	97	
----	----	----	----	----	----	
----	----	----	----	----	----	Presupuesto oficial estimado	
----	----	----	----	----	----	
----	----	----	----	----	----	Presupuesto oficial estimado	
----	----	----	----	----	----	Presupuesto oficial estimado	
16/ 2/50	23/ 8/50	518.100.00	30/ 4/51	----	100	Terminada	
3/ 8/49	----	798.970.00	----	----	----	
----	----	----	----	----	----	En conjunto rubros II-III	
----	----	----	----	----	----	
9/ 6/48	26/ 8/48	547.518.75	21/ 9/48	21/ 7/49	100	Terminada	
----	----	----	----	----	----	
29/ 5/46	16/12/46	272.801.50	23/ 4/47	23/ 6/48	100	Terminada	
----	----	----	----	----	----	Presupuesto oficial estimado	
----	----	----	----	----	----	Presupuesto oficial estimado	
24/ 6/47	10/10/47	400.890.00	3/12/47	3/ 5/48	100	Terminada	
29/ 5/46	16/12/46	407.441.75	23/ 4/47	23/ 8/48	100	Terminada	
10/ 6/48	28/ 9/48	290.407.50	25/11/48	25/ 2/49	100	Terminada	
----	----	----	----	----	----	Presupuesto oficial estimado	
27/ 9/49	13/ 1/50	3.474.640.00	31/ 3/50	----	78	
----	----	----	----	----	----	Presupuesto oficial estimado	
----	----	----	----	----	----	Presupuesto oficial estimado	
----	----	31.344.75	----	----	----	Presupuesto oficial estimado	
----	----	----	----	----	----	Presupuesto oficial estimado	
----	----	----	----	----	----	Presupuesto oficial estimado	
----	----	----	----	----	----	Presupuesto oficial estimado	
----	----	----	----	----	----	
----	----	----	----	----	----	Presupuesto oficial estimado	
----	----	----	----	----	----	
30/ 3/48	15/ 9/48	314.059.50	21/11/48	25/ 4/49	100	Terminada	

DESIGNACION	PARTIDO	LOCALIDAD	MONTO	IMPUTACION			
			PRESUPUESTO	LEY	CAPIT.	RUBRO	ITEM
<u>PAVIMENTACION ACCESO A RUTA:</u>							
RUBRO II	25 de Mayo	25 de Mayo	2.973.140.00	5139	---	---	---
" "	Zárate	A.R.9-Cement.	1.993.945.00	5139	---	---	---
<u>PAVIMENTACION A ESTABLECIMIENTOS</u>							
<u>DE INTERES GENERAL.-</u>							
RUBRO III	Balcarce	Mat-Cement.	694.112.00	5139	---	---	---
" "	Bolívar	Bolívar	231.378.70	4125	---	---	---
" "	Bragado	Bragado	2.051.947.00	5139	---	---	---
" "	C.Brandsen	C.Brandsen	411.038.00	5139	---	---	---
" "	C.Pringles	Cement.Hosp.	2.477.224.60	5139	---	---	---
" "	4 de Junio	Acc. Gerli	5.406.641.20	5139	---	---	---
" "	G.Sarmiento	A.Polvorines	1.463.499.00	5139	---	---	---
" "	G.Madariaga	G.Madariaga	5.419.863.90	5139	---	---	---
" "	Las Conchas	Tigre	1.474.500.00	5139	---	---	---
" "	Marcos Paz	Marcos Paz	481.695.72	5139	---	---	---
" "	M.Chiquita	Pil-Vidal	274.326.50	5139	---	---	---
" "	Mercedes	Acc.Cement.	770.150.00	5139	---	---	---
" "	9 de Julio	9 de Julio	498.198.00	5139	---	---	---
" "	Pilar	Pilar	80.000.00	5139	---	---	---
" "	Puán	Acc.Cem.Hosp.	695.506.00	5139	---	---	---
" "	Rauch	Rauch	847.271.00	5139	---	---	---
" "	S.A.de Areco	S.A.de Areco	612.404.80	5139	---	---	---
" "	Saladillo	Cement.Hosp.	388.627.00	5139	---	---	---
" "	Saladillo	Matadero	531.271.00	5139	---	---	---
" "	San Nicolás	San Nicolás	700.000.00	5139	---	---	---
" "	San Pedro	San Pedro	285.403.00	4125	---	---	---
" "	Suipacha	Suipacha	356.693.60	5139	---	---	---
" "	Tapalqué	Tapalqué	1.405.376.00	5139	---	---	---

LICITAC.	ADJUDICACION		EJECUCION			OBSERVACIONES
FECHA	FECHA	MONTO CONTRATADO O POR ADMINISTRACION	FECHA INICIACION	FECHA TERMINACION	% REALIZ.	
27/ 7/49	31/10/49	3.442.619.40	28/11/49	-----	95
8/ 2/50	20/ 3/50	2.614.300.00	26/ 6/50	-----	8
29/ 7/48	14/10/48	1.199.055.00	6/ 5/49	6/ 9/50	100	Terminada
28/10/47	30/ 2/48	448.210.00	28/ 4/48	28/ 9/48	100	Terminada
2/ 8/48	19/12/49	3.253.187.85	19/ 1/50	-----	92
-----	-----	-----	-----	-----	-----
8/ 3/49	16/ 7/49	2.871.979.20	4/11/50	4/ 3/51	100	Terminada
-----	-----	-----	-----	-----	-----
-----	-----	-----	-----	-----	-----
24/ 3/50	29/ 5/50	3.800.000.00	31/10/50	-----	31
8/11/50	27/ 3/51	1.474.470.00	25/ 4/51	-----	8
4/11/47	12/ 1/47	707.419.00	13/ 2/48	13/ 8/48	100	Terminada
-----	-----	-----	-----	-----	-----
5/ 6/51	23/10/51	923.632.00	3/11/51	-----	7
-----	-----	-----	-----	-----	-----
-----	-----	-----	-----	-----	-----
8/ 9/48	10/ 3/49	1.043.380.00	18/ 6/49	-----	98
-----	-----	-----	-----	-----	-----
3/ 1/48	23/ 4/48	806.306.00	7/ 6/48	7/ 1/49	100	Terminada
-----	-----	-----	-----	-----	-----
-----	-----	-----	-----	-----	-----
-----	-----	-----	-----	-----	-----	Presupuesto oficial estimado
14/ 5/47	14/ 8/48	490.061.00	29/ 9/47	29/ 8/48	100	Terminada
-----	-----	-----	-----	-----	-----	En conjunto Rubro II
6/ 7/48	-----	-----	-----	-----	-----

DESIGNACION	PARTIDO	LOCALIDAD	MONTO		IMPUTACION			
			PRESUPUESTO	LEV	CAPIT.	RUBRO	ITEM	
Adquisición campo y mejoramiento	A. Alsina	Carhué	120.000.00	5142	VII	I	1	
Adquisición campo	A. Alsina	Carhué	19.400.00	5142	VII	I	1	
Construcción de alambrados	A. Alsina	Carhué	7.710.05	5142	VII	I	1	
Adquisición campo y mejoramiento	Ayacucho	Ayacucho	50.000.00	5142	VII	I	2	
Ampliación y mejoramiento Aeródromo-estabilización pistas-energía eléctrica-teléfono-balizamiento	Azul	Azul	748.000.00	5142	VII	I	3	
Construcción alambrados	Azul	Azul	8.418.42	5142	VII	I	3	
Mejoramiento pistas	Azul	Azul	29.794.51	5142	VII	I	3	
Balizamiento techo hangar	Azul	Azul	1.716.00	5142	VII	I	3	
Adquisición campo y mejoramiento	Balcarce	Balcarce	90.000.00	5142	VII	I	5	
Adquisición campo	Balcarce	Balcarce	58.728.00	5142	VII	I	5	
Adquisición campo y mejoramiento	Baradero	Baradero	100.000.00	5142	VII	I	6	
Adquisición campo y mejoramiento	B. Mitre	B. Mitre	80.000.00	5142	VII	I	7	
Adquisición campo	B. Mitre	B. Mitre	69.124.14	5142	VII	I	7	
Permuta campo y mejoramiento	Bolivar	Bolivar	40.000.00	5142	VII	I	8	
Adquisición campo y mejoramiento	Bragado	Bragado	65.000.00	5142	VII	I	9	
Adquisición campo	Bragado	Bragado	78.000.00	5142	VII	I	9	
Adquisición campo y mejoramiento	Campana	Campana	120.000.00	5142	VII	I	10	
Adquisición campo	Campana	Campana	92.371.81	5142	VII	I	10	
Adquisición campo y mejoramiento	C. Casares	C. Casares	70.000.00	5142	VII	I	11	
Adquisición campo	C. Casares	C. Casares	42.500.00	5142	VII	I	11	
Construcción alambrados	C. Casares	C. Casares	12.448.40	5142	VII	I	11	
Adquisición campo y mejoramiento	C. Tejedor	C. Tejedor	40.000.00	5142	VII	I	12	
Adquisición campo y mejoramiento	Colón	Colón	70.000.00	5142	VII	I	13	
Adquisición campo	Colón	Colón	44.868.43	5142	VII	I	13	
Construcción alambrados	Colón	Colón	14.318.00	5142	VII	I	13	
Adquisición campo y mejoramiento	C. Dorrego	C. Dorrego	60.000.00	5142	VII	I	14	
Adquisición campo	C. Dorrego	C. Dorrego	30.121.80	5142	VII	I	14	
Construcción alambrados	C. Dorrego	C. Dorrego	17.344.50	5142	VII	I	14	
Construcción portada	C. Dorrego	C. Dorrego	8.414.54	5142	VII	I	14	
Adquisición campo y mejoramiento	C. Pringles	C. Pringles	60.000.00	5142	VII	I	15	
Adquisición campo	C. Pringles	C. Pringles	15.000.00	5142	VII	I	15	
Construcción alambrados	C. Pringles	C. Pringles	27.004.40	5142	VII	I	15	
Ampliación aeródromo y mejoramiento-energía eléctrica-teléfono-balizamiento	C. Suarez	C. Suarez	135.000.00	5142	VII	I	16	
Adquisición campo	C. Suarez	C. Suarez	63.500.00	5142	VII	I	16	
Construcción alambrados	C. Suarez	C. Suarez	27.040.20	5142	VII	I	16	
Instalación teléfono	C. Suarez	C. Suarez	3.752.00	5142	VII	I	16	
Adquisición campo y mejoramiento	Chacabuco	Chacabuco	120.000.00	5142	VII	I	17	
Adquisición campo	Chacabuco	Chacabuco	76.767.84	5142	VII	I	17	
Adquisición campo y mejoramiento	Chascomís	Chascomís	120.000.00	5142	VII	I	18	
Adquisición campo	Chascomís	Chascomís	41.090.84	5142	VII	I	18	
Construcción alambrados	Chascomís	Chascomís	24.445.52	5142	VII	I	18	
Adquisición campo	Chivilcoy	Chivilcoy	71.022.29	5142	VII	I	19	
Adquisición campo y mejoramiento	Chivilcoy	Chivilcoy	70.000.00	5142	VII	I	19	
Ampliación aeródromo y mejoramiento-energía eléctrica-teléfono-balizamiento ilum.perímetro	Dolores	Dolores	293.000.00	5142	VII	I	20	
Adquisición campo	Dolores	Dolores	35.224.35	5142	VII	I	20	
Construcción alambrados	Dolores	Dolores	18.688.45	5142	VII	I	20	

LICITAC.	ADJUDICACION		EJECUCION			OBSERVACIONES
	FECHA	FECHA	MONTO CONTRATADO O POR ADMINISTRACION	FECHA INICIACION	FECHA TERMINACION	
----	----	----	----	----	----	Previsto por Ley
24/ 8/49	29/12/49	8.962.05	15/ 3/50	23/ 6/49	100
----	----	----	----	13/ 5/50	100
----	----	----	----	----	----	Exp.en trámite.Previsto por Ley
6/ 6/49	28/ 7/49	8.082.30	9/ 9/49	4/10/49	100	Previsto por ley
----	----	----	10/ 1/50	17/ 9/50	100	Por contrato
----	----	----	25/ 1/51	25/ 2/51	100	Por administración
----	----	----	----	4/ 1/51	100	Por administración
----	----	----	----	----	----	Previsto por ley
----	----	----	----	----	----
----	----	----	----	17/ 4/51	100	Expediente en trámite
----	----	----	----	----	----	Previsto por ley
----	----	----	----	----	----
----	----	----	----	15/ 9/49	100	Exp. en trámite.Previsto por ley
----	----	----	----	----	----	Previsto por ley
----	----	----	----	----	----
----	----	----	----	17/11/49	100	Previsto por ley
12/ 7/50	23/ 9/50	12.448.40	3/11/50	1/ 1/51	100
----	----	----	----	----	----	Exp. en trámite. Previsto por ley
----	----	280.130.00	----	18/ 5/49	100	Previsto por ley
26/ 9/49	28/11/49	11.776.80	31/ 1/50	31/ 3/50	100	Sentencia definitiva
----	----	----	----	----	----	Por contrato
----	----	----	----	22/ 7/49	100	Previsto por ley
26/ 9/49	12/11/49	17.168.65	13/12/49	10/ 2/50	100
3/ 2/50	1/ 4/50	11.692.62	12/ 5/50	9/ 8/50	100
----	----	----	----	----	----	Por contrato
----	----	----	----	14/ 7/49	100	Previsto por ley
25/ 8/49	29/10/49	30.024.10	14/12/49	11/ 2/50	100
----	----	----	----	----	----	Por contrato
----	----	----	----	8/ 9/48	100	Previsto por ley
6/ 6/49	28/ 7/49	31.143.57	6/ 9/49	21/11/49	100
----	----	----	12/ 6/50	7/ 9/50	100	Por contrato
----	----	----	----	----	----
----	----	----	----	22/ 4/49	100	Previsto por ley
----	----	----	----	9/ 2/50	100
3/ 6/50	28/ 7/50	28.446.32	27/11/51	11/ 2/52	100
----	----	----	----	22/10/49	100	Por contrato
----	----	----	----	----	----
----	----	----	----	----	----	Previsto por ley
----	----	283.975.45	----	----	100	Previsto por ley
2/ 9/49	1/12/49	20.484.47	10/ 1/50	10/ 3/50	100	Sentencia definitiva
----	----	----	----	----	----	Por contrato

DESIGNACION	PARTIDO	LOCALIDAD	MONTO	IMPUTACION			
			PRESUPUESTO	LEY	CAPIT.	RUBRO	ITEM
Adquisición campo y mejoramiento estabilización pistas-energía eléctrica y balizamiento	G.Alvarado	Miramar	520.000.00	5142	VII	I	21
Adquisición campo	G.Alvarado	Miramar	85.130.86	5142	VII	I	21
Construcción alambrados	G.Alvarado	Miramar	21.072.42	5142	VII	I	21
Construcción portada	G.Alvarado	Miramar	8.414.54	5142	VII	I	21
Adquisición campo y mejoramiento	G. Alvear	G. Alvear	40.000.00	5142	VII	I	22
Adquisición campo y mejoramiento	G. Guido	G. Guido	50.000.00	5142	VII	I	23
Adquisición campo	G. Guido	G. Guido	15.802.13	5142	VII	I	23
Construcción de alambrados	G. Guido	G. Guido	27.670.00	5142	VII	I	23
Adquisición campo y mejoramiento-estabilización pistas	G. Lavalle	G. Lavalle	570.000.00	5142	VII	I	24
Adquisición campo	G. Lavalle	G. Lavalle	9.120.90	5142	VII	I	24
Construcción alambrados	G. Lavalle	G. Lavalle	24.961.90	5142	VII	I	24
Construcción portada	G. Lavalle	G. Lavalle	8.414.54	5142	VII	I	24
Adquisición campo y mejoramiento	G.Madariaga	G.Madariaga	70.000.00	5142	VII	I	25
Adquisición campo	G.Madariaga	G.Madariaga	21.556.67	5142	VII	I	25
Adquisición campo y mejoramiento	G. Pinto	G. Pinto	45.000.00	5142	VII	I	26
Adquisición campo y mejoramiento	G.Viamonte	Los Toldos	70.000.00	5142	VII	I	28
Adquisición campo	G.Viamonte	Los Toldos	77.369.29	5142	VII	I	28
Construcción alambrados	G.Viamonte	Los Toldos	19.132.25	5142	VII	I	28
Adquisición campo y mejoramiento	G.Villegas	G.Villegas	90.000.00	5142	VII	I	29
Adquisición campo	G.Villegas	G.Villegas	36.727.20	5142	VII	I	29
Construcción alambrados	G.Villegas	G.Villegas	17.569.75	5142	VII	I	29
Adquisición campo y mejoramiento	Guaminí	Guaminí	40.000.00	5142	VII	I	30
Adquisición campo	Guaminí	Guaminí	30.208.20	5142	VII	I	30
Adquisición campo y mejoramiento	Juárez	Juárez	55.000.00	5142	VII	I	31
Adquisición campo	Juárez	Juárez	23.863.96	5142	VII	I	31
Construcción alambrados	Juárez	Juárez	7.953.30	5142	VII	I	31
Ampliación aeródromo y mejoramiento-estabilización pistas-energía-eléctrica-teléfono y balizamiento	Junín	Junín	841.000.00	5142	VII	I	32
Adquisición campo	Junín	Junín	44.781.10	5142	VII	I	32
Construcción alambrados	Junín	Junín	35.568.00	5142	VII	I	32
Nivelación, trazado y compactación de pistas	Junín	Junín	356.127.80	5142	VII	I	32
Construcción portada	Junín	Junín	8.414.54	5142	VII	I	32
Instalación teléfonos	Junín	Junín	11.303.00	5142	VII	I	32
Adquisición campo y mejoramiento	G.Lamadrid	G.Lamadrid	70.000.00	5142	VII	I	33
Adquisición campo	G.Lamadrid	G.Lamadrid	25.438.27	5142	VII	I	33
Mejoramiento de campo -traslado de construcciones-pavimentación de pistas-energía-teléfono-balizamiento	La Plata	La Plata	4.229.000.00	5142	VII	I	34
Construcción pistas pavimentadas	La Plata	La Plata	6.213.158.25	5142	VII	I	34
Construcción alambrados	La Plata	La Plata	45.262.08	5142	VII	I	34
Construcción pista emergencia	La Plata	La Plata	9.595.69	5142	VII	I	34
Balizamiento pista emergencia	La Plata	La Plata	4.404.92	5142	VII	I	34
Traslado teléfono	La Plata	La Plata	3.460.99	5142	VII	I	34
Adquisición campo y mejoramiento	Laprida	Laprida	70.000.00	5142	VII	I	35

LICITAC.		ADJUDICACION		EJECUCION			OBSERVACIONES
FECHA	FECHA	MONTO CONTRATADO O POR ADMINISTRACION	FECHA INICIACION	FECHA TERMINACION	o/o REALIZ.		
----	----	----	----	----	----	Previsto por ley	
30/11/49	11/10/49	4.705.995.00	----	17/ 6/49	100	Sentencia definitiva	
30/11/49	16/ 3/50	20.717.00	22/11/49	22/ 1/50	100	Por contrato	
----	----	7.958.51	11/ 5/50	9/ 7/50	100	Por contrato	
----	----	----	----	----	----	En trámite.Previsto por ley	
----	----	----	----	----	----	Previsto por ley	
6/ 9/50	31/ 3/50	32.370.00	24/ 9/51	2/ 6/50	100	
----	----	----	----	----	50	Por contrato	
----	----	----	----	----	----	Previsto por ley	
27/ 3/50	17/ 7/50	24.961.90	21/ 7/50	21/12/49	100	
20/ 1/50	17/ 4/50	10.998.58	11/ 6/50	18/11/50	100	Por contrato	
----	----	----	----	----	100	Por Contrato	
----	----	322.993.53	----	----	----	Previsto por Ley	
----	----	----	----	12/ 1/50	100	Sentencia definitiva	
----	----	----	----	----	----	Expediente en trámite Prev.por Ley	
----	----	----	----	----	----	Previsto por Ley	
15/ 7/49	23/ 8/49	21.987.53	27/ 9/49	3/ 8/48	100	
----	----	----	----	27/11/49	100	Por Contrato	
7/ 9/49	20/10/49	14.743.10	8/12/49	5/ 2/50	100	Previsto por Ley	
----	----	----	----	----	----	
----	----	----	----	8/ 3/51	100	Previsto por Ley	
----	----	----	----	----	----	
26/9 /49	29/10/49	8.784.40	13/12/49	11/ 8/49	100	Previsto por Ley	
----	----	----	----	11/ 1/50	100	
----	----	----	----	----	----	Por Contrato	
----	----	----	----	----	----	Previsto por Ley	
30/ 5/49	28/ 7/49	38.480.00	13/ 9/49	30/ 7/48	100	
4/11/48	14/12/48	427.667.25	2/ 2/49	13/11/49	100	Por Contrato	
20/ 1/50	21/ 3/50	8.772.69	9/ 6/50	27/ 7/50	100	Por Contrato	
----	22/ 7/49	11.303.00	28/11/51	----	60	
----	----	----	----	----	----	Previsto por Ley	
----	----	----	----	----	100	
16/ 2/49	19/ 4/49	7.727.873.78	26/ 8/49	----	24,14	Previsto por Ley	
20/ 3/50	15/ 6/50	42.510.72	26/ 8/50	7/ 9/51	100	Por Contrato	
----	----	10.528.73	20/ 2/50	2/12/50	100	Por Administración	
----	----	4.404.92	4/ 8/51	10/12/51	100	Por Administración	
----	----	3.460.99	3/ 6/50	5/ 8/50	100	
----	----	----	----	----	----	Previsto por Ley	

DESIGNACION	PARTIDO	LOCALIDAD	MONTO	IMPUTACION			
			PRESUPUESTO	LEY	CAPIT.	RUBRO	ITEM
Adquisición campo	Laprida	Laprida	32.200.00	5142	VII	I	35
Ampliación campo y mejoramiento -energía-teléfono y balizamiento	Las Flores	Las Flores	140.000.00	5142	VII	I	36
Ampliación campo	Las Flores	Las Flores	13.280.70	5142	VII	I	36
Construcción alambrados	Las Flores	Las Flores	14.739.04	5142	VII	I	36
Adquisición campo y mejoramiento	L.N.Além	Vedia	60.000.00	5142	VII	I	37
Adquisición campo	L.N.Além	Vedia	47.123.22	5142	VII	I	37
Construcción alambrados	L.N.Além	Vedia	19.162.76	5142	VII	I	37
Adquisición campo y mejoramiento	Lincoln	Lincoln	90.000.00	5142	VII	I	38
Adquisición campo	Lincoln	Lincoln	37.162.74	5142	VII	I	38
Construcción alambrados	Lincoln	Lincoln	16.308.83	5142	VII	I	38
Adquisición campo y mejoramiento	Maipú	Maipú	60.000.00	5142	VII	I	39
Adquisición campo	Maipú	Maipú	33.763.50	5142	VII	I	39
Adquisición campo y mejoramiento	Mar Chiquita	C.Vidal	45.000.00	5142	VII	I	40
Adquisición campo y mejoramiento -estabilización pistas-energía- teléfono y balizamiento	Mercedes	Mercedes	695.000.00	5142	VII	I	41
Adquisición campo	Mercedes	Mercedes	45.902.73	5142	VII	I	41
Construcción alambrado	Mercedes	Mercedes	11.599.02	5142	VII	I	41
Instalación teléfono	Mercedes	Mercedes	10.720.40	5142	VII	I	41
Adquisición campo y mejoramiento energía - teléfono y balizamiento	Necochea	Necochea	375.000.00	5142	VII	I	42
Adquisición de campo	Necochea	Necochea	88.373.65	5142	VII	I	42
Construcción de alambrados	Necochea	Necochea	26.773.62	5142	VII	I	42
Construcción de pistas	Necochea	Necochea	48.720.43	5142	VII	I	42
Adquisición de campo y mejoramiento	9 de Julio	9 de Julio	60.000.00	5142	VII	I	43
Adquisición de campo	9 de Julio	9 de Julio	70.188.75	5142	VII	I	43
Construcción alambrado	9 de Julio	9 de Julio	2.416.73	5142	VII	I	43
Adquisición campo y mejoramiento	Olavarría	Olavarría	100.000.00	5142	VII	I	44
Adquisición campo	Olavarría	Olavarría	47.200.00	5142	VII	I	44
Construcción alambrados	Olavarría	Olavarría	11.275.00	5142	VII	I	44
Construcción portada	Olavarría	Olavarría	8.414.54	5142	VII	I	44
Balizamiento pistas	Olavarría	Olavarría	17.349.61	5142	VII	I	44
Ampliación campo y mejoramiento -Pavimentación Pistas-energía- teléfono y balizamiento	Patagones	Patagones	1.745.000.00	5142	VII	I	45
Ampliación campo	Patagones	Patagones	1.200.00	5142	VII	I	45
Construcción alambrados	Patagones	Patagones	20.485.20	5142	VII	I	45
Instalación teléfonos	Patagones	Patagones	1.014.44	5142	VII	I	45
Adquisición campo y mejoramiento	Pehuajó	Pehuajó	55.000.00	5142	VII	I	46
Adquisición campo	Pehuajó	Pehuajó	36.000.00	5142	VII	I	46
Construcción portada	Pehuajó	Pehuajó	8.414.54	5142	VII	I	46
Construcción pistas	Pehuajó	Pehuajó	49.224.25	5142	VII	I	46
Adquisición campo y mejoramiento	Pellegrini	Pellegrini	50.000.00	5142	VII	I	47
Adquisición campo	Pellegrini	Pellegrini	25.045.00	5142	VII	I	47
Construcción alambrados	Pellegrini	Pellegrini	14.542.42	5142	VII	I	47
Adquisición campo y mejoramiento -estabilización pistas-energía- teléfono y balizamiento	Pergamino	Pergamino	700.000.00	5142	VII	I	48

LICITAC.	ADJUDICACION		EJECUCION			OBSERVACIONES
FECHA	FECHA	MONTO CONTRATADO O POR ADMINISTRACION	FECHA INICIACION	FECHA TERMINACION	o/o REALIZ.	
----	----	-----	14/11/49	-----	100
----	----	-----	----	-----	----	Previsto por Ley
----	----	-----	----	10/ 8/49	100
26/ 8/49	29/10/49	14.625.66	22/12/49	21/ 2/50	100	Por Contrato
----	----	-----	----	-----	----	Previsto por Ley
----	----	-----	----	25/11/49	100
30/ 6/50	20/11/50	22.896.47	20/ 4/51	18/ 7/51	100	Por Contrato
----	----	-----	----	-----	----	Previsto por Ley
----	----	203.348.82	----	4/ 5/49	100	Sentencia definitiva
8/ 8/49	23/ 9/49	20.717.90	26/10/49	11/12/49	100	Por Contrato
----	----	-----	----	-----	----	Previsto por Ley
----	----	-----	----	-----	----	A tomarse posesión
----	----	-----	----	-----	----	Exp.en trámite previsto por Ley
----	----	-----	----	-----	----	Previsto por Ley
----	----	-----	----	10/ 6/49	100
19/ 8/49	12/11/49	11.339.00	19/12/49	17/ 1/50	100	Por Contrato
----	----	10,720.40	----	----	----	En trámite
----	----	-----	----	-----	----	Previsto por Ley
----	----	320.508.29	----	7/ 7/48	100	Sentencia definitiva
30/ 5/49	5/ 8/49	26.631.28	20/ 9/49	20/11/49	100	Por Contrato
----	17/ 3/51	48.720.43	28/10/50	----	63,34	Por Administración
----	----	-----	----	-----	----	Previsto por Ley
----	----	368.372.52	----	6/ 8/48	100	Sentencia definitiva
----	15/12/49	2.416.73	6/ 2/50	20/10/50	100	Por Administración
----	----	-----	----	-----	----	Previsto por Ley
----	----	-----	----	10/ 9/48	100
5/ 8/49	23/11/49	9.907.47	8/ 9/49	23/ 1/50	100	Por Contrato
7/ 9/49	22/ 6/50	11.262.18	7/ 7/50	5/10/50	100	Por Contrato
1/ 2/51	16/ 6/51	31.344.75	13/ 9/51	16/ 2/52	100	Por Contrato
----	----	-----	----	-----	----	Previsto por Ley
----	----	-----	----	3/ 3/49	100
24/ 7/49	23/ 8/49	20.411.80	11/10/49	11/12/49	100	Por Contrato
----	----	1.014.44	3/ 1/50	20/ 6/50	100
----	----	-----	----	-----	----	Previsto por Ley
----	----	185.865.00	----	14/10/48	100	Sentencia definitiva
29/11/49	6/ 2/50	8.414.54	16/ 3/50	3/ 6/50	100	Por Contrato
----	12/ 9/50	49.224.25	30/ 3/50	----	90,55	Por Administración
----	----	-----	----	-----	----	Previsto por Ley
----	----	-----	----	10/ 8/49	100
13/10/49	13/12/49	15.500.00	15/ 4/50	16/ 1/52	100	Por Contrato
----	----	-----	----	-----	----	Previsto por Ley

DESIGNACION	PARTIDO	LOCALIDAD	MONTO	IMPUTACION			
			PRESUPUESTO	LEY	CAPIT.	RUBRO	ITEM
Adquisición campo	Pergamino	Pergamino	238.000.00	5142	VII	I	48
Construcción alambrados	Pergamino	Pergamino	20.554.72	5142	VII	I	48
Construcción portada	Pergamino	Pergamino	8.414.54	5142	VII	I	48
Nivelación, trazado y compactación de pistas	Pergamino	Pergamino	162.632.80	5142	VII	I	48
Adquisición campo y mejoramiento	Pila	Pila	40.000.00	5142	VII	I	49
Adquisición campo	Pila	Pila	20.009.02	5142	VII	I	49
Construcción de alambrados	Pila	Pila	28.625.42	5142	VII	I	49
Adquisición campo y mejoramiento	Puán	Puán	50.000.00	5142	VII	I	50
Adquisición de campo	Puán	Puán	36.200.00	5142	VII	I	50
Construcción portada	Puán	Puán	8.414.54	5142	VII	I	50
Adquisición campo y mejoramiento	Rauch	Rauch	40.000.00	5142	VII	I	51
Adquisición campo y mejoramiento	Rivadavia	Rivadavia	55.000.00	5142	VII	I	52
Adquisición campo	Rivadavia	Rivadavia	57.932.94	5142	VII	I	52
Traslado de campo y mejoramiento	Saavedra	Pigüe	90.000.00	5142	VII	I	53
Adquisición campo	Saavedra	Pigüe	45.716.29	5142	VII	I	53
Construcción alambrados	Saavedra	Pigüe	11.681.52	5142	VII	I	53
Adquisición campo y mejoramiento	Saladillo	Saladillo	70.000.00	5142	VII	I	54
Adquisición campo	Saladillo	Saladillo	68.585.24	5142	VII	I	54
Construcción alambrados	Saladillo	Saladillo	14.382.90	5142	VII	I	54
Construcción portada	Saladillo	Saladillo	8.414.54	5142	VII	I	54
Adquisición campo y mejoramiento	San Nicolás	San Nicolás	160.000.00	5142	VII	I	55
Adquisición campo	San Nicolás	San Nicolás	63.073.20	5142	VII	I	55
Adquisición campo y mejoramiento	San Pedro	San Pedro	110.000.00	5142	VII	I	56
Adquisición campo	San Pedro	San Pedro	63.937.75	5142	VII	I	56
Construcción alambrados	San Pedro	San Pedro	28.810.25	5142	VII	I	56
Adquisición campo y mejoramiento -estabilización pistas-energía-teléfono-balizamiento	Tandil	Tandil	710.000.00	5142	VII	I	57
Adquisición campo	Tandil	Tandil	503.200.00	4539	XVIII	-	8
Construcción portada	Tandil	Tandil	8.414.54	5142	VII	I	57
Instalación teléfonos	Tandil	Tandil	14.551.00	5142	VII	I	57
Adquisición campo y mejoramiento	Tornquist	Tornquist	70.000.00	5142	VII	I	58
Adquisición campo y mejoramiento	T.Lauquén	T.Lauquén	90.000.00	5142	VII	I	59
Adquisición campo	T.Lauquén	T.Lauquén	10.200.00	5142	VII	I	59
Adquisición campo	T.Lauquén	T.Lauquén	65.000.00	5142	VII	I	59
Ampliación campo y mejoramiento -energía-teléfono y balizamiento	T.Arroyos	T.Arroyos	170.000.00	5142	VII	I	61
Adquisición campo	T.Arroyos	T.Arroyos	31.207.00	5142	VII	I	61
Construcción alambrados	T.Arroyos	T.Arroyos	8.593.40	5142	VII	I	61
Construcción pistas	T.Arroyos	T.Arroyos	55.960.40	5142	VII	I	61
Instalación teléfonos	T.Arroyos	T.Arroyos	5.912.12	5142	VII	I	61
Adquisición campo y mejoramiento	Villarino	Pedro Luro	50.000.00	5142	VII	I	62
Adquisición campo	Villarino	Pedro Luro	15.281.56	5142	VII	I	62
Adquisición campo y mejoramiento	Zárate	Zárate	155.000.00	5142	VII	I	63
Adquisición campo	Zárate	Zárate	74.569.12	5142	VII	I	63
Construcción alambrados	Zárate	Zárate	12.454.95	5142	VII	I	63

LICITAC.		ADJUDICACION		EJECUCION		OBSERVACIONES
FECHA	FECHA	MONTO CONTRATADO O POR ADMINISTRACION	FECHA INICIACION	FECHA TERMINACION	% REALIZ.	
-----	-----	305.333.94	-----	20/ 6/48	100	Sentencia definitiva
27/ 5/49	16/ 6/49	18.322.85	19/ 8/49	2/10/49	100	Por Contrato
28/11/49	15/ 2/50	10.677.75	27/ 3/50	24/ 6/50	100	Por Contrato
4/11/48	12/ 1/49	186.765.38	25/ 4/49	26/ 6/50	100	Por Contrato
-----	-----	-----	-----	-----	-----	Previsto por Ley
-----	-----	-----	-----	27/10/49	100
3/ 1/50	19/ 8/50	36.000.00	26/11/51	12/ 2/52	100	Por Contrato
-----	-----	-----	-----	-----	-----	Previsto por Ley
-----	-----	-----	-----	10/12/48	-----
27/ 3/50	20/ 7/50	9.676.71	15/ 9/50	13/12/50	100	Por Contrato
-----	-----	-----	-----	-----	-----	Previsto por Ley Exp.en trámite
-----	-----	-----	-----	-----	-----	Previsto por Ley
-----	-----	-----	-----	7/ 7/50	100	Por Contrato
-----	-----	-----	-----	-----	-----	Previsto por Ley
-----	-----	-----	23/ 5/49	-----	100
25/ 8/49	29/10/49	11.681.52	19/12/49	18/ 2/50	100	Por Contrato
-----	-----	-----	-----	-----	-----	Previsto por Ley
-----	-----	-----	-----	23/11/48	100
28/11/49	27/ 1/50	14.249.60	10/ 3/50	14/ 8/50	100	Por Contrato
28/11/49	21/ 3/50	10.719.69	18/ 4/50	6/ 7/50	100	Por Contrato
-----	-----	-----	-----	-----	-----	Previsto por Ley
-----	-----	785.164.31	-----	21/12/48	100	Sentencia definitiva
-----	-----	-----	-----	-----	-----	Previsto por Ley
-----	-----	208.035.00	-----	29/12/48	100
19/ 5/50	20/ 7/50	31.392.63	12/ 9/50	10/ 3/51	100	Por Contrato
-----	-----	-----	-----	-----	-----	Previsto por Ley
-----	-----	-----	-----	18/ 8/48	100
20/ 4/50	28/ 6/50	10.537.86	6/ 9/50	4/12/50	100	Por Contrato
-----	1/ 6/50	14.551.00	10/ 8/50	14/ 2/51	100
-----	-----	-----	-----	-----	-----	Exp.en trámite previsto por Ley
-----	-----	-----	-----	-----	-----	Previsto por Ley
-----	-----	-----	-----	23/ 6/50	100	Lote "A"
-----	23/ 2/50	65.000.00	23/ 6/50	-----	100	Lote "B"
-----	-----	-----	-----	-----	-----	Previsto por Ley
-----	-----	-----	-----	28/10/48	100
24/ 8/49	20/10/49	8.443.14	13/12/49	13/ 2/50	100	Por Contrato
-----	24/ 6/50	55.960.40	-----	-----	100	Por Administración
-----	10/ 1/49	5.912.12	21/ 4/49	9/ 9/49	100
-----	-----	-----	-----	-----	-----	Previsto por Ley
-----	-----	-----	-----	14/ 7/50	100
-----	-----	-----	-----	-----	-----	Previsto por Ley
-----	-----	-----	-----	5/ 6/50	100
10/ 8/50	26/ 1/51	14.974.83	14/ 7/51	5/10/51	100	Por Contrato

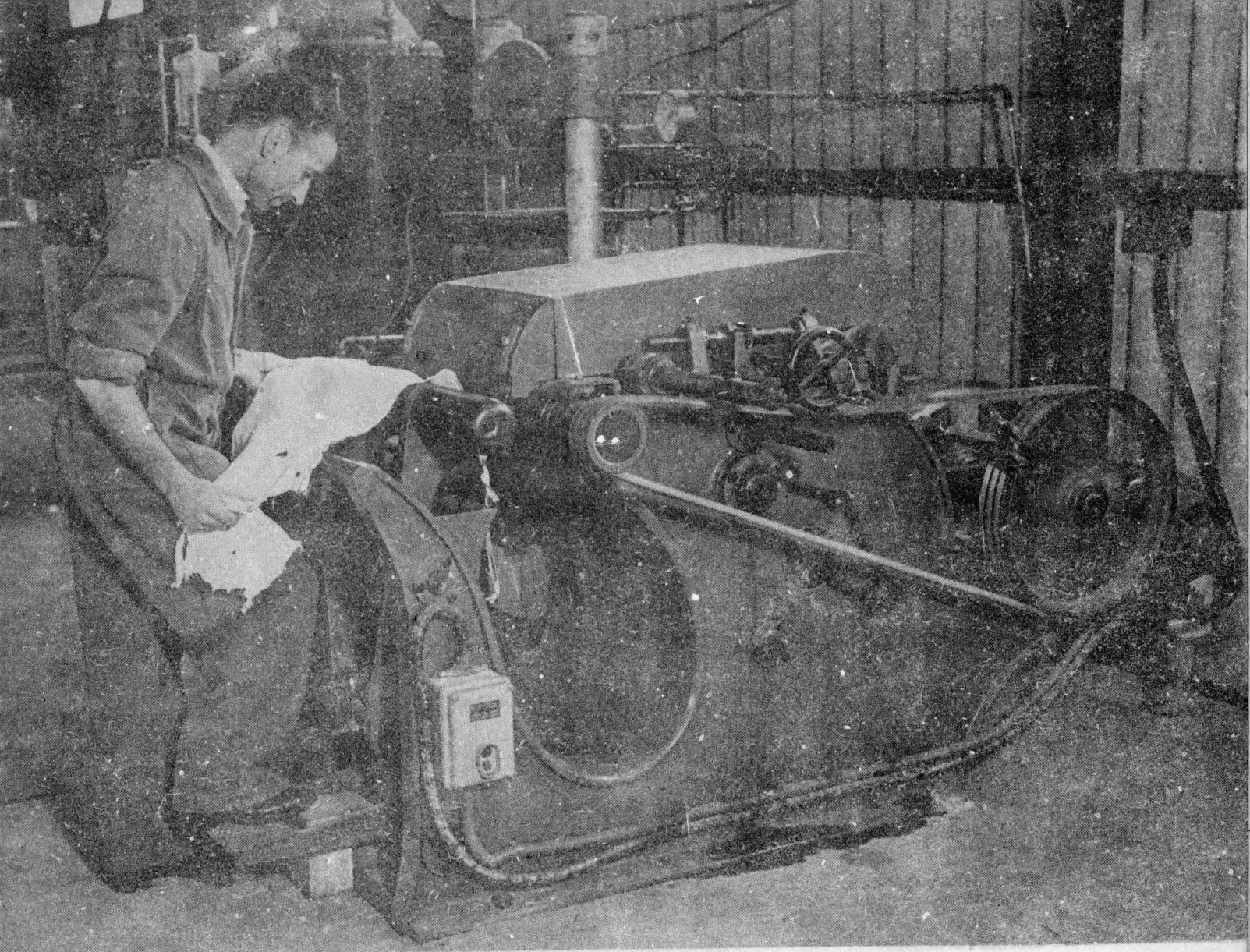

Máquina para rebajar el espesor de cueros

L. E. M. I. T.

LABORATORIO DE ENSAYO DE MATERIALES
— E INVESTIGACIONES TECNOLOGICAS —

LABORATORIO DE ENSAYO DE MATERIALES E INVESTIGACIONES TECNOLOGICAS

Como en años anteriores, la actividad del L. E. M. I. T. con respecto al Plan General de Trabajos Públicos y Leyes Especiales se ha referido a la colaboración prestada a las Reparticiones de la Administración Provincial, en la ejecución de ensayos de los materiales a emplearse en las obras públicas, preparación de especificaciones y pliegos de condiciones y orientación a los técnicos en todos los aspectos de competencia del L. E. M. I. T.

Los estudios que se detallan a continuación se refieren únicamente a los trabajos que por su envergadura no pueden considerarse de rutina, agrupándose estos últimos en forma graficada.

- Camino Tornquist - Olavarría: Estudio de características físicas, granulometría y valor soporte de muestras de toscas, para base de pavimentos.

- Camino de acceso a Ruta 5 (Próximo a Estación Altamira): Dosificación de suelo cemento.

- Camino Vidal - Balcarce: Estudio de características físicas y valor soporte de muestras de suelos y loes con tosquilla.

- Camino Carlos Casares - Gobernador Arias: Estudio de características físicas de muestras de suelos y dosificación de suelo-cemento.

- Camino Pilar a Gral. Rodríguez: Estudio de características físicas y valor soporte de muestras de suelo. Dosificación de suelo-cemento.

- Camino Dolores al Costanero Sud: Estudio y dosificación de mezclas, estabilizados de suelo, arena y conchilla. Determinación de características físicas, granulometrías y valor soporte.

- Camino Luján - Campana: Estudio de características físicas y valor soporte de muestra de suelo de la zona del camino.

- Camino Burzaco - Villa Calzada: Estudio de características físicas y valor soporte. Dosificación de suelo cemento.

- Camino Mar del Plata - Necochea: Estudio de características físicas y valor soporte de muestras de loess y tosca.

- Viaducto Sarandí: Estudio de características físicas y valor soporte de suelos a usar en los terraplenes de acceso. Dosificación de hormigones.

- Camino Pila a Lezama: Características físicas y valor soporte de muestras de suelo de la zona de camino.

- Camino Magdalena a Costa Sud: Estudio y dosificación de mezclas estabilizadas de suelo y conchilla. Estabilización de dichas mezclas con cemento y con emulsión para ser usadas como sub-bases y bases de pavimento.

- Camino de acceso al Hospital San Carlos de Capitán Sarmiento: Estudio y dosificación de estabilizado granulométrico.

- Camino de enlace de Gral. Belgrano con el Touring Club: Estudios y dosificación de estabilizados granulométricos.

- Camino Lavalle - Mar de Ajó: Estudio de características físicas y valor soporte de muestras de suelo.

- Aeródromo de Tandil: Estudio del perfil de suelos en el campo en el que se instalará el futuro aeródromo. Características físicas, valor soporte de suelos dominantes.

- Camino Monte - Gral. Belgrano: Estudio de características físicas y valor soporte de suelos de la zona de camino.

Inversiones realizadas:

Con afectación a las partidas asignadas por la Ley 5142 y 5079, para la adquisición y construcción de equipo e instrumental requerido por las Secciones del L.E.M.I.T., se han realizado inversiones que totalizan el 100 % de la partida original de pesos 355.330,82 m/n y el 75 %, considerando las ampliaciones efectuadas que elevan el monto total a la suma de \$ 576.064,25 m/n.

Entre las adquisiciones de importancia, merecen destacarse:

- Máquina para cilindrar suelas.
- Máquina para devenar suelas.
- Máquina para raspar cueros.
- Equipo mecánico de perforación de rotación, para el reconocimiento del subsuelo hasta 20 m. de profundidad.



Vista parcial de la Sección Cerámica.

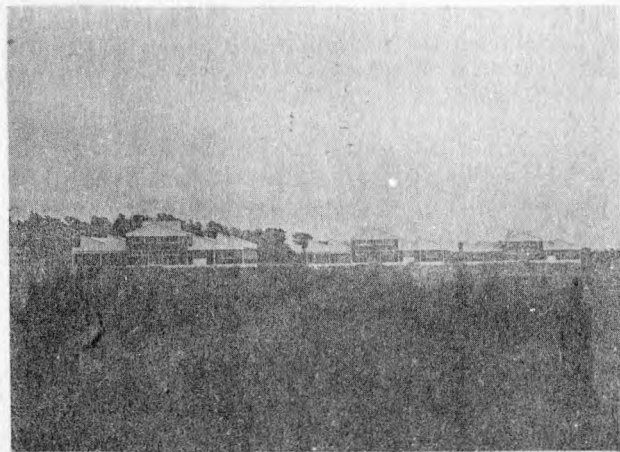

Vista de los tres pabellones para plantas tecnológicas, construidos en Manuel B. Gonnet.

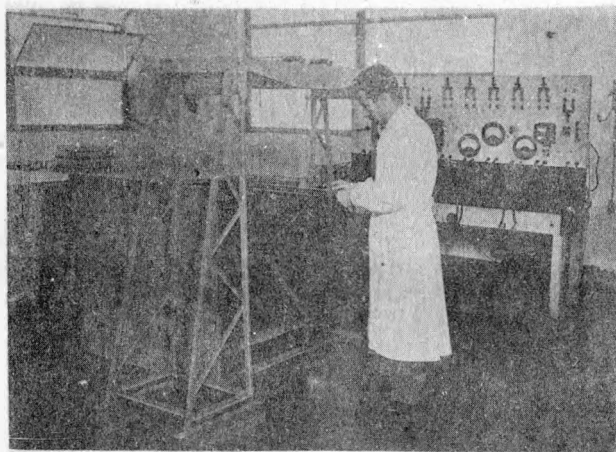

Aparato para ensayos de conductibilidad térmica

MUESTRAS ENSAYADAS PARA OBRAS DEL
PLAN GENERAL DE TRABAJOS PUBLICOS Y
LEYES ESPECIALES

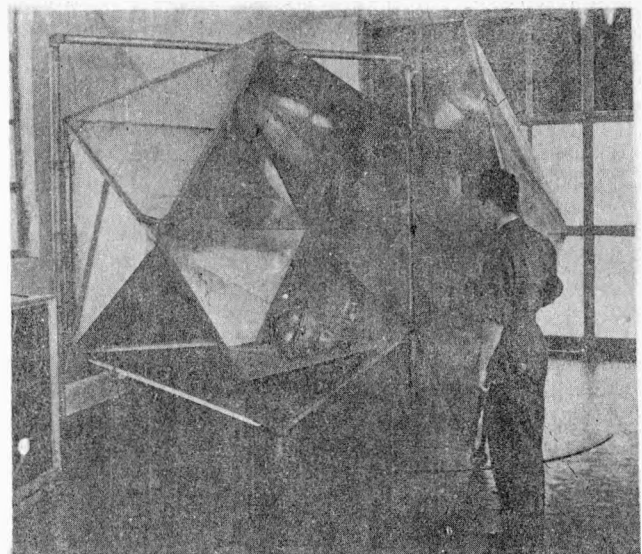
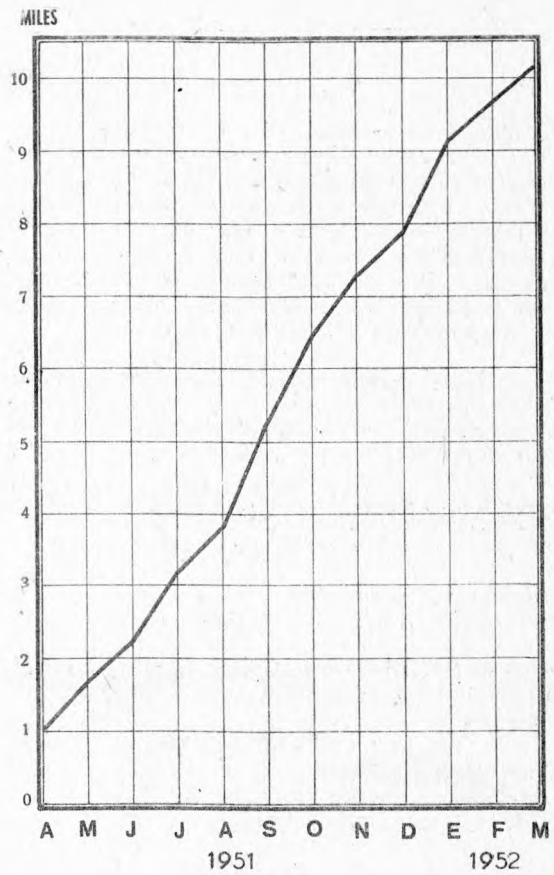

Icosaedro para Fotometría (Construido en el LEMIT)

DONADO A LA BIBLIOTECA DE LA LEGISLATURA	
★	210 1987 ★
REG. N° 47454 ▲ 0,01	



INDICE

	Página
Poder Ejecutivo	1
Mensaje.....	3
Plan General de Trabajos Públicos.....	7
Hidráulica	9
Vialidad	27
Electricidad y Mecánica	45
Ferrocarril	57
Geodesia	61
Vivienda.....	69
Fábricas y Canteras.....	77
Arquitectura	85
Equipos y Talleres.....	107
Obras Sanitarias.....	113
Pavimentación	121
L. E. M. I. T.	147

*Esta obra ha sido preparada por la Comisión especial del
Consejo de Obras Públicas, diagramada e impresa por
la VI División del Ministerio de Obras Públicas,
con la colaboración de la Dirección de Vialidad.
Se terminó de imprimir el día 28 de
Abril de 1952*

