

鍼灸要法

完

特 257

211

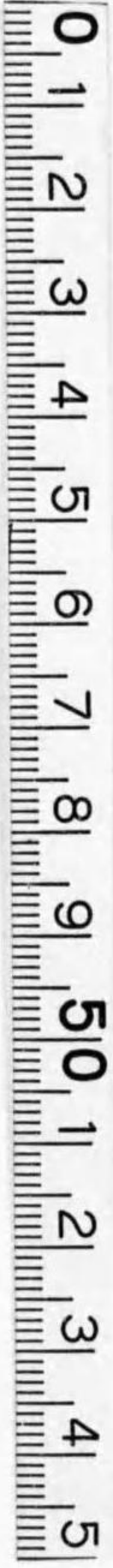

始



特 257
211

岩田利齋著

鍼灸要法

完



帝都書坊

長村半兵衛
河南四郎右衛門
開版

鍼灸要法序

夫以鍼灸欲治疾者，必不可不明乎經絡審制砭石之大小，知血氣之診而施治，則百一無不取驗。若誤之則得害在反掌之間。近世尚鍼刺之法，日月棄蓋由不明經絡也。故予雖不敏，竊窺素難之意，以易曉之辭，畧明難明之義，冀欲使讀者便鍼術。始者著鍼灸之法，則中者圖十四經絡藏府之內景，終列為主治之要穴者，名曰鍼灸要法。唯恐多踈濶之誤，博覽士重正焉。

昔 貞享丙寅歲孟夏望月

洛下松竹菴

岩田利齋



鍼灸要法目錄卷之一

- 第一 急病有テ召我便可往之矣
- 第二 入病家先患者ノ病證ヲ可問明矣
- 第三 形色聲味ノ四診ニテ存亡ヲ知矣
- 第四 不治ノ證ヲ知ル矣
- 第五 診脈ノ矣
- 第六 男ハ左ヨリ女ハ右ヨリ寄テ鍼ヲ刺矣
- 第七 候腹心之矣
- 第八 鍼ヲ温テ刺矣
- 第九 鍼大。小。長。短。宜キニ随テ可刺矣
- 第十 按手ノ矣
- 第十一 鍼ヲ持ニ剛弱ノ矣

第十二 下鍼法ノ良

第十三 鍼ノ出内ノ良

第十四 刺鍼時神ヲ靜テ針尖ニ心ヲ付ル良

第十五 針ヲ刺ニ前中後ノ分有良

第十六 男女ニ依テ刺様不同ノ良

第十七 先ツ實邪ヲ泻シ後ニ虚弱ヲ補フ良

第十八 實ヲ不可補又虚ヲ不可泻良

第十九 專邪正虚實ヲ可知良

第二十 人ノ氣ニ依テ刺様ノ良

第二十一 貴賤ニ依テ刺様ノ良

第二十二 老人小兒ノ刺様ノ良

第二十三 正ク刺又左右ヲ刺良

第二十四 三鍼五鍼齊ク刺良

第二十五 一本鍼ノ良

第二十六 鍼ヲ刺テ動ス良

第二十七 氣ノ往來ヲ知良

第二十八 折鍼ノ良

第二十九 鍼刺テ不拔良

第三十 鍼刺テ病人氣暈スル良

第三十一 鍼ヲ發シテ反休良

第三十二 鍼刺テ筋挛ル良

第三十三 補泻迎隨ノ良

第三十四 肥人ト瘦人ノ刺様ノ良

第三十五 縮ヲ隔テ刺良

第三十六 禁鍼穴ノ良

第三十七 病ノ急緩ニ依テ刺様ノ良

第三十八 疾ノ剛弱ヲ察ノ刺法ヲ行ノ良

第三十九 妄ニ不可刺ノ良

第四十 五禁ノ良

第四十一 鍼ハ天地人ノ三才ニ則テ刺ノ良

第四十二 鍼穴ヨリ血汗出ルノ良

第四十三 鍼穴腫ルノ良

第四十四 依四時刺様ノ良

第四十五 朝夕ニ依テ刺様ノ良

第四十六 標本ノ事

第四十七 鍼ノ浅深ノ良

第四十八 針刺時血氣六ノ不同有ノ良

第四十九 鍼ニ陽中ノ陰陰中ノ陽有ノ良

第五十 陰經陽經ノ取様并手足ノ取様ノ良

第五十一 刺鍼ノ義五ツ并十四ノ法有ノ良

第五十二 上工ハ治未病下工ハ治已病ノ良

第五十三 鍼ニ浮有テ補ナキノ良

第五十四 引鍼ノ良

第五十五 右手ニテ鍼穴ヲ開闔スルノ良

第五十六 他所ノ皮ヲ引テ其穴ニ中ルノ良

第五十七 苦手ノ良

第五十八 九鍼ノ良

第五十九 方鍼ノ良

第六十 管鍼ノ灸

第六十一 鉄鍼ノ灸

第六十二 石鍼ノ灸

第六十三 鍼灸ノ歳ノ灸

第六十四 鍼中臟死スル灸

第六十五 刺鍼可考日之寒温月之盈虚灸

第六十六 鍼灸スル時分ノ灸

第六十七 四時人神舍ル所ノ灸

第六十八 毎月血氣日ノ灸

第六十九 血支日ノ灸

第七十 長病日ノ灸

第七十一 瘰癧日ノ灸

第七十二 毎日人神舍ル所ノ灸

第七十三 毎時忌所ノ灸

第七十四 除日破日天醫ノ灸

第七十五 左右ニ依テ補泻ノ不同ノ灸

第七十六 鍼其穴而即灸之灸其穴而即鍼之灸

鍼灸要法卷之一

第一 急病有テ召我便可往之支

貴賤ヲ問貧富ヲエラミ遠路ヲイトヒ遊宴ニ長シ遲參セシムル良醫ノ
第一ノイマシメ也慎ズンハ有ヘカラス或ハ欲ニフケリ或ハ親疎ノ隔
ヲハシテ自然ニ來ル一例ニカラ盡ヘシ醫ハ人ヲ救ヲ以テ宗トス

外種正宗醫家五戒并ニ古今醫統卷之十ニ見ヘタリ

第二 入病家先患者ノ病證ヲ可問明矣

病家ノ入ラ先ツ病ヲ受ルノ次第常ニ病氣アリヤイナヤ又飲食ノ多少
昼夜ノ輕重大小便利スルヤイナヤ平生ノ素性等詳ニ問聞ベシ然アラ
スシテ脉躰顔色計ヲウカバフテ病症ヲ察セン良庸醫ノ不及所也

集入門等ニ見ヘタリ

第三 形色聲味ノ四診ニテ存亡ヲ知矣

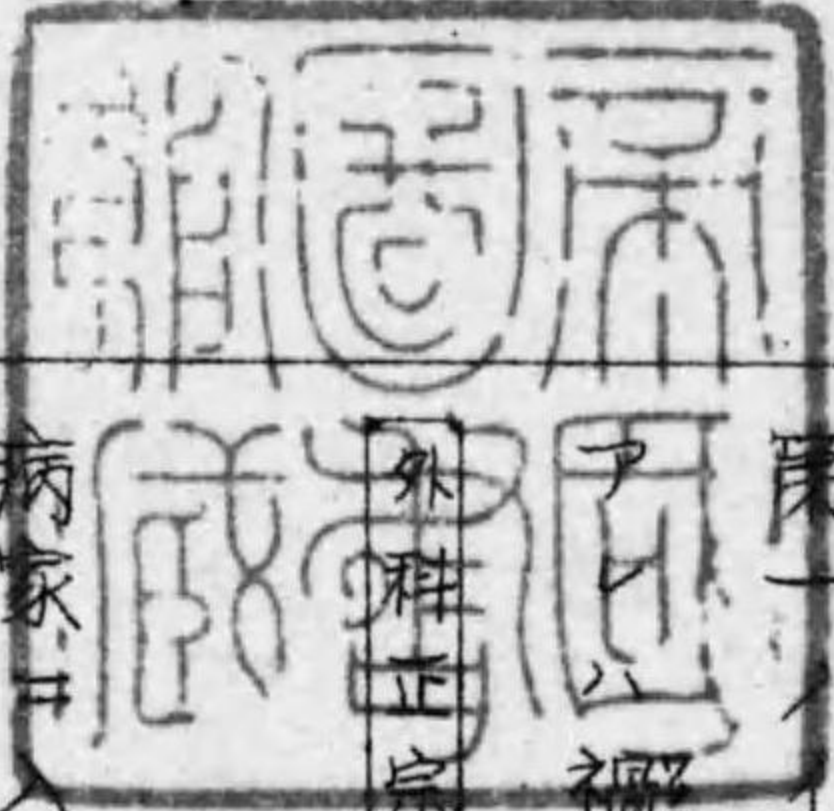

▲形トハ病人ノ形ヲ云筋骨壯ニシテ實症ナルカ肌肉ヤセ虚症ナルカ
ヲ考ヘシ▲色トハ顔色ヲ云常ニ赤ク黄ニ滋アルヲヨシトス青ク白ク
滋ナキヲ悪トス▲声トハ物イヒヲ云壅中ヨリ云カ如キハ中氣ノヲト
口フル也復言イフハ奪氣也善悪マシヘテ親疎ヲ分サルハ心ノ乱也初
輕ク後ニ重ク高色ニシテカアルハ外感有餘ノ證トス初重ク後ニ輕ク
沈テカナキハ内傷不足ノ證トス▲味トハ好ム所嫌フ所ノ味ヲ聞テ何
ノ病ト云衰ヲ知好テ酸ヲ食ハ肝ノ病好テ苦ヲ食ハ心ノ病好テ甘ヲ食
ハ脾ノ病好テ辛ヲ食ハ肺ノ病好テ鹹ヲ食ハ腎ノ病好テ熱ヲ食ハ内ノ
寒好テ冷ヲ食ハ内ノ熱也**素問** **難經** 并ニ **察病指南** 等ニ見ヘタリ

第四 不治ノ證ヲ知衰

▲眼胞タチマチニ陷ル△耳目口鼻ニ黒色起テ口ニ入ル▲面黒ク目白
キ▲面白ク目黒キ▲黄黒白色起テ目ニ入▲目ニ精光ナキ▲齒クキ黒

キ▲口魚口ノ如クシテ合ザル▲氣出テ不飯▲肩ニテ息ツカヒス▲目
スハル唇コガル▲面腫テ青黒▲妄リニ語ル▲身ノ臭キ▲鼻ノ下滿テ
唇青キ▲足ノウラ腫ル▲項スキテ筋舒タル▲掌ノ内紋ナキ▲唇青ク
體冷ル▲覺ズシテ尿スル▲食ニ向テ面ヲフル▲爪ノ色青黒キ▲髮直
テ麻ノ如キ▲衣ヲ尋テ語ル▲口臭フシテ不可近▲舌捲テ印シ、マル
是皆治シ難キノ證ナリ**回春** **入門** 等ニ見ヘタリ此外**史記** 扁鵲カ傳ニ
不治ノ證六ツアリ可見之

第五 診脈ノ衰

七表ハ裏九道ノ脈アリ累之俗ニ鍼工ハ脈ヲ診ルニ不及ト思フ者アリ
何ソ脈ヲ不診シテ輕重ヲ知ンヤ委ク 靈樞 九鍼十二原篇ニ見ヘタリ

第六 男ハ左女ハ右ヨリ寄テ鍼ヲ刺衰

是ハ陰陽ノ順ヲ云病人ヲ仰ニ子サセテ右ヨリ寄テ腋ニ刺ハ衣ニ支ラ

レテ手法不_{ヨシカラ}宜_シ然_ル但其_レ經_ノ升_シ降_スニ依_テ鍼_ノ尖_上ヘナビケ下_ヘナヒケ刺_ス衰_ニ
アリ醫師ノ勝_手病人ノ床_ニ依_ヘキ也一_倫ニ不可_レ心得_ス

第七 候_腕心_衰

病人ヲ仰_ニ子_サセテ兩_定ヲ伸_兩手ヲ脇_ニ著_テサテ病人ノ左_ノ乳_下ヲ
我_左手ニテ柔_ニ押_ハ脈_ノ宗_氣ヲシツメサセ其_手ヲ下_エナテ下_シ上_腕
中_腕ヨリ左右_臍下_マテ候_ヘシ按_テ腋_弱キハ虛_症也痛_ムハ實_邪也天_樞
ノ筋_引張_{タル}ハ精_氣ノ虛_也臍_下關_元ノ分_柔ニシテカアルハ可_也堅_フ
シテ力_ナキハ不可_ナリ關_元ハ天_ノ一_元氣_ヲ受_{タル}所_ナレハ一_身ノ根_ニ
元_生命_ノカ_ハル所_心ヲ蜜_ニシテ可_レ候_也此_外腎_間ノ動_氣ノ衰_ニ難_經ニ
委_シ又_腋心_傳授_ト云_テ生_死ノ根_本ヲ知_衰口_授之_卷ニアリ

第八 鍼_ヲ温_テ刺_ス衰

鍼_温ナレハ氣_行リ易_キ故_也故_ニ常_ニ身_ニ著_テ温_ルヲ良_トス軸_穗共_ニ

温_ナレバ也口_ニ啣_テ温_ルハ次_之針_ノ身_温ナレ共_柄猶_寒ナレバ也昔_ハ
熱_湯ノ中_ニ入_テ温_テ刺_{タル}衰_{アリ}鍼_灸聚_英煖_鍼篇_ニアリ

第九 鍼_大小_長短_隨宜_可刺_ス衰

針_大ニシテ病_小ナレハ氣_泻スル衰_甚クシテ却_テ害_ヲナス病_大ニシテ
針_少ナレハ針_力病_ニ至_スシテ病_氣不_泻也病_骨髓_ニアル者_ハ長_鍼ヲ以_テ
刺_病皮_膚ニアル者_ハ短_針ヲ以_テ刺_之故_ニ九_鍼ノ法_有テ其_宜キニシ
タカフ 靈_樞官_鍼篇_ニ見_ヘタリ

第十 按_手之_衰

左_ノ中_指ニテ可_レ刺_所ノ穴_ヲ按_シ大_指頭_指ニテ針_ノ半_ヲ護_持シテ左_右
一_双ニ針_ヲ入_ル也病_人ノ呼_吸ニ應_シテ浮_沈スヘシ但_シ手_先ニカ_ヲ立
テ按_ヘントスレバリキミ有_テ針_口痛_衰アリ唯_病人_ノ呼_吸ト我_呼吸_ト
合_セテ身_ヲモタル心_ニシテ按_ユレハツヨカラス弱_カラス尤_佳也 靈

九鍼十二原篇ニ見ヘタリ

第十一 鍼ヲ持ニ剛弱ノ良

針ヲ持良ハ手ニ虎ヲ握ルカ如ク極テ堅ク敢テ肆サルヲ佳トス堅ケレハ病ニ中ル良疾シ但倫ニ堅キヲ佳トスルニ非ス審ニ慎テ忽ニスヘカラストナリ

内經ニ見タリ

第十二 下鍼法ノ良

穴所ヲ尤指ニテ捫サテ穴上ニ針ヲ置テ尤手ニテ針尖ヲ押ヘテ直ニ下スヲ可トススキマアレハ痛ナリ上古ハ針ヲ下ス時咳嗽一息セサセテ咳ニ隨テ針ヲ下シタル也是ハ声ツクロヒノ良也今ハ其法ナシ素問離合真邪論ノ類註ニ見ヘタリ

第十三 鍼ノ出内ノ良

出トハ針ヲ出ス也内トハ針ヲ入ル也針ヲ進ルハ遲キニシクハナシ甚

急ナレハ血ヲ傷ル針ヲ退ルハ緩キニシクハナシ猛ク出セハ氣ヲ傷ル然共遲速共ニ其節所ノ期アリ心ヲ以テスヘシ素問室命全形論ノ類註ニ見ヘタリ

第十四 刺針時神ヲ靜テ針尖ニ心ヲ付ル良

針ヲ刺時ハ視良ナク聽良ナク言良ナク動良ナク只意ヲ密ニシテ針尖ニ心ヲツケ氣ノ去來ヲ候ヘシト也靈樞終始篇ニ見ヘタリ

第十五 針ヲ刺ニ前中後ノ分有良

始メ刺時ハ浅シテ衛中ノ陽邪ヲ去リ半刺時ハ稍深メ榮中ノ陰邪ヲ取後ニ刺時ハ極テ深メ分肉ノ間ニ及テ穀氣ヲ至ラシムルソ穀氣ノ至ルヲ度トス穀氣ハ正氣也靈樞官鍼篇ニ見ヘタリ

第十六 男女ニ依テ刺様不同ノ良

男ハ陽ニシテ氣浅シ針モ亦浅ク天ノ分ニ刺女ハ陰ニシテ氣沈ム鍼モ

亦深ク地ノ分ニ刺ヘシト也又男女早晚ニ依テ氣ノ在所異也 **素問** 離
合真邪論ニ見タリ

第十七 先ツ實邪ヲ泻シ後ニ虚弱ヲ補衰

其實邪ヲ泻シタル計ニテ虚ヲ補ハサレハ又本エ復スル物也或ハ七泻
三補或ハ三泻七補其病ニヨル支ナリ **神應經** 補訣直説篇ニ見ヘタリ

第十八 實ヲ不可補又虚ヲ不可泻衰

實トハ實邪也實ヲ補ヘハ有餘ヲ益ス又虚ヲ泻スレハ不足ヲ重又故ニ
難經 ニ實々虚々損不足益有餘ト云

第十九 專邪正虚實ヲ可知衰

▲邪ハ風寒暑濕等ノ外邪也絡ヨリ經ニ入テ血脉ノ中ニ舍ル ▲正ハ眞
氣也正氣邪氣ハ水波ノ如シ血氣本靜ニシテ邪是ヲ犯ス水本靜ニシテ
風犯之故ニ涌波ノ起ルカ如クニシテ邪氣ノ至ル衰善行テ數変ス時ニ

至リ時ニ去テ常ノ所ナシ邪ノ微ナル時ニ治セサレハ後盛ニシテ難治
ト也 ▲虚ハ氣體虚弱ナル者也夕トヒ其脉大ナリトイヘ共必ス不堅 ▲
實ハ腠理密ニシテ筋骨壯ニ元氣ツヨク生レツキタル也是ハ實邪ニ非
ス **素問** 真邪論ニ見ヘタリ

第二十 人ノ氣ニ依テ刺様ノ衰

氣ノ滑ナル者ハ行リ易キカ故ニ浅ク刺テ疾針ヲ出スヘシ瀯ナル者ハ
氣ノ行ル支遲キカ故ニユルク刺テ久ク留ムヘシ **灵樞** 根結篇ニ見ヘ
タリ

第二十一 貴賤ニ依テ刺様ノ衰

貴人ハ肌肉軟ニシテ身體弱シ故ニ鍼ヲ輕ク徐ニ刺賤者ハ筋骨強ク皮
膚厚シ故ニ鍼深シテ留之然共一偏ニ不可心得 **灵樞** 根結篇ニ見ヘタ
リ

第廿二 老人小兒ノ刺様ノ衰

六十七以後ハ氣弱ク下虚シ精血耗シタル故ニ浅ク刺テ疾針ヲ發ス
ヘシ小兒本ヨリ肉脆ニ血少ク氣弱シ是ニ刺衰タトヘハ毛ヲ抜良ノ如
シ日ニ再ヒ刺共深ク不可刺 **靈樞** 逆順肥瘦篇ニ見ヘタリ

第廿三 正ク刺衰又右右ヲ刺衰

是ハ直ニ刺テ抜ハナサスシテ右ヲ刺左ヲ刺ヲ嫌フ衰也右右ニフレテ
刺ハ氣血ニ中リ難キ故也但難足ノ如ク刺衰アリ末ニ記ス

第廿四 三鍼五鍼齊ク刺衰

是ハ針三本モ五本モ刺テ置一方ヨリ一本宛又クヲ云多クハ寒邪ノ甚
ク沈テ有ニ用ル衰アリ好テ不可用之然共是モ一流也 **靈樞** 官鍼篇ニ
見ヘタリ

第廿五 一本鍼ノ衰

是ハ諸病色々アリトイヘ共其經ノ病所ヲ考テ并榮俞經合ノ要穴ニ唯
一針ニテ補泻迎隨スルナリ若ハ二針三針刺衰モアリ滿身ニ針スル衰
ヲ不喜是モ一流也

第廿六 鍼ヲ刺テ動ス衰

是ハ泻法ニ用ル衰也穴ヲクツロゲテ邪氣ヲ出ス也又内ニテ鍼尖ヲ動
揺セシムル衰アリソレハ正氣至リ兼ル時手ノ顫フ状ノ如クシテ氣ノ
來ル衰ヲ催ス也 **靈樞** 官能篇 **素問** 調經論ニ見ヘタリ

第廿七 氣ノ往來ヲ知衰

鍼ノ樞要トスル所是也氣ハ正氣也意ヲ密ニシテ鍼尖ヲ候フニ冥ヤト
シテ其形知カタシタトヘハ魚ノ鈎ヲ吞テ浮沈動揺スルカ如ク鍼尖動
キ溢ルソ是ヲ氣ノ來ルト云氣至ラハ鍼ヲ留ル衰ナカレ眞氣脫スル故
也氣ノ不來ト云ハ豆腐ニ刺力如クニシテカナシ在アレハ鍼尖ヲ動揺

シサ捷サ彈タスレハ氣至ル也是ヲ催氣ト云此外口傳ニアリ **内經**ニ論スル所カゾフルニ違ヒアラス

第廿八 折鍼ノ良

是ハ肉中ニテ針ノ折留リタル良也若誤テ針折タラハ其穴ノ傍ニ又一針ヲ刺テ補之即出ツ又壯鼠ノ肝腦ヲスリツブシ其穴ノ上ニヌル立ニ出ルト又象牙ノ屑ヲ水ニ和シヌルモ良 **鍼灸聚英** **本草**等ニモ見ヘタリ

第廿九 鍼刺テ不拔良

針肉中へ三四分程入テ下せ共下ラス引共不出ハ瘰肉針ニ吸著テ轉動せさせサル也又一二寸モ入テ進退シカタキハ邪氣滲動シテ針サキニ寄集テ動揺せさせサル也又皮肉ニマトハレテヌケサルハ呼吸ヲ候テ指ニカヲ入テ一息ニフツト抜ヘシ又邪氣ニマトハレタルハ進退動揺セシメ邪氣ヲ散シテ指ニカヲ入テ心シツカニ抜ヘシ病者モ鍼者モ驚

クニ依テ弥ヌケヌ也或其針ヲハ其マ、置テ傍ニ余ノ針ヲ刺氣ヲ省キ散シテ後抜モ亦佳也 **靈樞** 血絡篇ニ見ヘタリ

第三十 鍼刺テ病人氣暈スル良

虚弱ナル病人ニツヨク針刺久ク留レハ眩暈スル良アリ神氣ノ虚也タトヘハ肝經ニ針シテ氣暈セハ肝經ヲ補ヘシ餘經是ニナラヘ **指微賦**ニ詳也

第三十一 鍼ヲ發シテ反レ休ル良

是モ前條ニ同シ大ニ氣ノ脱スルカ故也弱キ病人ニツヨク針シ甚々泻法ヲ施スカ故也 **靈樞** 血絡篇ニ見ヘタリ

第三十二 鍼刺テ筋挛ル良

鍼ヲ刺テ筋挛ル良アラハ其筋ヲ不可刺傍ヲ刺テ或前或後ケナトシテ其氣ヲ恢ニスレハ挛ル所ノ筋舒ル物也 **靈樞** 官鍼篇ノ類註ニ詳也

第三十三 補瀉迎隨ノ衰

鍼法ノ樞要トスル所是也但シ補瀉各其品アリ▲出内開闔ノ補瀉ト云ハ徐クニ針ヲ出内シ疾其痛ヲ按テ外門ヲ闔中氣ヲシテ脱セサル様ニスルヲ補ト云又疾針ヲ出内シ外門ヲ開キ其氣ヲ脱セシムルヲ瀉トス▲呼吸ノ補瀉ト云ハ呼吸盡テ鍼ヲ内ル鍼ヲ退ル時ハ吸スルヲ候フテ出セハ正氣從テ去支ナシ是ヲ補ト云吸スルヲ候フテ針ヲ内呼スルヲ待テ針ヲ出せハ邪氣從テ去ル是ヲ瀉ト云▲迎隨ノ補瀉ト云ハ氣血ノ流行ニ依テ刺ノ逆ト順トヲ云迎トハ逆也瀉也經脈ノ流レニ迎テ其邪氣ノ方ニ來テ未盛ヲ刺候令ハ脾經ニ邪氣アラハ其經ノ上ヨリ瀉法ヲ行ヘシ脾經ハ上ル經ナルニ依テ也余經皆是ニナラヘ隨トハ順也補也經脈ノ流レニ隨テ其正氣ノイマタ虚セサルヲ追テ可濟之各其邪氣ノ宿ル經ニ隨テ刺法行ヘシ▲子母ノ補瀉ト云ハ候令ハ心病實スル則ハ其

子ヲ瀉ス心ハ火也火ノ子ハ土也火生土ノ謂ナリ手ノ心主ノ俞穴ヲ刺ヘシ即大陵ノ穴也俞ハ五行ニ比スル則ハ土ニ屬ス故ニ俞血ヲ瀉スル也又心病虚スル則ハ其母ヲ補フ火ノ母ハ木也木生火ノ謂也手ノ心主ノ井穴ハ中衝也井ハ五行ニ比スル則ハ木也故補之是本經ノ子母ヲ云又心病虚セハ其肝木ヲ補フ心病實セハ其脾土ヲ瀉ス是ハ他經ノ子母ヲ云餘經是ニナラヘ▲彈丸ノ補瀉トハ所鍼ノ穴ヲ丸手ニテ按モミテ彈之血氣運動シテ其所ニ聚リ穴所イキレ熱シテ猶動脈ノ至ルカ如シ則ハ血ニテ重ク按シ其氣ノ來ルニ乗シテ針ヲ下ス已ニ入テ氣ノ至ル衰ヲ得テ徐ニ留之是ヲ補ト云瀉ハ反之▲搓轉ノ補瀉ト云ハ絲ヲヒ子ル狀ノ如シ指ノ腹ニテ鍼ヲヒ子ルヲ云大指ヲ向ヘヒ子ルハ瀉也内ヘヒ子ルヲ補トス▲搖動ノ補瀉ト云ハ鍼ヲ内テ動搖シテ其穴ヲ大ニシテ氣ヲモラサシムルヲ瀉トス又針サキヲ手ノ振フ白ノ如クシテ氣ノ來

ン衰ヲ催スヲ補ト云 **内經** **難經** 等ニ詳也

第三十四 肥人ト瘦人ノ刺様ノ衰

肥タル人ハ血氣充滿シ肌膚堅固也若邪ノ加ル衰アラハ此ヲ刺ニハ深クシテ久ク留ム瘦タル人ハ皮肉薄ク血氣清滑ニシテ氣血脱シ安シ故ニ淺メ疾鍼ヲ退ク **灵樞** 逆順肥瘦篇ニ見ヘタリ

第三十五 縮ヲ隔テ刺衰

穴所ニ依テ婦人ナトノ便アシキ所カ又ハ風寒ヲ慎ム爲ニ縮ヲ隔テ刺衰アリ胸ナト刺時ハ必ス縮ヲ著テ刺ヘシト也藏ニ近キカ故也 **素問** 診要經絡篇ニ見ヘタリ

第三十六 禁鍼穴ノ衰 二十二穴

- 腦戶 顛會 神庭 絡却 玉枕 角孫 顛息 羨泣 羨灵 神道
- 灵臺 膻中 水分 神闕 會陰 横骨 氣冲 五里 箕門 羨筋

青灵 三陽絡

外不可深刺者五穴

雲門 鳩尾 缺盆 客主人 肩井

可忌孕婦者三穴

合谷 三陰交 石門

右禁鍼ノ穴ハ曾テ是ヲ制スルニ非ス故ニ禁鍼ノ穴トイヘ共功能多シ但粗工ノ輩ニ一端是ヲ禁ム一鍼一穴ノ上ニ於テ禁鍼非無之又妙手ノ輩ニ禁鍼ノ穴ナシ但刺様口傳ニアリ禁鍼穴ハ諸書ニ見ヘタリ累之

第三十七 病ノ急緩ニ依テ刺様ノ衰

急病ハ邪氣入衰淺カ故ニ數刺テ淺ク内レ早ク効ヲ求ヘシ久病ハ病根篤キカ故ニ深ク刺テ久ク留ムヘシ速効ヲ求レハ却テ禍ヲ得ル也然共一扁ニ不可心得虚實ヲ見ヘシ **灵樞** 終始篇ニ見ヘタリ

第三十八 病ノ剛弱ヲ察ノ刺法ヲ行フ

假令ハ腹ヲ痛ミ手モサユル衰不叶時ハ三里照海等ニテ是ヲ引ヤウヤク柔キタル時腹ニ刺ヘシ兵法ニ曰避銳氣討其脫氣

第三十九 妄ニ不可刺衰

房衰ヲ行テ即刺衰ナカレ又針刺テ即房衰スル衰ナカレ已ニ醉テ刺衰ナカレ又針刺テ即醉衰ナカレ怒テ刺衰ナカレ鍼刺テ即怒ル衰ナカレ疲テ即刺衰ナカレ鍼刺テ即疲ル衰ナカレ已ニ飽食シテ刺衰ナカレ針刺テ即飽食スル衰ナカレ饑テ刺コトナカレ渴シテ刺衰ナカレ大ニ驚キ大ニ恐テ即刺衰ナカレ車馬ニ乗テ來ル者ハ暫ク休テ刺之歩行シテ來ル者食スル程ノ間息テ刺之是皆靈樞終始篇ニ見ヘタリ

第四十 五禁ノ衰

甲乙ノ日ハ頭ニ刺衰ナカレ丙丁ノ日ハ肩喉ニ刺衰ナカレ戊己ノ日ハ

腋ヲ刺衰ナカレ庚辛ノ日ハ股膝ヲ刺衰ナカレ壬癸ノ日ハ足脛ヲ刺衰ナカレト也靈樞五禁篇ニ見ヘタリ

第四十一 鍼ハ天地人ノ三才ニ則テ刺衰

針ヲ刺ニ始ハ浅ク皮膚ノ分ニ刺是ヲ天ニ則ル中比ハ分肉ニ刺是ヲ人ニ則ル後ハ筋骨ノ分ニ刺是ヲ地ニ則ル金鍼賦ニ見ヘタリ又一身ヲ三才ニ則ル衰アリ百會ハ天ニ應ス璇璣ハ人ニ應ス湧泉ハ地ニ應スト云々入門ニ見ヘタリ

第四 鍼穴ヨリ血汁出ル衰

是ハ鍼ヲ急ニ退ルニ依テ或ハ血或ハ汁出ル衰アリ疔手ニテ早ク針穴ヲ閉テ按モムヘシ血氣共ニ盛ニシテ陰氣多キ者ハ血射ル新ニ湯水ヲ飲テ胃ニ入テイマタニ血ニ變化セスシテ絡經ニソハグ故汁出ル也靈樞血絡篇ニ見ヘタリ

第四十三 鍼穴腫ル衰

鍼ヲ急ニ退レハ腫ル衰アリ飲所ノ水肌表ニ在テ絡ニヨレハ陰氣陽分ニ滯テ散シ易カラス故ニ腫ルナリ若腫ル衰アラハ尤手ニテ暫クモミ柔ケタルガヨシ然ラサレハ腫残テ痛ム者ソ **靈樞** 血絡篇ニ見ヘタリ

第四十四 依四時刺様ノ衰

春復ハ浅ク刺秋冬ハ深ク刺ヘシ但是ハ大抵ヲ云十二月ノ内其月ニ依テ人氣ノ在所ヲ刺人氣ハ陽氣也正二月ハ人氣肝ニアリ三四月ハ脾ニアリ五六月ハ頭ニアリ七八月ハ肺ニアリ九十月ハ心ニアリ十一月十二月ハ腎ニアリ故ニ其人氣ノ在所ニ應シテ刺是ヲ逆スレハ却テ病ヲ生ス是 **素問** ノ心也

第四十五 朝夕ニ依テ刺様ノ衰

其時ニ依テ經ノ升降ヲ考テ迎隨スヘシト也又男子ノ氣早ニハ上ニア

リ晚ニハ下ニアリ女子ノ氣早ニハ下ニアリ晚ニハ上ニアリ午ヨリ前ヲ早トシ午ヨリ後ヲ晚トス男女腰ヲ以テ上下ヲ分ツト **金鍼賦** ニ見ヘタリ然共素難ノ心ニ非ス可考

第四十六 標本ノ衰

病ノ標本ト云ハ病ノ先得ルヲ本トシ後ニ得ルヲ標トス病ハ本ヲ治スル則ハ其標ヲノツカラ愈故ニ **經** 曰治病求其本ト然共モシ急證アル時ハタトヘ本病アリト云共其急ナル所ノ標ヲ治シ而メ其本ヲ治スヘシ是権道也大抵ハ先本ヲ治スルヲ医治ノ干要トス又經ノ標本ト云ハ假令ハ足陽明ノ本ハ厲兌ニアリ標ハ人迎ニアリ余經是ニナラヘ

第四十七 鍼ノ浅深ノ衰

針太浅ケレハ病ヲ治スルニ切ナシ太深ケレハ反テ經絡ヲ傷ル然共病ニ浮沈アリ病浅ノ針深ケレハ良肉ヲヤブル病深メ針浅ケレハ病氣瀉

セス其理ヲ過則ハ邪是ニシタカツテ益ス五藏ヲ動メ後大病トナル是
ヲ忽ニスヘカラス但消息シテ其中ヲ取ル **素問** 刺要論 **靈樞** 官鍼篇
又ハ **鍼灸聚英** 火鍼篇等ニ見ヘタリ

第四十八 針刺時血氣六ノ不同有_レ矣

▲一ニハ針ヲ刺テ神動テ氣針ニ先立テ行ル是ハ重陽ノ人也 ▲二ニハ
氣ト針ト相逢是陰陽和調ノ人也 ▲三ニハ針已ニ出テ氣其後ヨリ行ル
是ハ陰氣多メ陽氣少キ人也 ▲四ニハ數刺トイヘ共其氣沈テ氣行ル_レ矣
難キ人アリ ▲五ニハ針ヲ發メ氣逆スル人アリ ▲六ニハ數刺テ病益劇
ス是ヲ六ツノ不同ト云刺者可考之 **靈樞** 行鍼篇ニ見ヘタリ

第四十九 鍼ニ陽中ノ陰々中ノ陽有_レ矣

是ハ補ノ中ニ瀉ヲ兼瀉ノ中ニ補ヲ兼ルヲ云又一身ニモ是アリ左ヲ陽
トシ右ヲ陰トス手ヲ陽トシ足ヲ陰トス左手ノ陽經ハ陽中ノ陽タリ左

手ノ陰經ハ陽中ノ陰タリ右手ノ陽經ハ陰中ノ陽タリ右手ノ陰經ハ陰
中ノ陰タリ左足ノ陽經ハ陰中ノ陽タリ左足ノ陰經ハ陽中ノ陰トス右
足ノ陽經ヲ陰中ノ陽トス右足ノ陰經ヲ陰中ノ陰トス **尺門**ニ見ヘタリ

第五十 陰經陽經ノ取樣并手足ノ取樣ノ矣

陽經ノ穴ハ筋骨ノ側陷ナル所ニアリ陰經ノ穴ハ堅シテ分アル間動脈
ノ所ニアリ是大概ヲ云又手ノ陰陽ハ其氣ヲ受ル_レ矣疾シ故ニ其刺_レ矣ニ
分ニ過ス其留_レ矣一呼ニ過ス足陽明胃經ハ刺_レ矣六分留ル_レ矣十呼足太陽
膀胱經ハ刺_レ矣五分留ル_レ矣七呼足少陽膽經ハ刺_レ矣四分留ル_レ矣五呼足太
陰脾經ハ刺_レ矣三分留ル_レ矣四呼足少陰腎經ハ刺_レ矣二分留ル_レ矣三呼足厥
陰肝經ハ刺_レ矣一分留ル_レ矣二呼ナルヘシ是ハ常數ヲ云其宜キニ隨テ刺
法行ヘシ離合眞邪論經水篇等ニ見ヘタリ

第五十一 刺_レ鍼ノ義五ツ并十四ノ法有_レ矣

五ツノ義トハ五臟ノ氣ニ應ジテ浮沈遲速スル也所謂半刺約文刺關刺
 合谷刺輪刺是也▲一ニ半刺ト云ハ淺ク内テ疾鍼ヲ發シ毛ヲ拔狀ノ如
 クシテ皮氣ヲ取是肺ノ應也▲二ニ豹文刺ト云ハ左右前後針シテ脉ニ
 當ルヲ度トス經絡ノ血アル者ヲ取是心ノ應也▲三ニ關刺ト云ハ左右
 盡ク筋ノ上ヲ刺テ筋痺ヲ取血ヲ出ス衰ナカレ此肝ノ應也▲四ニ合谷
 刺ト云ハ左右雞足ノ如ク分肉ノ間ヲ刺テ肌痺ヲ取是脾ノ應ナリ▲五
 ニ輸刺ト云ハ直ニ内レ直ニ出ス深ク内テ骨ニ至リ骨痺ヲ取是腎ノ應
 也**靈樞**官鍼篇ニ見ヘタリ又十四ノ法ト云ハ進退動搖彈擗攝循功按
 爪搓盤撚是也▲進トハ針ヲ内ル也▲退トハ針ヲ出ス也▲動トハ氣行
 ラサレハ鍼ヲ動メ氣ヲ寄ル也▲搖トハ浮スル時針ヲ動搖シテ針穴ヲ
 クツロクル也▲彈トハ補スル時針ヲ彈テ疾氣ヲ行ラスル也▲擗トハ
 鍼ヲ出シテ其穴ヲ閉閉ル也▲攝トハ針ヲ下ス時氣滯ラハ其穴ノ上ヲ

大指ノ甲ニテ押也▲循トハ膜ヲナテ上下氣血ヲ柔クル也▲切トハ指
 ヲウコカサヌ也▲按トハ按手ヲウコカサヌ也▲爪トハ爪サキヲ以テ
 オス也▲搓トハ絲ヲヨル狀ノ如クスルヲ云▲盤トハ盤ノ如ク腹ヲナ
 ツル也▲撚トハ左右ニ針ヲヒ子ル也是**古今医統**並ニ**鍼灸聚英**ニ見ヘ
 タリ右ノ外四法ハ法アリ略之

第五十二 上工ハ治未病下工ハ治已病矣

名醫ハ神氣ヲ冥々ニ察シテ疾ノ未生所ヲ見テ治ス故ニ用少シテ功多
 シ庸医ハ病ト成ヲ見テ治ス下工ハ其已ニ衰ルヲ見テ治セントス渴シ
 テ井ヲホルニ似タリ鍼藥以テ然リ**素問**上古天真論ニ見ヘタリ

第五十三 鍼ニ浮有テ補ナキ矣

鍼ハ有餘ノ實邪ヲ去ニ功多シテ虚ヲ治スルニ功少キ也然共偏ニ補ナ
 キニハ非ス内經ノ所論了知スヘシ**靈樞**九鍼十二原篇**古今医統**入門

正傳或問 等ニ見ヘタリ

第五十四 引鍼ノ良

是ハ病上ニアルヲ下ニテ引カニアルヲ右ニテ引右ニアルヲ左ニテ引
言ハ其氣ヲ他ヘ引セタトヘハ肚腹甚痛テ手ヲサスル良モ不叶時三里
ヲ補フノ類也是ヲ繆刺ト云俗ニモジリ刺ト云是也 素問 陰陽應象論
ニ見タリ

第五十五 左手ニテ鍼穴ヲ開闔スル良

左手ニテ鍼穴ヲ闔ルハ補也正氣ヲ出サシメサルカ故也鍼穴ヲ開クハ
泻也邪氣ヲ出サシムルカ故也開闔ノ補泻ノ所ニアリ 素問 離合真邪
論ニ見ヘタリ

第五十六 他所ノ皮ヲ引テ其穴ニ中ル良

是ハ秘穴ニ刺時人ニ知スマシキ爲ニ他ノ皮ヲ引テ刺良アリ又灸ノ痕

ニ刺マシキ爲ニ引良アリ又他ノ皮ヲ引テ針ヲ刺發シテ後突ルカ故ニ
真氣脱セス是ヲ補法ニ用ル良アリ 靈樞 官能篇ニ見ヘタリ

第五十七 苦手ノ良

若手トハ味ノ苦キニ非ス手ニ毒氣アルヲ云爪苦ク手ニ毒氣アル者ニ
ハ針ヲ刺セ按摩ヲトラセタルカ良ト也其人ヲ得サレハ其功ナラスト
云々手毒ヲ試ル良 靈樞 官能篇ニ見ヘタリ

第五十八 九鍼ノ法ノ良

九鍼ハ一曰鑱鍼 二曰圓鍼 三曰鍤鍼 四曰鋒鍼 五曰鈹鍼 六曰圓利
鍼 七曰毫鍼 八曰長鍼 九曰大鍼 是也如是大小長短ヲ分テ病ニ依テ
其宜キヲ施ス
一曰鑱鍼



二曰圓鍼



三曰鍔鍼



是ハ巾鍼ニ則ル末ヲ去ク一吋半ニメ漸ク銳
ニス長サ一吋六分熱頭身ニアルヲ主ル

古今医統曰今名
箭頭鍼是也

是ハ紫鍼ニ則ル其身鋒ヲ卵ノ如クニス長
サ一吋六分肌肉ヲ傷ス分肉ノ間ノ氣ヲ治ス
ル矣ヲ主ル

古今医統曰今按摩家用之是也

是ハ黍粟ノ説ナルニ則ル長サ二吋半脈ヲ按
シ氣ヲ取り補ヲ用ルニ利アリ



四曰鋒鍼



五曰鈹鍼



古今医統曰脈氣虛少宜此

愚按俗玉鍼ト云モノ是也

是ハ紫鍼ニ則ル又ハ三隅ニシテ末ヲ鋒ニス
長サ一吋六分痼疾ヲ發シ癰熱血ヲ出ス矣ヲ主ル

古今医統曰其又三隅浮熱出血宜此
今所謂三稜針是也

是ハ鈹鋒ニ則ル廣サ二分半長サ四吋大癰
ヨリ膿出ス矣ヲ主ル

古今医統曰今名
鈹鍼是也

六曰圓利鍼

是ハ鼈鍼ニ則ル如毛其末微大ニシテ反テ其身ヲ小ニス長サ一寸六分深ク内テ癰痺ヲ取良ヲ主ル

古今医統曰調陰陽去暴痺飛經走氣今之醫常用之

七曰毫鍼

是ハ毫毛ニ則ル形蚊虻ノ喙ノ如ク長サ一寸六分寒熱痛痺絡ニ下ルヲ主ル

古今医統曰三寸六分圖同前

八曰長鍼

是ハ綦鍼ニ則ル鋒利ノ身薄シ長七寸深邪遠痺ヲ主ル

九曰大鍼

是鋒鍼ニ則ル其鋒少シ圓ク尖ル其稜ノ如ク長サ四寸大氣關節ヨリ不出良ヲ主ル

古今医統曰今名環玃鍼是也

古今医統曰一名燔鍼長サ四寸風虛腫毒解肌排毒用之

巾鍼。紫鍼。鼈鍼。綦鍼。鋒鍼。ハ古ノ鍼ノ形也。是皆靈樞九鍼十二原篇ニ見ヘタリ。医統ノ説異ニ依テ記之。

第五十九 打鍼ノ良

是ハ其身フトクシテ折ル良曲ル良稀也サテ按手ツヨク按ユルニ依テ針病所ニ致ル良速也。多クハ腹ニ刺諸病ハ皆中焦ニ由スト云良ナシ故

ニ腹ヲ專トス然共槌ニテ打良古法ニ用サル所也今世ニ至テ多ク用之
其失ヲ言ハ鍼フトクシテ榮衛ヲ傷ル良多シ又怯弱ノ病人ニ利少シ風
寒ヲ厭ヒ厚服ノ者ニ手法宜カラス然共其得失各手續ニ依ヘキ也

第六十 管鍼ノ良

管ヲ穴所ニ中テ鍼ヲ内鍼頭ヲ右ノ指ニテ彈下ス也最手法得易シテ痛
少シ且病人精氣衰ヘス厚服ノ内トイヘ共手法叶ヒ易シ病ヲ治スルノ
理ハ撚針管針打鍼各一理也然共少シハ損益アリ是モ古法ニ未見後世
ニ至テ用ル所也

第六十一 鉄鍼ノ良

鉄ニハ小毒アリ喜テ用ヘカラス但シ馬ノ鬻ニ依ル所ノ鉄ヲ作ヘシ馬
ハ午ニ屬シ火ニ屬ス火尅金ノ故ニ金ノ毒ヲ解ス故ニ用ルト云々
ニ見ヘタリ金銀銅皆以テ害ナシ

第六十二 石針ノ良

上古ハ石ヲ割テ其銳ナル刃ヲ以テ穴所ヨリ血ヲ取其後鉄ニカヘテ刺
之故ニ砭石ト云良多シ

第六十三 鍼灸ノ良

針ハ前三日後三日房良ヲ忌犯之鍼ノ驗微也灸ハ前三日後七日房良ヲ
忌又怒ヘカラス飢ヘカラス飽ヘカラス醉ヘカラス勞役スヘカラス或
曰灸ノ後三日風呂ニ入ヘカラス右犯之徒益ナキノミニアラス反テ害
アリ **明堂灸經** **資生經**ニ見ヘタリ **古今醫統** 卷之七ニモ見ヘタリ又灸シ
畢テ猪雞熱麵生酒凡テ風ヲ動スノ類又ハ冷物等ヲ忌房勞尤忌ヘシ
ト **資生經**ニ見ヘタリ

第六十四 鍼中藏死スル良

深ク刺テ藏ニ中レハ死スト云々五藏ヲ刺ラ心ニ中レハ一日ニシテ死

肝ニ中レハ五日ニシテ死、肺ニ中レハ三日ニシテ死、腎ニ中レハ六日ニシテ死、脾ニ中レハ十日ニシテ死スト云々。【素問】四時刺逆從論ニ見ヘタリ又診要經絡論ニハ心ニ中レハ環マデニシテ死ス、脾ニ中レハ五日ニシテ死ス、腎ニ中レハ七日ニシテ死、肺ニ中レハ五日ニシテ死ス、鬲ニ中レハ皆傷中タリ其病愈トイヘ共一歳ヲ過ス死スト云々。畢竟深ク刺テ害アル多シ。

第六十五 刺鍼可考日之寒温月之盈虚夏

寒キ日ハ氣血共ニ沈テ行ニクシ温ナル日ハ氣血共ニ浮テ行易シ月ノ滿タルニハ血毛滿補ヘカラス月ノ缺タルニハ血毛虚ス浮スヘカラス是ヲ考テ針ヲ浮沈遲速スヘシト也。【素問】八正神明論ニ見ヘタリ。

第六十六 鍼灸スル時分ノ夏

鍼灸共ニ午ヨリ以後ニスルヲ良トス但卒病ハ制ノ限ニ非ス又急病ニ

非ンハ夜中ニ敢テ針セサレ空心ニ針ヲ立レハ側臥シテ必量スト。【入門】ニ見ヘタリ。

第六十七 四時人神舍ル所ノ夏

▲春ハ左ノ脇ニアリ ▲夏ハ臍ニアリ ▲秋ハ右ノ脇ニアリ ▲冬ハ腰ニアリ人神トハ太乙神是也其人ノ年又月日ニヨリ又時ニヨリテ何時ニハ太乙神カ何レノ所ニ遊行スルト云夏アリ其遊行スル所ヲハ針灸スヘカラス其太乙神ト云夏ヲ人神ト書タリ。【通書大全】ニ見ヘタリ。

第六十八 毎月血忌日ノ夏

- 正五 二未 三寅 四申 五卯 六酉
- 七辰 八戌 九巳 十午 十一子 十二丑

此日針灸スレハ血ヒイテ止難シト也。【通書大全】【古今医統】【明堂灸經】其外諸書ニ見ヘタリ醫師知スンハ有ヘカラス。



第六十九 血支日ノ亥

正 丑 二寅 三卯 四辰 五巳 六午
 七未 八申 九酉 十戌 十一亥 十二子

第七十 長病日ノ亥

六日 十五日 十八日 廿三日 廿四日 廿八日 廿九日

第七十一 瘧瘧日ノ亥

正 未 二戌 三辰 四寅 五午 六巳
 七酉 八申 九亥 十子 十一丑 十二卯

七十二 毎日人神舎ル所ノ亥

子ハ目 丑ハ耳 寅ハ胸 卯ハ齒 辰ハ腰 巳ハ手
 午ハ心 未ハ足 申ハ頭 酉ハ膝 戌ハ陰 亥ハ脛

人神舎ル所鍼灸スヘカラス **千金方**ニ見ヘタリ **外臺秘要** **神應經**ノ説右

ニ異也何レカ是ナル亥ヲ知ス

第七十三 毎時忌所ノ亥

子ハ在深 丑ハ在頭 寅ハ在耳 卯ハ在面
 辰ハ在頂 巳ハ在乳 午ハ在胸 未ハ在腹
 申ハ在心 酉ハ在背 戌ハ在腰 亥ハ在股

第七十四 除日破日天醫ノ亥

○除日 即女子吉日

正 卯 二辰 三未 四午 五未 六申
 七酉 八戌 九亥 十子 十一丑 十二子

○破日 即男子吉日

正 申 二酉 三戌 四亥 五子 六丑
 七寅 八卯 九辰 十巳 十一午 十二未

除クトハ隔ル心也患亥災難又ハ病ヲ療スルニ吉破トハ不成就日也但邪氣ノ病ヲ療スルニ吉ト云々

○天醫

- 正卯 二寅 三五 四子 五亥 六戌
- 七酉 八申 九未 十巳 十一午 十二辰

此日師ヲ呼テ病ヲ治スルニ吉ト也 [千金方]ニ見ヘタリ [鍼灸大全]ニハ丑寅卯辰巳午未申酉戌亥子トアリ

第七十五 左右ニ依テ補泻ノ不同ノ亥

病人ノ左辺ニハ右手ノ大指ヲ以テ前ニ進テ針ヲ擦ルヲ補トシ大指ヲ後ニ退ケテヒ子ルヲ泻トス右辺ハ大指ヲ以テ後ニ退テ針ヲヒ子ルヲ補トシ前ニ進テヒ子ルヲ泻トスト [神應經]ニ見タリ但一身ノ左右ニ依テ補泻ノ不同有亥 [素問]ノ心ニ非スト [鍼灸聚英]ニ見ヘタリ

第七十六 鍼其穴而即灸之灸其穴而即鍼之亥

是ハ鍼刺テ即其穴ニ灸スル亥ヲ云腹ニ鍼刺テ則灸スル亥アリ陽氣ヲシテ内ヘ透シ其穴ヲ堅スル亥也其外ハ喜テスヘカラスト也 [神應經] [醫統]温鍼篇ニ見ヘタリ

鍼灸要法卷之一畢

鍼灸要法目錄卷之二

- 第一 灸治ノ良
- 第二 灸炷艾葉ヲ用ル良
- 第三 灸火ノ良
- 第四 藥灸并ニ神灸ノ良
- 第五 方土ニ依テ鍼灸宜キ所ノ良
- 第六 灸ニ宜ク鍼ニ不宜穴ノ良
- 第七 禁灸ノ穴ノ良
- 第八 四花患門六穴ノ良
- 第九 騎竹馬ノ穴ノ良
- 第十 和氣丹波兩流八所ノ灸法ノ良
- 第十一 癸亥ノ穴ノ良

第十二 鬼眼ノ穴ノ灸

第十三 阿是ノ穴ノ灸

第十四 鍼灸湯藥并行灸

目錄畢

鍼灸要法卷之二

第一 灸治ノ良

灸治ノ法預メ諸書ニ載ル所太ダ補也内ヨリ以テ元氣ヲ補フハ人參也
外ヨリ以テ元陽ヲ補助スル者ハ灸火也人參ヲ用ルニ不宜者ハ灸艾ヲ
以テ補之灸灼ニ不宜者ハ人參ヲ以テ補之故ニ元陽ノ虚耗スル者ハ人
參灸火ニシクハナシ夫灸灼ヲ以テ經穴ヲ温補スレハ諸經ニ透テ百種
ノ病邪ヲ除ク而モ升ルベキ者ハ升リ降ルベキ者ハ下テ氣血順行スル
ニ依テ自ラ病ナシ

第二 灸炷艾葉ヲ用ル良

三月三日五月五日ニ採ル者殊ニ神靈アリ日ニサラシ白ニテ搗テ後手
ニテ揉綿ノ如クシテ用ベシ年ヲ經タルハ彌佳也紙ニテ卷テ長サ一分
計ニ切ヘシ都テ莖太ク葉茂リ葉ノ面青ク背白キ物ヲ良トス湯液本草

ニハ重午ノ日日未出時不語採之ト云々本草綱目ニ治百病ト云々或膜背ノ肉厚キ所ハ數百壯ニ及ヒ或頭面手足ノ肉薄キ所ハ五七壯ニ及フ又實壯ノ者ハ艾炷大ニシ虚弱幼少ノ者ハ小クスル是等ノ灸今世アマ子ク人口ニ有ニ依テ畧之今亦闕タルヲオギナヒスタレタルヲ捨ヒテ記之讀者是ヲ参考スヘシ

第三 灸火ノ衰

天氣清明ノ日水晶ノ珠ヲ以テ天ノ日ヲ取テ用ベシ天陰リ暮夜ニ至テハ鉄石ヲ以テ打テ火ヲ出シテ用ヘシ清油ニ燈ヲ點スヘシ魚等ノ油ヲ用ベカラス又炭火ニテ灸スルモ佳也但炭火ニハ灸火ニ禁スル木八種アリ其内ニ松竹ノ二種常ニ燒物也忌ベシ松ノ火ハ瘡ガタシ竹ノ火ハ筋ヲ破リ目ヲ損ズト云々

明堂灸經

本草綱目

ニモ見エタリ

第四 藥灸并ニ神灸ノ衰

古ヨリ用ル所也某種細抹シテ艾葉ノ中へ入紙ニテ捲テ切テ用ユ多ク用ザレ共其功大也

艾昔ニ及

丁香

雌黃

雄黃

各二分

麝香 一分

外科正宗 曰脫疽及一切發背初起不疼痛者並宜灸之

○硫黃艾

宗爽曰艾葉乾擣去青滓取白入石硫黃末少許謂之硫黃艾灸家用之

○神灸

藥種細抹シテ艾葉ノ中へ入堅ク捲テ筆ノ管ノ如クシテ點ジ紙三五枚灸穴ニシキテ其上ニ刺

艾葉ニ西

乳香

沒藥

穿山甲

硫黃

草烏頭

川烏頭

桃樹皮末

各一匁

麝香 五分

右調畢テ瓶ノ中へ入土中ニ埋ム衰七々日ニシテ取出シ用之其効更ニ

速也 **本草**ニ見ヘタリ

○又

五月五日東ノ方ヘ指タル桃枝ヲ取削テ木針トノ麻油ニ漬シ火ヲ付吹
消灸所ニ紙三五枚ヲシキテ其上ニ刺 **本草**ニ見ヘタリ

第五 方土ニ依テ鍼灸宜キ所ノ夏

北方ノ寒國ニ生スル者ハ白色怯弱ニシテ藏寒ルニ依テ灸ヲ以テ温補
スヘシ故ニ灸治ハ北方ヨリ來ル東方ノ燠國ニ生スル者ハ黑色實壯ナ
ル故針ヲ以テ泻スヘシト也故ニ鍼治ハ東方ヨリ來ル西南推テ量ヘシ
ト也 **素問**異法宜方論ニ見ヘタリ **古今医統**卷之七ニモ詳也

第六 灸ニ宜ク鍼ニ不宜ク穴ノ夏

脊中大俞 肺俞 心俞 膈俞 肝俞 脾俞 腎俞

石七穴ハ若刺共四分ニ過ベカラス上古ノ華佗カ傳ニ一二寸刺トイエ

共柱ニ膠シテ瑟ヲヒクヘカラス

第七 禁灸ノ穴ノ夏

兼光	瘕門	風府	天柱	素窈	臨泣	晴明
攢竹	迎香	和膠	顴窈	絲竹空	頭維	下關
脊中	肩貞	心俞	白環	天牖	人迎	乳中
周榮	淵腋	鳩尾	腹臑	少商	魚際	經渠
天府	中衝	陽淵	陽池	地五會	隱白	漏谷
陰陵泉	條口	犢鼻	陰市	伏兔	髀關	委中
殷門	申脉	兼扶				

此穴ニ不可灸但一二壯ハ許之然共時ニヨリ病ニヨリ數壯スル夏アリ
是抑ルヘカラス **明堂灸經**ニ見ヘタリ

第八 四花患門六穴ノ夏

○患門ノ二穴

資生經曰病人ヲ平ナル所ニ立せ長キ稻稗心ヲ用テ足下ニ踏へさせ稗心ノ端ヲ男ハ左女ハ右ノ足中指類經ニハノ頭トヒトシクシテ跟ノ真中へ引通シ膈肉ニシタカツテ膈ノ折目横文ニテ稗心ヲ截止サテ病人ヲ平座せシメ髪ヲ當中ヨリ左右ヘ分テカノ足下ノ稗心ノ端ヲ鼻頭ニアテ頤中百會等ノ肉ニシタカツテ脊ヘ垂下シ稗心ノ盡ル所ニ假ニ點ス是ハ灸穴ニ非スサテ別ニ短キ稗心ヲ用テ病人ノ口吻ノ間サヲ量リ取此ヲニツニ折々メヲ脊中ノ仮ノ点ニアテ横ニヨキ其兩端ニ灸ス鍼灸聚英ニハ患門ノ二穴ヲ考ルニ五椎心俞ノ二穴ニ當ルト云々類經モ亦如是▲類經ニハ病人ヲ平ニ立せ長キ紙條ノ伸縮ナキヲ以テ男ハ左女ハ右ノ足下ニ踏させ紙條ノ端ヲ足ノ大指資生經ニハ中指ノ頭トヒトシクシテ跟下ノ中央ヘ引通シ膈肉ニシタカツテ膈ノ折メ大横文ノ真中ニテ

紙條ヲ截止病人ヲシテ平座せシメ髪ヲトキ真中ヨリ左右ヘ分テ紙條ヲ以テ端ヲ鼻頭ニアテ頤中肉ニシタカツテ百會ノ通り後ヘ垂下シ其コヨリノ盡ル所ノ脊中ニ仮ニ點ス是ハ灸穴ニ非ス又病人ノ口ヲ自然ニ合テ別ニ短キ紙條ヲ以テニツニオリ其折メヲ鼻柱ノ根ニ按アテ兩端ヲ口吻ヘ垂下シ人ノ字ノ形ノ如クタレテコヨリヲ截止サテ其紙條ヲノヘテ真中ノ折目ヲ脊ノ仮ノ点ニ横ニアテ左右ノ兩端ヲ灸ス是患門ニ穴ノ法也▲又婦人足少ナル者ハ則トシカタシ右ノ肩ノ端肩髃ノ穴ヨリ端ヲ起シ手ヲ伸テ中指ノ頭マテノ長サヲ量テ足下ヨリ取ル紙條ニ代テ用ユト云々

○四花四穴

崔知悌カ説ト高武カ説ト張介賓カ説トマチノ也
▲崔氏カ説ハ病人ノ口ヲ自然ニ合セテ短キ稻稗心ヲ用テ口吻ノ間サ

ヲ脣ノ肉ニシタカツテ量リ其稗心ノ寸ニ合テ紙ヲ四方ニ截當中ニ小
 孔ヲ剪明置也又別ノ長キ稗心ヲ以テ足下ニ踏サセ稗心ノ端ヲ大指ノ
 頭トソ口ヘテ跟下ノ真中ヘ引通シ腓肉ニシタカツテ曲蹴ノ横文ノ折
 目ノ真中ニテ稗心ヲ截止ムサテ病者ヲ平座セシメ頭ヲ直ニシテ向フ
 ノ目通りニ目シルシラジテ正直ナラシメ彼足下ヨリ取タル稗心ヲニ
 ツニ折其真中ノ折目ヲ結喉ノ尖ニオシアテ兩端ヲ肩ノ肉ニシタカツ
 テ後ヘ垂下シ其端ヲ引ソ口ヘ盡ル所ノ脊中ニ假ニ墨點ス是ハ灸穴ニ
 非スサテ前ノ四角ニ切タル紙ノ小孔ヲ脊中ノ假ノ點ニアテ紙ノユカ
 マサルヤウニ置テ其四隅ニ點シテ是ニ灸ス故ニ四花ト云カ ▲高武カ
 説ハ穴法ハ右ノ如ク量ルトイヘ共今是ヲ考ルニ葛俞膽俞ノ二穴ニ當
 ル然ニ崔氏葛膽ノ二俞ト謂スシテ始テ四花ト云シハ秘シテ謂之耳只
 葛膽ノ二俞ヲ以テ正トスヘシト云々

崔知悌四花圖

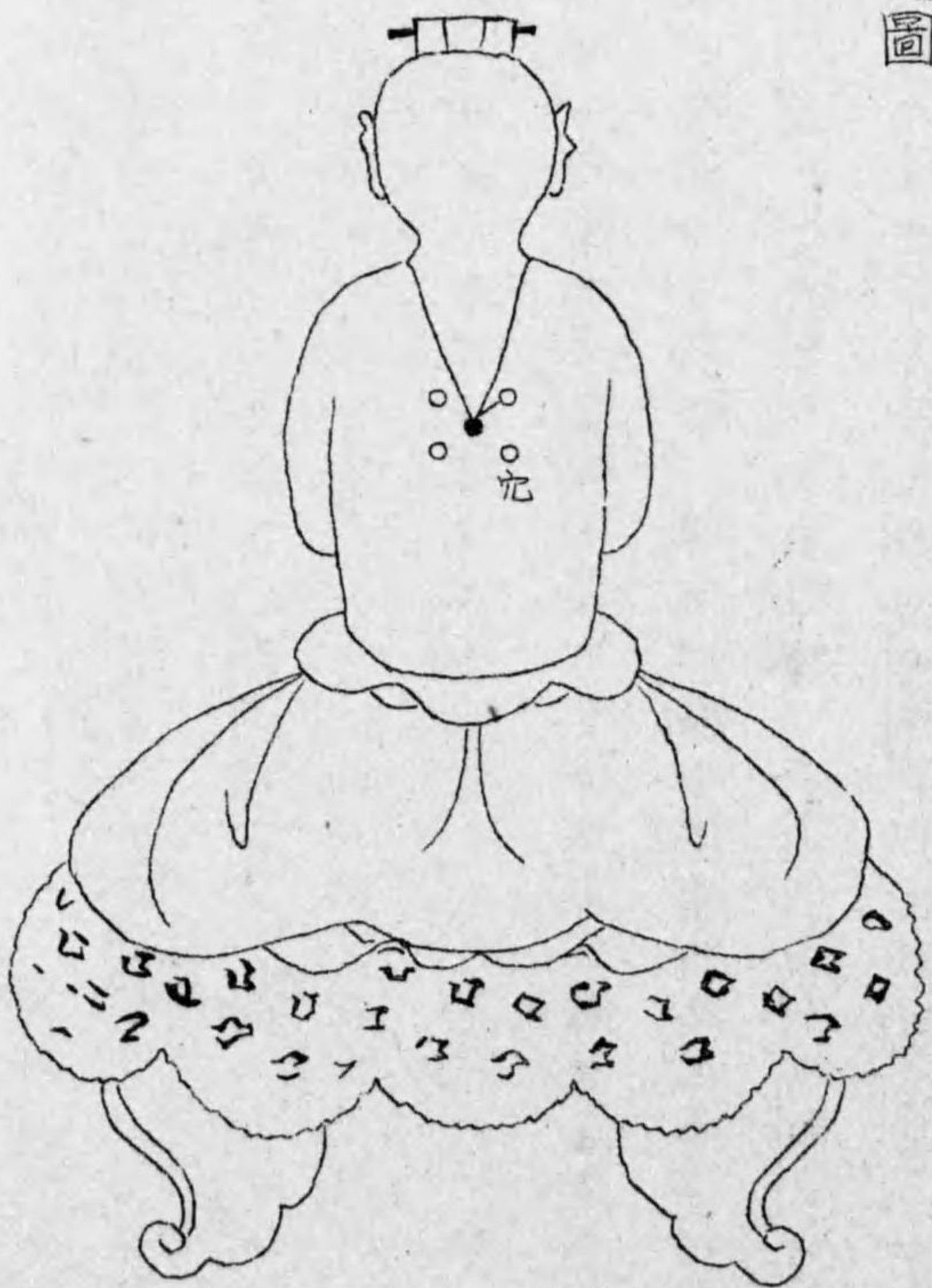

▲張介賓カ説ハ病人ヲ正座セシメ長キ紙條ヲ以テ真中ヲ大椎脊ニア
 テ兩端ヲ前ヘ垂下シ一所ニ引ソ口ヘ鳩尾前ノハツレトヒトシク截止
 其紙條ノ真中ヲ結喉ニカケ後ヘ垂下シ脊中ノ真中ニ假ニ點ス是ハ正

張介賓四花圖

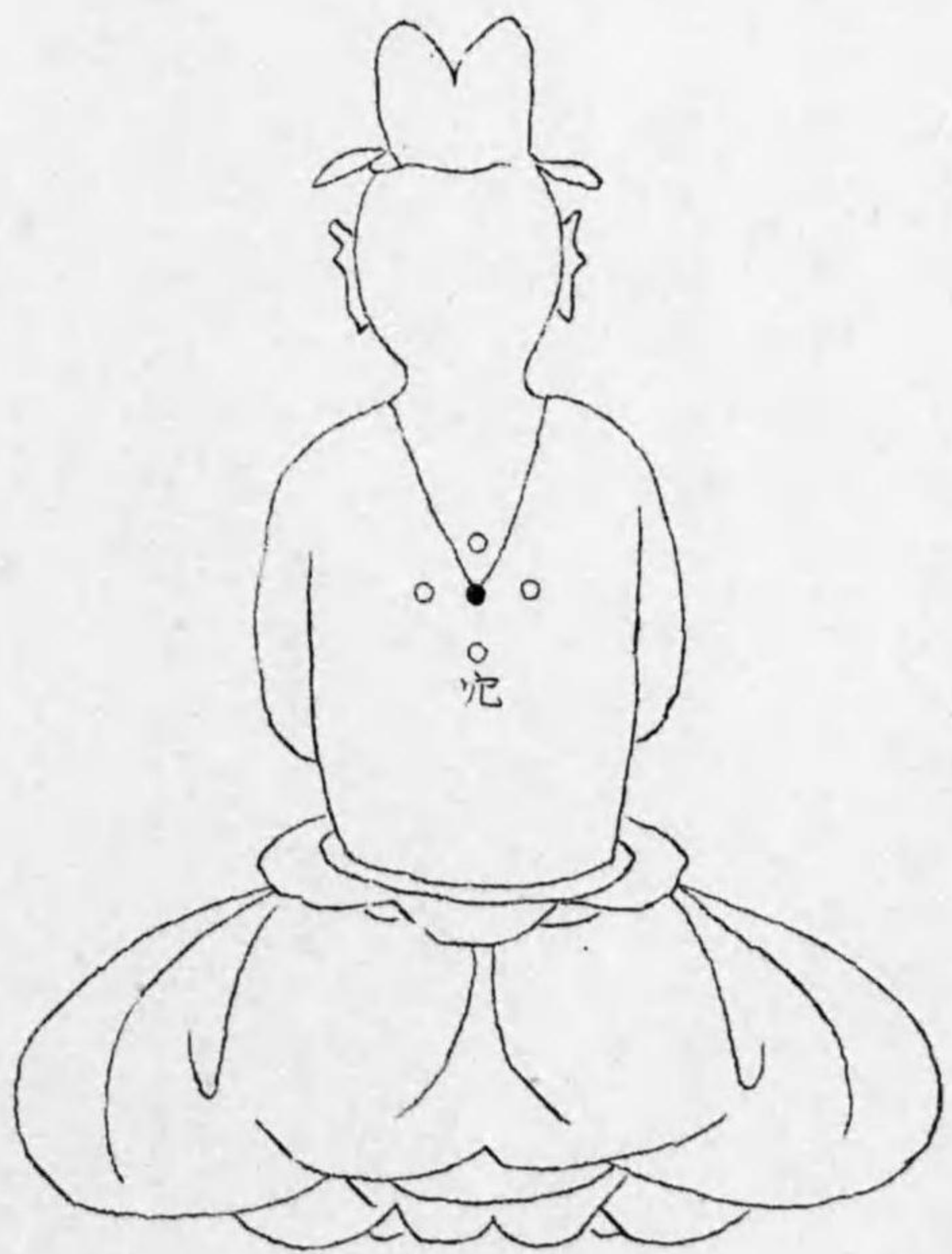

穴ニアラス又別ノ短キ紙條ニテ口吻ノ闊サヲ量テ此ヲニツニオリ其
真中ヲ彼脊中ノ仮ノ點ニアテ左右ノ兩端ニ點ス是四花ノ左右ノ二穴
也○上下ノ二穴ハ穴法前ノ如クトリテ口吻ノ紙條ヲ脊中ノ仮ノ點ニ
アテ上下ノ兩端ニ灸ス是上下ノ二穴也 **神應經**モ亦如是蓋類經ノ穴法

ノ如シ量ル則ハ左右ノ二穴ハ凡ソ九推ノ下左右ニ當ルカ

▲右ノ外 **資生經**ニ一豎ノ説ヲ上タリ先ツ草ヲ以テ横口吻ヲ量リ其草
ヲ脊ノ三ノ椎骨ノ下ニアテ垂下シ其草ノ盡ル所ニ仮ニ點シテサテ別
ノ草ヲ以テ中指ノ長サヲ量リ其草ヲ彼ノ點ニ横ニアテ豎ニアテ四
圍ニナシテ四隅ニ灸スト云々是四花ノ穴也

▲患門ノ二穴ト四花ノ横ノ二穴ヲ先灸スヘシ初日ニ一穴ニ七壯ツ、
日ニ一倍益テ百壯ニ至テ妙アリ此四花ノ灸瘡發スルヲ俟テ又後ノ二
穴ヲ灸スヘシ上下ノ穴ハ三五壯ツ、灸スヘシ多キ則ハ恐クハ病人倦
怠スト云々離日火日ヲ擇テ灸スヘシ風雨ノ日ハ缺ヘシト也灸シテ後
百日ノ内房勞思慮飲食其時ニ應シ寒暑ニ中ラレサルヤウニ慎ヘシ灸
瘡愈テ後病ナラ瘥スンハ再ヒ患門四花共ニ灸スヘシ愈スト云々ナシ
ト也精神イマタヲト口ヘサル内灸スレハ其効多シ然ルニ灸壯數多ニ

物ウクシテ年月ヲ經テ病根深クナリテ灸スルカ故ニ効少シ病ノカ
口
ンスルヲ以テ宗トスヘシ

第九 騎竹馬ノ穴ノ灸

是ハ長キ稗ヲ以テ男ハ左女ハ右ノ手ノ肘中ノ折メ横文ノ中尺澤ノ穴
ヨリ端ヲ起シ中指ノ頭マテノ長サヲ取別ノ稗ヲ以テ手ノ中指ノ脚身
寸ノ二寸ヲ取次ニ病者ノ衣ヲ脱セ大竹ヲ騰ケ乗シメ病人ノ足地ヲ離
ル度五寸許ニシテ又兩人左右ヨリ病人ヲ扶ケ拘テ偃樓揺動セサスル
度ナカレサテ件ノ量リ置所ノ長キ稗ノ端ヲ大竹ヲ騰ク所ノ尾龍脊ノ
下竹ニツケクヲ起シ脊ニツケ稗ノ盡ル所ニ假ニ點ス是ハ灸穴ニ非
ス中指ノ二寸ノ稗ヲ用テニツニ折其折メヲ仮ノ点ニアテ左右ノ稗ノ
端ニ五七壯ツ、灸スヘシ又一本ニ各開ク度ニ寸ト類經ニ見ヘタリ一
曰、疽疔ニ發スル則ハ右ニ灸シ右ニアル則ハ左ニ灸ス甚則ハ左右ニ灸

騎竹馬ノ穴ノ灸



又**鍼灸聚英**ニ曰法ニ依テ穴ヲ量ルニ至陽筋縮ノ二穴ノ中外大陽行背ノ二行筋俞肝愈ノ内正當ノ穴ニ非ス疑ラクハ後人傳訛テ三寸ヲ以テ二寸トスルカ疑ナキニハ非スト也是穴點スルノ法タヤスクモウケ難シ推テ肝筋二穴ノ中外ニ灸ス其功殆ハカリ難シ

第十 和氣丹波兩流ハ所ノ灸法ノ夏

▲頭ノ部ニ穴ハコヨリヲ以テ耳ノ尖ノ上ニ端ヲ起シ頭ヲ廻シ本ノ所ニ至テ斷之其コヨリヲ二ツニ折テ折メヲ結喉ノ下ニアテ項ノ後ニナラヘ垂テ病人ノ手ヲ以テ横ニ其端ヲ握テ是ヲ切去針經ニ所謂一夫ノ法ノ如シ其コヨリノ兩端當ル所ノ脊中脊上ニ點之頭ノ部瘡疔ニ出ル者ハ中脊ヲ去夏五分ニシテ疔ニ灸ス瘡疔ニ出ル者ハ右ニ灸ス左右ニ出ル者ハ左右ニ灸ス▲手ノ部ニ穴ハコヨリヲ用テ肩ノ上肩隅ノ穴ヨリ端ヲ起シ中指ノ頭トヒトシクシテ斷之其コヨリヲ前ノ如クシテ灸

之▲腹背ノ部ニ穴ハコヨリヲ以テ乳ノ上ヨリ廻シテ取其コヨリヲ前ノ如クシテ灸之大椎脊ヨリ尾髓脊マテラ背部トス天突ヨリ陰毛ノ際マテラ腹部トス兩腋モ腹背ノ部ニ属ス▲足ノ部ニ穴ハ立テ兩足ヲ並ヘ踏テコヨリヲ以テ大指ノ頭ヨリ端ヲ起シ踵ヲ廻メ本ノ所ニ至ル此コヨリヲ以テ前ノ如クシテ灸之此ハ所ニ灸スル夏或五百壯或七百壯多ク灸シテ尤妙也癰疽疔瘡癩瘻等一切ノ腫物始テ發テ灸スル則ハ不潰シテ自ラ愈已ニ潰テ後灸スル則ハ肌ヲ生シ痛ヲ止再ヒ發スル夏ナシ其効量リ難シ極テ妙灸ナリ **神應經**ニ見ヘタリ

第十一 癸亥穴ノ夏 一名鬼眼 一名腰眼

此穴ハ諸書ニ無之居家必用ニ始テ載之累ニ試テ數効有ニ依テ今ニ於テ用ル所也癸亥ノ日夜半過テ病人ヲシテ平ニ伏テ手足ヲ伸レハ腰ノ十六七椎ノ所ニ陷ナル所アリ則此穴也是ニ灸スル夏或七壯或九壯人

ニ知シムル哀ナカレ又病人ヲ真直ニ立セ手ヲ拳レハ腰ニ鬼眼ノ如ク
 凹ナル所アリ如是シテモ穴ヲ求ム腰眼ノ穴ト云是也 **入門**ニハ六月
 癸亥ノ夜亥ノ時灸之ヲ人ニ知シムル哀ナカレトアリ **千金**曰治腰痛
 灸腰目窞云々諸ノ勞瘵已深シテ治シ難キニ又腰痛婦人ノ帶下凡テ下
 焦ノ陰分ヲ温潤ヲ主ル

第十二 鬼眼ノ穴ノ哀 鬼信共云

秦兼祖カ鬼哭ノ穴ト云是也病人ノ掌ヲ合セ兩ノ大指ヲナラベコヨリ
 ヲ以テ兩大指ヲユヒ定メテ四分許ノ艾ヲ以テ灸之或七壯或二七壯半
 ハ凡ニアリ半ハ肉ニアリ四隅ノ内一所ニテモ灸火當ラサル所アレハ
 効ナシ先足ノ鬼眼ヨリ灸シテ後手ノ鬼眼ニ灸スト也足モ又手法ノ如
 シ卒ニ狐狸ノ邪祟小兒ノ五癩驚風癩癩傷寒發狂等ヲ治ス **類經**ニ見
 ヘタリ凡テ如此灸穴奇効有之ニ依テ諸穴ノ中ヨリ拔萃シテ記之見ル

者怒ニスヘカラス

鬼眼穴之圖

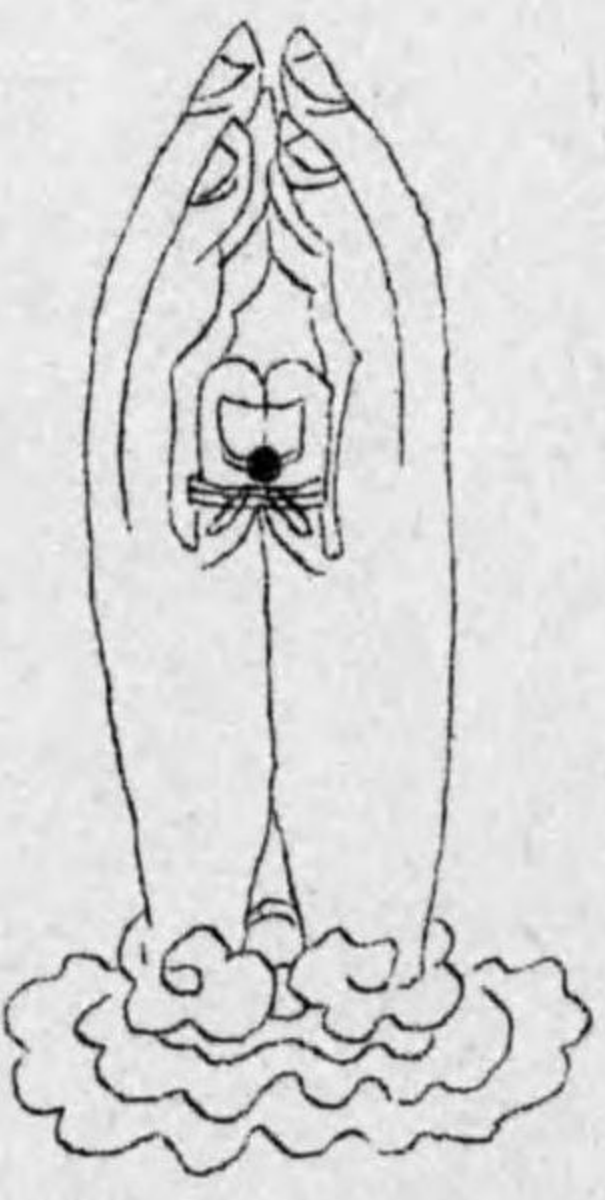

如是今世ノ人誤テ兩手ノ掌ヲ
 平ナル所ニ並ベ置タル狀ニ思
 フ者アリ理ニ當ラス

第十三 阿是ノ穴ノ哀 一名天應穴

是ハ痛ム所ヲ按テ快ク覺ルヲ穴ト定メテ鍼灸共ニ是ヲ行フ皆驗アリ
 俗ニ押灸ト云是也 **千金方**ニ見タリ **靈樞**經筋篇ノ馬氏註曰天應穴曰
 者是也

第十四 鍼灸湯藥并行哀

病ヲ治スルニ鍼灸ノ宜キアリ湯藥ノ宜キアリ何ノ勝劣アランヤ備テ

治ヲ施スヘカラス若シ湯藥ヲ以テ君臣トシテ治ヲ施サハ鍼灸其佐使ト成テ是ヲ救ヘシ鍼灸ノ功自然ニ其内ニアリ又鍼灸ヲ以テ君臣トシテ治ヲ施ハ湯藥佐使トシテ病ヲ療スヘシト也故ニ**資生經**曰若鍼而不灸灸而不鍼非良醫也鍼灸不藥藥不鍼灸亦非良醫云々

鍼灸要法卷之二畢

鍼灸要法目錄卷之三

- | | | | |
|------|---------|-----|---------|
| 第一 | 仰人部位之圖 | 第二 | 伏人部位之圖 |
| 第三 | 部位注解 | 第四 | 仰人尺寸之圖 |
| 第五 | 側人尺寸之圖 | 第六 | 伏人尺寸之圖 |
| 第七 | 肺藏之圖 | 第八 | 大腸府之圖 |
| 第九 | 胃府之圖 | 第十 | 脾藏之圖 |
| 第十一 | 心藏之圖 | 第十二 | 小腸腑之圖 |
| 第十三 | 膀胱腑之圖 | 第十 | 腎藏之圖 |
| 第十五 | 心包絡之圖 | 第十六 | 三焦經之圖 |
| 第十七 | 膽腑之圖 | 第十八 | 肝藏之圖 |
| 第十九 | 內景正人藏之圖 | 第二十 | 內景伏人藏之圖 |
| 第二十一 | 內景側人藏之圖 | | |

鍼灸要法卷之三

第一

仰人部位之圖

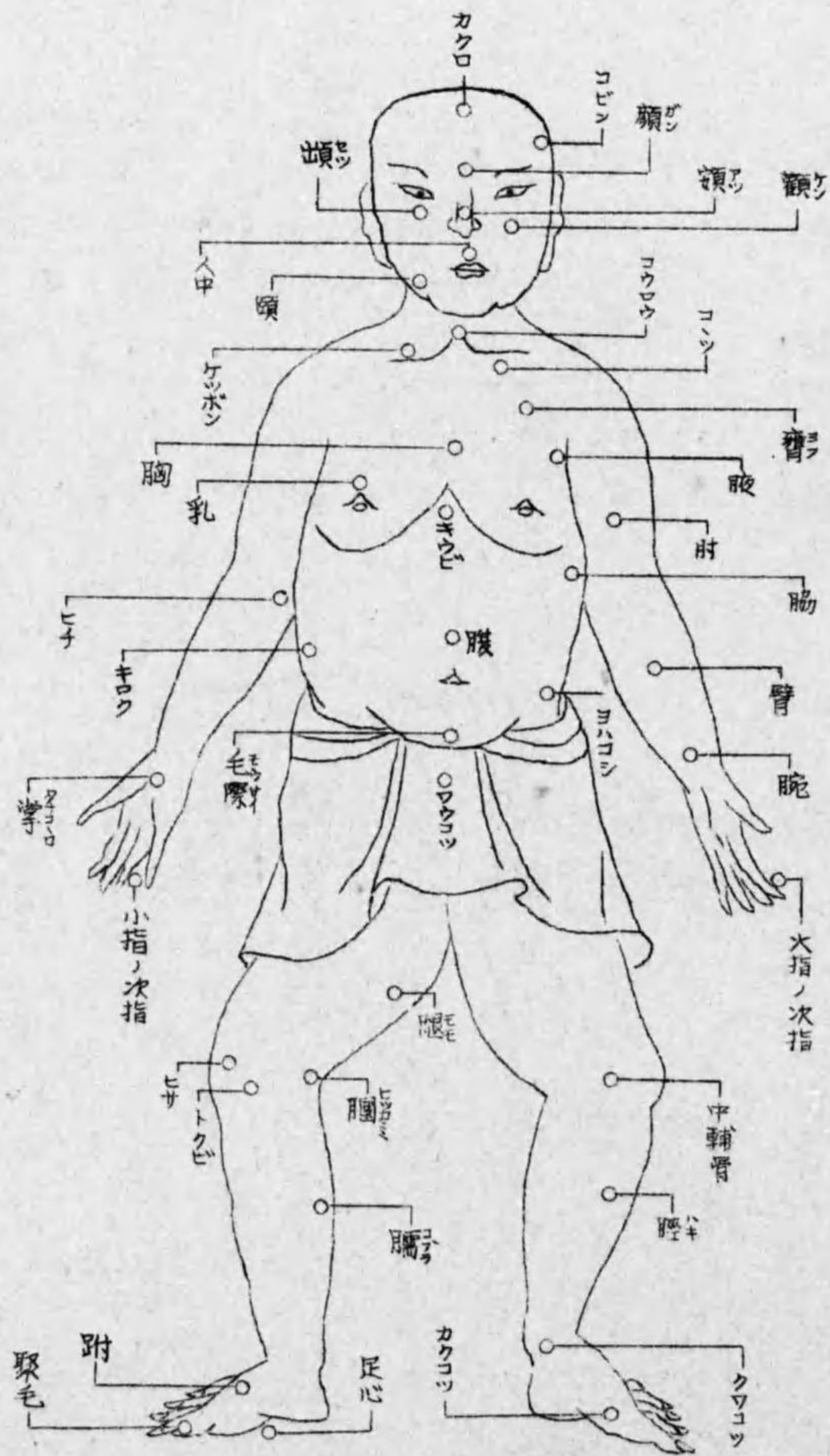

第二

伏人部位之圖

△顔^{ガシ}眉^{マユ}ノ間也
 △眉^{マユ}稜^{レウ}眉^{マユ}ノ角也
 △目^メ系^{ケイ}目^メノ内^{ウチ}ノ深^{フカ}キ所^{トコロ}ノ脉^{マキ}也
 △目^メ銳^{エイ}眚^{セイ}俗^{ソク}ニマジリト云
 △瞳^{ドウ}子^ジ俗^{ソク}ニヒトミト云
 △頤^イ目^メノ下也
 △頤^イ鼻^{ハナ}ノ山^{ヤマ}根^ネ也
 △鼻^{ハナ}孔^{コウ}鼻^{ハナ}ノア^アナ也
 △唇^{シブ}口^{クチ}ノビ^ヒル也唇^{シブ}ニ依^ヨルハ非^ヒ也
 △牙^ガ齒^シ牙^ガハ後^{ウシロ}齒^シハ前^{マエ}ノハ也
 △舌^{ゼツ}本^{ホン}舌^{ゼツ}ノ根^ネ也
 △咽^{イン}飲^{イン}食^シヲ通^{ツウ}ス喉^{ノド}ノ後^{ウシロ}ニ在^{アリ}

△眉^{マユ}目^メノ上^{ウヘ}ノ毛^{モウ}也
 △卧^{ボク}目^メノマ^マワリノ脊^{セキ}也
 △目^メノ内^{ウチ}眚^{セイ}俗^{ソク}ニマガシラト云
 △睫^{セツ}睫^{セツ}ニ同^{ドウ}目^メノ旁^{ワタリ}ノ毛^{モウ}也俗^{ソク}ニマツゲ
 △眼^{ガン}胞^{ホウ}俗^{ソク}ニマブチト云
 △曲^{キョク}周^{シュウ}俗^{ソク}ニコビント云
 △鼻^{ハナ}柱^{チウ}ハナバシラ也
 △人^{ジン}中^{チュウ}唇^{シブ}ノ上^{ウヘ}鼻^{ハナ}ノ下^{シタ}也
 △口^{クチ}吻^{フン}口^{クチ}ワキ也
 △舌^{ゼツ}別^{ワケ}味^{アジ}也食物^{シヨクモノ}ヲ卷^{マク}テ
 △断^キハグキ也
 △喉^{ノド}呼^コ吸^{キウ}ノ道^{ミチ}也咽^{ノド}ノ前^{マエ}ニ在^{アリ}

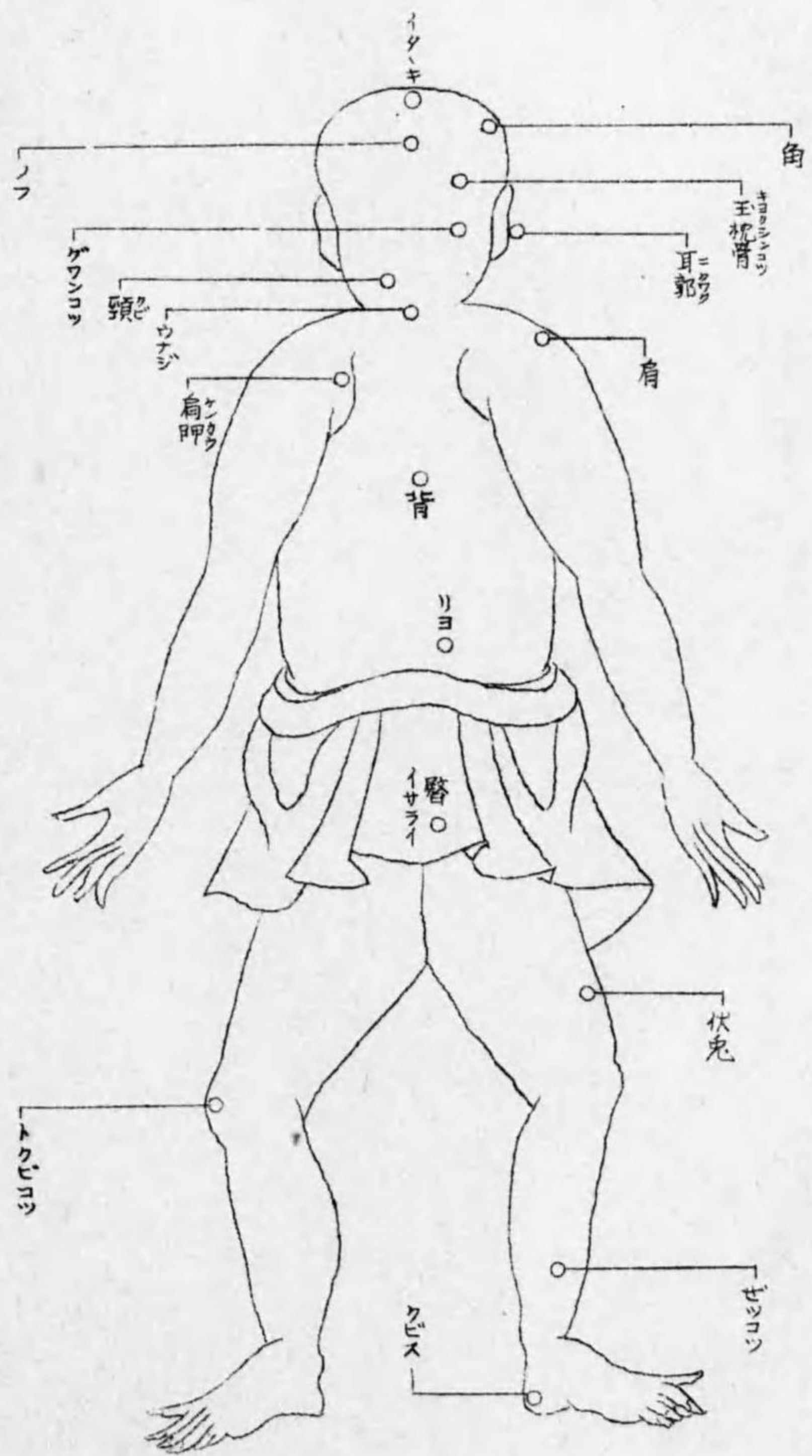

第三 部位注解

△巔^{テン}イタ^イバ^バキ也
 △顙^{シヤウ}腦^{ノウ}ヲ蓋^{オホ}脊^{セキ}俗^{ソク}ニヲドリト云

△腦^{ノウ}頭^{ダウ}ノ中^{チュウ}ノ髓^{ズイ}也
 △顙^{シヤウ}顙^{シヤウ}前^{マエ}ノ髮^ヘ際^{サカイ}ノ下^{シタ}也

△會厭喉ノ間ニ在テ音ノ色
 △頤トガイ也下ニ動テ物ヲ咀
 △頰耳ノ下ノ曲レル處也
 △頤頰ノ下也
 △頤頰咽頰也
 △耳郭耳ノカマヘ也
 △玉枕骨腦ノ傍ノ高骨也
 △項ウナジ也クビノ後ヲ云
 △恐骨缺盆ノ上ノ骨也
 △巨骨ム子ノ上ノ横骨也
 △髑髏肩ノ端ノ骨也
 △膺ム子ノ兩旁高キ處也
 △喉嚨ノドフエ也
 △頤頰也俗ニホウサキト云
 △頤頰耳前ノ動ク處也
 △肺系喉嚨也
 △耳珠赤小豆ノ如クナル肉也
 △完骨耳後ノ高骨也
 △頸クビ也
 △天柱骨クビノ骨ノ根也
 △缺盆ム子ノ上ノ横骨陷處也
 △肩解肩ノ上ノ兩角也
 △肩胛肩ノ下片ヲナス骨也
 △胸兩乳ノ間也

△膺腫中也
 △髑髏鳩尾ノ別名也
 △腋ワキノ上キハ也
 △季肋脇ノ下ノ小キアバラ也
 △腓膺ノ上下ヲ皆云
 △耻中季肋ノ下兩旁空軟ノ所
 △脊脊ヲ挾ム兩旁ノ肉也
 △腰髀十六椎ノ下挾背附着ス
 △腰骨尻ノ上ノ横骨也
 △腎イサライ也尻ノ旁ノ大肉也
 △下極兩陰ノ間ヲ云會陰也
 △尻尾骶骨又窮骨ト云
 △鳩尾心ヲ蔽フ骨也
 △乳胃經也
 △肱腋ノ下脇ノ上也
 △肋アバラボネ也
 △小腓膺ノ下也
 △脊骨椎骨也
 △脚膺ノ内ヲ云脊ヲ夾ム肉也
 △腰監骨十七椎ノ節下ノ大骨ヲ云
 △機腰腰ヲ挾ム臑骨ノ兩旁也
 △篡屏翳兩筋ノ間ヲ云
 △臑兩股ノ間也
 △肛門木腸ノ門也

△毛際モウサイ曲脊キョクコウノ兩旁リウボウヲ云
 △陰莖インキョウ男根オトネ也
 △王門オウモン婦人フジンノ前陰ゼンイン也
 △羊矢ヨウシ股コノ内約ウチヨク文フミノ中皮肉ナカヒクニクノ間マニ核カクアル處
 △臂ヒ肘コウノ上下ジョウ皆ナ云又曲池
 △兌脊タイコウ手テノ外踝ゲイカク也
 △關掌カンテウノ後動脈ゴドウマク高脊カウコウノ所
 △掌テウ手心シン也
 △小指コサウ次指ジ無名指ムミキウジ也
 △髀ヒ股コノ脊コウヲ云
 △髀ヒ樞ス環跳ヱンテウノ穴アナニ當マル
 △股コ大腿ダイモ也
 △横骨ヨウコク陰毛インモウノ際アイダノ脊コウ也
 △辜陰丸コウインクワン也俗ニ云キン也
 △鼠鼯ソウブ陰上インジョウ横骨ヨウコクノ盡處ツクシ也
 △肘コウ曲池キョクチ以上イジョウヲ云
 △腕ワン掌テウノ後ノチ也
 △寸口スンコウ關カンノ前後ゼンゴ兩手リウテノ動脈ドウマク也
 △魚際イコウ手腕コウノ前其マ肥ヒ内高ウチタカク起ツクル所
 形如魚カタチニイサノトシノ者モノ總スベテヲ魚イサト云
 △大指ダイシウ次指ジ食指シコウ共頭指キョウテウ共
 △爪テウ甲角コウカク爪テウギハノ廉レ也
 △髀ヒ厭エン髀ヒ樞スノ中ナカ也
 △髀ヒ關カン伏兔フクトノ上紋ジョウモンヲ交マル所
 △魚腹イコウ内モウチヲ云

△伏兔フクト髀ヒノ前膝ゼンシツノ上起肉カキニクノ所也
 △犢鼻トクヒ脊コウ膝シツヲ蓋フ脊コウ小骨コボネノ如クナルヲ云
 △輔脊ホコウ膝シツノ下内外ゲイガイノ側カタノ大脊ダイコウ
 △髀ヒ膝シツノ後俗ニヒツカ、ミト云
 △髀ヒ脛ケイ脊コウ也
 △腓ヒ一ニ腓ヒ陽ヤウト云端ハシト
 通用俗ニコボヲト云
 △胭コウ肘コウ膝シツノ後ノ肉如塊ニクニクヲ云
 △踝カク脊コウ外ゲイ踝カクト云
 △跟脊コンコウ足ソクノ根也
 △跗フ足ソクノ面也
 △三毛サンモウ足ソクノ大指ダイシウノ爪テウ甲コウノ後也
 △足心ソクシン足ソクノウラ也
 △臍シ膝シツノ蓋フ脊コウ也
 △膝眼シツガン膝シツヲ蓋フ脊コウノ下ノチヲ云
 △成脊セイコウ膝シツノ外廉ゲイレノ独起ドクツクル脊コウ
 △胛脊コウコウ足脛ソクケイ脊コウ俗ニムカフズネト云
 △脛ケイ足ソクノ莖ケイ脊コウハギ也
 △腓ヒ陽ヤウ足ソクノ肚ハラ也
 △絕脊ケツコウ外ゲイ踝カクノ上ノ脊コウヲ云
 △内筋ナイキン内ウチ踝カクノ上ノ大筋ダイキンヲ云
 △踵コウ足ソク跟コン也クビス也
 △囊脊カウコウ足ソクノ大指ダイシウノ本筋ホンキンノ後
 内ノ側圓ウチノカタマキ脊コウ也
 △聚毛シュモウ三毛サンモウノ後ノ横紋ヨウモンヲ云

○骨度

第四 仰人尺寸之圖 長七尺五寸 今之六尺也

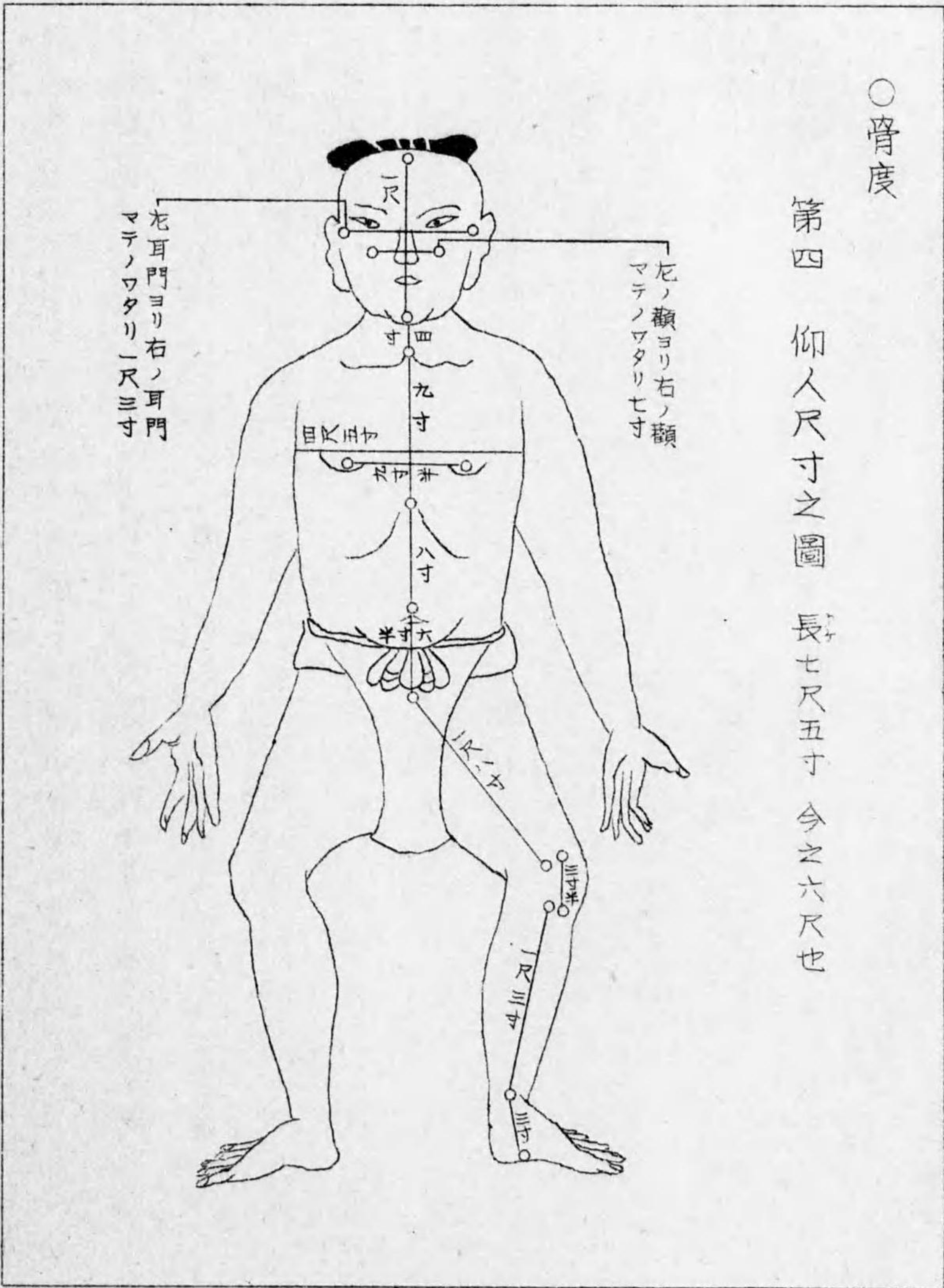

○人大小長短有テ不同トイヘ共七尺五寸ニシテ惟一周身ノ尺寸ヲ以テ取ヘシ人長タカキ則ハ寸長シ長短キ則ハ寸短シ大人小兒皆然ルヲ一身盡ク中指ノ一寸ヲ以テ量ルハ度ニ當ラズ只手足計ハ胸身寸ヲ用ユ類經ニ見ヘタリ

○耳ノ起肉ノ所左ノ耳門ノ穴ヨリ面ノ肉ニ隨テ右ノ耳門マテ其廣サ一尺三寸

○目ノ下高キ骨ヲ額ト云左ノ額ヨリ鼻ノ山根ヲ越テ右ノ額マテ相去衰七寸

○頭ノ圍ニ尺六寸耳ノ上ヲ取

○前ノ髮際ヨリ額マテ長キ衰一尺

○結喉ヨリ天突ノ穴陷ナル所マテ四寸少シ仰テ取

○乳ノ間ヲ胸ト云胸ノ圍乳通ヲ横ニメ其廻四尺五寸

○兩乳ノ廣サ九寸半但ハ寸ヲ以テ真トスヘシ婦人乳房甚大ナル者ハ心ヲ以テ量ヘシ

○天突ヨリ鳩尾マテ九寸

○鳩尾ヨリ臍ノ真中マテ八寸

○臍ヨリ毛際ノ横骨マテ六寸半

○横骨ノ長サ六寸半

○横骨ヨリ膝ノ内輔骨ノ上廉マテ一尺八寸膝ノ内ノツキ出タル骨ヲ内補骨ト云

○内輔骨ノ上廉ヨリ下廉マテ長キ度三寸半

○内補骨ノ下廉ヨリ内踝マテ一尺三寸

○内踝ヨリ地ニ至テ長キ度三寸

○足ノ長サ一尺二寸幅四寸半

△髮際ヨリヲトガイマテ長キ度一尺

△結喉ヨリ天突マテ長キ度四寸

△天突ヨリ鳩尾サキマテ長キ度九寸

△鳩尾サキヨリ臍ノ中マテ長キ度八寸

△臍ノ中ヨリ横骨マテ長キ度六寸半

△横骨ヨリ膝ノ内補骨ノ上廉マテ長キ度一尺八寸

△内輔骨ノ上廉ヨリ下廉マテ長キ度三寸半

△内補骨ノ下廉ヨリ内踝マテ長キ度一尺三寸

△内踝ヨリ地ニ至テ長キ度三寸

凡七尺五寸

第五 側人尺寸ノ圖

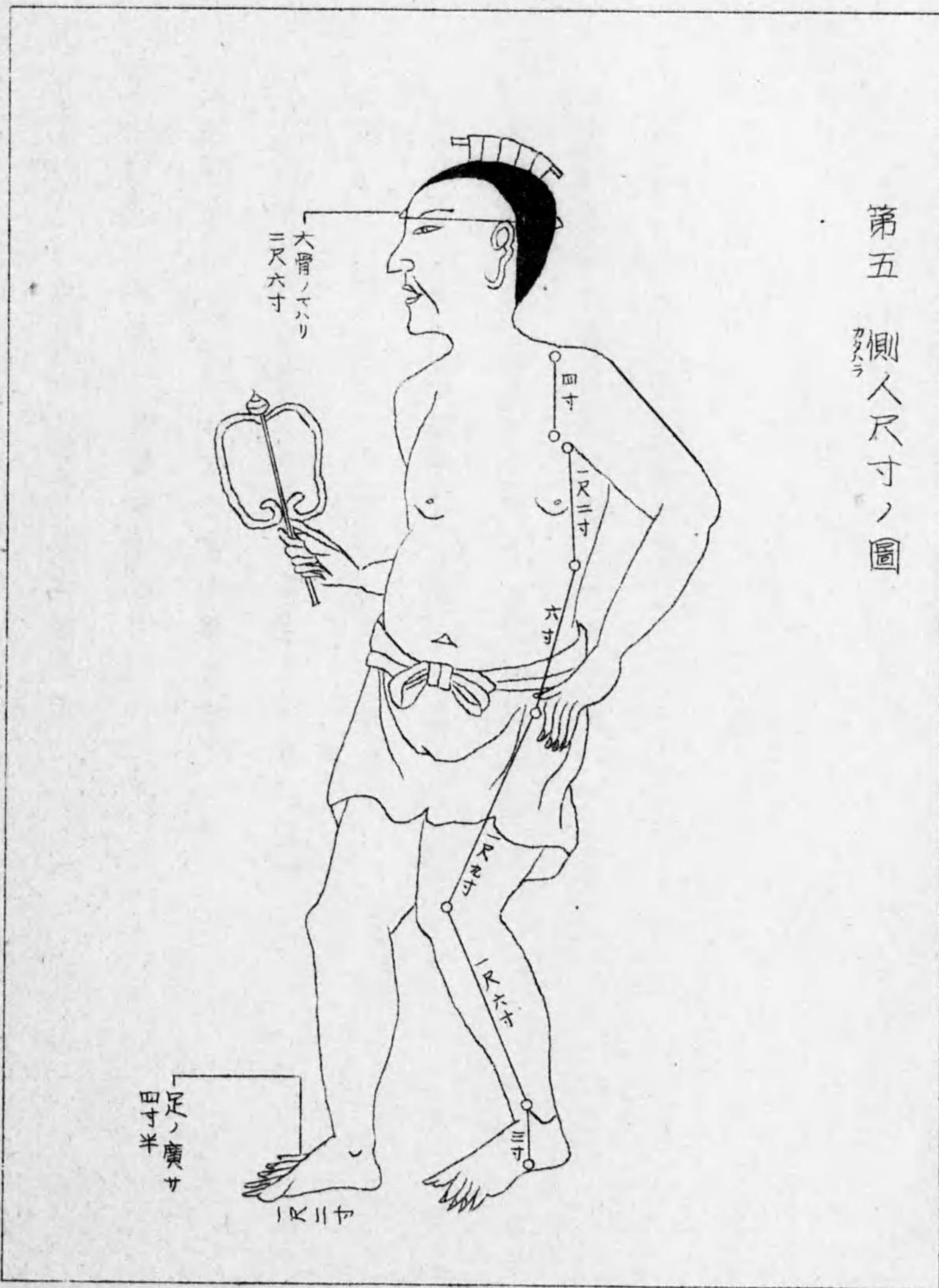

三ノ二

- 耳上ノ角ヨリ肩ノ上頸筋ノ根マテ長キ衰一尺
- 頸筋ノ根ヨリ腋中見ヘザル所ノ間長キ衰四寸
- 腋下ヨリ肋ノ押ハツレマテ長キ衰一尺二寸
- 肋ノハツレヨリ髀樞マテ長キ衰六寸股ノ上兩骨ノ台所運動スル所ヲヒスウト云
- 髀樞ヨリ膝ノ外ノ側骨ノツギメマテ長キ衰一尺九寸
- 膝ノツギメヨリ外踝マテ長キ衰一尺六寸
- 外踝ヨリ大骨ノ下京骨マデ長キ衰三寸
- 京骨ヨリ地ニ至テ長キ衰一寸

三ノ一五

- △腋ヨリ季脇ニ至テ長サ一尺二寸
- △季脇ヨリ髀枢マテ長サ六寸
- △髀枢ヨリ膝ノ中マテ長サ一尺九寸
- △膝ヨリ外踝ニ至テ長サ一尺六寸
- △外踝ヨリ以下京骨ニ至テ長サ三寸
- △京骨ヨリ以下地ニ至テ長サ一寸

凡七尺一寸 預側人ノ圖ニ見ヘタリ

按スルニ椎骨ノ通り痲門穴ヨリ項ノ髮際ニ至テ五分髮際ヨリ背脊マテノ間三寸半尺テ四寸ヲ得テ七尺五寸ニ足ル類經ニ曰古ノ一尺ハ今ノ八寸也七尺五寸ト云ハ今ノ六尺也七八五十六ノ筭數也余是ニナラヘ

第七 手太陰肺藏之圖 是經多氣少血

肺ハ五藏ノ華蓋タリ脊ノ第三ノ椎ニ著
 六葉兩耳凡テ八葉也四方ニ垂ル一葉毎
 ニ三孔アリ都テ二十四空形蜂窠ノ如ク下
 ニ透タル竅ニハ非ス吸則ハ滿ツ其色ハ
 白シウス物ニ紅ヲ包カ如シ其合ハ皮其
 榮ハ毛其臭ハ腥其味ハ辛其声ハ哭其腋
 ハ涕其音ハ商其時ハ秋其日ハ庚辛其方
 ハ西五行ニ比スレハ金ニ屬シ半月ニ象
 ル其卦ハ兌寅時循ル竅ヲ鼻ニ開ク其重
 サ三斤三兩魄ヲ藏ス亥ヲ主

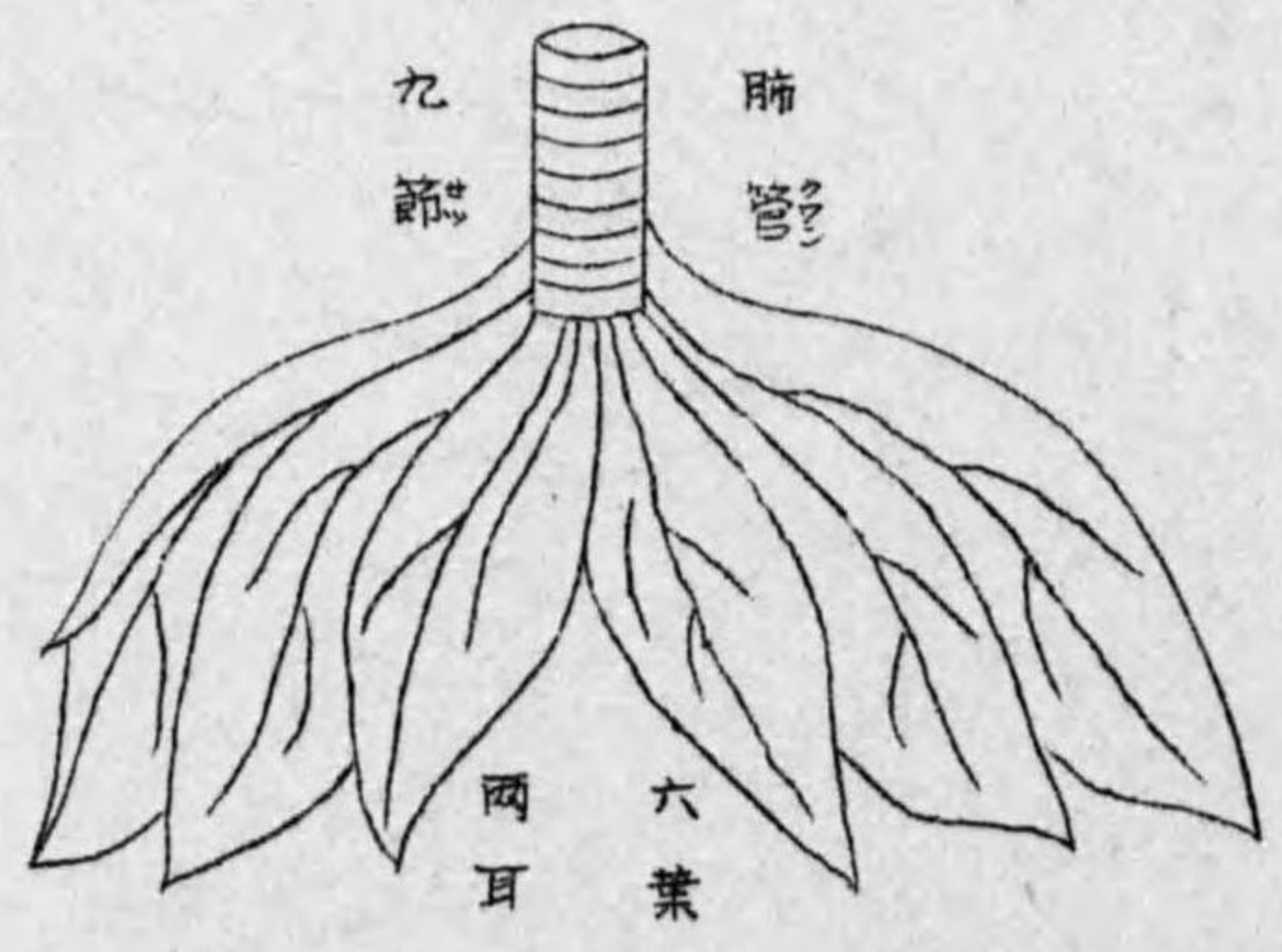

第八 手陽明大腸腑之圖 是經多氣多血

大腸ハ臍ニ當テ左ニ廻ル其十六曲
大四寸徑一寸五分長サ二丈一尺穀
ヲ受ル其一斗水七升半其重サ二斤
十二兩大腸ノ上口ハ小腸ノ下口也
肛門ニ連ル仰ノ時ニ循ル此一斗ト
云ハ胴身寸ヲ以テ口ノ徑一尺底ノ
徑七寸高サ四寸ヲ以テ一斗トス

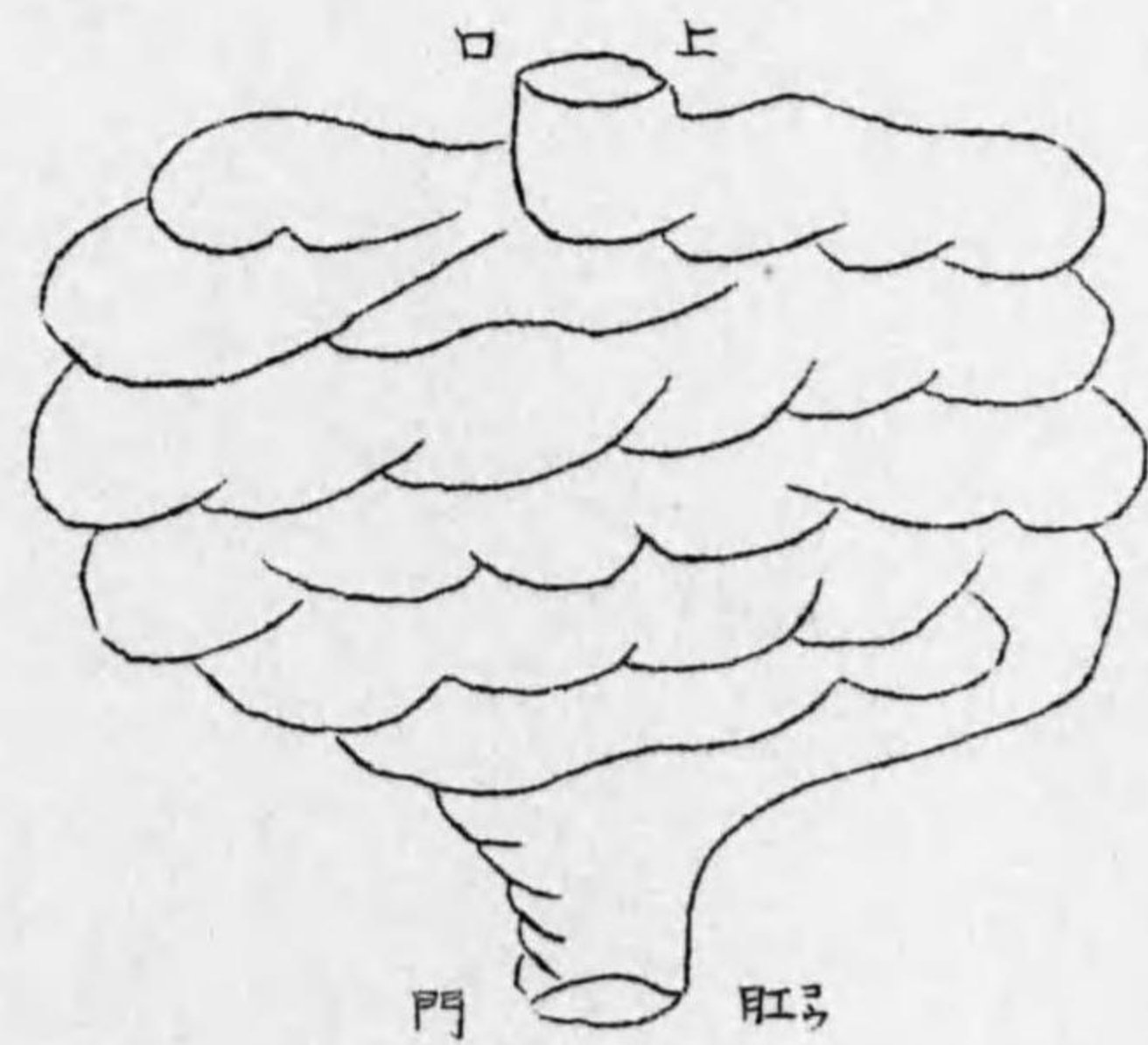

第九 足陽明胃腑之圖 是經多氣多血

胃ハ水穀氣血ノ海也胃ノ大サ一尺
五寸徑リ五寸長サ二尺六寸横ニ屈

シテ水穀ヲ受ル其三斗五升胃ノ
重二斤一兩胃ノ上口ハ上腕ニ當
下口ハ下腕ニ當ル則下口ハ小腸
ノ上口也辰時ニ循ル飲食ノ精氣
是ヨリ脾肺ニ上テ諸脉ニ宣

第十 足太陰脾藏之圖 是經多氣少血

脾ハ胃ト膜ヲ同フス脊ノ十一椎ニ著声ヲ聞ハ
動ク其重サ二斤三兩扁ナル其三寸長サ五寸其
合ハ肉其榮ハ唇竅ヲ口ニ開ク其
色ハ黃也ウス物ヲ以テ枯婁實ヲ
包カ如シ其臭ハ香其味ハ甘其色ハ歌其液ハ涎

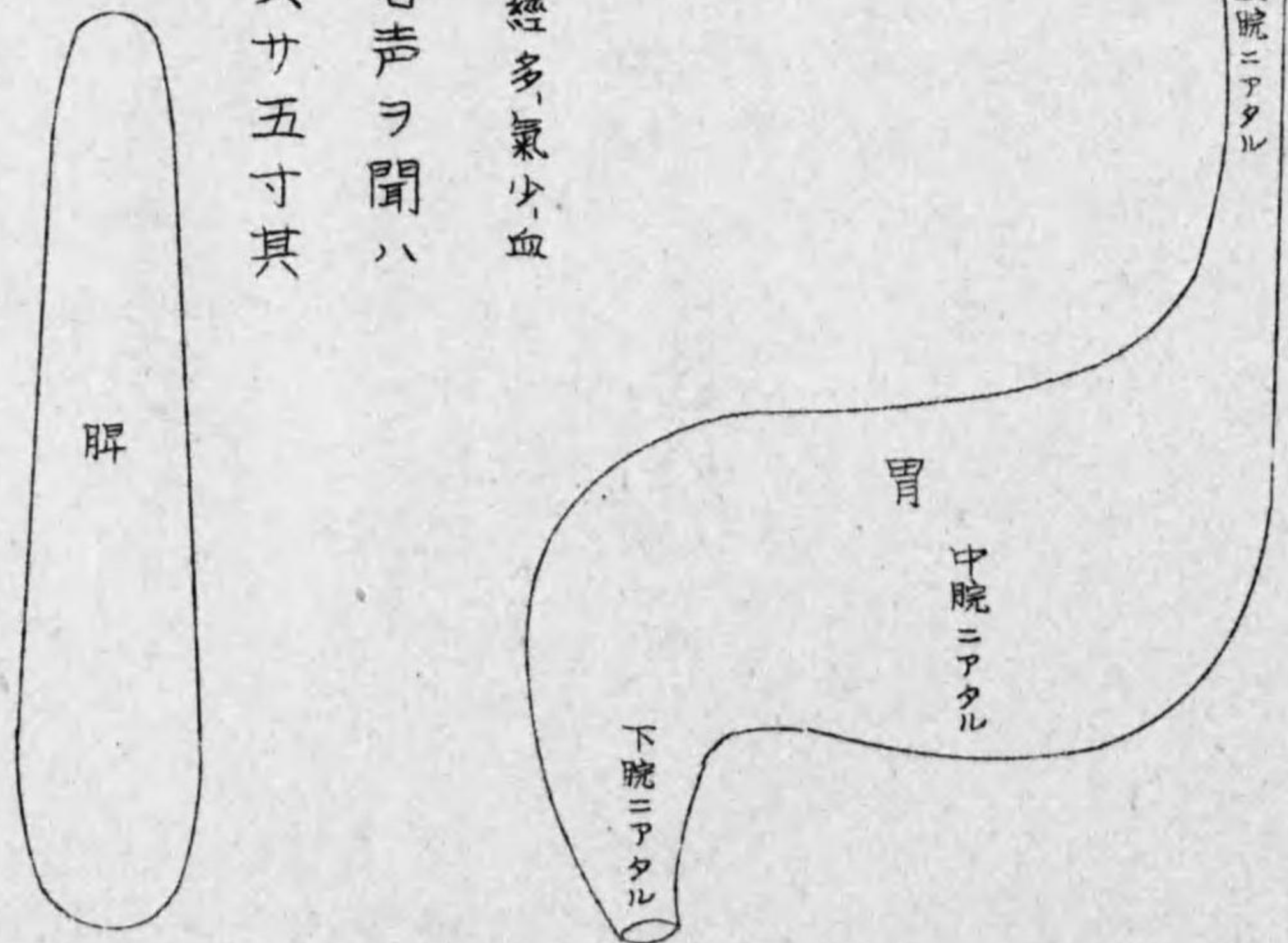

其方ハ中央五行ニ比スレハ土ニ屬ス形四角ニ象ル其時ハ長其日戊己其音ハ宮其卦ハ坤艮巳時ニ循

第十一 手少陰心藏之圖 是經少血多氣

心ハ肺管ノ下ニアリ脊ノ五椎ニ著象火圓ニシテ蓮蕊ノ如シ中ニ七孔三毛アリ但人ニ依テ竅ノ多少アリ下ニ透リタル竅ナシ上舌ニ通ス四系有テ四藏ニ通ス心ノ重サ十二兩神ヲ藏ス亥ヲ主ル其合ハ脉竅ヲ耳ニ開ク其径ハ赤シウス物ヲ以テ朱ヲ累カ如シ其時ハ其其日ハ丙丁其音ハ徵其味ハ苦ク其香ハ焦其色ハ言其液ハ汗其方ハ南五行ニ比スレハ火ニ屬シ三角ニ象ル其卦ハ離午時ニ循ル

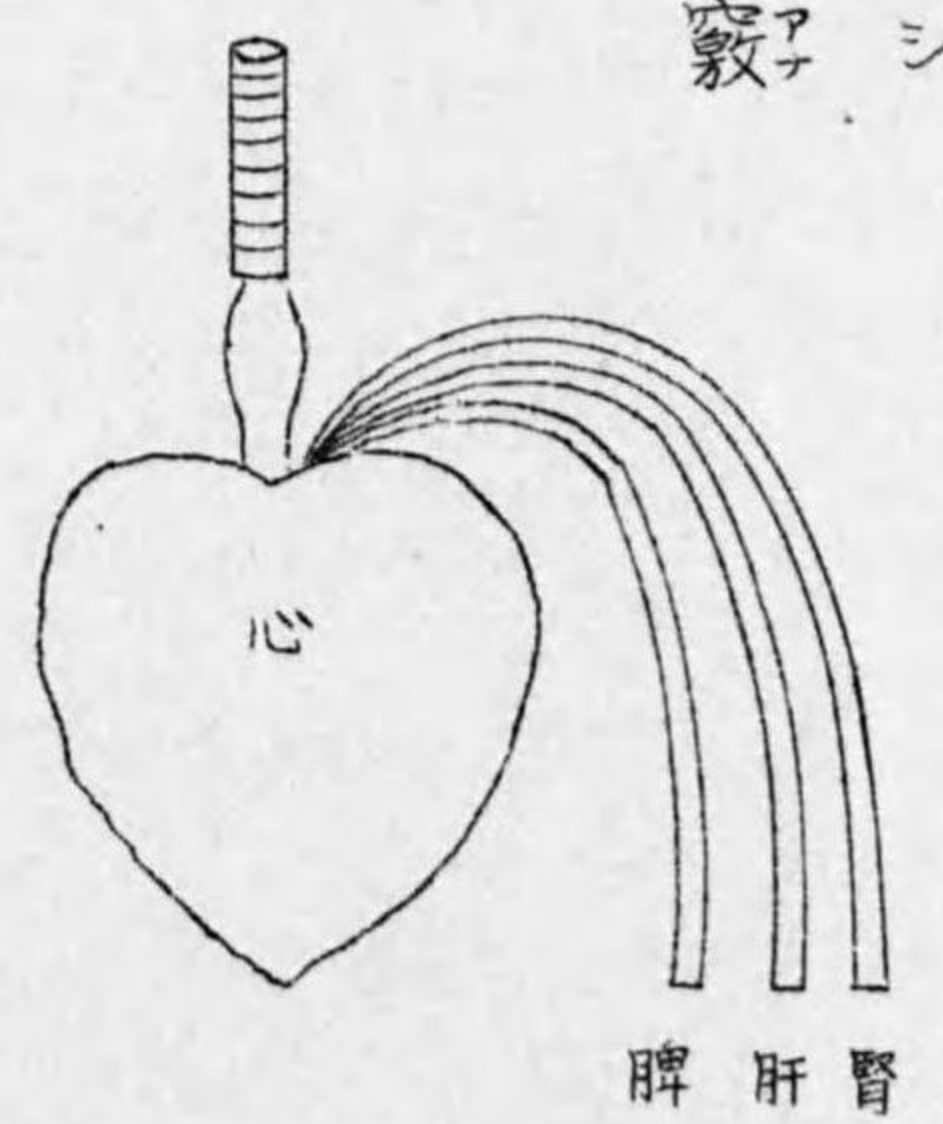

第十二 手太陽小腸府之圖 是經多血少氣

小腸ノ府ハ後ハ背ニ附前ハ臍ノ上ニ附疊ミ積テ尤ニ廻ル亥十六曲大サ二寸半徑ハ分五厘長サ三文二尺穀ヲ受ル亥ニ斗四升水六升三合五夕小腸ノ下口ハ水分ニ當ル水穀此ニ由テ分ル水液ハ膀胱ヘ滲リ入滓穢ハ大腸ニ流入小腸ノ重サ二斤十二兩未ノ時ニ循ル

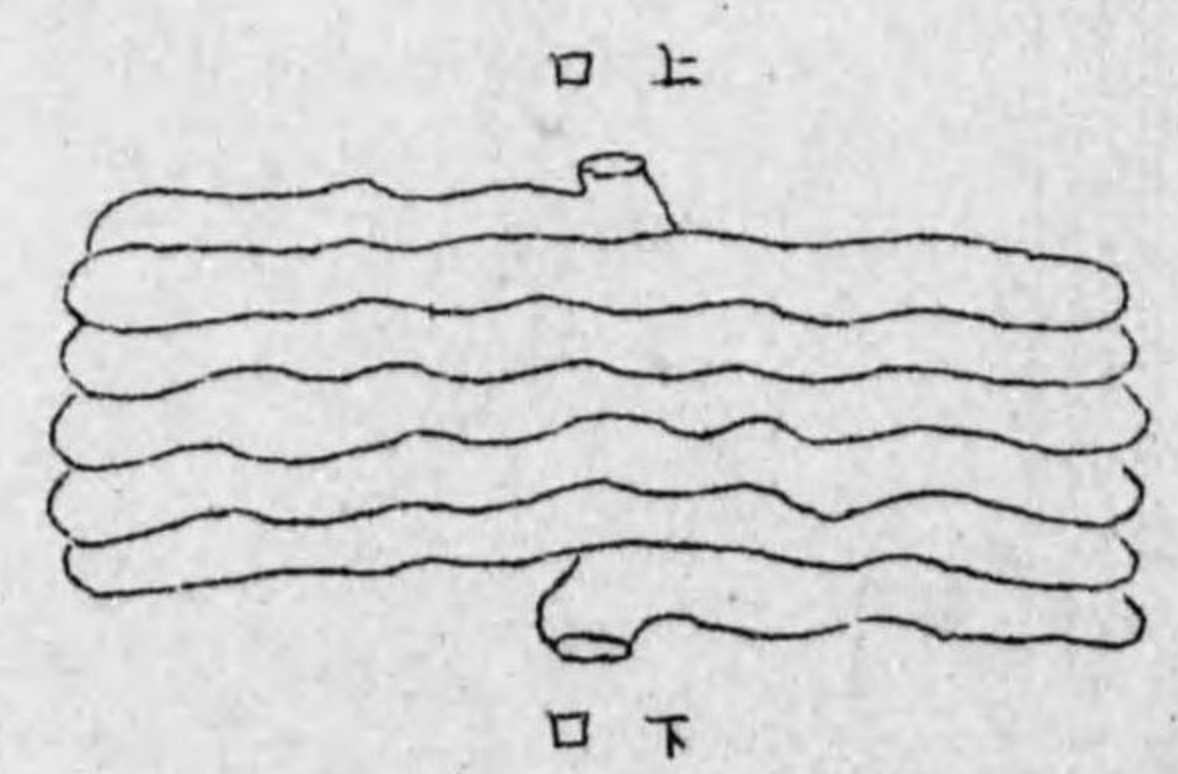

第十三 足太陽膀胱腑之圖 是經多血少氣

膀胱ハ背ノ十九椎ニ當ル腎ノ下大腸ノ前ニ居ル小腸ノ下口ヲ膀胱ノ上際トス

有下口無上口臍ノ上一寸水分穴ニ當
 ル重サ九兩ニ銖縱ニ廣キ亥九寸溺ヲ
 盛亥九升九合口ノ廣サ二寸半申ノ時
 ニ循ル

第十四 足少陰腎藏之圖 是經少血多氣

腎ハ背ノ十四椎ノ下ニ附兩枚アリ形豆ノ
 如ク相並テ去亥一寸五分其合ハ膏
 其榮ハ髮竅ヲ二陰ニ開ク重サ一斤
 二兩其色ハ黒シウス物ヲ以テ榮ヲ包カ如シ

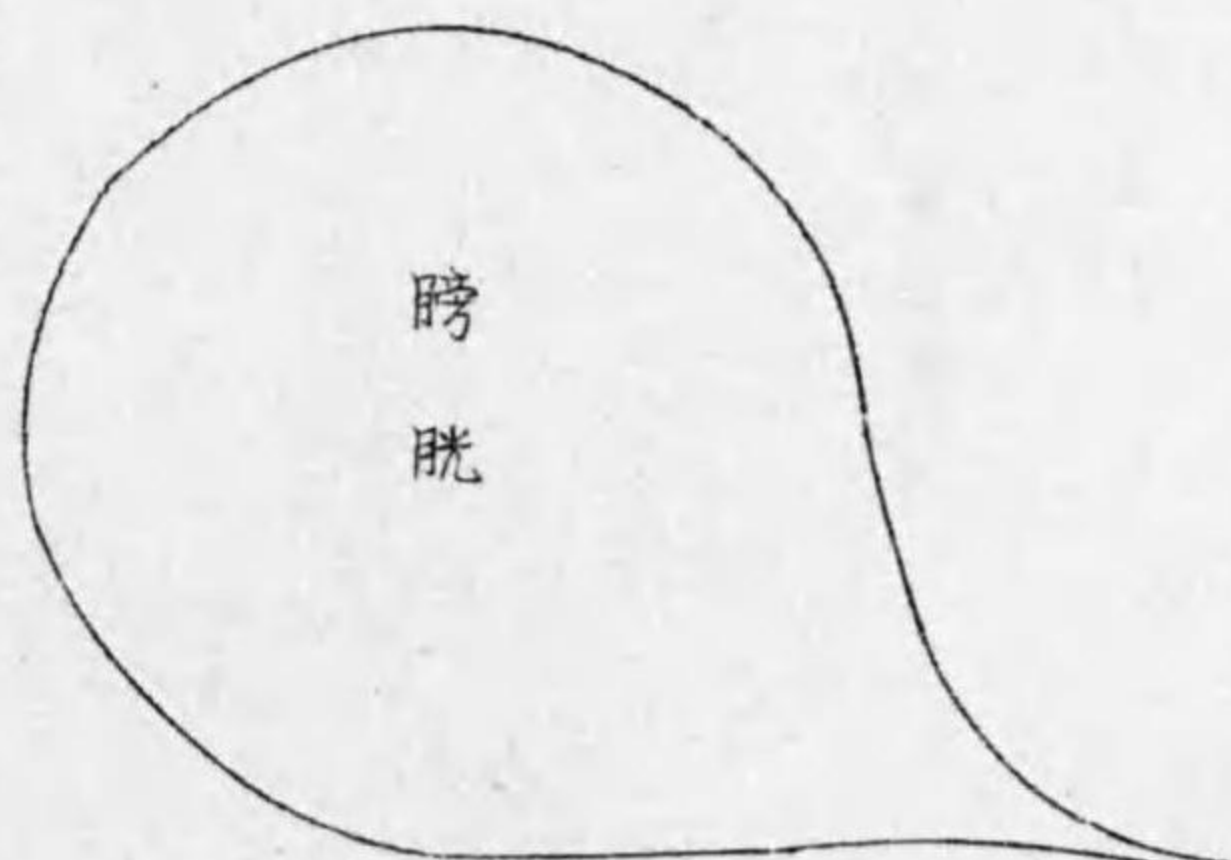
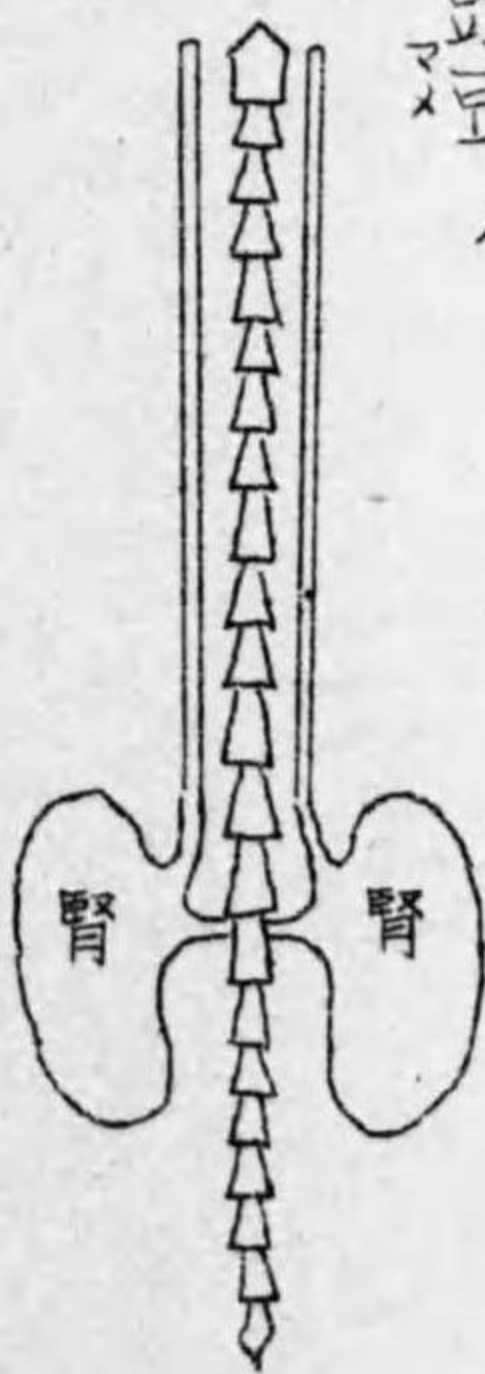

前陰ニツラナル

其時ハ冬其日ハ壬癸其音ハ羽其味ハ鹹其臭ハ腐其色ハ呻ヒ其液ハ唾
 其方ハ北五行ニ比スレハ水ニ屬ス圓形ニ象ル其卦ハ坎耳腎齒ニ通ス
 酉ノ時ニ循ル

第十五 手厥陰心包絡之圖 是經多血少氣

心包絡ハ難經ニハ其形ナシト云滑伯仁曰
 心下橫膜ノ上豎膜ノ下ニアリ膻中ノ所ニ
 值フ細筋有テ心肺ニ連ル戌ノ時ニ循ル

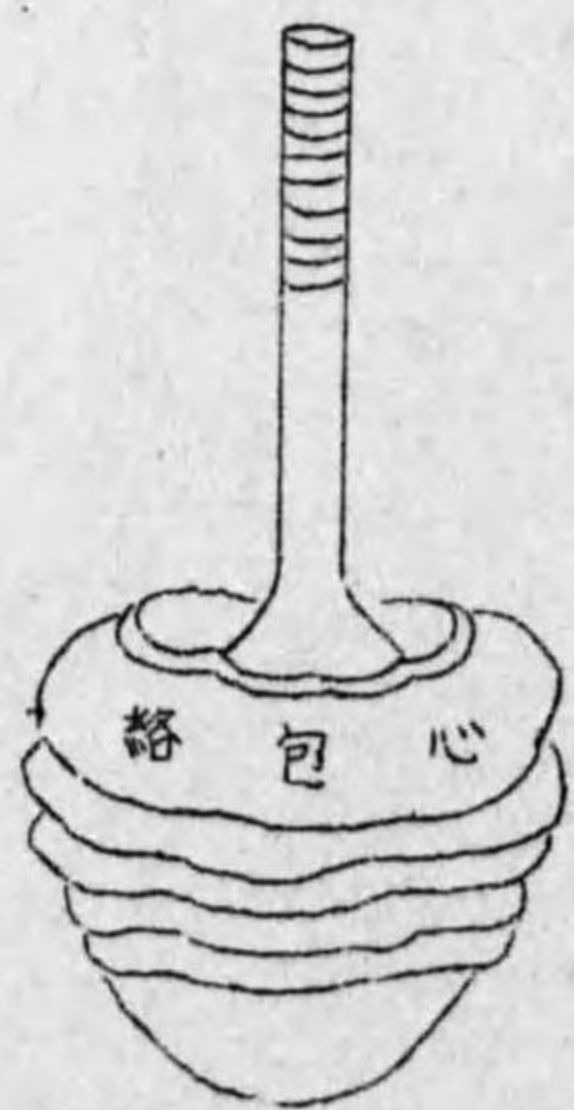

第十六 手少陽三焦經之圖 是經多氣多血

三焦ハ上焦中焦下焦ヲ云人ノ三元ノ氣也五藏六府榮衛經絡内外左右
 上下ノ氣ヲ總亥ノ時ニ循ル

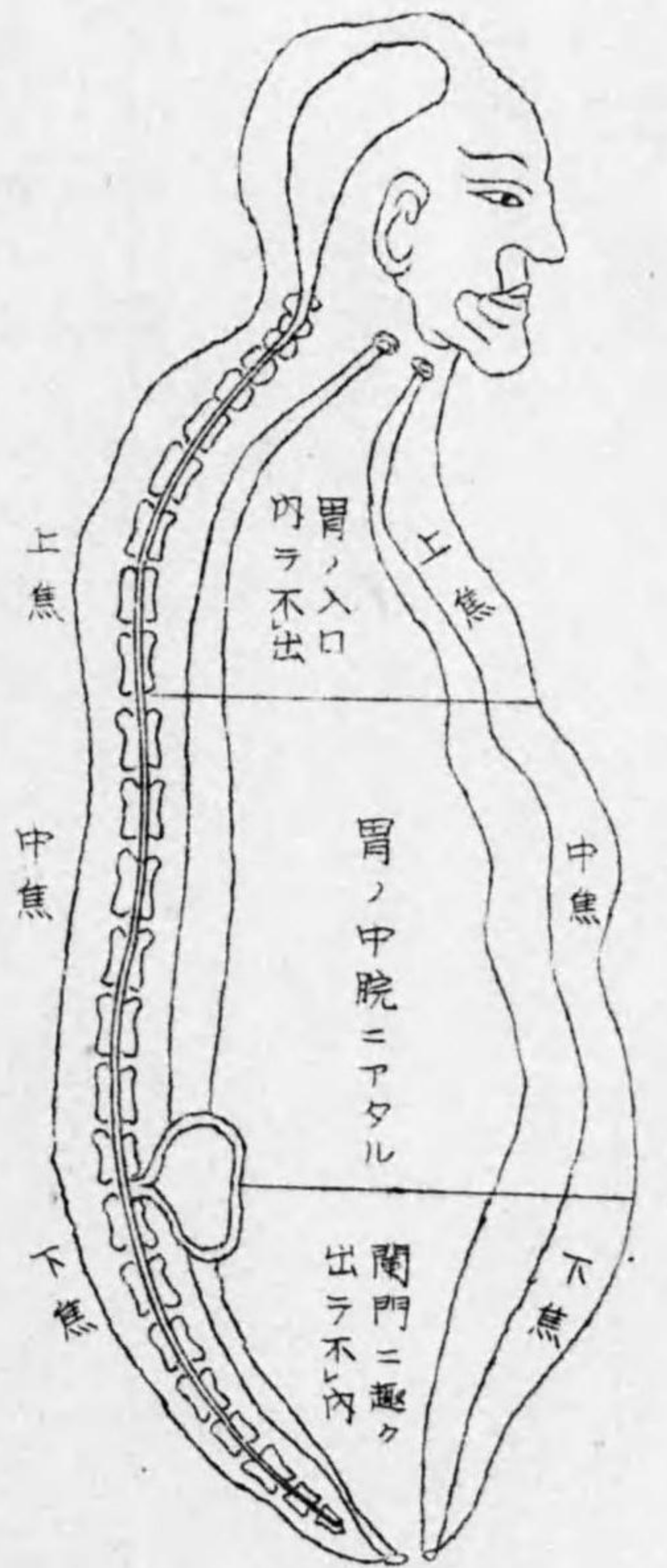

第十七 足少陽膽腑之圖 是經多血少氣

膽ハ肝ノ短葉ノ間ニアリ重サ三兩三
 銖長サ三寸精汁ヲ盛衰三合凡ソ十一
 藏皆決ヲ膽ニ取子ノ時ニ循ル

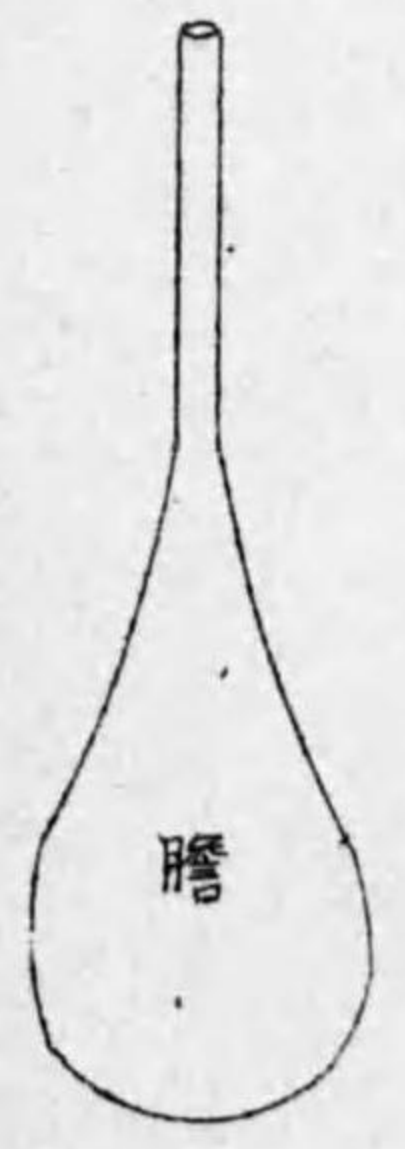

第十八 足厥陰肝藏之圖 是經多血少氣

肝ハ膈ノ下ニ居上ハ脊ノ九椎ノ
 下ニ著尤ニアリ其合ハ筋其榮ハ
 爪魂ヲ藏ス衰ヲ主ル竅ヲ目ニ開
 ク重サ二斤四兩尤三葉右四葉凡
 七葉也其色ハ青シウス物ヲ以テ
 細ヲ包カ如シ其時ハ春其音ハ角
 其味ハ酸其日ハ甲乙其方ハ東五
 行ニ比スレハ木ニ属ス團形ニ象
 ル其臭ハ臊ク其声ハ呼其液ハ泣
 其卦ハ震丑ノ時ニ循ル

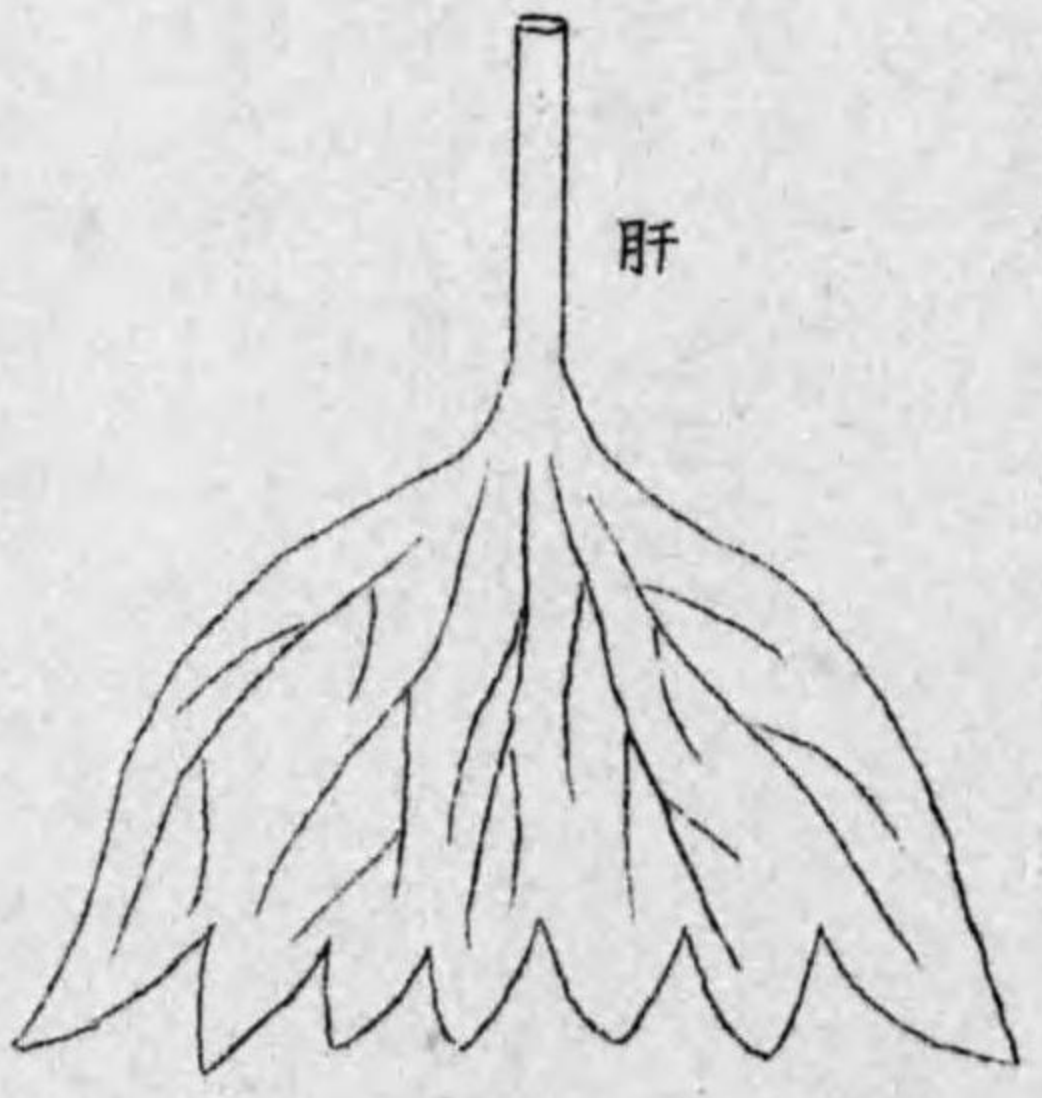

第十九 内景正人藏之圖

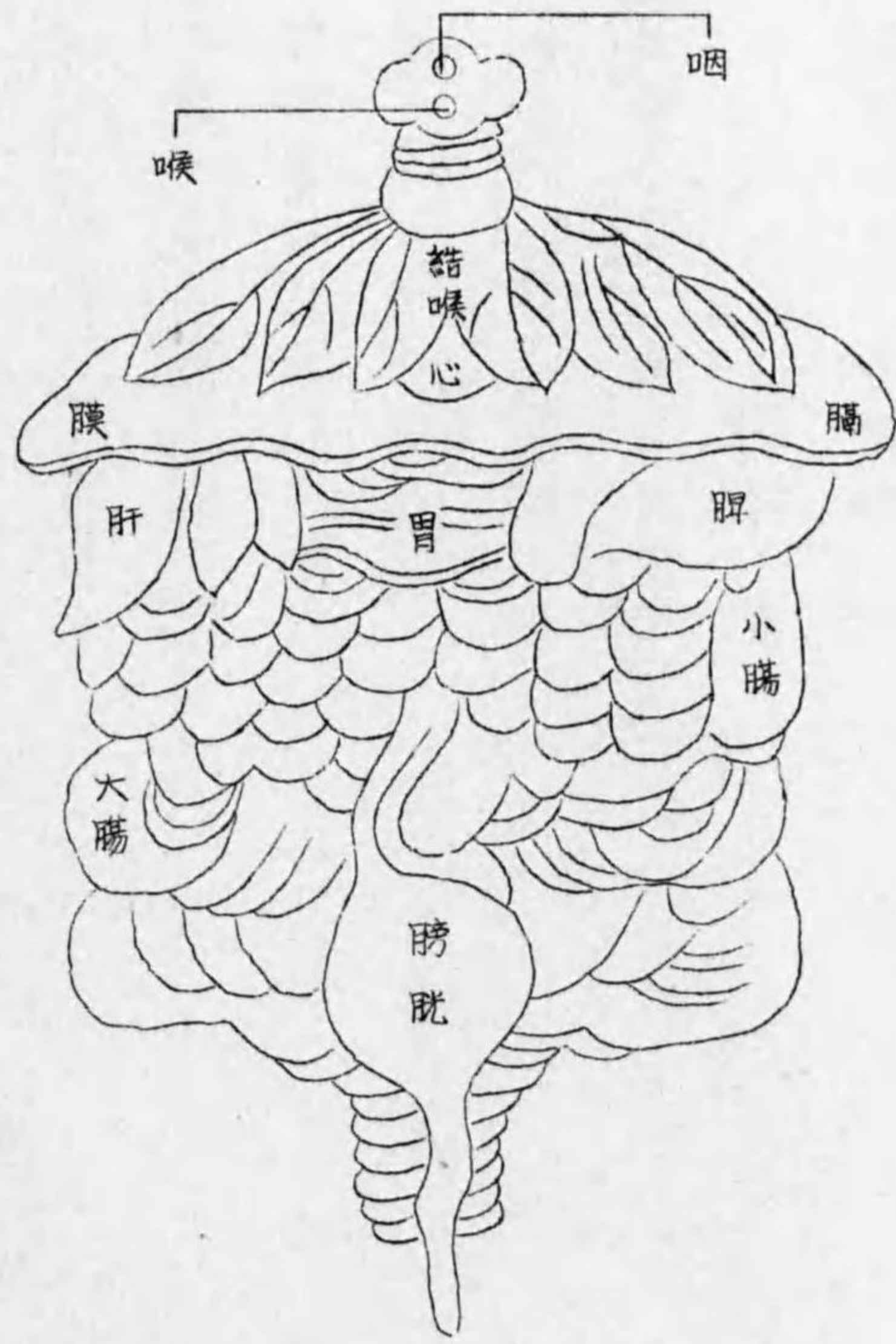

第二十 内景伏人藏之圖

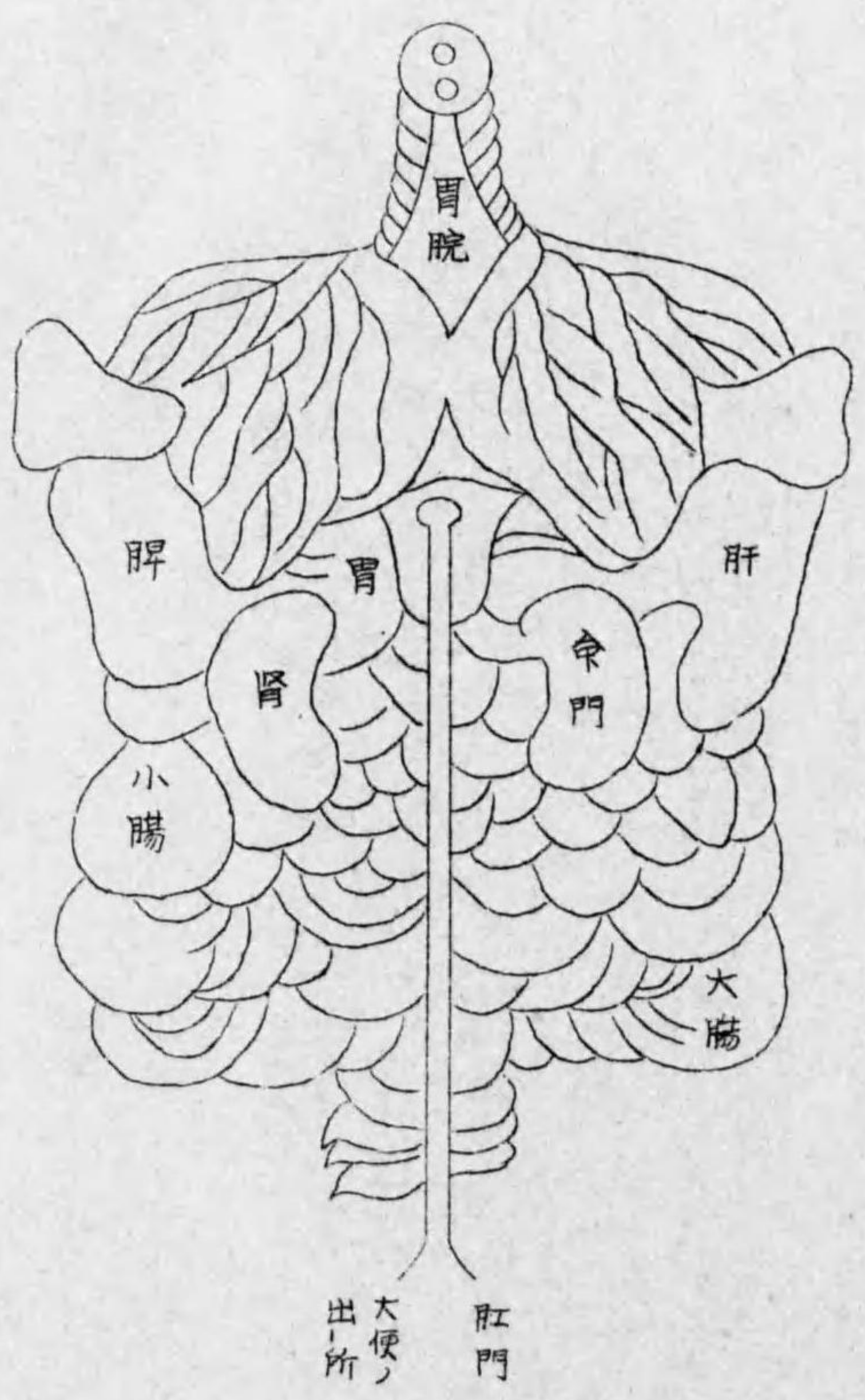

第二十一 內景側人藏之圖

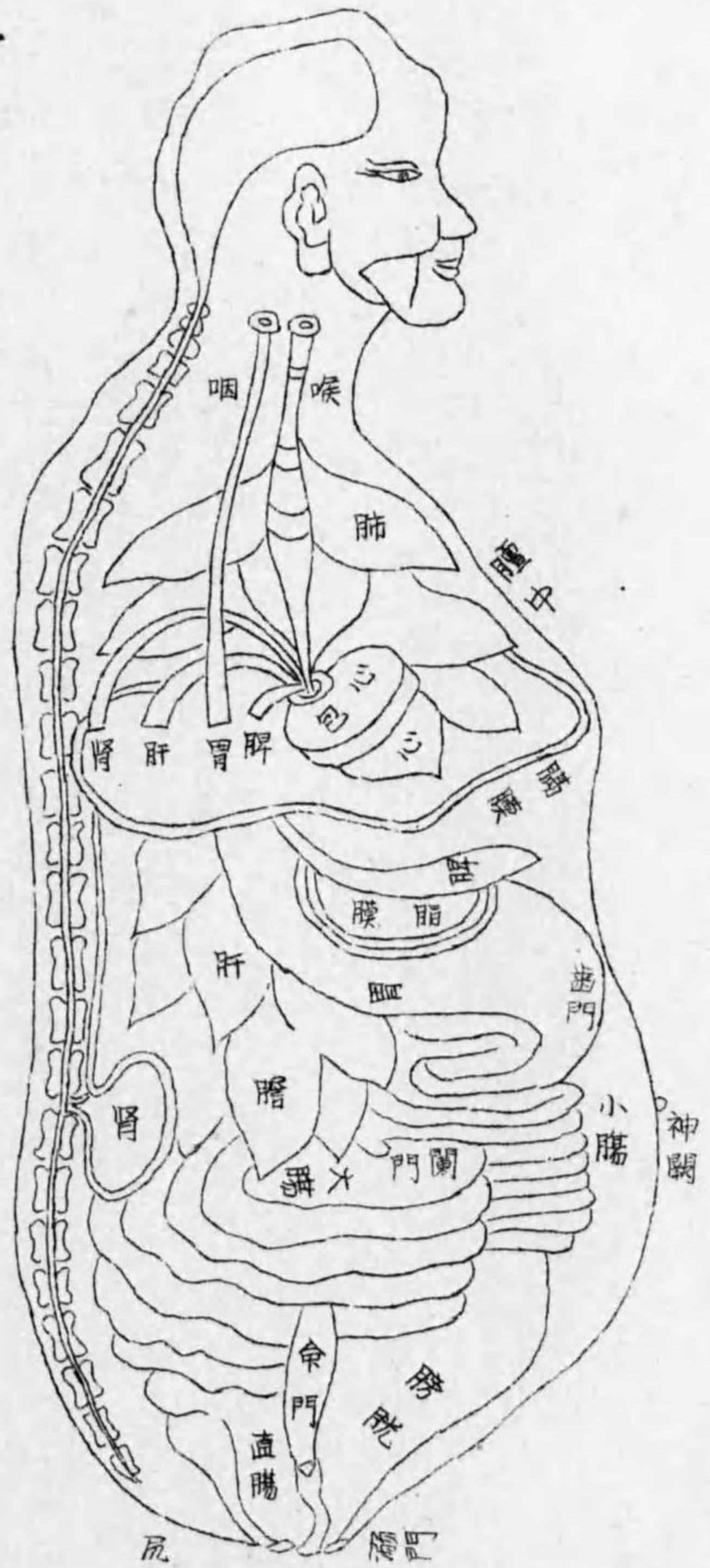

鍼灸要法卷之三畢

鍼灸要法目錄卷之四

- 第一 手太陰肺經
- 第二 手陽明大腸經
- 第三 足陽明胃經
- 第四 足太陰脾經
- 第五 手少陰心經
- 第六 手太陽小腸經
- 第七 足太陽膀胱經
- 第八 足少陰腎經
- 第九 手厥陰心包經
- 第十 手少陽三焦經
- 第十一 足少陽膽經

第十二 足厥陰肝經

第十三 督脈

第十四 任脈

目錄畢

鍼灸要法卷之四

第一 手太陰肺經

肺脈ハ寅ノ上刻ニ中焦ニ起リ水分ノ分ニ下テ大腸ヲ經ヒ本經ノ外ヲ
 還テ胃口ヲ循リ膈ニ上テ肺ニ屬シ肺系ヨリ横ニ腋下中府ニ出テ臍ノ
 内ノ側ヲ循リ少陰心主ノ經ノ前ヲ行肘ノ中尺澤ニ下リ臂ノ内上臂ノ
 下廉ヲ循リ寸口ニ入テ魚際ヲ循リ大指ノ端内ノ側少商穴ニ至ル▲其
 支ナル者ハ腕ノ後肘ノ後行食指ノ内廉ニ出テ陽明大腸經ノ商陽ノ穴
 ニ交ル手ノ三陰ハ臍ヨリ手ニ走ル

○手太陰肺經之圖 凡十一穴

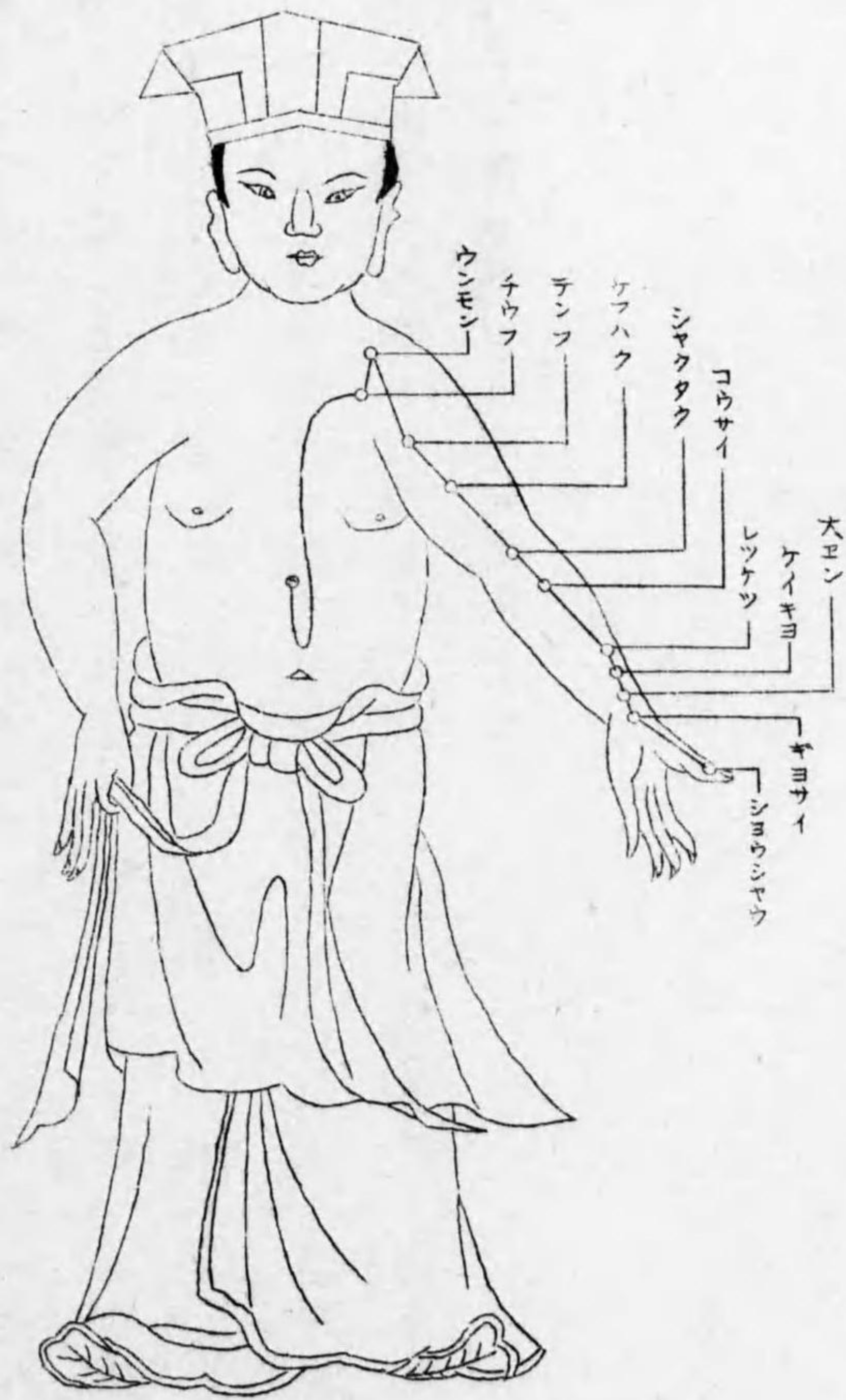

中府一名膺中俞 雲門ノ下一寸乳上三肋ノ間動脈手ニ應ズ陷ナル中任
 脈ノ中行ヲ去夏六寸肺脈長ニ起ル

雲門 巨骨ノ下氣戸ノ傍二寸陷ナル中中行ヲ去夏六寸
 天府 腋ノ下三寸臑ノ内廉動脈ノ陷ナル中以鼻取之
 俠白 天府ノ下肘ヲ去夏五寸動脈ノ中
 尺澤 肘ノ中約文ノ上動脈ノ中
 孔最 腕上七寸陷ナル中
 列缺 手ヲ交又シテ頭指ノ末筋骨ノ間
 經渠 寸口ノ陷ナル中
 太淵 一名大泉掌ノ後陷ナル中毎朝寅ノ時此ヨリ始ル
 魚際 大指ノ本節ノ後内ノ側散脈ノ中
 少商 大指ノ内ノ側爪ノ甲ヲ去夏一分肺脈長ニ至此ヨリ手ノ陽明ニ
 接ス

凡十一穴

第二 手陽明太陽經

太陽經ハ頭指ノ内ノ側商陽穴ヨリ起リ指ノ上廉ヲ循リ合谷兩筋ノ間ニ出臂ノ上廉ヲ循リ肘ノ外廉入肩ニ上ル鬲膈ノ前廉ニ出大椎ニ交テ下テ缺盆ニ入肺ヲ絡ヒ膈ニ下テ天枢ノ分ニシテ大腸ニ属ス▲其支ナル者ハ缺盆ヨリ頸ニ上テ頰ヲ貫キ下齒ノ縫メニ入臂ヲ廻リ人中ノ分ニシテ左ハ右エ行右ハ左ヘ行テ鼻孔ヲ挾ミ迎香ニ止ル手ノ三陽ハ指ヨリ頭ニ走ル

○手陽明太陽經之圖 凡二十穴

商陽一名絶陽 手ノ大指ノ次指ノ内ノ側爪甲ノ角ヲ去衰一分手陽明太陽ノ脉是ヨリ起ル

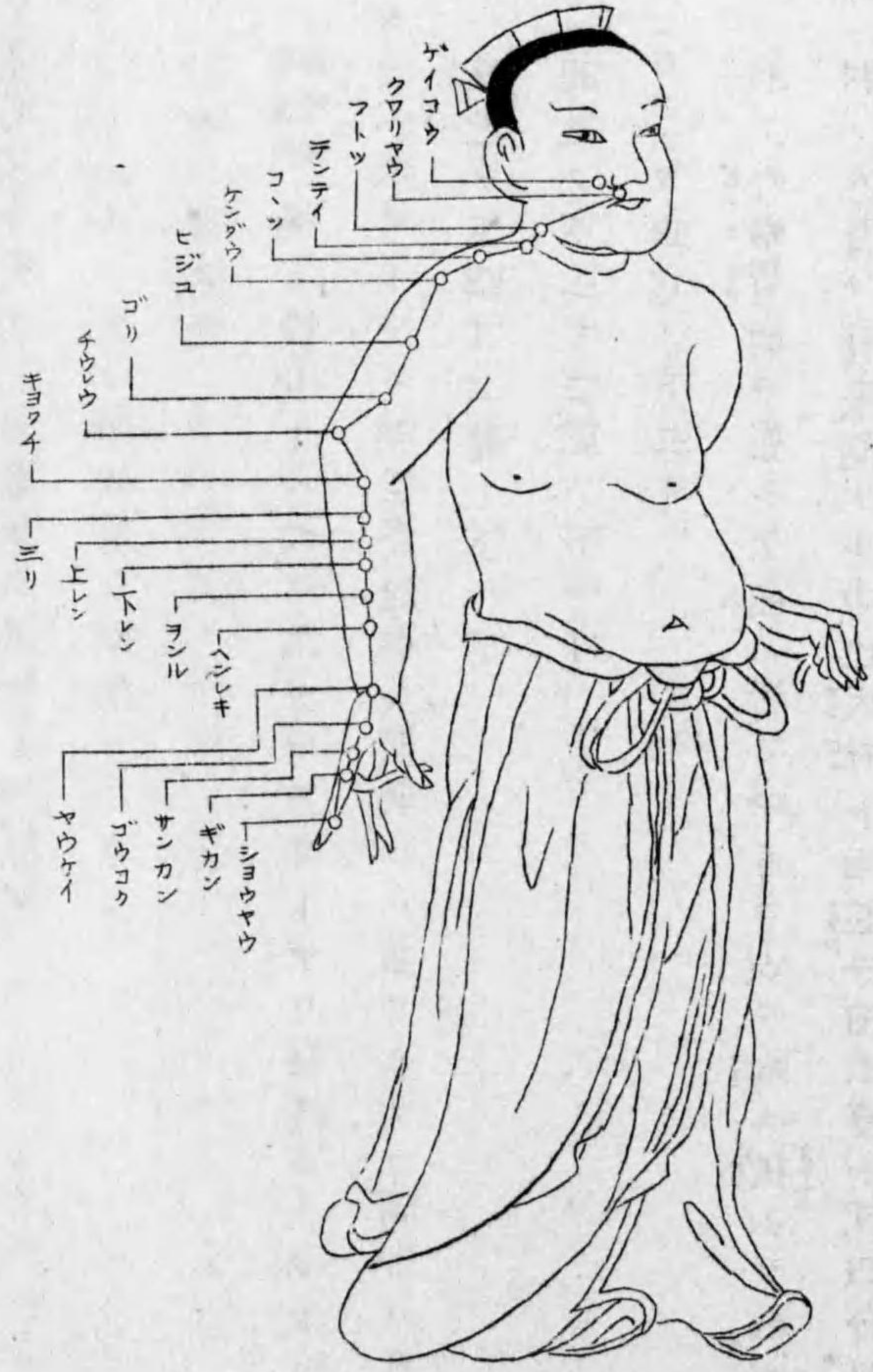

二間 一名間谷 手ノ大指ノ次指ノ本節ノ前内ノ側陷ナル中指ヲ反セテ求之

三間 一名少谷 手ノ大指ノ次指ノ本節ノ後内ノ側陷中

合谷 一名虎口 手ノ大指ト次指トノ岐骨ノ間陷中

陽谿 一名中魁 腕中ノ上ノ側兩筋ノ間陷ナル中

偏歷 腕中ノ後三寸

溫溜 一名逆注 一名蛇頭 腕ノ後少士ハ六寸大士ハ五寸トアリ類經ニハ少士ハ五寸大士ハ六寸トアリ明堂灸經鍼灸聚英ニハ五寸六寸ノ間トアリ可考

下廉 曲池ノ下四寸上廉ノ下一寸

上廉 曲池ノ下三寸三里ノ下一寸

三里 一名手三里 曲池ノ下三寸

曲池 肘ノ外輔骨肘ヲ屈シテ曲ル骨ノ中手ヲ以テ胸ニ扶シテ取之

肘髁 肘ノ大骨ノ外廉陷ナル中也天髁ト相並テ相去衰一寸四分斜ニ

後へ行テ穴ヲ求

五里 肘ノ上三寸肘窠ヨリ又裏工向テ取

臂臑 肘ノ上七寸鍼灸聚英類經ニ肩髁ノ下一寸アリ

肩髁 一名中肩井 一名偏骨 肩ノ端兩骨ノ間陷ナル中臂ヲ拳レハ空アリ手太陽陽明

陽蹻脈ノ會

巨骨 肩ノ端ヨリ上行シテ兩又骨ノ間陷ナル中

天鼎 喉ノ旁四寸缺盆ノ上ニ直ル扶突ノ後一寸

扶突 一名水穴 人迎ノ後一寸五分仰テ取之

禾窠 一名長頰 類注長頰 鼻孔ノ下水溝ノ旁五分

迎香 一名衝陽 禾窠ノ上一寸鼻孔ノ旁五分太腸ノ脈是ニ止ル足陽明胃經

凡二十穴

兼泣一名面鬱 目ノ下七分瞳子ニ直ル胃脈是ヨリ起ル

四白一名瞳穴 目ノ下一寸瞳子ニ直ル

巨窞 鼻孔ノ旁八分瞳子ニ直ル水溝ト平也

地倉一名會維 銅人胃維 口喙ノ旁四分ヲ挾ム手陽明陽蹻脈會

大迎一名體孔 曲レル頰ノ前一寸三分動脈ノ中

頰車一名機間 耳ノ下曲レル頰ノ端陷ナル中也開口空アリ

下關一名曲牙 客主人ノ下耳ノ前口ヲ合スレハ空アリ口ヲ開ハ閉足少陽膽經

ノ會

頭維 額ノ角髮際督脈ノ神庭ヲ去四寸五分トアリ六寸ヲ以テ真ト

スヘシ神庭曲差臨泣本神頭維各其間一寸五分充也凡テ六寸足少陽

膽經會

人迎一名五會 頰ノ大脈手ニ應スル所結喉ノ旁ヲ挾ム衰一寸五分迎テ

取之古ハ此脈ヲ以テ五藏ノ氣ヲ候

水突一名水門 頰ノ大筋ノ前人迎ノ下氣舍ノ上

氣舍 水突ノ下天突ヲ挾ム陷ナル中

缺盆一名天蓋 肩ノ下横骨ノ上陷ナル中去中行四寸

氣戶 巨骨ノ下俞府ノ旁二寸陷ナル中中行ノ璇璣ノ旁相去衰四寸仰

テ取之

庫房 氣戶ノ下一寸六分陷中去中行四寸仰テ取之

屋翳 庫房ノ下一寸六分陷中去中行四寸仰テ取之

膺窓 屋翳ノ下一寸六分陷中去中行四寸仰テ取之

乳中 當乳婦人乳房下リタル者ハ心ヲ以テ量ヘシ

乳根 乳下一寸六分陷ナル中去中行四寸仰テ取之

不容 幽門ノ旁相去衰一寸五分去中行二寸對巨關

羨滿 不容ノ下一寸去中行二寸上腕ノ上五分ニ對ス
 梁門 羨滿ノ下一寸去中行二寸中腕ノ上五分ニ對ス
 關門 梁門ノ下一寸去中行二寸建室ノ上五分ニ對ス
 太乙門 關門ノ下一寸去中行二寸下腕ノ上五分ニ對ス
 滑肉門 太乙門ノ下一寸去中行二寸天樞ノ上一寸五分
 天樞 一名長谿一名穀門 滑肉門ノ下一寸五分去中行二寸臑ニ對ス大腸ノ募
 外陵 天樞ノ下一寸去中行二寸陰交ニ對ス
 大巨 一名腹門 外陵ノ下一寸去中行二寸石門ニ對ス
 水道 大巨ノ下一寸去中行二寸曲骨ニ對ス
 歸來 一名谿穴 水道ノ下一寸去中行二寸
 氣衝 一名氣街 歸來ノ下臑離ノ上一寸動脈手ニ應ス宛々タル中去中行四寸
 解關 膝ノ上一尺二寸伏兔ノ後交文ノ中股ノ外也内ト云説非欤

伏兔 膝ノ上六寸肉ノ起ル所跪テ取之
 陰市 一名陰鼎 膝ノ上三寸伏兔ノ下陷ナル中拜シテ取之
 梁丘 膝ノ上二寸兩筋ノ門
 犢鼻 膝臑ノ下脛骨ノ上大筋ノ中形牛鼻故ニ名
 三里 一名下陵 膝眼ノ下三寸脛骨ノ外大筋ノ内座シテ足ヲ豎爪サキヲ
 拳テ取之
 上巨虚 一名上廉 三里ノ下三寸脛骨ノ外大筋ノ内座シテ足ヲ拳テ取之
 條口 上廉ノ下二寸脛骨ノ外大筋ノ内座ノ拳足取之
 下巨虚 一名下廉 條口ノ下一寸脛骨ノ外大筋ノ内座ノ足ヲ拳テ取之
 豐隆 外踝ノ上八寸脛骨ノ外廉也下廉ニ對ス
 解谿 足ヲ拳横文ノ内兩大筋ノ陷ナル所
 衝陽 一名會原 解谿ノ後一寸五分陷谷ヲ去良三寸骨ノ間動脈手ニ應ス

陷谷 大指ノ次、指ノ間本節ノ後陷ナル中衝陽ノ後三寸
 内庭 大指ノ次、指ノ外ノ間陷ナル中
 厲兌 大指ノ次、指ノ爪申ヲ去、夏一分足、陽明胃經是ニ下テ止ル

凡四十五穴

第四 足太陰脾經

脾脈ハ足ノ大指ノ内ノ側隱白ヨリ起リ白肉ノ際ヲ循リ大指ノ後ノ靨
 脊ノ後ヲ過テ内踝ノ前廉商丘ニ上リ臑ノ内ヲ上テ厥陰肝經ノ前ニ交
 リ出ツ内股ノ前廉ヲ循リ腹ニ入テ脾ニ屬シ胃ニ絡フ臑ニ上リ腋下ノ
 大包エ下テ止ルソレヨリ上テ咽ヲ挾ミ舌下ニ散ス是ハ外ヲ行者也▲
 其、支ナル者ハ復胃ヨリ別テ上腕中腕ヲ挾テ臑ニ上リ臑中ノ心中ニ注
 ク是ハ内ヨリ上ル者也凡テ足ノ陰經三脈ハ足ヨリ上テ走テ腹ニ入

○足太陰脾經之圖 凡二十一穴

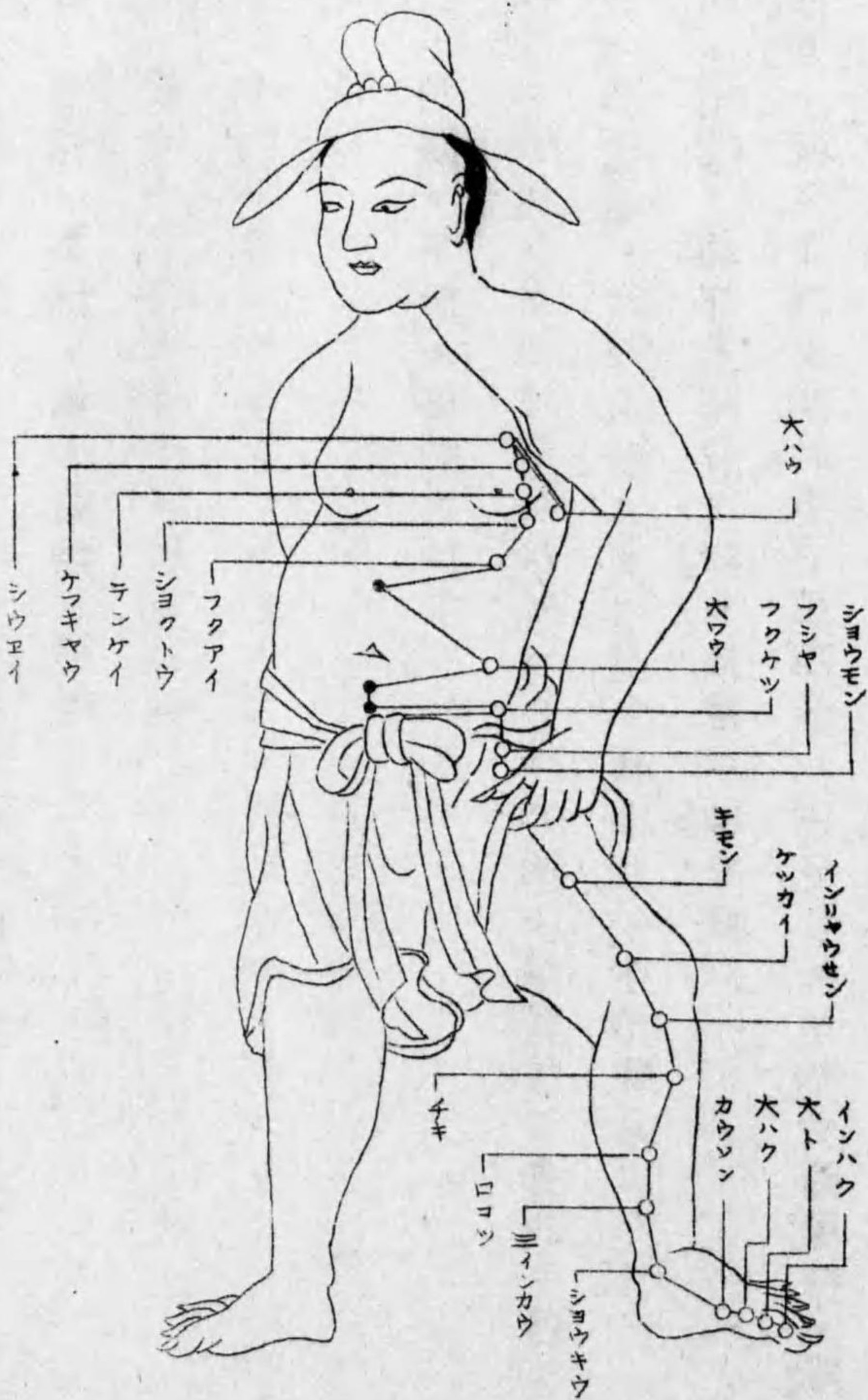

隱白 大指ノ内ノ側ノ端爪ノ甲ヲ去、夏一分、脾脈是ヨリ起ル

大都 大指ノ本節ノ後赤白肉ノ際陷ナル中

太白 足ノ内ノ側核骨ノ下陷ナル中

公孫 太白ノ後一寸正座シテ足ノ掌ヲ合せ相對メ取之、是ヨリ別テ陽

明ノ衝陽ニ走ル

商丘 内踝ノ下微キ前陷ナル中

三陰交 内踝ノ上三寸脊ノ後陷ナル中、太陰少陰厥陰ノ會故ニ名ク

漏谷 一名太陰絡、三陰交ノ上三寸脊ノ後陷ナル中、内踝ノ上六寸

地機 一名脾會、膝ノ下五寸脊ノ微シ後足ヲ伸テ取

陰陵泉 膝ノ下内ノ側輔骨ノ下陷ナル中、足ヲ伸テ取、少陽膽經ノ陽陵

泉ト内外相對ス

血海 一名百虫窠、膝臙ノ上内廉二寸

箕門 血海ノ上六寸陰股動脈ノ中兩筋ノ間

衝門 一名慈宮、聚英ニ 上去大横五寸、府舍ノ下七分、横骨ノ端約中動脈ノ所

中極ノ旁四寸五分足厥陰肝經ノ會

府舍 腹結ノ下三寸、腹ノ中行ヲ去、夏四寸半足厥陰太陰陰維ニ脈ノ會

腹結 一名腹屈、銅人ニ陽虛、聚英ニ陽屈、大横ノ下一寸三分去、中行、四寸半

大横 腹哀ノ下三寸五分、直ニ臍ノ旁中行ヲ去、夏四寸五分足太陰陰維

二脈ノ會

腹哀 臍ノ下一寸五分、大横ノ上三寸五分、臍上四寸五分ノ旁中行ヲ

去、夏四寸五分足太陰陰維ニ脈ノ會

食竇 天谿ノ下一寸五分去、中行、六寸中庭ニ對ス、臂ヲ拳テ取之

天谿 胸膈ノ下一寸六分去、中行、六寸臆中ニ對ス、仰テ取之

胸膈 周榮ノ下一寸六分去、中行、六寸王堂ニ對ス、仰テ取之

周榮^{シヨウ} 中府^{チュウフ}ノ下一寸六分陷ナル中去^レ中行^リ六寸紫宮^{シキウ}對ス仰テ取^ル之

大包^{ダイホウ} 淵腋^{エンアキ}ノ下三寸九助^{クワ}ノ間脾^ヒ脉是ニ上^ルル

尺二十一穴

第五 手少陰心經

心脉ハ臆^{ゾク}中ノ心中ニ起リ任^ジ脉ノ外ヨリ臈^カニ下リ下腕ニ下テ小腸^{コウ}ヲ絡
 フ▲其^シ支ナル者ハ臆^{ゾク}中ノ心系ヨリ任^ジ脉ノ外ヲ上テ咽^{イン}ヲ挾^{サシ}ミ蒙^{モウ}泣^キ四^シ白^{ハク}
 ノ内ヲ上テ目ノ内^{ナイ}皆ニ合ス▲其^ス直ニ行者ハ臆^{ゾク}中ノ心系ヨリ肺ニ上テ
 腋^{エキ}下ノ極泉^{キョクセン}ニ出^ツ心經是ヨリシテ注^ク臈^カ内ヲ下テ太陰^{タイイン}心主ノ後ヲ行^ク肘^{カウ}
 ノ内廉^{ナイレン}少海^{ショウカイ}ニ下ル臂ノ内廉ヲ循^ルリ掌ノ内廉ニ入り小指ノ爪ノ内ノ側
 少衝^{ショウシュウ}ニ入テ止ル手ノ三陰ハ臈^カヨリ走^ルテ手ニ至ル

○手少陰心經之圖 尺九穴



極泉^{キョクセン}

肘ノ内腋^{ナイアキ}下筋ノ間^マ動脈ノ所心脉是ヨリ注^ク

青^{セイ}靈^{レイ} 肘^{コウ}上^{コウ}三寸極泉^{キョクセン}ヨリ小海^{コウカイ}ニ至^ステ直^スニ引^クテ取^ル之^ヲ肘^ヲ伸^ブ臂^ヲ拳^ニテ取^ル

之^ヲ 甲^{カウ}乙^{ウツ}經^{キヤウ}ニハ此^レ穴^{ナシ}

少^{シウ}海^{カイ} 一名^ニ曲^ク節^{セツ} 肘^ノ内^{ナイ}大^{ダイ}骨^{コウ}ノ外^{ガイ}肘^ノ端^{ハシ}ヲ去^ル 亥^ル五分肘^ヲ屈^クメ頭^ヲニ向^カヘ得^ル

之^ヲ 小^{コウ}海^ト少^{シウ}海^ノ間^ノ一^イ骨^ヲ 衛^ノ

灵^{レイ}道^{ドウ} 掌^ノ後^ノ一^{イチ}寸五分^ニ灵^{レイ}道^ト通^ツ里^リ陰^{イン}郄^{キヤク}共^ニ少^{シウ}海^{ヨリ}直^スニ引^クテ取^ル之^ヲ

通^ツ里^リ 腕^ノ後^ノ一^{イチ}寸^ニ陷^スナル中^ニ別^レテ太^{タイ}陽^{ヤウ}小^{コウ}腸^ノ經^ノ支^シ正^{テイ}ニ走^ル

陰^{イン}郄^{キヤク} 一名^ニ手^テ少^{シウ}陰^{イン}郄^{キヤク} 掌^ノ後^ノ脉^ノ中^ニ腕^ノ後^ヲ去^ル 亥^ル五分

神^{シン}門^{モン} 一名^ニ兌^{タイ}衝^{シュウ} 一名^ニ中^{チュウ}都^ト 掌^ノ後^ノ銳^{スイ}骨^ノ端^ニ陷^スナル中^ニ

少^{シウ}府^フ 小^{コウ}指^ノ本^ノ節^ノ後^ニ陷^スナル中^ニ勞^{ラウ}官^ニ直^スル

少^{シウ}衝^{シュウ} 一名^ニ經^{キヤウ}始^シ 小^{コウ}指^ノ内^{ナイ}廉^{レン}爪^ヲ甲^ヲ去^ル 亥^ル一分手^ヲ少^{シウ}陰^{イン}心^ノ脉^ニ是^ニ注^スク

凡^ニ九^ノ穴^{ナリ}

第六 手太陽小腸經

小^{コウ}腸^ノ脉^ハ小^{コウ}指^ノ外^ノ側^ニ少^{シウ}澤^ニ起^リ手^ノ外^ノ側^ヲ循^リ腕^ニ上^テ腕^ノ後^ノ

踝^ノ中^ニ出^ス直^ニ上^テ臂^ノ骨^ノ下^ニ廉^ヲ循^リ肘^ノ内^ノ側^ニ兩^ノ骨^ノ間^ニ小^{コウ}海^ニ出^ス

テ膈^ノ外^ノ後^ニ廉^ヲ循^リ肩^ノ解^ニ出^ス肩^ノ腋^ヲ繞^リ肩^ノ上^ニ交^ルル缺^ク盆^ニ入^テ咽^ヲ

循^リ膈^ニ下^リ臆^ノ中^ノ心^ヲ絡^ヒ下^テ胃^ニ至^リ下^ニ腕^ノ分^ニ小^{コウ}腸^ニ屬^ス▲其^レ

支^シナル者^ハ別^レテ缺^ク盆^{ヨリ}頸^ヲ循^リ頰^ニ上^テ目^ノ銳^{スイ}眇^ノ瞳^子窈^ニ至^リ却^ル

テ耳^ノ中^ニ聽^ク官^ニ入^テ止^ル▲其^レ支^シナル者^ハ別^レテ頰^{ヨリ}目^ノ下^ニ上^テ目^ノ

内^ノ皆^ニ睛^明穴^ニ交^ル手^ノ三^ノ陽^ハ指^{ヨリ}走^テ頭^ニ至^ル

○手太陽小陽經之圖 凡十九穴



少澤 一名小吉 小指ノ外ノ側ノ端爪ノ角ヲ去五分陷ナル中小陽ノ脉

是ヨリ起ル

前谷 小指ノ外ノ側本節ノ前陷ナル中

後谿 小指ノ外ノ側本節ノ後陷ナル中手ヲ仰テ拳ヲ握テ横文ノ尖也

腕骨 手ノ外ノ側腕前起骨ノ下陷ナル中

陽谷 手ノ外ノ側腕中充骨ノ下陷ナル中腕骨ト陽谷トノ間少キ一骨

ヲ隔ツ

崑崙 手ノ蹠骨ノ上三ツノ空アリ腕後一寸ニ當ル

支正 腕後外廉五寸別テ通里ニ走ル

少海 肘ノ内大骨ノ外肘ノ端ヲ去五分陷ナル中手ヲ屈シテ頭ニ向

へ取小海ト少海ト一骨ヲ隔

臑髃 肩ノ曲リタル骨ノ間陷ナル中

臑髃 肩ノ曲レル大骨ノ下陷ナル中拳臂取之ヲ手太陽陽維陽蹻三脉

肺俞 第三ノ椎ノ下中行ヲ去夏二寸千金方ニ曰手ヲ肩エカケ花ハ右

ヲ取右ハ花ヲ取中指ノ末ニ當ルト云々俗ニ手打カケト云是也

厥陰 一名關俞 第四ノ椎ノ下中行ヲ去夏二寸甲乙經ニ此穴ナシ山趾經ニ出タリ

心俞 第五ノ椎ノ下中行ヲ去夏二寸

臍俞 第七ノ椎ノ下中行ヲ去夏二寸血ノ會

肝俞 第九ノ椎ノ下中行ヲ去夏二寸

膽俞 第十ノ椎ノ下中行ヲ去夏二寸

脾俞 第十一ノ椎ノ下中行ヲ去夏二寸俗ニ中折ト云是也

胃俞 第十二ノ椎ノ下中行ヲ去夏二寸

三焦俞 第十三ノ椎ノ下中行ヲ去夏二寸

腎俞 第十四ノ椎ノ下脘ト平也中行ヲ去夏二寸俗ニ臍返シト云是也

凡テ腎ノ五行皆腎ノ俞也

大腸俞 第十六ノ椎ノ下中行ヲ去夏二寸兩手ヲ相重テ額ニ交ヘ伏テ取之

小腸俞 第十八ノ椎ノ下中行ヲ去夏二寸伏テ取之

膀胱俞 第十九ノ椎ノ下中行ヲ去夏二寸伏テ取之

中膂内俞 一名脊内俞 第二十椎ノ下中行ヲ去夏二寸伏テ取之

白環俞 第二十一ノ椎ノ下中行ヲ去夏二寸伏テ取之

上髎 第十七ノ椎ノ下脊脊ヲ挾ム陷ナル中足太陽少陽ノ會

次髎 第十八ノ椎ノ下脊脊ヲ挾ム陷ナル中

中髎 第十九ノ椎ノ下脊脊ヲ挾ム陷ナル中足太陽小腸結フ所ノ會

下髎 第二十椎ノ下脊脊ヲ挾ム陷ナル中

會陽 一名利機 尾骶骨ノ兩旁陷ナル中

養扶 一名肉部 異本ニ肉部 一名肉離 一名陰陽關 一名皮部 一名陰關 腎ノ下陰股ノ上横紋ノ中

殷門 養扶ノ下六膈ノ上兩筋ノ間

浮却 委陽ノ上一寸

委陽 兼扶ノ下六寸身ヲ屈シテ取之

委中 一名血都 臑ノ中央約文ノ中動脈ノ所

附分 第二ノ椎ノ下脊中ヲ去良三寸半手足太陽ノ會

魄戶 第三ノ椎ノ下中行ヲ去良三寸半

膏肓 第四ノ椎ノ下五ノ椎ニ近シ中行ヲ去良三寸半正座セシメ脊ヲ

カハメ兩手ヲノベ臂ヲ膝ノ前ニ著動搖セシムル良ナカレ

神堂 第五ノ椎ノ下中行ヲ去良三寸半

譙譙 第六ノ椎ノ下中行ヲ去良三寸半

臑關 第七ノ椎ノ下中行ヲ去良三寸半

魂門 第九ノ椎ノ下中行ヲ去良三寸半

陽綱 第十ノ椎ノ下中行ヲ去良三寸半

意舍 第十一ノ椎ノ下中行ヲ去良三寸半

胃倉 第十二ノ椎ノ下中行ヲ去良三寸半

膏門 第十三ノ椎ノ下中行ヲ去良三寸半

志室 第十四ノ椎ノ下中行ヲ去良三寸半

胞育 第十九ノ椎ノ下中行ヲ去良三寸半伏テ取之

秩辺 第二十椎ノ下中行ヲ去良三寸半伏テ取之

合陽 臑ノ約文ノ下中央二寸

兼筋 一名臑腸 臑ノ中央陷ナル中

兼山 一名肉柱一名魚腹 臑ノ下分肉ノ内俗ニ杉サント云是也故ニ魚腹ノ名アリ

飛陽 一名厥陽 外踝ノ上七寸骨ノ後足太陽絡別テ少陰腎經ノ太鐘工走ル

附陽 明堂ニ附陽 外踝ノ上三寸筋骨ノ間

崑崙 外踝ノ後跟骨ノ下陷ナル中細脈動メ應手ニ

湧泉 一名地衝 足心陷ナル中指ヲ卷テ取之腎脈是ニ起

然谷 一名龍淵 足内踝ノ前大骨ノ下陷ナル中

太谿 一名呂細 足内踝ノ後跟骨ノ上動脈陷ナル中男婦此脈ナキ則死ス

太鐘 足ノ内踝ノ後真中

照海 足ノ内踝ノ下一寸陷ナル中上ニ踝骨アリ下ニ軟骨アリ其穴中ニ居ル

水泉 太谿ノ下一寸内踝ノ下

復溜 一名伏白 足ノ内踝ノ上二寸動脈陷ナル中交信モ内踝ノ上二寸ニ

アリ中三條ノ筋ヲ隔テ復溜ハ臑ノ方ニアリ交信ハ衝骨ノ方ニアリ

交信 足ノ内踝ノ上二寸復溜ノ條下ニ見ヘタリ

築賓 足ノ内踝ノ上五寸臑分ノ中骨ノ後大筋ノ前

陰谷 膝ノ内輔骨ノ後大筋ノ下小筋ノ上膝ヲ屈シテ横父ノ所

横骨 一名下極 陰上半月ノ如クナル骨ノハヅレ中行ノ曲骨ノ傍ヲ去

五分資生經ニハ横骨ヨリ盲俞ニ至マテ中行ヲ去良一寸半

大赫 一名陰維 横骨ノ上一寸中極ヲ挟ム旁五分

氣穴 一名胞門 大赫ノ上一寸関元ヲ挟ム旁五分

四滿 一名髓府 氣穴ノ上一寸石門ヲ挟ム旁五分

中注 四滿ノ上一寸陰交ヲ挟ム旁五分

盲俞 中注ノ上一寸臑ヲ挟ム旁五分

商曲 盲俞ノ上二寸下腕ヲ挟ム旁五分

石関 商曲ノ上一寸裏里ヲ挟ム旁五分

陰都 一名食宮 石関ノ上一寸中腕ヲ挟ム旁五分

通谷 陰都ノ上一寸上腕ヲ挟ム旁五分

出門 一名上門 通谷ノ上一寸巨關ノ下五分ヲ挟ム旁五分

步廊 神封ノ下一寸六分陷ナル中去中行ニ寸中庭ニ對ス仰テ取之

天池一名天會腋下三寸乳後一寸手厥陰定少陽ノ會心包ノ脉是ヨリ始ル
 天泉一名天濕曲腋一名天濕ノ下二寸臂ヲ拳テ取之ヲ
 曲澤 肘ヲ屈シテ横文ノ中大筋ノ内ノ側動脉ノ所
 却門 掌ノ後腕ヲ去夏五寸兩筋ノ間
 間使 掌ノ後腕ヲ去夏三寸兩筋ノ間陷ナル中
 内関 掌ノ後腕ヲ去夏二寸外関ト内外相對ス
 大陵 掌ノ後横文兩筋ノ間陷ナル中
 勞宮一名五里 掌ノ中央中指ト無名指ヲ屈メ得ル之ヲ
 中衝一名掌中 中指ノ爪ノ側ヲ去夏一分心包脉是ニ注ク

凡九穴

第十 手少陽三焦經

三焦ノ脉ハ小指ノ次指ノ端関衝ニ起リ表腕ヲ循リ臂ノ外外関支溝等
 ヲ經テ肘ヲ貫キ臑外ヲ循リ肩ニ上テ臑經ノ肩井ノ後ニ交リ出缺盆ニ
 入臑中ニ交リ散シテ心包ヲ絡ヒ膈ニ下リ三焦ニ属ス▲其支ナル者ハ
 臑中ヨリ又缺盆ニ上テ項ノ天牖ヲ經テ耳後ヲ挾ミ上テ耳ノ上角孫ニ
 出屈メ和髎ヲ過テ頰ノ額竅ヲ經テ目下ニ至ル▲其支ナル者ハ耳後ノ
 翳風ヨリ耳中ニ入却テ出テ目ノ銳眦瞳子竅ニ上リ絲竹空ニ至テ止ル
 手ノ陽經三脉ハ指ヨリ走テ頭ニ至ル

天窈 直ニ肩井ノ後一寸半手足少陽陽維三脉會

天膈 頸ノ大筋ノ外完骨ノ下髮際ノ上

翳風 耳後尖ノ角陷ナル中按之耳中ニ引テ痛手足少陽ノ會

瘈脉 一名資脉 耳後ノ雞足ノ如クナル青脉ノ中

顛息 耳後ノ青筋ノ中心ヲ以テ量

角孫 耳ノ上、口ヲ開ケハ空アリ手太陽手足少陽三脉會

耳門 耳ノ前起肉缺タル中

和窈 耳ノ前髮ノ生下リ動脈ノ所手足少陽手太陽三脉ノ會

絲竹空 一名目窈眉ノ後陷ナル中三焦ノ脉是ニ上テ止足ノ少陽ノ脉是

ニ起テ瞳子窈ニシテ始ル
凡二十三穴

第十一 足少陽膽經

膽ノ脉ハ銳眚ノ瞳子窈ニ起リ耳前ノ聽會ニ下リ額ノ角領厭ニ抵リ耳上ノ曲鬢ニ下リ又卒谷天衝等へ上リ又完骨ニ下テ外へ屈シテ耳上ノ角孫ニ過リ本神ニ循テ陽白エ下リ屈シテ上リ臨泣目窓等ヲ循テ頸ヲ循リ風池ニ抵リ手少陽ノ天膈ノ前ヲ行テ肩井ニ入り屈シテ大椎ニ入テ大柁秉風ヲ過テ缺盆ニ入 ▲其支ナル者ハ耳後ノ風池ヨリ耳中ニ入り出テ耳前ノ聽宮ヲ過リ瞳子窈ニ入別レテ大迎ニ下リ顴窈ニ上リ目ノ下ニ抵リ屈シテ頰車ニ加ヘ頸ニ下リ缺盆ニ合シ胸中ニ下リ天池ニ會シ肝經ノ章門ヲ過リ脇裏ヲ循リ氣衝ニ入毛際ヲ循テ横テ解厭ノ中ニ入 其直ニ行者ハ缺盆ヨリ腋下淵腋腋筋等ニ下リ胸ヲ循リ季脇ノ京門ヲ循テ脊脊ノ上窈次窈等ニ會シテ環跳ニ合シ股ノ外廉ニ下リ膝ノ外輔骨ノ下陽陵泉ニ下テ直ニ絶骨ノ端ニ抵リ外踝ノ前ニ下テ足跗ヲ循リ小指ノ次指ノ外ノ端竅陰ノ穴ニ入テ止ル ▲其支ナル者ハ跗上臨泣ヨリ別テ大指ノ岐骨ノ内ニ循テ其端ニ貫キ入テ肝經ノ大敦ニ

陽白 眉ノ上一寸直瞳子

臨泣 目ノ上直ニ髮際ニ入衰五分陷中曲差旁一寸五分

目窓 一名至榮 臨泣ノ後一寸兼光ノ旁一寸五分

正營 目窓ノ後一寸通天ノ旁一寸五分

兼靈 正營ノ後一寸五分絡却ノ旁一寸五分

腦空 一名顛顛 兼靈ノ後一寸五分玉枕骨ノ旁一寸五分陷中

風池 耳後一寸五分横ニ風府ヲ挾ム按之耳ニ引

肩井 一名膊井 肩ノ上陷ナル中三指ヲ以テ按テ中指ノ下手足少陽足陽明ノ會

淵腋 一名泉腋 腋ノ下三寸宛々タル中拳臂取之

輶筋 腋ノ下三寸淵腋ノ前一寸

日月 一名神光 期門ノ下五分巨闕ノ旁三寸五分足太陰少陽陽維ノ會

京門 一名氣府 脊ヲ挾ム季肋ノ本上ノ足ヲ屈シ下ノ足ヲ伸臂ヲ上テ取之

帶脉 章門ノ下一寸八分帶ノ身ヲ繞ルカ如ク諸經ヲ管束ス足少陽帶脉ノ會

五枢 帶脉ノ下三寸

維道 一名外枢 章門ノ下五寸三分

居竅 章門ノ下八寸三分監骨ノ上陷中

環跳 一名臑臂 十四經發揮ニ云ク髀枢ノ中動搖セザル骨ノ陷ナル中足少陽太陽ノ會

中瀆 髀骨ノ外膝ノ上五寸分肉ノ間陷ナル中

陽關 一名陽陵 陽陵泉ノ上三寸犢鼻ノ外陷ナル中

陽陵泉 膝ノ下外廉陷ナル中足ヲ伸テ取之

陽交 一名別陽 一名足竅 足ノ外踝ノ上七寸外丘ト並外丘ハ臑方也

外丘 足ノ外踝ノ上七寸陽交ト並

光明 足ノ外踝ノ上五寸

陽輔 一名分肉 足ノ外踝ノ上四寸輔骨ノ前

懸鐘 一名絶骨 足外踝ノ上三寸動脈ノ中
 丘墟 足外踝ノ下前ニ行陷ナル中
 臨泣 足小指ノ次指ノ本節ノ後俠谿ヲ去、夏一寸半
 地五會 足小指ノ次指ノ本節ノ後俠谿ヲ去、夏一寸
 俠谿 足小指ノ次指ノ本節ノ前陷ナル中
 竅陰 足小指ノ次指ノ端爪甲ヲ去、夏一分、膽經是ニ止

凡四十三穴

第十二 足厥陰肝經

肝ノ脈ハ足ノ大指ノ三、毛ノ中大敦ニ起リ足跗ヲ循リ内踝ヲ去、夏一寸中封ニ入り
 踝ニ上ル夏八寸ニシテ大陰ノ後ニ交リ出臑ノ内廉曲泉ニ入内股ヲ循リ陰中ニ入
 テ陰器ヲ環リ小腹ニ抵テ胃ヲ挾ミ期門ノ肝ニ屬シ日月ノ膽ヲ絡ヒ膈ヲ貫キ脇助ニ上
 リ喉嚨ノ外ヲ上テ目系ニ連リ額ニ出テ督脈ト百會ニ會ス ▲其支ナル者ハ目系

ヨリ頰ニ下リ唇ノ内ヲ環ル ▲其支ナル者ハ期門ヨリ上テ革蓋ノ肺ニ注ク足ノ
 陰經三脈ハ足ヨリ上テ走テ腹ニ入

○足厥陰肝經之圖 凡十三穴

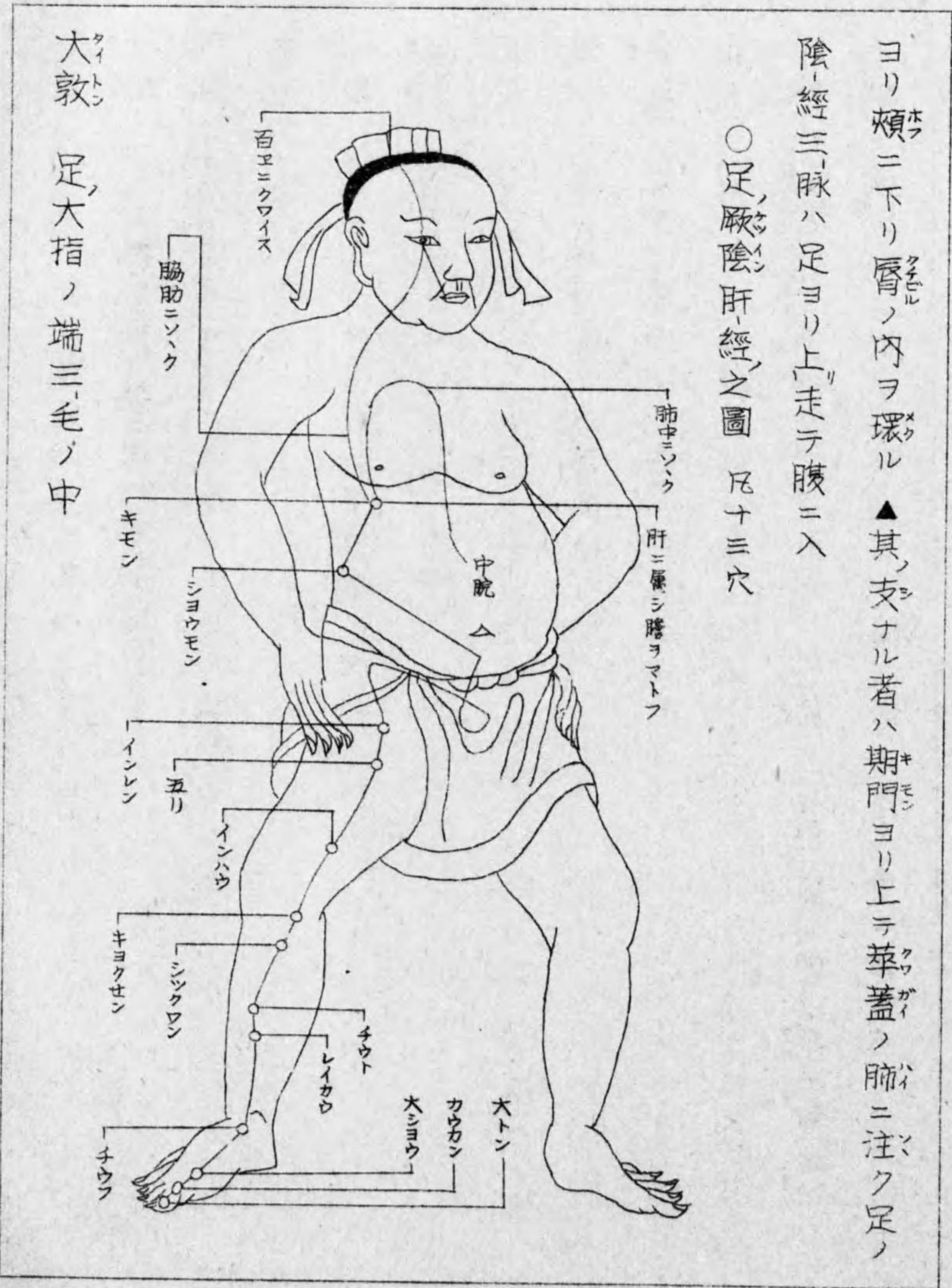

大敦 足大指ノ端三、毛ノ中

行間 足ノ大指ノ間動脈手ニ應スル中
 大衝 足ノ大指ノ本節ノ後二寸動脈陷ナル中男子ノ病此脈ヲ以テ死生ヲ訣ス
 中封 一名懸泉 足ノ内踝ノ前一寸陷ナル中仰テ取之
 蠡溝 一名交儀 内踝ノ上五寸
 中都 一名中郄 内踝ノ上七寸筋骨ノ中
 膝關 犢鼻骨ノ下二寸陷ナル中
 曲泉 膝ノ内輔骨ノ下大筋ノ上小筋ノ下陷ナル中膝ヲ屈シテ横又ノ頭
 陰包 膝ノ上四寸股ノ内廉兩筋ノ間
 五里 氣衝ノ下三寸陰股ノ中動脈ノ所
 陰廉 氣衝ノ下二寸動脈ノ中
 章門 一名長平一名季肋 季肋ノ端横ニ卧シ上ノ足ヲ屈シ下ノ足ヲ伸ベ臂ヲ挙テ取之
 期門 兩乳第二肋ノ端肝經是ニ終テ散上テ百會ニ會ス

凡十三穴

第十三 督脈 凡二十七穴

督脈ハ會陰ニ起リ脊ノ中行ヲ上テ風府ニ至リ腦ニ入巔ニ上リ額ニ循
 鼻柱ニ至リ脊ノ内斷ノ縫メ斷交ニメ止ル

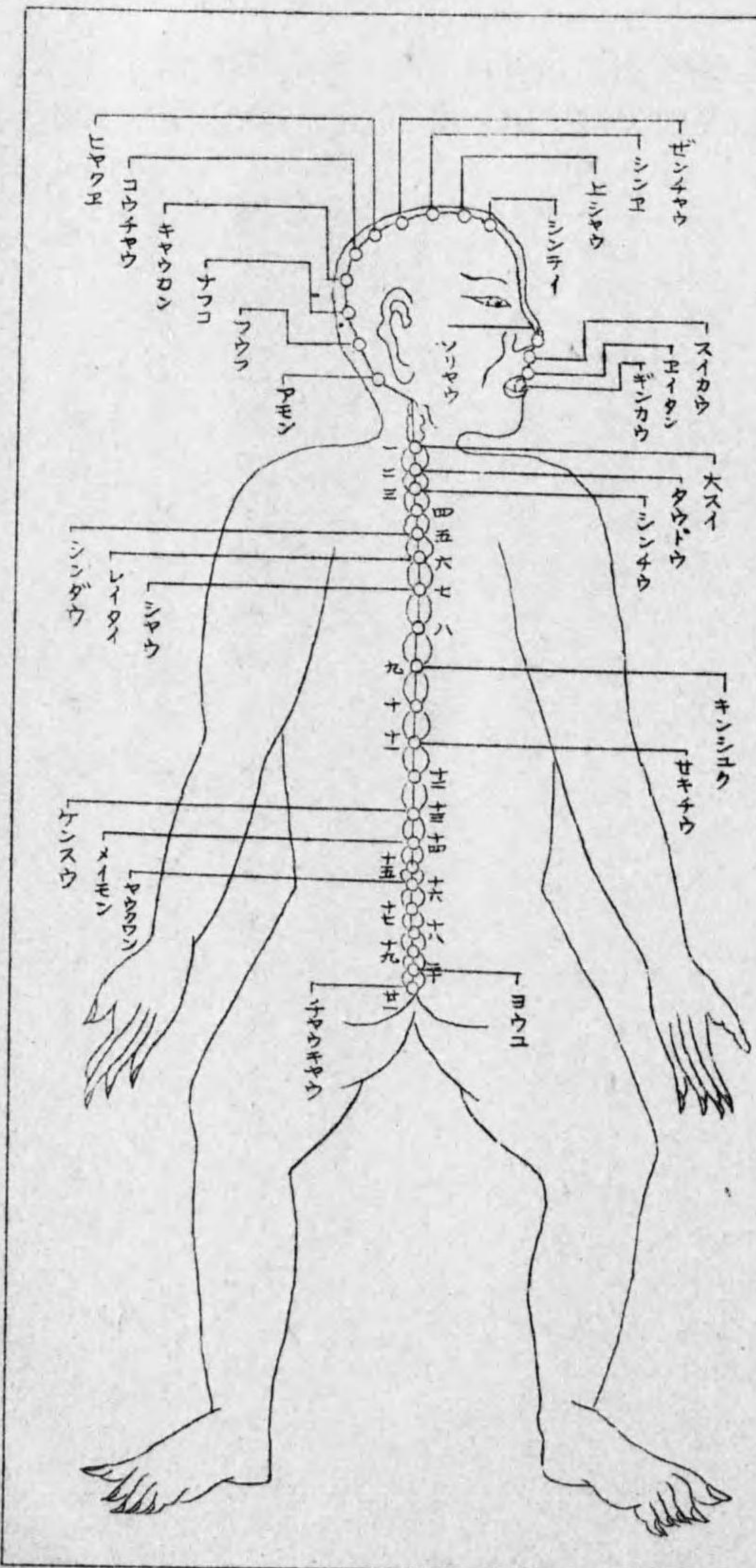

長強一名氣之陰部 龜尾骨ノ端地ニ伏テ取之督脉是ヨリ起ル

腰俞異名多 第二十一椎下ノ間地ニ伏テ取之

陽關 第十六椎節下ノ間十七ノ椎ヨリ二十椎ノ間腰監骨ノ掄フ所故

ニ穴ナシ

命門一名屬累 第十四ノ椎ノ下臍ト等シ

懸枢 第十三ノ椎ノ下

脊中一名神宗 第十一ノ椎ノ下

筋縮 第九椎ノ下

至陽 第九椎ノ下

靈臺 第六椎ノ下

神道 第五椎ノ下

身柱 第三椎ノ下俗ニ子リケト云是也

陶道 大椎ノ節下陷ナル中

大椎一名百勞 第一椎ノ上陷中明堂ニハ大椎ノ下ト云々

瘕門一名瘕門一名舌厭 風府ノ後髮際ニ入、夏五分

風府一名舌本 項ノ髮際ニ入、夏一寸大筋ノ内陷ナル所

腦戶一名匝風一名會顛 枕骨ノ上強間ノ後一寸五分足太陽督脉ノ會

強間一名大羽 後頂ノ後一寸五分

後頂一名交衝 百會ノ後一寸五分

百會一名三陽五會一名巖上 前頂ノ後一寸五分頂ノ中央兩耳ノ尖ニ直ル督

脉足太陽手足少陽足厥陰俱ニ五脉此ニ會ス

前頂一名天溝 顛會ノ後一寸五分

顛會一名神堂 上星ノ後一寸陷ナル中

上星一名神庭 神庭ノ後五分髮際ニ入、夏一寸

曲脊 横脊ノ上毛際ノ陷ナル中動脈手ニ應ス中極ノ下一寸

中極 一名玉泉 関元ノ下一寸

関元 一名次門 一名下乱 一名丹田 一名大海 一名溺水 一名大洞 一名崑崙 一名持枢 一名五城 脐下三寸足三陰陽明任脉ノ

會此穴人身ノ上下四方ノ中ニ當ル故ニ大中極ト名ク

石門 一名命門 一名丹田 端田共 脐下二寸

氣海 一名脐腹 脐共 脐下一寸五分

陰交 一名少關 脐下一寸任脉少陰衝脉ノ會

神闕 一名氣舍 脐中

水分 一名分水 下腕ノ下一寸脐上一寸

下腕 建里ノ下一寸

建里 中腕ノ下一寸脐上三寸

中腕 一名大倉 一名胃腕 上腕ノ下一寸脐上四寸岐骨ト脐トノ中故ニ中腕

ト云手太陽少陽足陽明任脉ノ會

上腕 巨關ノ下一寸五分任脉足陽明手太陽會

巨關 鳩尾ノ下一寸心ノ募

鳩尾 一名鵞肝 一名尾翳 蔽骨ノ端入蔽骨ナキ者ハ臑前一寸

中庭 臑中ノ下一寸六分鳩尾ノ上一寸六分

臑中 一名元兕 一名上氣海 玉堂ノ下一寸六分

玉堂 一名玉英 紫宮ノ下一寸六分

紫宮 華蓋ノ下一寸六分

華蓋 璇璣ノ下一寸作二寸非也

璇璣 天突ノ下一寸

天突 一名天瞿 一名王戶 異本ニ伍戸 頸ノ結喉ノ下一寸宛々タル中

廉泉 一名本池 一名古本 結喉ノ上仰テ取之

兼漿ジヨウシヨウ一名天池チノイ 腎ノ下陷ナル中任脉足陽明ノ會口ヲ開テ取之任脉是二至

テ止ル

凡二十四穴

鍼灸要法卷之四畢

鍼灸要法目錄卷之五

- | | | | | | |
|------|------------------------|------|-------------------------|------|-----------------------|
| 第一 | 中風 | 第二 | 傷寒 <small>傷風 瘟疫</small> | 第三 | 中寒 |
| 第四 | 中暑 | 第五 | 中濕 | 第六 | 內傷 |
| 第七 | 不食宿食 | 第八 | 食傷 | 第九 | 痰飲 咳嗽喘息 |
| 第十 | 瘧疾 <small>ヲコリ</small> | 第十一 | 泄痢 | 第十二 | 霍乱 |
| 第十三 | 吐逆嘔吐 | 第十四 | 惡心 <small>ム子ワロシ</small> | 第十五 | 膈噎 翻胃 |
| 第十六 | 呃逆 <small>シヤクリ</small> | 第十七 | 吞酸 | 第十八 | 諸氣 鬱證 |
| 第十九 | 青筋 | 第二十 | 痞滿 <small>ツカハ</small> | 第二十一 | 水腫 脹滿 |
| 第二十二 | 積聚 | 第二十三 | 黃疸 | 第二十四 | 熱 |
| 第二十五 | 虚勞 傳屍 | 第二十六 | 吐血 | 第二十七 | 衄血 <small>ハナダ</small> |
| 第二十八 | 便血 <small>ゲケツ</small> | 第二十九 | 尿血 | 三十 | 失血 |
| 第三十一 | 汗證 | 第三十二 | 眩暈 <small>メマイ</small> | 第三十三 | 癲狂 諸瘡 |

三十四	健忘
三十七	遺尿
四十	大便閉
四十三	體氣
四十六	頭痛
四十九	鼻病
五十二	眼病
五十五	癭瘤
五十八	腹痛
六十一	背痛
六十四	脚痛
六十七	消渴
三十五	怔忡
三十八	淋證
四十一	大小便閉
四十四	脫肛
四十七	面病
五十	口舌
五十三	咽喉
五十六	肺癰
五十九	腰痛
六十二	痛風
六十五	疝氣
六十八	墮墜
三十六	遺精
三十九	小便閉
四十二	痔漏
四十五	諸虫
四十八	耳病
五十一	牙齒
五十四	結核
五十七	心痛
六十	脇痛
六十三	手痛
六十六	瘡病
六十九	折傷

七十	金瘡
七十三	湯火
七十六	首縊
七十九	陰病
八十二	疔瘡
八十五	楊梅瘡
八十八	疥癩
九十一	氣腫
九十四	不眠
九十七	上氣
一百	諸穴直
七十一	虫獸傷
七十四	漆瘡
七十七	溺水
八十	邪祟
八十三	便毒
八十六	疥癩
八十九	癩瘡
九十二	疥癩
九十五	嗜臥
九十八	汗吐下
七十二	中毒
七十五	傾死
七十八	注車
八十一	癰疽
八十四	下疳
八十七	賺瘡
九十	癩瘡
九十三	好怒
九十六	氣付
九十九	諸痛

目錄畢

鍼灸要法卷之五

第一 中風

○中風ノ證氣虚アリ血虚アリ多クハ風痰ニ屬ス不足ノ者ハ宜ク灸ス
ベシ邪アル者ハ宜ク鍼スヘシ余病是ニナラヘ

○卒ニ倒レテ人莫ヲ知サルニ 神闕 數百壯

○口眼斜ニ嚙テ左ニ向フハ左ノ脈風ニ中ラレテ緩キ也左ノ陷ナル中ニ
七壯灸スヘシ右ニ向フハ右ノ脈風ニ中ラレテ緩キ也右ノ陷ナル中ニ七壯
灸スヘシ

翳風	頰車	地倉	水溝	聽會	兼漿	客主人	下關	列缺	合谷
通谷	二間	內庭	行間	申脉					

○左癱右瘓スルニ 曲池 陽谿 合谷 間使 三里 陽輔 崑崙
陽谷 風市

○口噤テ不開 翳風 頰車 養漿 合谷 人中 百會
 ○瘡癧 然谷 間使 合谷 通谷 天突
 ○半身不遂 百會 容主人 肩井 風市 三里 絕骨 曲池
 此七穴ニ三五壯灸スヘシ極テ效アリ病在ニアラバ右ニ灸シ病右ニアラハ左ニ灸スヘシ
 資生經曰病在ニアラハ右ニ灸シ病右ニアラハ左ニ灸スル
 ノ旧經ニ拘ス但按テ疼ム所ニ灸スヘシ凡テ上ヨリ灸シテ下ニ下ス
 肩髃 列缺 合谷 環跳 陽陵泉 崑崙 申脉 照海
 ○風蔵ニ中リ氣塞リ涎ヲ流シ不言心 神昏乱スルニ 百會 風池
 大椎 肩井 間使 曲池 足三里 此七穴ニ灸スヘシ風ト氣ト不可論
 ○痰涎壅リ牙ヲ閉茶水下ラズンバ三稜 鍼ヲ以テ急ニ血ヲ取ヘシ是ヲ十井ノ
 穴ト云 少衝 中衝 關衝 少澤 少商
 ○上竄スルニ 絲竹空 神庭 脊ノ三椎五椎脊ク灸スヘシ

○風痛ニ此七穴ヲ忽ニスベカラス 足臨泣 百會 肩井 肩髃 曲池
 天井 内關

○脊反折ニ 瘕門 風府 百會

○肘屈スル莫不遂ニ 腕骨

○善テ怒リ悲ミ笑テ不休ニ 勞宮

○大便秘結スルニ 中腕 章門

○小便利セザルニ 曲骨 關元 中極

○小便數欠スルニ 尺澤

○扁鵲曰卒ニ患風ニ中リ心モタヘイキレテ死セント欲セハ足ノ大指ノ下
 ノ横文ニ年壯ニ依テ灸スヘシ立所ニ効アリ

○不治ノ證アリ口開キ手散ジ眼合シ遺尿シ髮直沫ヲ吐キ頭ヲ搖リ瞳
 子ハタラカズ声斬睡ノ如ク肉脫シ筋骨痛ミソラメツカヒシ面赤ク汗珠ノ

如ク出是皆治シ難キノ症也

第二 傷寒 傷風 瘟疫 感冒

○傷寒ノ證冬寒ニ傷ラレテ春必温ヲ發ス又寒ニ傷ラレテ則病ヲ傷寒ト云陽證アリ陰證アリ或ハ房交ヲ犯シテ勞役シ又辛苦シテ房ニ入リ寒邪ニ傷ラル、等傷寒トナルミナ頭痛發熱自汗盜汗ヨリシテ成スト云夏ナシ
▲陽證ト云ハ手足温ニシテ身動ク夏輕ク言語アリ目ヲ開テ了々タリ
▲陰證ト云ハ發熱シテ不食シ言語妄リニシテ神志昏迷シ面青ク齒黑シ手足冷ニシテ目ヲ閉是皆陰ニ屬ス其陰陽表裏ヲ分テ鍼灸ヲ施スヘシ
大抵陽証ハ針スベク陰証ハ灸スベシ但一涯ニ論スヘカラス受病同シカラス轉變一ナラス悉ク演難シ初發一日ハ足太陽ノ風府ヲ刺二日ハ足陽明ノ榮穴内庭ヲ刺三日ハ足少陽ノ兪穴臨泣ヲ刺四日ハ足大陰ノ井穴隱白ヲ刺五日ハ足少陰ノ兪穴大谿ヲ刺六日ハ足厥陰ノ經穴中封ニ刺表ニアル者ハ

足三陽ノ經穴解谿崑崙陽輔ヲ刺裏ニアル者ハ足三陰ノ經穴商丘僕溜中封ヲ刺七八日ニシテ治セサレハ再傳ス

○大熱ニ曲澤。曲池。足三里。太谿。陷谷。公孫。太白。湧泉。燭々ノ熱ヲ刺ヘカラストイヘ共九ツノ死証ナクハ鍼スヘシ熱病門ヲ互見スヘシ

○身熱シ頭痛甚キニ攢竹。懸顛。懸壺。風池。合谷。少澤。二間。間使。期門。関元。足三里。湧泉。太白。兪門

○潮熱ニ是ハ潮ノ如ク時ヲ定テ來ル熱ノ衰也 合谷。少冲

○寒熱往來スルニ 曲池。曲澤。小海。列缺。合谷。三間。少冲。風池。瘧門。犬椎。陶道。至陽。膈兪。臍兪。腎兪。小澤。太白

○腸中熱スルニ 中脘。中極。氣衝。行門
腸中冷ルニ 上脘。下脘。天樞。氣海。関元。陰陵泉。三里。三陰交。商丘。隱白

○自汗盜汗ニ 自汗ハ自然ニ出ルヲ云盜汗ハ睡中ニ覺スシテ出ルヲ云
 攢竹。百會。曲池。列缺。上腕。肺俞。心俞。然谷。大敦。
 ○身熱ストイヘ共汗不出 曲澤。尺澤。少澤。勞宮。合谷。二間。
 腕膏。風池。肝俞。膽俞。章門。足三里。崑崙。內庭。神闕。
 ○嘔吐ニ百會。間使。勞宮。商丘。巨闕。
 ○狂ヲ發スルニ 間使。合谷。復溜。
 ○大便秘結スルニ 照海。章門。中極。
 ○小便不通ニ 陰谷。陰陵泉。關元。石門。
 ○自利泄瀉ニ 自利ハ不覺シテ大便下ルヲ云是皆鍼刺ニ益アラズ
 ○舌卷囊縮ル者ハ治シ難キノ症也 天突。廉泉。合谷。腎俞。然谷。
 ○不治ノ證アリ陽証ニ陰脈ヲアラハスハ死ス ▲譫言シ身熱シ脈洪大
 ナル者ハ生身冷脈沈細ナル者ハ死 ▲赤疵出ル者ハ五死一生黒疵出ル者ハ

第三 中寒

十死一生 ▲目口鼻ヨリ血ヲ出ス者ハ死ス ▲冷汗ヲ流シ身青ク面皮ジ耳聾
 不語モノハ不治 ▲咳逆不止モノハ死ス ▲爪ノ色青黒キ者ハ陽ノオトロヘ也死
 ス ▲口乾キ舌黒キ者ハ不治 ▲腹大キニシテ下泄スル者ハ不治 ▲目張り目
 陷キハ不治 ▲舌本タツレ熱シテ不止モノハ死ス ▲七八日以上大ニ發熱スル者
 ハ難治 ▲咽乾キ声啞唇ニ瘡アル者ハ不治 ▲譫言直視シ或ハ喘滿下利スル
 者ハ不治此外悉ク演難シ症ヲ決シテ治ヲ施スヘシ
 寒邪直ニ足ノ三陰ノ經ニ中ル傷寒ニ比スレハ尤甚シ急ニ治セサレバ死ス
 ル矣且タニアリ足太陰脾經ニ中ル則ハ中腕痛ム少陰腎經ニ中ル則ハ臍腹
 疼ム厥陰肝經ニ中ル則ハ小腹又陰ニ至テ痛ム灸ニ宜シ
 氣海。丹田。關元。太谿。太鐘。神闕。
 灸シテ汗有衰ヲ要ス灸ニ吐下スヘカラス舌卷囊縮ル者ハ治シ難シ

第四 中暑

暑ノ人ニ中ル夏先ツ心脾ノ二經ニ著ク靜ニシテ得之ヲ中暑ト云動メ得之ヲ中熱ト云其症身熱シ頭痛口乾キ面垢ツキ或吐シ或ハ瀉シ手足冷悶テ人ヲ知ズ肝ニ入則ハ眩暈シ筋引ツリ痺ル脾ニ入時昏睡シテ人ヲ知ズ肺ニ入則ハ喘滿ス腎ニ入則ハ消渴ス凡テ氣虛ニ依テ得ル者ハ甚々溽スベカラス

巨關 上腕 中腕 天樞 三陰交

第五 中濕

濕ノ人ニ中ル夏外アリ内アリ外ヨリ中ル者ハ或雨濕ノ蒸氣ヲ被リ或ハ遠行ニ水ヲ涉リ湿地ニ起居シ衣ノウラ汗ニナツテ得之也内ヨリ中ル者ハ生冷水食シテ脾胃虚シテ化スル夏アタハス肌肉ノ間ニ注テ得之共ニ針ニ宜シ灸ニ不宜仲景曰濕ヲ治スルニ小便ヲ利セサレハ其治ニ非スト也

三陰交 天樞 肺俞 腎俞 章門

濕何レノ處ヲ傷ヲ見テ治ヲ施スヘシ

第六 内傷

内傷ハ飲食勞役ニ依テ不足スル也痰ヲ挾ム者アリ外邪ヲ挾ム者アリ灸ニ宜シ鍼ニ不宜 皆是ヲ温メ是ヲ補ヒ是ヲ調ヘ是ヲ殺フ

陰都 石關 上腕 中腕 天樞

第七 不食 宿食

飲食節ナラズ多ヲ食リ飽夏ヲ務レハ脾虚シテ消シ難ク胸膈ニ停リ食ヲ不思 上腕 中腕 下腕 不容 幽門 天樞 章門 水分 三里 然谷 三陰交

第八 食傷

多ク飲食ヲ食シ脾胃虚シテ運化スル夏アタハス胸膈ニ停リ飽悶悪心スル也吐法ニ宜シ 内關 立止 公孫 下立 天樞 中腕

第九 痰飲 咳嗽 喘息

痰ハ津液ノ化スル所也其病タル者皆氣不順ニシテ發ス所也タトヘハ長流ノ水ノ如シ順行スル者貴ブ痰ハ多クハ濕ニ屬スルトイヘ共熱痰アリ濕痰アリ酒痰アリ食積痰アリ風痰アリ寒痰アリ老痰アリ其症千変万化ニシテ明メ難シ黄痰ヲ吐モノハ脾胃ノ熱也項背骨節疼ム者ハ痰氣風熱也線ノ如クナル痰ヲ吐モノハ胃ニ濕アル也又渾身腫塊アル者ハ濕痰也常ニ好味美酒ヲ食テ痰アルハ酒痰ナリ多ク飲食ヲ食ヒ鬱メ痰トナルハ食積痰也項背骨節疼ム者ハ風痰也清ク白痰ヲ咳嗽スル者ハ風寒也久ク咳嗽シテ膠ノ如クナル痰ヲ吐ハ老痰也症ヲ辨シテ治ヲ施スヘシ

- 肺俞。腫中。巨關。尺澤。列缺。少沢。前谷。三里。解谿。崑崙。
- 兩脇ニ引テ痛ムニ。肝俞。
- 咳逆シテ上氣スルニ。膏肓。譙譙。期門。曲澤。出血止。尺澤。石門。

- 喘急ニ。中府。雲門。肺俞。腫中。曲澤。崑崙。隱白。
- 不得卧。期門。

第十 瘧疾

夫瘧ハ外風寒暑濕ニ感ジ内飲食ニ傷ラレ勞役シ或ハ飢或ハ飽食シ脾胃不和ニ依テ致ス所也經曰。長暑ニ傷ラレテ秋瘧瘧スト云々一日ニ一度發スル者ハ病ヲ受ル衰淺シ日ヲ間テ發スル者又二日隔テ發シ又日々ニ連リ發スル者ハ治ニ難シ凡ソ瘧ヲ刺者ハ先其病ノ發スル所ヲ刺頭痛重キ者ハ頭上ノ兩額又ハ兩眉ノ間ヲ刺余是ニナラヘ子午卯酉ノ日ニ發シ寒熱往來シ嘔吐シ舌乾キ口燥ク者ハ足少陰腎經ノ瘧也辰戌丑未ノ日ニ發シ寒熱往來シ嘔吐不食シ腹張り自刺スル者ハ足太陰脾經ノ瘧也寅申巳亥ノ日ニ發シ寒多ク熱少ク或ハ腹痛ニ陰ニ引テ淋病ノ如クナルハ足厥陰肝經ノ瘧也驟テ瘧母等ニ刺ヘカラス三度發スルノ後鍼灸ヲ以テ截ベシ某以テ然リ

百會。大椎。脾俞。腎俞。章門。曲池。合谷。公孫。中腕。天。極。

○熱多ク寒少キニ 間使。列缺。三里。中腕。

○寒多ク熱少キニ 少商。上星。丘墟。

○無汗ニ 偏歷。少澤。復溜。

○不嗜食ヲ 公孫。内庭。厉兌。

○痰瘧ニ 腰俞。命門。

○久瘧ニ 大椎刺之而即灸。梁門。章門。京門。

第十一 泄痢

○痢疾ノ証赤白ヲ分ス俱ニ是濕熱トス赤キハ血ニ属シ白キハ氣ニ属ス赤白相兼膿血マシヘ下ル皆脾胃不調ニ依テ腸胃ノ間ニ停積シテナル暑濕脾胃傷ル故也腹痛ミ大便裏急後重小便水ナル者皆是痢疾ノ証也回春ニ曰ク熱ニ傷ラレハ痢ヲ下ス良赤シ冷ニ傷ラレハ則白シ風ニ傷ラレハ純清血ヲ下ス濕ニ傷ラレハ

豆豉汁ノ如クナル者ヲ下ス冷熱コモク併スレハ赤白兼下ル

○裏急後重ニ 公孫。内關。

○白痢ニ 大腸俞。合谷。

○赤痢ニ 上腕。中腕。下腕。梁門。関門。章門。天。極。水分。

○関元。百會。脾俞。腎俞。小腸俞。三里。三陰交。崑崙。公孫。

○脾氣下陷スル者ニ 百會。中腕。腹哀。関元。脾俞。腎俞。大腸俞。

小腸俞。長強。

○禁口痢ニ 上腕。

○泄瀉不止 百會。水分。天。極。氣海。

○純ラ鮮血ヲ下スニ 長強。

○治シ難キノ症アリ▲身熱シ脉洪強ナル者ハ死▲先ツ水ヲ泻シテ後ニ膿血ヲ下ス者ハ是腎脾ニ傳フ也治シ難シ▲鮮血ヲ下ス者アリクサリタル

者ノ如キヲ下スアリ又屋漏水ノ如クナル者ヲ下スアリ肛門竹ノ筒ノ如ク不
合シテ自ラ下ス者アリ嘔噦シテ身イキレ熱スルアリ俱ニ難治ノ症也

第十二 霍乱

霍乱ノ症内飲食生冷ニ傷ラレ外風寒暑湿ニ感ジ忽チニ心腹痛ニ或ハ吐シ或ハ
浮シ或ハ吐泻共ニ安カラス手足冷テ脉沈ニ絶セント欲スル者湿霍乱ト云又乾霍乱
ト云アリ心腹疼痛シ手足冷テ脉沈細ニ吐セントスレ共吐セス泻セントスレ共泻
セス最治シ難シ死スル莫須臾ニアリ

○吐泻腹痛ニ 巨關 上腕 期門 中腕 建里 水分 神闕 氣海

尺澤 三里 太白 陰陵泉 解谿 照海

○筋急相引腹ニ入テ死セント欲スルニ 心俞 肝俞

○轉筋ニ 陰陵泉 陽陵泉 陽輔 兼筋 中封 解谿 丘墟 公孫

太白 大都 曲池

○小便不通 中極

○乾霍乱ニ 委中 見血 止血

○岐伯脚轉筋シテ不可忍者ヲ療ス脚ノ踝ノ上一寸ヲ灸ス内ノ筋急ナ
ラハ内ニ灸ス外ノ筋急ナラハ外ニ灸ス ○大指ノ頭ヨリ血ヲ出ス良法アリ

○脉微ニ腎縮ル者ハ治シ難シ男子ハ手ヲ以テ其陰ヲ引女子ハ手ヲ以テ乳ヲ
引又良法也霍乱ノ患證轉筋シテ腹ニ入是ニ越ル莫ナシ

第十三 吐逆 嘔吐 乾嘔 同之

吐逆嘔吐等胃ノ氣ノ傷ル所有故也声有テ物有テ嘔吐ト云有テ物ナキヲ
噦ト云治法皆同シ

巨關 上腕 中腕 曲澤 内關 間使 列缺 勞宮 陽陵泉 隱白
太谿 照海 通谷 後谿 臑俞 胃俞

第十四 惡心 ム子ワロシ

悪心ノ症吐セントスレ共吐セス心中ウコカズシテ奈何共スル衰ナシ病胃口ニアリ
寒アリ熱アリ痰火アリ胃虚アリ停食アリ水飲アリ治法嘔吐ニ同シ

幽門・中府・石門・胃俞・葛俞・商丘

第十五 膈噎 翻胃

膈噎ノ症七情ノ動ク衰甚適テ五藏ノ火ヲ動シ津液ヲ煎蒸シテ痰マズク盛ニ脾胃
漸ク衰ヘ飲食流行スル衰アタハズシテ成ル翻胃又治同之丹溪曰年老者ハ治セズト

膈中・七壯忌針・中庭・上腕・中腕・膈俞・胃俞・肩井・三里

第十六 呃逆 咳逆同之

呃逆ノ症氣逆上衝シテ声ヲナス胃口虚寒シ手足冷ル者ハ寒ノ呃也發熱煩
渴スル者ハ熱ノ呃也

膈中・期門・上腕・中腕・氣海

第十七 吞酸

吞酸ノ症水心ヲ刺也吐酸ハ酸水ヲ吐出ス俱ニ是レ飲食胃ニ入脾虚シテ運化スル
衰アタハス鬱積スル衰久シテ酸ヲナス湿中ニ生熱湿熱相蒸故也

上腕・中腕・下腕

第十八 諸氣 鬱證

氣ハ一身ノ主也順行スレバ病ナシ逆スル則ハ諸病生ス内經曰百病ハ氣ヨリ生ス
ト氣結スル則ハ痰ヲ生ス痰盛ナレハ氣弥結フ氣下焦ニ滯レハ奔豚七疝等ノ證
トナル七情ノ動ク衰太過レハ五藏ヲ傷ル鍼ヲ以テ導ヘシ

肺俞・神堂・肝俞・三里・風市・百會

第十九 青筋

青筋ノ症氣逆シテ血行ラス悪血上テ心ヲ攻多クハ怒氣ノ相冲ニアリ青筋
ヲ見テ刺之

曲池出血・章門・京門

第二十 痞滿ツカエ

腹滿ジテ不痛ヲ痞ト云痞滿ノ症胸膈飽滿シテ舒ハ食スル夏アタハサル也氣
虚アリ血虚アリ食積アリ脾泄アリ痰アリ其因ヲ辨シ可療之ヲ

上腕 不容 水分 関元

第二十一 水腫 脹滿

水腫ノ症脾ニ属ス脾虚シテ水ヲ制スル夏アタハサル故ニ水漬ヲ妄ニ行テ一身
手足浮テ腫ル水氣ハ先目下腫ル腰已上水氣アラハ宜ク汗スヘシ腰已下水氣
アラハ宜ク小便ヲ利スヘシ凡テ水氣惟水溝ニ針スヘシ餘穴ニ鍼シテ水盡レハ
即死ス都テ水腫ニハ鍼宜シカラス水腫先ツ腹ニ起テ手足ニ散スル者ハ治シ易シ
手足ニ起テ後ニ腹ニ起ル者ハ治シ易カラス男ハ足下ヨリ腫テ上リ女ハ身ヨリ腫
テ下ル者ハ治セス朝ニ寛ク暮ニ急ナルハ血虚暮ニ寛ク朝ニ急ナルハ氣虚
朝暮ニ急ナルハ氣血俱ニ虚スル也

水分 関元 石門 中腕 曲池 列缺 腕骨 合谷 三里 陽陵泉

陰陵泉 公孫 湧泉 然谷 復溜

陰囊腫テ肌肉爛レ足胫水出テ脣黒ク缺盆平ニ臍口ノ肉硬ク足心手掌俱
ニ平ナルハ難治ノ症也

第二十二 積聚

積聚ノ症七情ノ氣ノ爲ニ五蔵ヲ剋制シテ結メ散セサル故ニ病トナル積ハ陰也沈テ
伏ス處痛アリ聚ハ陽也形無シテ痛定リ難シ丹溪曰右ニ在ラ食積トシ左ニ在ラ死
血トシ中ニ在ラ痰積トス

○食積ニ 巨闕 氣海 関元 章門

○痰積ニ 巨闕 中腕 水分 不容 齒門

○血塊ニ 関元 章門 肝俞 行間

○腎積ニ 期門 中腕 巨闕 氣海 中極 腎俞 章門 湧泉

○氣積ニ天樞 氣海・懸樞 商曲 四滿 梁門 脾俞 胃俞
○諸積ニ上腕 三里 陰谷 解谿 通谷 肺俞 膈俞 脾俞 三焦俞
都テ正中ニ刺ベカラス却テ痛ムソ

第二十三 黃疸

黃疸ノ證五疸アリトイヘ共俱ニ是脾胃ノ濕熱ナリ當ニ十八日ヲ以テ期ト
ス其ヨリ過レハ難治 凡テ小便ヲ利スルヲ以テ宗トスヘシ

巨闕 上腕 不容 兼滿 中腕 天樞 水分 氣海 章門 三里
公孫 脾俞 肺俞 然谷 勞宮
疸ヲ病テ渴スル者ハ難治

第二十四 熱

寒熱往來スルアリ潮熱アリ煩熱アリ何モ氣血ノ虚ニ属ス夜ハ則靜ニシテ
昼熱ヲ發スルハ熱氣分ニアリ昼ハ則靜ニシテ夜發スルハ熱血分ニアル也

昼夜共ニ發スルハ熱氣血ノ分ニアリ

○汗不出ニ 商陽 合谷 陽谷 依谿 厉兌 腕骨 勞宮

○熱ノ甚キヲ熯マノ熱ト云不可刺之 ▲不治ノ證アリ汗出ス煩サキ赤ク嘔
スル者ハ死ス ▲泄シテ甚腹滿スル者ハ死ス ▲目明ナラス熱止サル者ハ死ス
▲老人小兒熱シテ腹張ル者ハ死 ▲汗出ス嘔メ下血スル者ハ死ス ▲舌本
爛レ熱不止者ハ死ス ▲咳シテ鼻血出汗出ズ若汗シテモ足ニ至ラサル者
ハ死ス ▲骨髓熱スル者ハ死ス ▲熱シテ風強ノ者ハ死ス凡ソ是ヲ九ツノ不治
ノ證トス不可刺之

第二十五 虚勞 傳死

五勞アリ七情五歳ヲ傷ルトイヘ共陰虚シテ相火動ス故ニ骨蒸勞熱スル
也都テ鍼ニ不宜灸ニ宜シ

四花患門 中腕 下腕 天樞 氣海 三陰交 章門 肺俞 膏肓

脾俞

○飲食不化ニ 中脘 梁門 天枢 三里 脾俞 胃俞

○盜汗自汗ニ 肺俞 諶諶 復溜

○脾腎虚ニ 肺俞 脾俞 腎俞 三里

○難治ノ症アリ ▲咳嗽シテ痰ノ中ニ血ヲ帯ルハ不治 ▲補薬ヲ不受者ハ不治 ▲喉痛ヲ瘡ヲ生シ声啞スル者ハ不治 ▲勞虫ト云テ十八種ノ虫アリ三ノ椎ノ骨上並ニ膏肓ノ二穴ニ灸シテ虫ヲ取ル

第二十六 吐血

一切ノ血症ハ熱ニ属ス吐血アリ咳血アリ唾血アリ先ツ痰ヲ吐テ後ニ血ヲ見スハ是積熱也先血ヲ吐シテ後ニ痰ヲ見スハ是陰虚也咳中ニ線ノ如クナル血ヲ帯テ久キ則ハ勞瘵トナル

○吐血ハ胃ヨリ出全ク血ヲ吐 上脘 滑肉門 下脘

○咳血ハ肺ヨリ出咳痰シテ血ヲ帯 列缺

○唾血ハ腎ヨリ出鮮血唾ニ随テ出 不容 養滿 巨闕 上脘 天枢

石門 心俞 脾俞 腎俞 肝俞 尺澤 曲澤 列缺 三里

第二十七 衄血ハナチ

衄血ハ肺ヨリ出陽盛ニ陰虚スレハ升ル有テ降ル衰ナシ故ニ或ハ鼻或ハ口ヨリ血ヲ出ス諸ノ血病ハ大抵灸ニ宜シ

風府 瘕門 合谷 勞宮 二間 三間 後谿 隱白 崑崙 京骨 申脉 湧泉 曲池 委中 厉兌

○項ノ後髮際兩筋ノ間陷ナル中三壯灸ス立ニ止ル

第二十八 便血

下血ノ症蔵府ノ濕熱也腸胃ニ風邪アレハ血糞前ニアリ蔵毒アレハ血糞後ニアリ

幽門 中脘 氣海 關元 三里 三陰交 經骨 復溜 大衝 太白
腎俞 長強

○臍返シ脊骨ノ上ニ七壯ヲ多ス即止ム永ク根ヲ除ク

第二十九 尿血

小便ニ血ヲ出スノ症ハ心熱ヲ小腸ニウツス也

腎俞 臍俞 章門 三焦俞 大敦 氣海 關元 中極

第三十 失血

手負産後又ハ大キニ衄出又ハ崩漏スル者ハ不宜鍼

巨闕 中脘 下脘 各補之

第三十一 汗證

汗ハ心ノ液也血ト汗ト名ハ異ニシテ同類也睡中ニ覺ズシテ出醒レバ止是ヲ盜汗ト云心虚ニ属ス常ニ出是ヲ自汗ト云陽虚ニ属ス丹溪曰自汗ハ

氣虚ニ属ス又湿ト熱トニ属ス盜汗ハ血虚ト陰虚トニ属ス

○自汗甚キニ 曲池 列缺 少商 崑崙 冲陽 然谷 大敦 湧泉

○盜汗ニ 肺俞 復溜 謄謄

○無汗ニ 曲澤 魚際 少沢 上星 曲泉 復溜 崑崙 俠谿

竅陰 凡カ穴共可多ス

○大ニ汗シテ髮潤ヒ喘シテ不止者ハ死ス

第三十二 眩暈

眩暈ノ證多クハ痰也肥タル人ノ眩暈ハ氣虚ト湿痰トニ属ス瘦タル人ノ眩暈ハ血虚ト痰火トニ属ス忽ニ眩暈シテ倒ル者ハ風痰也勞役シテ眩暈スルアリ陰虚火動シテ眩暈スルアリ症ヲ辨ジテ可治レ之

百會 上星 神庭 絲竹空 水溝 湧泉 上脘 風府 風池
天柱 養榮 大敦 崑崙 三里 三陰交

第三十三 癡狂 諸癩

癡ハ心血ノ不足也狂ハ痰火ノ實盛也難經曰重陽ノ者ハ狂シ重陰ノ者ハ
癡ス陽多ハ有餘故ニ狂ノ發スル矣時ヲ定ス陰多ハ不足故ニ癡ノ發スル矣時
ヲ定ム是癡ト狂トノ辨也癡狂ノ疾神氣ヲ察スヘシ目ノ内眥外眥又上綱下
綱各何レノ經ヨリ發ルト云矣ヲ明ムヘシ歳ニ一度月ニ三度發スルハ治セス月ニ
四五度發スル者ハ來ル矣速ニシテ去クモ速也其起ル矣卒ニ暈キ倒テ身
軟牙ヲ咬沫ヲ吐人哀ヲ不省

百會 神庭 攢竹 水溝 尺澤 曲池 神門 合谷 勞宮 鳩尾
水分 氣海 陽谿 然谷 湧泉 身柱 心俞

○喜テ笑フニ 水溝 列缺 陽谿 大陵
○喜テ哭スルニ 百會 水溝 神門
○鬼邪ノ十三穴奇効アリ 鬼宮 鬼信 鬼置 鬼心 鬼路 鬼枕

鬼牀 鬼市 鬼宮 鬼堂 鬼藏 鬼臣 鬼封

第三十四 健忘

健忘ノ症思慮シテ心脾ヲ傷ル也矣ヲナスニ始有テ終リナシ言ヲ發シテ首尾
ヲ不知也心脾ヲ兼調ヘシ

脾俞 鳩尾 三陰交 膏肓 各補 鍼有口傳

第三十五 怔忡

怔忡ノ症多クハ血虛也又心時ニ跳リ時ニ止者ノ若キハ痰火ニ依テ動ク也鍼ニ不
鳩尾 上腕 陰都 陽谿 兼解谿

第三十六 遺精 白濁

遺精ノ症君火動シテ相火隨フ ▲夢ニ入ト交テ精ヲ泄ス者アリ ▲夢ニヨラス
自ラ精ヲ泄ス者アリ ▲陰虛火動スル矣有テ精ヲ泄ス者アリ ▲濕熱有テ精
ヲ泄ス者アリ 遺精有テ日久シケレハ氣下陷ス針ニ不

京門 章門 氣海 中極 曲泉 中封 至陰 三陰交 然谷 志室 腎俞

○大椎脊ト尾骶脊ト其中間ト共ニ三穴五十壯灸ス

第三十七 遺尿

遺尿ノ症氣虛ニ屬ス膀胱不約故ニ遺尿ヲナス宜ク下元ヲ補ヒ暖ムヘシ大抵鍼ニ不宜
氣海 關元 中極 神堂 小陽俞 膀胱俞

第三十八 淋證

淋病ノ症氣血石勞膏ノ五淋アリトイヘ共皆膀胱ノ蓄熱也濕シテ小便利
セザル者ハ熱上焦ノ氣分ニアリ渴セスシテ小便利セザル者ハ熱下焦ノ血分ニ在
▲氣淋ハ小便澁テ常ニ餘瀝アリ 交信 關元
○血淋ハ尿血結熱シテ陰莖痛ム 後溜 丹田
○石淋ハ莖ノ中痛テ努力如沙石 關元 氣門

○勞淋ハ勞倦スレハ即發ル 足太陰脾經取

○膏淋ハ尿出テ膏ニ似タリ 膀胱ヲ泻ス

第三十九 小便閉 癰同之

小便不通者ハ多クハ是熱結也 ▲渴シテ小便閉ルモノハ熱上焦ノ氣分ニアリ ▲
渴セズシテ小便閉ル者ハ熱下焦ノ血分ニアリ ▲虛寒シテ小便不通者ハ足寒
結也 ▲年老ノ人小便不通者ハ多クハ是氣短ク血虛也 ▲咳喘シテ小便不通者
ハ是痰氣塞ル也證ヲ并シテ治ヲ施スヘシ
水分 陰交 石門 關元 橫骨 中極 列缺 陰陵泉 三里 三陰交
行間 大敦

第四十 大便閉 秘結同之

秘結ノ症身熱シ煩渴シテ大便不通モノハ熱閉也 ▲久病ノ人虚スル者ハ虚閉也 ▲
汗ノ出ル良多キニ依テ津液枯竭テ閉ツ ▲風證ノ者ハ風閉也 ▲老人ノ不通者ハ血氣枯燥

テ閉ツ ▲虚人并ニ産婦及ビ失血ノ者血虚シテ閉ツ ▲多ク辛熱ノ物ヲ食ヒ不通者ハ寔熱也

章門 天樞 中脘 氣海 石門 大谿 照海 小腸俞 大白 羨山 内庭 渇

第四十一 大小便閉

兩便共ニ不通ハ前後ノ熱結也 大腸俞 小腸俞 膀胱俞 水道 長強

三里 胃脘 交信

第四十二 痔漏

痔漏ハ肛門ノ辺リ内外ニ瘡有テ不破者ヲ痔ト云破レテ膿血ヲ出シ黄汁溼シテ不止ヲ漏ト云凡五種ノ痔アリトイヘ共是皆素ヨリ熱毒ヲツンテ痔トナル 丹溪曰風熱燥大腸ニ歸スルニ依テ痔トナル

章門 氣海 命門 長強 陽輔 依谿 三陰交 商丘 勞宮 列缺

○膈返シノ灸奇効アリ

第四十三 體氣ワキガ

體氣ノ症鍼灸ヲ以テ治スル良未試身ヲ終ル迄鯨魚又ハ羊肉ヲ食フベカラズト也

第四十四 脱肛

脱肛ノ證肺ノ藏虚寒スレハ肛門出ツ

百會 數壯 長強 先百會ニ灸シテ後ニ長強ニ灸ス 膈中 横脊

第四十五 諸虫

虫ノ生スル夏濕熱相生シテ腐草虫ト成如ク五行ノ氣ニ随テ九種ノ虫形化生ス皆腸胃ノ濕熱也

鳩尾 巨關 梁門 中脘 天樞 下脘 氣海 三里 三陰交 行間

大白 脾俞

○ 蚘虫ニ 三陽絡 地機

第四十六 頭痛

頭痛ノ證最多シ▲氣虛ノ頭痛ハ耳鳴リ九竅不利是腸胃ノ所生也▲血虛ノ頭痛ハ夜作リ苦ム▲風寒ノ頭痛ハ身重ク惡寒ス▲痰火ノ頭痛ハ眉輪骨痛ム▲濕熱ノ頭痛ハ心煩レ病胸中ニアリ頭ノ重キ或石ノ如シ▲偏頭痛花痛ハ火ニ屬シ風ニ屬シ血虛ニ屬ス右疼ムハ痰ニ屬シ熱ニ屬ス▲真頭痛ハ手足冷腦尽ク疼ム且ニ發シテ夕ニ死スタニ發シテ且ニ死ス治療ナシ▲氣上テ不下頭痛スル者ハ下虚上實也▲陽明ノ頭痛ハ自汗發熱惡寒ス▲少陽ノ頭痛ハ寒熱往來ス▲太陽ノ頭痛ハ痰有テ重ク腸痛ス▲少陰ノ頭痛ハ足冷氣逆シテ寒ヲナス▲厥陰ノ頭痛ハ或痰多シテ厥冷ス各其證ヲ辨スヘシ

○内證ノ頭痛ハ時有テ痛時有テ止ム
 百會 絲竹空 攢竹 腦戶 風府 風池 曲池 合谷 列缺
 陽陵泉 解谿 崑崙

○偏頭痛花痛ハ右ニ鍼シ右痛ハ左ニ鍼シ花右共ニ痛ハ左右俱ニ鍼ス餘病比ニナラヘ
 頭維 列缺 懸顛 合谷
 ○頭痛破カ如ク目痛テ眩ガ如キニ 頭維 京骨 中衝
 ○東垣曰頭痛ノ苦甚キハ是足太陰ノ病ト云

第四十七 面病

面ニ瘡ヲ生スルハ上焦ノ火也▲面紫黑ナル者ハ陽明ノ病也▲面ニ粉刺ヲ生スルハ肺火也▲面熱スル者ハ陽明ノ風熱也▲面寒スル者ハ陽明ノ虛寒也
 ○面痒ク腫ルニ 上星 攢竹 水溝 風池 水分 天樞 解谿 行間
 合谷

○面赤ク熱シ赤斑發スルニ 腎俞 膽俞
 ○脫頰 落下頰共 翳風 頰車
 ○面野 痛等ニ 中極 羊杜