0032182000

0032182-000

特２５６－３１１

村勢要覧

吾妻郡嬬恋村・編

嬬恋村

昭和１０年８月調査

昭和１０

AFB

特256
311

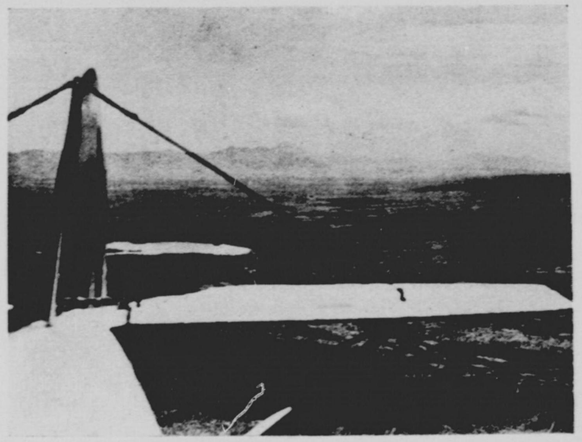

飛行機上ヨリ嫣戀高原鳥瞰

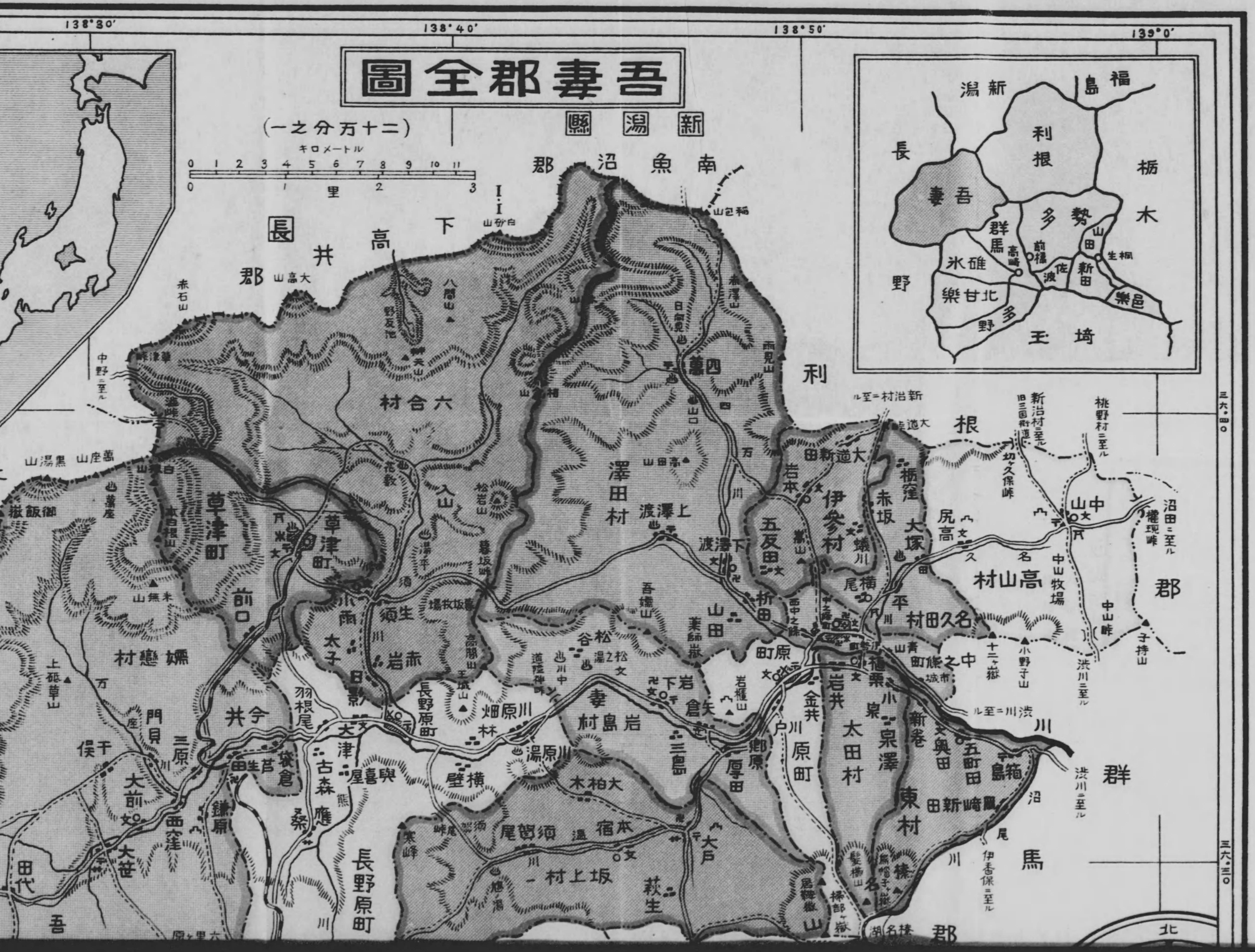
吾妻郡全圖
(二十万分之一)
新潟縣
138°30'
138°40'
138°50'
139°0'
三六°四〇
三六°三〇
長野
福島
新潟
利根
栃木
吾妻
群馬
多勢
碓氷
北甘樂
多野
埼玉
邑樂
南魚沼郡
下高井郡
六合村
澤田村
草津町
嬬戀村
今井
大前
西窪
大笹
田代
吾
長野原町
坂上村
本宿
須賀尾
大戸
萩生
大柏木
川原湯
横壁
長野原町
岩島村
岩下
矢倉
三島
鄉原
厚田
原町
岩井
金井
太田村
泉澤
東村
五町田
箱島
新田
岩本
伊參村
五反田
大塚
尻高
中山
高山村
名久田村
中之條町
渋川ニ至ル
渋川ニ至ル
渋川ニ至ル
渋川ニ至ル
沼田ニ至ル
桃野村ニ至ル
新治村ニ至ル
新治村ニ至ル
中野ニ至ル
大高山
赤石山
八間山
白砂山
稲包山
赤澤山
日向見山
雨見山
四萬
山口
高田山
上澤渡
下澤渡
吾嬬山
業師嶽
岩櫃山
松谷
松之湯
川原畑
大津
古森
應桑
與喜屋
袋倉
羽根尾
鎌原
大笹
西窪
田代
吾
大戸
萩生
居鞍嶽
掃部ヶ嶽
湖名
桂名
伊香保ニ至ル
馬
群
郡
川
北

吾妻郡全圖
二十万分之一
キロメートル
新潟縣
南魚沼郡
下高井郡
長野
利根郡
群馬郡
六合村
澤田村
草津町
嬬戀村
伊參村
高山村
名久田村
中之條町
原町
長野原町
太田村
東村
坂上村
岩島村
138°30′
138°40′
138°50′

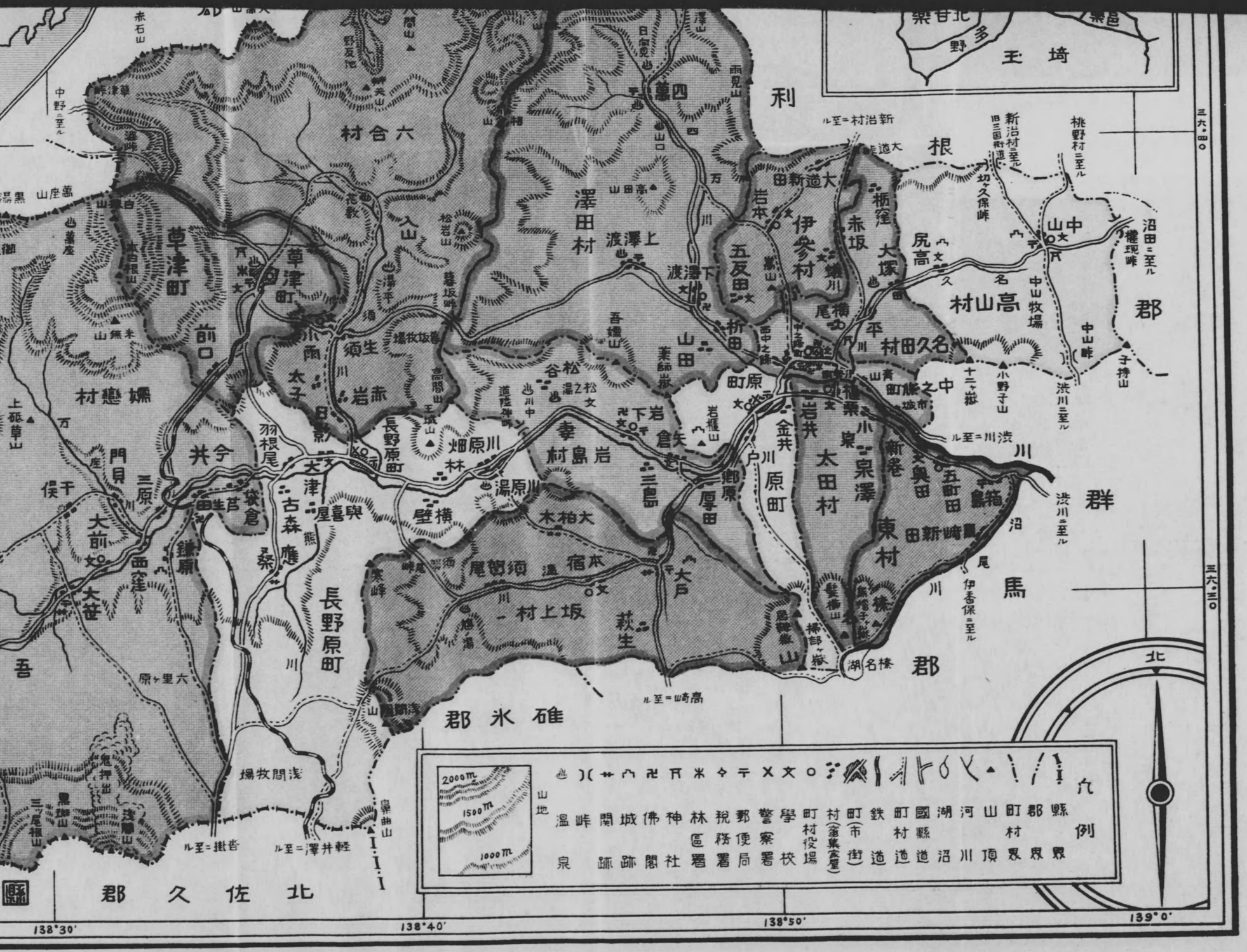

埼玉
利根郡
群馬郡
碓氷郡
北佐久郡
六合村
草津町
嬬戀村
澤田村
伊參村
高山村
名久田村
太田村
東村
岩島村
長野原町
大前
大笹
吾
北
138°30'
138°40'
138°50'
139°0'
三六・四〇
三六・三〇
凡例
縣界
郡界
町村界
山頂
河川
湖沼
國縣道
町村道
鉄道
町(市街)
村(畬集家屋)
町村役場
學校
警察署
郵便局
稅務署
林區署
神社
佛閣
城跡
關跡
峠
温泉
山地
2000m
1500m
1000m

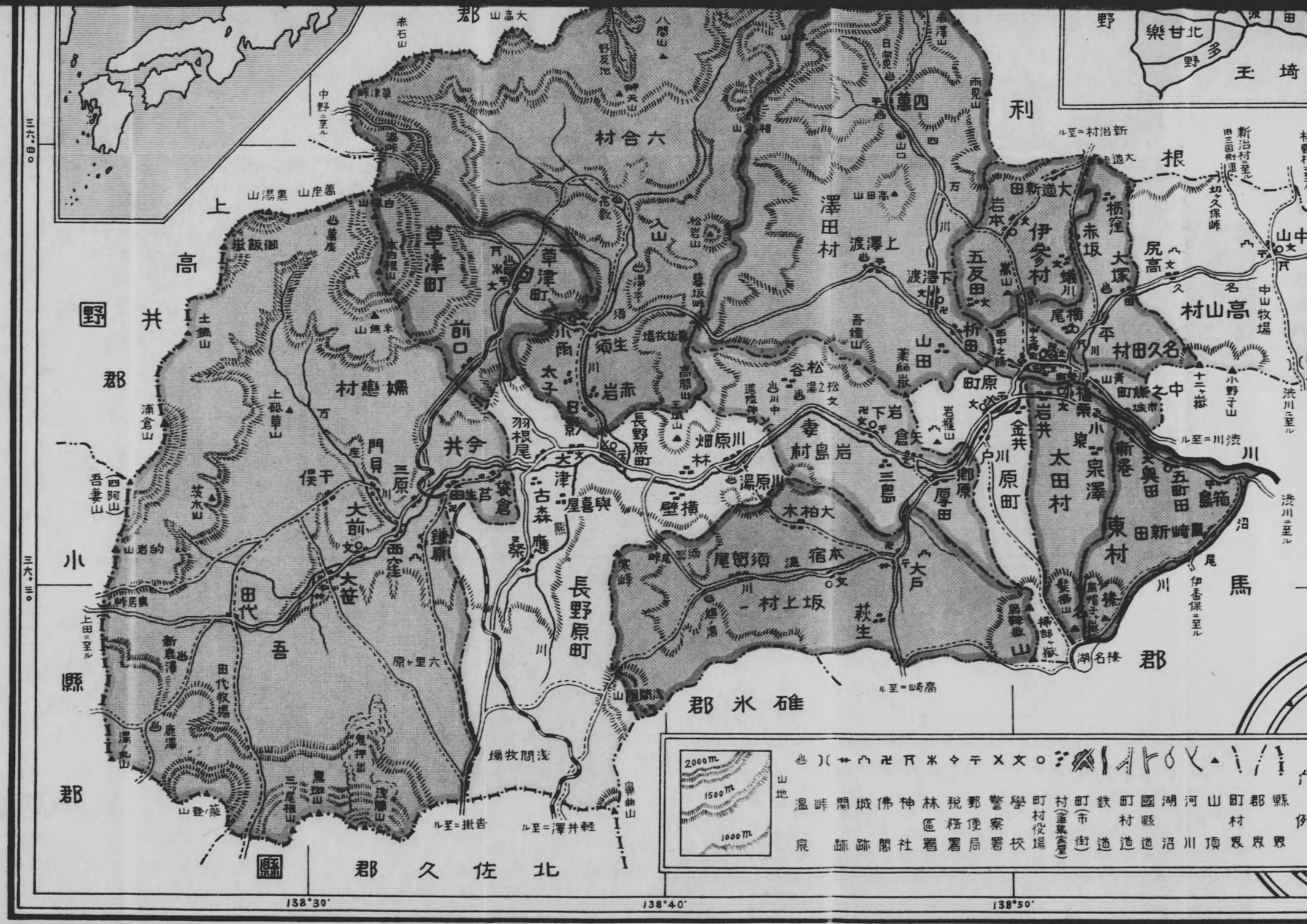

北甘樂
多野
埼玉
利根
上高井郡
小縣郡
碓氷郡
北佐久郡
馬川
高山村
名久田村
太田村
東村
伊參村
澤田村
六合村
草津町
嬬戀村
今井
長野原町
岩島村
坂上村
大戸
萩生
大前
田代
吾
大笹
西窪
鎌原
大津
古森
應
桑
與喜屋
長野原町
浅間牧場
浅間山
鼻曲山
軽井澤ニ至ル
香掛ニ至ル
高崎ニ至ル
渋川ニ至ル
伊香保ニ至ル
新治村ニ至ル
大道
大塚
赤坂
尻高
中山牧場
小野子山
十二ヶ嶽
中之條町
岩井
金井
原町
岩下
岩本
五反田
折田
山田
松谷
岩島
川原畑
川原湯
大柏木
本宿
須賀尾
寒峰
鹿澤
田代牧場
新鹿澤
鹿澤
黒岩山
三尾根山
浅間山
鬼押出
黒斑山
三ツ尾根山
鹿登山
湯ノ丸山
上田ニ至ル
四阿山
吾妻山
浦倉山
土鍋山
御飯嶽
萬座山
黒湯山
草津峠
中野ニ至ル
赤石山
大高山
八間山
野反池
日向見山
雨見山
赤澤山
四萬
高田山
上澤渡
下澤渡
吾嬬山
薬師嶽
岩櫃山
岩下
岩倉
三島
郷原
厚田
大道新田
岩本
栃窪
赤坂
大塚
横尾
平川
青山
小泉
泉澤
新巻
奥田
五町田
箱島
新崎田
鳳崎
榛名
湖
榛名
高田山
日向見山
赤澤山
八間山
野反池
中山
名久
渋川ニ至ル
沼尾川
伊香保ニ至ル
新治村ニ至ル
三六・四〇
三六・三〇
138°30'
138°40'
138°50'
2000m
1500m
1000m
山地
縣界
郡界
町村界
山頂
河川
湖沼
國縣道
町村道
鉄道
町(市街)
村(窪集家屋)
町村役場
學校
警察署
郵便局
稅務署
林區署
神社
佛閣
城跡
関跡
峠
温泉

特256
311

目次

嬬恋村役場 …… 1
吾妻郡全圖 …… 表
總說 …… 1
沿革及地勢 …… 3
產業 …… 4
交通 …… 5
史蹟名勝天然紀念物 …… 21
史蹟記事 …… 24
大笹關址 …… 24
鎌原城址 …… 25

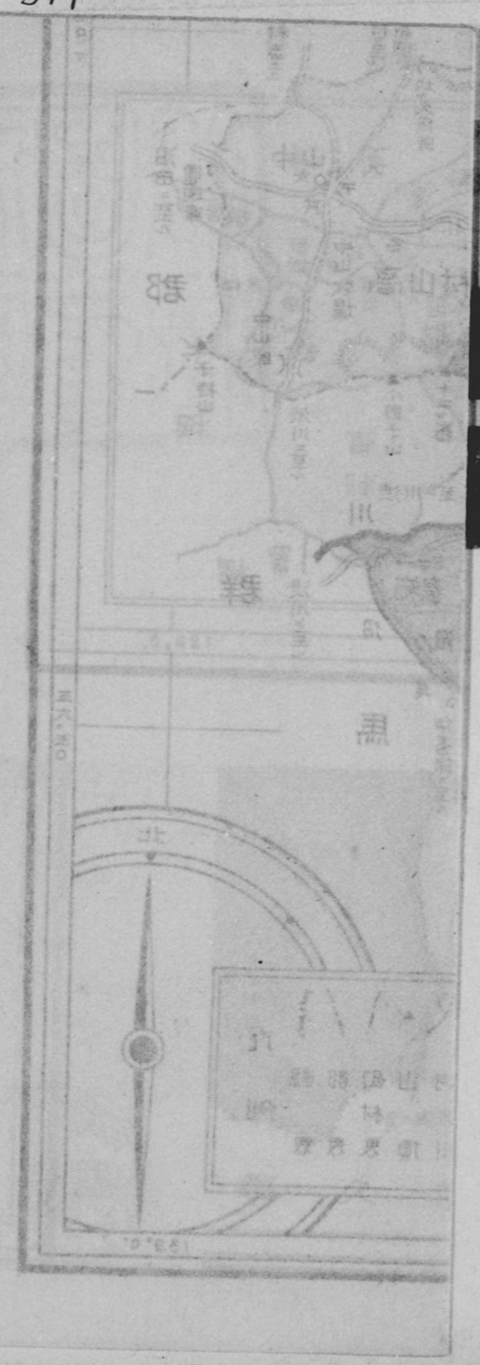

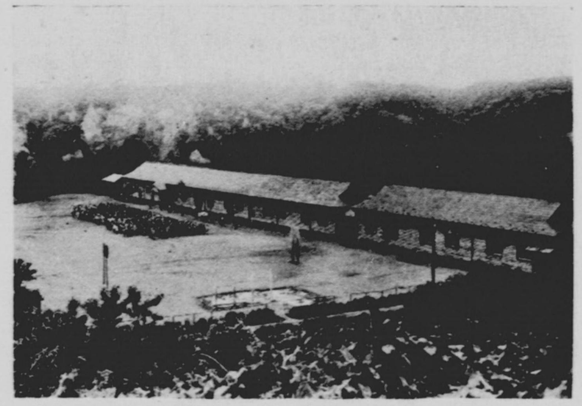

嬬戀東校
大字三原字天神ニ建設　大正二年三月竣工

嬬戀西校
大字大前字上神前ニ建設　明治四十一年四月竣工

西窪城址……63
鷹川城址……34
石器時代遺物發見地……34
大字名稱ノ由來……33
天災地異……31
淺間噴火記念碑……28
芭蕉翁句碑……27

景勝地案內

隣接セル景勝地……26

嬬戀村全圖

……26

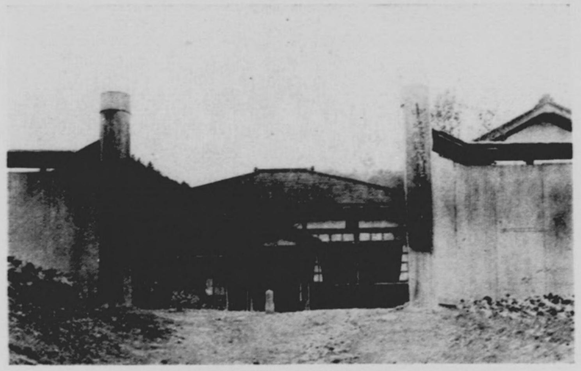

中之條區裁判所嬬戀村出張所
大字大前字北村ニ建設　昭和四年十二月竣工

長野種馬所嬬戀出張所
大字大前字北村ニ建設　昭和九年三月改築

總說

本村ノ狀態ヲ分チテ、農業地帶、牧畜地帶、林業地帶、開墾地帶、溫泉地帶、避暑地帶、發電工業地帶、鑛業地帶、等ニ區分セラル、即チ地勢上、淺間高原地帶、吾妻山麓地帶、吾妻川(鳥居川)流域溪谷地帶ノ三地理區ニ分レテ前項ノ狀態ヲ形成ス。

最近各方面ヨリ專門的ニ各狀態ヲ視察、研究セント來訪スル者日ヲ逐フテ多シ、歷史的ニハ本郡々名ノ由來タル「吾嬬者邪」三歎ノ史蹟ハ本村鳥居峠ナリト傳ヘラレ、地質學上ニ於テハ世界的標本ナリト稱セラル、大岩脈(的岩)ヲ始メ淺間熔岩流(鬼ノ押出岩)熔岩樹型等ヲ有ス、其他大自然ニ惠マレタル勝景地モ相當多クシテ漸ク天下ニ紹介セラルヽニ至レリ。

玆ニ村勢ノ概要ヲ記シ本誌ヲ編輯セリ、內容粗雜ナルモ其ノ一班ヲ知ルノ一助トナラ

バ幸甚ナリ。

昭和十年七月

◎沿革及地勢

沿革 明治元年岩鼻縣ニ屬シ明治四年群馬縣ニ移ル、更ニ明治六年廢縣熊谷縣ニ轉屬シ、明治九年八月群馬縣ニ移リ二十大區、十二小區ノ內ヨリ明治十一年十二月吾妻郡役所ノ管理ニ屬ス。

當時ハ現在ノ十一大字ヲ二分シアリテ、一ハ三原村外六ケ村戶長役場、一ハ大笹村外三ケ村戶長役場是ナリ、明治二十二年町村制實施ニ當リ田代、干俣、大笹、大前、西窪、門貝、三原、鎌原、芦生田、袋倉、今井ノ十一大字ヲ合併シ嬬戀村ト改稱シ、以テ今日ニ至ル。

地勢 本村ハ群馬縣吾妻郡ノ西部ニ位シ、東北ハ本郡長野原町、草津町ニ連リ、南ハ長野縣北佐久郡ニ接シ、西北ハ小縣郡、上高井郡ニ界シ、長野原町、草津町、六合村ト共ニ一大高原ヲ作リ、淺間連山、吾妻山、萬座山、白根山等南北ニ連

リテ吾妻郡西部ヲ劃ス、吾妻川ハ鳥居峠ヨリ發シ本村ノ中央ヲ東方ヘ流下ス。

地質　地質ハ第四期新層(不腐質)ヨリ成リ一般地表ハ黒色輕鬆、水氣溫度ノ把持力ニ富ミ農耕、植樹、畜產等ニ適シ、廣袤二十一方里强ヲ有ス

◇交　通

本村ノ中央ヲ東西ニ貫ク縣道、中之條、上田線ハ改修殆ンド完了セントシ、近代的「モダン」ノ橋梁數ケ所ニ架セラレ、道路ノ幅員、路面、共ニ舊態ヲ認メ得ザル狀態ニ一新ス、吾妻自動車株式會社經營ノ乘合自動車ハ、長野原町、鳥居峠間ヲ定期運轉シ、溫川方面ハ長野原町ヨリ群馬自動車ニ連絡シ、上田方面ハ鳥居峠ニ於テ上田溫電自動車ニ連絡ス、南北ニハ草津電氣鐵道、輕井澤、草津間ヲ縱斷シ、尙嬬戀、草津線縣道ニ接續シ、箱根土地株式會社經營ノ高原バス、草津、沓掛間ヲ運轉スル等、旅客、物資ノ運輸極メテ便利ニシテ交通機關完備セリ、特ニ澁川、上田間ヲ貫ク省營バス運轉實

現ノ曉ハ一層利便ヲ加ヘ交通史上、竝ニ產業開發上、一大變革ヲ齎サン。

◇產　業

交通運輸ノ不便ト地味ノ磽确、氣候ノ寒冷等ニ依リ、久シク不振ノ域ヲ脫セザリシ產業方面モ交通狀態ノ變遷、高原冷凉利用栽培、其他改善指導等ノ關係ニ因リ近年長足ノ進步ヲ見ルニ至レリ、主ナルモノヲ列擧セバ

一、一般農業

近來時ニ適地適作農業ニ漸次變化シ、所謂、高原冷凉利用ニ依ル蔬菜栽培ハ著シク進步シ、特ニ馬鈴薯ハ種子用トシテ全國的ニ其ノ聲價ヲ高メ、本年度ヨリ縣營ニ依ル種子用檢查ヲ實施シ需要ニ應ズルコトヽナレリ、白菜及甘藍ニ至リテハ品質優良、且ツ早出物トシテ、東京、大阪等ノ市場ニ眞價ヲ認メラレ、都人ノ味覺ヲソヽルニ足ル。

大、小豆、大、小麥、亦品質優秀ナルヲ以テ古來ヨリ相當他府縣ヘ移出セラレタルモ、近年益々移出量ノ增加ヲ見、前途愈々有望ナリ、其他特產物等モ相當生產セラルヽヲ以テ別紙ニ其概要ヲ表示セリ。

一、畜產業

往昔ヨリ相當聲價ヲ擧ゲタル畜產事業ハ益々有望ニシテ、現在年々二百六七十頭ノ產駒ヲ生產シ、優秀ナル產馬地トシテ知ラルヽニ至レリ。放牧場、幼駒運動場等ノ施設亦模範的ナリト稱セラレ、採草地籍約二千二百町步ヲ有シ、牧野改良事業トシテ之ガ整理ヲ進メツヽアルヲ以テ、五百餘頭ノ產駒生產ノ實現モ近キ將來ナリト思料セラルヽニ至レリ。現在種牡馬トシテ本村ニ派遣セラルヽハ、國有四頭、縣有三頭ニシテ、國有種牡馬ハ長野種馬所本村出張所ニ於テ、縣有種牡馬ハ特定ノ管理者ニ於テ夫々種付ヲ實施シツヽアリ、放牧場ハ田代、淺間、嬬戀、湯ノ丸ノ四大牧場ニシテ、實ニ三千餘頭ノ牛馬ヲ放養シツヽアリ。

一、林　業

政府經營ニ依ル、二萬五千町步ノ國有林ヲ始メ、公有官行造林、部分林、森林組合、個人等ニ依ル植林九千九百町步ニ及ビ、年々生產スル木炭、用材類、樹苗等ノ額相當大ニシテ、將來本村ヨリ產出セラルヽ林產物ハ極メテ大ナルモノナリ。

一、電氣事業

電氣事業ハ天惠的適所多ク、現在ニ於テハ、東信電氣株式會社經營ニ依リ吾妻川萬座川等ヲ利用シタル田代、西窪、今井ノ三大發電所ノ建設ヲ見、四八・九〇〇馬力ヲ以テ發電シツヽアリ。

一、鑛　業

北海道硫黃株式會社經營ニ依ル小串鑛山及吾妻硫黃株式會社經營吾妻鑛山等ヨリ產出スル硫黃ハ其ノ品質優良ナルヲ以テ知ラレ、其ノ製產額多大ナリ、兩鑛山共ニ鑛石ノ埋藏量無盡藏ト稱セラレ、全國的ニ著名ナリ。萬座溫泉ヨリ採取セラル

、『湯ノ花』モ相當多量ニシテ産額逐年激増シツヽアリ。

一、副業

養蠶業ハ繭價ノ低落ニ伴ヒ、生産額モ漸時減少シ、不振ノ狀態ナルモ近時蠶種用(原蠶種)トシテ分場、竝ニ委託飼育擡頭セルヲ以テ將來ニ於テハ往昔ノ如ク原蠶種製造ニ依リ更生セントスル機運ニ向ヒツヽアリ。養兎、養鷄事業ノ飛躍的旺盛ヲ見タルハ、養兎ハ其皮革ガ軍需品トシテノ用途開ケシ爲、飼料ノ豐富、飼養場所ノ容易、飼養技術ノ進歩等ニ伴フモノニシテ、毎戸尠ク共十餘頭、多キハ三百餘頭ヲ飼養シ、現在ニ於テハ約二萬頭ノ飼育頭數ヲ算シ、副業中主ナルモノトナレリ。養鷄ハ溫泉場、避暑地等ニ鷄卵、鷄肉ヲシテ供給スル關係上相當有望ニシテ逐年盛況ヲ示シツヽアリ。

其他山葵栽培、寒天製造、蔬菜寒晒シ、椎茸栽培、澱粉加工等ノ副業亦前途有望ニシテ副業狀態モ一大變革ヲ齎スニ至ラン。

位置及廣袤

面積	廣袤 方位	地名	里程
三、八四二方里	東西	大字今井 大字田代	五里
	南北	大字鎌原 大字千俣	七里

土地

民有地 有租地

地目	反別	筆數	賃貸價格
田	一八四、三二〇町	一、九二八	一九、五六二、七六
畑	一、一九六、〇〇	九、八二六	三七、二三四、五三
宅地	一六二、八八六坪四五	一、四四六	九、二二一、八四
山林	四、二一三、七〇	四、四三一	一三、八五九、二四
原野	五、〇九七、六〇	二、八一三	一三、三七〇、五一
鑛泉地	九坪二七	六	一七〇、八一
池沼	四八、一六	三〇	一三五、一三
雜種地	一、〇六	三九	二、〇六五

國有地

林種	反別
針葉樹林	五、八二〇町一五
闊葉樹林	四、一八四、九〇
針闊混淆林	五、四七九、〇三
無立木地	四、九三四町九〇
計	二〇、四一八、九八

戶口

現在戶口

戶數	一、四四三
男	五、〇三〇人
女	四、四八七人
計	九、五一七人

現住者動態

區別	出産	死亡	死産	婚姻
男	一七三	九〇	七	
女	一九八	七一	五	
計	三七〇	一六一	一二	八九

口

離婚	一
	二

職業別	業別戸數
自作農	七六
自作兼小作	二〇七
小作	三三
商業	一〇五
工業	一六六
漁業	一六
其ノ他業	一六八
計	一、四四三

行政機關

吏員		委員	
村長	一	村會議員	一八
助役	一	區長	二
收入役	一（副）一	學務委員	一〇
書記	七	衞生豫防委員	二
技手	四	統計調査員	二
使丁及給仕	二	社會教育委員	一四
計	一六	計	六六

議會

議員及有權者

區別	議員數	有權者數
衆議院議員	|	一、七五九
縣會議員	|	一、七三四
村會議員	一八	一、七三四

小

教場別

學校名	學級數	兒童數 男	兒童數 女	兒童數 計	教員數 男	教員數 女	教員數 計
嬬戀東尋常高等小學校（尋）	七	二〇一	二一九	四二〇	七	四	一一
同（高）	二	七五	三三	一〇八			
仝 鎌原分教場（尋）	三	一〇三	八八	一九一	三	|	三
仝 今井分教場（尋）	一	三〇	四五	七五	一	|	一

教

學校

學校名	學級數	兒童數 男	兒童數 女	兒童數 計	教員數 男	教員數 女	教員數 計
嬬戀西尋常高等小學校（尋）	七	一九五	一八三	三七八	七	四	一一
同（高）	二	七七	二八	一〇五			
仝 田代分教場（尋）	三	九〇	一〇八	一九八	二	一	三
仝 千俣分教場（尋）	二	八二	七五	一五七	二	|	二
仝 小串分教場（尋）	二	三三	三六	六九	一	一	二
計（尋）	二五	七三四	七五四	一、四八八	二三	一〇	三三
計（高）	四	一五二	六一	二一三			

教員 資格別

資格別	男	女	計
本科正教員	一七	六	二三
専科正教員	|	三	三
准教員	二	|	二
代用教員	四	一	五
計	二三	一〇	三三

教員費

經常費	
給料及雜給	二一、三〇九圓
備品消耗費	三、一六八圓
修繕費	四七八圓
其他雜費	四六一圓
計	二五、四一六圓

經常費歩合	
村經常費百圓ニ對シ教育經常費	四八、八四圓
一戸當村經常費	四〇、〇三圓
一戸當教育經常費	一九、五五圓

學校名	教室數	全上坪數	教員室坪數	其ノ他坪數	總坪數	體操場坪數

部之校舍

校舍	農業實習地坪數	設立以來卒業人員
嬬戀東琴常高等小學校		
全　鎌原分教場		
全　今井分教場		
嬬戀西琴常高等小學校		
全　田代分教場		
全　千俣分教場		
全　小串分教場		
計		
東校（琴常科 特別 通常 / 高等科 特別 通常）	一段二畝一段八畝	男 八二九 女 五七一 計 一、〇一〇 / 男 五〇五 女 一三六 計 一、六〇九
西校（琴常科 特別 通常 / 高等科 特別 通常）		男 九八八 女 六二一 計 一、六〇九

校舍	教場別編成	教員數 男	教員數 女	教員數 計	生徒數 男	生徒數 女	生徒數 計	學級數	圖書冊數	閱覽人員
嬬戀東琴常高等小學校										
全　鎌原分教場										
全　今井分教場										
嬬戀西琴常高等小學校										
全　田代分教場										
全　千俣分教場										
全　小串分教場										
計										
東校（琴常科 特別 通常 / 高等科 特別 通常）	嬬戀東青年學校	一	一	二	一	一	二	一	一、二二二圓	一、九四八圓
	全　鎌原分教場	一	一	二	一	一	二	一	七〇六圓	
	全　今井分教場	一	一	二	一	一	二	一	二〇〇圓	
西校（琴常科 特別 通常 / 高等科 特別 通常）	嬬戀西青年學校	一	一	二	一	一	二	一		
	全　田代分教場	一	一	二	一	一	二	一		
	全　千俣分教場	一	一	二	一	一	二	一		
	全　小串分教場	一	一	二	一	一	二	一		
計		八	五	一三	八	五	一三	八	一、二二二圓	一、九四八圓

校舍	教場別編成	學校名	學級數	經常費 雜	經常費 計	職員數	名稱	所在地
嬬戀東琴常高等小學校								
全　鎌原分教場								
全　今井分教場								
嬬戀西琴常高等小學校								
全　田代分教場								
全　千俣分教場								
全　小串分教場								
計								
東校（琴常科 特別 通常 / 高等科 特別 通常）	嬬戀東青年學校	嬬戀村役場	二	雜	計	一	嬬戀村圖書館	大前
	全　鎌原分教場	嬬戀村圖書館		備品消耗品費				
	全　今井分教場	嬬戀村消防組		給等費				
西校（琴常科 特別 通常 / 高等科 特別 通常）	嬬戀西青年學校							
	全　田代分教場							
	全　千俣分教場							
	全　小串分教場							
計								

育

警備

名稱	組數	部數	頭	小頭	消防手
嬬戀村消防組	一	二	三	二	三〇

官公

名稱	所在地
嬬戀村役場	大前
嬬戀東琴常高等小學校	大前
嬬戀西琴常高等小學校	前原

名稱	所在地
前橋林務署擔當區	大前
田代營林署擔當區	大田代
中之條區裁判所出張所	前

署

名稱	員數
三原郵便局	三原
大笹郵便局	大笹
三原巡査駐在所	三原
大前巡査駐在所	大前
三原營林署擔當區	三原
中之條土木出張所三原工營所	三原
群馬縣穀物檢査所嬬戀出張所	大笹
群馬縣木炭檢査所三原出張所	三原
全大笹出張所	大前
群馬縣蠶業取締所嬬戀出張所	三原

各種團體

名稱	員數
嬬戀村農會	一、九八五
嬬戀村軍人分會	五六二
嬬戀村出征軍人家族後援會	八五〇
嬬戀村青年團	三四八
嬬戀村處女會	三三八
嬬戀養蠶實行組合	二三
田代湖漁業販賣購買組合	一一
嬬戀信用購買販賣組合	三六〇

名稱	員數
農家組合	（組數）二三
藤原施業森林組合	四四
鎌原産業組合	三五
温泉組合	二
耕地整理組合	（組數）五
吾妻美術竹細工組合	五〇
採草組合	八
三原愛馬組合	八〇

赤十字及愛國婦人會

赤十字社員	
特別社員	二
終身社員	四〇
正社員	九六
計	一三八

愛國婦人會員	
有功章	一
通常會員	三八
賛助員	三
計	四二

兵事

徴兵檢査成績	
壯丁人員	一〇九
甲種	四六
乙種	二五
丙種	二九
丁種	五
徴集延期	四

現役兵		
陸軍	歩兵	一九
	騎兵	一
	砲兵	三
	工兵	一
	輜重兵	—
	特務兵	二
	計	二六
海軍	水兵	一〇
	機關兵	二
	電信兵	一
	航空兵	一
	計	一四

在鄕軍人	陸軍	海軍
將校	二	—
下士	三	二
兵	二三八	七
第一補充兵	二五七	—
第二補充兵	六六	—
計	五六六	九

衛生

種別	員數
醫院	四
醫師	四
齒科醫師	二
賣藥商	二五
隔離病舎	一

傳染病種別	昭和七年	昭和八年	昭和九年
赤痢	—	四	—
腸窒扶斯	—	一	二
實布垤里亞	—	四	四

種痘區別	善感	不善感	計
第一期種痘	二二七	四四	二七一
第二期種痘	一四四	一四九	二九三

衛生組合	
組合數	二
組合長	二
副組合長	二
計	三

交通

道路	路線	延長
府縣道	二	二九粁二八
町村道	一八	一二七、八一八間

鐵道 名稱	驛名
草津電氣鐵道株式會社	嬬戀驛、東三原驛

通

乘合自動車 会社名 新鹿澤温泉口驛―萬座温泉口驛

吾妻自動車株式會社

	區間	區間
自嬬戀驛 至鳥居峠鹿澤間	自嬬戀驛 至長野原町間	

諸車

乘用	荷用	荷積車	荷付馬車	自動車	自轉車	自動自轉車	人力車	小船
	二一〇	七		一〇	二五	一	一	一〇

郵便

郵便局數	郵便函數	郵便物通數	郵便電信發送	郵便切手賣下所數	郵便電話架設數	到着	發送
				二	一五	一九八、二六六 三、五二八	一九八、二六六 三、五二八

社寺宗教

神社	寺院	教會
村社	曹洞宗	天理教會

種別	社格	神職	社格	神職	教會	教徒	信徒	計
	村社	一	(指定)(無指定)	九一	一	一	一	一

耕地	男	女	計
畑	七	六八	一三五

自作	小作	作付反別	一町八〇二 三、三〇三	一七町 三、三〇三

桑	畑	計
一八九、七〇〇	一〇〇三 九〇三	二九一、一〇三 三六九、六一七

教徒	信徒	計
一	一	一

教會	教徒	信徒	計
一	一	一	一

宗派	寺院	住職
曹洞宗	一	一

種別	社格	神職
天理教	村社	一

種別	社格	神職
天理教	村社	一

產

農

米		麥		雜穀類		蔬菜類		養			
水稻(糯米)	陸稻(糯米)	大麥	小麥	其小豆	其大豆	馬鈴薯	甘藷	其他農產物	養蠶戶數(春蠶 夏秋蠶)	牧畜	上玉屑計
計	計	燕麥	麥	小豆	豆	根	其他	ノ	蠶	數	數
一、六一七反 二二九	一、八三六	三、四一五石 四一七	三、八三三	一、三七九 九七一	一、五五二 五五三	二、〇八〇 四一〇	二、九二〇	一、五五六 二三三	一、五二七 二三三	一、九二五 五八五	一、九一五 二一三 一、八九八

米		麥		雜穀類		蔬菜類		養			
水稻(糯米)	陸稻(糯米)	大麥	小麥	其小豆	其大豆	馬鈴薯	甘藷	其他農產物	養蠶戶數(春蠶 夏秋蠶)	牧畜	上玉屑計
計	計	燕麥	麥	小豆	豆	根	其他	ノ	蠶	數	數
一、六一七反 二二九	一、八三六	三、四一五石 四一七	三、八三三	一、三七九 九七一	一、五五二 五五三	二、〇八〇 四一〇	二、九二〇	一、五五六 二三三	一、五二七 二三三	一、九二五 五八五	一、九一五 二一三 一、八九八

桑畑	畑	計
一八九、七〇〇	一〇〇三 九〇三	二九一、一〇三 三六九、六一七

掃立數量(春蠶 夏秋蠶)	價格
八六 五八五	三、九二三瓦 四五、一二六

掃立數量(春蠶 夏秋蠶)	價格
八六 五八五	三、九二三瓦 四五、一二六

教徒	信徒	計
一	一	一

教會	教徒	信徒	計
一	一	一	一

宗派	寺院	住職
曹洞宗	一	一

種別	社格	神職
天理教	村社	一

種別	社格	神職
天理教	村社	一

業

種別	牝	牡	計	種別	牝	牡	計
右ノ内（春蠶 夏秋蠶）			一、七五八 一七、四四一				七、八八二 六九、〇八七

年末現在頭數	牛	馬	山羊	年内出産頭數	牛	馬
家	五四	八八一	一四	牛	一八	一二五
家	六二	三九	五	牛	一一	一二四
家	二六	九一九	一九	牛	二九	二四九
家	一八	九六七	六	牛	三	一三九
家	六	一二二	二四	牛	九	二八七

名稱	所在地	面積
淺間牧場	長野原町地内村所有	八〇六町
嬬戀牧場	大字干俣	二六三
田代牧場	大字田代	八六〇
湯ノ丸牧場	大字田代	一八二

鷄	飼育戸數	種別	數量	價額
鷄	七三四	成鷄	三、五九三	二、二八六円
鷄	七三四	雛	二、一六三	四三二
鷄	七三四	産卵	二四四、〇二六	四、八八〇

木炭	種別	數量	價額
木炭	白炭	五八、九五〇	一四、七四〇円
木炭	黒炭	六七、八二〇	一三、五七〇
松		三、九九〇	一四、九六〇

業

林	森林	伐採	カラマツ 其ノ他 薪炭材 計	二、六七二 三八四 七、七四〇 一四、七八六	八、六五九 一、三七二 二七、〇九〇 五二、〇八一

工業 名稱	機械數	實馬力	名稱	機械數	實馬力
今井發電所	二	一一、九〇〇馬力	原田製材所	一	一〇馬力
田代發電所	二	九、六〇〇	干俣製材所	一	一〇
山崎製材所	一	一〇	西窪製材所	一	一〇
大沼製材所	一	一〇	西窪發電所	二	二七、四〇〇

名稱	職工數	生産數量	價額
吾妻硫黄株式會社	二四八	五、五〇〇瓲	三〇〇、〇〇〇円
北海道硫黄株式會社	五八三	二〇、〇〇〇	不詳
嬬戀製絲場	—	—	休業中

基本財産（昭和十年六月末日現在） 名稱	數量	名稱	數量
官行造林地	一三、三一九反	現金	五、八五〇円
放牧場	八、〇六四	罹災救助資金公債	一〇、六五〇
保安林	四、〇九五	仝社債	八、六〇〇
宅地	八五坪	仝現金	二、七一〇
公債	一〇〇、〇〇〇円	小學校基本財産現金	一、二二四
社債	一六、六〇〇	畑	一、一二二反

行 土地	名稱	數量	名稱	數量
役場敷地		二六八坪	登記所敷地	三四二坪

財政

政財産

種目	金額
學校敷地	四、九三〇
病舍敷地	三〇一坪

建物	金額
役場	六二
東小學校	二〇五
鎌原分教場	一二五
今井分教場	六五
西小學校	三八九
干俣分教場	九五
田代分教場	七九
登記所	五四
隔離病舍	九三
舊役場	三七

豫算（昭和九年度決算）

歳入 種目	金額
財産ヨリ生スル收入	七、九六四円
使用料及手數料	七〇九
交付金	二、九一〇
國庫下渡金	一三、八二〇
國庫補助金	二、一八五
縣補助金	一、四三〇円
失救農村臨時對策助成金	八八七
獎勵金	二三八
寄附金	六六九
前年度繰替金	七、三一〇
雜收入	二、六七九円
農漁村對策資金返濟	四、四九三
繰入金	四、四〇〇
村稅	二九、五一二
計	七七、七三九

歳出 種目	金額
神社費	四二〇
會議費	四四七
役場費	二、九一七
土木費	一一二
東學校費	一一、八九二
西學校費	一三、七〇四
東實業補習學校費	一、二一三
西實業補習學校費	一、二六一
恩給基金	一九一
臨時土木費	四、二〇九
臨時公債費	四、六七二
圖書館諸費	五
學事諸費	二六一
傳染病豫防費	三三〇
隔離病舍諸費	五三一
衛生費	三四三
勸業費	九九一
救助費	八八
財産費	三五〇
諸稅負擔	四九〇
時局匡救土木費	一、五一〇
雜出	七〇四
警備費	一、六六四
基本財産造成費	六、九三六
徵發費	一
雜支出	一、三七五
地方改良費	五三〇
豫備費	二〇〇
經常部計	五四、一四二
特別大演習諸費	二八六
米穀貯藏倉庫建設費	七、九二〇

種目	金額
補助費	一、九三八
獎勵金	七〇〇
寄附金	一、四七八
電話架設費	一七〇
臨時部計	三、五八七
合計	七七、七三九

國稅地方稅負擔調書（昭和九年度分）

區分	稅目	稅額	納人員
國稅	地租	一、八四〇円七五	一、八九六人
國稅	所得稅	七〇一、一〇	二九
國稅	營業收益稅	六七七、三五	三五
國稅	乙種資本利子稅	四九円〇四	五
國稅	合計	三、三六八、二四	一、九六五
縣稅	地租附加稅	二、六九九、五九	一、三二一
縣稅	特別地稅附加稅	二、一二七、〇一	一、二五〇
縣稅	營業收益稅附加稅	五四六、三三	三五
縣稅	所得稅附加稅	八、〇五二、五三	二九
縣稅	鑛業稅附加稅	一、四六三、七六	三
縣稅	砂鑛區稅附加稅	—	—
縣稅	家屋稅	三、〇〇二、一八	一、三二五
縣稅	營業稅	三一五、〇三	一五〇
縣稅	雜種稅	一三、六二六、七七	六三〇
縣稅	合計	三〇、八三三、七九	四、七七二
村稅	地租附加稅	一、二四六、八六	一、三二一
村稅	特別地稅附加稅	九三九、八八	一、二五〇
村稅	營業收益稅附加稅	四五四、四三	三五
村稅	鑛業稅附加稅	八、一六六、一四	三
村稅	砂鑛區稅附加稅	—	—
村稅	家屋稅附加稅	一、〇九六、三三	一、三二五
村稅	營業稅附加稅	二八三、二六	一五〇
村稅	雜種稅附加稅	一二、三二一、二一	六三〇
村稅	特別稅戶數割	六、〇九四、二六	一、二九〇
村稅	合計	二九、五一二、二六	六、〇三三

◇史蹟、景勝地

史蹟、景勝地中主ナルモノヲ擧グレバ左記ノ通リニシテ一部分ハ寫眞ヲ挿入シ説明ヲ

加ヘタリ

神社

社格	神社名	鎮座地	社格	神社名	鎮座地
指定村社	吾妻山神社	大字田代	指定村社	熊野神社	大字門貝
〃	諏訪神社	大字干俣	〃	三原神社	大字三原
〃	大笹神社	大字大笹	〃	鎌原神社	大字鎌原
〃	諏訪神社	大字大前	〃	諏訪神社	大字芦生田
〃	西窪神社	大字西窪	〃	諏訪神社	大字今井

史蹟

名稱	所在地	名稱	所在地
大笹關址	大字大笹	鎌原城址	大字鎌原
大前城址	大字大前	鷹川城址	大字袋倉
西窪城址	大字西窪		

溫泉及鑛泉

名稱	所在地	泉質	溫度攝氏	主治
鹿澤溫泉	大字田代	土類炭酸泉	五〇、〇	胃病慢性腸加答兒婦人病
新鹿澤溫泉	大字田代	仝	四五、〇	仝
萬座溫泉	大字干俣	土類含有食鹽泉	八五、〇	胃病腦病痛風慢性皮膚病生殖器病
八千代鑛泉	大字門貝	仝	三〇、〇	仝
馬洗井戸鑛泉	大字大前	鐵類泉	二五、〇	婦人病其他
小宿川鑛泉	大字袋倉	療養泉	三三、〇	やけど切きず

池沼

名稱	所在地	周圍	面積	備考
田代湖	大字田代	一里十五町	七〇町歩	人工ノ大貯水池
青沼	大字干俣	十八町	五町歩	

板橋ノ沼 大字鎌原 十二町 四町歩

山嶽

名稱	所在地	標高	名稱	所在山	標高
淺間山	大笹、鎌原	二、五四五米	的岩山	田代	一、七四六米
黑斑山	〃	二、四〇五	吾妻山	干俣	二、三三三
籠登山	田代	二、二二八	浦倉山	〃	二、〇九一
棧敷山	〃	一、九一五	土鍋山	〃	一、九九九
村上山	〃	一、七四六	御飯嶽	〃	二、一六〇
湯ノ丸山	〃	二、一〇五	萬座山	〃	一、九九四
小在池山	〃	一、九八〇	本白根山	干俣、今井	二、一七六
鍋蓋山	〃	一、八二八	芙木山	干俣	一、六一九

瀑布

名稱	所在地	高サ	巾	名稱	所在地	高サ	巾
三條瀧	干俣	二六丈三	一丈二	瀬戸瀧	三原、今井	二二丈〇	丈九
鰍澤瀧	門貝	六、〇	、五	赤川瀧	今井	七、八	、五
三五ノ瀧	三原	三、〇	、六	瀧ノ澤瀧	〃	一〇、〇	、五

其

名稱	所在地	名稱	所在地
鳥居峠	大字田代	今井發電所	大字今井
的岩(岩脈)	大字田代	鳥居川溪谷	大字大前
田代牧場	大字田代	萬座川溪谷	大字門貝
鬼ノ押出岩	鎌原、大笹	榮橋	大字西窪
熔岩樹型	大笹、鎌原	大橋	大字三原
小串鑛山	大字干俣	嬬戀避暑地	大字鎌原
吾妻鑛山	大字大笹	鎌原觀音堂	大字鎌原

他

田代發電所
西窪發電所
駒ヶ原
無量院

大字大笹
大字西窪
長野原町地籍嬬戀村所有地
大字大笹

淺間牧場
嬬戀牧場
白樺原始林
姥ヶ原避暑地

長野原町地籍嬬戀村所有地
大字干俣
大笹、鎌原
大字田代

一、史蹟記事

◇大笹關址

大字大笹ノ信濃往還出口ニシテ、東ヲ下馬門トシ、北ニ表門アリ、殘礎今尚存セリ、是寛文二年十二月二十九日眞田伊賀守信直、德川幕府ヘ開申ニ因リ設置セラレシニ始マル、王政革新ニ付、明治元年八月廢關ス、此地南ニ臺地ヲ控ヘ、北ハ吾妻川ノ峽流ニ臨ミ險要ノ地タリ、吾妻川ハ此ノ邊深谿ヲナシ、南側ノ岸崖壁立シ、高サ八丈ニ及ブ。

參考迄ニ御關所始ニ關スル文書ノ記事ヲ誌ス。

○御關所始之事

沼田領大笹村信濃ヘノ往還ノ地ニ候、關所被仰付之可然由繪圖ノ通及上聞候處可レ爲ニ猿ケ京同前ノ關所一旨被仰出候可得其意恐々謹言。

寛永二寅年十二月廿九日

眞田伊賀守殿

阿部豐後守忠秋　判
稻葉美濃守正利　判
酒井雅樂頭忠清　判

◇鎌原城址

鎌原村落ノ西部ニ在リ、現在上城、下城、丸ノ內、陣場、古屋敷、裏門等ノ地名存ス

鎌原氏ノ據リシ處ナリ、鎌原氏ハ清和天皇ノ御子、貞元親王八代ノ孫幸盛、此ノ地ニ住シ始メテ鎌原氏ヲ稱ス、戰國時代ニ於ケル鎌原氏ノ活動ハ加澤記ニ詳ラカナルヲ以テ玆ニ省略ス。

◇西窪城址

西窪字上ノ山ニ在リ、今山林トナリ舊態認メ難シト雖、東北萬座川峽谷ニ臨ミ、西南吾妻川ノ斷崖ニ臨ミ、西北方ニ窪地ヲ控ヘテ一見形勝ノ地タルヲ知ルニ難カラズ、後方ノ山ヲ城腰ト云フ、西窪氏ノ邸址ハ城下ノ低地ニ在テ御屋敷ト呼ビタリ、西窪氏ハ鎌原氏ト同族ニシテ眞田氏ノ疎族ナリト傳フ。

◇鷹川城址

袋倉ニ在リ、建久二年四月源賴朝三原野ノ狩ニ狩屋ヲ建テシ跡ナリ、吾妻太郎助高、

此地ニ住シ賴朝ヲ嚮道セリト謂フ。

加澤記ニ「鎌原、羽根尾ノ合戰ニ鎌原ハ嫡子筑前守ヲ赤羽根(現在ノ三原)ノ臺ニ出シ西窪佐渡守大將ニテ家ノ子、今井樋口ヲ鷹川ノ古城山ヘ差登ラセテ、其身ハ要害ニゾ在リケル」云々トアルハ是ナルベシ、武田氏時代ハ烽火臺ノ跡ナリト傳フ。

◇石器時代遺物發見地

一、吾ガ嬬戀村ニハ有史以前、卽チ石器時代ヨリ悠久ノ歷史ヲ語ルベキ遺跡ガ澤山アル。

現在、遺物發見地名表ニ載セルベキモノ約四十ヶ所、其ノ內、主ナル遺跡ヲ擧グレバ

田代　デス
干俣　大平、米無鑛山麓

大前　高平、西栗平
三原　上ノ原、岩井堂
門貝　本村
鎌原　笹平
今井　東平、立石、石津

之等ノ土地ヨリハ石器、土器ノ出土、相當多ク、各種、各様トリ〳〵ニ古代文化ヲ語リツヽアリ

一、常林堂ノ寶物「經筒」
本村大字三原字岩井堂ノ出土ニシテ、出土品トシテハ群馬縣下稀ニ見ル珍品ナリト稱セラル。

◇大字名稱の由來

各大字各ノ由來ヲ知ルコトハ歴史的ニ考察シ興味深キヲ以テ記載セリ

一、大字田代
古來ヨリ三原ノ莊ニ屬シ「轟新田」ト稱ス、寶永、正德ノ頃「田代村」ト改稱ス「大笹村」ト一村タリ、文政七年分レテ二村トナレリ。

一、大字干俣
三原ノ莊ニ屬シ「干朕村」ト稱ス、村名改稱セルコトナク、字句、朕ヲ俣ト改メタルニ過ギス。

一、大字大笹
三原莊、鎌原鄕ト稱ス、天正年間字神明、中ノ入等ヨリ現在ノ地ニ移リ「大篠村」ト謂ヘリ、田代村ト同村タリシモ文政七年分レテ二村トナリ「大笹村」ト改稱セリ。（往昔ハ碓氷郡ニ屬セシコトアリ）

一、大字大前

三原ノ荘ニ屬ス、建久四年鎌倉右大將ノ幕下、本村ニ厩ヲ置シヨリ「御厩(オウマヤ)村」ト云ハル、(年月不詳)改稱シテ「大前村」トナス。

一、大字西窪

三原ノ荘ニ屬シ、元「三原村」タリ、建久年間、賴朝遊獵ノ時始メテ「西窪村」ト改稱セリト謂フ。

一、大字門貝

三原ノ荘ニ屬シ、往昔ヨリ「門貝村」ト稱ス

一、大字三原

三原ノ荘ニ屬ス。「中居村」「赤羽根村」ノ二ケ村ナリシヲ明治七年八月合併シテ「三原村」ト改稱ス。

一、大字鎌原

建久二年、源賴朝淺間遊獵ニ際シ「鎌原」ノ稱ヲ賜フ、夫ヨリ三原荘鎌原郷ト唱フ、後「鎌原村」ニ改ム。

一、大字芦生田

三原ノ荘ニ屬シ、往昔ヨリ「芦生田村」ト稱ス。

一、大字袋倉

三原ノ荘ニ屬シ、往昔ヨリ「袋倉村」ト稱ス

一、大字今井

三原ノ荘ニ屬シ、元「今宮」ト稱セリ、天正九年巳年「今井村」ト改稱ス

附記　往昔ハ吾妻郡「雁ガ澤」ヨリ「鳥居嶺」間ノ村落ヲ一般「三原村」ト稱セシヲ應永年間三原ハ荘號トナリタリ。(鄕土誌ヨリ)

◎天災地異

一、天明三年淺間山大噴火記事(抜萃)

天明三年七月八日（大陽暦八月五日）淺間山大噴火ニ於ケル被害狀況左ノ如シ

記

村名	流死者數	流失戸數	村名	流死者數	流失戸數	村名	流死者數	流失戸數
大笹	一人	一戸	大前	三七人	八一戸	小宿	一四九人	六〇戸
鎌原	四七	九三	芦生田	二三	四三	今井	三六	七
西窪	四二	四〇	赤羽根	三六	一二	長野原	二一〇	一
與喜屋	五五	一二	羽根尾	二七	六三	横壁	一	二
坪井	八	三	三島	一六	五七	岩下	二九	二四
立石	一	三	松尾	三	六	横谷	九	一
林	一	三五	矢倉	二一	四〇	郷原	一八	一
川原畑	七	二一	厚田	七	一	小泉	一	一
川原湯	一八	一九	古森	一	一	原町	一	一六
川戸	一〇	一〇	泉澤	八	一	五町田	一〇	一
岩井	一	一	青山	一	一七	岡崎新田	九	一
川島	一二八	五〇	市城	一	二一	村上	一三	一
中之條	一	一	植栗	一〇	一	南牧	一〇四	一
伊勢町	一	二	小野子	一	一七	白井	一	一
祖母島	一	二八	半田	一	一	大崎	一	一
新巻	一	一九	北牧	一〇五	一	中村	一	一
箱島	三	一	金井	一〇	一	川原島	一	一
吹屋	一	一	阿久津	一	一	計	一、六七七	九六一

漆原	中居
一	一
一	一
三六	一〇
一	一

◇淺間噴火記念碑（大字大笹に建立）

淺間の碑銘　淺間の碑は大笹の黒岩氏の建たる碑なり、後世のため淺間の危難を忘れまじきとのことにて前者の覆るを見て後者のいましめとするもうけなるべし、かゝる世の人の志世に知らせまほしく此の銘を……

◎信濃なる淺間か嶽に立つ煙は古き歌にも見えてをちこち人の知る所なり、去にし天明三のとし夏の初よりことに鳴りはためきてほのほ燃え揚り、煙は東の空にたなびきて灰砂を降し、泥水を噴き出しおなしき七月五日より八日に至るまで夜晝の分ちなく麓の林盡く燒け泥水は三里ばかりへだたりたる吾妻川に溢れゆきて凡二十里あまりの人家山林田甫はいふに及ばず、人馬の流出せしもの數を知らず、然るに有難きおほん惠によりてやう〳〵故の如く立ちかへるといへども立つ煙は更に止まず、

へにし年この災を恐れて速やかに立ち去りしものはからき命をたすかり、おそれず
して止まれるもの悉く死亡せり、之より後に至りまたも大きに焼出んもはかり難け
れば里人此碑をたてゝ後の誡となすことしかり

富士の嶺は煙は立ゝずなりぬれど、淺間の山ぞとことばに見ゆ　蜀山人書

きのふ今日おもふいつしかに月日は十三年の秋ぞ立ぬる　我妻山人佇澄

十三年回忌の手向となして

◇芭蕉翁句碑（大笹神社境内）（嘉永六年建立）

高サ六尺、巾三尺、碑文に

『雲雀啼く、なかの拍子や、きじの聲』　芭蕉

◇景勝地案内

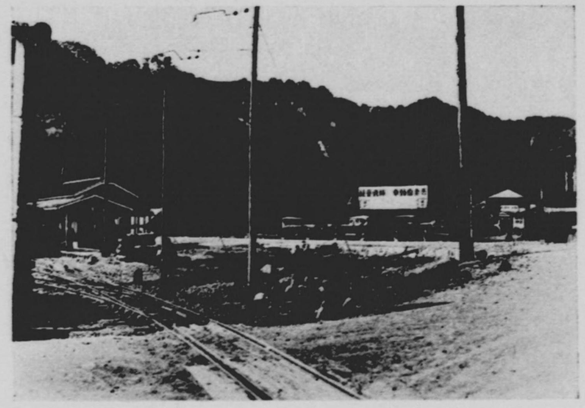

交通機關——

吾妻自動車株式會社及草津電氣鐵道株式會社

嬬戀村大字三原、驛（新鹿澤溫泉口驛）

吾妻山神社（奥宮）

標高二、三三三米吾妻山嶺ニ鎮座ス、二祠アリ、元吾妻山大權現ト稱セリ。

日本武尊及弟橘姫ヲ祀ル、養老年間、元正天皇ノ御代創建セラレタリト傳フ、卽チ現在ヨリ千二百十餘年以前ニ祀レルコトヲ知ル。（古文書ニ依ル）

山頂ヨリ下ルコト三丁ニシテ巨岩兀トシテ立ツアリ其ノ巖ノ根ニ坑アリ、形、碓ノ如シ、周圍六尺、深サ丈餘、積雪坑中ニ堆積シ盛夏ト雖モ溶ケズ極暑中節里人登リテ山祠ニ參拜シ、コノ碓形ノ雪ヲ閲シ、其ノ厚薄ニ依リテ歳ノ豊凶ヲ占フヲ例トス。碓氷嶺ノ名ハ之ニ基クト謂フ、後尊ノ華表ヲ建テシヨリ傳ヘテ鳥居嶺ト呼ブニ至レリ。

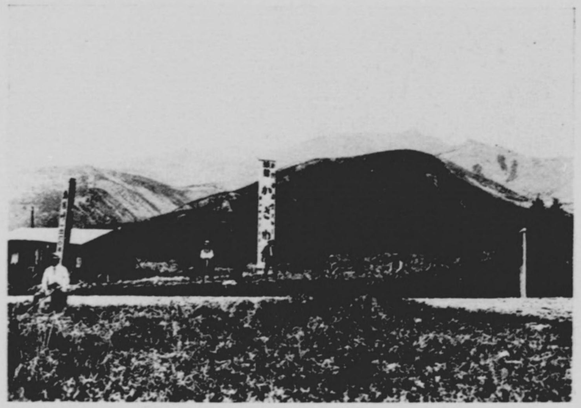

二祠ノ内、一ヲ上州宮ト稱シ、一ヲ信州宮ト稱ス、元祿年間上信ノ國境爭論アリテ公裁ヲ仰ギ炭塚ヲ築キ以テ證トシ、神社ヲ信濃國モ同樣ニ祀リ、四阿山ト改稱シ、上野吾妻トヲ區別セルモノナリ。

仍テ、群馬縣ニ於テハ吾妻山ト稱シ、長野縣ニ於テハ四阿山ト稱スル所以ナリ。

（寫眞ハ吾妻山神社奥宮及鳥居峠ヨリ吾妻山遠望）

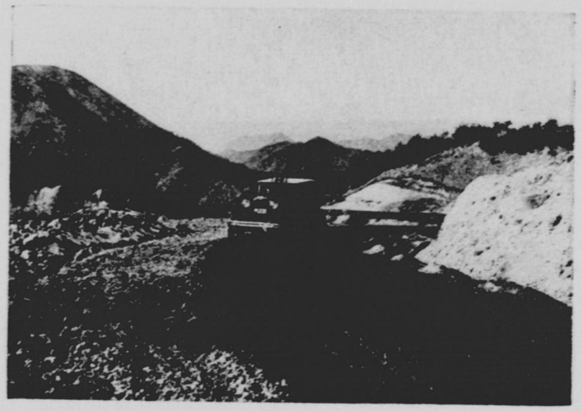

鳥居峠

日本武尊、東夷征討ニ際シ「吾嬬邪」ノ嘆アラセ給ヘリト傳ヘラル、峠ニシテ、吾妻山ト小在池山トノ鞍狀部ニ屬シ、標高一、三六二米ノ嶺、周圍ノ展望極メテ良ク東南方淺間山ヨリ東方大洞山、北方白根山、西方吾妻山等ヲ始メ、日本アルプス、信越連山ヲ遠望シ得ラレ、吾嬬高原及鹿澤温泉地帶眼下ニ展開スル自然ノ展望臺タリ。

初夏ニ咲競フ高山植物、新緑ノ森林地帶ニ囀リ交ス小禽ノ音等ハ旅情ヲ慰メ、紅葉ノ秋ハ亦其ノ趣ヲ異ニシテ探勝ニ適ス。

新鹿澤温泉ヨリ約五粁、上信國境ニシテ、最近白井喬二氏ニ依リ「歸去來峠」トシテ天下ニ紹介セラレタルハ、コノ峠ナリ。

（寫眞ハ鳥居峠附近ヨリ日本アルプス遠望）

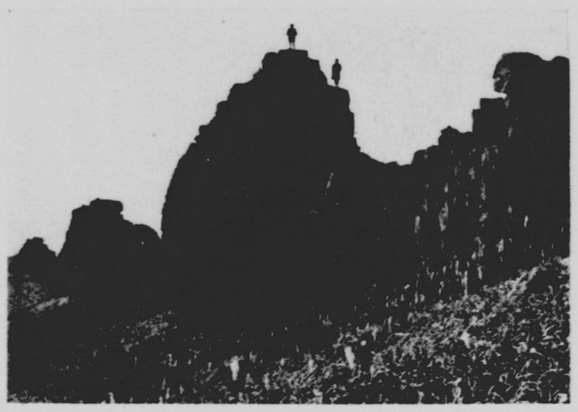

的岩

鳥居峠ヨリ約四粁、方狀節理ノ岩脈、奇シキ傳說ト、岩脈ノ世界的標本ナリト稱セラル、大岩脈ナリ、天然記念物トシテ近ク指定セラルヽ筈。

寫眞ニ現ハレタル部分ノミニテ、長サ二百米、幅四米ニ及ブ。

鹿澤溫泉

棧敷山ノ溪間ニ在リ、孝德天皇ノ白雉元年ノ發見ニシテ、永祿五年頃ハ既ニ浴舍ノ設備ヲナシタリト傳ヘラル、古キ歷史ヲ有ス、大正七年二月全燒ノ厄ニ遭ヒタル後ハ現在ノ旅舍紅葉館一戶トナリタルモ收容力相當多クシテ、四季ヲ通ジ浴客、遊覽客多シ。

新鹿澤溫泉ヨリ約四粁、長野縣田中驛ヨリ乘馬、徒步ニ依リ出入スル者多シ。

泉質ハ、アルカリ性炭酸泉ニシテ、胃腸病、慢性氣管支カタル、腦病、婦人病、其他冷ヘ症等ニ効能アリテ著名ナリ。

俗ニ舊鹿澤溫泉ト稱ス。

（寫眞ハ雪中ノ溫泉全景）

新鹿澤溫泉

大正七年二月舊鹿澤溫泉ノ全燒ニ依リ、大正八年現在ノ地ニ延湯、移轉ヲナセリ。

春ノ新綠、夏ノ避暑、秋ノ紅葉、冬ノスキート四季ヲ通ジテ浴客遊覽客ノ往來頻繁ニシテ天惠的、溫泉場タリ。視界廣ク四季ノ風景絕佳、特ニ高原ノ空氣、紫外線等ハ病後ノ靜養、轉地療養ニ最適ノ溫泉トシテ知ラレ、避暑ニ、遊覽ニ、保養ニ、スキーニ年ヲ逐テ賑ハシサヲ增シツヽアリ。

旅舍ハ、增屋、鹿鳴館、小增屋、鹿澤館ノ四戶ナルモ數百名ノ客ヲ收容スルニ足ル。

交通ハ、上田方面ヨリ鳥居峠ヲ經テ自動車利用及草津鐵道ニ依リ新鹿澤溫泉口驛下車、自動車ニ依ル等ナリ。

泉質ハ、アルカリ性炭酸泉ニシテ、胃腸病、慢性氣管支カタル腦病、婦人病、其他冷ヘ症等ニ効能アリテ著名ナリ。

（寫眞ハ新鹿澤溫泉ノ一部）

鹿澤附近ノスキー場

鈴蘭

本村地籍中、鈴蘭ノ群生地帶ハ鳥居峠、鹿澤、田代牧場、嬬戀避暑地等ヲ代表的トナス。

（寫眞ハ鳥居峠附近ノ鈴蘭）

田代牧場

新鹿澤溫泉ニ接シ、八百六十町歩ヲ有スル牧場ニシテ群馬縣畜產組合聯合會ノ經營ニ依リ毎年五月初旬開場、十月下旬閉場ス、收容スル牛馬頭數、七八百ヲ數ヘ、牛馬ノ樂園タルノミナラズ、自然ノ風光景勝美ハ優雅ニシテ浴客、遊覽客ノ逍遙、探勝ノ適地タリ、牧場ノ一部ヲ劃スル數十町ノ「鬼ツヽヂ」亦著名ナリ。

（寫眞ハ牧場內ノ一部）

田代湖（森沼）

東信電氣株式會社經營ニ依ル人工ノ大貯水池、周圍約六粁、二十一萬坪ノ地籍ヲ有ス。

養魚盛ニシテ、風光明媚、近郊唯一ノ遊覽地トシテ著名ナリ、湖畔ニ咲キ亂ルヽ高山植物ヤ、秋ノ草花緋ニ燃ユル、紅葉ノ山々ノ倒映等ハ遊覽客ヲシテ旅情ヲ慰セシメ年ヲ逐ッテ杖ヲ曳クモノ多シ。

田代村落ノ北端ニ位置ス。

（寫眞ハ田代湖ヨリ淺間山遠望）

萬座温泉

標高一、九九〇米ノ高處、東洋最高ノ温泉ニシテ白根山懷ニ所在ス、周圍ハ白樺、栂等、千古ノ原始林ニシテ、コノ原始的自然ノ景勝ハ四季ノ變遷ニ伴ヒ浴客ノ觀賞スル情懷ヲ恣ニス、温泉ノ湧出量多ク數十ケ所ノ湧出口ヲ有ス。

高温度ノ硫黄泉ニシテ胃腸病ヲ始メ萬病ニ妙効アリ。

旅舍ハ日進館、常盤館、豊國館ノ三戸ニシテ數百名ノ客ヲ收容スル設備ヲナセリ。

交通ハ東方草津鐵道、萬座温泉口驛ヨリ十二粁、乘馬ノ便アリ西方長野縣山田温泉ヲ經テ十二粁、山籠牛馬等ノ便アリ、尙草津温泉ヨリ乘馬ニ依リ白根越ヲナス客モ相當多シ、近年漸ク全國的ニ知ラレ、九州、北海道等遠隔地ヨリ來浴スル者多ク、將來ノ發展ハ想像ヲ許サヌ程度ナリト謂フ。

（寫眞ハ湯畑ノ一部）

萬座温泉　豊國館ノ遠望ト　近傍ノ山岳美

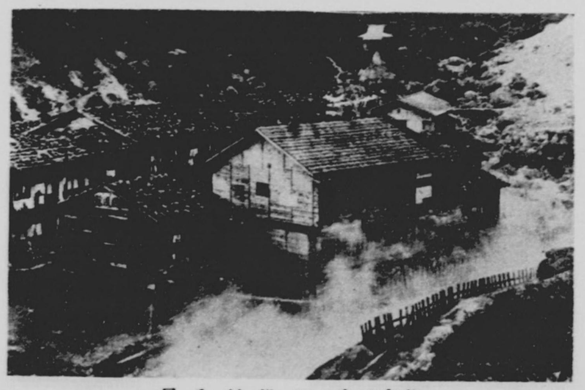

萬座温泉　日進館全景

萬座温泉　常盤館全景

萬座温泉名所〔弓池〕ノ景勝

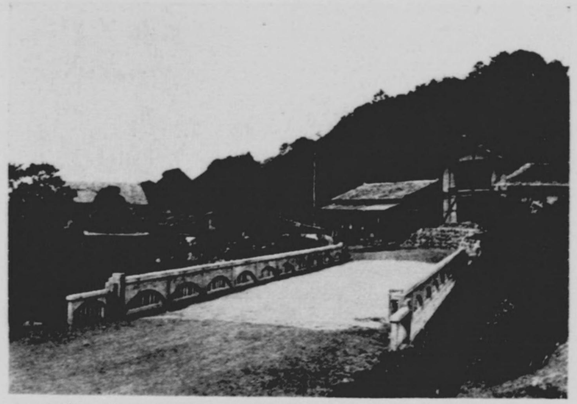

御關所橋

往昔ヨリ上信一ニシテ街道中要ノ所ハ寛文二年關所ヲ十二月眞田伊賀守信直ノ幕府ヘ開申ニヨリ設置セラレ明治元年八月王政革新ニ付廢關セラレ、殘礎今尙存スルノ地點、卽チ大笹關跡ナリ吾妻川ハコノ邊深谷ヲナシ兩側ノ岩崖壁立シ奇勝ヲ呈ス。

御關所ハ一名鹿ノ籠刎橋トモ稱ス（舊稱）

西窪發電所

吾妻川上流鳥居川ト萬座川トノ合流地點、大字西窪ノ北端ニ建設セラレタル東信電氣株式會社經營ノ發電所ナリ近代式設備ニシテ理想的ナリト謂フ。

周圍ノ風景極メテ良ク景勝地トシテ推賞スルニ足ル。

昭和八年十一月竣工

萬座川溪谷

萬座川ノ湯尻川ハ流下スルコト十六粁、大小數多ノ河川ヲ合シテ萬座川ノ本流トナル、其水量相當多キ爲溪谷又深シ。

（寫眞ハ萬座川ノ最下流鳥居川トノ合流地點ヨリ約一粁ニシテ達スル地籍ニシテ新綠、紅葉ノ候探勝ニ適ス三條、鮫澤等ノ瀑布ハ此ノ上流ニ在リ）

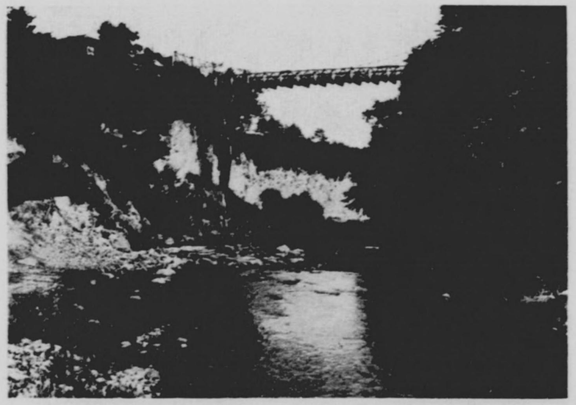

鳥居川溪谷

（一名、吾妻川溪谷）

鳥居川ノ流レハ古ヨリ沿岸ノ地籍ニ各種ノ歷史ヲ殘シテ盡ズ、或ハ溪谷ヲ作リ、村落ヲ襲フ鳥居川溪谷ハ大字大前字馬洗井戶地籍ニシテ村內溪谷中代表的溪谷美ヲ存ス。

（寫眞ハ嫣戀橋ヲ中心トセル溪谷美）

吾妻高原

本村ヲ圍ル、淺間、吾妻、白根山等ノ裾ハ展ケテ大高原ヲ作リ風光明媚、變リ行ク四季ノ眺メハ自然美ノ極致ニシテ、詩ノ仙境、名畫ノ畫景タリ、往昔源頼朝ガ三原野ノ狩ヲナセリト傳ヘラルヽハ此ノ高原ニシテ、一名淺間高原トモ稱セラル。

（寫眞ハ吾妻山嶺ヨリ吾妻高原ノ遠望）

姥ケ原避暑地

鹿澤溫泉ノ東南ニ位置スル姥ケ原地籍ハ、村上、籠ノ登、黒斑山等ノ秀峯ト鬼押出ニ圍繞セラレタル極メテ優雅ナ高原ニシテ數百町歩ニ亘リ避暑地トシ「スキー場」トシテノ好適地デアル。

本年高千穗學校經營ニ依ル夏季高原學校ノ建設ヲ見、更ニ避暑地トシテノ計畫ガ樹テラレ、一大避暑地トシテノ實現モ近キ將來デアル。コノ地籍ノ一部ヲ流ル、大澤川ハ淸淨ニシテ水量モ相當多ク、尊ノ瀧（高サ八間、巾一間）大澤ノ瀧（高サ五間、巾七間）等ノ瀑布ヲ有シ、高原ニ稀ナル溪谷美ヲ併有スル特色ハ、コノ避暑地ノ發展上一層ノ强味デアル。

熔岩樹型

本熔岩樹型ハ鬼押出岩ノ東方鎌原地籍及西方大笹地籍ノ二地區ニ三百余個存在ス、熔岩樹型ハ樹木ノ幹部ガ火山ヨリ噴出ノ熔岩ニ包マレ、木質部ハ燒盡シ又ハ腐朽シ周圍ノ熔岩ノミ、元ノ樹幹、稀ニハ枝條等ノ形態ヲ殘存スルモノニシテ、外國ニハ「ハワイ」ニ於テ知ラレ、本邦ニ於テハ富士山麓ニ若干存在セリト謂フ。本村ノ樹型ハ其ノ數ニ於テ亦型體ニ於テ實ニ世界的ノモノナリト稱ス。

天然記念物トシテ近ク指定セラルヽコトヽナレリ。

（寫眞ハ鎌原地籍ノ樹型ノ一ナリ）

小串鑛山

小串鑛山ハ曾テ長野縣上高井郡分ニ於テ硫黄ヲ製シタルモ數年前ヨリ本村地籍内ニ移動ス、産額多ク勞務者六百名ヲ算フ、産出セル製品ハ鐵索ニヨリ上高井郡山田方面ヘ輸出セラレ須坂町ヨリ各地ヘ移出セラル。

昭和四年八月一日前經營者東洋硫黄株式會社ヨリ現在ノ北海道硫黄株式會社ニ移管セラレ事業成績益々可良ナリ。

從業者子弟ノ爲假學校ヲ設ケタルモ昭和九年十一月ヨリ本村西校ノ分教場ヲ設置シ正式ニ教育ヲ實施スルニ至レリ、標高二、〇二八米ノ高地ニシテ大字千俣ヨリ十粁、御飯嶽ノ中腹ニ位置ス。

硫黄年産額二〇、〇〇〇瓲ナリ

吾妻鑛山

明治四十四年本村住民ノ發見ニシテ、大正六年八月吾妻硫黄株式會社ノ經營ニ依リ製煉ヲ開始現在ニ至ル。

二百名ノ從業者ヲ使用シ産額多シ。

草津鐵道萬座温泉口驛ヨリ八粁ニシテ達スル地點、標高一、八五〇米ノ高地ニ在リ、萬座温泉ヘ八粁ナルヲ以テ、ハイキングキヤンプ等ニ適ス。

製品ハ鐵索ニ依リ嬬戀驛ヘ搬出各地ヘ輸送セラル。

嬬戀放牧場ニ接續セル地點ニシテ周圍ノ展望極メテ佳良ナリ。

硫黄年産額五、五〇〇瓲ナリ

(寫眞ハ吾妻鑛山)

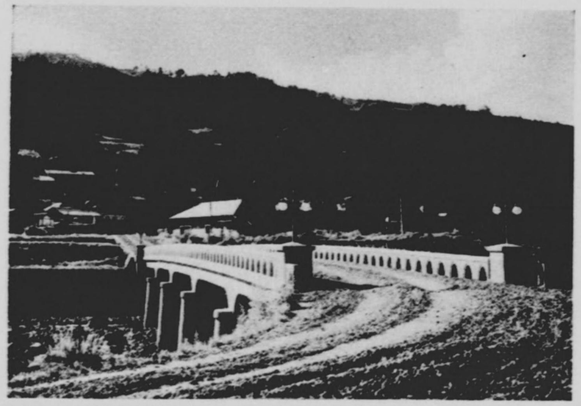

大橋

(新鹿澤溫泉口驛附近)

交通機關ノ中心地ニシテ草津鐵道ヲ吾妻自動車株式會社ノ乘合バスノ集散地タリ、上田方面、輕井澤方面、草津方面等ノ發着點ニシテ、大字三原ニ百三十戸ノ村落ナリ。大橋ハ縣道上田之條線ニ架セラレ昭和九年三月竣工セリ。

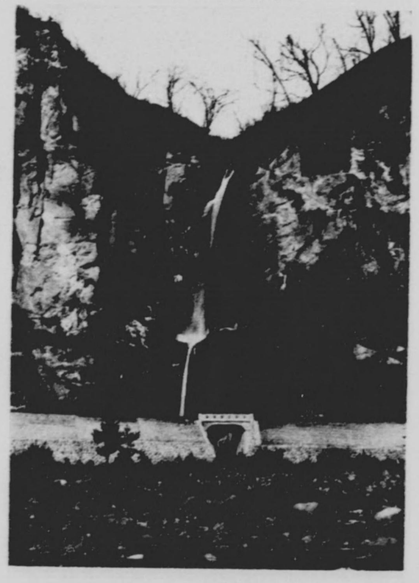

瀨戸ノ瀧

一名、不動瀧トモ稱ス。高サ二十餘丈、三原今井兩大字ノ境ニ位置ス。縣道ニ接スル地點ニシテ便利ナルト周圍ノ風景壯麗ナル爲觀賞ニ適ス、特ニ新緑ノ初夏ヨリ紅葉ノ時期ニ於ケル景色極メテ佳ナリ。新鹿澤温泉口驛ヨリ一粁、嬬戀驛ヨリ七百米。

(寫眞ハ「上」大橋及附近ノ實景ト「下」瀨戸瀧)

鬼ノ押出

世界的奇勝ト稱セラル、熔岩溪ニシテ著名ナリ、天明三年七月八日淺間山大噴火ニ際シ流出セルモノニシテ熔岩ノ集積セル狀態ハ世界的奇勝ノ名ヲ辱シメズ、初夏ヨリ晩秋ニ至ル期間ハ遊覽客ノ往來頻繁ニシテ一大名所トナレリ、先年協水博士ノ調査ニ依リ天然記念物トシテ指定セラル、コトニ決定ス。

コノ熔岩ノ集積セル面積ハ東西三千米、南北六千米、五百數十町歩ニ及ビ、標高一、三〇〇米ヨリ二、〇〇〇米ノ位置ニ存在ス。大笹ヨリ五粁、鎌原ヨリ六粁、鹿澤溫泉ヨリ七粁ニシテ達ス。

（寫眞ハ熔岩溪ノ一部ヨリ淺間山ノ遠望ト熔岩溪中央部ノ奇勝）

躑躅ケ原

淺間牧場ヲ中心ニ方三里强、淺間山麓ノ一部ヲシテ毛氈ヲ敷ツメタル如ク、紅ニ化セシムル滿開期（六月中旬ヨリ七月上旬マデ）ニハ草津鐵道、高原バス、自動車等ニ依リ觀光客雲集シ、一大樂園場ヲ現出ス、普通躑躅ケ原ト稱シ、三百萬坪ノ高原ト雄大無比ナル淺間山ノ背景ニセル美觀ハ特ニ高原美ノ極致ナリ。

（寫眞ハ躑躅ケ原ノ一部）

鎌原觀音堂

天明三年七月八日淺間山大爆發ノ爲、九十三戸、百五十二棟ヲ埋沒、流出シ、四百七十七名ノ犧牲者ヲ出シ慘害最大ナリシ鎌原村落ノ中央部ニ建立セル觀音堂ニシテ、當時コノ堂ニ避難シテ流死ヲ免ガレタルモノ九十五名ナリト傳フ。

堂ノ前ニ建立セル供養塔ハ文化十三年、卽チ三十三年忌ニ建立セルモノニシテ、ソノ概略ヲ記錄セリ。

『天明三癸卯歲七月八日巳刻　從淺間山大石泥砂押出、於當村四百七十七人流死　爲菩提建之

文化十二乙亥歲七月八日』

塔ハ二尺角、高サ五尺、正面ニ前記ノ文、三方八段ニ分チ慘死者一同ノ戒名ヲ記シアリ。

堂前ノ石段ハ百二十五段ヲ算シタルヲ、催カニ十五段ヲ殘シ埋沒セリ。

（寫眞ハ觀音堂ノ全景）

淺間牧場

草津鐵道北輕井澤驛ヨリ南方三粁ノ地點、八百六町歩ノ地籍ヲ有シ、八百頭ノ牛馬ヲ收容スルニ足ル、本村所有地ニシテ放牧場トシテ數十年以前ヨリ經營ス、昭和六年ヨリ群馬縣畜產組合聯合會ヘ貸付シ同組合ニテ經營ヲナス、設備其他模範的ニシテ本邦牧場中ノ代表的ナルモノト稱セラル。

每年五月一日開場、十月末日閉場ス。

（寫眞ハ牧場ノ一部）

嬬戀避暑地

嬬戀ホテルヲ始メ別莊二十餘戸ノ建設ニ依リ避暑ニ好適地トシテ推賞セラル。

風光明媚、紫外線強ク、氣溫低キヲ以テ將來ノ發展ヲ期待セラル。

草津鐵道北輕井澤驛ヨリ約三粁、自動車ノ便アリ。

古瀧、一匡村、鬼押出等ノ景勝地ニ接續ス。

（寫眞ハ嬬戀ホテル「武藏野倶樂部別館」ノ一部）

公有官行造林

本村有官行造林地ハ一千五百餘町歩ニシテ、大正十一年三月二十九日政府ト契約ヨリ植樹ニ着手シ、年ヨリ植樹ヲ以テ昭和九年度ニ完了ス、植樹數（落葉松）二百七十二萬本ナリ。

（寫眞ハ淺間牧場附近ニシテ最初ニ植樹セルー部分ナリ）

馬鈴薯栽培

此寫眞ハ本村特產種子用馬鈴薯ノ花盛リニシテ之ガ原種圃ヨリ淺間山ノ遠望ナリ。栽培地ハ海拔三千五百尺ヨリ四千五百尺ノ耕地ニ多ク特ニ新鹿澤溫泉地附近ニ多ク栽培セラレ花期ハ七月下旬ヨリ八月上旬ニ亘リ盛ンニシテ百數十町歩ニ咲亂ルヽ樣ハ眞ニ高原ノ涼味ヲソヽルニ充分ナリ。

望遠ノ山根白リヨ部一ノ地草採

嬬戀牧場ノ一部

山葵田

田代地籍内ニ於ケル山葵田ノ一部

高山植物（白樺林）

淺間山麓、吾妻山麓、白根山麓等一帯ニ鈴蘭ヲ始メ各種ノ高山植物ガ繁茂シテ居リ、特ニ鳥居峠附近、嬬戀避暑地附近、鬼押出西側地帯等ノ鈴蘭ハ有名デアル。

白樺ノ原始林トシテハ淺間山麓「モロシコ」地籍ノ十町歩及萬座山地帯ノモノヲ代表的トナス。（寫眞ハ鹿澤溫泉附近ノ白樺林ノ一部）

檜澤池

隣接セル景勝地、北輕井澤避暑地（一名法政大學村）ノ中央部ニ位置セル檜澤池ヨリ淺間連山遠望。

◇隣接セル景勝地

一、北輕井澤避暑地
長野原町大字應桑地籍ニ屬シ、一名「法政大學村」ト稱ス、別莊二百戸ヲ有シ、七・月中旬ヨリ九月中旬ニ亘リ避暑客殺到シテ著名ナリ。

一、一匡村
嬬戀避暑地ニ隣接シ、長野原町地籍ニ屬スル十數戸ノ別莊地帶ニシテ、繁茂セル濶葉樹林中ニ建設セラレ、水便極メテ良ク理想的避暑地タリ。

一、常林寺
本村大字芦生田（嬬戀驛）ヨリ一粁、長野原町地籍ニ在リ、前方小宿川ノ清流ヲ望ミ、背ニ繁茂セル樹林ヲ負フテ景勝ニ富ム。壇家千數十戸ヲ有スル本縣屈指ノ大寺院ナリ。

昭和十年十月二十日印刷
昭和十年十月二十五日發行

（非賣品）

編輯兼發行者　吾妻郡嬬戀村役場

印刷人　長野縣上田市海野町四八〇〇番地　中澤勝治郎　電話一二二番

印刷所　長野縣上田市原町五七九五番地　中澤印刷所　電話一二六番

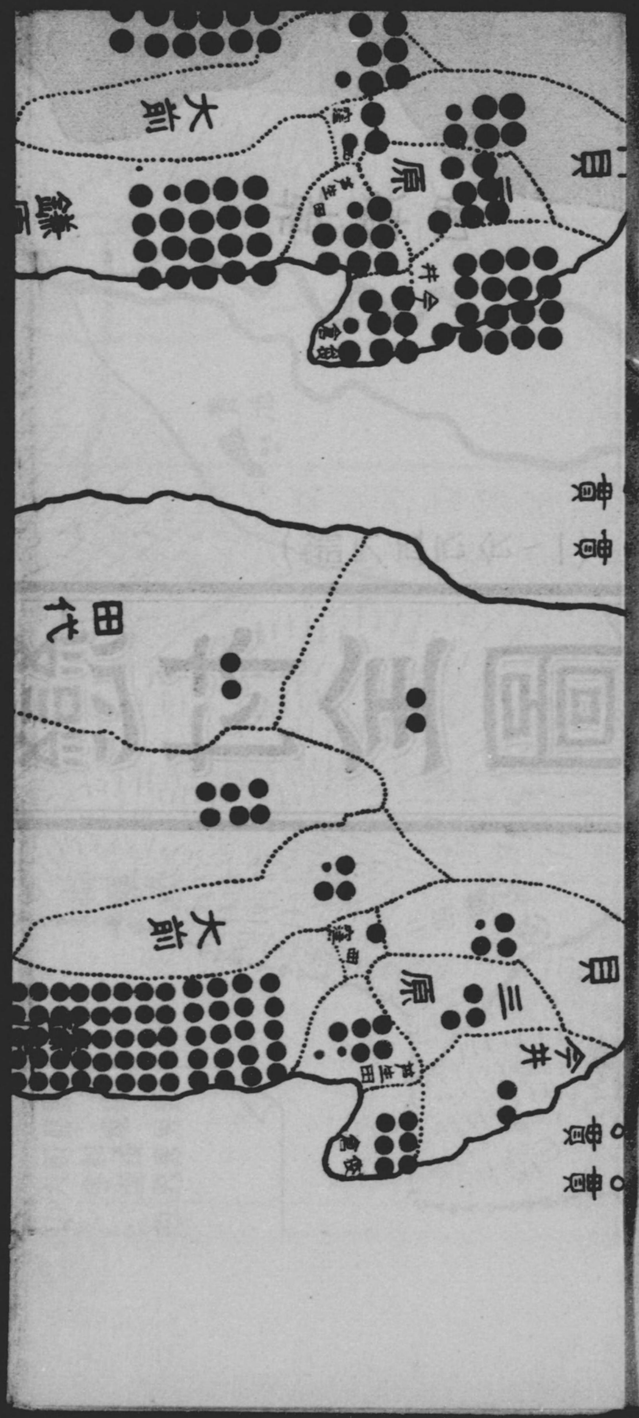

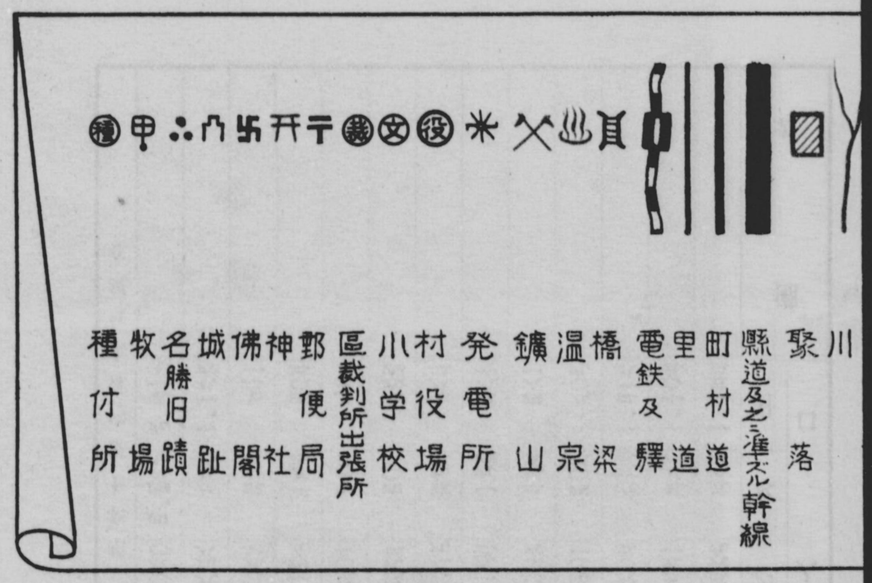

川
聚落
縣道及之ニ準ズル幹線
町村道
里道
電鉄及驛
橋梁
温泉
鑛山
発電所
村役場
小学校
區裁判所出張所
郵便局
神社
佛閣
城趾
名勝旧蹟
牧場
種付所

上高井郡
浦倉山
四阿山
(吾妻山)
鬼岩

小縣郡
至上田市
鳥居峠
的岩山
古永井
新鹿沢温泉
鍋蓋山
小在池山
(角間山)
旧鹿沢温泉
スキー場
湯丸牧場
湯丸山
桟敷山
地蔵峠
至田中町

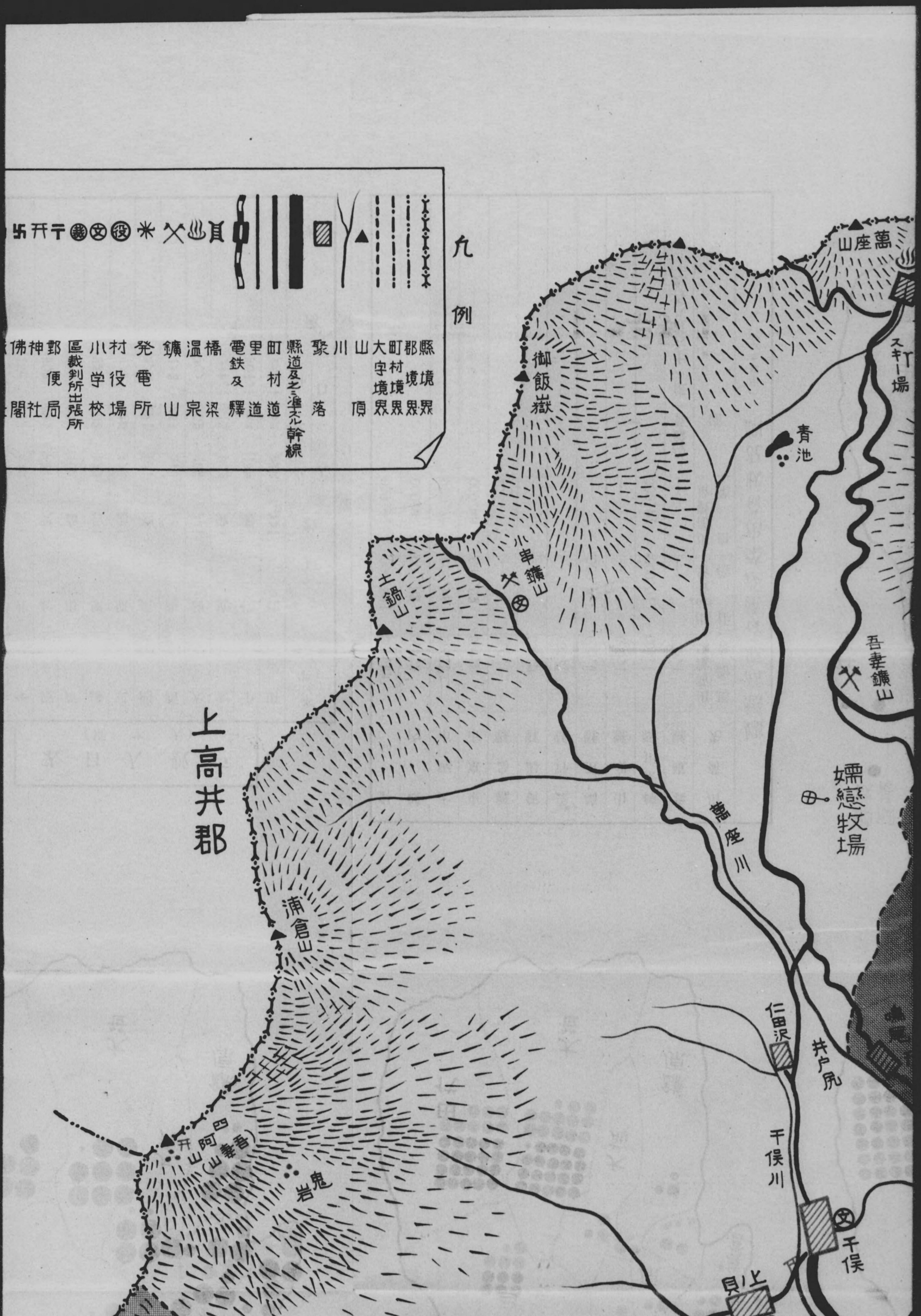
凡例
縣境界
郡境界
町村境界
大字境界
山頂
川
聚落
縣道及之ニ準ズル幹線
町村道
里道
電鉄及驛
橋梁
温泉
鑛山
発電所
村役場
小学校
区裁判所出張所
郵便局
神社
佛閣
上高井郡
蓮座山
スキー場
御飯嶽
青池
小串鑛山
土鍋山
吾妻鑛山
嫦娥牧場
蓮座川
浦倉山
仁田沢
井戸尻
千俣川
千俣
上ノ貝
四阿山(吾妻)
鬼岩

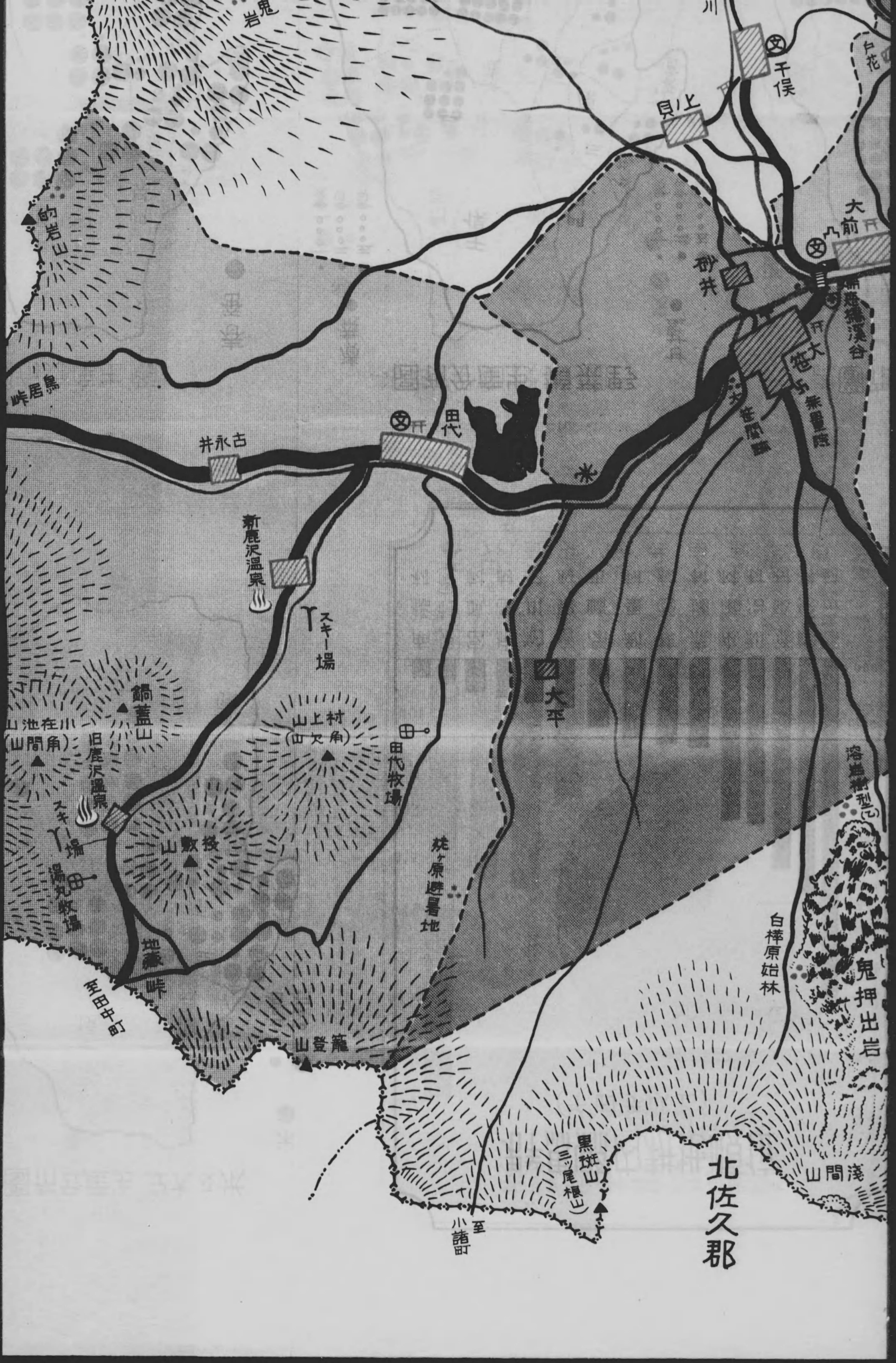

鬼岩
千俣
上貝
大前
砂井
大笹
田代
古永井
鳥居峠
新鹿沢温泉
スキー場
鍋蓋山
小在池山
(角間山)
旧鹿沢温泉
村上山
(角欠山)
田代牧場
大平
スキー場
湯丸牧場
地蔵峠
至田中町
籠登山
白樺原始林
鬼押出岩
浅間山
黒斑山
(三ッ尾根山)
至小諸町
北佐久郡

嫺戀村全圖

（縮尺五万分ノ一）

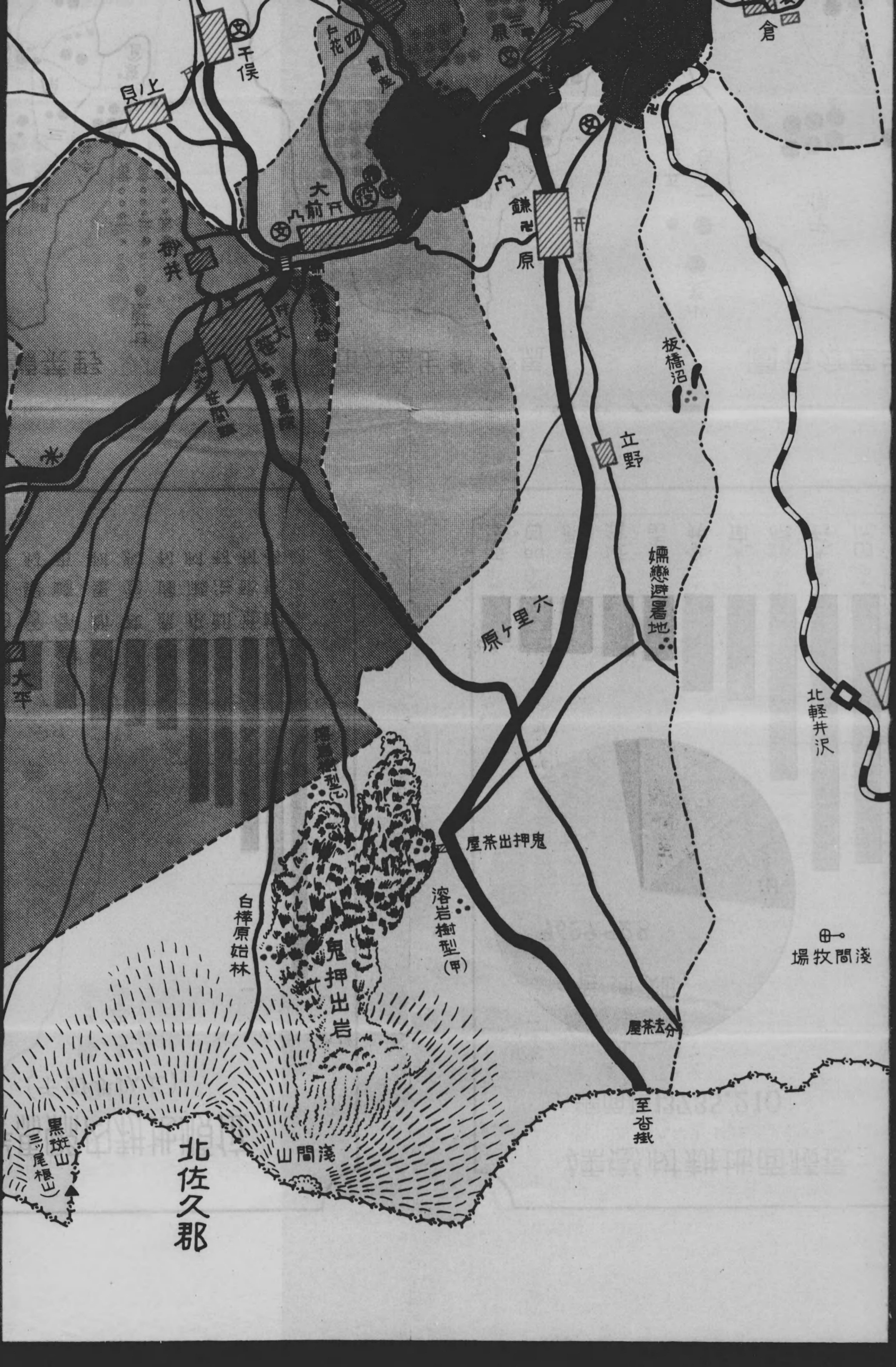
千俣
大前
鎌ヶ原
板橋沼
立野
嬬戀避暑地
六里ヶ原
北軽井沢
鬼押出茶屋
溶岩樹型(甲)
白樺原始林
鬼押出岩
淺間山
淺間牧場
分去茶屋
至沓掛
黒斑山(三ツ尾根山)
北佐久郡

嫖戀村全圖

（縮尺五万分ノ一）

白根山

至草津温泉

草津町

至草津温泉

至中之條町

今井

半出来

瀬戸龍

吾妻川

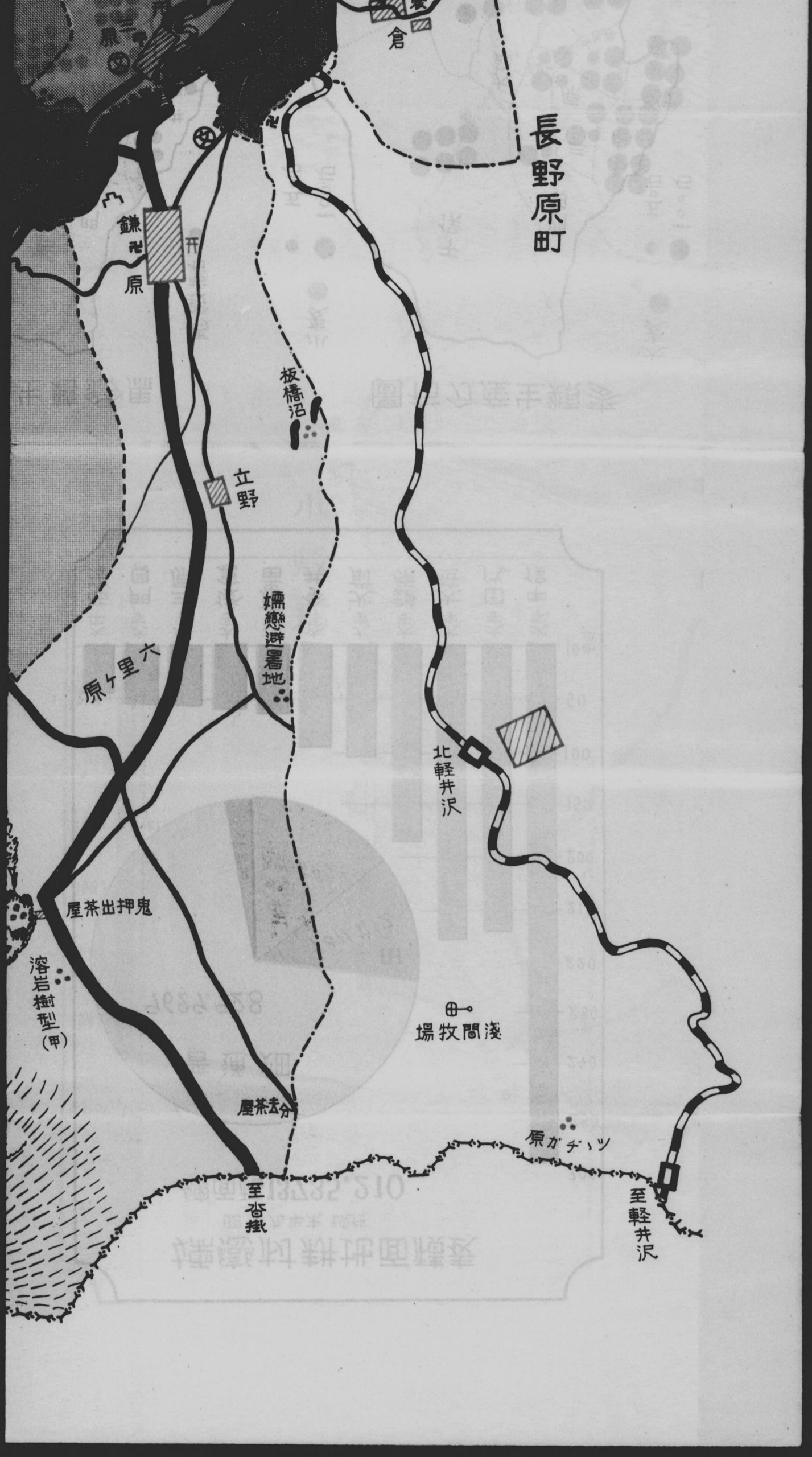
長野原町
鎌原
原
板橋沼
立野
嬬戀避暑地
六里ヶ原
北軽井沢
鬼押出茶屋
溶岩樹型(甲)
淺間牧場
分去茶屋
原ガデヽツ
至沓掛
至軽井沢

米及大豆生産分布圖

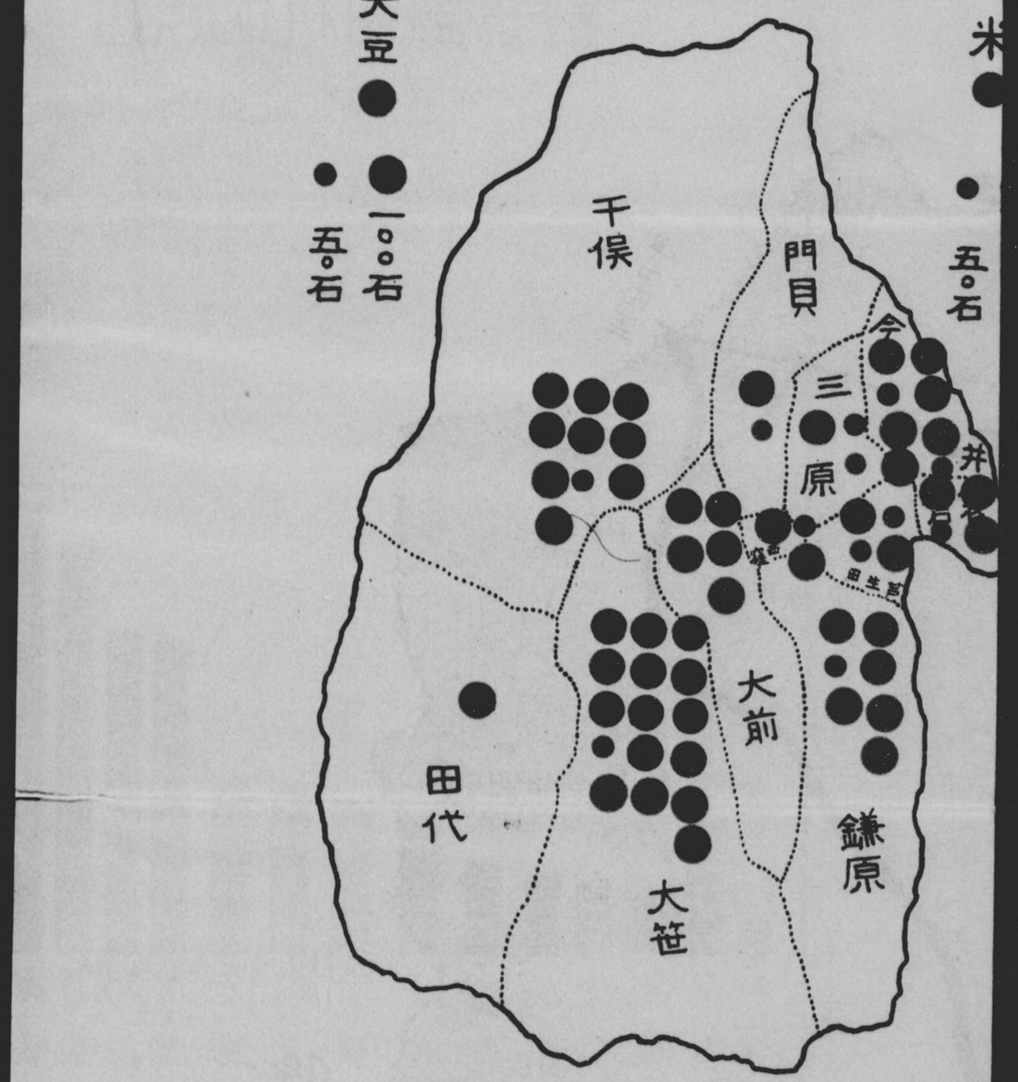

繭生産分布圖

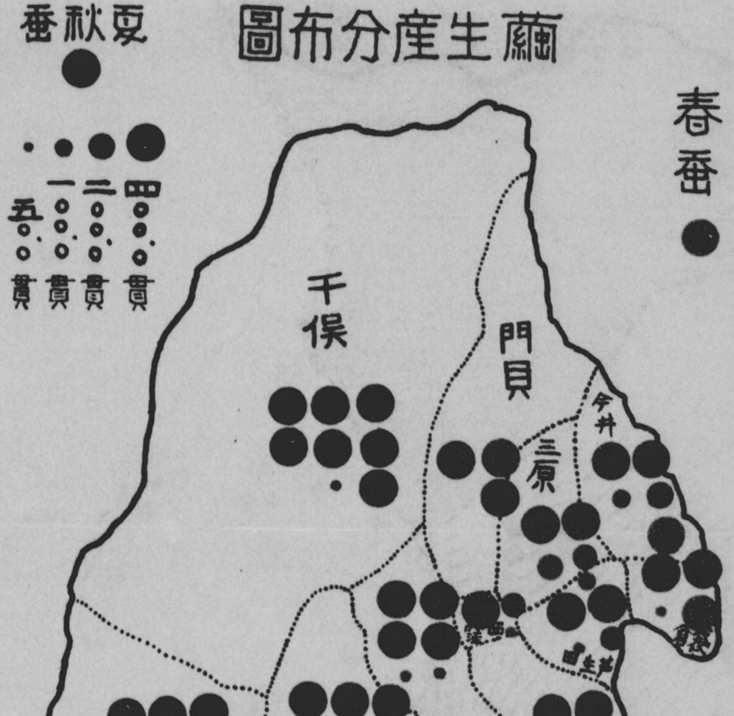

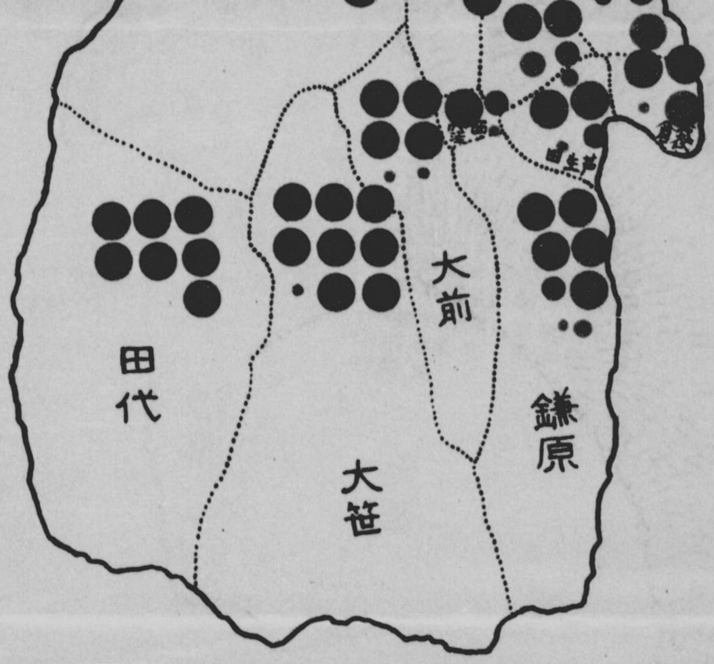

戸數。人口表

（大字別）

區分 / 大字名	戸數	人口 男	人口 女	人口 計	備考
田代	一八六戸	五六九	五八四	一、一五三	
干俣	一七六	五五一	五五八	一、一〇九	
大笹	一九五	六〇五	六一三	一、二一八	
大前	一二九	四〇一	四〇八	八〇九	
西窪	七三	二二六	二三五	四六一	
門貝	六〇	一九三	一九四	三八六	
三原	一二四	三八九	三九三	七八二	
鎌原	一三〇	三九三	四〇三	七九四	
芦生田	九四	三〇一	二九五	五九六	
袋倉	四八	一四九	一五三	三〇二	
今井	一一三	三五七	三六四	七二一	
小串、吾妻鑛山	一三五	八九八	二八八	一、一八六	
計	一、四四三	五、〇三〇	四、四八七	九、五一七	

昭和十年六月末日現在

米及大豆生産分布圖

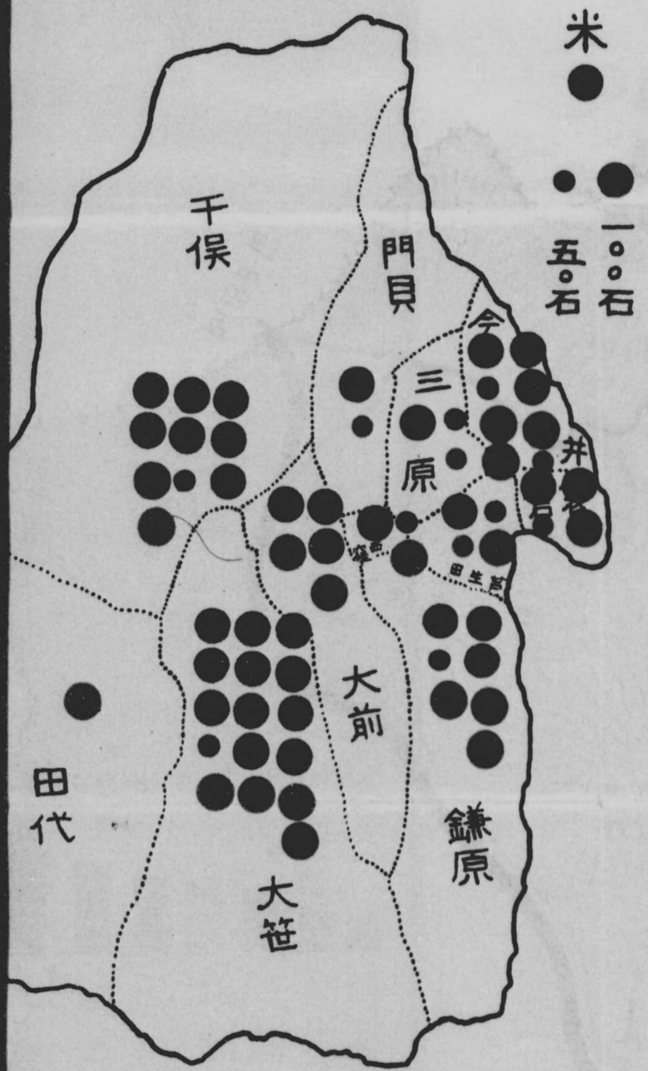

群馬縣内耕地順位

（千町歩以上）

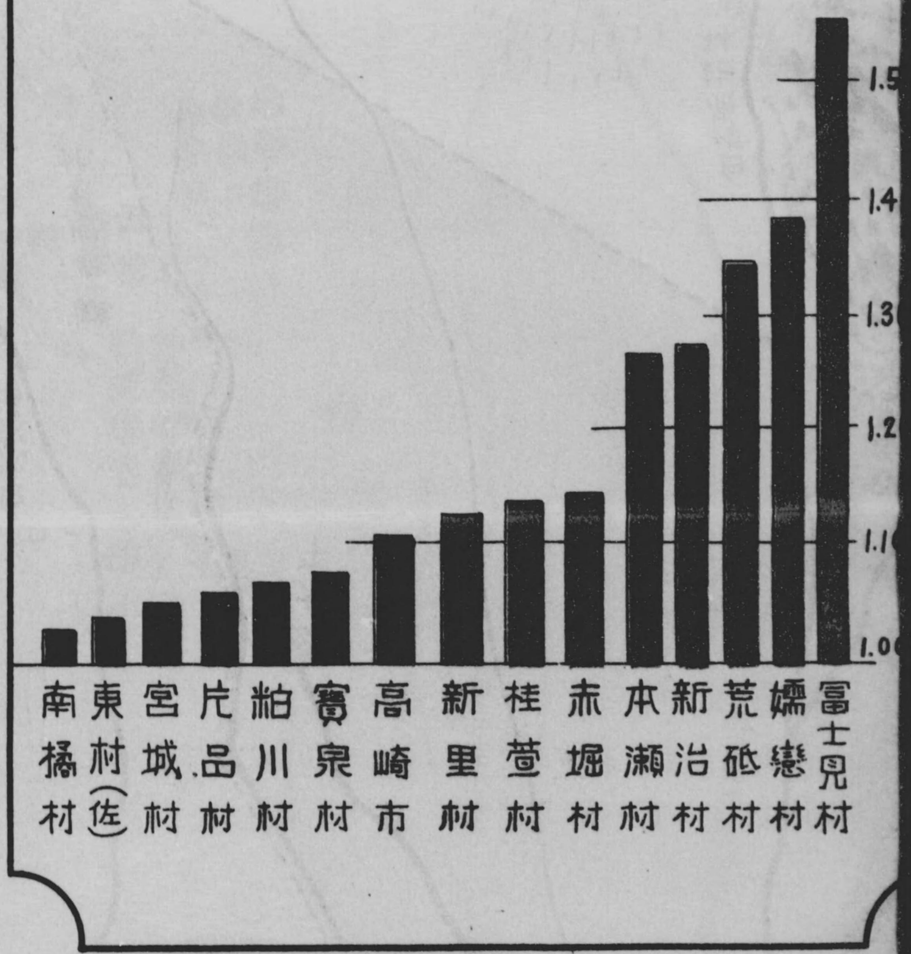

蘭生産分布圖

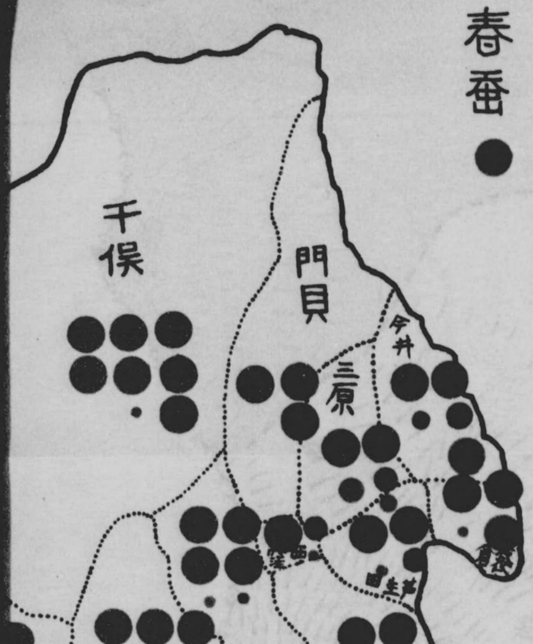

野菜類生産分布圖

表口人・數戸（別字大）

大字名	區分	戸數	人口 計	人口 女	人口 男	備考
干田		一八戸	五九	五八	一、一三五	
大代		一六戸	五八	五四	一、一二九	
大笹		一六戸	六五	六三	一、二八	
西前		一九	四二	四八	八九	
大前		一九	六五	六五	一、三六	
門崖		一〇	六〇	六四	一、二四	
三貝		一四	三九	三六	七五	
鎌原		一四	三九	三五	七四	
芦生		一〇	三〇	三九	六九	
袋倉		八	四九	五〇	九九	
今井		一四	五七	五九	一一六	
計		一一八戸	四五八	四八四	九四二	

嬬恋高原特産蔬菜出荷状況調（昭和九年）

出荷先	馬鈴薯 出荷數量	甘藍 出荷數量	白菜 出荷數量	備考
兵庫縣	一五〇〇俵	一	一	馬鈴薯一俵ハ十六貫八百匁
神奈川縣	一、三〇〇	一〇、〇〇〇	二、〇〇〇	
山梨縣	一、〇〇〇	一	一	
埼玉縣	二、〇〇〇	五、〇〇〇	一	
長野縣	一、〇〇〇	一	一	
静岡縣	二、〇〇〇	一	一	
新潟縣	二、〇〇〇	一	一	
福島縣	一、〇〇〇	一	一	
東京市	二、〇〇〇	四、〇〇〇	五、〇〇〇	
大阪市	二、〇〇〇	五、〇〇〇	七、〇〇〇	
大阪府内	六、五〇〇	五、〇〇〇	一四、〇〇〇	
計	二三、〇〇〇	一五、〇〇〇	一四、〇〇〇	

嬬戀村耕地面積表

昭和九年末現在

總面積13735.210

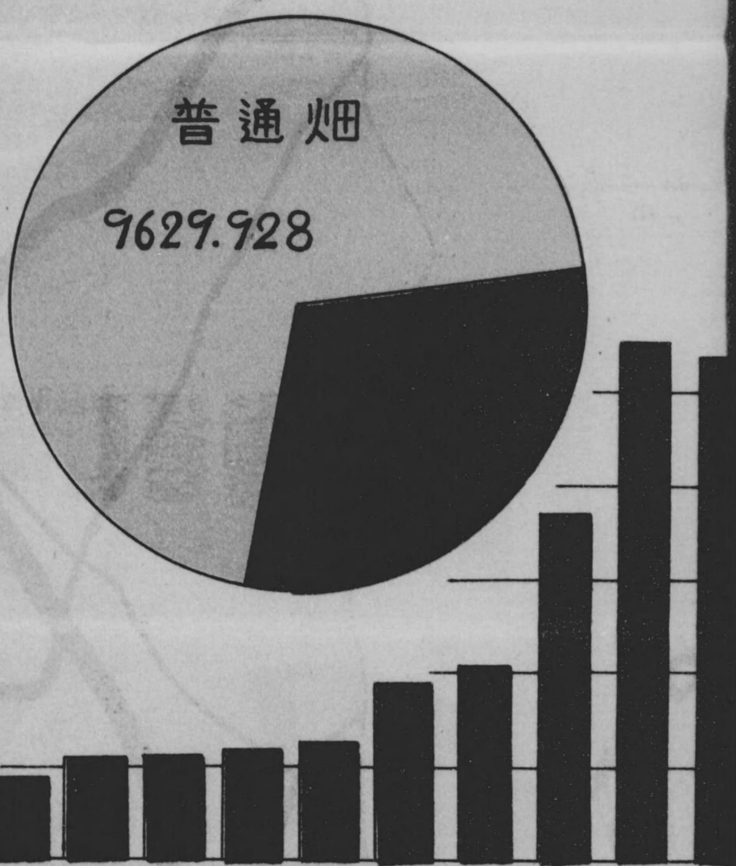

群馬縣内耕地順位

（千町歩以上）

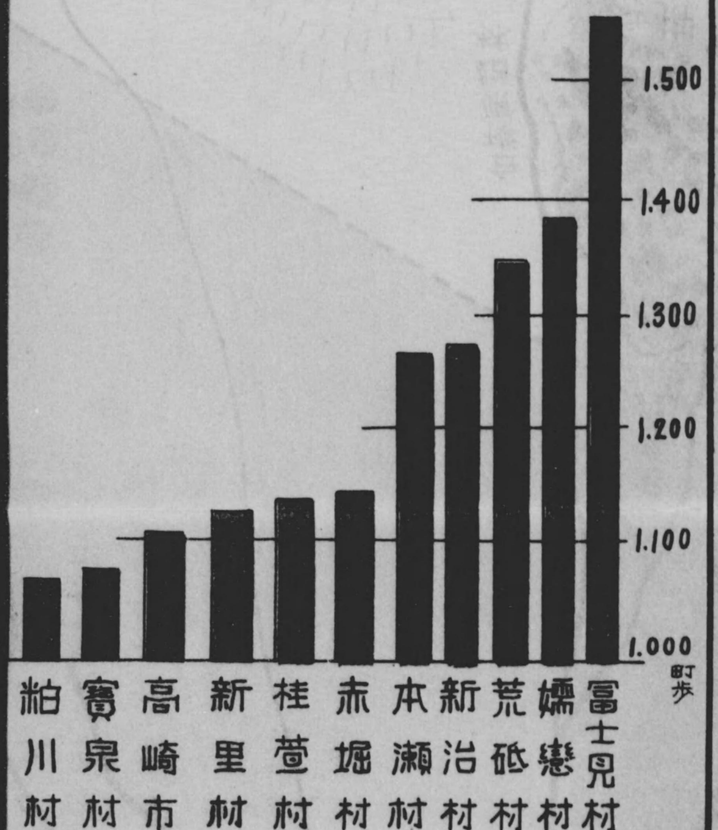

馬鈴薯生産分布圖

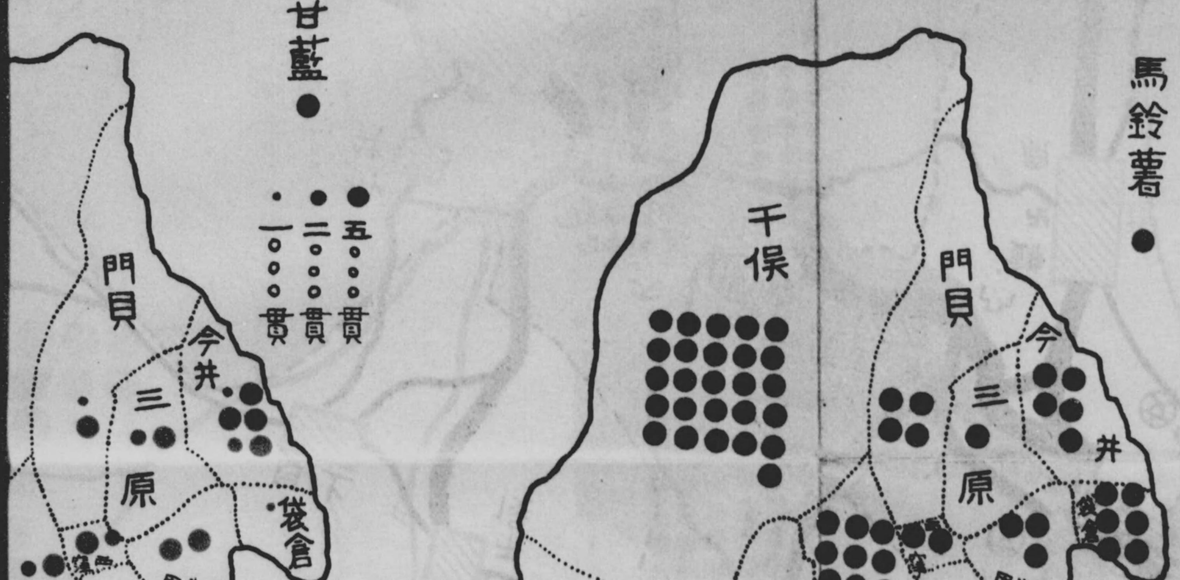

小麥生産分布圖

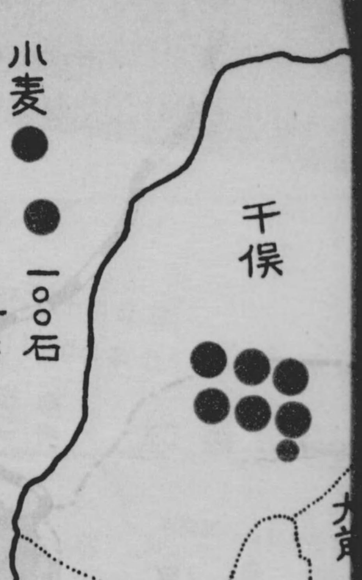

野菜類生産分布圖

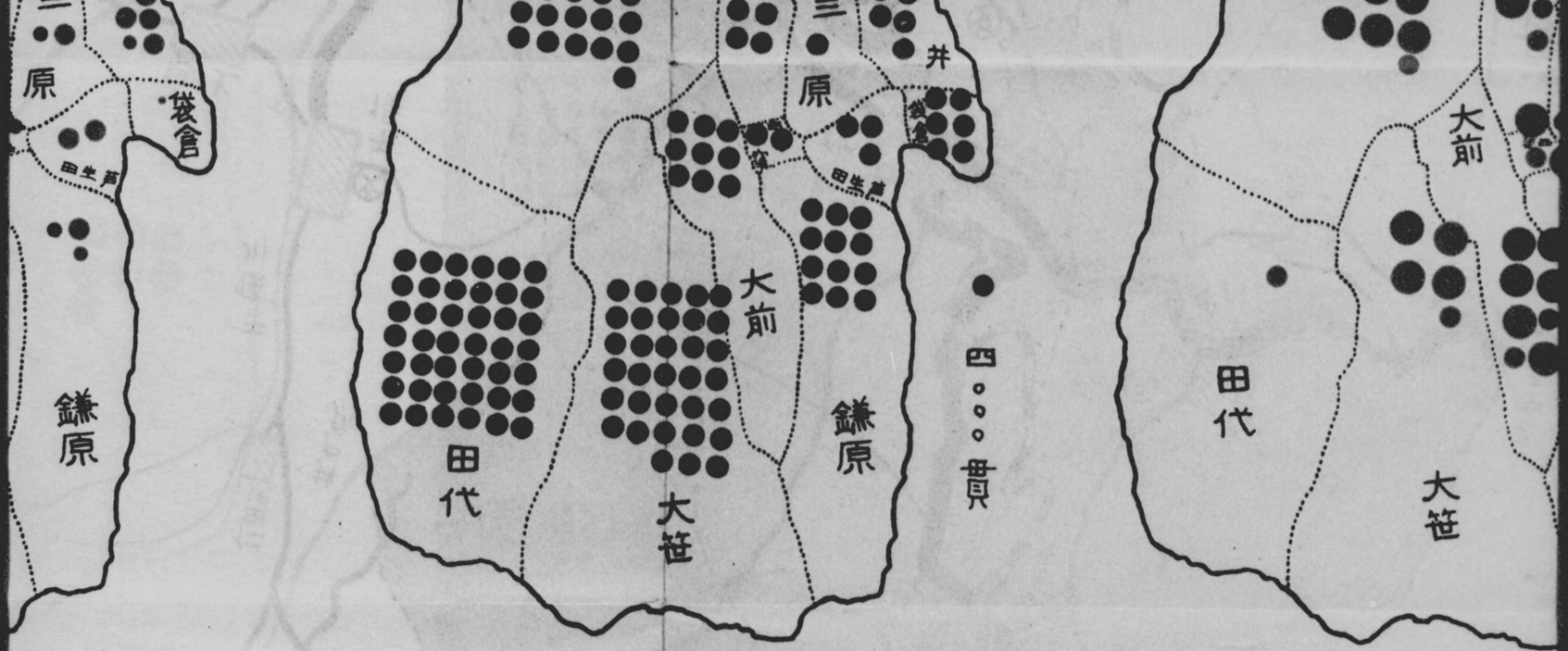

馬匹生産分布圖

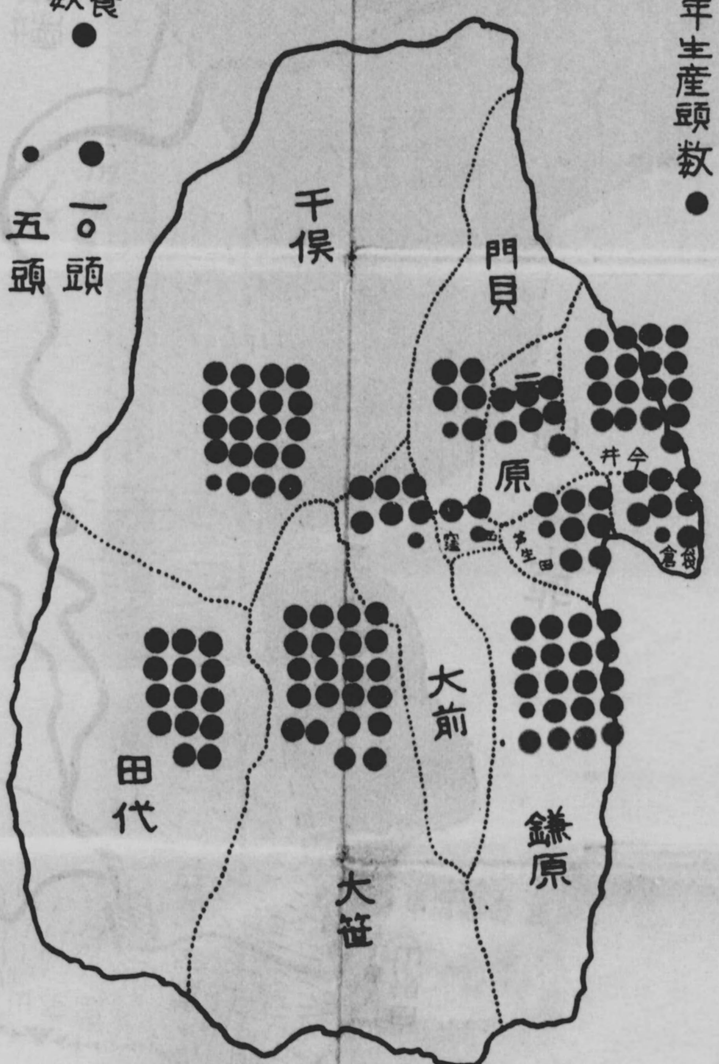

炭生産分布圖

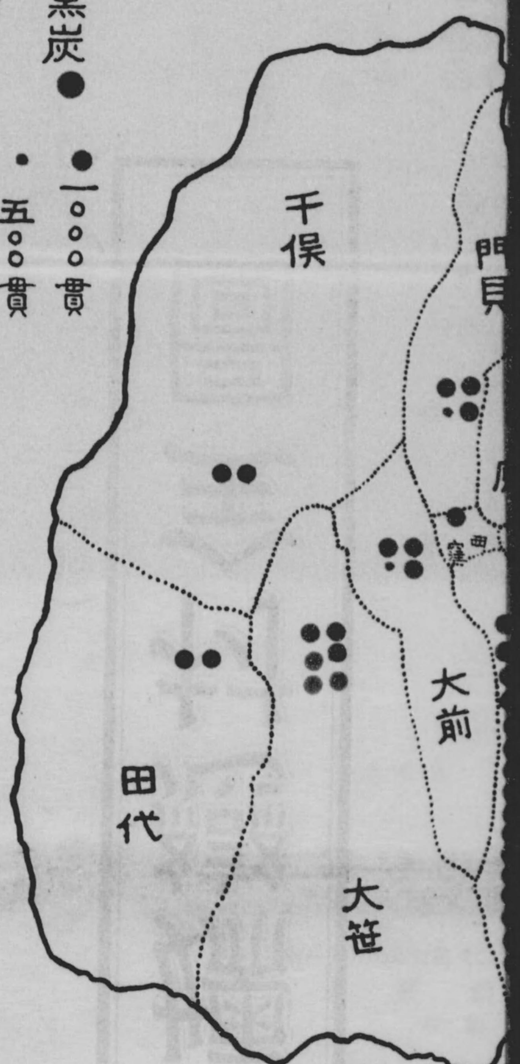

嬬戀高原特産蔬菜出荷狀況調（昭和九年）

出荷先	馬鈴薯	甘藍	白菜	備考
	出荷數量	出荷數量	出荷數量	
兵庫縣	一、五〇〇俵	—	—	馬鈴薯一俵八十六貫八百匁
神奈川縣	一、二〇〇	一〇、〇〇〇	一五、〇〇〇	

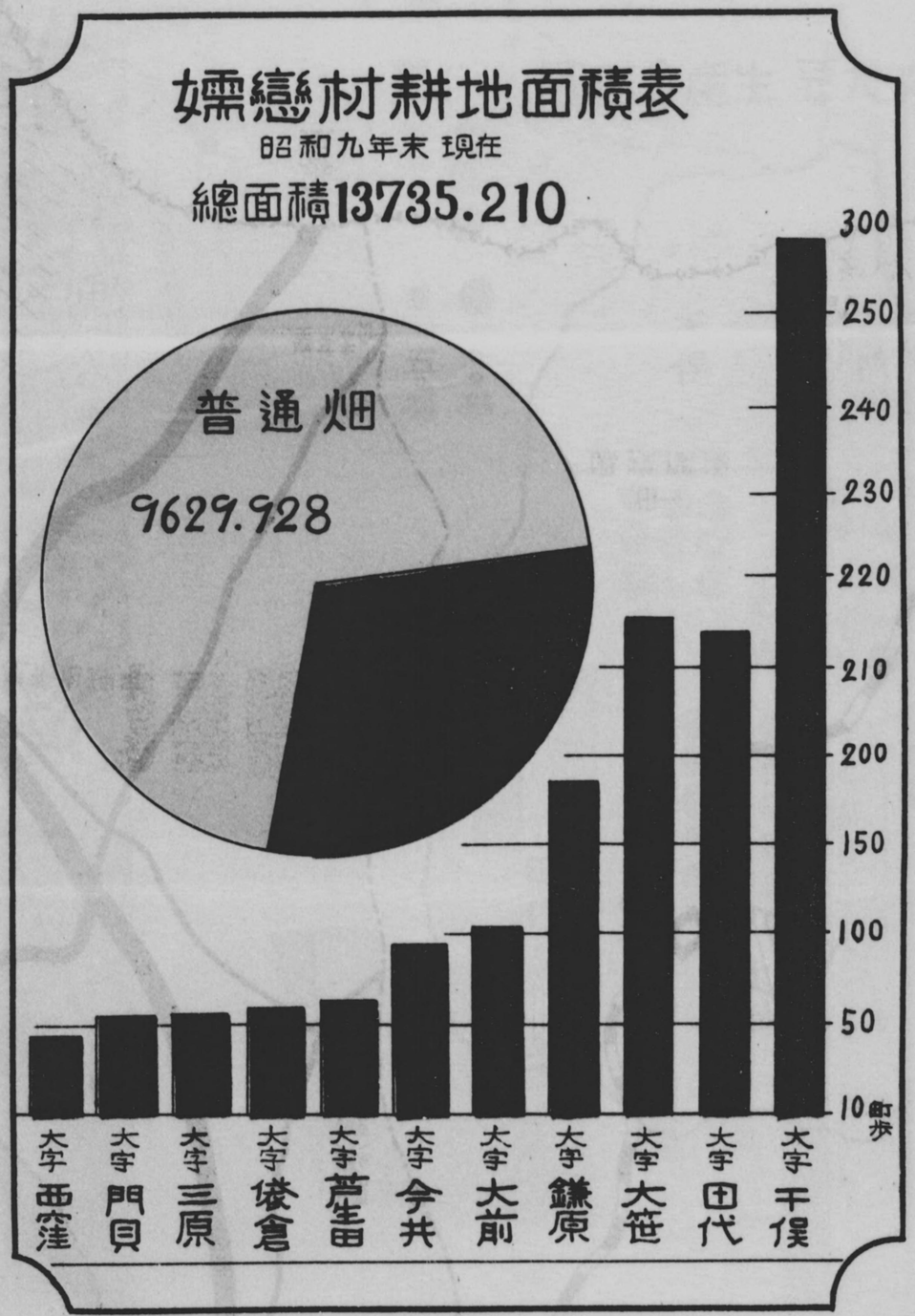
嫦戀村耕地面積表
昭和九年末現在
總面積13735.210
普通畑
9629.928
300
250
240
230
220
210
200
150
100
50
10町歩
大字西窪
大字門貝
大字三原
大字俊倉
大字菅生
大字今井
大字大前
大字鎌原
大字大笹
大字田代
大字干俣

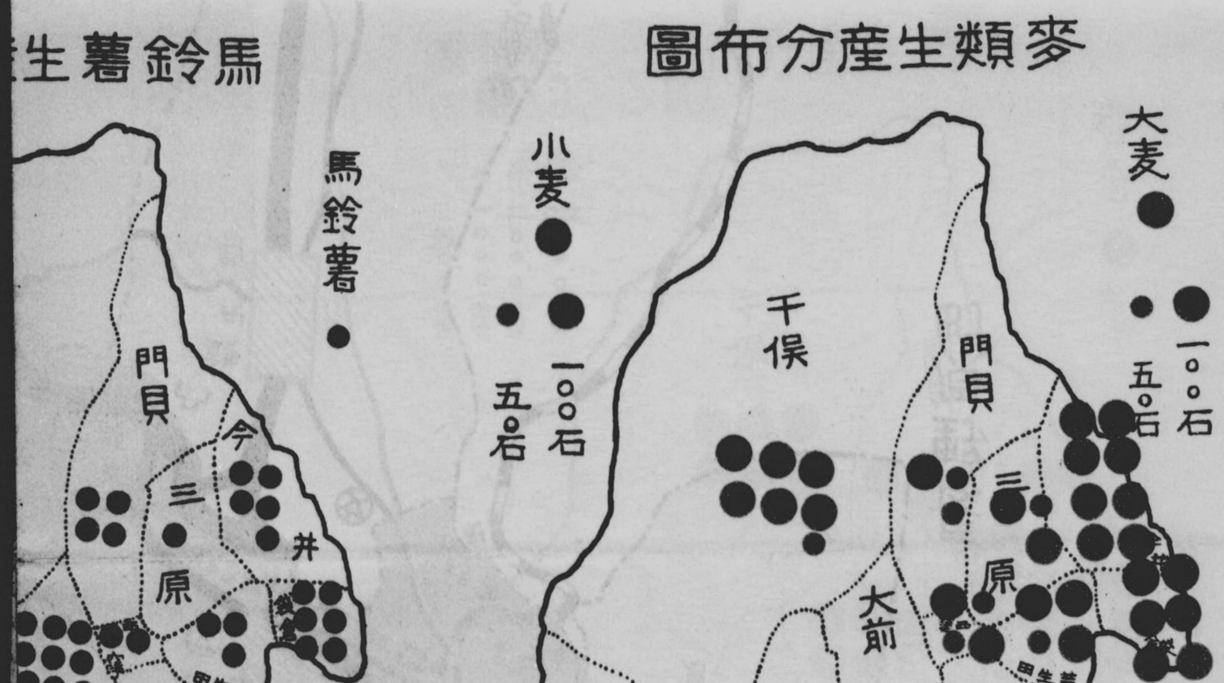
馬鈴薯生
麥類生産分布圖
馬鈴薯
小麥
一〇〇石
五〇石
大麥
一〇〇石
五〇石
千俣
門貝
三原
今井
大前

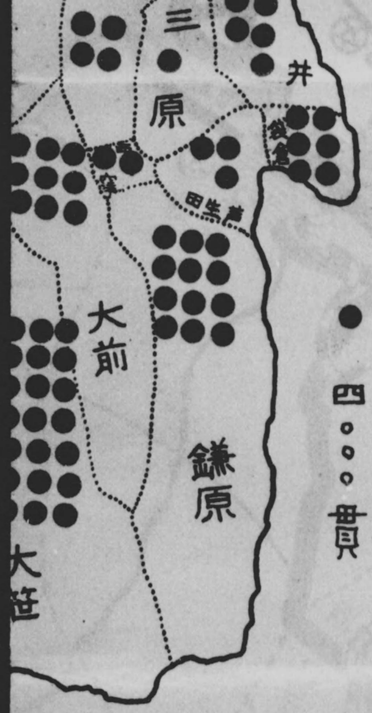

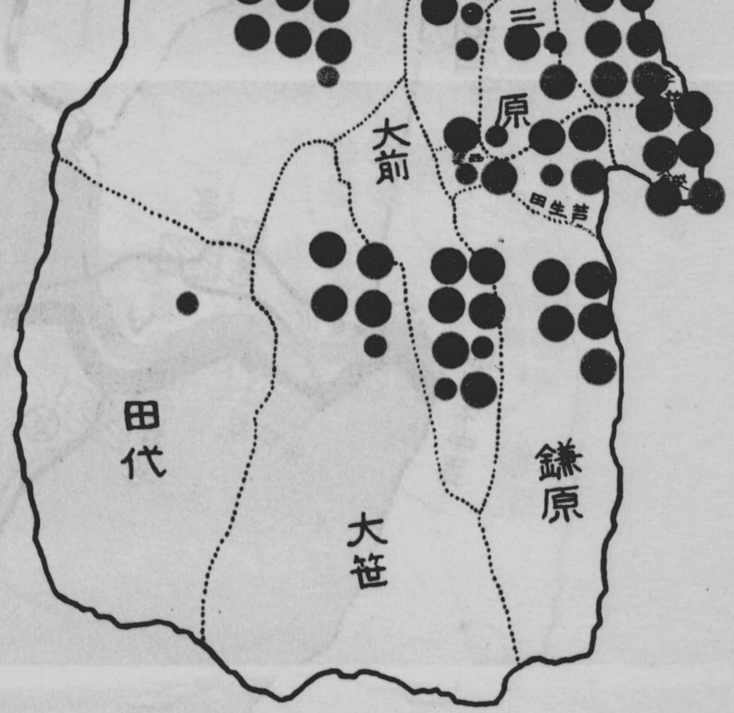

馬匹生産分

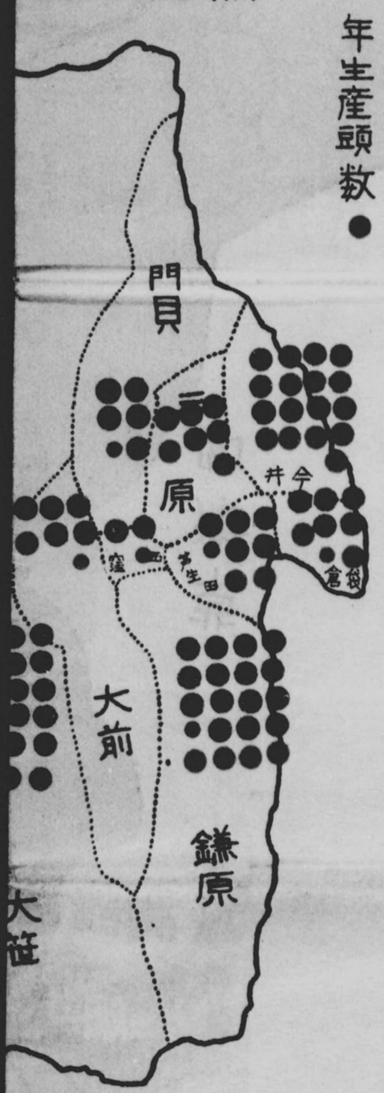

木炭生産分布圖

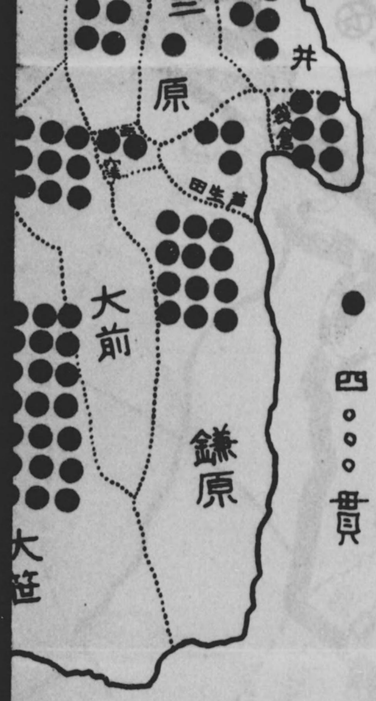

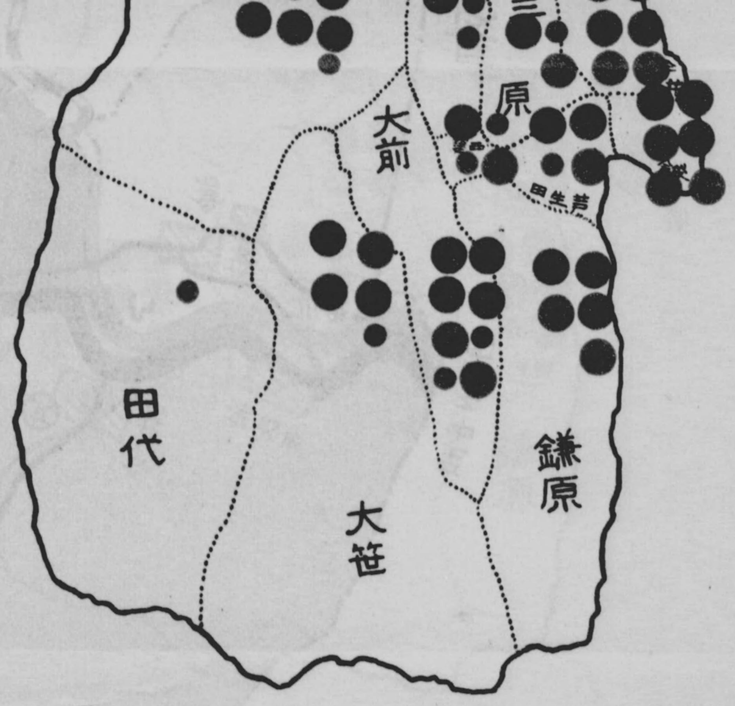

馬匹生産分

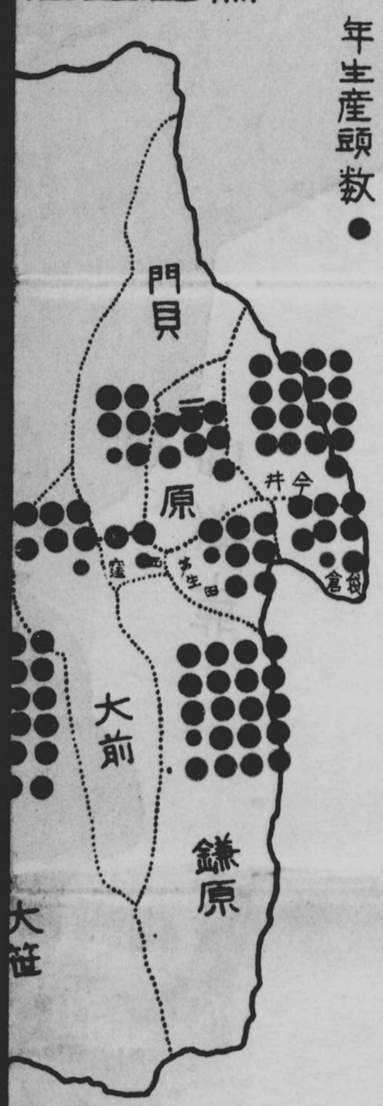

木炭生産分布圖

355
892

昭和十年十月二十日印刷
昭和十年十月二十五日發行
（非賣品）

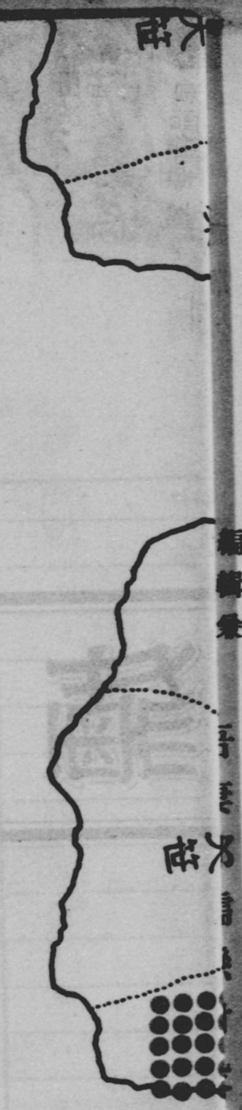

嬬戀村役場
電話大笹一番