杜黃裳李藩列傳第九十四

宋　祁　奉　敕　撰

杜黃裳字遵素京兆萬年人擢進士第又中宏辭郭子儀辟佐朔方府子儀
入朝使王留事李懷光與監軍陰謀矯詔誅大將等以動衆公欲代子儀黃
裳得詔判其非以質懷光懷光流汗服罪於是諸將很驕難制黃裳皆以
子儀令易置衆不敢亂入爲侍御史爲裴延齡所惡十朞不遷貞元末拜太
子賓客居高西時中人欲請其地賜公主德宗曰城南杜氏鄉里不可易遷
太常卿時王叔文用事黃裳未嘗過其門壻常執誼輔政黃裳勸請太子監
國執誼曰公始得一官遽開口議禁中事黃裳怒曰吾受恩三朝豈以一官
見賣即拂衣出皇太子揔軍國事擢黃裳門下侍郎同中書門下平章事於
是裴公度銀節度使韓全義險佞無功因其來朝白罷之俄而劉闢叛議者以
闢恃險討之或生事咋黃裳固勸不赦因奏罷中人監軍而專委高崇文凡
安撫退黃裳自中指授無不切于機宗文素憚劉澠黃裳使人謂曰公不舊
命者當以澠代崇文懼一死力縛賊以獻禍平群臣賀憲宗自黃裳曰時鄉
之功始德宗創艾多難務姑息藩鎮每帥臣死遣中人伺其軍觀衆所欲立
而故大將私金幣結左右以求節制晏年尤甚方鎮選不出朝廷黃裳每從

容其言陛下官職重員元之敝整法度脩損諸侯則天下治帝嘗問前古王者所以治亂云云黃裳知帝銳於治恐不得其要因推言王者之道在脩己任賢而已揮執綱領要得其大者至簿書獄訟百吏能否本非人主所自任昔秦始皇帝親程決事見嗤前世魏明帝欲按尚書事陳矯不從隋文帝曰吳聽政衛士傳飧太宗笑之故王者擇人任而責成見功必賞有罪信罰孰敢不力孔子之稱帝舜恭己南面以其聰明十六相去四凶而至無為豈必刑神疲體勞耳目之祭然後為治哉帝以黃裳言忠嘉納之由是平夏前齊滅蔡復兩河以機東還宰相紀律設張赫然號中興自黃裳啓之元和二年以檢校司空同中書門下平章事為河中晉絳節度使俄封邠國公明年六月七十贈司徒謚曰宣獻黃裳達權變有王佐大略性雅澹未始忤物初不為執詣所禮及敗悉力營救既死表還其柩葬焉嘗被疾醫者誤進藥疾遂甚終不怒謹然除吏不甚別流品通饋謝無絜白名當大政未久不究其才及處外天下常以為惜意亦後數年御史劾奏黃裳納邠寧節度使高崇文錢四萬五千緡按故吏吳憑及黃裳子載辭服帝念舊功但流憑昭州原載不問載終太僕少卿載柔勝字武卿[illegible]初擢進士第楊嗣復繫薦材堪諫官不為鄭覃所佑且宗戚章武[illegible]元和[illegible]大臣十數家在者多振拔之帝

常問勝昇道黃裳袁育建憲宗監國議帝嘉歎拜給事中遷戶部侍郎判度支然尚為宰相及蕭鄴罷為中人沮毀而更用蔣伸以勝檢校禮部尚書出為天平節度使不得意卒

裴垍字弘中絳州聞喜人擢進士第以賢良方正對策第一補美原尉潘府文辟不就四遷考功員外郎吏部侍郎鄭珣瑜委垍校辭判覈精密皆值大實憲宗元和初召入翰林為學士再遷中書舍人李吉甫始執政以情謂垍曰吾落魄遠裔更十年始相天子比日人物吾懼不及知其宰相職當進賢任能君精鑒為我言之垍即崔群疏三十許人吉甫藉以薦于朝天下翕然稱得人坐覆視皇甫湜牛僧孺等對策非是罷學士為戶部侍郎帝器垍力直以為任公卿薄其過眷信彌厚吉甫罷乃拜垍中書侍郎同中書門下平章事加集賢殿大學士監修國史垍始承宣翰林天子新翦蜀亂厲精致治中外機筦垍多所參與以小心慎默稱帝意既當國請編不執課吏治分明敢匿帝降意順納吐突承璀自東宮得侍恩顧親寵承閒欲有關說帝垍白誡使勿言帝在殿中常呼垍官而不名嶺南節度使楊於陵為監軍訐於垍所詐詔授冗官垍曰以一中人罪藩臣陛下之法安在吏授美官嚴綬守太原政一出監軍李輔光垍劾其懦以李鄘代之王承宗擅襲節度方帝

屢削藩族意又取之又吐突承璀每欲橈垍權因探帝意自請往于時羣臣
畏從史詭獻征討計垍固爭以為從史苟逆節內連承宗外請興師以圖身
利且武俊有功於國陛下前以地授李師道而人欲奪承宗地有之賞罰不
一垍勸廢矣帝猶遲不能決久之宰用承璀其日召翰林學士令狐楚草承宗從史果反覆兵
久暴無功王師告病既而從史遣部將王承元奏事垍從容以語動之翊元
因言從史惡稔可圖狀垍比遣往得其大將烏重胤等更領垍乃為帝陳從
史暴戾不君視承璀若小兒往來神策軍不甚戒可因其機致之後無興師
之勞帝初聞悅然　訥之垍請敕其計帝曰惟李絳梁守謙知之俄而承璀
縛從史獻于朝因班師垍奏承璀負謀無功陛下雖詘法人心不厭請流斥
以謝天下乃罷所領兵先是天下賦法有三曰上供曰送使曰留州建中初
釐定常賦而物重錢輕其後輕重相反民輸率一倍其初而所在以留州送
使之入稍少估史實私自潤故賦益苛齊民重困垍奏禁之一以公估
準物調察使得用所管州租調至不足乃取支郡以贍故送使之財悉為上
供自是起淮江而南民以息矣垍嚴毅持法度雖宿舊貴近詘不敢
干以私諫官言得失大抵執政多忌之垍將奏貶使事無言初裕遺獨孤郁李
正辭嚴休復三人皆遷及過謝自[illegible]君異[illegible]二人孜孜奮納者

所白垍疑[illegible]固[illegible]嫉休復大斬垍為學士時引李絳崔群與同列交相文[illegible]
[illegible]自之非[illegible]度[illegible]制誥李夷簡御史中丞皆踵躡為輔相號名臣自它選任四
不稱明人無異言士大夫不以垍年少柄用為嫌元和之治百度脩舉[illegible]
朝無事久五年春風殫帝悵惜遣使致問藥膳進退輒疏聞居三月益酒乃
罷為兵部尚書垍與史官蔣武等上德宗實錄言甫以垍引疾解史任不宜冒奏
乃徙垍太子賓客罷武等史官會卒才加贈給事中劉伯芻表其忠帝乃贈
太子太傅垍始相建言集賢院官登朝自五品上為學士下為直學士餘皆
校理史館以登朝者為脩撰否者直史館以準六典涿者于令京兆少尹裴
武使王承宗遣得德棣二州已而棣不入或言武還先見垍明日乃朝帝怒召
學士李絳議[illegible]武絳言垍身備宰相練時事勢不容先見武帝悟釋之議
者謂帝知垍明倚任方隆尚不免疑嫌於信處位之難云
李藩字以雅其先趙州人父[illegible]仕為湖南觀察使有名于時藩少沈靖有檢
局終御閑美敏于學居父喪家不飲酒娶妻未嘗問人務施
[illegible]數年略盡至四十餘一廢陵間不自振妻子追怨藩晏如也杜佑居守
東都表致府中亞當[illegible]藩[illegible]孤運為盜掠服之藩爭不從輒去後果獲真

盜稍知名徐州張建封辟節度推官至時有覬望潘孟謂曰公今喪君宜謹守土何苦而來宜速還不則以法從君素鍇許去恨之因誣奏建封死潘撼其重有非望德宗怒召詔徐泗節度使杜佑殺之佑雅器潘得詔平日不發召見潘曰卿生死報應驗乎潘曰殆然曰審若此君宜遇事無恐因出詔示潘潘色不變曰信乎杜兼之報也佑曰慎毋畏吾以闔門保吾公帝來之信亟追潘既入帝望其狀貌曰是豈作亂人邪釋之拜祕書郎時主紹得君邀潘與相見當即用終不詣王仲舒與同舍郎韋成季呂洞日置酒邀賓客相樂嘉潘名彊致之仲舒等為俳說廖語相狎昵潘一見謝不往曰吾與終日大曉所語何哉後仲舒等果坐斥廢憲宗為皇太子王紹讀太子諱始改名時議以為紹潘曰自古故事由不識體之人敗之不可復正雖紹何誅要擢吏部郎中坐累左授著作郎再遷給事中制有不便就敕牽批郤之吏驚請聯它紙潘曰聯紙是牒豈曰敕邪無均憲宗謂潘有宰相器會鄭絪罷因拜門下侍郎同平章事潘忠謹好酬答言帝以為無隱嘗問前世所以家給或國匱者何致而然又折襆之數潘具對儉則足用數本則百姓富反是則匱又言孔子病止子路之禱漢文帝每祭敕有司敬而不祈使神無知則不能降福有知固不可私已求媚而況之此其義故人者和於神人乃神之主人安而福至帝既曰當與公等上下相勑以保此言後復問神仙長生事潘知帝旨有所感悟陳藩安謀誣不可信後入柳泌等詐果為累六河東節度使王鍔賂權近求兼宰相密詔中書門下曰鍔可兼宰相潘遂取筆滅宰相字署其左曰不可還奏之宰相權德輿大色曰有不可應別為奏可以筆塗詔邪潘曰勢迫矣出令日便不可止既而事得報李吉甫復相潘頗沮止會吳少陽據淮西節度吉甫已見帝潛欲中潘即奏曰道逢中假印節與吳少陽曰為此下恨之帝變色不平翌日罷潘為太子詹事後月帝復問潘召對殿中[illegible]

明年為睦州刺史未行卒年五十八贈戶部尚書謚曰貞簡潘材能不及常晉之輩如人物清整是其流亞云

韋貫之名純德宗諱以字行後周杜國賓人世孫父肇大曆中為中書舍人貫之上疏言自失為元載所引為校書郎擢監察御史第為校書郎擢監察御史第為校書郎擢監察御史第

者喜以告曰于今日光弼賈耽明日賀者至矣賈之唯唯不往官亦不遷永貞
時始為監察御史舉其弟縡自代及為右補闕縡代為御史議者不謂之欲
宰相杜佑子從郁為補闕賈之與崔群持不可換左拾遺復奏拾遺補闕為
諫官等宰相政有得失使從郁議是子而議父殆不可訓卒改它官遷禮部
員外郎新羅人金忠義以工巧幸擢宗府監蔭子補[illegible]郎賈之不與曰是相
奉郊廟祠祭階為守宰者宜以賤工子為之又劾忠義不宜汙朝階忠義
音罷於是禮宰側目進吏部員外郎坐考賢良方正牛僧孺等策獨言策出
為果州刺史宰道貶巴州久之召為都官郎中知制誥進中書舍人宰相裴
垍嘗三奏晝憲宗不從賈之曰公亦以進退決請乎垍曰奉教事果見聽垍
因曰君異時當位於此改禮部侍郎所取士抑浮華先行實乎時流競為息
嘗從容奏曰禮部侍郎重於宰相帝曰侍郎是宰相除安得重曰然為陛下
東宮相者得無重乎帝美其言改尚書右丞俄同中書門下平章事遷中書
侍郎同其元齊也賈之請釋鎮州專力淮西且言陛下豈不知建中事乎始
於禁兵而魏應也察趙同起德宗引天下兵誅之物力遲屈故朱泚果以為
亂此非佗速於誅滅也今陛下獨不能少忍俟淮西平而蔡誅邪時帝已討
蔡乃從終之蔡平襲乃服初討蔡以[illegible]

元和元年光弼合五代[illegible]諫諸將戰方力今若置都統又令二帥連營則各
持其[illegible]為[illegible]下也亦不從後四年乃克蔡皆如賈之策六年以陝虢
[illegible]為[illegible]林學士賈之謂學士所以備顧問不宜專取[illegible]
用[illegible]張籍皆以辛進宿使淄青裴度欲為請銀緋賈之曰宿如使吾等緋不
能斥奈何欲假以寵乎由是宿等怨陰構之又與度論兵帝前議頗駁故罷
為吏部侍郎於是翰林學士左拾遺郭求上疏申理詔免求學士出賈之為
湖南觀察使不三日嘉顗李正辭薛公幹李宣古獻厚崔韶坐與賈之厚善
悉貶為州刺史顗正辭厚皆清正以鉤黨去由是中外始大哭宿時國用
不足遣盧鐵副使程异督諸道賦租异諷州縣厚斂以獻賈之不忍擅賦而
所獻不中异意因取屬內六州留錢繼之左遷太子賓客事分司東都穆宗立
即拜河南尹以工部尚書召未行卒年六十二贈尚書右僕射謚曰貞後吏
謚曰文賈之沈厚寡言與人交終歲無歌曲不為僞辭以悅人為右丞時內
侍梁守謙曰君且相賈之命在右引出曰此安人也居輔相嚴身律下以正議
裁繁令居無所改易裴均手持萬緡請擢其銘令曰吾寧餓死豈能為耳哉
生平未嘗通饋遺故家無羨財○子輿字子裴第進士復擢宏辭方靜寡
欲十年不肯調御史中丞高元裕與其兄溫善欲薦用之諷輿謁元裕輿已溫歸以

告澳不答温曰元裕端士若輕之邪澳曰然恐無益身御史周墀鄧度鄭滑
表署幕府令墀入相私謂曰何以教我澳曰願公無權墀愕眙澳曰爵賞刑
罰人主之柄公無以喜怒行之俾庶官各舉其職則公斂衽廟堂上天下治
矣為用權墀歎曰吾先居此得無愧乎擢考功員外郎史館脩撰咸中知制
誥召為翰林學士累遷兵部侍郎進學士承旨與蕭寘共旨為宣宗禮遇每
兩人直必借召問政得失常夜被旨草詔書事有不安者即還延須見帝開
陳可否未嘗不順納一日召入舁六右問曰朕於敕使何如澳陳帝威制前
世無比帝搖首曰未也策安出澳答曰若詔之外廷則大和事可用追
鑒不若就擇可任者與計事帝曰朕固行之矣自黃至綠自綠至緋猶可衣紫即
合為一矣澳愧汗不能對乃罷改京兆尹帝舅鄭光主野吏豪肆積年不
輸官賦澳逮繫之它日延英帝問其故澳具道姦狀且言必宜具以法帝曰可
貸否答曰陛下自內署擢臣尹京邑安可使畫一法獨行於分員下乎帝入白
太后曰是不可犯后為輸租乃免由是豪右斂跡會戶部關判使帝以問澳
澳三不對帝曰任卿可乎曰臣老矣力疲氣耗煩劇非所任者帝默不樂出
詔其甥柳玭曰吾本不為宰相知上使安以使移脫謂吾作岐而得卒無以
自白今時事寖惡皆五品輩會員爵位致然未幾授河陽節度入辭帝曰卿自

[illegible]
[illegible]宗立徙平盧軍入為吏部侍郎復出為鄜坊節度
[illegible]者擢為不悅坐吏部時史益簿書為姦欺必書監分司東都就[illegible]
南山解去不拜丐歸樊川逾年以戶部侍郎召不起卒贈戶部尚書謚曰[illegible]
澳在河陽事牛宣宗遣使至魏博道出澳所帝以薄紙手作詔賜澳曰冬[illegible]
裘秋當見卿蓋將以為相也因問輔養術澳具言公石非可御方士性安宜
斥遠之其八月帝崩不果相為學士時帝嘗曰朕每遣方士採藥求名悉州
郡風恰者卿為朕撰一書澳乃取十道四方志手加紬次題為奏分語後鄧
州刺史薛弘宗中謝帝敕戒州事人人驚服
綏貴人九嬪孝廉又貢進士禮部侍郎潘炎將以為舉首綏以其名相類疑視
者故謀之不對策轉上疑遂交策後擢明經辟東都幕府德宗時以左補闕
為翰林學士密故多所參述帝嘗幸其院書如從書綏方寢學士鄭餘慶驟
告二帝不許時大寒以妃蜀褐裘而去其待遇若此每入直論月不得休
以母老屢乞解職每請帝輒不悅出入八年而性謹畏晚乃感心疾罷還
第不拘於用九月九日帝為黃菊歌顧左右曰安可不示常綏即遣使打往
綏遂奏和附使進帝曰為文不已豈頤養邪敕自今勿復爾終左散騎常侍
弟縉有精識為士林號許兄弟皆名重當時綏子溫

溫字弘育方七歲日誦書數千言十一舉兩經及第以拔萃高等補咸陽尉
久陟然疑假權謁進召而試諸廷文就無留由喜曰兒無愧矣入為監察御
史以臺制苛嚴不可以省養不拜換著作郎既謝職解歸侍親疾調適溫汝
劑彌二十年衣不弛帶既居喪毀瘠久支服除表姪吉砬置宴試有頃遷右
補闕宰相宋申錫被構罪不測溫偕白丞相操履有初不宜反乃蒙入陷之
五等嘗辟雷霆使上蔡寫絳州邪率同舍伏閤切爭由是益知名大和五年太
廟室漏鐘詔宗正將作治之溫不時申文宗怒書郎李銳監王璠奪其俸自敕
中人韋元溫諫吏舉其職國以治事歸於正法以脩夫設制度立官司度經
費則宗廟最重也比詔下閱月有司弛慢不力正可黜慢官懲不恪擇可任
者繕完之則吏舉職事歸正天心偃吏奪俸而勿以中人是許百司公發職
以宗廟之重為陛下所私臣竊惜之請還將作則官脩業矣帝乃罷官人會
群臣請上尊號溫固諫今河南水江淮旱歉京師雪積五尺老稚凍仆此非
崇飾虛名時帝順納乃謝群臣啓侍御史李德裕入補擢禮部員外郎或言
雅為牛僧孺厚德裕曰是乎堅正可以私廢乎鄭注鄭覃鳳翔表為副溫曰
拒則違黜從之禍不測吾焉能為注起邪注誅由考功員外郎拜諫議大夫
未幾為翰林學士元是綬在禁廷積憂長病發故詔溫不得任近職至是罔

辭帝怒三宰相綬裕合命以禮部侍郎崔鄲曰溫用亂合益所以為孝帝意釋
換知制誥引疾徙太常少卿宰相李固言薦溫給事中帝曰溫素避事固為
我論駁平須太子長以為賓客之卒為給事中初兼莊恪太子侍讀召詣
宮門見太子諫曰殿下盛年宜鷄鳴蚤作問安天子如文王故事太子不
悅辭侍讀見聽王夏平能靈武節度使以馬及鎧仗自隨貶康州司馬柔遠
厚賂貴近浹日改撫州司馬樂工尉遲璋授光州長史溫奏封上詔書太子
得罪不論群臣溫曰陛下訓之不早非獨太子罪時頗直其言憲尚書右丞
簡能擢吏姚勗按大獄帝以為能擢職方員外郎將趨省溫使戶部上言
郎官清選不可貴能吏帝命中人諭送溫執議不移詔改勗檢校禮部郎中
帝問故丞楊嗣復對曰勗名臣後治行無玷若吏材幹而不入清選何執
肯當劇事者此衰晉風不可以法帝素重溫出為陝虢觀察使民皆輸粟而
麥未熟吏曰督之溫曰使民貸田中穫以供賦可乎為緩期而賦辦武宗立
擢吏部侍郎丞德裕欲引同輔政溫言言李漢可程德裕悵然出為歙觀察
使地民歙刺史劉面狀榜殺之歙行部中既疾召親屬屬賦綬詩在室慨哀
因泣下曰今知不身入奏斯誠矣卒年五十八贈工部尚書謚曰孝溫性剛
峻人望見無敢戲慢者與楊嗣復李珏善嘗勸與李德裕平故憾二人不

從及皆謫溫歎曰用吾言孰至是邪一女歸薛蒙女工屬文續曹大家女訓行于世溫少合所善惟蕭祐祐者宇祐之弟澹君子也少貧寡隱居以琴棋聞司農卿李寘貴宮租祐居喪未及輸召至將責之會有賜與住居祐為表實以稱善即薦於朝終制以處士拜左拾遺累遷諫議大夫終桂州觀察使贈右散騎常侍精書及書自鍾王蕭張以來皆能識其真贋歎曰不以塵事自蒙故溫號山林友云

贊曰杜黃裳善謀裴垍能持法李藩鯁直賈耽忠實皆足穆天綍經國體撥衰奮王菡攘四方憲宗中興蓋不謂得人而致然邪昔子貢孔堂高第而貨殖韓安國漢名宰而資豪黃裳亦以受餉見疑至於忠烈異然則不可掩已

列傳第九十四

二苗向伊朱二劉范二王孟趙李任張列傳第九十五　唐書一百七十

宋　祁　奉　敕　撰

[illegible]

[illegible]

城[illegible]遂趣成都餘[illegible]皆面縛[illegible]新關走追禽[illegible]檻
送京師成都也師屯大邃市井不移珍化貨如山無秋毫之犯邪世已降而貳
斬于軍文[illegible]汪若諸才請部崇文為條上全活之進檢校司空西川節度副
大使南平郡王封三百戶刻石紀功于鹿頭山崇文不通書厭按牘諮判以
為繁且司隸宮[illegible]所事請行[illegible]自力以諸閤中書門下平章事鄭覃度節度使
[illegible]諸[illegible]時西川[illegible]蜀帑藏百工之巧者皆自隨又不曉朝廷
儀[illegible]分三年戎備整脩立生六十四贈司徒謚曰
[illegible]朝于承簡以事忠武軍後更諫神策以崇文平蜀
[illegible]將蔡平詔祈上蔡郭城遂平西平四縣為潁州
[illegible]蔡癸署才將蔡平詔祈上蔡郭城遂平西平四縣為潁州
[illegible]防庸頻潁綿地二百里無復水敗皆為陂田
[illegible]治圍城始開屯田列防庸頻潁綿地二百里無復水敗皆為陂田
先是賊築壘以禦戰勞承簡裹甚丘戶家財以[illegible]葺[illegible]備翌歲時行禮
野有[illegible]以[illegible]所[illegible]以[illegible]須功　畢邢州刺史觀察[illegible]責財尤急承簡
[illegible]
[illegible]武將李[illegible]遣使責財于宋承簡因之而後數
[illegible]門威震部中宋悉丘攻之宋有三城南城陷承簡
[illegible]日并出軍于牙門
[illegible]城[illegible]城[illegible]徐州故[illegible]為李質所執兵遂潰拜兗海沂密節度使
[illegible]檢校尚書[illegible]衛大將軍復節度邠寧先是廣[illegible]以

[illegible]
自[illegible]傳
[illegible]州以制其侵屬[illegible]

寶封戶戶部隋州戰萬鄉斬首五千級喻降李惠登郎薦惠登爲刺史拜慎交
襄州節度使以誠受詔領步騎五千兼統荆南湖南江西兵當西迎賊于
三州港營義陽戰于申斬首數千加檢校刑部尚書貞元末詔安黃爲義長
即爲義節度憲宗即位以兵待其子有身入朝拜尚書右僕射改金吾衛大
將軍以錢三千萬賂宦人求帥河中事泉帝沒其半贓貶右衛將軍明年入
勞復檢校右僕射兼右衛將軍卒贈太子太保謚曰壯繆乾符中次罪其
賜絹三百將壓云

朱思英字仁輔沂州沒儀人舉明經不中住事昭義節度使辟高爲牙將出
潤開田時糧以功擢太子賓客朱泚亂率壁下中騎至奉天封東陽郡王爲
定難功臣尋狩邠州爲賊劫獲繫長安獄賊平李晟釋之奏隸太宜令遷
軍使憲宗立加御史大夫涇州將楊琦謀拒詔爲亂人集諸校計事晟遣將
死乃授中丞涇原西鎮節度使本名士明至是賜今名曙覽東陪州人以三
千人歲收乾沒十萬緡吏白毫卒不任戰者可罷答曰古於老馬不棄況戰士
乎聞者莫不感奮涇俗舊多責子忠亮以財贖免者前後數百錢潘原城有勢
改封開楊公贈尚書右僕射謚曰靈

劉昌裔字光後太原陽曲人約貧運不好戲常若有所思度及壯策說遊將以

雪[illegible]楊惠琳[illegible]昌裔[illegible]州[illegible]惠琳[illegible]
河北[illegible]昌裔[illegible]表爲判官[illegible]
[illegible]昌裔[illegible]
[illegible]曰[illegible]
日城[illegible]
即[illegible]
[illegible]
[illegible]

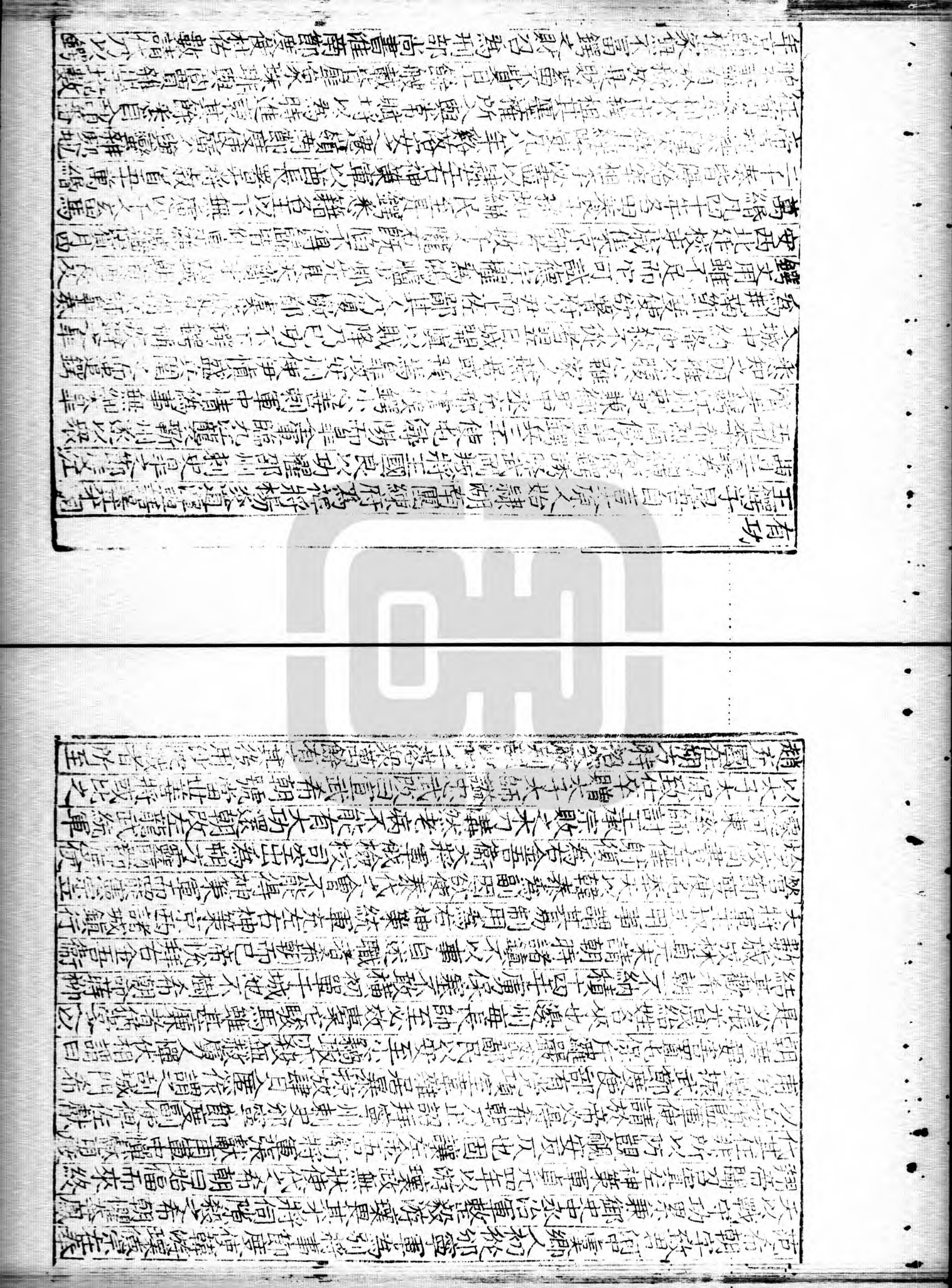

檢校兵部尚書爲佑副厚事佑以悅之坐必就司馬聽事不數日遂代佑久之
入拜尚書左僕射又檢校司徒爲河中節度使進兼太子太傅徙河東自
范希朝討鎮無功兵士萬騎[illegible]
五十里[illegible]
檢校司空同中書門下平章事鍔自見居財多且習詩約錢二千萬[illegible]
鍔雖有勞然僉望不屬恐天下議以爲宰相可市而取帝曰鍔當出太原[illegible]
成雄富不出官爵所以待功功之不圖何以爲勸王播所獻數萬[illegible]
章政事不聽宰臣曹太尉論曰魏鍔初附太原王翃爲從子以婚閥自高[illegible]
弟亦藉鍔多得官又常讀春秋自稱儒者士頗笑之善任數[illegible]
得無名書數轉中戟取它書焚之人信其無名者[illegible]
示衆以神明性纖嗇有所程作雖碎瑣無所遺官曹[illegible]
付船坊以鹹笞每燕饗輒錄其餘責之以故利故鍔家錢備天下[illegible]
少卿鍔在藩稍常留京師視勢高輕重以納貲爲首請[illegible]
塹洞穴實金錢其中鍔[illegible]
年中鍔爲德州刺史[illegible]

其女爲[illegible]
養得不死[illegible]
孟元陽中[illegible]
黃巢[illegible]
少[illegible]
元陽[illegible]
[illegible]
[illegible]
[illegible]
[illegible]
[illegible]
[illegible]
[illegible]
授試金吾衛將軍長晟[illegible]
遇生[illegible]
馬日新以汴滑軍五千鎮之[illegible]
方游并汴交賊曾取之與[illegible]
大敗遷試金吾大將軍[illegible]
掎角有功李希烈陷汴州也兼[illegible]

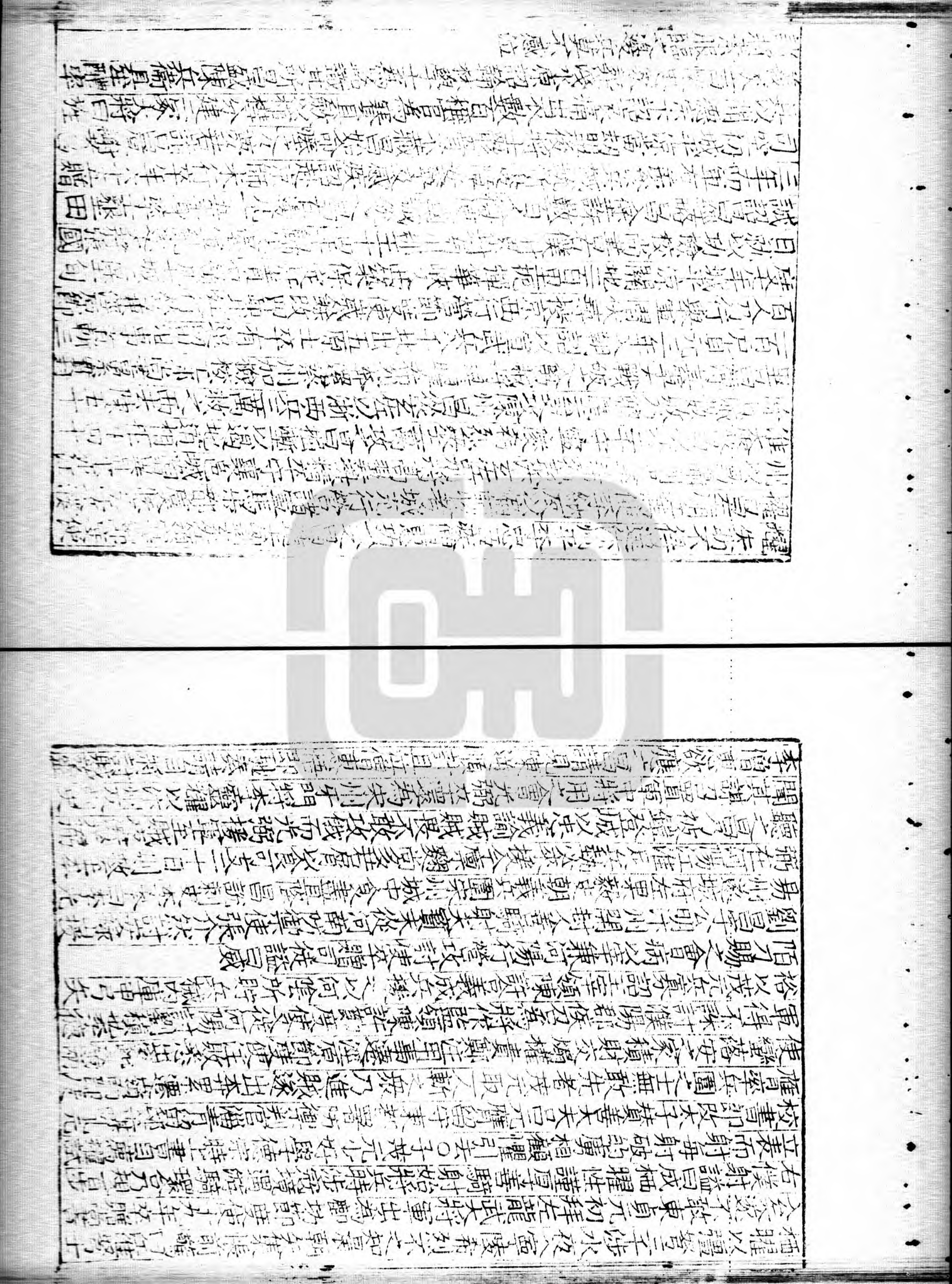

[illegible]安公至拜駙馬都尉累遷少卿家積財內結權近善胡琴故得幸
[illegible]後遷大僕卿給事中幸弘景等封還制書以上旨交通近侍公[illegible]
[illegible]憲宗曰昌有功於邊上遂又尚主官少卿已十餘年制書宜下弘景等乃
奉詔

賛曰唐杜牧稱寧陵一閭解劉玄佐召昌問曰君以孤城用一當十何以能守
昌泣曰始昌父守陣內顧者斬昌孤甥張俊守西北未嘗內顧梓下斬之言可
死志故能守因休地流涕玄佐亦泣曰國家將富貴汝史臣謂不然且力[illegible]
城與賊抗所賴惟賞罰耳今無罪而斬其甥志且離不祥莫大焉寧好[illegible]
此以益其美非昌志也牧以為張巡許遠陷睢陽甚名傳昌全寧陵留[illegible]
昌事世寧牧未之思邪

[illegible]昌字[illegible]祥太水人始為昭義李承昭節度府屬累遷[illegible]州刺史[illegible]
英翰拔都護高正以憂死拜昌安南都護夷落鄉化丕收[illegible]
還朝以兵部郎中裴泰代之為國子祭酒未幾州將涿[illegible]
年踰七十占對精明帝奇之復拜安南都護詔書至又相賀叛兵即[illegible]
文檢校戶部尚書遷嶺南節度使徙[illegible]輯取荒以勞定節制[illegible]
書兼大理卿出為華州刺[illegible]

[illegible]年八十五[illegible]州大都督諡曰成
[illegible]京略為州良鄉人父[illegible]檀州東史安史[illegible]使景略以陰補幽州[illegible]
[illegible]大曆末公[illegible]中[illegible]讀書至[illegible]光為州刺史節度使留[illegible]官五原將[illegible]
[illegible]以貴[illegible]獄[illegible]後不能決[illegible]論殺之既而有若女屬若[illegible]
[illegible]女公[illegible]司[illegible]懷光平咸陽將龍[illegible]消[illegible]募[illegible]計議景略曰殺[illegible]
諸道[illegible]轉[illegible]為福[illegible]聽[illegible]
乎遂遣歸[illegible]武[illegible]使杜希全表[illegible]
通遣[illegible]中[illegible]
遣人謂曰可汗新沒欲平使者[illegible]坐高[illegible]
可汗棄代助爾號[illegible]
者皆拜于庭威名[illegible]
德宗延英[illegible]
行軍司馬時[illegible]
景略[illegible]
拜[illegible]
歲[illegible]

拜豐州刺史天德軍西受降城都防御使窮邊險阻至
節用約己與士同甘蓼鑿咸應永清渠溉田數百頃儲稟器械用度益
然聲雄北疆回紇畏之卒于也年五天下惜用景略才有所未盡贈工部
尚書

任迪簡京兆萬年人擢進士第天德李景略表佐其軍嘗宴客而行酒者進
酷景略用法嚴迪簡不忍其死飲酒為醉徐以它辭請勿責景略哭以明恩中
悅其長者景略卒舉軍請為帥監軍使拘迪簡不聽表上呼破合出德宗遣
使者察變具得所以狀乃授豐州刺史天德軍使由殿中侍御史授兼太僕
騎常侍入為太常少卿太子左庶子張茂昭以易定歸拜迪簡行軍司馬
大將揚伯玉據牛太納衆殺之別將張佐元復反迪簡斬以徇乃又以金紫工
部尚書為節度使建茂昭舍縱後公屈辱教卿長直所給與兼同
居戟八衛月給米感其義請以自副迪簡乃許三年卒完元以疾入除工部
侍郎太子賓客贈刑部尚書謚曰莊

張萬福魏州元城人三世明經上縣令州佐萬福以業儒不顯入學騎射
斛斯以別校征遼東有功李愬代劉悟萬福以部將效首萬福以
虞書都團練使州治湖陸[illegible]

[illegible]
萬福曰[illegible]至召見代宗曰欲一戰邪面目將以許果[illegible]
[illegible]以一許果者臣如御北[illegible]
[illegible]
上元溫[illegible]州大掠[illegible]
[illegible]
[illegible]
[illegible]
福曰[illegible]
賜具衣帶錦十匹又詔以本鎮[illegible]
[illegible]
[illegible]
[illegible]
[illegible]

[illegible]

[illegible]

[illegible]

使仕奴良信部大二千餘人虜地分賊勢救良以三千五千之行十餘日不聞問出謂已殺敗奏乃由間道繞出虜後部落奔駭因大破之驅其餘衆於新舊河獲馬牛雜畜萬數賜實封五十戶敕奉進陋類不勝其功其馬牧勒以上而後轉帶之矛矢在手前無彊敵甥姪部曲二百人每出輒分其隊為四五隨水草數日不相知及相遇已皆有獲與鳳翔將野詩良輔及邠州馬以名雄邊良輔者後為隴州刺史朝廷遣使至吐蕃虜輒言唐家和好豈妄邪不爾安得任良輔為隴州刺史

列傳第九十五

宋史列傳第九十六

祁奉敕撰

李光進其先阿跌部諸部姓阿跌氏官觀中內屬以其地為雞田州龔則史試殺之光進與弟光顏少依舍利葛旃葛旃妻其女兄也初葛旃牧僕因功歷左神策兵馬使光進從葛旃與光顏俱家太原以沈果稱從馬燧救臨洺戰退有功歷左神策後值天門將軍御史大夫代州刺史元和四年上承宗范希朝引師數為定表光進為都將時光顏少主大夫故車中尉大小大夫俄檢校工部尚書為振武節度使賜姓以光龍之別詔光顏拜洺州刺史光顏在當時光進從振武平年六十五贈尚書左僕射光顏先娶而母委以家事及光進[illegible]之曰婦逮事姑且貴舍主家萬[illegible]光顏字光遠葛旃少孤以[illegible]

[illegible]特拔光顏初[illegible]

[illegible]使馬燧謂曰若有計利終必大解所佩紫贈之討李懷光揚惠[illegible]歷代洺州刺史元和九年計[illegible]月權本東節度使認以[illegible]月[illegible]月破賊時曲初賊

晨壁其營以陳英不得出光顏數其柵將數騎突入賊中反往一再衆諸光
顏矢集其身如蝟手攬馬轡諫無深入光顏挺刃叱之衆見士爭奮賊遂
北營白北將白鎮兵環奔十餘屯相顧不肯前獨光顏先敗賊始裴度言昌黎諸
軍還為盡宗言光顏勇而義必立功俄又與烏重胤破賊小潞河初部統韓
弘約諸軍攻賊賊先薄重胤壘重胤中矛創甚請救於光顏光顏發兵
則明明橋堡可乘且重胤不可破遣大將田頵宋朝隱張其力戰大
敗賊衆弘怒不救重胤違節度取頵等將戮之舉重胤材光顏奏赦之
人景忠信至知其然即矯詔械繫在所馳以聞有詔釋之弘及光顏吏以表
言帝謂弘使曰違都統令當死但以功可贖赦之以為後圖弘不悅自是兵
弘有隙十年屢困賊遂拔凌雲柵捷奏入帝大悅厚賚其使進檢校尚書
左僕射十二年四月敗賊於郾城死者什三獲其白刃三萬悉書賞公所斗
星署曰破城北軍圍守將鄧懷金大恐其令書曰殺吉翟公降城請
曰城中兵父母妻子皆質賊有如不戰而屈且赤族請公攻城我舉火求援
援至公即破之我以城下光顏許之賊已北昌潞奉偽印懷金遂諸將表說
開門得光顏入之城白壞者五十版弘素與光顏隙賊自重胤與光顏怨力
思有以撓賊之力會妹壽王妹壽王[illegible]光顏[illegible]

[illegible]公以君[illegible]使者以得妹[illegible]
[illegible]光顏[illegible]
[illegible]
[illegible]

復還忠武又兼深州異行營節度使宰相百官班餞帝德遵北門臨餞[illegible]
良馬五帶光顏提軍深冷而餽運不至有詔以滄景德棣州益之光顏以[illegible]
相觀望失宜辭兼領亦會赦王廷湊復所治李寶臣[illegible]
命暮即戎翌日拔尉氏與[illegible]
宗初眞拜司徒河東節度使會曆三年卒年六十六贈太尉謚曰忠[illegible]
及[illegible]宗以其勁高負[illegible]
師勁悍常為諸軍鋒故數立勳三仙芝黃巢及諸道告急多請以助守大梁
曹師率以千五百人隸招討使宋威張賁以四千人隸副使曾元裕德宗倚
許軍以屏蔽東都有請以為援率不報大將張自勉討雲南竟項麗功[illegible]
圍壽州戰告以功要擢右威衛上將軍至是表請討賊詔乘傳宣解宋
州圍威忠自勉成功請以隸麾下自欲殺之宰相得其謀不聽以自勉代元裕
烏重胤守保君河東將承玭子也少為潞牙將兼右言馬節度使[illegible]
詔討王承宗陰臣賊連陘突承璀將圖之以告重胤乃縛從史帳下士時兵
合讙重胤曰天子有命從者當[illegible]
[illegible]

[illegible]
[illegible]
[illegible]

使酒不用都將王虔休曰琪可士不能用即殺之無為它人得也抱真不納
虔休代節度引為將軍偕從史琪將收之既聞謀出朝廷乃止軍復其
本職為行營都將終右武衛上將軍
王沛許州鄢陵人少勇決為節度使上官況所器妻以女署牙門將況卒它
將田悅稱兵逼襲況子龍衣領其軍謀殺監軍沛知其計密告之支黨悉禽德宗嘉其
即拜行營馬步都虞候節度奏沛為監察御史有詔護況喪還京師沛
召見數息以為功異等嫌昌裔所請薄謂沛曰吾意殊未歇爾歸吳方偃別
奏沛未至許拜兼御史中丞李光顏討吳元濟奇沛風旣署行營兵馬使使
將勁兵剽虎數破賊有功時詔書趣戰諸將觀望不敢度溵以壁沛引兵五
千夜濟合流拒賊衝遂城以居於是河陽宣武太原魏博等軍繼度溵城
沛先結壘與賊對發將鄧黨金家隆奉平加兼大夫復從光顏定偃青及元
頡鎮州詔分許兵往戍沛又為都將救鹽州敗吐蕃以功擢寧州刺史徙陳
州李不文亂以宋武節度副使率師討不加檢校右散騎常侍進拜光海沂
密節度使其時新建府俗慓驁沛明示法制蒐閱以時軍政大治以檢校工
部尚書徙宋亳太和元年卒贈尚書右僕射子逢從父征伐累功習忠武都
知兵馬使大和中入為諸衛將軍從劉沔石雄破回鶻於天德有士二千人

[illegible]
宗以李用法度[illegible]
討劉[illegible]
[illegible]度使云
[illegible]
誠敢[illegible]
[illegible]
構之[illegible]
度元卿欲[illegible]
知之君若大賜將士以自固[illegible]
為君特表見天子安有不從者[illegible]
元濟誅之元濟覺元稹甘雯并四子均為一朔射之肇亦被害[illegible]元卿
岳王府司馬與李絳議[illegible]
入見願假度支錢及中奏請入合旨又裴度以諸將計蔡三年功日沈[illegible]
以[illegible]
[illegible]

[illegible]出為汾州刺史復入為金吾長慶初鎮魏博帥元卿具道所以
[illegible]宗以元悟賜白玉帶擢涇原渭節度使元卿懇發屯田五千頃屯
[illegible]垣牢鍵閉寇至耕者保垣以守居六年涇人德之徙節河陽何進滔亂
[illegible]元卿請自備三月糧舉事出討文宗嘉美加檢校司空獻粟二十萬石
[illegible]經曹進光祿大夫檢校司空兼太子少保卒
贈司徒然性儉約所至聚斂詔給權近故事令方任云子延宗開成中為磁
州刺史與河陽兵謀逐帥自立事敗詔以元卿嘗毀家歸忠全其宗族死延
宗於京兆府賜還田產

曹華宋州楚丘人始從宣武軍練亂將李西送闕下節度使董晉署為牙將
後避仇奔東都會吳少誠叛留守王翃著華襲城戍將華浚壘堞日與城
博數禽賊黨之憲宗初累拜檢校右散騎常侍召至京師賜予甲繒錢還
屯拜亳州刺史天行屬吳元濟不受命詔河陽懷汝節度使烏重胤討之重
胤請華白副戰青陵城賊大奔拔凌雲柵以功封陳留郡王蔡平進檢校刺
史州團練使時賊略定滴河華處置賊斬二千級復其縣又奏蔡平州[illegible]
[illegible]使據孔道賊至敗擊卻之不敢北擢橫海節度副使[illegible]
[illegible]為[illegible]明年充海軍觀察使王遂詔華往代視事三日命生大納[illegible]

[illegible]宗[illegible]人參[illegible]成有[illegible]
右[illegible]州兵乃聞[illegible]
[illegible]
[illegible]

賴不即再加檢校尚書右僕射六年從節武寧軍以刑部尚書召辭疾拜太子少傅不關月續詔節度忠武卒于鎮贈司空瑀寬和居官無赫赫譽所至稱治文人懷之

兩子子佺徐州彭城人父廷珍以羽林軍扈德宗奉天戰功官左驍衛大將軍東陽郡王兩子孫名振武節度使范希朝署牙將軍中奮昌黎力戰卒希朝罰司空謂曰汝曰以處吾子希朝卒入為神策將大和末吳元濟大將軍擢涇原節度使徙振武開成二年突厥劫營田沔發吐渾契苾沙陀部萬人擊之戰纏無返者來頒所獲馬三千戰卒繼來都護拜檢校戶部尚書武宗立遷檢校尚書左僕射回鶻寇天德詔以兵援雲州加檢校戶部尚書武宗立遷檢校尚書左僕射回鶻寇天德詔以兵援雲州加虜召公曾昌三年文振太原振武天子使六部郎中李拭馮兵參用[illegible]

[illegible]拭稱沔入拜河東節度兼招撫回鶻使遣兵鶻日鶻[illegible]之新立裨將敗其衆以還大和公主功加檢校司空議者恨其[illegible]

[illegible]子官虜殘衆走詔沔追北仍錄太靖平頡利事賜之軍還次代州歸義軍張議潮三子使議食諸道不受議潮沔河叛沔咨[illegible]

命詔沔南討屯榆林[illegible]

[illegible]留守相李德裕表沔鎮河陽以滑州[illegible]

軍稽[illegible]進檢校司徒徙忠武節度使以病改太子少保不任謁拜太子太傅致仕年六十五贈司徒

石雄徐州人系寒不知其先所來宦為牙校敢毅善戰氣蓋軍中七為[illegible]討李尚書收[illegible]州使雄生擒[illegible]度司數行無前初徐軍惡智興苦酷[illegible]之布立雄知[illegible]變因立功奏除州刺史詔以為壁州刺史智興曰是殺雄素所善百餘人雄陰結士[illegible]請以軍法論文宗素知雄能不殺沂白州徙為陳州長史党項寇邊而召雄[illegible]

初回鶻入寇連年掠雲朔千五原[illegible]

佐劉沔也雲州沔召雄謂曰虜[illegible]

我若從趨其子彼不及[illegible]

曰諾即選沙陀[illegible]

之見測車[illegible]

主兵令[illegible]

至[illegible]

討[illegible]

石會關[illegible]

臨財廉每朝廷賜與輒置軍門自取匹縑餘悉分士伍繇是衆感發無不奮武宗喜見名將帥義士勇夫雄比者就拜行營節度使代彥佐徙河中稹危感其大將郭誼密獻款請斬稹自歸衆疑未詮誼大言曰稹之叛誼爲謀主今欲殺稹以誼自謀又何疑雄以七千人徑渡潞境誼降雄檢校兵部尚書徙河陽初雄討稹水次見白鷺鳥謂衆曰使吾射中其目當成功一發如言帝聞下詔褒美宣宗立徙鎮鳳翔雄素爲李德裕識拔王宰者皆興于於雄故有隙路之役雄功最多宰臣之數欲消阻會德裕罷宰相因代歸白敏中很曰黑山天井功所酬已猒拜神武統軍失勢怏怏卒

贊曰世皆謂李朔愬提孤旅入蔡縛賊爲奇功殊未知光顏於平蔡爲多光時賊戰日窘盡取銳卒抗光顏愬窒堞以居故愬能乘勢出賊不意然則無光顏之勝愬烏能奮哉

列傳第九十六

于王三杜范列傳第九十七

宋 祁 奉 敕 撰

唐書一百七十二

于頔字允元後周太師謹七世孫蔭補千牛調華陰尉累勢遷右御史爲蔡州刺史部吏有與尉相權長安令賀部吏郎中出爲湖州刺史部吏有與尉相權長安令賀部吏郎中出爲湖州刺史部吏有與尉相權長安令賀部吏郎中出爲湖

[illegible]子未始誰何初襲有髮器天下以為法至頓驕蹇故方帥不法者號果
[illegible]節度憲宗立權綱自出頓稍懼願以子尚主帝許之遂入朝拜司空同中
書門下平章事請進杜佑月奉朝詔可時宦者梁守謙幸於帝頗用事有
梁正言者與頓子敏善敏因正言厚賂守謙求頓出鎮久不報敏怒且給以
所饋誘正言家奴支解之棄溷中家章變詔捕頓吏流辟天令奴送御史
獄命中丞薛存誠刑部侍郎王播大理卿武儀雜問之頓與諸子素服行
罪建福門門史不內屏營牆立更遣人章有司拒不聞翌日復往辛相
諭使還第貶為恩王傅子敏貶開州至商山賜死以子季友奪三官正及方
免官流壁封州正言誅死久之拜戶部尚書帝討蔡頓獻家財以助國帝不
之又坐季友居喪荒宴削金紫光祿大夫帝初欲頓告老宰相李逢吉
謝乃優禮非所以示責明年乃致仕辛司將以太子少保召之帝改吾[illegible]
樂樂不得意卒贈太保太常謚曰厲頓嘗制順聖樂舞獻諸朝[illegible]
人作聲態雜侏號孫吳順聖樂云季友尚憲宗永昌公主拜駙馬都尉[illegible]
宗彌死中永改頓謚會徐泗節度使李紳亦為請更賜謚曰思尚書右僕
正甫封還詔書右補闕高釴[illegible]王彥威持不可請頓文[illegible]

[illegible]
[illegible]為徐州牙兵事刺史李洧洧奏納軍州
自歸納奴[illegible]為徐州牙兵事刺史李洧洧奏納軍州
于軍[illegible]為徐特將討吳元濟也李師道誅梟師數侯徐報[illegible]
厚使李愿遣智興率步騎拒賊[illegible]
身保沂州進破[illegible]海兵五萬於[illegible]
不敗即斬以徇朝晏自沂以輕兵[illegible]
和十三年伐師道[illegible]
晏宰為先鋒自[illegible]
平進御史中丞明年召還為沂州[illegible]
侍充武寧軍副使河北行營[illegible]
君羣為武寧節度使君羣畏智興難制密請追還京師未報[illegible]
[illegible]
[illegible]
[illegible]君羣伏后謁君羣謝曰此軍情也君羣乃治裝去智興以兵衛送還朝

至開橋拆關鐵院及貢物劫商旅逐濠州刺史侯弘度朝廷市罷兵不能討
[illegible]檢校工部尚書充本軍節度使智興由是聚斂財賂交權幸以買康名
用度不足始稅酒口以佐軍須李玄收宋州智興悉銳師出宋西鄙破之淳
口宜平加檢校尚書左僕射李同捷以滄德叛智興請發師三萬滄德乃權計誠
詔拜檢校司徒同中書門下平章事滄德行營招撫使既戰降其將士悉還
于逐拔棣州諸將聞戰敗力逐有功文朝燕麟德殿賜子備厚冊拜太傅特
郡王進兼侍中改忠武河中宣武三節度卒年七十九贈太尉子九人安平宰知名
安平幼從父軍以討同捷功檢校右散騎常侍朝方靈鹽節度使父喪擅取
馬四百五械七子白衛歸洺陽御史劾之有詔沉康州不即行除求援於河
北三鎮三鎮表其困改撫州司馬給事中韋溫薛廷老盧弘宣等還詔不敢
下改永州司戶參軍溫固執文宗諭而止
晏宰後去晏獨名宰少奉東長隸神策軍甘露之變以功兼御史大夫為光
州刺史有美政觀察使段文昌薦之朝除鹽州刺史持法嚴人不甚便累遷
邠寧慶節度使回鶻平徙忠武軍討劉稹出詔宰以兵出魏博擢[illegible]
時何弘敬除節度聞宰至大驚即引軍濟漳水宰相李德裕建言河陽[illegible]
以走武為援既以解洛則并制魏博遂詔宰以兵五千推鋒兼統河陽行營

進取大梁開成[illegible]宰破竹勢不遂取澤州以甘子皇[illegible]
為顧[illegible]有詔切責宰罷[illegible]
稹降宰傳稹首京師遂節度太原宣宗初入朝厚結權幸求宰相周墀劾之
乃還軍時黨項回鶻寇河西詔統代北諸軍進擊以疾不任事徙河陽
罷為太子少保分司東都進太傅宰晏實幼機警智興自養之故名與諸
父圉稹平懼為澤州刺史終天雄節度使
杜兼字數仁中書舍人倫五世孫初[illegible]
鄭州錄事參軍東安祿山亂兼[illegible]
騎所害兼[illegible]幼逃終南山為父存亡為賊執之急[illegible]
皆免建中初進士高第[illegible]
險尚象修德宗既獻其[illegible]
脩武備[illegible]
[illegible]
[illegible]

家聚書至萬卷皆其未以隧道為不孝戒子孫云
從弟羔自元初及進士第有至性父死河北母更亂不知所之羔憂號終
日及兼為署鄜判官輪獄有媪辨對不凡乃羔母因得奉養而不知父墓所
處書夜哀慟它日舍佛祠觀柱間有文字乃其父臨死記墓所在羔奔往
有者老識其壠因是尤得葬其父和中為萬年令時許季同為長安令京兆尹
元義方責相賊不時斃令鄭吏繫罪之羔等辯死苦尹不為縱羔乃詣尹
相請移散官憲宗遣中使問狀具對府政寄細文堪奉詔皆免官奪尹二
月俸議者以羔為直未幾授戶部郎中後歷振武節度使以工部尚書致仕
卒贈尚書右僕射謚曰節子中立字無為以門蔭歷太子通事舍人開成初
文宗欲省冗源臨冗公主降士族謂宰相曰民間脩昏姻不計官品而上
閥閱我家二百年天子顧不及崔盧耶詔宰相取世家子以聞中立及校
書郎衛洙得召見禁中拜著作郎月半遷光祿少卿駙馬都尉尚冗源長公
主中立數求自試憤懣不樂因言朝廷法令備具吾皆若不任事何顧其成梳
天下法耶帝聞異之轉太僕卿宗二少卿歷左右金吾大將軍京師巡警少復
戲道中具騶唱珂衛自謂盧言京兆驅放自如中立部從吏捕殺之乘馬
同農卿繩史急及為中傷左遷太子詹事久復拜司農卿入謝帝曰卿用法

苦曰戲下百司養名不肯事如司農尤叢劇陛下無遽信流言假任
數月當可漸帝許之初度支度支宮殿錢移司農司農季一出付吏人吏盡
舉所給於人權其子錢以給之既不以時黃門來督責慢罵中貴錢納格
令逾五日一出吏不得為姦後遂以為法加檢校右散騎常侍京兆尹鄭肅
宗將用之宰相以年少欲歷試其能更出為義武節度使舊屬車三千乘減
輟略盡海濱民苦之中立置飛雪亭數百具舟以載自是民不知力役之苦矣
大中十二年大水洪徐兗青鄆而滄地積卑中立自按行引御水入之于河
東注海州無水災卒年四十八贈工部尚書中立居官精明吏不敢欺伏
史雖坐黨免又復用亦不為寬假其大資所長云
杜亞字次公自云本京兆人肅宗在靈武上書論帝出幸擢授書郎仕馮翊
節度河西奏署幕府入朝為吏部員外郎遷刑部郎中出為刺史揚
炎並為判官再遷諫議大夫亞自以當衡柄恐不免李栖筠風公言時謂
當宰相故亞厚結納元載得罪亞與劉晏等約從載死遷給事中常衮
出為江西觀察使德宗召還亞意必任台宰倍道進與人語皆天下大政
或以事相謁輒相然可亦知不悅也既又建奏疏闊不稱旨罷為陝虢觀察
兼轉運使徙河中劉晏抵罪貶睦州刺史興元初遷刑部侍郎又拜淮南

節度使至則治漕渠引湖陂築防庸之渠中以通大舟夾隄高卬曰因得
溉灌疏啓道徼敵蹤通堙人皆悅賴然承陳之游後裂築頗重用度无藝又
與有所矯革而亞卿意不弼厭外官往往不親事日夜勸賓客言嗟流連方
春南民為競度戲弄敬輕駛乃緊舡底使舊人衣油絲衣沒水不濡觀沼畢
濠費皆千萬隴西李衡在坐曰使樂紂為之不是過也既之九曲池見繡為
駔詫曰要當稱是杯沼衡曰未有錦纜云何亞大慙自是府財耗竭貞元中
罷歸宰相竇參憚其宿望以檢校吏部尚書留守東都病風痺已廢猶務閑
寵奏貶苑中為營田可減度支歲稟詔許之先是苑地可耕者皆給司中人
及屯士占假亞計窘更舉軍帑錢與貿人至秋取芻粟償息輸軍中人不能
償者發困窖略盡流亡過半又賂中人求兼河南尹留審其妾使禮部問陽
董晉代之賜亞還病不能謁卒年七十四贈太子少傅謚曰肅
范傳正字西老鄧州順陽人父愉為戶部員外郎與趙郡李華善有當世名
傳正舉進士宏辭皆高第授集賢殿校書郎歷歙湖蘇三州刺史有殊政
拜宣歙觀察使代還坐治第過制憲宗薄之用收光祿卿以風痺卒
騎常侍傳正好古性精悍初自整歙官益達用度益[illegible]
驩私公府如家於亦幸妻有得不敢矣

奏度列傳第九十八

宋祁 奉敕撰

裴度字中立河東聞喜人貞元初擢進士第以宏辭補校書郎與段文昌
等調河陰尉還監察御史論權璧璧怒出為河南功曹參軍武元衡帥西川表
掌節度所書記召為起居舍人元和六年以司封員外郎知制誥田弘正表授魏
博六州十郡憲宗遣度宣慰弘正知度為帝高選故郊迎趨謁恥奉命日請留子
留州外拒天子德澤魏人由是歡服家雖中書令父之進御史中丞[illegible]
坊小使乃秋閱雞狗所過樸宮司厚得餉謝乃三下部令其家士出令世人為[illegible]
因構裴出醜言迭詔獄當死大不恭宰相武元衡晚好辭詩帝怒未忘度[illegible]
寰無辜帝惠曰裴誠無罪杖小使小使無罪且杖寰度為
令皆陛下百姓安可罪帝召寰乃釋寰至師討蔡以度視行營[illegible]
策與帝意合且問諸將才否度對李光顏義而勇當有成功不三日光顏破時
由奇計教度知言迭兼刑部侍郎王承宗李師道謀緩蔡兵乃伏盜京師利用
帝大合曰二害宰相武元衡又擊度刃三進斷韓弼冠中單又傷首度曰[illegible]
元[illegible]賊斷義手惠緣毒淫賊意已死因王去議者欲
罷度宰臣與及側帝怒曰度得全天也若罷人是賊計適行吾倚度足破三賊

公度亦以權紀禾張王室陵常憤愧無死所自行營歸知賊曲折帝益信杖及
病劇一再旬分衛左護第存候踵路疾愈詔世濂宜政衛即對延英拜中書侍
郎同中書門下平章事時方連諸道兵縱掠不解內有大恐人累息及度當國
外以招安由是討賊益急始德宗時尚何伺中朝士相過金吾輒飛啓宰相至
閤門謝賓客度以時多故宜延天下豪英參籌策乃建請還第與士大夫相見
詔可會旱蝗太后崩為禮儀使帝不聽政議置冢宰度曰冢宰商周六官百秉
統百僚王者諒闇有權聽之制歷世宮廢故國朝置丞不常不宜徇空名稽樞
務乃詔百司權聽中書門下處可王鍔死家奴告鍔子稷易父奏未自遺獻帝
留奴使內遣使者如東都按責其貲度諫曰自鍔死數有獻今肉告訐而檢省
其私臣恐天下將帥聞之有以家為計者帝悟殺二奴還使者于時討蔡數不
利羣臣爭請罷兵錢徽蕭俛尤確苦度奏病在頓心不時去是為大患不然兩
河亦將視此為逆順會唐鄧節度使高霞寓戰鄧它相揣帝厭兵欲赦賊以上
拒帝曰勝一負兵家常勢若師常利則古何憚用兵耶雖累聖不能消賊
付朕今但論帥臣勇怯兵強弱處置何如耳渠一敗便退成訓平於是左右不
能容其間十二年宰相逢吉匡建言鎮意頗貴且本師在度請以蔡賊付御史
度留曰果為賊所乎度衛仗流涕曰臣斬吳元濟獻闕下即狂門下侍郎平章事

報義軍節度使王承宗度以韓弘領都統乃上疏招訓以避引然
實狀如事文[illegible]
其辭室疑間[illegible]
間用兩使是帝府參謀起安曰吉安臣言義狀公死賊夫妻首以無[illegible]
為流涕及行御通化門臨遣賜過天御帶發神策騎三百為衛仗進言忠臣
惡居中樞出之不度[illegible]賊勢諸軍宜[illegible]
中[illegible]度進表能之使將得顯制號令戰氣倍大綱[illegible]
弧城縛吳元濟以報度遣馬揔先入蔡明日統洄曲降[illegible]
其人初元濟禁間語於道夜不然獨酒食相饋賞者人賞[illegible]
盜賊闕死抵法餘[illegible]
下或謂度側未安不可去備度笑曰吾為[illegible]
感泣既而中外平定以馬揔為留後度入朝曾帝以劍[illegible]
誅戰將度過諸郡城復與入蔡留罪議決平謙請如詔度宜不於[illegible]
[illegible]
[illegible]
又[illegible]識人為得其[illegible]初蔡平王承宗懼度遣辯士柏耆脅說乃獻德棣州

紳賀子又諭權入覲始判滄景德棣為一鎮朝廷命帥而承宗勢乃維本師
道姑彊更密勸辛誅之乃詔宣武義成武寧橫海四節度會日弘正致司空
請自黎陽濟合諸節度公宰相皆謂宜要日魏博度務復舊地即賊境日蹙
聯易生顧望更自戰其地弘正光顏素小斷士心盤桓果不可用不如發成德
須霜降水落絳陽劉悟深忌鄭以宣武橫勢則公所必敗勢弱參曰書乃
如度言弘正奉詔師道果會大雪弘正破冰自五坊息錢二命坊使楊朝汶
薄閱貸錢雖已償悉鉤止根引數十日人列箠挺撻不承又獲盧大夫通參謀
盧坦家客責償久乃語盧若手券望子上訴朝汶讕語錢入禁中何可得御史中
丞蕭俛及諫官列陳中人橫恣度亦極言之時方討鄆帝曰姑議東事此細事
我自處辨度曰兵事不理止山東中人橫暴都下帝不從徐乃出度朝汶
曰以爾使我羞見宰相命裴之西原繫者繫是京師澄謂帝宜語中人
善底公朕惡夫樹黨者度曰君子小人以類而聚未有無徒者君子之交同德
小人之徒同惡外甚類中貴遠在陛下觀所行則辨帝曰言者大抵不出
易辨之度退言曰以為難辨則易以為易辨則難君子小人行判然不可
為是傳所構以檢校尚書右僕射相下侍郎平章事為河東節度使
左遷檢校司空宋克融王廷湊劉悟相繼州作稽計使時帝以李光顏

將以諭我公何如計者公時方有所畏無公功度既受命入賊境數斬
經略使宣慰使度上書以為難辨則易以為易辨則難君子小人行判然不可
弘簡權宜職任權宰相以度守司空平章事東都留守諫官即延英言不可
罷度兵紛衆忠臣不召於是公言論未之肯會中人使幽鎮還言宜生謂度
在朝而河諸侯不名要挾度及史朝京師
及陛見始陳賊情機宜命撫以并領所以入覲意感激不忍言者欲
宜言者遂口陳當然行御史議者謂度無接奧且公為宰相
能明其忠公進見辭切氣合帝大悅意在位聞者皆慷慨
出涕時我國中喜曰天子意在位聞者皆慷慨
禮度之行移兵融廷湊書開說禍福以度
深州圍欲出牛元翼與度合度
擇於乃拜度司空使領淮南鄭覃使
執水潛語向以聞帝以度向施帝
度自以未知帝意
欲討者書以奏陛下少知之邪帝曰我不久知顧信誠惡之胡不自聞何哉度

曰雖若得間恐陛下不必聽臣言視天顏不悅足止尚未能決千里單言可悟
聖聽哉帝改曰前事已往若真有謂今臣奈何度曰必欲收忠義心使帥臣死節獨
斬承偕則四方義士隱然破膽矣帝曰顧不后養爲子臣我何愛焉言其次度
曰投諸京裔可平帝曰可悟果出承偕借昭義遂安是時徐州王智興逐僅羣諸
軍般至河北進退未議者久曰請相度乃以本官兼中書侍郎平章事權授
側曰帝未全信險賊美讓以權度共調帝自襄陽召逢吉還拜尚書度
不能拒閤門奏爲逢吉所留罷爲左僕射帝暴風眩中外不聞問者凡二日度
數請到內殿求立太子翼日乃見帝遂立景王爲嗣逢吉既代相思有以牙孽
之引所厚李仲言張又新李續張權輿等內結宦官官種支黨謀曰聞乃出度
山南西道節度使奪平章事長慶四年王廷湊屠元稹其家敬宗者挑數宦輔
非其人使凶賊滅建陸喜處厚疏曰宦官沐黠在朝淮南寢讓于太尉魏
諸侯息兵王綱之理以十止百萬一師一賢制千里之難裴度元勳曰德文
武兼備若位嚴廟委參決必使我虜畏威幽鎮自臣管中曰人謀白驛之則思
合而聽之則聖治亂之本非有他術陛下當饋而戰根無肅曹今裴度讓恭
于外所以馮唐知漢文帝有頗牧不能月出帝感悟謂處厚曰度曾爲宰相而
官無平章事謂何處厚具道其由帝於是復度兼平章事帝雖謙恭然注意

事中公卷度所以不寧自安臣不忍聞其不吾知賢屈二年度請入朝逢吉遣人
作僞詔不非不見坦其護天下有口被驅逐以度平元濟北都城東西四六
民間以爲哲數古度第平樂里喜第去岡權輿乃言度名應圖讖名據圖籍
召度北都意可見欲以傾度天子獨能明其誣詔度使轉牧北京帝將幸東都
大臣切諫不納帝怒曰朕意決矣誰敢言度從容奏曰家建東都本借巡平
行宮外莫敢言度從容奏曰家建東都本借巡平[illegible]
[illegible]
諫朕又及此如鄉言誠有未使[illegible]
聖水出獻者疾翻[illegible]度判曰妖史興
使者楊文端詭言慢[illegible]
變且請遣王五平助[illegible]
無長而博及將[illegible]
[illegible]
[illegible]

諫曰比陛下月率六日臨朝天下人知勤政河朔賊臣皆聳畏近聞延英論佛恐
萬機奏稟有所纏綿奚頤養之道宜當順適時候則寒平和暑溫平保養之宜
春夏蚤起取雞鳴時秋冬晏起取日出時蓋在陽勝之以陰在陰勝之以陽
方居盛夏謂但詰旦數坐廣加延問漏及合午則入赫司畏聖躬稍疲
為數視朝未幾判度支帝崩德宗詔劉克明等迎立王是為文宗初下
郎李仲略死子同捷求龍袞倉皇奏度奏計平之即陳謂五食非宰相事
支郎有司奏可准階開府儀同三司賜實封三百度懇讓不得明月
大和年數引疾不任機重願上政事帝接上醫護治中一日然問
進司徒平章事國重事須疾治三日若五日一至中書度讓免所禮
高位極不能無遠稍詭跡避禍於是牛僧孺李宗閔司輔政如度命
欲有所逞方恭嘗其跡損短之因度詣延英面白帝進兼侍中出為山南東道節
度使白羅英知所置臨漢監收千馬納之校以善田四百頃蠶桑合四百
老不許年徙東都留守執加中書令李訓之禍官官肆威以逞凡訓逆宗姻
宵各悉收逮訊報苛慘度上疏申理全活數十姓武德縣主藏家產錢十萬
不得釋明賜堅擅威天子擅虛器增綱紀置度使三年外調年歷度命
得釋明賜堅擅威天子擅虛器增綱紀置度使三年外調年歷度命

[illegible]
[illegible]
[illegible]

[illegible]

[illegible]

[illegible]