

詞韻

林

韻

釋鏡







鏡 韻

撰之麟張

編主五雲王

編初成集書叢

種一他其及鏡韻

中華民國二十五年十二月初版

發行人

王雲五  
上海河南路

印刷所

商務印書館  
上海河南路

發行所

商務印書館  
上海及各埠

本館據古逸叢書  
本影印初編各叢  
書僅有此本

讀書難字過不知音切之病也誠能依切以求音即音而知字故無載酒問人之勞學者何以是爲緩而不急歟余嘗有志斯學獨恨無師承旣而得友人授指微韻鏡一編微字避聖祖上一字且教以大略曰反切之要莫妙於此不出四十二轉而天下無遺音其製以韻書自一東以下各集四聲列爲定位實以廣韻玉篇之字配以五音清濁之屬其端又在於橫呼雖未能立談以竟若按字求音如鏡映物隨在現形久久精熟自然有得於是蚤夜留心未嘗去手忽一夕頓悟喜而曰信如是哉遂知每翻一字用切母及助紐

歸納凡三折總歸一律卽是以推千聲萬音不離乎  
是自是日有資益深欲與衆共知而或苦其難因撰  
字母括要圖復解數例以爲汭流求源者之端庶幾  
一遇知音不惟此編得以不泯余之有望於後來者  
亦非淺鮮聊用鋟木以廣其傳紹興辛巳七月朔三  
山張麟之子儀謹識

慶元丁巳  
重刊

韻鏡序

作舊以翼祖諱敬故爲韻鑑今遷祧廟復從本名

韻鏡之作其妙矣夫余年二十始得此學字音往昔相傳類曰洪韻釋子之所撰也有沙門神珙恭拱號二音號知音韻嘗著切韻圖載玉篇卷末竊意是書作於此僧世俗訛呼珙爲洪爾然又無所據自是研究今五十載竟莫知原於誰近得故樞密楊侯俊淳熙間所撰韻譜其自序云謁來當塗得歷陽所刊切韻心鑑因以舊書手加校定刊之郡齋徐而諦之即所謂洪韻特小有不同舊體以一紙列二十二字母爲行以緯行於上其下間附一十三字母盡於三十六一目



無遺揚變二十六分二紙肩行而繩引至橫調則淆  
亂不協不知因之則是變之非也既而又得 莆陽夫  
子鄭公樵進卷 先朝中有七音序略其要語曰七音  
之作起自西域流入諸夏梵僧欲以此教傳天下故  
爲此書雖重百譯之遠一字不通之處而音義可傳  
華僧從而定三十六爲之母輕重清濁不失其倫天  
地萬物之情備於此矣雖鶴唳風聲鷄鳴狗吠雷霆  
經耳蚤蚤過目皆可譯也況於人言乎又云臣初得  
七音韻鑑一唱三嘆胡僧有此妙義而儒者未之聞  
是知此書其用也博其來也遠不可得指名其人故

鄭先生但言梵僧傳之華僧續之而已學者惟即夫非  
天籟通乎造化者不能造其間而觀之庶有會於心天  
籟以下十三字又鄭先生之譔嘉泰三年二月朔東浦張麟之序

調韻指微

不知象類不足與言六書八體之文不知經緯不足  
與論四聲七音之義經緯者聲音之脉絡也聲音者  
經緯之機杼也縱爲經橫爲緯經疏四聲緯貫七音  
知四聲則能明昇降於闔闢之際知七音則能辯清  
濁於毫釐之間欲通音韻必自此始 莆陽鄭先生云  
天籟之本自成經緯皇頡史籀已發此旨凡儒不得

其傳故江亢之儒知縱有平上去入之四聲不知橫有宮商角徵羽半徵半商之七音經緯不明所以失立韻之源於是作七音編而爲略欲使學者盡得其傳然後能用宣尼之書以及人面之俗又作諧聲圖以明古人制字通七音之妙作內外十六轉圖以明胡僧立韻得經緯之全嗚呼其用心大矣今世之士慢不講究熬身牙舛謬滔滔皆是此無佗由不習而忽之過爾豈知前輩於此一事最深切致意者焉或曰字惟五音而曰七何耶曰音非七則不能盡聲中之韻亦猶琴始五絃非加文武二絃則不能盡音中之

聲故曰琴者樂之宗也韻者聲之本也文武二絃爲  
變宮變徵舌齒二音爲半徵半商此其義歟或又曰  
舌齒一音而曰二何耶曰五音定於脣齒喉牙舌惟  
舌與齒通有往來不可主夫一故舌中有帶齒聲齒  
中而帶舌聲者古人立來日二母各具半徵半商乃  
能全其秘若來字則先舌後齒謂之舌齒日字則先  
齒後舌謂之齒舌所以分爲二而通五音曰七鏡韻  
分璋昌張張在舌齒韻兩處之類蓋如此故曰七音一呼而聚四聲不召  
自來學者能由此以揣摩四十二轉之精微則無窮  
之聲無窮之韻有不可勝用者矣又何以爲難哉

三十六字母

歸納助紐字

<p>音 牙 清濁 次清清</p>	<p>音 舌 清濁 次清清</p>	<p>音 唇 清濁 次清清</p>	
<p>疑 群 溪 見</p>	<p>泥 定 透 端 娘 澄 徹 知</p> <p>舌上音 舌頭音</p>	<p>明 並 滂 幫 微 奉 敷 非</p> <p>唇音輕 唇音重</p>	<p>○三十六字母</p>
<p>銀言 勤虔 輕牽 經堅</p>	<p>盍年 廷田 汀天 丁顛</p> <p>紉纏 陳塵 獮凶 珍遭</p>	<p>民眠 頻蟬 緇篇 賓邊</p> <p>文攜 汾煩 芬翻 分番</p>	<p>○歸納助紐字</p>

此圖每韻呼吸四聲字並屬之

齒音舌 清濁濁	音 喉 清濁濁 清清	音 齒 濁清濁 清清
日來	喻匣曉影 喉音雙飛 喉音三獨立	邪心從清精 禪審牀穿照 細正齒音 細齒音 正齒音 齒頭音
人隣 然連	勻碩馨 錄賢袂	錫新秦親精 涎仙前千煎 辰身蓀瞑真 禪羶潺輝羶

 歸字例

歸釋音字一如檢禮部韻且如得芳弓反先就十陽  
韻求芳字知屬唇音次清第三位却歸一東韻尋下  
弓字便就唇音次清第三位取之乃知爲豐字蓋芳  
字是同音之定位弓字是同韻之對映歸字之訣大  
槩是。又如息中反高息字係側聲在職字韻齒音  
第二清第四位亦隨中字歸一東齒音第二清第四  
位取之餘雜之祖紅反歸成駿字雖韻鑑中有洪而無

紅檢反切之例上下二字或取同音不必正體 慈陵

反繒慈字屬齒音第一濁第四位就慈字韻歸成繒

字而陵字又不相映蓋逐韻屬單行字母者上下聯

續二位只同一音此第四圍亦陵字音也餘準此。先侯

反先字屬第四歸成凍字又在第一蓋逐韻齒音中

間二位屬照穿牀審禪字母上下二位屬精清從心

邪字母侯字韻列在第一行故隨本韻定音也餘準

。諸氏反莫蟹反奴罪反弭盡反之類聲雖去音字歸

上韻並當從禮部韻就上聲歸字。凡歸難字橫

音即就所屬音四聲內任意取一易字橫轉便得之

矣今如千竹反龜字也若取嵩字橫呼則知平聲次

清是爲擬字又以擬字呼下入聲則知龜爲促音但



以二冬韻同音處觀之可見也

橫呼韻

人皆知一字紐四聲而不知有十六聲存焉蓋十六聲是將平上去入各橫轉故也且如東字韻風豐馮曹是一平聲使有四聲四而四之遂成十六故古人切韻詩曰一字紐縱橫分數十六聲今韻鑑所集各已詳備但將一二韻只隨平聲五音相續橫呼至於調熟或遇他韻或側聲韻竟能選音讀之無不的中今略舉二韻爲式

○二冬韻 封峯逢(蒙)中傭重醲恭登蛩顛

鍾衝補春鱗邕雄容龍豸

。一先韻 邊篇踰眠 顛天田年 堅牽虔研

箋千前先延煙袂賢延連然

上聲去音字

凡以平側呼字至上聲多相犯如東同皆繼以董聲乃陶皆繼以禱聲之類

古人制韻間取去聲字參入上聲者正欲使清濁

有所辨耳如一董韻有動字三十一類矣或者不知徒泥韻

策分爲四聲至上聲多例作第二側讀之此殊不知

變也若果爲然則以士爲史以上爲賞以道爲禱以

父母之父爲甫可乎今逐韻上聲濁位並當呼爲去

聲觀者熟思乃知古人制韻端有深旨

五音清濁

逐韻五音各有自然清濁若遇尋字可取之記行位也唇音舌音牙音各四聲不同故第一行屬清第二行屬次清第三行屬濁第四行屬清濁齒音有正齒有細齒故五行聲內清濁聲各二將居前者爲第一清第一濁居後者爲第二清第二濁喉音二清舌齒音二清濁並以例準之

四聲定位

附三聲

每韻直行平上去入聲有字與圍相間各四並分爲

定位如一東韻蒙字之類位在第一下三側聲亦在  
第二崇字行位在第二下三側聲字亦在第二風字  
在第三下三側聲亦在第三嵩字融字在第四下三  
側聲亦在第四如遇尋字定音看在其位便隨所屬  
而呼之。韻中或只列三聲者是元無入聲如欲呼吸  
當借音可也

支微魚模韻之類是三聲韻支  
止至質模姥暮目之類是借音

列圍

列圍之法本以備足有聲無形與無聲無形也有形  
有聲時或用焉

有聲無形謂如一東韻舌音第一位橫轉東通同

字之後是也若以音協之則當繼以農字爲一東  
韻無農字故以圍足之。無聲無形但欲編應  
行數如東字韻中唇音牙音第二第四位與江字  
韻第一第三第四位之類是也

韻鑑序例終

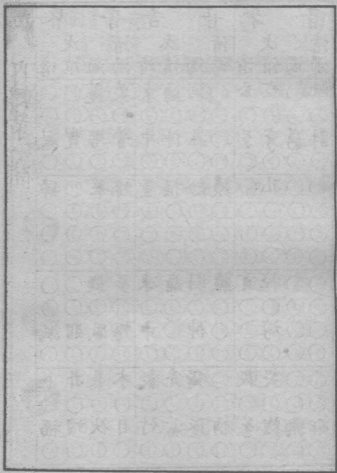

## 內轉第一開

音 牙		音 舌		音 唇								
清濁	次清	清濁	次清	清濁	次清							
峴	○	空	公	○	同	通	東	蒙	蓬	○	○	
○	○	○	○	○	○	○	○	○	○	○	○	
豺	窮	穹	弓	○	蟲	仲	中	普	馮	豐	風	
○	○	○	○	○	○	○	○	○	○	○	○	
○	○	孔	○	鑿	動	桶	董	蠓	莽	○	琫	
○	○	○	○	○	○	○	○	○	○	○	○	
○	○	○	○	○	○	○	○	○	○	○	○	
○	○	控	貢	齷	洞	痛	凍	夢	撻	○	○	
○	○	○	○	○	○	○	○	○	○	○	○	
○	○	煇	○	○	仲	○	中	幪	鳳	贈	諷	
○	○	○	○	○	○	○	○	○	○	○	○	
○	○	哭	穀	○	獨	禿	穀	木	暴	扑	卜	
○	○	○	○	○	○	○	○	○	○	○	○	
砒	鞠	麴	菊	○	腦	遂	蓄	竹	目	伏	蝮	福
○	○	○	○	○	○	○	○	○	○	○	○	○

	齒音	舌音	音	喉	音	齒
	清濁	清濁	清濁	清濁	清濁	清濁
東	○	龍	○	洪	烘	翁
	○	○	○	○	○	○
	○	隆	彤	雄	○	○
董	○	融	○	懶	噴	翁
	○	○	○	○	○	○
	○	○	○	○	○	○
送	○	聰	○	闊	烘	甕
	○	○	○	○	○	○
	○	弄	○	趨	○	○
屋	○	送	○	送	敷	諷
	○	○	○	○	○	○
	○	剗	○	銳	○	衆
屋	○	趙	○	速	族	疾
	○	○	○	縮	○	玳
	○	趙	○	叔	○	傲
屋	○	祿	○	穀	煖	屋
	○	○	○	○	○	○
	○	六	○	畜	郁	○
屋	○	肉	○	塾	叔	肅
	○	○	○	○	○	○
	○	育	○	○	○	○



## 內轉第二開合

音		牙		音		舌		音		唇	
清	濁	次清	清	清	濁	次清	清	清	濁	次清	清
○	○	○	攻	農	彤	終	冬	○	○	○	○
○	○	○	恭	○	○	○	○	○	○	○	○
顯	蛭	蚤	恭	醜	重	備	○	○	達	峯	封
○	○	○	○	○	○	○	○	○	○	○	○
○	○	○	○	○	○	○	○	○	○	○	○
○	○	○	○	○	○	○	○	○	○	○	○
○	○	○	○	○	○	○	○	○	○	○	○
○	○	○	○	○	○	○	○	○	○	○	○
○	○	○	○	○	○	○	○	○	○	○	○
○	○	○	○	○	○	○	○	○	○	○	○
○	○	○	○	○	○	○	○	○	○	○	○
○	○	○	○	○	○	○	○	○	○	○	○
○	○	○	○	○	○	○	○	○	○	○	○
○	○	○	○	○	○	○	○	○	○	○	○
○	○	○	○	○	○	○	○	○	○	○	○
○	○	○	○	○	○	○	○	○	○	○	○
○	○	○	○	○	○	○	○	○	○	○	○
擢	○	酷	拮	辱	毒	○	篤	瑁	僕	尊	襍
○	○	○	○	○	○	○	○	○	○	○	○
玉	局	曲	輦	○	躅	悚	疥	媚	僕	○	鞅
○	○	○	○	○	○	○	○	○	○	○	○

	齒音 清濁	舌音 清濁	音 清濁	喉 清清	音 濁清	齒 次清	清清
冬	○	隆	○	碯	○	○	宗
鍾	○	龍	○	○	○	○	○
	○	茸	容	○	匈	罈	鍾
	○	○	庸	○	○	○	縱
	○	○	○	○	○	○	○
腫	○	龍	○	○	○	○	○
	○	亢	○	○	○	○	○
	○	○	甬	○	○	○	○
	○	○	○	○	○	○	○
宋	○	○	○	碯	○	○	綜
	○	○	○	○	○	○	○
用	○	鞞	用	○	○	○	○
	○	○	○	○	○	○	○
	○	○	○	○	○	○	○
沃	○	灤	○	鶴	煬	沃	○
	○	○	○	○	○	○	○
燭	○	辱	欲	○	旭	郁	燭
	○	錄	○	○	○	○	○
	○	○	○	○	○	○	○



外轉第三開合

音 牙	音 舌	音 唇
清濁	清濁	清濁
次清	次清	次清
清	清	清
○ ○ ○ ○	○ ○ ○ ○	○ ○ ○ ○
峴 ○ 腔 江	瓊 幢 蠢 楮	庀 龐 臍 邦
○ ○ ○ ○	○ ○ ○ ○	○ ○ ○ ○
○ ○ ○ ○	○ ○ ○ ○	○ ○ ○ ○
○ ○ ○ ○	○ ○ ○ ○	○ ○ ○ ○
○ ○ ○ ○	○ ○ ○ ○	○ ○ ○ ○
○ ○ ○ ○	○ ○ ○ ○	○ ○ ○ ○
○ ○ ○ ○	○ ○ ○ ○	○ ○ ○ ○
○ ○ ○ ○	○ ○ ○ ○	○ ○ ○ ○
○ ○ ○ ○	○ ○ ○ ○	○ ○ ○ ○
○ ○ ○ ○	○ ○ ○ ○	○ ○ ○ ○
○ ○ ○ ○	○ ○ ○ ○	○ ○ ○ ○
○ ○ ○ ○	○ ○ ○ ○	○ ○ ○ ○
岳 ○ 殷 覺	搨 濁 連 斬	遠 電 璞 剝
○ ○ ○ ○	○ ○ ○ ○	○ ○ ○ ○
○ ○ ○ ○	○ ○ ○ ○	○ ○ ○ ○
○ ○ ○ ○	○ ○ ○ ○	○ ○ ○ ○

	齒音舌 清濁	音 清濁	喉 清濁	音 清濁	齒 次清
江	○ ○ ○ ○	○ ○ ○ ○	○ ○ ○ ○	○ ○ ○ ○	○ ○ ○ ○
講	○ ○ ○ ○	○ ○ ○ ○	○ ○ ○ ○	○ ○ ○ ○	○ ○ ○ ○
絳	○ ○ ○ ○	○ ○ ○ ○	○ ○ ○ ○	○ ○ ○ ○	○ ○ ○ ○
覺	○ ○ ○ ○	○ ○ ○ ○	○ ○ ○ ○	○ ○ ○ ○	○ ○ ○ ○

## 內轉第四開合

音 牙		音 舌		音 唇	
清	濁	清	濁	清	濁
○	○	○	○	○	○
○	○	○	○	○	○
宜	奇	○	馳	縻	皮
○	祇	○	○	彌	痺
○	○	○	○	○	○
○	○	○	○	○	○
蝮	技	扼	豸	靡	被
○	○	○	○	弭	婢
○	○	○	○	○	○
○	○	○	○	○	○
義	芟	○	○	○	髮
○	○	○	智	○	帛
○	企	○	○	○	○
○	○	○	○	○	○
○	○	○	○	○	○
○	○	○	○	○	○
○	○	○	○	○	○

	齒音 清濁	舌音 清濁	音 清濁	喉 清濁	音 清濁	齒 次清濁
支	○ 兒 ○	○ 離 ○	○ ○ ○	○ 穢 ○	○ 猗 ○	○ 馳 ○
紙	○ 角 ○	○ 遷 ○	○ ○ ○	○ 倚 ○	○ 氏 ○	○ 馳 ○
寘	○ ○ ○	○ 罍 ○	○ ○ ○	○ 戲 ○	○ 倚 ○	○ 豉 ○
	○ ○ ○	○ ○ ○	○ ○ ○	○ ○ ○	○ ○ ○	○ ○ ○



	齒音舌		音喉				音		齒	
	清濁	清濁	清濁	濁	清	清	濁	清	濁	次清
支	○	○	○	○	○	○	○	○	○	○
	○	○	○	○	○	○	○	○	○	○
	○	○	○	○	○	○	○	○	○	○
	○	○	○	○	○	○	○	○	○	○
紙	○	○	○	○	○	○	○	○	○	○
	○	○	○	○	○	○	○	○	○	○
	○	○	○	○	○	○	○	○	○	○
	○	○	○	○	○	○	○	○	○	○
寘	○	○	○	○	○	○	○	○	○	○
	○	○	○	○	○	○	○	○	○	○
	○	○	○	○	○	○	○	○	○	○
	○	○	○	○	○	○	○	○	○	○





	齒音 清濁	舌音 清濁	音 清濁	喉 清清	音 濁清濁	齒 次清清
脂	○ ○ ○ ○	○ ○ 黎 ○	○ ○ ○ 姨	○ ○ ○ 夷伊	○ ○ ○ 私	○ ○ ○ 茨
旨	○ ○ ○ ○	○ ○ 履 ○	○ ○ ○ ○	○ ○ ○ 欵	○ ○ ○ 兕	○ ○ ○ 死
至	○ ○ ○ ○	○ ○ 二利 ○	○ ○ ○ 肄	○ ○ ○ 系	○ ○ ○ ○	○ ○ ○ 四
	○ ○ ○ ○	○ ○ ○ ○	○ ○ ○ ○	○ ○ ○ ○	○ ○ ○ ○	○ ○ ○ ○

內轉第七合

唇

次清 清

音

清濁

舌

次清 清

音

清濁

牙

次清 清

音

清濁

○	○	○	○	○	○	○	○	○	○	○	○
○	○	○	○	○	○	○	○	○	○	○	○
○	達	歸	龜	○	鎚	○	追	○	○	○	○
○	葵	○	○	○	○	○	○	○	○	○	○
○	○	○	○	○	○	○	○	○	○	○	○
○	○	○	○	○	○	○	○	○	○	○	○
○	郟	歸	軌	○	○	○	○	○	○	○	○
○	揆	○	癸	○	○	○	○	○	○	○	○
○	○	○	○	○	○	○	○	○	○	○	○
○	○	○	○	○	○	○	○	○	○	○	○
○	匱	喟	媿	○	墜	○	輶	○	○	○	○
○	悻	○	季	○	○	○	○	○	○	○	○
○	○	○	○	○	○	○	○	○	○	○	○
○	○	○	○	○	○	○	○	○	○	○	○
○	○	○	○	○	○	○	○	○	○	○	○
○	○	○	○	○	○	○	○	○	○	○	○

	齒音古 清濁	舌音 清濁	音 清濁	喉 清濁	音 清濁	齒 次清
脂	○ ○ ○	○ ○ ○	○ ○ ○	○ ○ ○	○ ○ ○	○ ○ ○
旨	○ ○ ○	○ ○ ○	○ ○ ○	○ ○ ○	○ ○ ○	○ ○ ○
至	○ ○ ○	○ ○ ○	○ ○ ○	○ ○ ○	○ ○ ○	○ ○ ○
	○ ○ ○	○ ○ ○	○ ○ ○	○ ○ ○	○ ○ ○	○ ○ ○

內轉第八開

音 牙		音 舌		音 唇	
清	濁	清	濁	清	濁
次清	清	次清	清	次清	清
○	○	○	○	○	○
○	○	○	○	○	○
疑	其	治	癡		
○	掛	○	○	○	○
○	○	○	○	○	○
○	○	○	○	○	○
擬	起	你	峙	恥	微
○	○	○	○	○	○
○	○	○	○	○	○
懸	忌	值	貽	置	
○	○	○	○	○	○
○	○	○	○	○	○
○	○	○	○	○	○
○	○	○	○	○	○

	齒音濁	舌音濁	音濁	喉音濁	音清	音濁	音清	音濁	音清	齒音濁	齒音清
之	○	○	○	○	○	○	○	○	○	○	○
	○	○	○	○	○	○	○	○	○	荏	○
	而	釐	○	○	僖	醫	○	時	詩	○	蚩
	○	○	飴	○	○	○	○	詞	思	慈	○
止	○	○	○	○	○	○	○	○	○	○	○
	○	○	○	○	○	○	○	○	○	士	剝
	耳	里	以	○	喜	謨	○	侯	史	○	齒
	○	○	○	○	○	○	○	似	始	○	○
	○	○	○	○	○	○	○	○	泉	○	子
志	○	○	○	○	○	○	○	○	○	○	○
	○	○	○	○	○	○	○	○	○	○	○
	餌	吏	○	○	憲	意	○	○	駛	事	廁
	○	○	異	○	○	○	○	侍	試	○	熾
	○	○	○	○	○	○	○	寺	苟	字	載
	○	○	○	○	○	○	○	○	○	○	○
	○	○	○	○	○	○	○	○	○	○	○
	○	○	○	○	○	○	○	○	○	○	○
	○	○	○	○	○	○	○	○	○	○	○

內轉第九開

去聲寄此

音 牙		音 舌		音 唇	
清	次清	清	次清	清	次清
濁	濁	濁	濁	濁	濁
○	○	○	○	○	○
○	○	○	○	○	○
沂	祈	○	機	○	○
○	○	○	○	○	○
○	○	○	○	○	○
○	○	○	○	○	○
顛	豈	蟻	○	○	○
○	○	○	○	○	○
○	○	○	○	○	○
○	○	○	○	○	○
毅	醜	氣	旣	○	○
○	○	○	○	○	○
○	○	○	○	○	○
○	○	○	○	○	○
刈	○	計	○	○	廢
○	○	○	○	○	○

	齒音 清濁	舌音 清濁	音 清濁	喉 清濁	音 清濁	齒 次清濁
微	○ ○ ○ ○ ○ ○ ○ ○	○ ○ ○ ○ ○ ○ ○ ○	○ ○ ○ ○ 希 ○ ○ ○	○ ○ ○ ○ 依 ○ ○ ○	○ ○ ○ ○ ○ ○ ○ ○	○ ○ ○ ○ ○ ○ ○ ○
尾	○ ○ ○ ○ ○ ○ ○ ○	○ ○ ○ ○ ○ ○ ○ ○	○ ○ ○ ○ 掃 ○ ○ ○	○ ○ ○ ○ 辰 ○ ○ ○	○ ○ ○ ○ ○ ○ ○ ○	○ ○ ○ ○ ○ ○ ○ ○
未	○ ○ ○ ○ ○ ○ ○ ○	○ ○ ○ ○ ○ ○ ○ ○	○ ○ ○ ○ 教 ○ ○ ○	○ ○ ○ ○ ○ ○ ○ ○	○ ○ ○ ○ ○ ○ ○ ○	○ ○ ○ ○ ○ ○ ○ ○
廢	○ ○ ○ ○ ○ ○ ○ ○	○ ○ ○ ○ ○ ○ ○ ○	○ ○ ○ ○ ○ ○ ○ ○	○ ○ ○ ○ ○ ○ ○ ○	○ ○ ○ ○ ○ ○ ○ ○	○ ○ ○ ○ ○ ○ ○ ○





內轉第十合

去聲寄此

音 牙				音 舌				音 唇			
清	濁	次清	清	清	濁	次清	清	清	濁	次清	清
○	○	○	○	○	○	○	○	○	○	○	○
○	○	○	○	○	○	○	○	○	○	○	○
巍	頡	歸	歸	○	○	○	○	微	肥	菲	非
○	○	○	○	○	○	○	○	○	○	○	○
○	○	○	○	○	○	○	○	○	○	○	○
○	○	○	鬼	○	○	○	○	尾	賸	斐	匪
○	○	○	○	○	○	○	○	○	○	○	○
○	○	○	○	○	○	○	○	○	○	○	○
魏	贛	槩	貴	○	○	○	○	未	靡	費	沸
○	○	○	○	○	○	○	○	○	○	○	○
○	○	○	○	○	○	○	○	○	○	○	○
錄	衛	瑤	○	○	○	○	○	○	吹	○	廢
○	○	○	○	○	○	○	○	○	○	○	○

	齒音 清濁	舌音 清濁	音 清濁	喉 清濁	音 清濁	齒 次清	清
微	○ ○	○ ○	○ ○	○ ○	○ ○	○ ○	○ ○
	○ ○	○ ○	韋 ○	暉 ○	威 ○	○ ○	○ ○
	○ ○	○ ○	○ ○	○ ○	○ ○	○ ○	○ ○
尾	○ ○	○ ○	○ ○	○ ○	○ ○	○ ○	○ ○
	○ ○	○ ○	韋 ○	魁 ○	魂 ○	○ ○	○ ○
	○ ○	○ ○	○ ○	○ ○	○ ○	○ ○	○ ○
未	○ ○	○ ○	○ ○	○ ○	○ ○	○ ○	○ ○
	○ ○	○ ○	胃 ○	諱 ○	尉 ○	○ ○	○ ○
	○ ○	○ ○	○ ○	○ ○	○ ○	○ ○	○ ○
廢	○ ○	○ ○	○ ○	○ ○	○ ○	○ ○	○ ○
	○ ○	○ ○	○ ○	○ ○	○ ○	○ ○	○ ○
	○ ○	○ ○	○ ○	噪 ○	穢 ○	○ ○	○ ○
	○ ○	○ ○	○ ○	○ ○	○ ○	○ ○	○ ○



內轉第十一開

音 牙		音 舌		音 唇	
清	濁	清	濁	清	濁
○	○	○	○	○	○
○	○	○	○	○	○
魚	渠	初	除	豬	居
○	○	○	○	○	○
○	○	○	○	○	○
○	○	○	○	○	○
語	巨	女	佇	貯	舉
○	○	○	○	○	○
○	○	○	○	○	○
○	○	○	○	○	○
御	遽	女	箸	著	據
○	○	○	○	○	○
○	○	○	○	○	○
○	○	○	○	○	○
○	○	○	○	○	○

	齒音古 清濁	音 清濁	喉 清清	音 濁清	齒 濁清
魚	○ ○ 如 ○	○ ○ 臚 ○	○ ○ 余 ○	○ ○ 虛 ○	○ ○ 於 ○
語	○ ○ 汝 ○	○ ○ 呂 ○	○ ○ 與 ○	○ ○ 許 ○	○ ○ 撥 ○
御	○ ○ 如 ○	○ ○ 慮 ○	○ ○ 豫 ○	○ ○ 噓 ○	○ ○ 飲 ○
	○ ○ ○ ○	○ ○ ○ ○	○ ○ ○ ○	○ ○ ○ ○	○ ○ ○ ○
	○ ○ ○ ○	○ ○ ○ ○	○ ○ ○ ○	○ ○ ○ ○	○ ○ ○ ○
	○ ○ ○ ○	○ ○ ○ ○	○ ○ ○ ○	○ ○ ○ ○	○ ○ ○ ○
	○ ○ ○ ○	○ ○ ○ ○	○ ○ ○ ○	○ ○ ○ ○	○ ○ ○ ○
	○ ○ ○ ○	○ ○ ○ ○	○ ○ ○ ○	○ ○ ○ ○	○ ○ ○ ○
	○ ○ ○ ○	○ ○ ○ ○	○ ○ ○ ○	○ ○ ○ ○	○ ○ ○ ○
	○ ○ ○ ○	○ ○ ○ ○	○ ○ ○ ○	○ ○ ○ ○	○ ○ ○ ○
	○ ○ ○ ○	○ ○ ○ ○	○ ○ ○ ○	○ ○ ○ ○	○ ○ ○ ○
	○ ○ ○ ○	○ ○ ○ ○	○ ○ ○ ○	○ ○ ○ ○	○ ○ ○ ○



內轉第十二開合

音		牙		音		舌		音		唇	
清	濁	次清	清	清	濁	次清	清	清	濁	次清	清
吾	○	枯	孤	奴	徒	徐	都	摸	蒲	鋪	逋
○	○	○	○	○	○	○	○	○	○	○	○
虞	○	劬	區	○	尉	羈	株	無	符	敷	膚
○	○	○	○	○	○	○	○	○	○	○	○
五	○	苦	古	努	杜	土	覩	媿	薄	普	補
○	○	○	○	○	○	○	○	○	○	○	○
麌	○	寗	齶	○	桂	○	挂	武	父	撫	甫
○	○	○	○	○	○	○	○	○	○	○	○
誤	○	袴	顧	筱	渡	兔	妬	暮	捕	怖	布
○	○	○	○	○	○	○	○	○	○	○	○
遇	○	懼	驅	○	佳	閏	駐	務	附	赴	付
○	○	○	○	○	○	○	○	○	○	○	○
○	○	○	○	○	○	○	○	○	○	○	○
○	○	○	○	○	○	○	○	○	○	○	○

	齒音 清濁	舌音 清濁	音 清濁	喉 清濁	音 清濁	齒音 清濁
模	○	盧	○	胡	呼	烏
虞	○	儒	樓	于	訂	紆
姥	○	魯	○	戶	虎	隄
麌	○	乳	縷	羽	詡	偃
暮	○	路	○	護	誨	汗
遇	○	孺	屢	芋	响	嫗
	○	裕	○	○	○	○
	○	○	○	○	○	○
	○	○	○	○	○	○
	○	○	○	○	○	○
	○	○	○	○	○	○

外轉第十二開

去聲寄此

音 牙		音 舌		音 脣			
清	濁	清	濁	清	濁		
次清	清	次清	清	次清	清		
𨾏	○	能	臺	○	陪	姪	○
𨾏	○	揮	○	埋	排	○	○
○	○	○	○	○	○	○	○
倪	○	汜	題	迷	華	批	莧
○	○	乃	駘	糶	蓓	啡	佻
駢	○	○	○	○	耀	○	○
○	○	○	○	○	○	○	○
規	○	禰	弟	米	陞	顛	駁
○	○	○	○	○	○	○	○
礙	○	耐	代	穠	○	怖	○
𨾏	○	𨾏	○	○	○	○	拜
刺	○	○	滯	○	○	○	○
詣	○	泥	第	謎	薜	蟻	閉
○	○	○	○	○	○	○	○
○	○	○	賒	○	○	○	○
○	○	○	○	○	○	○	○
○	○	○	○	○	○	○	○
○	○	○	○	○	○	○	○

	齒音清濁	舌音清濁	音清濁	喉音清濁	音清濁	齒音清濁
哈	○	來	○	殘	哈	○
皆	○	味	○	諧	稀	○
齊	○	黎	○	兮	醯	○
海	疒	釵	伯	亥	海	○
駭	○	頰	○	駭	○	○
薺	○	禮	○	後	吟	灑
代	○	賚	○	礙	愛	○
怪	○	例	○	械	噫	○
系	○	麗	○	緘	○	逝
靈	○		○	羹	翳	○
夫	○	○	○	○	○	○
	○	○	○	廠	謨	○
	○	○	○	○	○	○
	○	○	○	○	○	○
	○	○	○	○	○	○





	齒音	舌音	音	喉音	音	齒音
	清濁	清濁	清濁	清濁	清濁	清濁
灰	○	雷	○	回	灰	○
皆	○	膠	○	懷	魁	○
	○	○	○	○	○	○
齊	○	○	○	舊	哇	○
	○	○	○	○	○	○
賄	○	礪	備	疵	賄	○
駭	○	○	○	○	猥	○
	○	○	○	○	○	○
	○	○	○	○	○	○
隊	○	類	○	潰	誨	○
怪	○	○	○	壞	黠	○
祭	○	芮	○	○	録	○
霽	○	○	衛	慧	喞	○
	○	○	○	○	○	○
夫	○	○	○	○	○	○
	○	○	○	詰	喞	○
	○	○	○	○	○	○
	○	○	○	○	○	○

外轉第十五開

唇

清 次清 濁

音 清濁 濁

音

舌

清 次清 濁

音 清濁 濁

音

牙

清 次清 濁

音 清濁 濁

音

○	○	○	○	○	○	○	○	○	○	○	○
崖	瓜	佳	親	叔	○	○	○	賈	牌	○	○
○	○	○	○	○	○	○	○	○	○	○	○
○	○	○	○	○	○	○	○	○	○	○	○

○	○	○	○	○	○	○	○	○	○	○	○
○	務	了	解	爛	腐	○	○	買	罷	○	擺
○	○	○	○	○	○	○	○	○	○	○	○
○	○	○	○	○	○	○	○	○	○	○	○

文	○	○	○	奈	大	太	帶	昧	旆	霈	貝
駘	○	○	○	○	○	○	○	○	○	○	辟
○	○	○	○	○	○	○	○	○	○	○	○
藝	○	○	○	○	○	○	○	袂	藝	澈	蔽

○	○	○	○	○	○	○	○	○	○	○	○
○	○	○	○	○	○	○	○	○	○	○	○
○	○	○	○	○	○	○	○	○	○	○	○
○	○	○	○	○	○	○	○	○	○	○	○





外轉第十六合

音		牙		音		舌		音		唇	
清	濁	次清	清	清	濁	次清	清	清	濁	次清	清
○	○	○	○	○	○	○	○	○	○	○	○
○	○	囑	媯	○	○	○	○	○	○	○	○
○	○	○	○	○	○	○	○	○	○	○	○
○	○	○	○	○	○	○	○	○	○	○	○
○	○	○	○	○	○	○	○	○	○	○	○
○	○	○	○	○	○	○	○	○	○	○	○
外	○	○	儉	○	允	琬	殺	○	○	○	○
○	○	○	卦	○	○	○	臄	賣	稗	派	疥
○	○	○	○	○	○	○	○	○	○	○	○
○	○	○	濁	○	○	○	○	○	○	○	○
○	○	○	○	○	○	○	○	○	○	○	○
○	○	○	○	○	○	○	○	○	○	○	○
○	○	○	○	○	○	○	○	○	○	○	○

	齒音 清濁	舌音 清濁	音 清濁	喉 清清	音 濁清	齒 次清清
佳	○ ○ ○ ○ ○ ○ ○ ○	○ ○ ○ ○ ○ ○ ○ ○	○ ○ ○ 盍	○ ○ ○ 蟠	○ ○ ○ 蛙	○ ○ ○ ○ ○ ○ ○ ○
蟹	○ ○ ○ ○ ○ ○ ○ ○	○ ○ ○ ○ ○ ○ ○ ○	○ 夥	○ 扮	○ 裔	○ ○ ○ ○ ○ ○ ○ ○
泰卦	○ 酌	○ 懲	○ 會	○ 識	○ 憎	○ 礪
祭	○ ○ ○ ○ ○ ○ ○ ○	○ ○ ○ ○ ○ ○ ○ ○	○ 銳	○ ○ ○ ○ ○ ○ ○ ○	○ ○ ○ ○ ○ ○ ○ ○	○ 歲
	○ ○ ○ ○ ○ ○ ○ ○	○ ○ ○ ○ ○ ○ ○ ○	○ ○ ○ ○ ○ ○ ○ ○	○ ○ ○ ○ ○ ○ ○ ○	○ ○ ○ ○ ○ ○ ○ ○	○ 臙
	○ ○ ○ ○ ○ ○ ○ ○	○ ○ ○ ○ ○ ○ ○ ○	○ ○ ○ ○ ○ ○ ○ ○	○ ○ ○ ○ ○ ○ ○ ○	○ ○ ○ ○ ○ ○ ○ ○	○ 莖



	齒音舌 清濁濁	音 清濁濁	喉 清濁濁	音 清濁濁	齒 次清清
痕 臻 真	○ ○ ○	○ ○ ○	○ ○ ○	痕 ○ ○	恩 ○ ○
很	○ ○ ○	○ ○ ○	○ ○ ○	很 ○ ○	○ ○ ○
軫	○ ○ ○	○ ○ ○	○ ○ ○	軫 ○ ○	○ ○ ○
恨	○ ○ ○	○ ○ ○	○ ○ ○	恨 ○ ○	○ ○ ○
震	○ ○ ○	○ ○ ○	○ ○ ○	震 ○ ○	○ ○ ○
沒 櫛 質	○ ○ ○	○ ○ ○	○ ○ ○	沒 ○ ○	○ ○ ○





	齒音 清濁	舌音 清濁	音 清濁	喉 清濁	音 清濁	齒 清濁
○ 寬	○ 論	○ 寬	○ 昏	○ 温	○ 孫	○ 存
○ 諄	○ 倫	○ 筠	○ 勻	○ 贊	○ 純	○ 荀
○ 混	○ 恕	○ 混	○ 總	○ 穩	○ 損	○ 鱗
○ 準	○ 稗	○ 尹	○ 尹	○ 尹	○ 捐	○ 捐
○ 恩	○ 論	○ 恩	○ 昏	○ 穩	○ 巽	○ 罇
○ 稔	○ 閔	○ 閔	○ 閔	○ 閔	○ 順	○ 峻
○ 沒	○ 鞞	○ 掇	○ 忽	○ 顛	○ 宰	○ 粹
○ 術	○ 律	○ 聿	○ 獮	○ 獮	○ 率	○ 術



	齒音 清濁	舌音 清濁	音 清濁	喉 清清	音 濁清濁	齒 次清清
欣	○ ○	○ ○	○ ○	○ ○ 欣 殷	○ ○	○ ○
隱	○ ○	○ ○	○ ○	○ ○ 蟻 隱	○ ○	○ ○
焮	○ ○	○ ○	○ ○	○ ○ 焮 億	○ ○	○ ○
迄	○ ○	○ ○	○ ○	○ ○ 迄 ○	○ ○	○ ○



	齒音 清濁	舌音 清濁	音 清濁	喉 清清	音 濁清	齒 次清	清
文	○ ○	○ ○	○ ○	○ ○	○ ○	○ ○	○ ○
	○ ○	○ ○	雲 ○	熏 ○	煜 ○	○ ○	○ ○
	○ ○	○ ○	○ ○	○ ○	○ ○	○ ○	○ ○
吻	○ ○	○ ○	○ ○	○ ○	○ ○	○ ○	○ ○
	○ ○	○ ○	祛 ○	○ ○	憚 ○	○ ○	○ ○
	○ ○	○ ○	○ ○	○ ○	○ ○	○ ○	○ ○
問	○ ○	○ ○	○ ○	○ ○	○ ○	○ ○	○ ○
	○ ○	○ ○	運 ○	訓 ○	醞 ○	○ ○	○ ○
	○ ○	○ ○	○ ○	○ ○	○ ○	○ ○	○ ○
物	○ ○	○ ○	○ ○	○ ○	○ ○	○ ○	○ ○
	○ ○	○ ○	麗 ○	颺 ○	鬱 ○	○ ○	○ ○
	○ ○	○ ○	○ ○	○ ○	○ ○	○ ○	○ ○







外轉第二十二合

唇

次清

清

音

清濁

濁

舌

次清

清

音

清濁

濁

牙

次清

清

音

清濁

濁

○	○	○	○	○	○	○	○	○	○	○	○	○	○
頑	權	○	鰓	○	窀	○	○	○	○	搗	煩	翻	蕃
元	○	○	○	○	○	○	○	○	○	○	○	○	○
○	○	○	○	○	○	○	○	○	○	○	○	○	○
○	○	○	○	○	○	○	○	○	○	○	○	○	○
阮	豎	穉	卷	○	○	○	○	○	○	晚	飯	○	反
○	嬾	○	○	○	○	○	○	○	○	○	○	○	○
○	○	○	鰓	○	○	○	○	○	○	○	○	○	○
願	園	券	碎	○	○	○	○	○	○	方	餅	魁	販
○	○	○	絹	○	○	○	○	○	○	○	○	○	○
○	○	○	○	○	○	○	○	○	○	○	○	○	○
則	○	○	刮	○	○	○	○	○	○	○	○	○	○
月	艇	闕	厥	○	○	○	○	○	○	○	○	○	○
○	○	○	○	○	○	○	○	○	○	○	○	○	○
○	○	○	○	○	○	○	○	○	○	○	○	○	○

	齒音舌 清濁	音 清濁	喉 清濁	音 清濁	齒 次清清
山元仙	○ ○ ○ 樞 ○ ○ ○ ○	○ ○ ○ 溪 ○ 袁 ○ 泓	○ ○ ○ 溪 ○ 翔	○ ○ ○ 媛 ○ 鶯 ○ 娟	○ ○ ○ 拴 ○ 宜 ○ 全 ○ 詮 ○ 鏞
產阮獮	○ ○ ○ ○ ○ ○ ○ ○	○ ○ ○ ○ ○ 遠 ○ 充	○ ○ ○ ○ ○ 暄 ○ 蠅	○ ○ ○ 婉 ○ ○	○ ○ ○ ○ ○ ○ ○ 選 ○ 雋 ○ 購
禰願線	○ ○ ○ ○ ○ ○ ○ ○	○ ○ ○ 幻 ○ 遠 ○ 掾	○ ○ ○ ○ ○ 植 ○ ○	○ ○ ○ 怨 ○ ○	○ ○ ○ ○ ○ ○ ○ 旋 ○ 選 ○ ○
鐸月薛	○ ○ ○ ○ ○ ○ ○ 劣	○ ○ ○ 頰 ○ 越 ○ 悅	○ ○ ○ ○ ○ 颯 ○ 曼	○ ○ ○ 壓 ○ 妖	○ ○ ○ 刷 ○ 鬻 ○ 莖 ○ 莖 ○ 莖 ○ 莖

外轉第二十三開

音 牙		音 舌		音 唇	
清濁	次清	清濁	次清	清濁	次清
牙	○	難	○	○	○
顏	○	○	○	○	○
妍	○	○	○	○	○
研	○	○	○	○	○
○	○	○	○	○	○
斷	○	○	○	○	○
齧	○	○	○	○	○
齧	○	○	○	○	○
岸	○	○	○	○	○
鴈	○	○	○	○	○
彥	○	○	○	○	○
硯	○	○	○	○	○
薛	○	○	○	○	○
○	○	○	○	○	○
孽	○	○	○	○	○
齧	○	○	○	○	○

	齒音清濁	舌音清濁	音清濁	喉音清濁	音清濁	齒音清濁
寒刪仙先	○	○	○	○	○	○
	○	○	○	○	○	○
	○	○	○	○	○	○
旱潛獮銑	○	○	○	○	○	○
	○	○	○	○	○	○
	○	○	○	○	○	○
翰諫線霰	○	○	○	○	○	○
	○	○	○	○	○	○
	○	○	○	○	○	○
曷黠薛屑	○	○	○	○	○	○
	○	○	○	○	○	○
	○	○	○	○	○	○

外轉第二十四合



外轉第二十五開

唇

清 褒包鑣 ○  
寶飽表 ○

報豹 ○

次清 囊胞蔗 ○

撫 ○ 蔗 ○

報豹 ○

濁 袍庖 ○

抱鮑蔗 ○

暴鮑 ○

音

清濁 茅茅苗 ○

務卯 ○

帽貌廟 ○

舌

清 刀凋朝貂 ○

倒獠 ○ 鳥 ○

到罩 ○ 弔 ○

次清 饕飈超挑 ○

討 ○ 巋眇 ○

趙趙 ○ 趙眇 ○ 趙糶 ○

音

清濁 柔鏡 ○

腦膠 ○ 騶 ○

騶撓 ○ 尿 ○

牙

清 高交驕驍 ○

鬲絞矯皎 ○

誥教驕叫 ○

次清 尻敲蹻鞫 ○

考巧 ○ 硯 ○

餽敲 ○ 窵 ○

濁

敖聲堯曉 ○

嶺敲 ○ 髻 ○

傲樂 ○ 嶠 ○ 顛 ○

音

清濁 敖聲堯曉 ○

嶺敲 ○ 髻 ○

傲樂 ○ 嶠 ○ 顛 ○

○	○	○	○	○	○	○	○
○	○	○	○	○	○	○	○
○	○	○	○	○	○	○	○
○	○	○	○	○	○	○	○

	齒音 清濁	舌音 清濁	音 清濁	喉 清濁	音 清濁	齒 次清	清濁
豪	○	勞	○	豪	○	曹	○
艾	○	頽	○	肴	○	巢	○
霄	○	僚	○	○	○	○	○
蕭	○	聊	○	○	○	蕭	○
皓	○	老	○	皓	○	皜	○
巧	○	○	○	聚	○	敔	○
少	○	繚	○	○	○	少	○
條	○	了	○	晶	○	篠	○
號	○	嫪	○	號	○	柔	○
效	○	○	○	效	○	稍	○
笑	○	療	○	○	○	少	○
嘯	○	顛	○	○	○	嘯	○
	○	○	○	○	○	○	○
	○	○	○	○	○	○	○
	○	○	○	○	○	○	○
	○	○	○	○	○	○	○





	齒音 清濁	舌音 清濁	音 清濁	喉 清清	音 濁清	齒 次清	清
宵	○ ○ ○ ○	○ ○ ○ ○	○ ○ ○ ○	○ ○ ○ ○	○ ○ ○ ○	○ ○ ○ ○	○ ○ ○ ○
小	○ ○ ○ ○	○ ○ ○ ○	○ ○ ○ ○	○ ○ ○ ○	○ ○ ○ ○	○ ○ ○ ○	○ ○ ○ ○
笑	○ ○ ○ ○	○ ○ ○ ○	○ ○ ○ ○	○ ○ ○ ○	○ ○ ○ ○	○ ○ ○ ○	○ ○ ○ ○
	○ ○ ○ ○	○ ○ ○ ○	○ ○ ○ ○	○ ○ ○ ○	○ ○ ○ ○	○ ○ ○ ○	○ ○ ○ ○

 內轉第二十七合

音 牙		音 舌		音 脣	
清	濁	清	濁	清	濁
我	珂	那	馳	○	○
○	○	○	○	○	○
○	○	○	○	○	○
○	○	○	○	○	○
我	可	孃	爹	○	○
○	○	○	○	○	○
○	○	○	○	○	○
○	○	○	○	○	○
餓	珂	奈	馱	○	○
○	○	○	○	○	○
○	○	○	○	○	○
○	○	○	○	○	○
○	○	○	○	○	○
○	○	○	○	○	○

	齒音 清濁	舌音 清濁	音 清濁	喉 清清	音 濁清	齒 次清清			
歌	○羅	○	○何	○訶	○阿	○娑	○醯	○蹉	○
	○	○	○	○	○	○	○	○	○
	○	○	○	○	○	○	○	○	○
	○	○	○	○	○	○	○	○	○
哿	○砢	○	○荷	○叵	○闢	○縶	○	○璠	○龙
	○	○	○	○	○	○	○	○	○
	○	○	○	○	○	○	○	○	○
	○	○	○	○	○	○	○	○	○
箇	○邏	○	○賀	○呵	○	○些	○	○磋	○佐
	○	○	○	○	○	○	○	○	○
	○	○	○	○	○	○	○	○	○
	○	○	○	○	○	○	○	○	○
	○	○	○	○	○	○	○	○	○

內轉第二十八合韻去聲友

音 牙		音 舌		音 唇	
清	濁	清	濁	清	濁
訛	科	接	陀	摩	婆
○	○	○	○	○	○
○	○	○	○	○	○
○	○	○	○	○	○
○	○	○	○	○	○
○	○	○	○	○	○
○	○	○	○	○	○
○	○	○	○	○	○
○	○	○	○	○	○
○	○	○	○	○	○
○	○	○	○	○	○
○	○	○	○	○	○
○	○	○	○	○	○
○	○	○	○	○	○
○	○	○	○	○	○
○	○	○	○	○	○
○	○	○	○	○	○
○	○	○	○	○	○
○	○	○	○	○	○

	齒音舌 清濁	音 清濁	喉 清濁	音 清濁	齒 次清濁
戈	○ 羸 ○ ○	○ 和 ○ ○	○ 倭 ○ ○	○ 莎 ○ ○	○ 娃 ○ ○
果	○ 躑 ○ ○	○ 禍 ○ ○	○ 火 ○ ○	○ 媠 ○ ○	○ 鎖 ○ ○
過	○ 櫛 ○ ○	○ 和 ○ ○	○ 貨 ○ ○	○ 沆 ○ ○	○ 臘 ○ ○
	○ ○ ○	○ ○ ○	○ ○ ○	○ ○ ○	○ ○ ○

內轉第二十九開

音		牙		音		舌		音		脣		
清	濁	次清	清	清	濁	次清	清	清	濁	次清	清	
○	○	○	○	○	○	○	○	○	○	○	○	
牙	○	齟	嘉	○	拏	茶	侘	麥	麻	肥	葩	巴
○	○	○	○	○	○	○	○	○	○	○	○	○
○	○	○	○	○	○	○	○	○	○	○	○	○
○	○	○	○	○	○	○	○	○	○	○	○	○
○	○	○	○	○	○	○	○	○	○	○	○	○
雅	○	𨮑	賈	○	紮	○	姪	儲	馬	跏	○	把
○	○	○	○	○	○	○	○	○	○	○	○	○
○	○	○	○	○	○	○	○	○	○	○	○	○
○	○	○	○	○	○	○	○	○	○	○	○	○
○	○	○	○	○	○	○	○	○	○	○	○	○
牙	○	髴	駕	○	膠	螭	詭	吃	禡	肥	怕	霸
○	○	○	○	○	○	○	○	○	○	○	○	○
○	○	○	○	○	○	○	○	○	○	○	○	○
○	○	歌	○	○	○	○	○	○	○	○	○	○
○	○	○	○	○	○	○	○	○	○	○	○	○
○	○	○	○	○	○	○	○	○	○	○	○	○
○	○	○	○	○	○	○	○	○	○	○	○	○

	齒音舌 清濁	音 清濁	喉 清濁	音 清濁	齒 次清
麻	○ ○ ○ ○ 若 儺 ○ ○	○ ○ ○ ○ ○ 遐 煖 鴉 ○ ○ ○ ○ 耶 ○ ○ ○ ○	○ ○ ○ ○ ○ 灑 捨 寫 社 炮	○ ○ ○ ○ ○ 灑 捨 寫 社 炮	○ ○ ○ ○ ○ 灑 捨 寫 社 炮
馬 <small>裁處下</small>	○ ○ ○ ○ 若 ○ ○ ○	○ ○ ○ ○ ○ 下 啞 啞 ○ ○ ○ ○ 野 ○ ○ ○ ○	○ ○ ○ ○ ○ 灑 捨 寫 社 炮	○ ○ ○ ○ ○ 灑 捨 寫 社 炮	○ ○ ○ ○ ○ 灑 捨 寫 社 炮
禡	○ ○ ○ ○ 偌 ○ ○ ○	○ ○ ○ ○ ○ 暇 嚇 亞 ○ ○ ○ ○ 夜 ○ ○ ○ ○	○ ○ ○ ○ ○ 灑 捨 寫 社 炮	○ ○ ○ ○ ○ 灑 捨 寫 社 炮	○ ○ ○ ○ ○ 灑 捨 寫 社 炮
	○ ○ ○ ○ ○ ○ ○ ○	○ ○ ○ ○ ○ ○ ○ ○ ○ ○ ○ ○ ○ ○ ○ ○	○ ○ ○ ○ ○ ○ ○ ○ ○ ○ ○ ○ ○ ○ ○ ○	○ ○ ○ ○ ○ ○ ○ ○ ○ ○ ○ ○ ○ ○ ○ ○	○ ○ ○ ○ ○ ○ ○ ○ ○ ○ ○ ○ ○ ○ ○ ○





外轉第三十合

音		牙		音		舌		音		唇	
清	濁	次清	清	清	濁	次清	清	清	濁	次清	清
○	○	○	○	○	○	○	○	○	○	○	○
攸	○	誇	瓜	○	○	○	○	○	○	○	○
○	○	○	○	○	○	○	○	○	○	○	○
○	○	○	○	○	○	○	○	○	○	○	○
○	○	○	○	○	○	○	○	○	○	○	○
瓦	○	髀	寡	○	○	○	○	○	○	○	○
○	○	○	○	○	○	○	○	○	○	○	○
○	○	○	○	○	○	○	○	○	○	○	○
瓦	○	跨	坳	○	○	○	○	○	○	○	○
○	○	○	○	○	○	○	○	○	○	○	○
○	○	○	○	○	○	○	○	○	○	○	○
○	○	○	○	○	○	○	○	○	○	○	○
○	○	○	○	○	○	○	○	○	○	○	○

	齒音濁 舌音濁	音濁	喉清	音濁	音濁	齒音濁	舌音濁	音濁	喉清
麻	○ ○	○ ○	○ ○	○ ○	○ ○	○ ○	○ ○	○ ○	○ ○
	○ ○	○ ○	華	花	空	○ ○	○ ○	○ ○	鬢
	○ ○	○ ○	○ ○	○ ○	○ ○	○ ○	○ ○	○ ○	○ ○
	○ ○	○ ○	○ ○	○ ○	○ ○	○ ○	○ ○	○ ○	○ ○
馬	○ ○	○ ○	○ ○	○ ○	○ ○	○ ○	○ ○	○ ○	○ ○
	○ ○	○ ○	蹀	搯	○ ○	○ ○	後	礎	鈕
	○ ○	○ ○	○ ○	○ ○	○ ○	○ ○	○ ○	○ ○	○ ○
	○ ○	○ ○	○ ○	○ ○	○ ○	○ ○	○ ○	○ ○	○ ○
禡	○ ○	○ ○	○ ○	○ ○	○ ○	○ ○	○ ○	○ ○	○ ○
	○ ○	○ ○	吳	化	搯	○ ○	諛	○ ○	○ ○
	○ ○	○ ○	○ ○	○ ○	○ ○	○ ○	○ ○	○ ○	○ ○
	○ ○	○ ○	○ ○	○ ○	○ ○	○ ○	○ ○	○ ○	○ ○
	○ ○	○ ○	○ ○	○ ○	○ ○	○ ○	○ ○	○ ○	○ ○

## 內轉第三十一開

音 牙			音 舌			音 脣						
清	濁	次清	清	濁	次清	清	濁	次清				
印	○	穰	剛	囊	堂	湯	當	茫	傍	滂	幫	方
○	○	○	○	○	○	○	○	○	○	○	○	○
○	強	恙	薑	壤	長	佺	張	亡	房	芳	○	○
○	○	○	○	○	○	○	○	○	○	○	○	○
聊	○	慷	航	囊	蕩	儻	黨	莽	○	髻	榜	昉
○	○	○	○	○	○	○	○	○	○	○	○	○
仰	○	勢	緞	○	丈	昶	長	罔	○	髻	○	○
○	○	○	○	○	○	○	○	○	○	○	○	○
抑	○	抗	鋼	儻	宕	儻	謫	湊	傍	○	○	螃
○	○	○	○	○	○	○	○	○	○	○	○	○
軻	強	喘	彊	釀	仗	暢	帳	妄	防	訪	放	○
○	○	○	○	○	○	○	○	○	○	○	○	○
愕	○	恪	各	諾	鐸	託	○	莫	泊	鞭	博	○
○	○	○	○	○	○	○	○	○	○	○	○	○
虐	噓	卻	腳	送	著	走	苟	○	縛	薄	轉	○
○	○	○	○	○	○	○	○	○	○	○	○	○



內轉第三十二合

音		牙		音		舌		音		唇	
清	濁	次清	清	清	濁	濁	次清	清	清	濁	濁
○	○	○	○	○	○	○	○	○	○	○	○
○	○	○	○	○	○	○	○	○	○	○	○
○	○	○	○	○	○	○	○	○	○	○	○
○	○	○	○	○	○	○	○	○	○	○	○
○	○	○	○	○	○	○	○	○	○	○	○
○	○	○	○	○	○	○	○	○	○	○	○
○	○	○	○	○	○	○	○	○	○	○	○
○	○	○	○	○	○	○	○	○	○	○	○
○	○	○	○	○	○	○	○	○	○	○	○
○	○	○	○	○	○	○	○	○	○	○	○
○	○	○	○	○	○	○	○	○	○	○	○
○	○	○	○	○	○	○	○	○	○	○	○
○	○	○	○	○	○	○	○	○	○	○	○
○	○	○	○	○	○	○	○	○	○	○	○
○	○	○	○	○	○	○	○	○	○	○	○

	齒音舌		音 喉				音		齒	
	清濁	清濁	清濁	濁	清	清	濁	清	濁	清
唐 陽	○	○	○	黃	荒	汪	○	○	○	○
	○	○	○	○	○	○	○	○	○	○
	○	○	王	○	○	○	○	○	○	○
	○	○	○	○	○	○	○	○	○	○
蕩 養	○	○	○	晃	慌	汪	○	○	○	○
	○	○	○	○	○	○	○	○	○	○
	○	○	往	○	况	枉	○	○	○	○
	○	○	○	○	○	○	○	○	○	○
宕 漾	○	○	○	潢	荒	汪	○	○	○	○
	○	○	○	○	○	○	○	○	○	○
	○	○	旺	○	况	○	○	○	○	○
	○	○	○	○	○	○	○	○	○	○
鐸 藥	○	○	○	橫	霍	穰	○	○	○	○
	○	○	○	○	○	○	○	○	○	○
	○	○	襲	○	曠	蟻	○	○	○	○
	○	○	○	○	○	○	○	○	○	○



	齒音 清濁	舌音 清濁	音 清濁	喉 清清	音 濁清	齒 次清	清
庚	○	○	○	○	○	○	○
清	○	○	○	○	○	○	○
梗	○	○	○	○	○	○	○
靜	○	○	○	○	○	○	○
劬	○	○	○	○	○	○	○
勁	○	○	○	○	○	○	○
陌	○	○	○	○	○	○	○
昔	○	○	○	○	○	○	○



外轉第三十四合

音 牙		音 舌		音 脣	
清	濁	清	濁	清	濁
○	○	○	○	○	○
○	○	○	○	○	○
○	○	○	○	○	○
○	○	○	○	○	○
○	○	○	○	○	○
○	○	○	○	○	○
○	○	○	○	○	○
○	○	○	○	○	○
○	○	○	○	○	○
○	○	○	○	○	○
○	○	○	○	○	○
○	○	○	○	○	○
○	○	○	○	○	○
○	○	○	○	○	○
○	○	○	○	○	○
○	○	○	○	○	○
○	○	○	○	○	○
○	○	○	○	○	○
○	○	○	○	○	○
○	○	○	○	○	○
○	○	○	○	○	○

齶

瓊 傾

果 礮 環 頃

親

蹊 鷓

	齒音舌 清濁	音 清濁	喉 清濁	音 清濁	齒 次清
庚	○	○	○	○	○
清	○	○	○	○	○
梗	○	○	○	○	○
靜	○	○	○	○	○
劭	○	○	○	○	○
勁	○	○	○	○	○
陌	○	○	○	○	○
昔	○	○	○	○	○





外轉第三十六合

音 牙		音 舌		音 脣	
清	濁	清	濁	清	濁
○	○	○	○	○	○
○	○	○	○	○	○
○	○	○	○	○	○
○	○	○	○	○	○
	扁				
○	○	○	○	○	○
○	○	○	○	○	○
○	○	○	○	○	○
○	○	○	○	○	○
	駘 頰				
○	○	○	○	○	○
○	○	○	○	○	○
○	○	○	○	○	○
○	○	○	○	○	○
	趨 礪 蟬				
○	○	○	○	○	○
○	○	○	○	○	○
○	○	○	○	○	○
	聞 駘		歡		

	齒音舌 清濁	音 清濁	喉 清清	音 濁清	齒 次清清
耕青	○ ○ ○ ○ ○ ○ ○ ○	○ ○ ○ 宏 ○ ○ ○ 熒	○ ○ ○ 轟 ○ ○ ○ ○	○ ○ ○ 泓 ○ ○ ○ ○	○ ○ ○ ○ ○ ○ ○ ○ ○ ○ ○ ○ ○ ○ ○ ○
耿迥	○ ○ ○ ○ ○ ○ ○ ○	○ ○ ○ ○ ○ ○ ○ 迥	○ ○ ○ ○ ○ ○ ○ 迥	○ ○ ○ 迥 ○ ○ ○ 迥	○ ○ ○ ○ ○ ○ ○ ○ ○ ○ ○ ○ ○ ○ ○ ○
諍徑	○ ○ ○ ○ ○ ○ ○ ○	○ ○ ○ ○ ○ ○ ○ ○	○ ○ ○ 轟 ○ ○ ○ 諍	○ ○ ○ 空 ○ ○ ○ 登	○ ○ ○ ○ ○ ○ ○ ○ ○ ○ ○ ○ ○ ○ ○ ○
麥錫	○ ○ ○ 礪 ○ ○ ○ ○	○ ○ ○ 獲 ○ ○ ○ ○	○ ○ ○ 劃 ○ ○ ○ 殛	○ ○ ○ ○ ○ ○ ○ ○	○ ○ ○ ○ ○ 撼 越 ○ 搯 ○ ○ ○ ○ ○ ○ ○ ○

## 內轉第三十七開

牙				舌				唇			
音	次	清	濁	音	次	清	濁	音	次	清	濁
清濁	濁	清	濁	清濁	濁	清	濁	清濁	濁	清	濁
○	○	○	○	○	○	○	○	○	○	○	○
牛	求	上	鳩	齧	頭	偷	兜	毋	裛	○	○
聲	蚘	林	膠	○	儔	抽	鞣	○	浮	○	不
○	○	○	○	○	○	○	○	○	○	○	彪
藕	口	苟	殺	殺	蔣	鞋	斗	母	部	剖	培
○	○	○	○	○	○	○	○	○	○	○	○
○	曰	糗	又	紐	紂	刃	肘	○	婦	紆	缶
○	○	○	○	○	○	○	○	○	○	○	○
○	螺	○	糾	○	○	○	○	○	○	○	○
偶	寇	遘	釋	逗	透	鬪	茂	陪	仆	○	○
○	○	○	○	○	○	○	○	○	○	○	○
○	舊	軀	糶	胃	○	晝	莓	復	副	富	○
○	○	○	○	○	○	○	○	○	○	○	○
○	糾	踈	○	○	○	○	○	○	○	○	○
○	○	○	○	○	○	○	○	○	○	○	○
○	○	○	○	○	○	○	○	○	○	○	○
○	○	○	○	○	○	○	○	○	○	○	○
○	○	○	○	○	○	○	○	○	○	○	○
○	○	○	○	○	○	○	○	○	○	○	○

	齒音濁	舌音濁	音濁	喉清濁	音清濁	齒次清濁	音清濁	音清濁	音清濁
侯	○	樓	○	侯	齧	○	凍	鄴	誰
尤	○	○	○	○	○	○	搜	愁	擄
幽	○	劉	尤	○	休	離	收	○	攀
	○	鏐	由	○	龔	囚	脩	道	秋
厚	○	樓	○	厚	吼	○	叟	鯁	趣
	○	○	○	○	○	○	湊	穰	輒
有	○	柳	有	○	朽	受	首	壽	醜
黝	○	○	酉	○	黝	○	滑	湫	○
候	○	陋	○	候	詒	○	瘵	剝	鞞
	○	○	○	○	○	○	瘦	驟	蓬
宥	○	鞣	宥	○	鞣	授	狩	○	臭
幼	○	溜	狄	○	幼	岫	秀	就	越
	○	○	○	○	○	○	○	○	○
	○	○	○	○	○	○	○	○	○
	○	○	○	○	○	○	○	○	○
	○	○	○	○	○	○	○	○	○



## 內轉第三十八合

音 牙				音 舌				音 唇			
清	濁	次清	清	清	濁	次清	清	清	濁	次清	清
○	○	○	○	○	○	○	○	○	○	○	○
○	○	○	○	○	○	○	○	○	○	○	○
吟	琴	欽	金	誰	沈	琛	礎				
○	○	○	○	○	○	○	○	○	○	○	○
○	○	○	○	○	○	○	○	○	○	○	○
○	○	○	○	○	○	○	○	○	○	○	○
傑	噤	吟	錦	推	朕	蹠	戡	○	○	品	稟
○	○	願	○	○	○	○	○	○	○	○	○
○	○	○	○	○	○	○	○	○	○	○	○
○	○	○	○	○	○	○	○	○	○	○	○
○	○	○	○	○	○	○	○	○	○	○	○
吟	吟	○	禁	賃	鳩	闖	堪	○	○	○	○
○	○	○	○	○	○	○	○	○	○	○	○
○	○	○	○	○	○	○	○	○	○	○	○
○	○	○	○	○	○	○	○	○	○	○	○
炭	及	泣	急	弄	蟄	滌	繫	○	○	駟	鶴
○	○	○	○	○	○	○	○	○	○	○	○

	齒音舌		音		喉		音		齒	
	清濁	清濁	清濁	濁	清	清	濁	清	濁	清
侵	○	○	○	○	○	○	○	○	○	○
	○	○	○	○	○	○	○	○	○	○
	任	林	○	○	歆	音	謀	深	岑	忱
寢	○	○	○	○	○	○	○	○	○	○
	○	○	○	○	○	○	○	○	○	○
	在	廩	○	○	廠	飲	甚	沈	願	甚
沁	○	○	○	○	○	○	○	○	○	○
	○	○	○	○	○	○	○	○	○	○
	緝	臨	顛	○	○	陸	○	○	○	○
緝	○	○	○	○	○	○	○	○	○	○
	○	○	○	○	○	○	○	○	○	○
	入	立	煜	○	吸	邑	十	濕	霽	褶
	○	○	熠	○	○	揖	習	韞	集	緝

## 外轉第三十九開

音		牙		音		舌		音		唇	
清	濁	次清	清	清	濁	次清	清	清	濁	次清	清
蒸	○	龕	弁	南	覃	探	耽	○	○	○	○
蛭	○	鶴	緘	誦	○	○	詒	○	○	○	○
謙	○	○	廉	黏	炙	覘	霑	○	○	○	○
○	○	鉗	○	鮎	甜	添	髻	○	○	○	○
領	○	坎	咸	脯	禪	禱	駝	○	○	○	○
穎	○	床	驗	胃	湛	憫	○	○	○	○	○
頰	○	預	檢	○	○	諂	○	○	○	○	○
○	○	歉	媿	恣	葷	黍	點	○	○	○	○
○	○	○	○	○	○	○	○	○	○	○	○
僂	○	勘	糾	奶	醴	儉	駝	○	○	○	○
顧	○	歉	鹵	誦	○	○	鮎	○	○	○	○
驗	○	○	○	○	○	覘	○	○	○	○	○
○	○	儼	趁	念	碑	捺	店	○	○	○	○
○	○	○	○	○	○	○	○	○	○	○	○
暴	○	溘	閤	納	杏	錡	答	○	○	○	○
脛	○	恰	夾	因	甍	鏗	剗	○	○	○	○
○	○	笈	紉	聶	牒	鋪	軌	○	○	○	○
○	○	愜	頰	捨	牒	怙	聃	○	○	○	○

	齒音		舌音		喉音		齒音		齒音	
	清濁	濁	清濁	濁	清濁	濁	清濁	濁	清濁	濁
單咸鹽添	○	○	○	○	○	○	○	○	○	○
咸謙琰忝	○	○	○	○	○	○	○	○	○	○
勘陷豔捺	○	○	○	○	○	○	○	○	○	○
合洽葉帖	○	○	○	○	○	○	○	○	○	○



外轉第四十合

楚鼻反

音 牙		音 舌		音 唇	
清濁	次清	清濁	次清	清濁	次清
○	○	○	○	○	○
巖	坻	談	擔	姁	○
巖	嵌	○	○	○	楚
巖	黔	○	○	○	○
○	○	○	○	○	○
○	敢	○	瞻	娒	○
○	顛	○	○	○	○
儼	○	○	○	○	○
○	○	○	○	○	○
○	顛	○	擔	○	○
○	鑑	○	○	○	楚
○	○	○	○	○	○
○	○	○	○	○	○
○	顛	○	敢	○	○
○	甲	○	○	○	○
葉	怯	○	○	○	○
○	○	○	○	○	○

	齒音舌		音 喉				音		齒	
	清濁	清濁	清濁	濁	清	清	濁	清	濁	清
談	○	藍	○	酣	蚶	黯	○	三	○	○
銜	○	○	○	銜	○	○	○	衫	○	○
嚴	○	○	○	○	○	○	○	○	○	○
鹽	○	○	鹽	○	○	○	燭	○	○	○
敢	○	覽	○	○	喊	掩	○	○	○	○
檻	○	○	○	檻	○	○	○	○	○	○
儼	○	○	○	○	○	○	○	○	○	○
琰	○	○	琰	○	○	○	○	○	○	○
闕	○	濫	○	敢	財	○	○	三	○	○
鑑	○	○	○	○	○	○	○	○	○	○
釅	○	儉	○	○	○	○	○	○	○	○
豔	○	潦	○	○	○	○	○	○	○	○
盍	○	臘	○	盍	欵	○	○	○	○	○
狎	○	○	○	○	○	○	○	○	○	○
業	○	○	○	○	○	○	○	○	○	○
葉	○	○	○	○	○	○	○	○	○	○

外轉第四十一合

琺女法反揭起法反

唇 音 濁 清  
次 音 濁 清

○ ○ ○ ○  
○ ○ ○ ○  
○ ○ ○ ○  
○ ○ ○ ○  
琿 凡 芝 訖

○ ○ ○ ○  
○ ○ ○ ○  
○ ○ ○ ○  
○ ○ ○ ○  
鏹 范 鉞 皎

○ ○ ○ ○  
○ ○ ○ ○  
○ ○ ○ ○  
○ ○ ○ ○  
菱 梵 汎

○ ○ ○ ○  
○ ○ ○ ○  
○ ○ ○ ○  
○ ○ ○ ○  
乏 怯 法

舌 音 濁 清  
次 音 濁 清

○ ○ ○ ○  
○ ○ ○ ○  
○ ○ ○ ○  
○ ○ ○ ○

○ ○ ○ ○  
○ ○ ○ ○  
○ ○ ○ ○  
○ ○ ○ ○  
欄

○ ○ ○ ○  
○ ○ ○ ○  
○ ○ ○ ○  
○ ○ ○ ○

○ ○ ○ ○  
○ ○ ○ ○  
○ ○ ○ ○  
○ ○ ○ ○  
珮 貓

牙 音 濁 清  
次 音 濁 清

○ ○ ○ ○  
○ ○ ○ ○  
○ ○ ○ ○  
○ ○ ○ ○

○ ○ ○ ○  
○ ○ ○ ○  
○ ○ ○ ○  
○ ○ ○ ○  
頤 𪔐 拊

○ ○ ○ ○  
○ ○ ○ ○  
○ ○ ○ ○  
○ ○ ○ ○  
欠 劒

○ ○ ○ ○  
○ ○ ○ ○  
○ ○ ○ ○  
○ ○ ○ ○  
揭

	齒音舌 清濁	音 清濁	喉 清濁	音 清濁	齒 次清濁
凡	○ ○ ○ ○ ○ ○ ○ ○	○ ○ ○ ○ ○ ○ ○ ○ ○ ○ ○ ○ ○ ○ ○ ○	○ ○ ○ ○ ○ ○ ○ ○ ○ ○ ○ ○ ○ ○ ○ ○	○ ○ ○ ○ ○ ○ ○ ○ ○ ○ ○ ○ ○ ○ ○ ○	○ ○ ○ ○ ○ ○ ○ ○ ○ ○ ○ ○ ○ ○ ○ ○
范	○ ○ ○ ○ ○ ○ ○ ○	○ ○ ○ ○ ○ ○ ○ ○ ○ ○ ○ ○ ○ ○ ○ ○	○ ○ ○ ○ ○ ○ ○ ○ ○ ○ ○ ○ ○ ○ ○ ○	○ ○ ○ ○ ○ ○ ○ ○ ○ ○ ○ ○ ○ ○ ○ ○	○ ○ ○ ○ ○ ○ ○ ○ ○ ○ ○ ○ ○ ○ ○ ○
梵	○ ○ ○ ○ ○ ○ ○ ○	○ ○ ○ ○ ○ ○ ○ ○ ○ ○ ○ ○ ○ ○ ○ ○	○ ○ ○ ○ ○ ○ ○ ○ ○ ○ ○ ○ ○ ○ ○ ○	○ ○ ○ ○ ○ ○ ○ ○ ○ ○ ○ ○ ○ ○ ○ ○	○ ○ ○ ○ ○ ○ ○ ○ ○ ○ ○ ○ ○ ○ ○ ○
乏	○ ○ ○ ○ ○ ○ ○ ○	○ ○ ○ ○ ○ ○ ○ ○ ○ ○ ○ ○ ○ ○ ○ ○	○ ○ ○ ○ ○ ○ ○ ○ ○ ○ ○ ○ ○ ○ ○ ○	○ ○ ○ ○ ○ ○ ○ ○ ○ ○ ○ ○ ○ ○ ○ ○	○ ○ ○ ○ ○ ○ ○ ○ ○ ○ ○ ○ ○ ○ ○ ○





	齒音	舌音	音		喉		音	齒			
	清濁	清濁	清濁	濁	清	清	濁	清	濁		
登	○	楞	○	恒	○	○	○	僧	層	○	增
蒸	○	仍	○	○	○	○	○	○	○	○	○
	○	陵	○	○	○	○	○	○	○	○	○
	○	○	○	○	○	○	○	○	○	○	○
	○	○	○	○	○	○	○	○	○	○	○
	○	○	○	○	○	○	○	○	○	○	○
等	○	倭	○	○	○	○	○	○	○	○	○
拯	○	○	○	○	○	○	○	○	○	○	○
	○	○	○	○	○	○	○	○	○	○	○
	○	○	○	○	○	○	○	○	○	○	○
	○	○	○	○	○	○	○	○	○	○	○
嶝	○	○	○	○	○	○	○	○	○	○	○
證	○	認	○	○	○	○	○	○	○	○	○
	○	餒	○	○	○	○	○	○	○	○	○
	○	○	○	○	○	○	○	○	○	○	○
	○	○	○	○	○	○	○	○	○	○	○
	○	○	○	○	○	○	○	○	○	○	○
德	○	勒	○	劫	○	黑	○	塞	賊	○	則
職	○	力	○	○	○	○	○	色	崩	○	後
	○	○	○	○	○	○	○	識	食	○	職
	○	○	○	○	○	○	○	息	聖	○	即
	○	○	○	○	○	○	○	○	○	○	○



內轉第四十三合

音		牙		音		舌		音		脣	
清	濁	次清	清	清	濁	次清	清	清	濁	次清	清
○	○	○	肱	○	○	○	○	○	○	○	○
○	○	○	○	○	○	○	○	○	○	○	○
○	○	○	○	○	○	○	○	○	○	○	○
○	○	○	○	○	○	○	○	○	○	○	○
○	○	○	○	○	○	○	○	○	○	○	○
○	○	○	○	○	○	○	○	○	○	○	○
○	○	○	○	○	○	○	○	○	○	○	○
○	○	○	○	○	○	○	○	○	○	○	○
○	○	○	國	○	○	○	○	○	○	○	○
○	○	○	○	○	○	○	○	○	○	○	○
○	○	○	○	○	○	○	○	○	○	○	○
○	○	○	○	○	○	○	○	○	○	○	○

	齒音 清濁	舌音 清濁	音 清濁	喉音 清濁	音 清濁	齒音 次清清
登	○ ○	○ ○	○ 𠂔	𠂔 𠂔	○ ○	○ ○ ○ ○
	○ ○	○ ○	○ ○	○ ○	○ ○	○ ○ ○ ○
	○ ○	○ ○	○ ○	○ ○	○ ○	○ ○ ○ ○
	○ ○	○ ○	○ ○	○ ○	○ ○	○ ○ ○ ○
人指微韻鑑卷終	○ ○	○ ○	○ ○	○ ○	○ ○	○ ○ ○ ○
	○ ○	○ ○	○ ○	○ ○	○ ○	○ ○ ○ ○
	○ ○	○ ○	○ ○	○ ○	○ ○	○ ○ ○ ○
	○ ○	○ ○	○ ○	○ ○	○ ○	○ ○ ○ ○
德	○ ○	○ ○	○ 或	○ ○	○ ○	○ ○ ○ ○
	○ ○	○ ○	○ ○	○ ○	○ ○	○ ○ ○ ○
職	○ ○	○ ○	域	○ 洫	○ ○	○ ○ ○ ○
	○ ○	○ ○	○ ○	○ ○	○ ○	○ ○ ○ ○

韻鏡之書行於本邦久而未有刊者故轉寫之訛烏而焉焉而馬覽者多困彼此不一泉南宗仲論師偶訂諸本善不善者且從且改因命工鏤板期其歸一以便於覽者且曰非敢擴之天下聊備家訓而已於戲今日家書乃天下書也學者思旃

享祿戊子子孟冬初一日

正三位行侍從臣清原朝臣宣賢

頃間求得宋慶元丁巳張氏所刊之本而重校正焉永祿第七歲舍甲子壬春壬子

經籍訪古志

韻鏡一卷 享祿戊子覆宋本

首有紹興辛巳三山張麟之子儀識語其略云反切之要莫妙於此不出四十三轉而天下無遺音因撰字母括要圖復解數例以為沿流求源者之端又有嘉泰三年麟之序云韻鏡之作其妙矣余年二十始得此字字音往首相傳類曰洪韻釋子之所撰也有沙門神珙號知音韻嘗著切韻圖載玉篇卷末竊意是書著於僧世俗謠呼珙為洪爾次調韻指微次三十六字母歸納助紐字以歸字例次橫呼韻五音清濁四聲定位列圖末題韻鑑序例終次本

文自內轉第一至第四十三識語後有慶元丁巳重刊木記  
卷末有享祿戊子清原朝臣宣賢跋謂泉南宗仲論鑄  
梓始末聞又有永祿刊本未見

按享祿戊子明  
世宗嘉靖七年

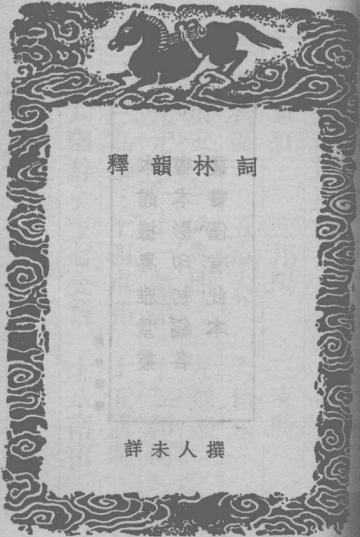

詞林韻釋

撰人未詳



本館據粵雅堂叢  
書本影印初編各  
叢書僅有此本

關林韻釋

無人未獲

詞林韻釋目錄

一東紅  
二邦陽  
三支時

四齊微  
五車夫  
六皆來

七真文  
八寒閒  
九鸞端

十先元  
十一簫韶  
十二和何

十三嘉華  
十四車邪  
十五清明

十六幽游  
十七金音  
十八南山

十九占炎

校正詩韻

卷一上平聲

一東 二冬 三江 四支

五微 六魚 七虞 八齊

九佳 十灰 十一真 十二文

十三元 十四寒 十五刪

卷二下平聲

一先 二蕭 三肴 四豪

五歌

六麻

七陽

八庚

九青

十蒸

十一尤

十二侵

十三覃

十四鹽

十五咸

卷三上聲

一董  
二腫

三講

四紙

五尾

六語

七麌

八霽

九蟹

十賄

十一軫

十二吻

十三阮

十四旱

十五潛

十六銑

十七篠 十八巧 十九皓 二十舸

廿一馬 廿二養 廿三梗 廿四迴

廿五有 廿六寢 廿七感 廿八口

卷四去聲

一送 二宋 三絳 四寘

五味 六御 七遇 八霽

九泰 十卦 十一隊 十二震

十三問 十四愿 十五翰 十六諫

十七霰 十八嘯 十九效 二十號

廿一箇 廿二禡 廿三漾 廿四敬

廿五徑 廿六宥 廿七沁 廿八勘

廿九豔 三十陷

卷五入聲

一屋 二沃 三覺 四質

五物 六月 七曷 八黠

九屑 十藥 十一陌 十二錫

十三職 十四緝 十五合 十六葉

十七洽

卷五入聲

詞林韻釋卷上

宋葉斐軒刊本

一東紅平聲

東

方也動也

冬

時也終也

蝻

蝻也虹也

穹

高也

芎

香艸

窮

極乏窮塞

蛩

獸名蟲名

莠

莠莠香艸

筇

竹名杖也

邛

病勞州名

柳

南楚舟名

龍

鱗蟲之長通也和也

籠

籜也

瓏

玉聲明貌

壘

室疏通處

聾

耳病

曨

日出欲明

隴

月出欲明

隴

喉也

櫛

獸櫛牢也

櫛

大谷

礪

大磨

隆

豐大也

癯

老病也

窿

宮窿天勢

鼙

鼓聲

靛

靛靛

鞞

赤色女工

洪

皆廣大也

宏

皆廣大也

鴻

鴈之大者

葑

馬蓼水草



虹

見練注

洪

大谷

訶

潰也亂也

鑽

大鐘

黌

學宮

橫

縱橫不順

颺

寬也

松

水名江名

淞

水凍也

菘

菜名

崧

山大而高

駮

小鷹屬

鬆

髮亂

惚

寬也

淞

江名

娥

國名帝妃

嵩

中嶽

懋

○忠

盡心不欺

終

極也

鐘

樂器

鍾

酒器量名

衷

方寸所蘊

螽

蝗類

霰

久陰小雨

淥

水名水會

申

極成任半宜堪滿

○

公

平通無私

宮

室也穹也

功

勞也績也

攻

治擊作伐

工

官匠善巧

恭

敬也肅也

觥

酒器

躬

身也屈身

蚣

蜈蚣蟲名

龔

給也殺也

肱

股肱

供

設也給也

珙

玉名

缸

車鐵燈也

功

○空

虛也

控

信也

控

衣袂

控

無知

筓

樂器

嶠

山名

莖

草名

控

器物朴也

磴

山名

○翁

長老之稱

泓

池也水深

鞞

鞋名

穎

頸毛

蟪

細腰蜂

蓊

蓊鬱艸木盛貌

宗

尊泉本

𩇑

鳥飛欲足

𩇑

鳥飛

𩇑

馬鬣

髮

毛亂

琮

玉聲

椶

木名

𩇑

山名

縱

直也縱橫

蹤

跡也

𩇑

山貌

𩇑

犬生三子

從

豕生三子又一

𩇑

歲爲從

繡

東小兒衣

緝

以繩直物

𩇑

扯也

崩

山壞

𩇑

也王

死曰崩如自天墜下

以其居子民上也

𩇑

戎

兵也

絨

細布

茸

艸生

𩇑

似猴

𩇑

毛長

𩇑

大也

𩇑

月昏

茂

葵也厚也

𩇑

馬八尺

蕤

蕤蕤屬也

𩇑

蒙

盲掩覆

𩇑

細雨

𩇑

大也

𩇑

月昏

矇

目未明

盲

目無瞳子

氓

民也

萌

艸芽

懵

無知也

𩇑

目失

𩇑

明也

𩇑

慙也

𩇑

𩇑

鹿習

𩇑

蓋衣也

𩇑

𩇑

同上

𩇑

並蟲

𩇑

天氣下地

𩇑

不應曰𩇑

𩇑

𩇑

𩇑

農

闢土植穀

𩇑

血所化也

𩇑

其人自稱

𩇑

厚也

𩇑

厚酒

𩇑

華木

𩇑

稠多

𩇑

𩇑

從

隨也

從

山貌

叢

聚也

淙

水聲

淙

樂也慮也

琮

瑞玉

簾

取魚

賓

南蠻賦也

通

達也徹也

恫

痛也

通

藥艸有孔通氣

同

齊共

童

奴也

僮

未冠

仝

眾也齊也

銅

赤金

桐

木名

筒

竹名

峒

山名

啗

啗

澆

水名

種

種

彤

丹色

術

通術

鼙

鼓聲

瞳

目瞳

箛

斷竹

罾

蓋車

獐

羊未角稱

犗

牛未

艘

舟名

桐

引也

鮰

魚名

瞳

日月

冲

飛也虛深

琬

珥玉

充

美也滿也

忡

憂也

怵

心動

衝

當向

种

幼稚

剷

刺也

春

擣也

椿

同上

泚

水聲

泚

水平

茺

茺

狲

直上

蠢

愚也

輦

戰車

犗

短矛也

邁

馬不

躡

行也

重

復也

蟲

有足曰蟲

蠅

夏蠅

崇

和也

豈

和也

雍

同上

囃

鳥聲

癰

癰也

壅

塞障

饗

熟食朝饗

雖

芙蓉花名

蓉

芙蓉花名

庸

用也

墉

城也

溶

水貌

鎔

銷鑄也

融

和也明也

口

仰也

榮

榮華華茂

縈

迷也

鄘

國名

傭

工役

瑤

瑤瑤聲

慵

懶也

榕

木名

楓

木名

豐

大多

封

大也

聚土為封

又封建也

丰

滿也

烽

烽火備寇

葑

菜名

鋒

郊祀鋒旗

峯

山峯

蜂

蟲名

鋒

刀劔鋒芒

灑

水出

艷

地名

儂

儂儂仙人

瘋

瘋

馮

馬行疾貌

逢

遇也

縫

紵也

撻

用火燎乾

烘

用火燎乾

薨

諸侯死也

闕

闕聲

轟

衆車聲

吭

市人聲

鉤

鐘聲

洵

大也水石聲也

匆

忙也

聰

耳力能聽

葱

菜名

驄

馬青白色

囟

瘡突  
出烟

從

從容  
自得

從

從蓉藥名

慙

慙也

愆

不暇同念

琿

石似

鞞

○

蓬

艸名

篷

船篷

芄

草盛貌

朋

同道

鬢

髮亂

彭

行也

膨

脹也

棚

射塚

棚

樓也

棚

以手覆矢

鵬

大鳥

鼗

鼓聲

榜

別起

翱

○

烹

煮也

磅

擊石

亨

○

雄

雌雄

熊

獸似

叢

上聲

董

督也  
正也

懂

懵懂

謹

鼓鳴也

董

艸似  
蒲細

蝮

○

孔

空也  
甚也

恐

懼也

倥

○

猛

勇忽

蠓

蚱蟻似

艫

小船

矇

物色白

矇

○

統

總紀

桶

木器

侗

直也

捅

前進

總

東皆  
括合

僇

僇困貌

從

龍從

稷

禾聚

竈

與立

蓰

蓰蓰

猥

○ 瀕

水大

咏

鳥聲

汞

水銀

噴

噴噴

鴻

○ 捧

兩手

捧

大笑口高

○ 奉

艸盛

琫

珮刀下飾

紉

○ 寵

尊榮

恩愛

寵

○ 籠

箱籠

攏

攏略籌也

○ 壘

邱壘

塗

隴

今秦

鳩

○

種

種類

○ 踵

足跟

腫

脹也癰也

○ 冢

大也

塚

墓也

○ 腫

○ 冗

散雜

刺忙

茸

艸生

○ 薈

備穴

毳

毛細也

○ 拔

拒也

駟

○ 擁

挾持

蛹

蠶化

勇

銳猛

○ 永

長遠

踴

跳躍也

○ 涌

水上

俑

殉葬人也

○ 恫

心喜

慇

勤也

甬

炒木

○ 塔

塔

趙

喪踊踊同

○ 壅

○ 聳

高驚欲勸

○ 悚

懼也

攬

挺身

竦

恭也

○ 從

從從

攂

悚同

○ 駮

○ 噉

○ 其

又手

琪

璧也

棋

大枰 棋科

鑛

金銀 出處

鞏

固也

砦

水邊 大石

蝨

蟋蟀

共

○ 哄

眾聲 唱也

去聲

送

餞遣 將隨

宋

國名

淞

○ 鳳

瑞鳥

奉

獻承事祿

俸

同上

諷

誦也

縫

衣會

賄

贈死 者禮

幢

○ 美

玩戲 侮美

啜

鳥吟聲

礪

磨也

○

洞

空也 恭也

動

動之 也

恫

不得志也

凍

水為 冰也

棟

屋脊也

○ 綢

相通 之貌

詞

急言 也

○

術

竦

○ 空

缺也 空乏

控

引也 控持

控

信也 愬也

鞞

馬勒 也

控

○

供

具也 養也 陳設

貢

獻也 薦也

贛

時也 賜也

瀨

水名

○ 狃

至也

湏

○

訟

爭獄

○ 頌

稱述也

誦

○ 甕

瓦器

雍

○ 痛

腫傷 楚痛

慟哀過動心統○中的當要

衆多也仲中也次也腫懷疾潼乳汁

謹言犯也重重厚也種藝也

僮不週貌衷始也○孟長也悞惜也

夢神交為夢○用以使庸

詠吟也瑩炫耀明也○綜錯也縱緩舍放肆

粽角黍纒魚罾叟

○迸斥逐走逸○蜚○橫不以理也

戇愚而妄作哄烘見前注

○艱多涕○銃火藥器

一一邦陽平聲

邦小邦大國柳木器幫貼也

幫衣治鞋面摯捍也○康安和樂莊糠糟糠

躡身長穰穀皮慷慷慨感思

甌○江水所貢姜姓也僵仆也



疆

界也

韁

馬繩

薑

菜名

釭

燈也

蠟

蠟白也

疆

○霜

結

露所

雙

偶也

孀

孀婦

鷓

鷓鴣

驢

驢

艘

舟名

樓

○章

明彩

程文

張

弦弓

彰

章也

樟

木名

璋

半圭

聲

鹿頭風目

獐

鹿屬

璋

姑璋

障

隔也

糗

食米

障

○商

傷也

觴

酒器

殤

未成人死

饜

饋也

湯

水流貌

傷

悼痛感害

○將

欲然奉也

漿

漿水

蔣

水艸

醬

蠶屬

漿

○莊

嚴矜

妝

飭也

裝

受也

椿

椿楸

庄

○剛

勁堅

強

玨

玉名

鋼

堅鐵

扛

舉也

垆

甕也

缸

同上

杠

旗干

砒

石槓

岡

山脊曰岡

○當

是敵抵承

當

簞

竹名

襠

袴屬補襠

璫

充耳

○鑑

○

喪

人死為喪

桑

木名

頽

○忙

怖也

茫

滄茫水貌

芒

罷倦

厖

光芒

厖

厖洪

銛

刀之鋒銛

邛

北邛山名

汜

○涼

薄也微也

良

善也長也

糧

煠糧

量

槩度

○亡

逃无死盡

梁

負棟之木

蜋

蜋蜋

綽

冠纏

輦

喪車

廳

京也

根

○亡

逃无死盡

忘

遺也

望

○嬢

母也

娘

少女之稱

○郎

官名

榔

木名

廊

廡也

蜋

蜋蜋

狼

獸名性貪

琅

玉也

浪

水名滄浪

銀

鑛也

闐

高門也

碩

碩磻石聲

稂

○行

列也行也

杭

州名

航

舟名

頽

鳥飛而下

航

頸也

桁

械也

吭

聲也咽也

亢

○囊

袋也

○昂

高也

叩

同上

榻

屋角

駟

駟駟

仰

○臆

室之通明

窻

同上

瘡

疾也

鏗

○

床

臥榻

幢

旗屬

撞

木名

味

食也

澁

水聲

撞

椿也

從

擊也

腳

牛美也

香

氣芬也

皂

稍也

鄉

萬二千五百家為鄉

降

服也

傍

側也

旁

同上

房

秦阿房宮

龐

姓也

彷彿

彷彿于海上不能去

傍

逢

彭

蠡

雨聲

滂

沛屋

雩

同上盛貌

鏘

鑼聲

矜

○

强

健暴

疆

○

央

久也

鴛

鴛鴦

殃

咎也禍也

秧

禾苗

缺

缺缺鈴聲

霏

雲貌

泱

水深貌廣

袂

○

楊

木名

揚

發顯舉鉞

羊

柔毛

颺

風飛物

佯

佯狂

洋

汪注盛大

徉

徒倚之貌

暘

日出

鶉

鷓鴣鳥

瘍

瘡痕

霽

十月為霽

敷

發也

陽

營天

萬物為明

○

方

正比

芳

芳草芬芳

枋

梓也

坊

邑里

妨

害也

肪

脂也

防 察四  
方也

放 ○ 房 室也 俎也

防 禦也 堤也

防 禦也 堤也

魴 魚名

坊 ○ 菖 草

菖 草

菖 蒲

媚 妓也

閻 閻闔 天門

倡 倡優 女樂

廠 屋無 壁遮

猖 猖狂 縱貌

昌 日光也 宿名 又善顯

昌 日光也 宿名 又善顯

昌 日光也 宿名 又善顯

長 久遠 常修

常 經也 久也

腸 腹腸

嘗 探味 秋祭

場 晒場 祭所

裳 下衣 曰裳

償 酬還 當復

償 酬還 當復

尚 王也

鱮 ○ 湯 熱水 商湯

鑄 鑿鐘 鼓之聲 鐘

堂 殿屋 盛貌

堂 殿屋 盛貌

堂 殿屋 盛貌

堂 殿屋 盛貌

唐 國號 大言

塘 隄岸 池塘

螳 螳螂 蟲

糖 飴也 沙糖

糖 捍也 遮也

碭 山名

棠 木名 花名 又杜曰棠

棠 木名 花名 又杜曰棠

棠 木名 花名 又杜曰棠

湘 烹也 水名

相 共也 瞻也

廂 廡也

襄 贊平 除成

箱 車服 竹器

驤 馬之 騰躍

緗 淺黃 色

緗 淺黃 色

瓌 ○ 詳 論審 謀備

祥 福善 災異

翔 同上 回飛

跄 行也

庠 養老 之宮

鴉 ○

鴉 ○

鴉 ○

槍 柜也 稍也

鏘 鏗鏘 玉聲

搶 相也 掠也

鶩 鳥獸 食聲

蹌 動也 威儀

躄 行貌

鷓 鳥鳴 聲和

鷓 鳥鳴 聲和

蔣

○墻垣墻檣掛帆木

嬌

嬌嬾嬌戕殺也傷也

薔

薔薔薇膚帷膚

蔣

○匡正也筐箱屬

眶

眶目涯恇怯也

劬

劬勤也洵○

狂

志大而畧汪池也浩瀚

徯

徯曲頸佹鄙陋之人

廼

○倉藏穀

蒼

深青鶻鷓鴣滄水名又滄海又滄浪

○王

帝王大也法也三畫而連其中

者為王三畫者

○藏隱也畜也自隱

○荒

荒荒歲凶荒

盲

盲心上慌治練

血也

○芒

○黃中央中色

潢

潢積水璜元璜半璧

簧

簧筮中遑暇也

凰

雄鳳徨徘徊皇君也大也

篁

篁竹名隍城池無水

蝗

蝗蝗蟲惶恐也

煌

煇煌艘舟名煌母也

瘡

瘡疾也餽餽也

聖

聖感也磺○

濃 露多貌

穰 豐也禾莖

攘 推逐

禳 祀以除殃

瓢 瓜實

皸 剝裂也

勦 迫也走貌

鄴 ○ 臧 厚也善也

賊 受賄盜貨

牂 母羊

○ 光 輝光華彩

洗 水涌光也

胱 膀胱水府

### 上聲

耩 耕也

港 分水流處

講 論謀究告又和解也

○ 養 育也樂也

癢 癢癢痒同

悵 心所欲也

仰 舉也首望

鞅 馬組缺也

快 慰意不足

漑 澆水貌

餒 飽貌

詵 ○ 槩 橫使也

蔣 姓也菘蔣

獎 縱助崇稱

弊 ○ 魍 土木之怪

蝮 蟲名

綳 隻履兩頭

兩 二十四銖

爲兩數目 ○ 强 勉强率强

緝 貫也

襁 織縷爲之約兒于背

○ 搶 突也爭取

剌 皮傷

○想 思意也

鯨 魚脂魚名

○掌 手心也

長 年高位尊

允 補鞋靴

○爽 明快差忒

浹 淨也

塽 地高明處

嬖 獎也

鵝 鵝鵝 神鳥

○響 應聲響同

享 獻祭 臨歆

夯 肩負也

曷 明也 少時

蠶 盛也 蛹也

饗 鄉人飲酒 又享同

○做 高曠豁

擎 驚羽 旗衣

做 寬也

昶 通明 舒

鋹 利也

厰 土也 土壤

○壤 擾也齊也

穰 豐也

臙

○賞 褒賜 酬功

晌 少時也

餉 饋也 糧也

○上 做也依也

舫 並舡 方船

訪 謀及問

紡 網絲 紡績

昉 旦初 明也

彷彿 也

○昉 誣也

網 網罟

罔 同上空無

枉 曲也 抑屈

惆 惆然 失志

輶 行至 之去

○往 德是 光美

矜 柱礎

頽 頽也

噉 喉也

揉 ○

榜

標榜  
劈同

樹

桌屬

榜

○帑

金帛  
所藏

儻

倜儻卓異  
或然倘同

○讜

直言  
善言

黨

明偏長輩  
美庇類

○莽

草茂鹵莽

蟒

大蛇

○漉

沆漉大水

崆

山貌

○龐

厚也

○朗

明也

○榔

木名

○謊

不信也

幌

帷幔

○覬

氣貌

○晃

瞋明  
照炫

慌

慌惚昏也  
恍同

○灑

夕也昔也  
灑同

○廣

大闊  
關播

去聲

絳

大赤也

○降

下也

○糲

糊也

○强

不和  
柔貌

○洑

水不通道

○虹

○胖

脹大

也

○喪

失也死也

○像

形像  
肖似

○象

同上大獸

○相

視助  
續導

○椽

樸實

為椽

○恙

憂也  
病也

○煬

疾同暴燥

○漾

水名  
蕩漾

○養

供也

○快

情不  
滿足

○垝

塵也



颺

見陽注

樣

式也法也水傍非是

○亮

明尊有

量

度量器名

輻

車乘兩同

瞭

明也

諒

信佐照察

掠

取也

涼

薄也

○颺

北風

恨

恨恨悲也

綳

○壯

強盛

狀

陳也形體

撞

持也擊也

幢

衝城車

○幢

短舟

憧

兇頑貌

幢

○幢

驚恚

上

尊也涉也

餉

饋也儲也

珣

玉名

○尙

庶幾加上又高

尙

貴飭佐

○讓

謙讓責讓

懷

懼也

攘

掛攘攬同

穰

○釀

醴泉

○釀

菜也

穰

雜也

輶

○仗

兵器憑倚

帳

張帷

脹

滿也腫也

杖

打也扶行

○漲

大水泛溢

瘴

熱病煙瘴

嶂

山峯如屏

障

蔽也邊障

丈

度也

○張

○向

北屬方向

○鄉

同上又昔

項

頸也

巷

街曲曰巷

響

非美言也

珣

○闕

○匠

作器工人

○將

主持元帥

醬

醢也和羹

○唱

導先歌

暢

長通

○暢

長通

悵 失志望恨

韞 弓衣

鬯 秬黍釀酒香草和之

倡 左傳內外倡和

創 傷也始

○創 傷也始

勅 同上勅業

愴 悽愴

滄 ○忘遺忘不誌

妄 誣也誕也

望 ○誑欺也

○望 ○誑欺也

○望 ○誑欺也

○望 ○誑欺也

○望 ○誑欺也

○望 ○誑欺也

○望 ○誑欺也

○望 ○誑欺也

○望 ○誑欺也

○望 ○誑欺也

○望 ○誑欺也

○望 ○誑欺也

迓 往也

恁 ○貺賜與也

○恁 ○貺賜與也

○恁 ○貺賜與也

○恁 ○貺賜與也

○恁 ○貺賜與也

○恁 ○貺賜與也

○恁 ○貺賜與也

○恁 ○貺賜與也

○恁 ○貺賜與也

○恁 ○貺賜與也

○恁 ○貺賜與也

○恁 ○貺賜與也

○恁 ○貺賜與也

○恁 ○貺賜與也

○恁 ○貺賜與也

王 興盛長保

熿 炫耀貌

○熿 ○炫耀貌

○熿 ○炫耀貌

○熿 ○炫耀貌

○熿 ○炫耀貌

○熿 ○炫耀貌

○熿 ○炫耀貌

○熿 ○炫耀貌

○熿 ○炫耀貌

○熿 ○炫耀貌

○熿 ○炫耀貌

○熿 ○炫耀貌

○熿 ○炫耀貌

○熿 ○炫耀貌

○熿 ○炫耀貌

儻 皆見

湯 湯注

○湯 ○湯注

○湯 ○湯注

○湯 ○湯注

○湯 ○湯注

○湯 ○湯注

○湯 ○湯注

○湯 ○湯注

○湯 ○湯注

○湯 ○湯注

○湯 ○湯注

○湯 ○湯注

○湯 ○湯注

○湯 ○湯注

○湯 ○湯注

盪 ○揚

○揚 ○揚

○揚 ○揚

○揚 ○揚

○揚 ○揚

○揚 ○揚

○揚 ○揚

○揚 ○揚

○揚 ○揚

○揚 ○揚

○揚 ○揚

○揚 ○揚

○揚 ○揚

○揚 ○揚

○揚 ○揚

○揚 ○揚

浪 波浪

聞 高門

蘭 蘭蕩

○蘭 ○蘭蕩

○蘭 ○蘭蕩

○蘭 ○蘭蕩

○蘭 ○蘭蕩

○蘭 ○蘭蕩

○蘭 ○蘭蕩

○蘭 ○蘭蕩

○蘭 ○蘭蕩

○蘭 ○蘭蕩

○蘭 ○蘭蕩

○蘭 ○蘭蕩

○蘭 ○蘭蕩

○蘭 ○蘭蕩

頽 皆貝

斨 衣架一曰晒衣

○斨 ○衣架一曰晒衣

○斨 ○衣架一曰晒衣

○斨 ○衣架一曰晒衣

○斨 ○衣架一曰晒衣

○斨 ○衣架一曰晒衣

○斨 ○衣架一曰晒衣

○斨 ○衣架一曰晒衣

○斨 ○衣架一曰晒衣

○斨 ○衣架一曰晒衣

○斨 ○衣架一曰晒衣

○斨 ○衣架一曰晒衣

○斨 ○衣架一曰晒衣

○斨 ○衣架一曰晒衣

○斨 ○衣架一曰晒衣

臙

五臙經典  
作臙美同

○謗

訕也毀也

傍

近傍  
傍同

榜

吳舟名榜

棒

杖也  
打也

旁

交橫  
貌

楛

天楛  
星名

竝

皆與  
並同

蜚

○益

豐盈  
盆益

醯

濁酒

塊

○亢

抵也

敵也

抗

扞也  
蔽也

伉

伉儷  
配偶

忼

竭誠感傷

炕

火炕炕陽又張  
皇自大

杠

旗干  
負荷

鋼

○

曠

明闊  
久豁

續

絮之  
細者

壙

冢也  
穴也

### 三支時平聲

支

○支

○枝

枝柯

芝

蘆芝  
瑞草

卮

酒器

梔

藥名  
花樹

肢

肢體  
手足

氏

西域  
國名

胝

皮厚  
皮名

祇

祇也恭也

榼

榼榼  
支同

之

往至語辭

鳩

鳩鵲  
鳥名

脂

胭脂  
說文

戴角  
曰脂

○貲

財也  
訾同

茲

此也席也

孜

勤也  
力篤

滋

多善液益

緇

黑紺  
色

菑

不耕  
田也

輜 庫車

飭車

姿 態也

咨 嗟也 諮同

耜 田耕 一歲

齧 齧觶也

齧 齧觶也

齧 齧觶也

齊 衣下

齋 送道

齋 送道

孽 生息也

粢 稷也

資 賴憑機取貨給又林

質又斧質

髭 口上曰髭

口下曰鬚

齧 齧觶也

齧 齧觶也

齧 齧觶也

齧 齧觶也

齧 齧觶也

齧 齧觶也

齧 齧觶也

齧 齧觶也

齧 齧觶也

齧 齧觶也

齧 齧觶也

巖 嶮山曰

入之處

眇 目病

眇 目病

眇 目病

眇 目病

眇 目病

眇 目病

眇 目病

眇 目病

眇 目病

眇 目病

眇 目病

眇 目病

眇 目病

眇 目病

眇 目病

兒 嬰兒

輻 輻車

鵠 鵠元鳥

而 汝也又語辭又

須毛

慈 愛也

慈 愛也

慈 愛也

慈 愛也

慈 愛也

慈 愛也

慈 愛也

慈 愛也

慈 愛也

慈 愛也

慈 愛也

慈 愛也

玼 玉病

磁 石可引鐵

資 量也貴重無訾可比又毀也譏

資 量也貴重無訾可比又毀也譏

資 量也貴重無訾可比又毀也譏

資 量也貴重無訾可比又毀也譏

資 量也貴重無訾可比又毀也譏

資 量也貴重無訾可比又毀也譏

資 量也貴重無訾可比又毀也譏

資 量也貴重無訾可比又毀也譏

資 量也貴重無訾可比又毀也譏

資 量也貴重無訾可比又毀也譏

資 量也貴重無訾可比又毀也譏

資 量也貴重無訾可比又毀也譏

資 量也貴重無訾可比又毀也譏

資 量也貴重無訾可比又毀也譏

資 量也貴重無訾可比又毀也譏

疵 黑類疾漢書曰

吹毛求疵同

訾 量也貴重無訾可比又毀也譏

訾 量也貴重無訾可比又毀也譏

訾 量也貴重無訾可比又毀也譏

訾 量也貴重無訾可比又毀也譏

訾 量也貴重無訾可比又毀也譏

訾 量也貴重無訾可比又毀也譏

訾 量也貴重無訾可比又毀也譏

訾 量也貴重無訾可比又毀也譏

訾 量也貴重無訾可比又毀也譏

訾 量也貴重無訾可比又毀也譏

訾 量也貴重無訾可比又毀也譏

訾 量也貴重無訾可比又毀也譏

訾 量也貴重無訾可比又毀也譏

訾 量也貴重無訾可比又毀也譏

訾 量也貴重無訾可比又毀也譏

師 泉範

尸 主陳

蠡 螺蠡

鳴 鳴鳩

篩 竹器

蕤 五倍

屍 人死

屍 人死

屍 人死

屍 人死

屍 人死

屍 人死

屍 人死

屍 人死

屍 人死

屍 人死

屍 人死

獅 狻猊

醜 醜酒

翅 比是也

著 高屬用之以筮

著 高屬用之以筮

著 高屬用之以筮

著 高屬用之以筮

著 高屬用之以筮

著 高屬用之以筮

著 高屬用之以筮

著 高屬用之以筮

著 高屬用之以筮

著 高屬用之以筮

著 高屬用之以筮

著 高屬用之以筮

著 高屬用之以筮

著 高屬用之以筮

埶

爾雅整垣而晒曰埶

○斯

此則卽

澌

冰解而流 鷺鷥鷺鷥

思

念也慮也

司

候也主守

絲

吐蠶所

颺

風貌

私

和也不公

偲

責也詳勉

撕

扯也

厮

僕也

爍

臭也爍氣

蓀

菜名

總

十五升布

鬢

于鬢多鬢

伺

候伺

覘

視也覘也

戇

衆戇戇也漢官有此戇臣進諫

至此復思

○詞

言請說音

辭

佩鐫

祠

祭也祭所

祠

鐮柄

辭

不受也爭訟與辭同

上聲

紙

楮籍

枳

木名

址

基也

趾

足指同上

陟

同上交趾國人足大指開立則交趾故名

徵

矢也社也

樂音爲事

峙

峻峙山貌

芷

香草

祉

福也

洎

小渚洎同

咫

八寸

只

止也語辭

抵

側也擊也

痕

傷

軹

車輪所穿

悒

意也

時

祭也畦時

旨

美也美味也又志也又意向也

指

同上又歸趣也  
又斥也指點

砥

平均細石

止

停至靜息待留

爾

汝也

邇

近也

迤

近也

駟

駟馬名

珥

耳瑱

餌

食也

洵

水貌

緝

緝組璫盛

耳

同上又聽官又

語解

始

初也

矢

箭陳誓正

使

令也

豕

猪彘總名

弛

弓解

炮

香盡

屎

糞也

茵

同上

陲

壞也

駛

馬行疾也

史

史籍也府史也

此

止也

紫

黑赤

此

彼此

佻

才器小陋

泚

水清

玼

玉色鮮

越

淺渡水也

子

爵嗣

紫

黑赤

此

彼此

跣

行貌

梓

木名

姊

女兄也

滓

查滓也

仔

任也克也

肺

腊肉

籽

有骨根也

死

沒終盡斯

秭

十億為秭

批

棹也

詣

短也苟耳

訾

縮疵

死

沒終盡斯

齒

年也

齒

香草

# 入聲作上聲

塞

穿滿

塞

安也

塞

實也

○澁

目病

也

蝨

蟻蝨虱同

瑤

玉鮮

廳

廳殿

風也

瑟

樂器本庖羲所作元五十絃

帝使素女彈之而悲遂滅其半

# 去聲

是

正也

氏

姓氏

市

貿易為市

柿

果名

恃

依怙也挾

士

事也

仕

仕宦

試

用嘗

示

垂示

使

將命

侍

近承徒

嗜

欲好

視

瞻比効

弒

下殺

試

探較

豉

豆豉

裁

大斲

蒔

植立更種

諡

君臣死據行立號以

易名此法始自周公

翹

施

○

四

倍二

似

類也

賜

上與下也

筥

方竹

兕

獸名

駟

一乘

泗

此水

入淮

為四

嗣也

思意思嗣繼也

耜耒耜田器

祀祭祀

已陽氣終也

食以食飼同上

伺奄窺也偵候也

肆陳次緩放列遂恣踞

寺官舍浮屠所居闍衛

姒殺也刺譏刺

厠雜也紵周禮稅布

髮婦人首飾

鴛鳥似

諫數過而諫

次次第師舍

自來由字撫也

漬漚也浸也

牝牝牛

恣縱肆

皆目際

刺以物插地

傳任也莩立也

啻止是也

翅同上

翼同上

至到也

誌記也

志同上贄相見

識記也

痣瘡屬

袷褶也

輕車前

驚馬足

憤忿恨質當也

躓踏也

觶酒器

鷲猛擊鳥鷹

摯握持

憶怒也

織織文碩柱礎

敝刺也劫也

寘置納

廢又安

二倍一

槭棗屬



衄殺雞血祭鉅鈎也貳副重疑敵又不一也聃和也呬口旁珥耳餌

眊

四齊微平聲

幾危微察近磯積也感激璣珠不圓譏謂譏察問饑餓也肌膚肉稽雷考計較

箕竹器箕箒基經業址本筭簪也萁菜名草名期週一月年羈羈絆馬絡羈旅寓

奇零也單也乜卜問鷄羽畜知時飢飢骨也蹠踞也噉食也襪祥也崇也

剗剗也鑊魚鈎也棋萬物根棋姬本周之姓貴於眾國之女故為姬人美稱機弩牙也樞

機又巧術也事非一塗曰方機觥○歸入也還也龜甲蟲之長規為圓之器雉子雉鳩同

瀉 水名

媯 同上

蠲 蠱聚明洗

窰 甌下

邽 地名

峯 甌下

邽 地名

邽 地名

邽 地名

邽 地名

邽 地名

邽 地名

邽 地名

邽 地名

邽 地名

邽 地名

邽 地名

同古人用以通信

閨 宮中小門曰閨爲上

閨 圖下方也

睥 睥覷小兒之貌

睥 睥覷小兒之貌

睥 睥覷小兒之貌

睥 睥覷小兒之貌

睥 睥覷小兒之貌

睥 睥覷小兒之貌

睥 睥覷小兒之貌

睥 睥覷小兒之貌

睥 睥覷小兒之貌

睥 睥覷小兒之貌

睥 睥覷小兒之貌

睥 睥覷小兒之貌

睥 睥覷小兒之貌

睥 睥覷小兒之貌

躋 登也升也

躋 同上

躋 地氣上齊

躋 和亂劑

躋 躋也藟蒜爲之又碎

躋 和亂劑

躋 和亂劑

躋 和亂劑

躋 和亂劑

躋 和亂劑

躋 和亂劑

躋 和亂劑

躋 和亂劑

躋 和亂劑

躋 和亂劑

躋 和亂劑

躋 和亂劑

低 高低

隄 防岸

提 手捧物也

礧 染繪

羝 戎名

詆 詞也

抵 詞也

詆 詞也

詆 詞也

詆 詞也

詆 詞也

詆 詞也

詆 詞也

詆 詞也

詆 詞也

詆 詞也

詆 詞也

西 方也

犀 獸名

嘶 聲破馬鳴

栖 鳥宿

栖 鳥宿

誓 悲聲

遲 遲遲

誓 悲聲

遲 遲遲

誓 悲聲

遲 遲遲

誓 悲聲

遲 遲遲

誓 悲聲

遲 遲遲

誓 悲聲

遲 遲遲

犀 堅也

棲 幽居

漸 聲破又水滌也

盃 飯孟酒器

卑 下也

庫 同上

卑 下也

庫 同上

卑 下也

庫 同上

卑 下也

庫 同上

卑 下也

庫 同上

卑 下也

庫 同上

卑 下也

埤 同上

陂 澤障

悲 戚也惻也

啤 城上

篔 取魚

裨 補接

錐 銳器

鯨 解結

錐 銳器

鯨 解結

錐 銳器

鯨 解結

錐 銳器

鯨 解結

錐 銳器

鯨 解結

錐 銳器

碑 悲也葬時臣子追述君父之功刻于其上

○ 追

逡

駝

○ 追

逡

駝

○ 追

逡

駝

○ 追

逡

駝

○ 追

逡

駝

○ 追

鐫鼎屬 離鳥名 雷雷也

萑 ○ 知覺也喻也

質以財質也 蚰 ○

薇藥名 惟謀思 唯專也應聲

濼水在瑯琊 帷四旁及上曰帷

微細少衰眇賤隱無又太乙微星

維繫給又方隅又車蓋維網策書先用維字為取紀年

黎眾也 梨果名黎同

藜藜藜 鸛黃鸛

璿寶玉 褻婦人衣帶 驪馬深黑色

剗剗割直破 璃琉璃似玉

狸狐狸 薩藩也

醕薄酒 籬竹編之籬 罹遭也心憂

黧黑黃色 嫠無夫之婦

離巾也 勞破也

縞介也帶也 离卦名明也 稿稿滴下垂

蚋蛤蚋 蠶蠶木蟲

邈徐緩徐行 麗國名星名

又玲瓏貌 灑淋漓秋雨滴同

俚弄言鄙俗 犁駁文牛又耕也耕具也又匈奴謂天為犁犁同

釐十毫 釐同上又理也又家福

離近別曰離又倉庚也

霾風而貌 ○

迷

惑也亂也

麤

獸子初生

嬰

齊人呼母

彌

繼蓋滿久

獼

獼猴

瀾

大水

糜

繫也

靡

同上散也

糜

同上粥也

醪

醪釀重酒

采

深也

采

○尼

和也近也

○梅

花果名

○泥

汚也水土

惛

惛惛心慚

涯

水畔也

齧

肉醬

呢

呢喃言不了貌

○梅

○眉

目上毛也

湄

水草之交

嶂

山形山名

煤

始煤烟黑

麋

鹿屬眉同

塵

○胸

背肉名

醜

醜名

楣

棟下橫木

郿

扶風地名

媒

謀也所以謀合二姓

枚

木幹曰枚

○霉

霉天夏逢庚辰入霉癸丑出霉

玫

○雷

天神之名陰陽相薄之聲雷同

輻

擊觸插同

纍

聯絡累同

縲

繫索網絡

羸

瘦病拘縲

罍

酒器盥器

鬪

同上

○縷

帛之縷斐文章相錯

妻

與己齊也

○誰

孰也何也

○脍

痛也

萋

草盛

淒

寒也

棲

遲也

○淒

風雨起貌

○誰

孰也何也

○脍

痛也

韻也

○齊整莊等正

臍腹臍同上

瘠病也

灰火過為灰

揮奮振指散

暉日光

輝輝光

麾旋也指麾

搗指搗發搗

虺病也蛇名

戲旗羽

隳毀也

墮墮敗名城

翬翬翬疾飛

徽美也善也琴絃大索

○回

回轉遠邪反

徊徘徊不進

洄水逆流上

虬人肚中蟲

迴圖迴

痍○威

威尊嚴等威

偎愛也倚也

隈水曲隩也

煨煨燼盆火

痿瘰癧病也

蟻伊蟻黍負

椳門樞

倭謹貌順貌

透透迤

委曲也美也

駮○圍

圍還遶籠闕

幃香囊單帳

違背避去

爲造也母候

桅小船橋

巍高大崑同

隗隗隗高大

闈宮中小門

帷在旁帳圍

韋同上諧和

褱婦人褱褱

犂○飛

飛飛翔蜚同

扉戶扉闔也

緋絳色

駢駢駢馬行

菲葑菲盛貌

霏雨雪霏貌

妃嬪妃

誹謗也

匪車馬之美

馐馐馐香氣

非 貴違管間  
人不是也

○肥 肥臍多肉

泐 縣名

腓 倚也病也

匪 ○

礪 萬仞之石

欺 謾詐

谿 水注

同上

傲 醉舞

欹 斜也不正

碕 曲岸

石橋

鷗 鷗鷺水鳥

崎 崎嶇

猗 聚石為渡

角之俛仰

踦 不具

魑 異說

○奇 盤戾

騎 跨也

祇 地神

岐 山名

信會限約

旗 旂常

縣名舒遲

芟 芟母

岐 兩穗

路也

綦 履飾

奕子

碩 長貌

畿 天子

圻地

基 彭基似蟹

祈 求也

其 指物

璩 弁飾

地名

旂 交龍為旂

俟 萬俟

祺 祺祥

萁 豆萁

騏 馬青

麤色

琪 玉名

三足

騏 小鴈

歧 蟲行

跂 有足曰跂

伎 舒散

耆 長老

強又

至也言其

麒麟 仁獸似鹿牡麒

牝麟

○義 姓也

帝號

稀 疎少希同

侏 依侏

晞 日氣

歛

吁歛

醢

醢也

曦

日光也

熙

廣也

嬉

戲也美也

娛

同上

熹

熹盛

戲

旗屬

豨

豕也

嘻

歎聲喻同

禧

福也

釐

同上福祈

睎

觀望

巖

山險

兮

語有

犧

純也牲也大祭

奚

何也

蹊

徑路穿徑

俟

同上

颺

颺物

獬

獸名

攜

提攜

譏

恥也

鑄

日氣

鸛

鳥名布穀

鱗

解結

哇

田五

蟻

大過

眚

目深

鄣

地名

嵒

憑據附

醫

療也

噫

噫嘻

伊

因惟

鷺

鳥

漪

水文水清

黟

黑木

倚

嘆美盛長

伊

水名

懿

美也

繫

語助

翳

蔽障

鬘

青黑色

衣

衣服上曰衣下

移

易徙

儀

容儀

姨

妻之

蕘

艾劉

瘡

疥

沂

水出

彝

常也器也

疑

恐惑

怡

和樂

忘同

飴 糖也

頤 頤也

圮 楚人謂橋

迤 逶迤

佗 同上

遺 亡加

蛻 寒蟬

蛻 虹蛻

視 衣飾

視 衣飾

視 衣飾

視 衣飾

視 衣飾

視 衣飾

視 衣飾

視 衣飾

鮓 魚名

霓 虹也

靦 疾雷

靦 連持衡者

倪 端倪

兒 同上

兒 同上

兒 同上

兒 同上

兒 同上

兒 同上

兒 同上

兒 同上

兒 同上

兒 同上

兒 同上

麇 鹿子

貽 遺也

澄 霜雪貌

賁 恭也

煖 悅也

煖 悅也

煖 悅也

煖 悅也

煖 悅也

煖 悅也

煖 悅也

煖 悅也

煖 悅也

煖 悅也

煖 悅也

煖 悅也

倭 齊等

崖 岸也

檣 幹也

施 延也

匱 盥手器

醅 米酒

醅 米酒

醅 米酒

醅 米酒

醅 米酒

醅 米酒

醅 米酒

醅 米酒

醅 米酒

醅 米酒

醅 米酒

椀 楊几

台 我也

宦 室東北隅

訑 拒人

昇 舉退已歎

宦 適理又當也

宦 適理又當也

宦 適理又當也

宦 適理又當也

宦 適理又當也

宦 適理又當也

宦 適理又當也

宦 適理又當也

宦 適理又當也

宦 適理又當也

宦 適理又當也

字由傳訛

夷 傷等滅平

屛 屛門關

啼 號泣

題 額雕

題 額雕

題 額雕

題 額雕

題 額雕

題 額雕

題 額雕

題 額雕

題 額雕

題 額雕

題 額雕

題 額雕

蹄 足也

鞮 單革履

鶉 水鳥

締 結不

嘯 豕人立號

嘯 豕人立號

嘯 豕人立號

嘯 豕人立號

嘯 豕人立號

嘯 豕人立號

嘯 豕人立號

嘯 豕人立號

嘯 豕人立號

嘯 豕人立號

嘯 豕人立號

嘯 豕人立號

緹 帛丹

稊 似稗

蕒 卉茅初生

幌 帷也

瑳 玉名

禔 安福

禔 安福

禔 安福

禔 安福

禔 安福

禔 安福

禔 安福

禔 安福

禔 安福

禔 安福

禔 安福



提 擊也招提  
浮屠所居

○梯 稚也木階

○鵞 鶩鵞似鳧膏中瑩刀

○鵞 同上

吹 噓類

吹 擊也

吹 草名萑也

推 排移擲獎  
秦進尊繹

○錘 權也

○綏 冠纓

槌 擊也

垂 自上縋下又遠邊也

○陞 同上危也

○披 開分

○醅 酒未

丕 大也

丕 下邳地名

○丕 衆也有力

○紆 線經

○鉞 刀剗

○破 割肉

○駮 馬黃

豕 狸也

鉦 靈姑

○脰 孕一月也物器

○裴 衣長裴同

○培 益隄

○坏 坏墻

徘徊 裴同

陪 重二隨助伴益

○魁 首也

○盔 盔甲鉢也

○恢 大也

○虧 缺也

窺 小視

瑰 玫瑰

○奎 宿名

○贖 肥也

○闕 門中視

○悝 病憂

○諛 諛詞

睽 異乖

睽 耳聾

○睽 日月相違

○葵 花名葵衛

○逵 通也

○道 同上

頤 額也

揆 度也

鄧 地名

駮 馬馱儀也

夔 典樂之官牛名

堆 聚土

餽 蒸餅

頤 母頤夏冠

確 言推字

碓 捶擊也

咄 笑也

螭 似蛟無角

癡 不慧

絺 細葛

藟 黏鳥物也

鴟 鴟鵂怪鳥

魑 鬼魅魑同

瓿 盛酒器

睵 看也目昏

摛 布舒

彪 獸名

瞠 目汁

媼 醜也

蚩 蟲名好蚩輕侮

馳 疾驅車馬

箎 竹爲樂器

筮 同上

遲 徐久緩息

持 執也

池 治也黃帝作咸池樂咸皆也池言其能包各浸潤也

墀 丹堦謂以丹漆地故稱丹墀

治 始攻理也未治而攻之用平聲

蚘 周禮蜃蚘醢又貝黃質白

墮 同上

遺 人馬有病

癘 陰病

推 見注

焯 推也焚輪也下墜也

頽 虺隤病也

墮 同上

遺 人馬有病

癘 陰病

魑 獸似熊也

償 〇

摧 挫折抑沮

催 促也

榱 椽也椽栒

衰 殺也喪服

毳 毳毼鳳舞

權木可作杖崔山高貌濯雪霜貌縵喪服上曰縵下曰裳縵也○紕繪疏

攙手擊錐箭鏃誑言謬訛同刺削也鉞兵器大針獠張羽旒旗靡

礪礪霜○皦土藏脾胃疲勞乏倦止羸獸名比和也鼙騎鼓樂名

裨偏將裨輔嶧山足辟繪采飾緣臆厚也○紕素飾冠緣裨圓榼毳樂名

推手為琵琶引手為瑟毗厚輔卑順皮獸之生革皮膚○葵胡葵香菜尿溺也雖設語辭

按繫也○綏安也退也響之總也○隨從也隋隋文帝以周齊不遑留處故去之作隋

綏冠纓旒綏垂舒蕤草木華實蕤同上又蕤賓律名

入聲作平聲

十 倍五 拾 撥收 射 弓矢射物

石 山骨 寔 是也實也

實 誠是 碩 大也

鼪 五枝 室 居也 鞞 刀劍削

濕 動貌 溼 下曰溼

祐 藏主 食 茹也

食言言出 而反吞也 蝕 日月虧曰蝕如蟲食草木之葉

什 十同什物共用

直 正反 姪 兄弟

帙 書衣 擲 投振 植 樓植牛

躡 躡躡 紕 縫也

秩 限門 隻 物單

陟 升也 職 執掌 織 組織治絲

炙 燔炙 植 早種禾也

秩 職官積常

緝 績也 葺 葺也 輯 歛聚睦和

卽 就也 香 散香象貌

寂 靜也 籍 簿書

聿 聿聿 藉 假借 瘠 病瘦

積 累積 脊 理也背呂

迹 足迹 鯽 魚名

勣 功勣 疾 病患 嫉 嫉妬也

蒺 蒺藜 聖 疾也燒土

啣 啣啣 集 聚會

同衆

○夕

暮也

窆

墓穴幽堂

褶

袴褶

隰

下隰下平

惜

怜憐

錫

賜也

安

緡

細布

緡

草也

皙

白色

析

分也

淅

雨聲汰米

熄

滅也

腊

乾肉

息

呼吸也止也絕也長嘆也消息

昔

往昔前代曩昔嚮日疇昔昨日通昔通宵夜也乾肉

悉

盡矣

蟋

蟋蟀

膝

腳膝

藤

牛藤

席

大也

席

藉資因也簾也蒲結

曰席席同

汐

海濤早曰潮夕

龔

重衣也因及人合受

習

鳥數飛也借為習學字取慣熟因重之意

狄

疾也

翟

雉也

荻

蘆屬

敵

匹當

笛

樂管

筵

同上

糴

買米穀也

滌

洗除

覲

見也

芍

蓮中

適

專親

罍

繫也

甌

瓠甌

鏞

矢鋒鏞

滴

涓滴

的

端的

射中侯也質明質

踰

行平

嫡

正室曰嫡生子為嫡子隨嫁曰媵作妾生子曰庶子

迪

進順蹈導

○

及

至速

筴

書籍

急

疾窘緊編

給

贍捷

級

等也首級斬首多者  
進級故名

汲

動急  
取水

炭

高貌  
危也

吉

祥也  
凶反

戟

戈雙揭持

楫

同上

激

蕩激感激

擊

扣也  
打也

殛

斥死  
曰殛

亟

疾急  
促迫

棘

同上  
刺棘

革

急變

襟

衣領

極

中至終窮會禍易有大極北極  
天樞六極天地四方也八極四

極方隅三極天  
地人

○或

迷也疑也

惑

同上  
眩亂

畫

計策界限

獲

得也  
奴婢

斛

十斗  
曰斛

忽

輕忘  
突

榭

○鱉

魚類

則

法即  
且若

賊

攻劫曰寇殺人  
曰賊

○拂

輔備

弼

同上  
弓器

佛

佛時  
仔肩

邲

美貌地名

苾

香也  
韻同

泌

有威儀

泌

煤嫂

○

効

吹竽  
澠治

覈

考實  
慘刻

翮

鳥之勁羽

赫

赤發  
明盛

嚇

怒也

赫

火色

黑

色如  
烟煤

核

綜核名實  
又果中實

磔

張裂開剔又死刑于  
市也爾雅祭風曰磔

上聲

尾

首尾星名

疊疊

不倦之意

倚

依也側也

椅

椅棍坐凳

矣

已辭決辭

展

戶牖屏風

苾

蒼苾蟻

蟻

整船向尾

擬

借也比也

顛

謹莊也

擬

像也度也

以

用與為意實因

蟻

蝨子

已

自身也

几

凭器案也

麕

麕屬

汎

水涯

皮

板閣藏物

幾

問多少之辭凡無多者曰無幾

紀

維會事理編著十二年一紀取

歲星

○ 簋

盛黍祭器

軌

跡法奸循

晷

日影

匱

匣也

傀

怪異

侷

重累

痠

祭名皮同

鷓

鷓鴣鳴則農事興

鬼

宿名人死曰鬼

歸也魂氣歸天

○ 悔

懊也

賄

財也贈送

毀

壞缺虧嘗

卉

草總名盛也

謾誘譖也

匯器也水會

虜晉慕容虜

焜吳楚謂火

虺

醴酒泉

鯉魚名

蚤見幾注

俚賴也鄙俗

李果名行李

裏衣裏外反

邁行貌迤邁

履草曰屣麻曰屨皮曰履又福祿

禮踐又步行也

惺憂也里同

里路程二百六十步爲一里

理道理也治理也事物有理循之則治逆之則亂

擠排推也

鬻手擗酒也

禮履體又事神也因人心仁義而品節之

齋菜名

齊恭怒貌

濟水名盛貌

沛流水酌酒

擠排推也

鬻手擗酒也

鯨刀魚

薺菜名

齊恭怒貌

體身也形質

底下也

邸舍也逆旅

抵觸擲至凡

坻阪也

觶觸也

舐舔也

砥磨石

砥墮堆

砥根砥

詆詞也

氏詞也

洗滌也

璽信也五印

徙遷移

屣見上

泉麻片

蕙畏懼

認同上

認禮認不安

灑洗同

躡徐行貌

纒冠織

莛纒同



啟

教咨

開曉

起

興作

豈

樂也非然

綺

細綾

企

望也舉踵

杞

木名

稽

拜首

至地

莛

葉之美者

玳

佩玉

蔡

撤繪也

綦

有衣

臂

○米

穀實

眯

目被

物

○美

嘉好

弭

止也

靡

見幾

救

撫安侏侏

芊

羊鳴

麀

○美

嘉好

媼

同上

每

屢客

浼

污也

脈

搗珍衆肉

痲

病也

晦

○彼

對此

妣

考妣

媼

同上

比

並較

秕

不成

匕

匙也

髀

股骨

俾

使從職益

俾

同上

吡

皆同

祉

豚祀

枇

載牲

粃

塵垢枇糠

鞞

刀劍

鄙

邊師厭薄

五

鄙

五

鄙

○

萎

貌

猥

犬聲

葦

藎屬

偉

奇也

隗

高也人名

椳

門樞

飢

飢餓

○

闕

開門

洧

水名

躉

是也偉同

煒

光盛

唯

應聲

頤

靜也

媼

好貌

○

也

也

也

也

也

也

也

也

委 曲賴屬隨 ○壘 壯貌 磊 衆石 備 俛備戲 療 黑癩疾 纍 增疊

蕾 蔓也 暑 小穴 調 卿大夫歿君命有司 耒 手耕曲木 雌 猴屬 獮 飛鳥

有乳 ○縈 垂茸 藥 花心鬚 蕊 同上聚也草木 ○嘴 鳥喙

水 五行之首居北方準也準平物也 ○喜 欣也 熹 同上 嬉 蟲名 唏 哀而不泣

黷 ○耻 慙辱 侈 奢泰張大 哆 張口 侈 美也 侈 廣也 褫 奪解

柅 析木 裘 衣長 祉 福祿 銘 額也 侈 骨中 髓 脂也 髓 大敗

漚 滑也 霍 露也 雋 水名地名 體 箱屬 匪 文分 斐 文貌

朏 月未 誹 非議 悱 悱欲言 菲 薄也 斐 果名 蜚 蟲名 斐 ○

否塞隔非

痞氣隔不通

聶人名

訶大也

庀具也

化離別

諛惡言

肢○餒飢也

腓魚敗

倭○你汝也

棍止車木

旒旗屬

狔狔狔窈窕

禰父廟

○槌擊也

箠杖也馬策

錘○腿脛也

○腿脛也

脛坐貌

### 入聲作上聲

只起辭專辭

蛭水蟲

隲升定舉生

摭拾也

蹠足踐陌同

執持守捕囚

汁漚也

輒地名

窒塞也

郅至登地名

桎足械

劓券長曰劓

挫藉擄

質樸主

謹正考驗證堪成當  
資又券書

隻陟職織炙見十注

○七少陽火數

漆膠漆

漆膠漆

戚

鉞也

親愛

感

憂懼同上

積

水渚有石

鏊

夜戒

城

階贊

刺

穿緝又刃

之也

匹

偶配

關

開啟

擗

拊心

擘

大指也

辟

法刑

邪淫

僻

乖偏

癖

腹病積聚

劈

剖裂

霹

霹靂

疋

馬疋倍兩

爲疋四丈

伋

人名急同

擊

土胚

吃

言泄氣塞

屐

木履

劇

增甚

急

給

汲

吉

戟

激

擊

殛

亟

棘

見十

爽

盛也

螫

蜂蠱之毒

飾

修整

拭

揩也潔也

軾

車前

識

知引見計

賜

賤賜急視

釋

浙米

式

法則度儉

樣制敬用

襖

礮襖

適

如往至便來偶相當

釋

會放

散清廢服

又浮屠名

失

錯縱遺逸也

室濕

踏

恭敬

踏

局曲累足

堦薄土

卽啣脊跡鯽勣績積

見十注

○畢

終了盡皆

蹕

止行人也

趨

同上

簞

藩落柴門

碧

深青色

壁

墻壁宿名

篲

篲屬

漦

去滓也

逼

迫也驅也

偏

同上

縶

鳥網

籠

籠屬

馮

牲胸也

幅

烟幅至誠

躡

足病躡

襞

衣

鞞

紋也

玳

佩刀上飾

筆

筆翰不律

鈔

矛種

饌

餌饌

楅

設木於牛角防觸曰楅衡

璧

圭璧外圓象天

鼻

面之中部始也人胎

必

定審然專組心

○鳥

複履

瀉

鹵地生稻

瘵

病也

礪

柱楚

昔惜腊息錫析浙膝悉

楮

見十注

○葯

蓮子

脩

司尊酌酒

楠

屋相

的

適

嫡

滴

鏞

鞞

見十注

○德

行道有德於心之謂德思也惠澤也

○德

四時旺氣

惠

同上地名

惠

至隆也

得

惠也合也  
求之有獲

○ 號

國名

馘

截耳  
獲也

○ 幘

婦人喪冠

擗

批行  
斂同

○ 蝮

毒屬

朧

曲脚

○ 國

大曰邦小曰國五服內曰  
中國海內曰天下

○ 比

次也總

筆

○ 黑

○

邊

遠也

○ 惕

憂懼  
愁同

○ 趨

跳貌躍同

○ 著

挑著

○ 剔

解肉肆同

○ 擗

挑發  
擗同

○ 踢

蹴也

倜

倜儻不羈又高  
遠又明通倜同

○ 滌

○ 郤

郤也

○ 綌

粗葛曰綌

○ 隙

孔竅空暇  
又怨隙也

○

覲

男巫  
擊同

○ 吸

呼吸  
入息

○ 噏

同上

○ 歛

縮鼻  
斂合

○ 滂

水聲不止

○ 闕

闕也

○ 扱

收也

檄

木簡爲書號召天下猶今長牒  
有事插鷄羽取飛意

○ 翕

火炙也起斂合  
聚盛

○ 乞

求也

○ 訖

止終  
了

涪

幽溼

○ 泣

泪也一曰無聲出涕  
又沸聲也

○ 詰

問責詰治又平  
且也

○ 乙

一

○ 壹

見後

赫

見十

○ 則

見十

○ 忒

差也

○ 慝

惡也

○ 蟻

蟻屬  
膝同

特 但獨俊專匹  
又勤渠也

去聲

味 滋味也  
未 支辰名無也將  
然也

○胃 穀府也  
謂 言告報稱

位 正列也  
涓 涓濁

偽 詭也  
詐假  
彙 類茂  
蟲名  
絹 繪也

尉 安也  
火斗  
慰 安愜其情

衛 捍護防  
喂 以食之

畏 忌怖  
心服  
飫 飲食  
過多  
餒 飯也

蝟 蟲似  
小豬  
穢 惡污荒蕪

濊 深廣  
洋溢  
獫狁 獫狁  
國名

蔚 捕鳥  
網  
蔚 茂也  
深密  
專 載未軸頭

樁 從軍  
死者  
緯 縱曰經橫  
曰緯

爲 所以也緣也助

也獲也與也  
○貴 尊也位高

檜 地名  
木名  
櫃 櫃篋

愧 慙也  
媿同  
儉 會合也

笙 竹名  
鱠 魚鱠  
聵 耳聾

饋 餉也  
餽同  
悸 怖也帶垂

賢 賢惡  
劓 割也  
傷也

槲夏組名

巖山嶺起貌

桂木名

闌門中槲

劫弊也力乏

跪踞也足也

吠犬鳴也

沸泉湧出貌

費耗也僂也

肺金臟

芾小木盛貌

扉見十注

廢傾壞替圯放大舍止

會總要聚合

晦不明也

誨曉教也

慧解好

惠專恩賜順

蕙似蘭而香

闕市外門

讀覺悟聚止

繪除殃之際

每悔也

喙口喙

焮草總名

恚怒恨也

噤小聲

澮水注溝

璿玉飾冠縫

膾葷肉而切

潰逃散也亂也

萃聚也

悴憔悴頹同

瘁同上

啐塞也

褊衣游縫



水合為焯

**翠**

青羽曰翠翠小如燕羽青彩色

○**義**

宜理節行 同上

**議**

謀計摘謫 剛果有立

**意**

心之所向

**勤**

勞也 歎心美柔聖克

**翳**

隱蔽羽葆

**詣**

至也造也

**睨**

睨睨 褻視

**異**

奇分怪遠

**衣**

著衣也

**艾**

治創 息絕治安

**桤**

楫也

**刈**

割也

**劓**

刑鼻也

**瘞**

埋也

**曳**

徐引至

**隶**

本也及也

**廩**

恭也

**敷**

輕簡也

**袍**

衣緣袍同

**藝**

詩書六藝

**櫛**

木枝相磨

**襪**

袂也

**泄**

泄泄 多人

**藪**

煎菜莢

**裊**

衣長 裊也

**蕙**

草名

**羿**

古射師

**易**

不難 平夷

簡易樂易

除治輕忽

**肆**

習也勞也嫩條斬而復生曰肆肆同

**裔**

末邊胃又衣裾縱肆種族羣行

**膩**

肥膩

**迟**

近也

**旒**

旒旒

**泥**

泥滓也固

才枝也法制也

○**滯**

滯也困極

**器**

皿也

**弃**

捐遺皆

**棄**

同前

**憩**

息也

執不通也

○**氣**

息也元氣

**气**

同上

**器**

皿也

**弃**

捐遺皆

**棄**

同前

**憩**

息也

**憩**

同

禊潔也

𦉳破也

炁氣同又宿名

霽雨止也

祭祀也  
至察  
齎嘗也

鯨刀魚

濟渡通止逗又事遂也

賙賙救也

際邊會方交合極

劑分也劑劑券也  
短券曰劑

薺齊

替代廢委靡

鬚刺同

屈馬屈

涕目泣  
鼻液  
噫氣噴  
鼻也

屨履中

禱薦也

蒂根蒂蒂同

第宅也

遞遠也送也更迭遞同

帝諦也  
主君

締結不

睇視也

棣棠棣移也

逮及也

弟孝弟樂易

悌愷悌  
同上  
禘五年  
大祭

杙獨生

踳蹋也

鸚鸚鵡子規

地土地也墜同

貝海介

婢女奴

倍戾言

焙煇也

佩玉佩服也

珮同上

狽狼屬

避違也  
迴也  
被及蒙  
寢衣

諄言亂

鞞鞍上

敝敝也敗也

弊同上

弊同上死困

幣錢也  
束帛  
帳羣屬

臂

肱腕

輩

等班比行

備

預具足咸防副

○吏

官也府吏

唳

鶴鳴

荔

菓名

戾

曲乖

盤

同上

隸

附屬也僕隸

例

事比也皆

厲

嚴正勉惡

痢

疾也

捩

撥也

礪

礪也

糲

粗也

癘

疾疫痢同

詈

旁也罵也

勵

勉也

莅

臨也

儷

伉儷

利

宜適鈇順澤功息又則用也

麗

美著附施本也鹿皮

俐

伶俐

離

○

砌

疊同階發

切

衆也

妻

以女嫁人

○

細

小微密

壻

女夫也從士俗稱壻

○

醉

酒酣也卒

椀

澤也

罪

過愆

最

犯而取之又尼尤優藏首先

蒞

東矛表位習禮最同

○

對

遂答當配

確

春具

隊

羣也

兌

悅直聚通愆怨恨惡

駮

突也驚走

鍤

矛蹲平者

攴

杖擊

鞞

○

計

算也

驥

良馬

薊

草木名

冀

欲也

寄

寓也付託

繼

續也

繫

結縛也

忌

畏憚  
嫉諱

季

少也  
末也

騎

馬軍曰騎

艾

萎也

妓

女樂

既

盡也

髻

結髮

偁

武貌

鰕

魚名

慎

恨也  
伎同

縊

絞也

擊

衆車迫隘

暨

及也

獒

狂犬

罽

魚網

縑

氈氍

泊

及也  
潤也

埴

堅土

綦

同上履飾

詔

誠告

伎

能解

技同

閉

揜塞

賁

飾也

嬖

便幸

筭

箠蔽算同

蔽

障蓋

斃

仆也

庇

廢也

篔

竹器

祕

隱密神祝

髀

股也

薜

薜荔香草

媿

配偶

忒

謹告

閔

閔深

髮

鬚也

構

以器構馬

構

乾縲

比

吉輔近黨

陛

堂之階

陛

必有兵陳於陛

側羣臣奏事不敢指斥故呼在陛下

者上告于尊也

鼻

○ 謎

隱語也

彘

○ 銳

利口

叡

深明

睿

同上

芮

水涯草貌

蝻

蟻

柄

○ 睡

眠也

稅

征稅

說

以言誘人

幌

佩巾

蛻

蟬退

視

聞爽而服

倅

人名

瑞

符信也得嘉祥也

碎

碎細破碎

粹

純也不雜

崇

禍咎之徵

遂

就成因繼

隧

徑也墓道

篳

掃帚

筭

掃竹星名

穉

禾秀穗同

邃

深遠也

燧

取火之木

諛

諛告誑

晬

清潤之貌

遂

田間溝水

退

却也

歲

木星也越歷二十八宿十二月一次生於亥而至戌

啐

○墜

隕落

綴

聯也

臄

重臄下腫

緇

以繩垂物

懟

怨也

醜

祭酒倣同

贅

痛也以物質錢也男附女家曰贅又屬也

○彘

豕也

稚

幼小之稱

穉

同上晚禾

雉

俗名野雞

智

心有所知

治

理攻有效

熾

火盛也

幟

旗也

緻

密也

饒

熟食饒同

致

工致也

致

極也起程送至也使之至也

值

鼎當

置

立設安赦

置步曰郵

建措棄又驛傳馬曰

制

節裁斷正御檢法禁

造製同

滯質

○賁

賁也

賁

賁也

誓

約信也

筮

揲著以占

逝

往去

噬

齧也

遂

及也

懃

情態也

世

三十年為一世  
當時為世父子

相代為一世

勢

勢力權勢形勢

○淚

目液

類

善等種肖

酌

祭酒沃地

○搗

打也石車

磓

確也

禪

師祭也

類

疵也絲飾

累

皇繫結又緣坐也係累也

末

○妹

女姊

媚

嫵媚諂媚

魅

精怪

媚

夫妒妻也

昧

微明星名

寐

寢臥息昧

袂

袖也

瑁

○

系

縲繼聯縛

繫

同上

戲

嬉謔飲兵

襖

○簣

土籠也

檜

○沛

幡幔滂沛

配

侑對合配

旆

旗也

轡

馬繮也

珮

○內

中裏入

○喙

鳥喙星名

○

譬

諭也辟同

屁

氣下泄也

入聲作去聲

日

實也太陽精不虧也

相

日日所著衣也又女衣近身衣

尺

度也十寸

斥

大開指黜

喫

啗也飲也

叱

呵也

敕

戒試固理天子制書曰敕勅同

赤

露也南方色也

密

安靜秘稠

謐

安也靜語

蜜

蜂儲

宓

同止

覓

求尋索

冪

以巾覆食

冪

同上

褱

車履

箠

同上

沕

潛也塵濁

塤

兩股索也

纏

犬暫逐人又不語也

默

靜也幽也

嚙

同上

墨

膠煤為之

刑名墨黥黥頷也負官曰墨

立

堅成置建

粒

米顆

笠

蓑笠

慄

經次

慄

牛馬

漚

漚去水也

礫

小石瓦礫

璪

玳瑁珠明

憲

震憲

栗

堅懼析敬

慄

同上

皦

的皦

瓌

玉英華也

癘

病也

苙

園也闢也

翮

翮翼

力

氣所在也凡精神所到處曰力

口

口數

日月星辰

射

厥也律名

腋

肘脅之間

掖

挾扶也

亦

又也總也

液

津液

譯

傳夷夏言

驛今之遞馬 浥清濕 奕大序容盛累又奕葉累世也 弈同上憂也 疫扎瘧 役使也

域居也 鎰兩數 益增也進也 侑舞人 溢同上滿也 逆迎御 憶念也

億大安 臆胸臆 抑按治曲密 揖進也 挹酌也持也 翼扶敬 翊同上

弋絲繳 匿藏也 鷖水鳥 邑國邑 稟香囊香稟 翌明日 易變更

轉奪驚又神妙莫測 壹合也 乙甲乙幹名 一數之始物之極星名 佚安遺 數厭也

釋理陳長大終充 軼侵也突也 蜴蜥蜴 逸超過縱奔隱遁 勒抑也

扞手指 肋脅幹 仉數之餘也 泐見質注 劬同上 跋刻也

五車夫平聲



居

止也處也

琚

玉名

裾

衣裾

駒

稚馬良馬

拘

執權取束

俱

皆也具也

釀

酌酒

車

黃帝造車引重至遠少昊加牛奚仲加馬

書

紀著載籍

舒

伸展緩遲

輸

送也輸贏

璫

美玉

紓

緩也鳥名

瑜

○諸

之辨衆疑

朱

赤也

珠

珍貝

侏

侏儒短人

豬

豕也猪同

蛛

蜘蛛

誅

責也戮也

株

木根

硃

硃砂也

姝

美好

銖

銖銖

跣

○

虛

空也磬也

墟

大坵虛坵

欬

欬嗽

吁

嘆也怪聲

嘔

慈愛之聲

盱

上視也

忬

憂也痛也

噓

氣唇吐曰吹自肺屬陰故寒虛口出曰噓自丹田屬陽故溫

趨

張足行也

蛆

蛆蛆

取

獲收受

騶

○疽

癰疽

沮

水名

睢

睢鳩鳥

趨

趨趨不進

苴

竹杖裏也

咀

咬咀舍味

租

○租

任也田稅

蒞

○廬

寄也舍也

驢

馬屬

櫛

櫛櫛木

鏤

劍名

樓悅也

奠草中翹者

瘻病瘻曲脊

臚陳序也

閭侶也居也五比

○

如似也

往也

儒有道之士

濡滯也沾濡

襦短衣也

醕厚酒也

茹牽也茅根

薷木耳香菜

嚙嚙嚙多口

醜鬼聲

駕○

迂廣遠大避

享夏祭

紆曲縮詘

益○

魚鱗物

漁捕魚之人

于於也行貌

愚于也

隅隅也方隅

余我也于同

歟疑辭嘆辭

好婕好

輿車始衆美

畚田治三歲

餘殘賸畸饒

璵璵璠寶玉

逾越進踰同

與須與也

箭門邊小竇

盂飲器盃也

筭管筭也

榆白榆木

瑜美玉玨同

莢菜莢

腴肥也華腴

諛諂也

雩祈雨祭名

娛歡樂也

毼毼毛席

廠歌戲歛同

覲覲覲欲得

俞木舟然答

榆引也杼也

愉薄也色和

輦兩手共舉

阜輦車同上

雛大鷄之子

嶠山名峻貌

喁聲相和貌

虞擇助樂望

度防  
專備

○殊

別異  
斷絕

○洙

水名

○攷

擊也

○銖

○區

分小

○軀

身也

嶇

嶇嶇  
不平

○驅

馳也  
逐也

○祛

袖舉逐除

○毆

同上

○肱

為也發開

○陸

○殂

殂落  
死也

○鉏

芙蓉  
荷花

○礪

石似玉

○衢

四達  
之途

○劬

疲勞

○癰

脈癰  
瘡也

○蘧

蘧蘧  
有形

○腍

乾雉  
也

○醪

合錢  
飲酒

○璩

環屬

○渠

大也俗謂他人  
為渠

○鬚

口下  
鬚也

○需

待用  
求

胥

皆相  
蟹醢

○帶

巾帶

○繡

采繪裂繪

○糈

糈糈

○醕

酒也麓酒

○須

意所欲也  
待也斯須

徐

緩安  
行

○邪

○樞

戶樞

○樗

樗蒲  
戲也

○袿

朱衣

○攄

攄也

○樗

惡木  
也

○貍

○蝮

蝮蝮  
蝮蝮

○滁

水名

○廚

庖屋

○躄

躄躄不進

○儲

副待

○幘

幘幘

○蹠

蹠蹠  
猶豫

○除

去也階也拜官  
曰除

○蘇

草息  
流散

○鮒

舒悅同上

○酥

酪屬  
酒名

○甦

死而  
更生

麻

○梳

理髮梳也

蔬

菜之總名

練

絲屬

疎

稭也

䟽

同上通遠窗簾分粗

○

孤

獨也

酤

宿酒買酒

沽

同上賣酒

乃

同上

辜

罪也

鳩

鷓鴣

觚

稜方飲器

菰

彫菰

蛄

蟻名

籊

竹簡

籊

東物圈也

呱

小兒哭聲

姑

且也姑息苟安又父姊妹夫妻

之母

稱姑

○枯

朽也槁也

剗

剗也

憊

○閣

城二重門

都

總美盛又邑大曰都

○

逋

逃也

晡

日至申時

舖

○

無

有之對

蕪

荒蕪草也

巫

巫覡

誣

詐譏

毋

禁止勿為

亡

○謨

謀已定也

模

法也規範

撫

同上慕同

摸

同前捫也

謀

計議未定

麩

大麥

蟬

如蟹

伴

齊等

螯

釜屬

蝨

食苗蟲

膜

○塗

路汚泥抹

途

同上

茶

苦茶花名

屠

殺裂割

菟

齊人名虎

畝

山名

圖

謀也圖書文籍也浮圖佛塔

徒

黨空隸但  
又步行也

○奴

奴婢罪人

孛

孛子也  
駑駘下乘

帑

○鑪

爐

燒香

爐

韓爐  
大名

爐

輻

輻  
土黑酒壚

鱸

魚名  
蘆葦屬

顱

頭骨

噓

呼猪聲

瓠

瓠  
瓠盧同

鑪

火器  
酒器

盧

黑也  
湛盧劍名  
龍盧犬名  
鹿盧

汲機

○洿

濁水

污

同上汗同

惡

何也  
嘆聲

烏

黑也何也  
鳴也  
嘆聲反哺鳥也

鴉則不能

○吳

譁也  
大言

吾

我也夷吾

梧

木名

梧

枝梧

初

始也舒也

○鷓

鳥子

雛

鳳屬

鋤

助也  
鋤同田器

○芻

麤

物不精也  
遠疏

犗

同上  
粗也

○殂

○夫

猶人也

枹

擊鼓杖也

桴

小筏也

跗

足背也

鈇

斫刀也

敷

散施布

莠

花之總名

麩

麥皮也

孚

信也  
邦化

倅

取也 囚也

趺

跣也

膚

皮大美實淺又

○扶

盛貌助持

鳧

野鶩

符

契信 合驗

甌

瓶也

浮

溢也 盛汎

蚨

青蚨子母不離故人 謂錢曰青蚨

夫

發語辭疑辭有所指

○鋪

陳設

蒲

○草

蒲

藹蒲

蒲

擣蒲蒲同

脯

炙乾肉也

匍

匍匐伏地

醕

神名飲酒 作樂

○

乎

疑辭 餘辭

呼

喚嘆 出息

噓

同上虛同

滹

○湖

大陂

糊

黏也 模糊

醐

醍醐

○

狐

狐狸

瑚

瑚璉 禮器

壺

瓠也酒器

瓠

同上 瓢也

弧

木弓也

餉

餽也 糜也

胡

何也 領項

○

盧胡  
尖貌

### 八聲作平聲

獨

單孤 羣犬

讀

誦讀

瀆

煩也瀆瀆

毒

害也

犢

牛子

譴

痛怨 而謗

櫝

函也 匣同

嬪

媒嬖

突

觸欺也

凸

出也

纛

大旗

揆

糖也

黷

黑恩

牘

書板

鬪

○族

聚也

宗族

鏃

矢鏃

蒺

聚也

數

密也

蹙

近急

顛

頻顛

踖

踖踏

○緘

○輶

車軸縛

匐

匐匐

鵬

鵬屬

慮

馴之

蒞

素服

璫

車笞

○袂

復

○服

衣服佩於身也

服

習用整從

○伏

伏

伏日伏者金氣

所藏之日金畏

○鵠

黃鵠射鵠

○鵠

鵠也

鵠

鵠同

○斛

○軸

車軸

○躅

跳貌

柚

作也

○逐

追毆從放疾強

○蜀

地名

屬

隸附親僚

贖

易也

○熟

火變

淑

善和

○塾

門側

○鵠

○僕

從者

○暴

晒也

○僕

幅巾

○襍

○

孛

彗星

○勃

排也

○艸

怒色

淳

興起

○餽

麪餽

渤

○俗

民下

習俗

續

納也連也

賈

○術

技藝學業

述

循修讚譏

術

山薊

稊

○佛

大也神名

咈

違也戾也

埶

塵起貌

第

山貌迫道

佛

○局

曹分拘曲

錫

以鐵縛物

跼

踈踈不伸

上聲

與

施許及從

圉

囹圄獄也

圉

同上邊陲

羽

舒也翼毛

禹

蟲名禹門

庾

倉庾量名

愈

勝過進資

瘡

病瘻

予

賜也

鋳

鋳錯不稱

麋

麋鹿聚貌

候

候候大也

窳

惰惡邪空

瑪

石似玉

敵

樂器

偶

曲聚貌

語

論難也答述也告教人用去聲

字

宇宙天地四方曰字氣字棟字

雨

陰陽和合

成雨

○呂

陰律名

侶

徒伴朋

膂

脊骨出力

旅

衆也行旅

縷

禿曲藍縷

旅

祭山川名

褸

破衣藍褸

僂

疾也俯也

慮

不勉強貌

穰

禾不種而自生

○柱

掌也支也

拄

同上



渚

小淵 階同 鬻 煮也 煎也

料

料器斗同

主

君領掌守宰又賓之 對意所注

塵

麤屬尾能 生風辟魘

汝

爾也 女同 茹 貪食 受根

乳

漣也

醕

○暑 蒸熱

黍

早熟 禾也

杼

挹也 浚治

鼠

似獸善竊 晝伏夜動

杵

臼杵砧杵

處

居制 息區

杼

椽也通也

楮

木名

褚

○

許

與可 容聽 詡 和也 大言

榭

榭炊暢貌

啤

商冠 名

煦

氣蒸溫也

數

責也 計也

所

攸也 方所

也處所也指物之辭又姥韻

○女

未嫁處子

○嶼

山在 水中

○阻

隔憂 險

○阻

○阻

阻

盛姓 祭器

○莒

草可 為編

詛

呪也

咀

○祖

始法本上

組

綫也 印綬

珎

美也珎琮

駟

○莒

○莒

○

矩

方法 儀違

筥

箱也 筐也

踣

有儀無能

舉

扛挈稱動揚拔 皆

○侮

慢侵 輕戲

務

同上

鷓

能言 鳥也

廡

堂下 周廡

舞

手舞曰舞

儻

同上

嫵

媚也

憮

愛媚 恨止

武

角力 也威

斷勇  
剛迹

○甫

大始  
我美  
撫  
安按慰擊

府

聚藏  
腑  
臍腑

頰

倏也  
俯也  
拊

拍也  
勉貌

黼

黑白  
精裳

簠

盛黍  
祭器

斧

斧鉞

咬

咬咀  
嚼也

腐

腐脯

否

○取

素獲  
收受

監

○母

父母  
之母

姥

女老稱

畝

百步  
為畝

拇

大指也

某

某甫  
代名

姆

吐

出舒  
寫歐

土

地稱后土取厚

○魯

愚也  
鈍也

擄

獲掠服

虜

同上

櫓

大盾  
城樓

鹵

鹹也  
鹵莽

誦

○堵

五板為堵

賭

購財  
覩

見也睹同

賭

○弩

弩弓

努

用力

勳

似槩  
進舟

○古

老也  
遠代

股

髀股股肱

估

市稅  
論價

罟

網也  
罟同

殺

羊牡

賈

坐販  
曰賈

牯

牧牛

瞽

目無  
明者

蠱

惑也壞也

詰

博古  
通今

鼓

革音之器俗作鼓又擊撫  
之也湯動之也

○五

數也  
次四

迂

逆違忤同

伍

五人  
為伍

倅

偶也

同

塢

山河

塢

辰名縱橫曰塢午縱為經南北也橫為緯東西也子午中為縱卯酉旁為橫互言也

○

虎

西方

○

滸

水涯

琥

瑞玉

○

許

○

楛

濫惡也

○

苦

因悴也勤勞陵侮也

○

浦

通水

○

圃

種菜

溥

博大

○

溥

廣也

○

譜

籍錄也

○

誦

○

礎

負楹石

○

黼

五彩

也鮮

○

補

稔也裨衣也填也

○

偃

偃僕疾也

○

咀

○

○

○

○

○

○

○

入聲作上聲

谷

養也

○

穀

運轉

○

骨

肉之聚也

○

縠

羅紋

○

楛

手械也

○

汨

亂沒

穀

實義積生祿館

○

告

○

窟

孔穴

○

窟

掘同

○

窟

月生也

○

哭

哀大

○

酷

苛刻

酒味香氣

醴也深貌

○

馨

○

禿

無髮也

○

詭

○

速

疾召戚趨

○

縮

收退

○

鯨

牛懼

蕨 蕨名

餽 鼎實

護 小也

謾 起也

遨 善休祐衛祥百

簇

腹

厚也

○

○

○

○

幅 布帛

蝠 蝙蝠

覆 反也

馥 香氣

福 善休祐衛祥百

福 順也

○

○

不

非也

未也

○

卜 灼剝

蔔 菜名

縹 香氣

○

鞠 秋華

矰 菊同

矰 兩手舉物

踰 蹴踰

○

○

○

○

輦 大車

橘 果名

阨 水涯坵同

鞠 同上

鞠 鞠衣菊色衣也

鞠 養告盈曲

鞠 窮盡

鞠 養告盈曲

鞠 窮盡

○

○

○

曲 不直

麴 酒媒

屈 曲鬱亂竭

循 循強

褊 褊袂揜襪

○

○

○

○

○

○

○

叔 叔伯

壽 玉器

菽 豆名

倏 倏忽

儵 同上

○

○

○

○

○

○

○

束 縛也

○

○

○

○

○

○

○

○

○

○

○

燭 蠟燭

囑 囑付

莢 篇信草名

筑 樂器

屬 連著會恭

○

○

○

○

○

○

○

肅

恭敬  
傲傲

夙

早也

宿

止息信守

藉

馬所嗜者

剝

細切也

粟

穀粟粟為六種之首

賄

賄也

恤

憂怒

誅

誅誘也

戊

誠也物生至戊成實

足

趾也止也

卒

終盡

粹

持頭髮也

踣

近至短催

趣

連蹙同上

趨

追急

蹙

四字大同

顛

頻顛

蹴

蹴蹴

蹙

恐傷

黜

斥貶

黜

黜黜

炆

火光

出

出入也進吐見遠斥

笏

手板

颯

風疾

惚

恍惚不定不測不明

忽

拂

除擊  
矯逆

紱

朱裳印組

拂

彷彿

斐

樂舞

祓

除也

求福也

蓄

聚藏

畜

同上養止

觸

觸觸

歔

氣盛

愠

痛也

禱

厚固

褻

衣聲持纏

督

革卒察責催趨

屋

舍具

沃

灌也

劓 刑誅也

岨 山高貌

剗 絕也斷定

飀 飀飀不安

杙 獸名

兀 同上高貌

○ 助辭甯貌

○

瀑 飛泉

撲 撲滅

璞 未治美玉

醖 酒醋生白

曝 暴卒

○ 猝 猛獸

卒 忽急

速也

逮 又倉

○ 聿 循遂

逌 述惟

緇 井索

鵠 知天時鳥

霤 ○

咄 呵也

嗟咨

桮 短木

頓

去聲

譽 聲譽

遇 相逢也

寓 寄也託也

禦 止扞拒

裕 饒也寬也

嫗 母也

諭 告譬

曉

喻 同上

芋 菜屬

飶 飽也饌也

語 以言告人

籲 呼也和也

湏 瞿唐堆名

豫 猶豫

也逸

遊悅安厭

預 同上干也及也與同

御 侍撫統進使幸止主凡物身得而用之曰

御 御凡天子所居所行曰御者取統御四海

樂息早先

御

御

御

之義  
馭同

○慮

謀思  
憂疑

○瀦

漉去滓也

屢

頻也  
疾也

○鑪

錯器  
鋁同

○勵

助也  
贊也

○爐

○

鋸

刀鋸

○具

備也  
辨也

○句

又辭止處

倨

倨傲  
不恭

○踞

傲坐如箕

○遽

迫窘  
急懼

○懼

恐慚  
據同

巨

大也  
鉅同

○炬

束葦  
燒之

○拒

禦捍格違

○據

依援  
拒守

○鑪

樂器似鐘

○瞿

鷹隼  
之視

○颶

四面  
大風

屨

○庶

衆侈  
冀近

○樹

植物總名

○戍

舍也  
守邊

○曙

旦也曉也

○恕

以己  
及人

○豎

立也

豎

同上  
童僕

○澍

時雨

○署

部署也  
官舍也  
署置

○去

來去去就

○坎

○覷

伺視也

娶

取婦

○趣

向也  
指意

○狙

○住

止也  
停也

○霏

時雨霖霖

○註

訓釋也

○注

同上  
灌注

著

明留  
紀述

○炷

火燼  
著也

○駐

止馬也

○軚

車軚

○鑄

鎔金入範

○筋

挾也  
箸同

○柱

撐也  
撐也

貯

積盛  
福居

○苧

草可  
織布

○竚

企也久也

○鼻

馬后  
左白

○矚

○疏

條陳  
記注

○數

○

序

麻也  
次序緒端緒

緒

水浦名

紮

為紮

次進序同又

紮

商時

助

益亦嚴相  
又佐輔也

處

稚長

孺

屬輸

沮洳漸澁

茹

絕塞澀

妬

嫉妬

蠹

食木

渡

過也

度

同上則也

鍍

塗金飾物

妊

男也

付

寄依慶益

負

助送終物

赴

奔至

赴

趨就

訃

至也

父

矩也

釜

鍋也

富

豐備于財

輔

車木

婦

婦服也服事于

耐

合祀合葬

副

貳班

駙

駙馬

賦

稅賦稅以足食

與分界賁

拊腐

怒

憤怒

笱

戶

在內

護

擁持

漚

布漚

瓠

匏也

互

交互

屣

水斗

祐

福也

扈

厚從也又



啟眉

○霧

地氣上天

○葵

葵女星名

○戊

茂也

○務

專力干事也

強梁

○逆

○塑

埏土象物

○訴

告訟

○嘑

鳥吮

○慕

○墓

墳也

○募

廣招求也

○悞

遺贈

○輅

車也下同

○路

○露

現也氣也

○兔

小獸名

○吐

寫出

○菟

○固

堅滯

○罟

罟罟

○顧

迴眷

○雇

同上傭也

○痼

久固

○故

○誤

謬也

○悞

欺謬

○悟

覺悟

○悟

觸逆

○汙

○逌

○布

布帛

○捕

擒捉也

○部

分總

○簿

笏簿領

○怖

惶懼

○舖

食也

○佈

偏也

○怖

○醋

酸也苦酒

○措

○逌

○布

○捕

○部

○簿

○步

○哺

○惡

○遜

○怖

○舖

○佈

○怖

○醋

○措

○委

○置

○也

○悞

○悟

○汙

○穢

○也

○也

○也

○顧

○雇

○痼

○故

○也

○也

○也

○兔

○吐

○菟

○固

○鋼

○禁

○鋼

○募

○悞

○輅

○路

○驚

○驚

○驚

○塑

○訴

○嘑

○悖

○慕

○暮

○暮

○霧

○葵

○戊

○務

○也

○素

○素

○也

○也

○也

○也

○也

○也

○也

○也

○也

錯同上 厝下同 做造爲下同 作位也福祿 祚位也福祿 阼土階 胙建置社稷

曰胙又神惠

○鋪買肆也

### 入聲作去聲

祿穀俸善 緣青黃間色 醪美酒也 碌多石貌 籙圖書錄同 輅輅輅車聲 角獸名

漉滲漉林渴 盞沃也同上 鹿獸名 麓山竹山林 六三兩爲六 陸高厚路 戮殺病辱刑

蓼草長大貌 菘草名豆名 球玉名 盜竹筐同 壘振也 睽視也 僂辱也癡行

驪野馬 輓車棊 錄未也齒也總也騰也收拾檢束也錄尋當碌陸通用 騷○玉寶也

育養也 毓同上稚也 昱日月明出 欲情貪愛願 慾好也同上 浴澡身 鬱茂也舒

鵠鵠鵠鳥

粥真買也

鬻同上價同

澳水浪涯也

燠熱也

或文章貌

郁郁郁文貌

鬻伸肩器也

獄皇陶所造繫囚行獄

○律律呂萬法所出故謂法令爲律

嶺崇嶺山高

韉大繩卒同

律律呂萬法所出故謂法令爲律

律已檢也

○沐濯髮

鶩舒鶩野鴨

牧養祭司法

睦親也和也

穆美清和敬

沒沈盡

歿終死

目眼名視節

木木冒也冒地而生質

○勿禁止之辭

物事也萬物

眇○

辱耻惡

褥袖褥

溽濕熱

肉邊也肌肉

入納也進也

蓐草薦簇生

刷○

### 六皆來平聲

皆俱也

階級陸梯

堵同上

街四通之道

痲瘡疾

嗜和聲

蕪禾菓

藉同

潛○

諧和合調偶

骸百骸脛骨

鞋革履

鮭同

○乖不和也異也戾也

○

○

齋

潔莊恭素  
居又齋同

○揩

摩也擦也

循

○開

條陳也闕解啟  
閱同

○顛

顛額下  
腮同

毳

毳也  
張羽

○愬

意不  
舍也

○鰓

恨苦也

○咳

○荻

草根  
核同

械

古樂

○咳

重也  
階次

○該

備威皆載軍約  
當

○災

禍害  
天火

栽

種也

○哉

始也疑辭嘆辭  
助辭

○衰

微減耗

○筵

竹器籓同

排

推擠

○牌

票牌

○俳

○槐

木名

○淮

水名

和包

○來

及還  
至招

○徠

同上勅同

○萊

藜草

○駮

馬七尺也

霾

風雨  
土貌

○咳

小兒笑聲

○孩

小兒

○頰

○差

擇也  
簡也

輦

抵車

○瘥

病除

○叉

○柴

薪瘦

○柴

柴燎祭天

○儕

等皆貌

豺 狼屬

○ 揣 度試量除

○ 崖 山崖

捱 柜也

睚 目際

涯 ○

台 三台星名

駘 駘駘下乘

齎 國名部同

胎 孕三月孕未生曰胎

○ 臺 方而高者

擡 扛也動振

藿 菜苗

苔 蘇也水衣

哀 煤也焰同

箔 ○ 埃 細塵

唉 慢磨

欵 歎也恨也

哀 口悲傷之見於衣也

○ 才 能用質力

裁 制裂度 材 成材木質

財 寶賄貨裁

纜 僅暫淺

駮 痴也

○ 歪 不正也

○ 挨 推也擦也

皚 霜雪白貌

歎 ○

猜 測疑恨也

青下从丹非从月也

入聲作平聲

白 素明潔

帛 繪也

舶 海中大船

鮑 ○ 宅 屋托居擇

擇 揀選

澤 潤液 澍雨

思又光彩也水聚處

翟 山雉

割 錐刀割也

誅 破聲

攫 握也攫同

護畫獲

上聲

買

市也售人之物曰買

揣

矮

短也

改

更也易也

○

罷

休也

擺

牌闔開撥擊排

醢

海

解

散脫判說

○

蟹

螃螬介蟲

駭

懈

解

楷

錯

塏

高地

鎧

甲也

凱

愷

宰

載

年也取物終更始意

○

彩

文彩精光

採

采

同上采地因官

霽

靄

雲集靄雲盛貌

○

乃

歌聲

藹

多貌人臣力盡

夬

剗

蔽

枋

木枋棒屬

揚攜也

掛○

卣剝骨之殘穿地捕獸

○ 嬭乳母妳同

奶婦人尊稱

乃緩汝難某

又指事繼  
事之辭

### 入聲作上聲

伯長也爵也

迫窘近急附

栢木名栢同

百十十為百伯同

○ 策簡也謀籌

冊同上符命

筭卜也

柵木編寮柵

拆裂開拆毀

測測度

惻愴也痛也

跚弱也

揀扶也

叟

○ 客賓客

搭手把著也

喀喀喀欵聲

克能勝殺忌

剋斂削擇約

刻鏤也鏤漏

箭以候日晷也  
交雕鏤剝侵慘

○ 拍拊也

珀琥珀

魄屬陰人生始化曰魂人死體伏於地曰魄

○

格擊格

隔塞障

膈心脾之間

髌骨髌

假至也徂同

格至正來杙又感通也變革也法

則窮究也

革

皮熟曰革生日  
革又易也變也

○色

色慾  
顏色

索

取求法擇

慙

驚懼  
貌

嗇

愛貪  
藏歎

穉

愛也種曰  
稼做曰穉

○摘

手擷也

簣

牀棧  
也

側

旁傾偏卑

仄

同上

昷

日斜  
仄圓

幘

覆髮  
巾也

○窄

狹也迫也

櫛

梳  
總名

諧

大聲暗同

笮

迫也  
迫同

責

請誅  
望任

徵求  
債同

○幘

○斲

○擘

搗也  
大指

檠

黃木  
也

○棒

繫也

○

嚇 ○ 櫛

去聲

懈

息也  
懶懈

械

器械  
桎梏

漉

沆漉夜氣

齏

葷菜  
齏同

邂

邂逅遇也

澥

海別  
枝也

解

除發  
曉

緦

浣衣  
故衣

○論

○寨

壘也木柵

砦

同上

眦

舉目相忤

豸

獬豸

債

負也



萬毒蟲

背○汰

沙汰

態意縱情體

貸借也施子

泰

通寬安太過極盛侈太同汰同

詒○丐

乞也句同

槩

率觸節介

漑漑漑

蓋

發語辭大率也覆掩也

○愛

慕憐恩寵

暖

不明

噫嘆聲

礙

止距妨阻

夢蔽也香氣

僂

彷彿也

艾

老熟歷養安美恣同

○

隘

陋隘

搯持握

捱捉按

○柰

果名鼎之大者

耐

任其事也

奈

能如何

問如之何無如之何皆曰奈何

○害

傷殘忌好

亥

亥也依也辰名

○帶

細也衣結

蒂

根蒂

怠

懈也倦也

戴頂荷

待

俟擬遇

逮及追迫同

代

世更替

岱

岱宗東岳

殆

危近將始

大

小大之對

黛粉白黛綠

黷

雲盛貌

袋囊也

璫

璫瑠玕同

躑

○戒

○

誠

○界

境分限離

芥

葶菜小草

疥瘡疥

屑

至舍極當

兪

臙兪不正

幘

幘也

解釋散 懈官舍也 恣無愁貌

介大助副開微操纖介 佐佑側畔

价善也飭也 召价同上

外表遠疏斥 瘵病也

塊土塊 噲咽也

駛駛馬 善行 快稱意也爽

快也 急疾 ○在所存 再兩也重也

載承事 則始 載

賣與物 與人 邁往過 老勉

講諍誕也 靺 ○賴恃警利藉

癩疥也 癩祿禱祝詛

蕝蔭也 蕝蔭 籟三孔 籟也

凡孔竅機括皆曰籟地籟泉竅也天籟人心自動也

拜兩手 至地 憊困病備同

唄梵也 稗細也 稻屬

敗壞北頹毀 破彫臭麻 ○派水分流貌

湃滂湃 水聲 浪

菜蔬也 蔡法草 龜

窠來窠 官也 繚 ○曬暴也晒也

殺削滅 衰香 煞同上殺同

灑肅恭灑掃 灑灑酒同

塞隔也 邊界 賽報也 較也 僿

怪異也 奇也 恠同上

硜 ○壞敗也 物自

取也

○慨

忼慨 嘆也  
錫誠

○欬

同上  
咳同

○噉

齧也  
盡齧

○噉

帥

主率 定安  
統領 夷名

○貉

同上 猪同

○驀

越也  
暗也

○脉

血脉 脉同

○霰

小雨 霰同

陌

田間道也  
東西為陌

○蟀

蟋蟀 促織

○率

領鼻 導用行皆  
畧先

○輒

輾端 輒同

○啞

笑聲

額

題額 額同

○厄

災限 窮礙危迫塞 陔與  
厄阨 陔呢 扼同

○搨

持也 濟也

### 七真文平聲

仁

仁者人也 心之  
德愛之理也

○人

人者神也 生而  
最靈

○恩

澤惠愛 隱

○津

液也

水渡

○真

神純 寶重 珠同  
精正

○甄

陶察 掉

○甄

○新

對舊 之稱

○薪

柴也

辛

金味也 太歲在辛曰重光  
苦辛取辛 賤意

○霽

霽霧 五光

○濱

水際

○鎖

鎖鐵 幽

國名 邪同

彬

文質備貌贊同上賓容恭迎列遵服

○諄

誨言重複

肫

懇誠同上窀厚也

屯

始厚難屈同上衡同上

○鉞

鉞錫骨絡筋

斤

十六兩數巾紛也

蒙首衣也

○鈞三十斤也均平也又模下轉者

均同上

頽大頭人名

君

羣下歸心曰君慶賞刑威曰君

軍

萬二千五百人為軍

○遵循率行習

尊重高貴恭又酒器后人加木談

僎

鄉飲為共降席遵法

臻

至也乃也美盛貌榛

榛衆芳叢生

漆

○莘長貌赤貌

駢

馬衆多貌並立牲衆生

詵

同上僦同上

○曛

日入也

勲王功纁淺絳元纁

葷

辛臭蒜屬獯獯鬻

醺

醉也熏同薰熏同

熏以火熏物蒸也和也

○鯤

大魚魚子

鴟

鳥名大鷄禪養衣

崑

崑崙山名混混夷

琨瑤琨美玉

蠃

蟲之總名昆同兄拜咸後名

○温

和也煖也

瘟

○孫

子之子也

○蓀

香草莖同

○搯

捫搯

○飧

夕備也食也

○敦

怒大

勉迫

墩

平地有堆

○曝

日始出貌

○黼

黃色

○吞

○奔

疾走也

○坤

○坤

地道也

○

髡

削去髮也

○村

聚落處

○根

本也抵也

○跟

足踵

○紉

縛也傷也

○

○

欣

喜也

○昕

日將出時

○斫

○鄰

比近

○潏

水清貌

○麟

麒麟

○麟

麟鱗

魚甲

○

鄰

水在石間

○麟

衆車聲

○燐

野火鬼火

○麟

馬青驪色

○璘

○頻

尾數

○顰

同上

○

貧

無財曰貧

○蘋

大萍

○嘖

笑也

○瀕

水厓

○嬪

嬪嬪婦官

○瞋

○口

秋曰口天

○

閩

南越地

○緡

釣絲

○泯

沒滅亡

○玟

土珉

○碯

石也珉同

○瞽

瞽也

○恣

自勉

民

民泯也

○倫

次等比理

○論

說議

○綸

青絲綬

○掄

擇也

○淪

沒也

○淪

淪淪

輪迴也 螭車輪 ○ 羣衆聚 裙下裳 窘同 ○ 勤勞盡 芹楚葵

懃懃懃 種 ○ 門兩戶曰門 捫摸也 藁 ○ 崙崙崙 圃 ○

紋紋也 開耳受聲也 雯雲盛章也 蠶蠶人 蚊同上 文美善兆華 ○

因託由仍就 湮塞沒 裡潔祭也 茵車席 媼姻親和也 氤氤氳 綯同上

堙塞也 堊土山 闔城內重門 殷衆正 慤憂貌懃懃 姻婿家女所 ○

銀白金也 齷齒根 囁言不忠信 貧恭也 垠厓岸折同 閭和合 勤地名

斷辨爭貌 寅笑貌恭也太歲在寅 斲斲也 申伸重明容 身軀親 伸舒理

呻呻吟 娠妊也 桫木自斲也 紳大帶也 信 ○ 辰時也

晨

也 昧爽

宸

室之

神

精神神靈妙不可測

○

嗔

志也叱也

瞋

怒而張目

○

臣

事服懼

塵

久也土塵

陳

列張布故又敷告也

○

親

愛近躬又姻眷也

○

秦

禾名國名

纂

○

盥

○

春

歲之始也

輻

載極車也

椿

椿樹八千歲為春秋

○

脣

口脣昭同

蕤

水葵尊同

淳

渌也質也

鶉

鷄鶉

醇

厚也醴也

醇

黃牛黑唇

饨

人名

鎔

金鎔鐘屬

純

粹篤至好大文誠

○

楮

手相安慰

巡

畧也視行貌卻退之貌循狗同

荀

草名

詢

咨也問也

恂

信謹樂恭

洵

水名

岫

嶺岫山貌

馴

擾從善漸

旬

均也徧也十日為旬

循

善依順摩沿有次序

絢

○

云

衆辭旋運

芸

多貌香草

勻

徧齊少均

耘

除苗間穢

汙

水迴流也

紘

多貌數亂

員

同上人名

昀

壘田下同

筠

堅質之竹

鄭

國名

葯

莖也藕根

雲

山川之氣

煇

○

芬芬芳  
香草

分賦與  
別判

氛氛侵妖氣

鷓鳥名  
鷓鴣

紛緩雜芬同

旆毛落

翁○

焚燒也

鼗大鼓  
八面

墳墳塚

殯豕也  
殯同

蕢○

渾渾淪  
不離

溷溷也  
廁也

魂神魂屬陽人既生始受人  
死魂則升于天

○

蹲踞也  
踐也

存在也恤問也省  
察也

○

豚小豕  
豚同

臀底也  
尻脾

餽餽餽  
麵食

庖居也盛貌

輶兵車

屯聚也勦兵而守  
曰屯

○

歎吹氣  
吐也

噴噴也

○

盆盃也  
盃也

○

逡逡巡  
復卻

○

昏闇也  
蒙味

婚婚姻

關守門  
隸也

惛心不明也

喑喑喑  
言貌

○

吞咽強  
食

上聲

診候脈  
也驗

疹唇瘍  
疹同

鬢稠髮縝同

賑富也  
賑濟

畛田間道也

衿畫衣  
振同

縝結密  
絲單



紵

繩振衣

軫

宿名動也車后橫木

○

哂

微笑大笑

矧

大笑見齒况也詞也

○

忍

耐也強也

安于不仁

○

蜃

大蛤也

脈

○

○

謹

甚專重

槿

木槿

○

緊

紉急

莖

草木名

香

身有所承

盥

瓢為酒器婚禮用之

○

窘

困迫儉同

菌

地蕈

○

箇

○

蚘

蚯蚓

殷

雷聲盛貌

紉

牛系

鞞

駕車引軸

○

隳

揉曲貌

引

導延長久信又引丈為引

尹

治正也帝

相稱師尹卿惟楚稱令尹俗呼縣令非也

○

隱

蔽安痛藏匿私微度

○

閔

憂傷病

○

憫

憂也恤也

愍

同上憐痛

敏

恭聰捷拇

脗

口脣脗合

澠

勉也儻同

○

瞽

強也啟同

泯

○

○

準

平均度則擬做准同

○

允

信也肯也

殞

歿也

隕

墜落也

○

愼

憂也

狃

○

○

隼

鷙鳥離同

筍

竹笋同

尊

○

蠢

蠢蠢出動

驕

鈍馬

○

損

減傷貶

○

○

○

忖

思度也

剗

斷割

截

○很 很良很同

○芻 割也 莠也 杖也

吻 唇邊磨合 無際脰同

○

粉

米細也燒鉛汞成粉

○本

根治下舊

○畚

盛種蒲器也畚同

○

滾

沸也湧貌

○

鏡

車缸

○硯

鐘病聲

○鯨

魚名

○

袞

袞龍衣繡龍蟠曲也

○

捆

織川取杆

○

壺

官中道也

○悃

悃悃純實

○咽

吐貌

○

翻

耕壘治痊

○

懇

信也情實

○

肯

允也

○

猥

摩也

○

楯

楹楯同下

○

盾

兵器所以蔽日杆身

○

牝

母獸總稱

品

品級也列法象類式

○

盡

皆也縱令也俗作儘

○

樽

節抑挫裁

○

蓐

草叢生貌

○

同泉也

○

眈

目藏也

去聲

震

動懼威起

振

救整奮裂

陣

軍五陳同

鎮

按定撫壓山鎮藩鎮皆取安重

鎮壓之意星名填同

顛

頂門額窗通用

顛

顛

顛

顛

顛

訊

問也告也

迅

速也奮迅

信

悉也誠實也不疑也

顛

顛

顛

顛

顛

顛

顛

顛

顛

顛

鞫

同上堅也

認

辨識

認

難也上同

仞

八尺曰仞

仞

充滿也

軻

仞同礙車

軻

止輪木

軻

軻

吝

惜羞鄙恨

恪

同上慤也

恠

吝恪恠同

磷

薄也

藺

藺草

彘

兵死及牛馬之血也

彘

彘

彘

彘

鬢

額旁髮也

臙

刑膝之刑

儻

導也陳也賓副曰介

擯

同上斥也

殯

送葬歌曲

殯

殯

殯

殯

殯

殯

腎

水臟

慎

謹也不鹵莽也

蘊

積也蘊同

醞

釀也醞籍

緼

絮襖

愠

怒含於心

愠

愠

愠

愠

颯

行轉

運

用動

暈

日月氣

韻

音譜風度

暉

議也

鄆

地名

餽

野饋

餽

餽

鞫

進盡

晉

進盡

盡

空竭終進

進

升行效薦

楮

楮也

縉

縉紳

縉

縉

縉

縉

費 ○ 分各分 糞穢治 奎掃除 奮揚也 忿怒憤 憤心求 債仙也

漢 ○ 近附親 僅菜不 僅少畧 勵同上 斬固吝 殪餓殍 覲勤也

勤王 ○ 襯近身 餽裹也 齟毀齒 櫬骨櫬 藐 ○ 孕懷孕 □相承

事也 ○ 醕酒漱 媵從嫁 印璽也 繩鈕曰章 印銅印曰印 峻高險 隤急速

含水 ○ 遜道也 異同上 溶深洶 殉從營求 俊大偉 儁同上 駿

噴也 ○ 餒所食 媿 ○ 瞬目開闔 順和也 舜允也 閏

良馬 ○ 潤澤滋饒 問訊也 紊絲亂 聞名達 璽器破 綽 ○ 論

餘日 ○ 訓誨也 困窮悴 噴鼓鼻 鈍

論議 ○ 郡人羣 聚處 ○ 辨論 ○ 困倦病 噴噴也 鈍

不利

臍肥也

國

箒國盛穀

沌

混沌不明

遯

退隱遯逃又遁遂皆通用之

頓

貯也食一次也頓首

敦

堅也困敦

○稊

束稊酒稊

○寸

十分為寸

○雙

血祭也以牲血塗新器也瑕隙也鉅同

○混

混沌

榭

木末破也

鯁

魚名

混

大也混沌陰陽未分

○溷

渾

○悶

煩悶心鬱也悶同

○全

慶並扮粗

逶

逶走坐集也奔同

○嫩

弱也嬌貌

腴

肉腴

媮

同前弱也又少好貌

○譚

戲言

搵

○

棍

○恨

怨恨

○褪

卸衣花謝

○艮

堅止限很

詞林韻釋卷上

譚瑩玉生覆校

詞林韻釋卷下

宋棗斐軒刊本

八寒間平聲

鵬

白鷗鳥名

癩

小兒瘡病

間

瞋習空隙

憫

愉也靜也

閑

嫻散暇習防衛嫻同

○單

大錫孤薄

丹

赤色夷名

篔

盛箕圓筍

匱

盛神主器

殫

竭也極盡

鄆

○刪

除削

珊

珮聲珊湖

潛

涕泪流貌

山

高大有石

曰山

○鞍

馬鞍貝

安

心無愧也徐甯止平

○竿

竹挺干同

奸

犯淫求

玕

珎玕

肝

木臟

乾

燥也上出

干

盾澗杆求犯問闌干盛貌流貌若干幾許也

○姦

詐私姦訟

間

容隙中

菅

草名

艱

難也

難也

下同 囍

○看

視也

刊

削也刻也槎木葉同

○鰥

老而無妻

癯

病也癯同

綸

巾也青綬

關

城塞門也閉塞局機和又要會處又聯絡

○擣門擣也

○揀揀也

○攀自下接上

○班列分賦布 斑

駁文同上也 扳援引挽

○煽煽煽虎文

○頒賜也施也額兩旁也與般盼班斑皆同

○慳固也恪也 擊

同上

○顧寒暑之對

○寒井垣也

○汗可汗戎部 翰羽也幹也

○犴胡地野犬

○邯野犬 蘭

香草

○瀾大波也

○攔塘也

○襴連袋衣

○爛爛爛色不純也又文貌敷同

○闌門晚牢希褊盡衰殘

○環

壁繞

○環指環

○鬢總髮

○寰王畿內縣

○圓繞也坐圓 環六兩曰環

○還游還波貌

○還返退願復迴歸償

○蠻南夷鳥名

○黛畫車輪

○鸛

○顏額角也額也

○潺潺湲水聲

○孱孱弱

○慙慙弱 慙

○餐

○殘餘踐賊害凋傷零落

○灘水灘

○攤開按布

○癱

○檀香木名

○彈

糾射

○射以矢貫耳

○壇封上為壇除地為場

○灣水曲處也

○彎持弓關矢

○頑瘼純耍戲

○番

次重反覆翻飛幡同上旛旗也璠玉名藩車有帳者○煩悶勞繁

多也 磬磬石帆舟上幡塚也燔燕也膳祭餘凡輕也皆也大疑樊

籠籬山樊 又不行也 ○赴徐步

### 上聲

袒脫衣坦安明平夷○返還也反同上坂坡坂○餒熬稻

幟扇也繖蓋也散疎離不聚○調欺罔嬾惰也懶○罕兔網

小也 罕同 ○衍喜也侃剛直也和○趨促也僭積聚○移桡指刑手

晚暮也婉婉婉輓引車也挽○板木片飯餅金版判也版圖



難

恭也 愧而見于  
懷懼 赧 面也 赧同

○

綰

繫也 綰同

○

瑗

爵屬 瑗同

○

憫

寬大 憫也

揀

擇選 揀也

簡

煤畢策要 大畧求選  
諫又慢忽分別 柬同

○

產

生也 產業

剗

削平 剗同

鏟

平木 鏟器

弗

炙肉 弗器

犂

○

趕

追也 疾走

稈

禾莖 稈同

箛

箭竹 箛同

○

眼

目也

掩

去聲

萬

十千 萬同

曼

引也 無也

蔓

葛屬又延蔓也 蔓也

○

閔

門闕 閔也

○

覓

馬齒 覓也

限

齊量 限也

界阻 關檢

○

綻

衣縫破綻 衣裂而綴 之也 綻同

○

棧

○

饌

食也 饌具 饌同

○

驥

同上 驥同

撰

述也 撰具也

誤價 同

○

旱

亢陽 不雨

漢

天河水名

○

悍

性勇 急也

瀚

浩翰 北海

○

汗

人身 液也

埠

小堤 埠也

軒

臂燈 軒同

鉞

鉞藥急也

○

捍

拒衛 捍同

○

髀

頸骨 髀同

○

驛

馬突 驛同

翰

筆詞 翰飛

○

五色  
天雞

○但徒凡

旦明也味爽

息欵誠

但食也唱同

瘰黃病

憚畏也

彈激園也

鮎小鱗

誕放欺大詞妄訛

○販賤買賣

飯穀炊

犯觸干

范草名

汎浮也

泛同上同下

汜汜濫

範法式限模

梵梵唄羌戎

○

炭燒木

歎太息息大而長

○按抑止

案考驗同上

盱日晚

岸水涯

○

矸山石

駢馬行

○幹柄也

榦同上辨也

○看

○

璨玉光

粲三女

燦餐優察明又鮮好貌笑貌粲粲

○爛燦爛

○

○

○

鄮地名

讚稱美

贊參相佐助出

○擯擯滯

○

○

○

貫貫同

患憂病

宦仕宦閹宦

○

○

○

○

串同

○患禍苦

宦

○

○

○

○

○

澗

山夾水也

澗

車間鐵也

諫

以言規諷

閒

厠隔隙迭代送

閒

非

閒

偽物

鶡

鷄也

鶡

鷄同

晏

晚也温和

鴈

隨陽鳥大曰鴻小曰鴈

訕

謗也

汕

魚浮水上

疝

瓜中

瓣

瓜中

慢

欺也

慢

怠倦

辦

具也

扮

握也

絆

絡馬首曰羈絆

散

布也分離

嫚

侮也潔汚

難

患阮曼

慢

欺也

慢

怠倦

又不敬也

○篡

逆而奪取

○散

布也分離

○難

患阮曼

攤

接也

○腕

手腕腕同

○襜

衣系也

○盼

視也眸子

○

○

○

○

○

○

澗

洗也

○渲

小水也

九鸞端平聲

崱

整齊貌

端

正首直萌緒又倍文謂之端崱

○巒

山小

○巒

而銳

○巒

而銳

○巒

而銳

○巒

而銳

○巒

而銳

樂木似

鸞神鳥

鑾衛上金雀啣鑾動則聲和以爲舒疾之節

酸酢也

狻食虎

霰

官宦主

冠冕弁總名

觀諦視也

棺棺槨送終黃帝所造

髓屍也

寬

愛結緩廣又不猛也

瞞平日目昏

饅饅頭

漫大水貌

霰風雨

謾灑貌

歡

喜也

驩驩虞

獯

謹圓也轉也

丸

完全也  
純素也

峒山峒

洄水名

瓠圭也

桓

四植也華表也又表雙立曰桓又木名

鑽穿也

攢攢同

難艱也不易

般

旋運多辟  
黏黏部黨

掀○湍○

熾赫也

熾火盛

團團團同

搏同前

搏搏勢貌

漶漶漶貌

備

敢敢塗

攢族聚也

攢

攢

潘

米汁  
拚凡揮棄物

曰拚 拌同

○胖

大也

○癩 瘡痕

○磬

大石

○磬

大帶

○弁

冠名

○蟠

曲伏

○盤

屈足

○盤

樂也

盛器般同

上聲

○湏

湯也

○慳

弱怯

○煖

温和也

○煖

煖皆

○館

客舍

○院

胃府

○輶

車

○輶

車

○瑄

玉瑄

○管

同上

○窾

空也

○款

衷曲也

○款

誠敬叩

○款

至

○款

畱

○款

除

○款

○澣

濯垢

○綏

縱也

○莞

小笑貌

○皖

縣名

○皖

明貌

○皖

大目

○皖

○皖

○皖

○皖

○皖

○短

促也不長

○卵

羽蟲所生

○瞳

禽獸所踐處

○瞳

○瞳

○瞳

○瞳

○瞳

○瞳

○瞳

○瞳

○瞳

○瞳

○瞳

○懣

煩寬也

○盥

飯孟

○盥

同

○盥

○盥

○盥

○盥

○盥

○盥

○盥

○盥

○盥

○盥

○盥

續繼也綜集也上同

### 去聲

喚

呼也

換

易也

道

逃步轉周

煥

光明下同

奐

大也衆多

渙

流散解釋

漶

漫漶無別

緩

○鑽

○玩

弄索戲

抗

挫也訛盡

忼

懷愛同下

翫

莫神厭游觀串同

○

幔

幕也帷也

鎔

飾墻泥刀

縵

無文繪也寬心大恐

腕

漫

○竄

逃匿誅

躡

馬跡行貌

爨

炊爨

櫛

○斷

○斷

決絕專

鍛

治金曰鍛

煅

煉也上同

股

捶脯

段

體段分段

款段

○蒜

葷菜

筭

計數筭書算筭皆同

○泮

諸侯學名

泮

冰解上同

胖

夫婦合

判

各分斷半

拚

○冠

戴冠也

觀

示也樓觀

灌

漑也飲貌

鸛

鸛鶴

罐

瓦器

盥

洗手也 玉名 祭酒灌也

裸

祭酒灌也 聯絡累行穿籍

貫

聯絡累行穿籍

扶

並行也 物中分也

大半

○伴 侶依陪

拌

手和也

叛

背叛 跋扈 田界洋同

絆

○悞 ○

亂

理也禍也

豕

豕者純論一卦之體材也 斷也象其豕頭銳而上見

十先元平聲

乾

健動 陽鱗

虔

恭敬 固行 鍵 鑰也

捷

以肩負物

源

水本 下同 原 根本 推

圓

周也 圓備

園

蕪花 果處 員 官數物件

嫵

美嫵 帝妃 龜 似龜

袁

姓名 地名 垣 墻也

轅

轉也 牽

援

扳引 浚 潺浚水聲

猿

似猴 臂長 捐 棄除委

鳶

鳥名 鉛 循也 黑錫

邈

廣平 之野

媛

媛媛 美女 元 善之長也始氣本首 一大長

爰

曰於行爲長引

箋

書表 牋同

韉馬鞍具也

湔洗也沾也

煎熬也熱煮

濺水淺流貌

諛巧言淺薄

錢彭祖姓

鬚

堅固動剛

肩任克作勝

犍犗牛郡名

鵠鵠鵠

杓

顛頂傾

顛同上

巔山頂

癩病也

驥

涓潔也流滴

鵠杜鵑

娟美好

蠲除也

睞馬箠

鞭

邊岸垂方側

鰓魚名

蝠蝙蝠似鼠

籩竹豆

編

暄温也日暖

誼諱也

萱忘憂草

塤樂器壙同

銷銅銚

僂疾巧

翾飛貌

懷

氊燃毛席

顛香味臭曰

餽糜也

飾同上醜同

邈遠邈

旃旗通

鷓晨風鷓也

趨

埏和土也

煽熾盛

挺引也取也

搨動也

羶羊臭牛脂

臄臄同

專一獨

顛同上謹貌

剗同上

甄鑿也

埶埶瓦

尊



連

接合  
續連蓮實

憐

愛也哀矜

鱣

魚名  
綴屬

連

泣下漣漪  
風吹水文

年

穀熟一次  
曰年季同

綿

精曰綿粗曰絮柔弱  
遠續縣同

眠

翕目臥也又茂密貌  
瞑同

芾

賄物  
相折

日芾

然

是也語辭燒也  
燃同

屨

市中  
空地

纏

繞也約也

禪

靜也  
蟬蛻也

單

單于  
匈奴

嬋

嬋娟  
美態

鑄

斷雕鐫

攣

係也

躑

躑躅  
舞貌

先

前也  
躑躅旋行

鮮

新殺  
之物

鮪

腥魚同上

穉

老而  
不死

曰僊僊遷也遷  
入山也仙遷也

千

十百為千

芊

芊芊  
茂貌

遷

徙謫登

鞦

鞦韆

阡

田道南北  
曰阡仔同

前

先也進也

錢

貨泉

天

顯也顯也  
至高無上

填

塞也  
鼓聲

油

油田  
水貌

鈿

寶翠飾器

闌

盛也  
滿也

田

土已耕也大鼓也又獵也  
佃畝甸皆同

掀

以手高舉

祆

胡神

命

輕舉貌

軒

國名

軒

車也廂也

為飾故曰魚軒

○

賢

善能大愈

絃

八音之絲

弦

同上弓弦

虻

馬虻百足

舩

舟邊

謔

惑亂也

口

幽遠

眩

惑亂也

懸

係也縣同

涎

液也

燕

國名

咽

鼓聲

媯

笑貌長貌

焉

何也疑辭

湮

落也

胭

胭脂

煙

火鬱氣也烟同

妍

好淨美

研

確窮究

言

我也直說

緣

因也衣飾

沿

循也順流

埏

地之八際

蜒

蛇也

延

施也

長引納陳

進遠稅御

筵

竹席也又鋪陳曰筵

牽

引也連也

愆

過辜差爽

詈

同上

褰

褻也

擧

拔取擧同

騫

同上馬腹繫也飛卧

襍

○

篇

簡成章也

偏

頗側旁半

扁

小也扁舟

蹠

蹠蹠

翻

翻翻疾飛貌往來貌

淵

水盤旋處

冤

枉曲屈

鴛

鴛鴦

鵝

鵝屬

嫵

柔曲貌

得

幡也

○痊

病除

筌

取魚器

銓

衡量

悛

止改

荃

香草也

揅

揅也

佺

僂佺仙人

詮

擇平

綵

具主

籤

籤

○全

備具

泉

錢名源水

揅

○瑄

璧大六寸

揅

繫也

宣

布盡明徧通緩

○漩

水迴

璿

美玉璿同

還

轉也復返

旋

同上疾也旗之指磨

○川

衆流所會

穿

委曲入也

○

○

○

○

○

椽

屋之椽栝

傳

授績布

船

舟也

○

蚘

螢火

○

○

○

○

○

○

○

拳

卷捲同

顴

輔骨

髻

髮好貌

拳

屈手也奉持眷戀也

○

○

○

○

○

○

○

○

攝管

機權

○

○

○

○

○

○

○

○

○

○

○

○

○

○

上聲

屋之授績布舟也螢火  
髮好貌  
屈手也奉持眷戀也  
量輕重之稱錘也反經合道也

珠母

遠

遙也

院

姓也

畹

田三十畝

婉

順也

琬

五名

菀

茂貌

窳

茂貌

宛

小孔屈草自覆

也宛然依然也

苑

文貌又養禽獸

○

偃

仆服息蹇

鷗

雛鳳

兗

州名

扈

旌旗

堰

壅水

戴

長楸

○

演

流貌習廣

衍

同上豐覽

○

輦

革中

卷

曲卷卷之也

○

鮮

少希

匙

同上俱存

○

藓

○

癬

乾瘍

毳

毛整

獮

秋日

跣

徒足履地

○

銑

金之澤者鐘角

○

腆

厚多

○

殄

滅絕

沴

陰陽

蜚

小蟲

覲

覲也典同

○

泚

濁汨

○

蹇

跛也

○

繭

微貌

篔

以竹

跣

起皮

規

塗泥

○

讓

吃也讓諄忠言

○

撚

以指

○

忍

汗出

輾

轆也

碾

同上

捷

捷運也

○

蹠

踐也

輦

駕人以行曰輦

○

巘

山形

似巘

蜺

小蛤

○ 讞

○ 讞

王飯

○ 顯

明著

○ 鞮

先覲

○ 鞮

臥不周也

○ 藿

蘆筍

○ 吠

田溝

田溝

眇

同上

○ 緇

緇罽

○ 犬

狗有懸號者亦

○ 輾

臥不周也

○ 振

開也

○ 展

同上

○ 展

誠信

○ 展

誠信

敲

○ 典

主經法常

○ 遣

祛逐發送

○ 剪

剪刀

○ 勸

削也

○ 勸

鬚風

○ 剪

鬚風

○ 剪

鬚風

鬚風

剪

殺齊羽又

○ 蛻

蟲也蛻也

○ 雋

肥肉

○ 膻

○ 璉

珊瑚

○ 璉

珊瑚

○ 璉

珊瑚

○ 璉

珊瑚

珊瑚

淺

不深貌

○ 喘

微言疾息

○ 薺

晚取

○ 舛

差背差訛僂同

○ 冕

有冠

○ 冕

有冠

○ 冕

有冠

有冠

有冠

勉

懋勩

○ 沔

水名

○ 澗

地名龜同

○ 俛

俯也

○ 酒

湯也

○ 緬

遠也

○ 免

去脫

○ 免

去脫

相及

○ 闡

顯明

○ 葳

○ 區

不圓

○ 扁

石貌

○ 貶

謫也

○ 煽

急也

○ 煽

急也

○ 煽

急也

編

小貌

○ 編

小舟

○ 緋

縫衣也

○ 編

巧言大言

○ 轉

運也

○ 轉

運也

○ 轉

運也

○ 轉

運也

輒柔也

慳慳同

慳慳也

礪珉也 礪同

究柔皮

臙革也

臙

### 去聲

院堅宅

媛美女

願欲思 願望

遠離也

怨仇也 讐恨

援救接

愿引取

愿

源約也

券契也

勸勉獎

戀眷念係也

見目有

建樹置

現顯也

現露也

件強也不倦

健強也不倦

健限門木也

獻進呈

現顯也

現露也

現顯也

現露也

憲法也

幟車上

縣郡縣

見

炫明也 火光

街行且

負營求

負

絢遠也

鞞攻皮

眩目昏又瞑眩 瞶

電陰陽急曜

奠定薦

甸祭灌

甸畿甸

甸

佃畋也

店客肆

殿高大堂也 今惟帝居

填

硯石墨

噦吞也

噦

噦

彥

美玉也

諺

俗語也

椽

官屬

唁

弔生曰唁弔失國曰唁嗻同

醮

合飲下同

宴

喜息安居

燕

同前

堰

○練

煮絲熟縮

欄

木名

鍊

金也鍛金煉同

○眷

親親同

絹

繒也

縵

縵縵不離

胃

胃也係取

猥

謹恪

郵

地名

倦

罷解勦同

眷

眷

綮

○麵

麥末

瞑

瞑眩

面

顏面首也向也

○碼

躍上

片

析木也半

判辨

○徧

周也

忭

懽樂

卞

躁也

便

○沐

水名

弁

冠也

拊

手拊

鼻

日光

辯

慧心正理

變

改易轉故災異

霰

穠雪

寬

雨雪

線

縷也

先

先之

羨

壁也慕欲貪長

○單

人姓縣名

膳

食也

饌

具食

善

良大

鱣

魚名

繕

補編緝治

扇

箑也一名搗扇次揚也柴門也

擅

專也

禪

讓授

也又封禪築土  
曰封除地曰禪

○箭 矢也美竹

賤 卑下  
輕賤 餞 酒食送行

華 正屋也  
煎 蜜煎

踐 履也  
薦 藉也進也裏席曰薦

濺 澆  
○選 擇也

旋 遠也  
銓也 團也

漩 水迴  
遠貌 鋤 錫鋤也轉軸裁

○傳 訓續  
遞 嘯 韻也鳥吟

剗 同上  
斷也 轉 運也

篆 古書也又  
盤曲象同 ○顛 四肢寒動

纏 約也  
綴也 戰 恐懼也陳兵相

○譴 問責  
怒謂

遣 發也  
祭名 牽 挽也  
引也 棒 橫棒木

縑 縑縑  
縑也 葭 葭

○荐 再也展也荐饑  
連年不熟之謂

### 十一 簫韶平聲

嶢 嶢嶢  
高貌 遙 行遠  
道遙 造 輕舉也

瑤 玉名  
晁同 徭 使也差役

謠 徒歌  
曰謠 搖 撼動  
作翺

輶 小車  
也 颯 風飄  
物也 姚 美好貌

窰 燒瓦  
窰也 僥 僥僥短人

佻 緩也  
絲 於由



陶

暴陶舜臣

搖

憂悸邪惑

堯

高也翼善傳聖曰堯

潮

海濤旱潮

鼉

鼉名

朝

朝廷朝晨

朝也君且視朝貴早聲轉為朝

蕭

斧也香蒿

宵

夜也

瀟

風雨疾貌

消

滅盡

焯

釋散

霄

霏也雲霄

綃

繪也

銷

鍊金

硝

焰硝

蛸

蝶蛸

魑

獨足鬼也

飀

飛雨聲

逍

翱翔自適

疴

頭疾渴疾

掣

殺小貌

俏

肖好貌

颺

涼風

簫

樂器形參差象鳳翼

刁

刁斗軍器

鵬

大鷲

雕

刻琢珣同

鋼

同上

彫

傷碎零落

凋

殘也

船

吳船

貂

鼠屬

刈

斷木穗也

淳

○

囂

喧也自得

枵

虛也木根

歔

熱氣出

驍

健也武猛

焯

炎氣

鴉

食母鳥也

梟

同上流離也說文日至捕梟磔頭以挂木上故今人謂挂首為梟首也

○

梢

木杪也船

旄尾也

鞞

鞞也

弰

弓末

髻

髮末

捎

取芟掠

箛

竹器

颺

風聲

旃

○嬌

態也妖嬌

郊

邑外曰郊

交

共戾錯領

澆

沃瀉溲同

蛟

龍屬

菱

菱草

膠

泥也黏膏

教

使之效也

芩

秦芩藥名

膠

膠驢

膠

鳥鳴咬同

傲

倨倨同

驕

高馬也逸

矜傲

○蕉

芭蕉

龜

龜不兆

椒

木名

鷓

鷓鴣鷓鴣

瞧

人之三瞧

噍

聲馶也

焦

傷火也焦下四點从火旁更加火字誤也

杓

斗柄也

燦

火飛戾同

標

頭上幟也

標

揚也

臙

脂臙

鑣

馬御環也

灑

雨雲貌

麋

武貌耘也

標

舉也表也木杪標幟

輿

○包

裹也含容

苞

叢生

胞

胎衣

○燒

焚也火燃

褒

獎也博褊也褒褒同

○尻

脊梁盡處

敲

印也

骸

脛骨跂同

磽

○抓

揉也

策

大筴

嘲

言相調也嘲嘲皆同

○高

下之反也

皋

進頑澤淫

淖

澤也

篙

刺船竿

椀

汲水具也

橐

弓矢具也

餠

餠糜膳同

膏

脂也

羔

羊子

磬

○刀

鉞也

兵器

舠

小船如刀

叨

叨叨瀆也

劬

○搔

手爬也

臊

豕膏臭也

艘

船總名

縑

縑同

○毛

老也

毫也

慄

動憂勞

騷

悠擾憂又詩人之稱

○遭

逢遇

糟

酒母

○鑿

盡死殺人之意

爇

煨物也

鑿

○昭

明光著見

釗

遠見

鋤

○招

呼來之也

曰招以言曰召

遼

遠也

撩

理也

挑弄

朝

且也至食時為終朝

○僚

朋也官僚

寮

同上

寥

空寂靜

遼

遠也

撩

理也

○毛

老也

毫也

鷓

鷓鴣鳥名

嘹

鳴也

僚

木名

繚

繞縛也

膏

腸間脂也

颯

風聲

輶

輶同

○毛

老也

毫也

簞

盛祭肉器

嶮

高也

聊

且也賴也况味也

○饒

豐腴益

橈

短楫也

莛

採薪也

○毛

老也

毫也

○毛

老也

媯

媯媯

禱

○貓

捕鼠獸

描

描畫

苗

求也衆也秋苗

○毛

老也

毫也

○毛

老也

毫也

○毛

老也

髦

髮類

旄

旗旄

茅

草名

蚤

蟻

芼

菜也

媯

媯好

軫

公車

駝

○

鏡

止鼓

恠

心亂也

呶

謹聲

諂

爭也恚呼

撓

撓也

猱

○

勞

疲勞

醪

醪酒

撈

取也

瞭

野豆

牢

固

撓

撓也

迢

迢遞

髻

小兒

調

和也

條

木枝曰條

蜩

大蟬

鯨

魚名鯨同

跳

躍也

簞

簞革

茗

草可為蓐

○

天

盛貌舒好

妖

巧好

邀

遮也招也

么

小也

腰

身之中也

恸

憂也

要

劫紹

禡

祥也祇也

嚶

○

怛

奢也悵悵

超

跳越

詔

○

璠

方言

筵

○

檣

泥行所乘

蹠

○

翹

危也鳥尾

橋

水梁

喬

高也

僑

同上

菽

菽麥

劬

勉也精異

躄

○

漂

浮也動也

飄

飄飄

縹

輕舉

翽 翽翽飛也

影 ○

瓢 瓠也

藻 萍也

杓 ○

哮 豕驚聲

諛 嗚呼

○

倏 ○

爻 交也效也

肴 骨體曰肴

殺 菹醢

淆 濁亂雜

峭 ○

拋 拋擲

○

腠 腹中水府

胞 ○

袍 襦也長襦

炮 烹炮

跑 蹴也急走

咆 嗥也

庖 廚也

○

匏 瓢也

晷 痛冤之聲

培 ○

謙 代人言也

勦 同上勞也

鈔 取也畧也

○

○

磬 樂器

韶 繼紹招同

○

操 持也

○

曹 局輩

嘈 聲也

○

螭 螭螭蟲

漕 邑名

槽 馬槽酒槽

嘈 ○

灤 湖名

巢 鳥在木曰巢穴曰窠

○

○

鼈 海中大鼈

翽 翽翽

葵 大犬

螯 大足蟹

嗷 衆口齊鳴

璈 樂器

駑 樂名

○

鰲 鰲魚

廩 倉廩

熬 乾煎

聲 語不入也

礲 多石磨同

擊 擊也

遨 游也

敖同

警 ○ 蕩 拔去草也

高

○ 毫

十絲曰毫

○ 濠 大呼也大哭也

○ 濠 水名

壕 城下池

豪 俠也英也智過百人

○ 叨 忝也

○ 饗 貪也

○ 滔 漫也

○ 跋 弓衣

蚰 蛛也

悒 悅慢疑久

○ 緇 絲繩條同

○ 韜 同上劔衣藏也

○ 桃 果名

○ 荀 清荀

陶 竈也

○ 醕 醜醕大醉

○ 濤 海中大波

○ 洮 號洮水名

○ 逃 避也

○ 綯 以索絞也

鼗 有柄小鼓

○ 鞫 同上鞫同

○ 禠 禠衣袖

○ 淘 盪也澄汰也淘米也

○ 欬 氣出也

入聲作平聲

濯 浣滌

擢 拔抽

○ 鐸 鉦也小鐘

○ 濁

○ 鐸 金鐸鈴屬

○ 度 謀量

○ 躐 行也

嘍 吒也

○ 剗 治木判也

○ 渡

○ 學 效也

○ 嶽 山大多石

○ 鶩 鳥羽肥澤

○ 舉 夏有水冬

無水

日樂 ○ 薄

非廣 混同充塞

追晚 礪 訖 評也

毫 地名北牖

箔 簾也

簿 同上

博 廣普 貿易

鉞 金鉞

膊 肩膊界浮

雹 雨冰

泊 息也飄泊流寓澹泊恬靜無爲

搏 索持 手擊

鋪 田器 大鐘

構 枅也

剝 落削傷割

駁 色不純也

餽 餽餽餅也

灼 ○

鶴 禽名 鶴同

貉 狐屬

涸 水渴

洛 ○

昨 昔日

酢 醋也酬酢

怍 慙也 恚同

柞 渡水 竹索

鑿 鑿也又六情曰六鑿

○

著 附也麗也黏也 著同

○

穫 及禾隕穫

鑊 鍋也

蠖 尺蠖 蟲名

籛 收絲者

○

杓 杯杓挹器

芍 香草 芍同

沟 ○

嚼 咀嚼

嚼 ○

縛 束也 系也

上聲

小 微也 小草

篠 小竹

洩 洩便溺也

謏 月之光白

繳 縛也 紛爭

矯 詐託 亢強

躄 橋也 舉足

擗 挽舉 強屈

狡 狂猾疾健

絞 糾縊 刺急

攪 亂擾

痹 肚中 急疹

鉸 釘鉸

皦 明也

佼 好貌 姣同

敵 ○

爪 手足甲也 蚤搔 同

鳥 禽總 名

裊 暝鼻 神馬

嫻 長弱 貌

裏 俊馬

黼 戲相擾也

儻 ○

了 決訖曉鮮

燎 照也 火炎

蓼 辛草

療 好貌 僚同

僚 慧也 照察

鄴 僚

曉 開喻也 又 明曙知慧

少 不多也

沼 清也 池沼

杳 冥深寬寂

窈 深遠 靜幽

咎 扞白

蔽 蓄也 咬同

皦 明顯也

漭 渺漭 水遠

窅 深貌 深目 室東南隅 也窅矣同

挑 弄戲 引調

眺 敝眺 長貌

眺 月晦西見

窅 深也 窅窅死同

遶 繞同



又燒

○ 渺 渺茫

水貌

○ 杪 木末

○ 淼 大水

○ 藐 遠也輕視

○ 眇 偏盲也又

悄 愜 愜 愜

愜 愜 愜 愜

○ 巧 拙之反也

○ 飽 饜餮

○ 寶 珍瑞

寶貴

堞 堡 堞

○ 葆 草幄

○ 襦 襦 襦

○ 保 阿保阿倚也保養也

○ 鴇 淫鳥也為

○ 媼 媼 媼

昂 宿名

○ 茆 菜名

○ 卯 辰名歲在卯曰

○ 炒 乾煎燂同

○ 麩 乾糶

○

討 治尋誅探

○ 老 年高曰老

○ 獠 西南

○ 佬 夷名

○ 腦 頂門

○ 瑠 瑠 瑠

惱 有所

○ 剗 恨惡

○ 嫂 兄妻

○ 掃 糞除也掃駮皆

○ 草 百卉又創造也

○ 藻 水草

簡也

○ 蚤 蚤 蚤

○ 蚤 蚤 蚤

○ 棗 果名

○ 縲 縲也

○ 藻 水草

謂藻有文而辭如之謂藻謂衣

裳之繡如之藻藻同

○ 倒 仆也

○ 擣 築敲春

○ 搗 搗 搗

○ 禱 所求

鳥

水中有山  
曰鳥陽同

○ 杲

明白日出

○ 縞

白也

○ 槁

枯也槁木

○ 鎬

地名

○ 稟

稗也  
文章

稟

○ 好

美也佳也相善

○ 褻

屬

○ 懊

懊惱

○ 媪

老母之稱

○

同

○ 療

火炙

○ 撓

撓亂

○ 攷

成叩稽察

○ 考

同上老也擊也

○

○ 覲

日有

○ 漂

流也

○ 剽

末也強取

○ 瞽

一目

○ 縹

帛青白色

○ 勦

絕也殺也

○ 表

標明抄木又衣之外也

○ 稍

言于上也

○ 醪

清酒

○ 受

○

○ 缶

瓦器

○ 剖

破分

○ 找

結也

○

○

○

入聲作上聲

覺

曉悟

○ 脚

足也

○ 珽

二玉相合

○ 屨

草屐

○ 犖

卓犖超絕

○ 較

較也

○ 催

人名

摘

採也招也

權

以木渡水

鰈

東方之音

角

芒競材觸枝又頭角宿名

酒器又穀碓同

○捉

搯持

卓

異高遠立

斲

斲也

琢

治玉也

涿

流下滴也

啄

鳥啄

斲

斲也

倬

著也大也

詠

諍訴也

稽

○稍

牙屬梨同

筓

以竿擊人

糊

捫也

敷

疾頻屢

噉

口噉也

蒨

蕭疏貌

朔

月之朔始也北方也

○朴

質朴

粕

糟粕魄同

撲

塊也

扑

擊也杖也

鏤

生鐵

颯

飛相擊聲

○斫

擊也斲也

灼

燒炙昭紅

灼

灼爍光貌

灼

媒灼

勺

栝也挹取

炤

明也

繳

以絡係矢

酌

酌酒斟酌益行

○爍

灼爍光貌

鑠

銷鑠也

削

侵弱奪除

○爍

火炬

焦

火未然也

爵

鳥名酒爵官爵

○鵲

鳥鵲

碛

○託

寄委任

橐

無底囊也

佻

狡輕合

籜

竹皮也

裊

衣衿

脫

物自解也

魄

落魄  
不檢

柝

夜擊  
之柝

橐

同上柝也  
拓手承物也推也斥開也又拓落猶踏蹬也

拓

同上柝也

○

迨

起也

作

造為行興起振  
始役

柝

鑿

○

錯

厲石也鑿誤雜  
摩舛

○

各

異辭

閣

樓閣  
厯也

又迫隘不行

○

嗃

悅樂嚴酷

螭

蟲名

壑

溝谷坑虛大壑  
海也

○

擦

摸揀  
也

索

盡散紛緇  
又蕭索也

○

廓

開虛空大

擴

張大  
也

鞞

去毛皮也

潮

水名

郭

城外  
曰郭

榔

外棺榔同

○

曠

耳曠

○

諛

戲言

○

鑿

大鉏

○

攫

持也  
撲取

獮

猿也  
母猴

懼

驚懼  
同上

躩

足盤辟貌

矍

遠視貌矍矍輕  
健貌

○

籍

取魚  
器

倬

倬約  
好貌

遑

行貌  
遑同

綽

寬也組也綽  
同

○

姪

小謹  
貌

齷

齷齷急促

搨

刺取  
也

戮

戰屬

也

○

慤

謹善  
愿誠

殼

同上皮甲

却

退止  
辭推

敲

打頭也

確

堅也  
嶄固

嶮

山多  
大石

砢

石聲

殼

鳥卵

塉

殼同

○握

持也

幄

覆帳之謂

啞

鷄聲

倨

倨促

剗

刑也

渥

露濡治漑潤澤

去聲

嘯

吹聲

鞘

刀室

肖

似也肖同

笑

喜而解頰啞啞

○糶

賣米

眺

視望

窈

輕窈

跳

越也

頰

○鈞

釣魚

調

律選致舞

掉

顛也

寫

遠也

弔

弔生曰唁死曰

弔傷怒也至也

銚

○照

明所

召

呼也

趙

刺也

詔

告也

肇

始長

旄

龜蛇

兆

先機也十倍曰

○少

小也弱也

劭

勸勉

邵

高也

紹

繼也

燒

○浩

浩蕩廣大

耗

滅敗

灑

水勢遠也

好

愛樂

顥

大也

和

顯

天氣

介紹

○浩

浩蕩廣大

耗

虛耗

灑

水勢遠也

好

愛樂

顥

大也

天氣

皓白貌 號令召 昊夏曰昊天謂元象廣大

○ 到至也

倒顛倒 燾溥也

蹈踐也 盜竊賄 悼傷哀憐愛

稻連穀 導引也啟迪

道理延治言文學乃先聖所以教

后人 者也 ○ 鵠鷺鳥 要樞求欲約

耀光顯 曜同上日光又日

○ 料計量

療治病 廖姓也 燎燭於門內而照衆為明

○ 罩籠物之器

權所以進船之器棹同 ○

峭峻也 鋏田器 箴竹籊

俏俊俏

梢 ○ 酌飲酒 頽物縮

譙責也 譙諄同 漹盡也 噍无噍類謂无復有活而能噉者

醮祭之別名 爝炬火小光也

焦同上又所以燃火也 ○ 鰮魚鰮膠也

倭倣散 裱

○ 教由訓 嶠山銳

輶聊車 輶輿 較甬直 覺寤也夢醒

窖地藏 鉸鉸刀裝飾

玳杯玳 叫呼也

校

報械  
角考

校

角比  
檢考

徼

伺察也境徑循

孝

善事父母

數

學也

校

校尉

校

快也

效

具學象做法功勉驗授致  
獻進效殺同

豹

獸名

爆

火裂

瀑

疾雨

鉤

鉤刀

曝

晒乾  
物也

菴

雞伏卵

報

告覆  
答報

鮑

鮑魚

抱

撲也  
懷抱

暴

凌暴  
驟橫

倭瘁  
急臨

竈

爨突  
也

躁

動急疾

趣

同上  
旁掉

燥

愠也愁悶

漕

水運  
也

造

建作  
始為

阜

馬槽也木  
名又阜同

拗

拗振相違

鞞

鞞鞞

鞞

鞞鞞

樂

喜好  
也

訥

○

貌

容貌  
類同

帽

冠帽  
下同

冒

覆涉貪妬

眊

目少  
精也

媚

嫉妬

茂

盛也  
暢茂

耄

九十  
曰耄

耄愴  
忘也

鬧

猥擾  
不靜

淖

和也泥淖

撓

○

郃

國名

告

啟也  
報也

誥

告上  
曰告

發下  
曰誥

奧

深內  
藏

懊

懊悔也

澳

深也

塿

方土可居

隩

同上

鑿

餅鑿

冪

人名

傲

慢倨又樂也又傲敖  
警警皆同

燠

○勞

答其勤也

潦

積水

嫪

各物

姻嫪

戀惜

○造

至請

糙

米穀不純

慥

篤實

操

節操所守持念

○噪

羣呼

譟

同上

燥

乾也

瘙

疥痒

掃

○擊

擊也

竅

穴也

適

空也

鈔

錢鈔畧取

○哨

口不正也

○妙

神化不測也小微奇

廟

室有東西

○套

曰廟

○

溺

溲便

榻

○靠

倚靠

犒

餉軍犒勞

○套

○

泡

水名

砲

礮

火藥器

入聲作去聲

樂

音樂

躍

跳上

瀟

疏通淪同

鑰

鎖匙

嶽

衆山之宗

岳

同上

禴

奠祭

禴同



藥

療也

藥器

樂器

約

束縛信儉貧簡

率期

○ 拮

按也

諾

應聲又以

言許人也

○

碧

利也

掠

劫奪

略

簡經要忽求取法又封界也計

策也強取

○ 弱

劣糯

○ 箬

竹箬

若

如順汝善

○ 虐

酷殘苛

○ 瘡

疴病

○ 謔

○ 漠

廣大

○ 莫

無忽

膜

肉間

瘼

民病

寞

寂寞

摸

摸索

末

杪無弱端

沫

水末

秣

以粟

抹

摩也

幕

旁曰帷上曰幕又錢

背無字曰幕

○ 洛

水名雒同

樂

快也

○ 珞

瓔珞

酪

乳漿

轆

車踐

烙

火鍼曰烙

落

草木衰謝曰落凡物

隕墜曰落

絡

聯絡也簡馬韉

也脈絡脈氣也

屬也

○ 鵙

鷲擊

驚貌阻柳

○ 愕

善謬

○ 聶

崖聶愕同

○ 萼

花下

○ 噩

嚴蕭

壟

逢逆

○ 惡

不善也又醜仇

○ 握

○ 幄

○ 捋

手撥

取也

十二何和平聲

珂次玉之石 軻車接軸 坳地不平也

○多重過衆煩 ○禾稼之總名 盍調五味

和順諧調溫適鈴儼同 ○歌詠也人聲

哥同上下同 ○柯柄也枝也 ○歌

駟 ○科程條品坎 窠鳥窠于穴

適 ○戈平頭戟也 過經超失 鍋 ○

莎草木名 梭織布梭也 唆啞唆兒聲

省偷目視也 抄摩抄筆同 唆視也 傜舞不止貌

犧酒尊 蓑雨衣 娑娑娑舞者之容

○羅鳥罟羅綺 灑水名 囉歌聲

籬竹器 鑼銅鑼響器 蘿莠也

羸蚌屬螺同 蠡同上蝸同 櫛木名 攔擾也

籬籬籬食名 羸馬父驢母所生

○挪槎也 梭兩手切摩 藪鹿醬 儼順貌盛貌

逐瘍鬼也  
行有節貌  
那 何大都於移盡  
多安

○呵 虛氣  
笑聲 訶 謔也責也大言  
而怒

○何 僂誰  
問曷

江 江河

荷 芙蓉

苛 虐也小草也繁  
細也

○磋 磨治磋同

嗟 嗟峨  
峻貌

搓 挪搓

蹉 跌也

瑳 玉色  
鮮白

醜 白酒

艫 舟名

鬢 髮多也

嗟 春擗

箠 ○

他 彼也

佗 同上  
它同

拖 引也曳也佗同

○紘 絲數

陀 跛陀  
不平

沱 滂沱  
流貌

跔 蹉跎

墉 飛磚  
戲也

醜 酒容醜同

鼃 水蟲

馱 載也

迤 委迤  
行貌

鮓 魚名

駝 馬名

佗 負行  
美

駝 駝駝亦名囊佗謂其能負囊  
而駝物也

○痾 病也

阿 大陵  
也曲

隈 近  
倚繪

○哦 吟哦

鵝 舒鴈鵝鵝

俄 傾貌  
行項

娥 姪娥好也

蛾 蠶蛾  
蟲名

訛 謬舛  
化動

譎 申舒  
同上

吡 動也

鉞 刃方爲圖

睨 視也

峩 差峩

莪 草名

囧 ○

鄱

地名  
音同

皤

白也

臙

肝也

婆

婆娑又老嫗之稱

磨

磑磨  
治石

魔

鬼魔

麼

小也

劓

剗也

廔

杯也

摩

相切也研滅隱  
迫措

波

浪也

番

番番  
勇貌

磬

石爲矢鏃

矧

矧然短也

入聲作平聲

合

同會  
偶翕

盒

盒盤  
覆也

闔

閉合門總

褐

袍也  
粗衣

鷓

鳥名

嗑

食也  
合也

盍

何不  
也覆

也蓋

活

生也

括

穫鏟

跋

陸行曰跋

鉞

銅鉞

拔

迴抽  
擢舉

芟

草木  
根也

魃

旱鬼居處天旱  
魃同

縛

束也  
繫也

佛

薄

箔泊箔

菹

毫掬勃勃

濁

不清也

擢

濯獨

奪

攘取  
效同

鐸度

○學

○鑿 ○杓

上聲

舸

大船

可

否之對也又許肯僅

○鎖

鎖鑰

瑣

玉聲玉屑又細小繁碎

○

我

自己

駮

○危

危危足偏

左

左右手之左戾也僻也衛邪事敗皆曰左

○

裹

包也

螺

細腰

菓

草名

剗

割也

○

倮

陜陸

果

勝也決也刻也木實

○

裸

赤身

躑

贏

贏

巡也

邏

○

擺

掠也

癩

筋結病也

○

蒹

在地草實

○

朶

動也

朶

堂壘

唾

山形

○

躑

躑身也

○

妥

安平

○

躑

○

○

夥

楚語

火

燈火五行二曰

○

跛

行不正貌足偏廢也

○

叵

不可

○

頗

頭偏也又

多貌

○ 顆 小頭又珠顆又土塊

○ 裘 衣長好貌 娜 婀娜美也又舒遲貌

○ 脞 小也細碎

### 入聲作上聲

割 斷截判害

轄 雜亂驅馳

閣 內中小門

鴿 鳩屬

合 十禽為合併集也相等也攸同

勾 乞也勾同

葛 葛藟屬葛又毒草也

○ 鉢 食器孟屬

撥 戾開發理絕除轉動

跋 芟

幹 轉旋運

煊 火烟出也

掇 取也援也

○ 喝 詞也

○ 聒 謹語暗同

銛 僧樂

箬 箭受弦處

适 疾也

活 水流聲

藉 菝菝瑞草

佶 會計曰佶

鵠 鳥名

括 檢結至包

根刷

○ 遏 絕止逮

頰 鼻梁

餽 食敗臭也

爇 埋火也

闕 遮掩揭揭同又屬韻

渴 盡也饑渴

磕 石相築聲

○ 豁 疏通豁同

○ 擢 手反覆也 瘞 吐病

霍

飛聲

國名 大豆葉又香草

○ 霍

契闊勤苦也廣遠疏

○ 脫

解也輕易

柝

判也

○ 囊

無底囊也

○ 託

寄委信任

○ 斂

刈也農器

澆散

○ 撮

緇布冠

○ 撮

掬也盛粟而捐取也

○ 掇

採也拾也

○ 咄

呵也

剗

削也擊也

○ 抹

捫也

### 去聲

箇

數也枚也

○ 荷

負荷何同

○ 和

調也應和

○ 賀

勞也禮物相慶

坐

行坐止處也坐罪獄對理曰坐

○ 座

牀座上同

○ 佐

相取亮勳副

○ 墮

墜落也

惰

忽也

○ 娟

船舵

○ 剝

斫也

○ 大

○ 馱

載也

○ 粲

○

不恭

以上俱同

以上俱同

以上俱同

以上俱同

以上俱同

以上俱同

以上俱同

以上俱同

以上俱同

餓 餓餒也 臥 寢偃休也

○ 步 音些

○ 過 越度失誤責經罪愆

剝 折也剝研 銼 磨治之器

蹉 足跌差同

挫 摧也

莖 斬莠摧同

菱 詐也拜失容也

課 稅試計程 騾 牝馬

堞

○ 禍 破害既同

貨 金玉曰貨布帛曰賄

和盃

唾 口液也 蛻 蛇退皮也

大 甚也童子不衣裘裳

○ 簸 揚米竹器

播 種布揚放棄連越遷

麼 細也語辭 磨 磴也

○ 破 剖裂折劈

○ 浼 泥污物也音臥汚同

邏 巡也遮也 掣 理也

儺 儺儺

囉 ○ 奈 過那能

那 語辭那同 懦 弱也慙同

糯 爲酒黏稻从米誤也

○ 嗑 郃

入聲作去聲



苦藥樂約躍淪鑰○莫幕末抹抹沫摸漠

膜瘼寞○摶○搢諾○畧掠○弱若箬○

虐瘡謔○烙火鍍轆陵轆殽殽洛落酪樂絡珞

驟○鰐海中魚名垆圻垆鄂驚懼貌鋸刀劍萼鶚愕諤惡愕

鱣

十三嘉華平聲

嘉羨善加增陵佳好也美也家居也葭葭屬笳葭屬玃艾玃

枷連枷痂疥也珈婦人首飾迦釋迦枷項械霞○譁譁也

打穀

寢喜

施著

好也美也

居也

葭屬

艾玃

項械

譁也

划

划撥進船

鏹

鍤也

驪

驪駒

華

榮也中夏也莠

鼃

水蟲似鼃

蠅

同上

娃

嬌娃美女

窳

污下同

窪

水深清也

蝸

蝸牛

洼

渥洼水名

媯

古之聖女

駟

黃馬黑喙

哇

吐也淫聲

汗

坎地爲窪

呢

呢嘔小兒言也

誇

大言倂同

夸

奢也

胯

股間跨也

倂

尾也地名

葩

花也華同

疤

筋節病也

筓

竹籬

芭

芭蕉

肥

浮梁

鈿

絹屬沙同

紗

袈裟

砂

沙也

鯊

魚名

筆

鬢髮長毛

沙

汰也嘶也

水旁散石

菹

芹菜別名

喳

大聲

躋

小步

參

張也開也

查

煎藥滓也

相

同上

又木關也

鬢

鬢髮

吡

叫也

抓

擊也搔也與菜

蛛

蝦蟇

麻

苴麻也大

叢也

○ 奴

鳥籠

拏

捉也牽引也

○ 丫

物之歧頭

啞

聲也

鴉

鳥名

呀

○牙

牙齒

芽

萌芽

涯

水際

衙

唐制天子居曰衙行曰駕

今官舍通稱衙

○

霞

日旁

遐

遠也

瑕

玉有赤色

薹

菜

蝦

蝦蟇

○

鍛

○

葩

○

杷

果名

爬

搔也

琶

琵琶胡琴長三尺五寸象三才五行四絃象四時推

手前曰琵琶却手後曰琶取鼓時以為名也

○

杈

挾取

杈

了枝

差

舛也擇也

舢

小舟

鞞

箭室

义

取也了义

手相錯也

○

苴

水中

槎

邪斫

楂

上同梓也

搽

抹也

檫

早摘曰檫晚摘曰茗

俗作茶

○

菹

○

鰕

魚屬

呀

張口喏也

○

瓜

蔓生菜也

○

咱

我也

○

他

誰也

入聲作平聲

達通決生

踏踐踏同

沓重也很賤

諧言相惡也

撻扶也打擊

蹋蹋鞠同

譔妄言同

踏大食同

獠亂也狡也

滑利也達也

礪

轄車轄同

陜隘也

狹同上

洽淡偏和合

匣匱屬

柙獸檻也

狎親近玩熟

峽水名

牽

堡耕土壘同

筏水中大桴

帥舂米

罰罪罰

乏空乏

闕闕闕明共等曰闕積其功曰闕

闕

伐斫木也矜誇也征伐有鐘鼓曰伐無曰侵

○ 闕門也開閉

牖閉城門也

煤燭也

莧草刀也

莧

鋤

○ 拔

○ 雜亂也參錯

上聲

瑪瑪瑙石

媽母也

馬乘畜也生於午稟火氣而生有肝無膽胆木之精氣也

○ 把

○ 把執荷乘

雅

正素

房

廡也

啞

瘡也癩也

疋

○

筭

五音聲同

賈

覆也

痲

久病也

檣

山楸

嘏

福大遠又嘏者為尸

假

大也借也非真

○

灑

風也

傻

心不檢也

厦

大屋

夏

○

副

割也

寡

少也孤特也無夫婦

○

鮓

鱸魚

苴

土苴

查泮

○

瓦

屋瓦

○

詫

誇也

姘

女美又河上姘女水銀也

○

打

擊也

○

幘

小衫袴同

髀

腰骨又兩股間

○

耍

戲也

入聲作上聲

榻

牀狹

塌

地坎

獺

水狗隄同

澆

泥滑也

闔

門也小門

搭

摸拊

鞞

鐘鼓聲

閣

同上

塔

物墮聲又浮屠

○

霰

小雨

啗

多言也

殺

誅戮也刑不以罪曰殺網法同

鞞同  
寶塔也

緞

衣縫餘也

鍛

鳥物病

敵

盟者以血塗口旁曰敵

○ 劄

刺著

札

小簡

扎

扎拔也

蝥

似蠅而小

紫

絲纏物也

茁

○ 插

刺入捷同

香

春也下同

扱

收獲引舉

鋪

鏃也

刹

柱也僧寺

察

監諦知審覆考省觀靜潔察同

啣

○ 八

二四數也

捌

無齒耙也

扒

○ 刮

削也

鴝

○ 嗒

舐嗒

食

皮寬

楷

屋研

鞞

革履

答

竹箇又當報應合答同

搭

○ 撒

散也擦同

颯

朔風風聲

鞞

鞋屬輕舉

篋

扇之別名

躉

行失邊貌

馭

馬行疾貌

跋

曳足也

釵

銀起花

僮

傷僮

捶

擻捶

髻

棺前之飾

薩

胡神總稱

掇

○ 拾

劔匣

掐

爪刺

恰

適當之辭

恰

帽也

胠

○

邾

地名

押

輔也檢吏

胛

肩胛

筴

箸也挾同

袷

無絮衣也

袂

同上

夾

輔並誰並

俠

同上

挾

夾持

踏

踏也

甲

木幹之首科甲貢舉名次  
保甲編籍部伍

○ 匝

周編  
市同

援

逼援

嗜

蚊蟲

啞

吮也

噓

助唱聲

○ 瞎

目不明也

○

坵

坵坵

嘎

鳥聲

鞞

葉蘇結同

忍

無憂

介

介視

拈

楷拈

割

剝也

夏

常也

○ 軋

車軋車聲

圪

廣貌

摳

拔也

去聲

罵

詈也

馮

木管

馮

師旅所止地祭

○ 駕

行馭車陵

稼

種稻

架

屋架

價

物所

賈

同上

假

至也

嫁

送女歸夫曰嫁

○ 亞

次就

○ 亞

醜伊

迓

迎也

訝

嗟呀

研

碾也

稭

把稭

御

迎也

姪

兩婿相謂

○

為姪亞同

哆

大口貌

徛

立也

咤

噴也真爵

吒

同上

吒

同上

汜

水曲道也

訛

同

妊

參

〇

詐

偽也詭譎

乍

初忽

醲

壓酒具

榨

同上

笮

酒具

汜

水名

蜡

年終臘祭

名

〇

下

降也卑也

夏

春夏之夏

嚇

笑聲

訖

口詭人也

罅

孔隙

暇

無事

諱

誑也

厦

〇

華

華山西嶽

樺

木名

話

言也善言

鱖

魚名

吳

諱也

〇

化

陰陽之運行萬物之生意以道

畫

挂也以五色挂

〇

怕

畏懼

帕

紗帕

杷

〇

𠂔

一步

跨

跨

跨

〇

罷

休已廢黜

耙

耙耪

耙

轆車

壩

障水堰

填

平川

𠂔

弓手執處

伯

取收伯長諸侯之義

借呼霸字

霸

把也把持

〇

掛

懸也

誑

誑誤

絀

絲結

星

疑也

卦

卦也懸掛萬象

〇

凹

凹凸

〇

凹

也



宥

以泥泥盡上也

○趨

走也

○厠

○大

○那

入聲作去聲

蠟

蜂蜜凝者

錫鐵

拉

折推招

擗

同上

擗

擗也持也

康

船邊

刺

戾也

糲

粗米也

痢

辛也痛也

臘

歲終祭眾神之名歷家以運墓曰為臘

○內

受也入也

納

內同又補綴也衲同

○壓

鎮隆覆環

鳴

水禽

押

管也簽書文字也又用韻曰押

鞵

足衣襪同

○捺

手按也

抹

捫也撮也

十四車邪平聲

車

含也

○碑

要斷

○遮

○爹

呼父曰爹

○耶

疑辭

爺

父稱

瑯

瑯瑯

椰

木名 椰同

杲

安也保養

鄣

劍名 鈇同

邪

疑辭大戟

斜

張侈

嗟

嘆也 咨也

買

免咎

瘥

少也

靴

鞮屬鞮同

癩

病

奢

張侈

賒

遠也 不交

也黃

買也

些

少也

蛇

毒蟲也同

斜

不正

邪

同上

奸思

茄

菜名

伽

胡人名

上聲作平聲

也

已辭 決辭

蠱

即物之辭

赭

赤色

入聲作平聲

協

同眾

叶

同上

媿

同思之和

愜

快也

穴

壙也窟龍

擻

縛也

纈

文繪

頡飛而

頡上也

頡衣衽

俠挾也任俠相與曰任

俠同是非曰俠

挾

挾

挾

挾

挾

挾

竭盡也

竭涸也

傑賢萬

傑賢萬

人曰傑

碣圓石

碣碑也

桀秀也

犴犴犴

犴羊殺犴

舒

舒

舒

舒

舒

跣墜貌

跣下同

蹠書板

蹠小東

迭更宜

迭遞道

撲摺撲

蝶蚊蝶蝴蝶

疊重明

疊積懼

謀開謀細人

謀

謀

謀

謀

謀

樸木名

樸同

泐泐石

泐也

經孝衣

經也

垤蟻高

垤封

凸高也起貌

堞城垣

堞

氈細毛布

氈

氈

氈

蹠開蹠

蹠細人

蹠再生

蹠小瓜

蹠

跌踢也

跌差也

啞齧也

軼侵也車行

喋多言便語又殺人流

喋血滂沱也

耄七十曰耄至也

耄年之至也鐵也

耄

耄

耄

耄

耄

耄

耄

耄

皮黑

如鐵

舌

折口中

折斷而猶連

涉徒行

攝收兼錄佐補又總持也權

攝攝也假借整筋

捷

捷

捷

捷

捷

捷

捷

捷

徠小也

別異離解訣

截斷盛截同

捷

捷

捷

捷

捷

捷

捷

捷

捷

捷

捷

捷

捷

捷

捷

捷

捷

捷

捷

捷

捷

捷

捷

捷

捷

捷

捷

捷

捷

捷

捷

捷

捷

捷

捷

捷

捷

捷

捷

捷

捷

捷

捷

捷

捷

捷

捷

捷

捷

捷

捷

捷

捷

捷

捷

捷

捷

捷

捷

捷

捷

趕

畜舉強也  
尾走

鋤磨鋤之貌

鷲

𦉳

轉也

絕

斷奇冠起遠止  
熄極

綽

上聲

野

郊外曰野

壆

同上  
鑄冶

也

瀉

洩水也

寫

傾輸舒除  
程盡鈔

捨

棄也

舍

同上又處也止  
息也

且

借物之辭未定  
之辭

惹

亂也  
引著

喏

揖也

若

乾草又浮屠所居曰蘭若  
謂空靜處也

姐

女兄又蜀人呼  
母曰姐

扯

拉也

者赭

入聲作上聲

薛

莎草

繼

繫也

馬韉

索也

媒

和也

躩

正弓

糲

米麥

泄

去也

契

狎也

僖

榘

楔

塞也

屑

清恭碎願勞瑣危輕

屨

竊

妾

啞

譖言

漆

切

結

潔

劫

頰

把也

莢

揭

訐

詰

子

偈

疾也

紛

怯

挈

篋

愜

客

接

短權

岳

癩

浹

節

赫

缺

持以

血

歇

蠖

關

赫

缺

缺

交承

山高貌

瘡也

潤澤周徧

換止制檢險阻

又符節將命者

通信

氣也

竭也休息

蝨人

關闕無門

赫

虧破

劍名

荑

也

攻人陰私

問也

單餘

用力

懼也畏懼

提也

箱屬

快足

○

持運

○

○

○

○

○

○

○

○

○

○

○

○

○

闕

隙也。闕也。樂終也。事已閉門也。

闕

失過空虛慢又門觀謂之闕。

○決

斷也。羸也。

鳩

子規也。鳩同。

譎

詭詐也。

蕨

菜名。

赴

馬行疾貌。

抉

縱也。挑發。

蹶

跌足速跳。

厥

其也。短也。

襦

衣短也。

瘕

氣送也。

缺

不滿而怨。

觶

舌環觶同。

訣

別絕辭又方術要法也。決抉同。

玦

珮如環而缺。逐臣賜玦則返。玦則決而不返。

○

鐵

黑金。鐵同。

帖

安服靜定。

餐

○

瞽

鼓無聲。

貼

裨也。依附也。黏置也。以物爲質。

帖

帷也。安也。

題也。

○雪

雨凝也。又試除洗。

○

鼈

介蟲。

痛

枯病。

○

別

分異。辨券。

愆

性急。

秘

擊小。槐同。

蹶

躓也。跛也。

○

說

所告辭也。諭解。訓述。

○

拙

不巧也。

○

輟

止也。歇也。

稅

榑也。梁榑。

啜

井田陌道。

○

轍

○

徹

○

撤

同上。抽刺。

○

掣

挽也。

澈

汀清。

○

撇

略也。引也。小擊也。擘同。

○

哲

智也。明哲。

詰

同上。詰同。

摺

摺也。摺摺。

褶衣褶

浙江名

蛭毒蟲

輒即然也

晷光也明也

折斷也方曲也毀棄也

○

○

○

○

○

○

○

○

○

懾怖怯

警拾人

設置陳舍施

歛縣名

攝

○

○

○

○

○

○

○

○

○

○

多言不正

去聲

舍屋釋

赦舍也

射射弓

麝獸名

社社學又土地神

○

○

○

○

○

○

○

○

○

○

○

○

卸脫解

瀉去水

謝彫落也伐謝退也又拜賜曰謝又絕辭衰

○

○

○

○

○

○

○

○

○

○

○

○

○

○

夜暮

柘木名

蔗諸蔗

鷓鳥名

炙炙肉函同

○

○

○

○

○

○

○

○

○

○

○

藉薦也

襦小兒

喏襦子

○

○

○

○

○

○

○

○

○

○

○

○

○

○

○

入聲作去聲

捏捻聚

附耳

聶小言

譟多言

鑷鑷子

箭同上

箭同上

箭同上

箭同上

箭同上

箭同上

箭同上

箭同上

箭同上

箭同上

藪萌藪

闌門中

藥牙麥

嶠山貌

攝指攝

嶠山貌

嶠山貌

嶠山貌

嶠山貌

嶠山貌

嶠山貌

嶠山貌

嶠山貌

嶠山貌

嶠山貌

嶠山貌

嶠山貌

嶠山貌

麅人名

躡危也

躡險同

躡踏也

躡踏也

躡踏也

躡踏也

躡踏也

躡踏也

躡踏也

躡踏也

躡踏也

躡踏也

躡踏也

躡踏也

躡踏也

躡踏也

躡踏也

篾竹皮

蠛細蟲

械枝摩

僂借侯

蔑無也

蔑無也

蔑無也

蔑無也

蔑無也

蔑無也

蔑無也

蔑無也

蔑無也

蔑無也

蔑無也

蔑無也

蔑無也

蔑無也

拽扯也

葉枝葉

謁請告白

鄴郡名

咽哽咽

咽哽咽

咽哽咽

咽哽咽

咽哽咽

咽哽咽

咽哽咽

咽哽咽

咽哽咽

咽哽咽

咽哽咽

咽哽咽

咽哽咽

咽哽咽

脍鹽漬

鷄知吉

曄光曜

口明盛

腸臆也

腸臆也

腸臆也

腸臆也

腸臆也

腸臆也

腸臆也

腸臆也

腸臆也

腸臆也

腸臆也

腸臆也

腸臆也

腸臆也

慄色懊

闕太歲在卯

業凡所

額破也

裂破也

裂破也

裂破也

裂破也

裂破也

裂破也

裂破也

裂破也

裂破也

裂破也

裂破也

裂破也

裂破也

裂破也



泐

水清

泐

寒也

列

剖序布解

獵

田狩

鬣

馬領毛

捩

殄符

籟

編竹

躡

踐也

儼

儼儼

世

遮世列同

烈

盛威毒餘又光

○ 蕪

燒也

啞

言緩

也

○ 熱

炎氣

○ 月

太陰

之精

悅

喜也說同

閱

觀也

槭

樹陰

軌

持衡

鉞

大斧

剔

斷足也

粵

於也

曰

同上謂也

蠅

似蟹

絨

采章

蕞

爆也

越

發語辭發揚也

走逾于於

○ 劣

弱少鄙

鈴

二十

埒

庫垣

南子曰道有形埒

十五清明平聲

庚

更續

賡

同上

更

改歷漏代

鷓

鳥名

羹

五味和羹

耕

犁田

稞

稻之黏

者航

○荆

木名 驚惶懼也

兢

戒恭 懼爭 矜 憫持驕

涇

清水也 京 大也 憂也

麋

大鹿 經 凡織纒曰經又常界絞經

○牲

牛羊之豚

猩

能言 之獸 銚 鐵銚

鼯

飛鼠 笙 簞也匏也笙十

○生

出也產也起也生員 弟也

甥

姊妹之子又女

之婿

○爭

鬪競 諫諍 理辨

丁

伐木 聲 箏 紫恬所造樂十

○仃

伶仃 獨行

叮

叮啞 玎 玉聲

釘

鈴釘鐵鈴

丁

當也直也零丁 孤苦

○徵

召驗 證 貞 正而 固也

禎

禎祥 鯖 魚肉

鉦

鏡似鈴

蒸

炬庶 塵進 楨 楨幹

正

歲之 首月 癥 腹痛

胥

升也 豚也 蒸 衆炊穀

征

上伐下也正行 取索

○垆

林外 曰垆 綱 急引

駟

駿馬 肩 車關鼎鉉又外

○冰

脂也 冰凍 并 兼台及

併

同上 併 彌 滿也

併

同上 併 彌 滿也

兵

戎器五兵一弓二戈三矛四戈五戟  
兵本戎器后因呼卒曰兵

○登

成升衆熱

燈

錠也  
燈火

簞

筮有柄者

毳

毳毼  
毛席

瓠

○僧

沙門

鬻

鬻鬻  
短貌

○憎

鬻鬻  
鬻鬻亂貌又

○憎

惡也

憎

弋射

餽

同上  
繪同

罾

有機  
魚網

增

益加衆理

曾

則乃  
加

能

神不爽也

檜

○平

正和

憑

倚也

凭

隱几

評

品論  
量訂

屏

屏風

枰

木名博局

萍

藻也  
萍同

瓶

瓦器飯同

憑

依厚  
託

凭

倚也

凭

隱几

屨

鈴屨

徬

同上

輶

輕車婦車

湖

無舟  
渡河

馮

疾也徒涉

駢

駕二馬也

坪

地平

邾

邑名

齧

○盟

歃血精信

鳴

物出  
聲也

名

成大功號

銘

旌名  
刻

冥

昏暗

冥

幽

溟

海也  
黑水

蜨

食苗  
心蟲

冀

冀莢

瞑

夕也

瞑

閉目

覲

眉目  
之闕

瞻

南方  
神鳥

瞻

神鳥

鄭

邑也

明

光昭顯著曰辨  
通曉

靈

神善  
寵巫

令

使也環聲

櫛

梳也

醕

醕醕  
醕醕

醕

醕醕  
醕醕

醕

醕醕  
醕醕

苓 卷耳草

零 落也雨餘

聆 聽也

齡 年齒

蛉 蛆蛉

泠 泉聲流貌

翎 鳥羽

瓠 有耳瓶也

鴿 鴿鳥

凌 水聲陵同

菱 芰也菱同

綾 紋帛

囿 園圍

伶 伶俐

拾 手提物也

艣 舟名

峻 峻嶒山貌

羴 大羊

輪 車輪橫木

笞 同上

玲 玉聲

聆 聆曬日光

聆 聆曬月光

鯪 鯪鯉似獸

輦 車輦踐踏

悽 憐也

陵 大阜也輦乘犯侮侵類靡淬峻

鈴 鈴鐺

鈇 鈇

凝 堅結成定

啞 叮啞

口 安也願辭甯口皆同

楞 四方木也

輦 車聲

稜 威也

稜 神靈之威又動

層 重也及級

嶠 山貌

曾 嘗也

辭 料之

倅 困也

倅 大惡倅同

藍 葦藍草亂

諄 小聲小言

能 不能也善巧也

能 勝任也耐同

獸名

藤 羸也

滕 水起涌貌

疼 痛也

騰 傳馳躍也

滕 約也

騰 抄錄

膝

囊可帶者

麟

黑虎

膝

神蛇無足而飛

○

鎚

三足釜

錚

金聲

瑋

玉聲

檣

衰柱

槍

機槍

瞳

直視貌

嶢

山峻貌

鎗

○

脰

脹也

亨

○

鸞

鳥名

瑛

玉光

鷹

鷲鳥

應

當也

纓

冠絲馬

膺

以言對問

櫻

櫻桃

嬰

孩加逆觸

膺

曾當擊親

嫫

小女

嚶

鳥相命聲

嚶

瓦器嬰同

瑩

長頸瓶益

櫻

觸迫

龔

五諷古樂

霽

雲貌霽也

瓊

石似玉

英

云貌又華粵俊

○

盈

充滿

楹

柱也

羸

黔羸神名

羸

餘勝受盛

羸

箱屬

塋

墓也葬地

螢

腐草所化

蠅

蒼蠅

熒

灼也燈光

迎

送迓逢接

瀛

大海瀛州

嫵

美好貌

營

淡酒

澗

迴旋貌

嶂

恰嶂

瑩

石似玉

營

小聲

縈

至繞

營

軍壘曰營迴繞曰營又市居也

○

稱

揚舉

秤

錐道

○

秤

量度同上

蝗 蚌屬  
赭 赤色  
窺 同上  
檉 河柳  
偵 邊伺遠同  
偁 ○  
程 帶也

呈 示平  
見露  
成 畢就  
平善  
澄 水清澈同  
醒 病酒  
誠 真實純信  
盛 黍稷  
在器  
承 下載  
上也

丞 副  
副 副  
懲 戒止  
懲創  
媵 稻田媵同  
邨 國名  
橙 平也心平  
城 城者成也五雉  
爲城以盛民也

程 品式限量銓課  
又驛程道里也  
乘 御駕登跨憑治  
因趁  
莖 草木幹也  
恒 ○  
輕 ○  
不重也

坑 坎也  
卿 公卿君呼臣曰卿蓋期之  
以卿也  
鏗 ○  
傾 側伏歛寫  
圯空頃同 ○

擎 拓也  
舉也  
鯨 大魚  
鱣 同  
黥 墨刑刺同  
勅 強也  
檠 正弓弩器又燈  
檠 檠同  
刑 法也  
罰罪

礪 砥石  
形 體骸  
容現  
例 同上成也  
衡 牛軛  
權  
桁 屋橫木  
蘅 杜蘅  
香草  
鋤 義器

型 鑄器  
之法  
陞 地名  
姪 好也  
鉞 似鐘  
頸長  
珩 玉名  
行 步適往去  
用路德 ○

青

東方水色

清

澄徹潔

園

園也

鯖

魚

晴

雲收日出

賁

受賜也

繪

帛也

情

理也實也欲也意思也

勝

任舉

陞

登階

昇

日出

升

同上

成也又十合為一升聲音也

錫

餉屬餼

澗

水名

諷

譽也

繩

彈治也又直約戒中續

汀

水際

程

確程

綰

綰也

廳

治官處

鞞

帶鞞

町

田也

杙

門棖

聽

聆也從也聽受也

挺

直也

停

止也

娉

娉娉美好

庭

直也

廷

朝中

蜓

蜻蜓

霆

疾雷

莛

草莛

淳

水止

亭

亭者亭榭也又路所舍也

星

宿之總名

醒

醉醒夢覺

惺

惺惺了慧

腥

生肉

銚

鐵氣

駢

馬赤

篁

竹

嫖

好也

熒

獨也飛急

惇

同上

瓊

赤玉

璫同上

蕝同

蕝茅草也

晶

精光水晶

旌

表也旗羽

鶻

鶻鶻似鶻

睛

目睛

蜻蟲屬

菁茂貌菜名

精

熟細的靈擇華又凡物之純至者曰精又真氣也專一精鑿也

定

距也

振

觸也撞也

橙橘屬

瞪直視貌

棖

門兩傍木又杖也

上聲

梗直塞害撓

哽咽塞也

警

瘡也成也

頸

頭莖

剗

斷首也

耿

介光憂

頰

光也

餽餽飽

境

界也

倣

倣戒

憬

覺悟

璟

玉光

炅

烟氣也

綆

篋也汲索

鯁魚骨又骨不下咽骨鯁者謂直言難受如骨之咽也

鯁

鯁

鯁

鯁

鯁

景

光明炤大像慕仰

影

形影

穎禾穗

郢地名

瘿

頸癭也

慶

安止也

聘

眚

過也妖病

瘠

瘦也



省

親也祭也  
簡少也

○茗

晚取茶也

醕

甚醉

皿

器皿孟屬

冥

昏蔽也

瞑

目閉

溟

自然氣也又滄  
滄香杳

虔

吳興亭名

騁

馳騁也

逞

自逞也於通快  
疾盡

嶺

山道也

衿

下裳  
曰衿

領

受也錄也管統  
理治

○綱

製衣  
製同

糝

泉屬棘麻

頃

少刻也田  
百畝也

井

泉也端整  
條理連屬

○酌

酌酌

頂

頭顛

芋

茗芋無知

打

擊也

鼎

方也  
當也

法象  
空器

○艇

船小  
而長

挺

直也超拔

挺

杖也

珽

玉名

頰

直也  
狹頭

艇

等

齊類比畫又等級也候待  
也

○冷

寒也清甚

○整

齊也

輦

輶車  
後登

拯

舉援救助  
拚橙拯同

○省

醒消

○炯

光明也

迴

寥遠  
洞同

訶

餅

麵餅

柄

持也

炳

明也

稟

告也

屏

藩也除也

邴

地名

柄

柄柄  
揆也

秉

禾秉又把也執也十六斛曰秉

丙

十幹名歲在丙曰柔兆

去聲

敬

恭肅也謹言也

鏡

鑒也

竟

窮終也

競

盛強爭逐

勁

健馳也

桎

似木

獍

食母之獸

融

隔也

啞

猿聲

經

織也

徑

上同步道

逕

直也上同又至過逆徑同

更

○映

明相照也

映

同上

硬

堅強也

嫫

應磨

○慶

賀也福也

罄

器空也

磬

樂之石

躔

一足行也躔同

○暝

夕也晦也

命

性命出于天者爲命

竝

借俱併

並

同上

病

疾庇患憂

柄

本權

凭

依几也

摒

除也

併

○

鄧

國名

橙

几屬

鐙

馬鞍踏

磴

小坂

墜

同上梯也

蹬

踏蹬

驤

行欲倒也

燈

倭燈  
失事

○

諍

諫諍爭同

○

鞞

張皮也  
邪柱也

○

掙

開張  
畫繪

幘

同上

○

政

以法正民

○

証

諫也  
驗候質

○

鴟

雞也  
鄭重

也

○

正

君長定平是當

○

聖

睿通  
優過之也

○

乘

雙也  
明識

剩

益也  
餘也

○

贖

同上  
地名

○

盛

茂大長又受物

○

姓

人所  
賦於

人者  
為性

○

另

別也  
命令又律法善

○

聘

問也

○

娉

同上娶問  
又美好貌

穽

陷也  
坑也

○

靖

安謀  
明也生希

○

餽

秋朝曰請

○

圍

厥也  
潔淨

靜

寂定和息

○

甯

願詞口同

○

渾

滑也  
泥淖

○

佞

巧諂捷給  
一日

○

幸

寵也莫也凡不當得而得不當  
免而免皆曰幸倖同

○

行

身所  
行也

○

苻

菜名蕚同

○

聾

腫起  
核也

○

泮

溟泮  
氣也

興 悅也興況意念也又託事

○贈 送遺也玩好也

○聽 聆侍

○從 謀

定 定靜 錠 有足 釘 以釘釘物

訂 考也 釘 貯食

穎 題也

奠 ○

倩 假借也 精 ○ 迴 寥遠

○迎 親迎疑也

○撐 支撐

稱秤

### 十六幽游平聲

休 善長 貅 貌貅 咻 嚙也痛聲

床 ○ 游 浮行優游

遊 傲也

郵 步傳

囿 取鳥之媒 油 脂也 攸 所也

游 蚌游 牛 耕音宿名

薷 臭草

酋 酋長

輶 輕也 疣 癩也 由 從經用因

繇 同上 繇 同上 酋 同上

酋 中尊

腐 屋朽

猷 道也 旃 旗之 道 迫急健固斂勁逸盡

尤 過異責怨怪甚最罪

悠 遠思

猶

尚以圖道若又猶然舒遲  
貌又多疑獸也

○啾

啾啾小聲  
聚也斂束

湫

水池也  
鬢接髮

黻

○鳩  
聚也  
鳥名

九

衆聚  
同

疢

肚中急痛  
手取也

○搜

索求  
風貌

菟

聚也  
春獵

餒

臭食  
漏也同下

艘

船之總名

叟

淘米聲也

鍤

馬耳飾  
樓檄

脯

乾魚尾  
匿也

度

同

○鄒

國名  
鄒同

陬

隅也

騶

獸也  
廢御

擗

擊也  
谷事

緇

青赤色

○耶

○漚

水上泡

謳

歌吟  
水鳥

甌

孟也  
小器

區

○握

手提衣也

曉

暱目深

朶

脉名  
弓弩

所居

○勾

曲也  
下同

鈎

鎌也致也  
水瀆

籊

蕭籠籊同

○鞬

射臂決也

枸

木曲

○兜

兜鍪首鎧

咬

嗔辭  
輕言

○鯀

魚名  
鯀同  
鳶

楸梓屬

鞦韆戲也又馬鞞

與緇綬同

秋

飛貌際也又金行之時

彪

虎文

小虎

彭

劉殺也

錮同

雷

止住

鵑

鳥

樞

石榴

旒

冕上珠也

遇

逗遇

不進

騶

赤馬

癩

癩也

颯

高風

鏐

黃金美者

琉

琉璃

瀏

水清貌

塗

美金

流

演求

覃放

行又汙同

蹂

踐禾

柔

與順調

揉

同上

鞣

熟皮

錄

鐵之

唼

○

眸

目瞳

侔

齊等

矛

勾兵

螿

兜螿

蟀

蝻蟀大蟹

蚤

食苗

繆

綢繆

瞽

目不明也

謀

計議

麩

大麥

牟

過陪愛進大侵

婁

空也

樓

聚也

體

體

擣

牽也

藪

土瓜

螻

蟲名

萑

葦蒿

艘

舟名

窳

○

哀

聚也

培

同上

杯

手掬物也

○

呦

鹿鳴

呦同

幽

深微

耨

摩田

優

和也饒也戲也  
又優游優劣

憂

愁也病也  
又和行也

攸悠

脩

脩長  
飾葺

修

同上

羞

膳進  
薦恥

餒

○抽

拔引也

瘳

病瘳

媯

○紬

大絲

籌

算也  
壺矢

稠

多密  
衆濃

儔

侶等  
類誰

疇

同上熟田

酬

報厚  
答

裯

禪被

幃

禪帳

鱗

包魚  
大魚

犖

白牛  
犖同

讎

匹儔校償仇售  
用輩

○舟

服也

州

五寔爲州  
船名

洲

水中  
可居

賙

賑也  
周同

週

徧也  
匝也

壽

壽張  
誑也

輶

車輶

周

市至徧密復曲

○囚

拘擊也

收

聚斂捕

○工

阜聚空大

坵

○求

覓索乞

球

美玉  
玉磬

仇

匹讎  
怨傲

毬

毛毬

裘

皮

虬

無角龍

樛

木下  
曲也

賅

枉法致賂

咎

高氣

綌

急也  
紈同

倅

○猴

獸名

喉

咽也

篴

篴篴  
樂器

餽

乾糧  
餽同

鏃

矢金

侯

候何  
美辭

謂又諸侯古以射選賢中者獲  
封爵故因謂之諸侯

○ 勦 鼻疾

○ 偷 薄也盜也

頭 首也

骰 博陸采具

投 擲也託棄贈又

○ 擲 手擲也

○ 擲 酒筍

○ 噶 噶噶

○ 噶 噶噶

○ 噶 噶噶

○ 噶 噶噶

形也

○ 愁 慮也憂悲

○ 颯 風吹

○ 丟 棄也

入聲作平聲

柚 機杆也

軸逐祝

○ 孰熟

上聲

有 對無之稱

誘 導教引進

友 同志為友

羨 道也羨里

牖 道也又開明又穿壁以木為窗

○ 西 飽老就首

○ 西 飽老就首

又長名

○ 柳 木名宿名

○ 慟 好也

○ 結 絲結

○ 颯 風吹

○ 紐 結贅

○ 慟 愧憤

○ 慟 愧憤



杻 木名

杻 物之

鈕 鼻子

扭

醜 類聚

丑 辰名歲在丑曰

丑 赤奮若

肘 臂節

手械

帚 帚簣也俗作帚

久 長久

韭 葷菜

玖 黑石

玖 次玉

赳 勇也

輕武

灸 灼禮

疾 病也

糾 繩三合也又彈督絞

九 究也又老陽數

首 頭元

首 始先

擻 舉也

手

手足

守 主守

狩 攻守

洩 水和

叟 尊老之稱

瞽 無目

擻 舉也

藪 大澤

嗾 使犬

藪

陡 峻也

蚪 蝌蚪

斗 與也峻也宿名

斗 量名

料 料

剖 判也破也

培 擊也

培 培塿小阜

籛 臍也

籛 籛

甌 籛

狗

犬也

垢 塵垢

耆 老人也

苟 誠但果穰又草

藕 美菜

藕 根

嘔 吐也

毆 推擊

偶 合對諧像又適

塿 小阜

籛 籛

籛 籛

擻 引也

鑊 雕刻

然也

嘍

山巖

𪔐

○走

趨也

○朽

木腐也

○否

不然

缶

瓦器

○

酒

儀狄杜康

○

○

節歌

○

○

○

○

○

○

○

○

○

○

○

○

○

○

○

口

易兌

○

○

○

○

○

○

○

○

○

○

○

○

○

○

入聲作上聲

竹燭粥

去聲

又

更也

右

對左

佑

上同助也

祐

助也

宥

寬也

侑

配也

囿

苑有垣者

幼

少也

柚

似橙而酢

狢

獸似猿

鼫

鼠屬

醕

醢也

○

晝

日中

呪

咀呪

胄

裔也

味

鳥啄

籓

篆籓

絲

卦兆

宙

舟車所極覆曰宙往

紂

也殘

義損善曰紂

○舊

久也肯也

白

春白

咎

愆惡過災

○柩

尸在

救

板極

究

窮深

廕

馬舍

舅

妻父夫父母之兄弟

疾

○首

有咎

○壽

自陳

○受

○

授

付也

獸

走曰

售

償也賣也

綬

組也

狩

守也冬獵

○守

所守

○

○

糗

乾糧

鼻

以鼻取氣也嗅

○袖

衣袂

岫

山有穴者

繡

五彩

○鏞

鏡鏞

宿

息也

秀

出榮

綉

○嗽

欬嗽

漱

幹滌又盥漱虛

○臭

氣之

總名

○瘦

臞瘠瘠同

○鄒

蹙也

驟

馬疾行又卒也

○溜

水溜

廂

梁也

餽

饋熟

罨

臞瘠瘠同

鏹

○扣

擊也

○叩

同上

寇

仇賊

寇

豆蔻

寇

鳥子欲出

恂

先之反也

後

厚

重也

厚

廣也

埃

封埃

逅

邂逅

候

伺也

后

君也天子之妃

茂

勉也盛貌

貿

交易

懋

美也

懋

勉也

楸

同上

袤

廣也

菽

菽也

豆

祭器

餽

釘也

竇

鑿垣

讀

句讀

逗

止任

脰

項也

隴

龍尾星

鬪

競也爭也值也

憊

憊憊

耨

除草也

走

疾趨之也

奏

進上也節奏有

勾

拘也

媾

重昏

構

蓋合

邁

過也

覲

接見也

姤

遇也

購

償之也

雉

雉鳴

殼

弓滿

菁

交積

構

聚也水會

湊

聚也水會

鞅

福聚

媵

膚理

鞅

饋也

揍

也

繆

辰也

繆

詐也差誤也妄

漏

竅也

陋

鄙惡也

鏤

鏤

癯

儂

○

鷺

鳥黑

就

成迎即久終高

○透

通徹過跳

人聲作去聲

六○肉

十七金音平聲

林

平土有叢

霖

淫雨曰霖

淋

淋漓澀貌

琳

美玉玲同

臨

上泄下也正右高也

○絀

機縷

壬

十幹名

任

佞堪當保勝擔

○岑

山小而高

涔

○潯

傍深水滄

鱗

魚名鱗同

鄣

國民

尋

仍繼俄又釋理搜求

○琛

寶也琛同

緜

繕也止也

郴

○音

聲成文也

瘖

疾不能言

黔

雲覆日也

陰

默也開也又陽之對也

○吟

哦咏鳥叮

淫

好過亂溢

峯

○

欽 恭也 心動

嶽 欽岑 山高

鎮

○琴

樂器

芩 草名

禽

飛曰禽

檣 林檎 果名

擒 捉也

紵 單被

噲

○覃

姓也

燂 火熱物也 燂燂 同

○忱

誠信也

諶 同上 測也

樞

○侵

陵也 漸進也 賸 削也

○駸

馬行疾貌

浸

○針 縫器 鍼同

箴 刺也 誠也

礎 橋衣 石也

砧

同上 鐵也

斟 勺也

葳

○藻

蒲弱之類

深 淺之對又

○金

黃金

禁

當也 劫持

襟 交衽 也

衿

衣小帶

今

急也 又是時也

森 衆木 貌

參

宿名 又叢立貌

○簪

聚也

○心

火臟身之主 神明之舍也

上聲

鏡 刻也

寢

臥也 息也 室室也

○衽

席也 襟也

廩

倉有屋者

凜

寒也

稔

○審

詳也 孰究

沈

國名

嫖

呼叔 妻也

論

謀告思念

暉

○塤

垢也 汗濁

也或作礫

○錦

織文也

○飲

飲食也

○恁

思念也又信也

怎

怎麼

○枕

臥薦首者

去聲

沁

水名

筏

木匠墨

○浸

潤漸 涵沈

禊

精氣感祥又妖氣也

○鳩

毒鳥

酖

酒有 鳩毒

枕

以首 据物

朕

天子自稱曰朕

○甚

劇過尤深

堪

擬擊也或作戡

任

孕用 擔責

妊

○禁

制成謹止

噤

寒噤 寒厥口閉也亦

噤

作吟

○賃

借也 做也

恁

○蔭

庇也

廕

庇廕

飲

飲之也

窳

地穴

啗

吞聲又泣 不止也

○

滲漉也

罨

○

諧

譏毀也

僭

○

臨

哭臨也又偏向也

淋

痲

○

識符識

### 十八南三平聲

咸感皆同悉

函

匱也

鹹

鹽味

誠

和也

啣

口含物也

銜

同上官位也馬勒口

○

堪任勝克可

戡

克也

弇

同也蓋也

龕

龍貌取也受也又塔室

○

庵

圖屋草舍

菴

同上

諳記憶歷悉

鷓

○

擔

負荷儻同

瞻

耳垂貌

耽

同上樂也

聃

老子名

甌

蘇石小嬰

眈視也

酖

○

三

數名

鬢

髮長

鬣

毛長貌

參

○

柑

橘屬

泔米滯

疖

瘡疾

淦

南越地名

甘

甜樂美者又心快也

○

衫

小襦也

杉

木名



芟

刈草

蘇同

穢

○監

察也臨下

緘

封也索也束篋

○南

火方

楠

木名 楠同

喃

呢喃

男

男子也任也又

○婪

貪也

○憐

殺入取財

嵐

山氣

○籃

大箒

藍

染青

熅

焦色

○熅

○貪

貪婪

○探

摸取也窺索也

○談

語也

潭

水深

譚

大也

覃

及布深廣

曇

雲布

○鐸

鑿屬

○蟬

書中

○毖

歎歎

醴

香氣

郟

國名

煖

燔也

澹

水貌

○痰

○驂

駕三

○參

竭錯

趨承也開

廁也忝同

○僂

○蠶

吐絲蟲也俗作

○酣

酒樂也

○蚶

蚌屬

○慙

○

含

銜也

函

同上

○錮

鎧也

○涵

水澤多貌又沈

○贖

贖贖

○簪

○

嗜

造言也

○滄

雲雨

○巖

險峻

○崑

同上山高貌崑

○欒

妖星

攬

扶也

○ 𧮗

諧也

○ 𧮘

諧也

○ 饑

饑也

○ 嶮

高峻也

○ 鏡

鑿鐵也

○ 慚

愧也

○ 慚

慚也

鑿

小鑿

○ 灑

灑灑水聲

上聲

感

格動觸

○ 魷

魚名

○ 敢

果敢勇敢忍為也

○ 慘

殺也

○ 糝

雜也米粒和羹糝同

○ 糝

雜也米粒和羹糝同

○ 糝

雜也米粒和羹糝同

○ 糝

雜也米粒和羹糝同

俺

我也

○ 唵

手進食也

○ 指

手覆也

○ 掩

土覆物也

○ 揜

深樂

○ 黯

深樂

○ 壓

不得

○ 壓

不得

覽

視也

○ 攬

手取搯同

○ 攬

檄攬

○ 熅

火燈

○ 濇

隨漬果

○ 懶

惰也

○ 壞

坎壞

○ 壞

坎壞

志也

○ 膽

肝胆

○ 毯

毛席

○ 黥

淺青

○ 慘

疾痛

○ 輒

輒也

○ 喊

謹聲

○ 喊

謹聲

恨憎

○ 斬

斷首又盡也又喪服

○ 減

損也

○ 鹹

鹹也鹵也

○ 輒

輒也

○ 喊

謹聲

○ 喊

謹聲

○ 喊

謹聲

謹聲

顛顛頷不飽

闕怒聲

齒齒著

徹○坎險陷也

欲不足貌○砍○

咎

去聲

勘校也

礪屋下也

轄

○紺深青赤色贛地名

瀆○憾恨也

撼動也

領地關下肉

哈

○暗默也深也又不明也

○檻闌也艦船也

餽食也

陷○淡薄味

啗食也苞菹菹

禫除服祭名澹擔

飭○纜維舟索也

媼貪也

槩米糲濫汎濫水延漫也

○瞰視也

嵌岩上也

鎔廂物也

慙果決也

諛誇誕也醫

○蘸以物滓水詆誰也

站

立也

賺

錯也過賺

○湛

澄也

○𠂔

相接物也

○暫

暗也

○𠂔

頃刻

監

誠也

鑑

鏡所以照也鑒

○措

手據

○探

物也

○慘

○滄

○

○

○

範

梵

泛

汎

犯

范

○懺

懺

十九占炎平聲

占

測也

粘

著也

沾

沾濡露同

○瞻

言語

○詹

至也多言

○瞻

○謙

遜也

○謙

致恭

繫

堅持

○噤

○兼

并也

○兼

○兼

○兼

○兼

○兼

○兼

○兼

○兼

○兼

○兼

○兼

兼

○唸

呻吟

○拈

○拈

○拈

○拈

○拈

○拈

○拈

○拈

○拈

○拈

○拈

○拈

○拈

鎌

刈劔

○奩

鑿匣

○帘

酒帘

○廉

薄也

○廉

潔隅察欽又不

○髯

頰鬚

○髯

○髯

○髯

○髯

蠅

○鮎 魚名

黏 粘同  
拈 擷也指取物也

○戩 飽數

淹

滯留  
○懨 神不爽也  
○醅 醴漬魚

閹 宦人  
饜

○鹽 鹹醴  
○簷 櫬也

閹

里門  
○嚴 急成莊毅威重又恭謹也

炎 熱也票也火光

○銛 利也  
○纖 細也

暹

日光  
○儉 險也  
○靈

○僉 咸也  
○籤 驗貫稜銳

○剗 割也  
○槩 斷也

削皮

○潛 水伏流也藏也

○鉗 鐵有  
○鈐 同上鉗同

○黔 黎也  
○拊 勑持

鐵銜

○忼 意所欲也  
○欗 歛屬

○添 溢也

○甜 甘也  
○恬 安靖也

蒸

菜名  
○鶺鴒 鳥名

○尖 末銳  
○殲 滅也微盡

○纖漸殲

蟾

蟾蟾月魄象蟾吐光世因謂月彩為蟾光

○嫌 疑也憎也嫌疑使人疑其作威福也嫌同

上聲

掩

斂閉遮止

奄

覆忽也

靨

面有黑子

壓

山桑也

崦

崦嵫山

口

壁上美色

剡

削也

儼

恭也昂頭

魘

睡中壓蓋氣窒心懼而神亂則魘

郁

○臉

面臉

檢

防東也模範也

又察搜校舉題

○險

危也阻難

○颭

風蕩激也

○點

點注更點

○

冉

冉冉行貌

染

柔也染色

苒

苒苒柔弱又侵尋也

○陝

地名

潤

水動貌

閃

闕頭門中

又韞避也

○忝

辱也累也

鈛

鈛取

恹

○斂

收也聚也

檢

巡搜也

獫

○

諂

諂諛

去聲

欠

少也

欠伸

芡

子雞頭

飲

○墊

下也

弱也

蕘

檣也

玷

屏也

疔

瘡也

熱瘡

店

置也所以置貨

玷

垢物

玷

玷

○塹

坑也

城河

茜

染紅茅蒐

倩

美笑也

娶

美女也

也

菑

○激

滿貌

水波

砭

以石刺病

窆

死人

下棺

歛

歛

歛

○念

常思也

也

飡

○歉

饑荒也

儉

勤謹也省節不奢也

占

固也擅據也著位也

占

占

占

○瞻

賜給也

瞻

也

苦

○桥

炊木

燈杖

瞻

舌出貌

○劍

兵器

劍

劍

○灑

灑灑

灑

灑

也

艷

同上

饜

飽也

醞

濃也醱漿

爛

火光

焱

焱同

厭

同上

厭

足也

也

魘

○僭

假越

差侵

漸

○簞

竹席

鞞

馬鞍鞞也

鞞

同上

鞞

同上

也

詞林韻釋卷下

譚瑩玉生覆校

譚瑩玉生覆校

譚瑩玉生覆校

譚瑩玉生覆校

譚瑩玉生覆校

譚瑩玉生覆校

譚瑩玉生覆校

譚瑩玉生覆校

譚瑩玉生覆校

譚瑩玉生覆校

譚瑩玉生覆校

譚瑩玉生覆校

譚瑩玉生覆校

譚瑩玉生覆校

詞也者騷之苗裔而謠行之變體也胚胎  
於唐濫觴於五代至南北宋而極盛作者  
繼踵皆能精曉音律故諧聲定字確有據  
依夷攷其時但有製曲之名絕無撰韻之  
譜豈百餘年來學士大夫各守師承不復  
措意歟吾鄉阮中丞家藏有詞林韻釋一  
卷一名詞林要韻不知何人所撰宋藝文  
志不載此書厲樊榭集中論詞絕句注云



紹興二年葉斐軒刊本分東紅邦陽等十  
九韻與元周德清中原音韻畧同以上去  
入三聲配隸平聲與宋沈義父樂府指迷  
相合竊疑此書出於元明之季謬托南宋  
初年刊本樊榭偶未深攷遂以爲宋人詞  
韻不然南渡以後諸賢何以均未之見卽  
沈義父周德清亦絕不引證而遽與之暗  
合耶又疑此書專爲北曲而設或卽大晟

樂府之遺意惜大晟樂府及大聲集皆已  
亡佚無從攷正耳因流傳既久猶是舊帙  
畧加整比稍可觀覽亦不能盡爲刊落也  
嘉慶庚午四月立夏日江都秦恩復跋



右詞林韻釋二卷宋棻斐軒刊本無撰人名氏案古無  
詞韻詞韻卽詩韻耳厥後作者又間參以方音實難拘  
一格故絕鮮專書也秦澹生太史刻是編於詞學叢書  
跋稱阮太傅家藏本乃疑其出於元明之季謬託南宋  
初年然厲樊榭集論詞絕句有云去上雙聲子細論荆  
溪萬樹得專門欲呼南渡諸公起韻本重雕棻斐軒自  
註稱近時宜興萬紅友詞律嚴去上二聲之辨本宋沈  
伯時樂府指迷予曾見紹興二年刊棻斐軒詞林要韻  
一冊分東紅邦陽等十九韻亦有上去入三聲作平聲

讀者云云詞林要韻卽是書耳又彭甘亭小謨觴館集  
募刻宋人詞學四書啓稱至於詞韻向少專書紹興二  
年所刊詞林要韻差爲近古樊榭固詞家巨擘甘亭亦  
精究倚聲者所言如是夫復何疑余重刻是書成適兒  
輩購得原槧本紙色墨香令人把玩不已卽非南宋所  
刊要非近代物鈐有叢書樓小印殆經馬秋玉徵君藏  
度者徵君亦居揚州阮太傅家藏本或卽此册歟復有  
劉氏廷美陸氏子傳兩名印廷美名珏明宣德間人子  
傳名師道明嘉靖間人復有荷屋曾觀小印則吳中丞

也復有養笠翁印豈李漁耶漁特字笠翁耳亦翰墨良  
緣也附書於此以志幸咸豐甲寅重陽後五日南海伍  
崇曜跋