

№ ^{2/2} 194

Справочный отдѣлъ Читальной Залы
ИМПЕРАТОРСКОЙ
Публичной Библиотеки.

По минованіи надобности книгу
просятъ поставить на мѣсто.

ПАМЯТНАЯ КНИЖКА

ВЛАДИМИРСКОЙ ГУБЕРНИИ

на 1862 годъ.

ИЗДАНИЕ

Губернскаго Статистическаго Комитета.

ВЛАДИМИРЪ.

Въ Губернской типографіи

1862.

ПАМЯТНАЯ

КНИЖКА

ВЛАДИМИРСКОЙ ГУБЕРНИИ

НА 1862 ГОДЪ.

С 595 Влад

П-15

ПАМЯТНАЯ

КНИЖКА

ВЛАДИМИРСКОЙ ГУБЕРНИИ

НА 1862 ГОДЪ.

17249



ВЛАДИМИРЪ.

Въ Типографіи Губернскаго Правленія.



1862.

1862
21

1862

1862

1862

Одобрено цензурою, Владимиръ 18 Юня 1862 года.

ЧАСТЬ I.

СОСТАВЪ ЧИНОВЪ И ЛИЦЪ

**ГРАЖДАНСКАГО, ВОЕННАГО И ДУХОВНАГО
ВЪДОМСТВЪ**

ВЛАДИМИРСКОЙ ГУБЕРНИИ.

ГУБЕРНСКОЕ УПРАВЛЕНИЕ.

ГУБЕРНСКОЕ УПРАВЛЕНИЕ.

I. ГРАЖДАНСКОЕ ВЪДОМСТВО.

МИНИСТЕРСТВО ВНУТРЕННИХЪ ДѢЛЪ.

Военный Губернаторъ управляющій и гражданскою частію Свиты ЕГО ВЕЛИЧЕСТВА Генералъ-Майоръ Александръ Петровичъ *Самсоновъ*.

Альтютантъ его пор. Константинъ Егоровичъ *Юрковъ*.

Правитель канцеляріи, кол. асс. Михаилъ Семеновичъ *Гордачскій*.

Помощники правителя канцеляріи:

старшіе:

Кол. секр. Дмитрій Ивановичъ *Зубовскій*.

Испр. долж. кол. секр. Иванъ Григорьевичъ *Соловьевъ*.

младшіе:

Испр. долж. кол. секр. Василій Ивановичъ *Снятинцовскій*

Испр. долж. кол. секр. Дмитрій Егоровичъ *Дмитріевъ*.

Испр. дол. губ. секр. Евгенийъ Ивановичъ *Александровскій*.

Испр. долж. регистратора, кол. секр. Петръ Козмичъ *Безсоновъ*.

Чиновники особыхъ порученій:

старшіе:

Кол. асс. Владиміръ Николаевичъ *Жуковскій*.

Тит. совѣт. Николай Степановичъ *Знаменскій*.

Младшіе:

Кол. асс. Григорій Владиміровичъ *Орловъ*.

Кол. рег. Иванъ Михайловичъ *Лоухинъ*.

ГУБЕРНСКАЕ ПРАВЛЕНІЕ.

Предсѣдатель—начальникъ губерніи.

Вице-Губернаторъ, дѣйст. стат. совѣт. Платонъ Васильевичъ *Сафоновъ*.

Старшій Совѣтникъ, кол. совѣт. Викентій Алексѣевичъ *Шелрашкевичъ*.

Совѣтникъ, кол. совѣт. Гавріилъ Васильевичъ *Тюриковъ*.

Совѣтникъ, надв. совѣт. Иванъ Михайловичъ *Доцилевскій*.

Ассесоръ, кол. асс. Степанъ Степановичъ *Китновскій*.

Старшій секретарь, надв. совѣт. Андрей Васильевичъ *Критскій*.

Помощники его:

Начальникъ ревизіоннаго стола, кол. асс. Иванъ Яковлевичъ *Знаменскій*.

Переводчикъ, кол. секр. Иванъ Петровичъ *Панфиловъ*.

Казначей, кол. асс. Алексѣй Андреевичъ *Парвицкій*.

Помощникъ казначея, кол. секр. Василій Алексѣевичъ *Анисовъ*.

Начальникъ газетнаго стола (:онъ же и редак. офф. ч. губернскихъ вѣдомостей:) губ. секр. Иванъ Ефимовичъ *Целебровскій*.

Экзекуторъ, шт.-ротм. Степанъ Александровичъ *Бялякъ*.

Регистраторъ, кол. асс. Владиміръ Ивановичъ *Дубенскій*.

Архиваріусъ, тит. совѣт. Петръ Васильевичъ *Капацинскій*.

1-е Отдѣленіе.

Секретарь, губ. секр. Василій Васильевичъ *Успенскій*,
(испр. долж.)

Столоначальники:

1-го стола, губ. секр. *Василій Андреевичъ Альбицкій*,
(испр. долж.)

2-го стола, губ. секр. *Александръ Абрамовичъ Добро-*
творскій.

3-го стола, кол. рег. *Николай Ивановичъ Звъревъ*.

2-е Отдѣленіе.

Секретарь, кол. асс. *Николай Григорьевичъ Благовъ-*
щенскій.

Столоначальники:

4-го стола, тит. совѣт. *Иванъ Семеновичъ Егорьевскій*.

5-го стола, тит. совѣт. *Михаилъ Николаевичъ Соловьевъ*.

6-го стола, губ. секр. *Павель Ефимовичъ Кантовъ*.
(испр. долж.)

3-е Отдѣленіе.

Секретарь, кол. асс. *Ефимъ Матвѣевичъ Смирновъ*

Столоначальники:

7-го стола, губ. секр. *Викторъ Александровичъ Солер-*
товскій.

8-го стола, кол. секр. *Иванъ Петровичъ Смирновъ*.

9-го стола, тит. совѣт. *Кинтиліанъ Павловичъ Криницкій*.

Смотритель губернской типографіи, кол. секр. *Иванъ*
Александровичъ Виноградовъ.

—•••••—

ГУБЕРНСКОЕ ПО КРЕСТЬЯНСКИМЪ ДѢЛАМЪ ПРИСУТСТВІЕ.

Предсѣдатель, начальникъ губерніи.

Члены:

по должности:

Губернскій предводитель дворянства.

Управляющій палатою государственныхъ имуществъ.

Губернскій прокуроръ.

Назначенные съ Высочайшаго соизволенія:

Испр. долж. тит. совѣт. Антонъ Федоровичъ *Вокачъ*.
Шт.-ротм. Григорій Григорьевичъ *Спиридовъ*.

По выбору предводителей дворянства:

Владимірскій уѣздный предводитель дворянства, артилле-
рій поруч. Александръ Оттовичъ *Рейнвальдъ*.
Кол. совѣт. Михаилъ Ильичъ *Огаревъ*.
Секретарь, тит. совѣт. Григорій Федоровичъ *Косте-
нецкій*.

ПРИКАЗЪ ОБЩЕСТВЕННАГО ПРИЗРѢНІЯ.

Предсѣдатель—начальникъ губерніи.

Непремѣнный членъ, стат. совѣт. Михаилъ Ивановичъ
Софроновичъ.

Засѣдатели:

Дворянскій—кол. секр. Алексѣй Ивановичъ *Рагозинъ*.

Купеческій—купецъ 3-й гильдіи, Дмитрій Степановичъ
Галкинъ.

Секретарь, тит. совѣт. Борисъ Борисовичъ *Селищинъ*.

Бухгалтеръ, тит. совѣт. Василій Михайловичъ *Борисо-
льбскій*.

Столоначальники:

Кол. секр. Егоръ Саввичъ *Благодоровъ*.

Губ. секр. Василій Федоровичъ *Снигиревъ*.

Регистраторъ—кол. секр. Степанъ Родіоновичъ *Крюков-
скій*.

ГУБЕРНСКІЙ СТАТИСТИЧЕСКІЙ КОМИТЕТЪ.

Предсѣдатель Комитета—начальникъ губерніи.

Непрежвѣнные члены:

- Губернскій предводитель дворянства.
 Вице-Губернаторъ.
 Предсѣдатель казенной палаты.
 Управляющій палатою государственныхъ имуществъ.
 Управляющій удѣльною конторою.
 Инспекторъ врачебной управы.
 Директоръ училищъ владимірской губерніи.
 Членъ духовной консисторіи протоіерей, магистръ Ге-
 доръ Михайловичъ *Надеждинъ*.
 Городской голова, Петръ Васильевичъ *Козловъ*.
 Членъ строительной и дорожной комисіи, подполков.
 Семень Васильевичъ *Журавлевъ*.
 Генеральнаго штаба шт.-вап. Дмитрій Викторовичъ
 князь *Кушневъ*.
 Секретарь комитета и редакторъ неофф. ч губ. вѣдом.
 Константинъ Никитичъ *Тихонравовъ*.

Почетные члены:

- Въ С.-Петербургѣ, Д. С. С. Яковъ Александровичъ *Со-
ловьевъ*.
 Въ г. Юрьевѣ, над. совѣт. Владиміръ Васильевичъ *Ка-
лачовъ*.

Дѣйствительные члены:

- Во Владимірѣ, Николай Андреевичъ *Артлебенъ*.
 Въ Шуѣ, Аситкрить Яковлевичъ *Балинъ*.
 Въ Александровѣ, Николай Ивановичъ *Барановъ*.
 Тамъ же, Александръ Ивановичъ *Барановъ*.
 Въ Вознесенскомъ посадѣ, Николай Ивановичъ *Бояр-
кинъ*.
 Въ Юрьевѣ, Николай Петровичъ *Булыгинъ*.
 Въ Шуѣ, Петръ Петровичъ *Волковъ*.
 Въ с. Ивановѣ Шуйскаго уѣзда, комм. совѣт. Яковъ
 Петровичъ *Гарелинъ*.

Въ Ковровѣ, Афанасій Васильевичъ *Гладцыновъ*.

Бъ с. Мстерѣ Вязниковскаго уѣзда, Иванъ Александровичъ *Голышовъ*.

Въ Шуѣ, Петръ Ильичъ *Гундобинъ*.

Въ Вязникахъ, Василій Ѳедоровичъ *Демидовъ*.

Въ Вознесенскомъ посадѣ, Константинъ Ефимовичъ *Дурденевскій*.

Тамъ же, Евстигней Ивановичъ *Дурденевскій*.

Въ Меленкахъ, Иванъ Владиміровичъ *Зайцевъ*.

Въ Гавриловскомъ посадѣ, Илья Ивановичъ *Зезинъ*.

Въ Александровѣ, Василій Павловичъ *Зубовъ*.

Въ Шуѣ, Василій Леонтьевичъ *Калужскій*.

Тамъ же, Неофитъ Леонтьевичъ *Калужскій*.

Во Владимірѣ, Дмитрій Андреевичъ *Карицкій*.

Во Владимірѣ, Петръ Васильевичъ *Козловъ*.

Въ Вознесенскомъ посадѣ, Домитіанъ Петровичъ *Кокушкинъ*.

Тамъ же, Петръ Прохоровичъ *Кокушкинъ*.

Въ Судогдѣ, Герасимъ Филипповичъ *Коммисаровъ*.

Въ Шуѣ, Иванъ Матвѣевичъ *Лядовъ*.

Въ Вознесенскомъ посадѣ, Василій Васильевичъ *Менциковъ*.

Въ Александровѣ, Андрей Андреевичъ *Первушинъ*.

Во Владимірѣ, Александръ Алексѣевичъ *Розовъ*.

Въ Вязникахъ, Осипъ Осиповичъ *Сеньковъ*.

Тамъ же, Иванъ Осиповичъ *Сеньковъ*.

Въ Киржачѣ, Петръ Александровичъ *Соловьевъ*.

Свящ. во Влад. Андрей Ефимовичъ *Харизоменовъ*.

Въ Покровѣ, Григорій Сергѣевичъ *Хохловъ*.

Во Владимірѣ, Александръ Николаевичъ *Шошинъ*.

Въ Гороховцѣ, Иванъ Егоровичъ *Шумиловъ*.

Въ Шуѣ, Григорій Васильевичъ *Щеголдинъ*.

ГУБЕРНСКІЙ КОМИТѢТЪ ЗЕМСКИХЪ ПОВИННОСТЕЙ.

Предсѣдатель—начальникъ губерніи.

Члены:

Губерн. предвод. дворянства.

Предсѣд. казен. палаты.

Управл. палатою государст. имуществъ.

Влад. град. голова.

Дѣлопроизводитель, тит. совѣт. Дмитрій Семеновичъ
Быстрицкій.

ГУБЕРНСКАЯ КОММИСИЯ НАРОДНАГО ПРОДОВОЛЬСТВІЯ.

Предсѣдатель, начальникъ губерніи.

Члены:

Губернскій предводитель дворянства.

Вице-Губернаторъ.

Предсѣд. казен. палаты.

Управляющій палатою государственныхъ имуществъ.

Губернскій прокуроръ.

Влад. уѣзд. предвод. дворянства.

Непремѣн. членъ, кол. рег. Иванъ Николаевичъ *Высоко-*
совъ.

Правитель дѣлъ, тит. совѣт. Дмитрій Семеновичъ *Бы-*
стрицкій.

Бухгалтеръ, кол. секр. Андрей Анфимовичъ *Овсяниковъ.*

ГУБЕРНСКІЙ ОСПЕННЫЙ КОМИТЕТЪ.

Предсѣдатель, начальникъ губерніи.

Члены:

Губерн. предвод. дворянства.

Вице-Губернаторъ.

Управл. палатою государств. имуществъ.

Инспекторъ лечеб. управы.

Влад. град. голова.

Секретарь, кол. секр. Павелъ Ивановичъ *Одоранскій*.

ГУБЕРНСКІЙ ПОПЕЧИТЕЛЬНЫЙ О ТЮРЬ-
МАХЪ КОМИТЕТЪ.

Вице-президенты:

Епископъ Владимірскій и Сувдальскій.

Начальникъ губерніи.

Директоры:

Губерн. предвод. дворянства.

Вице Губернаторъ.

Предсѣдатель казенной палаты.

Управляющій палатою государственныхъ имуществъ.

Совѣстный судья.

Губернскій прокуроръ.

Командиръ внут. гарн. бат., подпол. Андрей Яковлевичъ *Войковъ*.

Инспекторъ лечеб. управы.

Графъ Николай Петровичъ *Апраксинъ*.

Архимандритъ Іеронимъ.

Градскій голова.

Почет. граж. Александръ Андреевичъ *Никитинъ*.

Купцы: Николай Тимофѣевичъ *Платоновъ* онъ же казначей.

Иванъ Сергѣевичъ *Лосевъ*.

Андрей Гавриловичъ *Кузнецовъ*.
 Николай Васильевичъ *Боровецкій*.
 Никифоръ Андреевичъ *Костеревъ*.
 Рафаиль Ивановичъ *Кокучевъ*.
 Николай Петровичъ *Замалютинъ*.
 Секретарь, надв. сов. Константинъ Никитичъ *Тихонравовъ*.

СОВѢТЪ ГОРОДОВОЙ БОЛЬНИЦЫ.

Предсѣдатель, губерн. предвод. дворянства.

Члены:

Непремѣн. членъ приказа обществен. призрѣнія.
 Командиръ внутр. стражи.
 Инспекторъ лечеб. управы.
 Старшій врачъ городской больницы.
 Градскій голова.
 Производитель дѣлъ, тит. сов. Борисъ Борисовичъ *Селининъ*.

Попечители больницы:

Купцы: Александръ Андреевичъ *Никитинъ*.
 Андрей Гавриловичъ *Кузнецовъ*.

ПОПЕЧИТЕЛЬСТВО ДѢТСКИХЪ ПРИУТОВЪ.

Попечительница, супруга начальника губерніи Варвара Петровна *Самсонова*.
 Помощница ея, Александра Васильевна *Долгово-Сабурова*.
 Предсѣдатель, начальникъ губерніи.

Дѣйствительные члены:

Губернскій предводитель дворянства.

Вице-Губернаторъ.

Управляющій палатою государственныхъ имуществъ.

Казначей, 1-й гил. куп. Петръ Васильевичъ *Козловъ*.

Почетные члены:

Иустинъ Епископъ Владимірскій и Суздальскій.

Кол. совѣтъ Дмитрій Петровичъ *Гавриловъ*.

Правитель дѣлъ, кол. асс. Михаилъ Семеновичъ *Иорданскій*.

ДВОРЯНСКОЕ ДЕПУТАТСКОЕ СОБРАНИЕ.

Губ. пред. двор. кол. совѣт. Дмитрій Васильевичъ *Солениковъ*.

Депутаты дворянства по уѣздамъ:

Владимірскому, кол. секр. Егоръ Васильевичъ *Иестрово*.

Суздальскому, штаб.-кап. Михаилъ Михайловичъ *Рангъ*.

Покровскому—вакансія.

Судогодскому, шт.-ротм. Николай Павловичъ *Андріевичъ*.

Меленковскому, поруч. Антонъ Григорьевичъ *Антоньевъ*.

Ковровскому, поруч. Алексѣй Андреевичъ *Чихачевъ*.

Муромскому, ротм. Николай Дмитріевичъ *Бычковъ*.

Гороховскому, тит. совѣт. Валентинъ Александровичъ *Шумиловъ*.

Александровскому, поруч. Николай Львовичъ *Катынскій*.

Переславскому, кол. рег. Иванъ Ивановичъ *Родышевскій*.

Вязниковскому, губ. секр. Владиміръ Аркадьевичъ *Султановъ*.

Юрьевскому, штаб.-кап. Василии Ивановичъ *Редриковъ*.

Шуйскому, кол. секр. Павелъ Николаевичъ *Новокщениковъ*.

Канцелярія:

Секретарь дворянства, кол. секр. Владиміръ Петровичъ Хитрово.

Столоначальникъ, кол. секр. Евѣимъ Егоровичъ Бѣляевъ.
Бухгалтеръ, тит. совѣт. Николай Петровичъ Злато-
вратскій.

Архивариусъ и журналистъ, губ. секр. Василій Алек-
сѣевичъ Сперанскій.

Письмоводитель канцеляріи губернскаго предводителя
дворянства, тит. совѣт. Александръ Аѳанасьевичъ Танковъ.

Высочайше учрежденной комиссіи, для устройства въ
г. Владимірѣ Александринскаго института благородныхъ
дѣвицъ производитель дѣлъ, кол. секр. Владиміръ Петро-
вичъ Хитрово.

 ВРАЧЕБНАЯ УПРАВА.

Инспекторъ, докторъ медицины, стат. совѣт. Митрофанъ
Ивановичъ Алякринскій.

Акушеръ—вакансія.

Операторъ, медико-хирургъ, кол. совѣт. Иванъ Ильичъ
Барсовъ.

Письмоводитель, кол. секр. Александръ Павловичъ Ка-
менскій.

Старшій губернской ветеринарный врачъ, лекаръ, Андрей
Васильевичъ Быковъ.

 КОМИТЕТЪ ОБЩЕСТВЕННАГО ЗДРАВІЯ.

Предсѣдатель—начальникъ губерніи.

Члены:

Губерн. предвод. дворянства.

Управ. палатою государств. имуществъ.

Управ. удѣл. конторою.

Уѣздный предводитель дворянства.

Протоіерей кафедральнаго собора.

Инспекторъ лечеб. управы.

Полиціймейстеръ.

Градскій голова.

Правитель дѣлъ, Письмоводитель Врачебной Управы.



МИНИСТЕРСТВО ФИНАНСОВЪ.

КАЗЕННАЯ ПАЛАТА.

Предсѣдатель, дѣйст. стат. совѣт. Александръ Петровичъ *Казаченко*.

Совѣтники:

Губернскій контролеръ, стат. совѣт. Алексѣй Лаврентьевичъ *Лавровъ*.

Питейнаго отдѣленія, кол. совѣт. Егоръ Карловичъ *Текиштремъ*.

Ревизіоннаго отдѣленія, стат. совѣт. Василій Ивановичъ *Степановъ*.

Губернскій Казначей, стат. совѣт. Алексѣй Вуколовичъ *Никулинъ*.

Ассесоръ, кол. асс. Николай Игнатьевичъ *Беречинскій*.

Чиновники особыхъ порученій:

Кол. асс. Константинъ Петровичъ *Смирновъ*.

Кол. асс. Порфирій Петровичъ *Косацкій*.

Кол. асс. Михаилъ Петровичъ *Полянскій*.

Канцелярія.

Секретарь, кол. асс. Василій Максимовичъ *Рышковъ*.

Протоколисть, тит. совѣт. Капитонъ Максимовичъ *Рудаковъ*.

Журналистъ, кол. секр. Никаноръ Васильевичъ *Соколовъ*.

Архивариусъ, кол. секр. Петръ Александровичъ *Виноградовъ*.

Отдѣленіе ревизское.

Бухгалтеры:

Кол. асс. Василій Васильевичъ *Егоровъ*.

Тит. совѣт. Алексѣй Ѳедоровичъ *Заболотскій*.

Столоначальники:

Тит. совѣт. Михайль Семеновичъ *Рыбкинъ*.

Тит. совѣт. Иванъ Николаевичъ *Невскій*.

Отдѣленіе питейныхъ сборовъ:

Бухгалтеръ, кол. асс. Василій Григорьевичъ *Любимовъ*.

Контролеръ, кол. асс. Михайль Петровичъ *Доктовъ*.

Столоначальники:

Тит. совѣт. Дмитрій Яковлевичъ *Алекстевъ*.

Тит. совѣт. Алексѣй Александровичъ *Шоголевъ*.

Отдѣленіе казначействъ.

Контролеръ, кол. асс. Сергѣй Петровичъ *Устиискій*.

Бухгалтеръ, кол. асс. Дмитрій Александровичъ *Виноградовъ*.

Столоначальники:

Тит. совѣт. Александръ Михайловичъ *Оневъ*.

Кол. секр. Александръ Павловичъ *Миславскій*.

Отдѣленіе контрольное.

Контролеры:

Кол. асс. Иванъ Григорьевичъ *Леванда*.

Кол. асс. Иванъ Якимовичъ *Смирновъ*.

Тит. совѣт. Александръ Ивановичъ *Рышковъ*.



МИНИСТЕРСТВО ГОСУДАРСТВЕННЫХЪ ИМУЩЕСТВЪ.

ПАЛАТА ГОСУДАРСТВЕННЫХЪ ИМУЩЕСТВЪ.

Управляющій, кол. совѣт. Иванъ Карповичъ *Мартенсъ*.

Совѣтники:

Хозяйственнаго отдѣленія, надв. совѣт. Игнатій Венедиктовичъ *Ганкевичъ*.

Контрольнаго отдѣленія, тит. совѣт. Казимиръ Павловичъ *Гриневицъ*.

Исправ. долж. губернскаго лѣсничаго, подпол. Станиславъ Ивановичъ *Лазовскій*.

Ассесоръ, кол. асс. Алексѣй Ивановичъ *Ключаревъ*.

Губернскій врачъ, кол. асс. Петръ Богдановичъ *Рейнботъ*.

Чиновники особыхъ порученій, для наблюденія за порядкомъ въ волостяхъ:

Губ. секр. Ферапонтъ Андреевичъ *Оранскій*.
 Тит. совѣт. Василій Александровичъ *Ивановъ*.
 Кол. асс. Гавріилъ Михайловичъ *Мокіевскій-Зубокъ*.

Лѣсные ревизоры:

Поручикъ, Густавъ Францевичъ *Ивашкевичъ*.
 Подпоручикъ, Федоръ Андреевичъ *Лейченко*.

Канцелярія:

Дѣлопроизводители: хозяйст. отд. тит. совѣт. Николай Ивановичъ *Остроумовъ*.

Лѣсн. отд. кол. секр. Александръ Васильевичъ *Парійскій*.
 Стряпчій, губ. секр. Григорій Михайловичъ *Введенскій*.
 Гражданскій инженеръ, кол. секр. Павелъ Александровичъ *Корейша*.

Помощникъ гражданскаго инженера, тит. совѣт. Ксенофонтъ Васильевичъ *Лекторскій*.

Землемѣръ хозяйств. отд. кол. асс. Федоръ Семеновичъ *Серебряковъ*.

Землемѣръ лѣсн. отд. губ. секр. Иванъ Павловичъ *Визгановъ*.

Журналистъ, кол. секр. Михайлъ Порфирьевичъ *Карабиновъ*.

Казначей и экзекуторъ, тит. совѣт. Михайлъ Ивановичъ *Добровольскій*.

Архивариусъ, кол. секр. Дмитрій Дорофеевичъ *Фортунатовъ*.

Контролеръ, кол. асс. Иванъ Павловичъ *Роборовскій*.

Бухгалтеръ, губ. секр. Николай Федоровичъ *Брюховъ*.

Контролеръ, кол. асс. Иванъ Ивановичъ *Елеонскій*.

Бухгалтеръ, тит. совѣт. Юрій Казиміровичъ *Румшевичъ*.

Столоначальники:

Хозяйственнаго отдѣленія.

Испр. дол. губ. секр. Иванъ Ивановичъ *Сиятиновскій*.

Кол. асс. Алексѣй Федоровичъ *Заболотскій*.
 Тит. совѣт. Василій Михайловичъ *Виноградовъ*.
 Мѣсн. отд. тит. совѣт. Григорій Васильевичъ *Соколовъ*.
 Губ. секр. Александръ Осиповичъ *Касторскій*.
 Счетный чиновникъ, Алексѣй Никоноровичъ *Дарковскій*.

МИНИСТЕРСТВО ЮСТИЦИИ.

КАМЕРА ГУБЕРНСКАГО ПРОКУРОРА.

Губернскій прокуроръ, стат. совѣт. Петръ Ивановичъ
Нѣмченко.

Губернскіе стражчіе:

Уголовныхъ дѣлъ, тит. совѣт. Аркадій Михайловичъ
Ранъ.

Казенныхъ дѣлъ, кол. асс. Иванъ Петровичъ *Велентъ*.
 Письмоводитель, тит. совѣт. Александръ Васильевичъ
Каллистовъ.

ПАЛАТА ГРАЖДАНСКАГО СУДА.

Предсѣдатель, кол. асс. Петръ Ивановичъ *Николаевъ*.
 Товарищъ его, стат. совѣт. Иванъ Степановичъ *Износ-*
ковъ.

Засѣдатели, отъ дворянства:

Тит. совѣт. Михаилъ Константиновичъ *Степановъ*.
 Поручикъ Михаилъ Марковичъ *Романовскій*.

Отъ купечества—купецъ 3-й гильдіи:

Семень Васильевичъ *Баириновскій*.

Секретари:

Тит. совѣт. Александръ Яковлевичъ *Кудрявцевъ*.

Кол. секр. Николай Александровичъ *Александровъ*.

Канцелярія:

Надсмотрщикъ, тит. совѣт. Василій Яковлевичъ *Предтеченскій*.

Казначей, кол. секр. Василій Афонасьевичъ *Померанцевъ*.

Регистраторъ, кол. секр. Иванъ Андреевичъ *Доброхотовъ*.

Протоколистъ, кол. рег. Иванъ Максимовичъ *Лебедевъ*.

Столоначальники:

Кол. секр. Николай Доримедонтовичъ *Кордицкій*.

Кол. секр. Иванъ Андреевичъ *Виноградовъ*.

Кол. секр. Григорій Никандровичъ *Ерапольскій*.

Кол. секр. Иванъ Ефимовичъ *Аметистовъ*.

Тит. совѣт. Николай Федоровичъ *Лекторскій*.

Кол. секр. Григорій Васильевичъ *Надеждинъ*.

Испр. дол. писецъ 2 разряда, Василій Ефимовичъ *Розановъ*.

Архивариусъ, кол. секр. Семень Ивановичъ *Крыловъ*.

ПАЛАТА УГОЛОВНАГО СУДА.

Предсѣдатель, кол. совѣт. Алексѣй Николаевичъ *Кишкнъ*.

Товарищъ предсѣдателя, стат. совѣт. Николай Федоровичъ *Пуцинъ*.

Засѣдатели, отъ дворянства:

Губ. секр. Алексѣй Ивановичъ *Рагозинъ*.
Тит. совѣт. Петръ Евграфовичъ *Муромцевъ*.

Отъ купечества—купцы 3-й гильдіи:

Петръ Филиповичъ *Бѣлоглазовъ*.
Василій Ивановичъ *Симоновъ*.

Канцелярія:

Испр. долж. секретаря, кол. секр. Александръ Ивановичъ *Предтеченскій*.
Исправл. долж. секретаря, Василій Ѳедоровичъ *Сомовъ*.

Столовачальники:

Тит. совѣт. Дмитрій Николаевичъ *Лебедевъ*.
Губ. секр. Алексѣй Ивановичъ *Снятинскій*.
Тит. совѣт. Алексѣй Леонтьевичъ *Травчетовъ*.
Исправл. долж. Петръ Ивановичъ *Снятинскій*.
Архивариусъ, кол. секр. Иванъ Григорьевичъ *Веселовскій*.
Протоколистъ, тит. совѣт. Владиміръ Ѳедоровичъ *Тихомировъ*.

ГУБЕРНСКАЯ ЧЕРТЕЖНАЯ.

Губернскій землемѣръ—вакансія
Особый землемѣръ, кол. секр. Сергѣй Самойловичъ *Кошкинъ*.
2-го,—вакансія.

ГУБЕРНСКАЯ ПОСРЕДНИЧЕСКАЯ КОММИССІЯ.

Предсѣдатель, губернскій предводитель дворянства.

Члены комиссіи:

Уѣздный предв. двор., арт. поруч. Александръ Оттовичъ *Рейнвальдъ*.

Губернскій землемѣръ—вакансія.

Тит. совѣт. Валентинъ Александровичъ *Шумиловъ*.

Кол. секр. Егоръ Васильевичъ *Цестрово*.

Поруч. Алексѣй Андреевичъ *Чихачевъ*.

Шт.-кап. Михаилъ Михайловичъ *Ранъ*.

Шт.-ротм. Николай Павловичъ *Андріевичъ*

Письмоводитель, кол. асс Иванъ Егоровичъ *Силинъ*.

Посредники уѣздовъ:

Владимірскаго, суздальскаго и ковровскаго, шт.-ротм. Михаилъ Петровичъ *Небольсинъ*.

Череславскаго, юрьевскаго, александровскаго и покровскаго, губ. секр Федосѣй Стапановичъ *Новожиловъ*.

Вязниковскаго, гороховскаго и шуйскаго, тит. совѣт. Платонъ Семеновичъ *Оболдуевъ*.

Муромскаго, судогодскаго и мелековскаго, поруч. Аполлонъ Ивановичъ *Короткій*.

ГЛАВНАГО УПРАВЛЕНІЯ ПУТЕЙ СООБЩЕНІЯ И ПУБЛИЧНЫХЪ ЗДАНІЙ.

ГУБЕРНСКАЯ СТРОИТЕЛЬНАЯ И ДОРОЖНАЯ КОММИССІЯ.

Предсѣдатель, начальникъ губерніи.

Непремѣнные члены:

Корпуса инженеровъ путей сообщенія, подпол. Семенъ Васильевичъ *Журавлевъ*.

Гражданскій чиновникъ, стат. совѣт. Павелъ Іустинovichъ *Васильевъ*.

Губернскій архитекторъ, надв. совѣт. Дмитрій Андреевичъ *Корицкій*.

Депутатъ дворянства, надв. совѣт. Сергѣй Александровичъ *Юшковъ*.

Канцелярія:

Правитель канцеляріи и дѣлъ общаго присутствія, надв. сов. Николай Алексѣевичъ *Сахаровъ*.

Помощникъ правителя канцеляріи (онъ же журналистъ и архивариусъ)), кол. секр. Николай Алексѣевичъ *Никулкинъ*.

При комиссіи для производства работъ.

Строительнаго отряда подпор. Арсеній Михайловичъ *Федоровъ З.*

Архитекторъ, тит. совѣт. Николай Карловичъ *Реймъ*.

Архитекторскій помощникъ, кол. асс. Владиміръ Сергѣевичъ *Суходольскій*.

Архитекторскій помощникъ, тит. совѣт. Андрей Павловичъ *Филаретовъ*

Городовой архитекторъ, кол. секр. Эдуардъ Васильевичъ *Тиденъ*.

Искусственный столъ:

Столоначальникъ; поруч. Михаилъ Григорьевичъ *Розовъ*.

Помощники столоначальника:

Архитекторскій помощникъ, кол. секр. Александръ Калистовичъ *Савельевъ*.

Гражданскій чиновникъ, кол. секр. Авивъ Дмитриевичъ *Орловъ*.

Столь счетный.

Бухгалтеръ, кол. асс. Семень Николаевичъ *Ключаревъ*.
Помощникъ бухгалтера, губ. секр. Алексѣй Дмитриевичъ *Смирновъ*.

Казначей (онъ же и экзекуторъ), кол. асс. Петръ Викторовичъ *Тальшинъ*.

Попечители владимірской арестантской роты
гражданскаго вѣдомства:

Купцы 3-й гильдіи:

Николай Васильевичъ *Боровецкій*.

Николай Петровичъ *Замалютинъ*.

II ОТДѢЛЕНІЕ V ОКРУГА ПУТЕЙ СООБЩЕНІЯ.

Исправ. долж. начальника отдѣленія, инженеръ капит. Федоръ Францовичъ *Ридель 1*.

Письмоводитель, губ. секр. Ксенофонтъ Доминиковичъ *Дроздовскій*.

Бухгалтеръ, кол. секр. Макаръ Васильевичъ *Колышкинъ*.

Состоящіе въ распоряженіи начальника отдѣленія.

Инженеръ, поруч. Сергѣй Николаевичъ *Дубенскій*.

Инженеръ, поруч. Михаилъ Ивановичъ *Григоровскій*.

Начальникъ 6-й дистанціи, инженеръ подпор. Василій Петровичъ *Соболевъ*.

Начальникъ 7-й дистанціи, инженеръ поруч. Александръ Васильевичъ *Зальцманъ*.

ТЕЛЕГРАФНАЯ СТАНЦІЯ.

Начальникъ станціи, Маіоръ Василій Казимировичъ *Лисовскій*.

Младшій телеграфистъ, Александръ Ивановичъ *Феслеръ*.



МИНИСТЕРСТВО НАРОДНАГО ПРО- СВѢЩЕНІЯ.

ГУБЕРНСКАЯ ГИМНАЗІЯ И БЛАГОРОДНЫЙ ПАНСИОНЪ.

Почетный попечитель гимназіи, надв. совѣт. графъ Николай Петровичъ *Апраксинъ*.

Директоръ училищъ влад. губ., стат. совѣт. Николай Ивановичъ *Соханскій*.

Инспекторъ гимназіи, кол. совѣт. Петръ Петровичъ *Титовъ*.

Законоучитель, свящ. Александро-Невской церкви при пансіонѣ, кандид. Василій Емельяновичъ *Богородицкій*.

Старшіе учителя:

Естественной исторіи, состоящій въ IX клас. Павелъ Павловичъ *Солярскій*.

Математики: кол. асс. Николай Николаевичъ *Бодровъ*.

Сост. въ IX клас. Константинъ Константиновичъ *Бобылевъ*.

Латинскаго языка, кол. совѣт. Константинъ Петровичъ *Лыткинъ*.

Исторіи, кол. совѣт. Алексѣй Николаевичъ *Шемакинъ*.

Русской словесности, кол. совѣт. Александръ Алексѣевичъ *Розовъ*.

Младшіе учителя:

Русскаго языка и географіи, кол. секр. Иванъ Ивановичъ *Голицынскій*.

Французскаго языка, состоящій въ X клас. Петръ Петровичъ *Ренъе*.

Нѣмецкаго, кол. асс. Карлъ Карловичъ *Бейзертъ*.

Рисованія, кол. секр. Федоръ Дмитріевичъ *Дмитріевъ*.

Надзиратели при пансіонѣ:

Кол. секр. Генрихъ Ивановичъ *Грейлихъ*.

Состоящіе въ XIV клас.: Адольфъ Ивановичъ *Мейеръ*.

Надзиратель при гимназіи, губ. секр. Иванъ Гавриловичъ *Нарбековъ*.

Канцелярія:

Письмоводитель, губ. секр. Григорій Александровичъ *Заведеевъ*.

Бухгалтеръ, кол. секр. Павелъ Марковичъ *Соловьевъ*.

ВЪ ЗЕМЛЕМѢРО-ТАКСАТОРСКИХЪ КЛАССАХЪ.

Директоръ училищъ, стат. совѣт. Николай Ивановичъ *Соханскій*.

Инспекторъ классовъ, губ. землем. кол. совѣт. Петръ Петровичъ *Титовъ*.

Учители: *Некрасовъ*.

— — — *Кичигинъ*.

ВЛАДИМІРСКОЕ УѢЗДНОЕ УЧИЛИЩЕ.

Почетный смотритель, кол. секр. князь *Шахонскій*.

Штатный смотритель, кол. асс. Николай Алексѣевичъ *Михайловъ*.

Законоучитель, священникъ Спасской церкви Николай *Виноградовъ*.

Учители:

Русскаго языка, кол. секр. Николай Аммосовичъ *Проровъ*.

Ариѣметики и геометріи, кол. секр. Андрей Ефимовичъ *Ширяевъ*.

Исторіи и географіи, Алексѣй Петровичъ *Солярскій*.

Черченія, рисованія и чистописанія, Михайль Николаевичъ *Николаевъ*.

 ПРИХОДСКІЯ УЧИЛИЩА.

Законоучитель, священникъ Георгіевской церкви Алексѣй *Виноградовъ*.

Учитель, діаконъ Ильинской церкви Дмитрій *Соловьевъ*.

Учитель, Яковъ Андреевичъ *Андреевъ*.

 ПОЧТОВОЕ ВѢДОМСТВО.

ГУБЕРНСКАЯ ПОЧТОВАЯ КОНТОРА.

Губернскій почтмейстеръ, стат. совѣт. Эдуардъ Карловичъ *Беренсъ*.

Его помощникъ, тит. совѣт. Владиміръ Андреевичъ *Целебровскій*.

Контролеръ и бухгалтеръ, губ. секр. Александръ Михайловичъ *Чесноковъ*.

Экспедиторы: 1-й губ. секр. Павелъ Михайловичъ *Безсоновъ*.

2-й кол. рег. Константинъ Кузмичъ *Педаповъ*.

Письмоводитель, губ. секр. Иванъ Андреевичъ *Целебровскій*.

ВОЕННОЕ ВѢДОМСТВО.

БАТАЛІОНЪ ВНУТРЕННЕЙ СТРАЖИ.

Командиръ батал., подпол. Андрей Яковлевичъ *Воейковъ*.

Помощ. батал. команд. Маіоръ Николай Федоровичъ
Шраммъ.

Баталіонный адъютантъ, подпор. Александръ Ивановичъ
Умкинъ.

Адъютантъ запасныхъ войскъ, подпор. Викторъ Валеріа-
новичъ *Козловскій*.

Баталіонный казначей, прапор. Иринархъ Павловичъ
Брюховъ.

Баталіонный квартирмейстеръ, подпор. Григорій Ивано-
вичъ *Фирсовъ*.

Командиры ротъ:

1-й роты, штабсъ-капит. Иванъ Францовичъ *Гедройцъ*.

2-й — — штабсъ-кап. Александръ Ивановичъ *Калугинъ*.

3-й — — подпор. Владиміръ Ивановичъ *Ильшевичъ*.

4-й — — поруч. Иванъ Петровичъ *Быстрицкій*.

Аудиторъ, кол. рег. Константинъ Никитичъ *Жигаловъ*.

Начальникъ Владимірской команды внутренней стражи,
капит. Мартынъ Степановичъ *Алексеевъ*.

Начальникъ Владимірской конно этапной команды, Ва-
силій Леонтьевичъ *Гречко*.

КОРПУСА ЖАНДАРМОВЪ.

Штабъ-офицеръ корпуса жандармовъ Владимірской гу-
берніи, полков. Иванъ Минычъ *Богдановъ*.

Состоящій при немъ за адъютанта, штабсъ-капит. Ни-
колай Дмитриевичъ *Коробьинъ*.

Начальникъ жандармской команды, маіоръ Василій Ива-
новичъ *Донцовъ*.

ГРЕНАДЕРСКАЯ ДИВИЗИЯ.

Начальникъ дивизіи, ген.-лейт. Владиміръ Ивановичъ
Фелькнеръ 1-й.

Помощникъ его, ген.-маіоръ Николай Михайловичъ
Хитрово.

Дивизионный штабъ.

Начальникъ штаба, генер. шт. подполк. Яковъ Степано-
вичъ *Крживоблоцкій.*

Для особыхъ порученій по части генеральнаго штаба,
шт.-кап. князь Дмитрій Викторовичъ *Кугушевъ.*

Старшіе адъютанты:

Московского грен. вел. Герцога Фридриха Мекленбург-
скаго п. кап. Иванъ-Карлъ Андреевичъ *Нузбаумъ-Каазъ.*

Московского грен. вел. Герцога Фридриха Мекленбург-
скаго п. шт.-кап. Николай Антоновичъ *Одынецъ Добро-
вольскій 2-й.*

Гевальдигеръ, московскаго грен. вел. Герцога Фридри-
ха Мекленбургскаго п. прап. Николай Павловичъ *Креме-
нецкій 1-й (въ долж.)*

Оберъ-Вагенмейстеръ, 7-й фуршт. бриг. подпол. Евграфъ
Никитичъ *Грибскій 2-й.*

Оберъ-аудиторъ, тит. совѣт. Алексѣй Петровичъ *Вене-
диктовъ.*

Дивизионный докторъ, кол. совѣт. Арсеній Дмитріевичъ
Авасевъ.

 ПРОВІАНТСКАЯ ДИСТАЦІЯ.

Владимірскій оберъ-провіантмейстеръ, стат. совѣт. Васи-
лій Ивановичъ *Юкавскій.*

Помощникъ его, Маіоръ Константинъ Семеновичъ *Родионовъ*.

Бухгалтеръ, тит. совѣт. Сергѣй Петровичъ *Поповъ*.

Помощникъ его, кол. секр. Апполонъ Федоровичъ *Дружининъ*.

ДУХОВНОЕ ВѢДОМСТВО.

Епископъ Владимірскій и Суздальскій *Густинъ*.

ДУХОВНАЯ КОНСИТОРІЯ.

Архимандритъ *Геронимъ*.

Ректоръ духовныхъ училищъ, кафедральнаго собора протоіерей, магистръ Федоръ Михайловичъ *Надеждинъ*.

Священникъ Алексѣй Михайловичъ *Левитскій*.

Священникъ Левъ Андреевичъ *Орловъ*.

Священникъ Андрей Евфимовичъ *Харизоменовъ*.

Канцелярія:

Секретарь, тит. совѣт. Александръ Александровичъ *Александровскій*.

Помощникъ секретаря, кол. асс. Василій Михайловичъ *Льсковскій*.

Столоначальники:

Тит. совѣт. Прокофій Васильевичъ *Делекторскій*.

Кол. секр. Иванъ Яковлевичъ *Свавицкій*.

Кол. секр. Иванъ Андреевичъ *Тихомировъ*.

Кол. рег. Александръ Федоровичъ *Алякринскій*.

ПОЩЕЧИТЕЛЬСТВО О БѢДНЫХЪ ДУХОВНАГО ЗВАНІЯ.

Члены:

Боголюбова монастыря, архимандритъ *Иеронимъ*.
 Успенскаго женскаго монастыря, священникъ *Павель
 Прудентовъ*.
 Знаменской церкви, священникъ *Алексѣй Левитскій*.
 Ильинской церкви, священникъ *Андрей Харизоменовъ*.
 Предтеченской церкви, священникъ *Стефанъ Спасокукоц-
 кій*.
 Секретарь, кол. асс. *Василій Михайловичъ Лясовскій*.

ДУХОВНАЯ СЕМИНАРІЯ.

Правленіе:

Ректоръ семинаріи, Архимандритъ *Алексѣй*
 Инспекторъ семинаріи, магистръ, Іеромонахъ *Кириллъ*.
 Экономъ семинаріи, старшій канд. *Алексѣй Ивановичъ
 Розовъ*.
 Секретарь, магистръ *Герасимъ Федоровичъ Шарбековъ*.

Наставники:

Богословія Профессоры:

Магистръ Іеромонахъ *Кириллъ*.
 Магистръ священникъ *Николай Ивановичъ Флоринскій*.
 Магистръ *Андрей Ивановичъ Боголюбовъ*.
 Логики и Психологіи, Патристики и чтенія Латин. пи-
 сателей:
 Проф. магистръ *Герасимъ Федоровичъ Шарбековъ*.
 Учит. канд. свящ. *Александръ Сервицкій*.

Учит. старш. канд. кол. совѣт. Осипъ Трофимовичъ
Сердцевъ.

Словесности:

Учитель, старш. канд. Алексѣй Ивановичъ *Розовъ.*

Учитель, канд. священникъ Матвѣй Ивановичъ *Жудро.*

Учитель, канд. Миронъ Григорьевичъ *Никольскій.*

Гражд. исторіи, лат. языка, катих. ученія и учен. о
богослужебныхъ книгахъ:

Профес. магистръ священ. Александръ Михайловичъ
Сперанскій.

Учитель, канд. Александръ Флегонтовичъ *Спасскій.*

Учитель, канд. надв. совѣт. Михаилъ Михайловичъ *Со-
ловьевъ.*

Церковно-библейской исторіи, исторіи рос. церкви,
церковной археологіи и каноническаго права.:

Учитель, канд. Иванъ Андреевичъ *Тихомировъ.*

Учитель, проф. маг. Михаилъ Ивановичъ *Херасковъ.*

Герменевтики и чтенія священнаго писанія:

Проф. маг. протоіерей Василій Ивановичъ *Милонидовъ.*

Проф. маг. Ѳедоръ Васильевичъ *Виноградовъ.*

Учитель, канд. Петръ Григорьевичъ *Кліентовъ.*

Естественной исторіи, сельскаго хозяйства, практиче-
скаго землемѣрія, математики и физики:

Учитель, дѣйст. студ. Михаилъ Сергѣевичъ *Новлянскій.*

Греческаго языка:

Учитель, канд. Николай Егоровичъ *Бляевъ.*

Учитель, канд. надв. совѣт. Григорій Ѳедоровичъ *Соко-
ловъ.*

Учитель, канд. Александръ Ивановичъ *Цвѣтковъ.*

Медицины:

Стат. совѣт. Митрофанъ Ивановичъ *Алякринскій.*

ДУХОВНОЕ УѢЗДНОЕ УЧИЛИЩЕ.

Ректоръ членъ духов. консисторіи протоіерей магистръ
Федоръ Михайловичъ *Надеждинъ*.

Инспекторъ надв. совѣт. Иванъ Григорьевичъ *Соколовъ*.

Учители:

Кандид. Алексѣй Михайловичъ *Ушаковъ*.

Надв. совѣт. Иванъ Григорьевичъ *Соколовъ*.

Священникъ Василій Аѳанасьевичъ *Кожомскій*.

Студентъ Павелъ Матвѣевичъ *Архангельскій*.

Студентъ Иванъ Козьмичъ *Богословскій*.

Студентъ Иванъ Дмитриевичъ *Ключаревъ*.

Студентъ Михаилъ Васильевичъ *Добродѣевъ*.



ЕВАНГЕЛИЧЕСКО-ЛЮТЕРАНСКАГО ИСПОВѢДАНІЯ.

Пасторъ Евангелическо-Лютеранской церкви въ городѣ
Владимірѣ и губерніи Рейнгольдъ Карловичъ *Редеръ*.



УЪЗДНОЕ УПРАВЛЕНИЕ.

ВЛАДИМІРЪ.

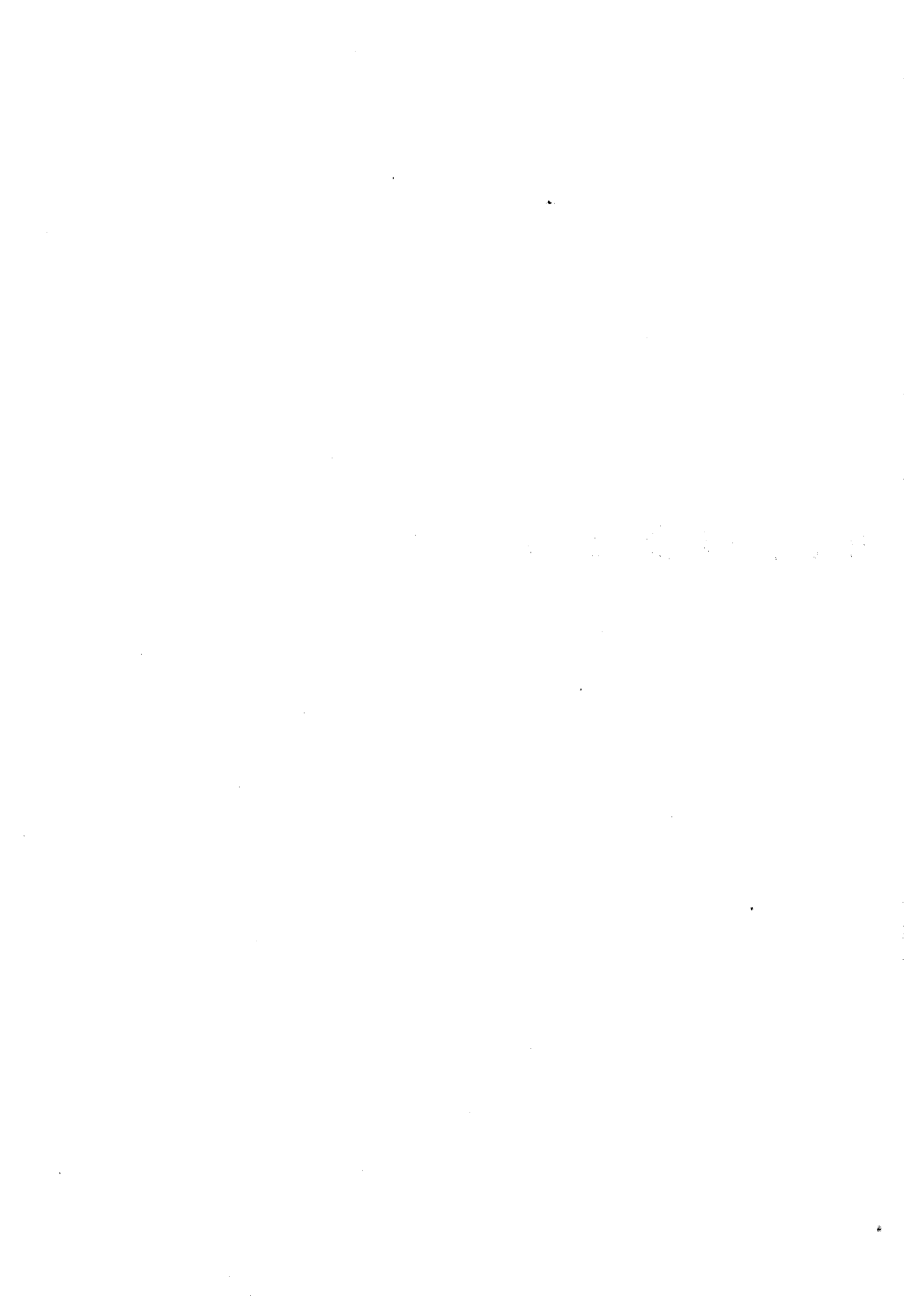

УЪЗДНОЕ УПРАВЛЕНІЕ.

ВО ВЛАДИМІРЪ.

М. В. Д.

Предводитель дворянства, артил. поруч. Александръ От-
товичъ *Рейнвальдъ*.

Письмоводитель его, губ. секр. Егоръ Егоровичъ *Зна-
менскій*.

ГОРОДСКАЯ ПОЛИЦІЯ.

Полиціймейстеръ, состоящій по армейской кавалеріи,
ротмистръ Валеріанъ Александровичъ *Авдулинъ*.

Частные пристава:

1-й части, тит. совѣт. Иванъ Ивановичъ *Бережковъ*.

2-й части, кол. ассес. Иванъ Васильевичъ *Снятинов-
скій*.

3-й части, кол. ассес. Александръ Ивановичъ *Школь-
скій*. (Испр. долж.)

Квартальные надзиратели:

1-й части: кол. рег. Михаилъ Ивановичъ *Бълтовъ*.

2-й части, кол. секр. Козьма Степановичъ *Изволенскій*.

3-й части, кол. секр. Николай Ивановичъ *Рышковъ*.

Бравтмейстеръ, кол. рег. Алексѣй Якимовичъ *Троцкій*.

Письмоводитель полиціи, кол. секр. Сергѣй Александро-
вичъ *Невскій*.

Испр. долж. смотрителя тюремнаго замка, коллеж. секр.
Андрей Филипповичъ *Либеровскій*.

КВАРТИРНАЯ КОММИСИЯ.

Предсѣдатель—полиціймейстеръ.

Депутатъ отъ дворянства, тит. совѣт. Михаилъ Яковлевичъ *Серебряковъ*.

Депутатъ отъ купечества, куп. 3-й гил. Федоръ Еоимовичъ *Корженко*.

По межевой части.

Уѣздный землемѣръ, коллеж. секр. Василій Кировичъ *Аляевъ*.

По врачебной части.

Городовой врачъ, лекаръ кол. асс. Уаръ Алексѣевичъ *Толпечинъ*.

Уѣздный врачъ, лекаръ Владиславъ Александровичъ *Бугельскій*.

Старшая повив. бабка Елизавета Николаевна *Шестакова*.

Младшая повив. бабка Анна Ивановна *Мейеръ*.

ГОРОДСКАЯ ДУМА.

Городскій голова, 1-й гил. купецъ Петръ Васильевичъ *Козловъ*.

Гласные—купцы 3 гильдіи:

Александръ Александровичъ *Парковъ*.

Викторъ Львовичъ *Философовъ*.

Александръ Алексѣевичъ *Ананьинъ*.

Иванъ Ивановичъ *Вороновъ*.

Флегонтъ Дмитріевичъ *Богдановъ*.

Михаилъ Дмитріевичъ *Овчинниковъ*.

Секретарь, губ. секр. Александръ Дмитріевичъ *Ильинскій*.

ЗЕМСКІЙ СУДЪ.

Исправникъ, тит. сов. Александръ Павловичъ *Швеницкій*.

Владимірскій уѣздъ.

7

Непремѣнный засѣдатель, губ. секр. Иванъ Гавриловичъ *Бабкинъ*.

Становые пристава:

1-го стана, губ. секр. Иванъ Никитичъ *Колесовъ*.

2-го стана, тит. совѣт. Дмитрій Петровичъ *Успенскій*.
Жит. им. въ с. Ставровѣ.

Секретарь, губ. секр. Илья Григорьевичъ *Цвѣтковъ*.

М. Ф.

УѢЗДНОЕ КАЗНАЧЕЙСТВО.

Казначей, кол. ассес. Евгений Авдеевичъ *Громовъ*.

Помощникъ его, тит. сов. Гавриилъ Никитичъ *Гуляевъ*.

Бухгалтеръ, тит. сов. Иванъ Тимофеевичъ *Михалевскій*.

Винный приставъ, кол. ассес. Александръ Лаврентьевичъ *Лавровъ*.

Соляной приставъ, кол. секр. Александръ Ивановичъ *Свѣшниковъ*.

М. Ю.

Уѣздный стряпчій, тит. сов. Александръ Львовичъ *Добровольскій*.

УѢЗДНЫЙ СУДЪ.

Уѣздный судья, надв. сов. Григорій Алексѣевичъ *Булаковъ*.

Дворянскіе засѣдатели:

Тит. сов. Василій Васильевичъ *Мадоженскій*.

Кол. секр. Василій Васильевичъ *Тюриковъ*.

Владимірскій уѣздъ.

8

Судебные слѣдователи:

1-го участка, кол. секр. *Василій Ивановичъ Александровскій*. Жит. им. во Владимірѣ.

2-го участка, кол. секр. *Семень Гавриловичъ Дьловъ*.

3-го участка, коллеж. секр. *Иванъ Дмитриевичъ Орловъ*. Жит. им. въ с. Ставровѣ.

Секретарь, тит. сов. *Алексѣй Васильевичъ Невскій*.

ДВОРЯНСКАЯ ОПЕКА.

Предсѣдатель—предводитель дворянства.

Члены опеки—члены уѣзднаго суда.

Письмоводитель, тит. сов. *Александръ Николаевичъ Стасокукоцкій*.

СИРОТСКІЙ СУДЪ.

Присутствующіе:

Городскій голова.

Ратманы городского магистрата:

Сергѣй Дмитриевичъ Черниковъ.

Василій Ефимовичъ Шавинъ.

Городовой староста, 3-й гил. купецъ *Василій Васильевичъ Настасѣинъ*.

Секретарь, кол. секр. *Никоноръ Ильичъ Дроздовъ*.

ГОРОДОВЫЙ МАГИСТРАТЪ.

Бургомистры 3-й гильдіи купцы:

Константинъ Ивановичъ Галкинъ.

Владиміръ Николаевичъ Галкинъ.

Ратманы 3 гил. купцы:

Сергѣй Дмитриевичъ Черниковъ.

Михаилъ Ивановичъ Головашкинъ.

Федоръ Васильевичъ Лосевъ.

Владимірскій уѣздъ.

9

Куп. братъ Василій Ефимовичъ *Шавинъ*.

Секретарь, кол. секр. Никоноръ Ильичъ *Дроздовъ*.

В. М.

Начальникъ инвалидной команды, поруч. Мартынъ Степановичъ *Алексѣевъ*, завѣдывающій пересыльною частію.

Начальникъ этапной команды, подпор. Василій Леонтьевичъ *Гречка*.

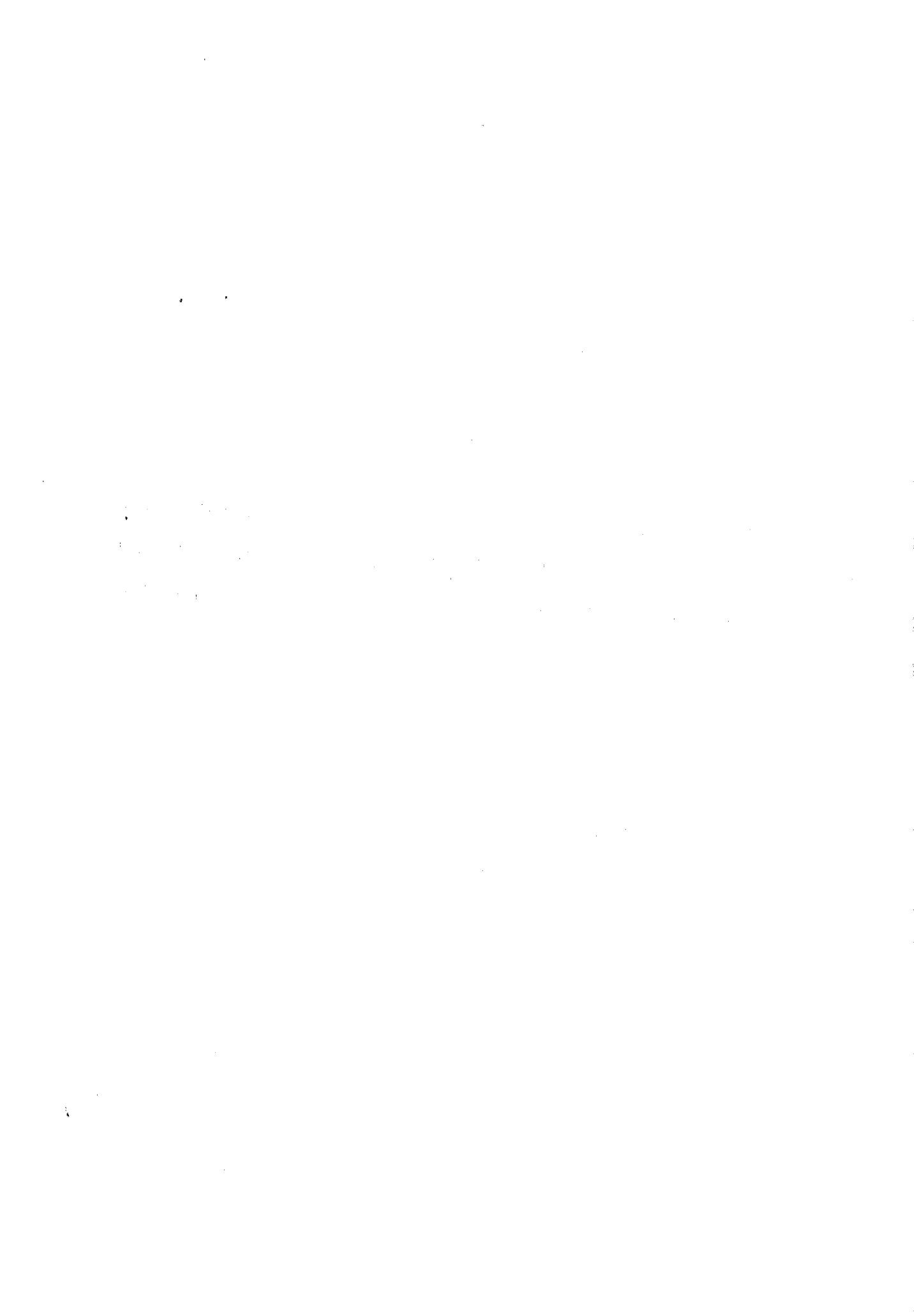

СУЗДАЛЪ.

ВЪ СУЗДАЛѢ.

М. В. Д.

Уѣздный предводитель дворянства, гвардіи подпоручикъ
Василій Ивановичъ *Рагозинъ*.

Письмоводитель его, губ. секр. Павелъ Петровичъ *Васильевъ*.

ГРАДСКАЯ ПОЛИЦІЯ.

Городничій, состоящій по армейской кавалеріи майоръ
Дмитрій Сергѣевичъ *Яковлевъ*.

Частный приставъ кол. секр. Иванъ Ивановичъ *Солнцовъ*.

Квартальный надзиратель, коллеж. регист. Николай Дмит-
ріевичъ *Орфановъ*.

Письмоводитель, коллеж. регист. Павелъ Алексѣевичъ
Протодіаконовъ.

КВАРТИРНАЯ КОММИСИЯ.

Депутаты:

Отъ дворянства, губ. секр. Герасимъ Дмитріевичъ *Со-
кольскій*.

Отъ мѣщанъ, Суздальскій 3-й гил. купец. сынъ Федоръ
Ивановичъ *Фирсовъ*.

ПО ВРАЧЕБНОЙ ЧАСТИ.

Городовой врачъ, лекаръ Владиміръ Яковлевичъ *Менци*.

Уѣздный врачъ, лекаръ тит. совѣт. Юлій Васильевичъ
Коссакъ.

Попечитель град. больницы 3 гил. купецъ Иванъ Ива-
новичъ *Бѣлинъ*.

Повив. бабка Анна Ильинична *Алферовская*.

ПО МЕЖЕВОЙ ЧАСТИ.

Уѣздный землемѣръ Евдокимъ Савельевичъ *Козловъ*.

ГРАДСКАЯ ДУМА.

Городскій голова, 2 й гил. купецъ Алексѣй Васильевичъ *Жинкинъ*.

Гласные:

3-й гил. купецъ Павелъ Ивановичъ *Бѣловъ*.

3-й гил. купецъ Иванъ Степановичъ *Лукиновъ*.

Мѣщанинъ Иванъ Алексѣевичъ *Володинъ*.

3-й гил. купецъ Федоръ Михайловичъ *Кашинъ*.

3-й гил. купецъ Николай Яковлевичъ *Вихревъ*.

3-й гил. купецъ Иванъ Козмичъ *Шерешевъ*.

Секретарь, губ. секр. Глѣбъ Ивановичъ *Алякринскій*.

ЗЕМСКІЙ СУДЪ.

Земскій Исправникъ, коллеж. ассес. Василій Александровичъ *Кривошея*. (Испр. долж.)

Старшій непремѣнный засѣдатель, губ. секр. Василій Алексѣевичъ *Никулинъ*.

Становые пристава:

1-го стана, поруч. Василій Ивановичъ *Трегубовъ*.

2-го стана губ. секр. Василій Никитичъ *Репревъ*, м. п. въ с. Крапивновѣ.

Секретарь, коллеж. секр. Никаноръ Ивановичъ *Красовскій*.

М. Ф.

УѢЗДНОЕ КАЗНАЧЕЙСТВО.

Казначей, коллеж. ассес. Дмитрій Павловичъ *Лиринъ*.

Бухгалтеръ, тит. совѣт. Павелъ Петровичъ *Виноградовъ*.
Винный приставъ, губ. секр. Николай Дмитриевичъ *Комлевъ*.

М. Г. И.

ОКРУЖНОЕ УПРАВЛЕНІЕ.

Завѣдывающій округомъ, губ. секр. Александръ Николаевичъ *Лукинъ*.

Помощникъ его, коллеж. секр. Александръ Матвѣевичъ *Монинъ*

Письмоводитель, тит. совѣт. Андрей Ефимовичъ *Виноградовъ*.

М. Ю.

Уѣздный стряпчій, коллеж. ассес. Дмитрій Иларіоновичъ *Прозоровскій*.

УѢЗДНЫЙ СУДЪ.

Уѣздный Судья, (вакансія.)

Дворянскіе Засѣдатели:

Коллеж. секр. Вассаріонъ Никоноровичъ *Дитятъевъ*.

Губ. Секр. Николай Ильичъ *Мыльниковъ*.

Судебные Слѣдователи:

1-го участка тит. сов. Григорій Ивановичъ *Аммосовъ*.

имѣетъ жительство въ городѣ Суздаль.

2-го участка коллеж. секр. Николай Алексѣевичъ *Диомидовскій*.

имѣетъ жительство въ Гавриловскомъ Посадѣ.

Секретарь, губ. секр. Алексѣй Ивановичъ *Алякринскій*.

ДВОРЯНСКАЯ ОПЕКА.

Предсѣдатель—предводитель дворянства.
Члены опеки—члены уѣзднаго суда.
Письмоводитель, тит. сов. Иванъ Тихановичъ Орловъ.

ГОРОДОВЫЙ МАГИСТРАТЪ.

Бургомистры:

3 гильдіи купецъ Василій Ивановичъ Устиновъ.
2 гильдіи купецъ и степенный гражданинъ Василій
Алексѣевичъ Жинкинъ.

Ратманы:

3 гильдіи купецъ Левъ Ильичъ Перюшкинъ.
3 гильдіи купецъ Федоръ Гавриловичъ Вороновъ.
3 гильдіи купеческій сынъ Еѳимъ Васильевичъ Голо-
вашкинъ.
3 гильдіи купецъ Иванъ Ивановичъ Осминкинъ.
Секретарь, коллеж. секр. Николай Александровичъ Доб-
рохотовъ.

СИРОТСКІЙ СУДЪ.

Городской Голова, 2-й гильдіи купецъ Алексѣй Василье-
вичъ Жинкинъ.

Ратманы Магистрата купцы:

Левъ Ильичъ Перюшкинъ.
Иванъ Ивановичъ Осминкинъ.
и Купеческій староста 3-й гильдіи купецъ Иванъ Дмит-
ріевичъ Фирсовъ.
Секретарь, коллеж. секр. Николай Александровичъ Доб-
рохотовъ.

П. В.

Почтмейстеръ кол. секр. Александръ Васильевичъ *Петровъ*.

Помощникъ его Тит. Совѣт. Александръ Якимовичъ *Петровъ*.

В. М.

Начальникъ инвалидной команды майоръ Корней Ивановичъ *Шолковъ*.

В. П. И.

ДУХОВНОЕ УѢЗДНОЕ УЧИЛИЩЕ.

Смотритель кандидатъ Степанъ Ивановичъ *Веселовскій*.

Инспекторъ студ. Алексѣй Васильевичъ *Чижовъ*.

Учители: студенты:

Иванъ Николаевичъ *Гусевъ*.

Александръ Васильевичъ *Невскій*.

Петръ Васильевичъ *Соловьевъ*.

Василій Ефимовичъ *Несмьяновъ*.

Настоятели монастырей:

Спасо—Евѣиміева 2 кл. Архимандритъ *Иларіонъ*.

Васильевскаго заштат. Строитель іеромонахъ *Оеотимъ*.

Золотниковской пустыни (въ уѣздѣ) строитель іеромонахъ *Макарій*.

Настоятельница:

Покровскаго 1 кл. игуменія *Максимилла*.

Ризположенскаго 2 кл. игуменія *Митрополія*.

REPORT

1911

The following is a list of the names of the persons who were present at the meeting held on the 1st day of January 1911.

1911

The following is a list of the names of the persons who were present at the meeting held on the 1st day of January 1911.

1911

The following is a list of the names of the persons who were present at the meeting held on the 1st day of January 1911.

1911

The following is a list of the names of the persons who were present at the meeting held on the 1st day of January 1911.

The following is a list of the names of the persons who were present at the meeting held on the 1st day of January 1911.

ГАВРИЛОВСКІЙ ПОСАДЪ

ВЪ СУЗДАЛЬСКОМЪ УѢЗДѢ.

ВЪ ГАВРИЛОВСКОМЪ ПОСАДѢ.

РАТУША.

Бургомистръ Гавриловскаго посада 3-й гильдіи купецъ:
Василій Васильевичъ *Процинъ*.

Ратманы:

Гавриловскаго посада 3-й гильдіи купеческій сынъ,
Павель Васильевичъ *Ерофьевъ*.

Гавриловскаго посада 3-й гильдіи купецъ Иванъ Васильевичъ *Киселевъ*.

Секретарь, тит. совѣт. Михайль Елисеѣвичъ *Никольскій*.

ДУМА:

Голова, купецъ 3 й гильдіи Илья Ивановичъ *Зезинъ*.

Гласные:

3-й гильдіи купеческіе дѣти:

Николай Петровичъ *Молоковъ*.

Михайль Анисимовичъ *Тюремновъ*.

Купеческій 3-й гильдіи племянникъ Петръ Дмитриевичъ
Зезинъ.

Купецъ 3-й гильдіи Василій Алексѣевичъ *Калабинъ*.

Купецъ 3-й гильдіи Александръ Ивановичъ *Процинъ*.

Купецъ 3-й гильдіи Николай Петровичъ *Оленевъ*.

Секретарь, коллеж. регист. Иванъ Павловичъ *Соколовъ*.



THE UNITED STATES OF AMERICA

OFFICE

REPORT OF THE COMMISSIONER OF THE GENERAL LAND OFFICE

1918

AND THE STATE OF CALIFORNIA

1918

AND THE STATE OF CALIFORNIA

1918

AND THE STATE OF CALIFORNIA

AND THE STATE OF CALIFORNIA

1918

AND THE STATE OF CALIFORNIA

Ш У Я.

В Ъ Ш У Ъ.

М. В. Д.

Г. Уѣздный Предводитель Дворянства коллеж. ассес. *Василій Дмитріевичъ Ошанинъ.*

Письмоводитель Г. Уѣзднаго Предводителя Дворянства, коллеж. регист. *Дмитрій Александровичъ Реформатскій.*

ГРАДСКАЯ ПОЛИЦІЯ.

Городничій, состоящій по Армейской кавалеріи пор. *Ардаліонъ Николаевичъ Куртіяновъ.*

Частный приставъ, тит. совѣт. *Валентинъ Ѳедоровичъ Лекторскій.*

Квартальный надзиратель, губ. секр. *Ѳедоръ Ивановичъ Розановъ.*

Квартальный надзиратель, губ. секр. *Александръ Павловичъ Каринскій.*

Письмоводитель, губ. секр. *Дмитрій Александровичъ Ключаревъ.*

КВАРТИРНАЯ КОММИСИЯ.

Предсѣдатель—городничій.

Депутаты:

Отъ дворянъ и разночинцевъ,—губ. секр. *Степанъ Васильевичъ Карпинскій.*

Шуйскій уѣздъ.

26

Отъ купечества, Шуйскій 3-й гильдіи купецъ Александръ Ивановичъ *Шиловъ*.

По межевой части:

Уѣздный землеѣръ кол. рег. Павелъ Дмитріевичъ *Грязновъ*.

По врачебной части:

Городовой врачъ лекаръ кол. ассес. Леонаръ Матвѣевичъ *Гуровскій*.

Испр. долж. уѣзднаго врача лекаръ и операторъ Константинъ Ивановичъ *Догадкинъ*.

Попечитель городской больницы, поч. гражд. Василій Леонтьевичъ *Калужскій*.

Повивальная бабка Анна Васильевна *Васильева*.

М. В. Д.

ГРАДСКАЯ ДУМА.

Градскій голова, потомственный почетный гражданинъ купецъ 2-й гильдіи Григорій Васильевичъ *Щеколдинъ*.

Гласные—купцы 3-й гильдіи:

Иванъ Константиновичъ *Секеринъ*.

Петръ Алексѣевичъ *Носовъ*.

Федоръ Петровичъ *Шоринъ*.

Филипъ Афанасьевичъ *Блиновъ*.

Иванъ Федоровичъ *Назаровъ*.

Иванъ Матвѣевичъ *Лядовъ*.

Секретарь, губ. секр. Яковъ Ивановичъ *Борисоглыбскій*.

Бухгалтеръ, кол. регист Александръ Яковлевичъ *Миловидовъ*.

Шуйскій уѣздъ.

27

ЗЕМСКІЙ СУДЪ.

Земскій исправникъ, тит. совѣт., Константинъ Осиповичъ *Ивановскій*.

Непремѣнный засѣдатель штабсъ-капитанъ Дмитрій Павловичъ *Кругликовъ*.

Становые пристава:

1-го стана, тит. совѣт. Николай Яковлевичъ *Силецкій*.

2-го стана, тит. совѣт. Андрей Ефимовичъ *Яковлевъ*.

Секретарь, кол. секр. Василий Сидоровичъ *Никольскій*.

М. Ф.

УѢЗДНОЕ КАЗНАЧЕЙСТВО.

Уѣздный казначей, кол. ассес. Александръ Афонасьевичъ *Сухоруковъ*.

Бухгалтеръ, кол. секр. Павелъ Яковлевичъ *Кудряцевъ*.

Винный приставъ, кол. ассес. Николай Васильевичъ *Рождественскій*.

Соляной приставъ, кол. секр. Петръ Абрамовичъ *Виноградовъ*.

М. Ю.

Уѣздный стряпчій, тит. сов. Василий Ивановичъ *Орловъ*.

УѢЗДНЫЙ СУДЪ.

Уѣздный судья, кол. ассес. Андрей Борисовичъ *Алевъ*.

Дворянскіе засѣдатели:

Поручикъ Михаилъ Фелоровичъ *Теприцкій*.
Кол. Регис. Дмитрій Константиновичъ *Бальмонтъ*.

Судебныя Слѣдователи:

1 участка, кол. секр. Владиславъ Ромуальдовичъ *Шана-севичъ*.

2 участка, тит. сокѣт. Михаилъ Андреевичъ *Архангель-скій*, жит. его въ селѣ Васильевскомъ.

3 участка, тит. совѣт. Дмитрій Андреевичъ *Дитятъевъ*, жит. въ с. Ивановѣ.

Секретарь, чиновникъ X класса Алексѣй Григорьевичъ *Любимовъ*.

ДВОРЯНСКАЯ ОПЕКА.

Предсѣдатель—предводитель дворянства.

Члены опеки—члены уѣзднаго суда.

Письмоводитель, губ. секр. Дмитрій Леопольдовичъ *Смир-новъ*.

СИРОТСКІЙ СУДЪ.

Присутствующіе:

Градскій голова.

Ратманы:

Ратманы—купцы 3-й гильдіи.

Кирилъ Алексѣевичъ *Колмазинъ*.

Галактіонъ Васильевичъ *Турлаповъ*.

Иванъ Михайловичъ *Денисовъ*.

Секретарь, тит. совѣт. Иванъ Семеновичъ *Доброхотовъ*.

ГОРОДОВЫЙ МАГИСТРАТЪ.

Бургомистры:

Почетный гражданинъ купецъ 3-й гильдіи Петръ Ивановичъ *Болотовъ*.

Купецъ 3-й гильдіи Павелъ Пантелѣевичъ *Фатовъ*.

Ратманы:

Купецъ 2-й гильдіи Василій Сидоровичъ *Колпашиниковъ*.

Купецъ 3-й гильдіи Кирилль Алексѣевичъ *Колмазинъ*.

Купецъ 3-й гильдіи Галактіонъ Васильевичъ *Турлаповъ*.

Купецъ 3-й гильдіи Викторъ Ивановичъ *Романовъ*.

Секретарь, тит. совѣт. Иванъ Семеновичъ *Доброхотовъ*.

В. М.

Начальникъ инвалидной команды, шт. кап. — Алексѣи Платоновичъ *Тарановскій*.

П. В.

ПОЧТОВАЯ КОНТОРА.

Почтмейстеръ, надвор. совѣт. Александръ Андреевичъ *Лебедевъ*.

Помощникъ его, кол. секр. Иванъ Захаровичъ *Удалцовъ*.

В. П. И.

ДУХОВНОЕ ПРАВЛЕНІЕ.

Протоіереи:

Петръ Ивановичъ *Пльвицкій.*

Андрей Васильевичъ *Архангельскій.*

Священники:

Яковъ Ивановичъ *Холуйскій.*

Кононъ Игнатъевичъ *Волковъ.*

ДУХОВНОЕ УѢЗДНОЕ УЧИЛИЩЕ.

Смотритель, студ. Иванъ Петровичъ *Чуриловскій.*

Инспекторъ и учитель, студ. Ксенофонтъ Ивановичъ
Смирновъ.

Учители,—студенты:

Иванъ Мартыновичъ *Вишневецкій.*

Михаилъ Ивановичъ *Никольскій.*

Иванъ Григорьевичъ *Богословскій.*



ВОЗНЕСЕНСКІЙ ПОСАДЪ

ВЪ ШУЙСКОМЪ УЪЗДѢ.

ВЪ ВОЗНЕСЕНСКОМЪ ПОСАДѢ.

ПОСАДСКАЯ ДУМА.

Голова 1 гил. кунецъ Дометіанъ Петровичъ *Кокущкинъ*.

Гласные—купцы 3-й гильдіи:

Иванъ Николаевичъ *Бабиковъ*.

Ефимъ Петровичъ *Крутовскій*.

Секретарь, тит. совѣт. Михаилъ Васильевичъ *Алякринскій*.

ДЕПУТАТСКОЕ СОБРАНІЕ.

Предсѣдательствующій посадскій Голова.

Депутаты—купцы 2-й гильдіи.

Ефимъ Варламовичъ *Бубновъ*.

Харлампій Ивановичъ *Куваевъ*.

Старосты для составленія обывательской книги:

Купецъ 3-й гил. Іоасафъ Григорьевичъ *Сусловъ*.

Купеческій сынъ 3 гил. Федоръ Петровичъ *Грибовъ*.

ТОРГОВЫЙ СЛОВЕСНЫЙ СУДЪ.

Словесный судья—купецъ 2 гил. Александръ Шаріоновичъ *Корноуховъ*.

Купецъ 3 гил. Иванъ Васильевичъ *Ерофьевъ*.

ПОПЕЧИТЕЛЬНЫЙ СОВѢТЪ ЖЕНСКАГО
УЧИЛИЩА.

Предсѣдательствующій Совѣта Шуйскій Уѣздный Пред-
водитель Дворянства.

Непремѣнные Члены:

Попечительница училища, почетная гражданка, Алек-
сандра Яковлевна *Кокучкина*.

Штатный смотритель шуйскихъ училищъ Надв. Совѣт.
Михаилъ Ивановичъ *Доначевскій*.

Посадскій Голова.

Начальница училища, тит. совѣт. вдова Ольга Федоровна
Андреева.

Выборные Члены, почетные граждане 1 гил. купцы:

Яковъ Петровичъ *Гарелинъ*.

Сергѣй Никоновичъ *Гарелинъ*.

СОВѢТЪ БОЛЬНИЦЫ МАСТЕРОВЫХЪ
И РАБОЧИХЪ ЛЮДЕЙ.

Директоръ почетный гражданинъ 2-й гил. купецъ Иванъ
Никоновичъ *Гарелинъ*.

Врачъ больницы, Лекаръ Иванъ Степановичъ *Яновичъ-
Чаинскій*.

Экономъ 3 гил. купецъ Тимофей Дмитриевичъ *Гушинъ*.

Помощникъ становаго пристава кол. секр. Александръ
Ефимовичъ *Розановъ*.



Ю Р Ь Е В Ъ.



ВЪ ЮРЬЕВЪ.

М. В. Д.

Уѣздный предводитель дворянства, кол. ассес. Алексѣй Васильевичъ *Калачовъ*.

Письмоводитель его, писецъ 2-го разряда Николай Ивановичъ *Надеждинъ*.

ГРАДСКАЯ ПОЛИЦІЯ.

Городничій, подполков. Павелъ Ефимовичъ *Писаренко*.

Частный приставъ, тит. совѣт. Илья Федоровичъ *Взоровъ*.

Квартальный надзиратель, тит. совѣт. Федоръ Захаровичъ *Богуславскій*.

Письмоводитель, кол. регистр. Алексѣй Дмитриевичъ *Быковъ*.

КВАРТИРНАЯ КОММИСІЯ.

Депутаты:

Отъ дворянства, губ. секр. Николай Федоровичъ *Тихомировъ*.

Отъ купечества и мѣщанства, Юрьевскій купецкій сынъ Николай Ивановичъ *Обросимовъ*.

Письмоводитель, губ. секр. Иванъ Ивановичъ *Соколовъ*.

Юрьевскій уѣздъ.

38

ПО ВРАЧЕБНОЙ ЧАСТИ.

Городовой врачъ, лекаръ кол. ассес. Владиміръ Александровичъ *Соловьевъ*.

Уѣздный врачъ, лекаръ Александръ Федоровичъ *Благовировъ*.

Повивальная бабка, Варвара Никитична *Никитина*.

ПО МЕЖЕВОЙ ЧАСТИ.

Уѣздный землемѣръ, кол. секр. Михаилъ Степановичъ *Некрасовъ*.

ГРАДСКАЯ ДУМА.

Градскій голова, Юрьевскій купецъ 2-й гильдіи Николай Петровичъ *Булыгинъ*.

Гласные—купцы 3-й гильдіи.

Дмитрій Ивановичъ *Пашковъ*.

Гавріиль Федоровичъ *Шевелкинъ*.

Алексѣй Михайловичъ *Курбатовъ*.

Алексѣй Михайловичъ *Бѣдняковъ*.

Гавріиль Егоровичъ *Булыгинъ*.

Діомидъ Афонасьевичъ *Булыгинъ*.

Секретарь, губ. секр. Александръ Алексеѣвичъ *Смирновъ*.

ЗЕМСКІЙ СУДЪ.

Исправникъ, кол. ассес. Николай Степановичъ *Ищенко*.
Старшій непремѣнный засѣдатель, кол. рег. Николай Александровичъ *Шестаковъ*.

Юрьевскій уѣздъ.

39

Становые пристава:

1-го стана, губ. секр. Иванъ Егоровичъ *Тимофьевъ*.

2-го стана, губ. секр. Александръ Гавриловичъ *Нарбукъ*, жит. имѣеть въ селѣ Симѣ.

Секретарь, писецъ 3-го разряда Николай Васильевичъ *Иренинъ*.

М. Ф.

УѢЗДНОЕ КАЗНАЧЕЙСТВО.

Казначей, кол. ассес. Матвѣй Александровичъ *Кислинскій*.

Бухгалтеръ, кол. секр. Павелъ Федоровичъ *Троицкій*.

Винный приставъ, кол. ассес. Василій Ильичъ *Ильинъ*.

М. Ю.

Уѣздный стряпчій, кол. ассес. Андрей Григорьевичъ *Корицкій*.

УѢЗДНЫЙ СУДЪ.

Уѣздный судья, подполк. Петръ Ивановичъ *Дялинъ*.

Дворянскіе засѣдатели:

Тит. совѣт. Агафангелъ Валерьяновичъ *Цвилевъ*.

Кол. секр. Леонидъ Ивановичъ *Павловъ-Русиновъ*.

Судебный слѣдователь, кол. секр. Павелъ Ивановичъ *Алексинскій*, жит. им. въ г. Юрьевѣ.

Секретарь, кол. секр. Иванъ Дмитриевичъ *Покровскій*.

ДВОРЯНСКАЯ ОПЕКА.

Предсѣдатель—предводитель дворянства.

Члены опеки—члены уѣзднаго суда.

Письмоводитель, тит. совѣт. Иванъ Ефимовичъ Арбу.
3068.

СИРОТСКІЙ СУДЪ.

Градскій голова, купецъ 2-й гильдіи Николай Петровичъ Булыгинъ.

Ратманы—купцы 3-й гильдіи.

Алексѣй Васильевичъ Ганшинъ.

Петръ Ивановичъ Ганшинъ.

Городовой староста, купецъ 3-й гильдіи Владиміръ Алексѣевичъ Пашковъ.

Секретарь, губ. секр. Сергѣй Ивановичъ Озерецкій.

ГОРОДОВЫЙ МАГИСТРАТЪ.

Бургомистры:

Купецъ 3-й гильдіи Алексѣй Алексѣевичъ Пашковъ.

Купецъ 2-й гильдіи Петръ Васильевичъ Тушинъ.

Ратманы—купцы 3-й гильдіи.

Алексѣй Васильевичъ Ганшинъ

Петръ Ивановичъ Ганшинъ.

Дмитрій Васильевичъ Бѣдняковъ.

Василій Петровичъ Масленниковъ.

Секретарь, губ. секр. Сергѣй Ивановичъ Озерецкій.

Юрьевскій уѣздъ.

41

В. М.

Начальникъ инвалидной команды, подпоруч. Михаилъ
Александровичъ *Константиновичъ*.

В. П. И.

НАСТОЯТЕЛИ МОНАСТЫРЕЙ.

Архангельскаго, Архимандритъ *Гавріиль*.
Введенскаго, игуменія *Пулжерія*.

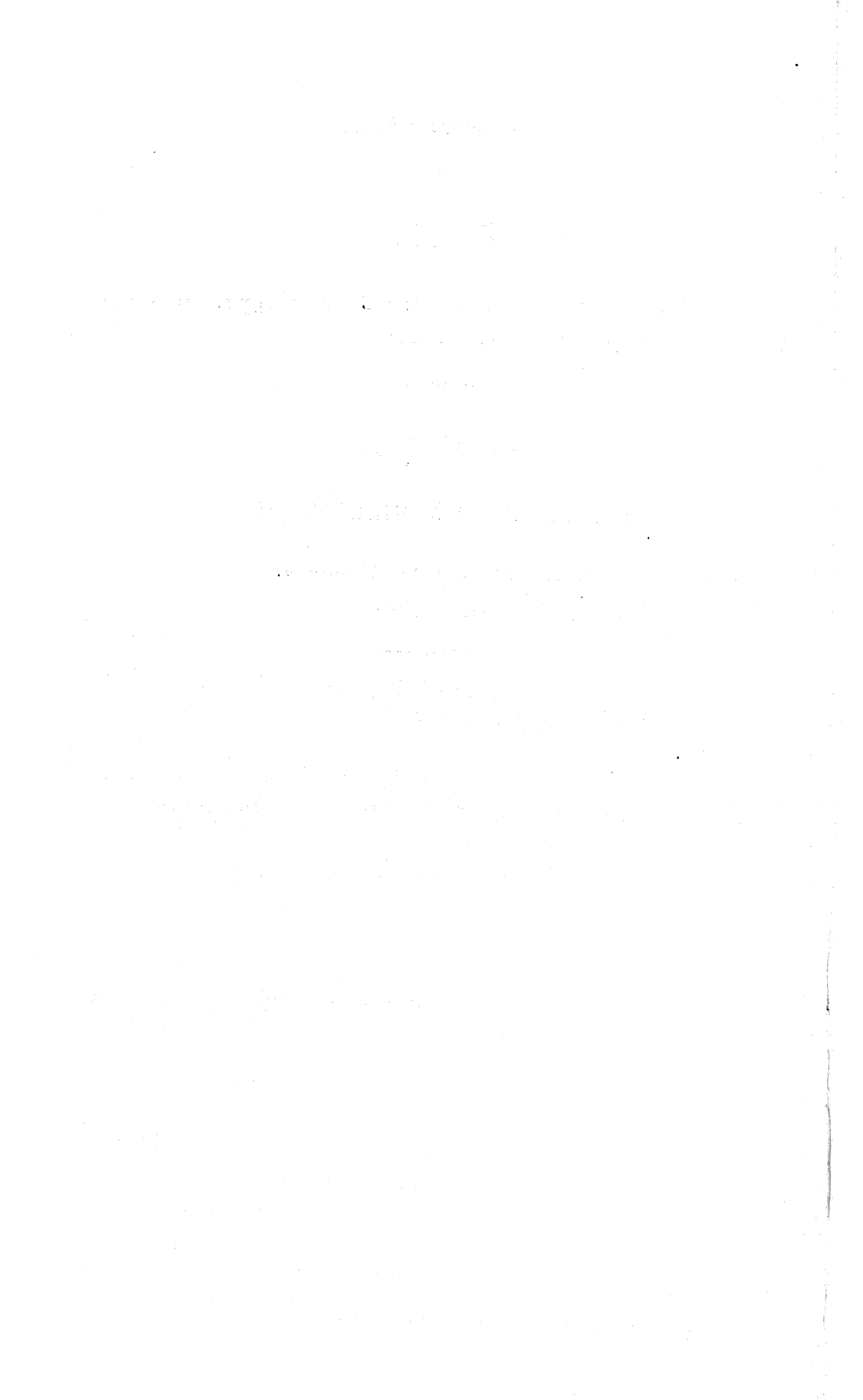

ПЕРЕСЛАВЛЬ ЗАЛѢССКІЙ.

ВЪ ПЕРЕСЛАВЛѢ.

М. В. Д.

Уѣздный предводитель дворянства поручикъ Сергѣй Ива-
новичъ *Родышевскій*.

Письмоводитель, писецъ 3-го разряда Иванъ Даниловичъ
Лебедевъ.

ГРАДСКАЯ ПОЛИЦІЯ.

Городничій, состоящій по кавалеріи ротмистръ Николай
Ивановичъ *Родышевскій*.

Частный приставъ, коллежскій Секретарь Дмитрій Ан-
типовичъ *Покровскій*.

Квартальный надзиратель, Губернскій Секретарь Васи-
лій Дмитріевичъ *Изновскій*.

Письмоводитель, Губернскій Секретарь Александръ Яков-
левичъ *Доброхотовъ*.

КВАРТИРНАЯ КОММИСИЯ.

Предсѣдатель городничій.

Депутаты:

Отъ дворянства, помощникъ бухгалтера переславскаго
кезначейства, губернскій секретарь Константинъ Антоно-
вичъ *Благовѣщескій*.

Переславскій уѣздъ.

46

Отъ купечества, Переславскій 3-й гил. купеческій сынъ
Алексѣй Петровичъ *Свѣшниковъ*.

По межевой части.

Уѣздный землемѣръ тит. совѣт. Афиногенъ Антоновичъ
Рудковскій.

По врачебной части.

Городовой врачъ кол. асс Владиславъ Францовичъ *Вод-
зинскій*.

Уѣздный врачъ тит. сов. Григорій Евдокимовичъ *Божко*.
Попечитель городской больницы купецъ 3-й гил. Миха-
илъ Михайловичъ *Шаланинъ*.

Повивальная бабка Пелагея Александровна *Малюшина*.

ГРАДСКАЯ ДУМА.

Градскій голова, Переславскій купецъ 3-й гильдіи
Николай Алексѣевичъ *Ножевниковъ*.

Глазныя—купцы 3-й гильдіи.

Петръ Николаевичъ *Нефедьевъ*.

Андрей Гавриловичъ *Маслениковъ*.

Алексѣй Васильевичъ *Коношинъ*.

Василій Петровичъ *Шеманевъ*.

Петръ Борисовичъ *Котюшинъ*.

Мѣщанинъ Егоръ Александровичъ *Варенцовъ*.

Секретарь, губ. секр. Михаилъ Ивановичъ *Рязанцевъ*.

ЗЕМСКІЙ СУДЪ.

Исправникъ Поручикъ Александръ Дмитріевичъ *Кардов-
скій*.

Переславскіи уѣздъ.

47

Непремѣнный насѣдатель губ. секрет. Николай Дмитриевичъ *Изновковъ*.

Приставъ 1 стана губ. секр. Михаилъ Кириловичъ *Пинскій*.

Приставъ 2 стана кол. секр., Дмитрій Исаковичъ *Лебле*, жит. им. въ селѣ Нагорьѣ.

Секретарь коллеж. секрет. Александръ Константиновичъ *Цветковъ*.



М. Ф.

Казначей, кол. ассес. Яковъ Петровичъ *Целлеровъ*.

Бухгалтеръ, тит. совѣт. Петръ Яковлевичъ *Соколовъ*.

Винный приставъ, кол. ассес. Егоръ Ивановичъ *Мартыановъ*.

Соляной приставъ, кол. ассес. Василій Алексѣевичъ *Аладьинъ*.



М. Ю.

Уѣздный страпчій, кол. ассес. Николай Федоровичъ *Дубровскій*.

УѢЗДНЫЙ СУДЪ.

Уѣздный судья, кол. секр. Михаилъ Дмитриевичъ *Кочуковъ*.

Дворянскіе насѣдатели:

Поруч. Аполмонъ Михайловичъ *Коротковъ*.

Кол. секр. Вечеславъ Васильевичъ *Егоровъ*.

Переславскій уѣздъ.

48

Судебные Слѣдователи:

1-го участка, поруч. Николай Гавриловичъ *Григорьевъ*, жив. въ городѣ Переславлѣ.

2го участка, кол. секр. Августинъ Ивановичъ *Куксинскій*, въ селѣ Нагорьѣ.

ДВОРЯНСКАЯ ОПЕКА.

Предсѣдатель—предводитель дворянства.

Члены опеки—члены уѣзднаго суда.

Письмоводитель тит. совѣт. Василій Ивановичъ *Цвѣтаевъ*.

СИРОТСКІЙ СУДЪ.

Градскій голова, Переславскій купецъ 3 й гильдіи Николай Алексѣевичъ *Ножевниковъ*.

Ратманы—купцы 3-й гильдіи:

Сергѣй Ивановичъ *Пелеховъ*.

Андрей Ивановичъ *Митниковъ*.

Купеческій староста, Михайло Давыдовичъ *Давыдовъ*.

Секретарь, кол. секр. Василій Аѳонасьевичъ *Парфентьевъ*.

ГОРОДОВЫЙ МАГИСТРАТЪ.

Бургомистры:

Купецъ 2-й гильдіи и потом. поч. граж. Иванъ Васильевичъ *Чечелевъ*.

Купецъ 3-й гильдіи Александръ Павловичъ *Дьяковъ*.

Ратманы—купцы 3-й гильдіи:

Андрей Степановичъ *Недыхляевъ*.

Сергѣй Ивановичъ *Пелеховъ*.

Андрей Ивановичъ *Житниковъ*.

Андрей Петровичъ *Захряпинъ*.

Секретарь, кол. секр. Василій Аѳонасьевичъ *Парфентьевъ*.

Ш. В.

Почтмейстеръ—вакансія.

Помощникъ, тит. совѣт. Иванъ Ивановичъ *Осиповъ*.

В. М.

Начальникъ инвалидной команды, поруч. Алексѣй Абрамовичъ *Аксеновъ*.

В. П. И.

ДУХОВНОЕ ПРАВЛЕНІЕ.

Архимандритъ *Нифонтъ*.

Протоіерей Никита Ильичъ *Безсоновъ*.

Священники:

Петръ Григорьевичъ *Каллистовъ*.

Василій Петровичъ *Солосеевъ*.

ДУХОВНОЕ УѢЗДНОЕ УЧИЛИЩЕ.

Смотритель, архимандритъ *Нифонтъ*.

Испекторъ, студ. Павелъ Васильевичъ *Архангельскій*.

Учители:

Свящ. Теопемптъ Михайловичъ *Покровскій*.

Александръ Ивановичъ *Свирьлинъ*.

Михаилъ Федоровичъ *Успенскій*.

Настоятели монастырей:

Данилова 2 го класса—Архим. Герасимъ.

Никитскаго, благочинный монастырей архимандритъ *Нифонтъ*.

Николаевскаго, строитель іеромонахъ *Владиміръ*.

Федоровскаго, игуменія *Максимилла*.



АЛЕКСАНДРОВЪ.

ВЪ АЛЕКСАНДРОВЪ.

М. В. Д.

Уѣздный предводитель дворянства Лейбъ-гвардіи шт.-кап. Сергій Дмитріевичъ *Мухановъ*.

Письмоводитель его, губ. секр. Егоръ Ивановичъ *Попковъ*.

ГРАДСКАЯ ПОЛИЦІЯ.

Городничій подпор. Апполинарій Феликсовичъ *Цыхановичъ*.

Частный приставъ, тит. совѣт. Александръ Филиповичъ *Ильинскій*.

Квартальный надзиратель, губ. секр. Петръ Ильичъ *Сервицкій*.

Письмоводитель, губ. секр. Сергій Васильевичъ *Ефимовъ*.

КВАРТИРНАЯ КОММИСІЯ.

Депутаты:

Отъ дворянъ и разночинцевъ, кол. асс. Алексѣй Осодоровичъ *Лекторскій*.

Отъ купцовъ и мѣщанъ, Егоръ Петровичъ *Болдыревъ*.

ПО ВРАЧЕБНОЙ ЧАСТИ.

Городовой врачъ, кол. асс. Василій Ивановичъ *Архангельскій*.

Александровскій уѣздъ.

54

Уѣздный врачъ, кол. асс. Константинъ Ѳедоровичъ *Спекторскій*.

Повивальная бабка, Марья Ѳедоровна *Воробьева*.

ПО МЕЖЕВОЙ ЧАСТИ.

Уѣздный землеѣръ, кол. регист. Николай Игнатьевичъ *Войничъ*.

ГРАДСКАЯ ДУМА.

Градскій голова, потомственный почетный гражданинъ и 1-й гильдіи купеческій сынъ Александръ Ивановичъ *Барановъ*.

Гласные—купцы 3-й гильдіи:

Алексѣй Михайловичъ *Зубовъ*.

Александръ Михайловичъ *Каленовъ*.

Мѣщане:

Алексѣй Ивановичъ *Павловъ*.

Михайло Максимовичъ *Ситниковъ*.

Иванъ Михайловичъ *Первушинъ*.

Николай Ивановичъ *Барабановъ*.

Секретарь, губ. секр. Алексѣй Петровичъ *Копыловъ*.

ЗЕМСКІЙ СУДЪ.

Исправникъ, тит. совѣт. Николай Александровичъ *Ртищевъ*.

Непрем. засѣдатель, кол. регист. Константинъ Николаевичъ *Ильинскій*.

Александровскій уѣздъ.

55

Становые пристава:

1 го стана, провинціальныи секр. Николай Васильевичъ *Брюховъ*.

2-го стана, губ. секр. Сергѣй Ивановичъ *Силинъ*, жит. им. въ с. Константиновскомъ.

Секретарь, тит. совѣт. Павелъ Антоновичъ *Страховъ*.



М. Ф.

Казначей, кол. секр. Дмитрій Константиновичъ *Фрязиновъ*.

Бухгалтеръ 9-го класса, Петръ Ивановичъ *Тольскій*.

Винный приставъ, тит. совѣт. Ксенофонтъ Сергѣевичъ *Березинъ*.

Соляной приставъ, кол. асс. Михаилъ Ивановичъ *Богдановъ*.



М. Ю.

Уѣздный стряпчій кол. асс. Сергѣй Яковлевичъ *Мауреръ*.

УѢЗДНЫЙ СУДЪ.

Уѣздный судья, кол. асс. Алексѣй Алексѣевичъ *Спечевъ*.

Дворянскіе засѣдатели:

Кол. асс. Александръ Васильевичъ *Егоровъ*.

Губ. сек. Сергѣй Ивановичъ *Колокольцевъ*.

Александровскій уѣздъ.

56

Судебные Слѣдователи:

1-го участка, кол. секр. Николай Федоровичъ *Аляевъ*.

2-го участка, надв. сов. Гавріиль Васильевичъ *Коваленко*.

Жит. им. въ с. Константиновскомъ.

Секретарь, тит. сов. Петръ Федоровичъ *Кудрявцевъ*.

ДВОРЯНСКАЯ ОПЕКА.

Предсѣдатель—предводитель дворянства.

Члены опеки—члены уѣзднаго суда.

Письмоводитель тит. сов. Михайль Ивановичъ *Попковъ*.

СИРОТСКІЙ СУДЪ.

Градскій голова, потомственный почетный гражданинъ
Александръ Ивановичъ *Барановъ*.

Бургомистръ, 3-й гильдіи купецъ Алексѣй Якимовичъ
Растворовъ.

Ратманъ, 3-й гильдіи купецъ Иванъ Яковлевичъ *Ложечкинъ*.

Городовый староста, 3-й гильдіи купецъ Егоръ Прохоро-
вичъ *Пузовъ*.

Секретарь, тит. сов. Петръ Васильевичъ *Ефимовъ*.

ГОРОДОВЫЙ МАГИСТРАТЪ.

Бургомистры:

Купецъ 2-й гильдіи Александръ Осиповичъ *Семеновъ*.

Купецъ 3-й гильдіи Алексѣй Якимовичъ *Растворовъ*.

Ратманы—купцы 3-й гильдіи.

Иванъ Яковлевичъ *Ложечкинъ*.

Степанъ Николаевичъ *Карунинъ*.

Василій Андреяновичъ *Алекинъ*.

Сергѣй Козьмичъ *Чесноковъ*.

Секретарь, тит. сов. Петръ Васильевичъ *Ефимовъ*.

П. В.

ПОЧТОВАЯ КОНТОРА.

Почтмейстеръ, тит. совѣт. Николай Васильевичъ *Яковлевъ*.

Помощникъ его, тит. совѣт. Илья Алексѣевичъ *Златоустовъ*.

В. М.

Начальникъ инвалидной команды, кап. Павелъ Федоровичъ *Хлопинъ*.

В. П. И.

НАСТОЯТЕЛИ МОНАСТЫРЕЙ.

Успенскаго 1-го класса, игуменія *Елизавета*.

Лукьяновой пустыни, (въ 10 верст. отъ Александрова)
строитель іеромонахъ *Макарій*.



К О В Р О В Ъ.



ВЪ КОВРОВѢ.

М. В. Д.

Уѣздный предводитель, кол. асс. Иванъ Сергѣевичъ *Безобразовъ*.

Письмоводитель, кол. секр. Платонъ Александровичъ *Широкогородъ*.

ГРАДСКАЯ ПОЛИЦІЯ.

Городничій—вакансія.

Частный приставъ, тит. совѣт. Иванъ Петровичъ *Петровъ*.

Письмоводитель, губ. секр. Дмитрій Петровичъ *Маницкий*.

КВАРТИРНАЯ КОММИСИЯ.

Депутаты:

Отъ дворянъ и разночинцевъ, кол. секр. Платонъ Александровичъ *Широкогородъ*.

Ковровскій купеческій братъ, Петръ Васильевичъ *Замыцкий*.

ПО ВРАЧЕБНОЙ ЧАСТИ.

Городовой врачъ, лекаръ Николай Алексѣевичъ *Волковъ*.

Уѣздный врачъ, лекаръ кол. асс. Феликсъ Карловичъ *Штейнбергъ*.

Попечители городской больницы:

Кол. рег. Иванъ Митрофановичъ *Кромаревскій*.

Купецъ 2-й гильдіи, Николай Дмитриевичъ *Першинъ*.

Повивальная бабка, Ирина Андреевна *Фонъ-Нискина*.

ПО МЕЖЕВОЙ ЧАСТИ.

Уѣздный землемѣръ, губ. секр. Викторъ Григорьевичъ *Волковъ*.

ГРАДСКАЯ ДУМА.

Градскій голова, купецъ 2-й гильдіи Афонасій Васильевичъ *Гладцыновъ*.

Гласные:

Мѣшанинъ Дмитрій Николаевичъ *Мытаревъ*.

Купцы 3-й гильдіи: Григорій Егоровичъ *Лабутинъ*.

Евдокимъ Ѳедоровичъ *Кузнецовъ*.

Дорофей Степановичъ *Кучинъ*.

Ѳедоръ Ермолаевичъ *Цыбинъ*.

Мѣщане: Ефремъ Петровичъ *Кочетановъ*.

Дмитрій Николаевичъ *Мытаревъ*.

Секретарь, тит. совѣт. Александръ Васильевичъ *Шелеповъ*.

ЗЕМСКІЙ СУДЪ.

Неправникъ, поруч. Николай Никоноровичъ *Карякинъ*.

Непремѣнный засѣдатель, шт.-ротм. Сергей Николаевичъ *Кишкинъ*.

Становые пристава:

1-го стана, кол. секр. Никоноръ Васильевичъ *Вахрушевъ*.

2-го стана, тит. совѣт. Александръ Кириловичъ *Пинскій*.
Секретарь, кол. секр. Александръ Архиповичъ *Мисай-
ловскій*.

М. Ф.

УѢЗДНОЕ КАЗНАЧЕЙСТВО.

Казначей, кол. асс. Андрей Федоровичъ *Стратилатовъ*.
Бухгалтеръ, тит. совѣт. Петръ Петровичъ *Магницкій*.
Винный приставъ, кол. секр. Дмитрій Александровичъ
Редриковъ.
Соляной приставъ, кол. асс. Ефимъ Ивановичъ *Пенскій*.

М. Ю.

Уѣздный стряпчій, кол. асс. Дмитрій Николаевичъ
Ключаревъ.

УѢЗДНЫЙ СУДЪ.

Уѣздный судья, надв. совѣт. Александръ Андреевичъ
Аляевъ.

Исправляющіе должность судебныхъ слѣдователей:

1-го участка, дѣйствительный студентъ по отдѣленію
юридическихъ наукъ, Дмитрій Андреевичъ *Лихачевъ*.

2-го участка, кол. секр. Николай Александровичъ *Алек-
сандровъ*.

Дворянскіе засѣдатели:

Кол. асс. Андрей Ильичъ *Мыльниковъ*.

Губ. секр. Павелъ Николаевичъ *Брутовъ*.

Секретарь, кол. секр. Ксенофонтъ Федоровичъ *Звѣревъ*.

ДВОРЯНСКАЯ ОПЕКА.

Предсѣдатель—предводитель дворянства.

Члены опеки—члены уѣзднаго суда.

Письмоводитель, кол. секр. Платонъ Егоровичъ Широко-
городовъ.

СИРОТСКІЙ СУДЪ.

Градскій голова, купецъ 2-й гильдіи Афанасій Василье-
вичъ Гладцыновъ.

Ратманы—купцы 3-й гильдіи.

Павель Степановичъ Соколовъ.

Купецкій сынъ Гавріиль Моисѣевичъ Кокуринъ.

Староста купецъ, Стефанъ Гордѣевичъ Петровъ.

Секретарь, тит. совѣт. Иродіонъ Егоровичъ Алексан-
дровскій.

ГОРОДОВЫЙ МАГИСТРАТЪ.

Бургомистры:

Мѣщанинъ Архипъ Филиповичъ Куликовъ.

Купецъ 8-й гильдіи, Владиміръ Алексѣевичъ Апаринъ.

Ратманы—купцы 3-й гильдіи.

Павель Степановичъ Соколовъ.

Купецкій сынъ Гавріиль Моисѣевичъ Кокуринъ.

Мѣщанинъ Иванъ Николаевичъ Безносковъ.

Федоръ Ивановичъ Горячкинъ.

Секретарь, тит. совѣт. Иродіонъ Егоровичъ Алексан-
дровскій.

Ковровскій уѣздъ.

65

П. В.

ПОЧТОВАЯ КОНТОРА.

Почтмейстеръ, губ. секр. Николай Петровичъ *Перцовъ*.

Помощникъ его, губ. секр. Иванъ Севастьяновичъ
Мельниковъ.

В. М.

Начальникъ инвалидной команды, шт.-кап. Карлъ Ми-
ханловичъ *Маевскій*.



В Я З Н И К И .



ВЪ ВЯЗНИКАХЪ.

М. В. Д.

Предводитель дворянства, поруч. Иванъ Александровичъ *Протасьевъ*.

Письмоводитель, губ. секр. Иванъ Поликарповичъ *Травчетовъ*.

ГРАДСКАЯ ПОЛИЦІЯ.

Городничій состоящій по армейской пѣхотѣ, прапор. Валерьянъ Александровичъ *Апрянинъ*.

Частнаго пристава вакансія.

Письмоводитель, губ. секр. Василій Ивановичъ *Солярскій*.

Квартальный надзиратель, губ. секр. Алексѣй Захаровичъ *Вифлеемскій*.

КВАРТИРНАЯ КОММИСИЯ.

Депутаты:

Отъ дворянъ и разночинцевъ подпор. Павелъ Васильевичъ *Арбузовъ*.

Отъ купцовъ и мѣщанъ, Григорій Андреевичъ *Поляковъ*.

ПО ВРАЧЕБНОЙ ЧАСТИ.

Городовой врачъ, лекаръ кол. асс. Николай Васильевичъ *Черкизовскій*.

Уѣздный врачъ, испр. долж. лекаръ тит. сов. Николай Александровичъ *Лебедевъ*.

Попечитель городской больницы, купецъ 2-й гильдіи Николай Львовичъ *Никитинъ*.

Повивальная бабка, Юлія Александровна *Мирановская*.

ПО МЕЖЕВОЙ ЧАСТИ.

Уѣздный землеѣръ, кол. регист. Александръ Николаевичъ *Бурминъ*.

ГРАДСКАЯ ДУМА.

Градскій голова, потомственный почетный гражданинъ купецъ 2-й гильдіи Василій Ефимовичъ *Елизаровъ*.

Гласные:

Купеческій 3-й гильдіи братъ, Петръ Дмитриевичъ *Базовъ*.

Купецъ 3-й гильдіи, Иванъ Ивановичъ *Понитковъ*.

Мѣщанинъ Михайло Ивановичъ *Сизяковъ*.

Мѣщанинъ Иванъ Ефимовичъ *Кореневъ*.

Купеческій сынъ Иванъ Андреевичъ *Петровскій*.

Мѣщанинъ Иванъ Осиповичъ *Гусевъ*.

Секретарь, тит. совѣт. Иванъ Васильевичъ *Цвѣтаевъ*.

ЗЕМСКІЙ СУДЪ.

Исправникъ, поруч. Федоръ Никоноровичъ *Карякинъ*.

Непремѣнный засѣдатель, кол. асс. Николай Васильевичъ *Гавриловъ*.

Становые пристава:

1-го стана, тит. совѣт. Алексѣй Егоровичъ *Тимофьевъ*.

2-го стана, подпоруч. Павелъ Сергѣевичъ *Гвоздевъ*,
жит. им. въ с. Холуѣ.

Секретарь, кол. секр. Семень Андреевичъ *Веселовскій*.

М. Ф.

УѢЗДНОЕ КАЗНАЧЕЙСТВО.

Уѣздный казначей, тит. совѣт. Алексѣй Николаевичъ
Челмцевъ.

Бухгалтеръ, тит. совѣт. Владиміръ Александровичъ *Тихомировъ*.

Винный приставъ, кол. асс. Константинъ Максимовичъ
Никифоровъ.

Соляной приставъ, кол. асс. Иванъ Михайловичъ *Троепольскій*.

М. Ю.

Уѣздный стряпчій, кол. секр. Иванъ Алексѣевичъ
Добровольскій.

УѢЗДНЫЙ СУДЪ.

Уѣздный судья, тит. совѣт. Иванъ Александровичъ
Шумиловъ.

Дворянскіе засѣдатели:

Тит. совѣт. Иванъ Савельевичъ *Никитинъ*.

Губ. секр. Осипъ Ефимовичъ *Щелканъ*.

Судебный слѣдователь, тит. совѣт. Николай Васильевичъ *Доброхотовъ*.

Вязниковскій уѣздъ.

72

Секретарь, губ. секр. Михаилъ Павловичъ *Архангельскій.*

ДВОРЯНСКАЯ ОПЕКА.

Предсѣдатель—предводитель дворянства.

Члены опеки—члены уѣзднаго суда.

Письмоводитель, губ. секр. Иванъ Поликарповичъ *Травчатовъ.*

СИРОТСКІЙ СУДЪ.

Градскій голова, купецъ 2-й гильдіи потомственный почетный гражданинъ, Василій Ефимовичъ *Елизаровъ.*

Ратманы—купцы 3-й гильдіи:

Дмитрій Ивановичъ *Горбуновъ.*

Александръ Григорьевичъ *Холуйскій.*

Городовой староста, мѣщанинъ Иванъ Федоровичъ *Змеевъ.*

Секретарь, кол. секр. Петръ Михайловичъ *Туторскій.*

ГОРОДОВЫЙ МАГИСТРАТЪ.

Бургомистры:

Купецъ 2-й гильдіи и потомственный почетный гражданинъ Никаноръ Ивановичъ *Шанинъ.*

Купецъ 3-й гильдіи, Михаилъ Ивановичъ *Хилковъ.*

Ратманы—купцы 3-й гильдіи.

Дмитрій Ивановичъ *Горбуновъ.*

Купецкій братъ, Никаноръ Ивановичъ *Дьяковъ.*

Александръ Григорьевичъ *Холуйскій*.

Мѣщанинъ Михаилъ Федоровичъ *Кашниковъ*.

Секретарь, кол. секр. Петръ Михайловичъ *Туторскій*.

В. М.

Начальникъ инвалидной команды, кап. Станиславъ Осиповичъ *Яржини*.

Этапной команды подпоруч. Василій Александровичъ *Константиновичъ*.

П. В.

ПОЧТОВАЯ КОНТОРА.

Почтмейстеръ, надв. сов. Николай Васильевичъ *Ивановъ*.

Помощникъ его, тит. совѣт. Александръ Николаевичъ *Десницкій*.

В. П. И.

ДУХОВНОЕ ПРАВЛЕНИЕ.

Протоіерей, Василій Михайловичъ *Исальтовъ*.

Вязниковскій уѣздъ.

74

Священники:

Андріанъ Исидоровичъ *Штернъ*.

Василій Павловичъ *Богородскій*.

Настоятели монастырей:

Вязниковскаго Благовѣщенскаго, архимандритъ *Оеок-
тисъ*.

Борковской пустыни, (въ уѣздѣ) игумень іеромонахъ
Георгій.



ГОРОХОВЕЦЪ.



ПО ГОРОХОВЦУ.

М. В. Д.

Уѣздный предводитель дворянства, стат. совѣт. Дмитрій Павловичъ *Извольскій*.

Письмоводитель его, кол. секр. Михаилъ Степановичъ *Тихомировъ*.

ГРАДСКАЯ ПОЛИЦІЯ.

Городничій, подпор. Модестъ Васильевичъ *Никольскій*.

Частный приставъ, тит. совѣт. Дмитрій Евремовичъ *Кедринъ*.

Письмоводитель, губ. секр. Петръ Ивановичъ *Саваренскій*.

КВАРТИРНАЯ КОММИСИЯ.

Депутаты:

Отъ дворянъ, кол. рег. Александръ Алексѣевичъ *Варламовъ*.

Отъ купцовъ, купецъ 3-й гильдіи Яковъ Матвѣевичъ *Пастоевъ*.

ПО ВРАЧЕБНОЙ ЧАСТИ.

Городовой врачъ, лекаръ Люціи Устиновичъ *Ружо*.

Уѣздный врачъ, лекаръ Людвигъ Леоновичъ *Цвейфель*.

Повивальная бабка, Александра Никитична *Ласточкина*.

Гороховецкій уѣздъ.

76

ПО МЕЖЕВОЙ ЧАСТИ.

Уѣздный землемѣръ, кол. регистр. Павелъ Дмитриевичъ *Фортуатовъ*.

ГОРОДСКАЯ ДУМА.

Градскій голова, купеческій сынъ 3-й гильдіи Федоръ Григорьевичъ *Балуевъ*.

Гласные:

Купецъ 3-й гильдіи, Василій Алексѣевичъ *Гладышевъ*.

Мѣщанинъ Николай Даниловичъ *Колтаковъ*.

Мѣщанинъ Андрей Прокофьевичъ *Гуровъ*.

Мѣщанинъ Гаврила Егоровичъ *Туруновъ*.

Купеческій сынъ 3-й гильдіи, Петръ Михайловичъ *Карликовъ*.

Купеческій сынъ 3-й гильдіи, Иванъ Васильевичъ *Рукавишниковъ*.

Секретарь, писецъ 2-го разряда Павелъ Евстигнѣевичъ *Копулянскій*.

ЗЕМСКІЙ СУДЪ.

Исправникъ, Маіоръ Сергѣй Васильевичъ *Пестрово*.

Непремѣнный засѣдатель, подпор. Николай Александровичъ *Булыгинъ*.

Становые пристава:

1-го стана, тит. совѣт. Николай Афонасьевичъ *Макаровъ*.

2-го стана, провинціальный секр. Николай Ивановичъ *Иконниковъ*.

Секретарь, кол. рег. Иванъ Александровичъ *Авдаковъ*.

М. Ф.

УѢЗДНОЕ КАЗНАЧЕЙСТВО.

Уѣздный казначей, кол. асс. Петръ Ивановичъ *Рюминскій*.

Бухгалтеръ, губ. секр. Николай Діомидовичъ *Крестовоздвиженскій*.

Винный приставъ, кол. асс. Петръ Васильевичъ *Болталовъ*.

Соляной приставъ, кол. секр. Михаилъ Петровичъ *Остроумовъ*.

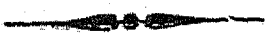

М. Ю.

Уѣздный стряпчій, кол. секр. Василій Михайловичъ *Орловъ*.

УѢЗДНЫЙ СУДЪ.

Уѣздный судья, шт.-кап. Александръ Васильевичъ *Бартенева*.

Дворянскіе засѣдатели:

Подпор. Александръ Федоровичъ *Захаровъ*.

Тит. совѣт. Александръ Алексѣевичъ *Епишевъ*.

Судебный слѣдователь, кол. секр. Иванъ Дмитріевичъ *Орловъ*.

Исправляющій должность, секретаря писецъ 2 разряда Дмитрій Ивановичъ *Саваренскій*.

ДВОРЯНСКАЯ ОПЕКА.

Предсѣдатель—предводитель дворянства.

Члены опеки—члены уѣзднаго суда.

Письмоводитель, кол. секр. Михаилъ Никитичъ Авто-
кратовъ.

СИРОТСКІЙ СУДЪ.

Предсѣдатель градскій голова.

Члены—ратманы магистрата.

ГОРОДОВЫЙ МАГИСТРАТЪ.

Бургомистры—купцы 3-й гильдіи.

Михаилъ Ивановичъ *Шумиловъ*.

Купецкій сынъ, Андрей Федоровичъ *Маслениковъ*.

Ратманы—купцы 3-й гильдіи.

Купецкій братъ, Сергій Петровичъ *Ларинъ*.

Петръ Васильевичъ *Балуевъ*.

Николай Ивановичъ *Сапрожниковъ*.

Мѣщанинъ Филипъ Григорьевичъ *Зиновьевъ*.

Секретарь, губ. секр. Алексій Михайловичъ *Боскресен-
скій*.

П. В.

ПОЧТОВАЯ КОНТОРА.

Почтмейстеръ, кол. асс. Павелъ Алексѣевичъ *Голубевъ*.

Помощникъ его, тит. сов. Николай Ивановичъ *Лапшицъ*.

В. М.

Начальникъ инвалидной команды подпор. Зиновій Фомичъ *Вильго*.

Этапной команды прап. Владиміръ Петровичъ *Тихановичъ*.

В. П. И.

НАСТОЯТЕЛИ МОНАСТЫРЕЙ.

Николаевскаго строитель іеромонахъ *Даніилъ*.

Флорищевой пустыни (въ уѣздѣ) строитель игуменъ *Порфирій*.

МУРОМЪ.

ВЪ МУРОМЪ.

М. В. Д.

Уѣздный предводитель дворянства, тит. совѣт. Дмитрій Сергѣевичъ *Епишевъ*.

Письмоводитель его, кол. секр. Дмитрій Фомичъ *Самчурскій*.

ГРАДСКАЯ ПОЛИЦІЯ.

Городничій, Маіоръ Василій Ивановичъ *Смирновъ*.

Частный приставъ, кол. секр. Алексѣй Дмитриевичъ *Удальцовъ*.

Квартальные надзиратели:

Губ. секр. Павелъ Христофоровичъ *Протодьяконовъ*.

Губ. секр. Александръ Александровичъ *Замыцкій*.

Письмоводитель, губ. секр. Василій Васильевичъ *Артифковъ*.

КВАРТИРНАЯ КОММИСИЯ.

Депутаты:

Отъ дворянъ, губ. секр. Лѣодоръ Дмитриевичъ *Бычковъ*.

Отъ купечества, 3-й гильдіи купецкій сынъ Ѳедоръ Ивановичъ *Неудачинъ*.

ПО ВРАЧЕБНОЙ ЧАСТИ.

Городовой врачъ, лекаръ кол. асс. Петръ Григорьевичъ *Лутновскій*.

Муромскій уѣздъ.

84

Уѣздный врачъ, лекаръ кол. асс. Павелъ Николаевичъ *Инишовъ*.

Попечитель городской больницы, купецъ 1-й гильдіи Алексѣй Васильевичъ *Ермаковъ*.

Повивальная бабка, Зиновія Михайловна *Спекторская*.

ПО МЕЖЕВОЙ ЧАСТИ.

Уѣздный землеѣръ, кол. рег. Василій Владиміровичъ *Рябининъ*.

ГРАДСКАЯ ДУМА.

Градскій голова, купецъ 2-й гильдіи потомственный почетный гражданинъ, Владиміръ Васильевичъ *Гундобинъ*.

Гласные—купцы 3-й гильдіи:

Николай Никифоровичъ *Синевъ*.

Афанасій Афанасьевичъ *Серебренниковъ*.

Федоръ Дмитріевичъ *Зворыкинъ*.

Василій Павловичъ *Зворыкинъ*.

Максимъ Афанасьевичъ *Каратыгинъ*.

Андріанъ Ивановичъ *Гладковъ*.

Секретарь, кол. секр. Василій Алексѣевичъ *Орловъ*.

ЗЕМСКІЙ СУДЪ.

Исправникъ, подпор. Николай Оттовичъ *Рейнвальдъ*.

Непремѣнный членъ, подпор. Дмитрій Павловичъ *Толстой*.

Становые пристава.

1-го стана, тит. совѣт. Михаилъ Евграфовичъ *Беневоленскій*.

2-го стана, губ. секр. Иванъ Федоровичъ *Милонидовъ*.
Секретарь, кол. секр. Иванъ Михайловичъ *Аменицкій*.

М. Ф.

УѢЗДНОЕ КАЗНАЧЕЙСТВО.

Уѣздный казначей, кол. асс. Петръ Васильевичъ *Ско-
ровъ*.

Бухгалтеръ, тит. совѣт. Николай Павловичъ *Кировъ*.

Винный приставъ, кол. асс. Владиміръ Ивановичъ *Ле-
порскій*.

Зяблицкаго виннаго подвала дистанціонный смотритель,
тит. совѣт. Иванъ Степановичъ *Обедіенскій*.

Соляной приставъ, кол. асс. Григорій Петровичъ *Дьяч-
ковъ*.

М. Ю.

Уѣздный стряпчій, кол. асс. Иванъ Михайловичъ *Злато-
устовскій*.

УѢЗДНЫЙ СУДЪ.

Уѣздный судья, кол. секр. Николай Павловичъ *Юма-
товъ*.

Судебный слѣдователь, кол. секр. Алексѣй Яковлевичъ *Невскій*.

Дворянскіе засѣдатели:

Губ. секр. Николай Федоровичъ *Мазараки*.

Тит. совѣт. Иванъ Васильевичъ *Теняковъ*.

Секретарь, тит. совѣт. Иванъ Степановичъ *Милонидовъ*.

ДВОРЯНСКАЯ ОПЕКА.

Предсѣдатель—предводитель дворянства.

Члены опеки—члены уѣзднаго суда.

Письмоводитель, тит. совѣт. Алексѣй Ивановичъ *Успенскій*.

СИРОТСКІЙ СУДЪ.

Градскій голова, потомственный почетный гражданинъ, купецъ 2-й гильдіи, Владиміръ Васильевичъ *Гундобинъ*.

Члены—ратманы городского магистрата.

Городовой купеческій староста, 3-й гильдіи купецкій сынъ, Петръ Дмитриевичъ *Антоновъ*.

Секретарь, городского магистрата.

ГОРОДОВЫЙ МАГИСТРАТЪ.

Бургомистры:

Купецъ 3-й гильдіи, Иванъ Григорьевичъ *Засухинъ*.

Потом. почетн. граждан. купецкой сынъ 2-й гильдіи, Николай Андріановичъ *Мяздриковъ*.

Ратманы—купцы 3-й гильдіи:

Иванъ Васильевичъ *Киселевъ*.

Потом. почетн. граждан. Алексѣй Васильевичъ *Зворыкинъ*.

Иванъ Ивановичъ *Зворыкинъ*.

Потом. почетн. граждан. Иванъ Ивановичъ *Коломшинъ*.

Секретарь, тит. совѣт. Иванъ Григорьевичъ *Сапоровскій*.



И. В.

ПОЧТОВАЯ КОНТОРА.

Почтмейстеръ, кол. асс. Петръ Ивановичъ *Добровольскій*.

Помощникъ, кол. секр. Михаилъ Васильевичъ *Горскій*.
Въ Озябликовѣ почтмейстеръ, кол. асс. Василій Никитичъ *Шепелевъ*.

В. М.

Начальникъ инвалидной команды, Александръ Никифоровичъ *Лазаревъ*.

В. П. И.

ДУХОВНОЕ ПРАВЛЕНІЕ.

Протоіерей, Аѳонасіи Яковлевичъ *Виноградовъ*.

Священникъ, Іоаннъ Григорьевичъ *Любомудровъ*.

Настоятели монастырей.

Спасскаго муж. вакансія.

Благовѣщенскаго архимандритъ *Алексій*, ректоръ влад. дух. Семинаріи.

Троицкаго игуменія *Евѳросинія*.

ДУХОВНОЕ УѢЗДНОЕ УЧИЛИЩЕ.

Смотритель, свящ. іоаннъ Григорьевичъ *Любомудровъ*.

Муромскій уѣздъ.

88

Инспекторъ, сваш. іоаннъ Матвѣевичъ Смирновъ. (онъ же и учитель.)

Учители, студенты:

Левъ Семеновичъ *Миловзоровъ*.

Владиміръ Семеновичъ *Счастливецъ*.

Алексѣй Петровичъ *Виноградовъ*.

Николай Васильевичъ *Царевскій*.



М Е . Л Е Н К И .



ВЪ МЕЛЕНКАХЪ.

М. В. Д.

Уѣздный предводитель дворянства, кол. асс. Александръ Францовичъ *Подспдлевичъ*.

Письмоводитель, губ. секр. Александръ Ивановичъ *Рыб-кинъ*.

ГРАДСКАЯ ПОЛИЦІЯ.

Городничій, подпол. Михаилъ Петровичъ *Палибинъ*.

Частный приставъ, губ. секр. Егоръ Николаевичъ *Смирновъ*.

Письмоводитель—вакансія.

КВАРТИРНАЯ КОММИСИЯ.

Депутаты:

Отъ дворянъ и разночинцевъ, губ. секр. Алексѣй Ивановичъ *Критскій*.

Отъ купцовъ и мѣщанъ, Иванъ Гавриловичъ *Старухинъ*.

ПО ВРАЧЕБНОЙ ЧАСТИ.

Городовой врачъ, лекаръ кол. асс. Василій Васильевичъ *Медовщиковъ*.

Уѣздный врачъ, лекаръ надв. совѣт. Иванъ Николаевичъ *Витманъ*.

Попечитель городской больницы, пот. поч. граж. Иванъ Петровичъ *Мельниковъ*.

Повивальная бабка, Екатерина Васильевна *Лобанова*.

ПО МЕЖЕВОЙ ЧАСТИ.

Уѣздный землемѣръ, губ. секр. Петръ Ивановичъ *Николаевъ*.

ГРАДСКАЯ ДУМА.

Градскій голова, купецъ 3 й гильдіи Иванъ Владиміровичъ *Зайцевъ*.

Гласные:

Мѣщанинъ Дмитрій Николаевичъ *Вертлюговъ*.

Купеческій сынъ 3 й гильдіи, Спиридонъ Григорьевичъ *Макаровъ*.

Мѣщанинъ Иванъ Аѳанасьевичъ *Лопаткинъ*.

Купецъ 3-й гильдіи, Петръ Мироновичъ *Блинниковъ*.

Мѣщанинъ Петръ Ксенофоновичъ *Тюринъ*.

Купецъ 3 й гильдіи, Козма Ефимовичъ *Забьлинъ*.

Секретарь, губ. секр. Петръ Павловичъ *Протодьяконовъ*.

ЗЕМСКІЙ СУДЪ.

Исправникъ, шт.-ротм. Викторъ Павловичъ *Бурцевъ*.

Непремѣнный засѣдатель, кол. секр. Дмитрій Алексѣевичъ *Лупандинъ*.

Становые пристава:

1-го стана, кол. секр. Михаило Степановичъ *Лопатинъ*.

2-го стана, тит. совѣт. Василій Васильевичъ *Сизаревъ*.

Секретарь, кол. секр. Николай Львовичъ *Наумовъ*.

М. Ф.

УѢЗДНОЕ КАЗНАЧЕЙСТВО.

Уѣздный казначей, кол. асс. Александръ Якимовичъ *Смирновъ*.

Бухгалтеръ, кол. секр. Никоноръ Павловичъ *Кировъ*.

Винный приставъ, кол. асс. Андрей Ивановичъ *Критскій*.

М. Ю.

Уѣздный стряпчій, кол. асс. Иеронимъ Игнатьевичъ *Пенюжскъ*.

УѢЗДНЫЙ СУДЪ.

Уѣздный судья, пор. Антонъ Григорьевичъ *Антоновъ*.

Дворянскіе засѣдатели:

Губ. секр. Петръ Дмитріевичъ *Башиловъ*.

Кол. рег. Александръ Сергѣевичъ *Муромцевъ*.

Судебные слѣдователи:

1-го участка, тит. совѣт. Іосифъ Петровичъ *Виноградовъ*.

2-го участка, кол. секр. Николай Егоровичъ *Аменщкій*.
Секретарь, губ. секр. Николай Михайловичъ *Кудрявцевъ*.

ДВОРЯНСКАЯ ОПЕКА.

Предсѣдатель—предводитель дворянства.

Члены опеки—члены уѣзднаго суда.

Меленковскій уѣздъ.

94

Письмоводитель, тит. совѣт. Александръ Герофеевичъ
Левитскій.

СИРОТСКІЙ СУДЪ.

Градскій голова и члены городского магистрата..

ГОРОДОВЫЙ МАГИСТРАТЪ.

Бургомистры—купцы 3-й гильдіи.

Яковъ Тарасовичъ *Валенковъ.*

Абрамъ Семіоновичъ *Шшикинскій.*

Ратманы—купцы 3-й гильдіи.

Купеческій сынъ, Егоръ Антоновичъ *Гусевъ.*

Егоръ Петровичъ *Мельниковъ.*

Мѣщанинъ, Никифоръ Якимовичъ *Губернаторовъ.*

Купецкій сынъ, Корнила Захаровичъ *Жуковъ*

Секретарь, кол. секр. Александръ Львовичъ *Наумовъ.*

В. М.

Начальникъ инвалидной команды, поруч. Яковъ Осиповичъ *Соколовскій.*

П. В.

ПОЧТОВАЯ КОНТОРА.

Почтмейстеръ, кол. асс. Василій Леонтьевичъ *Игнатевъ.*

Помощникъ, кол. секр. Иполитъ Михайловичъ *Куприановъ.*

СУДОГДА.

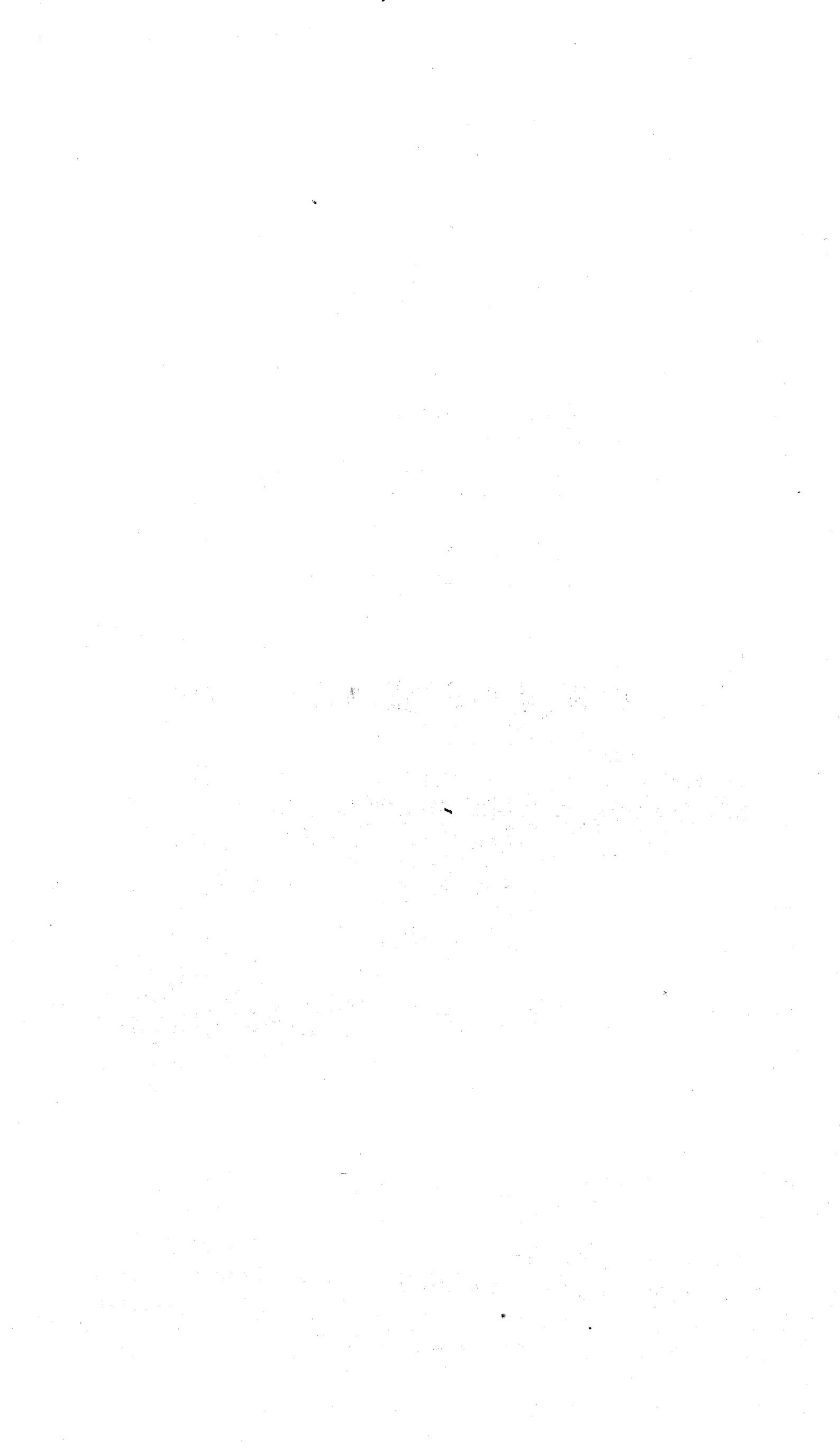

ВЪ СУДОГДѢ.

М. В. Д.

Уѣздный предводитель дворянства, тит. совѣт. Александръ Ивановичъ *Редриковъ*.

Письмоводитель его, кол. секр. Иванъ Евграфовичъ *Солертовскій*.

ГРАДСКАЯ ПОЛИЦІЯ.

Городничій, капит. Степанъ Ивановичъ *Реутъ*.

Частный приставъ, губ. Секр. Адамъ Захаровичъ *Дробышевскій*.

Письмоводитель, писецъ 3-го разряда Александръ Дмитріевичъ *Лебедевъ*.

КВАРТИРНАЯ КОММИСИЯ.

Депутаты:

Отъ дворянъ, тит. совѣт. Андрей Петровичъ *Соколовъ*.

Отъ купцовъ и мѣщанъ, купеческій сынъ Семень Самойловичъ *Юзенковъ*.

ПО ВРАЧЕБНОЙ ЧАСТИ.

Городовой врачъ, лекаръ Иванъ Осиповичъ *Гоффе*.

Уѣздный врачъ, Юліанъ Рафаиловичъ *Жоховскій*.

Судогодскій уѣздъ.

98

Попечитель городской больницы, купецъ 1-й гильдіи
пот. поч. гражд. Дмитрій Ивановичъ *Китайцевъ*.
Повивальная бабка, Марья Ивановна *Гарнирестъ*.

ПО МЕЖЕВОЙ ЧАСТИ.

Уѣздный землемѣръ, губ. секр. Михаилъ Александровичъ *Вигилянскій*.

ГРАДСКАЯ ДУМА.

Градскій голова, купецъ 2-й гильдіи пот. поч. гражд.
Герасимъ Филиповичъ *Коммисаровъ*.

Гласные:

Мѣщанинъ Михаилъ Степановичъ *Клюшинъ*.
Купецъ 3-й гильдіи, Кузьма Егоровичъ *Пятакинъ*.
Купеческій сынъ 3-й гильдіи, Михаилъ Ивановичъ
Наумовъ.
Мѣщанинъ Лаврентій Михайловичъ *Бѣловъ*.
Мѣщанинъ Николай Гавриловичъ *Молчановъ*.
Мѣщанинъ Михаилъ Васильевичъ *Барсковъ*.
Секретарь, губ. секр. Сила Алексѣевичъ *Лучкинъ*.

ЗЕМСКІЙ СУДЪ.

Исправникъ, кол. асс. Дмитрій Степановичъ *Языковъ*.
Непремѣнный засѣдатель, кол. асс. Евграфъ Ивановичъ
Солертоескій.

Становые пристава:

1-го стана, губ. секр. Иванъ Степановичъ *Паршинъ*,
квартируетъ въ г. Судогдѣ.

2-го стана, исправляющій должность, шт.-кап. Евгений Ивановичъ *Добржинскій*. Жит. им. въ с. Мошкѣ.

Секретарь—вакансія.

М. Ф.

УѢЗДНОЕ КАЗНАЧЕЙСТВО.

Уѣздный казначей, тит. совѣт. Иванъ Якимовичъ *Петровъ*.

Бухгалтеръ, тит. совѣт. Александръ Ивановичъ *Смирновъ*.

Вишнй приставъ, тит. совѣт. Алексѣй Ивановичъ *Савеловъ*.

Соляной приставъ, кол. асс. Василій Петровичъ *Алычевъ*.

М. Ю.

Уѣздный стражчій, кол. секр. Никифоръ Степановичъ *Бѣльскій*.

УѢЗДНЫЙ СУДЪ.

Уѣздный судья, кол. секр. Федоръ Васильевичъ *Иестрово*.

Дворянскій засѣдатель, кол. асс. Николай Александровичъ *Васильевъ*.

Дворянскій засѣдатель, губ. секр. Александръ Павловичъ *Аляевъ*.

Судебный слѣдователь, кол. секр. Яковъ Степановичъ *Тихановичъ*.

Судогодскій уѣздъ.

100

Секретарь, тит. совѣт. Николай Никитичъ *Одоранскій*.

ДВОРЯНСКАЯ ОПЕКА.

Предсѣдатель—предводитель дворянства.

Члены опеки—члены уѣзднаго суда.

Письмоводитель, тит. совѣт. Михаилъ Сергѣевичъ *Петровъ*.

СИРОТСКІЙ СУДЪ.

Градскій голова, пот. поч. гражд. купецъ 2-й гильдіи, Герасимъ Филиповичъ *Комисаровъ*.

Бургомистръ, купецъ 3-й гильдіи Сергѣй Федоровичъ *Кулаковъ*.

Ратманъ, купеческій сынъ 3-й гильдіи Василій Леонтьевичъ *Безпаловъ*.

Секретарь, кол. рег. Василій Андреевичъ *Силецкій*.

ГОРОДОВЫЙ МАГИСТРАТЪ.

Бургомистры—купцы 3-й гильдіи:

Сергѣй Федоровичъ *Кулаковъ*.

Михаилъ Ефимовичъ *Еркинъ*.

Ратманы—купцы 3-й гильдіи:

Василій Леонтьевичъ *Безпаловъ*.

Егоръ Дмитріевичъ *Лопановъ*.

Егоръ Лаврентьевичъ *Тюменевъ*.

Терентій Корниловичъ *Абрамовъ*.

Секретарь, кол. рег. Василій Андреевичъ *Силецкій*.



Судогодскій уѣздъ.

101

В. М.

Начальникъ инвалидной команды, подпор. Матвѣй Ива-
новичъ *Яковлевъ*.

П. В.

ПОЧТОВАЯ КОНТОРА.

Почтмейстеръ, кол. асс. Алексѣй Ивановичъ *Алядинъ*.
Помощникъ его, губ. секр. Гавріиль Александровичъ
Невскій.

THE UNIVERSITY OF CHICAGO

1954

1954

THE UNIVERSITY OF CHICAGO
1954

1954

THE UNIVERSITY OF CHICAGO

THE UNIVERSITY OF CHICAGO
1954

1954

THE UNIVERSITY OF CHICAGO
1954

THE UNIVERSITY OF CHICAGO
1954

1954

THE UNIVERSITY OF CHICAGO
1954

1954

THE UNIVERSITY OF CHICAGO
1954

1954

П О К Р О В Ъ .

ВЪ ПОКРОВѢ.

М. В. Д.

Уѣздный предводитель дворянства, тит. совѣт. Николай Александровичъ *Поливановъ*.

Письмоводитель, тит. совѣт. Михайль Тимофѣевичъ *Альбицкій*.

ГРАДСКАЯ ПОЛИЦІЯ.

Городничій, кол. асс. Михайль Николаевичъ *Житковъ*.
Частный приставъ, тит. совѣт. Александръ Захаровичъ *Богуславскій*.

Письмоводитель, губ. секр. Николай Ивановичъ *Зиновьевъ*.

КВАРТИРНАЯ КОММИСІЯ.

Депутаты:

Отъ дворянъ, тит. совѣт. Михайль Васильевичъ *Зиновьевъ*.

Отъ купечества, кунеческій сынъ Иванъ Ивановичъ *Поликарповъ*.

ПО ВРАЧЕБНОЙ ЧАСТИ.

Городовой врачъ, лекаръ кол. асс. Александръ Васильевичъ *Кочетковъ*.

Уѣздный врачъ, лекаръ надв. совѣт. Гавріиль Андреевичъ *Соковинъ*.

Повивальная бабка, Александра Давыдовна Менцель.

ПО МЕЖЕВОЙ ЧАСТИ.

Уѣздный землеѣръ, кол. рег. Александръ Игнатьевичъ Войничъ.

ГОРОДСКАЯ ДУМА.

Градскій голова, купеческій сынъ 3-й гильдіи Григорій Сергѣевичъ Хохловъ.

Гласные—купцы 3-й гильдіи:

Купеческій сынъ, Иванъ Васильевичъ Переборскій.

Купеческій сынъ, Михаилъ Кузьмичъ Жерновъ.

Андрей Мартыновичъ Думновъ.

Купеческій сынъ, Егоръ Ивановичъ Думновъ.

Купеческій сынъ, Илья Борисовичъ Азьевъ.

Секретарь, губ. секр. Павелъ Романовичъ Успенскій.

ЗЕМСКІЙ СУДЪ.

Исправникъ, надвор. совѣт. Александръ Николаевичъ Шестаковъ.

Непремѣнный засѣдатель, губ. секр. Левъ Васильевичъ Цвѣтаевъ.

Становые пристава:

1-го стана, тит. совѣт. Михаилъ Ивановичъ Аносовъ.

2-го стана, губ. секр. Михаилъ Михайловичъ Небольсинъ. Жит. им. въ г. Киржачѣ.

Секретарь, кол. секр. Иванъ Семеновичъ Сперанскій.



М. Ф.

УѢЗДНОЕ КАЗНАЧЕЙСТВО.

Уѣздный казначей, кол. асс. Викторъ Андреевичъ *Нечаевъ*.

Бухгалтеръ, тит. совѣт. Михаилъ Павловичъ *Знаменскій*.
Винный приставъ, кол. асс. Матвѣй Петровичъ *Доктевъ*.



М. Ю.

Уѣздный стряпчій, кол. асс. Дмитрій Алексѣевичъ *Бенедиктовъ*.

УѢЗДНЫЙ СУДЪ.

Уѣздный судья, тит. совѣт. Николай Ивановичъ *Вагнеръ*.

Дворянскіе засѣдатели:

Кол. секр. Александръ Ивановичъ *Аносовъ*.

Кол. рег. Николай Михайловичъ *Анисимовъ*.

Судебный слѣдователь, кол. асс. Афанасій Миничъ *Никольскій*.

Секретарь, кол. секр. Иванъ Ивановичъ *Поповъ*.

ДВОРЯНСКАЯ ОПЕКА.

Предсѣдатель—предводитель дворянства.

Члены опеки—члены уѣзднаго суда.

Письмоводитель, тит. совѣт. Михаилъ Тимофѣевичъ *Альбицкій*.

Покровскій уѣздъ.

108

СИРОТСКІЙ СУДЪ.

Градскій голова и ратманы магистрата.

ГОРОВОВЫЙ МАГИСТРАТЪ.

Бургомистры—купцы 3 й гильдіи.

Степанъ Алексѣевичъ *Вяткинъ*.

Афонасій Ивановичъ *Власовъ*.

Ратманы:

Мѣщанинъ Ефимъ Сергѣевичъ *Силантьевъ*

Мѣщанинъ Дмитрій Михайловичъ *Шукинъ*.

Мѣщанинъ Василій Андреевичъ *Садковъ*.

Купецъ 3-й гильдіи, Егоръ Дмитріевичъ *Баскаковъ*.

Секретарь, тит. совѣт. Михаилъ Васильевичъ *Зиновьевъ*.



В. М.

Начальникъ инвалидной команды, подпор. Василій Александровичъ *Муха*.

Этапной команды, прапор. Филиппъ Васильевичъ *Буросъ*.



П. В.

ПОЧТОВАЯ КОНТОРА.

Почтмейстеръ, кол. асс. Александръ Алексѣевичъ *Голубевъ*.



ВЪ ЗАШТАТНОМЪ ГОРОДѢ

КИРЖАЧЬ.

Градскій голова, купеческій сынъ 2-й гильдіи, Петръ Александровичъ *Соловьевъ*.

Гласные—купцы 3-й гильдіи:

Купеческій сынъ, Иванъ Васильевичъ *Щеннико вв*.

Сергѣй Яковлевичъ *Деревщиковъ*.

Купеческій сынъ, Василій Васильевичъ *Поздняковъ*.

Мѣщанинъ Василій Карповичъ *Балашевъ*

Мѣщанинъ Фадѣй Алексѣевичъ *Обеловъ*.

Мѣщанинъ Петръ *Дорофьевъ*.

Секретарь, губ. секр. Николай Ивановичъ *Малиновскій*.

ГРАДСКАЯ РАТУША.

Бургомистръ, купеческій сынъ 3-й гильдіи Сергѣй Лукичъ *Малютинъ*.

Ратманы:

Купеческій братъ 3-й гильдіи, Алексѣй Елисѣевичъ *Деревщиковъ*.

Мѣщанинъ Федоръ Борисовичъ *Шышовъ*.

Исправляющій должность Секретаря, губ. секр. Николай Ивановичъ *Малиновскій*.

Покровскій уѣздъ.

110

ПО ВРАЧЕБНОЙ ЧАСТИ.

Городовой врачъ, лекарь Іеронимъ Ѳомичъ *Сутковскій*.
Повивальная бабка, Екатерина Іуліановна *Никольская*.



УѢЗДНЫЯ МИРОВЫЯ ПО КРЕСТЬЯНСКИМЪ ДѢЛАМЪ УЧРЕЖДЕНІЯ.

1. во владимірскомъ уѣздѣ.

Предсѣдатель мирового съѣзда уѣздный предводитель дворянства артиллеріи пор. Александръ Оттовичъ *Рейнвальдъ*.

Мировые посредники:

1-го участка:

Тит. совѣт. Дмитрій Александровичъ *Смирновъ*.

Кандидатъ къ нему:

1) Подпор. Михаилъ Марковичъ *Романовскій*.

2-го участка:

Майоръ Михаилъ Гавриловичъ *Карякинъ*.

Кандидатъ къ нему:

1) Корнетъ Рафаилъ Гавриловичъ *Карякинъ*.

3-го участка:

Лейтенантъ Ѳедоръ Петровичъ *Бологовскій*.

Кандидатъ къ нему:

1) Губ. секр. Петръ Порфирьевичъ *Косацкій*.

4-го участка:

Кол. секр. Егоръ Васильевичъ *Пестрово*.

Кандидаты къ нему:

1) Кол. рег. Александръ Михайловичъ *Анисимовъ*.

2) Кол. секр. Павелъ Ивановичъ *Барсовъ*.

2. ВЪ СУЗДАЛЬСКОМЪ УѢЗДѢ.

Предсѣдатель мирового съѣзда уѣздный предводитель дворянства гвардіи подпор. Василій Ивановичъ Рагозинъ.

Мировые посредники:

1-го участка:

Шт.-ротм. Дмитрій Васильевичъ Ръшетинскій.

Кандидатъ къ нему:

1) Губ. секр. Алексѣй Николаевичъ Челищевъ.

2-го участка:

Лейтенантъ Аполлонъ Александровичъ Куломзинъ.

Кандидатъ къ нему:

1) Губ. секр. Николай Михайловичъ Дялинъ.

3-го участка:

Корнетъ Петръ Александровичъ Челищевъ.

Кандидаты къ нему:

1) Тит. совѣт. Владиміръ Даниловичъ Полозовъ.

2) Губ. секр. Алексѣй Ивановичъ Рагозинъ.

4-го участка:

Поруч. Евгений Егоровичъ Барановичъ.

Кандидатъ къ нему:

1) Кап. Михаилъ Михайловичъ Ранъ.

3. ВЪ ШУЙСКОМЪ УѢЗДѢ.

Предсѣдатель мирового съѣзда уѣздный предводитель

дворянства кол. асс. *Василій Дмитріевичъ Ошанинъ.*

Мировые посредники!

1-го участка:

Майоръ *Александръ Николаевичъ Куропдовъ.*

Кандидатъ къ нему:

1) Кол. секр. *Николай Федоровичъ Оттъ.*

2-го участка:

Гвардіи шт.-кап. *Михаилъ Владиміровичъ Каблуковъ.*

Кандидаты къ нему:

1) Кол. асс. *Николай Козьмичъ Алалыкинъ.*

2) Кол. рег: *Дмитрій Константиновичъ Бальмонтъ.*

3-го участка:

Шт.-ротм. *Павель Дмитріевичъ Ошанинъ.*

Кандидаты къ нему:

1) Гвардіи шт.-кап. *Сергѣй Владиміровичъ Шеншинъ.*

2) Поруч. *Владиміръ Николаевичъ Алалыкинъ.*

4-го участка:

Артиллеріи кап. *Александръ Сергѣевичъ Иконниковъ.*

Кандидатъ къ нему:

1) Ротмистръ *Владиміръ Федоровичъ Теприцкій.*

5-го участка:

Гвардіи шт.-кап. *Илья Ильичъ Бороздинъ.*

Кандидатъ къ нему:

1) Шт.-кап. *Иванъ Платоновичъ Шишеловъ.*

4. ВЪ КОВРОВСКОМЪ УѢЗДѢ.

Предсѣдатель мирового съѣзда уѣздный предводитель дворянства, кол. асс. Иванъ Сергѣевичъ Безобразовъ.

Мировые посредники:

1-го участка:

Тит. совѣт. Александръ Петровичъ Смирновъ.

Кандидаты къ нему:

- 1) Кол. асс. Александръ Александровичъ Лоожкинъ.
- 2) Губ. секр. Дмитрій Львовичъ Карбоьеръ.

2-го участка:

Поруч. Александръ Васильевичъ Налетовъ.

Кандидатъ къ нему:

- 1) Губ. секр. Александръ Ѳедоровичъ Красовскій.

3-го участка:

Кол. совѣт. Аркадій Михайловичъ Дорогинъ.

Кандидатъ къ нему:

- 1) Подпоручикъ Николай Васильевичъ Култашевъ.

4-го участка:

Шт.-ротм. Флегонтъ Ивановичъ Секеринъ.

Кандидатъ къ нему:

- 1) Подпоручикъ Аркадій Алексѣевичъ Алалыкинъ.
- 2) Подпор. Михаилъ Петровичъ Маньковъ.

5. ВЪ ВЯЗНИКОВСКОМЪ УѢЗДѢ.

Предсѣдатель мирового съѣзда уѣздный предводитель

дворянства, поруч. Иванъ Александровичъ *Протасьевъ*.

Мировые посредники:

1-го участка:

Тит. совѣт. Валентинъ Александровичъ *Шумиловъ*.

Кандидатъ къ нему:

1) Кол. асс. Иванъ Савельевичъ *Никитинъ*.

2-го участка:

Тит. совѣт. Николай Сергѣевичъ *Александровскій*.

Кандидатъ къ нему:

1) Подпоручикъ Дмитрій Ивановичъ *Полуэктовъ*.

3-го участка:

Тит. совѣт. Николай Константиновичъ *Смирновъ*.

Кандидатъ къ нему:

1) Тит. совѣт. Платонъ Семеновичъ *Оболдуевъ*.

4-го участка:

Шт.-кап. Петръ Ивановичъ *Домашневъ*.

Кандидаты къ нему:

1) Майоръ Василій Петровичъ *Самсоновъ*.

2) Шт.-кап. Тимоѳей Ивановичъ *Ковшовъ*.

6. ВЪ ГОРОХОВСКОМЪ УѢЗДѢ.

Предсѣдатель мирового съѣзда уѣздный предводитель дворянства, полков. Петръ Павловичъ *Кожинъ*.

Мировые посредники:

1-го участка:

Кол. совѣт. Дмитрій Николаевичъ *Соколовъ*.

2-го участка:

Подпол. Иванъ Васильевичъ *Дровецкій*

3-го участка:

Шт. кап. Александръ Александровичъ *Шумиловъ*.

4-го участка:

Кол. асс. Павелъ Петровичъ *Булыгинъ*.

Кандидаты къ нимъ:

1. Подпор. Александръ Николаевичъ *Бартенева*.
2. Поруч. Николай Семеновичъ *Ознобишинъ*.
3. Майоръ Петръ Андреевичъ *Андреева*.
4. Кол. асс. Петръ Васильевичъ *Болталовъ*.

7. въ муромскомъ уѣздѣ.

Предсѣдатель мирового съѣзда уѣздный предводитель дворянства, тит. совѣт. Дмитрій Сергѣевичъ *Епишевъ*.

Мировые посредники:

1-го участка:

Поруч. Аполлонъ Ивановичъ *Короткій*.

Кандидаты къ нему:

- 1) Капит. Михаилъ Леонтьевичъ *Кондратовичъ*.

2-го участка:

Надв. совѣт. Николай Александровичъ *Батуринъ*.

Кандидатъ къ нему:

- 1) Шт.-кап. Алексѣй Алексѣевичъ *Есиповъ*.

3-го участка:

Надв. совѣт. Дмитрій Петровичъ *Засѣцкій*.

Кандидаты къ нему:

- 1) Губ. сечр. Платонъ Владиміровичъ *Гофманъ*.
- 2) Поруч. Николай Михайловичъ *Языковъ*.

4-го участка:

- 2) Кол. секр Александръ Оедоровичъ *Мазараки*.

Кандидаты къ нему:

- 1) Поруч. Михаилъ Дмитріевичъ *Бычковъ*.
- 2) Шт.-кап. Павелъ Михайловичъ *Языковъ*.

8. въ МЕЛЕНКОВСКОМЪ УЪЗДЪ:

Предсѣдатель мирового съѣзда уѣздный предводитель дворянства, кол. асс. Александръ Францовичъ *Подсѣдлевичъ*.

Мировые посредники:

1-го участка:

Штаб.-ротм. Александръ Павловичъ *Толстой*.

Кандидаты къ нему:

- 1) Поруч. Валеріанъ Александровичъ *Гейцынъ*.
- 2) Подпол. Петръ Алексѣевичъ *Чижовъ*.

2-го участка:

Поруч. Никита Григорьевичъ *Антошевъ*.

Кандидаты къ нему:

- 1) Поруч. Антонъ Григорьевичъ *Антошевъ*.
- 2) Гвардіи поруч. Модестъ Васильевичъ *Бурцевъ*.

3-го участка:

Ротм. Николай Дмитріевичъ *Бычковъ*.

Кандидаты къ нему:

1) Поруч. Леонидъ Владиміровичъ Гофманъ.

4-го участка:

Кот. асс. Алексѣй Николаевичъ Дубенскій.

Кандидаты къ нему:

1) Кол. секр. Викторъ Ивановичъ Никановичъ.

2) Кол. рег. Дмитрій Евграфовичъ Константиновъ.

5-го участка:

Штаб.-кап. Василій Сергѣевичъ Мингалевъ.

Кандидаты къ нему:

1) Гвардіи поруч. Ипполитъ Афонасьевичъ Бурцевъ.

2) Кол. секр. Константинъ Евграфовичъ Константиновъ

9. въ судогодскомъ уѣздѣ.

Предсѣдатель мороваго съѣзда уѣздный предводитель дворянства, тит. совѣт. Александръ Ивановичъ Редриковъ.

Мировые посредники:

1 го участка:

Поруч. Михаилъ Александровичъ Рамейковъ.

Кандидатъ къ нему:

1) Кап. Никаноръ Яковлевичъ Стахѣевъ.

2-го участка:

Кол. асс. Аполлонъ Александровичъ Майковъ.

Кандидатъ къ нему:

1) Штаб.-ротм. Николай Павловичъ Андріевичъ.

3-го участка:

Надв. совѣт. Николай Павловичъ *Шульгинъ*.

Кандидатъ къ нему:

1) Поруч. Алексѣй Васильевичъ *Гриденковъ*.

4-го участка:

Корнетъ Андрей Степановичъ *Кузминъ*.

Кандидатъ къ нему.

1) Тит. совѣт. Александръ Андреевичъ *Волховскій*.

5-го участка:

Тит. совѣт. Иванъ Ивановичъ *Задаево-кошанскій*.

Кандидаты къ нему:

1) Штаб.-ротм. Леонидъ Ивановичъ *Черкасовъ*.

2) Поруч. Михайлъ Михайловичъ *Небольсинъ*.

10 въ покровскомъ уѣздѣ.

Предсѣдатель мирового съѣзда, уѣздный предводитель дворянства, тит. совѣт. Николай Александровичъ *Поливановъ*.

Мировые посредники:

1-го участка:

Маіоръ Николай Александровичъ *Ларионовъ*.

Кандидатъ къ нему:

1) Кол. рег. Иванъ Ивановичъ *Сарацевъ*.

2-го участка:

Губ. секр. Осдоръ Андреевичъ *Фонъ-Бахъ*.

Кандидатъ къ нему:

1. Штаб.-ротм. Александръ Дмитріевичъ *Микулинъ*.

3-го участка:

Губ. секр. Егоръ Сергѣевичъ *Прокудинъ-Горскій*.

Кандидатъ къ нему:

1. Надв. совѣт. Владиміръ Семеновичъ *Требиновъ*.

4-го участка:

Штаб -ротм. Алексѣй Петровичъ *Возницынъ*.

Кандидатъ къ нему:

Прап. Михайль Николаевичъ *Прокудинъ-Горскій*.

11. въ АЛЕКСАНДРОВСКОМЪ УѢЗДѢ.

Предсѣдатель мирового съѣзда, уѣздный предводитель дворянства, Штаб.-кап. Сергѣй Дмитріевичъ *Мухановъ*.

Мировые посредники:

1 го участка:

Инженеръ кап. Константинъ Ивановичъ *Фричъ*.

2 го участка:

Тит. совѣт. Александръ Николаевичъ *Красюкъ*.

Кандидатъ къ нему:

2) Поруч. Николай Васильевичъ Товаровъ.

3-го участка.

Поруч. Александръ Ивановичъ Трегубовъ.

4-го участка:

1) Кап. Сергѣй Васильевичъ Есиповъ.

Кандидаты къ нему:

1) Кол. секр. Василій Львовичъ Катынскій.

2) Штаб.-ротм. Левъ Петровичъ Стромилловъ.

12. ВЪ ПЕРЕСЛАВСКОМЪ УѢЗДѢ.

Предсѣдатель мирового съѣзда, уѣздный предводитель ворянства, поруч. Сергѣй Ивановичъ Родышевскій.

Мировые посредники:

1-го участка:

Корнетъ Николай Дмитриевичъ Кардовскій.

Кандидатъ къ нему:

1) Губ. секр. Николай Дмитриевичъ Пановъ.

2-го участка:

Губ. секр. Григорій Адамовичъ Табаровскій.

Кандидатъ къ нему:

Поруч. Ѳедоръ Васильевичъ *Товаровъ*.

3-го участка:

Штаб.-ротм. Дмитрій Андреевичъ *Урюмовъ*.

Кандидаты къ нему:

1) Штаб.-ротм. Евграфъ Афанасьевичъ *Грузиновъ*.

2) Губ. секр. Павелъ Ивановичъ *Сорохтинъ*.

4-го участка:

Стат. совѣт. Михаилъ Григорьевичъ *Прозоровъ*.

Кандидаты къ нему:

1) Штаб.-ротм. Василій Андреевичъ *Урюмовъ*.

2) Кол. секр. Михаилъ Дмитриевичъ *Кочуговъ*.

3) Кол. рег. Андрей Алексѣевичъ *Булашевичъ*.

13. въ ЮРЬЕВСКОМЪ УѢЗДѢ.

Предсѣдатель мирового съѣзда, уѣздный предводитель дворянства, кол. асс. Алексѣй Васильевичъ *Калацевъ*.

Мировые посредники:

1-го участка:

Кол. секр. Павелъ Николаевичъ *Новокщеновъ*.

Кандидатъ къ нему:

1) Поруч. Николай Николаевичъ *Цвилленевъ* 1.

2 го участка:

Ротм. Михайль Алексѣевичъ *Изъдиновъ*.

Кандидатъ къ нему:

1) Поручикъ Петръ Петровичъ *Стромиловъ*.

3 го участка:

Подпор. Михайль Александровичъ *Авдулинъ*.

Кандидатъ къ нему:

1) Кол. секр. Федосей Степановичъ *Новожиловъ*.

4 го участка:

Кол. секр. Дмитрій Сергѣевичъ *Извольскій*.

Кандидаты къ нему:

1) Поруч. Николай Николаевичъ *Цвилленевъ* 2.

2) Штаб-капит Михайль Николаевичъ *Есиповъ*.

5-го участка:

Поруч. Николай Николаевичъ *Есиповъ*.

Кандидаты къ нему:

1) Поруч. Иванъ Дмитріевичъ *Красенскій*.

Члены правительства въ уѣздныхъ мировыхъ
сѣздахъ:

1) Владимірскомъ, Суздальскомъ и Покровскомъ:

Подпор. лейбъ гвардіи гренадерскаго полка Алексѣй
Андреевичъ *Макаровъ*.

2) Судогодскомъ, Меленковскомъ и Муромскомъ:

Надв. совѣт. Александръ Алексѣевичъ *Сахаровъ*.

3) Ковровскомъ, Вязниковскомъ, Гороховскомъ и Шуй-
скомъ:

Надв. совѣт. Александръ Ивановичъ *Протасьевъ*.

4) Юрьевскомъ, Переславскомъ и Александровскомъ:

Вакансія.



ОТДѢЛЕНІЕ ВТОРОЕ.

ОТДѢЛЕНИЕ ВТОРОЕ.

Статистическій очеркъ владимірской губерніи.

Пространство губерніи и гражданское раздѣленіе ея. Число населенныхъ мѣстностей. Народонаселеніе. Движеніе народонаселенія въ 1859 году. Народное образованіе. Фабричное и заводское производство. Торговые капиталы. Промыслы. Скотоводство.

Владимірская губернія занимаетъ пространство 4,264,500 дес., или 40,938¹/₄ квад. верстѣ. Наибольшая длина ея отъ востока къ западу 325, а ширина отъ сѣвера къ югу 240 верстѣ.

Въ административномъ отношеніи губернія раздѣляется на 13 уѣздовъ. Управленіе каждаго уѣзда сосредоточивается въ его уѣздномъ городѣ и притомъ каждый уѣздъ раздѣляется на два стана.

Всѣхъ населенныхъ мѣстностей въ губерніи 6,338, изъ нихъ 13 уѣздныхъ городовъ, (въ томъ числѣ губ. г. Владимірѣ) 1 заштатный городъ Киржачъ въ Покровскомъ уѣздѣ, 2 посада, сель 924, селець 535, слободъ 7, деревень 4,722, хуторовъ, починокъ и прочихъ мелкихъ сельбищъ 134. По уѣздамъ

населенныя мѣстности находятся въ слѣдующемъ количествѣ:

Во Владимірскомъ уѣздѣ	.	.	476
— Суздальскомъ — —	382
— Шуйскомъ — —	638
— Ковровскомъ — —	705
— Вязниковскомъ — —	562
— Гороховскомъ — —	713
— Муромскомъ — —	303
— Меленковскомъ — —	247
— Судогодскомъ — —	464
— Покровскомъ — —	449
— Александровскомъ —	597
— Переславскомъ — —	415
— Юрьевскомъ — —	387

Въ средней сложности приходится относительно къ пространству, въ губерніи по одному городу на $2,924\frac{1}{4}$ квадр. версты, а съ посадами на 2,558 квадр. версть. Сельскихъ же поселеній по одному на $6\frac{1}{2}$ квадр. версть.

Церквей въ губерніи 1155; изъ нихъ въ городахъ 123 каменныхъ и 3 деревянныхъ, въ селеніяхъ 922 каменныхъ и 145 деревянныхъ. (*) Всего въ губерніи 1193.

Монастырей въ городахъ 18, въ уѣздахъ 9, всего 27.

Жилыхъ домовъ въ городахъ и посадахъ 9628, изъ нихъ:

(*) Въ числѣ церквей въ селеніяхъ показаны 4 церкви единовѣрческія, находящіяся въ уѣздахъ: 2 въ Шуйскомъ, 1 въ Вязниковскомъ и 1 въ Судогодскомъ.

	муж.	жен.
Единоувѣрческаго духовенства		
блага	18	24
Почетныхъ гражданъ потом-		
ственныхъ	274	302
— личныхъ	87	85
купцовъ	7,864	8,117
мѣщанъ и записанныхъ въ ок-		
ладь.	20,990	26,250
рабочихъ людей	112	76
крестьянъ государственныхъ		
всѣхъ наименованій	140,272	156,442
удѣльныхъ крестьянъ	30,132	34,951
помѣщичьихъ	320,330	348,045
дворовыхъ людей	11,375	11,871
крестьянъ вѣдомства государе-		
выхъ волостей	9,564	10,697
Регулярныхъ войскъ	6,462	803
Безсрочно-отпускныхъ	10,496	2,928
Отставныхъ ниж. чин. солдат.		
женъ и дочерей	8,038	19,861
солдатскихъ дѣтей и кантони-		
стовъ	4,644	—
иностранныхъ подданныхъ	254	122
лицъ не принадлежащихъ къ		
вышепоказаннымъ разрядамъ ,		
какъ-то избравшихъ рода жиз-		
ни, уволенныхъ изъ духовнаго		
званія и др.	2,267	1,259
По вѣроисповѣданіямъ кромѣ		

православныхъ, единовѣрцевъ и раскольниковъ въ числѣ жителей находится:

	муж.	жен.
Армяно-Грегоріанскаго вѣроисповѣданія	1	1
Римско-Католическаго	478	123
Протестантскаго	147	82
Еврейскаго	101	52
Магометанскаго	6	—
	<hr/>	<hr/>
	733	258

Движеніе народонаселенія въ 1859 году было въ слѣдующемъ видѣ:

Родившихся въ городахъ	1,945	1,917
въ этомъ числѣ незаконнорожденныхъ	162	137
въ уѣздахъ	31,105	29,874
въ этомъ числѣ незаконнорожденныхъ	1,128	1,113

Всего въ губерніи родившихся было

Обоего пола 64,841.

Умершихъ въ городахъ	1,745	1,546
— въ уѣздахъ	22,932	22,542

Всего въ губерніи 24,677 24,088
Обоего пола 48,765.

Избытокъ родившихся надъ умершими простирается до 16,076 д. обоего пола.

Браковъ совершенно было въ городахъ 650, въ уѣздахъ 10,944 всего 11,594.

Въ губерніи находятся слѣдующія учебныя заведенія:

а) Гражданскія:

	учащихъ. учащихся.	
губернская гимназія съ благороднымъ при ней пансіономъ 1	11	243
уѣздныхъ училищъ 8 . . .	40	451
приходскихъ . 19 . . .	30	857
Александровскій дѣтскій пріютъ во Владимірѣ 1 . . .	2	43
Маріинскій дѣтскій пріютъ въ Гавриловскомъ посадѣ 1 . . .	1	14
частныхъ школъ 5 . . .	5	88
женскихъ училищъ 1 . . .	4	40
училищъ въ селеніяхъ государственныхъ 31 . . .	31	1349
удѣльныхъ 14 . . .	25	560
помѣщичьихъ 13 . . .	15	457
при фабрикахъ и заводахъ 3 . . .	5	153

б) духовныя:

семинарія 1	24	506
уѣздныхъ училищъ 5	33	1371

Итого въ губерніи учебныхъ заведеній 103, учащихся 226 и учащихся 6132.

Среднимъ числомъ 1 учащійся приходится на 199 жителей.

Главное занятіе купечества составляютъ торговля

и мануфактурная промышленность. Въ 1859 году объявлено капиталовъ по 1 гильдіи 25, по 2-й—96 и по 3-й—1793, всего на сумму 5,254,200 р.

Всѣхъ фабрикъ и заводовъ въ губерніи 1132, изъ нихъ 243 въ городахъ и 889 въ уѣздахъ. Мастеровыхъ и рабочихъ на нихъ простирается до 71,000; въ 1859 году издѣлій выработано было на сумму до 30,591,683 рублей.

Разныхъ ремесленниковъ въ городахъ до 6565, при нихъ рабочихъ 1300 и учениковъ 689.

Крестьяне кромѣ хлѣбопашества занимаются разными промыслами, ремеслами и торговлею. Въ 1859 году выдано было крестьянамъ торговыхъ свидѣтельствъ:

По 1 разряду	1.
— 2 —————	1.
— 3 —————	104.
— 4 —————	137.
					<hr/> 243.

Хлѣбопашество въ губерніи вообще находится въ посредственномъ положеніи. Въ 1859 году посѣяно было:

озимаго	.	.	,	.	.	594,925 четв.
яроваго	950,192 ———

Сложный урожай перваго почти самъ третей, а послѣдняго съ небольшимъ самъ другъ.

Всего родилось озимаго 1,561,866 четв., яроваго же 2,062,453 четв.; употреблено на новый посѣвъ озимаго и оставлено на посѣвъ яроваго 1,561,376 четв., за тѣмъ на продовольствіе осталось 2,062,943

четверти. Изъ этого остатка по числу жителей губернии обоюга пола причитаеся на каждую душу 1 четв., 5 четвериковъ $6\frac{1}{3}$ гарнца.

Сѣнокосы находящіеся преимущественно по берегамъ рѣкъ въ 1859 году были до того скудны, что собраннаго сѣна недостаточно было и на прокормленіе скота, что послужило причиною и уменьшенія его противъ 1858 года. Цѣны на сѣно поднялись такъ высоко, что во Владимірѣ пудъ сѣна стоилъ 60 коп. серебромъ.

Рогатаго скота въ губерніи къ 1860 году было до 304,820 головъ крупнаго и до 367,370 мелкаго, а лошадей до 253,180. (*)



(*) Статистическій очеркъ владимірской губерніи за 1860 годъ заключаеся въ таблицахъ помѣщенныхъ въ III отдѣленіи этой книжки.

Статистическое обозрѣніе состоянія Владимірской губерніи въ 1817 году (*).

Владимірская губернія лежитъ между 55° и 57° сѣверной широты и 56° и 60° долготы. Вся поверхность оной составляетъ 879 географическихъ квадратныхъ миль, или 43,071 квадрат. російскихъ верстъ, а десятинь 4,479,884, изъ онаго пространства занимаютъ рѣки и озера до 48,000 географическихъ квадратныхъ миль.

Она граничитъ къ сѣверу съ Ярославскою и Костромскою губерніями, къ востоку Нижегородскою, къ югу Тамбовскою, Рязанскою и частію Московскою, къ западу Тверскою и Московскою.

Поверхность ея состоитъ большею частію изъ равнинъ и малыхъ возвышенностей, простирающихся около рѣкъ.

(*) Предлагаемое статистическое обозрѣніе о состояніи Владимірской губерніи въ 1817 году, заимствовано нами изъ рукописи, хранящейся у Р. Н. Строева. Всѣ заключающіяся въ ней свѣдѣнія основаны на официальныхъ данныхъ того времени и въ особенности интересны по сравнительнымъ выводамъ о состояніи губерніи въ 1817 году съ 1804 годомъ; слѣдовательно этѣ записки знакомы съ состояніемъ губерніи за цѣлое полстолѣтіе предъ симъ.

Клязьмы и Оки. Самое большое возвышеніе находится близь города Вязниковъ по правую сторону Клязьмы; въ другихъ же мѣстахъ хотя и есть нѣкоторыя возвышенія, но онѣ не заслуживаютъ особеннаго вниманія.

По сей губерніи протекають двѣ знатнѣйшія рѣки: Клязьма и Ока. Первая выходитъ изъ Московской губерніи и протекая по Владимірской раздѣляетъ оную почти на двѣ равныя половины, т. е. на сѣверную и южную. Ока, входящая изъ Тамбовской губерніи, протекаетъ частью по Меленковскому и всему Муромскому уѣзду; кромѣ упомянутыхъ рѣкъ Владимірская губернія наводняется 24 довольно значительными рѣками и 59 рѣчками, исключая ручейковъ. Изъ озеръ примѣчательнѣйшее есть Плещеево или Переславльское.

Почва земли во всей губерніи есть различная, какъ то: глинистая, песчаная, иловатая и сѣрноглинистая. Самый лучшій кражъ земли есть черный, который простирается отъ Владиміра неровною полосою и идетъ чрезъ Юрьевскій, Суздальскій, подъ Переславлемъ пересѣкается сѣропесчаною и иловатою, и отъ упомянутаго города тотъ же слой продолжается до самыхъ границъ Тверской губерніи. Есть нѣкоторая часть подобнаго же слоя въ Муромскомъ и Вязниковскомъ уѣздахъ. Относительно прочихъ уѣздовъ почва земли въ оныхъ есть различная, которая и показана будетъ въ особенности при описаніи каждой округи.

Плодородіе сей губерніи довольно прибыточно; въ нѣкоторыхъ уѣздахъ родится хлѣбъ весьма хорошо, такъ что за годичнымъ продовольствіемъ жителей, до нѣсколькихъ тысячъ четвертей остается за излишествомъ и продается въ городахъ сей же губерніи. Таковыя уѣзды: Суздальскій, Александревскій, Юрьевскій и Владимірскій. Каковъ же урожай хлѣба бываетъ во всей губерніи, то для удобнѣйшаго обозрѣнія прибыли отъ посѣва, прилагаются при семъ таблицы за пять лѣтъ, а именно за 1804, 1805, 1806, 1813 и 1815 и.

Годы.	Посѣвъ.		Урожай.	
	Озимаго.	Яроваго.	Озимаго.	Яроваго.
1804	508,595	778,138	1,362,374	1,806,515
1805	539,120	775,649	1,500,692	1,224,813
1806	587,248	767,151	1,400,644	2,174,952
1813	1,066,859	1,276,606	2,718,998	3,989,093
1815	584,473	923,509	1,921,631	2,892,816

Годы.	Остатокъ для продовольствія.	
	Озимаго.	Яроваго.
1804	853,780	1,027,821
1805	961,572	449,164
1806	853,396	1,417,801
1813	1,648,257	2,711,859 $\frac{1}{2}$
1815	1,337,158	2,092,816

Изъ приложенныхъ отчетовъ къ Гг. Министрамъ Полиціи и Внутреннихъ Дѣлъ отъ Г. Гражданскаго Губернатора видно, что въ теченіи 12 лѣтъ, т. е. отъ 1804 по 1816 годы урожай хлѣба во Владимірской губерніи въ продолженіи первыхъ 9-ти лѣтъ никогда не могъ быть достаточнымъ для продовольствія жителей на круглый годъ. Напротивъ того послѣдующіе годы съ 1813 по 1816 годъ плодородіе въ хлѣбѣ было весьма изобильное, такъ что за продовольствіемъ жителей и исключеніемъ на посѣвъ оставалось въ излишкѣ до вѣсколько сотъ тысячъ четвертей, такъ напримѣръ: въ 1813 году всего вообще хлѣба родилось 6,708,091 четверть и три четверика, отдѣль изъ сего количества на посѣвъ 1,354,399 четвертей, остается для продовольствія жителей 5,353,692 четверти, число жителей въ семь году было 963,655 душъ обоего пола, положе для каждой души примѣрно по три четверти въ годъ, выходитъ 2,890,965 четвертей. Слѣдовательно осталось на будущій годъ 2,452,727; каковой пропорціи достаточно будетъ почти на цѣлый годъ для всѣхъ жителей. Въ 1815 году осталось за посѣвомъ и отъ продовольствія обитателей 597,974 четверти. А посему и можно заключить, что плодородіе хлѣба въ сей губерніи довольно хорошо. За

всѣмъ тѣмъ по нѣкоторымъ уѣздамъ желательно бы было имѣть пополненія въ разсужденіи урожая въ хлѣбѣ, какъ на примѣръ, въ томъ же 1813 году въ Александровскомъ уѣздѣ отъ посева 35,426 четвертей ржи, было урожаю 88,565 четвертей, вся прибыль состояла въ полуторѣ зернѣ, а во Владимірскомъ уѣздѣ показанъ чрезвычайно большой выскѣвъ какъ озимаго, такъ и яроваго хлѣба, коего выскѣяно было въ одномъ уѣздѣ 1,008,000 четвертей, а въ прочихъ 11 годахъ показывался въ обѣихъ поляхъ не болѣе отъ 140,000 до 150,000 четвертей.

О числѣ народа.

Населенность сей губерніи довольно многолюдна, число народа годъ отъ году еще болѣе увеличивается.

По списку Казенной Палаты въ 1796 году состояло на лицо:

Купцовъ 6,974; мѣщанъ 5,686; дворовыхъ людей 543; дворцовыхъ 25,458; конюшеннаго вѣдомства 8,865; экономическихъ 105,956; отписныхъ по разнымъ случаямъ, какъ то: выморочныхъ и по векселевымъ долгамъ отошедшихъ въ казну 1,035; по Банковымъ долгамъ 2,337; помѣщичьихъ 286,357; при заводахъ и фабрикахъ мастеровыхъ 2,619; сокольскихъ помытчиковъ 121.

А всего платящихъ казнѣ подати 445,924.

Не положенныхъ въ окладъ: духовныхъ 9,295; ямщиковъ 1,320.

А всего вообще 456,539.

Хотя же въ семь году женскіи полъ и не былъ означенъ, однако полагая равную пропорцію съ мужескимъ счисленіемъ народа во всей губерніи будетъ простираться до 913,076 душъ.

По списку оной же Палаты въ 1817 году все народосчисленіе состояло въ сей губерніи въ нижеслѣдующемъ:

Всѣхъ обитателей вообще:

Купцовъ муж. 4,031, жен. 4,197, сверхъ того льготныхъ муж. 1, мѣщанъ муж. 9,215, жен. 11,170, сверхъ того

льготныхъ муж. 13, цеховыхъ муж. 53, жен. 48, экономическихъ муж. 107,492, жен. 120,046, сверхъ того льготныхъ муж. 27, казенныхъ муж. 99, жен. 90, дворцовыхъ муж. 41, жен. 54, отписныхъ навсегда муж. 538, жен. 699, свободныхъ хлѣбопашцевъ муж. 203, жен. 262, конюшеннаго вѣдомства муж. 8,383, жен. 6,753, удѣльныхъ муж. 25,102, жен. 29,093, сверхъ того льготныхъ муж. 2, при фабрикахъ и заводахъ мастеровыхъ муж. 2,541, жен. 2,771, помѣщичьихъ крестьянъ и дворовыхъ людей муж. 306,403, жен. 331,049, итого платящихъ казнѣ подати муж. 464,101, жен. 509,232, льготныхъ муж. 43.

Неположенныхъ въ окладъ.

Дворянъ муж. 1,237, жен. 1,268, священно-и-церковно-служителей муж. 5,289, жен. 11,463, дѣтей ихъ, мужеска пола, исключая тѣхъ, кои обучаются въ Семинаріи и Училищахъ, 2,728, обучающихся въ Семинаріи и Уѣздныхъ Училищахъ 1,766, въ 20 мужескихъ монастыряхъ монашествующихъ и бѣльцовъ 218, въ 7 женскихъ монастыряхъ монашествующихъ и бѣлицъ 885, ямщиковъ муж. 1,240, жен. 1,428, калмыковъ муж. 8, жен. 8, итого всѣхъ вообще сословій во Владимірской губерніи проживаетъ муж. 476,730, жен. 524,284, а всего 1,000,914.

Примѣчательно то, что женскій полъ превышаетъ 47,654. Слѣдовательно десятою частію превосходитъ мужескій.

Изъ сложности же таблицъ, взятыхъ изъ Духовной Консисторіи за 16 лѣтъ, видѣть можно, что число раждающихся гораздо превышаетъ умирающихъ; въ показанные 16 лѣтъ родилось мужеска пола 271,895, женска пола 235,210.

И въ продолженіи означеннаго времени, т. е. съ 1801 по 1817 годъ умерло мужеска пола 159,867, женска пола 154,271.

Слѣдовательно одного мужескаго пола прибыло съ 1801 года 112,028 и женска пола 80,939.

Итакъ отъ 1796 года до 1817-го народосчисленіе во

Владимірской губерніи увеличилось 87,838 душами. Слѣдовательно прибыло онаго еще 11 частей съ половиною.

Изъ означеннаго народонаселенія считается крестьянъ экономическихъ, казенныхъ, дворцовыхъ, отписныхъ, коношеннаго вѣдомства и департамента удѣловъ всѣхъ вообще 141,860 душъ и помѣщичьихъ крестьянъ 306,403, почему видѣть и можно, что однихъ казенныхъ крестьянъ въ сей губерніи находится почти третья часть.

Чтожъ касается до дворянства, то классъ онаго чрезвычайно малочисленъ, и въ отношеніи ко всему народонаселенію равняться можетъ такъ какъ одна къ 809 частямъ.

Выше сего сказано, что несоразмѣрность женскаго пола къ мужескому весьма велика, а именно превышаетъ 47,654 душами. Изъ оныхъ рассмотримъ порознь въ какихъ классахъ онаго болѣе.

Въ купечествѣ мужескій полъ съ женскимъ почти равенъ, въ мѣщанствѣ не многимъ чѣмъ превышаетъ, а наиболѣе замѣчательна таковая несоразмѣрность между экономическими крестьянами, въ коемъ классѣ женскій полъ превосходитъ 12,554 душами. Слѣдовательно 8 частію противъ мужескаго болѣе. Таковая же разность находится и между удѣльными крестьянами, гдѣ превышаетъ женскій полъ 3,992 душами, а посему и въ семъ классѣ оказывается почти 6-ю частію болѣе противъ мужескаго.

Причину сему полагать можно ту, что какъ экономическіе такъ и удѣльные крестьяне поздно женятъ своихъ дѣтей и засидѣвшаяся дѣвушка въ невѣстахъ до 22 лѣтъ всегда почти остается уже не выданною за мужъ. При томъ многіе изъ означенныхъ крестьянъ какъ имѣютъ болѣе свободы, отходятъ для промысловъ въ разныя губерніи, почему многія изъ дѣвицъ не находятъ себѣ партіи, коихъ годъ отъ году число увеличиваясь, всегда превосходитъ мужескій полъ 6 или 7 частію. Тоже можно сказать и о помѣщичьихъ крестьянахъ, у которыхъ женскаго полу противъ мужескаго болѣе находится 24,646 душами.

Относительно населенія каждаго уѣзда порознь, то Владимірскій всѣхъ многолюднѣе. За нимъ слѣдуютъ Юрьевскій и Покровскій уѣзды. Купечества всѣхъ болѣе въ Муромѣ и Переславлѣ, а въ Шуѣ хотя число его и не велико, однако въ ономъ находится множество различныхъ фабрикъ и однихъ полотняныхъ и бумажныхъ считается до 228. Изъ чего и можно заключить, что сей городъ весьма удобенъ для заведенія фабрикъ.

Къ торговымъ купечественнымъ городамъ принадлежатъ: Юрьевъ, Шуя, Муромъ, Суздаль, Вязники и Владиміръ.

Раздѣленіе губерніи на уѣзды.

Владимірская губернія раздѣляется на 13 городовъ, каковы суть: Владиміръ, Суздаль, Шуя, Переславль, Юрьевъ, Муромъ, Меленки, Вязники, Гороховецъ, Александровъ, Ковровъ, Судогда и Покровъ.

При открытіи губерніи въ 1778 году состояла она изъ 10 уѣздовъ, а потомъ прибавлено четыре и одинъ упраздненъ. Александровъ былъ прежде слобода. Судогда и Покровъ экономическія селенія, послѣдній открытъ на мѣсто Киржача. Городъ Меленки былъ прежде удѣльное селеніе, а въ 1779 году переименованъ въ уѣздный городъ.

Городъ Владиміръ.

Владиміръ Губернскій городъ лежитъ подъ 55° 58' сѣверной широты и 57° 58' долготы, на лѣвой сторонѣ рѣки Клязьмы, на довольно возвышенной горѣ, имѣющей то крутые, то отлогіе покаты. Съ южной стороны т. е. изъ за-Клязьмы представляетъ видъ величественный и почти всѣ части города видны исключая за-Дыбедской стороны; внутренность же онаго обнесена высокими насыпными валами раздѣляющими его на три части, которые соединяются двумя земляными мостами. Въ древнія времена земляныя валы служили укрѣпленіями. Всѣхъ вообще домовъ

считается 850, изъ коихъ немного хорошихъ, частью посредственныхъ и до половины бѣдныхъ хижинъ. Къ публичнымъ зданіямъ принадлежатъ: 2 Собора и 2 монастыря, одинъ изъ нихъ мужескій, а другой женскій; въ первомъ имѣетъ пребываніе Епархіальный Архіерей; приходскихъ церквей 19. Самымъ лучшимъ украшеніемъ сему городу служатъ каменные Присутственныя мѣста, Губернская Гимназія, Губернаторскій домъ, каменный Гостинный Дворъ, Инвалидный и Воспитательный дома и нѣкоторые купеческіе дома построенные по новому фасаду. Главное вниманіе вообще заслуживаетъ улица простирающаяся отъ Золотыхъ воротъ до Ивановскаго моста, гдѣ по обѣимъ сторонамъ находится все каменное строеніе. При подошвѣ горы образующейся надъ рѣкою Клязьмою и нѣкоторыхъ ея возвышеніяхъ находится множество вишневыхъ садовъ, которые доставляютъ здѣшнимъ жителямъ весьма значительную прибыль, а нѣкоторые отъ нихъ снискиваютъ себѣ и главное пропитаніе. Впрочемъ оставлены еще многія крутизны безъ всякаго вниманія и поелику сія возвышенность обращена на самый полдень, — то можно бы было развести здѣсь лучшіе парники, употребля на сіе небольшія издержки.

Сей городъ по соразмѣрности своей величины недовольно еще населенъ. Всѣхъ вообще жителей считается въ немъ 19,628, да временно проживаетъ до 8,000. Сколько же какихъ въ особенности сословіи находится въ семъ городѣ изъясняется въ подробности:

Дворянъ муж. 454, жен. 360; Военно-служащихъ муж. 2,515, жен. 876; Духовнаго званія муж. 425, жен. 380; купцовъ муж. 379, жен. 381; мѣщанъ муж. 1,153, жен. 1,265; разночинцевъ муж. 4,030, жен. 4,410; крестьянъ казенныхъ муж. 132, жен. 60; отставныхъ солдатъ 328; солдатокъ 394; дворовыхъ людей муж. 1,028, жен. 1,044; иностранцевъ муж. 8, жен. 6.

Всего мужеска пола 10,452, женска пола 9,176 душъ.

Владимірскій уѣздъ.

По Владимірскому уѣзду протекають слѣдующія рѣки: Клязьма—она принимаетъ съ лѣвой стороны Нерль, Воршу, Колокшу и Рпень. Отъ напаянія рѣкъ и рѣчекъ вся сѣверная и восточная части сего уѣзда, а равно и западная имѣють плодороднѣйшую почву земли, на которой родится хорошо рожь, ячмень, овесъ, горохъ и преимущественно пшеница и ленъ, — но лѣсами недостаточно; за то по правую сторону р. Клязьмы избыточествуетъ оными, гдѣ грунтъ земли песчаный, покрытъ лѣсами сосновыми и еловыми, а по нѣкоторымъ мѣстамъ березовыми и осиновыми. Вообще сосновый лѣсъ около Клязьмы простирается на немалое разстояніе, изъ коего много вывозится на постройку домовъ и для пиленія досокъ. Дровянаго лѣсу здѣсь также достаточно.

Главные сѣнокосные луга находятся около рѣкъ Ворши, Колокши и Нерли, а особенно по теченію Клязьмы.

Во всемъ уѣздѣ пастбищъ особенныхъ для скота неимѣется, выключая двухъ селеній—Фетиньина и Жерехова, которыя принадлежать помѣщикамъ и въ коихъ имѣются конскіе заводы и скотъ содержится лучшей породы.

Положеніе сего уѣзда ровное, горъ высокихъ не находится. Вся западная и сѣверная части онаго состоятъ изъ небольшихъ возвышенностей, прерываемыхъ въ нѣкоторыхъ мѣстахъ оврагами, отъ чего и представляется гористою. Въ южной части начиная отъ Клязьмы еще менѣе находится возвышенностей, а заключаетъ въ себѣ гораздо ровнѣйшую плоскость.

Плодородіе въ семъ уѣздѣ довольно хорошо, а особенно гдѣ находится черноземъ. Каковъ же урожай хлѣба, то изъ нижеприложенной таблицы усмотрѣть можно:

Въ 1816 году посеяно: ржи 43,278 четвертей; пшеницы 3,287 четверт.; овса 86,574 четверти.

Въ 1816 году снято: ржи 173,148 четвертей; пшеницы 9,861 четверт.; овса 259,722 четверти.

Урожай былъ весьма достаточенъ для продовольствія

жителей на цѣлый годъ; ибо овый состоялъ изъ 442,731 четверти присоединя къ сему: чечевицы 5,000, гороху 5,000, гречи 2,400, сѣмени льнянаго 2,000, коноплянаго 600, ячменю 500 четвертей, что всего составитъ 458,231 четверть.

Касательно скотоводства, то отрасль сія во Владимірскомъ уѣздѣ незаслуживаетъ особеннаго вниманія; причина сему есть та, что въ ономъ находится недостатокъ въ пахатной и луговой землѣ, гдѣ бы скотъ во время лѣта могъ ходить. Впрочемъ всѣ крестьяне содержатъ у себя мелкій скотъ и лошадей для работъ и накопленія навозу на удобреніе полей.

Рыбная ловля производится въ рѣкѣ Клязьмѣ и ея заводяхъ въ довольномъ количествѣ. Она состоитъ на откупъ, который прежде зависѣлъ отъ Казенной Палаты, а нынѣ находится въ вѣдѣніи казенныхъ имуществъ.

Въ разсужденіи мануфактуръ и фабрикъ, то Владимірскій уѣздъ можно почесть бѣднымъ. Въ самомъ городѣ находятся кожевенные и сальные заводы, а въ уѣздѣ его никакихъ заводовъ и фабрикъ нѣмѣется.

Главный промыселъ жителей состоитъ въ хлѣбопашествѣ; занимаются также разными ремеслами, какъ-то: дѣланіемъ деревянной посуды, плотничною работою и отходить въ каменщики; дѣлаютъ колеса, телеги; многіе занимаются извозомъ товаровъ по дорогамъ, нанимаются въ разносчики, а нѣкоторые въ низовыхъ мѣстахъ закупаютъ хлѣбъ и имъ производятъ торговлю.

Какъ чрезъ г. Владиміръ идетъ большой Сибирскій трактъ, а равно въ Кострому, Ярославль и другія сосѣдственныя губерніи находятся столбовыя дороги, то мѣстное положеніе и доставляетъ ему выгодную торговлю, отъ коей купечество пріобрѣтаетъ значительную прибыль. Купцы г. Владиміра ѣздятъ для закупки товаровъ въ Москву и на Макарьевскую ярмарку, куда отправляются чрезъ Гороховецъ, отъ коего слѣдуютъ проѣзжимъ трактомъ въ Нижегородскую губернію. Привозимые товары продаютъ

какъ въ самомъ городѣ, такъ равно развозятъ по уѣздамъ и по ярмаркамъ.

Городъ Суздаль.

Городъ Суздаль лежитъ подь $56^{\circ} 19'$ сѣверной долготы и $58^{\circ} 9'$ широты, расположенъ по обѣимъ сторонамъ рѣчки Каменки, на лѣвомъ берегу которой образуются не большія крутыя горы; городъ въ длину имѣетъ до трехъ, а въ ширину до полуторы версты, въ немъ находится 22 каменные церкви, 4 монастыря, изъ коихъ два мужскіе и два женскіе, а домовъ каменныхъ 31 и деревянныхъ 884. При преобразованіи новаго плана, въ теченіи послѣднихъ десяти лѣтъ выстроено въ городѣ каменныхъ домовъ 12 и 70 деревянныхъ и сверхъ того каменный Гостинный дворъ, въ коемъ считается 108 лавокъ. Къ публичнымъ строеніямъ принадлежитъ Архіерейскій домъ гдѣ нынѣ помѣщаются Присутственные мѣста и духовныя училища. Срединна города обнесена землянымъ валомъ почти въ правильномъ квадратѣ, который въ древнія времена служилъ основаніемъ крѣпости. Кремль сообщается съ городомъ чрезъ насыпной земляной мостъ. При упраздненномъ Троицкомъ монастырѣ находится Богадѣльня. Въ Суздаль находятя заводы кожевенные, клеевые и также бумажно прядильныя и полотняныя фабрики, коихъ числомъ всѣхъ вообще 19. Все пространство занимаемое городскимъ строеніемъ и въ окружностяхъ его имѣетъ грунтъ черныи. Пахотныхъ земель и луговъ не находится, но городъ пользуется отведенною выгонною землею. Купцы и мѣщане разводятъ на оной огороды, за что вносятъ опредѣленную сумму въ градскіе доходы. Въ городѣ разведено много вишневыхъ садовъ, нѣсколько яблонныхъ, кои кромѣ домашняго расхода вывозятъ въ Москву и другіе города, особенно вишни.

Суздальскій уѣздъ.

Мѣстоположеніе сего уѣзда есть ровное, болотистыхъ

мѣсть: весьма малѡ. Изъ рѣкъ замѣчательнѣе другихъ Нерль и Ирмезь; прочія по малости своей незаслуживаютъ быть поименованы.

Въ уѣздѣ семь грунтовъ земли есть двойкій: черный и песчаный. Первый простирается отъ границъ Владимірскаго и Юрьевскаго уѣздовъ до р. Нерли; отъ лѣваго же ея берега начинается песчаный и частію каменистый, который идетъ до границъ Ярославской губерніи. Хлѣбопашество здѣсь весьма прибыточно. Отъ посѣва разнаго хлѣба урожай бываетъ въ четыре раза и болѣе. На упомянутомъ грунтѣ сѣютъ рожь, овесъ, ячмень, горохъ, гречу, и чечевицу. Преимущественно изъ яроваго хлѣба родится пшеница и горохъ, а льну гораздо болѣе сѣютъ, нежели хозяйственныя надобности требуютъ, обрабатываніемъ коего занимается женскій полъ, и на домашнихъ станахъ ткуть лучшія новины или холсты, кои продаютъ въ Гавриловскомъ посадѣ на ярмаркѣ высокою цѣною. По лѣвую сторону рѣки Нерли выключая пшеницы родится всякій хлѣбъ, но съ меньшею прибылью нежели въ южной части. Каковъ же былъ въ 1815 году урожай то ниже сего значится.

Посѣвъ: ржи 68,000 четв., пшеницы 20,000 четв., гороху 46,000 четв., овса 60,000 четв., гречи 15,000 четв., конопля 200 четв.

Итого: 222,000 четвертей.

Урожай: ржи 265,000 четв., пшеницы 80,000 четв., гороху 184,000 четв., овса 240,000 четв., гречи 60,000 четв., конопля 8,000 четв.

Итого: 888,000 четвертей.

Въ разсужденіи лѣсовъ одна только половина, начиная отъ лѣваго берега Нерли изобилуетъ оными. Знатнѣйшій изъ нихъ, такъ называемый Красносельскій сосновый боръ, который принадлежитъ казнѣ и весьма берегается для потребностей экономическихъ крестьянъ, кои претерпятъ несчастный случай отъ пожара. Начиная же отъ праваго берега упомянутой рѣки до границъ Юрьевскаго и Влади-

мірскаго уѣздовъ лѣсовъ почти совсѣмъ нѣтъ. Близъ же города Суздаля находятся двѣ дубовыя казенныя рощи, одна изъ нихъ называется *Залозы*, а другая *Перевьсы*. Лѣсъ въ нихъ хотя и крупный, но для строенія корабельнаго почитается не способнымъ, а при томъ многіе дубы присохли уже до корня, да и весь лѣсъ по старости онаго близокъ къ тому. Казна пріобрѣла бы гораздо болѣе выгоды распродажею оныхъ и отдачею земель въ урочные годы, или на ономъ развести березовый лѣсъ. Лучшіе сѣнные покосы находятся въ семъ уѣздѣ по берегамъ рѣкъ Нерли и Ирмези.

Жители всѣ вообще зажиточны, скота содержатъ довольно, но только для домашняго употребленія. Здѣсь особенно заслуживаетъ вниманіе казенный конскій заводъ, состоящій въ Гавриловскомъ посадѣ и два частныя у помѣщиковъ, одинъ изъ нихъ въ сельцѣ Плосковѣ, принадлежащій г. Возницыну, а другой въ с. Гостевѣ г. Карцева.

Садоводствомъ наиболѣе занимаются жители города Суздаля, гдѣ кромѣ вишневыхъ садовъ разведены и овощные огороды; получаемую отъ оныхъ прибылью весьма многіе снискиваютъ себѣ значительныя выгоды, особенно отъ продажи огурцовъ, капусты, хрѣновыхъ плантацій и луку. Послѣдняго наиболѣе сѣютъ и отвозятъ на продажу въ другіе уѣзды; также разведеніе хмѣлевыхъ огородовъ причислить можно къ немаловажной отрасли въ промыслѣ здѣшнихъ жителей; онаго весьма довольно количество собираютъ и за употребленіемъ въ самомъ городѣ, отвозятъ на не малую сумму въ Москву.

Различныхъ заводовъ и фабрикъ какъ въ городѣ, такъ и въ уѣздѣ считается 26, число очень довольное и кажется не состоитъ болѣе надобности въ заведеніи новыхъ фабрикъ, а постараться только сіи усовершенствовать; въ противномъ случаѣ недостатокъ рабочихъ людей можетъ привести въ упадокъ и старыя заведенія; ибо изъ отчетовъ видно, что въ семъ уѣздѣ жителей занимается разными рукодѣліями до 15,918 человекъ. Все же число народа мужескаго пола состоитъ изъ 33,551 души, вычтя

изъ оныхъ малолѣтнихъ и старыхъ, остатокъ земледѣльцевъ будетъ гораздо менѣе половиннаго числа народонаселенія, занимающихся промышленностями, судя вообще, дѣятельность и трудолюбіе сего уѣзда такъ примѣтно, что почти во всѣхъ селеніяхъ заведены какія нибудь учрежденія, служащія къ пользѣ обывателей.

Относительно торговли, какъ Суздаль находится въ сторонѣ отъ большаго тракта и судоходнымъ рѣкѣ неимѣетъ, то торговля онаго и не такъ значительна. Издѣлія каковыя обрабатываются на заводахъ и фабрикахъ, отвозятся въ С.-Петербургъ и Москву. Равно и купечество Гавриловскаго посада производитъ торгъ въ упомянутыхъ городахъ, особенно пестрядью и бумажными издѣліями.

Городъ Шуя.

Городъ Шуя лежитъ подъ $56^{\circ} 50'$ сѣверной долготы и $59^{\circ} 5'$ широты, стоитъ на лѣвой сторонѣ рѣки Тезы, на небольшомъ возвышеніи, которое представляетъ изъ себя ровную плоскость. Сей правильно выстроенный городъ вмѣщаетъ въ себѣ многія красивыя строенія, какъ каменные, такъ и деревянные; его можно почесть изъ лучшихъ городовъ сей губерніи. Въ немъ находится 5 каменныхъ церквей и кладбище, которыя всѣ вообще довольно украшены церковною утварью; примѣчаша заслуживаетъ еще и то, что въ ономъ заложена огромная колокольня, въ коей вмѣстятся будетъ великолѣпная церковь; высота оной будетъ простираться до 30 сажень. Изъ публичныхъ зданій находятся каменные Присутственные мѣста, Магистратъ и Духовное Уѣздное Училище. Сверхъ сего въ городѣ учреждены полотняныя и бумажныя фабрики, коихъ считается до 20 и четыре небольшіе кожевенные заводы. Домовъ въ городѣ считается 392, изъ нихъ 30 каменныхъ; въ послѣдніе 10 лѣтъ, выстроено на новыхъ общественныхъ земляхъ 20 домовъ деревянныхъ и на старыхъ по новымъ фасадамъ каменныхъ 1, деревянныхъ 49. Середина города обнесена небольшимъ насыпнымъ валомъ.

Шуйскій уѣздъ.

По сему уѣзду протекають слѣдующія рѣки: 1 Теза, выходитъ изъ Костромской губерніи, протекаетъ поперегъ всего уѣзда и принимаетъ съ лѣвой стороны рѣку Шархтому. 2 Уводь, принимаетъ въ себя рѣку Тальку. 3 Парша, пограничная рѣка со стороны Костромской губерніи и Нерехотскаго уѣзда. 4 Ухтома, въ нее впадаетъ рѣка Сеньга.

Грунтъ земли въ семь уѣздѣ двойкій: глинистый и хрящевый. Первый занимаетъ все пространство, начинающееся отъ рѣки Тезы къ сѣверо востоку, а послѣдній идетъ на западъ чрезъ весь уѣздъ.

Мѣстоположеніе уѣзда различно, но горъ высокихъ не находится. Нѣкоторыя возвышенности показываются къ сѣверо-востоку, къ западу же имѣетъ плоскую наклонность, которая изобилуетъ лѣсами: сосновымъ, еловымъ, осиновымъ и березовымъ, а по болотистымъ мѣстамъ растетъ ольховый; въ восточной части растетъ гораздо меньше лѣсовъ, причину сего можно полагать ту, что по близости города, вырубленъ на постройку домовъ и для отапливанія. На показанныхъ грунтахъ хлѣбородіе бываетъ прибыточное. Здѣсь родится всякій хлѣбъ и даетъ прибыли отъ посѣва въ три раза съ половиною, что и можно видѣть изъ слѣдующей таблицы, — сравнительно въ 1804 и 1805 годахъ съ 1810 и 1815 годами:

Въ 1804 году посѣяно: ржи 33,266 четвертей; яроваго 66,523 четверти.

Снято: ржи 82,820 четв.; яроваго 166,122 четверти.

Въ 1805 году посѣяно: ржи 33,266 четвертей; яроваго 66,523 четверти.

Снято: ржи 83,165 четв.; яроваго 99,798 четвертей.

Въ 1810 году посѣяно: ржи 33,266 четвертей; яроваго 65,638 четвертей.

Снято: ржи 83,165 четв.; яроваго 229,712 четвертей.

Въ 1815 году посеяно: ржи 27,276 четвертей; пшеницы 4,633 четв.; овса 54,542 четв.; гороху 4,633 четверти.

Снято: ржи 81,828 четв.; пшеницы 19,899 четв.; овса 218,168 четв.; гороху 19,899 четвертей.

Урожай всего вообще хлѣба былъ: въ 1804 году 248,942 четверти, въ 1805 году 182,963 четверти, въ 1810 году 372,877 четвертей, въ 1815 году 327,799 четвертей.

Урожай хлѣба въ 1815 году довольно былъ хорошъ, за отдѣленіемъ сѣмянъ на посѣвъ, осталось для продовольствія жителей 236,720 четвертей, что причитается на каждую душу по три четверти въ годъ. Въ 1810 году урожай былъ менѣе 136,128 четвертями, слѣдовательно для 79,530 душъ обоего пола могло только стать на четыре мѣсяца съ половиною. Изъ сложности 13 лѣтъ т. е. отъ 1804 по 1817 годъ урожай хлѣба въ семь уѣздѣ исключая 1815 года никогда немогъ быть достаточнымъ на годовое продовольствіе, а становилось онаго не болѣе какъ на 8 и 9 мѣсяцевъ. Такой недостатокъ въ хлѣбѣ жители замѣняютъ разными промышленностями, а именно: отходятъ въ разнощики съ разными товарами, а не менѣе третьей части жителей занимаются работами на полотняныхъ и миткалевыхъ фабрикахъ. Отъ каковой дѣятельности жители сего уѣзда весьма зажиточны, такъ что многія селенія не уступаютъ въ красотѣ строенія уѣзднымъ городамъ, а другія и превосходятъ; изъ таковыхъ можетъ похвастаться лучшимъ село Иваново.

Въ топографическомъ отношеніи село Иваново лежитъ при рѣкѣ Уводи, разстояніемъ отъ г. Шуи въ 30 верстахъ, весьма значительно по своей промышленности, которая превосходитъ своею торговлею и руководѣніями не только всѣ города сей губерніи, но и можетъ сравняться съ знатнѣйшими губернскими городами, каковъ есть Ярославль и Калуга, ибо здѣсь выдѣлывается однихъ мануфактурныхъ издѣлій, какъ то: миткалю, полотна, ситцу на сумму до 7 милліоновъ, а торговля онаго простирается до 6 милліоновъ, село Иваново заключаетъ въ себѣ весьма много

полезныхъ ремесленниковъ и художниковъ, коихъ считается до 5,000. Промышленность онаго столь велика, что оно служитъ центральною торговлею во всей губерніи и имѣетъ коммерцію со многими губерніями, а нѣкоторые торгуютъ и въ Сибири. Обрабатываемыя въ семъ селѣ мануфактурныя издѣлія развозятся не только по многимъ губерніямъ, но отправляются и въ Польшу; Ивановскіе торговцы также участвуютъ на многихъ знатнѣйшихъ ярманкахъ, а болѣе на Макарьевской, въ коей находится у нихъ и особенный рядъ подъ именемъ *Ивановскаго*, въ коемъ было въ нынѣшнемъ году различныхъ товаровъ на сумму до 4 милліоновъ. Селенія окружающія Иваново — Кохма, Тейково, Горицы, Дунилово, Шахма и Васильевское хотя всѣ и торговыя, однако онѣ всѣ вообще менѣе производятъ оборотовъ, нежели упомянутое селеніе.

Въ Шуйскомъ уѣздѣ мануфактуры и фабрики почитаются первѣйшими во Владимірской губерніи; въ немъ какъ заводовъ, такъ и различныхъ фабрикъ считается до 250.

Торговля сего уѣзда весьма обширна, ибо издѣлія, каковыя обрабатываются на заводахъ и фабрикахъ очень многочисленны и обращающійся капиталъ въ торговлѣ простирается болѣе нежели до 13 милліоновъ рублей. А по сему сей уѣздъ и принадлежитъ по промышленности своей къ богатѣйшимъ и можетъ похвастаться первѣйшимъ во Владимірской губерніи. Торговые дни въ городѣ Шуѣ бывають по средамъ и воскресеньямъ, на коихъ продается наиболѣе пряденая и непряденая бумага и кубовыя краски, что составляетъ капиталу въ оборотѣ до 20,000 руб. Притомъ въ уѣздѣ семъ находятся многія богатѣйшія селенія, а именно: Иваново, Тейково, Васильевское, Кохма, Дунилово, Горицы и Николаевскій-Шартомскій монастырь. Во всѣхъ сихъ селеніяхъ бывають годовыя ярманки, а въ послѣднемъ находятся и лавки для складки товаровъ. Если взять въ разсужденіе, что во всѣхъ упомянутыхъ селеніяхъ бывають годовыя ярманки и еженедѣльные торги, то изъ сего можно заключить, что селенія сіи накопили

большіе капиталы и многія мануфактуры до хорошаго состоянія, безъ чего торговля ни какъ бы не могла быть производима.

Городъ Переславль.

Городъ Переславль лежитъ подъ $56^{\circ} 43'$ Сѣверной долготы и $56^{\circ} 36'$ широты, стоитъ по обѣимъ сторонамъ рѣки Трубежа, на низкомъ и болотистомъ мѣстѣ близъ озера Плещеева, имѣетъ въ себѣ два мужскихъ монастыря и одинъ женскій, два каменные собора, изъ коихъ одинъ построенъ весь изъ бѣлаго камня и 13 приходскихъ церквей. Присутственныя мѣста помѣщаются въ упраздненномъ Горницкомъ монастырѣ. Въ самомъ городѣ обнесенномъ землянымъ валомъ находится каменный Магистратъ вмѣстѣ съ Думою. Въ городѣ считается 26 каменныхъ домовъ и 1,153 деревянныхъ. Всѣхъ вообще жителей проживаетъ 5,377 душъ обоего пола; фабрикъ и заводовъ 13.

Переславскій уѣздъ.

По уѣзду протекають слѣдующія рѣки: Перша, Нерль, Кубрь, Сабля, Трубежь и Дубна. Озеро Плещеево, лежащее близъ Переславля по величинѣ своей есть самое большое во Владимірской губерніи; хотя и находятся другія но не такъ велики.

Грунтъ земли въ Переславскомъ уѣздѣ различенъ, а именно: песчаный, пловатый и черноземъ. Плодородіе на сихъ грунтахъ бываетъ довольно хорошо, особенно на пловатомъ и черноземѣ. Здѣсь сѣютъ рожь, пшеницу, овесъ, гречу и ленъ; на песчаномъ же грунтѣ пшеница родится не такъ хорошо, а въ замѣнъ ея сѣютъ ярицу и ячмень. Въ какомъ же видѣ бываетъ урожай можно видѣть изъ слѣдующаго указанія:

Въ 1810 году посѣяно: озимаго 42,457 четвер.; яроваго 82,914 четвертей.

Снято: озимаго 127,371 четв.; яроваго 331,656 четвертей.

Въ 1815 году посеяно: озимаго 24,627 четвер.; яроваго 50,200 четвертей.

Снято: озимаго 146,000 четв.; яроваго 120,000 четверт.

Въ 1816 году посеяно: озимаго 42,457 четвер.; яроваго 82,914 четвертей.

Снято: озимаго 169,826 четв.; яроваго 165,826 четвер.

Лучшіе сѣнокосные луга находятся около озеръ и рѣкъ: Перши, Нерли, Кубры и Сабли; въ прочихъ же мѣстахъ оныя не такъ хороши; пастбищныхъ же мѣстъ не имѣется, а потому скотоводство въ Переславскомъ уѣздѣ содержится болѣе для удобренія земель, а не для прибыли.

Особенное вниманіе заслуживаетъ здѣсь рыбная ловля, производимая въ Плещеевомъ озерѣ, гдѣ великое множество оной находится; самый же большій ловъ состоитъ въ сельдяхъ и лещахъ, которые развозятся въ большомъ количествѣ въ Москву и другія сосѣдственныя губерніи. Сей промыселъ здѣсь весьма важенъ, потому что цѣлыя слободы не имѣя ни какой земли единственно снискиваютъ себѣ пропитаніе отъ упомянутаго занятія.

Въ уѣздѣ находится одинъ винокуренный заводъ. Чрезъ Переславскій уѣздъ идетъ большая дорога въ г. Архангельскъ; также имѣетъ коммуникаціонныя дороги съ Москвою, Тверью и Ярославлемъ. Въ самомъ Переславлѣ бываетъ годовая ярмарка 23 Іюня; торги въ городѣ производятся три раза въ недѣлю, по вторникамъ, четвергамъ и субботамъ,—но внутренняя торговля не заслуживаетъ особеннаго вниманія.

Главный промыселъ жителей состоитъ въ хлѣбопашествѣ и занимаютъ рукодѣльемъ на фабрикахъ, имѣютъ также разные промыслы; къ важнѣйшимъ изъ нихъ отраслямъ принадлежитъ рыбная ловля, а нѣкоторые отходятъ въ Ростовъ для копанія грядъ. Купечество обрабатываемыя на фабрикахъ издѣлія свои отвозитъ въ Москву и другіе города. Въ вообще крестьяне сего уѣзда живутъ зажиточно и посредствомъ разныхъ оборотовъ, состояніе свое годъ отъ году улучшаютъ.

Городъ Александровъ.

Городъ Александровъ стоитъ по обѣимъ сторонамъ рѣки Сѣры, на гористомъ и скатистомъ возвышеніи, лежитъ подъ $56^{\circ} 21'$ сѣверной долготы и $56^{\circ} 28'$ широты. До 1778 года, онъ былъ слободою, а въ семь году сдѣланъ уѣзднымъ городомъ. Въ немъ находится 3 церкви, 1 женскій первокласный монастырь, 8 заводовъ и 4 фабрики; каменныхъ домовъ въ немъ 13 и деревянныхъ 392, изъ числа оныхъ по несчастному случаю сгорѣло до 160 самаго лучшаго строевiя.

Александровскiй уѣздъ.

Въ Александровскомъ уѣздѣ находятся рѣки: Сѣра, Веля, Дубна, большiй и малый Киржачь.

Грунтъ земли въ семь уѣздѣ различный, а именно: сѣроглинистый, сѣроиловатый и болотистый; не смотря на таковое различіе земли здѣсь родится всякій хлѣбъ, хорошiй урожай бываетъ отъ посѣва въ три раза и болѣе. Сѣнокосныхъ луговъ здѣсь хорошихъ не находится; скотоводство содержать въ небольшомъ количествѣ, а садоводствомъ во все не занимаются.

Лѣсами сей уѣздъ богатъ; въ немъ не малое количество находится строеваго и дровянаго лѣса, знатнѣйшимъ почитается *Мах;инскiй*, простирающiйся около слободы сего же имени и принадлежитъ казнѣ. Есть также много и помѣщичьихъ хорошихъ лѣсовъ.

Въ Александровскомъ уѣздѣ находится 17 различныхъ фабрикъ и заводовъ.

Торговля въ самомъ городѣ Александровѣ производится разными мануфактурными издѣліями, которая въ оборотѣ простирается до 400,000 рублей. Въ уѣздѣ находится 11 торговыхъ селенiй, на коихъ съ мануфактурными издѣліями бываетъ капитала въ обращенiи до 100,000 рублей.

Жители сего уѣзда занимаются различными промыслами, какъ то: отходятъ на фабрики въ Москву, нанимаются въ

разносчики товаровъ и въ извозы по дорогамъ. Сверхъ сего Махринской вотчины, въ деревняхъ Богородской и Дмитриевской крестьяне занимаются дѣланіемъ разныхъ куколъ и прочихъ дѣтскихъ игрушекъ, которыя и ствозятъ въ Троицкій посадъ; симъ ремесломъ занимаются до 600 человекъ. Въ этомъ же уѣздѣ одой вотчины крестьяне занимаются собираніемъ трюфелей, которыхъ отыскиваютъ посредствомъ медвѣдей и приученныхъ собакъ.

Заштатный городъ Киржачь.

Киржачь заштатный городъ, который былъ прежде уѣзднымъ, довольно богатъ. Онъ стоитъ по обѣимъ сторонамъ рѣки большаго Киржача, на крутой и возвышенной горѣ праваго ея берега и на отлогомъ скатѣ лѣваго. Въ немъ 127 домовъ большею частію посредственныхъ и бѣдныхъ. Здѣсь находятся двѣ каменные церкви, изъ коихъ при одной имѣется упраздненный монастырь съ ветхимъ каменнымъ строеніемъ.

Городъ Покровъ.

Городъ Покровъ стоитъ при рѣчкѣ Шиткѣ, лежитъ подъ $55^{\circ} 44'$ сѣверной долготы и $56^{\circ} 52'$ широты: прежде было село, а нынѣ небогатый городъ, имѣетъ только одну каменную церковь; въ немъ фабрикъ ни какихъ не находится, домовъ каменныхъ считается 3 и деревянныхъ 127.

Покровскій уѣздъ.

Поперегъ сего уѣзда протекаетъ рѣка Клязьма. Она принимаетъ въ себя Большой Киржачь, который составляется изъ рѣкъ Шерноги и Боганы; въ нее течетъ рѣка Малый Киржачь, Пекша, Шерна, Вольга, Сышня, Ушна, Поля, въ которую впадаетъ рѣка Воймига. Послѣднія три въ вешнюю воду бываютъ судоходны.

Свойство земли въ Покровской округѣ есть различное: черный грунтъ, смѣшанный съ глиною, глинистый, песчаный и сѣроилловатый, смѣшанный болѣе съ песками. По такому различію грунта хлѣбопашество производится не съ одинаковымъ успѣхомъ, а вообще взять весь уѣздъ, то земля въ ономъ даетъ урожай посредственный. На илова томъ грунтѣ родится лучшій хлѣбъ; совершенно же песчаные мѣста къ урожаю яроваго хлѣба вовсе не способны, и на нихъ сѣется одна только ярица. Надобно замѣтить и то, что здѣсь около Клязьмы находятся вертячіе пески, которые во время сильнаго вѣтра иногда засѣянныя поля совсѣмъ засыпаютъ. Урожай бываетъ отъ посева въ два раза и болѣе.

Если тощая почва здѣсь мало вознаграждаетъ земледѣльца за труды, за то природа въ избыткѣ вознаградила другими произрастеніями. Въ семъ уѣздѣ находятся богатые сѣнокосныя поймы, какъ по Клязьмѣ, такъ и по другимъ рѣкамъ, гдѣ накашиваютъ одного сѣна до 1,780,340 пудовъ. По нахожденію хорошихъ луговъ жители могли бы развести немаловажное скотоводство, но о размноженіи онаго здѣсь весьма мало пекутся, а все собираемое сѣно продаютъ въ Москвѣ и по большимъ трактамъ до нѣсколькихъ тысячъ рублей, чѣмъ и пополняютъ средственный урожай хлѣба. У нѣкоторыхъ помѣщиковъ разведенъ крупный скотъ и въ довольномъ количествѣ, почему и хлѣбопашество въ тѣхъ мѣстахъ гораздо прибыльнѣе.

Рыбная лояля, особенно производимая по рѣкѣ Клязьмѣ заслуживаетъ не малое вниманіе; здѣсь занимаются оною болѣе 100 человекъ съ весьма хорошимъ успѣхомъ, отъ чего тѣмъ значительнѣйшую получаютъ прибыль, что вся живая рыба отвозится въ Москву и продается высокою цѣною. Главный ловъ оной состоитъ изъ крупныхъ и мелкихъ лещей, судаковъ, шукъ, окуней, карасей, линей, плотвы и разной величины стерлядей, которыя однакоже рѣдко попадаются.

Лѣса въ Покровскомъ уѣздѣ покрыли большое пространство земли, а особенно мѣста, лежащія отъ Большаго Киржача до границы Московской губерніи. Таковыя же нахо-

дятся и по правую сторону рѣки Клязьмы, простирающіеся до Егорьевскаго уѣзда Московской губерніи и отъ рѣки Ушны до границъ Судогодскаго уѣзда, гдѣ растеть много строеваго лѣса. Къ предѣламъ Юрьевской округи стъ рѣки Шерноги до Пекши растутъ лучшіе еловые лѣса. По берегамъ рѣчки Ильмохты въ дачахъ помѣщика Бехтѣева растеть удобный для мачтъ лѣсъ. Вообще о всѣхъ лѣсахъ должно замѣтить, что между ими рѣдко попадаются деревья имѣющія въ отрубѣ 8 вершковъ, кромѣ лѣсовъ мачтовыхъ.

Въ упомянутыхъ лѣсахъ водятся медвѣди, волки, лисицы, куницы и зайцы, ловлею коихъ занимаются охотники; для чего у нѣкоторыхъ помѣщиковъ содержатся особеннаго рода собаки для травли звѣрей и маленькія шавки для выманки оныхъ изъ берлоги, а волковъ, лисицъ и куницъ ловятъ какъ тенетами, такъ и капканами.

Въ городѣ Покровѣ и заштатномъ городѣ Киржачѣ никакихъ фабрикъ не находится; въ послѣднемъ занимаются до 170 человекъ разными работами, какъ то: тканьемъ бархатныхъ лентъ и разныхъ цвѣтовъ плица, мастерствомъ золотыхъ дѣлъ и т. п. Въ уѣздѣ же находится довольное число заводовъ и фабрикъ; первыхъ считается 15, а послѣднихъ 19, которыя всѣ можно почесть мелкими заведеніями и работа производится на московскихъ купцовъ.

Примѣчаніе. Къ юго-востоку близъ Рязанской губерніи и Судогодской округи, въ казенной оброчной пустоши подъ названіемъ Рождества Іоанна Крестителя находится мѣсто, въ древности монастырь подъ симъ же наименованіемъ, и въ немъ былъ построенъ дворецъ Князей Рязанскихъ, отъ коего теперь ни чего не осталось, кромѣ признаковъ бывшихъ погребовъ; и какъ оное мѣсто окружено тонкими болотами, то оно и служило для Князей Рязанскихъ убѣжищемъ во время военныхъ обстоятельствъ. Въ той же округѣ близъ села Совца есть признаки остатковъ древняго укрѣпленія въ земляныхъ валахъ. Въ семъ же уѣздѣ въ окружностяхъ села Воскресенскаго отъ деревень Большихъ Горокъ и другой Головиной и Быниной и до

деревни Аошесовой въ длину 20, а въ поперечникѣ 12 верстѣ, все означенное мѣсто и по нынѣ еще именуется *Хованью*, изъ чего и можно заключить, что оное въ древности принадлежало Князьямъ Хованскимъ.

Городъ Юрьевъ

Городъ Юрьевъ лежитъ подъ 56° 26' сѣверной широты и 57° 20' долготы, расположенъ по обѣимъ сторонамъ рѣки Колокши, на низменномъ мѣстѣ, вмѣщаетъ въ себѣ 413 домовъ, изъ нихъ 55 каменныхъ и 358 деревянныхъ, всѣхъ жителей считается 2,660 человекъ. Въ городѣ находятся древній соборъ изъ бѣлаго камня, два монастыря одинъ мужескій, а другой женскій и четыре приходскія церкви, каменные Присутственные мѣста и деревянный Гостинный дворъ. Средина города обнесена землянымъ валомъ.

Юрьевскій уѣздъ.

По Юрьевскому уѣзду рѣкъ важнѣйшихъ непротекаетъ, а есть примѣчательнѣе другихъ Колокша, Нерль и Цекша.

Грунтъ земли имѣется здѣсь различный: сѣропесчаный, сѣрый съ углинкомъ и черноземомъ; послѣдній кряжъ идетъ по срединѣ уѣзда, начиная отъ рѣки Колокши до Нерли. Земля по плодородію своему приноситъ болѣе урожая въ хлѣбѣ, нежели сколько для продовольствія жителей потребно.

Въ 1815 году посеяно: ржи 55,585 четвертей; яроваго 108,212 четвертей.

Снято: ржи 222,360 четвертей; яроваго 334,133 четв.

Въ 1816 году посеяно: ржи 147,820 четвертей; яроваго 117,769 четвертей.

Снято: ржи 443,460 четвер.; яроваго 380,789 четвер.

Исключивъ посѣвъ 1815 года остается для продовольствія жителей 392,696 четвертей. Народа обоого пола считается 81,788 душъ, полагая на каждую въ годъ по три

четверти выходитъ на потребность 245,364 четверти; слѣдовательно остается отъ продовольствія 147,333 четверти и сей уѣздъ по плодородію своему считается лучшимъ во всей губерніи.

Жаль, что въ семь уѣздѣ не находится пастбищныхъ мѣстъ, при размноженіи скотоводства и удобреніи земель хлѣбопашество могло бы быть гораздо прибыточнѣе.

Садоводствомъ преимущественно занимаются въ селахъ: Симѣ, Петровскомъ, Турабьевѣ и Ратисловѣ, гдѣ находятся лучшіе сады и оранжереи.

Фабрикъ и заводовъ въ городѣ и уѣздѣ всѣхъ вообще считается 18, на коихъ производятся многочисленныя издѣлія, простирающіяся на сумму до 3 милліоновъ рублей. Всѣ издѣлія обрабатываемыя на фабрикахъ отвозятся на продажу въ Москву, С.-Петербургъ и на Макарьевскую ярмарку.

Значительной торговли какъ въ городѣ, такъ и въ уѣздѣ не производится; годовыя ярмарки существуютъ въ уѣздѣ только двѣ и то незначительныя въ селахъ: Оньковѣ и Петровскомъ; въ этихъ же селеніяхъ производятся и недѣльные торги.

Городъ Ковровъ.

Городъ Ковровъ лежитъ подъ 56° 15' сѣверной широты и 59° 2' долготы, стоитъ на правой сторонѣ рѣки Клязьмы на довольно возвышенномъ мѣстѣ, окруженъ со всѣхъ сторонъ лѣсами, въ коихъ много находится и строеваго. Въ городѣ находятся двѣ каменные церкви, домовъ каменныхъ 3 и 174 деревянныхъ, а жителей 887 человекъ обою пола; заводовъ никакихъ въ немъ нѣтъ, купечество производитъ весьма малую торговлю, жители основываютъ главный промыселъ на хлѣбопашествѣ.

Ковровскій уѣздъ.

По Ковровскому уѣзду протекаетъ рѣка Клязьма, она принимаетъ съ лѣвой стороны Уволь, а въ оную впадаетъ Вязьма и Ухтома.

Грунтъ земли есть трехъ родовъ: песчаный, черный и сѣропесчаный; прибыль отъ посѣва бываетъ до самаго третій. Скотоводство содержится здѣсь наиболѣе для удобренія земли. Рыбная ловля производится съ успѣхомъ въ рѣкѣ Клязьмѣ и Уводи; водяныхъ мельницъ считается 21, вѣтряныхъ и маслобоенъ 39, кои всѣ служатъ для домашнихъ потребностей.

Торговля какъ въ городѣ такъ и въ уѣздѣ весьма мало важна, исключая годовой ярмарки, учрежденной 25 Декабря въ самомъ городѣ, которая продолжается четыре дня; съѣздъ на оную бываетъ многочисленъ, товаровъ въ продажѣ полагая примѣрно бываетъ до 1 милліона (ассигнаціями). Для производства упомянутой торговли построены каменный гостинный дворъ, вмѣщающій въ себѣ 148 номеровъ. Кромѣ сего заслуживаетъ особенное вниманіе село Лежнево, въ которомъ также бываетъ годовая ярмарка и еженедѣльные торги. Село это по промышленности своей и мануфактурнымъ заведеніямъ можно почесть богаче города Коврова. Къ зажиточнымъ селеніямъ этого уѣзда также должно отнести село Большіе Всегодичи, въ которомъ имѣется до 156 дворовъ.

Главное занятіе жителей уѣзда состоитъ въ ломкѣ бѣлаго камня, который пережигая въ извѣсть производятъ оною значительный торгъ; многіе нанимаются въ извозы для перевозки товаровъ, подряжаются въ лоцманы на баркахъ и нанимаются въ бурлаки, но важныхъ промышленностей кромѣ каменоломки неимѣется.

Городъ Вязники.

Городъ Вязники лежитъ подь $56^{\circ} 9'$ сѣверной широты и $59^{\circ} 51'$ долготы, стоитъ на правой сторонѣ рѣки Клязьмы, разстояніемъ отъ нея въ полуверстѣ, на низкомъ мѣстоположеніи; одна часть его называется слободою Ераполческою, которая построена на высокой горѣ, которой скать будетъ до 100 сажень. Въ Вязникахъ находятся: соборъ, мужескій монастырь и 4 приходскія церкви, деревян-

ный гостинный дворъ, 11 фабрикъ, 14 каменныхъ домовъ и 475 деревянныхъ; жителей всѣхъ считается 3,176 душъ.

Вязниковскій уѣздъ.

Главная рѣка въ Вязниковскомъ уѣздѣ Клязьма; она принимаетъ съ правой стороны р. Тару, а съ лѣвой Тезу; по юго-восточной сторонѣ уѣзда протекаетъ рѣка Лухъ.

Свойство земли Вязниковскій уѣздъ имѣеть различное, а именно: сѣропесчаный грунтъ и черноземъ. Горы по высотѣ своей заслуживаютъ особенное вниманіе; онѣ начинаются около села Пантелѣева, гдѣ самое большое возвышеніе; отсюда идутъ внизъ по рѣкѣ Клязьмѣ къ Вязникамъ и наиболѣе замѣтны по правому берегу, отъ города имѣютъ направленіе къ Гороховскому уѣзду.

Земледѣліе въ этомъ уѣздѣ довольно прибыточно, особенно же гдѣ находится черный грунтъ. Здѣсь родится рожь, пшеница, ячмень, греча, ленъ и ярица; урожай отъ посева въ три раза и болѣе. Замѣчательно, что урожай въ 1810 году далъ только одни сѣмяна.

Лѣсами Вязниковскій уѣздъ изобилеенъ; лѣсъ растеть наиболѣе по лѣвую сторону Клязьмы къ сѣверовостоку. Тутъ много растеть какъ строеваго, такъ и дровянаго лѣса: ель, береза, сосна, осина и въ нѣкоторыхъ мѣстахъ дубъ.

Въ самомъ городѣ Вязникахъ находятся фабрики: 2 бумажныхъ и 8 полотняныхъ и 1 кожевенный заводъ, а въ уѣздѣ 7 полотняныхъ фабрикъ, которыя всѣ находятся въ селѣ Мстерѣ.

Торговля въ семъ уѣздѣ послѣ Шуйскаго почитается первѣйшею во всей губерніи; въ немъ находятся 2 ярмарки изъ коихъ одна бывающая въ Холуйской слободѣ весьма значительна. Торговые обороты въ уѣздѣ простираются до 10 милліоновъ рублей.

Городъ Гороховецъ.

Гороховецъ лежитъ подъ 56° 7' сѣверной широты 60° 20' долготы, стоитъ на правомъ берегу р. Клязьмы при

подошвѣ горы на низкомъ и ровномъ мѣстѣ; по отлогостямъ горы разведены многіе сады, на самой же горѣ построенъ мужескій монастырь, отколѣ представляется за рѣку Клязьму самый величественный видъ; усматриваются предметы разстояніемъ болѣе нежели на 30 верстѣ. Особенное заслуживаетъ вниманіе то, что изъ помянутой горы выходятъ многіе родники, содержащіе въ себѣ самую чистую воду. Если бы жители обратили на это вниманіе, то воду изъ родниковъ можно бы было съ весьма малыми издержками провести въ дома. Гороховецъ имѣетъ весьма выгодное положеніе для торговли, ибо рѣка Клязьма течетъ подлѣ самыхъ стѣнъ и на ней находится весьма удобная пристань для помѣщенія большихъ судовъ. Жаль только, что въ семь городѣ не проживаетъ капитальныхъ людей, которые бы могли производить счастливую торговлю. Главный промыселъ здѣшнихъ жителей состоитъ въ пряденіи бѣлыхъ, самыхъ тонкихъ нитокъ, извѣстныхъ въ продажѣ подъ именемъ Гороховскихъ; снѣмъ рукодѣліемъ занимаются болѣе 300 человекъ.

Гороховскій уѣздъ.

Главная рѣка въ уѣздѣ — Клязьма, въ которую впадаетъ Шуворша и Лухъ, а въ послѣднюю течетъ Ландехъ.

Грунтъ земли въ семь уѣздѣ есть различныхъ родовъ: чернопловатый, песчаный и иловатый. Положеніе уѣзда ровное, возвышенія находятся около рѣки Клязьмы и другихъ рѣчекъ. Хлѣбопашество здѣсь довольно прибыточно, особенно въ сѣверо-восточной сторонѣ къ Костромской губерніи.

Посѣвъ въ 1815 году былъ 72,280, а урожай 191,964 четверти. Въ особенностяхи можно замѣтить, что въ семь уѣздѣ сѣютъ весьма много льну, который чрезъ трепанье приводятъ въ лучшую доброту и онымъ производятъ довольно значительный торгъ.

Главное произрастеніе лѣсовъ отъ рѣки Оки до Шуворши и около Клязьмы, они идутъ за Флорищеву пустыню и болѣе растутъ сосновый и еловый лѣсъ.

Лучшіе сѣнокосные луга около рѣки Клязьмы и Оки, а въ прочихъ мѣстахъ не такъ важны. Скотоводствомъ же здѣсь весьма мало занимаются.

Фабриками Гороховскій уѣздъ весьма бѣденъ; въ городѣ есть два завода кожевенные и въ уѣздѣ одинъ винокуренный и одинъ кожевенный, производство на нихъ бываетъ самое малое.

Рыбная ловля въ семь уѣздѣ производится съ весьма хорошимъ успѣхомъ въ рѣкѣ Клязьмѣ; въ ней попадаются стерляди, лещи, сомы, щуки, окуни, язи, головли и разная плотва. Симъ промысломъ занимаются около 300 чело-вѣкъ и снискиваютъ отъ сего единственное пропитаніе. Можно сказать, что здѣшнія стерляди и лещи почитаются вкуснѣйшими; особенно большій ловъ ихъ бываетъ въ Сентябрѣ и Октябрѣ мѣсяцахъ; къ сожалѣнію для ловли ихъ употребляются самыя губельныя средства — рыбу громить и тѣмъ самымъ стараются ее согнать къ одному пункту; успѣхъ отъ сего хотя бываетъ и хорошъ, но послѣ такихъ случаевъ рыба не можетъ водиться въ такомъ же количествѣ на прежнихъ мѣстахъ.

Городъ Муромъ.

Городъ Муромъ лежитъ подъ $55^{\circ} 44'$ сѣвеной широты и $56^{\circ} 62'$ долготы, стоитъ на лѣвомъ берегу рѣки Оки на довольно высокой горѣ, которая пересѣкается во многихъ мѣстахъ глубокими оврагами. Городъ занимаетъ красивѣйшее мѣстоположеніе и изъ-за Оки представляетъ великолѣпную картину; таковой видъ открывается болѣе нежели за три мили. Вообще г. Муромъ принадлежитъ къ лучшимъ городамъ сей губерніи. Въ немъ находятся хорошія строенія, но всего болѣе придаютъ ему украшеніе монастыри и каменные церкви; первыхъ считается 3, а послѣднихъ 13. Домовъ въ городѣ каменныхъ 22 и деревянныхъ 704, кромѣ того общественныя зданія—корпусъ Присутственныхъ мѣстъ и другой каменный же домъ для Магистрата и Думы и деревянный Гостиный дворъ. Сверхъ сего въ городѣ 10 кожевенныхъ заводовъ, изъ нихъ 2

каменныхъ, и 6 полотняныхъ фабрикъ. Жителей считается обоюго пола 5362 души.

Муромскій уѣздъ.

Важнѣйшая рѣка въ уѣздѣ—Ока, заслуживающая тѣмъ болѣе вниманія, что она отъ города Мурома бываетъ судоходною до самаго Орла. Она раздѣляетъ весь уѣздъ на двѣ половины и принимаетъ въ себя съ лѣвой стороны рѣку Ушну, а въ сію впадаетъ рѣка Колпь, въ которую течетъ р. Котруха; съ правой принимаетъ Велетьму, Тешу, большую и малую Кутру.

Грунтъ земли въ Муромскомъ уѣздѣ состоитъ изъ четырехъ родовъ: сѣропесчаный, песчаный, иловатый и сѣрый съ суглинкомъ. Мѣстоположеніе уѣзда также различно; начиная отъ рубежей Судогодскаго и Меленковскаго уѣздовъ, отъ теченія рѣки Ушны до Оки ровное, пересѣкаемое только въ нѣкоторыхъ мѣстахъ теченіемъ рѣчекъ и оврагами, отъ чего представляются небольшія возвышенности. Отъ рѣки же Ушны къ сѣверо-востоку до Горбатовскаго уѣзда низменныя, а около Оки пойменныя, далѣе къ Нижегородской губерніи находятся нѣкоторыя возвышенности на подобіе холмовъ и пригорковъ. Не смотря на таковое различное положеніе сего уѣзда хлѣбопашество производится съ успѣхомъ; здѣсь сѣютъ рожь, пшеницу, ячмень, овесъ, горохъ, ярицу, гречу и просо,—но урожай хлѣба для жителей рѣдко бываетъ достаточнымъ на годовое продовольствіе. Въ 1816 году посеяно 61,125 четвертей, а уродилось 217,800 четвертей.

Главнѣйшее произрастеніе лѣсовъ находится по правую сторону рѣки Оки и между рѣкъ Велетьмы и Тешы, которыя идутъ къ границамъ Нижегородской губерніи, и состоятъ изъ сосны и ели, а оканчиваются дровянымъ лѣсомъ и кустарниками. Сѣнокосныя луга находятся по поймамъ рѣкъ Оки и Тешы, есть также и около другихъ рѣкъ но не такъ обширны; особенныхъ пастбищъ для скота по сему уѣзду неимѣется.

Рыбная ловля наиболѣе производится въ рѣкѣ Окѣ, ея заводяхъ и озерахъ; она состоитъ по большей части на откупѣ. Особенный ловъ рыбы состоитъ въ стерлядяхъ, лещахъ, судакахъ, язяхъ, щукахъ, налимахъ, сельдяхъ, попадаются иногда и осетры. Вся показанная рыба продается на мѣстѣ и развозится по сосѣдственнымъ городамъ.

Водяныя мельницъ находятся по рѣкамъ Илемѣ и Велетмѣ, принадлежащія болѣею частію помѣщикамъ, а нѣкоторыя и экономическимъ крестьянамъ. Изъ селеній заслуживаютъ вниманія Карачарово и Панфилово, въ которыхъ главный промыселъ состоитъ въ сѣяніи огурцовъ и собираніи изъ нихъ сѣмянъ до нѣсколькихъ пудовъ; разведена также и горчица. Всѣ сіи сѣмяна разводятъ и продаютъ по разнымъ городамъ; скупаютъ также хлѣбъ въ Моршанскомъ уѣздѣ и изъ барышей продаютъ въ другихъ губерніяхъ. Села: Чудь, Клинь, Пановище, Жайское и селцо Сапунъ съ принадлежащими къ нимъ деревнями выламываютъ въ зимнее время изъ горъ окружающихъ рѣку Оку алебастръ до нѣсколька тысячъ пудовъ, который продаютъ промышленникамъ, а эти отвозятъ въ Москву и другіе города. Село Кондраково заслуживаетъ вниманія потому, что по близости его построена каменная церковь Царемъ Іоанномъ Васильевичемъ, во время обратнаго его шествія водянымъ путемъ изъ Казани.

Фабрикъ и заводовъ въ уѣздѣ находится 18.

Торговля въ городѣ Муромѣ съ мануфактурными издѣліями простирается до милліона рублей. Кромѣ того бываетъ въ немъ годовая ярмарка, которая начинается съ 25 Іюня и продолжается по 1 Іюля. На оную съѣзжаются купцы изъ разныхъ городовъ съ шелковыми, суконными и галантерейными вещами, также съ чаемъ, кофеемъ и сахаромъ. Съѣздъ на ярмарку бываетъ довольно многочисленъ: въ оборотѣ обращающихся капиталовъ простирается до милліона рублей. Въ Муромскомъ уѣздѣ заслуживаетъ особенное вниманіе изъ селеній Карачарово и Панфилово, Заблицкій погостъ, Новоселки, Клинь, Яковцево

и Булатниково; первые два производятъ торговлю хлѣбомъ, огуречнымъ и канареечнымъ сѣменемъ и торгуютъ вообще на 85,000 рублей, а въ послѣднихъ бываютъ еженедѣльные торги и отъ нихъ обороты простираются до 5,000 рублей. Сюда наиболѣе сѣзжаются крестьяне съ деревенскими издѣліями. Подлѣ самаго города находится пристань, въ коей помѣщаются суда съ хлѣбомъ идущіе изъ нижнихъ краевъ; въ ней могутъ становиться отъ 10 до 30 барокъ.

Городъ Меленки.

Городъ Меленки лежитъ подлѣ $50^{\circ} 7'$ сѣверной широты и $59^{\circ} 25'$ долготы, стоитъ при рѣкѣ Унжѣ и по обѣимъ сторонамъ рѣчки сего же имени. Онъ расположенъ на скатистомъ мѣстѣ въ видѣ возвышенія начинающагося отъ лѣваго берега рѣки. Въ немъ находится одна деревянная церковь и вновь строится каменный соборъ. Городъ сей открытъ въ 1779 году и построенъ весь по новому плану. Купечество и мѣщане занимаются обработываніемъ полей; торговля здѣсь весьма маловажна. Домовъ въ городѣ находится каменныхъ 2 и 343 деревянныхъ, а жителей считается 2,150 душъ.

Меленковскій уѣздъ.

По восточной части Меленковскаго уѣзда протекаетъ рѣка Ока, въ окружности коей находится довольное число озеръ и поймъ. Кромѣ того въ уѣздѣ есть и другія рѣки, а именно рѣка Гусь, выходитъ изъ озера и протекая поперекъ западной части уѣзда впадаетъ въ Оку. Колпь, начало свое имѣетъ подлѣ границъ Рязанской губерніи и соединясь съ Гусемъ течетъ въ Оку. Унжа теченіе свое имѣетъ на Югъ и идетъ въ Тамбовскую губернію. Ушна начало свое имѣетъ въ сѣверныхъ частяхъ и выходитъ въ Судогодскій уѣздъ. Рѣки Сноволь, Суворъ и Желѣзница также нѣсколько значительны, а прочія не что иное суть

какъ ручейки. Впрочемъ Меленковскій уѣздъ имѣеть во многихъ мѣстахъ сухую землю, а особенно сѣверныя его границы заключающіяся между рѣками Колпью и Ушною весьма недостаточны водою, такъ что жители выкапывая пруды наполняютъ оныя вешнею и дождевою водою, чѣмъ и довольствуются во время лѣта. Колодезей же въ этой сторонѣ почти вовсе неимѣется по причинѣ возвышенности мѣста, гдѣ трудно докопаться до водяныхъ жилъ.

Меленковскій уѣздъ имѣеть грунтъ земли различныхъ свойствъ, какъ-то: песчаный, сѣрый, глинистый и каменный. Плодородіе земли на всѣхъ грунтахъ довольно прибыточно, а наиболѣе гдѣ находится сѣрый слой земли; тамъ родится пшеница, ячмень и ленъ; въ прочихъ же мѣстахъ сѣютъ рожь, овесъ и гречу, особенно здѣсь ленъ хорошо родится; на сухихъ мѣстахъ наиболѣе родится ярица. Урожай въ 1816 году былъ довольно не худъ; всего вообще хлѣба посеяно было 65,370 четвертей, а уродилось 285,000 четвертей.

Сей уѣздъ изобилуетъ весьма обширными и хорошиими лѣсами; изъ числа ихъ почитается знатнѣйшимъ Рожновъ боръ принадлежащій казнѣ, въ коемъ находятся и помѣщичьи дачи. Онъ простирается отъ праваго берега рѣки Оки и идетъ по рѣкамъ Дарьѣ, Суводи и Сноводи до границъ Тамбовской и Нижегородской губерній; въ окружности имѣеть 150 верстъ. Боръ этотъ особенно богатъ строевымъ сосновымъ лѣсомъ, по поймамъ же р. Оки растутъ хорошіе дубы. На западъ отъ города Меленокъ до верховья рѣки Ушны по рѣкамъ Унжѣ, Колпи и Гусю растеть также весьма хорошій лѣсъ и множество дровянаго, изъ коего хотя и вырубается ежегодно довольно количество дровъ на употребленіе на разныхъ находящихся тамъ заводахъ, но соблюдаемый при томъ порядокъ и способность грунта къ новымъ произрастеніямъ не допускаютъ ихъ до упадка.

По поймамъ рѣки Оки находятся богатые сѣнокосные луга, довольствующіе сѣномъ многія отдаленныя мѣста. По прочимъ рѣкамъ и рѣчкамъ имѣются также покосы,

но въ маломъ количествѣ. Весь сборъ сѣна въ уѣздѣ полагаютъ до 1,591,000 пудовъ, при всемъ томъ особенныхъ пастбищъ для скота не имѣется. Во многихъ мѣстахъ жители здѣшней округи содержатъ скота весьма довольно, однако болѣе для домашняго продовольствія и способовъ удобренія полей, а не для прибыли.

Садоводствомъ занимаются по нѣкоторымъ деревнямъ, но лучшіе сады находятся при Гусевскомъ желѣзномъ и Золотковскомъ стеклянномъ заводахъ, гдѣ кромѣ множества яблонныхъ деревьевъ разведены оранжереи съ наилучшими фруктами.

Рыбная ловля производится въ рѣкѣ Окѣ по ея заводямъ и озерамъ, почему жители ближнихъ селеній къ рѣкѣ занимаются этимъ промысломъ и кромѣ своего употребленія продаютъ на немалую сумму. При Выксунскомъ заводѣ г. Баташева достойно замѣчанія то, что въ рѣкѣ Колпи водятся форели. Сверхъ сего при сельцѣ Городищахъ находится обширный прудъ, въ коемъ между прочими родами хорошихъ рыбъ водится много и стерлядей, разведенныхъ посадкою.

Въ городѣ Меленкахъ заводовъ и фабрикъ нѣтъ; жители кромѣ хлѣбопашества занимаются скупкою необработаннаго льна и чрезъ трепаніе приводятъ въ лучшую доброту, чѣмъ и производятъ немаловажный торгъ въ отдаленныхъ мѣстахъ. Въ уѣздѣ же его находятся желѣзные и стеклянные заводы, которые заслуживаютъ особенное вниманіе по своей величинѣ и огромности оборотовъ. Первые принадлежатъ помѣщику Баташеву, а послѣдніе Гг. Мальцовымъ. Желѣзные заводы судя по обширности ихъ и по количеству приготавливаемыхъ издѣлій можно причислить къ важнѣйшимъ заведеніямъ сего рода въ Россійской Имперіи. Стеклянные заводы Гг. Мальцовыхъ доведены до возможнаго совершенства и въ выдѣлкѣ разныхъ вещей видны большіе успѣхи, особенно въ полировкѣ стекла. На сихъ заводахъ образующіеся капиталы простираются болѣе 2 милліоновъ. На показанныхъ заводахъ, какъ желѣзныхъ, такъ и стеклянныхъ работа про-

изводится машинами, посредствомъ воды, но если отъ уменьшенія ея въ рѣкахъ случится остановка въ дѣлѣ, тогда употребляютъ на сію работу лошадей. Для желѣзныхъ заводовъ добывается руда въ семь же уѣздѣ при селѣ Санчурѣ и деревняхъ Монтмасѣ, Усадѣ и Кошинкѣ; богатѣйшій изъ рудниковъ есть Монтманскій, а изъ заводовъ лучшій Гусевскій.

Кромѣ сихъ заводовъ находится одинъ винокуренный, на коемъ выгоняется вина до 10,000 ведръ и одна фабрика суконная, гдѣ приготавливается до 15,000 аршинъ сукна. При чемъ многіе крестьяне занимаются ремеслами и промышленностями, а нѣкоторые и торговлею, особенно льномъ. Всѣхъ вообще занимающихся руководѣліями и промыслами считается до 2,445 человекъ.

Торговля сего уѣзда есть обширнѣйшая, она производится матеріалами, выработываемыми на заводахъ, которые отправляются въ Москву, С.-Петербургъ, на Макарьевскую ярмарку и въ города лежащіе на Волгѣ.

Городъ Судогда.

Городъ Судогда лежитъ подъ 55° 48' сѣверной широты и 58° 30' долготы; прежде онъ былъ уничтоженъ, потомъ вновь открытъ въ 1804 году; стоитъ на песчаной отлогости при рѣкѣ Судогдѣ и рѣчкѣ Черной, впадающей въ первую; въ немъ находятся двѣ каменные церкви; чрезъ городъ идетъ большой Сибирскій трактъ.

Заводовъ и фабрикъ въ городѣ Судогдѣ совсѣмъ ни какихъ неимѣется, каменныхъ домовъ въ городѣ также нѣтъ, а деревянныхъ 128; жителей обоего пола 840 душъ.

Судогодскій уѣздъ.

Рѣка Клязьма течетъ по границѣ сего уѣзда, отдѣляя его отъ Владимірскаго и Ковровскаго. Она принимаетъ въ себя рѣку Судогду по коей въ полноводіе ходятъ суда и гонится лѣсъ; въ нее впадаютъ рѣки Воймига и Ушна,

въ которую течетъ рѣка Колпь, а въ сію впадаютъ рѣки Костронь и Кетрюхъ. По западной части сего уѣзда протекаетъ рѣка Бужа выходящая въ Судогодскомъ уѣздѣ изъ озера Псехрова, принявши съ лѣвой стороны рѣку Польшу входитъ въ Рязанскую губернію.

Грунтъ земли въ семъ уѣздѣ песчаный, на которомъ хлѣбъ родится умеренно и отъ посѣва болѣе 2 зеренъ не бываетъ прибыли; въ самые только плодородные годы урожай бываетъ иногда и самъ четверть, но это случается весьма рѣдко.

Въ 1806 году посѣяно было яроваго хлѣба 38,649 четвертей, родилось 115,947 четвертей. Таковой же былъ посѣвъ и урожай и въ 1809 году.

Тощая земля отказываетъ здѣсь въ плодородіи, за то изобилуетъ множествомъ лѣсовъ, особенно въ западной части, гдѣ растетъ много строеваго и дровянаго лѣса, да и во всемъ уѣздѣ его довольно, особенно по обширности своей весьма значителенъ такъ называемый Коровинскій боръ, который имѣетъ въ поперечникѣ только до 25 верстъ.

Въ Судогодскомъ уѣздѣ заводовъ и фабрикъ вообще считается 12; изъ сего числа заслуживаютъ особенное вниманіе 8 стеклянныхъ и хрустальныхъ заводовъ. Изъ селеній достойно замѣчанія село Мошокъ принадлежащее разнымъ помѣщикамъ, въ которомъ бывають ежевѣдѣльные торги; особенный промыселъ здѣшнихъ жителей состоитъ въ печеніи казачей, каковымъ занимаются до 40 домовъ.

Лучшіе сѣнокосы въ уѣздѣ находятся по берегамъ р. Клязьмы и Судогды. Въ сихъ же рѣкахъ производится рыбная ловля и состоитъ на откупъ.

Главный промыселъ жителей состоитъ въ рубкѣ строеваго и дровянаго лѣса, коимъ они поддерживаютъ земледѣльческую промышленность. Въ нѣкоторыхъ селеніяхъ занимаются кузнечною работою, дѣланіемъ повозокъ, колесъ, саней и разной посуды, а другіе нанимаются на стеклянныхъ заводахъ въ работники, для каковыхъ промысловъ отходятъ до 2,000 человекъ.

Торговля города Судогды и его уѣзда весьма маловажна.

Л ъ с а.

Лѣса во Владимірской губерніи дозольно обширны; они заключаютъ въ себѣ важный источникъ народнаго богатства и весьма много поддерживаютъ земледѣльческую промышленность. Сверхъ многообразнаго употребленія лѣсовъ на домашнія потребности, какъ-то: отапливаніе домовъ и постройки, еще весьма большое количество идетъ онаго на заводы и фабрики и на зженіе угля для поддержанія рудниковъ. По учиненному Генеральному размежеванію въ 1782 году лѣсовъ во всей Владимірской губерніи считалось 2,079,192 десятины 2,061 сажень, что занимало почти половинную часть всей губерніи. Нынѣ уменьшилось лѣсовъ болѣе половины, а посему и жалуются на недостатокъ ихъ во многихъ уѣздахъ, особенно въ Суздальскомъ и Юрьевскомъ. Означенные округа представляютъ теперь обнаженные обширныя поля, усѣянныя множествомъ селъ и деревень. Однако еще во многихъ мѣстахъ губерніи находятся преобширныя лѣса, въ коихъ имѣется множество строеваго, а въ иныхъ мѣстахъ растеть и мачтовый лѣсъ. Лучшіе лѣса находятся въ Меленковскомъ, Судогодскомъ, Александровскомъ, Шуйскомъ и Муромскомъ уѣздахъ, а Покровскій уѣздъ богаче и этихъ всѣхъ; въ немъ кромѣ строеваго и дровянаго лѣса растеть и мачтовый. Въ Александровскомъ уѣздѣ кромѣ множества лѣсовъ особенное заслуживаетъ вниманіе, такъ называемый *Моршанскій боръ*, простирающійся около слободы сего же имени и принадлежащій казнѣ. Переславскій уѣздъ бѣденъ лѣсами исключая сѣверозападной части, гдѣ растеть нестроевой лѣст. Уѣзды Юрьевскій и Суздальскій терпятъ большой недостатокъ въ лѣсѣ; въ послѣднемъ находятся три казенныя рощи, одна изъ нихъ называемая *Красносельскій боръ*, гдѣ растеть сосновый лѣсъ и двѣ небольшія дубовыя рощи, но и сіи мало теперь вмѣщаютъ въ себѣ способныхъ корней, годныхъ къ строевому употребленію. Вся сѣверная часть Вязниковскаго уѣзда изобилуетъ строевыми и дровяными лѣсами; Ковровскій напротивъ того

очень бѣденъ; въ этомъ уѣздѣ весь лѣсъ состоитъ въ однихъ перелѣскахъ и кустарникахъ. Въ Гороховскомъ и Муромскомъ уѣздахъ главнѣйшее произрастеніе лѣсовъ находится по восточной части къ предѣламъ Нижегородской губерніи, а по берегамъ Оки растетъ много дубоваго лѣса. Меленковскій уѣздъ также весьма богатъ лѣсомъ, но лучшимъ почитается *Рожновъ боръ*, который простирается отъ праваго берега р. Оки, идетъ до границъ Нижегородской и Тамбовской губерніи; въ окружности имѣетъ болѣе 150 верстъ и принадлежитъ казнѣ и помѣщикамъ. Судогодскій уѣздъ по причинѣ песчанаго грунта изобилуетъ сосновыми и еловыми лѣсами въ весьма доволномъ количествѣ и лучшимъ между ними почитается *Коровинскій боръ* принадлежащій казнѣ. Во Владимірскомъ уѣздѣ по правую сторону рѣки Клязьмы находятся также лѣса, имѣющіе въ себѣ много и строевыхъ деревъ.

Итакъ во Владимірской губерніи только четыре уѣзда недостаточны лѣсами, а именно: Суздальскій, Юрьевскій, Переславскій и Ковровскій, а прочіе можно почитать богатыми. Вообще должно заключить, что по правую сторону рѣкъ Клязьмы и Оки растутъ обширные лѣса и нѣкоторые изъ нихъ такъ велики, что имѣютъ въ окружности отъ 50 до 150 верстъ.

Сколько же въ особенности находится во Владимірской губерніи казенныхъ лѣсовъ, о семъ помѣщаются слѣдующія свѣдѣнія:

Во Владимірскомъ уѣздѣ 6,175 дес. 1684 саж. Лѣсъ сосновый, еловый и частію березовый дровяной и изрѣдка мелкій строевой и разный кустарникъ.

Въ Суздальскомъ уѣздѣ 2,713 дес. 1,316 саж. Лѣсъ дубовый, сосновый, еловый, ольховый, дровяной и изрѣдка мелкій строевой и разный кустарникъ.

Въ Юрьевскомъ уѣздѣ 947 дес. 235 саж. Лѣсъ осинный, ольховый и частію дубовый дровяной и мелкій кустарникъ.

Въ Переславскомъ уѣздѣ 7,784 дес. 782 саж. Лѣсъ еле-

вый, осиновый, сосновый, березовый и разнородный дровяный и строевый мелкій и разнаго рода кустарникъ.

Въ Покровскомъ уѣздѣ 9,771 дес. 1,527 саж. и Судогодскомъ уѣздѣ 13,652 дес. 1,870 $\frac{1}{2}$ сажень. Лѣсъ сосновый, елевый и изрѣдка осиновый и березовый дровяный и мелкій строевый, а также и кустарникъ.

Въ Меленковскомъ уѣздѣ 34,043 дес. 156 саж. Лѣсъ сосновый, елевый и осиновый строевый и разный дровяный.

Въ Муромскомъ уѣздѣ 1,232 дес. 278 саж. въ Гороховскомъ уѣздѣ 7,860 дес. 1,422 саж., въ Вязниковскомъ уѣздѣ 600 дес. 2,304 саж., въ Ковровскомъ уѣздѣ 1,059 дес. 1,445 саж. и Шуйскомъ уѣздѣ 2,106 дес. 1,843 саж., лѣсъ сосновый, елевый, дубовый, осиновый, березовый и ольховый дровяный и частію строевый, а больше кустарникъ.

А всего казенныхъ лѣсовъ 87,945 десятинь 2,262 $\frac{1}{2}$ саж.

Въ Александровскомъ уѣздѣ казенныхъ лѣсовъ нѣтъ.

Здѣсь весьма важно и умѣстно замѣтить, что чрезъ уменьшеніе лѣсовъ чувствуютъ многіе уѣзды сугубую потерю, хотя въ нихъ и распространено гораздо обширнѣе хлѣбопашество. Хотя населенность народная умножилась, однако всѣ таковыя выгоды никакъ не могутъ быть замѣнены по причинѣ увеличившейся дороговизны даже и на дровяный лѣсъ, за которымъ крестьяне должны ѣздить за 40 и даже 50 верстъ и теряютъ на вывозку онаго много излишняго времени.

Причины уменьшенія въ лѣсахъ кажется воспослѣдовали отъ нижеслѣдующихъ обстоятельствъ:

1. Что если въ показанныхъ уѣздахъ и находятся лѣса въ довольномъ количествѣ, но безъ сомнѣнія, такъ какъ требовались большія надобности для отопки домовъ и постройки ихъ, то симъ самымъ и очистили многія пространства, на которыхъ хотя бы и могъ вырости новый лѣсъ, однако на ономъ разведено хлѣбопашество, отъ чего и недопущено произрастать лѣсамъ вновь; притомъ часто случается, что деревья рубятъ прежде нежели онѣ выростутъ, а мѣста оныхъ заглушаютъ валежникомъ, оставшимся отъ

вершинъ деревь и сучьевъ, чѣмъ самымъ много препятствуютъ другимъ деревьямъ расти.

2. Что многіе изъ Гг. помѣщиковъ отдаютъ лѣса на вырубку въ годичные сроки, покупатель оныхъ употребляетъ всѣ средства, чтобы какъ можно болѣе пріобрѣсть выгоды и безъ разбору сподрядъ рубить всякое дерево; такимъ образомъ истребивъ всю дачу оставляетъ одну пустоту. Еслибы таковыя мѣста были опять запущены, то безъ сомнѣнія можно было бы надѣяться, что чрезъ 50 лѣтъ выросъ бы новый лѣсъ на мѣстѣ срубленнаго; но поелику оставшіеся корни всѣ вырываютъ и разводятъ поля, то посему и самый способный грунтъ земли къ произрастенію лѣсовъ остается уничтоженнымъ.

3. Самый большій вредъ для лѣсовъ состоитъ въ томъ, что многіе дачи, рѣдко раздѣлены бываютъ на участки такъ, чтобы извѣстная пропорція ихъ вырубалась, а прочія были бы берегаемы. Притомъ находящійся валежникъ въ лѣсахъ въ весьма большомъ количествѣ отнимаетъ силу растенія у прочихъ деревьевъ, а посему весьма и нужно бы было его очищать, и для лучшаго распространенія лѣсовъ ввести въ употребленіе по деревнямъ строить каменные дома; ибо на сію надобность требуется весьма большая пропорція лѣсовъ, такъ что недостатокъ ихъ ощутителенъ и теперь уже во многихъ уѣздахъ; ибо во всей губерніи считается до 112,000 домовъ, изъ коихъ для 20-й доли нужно вырубать строевой лѣсъ. Слѣдовательно для 5,600 домовъ потребно хорошихъ корней 336,000, чего, въ послѣдствіи времени едвали можно надѣяться, чтобъ на сіи необходимыя потребности лѣсовъ было достаточно.

Земледѣліе.

Владимірская губернія поверхность земли имѣетъ ровную, находятся только нѣкоторыя возвышенія по теченію рѣкъ Оки и Клязьмы. Почва земли есть черноземная, глинистая, иловатая, песчаная, сѣрая съ углинкомъ и каменистая.

Рѣка Клязьма раздѣляетъ губернію на двѣ почти равныя половины т. е. на сѣверную и южную. По лѣвую ея сторону находится 7 уѣздовъ, а именно: Владимірскій, Покровскій, Александровскій, Переславскій, Юрьевскій, Суздальскій и Шуйскій, а на правой, шесть: Судогодскій, Ковровскій, Вязниковскій, Гороховскій, Меленковскій и Муромскій. Хотя всѣ означенные уѣзды съ ихъ городами и показаны по которой сторонѣ Клязьмы они лежатъ, однако нѣкоторые изъ нихъ распространяются по обѣимъ сторонамъ ея, таковыя уѣзды суть: Покровскій, Владимірскій, Ковровскій, Вязниковскій и Гороховскій.

На сѣверъ отъ рѣки Клязьмы грунтъ земли неодинаковъ; во Владимірскомъ уѣздѣ почва состоитъ изъ чернаго, сѣраго, глинистаго и песчанаго слоя; первый занимаетъ пространство около половины всего уѣзда и продолжается неровною полосою по Суздальскому, въ коемъ кромѣ сего имѣется иловатый и песчаный грунтъ. Далѣе отъ границъ сего уѣзда на западъ тотъ же черный слой идетъ и по Юрьевскому, занимая не болѣе третьей части уѣзда; въ южной части онаго находится сѣропесчаный а къ сѣверу съ суглинкомъ сѣрый, который прерываетъ полосу чернозема, продолжающагося отъ Владиміра на западъ. Отъ него въ Переславскомъ уѣздѣ по сѣверной и восточной части есть песчаный и иловатый, а къ границѣ Тверской губерніи показывается опять черноземъ, изъ чего и видно, что послѣдній слой земли идетъ почти въ непрерывномъ направленіи отъ Владиміра къ сѣверо-западу чрезъ четыре уѣзда и подъ Переславлемъ пересѣкается почвою сѣропесчаною. По обширнымъ и ровнымъ долинамъ Александровскаго и Покровскаго уѣздовъ земля становится гораздо тощѣе и состоитъ изъ разныхъ грунтовъ, какъ то: песчанаго, сѣроглинистаго, иловатаго и болотистаго; не смотря на то въ первомъ родится хлѣбъ довольно хорошо, а въ послѣднемъ очень посредственно. По отлогостямъ Шуйскаго уѣзда идетъ слой земли хрящевый и глинисто-иловатый. На востокъ отъ него въ Гороховскомъ уѣздѣ отъ границъ Костромской губерніи почти вплоть

до г. Гороховца находится сѣрый съ суглинкомъ, а подъ самымъ городомъ начинается песчаный и переходитъ за Клязьму къ Муромскому уѣзду. Здѣсь перемѣняется въ въ черноватый и по сему уѣзду тотъ же кряжъ идетъ до границъ Нижегородской губерніи и между нимъ въ нѣкоторыхъ мѣстахъ находится сѣропесчаный и около Оки иловатый. На западъ отъ Мурома лежитъ Меленковскій уѣздъ, въ коемъ начиная отъ р. Оки простирается грунтъ земли песчаный и на сѣверъ отъ нея смѣшанный съ черноземомъ и иломъ; по всему Судогодскому уѣзду слой земли идетъ песчаный и переходитъ въ Ковровскій уѣздъ и здѣсь измѣняется въ сѣропесчаный.

На всѣхъ показанныхъ грунтахъ сѣютъ рожь, пшеницу, ячмень, горохъ, овесъ, льняное сѣмя, конопляное сѣмя, гречу, чечевицу, просо, ярицу и полбу; всѣ сіи растенія не въ каждомъ уѣздѣ рожь. Во Владимірскомъ, Суздальскомъ и Юрьевскомъ преимущественно рожь, пшеница и горохъ; въ Суздальскомъ уѣздѣ весьма много сѣютъ льну, а равно гороху и гречи. Чечевица ячмень и овесъ очень хорошо рожь. Во Владимірскомъ, а въ Переславскомъ — пшеница, овесъ и ячмень; въ Александровскомъ лучше рожь и пшеница; въ Покровскомъ сѣютъ рожь, овесъ, ярицу, полбу и чечевицу, но урожай бываетъ самый посредственный. Въ Судогодскомъ уѣздѣ по причинѣ песчаныхъ мѣстъ совсѣмъ почти не сѣютъ пшеницы, да и вообще всякій хлѣбъ рожь. Въ Меленкахъ, Муромѣ, Гороховцѣ, Вязникахъ и Шуѣ сѣютъ много пшеницы, а въ прочихъ хлѣбахъ урожай бываетъ порядочный. Въ Муромскомъ уѣздѣ поспѣваетъ даже просо. Впрочемъ надобно замѣтить, что выключая рожь, пшеницу, овесъ и ячмень, всѣ прочіе роды хлѣбовъ сѣютъ не въ большомъ количествѣ.

Орудія, употребляемая для воздѣлыванія земли суть: косуля, соха и борона, а для снятія хлѣба—серпъ и коса; послѣднюю употребляютъ для гречи, гороху, чечевицы, а иногда и худой овесъ косится, также и рожь; ею же подкашиваютъ всѣ луга, для которыхъ уборкою служатъ

грабли и вилы. Земля вспахивается косулею и сохою; первая употребляется на грунтахъ черномъ, иловатомъ, сѣромъ, сухопесчаномъ и глинистомъ, а во всѣхъ песчаныхъ и каменистыхъ мѣстахъ подъ рожь и пшеницу земля вспахивается четыре рава т. е. одинъ разъ косулею, другій бороною, потомъ сохою и наконецъ опять бороною. Пшеница сѣется въ исходѣ Апрѣля и въ началѣ Мая, ячмень нѣсколько попрежде, а греча позже всѣхъ сортовъ хлѣба. Здѣсь всѣ вообще поля раздѣляются на три, изъ коихъ два запахиваются, а одно остается для выгона скота, который называется *паромъ*, или *отдыхающимъ полемъ*. Парь начинается обрабатываться въ первыхъ числахъ Юля, когда съ луговъ убирается трава, тогда перегоняютъ на оныя весь скотъ и пасутъ до тѣхъ поръ пока не уберутъ рожь съ полей. Озимую рожь засѣваютъ съ 15 Августа и по 1 Сентября оканчиваютъ. Земля для нея вспахивается въ первый разъ въ началѣ Юля, въ другой разъ въ началѣ Августа и въ половинѣ этого мѣсяца еще два раза, то есть: одинъ разъ сохою, а другой бороною. Весь яровой хлѣбъ сѣется въ началѣ Апрѣля, а иногда и въ послѣднихъ числахъ Марта. Пшеница сѣется нѣсколько позже; для нея также какъ и для ржаного хлѣба готовится парь, потомъ боронуется; далѣе сохою поднимается и заравнивается опять бороною.

Скотоводство во Владимірской губерніи наиболѣе содержитъ для удобренія полей и обработыванія земли, и гдѣ болѣе находится луговъ, тамъ по большой части лучше разведено и скотоводство. Такими уѣздами могутъ похвастаться Муромскій, Меленковскій, Владимірскій, Переславскій и частію Суздальскій. Цюбровскій уѣздъ болѣе всѣхъ имѣетъ сѣнокосныхъ луговъ, однако небольшую половину сѣна распродаетъ или на мѣстѣ, или отвозятъ въ Москву. Въ прочихъ уѣздахъ луговъ находится немного.

Плодородіе земли.

Плодородіе во Владимірской губерніи довольно прибы-

точно; урожай бываетъ отъ посѣва въ три, четыре раза, а иногда и болѣе. Во Владимірскомъ, Суздальскомъ, Юрьевскомъ, Переславскомъ и Муромскомъ уѣздахъ родится хлѣбъ самъ четверть, а иногда и болѣе. Въ уѣздахъ Меленковскомъ, Вязниковскомъ и Александровскомъ самъ третей; таковъ же бываетъ въ Судогодскомъ, Ковровскомъ и Шуйскомъ уѣздахъ; въ Покровскомъ родится самъ другъ, рѣдко самъ третей. Изъ сравненія 12 лѣтъ видно, что въ губерніи урожай хлѣба недостаточенъ для продовольствія жителей на цѣлый годъ, — но въ 1813 году за излишествомъ отъ потребностей народа осталось 2,452,727 четвертей; въ 1814 году также былъ достаточный урожай, а въ 1815 году снова осталось отъ продовольствія 597,974 четверти, а посему и можно заключить, что Владимірская губернія можетъ продовольствоваться своимъ хлѣбомъ безъ ввозу изъ другихъ. Богатѣйшими по хлѣбородію уѣзды могутъ похвастаться Суздальскій, а за нимъ слѣдуютъ Юрьевскій, Владимірскій, Александровскій, Переславскій и Муромскій въ коихъ кромѣ домашняго употребленія, особенно въ Суздальскомъ и Юрьевскомъ продаютъ хлѣба въ городахъ на большую сумму. Уѣзды Меленковскій и Вязниковскій довольствуются своимъ хлѣбомъ; Покровскій, Судогодскій и Ковровскій нѣкоторую часть заимствуютъ изъ другихъ уѣздовъ, или привозятъ изъ нижнихъ губерній.

Цѣны на припасы въ губерніи существовавшія взяты за пять лѣтъ:

	Высшая.		Нисшая.	
	рыночная.	рыночная.	рыночная.	рыночная.
Въ 1812 году:	Руб.	Коп.	Руб.	Коп.
Рожь	11	—	10	75.
Мука	13	—	11	70.
Крупа	18	19½	14	50.
Овесъ	6	—	—	—
Въ 1813 году:	Руб.	Коп.	Руб.	Коп.
Рожь	11	40	10	75.
Мука	13	50	12	60.
Крупа	25	60	20	27.
Овесъ	9	60	8	25.

Въ 1814 году:

Рожь	11	25	10	50.
Мука	13	50	11	70.
Крупа	19	60	16	—
Овесъ	9	32	8	25.

Въ 1815 году:

Рожь	12	15	9	50.
Мука	12	15	11	52.
Крупа	18	24	14	67.
Овесъ	9	—	8	25.

Въ 1816 году:

Рожь	10	80	9	75.
Мука	12	87	11	52.
Крупа	20	—	15	20.
Овесъ	7	40	6	40.
Пшеница	30	—	26	—
Ячмень	10	50	8	25.
Горохъ	20	—	12	—
Льняное сѣмя	18	50	16	50.
Конопляное сѣмя	21	—	16	—
Просо	31	—	22	—

По средней 12-лѣтней пропорціи во Владимірской губерніи ежегодно родится: 1) *Ржи* 1,604,096 четвертей, полагая по средней цѣнѣ 10 руб. 27 к. за четверть, цѣлая выручка будетъ состоятъ 16,474,065 рублей. 2) *Пшеницы* 301,317 четвертей, полагая за каждую по 26 руб. вырученная сумма будетъ 7,934,242 рубли. 3) *Ячменю* 171,563 четверти, цѣня каждую четверть по 9 руб. 37 к. будетъ на 1,597, 565 рублей. 4) *Гороху* 115,714 четвертей, полагая по 16 рублей за четверть получится суммы 1,841,424 рубли. 5) *Овса* 1,077,101 четверть, полагая каждую по 7 рублей сумма будетъ 7,539,707 рублей. 6) *Льнянаго сѣмени* 152,703 четверти, цѣня каждую по 8 руб. сумма будетъ 2,448,654 рубли. 7) *Коноплянаго сѣмени* 49,319, полагая каждую четверть по 18 руб. 50 коп. вырученная сумма будетъ 912,300 рублей. 8) *Гречи* 179,141 четверть по 5 р.

за каждую сумма будетъ 895,705 руб. 9) Чечевицы 21,190 четвертей, цѣна каждую четверть по 8 рублей, получается 169,420 рублей. 10) Проса, ярицы и полбы всего 91,039 четвертей полагая по 15 рублей за четверть вырученная сумма будетъ 1,366,070 рублей. А всего по цѣнѣ на 41,479,252 рубли (*).

Если чистую выручку положить по 6% на рубль, то составитъ 2,488,755 рублей 12 копѣекъ. Ревизскихъ душъ въ 1817 году на лицо состояло 465,384, — слѣдовательно каждую душою обработано разныхъ произведеній въ годъ на 90 рублей съ долями.

Промыслы и рукодѣлія крестьянъ сверхъ земледѣлія.

Во Владимірской губерніи кромѣ земледѣлія многіе крестьяне занимаются различными рукодѣліями и промыслами, которые у иныхъ можно почитать побочнымъ занятіемъ, а другіе основываютъ на нихъ главный промыслъ въ хозяйственной экономіи.

Во Владимірскомъ уѣздѣ не многіе изъ крестьянъ занимаются промыслами, главное упражненіе ихъ состоитъ въ переторжкѣ разнымъ товаромъ, особенно хлѣбомъ, которымъ занимаются многіе поселяне. Сверхъ сего нанимаются въ извозчики и пастухи, дѣлаютъ разную деревянную посуду, чѣмъ наиболѣе славится Баглачевская волость, такъ же отходятъ хотя и небольшое количество людей въ Москву для каменной и плотничной работы и по деревнямъ дѣлаютъ колеса и занимаются кузнечнымъ мастерствомъ.

Въ Покровскомъ уѣздѣ крестьяне несравненно болѣе противъ Владимірскихъ отличаются какъ въ промыслахъ, такъ

(*) Съѣстные припасы были дороже Владимірскихъ въ 18 губерніяхъ, а именно: въ Архангельской, Бѣлостокской Области, Виленской губ., Витебской, Гродненской, Минской, Псковской, Новгородской, Ревельской, Рижской, С.-Петербургской, Ярославской, Смоленской, Московской, Вологодской, Тверской, Тобольской и Мятвской.

и разныхъ рукодѣльяхъ. Главнѣйшимъ изъ нихъ почитается плотничное, для котораго отходятъ въ отдаленные города и въ Москву и имъ вездѣ славятся подъ именемъ Аргуновъ по названію сего же имени прихода въ коемъ находятся весьма знающіе люди въ сему дѣлу. Сіе ремесло сдѣлалось почти общимъ во всемъ уѣздѣ; имъ занимаются болѣе шестой части жителей; ревизскихъ душъ мужескаго пола считается до 34,887 и отходить въ плотничную работу до 6020 человекъ, — по сему и можно заключить, что навыкъ къ сему дѣлу получаютъ еще съ малолѣтства, а нѣкоторые какъ видно основываютъ на немъ и главное пропитаніе, тѣмъ болѣе, что земля здѣсь по причинѣ худаго урожая не можетъ прокормить всѣхъ жителей. Кромѣ сего занимаются тканьемъ шелковыхъ сырцовыхъ ленточекъ, (*) дѣланіемъ на мѣдныхъ заводахъ посуды, пуговицъ, шандаловъ и тому подобныхъ вещей и притомъ работаютъ колеса и выдѣлываютъ сыромятныя кожи, также занимаются крашеніемъ холстовъ, пилкою теса, копаніемъ колодезей, кузнечнымъ мастерствомъ, тесаніемъ дикаго камня, каменщицъею работой, выдѣлкой разныхъ шкурокъ, какъ-то: собачьихъ, кошечьихъ и ягнячьихъ, дѣланіемъ кирпичей, телѣгъ, сѣделъ, чемъ особенно славится деревня Губинская, устройеніемъ органовъ и стѣнныхъ деревянныхъ часовъ. Занимаются также извозомъ товаровъ и гоньбою вольной почты, зженіемъ углей, выгонкою дегтя, сплавкою дерева по Клязьмѣ, собираніемъ и продажею клюквы, скупкою и продажею въ Украинѣ, Польшѣ и Москвѣ сушеныхъ грибовъ, продажею корья для кожевеннымъ заводовъ, привозомъ и продажею съ Урала и Волги разной рыбы, ловлею ея въ Клязьмѣ и доставкою въ Москву живою, скупкою въ низовымъ мѣстахъ хлѣба и продажею онаго въ Москвѣ и нѣкоторые содержаніемъ постоянныхъ дворовъ. Всѣхъ вообще людей занимающихся рукодѣльями и промыслами 9644 человекъ, слѣдовательно болѣе четвертой части.

(*) И въ Москву отходить для сего рукодѣля до 306 человекъ.

Въ *Александровскомъ* уѣздѣ кромѣ хлѣбопашества не имѣется ни какихъ занятій и рукодѣлій; нѣкоторые только занимаются звѣриною охотою и ловятъ волковъ, лисицъ, куницъ и зайцевъ и то весьма малое количество.

Въ *Переславскомъ* уѣздѣ занимаются только ловлею рыбы кромѣ хлѣбопашества.

Въ *Суздальскомъ* уѣздѣ трудолюбивые поселяне кромѣ хлѣбопашества многіе имѣютъ занятія различными промышленностями и рукодѣліями, какъ то: точеніемъ веретенъ 120 челов., дѣланіемъ прядильныхъ гребней и гребенокъ, 200 челов., тканіемъ кульковъ, 300 челов., дѣланіемъ горшечной и глиняной посуды, 500 челов., колесъ 40 челов. и плотничною работою, до 1000 человекъ, а также каменщицествомъ, ловлею и продажею рыбы, разведеніемъ хмѣлевыхъ и хрѣновыхъ плантацій и торговлею хмѣлемъ и хрѣномъ, копаніемъ грядъ въ г. Суздали, Ростовѣ и другихъ уѣздахъ и сверхъ всего этого многіе работаютъ на фабрикахъ и заводахъ.

Въ *Юрьевскомъ* уѣздѣ нѣкоторыя рукодѣлія также находятся въ хорошемъ употребленіи, какъ-то: пильное, горшечное, плотничное, мѣдное, кузнечное и дѣланіе деревянной посуды, коими занимаются до 350 человекъ. Главное рукодѣліе крестьянъ состоитъ въ тканіи на фабрикахъ, въ чемъ упражняются до 4,500 человекъ.

Въ *Шуйскомъ* уѣздѣ по множеству фабричныхъ заведеній, большая часть жителей занимается на нихъ рукодѣліями и притомъ кромѣ ихъ по деревнямъ упражняются и въ другихъ занятіяхъ, а именно: льютъ сальныя свѣчи, дѣлаютъ ружья, называемыя винтовки въ селѣ Богородицкомъ, выдѣлываютъ заячьи мѣха на подобіе собольихъ въ селѣ Дуниловѣ и Горпцахъ, шьютъ крестьянскія рукавицы, красятъ разныя матеріи, точатъ веретена и нѣкоторые занимаются плотничною работою, также и каменною, а въ селѣ Ивановѣ вырѣзываютъ разныя доски для набойки ситцевъ.

Въ *Вязниковскомъ* и *Ковровскомъ* уѣздахъ во многихъ селеніяхъ заведены малыя фабрики, на коихъ ткуть

пестряди и полотна, также занимаются разными ремеслами, какъ-то: дѣланіемъ телѣгъ, саней, колесъ, лопатъ, пилкою теса и досокъ, дѣланіемъ разной деревянной посуды, тканьемъ рогожъ и плетеніемъ рѣшотъ. Кромѣ сего промышленность крестьянъ состоитъ въ перевозкѣ разныхъ матерій дѣлаемыхъ на фабрикахъ въ Москву и другіе города; нанимаются въ различные извозы, подряжаются въ лоцманы на баркахъ по рѣк. Волгѣ и Окѣ и возвращаясь домой по Клязьмѣ, привозятъ съ собой разную каменную посуду. Притомъ же въ Ковровскомъ уѣздѣ выкапываютъ довольно количество бѣлаго камня, который пережигаютъ въ известь.

Въ *Гороховскомъ* уѣздѣ особенно занимаются пряжею весьма тонкихъ нитокъ, которыя въ продажѣ извѣстны подъ именемъ Гороховскихъ. Рыбная ловля производится въ рѣкахъ Клязьмѣ и Окѣ; также вяжутъ для простаго народа чулки, носки и варежки, нанимаются многіе въ разносчики шелковыхъ, суконныхъ и другихъ товаровъ. Въ семъ уѣздѣ находится богатое селеніе Нижній Ландехъ и село Мытъ съ принадлежащими къ нимъ 125 деревнями; производятъ значительную торговлю какъ на мѣстѣ, такъ и по разнымъ городамъ развозкою товаровъ. Въ нихъ бываютъ еженедѣльные торги и пять небольшихъ годовыхъ ярманокъ.

Въ *Муромскомъ* уѣздѣ главное занятіе жителей состоитъ въ ломкѣ алебаstra изъ горъ окружающихъ Оку, коего выламываютъ до нѣсколькихъ тысячъ пудовъ и отправляютъ въ Москву и другіе города, нагружая до 20 тысячъ пудовъ. Симвъ промысломъ занимаются въ зимнее время шесть большихъ селеній и нѣсколько деревень; знатнѣйшія изъ нихъ суть: Чудь, Клинь, Пановище, Жайское и сельцо Сапунь. Села Карачарово и Панфилово занимаются разведеніемъ огородовъ, въ коихъ сѣютъ огурцы, горчицу и канареечное сѣмя. Огуречныхъ сѣмянъ болѣе всего собираютъ и продаютъ на значительную сумму развозя по разнымъ городамъ. Сверхъ сего нанимаются на суда въ бурлаки, водоливы и лоцманы и притомъ въ 40 селеніяхъ

имѣютъ разныя рукодѣлья, какъ-то: занимаются портнымъ мастерствомъ и шьютъ рукавицы, дѣлаютъ желѣзные замки, ружейные стволы и продаютъ въ селѣ Павловскѣ Нижегородской губерніи; работаютъ столовые ножи, вилки, дѣлаютъ для пряденія льну кленовые гребни, дубовые сундуки окованные желѣзомъ, шерстяные сапоги валеные и ткнутъ рогожи.

Въ *Меленковскомъ* уѣздѣ до нѣсколькихъ тысячъ крестьянъ занимаются на фабрикахъ и заводахъ, кромѣ того до 3,500 человекъ имѣютъ разныя ремесла и промыслы, какъ-то: крестьяне многихъ селеній строятъ на собственный счетъ барки и перевозятъ на нихъ разныя грузы издѣлій, обрабатываемыхъ на заводахъ. Въ этомъ же уѣздѣ дѣлаютъ притомъ сани, колеса, лопаты, разную деревянную посуду, занимаются плотничной работою, ткнутъ рогожи, обжигаютъ горшки, подряжаются для перевозки съ заводовъ разныхъ издѣлій, нанимаются въ бурлаки на судахъ, гонятъ деготь, скупаютъ обработанный и необработанный ленъ, плетутъ лапти и выкапываютъ изъ земли въ собственныхъ дачахъ бѣлую глину и продаютъ на хрустальныхъ заводахъ.

Въ *Судогодскомъ* уѣздѣ крестьяне почти никакими ремеслами не занимаются и этотъ уѣздъ по всѣмъ предметамъ можно почитать самымъ бѣднымъ во Владимірской губерніи.



ОЧЕРКЪ ТОРГОВЛИ

хлопчато-бумажною пряжею въ городѣ Шуѣ и его
уѣздѣ.

Хлопчато-бумажная пряжа есть первообразный матеріалъ бумажныхъ тканей, вырабатываемыхъ въ городѣ Шуѣ и его окружности въ огромнѣйшемъ количествѣ; а потому, прежде нежели коснусь торговли оною, считаю не лишнимъ привести здѣсь краткій очеркъ ея происхожденія.

Растеніе, называемое *Хлопчатникъ*, растетъ на земномъ шарѣ въ дикомъ состояніи во всѣхъ тропическихъ жаркихъ странахъ, въ Азіи, Африкѣ и Америкѣ. Оттуда оно было перенесено въ страны похолоднѣе, гдѣ нынѣ разводится и воздѣлывается въ чрезвычайномъ множествѣ. *Хлопокъ* вырастаетъ въ семяныхъ коробочкахъ этаго растенія вмѣстѣ съ семенами, которыя имъ обернуты, какъ оболочкою; отъ семянъ этихъ разводится хлопчатникъ. Онъ любитъ почву песчаную, преимущественно съ примѣсью ила, проникнутаго солью. Хлопчатникъ имѣетъ три вида: дерева, куста и травы.

Хлопчатникъ дерево ростомъ достигаетъ въ

вышину отъ 5 до 7 аршинъ; плодъ приноситъ до 20 лѣтъ; но въ послѣдніе года хлопокъ его негодится на пряжу. Такого вида хлопчатникъ, въ дикомъ состояніи, растетъ въ Индостанѣ, Китаѣ, Египтѣ и въ нѣкоторыхъ мѣстахъ Америки.

Хлопчатникъ кустарный съ виду походитъ на кустъ смородины—ростомъ отъ 2 до 3 аршинъ; есть родъ онаго, называемый Индійскимъ, который достигаетъ вышины до 5 аршинъ; разводится кустарнымъ хлопкомъ отъ семянъ и первоначально требуетъ опалыванія отъ другихъ растеній; въ самыхъ жаркихъ странахъ плодъ съ него собирается два раза въ годъ: первый съ октября до декабря; другой съ февраля мѣсяца до апрѣля. Кустарный хлопокъ произрастаетъ почти весь въ Южной Америкѣ (Бразиліи) и Вестъ-Индіи.

Хлопчатникъ травяной есть однолѣтняя трава, засѣваемая семенами и разводится наиболѣе другихъ—имѣетъ волокнистый корень, прямой травяной стебель, вышиною отъ 10 до 14 вершковъ и болѣе.—Каждогодно, на приготовленную надлежащимъ порядкомъ пашню, засѣвается въ мартѣ, апрѣлѣ и маѣ мѣсяцахъ.—По прѣшествіи пяти мѣсяцевъ, то есть, въ августѣ, сентябрѣ и октябрѣ хлопокъ созрѣваетъ; тогда головки его, содержащія въ себѣ семена, бурѣютъ, трескаются и обнаруживаютъ сѣгобѣлые клубки пуху, или хлопка. Въ это время поля кажутся, какъ бы покрытыми сѣгомъ и представляютъ очень красивый видъ. Черезъ нѣсколько дней, по растреснутіи головокъ, хлопокъ собирается руками и поступаетъ въ очистку отъ

семянъ. Травяной хлопокъ разводится въ Сѣверо-Американскихъ Штатахъ, въ Восточной Индіи, Китаѣ, Хивѣ, Бухаріи, Греціи Итали и у насъ за Кавказомъ. Изобиліе урожая и доброта хлопка много зависятъ отъ старанія и ухода за нимъ во время произрастенія. Въ Сѣверо-Американскихъ Штатахъ, гдѣ наблюдаютъ, чтобы онъ росъ не слишкомъ густо и не заглушался травою, лишніе пучки хлопчатника выдергиваютъ, а сорную траву выпалываютъ, отъ чего и получаютъ изобильный урожай и хорошую доброту хлопка; напротивъ въ Восточной Индіи, Хивѣ, Бухаріи и прочихъ мѣстахъ, гдѣ нѣтъ хорошаго ухода за хлопчатникомъ, урожайи бывають скудные и хлопокъ низкой доброты.

Хлопокъ употребляется, или въ своемъ природномъ видѣ, будучи только очищенъ отъ семянъ и расчесанъ толстымъ листомъ или войлокомъ подъ названіемъ ваты, или идетъ въ пряжу и употребляется въ видѣ нитокъ, изъ которыхъ приготовляются и ткются разныя ткани. Въ жаркихъ странахъ, гдѣ хлопчатникъ произрастаетъ самъ собою, безъ особеннаго попеченія людей, пряденіе хлопчатой пряжи и выдѣлываніе изъ нея тканей, извѣстно было и употребляемо съ незапамятныхъ временъ. При открытіи Америки найдено, что ткани изъ хлопчато-бумажной пряжи дѣлались и употреблялись Американцами издавна; особенно извѣстны Восточныя Индійскія кисеи. По тамошней дешевизнѣ хлопка и работы, кисея и другія бумажныя ткани соперничали съ Европейскими произведеніями до конца прошедшаго столѣтія, до того времени,

когда изобрѣтеніе машинъ и примѣненіе къ нимъ пара, доставило дешевизну труда, и дало этому производству совсѣмъ другой ходъ въ Европѣ.

Пряденіе *нитки*, изъ чего бы нибыло, волокна или шерсти, изъ древности производилось обыкновенною ручною работою самымъ простымъ способомъ: одинъ человекъ могъ прядь за разъ только одну нитку. Въ 1737 году, въ Англіи, въ Ланкастерскомъ Графствѣ, изъ Блэкборна, одинъ остроумный рабочій по имени *Яковъ Харгривсъ*, работавши въ Стингампѣ, первый изобрѣлъ машину для пряденія хлопчато-бумажной-пряжи, и назвалъ оную *Дженни*, по имени своей жены. Машина эта была сдѣлана о восьми веретенахъ и прядла дѣйствіемъ одного человека восемь нитокъ вдругъ; въ послѣдствіи машина была усовершенствована такъ, что одна дѣвочка могла на ней управлять восьмидесятью и до ста двадцати веретенами; но машина *Дженни* выпрядала только одинъ утокъ. Въ 1770 году въ Ланкастерскомъ же графствѣ, въ Простонѣ, *Ричардъ Аркрайтъ*, изобрѣлъ машину для пряденія основы. Получивъ привилегію, онъ устроилъ бумаго-прядильное заведеніе въ Ноттингампѣ. Машину свою *Аркрайтъ* приводилъ въ движеніе силою лошадей; но двигатель этотъ стоилъ значительнаго содержанія, то онъ свою прядильную машину перенесъ въ Графство *Дерби*, въ *Кромфортъ*, гдѣ устроивъ ихъ нѣсколько, пустилъ въ ходъ водою; а потому-то они и называются *Ватеръ* машинами, (водяными машинами) и самая пряжа, производимая ими, до сихъ поръ сохранила названіе: *Ватеръ*.

Около 1780 года, изъ Ланкастера работникъ Самуилъ Кронтонъ, изъ соединенія двухъ вышеозначенныхъ машинъ, составилъ особенную машину, назвавъ оную Мюль-дженни, на которой и по сіе время вырабатывается утокъ. Самуилу Кронтону по приговору Англійскаго Парламента дано въ награду около 30,000 руб. серебромъ.

Лошади и вода въ то время были единственными двигателями, примѣняемыми къ бумаго-пряденію; но въ 1786 году гениальный *Ваттъ* началъ замѣнять ихъ паровыми машинами. Въ Поупльвикѣ, въ графствѣ Ноттингамскомъ и ставлена была первая паровая машина. Въ Манчестерѣ, средоточіи колоссальныхъ бумаго-прядильныхъ мануфактуръ, первыя машины появились съ 1790 года. Переходъ пряденія хлопка, отъ ручнаго къ машинному, произвелъ совершенный переворотъ въ торговлѣ Англійи, которая въ намѣреніи одна завладѣть хлопчато-бумажною промышленностію, подъ смертною казнію запретила вывозъ изъ оной бумаго-прядильныхъ машинъ въ другія государства.

Въ Россіи механическое пряденіе хлопчато-бумажной пряжи начато въ 1798 году Аббатомъ Оссовскимъ; изъ его заведенія образовалась извѣстная близъ С. Петербурга Александровская Мануфактура, послужившая разсадникомъ къ учрежденію бумаго-пряделенъ. Пряденіе на оной первоначально производилось силою воды; но около 1805 года поставлена въ ней паровая машина, и только съ этаго времени бумаго-пряденіе въ нашемъ отечествѣ приняло надлежащій видъ и силу. Вообще можно

сказать, что приспособленіе паровой силы повсюду было одною изъ главныхъ причинъ усиленія и развитія бумаго-пряденія.—Частные бумаго-прядильны наши начинали было учреждаться около 1808 года и не много попозднѣе, чему давала тогда сильное побужденіе возрастающая цѣнность бумажной пряжи, доходившей въ 1812 году до 300 руб. ассигн. за пудъ. Но всѣ сдѣланныя этаго рода предирія ружались: событія отечественной войны 1812 года остановили и на долго задержали развитіе мануфактурной промышленности и настоящее рожденіе частныхъ бумаго-прядильныхъ въ Россіи надо полагать около 1824 года, вскорѣ послѣ тарифа, которымъ запрещенъ былъ привозъ въ Россію всѣхъ набивныхъ бумажныхъ издѣлій. Не смотря на строгое запрещеніе вывоза машинъ изъ Англіи, относящихся до бумаго-пряденія и на препятствія съ началомъ всякаго новаго дѣла, въ 1824 году, г. Похвисневъ устроилъ близъ Москвы первое бумагопрядильное машинное заведеніе, дѣйствующее паромъ. За симъ возникли другія, и основана въ селѣ Горенкахъ, Московскаго уѣзда, извѣстная образцовая въ то время бумаго-прядильная Мануфактура Н. А. Волкова. Со времени уничтоженія въ Англіи запрещенія вывоза изъ оной машинъ, бумагопряденіе у насъ начало быстро распространяться. Устроилась извѣстная Охтинская бумагопрядильна, и много возникло другихъ въ С. Петербургѣ и въ другихъ губерніяхъ. Какъ значительно развилось и усилилось бумаго-пряденіе въ Россіи, видно изъ того, что во Владимірской губерніи въ настоящее

время находится до 10-ти бумаго-прядиленъ, имѣющихъ до 300,000 веретенъ. Полагая выработку на каждое вертено 1 пудъ 10 фунтовъ, количество всей пряжи въ выработкѣ составитъ до 375,000 пудовъ въ годъ, и это только въ одной губерніи!—Приступимъ теперь къ торговлѣ бумажной пряжей въ шуйской мѣстности.

Торговля въ городѣ Шуѣ и его окружности хлопчатобумажною пряжей существуетъ издавна; когда ткачество льняныхъ тканей производилось здѣсь въ значительномъ количествѣ, то и тогда бумажная пряжа въ нѣкоторыя изъ нихъ употреблялась, какъ то: для зубочной пестряди, для затычки въ холсты и полотенцы концевъ и узоровъ, для свѣтиленъ и другихъ потребностей. Пряжа эта была Бухарская и Хивинская, грубая и ровная; привозъ ея въ Шую былъ бѣлосуровой изъ Оренбурга и Петропавловска, крашеной въ красный цвѣтъ изъ Астрахани. Около 1800 года, съ возникновеніемъ въ здѣшнемъ краѣ миткалевыхъ, ситценабивныхъ и другихъ бумажно ткацкихъ фабрикъ, торговля эта усилилась; купцы и торговцы шуйскіе имѣли въ то время съ тѣмъ краемъ торговля дѣла и бумажную пряжу вымѣнивали отъ Азіатцевъ на Русскіе товары и покупали на деньги; но главная закупъ для торговли оною въ Шуѣ, производилась бѣлосуровой въ старой Макарьевской ярмаркѣ у самихъ Бухарцевъ, крашеной въ красный цвѣтъ у Армянъ въ Парской ярмаркѣ (*).

(*). Парская ярмарка бываетъ 29 Августа. Село Парское находится: Костромской губерніи, Юрьевецкаго уѣзда, въ 25 верстахъ отъ города Шуи.

Хивинской бумажной пряжей продолжалась до того времени, когда явилась въ торговлѣ пряжа Англійскаго пряденья; торговцы Шуйскіе тогда же начали торговать и ею, покупая оную въ С. Петербургѣ и Москвѣ, впрочемъ въ небольшомъ количествѣ. Въ такомъ состояніи торговля эта продолжалась до 1812 года. Разрушеніе Москвы и уничтоженіе московскихъ фабрикъ дали возможность усилиться въ здѣшней мѣстности бумажно-ткацкимъ фабрикамъ; а одинъ случай окончательно рѣшилъ навсегда и упрочилъ въ Шуѣ торговлю хлопчато-бумажною пряжей. Случай этотъ слѣдующій: въ 1812 году торговцы московскіе, удаляясь изъ столицы во внутреннія губерніи, привезли въ Шую до 5,000 пудовъ Англійской бумажной пряжи. Одинъ изъ тогдашнихъ Украинскихъ торговцевъ, Шуйскій купецъ, Василій Максимовичъ Киселевъ, не смотря на не благопріятное время, купилъ ее въ Шуѣ по 60 руб. ассигнац. за пудъ. Въ концѣ этаго же года она возвысилась въ цѣнѣ до 300 рублей.—Такая счастливая операція захотила Киселева обратиться къ этой торговлѣ, и онъ тогда же, то есть, въ концѣ 1812 года, выписалъ изъ Англии на первый разъ 500 пудовъ бумажной пряжи. Приступая къ описанію торговли Киселевыхъ бумажной пряжей, слѣдуетъ упомянуть о торговлѣ ихъ и другими товарами.

Домъ Киселевыхъ до 1812 года занимался исключительно торговлею по Малороссійскимъ и Украинскимъ ярмаркамъ, также въ Одессѣ и Берди-

чевъ, льняными товарами; какъ то: холстомъ, Фламскимъ полотномъ, ревендукомъ, парусиною, тикомъ, коноватомъ, пестредкою, пестрядью синею, полосатою, набойкою крашенинною и заячьими мѣхами. Въ послѣдствіи времени послѣ 1812 года и бумажными товарами, Англійскими и Русскими ситцами, выбойкою, вытравкою, миткалями, коленкорами, сукнами Польскими и Англійскими и камлотами. Такимъ товаромъ торговля ихъ производилась до 1822 года. Съ этаго времени, постоянно сокращая и уменьшая—они въ 1827 году украинскую торговлю прекратили совершенно, сосредоточа всѣ свои дѣйствія на торговлѣ хлопчато-бумажной пряжей въ мѣстѣ своего жительства, въ городѣ Шуѣ и его окружности. И такъ первую выписку изъ Англи бумажной пряжи въ количествѣ 500 пудовъ Киселевы сдѣлали въ 1812 году чрезъ извѣстнаго Московскаго купца Крашенинникова; потомъ каждаго годно продолжая это чрезъ него, и другихъ русскихъ и иностранныхъ купцовъ, а такъ же приобрѣтая ее покупкою и у иностранцевъ въ С. Петербургѣ и Москвѣ; но все это до 1820 года производилось со стороны Киселевыхъ въ очень умѣренномъ размѣрѣ, именно отъ 3,000 до 4,000 пудовъ въ годъ. Не много поранѣе этаго времени, миткалевья, ситценабивныя и китаичныя фабрики начали сильно распространяться, какъ въ городѣ Шуѣ, такъ и окружности, особенно въ селахъ: Ивановѣ, Тейковѣ, Вычугѣ и многихъ другихъ селеніяхъ.—Торговля сурово бѣлою бумажною пряжей развивалась быстро и сильно; около 1817 года открыли

торговлю въ селѣ Ивановѣ чрезъ Коммисіонеровъ: «С.-Петербургская Александровская Мануфактура», Московскіе торговцы: Куманинъ, Шевелкинъ и другіе. Торговля того времени была самая оживленная—бумажной пряжи не напасались; въ базарные дни въ Ивановѣ однимъ Лепетовымъ, бывшимъ тогда Коммисіонеромъ Куманина, выручалось въ розницу по 25,000 руб. ассигнац. въ базаръ. Въ это-то время В. М. Киселевъ, прекратилъ торговлю по украинѣ и малороссіи (какъ сказано выше) какъ ни прибыльна была она, и всю свою дѣятельность обратилъ на торговлю Англійскою бумажною пряжей. Въ первый разъ отъ своего лица В. М. Киселевъ послалъ въ Англію, въ Манчестеръ, заказъ на пряжу въ 1820 году.—Заказъ этотъ былъ исполненъ безъ всякаго затрудненія; потомъ выписка продолжалась, усиливаясь въ размѣрѣ годъ отъ года, и послѣ смерти Василья Максимовича (послѣдовавшей въ 1831 году) наслѣдниками постоянно до 1846 года, чрезъ слѣдующіе тамошніе торговые дома: братьевъ Гарнетъ, съ 1820 по 1836 годъ; а когда Гарнеты прекратили свои дѣла, передавъ ихъ дому Албертъ Тростъ и К^о, то съ этаго года, до окончанія торговли пряжею чрезъ нихъ. Эти два дома по преимуществу всегда имѣли количество отъ 56 до 70 процентовъ для исполненія всѣхъ годовичныхъ Киселевскихъ заказовъ. Кромѣ этихъ двухъ домовъ пряжа получалась изъ Манчестера чрезъ дома: Бартона, Джамезъ и Жоуъ, Гольфордъ, Гюлиха и К^о. Де Жерсея и К^о. Томсонъ Бонара и К^о. Шункъ Суше и К^о и Перкинса и К^о. Также каждо-

годно Киселевыми большое количество покупалось пряжи при С. Петербургской Биржѣ отъ Манчестерскихъ Коммисіонеровъ: Клеменцъ Берга, Тундеръ Моксона, Моргана, Томаса Стюарта и многихъ другихъ. По торговлѣ сурово-бѣлою Англійскою пряжей по сортамъ и пряденіямъ были извѣстны слѣдующія: *Двухъ-Цифирная*, *Двухъ-Словная*, *Боттовская*, *Пиллинга*, *Свенсонъ-Барлей*, *Филлисова*, *Сейдеботомъ*, какъ отличающіяся хорошей добротой; почему она по сравненію съ другими продавалась дороже; нотомъ слѣдующія пряденія: Колобковая, отличающаяся крутизною и крѣпостію нитки, трехъ и двухъ коронная, а такъ же подъ цифрами: 10. $9\frac{3}{4}$. $9\frac{2}{4}$. $9\frac{1}{4}$ и 9.

Собственно Киселевы дѣлали своей выписки пряжѣ слѣдующія раздѣленія по клеймамъ на пачкахъ своего адреса, по коимъ она была извѣстна въ общей торговлѣ: *красною, зеленою, голубой, и черной* красками и совершенно безъ клейма. Торговля оною производилась въ Шуѣ и его уѣздѣ, какъ-то въ селахъ: Ивановѣ, Дувилловѣ и Васильевскомъ; ярмаркахъ: Макарьевской, Ростовской, Парской и Николошартомской. Сбытъ суровой пряжи сверхъ Шуйскаго уѣзда, поступалъ въ города: Юрьевъ, Переславль, Александровъ и Гавриловскій посадъ, (Владимірской губерніи) въ село Вычугу, съ деревнями Гольчихой, Тезихой, Волячекъ и другими (Костромской губерніи) въ весьма значительномъ количествѣ, въ Казань, для тамошнихъ кумачей, дабы, китайки и бязи; въ Саратовъ для колонистовъ и въ небольшомъ количествѣ въ Ярославль.

Съ 1822 до 1833 года производилась довольно значительная торговля суровой пряжей Киселевыми въ Москвѣ, гдѣ для сего былъ особый Коммисіонеръ, но въ 1832 году, по невыгодности и пропажамъ по кредиту, уничтожена. Въ ярмаркахъ Макарьевской и Ростовской запродавалось бумажной суровой пряжи значительное количество, по тѣмъ же покупателямъ, фабрикантамъ, которые покупаютъ ее въ Шуѣ и Ивановѣ. Макарьевская ярмарка, всегда имѣла вліяніе на цѣны пряжи, которыя съ малыми исключеніями устанавливались на ней едва ли не на цѣлый годъ.

Алою хлопчато-бумажною пряжей въ Шуѣ и уѣздѣ торговля производилась первоначально тоже (какъ сказано выше) Бухарскою грубою и ровною, которую шуйскіе торговцы покупали у Армянъ, какъ въ самой Астрахани, гдѣ она красилась, такъ и въ Макарьевской и Парской ярмаркахъ. Сортъ этотъ употреблялся долго и при торговлѣ Англійской пряжи. Въ 1820 году домъ Киселевыхъ открылъ торговлю вмѣстѣ съ суровобѣлою, и алою Англійскаго пряденія пряжей, которую отъ своего лица выписывали изъ Англии въ незначительномъ количествѣ и не ежегодно чрезъ 2, 3 и болѣе лѣтъ; но ежегодно въ значительномъ количествѣ приобрѣталось покупкою при С. Петербургской Биржѣ, у Коммисіонеровъ Элберфельдскихъ красильщиковъ. Лица, чрезъ которыхъ выписывалась она, были въ Англии гг. Горнетты, въ Элберфельдѣ (въ Южной Пруссіи) гг. Шентонъ и К^о, Беккеръ, Бассонетъ, Клиттъ, Фохтъ, Лемонъ, Шиссеръ,

Иургозень, Гюлихъ, и многіе другіе. Алая пряжа имѣла разныя достоинства въ добротѣ, а особенно въ цвѣтѣ, и раздѣлялась на три сорта крашенія: *Англійскую, Элберфельдскую и Швейцарскую*, которыя отличались одна отъ другой слѣдующими особенностями: Англійскаго крашенія пряжа, получаемая изъ Манчестера имѣла хорошую доброту нитки, но за то довольно грубый и черноватый цвѣтъ, почему и не была *ходкою* въ продажѣ, и только знающіе ея достоинство фабриканты холстовки, платковъ и пестряди, охотно покупали, потому что товары, выработанные изъ нея, отличались прочностію, и по нѣкоторомъ употребленіи она принимала превосходный алый цвѣтъ, который и сохранялся до самаго конца неизмѣнно. Впрочемъ въ продажѣ этаго сорта было очень не много. Элберфельдскаго крашенія пряжа составляла главную и значительную часть всей торговли Киселевскаго дома. Пряжа эта лучшихъ красильщиковъ имѣла отличный алый цвѣтъ, долго и прочно державшійся на издѣліяхъ; но такъ какъ суровая пряжа для окраски ея въ алую, красильщиками употреблялась низкихъ сортовъ Англійской, а частію и Германскаго пряденія, то не имѣла хорошей доброты, что особенно было ощутительно въ высокихъ номерахъ *основы съ 36 до 42 утка, съ 38 до 50*, которыхъ довольно затруднительно было найти съ достаточно крѣпкою ниткой. Только 6 и 7 красильщиковъ отличались выборомъ доброты, и конечно пряжа ихъ выкраски продавалась всегда дороже другихъ. Вообще по цвѣту и прочности это былъ самый

удовлетворительный сортъ. Отличительные сорта алой Элберфельдской пряжи, были извѣстны здѣсь подъ слѣдующими названіями: *Гопманская*, *Рабенка*, съ птичкой на картѣ, *Гюлихова*, съ кудрявой карточкой, *Беккера*, съ круглою карточкой, *Лемана*, съ рѣшетчатою карточкой, *Фохта*, съ чернымъ кружкомъ и другія. Первые три названія были по здѣшнему мѣсту въ большомъ ходу, и легко продавались дороже другихъ. Швейцарскаго крашенія пряжа отличалась самымъ превосходнымъ алымъ цвѣтомъ и продавалась дороже рублей на 20 ассигнаціями и болѣе въ пудѣ противъ Элберфельдской, почему здѣшними пестрядными фабрикантами и заводницами употреблялась только на одни концы, аршина по три для лица, а потому пряжа эта называлась конечною, или ваконечною и въ продажѣ находился одинъ утокъ № № отъ 20 до 26. Впрочемъ, при первомъ употребленіи издѣлій изъ нея, особливо мытьѣ, она немедленно теряла свой превосходный цвѣтъ, переходя въ розовой, а потомъ бурый, почему хорошіе и болѣе извѣстные фабриканты ея не употребляли, боясь повредить кредиту своего товара; но между мелочными заводницами она была въ ходу. Швейцарской пряжи Киселевыми продавалось не много, отъ 200 до 300 пудовъ въ годъ; она выкрашивалась тамъ изъ суровой, Французскихъ прядилень и самыхъ низкихъ добротъ. Сбытъ алой пряжи производи ся главный въ Шуйскомъ уѣздѣ, въ селахъ Дуниловѣ и Васильевскомъ съ принадлежащими къ нимъ деревнями, гдѣ изстари находится выработка красной

пестряди, называемой *Александрійской*. Довольное количество сбыта алой пряжи происходило въ самомъ городѣ Шуѣ; въ ярмаркахъ: Макарьевской, Ростовской, особенно въ *Парской* и *Николошартомской*; но все тѣмъ же покупателямъ изъ селъ Васильевскаго и Дунилова съ деревнями; такъ же ноступало довольно порядочное количество въ село Вычугу съ деревнями, въ города Александровъ, Переславль, Юрьевъ и въ небольшомъ количествѣ въ Саратовъ и Ярославль.

Доставка въ Шую и село Иваново изъ С. Петербурга бумажной пряжи, какъ сурово бѣлой, равно и алой у Киселевыхъ производилась съ мая мѣсяца и до октября водою, по Тихвинской системѣ, Костромской губерніи, Черехотскаго уѣзда, до села Сидоровскаго; но въ послѣдствіи времени Сидоровская пристань найдена неудобною; а потому все послѣдующее время пряжа да и прочіе товары изъ С. Петербурга доставлялись уже въ городъ Плесъ, отъ Сидоровскаго и Плеса, на разстояніи 50 и 65 верстъ до Иванова и Шуи, сухопутно. Въ зимнее время доставка производилась чрезъ транспортныя конторы и подрядчиковъ сухопутно прямо изъ С. Петербурга въ Иваново и Шую гужемъ.

Такимъ заведеннымъ порядкомъ домъ Киселевыхъ 36 лѣтъ производилъ торговлю Англійскою бумажной пряжей, выписывая оную и перепродавая партіями, болѣе раздробленными и кипами, торговцамъ и фабрикантамъ усиливъ оную до огромнѣйшихъ размѣровъ. Въ цвѣтущее время этой торговли, съ 1831 по 1841 годъ, домъ Киселевыхъ

выписывалъ изъ Англїи пряжи отъ 80,000 до 90,000 пудовъ каждагодно, что составляло тогда почти третью часть количества, выписываемаго изъ Англїи въ Россію. Оборотъ торговли ихъ простирался въ теченїи года до 4,000,000 рублей серебромъ. Фабриканты города Шуи и селъ Иванова, Кохмы, Тейкова, Лежнева, Дунилова, Вычуги, Шисцова, — деревень: Гольчики, Тезихи, Вонячекъ и многихъ другихъ селеній *обязаны дому Киселевыхъ* своимъ возникновеніемъ. Кредитъ этаго дома многимъ изъ нихъ былъ неограниченный. За домомъ Киселевыхъ по торговлѣ Англійскою бумажною пряжей слѣдовали дома: Посылиныхъ, Локотниковыхъ, Поцѣлуева, Щеколдиныхъ, Лепетова, Бѣлянкина, Лодыгина, Балина и другіе.

Цѣны на бумажную пряжу для здѣшняго края на цѣлый годъ устанавливала, какъ сказано прежде, Макарьевская ярмарка; но не рѣдко, по случаю какихъ либо особенныхъ обстоятельствъ, какъ-то: отъ малаго или излишняго привоза пряжи, неурожая или избытка хлопка и другихъ причинъ, — происходила значительная перемѣна и въ другія времена года. — Привожу здѣсь за 26 лѣтъ *общія продажныя цѣны* Англійской бумажной пряжи, какъ бѣлосуровой, такъ и алой, существовавшія въ городѣ Шуѣ и его уѣздѣ. Цѣны означены на ассигнаціи съ лажемъ.

въ 1822 году.

Бѣлосуровой: основа № № съ 18 до 28 отъ 106 до 112 руб. № № съ 30 до 38 отъ 118 до 125 р.

утокъ № № съ 16 до 30 отъ 106 до 112 р. № №
съ 34 до 42 отъ 110 до 115 р. алой основа № №
съ 34 до 40 отъ 300 до 320 р. Утокъ № № съ
14 до 30 отъ 260 до 280 р. № № съ 38 до 44
отъ 300 до 320 р. за пудъ. Лажъ 8⁰/₀.

въ 1823 году.

Бѣлосуровая: основа № № съ 20 до 28 отъ 110
до 118 руб. № № съ 30 до 40 отъ 120 до 160 р.
утокъ № № съ 18 до 28 отъ 110 до 118 р. № №
съ 34 до 42 отъ 110 до 160 р. алой основа № №
съ 34 до 40 отъ 290 до 320 р. утокъ № № съ 18
до 28 отъ 203 до 270 руб. № № съ 38 до 44 отъ
290 до 320 руб. за пудъ. Лажъ 8⁰/₀. Особенное
возвышеніе цѣны на сурово-бѣлую пряжу послѣдо-
вало въ этомъ году съ Макарьевской ярмарки, въ
слѣдствіе извѣстій о сильномъ поврежденіи хлопка,
во время его сбора въ Остъ-Индіи и Америкѣ.

въ 1824 году.

Бѣло-суровая основа № № съ 18 до 28 отъ 112
до 125 руб. № № съ 30 до 42 отъ 117 до 145 р.
утокъ № № съ 16 до 30 отъ 102 до 120 р. № №
съ 34 до 44 отъ 117 до 140 р. алой основа № №
съ 34 до 42 отъ 280 до 308 руб. утокъ № № съ
16 до 18 отъ 200 до 210 руб. съ 18 до 30 отъ
215 до 270 руб. № № съ 36 до 44 отъ 270 до
300 руб. за пудъ. Лажъ 8⁰/₀. Съ Макарьевской яр-
марки этого года, цѣны, какъ бѣлой, такъ и алой
пряжи, стали упадать.

въ 1825 году.

Бѣло-суровая основа № № съ 20 до 28 отъ 102 до 118 р. № № съ 30 до 40 отъ 115 до 125 р. утокъ № № съ 20 до 30 отъ 110 до 115 р. № № съ 36 до 42 отъ 112 до 117 руб. алая основа № № съ 34 до 42 отъ 270 до 280 руб. утокъ № № съ 16 до 30 отъ 203 до 208 р. № № съ 36 до 46 отъ 270 до 275 руб. за пудъ. Лажъ 8⁰/₀.

въ 1826 году.

Бѣло-суровая основа № № съ 20 до 28 отъ 105 до 110 руб. № № съ 30 до 38 отъ 112 до 125 р. утокъ № № съ 20 до 30 отъ 102 до 106 р. № № съ 34 до 42 отъ 105 до 115 р. алая основа № № съ 34 до 42 отъ 260 до 270 руб. утокъ № № съ 12 до 22 отъ 190 до 200 руб. № № съ 20 до 30 отъ 225 до 230 руб. № № съ 36 до 44 отъ 250 до 260 руб. за пудъ. Лажъ 8⁰/₀.

въ 1827 году.

Бѣло-суровая основа № № съ 20 до 28 отъ 85 до 90 руб. № № съ 30 до 40 отъ 95 до 105 руб. утокъ № № съ 20 до 30 отъ 82 до 87 руб. № № съ 34 до 42 отъ 85 до 95 р. алая основа № № съ 34 до 42 отъ 230 до 250 руб. утокъ № № съ 20 до 30 отъ 190 до 200 р. № № съ 36 до 46 отъ 230 до 240 руб. за пудъ. Лажъ 8⁰/₀. Цѣны суровой и алой пряжи постоянно упали, вслѣдствіе

усиленной разработки хлопка въ Америкѣ, — избыткаго тамъ урожая и огромнаго привоза его въ Англію.

въ 1828 году.

Бѣло-суровая основа № № съ 20 до 30 отъ 75 до 85 руб. № № съ 30 до 38 отъ 83 до 95 руб. № № съ 40 до 42 отъ 102 до 110 р. утокъ № № съ 20 до 32 отъ 80 до 85 р. № № съ 36 до 42 отъ 85 до 96 р. алая основа № № съ 34 до 42 отъ 213 до 225 р. утокъ № № съ 8 до 14 отъ 160 до 163 руб. № № съ 20 до 30 отъ 170 до 180 р. № № съ 36 до 42 отъ 213 до 220 р. Швейцарская утокъ отъ 195 до 200 р. за пудъ. Лажъ 8⁰/₀.

въ 1829 году.

Бѣлосуровая основа № № съ 20 до 30 отъ 73 до 84 руб. № № съ 30 до 38 отъ 82 до 95 руб. № № 40 и 42 отъ 100 до 110 руб. утокъ № № съ съ 20 до 32 отъ 72 до 82 руб. № № съ 36 до 42 отъ 84 до 89 р. алая основа № № съ 36 до 42 отъ 200 до 220 руб. утокъ № № съ 10 до 18 отъ 155 до 160 руб. № № съ 18 до 30 отъ 166 до 179 р. № № отъ 36 до 48 отъ 200 до 213 р. Швейцарская около 195 р. за пудъ. Лажъ 8⁰/₀.

въ 1830 году.

Бѣлосуровая основа № № съ 20 до 30 отъ 73 до 86 руб. № № съ 30 до 38 отъ 79 до 95 р. № № съ 38 до 42 отъ 96 до 110 р. утокъ № № съ 20 до

32 отъ 72 до 83 р. № № съ 36 до 42 отъ 82 до 86 р. алая основа № № съ 36 до 42 отъ 200 до 245 р. утокъ № № съ 10 до 18 отъ 152 до 179 р. № № съ 20 до 30 отъ 163 до 195 р. № № съ 36 до 50 отъ 200 до 235 р. Швейцарская отъ 175 до 190 р. за пудъ. Лажъ 9⁰/₀. алая пряжа значительно стала возвышаться въ цѣнѣ по случаю прибавки (до 48 руб. ассигн. съ пуда) въ Россіи на ее пошлины.

въ 1831 году.

Бѣлосуровая основа № № съ 20 до 30 отъ 74 до 80 р. № № съ 30 до 40 отъ 82 до 95 р. № № 40 и 42 отъ 103 до 108 р. утокъ № № съ 20 до 30 отъ 74 до 78 р. № № съ 36 до 42 отъ 82 до 87 р. алая основа № № съ 36 до 42 отъ 225 до 235 р. утокъ № № съ 10 до 18 отъ 175 до 180 р. № № съ 20 до 30 отъ 176 до 190 р. № № съ 36 до 42 отъ 220 до 225 р. Швейцарская около 200 р. за пудъ. Лажъ 10⁰/₀.

въ 1832 году.

Бѣлосуровая основа № № съ 20 до 30 отъ 73 до 82 р. № № съ 30 до 40 отъ 83 до 93 р. № № 40 и 42 отъ 108 до 112 р. утокъ № № съ 20 до 30 отъ 73 до 82 р. № № съ 32 до 44 отъ 84 до 88 руб. алая основа № № съ 36 до 42 отъ 225 до 235 р. утокъ № № съ 10 до 18 отъ 174 до 184 р. № № съ 20 до 30 отъ 183 до 207 р. № № съ 38 до 44 отъ 225 до 230 р. за пудъ. Лажъ 12⁰/₀. Въ

этомъ году привозъ алой Швейцарской пряжи прекратился, а потому и торговля оною уничтожена.

въ 1833 году.

Бѣлосуровая основа № № съ 20 до 30 отъ 80 до 87 р. № № съ 30 до 40 отъ 88 до 95 р. № № 40 и 42 отъ 110 до 112 р. утокъ № № съ 20 до 30 отъ 80 до 87 р. № № съ 36 до 46 отъ 87 до 90 р. *Medio* № № 38—40 по 92 р. алая основа № № съ 36 до 42 отъ 228 до 235 р. утокъ № № съ 10 до 18 отъ 180 до 185 р. № № съ 20 до 30 отъ 192 до 208 р. № № съ 46 до 52 отъ 225 до 230 р. за пудъ. Лажъ 13%. Въ этомъ году въ здѣшнемъ краѣ началъ входить въ употребленіе суровый *Medio*. (межуумокъ между основой и уткомъ) но съ начала употреблялся только въ утокъ; въ Москвѣ же его употребляли давно въ основу и въ большемъ количествѣ. Здѣсь долго не умѣли обрабатывать его;—будучи противъ 38 и 40 № № хотя слабѣе, но пушистѣе и ровнѣе ниткою, онъ долго здѣсь не былъ въ употребленіи; съ этаго года начали употреблять его въ основу, въ нѣкоторыя произведенія, а съ 1836 года рѣшительно все фабриканты и въ большемъ количествѣ во всехъ хлопчатобумажныхъ издѣліяхъ. Съ Макарьевской ярмарки и до октября и декабря мѣсяцевъ этаго года произошло было быстрое возвышеніе цѣнъ суровой пряжи до 10 р. ассигн. въ пудъ, во всехъ ея сортахъ и почти безъ особенныхъ причинъ, исключая хлопчатыхъ спекуляцій въ Ливерпулѣ; но,

съ ноября мѣсяца цѣны пряжи начали приходить въ прежнее положеніе.

въ 1834 году.

Сурово-бѣлая основа № № съ 20 до 30 отъ 84 до 100 р. № № съ 30 до 40 отъ 90 до 118 руб. № № 40 и 42 отъ 118 до 135 р. утокъ № № съ 20 до 30 отъ 84 до 100 р. № № съ 36 до 46 отъ 90 до 118 р. Медіо и утка № № съ 60 до 90 отъ 120 до 160 р. алая основа № № съ 36 до 42 отъ 236 до 245 р. утокъ № № съ 10 до 18 отъ 185 до 190 р. № № съ 20 до 30 отъ 200 до 215 руб. № № съ 46 до 50 отъ 235 до 240 руб. за пудъ. Лажъ 14⁰/₀. Цѣны суровой пряжи въ этомъ году начали возвышаться съ Макарьевской ярмарки по случаю малаго и худаго бора хлопка въ Америкѣ.

въ 1835 году.

Сурово-бѣлая основа № № съ 20 до 30 отъ 92 до 113 р. № № съ 30 до 40 отъ 97 до 125 руб. № № 40 и 42 отъ 140 до 145 р. утокъ № № съ 24 до 30 отъ 92 до 113 р. № № съ 36 до 46 отъ 97 до 125 р. Медіо 1-й доброты № № 38—40 отъ 107 до 120 р. Медіо и утокъ № № съ 60 до 90, отъ 135 до 190 р. алая основа № № съ 36 до 42 отъ 216 до 250 р. утокъ № № съ 10 до 18 отъ 178 до 185 р. № № съ 20 до 30 отъ 180 до 209 р. № № съ 46 до 52 отъ 215 до 235 руб. за пудъ. Лажъ 16⁰/₀. Въ этомъ году видно какъ будто бы нѣкоторое измѣненіе въ цѣнѣ къ упадку пряжи, но

въ сущности этаго не было потому, что съ Макарьевской ярмарки по возвысившемуся лажу на ассигнаціи, (17⁰/₀) пряжу начали Киселевы да и другіе торговцы продавать не иначе, какъ на ассигнаціи безъ лажу; тогда какъ, до сего времени, продавали по курсу съ лажемъ, который въ послѣдніе года быстро возвышался и много дѣлалъ при платежахъ и расчетахъ убытковъ и невріятностей; по этому въ торговлѣ этой лажъ уничтоженъ былъ совершенно. Въ этомъ же году въ общее употребленіе началъ входить *Medio* 1-й доброты и вскорѣ замѣнилъ высокія № № основы.

въ 1836 году.

(Цѣны пряжи съ этаго года и всѣхъ послѣдующихъ обозначены ассигнаціями безъ лажу) суровобѣлая *оспоза* № № съ 20 до 30 отъ 87 до 97 р. № № съ 30 до 40 отъ 96 до 112 р. № № 40 и 42 отъ 102 до 120 р. *утокъ* № № съ 24 до 30 отъ 87 до 97 р. № № съ 36 до 46 отъ 96 до 112 р. *Medio* № № 38 и 40 отъ 107 до 108 р. *Medio* и *утокъ* № № съ 50 до 80 отъ 142 до 175 р. алая *основа* № № съ 36 до 42 отъ 215 до 218 р. *утокъ* № № съ 10 до 18 отъ 165 до 175 р. № № съ 20 до 30 отъ 176 до 180 р. № № съ 46 до 52 отъ 205 до 210 руб. за пудъ. Съ этаго года здѣшніе миткалевые и китанчые фабриканты начали употреблять *утокъ* Русскаго пряденія № № съ 20 и до 40 въ значительномъ количествѣ, а потому на

Англійскіе утки въ N N съ 20 до 30, 38 и 40 требованіе остановилось и самая выписка онаго изъ Англии значительно уменьшилась.

въ 1837 году.

Бѣлосуровая основа № № съ 20 до 30 отъ 73 до 79 р. № № съ 30 до 40 отъ 80 до 96 р. № № съ 38 до 42 отъ 103 до 120 р. утокъ № № съ 20 до 30 отъ 73 до 79 р. № № съ 38 до 46 отъ 80 до 96 р. Medio № № 38—40 отъ 88 до 93 р, алая основа № № съ 36 до 42 отъ 202 до 210 р. утокъ № № съ 10 до 18 отъ 160 до 170 р. № № съ 20 до 30 отъ 175 до 180 р. № № съ 46 до 52 отъ 195 до 200 р. за пудъ.

въ 1838 году.

Бѣлосуровая основа № № съ 20 до 30 отъ 72 до 81 р. № № съ 32 до 40 отъ 77 до 93 р. № № съ 38 до 42 отъ 100 до 110 р. Medio № № 38—40 отъ 89 до 92 р. Medio и утокъ № № съ 50 до 70 отъ 105 до 125 р. за пудъ. Съ этаго года торговля Англійскою алою пряжей иностраннаго крашенія почти прекратилась, по случаю усилившагося Русскаго крашенія, которая замѣнила совершенно заграничную и привозу ея здѣсь болѣе небыло. Есть ли еще и продавали около послѣдующихъ двухъ лѣтъ, то это были остатки прежней выписки.

въ 1839 году.

Бѣлосуровая основа N N съ 20 до 30 отъ 72 до

76 р. *N N* съ 32 до 40 отъ 75 до 90 р. *N N* съ 38 до 42 отъ 95 до 105 р. *утокъ N N* съ 38 до 48 отъ 75 до 90 р. *N N* съ 44 до 48 отъ 92 до 105 р. *Medio и утокъ N N* съ 50 до 70 отъ 105 до 120 р. за пудъ.

въ 1840 году.

Бѣлосуровая *основа N N* съ 20 до 30 отъ 62 до 71 р. *NN* съ 32 до 42 отъ 72 до 81 р. *N N* съ 38 до 44 отъ 85 до 100 р. *утокъ N N* съ 38 до 44 отъ 78 до 80 р. *N N* съ 42 до 48 отъ 85 до 100 руб. *Medio N N* 38 и 40 отъ 78 до 80 р. *Medio и утокъ N N* отъ 50 и до 100 отъ 90 до 125 р. за пудъ. Усиленная выпрядка Русской пряжи съ этаго года начала имѣть сильное вліяніе на торговлю Англійскою пряжей, особенно на утки отъ 20 до 40 *N N*, которые совершенно замѣнили Англійскіе; такъ же и основа съ 20 до 30 *N N* въ большомъ количествѣ стали замѣняться выпрядкою Русскою, что значительно уменьшило выписку бумажной пряжи изъ Англии.

въ 1841 году.

Бѣлосуровая *основа N N* съ 20 до 30 отъ 62 до 71 р. *N N* съ 32 до 40 отъ 68 до 85 р. *N N* съ 38 до 44 отъ 88 до 110 р. *утокъ* съ 36 до 44, отъ 80 до 85 р. *N N* съ 42 до 48 отъ 88 до 110 р. *Medio N N* 38—40 отъ 82 до 83 р. *Medio и утокъ N N* съ 50 до 70 отъ 110 до 120 р. за пудъ.

въ 1842 году.

Бѣлосуровая *основа N N* съ 20 до 30 отъ 68 до

70 р. *№ №* съ 32 до 40 отъ 69 до 77 р. *№ №* съ 38 до 42 отъ 79 до 90 р. *утокъ № №* съ 38 до 48 отъ 69 до 77 руб. *№ №* отъ 42 до 48 отъ 79 до 90 р. *Медіо № №* 38—40 отъ 78 до 81 р. *Медіо и утокъ № №* съ 60 до 100 отъ 100 до 120 руб. за пудъ.

въ 1843 году.

Бѣлосуровая *основа № №* съ 20 до 30 отъ 63 до 68 р. *№ №* съ 32 до 40 отъ 66 до 76 р. *№ №* съ 38 до 42 отъ 77 до 87 руб. *утокъ № №* съ 32 до 48 отъ 66 до 76 р. *№ №* съ 44 до 48 отъ 77 до 85 р. *Медіо № №* 38—40 отъ 77 до 78 руб. за пудъ.

въ 1844 году.

Бѣлосуровая *основа № №* съ 20 до 30 отъ 64 до 69 р. *№ №* съ 32 до 40 отъ 70 до 77 р. *№ №* съ 38 до 42 отъ 79 до 85 р. *утокъ № №* съ 38 до 48 отъ 70 до 77 р. *№ №* съ 42 до 78 отъ 79 до 85 р. *Медіо № №* 38—40 отъ 78 до 80 руб. за пудъ.

въ 1845 году.

Бѣлосуровая *основа № №* съ 20 до 30 отъ 63 до 68 руб. *№ №* съ 32 до 40 отъ 71 до 78 руб. *№ №* съ 38 до 42 отъ 79 до 84 р. *утокъ № №* съ 38 до 48 отъ 71 до 78 р. *№ №* съ 42 до 48 отъ 79 до 84 р. *Медіо № №* 38—40 отъ 77 до 80 руб. за пудъ.

въ 1846 году.

Бѣлосуровая *основа № №* съ 24 до 30 отъ 67

до 70 р. № № съ 32 до 40 отъ 70 до 79 р. № № съ 38 до 42 отъ 80 до 83 р. утокъ № № съ 38 до 48 отъ 70 до 79 р. № № съ 42 до 48 отъ 80 до 82 р. *Medio* № № 38—40 отъ 80 до 81 руб. за пудъ.

въ 1847 году.

Бѣлосуровая основа № № съ 24 до 30 отъ 65 до 67 руб. № № съ 32 до 40 отъ 71 до 80 руб. № № съ 38 до 42 отъ 82 до 84 р. утокъ № № съ 38 до 48 отъ 71 до 80 р. № № съ 44 до 48 отъ 83 до 84 р. *Medio* № № 38—40 отъ 80 до 82 р. за пудъ. Съ этаго года выписка Англійской пряжи домомъ Киселевыхъ прекратилась, а въ 1848 и самая торговля ихъ кончилась. Допродавались только прежніе остатки и по растрейству сортиментовъ и № № съ уступкою противъ настоящихъ цѣнъ и даже въ убытокъ (*) но цѣны вообще настоящія были почти тѣ же, какъ и въ 1847 году.

Съ распространеніемъ бумагопряденія въ Россіи и съ его улучшеніемъ, Англійская суровобумажная пряжа послѣдовательно замѣнялась здѣсь пряжею Русскаго пряденія,—и въ настоящее время совершенно замѣнила Англійскую; а потому и торговля ею въ Шуйскомъ краѣ почти прекратилась, если и имѣютъ оную нѣкоторые торговцы, то въ не большемъ количествѣ и высшіе номера доброты.

(*) При составленіи этой статьи данными служили мнѣ конторскія книги Киселевскаго дома. За что я обязанъ благодарностію покойному Ивану Діомидовичу Киселеву.

Выработкою миткаля занять весь западный край шу́й-скаго уѣзда, а потребленіемъ миткаля по большей части служатъ ситценабивныя фабрики села Ива-нова и его окружности; въ слѣдствіе чего село *Иваново*, какъ средоточіе миткалеваго потребленія по естественному порядку и своему положенію сдѣ-лалось главнымъ *центромъ* торговли бѣлосуровою хлопчатобумажною пряжей, гдѣ торговля оною въ настоящее время находится въ значительномъ раз-мѣрѣ и въ сильномъ развитіи. Торговля крашеною въ красный или алый цвѣтъ Русскаго пряденія и Русскаго крашенія бумажною пряжей осталась въ городѣ Шуѣ, селахъ Васильевскомъ и Дуниловѣ, гдѣ и по сіе время находится въ очень хорошемъ состояніи, потому, что восточный край уѣзда, какъ и прежде, занять выработкою бумажныхъ цвѣт-ныхъ тканей, какъ-то: красной пестряди, александ-рійки, сарпинки, холстинки и другихъ матерій, для которыхъ пряжа красная употреблялась въ большомъ количествѣ и въ старину Бухарская и Хивинская, крашеная Армянами въ Астрахани, ко-торую покупали и вымѣнивали Шу́йскіе торговцы на мѣстѣ; такъ же довольно привозили оной и сами Армяне въ Макарьевскую, Парскую и Ростовскую ярмарки и въ Москву. Товаръ этотъ былъ грубой доброты, но довольно порядочнаго цвѣта и по не дорогой цѣнѣ въ сравненіи съ прочими покупался довольно охотно, для Малороссіи, сѣвернаго края и Азіатскихъ племенъ. Въ послѣдствіи, при усиле-ніи красильныхъ фабрикъ въ Россіи, торговля Астраханскою пряжей начала, мало по малу, унич-

тожаться. Взамѣнъ оной стали выкрашиваться Русскаго пряденія № № съ 10 по 16, совершенно подобныя Астраханской, но много лучше и дешевле; назвавъ оную полугаичною, замѣнили совершенно Астраханскую. Пряжею Англійскаго пряденія, Англійскаго, Швейцарскаго и Прусскаго крашенія торговля началась около 1820 и кончилась около 1840 года. Домъ Киселевыхъ одинъ въ эти года выписывалъ изъ за границы и покупалъ при С.-Петербургской Биржѣ, для торговли въ Шуѣ до 10,000 пудовъ ежегодно. С. Петербургскіе купцы *Поцълуевъ*, *Докотниковъ* Коммисіонеръ Александровской мануфактуры и другихъ *Бояркинъ*; *Шуйскіе*; *Посылинъ*, *Щеколдинъ*, *Блякинъ*, *Лодыгинъ* и другіе лица долго торговали оною. Около 1838 года торговля эта должна была прекратиться по усиленной выкраскѣ бумажной пряжи въ Россіи, первоначально на фабрикахъ Московскихъ, потомъ Александровскихъ, Переславскихъ и Киржачскихъ, которыя, усиля выкраску оной и понизя цѣны при огромномъ тарифѣ на заграничную (до 48 р. ассигн.) сдѣлали выписку въ Россію и привозъ ея изъ за границы невозможными и совершенно прекратили его. Въ это время нѣкоторые изъ Элберфельдскихъ красильщиковъ, не имѣя сбыта тамъ, переселились въ Россію и открыли у насъ свои заведенія, близъ Москвы, Рабенскъ, Нергаузенъ, потомъ Лепешкинъ и другіе. Всѣ они въ Шуѣ производили торговлю нѣсколько лѣтъ. Наконецъ фабрикація эта перешла въ Александровъ, потомъ въ Переславль и Киржачь. Цѣны красной пряжи много

измѣнились; самая выкраска оной улучшилась и много удешевилась посредствомъ марены вмѣсто Французскаго крапа. Главнымъ дѣятелемъ этаго переворота въ крашеніи былъ извѣстный Александровскій купецъ и фабрикантъ И. Ѳ. Барановъ. Онъ первый началъ употреблять при крашеніи въ красный цвѣтъ пряжи *Марену*, выписывая оную изъ Дербента, Бухары и Хивы и разведшій самъ плантацію оной близъ Дербента. Примѣру его послѣдовали и другіе. Въ Шуѣ крашеніе въ красный цвѣтъ бумажной пряжи, по примѣру Прусскаго, производилось нѣсколько лѣтъ у Посыльныхъ, въ Шуйскомъ уѣздѣ: въ селѣ Васильевскомъ. Братья Красильниковы красили оную нѣсколько лѣтъ, имѣя мастерами Швейцарцевъ; крестьяне разныхъ селеній: Бѣлянкинъ, Горбуновъ и много другихъ старались завести крашеніе, но почему-то фабрикація эта ни въ городѣ Шуѣ, ни въ его уѣздѣ не удалась (*); красится бумажной пряжи въ уѣздѣ на не большихъ заведеніяхъ но довольно порядочное количество и теперь въ цвѣта: красный, желтый, зеленый и другіе для холстинки сарпинки и платковъ; но краска непрочная, особенно красная—линочая, которая и называется въ произведеніяхъ *сандальной*. Въ настоящее время торговлю красною бумажною пряжей производятъ въ городѣ Шуѣ: *оптовую* Александровскіе купцы Барановы и Зубовъ и

(*) Козровскаго уѣзда, въ селѣ Лежневѣ находится довольно значительное красильное заведеніе купцовъ Кокушвиныхъ, но торговля отъ нихъ въ г. Шуѣ въ настоящее время почему-то не производится.

Киржачскій Соловьевъ; имѣютъ лавки въ городѣ, въ которыхъ торговля производится круглый годъ. У нихъ же покупаютъ торговцы для продажи въ разницу, какъ шуйскіе, такъ и изъ селъ Васильевскаго и Дунилова. Различныхъ торговцевъ въ городѣ и уѣздѣ находится около 10 человекъ. Красная бумажная пряжа, употребляемая для красной пестряди, въ здѣшнемъ краѣ слѣдующая: основа № № 36, 38 и 40; утокъ № № 12, 14, 16, 18, 20 и 22, которыя находятся въ пачкахъ, вѣсомъ по $14\frac{1}{4}$ фунтовъ и которыя упаковываются въ кибиты по 5 пудовъ. Красная пряжа въ продажѣ идетъ болѣе утокъ, нежели основа, потому что въ основу, когда снуютъ, чрезъ каждыя пять нитокъ красныхъ, пускается шестая нитка цвѣтомъ бѣлая, синяя или желтая; въ утокъ же употребляется одна красная. Довольное количество продается красной пряжи полутаичной, тоже утокъ низкихъ номеровъ съ 6, 8, 10 и до 12 номера. Соръ этотъ находится не въ пачкахъ, а въ тюкахъ, вѣсомъ каждый по 3 пуда. Въ здѣшнемъ мѣстѣ такой сортъ пряжи не употребляется, а идетъ въ уѣзды: Ковровскій, Суздальскій, Муромскій, Вязниковскій, Юрьевецкій, Угличскій, Рыбинскій и многія другія мѣста, преимущественно для крестьянъ. Торговцы тѣхъ мѣстъ приѣзжаютъ въ Шую покупать одну, особенно весною;—полутаичная пряжа въ сильномъ требованіи.

Бѣлою бумажною пряжей въ селѣ Ивановѣ главными торговцами навсегда останутся сами бумаго-

прядильщики чрезъ своихъ комиссіонеровъ или прикащиковъ, и въ настоящее время производится торговля оною отъ слѣдующихъ мануфактуръ, преимущественно *ходовыхъ сортовъ*, С. Петербургскихъ: новой бумагопрядильной, Компанейская; Россійской бумагопрядильной мануфактуры; Лодерская К^о. Охтинской фабрики К^о; Барона Штиглица, Торшилова, Сампсоніевской; Миняева и сына. Эта пряжа покупается миткальщиками для лучшихъ сортовъ миткаля разныхъ мануфактуръ и разныхъ мѣстъ: Хлудовыхъ, Морозовыхъ, двухъ фабрикъ, Щедрина, Рейта К^о. Борисовскихъ въ Переславлѣ; Мальцова съ Гусю; Занѣгиныхъ, двухъ фабрикъ, — Кренгольмская, Команейская въ Нарвѣ, Каулина, Залогина, Крестовниковыхъ; Императорской Александровской мануфактуры; Шипова въ Костромѣ; Собинская К^о, во Владимірскомъ уѣздѣ; Корзинкина въ Ярославлѣ; Попова въ Шуѣ; Гарелиныхъ въ Ивановѣ и прочихъ. Изъ числа означенныхъ мануфактуръ, пряжа отличается хорошимъ достоинствомъ: *основа*: Охтинская, Кренгольмская, Хлудова и Новопрядильной мануфактуры. *Утки початки*: Торшилова, Саввы Морозова, Рейта, Борисовскихъ и Сампсоніевской. Бѣлая пряжа употребляемая для миткаля *основа* отъ № № 30, 32, 34, 36, 38 и до 40; но болѣе другихъ № 34, которая находится въ пачкахъ, вѣсомъ каждая въ $14\frac{1}{4}$ фунтовъ. Пачки пакуются въ кипы по 10 пудовъ и болѣе. *Утокъ* отъ № № 38, 40, 42 и далѣе, но болѣе 38 и 40 номера, частію ($\frac{1}{10}$) въ кипахъ, но болѣе въ початкахъ, въ которомъ вѣсу около $\frac{1}{8}$ фунта. Початки

укладываются въ ящики отъ 2 пуд. 20 фунтовъ до 5 и до 10 пудовъ. Для бязи и китайки требуется основа № № 28 и 30. Утокъ № № 14 и 16, но такого сорта въ Ивановѣ продается не много. Въ продажу идетъ бѣлая пряжа въ равномъ количествѣ, какъ основа, такъ и утокъ. Торговля вообще оною въ здѣшнемъ краѣ идетъ живѣе въ февралѣ, мартѣ, апрѣлѣ и осенью въ октябрѣ и ноябрѣ мѣсяцахъ. Привожу здѣсь продажные цѣны бѣлой пряжи, русскаго пряденія, существующія въ г. Шуѣ, и въ селѣ Ивановѣ, послѣ прекращенія торговли пряжей англійскаго пряденія. Цѣны означены на серебро:

Въ которомъ году.	О С Н О В А.				У Т О К Ъ			
	№ № 30. 32 34. 36. 38. 40.				№ № 38. 40. 42.			
	ЦѢНЫ НИЗШІЯ.		ВЫСШІЯ.		ЦѢНЫ НИЗШІЯ		ВЫСШІЯ.	
	Р.	К.	Р.	К.	Р.	К.	Р.	К.
1848	16	50	17	—	16	—	16	50
1849	15	50	17	—	15	—	16	25
1850	16	50	18	—	16	—	17	—
1851	14	—	16	—	13	50	15	—
1852	14	—	15	—	13	—	14	50
1853	16	50	17	50	15	50	17	—
1854	15	50	17	50	15	50	16	50
1855	16	50	18	—	16	50	18	—
1856	18	—	24	50	17	—	23	—
1857	18	—	24	—	16	50	22	—
1858	17	—	18	50	15	50	16	50
1859	17	—	18	—	15	50	16	—
1860	13	50	16	—	12	50	14	—

Въ настоящее время торговлю въ селѣ Ивановѣ производятъ слѣдующія лица:

	Количество пудовъ проданной въ 1859 году бѣлой бумажной пряжи.
Бояркинъ Коммисіонеръ 3-хъ ману-фактуръ до	20,000
Фольтманъ Коммисіонеръ 4-хъ ману-фактуръ до	20,000
Вдовы Гарелиной съ сыновьями до	15,000
Поповъ Иванъ Ѳедоровичъ до	12,000
Бабиновъ Коммисіонеръ Собинской ма-нуфактуры до	3,000
Балинъ и Бакунинъ до	22,000
Щудровъ до	18,000
Щеколдины до	12,000
Гарелинъ до	11,000
Тепляковъ до	9,000
Шодчинъ до	8,000
Бѣлянкинъ до	8,000
Зононъ до	8,000
Фатовъ до	6,000
Ерофеевъ до	4,000
Зубковъ до	4,000

Слѣдовательно шестнадцатью лицами продано въ годъ бѣлой пряжи до 180,000 пудовъ. Сверхъ означенныхъ оптовыхъ торговцевъ въ Ивановѣ хотя и находится до 20 розничныхъ, но которые пряжу покупаютъ тутъ же у торговцевъ оптовыхъ, красной бумажной пряжи, крашенія Баранова, Зубова и Соловьева, въ городѣ Шуѣ и уѣздѣ со включеніемъ Николо-шартомской и Парской ярмарокъ. Въ 1859 году продано: основы до 5,000 пудовъ. Цѣна стояла въ теченіи *этого года* отъ 43 до 45 рублей. Утка до 15,000 пудовъ. Цѣна стояла отъ 25 до 33 руб. Полутаичной до 5,000 пудовъ. Цѣна стояла отъ 22 до 24 рублей. Крашеной въ шуйскомъ уѣздѣ въ цвѣта: синій, желтый, зеленый и красный какъ основы, такъ и утка до 1,000 пудовъ, полагая оную отъ 20 до 25 руб. за пудъ. Слѣдовательно: крашеной бумажной пряжи продано до 26,000 пудовъ, на сумму до 800,000 руб. Бѣлой пряжи въ селѣ Ивановѣ продано до 180,000 пудовъ, полагая въ продажѣ *основу* 18, а *утокъ* 16 руб. за пудъ, на сумму 3,060,000 руб. Въ городѣ Шуѣ, въ селахъ Васильевскомъ и Дуниловѣ бѣлой пряжи продано до 10,000 пудовъ на сумму 170,000 руб. И того въ теченіи года всѣхъ сортовъ хлопчато-бумажной пряжи продано до 216,000 пудовъ на сумму до 4,030,000 рублей серебромъ. Такъ значительно развилась и усилилась торговля въ здѣшней мѣстности бумажною пряжей; но потребленіе оной въ здѣшнемъ краѣ неограничивается вышеозначеннымъ количествомъ. Значительные фабриканты миткалевые, китайчные, напощные и ситцевые

едва ли не такое же количество купятъ ежегодно у самихъ бумагопрядильщиковъ въ Москвѣ и С.-Петербургѣ.

И. Лядовъ.

Дѣйствительный Членъ Владимірскаго Губернскаго Статистическаго Комитета.

ВОЛЕРИСТЫ И ЗАВОЙЩИКИ

ВЛАДИМИРСКОЙ ГУБЕРНИИ.

I. Колеристы.

Можно утвердительно полагать, что изъ всѣхъ фабричныхъ искусствъ самое интересное, требующее обширныхъ современныхъ научныхъ и опытныхъ познаній—есть *набивное или колеристное искусство*; оно—прямое приложеніе химіи къ искусству. Въ этомъ многосложномъ искусствѣ химія и физика встрѣчаются съ техникомъ ⁽¹⁾ на каждомъ шагу и всегда драгоцѣнны бываютъ указанія этихъ наукъ, особенно первой; когда *колеристъ* усвоитъ ихъ себѣ, найдется въ силахъ рациональныя ея правила прилагать къ набивному искусству.

При такихъ условіяхъ научнаго совершенства, будущность колериста удовлетворительнѣе и сильнѣе обезпечена, чѣмъ техниковъ другихъ искусствъ.

Колеристъ, по искусству своему, есть дѣятель прекраснаго, особенно въ произведеніяхъ мануфактуръ, которому первое мѣсто уступаютъ уже всѣ прочіе техники.

⁽¹⁾ *Техникъ*, занимающійся набивнымъ искусствомъ, называется *колеристомъ*,—здѣшніе же, частію фабриканты, а болѣе фабричные люди, называютъ его *красоваромъ*.

Если такъ высоко значеніе колериста въ набивномъ искусствѣ, то естественно, что и самое искусство, называемое *колеристикой*, соединено съ наукой самыми многосторонними и сложными приложеніями потому, что чѣмъ малосложнѣе искусство, тѣмъ и наука, служащая ему основаніемъ, простѣе, удобопонятнѣе. Напротивъ того, колеристное, или набивное искусство состоитъ, по современному своему совершенству, изъ многочисленныхъ элементовъ химіи, физики, технологіи и даже механики, которыя по сложности своихъ разнообразныхъ рецептовъ, правилъ и указаній, требуютъ отъ практика колериста повседневнаго изученія, наблюденій и опытовъ. Малѣйшая оплошность, недосмотръ, ускореніе или замедленіе во времени варки красокъ, не принадлежащее ихъ загущеніе и проч., могутъ испортить дѣло и влекутъ за собою неисправимыя ошибки, стоящія фабриканту капитальныхъ потерь. По этому колеристъ всегда долженъ имѣть—*современное знаніе своего искусства*, бдительный надзоръ какъ надъ пріуготовительными, такъ и надъ послѣдующими операціями набивнаго искусства, чтобы удовлетворить своему артистическому самолюбію и вмѣстѣ желаніямъ и пользамъ фабриканта. А потому главный элементъ набивнаго искусства составляетъ научное и опытное знаніе колеристнаго искусства; за тѣмъ—подготовка тѣхъ матерій, на кои обращается искусство колериста,—потомъ качество и количество матеріаловъ (химическихъ солей, кислотъ, щелочей, растительныхъ, животныхъ и минеральныхъ веществъ, простыхъ и сложныхъ), коими

колеристъ воспроизводитъ свои издѣлія; далѣе—аккуратность и своевременность исполненія работъ, принятыхъ колеристомъ. Всему этому способствуютъ: состояніе погоды, температура атмосфернаго воздуха, вѣтры и механическія средства, болѣе или менѣе современно-улучшенныя. Мы отдѣльно должны поставить здѣсь одно изъ важнѣйшихъ условій, какое имѣетъ на успѣхъ колеристнаго, особенно же красильнаго искусства *качество и свойство воды*, которая въ этомъ интересномъ дѣлѣ играетъ первую роль. Многіе изъ владимірскихъ фабрикантовъ имѣютъ тому самые отрадныя, а другіе изъ нихъ напротивъ—самые грустные примѣры, о которыхъ поговоримъ при случаѣ.

Какъ ни трудно, ни многосложно колеристное искусство, какъ оно ни своевольно и ни капризно по своимъ приложеніямъ въ ситценабивныхъ фабрикахъ; но владимірская губернія, можно сказать, первая по московской, усвоила, укрѣпила и усовершенствовала набивное искусство въ своихъ обширныхъ и знаменитыхъ мануфактурахъ, чему примѣромъ служитъ весь шуйскій уѣздъ, а въ особенности село *Иваново* и юный годами своего существованія *Вознесенскій посадъ*. Подходить столѣтіе, какъ въ селѣ *Ивановѣ* явились первыми колеристами—крестьяне этаго села *Грачевъ и Усовъ*, научившіеся колеристному (красоварному) дѣлу, въ *Шлиссельбургѣ*, на фабрикѣ *Лелгана*, которые и принесли на родину первыя семена набивнаго искусства и оплодотворили ими, въ послѣдствіи, весь шуйскій уѣздъ въ огромномъ развитіи числа фабрикъ и количества

изготавливаемыхъ нынѣ на нихъ набивныхъ ситцевыхъ товаровъ. Въ селѣ Ивановѣ, въ этомъ, такъ сказать, *роль набивныхъ заведеній*, явились впервые русскіе колеристы, съ познаніями этаго искусства, вполне удовлетворительными. Безъ особеннаго преувеличенія къ практическимъ знаніямъ набивнаго искусства Русскихъ колеристовъ (или красоваровъ) можно поставить въ примѣръ нѣсколько лицъ, достойныхъ занять первыя мѣста въ кругу иностранныхъ этаго рода техниковъ; но скромность ихъ не позволяетъ намъ передать ихъ имена, которыя можно потомъ узнать по заведеніямъ ихъ и по качеству издѣлій, служащихъ вѣрными представителями искусства русскихъ колеристовъ.

Слегка коснемся здѣсь постепеннаго развитія набивнаго искусства во владимірской губерніи, получившаго свое начало во второй половинѣ XVIII вѣка. Многимъ не безызвѣстно, что набивное искусство развилось во владимірской губерніи впервые въ селѣ Ивановѣ и въ г. Шуѣ иностранцами, съ 1812 года, которые частію плѣнными, частію по приглашенію Московскихъ фабрикантовъ, являлись сначала въ Москвѣ на фабрикахъ, а потомъ и въ селѣ Ивановѣ, имѣвшемъ съ 1830 года постоянныя коммерческія дѣла съ обѣими столицами Имперіи. Такимъ образомъ многіе иностранные колеристы за огромное жалованье, доходившее до 4,000 р. сер. въ годъ и болѣе, опредѣлились на ивановскія и шуйскія фабрики и послѣ выдѣлывали улучшенными способами ситценабивные товары. При этомъ въ обязанность вмѣнялось имъ, передавать свое

искусство и познанія исключительно дѣтямъ фабрикантовъ, какъ секретъ, составляющій и по нынѣ сокровенныя тайны Русскихъ колеристовъ, не посвященныхъ еще въ законы и химическіе анализы науки. Къ числу такихъ колеристовъ—наставниковъ и путеvodителей набивнаго искусства принадлежитъ Прусскій купецъ Федоръ Ивановичъ Бургздорфъ, который прослужилъ на фабрикѣ почетнаго гражданина Я. П. Гарелина около 28 лѣтъ. Къ чести какъ г. Бургздорфа, такъ и г. Гарелина должно отнести примѣрное между ими довѣріе другъ къ другу и особенную взаимность, которой бесполезно подражать; ибо постоянство дѣйствій этихъ лицъ свидѣтельствуется о современныхъ понятіяхъ и отношеніяхъ ихъ одного къ другому,—чему не лзя не порадоваться.

Благодаря попечительной заботливости Ивановскихъ и Шуйскихъ ситценабивныхъ фабрикантовъ, дѣти ихъ съ полнымъ успѣхомъ усвоиваютъ, а нѣкоторыя изъ нихъ уже и усвоили себѣ познаніе колеристовъ. Этому-то техническому образованію дѣтей многіе изъ здѣшнихъ фабрикантовъ обязаны тѣмъ, что получили *независимость* отъ иностранныхъ колеристовъ, которымъ они до сего времени платили десятки тысячъ и съ снисхожденіемъ сносили ихъ неумѣстныя требованія и капризы.

Колеристное искусство, обнимая собою весьма многосторонніе предметы химіи, физики и механики, въ настоящее время, болѣе чѣмъ когда, развилось во владимірской губерніи въ обширномъ объемѣ и сосредоточилось своими усовершенствованіями въ

лицахъ, вполне изучившихъ его и прилагающихъ теорію къ практикѣ, такъ рационально въ своихъ фабричныхъ лабораторіяхъ. Говоря о ситценабивномъ искусствѣ, мы невольно останавливаемся на замѣчательной фабрикѣ почетнаго гражданина Зубкова, въ слободѣ Дмитровкѣ, Вознесенскаго посада. Здѣсь взоръ посѣтителя встрѣтитъ многознаменательные предметы, вызывающіе къ изученію и любознательности. Сближая все современные усовершенствованія европейскихъ тождественныхъ заведеній съ русскимъ тактомъ потребителей и покупателей набивныхъ товаровъ, г. Зубковъ (сынъ) умѣетъ придать своимъ издѣліямъ такой прекрасный видъ, которымъ невольно восхищаешься. Все онѣ такъ хороши, такъ изящны, столько привлекательны, что находишься въ недоумѣніи: какому куску (штукѣ) дать преимущество. Безъ преувеличенія можно сказать, что г. Зубкову, по колеристному искусству, вся губернія по справедливости отдаетъ первенство. Издѣлія его фабрики признаны всеми за образцовыя и изящныя.

Въ послѣднее время число иностранныхъ колеристовъ уменьшилось во владимірской губерніи; но съ 1845 по 1850 годъ, ихъ состояло въ с. Ивановѣ, г. Шуѣ и Александровѣ до 12 человекъ, а въ 1856 году ихъ находилось въ сихъ мѣстностяхъ только 7. Большая часть иностранцевъ колеристовъ и красильщиковъ изъ Эберфальда, въ Пруссіи, гдѣ особенно усовершенствовано крашеніе ситцевъ въ андреанополюскій алыи цвѣтъ (Французскіе ситцы).

Должно отдать нѣкоторымъ изъ нихъ справедливость, что, проживавшіе въ селѣ Ивановѣ иностранцы, были на здѣшнихъ фабрикахъ добросовѣстными распорядителями; а ученикамъ своимъ передавали чистосердечно все свое искусство, которое, по мѣрѣ способностей и усердія, усваивали себѣ дѣти фабрикантовъ; отъ этаго и самое колеристное искусство Русскихъ видимо усовершенствовалось и получило болѣе правильнѣй, научнѣй ходъ въ фабрикаціи. Справедливость требуетъ также упомянуть, что почетные граждане: Н. Ф. Зубковъ, И. Н. Гарелинъ, В. С. Каретниковъ, В. П. Зубовъ и инженеръ технологъ Е. А. Латухинъ, своими познаніями и опытностію въ колеристномъ искусствѣ, побѣдили многія трудности, встрѣчавшіяся въ набивной фабрикаціи; усовершенствовали набивку и крашеніе ситцевъ, чѣмъ и удешевили сіи товары до значительныхъ цыфръ. Вышепоименованные техники въ настоящее время готовятъ себѣ помощниковъ (подручныхъ) къ занятію своихъ обязанностей по искусству. Кромѣ сего, много есть и такихъ колеристовъ—самоучекъ, которые довольно свѣдуши въ дѣлѣ набивки и крашенія, особенно кубовыхъ и саксонскихъ ситцевъ; равно и въ приготовленіи пунцовыхъ, или французскихъ ситцевъ; хотя они во все не знаютъ химіи; но постоянно выкая въ процессъ соединеній веществъ (матеріаловъ), доходятъ иногда оцупью до весьма простыхъ и удачныхъ способовъ крашенія. Въ числѣ этихъ самоучекъ есть и такіе, кои получаютъ до 2,000 р. сереб. въ годъ жалованья. Такъ называемые кубовщики (мастера),

особенно изъ крестьянъ, имѣютъ въ годъ отъ 150 до 600 р. сер. жалованья и удовлетворяютъ требованіямъ фабрикантовъ.

Театромъ дѣйствій и занятій каждаго колериста служитъ *фабричная лабораторія*, называемая здѣсь *красоваркою*, состоящая, по большой части, изъ 2 комнатъ: *секретной* и собственно *лабораторіи* или *красоварки*. Она на большихъ фабрикахъ дѣлается каменная и со сводами. Собственно въ лабораторіи устроенъ котель для горячей воды, другой для вариванія сандаловъ и для варенія красокъ и крахмала. Вареніе декстрина, лейокома, и аравійской камеди (*gummi arabicum*) производится въ коструляхъ на плитѣ, здѣсь же устроенной. Секретная комната та, гдѣ колеристъ производитъ развѣсъ матеріаламъ и дѣлаетъ свои пробы и опыты. Входъ въ эту комнату не всякому доступенъ, ибо въ ней скрываются всѣ дѣйствія, занятія и результаты колериста, что составляетъ его неприкосновенную собственность; совершая секретно свои опыты, колеристъ пользуется чрезъ то увеличеннымъ жалованьемъ; а безъ подобной предосторожности и самый извѣстный по искусству колеристъ потеряетъ цѣну своимъ знаніямъ, если онъ открыто будетъ дѣйствовать или чрезъ соглядатайство узнаютъ составъ или даже ходъ его операціи, чрезъ которыя онъ получилъ извѣстность. Такой колеристъ здѣсь потеряетъ все. Этотъ порядокъ принятъ на большихъ фабрикахъ, онъ, какъ видно, во многомъ предупреждаетъ колеристовъ, чтобы они были скрытны въ своихъ познаніяхъ и не такъ добро-

хотны къ высказыванію своихъ опытныхъ и научныхъ знаній искусства. Хотя такое понятіе и нельзя одобрить,—но съ другой стороны, оно приводитъ здѣшнихъ фабрикантовъ къ тому, чтобы они и сами старались и домогались дознать опытомъ ходъ секретныхъ операций своего колериста, который при такомъ поведеніи, получаетъ весьма удовлетворительное вознагражденіе.

Отличаютъ колеристовъ, по роду ихъ знаній отдѣльныхъ частей набивнаго и красильнаго искусствъ. Такъ напримѣръ: колеристъ *пунцовыхъ* (Французскихъ) *ситцевъ*, окрашивающій оныя по *адрианопольскому* способу, получаетъ отъ 2000 до 4000 р. сер. въ годъ жалованья за свои знанія. Колеристъ *цветныхъ, заварочныхъ и запарныхъ ситцевъ* получаетъ отъ 300 до 3000 р. сер. въ годъ жалованья. *Кубовщикъ* (мастеръ), окрашивающій ситцы въ *кубовой* краскѣ (въ индиго) имѣетъ отъ 150 до 600 р. сер. въ годъ жалованья.

Относительно научныхъ пособій, которымъ слѣдуютъ иностранцы, при улучшеніи своего искусства, составляютъ иностранные техническіе журналы, сочиненія періодическія, газеты, которые каждый колеристъ—иностранецъ выписываетъ. Въ этомъ отношеніи для русскихъ колеристовъ, не владѣющихъ иностранными языками, само Правительство предоставляетъ пособія, заключающіяся главнѣйше въ *Журналѣ Мануфактуръ и Торговли*, въ *Газетѣ: Мануфактурныя и Горно-Заводскія Извѣстія* и въ періодическихъ сочиненіяхъ и руководствахъ къ *прикладной химіи, технической химіи, технологіи* и пр.

Въ прекрасномъ руководствѣ къ набивному и красильному искусству, вышедшемъ на Французскомъ языкѣ, сочиненія *Персо*, весьма отчетливо описана рецептивная часть колеристнаго искусства и сочиненіе снабжено образчиками разныхъ колеровъ. Изъ него многое переведено на русскій языкъ и многое уже усвоено здѣшними фабрикантами. Однако должно пожелать, чтобы техническая литература наша усерднѣе обратилась къ составленію руководствъ по техническимъ, фабричнымъ производствамъ, въ коихъ чувствуютъ всѣ видимый недостатокъ, во многомъ отдаляющій успѣхи русской мануфактурной промышленности. Къ этому должно присоединить и то, что многіе изъ фабрикантовъ, придерживаясь старины, не съ такимъ усердіемъ принимаются за опыты, высказанные въ сочиненіяхъ и часто забываютъ русскую благодѣтельную пословицу: *вѣкъ живи и вѣкъ учись*.

При всѣхъ видимыхъ успѣхахъ, какіе оказываютъ Русскіе колеристы—самоучки въ набивномъ и красильномъ искусствахъ, должно пожелать, чтобы основаніемъ ихъ практическихъ дѣйствій служила *Химія*, эта обширная отрасль естествознанія, объемлющая собою сокровенные законы *атомистическаго соединенія тѣлъ и сродства ихъ между собою*.

II. Набойщики.

Набойщиками на фабрикахъ называются работники, которые помощію выданной имъ формы, съ

вырѣзаннымъ на поверхности ея узоромъ, покрытымъ слоемъ краски, протравы или предохранительнаго состава (резерважъ), накладываютъ на матерію, на плоскость, на бумагу и проч. краску и отпечатываютъ на ихъ поверхностяхъ узоръ. *Набивать ткань*, въ фабричномъ смыслѣ значитъ накладывать краску, взятую слоемъ на форму (узоръ, десейнъ, манеръ) и оставлять отпечатывать ее на какой либо матеріи или ткани, способной принять и удержать эту краску въ себѣ. По этому набойщики имѣютъ главною обязанностію вѣрно и ровно наложить на матерію съ формы краску, или напечатать узоръ, совершенно совпадающій съ формою. Отсюда и самое мастерство набойщика зависитъ отъ вѣрности и аккуратной отдѣлки формы, называемой здѣсь *манеромъ или доскою* и отъ надлежащаго состава (загущенія) краски. Въ томъ и въ другомъ случаѣ успѣхъ и скорость работы набойщика зависятъ главнѣйше отъ колериста а также отъ рѣщика, или вѣрнѣе назвать отъ *форморѣзщика*. Въ этихъ двухъ сотрудникахъ набойщикъ иногда находитъ своихъ благодѣтелей, а не рѣдко и враговъ; ибо отъ нихъ получаетъ успѣхъ, или совершенное замедленіе въ работѣ, которая даетъ ему большую или меньшую *задѣльную плату*. Колеристъ же и рѣщикъ, на коихъ не рѣдко подають жалобы набойщики, могутъ быть уличены ими въ дурномъ исполненіи ихъ искусства; а потому налучшихъ фабрикахъ каждая штука ситца, имѣетъ *клеймо* набойщика. Но какъ нѣкоторые узоры (десейны) требуютъ 2, 3, 4, 5, 6 и 7 досокъ; то каж-

дый набойщикъ, печатающій ткань одною или двумя досками (манерами) ставитъ на ней свое клеймо на концѣ; такимъ образомъ, при болѣе сложныхъ узорахъ, видимъ на ткани до 4 и болѣе клеймъ разныхъ набойщиковъ, которыми фабрикантъ отличаетъ тщательную и дурную работу каждаго изъ нихъ.

Прежде чѣмъ будемъ говорить о набойщикахъ относительно ихъ мастерства, рассмотримъ: когда, какимъ образомъ и гдѣ образовались во владимірской губерніи первые набойщики? Это уяснить намъ нѣкотораго рода *переходъ отъ набойщика къ фабриканту, или отъ мелочника, такъ называемаго здѣсь, кустарника, или горшечника къ капитальному мануфактуристу.*

Не помнитъ и глубокая старость о томъ, откуда въ селѣ Ивановѣ, какъ въ главномъ теперь пунктѣ набивной фабрикаціи, перешло искусство *набивать по холсту масляными красками такъ называемую набойку.* Есть болѣе вѣроятности полагать, что подобная набивка, какъ и ткачество, давно были извѣстны въ россіи, какъ мастерства повседневныя и необходимыя для жизни. Къ примѣромъ тому могутъ служить разные рѣзные, фигурные оттиски, дѣлаемые формами (отпечатаніемъ) на глинѣ, кирпичахъ, изразцахъ и на деревѣ. А потому вѣрнымъ ключемъ къ набиванію матерій служило *рѣзаніе на деревѣ фигуръ* крестьянами для разныхъ домашнихъ украшеній, особенно игонокъ, которое давно было извѣстно Россіи и даже древней языческой руси. Распространяясь повсемѣстно у крестьянъ рѣзба по

дереву составляла и теперь составляет комфортъ, которымъ зажиточные люди обставляли себя въ своихъ жилищахъ. Посему есть болѣе вѣроятности полагать, что набивка по холсту масляными красками первоначально усвоилась тѣми мѣстностями Владимірской губерніи, гдѣ болѣе занимались малярнымъ и иконописнымъ мастерствомъ и должно полагать, что Суздальцы, Вязниковцы и Ковровцы, первѣе другихъ жителей губерніи поняли печатаніе холста масляными красками; отъ нихъ уже научились и Ивановцы, которые, какъ уже и доказано, занимались, до половины XVIII вѣка, шерстобитвемъ. Всѣ эти и подобныя имъ предположенія могутъ только быть объяснены фактами, которыхъ, къ сожалѣнію, до сихъ поръ ни гдѣ, кажется, не отыскано. Другіе утверждаютъ, что это набиваніе перешло въ село Иваново изъ г. Костромы, гдѣ полотняная фабрикація искони процвѣтала. Изъ сего положительно извѣстно только то, что ивановцы въ половинѣ XVIII вѣка дѣйствительно употребляли уже тонкія холсты для набивки масляными красками, выработываемые въ гг. Костромѣ и Кинешмѣ. Въ концѣ прошедшаго столѣтія, какъ увѣряютъ старожилы, два крестьянина села Иванова *Грачевъ* и *Усовъ*, по ремеслу набойщики, слышали, что далеко, въ Петербургѣ, набиваютъ набойку не по холсту и не масляными красками, пожелали узнать этотъ секретъ и отправились въ Петербургъ, откуда и поступили работниками на фабрику *Лемана*, бывшую тогда въ Шлиссельбургѣ. Любознательное соглядатайство ихъ имѣло полный успѣхъ; они,

подмѣтивъ что нужно, отправились съ этимъ несокрушимымъ капиталомъ на родину и тамъ, въ селѣ Ивановѣ, завели первыя набивныя фабрики и стали набивать по миткалямъ уже ситцы не масляными красками, а составами, по заварочному способу крашенія, также и смывными красками. Увѣряютъ, что такимъ образомъ было положено первое начало ситценабивной фабрикаціи въ селѣ Ивановѣ; следовательно и во владимірской губерніи.

Должно замѣтить, что въ то время, въ селѣ Ивановѣ, употребляли миткали, вытканые изъ ручной бухарской пряжи безъ челнока—самолета, котораго здѣсь не знали до 1815 года.

Итакъ, собственно набойщики получили свое значеніе въ мануфактурной промышленности владимірской губерніи около 1780 года, гдѣ ихъ искусство сдѣлалось самостоятельнымъ и въ послѣдствіи, все болѣе и болѣе совершенствуясь, цѣнилось на ситценабивныхъ фабрикахъ весьма дорого. Мнѣ приходилось слышать отъ старожиловъ—фабрикантовъ, что тогда за аршинъ ситца мелкаго узора (какимъ теперь набиваются машинные, рубашечные ситцы), платили по 15 коп. сер. и болѣе, такъ что набойщикъ выработывалъ до 1 рубля сереб. въ день, а цѣнность такого ситца доходила въ то время до 75 коп. сер. за аршинъ; набивка же его нынѣ на цилиндропечатной машинѣ, съ окрашиваніемъ въ крапу или гарансинѣ, при окончательной аппретурѣ, стоитъ по фабричной цѣнѣ отъ 7 до 12 коп. сер. за аршинъ.

Изъ этихъ цифръ усматривается, что искусство

набойщика составляло тогда одно изъ дорого-цѣ-
нимыхъ и, люди этаго мастерства всѣ почти нажи-
ли потомъ капиталы, начиная съ основателей сит-
ценабивной фабрикаціи, съ крестьянъ *Грачева* и
Усова, и едѣлались коренными, истыми ситцевыми
фабрикантами, коихъ дѣти и внуки пользуются и
донынѣ выгоднымъ положеніемъ въ промышлен-
ности и торговлѣ русской.

Не безъизвѣстно, что искусство набойщика въ то
время ограничивалось, по большей части, набивкою
ситцевъ однимъ манеромъ (доскою) рѣдко двумя и
еще рѣже тремя досками и красились ситцы однимъ
колеромъ (цвѣтомъ) рѣдко двумя или тремя, по-
слѣдніе два почти были всегда *верховые* (т. е.
смычные, лилючіе цвѣта). Слѣдовательно ни въ акку-
ратности въ набивкѣ, ни въ точности и въ соблюде-
ніи *рапорта* въ рисунокѣ (сводъ двухъ, или нѣсколь-
кихъ красокъ, положенныхъ на миткаль, должен-
ствовавшихъ совпадать одна съ другою пунктуально
и составлять на матеріи рисунокъ), ни что немогло
стѣснять или замедлять успѣховъ набойщика въ ра-
ботѣ и наконецъ, понятія тогдашнихъ не только
потребителей, но и покупателей были такъ огра-
ничены, что они не могли даже браковать не толь-
ко искусство набойщика, но и самага качества сит-
цевъ, имъ продаваемыхъ. Тогда для набойщиковъ
было золотое время и сыпался въ ихъ карманы зо-
лотый дождь; тогда только лѣнивый и ли разгуль-
ный не составилъ себѣ капитала исключительно
набивнымъ мастерствомъ.

Знаменитую эпоху 1812 года и время до 1822

года можно считать для ситценабивной фабрикации владимірской губерні самыми счастливыми и благодѣтельными, особенно для набойщиковъ. Въ этотъ періодъ времени набойщикъ нанимался чуть-ли не на вѣсь серебра, такъ было тогда цѣнно искусство и прилѣжаніе набойщиковъ для фабрикантовъ. Всѣ фабричныя обороты и дѣятельность московскихъ ситценабивныхъ и другихъ фабрикъ въ то время, безъ малѣйшей конкуренціи, перешли въ руки ивановскихъ и шуйскихъ фабрикантовъ; а потому работы на здѣшнихъ фабрикахъ, производящіяся день и ночь, увеличивали собою выдѣлку товаровъ немовѣрно; слѣдовательно и набойщики, коихъ изъ 10 увеличивалось до 50, были тогда взыскиваемы всѣми милостями и ласками фабрикантовъ и можно утвердительно сказать, что хоршій набойщикъ выработывалъ тогда отъ 25 до 30 руб. сер. въ мѣсяць довольно свободно и необременяя себя работой. Въ это самое десятилѣтіе и совершился постепенно *переходъ изъ набойщиковъ въ фабриканты* и онъ шелъ такъ быстро, что на пяти не болѣе годахъ изъ простаго, незavidнаго набойщика дѣлался весьма солидный и даже капитальный хозяинъ ситцевой фабрики. Вотъ что можно сказать *о порядкѣ этого перехода.* Прилѣжный и ловкій набойщикъ, при помощи своего небольшого семейства, напр. жены и двухъ сыновей, могъ приготовить въ день до 20 штукъ ситцевъ, т. е. набить миткали, предварительно выбѣленные, одною или двумя красками, въ вечеру ихъ смыть, а въ ночь высушить; на другой день, накрахмаливъ и опять

гисувивъ, проголандривалъ у постороннихъ въ машинѣ (пропуская въ голандръ), гдѣ ему складывали ситецъ въ штуки, прессовали и въ такомъ опрятномъ видѣ товаръ поступалъ въ полное распоряженіе набойщика, который получалъ уже чрезъ то названіе: *мелочника, кустарника, или горшечника* (эпитеты, существующіе въ здѣшней губерніи для подобнаго рода производителей). По утру, въ базарный день, этотъ горшечникъ продавалъ свои товары въ селѣ Ивановѣ купцамъ, пріѣзжавшимъ изъ разныхъ мѣстъ для покупки ситцевъ. Такимъ образомъ, неотходя отъ своего семейства, подобный набойщикъ, продавая каждодневно до 20 штукъ своего ситца, получалъ тоже, на худой конецъ, 40 руб. сер. чистой прибыли. Эта дневная цифра приводила такого набойщика къ концу года къ десятку тысячъ дивиденда. Теперь болѣе понятно, что въ продолженіе 5 и много 10 лѣтъ такой горшечникъ пріобрѣталъ уже капиталъ во сто и болѣе тысячъ. Ложно думаютъ тѣ, кои полагаютъ, что капиталъ фабриканта *отъ единицы* не можетъ доходить *до пяти* и болѣе въ годъ; это главнѣйше зависитъ отъ совершенства издѣлій, отъ технического улучшенія фабрики, и отъ благопріятныхъ для торговли времени и обстоятельствъ. Какъ бы то ни было; но большая часть фабрикантовъ села Иванова и вообще шуйскаго уѣзда возвысилась въ капиталахъ своихъ отъ подобнаго рода *счастливаго перехода изъ набойщиковъ въ фабриканты—капиталисты*. Распространеніе набивнаго искусства, или собственно увеличеніе числа набойщиковъ, совер-

шалось въ третьемъ періодѣ, а именно: съ 1822 года по 1836 годъ. Здѣсь охранительный тарифъ является повсемѣстно въ мануфактурныхъ губерніяхъ россиі однимъ изъ благодѣтельныхъ учрежденій. Быстрое умноженіе фабрикъ и заводовъ по всеѣмъ техническимъ производствамъ, исполнски возникнувшихъ въ продолженіе этаго періода, ясно доказываетъ благотворное вліяніе тарифа на преуспѣяніе мануфактурной и заводской дѣятельности россиі. Въ этомъ періодѣ получили во владимірской губерніи обширное развитіе ситценабивныя и бумажно-ткацкія фабрики; слѣдовательно и увеличеніе числа набойщиковъ и ткачей въ этомъ періодѣ естественно должно было принять огромные размѣры, особенно въ селѣ Ивановѣ и вообще въ шуйскомъ уѣздѣ, гдѣ повсюду встрѣчали 2, 3 и 4 набойщиковъ, которые, усердно работая какой либо ливнучіи или смывной ситецъ, замысловатостію своего рисунка похожіи на вымышленную фантастическую рыбу, съ козлиными ногами и крыльями какъ у птицъ, безъ милосердія стучать по набивной своей доскѣ (по манеру) кулакомъ, чтобы краска ровнѣе приставала по миткалю и такимъ образомъ набивали ситцы, какъ блины пекли, и весь ихъ товаръ тогда расходился по россиі и покупался съ пользою для производителей. Въ этомъ періодѣ число набойщиковъ въ селѣ Ивановѣ можно полагать до 7000 человекъ, а во всей владимірской губерніи болѣе 10,000 человекъ. Понятно, что цѣна набойщикамъ въ этомъ періодѣ значительно уже понижалась, а задѣльная плата полагалась уже не съ

аршина какъ прежде, но *со штуки* (съ куска отъ 40 до 50 аршинъ длины). Она въ послѣдніе годы періода ограничивалась отъ 50 до 1 рубля сер. со штуки. Навыкъ къ набивкѣ и возродившаяся *конкуренція* между фабрикантами и между набойщиками, дали возможность первымъ понизить задѣльную плату у послѣднихъ; а набойщики, вслѣдствіе сего стали усерднѣе къ дѣлу и, выработывая почти столько же платы, сколько и прежде, болѣе набивали въ день ситцевъ, чрезъ лучшее приготовленіе формъ (манеровъ) и чрезъ удачное изготовленіе красокъ; посему успѣхъ въ набивкѣ почти вдвое увеличился. Главнѣйшее же обстоятельство въ этомъ періодѣ состояло въ томъ, что начали являться *цилиндро-печатныя машины*, которыя, какъ громомъ поразили набойщиковъ и дали имъ сильно почувствовать, что необходимость въ ихъ искусствѣ и самоволіе ихъ, съ какимъ не рѣдко набойщики поступали съ фабрикантами, нанося симъ послѣднимъ своимъ нерадѣвіемъ и недобросовѣстными поступками, явныя огорченія и убытки, должны быть ограничены этими бичами ручной набивки и вмѣстѣ съ тѣмъ благодѣтелями развитія и улучшенія ситцевой фабрикаціи владимірской губерніи.

Около 1835 года явились въ селѣ Ивановѣ первыя *цилиндро-набивныя машины* на фабрикахъ почетныхъ гражданъ Гарелиныхъ и Бабурина, онѣ дали другой тактъ Ивановской ситцевой промышленности, а потомъ и Шуйской, по которому зависимость фабрикантовъ отъ набойщиковъ принимала совершенно отрицательное значеніе для первыхъ. На это

важное усовершенствованіе набойщика, разумѣется, смотрѣли глазами полными недоброжелательности; но покушенія ихъ, противодѣйствовать введенію этаго рода машинъ, были безсильны и побѣждались тѣми выгодами и удобствами, какія на самомъ дѣлѣ даютъ эти машины фабрикантамъ. Началомъ введенія цилиндро-печатныхъ машинъ въ селѣ Ивановѣ заканчивается третій періодъ существованія набойщиковъ во владимірской губерніи.

Четвертый періодъ заключаетъ время отъ 1835 по 1855 годъ, въ который положеніе набойщиковъ рѣзко отличается отъ прежнихъ лѣтъ ихъ завиднаго благосостоянія. Но какъ въ эти двадцать лѣтъ ситценабивная промышленность выдержала двѣ знаменательныя перемѣны въ своемъ благоустройствѣ и благосостояніи, а именно: *первое десятилѣтіе* ея можно назвать *современнымъ преобразованіемъ*, а во *второе десятилѣтіе* она начала принимать *раціональность мануфактурнаго хозяйства*, современно улучшаясь во всѣхъ своихъ элементахъ; то принимая во вниманіе эти двѣ господствовавшія перемѣны, было бы правильнѣе и самое положеніе набойщиковъ въ этомъ періодѣ раздѣлить на два десятилѣтія и для cadaго изъ нихъ провести параллель положенію набойщиковъ и вліянію ихъ и на нихъ обстоятельствъ того и другаго времени этаго періода.

Многознаменательное вліяніе на усовершенствованіе русской производительной промышленности вообще имѣло *правительственное учрежденіе выставокъ* издѣлій мануфактуръ, фабрикъ, заводовъ и ремеслъ,

въ столицахъ Имперіи и Царства Польскаго; оно энергически дѣйствовало и дѣйствуетъ въ пользу развитія отечественной промышленности и мощно двигаетъ наши мануфактурныя заведенія къ современному совершенству. На этихъ выставкахъ фабриканты, заводчики, ремесленники и даже самые посѣтители оныхъ знакомились съ издѣліями конкурентовъ своихъ; вслѣдствіе чего, проявилось *благоразумное соревнованіе* соперничать между собою не только въ издѣліяхъ; но и въ устройствахъ самыхъ заведеній. Подготовляя къ этому *преобразованію* свои средства Владимірскіе фабриканты, особенно Ивановскіе и Шуйскіе, предварительно запаслись хорошими цилиндро-печатными машинами и всѣмъ комплектomъ механизмовъ, относящихся къ граверному искусству; а потомъ, когда *запарныя краски* вошли въ ихъ фабрикацію, со своими блестящими и разноцвѣтными колерами; тогда лучшія фабрики должны были прибѣгнуть къ механическимъ пособіямъ, ускоряющимъ какъ промывку ситцевъ, такъ равно просушку онаго крашеніе и бѣленіе суровыхъ миткалей, производимое до того времени на голомъ огнѣ. Да и самое возвышеніе цѣнъ на дрова, особенно въ селѣ Ивановѣ, падая на товары, побуждало фабрикантовъ къ необходимой экономіи топлива. Всѣмъ извѣстно, что ситцевая фабрика безъ дровъ существовать не можетъ. Вотъ главная причина почему въ селѣ Ивановѣ и вообще въ шуйскомъ уѣздѣ начали серьезно думать объ устройствѣ *паровыхъ машинъ*, которыхъ полезное дѣйствіе принесло владѣльцамъ оныхъ миліонныя

выгоды и на половину сократило расходъ на топливо. Съ непрерывнымъ дѣйствіемъ паровыхъ двигателей на ситцевыхъ фабрикахъ естественно увеличилась и годовая выработка издѣлій; слѣдовательно и число набойщиковъ, не смотря на дѣйствіе болѣе 20 цилиндро-печатныхъ машинъ, также умножилось. Но здѣсь вліяніе набойщиковъ приняло уже совершенно другой видъ. Они прежде составляли необходимость на фабрикахъ; а теперь, нѣкоторымъ образомъ, являются подчиненными работѣ своей и машинамъ. А потому, хотя число набойщиковъ въ это десятилѣтіе и не уменьшилось; но задѣльная плата имъ понизилась отъ 15 до 1 р. сер. въ мѣсяцъ, при постоянной работѣ. Въ это время число набойщиковъ, можно полагать до 12,000 во владимірской губерніи.

Съ устройствомъ паровыхъ машинъ на ситцевыхъ заведеніяхъ началась въ набивной промышленности здѣшней губерніи новая эра, которая сильно влекла за собою эти фабрики къ современному усовершенствованію. Слѣдовательно и самое положеніе набойщиковъ требовало улучшения ихъ искусства и ускоренія ручной набивки до *non-plus-ultra*. Такъ и было. Тотъ изъ набойщиковъ, который съ нерадѣніемъ производилъ данныя работы, не могъ имѣть мѣста на лучшихъ фабрикахъ; ибо болѣе всего фабриканты начали цѣнить въ набойщикахъ правдивность и добросовѣстность, удаляя тѣхъ изъ нихъ, кои перѣдко тайно передаютъ за ничтожную плату образцы издѣлій съ одной фабрики на другую и

тѣмъ весьма сильно вредятъ выгодамъ фабрикантовъ. Вслѣдствіе сего, и нравственность набойщиковъ въ это десятилѣтіе получила для себя много поучительныхъ уроковъ, стоящихъ не однѣхъ только денегъ. Изъ сего возможно уже усмотрѣть, что введеніе машинъ на фабрикахъ и заводахъ служитъ вѣрнымъ и болѣе дѣйствительнымъ вразумленіемъ рабочему народу и опредѣляетъ ихъ истинный трудъ въ работѣ. Результаты эти ни когда и ни кому не бесполезны.

Въ тридцатыхъ годахъ настоящаго столѣтія во Франціи получило знаменитость остроумное изобрѣтеніе *Пиррота*, которое состоитъ въ *прямо-набивной*, посредствомъ плоскихъ формъ печатающей ситцы, машины, которую въ честь изобрѣтателя и назвали *Пирротиною*. Первая идея Пиррота и его машина служили только основаніемъ къ усовершенствованію *прямо-плоскостнаго* машиннаго печатанія (набиванія) плоскими формами въ нѣсколько колеровъ. Спустя болѣе десяти лѣтъ отъ времени изобрѣтенія Пирротины, она только въ 1846 году явилась въ Россіи усовершенствованная инженеромъ *Гуммельъ*, въ Берлинѣ; при трехъ-колерномъ механизмѣ; а потомъ 4 и 5-ти колерныя пирротины, удовлетворяя пользамъ и своему назначенію, быстро начали входить въ употребленіе на русскихъ набивныхъ фабрикахъ.

Первая Пирротина явилась во владимірской губерніи въ г. Шуѣ, на ситцевой фабрикѣ коммерціи совѣтника и кавалера Алексѣя Ивановича Посылина въ 1847 году; вслѣдъ за ней въ селѣ Ивановѣ

лучшія фабрики ежегодно приобрѣтали эти машины, замѣчательныя, по дивному и остроумному ихъ механизму.

Въ настоящее время во владимірской губерніи дѣйствуетъ болѣе 20 пирротинъ, которыя во многомъ способствуютъ ускоренію набивки, ея вѣрности и чистотѣ, совершенно замѣняя набойщика.

Со введеніемъ въ употребленіе пирротинъ, т. е. машинъ, набивающихъ 1, 2, 3, 4 и даже 5-ю формами послѣдовательно ситець, положеніе набойщиковъ во владимірской губерніи имѣетъ на фабрикахъ незавидное мѣсто. Оно тѣмъ болѣе вызвало участіе фабрикантовъ къ себѣ, что сами набойщики не были приготовлены къ другимъ занятіямъ; а потому благонадежные изъ нихъ остались на фабрикахъ для незамѣнимой ручной набивки (раздвѣтки), а другіе заняли должности смотрителей и артельщиковъ. Чтобы показать какой важный переворотъ произвели пирротины съ 1845 года по настоящее время въ положеніи и числѣ набойщиковъ, достаточно и одного слѣдующаго примѣра. Въ 1840 году на образцовой ситценабивной мануфактурѣ почетнаго гражданина Петра Афонасьевича Зубкова считалось круглый годъ до 250 набойщиковъ, а въ 1854 году ихъ достаточно было и 60,—не смотря на то, что въ этомъ году выработано ситцевъ болѣе чѣмъ въ 1840 году 12,000 штукъ. Если взять въ расчетъ другія значительныя фабрики села Иванова и г. Шуи съ его уѣздомъ; то можно съ достовѣрностію полагать, что въ настоящее время число набойщиковъ простирается не болѣе 2000 во

всей губернии. Это болѣе подтверждается тѣмъ, что каждая пирротина, при дѣйстви двухъ человѣкъ, можетъ набить 2 и даже 3 колерами отъ 30 до 50 штукъ ситца, въ 14 часовъ; на что прежде требовалось отъ 30 до 50 набойщиковъ, при ручной работѣ.

При введеніи въ употребленіе пирротинъ на ситценабивныхъ фабрикахъ набойщики совершенно утратили прежнее свое значеніе и свои знаменательные заработки. Нѣкоторые изъ нихъ, болѣе искусные, остались вѣрными своему наследственному мастерству; а большая часть ихъ поступила въ рѣшники, мытильщики, заварщики, артельщики и пр., такъ, что въ настоящее время, въ селѣ Ивановѣ, какъ въ центрѣ ситцевой фабрикаціи, весьма не много осталось коренныхъ набойщиковъ.

Второе и послѣднее десятилѣтіе этаго періода включаетъ *начала рациональности мануфактурнаго хозяйства русской производимости вообще; относительно же ситценабивной промышленности владимірской губерніи оно, во времени и обстоятельствахъ своихъ, опредѣляетъ, въ извѣстной степени, стремленіе фабрикантовъ вести свои заведенія путемъ положительныхъ усовершенствованій, могущихъ выражать собою независимость механической работы отъ ручной и дающихъ правильное значеніе и цѣнность дѣйствительному труду рабочихъ и ихъ задѣльной платѣ.* Такимъ образомъ въ послѣднее десятилѣтіе набойщики получаютъ уже за дѣйствительный трудъ, измѣренный единицами механической

работы задѣльную плату такую, какая соотвѣтствуетъ и удовлетворяетъ нуждамъ, времени и обстоятельствамъ настоящаго періода. Эта плата совершенно другой цѣнности и простирается отъ 10 до 12 коп. сер. съ прохода (со штуки), или отъ 30 до 45 коп. сер. за 14 часовъ работы суточной.

Въ послѣднее время не льститъ уже набойщику его мастерство и большая часть этихъ мастеровыхъ и ихъ дѣтей, ищутъ другія занятія и учатся болѣе тѣмъ искусствамъ, которыя на фабрикѣ еще цѣнны, напр. граверному, рѣзному, красильному и проч.

Послѣднее десятилѣтіе, объемля собою стремленіе промышленниковъ къ *раціональности мануфактурнаго хозяйства* въ ситценабивной фабрикации; даетъ не однимъ только набойщикамъ поучительный урокъ; оно касается всѣхъ элементовъ фабричнаго благоустройства, которые требуютъ современнаго улучшения и точнаго опредѣленія ихъ значенія въ общемъ составѣ фабрикации. Такимъ образомъ граверное искусство, бѣлизильныя и красильныя операціи и проч. постоянно принимаютъ видъ болѣе механической работы, чѣмъ ручной и тѣмъ вызываютъ фабрикантовъ на ту знаменательную предприимчивость, которая, въ послѣдствіи, скажетъ о себѣ громко, что одна только *раціональность мануфактурнаго хозяйства* приводитъ фабрики и заводы къ современному совершенству и ставитъ издѣлія оныхъ лицомъ къ лицу въ конкуренціи съ европейскими тождественными товарами, между которыми и проводить параллель; равносильную въ сбытѣ издѣлій на всемирныхъ рынкахъ стараго и новаго свѣта.

Оканчивая этимъ очеркъ благосостоянія и положенія набойщиковъ во владимірской губерніи, намъ предстоитъ обязанность указать на техническое ихъ значеніе въ ситценабивной промышленности и опредѣлить вліяніе ихъ на эту фабрикацію, относя оное и къ собственному ихъ труду, здоровью и благосостоянію.

Набойщикъ для своей работы на ситцевыхъ фабрикахъ имѣетъ отъ хозяина *набивный столъ* или *верстакъ*, по лѣвую сторону его скамейку, на которую онъ ставитъ *штрифовальный свой ящикъ* съ краскою или составомъ, на суконномъ днѣ круга наложенною. Вверху мастерской должны находиться приклепанныя близъ потолка параллельныя и горизонтальныя жерди, чрезъ которыя набойщикъ перекидываетъ миткаль, предварительно проголадренный и отпущенный ему для набивки. Всѣ эти принадлежности составляютъ необходимость каждой *набивной мастерской*, которая должна быть свѣтла, а главное тепла, чтобы набитая по миткалю краска могла скорѣе высыхать, *неподтека* (подтечка).

Уяснимъ себѣ искусство набойщика, производство его работы и орудія, кои онъ употребляетъ при набивкѣ ситцевъ. Чтобы быть искуснымъ набойщикомъ, должно, мальчикомъ отъ 12 до 15 лѣтъ возраста, поступить на фабрику такъ называемымъ *штрифовальщикомъ*, котораго обязанность состоитъ въ томъ, чтобы растирать кистью краску по суконному дну штрифовальнаго круга и такимъ образомъ готовить оную каждый разъ для набойщика, когда сей послѣдній беретъ съ круга формою

краску. Слѣдовательно во все время работы набойщика, штрифовальщикъ, сидя верхомъ на скамьѣ, на которой поставленъ штрифовальный кругъ, за каждымъ ударомъ формою по миткалю, растираетъ краску кистью. Когда штрифовальщикъ привыкъ къ своему дѣлу; то набойщикъ иногда позволяетъ ему набивать формою малосложный узоръ и указываетъ ему всѣ приемы, которые онъ долженъ себѣ усвоить. Такимъ образомъ черезъ годъ и много уже черезъ два штрифовальщикъ дѣлается набойщикомъ и принимается за работу съ знаніемъ дѣла.

Отъ искуснаго набойщика требуется, чтобы онъ вѣрно, по знакамъ, показываемымъ иголками, вдѣланными въ четырехъ концахъ формы, накладывалъ краску на гладкую поверхность выбѣленнаго миткаля и расправлялъ бы миткаль по набивному верстаку такъ, чтобы ни когда не было складокъ; иначе при крашеніи сіи послѣднія оставляютъ бѣлыя, неокрашенные полосы и образуютъ такъ называемые *ласы*. Въ искусствѣ набойщика *заводки манера* составляетъ главное. Заводка манера состоитъ въ томъ, что формою дѣлается на миткаль первый *абрисъ* дессейна (рисунка), отъ котораго зависитъ вся красота ситца и чистота набивки послѣдующими красками. Здѣсь аккуратность и вниманіе—суть первыя похвальные качества набойщика.

Смотря по артикулу ситца и колерамъ его, набивается одинъ и тотъ же кусокъ (штука) разными

досками; а потому и самых набойщиковъ раздѣляютъ такъ: а) на заводчиковъ (набивающихъ заводку), б) *грунтовщиковъ*, которые набиваютъ грунтъ, т. е. фонъ ситца, в) *набойщиковъ*, работающихъ красную, желтую, фиолетъ и т. д. и г) *разцвѣтчиковъ*, которые окончательно разцвѣчиваютъ ситцы болѣе зеленою и черною красками, которыя для укрѣпленія разцвѣта на ткани и чтобы придать имъ надлежащую яркость и колеръ, *запариваются* въ особой камерѣ парами; отъ чего и самая этаго рода краски получили названіе *запарныхъ*, для отличія отъ *заварныхъ*, которыми красятъ ситцы посредствомъ жидкаго отвара крапа, гарансина, марены, въ горячей водѣ и въ краповой ваннѣ. Цвѣтъ этихъ красокъ безукоризненной прочности.

Смотря по этому раздѣленію набойщиковъ, одинъ и тотъ же десейнъ набиваютъ послѣдовательно два, три и болѣе набойщика, получающихъ за каждый проходъ ⁽¹⁾ не одинаковую плату, которая измѣняется, смотря по роду набивки, по сложности рисунка и по тонкости работы. Во всякомъ случаѣ заводчикъ всегда получаетъ болѣе съ прохода, чѣмъ другіе набойщики; изъ нихъ разцвѣтчикъ имѣетъ плату менѣе всѣхъ прочихъ. Задѣльная плата набойщикамъ зависитъ отъ рисунка, или манера, которымъ они набиваютъ ситцы, а потому и трудно опредѣлить; но приблизительно можно указать, что

(1) Проходъ составляетъ набитое пространство, или поверхность во всю ширину миткаля и во всю длину штуки или куска, имѣющаго отъ 35 до 60 и болѣе аршинъ длины.

она непревышаетъ въ настоящее время 12 р. и не ниже 5 руб. сер. въ мѣсяць. Припято, чтобы при набойщикѣ былъ бы и штрифовальщикъ, мальчикъ, растирающій краску, который и содержится на счетъ перваго и находится у него, какъ бы въ ученикахъ.

Успѣхъ работы набойщика зависитъ отъ манера ситца, отъ величины набивной формы и отъ качества выданной ему краски; равно отъ правильнаго и тщательнаго приготовленія формы рѣщикомъ. Если манеръ многосложенъ, то имъ труднѣе печатать и набойщикъ тогда *прибиваетъ* форму къ миткалю деревянной колотушкой (кіянкой); при этомъ, безъ сомнѣнія, теряется время на приборъ. Если рисунокъ малъ по величинѣ, то онъ не споръ къ работѣ; а потому можно было бы двойнымъ манеромъ за разъ набить два малыхъ пространства; но за то скорость первой набивки замѣняетъ пространство второй такъ, что расчетъ въ успѣхѣ и въ платѣ выходитъ почти одинъ и тотъ же.

Всего болѣе на успѣхъ набивки имѣетъ вліяніе краска или составъ; если она слишкомъ *загущена*, то ложится на миткаль неровно и мѣстами, дѣлается вязкою и пристаётъ къ формѣ; напротивъ, когда она *жидко-загущена*, то расплывается, дѣлается на ситцѣ *подтечка*, а при крашеніи *пробѣлы* и *пятна*; въ обоихъ случаяхъ за это отвѣчаетъ колеристъ. Часто справедливость требуетъ, чтобы въ томъ и въ другомъ случаѣ фабрикантъ зналъ бы, что набойщикъ не виноватъ въ дурно-набитомъ имъ ситцѣ,

а потомъ сей послѣдній представляетъ въ оправданіе свое краску и тогда отвѣтственность падаетъ на колериста. Если же рѣщикъ сдѣлалъ неровно поверхность формы и не соблюдъ въ точности *рапортовъ* рисунка; то набойщикъ также можетъ испортить ситецъ; ибо въ одномъ мѣстѣ краска совпадетъ со тканью, а въ другомъ она не прикоснется къ ней; это опять поведетъ, при окрашиваніи ситца, къ неровности цвѣта и къ пробѣламъ; здѣсь хотя набойщикъ имѣетъ подъ руками рѣщика и ошибка можетъ быть имъ скоро исправлена. Должно замѣтить, что ручная набивка ситцевъ вполне совпадаетъ съ тою аккуратностію, которую пожелаетъ имѣть фабрикантъ отъ набойщика.

На фабрикѣ г. Зубкова я имѣлъ случай любоваться ручною набивкою ситцевъ, въ коихъ для одного рисунка было приготовлено 12 разныхъ досокъ и всѣ онѣ такъ аккуратно и съ такою вѣрностію были сдѣланы, что искусный рисовальщикъ въ состояніи лишь скопировать такой рисунокъ, набитый отлично подобранными колерами. Эта изящность пріятна каждому, кто только имѣлъ случай посетить мануфактуру г. Зубкова. Напротивъ того, невнимательность, или вѣрнѣе сказать допускаемая нѣкоторыми неаккуратность набивки, при всемъ хорошемъ качествѣ колеровъ и дессейна, всегда рѣзко бросается въ глаза и затмѣваетъ тѣмъ лучшія достоинства ситцевъ, дурно-набитыхъ чрезъ что, конечно, издѣліе теряетъ цѣнность, а фабрикантъ свою извѣстность и славу.

Положимъ, что сводъ всѣхъ рисунковъ каждой

печатной доски (манера) зависит отъ рѣщика; но и отъ набойщика требуется не менѣе внимательности и вѣрности—положить краску на миткаль въ назначенное ей мѣсто пунктуально. Относительно столь аккуратнаго исполненія набивки ни гдѣ во всей губерніи нельзя встрѣтить, какъ только на мануфактурѣ г. Зубкова. Это истинно практическая школа набивнаго искусства во всѣхъ его элементахъ.

Теперь обратимся къ принадлежностямъ, кои сопровождаютъ набивную мастерскую каждой ситцевой фабрики. Она должна быть *свѣтла*, чтобы набойщики, коихъ верстаки всегда должны быть поставлены противъ оконъ, по ширинѣ комнаты; перпендикулярно къ плоскостямъ оконъ, могли видѣть набитую на миткаль краску со всею тонкостію отпечатаннаго рисунка. Набивная комната должна быть *тепла*, для того, чтобы набитая краска, была бы тотчасъ схвачена *теплотою*, иначе она *подтечетъ* и испортитъ ситецъ. Воздухъ въ этой мастерской долженъ быть, по возможности, *чистый*, а потому его необходимо чаще возобновлять, чтобы онъ удовлетворительно питалъ бы дыханіе набойщиковъ своимъ кислородомъ. Къ крайнему сожалѣнію, мы должны обратить вниманіе владѣльцовъ ситценабивныхъ фабрикъ на ихъ набивныя мастерскія, которыя по настоящее время у многихъ, при всемъ рациональномъ достоинствѣ прочихъ элементарныхъ устройствъ, представляютъ для набойщиковъ не только *душныя* помѣщенія; но и такія, гдѣ съ перваго входа рѣзко замѣчается, что находящіеся

тутъ люди питають свое дыханіе совершенно другимъ газомъ, чѣмъ атмосферный воздухъ; однимъ словомъ, *сгустившіяся испаренія отъ набитыхъ красокъ, производятъ міазму*, которая, если бы и не вредила дыханію набойщиковъ; то никогда уже не принесетъ и такой пользы дыханію, какъ чистый атмосферный воздухъ; а это все тоже, что дѣйствовать во вредъ дыханію набойщиковъ.

Въ мастерскихъ, гдѣ исключительно набиваютъ саксонскіе, алжирскіе и кубовые ситцы, въ обильномъ количествѣ отдѣляются уксусные газы и пары отъ набиваемыхъ составовъ и красокъ, которыми предохраняють миткаль (резерважъ) отъ окрашиванія въ кубѣ. Эти испаренія такъ заражаютъ воздухъ въ мастерской, что непривыкшему къ такой ѣдкой атмосферѣ трудно удержаться отъ слезъ и кашля, которые усердно сопровождаютъ посѣтителя и на открытомъ даже воздухѣ. Г. Магистръ камеральныхъ наукъ М. В. Скобликовъ, посѣтившій шуйскіе этаго рода набивныя комнаты въ 1855 году, испытавъ подобнаго рода злокачественность ихъ атмосферы, замѣчаетъ, что можно ослабить подобный вредъ въ сихъ мастерскихъ тогда, когда колеристы, при составленіи краски, употребляли бы умеренно уксуснокислый глиноземъ, который не содержалъ бы въ себѣ *избытка уксусной кислоты*, превращающейся отъ неумѣренной теплоты въ *уксуснокислый эфиръ*, который такъ язвительно дѣйствуетъ на глаза и наноситъ ежеминутно вредъ дыханію набойщиковъ. Мнѣніе г. Скобликова подтверждено тѣми фабрикантами, которые стараются избѣгать

употребленія избытка уксусной кислоты въ глиноземномъ резерважѣ и вообще въ уксуснокислыхъ соляхъ.

Многимъ покажется не правдоподобнымъ, чтобы въ этой кислой, ѣдкой сферѣ, при 28° по реомюр. термометру теплоты въ набивной мастерской возможно было бы работать; но истина, хотя и горькая, должна быть высказана и всѣми ея губительными послѣдствіями. Вотъ какъ это бываетъ на самомъ дѣлѣ и во время работы. Надъ такимъ кислымъ составомъ, налитымъ на штрифовальный кругъ, сидитъ штрифовальщикъ 12 или 15 лѣтняго возраста и растирая ежеминутно кистью краску, возобновляетъ также скоро и поверхность испаренія уксуснокислаго газа; слѣдовательно, при каждомъ дыханіи его, входятъ самые сильные полеты этаго газа; набойщикъ подлежитъ равной участи; но онъ уже взрослый мужчина, привыкшій къ подобной атмосферѣ, а мальчикъ отъ 12 до 15 лѣтъ возраста очевидно сидитъ надъ медленною своею отравою и ожидаетъ времени, пока она на него столь-сильно подѣйствуетъ, чтобы онъ могъ только выбѣжать изъ мастерской. Въ дополненіе на немъ нѣтъ нижняго платья, онъ его сбросилъ отъ несноснаго жара въ мастерской и только одна черная запачканая рубашка прикрываетъ сухое, изнуренное тѣло мальчика. Вотъ настоящее состояніе работы набойщиковъ и особенно штрифовальщиковъ. Предписанная въ предосторожность сему форточки въ окнахъ почти никогда не открываются потому, что товаръ плохо сохнетъ и слѣдовательно можетъ,

какъ выражаются фабриканты, *подтекають*. Но при всемъ томъ набивныя мастерскія при фабрикахъ не суть *сушьильни* или *зрельныя комнаты*, гдѣ до 50 и болѣе штукъ висятъ въ набивной на шестахъ до того времени, пока изъ нихъ отдѣлится весь избытокъ уксусной кислоты, или вѣрнѣе уксусно-кислаго эфира. При такомъ грубомъ и даже безчеловѣчномъ понятіи и распоряженіи сотни набойщиковъ страдаютъ поврежденіемъ легкихъ и чахотка, этотъ первый гонитель и врагъ жизни набойщиковъ не преминетъ оказать этимъ труженикамъ свои услуги и скорый путь къ могиламъ.

Вслѣдствіе такого, болѣе чѣмъ не благопріятнаго вліянія составовъ, дѣйствующихъ на набойщиковъ, во время работъ въ подобныхъ мастерскихъ, должно искренно желать, чтобы *распространеніе пирротинъ* было усилено потому, что кромѣ пользы, которую онѣ доставляютъ скоростію, отчетливостію и вѣрностію работы набивному искусству, онѣ вмѣстѣ съ тѣмъ предохраняютъ и самыхъ набойщиковъ, (замѣняя ихъ), отъ губельныхъ вліяній на ихъ здоровье красокъ и составовъ, которыми набойщики печатаютъ ситцы. Слѣдовательно жалобы на введеніе пирротинъ въ ситценабивныхъ фабрикахъ не только *неосновательны*, но и подлежатъ строгой укоризнѣ тѣ, коимъ онѣ, видимо спасая жизнь и здоровье, замѣняютъ вполнѣ ручную работу человека своимъ остроумнымъ механизмомъ. Въ дѣлѣ челолюбія набивныя разнаго рода и наименованія *машинъ* суть тѣ механизмы, распространенію

которыхъ фабриканты должны содѣйствовать всѣми зависящими отъ нихъ средствами.

Основываясь на собранныхъ свѣдѣніяхъ можно допустить, что жизнь набойщика, поступившаго въ свое мастерство съ 12 лѣтняго возраста и постоянно набивавшаго саксонскіе и кубовые ситцы, можетъ продолжаться въ немъ до 45 лѣтъ и тогда только, когда онъ постоянно и умѣренно пилъ передъ обѣдомъ и ужиномъ по стакану водки и закусывалъ лукомъ, особенно зеленымъ. Увѣряютъ, что все это ослабляетъ вредное вліяніе тѣхъ паровъ, коими набойщикъ дышалъ во время дневной работы. Неумѣренность употребленія крѣпкихъ горячихъ напитковъ значительно сокращаетъ жизнь набойщиковъ и рѣдко таковые доживаютъ 35 лѣтъ. Вообще здоровая пища, употребленіе молока, особенно парнаго, весьма дѣятельно предохраняютъ отъ болѣзней въ легкихъ, чаще всего встрѣчающихся у набойщиковъ.

Имѣя въ виду такое вліяніе воздуха въ набивныхъ мастерскихъ на здоровье набойщиковъ и штрифовальщиковъ, каждый владѣлецъ оныхъ, по чувству состраданія, долженъ обращать вниманіе на возможное его очищеніе (вентиляціею) помощію форточекъ и трубъ, проводимыхъ поверхъ кровли отъ потолка мастерской, отнюдь недозволяя развѣшивать въ ней лишній или уже набитый ситецъ, для котораго мѣсто назначается въ зрѣльной комнатѣ. Въ обязанность должно поставить колеристу не готовить составовъ съ избыткомъ уксусной кислоты и другихъ ѣдкихъ и скороиспаряющихся

кислотъ и веществъ, во избѣжаніе вышеописаннаго вреда; въ этомъ будетъ состоять важная услуга, оказанная колеристомъ фабриканту, которая рано или поздно вызоветъ признательную благодарность тѣхъ, коихъ необходимость поставила быть набойщиками. Не менѣе благодѣтельно было бы обратить вниманіе фабрикантовъ и на *штрифовальщиковъ*. Они, сколько намъ извѣстно, терпятъ горькую участь; поступаая въ эту работу, мальчикъ предоставляется въ полное распоряженіе набойщика;— нужда отдаетъ его во власть послѣдняго; а потому было бы грѣшно не сдѣлать ему снисхожденіе, единственно къ его дѣтскимъ и крестьянскимъ понятіямъ. Извѣстно, что всякое строгое физическое взысканіе съ дѣтей, притупляетъ способности и ослабляетъ ихъ, дѣлая потомъ жестокосердыми и грубыми съ другими. Мѣрами внушенія и справедливаго, но снисходительнаго взысканія, можемъ только достигнуть нравственнаго развитія въ рабочемъ классѣ людей. Мы замѣчали, что не рѣдко штрифовальщики, оставленные родителями на произволъ судьбы, питаются круглый годъ хлѣбомъ да водою; было бы истинною милостынею, если бы отъ щедротъ хозяина, выдавалась дѣтямъ улучшенная пища.

Для работы набойщика необходимъ *столъ*, или *верстакъ*. Онъ дѣлается четырехъ-угольный, въ $2\frac{1}{2}$ аршина длины, $1\frac{1}{2}$ аршина ширины и 1 арш. 2 вершка и болѣе вышины. На немъ горизонтальная, ровно-выстроганная доска, изъ половыхъ досокъ. Во время работы онъ покрывается армейскимъ

сукномъ и на него ровно и гладко разсти-
ляется миткаль, назначенный для набивки ситца.
Сукно стелютъ для мягкости и для того, чтобы
иглы формы и самая форма не касались дерева и
отъ того не испортились бы. Возлѣ стола, на скамей-
кѣ, штрифовальный ящикъ въ которомъ плаваеъ
кругъ, имѣющій ободъ какъ у сита, а дномъ слу-
жить ему натянутое сукно (кошма), на которое на-
ливается краска, растираемая штрифовальщикомъ,
помощію длинно-щетинной кисти. Форма или на-
бивная грушеваго или пальмоваго дерева рѣзная
доска (манеръ) выдается набойщику изъ конторы,
а когда оной кончитъ набойщикъ свою работу, то
сдаеъ ее въ контору. Кіанка или деревянный мо-
лотокъ употребляется набойщикомъ только при
большихъ формахъ, для приколачиванія оной къ
миткалю, а при легкихъ формахъ, кулакъ набой-
щика замѣняетъ кіанку.

Г. Шлюмбеуеръ въ 1844 году представилъ въ
Мюльгаузенское общество промышленности приборъ,
замѣняющій, при набиваніи матерій, штрифоваль-
щика. Въ этомъ приборѣ набойщикъ, дѣйствуя но-
гою на педаль, приводитъ въ попеременно-возврат-
ное движеніе щетки, которыми и растирается крас-
ка, налитая на суконное дно штрифовальнаго ящи-
ка. Намъ кажется, что этотъ приборъ, занимая
много мѣста, тяжелъ и для набойщика; а было бы
небезполезно воспользоваться идеею г. Шлюмбеу-
ера, чтобы болѣе чувствительнымъ образомъ уст-
роить уютный подобный снарядъ для здѣшнихъ на-
бойщиковъ.

Говоря о набойщикахъ села Иванова и отдавая имъ нѣкоторыя преимущества предъ другими, именно потому, что набойщики въ селѣ Ивановѣ составляютъ собою цѣхъ ремесленниковъ, для которыхъ исключительнымъ мастерствомъ служить набивка ситцевъ на тамошнихъ фабрикахъ, или при своихъ небольшихъ домашнихъ заведеніяхъ, мы характеризуемъ тѣмъ какъ бытъ набойщиковъ владимірской губерніи, такъ и особенности дѣйствій ивановскихъ набойщиковъ. Отнимите отъ сихъ послѣднихъ возможность набивать ситцы и тогда увидите, что какъ сами набойщики, такъ и ихъ семейства будутъ нуждаться въ необходимомъ. Въ другихъ мѣстностяхъ какъ то: въ г. г. Шуѣ, Юрьевѣ, Александровѣ, въ селахъ: Тейковѣ, Пупкахъ, Введенскомъ и проч. набойщики, кромѣ сего мастерства, умѣютъ ткать, плотничать, исполнять черныя работы и проч. но ивановскіе набойщики съ малыхъ лѣтъ сохраняютъ въ себѣ потомственное наследственное занятіе своихъ отцовъ и ремесло свое, развѣ только въ крайности оставлятъ,—но не забудутъ его. *Привычка вторая природа.*

И. Несытовъ.



ПИСЬМА

Великой Княжны Маргариты Алексіевны.

1. Къ Царевнѣ и Великой Княжнѣ Татіанѣ Михайловнѣ.

1.

Царевнѣ и Великой Княжнѣ Татіанѣ Михайловнѣ племянница твоя монахиня Маргарита Бога моля и челомъ бую и свѣту моеѣ любезной сестрицѣ благородной царевнѣ и Великой Княжнѣ Маріи Алексіевнѣ сестра твоя монахиня Маргарита Бога моля и челомъ бую, многолѣтствуйте свѣты мои о Господѣ на многія лѣта, какъ васъ свѣтовъ моихъ Владыко Христосъ милостію своею сохраняетъ, всѣ ли вы свѣты мои въ добромъ здравіи, а я непрестанно желаю про ваше здравіе слышать, а про меня свѣты мои еще изволите напамтовать и я въ печалѣхъ своихъ и въ болѣзняхъ чуть жива, да милости у тебя Государыня тетушка прошу, пожалуй Господа ради умилосярдися подожди у меня своихъ денегъ двухъ сотъ рублей до Васильева вечера, я тогда тебѣ си Государыня заплачу, а нынѣ мнѣ въ деньгахъ великая нужда и ты радость моя сестрица побей челомъ тетушкѣ чтобы она пожаловала

подождала у меня денегъ до Васильева вечера, а нынѣ бы тысячи не располнили и Князь Петру извольте приказать, чтобы онъ отпустилъ ко мнѣ тысячу рублевъ не располня, а мнѣ строитель покою не даетъ, сказываетъ будто изволить у меня тетушка денегъ просить, а я вѣдаю Ваше къ себѣ милосердіе, что вы изволите въ деньгахъ повѣрить до Васильева вечера, а я тогда деньги ей заплачу не помѣшкавъ.

2.

Государынѣ моей милостивой матушкѣ и тетушкѣ Благородной царевнѣ и Великой Княжнѣ Татьянѣ Михайловнѣ богомолица ваша монахиня Маргарита Бога моля и челомъ бую милости у тебя прошу радость моя государыня тетушка и матушка, прислана ко мнѣ грамота, чтобы за столовый запасъ привозить мнѣ съ монастырей деньгами и грамоты въ тѣ монастыри посланы и срокъ поставленъ какъ деньги привозить и срокъ давно прошолъ, а ко мнѣ не приваживали еще ни деньги и ты пожалуй государыня умилосердися надо мною изволь поговорить боярамъ, чтобы они въ тѣ монастыри послали и велѣли бы деньги ко мнѣ отпустить всѣ вдругъ полтрети тысячи на годъ за столовый запасъ, а мнѣ государыня нынѣ великая нужда въ кушаньѣ, того ради, что ни денегъ, ни запасу нѣту, а когда и привозили мнѣ съ Москвы запасы и то все гнилое да вонючее и я государыня тетушка какъ и пришла съ Москвы щучина и стерлядина и вѣротъ не бирала все привозили вонючую; окуней также

въ ротъ не бирала зимою привозили перемерзлыя, а лѣтомъ протухлыя, масло орѣховое и коровье горькое да гнилое, что ни въ чемъ въ ротъ нельзя взять, также и на питье солодъ и муку затхлые, брашки и кислыхъ щей здѣлають—нельзя испить, все безъ питья животъ свой мучу, да и то государыня тетушка привозили все гнило да худо и то во всемъ недозовы и я къ вамъ и не писала что“.... (далѣе слова отрѣзаны, на полѣ здѣлана приписка:) да слышала я радость государыня тетушка отъ дохтура, что ты недомогаешъ, есть ли тебѣ нынѣ отъ скорби облегченіе.

II. Къ Царевнѣ и Великой Княжнѣ Наталіи Алексѣевнѣ.

1.

Государынѣ моей милостивой и любезной сестрицѣ благородной царевнѣ и Великой Княжнѣ Наталіи Алексѣевнѣ богомолица ваша монахиня Маргарита Бога моля и челомъ бью на твоей премногой милости, что пожаловала изволила приказать отпустить ко мнѣ дохтура, да милости у тебя прошу, радость моя сестрица пожалуй свѣтъ умилосердися надо мною, буди мнѣ вмѣсто матери, побей челомъ брату чтобы пожаловалъ изволилъ приказать отпустить мнѣ деньги по полутрети тысячи что на столовый запасъ все вдругъ з году на годъ безъ всякаго задержанія, а мнѣ сестрица нынѣ в ку..... (далѣе отрѣзано.)

Къ этому письму присоединены три изрѣзанные лоскутка, на одномъ написано:

„дохтура мнѣ нынѣ..... да воздать не чѣмъ, только я должна за тебя вѣчно Бога молить и Богъ тебѣ за меня воздастъ вся благая, за симъ здравствуй о христѣ на вѣки.“ на другомъ:

„Умилосердися и честь твою бую челомъ доложу Государю и самъ порадуи чтобы мнѣ не быть во всякой нуждѣ прика....“

На третьемъ:

„... жите мнѣ деньги привезть все вд.... пол-третьи тысячи что за столовы.... запасы ей великая мнѣ нынѣ нужда... въ кушаньѣ да спасетъ Богъ тебя Князь...“

2.

Свѣту моей сестрицѣ благородной царевнѣ і Великой Княжнѣ Наталіи Алексіевнѣ сестра твоя монахиня Маргарита Бога моля и челомъ бую, какъ тебя свѣтъ мой Богъ сохраняетъ въ добромъ ли здравіи пребываешь, а про меня изволишь напаять и я по сей часъ жива а впредь Богъ волѣнъ, чиню тебѣ свѣтъ мой вѣдомость что я письмо послала къ брату Царю Петру Алексѣевичу о томъ чтобы мнѣ ево пресвѣтлое лицо видѣть и сына ево Царевича Алексѣя Петровича, да еще писала я о томъ что бы мнѣ пожаловалъ деньги блаженныя памяти тетюшки Татьяны Михайловны изъ большой казны отъ Князь Петра какъ и моимъ сестрамъ, которова числа вамъ взносятъ, тово бы числа и мнѣ выдали и прислали бы с старцемъ Еронтіемъ изъ

монастырскаго приказу, мнѣ убыточно что во весь годъ насилу соберутъ когда привезутъ пять сотъ, когда двѣсти, а иное и сто, къ Семену дни насилу довели, а запасъ покупаютъ въ одно время, а у меня въ тѣ поры денегъ нѣту и я все вдвое деньги даю. Чиню тебѣ вѣдомость я послала письмо о этомъ же дѣлѣ и къ Царевичу и била челомъ, пожалуйста поговорите Князь Федору чтобы онъ ни зачѣмъ не мѣшкаявъ послалъ мое письмо къ Государю чрезъ почту, пожалуйста не презрите моего прошенія, здравствуй свѣтъ моя сестрица о Господѣ на многія лѣта.

III. Письмо къ Царю Петру Алексѣевичу.

Державнѣйшій Царь Государь, милостивѣйшій Петръ Алексѣевичъ сестра твоя монахиня Маргарита Бога моля и челомъ бую, какъ тебя свѣта моего Богъ сохраняетъ въ такихъ дальнихъ странахъ пребываешь милостию Божіею и Пресвятые Богородицы заступленіемъ: твоимъ милосердіемъ всѣмъ я и довольна и покойна, только мнѣ печально, что я твоихъ пресвѣтлыхъ очей не сподоблюся видѣть и сына твоего Царевича Алексія Петровича; пожалуй батюшко братецъ умиласердися, не презри моего прошенія, дай себя видѣть и сына своего, да еще у тебя свѣтъ мой милости прошу, по твоему Великаго Государя указу идутъ мнѣ деньги изъ монастырскаго Приказу за столовые запасы противъ моихъ сестеръ и ты пожалуй меня тѣми деньгами

блаженной памяти тетушкиными изъ большой казны и тово ради прошу твоей милости: миѣ медленно и волокитно во весь годъ насилу сберуть когда привезуть пять сотъ, когда сто и все довели къ Семену дни и все не во время; когда всякіе запасы продають, тогда у меня денегъ нѣтъ и за всякій запасъ вдвое деньги даю; пожалуй пошли свой Государской указъ Князь Петру чтобы миѣ отпустить казну послѣ Введеньева дни столовыхъ денегъ какъ сестрамъ моимъ вносятъ, такъ бы и миѣ отпустили казну с старцемъ нашимъ Ероптьемъ, пожалуй батюшко братецъ не презри моленія и прошенія, о чемъ я тебѣ ни была челомъ, за симъ буди мой свѣтъ покровенъ десницею вышняго Бога и Пресвятыя Богородицы.

Подлинныя письма эгѣ хранятся въ библиотекѣ Александровскаго Успенскаго дѣвичьяго монастыря.

К. Тихомировъ.

КНЯГИНИНЪ УСПЕНСКІЙ

ДѢВІЧІЙ МОНАСТЫРЬ

(во Владимірѣ Кляземскомъ).



1. Исторія монастыря.

Въ концѣ XII вѣка, во время княженія Всеволода Георгіевича III, столица великокняжеская—Владимірѣ, распространенный⁽¹⁾ и украшенный великимъ княземъ Андреемъ Боголюбскимъ, сталъ еще на большую степень процвѣтанія. На дворѣ великокняжескомъ построень Дмитріевскій златоверхій соборъ, Успенскій соборный храмъ Боголюбскаго распространень боковыми пристройками и послѣ пожара въ 1185 году⁽²⁾ возобновленъ и снова украшенъ. Кромѣ того В. К. Всеволодъ построилъ близъ собора дворецъ для дѣтей своихъ—дѣтинецъ и подлѣ него на святыхъ воротахъ новую церковь во имя Богоотецъ Іоакима и Анны⁽³⁾; кромѣ прежде бывшихъ мужескихъ монастырей: Вознесенскаго, Спасозлатовратскаго и Успенскаго и дѣвичьяго Георгіевскаго⁽⁴⁾, основалъ и устроилъ Рождественскій мужескій монастырь въ кремль—городѣ и

создалъ въ немъ изъ бѣлаго камня соборный храмъ, какъ и В. К. Андрей въ Боголюбовѣ, въ честь Рождества Пресвятыя Богородицы, который и освященъ въ 1197 году, 27 октября ⁽⁵⁾. Къ этому времени относится основаніе и дѣвичьяго Княгинина Успенскаго монастыря.

Княгиня Марія Шварновна дочь князя Чешскаго, супруга В. К. Всеволода, отличавшаяся, по свидѣтельству лѣтописцевъ, благочестивою жизнію, будучи одержима тяжкою болѣзнію, дала обѣтъ устроить во Владимірѣ женскую обитель. По соизволенію своего супруга, она избрала для сего и купила мѣсто въ той части города, которая тогда называлась *Новымъ*, а впоследствии *Китай* городомъ, на западной оконечности землянаго вала надъ рѣчкою Лыбедью, и тутъ основала дѣвичій монастырь, который сталъ именоваться *Княгининымъ*. Въ 1200 году, 15 іюля, въ день празднованія св. В. К. Владиміру, Всеволодъ III заложилъ здѣсь каменную церковь Успенія Пресвятыя Богородицы ⁽⁶⁾. Въ 1201 году, когда храмъ этотъ еще только былъ оконченъ каменною кладкою, онъ сталъ уже усыпальницею княжескою: въ декабрѣ мѣсяцѣ этого года въ немъ погребена княгиня Елена, супруга князя Ярослава Владиміровича, свояченица В. К. Всеволода ⁽⁷⁾. Въ 1202 году Успенская церковь, уже украшенная внутри иконами и усердіемъ великой княгини снабженная всякою утварью, освящена, 9 сентября, Ростовскимъ епископомъ Іоанномъ, въ присутствіи В. К. Всеволода и дѣтей его Константина, Юрія и Владиміра. Въ этой же церкви

погребена дочь Всеволода, княжна Елена, скончавшаяся 30 декабря 1203 года ⁽⁸⁾.

Семь лѣтъ терпѣливо переносила болѣзнь свою великая княгиня Марія Шварновна и наконецъ, почувствовавъ приближеніе кончины, по согласію съ супругомъ своимъ, положила оставить свой княжескій домъ и перейти въ устроенный ею дѣвичій монастырь. Въ 1206 году 1 марта, напутствовавъ сына своего Константина благословеніемъ на княженіе Новгородское ⁽⁹⁾, по отъѣздѣ его назначила перейти въ слѣдующій день, 2 числа, въ Успенскую обитель, и по прибытіи туда постриглась въ монашескій чинъ, а черезъ 18 дней, 19 марта, скончалась, и тѣло ея положено въ каменномъ гробѣ въ Благовѣщенскомъ придѣлѣ Успенскаго храма ⁽¹⁰⁾. Здѣсь же постриглась и погребена и вторая супруга Всеволода III Анна Васильевна, дочь Витебскаго князя Василька Брючиславича, съ которою онъ сочетался въ 1209 году ⁽¹¹⁾. Въ 1230 году 9 марта принесены во Владиміръ изъ Болгаріи мощи св. мученика Аврамія и положены въ монастырѣ Княгининѣ въ каменномъ гробѣ, въ придѣлѣ Благовѣщенскомъ Успенскаго храма ⁽¹²⁾. Въ половинѣ XIII вѣка въ этой же церкви погребены великая княгиня Александра, супруга св. великаго князя Александра Невскаго, дочь его княжна Евдокія и его же вторая супруга великая княгиня Васса ⁽¹³⁾. До начала XVI столѣтія о Княгининѣ монастырѣ ни въ лѣтописяхъ, ни въ другихъ историческихъ актахъ не встрѣчается болѣе никакихъ извѣстій. Въ 1512 году монастырю дана была жалованная грамота (на пергаминѣ)

В. К. Васи́лемъ Иоанповичемъ при игуменѣ Марѣѣ, о дачѣ ежегодной руги изъ ростовыхъ денегъ за выкупленные имъ монастырскія заложенные вотчины, въ 2142 рубляхъ, а именно: волость Дуброву и село Семьинское, за которыя князь давалъ монастырямъ росту по гривнѣ съ рубля; тогда считалось въ монастырѣ 36 инокинь ⁽¹⁴⁾. Въ 1556 году царь и великій князь Иванъ Васильевичъ Грозный пожаловалъ въ вѣчное владѣніе Успенскому Княгинину монастырю водяную мукомольную мельницу, а сброду съ нея по рублю въ годъ ⁽¹⁵⁾. Съ этого времени Княгининъ монастырь во многихъ актахъ началъ именоваться *Новодѣвичимъ* ⁽¹⁶⁾. Въ монастырской описи 1697 года кромѣ этихъ значатся еще слѣдующія царскія грамоты: *Царя Михаила Феодоровича*: 7122 (1614) года на монастырскія вотчины на Неражѣ и на Валковскія деревни; того же года несудимая; 7131 (1623) года на Неражѣ и на Валковскія деревни; 7133 (1630) года о крестьянинѣ Ивашкѣ Курбатевѣ, за приписью дьяка Герасима Мартемьянова; 7150 (1642) года о монастырскихъ сторожахъ; 7151 (1643) года 14 сентября жалованная на пустошь Левино поле; *Царя Алексѣя Михайловича*: 7158 (1650) года, жалованная на монастырскій огородъ, за приписью дьяка Богдана Обобурова; 7159 (1651) года съ росписью о бобыляхъ и о сторожахъ, которые взяты въ посадъ съ монастырскія земли, за приписью дьяка Ивана Охѣева, и того же года о полоняничныхъ деньгахъ; *Царя Феодора Алексѣевича*: 7190 (1682) года, 16 января, которою Володимерцамъ, посад-

скимъ людямъ, съ церковныхъ сторожей въ земскую избу никакихъ поборовъ имать не велѣно; Царей *Іоанна Алексѣевича и Петра Алексѣевича*: 7192 (1684) года 8 января о конныхъ даточныхъ людяхъ, и 7203 (1695) года 22 іюня, о мельницѣ что подѣ селомъ Краснымъ, на рѣкѣ Рпени. Первыя двѣ грамоты хранятся въ монастырской библіотекѣ и донынѣ.

Въ Княгининѣ монастырѣ жила нѣкоторое время дочь царя Бориса Ѳедоровича Годунова Ксенія, которая потомъ подѣ именемъ инокини старицы Ольги скончалась и погребена въ Свято-Троицкой Сергіевой Лаврѣ ⁽¹⁷⁾. Изъ расхедныхъ тетрадей игуменьи 1629 года видно, что въ монастырѣ были особыя царицны хоромы и ихъ «смотрѣль» воевода Владимірскій ⁽¹⁸⁾.

Въ нихъ жила прежде царица инокиня Параскевія, вторая супруга сына Царя Ивана Васильевича Грознаго Царевича Іоанна Іоанновича, дочь Михаила Тимофеевича Соловаго, Пелагея Михайловна. Она была пострижена на Бѣлѣ озерѣ, потомъ перевели ее во Владимірскій женскій монастырь, а послѣ въ московскій Ивановскій, гдѣ и скончалась въ 1620 году.

Въ 1665 году, по грамотѣ изъ Патріаршаго Разряда, составлены описныя книги Княгинина монастыря Владимірскаго Ѳедоровскаго монастыря игуменомъ Іустиномъ. Книги этѣ открываютъ, что

въ монастырѣ: «деисусъ и праздники и пророки и праотцы и царскія двери и мѣстныя иконы, окладныя и наложныя, образы и пядницы окладныя жъ, и книги и ризы и кадила и паникадила и чаша водосвятная серебряная, и стопка и блюдо и ложка серебряныя жъ, и церковь подписана и покрыта и придѣлы и алтари и паперти покрытыжъ, и тройныя двери церковныя желѣзныя и затворы у вѣтренницъ желѣзные же, и обои ворота святыя каменныя сдѣланы и въ монастырѣ вновь колодезь выкопанъ по обѣщанію блаженныя памяти великаго господина святѣйшаго Іосифа, патріарха Московскаго и всея Руси, его патріаршею келейною казною, при игуменьѣ Таисіи Сновидовѣ».

Въ 1697 году составлены вновь описныя книги монастыря архимандритомъ Владимірскаго Рождественскаго монастыря Іосифомъ, а въ 1701 году, по царскому указу и по наказу изъ Монастырскаго Приказа, поручено было ихъ повѣрить и вновь составить стольнику Ивану Васильевичу Борятинскому ⁽¹⁹⁾. Изъ этой описи видно, что въ то время при монастырѣ было четыре священника и два діакона; жили они за монастыремъ (въ улицѣ, что нынѣ зовется Царицына); монашествующихъ было: игуменья Неонила Всеволожская, казначея старица Пелагея Вечеслова, старица Елизавета Бутурлина, 20 клирошанокъ, 80 старицъ рядовыхъ, 9 старицъ безвкладныхъ, 4 старицы въ искусствѣ и сверхъ того у игуменьи и у старицъ въ кельяхъ жили 48 престарѣлыхъ вдовъ и дѣвокъ въ келейницахъ, изъ

коихъ содержалось 2 скорбиныхъ, 1 слѣзная и 2 страмныхъ (присланныхъ подъ начальъ). Хоромнаго строенія въ монастырѣ было: «подлѣ трапезы келья игуменьи двойня на жиломъ подклѣтѣ, противъ кельи сѣни, на сѣняхъ чердакъ; у святыхъ воротъ и у заднихъ воротныя кельи, да позади игуменьиныхъ келій два погреба съ напогребницами и 48 келій старыхъ и новыхъ и всякихъ, строили отъ себя сами старицы на свои деньги».

Неизлишнимъ считаемъ помѣстить здѣсь слѣдующее извлеченіе изъ описи объ источникахъ монастырскаго содержанія того времени.

«Игуменьѣ государева жалованья въ Володимерѣ изъ таможенныхъ доходовъ ружныхъ и понахидныхъ денегъ въ годъ давано было по 6 рублей по 15 алтынъ и хлѣбнаго жалованья изъ дворцовыхъ селъ по 7 четвертей съ осминою, овса по тому жъ; съ отдаточныхъ угодій наемныхъ денегъ, коихъ емлется въ годъ по 125 рублей по 25 алтынъ, игуменьѣ приходитъ въ годъ по 12 рублей по 11 алтынъ по 4 деньги, да съ монастырскихъ крестьянъ собирается хлѣба за монастырскую пашню, которая дана имъ, ржи по 111 четвертей, овса по тому жъ на годъ и изъ того хлѣба игуменьѣ въ годъ по 2 четверти съ осминою ржи, овса по тому жъ. Четыремъ попамъ великого государя жалованья изъ таможенныхъ доходовъ ружныхъ и понахидныхъ денегъ въ годъ было по 6 рублей по 15 алтынъ, двумъ діаконамъ по 4 рубли по 10 алтынъ по 5 денегъ человѣку; имъ же четыремъ по-

попамъ государева хлѣбнаго жалованья изъ дворцовыхъ сель давано было по 5 четвертей ржи, овса по тому жъ, двумъ дяконамъ по 3 четверти съ осминою ржи, овса по тому жъ. Старицамъ 64 человекамъ по 47 алтынъ по 2 деньги, да имъ же старицамъ по 2 четверти съ полчетверикомъ ржи, овса по тому жъ. И того денежнаго жалованья въ годъ давано было игуменьѣ, попамъ и дяконамъ и старицамъ по 137 рублевъ по 12 алтынъ по 2 деньги, а хлѣбнаго по 170 четвертей съ осминою и овса по 160 четвертей. Да съ отдаточныхъ угодій изъ наемныхъ денегъ, кромѣ игуменьи, 4 попамъ и 2 дяконамъ въ годъ приходитъ по 1 рублю по 20 алтынъ по 4 деньги человеку, да 64 старицамъ каждой по столько же. Да съ монастырскихъ крестьянъ отсыпнаго хлѣба 4 попамъ да 2 дяконамъ по четверти съ полуюеминою ржи, овса по тому жъ человеку, 64 старицамъ каждой по столько же, итого отсыпнаго хлѣба въ годъ приходитъ по 111 четвертей. Да Успенскаго жъ дѣвичьяго монастыря въ подмонастырной слободѣ живутъ на монастырской землѣ стряпчій Петрушка Игнатъевъ сынъ Кувакинъ да подьячей Ганька Моисеевъ; окладу имъ хлѣба по 5 четвертей съ полуосминою ржи, овса по тому жъ человеку на годъ собирается съ крестьянъ, да съ сельнаго жалованья по четырнадцати вытей, денегъ съ выти собирается по 5 алтынъ, да печенаго хлѣба по восьми хлѣбовъ, да четыре куренка съ вытижъ; да неокладного доходу; кто съ кѣмъ изъ крестьянъ передерется до крови, на виноватомъ смотрѣннаго по четыре алтына по двѣ деньги;

или кто у кого между перепашеть, по челобитью на виноватомъ за перепашку по четыре алтына по двѣ деньги; кто на кого побьетъ челомъ въ каковѣ дѣлѣ, и на виноватомъ по дѣлу мирового по три алтына по двѣ деньги; кто изъ монастырскихъ вотчинъ крестьяне въ постороннія вотчины отдаютъ вдовъ и дѣвокъ, и съ нихъ емлются вводныя деньги по противнымъ, какъ и съ успенскихъ крестьянъ выводы емлютъ, кто женится убруснаго по восьми денегъ, а изъ монастыря денежнаго казеннаго и хлѣбнаго жалованья ничего имъ не даютъ».

«Въ 1701 году іюля въ 19 день въ Володимерѣ стольнику князю Ивану Васильевичу Борятинскому Успенскаго поводѣвича монастыря попъ Василій съ братьею сказали: нынѣ де имъ великаго государя денежнаго и хлѣбнаго жалованья не дается; да на монастырской же землѣ въ Никольскомъ переулкѣ ихъ поповскимъ мѣстомъ завладѣлъ де насильно Володимерецъ посадской человекъ Иванъ Хахалинъ; да имъ же де попамъ и дьяконамъ дана пустошь Левино поле, что нынѣ деревня, а въ ней два двора бобыльскихъ, да по писцовой выписи писца князь Василя Кропоткина 150 (1642) года написано къ той деревнѣ Левину полю пашни и сѣнныхъ покосовъ и лѣсу на двѣ версты въ длину, а поперегъ на версту и у сей нашей поповской и дьяконской дачи владѣютъ насильно Володимерцы посадскіе люди и иныхъ чиновъ на полверсты, а та пустошь Левино поле и съ угоды дана имъ къ церкви Божіи къ престолу на ладонъ и на помяновеніе по душамъ бла-

женныя памяти благовѣрныхъ великихъ князей и княгинь и чадъ ихъ, а они де ладонъ покупаютъ на церковную службу на свои деньги; да у нихъ же зарѣкою Клязьмою пожня Чириковъ лугъ, 30 копенъ, а завладѣли де насильно съ 205 (1697) года патриаршей Баглачевской волости крестьяне». Тогда же били челомъ князю Борятинскому и церковные сторожа подмонастырной слободы Якимко Гавриловъ съ товарищи: «живутъ де они на монастырской церковной землѣ и всякую де церковную и монастырскую работу работаютъ, и въ ходы за хоругвью ходятъ, и великаго государя богомолье церковь Божию стерегутъ днемъ и ночью, и подъ трапезу дрова рубятъ, и пиво варятъ, и трапезу топятъ, и около колодезя и колодезь чистятъ, и во всякія посылки къ Москвѣ и въ монастырскія вотчины ради монастырскаго дѣла ходятъ, и гряды роютъ и садъ перекапываютъ, а гдѣ де учинитца около монастырской городской осыпи какое поврежденіе и они де починиваютъ, и зимнимъ временемъ въ монастырѣ снѣгъ огребаютъ и въ уѣзды ихъ воеводы и сыщики посылаютъ съ наказными памятьми; да съ нихъ же де по великаго государя указу взяты въ даточные солдаты шесть человекъ, а живутъ де они дворишками своими на монастырской землѣ, а великаго де государя хлѣбнаго и денежнаго жалованья изъ монастыря имъ ничего не дается, а кормятся де они своею работишкою, руководѣльишкомъ, рукавицы и шапки шьютъ и портное и овчинное дѣло дѣлаютъ, а иные де изъ нихъ кормятся въ мѣрѣ Христовымъ именемъ; да съ нихъ же де съ руководѣльишка ихъ

беруть насильствомъ своимъ Володимерцы посадскіе люди оброкъ и десятую деньгу». По этой челобитной велѣно было давать сторожамъ жалованья въ годъ денегъ по два рубли и хлѣба, вмѣсто десятинной пашни, ржи и овса по пяти четвертей.

1711 года 11 мая, въ четвертое воскресенье по пасхѣ, св. мощи мученика Аврамія перенесены изъ Благовѣщенскаго придѣла въ Успенскій храмъ и положены въ ракъ на вскрытіи архимандритомъ Рождественскаго монастыря Боголѣпомъ съ прочимъ духовенствомъ. По этому случаю, въ 1712 году учреждень крестный ходъ въ Княгининъ монастырь изъ Успенскаго собора, который совершается донынѣ ежегодно въ четвертое воскресенье по пасхѣ и воскресеніе это слыветъ здѣсь *Аврамѣевскимъ*.

Въ 1722 году, указомъ изъ синодальнаго духовнаго приказа отъ 20 іюня, велѣно было отобрать отъ образовъ всякіе привѣсы и употреблять на церковныя всякія потребности, строеніе и починки. Привѣсы эти, какъ видно изъ монастырской описи 1701 года, состояли изъ крестовъ, панагій, металлическихъ, каменныхъ, деревянныхъ и костяныхъ, серегъ, провизокъ, булавокъ и монетъ золотыхъ и серебряныхъ ⁽²⁰⁾ Вслѣдствіе такого указа продано было привѣсъ на *семдесятъ рублей и двадцать семь алтынъ* и деньги употреблены въ расходъ. И такъ не однѣ татарскія раззоренія и пожары были причиною уничтоженія памятниковъ древнихъ русскихъ искусствъ и художествъ!

Въ томъ же 1722 году 7 сентября прибыли въ

Княгининъ монастырь, по указу государя Петра I, мастерицы прядильнаго дѣла: Елена Ѳедорова, Прасковья Кузмина и Авдотья Андреева; съ ними присланы и матеріалы: инструменты, гайки и щетки, льну чесальнаго 12 золотниковъ и сырцу 17 пудовъ; въ продолженіи года выучили онѣ 12 монахинь: 6 прялокъ и 6 чесальщицъ.

Въ 1725 году переведены въ этотъ монастырь «по духовному регламенту» 24 монахини изъ Владимірскихъ женскихъ монастырей: 18 изъ Богородицкаго и 6 изъ Сергіевскаго. Нынѣ этихъ монастырей уже не существуетъ, а остались только церкви Богородицкая безприходная при Духовной Семинаріи и приходская Сергіевская.

До изданія указа 1762 года объ отобраниі у монастырей вотчинъ и учрежденіи духовныхъ штатовъ у Княгинина монастыря было во владѣніи 1097 крестьянъ.

Въ 1804 году при епископѣ Владимірскомъ и Суздальскомъ Ксенофонтѣ св. мощи Аврамія переложены въ новую серебряную раку и надъ нею устроены балдахинъ отличной рѣзной работы, вызолоченный червоннымъ золотомъ.

Въ 1855 году 12 іюня вспыхнулъ пожаръ въ Царицынской улицѣ и при бывшемъ сильномъ вѣтрѣ пламя быстро перекинуло въ сосѣднюю улицу и оттуда въ Успенскій дѣвичій монастырь, гдѣ сгорѣли

всѣ келы, безъ остатка, числомъ 37, и обгорѣли на церквахъ кровли и главы, но внутри храмовъ и церковная утварь съ небольшимъ поврежденіемъ спасены, а мощи св. мученика Аврамія вынесены были въ Успенскій соборъ, гдѣ и находились до 17 іюля, а въ этотъ день съ крестнымъ ходомъ торжественно перенесены снова въ Успенскую обитель.

По историческимъ актамъ и руководствуясь записями, хранящимися въ монастырѣ, перечислимъ настоятельница упоминаемыхъ въ нихъ съ начала ХVІ вѣка: Марѳа въ 1512 году, Евѳимія съ 1544—1550, Евпраксія съ 1550—1560, Софія съ 1560—1566, Ольга съ 1628—1642, Марина съ 1642—1645, Таисія съ 1645—1648, Маремьяна съ 1648—1649, Таисія Сновидова съ 1649—1662, Елена Никитична Карамышева съ 1662—1665, Анна съ 1665—1669, Анисія Новосильцева съ 1669—1672, Маремьяна Борисова съ 1672—1675, Θεодосія съ 1675—1680, Неонила Всеволожская съ 1680—1700, Θεоктиста съ 1700—1710, Екатерина съ 1710—1737, Амфія Бужанинова съ 1737—1755, Любовь съ 1755—1770, Серафима съ 1770—1782, Назарета Бухвостова съ 1782—1807, Марія съ 1807—1829, Евгенія съ 1829—1832, Измарагда съ 1832—1840, Елизавета съ 1840—1848 и Евгенія съ 1848 года, игуменствующая донинѣ.

Теперь перейдемъ къ описанію настоящаго состоянія Княгининой Успенской обители. Для этого обратимъ вниманіе на ея зданія, ризницу и библіотеку.

II. Настоящее состояніе монастыря.

Зданія. Успенскій монастырь обнесенъ каменною оградою съ семью башнями; надъ святыми вратами съ южной стороны устроена въ началѣ нынѣшняго столѣтія новая колокольня, а прежняя шатровая, строеніе патриарха Іосифа, бывшая при Успенской церкви, разобрана ⁽²¹⁾. Церквей въ монастырѣ двѣ съ четырьмя придѣлами.

Соборная Успенская холодная церковь каменная объ одномъ верхѣ; стѣны раздѣляются на три части выдающимися дуговыми лопатками, алтарь троечастный, окна узкія и длинныя съ дуговыми перемычками; стѣны толщиною 2 аршина 2 вершка. Внутри храма стѣны росписаны по штукатуркѣ, укрѣпленной на гвоздяхъ съ широкими шляпками, по сырому грунту (альфреско); письмо половины XVII вѣка ⁽²²⁾; во многихъ мѣстахъ въ стѣнахъ показались трещины насквозь съ верху до низу, не смотря на толщину ихъ. Храмъ длиною отъ горняго мѣста до западныхъ дверей 26, а въ ширину отъ сѣверныхъ до южныхъ дверей 19 аршинъ. Въ алтарѣ престолъ и жертвенникъ каменные. Иконостасъ рѣзной новый, устроенный въ началѣ нынѣшняго столѣтія, иконы въ немъ, кромѣ мѣстныхъ, также новаго письма, а древнія, изъ прежняго иконостаса, отданы въ церковь подгороднаго села Краснаго, гдѣ находятся и донынѣ. Нѣсколько древнихъ иконъ остались впрочемъ въ тепломъ храмѣ и въ паперти при Успенской

церкви. У праваго столпа почиваютъ мощи св. Аврамія; на серебряной рацѣ находится слѣдующая надпись: «Пренесены честныя мученическія мощи святаго Аврамія, Владимірскаго чудотворца, во градъ Владиміръ во время княженія святаго благовѣрнаго Князя Георгія Всеволодовича въ лѣто 6739 мѣсяца марта въ 6 день ⁽²³⁾ и положены въ Успенской соборной церкви дѣвичьяго монастыря, рекомаго Княгининъ, въ придѣлѣ Благовѣщенія Пресвятыя Богородицы, а изъ онаго пренесены въ соборную церковь и положены въ рацѣ у праваго столпа въ лѣто 7219 мѣсяца маія въ 11 день, предложены въ новую серебряную раку въ лѣто отъ Рождества Христова 1804 мѣсяца октября въ . . . день.» При мощахъ находятся желѣзныя вериги св. Аврамія; хотя въ описи 1701 года и сказано, что ихъ въ описной книгѣ 1697 года не значится—«явились вновь»—, но они были и прежде и въ описи 1665 года записаны такъ: «надъ гробомъ мученика Аврамія вериги, три креста верижныхъ желѣзныхъ».

Изъ иконъ въ Успенскомъ храмѣ замѣчательны по древности: въ иконостасѣ на поклонѣ Спасителя и Владимірскія Божія матери, у сѣверныхъ алтарныхъ дверей—Казанскія Божія матери въ богатоукрашенной ризѣ; убрусъ и цата шиты жемчугомъ, по угламъ въ клеймахъ евангелисты, въ вѣнцѣ по срединѣ жемчужина величиною больше волошкаго орѣха и другія двѣ поменьше; на правомъ столпѣ икона Успенія Пресвятыя Богородицы, обложенная по полямъ серебромъ басебнымъ, письма XV вѣка; у лѣ-

ваго столпа на иконѣ Донскія Божія матери къ серебряной цатѣ, украшенной крупною бирюзою, привѣшена панагія агатовая, обнизанная жемчугомъ, съ вырѣзаннымъ выпукло (cameo) изображеніемъ молящейся Божіей матери. Всѣ этѣ иконы вкладъ патріарха Іосифа.

При Успенскомъ храмѣ два придѣла: Благовѣщенскій, современный самому храму, и Христорожественскій, построенный въ XVII столѣтіи. Въ алтарѣ Благовѣщенскаго придѣла во впадинѣ (въ нишѣ) покоятся въ каменныхъ гробахъ тѣла княгини Маріи, въ иноцѣхъ схимницы Марѣы Шварновны, и Анны, второй супруги В. К. Всеволода III. Въ Христорожественскомъ придѣлѣ на правомъ клиросѣ у стѣны къ самому иконостасу на деревянномъ надгробіи надпись: «Мощи благовѣрныя великія княгини Александры, святаго благовѣрнаго великаго князя Александра Невскаго супруги; мощи благовѣрныя великія княжны Евдокіи, святаго благовѣрнаго великаго князя Александра Невскаго дщери». На лѣвой сторонѣ у сѣверной алтарной двери на такомъ же надгробіи надпись: «мощи благовѣрныя великія княгини Вассы, супруги святаго благовѣрнаго великаго князя Александра Невскаго». Въ этомъ же придѣлѣ замѣчательны шитыя шелками и золотомъ иконы Казанскія и Тихвинскія Божія матери; надъ ликомъ Тихвинскія вышитъ серафимъ, а по сторонамъ евангелисты; образъ Божія матери Владимірскаго, весьма сходный съ находящимся въ Успенскомъ кафедральномъ соборѣ, на немъ по полямъ вышитъ тропарь, и еще шитый же образъ

Николая Чудотворца съ изображеніями изъ житія и чудесъ его. Когда и кѣмъ шиты этѣ иконы неизвѣстно, но въ описи 1665 года онѣ уже значатся.

Вокругъ всего Успенскаго храма и придѣловъ, какъ видно изъ описи 1665 года, были каменные ходовыя паперти, украшенныя разными иконами и стѣннымъ письмомъ.

Отдѣльно стоитъ теплая церковь во имя Казанскія Божія матери съ придѣлами св. Іоанна Златоустаго и мученика Аврамія; иконостасы въ ней въ послѣднее время сдѣланы вновь, только однѣ царскія двери изъ прежняго иконостаса остались донынѣ, мелкой рѣзной работы съ столпцами, росписанныя разными красками, работы XVI вѣка; двери этѣ весьма сходны съ хранящимися въ Переславлѣ Залѣскомъ въ церкви Покрова Пресвятыя Богородицы изъ упраздненной деревянной церкви св. апостоль Петра и Павла ⁽²⁴⁾.

Изъ иконъ въ этомъ храмѣ по древности и художеству замѣчательнъ образъ Господа Вседержителя, сѣдящаго на престолѣ съ разгнутою книгою на словахъ: «пріидите ко мнѣ вси труждающіеся» и проч.; предъ Спасителемъ изображены колѣнопреклоненные въ молитвенномъ положеніи св. Александръ Невскій въ схимѣ и мученикъ Аврамій, — прикладъ патріарха Іосифа.

Ризница. Въ соборной ризницѣ, заключающейся

въ особой палаткѣ, пристроенной къ Успенской церкви, кромѣ разной новой утвари и облаченій священническихъ, хранятся слѣдующіе вклады XVII вѣка.

1) Крестъ съ мощами серебряный, гызолоченный, обнизанный жемчугомъ; на задней сторонѣ его вырѣзана подпись: «Лѣта 7158 (1650) году мѣсяца генваря въ . . . день, повелѣніемъ великаго господина святѣйшаго Іосифа, патріарха Московскаго и всея Русіи сдѣланъ сій крестъ въ домъ Пречистыя Богородицы честнаго и славнаго Ея Успенія въ дѣвичь монастырь, что въ Володимери.» Подъ распятіемъ на лицевой сторонѣ литое изображеніе св. Николая чудотворца, надъ нимъ слова: «Агіосъ Николае».

2) Водосвятная чаша серебряная, поддонъ ложчатый, черезъ одну ложку позолоченный; по краю вырѣзаны вязью слова: «Лѣта 7153 (1645) поемврїа въ 1 день Божіею милостию, по благословенію и повелѣнію господина святѣйшаго патріарха Іосифа, царствующаго града Москвы и всея великія Русіи, при державѣ благовѣрнаго христолюбиваго великаго государя и великаго князя Михаила Ѳеодоровича всея Русіи и при благовѣрной царицѣ и великой княгинѣ Евдокіѣ Лукьяновиѣ и при благовѣрномъ царевичѣ князѣ Алексіѣ Михайловичѣ сдѣлана сіа водосвятная чаша въ домъ пречистыя Богородицы честнаго и славнаго Ея успенія въ дѣвичь монастырь въ городъ Володимерь по своимъ родителямъ въ вѣчный поминъ». Внутри чаши на днѣ въ чеканной окраинѣ литой

крестъ съ кошемъ и тростію, на верху слова: «Царь славы».

3) Серебряное блюдо чеканной работы, позолоченное, по краю слова: «блюдо Іосифа патріарха понахидное».

4) Кадило серебряное вызолоченное, на немъ по краямъ вырѣзана надпись: «7201 (1693) ноемврїа въ . . . день великая государыня благовѣрная царица и великая княгиня Марѳа Матвѣевна приложила сіе кадило, вѣсу 133 золотника, по великомъ государѣ, царѣ и великомъ князѣ Θεодорѣ Алексіевичѣ, всея Великія и Малыя и Бѣлыя Русіи самодержцѣ, въ Володимерь въ девичь монастырь Пречистыя Богородицы Успенія».

5) Ковчегъ серебряный чеканной работы въ видѣ храма, верхъ вѣнчается восьмиконечнымъ крестомъ. Ни надписи, ни клеймъ никакихъ на немъ нѣтъ.

Кромѣ того въ ризницѣ хранятся не церковныя вещи: мѣдные подносы и оловячныя мисы и блюда ⁽²⁵⁾съ надписью: «Старца Аврамїа Ошанина».

Библиотека помѣщается тамъ же, гдѣ и ризница; въ ней въ числѣ разныхъ служебныхъ книгъ находятся слѣдующія, болѣе другихъ замѣчательныя:

1) *Страсти Господни*, рукоп. въ четверку, уставная; въ концѣ помѣщено «Слово во святой великій

вторникъ Евсевія, епископа Самосадскаго, о сошествіи Іоанна Предтечи во адъ». Съ начала книги по листамъ подписано: «Сія книга, глаголемая Четья, о страстѣхъ Господа нашего Іисуса Христа, Владимірскаго Успенскаго дѣвича монастыря церковная, которая написана и во отписныхъ книгахъ; а кто злымъ ухищреніемъ восхоцетъ завладѣть или нагле отнять, и того будетъ судить Господь Богъ въ будущемъ вѣцѣ, аминь».

2) *Патерикъ Печерскій* начала XVII вѣка, кievской печати; по листамъ подпись: «Печерскій патерикъ окольникового Федора Васильевича Бутурлина». Далѣе же: «Сія книга стольника Ивана Федоровича Бутурлина».

3) *Требникъ*; на немъ по листамъ надпись: «Лѣта 7162 (1654) іюня въ 25 день, по государеву цареву и великаго князя Алексѣя Михайловича всея Русіи указу и по благословенію великаго государя святѣйшаго Никона, патріарха Московскаго и всея Русіи, дана сія книга Потребникъ въ Успенскій дѣвичь монастырь по душѣ на помянь блаженныя памяти по великомъ господинѣ святѣйшемъ Іосифѣ, патріархѣ Московскомъ и всея Русіи, а подписалъ сію книгу Володимерской Богородицкой протопопъ Андрей».

4) *Вечеря духовная*, выхода 1676 года; на ней по листамъ подписано: «1708 года мѣсяца *Межара*, а по словенски февруарія въ 1 день, сія святая

богодухновенная книга Вечеря Душевная стольнаго града Владиміря Успенскаго дѣвича монастыря казенная; аще кто похощеть которымъ своимъ надѣянїемъ, или надѣяся на мочь свою сію святую книгу утаить и не отдать своимъ злымъ умышленїемъ и да прїидеть на него и отъ Господа Бога клятва церковная и неблагословенїе и затворитъ двери милосердія щедротъ своихъ, яко же Ананїи и Сапфирѣ, солгаста они Духу святому, и на второмъ страшномъ Его пришествїи будетъ судитца предъ нелицемѣрнымъ судїею Христомъ Богомъ нашимъ, предъ всевидящимъ его окомъ ничтоже отъ него здѣ и онаго утаитися не можетъ, вся вѣсть еще несодѣянная всѣхъ человѣковъ».

5) *Требникъ* выхода 1680 года, на немъ подпись: «.... августа въ день пожаловали государи цари и великіе князи Іоаннъ Алексїевичъ, Петръ Алексїевичъ, всея Великія и Малыя и Бѣлыя Россїи самодержцы, сію книгу въ Володимерь въ Успенскїй дѣвичъ монастырь по челобитью старицы Максимы Шаховской».

Кромѣ книгъ, въ бібліотекѣ хранятся двѣ царскія пожалованныя грамоты, монастырскія описи и столбцы, заключающія въ себѣ разныя вотчинныя дѣла по деревнямъ Филяндиной, Цежитиновой, Господиновой, Валковой, Митиной, Мокѣевой, Оксеновой. Неражу, Валкамъ, сельцу Тельмячеву и Семягину, принадлежавшимъ до учрежденія штатовъ этому монастырю ⁽²⁶⁾. Нѣкоторыя изъ перечисленныхъ

деревень даны были царемъ Иоанномъ Васильевичемъ Грознымъ.

Нынѣ въ Успенскомъ монастырѣ по штату 17 монахинь; всѣхъ же живущихъ въ немъ до 80 человекъ, послушницъ, бѣлицъ и безъуказныхъ, и состоитъ онъ во второмъ классѣ.

ПРИЛОЖЕНІЯ И ПРИМѢЧАНІЯ.

1. Городъ Владиміръ еще при отцѣ Андрея Боголюбскаго Юріи Владиміровичѣ Долгорукомъ былъ укрѣпленъ по землянымъ осынямъ или валамъ и раздѣлялся на двѣ части: ветшаный городъ и Печерный или Кремль. Андрей Боголюбскій «городъ заложи болій» и большое пространство на западъ отъ Печернаго города между рѣками Клязьмой и Лебедью также обнесъ валами, и на западной оконечности этого «Новаго» и потому получившаго названіе «Китай города» соорудилъ Золотыя ворота, а противъ нихъ на востокъ Серебряныя. Въ послѣдствіи, при преемникахъ Боголюбскаго, городъ по всѣмъ землянымъ валамъ укрѣпленъ былъ деревянными стѣнами съ башнями, или воротами, которыя носили названія: Мѣдяныя, Оринины, Волжскія, Ивановскія и Фроловскія. Городскіе валы, хотя и не всецѣло, сохранились доннынѣ, но стѣны и

башни въ половинѣ прошедшаго столѣтія разобраны за ветхостію и только на валахъ остались признаки каменнаго фундамента ихъ. Нельзя не пожалѣть, что по откосамъ валовъ съ каждымъ годомъ разводятся огороды, вырываются ямы для добыванія песку и глины и даже самые валы разрываются для постройки новыхъ домовъ частными лицами. Притомъ же сколько можетъ погибнуть безвозвратно для науки разныхъ предметовъ древности. Неоднократно при раскопкѣ грядъ на валахъ находимы были не только русскія, но восточныя и даже западныя (напр. французскій жетонъ) монеты, а при разрытіи вала для проведенія шоссе найдены были княжескія бармы. Все это чрезвычайно важно для исторіи и археологій.

2. «Априля въ 13 день въ среду погорѣ бо мало не весь городъ и церквій числомъ 30 и 2 и сборная церкви святая Богородица златоверхая, юже бѣ украсилъ благовѣрный князь Андрей, и та загорѣся сверху и что бяше въ ней дѣлѣ узорочій, поникадила сребряная и ссудѣ златыхъ и серебряныхъ и портѣ золотомъ шитыхъ и жемчугомъ и чудныхъ иконѣ, золотомъ кованыхъ и камнемъ драгимъ и жемчугомъ великимъ имъ же нѣсть числа; Богу попущью грѣхъ ради нашихъ и умъ отъ челоука отъемъню и вымыкаша изъ церкви на дворъ до всего, а изъ терема куны, и книги, и наволокы, укси церковныѣ, иже вѣшаху на праздникъ и до ссудѣ, имъ же нѣсть числа, все огнь взя безъ утеча.» Полн. собр. рус. лѣт. т. I стр.

165 и 166. Въ этомъ лѣтописномъ сказаніи всего интереснѣе то, что положительно говорится о существованіи при соборномъ храмѣ *терема*. При храмахъ XII вѣка, строенія великихъ князей Георгія Долгорукаго, Андрея Боголюбскаго и Всеволода III, во Владимірѣ, Юрьевѣ, Переяславлѣ, Боголюбовѣ и Кидекшѣ близъ Суздаля терема находились у однихъ съ сѣверной, у другихъ съ южной стороны и изъ нихъ былъ прямой ходъ на церковныя полати (хоры), гдѣ обыкновенно молились или сами князья или ихъ великокняжескія семейства. Къ сожалѣнію терема эти вездѣ, по незнанію, въ позднѣйшее время отломаны, а для входа на хоры пробиты своды арокъ въ самыхъ храмахъ; только въ Боголюбовомъ монастырѣ сохранилась часть терема при храмѣ Боголюбскаго съ сѣверной стороны. При церквахъ въ Кидекшѣ и въ Покровской близъ Боголюбова доселѣ видны снаружи двери на хоры изъ теремовъ, задѣланныя кирпичемъ и обращенныя въ окна: у послѣдней сохранился даже и цоколь терема, сложенный изъ бѣлаго камня. При Дмитріевскомъ соборѣ во Владимірѣ теремъ съ сѣверной стороны существовалъ всецѣло со всеми высѣченными на немъ снаружи по стѣнамъ, изъ бѣлаго камня, изображеніями, до 1835 года; но когда стали приводить его въ первобытный видъ по Высочайшей волѣ покойнаго Государя Императора, то вмѣстѣ съ позднѣйшими пристройками, не справясь съ лѣтописью, сломали до основанія и теремъ и дверь также обратили въ окно, а для входа на хоры пробили сводъ. Впрочемъ вѣрный рисунокъ

терема сохранился въ изданіи гр. Строганова: *Дмитріевскій соборъ во Владиміръ.*

3. Надъ церковію Богоотецъ Іоакима и Анны была построена шатровая колокольня, но въ 1806 году зданіе это все разобрано и возведена колокольня новая, нисколько не соотвѣтствующая по стилю архитектуры своей древности Успенскаго храма.

4. Полн. Собр. Р. Л. т. I стр. 150, 170, 187, 197, 198, и т. IV ст. 8. Нынѣ всѣхъ этихъ монастырей нѣтъ и церкви ихъ обращены въ приходскія; въ слѣдствіе пожаровъ и другихъ случаевъ самыя церкви перестроены и утратили характеръ древняго своего существованія.

5. Полн. Собр. Р. Л. т. I, стр. 174. Въ 1744 именнымъ указомъ 16 іюля повелѣно обратить Рождественскій монастырь въ архіерейскій домъ. Въ августѣ мѣсяцѣ прошедшаго 1858 года Государемъ Императоромъ Александромъ Николаевичемъ при посѣщеніи г. Владиміра повелѣно: «сообразиться о возможности исправленія и самаго возстановленія въ древнемъ видѣ церкви Рождества Пресвятыя Богородицы въ бывшемъ Рождественскомъ монастырѣ, въ которой покоились мощи преподобнаго Великаго Князя Александра Невскаго до перенесенія ихъ въ С.-Петербургъ.» Въ слѣдствіе сдѣланныхъ распоряженій къ исполненію сей Высочайшей воли составленъ чертежъ существующей церкви и проектъ на ея возстановленіе. По этому проекту полагается

разобрать куполь и боковыя пристройки, возведенныя, какъ объяснилось по историческимъ свѣдѣніямъ, около 1678 года, и за тѣмъ возстановить церковь, какъ была она возведена въ 1196 году. Проектъ этотъ, составленный по смѣтѣ съ позолотою главы на 71,000 р. сер., по разсмотрѣніи въ Главномъ Управленіи Путей Сообщенія и Публичныхъ Зданій, удостоенъ Высочайшаго одобренія и уже приводится въ исполненіе.

6. «Въ лѣто 6708 мѣсяца іулія въ 15 на память св. мученикъ Кирика и Іулиты заложи благовѣрный князь великій Всеволодъ Гюргевиъ церковь камени во имя святое Богородици Успенія въ монастыри Княгининѣ, при блаженѣмъ епископѣ Іоаннѣ». П. С. Р. Л. т. I, стр. 175.

7. П. С. Р. Л. т. I, стр. 175.

8. Тамъ же, стр. 176.

9. «И проводиша и (Константина) вся братья его съ честью великою до рѣки Шедашкы: Георгій, Володимеръ, Іоаннъ и вси бояре отца его и вси купци и вси послы братья его. Пристигшу же вечеру поклонишася ему братья его и вси людье и вси мужи отца его и вси послы братья его и ти поклонишася ему братья его и п хвалу ему давшю велику возвратишася каждо ихъ въ свояси». При этой же рѣкѣ встрѣчали Константина и по возвращеніи его изъ Новгорода (П. С. Р. Л. т. I, стр. 177 и 181). Рѣка Шедашка, по нынѣшнему именованію

Содышка, протекаетъ въ 5 верстахъ отъ г. Влади-
мира на западъ и впадаетъ въ рѣку Рпень; чрезъ
нее была дорога къ г. Юрьеву. Здѣсь на возвы-
шенномъ берегу надъ р. Сольшкою, какъ гласитъ
преданіе народное, былъ загородный дворецъ ве-
ликой княгини Маріи Шварновны, супруги В. К.
Всеволода, гдѣ она любила пребывать по лѣтамъ
съ дѣтьми своими. Въ справедливости такого пре-
данія убѣждаетъ во 1-хъ то, что при проводахъ
В. К. Константина всѣ оставались здѣсь до вечера
и провожали его, какъ сказано въ лѣтописи: «съ
радостію великою», а пировать 1-го марта, не въ
домѣ, подъ открытымъ небомъ, по раннему време-
ни года, было бы неудобно, и помѣститься въ та-
комъ количествѣ могли не иначе какъ во дворцѣ
великокняжескомъ Во 2-хъ, близъ того мѣста, гдѣ
былъ дворецъ, жили дворцовые служки; нынѣ тутъ
находится при роцѣ помѣщичья деревенька *Марьино*,
пожалованная изъ царскихъ деревень въ XV II сто-
лѣтій, за службу государеву, одному изъ воеводъ
Владимірскихъ; самая роца носитъ также названіе
Марьиной. Мѣстоположеніе здѣсь самое живописное
изъ всѣхъ окрестностей владимірскихъ; съ одной
стороны высокая гора, осѣненная густыми деревья-
ми, далѣе по склону горы раскинута деревенька;
съ другой стороны чериѣтъ роца и за нею разсти-
лаются широкія золотистыя поля, покрытыя хлѣ-
бомъ; прямо противъ Марьиной роци за рѣкою Со-
дышкою на верху крутой горы стоитъ одиноко
древній храмъ упраздненнаго Сновидскаго мона-
стыря.

10. Приведемъ здѣсь лѣтописное сказаніе о постриженіи и кончинѣ великой княгини Маріи Шварновны: «въ лѣто 6714 мѣсяца марта въ 2 день пострижеса великая княгиня Всеволожая во мнишескій чинъ въ монастыри святыя Богородица, юже бѣ сама создала и нарекоша ей имя Марія; въ то же имя крещена бысть. И проводи ю великій князь Всеволодъ самъ со слезами многими до монастыря святыя Богородица и сынъ его Георгій и дщи его Всеслава Ростиславля, иже бѣ пріѣхала ко отцю и матери своей и не мочи видѣти тугы. И бысть епископъ Іоанъ и Симонъ игумень, отецъ ея духовный, и инии игумени и чернци вси и бояре вси и боярыни и черници изо всѣхъ монастыревъ и горожане вси проводиша ю со слезами многими до монастыря, зане баше до всѣхъ преизлиха добра (*). Того же мѣсяца 19 преставися великая княгиня Всеволожая, пребысть бо въ монастыри 18 дней постригшися, а всея болѣсти ея 8 лѣтъ, наставшо девятому лѣту поиде къ Богови; ту сущу великому князю плачущюся надъ нею и Юргю сыну ея плачущюся и нехотящюся утѣшити, зане бѣ любимъ ею, и Всеславъ ту же, и епископу Іоану и Смоленскому епископу Михаилу и игумену Отрочего монастыря (**)... и Симону игумену, отцю ея духовному,

(*) Лѣтописецъ, говоря о душевныхъ свойствахъ ея, называетъ ее *блаженною*.

(**) Смоленскій епископъ и игумень Отроча монастыря пріѣхала незадолго предъ этимъ случаемъ изъ Смоленска отъ князя Мстислава, свата в. к. Всеволода III, просить о мярѣ (П. С. Р. Л. т. I, стр. 178).

и инѣмъ игуменомъ и презвитеромъ, пѣвшимъ обычныя пѣсни, опрятавше тѣло ея, вложиша ю въ гробъ камень и положиша ю въ церкви святѣй Богородици (П. С. Р. Л. т. I, стр. 178 и 179»). Предъ кончиною великая княгиня приняла схиму и наречена Марѳою.

11. *Любовію* именуеть ее Татищевъ (Ист. Гос. Рос. Карамз. т. III, стр. 83, прим. 141).

12. Въ Успенскомъ монастырѣ хранится слѣдующее рукописное сказаніе о св. Аврамїи: «Сей святыи страстотерпецъ великомученикъ Аврамїй бысть въ лѣто 6738 (1230) во дни великаго княженія святаго благовѣрнаго великаго князя Георгїя Всеволодовича Владимїрскаго при блаженномъ епископѣ Митрофанѣ Владимїрскомъ. Сей святыи мученикъ Аврамїй, родомъ изъ Болгарскихъ Татаръ, принялъ христіанскую вѣру, былъ богатый купецъ, нищихъ питаше и помогаяи бѣднымъ. Когда пришелъ въ Великій Болгарскїи градъ и сталъ прославлять имя Божїе, былъ мучимъ много дней, чтобы отрекся Христа. Мучили, били желѣзными палицами, повѣсили наконецъ на деревѣ и подожгли, обливъ его смолою и жупеломъ, и отсѣкли главу его мечемъ. Тѣло его богобоязливыми людьми погребено 1 апрѣля 1230 года отъ Рождества Христова. Черезъ годъ Болгары пришли къ великому князю Георгїю Всеволодовичу, прося у него мира. Георгїй Всеволодовичъ согласился на сіе и послалъ къ нимъ за тѣломъ великомученика Аврамїя и принесоша во Владимїръ

и положиша въ Княгининѣ монастырѣ въ церкви Успенія пресвятыя Богородицы въ Благовѣщенскомъ придѣлѣ. Святый князь Георгій съ епископомъ Митрофаномъ честное тѣло положиша своима рукама въ гробъ каменный, идѣже и доднесь всѣмъ видимо (*). Великая же княгиня Агаѳія супруга и съчады со Всеволодомъ, Владиміромъ и Мстиславомъ Георгіевичами и со дщерію Феодорою, со снохами и со внучаты приходяше въ Княгининъ монастырь и къ мощамъ припадше, кормили нищихъ. Георгій просилъ своего епископа Митрофана и потомъ Ростовскаго Кирилла да сотворятъ торжество страстотерпцу Аврамію, и уставивша праздникъ торжественности со стихирами и каноны въ славу и честь ему въ лѣто 1231 мѣсяца марта въ 6 день, пожеже того году и мѣсяца и числа святое и многострадальное его тѣло принесено во славный градъ Владимиръ». Это послѣднее извѣстіе заимствовано изъ позднѣйшихъ источниковъ второстепенныхъ, а потому несправедливо и явно противорѣчитъ лѣтописи, гдѣ положительно сказано: «Въ лѣто 6738, мѣсяца марта въ 9 день 40 святыхъ мученикъ, принесенъ бысть Христовъ мученикъ Аврамій новый изъ Болгарьское земли въ славный градъ Володимиръ» П. С. Р. Л. т. I, стр. 192).

13. Ист. Рос. Гос. Карамз. т. IV, стр. 58, прим. 110.

(*) Въ 1711 году св. мощи перенесены въ Успенскій храмъ, — слѣдовательно сказаніе это писано или въ концѣ XVII или въ началѣ XVIII вѣка.

14. Акты Археогр. Эксп. т. I, № 155.

15. Тамъ же № 249.

16. Почему Успенскій Княгининъ монастырь съ XVI вѣка сталъ именоваться *поводѣвичьимъ*, не имѣя никакихъ данныхъ, объяснить трудно. Если потому, что до него, еще при Боголюбскомъ, были во Владимірѣ дѣвичьи монастыри, а Княгининъ устроенъ *новый* при Всеволодѣ III, то почему же онъ ни при основаніи не названъ, ни во все время съ XIII до XVI вѣка не именовался *поводѣвичьимъ*? Развѣ не было ли такъ: въ 1411 году монастырь не былъ ли разоренъ во время нашествія на Владиміръ Татаръ подъ предводительствомъ Казанскаго царевича Талыча (*) и не оставался ли въ заустѣннн, а въ послѣдствіи, когда былъ устроенъ, собрались инокини и онъ сталъ *вновь дѣвичьимъ* монастыремъ, не тогда ли придано ему именованіе *поводѣвичьяго*?

17. Ист. Гос. Рос. Карамз. т. XII прим. 72; Акты Археогр. Эксп, т. III, стр. 176. Во время Московской осады Поляками и Литовцами царица Ксенія Борисовна съ бывшею Ливонскою королевою Маріею, во инокиняхъ Марѳою, пребывали первоначально въ Московскомъ Поводѣвичьемъ монастырѣ (**), а потомъ, когда старицы изъ него выведены

(*) «Пришедше безбожнии Татарове изгономъ къ Володимерю и граду много зла створиша и церковь сборную святыя Богородица разграбиша и икону чудотворную одраша, а градъ пожгоша, отъ того огня и колокола разліяшася, а людей множество изсѣкоша, а иныхъ въ полонъ поведоша» (П. С. Р. Л. т. I, стр. 234).

(**) Московскаго стола книги № 1079.

были во Владимірскіе монастыри, они перешли на нѣкоторое время въ Троицко-Сергіеву лавру (Ист. Акты т. II, стр. 212, 213, 284—286).

18. Въ расходной тетради игуменьи Ольги между прочимъ записано: «да воевода Карпъ Нероновичъ съ дьякомъ Семеномъ Кирильевичемъ и съ подьячми смотрилъ хоромъ Царицыныхъ; куплено вина на 3 алтына, чернильницу купила, дала грошъ, бумаги на 2 деньги куплено.»

19. Переписная книга начинается такъ: «Лѣта 1701, іюля въ . . . день, по указу великаго государя царя и великаго князя Петра Алексѣевича, всея Великія и Малыя и Бѣлыя Россіи самодержца, и по наказу изъ Монастырскаго Приказа, за приписью дьяка Еѳима Зотова, Владимірскаго Успенскаго дѣвicha монастыря книги переписныя стольника Ивана Васильевича Борятинскаго, а что въ томъ монастырѣ церковной утвари и въ казнѣ денегъ и жалованныхъ грамотъ и всякихъ вотчинныхъ крѣпостей и въ монастырѣ старицъ и слугъ и служебниковъ и бобылей и всякаго заводу, и то писано въ сихъ книгахъ именно по статьямъ противъ указу.»

20. Извлекаемъ здѣсь опись снятыхъ съ образовъ привѣсовъ и прикладовъ:

«Въ казенной палаткѣ въ окованномъ ларчикѣ утвари церковной и святаго отъ мѣстныхъ старыхъ образовъ прикладу: одиннадцать аспидныхъ крестовъ розныхъ цвѣтовъ въ серебрѣ золоченомъ, иные

въ нихъ съ жемчугами; шесть крестовъ инокскихъ
древяныхъ въ серебрѣ; три креста мужескихъ се-
ребряныхъ; понагія рѣзная на кости въ серебрѣ зо-
лоченомъ; понагія на раковинѣ рѣзная, да понагія
маленькая рѣзная, по осмотру явилась вся серебря-
ная Деисусы рѣзные на камени; икона святыя
Троицы на деревѣ рѣзная; и тѣ понагіи и Деисусы
и икона въ серебрѣ серьги серебряныя, золочены,
каменья яхонты лазоревыя съ жемчуги; серьги двой-
чатки серебряныя золочены съ жемчуги; двѣнад-
цать вѣнчиковъ и цать серебряныхъ, въ двухъ вѣн-
чикахъ пять камешковъ розныхъ цвѣтовъ; сіи двѣ-
нацать вѣнчиковъ положены въ вѣнецъ къ Спаси-
телеву мѣстному образу; да образныхъ же двадцать
камешковъ розныхъ цвѣтовъ въ серебряныхъ гнѣз-
дахъ; крестъ янтарный; крестъ хрустальный обло-
женъ серебромъ; четыре произки корольковыя;
крестъ маленькой серебряный золоченъ, кончикъ
отломленъ: сей крестъ положенъ въ большой вѣ-
нецъ къ Спасителю мѣстному образу; понагія хру-
стальная обложена серебромъ скашымъ, золочена;
пять копѣекъ большихъ серебряныхъ золоченыхъ да
четыре копѣйки серебряныя золочены, денга зо-
лоченая жъ, да двадцать три булавки серебряныя
съ корольками и съ жемчужки.»

21. Въ описи 1697 года значится: «У соборныя
церкви колокольница каменная шатровая, на ней
крестъ желѣзной, да на той же колокольницѣ часы
боевыя. Святые ворота каменныя, на воротѣхъ гла-
ва каменная жъ, крестъ желѣзный, крыты тесомъ;

во входѣ святыхъ воротъ въ длину двѣ сажени, поперегъ двѣжъ сажени безъ шти веішковъ. Да во входныхъ вратѣхъ въ длину двѣ сажени, поперегъ сажень три вершка; а у тѣхъ святыхъ вратъ затворы дощатые стомовые створные, на желѣзныхъ крюкахъ, замокъ висячій. Отъ святыхъ вратъ по правую сторону оградной каменной стѣнки по уголь въ длину двѣ сажени съ вершкомъ, а отъ того угла каменная жъ оградная стѣнки до углажъ тридцать пять сажень съ полуаршиномъ, а отъ угла на поворотѣ каменная жъ стѣнки до деревянной ограды двѣ сажени два аршина безъ четверти. Отъ святыхъ же вратъ по лѣвую сторону оградной же каменной стѣнки до угла двѣ сажени, а отъ того угла до угла жъ тояжъ оградной стѣнки тридцать шесть сажень, а отъ угла на поворотѣ тояжъ оградной каменной стѣнки до деревянной башни три сажени два аршина; а та каменная стѣнка по обѣ стороны отъ святыхъ вратъ крыта тесомъ ветха, а отъ башней по оградной деревянной стѣнѣ до наугольной башни пятьдесятъ семь сажень два аршина съ четвертью. А съ наугольной башни по оградной стѣнѣ до наугольной же башни мѣрою двадцать сажень два аршина. А съ другой наугольной башни и по оградной стѣнѣ до заднихъ вратъ четырнадцать сажень, а въ заднихъ вратѣхъ во входѣ три сажени два аршина съ четвертью. А на тѣхъ вышеписанныхъ башняхъ и на заднихъ вратѣхъ верхи шатровые, ограда вся крыта тесомъ; у заднихъ вратъ затворы дощаные на желѣзныхъ крюкахъ, у однихъ дверей замокъ личинной. А отъ заднихъ вратъ той

же деревяной ограды до угла семь сажень безъ десяти вершковъ. А отъ угла той же ограды до каменныхъ стѣнки семдесятъ три сажени; а та ограда рублена въ клѣтки. А въ монастырѣ отъ святыхъ вратъ до деревяной ограды въ длину семдесятъ одна сажень два аршина безъ четверти, поперегъ того монастыря шестдесятъ шесть сажень три четверти. А въ томъ монастырѣ воинскаго снаряду, пушекъ и всякаго оружья, свинцу и пороху и иныхъ всякихъ воинскихъ припасовъ не явилось».

22. Въ недавнее время въ алтарѣ стѣнное письмо возобновлено по прежнимъ рисункамъ, а въ самомъ храмѣ сохранилось прежнее, только лѣтъ двадцать тому назадъ закрашена внизу кайма съ лѣтописью, свидѣтельствовавшею о времени росписанія храма въ 1652 году, усердіемъ патріарха Іосифа.

23. Явная ошибка; см. прилож. 12, въ концѣ.

24. См. Памяти. древн. худож. въ Россіи, изд. А. А. Мартынова, стр. 48.

25. Въ описи 1701 года значатся: «Въ казенной полаткѣ монастырской мѣдной посуды: яндова, пять сковородокъ, братина, кандейка мѣдные луженые, всего вѣсу 24 фунта. Да оловянныхъ церковныхъ два блюда; да оловянной посуды пять блюдъ, два изъ нихъ ветхи, да кружка оловяникъ, вѣсу 35 фунтовъ.»

26. Въ эту же опись включены слѣдующія памяти и выписи: «1) Выпись Ѳедора Скрябина на

полсельца Тельмечеева 137 (1629) году, а по осмотру противъ описныхъ книгъ подлинныя выписи не явилось, явился списокъ. 2) Выпись съ мѣрныхъ книгъ письма и мѣры Володимерскихъ писцовъ князь Василья Кропоткина, дьяка Игнатья Лукина на деревню Левино-поле 150 (1642) года ноября 19 го. 3) Выпись князь Григорья Шехонскаго съ товарищи на всѣ монастырскія вотчины 153 (1645) и 155 (1647) годовъ. 4) Выпись князь Василья Кропоткина на деревню Господиново съ пустошми 155 (1647) года. 5) Память за приписью дьяка Ивана Чистого, задаточного денегъ не спрашивать, 167 (1659) года. 6) Память Андрею Комарову въ монастырскія вотчины не вѣзжать, 169 (1661) года. 7) Запись сдѣлочная Царя-Константиновскаго монастыря съ властями о рыбныхъ ловляхъ 7179 (1671) года генваря въ 4 день. 8) Выпись съ Юрьевскихъ переписныхъ книгъ переписи Бориса Зубова да подьячаго Ивана Бѣловитцкого 186 (1678) года. 9) Запись (года не показано) Рождественскаго монастыря со властями о сѣнныхъ покосѣхъ.»

О И И С Ъ

Владимірскаго Успенскаго Княгинина дѣвичьяго монастыря, 1665 года.

Лѣта 7173 генваря въ . . . день по указу великаго государя царя и великаго князя Алексѣя Михайловича всея великія и малыя и бѣлыя Россіи Самодержца и по грамотѣ изъ патріарша разряду за приписью дьяка Ивана Калитина, Володимерскаго Ѳедоровскаго монастыря игумень Іустинъ въ Володимерѣ Успенскій дѣвичь монастырь противъ прежнихъ игуменъ Елениныхъ отписныхъ книгъ прошлаго 170 году какъ тотъ Успенскій дѣвичь монастырь былъ отписанъ прежней игуменьѣ Еленѣ Карамышевѣ и противъ новыхъ прикладныхъ книгъ блаженныя памяти святѣйшаго Іосифа патріарха Московскаго и всея руси, что по ево государеву патріаршу указу въ томъ Успенскомъ дѣвичѣ монастырѣ въ церкви и въ монастырѣ вновь построено прошлаго 160 (1652) году отписалъ новой игуменьѣ Аннѣ пересмотря и переписавъ все подлинно церкви и въ церквахъ двери царскія и деисусы и праздники и пророки и праотцы и мѣстныя иконы и пятницы и у тѣхъ иконъ приклады вѣнцы и цаты и въ вѣнцахъ и въ цатахъ камень и жемчугъ и въ привѣсехъ рясы и золотые и сосуды служебные серебряные и оловянные и книги и ризы и стихари и патра-

хили и поручи и кадила и паникадила и всякую церковную утварь и на колокольницѣ колокола и въ казнѣ великаго государя жалованныя грамоты и всякія крѣпости и деньги и суды серебряныя и мѣдныя и оловянные и въ монастырѣ сестрѣ и у монастыря служекъ и церковныхъ и монастырскихъ сторожей и въ монастырскихъ вотчинахъ крестьянъ и бобылей по имяномъ и всякія монастырскія угоды, а что въ томъ Успенскомъ монастырѣ игуменьѣ Аннѣ отписано, какова церковнаго и монастырскаго новаго и стараго строенія въ церквахъ иконъ и церковныя утвари и на колокольнѣ колоколъ и въ казнѣ государевыхъ жалованныхъ грамотъ и всякихъ вотчинныхъ крѣпостей и въ монастырской казнѣ судовъ серебряныхъ и мѣдныхъ и денегъ и въ монастырѣ сестрѣ и за монастыремъ монастырскихъ служекъ и церковныхъ и монастырскихъ сторожей и бобылей и въ вотчинахъ монастырскихъ же вотчинныхъ крестьянъ и бобылей и всякаго монастырскаго угоды и то писано въ сихъ отписныхъ книгахъ имянно, порознь, по статьямъ.

Успенскій дѣвичь монастырь со преди святыхъ ворта каменная двои крыты тесомъ, на большихъ вратахъ глава каменная жъ непокрыта ничѣмъ, на главѣ крестъ желѣзный; на тѣхъ же святыхъ вратахъ на большихъ образъ деисусъ, малая пятница въ кіоти писанъ на празелени, на меньшихъ вратахъ образы деисусъ же въ кіоти малая жъ пятница, писанъ на краскахъ ветхъ.

По обѣ стороны святыхъ воротъ сопреди стѣна каменная до угловъ крыта тесомъ, а отъ той передней каменной стѣны кругомъ монастыря ограда деревянная рублена въ тарасы крыта тесомъ.

У тогожъ монастыря ворота водяныя тесаныя крыты тесомъ ветхи, на воротѣхъ образъ Пресвятыя Богородицы одигитрія малая пятница.

Въ монастырѣ церковь Успенія Пресвятыя Богородицы каменная покрыта вновь тесомъ и на той церкви глава вновь здѣлана деревяная большая покрыта по тесу чешуею осиновою; алтарь и закомары покрыты тесомъ; на той же церкви на стѣнѣ на южной странѣ отъ святыхъ воротъ кіотъ деревяная покрыта чешуею жъ въ кіоти писано стѣнное письмо образъ Успенія Пресвятыя Богородицы.

У той же церкви два придѣла на нихъ главы крыты чешуею деревяною, алтарь и паперти крыты тесомъ же.

Въ той же церкви Успенія Пресвятыя Богородицы и въ алтарѣ писано вновь стѣннымъ письмомъ, краски и золотомъ.

Въ той же церкви Божія милосердія вновь же писано деисусъ, а въ деисусѣ семнадцать иконъ писаны на краскахъ, въ вѣнцахъ и въ ризахъ прописано золотомъ.

Надъ деисусы праздниковъ семнадцать иконъ писаны на краскахъ въ вѣнцахъ и въ ризахъ прописано золотомъ.

Пророковъ девятнадцать иконъ писаны на краскѣ въ вѣнцахъ и въ ризахъ прописано золотомъ.

Праотцевъ девятнадцать же иконъ писаны на краскахъ, вѣнцы на золотѣ.

Царскія двери и сѣнь и столпцы рѣзные травы прописаны краски золотомъ.

Отъ царскихъ дверей на правой сторонѣ мѣстныхъ иконъ:

Образъ мѣстный Пречистыя Богородицы Владимірскія въ кіоти, поля обложены серебромъ басмою съ трубами на чеканное дѣло золочены. У Пречистыя жъ Богородицы и у Превѣчнаго Младенца вѣнцы и коруна серебряныя золочены чеканные въ вѣнцахъ и въ корунѣ пятнадцать камней въ большихъ и малыхъ разныхъ цвѣтовъ, на корунѣ девять жемчуговъ большихъ, у Пречистыя жъ Богородицы убрусецъ жемчужный, у убруса рясочки жемчужные въ убрусѣ въ гнѣздѣ репей золотъ въ репѣ камешекъ, по сторонамъ жемчуги да ожерельцо жемчужное, да цата большая серебряная золочена рѣзная, а въ ней пять репьевъ серебряныхъ золоченыхъ съ камнемъ и съ жемчуги да цата большая жъ серебряная, золочена, чеканная, а въ ней въ гнѣздахъ по сторонамъ двѣ бирюзы зеленыя, въ срединѣ лазоревая бирюза да два хрустала; въ срединѣ у тое же цаты дробница серебряная золочена на ней Спасовъ образъ; кругомъ тое дробницы на проволоку двѣнадцать крестовъ аспидныхъ разнымъ цвѣтомъ большихъ и малыхъ и въ томъ числѣ у семи крестовъ по перевитамъ по четыре жемчуги, да у четырехъ крестовъ во главахъ и въ ручкахъ и по перевитамъ жемчужки и камешки и два креста безъ жемчуговъ и безъ камешковъ, да крестъ серебряный

золоченъ съ сканью тощей на немъ Распятіе, во главѣ Спасовъ образъ, да крестъ серебрянъ золоченъ гладкой тощей, на немъ Распятіе писанъ чернью, крестъ тощей серебрянъ золоченъ сканью на немъ распятіе Господне по сторонь четыре камешка виниса и всего пятнадцать крестовъ аспидныхъ и серебряныхъ; да на той же проволоцѣ нагя серебряная золочена икона на древѣ обложена серебромъ золочена съ финифтомъ сканью, въ срединѣ подъ хрусталемъ образъ Николы Чудотворца на немъ пять камешковъ рознымъ цвѣтомъ; на той же проволоцѣ между крестовъ осмнадцать произокъ серебряныхъ золоченыхъ цата золотая а въ ней двадцать одинъ камень бирюзы, въ срединѣ между камней бирюзы искорги яхонтовые червчатые; у Превѣчнаго Младенца икона невелика раковинная, на ней деисусъ обложенъ серебромъ золоченъ; подпись у Пресвятыя Богородицы серебряна золочена литая. Подъ утварью у Пресвятыя Богородицы подушечка камка червчата, покровъ у Пресвятыя Богородицы тафта червчата, возглавіе на покровѣ вышитъ деисусъ и апостолы золотомъ и серебромъ, поверху деисуса Херувимы, по сторонь у покрова святители, по концамъ у покрова по отласу темнолазоревому низано жемчугомъ, въ проиизи по концомъ двадцать двѣ дробницы серебряны золочены, у Пречистые жъ Богородицы пелена золотная обложена отласомъ золотнымъ на пеленѣ крестъ золотной кованой, у Пречистые жъ Богородицы на другой пеленѣ вышитъ образъ Пречистыя Богородицы Владимірскія золотомъ и серебромъ съ шелки,

по сторонь образа опушка атласъ лазоревъ, по атласу вышитъ тропарь Богородицѣ: Днесъ свѣтло-красуется. Подпись на пеленѣ у Богородицы и у Превѣчнаго Младенца серебряна золочена литая, пелена подложена тафтою алою, у Пресвятыя Богородицы созда цка обита бархатомъ червчатымъ, у Пресвятыя жъ Богородицы на кіоти сопреди въ возглавіе писано Троица, на затворѣхъ писаны святые у троицы и у святыхъ вѣицы серебряные рѣзные золочены и подписи у Троицы и у святыхъ серебряны золочены литые; по полямъ на кіоти по среди и на затворѣхъ обложено серебромъ басмою золочены, завѣсь у кіоти въ срединѣ выбоика турская цвѣтная съ сторонь дороги двоеличные; а прикладъ тотъ мѣстный образъ Пречистые Богородицы Владимірскіе и съ утварію блаженныя памяти святѣйшаго Іосифа патріарха Москозскаго и всея руси.

Да вновь прибыло у тогожъ образа Пречистыя Богородицы Владимірскія прикладу сверхъ книгъ рознаго данья: рясы жемчужныя на лапкахъ серебряныхъ золоченыхъ, на сторонѣ по четыре кольца, по срединѣ пронизано корольками червчатыми по концамъ тряпки серебряны, на лапкахъ въ срединѣ по камешку виискѣ, да по пяти жемчужковъ, по перевитамъ, да два креста серебряныхъ золочены женскіе ношены да крестъ мужескій серебрянъ не золоченъ ношений, да крестъ невеликъ серебряной женской двѣ пронизки серебряныя сканныя, да серьги серебряныя золочены съ камешки и съ жемчужки на турецкое дѣло, серьги двойчатки съ жемчуги

и съ каточки и съ тряпки золочены, серьги одиначки съ камнемъ сердолики, на нихъ по два жемчуга да по четыре каточка серебряны золочены, да у того жъ образа золотой. И тѣ вновь прибылые кресты и серьги и золотой отъ того образа отнято и отдано въ казну казначеѣ старицѣ Улеѣ Гороховѣ.

Другой мѣстный образъ Успенія Пресвятыя Богородицы писанъ на краскахъ въ вѣнцахъ и въ ризахъ прописано золотомъ, поля обложены серебромъ басмою золочены на чеканное дѣло, у Спаса и у Пречистыя Богородицы и у ангеловъ и у апостоловъ и у святителей вѣнцы и цаты серебряны золочены чеканные и рѣзные у Пречистыя Богородицы коруны чеканныя жъ, у Спаса въ вѣнцѣ и въ цатѣ пять каменевъ разнымъ цвѣтомъ да два хрустала, у Пречистые жъ Богородицы вверху и у Успенія въ двухъ вѣнцахъ и въ двухъ корунахъ и въ двухъ цатахъ шесть каменевъ разныхъ цвѣтовъ да шесть хрустала, да восемь жемчуговъ и всѣхъ вѣнцовъ большихъ и малыхъ чеканныхъ двадцать семь вѣнцовъ да рѣзныхъ небольшихъ тридцать семь вѣнцовъ промежу ангеловъ и апостоловъ по полямъ заворотки обложены серебромъ на рѣзное дѣло золочены, подписи у Пречистые Богородицы и у Спаса и у святителей серебряны золочены литые, пелена у Пречистые Богородицы золотная обложена отласомъ золотнымъ по лазоревой землѣ, крестъ на пеленѣ серебряной золоченъ басменной пелена подложена дорогами черными, завѣсь у образа тафта осиновый цвѣтъ, а стоитъ тотъ образъ въ кіоти.

древяной, кіотъ писана краска. А прикладъ тотъ образъ Успенія Пречистыя Богородицы и съ утварью святѣйшаго Іосифа Патріарха.

Да у того жъ образа Успенія Пресвятыя Богородицы вновь прибыло прикладу рознаго данья крестъ серебрянъ золоченъ съ финифтомъ съ рожки мужеской на рожкахъ четыре королечки червчаты, семь крестовъ мужескихъ и женскихъ, одинъ въ нихъ былъ золоченъ, да крестъ аспидной невеликъ сѣрой по рожкамъ обложенъ серебромъ, глава у креста серебряная; всѣ тѣ кресты на подушкѣ сережки двойчатки серебряны золочены камешки два на нихъ вивики съ жемчуги и съ каточки у нихъ же тряпочки серебряны золочены; сережки одиначки серебряны золочены, на нихъ по три жемчуги да по четыре каточка серебряныхъ, сережки невелики съ жемчуги и съ каточки, да на нихъ два королечка червчатыхъ, серьги двойчатки серебряны золочены, на одной серьгѣ камень вареникъ на другой серьгѣ камень нѣтъ, на нихъ тринадцать жемчужинъ да шестнадцать каточковъ серебряны золочены; у того жъ образа пелена дороги черныя обвѣтшала подложена киндякомъ осиновымъ, другая пелена дорогильная шахматная розный цвѣтъ, на ней крестъ мишурной бѣлой подложена крашениною и тотъ прикладъ что вновь приложенъ отъ того мѣстнаго образа отнять и положенъ въ казну.

У того жъ образа Успенія Пресвятыя Богородицы передъ прежними отписными книгами при игуменьѣ Еленѣ Карамышовѣ вновь прикладу серьги серебряны золочены на турецкое дѣло, въ серьгѣ два

камени червцы, а въ другой серыѣ камень червецъ да камень хрусталь въ обонхъ серыгахъ тридцать жемчуговъ.

Образъ мѣстный Святаго Апостола и Евангелиста Іоанна Богослова въ кіоти писанъ на краскахъ поля обложены серебромъ канфарнымъ дѣломъ золочены съ трубами, у апостоловъ у Іоанна Богослова и у Прохора вѣнцы чеканные золочены подписи серебряныя рѣзные, по кіоти писаны травы краски; у того жъ образа пелена цвѣтная, на пеленѣ крестъ шитъ серебромъ, у креста трость и копіе и подпись шито серебромъ, внизу пелены опушка таѣта лазорева да тринадцать кистей разныхъ шелковъ ворворки серебряныя.

Образъ палойный Успенія Пречистыя Богородицы штилистой обложенъ серебромъ золоченъ басмою съ трубами вѣнцы рѣзные серебряныя золочены, двѣ пелены палойныя одна камка цвѣтная коряная опушена участкомъ серебрянымъ крестъ на пеленѣ камка бѣлая, другая пелена камка вишнева опушена камочкою цвѣтною, подъ палойнымъ образомъ палой обложенъ кутнею полосатою; передъ тѣмъ палойнымъ образомъ подсвѣчникъ древяной писанъ краски золотомъ.

Да на тѣблѣ осмнадцать иконъ пятницъ разныхъ образовъ обложены серебромъ басмою золочены.

Въ церкви передъ деисусомъ паникадило мѣдное у него шестнадцать шандаловъ, у того жъ паникадила янцо струфокомислово да кисть шелкъ съ золотомъ.

Да въ алтарѣ образъ запрестольный Успенія Пречистыя Богородицы создаи Знаменіе Пречистыя писанъ на краскахъ въ вѣнцахъ и въ ризахъ прописано золотомъ, покровъ на образу таѣтяной червчатой по концамъ у покрыва отласъ вишневъ низанъ жемчугомъ на покровѣ кресты сопреди и создаи серебряны позолочены басемные.

Евангеліе напрестольное печатное обложено бархатомъ червчатымъ золотнымъ; на евангеліи Спасовъ образъ и евангелисты серебряны золочены чеканные, застежки и сѣни и жуки серебряныя.

Крестъ воздвизальный серебрянъ золоченъ чеканной а въ немъ мощи святыхъ, сопреди глава и ручки и подножіе обнизано жемчугомъ.

Хоругви сопреди писанъ Спасъ нерукотворенный создаи Успеніе Пречистыя Богородицы писаны на золотѣ, въ вѣнцахъ и въ ризахъ прописано золотомъ.

Кадило мѣдное.

Да въ казнѣ:

Чаша водосвятная серебряная, въ чашѣ на поддонѣ крестъ золоченъ и подпись у чаши и подножіе съ лица золочено.

Стопа серебряная золочена.

Блюдо кутейное серебряно, по краямъ золочено.

Ложка серебряная кутейная.

Фонарь большой слудяной ходять съ нимъ въ ходы со кресты.

Да книгъ печатныхъ:

Двѣнадцать миней мѣсячныхъ въ десть печатныхъ.

Соборникъ печатный въ десть.

Книга Ефрема Сурина въ десть.

Книга Иоанна лѣствичника въ десть.

Книга Сергія Радонежскаго канонъ и житіе въ десть.

Канонникъ въ полдесть.

Книжица поученіе въ полдесть; всѣ тѣ книги печатныя.

Да прежняго данья святѣйшаго Іосифа жъ Патриарха по вкладной: книга псалтирь со слѣдова-ніемъ печатная въ десть.

Да ризь:

Ризы участокъ серебряной травы золотные оплечье бархатъ червчатъ золотной, опушка обьярь золотная, подложена киндякомъ зеленымъ.

Ризы камка лазорева, оплечье участокъ серебряной опушка кутня цвѣтная, подложены киндякомъ зеленымъ.

Стихарь дьяконской камка бѣлая, оплечье бархатъ червчатъ золотной, опушка дороги полосатые подложены киндякомъ; у тогожъ стихаря уларь бархатъ золотной.

Патрахиль обьярь золотная подложена киндякомъ у ней двѣнадцать пуговицъ серебряныхъ да одиннадцать кистей шелковыхъ шелкъ червчатой да зеленый съ золотомъ, ворворки серебряныя.

Патрахиль обьярь золотная, оплечье сверху бархатъ желтая, у ней десять пуговицъ серебряныхъ да десять кистей шелкъ розный съ золотомъ и серебромъ подложена дорогами желтыми.

Поручи бархатъ золотной, опушка отласъ зеленый, у нихъ двѣнадцать пуговицъ серебряныхъ.

Поручи оксамитъ зеленый опушены камкою червчатою у нихъ восемь пуговицъ серебряныхъ золоченыхъ.

Поручи камка золотная по зеленой землѣ у нихъ восемь пуговицъ серебряныхъ.

Да въ вѣтреницахъ въ церкви окончины слудяныя писаны краски.

У большой церкви Успенія Пречистыя Богородицы трои двери церковныя желѣзныя.

Да у большаго алтаря и у казенной полатки въ вѣтреницахъ затворы желѣзные.

А въ Патріаршихъ прикладныхъ книгахъ тѣхъ дверей и затворовъ неописано потому, что послѣ книгъ дѣлано.

Да въ казенной полаткѣ лежитъ паликадило мѣдное о двунадцати шандалахъ, у него кисть шелковая, у него жъ чѣпъ желѣзная и описано въ прежнихъ отписныхъ книгахъ; данье то паликадило святѣйшаго Іосифа Патріарха.

А тотъ деисусъ и праздники и пророки и праотцы и царскіе двери и мѣстныя иконы окладные и налойные образы и пятницы окладныя жъ и книги и ризы и кадила и паликадила и чаша водосвятная серебряная и стопка и блюдо и ложка серебряныя жъ и церковь подписана и покрыта и придѣлы и алтари и паперти покрыты жъ и трои двери церковныя желѣзные и затворы у вѣтреницъ желѣзные жъ и обои ворота святыя каменныя здѣланы и въ монастырь

вновь колодезь выкопанъ по обѣщанію блаженныя памяти великаго господина святѣйшаго Іосифа Патріарха Московскаго и всеа руси, его патріаршею келлеиною казною, при прежней игуменьѣ Таисіи Сновидовѣ и книги тому всему новому строенію въ монастырской казнѣ есть.

Да святѣйшаго жъ Іосифа Патріарха прикладу сверхъ прикладныхъ денегъ при игуменьѣ Таисіи:

Ризы отласъ вишневой оплечье отласъ золотной по зеленой землѣ, крестъ и звѣзда того жъ отласу что и оплечье опушены кутнею полосатою.

Стихарь дяконской отласъ золотной по гвоздичной землѣ, оплечье и зарукавье бархатъ золотной и серебряной травы зеленые, крестъ бархатъ зеленъ опушенъ отласомъ зеленымъ подложенъ крашениною.

Стихарь подризной дорогильной двоеличной оплечье бархатъ рытой вишневой опушенъ камка таусинная, подложенъ крашениною.

Патрахиль участекъ серебряной по немъ травы золотные, оплечье тафта двоеличная, обложена таотою зеленою, у ней двѣнадцать пуговицъ серебряны золочены, кресты бархатъ вишневъ у ней же десять кистей шелковыхъ вишневой да зеленый шелкъ съ золотомъ да съ серебромъ ворворки серебряныя на канительное дѣло подложена киндякомъ лимоннымъ.

Да по указу Великаго Государя, Царя и Великаго Князя Алексія Михайловича всеа великія и малыя и бѣлыя россиіи самодержца въ томъ же Успенскомъ дѣвичѣ монастырѣ при игуменьѣ Таисіи церковь теплая Іоанна Златоустаго починена каменною

починкою и покрыта вновь тесомъ и колокольня каменная вновь сдѣлана и покрыта бѣлымъ желѣзомъ и на колокольнѣ два колокола большихъ благовѣстныхъ вновь поставлены, да на той же колокольнѣ старыхъ колоколъ: благовѣстной колоколъ да шесть зазвонныхъ и о коло того жъ монастыря ограда сопреди отъ святыхъ воротъ до угловъ каменная стѣна и кругомъ монастыря деревянная ограда построена *посль блаженныя памяти святѣйшаго Патріарха Іосифа ево патріаршею казною.*

Да по прежнимъ отписнымъ книгамъ какъ тотъ Успенскій монастырь былъ отписанъ при прежней игуменьѣ Таисіи.

Образъ мѣстный Успеніе Пречистыя Богородицы что стоялъ прежь сего на правой сторонѣ отъ царскихъ дверей, а нынѣ стоитъ за правымъ клиросомъ за столпомъ противъ игуменьина мѣста обложенъ серебромъ золоченъ басмю у него тридцать три вѣнца сканныхъ серебряныхъ золочены съ оиниотомъ большимъ и малымъ, да двѣнадцать гривенъ серебряныхъ и меньшихъ ветхи и тѣ гривны за ветхостію отъ того образа отняты и положены въ казну. Да на подушечкѣ шестнадцать серебряныхъ золоченыхъ басемные ветхи, три въ нихъ съ камешки; да прикладу у того жъ образа три креста серебряныхъ женскіе, да крестъ аспидъ зеленъ обложенъ серебромъ, да полагѣя Пречистые Богородицы воплощеніе камень хрусталь, глава обложена сканью серебромъ золочена, да икона Спасовъ

образъ синолой, а рѣзаны на ней многіе святые, по обѣ стороны обложена серебромъ сканью; да икона жъ Распятіе Господа Бога и Спаса нашего Иисуса Христа рѣзь на кости обложена серебромъ сканью золочена, въ главѣ камень хрусталь у главы жъ на сѣни два жемчуга бурминскіе да икона жъ синолойная Страссотерпца Христова Димитрея Селунскаго сопреди рѣзь на яшмѣ обложена серебромъ сканью съ обѣ стороны золочена, а созади у той же иконы рѣзь на камени, у ней глава серебряна золочена, въ главѣ Спасовъ образъ да понагія жъ камень хрусталь Михаила Архангела обложена серебромъ сканью золочена у той понагеи въ пяти гнѣздахъ камня нѣтъ, да понагія жъ Знаменіе Пречистыя Богородицы, а вылита на серебрѣ золочена въ главѣ королечки да два креста аспидныхъ одинъ аспидъ червчатъ другой зеленъ обложены серебромъ, червчатой золоченъ по угломъ у того креста подпись на финифтѣ; у него жъ сопреди крестъ серебрянъ золоченъ рѣшетчатъ по перевитнямъ четыре жемчужка, глава серебряна золочена; у зеленаго креста сопреди распятіе серебряное золочено басемное, глава у креста серебряная; крестъ древяной рѣзной обложенъ серебромъ; икона спасовъ образъ обложена серебромъ сканью во главѣ раковинка ветха; крестъ аспидной сизовой обложенъ серебромъ золоченъ, а вокругъ по чепочкамъ четыре жемчужка исподняя перевить переломлена; крестъ серебряной литой сканной; крестъ серебряный золоченъ у него три вииски да три бирюзки; крестъ серебрянъ невеликъ; понагея въ серебрѣ невелика

подъ стекломъ; крестъ, три золотыхъ, серги серебряныя баусы съ жемчуги да одна серьга серебряна золочена двойчатка червецъ да баусъ съ жемчужки и къ той серьгѣ придѣлана вновь другая серьга чѣпочка серебряная гнутая, да у чепочки у трубочекъ четыре жемчужки; серги лапки серебряны золочены съ камешки и съ жемчужки; десять копѣекъ серебряныхъ золоченыхъ, тридцать копѣекъ серебряныхъ да четыре пронизки двѣ скапью, двѣ гладкихъ серебряны золочены, да три пронизки сизовыя, два королечка червчатыхъ, да золотой угорскій, да печатка серебряна, одиннадцать копѣекъ серебряныхъ пронизочка хрусталикъ. У того жъ образа покровъ таѣтянъ червчатъ звѣзда на покровѣ вязена серебромъ; пелена бархатъ по червчатой землѣ золото съ вишневымъ шелкомъ ветха, крестъ миткалинной обложенъ атласомъ по червчатой землѣ золото съ зеленымъ шелкомъ. И тѣ золотые и копѣйки серебряныя и золоченыя и пронизки и печатка отъ того образа отняты и отданы въ казну казначеѣ старицѣ Улеѣ. Да у того жъ образа Успенія Пречистыя Богородицы прикладу вновь прибыло при игуменьѣ Таисіи: крестъ аспидъ желтъ обложенъ серебромъ басмою золоченъ съ обѣ стороны обложенъ, глава у креста серебряна золочена, во главѣ Спасовъ образъ въ срединѣ Распятіе икона синалойная невелика обложена серебромъ скапью золочена глава серебряна; крестъ мужескій серебрянъ золоченъ съ фишифомъ, подъ ручками каточки серебряны; два креста серебряныхъ золоченыхъ одинъ мужской невеликъ сережки невелики серебряны

золочены, на нихъ камешки вишиски, да четыре жемчужки и репейки однорядные; серьга двойчатка серебряна каменя червцы, на ней четыре жемчужка и репыи тройные, двѣ пронизочки серебряны золочены гладкіе, четыре пронизки серебряны невелики двѣ пронизочки корольковыя бѣлыя да пронизка королекъ червчатъ и тѣ пронизки серебряныя и корольковыя отданы въ казну.

Образъ мѣстный же Успенія Пречистыя Богородицы обложенъ серебромъ золоченъ басмою, у него тридцать три вѣнца большихъ и малыхъ серебряныхъ золоченыхъ басемныхъ, а въ вѣнцахъ у Спаса и у Пречистой Богородицы два камешка вишисы, у Пречистыя жъ Богородицы покровъ кумашной полушелковый, а звѣзда и крестъ кружево серебряное, да пелена камка алая обложена дорогами дымчатыми шита золотомъ и серебромъ ветха, у ней въ крестѣ шестнадцать дробницъ серебряныхъ; во главѣ у креста въ дробницѣ Спасовъ собразъ; да въ крестѣ жъ большая дробница серебряна золочена, на ней Распятіе Господа и Бога и Спаса нашего Иисуса Христа да у того жъ образа Успенія Пречистыя Богородицы прибыло вновь прикладу приигуменьѣ Таисіи: крестъ серебряный тощій съ главою былъ золоченъ, дѣланъ скапью, глава серебряна золочена, да четыре креста серебряныхъ женскихъ.

Образъ мѣстный Пречистыя Богородицы Умиленіе на золотѣ, прикладу у него цата серебряная да крестъ аспидъ червчатъ обложенъ серебромъ золоченъ, да крестъ Распятіе Господне рѣзь на кости

индроговъ по обѣ стороны обложенъ серебромъ сканью да двѣ панагіи камень хрусталь обложены серебромъ сканью въ одной вкладинки три бирюзки да двѣ виниски да четыре креста рѣзь на синолоѣ Распятіе Господне по обѣ стороны обложены серебромъ сканью, икона Архангела Михаила на хрусталь обложена серебромъ сканью золочена да серьги на серебрѣ виниска съ жемчуги золочены пять пронизокъ лимонныхъ и сизовыхъ, покровъ у того образа кумачный полосатый, звѣзда на покровѣ серебряна золочена.

Образъ мѣстный Пречистыя Богородицы Одигитрія въ кіотѣ съ дѣянїемъ на празелени прикладу у того образа серьги на серебрѣ камень вареникъ съ жемчужки золочены да у того жъ образа виновъ прикладу при игуменьѣ Таисіи цата серебряная басемная золочена, на шей въ срединѣ Распятіе Господне; крестъ деревяный обложенъ серебромъ золоченъ со предѣ скань, крестъ мужской золоченъ, около ручекъ бубенчики ожерельцо невелико низано мелкимъ жемчугомъ серьги серебряны золочены съ чепочками орлики съ лазоревымъ камнемъ простымъ надъ камнемъ королежки червчатые; серьги двойчатки камень зеленъ съ червецомъ, на нихъ восемь жемчуговъ, да шестнадцать бубенчиковъ серебряныхъ серьги серебряны золочены на нихъ каменья червцы да зеленыя простыя съ небольшими жемчужки и съ каточки гладкими серебряными золочеными; серьги одиначки на нихъ семь жемчуговъ да восемь каточковъ гладкіе золочены, у одной серьги кольцо изломлено; сережки невелики серебряныя

съ зелеными камешки и съ каточки; двѣ рясы корольковые пронизаны; шесть серебряныхъ пронизокъ гладкихъ незолоченыхъ, да десять каточковъ золочены два хрустала, четыре камени два зеленыхъ да два лазоревыхъ на кольцахъ двѣ копѣйки серебряны золочены четыре корольки бѣлыя.

Образъ мѣстный Успеніе честныя главы святаго славнаго пророка Предчети и Крестителя Господня Іоанна на празелени, у него вѣнецъ и цата басменная серебряна золочена, въ вѣницѣ камень хрусталь, а по сторонамъ два камени зелены льялики, въ цатѣ два камени зелены льялики жъ и у главы Іоанна Предтечи бархатъ рытый рудожелтый обложенъ камкою двоеличною шелкъ зеленъ да рудожелтъ, крестъ на пеленѣ нашитъ серебромъ.

Да на палотѣ противъ праваго клироса образъ Пречистыя Богородицы Казанскія, въ кіотѣ большая пятница обложена серебромъ, окладъ чекашый золоченъ, евангелисты рѣзь на серебрѣ золочены, вѣнецъ и коруна чекашная серебряна золочена, а въ вѣницѣ въ звѣздѣ камень хрусталь а по сторонамъ два камени зелены льялики у Превѣчнаго Младенца Господа и Бога и Спаса нашего Іисуса Христа въ вѣницѣ камень вишеса да въ корунѣ три камени вишисы да двѣ раковины жемчужныя, да у большихъ теремовъ пять каменевъ зеленыхъ и лазоревыхъ льяликовъ да у малыхъ теремочковъ четыре камени зелены льялики, на нихъ каточки серебряны золочены, цата чеканная серебряна золочена, а въ ней камень хрусталь, а по сторонамъ два камени бирюзы да гривна басменная серебряна золочена; да у

Пречистыя жъ Богородицы поднизъ и ожерелье низано вореѡидъ жемчугомъ, да у Превѣчнаго Младенца ожерельѡцо низано жемчугомъ въ шматы да крестъ аспидъ червчатъ, распятіе литое, а окладъ, ручки и глава серебряная золочена во главѣ вкладной жемчугъ и въ связи восемь жемчуговъ да вставечки два камешки виниски да раковина жемчужная, крестъ обложенъ серебромъ рѣзью золоченъ, а въ немъ камень хрусталь да въ связи четыре жемчужка да три креста серебряные женскіе, крестъ древяной рѣзной обложенъ серебромъ сканью, крестъ серебрянъ тощій литой золоченъ да два золотыхъ рясы на кольцахъ на чепочкахъ жемчужные тройные съ камнемъ на нихъ двѣнадцать камней зеленыхъ и червчатыхъ винисы по конецъ жемчуги, а у нихъ шесть жемчужковъ да серьги на серебрѣ камень достоканъ зеленъ съ жемчужки да у кіоти по сторонамъ писаны архангелы Михаилъ и Гавріилъ, а на створѣхъ писаны многіе святые, а-созади тоѣ кіоти писанъ Нерукотворенный образъ Господа и Бога и Спаса нашего Іисуса Христа а по сторонамъ писано: *О тебѣ радуется и Хвалите Господа съ небесъ*, а по закоморамъ писаны многіе святые; пелена у Пресвятыя Богородицы шита по червчатой камкѣ золотомъ и серебромъ около пелены по сторонамъ шито по атласу по бѣлому золотомъ и серебромъ тропарь: *Заступница усердная Мати...*

Да посторонъ праваго клироса у столпа образъ мѣстный Симеона Богопріимца и Анны пророчицы обложенъ серебромъ золоченъ басмою, окладъ ветхъ, вѣнецъ и гривна серебряны золочены басменные.

Образъ мѣстный вновь писанъ Іоанна Златоустаго съ дѣянiемъ писанъ на краскахъ въ вѣнцахъ и въ ризахъ прописано золотомъ въ кіоти древяной, кіоть писана травы; у того жъ образа пелена атласъ вишневъ опушена таѣтою зеленою крестъ на пеленѣ кружева золотнова, кованого, подложена крашенищю; передъ тѣмъ образомъ подсвѣчникъ жестяной.

Да отъ царскихъ дверей на лѣвой сторонѣ образъ Пречистыя Богородицы Тихвинскія обложенъ серебромъ басмою золоченъ, подпись слова литые съ оиниетомъ вѣнецъ серебрянъ золоченъ басемной въ томъ вѣнцѣ шесть рѣпьевъ съ камнемъ, а рѣпей безъ камени въ рѣпѣвъ камень льяликъ, а въ двухъ рѣпьяхъ два камени достоканы зелены, въ рѣпѣвъ камень хрусталь, въ рѣпѣвъ жъ раковина жемчужная, да у Превѣчнаго Младенца вѣнецъ басемной серебрянъ золоченъ а въ немъ три рѣпья, въ рѣпѣвъ камень достоканъ, въ другомъ камень червецъ, въ третьемъ рѣпѣвъ камени пѣтъ; да крестъ серебрянъ золоченъ гладкій на корсунское дѣло, у него пять вкладенъ: двѣ вишисы, два достокана зелены по среди того креста камень лазоревъ льяликъ; по сторонамъ двѣ иконы серебряны золочены гладкія у одной иконы девять каменевъ, среди каменей хрусталь да по сторонамъ два камешка вишиски, шесть камешковъ достоканцовъ зелены; да на другой иконѣ восемь каменевъ хрусталь, два камени вишиски пять камешковъ достоканчиковъ зелены девятое гнѣздо порозжее; да у Пречистыя жъ Богородицы поднизъ визана жемчугомъ вореидъ, въ

поднизи семь каменевъ камень червецъ, три камени достоканы зелены, два камени взмазенки, камень лазоревъ достоканчикъ, а обведены все гнѣзда жемчугомъ; у Пречистыя жъ Богородицы ожерелье низано жемчугомъ вореѡидъ, да у Превѣчнаго Младенца ожерелье низано жемчугомъ шахматы у Пресвятыя жъ Богородицы колотки серебряны золочены на кольцахъ а въ нихъ выставки два камени винисы, два камешки взмазенки, у нихъ рясы жемчужные четверные посреди ихъ и по концамъ шестнадцать дробницъ рѣзныхъ серебряны золочены и исподницъ дробницъ восемь жемчуговъ, серги яхонты лазоревы на серебрѣ съ жемчуги и съ копѣйками золочеными, серги камень баусы на серебрѣ золочены съ жемчуги, сережки двойни на кольцахъ виниски, на другой жемчужки съ копѣйками серебряны золочеными, сережки единцы жемчужные на серебрѣ съ копѣйками золочены, сережки на серебрѣ червцы съ жемчужки, сережки жемчужные единцы на серебрѣ золочены, сережки серебряны виниски золочены, сережки на серебрѣ червцы съ жемчужки съ копѣйками, сережки виниска золочены съ жемчужки и съ копѣйками, сережка однакая камень льяликъ на серебрѣ съ копѣйками и съ жемчугомъ; да на манистѣ крестъ аспидной сѣровитной обложенъ серебромъ, а на немъ рѣзь Распятіе Господне обложенъ серебромъ, крестъ аспидъ лазоревъ обложенъ серебромъ, во главѣ и въ ручкахъ три жемчужины, да два камени виниски, панагія Троица Живоначальная и воплощеніе Пречистыя Богородицы а рѣзано на кости индроговѣ

обложена золотомъ сканью, крестъ тсщій *старинное дѣло* серебрянъ золоченъ во главѣ и въ ручкахъ шесть жемчужинъ, крестъ хрустальный обложенъ серебромъ золоченъ на немъ же Распятіе Господне литое серебряное золочено, а во главѣ и въ ручкахъ три жемчуги да два камени виниски, икона серебряна золочена сканью Пречистые Богородицы съ Превѣчнымъ Младенцемъ, а среди ея камень хрусталь а по сторонамъ во складни двѣ раковины жемчужныя да два достокана лазоревы, а во главѣ въ гнѣздѣ камени нѣтъ, крестъ аспидной обложенъ серебромъ золоченъ среди его хрусталь а по ручкамъ четыре вставечки голубыя литики; понагея золотая *на корсунское дѣло* сканная, а на ней образъ Знаменіе Пречистыя Богородицы и глава у ней золотая жъ а въ главѣ жемчугъ бурмицкой; вставлена та понагея во влагалище серебряное золоченое; крестъ серебрянъ золоченъ съ фишиотомъ кругомъ его на спняхъ восемь жемчуговъ; икона серебряна золочена сканью въ срединѣ и во главѣ камень хрусталь, крестъ аспидъ зеленъ обложенъ серебромъ, шесть крестовъ серебряныхъ разнымъ дѣломъ, двѣ пронизки серебряныя большіе гладкіе, пронизка сердолишная, пронизка лимонная, пять пронизокъ сизовыхъ, два колечка червчатые, шесть пронизочекъ хрустальныхъ, да на кругломъ мавистѣ икона рѣзь на кипарисѣ многіе святыя, по обоимъ сторонамъ обложена серебромъ сканью, крестъ аспидъ червчатъ, на немъ Распятіе Господне литое обложенъ серебромъ рѣзью, крестъ аспидный съ искрою зеленою на немъ Распятіе литое серебряное обложенъ

серебромъ золочень, а въ ручкахъ и во главѣ
вставки двѣ жемчужинки двѣ виниски, а въ ручкѣ
вставки нѣтъ; икона серебряна золочена сканью
среди ея камень хрусталь, икона серебряна сканью
золочена среди ея мѣсто порозжее камени нѣтъ;
икона рѣзь на кости индроговѣ Пречистыя Богоро-
дицы Знаменіе съ евангелисты обложена серебромъ
сканью, а во главѣ и по полямъ семь вставокъ сма-
зенковъ; икона обложена серебромъ синолойная
сканью, у ней по сторонамъ два жемчуга да два
камешки виниски а во главѣ камень бечета крестъ
аспидъ искра зеленая обложенъ серебромъ рѣзью,
крестъ серебрянъ золочень съ жемчуги, у него че-
тыре жемчуга на спняхъ крестъ серебрянъ да че-
тыре пронизки серебряные гладкіе *старинное дѣло*,
четыре пронизки сизовыхъ, пронизка хрустальная;
у того же образа убрусецъ червчатъ таотянъ звѣзда
на убрусѣ низана жемчугомъ съ дробницами, убру-
сецъ другой ветхъ бывалъ таотяный, а въ немъ
двадцать булавокъ серебряныхъ съ жемчужки съ
корольками, да пелена ветха шита золотомъ по
червчатому атласу, по сторонамъ опушка отласъ
червчатъ же низана жемчугомъ съ дробницами се-
ребряными золочены на опущкѣ въ исподи на правой
сторонѣ дробницы одной нѣтъ; у того жъ образа
на плащаницѣ вышитъ образъ Пречистые Богоро-
дицы съ Превѣчнымъ Младенцемъ золотомъ и се-
ребромъ звѣзда и кругомъ вѣнцы и подпись слова
низано жемчугомъ, у Превѣчнаго Младенца въ вѣн-
цѣ камень виниса, около вѣнца низано жемчугомъ
по сторонамъ камка таусинная низано по ней

жемчугомъ съ дробницами серебряны золочены; у того жъ образа серги серебряны золочены, камень баусы съ жемчуги.

У того жъ образа Пречистыя Богородицы Тихвинскія передъ прежними отписными книгами въ прибыли утвари: цата серебряна золочена, въ ней камешекъ льяликъ да виниска цата серебряна золочена басемная невелика, два креста на кости обложены серебромъ сканью, крестъ серебрянъ золоченъ тощій съ главою, на немъ Распятіе литое въ немъ четыре камешки, два червцы, да два лазоревы, икона рѣзь на деревѣ Пречистые Богородицы Одигитрія, обложена серебромъ сканью золочена, глава серебряна во главѣ камешокъ голубъ; икона хрустальная невелика обложена серебромъ сканью, крестъ аспидный сѣръ съ главою обложенъ серебромъ невеликъ гладью обложенъ, глава у креста серебряна золочена въ срединѣ Спасовъ образъ золоченъ; крестъ аспидный невеликъ лазоревъ обложенъ серебромъ гладью главы нѣтъ; серги лапки серебряны золочены ветхи съ камешки червчаты и лазоревы въ одной лапкѣ жемчугъ бурмицкой, а въ другой гнѣздо порозжее гдѣ былъ жемчугъ, на тряпкахъ и около лапокъ по семи жемчуговъ; сережки серебряны золочены лапочки въ нихъ камешки виниски у нихъ по три тряпочки; серги серебряны золочены камень баусы на сергѣ по два жемчужка рѣшны тройные; пятнадцать крестовъ серебряныхъ мужескихъ и женскихъ большихъ и среднихъ и малыхъ три въ нихъ золочены; серьги серебряны золочены двойчатки камень бечета, а на

Другихъ жемчугъ, на нихъ одиннадцать жемчужковъ рѣпьи тройные; сережки серебряны золочены невелики тройчатки съ каменемъ и съ жемчуги, рѣпьи однорядные; серги серебряны золочены двойчатки камень простое червчаты да зелены, на нихъ по шти бубенчиковъ гладкихъ да шесть пронизокъ серебряны гладки.

Образъ мѣстный Спасъ Нерукотворенный писанъ на празелени съ евангелисты, вѣнецъ и цата серебряны золочены басменные у евангелистовъ вѣнцы серебряны золочены басменные пелена у образа бархатъ червчатъ по рытвинамъ золото, на пеленѣ крестъ и слова низано жемчугомъ съ дробницами серебряны золочены; у того жъ Спасова образа вновь прикладу въ вѣнцѣ и въ цатѣ шесть каменевъ виписы да девять каменевъ льялики лазоревы три камени зелены въ гнѣздахъ, да вверху въ гнѣздѣ раковина жемчужная.

Образъ мѣстный Пречистыя Богородицы Одигитрія обложенъ серебромъ басмою золоченъ вѣнецъ серебряный золоченъ басменный съ пелепелками, въ вѣнцѣ три камени разныхъ цвѣтовъ четвертый камень хрусталь, поднизъ низана жемчугомъ вореюидъ, ожерелье шито серебромъ, серьги яхоты лазоревы на серебрѣ съ жемчуги, серьги серебряны, серьги бечета съ жемчуги серебряны золочены съ копѣйками, серьги баусы сѣровики на серебрѣ съ жемчуги и съ копѣйками, серьги червцы на серебрѣ золочены съ жемчуги и съ копѣйками, серьги достоканы лазоревы на серебрѣ золочены съ жемчуги, крестъ аспидъ червчатъ обложенъ золотомъ,

подпись и слова рѣзные, у него четыре жемчуга бурмицкіе во главѣ камень виниса, панагія сино-лойная обложена серебромъ сканью крестъ сино-лойный обложенъ серебромъ сканью панагія рѣзь на кости индроговѣ Троицы Живоначальные на дру-гой сторонѣ Знаменіе Пресвятыя Богородицы обло-жена серебромъ сканью золочена, серьги серебря-ныя золочены камень достоканъ съ жемчужки, три корольки червчатые пять городовъ вѣнешныхъ се-ребряны золочены съ пелепелками и съ камнемъ камень тумбасъ, четыре камени бирюзы, да у Пре-чистыя жъ Богородицы у правые руки зарукавье въ дву мѣстахъ серебряно золочено басменное, да у Превѣчнаго Младенца вѣнецъ серебрянъ золоченъ басменный, ожерелейцо низано жемчугомъ въ шах-маты, у архангеловъ вѣнцы серебряны позолочены басменные, убрусецъ у Пречистыя Богородицы до-рогимый полосатый крестъ на убрусѣ низанъ жемчугомъ съ серебряными дробницами золочены; у того жъ образа пелена бархатъ цвѣтной золот-ной по червчатой землѣ, на пеленѣ крестъ и слова низано жемчугомъ съ дробницами серебряными зо-лочены обложена отласомъ цвѣтнымъ по лазоревой землѣ. У того жъ образа въ прибыли икона рѣзь на деревѣ Спасовъ образъ обложена серебромъ сканью, глава серебряна, да серьги серебряны золочены ка-мень льяликъ съ жемчуги.

Образъ мѣстный Николы чудотворца на золотѣ съ дѣянїемъ, обложенъ серебромъ басмою золоченъ вѣнецъ серебрянъ золоченъ басменный а въ вѣнцѣ по сторонамъ два камени лазоревы достоканцы, въ

челъ камени нѣтъ, двѣ цаты у него серебряны золочены басменные да въ дѣянїи двадцать восемь вѣнцовъ серебряны золочены басменные; у того жъ образа пелена дороги червчаты, на пеленѣ крестъ кромки участковые опушена дорогами зелеными у нее двѣнадцать кистей шелковыхъ съ ворворки золотными.

Сѣверныя двери на нихъ писано Адамле рожденіе.

Да у лѣваго жъ клироса подлѣ столпа образы: минея дванадесять мѣсяцъ писаны на золотѣ въ кіоти древяномъ, у тѣхъ миней пелена выбойка обложена крашениною на пеленѣ крестъ крашениный, запонъ полотняный. Да образъ мѣстный свѣтлыя великомученицы Екатерины на празелени.

Образъ большая пядница Пречистыя Богородицы Неопалимая Купины писанъ на празелени.

Образъ большая пядница великомученицы Парасковїи нарицаемая Пятницы писанъ на золотѣ.

Да налойныхъ образовъ противъ праваго клироса:

Образъ Успеніе Пресвятыя Богородицы обложенъ серебромъ золоченъ басмою, у него десять вѣнцовъ серебряныхъ золоченыхъ сканью съ финиотомъ, окладъ ветхъ.

Образъ Успеніе Пречистыя Богородицы обложенъ серебромъ золоченъ басмою золоченъ со брачными.

Образъ Николы Чудотворца въ кіоти окладъ серебрянъ золоченъ рѣзной съ трубами, у него вѣнецъ серебрянъ золоченъ чеканный а въ вѣнцѣ три камени, камень зеленъ достоканъ, да по сторонамъ

два камени червцы, да цата серебряна золочена рѣзная, да панагія камень хрусталь обложена серебромъ скапью золочена у ней вставки три камени винисы да два жемчуга, крестъ аспидъ червчатъ обложенъ серебромъ золоченъ гладью кругомъ его семь жемчуговъ, да крестъ серебрянъ золоченъ, да на кіюти вверху у Троицы три вѣнцы серебряны золочены рѣзные, да двери затворныя обложены серебромъ басмою золочены а у святыхъ восемь вѣнцовъ серебряныхъ золоченыхъ рѣзныхъ.

Два образа на празелени Михаила Малейна да преподобной мученицы Евдокіи не окладные.

Да налойныхъ же образовъ противъ лѣваго клироса:

Образъ Пречистыя Богородицы Іерусалимскія обложенъ серебромъ басмою золоченъ у него вѣнецъ серебрянъ золоченъ рѣзной а въ вѣнцѣ пять камней червчатыхъ и зеленыхъ льяликовъ да поднизъ низана жемчугомъ вореѣидъ, въ поднизи пять камней червчатыхъ и зеленыхъ льяликовъ да два камени винисы, да у Превѣчнаго Младенца въ вѣнцѣ три камени червчаты да два камени зелены льялики да рясы жемчужныя колотки серебряны золочены по концомъ у рясъ и по середкѣ почки серебряны золочены, да серги камень достоканъ зеленый на серебряѣ золочены съ жемчуги бурмицкими да у Пречистыя Богородицы ожерельце жемчужное низано вореѣидъ, да у Превѣчнаго Младенца ожерельце жемчужное жъ въ низку, да на манистѣ два креста аспидъ зеленъ и червчатъ обложенъ серебромъ рѣзью золочены около ихъ восемь жемчуговъ

да восемь королекъ, да четыре камешки червчатыхъ и зеленыхъ льялики, да икона синолойная обложена серебромъ сканью золочена, крестъ рѣзь на лимонѣ, пять пронизокъ серебряныхъ золоченыхъ сканныхъ.

Да вновь у того образа приложена икона синолойная рѣзь на деревѣ сопреди обложена серебромъ сканью, а создаи жестью.

Образъ Пречистыя Богородицы Одигитрія обложенъ серебромъ золоченъ въ басму, вѣнецъ басемный, поднизь у Пречистыя Богородицы низана жемчугомъ вореѳидъ въ поднизи пять каменевъ червчатыхъ и зеленыхъ льялики, ожерельце низано жемчугомъ вореѳидъ, рясы у Пречистыя Богородицы тройные жемчужные колотки серебряны золочены, да серги на серебрѣ червцы позолочены съ жемчуги, панагія съ мощми синолойная обложена серебромъ сканью золочена обведена жемчужкомъ съ камешки винискою; во главѣ и по сторонамъ у затворовъ по сторонамъ пять жемчужинокъ да крестъ аспидъ червчатъ обложенъ серебромъ рѣзью золоченъ, около его четыре жемчужка да восемь королекъ червчатыхъ, двѣ пронизки серебряны золочены сканныя да королецъ червчатъ, да у Превѣчнаго Младенца ожерелейце низано шахматы жемчугомъ, крестъ серебрянъ золоченъ, да два королька бѣлыхъ.

Образъ Николы Чудотворца обложенъ серебромъ басмою золоченъ, вѣнецъ и гривна серебряна золочена басемная, да четыре кресты серебряны, три королька червчатыхъ да пронизка хрустальная.

Образъ Пречистыя Богородицы Владимірскія обложенъ серебромъ сканью съ трубами золоченъ и съ финиѳомъ, въ корунѳъ и въ вѳнцахъ четыре яхонты лазоревы да три камени бирюзы, пять каменевъ винисы, четыре камени льяликовъ, да на городѳхъ у коруны жемчугъ бурмицкой, поднизъ и ожерелье низано жемчугомъ вореѳидъ, рясы у Пречистыя Богородицы жемчужныя тройныя колотки у концовъ серебряны золочены, у колодокъ четыре камешки виниски по середкамъ и по концамъ почки серебряны золочены съ жемчуги, да серги на серебрѳ баусы золочены съ жемчуги цата серебряна золочена басемная, да у Превѳчнаго Младенца ожерелейцо низано жемчугомъ шахматы, да по сторонамъ у святыхъ шесть вѳнцовъ серебряныхъ золоченыхъ, сканнхъ.

Образъ Софїи премудрости Божїи въ кїоти обложенъ серебромъ басмою золоченъ, у него четыре вѳнцы сканнныя въ вѳнцахъ пять жемчуговъ да три камени бирюзы, четыре камени винисы у него жъ два ожерелья низаны жемчугомъ, да цата золотая, въ ней два яхонта лазоревы да камень лаликъ червчатъ, рясы тройныя жемчужныя, въ колодочкахъ два камешки взмазни обнизаны жемчугомъ, серги одинцы золотыя жемчужныя съ пелепелками да шесть гривенъ витыхъ и басемныхъ серебряны золочены, да три цаты серебряны басемныя золочены невелики, да по сторонамъ у Пречистыя Богородицы гривна басемная серебряна золочена съ запономъ, а въ немъ камень червчатъ виниса да лазоревъ достокапъ, да жемчугъ бурмицкой, серги

на золотѣ камень лалль съ жемчуги бурмицкими съ пелепелками, да на другой сторонѣ у Іоанна Предтечи гривна серебряна золочена съ запономъ, а въ немъ жемчугъ да два камени бирюзы да камень виниска; у того жъ образа пелена камка червчатая по сторонамъ обложена отласомъ лазоревымъ на пеленѣ низанъ крестъ жемчугомъ съ дробницами серебряными золочены, травы на пеленѣ низаны жемчугомъ съ дробницами жъ у того жъ образа убрусецъ червчатъ таѣтянь, на убрусѣ звѣзда и по концомъ низано жемчугомъ съ дробницами.

Образъ Пречистыя Богородицы Знаменія въ кіоти обложенъ серебромъ золоченъ вѣнецъ у Пречистыя Богородицы серебрянъ золоченъ сканью съ финиѳтомъ, а въ немъ три камени, одинъ зеленъ, да два лазоревы льялики, поднизъ и ожерелье низано жемчугомъ вореѳидъ, серги одинцы на серебрѣ жемчужные золочены, рясы жемчужны тонкія, да у Превѣчнаго Младенца вѣнецъ серебрянъ золоченъ съ финиѳтомъ сканный по полямъ и у святыхъ два вѣнца серебряны золочены сканные съ финиѳтомъ у третьяго святаго вѣнца нѣтъ, и цаты серебряны золочены.

Образъ Пречистыя Богородицы Умиленіе обложенъ серебромъ басмою золоченъ.

Образъ Пречистыя Богородицы Одигитрія обложенъ серебромъ золоченъ, окладъ басемный вѣнецъ у Пречистыя серебрянъ золоченъ басемный въ вѣнцѣ въ иѣздахъ каменевъ нѣтъ, у него жъ крестъ серебрянъ золоченъ.

Образъ Пречистыя Богородицы Одигитрія обложенъ серебромъ золоченъ басмою вѣнецъ и цата серебряна золочена басменные, въ вѣнцѣ камень дьяликъ лазоревъ да два камешки взмазенки да у Превѣчнаго Младенца въ вѣнцѣ два камешки вииски.

Образъ Рождество Іоанна Предтечи обложенъ серебромъ, басмою золоченъ.

Да въ большой церкви передъ прежними отписными книгами въ прибыло иконъ окладныхъ пятницъ при игуменьѣ Таисіи.

Образъ въ кіоти деревянный за слудою Пречистыя Богородицы Владимірскія обложенъ серебромъ, окладъ золоченъ вѣнцы и коруна и цата и поля обложены чеканью съ трубами въ вѣнцахъ и въ цатахъ три камени виисы да пять каменевъ бирюзы въ гиѣздахъ, а въ челѣ у Богородицы въ вѣнцѣ раковина жемчужная, на корунѣ на сняхъ пять каменевъ, два камени бечета да два достокана зелены да два достокана лазоревы въ закрѣпахъ на сняхъ по жемчужинѣ поднизъ и ожерелья у Пречистыя Богородицы и у Превѣчнаго Младенца жемчужные, вѣнцы и цата обнизаны жемчугомъ.

Образъ Пречистыя Богородицы Владимірскія жъ въ кіоти слюдяномъ обложенъ серебромъ басмою золоченъ съ трубами вѣнцы и цата серебряны золочены рѣзные поднизъ и ожерелейцо жемчужные у той же иконы на манистѣ два креста рѣзь на деревѣ обложены серебромъ гладью икона рѣзь на деревѣ спасовъ образъ обложена серебромъ золочена глава у ней серебряна золочена въ главѣ спасовъ

образъ, крестъ серебрянъ мужской, у той же иконы Пречистыя Богородицы рясы тройные жемчужные въ срединѣ пронизывано королекками красными и лапки у рясы серебряны золочены, у рясы же по концамъ наконечники серебряны золочены, на манистѣ межъ крестовъ пять пронизочекъ серебряныхъ гладкихъ.

Образъ Пречистыя Богородицы Владимірскія жъ въ кіоти древяномъ обложенъ серебромъ на кантарное дѣло съ трубами золоченъ, вѣнецъ и коруна серебряныя рѣзные, въ корунѣ пять каменевъ камень сердоликъ да двѣ винисы да два достокана лазоревыхъ да цата серебряна басменная; окладъ, вѣнецъ и коруна и цата золочены; поднизъ и ожерелье у Пречистыя Богородицы жемчужное; у того жъ образа на манистѣ четыре креста серебряныхъ, одинъ былъ въ нихъ золоченъ, рясы жемчужныя тройныя на рясахъ заправки обнизаны жемчугомъ въ срединѣ королекки червчаты, по концомъ тряпочки серебряны золочены, серги серебряны золочены на турецкое дѣло съ камешки и съ жемчуги на сергѣ по тринадцати жемчуговъ; на полѣ у того жъ образа у святаго Тихона ожерелейцо жемчужное, на кіоти на затворѣхъ писаны святыя, а поставила тотъ образъ въ церковь игуменія Таисія по своей душѣ.

Образъ Пречистыя Богородицы Владимірскія жъ въ кіоти древяномъ, затворъ у кіота слудяной обложенъ тотъ образъ серебромъ басмою, вѣнецъ и цата басменные, оклады и вѣнцы и цаты серебряныя золочены, поднизъ у Пречистыя и ожерелье

жемчужное, у него жъ крестъ серебрянъ женскій, серги двойчатки достоканы зелены на нихъ на другой землѣ жемчужины, у обоихъ серегъ двѣнадцать жемчужинъ всѣ съ каточки серебряные гладкіе, по кіоту по сторонамъ писаны травы краски.

Образъ Пречистыя Богородицы въ кіоти деревяномъ за слудою обложенъ серебромъ золоченъ съ трубами вѣнцы у Пречистыя Богородицы и у Превѣчнаго Младенца серебряные рѣзные золочены, цата серебряная басменная золочена поднизь и ожерелье у Пречистыя жемчужное; у того же образа два креста аспидные, одинъ зеленъ другой лазоревъ обложены серебромъ золочены, у одного креста сопреди Распятіе литое, у обоихъ крестовъ главы серебряны золочены, по перевитямъ у крестовъ по четыре жемчужки, двѣ панагеи серебряныя подъ хрусталемъ, одна Знаменіе Пречистыя Богородицы, другая Николы чудотворца обложены рѣзью золочены, главы у иконъ серебряны золочены межъ крестовъ у иконъ четыре провизочки серебряны золочены.

Образъ Николы чудотворца въ кіоти жестяномъ обложенъ серебромъ окладъ по полямъ басемный съ трубами, вѣнецъ и цата серебряныя рѣзныя въ вѣнцѣ и въ цатѣ шесть каменевъ, въ вѣнцѣ камень червецъ да два сердолики лазоревы въ цатѣ два сердолика да камень простой червчатый; у того жъ образа на манистѣ два креста аспидные, одинъ червчатъ другой лазоревъ обложены серебромъ золочены, сопреди у обѣихъ крестовъ Распятіе, во главѣ и въ ручкахъ камешки рознымъ цвѣтомъ да

жемчужинка крестъ аспидъ желтый невеликъ обложенъ серебромъ рѣзью золоченъ, глава серебряна золочена да на двухъ шкиляхъ серебряныхъ золоченыхъ два креста литые да крестъ серебрянъ женскій да два креста мужскихъ серебряны невелики, шесть пронизокъ серебряны золочены.

Образъ Пречистыя Богородицы Владимірскія въ кіотѣ жестяномъ за слудою обложенъ серебромъ басмою съ трубами вѣнцы рѣзные серебряны золочены въ вѣнцахъ три камешки разнымъ цвѣтомъ да королечки, да цата серебряна золочена басемная; у того жъ образа на гайтанѣ крестъ каменный лимонный обложенъ серебромъ, да крестъ серебрянъ золоченъ мужской съ финиотомъ, да три королечка два бѣлыхъ да червчатый.

Образъ Пречистыя Богородицы Казанскія въ кіоти деревяномъ за слудою, вѣнцы и цата серебряны золочены басемны, въ вѣнцахъ четыре камени, камень сердоликъ да два взмази зеленъ да лазоревъ, да камень бирюза; на поляхъ у Николы чудотворца да у Стефаниды мученицы вѣнцы и цаты серебряны; у того жъ образа на гайтанѣ два креста серебряные женскіе, да серги серебряны золочены на *турское дѣло* камень червцы да взмазочки безъ жемчуговъ двѣ пронизки серебряны одна золочена; убрусецъ на образѣ дорогильной червчатой на немъ двѣнадцать дробницъ серебряныхъ золочены да двѣ кисти шелковые съ серебромъ, у того жъ образа пелена дорогильная червчата ветха на ней крестъ литъ золотомъ да у ней шесть кистей шелковыхъ.

Образъ Николая чудотворца малая пядница въ

кіюти жестяномъ за слудою обложенъ серебромъ золоченъ окладъ басемный вѣнецъ серебрянъ золоченъ канфарной, цата серебряна басемная золочена, на цатѣ Николинъ образъ; у того жъ образа крестъ синолоинный каменный обложенъ серебромъ.

Образъ Николая Чудотворца, вѣнецъ и поля обложены серебромъ басмою золоченъ.

Образъ Пречистыя Богородицы Владимірскія обложенъ серебромъ басмою золоченъ, вѣнецъ и цата серебряна золочена басменныя по полямъ благовѣрные Князи Борисъ и Глѣбъ.

Образъ Благовѣщеніе Пречистыя Богородицы обложенъ по полямъ серебрянъ золоченъ окладъ басменный съ трубами вѣнцы и цаты серебряны золочены рѣзные, въ вѣнцахъ и въ цатахъ двѣнадцать каменевъ, восемь винисокъ да четыре взмази подпись у того образа рѣзь на серебрѣ.

Образъ Пречистыя Богородицы Владимірскія обложенъ серебромъ басмою вѣнецъ серебрянъ рѣзной золоченъ по полямъ святыя, у нихъ вѣнцы рѣзные серебряны золочены.

Образъ Пречистыя Богородицы честныя и славныя похвалы обложенъ серебромъ басмою золоченъ у Пречистыя жъ вѣнецъ и цата серебряны золочены, у Превѣчнаго Младенца вѣнецъ серебрянъ золоченъ рѣзной у праотцевъ вѣнцы серебряны золочены канфарныя да крестъ аспидной зеленый обложенъ серебромъ окладъ ветхъ по перевитнямъ у креста четыре жемчужка.

Образъ Сергіево видѣніе обложенъ серебромъ басмою вѣнцы серебряны золочены рѣзные.

Образъ Пречистыя Богородицы Владимірскія обложенъ серебромъ басмою золоченъ окладъ ветхъ, вѣнцы басменные въ вѣнцѣ четыре камешки разныхъ цвѣтовъ.

Образъ Пречистыя Богородицы Владимірскія жъ обложенъ серебромъ басмою вѣнецъ и корона и цата серебряны золочены басменные по полямъ два святыя.

Образъ Пречистыя Богородицы Казанскія обложенъ серебромъ басмою вѣнецъ басечной окладъ и вѣнецъ золоченъ, по полямъ два святыя.

Образъ Пречистыя Богородицы Казанскія жъ обложенъ серебромъ окладъ чеканный вѣнцы чеканные серебряны, окладъ и вѣнцы золочены.

Образъ Пречистыя Богородицы на престолѣ по сторонамъ святыя Антоній и Феодосій Печерскіе обложены серебромъ басмою, вѣнцы басечные по полямъ святыя, окладъ и вѣнцы золочены.

Образъ Спасовъ на престолѣ обложенъ серебромъ басмою съ трубами золоченъ, вѣнцы у Спаса и у Пречистыя и у Предтечи и у Архангела и у святыхъ серебряны золочены.

Образъ Пречистыя Богородицы Владимірскія обложенъ серебромъ басмою вѣнецъ и цата серебряны басечные вѣнецъ золоченъ; у того же образа на гойтанѣ крестъ серебрянъ золоченъ женскъ, окладъ на образѣ ветхъ.

Образъ Пречистыя Богородицы Знаменіе вѣнцы у Пречистыя и у Превѣчнаго Младенца серебряны золочены.

Образъ Пречистыя Богородицы Владимірскія вѣнцы серебряны рѣзные, цата серебряная рѣзная.

Да неокладныхъ иконъ пятницъ:

Образъ Пречистыя Богородицы Казанскія въ кіоти древяномъ за слудою на затворѣхъ писаны праздники, кіоть прикрытъ слудою съ травами.

Образъ Преображеніе Господне писанъ на краскахъ.

Образъ святаго пророка Іліи писанъ на золотѣ.

Хоругви, сопреди Успеніе Пресвятыя Богородицы созади Іоаннъ Златоустъ да мученикъ Аврамій Владимірскій писаны на краскахъ, вѣнцы на золотѣ.

Да въ алтарѣ большомъ по прежнимъ отписнымъ книгамъ на престолѣ индитія сопреди камка червчатая мелкотравная со сторонъ дороги зеленыя крестъ на индитіѣ бѣлый миткалинный, индитія ветха.

Да въ алтарѣ же большомъ передъ прежними отписными книгами при игуменіи Еленѣ Карамышевѣ вновь прибыло на престолѣ индитія камка зеленая мелкотравная созади дороги зеленыя.

На престолѣ евангеліе печатное обложено бархатомъ золотымъ по червчатой землѣ; Распятіе и евангелисты серебряны золочены басемные, у того жъ застежки серебряны литыя.

Другое евангеліе напрестольное печатное обложено бархатомъ рытымъ по рудожелтой землѣ на немъ Распятіе и евангелисты серебряны золочены басменные, у евангелія застежки серебряны выбиты въ томъ же евангеліи прокладка тканя въ кружки шелковая кляпыши у прокладки обшиты золотомъ.

Третье евангеліе на престольное жъ печатное обложено камкою цвѣтною, на евангеліи Распятіе и евангелисты серебряны золочены басемные.

Крестъ на престолѣ воздвизальной обложенъ серебромъ басмою золоченъ на немъ Распятіе Господне литое серебряное жъ крестъ во главѣ и въ ручкахъ десять каменевъ, четыре бирюзы да шесть винисъ, на престолѣ покровъ таота двоеличная червчата да лазоревъ шелкъ опушена таотою двоеличною жъ шелкъ бѣлый съ червчатымъ, крестъ на покровѣ миткалинный.

Другой на престольный покровъ выбойка турецкая.

На жертвенникѣ покровъ кумачъ червчатый да киндякъ зеленый полосами, на покровѣ крестъ бѣлый полотняный.

Сосуды на жертвенникѣ дискось и потиръ и звѣзда и блюда дорныя оловянные, на сосудѣхъ два покровца камка червчата обложена камочкою зеленою мелкотравною, третій покровецъ дороги двоеличные обложены дорогами зелеными.

Да у царскихъ дверей запонъ выбойка турецкая.

Въ алтарѣ жъ три кадила мѣдныхъ, укропникъ мѣдный съ кровлею.

Да въ церкви и въ казенной палаткѣ книгъ всякихъ печатныхъ и писменныхъ:

Книга Уставъ печатный.

Книга евангеліе толковое воскресное, два октая печатные, всѣ тѣ книги въ десть.

Служебникъ печатный въ полдесть.

Мицея общая печатная.

Двѣ мицеи мѣсячныхъ февраль, апрѣль.

Двѣ тріоди постная да цвѣтная печатныя; всѣ тѣ книги въ десть.

Книга минея, мѣсяць ноябрь печатная въ полдесть.

Октай печатный.

Да тріодь постная печатная ветха.

Тріодь цвѣтная печатная.

Минея мѣсячная февраль печатная.

Псалтирь налойная печатная.

Апостоль печатный.

Псалтирь съ возслѣдываніемъ печатная.

Уставъ печатный.

Тріодь цвѣтная писменная: всѣ тѣ книги въ десть.

Книгъ же:

Треолой писменный.

Два пролога обои писменные ветхи; всѣ тѣ книги въ десть.

Ермолой знаменной въ четверть.

Псалтирь со слѣдованіемъ писменная ветха.

Книга Октай скорописный перваго гласу въ полдесть.

Книга писменная Четья.

Книга Соборникъ, житія святыхъ и Сергіево житіе, въ полдесть.

Книга писменная Лѣствичникъ въ полдесть.

Книга писменная Соборникъ.

Книга Златоустъ ветха.

Три книги Служебниковъ печатныхъ въ полдесть.

Книга Суподикъ писмянный въ полдесть.

Дви книги Минея мѣсяць декабрь да книга Потребникъ иноческой, обѣ въ десть печатные.

Книга Поученіе Іосифа Патріарха печатная въ полдесть.

Книга Минея мѣсячная Августъ.

Два Треволая во весь годъ печатные.

Прологъ печатный съ сентября по мартъ, всѣ въ десть.

Двѣ книги Псалтири печатные налойные въ полдесть.

Книга Потребникъ въ полдесть печатный, а нынѣ переплетенъ надвое.

Книга Уставъ писменный ветхъ въ десть.

Синодикъ писмянной въ полдесть.

Да вновь книгъ передъ прежними отписными книгами при игуменіи Таисіи:

Книга Маргаритъ печатная въ десть.

Книга Кормчая печатная въ десть.

Книга Часословъ печатная въ десть.

Книга о Вѣрѣ печатная въ десть.

Книга Житіе Николы чудотворца печатная въ десть.

Да въ алтарѣ и въ казенной полаткѣ противъ прежнихъ отписныхъ книгъ ризъ:

Ризы камка лазорева кармазинъ, ерданъ участокъ серебрянъ съ золотомъ, опушка около ризы отласъ цвѣтной, черный, подложены киндякомъ.

Ризы камка зеленая куфтеръ ерданъ участокъ золотной по червчатой землѣ опушка дороги полосатыя.

Ризы лазоревы камчатые ерданъ шита по червчатому отласу золотомъ и серебромъ на греческое дѣло, у тѣхъ ризъ крестъ и звѣзда шита золотомъ,

около креста и звѣзды обнизано жемчугомъ, а въ нихъ вставлено одиннадцать каменевъ дьяликовъ розными цвѣты и тѣ ризы ветхи.

Ризы таота бѣлая, ердань атласъ цвѣтной по лазоревой землѣ и на ризахъ крестъ и звѣзда того же отласу, около подолу опушка дороги полосатые и тѣ ризы ветхи.

Да ризы дорогильныя двоеличныя шелкъ червчатъ да зеленый, ердань бархатъ рытый черный.

Ризы миткалинныя ветхи, ердань атласъ по червчатой землѣ золотъ.

Стихарь дьяконской камка цвѣтная рудожелтая, оплечье атласъ золотной уларь тое жъ камки, у него десять кистей шелковыхъ

Стихарь полубархатный цвѣтной, оплечье бархатъ червчатой.

Стихарь таота бѣлая оплечье шито по черной землѣ золотомъ и серебромъ, крестъ на стихарѣ того жъ оплечья, зарукавье камка цвѣтная по подолу опушка дороги полосатая, ветхъ.

Стихарь подризной полотняный, оплечье крашенное.

Патрахиль бархатная по зеленой землѣ, поручи бархатные по желтой землѣ.

Поясовъ:

Поясъ въ кружки червчатъ шолкъ съ рудожелтымъ, у него кисти шелковые, у кистей ворворки шелкъ съ серебромъ, въ нихъ двѣ ворворки жемчугомъ обнизаны.

Другой поясъ въ кружки жъ ткань, червчатъ

шелкъ да желтый, у него кисти шелковыя ворворки шелкъ съ золотомъ.

Двѣ ширинки одна по таетъ бѣлой, другая по миткалямъ шиты золотомъ и серебромъ одна подкащена золотомъ, другая шелкомъ червчатымъ.

Да новыхъ ризъ и стихарей и патрахилей и поручей передъ прежними отписными книгами рознаго данья при игуменьѣ Таисіи:

Ризы камчатки червчатые камка куотерь оплечье бархатъ золотной по червчатой землѣ на ризахъ крестъ и звѣзда того жъ бархату опушены ризы камкою рудожелтою подпушка съ дороги полосатые подложена киндякомъ лазоревымъ.

Риза камчатая бѣлая оплечье атласъ золотной по зеленой землѣ на ризахъ крестъ и звѣзда того жъ атласу опушены дорогами червчатыми подложены полотномъ.

Ризы атласъ золотной кружчатый по лазоревой землѣ оплечье шито золотомъ да серебромъ по червчатому атласу крестъ на ризахъ и звѣзда того жъ атласу опушены дорогами червчатыми подложены киндякомъ червчатымъ.

Ризы отласецъ цвѣтной травы по червчатой землѣ зеленая и бѣлая оплечье бархатъ рытый по бѣлой землѣ травы червчаты, на ризахъ и звѣзда того жъ бархата опушены кумачемъ подложены крашенною.

Ризы дорогильныя рудожелтыя, оплечье шито по атласу червчатому золотомъ да серебромъ на греческое дѣло, на ризахъ крестъ и звѣзда того жъ

атласу опушены дорогами червчатыми подложены киндякомъ.

Ризы киндякъ осиновый оплечье бумазея полосатая, на нихъ крестъ и звѣзда того жъ бумазея, опушены кумачемъ червчатымъ.

Ризы зеленыя киндяшныя, оплечье бархатъ черный рытый, крестъ и звѣзда тогожъ бархату опушены бархатомъ краснымъ.

Стихарь камка евская мелкотравная цвѣтная, шолкъ алыи да бѣлый, оплечье бархатъ золотной по червчатой землѣ, на немъ крестъ того жъ бархату опушенъ дорогами полосатыми, подложенъ киндякомъ.

Стихарь подризный дорогильной двоеличной оплечье шито золотомъ, зарукавье дорогильное червчато подложенъ крашениною.

Стихарь киндячный лимонный, оплечье бархатъ рытый зеленый крестъ и зарукавье бархатъ черный рытой опушенъ киндякомъ цениннымъ.

Патрахиль бархатъ рытой черный, ношена, у ней семь пуговицъ серебряны золочены, да три пуговицы серебряныя незолочены у ней же десять кистей шелковыхъ, розный шолкъ.

Патрахиль бархатъ рытый червчатый по бѣлой землѣ обложенъ таэтою лазоревою, у ней десять пуговицъ серебряныхъ гладкихъ, у ней же десять кистей шелковыхъ розный шолкъ, ерданъ киндяшная лимонная.

Да по прежнимъ отписнымъ книгамъ въ церкви предъ Деисусы:

Паликадило мѣдное у него двѣнадцать шанда-
новъ да яблоко мѣдное, подъ яблокомъ кисть шел-
ковая съ золотомъ и та кисть ветха.

Другое паликадило мѣдное жъ о двенадцати шан-
данахъ, у него кисть ветха.

Передъ Деисусомъ же паликадило мѣдное спуск-
ное невелико.

Да въ казенной полаткѣ:

Блюдо кутейное бѣлое.

Ложка серебряная кутейная.

Чаша водосвятная мѣдная.

Шесть подсвѣчниковъ мѣдныхъ водосвятныхъ.

Да въ казнѣ жъ сосуды церковные праздничные
дискосъ и потиръ и звѣзда серебряные, на дискосѣ
и на потирѣ и на звѣздѣ Спасовъ образъ золочень,
да на дискосномъ блюдѣ покровецъ тафта таусин-
ная, а на немъ шить Спасовъ образъ шелкомъ бѣ-
лымъ, вѣнецъ шить золотомъ, по сторонамъ обло-
женъ дорогами червчатыми, по угломъ евангелисты
шиты шелкомъ и золотомъ, а слова шиты шелкомъ
бѣлымъ; на потирѣ покровецъ вышить по червча-
той тафтѣ Распятіе Господне бѣлымъ шелкомъ,
вѣнцы шиты золотомъ обложенъ такою таусин-
ною, по угломъ шиты Херувимы.

Третій покровъ а на немъ вышить крестъ по
червчатой камкѣ серебромъ, а по концомъ по тем-
носиней тафтѣ шито золотомъ и серебромъ травы.

Да воздухъ а на немъ вышить Спасовъ образъ
по червчатой камкѣ золотомъ и серебромъ.

Плащаница а на ней вышить Спасовъ образъ
что выносятъ въ великую субботу въ погребеніе.

шита золотомъ и серебромъ и шелки вѣнцы у Спа-
сова образа и у Пречистыя и усвятихъ обложены
серебромъ сканнымъ, лѣтопись на плащаницѣ шита
въ исподи серебромъ по червчатой камкѣ, обложе-
на кругомъ участкомъ золотнымъ подложена кин-
дякомъ червчатымъ.

Семь покровцевъ камка червчатая обложены кам-
кою зеленою мелкотравною вседневные.

Покровъ мученика Христова Аврамія камчатый
черный ветхъ, крестъ на немъ миткалинный.

Покровъ надгробный Благовѣрныя Княгини Маріи
во иноцѣхъ Марѣи да Благовѣрныя Великія Кня-
гини Анны, камка червчата крестъ на покровѣ мит-
калинный и тотъ покровъ нынѣ ветхъ.

Покровъ надгробный Благовѣрныя Великія Кня-
гини Вассы камка зеленая, на немъ крестъ митка-
линный.

Покровъ Благовѣрныя Великія Княгини Евдокіи
камка гвоздичная, крестъ на немъ миткалинный.

Двѣ срачицы палойныя выбойка турецкая на нихъ
кресты киндяшные лазоревы.

Кадило серебряное четверугольное у него чѣпи
серебряны, въ срединѣ чѣпей Херувимы и Серафи-
мы серебряны золочены.

Пелена что кладутъ подъ евангеліе какъ ходять
со кресты камчатая червчатая ветха опушена объ-
ярю съ золотомъ.

Двѣ скатерти браныхъ, двѣ скатерти клѣтчаты,
двѣ гусиные плоти.

Да вновь въ прибыли передъ прежними описны-
ми книгами покрововъ и пеленъ:

— Покровъ что одръ покрывають сукно черное старческое, на немъ крестъ и Херувими и подпись шита шелками розными подложенъ крашениною.

— Пелена дорогильная червчатая что кладуть подъ евангеліе опушена дорогами желтыми на ней крестъ кованый мишурный у ней тринадцать кистей шелковыхъ шелкъ розный.

Пелена водосвятная кумачъ червчатый, обложена киндякомъ лазоревымъ, на ней крестъ киндяшный зеленый.

Покровъ мученика Аврамія камка цвѣтная кизылбатская золото по желтой землѣ, а съ другую сторону тоя жъ камки по бѣлой землѣ, по сторонамъ съ одну сторону камочка кизылбатская жъ травы золотныя и серебряныя, на покровѣ крестъ шить золотомъ въ черенки подложенъ зеенденю.

Пелена таѣта двоеличная опушена таѣтою жъ гвоздичною крестъ на пеленѣ золотной кружево кованое, у ней шестнадцать кистей шелковыхъ шелкъ розный подложена зеенденю.

Ширинка таѣта бѣлая шита золотомъ и серебромъ и шелки подкищена золотомъ.

— Двѣ ширинки миткалинныя шиты золотомъ и серебромъ съ шелки подкищены шелкомъ червчатымъ съ серебромъ.

— Да въ казнѣ жъ семь золотыхъ, осьмой золотой двойной, да прикладу серебряныхъ золоченыхъ копѣекъ двадцать алтынъ двѣ деньги; да прикладныхъ же денегъ вновь прибыло дварубли двадцать алтынъ.

Да противъ прежнихъ отписныхъ книгъ игуменья

Елены Карамышевы не стало: мученика Аврамія прикладныхъ серебряныхъ копѣекъ отъ его мѣстныхъ иконъ двенадцати рублевъ семнадцати алтынъ двухъ денегъ.

Да въ казнѣ застали десять рублевъ денегъ серебряныхъ, да казенныхъ мѣдныхъ денегъ не стало тридцати пяти рублевъ.

Да въ церкви передъ старыми мѣстными иконами свѣчь поставныхъ восковыхъ большихъ и среднихъ: Восемь свѣчь поставныхъ большихъ и среднихъ восковыхъ, на нихъ писаны травы, краски на свѣчахъ, насвѣщники жестяные, да двѣ свѣчи поставныя большія восковыя передъ новыми мѣстными образами передъ Владимірскою, да передъ Успеніемъ Пресвятою Богородицею, на нихъ писаны травы краски, на свѣчахъ насвѣщники оловянные ложчатые. Да у иныхъ мѣстныхъ образовъ: три свѣчи деревяныя поставныя на нихъ писаны травы краски, на одной насвѣщникъ оловянный ложчатый, а на двухъ насвѣщники жестяные. Два подсвѣщника деревяныхъ же прикрыты краскою.

Да въ придѣлѣ Рождества Христова:

Царскія двери и сѣнь и столпы писаны на празелени ветхи, денсусъ шесть образовъ большая пядница писаны на празелени ветхи.

Образъ мѣстный Рождество Христово писанъ на золотѣ ветхъ, у него два вѣща серебряныхъ золочевы басемные, да крестъ серебряный женскій.

Образъ мѣстный Вознесеніе Господа Бога и Спаса нашего Іисуса Христа на золотѣ ветхъ.

Да въ томъ придѣлѣ въ алтарѣ на престолѣ

видитя сопреди камка червчатая, крестъ на индити миткалинный по сторонамъ и созади киндякъ зеленъ ветхъ.

На престолѣ евангеліе писменное, на евангеліи Распятіе и евангелисты серебряные басемные ободчено бархатіею.

На престолѣ покровъ дороги зеленыя обложены дорогами двоеличными, покровъ ветхъ.

Образъ престольный Пречистыя Богородицы, созади Никола Чудотворецъ писанъ на празелени, да на жетвенникѣ созади дискось и блюда дорныя оловянные, потиръ мѣдный, на сосудѣхъ три покровца крашенинные; въ другомъ придѣлѣ Благовѣщенія Пресвятыя Богородицы: царскія двери и столпцы и сѣнь рѣзные перенесены изъ большія церкви. Въ деисусѣ восемь образовъ писаны на празелени ветхи.

Мѣстный образъ Благовѣщеніе Пречистыя Богородицы въ кіоти ветхъ, у него два вѣнца да двѣ цаты серебряны золочены басемныя.

Образъ мѣстный Аврамія Болгарскаго и Владимерскаго чудотворца обложенъ серебромъ басмою золоченъ, окладъ съ трубами, у него цата серебряная золочена, а въ ней два камени червцы да два взмази, да хрусталь въ гнѣздахъ, да три цаты серебряны басемныя золочены; у него жъ ожередейцо жемчужное низано въ шахматы, у того жъ образа утвари: крестъ деревянный обложенъ серебромъ сканью золоченъ, да крестъ аспидный зеленъ обложенъ серебромъ, посреди у него Распятіе, глава у креста серебряна золочена; во главѣ и въ руч-

дахъ и въ ногахъ и по перевитямъ восемь жемчужовъ, крестъ аспидный зеленый ветхъ обложенъ серебромъ, у него жъ глава серебряна золочена со- преди Распятіе во главѣ и въ срединѣ и въ ручкахъ четыре жемчуги ветхи, крестъ аспидный червчатый обложенъ серебромъ и глава серебряна; икона невелика обложена серебромъ сканью золочена въ срединѣ вставлено стекло зеленое; икона невелика раковинная обложена серебромъ золочена на ней образъ мученицы христовы Варвары созади мученикъ Георгій; да на гайтанѣ десять крестовъ серебряныхъ мужскихъ и женскихъ, въ нихъ пять крестовъ золоченыхъ, пятнадцать пронизокъ серебряныхъ да три королька, да сто двадцать серебряныхъ золоченыхъ копѣекъ; у того жъ образа во облацѣ Спасовъ образъ у Спаса вѣнецъ и цата серебряныя золочены рѣзные въ вѣницѣ два камени вишиски да двѣ раковины а въ цатѣ камешекъ сердоличный червчатый, да двѣ раковинки; цата серебряная басемная золочена; у него жъ крестъ серебряный тощій да восемь крестовъ серебряныхъ невелики; стоитъ тотъ образъ въ кіоти деревяномъ за слудою, передъ тѣмъ образомъ подсвѣчникъ жестяной; нынѣ тотъ образъ поставленъ въ большой церкви у праваго клироса.

Другой мѣстный образъ мученика Христова Аврамія писанъ на празелени въ кіоти деревяномъ вѣнецъ и цата серебряныя сканныя съ оиниетомъ, въ вѣницѣ камень виниса да два камени взмази; у того жъ образа ожередейцо жемчужное мелкаго жемчугу низано въ шакматы да крестъ синологийный

древяный обложенъ серебромъ гладью, да на гайтанѣ дватцать два креста серебряныхъ большихъ и малыхъ мужескихъ и женскихъ; у того жъ образа во облацѣ Спасъ, у Спаса вѣнецъ серебрянъ золоченъ съ оиниотомъ сканный, цата серебряна золочена рѣзная, а поля у того мѣстнаго образа необложены; нынѣ стоитъ образъ въ паперти, у переднихъ дверей въ кіоти деревяномъ, кіоть ветха.

Да на гробницѣ мученика Аврамія вновь образъ круглый мученика Христова Аврамія на правой сторонѣ у царскихъ дверей.

Образъ Пречистыя Богородицы да Николы Чудотворца на одной цкѣ вѣнцы серебряны золочены басменные да на томъ же образѣ четыре святыхъ, у нихъ вѣнцы серебряны золочены басменные.

Образъ Пречистыя Богородицы Умиленіе малая пядница обложенъ серебромъ басмою золоченъ, у него по полямъ четыре камени виниски да два камени бирюзки, вѣнецъ серебрянъ золоченъ сканный, а въ немъ камень бирюза, да по сторонамъ два жемчуга бурмицкіе, у того жъ образа пелена по бархату черному, крестъ и слова и по полямъ травы низаны жемчугомъ съ дробницами серебряны золочены.

Образъ Благовѣщеніе Пресвятыя Богородицы ветхъ, обложенъ серебромъ басмою золоченъ, у него два вѣнца серебряны золочены сканные, а въ нихъ два камени виниски да камень бирюза; у того жъ образа пелена по червчатымъ дорогамъ, крестъ низанъ жемчугомъ съ дробницами, а по сторонамъ пелена обложена бархатомъ чернымъ, травы

низаны жемчужки съ дробницами и та пелена ветха.

На лѣвой сторонѣ у царскихъ дверей:

Образъ Пречистыя Богородицы Владимірска въ кіоти обложенъ серебромъ въ басму золоченъ у него вѣнецъ и цата серебряна золочена басемные поднизъ и ожерелье низано жемчугомъ вореѳидъ у него жъ серги одинцы жемчужные тройные по середкѣ и по концамъ камешки виниски и бирюзы, да крестъ серебрянъ золоченъ съ ѳиниетомъ на *корсунское дѣло*, у него по сторонамъ четыре жемчужки да двѣ пронизки хрустальныя.

Образъ Пречистыя Богородицы Умиленіе обложенъ серебромъ золоченъ окладъ басемный вѣнецъ серебрянъ золоченъ басемный, у того жъ образа цата серебряна золочена чеканная у той цаты икона Знаменіе Пречистыя Богородицы серебряна золочена.

На таблѣ подъ деисусомъ: образъ Пречистыя Богородицы Казанскія обложенъ серебромъ золоченъ, окладъ басемный вѣнецъ и цата серебряны золочены басемные, у того жъ образа ожерелье низано жемчугомъ шахматы.

Образъ Пречистыя Богородицы Одигитрія обложенъ серебромъ золоченъ вѣнецъ и цата серебряны золочены басемные, да на маиствѣ чепь серебряная гнутая съ трубками крестъ обложенъ серебромъ синолойный, крестъ аспидъ червчатый обложенъ серебромъ золоченъ въ двухъ гнѣздахъ два камешки льялики, крестъ серебрянъ тощій сканный золоченъ да двѣ пронизки лимонныя.

Образъ Пречистыя Богородицы Одигитрія

обложенъ серебромъ басмою золоченъ, вѣнецъ и цата серебряна золочена басменные, поднизъ и ожерелье низано жемчугомъ вореѳидъ, сережки безъ колець на золотѣ камень яхонтъ лазоревъ съ жемчуги бурмицкими, да у Превѣчнаго Младенца вѣнецъ серебрянъ золоченъ басемной а въ немъ въ гнѣздахъ камешковъ вишисковъ нѣтъ, у того жъ образа пелена крестъ на пеленѣ низано жемчугомъ.

Образъ Пречистыя Богородицы Умиленіе обложенъ серебромъ золоченъ окладъ басемный, вѣнецъ серебрянъ золоченъ басемный, у того жъ образа пелена дороги червчатые, крестъ на пеленѣ шитъ золотомъ.

Образъ Пречистыя Богородицы Одигитрія обложенъ серебромъ окладъ басемный, вѣнецъ серебрянъ золоченъ басемный же поднизъ низана жемчугомъ вореѳидъ, у того жъ образа на пеленѣ шитъ образъ Пречистыя съ Превѣчнымъ Младенцемъ по камкѣ червчатой золотомъ и серебромъ а по сторонамъ шито серебромъ: *Достойно есть.*

Образъ Пречистыя Богородицы Одигитрія обложенъ серебромъ золоченъ сканью, вѣнецъ серебрянъ золоченъ сканью жъ, у Пречистыя Богородицы ожерелье низано жемчугомъ вореѳидъ цата вязаная волоченымъ серебромъ, да у Превѣчнаго Младенца вѣнецъ серебрянъ золоченъ сканный ожерелейцо низано жемчугомъ вореѳидъ же, у того жъ образа пелена бархатъ рудожелтъ.

Образъ Пречистыя Богородицы Умиленіе обложенъ серебромъ басмою золоченъ, вѣнецъ и цата

серебряны золочены басменные, поднизь и ожерелейцо низано жемчужкомъ да сережки на серебрѣ виниски съ жемчужки.

Образъ Пречистыя Богородицы Умиленіе обложенъ серебромъ золоченъ басмою вѣнецъ и цата серебряны золочены басменные жъ; у того жъ образа поднизь шита золотомъ и серебромъ ожерелейцо низано жемчужкомъ, рясы тройныя жемчугъ съ бисеромъ по середкѣ и по концамъ у рясъ двѣнадцать корольковъ червчатыхъ, серги на серебрѣ червцы съ жемчужки; у того жъ образа пелена бархатъ черный рытый, на пеленѣ крестъ шить золотомъ, около креста обнизано жемчужкомъ, по полямъ у пелены шиты травы съ золотомъ и серебромъ по лазоревымъ дорогамъ.

Образъ Пречистыя Богородицы Владимірскія обложенъ серебромъ золоченъ, окладъ басменный вѣнецъ серебрянъ золоченъ сканный, у вѣнца въ челѣ камень тумбасъ по сторонамъ два камени яхонты лазоревы да два камени бирюзки, поднизь низана жемчугомъ вореидъ звѣздками да ожерелейцо спизное жемчужное въ пронизкѣ десять зеренъ жемчужныхъ да четыре камешки виниски да двѣ иконы выбиты на серебрѣ басмою архангелы; у того жъ образа на пеленѣ низанъ крестъ и слова жемчугомъ съ дробницами по зеленому бархату, по сторонамъ шиты слова по червчатой таотѣ.

Образъ Пречистыя Богородицы Владимірскія жъ обложенъ серебромъ золоченъ басмою, вѣнецъ серебрянъ золоченъ басменный же въ вѣнцѣ два королечка червчаты поднизь и ожерелье низано

жемчугомъ вореѡидъ; у того жъ образа рясы жемчужныя тройныя съ бисеромъ колодки серебряныя золочены сканныя, въ нихъ два камени виниски да серги на серебрѣ двойчатки, камень виниска и королечки червчаты; у того жъ образа пелена таѡта червчата, на пеленѣ крестъ визанъ жемчугомъ съ дробницами около шито золотомъ и серебромъ.

Образъ Спасовъ обложенъ серебромъ басмою золоченъ вѣнецъ у Спаса серебрянъ золоченъ басемной пелена у того образа камка зелена, на пеленѣ крестъ шитъ золотомъ.

Образъ Пречистыя Богородицы Умиленіе обложенъ серебромъ басмою золоченъ, вѣнецъ серебрянъ золоченъ сканный съ финифтомъ, въ вѣнцѣ два камени винисы, въ третьемъ гнѣздѣ камени нѣтъ, по полямъ у того образа святые.

Образъ преподобныя мученицы Евдокіи ветхъ обложенъ серебромъ золоченъ басмою. вѣнецъ серебрянъ золоченъ сканной въ вѣнцѣ три камени виниска у Спаса во облацѣ вѣнецъ серебрянъ золоченъ сканный ветхъ окладъ.

Образъ Рождество Христово обложенъ серебромъ басмою золоченъ, у него семь вѣнцовъ сканнхъ серебряныхъ золоченыхъ, у него жъ пелена камка червчата, на пеленѣ крестъ шитъ золотомъ и по сторонамъ шито золотомъ же.

Образъ Успеніе Пречистыя Богородицы обложенъ серебромъ басмою, у него пелена дороги лазоревы на пеленѣ крестъ и слова шиты золотомъ.

Образъ Пречистыя Богородицы Владимірскія обложенъ серебромъ золоченъ окладъ басемный под-

визь и ожерелье низано жемчугомъ вореидъ.

Образъ Пречистыя Богородицы Умиленіе ветхъ обложенъ серебромъ золоченъ басмою, вѣнецъ и цата серебряны золочены басемные; у того жъ образа ожерелейцо низано жемчугомъ да сережки на серебрѣ жемчужные.

Образъ Пречистыя Богородицы Владимірскія обложенъ серебромъ басмою золоченъ.

Образъ Пречистыя Богородицы Умиленіе жъ ветхъ обложенъ серебромъ басмою золоченъ и гривна серебряна золочена басемная, поднизъ у Пречистыя низана жемчугомъ вореидъ.

Да на таблѣ подъ деисусомъ:

Двадцать образовъ пядницъ Спасовыхъ и Пречистыя Богородицы и Николы чудотворца обложены серебромъ, въ басму, золочены, ветхи.

Да образовъ же окладныхъ пядницъ:

Образъ Успенія Пречистыя Богородицы обложенъ серебромъ басмою золоченъ съ трубами, у него семь вѣнцовъ басемныхъ золоченыхъ.

Образъ Воскресеніе Господа Бога и Спаса нашего Іисуса Христа обложенъ серебромъ золоченъ басмою, у него восемь вѣнцовъ басемныхъ золоченыхъ.

Образъ Пречистыя Богородицы Одигитрія обложенъ серебромъ золоченъ басмою, вѣнцы у Пречистыя Богородицы и Превѣчнаго Младенца серебряны басменные золочены.

Образъ Пречистыя Богородицы Умиленіе обложенъ серебромъ басмою золоченъ, вѣнцы басменные окладъ ветхъ.

Образъ Пречистыя Богородицы Владимірскія.

обложенъ серебромъ золоченъ, окладъ басемный и вѣнцы басемныя жъ.

Образъ Пречистыя Богородицы Введеніе обложенъ серебромъ басмою золоченъ съ трубами у него шесть вѣнцовъ серебряныхъ рѣзныхъ золочены.

Образъ страстотерпцевъ Христовыхъ Бориса и Глѣба по среди ихъ мученикъ Никифоръ обложены серебромъ басмою золочены, вѣнцы у нихъ рѣзные золочены.

Образъ Николы чудотворца обложенъ серебромъ басмою золоченъ съ трубами, вѣнецъ и цата серебряныя рѣзные, въ вѣнцѣ три камешки виниски да бирюзка да гнѣздо порозжее, во облацѣ у Николы чудотворца Спасъ и Пречистая Богородица, у нихъ вѣнцы серебряны золочены рѣзные.

Образъ Николы чудотворца ветхъ обложенъ серебромъ басмою золоченъ, по полямъ писаны святыя.

Образъ Пречистыя Богородицы Владимірска, у него вѣнецъ серебрянъ золоченъ ветхъ, да по полямъ у святыхъ три вѣнцы серебряны золочены басменные у него жъ сережки серебряны червцы съ жемчужки.

Образъ Пречистыя Богородицы Одигитрія писанъ на золотѣ, у него вѣнцы серебряны золочены.

Образъ Пречистыя Богородицы Казанскія, вѣнцы писаны на празелени, у того жъ образа вѣнецъ и цата серебряныя рѣзные золочены въ вѣнцѣ пять каменевъ двѣ бирюзы да два баусы, да червецъ, въ цатѣ два королька да бирюза; у того жъ образа крестъ аспидъ зеленъ обложенъ серебромъ глава

у креста серебряная жъ, у того жъ образа ожерелейцо жемчужное низано въ шахматы да крестъ серебрянъ золоченъ мужеской съ финиетомъ у него четыре королечка да сорокъ крестовъ серебряныхъ мужескихъ и женскихъ большихъ и малыхъ, да сорокъ восемь пронизочекъ серебряныхъ гладкихъ да золотой Угорской, поля на той цкѣ необложены.

Въ томъ же придѣлѣ образъ мѣстный мученика Аврамія писанъ на краскѣ, во облацѣ Спасъ, у мученика Аврамія вѣнецъ да двѣ цаты серебряны золочены, да крестъ аспидный лимонной обложенъ серебромъ, глава у креста серебряная жъ во главѣ Спасъ нерукотворенный литой; у того жъ образа двадцать крестовъ серебряныхъ мужескихъ и женскихъ большихъ и малыхъ, два въ нихъ золочены да двадцать четыре пронизки серебряныхъ гладкихъ; у того жъ образа ожерелейцо жемчужное низано въ шахматы жемчужокъ мелкій.

Да въ алтарѣ на престолѣ индитія сопреди камѣ червчатая, по сторонамъ киндякъ зеленъ, на индити крестъ миткалинный, индитія ветха.

На престолѣ евангеліе писменное оболочено бархатомъ рытымъ зеленымъ, на евангеліи Распятіе и евангелисты серебряны золочены басменные.

Крестъ воздвизальный небольшой обложенъ серебромъ басмою золоченъ.

На престолѣ покровъ дороги зеленые обложенъ дорогамъ двоеличными ветхъ.

На жертвенникѣ сосуды: дискось и потиръ оловянные, да три блюда дорныхъ оловянные же, на сосудахъ три покровца крашенинные.

Въ придѣлѣ жь у Благовѣщенія Пресвятыя Богородицы надъ гробомъ мученика Аврамія вериги три креста жемчужныхъ верижныхъ.

Надъ гробомъ мученика Аврамія и по стѣнамъ въ церкви вновь семдесятъ иконъ разныхъ пядницъ неокладныхъ.

Да церковь теплая во имя Іоанна Златоустаго и трапеза каменные, церковь и трапеза крыта тесомъ, глава на церквѣ крыта чешуею древяною на главѣ крестъ желѣзный передъ трапезою всходъ древяный рубленый покрытъ тесомъ.

Въ церкви теплой царскія двери и столбцы и сѣнь писаны на празелени ветхи.

Образъ мѣстный Іоанна Златоустаго обложенъ серебромъ басмою золочень, вѣнецъ и цата серебряныя золочены басемные.

Образъ мѣстный Пречистыя Богородицы Одигитрія писанъ на золотѣ.

Образъ наложный Іоанна Златоустаго писанъ на празелени.

Въ алтарѣ на престолѣ иудитія крашенинная.

Покровъ на престолѣ выбоичатый опушець крашениною ветхъ.

Образъ за престоломъ Пречистой Богородицы Одигитрія созади Николай чудотворецъ.

На жертвенникѣ сосуды: дискось и потиръ и дорныя блюда древяныя ветхи, на сосудахъ покровцы крашенинныя.

Да вновь въ церкви Іоанна Златоустаго послѣ прежнихъ отписныхъ книгъ прибыло:

Деисусъ одиннадцать иконъ писаны на краскахъ.

Образъ мѣстный Спасовъ писанъ на краскахъ вѣнецъ на золотѣ, въ подножіи у Спаса святой благовѣрный великій Князь Александръ Невскій Владимірскій чудотворецъ, да мученикъ Христовъ Аврамій Владимірскій же чудотворецъ.

Образъ мѣстный Іоанна Златоустаго писанъ на краскахъ, вѣнецъ и ризы прописаны золотомъ; у того жъ образа вѣнецъ серебрянъ золоченъ рѣзной. Оба тѣ мѣстные образы стоятъ въ одной кіоти, кіоть деревяная писана краски и золотомъ; образъ наложный Введенія Пресвятыя Богородицы обложенъ серебромъ басмою золоченъ, окладъ ветхъ.

Да въ трапезѣ: образъ мѣстный въ кіоти Успеніе Пресвятыя Богородицы съ дѣяніемъ писанъ на празелени.

Деисусъ четырнадцать иконъ на празелени ветхи.

Да въ большой же церкви Успенія Пречистыя Богородицы въ казенной полаткѣ Великихъ Князей и Великихъ Государей Царей жалованныхъ грамотъ и писцовыхъ выписей и всякихъ монастырскихъ крѣпостей:

Грамота на телятинѣ блаженныя памяти Великаго Князя Василя Ивановича всея Русіи 7020 году Успенскаго дѣвича монастыря на вотчину Володимѣрскаго уѣзда на волость Дуброву да Юрьевскаго уѣзда на село Семьинское да на той же грамотѣ назадъ подписано Государь Царь и Великій Князь

Иванъ Васильевичъ всея Русіи указалъ тое монастырскую вотчину волость Дуброву и село Семьинское взять на себя Великаго Государя и за тѣ вотчины указалъ въ дѣвичь монастырь дать свою Государеву хлѣбную ругу изъ приказу Большаго дворца, а денежную ругу изъ Приказу большаго приходу 7050 года.

Грамота блаженныя памяти Государя Царя и Великаго Князя Ивана Васильевича всея Русіи за приписью дьяка Ивана Каблукова 165 года на монастырскую мельницу на Захаровку что подь Краснымъ селомъ на рѣкѣ на Рпени.

Грамота блаженныя памяти Государя Царя и Великаго Князя Михаила Ѳеодоровича всея Русіи жалованная за приписью дьяка Ивана Болотникова на монастырскія вотчины на село Кокурово, Неражъ тожъ и на Валковскія деревни и на сельцо Семязино и на полсельца Телмечѣва и на деревню Нежитино 122 года.

Грамота Государя Царя и Великаго Князя Михаила Ѳеодоровича всея Русіи за приписью дьяка Ивана Болотникова судить на Москвѣ въ Приказѣ Большаго дворца на три срока 122 года.

Грамота Государя Царя и Великаго Князя Михаила Ѳеодоровича всея Русіи жалованная за приписью дьяка Прокопія Пахирева на вотчину Успенскаго дѣвича монастыря что переписана съ прежнія грамоты Государя Царя и Великаго Князя Ивана Васильевича всея Русіи Володимерскаго уѣзда Жегаловскія волости на село Кокурово, Неражъ тожъ съ деревнями и починками, да Боголюбовскаго

и Опоольскаго становъ на деревни Валковскіе, что было за Княземъ Федоромъ Федоровичемъ Ыльскимъ на деревню Городокъ съ деревнями, да на деревню Филяндино съ деревнями и на рыбныя довли на деревню Нежитино да на половину сельца Тельмѣчеева да сельцо Семязино, да подъ Краснымъ селомъ на ихъ монастырскую мельницу Захаровку 131 году.

Выписъ писца Федора Арцыбышева да подьячаго Кирилла Нѣмцова за ихъ руками на тѣ жъ монастырскія вотчины 129 году.

Запись разводная Рождественскаго монастыря что въ Володимерѣ на архимандрита Іону съ братьею за архимандричьею и за братскими руками Успенскаго дѣвicha монастыря вотчины въ Валковскихъ угодьяхъ и въ монастырскихъ озерахъ что розведены сѣиные покосы и лѣсъ описанъ и озера Рождественскаго монастыря съ вотчиною съ Городецкою съ волостію 152 года.

Да вновь прибыли послѣ прежнихъ отписныхъ книгъ Великихъ Государей грамотъ и писцовыхъ выписей и иныхъ монастырскихъ крѣпостей при игуменѣ Таисіи:

Грамота Государя, Царя и Великаго Князя Михаила Федоровича всея Русіи за приписью дьяка Герасима Мартемьянова 138 году крестьянъ Проньки да Ивашка Курбашовыхъ изъ за Успенскаго дѣвicha монастыря въ государево дворцовое село Спасское вывозить не велѣно.

Егожъ Великаго Государя грамота за приписью дьяка Григорья Нечаева 150 году монастырскимъ

сторожемъ и крестьяномъ оберегальна отъ всякихъ людей и отъ ямщиковъ.

Грамота Великаго Государя Царя и Великаго Князя Алексѣя Михайловича всея великія и малыя и бѣлыя Русіи самодержца изъ приказу сыскныхъ дѣлъ за приписью дьяка Богдана Обобурова 158 года на монастырскій огородъ что въ Володимерѣ въ осыпи городской подлѣ слободки Вознесенскаго дѣвича монастыря къ Лыбеди идучи.

Его жъ Великаго Государя грамота за приписью дьяка Смирного Богданова 159 года на игуменьи Таисіи съ сестрами и на ихъ крестьянахъ за даточныхъ людей доимочныхъ денегъ семидесять осми рублевъ полторы деньги на прошлый на 154 годъ и даточнаго человѣка править не велѣно.

Его жъ Великаго Государя грамота, а подъ вею роспись за приписью дьяка Ивана Патрекѣева 159 года, а по той Великаго Государя грамотѣ велѣно достальнымъ монастырскимъ бобылемъ сторожевскія слободки, которымъ по указу Великаго Государя велѣно быть въ томъ дѣвичѣ монастырѣ въ сторожахъ и въ пономарѣхъ владѣть игуменьѣ съ сестрами по прежнему, а которые сторожа въ посадъ взяты и тѣхъ съ монастырскія земли сослать.

Его жъ Великаго Государя грамота за приписью дьяка Исака Семичева 160 года Успенскаго дѣвича монастыря со взятыхъ монастырскихъ сторожей и бобылей съ одиннадцати дворовъ которые изъ монастырской слободки взяты въ Володимерѣ въ посадъ въ тягло полонянничныхъ денегъ и иныхъ государевыхъ податей имать съ ихъ дворовъ невелѣно

и съ сторожей церковныхъ и монастырскихъ и съ пономарей по тому жъ имать не велѣно.

Его жъ Великаго Государя грамота изъ большаго приходу за приписью дьяка Ивана Степанова 162 году, велѣно по той Великаго Государя грамотѣ Успенскаго дѣвicha монастыря игуменьѣ Таисіи съ сестрами и попомъ и дьякономъ государево жалованье ругу въ полы ихъ окладовъ ежегодно имать въ Володимерѣ изъ Володимерскихъ и изъ таможенныхъ доходовъ.

Его жъ Великаго Государя грамота за приписью дьяка Прокопія Ковшева 169 года велѣно Успенскаго дѣвicha монастыря игуменьѣ и старицамъ и попомъ и діакonomъ Великаго Государя жалованье со 170 года имать по вся годы ружной хлѣбъ, рожь и овесъ въ суздальскихъ селахъ безъ московскія волокиты.

Выпись съ писцовыхъ книгъ письма и мѣры Князь Григорья Шеховскаго съ товарищи 153 и 154 годовъ, за приписью подьячаго Петра Васильева Опольскаго и Боголюбовскаго становъ на всѣ Успенскаго дѣвicha монастыря вотчины на полсельца Телмячеева и на сельцо Семязино и на деревню Нежитино и на валковскія деревни и на озера монастырскія.

Да соборныхъ и рядовыхъ старицъ сорокъ пять келей, а въ нихъ соборныхъ и клирошанокъ и рядовыхъ шестьдесятъ четыре старицы, да безмѣстныхъ шесть старицъ, а живутъ по тѣмъ кельямъ.

Въ томъ же Успенскомъ дѣвичѣ монастырѣ служатъ у церкви четыре попа да два дьякона.

Подъ монастыремъ въ слободкѣ два двора служенихъ; а въ нихъ: дворъ служба Игнатій Кувакинъ у него дѣтей Оилька да Гришка, дворъ служень сынъ Ивашко Панфильевъ сынъ Кувакинъ у него братъ Сенька.

Да въ той монастырской слободкѣ живутъ церковные и монастырскіе сторожи пятнадцать дворовъ.

Въ той же монастырской слободкѣ дворецъ монастырской, а на немъ хоромъ изба да клѣтъ да въ немъ живетъ въ дворникахъ монастырской сторожъ Федотко Софоновъ у него сынъ Карпунька.

Да за тѣмъ же дворцомъ садъ монастырской яблонный и вишенный.

Да подъ городомъ въ осыпи за торговою площадью къ Лыбеди идучи огородъ монастырскій.

Да въ Володимерѣ жъ внутри города подлѣ наугольной башни дворъ монастырскій осадный а на немъ хоромъ изба да клѣтъ межъ ими сѣни да изба съ пристроємъ да третья изба старая, а на томъ дворѣ живетъ дворникъ монастырскій бобыль. Да противъ того жъ двора черезъ дорогу подлѣ валу мѣсто огородное монастырское.

Да подъ селомъ подъ Краснымъ на рѣкѣ на Рпени монастырская мельница Захаровка со всѣмъ мельничнымъ строеніемъ.

Да Успенскаго жъ дѣвича монастыря подъ церковною поповскою деревнею подъ Левинымъ полемъ лугъ монастырскій игуменьи съ сестрами общій.

Подлинная описная книга писана въ четвертку, по листамъ скрѣплена: „Къ сей отписной книгѣ Федоровскаго монастыря игумень Іустинъ руку приложилъ.



ОТДѢЛЕНІЕ ТРЕТІЕ.

Таблица I.

Число жителей по Владимирской губернии по сословиям.

НАИМЕНОВАНИЕ СОСЛОВІЙ.	Губернскій городъ Владиміръ.		Уѣздъ Владиміръскій.		Уѣздный городъ Суздаль.		Гавриловскій посадь.		Уѣздъ Суздальскій.		Уѣздный городъ Шуя.		Вознесенскій посадь.		Уѣздъ Шуйскій.		Уѣздный городъ Ковровъ.		Уѣздъ Ковровскій.		Уѣздный городъ Вязники.		Уѣздъ Вязниковскій.		Уѣздный городъ Гороховець.		Уѣздъ Гороховскій.		Уѣздный городъ Муромъ.		Уѣздъ Муромскій.		
	Муж.	Жен.	Муж.	Жен.	Муж.	Жен.	Муж.	Жен.	Муж.	Жен.	Муж.	Жен.	Муж.	Жен.	Муж.	Жен.	Муж.	Жен.	Муж.	Жен.	Муж.	Жен.	Муж.	Жен.	Муж.	Жен.	Муж.	Жен.	Муж.	Жен.	Муж.	Жен.	
<i>I. Дворянъ.</i>																																	
1) Потомственныхъ	273	313	57	69	26	31	4	3	92	125	24	27	„	„	26	36	60	55	49	109	64	59	22	25	26	22	7	12	30	39	19	43	
2) Личныхъ	905	199	5	2	120	121	3	10	6	4	73	80	5	13	16	21	50	54	6	5	119	109	2	2	19	29	2	2	78	145	7	7	
<i>II. Духовенства.</i>																																	
1) Православнаго блага монашеств.	235	311	814	973	184	229	18	22	766	939	116	121	10	9	596	564	17	30	730	875	52	66	418	571	31	46	51	602	148	150	607	652	
2) Единовѣрческ. блага монашеств.	7	17	20	„	34	42	„	„	19	„	„	„	„	„	16	19	„	„	„	„	19	„	24	„	12	„	88	„	16	13	„	„	
3) Армяно Григоріанскаго	„	„	„	„	„	„	„	„	„	„	„	„	„	„	„	„	„	„	„	„	„	„	„	„	„	„	„	„	„	„	„	„	
4) Римско-Католическаго	„	„	„	„	„	„	„	„	„	„	„	„	„	„	„	„	„	„	„	„	„	„	„	„	„	„	„	„	„	„	„	„	
5) Евангелическо-Лютеранскаго	„	„	„	„	„	„	„	„	„	„	„	„	„	„	„	„	„	„	„	„	„	„	„	„	„	„	„	„	„	„	„	„	
6) Евангелическо-Реформатскаго	„	„	„	„	„	„	„	„	„	„	„	„	„	„	„	„	„	„	„	„	„	„	„	„	„	„	„	„	„	„	„	„	
7) Еврейскаго	„	„	„	„	„	„	„	„	„	„	„	„	„	„	„	„	„	„	„	„	„	„	„	„	„	„	„	„	„	„	„	„	
8) Караимскаго	„	„	„	„	„	„	„	„	„	„	„	„	„	„	„	„	„	„	„	„	„	„	„	„	„	„	„	„	„	„	„	„	„
9) Магометанскаго	„	„	„	„	„	„	„	„	„	„	„	„	„	„	„	„	„	„	„	„	„	„	„	„	„	„	„	„	„	„	„	„	„
<i>III. Городскихъ сословій.</i>																																	
1) Почетныхъ (потомственныхъ гражданъ) личныхъ	13	12	3	5	4	3	4	4	„	„	36	55	11	14	5	6	„	„	8	9	17	22	„	„	1	„	„	„	101	93	8	6	
2) Кушцовъ	505	483	27	44	554	538	385	363	432	399	288	683	129	123	163	159	180	205	78	111	411	350	57	63	172	168	1	„	1098	1077	68	85	
3) Мѣщанъ и записан. въ оклад.	2221	2792	88	96	1540	1697	435	540	692	847	2258	2489	365	504	637	627	890	950	326	349	1364	1267	307	334	539	836	39	123	2756	3173	116	116	
4) Цеховыхъ	„	„	„	„	„	„	„	„	„	„	„	„	„	„	„	„	„	„	„	„	„	„	„	„	„	„	„	„	„	„	„	„	
5) Рабочихъ людей	„	„	„	„	„	„	„	„	„	„	„	„	„	„	702	257	„	„	„	„	„	„	„	„	„	„	„	„	„	„	„	„	
<i>IV. Сельскихъ сословій.</i>																																	
1) Крестьянъ государственныхъ всѣхъ наименованій	147	143	28929	32767	56	87	„	„	14411	15745	22	43	8	10	2820	3179	100	40	12680	14510	„	„	3926	4582	1	2	3420	3703	30	20	10785	11855	
2) Колонистовъ	„	„	„	„	„	„	„	„	„	„	„	„	„	„	„	„	„	„	„	„	„	„	„	„	„	„	„	„	„	„	„	„	
3) Удѣльныхъ крестьянъ	31	28	„	„	11	14	„	„	2543	3011	38	53	„	„	„	„	25	5	5454	6100	4	19	9308	11219	3	4	1980	2450	10	7	106	111	
4) Артиллерійскаго вѣдомства	„	„	„	„	„	„	„	„	„	„	„	„	„	„	„	„	„	„	„	„	„	„	„	„	„	„	„	„	„	„	„	„	
5) Горнаго вѣдомства	„	„	„	„	„	„	„	„	„	„	„	„	„	„	„	„	„	„	„	„	„	„	„	„	„	„	„	„	„	„	„	„	
6) Помѣщичь-дворовъ людей ихъ крестьянъ	247	247	1018	1092	47	18	„	„	894	655	135	162	„	„	377	323	60	45	855	841	25	30	73	85	28	37	267	217	40	43	506	275	
7) Припис. къ частн. заводамъ	99	70	20976	22950	35	19	„	„	17532	19255	242	408	3	5	36029	40203	255	53	25229	28127	„	„	21634	25090	6	19	33096	37290	50	30	30537	33942	
8) Государственныхъ волостей	„	„	„	„	„	„	„	„	2448	2673	9	11	„	„	„	„	„	„	„	„	„	„	„	„	„	„	„	„	„	„	„	„	
<i>V. Военныхъ.</i>																																	
1) Регулярныхъ войскъ въ губ.	1715	209	75	21	190	66	„	„	455	„	474	„	„	„	„	„	115	50	828	„	416	88	„	„	136	„	200	„	250	„	„	„	
2) Иррегул. войскъ нах. въ губ.	„	„	„	„	„	„	„	„	„	„	„	„	„	„	„	„	„	„	„	„	„	„	„	„	„	„	„	„	„	„	„	„	
3) Безрочн. и въ отпуску	46	30	747	226	27	9	6	3	629	„	34	„	8	2	687	„	8	6	753	„	21	14	685	168	9	„	737	„	56	„	856	632	
4) Отставн. ниж. чин. солдатъ женъ и дочерей	139	202	568	818	93	122	2	9	668	2468	58	268	28	5	1779	2698	130	135	483	1291	80	98	406	345	49	152	707	1940	98	316	668	1411	
5) Солдатъ дѣтей и кантонистовъ	70	„	430	„	25	„	1	„	410	„	74	„	2	„	„	„	36	„	„	„	43	„	325	„	75	„	499	„	92	„	617	„	
<i>VI. Иностранцевъ.</i>																																	
VII. Иностран. подданныхъ	16	10	6	4	„	„	„	„	„	1	9	10	17	8	27	14	45	15	„	„	20	15	17	1	3	1	23	6	„	„	8	7	
<i>VIII. Лица не принад. къ выше-показан. разрядамъ.</i>																																	
299	341	30	32	80	94	5	2	131	88	95	135	„	„	7	10	65	55	647	69	2	„	„	„	„	84	66	17	32	48	19	55	45	
ИТОГО.	6968	6107	53793	59099	3028	3092	869	961	42128	46210	4018	4565	586	693	43900	48116	2037	1699	48026	52396	2657	2137	37205	42488	1194	1382	41593	46377	4901	5123	44963	49187	

Число жителей во Владимирской губернии по вѣроисповѣданіямъ.

КАКИХЪ ВѢРОИС- ПОВѢДАНІЙ.	Губернскій городъ Вла- димиръ.		Уѣздъ Владимір- скій.		Уѣздный городъ Суз- даль.		Гаврилов- скій посадь.		Уѣздъ Суздальскій.		Уѣздный городъ Шуя.		Вознесенскій посадь.		Уѣздъ Шуйскій.		Уѣздный городъ Ков- ровъ.		Уѣздъ Ковровскій.		Уѣздный городъ Вяз- ники.		Уѣздъ Вязниковскій.		Уѣздный городъ Горо- ховець.		Уѣздъ Гороховскій.		Уѣздный городъ Мур- ромъ.		Уѣздъ Муромскій.	
	Муж.	Жен.	Муж.	Жен.	Муж.	Жен.	Муж.	Жен.	Муж.	Жен.	Муж.	Жен.	Муж.	Жен.	Муж.	Жен.	Муж.	Жен.	Муж.	Жен.	Муж.	Жен.	Муж.	Жен.	Муж.	Жен.	Муж.	Жен.	Муж.	Жен.	Муж.	Жен.
I. Православнаго	6690	6026	52926	57915	3007	3083	869	961	42100	46152	4002	4513	555	672	43349	47341	1960	1661	47971	52240	2647	2116	36769	41930	1183	1374	40360	44666	4872	5111	44665	48797
II. Единовѣрческаго	„	„	„	„	„	„	„	„	„	„	„	„	„	„	380	498	„	„	„	„	„	„	117	166	„	„	„	„	„	„	42	39
III. Раскольниковъ разныхъ сектъ.	2	2	861	1180	2	„	„	„	28	58	7	42	14	13	144	263	„	„	55	156	5	13	302	391	„	4	1210	1704	10	12	239	334
IV. Армяно-Григоріанскаго	„	„	„	„	„	„	„	„	„	„	„	„	„	„	„	„	„	„	„	„	„	„	„	„	„	„	„	„	„	„	„	„
V. Римско-Католическаго	156	50	„	2	6	„	„	„	„	„	1	12	5	8	3	50	20	„	„	1	„	17	1	5	1	23	6	8	„	6	5	
VI. Протестанскаго	28	10	6	2	„	2	„	„	„	„	9	9	5	3	19	11	7	8	„	„	4	8	„	„	„	„	1	2	„	11	12	
VII. Еврейскаго	86	19	„	„	13	7	„	„	„	„	„	„	„	„	„	„	15	8	„	„	„	„	„	„	6	3	„	„	8	2	„	„
VIII. Караймскаго.	„	„	„	„	„	„	„	„	„	„	„	„	„	„	„	„	„	„	„	„	„	„	„	„	„	„	„	„	„	„	„	„
IX. Магометаискаго	6	„	„	„	„	„	„	„	„	„	„	„	„	„	„	„	5	2	„	„	„	„	„	„	„	„	„	„	1	„	„	„
X. Прочихъ нехристіан- скихъ исповѣданій:																																
а) Буддистовъ или Ламантовъ.	„	„	„	„	„	„	„	„	„	„	„	„	„	„	„	„	„	„	„	„	„	„	„	„	„	„	„	„	„	„	„	„
б) Шаманствующихъ	„	„	„	„	„	„	„	„	„	„	„	„	„	„	„	„	„	„	„	„	„	„	„	„	„	„	„	„	„	„	„	„
в) Огнепоклонниковъ	„	„	„	„	„	„	„	„	„	„	„	„	„	„	„	„	„	„	„	„	„	„	„	„	„	„	„	„	„	„	„	„
ИТОГО.	6968	6107	53793	59099	3028	3092	869	961	42128	46210	4018	4565	586	693	43900	48116	2037	1699	48026	52396	2657	2137	37205	42488	1194	1382	41593	46377	4901	5125	44963	49187

Число жителей во Владимирской губернии по вѣроисповѣданіямъ.

КАКИХЪ ВѢРОИСПОВѢДАНІЙ.	Уѣздный городъ Меленки.		Уѣздъ Меленковский.		Уѣздный городъ Судогда.		Уѣздъ Судогодскій.		Уѣздный городъ Покровъ.		Зашгатный городъ Киржаць.		Уѣздъ Покровскій.		Уѣздный городъ Александровъ.		Уѣздъ Александровскій.		Уѣздный городъ Переславль.		Уѣздъ Переславскій.		Уѣздный городъ Юрьевъ.		Уѣздъ Юрьевскій.		Итого въ городахъ.		Итого въ уѣздахъ.		Всего въ губерніи.		
	Муж.	Жен.	Муж.	Жен.	Муж.	Жен.	Муж.	Жен.	Муж.	Жен.	Муж.	Жен.	Муж.	Жен.	Муж.	Жен.	Муж.	Жен.	Муж.	Жен.	Муж.	Жен.	Муж.	Жен.	Муж.	Жен.	Муж.	Жен.	Муж.	Жен.	Муж.	Жен.	
I. Православнаго	2351	2438	46249	46662	1005	1317	33972	36993	1391	1690	1277	1460	45381	46694	2597	2872	39411	43449	3041	3722	30277	30306	2120	2369	39002	42872	39567	41385	542432	586037	581999	627422	
II. Единовѣрческаго	„	„	280	290	„	„	312	454	„	„	„	„	„	„	„	„	„	„	„	„	„	„	„	„	„	„	„	1131	1447	1131	1447		
III. Раскольниковъ разныхъ сектъ.	„	3	328	487	„	„	387	635	5	6	„	„	1491	1623	„	„	270	440	1	4	„	4	„	„	3	2	46	99	5318	7297	5364	7396	
IV. Армяно-Григоріанскаго	„	„	„	„	„	„	„	„	„	„	„	„	„	„	„	„	„	„	„	„	„	„	„	„	„	„	„	„	„	„	„	„	
V. Римско Католическаго	13	3	„	„	3	„	„	„	9	5	„	„	25	14	22	4	9	7	3	6	1	1	12	3	„	„	300	98	89	39	389	137	
VI. Протестанскаго	„	„	9	5	„	„	„	„	4	2	„	„	„	„	5	1	8	6	„	„	11	13	4	„	„	2	68	43	64	52	192	95	
VII. Еврейскаго	6	2	„	„	„	„	„	„	13	17	„	„	„	„	13	5	„	„	„	„	„	„	„	„	„	„	160	63	„	„	160	63	
VIII. Караймскаго	„	„	„	„	„	„	„	„	„	„	„	„	„	„	„	„	„	„	„	„	„	„	„	„	„	„	„	„	„	„	„	„	
IX. Магометанскаго	„	„	„	„	„	„	„	„	„	„	„	„	„	„	1	„	„	„	„	„	„	„	„	„	„	„	13	2	„	„	13	2	
X. Прочихъ нехристіанскихъ исповѣданій:																																	
а) Буддистовъ или Ламантовъ	„	„	„	„	„	„	„	„	„	„	„	„	„	„	„	„	„	„	„	„	„	„	„	„	„	„	„	„	„	„	„	„	„
б) Шаманствующимъ	„	„	„	„	„	„	„	„	„	„	„	„	„	„	„	„	„	„	„	„	„	„	„	„	„	„	„	„	„	„	„	„	„
в) Огнепоклонниковъ	„	„	„	„	„	„	„	„	„	„	„	„	„	„	„	„	„	„	„	„	„	„	„	„	„	„	„	„	„	„	„	„	„
ИТОГО.	2370	2446	46866	47444	1008	1317	34671	38102	1422	1720	1277	1460	46897	48331	2638	2882	39698	43902	3045	3732	30289	30324	2136	2372	39005	42896	40154	41690	549034	594872	589188	636562	

Таблица IV.

О числѣ умершихъ во Владимірской губерніи.

ВОЗРАСТЪ УМЕРШИХЪ.	Губернскій городъ Владимірскій.		Уѣздъ Владимірскій.		Уѣздный городъ Суздальскій.		Гаврило-скій посадь.		Уѣздъ Суздальскій.		Уѣздный городъ Шуя.		Вознесенскій посадь.		Уѣздъ Шуйскій.		Уѣздный городъ Ковровъ.		Уѣздъ Ковровскій.		Уѣздный городъ Вязники.		Уѣздъ Вязниковскій.		Уѣздный городъ Гороховскій.		Уѣздъ Гороховскій.		Уѣздный городъ Муромъ.		Уѣздъ Муромскій.					
	Муж.	Жен.	Муж.	Жен.	Муж.	Жен.	Муж.	Жен.	Муж.	Жен.	Муж.	Жен.	Муж.	Жен.	Муж.	Жен.	Муж.	Жен.	Муж.	Жен.	Муж.	Жен.	Муж.	Жен.	Муж.	Жен.	Муж.	Жен.	Муж.	Жен.	Муж.	Жен.				
III. Раскольниковъ,																																				
Моложе года																																				
Отъ 1 до 5 лѣтъ включительно																																				
5 — 10			
10 — 15			
15 — 20			
20 — 25		
25 — 30		
30 — 35		
35 — 40		
40 — 45		
45 — 50		
50 — 55		
55 — 60	
60 — 65	
65 — 70	
70 — 75	
75 — 80	
80 — 85	
85 — 90	
IV. Римско-Католическаго.																																				
Отъ 1 до 5 лѣтъ включительно																																				
5 — 10	8	7	
10 — 15	..	1	
15 — 20
20 — 25
25 — 30	2	2
30 — 35	1
V. Еврейскаго.																																				
Отъ 1 до 5 лѣтъ включительно																																				
5 — 10	4	5	
10 — 15
15 — 20
20 — 25	2	3
25 — 30
ИТОГО.	503	416	2375	2350	169	197	33	56	2068	2133	151	144	36	43	2235	2256	107	56	1937	1979	144	106	1268	1250	63	60	1382	1387	221	238	1833	1809				

О числѣ умершихъ во Владимірской губерніи.

ВОЗРАСТЪ УМЕРШИХЪ.	Уѣздный городъ Меленки.		Уѣздъ Меленковскій.		Уѣздный городъ Судогда.		Уѣздъ Судогодскій.		Уѣздный городъ Покровъ.		Зашатный городъ Киржачъ.		Уѣздъ Покровскій.		Уѣздный городъ Александровъ.		Уѣздъ Александровскій.		Уѣздный городъ Переславль.		Уѣздъ Переславскій.		Уѣздный городъ Юрьевъ.		Уѣздъ Юрьевскій.		Итого въ городахъ.		Итого въ уѣздахъ.		Всего въ губерніи.			
	Муж.	Жен.	Муж.	Жен.	Муж.	Жен.	Муж.	Жен.	Муж.	Жен.	Муж.	Жен.	Муж.	Жен.	Муж.	Жен.	Муж.	Жен.	Муж.	Жен.	Муж.	Жен.	Муж.	Жен.	Муж.	Жен.	Муж.	Жен.	Муж.	Жен.	Муж.	Жен.		
III. Раскольниковъ.																																		
Моложе года																																		
Отъ 1 до 3 лѣтъ включительно																																		
5 — 10	12	6	1	2	13	8	13	8
10 — 15	3	7	6	2	5	1	14	10	14	10	
15 — 20	1	3	1	1	2	5	2	5	
20 — 25	3	1	1	
25 — 30	1	
30 — 35	
35 — 40	
40 — 45	
45 — 50	2	6	1	1	6	1	6
50 — 55	
55 — 60	2	3	1	
60 — 65	
65 — 70	
70 — 75	
75 — 80	
80 — 85	3	2	
85 — 90	
IV. Римско-Католическаго.																																		
Отъ 1 до 5 лѣтъ включительно																																		
5 — 10
10 — 15
15 — 20
20 — 25
25 — 30
30 — 35
V. Еврейскаго.																																		
Отъ 1 до 5 лѣтъ включительно																																		
5 — 10
10 — 15
15 — 20
20 — 25
25 — 30
ИТОГО.	164	186	1863	1805	42	26	1335	1412	69	44	44	46	2114	2023	90	74	1902	1884	234	234	1595	1354	141	135	2071	2068	2211	2061	23998	23705	26209	25766		

О числѣ браковъ во Владимірской губерніи.

Таблица V.

Въ какихъ исповѣданіяхъ заключены были браки.	Губернскій городъ Вла- диміръ.	Уѣздъ Владимірскій.	Уѣздный городъ Суз- даль.	Гаврилов- скій посадъ.	Уѣздъ Суздальскій.	Уѣздный городъ Шуя.	Вознесенскій посадъ.	Уѣздъ Шуйскій.	Уѣздный городъ Ков- ровъ.	Уѣздъ Ковровскій.	Уѣздный городъ Вязники.	Уѣздъ Вязниковскій.	Уѣздный городъ Горо- ховець.	Уѣздъ Гороховскій.	Уѣздный городъ Муромъ.	Уѣздъ Муромскій.
I. Православнаго	137	1028	35	16	743	49	13	773	9	868	45	650	25	825	87	1065
II. Единовѣрческаго	1	2	„	„	„	„	„	13	„	„	„	3	„	„	„	„
III. Аріяно-Григоріанскаго	„	„	„	„	„	„	„	„	„	„	„	„	„	„	„	„
IV. Римско-Католическаго	6	„	„	„	„	„	„	„	„	„	„	„	„	„	„	„
V. Протестанскаго	„	„	„	„	„	„	„	„	„	„	„	„	„	„	„	„
VI. Между лицами православнаго и дру- гихъ христіанскихъ исповѣданій .	„	2	„	„	„	1	„	„	1	„	3	„	„	1	1	„
VII. Между лицами различныхъ ино- вѣрческихъ исповѣданій	„	„	„	„	„	„	„	„	„	„	„	„	„	„	„	„
VIII. Еврейскаго	3	„	„	„	„	„	„	„	„	„	„	„	„	„	„	„
IX. Караймскаго	„	„	„	„	„	„	„	„	„	„	„	„	„	„	„	„
X. Магометанскаго	„	„	„	„	„	„	„	„	„	„	„	„	„	„	„	„
ИТОГО.	147	1032	35	16	743	50	13	786	10	368	48	653	25	826	88	1065

О числѣ браковъ во Владимірской губерніи.

Въ какихъ исповѣданіяхъ заключены были браки.	Уѣздный городъ Ме- ленки.	Уѣздъ Меленковскій.	Уѣздный городъ Су- догда.	Уѣздъ Судогодскій.	Уѣздный городъ Пок- ровъ.	Защитный городъ Кир- жачъ.	Уѣздъ Покровскій.	Уѣздный городъ Алек- сандровъ.	Уѣздъ Александров- скій.	Уѣздный городъ Пе- ресславъ.	Уѣздъ Переславскій.	Уѣздный городъ Юрь- евъ.	Уѣздъ Юрьевскій.	Итого въ городахъ.	Итого въ уѣздахъ.	Итого въ губерніи.
I. Православнаго	63	993	13	716	17	14	998	36	705	56	669	49	890	664	10923	11587
II. Единовѣрческаго	"	4	"	4	"	"	"	"	"	"	"	"	"	1	26	27
III. Армяно-Григоріанскаго	"	"	"	"	"	"	"	"	"	"	"	"	"	"	"	"
IV. Римско Католическаго	"	"	"	"	"	"	"	"	"	"	"	"	"	6	"	6
V. Протестанскаго	"	"	"	"	"	"	"	"	"	"	"	"	"	"	"	"
VI. Между лицами православнаго и дру- гихъ христіанскихъ исповѣданій	"	"	"	"	"	"	1	"	"	1	"	1	"	8	4	12
VII. Между лицами различныхъ ино- вѣрческихъ исповѣданій	"	"	"	"	"	"	"	"	"	"	"	"	"	"	"	"
VIII. Еврейскаго	"	"	"	"	"	"	"	"	"	"	"	"	"	3	"	3
IX. Караимскаго	"	"	"	"	"	"	"	"	"	"	"	"	"	"	"	"
X. Магометанскаго	"	"	"	"	"	"	"	"	"	"	"	"	"	"	"	"
ИТОГО.	63	997	13	720	17	14	999	36	705	57	669	50	890	682	10953	11635

Таблица VI.

О числѣ зданій въ городахъ, за исключеніемъ церквей во Владимірской губерніи.

НАИМЕНОВАНИЕ ЗДАНІЙ.	Губернскій городъ Владимірскій.		Уѣздъ Владимірскій.		Уѣздный городъ Суздаль.		Гавриловскій посадь.		Уѣздъ Суздальскій.		Уѣздный городъ Шуя.		Вознесенскій посадь.		Уѣздъ Шуискій.		Уѣздный городъ Ковровъ.		Уѣздъ Ковровскій.		Уѣздный городъ Вязники.		Уѣздъ Вязниковскій.		Уѣздный городъ Гороховецъ.		Уѣздъ Гороховскій.		Уѣздный городъ Муромъ.		Уѣздъ Муромскій.	
	Кам.	Дер.	Кам.	Дер.	Кам.	Дер.	Кам.	Дер.	Кам.	Дер.	Кам.	Дер.	Кам.	Дер.	Кам.	Дер.	Кам.	Дер.	Кам.	Дер.	Кам.	Дер.	Кам.	Дер.	Кам.	Дер.	Кам.	Дер.	Кам.	Дер.	Кам.	Дер.
<i>I. Жилыхъ домовъ.</i>																																
а) Казенныхъ	18	9	2	„	5	4	„	„	3	12	2	„	„	„	„	4	„	2	1	2	1	„	2	2	„	„	58	3	3	„	22	
б) Церковныхъ и мона- стырскихъ	5	20	7	8	13	94	„	„	„	3	2	„	1	„	2	115	„	„	„	„	„	1	„	„	„	118	1	2	„	„		
в) Общественныхъ	11	4	1	6	3	8	1	1	„	1	2	„	1	„	3	„	3	„	„	„	2	28	1	„	„	1	2	2	„	„		
г) Частныхъ	110	1285	84	21748	77	847	27	215	98	13115	82	598	82	155	1027	12746	9	235	19	12560	31	643	21	12465	12	308	5	12886	91	929	19	11822
<i>II. Нежилыхъ.</i>																																
<i>1. Магазиновъ для складки товаровъ.</i>																																
а) Казенныхъ	2	13	„	1	1	2	„	2	„	„	5	3	„	„	„	„	2	7	„	„	„	„	„	„	1	2	„	„	„	„	1	
б) Церковныхъ и мона- стырскихъ	„	„	„	„	„	„	„	„	„	„	„	„	„	„	„	„	„	„	„	„	„	„	„	„	„	„	„	„	„	„	„	„
в) Общественныхъ	„	„	„	„	„	„	„	„	„	„	„	„	„	„	„	„	„	„	„	„	„	„	„	„	„	„	„	„	„	„	„	„
г) Частныхъ	8	2	„	„	„	„	„	„	2	45	„	„	„	„	„	„	21	„	25	„	„	„	„	„	„	„	„	„	„	„	3	„
<i>2. Лавокъ.</i>																																
а) Казенныхъ	„	1	„	„	„	1	„	„	„	„	„	„	„	„	„	„	„	„	„	„	„	„	„	„	„	„	„	„	„	„	„	„
б) Церковныхъ и мона- стырскихъ	4	„	10	„	2	„	„	„	„	„	„	„	„	„	„	„	„	„	„	„	„	„	„	„	4	„	26	23	„	1	„	
в) Общественныхъ	4	„	„	52	„	11	„	„	„	„	32	157	„	52	„	„	147	„	„	69	21	„	„	„	39	„	232	„	49	„	21	
г) Частныхъ	190	57	3	12	117	21	10	2	18	„	6	15	36	42	32	373	3	11	„	62	21	102	„	352	3	7	„	30	39	20	3	„
<i>III. Театровъ.</i>																																
„	„	1	„	„	„	„	„	„	„	„	„	„	„	„	„	„	„	„	„	„	„	„	„	„	„	„	„	„	„	„	„	„
<i>IV. Полицейскихъ будокъ.</i>																																
„	4	2	„	„	„	4	„	„	„	„	„	6	„	„	„	„	„	„	„	„	„	„	„	„	„	„	„	„	4	„	„	
ИТОГО.	356	1394	107	21827	218	992	38	220	121	13176	128	779	119	250	1061	13234	166	277	21	12724	75	747	23	12847	20	356	5	13350	159	1009	26	11985

О числѣ зданій въ городахъ, за исключеніемъ церквей во Владимірской губерніи.

НАИМЕНОВАНИЕ ЗДАНІЙ.	Уѣздный городъ Меленки.		Уѣздъ Меленковскій.		Уѣздный городъ Судогда.		Уѣздъ Судогодскій.		Уѣздный городъ Покровъ.		Заштатный городъ Куржачь.		Уѣздъ Покровскій.		Уѣздный городъ Александровъ.		Уѣздъ Александровскій.		Уѣздный городъ Переславль.		Уѣздъ Переславскій.		Уѣздный городъ Юрьевъ.		Уѣздъ Юрьевскій.		Итого въ городахъ.		Итого въ уѣздахъ.		Всего въ губерніи.		
	Кам.	Дер.	Кам.	Дер.	Кам.	Дер.	Кам.	Дер.	Кам.	Дер.	Кам.	Дер.	Кам.	Дер.	Кам.	Дер.	Кам.	Дер.	Кам.	Дер.	Кам.	Дер.	Кам.	Дер.	Кам.	Дер.	Кам.	Дер.	Кам.	Дер.	Кам.	Дер.	
<i>I. Жилыхъ домовъ.</i>																																	
а) Казенныхъ	2	„	„	22	2	„	„	3	2	1	„	„	„	„	3	1	„	„	1	8	„	„	2	1	„	2	48	28	7	122	55	150	
б) Церковныхъ и монастырскихъ	„	„	„	„	„	„	„	1	1	„	2	„	4	„	5	„	„	10	32	„	273	2	1	„	„	58	154	9	521	47	675		
в) Общественныхъ	„	1	„	„	„	„	„	„	1	„	1	„	4	„	3	„	„	3	„	„	2	3	„	4	29	29	3	46	32	75			
г) Частныхъ	7	620	84	9692	10	217	2	9271	6	252	1	359	10	11818	21	532	32	11093	52	921	3	8591	83	405	160	10098	791	8521	1564	137,907	2265	166428	
<i>II. Нежилыхъ.</i>																																	
<i>1- Магазиновъ для складки товаровъ.</i>																																	
а) Казенныхъ	„	3	„	„	1	2	„	„	1	3	„	„	„	„	1	4	„	„	„	4	„	„	„	„	„	„	„	11	45	„	2	11	47
б) Церковныхъ и монастырскихъ	„	„	„	„	„	„	„	„	„	„	„	„	„	„	2	„	„	„	„	„	„	„	„	„	„	„	2	„	„	2	„	2	
в) Общественныхъ	„	„	„	124	„	„	„	„	„	„	„	„	„	„	„	„	„	„	„	„	„	„	„	„	„	„	„	„	243	„	243		
г) Частныхъ	„	37	„	5	„	„	„	„	„	„	„	„	„	„	„	„	„	„	„	„	„	„	„	„	„	„	8	60	5	75	13	133	
<i>2. Лавокъ.</i>																																	
а) Казенныхъ	„	1	„	„	„	„	„	„	1	„	„	„	„	„	„	„	„	„	1	„	„	„	„	„	„	„	„	5	„	5	„	10	
б) Церковныхъ и монастырскихъ	„	„	„	„	„	„	„	„	„	„	„	„	„	„	„	„	„	„	13	„	5	„	„	„	„	„	29	5	24	26	53	31	
в) Общественныхъ	„	„	„	„	„	10	„	„	„	„	„	„	5	„	11	„	„	„	„	8	„	„	„	„	„	204	337	„	379	204	716		
г) Частныхъ	„	47	45	„	„	„	28	1	32	„	14	„	„	5	29	„	18	12	103	15	47	2	87	70	40	445	589	186	962	631	1551		
<i>III. Театровъ.</i>																																	
<i>IV. Полицейскихъ будокъ.</i>																																	
„	„	„	„	„	„	„	„	1	„	„	„	„	„	„	„	„	„	„	„	„	„	„	„	„	„	„	„	4	17	„	„	4	17
ИТОГО.	9	709	129	9848	13	229	2	9302	11	291	3	374	10	11827	35	585	45	11113	78	1082	18	8911	91	497	230	10144	1519	9791	1738	160288	3317	170709	

Таблица VIII.

О скотоводствѣ во Владимирской губерніи.

НАИМЕНОВАНИЕ СКОТА.	Губернскій городъ Владиміръ.	Уѣздъ Владимірскій.	Уѣздный городъ Суздаль.	Гавриловскій посадъ.	Уѣздъ Суздальскій.	Уѣздный городъ Шуя.	Вознесенскій посадъ.	Уѣздъ Шуйскій.	Уѣздный городъ Ковровъ.	Уѣздъ Ковровскій.	Уѣздный городъ Вязники.	Уѣздъ Вязниковскій.	Уѣздный городъ Гороховецъ.	Уѣздъ Гороховскій.	Уѣздный городъ Муромъ.	Уѣздъ Муромскій.
Лошадей	237	26001	240	41	13085	231	600	21981	250	20685	230	6290	24	17607	900	17186
Рогатаго скота	234	26590	156	70	15820	369	62	27117	255	14520	270	13760	160	44410	350	18371
Овцы: а) простыхъ	25	38392	21	„	28790	49	15	18862	15	20390	42	8372	35	39790	70	21402
б) тонкорунныхъ	„	35	„	„	„	„	„	„	„	„	„	„	„	„	„	„
Свиней	34	153	18	5	265	48	10	73	25	177	20	990	45	4049	200	3680
Козъ	16	„	10	„	21	60	3	144	40	44	30	428	20	253	70	73
Верблюдовъ	„	„	„	„	„	„	„	„	„	„	„	„	„	„	„	„
Оленей	„	„	„	„	„	„	„	„	„	„	„	„	„	„	„	„
Ослы и мулы	„	„	„	„	„	„	„	„	„	„	„	„	„	„	„	„
ИТОГО.	546	91171	445	116	62921	757	890	68177	585	55816	592	30040	244	125809	1590	60712

О скотоводствѣ во Владимирской губерніи.

НАИМЕНОВАНИЕ СКОТА.	Уѣздный городъ Меленки.	Уѣздъ Меленковский.	Уѣздный городъ Судогда.	Уѣздъ Судогодскій.	Уѣздный городъ Покровъ.	Заштатный городъ Киржачъ.	Уѣздъ Покровский.	Уѣздный городъ Александровъ.	Уѣздъ Александровскій.	Уѣздный городъ Переславль.	Уѣздъ Переславскій.	Уѣздный городъ Юрьевъ.	Уѣздъ Юрьевскій.	Итого въ городахъ.	Итого въ уѣздахъ.	Всего въ губерніи.
Лошадей	370	18432	152	18834	134	110	25510	157	14162	410	17492	277	21817	4363	244102	248465
Рогатаго скота	400	16740	393	32327	39	190	26520	72	14186	335	22247	203	26100	3698	298608	302306
Овецъ: а) простыхъ	65	20960	47	19979	„	70	4498	47	19470	220	30460	2	28365	743	319870	320613
б) тонкорунныхъ	„	„	„	„	„	„	„	„	„	„	„	„	„	„	35	35
Свиней	160	1799	64	983	27	11	518	18	1170	25	4447	42	280	752	18524	19278
Козъ	55	68	3	33	5	„	„	3	38	20	12	13	„	348	1116	1464
Верблюдовъ	„	„	„	„	„	„	„	„	„	„	„	„	„	„	„	„
Оленей	„	„	„	„	„	„	„	„	„	„	„	„	„	„	„	„
Ослы и муловъ	„	„	„	„	„	„	„	„	„	„	„	„	„	„	„	„
ИТОГО.	1080	57939	639	72378	205	381	57046	297	49026	1010	74658	537	76562	9904	882255	892159

Примѣчаніе. 1.) Въ губерніи въ 1860 году находилось 8 частныхъ конскихъ заводовъ, 1 во Владимирскомъ уѣздѣ, 3 въ Переславскомъ и 4 въ Юрьевскомъ. На всѣхъ ихъ находилось заводскихъ жеребцовъ 21 и 125 матокъ кровно-рысистой породы.
 2.) Въ 1860 году въ 3 городахъ и 9 уѣздахъ отъ появившагося падежа заболѣло, 2457 пало—2094—выздоровѣло 363. Къ 1861 году больныхъ не осталось.

О числѣ заводовъ и фабрикъ во Владимірской губерніи.

Таблица IX.

НАЗВАНІЕ ФАБРИКЪ И ЗАВОДОВЪ.	Губернскій городъ Владимірѣ.	Уѣздъ Владимірскій.	Уѣздный городъ Суздаль.	Гавриловскій посадь.	Уѣздъ Суздальскій.	Уѣздный городъ Шуя.	Вознесенскій посадь.	Уѣздъ Шуйскій.	Уѣздный городъ Ковровъ.	Уѣздъ Ковровскій.	Уѣздный городъ Вязники.	Уѣздъ Вязниковскій.	Уѣздный городъ Гороховецъ.	Уѣздъ Гороховскій.	Уѣздный городъ Муромъ.	Уѣздъ Муромскій.
I. Заводы и фабрики обдѣлывающіе животныя продукты.																
Шелковыя	1
Мыловаренныя	1
Салотопенныя	3	2
Кожевенныя	1	..	4	1	..	3	..	1	1	2	4	2
Стеариновыхъ свѣчь	1	2	3	6
Салныхъ свѣчь	3
Овчинныхъ издѣлій	1
Щетинныя	160
Восковыхъ свѣчь	1	2	..
Клейныя	1	1	..
Сырыя
II. Обдѣлывающіе растительныя продукты.																
Хлѣбно-толченныя	3
Маслобойныя	9	..	1	14	2	..	54	149	..	139
Винокуренныя
Полотняныя	2	4	5	..	12
Миткалевыя	3	6	10	..	8	4	13	2	9	5	4	12	..
Ситцевыя	1	..	8	16	43	1
Холстинковыя	1
Бумаго-прядильныя	1
Пиво-медоваренныя	1	..	2	1
Бумажно-ткацкія	1	2
Вѣяльныя
Табачныя	1	1	1
Крахмалыныя
Картофельной патоки	1	..
Дехтарныя	3	1	..
Солодовенныя	2
Льно-трепальныя
Красильныя	3	1
Плосовыя	2	3	..	2	2
Канатныя
Вахныя	1	1	2

О числѣ заводовъ и фабрикъ во Владимірской губерніи.

НАЗВАНІЕ ФАБРИКЪ И ЗАВОДОВЪ,	Губернскій городъ Вла- диміръ.	Уѣздъ Владимірскій.	Уѣздный городъ Суз- даль.	Гавриловскій посадъ.	Уѣздъ Суздальскій.	Уѣздный городъ Шуя.	Вознесенскій посадъ.	Уѣздъ Шуйскій.	Уѣздный городъ Ков- ровъ.	Уѣздъ Ковровскій.	Уѣздный городъ Вяз- ники.	Уѣздъ Вязниковскій.	Уѣздный городъ Горо- ховець.	Уѣздъ Гороховскій.	Уѣздный городъ Мур- омъ.	Уѣздъ Муромскій.
III. Обдѣлывающіе ископаемые продукты.																
Мѣдные	„	„	„	„	„	„	„	„	„	„	„	„	„	„	„	„
Жельзо-дѣлательные и чугуно-пла- вильные	„	„	„	„	„	„	„	„	„	„	„	„	„	„	1	1
Хрустальные	„	„	„	„	„	„	„	„	„	„	„	„	„	„	„	„
Стекланнныя и хрустальныя	„	„	„	„	„	„	„	„	„	„	„	„	„	„	„	„
Стекланнныя	„	„	„	„	„	„	„	„	„	„	„	„	„	„	„	„
Фарфоровыя	„	1	„	„	„	„	„	„	„	„	„	„	„	„	„	„
Ресорныя	„	„	„	„	„	„	„	„	„	„	„	„	„	„	„	5
Стальныхъ издѣлій	„	„	„	„	„	„	„	„	„	„	„	„	„	„	„	25
Кирпичныя	9	30	„	„	18	„	„	9	3	„	„	„	3	3	„	„
Кузнечныя	„	„	„	„	„	„	„	„	„	„	„	„	„	„	„	„
IV. Смѣшанныхъ производствъ.																
Химическія	„	„	„	„	„	„	2	„	„	„	„	„	„	„	„	„
Качельныя (экипажныя)	4	„	„	1	„	„	„	„	„	„	„	„	„	„	„	„
Оберточной бумаги	„	„	„	„	„	„	„	„	„	„	„	„	„	„	„	„
Писчебумажныя	„	„	„	„	„	„	„	„	„	„	„	„	„	„	„	„
ИТОГО.	28	47	18	15	34	22	24	242	5	65	8	5	4	161	25	192

О числѣ заводовъ и фабрикъ во Владимірской губерніи.

Таблица IX.

НАЗВАНІЕ ФАБРИКЪ И ЗАВОДОВЪ.	Уѣздный городъ Меленки.	Уѣздъ Меленковскій.	Уѣздный городъ Судога.	Уѣздъ Судогодскій.	Уѣздный городъ Покровъ.	Заштатный городъ Лиржачи.	Уѣздъ Покровскій.	Уѣздный городъ Александровъ.	Уѣздъ Александровскій.	Уѣздный городъ Переславль.	Уѣздъ Переславскій.	Уѣздный городъ Юрьевъ.	Уѣздъ Юрьевскій.	Итого въ городахъ.	Итого въ уѣздахъ.	Всего въ губерніи.	Число мастеровъ и рабочихъ.	На какую сумму выработано.
I. Заводы и фабрики обдѣлывающіе животные продукты.																		
Шелковые	10	10	..	10	165	90000
Мыловаренные	1	..	1	10	60600
Салотопенные	4	3	..	14	4	18	58	155,133
Кожевенные	2	..	1	1	..	2	..	2	..	22	9	31	271	244,665
Стеариновыхъ свѣчъ	1	4	..	4	16	15,750
Сальныхъ свѣчъ	1	4	..	4	16	47,600
Овчинныхъ издѣлій	1	160	161	445	37,000
Щетинные	2	..	2	16	52,787
Восковыхъ свѣчъ	1	..	4	..	4	20	..
Клейные	1	2	500
Сырныя
II. Обдѣлывающіе растительные продукты.																		
Хрѣбно-толченые	25	3	..	3	5	1200
Маслобойныя	5	5	6	397	403	611	69,767
Винокуренныя	2	23	23	722	457,179—37 к.
Нолотняныя	19	8	27	8088	1,735,133—50 к.
Миткалевныя	1	30	27	57	80,434	4,821,835 р.
Ситцевыя	25	43	68	7267	8,219,699 р.
Холстинковыя	2	1	1	19	1036
Бумаго-прядильныя	1	1	1	1	2	7	9	8638	6,078,803—5 к.
Пиво-медоваренныя	1	1	..	1	6	2108 р. 40 к.
Бумажно-ткацкія	10	..	11	2	13	887	822,321 р. 65 к.
Бѣльиыя	2	..	2	55	16,500
Табачныя	1	3	5	..	5	10	11,201—90
Крахмальные	1	..	2	..	2	14	13,000
Картофельной патоки	1	..	1	21	11,700 р.
Дегтярныя	4	4	..	4	14	8,790
Солодовенныя	2	..	2	5	13,500
Льно-тренажные	9	9	..	9	365	56,000
Красильныя	2	2	1	3	2	11	10	1	1774	2,802,783 р.
Плисовые	2	163	11,000
Канатныя	2	25	1985
Ватныя	2	..	2	10	3,900

Число заводовъ и фабрикъ во Владимирской губернии.

НАЗВАНИЕ ФАБРИКЪ И ЗАВОДОВЪ,	Уездный городъ Меленки.	Уездъ Мезниковскій.	Уездный городъ Судогда.	Уездъ Судогодскій.	Уездный городъ Покровъ.	Защитный городъ Киржачъ.	Уездъ Покровскій.	Уездный городъ Александровъ.	Уездъ Александровскій.	Уездный городъ Переславль.	Уездъ Переславскій.	Уездный городъ Юрьевъ.	Уездъ Юрьевскій.	Итого въ городахъ.	Итого въ уездахъ.	Всего въ губернии.	Число мастеровъ и рабочихъ.	На какую сумму выработано.
III. Обдѣлывающіе ископаемые продукты.																		
Мѣдные	„	„	„	„	„	1	9	„	„	„	„	„	„	1	9	10	304	274,043 р. 37 к.
Жельзо-дѣлательные и чугуно-плавильные	„	4	„	„	„	„	„	„	„	„	„	„	„	1	5	6	2904	329,519 — 75 —
Хрустальные	„	3	„	„	„	„	„	„	„	„	„	„	„	„	3	3	677	203,894 — 25 —
Стекланные и хрустальные	„	„	„	19	„	„	„	„	„	„	„	„	„	„	19	19	1285	591,634 —
Стекланные	„	5	„	„	„	„	3	„	„	„	„	„	„	„	12	12	635	233,756 р. 55 к.
Фарфоровые	„	„	„	„	„	„	2	„	„	„	„	„	4	„	3	3	160	43,868 — 50 —
Ресорные	„	„	„	„	„	„	„	„	„	„	„	„	„	„	„	„	„	„
Стальныхъ издѣлій	„	„	„	„	„	„	„	„	„	„	„	„	„	„	5	5	437	79,050 —
Кирпичные	4	„	„	„	1	1	2	2	3	„	„	„	11	23	101	831	81,538 —	
Кузнечные	„	„	„	„	„	„	„	„	„	„	„	„	„	„	„	„	„	„
IV. Смѣшанныхъ производствъ.																		
Химическіе	„	„	„	„	„	„	3	„	„	„	1	„	„	2	4	6	212	391,462 р. 50 к.
Каретные (экипажные)	„	„	„	„	„	„	„	„	„	1	1	„	„	6	1	7	95	24,417 — 50 —
Оберточной бумаги	„	„	„	„	„	„	„	„	3	„	2	„	„	„	5	5	88	16,798 — 29 —
Писчебумажные	„	„	„	„	„	„	1	„	1	„	„	„	„	„	2	2	173	107,395 — 42 —
Итого.	29	13	2	24	2	12	26	5	9	10	11	17	40	„	„	„	„	„
Всего.	„	„	„	„	„	„	„	„	„	„	„	„	„	226	869	1095	67,937	28,898,856 р.

О числѣ ремесленниковъ въ городахъ Владимірской губерніи.

Таблица X.

НАИМЕНОВАНИЕ РЕМЕСЛЪ.	Губернскій городъ Владиміръ.			Уѣздный городъ Суздаль.			Гавриловскій посадь.			Уѣздный городъ Шуя.			Вознесенскій посадь.			Уѣздный городъ Козловъ.			Уѣздный городъ Вязники.			Уѣздный городъ Гороховецъ.			Уѣздный городъ Муромъ.		
	Маст.	Раб.	Учен.	Маст.	Раб.	Учен.	Маст.	Раб.	Учен.	Маст.	Раб.	Учен.	Маст.	Раб.	Учен.	Маст.	Раб.	Учен.	Маст.	Раб.	Учен.	Маст.	Раб.	Учен.	Маст.	Раб.	Учен.
I. Ремесленники приготавлиющіе предметы пищи:																											
Хлѣбники и калачники	26	56	36	6	6	..	2	5	9	..	1	3	..	21	4	..	9	9	3	8	..
Булочники	19	47	32	2	6	..	3	4	4	..	1	2	..	1	2	3	3	4	4	12
Крестьянцы	8	8	6
Мясники	8	18	..	21	8	..	5	6	6	..	2	7	5	..	10	6	27	15	..
Колбасники	2	1
Калитера	2	1	1	1	1	1	1	1
Пряничники	5	1	..	4	6	2
Пивовары	1
II. Приготавлиющіе предметы одежды:																											
Портные	48	87	63	10	16	6	4	5	5	10	10	15	4	6	10	7	3	2	16	15	10	8	4	3	16	23	12
Саложники	33	62	47	13	24	11	4	6	6	7	7	10	5	8	12	5	7	3	8	15	7	6	4	5	32	16	31
Баляжники	14	20	17	8	4	4	4	3	4	20	3	16
Модистки	9	12	22	3	3	12
Картузники и шапочники	7	10	15	4	4	4	1	3	2	4
Головники и рукавишники	7	6	13
Красильщики	6	2	..	15	5	5	..
Набойщики	8	8	3	3	2
Мѣховики	3	2	2
Кожевники	3	2
Ткачи	58	4140	15	10
Овчинники	10	12
Шляпники	1	1	2
III. Приготавлиющіе предметы домашняго хозяйства:																											
Печники	7	22	4	2	3	2	2	5	4	..	1	5	10	2	3	2	2	2	9	4	7
Столяры	31	44	15	7	13	18	2	2	2	3	1	13	2	4	3	..	3	3	4	2	2	..	8	16	3
Мѣдники	6	6	7	2	1	2	6	2	2	1	3	1	2	2	4	2
Шорники	10	21	15	6	13	6	1	2	4	1	3	2	2	6	3
Каретники	11	37	14	1	6	3	1	1	1	3	3	3	..	6
Кузнецы	24	41	6	9	11	7	10	13	8	7	6	4	2	12	5	12	25	5	10	15	5	11	6	2	38	20	38
Ружейники	2	1	2	2	6
Маляры	9	2	2	6	2	4	15	6
Обойщики	6
Трубочисты	3	1
Саловники	3	1	2
Слесари	1	2	1
Стекольщики	1
Лудильщики	2	3	1	1	1	1	1
Кирпичники	17	6	4	12
Плотники	1	20	..	10	50
IV. Ремесленники и промышленники не подходящіе къ первымъ разрядамъ:																											
Коновазы	1	3	1
Часовщики	5	5	1	1	2	1
Золотыхъ и серебряныхъ дѣлъ мастера	4	6	4	4	2	1	2	8
Живописцы	8	5	1	2
Царюльники	3	3	7	2
Позолотчики по дереву	2	1
Иконописцы	2
Фортельянные мастера	1
ИТОГО.	328	526	377	214	136	77	34	30	22	4230	97	62	20	64	29	80	117	12	82	73	40	51	18	10	189	146	153
<i>Примѣчаніе:</i> Кромѣ показанныхъ ремесленниковъ въ городахъ губерніи есть извозчики	68	8	..	5	5	8	3	6	1	3	2	..

О числѣ ремесленниковъ въ городахъ Владимірской губерніи.

Таблица X.

НАИМЕНОВАНИЕ РЕМЕСЛЪ.	Уѣздный городъ Меленки.			Уѣздный городъ Сузда. Судогда.			Уѣздный городъ Покровъ.			Заштатный городъ Киржачъ.			Уѣздный городъ Александровъ.			Уѣздный городъ Переславль.			Уѣздный городъ Юрьевъ.			В с е г о в ѣ г о р о д а х ѣ .		
	Маст.	Раб.	Учен.	Маст.	Раб.	Учен.	Маст.	Раб.	Учен.	Маст.	Раб.	Учен.	Маст.	Раб.	Учен.	Маст.	Раб.	Учен.	Маст.	Раб.	Учен.	Мастер.	Рабоч.	Ученик.
I. Ремесленники приготовляющіе предметы пищи:																								
Хлѣбники и кашачники	3	3	4	7	12	9	..	5	3	..	113	101	36
Булочники	2	1	3	5	..	2	5	..	2	3	..	6	11	..	3	1	1	55	91	48
Крепидельщики	8	8	6
Мясники	35	17	..	5	7	6	..	3	5	..	6	8	..	25	8	..	4	4	..	177	100	..
Козбасники	2	1	..
Кандитера	4	3	2
Пряничники	9	7	2
Пововары	1
Мельники	10	8	10	8	..
II. Ремесленники приготовляющіе предметы одежды:																								
Портные	15	17	7	2	..	3	4	8	..	6	4	7	10	25	6	13	16	11	12	7	8	179	248	118
Сапожники	10	10	6	4	..	3	6	9	2	6	3	3	12	14	9	17	15	3	8	22	16	176	222	174
Баншачники	4	9	3	3	55	44	49
Модисты	15	15	34
Картузники и шапочники	14	6	31	27	25
Головники и рукавичники	2	5	2	8	15	6	13
Красильщики	5	1	6	8	37	16	..
Набойщики	11	10	3
Мѣховики	9	12	2	2
Кожевники	2	13	5	15	..
Ткачи	4213	10	..
Овчинники	10	12	..
Шляпники	1	1	2
Вердовики	5	5
Сырейщики	2	2
III. Приготовляющіе предметы домашнего хозяйства:																								
Печурки	5	7	6	2	1	..	2	5	..	2	3	15	..	7	9	..	4	61	82	23
Столяры	7	8	5	2	1	2	..	4	5	25	11	8	4	..	4	2	2	91	142	78
Колесники	2	3	2	3	..
Мѣдники	2	2	1	1	1	2	24	19	13
Шорники	1	1	2	3	..	5	2	2	..	36	51	25
Каретники	3	3	4	1	12	..	1	12	21	62	30
Кузницы	26	25	8	10	8	2	12	33	..	17	27	13	7	7	6	193	249	109
Ружейники	2	1	2
Маляры	11	26	23	8
Обойщики	6
Трубочисты	5	16
Садовники	2	3	..	16	3
Слесари	19	5	1
Стекольщики	2	5	2	16	6	1
Лудильщики	4	2	..
Кариачники	17	6	..
Плотники	11	70	..
Оконщики	4	4
IV. Ремесленники и промышленники не подходящіе къ первымъ																								
..	1	1	8
..	1	2	1	13	5	1
..	3	9	18	20	5
Цирюльщики	14	14	1
Позотчики по дереву	7	7	10
Иконописцы	3
Фортецянные мастера	2
..	1
ИТОГО.	111	92	37	19	1	7	28	35	2	38	26	12	70	143	31	215	160	217	57	50	33	5766	1714	871
Примѣчаніе: Кромѣ показанныхъ ремесленниковъ въ городахъ губерніи есть извозчики	5	7	4	5	3	104	29	..

О числѣ выданныхъ торговыхъ свидѣтельствъ во Владимірской губерніи.

Таблица XI.

Число выданныхъ торговыхъ свидѣтельствъ.	Губернскій городъ Владиміръ.	Уѣздный городъ Суздаль.	Гавриловскій посадъ.	Уѣздный городъ Шуя.	Вознесенскій посадъ.	Уѣздный городъ Ковровъ.	Уѣздный городъ Вязники.	Уѣздный городъ Гороховецъ.	Уѣздный городъ Муромъ.	Уѣздный городъ Меленки.	Уѣздный городъ Судогда.	Уѣздный городъ Покровъ.	Заштатный городъ Киржачъ.	Уѣздный городъ Александровъ.	Уѣздный городъ Песчаникъ.	Уѣздный городъ Юрьекъ.	Всего въ городахъ.
I. Иностраннымъ гостямъ.	"	"	"	"	"	"	"	"	"	"	"	"	"	"	"	"	"
II. Купцамъ.	"	"	"	"	"	"	"	"	"	"	"	"	"	"	"	"	"
1-й гильдіи	4	6	4	19	20	5	5	16	5	117	109	2	1	3	4	3	23
2-й гильдіи	7	6	4	19	20	5	5	16	5	117	109	1	1	4	3	5	90
3-й гильдіи	142	132	82	189	140	53	107	38	230	117	109	149	59	104	116	148	1915
III. Крестьянамъ торговцамъ.																	
По 1-му разряду	1	"	"	"	"	"	"	"	"	"	"	"	"	"	"	"	1
2-му разряду	1	"	"	"	"	"	"	"	"	"	"	"	"	"	"	"	1
3-му разряду	22	4	"	26	"	5	6	1	2	3	4	10	"	3	5	3	94
4-му разряду	30	8	"	25	"	5	7	4	7	1	1	15	"	10	12	4	129
IV. Прикащикамъ	50	4	"	74	18	14	19	3	16	14	5	11	"	8	10	"	246
ИТОГО.	257	154	86	337	183	82	144	46	276	135	123	183	60	132	147	160	2510
Главнѣйшіе предметы торговли	Хлѣбъ и красный товаръ.	Хлѣбъ.	Мануфактурныя издѣлія.	Мануфактурныя и фабричныя издѣлія.	Мануфактурныя издѣлія.	Хлѣбъ.	Торговля полотномъ.	Тонкія нитки.	Хлѣбъ и полотна.	Ленъ.	Хлѣбъ красный товаръ и пряжа.	Хлѣбъ.	Бархатныя, шелковыя и бумажныя матеріи.	Бумажныя издѣлія.	Рыба.	Хлѣбъ и ленъ.	
Важнѣйшія ярмарки	Царе-константиновская съ 21 по 28 мая.	Преподобенская съ 25 сентября по 1 октября.	—	Смоленская въ 1 воскресенье петрова поста и Венденская 21 ноября.	Всесвятская и Михайловская, первая въ недѣлю всѣхъ святыхъ а послѣдняя съ 8 по 15 ноября.	Рождественская съ 23 по 26 декабря.	—	Петровская съ 29 июня по 5 июля.	Муромская съ 23 июня по 1 июля.	Покровская съ 1 по 8 Октября.	—	—	Крещенская съ 3 по 10 января, Троицкая за 3 дня до Троицына дня Сергіевская съ 23 по 30 сентября, Благовѣщенская 25 марта и Спаская 1 августа.	—	Владимірская 23 июля.	—	

Разстояніе городовъ владимірской губерніи между собою.

Александровъ.

1¼ Владимиръ.

2¼ 10¼ Вязники.

281 141 37 Гороховецъ.

186 66 58 95 Ковровъ.

29 112 240 277 182 Киржачъ.

259 142 118 124 205 255 Меленки.

240 122 79 85 98 236 39 Муромъ.

39 150 250 287 192 68 265 246 Переславль

67 75 202 239 144 38 217 198 106 Покровъ.

156 37 144 181 52 152 103 84 162 114 Судогда.

108 33 111 148 53 113 172 153 114 111 69 Суздаль.

174 119 90 127 52 178 257 238 180 196 153 85 Шуя.

57 86 162 199 104 62 202 183 63 100 99 51 117 Юрьев.



ЗАМѢТКИ

по пути отъ Владиміра до границы московской губерніи, по линіи желѣзной дороги.

Селенія на пути къ Колокшанской станціи. Село Ворша. Селенія на пути къ Ундольской станціи. Село Унзоль. Собинская мануфактура. Голдинская станція. Селенія на пути къ Штушковской станціи. Городъ Покровъ. Селенія на пути къ Орѣховской станціи. Зуевская мануфактура. Селенія на пути отъ зувской станціи до границы губерніи.

Участокъ Московско-нижегородской желѣзной дороги отъ Владиміра до Москвы открытъ 14 іюня. Поѣзды отходятъ изъ Владиміра каждодневно въ 2 ч. по полудни по петербургскому времени. На разстояніи отъ владиміра до Колокшанской станціи находятся по правую сторону дороги казенныя деревни: на 12 верстѣ Варламовъ починокъ и неподалеку Новый Рукавъ; крестьяне этихъ деревень кромѣ хлѣбопашества занимаются каменною и кровельною работою. Далѣе на лѣвой сторонѣ дороги виднѣются помѣщичьи деревни: Ивановка, Іевлево, казенныя: Баранникова и за рѣкой Колокшей Угорь и Малетѣева. Жители этихъ селеній занимаются исключительно хлѣбопашествомъ. Отъ Колокшанской до

ундольской станціи 12 верстѣ; на правой сторонѣ желѣзной дороги идетъ нижегородское шоссе и на линіи его видна пятиглавая церковь казеннаго села Ворши, названнаго такъ по рѣкѣ Воршѣ, чрезъ него протекающей; по храму во имя св. Димитрія Мироточиваго оно же называется и Димитріевскимъ. Въ селѣ Воршѣ до 400 жителей обоего пола; до открытія желѣзной дороги большая часть крестьянъ занимались ямскою гоньбою. Въ этомъ селѣ помѣщается почтовая станція и восемь постоянныхъ дворовъ. Неподалеку отъ Ворши видны казенныя деревни: Овинцева, Демидова и близъ самой желѣзной дороги д. Коница, а съ лѣвой стороны дороги деревни Кузмина, Елховица и Алексѣевка. Ундольская станція находится при селѣ Ундолѣ, расположенномъ по линіи шоссе. Село это замѣчательно тѣмъ, что оно было прежде вотчиною графа Александра Васильевича Суворова; нѣкоторое время онъ жилъ тутъ, пѣлъ и читалъ въ церкви на клиросѣ и пожертвовалъ въ нее свои орденскія звѣзды; онѣ нашиты на священническія ризы и хранятся въ ризницѣ. Въ послѣдствіи село это поступило во владѣніе графа Зубова, а нынѣ перешло по наслѣдству княгини Оболенской, урожд. Мезенцовой. Отъ ундольской станціи влѣво верстахъ въ 3-хъ отъ дороги находится Собинская мануфактура.

Мануфактура эта расположена на мызѣ Собинкахъ. при рѣкѣ Клязьмѣ, существуетъ съ 1858

года; на ней выработывается пряденая бумага на 31,325 веретенахъ и на 360 самодѣйствующихъ станахъ производится тканье суроваго миткала и другихъ бумажныхъ издѣлій, всего на сумму до 1,000,000 руб. сер. Всѣ машины употребляемыя на мануфактурѣ выписаны изъ англїи и приводятся въ движеніе паровою машиною во 120 силъ съ двумя балансами. Работы производятся подъ наблюденіемъ управляющаго фабрикою великобританскаго подданнаго г. Одсонъ; мастеровыхъ и чернорабочихъ людей при фабрикѣ 1335 человекъ; всѣ они вольнонаемные. Сбытъ издѣлій производится преимущественно на фабрики московской и владимірской губерній и на ярмаркахъ.

Въ 17 верстахъ отъ ундольской станціи находится балдинская, при казенной д. Балдино покровскаго уѣзда, расположенной по линїи шоссе; въ д. Балдинѣ 40 дворовъ; крестьяне кромѣ земледѣлія занимаются ямскою гоньбою, кузнечнымъ и плотничнымъ мастерствомъ и содержаніемъ постоянныхъ дворовъ. Далѣе къ Пѣтушковской станціи близъ желѣзной дороги лежатъ деревни: съ правой стороны казенныя—Кокушкина дв. 48, Новая дв. 54, помѣщичья Молодилово дв. 38 и съ лѣвой стороны дороги при р. Клязьмѣ каз. дер. Борщевня дв. 50.

Станція пѣтушковская въ 16 верстахъ отъ болдинской, находится при казенной деревнѣ Пѣтушкахъ лежащей на шоссе; въ Пѣтушкахъ 180 дворовъ,

почтовая станція, 4 кузницы и 5 постоялыхъ дворовъ. Отъ Пѣтушковъ къ г. Покрову съ правой стороны дороги находятся неподалеку казенное село Крутецъ съ каменною церковію во имя Богоявленія Господня, въ немъ 20 дворовъ, казенная же деревня Филино 49 дворовъ и Аннино, въ которой 63 двора и волостное правленіе. Далѣе съ лѣвой стороны дороги казенная деревня Амутищи при рѣкѣ Клязьмѣ, въ этой деревнѣ 70 дворовъ. Крестьяне всѣхъ сихъ селеній занимаются, кромѣ хлѣбопашества, плотничнымъ мастерствомъ.

Перепечинская или покровская станція въ 15 верстахъ отъ пѣтушковской, а отъ г. Покрова по прямому направленію не болѣе 2 версты;—но такъ какъ земля въ томъ мѣстѣ находится въ частномъ владѣніи, то дорога къ городу проложена объѣздомъ; дорога узкая, затруднительная для проѣзда въ ненастное время и притомъ отдаляющая городъ на 5 версты, если еще неболѣе.

Покровъ небольшой уѣздный городъ владимірской губерніи; онъ образованъ изъ села Покровскаго въ 1778 году. Жителей въ немъ находится мужескаго пола 1422, женскаго 1720, всего 3,142; церквей каменныхъ 2 домовъ каменныхъ 10 деревянныхъ 257, лавокъ 33, городская больница и уѣздное училище. Торговля и промышленность здѣсь самая слабая, фабричнаго производства вовсе нѣтъ,—вообще городъ весьма бѣдный.

Отъ Покрова къ станціи орѣховской на правой сторонѣ дороги видны помѣщичьи деревни: Глубоково имѣющая 45 дворовъ, Рѣпихова 28 дворовъ, Молодино 40 дворовъ и Городищи 48 дворовъ; здѣсь желѣзную дорогу пересѣкаетъ р. Клязьма; чрезъ нее устроены желѣзные мосты, который и называется Городищенскимъ.

Орѣховская станція, разстояніемъ отъ покровской въ 18 верстахъ; такъ зовется потому, что находится при Орѣховскомъ погостѣ; (*) она же называется и Зуевскою, такъ какъ близъ нея есть мѣстечко Зуево, гдѣ возвышаются зданія бумагопрядильной и ткацкой фабрики Покровскаго 1-й гильдіи купца Морозова. Фабрика эта состоитъ на крѣпостной землѣ Морозова, въ отхожей пустошѣ Плесахъ, на берегу р. Клязьмы. Главный каменный корпусъ пяти этажный—для размотки, сновки и паковки пряжи; корпусъ четырехъэтажный съ пристройками въ коихъ находятся трепальная, котельная, слесарная и столярная; двухъэтажный корпусъ для складки товаровъ; одноэтажный корпусъ для чугуно-и мѣдно-литейной; одна газовая съ тремя каменными пристройками для газометровъ; два каменные же одноэтажные пожарные сарай; каменный домъ для директора фабрики; девять

(*) Погостами здѣсь называются селенія, въ коихъ при церкви живутъ одни только священно и церковно служители.

деревянныхъ одноэтажныхъ флигелей для помещенія иностранцевъ и другихъ служащихъ; одинъ деревянный двухъэтажный флигель для конторскихъ служителей; одиннадцать двухъэтажныхъ и девятнадцать одноэтажныхъ казармъ, для помещенія рабочаго народа; каменная баня и двухъэтажный домъ для больницы на 56 кроватей, при которой находится вольнопрактикующій докторъ. На фабрикѣ дѣйствуютъ 7 паровыхъ машинъ, изъ нихъ двѣ въ 60 силъ, одна въ 16 и четыре въ 40 силъ; при нихъ 13 котловъ. Этими паровыми машинами приводятся въ дѣйствіе 18 трепальныхъ машинъ, 235 чесальныхъ, 9 точильныхъ, 15 паръ мюльныхъ ручныхъ, 40 паръ мюльныхъ самопрядѣльныхъ, 1 ручная крутильная, 12 крутильныхъ самодѣйствующихъ, 1 шпульная, 25 мотовилъ ватерныхъ, 131 ручныхъ, 11 размотальныхъ, 21 сновальныхъ, 4 клеильныхъ и самоткацкихъ станковъ: плисовыхъ 115 и миткалевыхъ 36. Фабрика освѣщается газомъ. Рабочихъ на ней русскихъ 2370 человекъ; иностранцевъ: директоръ, его помощникъ, чесальныхъ мастеровъ 2, прядильныхъ 3, ткацкихъ 1 и 2 механика.

Матеріалы употребляются на фабрикѣ: бумажный хлопокъ получаемый изъ Англїи, Америки и частію изъ Хивы и Бухарїи, марена же бухарская и персидская, квасцы, сандалъ, поташъ, оловянная соль, шмакъ и деревянное масло покупаются въ Москвѣ.

Вырабатывается на фабриках прядильной бѣлой бумаги 119,570 пудовъ, полушерстянаго корусета, изъ бумаги плица суроваго, бязи суровой, трика, нанки, русинета, сарпинки, твина, тика и миткаля 138,600 штукъ на сумму болѣе 2,000,000 р. сереб. Продажа всѣхъ означенныхъ издѣлій производится въ Москвѣ, Харьковѣ и Нижнемъ Новгородѣ.

Отъ зувской станціи желѣзная дорога пролегаетъ чрезъ владимірскую губернію только 7 верстѣ; съ лѣвой стороны на послѣдней верстѣ виднѣются небольшія казенныя деревни Емельяново и Кабаново и за тѣмъ на 77 верстѣ отъ Москвы, рѣка Березовка служитъ границею владимірской губерніи съ московскою.

Итакъ московско-нижегородская дорога отъ Владимира до границы съ московскою губерніею идетъ на протяженіи 103 верстѣ; ее пересѣкаютъ рѣки, чрезъ которыя устроены по линіи дороги мосты: на 21-й верстѣ отъ Владимира—Колокша, на 24-й Ворша, на 32-й Ундолка, на 49-й Пекша, на 57-й Липня, на 62-й Кобылинка, на 63-й Березовка, на 78-й Вольга, на 79-й Покровка и на 87-й Клязьма.

К. Тихомировъ.

Извлеч. изъ № 34 неоф. ч. влад. губ. вѣд. 1861 г.
Владимірѣ. Въ губернской типографіи. Печатать позволяется. Ценсоръ Н. Соханскій.

СОДЕРЖАНІЕ

ПАМЯТНОЙ КНИЖКИ ВЛАДИМІРСКОЙ ГУБЕРНІИ

НА 1862 ГОДЪ.

ОТДѢЛЕНІЕ I.

Списокъ чиновъ губернскаго и уѣзднаго управленій по
всѣмъ вѣдомствамъ.

ОТДѢЛЕНІЕ II.

1. Статистическій очеркъ владимірской губерніи за 1859
годъ. *К. Тихонравова.*
2. Статистическое обозрѣніе состоянія владимірской гу-
берніи въ 1817 году. *В. С. Благовѣщенскаго?*
3. Очеркъ торговли хлопчато-бумажною пряжею въ г.
Шуѣ и его уѣздѣ. *И. М. Лядова.*
4. Колеристы и набойщики Владимірской губерніи. *И.
Е. Несытова.*
5. Письма Великой княжны Маргариты Алексѣевны: 2
къ царевнѣ Татьянѣ Михайловнѣ, 2 къ царевнѣ На-
талиі Алексѣевнѣ и 1 къ царю Петру Алексѣевичу.
Сообщ. К. Тихонравовъ.
6. Княгининъ Успенскій дѣвичій монастырь во Вла-
димірѣ Клязьменскомъ. *К. Тихонравова.*
7. Опись владимірскаго Успенскаго княгинина дѣвчья-
го монастыря, 1665 года. *Сообщ. К. Тихонравовъ.*

ОТДѢЛЕНІЕ III:

Статистическія таблицы о состояніи владимірской губерніи въ 1860 году:

- № 1. О числѣ жителей по сословіямъ.
- № 2. О числѣ жителей по вѣроисповѣданіямъ.
- № 3. Число родившихся.
- № 4. Число умершихъ.
- № 5. Число браковъ.
- № 6. О числѣ зданій въ городахъ за исключеніемъ церквей.
- № 7. О числѣ церквей и другихъ богослужебныхъ зданій.
- № 8. О скотоводствѣ въ губерніи.
- № 9. О числѣ фабрикъ и заводовъ.
- № 10. О числѣ ремесленниковъ въ городахъ.
- № 11. О числѣ выданныхъ торговыхъ свидѣтельствъ.

-
1. Разстояніе городовъ владимірской губерніи между собой.
 2. Замѣтки на пути отъ Владиміра до границы московской губерніи, по линіи желѣзной дороги. К. Тихонравовъ.
-

1862
1. 204,

№ *28* *194*

Справочный отдѣлъ Читальной Залы
ИМПЕРАТОРСКОЙ
Публичной Библиотеки.

По минованіи надобности книгу
просить поставить на мѣсто.

С 595 ВЛАД

П-15

ПАМЯТНАЯ КНИЖ-

КА ВЛАДИМИРСКОЙ

ГУБЕРНИИ

НА 1862 г.