اطلاعات

یکشنبه دوم آبانماه ۱۳۴۴ . . . . . شماره ۱۱۸۱۵
. . . . . سال چهلم . . . . . تکشماره ۴ ریال

براثر بارندگیهای شدید ومداوم

سیل سراسر گیلان رافراگرفت

- درلشت‌نشاء اداره‌آموزش و پرورش ودبستان‌سعدی راسیلاب فراگرفت وناچار تعطیل گردید
- «شن رود» در لاهیجان طغیان کرد وچندین خانه منهدم گردید
- طوفان در «شاه پسند» کودکی را باگهواره‌اش به فاصله هفتاد متری پرتاب کرد وکشت

خبرنگارما در رشت‌بدنبال گزارش قبلی درباره جاری شدن سیل دررشت ونقاط اطراف که‌منجر بخسارات‌زیادی گردید گزارش‌داد: براثر بارندگیهای شدید ومداوم درسایر نقاط گیلان‌نیز سیل جاری شده‌و خساراتی واردآورده است.

بقیه درصفحه ۱۳ ستون سوم

این عکس در ورودی یکی از ادارات‌دولتی را دررشت‌نشان‌میدهد که‌سیلاب آنرا فراگرفته است .

هوای تهران سرد شد

در کوههای اطراف پایتخت و مناطق کوهستانی برف بارید

- بوجودآمدن‌امواج‌دینامیکی در آسمان اروپا موجب بارندگیهای شدید در مدیترانه و خاورمیانه‌شده است

در صفحه۱۳

رادیو پراگ اعلام کرد:

ویت کنگ

باچین کمونیست‌اختلاف نظر پیداکرده است

درصفحه ۴

کریستین کیلر عروسی کرد

داماد یك‌مهندس ۲۴ساله ناشناس است

قهرمان بزرگترین‌جنجال سیاسی عشقی انگلیس که‌کابینه این کشوررا ساقط کرد گفت از این پس‌میخواهم‌زندگی‌آرامی داشته باشم

درصفحه ۳

لئونید برژنف دبیرکل حزب‌کمونیست شوروی‌شب‌گذشته طی نطق‌شدیداللحنی اعلام‌کرد:

جنگ ویتنام منجر بجنگ اتمی میشود

- شوروی نمیتواند درمورد حوادث خطرناك اندونزی ساکت بنشیند
- آلمان غربی می خواهد با بدست آوردن سلاح اتمی مرکز اروپا را تبدیل به کانون خطر کند
- برژنف از احزاب وکشور های کمونیست خواست اختلافات خودرا کنار بگذارند

درصفحه ۳

پیام شاهنشاه

بمناسبت بیستمین سال تاسیس سازمان ملل متحد

- در جشن بیستمین سال سازمان ملل در دانشگاه دکتر متین دفتری وضع سازمان ملل متحد و راه آینده آنرا تشریح کرد

امروز مصادف با آغاز بیستمین سال تاسیس سازمان ملل متحد است و بهمین مناسبت از طرف جمعیت ایرانی طرفدار ملل متحد مراسم مخصوصی در تالارابن‌سینا در دانشگاه تهران ترتیب داده شد و جمعی از شخصیت های مملکتی در این مراسم شرکت داشتند .

پیام شاهنشاه

آقای هویدا نخست وزیر پیام شاهنشاه آریامهر را بمناسبت بیستمین سال تشکیل سازمان ملل متحد بدین شرح قرائت کرد :

بمناسبت آغاز بیستمین سال تشکیل سازمان ملل متحدمراتب خوشوقتی خود را همراه با آرزو های‌خویش برای‌پیشرفت‌واستحکام روز افزون‌این سازمان بزرك‌جهانی ابراز میداریم .

بیست سال پیش از این ، در روز هائی که تازه دنیا از بار سنگین بزرگترین جنك‌وخونریزی تاریخ بشر خلاص شده بود ، این

بقیه در صفحه ۱۳ ستون پنجم

محصلین مزاحم ازمدارس اخراج میشوند

- دختران مدارس میگویند : خطرناکترین مزاحم دختران مدارس جوانان ولگرد ودوچرخه‌سواران هستند که جملات زننده میگویند و بما حمله‌ور میشوند.
- خانمها میگویند : مزاحمت مخصوص دختر خانمها نیست باید برای جلوگیری از مزاحمت‌یکاره ها در اسلامبول ولاله‌زار و سایر جاهای شلوغ نیز فکری بشود.

در صفحه ۱۳

امروز طی مراسمی که درشهرری‌درحضور رئیس‌هیئت‌مدیره شرکت ملی نفت ووزیر دارائی انجام شد:

ساختمان پالایشگاه تهران آغاز گردید

- ساختمان پالایشگاه‌تهران تا ۲۷ ماه دیگر به پایان میرسد وبلافاصله بهره‌برداری ازآن آغازمیگردد

ساعت ۹ صبح امروز آقای دکتر اقبال رئیس هیات مدیره و مدیرعامل شرکت ملی نفت طی مراسمی اولین کلنك ساختمان پالایشگاه تهران را بنام نامی شاهنشاه آریامهر درزمین های جنب انبار شرکت ملی نفت در شهرری برزمین زد .

در این مراسم وزیر دارائی رئیس شورایعالی نفت و اعضای شورایعالی نفت سفرای کشور های امریکا وآلمان رئیس بانك مرکزی ، معتمدین شهرری و اعضای عالی رتبه شرکت ملی نفت حضور داشتند .

ابتدا آقای فرماندار تهران خوش آمد گفت و بیاناتی در زمینه تحولات

بقیه در صفحه ۱۵ ستون اول

آقای دکتر اقبال اولین کلنك ساختمان پالایشگاه مدرن تهران‌را کنار انبار نفت شهرری بزمین زد.

بمنظور ازدیاد فروش داخلی ماهی‌های‌غضروفی و نشان‌دادن طرز پخت آن، در خیابانها :

شیلات «کباب‌ماهی» میفروشد

- انواع ماهیهای‌غضروفی دربسته‌بندی های نیم و یك کیلوئی ببازار عرضه میشود

در صفحه ۱۵

برنامه جشن چهارم آبان

دختران ورزشکار، دانشجویان دانشگاه پلیس وافرادگارد برنامه‌های نرمش جالبی درپیشگاه شاهنشاه و شهبانو اجرامیکنند

- چندتن از روسای جدید فدراسیونهای ورزشی به حضور شاهنشاه معرفی میگردند

درصفحه۱۳

حوزه‌های امتحانی سیکل اول متوسطه‌متفرقه

امروز اسامی حوزه های‌امتحانی سیکل اول متفرقه متوسطه منتشر شد. امتحانات سیکل اول در روز های جمعه هفتم و یکشنبه نهم و جمعه چهاردهم آبان در حوزه های تعیین شده انجام میشود.داوطلبان مزبور باید برای تعیین حوزه مربوطه به اداره آموزش‌وپرورش استان مرکز مراجعه نمایند وروز پنجشنبه نیز با مراجعه به حوزه امتحانی تعیین شده کارت ورودبه جلسه امتحان را دریافت‌دارند.

بقیه در صفحه ۱۳ ستون اول

متن تلگرام علیاحضرت فرح پهلوی شهبانوی‌ایران

این تلگرام روز بیست وهفتم مهرماه از طرف علیا حضرت فرح پهلوی شهبانوی ایران درپاسخ تلگرام معروضه شهردار پایتخت که بمناسبت سالروز میلاد فرخنده شهبانوی ایران‌مخابره شده بود بشهرداری تهران رسیده است .

ازکاخ سعدآباد

جناب تقی سرلك شهردار تهران

تلگرام شما مبنی برشادباش بمناسبت سالروز ولادت ما ملاحظه شد و موجب کمال مسرت خاطر گردید. عنایات وتوجهات خاصه مارا بعموم ساکنان پایتخت و کارکنان شهرداری تهران ابلاغ نمائید .

فرح پهلوی

آگهی دعوت

به مناسبت میلاد مسعود اعلیحضرت شاهنشاه‌آریامهر عصرروز دوشنبه سوم آبان‌ماه جاری از ساعت شش بعد از ظهر مجلس جشنی در کانون سردفتران ایران منعقد است . از آقایان همکاران گرامی دعوت می شود جهت شرکت در جشن و استماع گزارش دوره سیزدهم هیئت مدیره واتخاذ تصمیم مهمی در محل کانون تشریف بیاورند .

آ-۱۷۷۳۷ نایب رئیس کانون‌سردفتران جمال‌الدین جمالی

اطلاعیه

تلفنهای شماره ۳۰۴۵۰۲ الی ۳۰۴۵۰۵
و « « ۳۰۴۰۲۶ الی ۳۰۴۰۲۹
درتمام مدت ۲۴ ساعت شبانه روز جوابگوی مراجعین محترم میباشد. **شرکت‌سهامی بیمه ایران**
۱-۲ آ-۲۷۰۷۴

یکدست مبل نه‌پارچه فقط ۱۰۰۰ تومان
رجوع شود بصفحه حوادث ۲۷۲۴۶-

یک ارمغان جدید

واحد پتروشیمی تیدی

همزمان با کشورهای مترقی جهان

کشف جدیدی از دنیای امروز را بشما تقدیم میکند

روز

کشف جدیدی است مخصوص رختشوئی

که هرقالب آن بیش ازسه برابر هرنوع صابون هموزن خودرخت میشوید

- برخلاف صابونهای معمولی که باید چندین بار روی لباس ها کشیده‌شوندفقط یك‌اشاره قالب «روز» کافی است کف‌زیادی ایجاد کرده وباسرعت لباس هارا تمیز نماید .
- یك قالب « روز » به ارزش ۱۲٫۵ ریال برابر ۳۰ریال صابون معمولی رخت میشویدوشما با خرید یك قالب « روز »۱۷٫۵ ریال صرفه‌جوئی خواهید نمود .
- « روز » فشرده‌ایست از مواد پتروشیمی که بر خلاف صابون فاقد مواد قلیائی است و از اینجهت‌دوام هرچه‌بیشتر لباسهای‌شمارا تضمین میکند.
- لباسهای شسته شده با « روز » بجای بوی نامطبوع صابون بوی‌گل میدهند.
- «روز» لباسهای شمارا آنچنان تمیز میشویدکه تمیزتر ازآن غیر ممکن است .

واینست چند مزیت دیگر

روز

نسبت بصابونهای رختشوئی

ما شما را برای یکبار آزمایش این محصول جدید دعوت میکنیم

تیدی

آنچه ازتیدی‌است درنوع خود بهترین است

جریان روز

پالایشگاه تهران

امروز نخستین کلنگ آغاز عملیات ساختمانی پالایشگاه تهران بزمین زده شد .

فکر تاسیس پالایشگاهی در حوالی منطقه نفت‌البرز اکنون چند سال است در دست مطالعه قرار دارد واقدام بایجاد این سازمان ، از موفقیتهای قابل ملاحظه شرکت ملی نفت ایران است . زیرا در حال حاضر نفت ومواد نفتی که در حوالی تهران و منطقه شمال مصرف میشود معادل هشتاد در صد از مجموع مصرف کل مملکت‌است و با نصب پالایشگاه در تهران ، این مقدار نفت خام بوسیله دو خط لوله که یکی تمام شده و یکی دیگر تا تهران رسیده است ، به پالایشگاه تهران منتقل و بعد از تصفیه در منطقه مزبور توزیع خواهد گشت .

افزایش روز افزون مصرف مواد نفتی ، دلیل برپیشرفت صنعتی و ارتقاء سطح زندگانی در این‌منطقه از مملکت است و با احصاء مصرف هر کدام از مواد نفتی ، درجه ترقیات اجتماعی در یك جهت مشخص میشود . مثلا وقتی میزان مصرف بنزین اتومبیل در منطقه‌ای بالا میرود حاکی از آنست که تعداد اتومبیل و استفاده از آن در این منطقه افزایش‌یافته است و یا وقتی نفت کوره مصرفش زیاد میشود میرساند که فعالیتهای صنعتی رو بتزاید میباشد . همینطور مصرف نفت تصفیه شده مبین اینستکه تعداد بیشتری از مردم برای سوخت و حرارت از وسائل نفتی استفاده میکنند.

تا چندی پیش از این ، انتقال نفت از منطقه نفت خیز جنوب بنواحی شمالی و شمال شرقی و شمال غربی ایران یا بوسیله قطار صورت میگرفت و یا بتوسط کامیونهای نفتکش ولی البته با ازدیاد سریع مصرف‌مواد نفتی ، امکان نداشت که این وسائل بتوانند از عهده توزیع داخلی برآیند و باینجهت فکر احداث لوله سرتاسری از جنوب تا شمال ایران پیدا شد و یك خط لوله احداث گشت . امروز ، علاوه بر آنکه خط لوله مزبور نیز جوابگوی احتیاجات نفتی تهران و مناطق شمالی ایران نیست ، حتی لوله دوم نیز کفایت نمیکند و تنها از طریق ایجاد پالایشگاه تهران است که میتوان مواد مختلف نفتی را در کمترین زمان و با سهل ترین وسیله در دسترس مصرف کننده گذاشت . اعم از نفت سفید که مورد حاجت خانواده هاست تا نفت گاز و نفت کوره و گلیسیرین و بنزین و سایر مشتقات ومتفرعات نفتی که در صنایع ویا اتومبیل رانی‌وغیره مصرف‌دارد.

ظرفیت پالایشگاه تهران ، بطوریکه تخمین زده‌اند معادل ۸۵ هزار بشکه در روز و یا معادل بیش از چهار میلیون تن نفت خام است .

پالایشگاه تهران ، عبارتست از چهارده کارخانه مستقل که دوازده تای آن مانند حلقه زنجیر بهم پیوسته است و نکته قابل ملاحظه آنستکه قسمت عمده بررسی های مقدماتی جهت احداث این سازمان عظیم توسط مهندسین و کارشناسان ایرانی انجام شده و ساختمان آن نیز تحت نظر و با مباشرت متخصصین ایرانی احداث میشود . همچنین اعتبار ساختمان پالایشگاه که ابتدا قرار بود از خارج تامین شود سرانجام بوسیله سازمان برنامه و بانك مرکزی ایران فراهم گشت ودر واقع ، با سرمایه ایرانی و بدست ایرانی است که‌یك چنین تاسیسات عظیمی بنا نهاده میشود .

خوشبختانه ، شرکت ملی نفت ما امروز چنان‌اعتبار و اقتداری پیدا کرده است که از عهده کار های بزرك برآید و صرفنظر از آنکه در زمینه داخلی نیز باتربیت کادر ورزیده‌ای از متخصصان و کارشناسان ایرانی ، آمادگی کافی جهت گردانیدن چرخهای عظیم صناعت نفت و توسعه این سازمان بزرك ملی بدست آورده است ، در خارج از کشور مقام و درجه شایسته‌ای احراز کرده بطوریکه امروز پهلو بپهلوی سازمانهای معتبر و ذی‌نفوذ نفتی جهان میزند .

وقتی انسان بخاطر می‌آورد این همان موسسه‌ایست که ده ، دوازده سال پیش از صادر کردن یك پیت نفت عاجز بود و محموله نفتی آنرا در چند قدمی آبادان روی دریا توقیف میکردند ، بدرجه پیشرفتی که در زمانی کوتاه عاید این سازمان شده است بیشتر پی میبرد .

آری ، هرگونه موفقیتی که نصیب شرکت ملی نفت ایران شود از نظر مردم این مملکت یك پیروزی ملی است زیرا شرکت ملی نفت مسئول‌اداره بزرگترین منابع ثروت ملی ایران است و پرواضح است که این ثروت نه‌تنها متعلق به نسل کنونی است ، بلکه تعلق به نسلهای آینده نیز دارد و لاجرم شرکت ملی نفت باید اقدامات خود را بر پایه‌ای بنا گذارد که مفید بحال نسل حاضر و موثر در تامین رفاه نسلهای آینده نیز باشد .

مجالس ترحیم و یاد بود

خانواده های :احسانی . فرزد. مجتبائی. حکیمی . نوریان نوذری . عباسی . بنی صدر . مشایخی. حقیقی آزاد.رزاق‌منش . علوی.حسابی ادیب . کاظمیه . ملك‌زاده

باکمال تاسف و تاثر درگذشت شادروان **محمدعلی احسانی** بزرك خاندان احسانی را به استحضار فامیل و دوستان‌وبستگان‌میرسانند. مجلس ترحیم مردانه فقید سعید روز دوشنبه سوم آبانماه ازساعت ۹ تا ۱۱ صبح در مسجد مجد و مجلس ختم زنانه روزیکشنبه دوم آبانماه ازساعت ۳تا ٦ بعد از ظهر در منزل آنمرحوم واقع در خیابان پامنار کوچه بهاءالدوله شماره ۱۰ برقرار خواهد بود .

محمد تقی احسانی . علینقی احسانی .مهری حکیمی (احسانی) . مهندس علیرضا احسانی . عبدالحسین احسانی . پروانه حقیقی آزاد (احسانی) . ابوالحسن احسانی . طوبی فرزد (احسانی) . عفت اقصی (احسانی).رضا احسانی مرتضی احسانی . دکتر فتح‌الله فرزد . امان‌الله فرزد . سرتیپ‌منوچهرفرزد. مهندس سیامك فرزد. زهرا فرزد (احسانی)معصومه علوی(فرزد) نورآفاق عباسی (احسانی) . محترم احسانی . مهندس نصرالله احسانی . جواد احسانی . ابوالقاسم احسانی . محمد احسانی. سرهنك محمود احسانی . عمادالملك مجتبائی.مویدالملك مجتبائی . محمد مجتبائی . مهندس نصرالله حکیمی . قاسم حکیمی.نادرقلی‌عباسی.سرلشگر حسین‌علوی. حاجی‌محمد علی‌نوریان . مهندس رضا مشایخی .دکتر اسمعیل‌نوذری. حاجی خان حقیقی آزاد .دکترسید عباس بنی‌صدر.سرهنك ابوالقاسم بنی‌صدر . دکتر محمد حسین‌ادیب . دکتر علی ادیب . سید علی اکبر حسابی. سید ابوالقاسم کاظمیه . نصرت‌الله ملك زاده

خانواده های : یمین . مدرسی . انواری . رحیمی . باقری. احدی گرگانی . لاریجانی . پیشنماز باکمال تاسف درگذشت‌مرحوم مغفور **غلامعلی یمین** پدر آقایان مهندس محمد جعفر یمین وعبدالله یمین را به اطلاع خویشان و آشنایان می رساند . مجلس ختم آن مرحوم از ساعت ۳تا ۵ بعد از ظهرروزدوشنبه سوم‌آبان ماه درمسجد آشتیانیها واقع در خیابان شهباز ایستگاه ناصری ومجلس زنانه در همانروز و ساعت‌در منزل آنمرحوم واقع در خیابان شهباز کوچه روحی شماره ۱۵ برگزارخواهد شد .

به مناسبت چهلمین روز درگذشت فقید سعید شادروان**ابوالقاسم‌مشعوف**مراسم‌یادبودی برسر مزار آن مرحوم واقع در ابن‌بابویه‌ازساعت سه تا پنج بعد از ظهر روز دوشنبه سوم آبان ماه ٤٤ برگزار می شود .

خانواده مشعوف

بانهایت اندوه فوت بزرك خانواده‌خود **سید باقر علن** را به اطلاع دوستان و آشنایان می - رساند . مجلس ختم آنمرحوم روز دوشنبه ۳ر۸ر٤٤ از ساعت ۳الی ۵ بعد از ظهر درمسجد حضرت علی واقع در خیابان آذربایجان منعقد است .

خانواده های : علن . جناب‌زاده.آذرکیش بابائی

آ-۱۷۷۷۱

بعموم بازماندگان آنمرحوم مصیبت‌وارده‌را تسلیت میدهیم .

به مناسبت تصادف‌روز دوشنبه سوم‌آبان ماه (فردا) با سالروز درگذشت همسر گرامم مرحومه **زرین‌تاج رازمند طاب ثراها** مجلس یادبودی ازساعت ٤ تا ۷ بعد از ظهر در منزل اینجانب خیابان امیریه - البرز - خیابان نقدی شماره ٤ منعقد خواهد بود .

آ-۱۷۷۵۷ **غلامعلی رازمند**

بسمه تعالی

درگذشت شادروان **حاج‌آقا فلسفی** بزرك خاندان محترم فلسفی گرگانی که عمری را با تقوی و صلاح گذرانده پدر آقایان حاج‌محمدتقی- حاج مطلب -حاج مهدی فلسفی و عم محترم آقایان دکتر خلیل و ذبیح‌اله و حسین و دکتر احمد و دکتر محمود و دکتر ابوالقاسم فلسفی را باطلاع بستگان و دوستان و همشهریهای معظم رسانیده مجلس ختم آن مرحوم درمسجد ارك روز دوشنبه سوم آبان ار سه تا ۵ بعداز ظهر منعقد امید است جهت تسلیت ببازماندگان محترم شرکت فرموده ماجور بوده باشند .

حاج سیدضیاءالدین استرآبادی

البقاء لله وحده

ارتحال مرحوم مغفور علیین‌آرامگاه**حاج‌میرزا حاج‌آقا فلسفی** بزرك خاندان فلسفی گرگانی قدس سره را که از مردان فاضل و باتقوی‌وحکیم وپدر آقایان حاج محمد تقی فلسفی‌و حاج‌مطلب فلسفی و حاج مهدی‌فلسفی که‌ازبازرگانان‌معروف تهران‌وگرگان وبلکه همه کشور هستند باطلاع عموم می رساند .

مجلس ترحیم‌آنمرحوم در روز دوشنبه‌سوم آبان ماه ٤٤ ازساعت سه تاپنج بعد از ظهر در مسجد ارك برگزارمی‌شود . برای‌طلب مغفرت جهت روح آنمرحوم و تسلیت ببازماندگان‌بموقع است که دوات مقدس علماء اعلام و حجج اسلام وقاطبه مومنین در مجلس مزبور شرکت‌فرمایند

الاحقر حاج میرزا خلیل کمرهٔ

خانواده‌های : **فلسفی - شفیعی - عقیلی- تقوی - رضاقلی‌نژاد - شکوری - کریمیان - باقری - قاضی اعظمی -کمالی - سلیمانی - موحدی- حاتمی -شمشیری**

بانهایت‌تاسف‌درگذشت شادروان **حاجی‌آقا فلسفی** بزرك خاندان فلسفی را باطلاع بستگان و دوستان وهمشهریهای گرامی میرسانندمجلس ختم مردانه روز دوشنبه سوم آبانماه از ساعت ۳ الی ۵ بعداز ظهر درمسجد ارك و مجلس ختم زنانه درهمانروز و ساعت درمنزل آقای حاج محمد تقی فلسفی واقع درتجریش باغ فردوس جنب پمپ بنزین -کوچه قلمستان کاشی ۳۰ منعقد است ضمنا روز سه‌شنبه چهارم آبانماه مجلس تذکر دیگری درمسجد جامع گرگان‌برگزار خواهد شد .

مجلس یادبودی به مناسبت سالروزدرگذشت شادروان **آقای حسین براتی** روز سه‌شنبه ٤آبان ازساعت ۳ونیم الی ۵ ونیم بعداز ظهر برسر مزار آنمرحوم درامامزاده عبدالله منعقد است . حضور سروران‌گرام باعث شادی روح آن مرحوم خواهد شد .

خانواده براتی

آ-۱۷۷۵۳

باکمال تاثر درگذشت **بانو بتول وزیری**همسر مرحوم امیر وزیری خراسانی خواهرعزیزمان‌و مادرآقایان احمد و هوشنك وزیری‌را در امریکا به اطلاع خویشاوندان و دوستان می رساند. و بنابر وصیت آنمرحومه هزینه مجالس‌سوگواری صرف‌امور خیریه خواهد شد .

ایران‌پایور . مریم رحمتیان . عبدالله‌نجات. پروفسور حمیدنجات . مجید نجات . مهندس امیر نجات

آ-۱۷۸۰۹

بایدنیا تاسف درگذشت جانگداز مادر عزیزمان**بانو بتول وزیری** را در امریکا باطلاع اقوام و دوستان می رساند هزینه مجلس ترحیم طبق تمایل آنمرحومه صرف امور خیریه خواهد شد .

ازسانفرانسیسکو . مهندس احمد وزیری . هوشنك وزیری

آ-۱۷۸۰۷

در دشت نابهنگام شادروان سرتیپ‌بازنشسته **سلطان احمد درخشان** معاون اسبق شهربانی کل کشوررا که از افسران صدیق شهربانی بوده‌اند باطلاع عموم می رساند . مجلس ختم آنمرحوم ازساعت ۹تا ۱۱ صبح روز چهارشنبه پنجم‌آبان ۱۳٤٤ در مسجد مجد برگزار خواهد شد.

آ-۱۷۷۵۹ **وزارت کشور**

بدینوسیله در دشت نابهنگام سرتیپ بازنشسته **سلطان احمد درخشان** معاون اسبق شهربانی کل کشوررا به اطلاع عموم می رسد . مجلس ختم ان شادروان از ساعت ۹ الی ۱۱روز چهارشنبه پنجم آبان ماه ۱۳٤٤ ازطرف‌شهربانی کل کشور در مسجد مجد برگزار خواهد شد.

آ-۱۷۷۵۹ **شهربانی کل کشور**

فوت نابهنگام شادروان سرتیپ بازنشسته **سلطان‌احمد درخشان** معاون اسبق شهربانی کل کشوررا به اطلاع بستگان ودوستان‌می‌رساند . مجلس ختم مردانه آنمرحوم از ساعت ۹تا ۱۱ روز چهارشنبه پنجم آبانماه درمسجدمجدبرگزار می‌شودومجلس‌ختم‌زنانه‌درهمان‌روزازساعت۳تا۵ بعد از ظهر در منزل شخصی آنمرحوم سرقنات دروس روبروی حمام گلستان منعقد خواهد بود

خانواده های درخشان . دولتشاهی . اعظم زنگنه . درخشانپور . مهندس حمیدفرجام.حسن دولو قاجار . مهندس محمود پوزشی . سرهنك هوشنك دانشور.زینت‌عالمی .رضاهنری.منصور شهبازی . شاپور میهن

آ-۱۷۷۵۹

درگذشت نابهنگام شادروان سرتیپ‌بازنشسته **سلطان احمد درخشان** را به اطلاع اهالی دروس می رساند مجلس ختم آنمرحوم ازساعت۹تا ۱۱ روز چهارشنبه پنجم‌آبانماه ۱۳٤٤ درمسجدمجد برگزارخواهد شد.

رئیس انجمن محلی دروس. حسین معیری

آ-۲۷۱۸۲

به‌خانواده محترم درخشان‌بویژه‌بازماندگان آنمرحوم مصیبت وارده را تسلیت میدهیم .

بدینوسیله فوت مرحوم **قاسم موهوتچی شیرازی** که در اثر سکته قلبی برحمت ایزدی پیوسته باطلاع کلیه خویشان بخصوص‌شیرازی های مقیم تهران می رساند مجلس ختم آنمرحوم از ساعت ۳الی ۵ بعد از ظهر روز دوشنبه‌سوم آبانماه ٤٤ در مسجد امامزاده زید واقع در چهارسوق کوچك بازار منعقد می باشد .

خانواده های حسین مشکبویان . ماهوتچی به‌بین . فطانت . ذوالقدر . منتظمی. هل‌فروش. حبیبیان . اثنی عشری . کاظمی

آ-۱۷۷۲۷

بعموم بازماندگان آنمرحوم مصیبت وارده را تسلیت میدهیم .

تسلیت

بانهایت تاسف فوت‌شادروان حاج محمد علی احسانی را بکلیه بازماندگان مخصوصا به آقای مهندس علیرضا احسانی تسلیت میگوئیم.

کارمندان امور راههای فرعی وزارت‌آبادانی و مسکن

آ-۱۷۸۱۳

بانهایت تاسف مصیبت وارده‌را به‌خانواده های آذرسا و روشنگه وعموم فامیل محترم آذرسا تسلیت گفته وخودرا در این مصیبت بزرك سهیم وشریك میدانیم .

حاجی سید رسول قریشی . حاج محمدحسین مرعشی

آ-۱۷۷۸۵

دانشجوی لیسانسیه وظیفه محمدجعفریمین

گروهان یکم پزشك و لیسانسیه وظیفه دانشگاه نظامی مصیبت وارده را بشما وخانواده محترمتان تسلیت میگویند

آ-۱۷۷۵۳

تیمسار سرتیپ جهانبانی

از طرف خود ، افسران ،درجه داران وسربازان ستاد ارتش دوم مصیبت وارده را به حضور آن تیمسار معظم و خانواده محترم تسلیت عرض می‌نمایم .

رئیس ستاد ارتش دوم سرلشکر شراره

همکار عزیز سرکار خانم نیر نودی

آموزگاران این دبستان بانهایت تاثرمصیبت وارده‌را صمیمانه تسلیت می گویند .

مدیره دبستان دخترانه آسیا-نواب‌زاده‌شفیعی

سرکار علیه خانم ملکه سیمین

دبیران و کارکنان دبیرستان مشکوتی درگذشت آقای غلامعلی یمین عموی گرامیتان را تسلیت عرض نموده از خداوند متعال دوام‌وبقاء کلیه خانواده های عزادار را مسئلت دارند .

آ-۱۷۷۸۹ **انسیه گرگانی**

سپاسگزاری

از ذوات محترم ودوستان و همکاران‌ارجمند وفامیل که در مصیبت وارده فوت شادروان **نصرت‌الله منتصر** در مراسم تشییع و مجالس ترحیم و هفته آنمرحوم قدم رنجه فرموده یا تلگرافا ابراز مرحمت‌وهمدردی‌نموده‌اندصمیمانه تشکر می نمائیم اگر بواسطه تالمات روحی و کسالت مزاج امکان شرفیابی حاصل نشود امید عفو داشته سعادت و سلامت عموم را ازدرگاه خداوند خواهانیم .

آ-۲۷۳۰٤ **دکتراعلم‌الملك -هما منتصر**

« سپاسگزاری »

بدینوسیله از سروران عظام دوستان و خویشاوندان وآشنایان‌و آقایان روساء و اعضای محترم سازمان آب منطقه ای تهران‌که در مراسم تشییع جنازه مجلس ختم ومراسم شب هفتم فرزند ناکامم **مریم مقدمی** شرکت ویا کتبا و به وسیله تلگراف ابراز عنایت فرموده‌و تسلی‌بخش دل‌داغدیده مابوده‌اند صمیمانه تشکر می‌نماید. چنانچه در عرض سپاسگزاری حضوری یاکتبی بعلت‌تالمات روحی تاخیری بشودامید عفو دارد.

آ-۱۷۷٦۱ **جعفر مقدمی**

سپاسگزاری

از آقایان معظم وسروران محترم که در مصیبت وارده‌باین خانواده اظهار محبت‌و همدردی‌فرموده بدین وسیله سپاسگزاری نموده و چنانچه تاخیری بعلت فرط تالم حاصل شود پوزش می‌طلبیم .

خانواده مخبر فرهمند

سپاسگزاری

ازسروران گرام ، دوستان و آشنایانی که در مراسم تشییع و پرسه جوان ناکام شادروان **مهندس افلاطون اشیدری** حضورا ، کتبایاتلگرافا ابراز همدردی فرموده‌اند صمیمانه سپاسگزاری می‌نمائیم.اگر بعلت‌تالم‌از مصیبت وارده موفق‌به عرض تشکر حضوری ، کتبی و یا تلگرافی‌نشدیم استدعای عفو دارد .

فرنگیس سروشیار اشیدری . ایران.کتایون. پروین . شیرین اشیدری . دکتر شاپوراشیدری ارسطو مزدائی . دکتر مرزبان اشیدری. دکتر شاهپور اشیدری

آ-۱۷۸۱۵

جناب آقای دکتر ملك ایرج آذرسا

باکمال تاسف مصیبت وارده‌را به آن جناب وفامیل محترمتان تسلیت عرض می نمایم .

آ-۲۷۲٦٦ **رضا -دربندی**

جنابان آقایان مهندس جعفریمین‌وعبدالله‌یمین

باکمال تاسف از طرف کلیه کارمندان و کارگران کارگاه میانه شرکت‌راسا فوت پدر بزرگوار را صمیمانه تسلیت می گویم .

رئیس کارگاه -مهندس‌احمدآل‌یس

آ-۱۷۷۵۳

دوست ارجمند جناب آقای مهندس اردشیر آذرسا

باقلبی آکنده از تاثر مصیبت وارده‌را بجنابعالی وعموم‌بازماندگان محترم صمیمانه تسلیت می‌گوئیم .

نورالله نعمتی-محمد نعمتی

افسران و درجه داران و افزارمندان وافراد اداره حمل ونقل ارتش مصیبت وارده‌را به‌همکار عزیز سرکار سرهنك هاشم کامیاب تسلیت عرض‌می نماید .

سرتیپ‌اسکندر کریمی

سرکار علیه خانم مهری حکیمی

اعضاء شورای زنان ایران بایکدنیا تاثر درگذشت پدر بزرگوارتان راتسلیت‌گفته‌سلامتی وبقای‌عمر شماوسایر بازماندگان را از خداوند متعال مسئلت می نمایند .

آ-۱۷۷۲۷

بانهایت تاسف درگذشت مادر آقای ترابی رابه خانواده ترابی تسلیت عرض می کنیم.

از طرف هیئت پیراهن‌دوزان تهران

آ-۱۷۷۵۳

فوت شادروان حاج‌محمد علی احسانی‌را بکلیه بازماندگان خصوصا جناب آقای دکتر علینقی احسانی وآقای عبدالحسین احسانی تسلیت می گوید .

رحیم صفویان

آقای محمد حسین انتظاری

درگذشت پدر گرامی شمارا تسلیت‌میگوئیم .

کارکنان صنایع‌مصالح ساختمانی

آ-۱۷۷۵۳

جناب آقای دکتر شیخ‌الاسلام

مصیبت وارده‌را صمیمانه تسلیت عرض‌می نماید .

دکتر حسین‌کسمائی

آ-۱۷۷۵۳

روانشناس پرورش

تالیف حمید شمس‌المعالی

دبیر آموزشگاههای تربیت معلم تهران منتشر شد .

محل فروش کتابفروشی زوار تهران

آ-۲۷۲٤۲-۱-۳

بافتخار میلاد باسعادت شاهنشاه محبوب آریامهر

کتاب جامع دائرةالمعارف هرجلد چهل‌ریال تخفیف برای عموم داده میشود.

چاپ‌وانتشارات رسولی خیابان شاه‌آباد تلفن ۳۳۵۷۷ مقابل سینماسعدی . آ-۲۷۲٦۰-۱-۵

بیوگرافی چهره‌های درخشان جهان

تالیف : نویسنده جوان آقای ناصر خلیلی این‌مردان نامی جهان عبارتند از نویسندگان : شاعران - فلاسفه - سیاستمداران - نقاشان - مجسمه‌سازان - مخترعین - مکتشفین - ریاضی‌دانان - فیزیك‌دانان - شیمی دانان - پزشکان - حیات‌شناسان ومنجمین که مدت ها انتظار چاپ‌آن‌راداشتید باگراورهای آنها و چاپ‌زیبا منتشر شد این کتاب بهترین اطلاعات عمومی را درباره شخصیت های ناشناخته برای شما روشن مینماید .

کتابفروشی‌مرکزی‌خیابان شاه مقابل مسجد سجاد بهاء ۲۰۰ ریال .

فرهنگیان محترم

کتاب معلومات عمومی

قابل استفاده دانش آموزان کلاس ششم

شامل : تعلیمات دینی - تعلیمات مدنی - تاریخ - جغرافی - علم‌الاشیاء-بهداشت‌تالیف‌آقای‌محمودصالحی

ناشرکتابفروشی زوار تهران شاه‌آباد

آ-۲۷۲٤٤-۱-۳

دکتر ابراهیم دهگان

از مسافرت مراجعت و هر روز از ۳تاه بعدازظهر در محل مطب سابق خیابان شیخ هادی کاشی ۲۳۵ از بیماران محترم پذیرائی میکند . در خارج این ساعات باتعیین وقت قبلی ضمنا

دکتر محمد مولوی

بعد از ساعت ۵ در همان محل بیماران محترم را می‌پذیرد

تلفن ٤٤۵٤۲ و ٤۸۵٦٦ ۱-۳ آ-۲۲٤۷

آگهی خرید زمین

سازمان دامپروری کل کشور برای ایجاد تاسیسات خود درحومه کرمان احتیاج به‌یك قطعه زمین به‌مساحت تقریبی ۵۰ هکتار بمشخصات زیر میباشد :

۱-حتی‌المقدور کنار یکی ازجاده‌های اصلی باشد.

۲- حداکثر فاصله ازشهر ۲۰کیلومتر واز نظر مالکیت بلامعارض وقابل معامله باشد.

۳- امکان حفرچاه عمیق در قطعه زمین مذکور ازنظر حریم قنوات ووجود آب میسر باشد.

٤- از نظر زراعی زمین وآب حاصل ازچاه ان قابل استفاده باشد .

طالبین پیشنهادات خودشان را تاآخرروز دهم آبانماه ۱۳٤٤ به دفتر اداره دامپروری استان کرمان تحویل ورسید دریافت دارند .

اداره دامپروری استان‌کرمان

۲۷۲۵٤-۱

تاثیر زمین لرزه برجو

تا بحال تصور میشد که اختلال طبقه یونوسفرجوعلیا که باعث بر هم خوردن ارتباط های رادیوئی میشود، تنها بعلت‌تغییروضع‌خورشید است .

تغییر وضع یونوسفرضمنا باعث می‌شود که قطب‌نما ها در دوقطب زمین غلط کار بکنند . تحقیقات اخیر نشان داده است که عوامل زمینی نظیر زمین‌لرزه وآتشفشانی هم سبب تغییر وضع طبقه یونوسفر میشود.

دانشمندان شوروی که‌در قطب شمال کار میکنند دریافته‌اند که این تغییر ها ۱۲-۱۰ ساعت بعد از یك زمین‌لرزه‌شدید‌حادث‌میشوند.

زمین‌لرزه از مقدار اتم های طبقه یونسفر میکاهد. همینطورست در موردآتش‌فشانی . .

پوشاك‌های مغازه پیرایش

بمد روز وتحت نظرمتخصصین آلمانی تهیه شده‌است

مغازه پیرایش - لاله‌زار

اخطار سوکارنو: تظاهرات ضدچین وکمونیستها موقوف!

سنگاپور- ۲۳ اکتبر

پرزیدنت «سوکارنو» رئیس جمهوری اندونزی امروز باخشم فراوان بمردم اخطار کرد که به تظاهرات ضد چین وضدکمونیستی خاتمه دهند وگرنه بارتش دستور خواهد داد بسوی تظاهرکنندگان تیراندازی کنند. نطق سوکارنو که از رادیو جاکارتا پخش شد نشان میدهد که سوکارنو نزدیك است وارد درگیری باارتش شود درحالی که اینك ارتش، جاکارتا وبسیاری از نقاط کشور را تحت کنترل دارد.

سوکارنو درجلسه رهبران شهرستانها اخطار کرد که مردم از تظاهرات مزبور که «نژادپرستانه، اتهام آمیز وانتقامجویانه» است دست بردارند. ازگفته سوکارنو بر می‌آید که وی نه فقط مبارزه ضدکمونیستی بلکه مبارزه ضد چینی راکه دراثر اتهامات ارتش به‌چین کمونیست بوجود آمده تقبیح کرده‌است.

● **سرزنش روزنامه‌ها**

سوکارنو روزنامه های جاکارتا را سرزنش کرد که به‌آتش‌مبارزات کنونی دامن میزنند.

وی گفت این تظاهرات مبارزه ملی را از بین میبرد، مبارزه‌ای که علیه استعمار جدید و امپریالیسم و بخاطر ایجاد جامعه‌ای مرفه و عادلانه میباشد.

● **انتقام میگیرند**

سوکارنو تاکید کرد که بعضی ها را بدروغ متهم بشرکت وحمایت از کودتا کرده‌اند و دسته های مختلف از این وضع سوء استفاده کرده از رقیبان خود انتقام می‌گیرند.

وی گفت تفرقه‌ای که در اثر کودتا و تظاهرات کنونی ایجاد شده ملت ما را از لحاظ «اقتصادی، سیاسی، اجتماعی، روانی وجسمانی» بخطر انداخته است.

قبلا رادیو جاکارتا اظهارات ژنرال احمدی وزیر اطلاعات را از قول سوکارنو نقل کرده بود که تلاش برای کودتا یك چیز عادی بوده که در انقلاب های ملی بوقوع می پیوندد.

● **اخطار سوباندریو**

بعد از سوکارنو، سوباندریو معاون اول نخست وزیر در جلسه کنفرانس رهبران نظامی و کشوری شهرستان ها نطقی ایراد کرد و مانند وی اخطار نمود ملت نباید بگذارد بحران کودتا سبب تفرقه ملی شود.

وی گفت سران نظامی و کشوری هر دو ممکن است اشتباه کنند، اما این اشتباهات نباید بهانه انتقامجوئی قرار گیرد.

سوباندریو با اشاره ضمنی به کشته شدن دختر ۵ ساله ژنرال ناسوتیون وزیر دفاع گفت «حتی اگر فرزندان ما کشته شوند باید بکوشیم جلوی خشم واحساسات خود را بگیریم». وی از ژنرال سوهارتو «که قابلیت خود رادر اعاده نظم بدون خونریزی نشان داده است» ستایش کرد

● **زنده سوزاندند**

امروز افشا شد که در جریان حمله بشعبه حزب کمونیست در مدان سه نفر کمونیست را زنده زنده سوزانده‌اند. در این حمله حداقل هشت نفر کشته شده‌اند. روزنامه های جاکارتا از قول سیتسپو فرماندار سوماترای شمالی نوشته است وقتی مخالفان کمونیسم مرکز حزب کمونیست و اتحادیه کارگری شهر را آتش زدند، شش نفر در آن بودند که سه نفرشان در داخل ساختمان سوختند و سه نفر دیگر مجروح شده بعدا درگذشتند. رویهمرفته ۲۳ نفر کمونیست نیز ضمن دفاع از باشگاه های خود مجروح شدند همچنین گفته می‌شود در حمله بدانشگاه چینی در جاکارتا ۵ نفر کشته شده‌اند.

● **تاسیسات نفتی**

امروز اندونزی مراقبت خود را از تاسیسات استراتژیك افزایش داده ورود کارگران طرفدار کمونیسم را به تاسیسات نفتی بندرگاه جاکارتا ممنوع کرد. وزیرنفت و گازهای طبیعی اندونزی دستوردادیه کارگران عضو «سوبسی» (اتحادیه کارگران دست چپ) اجازه کار در این تاسیسات داده نشود، و حرکت همه افراد در داخل آنها کنترل گردد. تصور میرود این وسیع‌ترین تصفیه‌ای باشد که‌درداخل یکی از تاسیسات دولتی بعمل آمده است.

● **قطع راه آهن**

رفت و آمد راه‌آهن بین جاوه مرکزی و جاکارتا قطع شده‌است زیرا کارگران‌دست چپ‌مهندسان راه‌آهن را که برای تعمیر راه فرار بوده بسوی جاوه مرکزی بروند تهدید کرده‌اند. یك‌ژنرال اندونزی گفت این تهدید نشان میدهد کارگران عضو اتحادیه کارگری راه آهن قصد دارند مقدمات اعتصاب را فراهم آورده ارتباطات نقاط‌مختلف کشوررا قطع کنند و این مطلب باعث نگرانی مقامات ارتش گردیده و به واحد های ارتشی دستور داده شده که اوضاع را کاملا تحت‌کنترل داشته باشند.

آخرین خبر حاکی است که‌با دخالت ارتش رفت‌وآمد قطارهابین جاوه مرکزی و جاکارتا عادی‌شده است.

رادیو جاکارتا خبر داد که فرماندار نظامی برنئو بواحد های خود دستور داده است در عین حال که مراقب فعالیتهای کمونیستها هستند، مراقب «دست نشانده انگلیس» یعنی دولت مالزی که‌در برنئو مرزهای مشترك پوشیده از جنگل با اندونزی دارد، باشند.

● **دو نقطه دیگر**

فعالیت حزب کمونیست‌اندونزی وسازمانهای وابسته به آن در دو نقطه دیگر نیز موقتا ممنوع شد. این‌دوناحیه‌جاوه‌مرکزی وسوماترای جنوبی میباشند. خبرگزاری‌انتارا خبرداد که از همه‌رهبران کمونیست ها دراین دوناحیه خواسته شدخود رابمقامات دولتی معرفی کنند. گفته میشود پس از شکست کودتا در جاکارتا عده زیادی از کمونیست ها به جاوه مرکزی گریخته‌اند. قبلا فعالیت حزب کمونیست در جاکارتا وبرنئوی جنوبی‌وسوماترای شمالی ممنوع شده بودوباین‌ترتیب دره‌ناحیه بزرك اندونزی فعلاحزب کمونیست قانونا نمیتواند فعالیت کند.

● **انتشار سند**

علیرغم دستورهای سوکارنو اقدامات ارتش اندونزی برضدحزب کمونیست اندونزی ادامه دارد. حتی‌چندساعت پیش ازنطق‌سوکارنو درجلسه رهبران شهرستانها، ارتش سندی منتشر کرد که‌بموجب آن کمونیستها در جریان کودتای نافرجام اندونزی قصد داشته‌اند سوکارنو را بکشند وآیدیت رهبر حزب کمونیست راجانشین اونمایند روزنامه های جاکارتا اخباری‌منتشر میکنند که کمونیستها هنوز در برابر اقدامات ارتش‌مقاومت‌میکنند. روزنامه «آبی» نوشته‌است درحومه جاکارتا و «کرامات» جوانان کمونیست باواحد های ارتش «سیلیوانگی» بزدوخورد پرداخته‌اند

● **شوروی راضی است**

گفته میشود که شوروی‌بسران نظامی اندونزی فهمانده است که ازسرکوبی حزب کمونیست‌اندونزی که‌طرفدار چین است راضی می‌باشد. منابع‌مطلع میگویندمقامات سفارت شوروی با مقامات ارتشی اندونزی ملاقات کرده گفته‌اند اعتراضی باقدامات ارتش‌در قلع‌و قمع‌حزب کمونیست‌اندونزی‌ندارند.

این ملاقاتها پس از آنکه افسران ارشد اندونزی‌اظهارتردید کردند که آیا شوروی به روابط دوستانه با اندونزی و ارسال کمك نظامی به آن کشور ادامه خواهد داد یانه، بعمل آمده‌است.

(آسوشیتدپرس- یونایتدپرس رویتر)

اختلاف نظر

اشاره رادیو پراك به ایجاد اختلاف نظر بین رهبری ویت-کنك و چین کمونیست درمحافل سیاسی بسیار مهم تلقی شده است ظاهرا با توسعه دامنه عملیات نظامی آمریکا، ویت‌کنك اینك حاضر است مذاکرات‌صلح را آغاز کند ولی چین کمونیست که با آغاز این مذاکرات دچار شکست سختی خواهد شد ویت کنك را تشویق بادامه جنك میکند. اما آنچه محل تردیداست عبارت از این میباشد که آیا ویت‌کنك باز هم توانائی لازم را برای مقابله با ارتش امریکا که هر روز در ویتنام نیرومندتر میشود دارد؟

در چهارگوشه جهان

باید محروم شوند

نیوجرسی - ریچارد نیکسون معاون سابق رئیس جمهوری امریکا ضمن نطقی اظهار داشت کلیه ملت هائی که بدشمنان امریکا کمك میکنند باید از دریافت کمك های خارجی محروم شوند.

نیکسون پیشنهاد کرد که کمك امریکا به کلیه کشور هائی که خواربار به ویت‌نام شمالی حمل‌میکند قطع گردد.

نیکسون گفت: حزب جمهوریخواه با همه توانائی از سیاست پرزیدنت جانسون در موردویت‌نام پشتیبانی‌میکند زیرا رئیس جمهوری امریکا به پشتیبانی حزب مخالف احتیاج دارد.

در خود حزب دمکرات یکصد نفر از نمایندگان و۴۴ تن از سناتور ها با سیاست جانسون در ویت‌نام مخالفت میکنند.

بازداشت سرهنك

واشنگتن - پلیس آمریکا سرهنك چارلز کومنگیزعضو عالی‌ترین سازمان سیاسی وزارت خارجه آمریکا را بازداشت کرد.

سخنگوی پلیس اظهارداشت: که سرهنك چارلز لخت و عریان در حال مستی در یك اتومبیل افتاده بود در کنار وی یك شیشه خالی ورموت و یك اسلحه کمری قرار داشت. سرهنك چارلز که۵۰ سال دارد پس از دستگیری بمقامات پلیس نظامی تحویل داده شد و باتهام مستی مورد محاکمه قرار خواهد گرفت.

اتحادیه فدرالیستها

لندن - لرداتلی نخست‌وزیر اسبق انگلیس امروز تشکیل اتحادیه فدرالیست های دنیا را مرکب از ۴۶ کشور اعلام داشت.

هدف این اتحادیه تقویت سازمان ملل متحد و تبدیل آن بیك قدرت حافظ صلح جهان است. سیاستمدار۸۲ ساله انگلیس ضمن نطقی که باین‌مناسبت‌ایراد کرد گفت: امیدوارم در این سالهای آخر عمرم شاهد کوشش‌ومجاهداتی شوم که در راه خلع‌سلاح و پیشرفت بشر بعمل‌خواهد آمد.

بررسی ستاره دنباله‌دار

واشنگتن - نخستین نتایج بررسی دانشمندان امریکائی‌در باره ستاره دنباله دار «ایکیا - سکی» نشان میدهد که این ستاره از کار سودیوم، کالسیوم و آهن تشکیل شده است.

دانشمندان امریکائی که بوسیله بزرگترین تلسکوپهای جهان در اریزونا ستاره دنباله‌دار ایکیا سکی را تماشا کردند اظهار داشته اند که ستاره مذکور با سرعتی برابر سیصد میل در ثانیه در حرکت بوده و از۳۲۰ هزار میلی کره خورشیدگذشته است.

بازدید از ویتنام

سایگون - سناتور ادوارد کندی برادر رئیس جمهوری فقید آمریکا برای بازدید از اردوگاه‌های پناهندگان‌ویتنام سایگون را ترك گفت.

ادوارد کندی که در این سفر با سه نفر دیگر همراه است از مناطق «ونك توام»، «پلیکو» و چند نقطه دیگر دیدن خواهد کرد ممکن است یکشب در پایگاه دانانك‌واقع در ۶۱۱ کیلو متری سایگون بسر برد.

کندی که ریاست کمیته فرعی پناهندگان‌را بعهده‌دارد دیروز برای یك دیدار پنج روزه وارد سایگون شده‌است.

بازگشت بمسکو

هاوانا - آندره گرومیکووزیر خارجه شوروی که برای یك بازدید سه روزه به کوبا رفته بود هاوانا را بسوی مسکو ترك کرد.

گرومیکو در مدت اقامت خود در این کشور با فیدل کاسترو و چند تن از رهبران کوبا ملاقات و مذاکره کرده است. هنوز از مسائلی که در گفتگو های وزیر خارجه شوروی با رهبران کوبا مورد بررسی قرار گرفته اطلاعی بدست نیامده است.

زلزله درژاپن وشیلی

سانتیاگو - دیرزز زمین‌لرزه سدیدی در سانتیاگو وپنج ایالت مرکزی شیلی روی داد. گزارشهای رسیده نشان میدهد که زلزله دیروز در شهر «لوس آندلس» واقع در ۸۵ کیلومتری شمال سانتیاگو شدیدتر ازنقاط دیگر بوده است. هنوزگزارشی در باره تلفات و زیانهای این زلزله نرسیده است.

در ۲۸ ماه مارس گذشته نیز درهمین نواحی‌زلزله های‌متعددی روی داد و تلفات و خسارات زیادی ببار آورد.

گزارشهای رسیده از توکیو حاکی است که در بسیاری از نواحی مرکزی ژاپن نیز زمین لرزه هائی روی داده است.

خبرگزاری ژاپن گزارش داد که مرکز این زلزله ها درجنوب توکیو قرار داشته است.

برژنف اخطار کرد جنگ ویتنام منجر بجنگ اتمی میشود

مسکو - ۲۳ اکتبر - خبرگزاری فرانسه - بمناسبت اعطای نشان سرخ به شهر کیف و بیست‌ودومین سال آزادی اوکراین (۱۹۴۳)، میتینك عظیمی در کیف برپا گردید که «لئونید برژنف»، دبیر کل حزب کمونیست‌و سایر رهبران حزب ودولت شوروی درآن شرکت کردند

فداکاری مردم کیف ویادبود شهدای این شهر هیجان و تاثر زیادی در بین شرکت کنندگان‌در میتینك بوجود آورد و همگی مشاهده کردند که چگونه‌قطره‌های اشك روی گونه‌های برژنف‌میغلطید وصدای او گرفته است.

دبیر کل حزب کمونیست شوروی پس از آنکه فداکاری مردم کیف راطی دوران جنك اخیر ذکر کرد به‌وقایع کنونی جهان اشاره نموده وگفت تمام دوستان ملت اندونزی از جمله شوروی نمیتوانند نسبت‌به وقایعی که اینك در آن کشور می گذرد بی‌تفاوت باشند.

برژنف گفت در حال حاضرفعالیت شدیدی علیه احزاب چپ از جمله حزب کمونیست‌دراین کشورجریان دارد.

دبیر کل حزب کمونیست‌شوروی افزود مرتجعین داخلی و مرتجعین خارجی قادر نخواهند بود دوستی کهن سال بین اندونزی و ملل ترقیخواه جهان را از بین ببرند.

● **مسئله آلمان**

لئونید برژنف سپس به مسئله آلمان اشاره کرد و گفت انتقام‌جویان آلمان غربی و محافل میلیتاریستی این کشور سخت تلاش میکنند سلاح اتمی بدست آورندوبدین ترتیب‌منطقه‌خطرناکی در مرکز اروپا تشکیل دهند.

دبیر کل حزب کمونیست شوروی افزود شوروی و تمام کشور های سوسیالیستی آماده تقویت قدرت نظامی خود هستند تاهرگونه‌تهدید جنك جدیدی را که ازجانب‌آلمان غربی باشد درهم بکوبند.

* **مسئله ویتنام**

لئونید برژنف آنگاه به‌مسئله ویتنام اشاره کرده و گفت شورویها بطور جدی وقاطعی طلب میکنند جنگی که‌توسط امپریالیستهای امریکائی در ویتنام بوجود آمده‌قطع گردد

برژنف در حالیکه هزاران تن در سکوت کامل بسخنان او گوش میدادند بالحن‌تندی گفت برپاکردن جنگهائی که به‌آن محلی میگویند این خطر را دارد که چنین‌جنك‌هائی توسعه یافته ومبدل به یك جنك اتمی عمومی گردد. وی‌تائید کرد که اگر جنك‌های محلی بموقع خاموش نشوند احتمال زیادی وجود دارد که چنین جنگهائی تمام جهان را به‌یك جنك اتمی خانمانسوز بکشاند.

رهبر حزب کمونیست‌شوروی‌آنگاه گفت اصول همزیستی‌مسالمت‌آمیز وصلح کاملا بامنافع تمام نیروهای انقلابی کنونی جهان تطبیق‌میکند. وی فشاری را که اینك علیه نیرو های چپ در اندونزی برپاگردیده بعنوان اعلام خطری تلقی نمود. برژنف بدون آنکه نامی از چین کمونیست بزبان آورد گفت: همبستگی اردوگاه سوسیالیستی مانع از آن خواهد شد که امپریالیستها به هدفهای خود در این منطقه از جهان برسند و اندونزی خط مشی راکه برای‌خود تعیین کرده بود حفظ خواهد کرد.

● **تجلیل ازتوخاچفسکی**

برژنف که خود اوکرائینی است ضمن نطقش از شخصیت های‌بسیاری از جمله مارشال‌توخاچوفسکی بعنوان قهرمان نامبرد. توخاچوفسکی‌قربانی تصفیه استالین شده بود.

دبیر کل حزب کمونیست شوروی از خروشچف نامی نبرد در حالیکه خروشچف در سال ۱۹۴۳ ازمبارزین برجسته آزاد ساختن اوکرائین بوده و پس از آزادی اوکرائین بعنوان دبیر اول حزب کمونیست اوکرائین به کیف بازگشت و عضو شورای نظامی جبهه اوکرائین نیز بود.

● **سلاح اتمی**

دبیر کل حزب کمونیست ضمن اشاره به خطر جنك اتمی در جهان بار دیگر مسئله آلمان و خطری‌که اعطای سلاح اتمی به آلمان غربی در بردارد متذکر گردیده و گفت: کسانی که معتقدند چنانچه جنك جدیدی روی دهد آلمان غربی تنها در جبهه شرق میجنگد سخت در اشتباه هستند و چنین فکری احمقانه است زیرا تمام اروپا میداند که انتقامجویان آلمان تنها چشم طمع به سر زمینهای شرق اروپاندوخته‌اند بلکه قصد تسخیر بعضی از سر-زمینهائی را نیز دارند که در حال حاضر جزء خاك متفقین غربی آنها است.

لئونیدبرژنف ضمن اشاره به‌دستور جلسه بیست و سومین کنگره حزب کمونیست شوروی که ۲۹ مارس آینده منعقد خواهدشد گفت‌مهمترین مسئله ایکه در این کنگره مطرح خواهد شد همبستگی تمام نیرو های ترقیخواه جهان براساس‌مارکسیسم-لنینیسم و تحکیم وحدت کشور های سوسیالیستی آسیا است.

● **اندونزی دردرجه‌اول**

ناظرین امور سیاسی معتقدند لئونید برژنف در نطق‌خودبرای‌وقایع اندونزی اهمیت بیشتری قائل شدتا ویتنام. از سوی دیگر اشاره اوبه تهدید آلمان غربی در اروپا بخاطر آن بود که درآستانه ورود«موریس کوودومورویل» وزیر امور خارجه فرانسه بمسکو توجه‌فرانسه رابااینکه سیاست نظامی آلمان تهدیدی برای تمام اروپا است جلب کند.

● **شعارهای انقلاب**

برای نخستین بار در شعار هائی که به مناسبت‌سالگردانقلاب‌اکتبر در مسکو انتشار یافته از «دوستی ابدی و تزلزل ناپذیر» شوروی و چین کمونیست سخن‌به میان‌نیامده است.

شعار های امسال‌حزب کمونیست شوروی درباره چین کمونیست از این قرار است:

«زنده‌باد همبستگی ملت‌های بزرك اتحاد جماهیر شوروی و چین‌درنبرد علیه امپریالیسم و استعمار برای سوسیالیسم صلح و استقلال‌ملی» در حالیکه تاکنون در شعارهای انقلاب اکتبر گفته می شد:

«زنده باد دوستی ابدی و خلل ناپذیر ملت های بزرك ....»

کریستین کیلر ازدواج کرد

لندن-۲۳ اکتبر- خبرگزاری فرانسه -«کریستیان کیلر» ۲۳ ساله یکی‌ازبازیکنان‌اصلی‌ماجرای دکتر وارد - پروفیومو که‌درسال ۱۹۶۳ کابینه‌محافظه‌کارانگلستان را متزلزل کرد شب گذشته‌در ریونیك (واقع‌دربرکشایر)ازدواج کرد.

داماد برخلاف عروس شهرتی ندارد ویك مهندس ۲۴ ساله است که «جیمزلیورمور» نامیده میشود.

کریستیان کیلر بروزنامه - نگارانی که بازحمت زیاد موفق شدند باو دسترسی پیدا کنند گفت طالب‌آنم که‌زندگی جدیدی راآغاز کنم. من‌حتی نوع‌آرایش موی خودراتغییر دادم نامردمی که‌در اینجا هستند مرانشناسند. من مایل نیستم در موردشوهرم مطلبی بگویم فقط باید بگویم که من وجیمز ازمدتها قبل‌یك دیگررامی‌شناسیم ودرباره‌ازدواج باهم سخن زیاد گفتیم وتصمیم مادر این‌مورد ناگهانی نبود.

کریستیان کیلر وجیمزدریك بنگله نزدیك ریونیك (درشرق برکشایر) زندگی میکنند.

هانری شامپ که در مراسم عقد حضور داشت گفت‌هنگامیکه کریستیان کیلرمیخواست بله بگوید آرامش خاصی داشت و کاملا به‌اعصاب خود مسلط‌بود.

هانری شامپ محضردار که ازدواج کیلر رادر دفترازدواجهای شهر ریونیك ثبت کرد، افزود من میدانستم کیلر چه گذشته‌ای دارد اماهیچگونه سئوال‌خصوصی ازوی نکردم.

ازدواج درکمال‌سادگی صورت گرفت. مادر کریستیان کیلر و هیجده تن ازخویشان ونزدیکان عروس وداماد درمراسم ازدواج حضور داشتندکیلر لباس‌سفیدی به‌تن داشت وآرایش او زیبائی چهره جذابش را بیشتر نمایان ساخته بود.

اندام موزون کیلر در لباس عروس وپرابیش از پیش زیبا نشان میداد.

سوابق جریان

کریستیان کیلر یکی‌ازشهود اصلی در ماجرای افتضاح‌آمیز وارد -پروفیومو بودکه مسائل سیاسی -جاسوسی و جنسی کاملا باین ماجرا در آمیخته شده بود.

پروفیومو وزیر جنك کابینه محافظه‌کار متهم‌بودبعلت‌آشنائی بادکتر وارد موفق شده‌بود با کیلر نردعشق ببازد و بعضی از اسرار نظامی انگلستان رابااین دخترك فتان بازگوید وکیلراین اسرار رابه‌وابسته‌دریائی شوروی درلندن داده بود. این اتهامات درسال ۱۹۶۳ موجب متزلزل شدن کابینه هارولد مك‌میلان گردید بطوریکه‌موخرین تابستان سال ۱۹۶۳ راهیجان انگیزترین تابستان برای دولت انگلستان پس از جنك دوم تلقی کردند.

دردسامبر همین سال کیلر بعلت شرکت درماجرای دیگری که مجبور گردید علیه یکی از عشاق سابقش شهادت دروغین دهد به ۹ماه زندان محکوم‌شد این‌معشوق کیلر «لوکی گوردون» واهل جامائیکا بود. کیلر فقط سه ماه در زندان بود زیرابعلت حسن رفتار در زندان شش ماه زودتر از زندان بیرون آمد.

در ژوئن سال ۱۹۶۴ کیلردر صدد بازی در فیلم برآمد اما بزودی دریافت که ستاره شدن به‌هنری نیازمند است که اوفاقد آن میباشدبدینجهت سینما را ترك کرد.

این زن‌جوان باکمال صراحت اعلام کرد که من باید زندگی عادی خودرا شروع کنم وازهرچه که‌به‌آن نام ماجرا داده شود خسته شده‌ام. درماههای اخیر کیلر زندگی ساده‌ای داشت و انتظار میرود ازدواج او با یك مهندس این سادگی‌را طولانی‌تر کند.

تبریکات

سرکاران ستوان‌یکم مسعود ماهتابانی وسیف‌اله طاهری
ارتقاء درجه آنجنابان را ازصمیم قلب تبریك میگویم.
ستوان۲ علی‌اصغر حیدری

سرکار سرهنك سید جعفر شهرستانی
انتصاب جنابعالی را به معاونت پلیس تهران ازصمیم قلب تبریك گفته موفقیت‌وپیشرفت‌روزافزون‌آنجناب‌را ازخداوندبزرك‌خواستاریم. **علی‌اکبرمفتون، علی‌اکبرمعینی**

تیمسار معظم سرتیپ اسعدی ناحیه یك ژاندارمری
ارتقاء درجه جنابعالی را تبریك عرض‌نموده آرزومند سعادت‌و سلامت شما میباشیم.
باشگاه ورزشی میگون - سیدزاهد میرمحمدمیگونی

جناب آقای شایگان
وصلت فرخنده جنابعالی رابادوشیزه فروغ رشتی‌پور تبریك‌میگوئیم
یزد- محمدتقی خاضعین -حسین-محمدعلی وعباس‌پژوهش -خضری یزدان

جناب آقای مهندس ستوده وزیر محترم پست وتلگراف وتلفن
انتصاب شایسته آقای مهندس کیومرث سمرادرابمقام مدیریت کل پست تبریك عرض مینماید.
مهندس حسین حجتی

جناب آقای منوچهر قراگزلو
انتصاب شایسته آنجناب را بریاست تشریفات دربار شاهنشاهی تبریك وموفقیت عالیتر شمارا آرزومندم **دکتر شکراله کهنیم**

چشم براه آینده

تبلیغات لك‌لك

تفسیر روز

تغییر جهت

کودتای اول اکتبر اندونزی سیاست خارجی قدیمی سوکارنو را عمیقا تحت تاثیر قرار داده است . در صورتی که حوادث د رجهت کنونی‌سیر کنند سیاست خارجی اندونزی یکصد و هشتاد درجه تغییر جهت خواهد داد . باین ترتیب تاکنون کودتای «پیش گیری» اول اکتبر دست چپی ها پیروزی غیر منتظره و عظیمی نصیب غرب ساخته و چین و جناح افراطی کمونیسم را در شرایط گیج کننده‌ای قرار داده است . چین بعنوان کانون کمونیسم افراطی و بعنوان نزدیکترین دوست و دستیار اندونزی در صحنه سیاست آسیای جنوب شرقی و جهان با شکست کودتای اول اکتبر کاری‌ترین ضربه را خورده است .

در سالهای اخیر و در روابط بین‌المللی شاید هیچ دو کشوری مانند چین و اندونزی دمساز یکدیگر نبودند . هر قدر اندونزی دردنیای غرب تنهاتر و منزوی‌تر میشد رشته های پیوندش با پکن که خود سالیان دراز مزه انزوای سیاسی محض و محرومیت از داشتن رابطه با اکثریت نزدیك باتفاق کشور های جهان راچشیده بود ، نزدیکتر و ریشه‌دار تر میشد . وقتی اندونزی بر سر قضیه فدراسیون مالزیا سازمان ملل متحد را با خشم تمام ترك گفت تنها کشوری که باستقبالش شتافت چین بود که خود هیچگاه بدرون این سازمان‌جهانی پذیرفته نشده است . در یکسال گذشته روابط اندونزی با غرب بچنان مرحله‌ای از تیرگی ووخامت‌رسیده بود که قبل از آن هرگز سابقه نداشت و متقابلا نزدیکی ودوستی پکن و جاکارتا را نیز کسی آنقدر گرم و دوستانه ندیده بود . حتی کار بدانجا کشید که اندونزی‌غیر-کمونیست در صحنه سیاست‌جهان شیوه‌ای بس خشن‌تر از شوروی و کمونیست های پیشرفته اروپای شرقی در پیش گرفت و آشکارا گفت مادامی که «امپریالیسم‌غرب» درجهان‌وجود دارد‌اصل‌همزیستی مسالمت آمیز یك اصل غیر واقعی و غیر عملی است و هرگز نمی - توان سیاست کشوری را براین «اصل» استوار ساخت . همه این حرفها و اقدامات پکن را سخت بوجد می‌آورد و امید های فراوان در دلهای رهبران چین بر می - انگیخت . اما چینی ها هیچگاه به آنهمه پیروزی که در اندونزی به‌دست آورده بودند قانع نبودند تنها کمونیست شدن اندونزی و استقرار قطعی نفوذ چین در این کشور بود که میتوانست پکن را ارضاء کند . چینی ها میدانستند غرب و بخصوص امریکا در مقابل اقدامات مستقیم برای انتقال رژیم کشور های غیر کمونیستی به کمونیسم ایستادگی میکنند . نمونه های ویتنام و دومینیکن در مقابل چشم آنها قرار داشت .

ناچار بهترین راه را آن دیدند که حکومت های مستقر و مستعد را براه کمونیسم بکشانند . مگر نمونه گوبا و تبدیل رژیم غیر - کمونیستی فیدل کاسترو به یك حکومت کمونیستی‌باهمه مشکلاتش موفقیت آمیز نبوده است ؟ چینی ها امید داشتند که نمونه کوبا را در اندونزی و کامبوج و ... به محك آزمایش بگذارند و هرگز تصور نمی‌کردند چنان نیرو هائی وجود داشته باشند که توانائی مقاومت در برابر آنان را دارا باشند .

چینی هامی‌خواستند دراندونزی غرب را در مقابل‌عمل انجام‌شده‌ای قرار دهند وامیدواربودند درگیری عمیق امریکا در ویتنام مانع قدرت نمائی غرب در اندونزی شود و معتقد بودند که کشتن چند ژنرال ارتش اندونزی قدرت جناح راست را فلج میسازد و آن را ازحرکت باز میدارد . اما حالا همه این تصورات غیرواقعی بودن خودرا نشان میدهند. بجای‌غیر کمونیست ها و غرب این کمونیست ها و چین هستند که در اندونزی در مقابل عمل‌انجام‌شده قرارگرفته‌اند

در ماههای اخیر چین در ویتنام جنگهای هند وپاکستان والتیماتوم به هند ، دومین کنفرانس‌آسیائی و افریقائی در الجزایر با شکست های دردناکی روبرو شده بود . اماهیچکدام‌آنهامانندضربه‌اندونزی کوبنده و گیج کننده نبودند .

حالا باید دید عکس العمل رهبران چین در مقابل این شکست ها و بخصوص در برابر ضربه اندونزی چگونه خواهد بود . آیا چین شیوه‌ای معتدل و ملایم در روابط با کشور های خارجی در پیش خواهد گرفت و یا آنکه‌بیش از پیش در افراطی بودن اصرار خواهد ورزید . اوضاع و احوال نشان میدهند که چین بیشتربااین راه دوم گرایش دارد و بعیدنیست در حالیکه بیش از پیش از سوی دوستان معدودش رانده میشود برای حفظ ظاهر باقدامات خشنی دست بزند .

اخبار خاورمیانه

دمیرل مأمور تشکیل کابینه ترکیه‌شد

دمیرل

جمال گورسل رئیس جمهوری‌ترکیه سلیمان‌دمیرل رهبر حزب عدالت را بحضور پذیرفت و او را مامورتشکیل کابینه کرد زیرا حزب او در انتخابات ۱۲ اکتبر ترکیه پیروزی واکثریت قطعی‌بدست آورده است .

گرایش براست

بعد از ۱۲ ماه وضع‌مبهم بالاخره ترکیه گرایش خود را براست نشان داد . ترکها که از قدیم ضد کمونیست بوده‌اند در انتخابات‌دو هفته پیش خود بطور قطع گرایش بچپ را رد کردند و به‌حزب عدالت امکان دادندبرای‌چهار سال آینده برکشور حکومت کند .

ناظران سیاسی میگویند پیروزی قاطع حزب عدالت‌که طرفدار غرب است لطمه‌ای بزرك به نهضت روز افزون دست چپ درترکیه بوده‌است که در ماه های اخیر بصورت شعار های ضد آمریکائی و لزوم روابط حسن همجواری با شوروی خود را نمایان میساخته است .

عصمت اینونو ۸۳ ساله نخست وزیر اسبق ترکیه‌که نتوانست حمایت آمریکا را در مسئله قبرس جلب کندو بهمین مناسبت بشوروی‌روی آورد سخت شکست خوردو حزب او ۱۳٤ کرسی از٤٥۰ کرسی را بدست آورد .

حزب کارگران که‌طرفدار مارکسیسم‌است فقط۲کرسی بدست آورد اما با سیستم انتخاباتی ترکیه که طرفدار احزاب‌کوچك است۱۴کرسی دیگر نیز به‌آن رسید .

اما حزب‌عدالت با اکثریت نصف باضافه ۳۰ ، اکثریت مطلق مجلس کبیر را برد. پس از کودتای ضد« عدنان مندرس - جلال بایار » این اولین بار است که حزبی با اکثریت قاطع در ترکیه حکومت را بدست میگیرد . اما روابط‌نزدیك حزب‌عدالت با حزب منحله دموکرات عدنان مندرس این ترس را پیش آورده که ممکن است ارتش وارد درگیری با آن شود . ولی تا هنگامی که حزب عدالت از اصول‌انقلاب گورسل پیروی کند احتمالی مخالفت ارتش باآن‌کم است.

جبهه‌واحد اسلامی دربرابر کمونیسم

سران چند کشور مسلمان مذاکرات محرمانه‌ای درباره احتمال انعقادیك کنفرانس سران کشور های اسلامی در چند ماه‌آینده دارند .

هدف این کنفرانس ایجاد یك جبهه واحد اسلامی در برابر تهدید کمونیسم است . روزنامه « لوژور » چاپ بیروت‌نوشته فکر تشکیل این کنفرانس در اثر کشمکش هند و پاکستان و کودتای نافرجام اندونزی ایجادشده‌است، و عقیده بر آن است که چون کمونیسم میکوشد سلطه خود را توسعه دهد کشور های اسلامی باید بیکدیگر در مبارزه برضد کمونیسم کمك کنند . ممکن است‌مقدمات این کنفرانس طی بازدید هائی که سران این کشور ها از یکدیگر بعمل می‌آورند آماده شود .

کنگره ملی ناسیونالیستهای عراق

روزنامه النهار چاپ بغدادنوشته‌است که باید کوشش جدیدی برای جلب گروه های ناسیونالیستی بسوی دولت بعمل آید .

این روزنامه پیشنهاد کرده است که کمیته‌ای از وزیران برای تماس با گروه های مختلف ناسیونالیستی و میهن پرستان برای ایجاد وحدت در صفوف ناسیونالیست ها و پایان دادن بروش منفی بعضی ازاین گروه‌ها تشکیل شود و باید ن‌ترتیب گروه های مذکور بتوانند در قدرت مسئولیت های دولت سهیم شوند .

روزنامه النهار فاش کرده است که بدنبال تشکیل رهبری سیاسی واحد عراق و مصر در قاهره مارشال عارف با عده‌ای ناسیونالیست ها بطور انفرادی یا دسته‌جمعی مذاکره کرده وبه آنها پیشنهاد کرده بود که یك کنگره ملی غیر رسمی برای‌ایجاد وحدت در صفوف خود تشکیل دهند .

رادیو پراك اعلام داشت:

ویت کنگ باچین کمونیست اختلاف‌نظر پیدا کرد

سایگون - ۲۳ اکتبر - رویتر آسوشیتدپرس - چریکهای‌ویت. کنك دیشب به پایگاه نیروی مخصوص آمریکا درویتنام بمب فسفری انداختند باین امید که‌آنرا آتش بزنند. این پنجمین‌شب‌حمله شدید چریکها بپایگاه پلی‌مو در ۳٤٥ کیلومتری‌شمال‌شرقی‌سایگون است دوازده مستشار امریکائی دراین پایگاه صدهاویتنامی رابرای جنگهای ضد چریکی تعلیم‌میدهند

یك ستون کمکی که از شهر کوهستانی پلیکو باین سومیامد مورد حمله چریکها قرار گرفت . هواپیماهای آمریکائی‌مواضع‌چریك هارا دراطراف پایگاه‌بمباران کردند تاکنون فقط درهمین محل ۳۰۰ پرواز جنگی‌بمنظور بمباران انجام داده‌اند و این متراکم‌ترین‌بمباران بودکه تاکنون درجنك ویتنام‌شده است. چریکها حداقل ۹۰ کشته داده‌اند وامروز نیز یك حمله چریکها بحوالی پایگاه‌دفع شد.

مافوق صوت

علاوه بر جنك شدید دراطراف پایگاه «پلی‌مو» در ۱٦ کیلومتری شمال شرقی آن ناحیه نیز بین چریکها و قوای دولتی ویتنام‌جنوبی جنك شدیدی در گرفت . دراین نبرد چریك ها موفق شدند تعدادی وسایط نقلیه قوای دولتی را از کار بیاندازند .

در ۳۲ کیلومتری پلی مو نیز چریکها به واحد های دولتی‌حمله بردند و درهمین محل برای‌اولین بارهواپیماهای‌مافوق صوت‌امریکائی وارد کارزار شدندومواضع‌مشکوك جنگلی راکه تصور میرفت متعلق بچریك ها باشد بمباران کردند . این هواپیماها که«مبارزان‌آزادی» نام دارند ساعتی ۱٦۰۹ کیلومتر سرعت دارندو فقط ٥ ساعت پیش ازآنکه وارد عملیات شوند ازخارج پایگاه بین‌هوا رسیده بودند .

این هواپیماها برای همکاری‌نزدیك باواحدهای زمینی وقطع خطوط ارتباطی دشمن ساخته شده‌اند.هر یك ازآنها دوتوپ ۲۰ میلیمتری دارندو سه تن بمب و فشفشه می توانند حمل کنند .

فشفشه موحش

یك خلبان هلیکوپتر آمریکائی نصادفا فشفشه‌ای بخانه سرهنك کیم‌خا فرمانده لشگر اول چترباز دولتی انداخت و پسر چهار ساله‌او راکشت تمام این خانه منفجرشدو سه فشفشه بشکم پسرچهار ساله که‌درخواب بود اصابت کرد .هفت کودك دیگر در اطراف خانه بودند وآسیبی ندیدند .

اختلاف نظر

منابع مطلع میگویند اختلاف بین چریکهای ویت کنك وچین کمونیست که مایل نیست جنك ویتنام خاتمه یابد بالا میگیرد . رادیو پراك از قول یکی از سران ویت کنك خبر این اختلاف نظررا داد .

رادیو گفت چریکها مایلند در صورتی که آمریکا آنهارابعنوان طرف مذاکره بپذیرد .بجنك‌خاتمه دهند و اصراری برای بیرون رفتن قوای آمریکائی بعنوان شرط‌قبلی مذاکره ندارند . اماچین حاضربه این‌کار نیستو چریکها رابجنك‌تا پیروزی نهائی تشویق میکند وباین جهت بقول رادیو پراك «روابط‌دو طرف در حال حاضر تیره است »

رادیو پراك ضمن تفسیری افزود چین در ماههای اخیر تعداد زیادی از هواداران خود، از جمله‌بسیاری از دول آسیائی - افریقائی را از دست داده است .

اظهارات رادیو پراك همزمان با پیشنهادهای جدید نمایندگان مجارستان برای صلح ویتنام بوده است. این نمایندگان که‌اخیرا از ویتنام شمالی بازدید کرده‌اند می گویند در صورتی که بمباران امریکائی ها درویتنام قطع شودمی توان صلح رادرویتنام احیاء کرد.

جنك داخلی در بوروندی آغاز شد

بوجومبوری - بورندی - ۲۳ اکتبر آسوشیتدپرس - قبایل «باهوتو » به‌آتش‌سوزی وآدم‌کشی‌درکوهساز های بوروندی دست زدند و هدف اقدامات‌آنان اعضاء اشراف‌منش و ثروتمند قبیله «واتوتسی» می - باشد که سالهای‌سال است‌صاحبان زمین های مزروعی این سرزمین هستند . یك واحد ٤۰ نفری‌ژاندارم که برای سرکوبی باهوتوها به کوهستان رفته گم شده و خبری‌از آن در دست نیست . یکبار ازاین واحد گزارش رسید که با افراد قبیله باهوتو در گیرشده و تعدادی کشته داده‌اند .

امروز پادشاه بوروندی از رادیو نطقی ایراد کرد و مردم را بصلح وآرامش دعوت نمود و تهدید کرد هرکس در نظم اخلال کند کیفر او مرك خواهد بود .

چند کمپانی اروپائی که دربوروندی فعالیت می‌کنند آماده شده‌اند تا خانواده های خود را از این کشور خارج سازند

«بیها» نخست‌وزیر که درشورش هفته پیش تیر خورده بود همچنان بستری است عده زیادی از سیاستمداران کشور که وابسته‌به قبیله‌باهوتو هستند توقیف شده‌اند وخطر کشمکش های بزرك قبیله‌ای که نوعی جنك داخلی افریقائی‌است موجود است .

تقاضای آزادی گیزنگا

لئوپلدویل - ۲۳ اکتبر- آسوشیتدپرس - مجلس نمایندگان کنگو قطعنامه‌ای باتفاق آراء صادر کرد که‌در آن «آزادی فوری گیزنکا » معاون لومومبای فقید خواسته شده است .

گیزنکا بیش‌از یك سال‌است در حکومت چومبه در خانه وسیعی زندانی است. وی‌بعد از قتل لومومبا خودراجانشین لومومبا اعلام کرد اما وقتی آدولا نخست‌وزیر شددست‌از این ادعا برداشت . در زمان چومبه مدت دوسال‌ونیم گیزنکادریك‌جزیره‌رودخانه‌ای زندانی بود وبعد زندان اوبه لئوپلدویل منتقل شد .

باپرتاب سفینه فضائی جمینی - ٦که فرداتوسط امریکا پرتاب میگردد :

برنامه ملاقات در فضا انجام میشود

کیپ کندی - ۲۳ اکتبر- خبرگزاری‌فرانسه - آسوشیتد پرس- والتر شیرا و توماس استافورد فضانوردان امریکائی رو زدوشنبه (فردا) در ساعت شانزده و چهل و هفت دقیقه بوقت گرینویچ به فضا سفر میکنند .

مهمترین ماموریت فضا- نوردان امریکائی انجام‌ملاقات در فضا با سفینه «اجینا»است که د رهمانروز به فضا پرتاب میشود .

کارشناسان فضائی امید زیاد دارند که این بار ملاقات درفضا عملی گردد .مدت پرواز این‌سفینه دو روز است .

پرواز شیرا و استافورد بمراتب بغرنج‌تر و مشکل تر از پرواز فضا نوردان قبلی امریکا است .

فرماندهی سفینه جمینی باشیرا (٤۲ ساله) خواهد بود و توماس استافورد کمك خلبان است .

والتر شیرا نخستین بار در ۱۳ اکتبر ۱۹٦۲ بفضا سفر کرد و از آنزمان تاکنون وی خود را برای سفر دیگر بفضا آماده ساخته‌است.

* مقاله «شیرا»

ملاقات فضائی به آرامی صورت خواهد گرفت و ما بسیار آهسته - تقریبا با سرعت ۱٥ سانتیمتر درثانیه -به اجینا نزدیك خواهیم شد . با این سرعت یك قدم را در شش ثانیه میتوان پیمود و این از سرعت راه پیمائی انسان در سطح زمین خیلی کمتر است . سفینه ما بهمین آهستگی به اجینا ملحق خواهد شد .

وقتی که این ماموریت به پایان رسید گام دیگری در راه نیل به بزرگترین هدف انسان که سفر به کرات دیگر و بازگشت به زمین است برداشته خواهد شد .

ما وقتی به اجرای پروژه آپولو برای‌مسافرت به‌کره ماه اقدام‌خواهیم کرد که تجربیات لازم را با سفینه جمینی تحصیل کرده و مطمئن شده باشیم که انسان میتواند مدت قابل ملاحظه‌ای که حداقل آن هشت روز است و شاید به چهارده روز هم‌برسد در فضا زندگی کند .

● ملاقات فضائی

اطمینان دیگری که باید حاصل شود اجرای موفقیت آمیز ملاقات فضائی است و نباید تصور کرد که انجام این دو ماموریت کار آسانی است .

ما ازهم اکنون میدانیم درملاقات جمینی - ٦ با اجینا بسیاری‌ازعناصر مختلف و متغیر را باید به حساب آورد و مشکلاتی را که در عمل‌ممکن است پیش آیند از میا ن‌برد و در این راه عده زیادی از مردان نیرومند باید تعلیم یافته و آماده شوند و اجرای همین برنامه جمینی - ٦ که طبق آن دو سفینه باید برای یك ماموریت‌به فضا پرتاب شوند امر دقیق و مشکلی است .

آجینا که سفینه هدف است‌تقریبا ۱۰۰ دقیقه پیش از جمینی به‌فضا پرتاب خواهد شد و حین عبور آن از فراز آفریقا و استرالیا مدارش بدقت تعیین و سپس جمینی پرتاب خواهد شد .

بمحض رها شدن موشك حامل جمینی از سکوب پرتاب تام‌استافورد و من سخت ترین لحظات را به‌مدت ۱۰ ثانیه در پیش خواهیم داشت و پس از این مدت کار قدری آسانتر خواهد شد .

● مدار بیضی شکل

وقتی که در مدار قرار گرفتیم اجینا تقریبا ۲۲۰۰ کیلومتر جلوتر از ما خواهد بود و چون ما پائین‌تر از ان‌واقع شده ایم با سرعت‌زیادتری دریك مداربیضی شکل حرکت‌خواهیم کرد . پس از اتش کردن چندموشك برای تصحیح سرعت و خط سیرما در یك نقطه معین در یك مدار دایره ای شکل در پشت سر اجیناو قدری پائین تر از آن قرار خواهیم گرفت .

پس از رسیدن به این نقطه سرعت سفینه خود را که ۹٫٦ کیلومتر در ثانیه بود زیادتر و مدار دایروی را که تقریبا ۲۷۱ کیلومتر از زمین فاصله داشت به ۲۹۸ کیلومتر تصحیح خواهیم کرد .

در این هنگام خط سیر خود را دوبار دیگر تغییر خواهیم داد . بعد کمی از اجینا جلو تر خواهیم افتاد اما هنوز پائین تر از آن‌خواهیم بود و بدقت به آن نگاه خواهیم کرد .

* انسان میتواند

همینکه از این نقطه به آجینا نزدیکتر میشویم سرخلبان به تصحیح خطدید ومیزان کردن ان با حرکت اجینا خواهد پرداخت و همچنان در پرتو نور ستارگان یا از دستگاه های دید سفینه بر ان خواهد نگریست. هنگامی که اجینا را درست در روی صفحه‌دید سفینه دیدیم میتوانیم‌بفهمیم که آیا برای الحاق آماده ایم یانه.

اگر اجینا آماده باشد ما از سرعت خواهیم کاست تا آنرا به ۱٥ سانتیمتر در ثانیه برسانیم . در این هنگام‌باید عمل و سرعت جمینی را کاملا ثابت نگهداریم .

برای اجرای کامل این پروژه‌کار های بسیاری باید انجام گیرد . پس از ملاقات و الحاق باید آزمایش هائی برای تخمین طرز عمل آجینا و جمینی بعمل آید تا معلوم شود که هر یك از این دو مستقیما یا تواما در کار خود استوار هست یا نه .

با احراز موفقیت در الحاق و استوار نگهداشتن این دو سفینه ما ثابت خواهیم کرد که انسان میتواند خود را با تمام ضروریات سفر به کره ماه تطبیق دهد .

پیروزی ویلسون‌در رودزیا

وضع حکومت‌کارگری‌انگلیس را تثبیت میکند

لندن-۲۳ اکتبر-خبرگزاری فرانسه - هارولد ویلسون نخست وزیر انگلستان امروز بعد از ظهر لندن را بسوی سالیسبوری ترك می کند به امید آنکه طی یکهفته اقامت در رودزیا رهبران سیاسی‌این کشور را متقاعد کند اعلام استقلال یکجانبه رودزیانتایج وخیمی دربردارد .

منابع موثق پایتخت لندن اعلام کردند هارولد ویلسون طی اقامت در رودزیا پیشنهاد رهبران‌اینکشور رامورد مطالعه دقیق قرار میدهد .

یان اسمیت نخست‌وزیر رودزیا پیشنهاد کرده است چنانچه‌دولت انگلستان با اعطای استقلال به رودزیا موافقت کند دولت رودزیا متعهد می شود که قانون اساسی سال ۱۹٦۱ را محترم شمرده وآن را دقیقا اجرا کند .

هرچند که این پیشنهاد برای بار اول از طرف دولت محافظه کار انگلستان مطرح گردید اما دولت کارگری انگلستان تا کنون‌ازقبول آن خودداری کرده است. زیرا نگران آنست که پس از استقلال دولت یان اسمیت تمام حقوق سیاه پوستان را سلب کند .

منابع موثق خاطرنشان می‌سازند که اگر هارولد ویلسون موفق به حل بحران رودزیا گردد پیروزی بزرگی برای حزب کارگر بدست آورده و حکومت اوتحکیم می گردد

پیمان همکاری بین لوفت هانزا و(اریك)

لوفت هانزا خطوط هواپیمائی آلمان و شرکت هواپیمائی‌برزیل (واریك) یك پیمان همکاری برای پرواز های مشترك‌بین آلمان و برزیل از فراز اتلانتیك جنوبی امضاء نمودند . این‌پیمان که آغاز همکاری‌بسیارنزدیکی‌بین دوشرکت نامبرده‌در خطوط اتلانتیك جنوبی بشمار میرود از ۱٥ سپتامبر ۱۹٦٥ معتبر بوده و شامل مسافرو بارهردو می‌باشد

پروازهای لوفت هانزا باهواپیمای بوئینك ۷۰۷ از آلمان از راه زوریخ داکاروریودوژانر وبه‌سائوپاولو و برعکس انجام میگیرد . (واریك) باهواپیمای دی‌سی - ۸ از سائوپاولوریودو ژانرو و ازراه لیسبون و پاریس به‌فرانکفورت پرواز مینماید و درمراجعت دربندر رشیفه دربرزیل نیز فرود می‌آید .

لوفت‌هانزا وواریك از دیرزمان همکاری دوستانه داشته‌اند . درسال ۱۹۲۷ که شرکت واریك تاسیس گردید این ارتباط‌بوجود آمد و خلبانان آلمانی وهواپیماهای‌یونکرس سهم موثری‌درپیشرفت شرکت نامبرده داشته‌اند . درسال ۱۹۳٤ که‌لوفت هانزا پرواز به امریکای جنوبی را آغاز کرد همکاری نزدیك بین دوشرکت تحقق یافته بود . لوفت‌هانزا نمایندگی واریك را درآلمان واتریش برعهده‌دارد .

آموزشگاه علمی شبانه علم و هنر

برای تك‌درس های کلاس های‌ششم طبیعی وریاضی ودوره اول و دوم متفرقه‌با همکاری آقایان عبدموسوی، مظاهری ،کدخدایان ، دکتر شیراوژن زائر ، توسلی، زندی ، نیك‌بخت ، نصیری ، مه‌خزر ونوری‌نژاد، آماده ثبت‌نام‌میباشدشروع کلاسها اول آبان . نشانی : میدان شاهپور روبروی بیمارستان رازی تلفن: ۲۳۱۰۹-۵٤۱۱۳

کنفرانس‌سران آسیا-افریقا

باوجودمخالفت چین در موعد مقرر تشکیل میشود

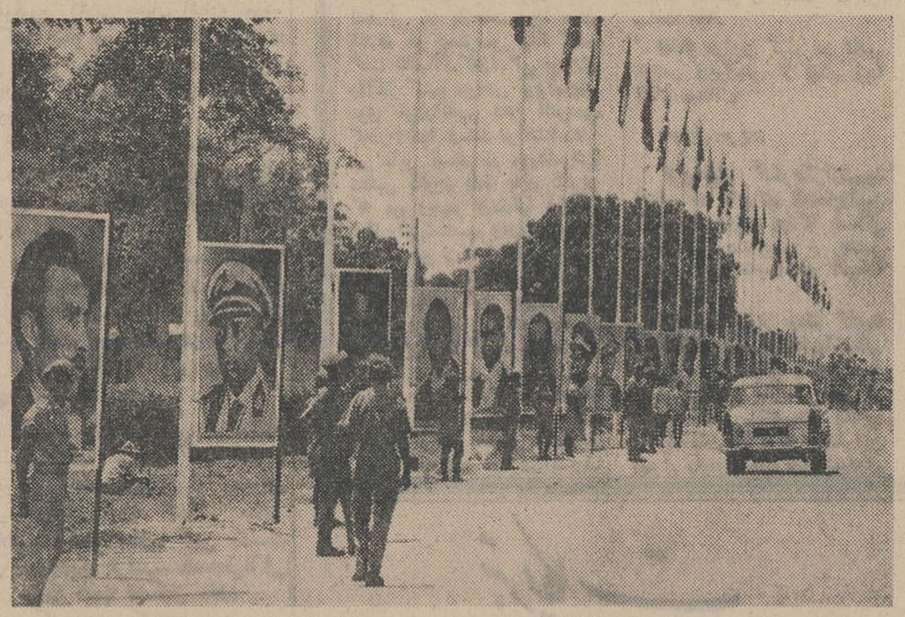

بمناسبت تشکیل کنفرانس سران افریقائی در اکرا (غنا) عکسهای بزرك رهبران افریقا را در برابر عمارت‌محل کنفرانس نصب کرده‌اند .

الجزایر - ۲۳ اکتبر - خبرگزاری فرانسه - یك مقام دولت الجزایر اعلام کردتاکنون اکثر کشور های آسیائی از جمله کشور های عربی آمادگی خودرا برای شرکت در دومین کنفرانس‌افریقائی و آسیائی اعلام کردند .

وی افزود باحتمال قوی دومین کنفرانس همبستگی کشور های افریقائی - آسیائی در موعد مقرر در الجزایر تشکیل میگردد وباین ترتیب چین کمونیست که مخالف سرسخت تشکیل کنفرانس‌درموعد مقرر بود باشکست سختی مواجه میگردد.

● ترکیه شرکت میکند

سخنگوی وزارت امور خارجه ترکیه امروز اعلام کرد ترکیه به دولت الجزایر اطلاع داده است که در کنفرانس افریقائی آسیائی شرکت میکند .

● شرکت ملك حسین

وزیر امور خارجه اردن امروز اعلام کرد ملك حسین پادشاه‌اردن شخصا بالجزایر خواهد رفت تادر کنفرانس‌سران کشور های‌افریقائی- آسیائی شرکت کند .

و ی‌افزود سفر ملك حسین بالجزایر روز ۳ نوامبر انجام‌میشود.

● شکست میخورد ؟

روزنامه مردم ارگان حزب کمونیست چین در آخرین شماره خود مینویسد بدون تردید کنفرانس افریقائی - آسیائی که قرار است با شرکت وزرای امور خارجه کشورهای عضو در ۲۸ اکتبر در الجزایر تشکیل شود با شکست کامل روبرو میگردد روزنامه مردم میافزاید توافق در مورد مسائل زیادی که کنفرانس باآنها روبرواست امکان‌پذیر نخواهد بود .

روزنامه مردم مینویسد بدون شك چنانچه امید میرفت کنفرانس باموفقیت مسائل خودرا حل میکند چین‌طرفدار پروپاقرص تشکیل کنفرانس بود اما چنین امیدی در حال حاضر وجود ندارد .

اطلاعات

دختران و پسران

روزهای دوشنبه منتشر میشود

دکتر طهمورث فروزین

رزیدنت‌آسیستنت‌سابق بیمارستانهای انگلستان

متخصص جراحی عمومی (جراحی‌داخل شکم)

وجراحی زنان میدان فردوسی- خیابان فرصت خیابان مه‌زادشماره ۱٦ پذیرائی ۳ تا ۷ بعدازظهر تلفن ٤٦٦٥٤

اطلاعات

مقالات و گزارشهای خارجی

از: تایم

استقلال فاجعه آمیز رودزیا

هفته گذشته سازمان ملل متحد قطعنامه‌ای با ۱۰۷ رای موافق درمقابل ۲رای مخالف تصویب کرد که در آن اقدامات «یان‌اسمیت» نخست وزیر رودزیا بشدت محکوم شده بود. ودر همان حال انگلستان پیشنهادات اورا کاملا ردکرد و تهدید کرد که در صورت‌اعلام یکجانبه استقلال از طرف «یان‌اسمیت» اقدامات اقتصادی‌شدیدی علیه این کشور بعمل خواهد آورد بطوریکه رفاه زندگی سفید پوستان کاملا در معرض مخاطره قرارمیگیرد. بااینحال «یان‌اسمیت» بیش از هروقت مصمم باجرای نظرات خود بودوباهمین اطمینان بکشور خود بازگشت .

اظهارات‌واقدامات «یان‌اسمیت»نشان میداد که خشم افکار عمومی جهان‌از رژیم نژاد پرست‌او اراده‌اش رامتزلزل نساخته است. اوگفت که‌گمان‌نمی کند اتخاذ تصمیم در این موردمدت زیادی بطول انجامد . دولت رودزیا اعتقاددارد که خطرات ناشی از بیکار نشستن و بوضع موجود راضی شدن بیشتر از خطرات اعلام استقلال است. «یان‌اسمیت» میگوید ادامه این وضع و قبول پیشنهادات انگلیس یعنی بیرون راندن سفید پوستها ازرودزیا واگر قراراست مارااز کشورمان بیرون کنند ماترجیح میدهیم باجنك بیرون رویم تاروی دستها وزانوهایمان بخزیم .

مسئولیت همه این مشکلات بگردن کیست ؟

«یان اسمیت» فورا باین سئوال پاسخ میدهد ومیگوید هارولدویلسون نخست‌وزیر انگلیس.وقتی«یان‌اسمیت» میخواست لندن را ترك گوید هارولد ویلسون باوگفت:

«یادت باشد چه‌میگوئی و چه‌میکنی!»

● قبل ازکریسمس

دربازگشت از سفر لندن ۱۵۰۰نفر از سفید پوستان رودزیا بگرمی از رهبر خود استقبال کردندو بافریادهای استقلال! استقلال!اراده خودرا بادامه راهی که درپیش گرفته‌اند نشان‌دادند. «یان اسمیت» هم در مقابل به‌آنها گفت بنظر او رودزیا باید قبل از کریسمس مستقل شود .

پس از مذاکرات طولانی و پایان ناپذیر او باوزراء و همکارانش شروع شدواین مذاکرات هنوز هم ادامه‌دارد. «یان‌اسمیت» میگوید تصمیمی که‌ما میخواهیم بگیریم مهمترین تصمیمی است‌که هریك از مادر تمام مدت زندگیمان خواهیم گرفت و بهمین سبب آنقدر باید در این مورد بحث‌و مذاکره کنیم که بیشتر از آن امکان نداشته باشد. این امر سبب خواهد شدکه مابهترین تصمیم‌را اتخاذکنیم.

این گفته سبب‌شدکه دریچه‌امیدی بروی مخالفان اعلام استقلال یکجانبه گشوده شود. یك‌روزنامه پیشنهادکرد که برای اتخاذ تصمیم به‌آراء عمومی مراجعه شود. ۳تن از نخست‌وزیران سابق علنا تقاضا کردند که دولت احتیاط را از دست ندهد . «اتحادیه بازرگانان . تنباکو» واطاق‌تجارت‌اخطار کردندکه اعلام استقلال یکجانبه‌فاجعه آمیز خواهد بود.

ونمایندگان کشاورزان وبازرگانان با«اسمیت» ملاقات کردند ومخالفت خودرا بااعلام استقلال‌یکجانبه ابراز داشتند.

دربخش آگهی‌روزنامه‌ها از مخالفان خواسته شد تا اسامی خودرا بفرستند تاتعداد مخالفان وموافقین معلوم‌شود.

«جامعه قانون اساسی روزدیا»با خشم اعلام کردکه «یان اسمیت»هنگام مبارزات انتخاباتی مردم را در جریان نظرات خود درمورد استقلال‌نگذاشته بود.

● تب استقلال

درهمان حال که مبارزه موافقان و مخالفان اعلام استقلال یکجانبه ادامه دارد. شبکه رادیو و تلویزیون‌روزدیا باشعارها وتبلیغات خودبه«تب‌استقلال» عمومیت‌میدهندو درجه‌آن‌رابالا میبرند. سیل‌هزاران تلگراف‌بحمایت ازنظرات «یان‌اسمیت» به‌پایتخت روان است و هیچ‌تردیدی نیست‌که اکثریت‌شکننده سفیدپوستان روزدیا بااعلام استقلال موافقند .

آنها میگویند بهر قیمتی شده باید استقلال رابدست آورد مگر آنکه شرطاین استقلال افزایش نفوذسیاهان باشد. بهرحال بنظر میرسد که‌علیرغم سفر هارولدویلسون به‌روزدیا اتخاذ تصمیم هرچه زودتر انجام شود .

از :لوموند

چاپ پاریس

جانسون در انتظار نتایج انتخابات فرانسه است

پرزیدنت جانسون یك روز پس از آنکه تحت عمل جراحی قرار گرفت باین مسئله پی برد که در حالی که میتواند در برابر نمایندگان کنگره تاحدی خشونت بخرج دهد در برابر وضع‌جسمانی‌خودکاری‌ازدستش‌ساخته نیست . رئیس جمهوری امریکا که میگویند سیاستمدار کم حوصله‌ای است و دوست‌دارد تصمیمات‌سریعی درباره مسائل مختلف گرفته شود بهمین زودی برای گذرانیدن دوره نقاهت خود به تکزاس خواهد رفت وباحتمال زیادتاپیش ازپایان تعطیلات سال نو در آنجابسر خواهد برد .

باین ترتیب اکنون‌چرخهای‌زندگی سیاسی امریکا به‌کندی در گردش است .

با اینکه صحنه سیاست بین‌المللی آشفته و پر جوش و خروش است معذلك بنظر نمی رسد که اوضاع فعلی مستلزم اتخاذ تصمیمات‌سریع و فوری باشد .

این آرامش نسبی به سازمان‌های امریکائی که در طرح ریزی‌سیاست خارجی امریکا سهیم هستند اجازه میدهد که پرونده های راکد را مورد بررسی دقیق قرار دهند .

حقیقت مطلب‌این است که درحال حاضر بااینکه رئیس‌جمهوری امریکا پیوسته مراقب اوضاع بین‌المللی است در وضعی‌نیست که‌بتواندمسائل معوقه را مورد بررسی قرار داده و درباره آنها تصمیم قطعی اتخاذکند. جانسون اکنون چه درمورد بحران ویت‌نام وچه درباره مسائل مربوط باروپا سیاست صبرو انتظار رادرپیش گرفته‌و منتظر «حوادث آینده»است. در مورد ویت‌نام دست کم ازلحاظ جنبه نظامی تصمیم قاطع گرفته‌شده است ولی در اروپا منتظر است که انتخابات ریاست جمهوری فرانسه که روز پنجم دسامبر بعمل می آیدپایان یابد ونگاه درباره این مسئله که ایا امریکا بایدابتکار عمل‌در تجدید نظر درپیمان‌اتلانتیك شمالی‌را بدست گیرد یا نه تصمیم لازم اتخاذنماید.

در میان مسائل‌اروپائی تنهامسئله آلمان ممکن است در آینده‌نزدیکی روشن شود .. قرار است لودویك ارهارد صدراعظم آلمان‌غربی در نیمه دوم ماه نوامبر به امریکا سفر کند. احتمال میرود رئیس جمهوری امریکا با فاتح‌انتخابات ۱۹ سپتامبر در اقامتگاه خصوصی خود درتکزاس ملاقات و مذاکره کند .

مشاوران‌پرزیدنت جانسون‌معتقدند که صدراعظم آلمان غربی ضمن‌نطقی که در بوندشتاك (پارلمان آلمان) ایراد میکند نظریات خود را نسبت به شرکت‌آلمان درنیروی چند جانبه اتمی اعلام خواهد داشت .

در واشنگتن و «بن» هنوز درباره این مسئله یك حالت ابهام وجود دارد .

ایا آلمانی ها تنها خواستاربدست آوردن «حق مشاوره» دراستراتژی امریکا هستند یا میخواهندبزرادخانه اتمی راه یابند ؟

اظهارات اخیر شرودر نشان‌میدهد که آلمان خواستار تشکیل نیروی چند جانبه اتمی است بطوری که این امر مانع ازمذاکرات خلع‌سلاح نشود .

در هرحال امریکائی ها اکنون در دام نیروی اتمی چند جانبه گرفتار شده‌اند . باوجود دلائل متعددی که در مورد توجیه تشکیل نیروی چند جانبه اتمی‌ذکرشده‌است باید دانست که هدف مبتکرین این طرح آلمانی ها بوده‌اند صرف‌نظرکردن ازتشکیل این نیرو بمنزله درخواست گذشت و فداکاری از طرف آلمان می‌باشد ودر عوض پافشاری برای تشکیل نیروی چند جانبه اتمی که موردقبول بسیاری از کشور های عضو پیمان اتلانتیك شمالی نیست بحران‌تازه‌ای در اتحاد غرب بوجود خواهد آورد.

مسئولین وزارت خارجه امریکا اکنون جرات‌آن‌راندارند که‌دربرابر این‌طرح «طرح‌جدیدی»پیشنهاد کنند مگر آنکه قبلا اطمینان داشته‌باشند که اکثریت قریب باتفاق کشورهای عضو پیمان این طرح را خواهند پذیرفت .

پیشنهاد طرحی که مورد مخالفت فرانسه نباشد کار بسیار دشواری است و بدون شك تهیه آن مدت زیادی طول خواهد کشید

بدینوسیله ازکلیه دوستان وهمکاران‌گرام‌که نسبت‌به اینجانب ابراز محبت فرموده واینجانب را مرهون مراحم بی‌پایان خود نموده‌اند صمیمانه سپاسگذاری‌نموده‌وموفقیت روز افزون همگی را ازدرگاه باریتعالی خواستارم.

۲۷۱۷۶ـ مهندس عبدالرضائی

MWM
DIESEL
موتورهای دیزل ام و ام ساخت آلمان
رضایت شما را از هر لحاظ جلب مینماید
شرکت سهامی ام . و ام ایران تهران چهارراه کالج تلفن: ۴۹۲۶۸ ۴۹۲۶۷

چهل سال قبل، در همین روز

در ایران

اوضاع اداری

دیشب نمایش اوضاع‌اداری در صحنه گراند هتل بمعرض نمایش درآمد . پیس این‌نمایش از نقطه نظر انتقادی خیلی مناسب تنظیم گردیده بود . در این تئاتر وضعیت خراب ادارات و بطئی امور بخصوص موضوع «کار همیشه در جریان» است بطرز مطلوبی در نظر حضار مجسم گردید و همچنین زندگانی و وضعیت مامورین فداکار و موظف دولت با مامورین بیسواد غیر موظف کاملا تشریح گردید .

وزیر مختار آمریکا

قبل از ظهر امروز مستر هوفمان فیلیپ وزیر مختار امریکا در عمارت هیئت وزراء (عمارت بادگیر شمس العماره) حضور یافته آقای مستوفی الممالك را ملاقات نمود .

عید تاجگذاری پادشاه مصر

بمناسبت عید تاجگذاری اعلیحضرت سلطان فواد پادشاه مصر در عمارت سفارت مصر مجلس جشنی برپا بود .

آیا استخراج نفت بدست دولت ممکن است ؟

خلاصه‌ای ازسرمقاله اطلاعات

هیچ مانعی جز سستی وبی‌علاقگی رجال سابق وجود نداشته که معادن زرخیز ما را باین ارزانی در دسترس‌خارجی‌ها بگذارند . یادگار هائی امثال موسسه بانك شاهی برای ما باقی گذارند که از افراد این مملکت روزانه مالیات میگیرد ! مابايد در فکر استخراج واستفاده از نفت باشیم و از منابع زیرزمینی خود بهره‌برداری کنیم .

(نقل ازاطلاعات دوم آبانماه ۱۳۰۵)

آگهی مزایده شماره ۲۶

نیروی هوائی ده دستگاه خودرو فرسوده موجود در محوطه فرودگاه دوشان تپه را از طریق مزایده بفروش میرساند . داوطلبین با مراجعه به ستادفرماندهی نیروی هوائی‌واقع‌درخیابان فرح‌آباد پادگان دوشان تپه برك مشخصات و شرایط شرکت در مزایده را رایگان دریافت و پس ازبازدید وسایل درصورت‌تمایل برای شرکت درمزایده اسناد خزانه را بر طبق مندرجات برك شرایط تودیع و رسید اخذ و ضمیمه پیشنهاد خود نموده و حد اکثر تا ساعت نه صبح یکشنبه ۲۳ آبان ماه بدفتر آجودانی ستاد فرماندهی نیرو تحویل نمایند پیشنهادات واصله تا ساعت ده صبح همانروز در حضور کمیسیون باز ونیروی هوائی در قبول ویارد یك یا کلیه پیشنهادات مختار خواهد بود.

۱ـ۲ آ ـ۲۷۰۷۸ نیروی هوائی

آگهی انتشار تمبر یادگاری

وزارت پست و تلگراف و تلفن باطلاع عموم میرساند که‌بمناسبت روز کودك تمبر یادگاری در یك قطعه بارزش دو ریال‌بچاپ رسیده و در روز فرخنده نهم آبانماه ۴۴بانتشار گذارده میشود علاقمندان تمبر های یادگاری می توانند بامراجعه به باجه های پستی تمبر مورد احتیاج را خریداری نمایند ضمنا تمبر های مزبور تا روز نهم اردیبهشت ماه ۴۵ دارای ارزش و اعتبار پستی است و پس از انقضاء مدت فوق‌الذکر چنانچه روی پاکت های پستی الصاق گردد آن پاکت ها بدون تمبر تلقی خواهد شد .

۱ـ۲ آ ـ۲۷۰۹۴

آگهی قبول داوطلب دیپلمه زن برای کلاس روان‌یاری

بیمارستان روانی رازی بمنظور تربیت‌روان‌یار عده‌ای داوطلب باشرایط زیر میپذیرد .

۱ـ دارا بودن دیپلم کامل متوسطه (طبیعی ـ ریاضی ـ ادبی ـ یاخانه داری)

۲ـ حداکثر سن سی سال

۳ـ سپردن تعهد پنجسال خدمت در بیمارستان روانی رازی

۴ـ دوره کلاس برای دروس علمی‌و عملی یکسال و درتمام دوره تحصیل و کار آموزی علاوه بر غذای روز ماهیانه سه‌هزار ریال بعنوان کمك هزینه پرداخت میشود .

۵ـ وسیله رفت وآمد بوسیله بیمارستان تامین است .

داوطلبان میتوانند با در دست داشتن چهار قطعه عکس ۴×۶ ودوبرك رونوشت رسمی شناسنامه واصل مدرك تحصیلی خود همه روزه در ساعات اداری تا دهم آبمانماه بدفتر بیمارستان واقع‌در امین آباد مراجعه و ثبت نام نمایند .

۱ـ۳ آ ـ۲۶۹۸۴ بیمارستان روانی رازی

یک مجموعه جیبی
در ۲۲۶ صفحه

کتاب جیبی دختران وپسران با ۲۲۶ صفحه‌مطالب خواندنی وداستانهای شورانگیز، جالبترین نشریه این ماه خواهد بود.

خضاب جمالیه

خضاب جمالیه رنگ سحرآمیز برای مشکی کردن موها با سابقه ۴۰ سال مورد مصرف میلیونها نفر

نامنویسی برای دورهٔ جدید :

کلاس منشیگری

در این کلاس ، در مدت سه ماه زیر نظر برجسته‌ترین دبیران با اصول منشیگری ، نامه‌نگاری اداری، بایگانی، حسابداری، آداب مردم داری آشنا میشوید و بعد از کارآموزی در موسسات بکار می‌پردازید.

علاوه بر این ، درانجمن این کلاس‌ها در اختیار شماست :

کمك های اولیه ـ خیاطی (۴ماهه و ۹ ماهه) ـ آرایش ـ زیبائی ـ گلسازی ـ گل‌آرائی ـ شمع‌سازی ـ انگلیسی (فوری ، عادی ، عالی‌ومکالمه با دبیران آمریکائی) ، تمپری ، ماشین‌نویسی(یك ماهه وسه‌ماهه) و موسیقی ـ کاردستی ـ سنگدوزی .

برای نامنویسی بدبیرخانه انجمن (خیابان فرصت ناصرخسرو ـ شماره ۷۳ ـ تلفن ۶۹۷۱۵ و ۴۰۲۱۱ و ۶۴۴۹) مراجعه فرمائید .

قابل توجه ساکنین محترم یوسف‌آباد وعباس‌آباد

MOON TIGER
حلقهٔ معطر مون تایگر
برای رهائی از شر پشه های مزاحم شب
درموقع خرید بمارك مونتایگر توجه فرمائیدکه جنس مشابه‌وتقلبی بشمانفروشند

جناب آقای وزیرمحترم‌کشور ـ جناب‌آقای استاندار محبوب استان دهم ـ رونوشت جناب آقای شهردار معظم تیمسار وحدانیان

بدینوسیله اهالی بخش۲ بخصوص اهالی الوار بیدآباد ـخیابان فروغی ـ محمدرضاشاه مراتب حق‌شناسی و خدمات شبانه‌روزی آقای صنعتی‌زاده رئیس برزن۲ اعلام واستدعا دارند نسبت به تشویق نامبرده اقدام ووسایل دلگرمی وی را فراهم که بتواند بخدمت خود دراین بخش ادامه دهد اهالی تاکنون درمورد تشویق هیچ‌رئیس برزنی تقاضائی ننموده وناچاراست چون آقای‌صنعتی‌زاده بانهایت صداقت و درستی و جدیت دراین محل انجام وظیفه‌نموده ومینماید وواقعا استحقاق تقدیر و تشویق را دارد لذا بدینوسیله مراتب حقشناسی خودرا اعلام و منتظر تقدیر از این فرد شایسته ولایق میباشیم .

ازطرف اهالی بخش۲ الوار بیدآباد ـ خیابان فروغی ـ خیابان محمدرضاشاه ـ حاج نجفقلی‌شیرانی ـ پورهمایون ـ مدیردبستان اقدسیه ـ هوشنك رستمیان ـ سید بدرالدین ایمانی وصدها امضاء دیگر.

آ ـ۲۷۱۸۴

تمدید آگهی مناقصه

اداره مهندسی ارتش تهیه و نصب تابلو برق و تعویض سیم کشی داخلی وزارت جنك را با شرایط موجود در دایره‌تعمیرات و نگهداری و تاسیسات به مناقصه میگذارد داوطلبین شرکت در مناقصه میتوانند از تاریخ انتشار آگهی تا تاریخ ۲۵ر۸ر۴۴ بدفتر دایره نگهداری و تعمیرات و تاسیسات ابنیه اداره‌مهندسی‌ارتش مراجعه و با دریافت اوراق شرایط شرکت در مناقصه و مشخصات‌فنی مربوطه پیشنهادات خود را حد اکثر تا آخر وقت اداری روز ۲۶ر۸ر۴۴ بدایره مزبور تسلیم نمایند ضمناسپرده شرکت در این مناقصه مبلغ شصت هزار ریال (۶۰۰۰۰) اسناد خزانه میباشد .

اداره‌مهندسی ارتش

۱ـ۲ ۱ـ۲۷۰۷۶

پس‌انداز حساب سودبخش بانك سپه

گنجینهٔ جاودانی بیك بختی و تکیه‌گاه زندگی خانواده‌هاست

پس‌انداز فرزندان خانواده‌های‌مال‌اندیش درحساب سودبخش هرروز از روزپیش افزون‌تر و امیدبخش‌تر خواهد شد

باداشتن یکهزار ریال درصندوق پس‌انداز سودبخش بانك سپه

از ده میلیون ریال جوائز سالانه آن سهم بزرگی خواهید داشت

صندوق پس‌انداز سودبخش از اول آذرماه عصرها هم برای حساب شما مفتوح است

اشتهار

از: احمد سمیعی

سه روز در راهرو

سخنان آقای نخست وزیر در کنفرانس اخیر گمرك مرا بیاد جریانی انداخت که دو هفته پیش شخصاناظر آن بودم ، ضمنا چون در مطالب خودشان تنها اشاره به بازرگانان کرده بودند برای مزید استحضار ایشان لازم شد این مطلب نوشته‌شود که باموسسات گمرکی کسان دیگری هم سروکار دارند که بایستی توجه بیشتری نسبت بآنها معطوف گردد. دوستی دارم که فرزندش چند ماه قبل ازآمریکا مراجعت نموده است و ما دو هفته پیش برای ترخیص اثاثیه‌او که از طریق دریا به‌خرمشهر و بعدا به انبار کالا رسیده بود به آنجا مراجعه نمودیم . ابتدا فکر می کردم تحویل گرفتن اثاثیه که‌عبارت بود از مقداری لباس نو و نیمدارو تعدادی کتاب ، بیش از چند لحظه وقت ما را نخواهد گرفت و باهمین نیت بود که ساعت ۱۰ صبح روز یکشنبه وارد سالن انبار کالا شدیم، اولا بر خلاف تمام موسسات که‌برای راهنمائی مراجعین باجه راهنمادارند درآن محوطه عریض و طویل نه‌تنها راهنمائی وجود نداشت بلکه از هر کس‌هم که‌سوآل میکردیم ماراراهنمائی کند معلوم میشد خودش نیز به سرنوشت ما دچار است .

بالاخره پس از مدتی اینطرف و آنطرف رفتن‌سالن‌بزرگی‌راپیدا کردیم که‌بایستی درآنجا بمدارك‌ما رسیدگی نموده‌و پاسخ بدهند که خرت وپرت جوان محصل را از کجا بایدتحویل بگیریم، در این سالن جمعیت زیادی در حرکت بود و در پشت باجه ها هم عده کثیری در حال انتظاردیده میشدند . بالاخره‌پس از مدتی‌اوراق مربوطه را از ما گرفتند و در میان انبوهی‌از کاغذ ها انداختند . مدتی که گذشت و ما چند بار خواهش کردیم تا متصدی امر اوراق را باز نمود ونگاهی سطحی به آنهاانداخت و بعد باصدای بلندیکه حاکی از عصبانیت بود گفتند : آقا شما چرا اینجا آمده اید ، اول باید بروید انبار توشه تا در آنجا گواهی کنند که کالای شما به تهران رسید و بشمابارنامه بدهند ، و بلافاصله‌اوراق را بجلوی ما پرتاب کرد ما که از همه‌جابی‌خبر بودیم گفتیم : آقای محترم حق بود شما لااقل همان نیم ساعت پیش که این اوراق را از ما گرفتید این فرمایش را میفرمودید نه‌اینکه نیمساعت ما را معطل‌بفرمائید آنوقت اینطور جواب بدهید ، ولی چاره نبود سوآل کردیم : انبار توشه کجاست ؟ گفت : از سالن بیرون میروید و چند قدم پائین‌تر ، ولی نشان به‌همان نشانی که حداقل یك ربع راه بود از سالن تا آنجا که فرموده‌بودند ، اینبار ما در محوطه‌ای قرار گرفتیم که بیشتر به بیابان برهوت شباهت داشت چون نه آب بودونه آبادانی و نه گلبانك مسلمانی در یك‌محوطه عریض و طویل که اصولا آدمیزاده ای پرنمیزد ومامانده بودیم واوراقیکه در دست داشتیم . پس از مدتی سرگردانی باربری پیدا شد ، از او راهنمائی خواستیم در فاصله دورتری از انبار توشه‌راه‌پله‌ای را بما نشان داد که بایستی بآنجا مراجعه‌میکردیم ، ما هم چنان‌کردیم و به اطاقی وارد شدیم که شخصی در پشت میز نشسته بود و باآقائیکه کنار دستش نشسته بود گفتگو میکرد، البته ماسلام کردیم ولی چون ایشان مشغول گفتگو بودند فرصتی برای پاسخ‌دادن بماندانشتند .بناچارلحظاتی هم در انتظار ماندیم تا ایشان‌فرصت نمودند که بمستدعیات ما پاسخ‌بدهند و بعد اوراق را گرفتند ، پس از چندلحظه‌که بما واوراق نگاه کردند گفتند : این شماره ندارد ، بایستی بآن اطاق مراجعه کنید تا شماره بارنامه را روی اوراق شما بنویسند، اطاعت‌کردیم ، چند راهرو را پشت سرگذاشتیم تا در اطاق دیگری‌باز اوراق ما را گرفتند و بعد درچند دفتر و دستك مشغول جستجو شدند و شماره ای روی اوراق ما مرقوم داشتند ، دوباره راه اولی را طی نموده نزد همان آقا برگشتیم .ایشان هم باتوجه به نمره ، اوراقی را که در یك پوشه بود وارسی نمودند تا بشماره‌ایکه در اوراق ما ثبت شده بودرسیدند . بعد اسم مشخصات‌محصل را پرسیدند و ما جواب دادیم ، ولی ایشان گفتند : شماره عوضی است ، چون این بارنامه بنام شخص‌دیگری است!گفتیم: چاره چیست ؟ فرمودند: مجددا بروید تا شماره صحیح را بگیرید ، همین کار را کردیم ولی موقعیکه‌خدمت مسئول مربوطه‌رسیدیم متاسفانه ساعت اداری به آخر رسیده بود و ایشان گفتند بایستی فردا مراجعه کنید تا خواستیم بگوئیم : ما سه ساعت تمام است که در این اطاقها اینطرف و آنطرف میرویم ، دیدیم‌کارمند سرش را پائین انداخته ولحظه‌ای بعد از چشم ما غایب‌شد. در اینجا بود که دوست ما گفت : چاره‌نداریم ، باید رفت و فردا آمد!

دوشنبه اول وقت همین کار را کردیم و نزدیك ساعت ۹ پس از پرداخت‌پس کرایه توانستیم‌اوراق خود راگرفته‌وبطرف‌انبار کالاحرکت‌نمائیم و چون فکر میکردیم که متصدی مربوطبا ما آشناست باقدم های‌سریع تری نزد ایشان شتافتیم ولی بقول معروف دوست نبیند و دشمن‌نشنود، اینمرتبه تا اوراق را گرفتند و کمی آنها را زیرو رو فرمودند با همان عصبانیت دیروزی گفتند : آقا این اوراق که اصولا بنام شمانیست ! دوست ما در کمال تعجب پرسید : چطور ! ایشان در جواب گفتند : شمابایستی به شرکت کشتیرانی‌مراجعه کنید ، چون بارنامه بنام آنها می باشد باید آنها بارنامه را بنام شما ظهرنویسی کنند ، در اینجا دوست ما سوآل کرد : چرا این فرمایش را همان دیروز نفرمودید که لااقل ما امروز با مدارك کامل خدمت شما میرسیدیم ؟ ولی آنشخص در جواب گفت : ما اوراق را یکی‌یکی مطالعه‌ومطالبه میکنیم ! چاره‌نداشتیم بادست خالی و دل پر خون راه‌خود را گرفتیم و بسراغ شرکت‌کشتیرانی رفتیم ، (در اینجا تذکر این نکته ضروری است که انبار کالا در جنوبی ترین قسمت شهر یعنی در جاده آرامگاه واقع میباشد) درآنجا باز یکساعتی معطل شدیم تا بارنامه بنام ما ظهرنویسی شد و سی ریال بعنوان پول تمبر از ما گرفتند ولی تمبری به بارنامه الصاق نشد وباین ترتیب روز دوشنبه هم سپری شد !

سه‌شنبه ساعت هشت صبح در سالن انبار کالا پشت باجه حاضر شدیم. پس از آنکه اوراق ما را در دفتری ثبت کردند راهنمائی شدیم به‌شخص دیگریکه‌متصدی قسمت بود ،موقعیکه خدمت‌ایشان رسیدیم مشغول گفتگوی تلفنی بودند و با اینکه تعدادزیادی ارباب رجوع در انتظار ایشان‌بودند کوئی اصولا در دنیای ما نبودچون نیمساعت تمام مکالمه ایشان که‌کاملا جنبه خصوصی داشت بطول انجامید . البته در میان مراجعین عده ای هم زن و مرد توریست‌بودند که‌در انتظارپایان مکالمه‌ایکه‌گاه‌بگاه باخنده های طولانی توام می شد ساعت شماری میکردند .

بالاخره مکالمه کذائی تمام شدو پس از مدتی نوبت بمارسید این‌آقای متصدی نیز پس از آنکه مدتی ما را وارانداز کردند گفتند بفرمائیداین ورقه را تمبر بزنید ، گفتیم : کجا؟ اشاره بآنطرف محوطه نمودند . ما هم فورا بآنطرف رفتیم ولی موقعی که جلوی اطاقی که در آنجاتمبرمیزنند رسیدیم دیدیم حداقل سی نفر در انتظار هستند ، چاره نداشتیم ، به نوبت ایستادیم و این کار هم انجام شد ، مجددا یك‌میدان مشق را طی نموده بسالن برگشتیم و اوراق تمبر خورده را تحویل‌دادیم در اینجا بود که باز متصدی‌مربوطه تمام اوراق را زیرو رو نمودند و گفتند : ای آقا ، شما که فقط یك ورقه را تمبر کرده اید . این یکی را هم «اشاره به ورقه دیگر» بایستی تمبر کنید،دوست ما که واقعاناراحت شده بود گفت : اولا شما چرا باجه تمبر را در همین سالن نگذاشته‌اید و ضمنا چطور میشد که اگر در همان وهله اول میگفتید ما چند ورقه را باید تمبر بزنیم چون ماکه علم غیب نداریم و اصولا کسی هم در اینجا مراجعین را راهنمائی نمی کند ، ولی متصدی مربوطه که از قرار معلوم گوشش از این مطا پر بود حرف ما رانشنیده گرفت و با شخصی دیگری مشغول گفتگوشد دوباره‌برای تمبر کردن مراجعه‌نموده و بازگشتیم ساعت نزدیك دوازده بود که‌آقای متصدی اوراق‌ما را «پاراف» فرمودند و گفتند : حالا بروید برای تعیین ارزیاب ما هم بسم‌الله گویان بطرف‌ارزیابی روانه شدیم . دراطاقی که گنجایش بیش از چند نفر را نداشت عده ای در حدود پنجاه نفر گرد آمده بودند صدا ها در هم آمیخته و اصولا کسی بکسی نبود ، مدتی بانتظار ایستادیم ولی چون حساب و کتابی در بین نبود ناچار ما هم خود را بیکی از میز هانزدیك کردیم‌و اوراق مربوطه را ارائه‌دادیم، نزدیك یك ساعت هم در اینجا منتظر شدیم تا بالاخره شخصی که از قرار معلوم مسئول بود نام دو نفر ارزیاب را روی اوراق ما نوشت و گفت : بایستی این آقایان را پیدا کنید تا بروند کالای شما را بازدید نمایند، گفتیم این آقایان کجا هستند ؟ ولی کسی جوابی بما نداد ، بهر حال مدتی از این اطاق به آن اطاق‌رفتیم تایکی از ارزیاب ها را پیدا کردیم، اول از دوست ما پرسید : کالای شماچیست؟ دوست‌ما درجواب گفت: لباس و کتابهای فرزندم میباشد که از آمریکا رسیده است ، آقای‌ارزیاب گفت :

همینجا باشید تا من کار دیگری دارم انجام بدهم و بعد باتفاق‌برویم. ساعت نزدیك یك بعد از ظهر بودکه ما در التزام آقای ارزیاب بطرف‌انبار روانه شدیم در آنجا پس از آنکه جامدانها را باز کردند و تمام محتوی آنرا بیرون ریختند آخر الامر گفتند چون‌دربین این اثاثیه کتاب هم‌هست شما بایستی روز چهارشنبه که‌نماینده وزارت آموزش به گمرك میآیدمجددا مراجعه کنید تا با اجازه ایشان‌دستور ترخیص کالای شما داده شود در اینموقع دوست ما جدا از کوره‌در رفته بود چون از یکطرف لاك ومهر چمدانها که اصولا به همه چیزشبیه بود جز چمدان باز شده و از طرف دیگر سه‌شنبه ما هم تلف شده بود ولی چون اعصاب آدمی از این رفت‌و آمد ها آنقدر فرسوده میشود که‌دیگر حتی رمق حرف زدن را هم ندارد، این‌بود که‌مراجعت نمودیم وچهارشنبه مجددا به انبار کالا مراجعه کردیم و آنروز هم تا آخر وقت معطل شدیم‌تا بالاخره چمدانها را که‌محتوی آن فقط پنجهزار ریال ارزیابی شده بود تحویل گرفته و راه منزل‌پیش گرفتیم ، اثاثیه ایکه بعلت بازدید های مکرر و متوالی بطور کلی از بین رفته بود و کتبی که از اصل اوراق شده بودند !

تلفن گویای مردم

با ۳۰۰۱۰

اهالی محترم تهران هر روز بعداز ظهر ها از ساعت ٦ تا ۷٫۳۰ میتوانند تلفنی‌درددلها وگرفتاریها وشکایتهای خود را با ما درمیان بگذارند

● بادمجان بجای تلفن !

من در نازی‌آباد رفتم به باجه تلفن ، تلفن‌گوشی نداشت و بجای آن یك‌عدد بادمجان قلمی را نصب‌کرده بودند .

تلفن خواه

● نه دبیر و نه برنامه

یکماه از سال تحصیلی‌میگذرد ولی دبیرستان جلوه نه برنامه دارد و نه دبیر دارد ، تکلیف بچه‌های مردم چیست ؟

ولی

● اشتباهاتی داشته !

بانماینده وزارت آموزش و پرورش اوراق امتحانی‌دبیرستان نخشب را رسیدگی و معلوم‌شد درتصحیح اوراق اشتباهاتی رخ داده‌مراتب را ببازرسی‌وزارتخانه مربوطه اطلاع داده‌ایم و تقاضای رسیدگی داریم

راشده نراقی

● روشن، خاموش، قوی وضعیف !

برق شوش مانند چراغ نفتی قدیمی نور میدهد و بدتر ازآن اینکه مرتب روشن و خاموش و قوی و ضعیف میشود مابیشتر دلمان بحال وسائل برقی‌میسوزد که دیگر از حیز انتفاع افتاده است .

حسن زندی

● چه ربطی دارد

میگوئیم بیائید این‌میدان کندی را اسفالت‌کنید برزن مربوطه میگوید کار این میدان بستگی به پرونده آقای نفیسی شهردار اسبق دارد ، ملاحظه کنید ، اصلا چه ربطی دارد .

گردوخاك‌خور

● نور نداریم

اطاق کارما درچاپخانه‌وزارت دارائی فاقد نور و بهداشت‌است طوریکه روزها هم باید چراغ پرنور روشن‌کنیم واصلا هوا به اندازه‌کفایت هم وجود ندارد.

کارمند

● چند ایستگاه دریك محل

شرکت واحد توجه کند ایستگاه خط ۵۹در راه آهن وضع مشخصی ندارد خط مزبور در راه آهن چندین ایستگاه دارد که باعث بی نظمی صف میگردد .

صادق- ساعدی

● خاکروبه دانی !

اینجا خیابان روزولت ایستگاه مدرسه آفاق است ، در اینجا فروشگاهی هست که روبروی‌آنرا رفتگر محل خاکروبه دانی کرده است .

فروشگاه ترابی

● میترسم که ..

راه زیر زمینی بازار تبدیل به ادارگاه زیر زمینی‌شده‌است چند هفته دیگرمیترسم جلوی اینجا یك تابلو «ادارگاه عمومی» زده شود

عبدالحسین - قدیمی

● همه ناراحتند!

نهر اول‌خیابان خراسان جلویش بسته است در نتیجه در اینجالجن جمع شده و بوی تعفن همه را ناراحت کرده است .

ساکن محل

● ناراحتند

خیابان شوش‌در حدودمیدان غار بسیار کثیف است . شهرداری توجه نداردمردم‌از کثافت‌ناراحتند

ساکن میدان

ساعت هشت‌و بیست دقیقه بامداد دیروزپانزدهمین‌جلسه دادگاه‌شماره یك دادرسی ارتش بریاست تیمسار سرتیپ تاج الدینی و بدادستانی تیمسار سرتیپ فرسیو تشکیل‌شد و محاکمه ۱٤نفر متهمین حادثه۲۱ فروردین ماه ادامه یافت .

رئیس : (خطاب به تیمسار سرتیپ سالم وکیل مدافع آقای محسن رسولی متهم ردیف ۱۱) -در قبال بیانات تیمسار دادستان مطالبی دارید بفرمائید ؟

سرتیپ‌سالم :با تقدیم احترام ، فرمایشات و بیانات تیمساردادستان در جلسه گذشته بطور کلی مثل جلسات قبل روی کلیات بود که از نقطه‌نظرانجام‌وظیفه‌مقدس دادستانی نظیر ندارد ،امادر موردموکل‌بنده آقای محسن‌رسولی چیزی‌نفرمودند ودلیلی هم اقامه نکردند ،بنده از ایشان انتظار اقامه دلیل هم نداشتم چون در پرونده دلیلی نیست .

ناطق افزود : عرایض بنده در محضردادگاه‌این است که اتهام موکل بنده از حدود ماده یك‌قانون مقدمین علیه امنیت کشور خارج است زیرا که در پرونده کمترین دلیلی دیده نمیشود، کوهستان رفتن و کتاب خواندن جرم نیست‌او مسافرت نرفته و کمك مالی‌نکرده است .

موکل بنده ارتباطی نیز با گروه چهار نفری نداشته است ، و حق این بود وقتی که دلیلی نیست قرار منع تعقیب‌وی صادر میشد .

رئیس : خطاب به محسن‌رسولی- چنانچه پیرو بیانات تیمسار سالم وکیل مدافع بیاناتی داریدبفرمائید؟

محسن رسولی: عرضی ندارم .

رئیس : خطاب بدادستان - پیرو بیانات تیمسارسرتیپ‌سالم مطالبی دارید بیان فرمائید .

دادستان : عرضی ندارم .

رئیس : خطاب بسرکار سرهنك دکتر بهره‌ور - چنانچه در باره متهمین ردیف۱۳و۱٤مطالبی دارید بفرمائید ؟

● راه دادستان ووکیل‌مدافع

سرکار سرهنك دکتر بهره‌ور : وکیل مدافع و دادستان دردو راه متفاوت قرار دارند ، دادستان مصر است که اتهام وارد است و من وکیل آزاد ترم ، برای اینکه‌وظیفه وجدانی من حکم میکند که‌ازموکل خود دفاع کنم .اما دادستان‌دادگاه هااین حق راندارند ، برای اینکه در یك راه و هدف مشخصی باید دفاع کنند .

ناطق‌سپس‌گفت : آنچه که بنده‌در دفاع موکلینم عرض کردم‌و آنچه که‌در روزنامه‌هانوشته‌شده یکسان نیست ، در روزنامه ها طوری‌نوشته شده که من قایل به تقصیرموکل خود هستم .

دادستان: مطالبی که‌سر کارسرهنك بهره‌ور فرمودند ارتباطی بدادگاه ندارد ، چنانچه ایشان اعتراضی دارند بمراجع مربوطه مراجعه کنند مطلب دیگر اینکه کیفر خواست مربوط بتمام اجتماع است وبنده‌از آن بادلیل و برهان دفاع میکنم ، جلساتی‌هم که بنده آمدم در باره کیفر خواست صحبت کردم‌برای این بود که دلایل را روشن کنم.

رئیس : البته انتشار مطالب‌سر کار سرهنك بهره‌ور بدادگاه ربطی ندارد .

سرکار سرهنك بهره‌ور :عرایضی که‌بنده کردم اگر خوب منعکس نشود دودش بچشم متهمین‌میرود.

رئیس : ملاك عمل مانوشته های روزنامه‌ها نیست، ما کاری‌بمطبوعات نداریم ، خود مطبوعات یاد داشت بر میدارند و می نویسند .

سرکار سرهنك بهره‌ور : استدعا دارم به خبرنگاران روزنامه ها که می آیند اینجا و مطالب را می - نویسند توضیحاتی‌بدهید که این طور ننویسند .

رئیس : این را خودتان می‌توانید توضیح بدهید .

سرکار سرهنك بهره‌ور : در روزنامه ها مطالب را تماماچاپ نمی کنند .

«اطلاعات:در مورد سخنان سرکار سرهنك دکتر بهره‌ور توضیح‌داده میشود که ستونهای روزنامه محدود است و طبعا مقدور نیست تمام مطالب یك جلسه دادگاه که‌گاهی بیش از پنجساعت بطول‌می انجامد عینا منعکس شود . این است که اهم مطالب دادستان ، وکلای‌مدافع و متهمین بدون اینکه هیچ نکته مهمی از نظر دور باشد منعکس‌می شود ، از طرفی‌باید توجه داشت که خبرنگار روزنامه بایستی در حین صحبت آقایان یاد داشت بردارد و اغلب چون‌تند صحبت میشود ، خبرنگار قادر به ضبط کامل‌بیانات نیست ، بر آقایان ناطقین است که هنگام صحبت این نکته رامتوجه باشند تا خبرنگار قادر به‌یاد داشت کردن همه مطالب مهم باشد، بهر حال هیچ مطلب مهمی از مطالب دادگاه فوت نمیشود و رئوس‌مسائل بطور کامل منعکس میگردد . »

● ادامه مدافعات

سرکارسرهنك دکتربهره‌ور افزود: چند کلمه هم‌راجع بموکلین‌دیگرم عرض کنم ، بزرگترین گناه آقای مقدم سلیمی در کیفر خواست‌این است که درسالهای ۳۰و۳۱ عضو سازمان جوانان حزب توده‌ایران بوده‌اند ، من نمیدانم «توده‌ای» بودند یا «توشهری» بوده‌اند!اما گناه اینست که چون با آقای نیکخواه در دبیرستان آشناشدند واردداراین گروه بوده‌اند،ایشان‌الان ۲۸سال دارد ، سالی که هنوزحزب منحله توده منحل نشده بود درآن وقت موکل بنده ۱۲ سال داشت ، بنابراین یك جوان ۱۲ ساله چه تشخیص میتواند بدهد ؟ ایشان بعداز آن سال همانطورکه خودش دربازجوئی میگوید ، تا سال ۳۵ و ۳٦ افکارش متوجه‌آنجا بود .

موکل بنده‌بازهم خودش صریح وپوست‌کنده میگوید : من باکمك اولیای امور همه آنها را دور ریخته‌ام واز آن تاریخ هفت،هشت سال میگذرد ، حالا چطور بایداین را ملاك عمل قرارداد که ایشان با نیکخواه رفیق بوده و فلان کتاب را مطالعه کرده است ؟ آقای‌مقدم سلیمی درمسافرت با این آقایان از نیمه راه برگشت ، و در هیچ یك از کارهای این متهمین دخالت نداشته است ، آنوقت چون این جوان دریك موقعی افکار توده‌ای داشته و درسازمان جوانان حزب منحله توده ایران شرکت داشته است ، امروز این مسائل را می آورند که فلان‌کس گناه کرده و توده‌ای است .

تیمسار دادستان ، کمال بی انصافی است که درمورد موکل‌بنده این مطلب را دلیل آوردید ، باید روی افکار و اعمال موکل بنده بررسی بشود و سابقه آن معلوم گردد .

● در حزب وجمعیت نبوده

موکل‌دیگر بنده آقای کیان‌زاد است ، در کیفرخواست گفته شده که افکارش متوجه جبهه ملی‌بوده است ، او بانیکخواه مسافرت کرده وبعد برگشته است وافکارش‌متوجه گروه چهارنفری شده است . در حالیکه این شخص درهیچ حزب و دسته وجمعیتی‌نبوده وآقای‌نیکخواه هم گفته است که من آقای کیان‌زاد را نمی‌شناسم . آقای کیان‌زادبکوه هم نرفته است و آقایان را نمی شناسد ، تز آقای نیکخواه را هم ندیده است ، فقط ایشان یك کتاب بعنوان جنگهای پارتیزانی از آقای فره‌وشی گرفته اند او کتاب داده است به فره‌وشی و کتاب دیگر گرفته است ، آن کتاب جنك گوبا است ، که اگر امر بفرمائید بنده میروم درخیابان و چند جلد آنرا خریداری میکنم و می‌آورم .

حالا چه عاملی باعث شده‌که این جوان را آوردند دراین‌دادگاه وماهها است‌که زندانی است ؟ هر چه‌بنده فکر میکنم درکیفرخواست مطلبی علیه موکل من نیامده‌است. همانطورکه دادستان محترم‌فرمودند مطلق وجود ندارد باین ترتیب‌شاه پرستی هم نسبی است اما این‌افراد دراین مملکت شاه را سمبل ترقی کشور میدانند و شاهنشاه مامنتظر حصول نتیجه این دادگاه هستند مردم مملکت هم منتظر هستند و اگر واقعا اینها از دادگاه مبرا بیرون بروند صددرصد خوشحالتر میشوند و صددرصد در روح وفکر مردم رسوخ میکند ، این جوانان گل سرسبدکشور هستند و بصرف اینکه این اشخاص افکار و اعمال گمراهی داشته‌اند نباید اینها را از زندگی و جامعه محروم ساخت .

● گردش بانیکخواه

رئیس : (خطاب بمتهم ردیف۱۳ مقدم سلیمی) - پیرو بیانات‌وکیل مدافع اظهاراتی دارید بفرمائید ؟

متهم : بنده از سال ۳۷علاقمند به آثار باستانی هستم و هرچند هفته یکبار بمسافرت میروم ، بنده علاقمند هستم که به‌بینم پدران ما چه کرده‌اند ، بنده بنقاطی که آثار قدیمی است مسافرت زیاد میروم و با آقای نیکخواه هم به مسافرت رفتیم و درآنجا مطالعات باستان‌شناسی میکردم .

بنده صریحا اقرارکردم که در دبیرستان که بودم در کارهای‌هنری سازمان جوانان حزب منحله توده شرکت میکردم .

دادستان : ممکن است بفرمائید سن شما چقدر بوده ؟

متهم : حالا ۲۹ سال است ، بنده اقرار میکنم که عضو سازمان جوانان منحله توده بوده‌ام بعدهم به‌نیروی‌دریائی‌ونیروی‌زمینی‌رفته‌ام، اگر سوابقی داشتم بنده را نمی پذیرفتند .

آقای محسن رسولی یك روز جزوه‌ای به بنده دادند که آنرا نخوانده‌ام .

رئیس : (خطاب به متهم ردیف چهاردهم کیان‌زاد) مطالبی دارید بفرمائید .

متهم : بنام خدا ، دراین‌دادگاه اتهامی نسبت بمن داده شده که بنده نتوانستم ، دلیلی برای آن پیداکنم ، چون هرکسی بهتر از اعمال خودش اطلاع دارد ، از من دربازجوئی و دربازپرسی در مورد طرز فکرم و کارم سئوال کردند، گفتم که چکار کردم ، اصولا من هرچه فکرکردم نتوانستم به‌بینم من کی دارای افکار کمونیستی بودم ، کی با دسته‌ای که دارای‌مرام و رویه اشتراکی بوده آشنابوده‌ام؟ در کیفرخواست استناد شده که من دارای افکار متمایل به چپ‌هستم، اما من صریحا گفته‌ام که دارای افکار مارکسیستی نیستم ، چون اطلاعی از این طرز فکر ندارم ، نمیتوانم دراین دستجات عضویت داشته باشم .

همچنین عنوان شده که من‌علاقه به چین کمونیست و شوروی‌داشته‌ام اگر قرار باشد خواندن این‌مطالب جرم باشد بنده قطعاتی از روزنامه ها دراین موارد جمع کردم ، پس عمل من جرمی محسوب نمی شود من فکر نمیکنم این مطالب که من خوانده‌ام ضرری داشته باشد،بنده این مطالب را از روزنامه جدا کردم تاوقتی وقت مطالعه داشتم آنها را مطالعه کنم ، آیا این جرم‌محسوب میشود ؟

آقای بهمن فره وشی‌اظهاراتی در مورد من کرده‌اند ،بنده آنها را یادداشت کردم، من خواهش میکنم آنچه در پرونده من است واظهاراتی که ایشان کرده بمن نشان بدهند ، بنده این گروه چهار نفری را نمی شناسم واطلاعی از آنها نداشتم ، این از کجا استنباط شده است ؟

اوایل سال ٤۳ با بهمن‌فره‌وشی برخورد کردم ، سه دفعه ایشان‌را دیدم ، جزوه‌ای که بمن داده بودند برگرداندم ، آقای فره‌وشی گفته است این موضوع یعنی‌جنك پارتیزانی در ایران قابل اجرا نیست ، مطلب از این صریح تر؟ من از یك سال پیش فره‌وشی را جز در زندان ندیدم ، من در کجا گفته‌ام دارای افکار کمونیستی هستم ؟ من عضو هیچ دسته‌سیاسی نبوده‌ام، استدعا میکنم بیش ازاین اجازه داده نشود که این اتهامات بمن نسبت داده شود ، ۷ ماه است که در زندان هستم و یك سال است که از تحصیل محروم‌شده‌ام.

● جلسه مجدد

درساعت ۹ و٤۵ دقیقه، ده‌دقیقه تنفس اعلام شد و در ساعت دهو ده دقیقه بامداد جلسه دادگاه مجددا رسمیت یافت .

رئیس : (خطاب به‌تیمسارداداستان) درقبال بیانات‌وکیل مدافع متهمان ردیف ۱۳ و۱٤ چنانچه بیاناتی دارید بفرمائید .

● سخنان دادستان

دادستان : ریاست محترم‌دادگاه اینجانب لازم میدانم در مورد اظهاراتی که تیمسار سالم‌فرمودند مجددا چند جمله بعرض دادگاه برسانم ، ایشان فرمودند که‌آقای رسولی وقتی به‌انگلستان رفته‌هنوز با محیط آشنا نبوده است و سرگرم فراهم‌آوردن مقدمات‌برای شرکت در دانشگاه بوده ، آنوقت خود دانشجویان او را بعضویت هیئت رئیسه سازمان دانشجویان انتخاب کرده‌اند ، آیا این منطق قابل قبول است ، اگر ایشان‌تازه وارد بوده‌اند که دانشجویان ایشان را نمی‌شناخته‌اند ، ایشان هنوز به محیط واردنبوده‌اند هنوز زبان انگلیسی نمی دانسته‌اند که بتوانند دردی از محصلین‌دوا کنند، حرفهائی که تیمسار میزنند ازاین شاخه به آن شاخه پریدن است ، جای این سیستم دفاع در این دادگاه نیست ، آقای رسولی چون از قبل فعالیت سیاسی داشته‌اندو چون صحنه گردانانی که پشت پرده فعالیت می کردند ، اورا می شناختند گفتند باید ، رسولی در هیئت رئیسه سازمان دانشجویان قرار بگیرد ، بله ، آقای رسولی در جریان فعالیت های سیاسی مضره بوده‌است ، بعد هم که به ایران مراجعت می کند فورا به سراغ آقای نیکخواه که از انگلستان با او همکاری داشته است میرود و فعالیت را شروع می‌نماید .

آقای رسولی هم جزوه ها را پخش می‌کرده ، هم افراد رابرای فعالیت نشان مینموده ، هم مدارك را مخفی و پنهان می کرده و خلاصه همکاری همه جانبه با گروه داشته است ، این را که نمی‌شود نادیده گرفت و درمحضر دادگاه صحبت هائی کرد که برخلاف واقعیات و حقایق باشد ، تیمسار سالم میفرمایند قانون که دفاع لازم ندارد ، پس‌چرا دادستان مرتب میگوید می خواهم ازقانون دفاع کنم ؟ قانون‌خودش ازخودش دفاع می کند ، من متوجه مقصود تیمسار نمیشوم چطور از قانون نباید دفاع کرد ، قانون باید اجرا بشود ، نباید بگذاریم که بقانون تجاوز بشود، بهمین جهت هم دستگاه قضائی و انتظامی وامنیتی بوجود آمده‌اند ، اگراین سازمان ها نباشند قانون دست وپانخواهد داشت ، قانون دستور می دهدما هم آن دستور را انجام می دهیم، ما باید از قانون دفاع کنیم ،اگر از قانون دفاع نشود آنوقت جنایت کار و خائن و کسی که اقدام به تخلف از قانون می کند ، بدون هیچ رادع و مانعی در راه سقوط گام خواهد گذاشت و از این گذشته مانند میکرب محیط خود را هم آلوده می کند ، باید از قانون دفاع کرد تا جلوی اینکار ها گرفته شود ، باید از قانون دفاع شود تا سلامت جامعه محفوظ و مصون از گزند بماند، باین حقیقت وکلای مدافع باید کاملا توجه داشته باشند .

سرکار سرهنك دکتر بهره‌ور میفرمایند وکیل مدافع حق‌دارد بهرعملی برای تبرئه موکل خود دست بزند ولو اینکه این‌عمل‌جعل مطالب ومدارك باشد ، خیلی‌تعجب میکنم ، نمی دانم چرا آقای دکتر این قبیل‌مطالب‌رااینجا می‌فرمایند. آقا ، وکیل مدافع هم اجازه‌ندارد که از حدود قانون پای خود را بیرون بگذارد ، قانون کادرفعالیت وکیل مدافع را معین کرده‌است، شما حق ندارید برای تبرئه موکل خود دست بجعل اخبار و مدارك و اسناد بزنید این‌قبیل‌کار هاخودش جرم‌است وکسی که مرتکب آن شود بدون تردید مجازات خواهد شد. بهرحال منظورم این است که تاکید کنم وکیل مدافع حق‌ندارد از حدود قانون پا فراتر گذارد ، مسئله وجدان را مطرح نمی کنم زیرا وجدان چیزی است که مربوط بخود آقایان وکلای‌مدافع خواهد بود و من از میزان آن اطلاعی ندارم .

● شاه و مردم

سرکار سرهنك دکتر بهره‌ور فرمودند که همانطور که همه‌چیز نسبی است پس شاه پرستی هم نسبی میباشد . در این باره باید عرض کنم که ایشان در اشتباه میباشند . اولا موضوع نسبی بودن یعنی«رلاتیف»بودن، سائل رابنده در مورد تز مطلق پرستی یا مطلق پسندی ایشان مطرح ساختم، من گفتم که جز خداوند بزرك حقیقت مطلق دیگری وجود ندارد که ما بتوانیم آن را دراین دادگاه بمیان کشیم و روی آن تکیه کنیم ، ثانیا مسئله اعتقاد داشتن بشاهنشاه آریا مهر چه ربطی‌داردبمسئله «ایسولوت» بودن یا «رلاتیف» بودن قضایا ،هر ایرانی پاك سرشت ، هر ایرانی شرافتمند ، هر ایرانی فهمیده و با تعقل و کیاست شاهنشاه خود را دوست دارد .

شاهنشاه آریا مهر در قلوب‌یکایك مردم این سر زمین جا دارند، اینکه دیگر با مسئله مطلق و نسبی بودن ربطی ندارد ، اگر فردی به پیشواو رهبر خود اعتقاد و ایمان‌داردلازما، ت در مواقع لزوم این اعتقاد و ایمان را عنوان نماید ، حالا اگر عنوان نکرد نباید استدلال کرد که اینکار جنبه نسبی دارد .

● آمپول کمونیستی

سرکار سرهنك دکتر بهره‌ورمی- فرمایند در اینجا که‌نباید تفتیش عقاید و افکار وجود داشته باشد ، نفهمیدم بنده کجا تفتیش عقاید وافکار کردم اگر از متهمین سئوال میکنم ، شماکه میگوئید افکارکمونیستی‌ندارید و مخالف قانون اساسی و سلطنت مشروطه هم نیستید پس رسما اعلام کنیدکه بشاهنشاه آریامهر وفادارید، دلیل بر تفتیش عقاید و افکارنمیشود، من هرگز کوشش نمیکنم که‌بفهمم آقایان متهمین چگونه فکر میکنند ، من این را خوب میدانم ، من‌میدانم که این متهمین در مغز خود چگونه مطالب را تجزیه و تحلیل میکنند و کیفرخواست هم براساس آنچه که متهمین گفته‌اند تنظیم شده و الا ما که به آقایان آمپول کمونیستی تزریق نکردیم تا آنها خودشان را کمونیست مخالف نظم موجود ودارای تمایلات جبهی معرفی نمایند .

سرکار سرهنك دکتر بهره‌ور می گویند شاهنشاه آریا مهر انتظاراین را دارند که حکم برائت متهمین از این دادگاه گرفته شود ، شما نباید چنین حرفی را بزنید ، شاهنشاه‌آریا مهر نه دراین مورد بلکه‌درتمام موارد، امرباجرای صحیح و دقیق قانون می فرمایند ، شاهنشاه بزرك مدافع‌قانون هستند و لاغیر ، و خواهش میکنم شما هم جزاین مطلب دیگری دراین دادگاه نفرمائید .

آقای دکتر بهره‌ور ضمنا مطالبی دراین باره که ما باید ارزش برای جوانان و تحصیل کرده های مملکت قائل شویم بیان کردند ، در حقیقت

بقیه در صفحه ۷

مشروح جریان پانزدهمین جلسه دادگاه نظامی

آخرین دفاع متهمین آغاز شد

سناتور اشرف احمدی درجلسه دیروز سناگفت:

بعضی‌از زمامداران‌عربی «هذیان سیاسی»میگویند

سناتور اشرف احمدی در جلسه‌دیروز سنا در سخنان پیش از دستور خود «هذیانهای‌سیاسی»بعضی‌از زمامداران عربی را در مورد خوزستان و خلیج فارس مورد تقبیح قرار داد و اعلام کرد که مردم ایران باین یاوه‌گوئی ها اعتنائی ندارند .

● هذیانهای سیاسی

سناتور اشرف احمدی گفت :

بنده قصد ندارم وقت سناتورهای محترم را زیاد بگیرم ولی چون خوزستانی هستم و افتخار نمایندگی ان استان را هم در مجلس سنادارم لازم میدانم چند کلمه ای بعرض خانمها و آقایان برسانم .

گاهی کلماتی از حلقوم بعضی زمامداران ممالك عربی خارج می شود که من آن کلمات را (هذیان های سیاسی) عنوان داده ام .

هر چند بهیچوجه لزومی نمی بینم که باین هذیانها یا بعبارت دی

جریان شرفیابی مهندس منصوری

وسئوالاتی که شاهنشاه بعمل آوردند درجلسه دادگاه نظامی مطرح شد

این همان مطلبی است که خود بنده در چند جلسه دادگاه گفتم ، من اعتقاد دارم که آینده این مملکت بدست جوانان امروزی باید ساخته شود ، این جوانان ، این تحصیلکرده ها این دبیرستان دیده ها و دانشکده دیده ها همه امید فردای ملت ایران هستند ، اینها باید رهبری این کشور را در آینده باختیار خود بگیرند ، در اینکه حرفی نیست ، مسئله این است که چون جوانان ما سرمایه فردای این ملت هستند باید همه اقدامات شایسته را برای رهبری صحیح و سالم آنها بعمل آورد ، یکی از شیوه های رهبری سالم همین توجه باصل تشویق و مجازات میباشد ، بهمان دلیل که گروهی ازهمین جوانان بمشاغل حساس رسیده‌اند وازآنها تشویق و قدردانی هم بعمل آمده و می‌آید ، علف های هرزه‌ای را هم که‌امکان دارد در کنار گلهای زیبا پیداشوند ، باید از ریشه‌بیرون‌کشید وآنها را ازبین برد، زیرا درغیراین صورت بسلامت گل لطمه خواهدخورد، مادر جامعه قانون را بهمین نحو اجرا خواهیم کرد ،کشور ما احتیاج بجوانان وطن پرست ، شاه دوست ، عاقل و دانشمند دارد ، ما افراد منحرف ، خرابکار و آشوب طلب‌نمی خواهیم ، چنین افرادی را در هرطبقه که باشند مجازات خواهیم کرد وبدور خواهیم ریخت و غیر از این راه منطقی دیگری هم وجود ندارد .

● نسل جوان

کمونیست ها برای‌رسیدن بهدف قبل از هر چیز متوجه نسل جوان میشوند ، زیرا این نسل ، هم کم تجربه میباشد ، هم دانش کافی ندارد و هم بعلت‌پائین‌بودن‌سن،احساساتش بر عقلش حاکم است و لذا میخواهد بدنبال نام آوری برود ، بدون اینکه بماهیت راهی که انتخاب میکندتوجه داشته باشد ، پس خیلی زود تحت تاثیر قرار میگیرد و آلوده میشود ، مابکشور های دیگر کاری نداریم ، اما در مملکت خودمان جلوی فعالیت و تبلیغ کمونیستی را روی نسل‌جوان گرفته‌ایم و بعدا هم خواهیم گرفت و هر سدی رادر این راه از پیش‌پای خود برداشته و در آینده نیزبرخواهیم داشت .

● دادگاه و جراید

یك مطلب دیگر را باید دراین‌جا تذکر بدهم ، آقای دکتر بهره‌ور فرمودند که چرا جراید مطالب ایشان راچاپ نکرده‌اند یا اگر کرده‌اند چرا کامل نیست بماچه مربوط است که جراید در باره شما یا موکل شما چه نوشته‌اند ، مگر دادگاه روی مطالبی که جراید منتشر کرده یا میکنند قضاوت خواهد کرد ؟قضاوت ما روی پرونده و مسائلی است که درهمین محکمه عنوان میشود .

● تبلیغ نکرده

رئیس : (خطاب به تیمسار سرتیپ سالم وکیل مدافع متهم ردیف ۱۱ ، محسن رسولی) - چنانچه در پاسخ بیانات تیمسار دادستان مطالبی‌دارید بفرمائید .

سرتیپ‌سالم : تیمسار دادستان ضمن بیاناتی در زمینه ارشاد طبقه جوان مطالبی فرمودند و در خاتمه کیفر خواست را تائید کردند ، باید عرض کنم که مهندس رسولی‌بهیچوجه جزوه‌ای رابین دیگران پخش نکرده ، بلکه آقای مهندس نیکخواه کتاب یا جزوه یا نمیدانم چه چیزی بوده که بمقدم سلیمی میدهد ، که اگر محسن رسولی را دیدی بایشان بده که‌مطالعه کند ، والا هیچ اقدام دیگری صورت نگرفته‌و موکل من کسی را تبلیغ نکرده است . در موردتیمسارادادستان باید عرض کنم که‌ایشان همانطور که در زمینه دفاع از کیفر خواست بسیار قوی هستند در موردکوچکترین تعرض هم ایشان بطور کوبنده‌ای صحبت میکنند که دیگر جائی‌برای وکلای مدافع نمیگذارند ، بهرصورت باید عرض کنم که قانون قاضی‌ناگویا است ولی شما قضات شریف و محترم فی‌الواقع قانون گویا هستید و شما بایستی روی حق و حقیقت قضاوت بفرمائید و رای صادر نمائید .

● وظیفه وکیل مدافع

رئیس : سرکار سرهنك دکتربهره‌ور اگر مطالبی دارید بفرمائید .

سرکار سرهنك دکتر بهره ور : بنده طبق ماده ۱۹۵ چهار وظیفه‌دارم ، طبق قانون و برحسب وجدان توام‌با ادب و نزاکت، اگر از این چهارچوب وکیل خارج شد خلاف کرده و در غیر اینصورت مطالبی که بیان کرده‌صحیح گفته است ، اگر فی‌المثل موکل بنده آمد نزد بنده و گفت که من جرم کرده‌ام ، آیا در اینصورت من باید وکالت چنین موکلی رانپذیرم ؟کجای قانون گفته است ؟ در حالیکه وجدان وکیل حکم میکند که کلیه نکات واقع شده رابررسی کند و به بیندچنانچه متهمی موتکب قتل شده آیا دیوانه بوده ، آیا در حالت غیر عادی بوده ، آیا تحریك شده ، آیا شرکت‌داشته و بالاخره هزار مورد دیگر رابداند ، در اینصورت وظیفه وکیل دفاع‌ازموکل بادرنظر گرفتن قانون و وجدان‌است

چنانچه وکیل مدافع این چهارنکته را رعایت کند برخلاف وجدان کاری نکرده است ، ولی دادستان محترم اینکار رانمیتواند بکند و بایستی براساس کیفر خواست و مطابق‌امر قانون باشد .

دادستان محترم مطالبی راجع بجوانان فرمودند که من متوجه شدم ایشان واقعا به جوانان‌علاقمندهستند، هرچند خودشان هنوز از رده جوانان خارج نشده‌اند وبعد گفتند جوانان گمراه‌رابایدهدایت‌کرد، بنده‌عرض‌کردم اعلیحضرت همایون شاهنشاه‌درانتظار نتیجه‌این پرونده هستند که آیااین چهار نفر ارتباطی در این قضیه داسته‌اند یا نه؟و همینطور سایرین چگونه بوده‌اند وبنده‌عرض کردم نه اگر این متهمین تبرئه بشوند و از این دادگاه خارج شوند شاهنشاه آریا مهر خوشحال تر خواهند شد والا عفو ازخصوصیات شاهنشاه است ، از خصایص شاهنشاه آریا مهر بخشش وعفو میباشد ، در مورد کیفر حواست باید بگویم نه جزء به جزء این جرایم یعنی مسافرت‌رفتن ، دوه - نوردی و مطالعه کردن نه جرم نیست، ترکیب این مطالب هم نه جرم نیست ، پس در اینصورت جرمی واقع نشده و من تقاضای برائت موکل خود را دارم .

رئیس: (خطاب به متهم ردیف ۱۳) - چنانچه مطالبی دارید بفرمائید ؟

مقدم سلیمی : بنده‌عرضی‌ندارم.

رئیس : (خطاب به متهم ردیف ۱۴ کیان زاد) - شما هم‌چنانچه مطلبی دارید بفرمائید ؟

کیان زاد : بنده عرضی ندارم .

● آخرین دفاع

رئیس : (خطاب بسر کارسرهنك خلعتبری) - چنانچه در مورد آخرین دفاع مطالبی در دفاع از موکل ردیف یك (پرویزنیکخواه) دارید بفرمائید ؟

سرکار سرهنك خلعتبری : ریاست محترم دادگاه ، دادرسان محترم ، همانطور که استحضار دارید دو اتهام متوجه موکل بنده شده که اتهام اول توطئه برطبق ماده ۳۱۹ قانون دادرسی و کیفر ارتش است و اتهام دوم برابر ماده یك قانون مقدمین در موردتشکیل جمعیتی بامرام و رویه اشتراکی بنده ابتدا بدفاع از اتهام مورد اول می‌پردازم .

در تاریخ ممالك تاکنون‌سوء قصد هائی شده که دو نوع ریشه داشته ، یکی سوءقصد های‌سیاسی که ریشه نظامی دارد و یکی‌سوء قصد های فردی و بدون توطئه ، اما سوء قصد ۲۱ فروردین ماه کاخ مرمر یك سوء قصد سیاسی نبوده و ریشه نظامی نداشت .

● جنون شمس‌آبادی

حال می‌پردازیم بسوء قصد یك خائن بنام شمس‌آبادی که درواقع جنون و سادیسمی داشته وکارش یك سوء قصد فردی و طبق‌تصمیم شخصی بوده که نتیجه تراوش‌مغز علیل آن سرباز بوده ، اگر به سوابق او رجوع کنیم این سرباز بیك نوع جنون مبتلا بوده ، زیرا گفته‌است من اگر آخرین روز خدمتم هم باشد یك گلوله‌در کاخ شلیك خواهم کرد ، پس این یك سادیسم و یك جنون محرز است، کامرانی گفته است که شمس - آبادی قبل از درآمدن به‌عضویت گارد در کاشان گفته‌است که‌من یك کاری خواهم کرد که همه شما راحت‌بشوید ، پس این دعوا که طرح شده براساس توطئه‌نبوده باید بگویم که توطئه اصلاصحیح نبوده ، و مطلقا درست نیست ، البته این سرباز عقاید بدی‌داشته وبا توجه بوضع زندگی‌وتفکرات، جنون او تکمیل شده و مبادرت بعمل فجیع روز ۲۱ فروردین کرده است

● توطئه قبلی

اگر بگوئیم که این سوء قصد سوء قصد با توطئه است که در این حال یك تجهیزات مقدماتی می‌خواهد ، یك وسایل و هدفی لازم دارد تا با آن وسایل بتواند بهدف برسد ، در موردشمس‌آبادی هرقدر تحقیق می‌کنم که به‌بینم نتیجه عمل او برفرض موفقیت ، چه بوده ، می‌بینیم هیچ نتیجه‌ای مطلقا نمی توانسته است داشته باشد ، زیرا این یك‌توطئه‌سیاسی نبوده ، بلکه مطلقا یك توطئه فردی بوده ، زیرا هیچ وسیله‌ای مارا هدایت نکرده که اگرسوءقصد با توطئه به‌نتیجه منتهی میگردید (خدای نکرده) چه نتیجه‌ای ازآن عاید میشده است ، در حالیکه این پرونده‌حکایت‌از چنین‌توطئه‌ای نمی کند.

تیمسار دادستان‌محترم دراطراف شخصیت توطئه‌گران توضیح‌دادند وگفتند مگر غلام یحیی وزیرجنك فرقه آذربایجان شخصیتی داشت؟ باید بگویم که استناد تیمسار صحیح نیست،زیرا حادثه آذربایجان دراثر سوء قصدبوجود نیامدواین حادثه ریشه نظامی داشت، ووضع اذربایجان با دعوائی که فعلامطرح است تطبیق نمی کند .

● اعترافات منصوری

رئیس : چنانچه تیمساردادستان مطالبی دارید بفرمائید .

دادستان: متهم‌ردیف۲«منصوری» موقعی‌که بحضور شاهنشاه‌آریامهر شرفیاب شد شاهنشاه از ایشان سئوال‌کردند :

شما از جریان اطلاع داشتید ؟

جواب مثبت دادند .

از او سئوال‌کردندکه شما چه کردید ؟

گفت : من تشویق‌کردم .

از او سئوال کردند که چه میخواستید بکنید ؟

جواب داده است‌که میخواستیم رژیم را تغییر بدهیم

از او سئوال‌کردند که بچه وسیله‌ای میخواستید این کار را نجام بدهید ؟

جواب داد : بوسیله عناصر ناراضی و خارجی ها هم بماکمك میکردند ملاحظه میفرمائید بهمین صراحت متهم ردیف ۲ در حضور شاهنشاه باین موضوع جواب‌داده است ، حالا چطور ممکن است‌که ما اینجا بگوئیم این مورد منطبق بایك سوء قصد نیست ؟ کاملا هم منطبق است .

بنابراین جنابعالی که میفرمائید درآنجا یکدولت خارجی و بیگانه وجود داشته اینجا وقتی متهم‌ردیف ۲ خودش میگوید بله خارجی ها هم بما کمك میکردند ، چگونه بگوئیم اتهام وارد نیست ؟

اینکه فرمودید توطئه باسبق تصمیم یا بی سبق تصمیم ، باید گفت که هردو ممکن است درتوطئه باشد ، بنده قبلا هم عرض کردم تمام توطئه‌ها با سبق تصمیم‌نیست چون توطئه بدون سبق تصمیم هم هست و ممکن‌است که ما در یك جلسه بنشینیم بدون اینکه قبلا تصمیم گرفته باشیم در همان جا توطئه‌انجام بشود .

● ادامه مدرك

سرهنك خلعبری : در اینجا اشکالی داریم که درطول دادرسی نتوانستیم آنراحل کنیم ، این‌مسئله مربوط به مدارك وپرونده‌هائی‌است که تیمسار دادستان محترم ادعا دارند دراختیارشان است وهمانطور که‌ملاحظه فرمودید اکنون‌دادستان محترم به شرفیابی مهندس رضوی متهم ردیف دوم اشاره‌کردند در حالیکه این دلایل ومدارك دراختیار ما نیست ومن از پیشگاه دادگاه تقاضا دارم که تمام اسنادی که‌مورد استناد دادستان محترم قرارمیگیرد دراختیار ماهم قرارگیرد تا ما بتوانیم با توجه بکلیه جوانب امر دفاع خودمان را ادامه دهیم ، زیرا بنده اکنون طبق محتویات پرونده بدفاع خودم ادامه میدهم و درغیر اینصورت وکلای مدافع مطالب اضافی راکه در دادگاه عنوان می شود قبول ندارند .

● شاهد ارائه میکنم

دادستان : بنده درسه جلسه در محضر دادگاه این موضوع‌راعنوان کردم ، از خود متهم این سئوال شد ، متهم ردیف ۲ اولا موکل سرکار سرهنك خلعتبری نیست ، ثانیا خود متهم دراین دادگاه‌بلند بشود صراحتا این موضوع‌را انکار بکند ، ریاست محترم دادگاه از او سئوال‌کنند اگر متهم توانست این موضوع را صریحا انکاربکند بنده شاهد ارائه میکنم .

بنده نرفتم مطالبی از خارج بیاورم و یا خلق بکنم خود متهم‌هم این موضوع را درمحضر دادگاه عنوان واعتراف‌کرد .

رئیس : جناب سرهنك‌خلعتبری: شما وکیل متهم ردیف‌یکم‌مهندس پرویز نیکخواه هستید ، بنابراین نباید از متهم ردیف دوم دفاع‌کنید و درقبال کیفرخواست از موکل خودتان دفاع‌کنید .

سرهنك خلعتبری : بنده در حالیکه داشتم مدافعات خودم را دنبال میکردم تیمسار دادستان در وسط صحبت بنده بیاناتی درمورد اظهارات واقاریر متهم ردیف دوم درپیشگاه شاهنشاه نمودند ، چطور جواب ایشان راکه درجواب بنده این مطالب راگفتند ندهم ؟ مسلما این موضوع به سرنوشت موکل بنده هم بستگی دارد اصولا کیفرخواست طوری تنظیم شده‌که وقتی متهم ردیف۱۴ هم میخواهد از خودش دفاع‌کند بایستی ازمتهم ردیف اول هم دفاع‌کند .

رئیس: درموقعیکه کیفرخواست متهمین را ذکر کرده ، برای‌هریك از متهمین دلایل اتهام را گفته و اعمال متهمین درآنجا ذکر شده و در آخر کیفرخواست هم بطور یکجا گفته شده است .

سرهنك خلعتبری : بنظر بنده اینطور نیست ، اگر اجازه‌بفرمائید بنده کیفرخواست راهم الساعه‌بنظر دادگاه برسانم .

دادستان: (خطاب برئیس‌دادگاه) اجازه میفرمائید بنده چند کلمه صحبت کنم ؟

خلعتبری . بنده هنوز درمقدمه مطلب هستم ، هنوز جواب تیمسار دادستان را نداده‌ام .

دادستان : بنده هم در همان مقدمه تذکر دارم ، بایستی عرض کنم که درکیفرخواست در چندین صفحه‌کلیه مدارك و دلایل مربوط به موکل جنابعالی ذکر شده ،این مربوط به خود و کلای محترم‌است که باید کیفرخواست را دقیقا بخوانند ، درکیفرخواست دلایل مربوط بهریك ازمتهمین‌ازیکدیگر تفکیك شده است .

شما باید از موکل خودتان‌دفاع کنید بنده این توضیحات را باین جهت میدهم که شما یکجا میگوئید جرم سیاسی نیست ، درحالیکه‌جای دیگر میگوئید جرم سیاسی است، بهر صورت بنده برای توضیح آماده‌ام هرموقع که بفرمائیدحاضرم توضیح بدهم .

مهندس منصوری : آقای رئیس اجازه بدهید بنده راجع به‌مطالب تیمسار دادستان توضیح دارم .

رئیس: نوبت شما خواهد رسید ، یاد داشت کنیدوبعدا جواب‌بگوئید

● در پیشگاه شاهنشاه

در ساعت یازده و چهل دقیقه ، ده دقیقه تنفس اعلام شد و درساعت ۱۲و۵ دقیقه جلسه دادگاه مجددا تشکیل شد .

رئیس: خطاب بسر کار سرهنك خلعتبری - بمدافعات خود ادامه دهید .

دادستان : اگر ریاست محترم دادگاه اجازه میفرمایند متهم‌ردیف دو بیایند اینجا پای میکروفن‌بنده سئوالی دارم .

دراین هنگام باموافقت رئیس‌دادگاه دادستان از مهندس منصوری‌چند سئوال بدین شرح بعمل آورد :

دادستان : موقعی که متهم ردیف دو دستگیر شد و در مظان اتهام قرار گرفت : استدعا کردند برای بیان حقیقت به پیشگاه شاهانه شرفیاب بشوند ،استدعای متهم‌مورد تصویب قرار گرفت وایشان‌بااینکه شب دیر وقت بودبه حضورشاهنشاه آریا مهر شرفیاب شدند ، دراین شرفیابی که دو نفر از امرای عالیمقام ارتش هم حضور داشتند، شاهنشاه سئوالاتی از متهم‌فرمودند که بنده عینا آنهارا می‌خوانم و جواب ایشانرا هم میخوانم ،ایشان در این دادگاه یا موضوع‌راتائید بکنند یارد کنند .

متهم ضمن عرایضی که درپیشگاه ملوکانه کرد در پاسخ این سئوال که‌آیا شما کمونیست هستیدپاسخ داد : من کمونیست هستم ، ایشان حتی نوع کمونیست را هم که‌پیرو کمونیست چین هستند تائید کردند.

متهم : سئوالی که مطرح‌شد درمورد بنده نبود ، در آن موقع هم آقای نیکخواه گرفتار شده بود ،بنده روز سه شنبه ۳۱ اردیبهشت ساعت ده و نیم شب گرفتار شدم ،صحبت ها و بازجوئی‌های اولیه بنده روی صحبت هائی که قبلاآقای کامرانی کرده بود بعمل آمد و فقط دراین بازجوئی ها موضوع‌سوء قصد و موضوع رابطه من با آقای کامرانی مطرح‌بود .

روز پنجشنبه دوم اردیبهشت بعداز ظهر ، بنده در منزل پدرم شب‌قبل از دامادی برادرم ،بوسیله مامورین دستگیر شدم ، روز پنجشنبه بعداز ظهر بنده را بردند بمنزل خودم نزدیك چهار راه پهلوی ، تخت جمشید که تفتیش بشود موقعی‌که مامورین مشغول تفتیش‌بودند آقای مهندس نیکخواه بادوست دیگری بنام مهندس عتیقی آمدند آنجا و هر دو بازداشت شدند و مدارکی که‌با آقای نیکخواه بود .

شب آنروز یعنی‌شب جمعه درحدود ساعت دوازده و نیم بود که بعداز باز داشت نیکخواه بنده به حضور اعلیحضرت رسیدم ، و اگر اجازه میدهید دلیل شرفیابی را هم‌عرض کنم . البته من این جریان راکه برایم یاد آوری آن ناراحت کننده است صادقانه میگویم :

من روی حالت غیر عادی ترس و وحشتی که دست داده بود درست فکر نمیکردم ، درآن یکی دو روز بنده داستانی‌درمخیله خودم‌پرداخت کردم مبنی بر اینکه بگویم من با افسری رابطه داشته‌ام و این‌افسر خودش رابمن عضو سازمان امنیت معرفی کرده و از رابطه من با کامرانی اطلاع داشته و حتی‌قرائنی برای شخص من هست که آن افسر ممکن است در جریان‌حادثه کاخ‌دخالت داشته باشد ، این داستان رامن برای‌خودم پرداختم‌و موقعی که آقای نیکخواه بازداشت شده‌بود البته ترس من بیشتر شد که حالا می فهمم بی دلیل بود، در آن موقع‌به تیمسار سپهبد کمال گفتم که من ماجرا را به شخص اعلیحضرت میگویم و بدروغ گفتم که‌با شخصی در سازمان امنیت رابطه دارم .

باین ترتیب بنده رابردند حضور اعلیحضرت ، در آن شرفیابی‌فقط من بودم و تیمسار کمال ،شخص دیگری نبود، تیمسار تاج‌بخش‌آمده بودند ولی در اتاق حضورنداشتند، سئوالاتی که در آنجا مطرح شددو موضوع‌بود یکی سئوالاتی درزمینه همین داستانی که من‌پرداخته‌بودم بعمل آمد موضوع دومی که‌مطرح شد مربوط بود بمدارکی که از آقای نیکخواه کشف کرده بودند، مدارکی کشف شده‌بود و آن‌شب فقط من پی برده‌بودم،یکی همین‌تز کذائی بود و یکی نامه‌ای که در توضیح درباره همان تز نوشته‌بودند که البته در آنوقت من بی اطلاع بودم و بعدا در پرونده شان‌دیدم، روی آن سئوالاتی شد و من هم حقایقی رادر آنجا گفتم :

دادستان: حالاجواب‌همین ها را بدهید که صحت دارد یانه ؟

متهم : سئوال اول که‌آقای‌دادستان مطرح کردند مربوط بشخص بنده نبود ، مربوط بود بروابط بنده با نیکخواه و کسانی که‌باز هم‌که ممکن است‌بامارابطه داشته‌باشند

شاهنشاه دراین مورد که آیا شما ها کمونیست بودید پرسیدند، گفتم بله ، ما کمونیست بودیم ، پرسیدند چه کمونیستی ؟

بنده باعطف به‌جزواتی که داشتیم گفتم که آنچه مورد نظرمان است مارکسیزم -لنینیزم است که چینی ها میگویند .

دادستان: (سئوال دوم را که در حضور اعلیحضرت بعمل آمد باین شرح خواند) درپاسخ سئوال اینکه کامرانی درمورد سوءقصد بتو چه گفت ؟ (منصوری) اظهار کرد: کامرانی گفت‌که سرباز وظیفه شمس‌آبادی قصد ترور اعلیحضرت را دارد و میخواهد این‌کار راانجام دهد .

متهم : معذرت میخواهم، آنطور که‌گفتم فقط دوموضوع درآنجامطرح شد موضوع ترور مطرح نشد .

● کامرانی چه گفت:

دادستان : این سئوال درست‌است یانه ؟ این‌سئوال را که من‌میخوانم؟ شما یا مطالب‌را تائید بکنید و یا بگوئید نه .

ازشما سئوال شد که‌کامرانی در مورد سوءقصد بشما چه‌گفت ، شما جواب دادید کامرانی گفت‌که سرباز- وظیفه‌شمس‌آبادی‌قصدترورا‌علیحضرت را دارد ومیخواهد این‌کار را انجام دهد

متهم : اسم شمس‌آبادی رابنده نمیدانستم، بنابراین چنین جوابی را بنده نمیتوانستم داده باشم ،ثانیا دوباره تکرار میکنم موضوع ترورد‌ر حضور شاهنشاه مطرح نشد بلکه صحبت‌هائی که راجع به‌ترور شده بود قبل‌از شرفیابی بنده دربازجوئی ها مطرح شده بود، این چیزی است که بخاطر بنده‌میاید.

دادستان ادامه داد : درپاسخ‌این سئوال‌که تو به‌کامرانی چه‌گفتی ، منصوری اظهار کرد که من‌هم اورا تشویق کردم .

متهم: حقیقت ندارد ، موضوع‌ترور ورابطه من باکامرانی آنجا مطرح نشد .

دادستان ادامه داد : درپاسخ‌سئوال اینکه بچه منظور اورا تشویق‌کردی اظهار کرد میخواستیم تغییر رژیم بدهیم .

متهم : موضوع تغییر رژیم‌ورابطه بنده باکامرانی درآنجا مطرح نشد. ممکن است اینها بعد نوشته شده باشد و یك‌مقداری موضوع ها قاطی شده باشد ، من نمیدانم.

موضوع تغییر رژیم باز مربوط میشدبه غلوها واغراق هائی که من از رابطه خودم‌باآقای نیکخواه و مطالعاتی که‌بعمل می‌آوریم کردم ، درآن حالتی که من‌داشتم غلوشد ، تغییر رژیم دراین زمینه مطرح شد نه‌موضوع ترور .

دادستان ادامه داد : درپاسخ‌سئوال اینکه این تغییررژیم چگونه انجام میشد (منصوری) اظهار کرد که با عمل پارتیزانی این‌کار را انجام میدادیم ، مثل الجزایر و کوبا.

متهم : موضوع‌تغییر رژیم‌درزمینه ترور مطرح نشد ، درزمینه دیگری بود، اما صحیح است که نحوه‌انجام این تغییر رژیم ازمن سئوال شد ، جوابی که‌من دادم ممکن است‌چیزی شبیه این باشد، باز عطف ذهنی‌شده یعنی موقعی که من‌این جواب رادادم به مفهومی که از جنگهای پارتیزانی درمن بوده توجه داشتم، چون من مطالعاتی راجع‌بجنك پارتیزانی کرده‌ام وجنك پارتیزانی درکوباو الجزایرهم بوده‌و جوابی که دادم قطعا باعطف توجه ذهنی به آنها بوده .

دادستان بخواندن جواب متهم در پیشگاه شاهنشاه ادامه داد :

ضمنا پس‌از شروع، دول دیگر هم دخالت وبما کمك میکردند .

متهم : منظورشروع جنك‌پارتیزانی بعد از ترور نیست ، رابطه‌ای بین آن با ترور نبوده و نیست ، درمورد جنك پارتیزانی باز من‌فکر میکنم‌که در آن لحظه یك عطف ذهنی برای من بوجود آمد ، باین ترتیب که مامی دانیم در مورد جنگهای پارتیزانی در نقاط مختلف کمکهائی از طرف دولت های دیگر در مورد تعلیم پارتیزان ها میشود ، این چیزی بوده که قبلا هم در ذهن من بوده ، نه باین معنی که قطعا این موضوع بمرحله عمل درخواهد آمد، نخیر ، بلکه همینطوری صحبت بوده که در هرجا مثلا در ایران اگر جنك پارتیزانی بخواهدراه بیافتد ممکن است برای تعلیم نفرات

بقیه در صفحه ۸

جدول کلمات متقاطع شماره ۳۰۷۳

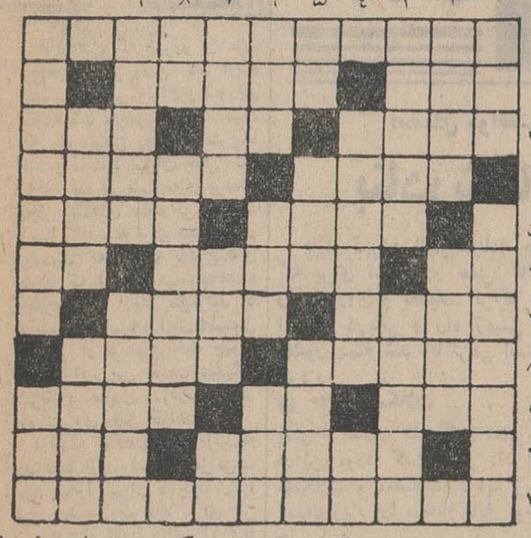

افقی : ۱- پایتخت کشور های متحد آمریکا بنام این مرد بزرك معروف است ۲- ملکه‌اش بریان‌پزی هم‌میکرد! - خدمتگزاری ۳- در اوضاع و احوال آسمانها وستارگان مطالعه میکند - شهرجاویدان - بایك واو خورده می‌شود ٤ - مجموعه‌ای از حیوانات نیمه‌وحشی و آدمهای بندباز و غیره -از اسباب شیره‌کشی ٥- هنوز عیال اختیار نکرده است-از دندانها٦ - اندوه و گرفتاری رنك‌زرین -ضمیراشاره ۷- سابقا باحیوانات نسبت داشت و اکنون همه‌جا صحبت ازنباتی‌است- دوست و هم‌نشین ۸- خانواده - تازیانه ۹- از ماههای قمری- موسم حاجی !- از معروفترین نمایشنامه های شکسپیر ۱۰-سردارخونخواری که قسمتی از اروپا را بخاك و خون کشید - هوس شدید ۱۱ - از نویسندگان فرانسوی در مکتب ناتورالیسم

عمودی :۱- هیکل بیروح وبی‌حرکت - سینمای وطنی ۲- نقاش معروف اروپائی که خود مبتکر مکتب خاصی است -گیسوی پرطره وچین و شکن۳- از اقسام فرش - بادی که‌درگلو میگیرد وخفه میکند ٤- از اقسام جزیره - ضمیری است ٥- علامت جمع- روی به‌میگیرد -وسیله‌ای برای چسباندن حلبی آلات ٦ - از دستگاه های موسیقی ایرانی - جامه ژنده - مقابل ۷ - سه‌کیلو بیش نیست - حمله شدید - از آن طرف از اعضاء بدن است ۸- جنس‌قوی‌تر -ریاضی‌دان بزرك ایتالیائی که یکی از فرضیه های قدیمی را باطل ساخت ۹- میوه‌ای است - غیرتی‌می‌پرستد ۱۰- نوعی آواز اپرا- از اقسام نمك ۱۱- شیوه آنکه کاری را نمیداند- قطار راه‌آهن .

حل جدول شماره ۳۰۷۲

	۱	۲	۳	۴	۵	۶	۷	۸	۹	۱۰	۱۱
۱	م	ا	ل	ی	خ	و	ل	ی	ا	■	ک
۲	ی	س	ر	■	م	ک	ا	ل	م	■	ت
۳	ر	ق	■	ک	س	ا	■	ل	و	ل	■
٤	د	ف	ت	ر	■	ل	پ	ی	■	ی	ا
٥	ا	■	م	ا	ت	و	■	پ	ا	ی	■
٦	م	ت	ک	ل	م	■	ش	ر	ا	ف	ت
۷	ا	ب	■	ت	س	ت	و	■	ر	■	ر
۸	د	ر	م	■	م	ه	م	■	م	ه	ا
۹	■	ی	ق	ر	■	ک	ا	ل	■	ا	ب
۱۰	ب	د	ر	م	ت	ی	ر	■	ل	و	ا
۱۱	ه	■	ب	ر	س	ت	گ	س	پ	ی	د

استاد سعید نفیسی

میزبان ادیب هشتمین برنامه «عصرانه»

اطلاعات دختران و پسران

استاد سعید نفیسی نویسنده و ادیب مشهوربه عنوان هشتمین میزبان ادیب برنامه ابتکاری «عصرانه» که‌ازطرف مجله اطلاعات دختران‌و پسران ترتیب میباید، در منزل خود از گروهی دخترو پسر خواننده مجله پذیرائی خواهند کرد .

شرکت دراین برنامه فرصتی است که جوانان‌از نزدیك بایکی ازشخصیت های برجسته ادبی کشور آشنا شوند و در ضمن سئوالات خود را مطرح‌کنند .

کارت شرکت دراین برنامه در مجله اینهفته که روز دوشنبه منتشر میشود چاپ خواهدشد .

چه نوع مطلبی می پسندید؟

داستانهای‌سنگین؟ داستانهای جنائی پرحادثه ؟ داستانهائی‌ازجنگهای‌بین‌المللی دوم؟داستانهای‌شاعرانه مطالب سینمائی؟ مطالب ورزشی؟ مطالب علمی؟ مطالب روانشناسی؟ جدول باجایزه؟ مسابقات باجایزه؟ فکاهی؟ رپورتاژ؟ شعر؟ تصویرهای دیدنی؟ هرچه بخواهید در کتاب جیبی دختران وپسران که ازاین‌ماه بصورت یك مجموعه جیبی، در ۲۲۶ صفحه منتشرمیشود.

اطلاعات اقتصادی

امضای موافقتنامه جدید ترانزیت ایران و شوروی ایجاب میکند

بنادرشمال وراه‌آهن جلفا توسعه‌یابد

بازار تهران ازموافقتنامه جدید که برای تسهیل در حمل کالا از راه شوروی و تخفیف کرایه حمل از راه دریائی و راه زمینی این کشور بسته شد .باگرمی استقبال کرد .

● حل مشکلات

یکی از صادر کنندگان معتبربازار دراین مورد گفت قرار داد اخیر مشکلات و معضلات«کرایه زیاد»و «مدت زیاد »را بمقدار قابل توجهی حل کرد .

یکی از راه های مقابله باکنفرانس حمل‌داخل دریائی خط اروپاهمین امر بود، در حل و نقل دریائی بایران و کشورهای‌نظیر آن‌تحمیل زیادی شده‌بود . دولت باکوشش فراوان در دوسال اخیر موفق شد که جلوی تحمیل جدید را بگیرد اما راه اصولی مقابله باافزایش کرایه حمل و نقل دریائی جنوب انعقاد این موافقت‌نامه بود .

● قسمت اعظم صادرات

مشکل بعدی که‌باید از هم اکنون مورد توجه قرار گیرد . اینست که ایران باید هم از لحاظ بندر وهم از لحاظ تاسیسات گمرك و هم‌از لحاظ ایستگاه راه‌آهن ظرفیت و مقدورات تخلیه و بار گیری‌خود را افزایش دهد .

مسلما قسمت اعظم کالا های صادراتی‌ما بخصوص پنبه درشمال و خشکبار حتی از جنوب نیز از طریق راه جدید صادرخواهدشد. اگر هجوم کالاهای فوق‌بامحدودیت ظرفیت و امکانات تاسیسات‌بندری و حمل و نقل زمینی مواجه‌شود قرار داد فوق باوجود اثرات‌مطلوب آن عملانتایج لازم را در بازار نخواهد داد .

● رکود زمستانی

در زمستانها حمل و نقل دریائی بعلت یخبندان رودخانه های‌شوروی غیر ممکن میشود و در نتیجه‌قسمت اعظم کالاها بخصوص خشکبار و پنبه از راه زمینی حمل خواهدشد. پنبه کالای حجیمی است که‌باید برای آن واگن و دیگر تاسیسات حمل و بارگیری فراهم شود وراه آهن نیز قادر بانجام آن باشد. بازار تهران معتقد است اگر این مشکل حل شودراه شمال‌مقدورات صادرات مارا‌افزایش داده و قدرت رقابت کالاهای ایرانی را دربازار اروپا زیاد تر خواهد کرد

برای توسعه روابط بازرگانی ایران ورومانی مذاکراتی آغاز شد

نخست‌وزیر رومانی در ملاقات خود با آقای دکتر عالیخانی وزیر اقتصاد پیرامون توسعه روابط بازرگانی دوکشور مذاکراتی‌انجام داد .

در صورتیکه این مذاکرات به نتیجه برسد حجم‌معاملات دوکشور افزایش خواهد یافت .

ایران ورومانی در خرداد ماه گذشته قرار دادی منعقد ساختند که بموجب آن روابط تجاری دو کشور برای مدت سه سال تعیین گردید .

طبق این قرار داد در سال اول هفت میلیون دلار ، در سال دوم هشت میلیون و ۸۱ هزار دلار ودر سال سوم نه میلیون و ۳۰۳هزار دلار کالا بین دو کشور مبادله خواهد شد .

ایران به رومانی منسوجات پنبه‌ای ، منسوجات پشمی وتریکو، نخ پنبه ، فرش ، ابریشم طبیعی، موهر ، پشم بز ، پشم شتر، پشم خوك ، پشم خام، پوست روده ، ماهی ، کنسرو ماهی ، آردماهی، برنج ،چای ، انواع خشکبار و خرما ، زیره ، وزعفران، سنك آهن و چوب گردو صادر میکند واز آن کشور آلات چرخدار ، وسایل برقی، ادوات‌نفت ،تراکتور وچندقلم مصنوعات دیگرخریداری مینماید .

پرداخت وام برای توسعه کارخانه قفل‌سازی

بانك اعتبارات صنعتی وامی‌به مبلغ چهار میلیون ریال برای توسعه فعالیتهای قفل سازی در کشور تصویب کرد ، این طرح از نظر اقتصادی و فنی ـ سالم وسود آور تشخیص داده شده است .

برای اجرای‌طرح‌مزبور متقاضی حدود ۲۷٫۱۵۸ میلیون ریال‌سرمایه گزاری میکند .

محل کارخانه در تهران می‌باشد .

در حال حاضر ۶ کارخانه و کارگاه در تهران مشغول قفل سازی هستند .

وام مذکور بمصرف خریدزمین وساختمان جدید وخریداری‌ماشین آلات خواهد رسید .

بازپرداخت وام چهار سال به طول می‌انجامد .

باتاسیس کارخانه مزبور سالانه حدود ۶۰ میلیون ریال ارزصرفه‌جوئی خواهد شد .

● تعداد وامها

طبق آمار بانك‌اعتبارات صنعتی میزان پرداخت وامهای سالیانه بطور محسوسی افزایش یافته‌است طبق این آمار در سال ۱۳۳۹تعداد ۵فقره وام بمبلغ ۹۰۴۵۰۰۰ریال درسال ۱۳۴۰ ـ تعداد ۹ فقره‌وام بمبلغ ۲۹۷۶۰۰۰۰ ریال

در سال ۱۳۴۱ ـ تعداد ۱۵ فقره وام بمبلغ ۴۰۷۲۰۰۰۰ ریال

در سال ۱۳۴۲ ـ تعداد ۲۷ فقره وام بمبلغ ۱۶۴۷۶۰۰۰۰ ریال

درسال ۱۳۴۳ تعداد ۳۸ فقره‌وام بمبلغ ۱۶۹۷۴۹۶۰۰ ریال

ودر شش ماهه اول سال ۱۳۴۴ تعداد ۲۲ فقره وام بمبلغ ۱۲۹۰۰۰۰۰۰ ریال پرداخته شده

کنفرانس بانك عمران آسیا

بانکوك ـ ۲۱ اکتبر ـ رویتر- در جلسه امروز کنفرانس موسس بانك عمران آسیا ، آقای دکتر خداداد فرمانفرمائیان، رئیس‌هیات نمایندگی ایران بریاست کنفرانس انتخاب شد . آقای دکترفرمان‌فرمائیان معاون‌بانك مرکزی‌ایران است .

مشروح جریان پانزدهمین جلسه دادگاه نظامی

بقیه از صفحه ۷

و کادر پارتیزانی لازم باشد و در صورت لزوم ، یعنی در صورتیکه شرایط جنك پارتیزانی بوجود بیاید و لزومی هم داشته باشد و زمینه هم داشته باشد ، در آن‌صورت‌یك‌مقداری از تعلیمات ممکن است با کمك دولت های دیگر باشد ، جوابی‌که من در اینجا دادم باین معنی است نه باین معنی که ما میخواستیم از دولت های خارجی کمك بگیریم یا جنك‌پارتیزانی راه بیاندازیم .

دادستان ادامه داد : در پاسخ‌این سئوال‌که‌پارتیزانهای شما کی‌هستند؟ اظهار کردید مخالفین دستگاه ومردم دور ما جمع‌میشوند .

متهم : این را هم باز مجبورم بگویم که این عطف ذهنی بوده ،باین معنی که از پارتیزانی روی مطالعه‌ای که بنده‌کرده بودم برای من این طور مستفاد شده بود که پارتیزان بایداز خود مردم باشد ، یعنی که کس‌دیگری از خارج نمیتواند بیاید برای فلان مملکت بجنگد ، اگر چنین سئوالی از من شده و چنین جوابی داده شده باین معنی نیست که ما میخواهیم پارتیزانهائی راه بیاندازیم وپارتیزان های ما هم مردم بوده باشند ، درعین حال من ممکن است چنین جوابی‌داده باشم ، اما این غلو و اغراق گوئی است که با عطف ذهنی‌به آن چیز هائی که من خوانده بودم و اطلاعاتی که از نحوه جنگهای پارتیزانی‌داشتم گفتم ، اما زمینه عینی و عملی‌درایران نداشته ، ما هم در صدد راه‌انداختن جنگهای پارتیزانی نبودیم و این واقعیت دراین دادگاه روشن است و نشان میدهد چیزی که من آنجا گفتم نمیتوانسته است واقعیت داشته‌باشد.

● سربسته گفته بودم

دادستان : موضوعی که در اینجا مطرح شد قبلا بطور سربسته عرض کرده بودم، بنده صلاح نمیدانستم مطالب دراینجا بطور وضوح مطرح گردد، این‌وکلای‌مدافع متهمین‌هستند که‌بنده را وادار میکنند که دلایل را دراینجا مطرح واقامه کنم ، بنده‌لازم بود برای آنکه اذهان عمومی مشوب نشود ، سئوالاتیکه بوسیله شاهنشاه آریامهر از آقای مهندس منصوری شده و جوابهائی که ایشان بعرض رساندند بخوانم ،پس بقول سرکار سرهنك دکتر بهره‌ورما آسمان وزمین راریسمان نکرده‌ایم بنده نباید وقتی وکیل مدافع بعنوان آخرین دفاع صحبت میکند حرف بزنم ، ولی آقای سرهنك خلعتبری گفتند که این‌سئوال وجواب در پرونده نیست و من ناگزیر به‌طرح سئوالات شاهنشاه و جوابهائی که آقای مهندس منصوری بعرض رسانده است شدم .

● در پرونده نبود

رئیس : سرکار سرهنك خلعت‌بری بفرمائید :

سرهنك خلعتبری: حقیقت‌رابایستی از راه منطق بحث و خطابه بدست آورد، واقعیتی که تیمسار دادستان‌در مورد شرفیابی مهندس منصوری به حضور شاهنشاه بیان کردند صحیح بود وسئوال و جوابها هم صحیح بود ، ولی بنده عرض کردم این مطالب در پرونده نبود ما وقتی میتوانیم بمطالبی توجه کنیم که در اختیار ما باشد تا بتوانیم دفاع کنیم ،سند رابابد وکیل به‌بیند و باحضور ذهن کافی به‌دفاعیات خود بپردازد این جریان که تیمسار دادستان فرمودند مسائلی است که برای ما وکلای مدافع تازگی‌داشت ، از تیمسار دادستان تقاضا میکنم که اگر بازهم دلایلی دراختیار دارید باما وکلای مدافع تماس بگیرید و ما رااز آن آگاه سازید که بمدافعات خود توجه کنیم .

آقای مهندس منصوری گفتند من افکار مالیخولیائی دارم واز ترس این مطالب را ساخته و بعرض شاهنشاه رساندم .

● دفاع از همه متهمین

سپس سرکارسرهنك خلعت بری به عنوان آخرین‌دفاع‌ازموکل خود،مهندس پرویز نیکخواه اظهار داشت : در کیفرخواست ۱۳ دلیل برای این ۱۴ نفر متهمین آورده شده است ودلایل اتهام هریك از متهمین بطور جداگانه نوشته شده است ، اگر این۱۴ دلیل رامن رد کنم دفاع از همه متهمین کرده‌ام، هم‌موضوع‌توطئه را رد کرده‌ام وهم داشتن مرام ورویه اشتراکی را، ایراد من اینستکه در کیفرخواست بایستی این دوموضوع را تفکیك‌می‌کردند کیفرخواست صحیح است و دلایل آنهم جعلی نیست فقط بنده باید از ۱۳ دلیل‌دفاع کنم پس اگراز ۱۳دلیل دفاع کردم، اگر اسم تمام متهمین راهم بردم نباید مورد اعتراض قرار بگیرم .

بنده لازم میدانم در مورد نیرو های پارتیزانی مطالبی بعرض برسانم ، نیروهای پارتیزانی در تمام کشور ها علیه نیروهای کشور خارجی تربیت میشود نه‌برای مبارزه با نیروی خودی وارتش خودی ، نیروی‌پارتیزانی برای استقلال ودفاع از مملکت بوجود می‌آید، سابقه نداشته‌که نیروی‌پارتیزانی برای تجزیه مملکتی بوجود بیاید ، بلکه برای مقابله بادشمنان مملکت بوجود می‌آید ، مسافرتی که موکل بنده به اطراف تنکابن رفته برای تشکیل ستاد عملیات و ایجاد نیروی پارتیزانی نبوده ، اصولااین نقاط منطقه سوق‌الجیشی بنظر نمی رسد ، ضمنا با هزاران فرسنك فاصله‌ای که بین کشور ما با کشور چین کمونیست وجود دارد بفکر وعقل راست نمی آید که اینها بخواهند از چین کمونیست کمك بگیرند ، این موضوع عملی نیست ، رضا شمس آبادی بشخصه تیراندازی کرده و اصولا توطئه‌ای هم در کار نبوده‌است.

ما باید اعمال انجام شده‌رامجازات کنیم ، چند نفر جوان محصل‌جزواتی را مطالعه کرده‌اند ، این جرم‌نیست که ممکن بود ۱۰ سال ۱۵ سال‌دیگر فسادی ایجاد میشد ، ولی این‌فساد که ایجاد نشده ، عقیده بنده براین است دلایلی که دراین کیفر خواست برای دوبزه منعکس شده کافی‌نیست توطئه بهیچوجه صورت نگرفته که برابر ماده ۳۱۹ برای موکل بنده تقاضای کیفر شده ، قصد بوسیله یکنفر که رضا شمس‌آبادی‌بوده‌صورت گرفته‌است ولاغیر .

تیمسار دادستان فرمودند که‌اتهام فردی جرم نیست ، بنده صراحتا عرض میکنم وقتی اتهام فردی جرم نیست ، اجتماعی هم جرم نیست .

دادستان : بنده گفتم مطالعه کتاب جرم نیست پس ما باید طفل‌دبستانی تا مرد ۹۰ ساله رابگیریم که نامه نوشتن جرم است ، ولی اینها رابابد بیاوریم در قالب خودش ، اینکه‌اینها کتاب خاصی را مطالعه میکردند چه منظوری داشتند ؟ اینها از انتشار جزوات و بحث هائی که‌میکردند می خواستند جنگهای پارتیزانی بوجود آورندبرای برهم زدن استقلال مملکت آیا اینها جرم نیست ؟

یکساعت بعد از ظهر جلسه بعنوان تنفس تعطیل شد و جلسه بعدا بساعت ۸ صبح امروز موکول گردید .

محصولات پی.و.آ

سرزوینیل ای‌اکس ۱۹۹

چسب‌فوری نجاری

سروینیل ۱۰۴۰ اس‌کا

آهار پارچه معروف جهانی

موجودبرای‌فروش‌وجهت‌سفارش‌به‌آدرس‌زیرمراجعه فرمائید

شرکت‌سهامی ایران ـ ایس

خیابان‌شاه ۴۸ تلفن ۴۹۷۲۷ تهران

مسائل روز

خط شمال

قراردادی که دیروز در مورد نرخ‌های حمل ونقل کالا ازراه های شمال بین ایران و شوروی امضاء شد موجب خواهد گشت که راه شمال رونق بیشترپیدا کند و محتملا میزان حمل کالا ازاین راه‌برقم بیسابقه‌ای برسد. حجم کالاهای صادراتی مملکت درسال گذشته برقم ۷۵۵ هزار تن‌رسید که‌با توجه به‌نرخ های جدید که اغلب آنها بامحاسبه مخارج حمل ازمنا طق‌تولید تا خرمشهروبمحاسبه‌مزایای‌خطشمال ارزان‌تر از نرخهای خط جنوب است ازاین پس قسمت عمدهٔ‌آن بشرط‌آماده‌بودن بنادرشمال از راه شوروی حمل خواهد شد .

ازجمله کالاهائیکه از این به بعد قطعا ازراه شمال حمل‌می‌شود پنبه‌را میتوان نام برد .زیرا نرخ خط جنوب فعلا برای هر تن ۳۰ دلار است واگر ۱۲ ویا ده‌دلار مخارج‌حمل‌پنبه ازگرگان ومازندران به خرمشهر را به حساب بیاوریم و همچنین‌مخارج حمل از بنادر اروپا به شهرهای مرکزی آن منطقه را در نظر بگیریم‌نرخ حمل پنبه از راه جنوب محتملا از ۴۵ دلار نیز متجاوز خواهد شد وحال آنکه نرخ راه شمال ۳۱ دلار است . میزان پنبه‌ئی که سال گذشته صادرشده به۶۸ هزار تن‌بالغ می‌شود وباتوجه به‌اینکه نرخ حمل پنبه‌ازراه شمال سابقاپنجاه دلار ودرحدود پنج‌دلاراز مخارج حمل ازراه جنوب بیشتر بوده است می‌توانیم انتظار داشته باشیم که‌ازاین پس کلیه‌پنبه صادراتی به‌اروپا از راه شمال حمل شود .

درمورد فرش‌نیز می‌توان‌چنین انتظاری داشت ، زیرا نرخ حمل فرش ازراه جنوب ۷۲ دلاراست که بااحتساب ۱۲ دلار مخارج حمل ازشمال به‌جنوب و هشت دلار مخارج حمل ازسایر مناطق تولید به خرمشهر و همچنین احتساب مخارج‌تخلیه وبارگیری مجدد در بنادر اروپا و حمل به شهرهای داخلی آن منطقه ،این نرخ حداقل به ۸۵ دلار بالغ خواهد شدوحال آنکه نرخ‌شمال ۷۵ دلار است .

برای روشن شدن مطلب باید بادآوری کنیم که همانطور که دراخبار مربوط به‌انعقاد قرارداد جدید ذکر شده نرخ حمل راه جنوب فقط شامل خط دریائی‌و بعبارت دیگرفاصله بین‌خرمشهر ویك بندر اروپائی است واگر صادر کننده فرش بخواهدجنس خود رادر شهر ژنو عرضه کند، ناچاراست مخارج حمل از بندر تاشهر ژنو را خودبپردازد وحال آنکه نرخ‌های شمال شامل‌تمام مسیر از جلفا تاشهر ژنو می‌باشد و تاجر صادر کننده ناچار بپرداخت چند دلار اضافی برای حمل کالابه‌شهر مقصد نیست‌و ازاین رو نرخ‌های شمال درواقع چند دلار کمتراز آن رقمی‌است که‌اعلام شده .

مزیت دیگر خط شمال آن است که‌اگرفرضا کالا به‌مقصد ورشو حمل شود بعلت آنکه‌این شهر درمرز شوروی قرار گرفته ونزدیك تر است تخفیفاتی در نظر گرفته میشود و حال‌آنکه در مورد نرخ های جنوب تخفیف قائل نمی‌شوند و علاوه بر این اگر جنسی به مقصد شهر های مرکزی اروپا حمل شود بعلت آنکه از بنادر مقصد که عموما از غرب و شمال اروپاقرار دادد دوراست نرخ حمل از آن چه‌که اعلام‌می‌شود گرانتراست.

کالای دیگری که‌با تخفیفات جدید ازراه‌شمال حمل‌خواهدشد عبارتست‌از انواع خشکبار .

نرخ حمل خشکبار از راه جنوب ۱۶٫۸ دلار برای هرتن است واگر در نظر بگیریم که قسمت عمده خشکبار ایران از شمال‌کشور بدست‌می‌آید متوجه میشویم که‌برای قسمت عمده خشکبار پرداخت ۱۲ دلار مخارج حمل کالا ازشمال به‌جنوب‌حتمی است باین ترتیب نرخ‌حمل از راه جنوب به ۲۹ دلار بالغ‌می‌شود. ضمنا قسمت مهمی ازکالا های خشکبار می‌بایست به شهر های مرکزی اروپا حمل بشود و اگر مخارج متوسط حمل یك تن‌خشکبار به شهر های مرکزی را نیز فقط دو دلار در نظر بگیریم باین نتیجه می‌رسیم که مخارج حمل خشکباراز راه‌جنوب به۳۱ دلار بالغ‌خواهد شد وحال آنکه نرخ راه‌شمال در فصل‌بهار وتابستان که‌راه ولگاباز است هر۲۱ دلار و هنگام زمستان ۲۵ دلار است. علاوه براین ، حمل خشکبار از راه شمال موجب خواهد شد که‌کالا بعلت سردی هوای مسیر کمتر در معرض‌فساد قرار داشته‌باشد وازاین گذشته زودتر و مقارن وصول کالا های ترکیه ویونان و قبل از ایام عید کریسمس باروپابرسد وهمهٔ این مزایا موجب خواهد شدکه ازاین پس حداقل آن قسمت از خشکبار ایران‌که باروپا صادر میشود از راه شمال حمل گردد دراین باره درشماره فردا هم صحبت خواهیم کرد .

ناظر

در مقررات مبادلات تجدید نظر میشود

آقای دکتر کیانپور معاون گمرکی واداری وزارت اقتصاد در مورد مبادلات مرزی و سوءاستفاده از این مقررات گفت : درمقررات مبادلات مرزی تجدید نظر میشود. بدین معنی که از این پس کالاهای وارده‌از این طریق (مبادلات‌مرزی) باید با اطلاع و اجازه وزارت‌اقتصاد باشد .

بدین طریق بعضی کالا ها نظیر یخچال ـ چرخ خیاطی ـ کولر و امثال آن که مورد استفاده‌مرز ـ نشینان‌نیست‌وارد نخواهد شد .

معاون گمرکی وزارت اقتصاد توضیح داد که نظر دولت و وزارت اقتصاد از مبادلات مرزی کمك به زندگی مرز نشینان کشور بوده است نه آنکه عده ای سودجو از این‌راه کالاهائی وارد کشور کنند وبه کسب و کار مردم لطمه وارد سازند .

کارخانجات صنعتی البرز

سازندهٔ کارخانه‌های

ع سازی

بظرفیت از ۲ تن تا ۲۰۰ تن

سردخانه

های بزرگ میوه وگوشت وماهی

تحت نظر متخصصین فوریده آماده قبول سفارشات است

کسانیکه قصد خرید کارخانه یخ سازی برای بهره‌برداری درسال آینده دارند معمولا در این فصل اقدام بخرید مینمایند

برای کسب اطلاعات بیشتر به آدرس زیر مراجعه یا مکاتبه فرمایید

تهران جاده جنوبی کرج مقابل کارخانه تولید دارو

کارخانجات صنعتی البرز ـ تلفن ۹۵۳۲۷۵

از کاخ سعدآباد پاسخ ۱۶۲ـ ۴

آقای محمدگلکار بهبهانی

مشروحه مبنی بر ابراز احساسات صمیمی شما به مناسبت اعطاء لقب آریا مهر بذات اقدس‌ملوکانه‌ورباعیاتی که دراین خصوص سروده و تقدیم داشته بودید موجب خشنودی و مسرت خاطر مبارك اعلیحضرت همایون شاهنشاهی گردید .

رئیس دفتر مخصوص شاهنشاهی- هیراد

آ-۱۷۷۲۳

در کمترین‌مدت‌زبان انگلیسی رابیاموزید

در مدت ۲ یا سه هفته تعلیم انگلیسی توسط فارغ‌التحصیلان اکسفورد با دستگاههای الکترونیکی آخرین سیستم در کلاسهای کوچك استفاده سرشاری خواهید برد . شرایط سهل وآسان بدون محدودیت سن ـشبانه روزی با تمام وسایل آسایش‌در مدرسه زبان رجنسی REGENCY SCHOOL OF ENGLISH

رامرگیت، کنت، انگلستان Ramsgate kent England

صلاحیت‌این مدرسه‌ازطرف‌وزارت‌فرهنك‌برسمیت‌شناخته‌شده‌است‌و بهترین تضمین برای فراگرفتن زبان‌انگلیسی‌دراسرع‌وقت میباشد نماینده رسمی درایران: رحیم حکیم . تهران خیابان لاله‌زار ـ باساژایران شماره ۸ تلفن ۳۵۰۶۹ ـ۱

هیئت مدیره شرکت سهامی عمران روستائی ناحیه فردوس خشگرود زرند ساوه توجه نمایند

از آگهی های شماره ۱۱۰۶۱ـ۲۷ر۵ر۴۴و۱۴۹۹۱ـ ۵ر۷ر۴۴ روزنامه اطلاعات نباید حق زارعین پایمال شود چون دفترخانه دائم بسته‌است و رعیت نمیداند بکجا مراجعه نماید سهامدار که در شهریار و نقاط دیگر مشغول زراعت است اگر برك سهام خودرا خریداری و یایك‌برك اساسنامه شرکت داشته باشد برای زدن چاه عمیق سهام خودرا خواهد پرداخت البته سال مالی بیلان که اول آبان ومجمع عمومی که تشکیل خواهد شدطبق‌قانون‌اساسنامه شرکت یاسهامدار رفتار و عمل مینمایند

بازرس رسمی شرکت ـ یوسف‌امین بیات

آ-۱۷۶۷۹

تیمسار معظم ریاست محترم شهربانی‌کل‌کشور- رونوشت مقام ریاست محترم پلیس تهران- رونوشت ریاست‌محترم کلانتری ۱۴ تهران

امضاءکنندگان ذیل مراتب قدردانی و سپاسگزاری خودرا از سرکارسروان رضانبی‌پور ریاست محترم کلانتری چهارده‌ومعاونین محترم که از افسران لایق و پاکدامن می‌باشند و پیوسته اوقات خودرا صرف‌نظم و آرامش این ناحیه نموده‌اند و دررفاه حال و آسایش اهالی این محل بخصوص فرهنگیان و دانش‌آموزان کمال سعی و کوشش را مبذول میدارند تقدیم داشته و از آن مقام محترم تقاضادارند وسایل تشویق و تقدیر چنین خدمتگزاران لایق را فراهم‌آورند تابادلگرمی بیشتری درراه خدمت بمردم و مملکت مشغول انجام وظیفه باشند .

باتقدیم احترامات ساکنین خیابان لرزاده

رئیس انجمن همکاری خانه ومدرسه ارشاد- حاج‌عباس‌دستمالچی- رئیس دبستان دولتی بندار رازی بهمن متین ـ رئیس دبستان ملی ارشاد فرج‌تفضلی ـ مدیردبستان دولتی دخترانه حقیقت‌بانوحسامی- مرتضی‌تهامی ـ حاج‌یدالله اخباری ـ علی اصغرسله‌سری- مدیر دبستان بهزادتقوی ـ حاج‌باقراسداللهی ـ هوشنك کریم‌نژاد ـ دکتر صرافی-مدیردبستان‌شجاعی‌خسروتهرانی‌وتعدادی‌امضای‌دیگر

آ-۱۷۷۰۱

PHOSVITANON®

HOMBURG

the wide range vitalizer

۳۰۰۰ ریال

بشما پول نقد میدهیم

اگرمیخواهید ۳۰۰۰ ریال پول نقد بدست‌بیاورید کتاب جیبی دختران وپسران این‌ماه را حتماتهیه کنید!

نیازمندیها

استخدام

نمایندگی یك کارخانه لوازم عکاسی درایران بیك نفر جوانی که بزبان انگلیسی و فن عکاسی مسلط بوده و گواهی نامه رانندگی داشته باشد برای فروشندگی نیازمند است : داوطلبان به شماره ۳۲۸ اطلاعات مکاتبه نمایند .

۱ـ۵ آ-۲۶۷۱۰

استخدام کمك مهندس (تکنیسین)

کارخانه شرکت صنایع تکنیکی فرید برای قسمت های فنی خود به پنج‌نفر کمك مهندس (تکنیسین)دیپلمه‌نیازمند است‌که حداقل سه سال سابقه کار فنی در رشته برق دریکی از موسسات معتبر ملی یا دولتی داشته باشند . داوطلبان میتوانند برای‌اطلاع‌ازشرایط استخدامی لازم هر روز بغیر ازروز های تعطیل از ساعت ٤ الی ٦ بعد از ظهر مستقیما به نشانی تهران خیابان مولوی چهار راه گمرك‌شاهپور شماره ٤٢٣ مراجعه و ثبت نام‌نمایند.

۱ـ۳ آ-۱۷۵۸۱

ارج

سکرترزن

باحد اقل تحصیلات دیپلم آشنا بزبان انگلیسی و تجربه درماشین ـ نویسی فارسی‌ولاتین استخدام میشود بادرس شوش شرقی شرکت ارج مراجعه فرمائید .

تلفن ۵۳۲۱۳ الی ۵۳۲۱۷

۱ـ۳ آ-۲۷۱۳۸

شرکت ارج بمنظور تکمیل

کادر فنی اشخاص واجد شرایط زیر را استخدام میکند :

۱ ـ مهندس مکانیك با حد اقل سه سال تجربه کار و آشنا بزبان انگلیسی

۲ـ نقشه‌کش باحد اقل تحصیلات دیپلم فنی در رشته فلز کاری و پنج سال تجربه در نقشه کشی بادر دست داشتن برك‌خاتمه خدمت یامعافی نظام وظیفه بادرس شوش شرقی شرکت ارج مراجعه فرمائید .

تلفن ۵۳۲۱۳ الی ۵۳۲۱۷

۱ـ۳ آ-۲۷۱۳۶

فیاط پاپریکا

به‌تعدادی ویزیتور زن ومرد احتیاج دارد از ساعت ۳ الی ۸ بعد از ظهر به تلفن ۶۱۲۴۰۰ مراجعه شود

یك شرکت داروئی آمریکائی

باشخاص ذیل نیازمنداست

۱ـ ده‌نفر ویزیتور سابقه‌دار محلی وارد بامور داروئی برای ۱۰شهرستان مهم

۲ـ یك‌نفر فرس یاقابله که‌آشنا به‌زبان‌انگلیسی‌برای تمام‌وقت‌درتهران

۳ـ دونفر ویزیتورمرد باتحصیلات مافوق دیپلم باسابقه که قادرباشند ماهیانه ۲۵روز بشهرستانهای ایران مسافرت نمایند .

٤ـ یك‌نفردوشیزه یابانوی‌علاقمند بکار ومسلط بامور حسابداری وکمك حسابداری تمام‌وقت

۵ـ یك‌نفر راننده باضامن معتبر که دارای گواهینامه پایه۲ همگانی بوده وقادر باشد ماهیانه ۲۵ روز بشهرستانها مسافرت نماید .

ازواجدین شرایط خواهشمنداست مشخصات کامل وسوابق کار خودرا باذکرمیزان تحصیلات بضمیمه یك قطعه‌از آخرین عکس‌خود و یکبرك فتوکپی معافی نظام‌وظیفه منتهی تا تاریخ ۲۰ر۸ر۴۴ به‌آدرس تهران خیابان شاهرضا روبروی هتل تهران پالاس شماره ۶۹ ارسال دارند .

آ-۱۷۷۳۵

کلاسهای مبتدی انگلیسی

دوره جدید کلاسهای مبتدی انگلیسی کاخ‌دانش‌زیرنظراستادان فارغ‌التحصیل اروپا و آمریکا وبا استفاده از وسائل مدرن سمعی و بصری از روز نهم آبان تشکیل میشود . هر قدر انگلیسی‌بدانید از کلاسهای مختلف ومتعددمااستفاده خواهید کرد.

کاخ دانش

خیابان نادری .پاساژ معتمد. خیابان فرانسه . کوچه مرجان

شریك فعال و حسابدار

با سرمایه‌حد اقل ۳۰ هزار تومان نیازمندیم تلفن ۳۳۲۹٤

۱ـ۲ آ-۲۱۳٤

دونفر پزشك ویك‌ماما

جهت کادر در درمانگاه برای صبح و عصر مورد نیاز است از ساعت٤ تا ۸ بعد از ظهر به‌تلفن ۹۱۱۷۸ مراجعه نمایند

آ ـ ۱۷۶۶۳

جوانی دیپلمه وعلاقمند

بکارهای فنی و مکانیکی که دارای معافی نظام‌وظیفه‌باشد استخدام‌میشود داوطلبین بتلفنهای ۶۱۲۲۲۹ و ٤۳۹۵۲ مراجعه نمایند

۱ـ۲ آ-۲۷۲۱۲

جریای کار

جوانی وارد بامورحسابداری

واداری وماشین‌نویس‌فارسی ومدیری دروس دبیرستانها وبایگان درجه‌اول بعدازظهرها جویای کار است‌طالبین ۳۳۳ راهنمای اطلاعات مراجعه‌نمایند

آ-۱۷۷۱۱

جوانی متاهل دارای هفت

کلاس سواد و گواهی‌نامه رانندگی دوم همگانی با داشتن معافی دائم جویای کار است تلفن ۹۵۰۲۹٤

آ ـ ۱۷۷۰۹

ماشین نویس فارسی

خانمی ۲۰ ساله‌با تصدیق درجه‌یك ماشین نویسی‌آماده‌کار است‌براهنمای شماره ۳۳۲ اطلاعات مراجعه‌فرمائید

آ-۱۷۶۷۷

تأسیسات وتعمیرات

شوفاژ تلفن ۶۲۵۱۷۱

گم شده

مژدگانی

گذرنامه اینجانب حاجی‌صفدرعلی فرزند قربانعلی ملیت افغانستان برای زیارت‌عراق‌گمشده یابنده‌بمسافرخانه بنفشه‌نو میدان‌راه‌آهن پاساژطهرانچی آورده و سیصدریال مژدگانی‌دریافت دارد

آ-۱۷۷۱۷

پاسپورت شماره ٤۰۱۰

بنام جعفر فرزند یوسف کساوبده (کاظمین) گمشده از یابنده تقاضا میشود بادرس خیابان خواجه نظام‌الملك چلو کبابی صبحی داده و مژدگانی دریافت دارد .

آ-۱۷۶۶۵

گذرنامه‌بین‌المللی‌وگواهینامه

۲ رانندگی بنام سید محمد چاوشی فرد چندی قبل در حدود خیابان ناصر خسرو مفقودشده ازیابنده‌تقاضا میشود بتلفن ۲٤۳۶۲اطلاع دهد .

آ ـ ۱۷۷۰۳

کیف اینجانب سید جلال محتشمی

که‌محتوی‌دفتر صورت‌حساب‌وچندقطعه چك برگشتی‌و سفته سفید امضاءشده صبح روز چهار شنبه ۲۸ر۷ر٤٤ در ایستگاه بیسیم مفقود شده ازیابنده تقاضا میشود بتلفن ۵٤٤٤٤ مراجعه ومژدگانی دریافت دارد .

آ-۲۱۳۱

چك‌های ۱۶٤۶۶۸ ـ

۱۶٤۶۶۹ بمبلغهای ۱۰۰ تومان بانك اصناف شعبه بازار مفقود شده وباطل است

آ-۱۷۶۳۷

PHILIPS

یگانه تعمیرگاه مجاز

تلویزیون، رادیو

ضبط‌صوت وگرامافون

ساخت

فیلیپس ـ زینس

سیمرا و مدیاتور

تعمیرگاه شرکت سهامی فیلیپس ایران

خیابان شاهرضا ـ ساختمان فیلیپس

تلفن: ۶۱۲۲۸۱-۸۵

برنامه سینماها

● **اسکادران ۶۳۳-** رنگی- جرج چاکریس- کلیفت رابرتسان
مولن‌روژ(۷۲۹۲۹) **دیانا** (۴۷۳۶۵) ۱۱ - ۳ر۳۰ - ۵ر۳۰ - ۷ر۳۰ - ۹ر۳۰ **مهتاب** (۴۷۷۷۷) **حافظ** (۳۴۰۷۴) ۱۰ر۳۰ -۳-۵-۷-۹ **کریستال** (۳۷۶۷۵) ۹ر۳۰-۱۱ر۳۰-۲ر۳۰-۴ر۳۰-۶ر۳۰-۸ر۳۰ **اسکار**(۴۵۷۹۷) ۱۰-۲ر۳۰ - ۴ر۳۰- ۶ر۳۰ -۸ر۳۰ **برلیان** (۳۳۵۳۵) ۱۰-۱۲-۲-۴-۶-۸ **زهره** (۳۰۴۸۰۸) ۹ر۳۰ - ۱۱ر۳۰- ۲-۴-۶-۸

● **جنوب اقیانوس آرام -** رنگی- فرانس نویان
نیاگارا (۶۵۳۰۷) ۱۱-۲ر۳۰ -۴ر۴۵- ۷- ۹ر۳۰

● **موریتوری-** سینماسکوپ - مارلون براندو- یول براینر
رادیوسیتی (۴۳۳۲۰) ۱۱ر۱۵ -۳- ۵ر۱۵- ۷ر۳۰ - ۹ر۳۰ **رویال** (۴۹۷۸۵) **آسیا** (۴۲۹۰۹) ۱۱- ۳ر۳۰ - ۲ر۳۰ - ۴ر۳۰ -۶ر۳۰-۸ر۳۰ **رکس** (۳۵۲۹۳) ۱۰ر۳۰ - ۱۲ر۳۰- ۲ر۳۰ -۴ر۳۰-۶ر۴۵ - ۹ **ایفل**(۴۵۳۷۷) ۱۰- ۱ر۳۰ -۳ر۴۵ - ۶-۸ر۱۵- ۱۰ر۱۵ **آستارا** (۸۴۰۲۲) ۱۰ر۳۰ - ۱ر۳۰ - ۳ر۴۵ - ۶- ۸ر۱۵

● **تعطیلات در ایتالیا -** سینماسکوپ - رنگی- سنتاپرگر-
ب . ب (۶۹۶۴۱) ۱۰ر۳۰ -۲-۴-۶-۸- ۱۰ **مازستیک** (۶۸۴۶۱) ۱۱ ۳- ۵- ۷- ۹

● **مرغ دریائی -** سینماسکوپ - رنگی - الیزابت تیلور
پلازا(۴۴۲۵۵) ۱۱-۳-۵ر۱۵ -۷ر۳۰ -۹ر۴۵ **ادئون** (۳۸۱۱۸) ۱۰ر۳۰-۲ر۱۵-۴ر۳۰-۶ر۴۵ - ۹ **آتلانتیک** (۶۲۷۱۷۱) ۱۱ ۳ر۳۰ -۵ر۳۰- ۷ر۳۰- ۹ر۳۰

● **دزد الماس-** رنگی- جری لوئیس- دین مارتین
امپایر (۶۲۳۹۴۲) ۱۱ر۱۵-۳ر۳۰ - ۵ر۳۰ -۷ر۳۰-۹ر۴۵ **تاج**(۳۳۰۶۴) ۱۰ر۴۵ -۲- ۴-۶-۸-۱۰ **متروپل** (۳۹۴۱۰) ۱۰ر۳۰ -۲ر۳۰ -۴ر۳۰-۶ر۳۰- ۸ر۳۰ **سانترال** (۴۸۶۸۶)۱۱-۳-۵-۷-۱۰ر۱۵-۹ر۱۵

● **بیرایشناپور-** رنگی- دبرا پاجت- پل هوبشمید
سعدی (۳۶۴۶۸) ۱۰ر۳۰- ۱۲ر۳۰- ۲ر۳۰ - ۴ر۳۰ -۶ر۳۰-۸ر۳۰ **ایران** (۳۶۳۵۴) **تهران** (۳۸۱۶۵) ۱۰ر۳۰- ۲ر۳۰ - ۴ر۳۰- ۶ر۳۰ - ۸ر۳۰ **اونیورسال** (۶۶۹۵۳) ۱۱-۳-۵-۷-۹

● **دختر سرگردان-** رنگی- شانتارام - راج شری
همای (۶۴۶۶۹) **کیهان** (۹۲۳۶۰) ۱۰-۱-۳ر۳۰-۶ر۱۵ - ۸ر۴۵

● **۷ برده علیه رم -** سینماسکوپ - رنگی -گوردون میچل
سیبلا (۳۶۴۲۴) ۱۰ر۳۰-۲ر۳۰-۴ر۳۰-۶ر۳۰-۸ر۳۰ **دنیا** (۳۳۸۱۲) ۱۰ر۳۰-۱۲ر۳۰-۲ر۳۰-۴ر۳۰-۶ر۳۰ - ۸ر۳۰ **نادر** (۲۹۰۹۵) ۹-۱۱-۱-۳ - ۵ - ۷-۹ **رامسر** (۵۲۰۶۰) ۱-۳ - ۵- ۷ -۹ **جهان** (۶۰۳۵۰) ۱-۳-۵-۷-۹ **فلور** (۲۸۰۹۶) ۱۰ر۳۰- ۲ر۳۰ -۴ر۳۰ - ۶ر۳۰ - ۸ر۳۰ **مراد** (۷۳۳۸۲) ۱۰-۱۲-۲ر۳۰- ۴ر۳۰- ۶ر۳۰ -۸ر۳۰

● **شکوه عشق -** رنگی - گلن فورد - هوپ لنچ
مونت کارلو (۷۹۷۴۱) ۱۰ر۳۰ - ۲ر۳۰- ۴ر۳۰-۶ر۳۰- ۸ر۳۰ **فری** (۹۵۳۳۶) ۳-۵-۷-۹

● **کشتی مرموز -** داناآندروز - کارلا بالندا -کلودرنیز
میامی (۷۴۳۲۹) ۱۰ر۳۰-۲ر۳۰-۴ر۳۰-۶ر۳۰ - ۸ر۳۰

● **زمانیکه دزد بودم -** سینماسکوپ آن مارگرت -آلن دلون
تخت جمشید (۴۳۵۵۰) ۳- ۵-۷-۱۰ر۱۵

● **گل جادو -** هندی - دوبله بفارسی
فرح (۵۵۲۳۵) ۸ر۳۰ - ۱۰ر۳۰ -۱۲ر۳۰-۲ر۳۰-۴ر۳۰ -۶ر۳۰-۸ر۳۰

● **دوستی -** هندی - شوشیل کمار - سوریل کمار
ماندانا (۷۹۹۸۲) ۲ر۳۰ -۵ر۳۰ -۸ر۳۰

● **شهر بی‌رحم-** کرک داگلاس- کریستین کوفمن
مشعل (۳۳۸۲۶) ۱۰ر۳۰- ۲-۴-۶-۸

● **شبهای شرق-** سینماسکوپ- رنگی- دوبله بفارسی
پردیس (۳۹۶۹۲) ۱۰ر۳۰- ۱۲ر۳۰- ۲ر۳۰- ۴ر۳۰-۶ر۳۰-۸ر۳۰

● **شیطون بلا -** گوگوش- همایون- تقدسی
فردوسی (۳۵۷۸۴) پرسپولیس (۵۸۱۰۸۳) **میهن** ۹-۱۱-۱-۳-۵-۷-۹ **آریا** (۳۹۸۸۴) **ونوس** (۳۵۱۱۵) ۹ر۳۰ -۱ر۳۰- ۳ر۳۰- ۵ر۳۰-۷ر۳۰ ۹ر۳۰ **المپیا** (۶۵۷۹۸) **داریوش - شهناز** ۱۰ر۳۰- ۲ر۳۰ -۴ر۳۰ - ۶ر۳۰ - ۸ر۳۰ **ژاله** (۳۰۴۱۲۰) ۲-۴-۶-۸ر۳۰

● **بالهای عقاب -** رنگی - وان هفلین - جولی آدانس
پارک(۳۹۶۳۷) ۱۰ر۳۰- ۲ر۳۰ - ۴ر۳۰ -۶ر۳۰- ۸ر۳۰

● **مرد بی‌ستاره - خشم هرکول**
البرز (۳۰۴۲۵۸) شروع یکسره از ۸ر۳۰ صبح

● **ماجرای شبانه - لرتا - جعفری- دیهیم - مهرزاد**
تاتر کسری (۷۵۶۹۳۹) شروع ۸ر۳۰ بعدازظهر

● **زوربای یونانی -** آنتونی کوئین - ایرن پاپاس
سینما تاتر کسری (۷۵۶۹۳۹) ۱۰ر۳۰-۲-۴-۶

● **مادر فداکار** -فارسی -**قصر بلورین هندی** (دوبله بفارسی)
باغ گلستان (۹۳۲۷۶) سه‌راه سلسبیل

● **برنامه انجمن فیلارمونیک تهران** (تلفن ۶۷۵۷۷) ۵و۶ آبان
بالت توسط گروه برجسته هنرمندان آلمان

آگهیهای متفرقه

نظافت مبل ادیب
با متخصصین کارآزموده مبلهای شمارا با ۲۰٪ تخفیف بادستگاه مدرن و بدون بکار بردن دارو های مضره در جای خود تمیز میکند شیشه پاک کنی باوسیله مدرن ۹۵۲۴۵۴

شستشوی مبل
کلین سرویس مهر
بااستفاده از وسائل مدرن بوسیله کارشناسان آزموده و بدون استفاده از مواد شیمیائی مضر با صدی ۲۰ تخفف مبلهای کثیف را در جای خود تمیز میکند تلفن ۹۵۲۵۴۶

تلفن جدید
فرش پاریس ۶۶۸۴۵
عزیز خان خیابان جامی خیابان پاریس - خریدار فرشهای کهنه فرش نو باقساط بفروش میرسد

یك ابتکار جدید
بااطلاع بتلفن ۹۵۱۹۹۱ مبلهای کثیف سرجای خود شسته میشود .
۱-۱۵ آ-۲۱۰۹

تانکر سازی لوب
تانکر از ۵۰۰ تا ۵۰۰۰۰ لیتر موجود سفارشات لغایت ۴۸ ساعته تحویل میگردد. نشانی خیابان قزوین نرسیده به سه راه آذری تلفن ۹۴۴۱۴
۱-۲۶ آ-۲۱۳۰

ATLAS اطلس
سپرسازی وآبکاری اطلس خیابان خواجه نظام‌الملك چهار راه شیخان خیابان شاه صفی تلفن ۷۱۲۲۶
آ-۲۱۳۶

کلاسهای شبانه شاهین
باهمکاری آقایان
مجرائی - دکتر ربابی - زاوشه - صیامی
قلیپوس - دکتر گودرزی
شاهرضا - روبروی باشگاه - تلفن ۴۱۲۷۷

شرکت پلار POLAR
برای سرویس آبگرمکن و بخاری بارد طهران
بتلفن ۵۹۹۸۴ مراجعه فرمائید

راهنمای پزشکی اطلاعات

درمان کامل سوزاك تازه و کهنه
بیماری‌های آمیزشی سستی وناتوانی مردان خیابان صفی علیشاه
دکتر یحیی صدری

دکتر محمد رضا مسدد
دارای گواهینامه از بروك مدبکال آمریکا - درمان قطعی بیماریهای مقاربتی ، مجاری ادرار ، زنان تلفن ۳۰۲۵۴۸ پذیرائی عصر ها - دروازه دولت روبروی ساختمان فیات

دکتر معانی
امراض مقاربتی - مجاری ادرار- معالجه قطعی سوزاك تازه و کهنه - ورم پروستات و سستی و ناتوانی ضیق مجرا خیابان فردوسی مقابل بانك ملی مرکز

دکتر در طب پولوسا
متخصص بیماری های مقاربتی (سوزاك تازه و کهنه سفیلیس) امراض مجاری ادرار و تناسلی - خیابان فردوسی شمالی کوچه صادق پذیرائی ۹تا۱۲ و ۵تا۸ تلفن ۴۶۵۸۹

درمان قطعی سوزاك
خیابان شاهپور جنب سینما جهان نوسیده به سه‌راه بوذرجمهری - دکتر جلال بهی‌زاد .

بیماریهای معده -کبد- روده
بواسیر بدون عمل جراحی دکتر رفیعی متخصص از دانشگاه پاریس خیابان جامی اول کوچه پاریس تلفن ۴۸۱۸۹

دکتر فرنوش تلفن ۴۸۵۵۵
داخلی، مقاربتی «سفلیس وسوزاك» گواهینامه از دانشگاه پاریس پذیرائی صبح و عصر امیریه اول منیریه

دکتر دانشگر
امراض مقاربتی وجلدی و سوزاك تازه و کهنه ورم پروستات ضیق مجراء سستی و بواسیر امراض زنانه و نازائی خیابان سپه مقابل پستخانه ۳۰۲۴۱۶

ترك تریاك و هروئین
درمدت ۵روز دکتر محمد دادخواه ۶۰ خیابان، لاله‌زار ۳۸۱۷۰

دکتر محمدعلی صدیقی
مقاربتی و پوست - داخلی -ترك الکل- تریاك وهروئین شاه فروردین پلی کلینیك رازی صبح وعصر ۴۹۵۲۶

ترك تریاك هروئین
دکتر اسلامدوست خیابان حشمت - الدوله چهار راه گلشن تلفن ۶۱۳۰۶۷

دکتر . م. شقاقی
دیپلمه پاریس و سوئیس متخصص استخوان ومفاصل نشانی خیابان کاخ جنوبی کاشی ۱۳۵ تلفن ۶۱۳۷۹۸

ترك تریاك و هروئین
دکتر صفائی با ۲۵ سال سابقه و متد جدید بستری وسرپائی . سعدی کوچه جنوبی بانك بیمه تلفن ۳۰۴۱۵۳

درمان قطعی سوزاك تازه و کهنه و تقویت قوای تناسلی
دکتر عباس جناب‌راده دارای گواهی‌نامه ازدانشکده طب فرانسه -خیابان منوچهری مقابل کوچه ژاندارك اول کوچه مهر پذیرائی صبح و عصر ها

ترك تریاك دکتر رحمانی
متخصص امراض اعصاب و روح از دانشگاه لندن خیابان پهلوی بالاتراز چهارراه امیر اکرم تلفن ۴۵۱۱۴

دکتر عباس نیك‌نژاد
متخصص از دانشگاه پاریس بیماری های معده ، روده ، کبد ،لوزالمعده درمان بواسیر بدون عمل ، فیستول فیسور ، متدموتر دروازه شمیران خیابان گرامی پذیرائی ۳تا۷بعدازظهر

فلج اعصاب.سکته.فشارخون
قند باروش جدید هموپاتیك
علاج قطعی و مدارك موجود دکترحسن بهره‌مند شاه آباد تلفن ۳۶۶۳۸
۱-۲۶ آ-۲۰۹۹

دندانپزشکان

دکتر فرهنك- دندانپزشك
باسابقه ۲۵ سال تجربه و بهترین‌متد پیوره ، خونریزی لثه ، رفع بوی بد دهان کشیدن و پر کردن دندان بدون درد پذیرائی ۴الی ۸ بعداز ظهرمیدان ۲۴ اسفند تلفن ۴۳۹۹۸

درمانگاه های خصوصی

درمانگاه سیانه‌روزی نارمك درتمام ساعات و مواقع ضروری سوانح و اتفاقات وامور دندانپزشکی درخدمت شما است تلفن ۷۹۵۵۵

دکتر محمد شباهنك
پذیرائی ۴تا۹بعداز ظهر تلفن ۵۳۶۶۹

داروخانه
داروخانه شبانه روزی
تخت جمشید
در تمام ساعات شبانه‌روز درخدمت شما است تلفن ۶۸۱۰۱ و ۶۷۸۲۳

رستورانهای خانوادگی

جوجه کباب معروف
چهار فصل زیبا
یوسف آباد انتهای خیابان محمد رضاشاه تلفن ۶۲۰۷۰۴
۱-۲۶ ۱۹۴۰۲-۸

آموزشگاههای فنی وحرفه‌ای

آموزشگاه آرایش هورفر
با امتیاز رسمی وزارت فرهنك
باسابقه چندین ساله
برای تدریس کلیه متد آرایش علمی و عملی زیر نظر متخصصین دیپلمه از پاریس و آلمان از آغاز آبانماه شروع بکار خواهد کرد برای ثبت نام وکسب اطلاعات بیشتر همه‌روزه از ساعت ۹ صبح تا۱۲ و از ۴ الی ۷بعد از ظهربه استثنای روز های تعطیل بمحل آموزشگاه در میدان بهارستان شماره ۸۰مراجعه فرمایند .
۱-۱۰ آ-۲۰۸۱

برای استخدام فوری
در آموزشگاه فائز ماشین نویسی رابامتد جدید بیاموزید شاه‌آباداول اکباتان تلفن ۳۵۷۵۷

شرکت سهامی صنعتی جنرال
سرویس جنرال
خواهشمند است برای نصب آبگرمکن بخاری جنرال
آبگرمکن بخاری جنرال و اجاق گاز جنرال
بتلفن ۶۹۷۲۰۰ ، ۴۷۴۸۹ تماس بگیرید

تدریس خصوصی

تدریس زبان انگلیسی۵۲۵۸۴
۱-۱۵ آ-۲۰۲۰

درس خصوصی انگلیسی
بوسیله آقای پطرسیان با تلفظ صحیح - گرام ساده و برنامه‌بسیار سودمند برای سریع آموختن مکالمه نامه نگاری - امتحان نهائی فرهنك و ورودی دانشگاه خیابان حافظ بالای عزیزخان جنب کوچه ایرج پلاك ۲۸۲

انگلیسی .آلمانی .فرانسه
توسط بانوی انگلیسی ۴۲۰۸۶
۱-۲۶ آ-۲۰۹۲

گروه معلمین خصوصی ۷۸۳۷۳
۱-۵ آ-۱۷۴۱۱

کلاس تمرین مکالمه فرانسه
و ترجمه تلفن ۴۷۴۲۰ نیکجو
۱-۲ آ-۱۷۴۹۹

دورم اول کلیه دروس
با راهنمای شماره ۳۳۱ اطلاعات مکاتبه نمائید
آ - ۱۷۶۳۱

تدریس خصوصی توسط عده‌ای دانشجو تلفن ۵۲۰۷۹
آ - ۱۷۶۳۳

ماهی ۳۰ تومان
درس خصوصی آلمانی - فرانسه- انگلیسی - تلفن ۴۹۴۹۴
۱-۱۰۰ آ-۲۱۳۲

ریاضیات- فیزیك
دانشجوی سال سوم فنی ۴۴۴۹۲
۱-۲ آ - ۱۷۶۳۵

سالن مد و آرایش

آموزشگاه آرایش هنگامه
باامتیاز وزارت فرهنك
باسابقه چندین ساله دیپلمه پاریس ورم
کلیه متد آرایش سر وصورت و مانیکور - پدیکور - ماساژ با برق گیسوی مصنوعی و انواع فرهارا علمی و عملی بانازلترین قیمت تااخذ گواهینامه رسمی باهزینه تعلیم‌تضمین مینماید . نامنویسی یکشنبه - سه‌شنبه پنج شنبه ۹تا۱۲ وشنبه - دوشنبه - چهار شنبه ۳ر۵ تا ۶ر۵ خیابان‌شاه جنب ایران کالا خیابان‌دقیقی پلاك۱۵۵
۱-۲۶ آ-۲۱۲۸

آموزشگاه آرایش وزیبائی هنر
کلیه متد آرایش سروصورت وانواع فرها را بمدت کوتاهی بانازلترین بهاء تعلیم و دیپلم میدهد سه راه ژاله مقابل ساختمان مجلس تلفن ۳۰۴۴۷۳

آموزشگاه آرایش مژه
باامتیاز رسمی وزارت فرهنك
برای دوره جدید هنر جو میپذیرد میدان ژاله اول شکوفه تلفن ۳۳۹۹۹
۱-۱۵ آ-۲۱۱۵

سالن آرایش دانوب
زیر نظر متخصصین آرایش بانوان پهلوی مقابل‌سینما مهتاب تلفن۴۶۱۰۲
۱-۱۵ آ-۲۰۹۴

موسسه زیبائی نهال
مجهز بمدرنترین وسائل جهت‌رفع چین و چروك افتادگی سینه وشکم- چاقی و لاغری بیش از حد. نشانی میدان فردوسی جنب‌لوانتور پذیرائی صبح و عصر تلفن ۶۴۹۴۶
۱-۱۰ آ-۲۱۳۳

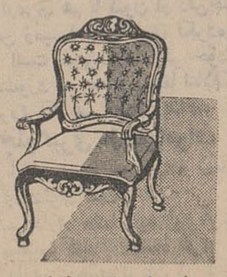

تمیز نمودن مبل و فرش بوسیله نمایندگی دوراکلین سرویس بین‌المللی امریکا درایران تلفنهای ۶۴۲۲۶ - ۶۱۳۰۸۴

بنگاه های معاملات ملکی

بارمك. باررگابی امیبی ۷۹۰۰۹۰
معاملات زمین و خانه نقدواقساط وپول

زمینهای عباس آباد رانقدا خریداریم
خیابان پهلوی بالای پمپ بنزین بازرگان جلالی تلفنهای ۶۲۶۴۱۱-۶۲۴۱۹۳
۱-۳۰ آ-۱۳۶۲۶

بورس معاملات اراضی
شمال شهر و حومه تلفن ۷۷۲۲۰۹

بورس املاك شمیران
دفتربراتی باغ فردوس ۸۵۲۵۷۵
۱-۲۶ آ-۲۰۱۹

ساختمان

فرش ماشینی متر مربع
فقط ۴۵ تومان
زیباترین پوشش کف در دنیا فرش ماشینی است تلفن ۹۲۶۱۳
۱-۱۰ آ-۲۰۸۳

ساختمان باقساط پنجاه الی یکصد ماه ساخته میشود تلفن ۶۹۰۲۵
۱-۲۶ آ-۱۸۸۲

رفع گرفتگی لوله ساختمان
بادستگاه الکتریکی ۹۲۹۲۲

مژده
اسفالت پلاستیکی نوع جدیدامریکائی واترپروف در همه فصلی مورداستفاده میباشد برای عایق کاری و لکه‌گیری اسفالت نوو کهنه بامها بانازلترین قیمت بتلفن ۹۵۲۹۸۱ مراجعه‌شود .
۱-۱۵ آ-۱۹۸۴

اسفالت پلاستیکی ساخت امریکا
اگر میخواهید از نفوذ رطوبت در ساختمان جلوگیری نمائید با اسفالت جدید پلاستیکی بامهای خود را بانازلترین قیمت اسفالت و یا لکه‌گیری نمائید تلفن ۵۰۵۲۷

رفع گرفتگی هرنوع لوله ساختمان
باوسیله‌ای مجهز ترکم هوابدون خرابی
سازمان ۴۰۸ تلفن ۷۵۶۴۰۸

نقاشی ساختمان جانفدا
فوری ارزان باقساط تلفن ۷۸۱۹۷۷
۱-۲۶ آ-۱۹۲۸

قبوض اصلاحات ارضی

قبوض اصلاحات ارضی
بیواسطه خریداریم باکپون ۲۲۷۲۹ - ۶۲۷۶۹۷
۱-۲۵ آ-۲۰۴۶

قبوض اصلاحات ارضی
بدون واسطه خریداریم تلفن۴۲۹۲۴
۱-۲۵ آ-۲۰۴۷

قبوض اصلاحات ارضی
موجود تلفن ۳۷۲۴۴
۱-۲۶ آ-۱۹۳۳

قبوض اصلاحات ارضی
موجود است تلفن ۶۹۶۹۰
۱-۱۵ آ-۲۰۱۸

معاملات پول

پول شرطی نیازمندیم۷۳۲۴۲
۱-۲۶ آ-۲۱۴۱

پول بیواسطه موجود تلفن ۳۷۲۴۴
۱-۲۶ آ-۱۹۳۴

پول بیواسطه موجود۲۲۷۲۹ -۶۲۷۶۹۷
۱-۲۵ آ-۲۰۴۵

پول میخواهیم ۳۲۹۷۱
۱-۲۶ آ-۱۶۱۵

پول داریم ۳۱۸۵۳
۱-۲۶ آ-۱۶۱۷

معاملات تلفن

بورس تلفن البرز ۳۹۳۲۰
۱-۲۶ آ-۱۸۷۴

تلفن شمارا نقدا میخریم و ماهی۱۵۰ تومان بخودتان میفروشیم ۵۱۹۶۱
۱-۲۵ آ-۱۹۲۰

بصاحبان تلفن‌وام میدهد ۶۰۰۲۵
۱-۲۶ آ-۱۹۲۲

وام در مقابل تلفن شما۵۵۴۹۶
۱-۱۵ آ-۲۰۳۲

شماره تلفن برای محل
مورد نیاز شما موجود است بتلفن ۵۳۸۴۰ - ۵۶۳۲۹ مراجعه فرمائید

تلفن شما را نقدا خریداریم
وباقساط بخود شمامیفروشیم تلفن ۴۴۳۲۲

آبلیموی فارس
صددرصد خالص
تلفن: ۲۱۰۵۶

مستغلات

خرید فوری و نقد
در خیابانهای - نیاوران - بین پل‌رومی‌وپائین قلهك - سیدخندان- و خیابانها و کوچه های اطراف‌مکان های فوق - خانه نوساز به مساحت حداکثر چهار صد متر - هشت اطاق سرویس کامل «بدون شوفاژ» تمام نقد فورا خریداریم - تلفن ۸۵۱۹۲۴
۱-۳ آ-۱۷۵۱۱

برای ویلا وخانه‌های بزرك
درشهر و شمیران خریدار داریم لاله‌زار ۳۹۷۸۴ بنگاه کوشان
۱-۱۰ آ-۲۷۰۸۶

زمین عباس‌آباد خریداریم ۷۵۴۸۵
۱-۲۶ آ-۲۱۱۷

ازشاهرضا ببالا
منزل ویلائی یا مستغلاتی شخصی‌ساز بدون واسطه فوری خریداریم۶۲۶۳۳۷
۱-۴ آ-۲۱۲۵

بفروش میرسد

یکباب خانه مسکونی
بمساحت ۳۶۰ مترمربع حدود ۲۰۰ متر مربع زیربنا واقع در خیابان شمیران کوی کاخ کوی نوربخش بدون واسطه بفروش میرسد تلفن ۷۷۰۷۰۶
۱-۶ آ-۱۷۳۰۵

یك کارخانه
دارای سه سالن کار و چند اطاق با برق سه‌فاز و روشنائی و تلفن وآب لوله‌کشی در نزدیکی میدان فوزیه بفروش میرسد طالبین بتلفن ۷۸۸۹۸ رجوع فرمایند .
۱-۳ آ-۲۰۹۸

حدود خیابان چهل متری‌ایرانشهر
منزل ویلائی شخصی ساز ۲۱۵متر ۲۵×۹ بناء ۳۷۵ متر ۸اطاق و تلفن ۱۴۵ هزار تومان ۶۲۶۳۳۷
۱-۴ ۲۱۲۶

خانه شخصی ساز ۸۷
هزار تومان اول خیابان امیرآباد سه طبقه۹ اطاق باوسائل زیر زمین تلفن ۶۵۸۸۱
۱-۳ آ-۱۷۳۳۱

خانه فروشی عباس آباد انتهای تکش
کاشی ۱۶۸ شخصی‌ساز مدرن‌نوساز بابرق وآب وتلفن ۹۰هزار تومان از ساعت ۲½بعدازظهر تلفن ۶۲۱۹۰۶
۱-۲ آ-۱۷۷۳۳

مستقل‌فروشی شخصی‌ساز
خیابان پهلوی با هفت دستگاه آپارتمان سه اطاقه که چهار هزار و پانصد تومان‌ماهیانه‌اجاره میدهدطبقه هم کف‌هم‌در اختیار مالك است‌لاله‌زار ۳۹۷۸۴ بنگاه کوشان

خانه فروشی خیابان شاه
نزدیك ساختمان آلومینیوم دارای پنج اطاق‌باتلفن ۳۹۷۸۴بنگاه کوشان
۱-۴ آ-۲۷۲۰۰

فروشی نزدیك هتل ونك
باتهویه مطبوع ۱۵۰۰متر مهندسی ساز دومرتبه شخصی با تلفن دارای سالن و نهار خوری بار دفتر چهار اطاق خواب بادوحمام ۳۹۷۸۴ بنگاه کوشان
آ - ۲۷۲۱۶

اجاره داده میشود

آپارتمان و خانه در شمال
شهر موجود است تلفن ۶۸۵۰۳
۱-۲۰ آ-۲۰۵۷

یکباب خانه ۳ طبقه دونبشی
منطقه بهرامی ۶۰۰متر مربع دارای ۱۴اطاق وچهار زیر زمین گاراژ و تلفن بعلت مسافرت فروش یااجاره داده میشود لطفابتلفن ۴۳۰۲۹ مراجعه فرمائید.
۱-۳ آ-۱۷۲۶۳

خیابان جامی خیابان‌استخر
دو دستگاه آپارتمان پنج اطاقه نوساز و مدرن با سرویس کامل‌طبقه دوم و سوم نبش کوچه سپهبد باجاره داده‌میشود تلفن ۳۳۶۵۹
آ - ۲۱۳۷

اجاره می‌شود

آپارتمان و خانه درشمال
شهر نیازمندیم ۶۸۵۰۳
۱-۲۰ آ-۲۰۵۶

آپارتمان وحیاط دربست
جهت اجاره نیازمند تلفن ۷۵۴۸۵
۱-۲۶ آ-۲۱۱۶

برای اجاره منازلتان بخارجیان
باتلفن ۶۰۰۰۰ تماس بگیرید
۱-۲۲ آ- ۲۱۴۰

واگذار می شود

واگذار میشود
یك دفتر کار شامل آپارتمان سه اطاقه باتمام وسائل و تجهیزات و مبلمان در خیابان فردوسی بقیمت مناسب واگذار میشود . علاقمندان به تلفن ۳۶۵۹۶مراجعه فرمایند .
۱-۲ آ-۲۷۰۸۸

نبش نادری و گوهرشاد (بهمن) مغازه نیم‌بابی مقابل هتل نادری
۱-۲ آ-۱۷۷۲۹

بنگاههای معاملات اتومبیل

اولین بازار اتومبیل درایران
دربازار اتومبیل ۹۴۰ خرید و فروش یا معاوضه اتومبیل بقیمت روز و عادلانه انجام میشود سر چشمه‌توقفگاه کاروان تلفن ۳۱۳۲۷

«برای فروش»
یکدستگاه اتومبیل‌سواری کادیلاك ۸ سیلندر مدل ۱۹۶۲ برنك مشکی معاف از پرداخت حقوق و عوارض گمرکی متعلق بسفارت کویت بفروش میرسد . لطفا در وقت اداری به‌تلفن شماره ۶۲۳۹۸۵ مراجعه فرمایند .
۱-۵ آ-۲۷۱۹۲

اتوبار فردوسی
اثاثیه منزل شمارا بسته‌بندی مینماید
تلفن ۷۹۱۱۱۱

نمایشگاه اتومبیلان
اتومبیل شما را نقداخریداریم۷۱۹۶۴

نماینده فولکس‌واگنهای مدل ۶۵ شرکت عباد
امیرکبیرملت ۳۰۴۱۸۱ و ۳۰۴۴۷۲
۱-۲۶ آ-۲۰۶۶

تعمیرات

سرویس تلویزیون پارامونت
تعمیر تلویزیون زیمنس ، تلفونکن، آرت‌آ ، شاوب لورنس ، فیلیپس ، گرندویك ، دمونت ، کوبا ،امپریال و تلویزیونهای امریکائی و ژاپونی در منازل باسرویس مجهز سیارتلفن ۷۰۷۳۵

سرویس تلویزیون کیانوس
تعمیر هرنوع تلویزیون و یخچال زیر نظر متخصصین باسابقه باسرویس مجهز سیار نادری اول قوام‌السلطنه تلفن ۴۹۶۳۹

تعمیرگاه تلویزیون زیمنس
تلفونکن ، گروندیك ، بلاپونکت شاوب‌لورنس،سیبرا، R.C.A. رکورد ورافنا باسرویس سیار تلفن۴۹۰۷۴

سرویس تلویزیون گارانتی
تعمیر انواع مارکهای تلویزیون در منازل باسرویس مجهز سیار .نشانی نادری پاساژ نوبهار تلفن ۶۱۲۱۷۹

مهندسی رادیوتلویزیون‌ثابتی
تعمیر تلویزیونهای‌اروپائی-امریکائی تحت نظر متخصصین فارغ‌التحصیل امریکا شاه مقابل سینما نیاگاراتلفن ۶۹۱۷۰

تعمیرگاه تلویزیون R.C.A.
تعمیر هر نوع تلویزیون خیابان‌نادری تلفنهای ۴۸۵۳۳ - ۶۷۵۹۸

تعمیر گاه یخچال نوریك ۶۲۳۶۷۴
۱-۲۶ آ-۲۰۶۳

تعمیرگاه یخچال نورژ تلفن ۷۵۰۴۸
۱-۲۶ آ-۱۸۹۷

شرکت مهندسین تلویزیون
باکارمزد کم و سرویس سیار تعمیر همه‌نوع تلویزیون تلفن ۶۱۱۲۳۴ و ۳۲۴۶۳

تعمیرگاه تلویزیون R.C.A
تلفن ۴۲۷۳۳
تعمیر تلویزیون های شاوپ لورنس، فیلیپس ، زیمنس، پلاپونکت تلفونکن، وستینگهاوس دمونت‌با سرویس سیار تعمیر

شوفاژ سرویس
سرویس تعمیرات‌و نصب تاسیسات حرارت مرکزی و تهویه مطبوع و کنترلهای اتوماتیك تلفن ۶۷۵۴۲
۱-۳ آ-۱۷۵۷۳

بخاری

کارگاه امپایر تلفن ۷۳۱۵۷
سرویس بخاری و آبگرمکن

کارگاه فنی هاشمی
نصب و تعمیرات هرنوع بخاری و آبگرمکن تلفن ۷۵۹۵۹۷

بخاری و آبگرمکن
سرویس و تعمیر و نصب هر نوع بخاری و آبگرمکن و شوفاژ زیرنظر متخصص فن برای تعداد های زیادتر تخفیف کلی داده میشودتلفن۶۲۰۴۲۰
۱-۷ آ-۲۰۹۶

سرویس ونصب بخاری وآبگرمکن
تلمن
توسط متخصصین نمایندگی انحصاری
درایران - تلفن ۳۰۲۲۳

خرید اثاثیه

نمایشگاه ایران کالا
خیابان شاه چهارراه گلشن
تلفنهای ۴۵۶۸۹ -۴۵۶۸۶ مربوع قالی و اثاثیه دیگر منزل شمارا نقد خریداری مینماید .

فروشگاه گلشن
تلفنهای ۶۸۷۱۴ و ۶۸۰۱۴
منصف ترین خریدار کالای دست دوم‌قالی‌واثاثیه‌منزل‌خریداریم خیابان شاه گلشن مقابل پمپ بنزین

فروشگاه فردوست ۷۵۷۶۸۵
بتجربه‌ثابت نموده‌ایم که افتخارآنرا داریم ادعا کنیم لوازم دست دوم شما را بهتر از سایرین خریداریم اکنون باآغاز فعالیت نوینی مژده می دهیم که تحت نظر کارشناسان‌مطلع کلیه فرشهای کهنه و نو بخصوص تلویزیون شما را ببهترین قیمت خریداریم .

فروشگاه ایران‌تلفن۶۱۲۷۲۳
فرشهای کهنه و نو-یخچال - تلویزیون - اجاق گاز -ماشین رختشوئی وسایر لوازم‌منزل رادرمحل نقدا خریدار است . نشانی خیابان شاه - چهار راه پیروز
۱-۳۰ آ-۲۰۴۸

فروشگاه ماه تلفن ۳۳۶۷۵
کلیه لوازم منزل شمارا بانضمام‌فرش های کهنه و نو بهتر و بیشتر از دیگران خریداریم سه راه امین‌حضور

فروشگاه ایران فرش
IRAN CARPET
مخصوص خرید و فروش فرشهای کهنه ونو نشانی‌خیابان شهنازاپستگاه خیام پلاك ۴۶۲ تلفن ۷۵۷۳۷۶
۱-۲۶ آ-۲۰۹۳

فرش کیهان
تلفن: ۶۲۳۷۷۶
خریدارفرش - کهنه و نو

فروشگاه نیك ۷۵۷۵۴۶
منصف ترین خریدار کالای دست دوم‌قالی‌و قالیچه ، یخچال ،تلویزیون

کالای مرکزی تلفن ۶۵۰۵۷
بهترین خریدار اجناس دست دوم یخچال ، تلویزیون ، گرام ، فرش ، اجاق‌گاز خیابان شاه چهار راه‌گلشن

فروشگاه سعید- سرچشمه
تلفنهای ۵۸۱۶۱۸ ۳۸۶۶۷
کلیه اثاث خانگی شما راعادلانه خریداریم مخصوصا فرشهای سنگین
۱-۲۶ آ-۲۰۰۴

فروشگاه و نمایشگاه آسیا
تلفن ۶۱۲۸۳۲
یخچال . تلویزیون . اجاق گاز و فرش عادلانه خریداریم شاه چهارراه پیروز
۱-۲۶ آ-۲۰۷۱

فروشگاه تهران کالا
فرش کهنه و نو از منازل با عالیترین قیمت خریداریم
تلفن ۷۵۷۲۱۶

«فرش» - «فرش»
شرکت صادرات فرش عالی تهران فرشهای شما را بقیمت صادرات‌آلمان خریدار است تلفن ۲۲

خفگی در حوض

چند روز پیش دوشیزه عالیه طباطبائی فرزند دو ساله سید کاظم یکی از اهالی گرمسار بعلت بی‌احتیاطی و عدم توجه والدینش درحوض آب افتادوخفه‌شد .بااطلاع جریان بشهربانی و بهداری ،آقای دکتر آژیر رئیس بهداری و بیمارستان از جنازه دیدن کرد و اجازه دفن صادر نمود .

یك مشکل فرهنگی

بطوریکه خبرنگار ما در زاویه زرند اطلاع میدهد دبستان دخترانه منیژه زاویه زرند آموزگار ومیز ونیمکت بحد کافی ندارد و هم‌اکنون جمعی از دانش آموزان‌روی زمین می نشینند و درس می‌خوانند . اهالی از مقامات مسئول تکمیل کادر آموزشی و میز و نیمکت این دبستان را تقاضا دارند .

درششمین جلسه هیئت مشورتی روز نامه‌اطلاعات گفته شد: ازلحاظ ده درصد سهم بهداری،

شمیران نه مستقل است ونه تابع تهران!

کلیه مدارس این‌شهرستان بصورت تمام روزدرآمده‌وچندآموزشگاه که‌ساختمان نامناسبی داشته‌تخلیه‌شده

وضع بیمه فرهنگیان‌هنوزروشن نیست ومذاکرات‌مربوط بایجادگورستان به نتیجه قطعی نرسیده‌است

ششمین جلسه هیئت‌مشورتی روزنامه اطلاعات درشمیران باحضور آقایان معینی رئیس اداره آموزش و پرورش ، دکتر احمدی رئیس بهداری، نیاورانی رئیس تبلیغات اداره آموزش و پرورش این شهرستان واعضای هیئت در سالن اداره سر پرستی نمایندگان اطلاعات درمرکز تشکیل یافت .

آقای دکتر احمدی
رئیس بهداری

● طرح مسائل فرهنگی

طبق گزارش خبرنگار ما در شمیران دراین جلسه ابتداء مسائل فرهنگی مطرح گردید، و تیمسار سرلشکر معزی و آقای مشیری ضمن‌صحبت پیرامون وضع آموزش و پرورش شمیران در باره بیمه فرهنگیان ، خودداری از ثبت نام دانش آموزان‌در کلاس‌اول‌دبیرستان نامتناسب بودن ساختمان بعضی از آموزشگاهها و عدم هماهنگی بین دروس عملی و علمی مدارس شمیران توضیحاتی خواستند .

● پاسخ رئیس آموزش و پرورش

سپس آقای معینی رئیس‌آموزش و پرورش این شهرستان ضمن تشکر از دعوت هیئت مشورتی و واشاره بفعالیتهای گذشته خود گفت :

هیچیك از مقامات فرهنگی نمی توانند ادعاکنند که بدون کمك مردم میتوانند توفیق حاصل کنند .

رئیس فرهنگی که بخواهد دریك اطاق بنشیند و برتق و فتق امور بپردازد فقط اطاق خودرا می بیند و دیگر هیچ! درحالیکه کنترل‌مدارس کاملا لازم است و باید از نزدیك آموزشگاهها را بازدید کرد و نیازمندیهای آنرا برطرف ساخت.

● تقاضا از پدران ومادران

آقای معینی افزود :

اولین فردی که از وضع فرزند دانش آموزش آگاه میشود پدر یا مادر است و من چقدر دلم میخواهد پدران و مادران مرتبا با اولیای مدارس درتماس باشند و مشکلات آنانرا با من یا مسئولین‌آموزشگاه ها درمیان بگذارند که رفع شود.

● تخلیه بعضی از مدارس

اما در مورد نامناسب بودن ساختمان بعضی از مدارس، اولین برنامه من این بودکه روی این موضوع مطالعه‌کنم و رفع مشکل بنمایم چون معتقدم‌که کلاس‌درس باید از نظر بهداشتی و آموزشی مناسب باشد . درشمیران مدارس خوب زیاد است و جادارد ازروسای گذشته فرهنك‌که زحمت‌کشیده و این ساختمانها را ایجاد کرده‌اند سپاسگزاری‌کنیم . بنده در این مدت دوماه چهار مدرسه را که ساختمان آنها نامناسب بودتخلیه کرده‌ام و دانش‌آموزان را بمدارس دولتی فرستاده‌ام . از این طریق

آقای فرزانه

ماهانه در حدود هشت هزارتومان صرفه‌جوئی شده‌که قرار است با این مبلغ درنقاطی‌که فاقد مدرسه میباشد محل مناسبی اجاره‌کنیم.

● انتقال دانش آموزان

در مجیدیه آموزشگاهی وجود داشت بنام حافظ که دارای‌هشتصد نفر دانش آموز بود . ما درآنجا خانه‌ای اجاره‌کردیم و عده‌ای از دانش آموزان را به‌آن خانه منتقل نمودیم و میز و نیمکت مورد نیاز آنرا تامین کردیم . تعدادی از مدارس مختلط بودکه بتقاضای مردم آنها را جدا ساختیم . البته چند آموزشگاه ملی مختلط در شمیران هست ولی درحال حاضر مدرسه دولتی مختلط نداریم .

● اقدام مهم

مسئله مهم دیگر وجود آموزشگاههای دو وقته بود . ما ۱۵۰ مدرسه دو وقته داشتیم که همگی بتمام وقت تبدیل‌گردیده و انجام اینمنظور به پنجاه نفر آموزگار احتیاج داشته‌که در این مور داقدام شده است .

● ثبت‌نام میکنند

موضوع دوم‌که دراینجا بدان اشاره شد خودداری دبیرستانها از ثبت نام دانش‌آموزان کلاس اول بود . دراینمورد باید بگویم که این اولیای محصلین هستندکه مدارس را بدو دسته بد و خوب تقسیم میکنند و بعد بیك دبیرستان هجوم میبرند . باوجود این بتمام روسای دبیرستانها تذکر دادم که هردانش آموزی مراجعه‌کرد ثبت نام‌نمایند واکنون‌که یکماه از سال‌تحصیلی گذشته است گمان نمیکنم دانش آموزی وجود داشته باشد که‌ثبت نام نکرده باشد .

● طرحی برای سال آینده

درمورد عدم هماهنگی بین‌دروس علمی وعملی دبیرستانها آقای‌معینی گفت :

طرح بسیار جالبی بمنظورایجاد هماهنگی بین دروس علمی و عملی تهیه شده است که درسال آینده اجراء میگردد . البته هم‌اکنون دروس فیزیك و طبیعی و شیمی‌توام باعمل است . آزمایشگاههای دبیرستانهای شمیران کاملا مجهز است و درحال حاضر دانش‌آموزان از این آزمایشگاهها استفاده می کنند .

چهارمین موضوعی که آقایان مطرح کردند بیمه فرهنگیان بود . همانطوریکه گفته شد فعلا از فرهنگیان حق بیمه میگیرند ولی‌از پزشك و دارو خبری نیست . خود بنده شنیده‌ام‌که بعضی ازپزشکان داروهائی‌که در دست دارند و نمی توانند هرداروئی‌که لازم‌باشدتجویز کنند . دراینمورد وزارت آموزش و پرورش مشغول اقدام است و بزودی این مشکل حل خواهد شد. مخصوصا بیمه دانش‌آموزان که امیدوارم باگرفتن مبلغ ناچیزی از

آقای تدین

دانش‌آموزان قریبا عملی شود .

● اگر زمین بدهند ...

دراین هنگام آقایان ظلی ، مشیری و تدین از آقای رئیس آموزش و پرورش تشکر کردند و آقای تدین از خدمات آقایان‌مزینی اقوامی و فرخ‌نیا روسای سابق آموزش و پرورش شمیران تجلیل نمود. آقای‌معینی ضمن‌سپاسگزاری متقابل از اعضای هیئت مشورتی گفت :

اگر مردم شمیران یااداره‌اوقاف زمین دراختیار آموزش و پرورش بگذارند ما میتوانیم از محل صدی پنج سهم این اداره از درآمد شهرداری چند ساختمان ایجاد کنیم

آقای مشیری

واز شر ساختمانهای کرایه ای آسوده‌شویم . آنگاه آقای‌نیاورانی درباره حق شناسی مردم شمیران بیاناتی ایرادکرد و مجددا مسئله ایجاد گورستان مطرح گردید .

● باید مذاکره کرد

آقای فرزانه دراینمورد گفت :

زمینهای سوهانك دومیلیون و هشتصد و بیست هزار متر مربع است‌که بقرار اطلاع بانك‌ساختمانی وشرکت نفت مدعی مالکیت آن هستند و درمورد ایجاد گورستان باید با ایندو موسسه وارد مذاکره شد و نتیجه گرفت .

● مناسب است

دراینموقع آقای دکتر احمدی رئیس‌بهداری شمیران اظهارداشت: دربازدیدی‌که اینجانب ومهندسین بهداشت از زمینهای سوهانك‌بعمل آوردیم این اراضی را جهت ایجاد گورستان مناسب تشخیص دادیم وبنده در اینمورد نامه‌ای هم به شهرداری نوشته‌ام .

● شهرداری اقدام کند

آنگاه آقای‌ظلی‌آغاز سخن کرد وگفت :

درحال حاضر ما باید اراضی اوین راکه شهرداری میگویدجهت ایجاد گورستان اختصاص داده است از دست ندهیم وازشهرداری بخواهیم برای ایجاد گورستان در این زمینها هرچه زودتر اقدام کند.

● اعلام نظر صریح

آقای مشیری ضمن تائیدسخنان آقای ظلی اظهار داشت :

سازمانی‌که میتواند ازدفن‌اموات در اراضی اوین جلوگیری نماید یا شهرداری است یا ژاندارمری . شهرداری که مدعی است اراضی مزبور بگورستان اختصاص دارد . ژاندارمری هم تاکنون از دفن‌جنازه دراین زمینها جلوگیری نکرده‌پس لازم است شهرداری نظر خود را دراینمورد صریحا و رسما اعلام‌کند تا مردم تکلیف خودرا بدانند .

● جلوگیری ازدفن‌اموات

آقای تدین در دنباله سخنان آقا ی‌مشیری گفت :

شهرداری حتما باید این اراضی را محصور کند . ضمنا قرار بود شهرداری سیصد تومان در ا[illegible] هیئتی‌که مامور اینکار بود [illegible] که بتدریج مستهلك شود ولی متاسفانه هنوز دراین باره اقدامی نشده است . بنده شنیده‌ام اهالی درکه باحترام امامزاده‌ای‌که در آنجا وجود دارد از هر ده متوفی برای یکنفر اجازه دفن میدهند .

● مشکلات دیگر

در این هنگام آقای نیاورانی رئیس تبلیغات آموزش و پرورش اظهار داشت :

چند روزپیش خانم معلمی فوت شد و ما چون جا نداشتیم مجبور شدیم جنازه را بقم حمل نمائیم‌اما بین راه بعلت نداشتن ورقه تلقیح واکسن شبه وبا مارا برگرداندند و فقط دونفر توانستند با جنازه

آقای ظلی

بقم بروند . جای تاسف است‌که در شمیران نه تنها گورستان وجود ندارد بلکه از غسالخانه واتومبیل حمل اموات نیز خبری نیست .

● بفکر ماهم باشند

آقای مشیری مجددا رشته‌سخن را بدست‌گرفت وگفت :

ما ، از شهردار تهران میخواهیم همانطوریکه برای‌مردم تهران‌فکری کردند برای اهالی شمیران نیز

تیمسار سرلشکر معزی

آقای معینی رئیس‌آموزش وپرورش

چاره‌ای بیندیشند و بفکر احداث گورستان دراین شهرستان باشند.

پس‌از مذاکرات مفصلی‌که در اینمورد بعمل آمد قرار شد به شهردار تهران اطلاع داده شودکه در جلسه آینده هیئت مشورتی موضوع ایجادگورستان مطرح می شود چنانچه مایل هستند در این جلسه حضور یابند .

● ده درصد سهم بهداری

دراین هنگام مسئله ده در صد سهم بهداری از درآمد شهرداری که درجلسه پیش مطرح شده بود مجددا طرح‌گردید و آقای مشیری گفت :

اگر میخواهید وضع بهداری شمیران سروسامان یابد باید تکلیف ده در صد سهم بهداری را روشن‌کنند تا زیر نظر انجمن بهداری بمصرف امور درمانی‌برسد.

● وضع بغرنج شمیران

آقای مشیری افزود :

شهرداری مدعی است که چون در شمیران بهداری آموزشگاهها وجود دارد و به‌آن‌مبلغی میپردازد نمیتواند سهم بهداری را پرداخت نماید. اصولا شمیران وضع‌بغرنجی دارد و درحالیکه دارای فرمانداری و نماینده درمجلس شورای ملی است نمیشود اسمش را شهرستان مستقل گذاشت زیرا شهرداری‌بابت صدی‌ده سهم‌آن دیناری نمیپردازد. لااقل جزء نواحی دهگانه تهران‌هم نیست‌که شهرداری یکدهم درآمد خودرا به‌آن اختصاص دهد ...

این جلسه پس‌از مذاکراتی در باره اتوبوسرانی شمیران و قلهك خاتمه یافت .

چند خبر خلاصه

مامونیه زرند

اکیپ سپاه بهداشت مامونیه زرند بمحل دیگری منتقل گردید واین امر موجب ناراحتی اهالی شد . جادارد برای ابقای اکیپ مزبور در این شهر هرچه زودتر اقدام شود

***

رودهن

درجلسه‌ای‌که باحضور آقای گلیان شهردار ، روسای ادارات دولتی و معتمدین رودهن در شهرداری تشکیل یافت پیرامون لوله‌کشی آب‌وبرنامه های این منطقه مذاکراتی بعمل آمد .

***

تاکستان

سرگار گروهبان دوم حبیب‌الله حبیبی بسمت رئیس پاسگاه ژاندارمری تاکستان منصوب شد .

***

آشتیان

آقای حسن آشتیانی سرپرست جمعیت کشاورزان آشتیان بشهرداری این منطقه پیشنهاد کرد چنانچه شهرداری برای آماده ساختن میدان‌عمومی شهرجهت نصب مجسمه شاهنشاه آریامهر بودجه کافی ندارد موافقت کند که‌کشاورزان بهزینه خود دراینمورد اقدام نمایند .

***

تاکستان

آقای ستوان دوم تاجدینی فرمانده گروهان ژاندارمری تاکستان‌ضمن بازدید چند قهوه‌خانه عده‌ای راکه مشغول بازی قمار بودند دستگیر کرد .

***

آشتیان

بمناسبت انتقال آقای محمود ترکمان اسدی رئیس شعبه بانك‌اعتبارات کشاورزی و عمران روستائی آشتیان بگرمسار مجلس تودیعی برپا شد و ضمن قدردانی از خدمات ایشان هدایائی بمشارالیه تسلیم گردید

***

قزوین

اعضای کمیته مبارزه بابیسوادی تهران وارد قزوین شدند و ازکلاس های مبارزه بابیسوادی دیدن کردند .

***

قمصر

آقای دکتر حسین عرب رئیس بهداری قمصر بیماران را باخوشروئی میپذیرد واهالی ازاین امرخوشحالند.

***

گرمسار

عملیات زیرسازی اسفالت خیابان سراسری‌گرمسار بسرعت‌پیشرفت میکند و بنظر میرسد قبل ازپایان مدت قرارداد ، اسفالت این خیابان باتمام برسد .

***

طالقان

نصب‌تیرهای تلفن در طالقان روبه پیشرفت است و با پایان این کار، نسبت به ایجاد ارتباط تلفنی اقدام خواهد شد .

***

گرمسار

یکسال استکه گرمسار فاقد سردفتر اسناد رسمی میباشد واین امر موجب ناراحتی اهالی شده‌است . جادارد در مورد اعزام یکنفر سردفتر باین شهرستان سریعا اقدام شود .

***

بادرود نطنز

باکوشش آقای محمدمیرصالحی دهیار بادرود گرمابه‌ای ساخته شده ، بلی بطول ۱۸ متر وعرض ۲٫۵ مترایجاد گردیده و مغازه های قصابی آشپزی شده‌است .

افتتاح آموزشگاه بهیاری همدان

طی مراسمی که در آموزشگاه بهیاری شبانه‌روزی ۲۵شهریور همدان برپاگردید آموزشگاه مزبور بنام شاهنشاه آریامهر افتتاح شد .

طبق گزارش خبرنگار ما در همدان دراین مراسم آقایان قوام‌فرماندار کل همدان ، دکتر شجاع مدیرکل‌بهداری کرمانشاهان ،دکترامیرشاهی‌مدیر کل بهداری فرمانداریکل همدان ، خانم آذری‌نماینده اداره کل پرستاری وزارت بهداری ، روسای ادارات دولتی و معاریف حضور داشتند و پس از افتتاح ، قسمت های مختلف آموزشگاه مورد بازدید قرارگرفت ، عکس بالا آقای قوام راهنگام قطع نوارسه‌رنك نشان میدهد

پنج طویله آتش گرفت

خبرنگار مادر ساقی‌کلایه اطلاع داد: پریشب طی‌حریقی که درقریهٔ «کلارآباد» ساقی‌کلایهٔ شهسوار رویداد ، پنج‌طویله که درآن‌چندین راس قاطرنگهداری‌میشد آتش‌گرفت. اگرچه اهالی بافعالیت‌زیاد توانستند قاطرها را نجات دهند وازسرایت‌آتش بنقاط اطراف جلوگیری کنند ولی طویله‌ها و علوفه‌هائی که‌در آن‌ذخیره شده بود بکلی‌ازبین رفت وبصاحب آن بنام «حاج‌بکائی» خسارت زیادی واردگردید. تاکنون علت‌حریق‌معلوم نشده است و فعالیت‌برای کشف آن هنوز ادامه دارد .

تقاضای زارعین

خبرنگار ما در زاویه زرند می نویسد مدت‌پنج‌ماه استکه مقداری گندم در زاویه زرند انبار گردیده است که بین زارعین تقسیم شود ولی چون این مقدار کافی نبود . قرار شده است پس از حمل بقیه نسبت به توزیع آن اقدام گردد. متاسفانه تاکنون از حمل بقیه گندم مورد نیاز خبری نشده و برای توزیع گندم قبلی نیزاقدامی صورت نگرفته است . کشاورزان از مقامات مسئول تقاضا دارند نسبت به تقسیم گندم موجود و حمل بقیه هرچه زودتر اقدام شود .

ستارهٔ دنباله‌دار
در یزد دیده شد

خبرنگار ما دریزد گزارش داد : سحرگاه پنجشنبه گذشته قبل‌از طلوع‌آفتاب‌مردم شهرستان یزدموفق بدیدن ستارهٔ دنباله‌دار درافق این شهرستان گردیدند . عدهٔ زیادی از اهالی‌یزدبرای تماشای ستاره‌دنباله‌دار از مقارن اذان‌صبح بربالای پشت‌بامها ونقاط‌مرتفع شهر رفته بودند و موفق شدند این ستاره دنباله‌دار را قبل‌از طلوع خورشید بخوبی مشاهده کنند.

در نزاع موجر و مستاجر

همسایه بقتل رسید

ضمن نزاعی که شبانه‌بین‌موجر و مستاجری در گنبد کاوس‌روی داد مردی از همسایگان که قصد اعتراض به نزاع شبانه داشت‌به قتل رسید.

طبق گزارش‌خبرنگار مادر گنبد کاوس چند شب پیش میرعلی‌اکبر فرزند سی ساله موسی منگلی‌به خانه آمد و بعلت اختلافات‌قبلی با صاحبخانه‌اش بمشاجره و نزاع پرداخت . در این هنگام محمد فرزند نجفعلی ابوالقاسمی همسایه آنان سر رسید و بهر دو نفر اعتراض کرد که چرا در آنوقت شب دادو بیداد راه انداخته و موجب سلب آسایش خانواده‌اش شده‌اند . میر علی اکبر که از

میرعلی‌اکبر (متهم بقتل)

این بابت عصبانی گردیده بود با کارد به محمد حمله کرد و اورا از ناحیه شکم مجروح ساخت . با اطلاع‌جریان به شهربانی ،آقای سروان نبئی رئیس در محل حادثه حضور یافت‌ومجروح‌رابه‌بیمارستان منتقل نمود ولی معالجات موثرواقع نشد و محمد جان سپرد . متهم دستگیر گردید و پس از اعتراف به قتل روانه زندان شد .

تاخیر درلوله‌کشی

مدتی است از طرف مهندسین مربوطه نقشه برداری برای لوله‌کشی آب آشامیدنی زاویه زرند انجام یافته ، هزینه‌آن برآوردشده و در بودجه عمرانی منظور گردیده اما هنوز اداره عمران نسبت به آغاز لوله‌کشی اقدامی نکرده است . چون درحال حاضر مردم این شهر از آب‌آلوده استفاده می‌کنند و سلامتیشان در خطر میباشد شایسته است برای شروع لوله‌کشی آب اینمنطقه سریعا اقدام شود .

پسری سنگدل درکرد آباد زیرآب

با تبرزین مادرش راکشت

وی دست کودك چهارساله‌ای را نیز باتبرزین قطع کرد ..

مردی ، با ضربات تبرزین‌مادر پیرش را از پای درآورد ودست کودك ٤ساله‌ای را قطع کرد ... بنابگزارش خبرنگار ما درزیرآب

آیت‌الله رجبی (متهم بقتل)

این مرد ، آیت‌اله رجبی نام دارد وساکن کردآباد زیر آب میباشد وی چند روز پیش بدنبال‌اختلافاتی که‌برسر مسائل مالی با مادر ۵۵ ساله‌اش بنام سکینه رجبی داشت باتبرزین ضربات مهلکی بگردن وپشت او وارد ساخت و بعد ازخانه خارج گردید . بین راه بکودك چهارساله عباس فلاح یکی ازاهالی محل برخورد کردوبا تبرزین‌دستش راقطع نمود . آیت الله رجبی سپس خود را به‌پاسگاه ژاندارمری معرفی کرد . اهالی‌بلافاصله‌سکینه و محمدتقی کودك چهارساله رابه بیمارستان شاهی منتقل کردندولی سکینه براثر شدت جراحات جان سپرد و محمد تقی هنوز بحال‌اغماء بسر میبرد .

خبرنگار ما در گزارش خود می‌افزاید :

آیت‌الله رجبی سال گذشته‌نیز باچاقوعباس فلاح پدر کودك‌مزبور رامجروح ساخته و باتهام‌چاقوکشی زندانی شده بود . بقرار اطلاع وی از مادرش اشیاء عتیقه می‌خواسته و برسر آن ، اوراکشته است . هنوز تحقیقات از آیت‌الله رجبی ادامه دارد .

مشکل آب درساوه
قسمتی ازشهر هنوز لوله‌کشی نشده است

بنابگزارش خبرنگار مادر ساوه دوسال پیش تاسیسات لوله‌کشی آب ساوه که‌شامل یك منبع‌بتونی بظرفیت یکهزار متر مکعب ، پانزده کیلو متر لوله و یکدستگاه تصفیه آب بود بشهرداری تحویل داده شد ایجاد این تاسیسات یازده میلیون وششصد هزارریال مزینه برداشته بودکه‌نیمی ازآن را سازمان برنامه بطور بلاعوض پرداخته بود . این لوله‌کشی براساس قراردادسال ۱۳۳۵ انجام یافته بودکه‌اکنون بلحاظ توسعه شهر دراین ۹سال کاملا ناقص بنظر میرسد . درحال حاضر قسمتی از شهرلوله‌کشی نیست ومردم ازاین نظر در مضیقه هستند .بعلاوه آب‌منبع از قنات خیرآباد تامین میشودکه فعلانقصان یافته و بعلت عدم‌لاروبی شهرداری مجبورشده استکه از قنات دیگری آب‌اجاره نماید ، متاسفانه آب‌این‌قنات نیزآلوده استو چون منبع‌آب دستگاه کلرزنی ندارد گاهی آنقدر کلردرآب منبع ریخته میشودکه موجب مرك ماهیهای حوضها میگردد . منبع آب متخصص نیزندارد و خوبست‌برای اعزام یکنفر متخصص ، ارسال‌دستگاه کلرزنی و تکمیل لوله‌کشی‌این شهرستان اقدام موثری بعمل آید .

برنامه تلویزیون ایران
فرستنده آبادان

دوشنبه ـ ۳٫۸٫۱۳٤٤

ساعت ٦ـ موسیقی با تصویر
ساعت ٦٫۳۰ ـ سلام‌شاهنشاهی واعلام برنامه
ساعت ٦٫۳۲ ـ فیلم یکه سوار
ساعت ۷ ـ اخبار
ساعت ۷٫۱۵ ـ برنامه صنعت‌نفت
ساعت ۸ ـ موسیقی ملی
ساعت ۸٫۳۰ ـ کارنامه‌آریامهر
ساعت ۸٫٤۵ـ بونانزا (فیلم)
ساعت ۹٫۳۰ ـ برنامه تاتر
ساعت ۱۰٫۳۰ ـ ارکستر شا
ساعت ۱۱ ـ اخبار
ساعت ۱۱٫۱۰ ـ پایان برنامه

«فون براون» : شوروی یک سفینه ۱۰۰ تنی بفضا میفرستد

فرانسویها ، آلمانیها و بطور کلی اروپائیها ناچارند که وارد مسابقه فضائی گردند ؟ اما اگر داخل این مسابقه شوند بکجا میرسند ؟

مردی که به این سئوال پاسخ میدهد ، «ورنرفن براون» میباشد .او در سال ۱۹۴۳ هنگامیکه در آلمان بود «و-۲» سلاح انتقامی آلمان را اختراع کرد و اینک درامریکا مدیر طرح تحقیقات فضائی میباشد .

در زیر مصاحبه‌ای را که فن براون در سفر اخیر خود به مونیخ باخبرنگار اشپیگل بعمل آورده نقل میگردد .

س : آقای براون هیچکس بهتر از شما نتوانسته است از فکر فضا در امریکا دفاع کند . در مدت پنجسال شما ۱۲۳ میلیارد فرانك از کنگره بودجه گرفته‌اید بنظر شما وضع چگونه است ؟

ج : یك مسئله را نباید ازنظر دور داشت که من تنها به این نتیجه رسیده‌ام . پرتاب «اسپوتنیك-۱» بوسیله شورویها همه را در امریکا متوجه کرد که‌عصر تازه‌ای آغاز گردیده و باید چاره‌ای اندیشید .

س : آنچه در اروپا روی داده نشان میدهد که‌ما در زمینه فضائی عقب مانده‌ایم‌و بنظر نمیرسد بتوان این عقب ماندگی را جبران کرد .

ج : فضا نوردی تجارت نیست در اینجا یاباید فعالانه واردشد و سرمایه‌گذاری کرد و یا اصولا نباید در آن مداخله کرد . در هر حال بنظر نمیرسد که صنعت و سرمایه اروپا نتواند در این‌مسابقه وارد نشود .

س : موشك اروپا که بنام «الدوآ» نامیده شده و دو میلیارد فرانك صرف ساختمان آن گردیده و قرار است درسال ۱۹۶۸ آماده شود‌هنوز باندازه قدرت موشك اطلس که درسال ۱۹۵۸ساخته شده‌نیست.

ج : بهتر است در باره موشك های «ارتباطی» صحبت کنیم . چرا آلمان فدرال اقمارمصنوعی ارتباطی و مخابراتی نسازدو در این صورت بعنوان موشك پرتاب کننده این قمر موشك اطلس را خریداری نکند ؟

از طرف دیگر قمر مخابراتی اروپا بزودی حاضر خواهد شد .

س : بنظر شما تا ماه مصنوعی اروپا آماده‌شودفضارا اقمارامریکا اشغال نخواهند کرد .

ج- بنظر من بهتر است اروپا به ساختن اقماری که صرفا جنبه علمی و فنی داشته باشد ادامه‌دهد.

س : از طرح های حمل و نقل فضائی خیلی صحبت میشود . نظر شما در باره آن چیست ؟

ج : در امریکا ما اساس این مسئله را بررسی کرده‌ایم . زیرا بالاخره بایدبه این وضع پایان‌داد که هر موشکی پس از قرار دادن قمر مصنوعی روی مدار زمین‌نابود شود .

فون براون پدرموشکهای «و-۲»

بنظر ما باید وسیله‌ای ساخت که بتواند مجددا به زمین بازگردد و به آرامی روی زمین فرود آید یعنی درست مانند یك هواپیما . این وسیله مجددا از ماده سوخت پر شده آماده سفر آینده فضائی شود . مجسم کنید این‌وسیله‌باید قادر باشد ده تن سوخت و ۱۲ مسافر را حمل کند برای این طرح در حدود ۹ر۴ الی ۷ر۴ میلیارد فرانك بودجه برآورد گردیده است .

س: این طرح در حقیقت مانند ساختمان یك هواپیمای بازرگانی مافوق صوت میباشد .

ج- درست است ، ولی مسئله‌ای را باید در نظر داشت این وسیله یك خط فضائی میباشد که ایجاب میکند ایستگاه‌های مجهز وبزرگی ساخته شود . مسلما تاسه یا چهار سال آینده این ایستگاه ها و این وسایل ساخته خواهد شد .

س : شما میگوئید که ساختن هواپیما های فضائی بدون داشتن یك شبکه قوی‌ارتباطی موثر نیست بنظر شما اروپا در آینده نزدیك به این شبکه وسیع احتیاج پیدا نخواهد کرد ؟

ج : مسئله را نباید به این‌شکل مطرح کرد زیرا وقتی یك کشور دارای‌هواپیمای فضائی نباشد‌میتواند آنرا خریداری کند . دراین‌صورت برای این کشور مهم نیست که این‌هواپیما امریکائی‌باشد یااروپائی همچنانکه ما در امریکا از هواپیما-های مدل اروپائی استفاده میکنیم بنا براین اگر وسایل و زمینه در یك کشور فراهم باشد میتواند از این هواپیما ها خریداری کند .

س : انتظار میرود که شورویها بزودی یك‌هیئت‌رابه فضا بفرستند، امروزه امریکائیها نیزدارای‌موشك های نیرومندی‌هستند که قادراست چندین نفر را به فضا ببرد ، نظر شما در باره این سفرها چیست ؟

ج- امروزه ما میتوانیم بکمك «ساتورن ب۱» سفینه‌ای بوزن۱۸ تن و ۱۲ انسان را در مدارقراردهیم ولی چه‌لزومی دارد که ما ۱۲ نفر را در مدار زمین قرار دهیم ؟

ما اینك طرح «اپولون» رامورد بررسی قرار داده‌ایم که بموجب‌آن سعی خواهیم کرد سفینه‌ای را با سه‌سرنشین بسوی ماه بفرستیم . شورویها هم‌در حال حاضرسرگرم تهیه طرحی میباشند که بموجب آن شیئی بوزن ۱۰۰ تن را در مدار قرار دهند ولی مسلما ما از جزئیات آن اطلاع نداریم .

س : آیا فکر میکنید که اروپا هم در آینده فضا نوردی را به‌فضا بفرستد ؟

ج- نمیتوانم در این باره نظر قاطعی ابراز دارم .

ولی میتوانم بگویم که هزینه پرتاب چنین موشکی ۱۰۰ میلیون دلاراست .

۴۰ جنگ طی ۲۰ سال

از پایان جنك دوم تاکنون باوجود سازمان ملل متحد ۴۰ جنك در جهان روی داده است

هفتگی تایم درشماره اخیر خود مینویسد : ظرف بیست‌سال اخیر ۴۰جنك درجهان روی داده است در ادوار دیگر هم ممکن است بیشتراز این جنك روی داده باشد ولی درآندوره نه‌سازمان ملل متحد بود ونه‌سرباز صلح ونه کبوتر صلح ونه سرودهای صلح پابلونرودا .

درباره این جنگها میتوان گفت که اگر جنگهای‌هندوچین-الجزایر ، آنگولا ومبارزه کاسترو برضد رژیم باتیستا را کنار بگذاریم میتوان گفت که جنگهای کوچك وسیله مناسبی است که آهن قراضه‌های جنگهای بزرك یا تانکهای فرسوده و هواپیماهای از جریان خارج شده بمصرف برسند .

ازطرف دیگر جنك ازنظر سیاستمداران یك‌مکتب با ارزش است اگر کشوری شکست بخورد نظامیان میگویند که دولتها به‌آنها خیانت کرده‌اند واگر پیروز شدند نظامیان درخواست پاداش میکنند واین پاداش بمعنی پایان رژیم غیرنظامی است .

یك‌کشور کوچك که جنگی را آغاز میکند عقیده دارد که کشورهای بزرك به او کمك خواهند کرد که از جنك دست بردارد.

بااین پول است که برای ایجاد جنك جدید سلاح تهیه میکنند و بهمین ترتیب باطنین نخستین توپ ،کشورهای بزرك مداخله خواهند کرد تا بادادن اعتبارات مجدد جلو جنك گرفته شود .

بنابراین چگونه میتوان درخواست کرد که بجنك پایان‌داده شود درحالیکه جنك اینهمه محاسن دارد .

درآمار زیر جنگهائیکه درظرف بیست‌سال یعنی از ۱۹۴۵ تا ۱۹۶۵ روی داده نشان داده میشود .

محل وتاریخ جنك	میان چه کشوری
اندونزی ۴۷-۱۹۴۵	هلند با اندونزی
چین ۴۹-۱۹۴۷	بیوناسیت‌ها باکمونیست‌ها
کشمیر ۴۹-۱۹۴۷	هند باپاکستان
یونان ۴۹-۱۹۴۶	دولت‌یونان باگروه شورشی
فلسطین ۴۹-۱۹۴۸	ایسرائیل باکشورهای‌عربی
فیلیپین ۵۲-۱۹۴۸	دولت برضد شورشیان
هندوچین ۵۴-۱۹۴۵	فرانسه باکمونیستها
مالزیا ۱۹۵۴-۱۹۴۵	انگلستان باشورشیان کمونیست
کره ۵۳-۱۹۵۰	سازمان‌ملل وکره‌جنوبی برضد چین کمونیست وکره‌شمالی
فرمز از ۱۹۵۰	امریکا برضد چین کمونیست
کنیا ۵۳-۱۹۵۲	انگلستان برضد مائومائو
سینا ۱۹۵۶	ایسرائیل‌برضد مصر
سوئز ۱۹۵۶	انگلستان وفرانسه برضد مصر
مجارستان ۱۹۵۶	شوروی‌برضد شورشیان‌مجارستان
کموی - ماتسو ۵۸-۱۹۵۴	چین‌ملی‌برضدچین کمونیست
لبنان ۱۹۵۸	امریکا و لبنان برضد شورشیان
تبت ۱۹۵۹	چین کمونیست برضد تبت
قبرس ۵۹ - ۱۹۵۵	انگلستان برضد «ائوکا»
الجزایر ۶۲-۱۹۵۴	فرانسه باملیون الجزایر
کوبا ۵۹-۱۹۵۸	دولت برضد شورشیان کاسترو
لائوس ۱۹۵۹	دولت برضد پاتت‌لائو
کویت ۱۹۶۱	انگلستان برضد عراق
گوا ۱۹۶۱	هند برضد پرتقال
یمن از ۱۹۶۲	سلطنت‌طلبان و جمهوریخواهان
کنگو ۶۲-۱۹۶۰	دولت وسازمان‌ملل برضدشورشیان
کوبا ۱۹۶۱	پناهندگان کوبائی درامریکابرضد کاسترو
ویتنام جنوبی از ۱۹۵۹	امریکا و ویتنام جنوبی برضد ویت کنك
هیمالیا ۶۲-۱۹۵۹	هند برضدچین کمونیست
آنگولا از ۱۹۶۰	پرتقال برضد ملیون
گینه‌نوغربی ۱۹۶۲	هلند برضد اندونزی
کلمبی ۱۹۶۰	دولت برضد شورشیان
کوبا ۱۹۶۲	شوروی و کوبا برضد امریکا
الجزایر ومراکش ۱۹۶۳	الجزایر برضد مراکش
ونزوئلا ۱۹۶۳	دولت برضد شورشیان
انگلستان -مالزیا ۱۹۶۳	انگلستان و مالزیا برضد اندونزی
کنگو از ۱۹۶۴	دولت برضد شورشیان
تایلند ۱۹۶۴	دولت برضدکمونیست‌ها
دومینیکن ۱۹۶۵	دولت وآمریکابرضدگروه کامائو
پرو ۱۹۶۵	دولت برضد شورشیان
هند وپاکستان ۱۹۶۵	پاکستان برضد هند

جینا والك گینس دریك فیلم

«جینا لولو بریجیدا» ستاره‌زیبای ایتالیائی اینك در پاریس سرگرم مذکور که در یك کوچه پاریس بازی درفیلم «هتل پارادیو» میباشد تهیه شده دیده میشود . جینا و این فیلم‌را «پترگلنویل» کارگردانی الك‌گینس‌چه نقشی را اجرامیکنند؟ گرده‌وهنرپیشگان عمده آن عبارتند باین سئوال پس‌ازپایان فیلمبرداری از : جینالولو بریجیدا والك‌گینس. پاسخداده میشود .

عکس از :خبرگزاری فرانسه

افسانه شجاعان

نوشته : احمد احرار

-۲۳-

مرد با خونسردی جواب داد :

-منتظرم که شمشیرت را بزمین بگذاری !

آثار خشم سیمای صلاح‌الدین را پوشانده بود . قیافه مردی رابخاطر می‌آورد که‌بعنوان قرار دادن بالش زیرسر او، ازپشت‌بر سرش خنجر زدو هرگاه بخت‌باو مدد نمیکرد همانادم خنجر زهرآگین آن‌مرد بحیاتش خاتمه داده بود . اکنون نیز مردی باجامه نگهبانان بخوابگاه اوراه یافته بود، اما صلاح‌الدین مصمم بود بهر قیمت‌که هست آن مرد رازنده بچنك آورد. زیرا اوبه‌اطلاعاتی از اسرار فرقه باطنیه احتیاج‌داشت‌و فراموش نمیکرد که برادرش میرانشاه بهمین نیت خود رادر چنگال مهلکه و خطر افکنده است .

مرد، که آرام وخونسرد پشت‌بدر ایستاده بود گوئی اندیشه های صلاح‌الدین رااز چشمان او میخواند که بسخن درآمدو گفت :

-من برای کشتن تونیامده‌ام واگر چنین قصدی درسر داشتم بهمان سبکی‌که نسیم از پنجره بدرون میخزد وبدان‌آرامی که‌برگی ازدرختی بزمین میافتدو باچنان چالاکی که مرغی ازهوا ماهی دریارا میرباید بالای سرت سبز میشدم ... ولی تو اگر شمشیرت رابحرکت درآوری، قلب کسی‌را خواهی درید که‌هم‌اکنون در زندان بیت‌المقدس چشمش نگران من‌است ...

دراین هنگام، ناگهان سروصدائی از داخل راهرو شنیده شدو صدای پای نگهبانانی که شتابان میدویدند نزدیك میگشت . مرد ناشناس اشاره به‌آن‌هیاهو کرد و گفت :

-آنها متوجه غیبت من شده‌اند ... واکنون میتوانی مرا نزد آنها بیفکنی تامثل سك شکاری طعمه خودرا ازهم بدرند وتکه‌تکه سازند !

صلاح‌الدین که‌ازسخن مرد بیگانه‌یکه خورده‌بود، دراطاق را گشود و فریاد زد :

-یك نگهبان ،اینجا نزد من است.... من اورا بحضورخواسته‌ام!

وسپس بمردناشناس نگریست و لبخندی روی لبانش نقش‌بست. صداها اندك‌اندك درراهرو کاهش یافت وسکوت ،از سرنو جانشین همهمه گشت . مرد، همچنان برجای خود ایستاده بود. صلاح‌الدین نمیدانست ازکجا شروع کند . تصویر میرانشاه رادر برابر خود میدید و احساسات برادری دروجود او هیجانی برانگیخته بود . اما هنوز حجابی‌از تردید وسوء ظن میان او ومرد ناشناس باقی‌بود .در حالیکه لبه‌تیز شمشیر را میان دوانگشت خود لمس میکرد و چشم به‌آن پولاد آبدیده دوخته بود آهسته پرسید :

-تو اورا دیدی ؟

مرد که هنوز از جای خود تکان نخورده بود جواب داد :

-آری ، چنانکه باید ببینم .

دوچشم‌صلاح‌الدین ، مثل دوشمع افروخته ، در لحظه‌ای بطرف او دوخته شد :

-چطور ؟... چگونه دیدی ؟!

مرد گفت :

-بادوچشم ... امانه‌بدانسان که مردمان یکدیگر را مینگرندو درنگاهشان یکنوع مات‌زدگی و بی‌فروغی حیوانی نهفته است . من برادر ترا باچشم جان وبا چشم خرددیده‌ام ... با آن بینائی که خداوند فقط در چشم انسان بودیعت نهاده است و آدمیان عموما از وجود چنین موهبتی غافلند !

ازسخنان مرد غریبه ،صلاح‌الدین دریافت که‌بایکی ازتربیت یافتگان مکتب باطنیه روبروست و میرانشاه همانطور که گفته بودبا سلاحی قوی تر از اسلحه سران فرقه باطنیه توانسته است یکی از دست‌پروردگان ایشانرا باخود همراه کند . ازینرو گفت :

-نشانه‌ای باخود داری ؟

مرد، یقه پیراهن خودراباز کرد وانگشتری عقیقی را که‌با قیطانی سبزرنك بگردنش افکنده بودنشان داد. سلطان درانگشتری نگریست وآنرا که‌به میرانشاه تعلق داشت شناخت . سپس لحن کلامش تغییر کرد. از مرد ناشناس‌اسم اورا پرسید و او جواب داد: عبدالجابر !

-این‌اسم واقعی تواست؟

-نه !اسمی است که آنها برای من انتخاب کردند. اسم من «مراد» است ....

سلطان گفت :

-تو میتوانستی به‌آسانی مرا ببینی ، مراد ... باین کیفیت چرا واردخوابگاه من شدی ؟!

مرادخندید و موجی ازشرم درچهره گندمگونش گل‌انداخت.

-بدلیل عادت، سرور من !... ماعادت نکرده‌ایم از درهای‌باز وراههای هموار عبور کنیم. وانگهی ، من خواستم تاشما بدانیدچقدر آسان میتوان بخوابگاه سلطان ایوبی وارد شدو باآنکه یکبار این تجربه تلخ آزموده شده هنوز راه خوابگاه سلطان بروی یك فدائی باطنیه گشوده است !

آگهی مناقصه شماره ۴۶

اداره‌سررشته‌داری ارتش ۵۹ قلم نوشت‌افزار بشرح مشخصات و مقادیر صورتهای موجوده (که جمع ارزش آنها در حدود ۷ر۰۰۰ر۰۰۰ریال میگردد) ازطریق‌مناقصه خریداری مینماید .

۱ داوطلبان شرکت درمناقصه باید بشرح زیر رفتار فرمایند

الف - برای ملاحظه نمونه و مشخصات و تعداد مورد معامله بدائره خرید وپیمانهای اداره سررشته‌داری ارتش واقع درانتهای خیابان فرصت (شاهرضا) مراجعه نمایند .

ب - برك شرائط معامله و مشخصات و همچنین نمونه قرارداد را از دائره خرید و پیمانها دریافت و ذیل آنها را باذکر عبارت قرائت شد و شرائط مربوطه مورد قبول است) گواهی نمایند.

ج - پیشنهاد دهندگان باید پیشنهاد خودرا درسه پاکت لاك ومهر شده بشرح پائین تسلیم نمایند .

پاکت اول محتوی رسید بانکی سپرده مناقصه برك شرایط ومشخصات - نمونه قرارداد باشد .

پاکت دوم محتوی قیمت پیشنهادی باشد .

پاکت سوم محتوی رونوشت قیمت پیشنهادی باشدکه باید قبل‌از مناقصه بعنوان‌اداره بازرسی کل ستاد بزرك ارتشتاران‌واقع درجاده شمیران ارسال و رسید دریافت و رسید دریافتی را ضمیمه پاکت اول که باید باداره سررشته‌داری ارتش تسلیم شود بنمایند.

د - پیشنهاددهندگان باید پاکات اول و دوم بشرح بالا را تا ساعت ۹صبح روز دوشنبه ۱۷ر۸ر۴۴ بدفتر اداره سررشته‌داری ارتش تسلیم و رسید دریافت دارند .

۲- سپرده مناقصه بمبلغ ۳۵۰ر۰۰۰ ریال اسناد خزانه خواهد بودکه مبلغ سپرده هریك از اقلام جداگانه تعیین شده است.

۳- به پیشنهاد تسلیمی‌که پس‌از ساعت مقرره دراین آگهی واصل‌گردد و یا اینکه فاقد سپرده مناقصه بوده و یا خارج از برك شرائط معامله مشروط و مبهم باشد بهیچوجه ترتیب‌اثر داده‌نخواهد شد .

۴ - کمیسیون مناقصه درساعت ۱۰صبح روز دوشنبه ۱۷ر۸ر۴۴ تشکیل و پیشنهادات واصله را باز وقرائت خواهد نمود و حضور پیشنهاددهندگان درجلسه مناقصه اختیاری است .

۵- سایر شرائط معامله در برك شرائط و مشخصات نمونه قرارداد قیدگردیده و پیشنهاددهندگان باید بامطالعه دقیق واطلاع کامل ازکلیه شرائط مربوطه پیشنهاد خودرا تنظیم و تسلیم دارند .

۶-پیشنهاددهندگان بایستی دارای صلاحیت معامله (بنا به تشخیص اداره سررشته‌داری ارتش) باشد .

۷- پیشنهاددهندگان بایستی اسناد خزانه لازم را بیکی از بانکهای مجاز تودیع و رسید دریافتی را ضمیمه پیشنهادنماید .

اداره سررشته‌داری ارتش

آ-۲۷۱۷۸

آگهی مناقصه‌شماره ۴۵مورخه۲۴ر۷ر۴۴

اداره سررشته‌داری ارتش مقدار بیست و هفت تن وششصد کیلو لیمو خشك مورد احتیاج را ازطریق مناقصه‌خریداری مینماید

۱- داوطلبان شرکت درمناقصه باید بشرح زیر رفتار فرمایند .

الف- برای ملاحظه نمونه و مشخصات مورد معامله بدائره‌خرید و پیمانهای اداره سرشته‌داری ارتش واقع در انتهای خیابان‌فرصت (شاهرضا)مراجعه نمایند

ب- برك شرائط معامله‌و مشخصات و همچنین نمونه قرارداد را ازدائره خرید و پیمانها دریافت و ذیل آن‌هارا باذکر عبارت قرائت شد و شرائط مربوطه مورد قبول است) گواهی‌نمایند

ج- پیشنهاددهندگان باید پیشنهادخودرا درسه‌پاکت لاك ومهر شده بشرح پائین تسلیم نمایند

پاکت اول محتوی سپرده مناقصه - برك شرائط و مشخصات - نمونه قراردادباشد

پاکت دوم محتوی قیمت پیشنهادی‌باشد

پاکت سوم محتوی رونوشت قیمت پیشنهادی باشد که بایدقبل از مناقصه بعنوان اداره‌بازرسی کل ستاد بزرك ارتشتاران واقع در جاده شمیران ارسال و رسید دریافت و رسید دریافتی‌را ضمیمه پاکت اول که باید باداره سررشته‌داری ارتش تسلیم‌شودبنمایند

د - پیشنهاد دهندگان بایدپاکت اول و دوم بشرح‌بالارا اساعت ۹ صبح روز سه‌شنبه ۱۸ر۸ر۴۴ بدفتر اداره سررشته‌داری ارتش تسلیم و رسید دریافت‌دارند

۲- سپرده مناقصه بمبلغ ۱۵۰ر۰۰۰ریال وجه نقد بحساب۱۹۵۹ دارائی و حسابداری لجستکی دربانك مرکزی‌ایران‌پرداخت‌یامعادل مبلغ مزبور تضمین نامه بانکی از بانکهای مجاز تسلیم نماید

۳- به‌پیشنهاد تسلیمی که پس از ساعت مقرره دراین آگهی واصل گردد و یااینکه فاقد سپرده مناقصه بوده و یاخارج از برك شرائط معامله مشروط ومبهم باشد بهیچوجه ترتیب اثرداده نخواهدشد

۴- کمیسیون مناقصه درساعت ۱۰ صبح روز سه‌شنبه۱۸ر۸ر۴۴ تشکیل و پیشنهادات واصله را بازوقرائت خواهد نمود و حضور پیشنهاددهندگان درجلسه مناقصه اختیاری است

۵- سایر شرائط معامله دربرك شرائط و مشخصات و نمونه قرارداد قید گردیده و پیشنهاددهندگان بایدبامطالعه دقیق واطلاع کامل از کلیه شرائط مربوطه پیشنهادخودرا تنظیم و تسلیم دارند

۶-پیشنهاددهندگان بایستی دارای صلاحیت‌معامله(بنابه‌تشخیص اداره سررشته‌داری ارتش) باشد.

اداره سررشته‌داری ارتش

آ-۲۷۲۰۴ ۱-۲

آگهی شماره ۷۱ قبول درخواست انشعاب آب‌تصفیه‌شده درخارج‌حدنهائی (تهران بزرك)

سازمان آب منطقه‌ای تهران از ساکنین و مالکین واقع در محدودی زیر :

شمالا :

برجنوبی خیابان فرزانه بین خیابان ۱۶ متری سلیمانیه وخیابان نهم آبان

شرقا :

بر خیابان نهم آبان بین خیابان فرزانه و خیابان ده متری کریمخان زند (شمال باغ سلیمانیه) .

جنوبا :

الف - برشمالی خیابان سعادت بین خیابان نهم آبان وخیابان سلیمانیه .

ب- برشمالی خیابان کریمخان زند شمال باغ سلیمانیه بین خیابان شرقی کوکاکولا و خیابان سلیمانیه .

فربا:

برشرقی خیابان سلیمانیه بین خیابان کریمخان زند (شمال‌باغ سلیمانیه) و خیابان فرزانه طبق نقشه‌های موجود درباجه مرکزی سازمان آب منطقه ای تهران دعوت مینماید چنانچه مایل به استفاده از آب تصفیه شده میباشند از اول آبان ماه ۱۳۴۴ تا آخر وقت اداری روز ۲۹ر۸ر۱۳۴۴ بنوبت (طبق تاریخهای تعیین شده دربرك اطلاعیه) برای تسلیم برك اعلام تمایل وانجام‌تشریفات لازم بباجه مرکزی این سازمان واقع درخیابان جنوبی پارك‌شهر مراجعه فرمایند تا پس‌از حصول حد نصاب مقرر در تصویب نامه و وجود داوطلب بحدکافی ترتیب درخواست انشعاب داده شود. ضمنا باطلاع علاقمندان میرساند که تاریخ تقریبی انجام لوله‌کشی درنواحی خارج حدنهائی ۱۸ تا ۲۴ ماه پس‌از پرداخت هزینه‌توسعه تاسیسات لوله‌کشی پیش‌بینی میشود و فرصت استفاده از این آگهی فقط یکبار آنهم درمدت آگهی شده درتاریخ فوق‌الذکر می باشد .

سازمان آب منطقه‌ای تهران

آ-۲۷۱۷۲ ۱-۲

تازه‌های علم و دانش

● **واشنگتن : پیشرفت متوقف‌نمیشود**

یك متخصص امریکائی پیش‌بینی کرد که در آینده نزدیك کلیه خرید اشخاص از مغازه‌های بزرك صورت خواهدگرفت .او معتقد است که مشتری دراین مغازه‌هابیك سالن بزرك راهنمائی شده‌و نمونه کلیه اجناسی که‌میخواهد دردسترس اوقرار خواهدگرفت .

مشتری پس از انتخاب جنس مورد لزوم ، شماره آنرا روی‌دکمه‌ای فشارداده و جنس روی پرده تلویزیون ظاهر خواهد شد و بدین ترتیب بدون اینکه درمغازه سرگردان شود جنس مورد لزوم را خریداری‌خواهد کرد .

● **واشنگتن : ز مرد مصنوعی**

شیمی‌دانهای امریکاموفق به‌ساختن زمرد مصنوعی گردیده‌اند زمردهائیکه این متخصصین می‌سازند از ترکیب مواد مختلف‌بدست آمده و بازمرد طبیعی هیچ‌فرقی ندارد . پس از اینکه چند ماده متفاوت در درجات حرارت‌فوق‌العاده زیاد بهم ترکیب گردیده‌وزمرد بوجودآمد، رنك این زمرد باافزایش کم و بیش اکسیددو کربن تعیین خواهدشد

بدین ترتیب در آینده زمردهای مصنوعی وارد بازارهای جهان خواهد شد .

کتاب جیبی دختران و پسران

درحقیقت یك مجموعه خواندنی‌است

این نشریه سودمند با

داستانها جذاب و بی‌نظیر، رپورتاژهای جالب‌وخواندنی مطالب سینمائی، ورزشی، روانشناسی، علمی، سرگرمی و مسابقات،فکاهی، ۱۰جدول، جوایزارزنده وعکسهای دیدنی بزودی منتشر میشود .

تفسیر خبرگزاری نووستی شوروی در باره :

مسابقات والیبال ایران وشوروی

خبرگزاری شوروی بازی ایرانیهارا در شوروی بعنوان یك بازی خوب تفسیر نموده‌است

تیم والیبال ایران ضمن اقامت ده روزه خود در شوروی دو مسابقه داد که در اولین مسابقه بانتیجه ۱-۳بر تیم‌ارمنستان پیروز گردید و بهمین جهت‌نیز خبرگزاری مطبوعاتی «نووستی» شوروی تفسیری درباره تیم ایران و مسابقه آنان در ارمنستان منتشر کرده است که جهت اطلاع علاقمندان چاپ خواهد شد .

● ورود تیم منتخب

ورود تیم منتخب والیبال ایران به باکو توجه تمام جوامع ورزشی شهر را بسوی خود جلب نمود.

دراینجا تاکنون باوالیبال ایران آشنا نبودند . توجه مردم از این جهت‌زیاد شده بود چون‌مهمانان در ایروان توانستند با حساب ۳بر ۱ بر تیم منتخب ارمنستان پیروز شوند . عده کثیری ازتماشاچیان که‌تریبون های استادیوم مرکزی پایتخت - آذربایجان را پر کرده‌بودند شاهد مسابقه بسیار جالبی بودند .

ورزشکاران آذربایجان تجربه‌زیادی در مسابقات‌بین‌المللی کسب‌نموده‌اند تنها درسال جاری تیم‌های‌ملی‌والیبال لبنان‌وسوریه به‌آذربایجان آمده‌بودند ورزشکاران باکوبا سهولت بررقبای خود که‌در رشته والیبال تازه کار هستند پیروز شدند .

واما تیم ایران بااعضاء قوی و ورزیده‌خود درمقابل انظارتماشاچیان قرار گرفت .میهمانان بخوبی ازحیث فنی آمادگی داشتند . آنها که در دفاع‌بسیار از جان گذشته‌هستندبخوبی ازبلوکه کردن استفاده‌میکنند،چنان بازیکنانی مانند کرد و صالح ممکن است مایه افتخار هرتیمی بشوند .

نعمت یارفیز بدبازی نکرد . حتی بعدازاینکه آذربایجانیها ۲ست‌اول را باحساب ۱۵ بر۹و ۱۵ بر ۱۳ بردند والیبالیستهای ایرانی کناز نرفتند . آنها دربازی سوم هم درخشندگی خاصی نشان دادند . بمحض اینکه ورزشکاران باگوازفعالیت‌خود کاستند وبی احتیاطی نشان‌دادندمسابقه‌بسرعت ۶بر صفر بنفع مهمانان شد . تیم آذربایجان باسعی وکوشش‌فراوانی توانست حساب رامساوی ۸بر۸نماید

والیبالیستهای ایرانی‌توانستندپی‌در پی پوان بدست بیاورندو در میان کف زدنهای شورانگیز تمام‌ورزشگاه گیم را بالنتیجه ۲۰ بر۱۸ بپایان‌برسانند لیکن تجربه بسیار زیادوالیبالیستهای آذربایجان کار خود را کرد.درپارتی چهارم آنها از اول مسابقه ابتکاررا بدست گرفتند ودرنتیجه بازی‌متنوع تاکتیکی‌حساب‌رابه ۱۳ بر۷رساندند دراین لحظه مهمانان در میان‌تشویق گرم تماشاچیان سعی و کوشش وافری‌بکار بردندتابه‌حریف برسند . آنها توانستندچندپوان بدست‌بیاورند ولی نتوانستند برنده شوند و در نتیجه تیم آذربایجان‌باحساب ۱۵ بر ۱۰ پیروز گردید .

حریفان قبلی همدیگر رادرآغوش کشیدند و درمیان کف زدنهای تماشاچیان زمین‌والیبال راترك کردند.

مخبر خبرگزاری مطبوعاتی«نووستی» بعد از مسابقه باسر پرست هیئت ورزشی ایران وعضوفدراسیون‌والیبال ایران ملاقات نمود . سر پرست تیم ایران چنین گفت :

-من به بسیاری ازکشور های‌اروپا وآسیا سفر کرده‌ام وباید بگویم که اینجا در آذربایجان من چیز های جالب زیادی دیدم . باکوشهراروپائی مدرنی است.صریحا بگویم من حتی فکرهم نمیکردم باکو اینقدرزیباست.

پایتخت شما تاثیرعمیقی در تمام ما ها بخشید . استقبال فوق العاده گرمی که‌نه فقطازطرف شخصیت‌های رسمی جامعه ورزشی بلکه از طرف تماشاگران نیز از ما بعمل آمدمارا تحت تاثیر قرار داد .

متخصصین شوروی برای بازی والیبالیست های ایران ارزش بزرگی قائل شدند . مثلا میرزایف رئیس فدراسیون والیبال آذربایجان چنین اظهار داشت :

تیم منتخب ایران تیمی است که دورنماهای بسیار خوبی در پیش‌دارد . یگانه‌چیزی که والیبالیست‌های‌ایران درآن‌هنوز ضعیف هستندتاکتیك‌است تصور میکنم که یك سال‌تمرین‌منظم برطبق تاکتیك کافی خواهد بود که والیبالیست های‌ایران در مسابقات قهرمانی جهان‌در ردیف پنج بهترین تیم قرار گیرند .

اپطالیدن ساندوز محصول سویس

مسکن دردها

مخصوصا درسرماخوردگی وزکام

درموقع خرید بعلامت مثلث ساندوز روی قرصها توجه فرمائید

فرهنگی ورزشی

رئیس فدراسیون بین‌المللی وزنه‌برداری گفت:

تیم وزنه‌برداری ایران

درمسابقات جهانی تهران بین کشورهای آسیائی مقام‌جالبی را بدست خواهد آورد

همانطور که روزگذشته اطلاع دادیم آقای کلارنس جانسون‌رئیس‌فدراسیون بین‌المللی وزنه‌برداری برای شرکت درمسابقات وزنه‌برداری جهانی۱۹۶۵ که‌از روز چهارم آبانماه در تهران آغاز میشودوارد تهران شد .

خبرنگار ماضمن تماس‌بامشارالیه نظریات ایشان رادرباره‌مسابقات‌وزنه برداری سئوال کرد .

آقای جانسون اظهار داشت من تازه بایران وارد شده‌ام ولی قبلا تشکیلات مسابقات بررسی‌شده وهمه چیز آماده است من ضمن‌هشت‌سالی که‌رئیس فدراسیون بین‌المللی‌هستم بهترین تشکیلات مسابقات جهانی را همان مسابقا ۱۹۵۷ تهران میدانم و آرزو دارم که در ایندوره‌هم برگزار کنندگان بتوانند مثل‌آنسال‌مسابقات راانجام دهند وآرزویم نیز اینست که تیم‌ایران‌موفقیتهائی کسب کند گرچه‌تیم تیم‌ایران نمیتواند باتیمهای درجه‌اول دنیا رقابت بکند ولی در آسیا مقام جالبی بدست خواهد آورد وباتوجهی که‌شاهنشاه ایران ،بامرورزش‌دارند مطمئنم که درآینده نزدیکی‌تیم‌ایران بتواند بکسب مقام‌قهرمانی دنیابرسد.

● رقابتهای جالب

آنچه‌مسلم است‌رقابتهای شدیدی بین تیمهای‌درجه اول جهان‌خواهدشد زیرا رکوردهای نزدیکی‌دارند وبرای سبقت‌گرفتن‌از یکدیگر تلاش‌خواهند کرد.

آقای جانسون در خاتمه مطالب خوداضافه کردتاکنون فقط‌کشورهای آسیائی داوطلب شرکت مکس وزن در مسابقات جهانی هستند.البته‌مکس وزن درمسابقات آسیائی‌انجام‌میگردد ولی‌هنگامی جزومسابقات‌جهانی‌خواهد شد که کشور های دیگرنیزخواستار این امرباشند .

آقای جانسون گفت من هنگام‌آغاز مسابقات در باره نتیجه مسابقه نیز پیش بینی خواهم کرد .

آخرین قسمت‌گزارش فدراسیون کشتی

برای‌هر کشتی گیر کارنامه‌ای تهیه‌میشود

● برنامه‌های فدراسیون

تقسیم تهران به چهار ناحیه که برنامه های فدراسیون‌باموفقیت بی‌نظیری درنواحی چهارگانه‌اجراء گردیده :

برگزاری مسابقات کشتی‌قهرمانی ایران با طرح جدید فدراسیون .

طرح انتخاب تیم های‌ملی کشتی جهت شرکت در مسابقات خارجی.

تهیه کارنامه یکساله برای کشتی گیران ذخیره تهران

دارندگان این کارنامه ها مجازند بدون خرید بلیط از کلیه‌مسابقات داخلی و خارجی استفاده نمایند و فدراسیون کشتی کلیه امور بهداشتی آنها را انجام خواهدداد.

تفکیك کشتی فرنگی از کشتی آزاد

تشکیل کمیته‌پزشکی‌فدراسیون باشرکت ۲۲نفر از بهترین‌پزشکان

تشکیل پرونده پزشکی برای کلیه قهرمانان کشتی .

معاینه کامل پزشکی و رادیو - سکوپی از کلیه کشتی گیران شرکت کننده‌در مسابقات‌قهرمانی ایران .

پرداخت پاداش ماهیانه بمدت یکسال به مربیانیکه تیم کشتی آزاد در مسابقات قهرمانی ایران مقام اول تا سوم را کسب‌نمایند .

اعزامی مربی تیم شهرستانیکه تیم تهران را در مسابقات کشتی قهرمانی ایران شکست دهد بمسابقات جهانی همانسال .

اعزام تیمهای دوم و سوم کشتی جهت آمادگی برای مسابقات آینده به کشور های شوروی و هندوستان .

تشویق کشتی‌گیران مبتدی با اهداء جوائز مناسب .

تشریق مربیان کشتی گیران مبتدی با اهداء جوائز مناسب .

اقدام به‌ترجمه آخرین مقررات.

اعزام نمایندگان فدراسیون بشهرستانها و اقدامات لازم‌برای آماده نمودن کشتی گیران‌سنگین وزن و کامل نمودن تیم ملی کشتی.

تبلغات لازم و سودمند برای گرایش بیشتر جوانان کشور به ورزش کشتی .

تشکیل کلاس مشورتی‌داوری بمدت ۱۵ روز جهت آشنانمودن داوران فدراسیون با آخرین مقررات جدید کشتی .

تفکیك کادر داوران از مربیان

تشکیل کلاس داوری یکماهه برای انتخاب ۵۰ نفر داور .

طرح تعلیم به کشتی گیران زبده و جهانی و انتخاب مربی تیمهای ملی همزمان‌باتشکیل‌اردوی مربوطه (برای هر مسابقه یك نفر مربی واجد شرایط انتخاب‌خواهد شد در فدراسیون کشتی مربی به عنوان مربی تیم ملی‌وجودندارد)

تشکیل کنگره فدراسیون کشتی وشرکت نمایندگان کلیه‌استانها .

تنبیه مربیان وکشتی‌گیران‌متخلف واجراء انضباط کامل.

تشکیل اردو برای کشتی‌گیران فرنگی و آزاد مسابقات دوستانه‌با اتحاد جماهیر شوروی و هندوستان وپاکستان

ورزش جهان

مسابقه اتومبیلرانی

ازاتومبیل کلوپ شاهنشاهی اطلاع داده شد که روز هفتم آبانماه مسابقه اتومبیلرانی استقامت وسرعت ٦ ساعته‌انجام میگردد .

در این مسابقه چهار دسته اتومبیل غیر کورسی بشرح‌زیر میتوانند شرکت کنند :

● دسته اول

اتومبیل های تا ۱۳۰۰ سانتی مترمکعب مانند دکاوه، فولکس واگن ۱۲۰۰و ۱۳۰۰ ،آستین ۱۱۰۰، امجی ۱۱۰۰ ، رنوفیات ۱۲۰۰ ، سیمکا ۱۳۰۰ وغیره

● دسته دوم

اتومبیل هائیکه گنجایش‌آنها تا۱۶۰۰سانتیمتر مکعب میباشد مانند سیمکا ۱۵۰۰ آلفارمئو ، پژو ۴۰۳،واکسهال بام‌و ۱۵۰۰ فولکس‌واگن ۱۵۰۰ و ۱۶۰۰ و غیره

● دسته سوم

اتومبیل‌هائیکه گنجایش‌موتور آنها تا ۲۰۰۰ سانتیمتر مکعب میرسد ،مانند پژو ۲۴۰۴ بام‌و ۱۸۰ ولوتریمف۲۰۰۰، مرسدس بنز۱۹۰ فوردآلمانی تیروشن، ایل۱۷۰۰ مرکوروغیره.

● دسته چهارم

مرسدس ۲۲۰ ، مسکویچ ، جاگوار ایل کاپیتان و ماشین های بزرك آمریکائی .

آگهی مزایده

شرکت سهامی کارخانجات ایران یکدستگاه ساختمان واقع در خیابان پهلوی نرسیده به بلوار کرج که فعلادراجاره‌بیمارستان وزارت اقتصاد میباشد از طریق مزایده بفروش میرساند .

مشخصات ساختمان:

مساحت زمین در دو پلاك‌مجموعا ۲۴۲۷٫۷۴ متر مربع‌و مساحت زیر بنا در طبقه زیرزمین۴۲۸ متر مربع(چهارصد و بیست‌و هشت) وطبقات اول و دوم و سوم بترتیب ۳۵۳ متر مربع و ۳۰۰متر مربع و۱۲۳ متر مربع و جمعا در حدود ۱۲۰۴ متر مربع بعلاوه‌ساختمان مزبور دارای لوله کشی سازمان‌آب‌تهران‌وتلفن شماره ۴۲۸۰۲و کنتور برق‌سه‌فاز پانزده آمپر ۲۲۰٫۳۸۰ ولت‌میباشد.

داوطلبین شرکت در مزایده باید قبلا مبلغ یك میلیون‌ریال (پانصد هزار ریال اسنادخزانه و پانصد هزار ریال ضمانت نامه بانکی بعنوان سپرده شرکت در مزایده بحسابداری شرکت تسلیم و قبض رسیدآنرا بابرك امضاء شده‌شرایط مزایده دریك پاکت سرباز (پاکت‌الف)و برك بهای پیشنهادی را در پاکت لاك و مهر شده دیگر (پاکت‌ب) گذارده و روی آن جمله‌مربوط بمزایده ساختمان بیمارستان شرکت سهامی کارخانجات ایران را ذکر نموده و منتهی تاساعت ۹صبح روز ۲۳٫۹٫۱۳۴۴بدفتر شرکت سهامی کارخانجات ایران تسلیم داشته و رسید دریافت دارند . پیشنهادات‌واصله درساعت ۱۰ صبح همان روز باز وقرائت خواهد شد . حضور پیشنهاد دهندگان در جلسه آزادوشرکت‌در رد یاقبول‌یك‌یاکلیه پیشنهادات مختار است .

افراد و موسساتی که مایل به شرکت در مزایده میباشند میتوانند برك شرایط مزایده و مشخصات کامل ساختمان مورد مزایده را از قسمت ارزیابی شرکت‌واقع در خیابان استخر اطاق شماره ۳۵۲ دریافت دارند . الف ۵۳۳۴

۱-۳ ۱-۲۶۹۴۸ شرکت‌سهامی کارخانجات ایران

هفته گذشته

مدیر دبستان رضاشاه کبیر شهرستان شاهی برنده ۲۰۰ هزار تومان شد

خانم مرضیه کربلائی هادی اتومبیل اپل رکورد ٦٥ راتصاحب کرد ۱۲ نفردیگر هریك برنده ۲۰هزار تومان شدند

آقای قاسم متولی علی‌آبادی مدیر دبستان رضاشاه کبیر شهرستان شاهی برنده ۲۰۰ هزار تومان جایزه ممتازبلیط های اعانه ملی سری ۷۷۳ گردید.

قبلا اطلاع داده شد، مراسم قرعه‌کشی‌قهرمان‌شانس بلیطهای اعانه ملی روزچهارشنبه گذشته انجام‌شدوازمیان برندگان ۲۰ هزار تومانی و ۲۰۰هزار تومانی هفته قبل خانم مرضیه‌کربلائی هادی قهرمان شانس شد و علاوه بر دریافت ۲۰ هزارتومان پول‌نقد اتومبیل اپل رکورد مدل ۱۹٦۵ رانیز تصاحب‌کرد . برنده ۲۰۰ هزار تومانی نیز آقای قاسم متولی علی‌آبادی مدیر دبستان رضاشاه کبیر شهرستان شاهی بود.

خانم مرضیه کربلائی هادی دردفترخانه شماره ٤٥ واقع درمیدان سپه جنب بانك بازرگانی حضور یافت‌وسند اتومبیل راکه بنام ایشان صادرشده بود تحویل‌گرفت.

خانم مرضیه‌کربلائی هادی ازمیان برندگان ۲۰ هزار تومانی و۲۰۰ هزارتومانی بلیطهای اعانه ملی سری ۷۷۳ قهرمان شانس شد وعلاوه بردریافت‌جایزه‌نقدی‌اتومبیل اپل مدل ۱۹٦۵ را تحویل‌گرفت.

۲۰ هزارتومان — آقای احمد شکوری دانشجو ، ساکن تهران سری ۷۷۳

۲۰ هزارتومان — بانومحترم حق‌بین کنارسری خانه دار ، ساکن تهران سری ۷۷۳

۲۰ هزارتومان — بانو مهرانگیز صحرائی خانه دار ، ساکن کرمانشاه سری ۷۷۳

۲۰ هزارتومان — بانومرضیه کربلائی هادی خانه دار ، ساکن تهران سری ۷۷۳

۲۰ هزارتومان — بانو رقیه گوی‌گوز خانه دار ، ساکن تهران سری ۷۷۳

۲۰ هزارتومان شرکتی — آقای‌غلامعلی کامجوافچه‌کند کارگر ، ساکن تهران سری ۷۷۳

۲۰ هزارتومان — آقای محمد زندی نقاش ، ساکن‌تهران سری ۷۷۳

۲۰ هزارتومان — آقای‌ولی‌اله هدایت منش کارمند ارتش ، ساکن‌سقز سری ۷۷۳

۲۰ هزارتومان — آقای محمد همتی صادقی آهنگر ، ساکن مشهد سری ۷۷۳

۲۰ هزارتومان شرکتی — آقای اصغرپور محمد خیاط ، ساکن تهران سری ۷۷۳

۲۰ هزارتومان — آقای‌ماشاالله‌ضیاءمهدی‌نژاد نانوا ، ساکن تهران سری ۷۷۳

۲۰ هزارتومان — آقای باقر فرامرزی چمدانساز ، ساکن کرمانشاه سری ۷۷۳

آخرین اخبار خارجه

اتحادیه نیرومند کارگران اندونزی غیرقانونی شد

کوالالامپور -۲۴ اکتبر- یونایتد پرس- رادیو مالزیا امروز گزارش داد که دولت اندونزی اتحادیه مقتدر کارگری این کشور را که طرفدار کمونیست هابود غیر قانونی اعلام کرده است. این یکی از بزرگترین ضربه‌هائی است که به حزب کمونیست اندونزی وارد میشود.

رادیو مالزیا گفت دستور دولت شامل کلیه سازمان‌ها و گروههای کارگری وابسته باین اتحادیه کمونیستی است و دستور داده شده است کلیه اعضای این اتحادیه که بعد از کودتای اخیر درسر کار خود حاضر نشده‌اند از کار برکنار شوند.

دنباله گزارش شهرستانها

تا بعد از ظهر امروز

درجاده قم، کامیون واتوبوس باهم واژگون شدند و..

یکنفر کشته وچهار نفر مجروح گردیدند

بعد ازظهر دیروز اتوبوس شماره ۷۵۳۳ برانندگی حبیب قربانی که باعده‌ای مسافر از تهران عازم قم بوددربین‌راه بعلت نامعلومی بطرف چپ جاده منحرف گردیدو با کامیون شماره ۷۷۳۹۹۵ به‌رانندگی غلامرضا لرزاده که‌درجهت مخالف حرکت میکرد مواجه شد.

اتوبوس و کامیون برای جلوگیری ازتصادف، هریك از مسیر خود منحرف شدندو پس از طی مسافتی واژگون گردیدند.

دراین حادثه ۵نفراز مسافران اتوبوس مجروح شدندوبوسیله آقای مهندس «دره» رئیس منطقه نفت البرز که با اتومبیل از آنجا میگذشت به بیمارستان نکوئی قم انتقال یافتند ولی یکی از آنهابنام مریم شاه محمدی که‌بشدت مصدوم شده‌بود جان‌سپرد وچهار نفر دیگر باسامی علی اصغر محمد حسن، عباس احمدی، حیدر حسن‌احمدی ومحمود حسن احمدی تحت درمان قرار گرفتند.

برای تعیین محل نصب کارخانه ذوب‌آهن

کارشناسان ایران وشوروی مشغول بررسی ومطالعه دراطراف اصفهان هستند

خبرنگار ما در اصفهان بدنبال گزارش های قبلی در مورد تعیین محل نصب کارخانه ذوب آهن در حوالی این شهرستان اطلاع داد: مهندسین و کارشناسان شوروی باتفاق مهندسین سازمان برنامه و راه‌آهن مشغول تحقیقات برای‌تعیین محل نصب کارخانه ذوب آهن در «صحرای طبس» واقع در منطقه «ریزلنجان» اصفهان و همچنین در منطقه مبارکه میباشند.

درحال‌حاضر برای تعیین‌مقاومت زمین چاه هائی حفر میکنند و بقرار اطلاع ۳۰ حلقه چاه باین منظور حفرمیگردد تا چنانچه مقاومت زمین بمیزان‌مطلوب باشدبلافاصله ساختمان منازل کارکنان‌و میخکوبی برای تعیین‌حدودمحل نصب کارخانه ذوب آهن شروع گردد

حوزه‌های امتحانی

بقیه از صفحه اول

حوزه‌های تعیین شده به شرح زیر است.

● **کلاس اول**

حوزه یت‌دبیرستان پانزده‌بهمن خیابان خورشید

حوزه دو دبستان فیروز کوهی پسران آقاشیخ هادی

حوزه سه دبستان هادیان‌شهناز جنب رسومات سابق

حوزه چهار تربیت معلم‌حشمتیه چهارراه قصر

چوزه پنج دبیرستان سد کرج خیابان بلوار کرج

حوزه شش دبیرستان رهنما خیابان منیریه

حوزه هفت دبستان سعدی - سرچشمه

اول دختران حوزه یك دکتر ولی‌الله‌نصر تخت‌جمشید

اول دختران حوزه دو دبستان نظامی خیابان سپه

● **کلاس دوم**

حوزه یك دبیرستان شهرزاد خیابان کاشان

حوزه دو دکتر نصیری خیابان سینا

حوزه سه رازی امیریه گمرك مقابل ساعت مشیرالسلطنه

حوزه چهار روزبه - میدان‌ژاله خیابان فرح روبروی‌فروشگاه‌ارتش

حوزه پنج دبیرستان ارم‌انتهای دامپزشکی اخراسفالت

حوزه یك دختران خیابان سپه دبیرستان طبری

حوزه دو دختران دبیرستان شاهدخت شاه‌آباد

❊ **کلاس سوم**

حوزه یك دبیرستان دکترهوشیار بالای سینالکو جاده کرج

حوزه دو دبیرستان ادیب‌لاله‌زار کوچه نکیسا

حوزه سه دبیرستان دارالفنون

حوزه چهار دبستان‌دهخداخیابان ایرانشهر

حوزه پنج دبستان بامشاد انتهای خیابان سینا ایستگاه مجلسی

حوزه دختران دبیرستان اسدی خیابان ژاله آب سردار

هوای تهران سرد شد

هوای تهران از بامداد روزجمعه ابری و سرد شد، لکه های ابر سیاهرنگی سراسر آسمان را پوشاند، در مدت روز چندین بار باران آمد و در ارتفاعات دو هزار و پانصد متری نیز باران بود ولی از آن ببالاکوه از برف سفید پوش شد.

سطح یخبندان در فصل تابستان در تهران معمولادر ارتفاع چهارهزار و پانصد متری است ولی روز جمعه این سطح هزار متر تنزل کرد و در ارتفاعات دو هزار و پانصد متری شمالی شهر برف بارید.

● **هوا سرد شد**

ریزش برف در ارتفاعات، هوای تهران را سرد کرد و درجه حرارت کاهش یافت و در پس‌قلعه و دربند مردم‌بخاری و کرسی گذاشتندهمزمان با آغاز بارندگی در تهران در راهها و گردنه های استانها نیز برف آمد و هوای کلیه نقاط ایران روبسردی گذاشت.

امروز وزارت راه اعلام کرد که در اکثر نقاط کوهستانی ایران برف باریده و در چند نقطه از استانهای اذربایجان و کردستان برف برروی زمین‌نشسته است. هوای‌شهرستانهانیز سرد شده و در اکثر نقاط شمالی ایران‌مردم بخاری و کرسی گذاشته‌اند

● **علت بارندگی**

امروز اداره هواشناسی علت‌بارانی شدن هوا را باین شرح اعلام کرد: بعلت حاکم شدن یك مرکز فشار زیاد در سطوح فوقانی جو در آسمان نواحی اروپا که بوجود آورنده جریانهای غربی و جنوب غربی در آسمان مدیترانه وخاورمیانه میباشد امواج دینامیکی بوجود آمد و این امواج باعث میشوند که برای مدت چند روزی کلیه نواحی فوق گاهگاهی ابری شده و همراه با رگبار و رعد و برق و بارندگیهای شدید که در ارتفاعات برفی است توام شود.

جریده شریفه اطلاعات

خواهشمند است مقرر فرمائید شرح زیر را طبق قانون مطبوعات‌در آن جریدهٔ گرامی درج نمایند موجب کمال تشکر است:

درشماره دیروز مورخ ۱ر۸ر۴۴ روزنامهٔ اطلاعات شکایتی بامضاء چند نفر از دهقانان قریه «تشنیز» تابع شهرستان شهر کرد درج شده بود که مطالب آن بکلی برخلاف حقیقت ومتبنی براغراض و نظریات خصوصی بوده است علهذا مراتب بدین وسیله تکذیب وشاکیان‌و محرکین بعنوان مفتری از طریق‌مرا جع صالحه تحت تعقیب‌قانونی قرار خواهند گرفت.

سناتور جهانشاه‌صمصام

تصحیح آگهی مزایده

درسطر سوم آگهی مزایده‌بانك‌سپه که درصفحه۱۱ شماره۱۱۸۱۲ روزنامه اطلاعات‌درج گردیده‌شماره‌پلاك ردیف ۱ بشرح ذیل اصلاح میگردد: پلاك شماره ۱۳ فرعی‌از۳۶۴۸ اصلی .... که اشتباها ۳۶۳۸ اصلی چاپ شده است.

آ-۲۶۶۹۰

سیل سراسر گیلان

کوچه باغهای حمام راآب فرا گرفته استو بطوریکه درعکس‌بالا دیده میشود ارتفاع سیلاب تا زانو میرسد.

بقیه از صفحه اول

دربندر زیباکنار، سیل مهیبی‌جاری شد ودوپل بزرك بین بندر فرحناز و «خشکسل»رامنهدم کردوتعدادی‌تیرهای تلفن و تلگراف را در زیباکنار و لست‌نشاء از جاکند و باخودبرد.

همچنین جاده «لشت نشاء» منهدم گردید وسیلاب اداره‌آموزش وپرورش ودبستان سعدی رافرا گرفت، بهمین جهت اداره آموزش‌و پرورش ودبستان مزبور تعطیل گردید و هنوز سیلاب دراین منطقه فرو ننشسته است.

● **درآستانه اشرفیه**

سیل مهیبی که پریروز در آستانه اشرفیه جاری شد، خسارات زیادی‌ببار آورد وهم‌اکنون نیز سیل این‌منطقه را تهدید میکند. باجاری شدن‌سیل، سراسر شهر را آب فرا گرفت، سد «کماچای» ویران شد و چندین خانه که ازخشت ساخته شده بود یکی‌پس از دیگری منهدم گردید و ساکنان آنها شیون کنان بخیابانها ریختند.

شدت‌سیل بحدی بود که جلوگیری ازآن بهیچوجه امکان نداشت. آب در کوچه‌ها و خیابانها تا ارتفاع یکمتر بالاآمده‌بودو کوچه‌هاتبدیل‌برودخانه‌های پرآبی شده بودند.

چون آنعده از اهالی که خانه و کاشانهٔ خود را از دست داده بودند وضع رقت‌انگیزی داشتند، ازطرف شیروخورشید سرخ اکیپ‌های‌امدادی بمحل اعزام گردید وکمك‌های لازم‌در اختیار سیلزدگان گذاشته شد

ضمنا سیل در پیربازار رشت نیز چهارخانه را منهدم کرد و سایر ساختمانها خساراتی وارد آورد..

● **سیل در تکاب**

خبرنگار ما در تکاب گزارش داد: بدنبال ریزش باران وتگرگ شدیدی که پریروز به مدت چند ساعت در تکاب رویداد، در جنوب شهر سیل مهیبی جاری گردید.

جریان سیل بحدی شدید بود که‌بیشتر نقاط مسکونی راآب‌فرا گرفت و چندخانه فرو ریخت و ساکنان آن که ۵خانوار بودند بیخانمان شدند.

هنوز در خیابانهای تکاب‌سیلاب جاری‌است وبارندگی همچنان‌ادامه دارد.

طوفان در شاه پسند

طبق گزارش خبرنگار ما در شاه‌پسند ساعت ۱۰ پریشب هوای شاه پسند بشدت منقلب و ابری شد و طوفان بیسابقه‌ای در گرفت طوفان باندازه‌ای شدیدبود که درمنطقهٔ «گلند» دوخانه چوبی را ازجاکند وطفل هفت‌ماهه‌ای رابا گهواره‌اش بهوا بلند کردوبفاصله ۷۰ متری پرتاب نمود واورا کشت.

● **۷ خانه منهدم گردید**

بدنبال ریزش بارانهای شدیددر لاهیجان، صبح امروز رودخانه «شن» در لاهیجان طغیان کرد و سیلاب سراسر منطقه «رودبنه» را پوشاند.

باشدت جریان‌سیل،اکثرمزارع چای منهدم شدو آب وارد منازل گردید. اگر چه اهالی برای‌تغییر مسیر سیل بشدت فعالیت میکردند ولی هرلحظه سیل شدیدتر میشدو بهمین‌جهت به‌بعضی‌ساختمانها آسیب رسید.

خبرنگار ما درزرشت که این گزارش را اطلاع داده اضافه کرد: برای کمك به سیلزدگان اقداماتی ازطرف‌شیروخورشید سرخ‌وپادگان منجیل بعمل آمده است. فعلا سیلاب در منطقه «زرجوب» که خساراتی بساختمانهای اطراف آن وارد آمده فرو نشسته است ولی براثر سیل پریروز ۷ خانه دراین منطقه ویران شده وپانزده خانه دیگر که پایه های آن‌خیس‌خورده وسست شده است در شرف انهدام میباشد.

اکنون هوای رشت‌ابری‌وبارانی است ودربیشتر نقاط گیلان‌باران میبارد.

● **بارندگی در تبریز**

خبرنگار ما در تبریز گزارش داد: پنج روز است متوالیا درتبریز واکثر نقاط آذربایجان شرقی باران میبارد و ادامهٔ‌بارندگی‌موجب نگرانی اهالی شده است.

هم اکنون هوای تبریز و بیشتر نقاط آذربایجان از جمله اردبیل، جلفا و بازرگان بشدت سردشده‌و مردم ازلباسهای زمستانی استفاده میکنند.

● **بارندگی درسنندج**

خبرنگار مادر سنندج گزارش داد: از صبح امروز، هوای‌سنندج مجددا بارانی شدوهم‌اکنون(ساعت ۱۰ونیم صبح) بشدت باران میبارد.

ضمنا هوای سنندج سرد شده‌و بقرار اطلاع بارندگی در نقاط اطراف سنندج نیز ادامه دارد.

لوایح اصلاح

بقیه از صفحه آخر

کار هیئت اول در مورد تهیه طرح جدید آئین‌دادرسی مدنی براساس حذف تشریفات زائد و ایجاد امکانات لازم در تسریع رسیدگی خاتمه یافت و طرح اصلاح شده مواد آئین دادرسی مدنی برای تسلیم بمجلس تقدیم آقای دکتر عاملی وزیر دادگستری گردید.

دوطرح اصلاحی جدید

طرح اصلاحی آئین دادرسی مدنی توام باطرح اصلاحی آئین دادرسی کیفری وسیله وزیر دادگستری تسلیم مجلس خواهد شد.

خبرنگار قضائی ما گزارش میدهد که در اصلاح آئین دادرسی مدنی کلیه موارد که موجب‌طولانی‌شدن محاکمات ورسیدگی به‌دعاوی‌مردم میگردید مورد بررسی قرار گرفته‌و مسئله از بین‌رفتن مرحله فرجامی قسمتی از دعاوی نیز مورد مطالعه قرار گرفته است.

در مرحله اصلاح آئین‌دادرسی کیفری قضات‌ماموربررسی‌اصلاحات در مورد ابلاغ ونحوه ابلاغ توجه خاصی کرده ودر نظر است‌دروظیفه حساس اداره ابلاغ ونتایج حاصله ازکار این سازمان تجدید نظرلازم صورت گیرد.

تمدید مدت آگهی مناقصه

شماره ۴۲- ۱۰ر۷ر۴۴

تاریخ قبول‌پیشنهادات الوخشك- زعفران - آب لیموی مورد مناقصه از ساعت ۹ صبح روز یکشنبه ۲ر۸ر۴۴ بساعت ۹ صبح روز شنبه ۱۵ر۸ر۴۴ تمدید میگردد ضمنا کمیسیون مناقصه بمنظور بررسی پیشنهادات واصله در ساعت۱۲½ همان روز تشکیل خواهد شد.

اداره سررشته‌داری‌ارتش

برنامه جشن

بقیه از صفحه اول

ساعت چهار بعد از ظهر فردا به مناسبت میلاد فرخنده شاهنشاه آریامهر نمایندگان ورزشکاران ایران در کاخ مرمر بحضور معظم‌له بار می‌یابند و سالگرد تولد شاهنشاه را تبریك میگویند.

در این مراسم روسای جدیدفدراسیون های ورزشی معرفی میگردند و آنگاه دوشیزگان دبیرستان نمونه تهران در پیشگاه شاهنشاه سرود چهارم آبان را میخوانند و در پایان ورزشکاران برای سلامتی ذات شاهانه مراسم نیایش بجا می‌آورند.

● **جشن ورزشی**

ساعت سه بعد ازظهر روز سه‌شنبه چهارم آبانماه نیز درپیشگاه شاهنشاه و علیا حضرت شهبانو مراسم جشن ورزشی چهارم آبان در میدان امجدیه برگزار میشود.

در این برنامه ابتدا ورزشکاران از پیشگاه اعلیحضرتین رژه میروند، سپس‌دختران‌مدارس‌تهران، دانشجویان دانشگاه‌پلیس‌افرادتیپ‌گاردشاهنشاهی و ورزشکاران باستانی برنامه نرمش انجام میدهند. برنامه نرمش امسال دانشگاه پلیس با سالهای گذشته تفاوت دارد و برای اولین بار اجرا میشود.

پس از خاتمه برنامه های متعدد نرمش کاروان سمبل شاهنشاهی‌ایران در حالیکه تاجهای سلاطین بزرك‌ایران بر روی چرخهای مخصوصی گذاشته شده از جلوی جایگاه عبور میکند وبا مراسم آتش بازی برنامه‌جشن ورزشی ٤ آبان خاتمه می‌پذیرد.

پیام شاهنشاه

بقیه از صفحه اول

سازمان بنیاد نهاده شد تادرآینده مرجعی باشدکه ملل‌جهان‌اختلافات خود را بدان عرضه دارند وبجای آنکه مانند گذشته‌ازراه‌زورآزمائی و ستیزه جوئی در صدد حل آنها برآیند، این اختلافات را مانند اعضای یك خانواده با حسن نیت و تفاهم و با چاره‌جوئی سایرملل حل نمایند، و خوشبختانه دراین بیست سال بسیاری از اختلافها و تصادم ها در سرتاسر جهان با چاره اندیشی این سازمان بزرك جهانی حل و فصل شده‌است.

● **همکاری همگانی**

بدیهی است سازمان ملل متحد سازمانی است که موفقیت آن بستگی کامل به همکاری وحسن‌نیت و احساس مسئولیت کلیه اعضای آن دارد، بهمین دلیل در هر موردی که این حسن نیت و همکاری از طرف برخی از این اعضاء بصورت قاطع ابراز نشود. این سازمان با همه علاقمندی خود کار کاملا مثبتی انجام نمی تواند داد.

کشور ما از اولین ممالکی بود که در سازمان ملل متحد شرکت جست ودرواقع جزوهیئت موسسین این سازمان بود، در این مدت نوزده سال ما با کمال خوشوقتی شاهد آن بودیم که گروه عظیمی از کشور هائی که قبلا مستعمره‌یا تحت الحمایه بودند، یکایك‌بصورت ملل مستقل وارد این سازمان جهانی شدند، و در تمام این‌موارد مملکت ما درصف اول‌رای‌دهندگان موافق قرار داشت ما صمیمانه‌اعتقاد داریم که در عصری که قدرت موحش سلاحهای تخریبی اساسا موجودیت نسل بشر را در معرض خطر نابودی قرار داده است، سازمان ملل متحد تنها مرجع جهانی است که می باید وسیلهٔ حل و فصل تمام اختلافات‌و ضامن بقا و دوام صلح و انشاءالله‌وسیله خلع سلاح عمومی باشد. وبنابر این وظیفه هر کشور و هر ملت و هر فرد نیك اندیشی است که با تمام قوا از این بزرگترین‌سازمانی که در تاریخ بشر برای تفاهم و همکاری ملل جهان بوجود آمده است پشتیبانی کند.

با اظهار رضامندی از خدمات جمعیت ایرانی طرفدار سازمان‌ملل متحد رجاء واثق داریم که اعضاء این‌جمعیت کماکان درترویج‌اصول سازمان ملل متحد و جلب هرچه بیشتر افکار عمومی به پشتیبانی از این سازمان و موسسات‌تخصصی وابسته بدان کمال سعی و اهتمام را مبذول دارند.

● **سخنان دکتر متین دفتری**

سپس آقای دکتر متین دفتری‌رئیس جمعیت ایران طرفدار ملل متحد طی سخنان مشروحی پس از گفتن‌خوش آمد بحضار اظهار داشت:

سال جاری که بیستمین سال عمر سازمان ملل متحد است بعنوان سال همکاری بین‌المللی باشعار «صلح و ترقی ازراه همکاری» نام‌گذاری شده است.

متاسفانه پارسال نوزدهمین دوره اجلاسیه مجمع عمومی براثر اختلاف شدید در مسئله امتناع عده‌ای از کشورها از تادیه‌سهمیه خود درمخارج نظامی کنگو و نظائر آن که سازمان را دچار بحران مالی کرده است فلج وتعطیل‌شد وفانفانی‌رئیس جدید مجمع عمومی‌درنطق‌افتتاحیه‌دوره‌اول‌اظهارتاثر کرد که بیستمین مجمع‌در موقعی‌شروع بکار میکند که در قاره آسیاخونریزی است، توپها آتش میبارند - خانه‌ها ویران وخانواده‌ها دربدر میشوند. خلاصه سازمان‌در آستانه سال‌همکاری بین‌المللی دچار بحرانی شد که هستی آن رابعنوان عامل اصلی حفظ صلح وامنیت بین‌المللی بخطر انداخت.

❊ **ادامه مناقشات**

من امسال درهفته اول‌دوره اجلاسیه بیستم سازمان ملل در نیویورك بودم وقبل ازآن قریب دو هفته درکنفرانس بین‌المجالس در اوتاواپایتخت کانادا شرکت داشتم ودر هردوشاهد مناقشات ونبردهائی بودم که در جلسات این دو مجمع‌بین نمایندگان دو بلوك شرق‌و غرب بامبادله الفاظ خشن ودرشت‌در مسئله حوادث خونین ویتنام واقع‌میشد وبسیار متاثر شدم از اینکه زحمت‌های مداوم چند ساله رجال صلح طلب دوبلوك بهدر رفته است.

● **عضویت چین**

آقای دکتر متین دفتری سپس گفت: از اظهارات ناطقین هفته اول مجمع‌عمومی بعضی بالصراحه‌وبرخی تلویحااستنباط میشد که‌فکر تجدیدنظر راجع‌بشرکت چین کمونیست درسازمان ملل متحد تااندازه‌ای نضج گرفته است‌امانگرانی وتامل دراین است کشوری که‌صریحا جنگجوئی راشعار خود ساخته‌وپیروزی کمونیزم را فقط باجنك میسر میداند وکمونیستهای طرفدارهمزیستی‌مسالمت آمیزرا منحرف میخواند چگونه بعضویت وهمکاری پذیرفته شود؟

هموطنان عزیز! با این مقدمات یاس آور و تشویش آمیز که عرض کردم تعجب نکنید اگر من دراین‌دنیای آشفته از یك جهت اظهار خوشبینی بکنم، امیدواری من در این است‌که همین خطر چین کمونیست انشاء الله فرج بعد الشدت و همان خطرمشترکی باشد که من چند بار در گذشته برای

بقیه از صفحه آخر

اعاده همکاری موسسین سازمان ملل آرزو میکردم و آنها از این خطر درس عبرت بگیرند و بعضی مخالف‌خوانیها و قدرت طلبی های‌یادگار قرن نوزدهم راکه موجب فلج‌شدن سازمان‌بخصوص شورای امنیت است کنار بگذارندباشد که چین کمونیست هم که از نفاق ها استفاده می‌کند، تنزل کند و مجبور بعدول‌ازنظرات‌خودبشود وسر تسلیم فرودآورده‌شایسته‌عضویت‌سازمان‌بشود وزمینه برای‌خلع‌سلاح‌عمومی‌ولااقل‌پایان دادن‌بمسابقه درتسلیحات فراهم‌بشود **و صرفه جوئی در مخارج کمر شکن آن که اکنون به ۱۲۰ میلیارد دولار درسال بالغ‌است، چنانکه اعلیحضرت همایونی در کنفرانس تاریخی وزیران آموزش در تهران نظر داده اند واین ابتکار شاهنشاه آریامهر در محافل خارج انعکاس بس نیکو و حسن اثر داشت و «پرستیژ» بین المللی ایران را بسیار بالا برده است، صرف مبارزه علیه بیسوادی و علاج سایر درد های بزرك اجتماعی و رفاه طبقات زحمتکش‌سرتاسر جهان‌بشودوکارخانه های اسلحه سازی بجای توپ ها و بمب افکن‌ها گاو آهن‌وتراکتور بسازند**

● **موفقیتهای سازمان**

هموطنان عزیز! اگر سازمان ملل در کار اصلی خود مات شده است انصاف باید داد که در طی بیست سال عمرش علی رغم تمام این‌موانع و مشکلات و بحرانهای پی در پی خدمات گرانبهائی انجام داده تحول بزرك و دامنه داری در دنیا بیارآورده است.

ناطق سپس به‌موفقیت های سازمان ملل متحد در محکوم کردن استعمار و بدست آوردن استقلال کشور های جدید و نیز مساعی سازمان‌ملل متحد در موارد مربوط بمسائل فرهنگی و کار و بهداشت و ارتباطات‌بین المللی اشاره کرد و در هر زمینه موفقیتهای بدست آمده را بتفصیل تشریح نمود و سپس افزود:

سازمان ملل متحد باید تقویت و تکمیل بشود، باید از خود قوه مقننه و قوه قضائیه و قوه مجریه بتمام‌معنی داشته باشد، تا بنحو قاطع و حتمی قادر بحفظ صلح و جلوگیری از هر متجاوزی گردیده و در آینده تبدیل بحکومت متحده جهانی بشود.

در خاتمه لازم میدانم از هموطنان عزیز دعوت کنم **ما که برای کار و فعالیت برهبری شاهنشاه آریامهر در راه جبران دویست سال خواب غفلت مشرق زمین و عقب ماندن از قافله تمدن** که به‌تسخیر فضا وکرات‌رسیده است، بیش از دیگران بصلح نیازمندیم، همت بکنیم چه در کشور خود و چه تا سرحد امکان در خارج افکار عمومی را در پشتیبانی از سازمان و ساختن آن بوضع اطمینان بخش و موثری که از ابتدا بنابوده است باشد روشن و تجهیز کنیم.

بچه گمشده

(عکس بالا) حمید جمالی(لال)سه‌ساله در خیابان رباط‌کریم ساعت ۹صبح چهارشنبه گذشته گمشده هرکس اطلاعی از وی دارد به‌آدرس باغ پیرایش (انتهای رباط‌کریم) کوچه مهرآموز شماره ٦٦ منزل رزاق جمالی یاتلفن ۹۵۳۱۲۹ خبردهد.

تقویت سازمان ملل

بقیه از صفحه آخر

ایجاد سپاههای دانش و دعوت‌کنگره بین‌المللی‌مبارزه با بیسوادی و ایجاد کتابخانه‌پهلوی موید این گفتاراست.

آقای خواجه‌نوری در پایان ضمن اشاره به گذشته مجلس گفت: ما همیشه به اراء و عقاید مثبت اقلیت احترام میگذاریم، امیدواریم در این دوره با همکاری بیشتر در محیطی ارام به کار خود ادامه دهیم،

خدمات شاهنشاه

آنگاه آقای نیاکان، سالروزتولد شاهنشاه را از طرف ملت ایران به پیشگاه شاهنشاه تبریك گفت و از خدمات شاهنشاه آریامهر در تامین رفاه طبقه کارگر و کشاورز تجلیل کرد.

کنگره مبارزه بابیسوادی

سپس آقای دکتر صالحی در نطق قبل از دستور ضمن اشاره به اقدامات شاهنشاه آریا مهر در باره تشکیل کنگره مبارزه با بیسوادی و تاسیس کتابخانه پهلوی، از اقداماتی که از طرف دولت در حوزه انتخابیه ایشان (فریدن) صورت گرفته است تشکر کرد.

● **از حسادت است**

آقای دیهیم نیز سالروز تولد شاهنشاه را به ملت ایران تبریك گفت و ضمن اشاره به یاوه‌گوئیهاازحسادت است و نخست وزیر سوریه برای سرگرم کردن مردم کشور خود می بایست بیهوده گوئی کند.

● **زنان افغان**

اخرین ناطق قبل از دستور خانم مهرانگیز دولتشاهی بود.

خانم دلتشاهی برابری حقوق‌زنان افغانستان را با مردان بمناسبت روز سازمان ملل متحد از طرف زنان ایران تبریك گفت:

● **تقدیم سئوال**

دراینموقع آقای احتشامی سئوالی بشرح‌زیر تقدیم مقام ریاست کرد:

ریاست محترم مجلس شورایملی

متمنی است مقرر فرمائید جناب آقای وزیر آموزش و پرورش برای پاسخ باین سئوال در مجلس حضور بهمرسانند:

۱- بقرار اطلاع رویه نامطلوب رئیس دانشگاه ملی وافزایش‌ناگهانی ماهانه دانشجویان واخراج‌دسته جمعی آنان موجبات نارضائی عده زیادی از دانشجویان رافراهم آورده آیاوزارت آموزش وپرورش در اینگونه امور نظارت دارد یا نه؟و چه اقدامی بعمل آورده است.

۲-آیا جناب آقای وزیر آموزش‌و پرورش‌صلاحیت‌آقای‌دکترشیخ‌الاسلام رئیس دانشگاه ملی را از نظرسوابق اداری واجتماعی برای‌تصدی این‌شغل بزرك‌و حساس که پرورش روحانی و علمی هزاران جوان کشور رابعهده دارد موردتائید کافی قرار میدهند و مسئولیت هر گونه خلاف این اصول‌را در پیشگاه‌شاهنشاه آریامهر و ملت ایران برعهده میگیرند یانه؟

ابوالحسن احتشامی

سپس چند لایحه دولت مطرح شد وبتصویب رسید، آنگاه برای انتخاب ناظران مجلس درشورایعالی نفت‌باورقه رای گرفته شد وآقایان فولادوند و مهندس جلالی نوری‌بترتیب به‌عضویت شورایعالی نفت انتخاب شدند.

● **لایحه جدید**

در جلسه امروز مجلس شورایملی ازطرف وزارت‌کشور لایحه‌تعیین‌تکلیف افسرانی که در کادر وظیفه عمومی ژاندارمری مشغول کار هستند تقدیم وبرای‌بررسی به‌کمیسیون‌مربوطه‌ارسال شد.

همچنین آقای رضوی در جلسه‌امروز بسمت ناظرمجلس شورایملی‌درسازمان بیمه‌های اجتماعی برای مدت دوسال انتخاب گردید، در پایان‌جلسه‌آقای دکتر مبین طبق ماده ٤٦ آئین نامه مجلس تذکر داد که لایحه مربوط‌به‌قانون برنامه عمرانی سوم که مدت بیست ودوماه است‌در کمیسیون‌برنامه مانده است بایدهرچه زودتر دردستور مجلس قرار گیرد.

محصلین مزاحم

مسئله مبارزه باجوانان مزاحم، همچنان مورد بحث محافل و خانواده‌ها میباشد و مقامات وزارت آموزش و پرورش درنظر دارند که راه موثری برای حل مشکل جوانان مزاحم پیدا نمایند.

خبرنگارما امروز در این باره با خانم دکتر پارسای معاون پارلمانی وزارت آموزش‌وپرورش تماس گرفت ونظر وی‌را در این مورد سئوال کرد.

معاون پارلمانی وزارت آموزش و پرورش دراین باره گفت: اصولا من طرفدار این عقیده نیستم که بگذاریم جوانی مزاحم دختری شود و آنوقت‌ما دست‌بکار مبارزه بااین جوان شویم.

● **مشغول مطالعه هستیم**

این امریك مسئله تربیتی است و باید درباره علت این قبیل مزاحمت‌ها مطالعه کرد وآنگاه راه مناسبی‌برای جلوگیری از این کار در نظرگرفت. بنظر من‌باید فکری‌برای فراهم‌ساختن یك سلسله سرگرمی‌های مفیدبرای جوانان کرد تاآنان دست از مزاحمت بکشند.

خانم دکتر پارسای گفت مامشغول مطالعاتی هستیم تابرای این کارعمیق تربیتی راه‌حل مناسبی پیدا کنیم.

● **متشکریم!**

امروز یك دوشیزه دبیرستانی بنام اختر.ن بخبرنگار ما گفت: مادختران دبیرستان رضاشاه کبیر از پلیس‌و همچنین کسانیکه بفکرجلوگیری از مزاحمت جوانان افتاده‌اند متشکریم‌اما نکته مهمی که پلیس و سایرین ازآن غافل مانده‌اند اینست که مزاحمت مخصوص جوانان محصل نیست زیرا محصلین بیشتر، جوانان با تربیتی هستند واگر متلکی میگویند متلك خشن وزننده نمیگویند! خطرناکترین مزاحم‌ماجوانهای بیکاره‌وولگردهستند که جملات زننده بما میگویند ومارا بادوچرخه تهدید میکنند

● **نظر زنهای خانه‌دار**

یك زن خانه‌دار بنام «شهناز» به خبرنگار ماگفت: پلیس بایدفعالیت خودرابرای‌جلوگیری ازمزاحمت‌جوانان ولگرد توسعه بدهداین دختر خانمها نیستند که‌مورد مزاحمت‌قرارمیگیرند، بانوان بیشتر در معرض مزاحمت قرار دارند. اگر شما سری بجلو بازار، سبزه‌میدان، لاله‌زار واسلامبول بزنید خواهید دید که هر زن محترمی که وارد این خیابانها شود وقتی بخانه برمیگردد تن وبدنش کبود شده و آنقدر حرفهای چرندشنیده است که گوشش زنك میزند. شمارا بخداجلو این آقایان بیکاره ومزاحم رابگیرید!

● **نظر دانش آموزان**

آقای عظیم‌باباپور دانش آموز سال ششم طبیعی دبیرستان علمیه گفت: گناه مزاحمت جوانان را نمیتوان بگردن پسرها انداخت‌زیرا این دخترها هستند که‌باآرایش نامطلوبی که میکنند توجه پسرها راجلب میکنند**آنها باید توجه‌کنند که بدبیرستان میروند نه سالن آرایش.**

بعضی از دختر ها خودشان به پسرها متلك میگویند.

اشخاصی دربین دانش آموزان دیده میشوند که کارشان گفتن متلك وایجاد مزاحمت است باید توجه داشت که اینگونه‌افراددانش آموز نیستند بلکه باین لباس‌در- آمده‌اند.

● **آرایش محصلین**

آقای اسدالله نیك حصلت سال ششم طبیعی دبیرستان علمیه: با اینکه حق مساوی بین زن و مرد اعلام شده اگر پسرو دختری به- کلانتری مراجعه کنند فورا حق را بدختر میدهند وهیچ‌توجه‌بچگونگی قضایا نمیکنند.

چیزی که مورد توجه باید قرار گیرد آرایش معلمین‌دبیرستانهای دخترانه است که خود الگویی‌برای دخترها هستند.

پدر ومادرها هم نباید به دختر- هایشان اجازه توالت بدهند.

اخراج محصلین مزاحم

. امروز یك مقام مطلع‌وزارت آموزش و پرورش بخبرنگار ما گفت کار مبارزه با جوانان مزاحم از دوطریق قرار است انجام شود اول اینکه بااستفاده ازمعلمین‌علوم اجتماعی و تعلیمات دینی دوره‌دوم کنفرانسهائی برای جوانان بیش‌از ۱٦ سال تشکیل شود تااین‌جوانان را از معایب اجتماعی برحذر دارندو آنان را ارشاد کنند تا از این‌قبیل مزاحمت‌ها جلوگیری شود. البته بوجود این اقدام اگر دیده شود که محصلی مزاحم دختری میشود آنوقت معلمین ورزش‌مسئول‌مبارزه بامزاحمین بااولیاء آنان تماس‌می گیرندتاآنان راازوضع فرزندانشان مطلع سازند ودر صورتیکه این‌راه هم‌به‌نتیجه نرسید برای همیشه از مدارس کشور اخراج میشود.

تبریکات

تیمسار سرلشکر مبصر ریاست محترم شهربانی کل کشور.

انتصاب و انتخاب بجا و شایسته سرکار سرهنك سید جعفر شهرستانی را به معاونت اداره پلیس تهران که از افسران لایق‌و شاهدوست و میهن پرست میباشد صمیمانه تبریك عرض نموده توفیق خدمت‌بیشتری را برای‌این‌افسر شریف و پاکدامن‌ازخداوند متعال خواستارم.

از طرف کسبه و اصناف میدان ژاله - - خلیل صلاحی

آ-۱۷۷۷۹

جناب آقای منوچهر قراگزلو

حسن انتصاب شایسته جنابعالی را بریاست تشریفات دربار شاهنشاهی صمیمانه تبریك عرض نموده موفقیت آنجناب را در راه خدمت بشاهنشاه آریا مهرو ملت غیور ایران از درگاه احدیت مسئلت داریم.

محمد اسفندیاری -محمود معزی‌پور - رضائی-انوری - قلیچ‌خانی- تیموری - بهشتیان - مومنی - میرزاپور - یعقوبی - سید عباسی - پوراسداله - صحرائی - طالبی - علیزاده.

آ-۱۷۷۷۵

دبیران وکارمندان دبیرستان ملی ایران افتخار دارند انتخاب بجاوشایسته‌سرکار خانم‌شوکت ملك‌جهانبانی‌رابریاست کمیسیون آموزش وپرورش مجلس شورای ملی درنهایت ارادت واخلاص تبریك گفته آرزو کنند. به متمم درجات قبلی دراین مرتبه جدید نیز موفقیتهای شایان فرهنگی راطی کرده مطابق منویات‌شاهنشاه عظیم‌الشان دررقاء وارشاد جامعه زنان پیروز باشند.

**افسر گرامی - ملیحه حقیقی - مریم حامدی - نرگس سرباز- حشمت مشتاقی - هماناهید - افسر فرخنده‌کیش - آگنس‌میرزا- پری شهمیرزادی - شکوه لاجوردی - خدیجه مقدم-لوسی‌اورشان مهرانگیز غیاث- مهین عیاث - ناهید توسلی -ارمینه‌برجیکیان شمسی افشار - مهین سینا - مهین فرهمند - اشرف همدست‌پور- عاطفه شفقی

دیوانعالی کشور محکومیت رابرت برایدن را تائید کرد

ریتا

رابرت

امروز کسب‌اطلاع‌شد که دیوان عالی کشور رای صادره از طرف شعبه ششم دادگاه عالی جنائی را در باره «رابرت برایدن» آمریکائی ابرام کرده است .

رابرت برایدن در مرداد ماه سال گذشته باتهام ایراد ضرب منتهی بفوت همسر آمریکائی خود«ریتا - کان‌بین» دستگیرشد . برای‌رابرت برایدن پس از انجام تحقیقات اولیه در دادسرای تهران و تکمیل پرونده کیفر خواست جنائی صادر گردید وپرونده‌وی بدادگاه‌فرستاده شد .

رابرت در خلال این مدت‌بازداشت بود و یك بار بموجب حکم صادره از شعبه ۵ جنائی بسه سال زندان محکوم‌شد .

در جریان دادرسی از رابرت دو طفل کوچك وی به آمریکا فرستاده شدند . در محاکمه اول رئیس دادگاه رئیس اداره پزشکی قانونی را برای توضیح بیشتر در اطراف چگونگی‌مرك «ریتا» بدادگاه خواست و آقای دکتر طباطبائی ضمن مطالب مشروح خود ادعای وکیل مدافع رابرت برایدن رارد کرد .

در جریان‌محاکمه رابرت برایدن که با حضور وکیل مدافع و مترجم رسمی و عده زیادی تماشاچی انجام گردید رابرت‌مدعی بود که‌همسرش بعلت اعتیادبالکل‌وضع عادی‌نداشته و مرك‌وی‌براثر زیاده روی درصرف مشروب بوده است .

دیوانعالی کشوربراثر فرجامخواهی «رابرت‌برایدن» رای‌صادره رانقض کرد و پرونده بار دیگر بدادگاه جنائی فرستاده شد .

گذاشته از اولیا ومحترم تقاضاداریم ارجاع گردید و شعبه ششم دادگاه جنائی بار دیگر رابرت برایدن را محاکمه کرد . این بار نیز « رابرت برایدن »بسه سال زندان محکوم گردید و بار دیگر فرجام خواست در خلال این احوال «رابرت برایدن» از محل بازداشت خود اعلام کرد که بیمار است . این تقاضا در دادگاه مورد رسیدگی قرار گرفت ، دادگاه با توجه بنظر پزشکان قرار بازداشت او را تبدیل بوثیقه کرد و «رابرت برایدن» موقتا آزاد شد .

پرونده «رابرت برایدن» بار دیگر برای رسیدگی بدیوان عالی کشور ارسال گردید . دیوان عالی کشور پس از مطالعه پرونده و رای صادره در باره «رابرت برایدن» را ابرام کرد و نظر داد که حکم برموازین قانونی صادر گردیده است امروز با توجه به نظر دیوان عالی کشور ، شعبه ۶ دادگاه جنائی دستور اجرای حکم صادره را در باره «رابرت برایدن» صادر کرد دادگاه جنائی طی نامه‌ای بدادسرای استان نوشت که مفاد رای صادره در باره رابرت برایدن را به مرحله اجرا در آورد . باین ترتیب بزودی دادسرای استان مکلف است رابرت برایدن را بزندان معرفی کند .

«رابرت برایدن» در خلال‌این احوال طی نامه‌ای بعنوان آقای دکتر عاملی وزیر دادگستری تقاضای عفو کرده و وی در نامه خود یادآور شده که چون فردی تحصیل کرده است و از طرفی سرپرستی دو طفل صغیر خود رابعهده دارد و با رفتن فرزندانش به آمریکا مادرش که سرپرستی اطفال را بعهده داشته فوت کرده و پدر سالخورده‌اش مبتلا بسرطان گردیده تقاضای عفو وی در کمیسیون عفو و بخشودگی مطرح شود .

ازخانه پدر فرارکرد وبدزدی کشانیده‌شد

مامورین ژاندارمری مرکز جوانی را هنگام سرقت از خانه بازرگانی دستگیر کردند . این جوان که ۲۰ ساله است رضا نامدارد و خبرنگار ما دیروز در دادسرا با او گفتگوکرد

رضا گفت : وقتی ۱۰ ساله بودم پدرم باین بهانه که دهان مادرم بوی بد میدهد ، پس از یازده سال زندگی مشترك او را طلاق داد و با زن‌دیگری ازدواج کرد . در آنموقع من در کلاس سوم دبستان تحصیل میکردم . نا مادری با من دشمنی داشت ، شبها باین بهانه که چون چراغ روشن است نمیتواند بخوابد نمی‌گذاشت من‌درس بخوانم و روز ها از بس مرا بدنبال کار های خانه می‌فرستاد مجال درس خواندن پیدا نمیکردم . چون تاآخرین لحظه مرا در خانه نگهمیداشت من دیر بمدرسه می‌رسیدم و مورد باز - خواست قرار میگرفتم . حتی‌چندبارهم مشقهای مرا دزدید . این عوامل باعث شد که ناچار شوم از مدرسه دست بکشم .

وقتی نا مادریم خاطرش ازتحصیل من آسوده شد ، پدرم را وادار کرد که مرا بیك دکان نجاری بفرستد . اما در اینجا هم مرا آسوده نگذاشت هر روز علیه من بپدرم شکایت میکرد و صحنه را چنان ترتیب میداد که‌من مجبور شوم از خانه فرار کنم و چون جائی نداشتم بروم با بچه های ولگرد آشنا شدم و بتشویق آنها چندی بعد به شیراز فرار کردم .

ارث پدر

در این موقع پدرم درگذشت ونا مادری یکسال تمام‌مرك اوراازمن‌پنهان کرد . هنگامی من از مرك پدرم آگاه شدم که نامادری همه اموال او را فروخته وخرج کرده بود و باین سبب امید من که میخواستم با استفاده از میراث پدرم مغازه ای برای خودم تشکیل دهم از بین رفت و ناچار دو باره با دوستان نایاب بمعاشرت پرداختم . روز ها کارم قمار و شبها دزدی بود دو بار بزندان افتادم و این بار نیز ژاندارم گشت موقعیکه وارد خانه‌ای میشدم مرا دستگیر ساخت .

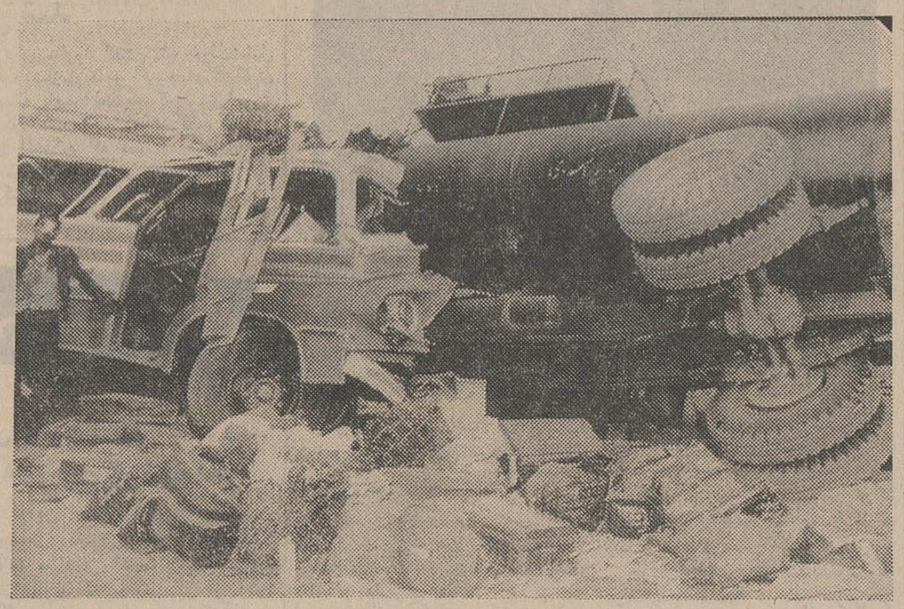

یك منظره ازتصادف دیروز درراه مشهد

اسامی مقتولین ومجروحین تصادف راه خراسان

منظره‌ای ازمسافران اتوبوس که دراین‌حادثه کشته شده‌اند

خبرنگار مادر نیشابور بدنبال گزارش قبلی مبنی برتصادف اتوبوس حامل عده‌ای در حدود۴۰ نفر مسافرباتانکر نفتکش درفاصله ۳۰ کیلومتری نیشابور که منجر بکشته‌شدن ۱۹نفر و مجروح شدن بقیه گردید اطلاع داد:

یکساعت بعدازظهر پریروزاتوبوس شماره ۱۷۶۰۸۷ قم ۴۲حامل‌عده‌ای درحدود ۴۰ نفر مسافر زن‌و مردو کودك‌برانندگی علی رجبی که از مشهد بتهران حرکت میکرد در فاصلهٔ ۳۰ کیلومتری غرب نیشابور باتانکر نفتکش شماره ۱۹۱۵۵۸ مشهد ۴۲ برانندگی محمدحسن سپهریون که با تونفر سرنشین در جهت مخالف حرکت میکرد بشدت تصادف نمود . دراین حادثه‌خونین ۱۳ نفر از مسافرین اتوبوس و رانندگان هردو وسیلهٔ نقلیه‌ودونفر سرنشینان تانکر نفتکش در دم کشته شدندوبقیه مسافرین‌اتوبوس نیز بشدت مجروح گردیدند که برای معالجه به بیمارستان عطار نیشابور انتقال یافت و دونفر از مجروحین نیز در بیمارستان جان سپردند باین ترتیب عدهٔ قربانیان این حادثه به۱۹ نفر رسید که اسامی آنان بشرح زیر میباشد: علی اهل مشهد ۸- زهرا فرزند رجب اهل مشهد ۹- فاطمه قامت بلند فرزند نظرعلی اهل مشهد۱۰- علی‌اکبر رجبی فرزند علی راننده اتوبوس ۱۱- محمدحسن‌سپهریون فرزند عباس رانندهٔ تانکر نفتکش ۱۲- منیژه کلهر ۱۳- منصوره کلهر ۱۴- باباعلی فرزندخداوردی اهل میاندوآب ۱۵- میرباقر فرزند میرمحمد ۱۶- خانم شوزاهمت که گویا ارمنی بوده است و همچنین سه کودك مجهول‌الهویه دیگر..

اهالی قریهٔ «همت‌آباد» وماموریـن پاسگاه ژاندارمری «بزقویان» ، بمحض اطلاع براین حادثه بمحل آمدند وباهمکاری سرنشینان و مسافرین سایر وسایل نقلیه‌ایکه بمحل رسیده بودند مجروحین را برای معالجه به‌بیمارستان عطار نیشابور انتقال دادند .

اسامی مجروحین بستری در بیمارستان عطار نیشابور بشرح‌زیر است :

۱- ابوالفتح ۲- برات ۳- پیرمحمد ۴- شهربانو ۵- آمنه ۶- سکینه ۷- غلامعلی ۸- غلامحسین ۹-علی اکبر ۱۰- علی اصغر ۱۱- حسن ۱۲- صغری ۱۳- مهین ۱۴- علی رمضان و همچنین کمك‌رانندگان اتوبوس وتانکر نفتکش که بطرز معجزه‌آسائی از مرك نجات‌یافته‌اند بقیه مسافرین مجروح که جراحات کمتری داشتند پس از پانسمان و معالجات اولیه ازبیمارستان‌مرخص گردیدند .

۱- محمد موسوی فرزند میرآقا اهل میاندوآب ۲- حسین میری فرزند غفار اهل میاندوآب ۳- عبدالرضا پاپوش غزال فرزندغلام- رضا ۴- حاج‌سالم حداد از اهالی بحرین ۵-محمدولی‌حیدرزاده‌فرزند حسینقلی اهل میاندوآب ۶-حسن قاست‌بلند فرزند نظرعلی‌اهل‌مشهد ۷- حسین کامل قصاب فرزندپیر علی اهل مشهد ۸- زهرا فرزند

تصادف خونین

درسه راه مهرآباد

صبح دیروز دریك حادثه رانندگی در راه کرج سه راه مهرآباد جوان ۱۸ ساله‌ای بنام علی فرجی کشته شد .

علی که پسر خاله اش منوچهر زند امامی را برترك موتور خود سوار کرده بود و از جاده کرج عبور میکرد ساعت ۷ و ۲۰ دقیقه بامداد در سه راه مهرآباد با اتومبیل سواری‌شماره ۴۸۲۳ ط ۲۱ تصادف کرد . در این حادثه علی کشته شد و منوچهرزخمی گردید و اتومبیل سواری پس از شکستن یك درخت از جاده خارج شد

منوچهر بوسیله‌مامورین ژاندارمری مرکز به بیمارستان سینا منتقل شد و در بخش ۳ بستری گردید و نوراله جلوه راننده اتومبیل سواری بدادسرا تسلیم گردید .

خودکشی باتریاك

دیروز دختر ۲۰ ساله‌ای باخوردن تریاك بعمر خود پایان داد .

این دختر که صغری عودی نام دارد و از اهالی زابل است بسبب عدم موافقت والدینش با ازدواج او باجوان مورد علاقه اش دست بخودکشی زد

زابل - خبرنگار اطلاعات

زیر آوار ماند

دیروز جوانی در امانیه زیر آوار ماند و درگذشت .

این جوان جهان بخش نوابی نام داشت و ۲۳ ساله بود . وی‌هنگامیکه در ساختمانی در امانیه مشغول کندن زمین‌بود دیواری روی او خراب شد و او را کشت .

در حوض خفه شد

دیروز طفل سه ساله‌ای بنام ناهید کجاواری در خانه‌ای درخیابان شهرزاد نازی‌آباد در حوض افتاد و خفه شد .

شکست در عشق

دیشب جوان ۲۱ ساله‌ای که‌به قصد خودکشی ۱۵ قرص‌خواب‌آور خورده بود نجات یافت .

وی گفت که پیش‌از خوردن قرصها بااتومبیل پدرش‌بجاده کرج رفته‌ودربیراهه‌ای درنزدیکی کاروان سراسنگی درداخل اتومبیل قرصها راخورده بود بوسیله آقای ستوان امیر ارجمندرئیس ژاندارمری‌شهر- ارا نجات یافت‌و به بیمارستان منتقل شد .

وی گفت دختری را که از دو سال پیش دوست میدارم بمن‌اظهار علاقه نمیکند و مرا دوست نمیدارد و حاضر نیست بامن ازدواج کندو همین امر سبب شد که دست به- خودکشی بزنم .

پاداش طلاق!

دیروز مرد ۲۰ ساله‌ی بنام سلطان علی‌که بسختی مجروح شده بود وابروی چپش شکاف برداشته بودبه بیمارستان سینا آمده بود تا پانسمان شود .

سلطانعلی گفت شش‌ماه پیش همسرم را طلاق دادم‌ودر یك‌شرکت‌ساختمانی‌استخدام شدم وبه اهواز رفتم .دوروز پیش بتهران آمدم و امروز برای دیدن فرزندم که نزد زن سابقم بود بخانه آنها رفتم ، اما برادرزن سابقم نه‌تنها حاضر نشدبچه را بمن نشان بدهد بلکه مرا متهم کرد که‌خواهراورا درجوانی بدبخت کرده‌ام . باو گفتم اگرخواهرش زن خوبی بود اوراطلاق نمیدادم .باشنیدن این‌حرف او ناراحت شد وبا پاره‌آجربمن حمله کرد که یکی از آنها به‌پیشانیم خورد وابرویم شکاف برداشت .

صدور کیفرخواست

امروز از طرف دادسرای تهران علیه دونفر که بایك دسته چك از چندی قبل درتهران شروع به - کلاهبرداری کرده بودند کیفر خواست صادر شدو پرونده آنها برای صدور رای بدادگاه جنائی فرستاده شد .

ازاوایل تیرماه گذشته‌شکایاتی بمراجع انتظامی میرسید که یك‌نفر بااتومبیل آخرین سیستم خودبه فروشگاه های معتبر مراجعه‌وضمن معرفی خود بنام یك مقام مهم و معروف ودادن چك اجناسی ازآنها خریداری کرده و فروشندگان‌پس ازمراجعه ببانك متوجه میشوند که چکها دزدی است .

شاکیان ضمن ابراز نشانی و مشخصات این دونفر میگفتند : اتومبیل آخرین سیستمی حامل‌یك نفر سرنشین در جلوفروشگاه‌انها توقف کرده وراننده بااحترام زیاد دراتومبیل راباز کرده وان‌شخص واردفروشگاه شده‌است .

این شکایات مورد توجه تیمسار سرلشگرخسروانی‌فرمانده‌ژاندارمری مرکز قرار گرفت وماموریـن‌خود را مامور دستگیری این‌دونفر کرد. ماموریـن‌ژاندارمری مرکزمشخصات بیشتری ازاین دونفر جمع آوری ودرصدد دستگیری آنان برآمدند. ابتدامهدی منفرد که نقش راننده رادراین ماجرابعهده‌داشت‌دستگیر کردند ماموریـن با جستجوی‌بیشتر موفق شدند ماشاءالله حسن‌رودی متهم اصلی رانیز دستگیر سازند.

ماشاءالله اظهار داشت تا چندی قبل راننده بود یکسال زندانی‌شد، درزندان بامهدی‌منفرد آشنا گردید و۱۲ روز قبل که هردو آزادشدند باطرح نقشه‌ای چند دسته چك از دزدی که کارش دستبرد باتومبیل هابود خریدند و با استفاده ازدسته چکها و کراه‌ی کردن اتومبیلهای آخرین سیستم دست بخرید از فروشگاهها زدند و خود را صاحب مقامات مهمی معرفی کردند .

دادسرای تهران این دو نفر را بازداشت کرد و پس از انجام تحقیقات لازم قرار مجرمیت صادر شد و دادستان تهران نیزامروزبا صدور کیفرخواست پرونده آنهارا بدادگاه فرستاد .

مجروح درگذشت

پریروز کریم بابائی یکی از ساکنین قریه «تختگاه» از توابع شاه آباد غرب‌که بقصدخودکشی با تفنك ساچمه زنی خود را مجروح کرده و ببهداری شاه آباد غرب انتقال یافته بود پس از معالجات‌اولیه برای درمان‌کامل‌به بیمارستان‌کرمانشاه منتقل شد ولی بعلت عدم تاثیر معالجات جان سپرد .

بموجب‌آمار ثبت‌کل‌که امروز منتشر شد :

سال ۱۳۳۸ سال ازدواج بود

امروزآماری از فعالیت‌های ۲۴ساله اخیر اداره ثبت کل انتشار یافت .در آمار منتشره ثبت کل میزان‌معاملات تعداد ازدواج ها وطلاق ها وپرونده های‌اجرائی مشخص شده‌است بموجب این آمار معاملات قطعی‌در سال۱۳۴۴ رونق بیشتری داشته و مجموعاسیصد وسیزده هزار و سیصد و بیست و سه معامله قطعی انجام شده‌درحالیکه رقم معاملات قطعی در سال ۱۳۳۲ کساد بوده و در آن سال فقط‌بیست هزار و۷۴۱معامله قطعی انجام‌گردیده است که‌این‌تعداد حتی ازرقم‌معاملات قطعی‌سال ۱۳۲۰نیز کمتر است‌زیرا درسال۱۳۲۰جمعانودوهفت هزاروپنج‌صد معامله قطعی صورت گرفته است .

سال ۱۳۳۸را میتوان از نظراسناد ثبتی سال اسناد ذمه نامید زیرا در سال ۳۸ بزرگترین رقم اسنادذمه‌طی ۲۴سال اخیر تنظیم شده است‌تعداد اسناد ذمه تنظیمی این سال‌سیصدو بیست و هشت هزار و ۸۷۶است و در سال ۱۳۲۲ تعداد اسناد ذمه‌بحداقل و دویست و بیست و چهار هزار و۷۵۱ رسیده است .

سال ۱۳۳۸ از نظر تعداد ازدواج نیز درمیان سالهای اخیر در درجه اول‌بود زیرا د راین سال صد وپنجاه و نه هزارو ۱۳۴۸ازدواج دائم به ثبت رسیده و برعکس درسال۱۳۲۰ بعلت وضع غیر عادی کشور مردم کمتر بفکر ازدواج بودند و در این سال جمعا نود و دوهزاروپنج‌صد ازدواج ثبت شده است .

آمار منتشره اداره کل ثبت نشان میدهد که در سال ۱۳۲۰ واقعه طلاق نیز کمتر بوده و در این سال۱۸۸۳ نفر مرد حاضر بمتارکه بازنان‌خود شده‌اندوبرعکس سال۱۳۳۲سال‌رونق طلاق بوده و ۳۵۷۴ زن از شوهران خود طلاق گرفته‌اند .

گمشده

جواد زراندوز (عکس بالا) دوازده روز است گمشده هرکس اطلاعی ازوی دارد خواهشمنداست بکلانتری ۱۶ یابازارچه حاجی غلامعلی کوچه درختی منزل‌میرزا هادی شکسته بند کاشی ۶خبردهد

سپاسگزاری ازسپاهی بهداشت

(اینجانبان امضاء کنندگان زیراز زحمات شبانه روزی آقای کامبیز امیر بهبودی سپاهی بهداشت درمانگاه محمدآباد بخش شیب آب‌زابل‌نهایت رضایت وتشکر راداشته باتوجهبیکه‌این سپاهی شریف وشاهدوست نسبت به معالجه بیماران‌این‌بخش دارندومنویات خیرخواهانه‌اعلیحضرت‌همایون‌شاهنشاه آریامهر رابه‌نحو احسن بموقع اجرا گذاشته از اولیاء محترم تقاضادرایم به‌نحو شایسته‌ای اززحمات ایشان قدردانی بنمایند .

محمد اسماعیل گرك وحسین‌ارباب و۲۵ امضاء معتمدین .

نمایشگاه بزرك مبل ایتال استیل

از دوم آبانماه یکدست مبل نه پارچه مدل ۶۶ را فقط

۱۰۰۰ تومان میفروشد

در انواع مبلمان وسرویس‌های مجلل اطاق خواب و میز و صندلی نهارخوری که درنوع خود بی‌نظیراست نیز تخفیفهای فوق‌العاده داده شده است

خیابان شاهرضا مقابل دانشگاه تلفن ۶۱۳۶۳۶

دکتر جمال‌الدین نوربخش

متخصص در بهداشت وبیماریهای کودکان از دانشگاه پاریس

معتادین به‌الکل ، تریاك ، مرفین کوکائین و هروئین

راباسابقه‌سی‌ویك‌سال مطالعه وتجربه‌وبهترین متد درمان مینماید .

نشانی : خیابان شاهرضا چهارراه پهلوی

تلفن مطب : ۶۵۵۵۷ منزل ۴۴۷۸۹

اوقات پذیرائی - صبح ها باستثنای روز های چهارشنبه ۱۰-۱۲

عصر ها ۴ تا۷ و نیم بعد از ظهر

مسابقه فوتبال

ساعت سه ونیم بعدازظهر جمعه سی‌ام مهرماه مسابقه فوتبال بین‌تیم باشگاه فرحنازپهلوی و باشگاه جعفری در استادیوم‌ورزشی والاحضرت شاهدخت فرحناز پهلوی تهران پارس برگزار گردید مسابقه با مبادله دوآرم باشگاه برسم یادبود آغاز گردید ونتیجه چهار بر دو تیم‌فرحناز پهلوی پیروز گردید .

آگهی مناقصه

شهرداری شاه‌آباد غرب برابر اجازه‌نامه شماره ۱۷۷۶- ۲۰ر۷ر۴۴ جناب آقای استاندار معظم استان کرمانشاهان

جدولسازی بتونی طرفین خیابان شاه‌را برابر نقشه ومشخصات موجود درشهرداری به‌مناقصه واگذارمی‌نماید.

۱- پیشنهاد دهندگان بایستی از پیمانکاران باسابقه وصلاحیت‌دار بوده‌وصلاحیت فنی ومالی وسابقه آنان از طرف دفتر فنی استانداری گواهی شود.

۲- پیشنهاد دهندگان بایستی بامراجعه بشهرداری مشخصات واحد بهاء ونقشه ونمونه‌قرار دادرا ملاحظه ودر قبال پرداخت مبلغ یکهزار ریال به‌صندوق شهرداری نمونه قرار داد ومشخصات را دریافت‌وبااطلاع کامل ازمفاد قرار داد وشرایط امضاء نموده ضمیمه پیشنهاد خودنمایند.

۳- پیشنهاد دهندگان باید مبلغ‌سی‌هزار ریال‌اسناد خزانه‌بحسابداری شهرداری تسلیم ورسید را ضمیمه پیشنهاد خود نمایند تاهرگاه برنده مناقصه از پیشنهاد خود عدول‌نماید سپرده به‌نفع صندوق شهرداری ضبط گردد .

۴- شرکت کنندگان درمناقصه بایستی پیشنهاد خودرا در دو پاکت لاك ومهر شده‌الف وب که‌روی‌پاکت(الف) جمله(مدارك)ودرروی‌پاکت(ب) جمله (جدول‌سازی) نوشته باشد بشرح زیر پاکت (الف) محتوی‌گواهی ومدارك وصلاحیت فنی ومالی ورسیدشهرداری در مورد اسناد خزانه سپرده شده بصندوق شهرداری میباشد و پاکت (ب) محتوی پیشنهاد قیمت مدارك مناقصه که ذیل تمامی آن‌بامضاءشرکت کننده رسیده باشد خواهدبود پیشنهاد دهندگان بایستی‌تاساعت ده‌صبح‌روز ۱۵ر۸ر۴۴ پیشنهادهای خودرا بدفتر شهرداری تسلیم نموده ورسید دریافت دارند پیشنهادهای رسیده درساعت ۱۱همان روز در کمیسیون متشکله باز و قرائت خواهد شد.

۵- شهرداری دررد یاقبول یك‌یاکلیه پیشنهادها مختار است‌و حضور پیشنهاد دهندگان در جلسه‌آزاد میباشد .

۶- شهرداری مختار است تا۲۵٪ ازمیزان کار راکسر یا اضافه‌نماید.

۷- هزینه قرارداد ومالیات وهرگونه آگهی مناقصه بعهده برنده میباشد .

۸- به‌پیشنهادهای مشروطه ومبهم یابعداز مدت مقرر برسد مطلقا ترتیب اثر داده نخواهد شد.

۹- باتوجه به‌نمونه قرار داد ده‌درصدبرای تضمین‌حسن انجام‌کارکسر وپس ازیکسال به‌پیمانکار مسترد خواهد شد.

۱۰- نظارت درانجام کار با دفترفنی استانداری استان‌پنجم خواهدبود.

شهردار شاه‌آباد سوداگر

۱-۲۷۲۵۲

ساختمان پالایشگاه

بقیه از صفحه اول

عمیق اقتصادی و اجتماعی کشوربیان داشت سپس آقای نقوی سرپرست خدمات فنی طی گزارشی اظهار داشت:

● سخنان مهندس نقوی

آقای مهندس سعید نقوی سرپرست خدمات فنی شرکت ملی نفت ایران اظهار داشت: جناب آقای دکتر اقبال حضار محترم: قبل از اینکه ازحضور آن جناب استدعا شود که به نام نامی شاهنشاه آریامهر بازدن اولین کلنك عملیات ساختمانی پالایشگاه را آغاز فرمایند اجازه میخواهد خلاصه‌ای از فعالیت‌های گذشته و برنامه عملیات ساختمان پالایشگاه تهران رابه‌عرض برساند.

به‌علت افزایش روز افزون مصرف مواد نفتی در تمام نقاط کشور که خود بهترین نشانه رشد اقتصادی وصنعتی کشوراست ودراجرای منویات شاهنشاه آریامهر که همواره پشتیبان ونگهبان وراهنمای صنعت نفت ایران بوده‌اند فکر احداث پالایشگاهی در نزدیکی تهران بوجود آمد وبادرنظر گرفتن کلیه عوامل فنی واقتصادی و منجمله این نکته که در حال حاضر ۸۰ در صد مصرف کل مواد نفتی داخله درنواحی تهران و شمال ایران مصرف میشود این مکان برای احداث پالایشگاه در نظر گرفته شدو سه میلیون و نیم متر مربع زمین در همین محل وصل به انبار ری خریداری شد.

● مهندسین ایرانی

کلیه محاسبات فنی واقتصادی اولیه توسط گروهی از مهندسین ایرانی شرکت ملی نفت شروع و طراحی از نظر نحوه عملیات پالایش وتعیین وسایل ومشخصات فنی پالایشگاه از دیماه سال گذشته با همکاری چندین موسسه با معروفیت جهانی ولی باز هم با نظارت و مشارکت مهندسین زبده ایرانی شروع شد.

هر چند که در ابتدای امرصحبت از استفاده از اعتبارات خارجی بود ولی بحمدالله به ابتکار آن جناب و همکاری سازمان برنامه وبانك مرکزی ایران کلیه اعتبارات این طرح رابانك مرکزی وسازمان برنامه تامین نمودند

● مخارج پالایشگاه

سرمایه گذاری درپالایشگاه تهران وخطلوله سرتا سری دوم ازاهواز به تهران که با کمال افتخار به‌عرض میرسانم که همین حال بتهران ودرهمین نقطه رسیده وبزودی اماده بهره برداری خواهدبودجمعا به مقیاس ده‌هزار میلیارد ریال اعم از هزینه های ارزی وریالی میباشد که از ابتدا تاانتها درظرف سه سال که یکسال آن تقریبا روبه اتمام است به مصرف برسد و به جرئت میتوان گفت که این طرح یکی ازبزرگترین وموثر ترین طرح های اقتصادی است و در این دوران که به همت والای پیشوای بزرك ما سالی نیست که طرح اقتصادی اساسی وعظیمی بمورد اجراء گذاشته نشود باز همطرح خط لوله سر تا سری دوم وپالایشگاه تهران جای شاخص خود را در ردیف بزرگترین طرحهای چند سال گذشته و آینده حفظ خواهد کرد.

قرار داد ساختمانی پالایشگاه در بهمن ماه گذشته با پیمانکار پالایشگاه که مرکب ازیك گروه آلمانی و یك شرکت آمریکائی است به امضاء رسید. شرکت کنندگان آلمانی در زمره معروف ترین سازندگان آلمانی بوده و عبارتند از شرکت فونیکس راینرویروشرکت مانسمن وشرکت اشتال یونیون وشرکت آمریکائی موسسه فلوئور میباشد که معروفیت جهانی داشته و در ایران نیز چندی پیش یکی ازجدید ترین دستگاه‌های پالایش آبادان را نصب نمودند.

● ظرفیت پالایشگاه

ظرفیت پالایشگاه تهران ۸۵ هزار بشکه در روزبابیش ازچهار میلیون تن نفت خام درسال خواهد بود که از منابع جنوب تامین و همانطوریکه قبلا معروض داشتم بوسیله یك خط لوله سرتاسری به‌تهران آورده‌خواهد شد. قبل از آغاز بهره برداری - پالایشگاه‌از این خطبرای حمل فرآورده های نفت تصفیه شده ازجنوب استفاده خواهد شد.

دستگاه های پالایش نفت خام دوازده دستگاه میباشند که باکارخانه تولید برقو کارگاه تعمیرات وتاسیسات فرعی پالایشگاه کاری که امروز آغاز میشود د رواقع ایجاد چهارده کارخانه عظیم د راین محل در ظرف دوسال آینده است که دوازده کارخانه آن مثل زنجیر بهم‌پیوسته کار خواهند کرد.

اولین دستگاه هرپالایشگاه دستگاه تقطیر در جو است: کار این دستگاه پالایش نفت خام اهوازویا مخلوطی از نفت خام اهواز و نفت خام مسجد سلیمان بوده و گاز - بنزین سبك - بنزین خام - نفت چراغ خام- گازاویل ومواد سنگین تری که بعدا در دستگاه تقطیر در خلاء از یکدیگر مجزا میشوند تولید مینماید. ظرفیت پالایش این دستگاه ۸۵ هزار بشکه نفت خام درروز میباشد.

۲- دستگاه تقطیر در خلاء این دستگاه ازمواد تقطیر نشده دستگاه تقطیر درجو گازاویل - گازاویل سنگین - پارافین و فرآورده های سنگین‌تری را که برای ساخت قیر وبرای تامین مواد مورد احتیاج دستگاه تقلیل غلظت بکار میرود تولید مینماید. ظرفیت پالایش این دستگاه ۴۰ هزار بشکه در روز میباشد.

۳- دستگاه تقلیل غلظت: کار این دستگاه شکستن مولکول های سنگین مواد نفتی میباشد. این مواد سنگین از دستگاه تقطیر در خلاء وارد این دستگاه میشود و پس از دادن حرارت زیاد مولکول های سنگین مواد نفتی شکسته‌شده درنتیجه مواد سبك‌تری که دارای غلظت کمتری بوده و برای ساخت نفت کوره مناسب میباشد بدست می‌آید. ضمنا مقداری موادسبك‌تر که درخود پالایشگاه به مصرف سوخت میرسد نیز حاصل میگردد. ظرفیت پالایش این دستگاه ۱۶ هزار بشکه در روز میباشد.

۴- دستگاه پالایش نفت چراغ خام: این دستگاه نفت چراغ‌خامی راکه ازدستگاه تقطیر درجوبوجود آمده پالایش نهائی میدهد. عمل این دستگاه تبدیل آن نوع مواد سولفوره موجود درنفت خام که دارای بوی نامطبوعی هستندبه‌سایر موادسولفوره که بوئی ندارد می‌باشد. ظرفین این دستگاه پالایش ۱۳٫۵۰۰ بشکه نفت چراغ در روز است.

۵- دستگاه ساخت گاز مایع: گازهای حل شده در نفت خام و سایر گاز هائی که در نتیجه فعل وانفعالات شیمیائی در سایردستگاه های پالایشگاه بوجود می‌آیند در این دستگاه تبدیل به گاز خشك وگاز مایع (مخلوطی از پروپان‌و بوتان) میشوند. تمام گاز خشك درخود پالایشگاه بمصرف میرسدو بوتان‌نیزبرای ساخت بنزین‌مصرف خواهد شد. گاز مایع که بمصرف سوخت اجاقهای گاز میرسدبمقدار یکهزار بشکه در روز از فرآورده های اصلی این دستگاه میباشد.

۶- دستگاه یونیفاینر: بنزین خام دستگاه تقطیر درجو در این دستگاه در مجاورت کاتالیست مخصوص و هیدرژن پالایش میشود تابرای ساخت بنزین باا کتان بالا آماده گردد. فرآورده این دستگاه ۱۰٫۵۰۰ بشکه بنزین تصفیه شده درروز میباشد.

۷- دستگاه پلات فورمر: عمل این دستگاه تولید بنزین باا کتان بالا میباشد بدین ترتیب مخلوطی از ۲ هزار بشکه بنزین که در دستگاه آیزوماکس ساخته میشود با ۱۰٫۵۰۰ بشکه از بنزین تصفیه شده در یونیفاینر دراین دستگاه تبدیل به بنزین باآکتان بالا می‌شود. ظرفیت این دستگاه ۱۲٫۵۰۰ بشکه درروز است و فرآورده اصلی آن ۸٫۷۰۰ بشکه بنزین ۹۵ درجه درروز میباشد. حق امتیاز دودستگاه فوق ازشرکت نفتی یونیورسال امریکا خریداری شده است.

۸- دستگاه آیزوماکس: گازاویل سنگین پارافین‌داری که در دستگاه تقطیر درخلاء بدست آمده وبعلت سنگینی وانجماد مصرف مستقیمی ندارد دراین دستگاه تبدیل به‌دوفرآورده سوخت جت و گازاویل و مقداری گاز و بنزین و حلالهای مختلف میشود.

فعل و انفعالات شیمیائی این دستگاه بافشار زیاد (در حدود ۲۰۰ آتمسفر فشار) و در درجه حرارت نسبتا بالا در مجاورت با کاتالیست مخصوص و گاز هیدرژن است. این دستگاه یکی از اختراعات اخیر صنعت نفت میباشد و یکی از دستگاه های بسیار مهم پالایشگاه تهران میباشد.

حق امتیاز این دستگاه از شرکت شوران ریسرچ که‌ازمشتقات شرکت استاندارداویل کالیفرنیا می باشد خریداری شده است.

۹- دستگاه ساخت هیدرژن: در این دستگاه قسمتی از گازهای سبك پالایشگاه که مواد سولفوره، آن جدا شده بابخار مخلوط میشود و در مجاورت باچند کاتالیست در درجه حرارت بالا تبدیل به‌هیدرژن میشود. هیدرژن تولید شده که روزی ۳۰ میلیون پای مکعب می‌باشد بمصرف دستگاه آیزوماکس میرسد.

۱۰- دستگاه پالایش گاز: اغلب گازهای پالایشگاه دارای مقداری هیدرژن سولفوره‌اند که در این دستگاه جدا میشوند تاگازهای حاصله برای مصرف مناسب‌تر گردند و ضمنا سوخت آنها سبب آلودگی هوا نشود.

۱۱- دستگاه تصفیه آب: آب هائی که دارای گازهیدرژن‌سولفوره هستند دراین دستگاه تصفیه میشوند تا آب حاصله مورد مصرف مجدد قرار گیرد.

۱۲- دستگاه سوخت گوگرد: ظرفیت این دستگاه روزی ۴۰ تن گوگرد است و مواد مورد لزوم آن گاز هیدرژنی است که در پالایشگاه بوجود می‌آید.

۱۳- دستگاه ساخت قیر: ظرفیت این دستگاه روزی ۱٫۲۰۰ بشکه قیر میباشد.

علاوه بردستگاه های پالایش یك مرکز تهیه بخار مرکب از سه واحد دیك بخار هریك به‌ظرفیت ۳۱۱ هزار پوند در ساعت بخار خشك ۳۷۰ درجه سانتیگراد نصب خواهد شد.

مرکز برق پالایشگاه تهران دارای سه‌توربین بخار خواهد بود که‌جمعا ۲۱ هزار کیلووات برق جهت دستگاه های‌پالایشگاه تولید می‌نماید.

● آب پالایشگاه

آب مورد نیاز پالایشگاه تهران به موجب قرار داد مبادله بین شرکت ملی نفت ایران و سازمان آب تهران بوسیله دو خط لوله تامین میگردد. میزان آب مورد نیاز حد اکثر سالانه شش میلیون متر مکعب پیش بینی شده است. به استحضار عالی می رساند که بمنظور صرفه‌جوئی در مصرف آب کوشش شده است که در حدود امکانات فنی و اقتصادی از حد اکثر دستگاههای خنك کننده با هوا استفاده گردد.

علاوه بر تاسیساتی که فوقا بعرض رسید تاسیسات فرعی دیگری ازقبیل ساختمان اداره مرکزی - محل ضبط اوقات - درمانگاه - آزمایشگاه - کارگاه‌تعمیرات وانبارکالای پالایشگاه- دفتر محوطه پالایشگاه وناهار خوری و همچنین تاسیسات خارج از حصار پالایشگاه از قبیل جاده - پارکینك و غیره توسط مهندسین مشاورایرانی و یا خارجی طرح ریزی وقسمت‌اعظم آنها بوسیله پیمانکاران ایرانی اجرا و ساخته خواهد شد.

● دو هزار کارگر

از امروز که عملیات و فعالیت های ساختمانی دراین محوطه‌آغاز میگردد تعداد کارگرانی که‌ازطرف پیمانکاران بکار گمارده میشوند روزبه‌روز باپیشرفت عملیات‌افزایش داده میشود بطوری که در اوایل سال ۱۳۴۶ این تعداد به دو هزار نفر خواهد رسید و بموازات انجام ساختمان هرقسمت از پالایشگاه‌از تعداد کارگران تا اواخر سال ۱۳۴۶ کاسته خواهد شد.

بعداز اتمام ساختمان کادرتربیت‌شده ایرانی که ازهم‌اکنون‌برنامه های کارآموزی آنهاتنظیم گردیده ودردست اجرا میباشدبهره‌برداری از پالایشگاه تهران راآغازمینماید

بابرنامه‌های تنظیم شده‌بخواست خداوند پیش‌بینی میشود که در اواخر دیماه سال ۱۳۴۶ پالایشگاه تهران آماده بهره‌برداری خواهد شد.

برای صنعت نفت ایران مایه‌بسی افتخار است که ساختمان این واحد عظیم صنعتی را در ابتدای بیست و پنجمین سال فرخنده پادشاهی شاهنشاه آریا مهر آغاز مینماید.

اینك استدعا داردبازدن اولین‌کلنك اجازه شروع کار های ساختمانی را به مبارکی این سال فرخنده صادر فرمایند.

آنگاه آقای دکتر اقبال پشت‌تریبون قرار گرفت و طی بیاناتی اظهار داشت:

حضار محترم: جای کمال خرسندیست که‌امروز بازدراجرای یکی از اوامر مطاع ملوکانه و تحت توجهات و رهبری های خردمندانه شاهنشاه آریامهر با زدن اولین کلنك‌بنای پالایشگاه تهران و ساختمان یك دستگاه صنعتی عظیمی آغاز میگردد که‌با تامین قسمت مهمی از سوخت و انرژی مورد نیاز کشور دراقتصاد آینده نقش موثر و مهمی ایفا خواهد نمود.

صنعت نفت ایران و شرکت‌ملی نفت مباهی و مفتخر است که توانسته است در آغاز بیست و پنجمین سال سلطنت شاهنشاه آریامهر ساختمانی را شروع به پایه گذاری بنماید که هم ازلحاظ حجم سرمایه‌ای که برای ایجادآن بکار خواهد رفت و هم از نظر آثار ارزنده‌ای که در شئون مختلف کشور خواهد داشت در میان کلیه بناهای مربوط به‌این دوره‌مشخص و ممتاز خواهد بود و بهمین‌مناسبت این امر را بفال نیك میگیرد.

● مزایای پالایشگاه

پالایشگاه تهران که ساختمان آن حد اکثر در ظرف ۲۷ ماه از این تاریخ اتمام و برای بهره‌برداری مهیا میشود منظور های اساسی و مهمی را بشرح مذکور در زیر دربر خواهد داشت: اول - چون در مرکز حوزه های عمده مصرف قرار دارد درهزینه حمل مواد نفتی که در حال حاضر ۴۲ درصد مخارج پخش داخلی را تشکیل میدهدصرفه جوئی‌قابل ملاحظه‌ای‌بعمل خواهد آمد. دوم - برای متجاوز از نود در صد سوخت و نیروی مملکت که در نفت بوجود می‌آید و در حال حاضر تنها متکی بیك پالایشگاه‌دور افتاده است دستگاه دیگری در جوار مراکز مهم مصرف بوجود خواهد آمد. سوم - موقعیت صادراتی پالایشگاه آبادان که ممکن بود تا چندسال دیگر تنها تکافوی حوائج داخلی را بنماید بنحو قابل ملاحظه‌ای تقویت خواهد شد و برای‌فرآورده‌های ممتازصادراتی آن از نظر کمیت‌گشایش حاصل‌خواهد شد.

● افزایش مصرف داخلی

افزایش سریع مقدار مصرف داخلی فرآورده‌های نفتی‌ازیکطرف و امتیازات ناظربر ایجاد پالایشگاه تهران از طرف دیگر شرکت‌ملی نفت ایران را بر آن داشته است که بمنظور احداث پالایشگاه های کوچك در سایر نقاط مملکت نیز مطالعاتی را انجام و اقداماتی را آغاز نماید و در حال حاضرتاسیس پالایشگاهی را درشیراز جزءبرنامه عملیات‌خودقراردهد وبتدریج برای سایرمراکزعمده‌مصرف‌نظیرخراسان و آذربایجان نیز تصمیمی ازاین لحاظ‌اتخاذنماید و توسعه‌پالایشگاه کرمانشاه نیز تحت مطالعه است.

ایجاد پالایشگاه تهران ملازم با اجرای طرح عظیم خط لوله ۷۵۶ کیلو متری‌ازاهواز بتهران‌بود که‌خوشبختانه ساختمان آن بسرعت پیشرفت نموده و بهره‌برداری از آن در ظرف سه ماه آینده شروع خواهد شد. هرچند که شبکه خطوط لوله ایران که در حال حاضر در حدود ۲٫۹۰۰ کیلو متر آن اختصاص بحمل فرآورده های نفتی دارد هم از نظر ظرفیت و هم ازلحاظ طول در ردیف شبکه های خطوط‌لوله ممالك بزرك دنیا میباشد لکن شواهد زیر موید این امر استکه در آینده نزدیکی گسترش وسیعی نصیب این شبکه خواهد شد.

الف - احداث خط لوله عظیم گاز از جنوب بشمال - مطالعات مقدماتی این طرح‌در شرف پایان بوده و امید است در آتیه‌نزدیکی به مرحله عمل درآید. ب - ایجاد پالایشگاه در هر محل ملازم با احداث خط لوله بین یکی ازنقاط نفت‌خیز و آن محل میباشد ج - افزایش سریع‌مصرف فرآورده‌های نفتی در داخل کشور و ارزانی‌حمل و نقل با خطوط لوله از یکطرف و اطمینان باین وسیله نقلیه از طرف دیگر شرکت ملی نفت را بر آن داشته است که مطالعاتی به منظور توسعه‌شبکه موجودواستفاده بیشتر از خطوط لوله در تامین نیازمندی های نفتی کشور بعمل آورد.

● برنامه‌های شرکت‌ملی‌نفت

طرحهای بالا جزئی از برنامه‌های وسیع شرکت ملی نفت است و بی مناسبت نمیداند که اشاره‌ای به پاره‌ای از سایر قسمت های این برنامه بشود:

الف - شرکت جدید التاسیس صنایع ملی پتروشیمی طرحهای پس مهم و ارزنده‌ای را در دست مطالعه‌و اقدام دارد که مهمترین آنها ایجاد کارخانه معظم تولیدآمونیاك‌واوره در معشور- تاسیس کارخانه استحصال گوگرد از گاز های طبیعی جنوب و احداث یك کارخانه‌بزرك‌برای‌ساختن مواد پلاستیك ودترجنت در آبادان میباشد.

ب- نفوذ در بازار های خارجی و تحصیل بازار صادراتی مطمئن برای نفت ایران از جمله هدفهائی است که شرکت ملی نفت قویا آنرا دنبال مینماید - عقد قرارداد مربوط‌به‌ایجاد پالایشگاه مدرس در هندوستان و فروش نفت به افغانستان و آرژانتین و سایر کشور ها و امضای‌موافقت نامه در باره انجام عملیات سوخت رسانی و سوختگیری فرودگاههای بین‌المللی افغانستان از جمله گام‌هائی است که تاکنون در این راه برداشته شده است.

ج- امضای موافقت‌نامه باکنسر - سیوم نفت ایران در مورد بهزینه بردن قسمتی از بهره مالکانه وتقلیل مخارج بازاریابی و انعقاد قرار داد های ششگانه در مورد انجام عملیات نفتی در منطقه یك دریائی از جمله کارهائی است که شرکت‌نفت‌بمنظور استفاده هرچه بیشتر از منابع نفتی کشور بانجام رسانیده‌است. خوشوقتم از اینکه اعلام دارم که اولین چاه شرکت لاوان که یکی از شرکت های ششگانه منطقه یك نفتی کشور میباشد به نفت رسیده است.

د- پشتیبانی و تقویت از شرکت های کشتی رانی ایرانی که به حمل و نقل مواد نفتی میپردازند در زمره برنامه هائی است که شرکت ملی نفت‌باعلاقمندی آنراتعقیب‌وبه‌پیشرفت هائی نیز در این زمینه نائل شده است.

ناگفته نماند که کادر فنی و مهندسین مجرب صنعت نفت و بویژه کسانیکه دانشهای علمی خود را در نتیجه خدمت در پالایشگاه آبادان و کار در مناطق نفت خیز جنوب بزیور عمل نیز آراسته و خود رابرای‌خدمت باین صنعت کاملا آماده ساخته‌اند یکی از مهمترین پشتوانه ها رابرای اجرای طرحهای فوق تشکیل میدهد.

اینك بنام نامی شاهنشاه آریامهر اولین کلنك‌ساختمان‌پالایشگاه‌تهران را بزمین میزنم واز خداوند متعال مسئلت دارم به کارکنان این طرح توفیق‌خدمت بیشتری عنایت فرمایدتا کارساختمان پالایشگاه‌بخوبی‌پیشرفت نموده وبهره‌برداری ازآن‌درموعدمقرر آغاز گردد.

پس از پایان بیانات رئیس هیات مدیره مدعوین به عمل کلنك راهنمائی شدند و آقای دکتر اقبال اولین‌کلنك را بزمین زدند و بلافاصله ماشین‌آلات ساختمانی که آماده بودند کار خود را آغاز کردند.

تقاضای مسئولین بیمارستان بنگاه حمایت مادران و نوزادان از دختران مدارس

ساعت پنج بعد از ظهر دیروزعده‌ای از مدیران دبیرستان های دخترانه پایتخت باتفاق خانم دکتر پارسای معاون وزارت اموزش و پرورش از بیمارستان بنگاه حمایت مادران و نوزادان بازدید کردند.

در این بازدید که دو ساعت‌طول کشیدمسئولان بیمارستان توضیح‌دادند که در سال گذشته ۳۶ هزار عمل زایمان در این بیمارستان انجام گرفته است که حد متوسط آن روزانه‌یکصد زایمان است ضمن این بازدید مدیر عامل بیمارستان از مدیران دبیرستان های دخترانه درخواست کرد که‌برای کمك به نوزادان کم‌بضاعتی که در این بیمارستان متولد میشوندترتیبی بدهند که دانش اموزان دبیرستان در کلاسهای خیاطی از روی الگو هائی که بیمارستان در اختیار آنان‌خواهد گذاشت لباسهای بچه‌گانه تهیه کنند ودراختیار بنگاه بگذارند.

ده‌تیم وزنه‌برداری جهان در تهران

ازامریکا سه نفر وزنه بردار در مسابقات جهانی‌تهران شرکت خواهندکرد

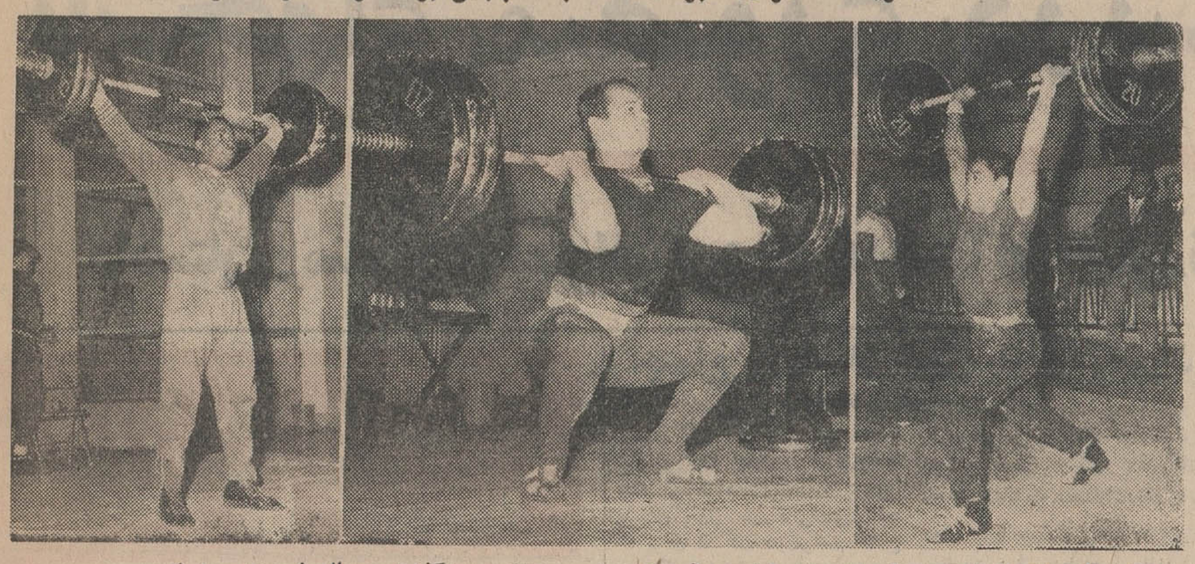

درعکس بالا بترتیب از راست بچپ قهرمانان ژاپن، فیلیپین وآمریکا در تمرین بعدازظهر روزگذشته درسالن فرح دیده میشوند.

امروز خبرنگار ورزشی ما کسب اطلاع کرد که برای‌شرکت درمسابقات وزنه‌برداری جهانی که ازروز سه‌شنبه چهارم آبان ماه در تهران شروع‌میشود تاکنون تیمهای وزنه برداری کشور های فیلیپین، نیوزلند، ژاپن، آمریکا، کانادا، فرانسه، عراق، آلمان‌غربی، پورتوریکو، مکزیك‌واردتهران شده‌اند که در مسابقات وزنه‌برداری جهانی ۱۹۶۵ تهران شرکت نمایند.

سایر تیمهای شرکت کننده در مسابقات جهانی تا بعد از ظهر فردا بتهران خواهند رسید.

از تیم آمریکا فقط سه وزنه‌بردار به‌تهران آمده و بقیه نفرات اعضای تیم ملی وزنه برداری آمریکا دراین مسابقه شرکت نخواهند کرد.

سه نفری که از آمریکا در مسابقات جهانی وزنه برداری شرکت کرده‌اند. عبارتند از «گارسی» در میان وزن‌که قهرمان چهارم المپیك‌است «بیلمارچ» در میان سنگین قهرمان جهان و «گوبکز» در سنگین وزن‌قهرمان سوم المپیك.

قهرمانانیکه بتهران رسیده‌اند بعد از ظهر دیروز تمرینات سبك خود را در سالن فرح شروع کردند.

شیلات «کباب ماهی»

بقیه از صفحه اول

شیلات شمال ماهی های‌غضروفی رادر بسته‌های نیمو یك کیلوئی بسته‌بندی کرده ودرچند نقطه‌شهر توزیع نموده است.

در داخل بسته دستور طبخ ماهی نیز دریك ورق کاغذ نوشته شده وقیمت آن بسته‌نیم کیلوئی ۲۰ ریال بسته یك کیلوئی که جعبه‌مقوائی است ۳۸ ریال میباشد.

بهای شیلات خیلی از بازارآزاد ارزانتر است.

همچنین تا چند هفته دیگر شیلات انواع کنسروماهی غضروفی را توزیع خواهد کرد واز مصرف - کنندگان اظهارنظر خواهدخواست تااگر مورد قبول‌و پسند مصرف - کنندگان قرار گرفت درآینده نزدیك کنسرو ماهی غضروفی نیز ببازار عرضه شود.

● کباب ماهی

در حال حاضر شیلات شمال برای عرضه ماهی غضروفی اقدام‌جدیدی در شهرهای رشت، اصفهان، شیراز اردبیل و تهران بعمل آورده است بدین ترتیب که‌همراه کامیون‌ماهی غضروفی آشپزخانه‌ای‌نیزبراه‌انداخته درپای اتومبیل آشپز، کباب‌ماهی غضروفی را عرضه میکند.

قیمت این کبابها سیخی ۲۵ ریال است که تقریبا یك ثلث قیمت کافه رستورانها میباشد این وضع موجب شد دراصفهان وشیراز که تاکنون از این نوع ماهی عرضه نشده بودروزی ۳ تن ماهی‌غضروفی بفروش رود. نظیر این کاربزودی در تهران نیز انجام خواهد گرفت در حال حاضر فقط در محل نمایشگاه کباب ماهی غضروفی فروخته میشود.

● سالی ۱۸۰۰ تن‌صادرات

صید شیلات از ماهی غضروفی درسال کمی بیش از ۲ هزار تن میباشد. که ۱۲۰۰ تن آن به شوروی و ۶۰۰ تن دیگر باروپاو آمریکا فروخته میشود. مصرف داخلی قبلا سالی ۵۰ تن بودکه‌در سال قبل به ۱۱۴ تن رسید. پیش بینی میشود در سال جاری این رقم بطور متوسط به ۳۰۰ تن‌برسد

بزودی کتابچه‌ای ازطرف‌شیلات طبع وتوزیع خواهد شد که درآن طریقه طبخ ۸ نوع اغذیه از ماهی گنجانده شده‌است.

طبق این دستور میتوان ازماهی سوپ وته‌چین درست کرد.

درمورد صید ماهی فلس‌دار شیلات مشغول تدارك تاسیس شرکت‌های تعاونی است. صید امسال فقط بدست شرکت های‌تعاونی وباکمك ۵۰ میلیون ریال وام شیلات باین شرکت هاانجام خواهد گرفت‌صید در رودخانه‌ها ممنوع خواهد بود.

محل های صید تعیین شده، صیادان شرکت‌های تعاونی در ۳۰ نقطه از کنار دریا حق صیدخواهند داشت در غیر از این نقاط درهمه نقاط صید ممنوع خواهد بود.

برای بازدید از تاسیسات نفتی ایران

نخست‌وزیر رومانی بجنوب رفت

● کوی جدید آلونك نشینها در جنوب‌تهران‌موردبازدید قرار گرفت

آقای «ایون گئورکی مورر» نخست وزیر رومانی و همراهان بامداد امروز به آبادان عزیمت کرد تا از تاسیسات نفتی ایران دیدن نماید. در این مسافرت آقایان‌منوچهر عظیمارئیس‌تشریفات و اکبر دارائی مدیر کل اداری وزارت امور خارجه همراه ایشان میباشند.

دیشب از طرف آقای «مورر» ضیافتی بشام بافتخار آقای هویدا نخست وزیر، درهتل هیلتون‌ترتیب داده شده بود، عده‌ای ازشخصیت های سیاسی و مملکتی و سفرای کبار مقیم دربار شاهنشاهی دراین ضیافت شرکت داشتند.

● بازدید دیروز

آقای «گئورگی مورر» نخست وزیر رومانی، عصر دیروز از کوی جدید آلونك نشین های تهران و پارك جدید نازی آباد بازدید کرد. در این بازدید همراهان آقای‌نخست وزیر رومانی، آقای دکترنهاوندی وزیر آبادانی و مسکن، مسئولین این وزارتخانه و گروهی‌ازمقامات وزارت امور خارجه حضورداشتند.

در این مراسم ابتدا آقای‌وزیر آبادانی و مسکن به نخست وزیر رومانی، بزبان فرانسه، خیرمقدم گفت و آنگاه بازدید از قسمتهای مختلف شهر جدید آلونك نشین‌ها آغاز شد. وزیر آبادانی و مسکن توضیح داد که در این محل ۶ هزار خانه برای طبقات کم بضاعت در دست ساختمان است. تاکنون ساختمان هزار و پانصد خانه‌باتمام رسیده و بقیه در دست ساختمان است.

● افتتاح کوی

وزیر آبادانی و مسکن گفت: شاهنشاه آریا مهر در دهه دوم آبان ماه این کوی را افتتاح می‌فرمایند و این خانه ها با شرایط بسیار سهل در اختیار آلونك‌نشین ها قرار میگیرد.

در بازدید از بازار کوی جدید آلونك‌نشین‌ها وزیر آبادانی‌ومسکن گفت: این یکی از نخستین بازار های جدیدی است که در ایران ساخته شده است.

از وسط بازار جوی آب روانی جاری است و فروشگاه های بزرك (سوپر مارکت) در یکطرف و مغازه ها در طرف دیگرقرار دارد.

آقای نخست وزیر رومانی در پایان بازدید از کوی ششهزار خانه‌ای جاده آرامگاه از ساختمان این کوی که‌برای طبقه کم‌بضاعت کشورساخته میشوداظهارخوشوقتی کرد و گفت ساختمان این خانه ها یکی از بهترین راه حل ها برای کمك بطبقات کم رشد میباشد.

● بازدید پارك نازی‌آباد

پس از پایان بازدید کوی جدید آلونك نشین ها، نخست وزیر رومانی و همراهان از پارك جدید نازی آباد (مرکزفرهنگی وورزشی ۲۵ شهریور) که اخیرا توسط علیاحضرت شهبانو افتتاح شده بازدید نمود.

وزیر آبادانی و مسکن‌توضیحاتی د رمورد ساختمان این مرکز داد و گفت این اولین باری است که اهالی جنوب تهران می توانند از کتابخانه، سالن تلویزیون، سینما، زمین های ورزشی و باغ های کودکان و استخر های شنا بطور رایگان و آنهم در محل‌خود استفاده نمایند.

نخست وزیر رومانی از این بازدید اظهار رضایت نمود وآنگاه دفتر یادبود پارك را امضاء کرد.

● بازگشت به رومانی

نخست وزیر رومانی ساعت‌یازده بامداد فردا با هواپیما به رومانی عزیمت مینماید، آقای هویدانخست وزیر و چند تن از آقایان وزراء نخست وزیر رومانی را بدرقه خواهند نمود.

معاون فنی استاندار مرکز

آقای مهندس خسرو زاهدی رئیس دفتر فنی استان مرکز با حفظ سمت منصوب و مشغول کار شد.

کتاب رهبر بریج

بهترین و ساده ترین دستور بازی بریج مطابق آخرین‌روش متداول بین‌المللی

ازهمه کتابخانه‌ها

۱-۵ آ-۲۷۰۶۴

اطلاعیه پلیس درباره:

مقررات عبور ومرور درروزچهارم آبان

بمنظور ایجاد تسهیلات لازم در امر عبور و مرور وسائط نقلیه، از طرف پلیس تهران طی اطلاعیه‌ای مقررات مخصوصی تعیین و اعلام‌گردید

متن اطلاعیه پلیس

متن اطلاعیه بشرح زیر است:

بمناسبت برقراری جشن ورزشی سازمان تربیت بدنی در پیشگاه شاهنشاه آریامهر، در استادیوم ورزشی امجدیه، و بمنظور ایجاد نظم و تسهیل در امر عبور و مرور، تصمیمات زیر از ساعت ۹ صبح روز سه شنبه چهارم آبانماه، تا پایان جشن، از طرف اداره پلیس وراهنمائی تهران بمورد اجرا گذارده خواهد شد.

۱- مسیر وسائط نقلیه مدعوین ازخیابان تخت‌جمشید وخیابان روزولت خواهد بود وبنابراین عبور کلیه‌وسائط نقلیه از شمال بجنوب خیابان‌روزولت از سه راه کریم‌خان زند، ممنوع میباشد.

۲- توقف وسائط نقلیه در طرفین خیابانهای تخت جمشید، از چهار راه پهلوی بشرق تا انتهای تخت جمشید و سراسر خیابانهای بهار و ملك - الشعرای بهار، نامجو، کوچه اردلان و کلیه خیابانها و کوچه های اطراف امجدیه مطلقا ممنوع میباشد.

۳- مسیر خیابان اردلان، از شرق بغرب و مسیر خیابان غربی سفارت آمریکا، ازشمال بجنوب‌یکرفه خواهد بود.

۴- پارك وسائط نقلیه در خیابان روزولت از سه راه نامجو بطرف‌شمال در طرفین خیابان آزاد، و از سه راه مزبور بطرف جنوب مطلقا ممنوع‌بوده و مسیر وسائط نقلیه در خیابان روزولت پس از خاتمه جشن بطرف شمال از طریق خیابانهای تخت طاوس، جاده نظامی عباس آباد و خیابان‌های فرعی اطراف خواهد بود.

اداره پلیس و راهنمائی از همکاری اهالی محترم و رانندگان در ایجادنظم قبلا تشکر مینماید.

اداره پلیس تهران

تقویم اطلاعات

یکشنبه - دوم آبان ماه ۱۳۴۴ - بیست و هشتم جمادی الثانی ۱۳۸۵ - بیست وچهارم اکتبر ۱۹۶۵

اذان صبح ساعت ۴ و ۴۶ دقیقه
طلوع آفتاب ساعت ۶ و ۱۷ دقیقه
غروب آفتاب ساعت ۱۱٫۵۰ دقیقه

برنامه امشب

تلویزیون ایران

۵٫۰۱ اعلام برنامه
۵٫۰۴ آموزشی
۶٫۰۰ مصاحبه باپرستاران
۶٫۱۵ سازمان دفاع غیرنظامی
۶٫۳۰ آرایش
۶٫۴۵ مد و خیاطی
۷٫۰۰ اخبار
۷٫۳۰ در راه خدمت بمردم
۸٫۰۰ برنامه‌هنری وزارت‌فرهنك وهنر
۸٫۳۰ کارنامه آریامهر
۸٫۴۰ شماره ۷۷ سانست
۹٫۴۰ سالروز سازمان ملل‌متحد
۱۰٫۱۵ اخبار
۱۰٫۲۵ فیلم عصر حجر
۱۱٫۰۰ شعر و موسیقی
۱۱٫۳۰ پایان برنامه

برنامه امشب

تلویزیون امریکا

۲٫۰۰ برنامه ورزشی
۲٫۳۰ مسابقات بولینك
۵٫۵۵ اخبار
۶٫۰۰ مسافرت به‌اعماق دریا
۷٫۰۰ والت‌دیسنی تقدیم میکند
۸٫۰۰ یونانزا
۹٫۰۰ کاخ هولیوود
۹٫۵۵ رمزلغات
۱۰٫۲۵ رازمن چیست

پیش بینی هوا

پیش بینی هوای ایران تاظهر فردا

هوای نواحی آذربایجان و سواحل دریای مازندران نیمه ابری گاهی‌ابری همراه‌بابارندگی خواهد بود هوای تهران و شهرستانهای غربی و شمالی و مرکزی قسمتی ابری در بعضی ساعات تمام ابری همراه با بارندگیهای پراکنده و بادنسبتا شدید محلی میباشد.

گرمترین نقاط آبادان با حداکثر ۳۵ درجه وسردترین نقطه همدان باحداقل ۵ درجه بوده است حداکثردرجه حرارت تهران ۲۲ وحداقل ۱۱ بوده است.

درجلسه دیروزدادگاه بوسیله دادستان

پاسخهای منصوری در پیشگاه شاهنشاه مطرح شد

دادستان : منصوری اعتراف کرد که هدف آنها تغییر رژیم بوسیله عناصر ناراضی و کمک خارجی‌ها بوده

اطلاعات

یکشنبه
- ۲۸ جمادی‌الثانی ۳۸۵
- ۲۴ اکتبر ۱۹۶۵
- شماره ۱۱۸۱۵
- سال چهلم

برنامه سلام چهارم آبان

پس‌فردا که مصادف با روزسه‌شنبه چهارم‌آبان ماه است برنامه سلام عام در پیشگاه شاهنشاه آریامهردر رکاخ گلستان ترتیب میابد .

این‌مراسم از ساعت‌هشت‌و نیم بامداد آغاز میشود و طبقات‌مختلف بشرح زیر بحضور شاهنشاه آریا مهر شرفیاب میشوند : هشت‌ونیم بامداد آقایان علماء وروحانیون ، هشت‌وچهل‌وپنج دقیقه‌خدمتگزاران دربار شاهنشاهی و بنیاد پهلوی ، نه‌وپانزده‌دقیقه هیئت‌وزیران‌نه‌وچهل وپنج‌دقیقه نمایندگان مجلس سنا، ده‌وپانزده دقیقه نمایندگان مجلس شورای ملی ، ده‌وچهل‌وپنج دقیقه نخست‌وزیران،وزیران ،استانداران سفرای کبار ووزرای ممتاز سابق.

درساعت یازده روسای هیئت‌های سیاسی کشورهای خارجی مقیم تهران ، یازده‌وچهل‌وپنج دقیقه قضات ، استادان ، روسای ادارات دولتی ،دوازده‌وپانزده دقیقه‌مدیران بنگاههای ملی وبازرگانی‌ومدیران ونمایندگان جراید ، دوازده‌ونیم امرای ارتش شاهنشاهی و دوازده‌و چهل‌وپنج‌دقیقه نمایندگان اصناف وانجمن‌های محلی و کارگران .

بازگشت فرمانده ژاندارمری

قیمسار سپهبد اویسی فرمانده ژاندارمری کل کشور که برای بازدید ازواحد های ژاندارمری آذربایجان به آن استان سفر کرده بود دیشب بااتومبیل به تهران‌باز گشت .

وی در بازگشت ازپاسگاههای ژاندارمری بین راه نیز بازدید کرد

وزیر مختار جدید آمریکا درتهران

آقای «نیکلازساچر» وزیر مختار جدید سفارت آمریکا در ایران ، دیشب باتفاق همسر و فرزندانش‌وارد تهران گردید ، تا بجای «استوارت راکول» وزیر مختار پیشین آمریکا در ایران انجام وظیفه کند .

آقای «استوارت راکول» چندی قبل پس از ۵ سال خدمت در ایران به واشنگتن بازگشت .

آخرین سمت آقای «ساچر» در جده مقام وزارت مختار بوده است .

روزنامه فردا
چهارشنبه‌ها منتشر میشود

اجتماع بازرگانان شهرستانهادرتهران

روسای اطاق بازرگانی شهرستانها دراواخر هفته جاری درتهران‌جلسه مشترکی خواهند داشت .

روسای اطاق بازرگانی‌شهرستانها که برای شرکت در مراسم افتتاح نمایشگاه بتهران می‌آیند ، چند روزی در تهران اقامت خواهندکرد ودراین مدت دراطاق بازرگانی تهران مسائل و مشکلات بازرگانی محل را با مسئولین اطاق درتهران ومقامات دولتی مطرح میسازند .

لوایح‌اصلاح آئین‌دادرسی مدنی و کیفری

بزودی از طرف وزیر دادگستری تقدیم مجلس‌میشود

امروز کسب اطلاع شد که‌طرح اصلاحی آئین دادرسی مدنی پس از بررسی نهائی از طرف قضات صاحبنظر تسلیم آقای دکترعاملی وزیر دادگستری شد .

طرح اصلاحی آئین دادرسی مدنی بمنظور انجام قسمتی از اصلاحات مورد نظر در دادگستری درجهت جلب رضایت مردم میباشد و با مطالعات مفصلی که از طرف وزیر دادگستری برای تسریع‌دررسیدگی بشکایات ودعاوی‌مردم‌دردادگستری بعمل آمد مسئله اصلاح قسمتی از موادآئین‌دادرسی مدنی‌و کیفری مورد توجه قرار گرفت .

بهمین منظور دوهیئت از قضات باسابقه وزارت دادگستری مامور بررسی وتهیه طرح اصلاحی آئین دادرسی مدنی و کیفری شدند .

بقیه در صفحه ۱۳

رئیس مجلس شورایملی بمناسبت روز سازمان ملل گفت:

تقویت سازمان ملل

مورد توجه شاهنشاه و ملت ایران است

- **نمایندگان میلاد مسعود شاهنشاه را تبریک‌گفتند**

در جلسه امروز مجلس شورای ملی، رئیس مجلس سالروزبیستمین سال تاسیس سازمان ملل راتبریک گفت‌وپیرامون علاقه‌واعتقادشاهنشاه ومردم ایران بسازمان ملل متحدو تقویت آن سخنانی ایراد کرد .

چندتن از نمایندگان مجلس نیز در جلسه امروز درباره روز چهارم آبان و میلاد شاهنشاه آریا مهر و مسائل مختلف دیگر سخن گفتند .

ساعت نه صبح جلسه علنی مجلس شورایملی بریاست آقای مهندس ریاضی تشکیل شد .

● سخنان رئیس

در آغاز جلسه اقای مهندس ریاضی بمناسبت روز سازمان ملل مطالب مشروحی بیان‌داشت‌و گفت:

بطوریکه خاطر نمایندگان‌محترم مستحضر است امروز روز دوم‌آبان ومصادف بابیست‌و چهارم اکتبر و اغاز بیستمین سال‌تاسیس‌سازمان ملل متحد است و بهمین مناسبت ملل صلح دوست گیتی این روز فرخنده را روز سازمان ملل نام نهاده‌اند و کلیهٔ کشورهائی که در این‌سازمان بزرگ‌بین‌المللی‌عضویت دارند امروز راجشن گرفته وبطور شایستهٔ دربزرگداشت آن ابراز علاقه‌و احترام مینمایند .

ملت ایران نیز که از اعضاء مقدم این سازمان جهانی است در برگزاری این مراسم و تجلیل‌این روز خجسته شریك و سهیم میباشد

شاهنشاه آریا مهر مادر طول مدت ربع قرن سلطنت با افتخار خویش همواره پشتیبان و طرفدار جدی سازمان ملل متحد بوده ودر راه تحقق هدفهای این سازمان مساعی جمیله مبذو لداشته و با قبول ریاست عالیهٔ جمعیت ایرانی طرفدار سازمان‌ملل متحدعلاقمندی خودو ملت ایران را در حمایت از این سازمان جهانی و تقویت‌بنیان آن باثبات رسانده‌اند (صحیح است)

● روش شاهنشاه

توجه عمیق شاهنشاه‌آزادمنش مادر تامین عدالت اجتماعی واعلام تساوی حقوق زن و مرد و پیکاربا بیسوادی و ریشه‌کن کردن جهل‌و نادانی در جهان وابتکارذات‌شاهانه بتاسیس سپاه دانش و امربتشکیل کنگره جهانی مبارزه با بیسوادی درتهران و فرمایشات حکیمانه معظم‌له در کنگره تهران دایر به‌لزوم تجهیز تمام نیروهای مادی و انسانی دراین پیکار بین‌المللی و توصیه بکشورهای جهان ،درکمك باین مبارزه مقدس و اختصاص دادن مقداری ازبودجه نظامی خود به‌پیکار بابیسوادی وتجلیل‌وتحسین سازمان ملل متحد و محافل بین‌المللی گیتی از این‌حسن‌ابتکار واندیشهٔ بلندکه یکی از عوامل ارزندهٔ حمایت از جامعهٔ بشریست، افتخار بزرگی برای ملت ایران‌در این راه مقدس میباشد که آثار آن در تاریخ‌جهان جاودان‌خواهد ماند .

امیدواریم مساعی دائم سازمان ملل متحد در تحقق بخشیدن‌هدف های معنوی و اخلاقی مندرج در منشور ملل متحد همواره باموفقیت توام بوده ودر صیانت حقوق‌ملل‌و خدمت بجامعه بشریت بیش‌ازپیش توفیق حاصل نمایند .

● چهارم آبان

سپس‌آقای خواجه‌نوری طی‌سخنانی اظهار داشت : وظیفه دارم از طرف همکاران محترم و اعضای فراکسیون ایران نوین روز چهارم آبان را از طرف ملت ایران بحضور شاهنشاه آریامهر تبریك عرض نمایم ،شاهنشاه دردوران سلطنت خود نشان داده‌اند که حامی فرهنك و دانش بوده‌اند

بقیه درصفحه ۱۳ .

رئیس سابق دبیرستان‌آزرم تبرئه شد

امروز خبرنگار فرهنگی اطلاعات کسب اطلاع‌نمود که طبق‌رای دادگاه اداری وزارت آموزش و پرورش‌خانم آذرشرقی رئیس سابق دبیرستان‌آزرم که‌باتهام قصور در انجام وظیفه وپیش آمد حادثه جاده شمشك تحت تعقیب قرار گرفته بوداز اتهامات وارده تبرئه حاصل نمود.

در حادثه جاده شمشك ، بعلت واژگون شدن جیپ، چندتن ازدختران دانش‌آموزدبیرستان آزرم‌بقتل‌رسیدند

شهردار جدید تبریز

خبرنگار ما در تبریز گزارش داد : به پیشنهاد تیمسار صفاری استاندار آذربایجان شرقی وابلاغ وزارت‌کشور آقای ادیب فرماندار سابق سراب‌بجای تیمسار سرتیپ حسینقلی وکیلی بسمت شهردار تبریز منصوب شد. آقای ادیب شهردار جدید تبریز از مامورین وزارت کشور میباشد وتغییر شهردار تبریزبعلت پایان مدت‌قانونی انجمن شهر و انحلال آن بوده است

نخست‌وزیر رومانی به جنوب رفت

در ضیافت شام آقای نخست وزیر رومانی که بافتخار آقای هویدا نخست وزیر ترتیب یافت ، «گئورکی مورر» نشانی از طرف دولت رومانی به‌آقای هویدا اهداء کرد.

این عکس هنگام‌اهداء نشان‌مذکور ارطرف نخست‌وزیر رومانی به‌نخست وزیر ایران گرفته شده است.

(شرح در صفحه ۱۵)

انتشار دوره جدید

اتحاد ملل

روزنامه‌وزین اتحاد ملل بمدیریت نویسنده دانشمند آقای ابوالفضل مرعشی مدیر کل روابط عمومی و سخنگوی دانشگاه تهران پس ازچندی تعطیل بار دیگر انتشار یافت و با استقبال محافل مطبوعاتی و علاقمندان مواجه گردید .

انتشار مجدد روزنامه اتحاد ملل موجب‌خوشوقتی است و ما امیدواریم اقای مرعشی که از روزنامه‌نگاران باسابقه و از بینانگزاران موسسه – روزنامه‌نگاری دانشگاه تهران است در دوره جدید اتحاد ملل بموفقیت های‌بیشتری‌در انجام خدمات‌مطبوعاتی و فرهنگی نائل اید .

- **منصوری‌درپاسخ‌سئوالات شاهنشاه گفته است که ماجرای کاخ‌مرمرراتشویق کردم و منظورمان تغییر رژیم بود**
- سرهنك خلعتبری : سوء قصد ۲۱ فروردین ریشه نظامی‌وهدف‌سیاسی نداشت
- دادستان : توطئه وهدف وجود داشت و متهم‌ردیف دوم در پیشگاه شاهنشاه به آن اعتراف کرده
- **کیان زاد : من هیچوقت دارای افکار مارکسیستی نیستم و اطلاعی ازاین‌طرز فکر ندارم**
- دادستان : رسولی در فعالیت های مضره‌شرکت داشت و در انگلستان‌با نیکخواه فعالیت وهمکاری میکرد
- **سرتیپ سالم : کوه‌رفتن و کتاب خواندن‌جرم‌نیست و موکل من، مهندس رسولی ارتباطی با گروه چهار نفری نداشت**
- سرهنك دکتر بهره ور: شاهنشاه و مردم ایران منتظر حصول‌نتیجه‌دادگاه هستند و اگر متهمین‌مبرا باشند بیشتر خوشحال میشوند
- سرهنك خلعتبری : سوء قصد ۲۱ فروردین ریشه نظامی‌وهدف‌سیاسی نداشت
- دادستان : توطئه وهدف وجود داشت و متهم‌ردیف دوم در پیشگاه شاهنشاه به آن اعتراف کرده
- کیان زاد : من هیچوقت دارای افکار مارکسیستی نیستم و اطلاعی ازاین‌طرز فکر ندارم
- دادستان : رسولی در فعالیت های مضره‌شرکت داشت و در انگلستان‌با نیکخواه فعالیت وهمکاری میکرد

در پانزدهمین جلسه دادگاه نظامی که دیروز تشکیل شد ودر حدود پنجساعت بطول انجامید ، بحث در باره اتهامات متهمین رودیف های آخر بوسیله وکلای مدافع و دادستان دادگاه دنبال شد وسپس آخرین دفاع متهمین ردیف های اول آغاز گردید .

در این جلسه چندتن از وکلای مدافع ، متهمین ودادستان بتفصیل صحبت کردند و تیمسار فرسیو جریان شرفیابی مهندس منصوری به پیشگاه شاهنشاه ، سئوالات شاهنشاه از مهندس منصوری و پاسخهای متهم را عینا در دادگاه قرائت کرد .

مشروح جریان جلسه دیروز دادگاه در صفحات ۶ و ۷ و ۸ درج شده است .

شرکت ملی نفت ایران

آگهی مزایده شماره ۱۰۲

شرکت ملی‌نفت‌ایران درحدود ۱۰۵۴۲۰ عددبشکه خالی مستعمل‌وفرسوده بظرفیت‌های ۱۵۲– ۱۸۰و۲۱۰ لیتر موجود در محوطه کارخانه بشکه پرکنی بریم‌وانبار اسقاط شماره ۳– آبادان را باوضع موجود بطورکلی ویکجا ازطریق مزایده عمومی بفروش میرساند.

تبصره – خریدار باید درحضور نماینده سازمان پخش شرکت ملی‌نفت بهزینه خود درطول بدنه و در نزدیك درز هربشکه شکافی بطول ده سانتیمتروعرض دوسانتیمتر ایجاد نماید درغیراینصورت از تحویل مورد معامله بخریدار خودداری خواهد گردید.

۱– علاقمندان میتوانند برای دریافت برك مشخصات وشرایط شرکت در مزایده ونمونه‌قرارداد درتهران باداره استفاده ازاجناس مازاد – اطاق شماره ۱۱۱۵– اداره مرکزی شرکت واقع درتخت جمشید ویا درخرمشهر باداره اجناس مازاد منطقه جنوب مراجعه نمایند.

۲– پیشنهاد دهندگان میتوانند قبل‌ازتسلیم‌پیشنهاد ازساعت ۹ الی ۱۱ بامداد روزهای سه‌شنبه ۴۴٫۸٫۱۱ وچهارشنبه ۴۴٫۸٫۱۲ و پنجشنبه ۱۳۴۴٫۸٫۱۳ در اداره اجناس مازاد منطقه جنوب درخرمشهرحضوریافته وباتفاق نماینده اداره مزبور بشکه‌های موردمزایده را رؤیت نمایند.

۳– سپرده جهت شرکت درمزایده سیصد هزار ریال اسناد خزانه میباشدکه بایستی درتهران‌بصندوق حسابداری مرکزی شرکت ویا درابادان بصندوق حسابداری شرکت درعمارت کشتیرانی درمقابل اخذ رسید تسلیم‌گردیده ورسید مربوطه ضمیمه پیشنهاد گردد.

وجه‌نقد– تضمین نامه بانکی وچك بعنوان‌سپرده پذیرفته نخواهدشد .

٤– پیشنهادات تاآخر وقت اداری روز سه شنبه ۴۴٫۸٫۱۸ در اداره‌اجناس مازادمنطقه‌جنوب‌درخرمشهر ودفتر سازمان تدارکات وکنترل‌کالا درتهران پذیرفته‌و درساعت ۹ صبح روزیکشنبه ۱۳۴۴٫۸٫۲۳درکمیسیون معاملات واقع درخیابان تخت جمشید ساختمان مرکزی شرکت بازوفرائت خواهدشد. حضورپیشنهاددهندگان ویانمایندگان آنها بادر دست داشتن‌معرفی‌نامه‌درجلسه مزبور آزاداست.

۵– به پیشنهادات‌ناقص – مبهم– مشروط وفاقد قبض سپرده و به پیشنهاداتیکه باشرایط مندرج در آگهی وبرك مشخصات و شرایط شرکت در مزایده مغایرت داشته یاپیش ازیك شخص حقیقی ویاحقوقی آنرا امضاء نموده باشد وهمچنین به پیشنهاداتیکه‌پس ازموعدمقرر واصل شود وبه تقاضای استردادپیشنهاد درصورتیکه پس از موعد مقرر در آگهی واصل شده باشد مطلقا ترتیب‌اثرداده نخواهدشد.

٦– شرکت دررد یاقبول یك یاکلیه پیشنهادات واصله بدون آنکه احتیاج بذکر دلیل باشدمختارخواهد بود.

۱–۲ آ–۲۷۰۶۶

استخدام

نمایندگی یك کمپانی وسایل جراحی درایران به‌یکنفر جوان که مسلط بزبان انگلیسی باشد و تجربه کافی درفروش وسایل جراحی به‌بیمارستانها داشته باشد نیازمند است .واجدین‌شرایط مشخصات کامل خودرا به‌صندوق‌پستی ۱۰۳۶ارسال دارند

آ–۲۷۱۹۶

نوبت اول شماره ۳۵۹۰۹٫۳ تاریخ۴۴٫۸٫۴

وزارت کشاورزی

سازمان اصلاحات ارضی کل کشور

آگهی اجراء ماده ۳۷

برای‌اطلاع مالکین‌منطقه۱– شهرستان های ایذه . فرمانداریکل کهکیلویه – بویراحمد– مسجد سلیمان– آبادان –خرمشهر از استان خورستان ۲– شهرستان های بیرجند – سبزوار و فردوس از استان خراسان عین‌ماده ۳۷ آئین‌نامه اصلاحات ارضی مصوب کمیسیون خاص مشترك مجلسین ذیلا نقل و اعلام‌میشود که سازمان اصلاحات ارضی پس از خاتمه۴۰ روز از تاریخ انتشاراین آگهی بوظایف مقرر قانونی اقدام خواهند نمود :

ماده ۳۷

درمواردیکه مالکین نسبت بانتخاب یکی از شقوق مندرج در این آئین‌نامه‌وتسلیم اظهارنامه‌وامضاءاسناد بوظایف‌مقرر اقدام‌نکنند سازمان اصلاحات ارضی باتصویب شورای اصلاحات ارضی برای هرمنطقه دوبار و بفاصله ده روز بوسیله یکی از روزنامه های‌محلی و یکی از روزنامه‌های کثیرالانتشار مرکز و یاسایر وسائل معمول و مناسب محل آگهی لازم منتشر خواهد کرد . پس از یکماه ازتاریخ انتشار آخرین آگهی سازمان اصلاحات ارضی بقائم‌مقامی مستنکف و بنمایندگی ا واقدام و یااسناد مربوطه را امضاءمینماید نسبت بسایر مواد مذکور دراین آئین‌نامه چنانچه زارعین ومالکین توافق نمایند و یازارعین استنکاف نموده‌ویابوظایف مقرر عمل‌نکنند سازمان اصلاحات ارضی هرمحل باتوجه بمقررات اصلاحات ارضی راسا اقدام خواهد نمود .

انتظار دارد آقایان مالکین وزارعین منطقه مذکور بوظایف‌قانونی خود اقدام و مراتب را بسازمان اصلاحات ارضی محل اطلاع‌دهند.

الف ۵۳۹۰ **سازمان اصلاحات‌ارضی کل کشور**

آ–۲۷۲۲۸

شهرزاد

برای پذیرائی بهتر

شهرزاد بزودی معرفی میشود

۱–۳ آ–۱۷۱۵۲

جناب آقای منوچهر فراگزلو

مقام ریاست تشریفات دربار شاهنشاهی را از طرف خود وکارکنان وهیئت مدیره شرکت سوکا تبریك عرض نموده توفیق‌آنجناب را درراه خدمت بشاهنشاه آریا مهر از خداوند متعال خواستار م.

رئیس هیئت مدیره ومدیرعامل شرکت‌سوکا–عیسی‌انزانی

کانون ناسیونالیست ایران افتخار داردکه میلادمسعود شاهنشاه آریامهر را به عموم ملت ایران‌صمیمانه‌تبریك عرض نماید وباردیگر آمادگی خودرا برای اجرای اوامر پدر تاجدار درراه‌نیل‌بهدفهای ملی و مترقیانه اعلام‌دارد وضمنا بهمین‌مناسبت‌مجلس‌جشنی در محل کانون واقع در خیابان بهجت آباد بالاتر از شرکت ملی نفت ازساعت ۱۰ تا ۱۲روز مسعود چهارم آبان برقرار خواهد بود .

دبیر کل کانون ناسیونالیست ایران

علاءالدین – زرین‌پور

نمایندگی لابراتوار های معظم آندو

در ایران باطلاع می رساند کلیه فرآورده های لابراتوار آندو برای‌فروش‌موجود می باشد . محل فروش خیابان ناصر خسرو کوچه امام‌جمعه داروئی سرا ج‌اخوان تلفن ۳۰۳۴۴۱ **شرکت سهامی تراسفارم تلفن ۶۷۹۰۸**

آ–۱۷۷۴۵

مطب دکتر جابر انصاری

متخصص امراض پوست و آمیزشی

پس از مسافرت مطالعاتی خود از اروپا به خیابان پهلوی کوچه سرمد – مقابل فروشگاه سابق شهرداری انتقال یافته – پذیرائی ۶ تا ۸بعد از ظهر . آ–۱۷۷۹۳

مجله اقتصاد وصنعت منتشر شد

۱–۲ آ–۲۷۳۰۰

وکلای محترم دادگستری

ناهار هفتگی (سه‌شنبه‌ها) ازاین پس دراتومبیل کلوپ برقرارخواهدبود

هیئت مدیره باشگاه وکلای دادگستری

آ–۱۷۷۶۹ نشانی خیابان شمالی پارك شهر

شاهکار ابتکار

امروز موفقیت با ابتکاربدست می‌آید کسانی‌پیشرفت میکنند که مبتکر باشند نه مقلد شرکت چای دنیا همیشه دربسته‌بندی مبتکر بوده و ایندفعه نیز بعد از مدتها مطالعه‌در قسمت بسته‌بندی چای یك نوع‌قوطی پلاستیکی که‌ازیك‌محصول‌تازه‌بنام چای دنیای نو میباشد تهیه‌ودرقوطی های ۲۵۰ گرمی در دسترس عموم قرارداده‌است .

شرکت سهامی دنیا– تهران سرای سینا تلفن۲۲۳۷۰

کرایسلر– پلیموت – والیانت– برکودا– امپریال– سیمکا

شرکت میلارد سهامی خیابان اکباتان شماره ۲۰۹