اطلاعات

یکشنبه ۲۰ مهرماه ۱۳۵۴ـ سال پنجاهم
شماره ۱۴۸۳۱ تکشماره ۱۰ ریال
۲۴ صفحه

اطلاعیه تشریفات کل شاهنشاهی

بمناسبت زاد روز مبارک و مسعود علیاحضرت‌فرح پهلوی شهبانوی ایران روز سه شنبه ۲۲ مهرماه ۱۳۵۴ از ساعت ده الی ۱۳ دفتری در کاخ‌گلستان جهت امضاء مفتوح خواهد بود.

رئیس کل‌تشریفات شاهنشاهی‌ـ هرمز قریب

انتخابات ۱۳۰ اتحادیه صنفی

تکلیف اتاق اصناف بزودی روشن‌میشود

درصفحه آخر

زمینهای خارج محدوده رادولت میخرد

★ خرید زمینهای خارج ازمحدوده توسط دولت ازشمال شرق تهران شروع میگردد

مصاحبه‌خبرنگاراطلاعات باسیهانوک‌رهبر کامبوج

مابزرگترین قدرت نظامی جهان را شکست دادیم

شاهزاده سیهانوک رهبر کامبوج ضمن گفتگو با علیرضا جهانشاهی خبرنگار اطلاعات

همبستگی اوپک زورگویان را شکست داد

درصفحه ٤

رهبر شیعیان بیروت مردم‌را به آشتی فراخواند

اعلام آتش بس میان مسلمانان و مسیحیان‌در لبنان‌چنان‌شورو شادمانی درمردم برانگیخت‌که‌در بیروت شیعیان و مسیحیان‌به‌خیابانها ریختند و در یک راهپیمائی عظیم‌صلح پایکوبی و دست افشانی کردند. «شیخ محمد یعقوب» رهبر شیعیان لبنان و «دنی شمعون» پسر کامیل‌شمعون‌وزیر کشور لبنان به نشانه همبستگی در کنارهم و پیشاپیش گروههای‌مختلف مردم‌حرکت کردند. عکس شیخ یعقوب رهبر شیعیان لبنان‌ودر سمت چپ او دنی شمعون(در حال کف زدن) و پشت سر آنها گروهی از مردم شرکت کننده در تظاهرات را نشان میدهدکه از پایان گرفتن برادرکشی میان مسلمانان و مسیحیان به وجد و سرور درآمده و شادمانه میخندند.

«عکس رادیوئی آسوشیتدپرس»

یازده چاقوکش دیگر تبعیدشدند

درصفحه ٤

در حادثه خونین جاده قصرشیرین:

۹ نفر از ۱۳ سرنشین یک پیکان کشته‌شدند

در صفحه ۲۲

دراطلاعات امروز

جدول کامل نمرات منفی

برای تخلفات رانندگی

سی نمره منفی موجب توقیف گواهینامه‌میشود

- تصادف منجر به خسارت: ۳ نمره
- رانندگی بدون عینك: ٦ نمره
- بوق‌زدن غیر ضروری: ۱ نمره
- نرساندن مسافر بمقصد: ۲ نمره
- استفاده ازبوق شیپوری: ۳ نمره

درصفحه ۲۱

دانشمندان کشف کردند:

داروهای قطعی جلوگیری ازکرم‌خوردگی‌دندان

درصفحه ۲

نانوای شیرازی

باپروانه کسب مرده گرانفروشی میکرد

درصفحه ٤

باتهام مداخله غیرمجاز در معاملات املاك

پرونده ۱۱ نفر به کمیسیون امنیت اجتماعی فرستاده‌شد

درصفحه ٤

سوسنگرد:

مدیرداروخانه ازترس تبعید فرارکرد!

رشت:

- هیات رئیسه اتاق اصناف رشت برکنار شدند

تبریز:

- بازرس‌اتاق اصناف بجرم اخاذی دستگیر شد

درصفحات ۳و ۲۱

رادار، اتومبیلهارا درجاده‌ها کنترل میکند

میزان سرعت مجاز در جاده‌ها افزایش مییابد

درصفحه آخر

برای تامین کادر خانه‌های بهداشت:

۳۰ هزار نفر استخدام میشوند

۳۰ هزاربه‌ورز وبهداشتیار برای شبکه درمانی بهداشتی کشور تربیت واستخدام می شوند.

بدنبال اعلام آغاز اجرای طرح شبکه بهداشتی کشور، وزارت‌بهداری امروزاعلام کرد عده نیروی انسانی موردنیاز خانه های بهداشت جمعا ۱۵ هزار نفر بهداشتیار (مرد) و ۱۵ هزار نفر بهورز (زن) است که‌درحال حاضر هریک از استانهای کشور باتوجه‌به امکانات آموزشی خودآغازبه تربیت ۵۰۰ تا۱۰۰۰ بهداشتیار وبهورز در اولین مرحله‌طرح کرده‌اند.

بقیه نیروی انسانی مورد نیاز برای خدمت در شبکه تندرستی بدین قرار است: پزشک ۱۳۵۰ نفر- بهیار۲۷۰۰ نفر: کمک تکنیسین آزمایشگاه ۱۳۵۰ نفر -کمک بهساز۱۳۵۰ نفر - آمارگیر ۱۳۵۰ نفر - مسئول امور داروئی ۱۳۵۰ نفر - کارمند اداری وخدماتی ۹۴۵۰ نفر یک مقام عالی وزارت بهداری نحوه تامین نیروی انسانی مورد نیازشبکه بهداشتی و درمانی راچنین شرح داد:

ازدیاد ظرفیت‌دانشکده های پزشکی موجود جهت تربیت بیشتر پزشک عمومی، همچنین پزشک متخصص. تاسیس دانشکده های جدید پزشکی، دندانپزشکی وداروسازی، افزایش دوره کارورزی به‌دو سال(که سال اول‌آن دانشجو به کارورزی دربیمارستان‌های مجهز شهری خواهد پرداخت وسال‌دوم‌کارورزی رابادریافت حقوق مکفی در مرکزتندرستی می‌گذارند وبدیهی است که دریافت دیپلم پزشکی منوط‌به گذراندن دوره کارورزی در مرکز تندرستی‌خواهد بود) - تربیت کادرکمکی در سطح وسیع بوسیله دستگاههای مختلف بهداشتی وپزشکی و بالاخره‌افزایش‌ظرفیت‌آموزشگاه های پرستاری ومامابهیاری.

بهداشتیاران از افراددیپلمه دارندگان سیکل اول متوسطه وبهورزان از بین دارندگان گواهینامه ششم ابتدائی‌انتخاب میشوند. این عده پس ازدیدن یک دوره ٦ ماهه‌مدت یکسال ونیم دربیمارستان‌کار آموزی خواهند کرد.

آگهی استخدام باستانشناس و تکنیسین ساختمان

شرح در صفحه ۳

اطلاعیه‌شرکت‌ایران‌کاوه

قابل توجه خریداران محترم کامیونهای «ماك»

کامیون مخصوص کمپرسی‌و تریلرکش با اتاق خواب برای حمل‌ونقل داخل وخارج‌کشوردرروزه تحویل‌میگردد

برای کسب اطلاعات بیشتر به دفتر فروش شرکت ایران‌کاوه‌واقع درخیابان قزوین، پل امامزاده معصوم مراجعه و یا بوسیله تلفنهای ۵۴۳۹۹۱ و ۵- ۵۴۹۰۶۱ تماس حاصل فرمائید

اطلاعیه بنگاه بخت آزمائی ملی

قابل‌توجه‌فروشندگان بلیط درتهران و شهرستانها

بمنظور هم‌آهنگی بیشتر و ایجاد نظم‌و ترتیب شایسته در امر فروشندگی بلیطهای بخت‌آزمائی، کلیه فروشندگان بلیط اعم از فروشندگان سیار یا میزداران دارای کارت جدید و لباس مخصوص خواهند بود.

براساس این برنامه، فروشندگان بلیطهای بخت‌آزمائی در تهران، باید از تاریخ ۱۵ آبان الی ۱۵ آذرماه ۱۳۵۴ با در دست داشتن شناسنامه و کارت سابق فروشندگی و ٤ قطعه عکس ۳×۲ به بنگاه بخت‌آزمائی ملی واقع در خیابان قوام‌السلطنه مراجعه و نسبت به تهیه لباس‌وکارت و دریافت دستورالعمل های مبتنی بر ضوابط جدید اقدام نمایند. با انقضای مهلت مقرر، از فعالیت فروشندگان فاقد کارت ولباس در تهران، اکیدا جلوگیری خواهد شد.

موعد اجرای برنامه در استان‌ها و ترتیب تحویل‌کارت ولباس‌برای‌فروشندگان‌شهرستانی بعدا اعلام‌خواهدگردید.

جناب آقای حسین صالح آبادی

بانهایت تاسف درگذشت شادروان‌جناب‌آقای پیرایش رابه فامیل محترم پیرایش‌و صالح آبادی بخصوص بجنابعالی‌تسلیت گفته سلامت و بقای عمر همه بازماندگان آن شادروان را آرزو داریم.

شرکت سهامی کارخانجات مفید

برادر عزیزم حسین صالح آبادی

بااندوه فراوان درگذشت شادروان جناب آقای حسن پیرایش را به جنابعالی و همسر گرامیتان و فامیل محترم پیرایش صمیمانه تسلیت میگوئیم‌و برای بازماندگان آن‌شادروان آرزوی سلامت و دوام عمر دارم.

تقی صالح آبادی

دوست عزیزم جناب آقای حسین صالح آبادی

باکمال تاسف درگذشت شادروان جناب آقای حسن‌پیرایش را بجنابعالی و همسر محترمتان تسلیت عرض نموده برای‌همه بازماندگان آن مرحوم سلامت و بقای عمر آرزو دارم.

جلیل مقتنعی

انالله وانااليه راجعون

درگذشت شادروان جناب آقای حسن پیرایش را به‌خاندان محترم پیرایش و صالح آبادی بخصوص به جناب آقای حسن صالح آبادی تسلیت میگوئیم. وبرای بازماندگان فقید سعید آرزوی سلامت و طول عمر داریم.

کارکنان کارخانه بلر

حراج سالیانه چینی هیس

در فروشگاه‌های کایزر

لاله‌زار نو - خیابان ایران - کوی گیشا و فروشگاه‌مرکزی خیابان فرصت

سرکار سرگرد حسن ملک

بامسرت فراوان ارتقاء درجه جنابعالی را تبریک میگویم

عباس فردانش

از کلیه سروران معظم و همشهریان گرامی ودوستان و آشنایان که در سوک جانسوز فرزند عزیزمان مرحوم **مرتضی تبریزچی** باحضوردرمراسم تشییع جنازه، مجالس ترحیم وارسال تلگراف وپیام تسلیت ابراز همدردی و بزرگواری فرموده‌اند صمیمانه سپاسگزاری و حق‌شناسی نموده چنانچه بعلت تالمات روحی موفق به عرض تشکر وسپاسگزاری حضوری نگردیدیم صمیمانه پوزش میطلبیم.

باتقدیم احترام و عرض سپاس ـ خانواده تبریزچی

تیمسار سپهبد مهدی رحیمی

ترفیع آن دوست ارجمند و عزیز را صمیمانه تبریک عرض نموده موفقیت جنابعالی را در راه خدمت به شاهنشاه و میهن عزیز از خداوند بزرگ خواهانیم.

ناصر بختیاری ـ محمد شاکری

آ-۳۲۱۳٦

قابل توجه مصرف کنندگان آجرفشاری وشرکتهای ساختمانی

شرح در صفحه ۲۱

جناب سرهنگ فروهر زالتاش

خبر ارتقای درجه جنابعالی باعث خوشحالی ما شد. دوستانت منتظر شنیدن خبر موفقیت های بیشتر شما در راه خدمت به شاهنشاه آریامهر ومیهن عزیز هستند.

تقی صالح آبادی- جلیل‌مقتنعی

اخبار خارجی

منابع خبرگزاریها : فرانسه ـ یونایتدپرس ـ رویتر ـ شین‌هوآ ـ خاورمیانه وتلکس اطلاعات

نخست وزیر لبنان :

موج خشونت و انهدام در بیروت مهار شد

طرفین متخاصم شروع به برچیدن سنگرها کردند

بیروت ـ خبرگزاری فرانسه ـ رشید کرامی نخست وزیر لبنان در یک سخنرانی تلویزیونی اظهار داشت موج خشونت و تخریب که از شش ماه پیش این کشور را فرا گرفته بود مهار شده است.

رشید کرامی از مردم لبنان خواست که گذشته رافراموش کنند و برای ترمیم خرابیهای وارده کوشش کنند.

نخست وزیر لبنان قبل از سخنرانی تلویزیونی در جلسه مهمی که باشرکت مسلمانان و مسیحیان تشکیل گردید شرکت کرده بود.

از سوی دیگر ، آنتونیوس خوریش « اسقف مارونیت » های لبنان اعلام داشت که خشونت مسائل و مشکلات کشور را حل نمیکند و اظهار امیدواری کرد که مردم درکنار یکدیگر زندگی نوینی را آغاز کنند.

برای نخستین بار دیروز و دیشب لبنان در آرامش نسبی بسربرد و تنها تیر اندازی‌های پراکنده از گوشه و کنار محله های شیاح و عین‌رومانه بگوش میرسید.

دیروز صحنه‌هائی‌که نمودار آشتی‌مسلمانان و مسیحیان‌بود در محله های « شیاح» و عین رومانه‌که‌طی‌ماجرای اخیرشاهد پیکار های خونین بودند بچشم میخورد.

از بامدادامروز بولدوزرهای ارتش لبنان باتوافق‌قبلی کامیل شمعون‌و یاسرعرفات‌انهدام‌سنگر های‌نظامی‌که‌دو محله عین‌رومانه و شیاح‌را ازیکدیگرجدامیکرد آغاز کرده‌اند .اندکی بعد افراد مسلح‌فالانژیست‌بالیاده های‌بلندو نیز مسلمانان‌چپ‌گرا کهتادیروز دشمن خونی یکدیگر بودندبه تشویق ژاندارمهای لبنانی از سنگر های خود خارج شدندو به آهستگی‌بسوی مرکز خیابان «اسدالاسعد» پیش‌رفتند.بتدریج ساکنان دو محله به آن ها پیوستند جمعیت‌میان پیاده‌روئی که از پوکه های فشنگ،انباشته شده‌گرد آمدند فالانژیست هاکه تادندان‌مسلح بودند بافلسطینی هابه‌آرامی به صحبت‌پرداختند.

سنگرها

«دوری شمعون» پسر وزیر کشور لبنان در میان کف زدن های‌جمعیت‌ازاردوگاه مسلمانان دیدن کرد و سپس صدها نفر درمنطقه حایل بین اردوگاه مسلمانان‌و مسیحیان‌گرد آمدند که‌در این هنگام ناگهان ازروی یکی‌از پشت بامها صدای رگبار مسلسل برخاست و جمعیت وحشت زده پا بفرار گذارد، ولی اندکی‌بعد اوضاع باردیگر بحالت عادی درآمد.

انهدام سنگر های بولوار «اسعد الاسعد» که محله عین رومانه (فالانژیست ها) را به «شیاح» محل اجتماع مسلمانان چپ‌گرا وصل میکند باکمک فدائیان فلسطینی‌ارزش‌سمبولیک داشت .

از این بولوار بود که شش ماه قبل زد و خورد های داخلی لبنان آغاز شد ودر این زدوخورد ها دست‌کم سه‌هزار نفر کشته شدند و ده هزارنفر زخمی گردیدند.

مرکز بیروت‌کهپیش از آغاز جنگ داخلی‌یکی از شلوغ‌ترین محله های‌شهر بود به تل‌خاکی تبدیل شده است بسیاری از ساختمانهاو مغازه‌ها طعمه‌آتش شده و یا بادینامیت منفجر گردیده است .

در این مدت رهبران مذهبی وسیاسی دوازده بار آتش بس اعلام کردند ، ولی چند ساعت پس‌از آتش بس باز نبرد ازسر گرفته میشد.

شورای وزیران‌عرب

از سوی دیگر یک منبع‌وابسته به وزارت‌امور خارجه لبنان‌در بیروت اظهار داشت که جلسه فوق العاده شورای وزیران خارجه اتحادیه عرب روز چهارشنبه برای بررسی اوضاع لبنان در قاهره تشکیل خواهد شد .

در کویت‌وزیر امور خارجه این کشوراعلام‌داشت‌که تاکنون فقط پنج کشور عربی دعوت کویت رابرای‌شرکت در تشکیل کنفرانس فوق‌العاده وزیران امورخارجه عرب پذیرفته‌اند‌این کشورها عبارتند از موریتانی ، تونس ، قطر، مصر و لبنان و سایر کشورهای عضو اتحادیه عرب هنوزبدعوت کویت پاسخ نداده‌اند.

رهبران‌فلسطینی دعوت‌کویت را باتوجه به حوادثی که پس ازامضای قرارداد صحرای‌سینا است بررسی میکنند.

تیراندازی

رادیو بیروت‌امروز گزارش داد با وجود آرامش نسبی که از دیروز برقرار شده است اوضاع هنوزدر لبنان بحرانی است بعد از نیمه شب دیشب باردیگر صدای‌چند انفجارپیاپی وشلیک گلوله از حومه شهر ومحله های‌شیاح‌و عین رومانه بگوش رسید.

رادیو بیروت اضافه کرد : بعد از ظهر دیروز در چند محله پایتخت زد و خوردهائی بین مسلمانان‌و مسیحیان‌درگرفت ویکی از رهبران فالانژیست در این زدوخورد هابقتل رسید.

در طرابلس و منطقه زغرتا نیزاوضاع‌بحرانی است.دیروز گروههای‌مسلمانان طرابلس در یک اجتماع همگانی درخواست کردند که واحدهای ارتش به پادگانهای خود بازگردند .از روزپانزدهم سپتامبر واحدهای ارتش در سمال لبنان بین گروه های مسلمان‌و مسیحیان مستقر شده‌اند.

هیئت‌های حسن نیت

بیروت ـ رویتر ـ آخرین گزارش حاکیست در دوبخش جنگ زده بیروت امروز گروه های متخاصم با یکدیگر هیات های حسن‌نیت مبادله کردندو سنگرهای خیابانی رابرچیدند.

رادیوی بیروت گفت که اوضاع شهر روبه‌بهبود است اما هنوز تک تیراندازان در بعضی نقاط وجود دارند.

هیئتی مامور آشتی دادن سادات‌واسد شد

قاهره ـ خبرگزاری‌فرانسه ـ مجلس قانونگذاری اتحاد جماهیر عرب (مرکب از مصر ، سوریه‌و لیبی) تصمیم گرفت یک‌هیئت‌آشتی تشکیل دهد تا اختلاف های مصر و سوریه را رفع کند .

ریاست این هیئت را که متشکل از سه نماینده‌پارلمان متعلق به هریک از دولت‌های عضو فدراسیون خواهد بود بشیرالریملی رئیس پارلمان فدرال برعهده خواهد داشت

این هیئت ماموریت دارد برای کاهش اختلاف های سادات و اسد سران مصر و سوریه تماس هایی را در سطح بالابین دو کشوربرقرار کند .

اظهار نظر یك مفسر اسرائیلی درباره‌سفر اسد به مسکو

تلاویو ـ خبرگزاری فرانسه ـ پروفسور موشه مائوز که در اسرائیل بعنوان متخصص در تجزیه و تحلیل سیاست اعراب شناخته شده است امروز از رادیوی اسرائیل چنین اظهار نظر کردکه‌موقعی که یک رهبر عرب به مسکو میرود جنگ را برصلح ترجیح میدهد وبرعکس هرگاه‌به‌واشنگتن برود طرفدار راه حلهای سیاسی است.

بعقیده این پروفسور اسرائیلی این قاعده در باره سفر رئیس جمهوری سوریه به مسکو نیز مصداق پیدامیکند. مائوز مدعی شده است‌که حافظ اسدبی‌گمان برای بررسی و هماهنگی در زمینه‌یک روش نظامی به‌مسکو رفته‌بود.

وی همچنین گفت که هدف دیگر اسد بررسی و سایل‌درهم شکستن صلح امریکا در خاورمیانه است که سوریه‌نیز مانند شورویها علاقمند به جلوگیری از استقرار آن هستند .

موشه مائوز سپس اعلام‌کرد که بعقیده وی مسئله مصیبت بار دیگر وضع لبنان است که اگر به دخالت سوریه بپانجامد اسرائیل نیز ناگزیر از مداخله خواهد بود، زیرا که دولت یهودنمی‌تواندرقبال دگرگونی وضع موجود لبنان یا اشغال آن از طرف سوریها بی تفاوت

تظاهرات خونین در آنکارا

در این تظاهرات که منجر به‌دخالت پلیس شد یکنفر کشته و ۳۲ تن مجروح شدند

انتخابات سنای ترکیه آغاز شد

آنکارا ـ رویتر ـ پلیس ترکیه و تظاهر کنندگان این کشور دیشب دو ساعت در بدترین آشوبی که در چند سال اخیر پایتخت ترکیه بخود دیده است به زد و خورد پرداختند . این زد و خوردها دست کم یکنفر کشته و سی و دو تن زخمی شدند .

علت زدوخورد

آنکارا ـ خبرگزاری فرانسه ـ مبارزات انتخاباتی‌در ترکیه عصر دیروز با جنگ خیابانی سختی که در آنکارا بین ماموران پلیس و تظاهرکنندگان جوان وابسته به گروه های چپ درگرفت پایان یافت .

برخورد های خشونت آمیزدرپایان آخرین‌اجتماع انتخاباتی که بوسیله بولنت‌اجویت رهبر حزب سوسیال دمکرات (جمهوریخواه خلق) برپا شده بود روی داد . هنگامی که تظاهر کنندگان رفته رفته‌متفرق میشدند عده‌ای از اعضای جوان سازمان های چپ‌گرا در حالی که شعار های سوسیالیستی میدادند بطرف میدان مرکزی شهربه حرکت درآمدند ،ولی‌با گروهی از ماموران‌پلیس که قبلا در آنجا گرد آمده بودند روبرو شدند . طولی نکشید که تعدادی زرپوش و دسته‌ای ژاندارم به یاری نیروی پلیس وارد میدان شدند و تظاهر کنندگان با لوله‌های آب‌پاش مورد حمله قرار گرفتند .

ساعتی‌پس از پایان یافتن زدو خورد از طرف‌حزب جمهوریخواه خلق ترکیه اعلامیه‌ای انتشار یافت و در آن گفته شد تمام کسانی که در این کشمکش‌ها زخمی شده‌اند هدف گلوله قرار گرفته‌اند .

مرد اسرار آمیز

اورهان ایوب اوغلو دبیر حزب جمهوریخواه‌خلق که اعلامیه مذکور بوسیله‌وی‌امضاء شده است مسئولیت وقوع برخورد های خشونت آمیز را متوجه مقامات دولتی دانست و اظهار داشت که پلیس آنکارا قبلا دستور صریح دریافت کرده بود که تیراندازی نکند ، ولی علیرغم این دستور به تحریک مرد اسرارآمیزی که موی سپید داشت ماموران پلیس مبادرت به‌تیراندازی کردند . دبیر حزب جمهوریخواه خلق مرد سپید موی را بعنوان عامل فتنه مورد ملامت قرار داده است .

در اعلامیه حزب اقلیت ترکیه اضافه شده است که حدود ۲ـ۳ هزار نفر افرادی که بالوله های آب پاش مورد حمله ماموران شهربانی و ژاندارمری وزره‌پوشها قرار گرفتند افراد عادی بوده‌اند که پس از پراکنده‌شدن تظاهرات حزب جمهوریخواه خلق بطور صلح آمیزبطرف میدان مرکزی شهر به حرکت درآمده بودند .

انتخابات

مردم ترکیه امروزبه‌پای صندوق های رای میروند تا پنجاه و چهار نماینده خود را به سنا بفرستند ، آگاهان در آنکارا گفتند این انتخابات هرچند تاثیر اندکی در موازنه قدرت‌ها در پارلمان ترکیه دارد اما بوته آزمایشی است برای سلیمان دمیرل نخست‌وزیر این کشور که محبوبیت خود را بین مردم ترکیه آزمایش کند .

این آگاهان افزودند انتخابات امروز نشان خواهد داد دمیرل تاچه حد شانس پیروزی در انتخابات عمومی سال ۱۹۷۷ ترکیه را دارد .

عناصر راست‌گرای پرتغال وارد صفوف چپ‌گرایان شده‌اند !

با بحرانی شدن مجدد اوضاع شهر «اوپورتو» در پرتغال نیرو های مسلح این کشور برای حفظ نظم آرامش و پایان دادن به اغتشاشات وارد معرکه شدند . عکس از مقابل ساختمان مقر حزب افراطی دست‌چپ پرتغال در اوپورتو گرفته شده که مامورین در برابر آن حین پاسداری دیده می شوند . قسمتی از ساختمان که پس‌از پرتاب بمب بنزینی آسیب دیده در عکس نمایان است . در اغتشاشات شهر اوپورتو حدود پنجاه نفر زخمی شدند . «عکس رادیویی یونایتدپرس»

پاریس ـ لیسبون ـ امروز شورای انقلاب پرتغال بار دیگر پشتیبانی خود را نسبت به دولت دریاسالار اوزمودو ابراز داشت و عناصر دست‌راستی راکه داخل سازمانهای دست‌چپی شده‌اند مسئول موج جدید عملیات خشونت‌آمیز و مجروح شدن ۱۲۰ تن قلمداد کرد.

بنابه‌اعلامیه شورای انقلاب پرتغال عملیات خشونت‌آمیز در لیسبون واوپرتو حاکی از اینست که گروههای سیاسی توسعه طلب به افراطیون دست راستی سازش کرده‌اند تا دولت را واژگون سازند و دولت فاشیستی جدیدی را در پرتغال مستقر سازند.

کشف روش قطعی جلوگیری از فساد دندان

سانفرانسیسکو ـ یونایتد پرس ـ دو دانشمند امریکایی در سانفرانسیسکو که برای چیره شدن بر سرطان تلاش میکنند دیشب اعلام کردند روش قطعی جلوگیری از فساد دندان را پیدا کرده‌اند .

دکتر جوهانسن و دکتر سومبل اعلام کردند طریقه محافظت دندان از کرم خوردگی و فساد را بطورتصادفی و هنگامی پیدا کردند که مشغول آزمایش بر روی‌اثرات تشعشع رادیو اکتیو بر روی قسمت های دهان و گلو بودند ، زیرا پزشکان معالج سرطان‌هنگام بکار بردن اشعه رادیو اکتیو جهت مداوای سرطان های نواحی سر ، دهان و گلو پی‌برده بودند که دندان های شخص مورد معالجه پس‌از اندک زمانی بکلی فاسد میشوند .

دو پزشک امریکائی اعلام کردند با محلول ویژه‌ای که ترکیبی از کلسیوم و مواد فسفریک است شخص پس‌از شکستن دندان ها برای همیشه ازفساد و کرم خوردگی دندان مصونیت پیدا خواهد کرد .

به گفته این دو پزشک امریکائی تاکنون یکصدبیمار سرطانی با استفاده از محلول تازه از کرم خوردگی و فساد دندان ها مصونیت یافته‌اند و آزمایش محلول‌تازه بر روی افراد دیگر ادامه دارد .

شیوه تازه‌ای برای جلوگیری از فساد دندان‌انقلابی در رشته دندان پزشکی پدید آورده است .

شعار های جدید حزب کمونیست شوروی بمناسبت سالگرد انقلاب اکتبر

مسکو ـ خبرگزاری‌فرانسه ـ کمیته مرکزی حزب کمونیست شوروی‌امروزشعار های‌سنتی خود را بمناسبت پنجاه و هشتمین سالگرد انقلاب اکتبر که روز هفتم نوامبر برگزار خواهد شد منتشر ساخت مهمترین شعار جدید امسال که از طرف خبرگزاری تاس انتشار یافت ابلاغ درود های گرم به طبقه کارگر و به همه دموکراتهای پرتغال است .

شعارتازه دیگر به ملت‌های اروپا اختصاص دارد که از آنها دعوت شده است که مصممانه برای جامه عمل پوشاندن به اصول و قرارداد هایی مبارزه کنند که در کنفرانس امنیت و همکاری اروپا انعقاد یافت .

سپس‌شعار منع سلاح‌های هسته‌ای برای همیشه و قطع مسابقه تسلیحاتی همراه با خلع سلاح جامع و کامل است .

تحکیم وحدت احزاب کمونیستی و کارگری یکی دیگر از شعار هاست . در مورد مسایل بین‌المللی‌شعاری هست بعنوان درود های گرم به خلق قبرس و در آن از مردم جهان خواسته شده است که عقب‌نشینی همه نیرو های‌خارجی را ازجزیره قبرس و رعایت حاکمیت و تمامیت ارضی آنرا طلب کنند .

در مورد خاورمیانه‌شعاری بدین‌مضمون‌تنظیم شده است: مردم جهان کوششهای خود را برای استقرار صلحی عادلانه و پایدار برای همه خلقهای این ناحیه و رفع کامل آثار آخرین تجاوز اسرائیل فزونتر سازند .

اخبار کوتاه جهان

گشایش سفارت ژاپن

● هانوی ـ رویتر ـ سفارت ژاپن‌در هانوی افتتاح‌شد. ژاپن‌همزمان با گشایش سفارت این کشور در هانوی یک کمک قابل ملاحظه مالی در اختیار جمهوری‌دموکراتیک‌ویتنام گذارد .

انفجار درپاریس

● پاریس‌ـ‌ساعت ۴٫۳۰ دقیقه امروزبوقت پاریس در این شهر بمبی مقابل یک رستوران منفجر شد و زیانهای مالی فراوان‌وارد ساخت . تاکنون هیچ‌یک از سازمان های استقلال طلب‌جزیره کرس‌مسئولیت انفجار این بمب را بعهده نگرفته است .

کشف بمب

● تل‌اویو‌ـ‌خبرگزاری‌فرانسه ـ پلیس اسرائیل اعلام‌کرد دیشب یک بمب که قدرت انفجاری آن چندان زیاد نبوددر بخش قدیمی بیت‌ـ المقدس کشف شد . سخنگوی پلیس گفت ماموران پلیس ، این بمب را قبل از انفجار از کار انداختند .

اقدام تازه امین

● نایروبی، کنیاـ آسوشیتد پرس ـ ایدی امین رئیس جمهور اوگاندا یک امریکائی را به سرپرستی شرکت هواپیمایی اوگاندا برگزید و گفت که این‌امر ثابت میکند که وی‌ضدیتی با امریکائی ها ندارد .

لغو قانون دادگاههای امنیت

● آنکارا ـ خبرگزاری فرانسه ـ دیوانعالی‌ترکیه قانون مصوب ۱۹۷۳ را که بموجب‌آن دادگاه‌های امنیت در این کشور تاسیس شده بود منسوخ کرد . این تصمیم در شماره روز شنبه روزنامه رسمی کشور به چاپ رسیده است .

احتمال ارجاع مسئله انگولا به سازمان‌ملل

لیسبون ـ خبرگزاری فرانسه ـوزیر خارجه‌پرتغال اعلام کرد اگر سه جبهه استقلال طلب انگولا نتوانند اختلاف های خود را کنار گذارند و با هم کنار آیند ، پرتغال مساله انگولا را به سازمان ملل متحد ارجاع خواهد کرد .

وی که پس‌از شرکت در جلسات‌مجمع‌عمومی سازمان ملل متحدبه لیسبون بازگشته بود به خبرنگاران گفت سه جنبش استقلال طلب انگولا باید درکنفرانسی به اختلاف های خود پایان دهند .

فرانسه ٦ جت میراژ به یونان تحویل داد

تاناکرا ـ (یونان) ـ آسوشیتد پرس ـ طی آئین رسمی که امروز در یک پایگاه هوائی یونان واقع در پنجاه کیلو متری آتن برگزار شد فرانسه شش‌فروندجت جنگنده میراژ به یونان تحویل داد .

فرانسه‌قبلا هفت جت‌میراژ به یونان تحویل داده بود.

اعتراض ژاپن به شوروی

توکیو ـ خبرگزاری فرانسه‌ـ منابع وزارت خارجه ژاپن گفتند ژاپن‌قصد داردرمورد تجاوز بمب‌افکن های‌شوروی به حریم هوائی‌ژاپن باردیگر به مسکو اعتراض کند .

این اعتراض بدنبال‌تکذیب دولت شوروی‌که روزپنجشنبه اعلام کرد هواپیما های این کشور به حریم فضائی ژاپن تجاوز نکرده‌اند صورت می گیرد . وزارت خارجه ژاپن گفت این‌تجاوز توسط رادار های ژاپن تائید شده است .

بازگشت خانم پرون به قدرت

بوئنوس آیرس ـ خبرگزاری فرانسه ـ ماریااستلا پرون رئیس جمهوری آرژانتین چهارشنبه این هفته‌پس‌از گذراندن دوره استراحت یک ماهه در کوردوبا به بوئنوس آیرس بازخواهد گشت . وی پنجشنبه این هفته دردفتر کار خود حاضر خواهد شد.مرخصی‌خانم‌پرون از سیزدهم سپتامبر آغاز شده بود و رئیس سنای آرژانتین بعنوان کفیل ریاست جمهوری وظایف او را انجام می داد .

پزشک معالج مارینا استلا پرون اعلام کرده است که وی سلامت کامل خود را باز یافته و آماده انجام وظایف خویش است .

«سیا» میخواست لومومبا را با «زهر» بکشد

واشنگتن ـ یونایتد پرس ـ واشینگتن پست امروز گزارش داد یکی از دانشمندان پیشین «سیا» اعتراف کرده است مقداری از زهر کشنده ساخت سیا را برای قتل پاتریس لومومبا در سال ۱۹۶۱ به‌کنگو فرستاده بودند .

به نوشته واشنگتن پست این دانشمند در کمیته اطلاعاتی سنای آمریکا اعتراف کرده است این زهر به ماموران سیا در کنگو تحویل داده شده بود تا در قتل لومومبا نخست وزیر وقت کنگو مورد استفاده قرار گیرد.

وی افزوده است این زهر هرگز مورد استفاده قرار نگرفت چون لومومبا در ژانویه ۱۹۶۱ به قتل رسید .

کماندوهای باسك در دادگاه نظامی محاکمه نخواهند شد

مادرید ـ خبرگزاری فرانسه ـ منابع رسمی امروز در مادرید تائید کردند که کماندوهای باسک و یاسایر کماندو های ضد دولتی اسپانیا که در حال حضر در زندان بسر میبرند در دادگاه نظامی محاکمه نخواهند شد.

این منابع گفتند دادگاه نظامی این کماندوها رامحاکمه نخواهند کرد و حتی دو کماندوی باسک که باتهام قتل لوئیس تکارو وبلانکوت نخست وزیر پیشین اسپانیا درسال ۱۹۷۳ بازداشت شده‌اند نیز در چنین دادگاههائی محاکمه نخواهند شد.

طبق اظهار این منابع :ولی در صورتیکه پلیس اشخاص مظنون به‌قتل هشت پلیس اسپانیائی را که از بیست‌و هفتم سپتامبر تاکنون کشته شده‌اند دستگیر کند دادگاه‌نظامی احتمالا برای محاکمه این افراد تشکیل خواهد شد.

یك روزنامه رباط دولت الجزایر را متهم کرد

رباط ـ رویتر ـ یک روزنامه چاپ رباط که طرفدار دولت مغرب است‌امروزالجزایر رامتهم کردازاستعمار اسپانیا در صحرای باختری حمایت میکند.

این روزنامه ضمن اشاره به نطق عبدالعزیز بوتفلیقه وزیر خارجه الجزایردرمجمع عمومی سازمان ملل‌متحدنوشته است‌باپیشنهاد انجام‌همه‌پرسی برای تعیین سرنوشت‌صحرای باختری ، علنا از استعمار اسپانیا در این سرزمین حمایت کرده است زیرا این همان « خواست » اسپانیا است.

شوروی پیشنهاد نفتی امریکا را ردکرد

واشنگتن ـ خبرگزاری فرانسه ـ روزنامه نیویورک تایمز از قول منابع نزدیک بدولت آمریکا نوشت که‌شوروی پیشنهاد آمریکا را در باره خرید نفت آن کشور به ۱۵ در صد کمتر از قیمت بازار جهانی ردکرده است .

نیویورک تایمز اضافه کرده است که در مذاکرات آمریکا و شوروی در باره این مساله ، مسائل مالی مطرح نبود بلکه موضوع کاملا جنبه سیاسی داشت و آمریکا میخواست با امضای چنین قراردادی با شوروی‌همبستگی کشور های عضو اوپک را تضعیف کند .

آمریکا دارد فرو می رود !

واشنگتن ، یونایتدپرس ـ قسمتی از آمریکا داردفرو می رود و مشکل بزرگ این است که در دهه های آینده چگونه باید از آب های زیر زمینی و کان های نفت استفاده کرد .

یک پژوهشگر دولتی در آمریکا ، در گزارش خود، گفته است که دست‌کم ۴۳۰۰ مایل مربع از سرزمین کالیفرنیا، در دره سان‌کوانتین ، از سال ۱۹۲۰ تاکنون بیش از ۳۰ سانتی متر فرو رفته است و انتظار میرود که تا سال ۱۹۸۰ ۹۱ سانتیمتر دیگر فرو رود.

در قسمت‌هائی از لوئیزیانا،آریزونا ، و نوادا نیزوضع به‌همین منوال است. میزان‌فرورفتگی ممکن است چنان‌آهسته باشد که مشکل تهیه آب و نفت ، حقیر بنظر رسد اماجوزف پولاند کارشناس زمین شناسی می گوید : بیشتر زمین هائی که در حال فرو رفتن هستند براثر ریزش داخلی منابع آب های زیر زمینی و کان‌های نفت است. این ریزش رامیتوان با وسایل مدرن فنی آهسته‌تر و یا متوقف کرد اماآسیب از جای دیگری رخنه میکند و هیچ راهی برای بالا کشیدن زمینی که فرو می ریزد ، وجود ندارد.

آوارگان برزیلی وشیلی وارد الجزایر شدند

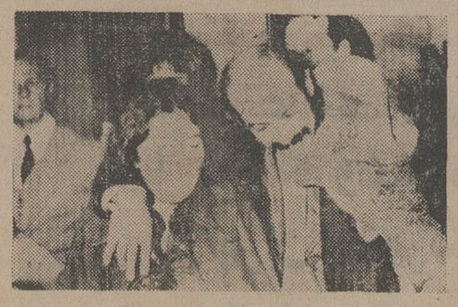

آوارگان شیلی که پنج تن از مقامهای شعبه سازمان ملل در بوئنوس‌آیرس رامدت ٦٥ ساعت در اسارت خود داشتند سرانجام باموافقت دولت‌الجزایر مبنی‌برپناه دادن آنها گروگان های خودرا رها کردند. دراین دو عکس چند آواره شیلی دیده میشوند که‌پس‌از رها ساختن گروگانهای خودازساختمان شعبه سازمان ملل در بوئنوس‌آیرس برای پرواز به الجزیره خارج میشوند.

«عکس رادیویی یونایتدپرس»

الجزیره ـ خبرگزاری فرانسه‌ـ گروه آوارگان برزیلو شیلی که ٥٦ ساعت یک دفتر سازمان ملل متحد در بوئنوس آیرس را اشغال کرده بودند وعده‌ای را به گروگان گرفته بودند دیشب وارد الجزیره شدند، دولت الجزایر موافقت کرده است به این عده پناهندگی دهد .

این عده با یک هواپیمای ایتالیائی از آرژانتین خارج شده بودند. واز طریق رم به‌الجزایر رفتند. در آسمان‌ایتالیا هواپیمای حامل این عده دچار نقص فنی شد و به همین‌سبب باتاخیر به‌الجزایر رسیدند.

ملاقات سادات وفورد درفلوریدا

واشنگتن ـ یونایتد پرس ـ منابع‌آگاه در کاخ سفید اعلام کردند که پرزیدنت فورد در نظر دارد علاوه بر واشنگتن در فلوریدا هم با پرزیدنت سادات مذاکره کند . همین منابع گفتند ترتیبی داده شده است که سادات از فلوریدا دیدن کند ، وفوردبرای‌مذاکره با او به فلوریدا برود . به ندرت روی داده است که یک رئیس جمهوری آمریکا برای دیدار یک رئیس کشور از واشنگتن‌خارج شود . ملاقات در فلوریدا ، علاوه بر ملاقات فورد و سادات در واشنگتن است .

مانور مشترك فلسطینی‌ها با اوگاندا

کامپالا ـ رویتر ـ مانور مشترک نیروهای فلسطینی و اوگاندا در خاک اوگاندا آغاز شد.

این مانور در ساحل‌دریاچه بوگابو انجام می‌شود.

واحدهای فلسطینی با هواپیما از خاورمیانه به اوگاندا منتقل شده‌اند . این واحدها از میان بهترین‌مردان جنگی‌فلسطینی‌انتخاب شده‌اند.

تعویق دیدار نخست‌وزیراردن از مصر

عمان‌ـ خبرگزاری فرانسه ـ زیدالرفاعی نخست وزیر اردن دیدار خود را از مصرتعویق انداخت . نخست وزیر اردن قرار بود دیروز برای مذاکره با رهبران مصربه قاهره‌برود. علت تعویق دیدار زیدالرفاعی از مصر فاش نشده است و همینقدر گفته می‌شود که سفارت اردن در قاهره تصمیم زیدالرفاعی را به اسماعیل‌فهمی وزیر امور خارجه مصر اطلاع داده است .

دیدار ولیعهد عربستان سعودی ازلندن

لندن ـ رویترـ در لندن‌گفته شد شاهزاده فهدبن عبدالعزیز ولیعهدعربستان‌سعودی ازبیستم تابیست‌وسوم اکتبر از انگلیس دیداررسمی بعمل خواهدآورد.

شاهزاده فهد در این سفر علاوه‌برهارولدویلسون نخست وزیر انگلیس با مدیر بانک انگلیس نیز دیدار خواهد کرد. آگاهان لندن‌گفتند مذاکرات‌فهد وویلسون‌در اطراف مسائل‌نفت وکشمکش اعراب و اسرائیل دور خواهد زد.

موج بازداشت در بحرین

کویت‌ـ خبرگزاری فرانسه‌ـ روزنامه کویتی الوطن امروز نوشت که موج جدیدی از بازداشتها در بحرین پدید آمده است. به نوشته این روزنامه درمیان بازداشت‌شدگان عده‌ای از نمایندگان پارلمان بحرین وجود دارند.

درخانه‌های بازداشت‌شدگان کاوشهایی بعمل آمده است.

یخچال سایدبای ساید
یخچال وفریزر امریکائی
۲۲ فوت یخ‌ساز اتوماتیک سه درب
(برای یخچال ـفریزر و یخ‌ساز درب جداگانه)
باسیستم بدون برفك تماما ساخت امریکا در
رنك های جالب هر دستگاه ۱۰۸۰۰ تومان
ساختمان آلومینیوم طبقه ۷ شماره ۷۰۱
تلفن ٦٦١٨٠٥ و٦٦٧٤٤٨

مجله دختران وپسران شنبه‌ها منتشر میشود

مجله دنیای ورزش هرهفته‌شنبه‌ها منتشرمیشود

آخرین خبرهاوگزارشها
درباره‌سفرمحمدعلی
کلی بتهران
دهها رپرتاژـ مطلب علمیـ سرگذشتهای واقعی ـ حوادث روز
دوشنبه‌هاشماهم‌درگروه‌خوانندگان
مجله‌جوانان‌ـپرتیراژترین
نشریه‌ایرانی‌قرارگیرید

اخبار داخلی

مبارزه با گرانفروشی لاستیک آغاز شد

دادگاهها دهها گرانفروش تهرانی را محکوم کردند

با نزدیک شدن فصل زمستان وبدنبال گرم شدن بازار افزایش انواع لاستیک ، بخصوص لاستیکهای یخ شکن ، دوعده فروش لاستیک به جرم گران ـ فروشی و تخلف از مقررات‌نظام صنفی به پرداخت جرائم سنگین، محکوم شدند .

در شعبه ۵۷ دادگاه سیار مبارزه با گرانفروشی ـ به‌ریاست آقای صادق ظاعینی ـ محمود تبریزی عمده‌فروش لاستیک اتومبیل در خیابان ملت ،به‌اتهام گرانفروشی به‌پرداخت ۳۰ هزار ریال جزای نقدی محکوم شد .

در شعبه ۵۸ دادگاه ثابت‌مبارزه با گرانفروشی ـ به ریاست آقای زراندازچی ـ غلامرضا فهیمی‌صفا صاحب لاستیک‌فروشی کیان طهر واقع در خیابان ری نیز به‌اتهام گرانفروشی و تخلف ازمقررات نظام صنفی به پرداخت ۱۰۰هزار ریال جزای نقدی محکوم شد.

علاوه برآن با حکم رئیس‌این دادگاه خواربار فروشی متعلق به آقایان رضا شمس و حسن کیان‌فر به‌اتهام تکرار تخلف ـ نزدن برچسب ـ برای ۱۵ روز تعطیل شدند . ضمنا حاج‌جواد پروینی اسکویی پتو فروش به پرداخت ۲۰ هزار ریال و جمال عدالت‌بارفروش‌به‌اتهام عدم‌صدور فاکتور به‌پرداخت ۱۵ هزارریال جزای نقدی محکوم شدند. در شعبه ۵۹ دادگاه ثابت دادگستری نیز حاج حسین سفیدنام‌فروشنده وسائل نفت و گاز و الکتریک در خیابان سینا به‌اتهام نصب‌برچسب مازاد بر نرخ به‌پرداخت ۶۰هزار ریال جزای نقدی محکوم شد.

در شعبه ۶۱

در شعبه ۶۱دادگاه نظام‌صنفی دادگستری ـ به‌ریاست آقای عطاءاله ارشادی ـ طهماسب آقا کیانی فروشنده لوازم یدکی اتومبیل به‌اتهام خودداری از فروش به‌پرداخت ۱۵ هزار ریال واکبر سید غراب ، طلاساز ، به‌اتهام عدم نصب برچسب برروی اجناس خود به‌پرداخت ده‌هزار ریال جزای نقدی محکوم شدند. ضمنا یک گرمابه‌دار به نام‌احمد صالحی نیز به‌اتهام دریافت وجه اضافی محکوم شد و صاحبان چند واحد صنفی متخلف دیگر از جمله موزائیک فروش ،نانوا، پارکینگ‌دار اغذیه‌فروش ،آجیل فروش ولباس فروش نیز که کارشان به‌این دادگاه کشیده‌شده بود محکوم شدند .

در شعبه ۵۷ دادگاه ثابت نظام صنفی دادگستری ـ بریاست آقای بابانوری افشار و دادرسی آقای‌ظاطینی‌ـسلطانعلی‌عبدالمحمدی صاحب چلوکبابی به‌اتهام عدم نصب تابلوی نرخ به پرداخت‌ده هزار ریال ، غلامحسین طیبی نانوا به‌اتهام‌کم‌فروشی به‌پرداخت ده‌هزار ریال کامی‌کبیر سرائی خواربار فروش به‌اتهام عدم‌نصب برچسب قیمت به پرداخت ده هزار ریال، هوشنگ بختیاری کفاش به‌اتهام عدم نصب برچسب قیمت به‌پرداخت ۱۰ هزار ریال، عباس محمودی خواربار فروش به‌اتهام گرانفروشی به پرداخت‌ده هزار ریال، هارطون هاراطونیان اغذیه فروش به‌اتهام عدم نصب برچسب به پرداخت۲۰ هزارریال ونورالدین شبستری فرش فروش به‌اتهام عدم نصب برچسب به پرداخت ده‌هزار ریال جزای‌نقدی محکوم شدند .

ضمنا در این دادگاه یک آجیل فروش ، سه پارچه فروش ،یک مسافرخانه‌داریک خواربارفروش، یک اغذیه فروش و یک نانوای دیگر نیز محکوم شدند.

در شعبه ۵۶ دادگاه سیار ـ به‌ریاست آقای شیخ‌الاسلامی ـ نیز براطاووس شاهرودی‌اغذیه فروش به‌اتهام نصب‌برچسب‌مازاد برقیمت به‌پرداخت‌ده‌هزار ریال و احمد توصیفی مصالح فروش به اتهام عدم عرضه کالا به‌پرداخت ده‌هزار ریال محکوم شدند.

همچنین حسین ریاضی قهوه‌خانه‌دار که چای بزرگ لیوانی‌را بجای ۳٫۵ ریال ۴ ریال نرخ‌زده بود به‌پرداخت۵۰۱۰ ریال‌محکوم شد. ضمنا در این دادگاه دو اغذیه فروش یک خوار بارفروش ویک خرازی فروش دیگر نیز محکوم شدند.

وزیر دارائی مصر بحضورملوکانه شرفیاب شد

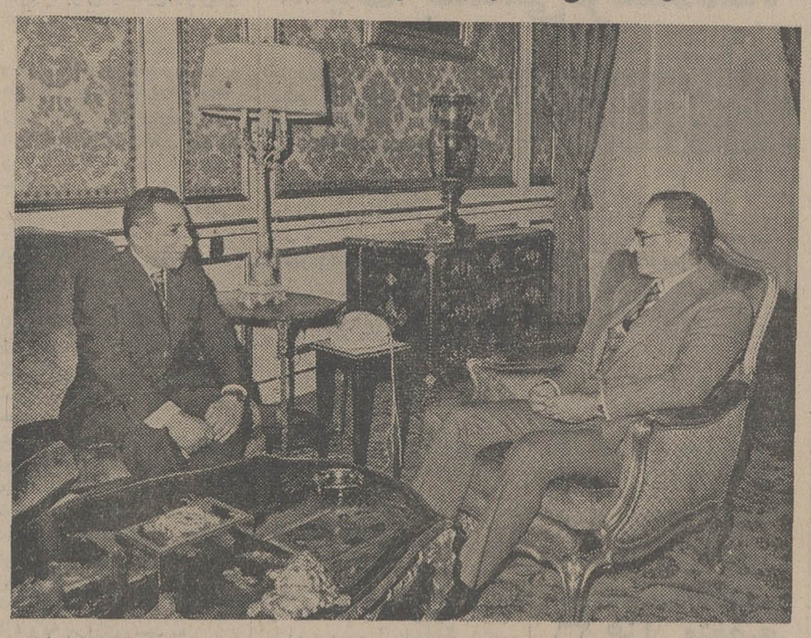

شاهنشاه آریامهردیروز احمد ابو اسماعیل وزیر دارائی جمهوری مصر رادرکاخ سعدآباد بحضور پذیرفتند. دراین شرفیابی‌هوشنگ انصاری‌وزیرامور اقتصادی و دارائی و سفیرجمهوری مصر نیز افتخار حضور داشتند. عکس احمد ابواسماعیل را در پیشگاه ملوکانه نشان میدهد.

درمورد کشتار ترافیک بایران هشدار داده‌شد

سازمان بهداشت جهانی در اجلاسیه تهران به کشور های منطقه مدیترانه شرقی‌از جمله به ایران هشدارداد که‌تصادفات ناشی از تراکم ترافیک‌در جاده هاو شهر ها ،بزرگترین رقم کشتار در جهان را تشکیل می دهد . در همین اجلاسیه سازمان بهداشت جهان از کشور های منطقه مدیترانه شرقی خواست تابرای چاره اندیشی در این باره وجلوگیری از کشتارناشی از تصادفات ترافیک جاده هادر سمینار بزرگی که‌امسال‌تشکیل میشود شرکت کنند.

بیست‌و پنجمین اجلاسیه سازمان‌بهداشت جهانی منطقه که هفته گذشته بریاست پرفسور انوشیروان پویان وزیر بهداری در تهران برای‌بررسی مشکلات بهداشتی کشور های منطقه و چاره اندیشی درمورد آنها آغاز بکار کرده بود،روز گذشته پایان‌یافت.درقطعنامه‌ای که این اجلاسیه صادر کرد برای رفع مشکلات بهداشتی مبتلابه کشور های منطقه مدیترانه شرقی توصیه هائی شده است

دکتر عبدالحسین طبا رئیس ایرانی منطقه مدیترانه شرقی سازمان بهداشت جهانی‌پیرامون توصیه‌های اجلاسیه تهران به خبرنگار بهداشتی ما گفت : یکی از گرفتاری های کشور های منطقه باتوجه به گسترش صنعت‌و توسعه این کشورها مسئله بیماری های روانی است که روبه ازدیاد میباشد.سازمان بهداشت جهانی معتقد است که بیماران روانی را نباید دیوانه خواند و آنها را جدا از اجتماع نگهداری کرد بلکه توصیه سازمان بهداشت جهانی این است که با بیماران روانی باید چون دیگر بیماران رفتار کردو آنها را دربخش خاصی از بیمارستان های‌عمومی‌نگهداشت.

حرکت اتومبیل‌ها در جاده‌هازیرکنترل رادار قرار میگیرد

میزان‌سرعت درجاده‌ها افزایش می‌یابد

براساس طرحی که‌در پلیس‌راه ژاندارمری تهیه شده است‌میزان حداکثر سرعت مجاز اتومبیل‌ها در جاده هاافزایش خواهدیافت. این افزایش سرعت شامل حرکت وسائط نقلیه در شب نیز خواهد شد.

در حال حاضر حداکثر سرعت مجازدر جاده های کشور شب ها ۶۰ کیلو متر وروزها۸۰ کیلومتر در ساعت است.

براساس همین طرح همچنین برای کنترل‌سرعت وسائط نقلیه، اغلب جاده های کشور زیرپوشش دستگاه های رادار قرار خواهد گرفت . پس از نصب رادار ها مقامات پلیس راه می توانندهر اتومبیلی را که‌بیش‌از سرعت‌مقرر در راه های کشور رانده شود شناسائی و راننده آن رامجازات وجریمه کنند.

مقامات مسئول پلیس راه معتقدند که یکی از عوامل مهم کشتار رانندگی در جاده های کشور سرعت غیر مجازاتومبیل ها است واگر رانندگان وسائط نقلیه در چهارچوب قوانین‌رانندگی از وسیله نقلیه خود استفاده کنند ۹۰ درصد حوادث رانندگی جاده ها روی‌نخواهد داد.

فرمانده پلیس راه معتقد است که برای هر راننده نمیشود یك افسر پلیس در جاده مستقر کرد اما باوجود دستگاه های رادار ـ همانطور که در اغلب کشور های خارج متداول است ـ سرعت‌وسائط نقلیه بخوبی قابل کنترل خواهد بود .

این مطالب رافرمانده پلیس‌راه در میز گردی که‌دیروزدررورنامه اطلاعات ، باحضور فرمانده‌پلیس راه ژاندارمری کشور وعده‌ای از صاحبان شرکت های مسافربری تشکیل شد اعلام کرد. در همین میز گرد بحث مفصلی برای پیدا کردن راه حل های تازه جهت جلوگیری از حوادث رانندگی در جاده ها درگرفت که مشروح آن در شماره آینده روزنامه اطلاعات درج خواهدشد.

باتصویب طرح تازه باحتمال زیاد حداکثر سرعت وسائط نقلیه در شب در راه‌هائی که‌امکان‌پذیر باشدتا۸۰ کیلومتر افزایش خواهد یافت‌و همچنین برای حرکت در روز ممکن است سرعت وسائط نقلیه تا حداکثر ۱۲۰ کیلو متر مجاز شناخته شود.

تشکیل هیات امنا

بنیاد «صادق آل محمد» با ۶۰۰ میلیون ریال سرمایه تشکیل شد

ساعت ۱۲ روز سه‌شنبه ۲۲ مهر ماه جاری نخستین جلسه هیات امنای «بنیاد صادق آل محمد» در سازمان شاهنشاهی خدمات‌اجتماعی باشرکت آقایان عبدالرضا انصاری قائم مقام والاحضرت شاهدخت اشرف پهلوی‌درامور‌اجتماعی،اقتصادی و فرهنگی ـ وزرای علوم و آموزش عالی ، آموزش و پرورش ـ امام جمعه تهران ـ باقرعاملی‌وزیرپیشین‌دادگستری‌ـ دادستان دیوان کشور ـ رئیس سازمان مرکزی تعاون اعضاء هیات امنای بنیاد تشکیل خواهد شد .

بنیاد مذکور با تخصیص‌مبلغ ششصد میلیون ریال از طرف آقای شرافت لاری در اجرای برنامه جنبش ملی نیکوکاری بوجودآمده‌است و والاحضرت شاهدخت اشرف پهلوی سمت ریاست هیات امنای آنرا تقبل فرموده‌اند . بنیاد یک دانشکده الهیات و معارف اسلامی ویک مجتمع عالی آموزش کشاورزی در کرج تاسیس خواهد کردکه زمین موردنیاز برای این منظور نیز از طرف آقای شرافت‌لاری اهدا شده است .

کمکهای بازرگانان

گروهی ازبازرگانان نیکوکار با اهداء کمک هائی بشرح‌زیر به‌جنبش‌ملی‌نیکوکاری‌پیوسته‌اند:

ـ اعضای سندیکای شرکت های حمل و نقل بین‌المللی ۳۶۸۰۰۰۰ ریال

ـ شرکت‌بازرگانی ایران‌طایر ۲۵۰۰۰۰ ریال

ـ شرکت کارخانه بافندگی مشیر ۲۰۰۰۰۰ ریال

ـ شرکت ام ـ و ـ ام ۱۰۰۰۰۰ ریال

ـ شرکت تجارتی هالکو ۵۰۰۰۰ ریال

ـ شرکت ماینهولد ۲۵ عدد پتو

ـ آقای اصغر ساعد سمیعی تهیه‌نقشه‌های‌ساختمان‌کودکستان و دبستان صفائیه یزد .

این کمک ها بوسیله‌سازمان شاهنشاهی خدمات اجتماعی برای حمایت از خانواده های بی‌سرپرست و سایر نیاز های اجتماعی صرف خواهد شد .

اتاق های اصناف طبس وفردوس منحل شدند

مدیر داروخانه ازترس تبعید فرار کرد!

محمدسراج مدیر داروخانه «پاسارگاد » سوسنگرد وقتی خبر محکومیت خودرا شنید فراری‌شد.

محمود سراج‌به جرم فروش دارو های کهنه و فاسدو تقلب در عرضه کالا به بیماران و گران‌ـ فروشی، در جلسه کمیسیون‌حفظ امنیت اجتماعی سوسنگرد که با حضور شرافت فرماندار‌این شهر تشکیل شده بود به‌یکسال‌اقامت اجباری در (کلات نادری) مشهد محکوم شد. اما قبل از بازداشت از سوسنگرد گریخت وماموران انتظامی اکنون در پی دستگیری‌او هستند.

باتعطیل داروخانه پاسارگاد ، تنها داروخانه سوسنگرد بیماران سوسنگردی نسخه‌های خودرا در داروخانه های اهواز می‌پیچند.

★ اصفهان

* رسول گل شیرازی مدیر عامل کارخانه شیر پاستوریزه اصفهان ، به اتهام تخلف‌از قانون نظام صنفی ، به پرداخت سی‌هزار ریال محکوم شد.

همچنین سیمونیان مدیر کافه قنادی رستوران «بلوار »اصفهان، شکرالله سجادیان «کفاش »و حسین کرمانی « خرازی فروش » به پرداخت جریمه های سنگین محکومیت یافتند. ومغازه لبنیات فروشی رجبعلی امیر رویا به‌جرم گرانفروشی صاحبش سه روزبسته شد.

★ لنجان

*در منطقه «لنجان » اصفهان ، اکبر دهقان پیشه‌ور متخلف به ۶۵ روز زندان محکوم شد وحداد حیدری به ۳ ماه زندان محکومیت یافت.

همچنین حسین مرادیان ومحمد کریمی ، هریك ۶۱ روز زندانی شدند.

★ شاهی

*حسین کریمی رئیس اتحادیه صنف دوزندگان شاهی ، به علت گرفتن دستمزد اضافی ازمشتری، پنجاه هزار ریال جریمه پرداخت.

حسن امام وزدی «نانوا »۳هزار ریال جریمه شدو مغازه محمدعلی ورامینی « بقال» بمدت یك هفته تعطیل‌شد.

★ برکنار شدند

*دیروز از سوی فرمانداری رشت اعلام شد اعضای هیات رئیسه اتاق اصناف این شهربه علت عدم همکاری لازم ، از کار برکنار شدند

اداره کار های مربوط به اتاق اصناف شهر، درحال حاضر ،تنها به‌عهده رئیس‌اتاق اصناف است.

★ انحلال اتاق‌های اصناف طبس و فردوس

استاندار خراسان در بازدیدی از شهرهای طبس و فردوس ، دستور انحلال اتاقهای اصناف‌این دو شهر را صادر کرد.

در پی انحلال اتاقهای اصناف فردوس و طبس ،اداره کار های مربوط به‌این اتاقها، به شهرداری های دوشهر واگذار شد.

از اول آبان ماه

بنگاههای مسافربری اصفهان بخارج شهر منتقل میشود

اصفهان ـ خبرنگاراطلاعات: بنگاه های مسافربری و تعمیرگاه های کامیون های سنگین در اصفهان به خارج شهر در محدوده‌ایکه از قبل تعیین شده ، انتقال می‌یابند .

برای عبور کامیونهائیکه‌قصد عزیمت به فارس ، چهار محال و بختیاری ، یزد و کرمان‌دارند نیز مسیر تازه‌یی مشخص شده تا از خیابان های مرکزی شهر عبور نکنند .

شهرداری اصفهان بمنظور بهبود ترافیک شهر ، ورود کامیونها را از اول آبان ماه سال جاری بداخل شهر ممنوع اعلام کرد .

شعبه بانک سومیتومو در تهران گشایش یافت

بانک سومیتومو ی ژاپن‌که هفتمین بانک معظم‌جهان خارج از محدوده آمریکابشمار میاید در تهران شعبه خود را افتتاح کرد و این‌شعبه را به شبکه وسیع جهانی خود افزود .

مراسم افتتاح رسمی نمایندگی تهران‌بانک سومیتومو ی ژاپن روز دوشنبه ۲۱ مهر ماه‌در تهران به عمل میاید .

این بانک که هم اکنون در بیروت قاهره وبسیاری از مراکز مالی جهان شعبه دارد.دفتر نمایندگی خود را در خیابان کاخ شماره ۵۵در تهران گشوده است‌و شبکه بین‌المللی آن بصورت‌یکی از وسیع ترین شبکه های‌موجود در اموربانکی ژاپن درآمده است .

هدف اولیه شعبه بانک‌سومیتومو بطوری که مقامات بانک در تهران اظهار میدارند ،ایجاد تسهیلات بانکی و مساعدت‌بهمکاری های‌اقتصادی و تجارتی در حال رشد بین دو کشور ایران و ژاپن است .

همکاری های ایران و ژاپن در زمینه های تجارتی سال گذشته ازرشد۲۰۰ درصدبرخوردار بوده و این رشد چنان است که ایران اکنون۳۰ درصد کل حجم معاملات ژاپن با خاورمیانه‌را به خود اختصاص داده است .

برای شرکت در مراسم افتتاح شعبه تهران آقای چوسوک تاکاهاشی مدیر عامل ارشد بانک سومیتومو به تهران آمده است .

آقای تاکاهاشی طی یک پذیرائی کوکتیل که در هتل‌انترکنتیننتال برگزار میشود ازمقامات مالی و بانکی ایرانی و خارجی و همچنین‌گروه زیادی از مقامات مملکتی روز دوشنبه ۲۱ مهر ماه پذیرائی میکند .

آقای تاکاهاشی مدیرعامل‌ارشد بانک سومیتومو ی‌ژاپن

قابل توجه مقاطعه کاران و شرکتهای ساختمانی

قیچی برش آرماتور برقی وهمچنین آرماتور خم کن برقی باندازه های مختلف مارک موبا ساخت کشور آلمان موجود میباشد.

تهران خیابان سپه
شرکت ابزارموتور
تلفن ۳۹۲۸۶۷ - ۳۰۲۳۳۱

اطلاعیه
خزرشهر

چون برنامه جدید آپارتمان و ویلا سازی در خزرشهر طی ماههای آینده برای فروش عرضه خواهد شد و طبق سابقه خواستاران فراوانی خواهد داشت بدینجهت علاقمندان میتوانند برای حفظ اولویت در انتخاب آپارتمان و موقعیت ویلا و زمین از هم اکنون بدفتر فروش خزر شهر مراجعه کنند و برگ مخصوص حق اولویت دریافت دارند .

دفتر فروش خزرشهر: خردمند شمالی ـ شماره ۱۳۵ طبقه سوم ـ تلفنهای ۸۳۵۶۰۵ و ۸۲۵۸۹۹

۵۴ـ۱۹۶

آگهی استخدام باستانشناس وتکنیسین ساختمان

سازمان ملی حفاظت‌آثار باستانی ایران بمنظورتکمیل کادرفنی مرمت‌بناهای تاریخی تعداد هشت‌نفراز فارغ‌التحصیلان دوره عالی انستیتوهای تکنولوژی ساختمان ومدارس عالی ساختمان راکه‌دارای سابقه‌کار باشندبرای خدمت در دفاتر فنی مازندران، گیلان، آذربایجان شرقی‌و غربی ،لرستان، سمنان ،قزوین وتهران وچهارنفر لیسانسیه باستانشناسی را برای دفاتر فنی کاشان ،یزد، گیلان وآذربایجان غربی پس ازطی‌یك دوره کارآموزی ششماهه «باپرداخت کمك هزینه» استخدام مینماید.

داوطلبان میتوانندتاپایان وقت‌اداری روز ۲۳ مهر ماه درخواست خودرا باقید مشخصات کامل ونشانی وشماره‌تلفن محل اقامت وفتوکپی دفترچه‌پایان خدمت وظیفه یامعافی دائم وفتوکپی مدرك‌تحصیلی بادوقطعه عکس ۴×۶ شخصاباوسیله پست بنشانی سازمان ملی حفاظت آثار باستانی ایران واقع درتهران خیابان لارستان «بموازات نادرشاه» شماره ۶۰تسلیم و رسید دریافت دارند. تابرك اطلاعیه مربوطبه‌تاریخ آزمون ورودی بوسیله پست بنشانی تعیین شده برای‌آنان فرستاده شود.

سازمان‌ملی‌حفاظت‌آثار باستانی ایران .

سینما کاپری که در دوره جدید فعالیت خود در مورد نمایش فیلمهای برگزیده بین‌المللی توانست با فیلم«راه اژدها» باشرکت بروس‌لی رکورد فروش چشمگیری بدست آورد،اینك دومین‌برنامه انتخابی خود را تقدیم دوستداران فیلمهای خوب خارجی می‌نماید .

از صبح چهارشنبه فقط

سینما کاپری

گیشه سینما کاپری همه‌روزه‌برای رزرو بلیط آماده است

نیروی دریائی شاهنشاهی

آگهی استخدام
«اعزام بخارج»

نیروی دریائی شاهنشاهی برای تکمیل کادر درجه‌داری خود تعدادی داوطلب بامدرك قبولی سوم متوسطه یا «پایان دوره راهنمائی» استخدام وپس از موفقیت‌درآزمایشات جهت‌طی‌دوره بخارج‌از کشوراعزام مینماید.

داوطلبینی که سن انها بین ۱۵تا ۲۰ سال تمام می باشد می توانند همه روزه با در دست داشتن اخرین مدرك تحصیلی واصل شناسنامه ویك قطعه عکس ۴×۳ بمعاونت پرسنلی نیروی دریائی شاهنشاهی واقع در طهران خیابان سپهبدزاهدی بالاتر ازبیمارستان اپادانا (مدیریت استخدام) و یا به پایگاه ها و نمایندگیهای نیروی دریائی شاهنشاهی در شهرستان های بندر پهلوی .خرمشهر . بندر عباس.بوشهر. کرمانشاه . رضائیه . اصفهان .مشهد. یزد . زاهدان . کاشان . شیراز .کرمان‌مراجعه نمایند . م الف ۱۱۳۴۱

آگهی استخدام

دانشکده افسری نیروی‌زمینی شاهنشاهی از طریق پرداخت کمك‌هزینه تحصیلی‌وانجام تحصیلات در شهرستان مربوطه بشرح‌زیر دانش آموز میپذیرد :

الف ـ شرایط
۱ـ داشتن حداقل معدل ۱۵در سال‌تحصیلی گذشته .
۲ـ نداشتن مردودیت در سه سال آخر تحصیلات .
۳ـ داشتن شرایط سنی و آزمایشات‌پزشکی
ب ـ مزایا
۱ـ نظام قدیم آموزش و پرورش
سال چهارم دبیرستان ماهیانه ۱۵۰۰ ریال حقوق و دریافت جیره نقدی معادل ۱۵۰۰ ریال
سال پنجم دبیرستان ماهیانه ۲۰۰۰ ریال حقوق و دریافت جیره نقدی معادل ۱۵۰۰ ریال
سال ششم دبیرستان ماهیانه ۲۵۰۰ ریال حقوق ودریافت جیره نقدی معادل ۱۵۰۰ ریال .
۲ـ نظام جدید آموزش و پرورش (پس‌از اتمام دوره راهنمائی تحصیلی) .
سال اول ۱۵۰۰ ریال حقوق و جیره نقدی‌معادل ۱۵۰۰ ریال .
سال دوم ۲۰۰۰ ریال حقوق و جیره نقدی معادل ۱۵۰۰ ریال
سال سوم ۲۲۵۰ ریال حقوق و جیره‌نقدی معادل ۱۵۰۰ ریال .
سال چهارم ۲۵۰۰ ریال حقوق‌و جیره‌نقدی معادل ۱۵۰۰ ریال .
۳ـ سایر امتیازات .
۱ـ دریافت‌پول لباس‌و مخارج‌لوازم‌التحریر و کتاب .
۲ـ استفاده از بورس های واگذاری جهت ادامه تحصیل در دانشکده های داخل و خارج از کشور .
۳ـ فراگیری فنون سواری ـ کاراته ـ جودو ـ اسب سواری و سایر تفریحات در تعطیلات تابستان .
داوطلبان جهت اطلاع بیشتر و ثبت نام بشعبه استخدام آجودانی ستاد لشکر مراجعه نمایند .

ل ـ ۹۲ـ زه ـ اهواز

اخبار ایران و جهان

مصاحبه خبرنگار اطلاعات باسیهانوک رهبر کامبوج

ما بزرگترین قدرت نظامی جهان را شکست دادیم

شاهزاده نورودوم سیهانوک (نفر وسط) و همسرش باتفاق «چائو ـ کوان ـ هوا» وزیرخارجه چین دیشب طی توقف یکساعته‌شان در تهران در پاویون سلطنتی فرودگاه مهرآباد قبل از پرواز به پکن مدتی استراحت کردند.

شاهزاده نورودوم سیهانوک رهبر کشور کامبوج دیشب به هنگام توقفی یک ساعته در تهران ، طی گفت‌وگویی با «علیرضا جهانشاهی» نویسنده سیاسی روزنامه «اطلاعات» گفت که در طول اقامت در امریکا ، برخوردی «صریح و مستقیم» با آمریکائیان داشته است ، سیهانوک افزود : «تاقبل از پایان سال جاری مسیحی دست به سفری طولانی به کشور های آسیایی و آفریقائی خواهم زد تا شخصا ازکشورهائی که از مردم کامبوج در نبرد تاریخیشان علیه امپریالیسم امریکا حمایت کردند، سپاسگزاری کنم . »

سیهانوک که در راه بازگشت به پکن وسیله «چائو ـ کوان ـ هوا» وزیرامورخارجه چین همراهی میشد از عکس العمل کشور های عضو مجمع عمومی سازمان ملل فوق‌العاده راضی به نظر میرسید . پادشاه کامبوج گفت : «وقتی من وارد مجمع عمومی شدم ، نمایندگان مدت زیادی برایم دست میزدند » .

«کامبوج کشوری کوچک است که پس از سالها مبارزه مسلحانه توانست اراده ملی مردم خویش رابرنیروهای متجاوز امپریالیسم امریکا تفوق بخشد و آنها را از سرزمین خود بیرون کند . در نظر کشور های جهان سوم، ماباشکست تجاوزات امپریالیستی آمریکا ، نوعی سمبل پیروزی امیال مردم این ممالک شده‌ایم که همگی، به نوعی ، ازتجاوزات سیاسی و اقتصادی ابرقدرتها رنج برده‌اند .»

دیدار های سیهانوک

سیهانوک همچنین گفت که طی اقامت در نیویورک موفق شده است با نمایندگان کشور های مختلف ملاقات کند وگفتگو هائی انجام دهد : **«البته من حاضر نبودم که با نمایندگان اسرائیل ، آفریقای جنوبی و شیلی ملاقات کنم چون این کشور ها ، هر کدام به نحوی از انحاء ، با سیاستهای توسعه طلبانه و نژاد پرستی خود ، به تحقق هدفهای امپریالیسم کمک میکنند . »**

رهبرهمیشه خندان کامبوج، در جواب به این سئوال که آتیه آسیای جنوب شرقی ورل این منطقه حساس را در شکل بخشیدن به سیاست های حاکم برمنطقه چگونه میبیند ، اظهار داشت : **«شک نیست که پیروزی مردم کامبوج و ویتنام ، در اخراج نیرو های امریکا ، باعث ایجاد تحولات عمیقی درمنطقه آسیای جنوب شرقی شده است. کشور های این منطقه در ماه های اخیر نشان داده‌اند که حقایق جدید را درک کرده‌اند و به این خاطر است که بعضی از آن کشور ها ـ که بیشتر شبیه عروسکی‌دردست امریکا بودند ـ امروز اراده ملت خود را در سیاست‌های خارجیشان منعکس میکنندتایلند و سنگاپور دو مثال هستند از کشور هایی که پس از مدتها انزوای سیاسی در منطقه ، بخاطر وابستگی زیاد به آمریکا ، اکنون در آتمسفر جدید منطقه ، روابط عادی و خوب با پکن و کامبوج وویتنام برقرار کرده‌اند . »**

موضوع‌دیگری که سیهانوک باحرارت تمام به آن اشاره‌کرد، این بود که وی فکر نمیکند در سال های آینده دیگر قدرتی پیدا شودکه بخواهد نیروی نظامی خود را در صحنه های نبرد آسیای جنوب شرقی به آزمایش بگذارد .

در حالیکه وزیر خارجه چین بانگان دادن سر ، حرفهای شاهزاده‌کامبوجی را تائیدمیکرد سیهانوک ادامه داد :

«ما توانستیم بزرگترین قدرت نظامی جهان را شکست دهیم و همین‌امربرای ما نوعی‌مصونیت امنیتی در برابر سایر قدرت های بزرگ ایجاد کرده است.»

چین و خاوردور

سیهانوک‌در جواب به سئوالی‌در باره نقش‌آینده‌چین در آسیای جنوبی شرقی در حالیکه درصندلی خود جابجا میشدگفت‌چین نیز مانندکامبوج و دیگر کشور های منطقه خواستار استقرار روابط بین دولتها براساس استقلال و همکاری و تساوی حقوق قوی‌و ضعیف وفقیروغنی است

خبرنگار سیاسی اطلاعات مینویسد : هنگامیکه همین سئوال را در باره ژاپن تکرار کردم ، شاهزاده سیهانوک در ابتدا ، سعی فراوان در طفره رفتن از جواب داشت ، ولی سرانجام در حالیکه صدایش از شدت احساسات به لرزه افتاده بود و در حالیکه وزیر خارجه چین لبخند زنان ، به علامت تصدیق گفتار او سر تکان میداد گفت : « ژاپن در طول نبرد ملت‌کامبوج، همیشه از رژیم عروسکی (لون‌نول) و نیرو های امپریالیسم آمریکا حمایت میکرد و شک نیست که قبل از عادی شدن روابط با ژاپن ، توکیو باید دربسیاری ازروشها و سیاستهایش‌تجدید نظراساسی‌بکند. مردم‌کامبوج، مانند مردم چین ، در گذشته، چوب توسعه‌طلبی‌نظامی ژاپن را خورده‌اند . بنا بر این ، برای اثبات حسن نیت ژاپن لازم‌است اقدامات اولیه‌وسیله خود این‌کشور انجام گردد.»

در مقایسه آمریکا وسایر نیرو های بزرگ ، پرنس سیهانوک گفت : « برخوردما با آمریکا خیلی روشن بود. هردوی‌ما اسلحه بدست‌گرفتیم و با وجود امتیازات غیر قابل انکاری که آمریکا از آنها برخوردار بود ، ماتوانستیم در جنگ پیروز شویم . ولی بعضی کشور های قدرتمند دیگر ، شهامت رودرروئی مستقیم را ندارند و بجای استفاده از اسلحه ، از شیوه های روانی و پنهانی استفاده میکنند تا بتوانند به هدفهای خود برسند .»

سیهانوک که‌هنرمندیست توانا‌ودررشته های نوازندگی فیلمسازی استاد بشمار میرود در حالیکه تائید همراهان‌خود را طلب میکرد ، افزود : «اکنون‌که نبردکامبوج‌باآمریکا بپایان رسیده ، طرفین،از تفاهم مطلوبی برخوردارندولی هنوز نمی‌توان از عادی شدن و برقراری روابط ما با آمریکا صحبت کرد چون خاطره زخمهائی که آنها بر پیکرملت‌کامبوج واردآوردند، هنوز در ذهن‌هرکامبوجی‌زنده است . شاید پس از گشت چند سال ، ما بتوانیم دست دوستی صمیمانه و واقعی آمریکا را بفشاریم .»

رهبرکشور پادشاهی‌کامبوج ـ تنها کشور کمونیست جهان با رژیم پادشاهی ـ درین جا اظهار داشت : « یکی از هدف های من از مسافرت به آمریکا و شرکت در مجمع عمومی سازمان ملل متحد ، توضیح برنامه های وسیع بازسازی اقتصادی‌وسیاسی و اجتماعی کامبوج پس از سالیان جنگ بود . ولی فکر نکنید که ما برای گدائی به سازمان ملل رفته بودیم ، ما بخوبی قادر هستیم که خودمان زیربنای اقتصادی‌واجتماعی کشورمان را ترمیم کنیم و احتیاجی به کمک دیگران نداریم .

سیهانوک افزود : « در هرحال ، کشور من معتقداست نقش سازمان ملل در حفظ صلح جهان و ایجاد محیطی تفاهم‌آمیز برای همکاری بین ملل مختلف غیر قابل انکار است .»

ضمن اشاره به مشکلات داخلی کامبوج ، سیهانوک یادآورشد : «بزرگترین‌مشکل، موضوع‌تهیه غذا و آذوقه‌برای مردم کشور من است .

شاهزاده‌فیلمساز وگارمون‌نواز کامبوجی ،با لبخند همیشگی خود ، همچنین توضیح داد که اجازه‌نخواهد داد سفارت خانه های خارجی در این کشور اعضای زیادی داشته باشند ، چون ممکن است در تهیه مواد غذائی برای کامبوج اشکالات بیشتری پدید آورند .

خمر سرخ و سیهانوک

از سیهانوک درباره تصمیم نیرو های «خمر سرخ» دایر بر تخلیه شهر «پنوم‌پن» پس‌از سقوط آن بدست نیرو های انقلابی ، سئوال‌شد .سیهانوک پس‌از مکثی نسبتا طولانی ، گفت : «در ماه های قبل از سقوط پنوم‌پن ، تعداد زیادی افراد ، از مناطق دیگر به‌شهر وارد شده بودندکه بنوبه خود باعث کمیابی مواد غذایی و هرچو مرج‌عمومی شده بودند. بنابر این ما تصمیم گرفتیم با تخلیه شهر و کنترل کسانی‌که بعدا اجازه بازگشت به پنوم‌پن می گرفتند ، جلو این وضع را بگیریم و اکنون نه‌تنها پنوم‌پن بلکه سرتاسر کامبوج از نظم و قاعده خاصی برخورداراست .»

سیهانوک در پاسخ به‌این سئوال که نقش‌وی و خمرهای سرخ در اداره کشور کامبوج چگونه است ، سعی کرد با زرنگی خاص خود که زبانزد همگان است ، از دادن جواب صریح طفره برود ولی بالاخره قبول کرد که فرق اصلی نقش وی با رل خمر های سرخ ، تشریفاتی بودن مقام وی و اجرائی بودن برنامه های خمر های سرخ است .

چین و سیهانوک

پس‌از قریب پنج سال زندگی در پکن ، میتوان گفت نظریات سیهانوک از اوضاع داخلی چین قابل توجه باشد : «چین کشوریست که در آن برخلاف تصور مردم جهان خارج ، دستگاه حکومتی و آنچه در کشور باید اتفاق بیفتد دور شخص بخصوصی نمی گردد. بطور مثال ، اکنون مدتی‌است چوئن‌لای نخست وزیر چین بخاطر بیماری‌درحال استراحت بوده و قادر به حضور یافتن در دفتر کار خود نیست .این امر بهیچوجه‌باعث رکودکارها نشده و سیستم طوریست که چنانچه چوئن‌لای همفوت کرد، هستند کسانی که خواهند توانست به نحو احسن وظایف او را انجام دهد .

سیهانوک اظهار اطمینان‌کرد که دستگاه رهبری پکن‌بتصمیم خود را برای جانشین چوئن‌لای اتخاذ کرده است .

سیهانوک که‌در این‌مسافرت وسیله همسر مومر و زیبایش همراهی میشد ، باردیگر علاقه وافر خود را به برقراری‌روابط همه‌جانبه با ایران‌ابراز داشت و گفت : «ما منتظریم که دولت شاهنشاهی ایران تمایل خود را به ما نشان‌دهد تا با آغوش باز از آن استقبال کنیم . در این راه ما منتظر راهنمائی‌های شاهنشاه آریامهر هستیم .»

در پایان ، سیهانوک ضمن تاکید همبستگی روابط کشور های جهان‌سوم ، اظهارداشت که کشور او همیشه از آمال سازمان اوپک در مجامع عمومی حمایت خواهد کرد : «شما تولید کنندگان نفت با تشکیل اوپک و اجرای سیاست های ملی ، از طریق این سازمان ، توانستید به بقیه‌جهان سوم‌نشان دهید که با اتحاد و یگانگی می توان در برابر بزرگ ترین زورگویان جهان‌که همان‌کشور های صنعتی باشند ایستادگی کرد و به پیروزی رسید .»

در این گفتگو وزیر خارجه چین که انگلیسی‌راخوب حرف میزند رل ناظر و شنونده را ایفا کرد و از هرگونه اظهار نظری خودداری ورزید .

باتهام مداخله غیرمجاز در معاملات املاک

پرونده ۱۱ نفر به کمیسیون امنیت اجتماعی فرستاده شد

یک بقال بازار عباس آبادکه با دلالی یک معامله زمین سه میلیون‌ریال‌حق دلالی‌گرفته است، تحت تعقیب قرار میگیرد .

یک کمیته مخصوص که بدستور مقامات مسئول تشکیل شده ، پس از شش ماه مطالعه و امارگیری گزارش داده است که در شهر تهران بیست و یکهزار نفر بکار دادوستداملاک و دلالی ملک اشتغال دارند در حالیکه برابر آمار ، فقط برای ۲۸۰۰ نفر پروانه رسمی دلالی صادر شده است .

اعضای کمیسیون مامور بررسی وضع معاملات املاک‌که ازطرف مقامات مسئول دولتی‌و کمیته‌های ناظر بر تعدیل‌اجاره خانه‌مامور شده‌اند ، طی‌گزارشی اعلام کرده‌اند که در محلات تهران عده زیادی از صاحبان دفاتر ساختمانی ، معماران ، قهوه‌چی ها ، بناها و حتی رفتگرهادر کار داد وستداراضی و املاک مداخله دارندو تاکنون یازده پرونده از اخلالگریهای این افراد تنظیم و به کمیسیون امنیت اجتماعی فرستاده شده است . درمیان این افراد یک بقال بازار عباس‌آباد نیزوجود داردکه تنها از انجام یک معامله تفکیکی سه میلیون ریال حق دلالی گرفته است

یک‌مقام رسمی امروز گفت: یکی‌از علل گرانی قیمت‌و اجاره خانه ،ونیز دشواری پیداکردن خانه خالی وجود این واسطه های کاذب است و به توصیه کمیسیون مسئول ، از این پس بااجرای طرح دریافت ودیعه‌از دلالان‌و تعقیب شدید مداخله‌گران در کار املاک تنها به افراد صلاحیتدار اجازه دادمخواهد شد تا در کار معاملات املاک مداخله کنند .

اعضای کمیسیون مامور بررسی وضع بازار خانه و اجاره‌خانه اعلام کرد که صدور بدون قید و شرط قولنامه از طرف افراد و کسانی که فاقد پروانه کسب هستند نیز موجب دشواری در معاملات خانه و اجاره بها شده است .

در پایان قرارداد

۳۶ هزار متخصص خارجی جای خود را به ایرانیان میدهند

در ایران ٤۰ هزار تکنیسین و کارگر متخصص خارجی‌وجود دارد که طبق یک بررسی کارشناسان‌و زارتکار،متخصصین ایرانی میتوانند ۲٦ هزار نفر آنانرا در پایان قرار داداشغال کنند این بررسی از اینجهت‌بعمل آمد که کلیه متخصصین هنگام ورود به ایران وامضاء قرارداد تعهد میکنند که در حین خدمت، کارگر یا متخصص ایرانی را برای احراز پست خود آموزش دهند.

این تعهد هم‌اکنون در دست انجام و کنترل است بهمین جهت کارشناسان وزارت کار معتقدند که کارفرمایان مربوطه باید از تجدید قرارداداین‌دسته خودداری کنند و جای آنان را به‌ایرانیها بسپارند.

البته این امر مانع استخدام متخصصین برای رشته‌های دیگر که هر روز چه از نظر کیفیت وچه از نظر کمیت روبه ازدیاد است نمیشود چه‌بسا هزاران متخصص دیگر در ماهها وسال های آینده بر۱٤ هزار نفر فوق اضافه شوند ولی ۲٦ هزار نفر ذکر شده کار و تخصصی دارند که ایرانیان میتوانند عهده‌دارآن شوند.

۱۱ چاقوکش تبعید شدند

کمیسیون امنیت اجتماعی پایتخت امروزدر فرمانداری‌تهران تشکیل شد و یازده چاقوکش حرفه‌ای دیگر تهران و ورامین را به تبعید به‌نقاط بدآب و هوا محکوم کرد. این کمیسیون یکماه پیش‌نیز طی جلسه‌ای دوازده نفر چاقوکش را به‌اقامت اجباری در نقاط مختلف محکوم کرده بود.

بدنبال محکومیت دسته اول از چاقوکشهای تهران ، مقامات مسئول به‌افراد شرور اخطار کردند که در روش خود تجدید نظر کنند و ماموراتی هم کمبرای مراقبت از آنها گماردند چون یازده تن از این افراد بتذکرات واخطارها توجهی نکردند پرونده آنها به کمیسیون امنیت اجتماعی ارجاع و حکم لازم صادر شد.

اسامی چاقوکش‌ها

اسامی چاقوکش‌های تبعیدشده بشرح زیر است : منصورکوشکی ورامینی ، تقی هداوند میرزائی، برهان کریمی ، جانعلی هداوند میرزائی ، حسین شاهسوند «معروف به حسین ارواح» حیدر محمدی «معروف به حیدر آهنگر» یداله شاهسون ، حمدالکمالی اکبر شاهسون ، قدرت‌شاهسون ویداله تاجیک.

نانوای شیرازی با پروانه کسب مرده گرانفروشی میکرد

شیراز ـ خبرنگار اطلاعات ـ نانوای شیرازی ، شش ماه پس از مرگش ، به اتهام گرانفروشی ، به دادگاه‌کیفر گرانفروشان ، احضار شد. ولی چون متوفی ـ رمضان حریت ـ در دادگاه حضور نیافت، ماموران برای جلب او به «در» مغازه‌اش رفتند ! ماموران اجرا پس ازمراجعه به «در» دکان نانوایی‌رمضان حریت دریافتند که او شش ماه است نقاب خاک برچهره کشیده و از این دنیا رخت بربسته است ولی مردی بنام حسین سنگابی با استفاده از پروانه کسب مرحوم رمضان حریت دکان نانوایی او را اداره می‌کند و این اوست‌که گرانفروشی وکم فروشی می کند .

به پرونده این گرانفروشی، در شعبه سه دادسرای‌شیراز رسیدگی میشود .

آئین نامه تعیین اجاره مسکن تصویب شد

مجلس سنا به‌آخرین بررسی های خود روی آئین نامه موضوع ماده ششم قانون تعدیل وتثبیت اجاره‌بهاخاتمه داد و این آئین نامه را آماده ارسال به مجلس شورایملی کرد .

درکمیسیونهای مجلس سنا از جمله کمیسیون مسکن و شهرسازی به دقت مواد آئین نامه مورد بررسی قرار گرفت ووزیر مسکن وشهرسازی‌آن را توجیه کرد .

براساس آئینامه مذکور ، ضوابط تعیین اجاره خانه کاملا مشخص شده است . و اجاره خانه سالیانه ، ده‌درصد ارزش ساختمان‌و قیمت‌منطقه‌ای زمین خواهد بود . قیمت ساختمان نیزطبق فهرست‌ضمیمه آئین نامه تعیین شده است .

آئین نامه مذکور ملاک‌عمل اجاره خانه ساختمان هائیست که درفاصله اول فروردین ماه ۱۳۵۲ تا تیر ماه سال جاری به اجاره رفته‌اند میباشد.

اجاره خانه هائیکه پس از این تاریخ به اجاره رفته ویا خواهد رفت براساس توافق طرفین تعیین خواهد شد.

اعزام هیئت بهداشتی بعربستان

برای مراقبت‌های بهداشتی و جلوگیری از ابتلای ۸۰ هزار زائر خانه‌خدا به بیماریهای‌واگیر بهنگام مراسم حج ، یک هیات بهداشتی به عربستان سعودی میرود .

در مورد نرخ قطعی حج پس از بازگشت هیئت مزبور سازمان اوقاف اطلاعیه رسمی صادر خواهد کرد.

از سوی دیگر امروزاعلام شد که به‌دستور پرفسور انوشیروان پویان وزیر بهداری با مذاکراتی که این وزارتخانه با سازمان اوقاف داشته است در سال جاری یک هیئت بهداشتی مرکب از پزشکان ـ پرستاران ـ بهیاران این وزارتخانه برای مراجعت های بهداشتی زائران به کشور سعودی فرستاده خواهد شد.

ارتش شاهنشاهی ۳ موضع شورشیان را تصرف کرد

مسقط ـ در تاریخ ۱٤ر۷ر٥٤ ارتش شاهنشاهی درظفارموفق به تصرف دو موضع‌بین‌منطقه الرشید و آخارات شد و در تاریخ۱٦ر۷ر٥٤ شورشیان‌برای بازپس گرفتن‌یکی ازاین‌مواضع از سه سو دست به حمله‌شدید و متقابل زدند و طی عملیاتی که۷ساعت ونیم بطول‌انجامید، شورشیان پس از بجای گذاشتن ۲٦کشته بدون آنکه کوچکترین موفقیت وپیشروی حاصل‌کنند، ناگزیر از عقب‌نشینی شدند .

در تاریخ ۱۹ر۷ر٥٤ ارتش شاهنشاهی مجددا موضع جدیدی رادرشرق خط دماوند در منطقه جنوبی آزی‌بی بنام منطقه بیت‌المندوب تصرف‌کرد.

پیروزیهای ارتش شاهنشاهی بویژه تصرف سه موضع فوق الذکر که از نظر استراتژیکی بسیار ارزشمند میباشد با اهمیت خاصی‌تلقی شده‌است، زیرا این سه موضع گذرگاه های شورشیان را از شرق به غرب خط دماوندزیرکنترل دارد .

روسای بخش بیمارستان دکتر اقبال تعیین شدند

اسامی اعضاء هیات‌علمی دانشکده پزشکی پهلوی که اخیرا بسمت های زیر در بیمارستان دکتراقبال منصوب شده‌اند امروز باین شرح اعلام شد:

آقایان دکتر حمیداعتبار رئیس بخش قفسه صدری

پرفسور فیروز پناهی رئیس بخش داخلی «روماتولژی»

دکترهوشنك بهادران‌رئیس‌بخش جراحی عمومی.

دکتر غلامعلی‌مظفریان‌سرپرست بخش داخلی «متابولیك غدد مترشحه ».

دکترعباس فیروز آبادی سرپرست بخش آسیب شناسی .

دکتر مرتضی صمیمی سرپرست بخش بیهوشی.

دکتر سیاوش تولمی رئیس‌بخش سی‌سی‌یو « مراقبت های فوری قلبی».

دکتر فریدون علاء رئیس‌بخش خون.

دکتر حسن مقصودی سرپرست بخش رادیولژی.

دکتر داریوش گل‌گلاب‌سرپرست بخش سمعی وبصری.

دکتر مهدی امیر موحدی‌رئیس بخش ۲۰ تختخوابی جراحی‌زنان.

دکتر داریوش شیروانی نژاد رئیس بخش ۲۰ تختخوابی جراحی زنان.

دکتر جعفر غروی رئیس بخش ۲۰ تختخوابی مامائی غیر طبیعی.

دکتر احمد مافی رئیس بخش۲۰ تختخوابی مامائی غیر طبیعی .

دکتر مهدی رضائی زاده سرپرست بخش زایمان های‌فوری

خانم دکتر زهرا وثوق حسینی سرپرست داروخانه.

حوزه نفتی جدید

دربین‌کوههای کلخاری‌واقع درمنطقه بی‌بی‌حکیمه و گناوه یک حوزه بزرگ که مقدارنفت آن قابل توجه‌است کشف شده وحفاری در این منطقه برای بدست آوردن میزان ذخایر ونوع نفت ادامه دارد .

این منطقه درگذشته جزو حوزه کنسرسیوم‌بود وکنسرسیوم در ۱۲ سال قبل متوجه شد که در این‌منطقه نفت‌وجود دارد اماحفاری‌آنرا تعقیب‌نکرد. اخیرا شرکت ملی نفت حفاری در این منطقه را ادامه داد و درحین حفاری مواجه با مشکل آب‌نمک شد که باروش علمی جدید برای اولین بار این‌مانع راهم ردکرد وحفاری ادامه یافت و درحال حاضر حفاری تا۲۸۸٦ متر عمق پیدا کرده . کارشناسان نفتی معتقدند که این منطقه یک حوزه نفتی جالبی خواهدشد.

خبرهای کوتاه

بازگشت والاحضرت شاهپور غلامرضا

شب گذشته والاحضرت شاهپور غلامرضا پهلوی ریاست کمیته ملی المپیک ایران که چندی قبل بنابه دعوت دولت گابن باین‌کشور عزیمت کرده بودند بتهران مراجعت کردند .در فرودگاه مهرآباد معاون نخست وزیر و سرپرست سازمان تربیت بدنی ، دبیرکل کمیته ملی المپیک ایران و روسای فدراسیون های ورزشی و چند تن از مقامات کشوری و لشکری از والاحضرت استقبال کردند .

فردا قرارداد امضاء میشود

قرارداد تاسیس یک‌پالایشگاه جدیدنفت در کره جنوبی‌فردا در شرکت ملی نفت ایران به امضاء میرسد . این‌پالایشگاه با مشارکت ایران و کره جنوبی منعقد میگردد ایران در زمینه سرمایه و نفت خام و نیروی انسانی سهمی را عهده‌دار میشود .

شورای دانشگاه ملی

شورای دانشگاه ملی ایران روزگذشته به ریاست پرفسور عباس صفویان تشکیل جلسه داد.

دراین جلسه درباره‌چگونگی پیگیری توصیه های قطعنامه هشتمین کنفرانس ارزش یابی انقلاب آموزشی به وسیله کمیته دانشگاه ملی بحث‌وتبادل نظربه‌عمل آمد.

دراین جلسه همچنین‌ترفیعات چندتن از اعضاء آموزشی دانشگاه ملی تصویب شد.

ملاقات

ساعت۱۰بامداد امروزآقای دنیس هیلی وزیر خزانه‌داری انگلیس در ساختمان مرکزی شرکت ملی نفت ایران‌با اقای دکتر اقبال رئیس هیات مدیره و مدیر عامل شرکت ملی نفت ایران ملاقات و مذاکراتی انجام داد . در این ملاقات معاون دائمی خزانه‌داری انگلیس نیز حضور داشت .

انتصابات

انتصابات زیردر سازمان اوقاف انجام شد.

آقایان محمدحسین ناصر قدسی بسمت سرپرست اداره کل امور اداری ، علی رضا شاهید معاون اداره کل امور اداری ،عباس مهاجرانی مدیر کل سپاه دین وامور دینی ، ابوالقاسم مشیری مدیر کل دفتراطلاعات و روابط عمومی و بین‌المللی ،علی اکبرمیرفخرائی سرپرست دفتر حقوقی و ثبتی، موسی تقی زاده خشکباری‌مدیر کل دفتر تمرکز شناسنامه و اسناد اوقافی ، احمد قوامی و محمد غفاری مشاورین سازمان.

★★★

آقای مسعود حریری‌معاون اجرائی شهرداری پس از پایان مدت خدمتش در شهرداری این‌موسسه‌راترک گفت وآقای دکتر حسن حریری از طرف شهرداری جهت معاون اجرائی شهرداری منصوب شد.

★★★

آقای منوچهر موتمنی طباطبائی استاد تمام وقت دانشکده حقوق‌و علوم‌سیاسی دانشگاه‌تهران‌با حفظ‌وظایف آموزشی ، بسمت معاون‌مالی و اداری دانشکده مذکور منصوب شد .

★★★

آقای حسین کبیر اوحدی‌به سمت معاون مدیر کل اطلاعات و روابط عمومی وزارت کشور منصوب شد.

۳ گروه مذاکره اقتصادی ایران ـ بریتانیا

در ادامه کار کنفرانس اقتصدی ایران و انگلیس ، امروز صبح سه‌گروه مذاکره که برای بررسی دقیق‌مسائل موجود تشکیل شده است ، به کار خود ادامه داد تا بتواند گزارش های خود را برای تقدیم به اجلاس‌نهائی کنفرانس که امروز عصر تشکیل می شود ، اماده‌کند.

گروه اول درباره‌موضوعات خدمات بانکی و بازار پول خارجی‌بریاست جلیل‌شرکاء از ایران و «سرجاسپر ـ هولوم» حقوقی می کند و گروه دوم‌درباره بازارسرمایه و بازار پول مباحثاتی انجام میدهد . ریاست مذاکرات درباره بازار سرمایه بعهده «سرسیریل کلینورت» ورضا مقدم‌است‌ودر بخش‌مذاکرات درباره بازار پول ، مهدی سمیعی ریاست جلسه را بهمراه «سرسیریل کلینورت» بعهده دارد .

در گروه سوم که به‌ریاست قاسم خردجو ، «لردنمان» ، ادوارد جورج‌و «لردنیمریت» تشکیل جلسه داده است ، مسائل مربوط‌به بیمه وبازار ، کالا های اساسی مورد بررسی قرار میگیرد .

سمینار شیرو خورشید سرخ

روز گذشته سمینار منطقه‌ای شعب جمعیت شیروخورشید سرخ ایران در آذربایجان شرقی و غربی درمحل خانه جوانان‌این‌جمعیت دررضائیه افتتاح شد .

درمراسم افتتاح استاندار آذربایجان غربی ، مدیرعامل جمعیت شیر و خورشید سرخ ایران ، مدیران عامل شعب جمعیت در دو استان ودیگر مقامات جمعیت‌حضور داشتند .

در این سمینار که بمدت ٥ روز بطول خواهد انجامید مقررات و آئین‌نامه‌های‌جدید جمعیت‌مطرح‌و بررسی‌خواهد شد .

برخورداری ارتباط تلفنی

ساعت هشت و نیم صبح امروز ارتباط مستقیم تلفن خودکاربین شهری شهرستان بابلسر ـ دریاکنار و خزرشهر باتهران‌و سایر شهرستانهائی که مراکز تلفن ماوراء شهری آنها قبلا دایر شده بود ، افتتاح شد .

شماره مشخص کننده شهرستان بابلسر(۰۲٤۹۱) و حوزه تلفنی تهران (۰۲۱) است.نرخ‌مکالمه تلفنی‌تهران‌ـ بابلسر برای هر دقیقه درروز ۱۲ ریال و شب ۸ ریال تعیین شده است .

سیمای حکیم عمرخیام

آقای حسن شهباز در جلسه ناهار هفتگی روتاری مرکز که فردا در پارک‌هتل تشکیل می‌شود دربارەسیمای حکیم عمر خیام از دیدگاه «فیتزجرالد»سخنرانی میکند.

مسابقات اسبدوانی پائیزه

بندر شاه ـ از ۲٥ مهر ماه جاری تا پایان آبانماه آینده بمدت ٦ هفته‌درمیدان اسبدوانی بندر شاه‌یکدوره مسابقه اسبدوانی برگزار میشود .

نمایشگاه صنایع دستی هنرمندان ایرانی در پاریس

نمایشگاه صنایع دستی‌هنرمندان ایرانی در گالری کوروش خانه ایرانی در پاریس روز ٥ سپتامبر گشایش یافت . این نمایشگاه که پانزده روز دایر بود مورد بازدید عده زیادی از علاقمندان به صنایع دستی قرار گرفت . در مجلس ضیافتی که در تالار خانه ایران برپا شد مدعوینی که‌فریفته زیبائی کارهای هنرمندان ایرانی شده بودند مقدار زیادی‌از سنایع دستی ایران را خریداری کردند،درعکس منظره‌ای ازنمایشگاه دیده میشود .

اطلاعات و نیازمندیهای فوری شما

یکشنبه ـ بیستم مهرماه ۱۳۵٤
ششم شوال ۱۳۹٥ ـ دوازدهم اکتبر ۱۹۷٥

آسمان

هوای تهران صاف تاکمی ابری گاهی همراه با غبار محلی ، هوای سواحل‌دریای مازندران نیمه ابری گاهی همراه با بارندگی های پراکنده،

گرمترین روز را در ۲٤ ساعت گذشته ایرانشهر با حداکثر ۳۹ و سرد ترین‌شب را سنندج با حداقل ۱ درجه بالای صفر داشته‌اند .

حداکثر تهران۲۸ وحداقل آن ۱۲ بوده است .

ساعات شرعی

استخراج دکتر ریاضی کرمانی

اذان مغرب . . . . . ساعت ٥ و٥۲ دقیقه
اذان صبح (فردا) ساعت٤و۳۸دقیقه
طلوع آفتاب (فردا).. . . ساعت ٦ و٦دقیقه
ظهر شرعی (فردا)... . ساعت ۱۱و٥۲ دقیقه
اذان مغرب (فردا) . . . . ساعت ٥ و٥۱دقیقه

تلفنهای ضروری

تصادفات راهنمایی ورانندگی: ۳۳۳۳۳۳
ستاد مبارزه‌با گرانفروشی : ۸۲۹٦۱۳ و ۷ـ۸۲۲۰٦۱
بیمه ایران (۲٤ ساعته) : ۳۰٤۰۲٦
کمیته ملی‌حمایت از مصرف کننده: ۸٥٤۷٤۷ و ۸٥٤۸٤۸
اطلاعات فرودگاه : ٤۳۰۱٤
هواپیمائی ملی ،پرواز های ورودی ٦٦٥۸٥۱
هواپیمائی ملی، پرواز های خروجی ٤۳۰۱۳ـ ٤٤۰۱٤
آتش نشانی تهران : ٤٤٤٤٤
آتش نشانی شمیران : ۸۷۷۷۷۲ـ۸۷۷۷۷۱
آمبولانس تهران : ۳۰٤۰٥۰ و ۳۹۳٦٦٦
مرکز اورژانس: ٦٦۹۹۹۱ و ٦٦۹۹۲۱

نرخ ارز

امروز نرخ فروش ارز در بانکملی باین شرح بود:
یک دلار امریکا ٤۰ر٦۹ریال
دلار کانادا ۸٥ر٦۷ ریال دلار استرالیا ۲٥ر۸۸ ریال لیره انگلیسی ۱۰ر۱٤۳ مارک‌آلمان فدرال ۱٥ر۲۷ ریال فرانک سویس ۲٥ر۲٦ ریال فرانک فرانسه۸٥ر۱٥ریال‌یکصدفرانک بلژیک ۱۰ر۱۸۰ ریال یکصد لیر ایتالیا ۳۰ر۱۰ ریال فلورن هلند ۳٥ر۲٦ ریال یک کورن سوئد ۹٥ر۱٥ ریال کورن‌نروژ ٦۰ر۱۲ ریال کورن دانمارک ٦۰ر۱۱ ریال یکصد ین ژاپن ۱٥ر۲۳ ریال دینار کویت۲۳٦ ریال یک ریال سعودی۲٥ر۱۹ ریال دینار عراق ۱۹۷ ریال.

نرخ مسکوکات

ربع پهلوی ۷٥۰ ریال . نیم پهلوی ۱٤٥۰ ریال .یک پهلوی ۲۸۰۰ ریال. دو و نیم پهلوی ۷۰۰۰ ریال . پنج پهلوی ۱٤ هزار ریال .

دو گزارش روز

زشت و خطرناک این دیوارها هم زشتند و هم خطرناک . زشتی آن‌ها تهران را رنج میدهد و خطرشان جان‌مردم را تهدید میکند. باید پیش‌ازشروع زمستان آن‌ها را خراب کرد . (آدرس : کوچه البرز، خیابان امیریه)

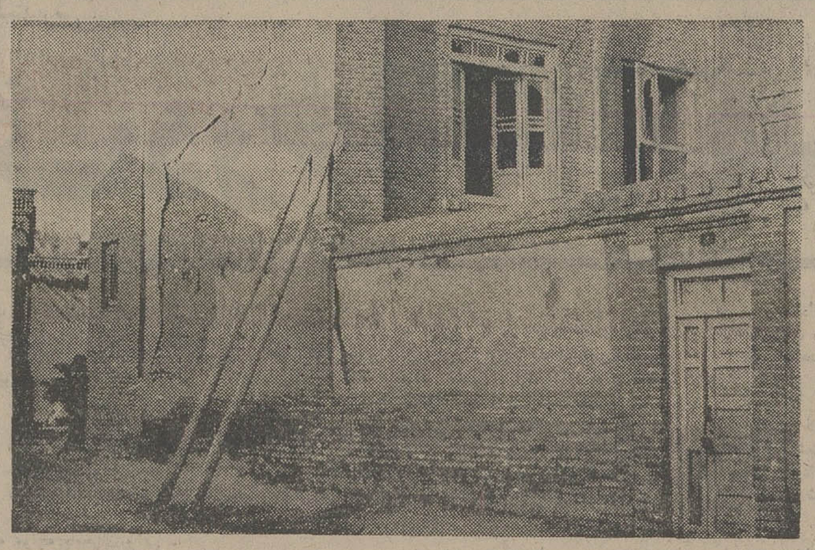

تکیه بر تیر پوسیده بنای قدیمی را که همه جایش شکاف برداشته و بنیانش لرزان شده است ، با دو تیر پوسیده استوار کرده‌اند . در کوچه‌های خیابان مولوی از این قبیل منظر فراوان‌میتوان دید

خطر را قبل از آمدن زمستان نابود کنید

شهرداری باید برنامه تخریب بنا های‌خطرناک‌را سریع‌وبی‌رحمانه دنبال کند

این ساختمانها و دیوارها هر لحظه ممکن است فرو ریزندو انسانی یا انسانهایی را به کام مرگ فرو کشند .

در تهران ، صدها ساختمان‌و دیوار در وضع خطرناکی‌قرار دارند . صاحبان این بناها برای سودجویی و بهره‌وری بیشتر از افزایش قیمت زمین بدون پرداخت مالیات ، آنهارا مخروبه باقی گذاشته‌اند ،زیرا درصورتی که بناها تخریب شود و زمین بصورت بایر درآید صاحب زمین باید بابت زمین بایر مالیات بپردازد .

آیا این‌سودجویی‌وبی‌توجهی به جان مردم قابل اغماض‌است آیا صاحبان این اماکن یک لحظه‌به‌این‌موضوع‌اندیشیده‌اند منفعت پرستی اینان ممکن‌است حتی به بهای جان عزیزان خودشان تمام شود ؟

سال گذشته در همین روزها بود .که‌دختری‌جوان درآستانه شروع یک زندگی‌جدید،درحالی که چند روز بیشتر به پایان تحصیلات او در دانشگاه باقی نمانده بود و خود را آماده رفتن به حجله عروسی میکرد زیر یکی از این دیوار های خطرناک جان داد و بجای رفتن به حجله عروسی روانه گور شد .

چه کسی مسئول مرگ این دختربی‌گناه بود؟ آن‌صاحبخانه پر طمع که خانه خودرابحالت خطرناک باقی گذاشت یا مسئولان امر که برای تخریب این اماکن اقدامی نکرده‌بودند؟

چند روز قبل ، شهرداری تهران برای جلوگیری ازوقوع این نوع حوادث دستور تخریب بناهای خطرناکی را که خالی از سکنه است و درحریم زندگی مردم قرار دارد . (خبر صدور این دستور پنجشنبه گذشته بطور اختصاصی در اطلاعات درج شد) .

پس از صدور دستور تخریب اماکن خطرناک، پلیس‌ساختمان شهرداری ، اقدام به صورت برداری از صدها خانه ،دیوار، آب‌انبار ، چاه و سقف‌مخروبه و خطرناک در محلات‌مختلف تهران کرد و به مالکان این ساختمان‌ها و تاسیسات‌هشدار داد که هرچه زودتر برای تخریب این‌اماکن اقدام کنند ، وگرنه پلیس ساختمان خود این اماکن را تخریب خواهد کرد .

شهرداری علاوه بر این تصمیمات اعلام کرده است درصورتی که بنای تازه‌سازی بر سر مردم فرود بریزد این سازمان خود علیه سازنده و مالک اقامه دعوی خواهد کرد .

بهرحال این اقدامات بایدقبل از وقوع واقعه‌ناگواری انجام شود بخصوص اینکه بانزدیک شدن فصل باران و بارندگی ، خطر فرو ریختن‌اماکن‌خطرناک بیشتر میشود .

علاوه بر تخریب اماکن خطرناک ، دستگاهها‌و وسایلی که مردم در دیوار خانه ها و در معابر کار گذاشته‌اند و در سال گذشته باعث هلاک چندین نفر شد . نیز بایدجمع‌آوری شود .

خطر تکیه‌گاه خطر خطر را تکیه‌گاه خطرکرده‌اند.. دیوار مخروبه‌ای را تکیه‌گاه‌دیوار مخروبه دیگری کرده‌اند. راستی چه تمهید دلهره‌آوری !! چه‌کسی تضمین‌میکند یک یا هردوی این دیوارها فرو نریزد و انسانی را که از زیر آن میگذرد نکشد . (این دیوارها را در کوچه حاج‌امین‌خان ـ خیابان مولوی ـ جستجو کنید

بزرگترین پارک خاورمیانه‌در جاده‌پهلوی

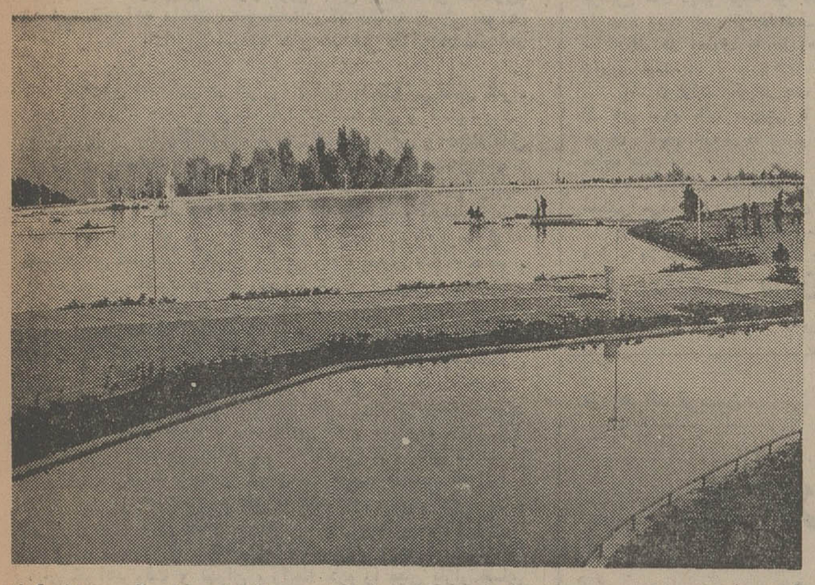

مناظر زیباو دل‌انگیز،دریاچه‌یی بزرگ که وسایل ماهیگیری و قایقرانی برای آن در نظر گرفته شده و فضای سبز زیبا وهوای آزادبخش‌همه درپارک‌شاهنشاهی بزرگترین پارک ایران که امروز گشایش یافته گرد آمده است و مردم ماشین‌زده تهران می‌توانند اوقات فراغت خود را در این پارک و دور از تراکم ترافیک و دود در هوای فرح‌بخش و تمیز بگذرانند .

تهرانی که با کمبود فضای سبز روبرو است و مردمش بواسطهٔ کمی‌تعدادپارک‌ها به حاشیه سرسبز خیابان‌هائی چون‌پهلوی پناه می‌برند ، از امروز صاحب یک پارک وسیع ، زیبا و نمونه شد :

ـ پارک شاهنشاهی که بزرگترین پارک مصنوعی ایران و خاورمیانه است ، یک میلیون متر مربع مساحت دارد و پیش‌بینی انواع وسائل رفاهی و تفریحی ، آن را یک پارک نمونه کرده است ...

پارک شاهنشاهی بتدریج و طی چندین سال تکمیل شده است اما در این مدت،بسیاری از مردم تهران در بولوار ، محوطه‌آب‌نماهای زیبا ، و مناطق سبز و جنگل آن گردش کرده‌اند . اینک آماده شدن بخش‌های دیگراین پارک بزرگ در یک محوطه پهناور به مردم شهر امکان میدهد که از یک پارک به معنای واقعی استفاده کنند و اوقات فراغت خود را در آن بگذرانند .

این پارک تفرجگاهی برای آن دسته از مردم تهران و خصوصا جنوب شهری‌ها است که وسیله‌یی برای رفتن به ییلاقات ندارند .

پارک شاهنشاهی در ضلع غربی جاده پهلوی ، زیر تپه‌های محمودیه و مشرف به تپه‌های ونک قرار دارد و از شمال به اراضی زیر پارک و هتل هیلتون ، از شرق به جاده پهلوی ، از جنوب به بیمارستان ژاندارمری و از غرب به ونک و اراضی فرحزاد محدود میشود .

در این پارک در منطقه‌یی وسیع فضای سبز و زیبایی ایجاد شده و جویبارهای زیبا سازی شده و فواره‌های رنگین آن رادیدنی‌تر کرده است .

در پارک شاهنشاهی بولواری جهت نصب مجسمه‌های پادشاهان بزرگ ایران ساخته شده است. مجسمه نادرشاه افشار پادشاه سلحشور ایران ، شاه عباس کبیر مردنیرومند صفویه ، رضاشاه کبیر بنیانگذار ایران نو و در مدخل بولوار مجسمه شاهنشاه آریامهر نصب شده است . در این پارک بیش از صد هزار متر گلکاری و چمن‌کاری شده است . و مردم می‌توانند هدایای سبز کشورها ، و شهرهای خواهر خوانده تهران، انواع‌گیاهان گوناگون جهان را ببینند و لذت ببرند . این گلها همراه با گل‌های سرخ قمصر کاشان ، گلهای زیبای بومی شیراز و آذربایجان‌فضای دل‌انگیزی بوجود آورده‌اند ، مرغان و پرندگان زیبا نیز در این پارک‌فراموش‌نشده‌اند و محل ویژه‌ای برای نگهداری آنها در نظر گرفته شده که در آن انواع طوطیان،مرغان عشق ، قناری ، پلیکان ، اردک ، قمری ، کبک، بلدرچین و قرقاول نگاهداری میشود. محوطه پرندگان پارک بتدریج کامل خواهد شد و این میتواند بازار باغ وحش تهران را که به زندان حیوانات وحشی بیشتر شباهت دارد تا باغ وحش کساد کند . در این‌پارک زمین بازی نیز برای کودکان در نظر گرفته شده است. رستوران و مرکز فروش غذاهای سرپائی و ساندویچ و سلف سرویس نیزبرای پذیرائی بازدید کنندگان ایجاد شده است علاوه بر آن یک کتابخانه بزرگ و چندین چایخانه ، مراکز فروش نوشابه‌های غیرالکلی نیز در این پارک ساخته خواهد شد .

شهرداری در سراسر بولوارهای پارک نیمکت‌هایی برای استراحت گردش کنندگان و مردمانی که ازاین پارک دیدن میکنند نصب کرده است .

شهرداری تهران تاکنون دهها میلیون تومان خرج ساختمان پارک شاهنشاهی کرده است و برای گسترش و نگهداری فضای سبز در هفتصد هزار متر اراضی زیر بنای پارک ، میلیونها تومانی دیگر نیز به مصرف خواهد رساند . پارک دارای دریاچه‌یی به مساحت‌سی هزار متر است و آب چندین حلقه چاه در این دریاچه جاری میشود و در آن سرویس قایقرانی دایر خواهد شد و انواع ماهیان‌نیز در آن نگاهداری میشود .

TELETYPE

شرکت تله تایپ (اسکوکی الونیز امریکا) باخوشوقتی مراتب زیر را باطلاع مشتریان محترم خود میرساند :

۱ـ کلیهٔ دستگاههای تلکس این شرکت با مارک تله تایپ در ایالات متحده امریکا ساخته میشود و این شرکت در هیچ کشور دیگری کارخانه تولید کننده و یا مونتاژ ندارد .

۲ـ کلیهٔ تلکسهائیکه توسط کارخانه ما تولید شده و در ایران بفروش میرسد با تضمین نامه بمشتریان تحویل میگردد، ما از خریداران عزیز تقاضا داریم در موقع خرید حتما این تضمین نامه را دریافت دارند .

۳ـ ما از شما دعوت میکنیم از آخرین مدل دستگاه تلکس ما که مدل ۳۸ است دیدن فرمائید. این دستگاه ۳۲ حافظه دارد و مجهز به کیبورد تمام الکترونیکی است ، دستگاه تلکس مدل ۳۸ فارسی و لاتین میباشد .

۴ـ مهمتر از همه ما فقط یک نماینده مجاز در ایران داریم که تقاضا میکنیم برای کسب اطلاعات بیشتر در مورد خرید و یا سفارشات محصول ما با این نماینده به نشانی زیر تماس بگیرید :

شرکت تلکس اینترناشنال : ایرانشهر جنوبی ـ ساختمان ۵۵ ـ

تلفن های : ۸۲۷۹۷۸ ـ ۸۲۸۴۰۳ ـ ۸۳۰۱۳۸ ـ ۸۳۱۴۷۵

TELETYPE تلکس اینترناشنال
Sole authorized dealers Telex International

بهترین را انتخاب کنید

برای خانه‌سازی و کارهای عمومی ساختمانی و والوهای برنزی کیتازاوا ضرورت اساسی دارند .

کیتازاوا پیشرو جهانی سازندگان والو است . ما تمام انواع والوها را میسازیم و انواع ساخته شده ازفولاد ضدزنگ ، فولاد خشکه ، چدن خشکه و برنز از آن جمله هستند .

تمام کارها همین است . و کارمان را بسیار خوب انجام میدهیم .

والوهای برنزی کیتازاوا چنان خوب ساخته شده وچنان قابل اطمینان است که برای شما واقعا خریدن چیزی قابل مقایسه باآن غیر ممکن است .

همتایی برای آنها وجود ندارد.و شما چاره‌ای ندارید. اگر خواهان والوهای مرغوب هستید کیتازاوابخرید.

KITZ®
Kitazawa
KITAZAWA VALVE CO., LTD./KITZ VALVE INTERNATIONAL, CORP.
3-17-9, Minami-Aoyama, Minato-ku, Tokyo 107, Japan

کیتز
کیتازاوا
محصولات عمده: والوهای فولاد ضد زنگ والوهای فولاد خشکه ، والوهای چدن خشکه، والوهای‌توپی والوهای لوله‌ای، والوهای پروانه‌ای، والوهای برنز

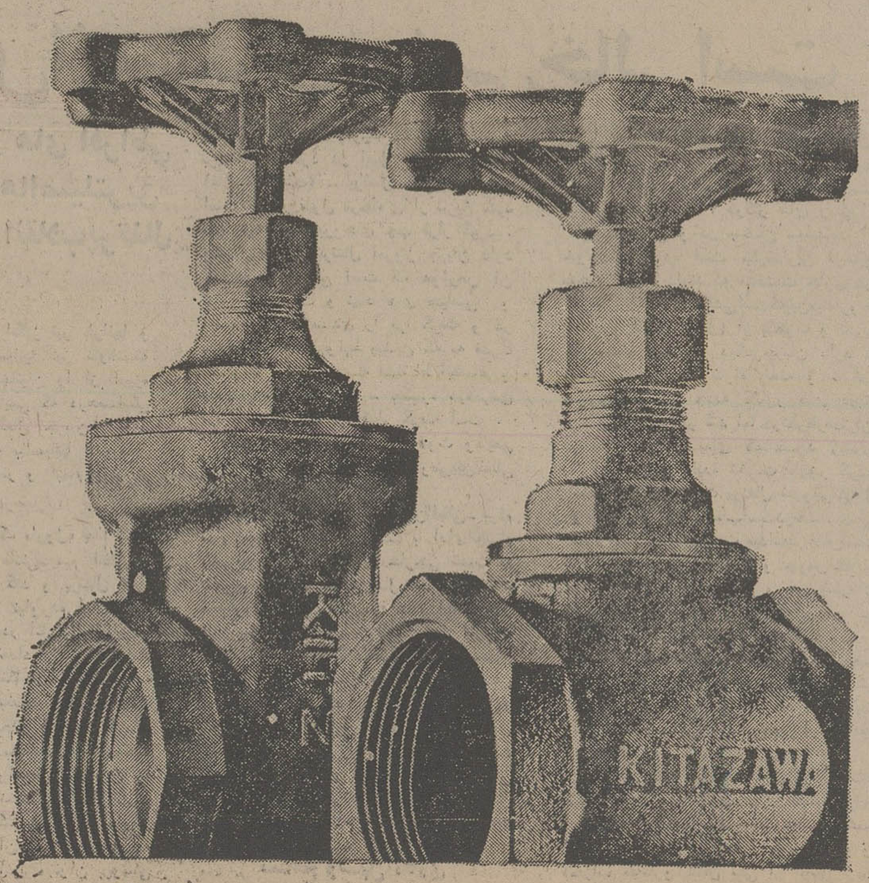

مقالات سیاسی

سرمقاله

بحث سرمایه گذاری برای همه

وزیر امور اقتصادی ودارایی، دیروز دراولین جلسه کنفرانس مشترک ایران و بریتانیا ، تصمیمات و برنامه‌های جدیداقتصادی دولت را برای خبرنگاران تشریح کرد. توضیحات‌دیروز وزیر امور اقتصادی و دارایی پیرامون این تصمیمات که براساس فرمان شاهانه اتخاذ شده ، خبر از دگرگونی وسیعی در زمینه اقتصاد داخلی و خارجی ایران میداد .

تصمیمات جدید دولت و دگرگونی وسیعی که بدنبال خواهد آورد ، بیش از هر چیز متوجه تسریع جریان پولی کشور و تبدیل ایران به چهارراه اقتصاد بین‌المللی، خواهد بود.بنابراین تصمیمات ، در ایران ، کوچکترین جایی برای «گاو صندوق» وجود نخواهد داشت ، سرمایه‌های کوچک به جریان خواهد افتاد و حتی اندکترین سرمایه های شخصی نیز راکد نخواهد ماند .

دگرگونی اقتصادی در ایران ، بیگمان با کامیابی کامل همراه خواهد شد ـ چه ، با توجه به ثبات اقتصادی و استواربودن نظام مالی و مادی کشور ، فردای ایران روشن و دقیقا قابل پیش‌بینی است : ایران با برخورداری از پشتوانه‌های مهم اقتصادی ـ پشتوانه‌های انکار ناپذیری مانند اعتماد جهانی به وضع ثابت و خلل ناپذیر سیاسی ، اقتصادی ، اجتماعی ، و استواری نظام مالی ـ در راهی هموار گام نهاده که از هرگونه مخاطره‌یی خالیست . ایران ، ازین راه ، بدون دغدغه خاطر ، به سر منزل مقصود خواهد رسید وبه یکی ازمهمترین قطب‌های پولی و اقتصادی مبدل خواهد شد .

فرمان شاهنشاه آریامهر که مبنای تصمیمات جدید اقتصادی دولت را تشکیل میدهد ، حکایت از دوراندیشی و آینده‌نگری رهبر ما دارد . دوراندیشی ، آینده‌نگری و عقل سلیم ، خرد و بینش جهانی حکم میکرد که ایران حتی به پیشرفت های خارق‌العاده اخیر خود ـ پیشرفتهایی که بی‌اغراق ، جهانی را به شگفتی و تحسین وادار ساخته ـ خرسند و قانع نباشد .

بنابرین ، و با توجه به موقع جغرافیایی مناسبی که ایران دارد ، تهران باید بصورت یکی از قطب‌های پولی و مالی جهان درآید و جای خالی یک رابط پولی میان اروپا و خاوردور را پر کند . بدینسان ، خلاء موجود در بازار پولی بین‌المللی از میان خواهد رفت و تهران ، رابطه لازم را میان بازار های جهانی سرمایه پدید خواهد آورد .

همزمان ، درسراسر شهرهای ایران بورس اوراق بهادار آغاز بکار خواهد کرد . اولین‌فایده تاسیس‌بورس اوراق بهادار در شهرستانها این خواهد بود که اندوخته مردم ـ هر اندازه که ناچیز هم باشد ـ در راه درست و سرمایه گذاری صحیح و مملکتی ، به جریان خواهد افتاد. دولت بیاری قوانین جدید و لازم برای حمایت سرمایه داران کوچک ، این امکان را پدید خواهد آورد که مردم از اندوخته خود ، بیشترین بهره ممکن را ببرند و از سوی دیگر ، روند رونق اقتصادی ایران ، از میزان شگفتی‌انگیز کنونی نیز، پرشتابتر شود .

تصمیمات جدید اقتصادی دولت ، از توجه بیشتر به بخش خصوصی مملکت نیز حکایت دارد . بخش خصوصی، براساس این تصمیمات ، میدانی کاملا باز برای رشد بیشتر و خدمت به اقتصاد ملی ، دراختیار خواهد داشت : بازار سرمایه ، از راه گسترش و تقویت اوراق بهادار و ایجاد ضوابط لازم وتعیین یک سیستم کامل برای اعطاء امتیازات «متوسط‌مدت» ، همچنین تقویت سیستم موجود اعطاء اعتبارات بلند مدت برای توسعه طرحهای صنعتی و تشویق جریان پس‌انداز به سوی موسسات تولیدی ، رونقی افزونتر از هر زمان خواهد یافت .

بدینسان ، سرمایه گذاریهای گوناگون ـ چه بزرگ و چه کوچک ـ در انحصار یک عده‌سرمایه‌گذارمشخص وانگشت‌شمار نخواهد بود . در اقتصاد فردای ایران ، واسطه‌های بی‌ثمر نیز جایی نخواهند داشت و هر ایرانی، بسهم خودو درحدتوانایی خود ، میتواند شریک و سهیم باشد .

تفسیر سیاسی

تایلند در معرض خطر

دیروز یک ناوچه تایلندی ، یک قایق‌توپدار لائوسی را در رود مکونگ غرق کرد .

این حادثه نشان میدهد تایلند که پس‌از به‌قدرت رسیدن چپ‌گراها درکامبوج ،لائوس و ویتنام جنوبی سخت میکوشد گرفتار بخصومت آنها نشود همچنان در مخاطره است . تایلند که به‌آمریکا چند پایگاه داده است هرچند که مناسبات خود را باممالک شرقی چپگرا عادی سازد نمیتواند انتظار داشته باشد که حتی از یک آرامش نسبی برخوردار باشد .

تایلند چندی پیش باچین مناسبات سیاسی‌برقرار کردو پاره‌ای ازرشته‌های دوستی خود را باامریکا گسست ، ولی همچنان از مرز های شرقی بیمناک است.

درلائوس‌که چپ گراها قدرت را به دست گرفته‌اند مشغول تحکیم موقع خود هستند .در کامبوج‌نیز خمرسرخ هنوز نتوانسته است اقتصادی راکه میخواهد ، در کامبوج پیاده کند ـ اما این‌دو آرزو در آینده‌ای نزدیک تحقق خواهد یافت و آنگاه لائوس و کامبوج سراغ همسایه غربی خود ، تایلند خواهند رفت و این‌کار رابا تقویت چپگراهای مسلح این کشور آغاز خواهند کرد.

لائوسی ها و کامبوجی ها این نظم تاریخی را نادیده میگیرند که‌دوقدرت استعماری سابق یعنی فرانسه و انگلستان برسر استقلال تایلند توافق کرده بودند به‌این ترتیب که فرانسه «ویتنام ،لائوس و کامبوج» را تصاحب کرده بود و انگلستان مالزیا و برمه را.و تایلند به عنوان کشوری مستقل در خلیج سیام بین متصرفات فرانسه وانگلستان باقی مانده بود ودر حقیقت یک منطقه حایل بود و این استقلال همچنان باقی مانده است ،اما چپگرایان کامبوج و لائوس به‌این قراردادکه‌به‌صورت نظمی تاریخی‌درآمده است‌توجه‌نخواهدکرد میتوان پیش‌بینی کرد که کمتر از یک سال دیگر تایلند و پس‌ازآن مالزیا گرفتار تحریکات دوهمسایه چپگرای خود شوند .

از : آسوشیتدپرس

برژنف درچنگال نوبل «ساخاروف»

اعلام اعطای جایزه صلح نوبل به اندری ساخاروف که در زمره «ناراضی های ممتاز » از رژیم شوروی است، لئونید برژنف را در تنگنایی‌گرفتار کرده که رهایی از آن آسان نیست. این جایزه دوماهی پس ازبیوستن‌برژنف‌به ۳۴ رهبر از کشور های دیگر صورت میگیرد که در هلسینکی گردهم مدند و موافقتنامه‌یی را امضاء کردند که ضمن موضوع های دیگر توجه هوا دارانه نسبت به مسایل انسانی را مورد تایید جدی قراردادند ـ در حالیکه مبارزه همه جانبه ساخاروف هم معطوف به حل همین مسایل انسانی در رژیم شوروی است.

اکنون برژنف که در چند جبهه مواجه بابحران و بی ـ اطمینانی شده باید همچنین با مسئله ساخاروف که‌ناگهان هیجان والتهاب تازه‌یی در بیشتر کشور های جهان پدیدآورده، مواجه شود .

مشکل فوری در برابر برژنف و۱۴ همکارش در دفتر سیاسی حزب کمونیست شوروی این است که در موردتمایل ساخاروف به رفتن به اسلو در ماه دسامبر برای گرفتن‌جایزه نوبل و بازگشت او به شوروی چه تصمیمی باید گرفت .

خودداری از دادن روادید

چاره‌هایی که دربرابر رهبران کرملین قراردارد‌هیچکدام خواستنی نیست. اگر آنها بخواهند از دادن روادید خروجی از شوروی و بازگشت به کشور به ساخاروف خودداری‌کنند ـ از هم اکنون میتوان‌پیش‌بینی کرد‌که‌فریاد اعتراض‌شخصیت های معتبری از غرب برخواهد خاست . اگر آنها به او اجازه خروج از شوروی و بازگشت بدان بدهند او ممکن است در جهان غرب شهرت و محبوبیتی همانند یك قهرمان پیداکند اگر هم فقط پروانه خروج از شوروی باو داده شود همانطور که در مورد الکساندر سولژنیت‌سین یکی دیگر از برندگان جایزه نوبل اعمال شد بی‌تردید فریاد اعتراض دیگری علیه شوروی برخواهد خاست.

ساخاروف مانند سولژنیت سین تمایلی به دور افتادن از وطن‌ندارد ـ اگر چه از رژیم شوروی سخت ناراضی است. چاره دیگر ممکن است این‌باشد که ساخاروف از خانه و خانواده‌اش به سیبری یا جای دیگری دور از مسکو تبعیدشود که در آنجا دیگر تماس با خارجی ها و خبرگزاران غرب‌آسان نباشد، اما اعمال این تصمیم بشدت مغایر با امضایی است که برژنف در پای سندی گذارده است که آزادی سیروگشت وآزادی عقیده مردم راترغیب میکند اگر کرملین اجازه بدهد که ساخاروف ساکت و آرام به اسلو برود و پس از گرفتن جایزه‌اش ساکت وآرام به مسکو بازگردد اثر عمده‌یی در ترغیب هوا دارانش به تحکیم موضع حقوق بشر در شوروی خواهد داشت و بدانها روح پرخاش جویی و ابراز عدم رضایت بیشتری خواهد بخشید .

توفان انتقاد

بیشتر ناظران امور عقیده دارند که ساخاروف روادید رفت و برگشت بدست خواهد آورد اما توفانی از انتقادحادو تند در مطبوعات شوروی علیه ساخاروف برخواهد خاست و سعی خواهد شد که ساخاروف بعنوان‌یك «خائن به کشور » معرفی شود.

چنین رفتاری علیه سولژ نیت‌سین او را نزد افکار عمومی در شوروی‌خوارکردوبسیاری از مردم عادی شوروی با چنین رویه‌یی موافقند . تقبیح جایزه نوبل بعنوان عامل مداخله در امور داخلی شوروی باحتمال قوی هنگامی صورت میپذیرد که از جانب کرملین دستورهایی به وسایل ارتباط جمعی‌داده‌شود. آنگاه است‌که باحتمال قوی کلام برژنف در هلسینکی نقل میشود . او گفته بود : «فقط مردم هر کشور نه هیچکس‌دیگر، هستند که حق دارندنسبت بامور داخلی خود تصمیم بگیرند».

در چنین وضع مغشوشی است که برژنف با یك‌سلسله مسایل حاد در جهان کمونیسم و نیز در شوروی مواجه‌است.

رهبری مسکو

مساعی او برای تشکیل کنفرانس حزب‌های کمونیست‌اروپا، بمنظور هماهنك کردن سیاست‌شان با رهبری مسکو ،آشکارا مواجه با مشکل شده است . اختلاف نظر های شدید بین پکن و مسکو، بتازگی بصورت شدیدترین حمله های لفظی درآمده است و امکان دارد که از این حد هم درگذرد. گفتگو با ایالات‌متحده آمریکا در مورد تجدید بیشتر تسلیحات هسته‌یی هنوز به‌نتیجه مطلوبی نرسیده است و لزوم تشکیل کنفرانس سران شوروی وآمریکا که بنا بریك قرار ،باید در اواخر سال مسیحی جاری با حضور برژنف و پرزیدنت فورد برگزار شود مورد تردید قرار گرفته است . زیراکه آمریکایی ها تشکیل این کنفرانس را به نتیجه‌گیری مثبت از گفت گو های مربوط به تجدید بیشتر تسلیحات‌هسته‌یی موکول کرده‌اند.

برژنف همچنین در فوریه آینده مواجه با کنگره حزبی انتقاد کننده‌یی خواهد شد و در آن موقع است که وی‌باید انتقاد کنندگان از خود را متقاعد کند که رهبری او درست همان‌گونه بوده است که میبایستی باشد .

بطور خلاصه نحوه مواجهه برژنف با مساله ساخاروف ارتباط فراوانی با آینده برژنف دارد .

از: هرالد تریبون

برابری انسانها قربانی خلاقیت تولید؟

«نظم نوین بین‌المللی» سرنوشت انسان را به کجا میبرد ؟

بحث‌هائی که اخیرا در مجمع عمومی فوق‌العاده سازمان ملل درباره « نظم اقتصادی نوین جهان» انجام گرفت تغییر زیروزبرکننده‌ای را که اکنون در تمام‌سیستم بین‌المللی جریان داردنمایان ساخت ـ شایان اهمیت‌است که امریکا این تغییر را در چشم‌انداز درست تاریخی‌آن نگاه کند و درعین‌حال بر آثار پرگستره و درازمدت آن وقوف داشته باشد.

جوهر و ماهیت این‌تغییر را میتوان چنین توصیف کرد : سیستم بین‌المللی از صورت نظامی معطوف به بسط و اشاعه صلح فیمابین کشورها تبدیل به سیستمی میشودکه درعین‌حال‌معطوف به بسط وتحکیم پیشرفت کشورهادرارتباطشان‌بایکدیگر نیز باشد. تغییری که دنیا با آن سروکار دارد ـ نظامی را که‌برای امکان‌پذیرساختن فزونی بیشتر تولیداقتصادی در مقیاس جهانی طراحی شده است به نظامی تبدیل میکند که در عین حال‌اشاعه برابری اقتصادی را نیز امکان‌پذیر سازد .

تغییراتی با چنین ابعاد تاریخی نه‌به‌آسانی جامه‌عمل میپوشند ونه‌میتوان‌پیشاپیش تعریفی دقیق برای آنهاارائه داد. فرایند تحول ضرورتا پای بحث‌های دامنه‌دارتر و انکشاف‌یافته‌تر را به میان خواهد کشید و تعارض منافع ارزشهای ضد ونقیض را بیشتر و بیشتر متجلی خواهد ساخت. ما باتحولی روبرو هستیم که آکنده از ناسازگاریها و تناقض ها خواهدبود بعنوان مثالیکی از مقدس‌ترین اصول‌سیاست بین‌المللی عبارت از اصل حرمت حقوق حاکمیت ملی و عدم مداخله در امور کشورهای دیگر است .

مسئله حساس

اصلی که برآن اشاره‌رفت چیزی است که ملتهای‌جدید در قبال آن مخصوصا حساس‌اند .

باوجود این، همین گروه از ملت‌ها هستند که بویژه اصرار دارند تا نظام روابط بین‌المللی بیش از پیش دگرگون شود و التفات متمرکز آن به امر حفظ صلح تبدیل به عنایت وافی‌تری به بسط وتحول‌جهانی‌و همگانی گردد و مهمترین هدفی که از این تحول موردنظر است عبارت ازمحو نابرابری‌هایی باشد که در حال حاضر از نقطه‌نظردرجات‌وبرخورداری از نعمات مادی در جامعه بشری وجود دارد.

برای رسیدن به چنین آرزویی همکاریهای نزدیکتر میان ملت‌ها و اغماض و پذیرفتن درجاتی از مداخله برخی از ممالک در امور کشورهای دیگر تقریبا اجتناب‌ناپذیر خواهد بود.

درست بهمانگونه که در جوامع منفرد ما نیز تجربه شده است ـ انتقال از حاکمیت دولتی که التفاتش به حفظ نظم است به دولتی که‌رسالتش‌بسط رفاه‌اجتماعی باشد خواه وناخواه‌متضمن حدوث اندازه‌هایی از گستردگی درقلمرو مداخلات اجتماعی حکومت است . بر همین منوال در صحنه جهانی نیز تلقی‌قایل شدن به مسئولیت‌های جدید بوسیله سیستم در قبال عناصری که درآن مشارکت دارند خواه وناخواه مستلزم پدیدآوردن محدودیت‌هایی در حقوق حاکمیت ملی خواهد بود و این تحولی است که‌باآرمان های نخبه‌های افرادبسیاری از ملل جدید ناسازگاری خواهد یافت انتقال ازتاکید برظرفیت تولیدی به عنایتی وافرتر برمساوات‌نیزمتشابها چندان آسان نخواهد بود یک تولید جهانی را که به سرعت در حال فزونی باشد مسلما دشوارتر از تولید جهانی دیگری که کندتررشد میکند میتوان اداره کرد.

ارزشهای پایه

تغییراتی که در جهان کنونی تکوین می‌یابد ابعادی واقعا بزرگ دارد که‌تواما با دگرگونی در ارزش‌های اساسی و در فرایند تغییر همراه است . علاوه بر این برخی از تغییراتی که روی میدهد احتمالا بااستانداردها و آراء وعقایدملی وداخلی ما دوگانگی پیدا خواهند کرد .

خلاقیت تولیدی

بسیاری از اشخاص‌ممکن است عقیده داشته باشند که نه ترتیبات بین‌المللی باید دربند پیشرفت اجتماعی باشد و نه ما وظیفه داشته باشیم‌که خلاقیت تولیدی‌را فدای برابری کنیم بااینحال ناگزیریم در عین حال درک کنیم که‌تغییرات جاری در تبدیل زیروزبرکننده خصلت سیاسی روابط بین‌المللی که از یک قرن پیش تاکنون جریان داشته است امری گریزناپذیر است و درحقیقت باید جزء جدایی‌ناپذیری از آن تبدیل به حساب آورده شود.

برخلاف مراحل نخستین عصر انقلاب صنعتی ـ یعنی زمانی که راه و رسم زندگی مردم وملت‌ها معمولا‌سریعتر از آنچه خودشان فکر میکردند گرایش به دگرگون شدن داشت‌امروز ـ به‌سبب تاثیر ودخالت ارتباطات جمعی و آموزش ـ شیوه تفکر مردم سریعتر از نحوه زیست آنها دستخوش دگرگونی میشود.

همه اینها وجوب آگاهی سیاسی در سطح‌های والاتر را به ثبوت میرساند و این آگاهی باید بیش از پیش معطوف به میل ریشه‌کن ساختن نابرابریهای عظیمی باشد که در مقیاس جهانی در سطح‌های زندگی ملل‌فقیر و ثروتمند وجود دارد.

اولین قسمت از سرزمینهای نفت خیز مصر که در اشغال اسرائیل است طی مراسمی به مصر تحویل داده شد، در عکس مقامات غیر نظامی دو کشور پس از مراسم تحویل‌دست یکدیگر را میفشارند.

خبرگزاری فرانسه

نزدیکی بیش از پیش سوریه به شوروی

دیدار ناگهانی ۲۴ ساعته پرزیدنت حافظ اسد از مسکو، مهمترین رویداد سیاسی پس از امضای قرارداد جدید جدا سازی نیرو ها در صحرای سینا است .

رئیس جمهوری سوریه هنگامی با رهبران کرملین به گفتگو نشست که‌روابط دمشق و قاهره از یکسو و قاهره‌ومسکو از سوی دیگر در پی امضای‌این قرارداد‌سخت به تیرگی گرائیده و کنگره آمریکا به دولت جرالد فورد برای اعزام تکنیسینهای غیر نظامی به خاورمیانه چراغ سبز داده است.

سوریه این قرارداد را شکست‌بزرگی به جبهه اعراب تلقی میکندومعتقد است‌که مصر با امضای دومین قرارداد جداسازی نیروها از آزادی سرزمینهای اشغالی عربی وبازگردانیدن حقوق از دست رفته فلسطینی ها چشم پوشیده است .

مشاجره شدیدی که بر سر این مسئله بین‌دوکشور درگرفته آرمان‌همبستگی عرب را که عامل اصلی پیروزی نیروهای عربی در جنك اکتبر ۱۹۷۳ بود بخطر انداخته است. مسکو نیز بنوبه خودقرارداد سینا را محکوم کرده و تاکید میکند که حل«عادلانه» اختلافات‌خاورمیانه‌بایدبراساس آزادی همه سرزمینهای عربی وشناسائی حقوق قانونی مردم فلسطین استوار باشد .

تیرگی مناسبات

از سوی دیگر مناسبات مصروشوروی پس‌ازجنك اکتبربه‌تیرگی گرائیده‌وپرزیدنت سادات در حالیکه بیش‌ازپیش به‌واشنگتن نزدیك میشود روش شوروی‌هارادرخودداری از تحویل جنك افزار مورد نیاز ارتش مصر نکوهش میکند. در چنین شرایطی که مصر پیوسته از مسکو فاصله میگیرد رهبران شوروی از این پس در رقابت با آمریکا برسر جستجوی یك راه حل عادلانه برای مسئله خاورمیانه تنها میتوانند روی‌سوریه و فلسطینی ها حساب کنند. درعوض‌سوریه که با نزدیك شدن به اردن و برقراری دوستی نزدیك با سازمان مقاومت فلسطین وضع استواری بدست آورده میتواندمتحد نیرومندی برای شوروی باشد و با طرح نقشه های جدیدی از گسترش نفوذآمریکا در خاورمیانه جلوگیری کرده و یا دست کم واشینگتن را مجبور کند در مسئله جولان و حقوق فلسطینی ها امتیازات مهمی از اسرائیل بگیرد. وجود مقامهای بلندپایه حزب بعث و رمیان همراهان حافظ اسد در محافل سیاسی عرب با اهمیت فراوان‌تلقی شده است .

گزارشهایی که‌ازمحافل آگاه‌بیروت بدست آمده نشان میدهد که حزب بعث پس از امضای قرارداد جدید صحرای سینا برای برقراری روابط نزدیکتری با مسکو پافشاری میکند.

هنوز معلوم‌نیست‌رهبران حزب بعث از این مذاکرات چه نتایجی بدست‌آورده‌اند ولی قدر مسلم این است که مسکو ودمشق درآینده نقش مهمی در تحولات سیاسی خاورمیانه عربی ایفا خواهند کرد.

در اعلامیه مشترکی‌که پس‌ازبازگشت حافظ اسد و هیئت نمایندگی سوریه در مسکو ودمشق انتشار یافت همینقدر گفته است که رئیس جمهوری سوریه و دبیر کل حزب کمونیست شوروی در مذاکرات خود پیرامون‌اوضاع خاورمیانه‌تاکید کرده‌اند که «مصمم‌اند حقوق قانونی کشورهای‌عربی، بویژه ملت فلسطین را تضمین کنند»

رهبر جهان عرب

مسئله دیگری که‌توجه محافل‌سیاسی عرب را بخود جلب کرده اهمیتی است که رهبران شوروی برای دیدارپرزیدنت اسداز مسکو قائل شده و خواسته‌اند بعنوان رهبر جهان عرب از وی استقبال کنند و ازهمین رو لئونیدبرژنف دبیر کل حزب کمونیست شوروی شخصا در مراسم استقبال از رئیس جمهوری سوریه شرکت کرد .

باحتمال زیاد بحران لبنان نیز از جمله مسائلی بوده که در گفتگو های لئونید برژنف با پرزیدنت حافظ اسد مورد بررسی قرار گرفته است سوریه‌ای ها بیم آن دارند که‌درصورت ادامه بحران‌اسرائیل مناطق جنوبی این‌کشور را اشغال کند و از این‌رو تمام کوشش خود را برای رفع اختلافات مسیحیان و مسلمانان لبنان بکار می برند . مسکو که با سازمان مقاومت فلسطین و نیرو های ترقیخواه چپ‌گرای لبنان روابط دوستانه نزدیکی دارد میتواند در برقراری آرامش دراین کشور که‌اکنون در آتش جنك داخلی میسوزد نقش موثری ایفا کند.

پرتغال از متفکران سیاسی خالی است

تعارض نیرو های افراطی چپ‌ومیانه‌روهااصیلترین عامل‌درادامه انقلاب‌پرتغال است .

حتی درام رعشه انگیز تیر بارانها و قتل‌های اخیر در اسپانیا نیز نتوانسته است واقعا توجه جهانیان را از آمیزه شگرف احوال و وقایعی که درهمسایگی اسپانیا ـ کشور پرتغال جریان دارد منحرف کند درمقایسه بااسپانیا ـ پرتغال کوچکتر ـ کم‌خشونتتر و ابهام آمیز تر است .

در پرتغال هنوز یک «ارول» پیدا نشده است که صلای رومانتی‌سیسم انقلابی خود را طنین انداز کند و پرتغال هنوز یک «پیکاسو» بوجود نیاورده است که اهریمنان فاشیست را در آثارش تصویر و محکوم سازد .حتی تعداد مردمی‌که‌میتوانند کوشش موفقی برای تکلم و تلفظ کردن به زبان انقلاب پرتغالی بخرج دهند ـ انگشت شمار است . با اینحال از ۱۸ ماه‌پیش تاکنون پرتغال تبدیل به کشوری شده‌است که میتواند شگفتی واعجاب جهانیان را برانگیزد چون برای نخستین‌بار ـ از تاریخ تاسیس پیمان آتلانتیک شمالی ـ دریکی از کشورهای عضو آن انقلابی روی‌داده است که پیشرفت آنرا میتوان بروشنی تماشا کرد .

یك کودتا

آنچه که‌در پرتغال روی داده صرفا یک کودتا نیست (گرچه وقایعی که‌اکنون برپرتغال میگذرد در اصل با یک کودتا آغاز شده‌است) ـ پرتغال کشوری نبوده است که در طول مرحله‌ای از تاریخ خود در زیر سلطه نیروهای چپ قرار گیرد . وضعی که در پرتغال امروز جریان دارد آشوب و غلیانی است که عوارض آن تمامی موسسات و نهاد های سیاسی و اجتماعی و اقتصادی را فرا گرفته و در خلال آن همه روابط پیشین که به قدرت حکومت مرکزی و به استنباط اجتماعی‌و سیاسی مربوط میشد ـ بیکباره درمعرض تزلزل بی‌چون وچرا قرار گرفته است .

نمیتوان انتظار داشت حدوث وقایعی تکان دهنده از توجه افکارعمومی‌بین‌المللی پوشیده بماند .

این التفات چاره ناپذیر بین‌المللی ـ برغم تمام صحبتی که ممکن است با ادای‌احترام رهبران و سیاستمداران خارجی نسبت به حقوق حاکمیت ملی پرتغال همراه باشد ـ همواره بروشنی احساس شده است واز این پس نیز چنین خواهد بود. امروزه هرکسی که تقریبا درهر جایی از جهان ویا لااقل اروپا نخواهد در بحث های سیاسی شرکت کند ـ عملا خود راناگزیر خواهد یافت تادر باره پرتغال نیز عقیده‌ای داشته باشد . بنابراین تعجب آور نیست که در تحلیل ها و تفسیر های خارجی راجع به‌وقایع پرتغال غالبا آثار گرایش ژرفی را که به ساده انگاشتن این تحولات وجود دارد احساس کرد

تسامح وسهل‌انگاری

درماههای اخیر و مخصوصا از انتخاباتی که ماه آوریل گذشته در پرتغال انجام گرفت دونوع تسامح و ساده‌انگاری در ارزیابی مسائل پرتغال که‌فرضیاتی رقیب یکدیگرند و به‌ویژه در کشورهای باختری بسیار شایع بوده‌اند در خلال تفسیر ها منعکس شده است . درکار های وسایل ارتباط جمعی و در سخنان سیاستمداران خودنمایی کرده است .طرفداران فرضیه سخت عقیده دارند که مناقشات جاری در پرتغال اساساکشمکشی‌است‌که‌بین‌میانه‌روها (یادموکراتهای لیبرال) از یکطرف و حزب کمونیست از طرف دیگرجریان دارد ـ حزبی که میکوشد تاراه رخنه و تعرض شوروی را در جبهه کشور های عضو پیمان ناتو هموار کند اما درنظرطرفداران فرضیه دوم، فرضیه‌ای که‌تاحدود زیادی بعنوان واکنش عقیده نخست ظهور کرده است حزب‌کمونیست پرتغال نیرویی‌متزلزل وماهیتا بوروکرات‌مآب‌است‌درحساب‌نهائی نیروی‌کارآمدی‌نیست‌ونومیدانه‌درتلاش‌است تا حرکت خود را باجنب و جوش‌انقلابی ملت پرتغال .هماهنگ کند و در پاره‌ای فرصتها نیز برای ایجاد تحرک بیشتر در این نهضت بزرگ ملی کوشش کند .

بی‌اعتباری فرضیه دوم را مخصوصا تجارب بیشمارماههای زمامداری گنسالوش نخست وزیر پیشین پرتغال که از حمایت بیدریغ حزب کمونیست برخوردار بود به ثبوت رسانده است .

میتوان گفت که فرضیه‌اول نیز ازشائبه سهل‌انگاری بری نیست ـ با اینحال‌برای اروپائیان باختری اکنون تردیدی نمانده است که تعارض نیروهای افراطی چپ و احزاب میانه‌رو لااقل یکی از اصیل ترین وجوه عملیاتی است که تاکنون به دوام طوفان پرتغال کمک کرده است .

از : تایمز

...وسایگون سقوط کرد

نوشته : پل دریفوس
ترجمه : حسین مهری
(۹)

قلمرو کوچک تیودر فردای سقوط پنوم‌پن

اکنون جاده خالی است

جا به جا ، آسفالت جاده براثرخمپاره ها گود شده است و باید آن را دورزد . در دو سوی جاده، تانك هاواتومبیل های زره پوش نفر بر، در مقابل درخت زارهای کائوچو، موضع گرفته‌اند ، از قرار معلوم، نیرو های «تیو» همه جا حالت تدافعی‌دارند ابتکار عمل به ویت‌کنك ها تعلق دارد که دمی، از نیرومندتر شدن باز نمی مانند .

در محل خروج از دهکده کوچك «خوان‌آنی»، یك ردیف ارابه های سنگین زیر درخت ها موضع گرفته‌اند .در نزدیکی ما ، یك آتشبار ۱۰۵ بنا می کند به‌آتش ریختن، همه خانه ها از سکنه خالی شده است جز یکی :یك‌کافه، به امید آنکه نوشیدنی خنکی پیدا می‌کنم واردقهوه‌خانه می شوم. دیگر چیزی برای آشامیدن نیست ، اما در سالن بزرك، دو ویت‌نامی‌ـ بیلیارد بازی‌شان را ادامه می دهند.

آتشبار ۱۰۵ آهنك شلیك را تندمی کند . تیر های توپ را می‌بینیم که درپای تپه‌یی بلند منفجر می شوند ویت‌کنك ها از آغاز نبرد «خوان‌لوك» یعنی از بیش‌از یك هفته پیش، در پای این توپ مستقر شده‌اند غبار سرخ رنك صخره ها، بادود سیاه تیرهای توپ مخلوط می‌شود.

در محل خروج از دهکده برخی از سربازان، گودال هایی به اندازه خود حفر می کنند ومسلسل ها را آماده شلیك‌می سازند برخی دیگر ، خمپاره انداز ها را دهکده می رسیم که درجهت، «خوان‌لوك » است .

در حاشیه جاده ، بچه ها را دسته دسته کرده‌اند ، از خطر پروایی ندارند .

اما چند روز دیگر نهایت چندهفته دیگر میتوان وقوع‌حوادثی‌را درویتنام جنوبی به چشم دید که سقوط پایتخت کامبوج را دربی آورده است : محاصره سرسختانه شهر از جانب دشمنی که در همه جا رخنه میکند ، بسته شدن بندرها فلج شدن تدریجی پایگاه هوائی ،انهدام منظم انبار های مهمات و نفت ، قطع تقریبا کامل جریان خواربار ، قحط و غلایی که بر هول و سراسیمگی می افزاید ، پرتاب راکت که بذر هراس در میان مردم می افشاند،تنگ شدن‌تدریجی دایره آتش ، پراکندگی همه واحد ها ، و بالاخره حمله مسقیم نیرو های جنگ آزموده و مصمم به ارتشی خسته از جنگیدن پس ازآن‌همه سال جنگ‌بیفایده پس از « لون‌نول» نوبت به «تیو» می رسد .

زیرا بدینسان بودکه دیروز(پنوم‌ـ پن) سقوط کرد .

مانند میوه‌یی رسیده .

پنج سال ویك ماه پس ازکودتا

من دو سال پیش طی سفری به کامبوج ، «لون‌نول» را دیده بودم.فلج طرف راست بدن یک دستش را تقریبا دربای مجسمه مریم قرار می‌دهند که در میان میدان متروك ، تنها مانده است ... دهکده بعدی «هام‌توان »نام دارد .

نیروی مغشوش

در آن ، هرج و مرج توصیف‌ناپذیری حکمفرماست ، چندین صد آواره را درآن رها کرده‌اند . آن ها می خواهند واردخانه های خود شوند و قیمتی‌ترین اموال خود را بردارند، اما بسیار دیر شده است‌ویت‌کنك ها، ناغافل آمده‌اند ارتش اجازه نمی دهد روستائیان به خانه های خود روند.

توپ های ۱۰۵ همچنان می غرند ، تیر های توپ از بالای‌سرما می گذرند و کمی دورتر در فواصلی‌ا که به اشغال کمونیست ها درآمده ، منفجر می‌شوند.

از لابلای کلبه های حصیری به‌انتهای دهکده بعدی «هام‌توان »نام دارد .

نیروی مغشوش

در آن ، هرج و مرج توصیف‌ناپذیری حکمفرماست ، چندین صد آواره را درآن رها کرده‌اند . آن ها می خواهند واردخانه های خود شوند و قیمتی‌ترین اموال خود را بردارند، اما بسیار دیر شده است‌ویت‌کنك ها، ناغافل آمده‌اند ارتش اجازه نمی دهد روستائیان به خانه های خود روند.

توپ های ۱۰۵ همچنان می غرند ، تیر های توپ از بالای‌سرما می گذرند و کمی دورتر در فواصلی‌ا که به اشغال کمونیست ها درآمده ، منفجر می‌شوند.

از لابلای کلبه های حصیری به‌انتهای

والیبال جام پاسارگاد

نشانه‌های افتخار برای شهرستانیها

ذوب آهن اصفهان ۳
پرسپولیس ۱
آبگینه قزوین ۳ ـ هما ۲

فردا: تاج ـ دخانیات

والیبال

دیروز برای جام پاسارگاد، روز شگفتیها وشادی وشکوه شهرستانیها بود، در تهران پرسپولیس یکی‌ازدوصدرنشین بازیها ۱ـ۳به‌ذوب‌آهن اصفهان باخت ودر قزوین همان ۲ـ۳ برابر آبگینه شکست خورد و ایندو شگفتی ، تب جام را بیش‌ازپیش بالا برد .

باخت پرسپولیس‌به‌ذوب‌آهن چیزی بود که بهیچ شکل انتظارش نمیرفت ولی یک ذوب‌آهن جنگنده و مقاوم در برابر یک پرسپولیس بدور از نام و نشان خود به خلق این حادثه نائل آمد وازسوی‌دیگر در قزوین ، آبگینه با بزانو درآوردن « هما» طنین بیداری شهرستانها را رساتر کرد.

پرسپولیس وقتی پس از پیروزی در گیم اول ، گیمهای دوم و سوم راباخت ، بازهم به پیروزی خود مطمئن بود و آن هنگام که در گیم چهارم ۱۴ـ ۱۵ از ذوب‌آهن‌عقب‌افتاد سردی شکست راباتمام سختی ووحشتش احساس کرد و لحظه‌ای بعد یک امتیاز دیگر برای ذوب‌آهن و فریاد شادی اصفهانیها پایان ماجرا بود.

پرسپولیس تاکنون‌به‌قدرتهای فردی‌اش متکی بوده و حالا این شکست میتواند ، تکانی برای تحرکی تازه در نزد سرخپوشهای پایتخت باشد برای سربلند بودن در بقیه راه جام ، چه‌تاپایان کار جام راه طولانی درپیش است واین شکست ضربه‌ای بموقع برای بخود آوردن پرسپولیس میتواند باشد .

در قزوین دریک سالن پر جوش و خروش که تالب خط میدان را جمعیت‌پرکرده‌بود،آبگینه دربیکاری طولانی ۲ـ۳ هما را شکست داد واین درشرایطی است‌که آبگینه هفته‌پیش ۰ـ۳ مغلوب ذوب‌آهن شد وذوب‌آهن پیش‌ازآن ۱ـ۳ به هما باخت !

اوج گرفتن شهرستانها

بهرتقدیر آنچه در قزوین و تهران‌گذشت نشانه‌هائی‌پرفروغ از سر برآوردن واوج گرفتن شهرستانیهاست ، وقتی جام کار خود را آغاز کرد ، آبگینه با درخششی دلپذیرنظرهارابسوی خودکشاندو این‌اولین‌جوانه‌های امید از تولد تازه شهرستانها در والیبال ایران بود و حالا ذوب‌آهن دراین راه فروغی خیره کننده ارائه می کند .

شکست پرسپولیس و هما برابر دوشهرستانی ذوب‌آهن و آبگینه غرور تازه والیبال است و اینکه دیگر نباید همه چیز را در حکومت پایتخت نشینها خلاصه دانست .

ضمن اینکه این نشان میدهد اگر فدراسیون والیبال تلاش خود را بیشتر متوجه شهرستانیها گرداند ، دگرگونی بزرگ در والیبال این سرزمین پدیدارخواهد شد.

دگرگونی که با جام پاسارگاد شاهد نشانه های آن هستیم و این برای والیبال شادی‌آوراست.

ضمن اینکه در همین احوال باید راه‌آهن مشهد و حتی پاس رضائیه اشاره کرد که موجودیتی برای ارائه دارند ، راه‌آهن‌مشهد اگرچه ۲ باخت به پرسپولیس و دخانیات دارد ولی یک شهرستانی شایسته است .

این هفته در مشهد راه‌آهن یک پیروزی دیگر صاحب شد و برق شیراز حریف مغلوب‌مشهدیها بود . پاس همدان پس از ۶ شکست اولین پیروزی را باغلبه بر گمرک اهواز بدست آورد و حالا گمرک تنهاتیم بدون پیروزی‌جدول است .

تهرانجوان در رضائیه۲ـ۳به‌پاس باخت واین نشاندهنده‌تلاش‌بیش‌از انتظار تهرانجوانیها برابر حریف خوب شهرستانی‌اش است .

فردا : دخانیات ـ تاج

بهرتقدیر باباخت پرسپولیس حالا دخانیات بتنها تیم بدون شکست جدول است که فردا بمصاف تاج میرود . پرسپولیس که بهمراه دخانیات درصدر قرار دارد درصورت پیروزی دخانیات بر تاج از رقیب عقب میماندوتنها پیروزی تاج ، پرسپولیس را در صدر نگاهمیدارد .

فردا دخانیات ـ تاج پیکاری حساس دارند که نتیجه آن نقشی مهم درجدول بادگرگونیهای تازه دارد پیکار دخانیات ـ تاج یک نبرد تازه درجدال‌دیرین ایندو است .

پرسپولیس ۱ـذوب‌آهن۳

★ شنبه ۱۹ مهر ۱۳۵۴ ـ ساعت ۵ر۵ بعداز ظهر ـ سالن محمد رضا شاه پهلوی«تهران» (والیبال جام پاسارگاد ـ دور رفت) ، پرسپولیس تهران ۱ (گیم اول ۷ـ۱۵) ـ ذوب‌آهن اصفهان ۳ (گیم دوم ۹ـ۱۵ ، گیم سوم ۱۳ـ۱۵، گیم چهارم ۱۴ـ۱۶)، سرداور رضاهادینی ـ داور:کاوه سرحدی،تماشاگر نزدیک ۱۰۰۰ تن، درآمدبازی ۱۶۰۲۰ ریال .

ارزش بازی ★★★

پرسپولیس: خسرو نیاکیان (۵)، رضا چیتگر (۷)، ناصر فخرائی(۴)، جمال شامحسینی (۹)، محمد رضا مددی (۶) ، مهدی رزاقی (۸) ، هوشنگ ملکلو (۱) .

ذوب‌آهن : حسن حسینی (۹)، احمد رضا داد (۱۱) ، هاشم صفائیان‌پور (۷)، محمد فاتحی (۴)، ماشاءاله فرخ‌منش (۱۰)، هوشنگ حق‌شناس(۶) مرتضی ماموریان (۳)، محمد فاتحی (۴) .

● پرسپولیس آمده بود تا با پیروزی‌برابر حریف اصفهانی‌اش، باآرامش شاهد پیکار دشوار دخانیات ، همنشین پرتوانش در صدر ، برابر تاج باشد ولی گرداب «ذوب‌آهن » برای سرخپوشهای پایتخت‌پرتلاطم‌تر ازآن بود که‌بتوانند بسلامت کار را بپایان برند .

گیم اول را ذوب‌آهن‌بدون دردسر به حریف باخت ولی گیم دوم را برد واین سرآغاز خلق شگفتی بزرگ‌در جام‌بود.

پرسپولیس پس از اینکه‌گیم اول را برد ، آسوده‌خاطر در انتظار پیروزی نشست ، با حساب اینکه‌پیروزی گیم‌نخست را درشرایطی بدست آوردکه «ملکلو » راهم در اختیار نداشت .

شکست پرسپولیسهادرگیم دوم نتوانست آنها را بخود آورد و با حالتی مسخ شده گیم سوم راآغاز کردند تاآنجا که وقتی بخود آمدند ۰ـ۸از حریف عقب بودندوبعد ۵ـ۱۴! ودر اینجا پرسپولیس‌بخودآمد ولی دیر بود و گیم راباخت.

درگیم چهارم همه چیز تا اواخر کار حکایت از پیروزی پرسپولیس میکردولی‌ذوب‌آهن برتری ۱۱ـ۱۴ حریف را به پیروزی ۱۴ـ۱۶ خود تبدیل کرد و بازی را۱ـ۳ برد

شکست برابرذوب‌آهن برای پرسپولیس یک‌ضربه‌تکان‌دهنده است تا این مدعی بزرگ پایتخت‌نشین جام‌رابخودآورد.

آنچه پرسپولیس در میدان نشان داد آن چیزی نبودکه‌از مدعی با این نام و موقعیت انتظار میرفت ، و تنها متکی بودن به نامها نتوانست تیم بزرگ پایتخت را از میدان سربلند بیرون آورد .

دربرابر ذوب‌آهن‌باآمادگی بدنها و عدم همفکری در نزد پرسپولیسیهاحکایت از نداشتن تمرینات سخت آنان میکرد چیزی که سخت به آن محتاج میباشند.

دربازیهای جام‌پاسارگاد از آن جهت دیدارها بصورت یک تور طولانی انجام میشود ، تیمها بایستی استقامت و پایداری استوار داشته باشند باتمرینات منظم و برنامه های حساب شده بدست‌می‌آیدچیزی که پرسپولیس نشانی از آن نداشت .

گیم اول‌راپرسپولیس۷ـ۱۵ برد ، ولی بعد ۹ـ۱۵ باخت و درگیم سوم‌اگرچه با چهره پر تحرک خود را ازحساب‌پیشی ۵ـ۱۴ حریفبه نتیجه ۱۳ـ۱۴ رساند ولی ۱۳ـ۱۵ مغلوب شد .

پرسپولیس گیم چهارم را با برتری آغاز کرد ولی با شکلی بدباخت واین شاخص‌ترین شکل ناهماهنگی و عدم اعتماد پرسپولیس بخود بودکه‌برتری ۱۱ـ۱۴ را۱۴۱ـ۱۶به ذوب‌آهن باخت .

ذوب‌آهن برخلاف‌پرسپولیس خوب کار کرد ، درتوپگیری و اسپک‌درحدی چشم‌گیر بودند وهمین‌توپگیری کاردفاع روی تور آنان را جبران میکرد.

راه‌آهن مشهد ۳ـ برق‌شیراز صفر

مشهد ـ شنبه ساعت ۱۷ و ۳۰ دقیقه ، ۱۹ مهرماه ۱۳۵۴، سالن والاحضرت رضاپهلوی، (والیبال جام پاسارگاد ـ دور رفت)، راه‌آهن‌مشهد ۳ (۳ـ۱۵، ۰ـ۱۵ ، ۵ـ۱۵) ـ برق شیراز صفر ، سر داور رضمهربان، داور حسین الهی ، تماشاگر ۵۰۰ تن .

ارزش بازی ★★

راه‌آهن : حسن شمشیری (کاپیتن ـ ۱۱)، محمدجوانشیر (۱۰) ، کاظم جلال‌نژاد (۳) ، مسعودقاضی‌آذری (۵) ،اصغر هنرور (۸) ، مهدی ناطقی (۱۲) .

(عباس صادقی «۴» وسلیمان نژاد «۱۵» بعدا بازی کردند).

برق : خسرو سجادی(کاپیتن ۸) ، سیروس حسینی (۱۱) ، احمد عندلیبی (۱۰) ، محمد رستگار (۶) ، حسین جلیلیان (۳) ، حمید عالمی (۹) .

(اردشیر عطری«۷» بعداوارد زمین شد) .

لکوموتیورانان‌بهیچوجه قابل قیاس با برق نبودند ، وخیلی راحت ، از مانع شیرازیهاگذر کردند .

در گیم اول راه‌آهن در پی برتری‌های ۲ـ۵ و ۳ـ۶ ، بر حریف با ۵ سرویس جوانشیر که جملگی‌تبدیل به امتیازشدند، صعود بسوی پیروزی‌مطلق را آغاز کرد و درحالیکه شیرازرا در ۳ امتیازمیخکوب کرده‌بود، به پانزدهمین امتیاز دست یافت .

همه چیز در گیم دوم بسود مشهدیها چرخید و برق حتی موفق به کسب آن ۱۳ امتیاز گیم اول نشد و ۰ـ۱۵ بازی را به میزبان واگذار کرد .

لکوموتیورانان با اطمینان مطلق به پیروزی خویش ،گیم سوم را آغاز کردند واین‌بار، برق ۵ امتیاز اندوخته کرد ، و میهمان شیرازی۵ـ۱۵مغلوب شد .

در این گیم ، عباس صادقی بار پر ثمر مشهدیها بود که اسپک‌های او ، امتیازات بسیاری را بهمراه داشت .

پاس‌رضائیه ۳ـ تهران‌جوان ۲

رضائیه ـ شنبه ساعت ۱۷ و ۳۰ دقیقه ، ۱۹ مهرماه ۱۳۵۴، سالن کورش بزرگ رضائیه ، (والیبال جام پاسارگاد ـ دور رفت) ، پاس رضائیه ۳ (گیم اول ۸ـ۱۵ ، گیم دوم ۶ـ۱۵ ، گیم پنجم۱۱ـ۱۵)ـ تهران‌جوان ۲ (گیم سوم ۱۳ـ۱۵ ، گیم چهارم ۸ـ۱۵) ، سر داور محمود کشفی ، داور اسماعیل میری ، تماشاگر ۱۰۰۰ نفر ، درآمد ۴ هزار تومان ، ارزش بازی ★★

پاس : یداله کارگرپیشه (کاپیتن ـ ۴) ، محمودآفریدون (۲) ، رحیم قارصی (۸)، ناصر منصوری (۶) ، جمال رضوان (۱۰) ، رسول زاهدی (۹) .

مربی : رحیم فروزش (احمد نعمت‌زاده «۱» و یحیی بلوری «۷» بعدا بخدمت تیم‌درآمدند)

تهران‌جوان : حسین تهرانی (کاپیتن ـ ۲) ، حمیدمحمدخانی (۱) ، پرویزکاظمی (۹) ،حسن دربندی (۱۴) ، ناصر نظافت دوست (۱۰) ، داود می‌آبادی (۳) مربی : حسن لبنانی .

(محمد نبی رودباری «۱۳» و ابراهیم مشهدبابایی «۴» بعدا بخدمت تیم گرفته شدند) .

پاس ، ناکام شهرستانی هفته های پیش، برابربزرگان‌والیبال پایتخت میتوانست ، با کمی رغبت و اشتیاق بیشتر، جنگو گریز با میهمان تهرانی راشور و حرارتی‌جذاب‌کننده‌تر ببخشد و فاتح مطلق هر۳ گیم باشد ، اما بعد از آنکه حریف را در دو گیم پیاپی‌شکست داد،نزول را آغاز کرد .

در گیم اول ، خالی ازهیجان کافی بود وپاس درخشش‌مورد انتظار را در میدان ارائه‌نکرد تهران‌جوان در گیم اول۸ـ۱۵ و در گیم دوم ۶ـ۱۵ به‌حریف باخت ، اما هنگامیکه شکست بسی تلخ را در بیخ گوش احساس کرد ، با کمی تلاش و تحرک ، گیم‌های بعدی را ۱۳ـ۱۵ و ۸ـ۱۵ برد و این البته بیشتر ناشی از یک نوع بی‌میلی میهمان بود .

در گیم سرنوشت ، پاس با سرسختی زایدالوصف میهمان مواجه گشت ، و درحالیکه ۳ـ۱۲ تهران‌جوان راپشت‌سر نهاده بود ، جدال سختی‌برای فتح دیدار درگرفت و عاقبت ، این میزبان بود که با فروغ قارصی ، زاهدی ورضوان ، پیروزی را ملاقات کرد و این ۳ مهره ، از یاران کارساز و پر فروغ پاس بودند و همتای آنان در نزد تهران جوان ، حسین تهرانی و ناصر نظافت دوست بودند .

پاس همدان ۳ـ گمرک اهواز صفر

همدان ـ شنبه ساعت ۱۷ و ۳۰ دقیقه ، ۱۹ مهرماه ۱۳۵۴، سالن فردوسی ، (والیبال جام پاسارگاد ـ دور رفت) ، پاس همدان ۳ (۱۰ـ۱۵، ۱۳ـ۱۵ و ۱۲ـ۱۵) ـ گمرک اهوازصفر، سر داور دهقانی، داورراجی، تماشاگر ۶۰۰ نفر ، درآمد ۴۵۹۰ ریال، ارزش بازی★★

پاس همدان : محمد باقر فرجی (کاپیتن ـ ۴) ، مهدی اسمی (۵) ، مجید کرمی (۹)، محمود اسمی (۱۰) ، جمشید شهری (۷) ، حمید طالبی(۱۴).

مربی : مهدی اسمی

(جعفر قهرمانی «۱۳» و برق لشگری «۸» بعدا بازی‌کردند).

گمرک اهواز : علی قوچ (کاپیتن ـ ۱۰) ، عظیم‌صاحبدل (۸) ، امیر رضائی (۵) ،حسن نظرپور (۷) ، حسن فرزاد حامی‌زاده (۹)، شاهرخ هوا ـ خواه (۳) . مربی : سعدی سعیدی .

(حسن رستمی «۲» در گیم‌اول به جای صاحبدل آمد) .

همدانی‌ها ، برخلاف دیدار های پیشین ، در خانه خود احساس امنیت و آرامش می کردند، و بی‌آنکه همانندگذشته وحشت‌زده و نومید به میدان آیند ، جدال با گمرک اهواز را با یک برتری محسوس آغاز کردند و بپایان رساندند . این، نخستین جشن پیروزی پاس همدان بود .

همدانی‌ها ، گیم اول را ۱۰ـ۱۵ بردند ، و در این پیروزی فرجی و طالبی‌نقشی موثرتر ایفا کردند .

در گیم دوم ، گمرک‌درحالی که چشم به همکاری علی قوچ و حامی‌زاده دوخته بود ، ۴ـ۸ از حریف جلو افتاد و این پیش از آنکه گویای‌برتری آنها باشد ، ناشی از این بود که همدانی‌ها ، آنها را ضعیف می‌پنداشتند . اما بهرحال‌مدتی بعد نتیجه به مساوی ۱۱ـ۱۱ تبدیل شد و در اینجا فرجی و طالبی هم ، کارسازان‌بزرگ بودند .

این گیم هم ۱۲ـ۱۵ بسود میهمان خاتمه یافت .

در گیم سوم ، همدانی ها ، با چشمی بازتر به میدان‌آمدند، و گمرک علیرغم تلاش‌مضاعف ۱۲ـ۱۵ مغلوب شد .

آبگینه ۳ـ هما۲

آبگینه دیشب در شهر خود یک قربانی بزرگ گرفت وهما تیم نامدار پایتخت در یکسالن تب‌کرده و ملتهب با آنچنان جنگندگی و قدرتی از جانب حریف روبرو شد که‌سرانجام راهی برای گریز از شکست از این جدال طولانی نیافت .

گیم نخست را هما آسان ۵ـ۱۵ برد و با باخت ۱۰ـ۱۵ در گیم بعد نتیجه ۱ـ۱ شد . هما همراه بود ولی‌بازهم‌آبگینه گیم سوم با پیروزی ۱۱ـ۱۵ با شکست ۸ـ۱۵ حریف درگیم چهارم نتیجه را مساوی(۲ـ۲) کرد .

گیم پنجم اوج اضطراب‌بود که دو حریف سرسختانه‌درپی پیروزی بودند و سرانجام آبگینه با غلبه ۱۳ـ۱۵ بر هما بازی را ۲ـ۳ برد .

آبگینه حالا با این برد از ۷ دیدار ۵ پیروزی و ۲ باخت دارد و این شرایطی است درست نظیر هما که در دیدار گذشته‌اش هم مغلوب دخانیات گردید .

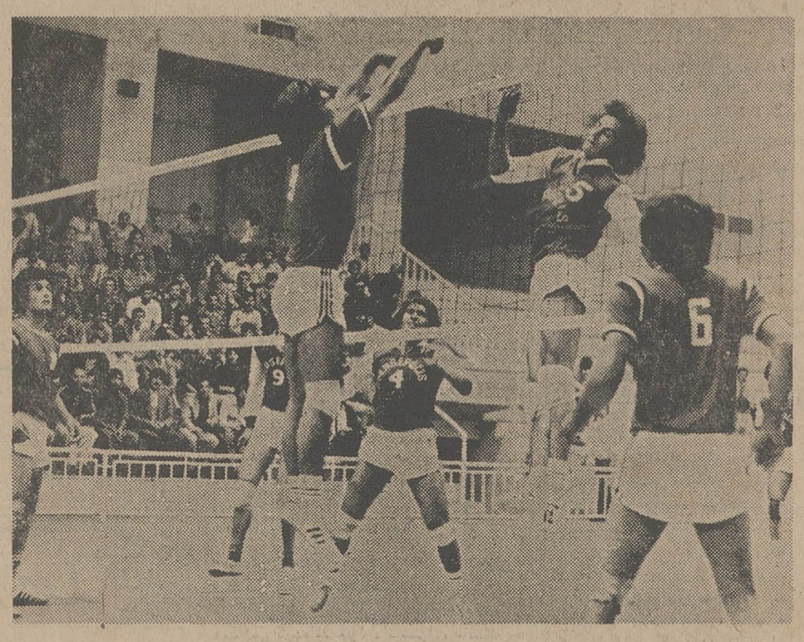

پرسپولیس دیشب ۱ـ۳ به‌ذوب آهن باخت و این لحظه‌ای از پیکار دو حریف است که‌نیاکیان (۵) از پرسپولیس در تلاش‌عبور دادن توپ از دفاع حسن حسینی (۹) یار ذوب‌آهن است .

صاحبان صنایع و بازرگانان کشور

الاخبار

تنها مجله عربی زبان ایران
از گروه نشریات موسسه اطلاعات
باداشتن نمایندگی در ۱۲ کشور عربی
روزهای شنبه منتشر میشود

درپس انداز ، ووام مسکن کورش بزرگ پس انداز کنید و ...

گواه افزایش سریع پولتان باشید

پس اندازدروام مسکن کوروش
بهترین راه وکوتاه ترین راه
برای بدست آوردن پول بیشتروامتیازات بیشتر
است ـ زیرا .
کوروش یک درصد بیش ازبانک های کشور
به شماسودمی دهد
درکورش بااستفاده ازبهره روزشمار هرروز
پول بیشتری دارید .
درکوروش هرروزبهره میگیریدحتی جمعه ها
بهره بیشتر ـ سودبیشتر

راه کوروش شاهراه بهره وری پول شماست
شاهراهی که پایانش اطمینان واعتماد
شماوباروری وبهره وری بیمانند
پول شماست
درکوروش برای هرمدتی که می خواهیدپس اندازکنید
پول شمادرپس اندازکوروش هرگزمسدودنیست

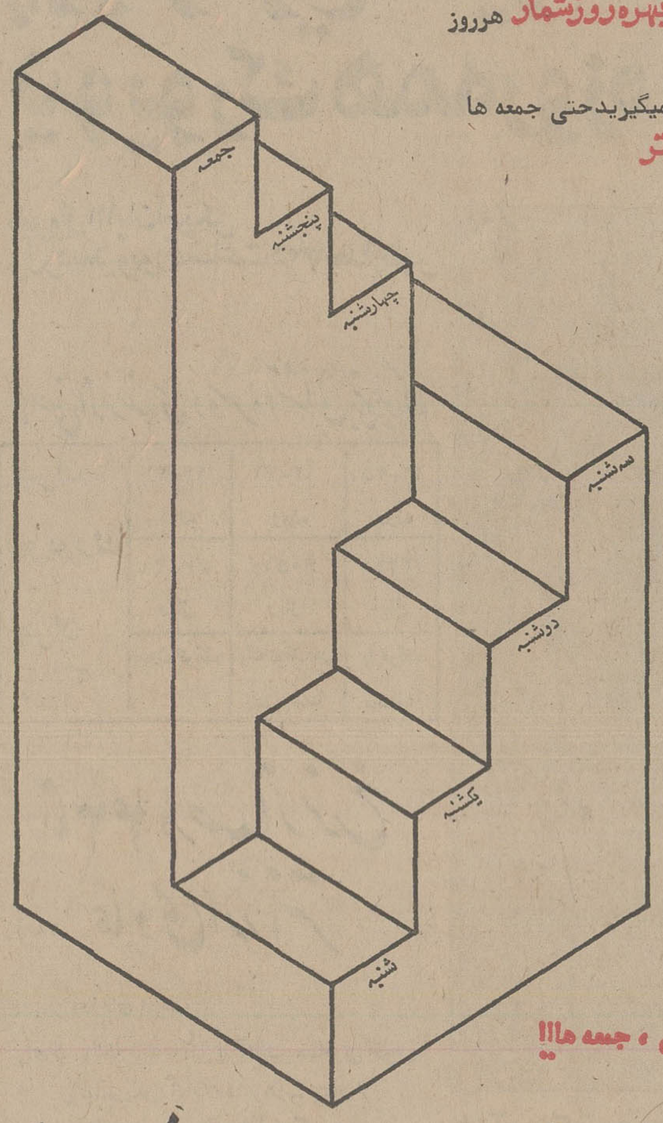

هرروزبه پول شماافزوده میشودحتی ، جمعه ها!!

پس اندازووام مسکن کورش بزرگ

شعبه مرکز ـ شاهرضا بین فرصت وایرانشهرپلاک ۳۹۶
شعبه ژاله ـ میدان ژاله اول خیابان شهباز
شعبه امیرآباد ـ امیرآبادشمالی شمال پمپ بنزین
شعبه نارمک ـ اول سی متری نرسیده به میدان پست وتلگراف وتلفن نارمک بین بانک ملی وبانک رهنی
شعبه فرح ـ فرح جنوبی بالاترازچهارراه تخت طاوس روبروی خیابان منصور
شعبه شاه ـ چهارراه باستان
شعبه شمیران ـ خیابان پهلوی مقابل پمپ بنزین باغ فردوس شمیران
شعبه کرج ـ خیابان پهلوی روبروی بیمارستان اسفند

شرکت پس انداز ووام مسکن کورش بزرگ

پذیرش
داوطلب دیپلمه
برای شغل همافری

آموزشگاه همافری نیروی هوائی شاهنشاهی از بین دیپلمه های ریاضی، طبیعی‌ودیپلم‌هنرستان(برق‌والکترونیک) که حداکثر سن آنها ۲۴ سال (برای کسانیکه خدمت زیر پرچم را انجام داده‌اند ۲۵ سال تمام)باشند ودارای سلامت جسمانی کامل بوده و ازعهده آزمایش استعداد مربوطه برآیند برای دوره دوساله این آموزشگاه هنرجومی پذیرد .

حقوق ومزایا:

هنرجویان درمدت تحصیل درایران‌شبانه‌روزی‌بوده وهزینه آنان بعهده نیروی هوائی می‌باشد و ماهیانه در سال یکم ۱۰۵۰۰ ریال و در سال دوم ۱۱۷۵۰ ریال دریافت خواهند کرد . هنرجویان پس از طی‌دوره تحصیل بدرجه همافر سومی مفتخر واولین حقوق ومزایای آنان ۳۵۴۸۰ ریال ودر صورتیکه در خارج از مرکزخدمت نمایند ۴۹۷۶۰ ریال خواهد شد .

همافران از مزایائی نظیر طی دوره های تخصص خارج از کشور ، پاداش سالیانه ،پس‌انداز تامین آتیه که‌درمدت سی سال خدمت بالغ بر۲۷۶۰۰۰۰ریال میگردد بهره‌مند میگردند خانه های سازمانی و درمان رایگان و استفاده از فروشگاههای ارتشی با تخفیف قابل ملاحظه نیز قسمتی از مزایای خدمتی آنان خواهد بود.

داوطلبان برای استفاده از موقعیت و ثبت‌نام همه‌روزه باستثنای‌پنجشنبه‌ها وتعطیلات رسمی با دردست داشتن مدارک تحصیلی و فتوکپی ان و عین شناسنامه از ساعت ۷صبح تا دو بعدازظهر در تهران به‌فرماندهی اموزش های هوائی خیابان دماوند (تهران‌نو) ایستگاه فرودگاه ودرشهرستانها به‌پایگاه‌ها وایستگاه های هوائی یا مراکز کاریابی وزارت کار و امور اجتماعی مراجعه نمایند.

نیروی هوائی شاهنشاهی

م الف ۱۲۰۷۳

نامه به سردبیر

هادی خرسندی
کشیده دوم را بزنم یا نزنم ؟

امشب یک کشیده خوابانده توی گوش اصغرآقا ، که دیگر از ترافیک ایراد نگیرد و بنده را تحریک نکند . وقتی ریاست محترم راهنمائی و رانندگی تهران ، اعلام می کند که‌حتی در روزهای اول مهرهم مردم مشکل ترافیک نداشتند ، دیگر اصغرآقا، غلط می کند زرزیادی می‌زند .

رئیس‌راهنمائی‌ورانندگی‌تهران در نامه‌ای که برای رئیس روسای خود نوشته،روزنامه‌ها را شدیدا کوبیده و توضیح‌داده که وضع ترافیک تهران ،خیلی خوب است و مخصوصاروزنامه اطلاعات،غرض داردو دروغکی می گوید که ترافیک تهران خفقان‌اور بوده ، چونکه در روز اول مهر ، مردم اساسا مشکلی برای ایاب‌وذهاب نداشته‌اند . (نکند شهرمادوتا شهردار دارد ؟) .

ـ دیدی اصغرآقاجان ؟ من که به شما گفته بودم بیخودی انتقاد نکن . توبهتر می‌فهمی‌یا رئیس راهنمائی ورانندگی ؟ می‌خواهی یک کشیده دیگر به تو بزنم .

ـ به ماچه مربوط آقا . مردم گفتند ، ماهم گفتیم .

ـ مردم بیجاکردند گفتند اصغرآقا . ازکی‌تاحالا ، حرف مردم ، برای شما سندشده ؟ وقتی رئیس راهنمائی می‌گوید مشکل ترافیک نداریم ، مردم اصلا حق ندارندتوی‌راه‌بندی‌ها و پشت چراغ‌قرمزها ، معطل بمانند . لابد آن‌هاهم غرض دارند که معطل می شوند . وگرنه میداختند توی پیاده‌رو، از آنجاهم بادنده‌هوا ، میرفتند روی پشت‌بام‌ها وراهشان را می کشیدند می رفتند.الحمدالله که همه پشت‌بام‌ها را اداره راهنمائی خلوت‌کرده‌وشهرداری هم اسفالت کرده و فقط اگر مردم ، رخت‌پهن نکنند ورامرا بند نیاورند ، مشکلی باقی نمی‌ماند .

اصغرآقا می‌گوید :

ـ آقا ، همه پشت‌بام‌ها هم قابل رانندگی نیست ، چونکه این‌خانه‌های معمار سازی،زیاد بنیه ندارد و ممکن است سقفش مثل سقف فرودگاه بیاید پائین .

ـ چی گفتی اصغرآقا ؟ دوباره بگو ! سقف فرودگاه آمد پائین ؟ اره جان‌عمه‌ات . توگفتی و من‌هم باور کردم . مگر سقف فرودگاه‌هم می‌آید پائین ؟ ما تاوقتی که این شهردار واین رئیس راهنمائی را داریم برگ هیچ درختی‌هم درفصل خزان ، پائین نمی‌آید. پسره مغرض دروغگو، تو برای اینکه تیراژ فروش روزنامه را ببری بالا ، داری سقف‌فرودگاه را می آوری پائین ؟ مثل‌اینکه یک کشیده دیگر لازم داری .

اصغرآقا می گوید :

ـ آقا به خدا آمده بود پائین . مابا‌پسر صاحبخانه‌مان رفته‌بودیم تماشا .

ـ تو غلط کردی باپسر صاحبخانه‌تان ! کدام پسر صاحبخانه ؟ چرا دروغ‌میگوئی مرد ؟ مگرتو صاحبخانه‌داری اصغرآقا؟ مگرتوهنوزمستاجری؟ خیال می‌کنی من نمی‌دانم که دولت برای همه مستاجرها ، خانه ساخته ؟ من خودم از رئیس راهنمائی و رانندگی شنیدم که دیگر هیچ‌مستاجری درتهران باقی نمانده . چرا مغرضانه حرف میزنی‌اصغرآقا؟ توکه الحمدالله پست و سمت‌و مقام و منصبی داری‌که‌داداش. پس ملاحظه چه چیزرامی‌کنی؟ کاری‌نکن کشیده دوم را بهتو بزنم‌ها

اصغرآقا می گوید :

ـ آقا .بی‌زحمت بلندشواین کشیده دوم‌رابه‌مابزن خیالمان راحت‌شود . شماهم که مثل آقای شهردار ، مرتب وعده میدهی و عمل نمی‌کنی .

نوشته : جواد جلالیان

روابط حسنه راهم بحساب بیاوریم

قوانین و آئین‌نامه های جدیدی که اخیرا دولت در زمینه کاهش اجاره خانه ، و نیز روش هائی که دایر بر شکایت مستاجراز مالک راجع به‌ازدیاداجاره‌خانه‌وسایرموارد اتخاذ کرده ، با وجودی که یک اقدام مفید و سودمند است ، امکان نتایج و اثرات سوء نیز دارد .

چنانچه مستاجر بخواهد شکایتی از مالک خود بکند قبل از حکم دادگاه امکان‌دارد مناقشات و نزاعهای غیر مترقبه‌ای رخ دهد و موجب ازدحام و بیشترشدن‌مراجعین در دادسراها گردد .

برای آگاهی و توجه بیشتر مسئولین به‌این واقعیت، شرح روشن و زنده‌ای‌ازوضع‌خودم با صاحبخانه‌امان را مختصرا میگویم ... از آن روزی که خبر تعدیل اجاره بها و نیز طرز شکوائیه مستاجراز مالک در جرایدمنتشرگردید ودولت شروع به مبارزه با برخی از مالکین زورگو کرده است صاحبخانه عرصه را بر روی ما تنگ کرده است که‌خودمان قبل از هر اتفاق و واقعه‌یی که امکان وقوع‌آن بر علیه‌مالکین موجوداست، اسباب کشی‌کنیم و برویم ، برای‌مثال دست به این اقدامات برای مبارزه با مستاجرین خود زده است : آب را بروی ما بسته است در صورتیکه پول آن را با اجاره خانه میگیرد ـ برق توالت را قطع کرده ـ از نظر اخلاق‌و رفتار که موضوع بسیار مهمی در خانه های مستاجری‌میباشد تغییر یافته و روزی نیست که یک نیش نزند ـ روابط حسنه بین همسایه‌ها را مختل‌ساخته است و ...

شاید باور نکنید ولی یک حقیقت است که رواج کامل یافته و تمام این اثرات ونتایج خبر امید بخشی بود که‌چندی پیش در روزنامه ها به چشم میخورد .

بنابراین باید راه دیگری اندیشید و برای‌رفع نقیصه چاره‌ای جز این نمی‌بینم که دولت وسیله مامورین خود که قاعدتا بسیج یافته‌اند تا شکایات مردم را مورد بررسی قرار دهند ، بطور همگانی از کلیه منازل استیجاری بازدید کرده و شاخص اجاره بها را تعیین و گزارش کند تادیگرپای مستاجرین برای شکایت به دادگاه ها کشیده‌نشود و میانه مالک و مستاجر بهم نخورد .

پزشکان متخلف را از طبابت محروم کنید

یکی از کارهای مهم وارزنده ایجاد سازمان خدمات درمانی کشور است. اما در کتابچه راهنمای سازمان خدمات درمانی پزشکانی هستند بی‌انصاف و از خدابیخبر که برخلاف تعرفه سازمان هر مبلغی که زورشان برسد از بیمار میگیرند و حتی از دادن رسید مبلغ دریافتی و یا نوشتن داروهای لازم روی سرنسخه سازمان خودداری میورزند و اغلب ویزیت خود رابه ۱۰۰۰ ریال قرار داده‌اند چنانچه دولت یا حزب رستاخیز ملت ایران کلیه پزشکان را ملزم به‌قبول بیماران سازمان خدمات درمانی نماید دیگر جای گله و نگرانی نخواهد بود چه خوب بودقانونی از مجلسین میگذشت که هر پزشکی از پذیرفتن بیماران سازمان خدمات درمانی خودداری و یا برخلاف تعرفه سازمان ویزیت اضافی از بیمار دریافت دارد از طبابت محروم شود همانطوریکه تاحال دیده شده کاسبهای گرانفروش برای‌مدتی از کسب محروم و جریمه نقدی شده‌اند همین کار هم بایست در مورد پزشکان متخلف صورت گیرد تا ضرب‌المثل یک بام ودو هوا در این عصر صدق نکند.

ا ـ ش

مؤسسات تخصصی سرطان را معرفی کنید

نظر به هفته مبارزه با سرطان توضیحا باطلاع میرساند که اکثر اهالی دچار ناراحتی‌هائی هستند که مراجعه به‌پزشک سرطان را ایجاب مینماید ولی اطلاعی از پزشک متخصص و یا نشانی موسسه‌معالج را ندارند مثلا اگر شخصی دچارناراحتی پوستی ـ حنجره یا ریوی است نمیداند به چه شخصی و یا به چه محلی‌مراجعه نماید. عده‌ای هستند که از وجود ومحل وکار انستیتو تاج پهلوی بی‌اطلاعند ویا از محلی که برای معالجه سرطان پوست یا حنجره است آگاهی ندارند از طرفی قادر هم نیستند به پزشکی مراجعه نموده ومبلغی ویزیت و پول دارو بدهند وسپس پزشک عمومی پس از مدتها که ممکن است در معالجه اصلی تاخیر شده باشد او را به‌پزشک یا موسسه متخصص سرطان‌اعزام دارد وچه بسا چون این پزشک‌متخصص سرطان نیست امکان داردبطور کلی‌بیماری را تشخیص ندهد . اکنون که همه‌پزشکان وموسسات معالج در این هفته در مورد این مرض خانمانسوز تجهیز شده‌اند جا دارد لیستی از پزشکان و درمانگاه‌ها و موسسات که مربوط به انواع سرطان است جهت اطلاع اهالی انتشار دهندامکان دارد این عمل خیر بهترین راه و نجات دهنده اشخاص بسیاری باشد.

پوریان

منزل ما در جنوب ، دانشسرای ما درشمال!

خانه بیشتر ما قبولشدگان مرکز مربی کودک تهران در جنوب‌یا مرکز شهر است چرا دانشسرای ما را در شمالی‌ترین نقطه یوسف‌آباد که راه مستقیمی هم نیست‌قرار داده‌اند .

میگویند در مرکز شهر چند ساختمان فرهنگی خالی مانده است . از طرفی ، ما را در یک دبیرستان بادختران خردسال همکلاس کرده‌اند چرا دانشسرای مامستقل نیست و آئین‌نامه درسی و امتحانی‌ندارد.

چند دانشجوی مربی کودک

رم ۴۵۰ تومان تهران ۴۵۰۰ تومان

در مورد ضوابط اجاره بها :

۱ـ ارزیابی ساختمانها فقط به نسبت قیمت مصالح ساختمانی و اجرت کار وبهای تجهیزات باید مورد محاسبه قرار گیرد و دیگر از بابت قیمت زمین‌چیزی نبایدمنظور شود زیرا زمین چیزی نیست که تصور رود اشخاصی در ایجاد آن کوششی‌کرده و کاری انجام داده‌اند و حقی دارند زمین همانند هوا و آفتاب و جنگل و دریااز مواهب پروردگار یکتاست و تعلق بتمام‌افراد وجاندارانی دارد که در آن محیط‌زندگی میکنند اگر اداره ثبت کار نادرستی کرده تاابد جامعه نباید در عواقبش گرفتارباشد باید دید چرادر رم اجاره آپارتمان بالوله گاز و آب‌گرم وسرد و تمام تجهیزات(۴۵۰) تومان است و در تهران مشابه آنرا (۴۵۰۰) تومان هم نمیدهند .

۲ـ اگر بشود که از سه جور ضابطه درست کردن قبل از ۵۱ و بعد از ۵۱ تاثیر ۵۴ واز تیر ۵۴ به‌بعد) موجر و مستاجر را به سه قانون و۳ نوع ضابطه حواله دادن خودداری شود و یک قانون جامع برای هر سه نوع نوشته شود هم مردم راحت‌ترند و هم محاکم .

حسن صهبا یغمائی وکیل دادگستری

رئیس انجمن محلی خیابان آهنگ :
مردم هوای آلوده نمیخواهند

اهالی پرجمعیت محدوده انجمن محلی خیابان آهنگ دارای هیچگونه تفریحات‌سالم نیستند حتی فضای سبز ندارند واز لحاظ درمانگاه رایگان که خود بهداری کل استان نوید احداث آنرا در سال ۵۴ به انجمن اعلام داشته در مصیقه میباشند و کودکان بهتر از جانشان راهر وقت مریض میشوندبو اسطه‌نداشتن‌دکترو دوا بمسجد برده و در آنجا بامید شفای خدای بزرگ شب میخوابانند و صبح گاهان اگر خوب شد فبهاوگرنه با سلام صبوح او را بگورستان می‌برند خدا میداندروغ نمی‌گویم بیائید در روزنامه محض ایزد یکتا درج فرمائید ملکه گوش‌شنوای‌اولیاء بهداری کل استان مرکز و وزارت بهداری بشنوند چاره‌ای بیندیشند و درمانگاهی در این محدوده احداث کنند.

کودکان و نوجوانان که کودکستان و دبستان‌ومدرسه راهنمایی میروند و پس از خوردن مواد غذائی وگرفتن نرژی کامل از محیط آموزش که‌بیرون آمدند مواجه با هوای آلوده پراز میکرب و زمین های پراز زباله ودیوار یخچال های قرن گذشته‌می‌شوندوحتی بامراض‌گوناگون نیز مبتلی میشوند مستدعی است‌مطلب‌رادرروزنامه درج نمایند تابگوش‌اولیاءشهرداری پایتخت برسد .

رئیس انجمن خیابان آهنگ
چنگیز فخرازی

مردم ومسائل روز

ازمدرسه عالی ترجمه گله داریم

هوشنگ بلالی

در مدرسه عالی ترجمه اشکالات عدیده‌ای برای دانشجویان فراهم آورده‌اند که نه تنها کوچکترین‌کمکی به آنها نمیکند بلکه گرفتاری های فراوان که ذیلا بدان اشاره می‌گردد برای آنان بوجود آورده که توجه آن روزنامه محترم را به نسبت پاره‌ای از آنها معطوف میدارد .

۱ـ در موقع ثبت‌نام مبلغ ۴۵۰ ریال بالاجبار از کلیه دانشجویان متعهد وغیر وبه عنوان حق بیمه دریافت نموده که همه مجبور بپرداخت آن گردیدند و در مقابل نیز هیچگونه کارت بیمه‌ای به آنها داده نشد.

۲ـ در موقع ثبت‌نام بدلائل خاصی که برای دانشجویان روشن نیست اسامی استادان دروس اعلام نمی‌گردد تا دانشجویان مجبور شوند درس استادان مورد نظر مدرسه را انتخاب کنند .

۳ـ بعد از ثبت‌نام بهیچوجه بدانشجویان اجازه تغییر گروه یا تعویض واحد داده نمیشود و به عبارت دیگر انتخاب واحد و گروه بعهده مدرسه است نه با دانشجو .

۴ـ با توجه به آنکه‌دربرنامه درسی کلیه‌انشگاهها و موسسات آموزش عالی واحد های اختیاری برای دانشجویان در نظر گرفته شد ، در این مدرسه عملا واحد اختیاری وجود نداشته و گذرانیدن تعداد ۱۳۸ واحد مشخص ومعین‌شده‌و لایتغیر برای کلیه‌دانشجویان اجباری است .

۵ـ با توجه بفرمان آموزش رایگان عده‌ای از دانشجویان با آنکه در سال قبل از آموزش رایگان استفاده کرده بودند در تابستان گذشته تنها بعلت‌تاخیر در ثبت‌نام با گرفتن شهریه‌ازآنان ثبت‌نام بعمل‌آورده‌اند.

۶ـ با توجه به آنکه آموزش زبان یک کار تخصصی است و استاد بایستی تبحر کافی داشته باشد صلاحیت پاره‌ای‌ازاساتیدخارجی مورد تردیداست.

زن ، مرد و کار

بقیه از صفحه ۲۰

شهین ب ۳۸ ساله معلمه کودکستان میگوید : کارخارج از خانه و اداره خانواده هیچگونه مغایرتی با هم‌ندارد. «من همیشه فکر میکردم که فقط برای خانه‌داری و بچه‌داری ساخته شده‌ام گاهی پرداختن به کار خانه ، بیش از چند ساعت از وقت‌روزانه مرا بخود اختصاص نمیدادو بقیه ساعتهای روز رادرحقیقت تلف میکردم درحالیکه می‌توانستم با فعالیت خارج از منزل هم از نظر روحی‌ارضا شوم و هم درآمدخانواده را افزایش دهم و نقش کوچکی هم در بازسازی جدید جامعه خود بعهده داشته‌باشم. وحالا بعنوان معلمه کودکستان‌انجام وظیفه میکنم . در گذشته تمام مسئولیت خانه و حل‌وفصل مشکلات زندگی بچه‌هامنحصرا بعهده من بود و من درحقیقت نقش یک خدمتکار لوکس را بازی می‌کردم اما حالا شوهرم بمن بعنوان شخصیتی می‌نگرد که احیانا همان مسائل و مشکلات خودش را دارم .

بچه‌ها هم از کارکردن من صدمه‌ای نمی‌بینند من با کار خارج از منزل بدنیای تازه‌ای قدم گذاشته‌ام و آگاهیهای جدیدی یافته‌ام که بدون شک فرزندانم نیز از این طریق‌بهره بیشتری خواهند گرفت .

خانم چهل‌ساله‌ای که از ۱۲ سال پیش در یک اداره دولتی کار میکند و صاحب سه‌فرزند است میگوید : مرد ایرانی از اینکه زنش خارج از منزل‌کار کند بمعنای واقعی کلمه «رنج» می‌برد و تا مجبور نشود به چنین کاری تن درنمی‌دهد بنابراین خودتان میتوانید حدس بزنید که زندگی داخلی یک زن کارمند و روابط خانوادگیش دچار چه بحرانها و مشکلاتی است . مرد ایرانی وقتی زنش خارج از منزل کار میکند باصطلاح به «رگ غیرتش» برمیخورد و غرور مردانه‌اش جریحه‌دار میشود. من دوازده سال است که در یک اداره دولتی‌کار میکنم‌ولی بدترین ساعات‌روز من وقتی است که قدم بمنزلم میگذارم و با قیافه عبوس‌و گرفته‌شوهرم وانبوهی ازکارهای عقب‌افتاده ازقبیل خرید، آشپزی، اطو زدن، و حتی پرداختن قبض آب و برق و تلفن مواجه می‌شوم. شوهرم با من همکاری نمی‌کند و وقتی هم اعتراض میکنم، با خونسردی شانه‌ها را بالا می‌اندازد و میگوید : چکار کنم ؟ مگر مجبوری کار کنی مثل سایر زنها در منزل بمان و بکار و زندگی‌ووظایف معمولیت برس «مسلما» اگر همسرم نظر بهتری نسبت به کار من پیدا می‌کرد زندگی راحت‌تری داشتم .

قابل توجه شرکت های ساختمانی

ماشین آلات کاترپلر مدل های ۷و۸و۹ و گریدرو لودر و کمپرسر ساخت وتعمیر شده آمریکا با قیمت های بسیار مناسب در کویت تحویل می‌گردد . طالبین به شماره تلفن ۶۱۹۲۰۰ یا صندوق پستی ۲۲۰۹ با فیروز صمیمی در کویت تماس بگیرند .

پرواز سریع السیر نیویورک همه روزه *

باپرواز ۱۱ پان آمریکن
ورود به نیویورک ساعت ۳/۳۵ بعدازظهر

بعضی از نرخهای دوسره اتشائی به نیویورک

تهران نیویورک	۲۱-۱۴ روزه	۲۱-۱۴ روزه	۴۵-۲۲ روزه
تهران از ۹ مهر ۱۳۵۴	۵۶۸۴۰ ریال	۶۰۵۱۰ ریال	۷۳۴۴۰ ریال
	بدون توقف	یك توقف در هر جهت	با توقف محدود

تا ۴۳ درصد از نرخ عادی ارزانتر

☆ بجز روزهای دوشنبه

برای کسب اطلاعات بیشتر با آژانس مسافرتی خود یا پان آمریکن خیابان شاهرضا ـ نبش ویلا تلفن ۵ر۸۳۲۰۵۱ تماس بگیرید.

پان آمریکن مجربترین شرکت هواپیمائی جهان

PAN AM

آگهی استخدام

۲۳۰۸۰ر۵
۵۴ر۷ر۱۳

اداره کل آموزش وپرورش استان چهارمحال‌وبختیاری طبق‌مفاد قانون‌استخدام کشوری عده‌ای را از طریق امتحان و مسابقه برای آموزشگاه های شهرکرد و بخشهای تابعه استخدام مینماید .

ردیف	عنوان شغل	محل خدمت	شرایط احراز	گروه قطعی استخدام
۱	متصدی امور دفتری	شهرکرد وبخشهای تابعه	دارا بودن مدرك تحصیلی دیپلم کامل متوسطه	۴
۲	استاد کار برق مکانیك موتورو اتومبیل فلزکار	شهرکرد وبخشهای تابعه	دارا بودن مدرك سوم متوسطه و تائید اطلاعات حرفه‌ای در زمینه مربوطه	۳
۳	کتابدار	شهرکرد	دارا بودن مدرك دیپلم کامل متوسطه	۴
۴	متصدی آزمایشگاه	شهرکرد	دارا بودن مدرك دیپلم کامل متوسطه در یکی از رشته های فنی و حرفه‌ای و طی دوره کارآموزی در زمینه مربوطه ۲ـ دارا بودن گواهینامه پایان تحصیلات‌دوره کامل متوسطه و تائید اطلاعات حرفه‌ای یا طی دوره کارآموزی لازم	۴

داوطلبان واجد شرایط که خدمت وظیفه را انجام‌داده یا دارای معافیت دائم باشند برك درخواست ذیل این‌آگهی را تکمیل نموده و با دو قطعه از آخرین عکس ۴ × ۳ خودو رسید بانکی مبنی بر پرداخت مبلغ ۳۵۰ ریال در یکی از شعب بانك ملی ایران بحساب شماره ۹۸۰ خزانه بعنوان حق‌ثبت نام داوطلبان استخدام بانضمام فتوکپی مدرك تحصیلی و تائیدیه اطلاعات حرفه‌ای در مورد استادکاران در رشته های برق ـ مکانیك ـ موتور و اتومبیل ـ فلزکار از مراجع‌صلاحیتدار تا ده روز بعداز انتشار این آگهی «در روزنامه اطلاعات» با پست سفارشی به نشانی‌شهرکرد اداره کل آموزش و پرورش استان چهارمحال و بختیاری «اداره کارگزینی و تعاون و رفاه کارکنان »ارسال دارند به مدارکی که فاقد رسید بانکی باشد و یا بعداز مهلت مقرر به پست تحویل داده شود ترتیب اثر داده نخواهد شد (وجه مذکور بهیچوجه مسترد نخواهد شد.)

پروانه‌ورود به‌جلسه امتحان و مسابقه بیست روز پس‌از تاریخ انتشار آگهی در روزنامه در محل اداره کل آموزش و پرورش چهارمحال وبختیاری بین داوطلبان توزیع‌خواهد شد تاریخ و محل امتحان در پروانه مذکور درج شده‌است.

از طرف مدیرکل آموزش و پرورش استان چهارمحال‌و بختیاری ـ فرهنگی علوی

فرم‌درخواست شغل

نام خانوادگی — نام — نام پدر — شماره‌شناسنامه
محل صدور — تاریخ تولد — مدرك تحصیلی
داوطلب شغل فقط یك‌شغل — محل جغرافیائی مورد تقاضا (فقط یك‌شغل)
نشانی کامل :شهر — خیابان — کوچه — شماره منزل
تلفن — امضاء داوطلب

اطلاعات
نشریه ایرانیان مقیم خارج از کشور
در تحول و تولد جدید خود در هفته سه شماره چاپ و درشهر های‌مهم دنیا منتشر میشود .
برای آبونمان اطلاعات‌هوائی به‌تلفن های ۳۱۱۰۷۱ و ۳۱۱۰۸۱ مراجعه.

صاحبان صنایع وبازرگانان کشور
الاخاء
تنها مجلهٔ عربی زبان ایران از گروه نشریات مؤسسهٔ اطلاعات باداشتن نمایندگی در ۱۱ کشور عربی، روزهای شنبه منتشر میشود

زیر آسمان کبود

شگفت انگیزترین حادثه اتومبیلرانی

موتورسیکلت سوار زیر اتومبیل ماند ، اما فقط گوشهایش از بیخ کنده شد !

گنبدکاووس ـ اهالی کنبد و پزشک قانونی این شهر در هفته گذشته شاهد عجیب‌ترین حادثه اتومبیلرانی در ایران و شاید در جهان بودند .

چند روز قبل هنگامی که محمد نوبخت با موتوسیکلت، آرام و بی‌خیال در چهار کیلومتری جاده گنبدکاووس به سمت میدان اسبدوانی این شهرستان حرکت می‌کرد ، ناگهان با اتومبیلی که از جاده فرعی با سرعت تمام داخل جاده اصلی میشد مواجه گردید . حادثه آنچنان غافلگیر کننده و پیش بینی نشده بود، که تلاش راننده برای فرار از تصادف بی‌نتیجه ماند و مرد موتورسوار زیر اتومبیل رفت .

رهگذرانی که ناظر این صحنه فجیع بودند با فریاد، راننده اتومبیل را متوجه کردند که مرد موتورسوار زیر اتومبیل رفته است . راننده نومیدانه و وحشت زده اتومبیل را به عقب راند و عابرین خود را به بالین موتورسوار رسانیدند ،ولی باکمال تعجب مشاهده کردند که این مرد بدون اینکه کوچکترین صدمه‌ای به هیچ قسمت از بدنش وارد آمده باشد کناری افتاده است و فقط هردو گوشش از بیخ کنده شده است ، آنهم به شکلی که گویی یک جراح ماهر گوشهای اورا در کمال دقت بریده است ! در حال حاضر موتورسوار گوش‌بریده در بیمارستان کورش کبیر بستریست و راننده گوش‌بر تحت تعقیب است .

اهالی «آبدانان» از ترس گرگهای گرسنه ، شب‌ها خواب ندارند

آبدانان ـ گرگهای گرسنه امسال فعالیت‌های «ضد گوسفندی» خودرا زودتر از سالهای پیش شروع کرده‌اند و قبل ازاین‌که فصل گرگ وسرما فرابرسد، بعضی از شبها برای احوالپرسی سری به‌احشام اهالی آبدانان میزنند!

ساکنان روستاها که به علت مساعد بودن هوا، احشام خودرا در داخل حیاطرها میکنند، گفته‌اند که گرگها بااستشمام بوی این طعمه‌های لذیذ و«کمیاب» بدون اراده و تصمیم قبلی از دیوارخانه‌ها به پائین می‌جهند.

خوشبختانه این گرگهای گستاخ دراثر مراقبت‌های مستمر اهالی، تابحال موفق نشده‌اند به‌گوسفندان چشم‌زخمی وارد کنندو گوسفندها هم ابدا روحیه‌خودرا نباخته‌اند، ولی ترس‌از شبیخون احتمالی گرگهای گرسنه باعث شده‌عده‌یی‌از اهالی شب ها تاصبح خوابشان نبرد، عده‌ای هم‌که خوابشان می‌برد تاصبح خواب گرگ‌ببینند !

شهردار همایونشهر هم میخواهد شهرش مثل تهران «زیباترین شهرها» باشد !

همایونشهر ـ گویا شهردار همایونشهر از وقتی که‌شنیده شهردار پایتخت لقب «زیباترین » شهررابه‌تهران‌داده، به‌زیبائی و زیباشناسی علاقمند شده وتصمیم گرفته‌است همایونشهررا هم آنقدر زیباکند که‌اگر روزی روزگاری، قرار شد بین شهرستان ها مسابقه زیبائی‌اندام «!»برگزار شود، همایونشهر هم دراین مسابقه حداقل «دوم» بشود!

آقای شهردار اخیرابه‌کلیه واحد های صنفی‌اخطارکرده که هرچه زودتر «در»های مغازه‌ها را ابتدا مشبک کنند سپس رنگ‌مالی.

بقرار اطلاع عده‌ای از کسبه آنچنان دراجرای دستور عجله‌بخرج‌داده‌اند که بعداز رنگ‌مالی کردن درها تازه‌یادشان افتاده‌که مشبک‌کاری «!» را ازقلم انداخته‌اند .عده‌ای هم‌اظهار نظرکرده‌اند که «اخطار» واردنیست ،چون رنگ‌کاری مغازه‌هایی که اغلبشان خشت‌وگلی وکهنه‌ساز است، مثل «وسمه‌برابروی کور کشیدن» است. این‌عده برای نمونه، مغازه های‌خیابان پهلوی رامثال زده‌اند، که‌خیابان ورودی شهر هم بشمار میرود.

اصلا معلوم نیست چرا بعضی ها فقط بلدند ایرادبگیرند وفکر نمی‌کنند شهردار اگر بخواهد بنشیند وبه‌این جزئیات فکر کند وقتی برای هرچه زیباترکردن شهر برایش باقی نمیماند.

محمد صالحی آرام

گنجشک‌های خیابان پهلوی «گنجشک روزی» نیستند ، اما «گنجشک روزی» نیستند !

تهران ـ اطراق شبانه گنجشک های مهاجر روی شاخه های درختان خزان زده خیابان پهلوی ،کسبه محترم، عابرین‌عزیز و اتومبیل‌داران گرامی را ناراحت کرده و به فکر مبارزه برای پراکنده ساختن آنان انداخته است .

باوجود این‌که این جماعت میدانند که گنجشک هاچند صباحی بیش مهمانشان نیستند ،آنچنان آسایش،آرامش ،بهداشت ونظافت محل و شهرشان را درخطر می بینند که گوئی صاعقه از آسمان به‌زمین رسیده ، یا این پرندگان بی آزار آواره، بلیه‌یی ارضی وسماوی هستند.

گنجشک های مهاجر ، قسمت بیشتر ایام سال را مهمان خوان گسترده ومهمان طلب طبیعت هستند و با این که‌گنجشک‌کند، «گنجشک روزی » نیستند : در کنارمزارع و کشتزار ها بدون این که محصول‌مصرفی آدمیان را غارت کنند، با پوست ارزنی و دانه‌ای شکم کوچک خودرا که به سادگی «سیری پذیر »است سیر می کنند وبا نوشیدن چند قطره از آب پر برکت رود هاو جویبار ها ، عطش خودرافرو می‌نشانند.

این «مهمانان مهاجر » به نیکی دریافته‌اند که دنیا محل گذراست‌وهیچگاه کسی ندیده است که در محدوده یاخارج از محدوده زمین‌و هوا برای خود لانه و آشیانه‌دائمی بسازند . مهاجران حتی یك میلی‌متر از مسیل رودخانه ها را نیز به تصرف خود در نیاورده‌اند ، سابقه‌شان هم بدنیست :نه قتلی ،نه‌جنایتی ، نه‌خیانتی و نه سوء استفاده‌یی پرونده زندگی‌سبکبالانه و بی‌تکلفشان راسیاه نکرده است ...

چرا این مهمانان کوچك را مخل آسایش خود میدانیم ؟ چرا این موجودات بی ضررو بی آزار راکه نه نانمان را می‌خورندو نه نمکدانمان را می شکنند ،دوست نداریم؟ ماکه این‌قدر به صبوری ،نجابت، مهمان نوازی ودهها خصائل پسندیده دیگر انسانی شهرت داریم، بهتر نیست به فکر مبارزه برای پراکندن گنجشك‌های آواره نیفتیم ؟ ...

بیمار ۱۸ ساله، در بیمارستان گم شده است!

شیراز ـ یکی از اهالی این شهربنام آقای‌اسفندیاری بخاطر مفقود شدن جوان ۱۸ ساله بیمارش در یکی ازبیمارستان‌های شیراز به دادسرای این شهرستان شکایت کرده است .

بقرار اطلاع از مدتهاقبل آقای اسفندیاری فرزند بیمارش را که « محمد » نام دارد دراین‌بیمارستان‌بستری میکند و هرچند روز یکبار نیز در بیمارستان به عیادت وی میرود . این مرد چند روز قبل که به منظوردیدار فرزندش‌به‌بیمارستان‌مراجعه میکند باکمال تعجب می‌بیند که تخت خالی مانده و از بیمار اثری نیست !

آقای اسفندیاری سراسیمه و شتابزده سراغ فرزندش‌را میگیرد ، اما مسئولان بیمارستان باکمال خونسردی می‌گویند که جوان بیمار گم شده است !

آقای اسفندیاری می‌پرسد از کی ؟

مسئولان جواب میدهند : چند روزی بیشتر نیست !

آقای اسفندیاری می‌پرسد : تکلیف چیست ؟

میگویند : این سئوال را از ما چرا می‌کنید ؟!

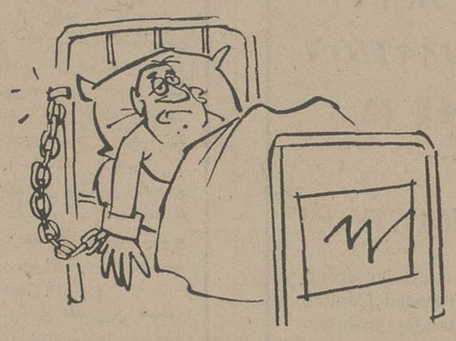

آقای اسفندیاری که سرانجام از دست مسئولان بیمارستان به دادگستری شکایت کرده در شکوائیه خود یادآور شده است : تعجب در اینجاست که مسئولان بیمارستان حتی آن‌قدربخودزحمت نداده‌اند، که در طی این مدت جریان مفقود شدن فرزندم را اگر به اطلاع مقامات قضائی نرسانده‌اندست‌کم به پدر و مادر نگرانش خبر دهند !

قضیه تحت تعقیب است و از بیمار ۱۸ ساله همچنان خبری در دست نیست !

«آگهی استخدام راننده»

نیروی هوائی شاهنشاهی تعدادی غیر نظامی که‌دارای گواهینامه پایه یکم یادوم(همگانی،شخصی)رانندگی باشند باحقوق ومزایای مکفی استخدام مینماید

شرایط استخدام

۱ـ تابعیت دولت شاهنشاهی ایران
۲ـ متدین بیکی‌ازادیان (اسلام،مسیحی، زرتشتی)
۳ـ حداقل سن ۱۸ سال تمام و حداکثر ۳۵ سال
٤ـ دارا بودن حداقل گواهینامه پایان دوره ابتدائی
۵ـ داشتن صحت مزاج طبق گواهی بهداری نیرو

مدارك موردنیاز :

۱ـ عین گواهینامه رانندگی و یکبرك فتوکپی آن
۲ـ عین شناسنامه عکس‌دار و سه برك فتوکپی آن
۳ـ عین برك پایان خدمتی یا معافی غیر پزشکی ویکبرك‌فتوکپی‌آن (ضمناکسانی که خدمت زیر پرچم‌راانجام نداده‌باشند در صورت سپردن تعهد ۷ سال خدمت در منطقه گرمسیری و یا ۱۰ سال‌خدمت در منطقه معتدله‌ازانجام خدمت زیرپرچم معاف خواهند بود.
٤ـ عکس ٤ × ۳ پرسنلی ۸ قطعه

داوطلبان واجد شرائط میتوانند همه‌روزه باستثنای روزهای پنجشنبه و ایام تعطیل زساعت ۸ الی۱۲ درمرکز فرماندهی لجستیکی‌نیروی هوائی شاهنشاهی واقع در خیابان نرح‌آباد ژاله ودر شهرستانهای تبریز، همدان،دزفول ، بوشهر، شیراز، اصفهان، بندرعباس، شهد، بابلسر به یگانهای نیروی هوائی‌شاهنشاهی مراجعه نمایند.

م الف ۱٤۳۲٤ — نیروی هوائی شاهنشاهی

گروه فرهنگی پیمان

برای کلاسهای شبانه

پنجم ابتدائی ـ چهارم ـ پنجم ـ ششم‌دبیرستان «طبیعی و ریاضی » نام نویسی مینماید .

تجریش ـ جنب سینما آستارا
کوچه ناهید تلفن ۸۷٦۸۳۹

آ ـ ۱۷۱٤۵

آگهی استخدام

شرکت سهامی ماشین سازی اراک افراد واجد شرایط استخدامی مشروحه زیر را جهت خدمت در کارخانه ماشین سازی اراک واقع در شهرستان اراک دعوت بهمکاری میکند .

۱ـ چند نفر لیسانسیه حسابداری که دارای سابقه کار در امور مربوط به حسابرسی باشند .
۲ـ رئیس کارگزینی که دارای بیش از ۵ سال سابقه‌کار باشد .
۳ـ یکنفر مهندس راه و ساختمان دارای تجربه در امور مربوط به تعمیرات و نگهداری و نوسازی ساختمان .
٤ـ مهندس برق جهت تصدی پست سرپرستی برق کارخانه .

متقاضیان میتوانند همه روزه باستثنای روز های پنجشنبه و جمعه از ساعت ۸ الی ۱۷ بدفتر شرکت واقع در خیابان تخت جمشید نبش ملك‌الشعرا بهار ساختمان میل عدالت طبقه دوم و یا مستقیما به اداره استخدام کارخانه واقع در شهرستان اراک مراجعه و یا مکاتبه نمایند .

شرکت سهامی ماشین‌سازی اراك

امسال ششی ها پگاه را انتخاب میکنند

گروه فرهنگی پگاه

کلاسهای ششم ریاضی وطبیعی را باکادر آموزشی زیردردونوبت ۱½ و ۵½ بعدازظهر از ۱۹ مهرماه دائرمینماید

جبرومثلثات	مهدی قیصری ـ احمد قندهاری ـ هوشنگ نظری
حساب استدلالی	فرشید السوتی
هندسه ترسیمی ورقومی	محمود امتیازجو
فیزیك ومکانیك	مهندس پرفروغ
شیمی	پورنقیبی ـ مجیدی ـ مسعودی
زبان	دکترایرج رضاپور ـ کرباسی
هندسه مخروطات	ناصرناصری ـ حاج مُنیری
علوم طبیعی	تورج‌گودرزی ـ حیدری ـ رفیقی
ادبیات	شهریاربیدار

ضمناً کلاس چهارم طبیعی ـ ریاضی ـ ادبی وپنجم طبیعی وریاضی دائرمیباشد

مخبرالدوله ـ اول سعدی شمالی ـ کوچه جنوبی بیمه ـ تلفن ۳۹۳۰۸۵

برای ساختن یك تلویزیون پیشرفته ومدرن باید ازآخرین اختراعات علمی والکترونیکی دنیا برخوردار بود . ما همیشه سعی کرده‌ایم در تلویزیون سوپرترانزیستوری آزمایش از تازه‌ترین تجربیات بزرگترین مراکز تحقیقی و علمی دنیا استفاده کنیم . نتیجه این همکاری به صورت تلویزیونی عرضه شده که‌مهمترین امتیازات‌فنی‌رابرای‌اولین‌باردرخود داشته است

در تلویزیون سوپرترانزیستوری آزمایش

مابرای اولین بار تیونر با حافظه‌ی اتوماتیك را نصب کردیم

برای اولین بار **کلید جادو** یا «فینگرتاچ سلکتور» رابکاربردیم

اولین بار **۵ مدار ای.سی** قراردادیم .

و تلویزیون پرتابل آزمایش

اولین تلویزیون پرتابل بایك صفحه‌ی بزرگ ۲۰ اینچی است .

ماهمیشه سعی کرده‌ایم که «اولین» باشیم، وهستیم!

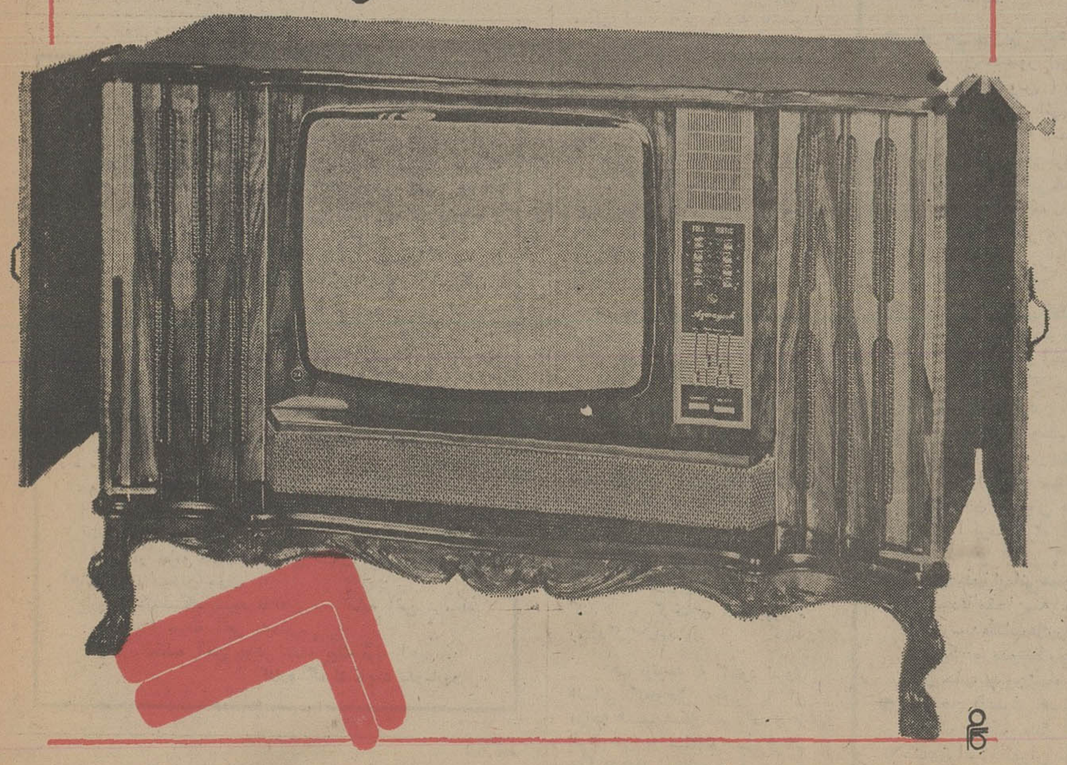

بحث وانتقاد

اینهم شد ماشین رختشوئی؟!

بهمن بوستان

چند سال پیش یکدستگاه ماشین رختشوئی نزدیک دو برابر قیمت و بطور اقساط خریدم این ماشین لکولکی میکرد تا حدود دو ماهیش که بطور ناگهانی از کار افتاد! به چند تعمیرگاه مراجعه کردم همه ، بالاتفاق گفتندکارخانه سازنده این نوع ماشین ، وسائل یدکی آنرا ببازار نمی‌فروشد و باید آنرا به تعمیرگاه همان کارخانه ببرید تا خودشان درست کنند !

باهزار دردسر ، شماره تلفن تعمیرگاه را پیدا کردم و یک روز تمام من و تلفنچی اداره‌یی که در آن کار می‌کنم ، کوشش کردیم تا بالاخره اواخر وقت اداری ، موفق شدیم نمره را بگیریم ، آقائی گوشی را برداشت ومن با ارائه مشخصات ماشین درخواست کردم هرچه زودتر کارشناس بفرستند که ماشین را ببیند و اگر امکان دارد در محل تعمیر کنند وگرنه بگویند چه بکنیم ؟

درجواب شنیدم که نزدیک ترین نوبت بیست و چهار روز دیگر است ! هر چه التماس کردم که بابا ، آخر این مهلت خیلی دیراست گفتند همین است که هست.

دو روز بموعد مانده ، وقتی که فقط نیم ساعت همسرم برای خرید بیرون رفته بود ، آقائی از همان‌شرکت میاید ، زنگی می‌زند و کارتی از لای در بداخل میاندازد که آمدیم نبودید . نوبت دیگر اگر باز بیائیم و نباشید غیر از حق‌القدم ، جریمه هم باید بپردازید !

شب که بمنزل آمدم بحث و گفتگو داشتم با همسرم که او میگفت توحواست پرت است و الا ممکن نیست شرکتی باین بزرگی اشتباه کند تو تاریخ را بمن اشتباهی گفتی ، هرچه گفتمن اشتباه نکرده‌ام ـقبول نکرد. فردا صبح شماره تلفن را گرفتم وگفتم چرا دیروز آمده‌اید مگر شما بمن نگفتید که باید ۲۴ روز صبر کنم ؟گفت گوشی خدمتتان باشد وبعد از یکربع عذرخواهی کرد که‌حق‌با شماست گفتم پس همان روزی که قرارمان بود منتظر نماینده شما هستم . جواب داد:متاسفم تنها نوبت‌موجود آنهم بخاطر شما ۱۴ روز دیگر است .

بالاخره یک روزی نماینده شرکت آمد وپس‌از بازدید از ماشین گفت باید ماشین‌را به تعمیرگاه ببریم . همسرم گفت خوب ببرید ،اما نماینده گفت باید به‌قسمت حمل ونقل تعمیرگاه بگویم بشما نوبت بدهد ...!

فردا باز تلفن کردم ،گفتند بعلت تغییر محل تعمیرگاه حالاحالا ها نمی‌توانیم نوبت بدهیم شما اگر میخواهید خودتان ماشین را بیاورید !آدرس گرفتم وباهر دردسری بود ماشین را فرستادم.

بعد از یکماه دیگر معطلی وتلفن‌های مکرر ودردسر بالاخره یک روز گفتند ماشین حاضر است و روز بعد ماشین را به اداره‌ای که در آن کار می کنم فرستادند. باقائی که ماشین راآورده بود گفتم برادر آخر کی‌دیده‌ای یاکجا شنیده‌ای که کسی ماشین رختشوئیش را دراداره نگهداری کند ؟ گفت باید پول اضافه بدهی تا از اینجا به‌منزلت ببرم ، گفتم این بیست تومان را بگیر و ماشین را ببرمنزل . گفت صورتحساب را خانم می‌دهند ؟ گفتم مگر چقدر است؟ گفت ۷۸۰ تومان! هوش ازسرم پرید، گفتم اشتباه نمی‌کنی ؟ گفت نه ، اگر سواد داری ، بگیر بخوان !

صورتحساب‌راکه‌یک‌مقداری اعداد و ارقام و جملات فرنگی روی آن نوشته شده بود بدست من داد دیدم تنها رقمی که برای من قابل خواندن و درک است همان رقم ۷۸۰۰ ریال است که درستون جمع کل مخارج نوشته شده بود . با دستپاچگی از همکارانم پول قرض کردم و مبلغ را پرداختم . نماینده کمپانی رفت در حالیکه من در دلم میگفتم خوب شد ماشین را اول به اداره آورد والا که درمنزل چنین مبلغی پیدا نمیشد !

شب که بمنزل میرفتم در راه خوشحال بودم که پس از این همه دردسر ها و خرجها بالاخره خیال همسرم راحت شد که فردا می‌تواند انبوه لباسها را بوسیله‌ماشین رختشوئی تعمیر شده ، بشوید .

فردا همسرم باداره تلفن کرد که این ماشین چنان داغ شده ، داشت می‌ترکید و من از ترس آنرا خاموش کردم . در حالیکه همه لباسهای سفید رنگی و همه‌لباسهای رنگی رنگ پریده شده‌اند .

باز به تعمیرگاه تلفن کردم که با اینهمه معطلی و دردسر و گرفتن پولی در حدود نصف قیمت یک ماشین رختشوئی تازه چنین دسته گلی به آب داده‌اید ؟

گفتند همین امروز بعد از ظهر میائیم و دوباره‌معاینه می‌کنیم ، گفتم ممکن است لطفا بفرمائید چه ساعتی ؟ گفت ساعت ندارد از یک بعد از ظهر تا شب ! گفتم پس از مدتها ، دوستی از ما دعوت کرده ، اگر ممکن است تا قبل از غروب بیائید ، گفت چنین قولی را نمی‌توانم بدهم، اگرمیخواهیدماشین درست شود از میهمانی صرفنظرکنید! بدوستم تلفن کردم و عذر خواستم و تا ساعت ۹ شب در منزل چشم انتظار ماندیم و کسی نیامد که نیامد و هنوز هم که چند روز از آن میگذرد کسی نیامده است .

حالاما مانده‌ایم و انبوه لباسهای نشسته و دلخوری همسر و غرغر فرزند که خانم ناظم گفته است لب آستین کت تو چرا کثیف است ؟

رابطه برنج باترافیک وکارکارمندان!

از : مو

رشته تحصیلی من راه وساختمان است . مدتی نیز در خارج از کشور درباره راه‌وترافیک بررسی‌هایی کرده‌ام و میدانم ریشه اصلی این گرفتاریها و یافتن راه‌حلهای اساسی برای آن ، محتاج بررسی‌های عمیق و مطالعه شده است . ولی چون همزمان‌با طرح مسئله ترافیک‌در مجلس سنا ، آقای نخست‌وزیر تغییر احتمالی ساعات کار را بطوریکه کمکی به موضوع ترافیک بنماید مطرح کردند. آنچه‌رادر موردساعات‌کارو ارتباط آن با مسئله ترافیک و سایر مسائل اجتماعی وجود دارد بنظر مسئولین میرسانم تا بابررسی آن اگر قرارباشد دربرنامه ساعات کار تغییراتی داده شود و این موضوع با مطالعه قبلی صورت بگیرد .

در زمانی که ساعات کاراز حدود ۷٫۳۰ صبح تا۲ بعداز ظهر بود میتوان گفت عملا کارازحدود ۸ شروع میشد و تا۱٫۵ الی ۲ بعداز ظهر ادامه‌مییافت ودرنتیجه پنج و نیم الی شش ساعت زمان کار مفید وجود داشت. اما حالا در برنامه جدید ساعات کار از حدود ۸ صبح تا۴ یا۵ بعد ازظهر تعیین شده که‌دراین مورد عملا کار مفید از حدود ساعت ۸٫۳۰ آغاز میگردد . در هنگام صرف ناهار چون رستوران هائی که در سازمان های دولتی در نظر گرفته شده اکثرا دارای ظرفیت محدود میباشد ناچار صرف غذا در سه‌یا چهار نوبت انجام میشود ،بطوری که هر نیمساعت عده‌ای برای‌صرف غذا مراجعه میکنند و در اکثر موارد زمان خوردن ناهار ازحدود ساعت ۱۱٫۵ تاساعت ۳٫۵ بعداز ظهر ادامه می‌یابد و در نتیجه در فاصله این ساعات افرادی‌که در سر کار میباشند بعلت عدم‌دست‌رسی به بقیه افرادکه‌در حال‌صرف غذاهستند ، نمیتوانند کار مفید انجام‌دهندو به تجربه دیده می شودکه‌از حدود ساعت ۱۱٫۳۰ صبح تا۲٫۳۰ بعداز ظهر کار ها بصورت نیمه تعطیل درمیاید.

ناهار یکی از غذاهای اصلی ایرانی ها است در اکثر رستوران های سازمان های دولتی غذاها اغلب ایرانی است و قسمت اصلی از برنج تشکیل میشود و در نتیجه پس از صرف غذا ، ساعات بعدازناهار رانمیتوان‌ساعات کار کاملا مفیدمنظور داشت ... باین ترتیب ملاحظه میگردد که ساعات کار مفید روزانه به ۴الی ۵ساعت تقلیل یافته‌است !

دراکثر رستوران‌های محل‌کار، حدود ۳۰الی۴۰ریال برای هروعده غذا از کارمند دریافت میشود، علاوه برآن‌حدود ۱۰۰ الی ۱۴۰ ریال نیزاز طرف سازمان‌مربوطه برای هزینه غذا تامین می‌گردد. در نتیجه هر وعده غذا حدود۱۳۰ الی ۱۸۰ ریال برای دولت‌وکارمند هزینه تولیدمیکند.

عده زیادی از کارمندان عادی که حقوق‌و مزایای کمتری دارند، همیشه تقاضا داشته‌اند که اگر مبلغ فوق نه نقدابلکه حتی‌مقداری از آن بصورت کمك جنسی و خواربار دراختیار آنان گذارده شود . این وعده غذا را مشترکا باخانواده خودصرف میکنند که اثر آن در روابط خانوادگی کاملا روشن است‌ورضایت خاطربیشتری برای این طبقه فراهم خواهد نمود .

معمولا وقتی کارمندان ساعت ۵ الی ۶ بعداز ظهر بمنزل می رسند بعلت خستگی روزانه ، رسیدگی به کار افراد خانواده و فرزندان دچار اشکال میگردد‌که از نظر روابط اجتماعی و اختلافات خانوادگی حائز اهمیت‌است.

اگر ساعات کار ادارات‌ازحدود ۷صبح تا۲٫۳۰ بعداز ظهر در نظر گرفته شودو برای تطبیق‌تعطیلات باکشورهای خارج روز های‌جمعه‌و شنبه تعطیل گردد فواید زیررا ممکن است دربر داشته باشد.

۱ـساعات کار مفیدافزایش یافته و در حدود ساعت ۱۱ روز میتوان باصرف چای‌وبیسکویت یا مانندآن رفع خستگی و تجدید قوا نمود.

۲ـ باتوجه به سیاست‌صرفه‌جوئی دولت که‌در دست اجراست هزینه رستوران ها که خود رقم قابل ملاحظه‌ای را تشکیل میدهد از میان برداشته میشود.

۳ـ مواد غذائی فوق در بازار عرضه شده‌و کارمندان پس‌ازاتمام کار، ناهار رادر خانه باخانواده صرف میکنند که باتوجه به‌غذائی که در هرحال در منزل تهیه می شود اضافه هزینه چندانی تولید نمی‌کند ولی از لحاظ روابط خانوادگی و اجتماعی دارای‌اثرات بهتری خواهد بود.

۴ـ عصر ها سرپرست خانواده این امکان رابدست میاورد که احتیاجات خانواده خودرا تامین کند و به گرفتاری های روزمره رسیدگی نماید.

۵ـ باتوجه به کمبود نیروی انسانی که‌درحال حاضر با آن مواجه هستیم امکان بهره‌گیری از افراد فنی در ساعات عصر فراهم میگردد وبا استفاده از این نیرو به پیشرفت مملکت کمك میشود.

عقیده آزاد

باتوجه بمراتب ذکر شده وبا تفاوت ساعت‌هائی که برای رفتن به محل کارو بازگشت از آن بوجود میاید شاید اگر وضع عبورو مرور بهتر نشود لااقل بدتر هم نخواهد شدو تاحدود قابل ملاحظه‌ای از تجمع ترافیك در ساعات معینی از روزکاسته شود. لذاپیشنهاد می‌کنم برنامه تغییر ساعات کار بشرح زیر تنظیم‌شود.

الف‌ـ کارمندان بخش دولتی بین ساعت ۷الی ۷٫۳۰
ب‌ـ دانش آموزان ودانشجویان بین ساعت ۸الی ۸٫۳۰
ج‌ـ کارمندان بخش خصوصی‌و مغازه‌داران از ۹الی ۹٫۳۰ .
دـ از ساعت ۱۱صبح‌تا۱٫۳۰ بعد از ظهر برگشت دانشجویان ودانش آموزان صورت میگیرد .
هـ ـ ازساعت۴الی ۳ کارمندان دولت تعطیل میشوند.
و ـازساعت ۴الی ۵ ،دانش آموزان بمنزل مراجعه میکنند.
ز ـاز ساعت ۶الی ۸ به‌تدریج نوبت بخش خصوصی و مغازه‌داران میشود.

عکس روز

مادر وفرزند، به‌استقبال خطر میروند !

خانمی که ظاهرا دست فرزندان‌خود را گرفته تا آنان را در مقابل خطر تصادف احتمالی محافظت کند ، غافل است که با پای خود ، فرزندانش را به سوی خطر پیش میبرد ، ضمن آنکه به عنوان یک راهنما ، کوچولو ها را نیز به‌عدم توجه به مقررات عبور عابرین‌پیاده تعلیم میدهد !

عبورازعرض شاهراهها که مقررات، سرعت‌اتومبیل‌ها را در آن تا ۸۰کیلومتر در ساعت مجاز میداند و معمولا اتومبیل ها با سرعتی بیش از حد مجاز (گاه تا ۱۵۰کیلومتر در ساعت) درحرکتند بی ـ توجه به مقررات عبور عابرین خالی از خطر نیست .

این خانم شاخه راست شاهراه را بهمین ترتیب طی کرده و قصد دارد از شاخه چپ نیز تا پیاده رو پیش برود . اما کمی پائین تر ، محل عبور عابرین پیاده مشخص شده و خانم و فرزندانش و هر عابر پیاده دیگر میتوانند با طیب خاطر و مصونیت کامل بی آنکه خللی نیز به ترافیک شاهراه وارد کنند از آن نقطه عبور کند .

الو، اطلاعات؟

مشکلات خودرا با «اطلاعات» درمیان بگذارید :
تلفن۳۱۱۰۷۰ (داخلی ۳۳۰) هرروز (باستثنای پنجشنبه‌ها) از ساعت ۵ تا۸ بعدازظهر

● **الو من‌محمدرضایادگاری هستم ـ** سوم راهنمائی‌را تمام‌کردم و حالا میخواهم شبهادرس بخوانم و روز هاکارکنم‌اما نظام جدید ، دورمشبانه ندارد . تکلیف محصلانی‌مثل‌من چیست؟

● **الو من‌معصومه‌رهنمورد هستم ـ** بنویسیددر سر تا سر خیابان اصلی گیشا صندوق‌پست‌وجود ندارد، در ضمن اهالی خیابان ۲۰ متری غربی این‌منطقه از بوی ناخوش‌آیند زباله ها در عذابند !

● **الو من پرویز پیام‌هستم.** درخیابان منصور (پهلوی اول تخت طاوس) یک نمایشگاه بزرگ اتومبیل وجود دارد که شب و روز اتومبیل های فروشی رادر دو طرف این‌خیابان کم عرض و یکطرفه پارک میکندو راه عبور و مرور اتومبیل‌های‌دیگر را بکلی بند میاورد .

● **الو من اردلان هستم .** یک کارخانه اسباب بازی در کوچه دهقان (خیابان پهلوی ،مقابل کاخ مرمر) انبارتجارتی دارد و وقت و بی وقت ، چندین کامیون از راه میرسند و کالا ها را تخلیه میکنند. سروصدای کامیون ها ، خوابرا برما حرام کرده است !

● **الومن‌صدیق‌ایمانی‌هستم.** بنویسیدتاامتحان‌سه ماهه اول‌نرسیده‌کتاب‌های‌رشته مکانیک‌دوره‌دوم‌نظام‌جدید رااز چاپ بیرون بیاورند!

● **الو من ناصرفر هستم ،** بنظر من یک عامل مهم کندی‌ترافیک تهران توقف های مکرر اتوبوسهای شرکت‌واحد در خیابان‌ها است پیشنهاد میکنم در خیابان های عریض ، یک باند را به حرکت و توقف اتوبوسهااختصاص‌دهند.

● **الو من نفی حسینی هستم و از شاهی تلفن میکنم ،** در این شهر اتومبیل‌های کرایه شاهی ـ تهران مثل سیمرغ افسانه‌ای ،کمیاب است . بهمین جهت اتومبیل های شخصی در این مسیر مسافرکشی میکنند که هم گران میگیرند و هم بعلت ناشی بودن ، اغلب آنها موجب چندین تصادف خونین شده‌اند .

● **الو من‌مریم امیری هستم.** مدت‌پخش برنامه چشم ـ انداز رادیو از یکساعت به سه ساعت افزایش یافت در این سه ساعت شنونده‌مجبور است فقط حرف های گنده و پند واندرزبشنود . آخراینهم شد برنامه رادیویی ، آنهم در ساعاتی که‌مردم ازکار روزانه خسته‌اند و نیازمند یک برنامه شاد و تفریحی‌هستند، نه موعظه شنیدن ؟!

● **الو من منصوری هستم.** بنویسید ساکنین خیابان صدف (در اختیاریه شمیران) زمستانها با گل و لای سروکار دارند و تابستان‌هابا گرد و خاک!

● **الو من قاسم صدری هستم ـ** چرااداره‌آموزش و پرورش تهران نتیجه داوطلبان‌و رودبدانشسرای دختران رانمیدهد ؟ لااقل تکلیف آنها باید روشن شودکه به کلاس بروند یا نروند ؟

● **الو من علی شاملی‌هستم** بنویسیدخیابان‌های‌تهران پارس جولانگاه موتور سواران‌شده‌است .موتور سیکلت‌سواران ، امان ما را بریده‌اند !

دالان وحشت !

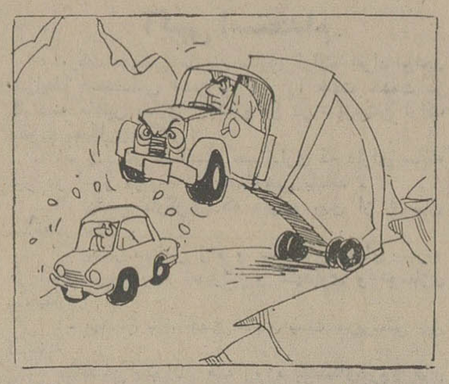

● **الو من مهندس پیروی هستم ـ** همین الان از دالان وحشت بسلامت خارج شدم . جاده هراز را میگویم، واقعا هم شانس آوردم ! در این جاده ، سه ـ چهار برابر اتومبیل های سواری ، کامیون و اتوبوس و تریلر های ۱۸ چرخ در رفت و آمدند ! تریلر ها در جاده کم عرض و خطرناک هراز چنان ویراژ میدهند و در سرپیچ ها سبقت میگیرند که مو براندام سیخ میشود . درسرتاسر جاده هم از پلیس راه خبری نیست .

انتخاب هیئت رئیسه مجلس شورایملی

حسن اسفندیاری

مرتضی‌قلی بیات «سهام‌السلطان»

دکتر هادی طاهری

مجلس دو ساعت قبل ازظهر بریاست آقای اسفندیاری‌تشکیل گردید . آقای رئیس اظهار نمودند : شروع میشود به انتخاب هیئت رئیسه . آقایان دادور ، موید قوامی ، کاشف برای نظارت در استخراج‌آراء با قرعه انتخاب شدندو اوراق رای برای انتخاب رئیس‌توزیع گردید . پس از قرائت آراء آقای اسفندیاری باکثریت ۸۳ رای از ۸۵ رای ماخوذه به ریاست مجلس انتخاب شدند . دو ورقه سفید و یک ورقه بنام آقای جرجانی بود. آقای اسفندیاری ضمن نطق کوتاهی از اعتماد مجددنمایندگان‌نسبت به خود تشکر نمودند و برای انتخاب نواب رئیس اخذ رای بعمل آمد . در نتیجه آقایان بیات «سهام السلطان» و دکتر طاهری انتخاب شدند ؛ در اینوقت آقای جم رئیس‌الوزراء آقای دکتر متین دفتری را بسمت وزیر عدلیه معرفی‌کردند و ضمنا لایحه‌ای‌درباب وصول مالیات از اشخاصی که در شرکتهای خارجی‌سهامی دارند و عایداتشان از خارج کسب میشود تقدیم داشتند . بعد ، بقیه انتخابات هیئت رئیسه صورت گرفت ودرنتیجه‌آقایان مخبر فرهمند ، ارباب کیخسرو و شاهرخ و مرآت اسفندیاری به مباشرت و آقایان آزادی ، نبیل سمیعی ، پالیزی و موید احمدی بسمت منشی انتخاب شدند .

ورود اتومبیل واسباب یدکی

بقرار اطلاعاتی که بدست آمده از بدو تاسیس انحصار اتومبیل و اسباب یدکی‌ورزین دائره اتومبیل شرکت سهامی مرکزی به منظور ارزان کردن قیمت و رفاهیت‌عامه سفارشات مهمی برای اتومبیل و کامیون و اسباب یدکی و رزین داده است . یک مقدار از رزین‌های سفارشی شروع بورود نموده وبا تخفیفات کلی از قیمت‌های سابق میفروشند .

جشن مهرگان

روز پنجشنبه ساعت ۶ بعداز ظهر مجلس جشنی بنام جشن مهرگان در منزل آقای عادل خلعتبری مدیر روزنامه آینده ایران برقراربود. بدوا ازطرف بانو فخرعادل خلعتبری نطق افتتاحیه ایراد شد و بعد چند نفر از آقایان شعراء اشعاری مربوط به جشن مهرگان و قسمت‌های اخلاقی‌قرائت‌نمودند و سپس‌آقای‌سروان بهارمست شرحی راجع‌به تاریخچه‌جشن مهرگان، پیدایش‌آن بیان‌نمودند و در ساعت ۹ و نیم مجلس خاتمه یافت .

گلوی خودرا بریده

میانه ـ در قریه سیرجم نیش ۱۸ کیلومتری میانه شخصی‌که به میانه می‌آمده گلوی خودرا بریده و مشرف بموت بود . مشهدی محمد رحیم نام جراح گلوی او را بخیه نموده‌بحرف آمده اسم خود را عرب علی‌و اهل بایرام کندی معرفی کرده چون وسائل معالجه در میانه فراهم نبود به مریضخانه تبریز اعزام شده است .

پرت شدن از اتومبیل

یزد ـ از قرار مذکور شب ۱۴ جاری یک دستگاه ماشین شورولت لاری به شوفری غلامحسین نام از یزد به مشهد حرکت نموده ۱۴ فرسخی یزد کاظم نام شاگرد شوفر که جلو ماشین نشسته و خواب بوده درب ماشین باز شده شاگرد مزبور پرت وچرخ‌عقب ازروی او گذشته بلافاصله میمیرد جنازه او را دیروز به یزد آورده پس از بازدید بخاک سپرده‌اند و فعلا شوفردراداره امنیه توقیف و مشغول‌رسیدگی میباشند .

هوای گرم و باد های شدید

آمل ـ یوم مذکور هوا بی‌نهایت گرم ساعت ۷ بعد از ظهر بادهای شدیدی وزیده تا ۳ بعد از نصف شب ادامه داشته و سپس باران شروع سیمهای تلگراف و تلفن دراثر باد قطع شده است .

«نقل از اطلاعات ۲۰ مهر ۱۳۱۵»

بکلیه بستانکاران آقای شهریار بامسی بازرگان ورشکسته اعم‌از بستانکارانیکه در غرمای‌اول شرکت نموده و بستانکرانیکه وضعیت آنها روشن نیست بمنظور استماع گزارش بابت امور انجام شده‌و اتخاذ تصمیم درباره اقداماتی که می‌بایستی انجام گردد وهمچنین از آقای شهریار بامسی دعوت میگردد که‌برای ساعت سه بعداز ظهر روز سه‌شنبه هفتم بهمن ماه ۵۴ در سالن کارخانه ریسندگی اقبال یزد حضور بهمرسانند عدم حضور دعوت شدگان مانع از رسیدگی واتخاذ تصمیم شایسته نخواهد بود .

مدیر تصفیه
سیدابوالقاسم ـ روهنی

عضو ناظر
محمد ـ فارسی

آ ـ ۵۳۷۰

IMPERIAL GOVERNMENT OF IRAN
PORTS AND SHIPPING ORGANIZATION
CONSTRUCTION OF RAILWAY IN BANDAR SHAHPOUR
PRE-QUALIFICATION OF CONTRACTORS

1— The Ports & Shipping Organization intends to call for Tender during fourth quarter of 1975 from a selected number of interested Contractors and suppliers for the construction of railway in Bandar Shahpour.

The works comprise supply and construction of all new railway installations required for good functioning of the new Port Complex of Bandar Shahpour, including a new Shunting Yard (Earth Works and foundation is not included).

The execution of the works is expected to start early 1976.

2— Quantities involved are expected to be approximately as follows:
Supply and installation of new track with grooved rails: approx. 40 km. track

Supply and installation of new track with vignole rails: approx. 4 km. track

Installation of track with second hand rails: approx. 26 km. track

Supply and installation of turnouts (grooved and vignole rails): approx. 265 numbers.

3— Qualified Contractors and suppliers or Contracting Consortia interested in the tendering for these works should forward their names and addresses to Iran-Kampsax Consulting Engineers, Ave. Abbasabad, Kh. Pakistan, Kh. Dowom No. 74, P.O. Box 11, Tehran, Iran, who will then furnish them with a copy of a "Pre-qualification Questionnaire", which is to be completed in English and returned to Iran Kampsax not later than 15th, Nov. 1975, by applicants wishing to be *included in the Tender list.* Iranian Contractors and/or Consortia may only participate if they are qualified as per Plan and Budget Organization's distinctions.

4— Only Contractors and/or Consortia who meet the appropriate standards of:

Experience and past performance on similar works, capabilities with respect to design, personnel, equipment plant and Financial Position will be qualified for participation.

5— The General Conditions of the Contract will include an escalation clause for adjustment of prices.

6— In case the successful tenderer is a joint-venture and/or Consortium, all partners shall be jointly and severally responsible for the execution of the works.

7— Only Contractors or Consortia who are subsequently advised that they have been qualified will be invited to tender for this Project.

8— The Ports and Shipping Organization reserves the right to reject any of the applicants.

آگهی حراج

اداره گمرك تایباد در نظر دارد مقداری ماشین آلات راه سازی مشروحه زیر را که طبق مقررات گمرکی متروکه شناخته شده است براپر ماده ۲۵ قانون امور گمرکی وماده ۷۹ آئین‌نامه اجرائی آن از طریق حراج بفروش برساند تاریخ حراج ساعت ۱۰ صبح روز پنجشنبه مورخ ۵۴٫۸٫۱۵ وجلسه حراج در محل استقرار ماشین‌آلات مذکور که روبروی پاسگاه ژاندارمری ۲۵شهریور در مجاورت شاهراه آسیائی‌ودر فاصله ۵کیلومتری گمرك و ۱۵ کیلو متری تایباد قراردارد میباشد.

داوطلبین میتوانند تا قبل از جلسه حراج کالای مورد بحث‌را از نزدیك مورد بازدید قرارداده و برای کسب‌هر گونه اطلاعات بیشتر در ساعات اداری به مسئولین گمرك‌تایباد مراجعه نمایند.

۱ـ تعداد دوازده عدد دیسك آهنی کلوخ خورد کن راه سازی.
۲ـ کلاف مفتول آهنی بوزن تقریبی ۶۰۰ کیلو.
۳ـ یکدستگاه بیل میکانیکی با دو عدد بوم به تعداد ۷ قطعه
۴ـ دو قطعه فلزی مخروطی شکل قیف مانند مستعمل آهنی برای ریختن بتون.
۵ـ یکدستگاه شبیه نقاله و سه قطعه آهن مربوطه.
۶ـ یك شاخه آهن ناودانی.
۷ـ یك‌قطعه آهن جوش شده بیك لوله آهنی .

اداره گمرك تایباد ـدوغارون

نیازمندیهای اطلاعات تلفنی آگهی می‌پذیرد

۳۱۱۲۱۹-۳۱۱۲۲۷-۳۱۱۲۲۵-۳۱۱۲۲۴
۳۱۱۲۳۵-۳۱۲۴۱۳-۳۱۱۲۳۰-۳۱۱۲۲۹

خرید

بازرگانی فرش کیهان
۸۳۰۹۰۴ و ۸۲۳۷۷۶
خریدار نقدی همه رقم فرش کهنه‌ونو جهت صادرات‌روزولت میدان ۲۵ شهریور

اثاثیه

فروش‌دست‌دوم قابل توجه اشیاء عتیقه و قدیمی بفروش میرسد

از قبیل ساعت شمعدان،مجسمه وجارهای برنزی ساخت‌فرانسه آئینه و کنسول ـ تابلو نقاشی گلدان و ظروف سرو-میزنهار-خوری ـ مبل ـ چراغ‌سینی-سماور و شمعدانهای نور بلین-کوزه‌قلیان مقداری مینای‌فرانسه واشیاء دیگر روز شنبه و سه شنبه ۲۱و۲۲ مهر ماه از ساعت ٤ بعدازظهر تا ۹ شب یوسف‌آباد بالا خیابان محمد رضاشاه خیابان ۲۶ خیابان ۲۷ خیابان ترانه دست چپ طبقه دوم پلاک ۱٤ جنب آرایشگاه روزنوآر تلفن ۶۳۹۲۵۳ و ۶۸۱۳۲۷
۱ـ۲ آـ ۱۷۲۰۶

توجه توجه

حراج البسه خارجی زنانه-مردانه- بچگانه‌نو و دست‌دوم‌و لوازم زینتی ـ کفش ـ کیف ـ اثاثیه منزل بانازلترین قیمت به فروش میرسد تلفن ۸۷۷۳۹۶
آـ ۱۷۱۰۹

لباسهای دست دوم خارجی وایرانی (کت و شلوار مردانه و پارچه‌بفروش میرسد. فرح جنوبی ـ اندیشه ۲ غربی پلاک ۱۶
آـ ۱۱۸۶۳

مقداری البسه خارجی بفروش میرسد تلفن ۷۷۱۳۵۷

اکازیون
۲عده پالتو پوست‌مینک‌تازه‌وارد شده بفروش‌میرسدتلفن۸۸۵۹۰۶
آـ ۱۷۲۲۸

فروش دست‌اول

قابل توجه ادارات مدیران شرکتها فروشندگان‌ماشین‌حساب و دانشجویان
تعدادی ماشین حساب آمریکائی COIVUS باساعت و تقویم‌دار با قیمت بینهایت ارزان بفروش میرسد شرکت برومند وزراء خیابان ششم شماره ۱۰ تلفن ۶۲۷۶۴۹
۱ـ۳ آـ ۱۷۱۸۶

شستشوی‌مبل وفرش

دوراکلین سرویس‌امریکا خشکشوئی مبلمان‌موکت فرش تشك اتومبیل در محل مطابق با آخرین تکنیك متداول آمریکا گرانتر مطمئن‌تر ۸٤۵۶۸۳ و ۸٤۸۳۹۶ و ۸٤۸۳۹۵

آریو انگلیش سرویس
خشکشوئی
مبلمان‌موکت فرش پرده و تشك اتومبیل در محل
تلفن ۸٤۳۸٤۵

مولن کلین

شستشوی موکت ، کفپوش ، مبلمان، تشك اتومبیل وشیشه‌با مواد منحصر بفرد در محل
تلفن ۸۳۱۶۳۳

ایران پاك رو

شستشوی موکت‌مبلمان تشك اتومبیل ونظافت کلی ساختمان با مواد استثنائی
تلفن ۷۹۶۱۷۳

کارخانه‌قالیشوئی‌اطلس
تلفن ۹۵۲۵٤۶ و ۹۷۵٤۳۰
آـ ۱٤۵۵۲

آناهیتاسرویس‌بزرگترین خشکشوئی مبلمان‌فرش موکت پرده در محل ۷۹۵۳۰۷

شرکت ایران پالاگر
شستشوی فرش، موکت،مبلمان پرده و تشك اتومبیل با مواد منحصر بفرد در محل .
۷۵۵۷۷۹ و ۷۵۷۳۶۹
آـ ۱۵٤۵٤

کلین سرویس
خشکشوئی مبل فرش موکت با دستگاه وپرده بانصب مجانی
۹۵۲۵٤۶
آـ ۱۵٤۳۲

کارخانه قالیشوئی‌بیوك
تلفن۹۷۷۱۱۸و۵۲۹۹۱۵

لیدرهوم سرویس
خشکشوئی مبلمان فرش‌موکت‌و اتومبیل تمیزتر وارزان‌ترین‌قیمت وپرده در محل تلفن ۸۵۶۵۳۰
۱ـ۱۰ آـ ۱۶۹۱٤

امریکن‌سرتیفاید

هوم سرویس خشکشوئی‌مبلمان فرش موکت پرده با آخرین تکنیك آمریکائی در محل ـ ۷۵٤۸۱۲ و ۷۵٤۸۹۶
۱ـ۱۲ آـ ۱۶۸۵٤

کارخانه قالیشوئی
فرد ممتاز ۶۶۳۸۰۳

تعمیرات

تلویزیون

تعمیرگاه مجاز شماره ۱۱
شاوب لورنز
سرویس سیار فوری برای کلیه نقاط تهران و شمیرانات
تلفنهای ۶۶۷۱۷۱ ۶۶۹۵۱٤ ٤۲۷۳۳
SCHAUB-LORENZ

سرویس تلویزیون
گارانتی تلفن ۶۲۸۳۷۱

سرویس‌سیار R.T.I-R.C.A شاوب‌لورنز- سیرا- جنرال الکتریک ـ فیلیپس ـ مدیاتور وغیره بویژه درشمیرانات .
آـ ۱۶۱٤۶۰

تعمیر همه‌نوع‌تلویزیون و نصب آنتن فوری‌تلفن ۷۵۱۷۲۰

کولر

سازمان فنی ۱۱۰
سرویس آبگرمکن‌بخاری روکش کولر کانال‌کشی ساختمان و رنگ بخاری ۷۶۰۹۹۳ و ۷۶۳۷۸۵ و ۷۶۵۸۹٤ و ۷۵۵۷۰۹
۱ـ۲۰ آـ ۱۶۱۸۷

لباسشوئی ـ سرویس ۷۶٤۰۳۰

شوفاژ

نصب شوفاژ به اقساط ۱۰ ماهه شرکت‌رام‌شین- تلفن۲ـ۹۳۹۷۳۱

نقدواقساط شوفاژ

نصب کنید ، سرویس و گارانتی سالیانه شرکت آئرو تلفن ۸۳۳۱۹۰

نصب‌و تعمیر- نگهداری شبانه‌روزی شوفاژ ۷۹۳۸۹۷

نصب‌و سرویس شوفاژ - ۶۲۱٤٤۸ ـ ۷۹۶۱۰۳
۱ـ۱۸ آـ ۱۶۳٤۱

تعمیرگاه شوفاژسرویس شبانه‌روزی ۹۲۱۷۷۰ و ۹۵۳۳۸۵

سرویس شوفاژ ،بخاری آبگرمکن فوری ۳۱۸٤۱٤

نصب و نگهداری و تعمیرات شوفاژ ولولمکشی ساختمان شرکت مهندسی ایران فیلیتل
۷۸۱٤۱۷
۱ـ٤ آـ ۱۶۶۸۹

جنرال سرویس

نصب سرویس آبگرمکن بخاری وروکش کولر فوری ۳٤۳۹۵۷
۱ـ۷ آـ ۱۶۵۸۵

نصب موتور خانه شوفاژ با سرویس سالیانه گارانتی
۸۵۹۶٤۸
۱ـ۱۵ آـ ۱۶۵۲۸

یخچال

تعمیرگاه‌یخچال فریجیدر اثاث یدکی موجود ۸٤۸۷۵۶

تعمیرگاه سید حسین تعمیرهمه‌نوع‌لباسشوئی یخچال‌آبگرمکن۸۸۲٤۳۸

فروش اتومبیل

بی.ام.و
بی.ام.و ۲۰۰۲ مدل۷۵ باشرایط مناسب‌بفروش میرسد تلفن ۸٤٤۹۷۲

ب .ام . و ۲۰۰۲ مدل ۷۱رنگ سرمه‌ای تمیز از ساعت ۲الی۷ بعدازظهر تلفن ۷۹۲۳۵۳
۱ـ۳ ۱۶۹۷۲

بی.ام. و ۲۰۰۲ ـ ۷٤متالیک تلفن ۸۷۸۷۸۱ از ٤الی ۸
۱ـ۲ آـ ۵۳۳۵

بی‌ام و ۵۲۰ مدل ۷۵ متالیک آبی صفر کیلومتر ٤٤۰۹۲
۱ـ۲ آـ ۱۱۸۸۱

یکدستگاه بنز ۲۳۰ ـ ٤ مدل ۷٤ سفید گمرک نشده فوری فروشنده‌ایم تلفن ۷۸۸۶٤
۱ـ۲ آـ ۱۷۱۲۹

بنز
مدل ۱۹۷٤
بنز ٤ر۲۳۰ مدل ۱۹۷٤ برنگ نخودی سقف کشوئی فرمان هیدرولیک پاوسایل بدون‌گمرک بدون واسطه بفروش میرسد تلفن ٤۷۸۱۶
آـ ۱۶۷۹٤

بنز ۲۳۰ مدل ۷۲ ٦ سیلندر با رادیووگرمکن شیشه عقب بفروش می رسد تلفن ۹۲۷۸۷۷

بنز ۲۵۰ مدل ۷۲ اتوماتیک‌تمیز ومرتب بدون گمرک ۵۰ هزار تومان بدون واسطه با تلفن ـ ۶۶۶٤٤۹ آقای اعرابی صبحها تماس بگیرید .
آـ ۱۷۰۵۰

بنز ۸۱۱ جراثقال هیدرولیك گردان‌مدل۷۲ فروشی تلفن ۷۵۵٤۸۷

کامیون بنز ۱۶۲٤ مدل ۷۲ کامیون بنز ۸۱۳ مدل ۷۳ تلفن ۸۷۸۷۸۱ از ٤الی۸
۱ـ۲ آـ ۵۳۳٤

پژو
پژو ۵۰٤ مدل ۷۲بسیار تمیز کارکرد فقط۴۳۰۰۰ تلفن ۷۵٤۹۷٤ ۵ الی ۸ بعدازظهر

پژو مدل ۷۵
صفر کیلومتر بفروش میرسد شرکت الهام تلفن ۸۲۷۷۵۶ و ۸۳۷۷۶۵
۱ـ۲

پژو ٤۰٤ مدل ۷۲ فوری بعلت مسافرت بارادیو ضبط قیمت ۳۷ هزار تومان تلفن ۷۶٤۰٤۱
۱ـ۶ آـ ۱۱۵۵۵

پژو ۵۰٤ مدل ۷۱ بسیار تمیز فروشی تلفن ۶۶٤۱٤۵ و ۶۶۷٤۵۳ از ۸ تا ۱۲ واز ۱۴تا۱۷
۱ـ۳ آـ ۱۶۸۳۸

پژو ٤۰٤ مدل ۷۳ بسیار تمیز مقطوع ٤۸ هزار تومان‌بیواسطه تلفن ۳۱۱۱۸۵
۱ـ۲ آـ ۱۶۸۹۱

پژو ۵۰٤ جی‌ال ۷۵ متالیک نقره‌ای بیواسطه ۶۸۲۶۰۸
آـ ۵۲۹۰

موستانگ ۶۵ باکولر کم‌کارکرده فوری بفروش میرسد تلفن ـ ۸۲۲۰٤۷ ـ ۹تا۱۰ صبح
۱ـ۳ آـ ۱۶۸۲۷

اکازیون
اتومبیل فوردمستانگ مدل ۷٤ شش سیلندر دانشجوئی رنگ قرمز ومشکی بسیار تمیزبارادیو پخش قیمت ۷۵ هزار تومان تلفن ۵۳۹۷۰۶ ساعت ۸٫۵ الی ۶بعدازظهر .
۱ـ۲ آـ ۱۶۹۷۱

فورد موستانگ ۷۵ گیافول اتوماتیک گمرک شده نمره‌نشده ۵تا۸ بعدازظهر تلفن ۸۲۶۰۰۹
۱ـ۳ آـ ۱۷۲۳٤

آلفارومئوولوچه
مدل ۶۸ موتور تازه تعمیر در وضعیت بسیار عالی بفروش میرسد تلفن ۳۱۲۳۲۵ سهراب سنائی .
۱ـ۲ آـ ۱۶۹۹۸

ولو ۱٤٤ دولوکس مدل ۷٤ رنگ قرمز از ساعت ۲الی ۷ بعدازظهر تلفن ۷۹۲۳۵۳
۱ـ۳ آـ ۱۶۹۷۳

رامبلر
مدل ۶۵
رامبلر ٤٤۰ مدل ۶۵ در وضع خوب ۲۳۰۰۰ تومان صبحها- ۷۷۷٤۹٤
۱ـ۲ آـ ۱۷۱۵۷

پیکان
یکدستگاه پیکان ۵٤ نو ۷۵۹٤۱۹

یکدستگاه پیکان نو بعدازظهرها تلفن ۶۸۰۷۰۵
آـ ۱۷۱۳۰

شورلت ایران

آماده تحویل نقدواقساط تلفن ۸٤۸۸۸۷

شورلت رویال سبزچمنی‌متالیک سقف چرمی باکولر ، رادیو و سایر تجهیزات بیمه کامل‌هزار کیلومتر کارکرده تمیز مرتب با چرخ یدکی ودوحلقه یخشکن از ساعت ۱تا۵بعدازظهر تلفن- ۸۳۷۰۶۰
آـ ۱۱۷٤۵

شورولت بلیزر برنك بژ وسیاه مدل ۷۵ باتمام لوازم کامل و گمرك پرداخت نشده فروش فوری تلفن ۸۹۳۰۱۰

بیوك ۷٤ سنچری ٤درب دنده اتوماتیک فرمان هیدرولیک کولردار تو دوزی سفید چرمی رنگ سفیدسقف‌آبی‌فروی‌فروشی تلفن ۷۶۵٤۵۰
۱ـ۳

فولکس
فولکس استیشن سقف‌شیشه‌دار فابریک مدل ۷۳ بدون صندلی‌و مدل ۷۲ دوربسته وب.ام . و مدل ۷۳ سبز کاهوئی بدون گمرک وواسطه‌فروشی۳۵۳۸۹۱
آـ ۱۷۲٤۵

فولکس ۱۶۰۰ مدل ۶۸ تمیز رادیو لاستیکنو ۱۹۵۰۰ تومان ۹۲۵۶۰۹
آـ ۱۱۷۰۷

فیات
مدل ۷٤
اکازیون بعلت مسافرت
فیات ۱۳۲ جی‌اس ۷٤ ـ ۱۷۰۰۰ کیلومتر دست اول ترانزیت گمرک و نمره شده رنگ فیلی‌متالیک چهاردرب شیشه‌گرمکن با رادیو۳۵۷۲۳٤و ۳۵۰۹۱۰
آـ ۱۷۱۵۶

اکازیون

فیات ۸۵۰ اسپورت‌مدل ۷۰ تمیز بدهی‌دار تلفن ۶۶۹۵۱۲

فیات ۱۲۸ اسپرت لوکس۱۳۰۰ قرمز رنگ مدل ۷۲ بارادیو ـ چراغ ضدمه‌گرمکن‌شیشه‌عقب ٤٤۵۰۰ تومان تلفن ۸۵۵۸۳۵ شبها .
آـ ۱۱۸۰۱

فیات ۱۲۸ اسپورت آل مدل ۷٤ خردلی ۳۱۱٤۳۸

بعلت مسافرت فوری
فیات ۱۲٤ مدل ۷۰
چهاردرب ـ رنگ‌بژ-روضعیت بسیار عالی بارادیو و پخش صوت از۴الی۶ تلفن۸۵۶۶۹۱
آـ ٤۲۳٤

یکدستگاه شاهین ٤۹ تمیز فروشی تلفن ۷۷۰۰۹٤

پونتیاك
پونتیاک فایر بردترنس‌ام فول اتوماتیک بدون گمرک بفروش میرسد تلفن۹۳۵۰۲۰ـ۹۳۵۰۹۹
۱ـ٤ آـ ۱٤۲۳۱

اوپل رکورد استیشن۱۷۰۰مدل ۷۱ فوق‌العاده تمیز بارادیوام‌ام بفروش میرسد تلفن ۹۵۸٤۷٤ شبها ۷تا۱۰
۱ـ۳ آـ ۱۷۱۶۸

یکدستگاه هیلمن ۷۵نو ۷۵۹٤۱۹

فورد آمریکائی ۶ سیلندر موتور کوچک مدل ٦٤ قیمت ۱۵۰۰۰ تومان تلفن ۸۵۶۵۳۲
۱ـ۳ آـ ۱۷۱۲۳

کرایه

اتو آسیا

اتومبیل کرایه باراننده و بدون راننده در ۲٤ ساعت در خدمت شماست‌تلفن۷۵٤۹۸۰و۷۵۱۶۲۰

شرکت سیمینکو

۲٤ ساعته در اختیار شماست اتومبیل های آخرین سیستم با راننده و بدون راننده داخل و خارج از شهر
تلفن ۷۶۸۳۸۲

قصرتاکسی

۸۵۳۹۳۶ ـ ۸۵۵۱۲۳

سرویس شهری تی بی تی

بتعداد ۳۰دستگاه مینی بوس جهت سرویس شهر نیازمند است
میدان فوزیه‌اول‌تهران‌نو تلفن های ۷۵٤٤۳۸ ـ ۷۵۳۱۲۱ـ ۷۶٤۲۸۲

ماشین آلات

غلطک چرخ آهنی ۲ و ۳ چرخ جهت اجاره و فروش آماده تلفن ۹۶۲٤۲۵
آـ ۱۶۸۷۱

پرس هیدرولیك
یک دستگاه پرس هیدرولیک ۲۰۰ تن بابیرون‌انداز پائین به فشار ۶۰ تن کاملا نو بفروش میرسد تلفن ۸۳۹۸۹۵
۱ـ۵ آـ ۳۱۷۵۶

آموزشگاهها

ماشین‌نویسی بیژن
باحسن شهرت میدان ژاله‌تلفن ۳٤۸۳۸٤

آموزشگاه رانندگی جم
فن رانندگی تا اخذ گواهینامه تلفن ۵٤۰۷۸۹

تدریس خصوصی

انگلیسی توسط بانوی انگلیسی کنتراتی تضمینی ساعتی ٤۰ ریال‌پهلوی ٤۷۱٤۱

مکالمه

۹۶ ساعته ۸۳۳۳۱۹

انگلیسی کنتراتی ۸٤۳۵٤۸

تدریس خصوصی‌توسط دانشجوی مجرب - دانشکده فنی تلفن ۹۷۰۷۲۷

تدریس انگلیسی توسط استاد دانشگاه جهت‌تافل‌برای کودکان وبزرگسالان سمعی و بصری توسط آقا و خانم خارجی آریامهر تلفن ۶۳۱۷۶۹
آـ ۱٤۲۳۷

استخدام

فروشگاه‌تشکری واقع‌درمیدان ۲٤ اسفند

احتیاج بچند فروشنده خانمها دختر خانم بطور تمام وقت‌برای قسمتهای پوشاك و تریکو و بچگانه دارد.داوطلبان‌میتوانند صبحها بدفتر فروشگاه مراجعه بفرمایند .
۱ـ۲ آـ ۱۷۱۱۰

استخدام مهندس

چند نفر مهندس راموساختمان باسابقه کار در امورراسازی برای کار در اصفهان ومنطقه شمال مورد نیازمهندسین‌مشاور میباشد . داوطلبان به خیابان قدیم شمیران مقابل بی سیم خیابان امیر ابراهیمی شماره ۳۳ مراجعه نمائید .
۱ـ۲ آـ ۱۷۰۳۵

راننده پایه ۲ شخصی تمام وقت نیازمندیم‌تلفن ۵۲۷٤۸۸ و ۵۲۱۶۹۳

آگهی استخدام

به دوشیزه یا بانوجهت امور صندوقداری از ساعت ۸٫۵ صبح‌الی ۱ بعداز ظهر و از ٤الی ۸٫۵بعدازظهر نیازمندیم. تلفن ۶۲۵۷۰۰

کارگر ورقکار وساده مورد احتیاج است

جاده قدیم کرج‌جنوبی خیابان کارتن سازی پشت کارخانه جنرال ـ استیل کارخانه حدید

بچندنفر کارگر باسواد بابرگ پایان خدمت یامعاف دائم با ضامن معتبر جهت کار درمغازه لوازم الکتریک مورد احتیاج است تلفنهای ۳۱۱۷۱۷ و ۳۱٤۶۹۵ و ۳۱٤۹۰۷
۱ـ۳ آـ ۱۷۰۵۸

شرکت فرهنگی‌بافرادزیرنیازمند است .
۱ـ راننده پایه دوم شخصی با سابقه .
۲ـ متصدی اطلاعات .
۳ـ پیشخدمت .
نشانی : چهارراه امیراکرم خیابان فرانسه شماره ۳۹
آـ ۱۷۰۷۳

کارخانه برلیان

بتعدادی کارگر ساده‌ومونتاژکار بامعلومات دیپلم نیازمندیم - ۳٤۳۵۷۲
آـ ۱۷۰۸۹

نعدادی کارگر پیستوله کار و سیمان تگری‌مورد نیاز است . تلفن ۶۶۹۱۶۷ از ٤الی ۸

در بازکن برقی B.K.D بکد ۲۲۵ تومان
بوسیله تلفن سفارش دهید ، شرکت بکد الکتریک تلفن : ۱۵ الی ۶۸۱۰۱۲
فروش درکلیه الکتریکی ها درتهران وشهرستانها

کارخانجات بیسکویت سازی ویتانا برای تکمیل کادر فنی خود در تهران و ساوه (شهر صنعتی کورش) افراد زیر را به همکاری دعوت میکند.
۱ـ تکنیسین درجه ۱ برق با ۵ سال سابقه‌کار در کارخانجات صنعتی ۲ نفر
۲ـ مکانیك درجه ۱ برق باه سال سابقه کار در کارخانجات صنعتی ۲ نفر
از متقاضیان دعوت میشود در ساعات اداری بکارگزینی کارخانه واقع در کیلومتر یازده جاده قدیم کرج جنب بیمارستان شماره ۲ مراجعه نمایند ۱ـ۵

شرکت خارجی در بندرعباس

به دونفر بشرح‌زیر احتیاج دارد :
۱ـ سکرتر بامعلومات خوب انگلیسی و ماشین نویسی لاتین وفارسی .
۲ـ انباردار با معلومات خوب انگلیسی و سابقه‌کار در امور انبارداری دستگاه های الکترونیکی .
واجدین شرایط با حقوق خیلی خوب استخدام می‌شوند.لطفاباشماره ۱۳۸٤۸انبارباسکو بامدیر شرکت شلمبرژه دربندرعباس تماس‌گرفته شود.

شرکت آرك ـ پیروز برای کارگاه خارج از تهران به پنج‌نفر تکنیسین ساختمانی باتجربه و یکنفر سرپرست ترانسپورت احتیاج دارد که از مزایای کامل کارگاهی و حقوق مکفی بهره‌مند خواهد شد . ۹۹ـ۸۲۱۰۹۸

قابل‌توجه جویندگان کار

از جویندگان کار فارغ‌التحصیل در رشته های زیر دعوت میشود جهت راهنمائی شغلی به اداره اشتغال فارغ‌التحصیلان واقع‌درخیابان ویلا چهار راه ناصرساختمان امور اتباع بیگانه طبقه چهارم مراجعه نمایند.
۱ـ جراح عمومی
۲ـ لیسانس زبان انگلیسی.
۳ـ پرستار .
٤ـ سکرتر .
۵ـ کمك پرستار.
مالف ۱٤۳۹۸
اداره کل اشتغال اداره اشتغال فارغ‌التحصیلان

آگهی استخدام

شرکت سهامی سرویس و خدمات لوازم خانگی
تعدادی کارمند و کارگر فنی بامشخصات زیر استخدام مینماید .
۱ـ کارمند دیپلمه برای کمك حسابداری و دفترداری .
۲ـ کارمند دیپلمه که در امورکارگزینی‌سابقه داشته باشند .
۳ـ کارگر فنی با سواد که در قسمت لوله-کشی شوفاژ و سرویس شوفاژ سابقه کارداشته باشند .
٤ـ کارگر فنی‌واردبه‌نصب آبگرمکن‌وسرویس آبگرمکن ـبخاری ـیخچال ـ کولر آبی وکارگر ساده با سواد کسانیکه واجد شرایط میباشند لطفا به آدرس جاده قدیم کرج نرسیده به میدان پاستوریزه‌پائین خط آهن‌روبروی شرکت صنعتی جنرال مراجعه نمایند . ۱ـ۵

آگهی استخدام

شرکت کفش بلا
برای تکمیل کادر تولیدی تعداد ۱۵۰ نفر کارگر ساده با حقوق و مزایای‌بسیارعالی‌استخدام‌مینماید واجدین شرایط برای آگاهی و اطلاعات بیشتر به شرکت پخش جمشید واقع در خیابان سپهبد رزم‌آرا (جاده ری) پائین‌تر از پمپ بنزین دولت آباد مراجعه نمایند.

تاندرجت

the Best Auto Mechanics
موتور اتومبیل ، چه نو باشد چه کهنه:
★ تا ۲۰٪ درسوخت صرفه‌جو تر می‌شود
★ تا ٤۷٪ آلودگی هواراکمتر می‌کند
★ در هر هوائی آسانتر روشن میشود
★ بکنواخت‌تر و تا ۳۰٪ نیرومندتر
کار می‌کند
چطور؟
با تنظیم و تقویت بی‌سابقه جرقه شمع‌ها و ممکن ساختن احتراق کامل سوخت .
★ به‌گواهی دانشگاه کیوتو ، ژاپن که نتایج تمامی آزمایش ها را به کنفرانس بین‌المللی کانادا در مورد آلودگی محیط در اثر اتومبیلها تقدیم کرد .
کوئل دلکو
نماینده انحصاری درایران شرکت تجارتی شمیاران باشرکت محدود
روزولت شماره ۲٦۸ تلفن ۸۳۸۱۷۲
مرکز فروش خیابان منوچهری شماره٤۲
درتهران و شهرستانها نماینده فعال‌میپذیریم

درا‌جرای برنامه‌های دولت

در باره مبارزه با گرانی از این تاریخ
یخچالهای ۲٤ فوتی
جنرال الکتریك مونتاژآمریکارا با
۱۰۰۰۰ ریال تخفیف
۱٤۵۰۰۰ ریال
بدون واسطه بفروش میرساند .
ناصر خسرو سرای اخوت شماره ۷و۸ صبحهااز۸تا۱۲ بعدازظهرها ۵ تا ۷ تلفن ۳۱۸۲۰۹
ملکم‌نوع‌پرست

یک‌شرکت‌مهندسین مشاور ایرانی-امریکائی

افراد ذیل را برای نظارت پروژه های طولانی و عظیم ساختمانی و صنعتی در خوزستان ودشت مغان استخدام مینماید :
ـ مهندس ساختمان با حداقل چهار سال تجربه کارگاهی و نظارت .
خواهشمند است ، علاقمندان شخصا به دفتر این شرکت‌واقع‌درخیابان تخت‌طاوس‌مقابل‌خیابان میرعماد شماره ۲٤۸ بین ساعت یك تا چهاربعد از ظهر مراجعه نمایند .

سه سینمای المپیا ـ خیام ـ خرم

بفروش‌میرسدباتلفنهای۹۲۶۷۹۷-۹۵۷۱۷۶-۵٤٤٤۹۰ تماس‌بگیرند

قابل‌توجه کلیه‌مؤسسات وشرکتها،فروشگاهها، تجارتخانه‌ها،تعمیرگاه ها‌انبارهای‌عمومی‌و شرکتهای‌تازه‌تأسیس:

موسسه‌ای خدماتی با کمترین پاداش کلیه‌امور طراحی ، سیستم گذاری درحسابداری بازرگانی وصنعتی ،حسابرسی ومدیریت شما را بامدرن-ترین روشها عهده‌دار گردیده و به انجام می رساند .
متقاضیان میتوانند همه روزه باتلفن۶۶۲۶۱٤ تماس حاصل فرمایند .

مهندسین مشاور

برای نظارت کارهای ساختمانی در شهر های مختلف ایران احتیاج به‌عده‌ای مهندس ساختمان و تکنیسین ساختمانی دارد تجربه لازم دو سال حائزین شرایط به آدرس :
جاده قدیم شمیران روبروی بی‌سیم‌پهلوی‌طبقه چهارم شماره ۱۱۷۲ از ساعت ۹ الی ۱۲ مراجعه نمایند .

سماورهای برقی اتوماتیك

ایران کادو (امینیان فرد) نظیر ندارد.
جهت فروش از شهرستان نماینده میپذیرد
تلفن ۳۵۱۷٤٤

آگهی استخدام

سرکت صنعتی مینو برای کادر فنی تاسیسات خود در خرمدره‌زنجان افراد زیر رابه‌همکاری دعوت‌مینماید:
تکنیسین برق: با تحصیلات حدود دیپلم و پنج‌سال سابقه در امور نصب و مونتاژ و نقشه‌خوانی‌ماشین های صنعتی .
برقکاردرجه۱: با تحصیلات حدود سوم متوسطه و ۳سال سابقه کار
برقکاردرجه۲: باتحصیلات ششم ابتدائی‌و ۳سال سابقه کار
استخدام شوندگان علاوه بر دریافت حقوق مکفی از مزایای جالب‌توجه دیگر از قبیل غذای کامل و ارزان ـ سرویس رفت‌وآمد ـ وام برای رفع احتیاجات ضروری و امکان استفاده از خانه های سازمانی برخوردار خواهند بود .
واجدین‌شرایط میتوانند همه‌روزه از ساعت ۱۰ صبح تا ٤ بعدازظهر به امور اداری گروه صنعتی مینو ـ تهران کیلومتر ۱٤ جاده شمالی‌کرج مراجعه نمایند .

کارخانجات ویتانا

۱۰۰ نفر کارگر ساده بامزایا و حقوق خیلی خوب‌و سایر مزایای‌جالب‌واستثنائی استخدام مینماید
کسانیکه دارای برك پایان خدمت وظیفه یامعافیت دائم باشند با حقوق بیشتری استخدام میشوند.
ادرس : کیلومتر ۱۱ جاده‌جنوبی کرج
کارخانجات ویتانا

نیازمندیهای اطلاعات تلفنی آگهی می‌پذیرد

۳۱۱۲۱۹-۳۱۱۲۲۷-۳۱۱۲۲۵-۳۱۱۲۲۴
۳۱۱۲۳۵-۳۱۲۴۱۳-۳۱۱۲۳۰-۳۱۱۲۲۹

بانوی دفتردار نیازمندیم
۵۳۰۲۲۸

حسابدار
تمام وقت تنظیم دفاتر قانونی صندوق پستی ۱۷۸۱

مهندس تاسیسات و نقشه کش تاسیسات برق
با حداقل دو سال سابقه کار مورد احتیاج است. متقاضیان به آدرس خیابان کورش کبیر ـ روبروی بی‌سیم شماره ۱۱۷۲ طبقه چهارم ـ مراجعه نمایند.

راننده
نیمه و تمام‌وقت صندوق پستی ۱۷۸۱

بیمارستان عیوض زاده
بچند نفر مامای تحصیل کرده و پرستار عادی و کارگر نظافت احتیاج دارد تلفن ۴۲۰۰۶

بچندنفر نصب‌موتورخانه شوفاژوچند نفرسرویس کار شوفاژ و تعمیرات نیازمندیم ۸۵۹۶۴۸

استخدام کارگر
تعدادی کارگر ساده مردخدمت کرده‌یامعافیت دائم غیر پزشکی و با حقوق و مزایای خوب استخدام میشود. داوطلبین میتوانند همه روزه از ساعت ۸ الی ۳ بعداز ظهر به آدرس زیر مراجعه نمایند. جاده مخصوص کرج کیلو متر ۲۲ خیابان ـ داروپخش کارخانه ـ شرکت سهامی کارتن سازی میهن.

شرکت ساختمانی پارادیس
بیك نفر بایگان باتجربه کار زن یا مرد نیازمند است. داوطلبان از ساعت ۸الی ۵ بعداز ظهر با تلفن ۶۶۱۰۸۴و۴۴۸۸۵تماس بگیرند.

راننده لودر برای کار در استان سیستان و بلوچستان استخدام می شود تلفن ۴۵۴۹۱

سالن آرایش لیان
بیك مانیکوریست وپدی‌کوریست مجرب نیازمند است تلفن ـ ۸۸۵۰۷۸
۱ـ۲ آ ـ ۱۶۹۸۳

آموزگار و دبیر زبان نیازمندیم تلفن ۳۰۴۳۹۴

سکرتر فارسی
دوشیزه یا بانوی جوان آشنا بزبان انگلیسی با حقوق مکفی مورد نیاز است داوطلبین ازساعت ۹ الی ۱۴ با تلفن های ۶۲۸۲۱۹ و ۶۲۳۲۵۸ آقای‌خاوری تماس‌حاصل فرمایند.

استخدام‌سکرتر
بیك‌نفر دوشیزه یا بانو که آشنائی کامل به ماشین‌نویسی فارسی و دیپلمه باشد نیازمندیم تلفن های ۶۶۶۴۱۳ و ۴۲۴۸۳

تعدادی آهنگر وجوشکار جهت کار در اطراف دماوند استخدام میشود تلفن ۴۵۴۹۱

شرکت تولیدی واقع در بلوار الیزابت احتیاج به تعدادی کارگر

زن
برای بسته‌بندی دارد تلفن ۶۵۱۵۵۵

به تعدادی کارگر ساده نیازمندیم باتلفن ۸۴۱۹۶۰ و ۸۵۱۴۱۹ تماس بگیرید

زنانه دوز در نارمك نیازمندیم تلفن ۷۹۵۲۳۳

راننده پایه یکم جهت شب‌کاری نیازمندیم تلفن ۹۷۸۸۱۵

یکنفر ظرف شورو ۲ کمك پیشخدمت نیازمند است تلفن ـ ۶۶۵۸۱۴
۱ـ۲ آ ـ ۱۶۸۵۵

نیازمندیهای فرخ
همکار تمام وقت اتومبیل‌دار آشنا به انگلیسی جهت تهیه مسکن بخارجیان میپذیرد ۷۷۸۷۹۹ ـ ۷۷۹۱۱۸

بیك نفر دوشیزه یا بانو جهت سکرتری آشنا به تایپ فارسی نیازمندیم تلفن ۶۲۹۷۹۴ ـ ۶۲۵۶۳۰

بیك نفر دوشیزه یا بانو با تحصیلات سیکل اول متوسطه برای کار در مطب نیازمندیم بعد از ظهر ها از ساعت ۶ الی ۷ بعد از ظهر بنشانی جاده قدیم شمیران نبش خیابان میرداماد آپارتمان شماره ۷ مطب دکتر مرتضوی مراجعه شود.

استخدام
گروه مهندسین مشاور ایرانی چندین نفر تکنیسین راه که تجربه در کار آسفالت داشته باشند جهت نظارت طرحهای آسفالت استخدام می نماید.
۱ زداوطلبان‌خواهشمند است با تلفن های ۸۴۴۱۶۹ـ ۸۴۴۶۸۹ تماس بگیرند.

مهندس باتجربه
برای تصدی کارگاه‌بزرگ تاسیساتی درتهران مورد نیاز است لطفا با تلفن های ۸۳۴۷۱۵ و ۸۲۶۹۸۵ مذاکره فرمایند.
شرکت سهامی خاص تله‌تك ۱۳۰ شاه‌عباس‌کبیر

دانشگاه آزاد ایران

آگهی استخدام
دانشگاه آزاد ایران برابر مقررات خود تعدادی منشی دوزبانه‌وماشین‌نویس لاتین بطور تمام‌وقت زیر از طریق آزمایش و مصاحبه بطور تمام وقت استخدام میکند.
۱ـ حداقل مدرك دیپلم کامل متوسطه
۲ـ حداقل سه‌سال تجربه
۳ـ آشنایی کافی به زبان انگلیسی
ازداوطلبان واجد شرایط خواهشمنداست برای تکمیل پرسشنامه شرکت در آزمایش و تعیین وقت مصاحبه حداکثر تا تاریخ ۵۴/۸/۱۰ به دفتر امور اداری دانشگاه آزاد ایران واقع در بلوار کریمخان زند نبش آبان شمالی طبقه دوم اطاق ۲۱۳ مراجعه نمایند م‌الف۱۴۵۲۶
دانشگاه آزاد ایران

شرکت ساختمانی فسان
جهت تکمیل کادر دفتر فنی خود افراد زیررا: بهمکاری دعوت مینماید:
۱ـ مهندس مبتدی برای محاسبه ساختمانهای فلزی.
۲ـ مهندس با حداقل ۳ سال تجربه‌درمحاسبه وکنترل نقشه های‌ساخت قطعات ساختمان‌فلزی.
۳ـ نقشه کش ساختمانهای فلزی با حداقل ۵ سال سابقه کار در این رشته.
در شرایط مساوی حق تقدم با داوطلبان آشنا به زبان فرانسه میباشد).
شرایط کار در دفتر فنی بصورت تمام وقت بوده و داوطلبان میبایستی دارای برگ خاتمه خدمت و یا معافیت دائم باشند.
آدرس ـ تهران خیابان آناتول فرانس شماره ۹۹ آقای لوژو تلفن ۶۵۷۷۲۸

هپکو
هپکوشمارا بهمکاری دعوت مینماید
شرکت تولیدی هپکو برای امور سفارشات و گمرکی خود به چند نفر همکار باسرایط زیر نیازمند است:
۱ـ کارمند سفارشات خارجی آشنابه‌کلیه‌امورمربوط به سفارشات، مسلط به‌زبان انگلیسی با حداقل ۵ سال سابقه کا ریك نفر.
۲ـ مامور ترخیص کالا ازگمرك آشنا به کلیه امور گمرکی با حداقل سه سال‌سابقه کار و آشنا به‌زبان انگلیسی دو نفر.
واجدین شرایط میتوانند همه روزه ازساعت ۸ صبح الی ۴ بعد از ظهر به‌خیابان روزولت اول خیابان ثریا ـ ساختمان شماره ۱۰ طبقه چهارم مراجعه نمایند.

تعدادی کارگر نظافتچی با حقوق مکفی استخدام میشوند تلفن ۶۶۲۶۵۴

استخدام راننده
راننده‌ای مجرد ویامتاهل که خانمش مایل به‌انجام کارهای خانه باشد با حقوق مکفی برای هر دو بطور شبانه روزی استخدام میشود تلفن ۶۳۰۳۵۹

بچندنفر وردست‌خیاط دوشیزه یامرد نیازمندیم تلفن ۶۲۳۶۹۹
۱ـ۲ آ ـ ۱۶۹۷۶

بچندنفر کارگر ماهرکه آشنا بدستگاه اسپارك یا حکاکی و فانتوگراف‌با حقوق مکفی استخدام‌می شود تلفن ۵۳۹۷۰۶

تولید آرایشی
دونفر مرد برای قسمت تولید لوازم آرایشی باشرایط زیر استخدام میشوند.
۱ـ حداقل‌تحصیلات‌سوم‌متوسطه
۲ـ دارای معافی و یا انجام خدمت وظیفه.
۳ـ حداکثر سن ۲۵ سال.
بمکارخانه بلندآکس بالاتر از سه راه ضرابخانه انتهای کوی لاجوردی مراجعه فرمائید.
۱ـ۲ آ ـ ۳۲۰۶۶

بتعدادی سری دوز ـ پیراهن شومیزه‌بچه‌گانه نیازمندیم خیابان پهلوی چهار راه شاه پاساژ آزاد طبقه همکف‌پلاك ۱۶ گیتا تلفن ۶۶۰۳۵۴

بیك نفر ویزیتور و بازاریاب برای اجناس مصرفی و سوپرمارکتی که سابقه کار داشته باشند برای تمام وقت نیازمندیم تلفن های ۶۶۶۴۱۳ و ۴۲۶۸۳

بچندنفر کارگر خیاط زن و چند نفر کارگر نقاش پیستوله یکنفر برشکار نیازمندیم. داوطلبین روزهای دوشنبه، سه شنبه و چهارشنبه از ساعت ۳الی ۶ بعدازظهر به شرکت چهرنما خیابان فردوسی کوچه بانك شماره ۳۴ مراجعه‌فرمایند
۱ـ ۱۷۶۹۹

سرویس شهری
تی بی تی
به افراد زیر نیازمند است
۱ـ راننده پایه یك
۲ـ اطاقساز
۳ـ دو نفر ماشین شور
۴ـ یك نفر پنچرگیر
۵ـ یك نفر باطری‌ساز
۶ـ سریدار که دارای ضمانت معتبر باشد
میدان فوزیه‌اول‌تهران‌نو تلفن های ۷۵۴۴۳۸ ـ ۷۶۴۲۸۲ ـ ۷۵۳۱۲۱

بدو نفر راننده پایه‌یك جهت کار روی کامیون ماك در تهران با حقوق مکفی نیازمندیم نشانی پهلوی بالاتر از میامی روبروی پمپ بنزین شماره ۷۱۷

استخدام سکرتر
یک شرکت معتبر به یک خانم سکرتر که ماشین نویسی‌فارسی بداند با حداقل تحصیلات‌سیکل اول با حقوق کافی استخدام مینماید کسانیکه ماشین نویسی لاتین‌بدانند یا تحصیلات‌بیشتری داشته باشند حقوق بیشتری میگیرند.
بتلفنهای ۸۳۳۱۴۸ و۸۳۱۹۱۴ مراجعه نمایند.
۱ـ۲ آ ـ ۳۱۸۶۰

سینما شهرقشنگ
همزمان با افتتاح سالن مجلل خود با مدیریت جدید جهت‌گیشه‌فروش بلیط بتعدادی دوشیزه و بانونیازداردعلاقمندان روز دو شنبه ۵۴/۷/۲۵ بین ساعت ۱ تا ۵ بعداز ظهر بدفتر سینما شهر قشنك واقع در خیابان پهلوی چهار راه شاه ـ مراجعه فرمایند
۴۷۷۷۷

برای پیشخدمتی در رستوران باشگاه افسران بازنشسته نیرو های مسلح شاهنشاهی‌یکسانیکه حداقل دارای مدرك شش ابتدائی باشند احتیاج است. داوطلبین از ساعت ۸الی ۱۲ بدفتر کانون، در ایران نوین غربی جنب‌باشگاه درژبان‌مراجعه نمایند.
کانون افسران ودرجه‌داران بازنشسته نیروهای مسلح شاهنشاهی.
آ ـ ۱۱۸۳۳

استخدام کارگر بسته بند
یکصد نفر کارگر زن جهت بسته بندی مورد نیاز است. ۹۵۴۷۱۱ و۹۵۹۴۹۲

سیستم آنالیست و برنامه‌نویس ارشد ANS-COBOL باسابقه حداقل۲سال‌کار استخدام‌میشود تلفن ۸۲۱۳۵۹

شرکت کارخانجات پارس الکتریك برای کارتمام‌وقت بافرادزیر نیازمند است
۱ـ دوشیزه یا بانوی لیسانسیه یا دیپلمه با حداقل سه سال سابقه کار در نامه نگاری و تسلط کامل بزبان ـ انگلیسی.
۲ـ فوق دیپلم یا دیپلم مکانیك‌باحداقل سه‌سال سابقه کار عملی در کارخانجات تولیدی.
۳ـ دوشیزه یا بانو، با تحصیلات دیپلم یا بالاتر با سابقه کار در کارخانجات تولیدی (دارندگان دیپلم فنی مقدم خواهند بود).
۴ـ دیپلم متوسطه با ۶ ماه سابقه کار انبارداری برای کار در شهرستان های تبریز، رضائیه، اصفهان و شیراز.
۵ـ دوشیزه یا بانوی دیپلمه با سابقه کار منشی‌گری، آشنا به تایپ فارسی و لاتین
۶ـ دوشیزه یا بانوی ماشین نویس فارسی با سابقه کار.
شرایط عمومی:
دارا بودن برگ خاتمه خدمت یا معافیت دائم
از کلیه‌افرادواجد شرایط دعوت میشود همه روزمین ساعت های ۸ صبح تا ۴بعد ازظهر (پنجشنبه هاتاساعت ۱ بعدازظهر) بدفترکارگزینی شرکت واقع در خیابان آیزنهاور، ایستگاه شاوب ـ لورنس، شماره ۵۶۳مراجعه فرمایند.
آ ـ ۱۷۱۸۴

حسابدارصنعتی آمارگر
چند نفر حسابدار صنعتی آمارگر مورد نیاز فوریست تلفن ۹۴۲۰۶۱

آگهی استخدام
سیمان تهران «شرکت‌سهامی عام» برای کار در کارخانه سیمان خود واقع در غنی‌آبادشهرری به یکنفر سرمکانیسین با سابقه کار در امور سرپرستی احتیاج دارد. داوطلبین میتوانند همه روزه باستثنای روزهای پنجشنبه و جمعه‌از ساعت ۹ الی ۱۴ برای‌تکمیل فرم استخدامی به کارگزینی شرکت واقع در خیابان کوشك‌انتهای ارباب‌جمشید مراجعه نمایند.

For immediate employment in a
Major New Computer Project
Translator/Interpreter
Farsi-English-Farsi
Clerical Administrator
(bilingual, including typing)
It is desirable that both the above should have previous experience in a data processing environment.
ALSO, to be available within two months:
Senior COBOL Programmer/Team Leader
Senior Operator (OS)
Both the above must be able to demonstrate the highest level of competence and a number of years relevant experience, in an English language or billingual work environment, and must be able to communicate fluently in both English and Farsi.
Applicants for all four of the above positions should call in person to collect application forms, or write to:
Bank Saderat Iran Head Office, Shah Abbas/Djam, P.O. Box 2751.
marking their envelope "computer project".

استخدام تکنیسین ساختمان و نقشه بردار
سه‌نفر تکنیسین ساختمان ویك نقشه‌بردار باحداقل ۵ سال سابقه کار جهت کاردرکارگاه اهواز مورد احتیاج است تلفن ۸۴۷۰۷۰

آگهی استخدام مهندس و تکنیسین ساختمان
بیکنفر مهندس راه و ساختمان با دوسال سابقه کار ودونفر تکنیسین جهت کارگاه جنوب نیازمندیم متقاضیان بالتلفنهای ۸۵۰۶۵۶ یا ۸۵۳۸۶۶ تماس بگیرند.
۱ـ۲ آ ـ ۱۶۸۴۶

چاپ آسیا
به سه نفر کارگرصحاف دسته‌بند وبرشکار نیازمند است تلفن ۵۲۶۱۶۴

شرکت سافیر
افراد زیر را برای تمام وقت استخدام مینماید.
۱ـ مهندس تاسیسات.
۲ـ تکنیسین تاسیسات.
تلفن ۶۶۵۷۵۳، ۴۸۱۹۳
آ ـ ۱۱۷۰۵

سکرتر
بیکنفر دوشیزه یابانو جهت سکرتری مسلط به ماشین نویسی فارسی باحقوق مکفی تمام وقت مورد نیاز است از ساعت ۱۰ تا ۱۲ و ۳تا۵به آدرس شاهرضا ـ ایستگاه درختی ساختمان حمید طبقه اول شماره ۵ مراجعه شود.
۱ـ۲ آ ـ ۱۶۹۶۱

به تعدادی کارگر لوله‌کش برق و چدن‌فاضل آب جهت کار دراصفهان و یك‌نفر مستخدم جهت کار در دفتر با ضامن معتبر نیازمندیم لطفا با تلفن های ۸۳۵۸۵۰ و ۸۳۵۲۵۰ تماس‌بگیرند.

بتعدادی کمك حسابدار با۲سال سابقه برای تمام وقت‌نیازمندیم تلفن ۸۳۳۶۱۵ ـ ۸۳۳۶۱۷
۱ـ۲ آ ـ ۱۷۲۱۵

بیمارستان و زایشگاه شهیاد
به تعدادی ماما. نرس و بهیار احتیاج دارد تلفن ۹۵۱۴۷۷ ـ ۹۵۲۴۶۶
۱ـ۲ آ ـ ۱۶۹۸۲

استخدام راننده
راننده پایه یك‌حداقل با سه سال سابقه‌وسواد خواندن‌ونوشتن‌استخدام میشود.
داوطلبین می توانند همه روزه از ساعت ۸الی ۳ بعداز ظهر به آدرس زیر مراجعه نمایند.
جاده مخصوص کرج کیلومتر ۲۲ خیابان داروپخش کارخانه‌شرکت سهامی کارتن سازی میهن

بچند نفر کارگر ساده جهت مونتاژ سماور برقی نیازمندیم بوذرجمهری نو مقبل فروشگاه رقابی ساختمان دربندی‌امینیان تلفن ۳۵۱۷۴۴
۱ـ۲ آ ـ ۱۶۹۵۰

شرکت هندی
ماشین نویس لاتین‌تمام وقت استخدام می کند تلفن ۶۶۴۲۵۶

یکنفر خانم دبیر باسابقه برای تدریس فیزیك کلاس ششم طبیعی‌مورد نیاز است صبحها بجز ایام تعطیل تلفن۵۳۴۷۲۷

دوشیزه یابانو جهت‌دست‌دوزی خیاطی نیازمندیم تلفن۷۵۶۰۲۳
۱ـ۲ آ ـ ۱۶۹۶۹

استخدام میشود
۱ـ تکنیسین‌برق‌باسابقه کار حداقل یکسال
۲ـ یکنفر دوشیزه یابانو جهت سکرتری آشنا به تایپ فارسی
۴ـ یکنفر نظافتچی با ضامن
مشخصات کامل‌وعکس‌باصندوق پستی ۱۲۵۳ر۱۲ مکتبه شود.
۱ـ۲ آ ـ ۱۶۹۶۵

تعدادی دوشیزه یا بانو جهت بسته بندی در کارخانه نیازمندیم تلفن ۷۶۵۰۴۹

بچندنفر کارگر زنانه‌دوز سری نیازمندیم تلفن ۹۷۵۴۹۲
۱ـ۲ آ ـ ۱۷۲۲۶

شرکت کالری به افراد زیر نیازمند است
۱ـ تحصیلدار باموتور وضامن معتبر دونفر.
۲ـ سرویسکار بخاری گازی دونفر:
خیابان فیشرآباد بالای تخت جمشید شماره ۱۱۲

پرستاربچه
تمام وقت نیازمندیم تلفن ۸۹۲۶۵۲

شرکت سهامی آرایه
راننده متاهل باشرایط زیر استخدام مینماید
داشتن ضامن معتبر
داشتن سابقه کار روی سواری و شخصی
طالبین از ساعت ۵ بعدازظهر ببعد به خیابان روزولت خیابان نامجو پلاك ۱+۱۲ مراجعه نمایند

شرکت سهامی آرایه
باهمکاری دوشیزه یابانوی با سابقه کار بمنظور منشیگری نیازمند است.
داوطلبین بخیابان‌روزولت‌خیابان نامجو پلاك ۱+۱۲ مراجعه نمایند
۱ـ۲ آ ـ ۱۵۹۵۳

استخدام کارمند
شرکتی چند نفر کارمند و فروشنده‌زن‌ومرد باحقوق خوب استخدام میکند ۸۲۶۵۹۶
۱ـ۳ آ ـ ۱۶۷۵۰

پزشک عمومی باپروانه دائم بعدازظهرها مورد نیاز است تلفن ۵۴۸۴۰۰
آ ـ ۱۶۷۵۳

بیك نفر دوشیزه یا بانو جهت سکرتری آشنابه تایپ فارسی نیازمندیم تلفن۶۲۹۷۹۴و۶۲۵۶۳۰

برشکار و جوشکار مورد نیاز است ۷۶۰۲۸۷
۱ـ۸ آ ـ ۱۷۰۰۹

چند نفر تکنیسین و کارگر برق مجرب مورد نیاز است خیابان شمیران مقابل بی‌سیم پهلوی شماره ۱۱۷۲ شرکت کولاك ایرمك تلفن ۲۵ـ۷۷۶۷۲۴

شرکت هادکو
استخدام میکند
بیك نفر دیپلمه وارد در امور کارگزینی وتعدادی پیش‌خدمت با سواد خواندن و نوشتن و یك نفر تلفنچی‌مردنیازمندیم داوطلبین به خیابان تهران‌نو ایستگاه دفتر شماره ۱۰۱۵ مراجعه نمایند.
۱ـ۳

چندنفر موتورسوار باوسیله و چند نفر کارگر باسوادنیازمندیم نواب چهارراه شکوفه پلاك ـ ۳ر۱۴۵۶ موسسه شکوفه تلفن ۹۵۲۲۵۱
آ ـ ۱۶۷۱۸

کارخانه شرکت عالی نسب استخدام میکند
کارگر ساده
شرایط احراز شغل
۱ـ خاتمه‌خدمت‌سربازی یا برك معافی
۲ـ سواد خواندن و نوشتن
۳ـ حداکثر سن ۳۵سال
داوطلبین میتوانند همه روزه از ۹ صبح الی ۵ بعداز ظهر بدفترکارخانه واقع در پشت باغ شاه سه‌راه اکبرآباد اول ـ خیابان خرمشهرمراجعه نمایند.

آگهی استخدام مهندس راه و ساختمان
مهندس راه و ساختمان‌باه‌سال تجربه در تهیه مشخصات فنی‌و براورد استخدام میشود تلفن ـ ۶۲۳۵۶۰
آ ـ ۱۷۱۴۸

تعدادی سرامیك‌کارماهر مورد نیاز است تلفن ۷۷۸۸۲۰

موسسه‌تولیدی پونل
تعدادی دوسیزه‌یابانوی چرخکار و دستکار و اتوکار با درآمد عالی و سرویس رفت و آمد استخدام مینماید. تلفن ۹۷۱۱۱۵

یک‌واحدبزرگ‌تولیدی بافرادزیرنیازمنداست
۱ـ کارگر جوشکار ۱۰ نفر
۲ـ کارگر لوله‌کش ۵ نفر
۳ـ کارگر تراشکار ۴ نفر
۴ـ تحصیلدار باموتور (وسیله شخصی) ۲ نفر
۵ـ نگهبان ۱ نفر
۶ـ باغبان مسن ۱ نفر
متقاضیان لطفا به نشانی جاده ساوه کیلومتر ۴بعد از پمپ بنزین شهر ولیعهد دست چپ کارخانه فیلتر مراجعه نمایند.

استخدام
دوشیزه یابانو
چند نفر دوشیزه یا بانو برای کار در کارخانه دارو سازی باداشتن سواد خواندن‌ونوشتن استخدام‌میشوند. افراد مزبور از سرویس رفت و آمد رایگان از نقاط مختلف شهر و همچنین سلف سرویس با بهای نازل استفاده کرده درصورت ابراز شایستگی و فعالیت با حقوق ومزایای بیشتر بکار ادامه خواهند داد.
لطفا از ساعت ۸صبح الی ۶بعدازظهر به آدرس دفتر مرکزی دوپار خیابان ویلای شمالی جنب کلیسای ارامنه ساختمان شماره ۳۴۵ مراجعه نمایند.

We Irano Swedish Co.
of Axel Johnsons Group
Tel: 314161-9
Are looking for

1) Secretary/administrators
with working experience, typing ability

2) Sr. Salesman
with working background preferably on house appliances

3) Accounts Clerks
with knowledge of ledger keeping minimum of 2 years experience, high school graduation & good command of English are prerequisites of the above positions.

The right candidates will enjoy commensuration salary plus fringe benefits including:
—5 days work a week
—training & promotion opportunities
—Nowrooz bonus
—regular salary reviews

Qualified applicants may contact Personnel department during the morning hours for employment & interview appointments.

نیازمندیهای اطلاعات تلفنی آگهی می‌پذیرد

۳۱۱۲۱۹-۳۱۱۲۲۷-۳۱۱۲۲۵-۳۱۱۲۲۴
۳۱۱۲۳۵-۳۱۲۴۱۳-۳۱۱۲۳۰-۳۱۱۲۲۹

بیک‌نفر انبار دار نیازمندیم تلفنهای ۸۲۸۰۲۹ ـ ۸۳۷۴۵۱
۱ـ۵ آ ـ ۱۶۷۸۹

استخدام راننده
شرکت تعاونی نانوایان تهران راننده پایه یکم استخدام‌میکند. داوطلبین میتوانند همه روزه‌به نشانی خیابان‌کورش‌کبیرباغ‌صبا اول خیابان ملک کوچه میر مجتهدی ساختمان روبرو اتاق ۳۱ مراجعه و تقاضانامه خود را تسلیم دارند .
آ ـ ۱۱۸۶۵

پرستار بچه
برای شبانه روز یا بعدازظهر تلفن ۸۹۰۰۶۶ بین۷تا۹ شب
آ ـ ۱۷۱۴۴

چند نفر نصاب پرده کرکره و پرده‌پارچه‌ای وموکت استخدام میشود تلفن ۸۵۹۹۷۹ آقای عشیرزاده .
۱ـ۳ آ ـ ۱۷۱۳۵

آگهی استخدام
سکرتر و ماشین‌نویس
منشی ماشین‌نویس استخدام میشوند تلفن ۶۲۳۵۶۰
آ ـ ۱۷۱۴۷

استخدام
بتعداد زیادی خدمتکار زن شبانه روزی باحقوق مکفی نیازمندیم تلفن ۶۸۳۶۴۲ و ۶۸۰۶۰۰

تعدادی راننده کامیون تریلی کش نیازمندیم
لطفا با تلفن های ـ ۸۲۷۵۴۰ و۷ـ۶۶۱۸۵۲ با آقای اسکوئی تماس بگیرید .

هنرپیشه زن و مرد
آموزشگاه هنری پاترا باامتیاز رسمی از وزارت فرهنگ وهنر عده‌ای خانم و آقا جهت‌تعلیم هنرپیشگی . فن بیان و شرکت درفیلم سینمائی‌وسریال‌تلویزیونی میپذیرد ضمنا سناریو جهت سریال تلویزیونی و سینمائی مورد پسند بقیمت قابل توجهی خریداریم . داوطلبان همه روزه از ساعت ۱۰ صبح الی۵ر۱۱و ازه‌ر۴ الی ۵ر۷ بعدازظهر مراجعه نمایند . احمدکاشانی کارگردان تئاتر ـ نشانی‌دروازه دولت روبروی پمپ بنزین کوچه حمیدالدوله تلفن ۳۱۴۵۳۹
آ ـ ۱۷۱۸۰

شرکت پدو سفر
به سه نفر دیپلمه‌ریاضی علاقه‌مند به کار های آزمایشگاهی و مکانیك خاك و خاکشناسی با برك خاتمه خدمت نظام جهت کار در تهران و شهرستانها نیازمند است .
داوطلبان مشخصات کامل و آدرس و تلفن خود را به آدرس : تهران خیابان محمد رضا شاه خیابان پانزدهم شماره۱۸ ارسال فرمایند. وقت مصاحبه با داوطلبان به اطلاع آنها خواهد رسید

مستخدم مرد باضامن‌معتبرجهت کار در شرکت مورد نیاز است. ازساعت ۴تا۵ بعدازظهر باتلفن ۶۲۵۱۷۵ تماس حاصل نمائید.
۱ـ۳ آ ـ ۱۷۲۳۳

یکنفر خانم ماشین‌نویس فارسی ولاتین آشنا بزبان‌انگلیسی‌مورد نیاز است تلفن ۶۶۵۳۱۱
آ ـ ۱۷۲۴۳

خانم تلفنچی
آشنا بزبان انگلیسی نیازمندیم تلفن۸۲۶۳۲۶ و۸۲۶۸۵۹

کارگر
حداکثر سن ۲۵ سال استخدام میشود لاله‌زار نو ساختمان شماره ۳ البرز .ایران‌اس.آ.ام

تعدادی باطری سازبرای کار در استان سیستان و بلوچستان واصفهان مورد نیاز است تلفن ۴۵۴۹۱

بچند نفر کارگر ساده و چندنفردوزنده نیازمندیم تلفن۴۵۵۲۸ و۹۵۸۷۹

چاپ اتوماتیك
کارگر برای‌ماشین‌چاپ‌اتوماتیک پلاستیک استخدام میشودجاده مخصوص کرج روبروی پل فرودگاه خیابان۲۰متری ریاحی شماره ۱۸ کارخانه شرکت‌پلات
۱ـ ۱۷۲۳۹

بچندنفر که بامور چاپی آشنائی کامل داشته باشند نیازمندیم تلفن ۳۱۹۳۲۲ ـ ۳۰۱۵۵۱
آ ـ ۱۷۱۹۶

شرکت آرابه
بچندنفر نجار ورزیده احتیاج دارد داوطلبین بخیابان‌روزولت خیابان نامجو شماره ۱+۱۲ مراجعه نمایند .
۱ـ۲ آ ـ ۱۷۱۹۲

شریک
بیك نفر خانم یاآقائیکه مبلغ پنجاه هزار تومان سرمایه نقدی‌داشته‌باشد جهت‌شرکت‌در تاسیسات ساختمان نیاز است.اول فرح‌شمالی ـ جنب بانك ایران و ژاپن ساختمان پایدارطبقه چهارم‌شماره ۲ تلفن ۸۴۱۶۳۶

شریکی با سرمایه ۶۰ هزار تومان جهت کار تولیدی و پردرآمد نیازمندیم . خیابان بهار چهارراه ایرج ساختمان طلائی طبقه چهارم‌شماره ۱۱

جویای کار
هرنوع کار مجانی در مقابل‌پول بدون بهره با تضمین کافی از ساعت ۵ تا۱۲ شب توسط جوان ۳۷ساله‌فوق‌دیپلم تکنیسین برق ـ مکانیک ـ کارمند ـ حسابدار ـ راننده‌تلفن۳۱۸۶۴۰
آ ـ ۱۱۶۷۳

راننده دو شخصی باسابقه چویای کار تلفن ۴۴۸۷۳
۱ـ۲ آ ـ ۱۱۸۱۳

مهندس راه و ساختمان و مهندس مکانیك ـ تاسیسات با سابقه کار اجرائی موثر و تضمین کافی آماده قبول‌هر گونه کار های ساختمانی‌از۵۰ میلیون ریال به بالا در تهران وشهرستانهاتلفن ۷۷۷۲۲۵ و ۷۵۳۵۸۳

حسابدار تمام‌وقت‌باسابقه۳ساله مورد احتیاج‌است‌باراهنمای۲۷۹ روزنامه اطلاعات مکاتبه شود.
۱ـ۲ آ ـ ۱۷۲۱۱

جوانی بامعلومات پنجم‌هنرستان باکارت معافیت دائم برای کار های فنی صبح تاظهر آماده‌کار میباشد تلفن ۳۶۳۸۴۹
آ ـ ۱۷۰۶۱

املاك ومستغلات

خانه فروشی
بعلت مسافرت
یکباب خانه شمالی‌واقع‌درشمال شرق تهران فروشی ۸۴۸۵۸۹
۱ـ۳ آ ـ ۱۶۷۶۲

خانه های نوسازتهران پارس با وام بانکی تلفن ۷۸۱۹۱۸ و۷۸۳۵۳۵

یك‌باب خانه مستغلاتی
۲ طبقه ۴۰۰ مترزمین ۶۰۰متر زیربنا تلفن شوفاژخیابان‌کورش کبیر سه راه ضرابخانه اول مهران۸۸۶۸۷۰از۱تا۷بعدازظهر
آ ـ ۱۷۲۱۴

خانه بمساحت ۱۰۹ متر با ۷ اطاق کولر تلفن در جیحون کوچه دوم ۹۵۵۸۴۳

اکازیون
خانه ویلائی بمساحت ۴۲۰متر دربهترین نقطه خوش‌آب‌وهوای تهران . جاده کن . کوی‌کیهان داخل محدوده باسه‌اطاق‌خواب سالن غذاخوری پذیرائی هال بزرگ وزیرزمین وسیع . با دکوراسیون عالی . سرویس کامل تلفن . آب و برق فوری به فروش‌میرسد . قیمت مقطوع ۹۵۰ هزار تومان تلفن۹۴۰۵۱۹ ازساعت ۳ تا۶ بعدازظهر .
آ ـ ۱۷۰۲۹

خانه‌ای ۶ اطاقه مستغلاتی فروشی نواب کوچه دولت‌تلفن ۳۴۲۶۲۳
۱ـ۳ آ ـ ۱۶۷۲۲

خانه فروشی خیابان آمل
کوچه پروین بمساحت۲۲۵ متر مربع ۵ اطاق قدیمی‌ساز باتلفن آب و برق تلفن ۷۵۱۲۵۳
۱ـ۳ آ ـ ۱۷۱۵۴

ساختمان دو طبقه مساحت۲۱۰ متر جمشیدآباد شمالی دوبر ـ ۳۲۰ر۰۰۰۰ ریال‌تلفن۹۲۲۲۴۶
آ ـ ۱۷۲۲۱

خانه‌ای شمالی و جنوبی۳اطاق ۲ زیرزمین مساحت حدود۱۳۵ متر بدون مشرف باآب و برق تلفن‌واقع‌درخیابان‌ایران‌بیواسطه ۳۰۰ هزار تومان‌تلفن۳۶۰۳۱۹
آ ـ ۱۷۲۰۲

منزل سه طبقه برخیابان دیبا بدون واسطه بفروش‌میرسدتلفن ۸۲۸۱۰۹ پری نژاد .
۱ـ۳ آ ـ ۱۷۲۰

معاوضه یا فروشی .
منزلی ویلائی در باغ‌صبا بمساحت ۸۰۰ متر زیربنا ۶۰۰ متر در ۲ طبقه با چند دستگاه آپارتمان خالی که دریك بلوك و قسمتهای شمالی شهرباشد معاوضه ، یابفروش میرسد تلفن ۸۴۵۴۴۶
۱ـ۴ آ ـ ۱۷۱۸۷

خانه‌ای فروشی شمالی دوطبقه باتلفن ۲۸۰ هزار تومان میدان شاه کوچه پیشنماز پلاك ۱۴

خانه‌ای حدود کوکاکولا ۱۵۰ متر ۹۰ متر زیربنا۳ اطاق.هال و سرویس آشپزخانه حمام ـ آبگرمکن ـ کولر ـ برق و تلفن فروشی تلفن ۳۳۳۱۵۵
۱ـ۲ آ ـ ۱۶۹۶۳

اکازیون
خانه‌ای ویلائی حوالی میدان فرح۴۵ متری سید خندان بمساحت ۲۵۰متر دارای۴اطاق وهال وزیرزمین آب و برق و تلفن مقطوع بدون واسطه۶۵۰ هزار تومان تلفن۷۹۲۴۲۹ از ۵تا۱۰ بعدازظهر .
آ ـ ۱۷۱۵۸

مستغلی است‌قدیمی‌ساز ۱۶۰۰متر مربع‌درخیابان ری نبش شمالی‌بازارچه نایب‌السلطنه ۲۲ باب مغازه طبقه فوقانی در۳ قطعه‌مجزایکجایابه‌قطعات بفروش میرسدیامعاوضه میشود تلفن ۷۵۱۸۲۶ و ۹۵۰۹۶۰

خانه ۵ اطاقی‌برخیابان‌خورشید دروازه‌شمیران باتلفن۵۰۰ هزار تومان تماس باتلفن ۷۶۴۷۰۰ بین ساعت ۹تا۱۲ صبح تماس بگیرید .
۱ـ۳ آ ـ ۱۷۱۹۳

اکازیون
خانه فروشی جاده قدیم‌شمیران برخیابان بیست متری تکش پلاك ۹و۱۱ مشجر ومصفادوبر دو قطعه تفکیك شده متصل‌بهم مساحت ۶۵۰متر۲۷۰ مترزیربنا باتلفن وگاراژیک‌میلیون وپانصد هزار تومان تلفن ۴۲۱۷۱
۱ـ۶ آ ـ ۱۷۱۸۸

خانه فروشی فوری
خانه ویلائی ۷ اطاقه بازیرزمین بمساحت ۳۵۵ متر باسرویس کامل جاده کن‌کوی مهرگان پلاك ۲۷تلفن ۹۴۰۶۶۳
آ ـ ۱۷۲۷

خانه شخصی ساز نودر داودیه پشت‌پارك‌کورش ۳ طبقه هر طبقه ۳اطاق خواب با سرویس کامل فروشی تلفن۷۷۷۵۵۴

قابل توجه کارگاه های تولیدی وقابل سکونت
خانه‌ای بمساحت ۳۲۰ متر در باغ سپهسالار کوچه‌اختصاصی ماشین‌رو باگاراژ برق۳فاز ۵۰ آمپر تلفن و آب وکولر ۳ طبقه باسالن های بزرگ وسایرلوازم اضافی بفروش میرسد تلفن ـ ۳۰۲۷۳۶
۱ـ۳ آ ـ ۱۷۰۸۲

مستغلات وویلای‌شخصی‌ومجهز بامصالح ممتازمساحتهای‌مختلف در خیابانهای عباس‌آباد جردن پهلوی ونك و شمیرانات‌تلفنهای ۶۲۲۰۶۵ و ۶۲۰۱۰۷ شرکت تهیه مسکن آسیانکو .
آ ـ ۱۷۰۳۵

خانه‌ای‌کلنگی‌خیابان‌ویلابمساحت ۲۰۰مترباجواز ساختمان آب ، برق، تلفن، تخلیه فوری تلفن ۸۳۸۱۸۴
آ ـ ۱۷۰۵۳

در عباس آباد اندیشه ۳ پلاك ۵۳
منزلی شخصی‌ساز شمالی به مساحت ۲۴۰ متر و ۳۵۰متر مربع زیربنا در سه طبقه‌شامل سالن پذیرائی و ناهارخوری ۶ اطاق خواب هال روز ودوهال شب بهار خواب‌وسیع یک آشپزخانه مجهز ۳سرویس کامل دارای آب و برق و تلفن وکولر بدون‌واسطه‌بفروش‌میرسد ۸۲۸۷۵۳
۱ـ۳ آ ـ ۱۷۰۰۸

خانه ویلائی نوساز روکارسنگ شخصی‌ساز ۳۰۰ متر شمالی و جنوبی ۲۳۵ متر زیربنا بازیر زمین سرویس کامل آب وبرق‌و تلفن بفروش میرسد یابا منزل درمشهدهم‌تعویض میشود. ژاله شکوفه‌کوچه‌بنفشه‌پلاك۱۰۰تلفن ۳۳۱۶۶۷ و ۵۳۷۹۳۷
۱ـ۶ آ ـ ۱۷۰۷۱

خانه ۵۰۰۰ متری مشجرکلنگی ۵۰متر برخیابان تهران‌نو جنب اداره برق نارمک بفروش‌میرسد تلفن ۶۸۷۶۴۵ و ۶۸۲۷۶۳
۱ـ۲ آ ـ ۱۷۳۰۸

خانه دوبر نزدیک چهارراه‌کالج عالی برای استفاده دفتری ۲۵۵ متر زمین ۶۰۰ متر ساختمان یکمیلیون و سیصد هزار تومان تلفن ۴۲۸۹۲
۱ـ۱۰ آ ـ ۱۶۰۴۸

یك ساختمان چهار طبقه
با اسکلت آهنی دارای چهار دستگاه آپارتمان کامل و مجزا با شوفاژ سیستم کولر های‌داخلی دو رشته تلفن کلا تخلیه دو نبش سه طرف‌روکار سنك نزدیك کریمخان زند بدون واسطه‌بفروش میرسد تلفن ۸۲۱۶۱۰

خانه‌ای شمالی بمساحت ۲۵۰ متر دو طبقه شامل ۷ اطاق‌با سرویس بر خیابان تاج نزدیك پل هوایی تلفن ۶۵۱۵۲۴

معاوضه
بعلت انتقال از مشهد به تهران یک باب خانه باآب و برق و تلفن درسعدآباد مشهد باکسی که از تهران به مشهد منتقل شده و دارای چنین امکاناتی‌در تهران است فقط برای سکونت تعویض می نمائیم ـ تلفن تهران ۳۴۹۱۲۱ مشهد ۳۰۱۸۵
آ ـ ۱۷۰۶۳

باغ فروشی
کرج جاده ملاردحافظیه‌مساحت پنجهزار و صدو پنجاه مترباغ پرمیوه بادرختان زینتی بسیار سبز و خرم‌دارای ۲ ساختمان ویلائی‌واستخرچاه‌عمیق‌واسطبل متری ۳۰۰ تومان تلفن۳۰۳۱۵۷
۱ـ۶ آ ـ ۱۷۱۸۹

ویلا فروشی
در چالهرز شمیران
یکدستگاه ویلا فروشی و یابا زمین داخل محدوده و خانه کلنگی معاوضه میشود تلفن ـ ۸۶۴۷۵۵
۱ـ۴ آ ـ ۱۶۴۸۷

ویلای مدرن مبله شده واقع در دریاکنار بفروش میرسد،طالبین به‌شماره ۸۹۰۹۶۰ از ساعت۴بعد از ظهر به بعد تماس بگیرند .

دربهترین نقطه‌دروس‌سلطنت‌آباد یکوویلا حدود۵۰۰مترچهاراطاق خواب سرویس‌مستخدم‌استخرو چاه عمیق و سایرتاسیسات‌دیگر بفروش میرسد تلفن ۸۸۳۷۸۳
آ ـ ۱۷۲۱۹

آپارتمان فروشی
آپارتمانهای فروشی در شمال شهر تلفن ۸۴۵۵۰۴

اکازیون
چند دستگاه آپارتمان نوساز ، ۴ اطاقه باکلیه وسائل موکت شده و پارکینك مجزا در خیابان مازندران بقیمت دویست و پنجاه هزار تومان به فروش میرسد تلفن ۶۳۹۷۲۸

فروش آپارتمان لوکس کاملا نوساز در خیابان وزراء جنوب پارك‌ساعی یك آپارتمان ۳ اطاقه با هال در طبقه پائین با فضای کاملا روشن زیر بنا حدود ۱۰۰ مترمربع و سرویس کامل حیاط خلوت با سرویس‌اضافی کولر شوفاژ روشن پارکینك به ۳۵۰ هزار تومان فروخته میشود نشانی : خیابان ۱۸ ـ وزراءروبروی پلاك ۲۴ لطفا پس از بازدید با تلفن ۹۳۶۶۹۸ تماس گرفته شود .

مجموعه آپارتمان با اصول‌مهندسی‌دربهترین نقطه تهران پارس با شرایط کاملا استثنائی ۴۵٪ وام بانکی ۵۵٪نقد با کلیه وسایل آسایش عمومی وخصوصی‌دارای پارکینك وفضای سبز تاسیسات کامل ۸صبح الی ۸ شب ۸۲۰۴۹۹

آپارتمان فروشی
دودستگاه ۴ اطاقه‌با حیاط به مساحت هرکدام ۲۱۰ متر با سرویس شوفاژ تلفن و کولر میدان کندی اول نصرت غربی کاشی ۳ ۹۳۱۸۷۵
۱ـ۲ آ ـ ۱۶۹۴۲

چندین دستگاه آپارتمان۲اطاق خوابه با کلیه تاسیسات و آسانسور بالاتر از تخت‌طاوس خیابان روزولت خیابان دهم بفروش میرسد تلفن ۳۰۲۶۰۱
۱ـ۲ آ ـ ۱۶۹۵۴

برای فروش دریکی‌ازناحیه‌های بسیار معروف اسکی دراروپا آپارتمان سه اطاقه‌بسیارلوکس بامساحت ۱۱۶۲ پای مربع ثبت‌این مالکیت در دفتر اسناد تضمین می شود ـ فصل های تابستان و زمستان برای اجاره باقیمت خیلی جالب با اسکان خود صاحب آپارتمان‌فوق‌العاده مناسب است . قیمت آپارتمان یکصد و بیست هزاردلار. لطفا با آدرس زیرتماس‌حاصل‌کنید.
Siegfried Schmidt D-8-Munchen 70 lenggrieser str 12, west germany.

یکدستگاه آپارتمان ۵ اطاقی در طبقه هشتم بالاتر از میدان کندی‌اول پارك‌وی باتلفن وکفپوش و فن‌کویل و فضای‌سبز مشترك بقیمت ۵۰۰هزار تومان دفتر جمشید ۹۲۸۰۸۲

آپارتمان فروشی‌لوکس‌دربهترین منطقه یوسف‌آباد ومیرداماد تلفن ۷۷۸۸۲۰
۱ـ۳ آ ـ ۱۶۶۶۱

امیرآباد شمالی
چند دستگاه آپارتمان ۴ اطاقی بفروش میرسد تلفن ۸۶۴۷۵۵
۱ـ۴ آ ـ ۱۶۴۸۶

آپارتمانهای‌نمونه۴اطاقه آیزنهاور با وام بانکی ۱۵ ساله ۹۳۷۳۵۶

آپارتمان
۳و۴ و ۵ اطاقه باقیمت مناسب نقد واقساط تلفن ۷۹۴۶۵۴
۱ـ۱۲ آ ـ ۱۵۶۷۱

سید خندان مقابل پارك گورش کوچه‌پیروزساختمان۱۰۱آپارتمان فروشی از ۲۴۰ الی ۳۹۰ هزار تومان بابدهی بانکی تلفن ـ ۷۷۷۷۵۱ و ۷۷۷۷۵۴
۱ـ۱۰ آ ـ ۱۶۱۶۶

چند دستگاه آپارتمان ۴ اطاقی بالاتر از خیابان آریامهر کاج انتهای بیست‌وپنجم با پارکینك وشوفاژ وسرویس کامل بفروش میرسد دفتر جمشید تلفن۹۲۸۰۸۲

اکازیون
یکدستگاه آپارتمان دو اطاق خوابه کامل واقع‌درمیدان فرح اول خیابان تکش باداشتن۱۲۰ هزار تومان وام بانکی بعلت انتقال به شهرستان بفروش میرسد طالبین به تلفن۷۵۰۴۳۸ مراجعه فرمائید.
آ ـ ۱۷۱۳۳

سیدخندان‌خواجه‌عبدالله انصاری‌خشایارآپارتمان فروشی (نقد و مدت)با پارکینك ـ شوفاژ‌ـ کولر تلفن ۷۷۷۵۵۴

آپارتمانهای ۴ و ۵ اطاقه با وسائل مدرن تلفن و پارکینگ جهت دفترکار وتجارت مقابل سینماکاپری نقد واقساط تلفن ۴۰۵۷۲
۱ـ۱۰ آ ـ ۱۵۹۹۱

پهلوی جردن داودیه
بهترین نقطه شمال شهر آپارتمانهای ۱و۲و۳اطاق خوابه باتهویه مطبوع فروشی تلفن ـ ۸۵۱۵۲۱
۱ـ۹ آ ـ ۱۶۲۳۴

۷ دستگاه‌آپارتمان ۳ و ۴اطاقه از ۱۵۰ تا ۳۰۰ هزار تومان تلفن ۷۹۰۵۳۶
۱ـ۵ آ ـ ۱۷۱۶۰

جاده قم سر ۲۰ کیلومتری
کارخانه بمساحت ۵۵۴۵ متر مربع با ۷۰۰متر مربع زیر بنا با تیرآهن ودرب و پنجره پشت‌بام آسفالت ساختمان به ارتفاع ۶ متر با برق ۱۰۰ آمپر سه فاز بعلت تغییر مکان با قیمت مناسب بفروش میرسد تلفن ۶۶۵۹۱۲ و ۴۲۶۹۹

مهندس سرپرست کارگاه
برای سرپرستی یك پروژه راه سازی درجنوب ایران از مهندسین راه و ساختمان که حداقل پنج سال سابقه سرپرستی کارگاه راه سازی را داشته باشند دعوت به همکاری مینماید .
از واجدین شرایط تقاضا میشود با تلفنهای ۶۵۴۷۰۱ الی ۲ و ۶۵۷۸۶۹ شرکت‌ست ـ هریس تماس حاصل فرمائید.
۱ـ۲

استخدام مترجم
وزارت کشاورزی و منابع طبیعی یکنفر مترجم انگلیسی درجه یك باحقوق مکفی استخدام می‌نماید . علاقمندان‌می‌توانندهمه‌روزه‌ازساعت۱۰ الی ۱۲به دفتر اموربین المللی این وزارت واقع در بلوار الیزابت مراجعه نمایند .
م لف ۱۴۴۱۲

تلفنچی
بیک دوشیزه یا بانو جهت امور تلفن نیازمندیم. جاده قدیم شمیران باغ صبا پلاك ۷۷۷ شرکت سهامی فیلتر مراجعه صبحها تا ساعت ۱

استخدام فوری
شرکت کارخانجات پارس‌الکتریك برای کار تمام وقت بافراد زیر نیازمند است :

۱ـحسابدار
با حداقل ۲ سال سابقه کار در رشته مربوطه (دارندگان لیسانس مقدم خواهند بود).

۲ـفوق‌دیپلم‌فنی‌یابالاتر
با حداقل ۵ سال سابقه کار در سر پرستی تعمیرگاه.

۳ـتعمیرکارلوازم‌خانگی
با ۲ تا ۵ سال سابقه کار .
شرایط عمومی :
دارا بودن برك خاتمه خدمت یا معافی دائم.
از کلیه افراد واجد شرایط دعوت میشودهمه روزه بین ساعت های ۸ صبح تا ۴بعداز ظهر (روزهای پنجشنبه تا۱بعدازظهر) بدفترکارگزینی شرکت واقع در خیابان آیزنهاور ، ایستگاه شاوب‌لورنس ، شماره ۵۶۳ مراجعه نمایند.

ویلاهای مدرن‌دربهترین‌منطقه‌کرج نصف نقد وبقیه به اقساط ۱۰۰ ماهه با بهره بانکی تلفن ۸۳۲۴۸۵

دانشکده علم وصنعت ایران
دانشکده علم وصنعت ایران یکدستگاه ساختمان باحداقل ۱۲ اطاق جهت خوابگاه دانشجویان دختر اجاره می نماید .
لطفا باتلفن ۷۹۴۳۰۰ امور دانشجویان دانشکده تماس حاصل نمائید .
دانشکده علم وصنعت ایران

آگهی استخدام
شرکت سهامی تولیدوانتقال نیروی برق‌ایران (توانیر) وابسته به وزارت نیرو تعداد دو نفر لیسانسیه در رشته حقوق قضائی را که واجد شرایط زیر باشد از طریق انجام آزمایش و مصاحبه انتخاب و استخدام مینماید .
۱ـ حداقل سه‌سال سابقه کار درامورحقوقی
۲ـ تسلط بزبان انگلیسی
۳ـ حداکثر سن ۳۵سال
داوطلبان میتواند بمنظور ثبت‌نام وکسب اطلاعات بیشتر حداکثر تا پایان روز پنجشنبه ۲۴ر۷ر۵۴ باهمراه داشتن مدارك زیر به امور کارکنان این شرکت واقع در تهران ـ میدان‌ونك خیابان برزیل مراجعه نمایند .
۱ـ اصل شناسنامه
۲ـ آخرین مدرك تحصیلی
۳ـ اصل کارت‌پایان خدمت وظیفه یامعافی‌دائم
۴ـ چهارقطعه عکس ۴ × ۶
م‌الف ۱۴۵۴۷

استخدام کارگر ـ کارمند ماشین نویس وبرقکار
شرکت تولیدی ایران رول تعدادی کارگرساده دائمی در ۳ شیفت با دستمزد ۵۳۰۰ ریال و۳نفر برقکار مسلط به تابلو های فشارقوی بااستفاده از سود ویژه ـ بیمه ـ بازنشستگی ـ شرکت تعاونی و سایر مزایای قانون کار و نیز یکنفر ماشین نویس و یکنفر کارمند حسابداری دیپلمه (خانم)و دونفر کارمند انتظامات با حقوق مکفی استخدام مینماید.
داوطلبین از ساعت ۱۰ صبح الی۵ بعدازظهر همه روزه باستثنای پنجشنبه هاو ایام تعطیل‌به امور اداری‌شرکت‌واقع‌درجاده‌قدیم کرج‌سرآسیاب مهرآباد مراجعه فرمایند .
شرکت ایران رول

استخدام راننده
به چند نفر راننده شخصی نیازمندیم .
۹۵۴۷۱۱ و۹۵۹۴۹۲

چند نفر مهندس برق و مکانیك با حداقل سه سال سابقه کار استخدام میشود
کسانیکه به زبان آلمانی آشنائی داشته باشند حق‌تقدم خواهند داشت واجدین شرایط‌میتوانند همه روزه تا سی‌ام مهرماه جاری از ساعت ۲تا۴ بعداز ظهر با تلفن های ۲۹تا ۶۶۷۷۲۵ تماس بگیرند .
۱ـ۲

استخدام راننده پایه دوم‌همگانی با حقوق قابل توجه
یک شرکت وارداتی به تعدادی راننده پایه دوم همگانی برای کار تمام وقت با حقوق و مزایای قابل توجه نیازمند است داوطلبان باید حداقل دارای‌سه‌سال سابقه کار و تضمین کافی باشندو با خیابانهای تهران وراههای شهرستان هاآشنائی داشته باشند.
نشانی : خیابان پهلوی پائین تر از سه راه شاه روبروی بانك ملی ساختمان شماره ۲۰۴ر۱ طبقه دوم شرکت یون‌فر

شرکت نفت پارس
برای اشتغال درقسمت‌های مختلف پالایشگاه تعدادی کارگر ساده باحقوق و مزایای خوب استخدام مینماید .
آدرس : کیلومتر ۲۷ جاده کرج بعدازدوراهی کاروان‌سراسنك پالایشگاه نفت پارس

INTERNATIONAL company has vacancy for female Bilingual Secretary with very good knowledge of English shorthand English/Farsi typing. Candidates with mother tongue as English with spoken knowledge of Farsi can also apply. good salary and fringe benefits for the right candidate.
Please call 681214/15, 683551

بچند نفر کارگر جوان مرد و دوشیزه یابانو جهت کارهای ساده نیازمندیم . بتلفن ۶۵۶۷۹۴ از ساعت ۸صبح تا۶ بعدازظهر تماس بگیرند.

استخدام‌ماشین نویس
بچند نفر ماشین نویس آقا یا خانم که‌دارای تجربه کافی باشند با حقوق خوب بطور تمام‌وقت نیازمندیم لطفا به آدرس خیابان قدیم شمیران جنب سینما مولن‌روژ شماره ۴۵۱ مولن‌موکت مراجعه نمایند .

استخدام
شرکت ماشینهای راهسازی (نمایندگی کاترپیلار) چند نفرمکانیسین و کمك مکانیك و راننده لیف‌تراك با شرایط‌زیراستخدام مینماید.
۱ـ حداقل سواد ششم ابتدائی
۲ـ دارا بودن برك پایان خدمت نظام وظیفه‌یا معافیت غیر پزشکی
۳ـ دارا بودن حداقل سه سال سابقه کار
داوطلبین میتوانند همه روزه از ساعت ۹ الی ۱۲ بکارگزینی شرکت واقع در خیابان سعدی شمالی شماره ۱۶۸ مراجعه فرمایند .
۱ـ۲

آگهی استخدام
شرکت‌سهامی تاسیسات‌ساختمان
پنج نفر مهندس و تکنیسین با شرایط زیر و بطور پیمانی (خرید خدمات) باحقوق مکفی استخدام مینماید.
۱ـ مهندس تاسیسات با ۸ سال سابقه کار
در تهیه طرح و نظارت تاسیسات تهویه مطبوع ساختمان بیمارستان ۱ نفر
۲ـ مهندس تاسیسات با ۴ سال سابقه کار
کارگاهی در اجرای طرحهای تاسیسات تهویه مطبوع و آب وفاضل آب ۱ نفر
۳ـ مهندس برق با ۵ سال سابقه کار در
قسمت طرح واجرای تاسیسات الکتریکی ساختمان وبیمارستان ۱ نفر
۴ـ تکنیسین درجه ۱ با۵ سال سابقه کار
کارگاهی در رشته تاسیسات و تهویه مطبوع ۱نفر
۵ـ نقشه‌کش درجه ۱ با۵ سال سابقه کار
در نقشه‌کشی تاسیسات الکتریکی و مکانیکی ۱ نفر داوطلبان میتوانند تقاضای خودرا بانضمام فتوکپی مدارك تخصصی وشرایط و حقوق مورد درخواست با ذکر کامل مشخصات وشماره تلفن‌ونشانی خود حداکثر تاروز ۱۵ر۸ر۵۴ بصندوق پستی‌شماره ۱۳۸۸ـ۱۴یابه‌نشانی خیابان عباس‌آبادخیابان مهناز شماره ۹۵ شرکت سهامی تاسیسات ساختمان کتباارسال دارند .

استخدام کارگر
گروه صنعتی مینو تعداد دویست نفر کارگر زن و مرد با تحصیلات چهارم ابتدائی یا دوم پیکار را با حقوق و مزایای خوب استخدام‌میکند داشتن برك خاتمه خدمت یامعاف‌دائم غیر پزشکی‌برای‌کارگران‌مردضروری است .
واجدین شرایط میتوانند همه‌روزه از ساعت ۸صبح الی ۴ بعداز ظهر به‌کارگزینی کارخانه‌واقع در کیلومتر ۱۴ جاده شمالی کرج مراجعه‌نمایند.

ارزانترین وبی‌نظیرترین موفقیت استثنائی
فقط برای چند روز

دوازده دستگاه آپارتمان سه اطاقی لوکس باشوفاژ روشن‌و سرویس کامل و نمای شمالی و غربی و جنوبی تمام سنگ ونمای داخلی کاغذ دیواری و زمین چمن باوسایل بازی‌جهت اطفال وهریک دو پارکینگ اختصاصی بقیمت های ۲۲۰ و ۲۲۵ و ۲۳۰هزار تومان‌بفروش میرسد چنین موقعیتی بعـدا بهیچوجه بدست نخواهد آمد. ٤ اطاقی و ٥ اطاقی‌نیزباشوفاژ روشن بقیمت های بیشترموجود است تلفن‌های ۷۹۱۵۵٤ و ۷۹۵۷۷۱
۱ـ٦ آ ـ ۱۷۱۹۹

امجدیه آپارتمان
آپارتمان ۲ اطاق خوابه‌باسالن پذیرائی سرویس کامل شوفاژ، کولر ، پارکینگ اختصاصی خیابان روزولت بالاترازامجدیه دست راست کوچه جاریفروش میرسد تلفن های : ۳٤۵۵۷۱ و ۸۳۹٤۹۸

زمین فروشی
زمین صنعتی ، کارخانه فروشنده‌ایم ۹۳۹۱٦٤

زمین فروشی بدون واسطه بر میرداماد و شقایق‌تلفن۸٤۸۷۱۱
۱ـ۲ آ ـ ۱٦۹۷۹

قابل توجه
یك قطعه زمین به مساحت ۵۷۰۰ متر باجواز ساختمان در ۳ بلوك ۱٤ طبقه باکلیه نقشه‌های اجرائی بفروش میرسد طالبین به تلفن های ٦۲۵٦۳۱ـ٦۲۹۷۹٤ مراجعه نمایند

زمین فروشی داودیة خیابان نجم‌آبادی‌بیواسطه‌تلفن۸٤۸۷۱۱

قطعه زمین دیوارداری بمساحت ٤۰۸ متر واقع دررسید خندان انتهای خواجه عبداله انصاری با ۲۰ر٥ متر برخیابان ۲٥متری (مسیل) ودارای‌پروانه‌ساختمان ۷ دستگاه آپارتمان بیواسطه بفروش میرسد یا باخانه‌ای‌در شمال‌شهر معاوضه میشودتوسط مغازه سکوت ٥٤٦٤۱۹
۱ـ۲ آ ـ ۱٦۹۰۲

یک قطعه زمین بمساحت ۲۳٥۰ متر مربع ۱۰۸۰۰ متر خاک‌برداری شده بعداز خیابان‌ویلا نبش کوچه صنایع‌دستی‌بفروش میرسد تلفن٥۲۲۸۳۹و٥۲۱۹۹۱
۱ـ٦ آ ـ ۱۷۲۰۱

قابل توجه مالکین اراضی کشاورزی
مزرعه‌ای‌حدود ۳۰هکتار که آب فراوان و راه داشته باشد در حوالی لواسانات یا دماوند خریداری میشود در ساعات کار با تلفن ۸۲۳۱۸۲ تماس حاصل فرمائید

زمین فروشی
دوقطعه زمین٤۰×۱۱ر٥مجاور یکدیگر جنوبی خیابان‌شاه‌عباس شمالی خیابان ورهرام جنوب تهران کلینیک قطعه دوم وسوم از شاه عباس باجواز فروشی تلفن ۳۱۵۷۱۲ و ۳۱۵۸٤۱ از ۱۲ـ۹ صبحها .
آ ـ ۱۷۱٦۱

دو قطعه زمین مشجر سفیر آسفالت اطرافش ویلا ساخته شده محدوده کرج (حمیدیه) فقط متری ٦۸ تومان ویا با قالی معامله میشود تلفن٤۷۸۱٦
آ ـ ۱۷۲۲٥

زمین دربهترین موقعیت تهران یوسف‌آباد جنوب پارک شفق ٤۳۳ متر یکمیلیون وپانصدهزار تومان تلفن ٤۲۸۹۲
۱ـ۱۰ آ ـ ۱٦۰٤۷

فروش سرقفلی
یکباب مغازه باآب وبرق وتلفن واقع در خیابان‌کندی‌جهت‌دفتر کارواگذار میشود تلفن٥۳۰۹٥۷
۱ـ۲ آ ـ ۱٦۹٦۸

اکازیون ـ سرقفلی
یکباب مغازه لوکس فروشی چهاردهنه دونبش با ٦ سال سابقه کار خیابان فرح‌آبادژاله خیابان چهارم بعلت مسافرت واگذار میشود ۳۳۱٥۲۱
آ ـ ۱۷۱٥۹

بفروش میرسد
مغازه الکتریکی باجواز و تلفن تلفن ۳۱٦٦۸٥
۱ـ٥ آ ـ ۱۷۱۷۳

کارخانه‌ای بمساحت۱٦۰۰۰متر مربع و یکهزار متر سالن‌بابرق آب تلفن و تجهیزات بقیمت مناسب بفروش میرسد تلفن ـ ۷٥۲۰۸٦

۳باب مغازه متصل بهم
باتلفن برق ۳ فاز صنعتی با پروانه کسب‌فلزکاری‌وتراشکاری باابزار فلزکاری درشهرری واگذار میشود تلفن ٥۹۰۳۳۰و ٥۹۳۲٦٥
۱ـ٥ آ ـ ۱۷۱٥۲

کارخانه‌ای به مساحت ۱۰۰۰ متر مربع واقع در میدان‌شهیاد جنب پمپ بنزین دارای آب ، برق، تلفن و پروانه‌ساخت‌لوازم فلزی به منظور کارخانه یاانبار بفروش میرسد تلفن۲و۸۳۹۱٥۱ از ساعت ٤تا۷ بعدازظهر تماس گرفته شود.
۱ـ۳ آ ـ ۲۱۷۹٦

سالن آرایش زنانه فروشی تلفن ۷٦٥۲۹۰

بوتیک با موقعیت عالی بعلت مسافرت فروشی ۸۲۰۲٥۹

اجاره‌داده‌میشود

دو طبقه به موسسات‌وشرکتهای معتبر اجاره داده میشود تلفن ۷٥٦٥۰٦
۱ـ٥ آ ـ ۱٦٤۰٥

دو دستگاه آپارتمان متصل‌بهم در طبقه‌چهارم هریك دارای ٤ اطاق بزرك و سرویس مجزابا کلیه لوازم دفتری با ٥ خط تلفن جهت شرکت های تجارتی و دفتر مهندسین مشاور در خیابان ایرانشهر بعلت تغییرمکان واگذارمیشود تلفن ۸٤۸۰۲٤

٤۸ساعته
۲تا۸۰ اتاق خواب‌برای‌سکونت و دفتر کار مبله‌وغیر مبله‌اجاره داده میشود تلفن ٦۲۲٤۷٤
۱ـ۱۰ آ ـ ۱۷۰٥٥

آپارتمان لوکس دواطاق خوابه آشپزخانه و سالن‌بزرگ‌آب‌گرم وسرد کولر شوفاژ وتلفن‌خیابان پهلوی خیابان بابک اجاره داده میشود تلفن ۸۹۲۲۷۲

ساختمان نوساز مدرن
باشوفاژ روشن و آسانسور و حیاط بزرگ ۳۰۰ متر گاراژ سرپوشیده با۹آپارتمان ٤اطاقی و یک مغازه آماده اجاره داده میشود تلفن‌های ۷۹٥۷۷۱ و ۷۹۱٥٥٤
۱ـ٦ آ ـ ۱۷۰٦۰

مورد نیاز اجاره

توجه
تعدادی ویلا همکف وآپارتمان برای مهندسین‌ودیپلمات‌خارجی موردنیاز است تلفن ٦۲۲٦۷٤ ـ ٦۲۷٤٥٥

مورد نیاز
حداقل ٥ اتاق مستقل گلن‌حمام تا ۳۰۰۰۰ر ریال اجاره یارهن واجاره مورد ۹۲۲۲٦۳ ـ ۹٥۷۲۰٥ لاجوردی
۱ـ۲ آ ـ ۱۱۹۱٥

یک کارخانه قالیشوئی کوچک یامتوسط برای خرید یااجاره به قیمت مناسب مورد احتیاج است تلفن ٥۳۹٦٤۲ ازساعت ۱۰الی۱۲ صبح .
۱ـ۳ آ ـ ۱۷۱۹٤

مورد نیاز طبقه اول‌یاویلاجهت اجاره بخارجیان تلفن۸٤۹٦۲٥
آ ـ ۱٤۳۳۲

آپارتمان مدرن با۳ اطاق خواب و سالن‌نهارخوری برای سکونت یك خانم مسن اجاره مینمائیم ٦٦٤٦۱۸ و ٦٦٦۲٦۳

یک اطاق دانشجوئی‌برای‌دونفر مورد نیاز است تلفن ۳٦۳۸٤۹

برای‌اجاره بخارجیان
بتعدادی آپارتمان طبقه اول و دوم درشمیرانات نیازمندیم ـ ۷٥۳٥۳٤

دوطبقه ساختمان دارای حداقل ٤ اطاق درهر طبقه‌درشمال‌شهر برای اجاره نیازمندیم ازساعت ۸ر٥ تا٦ بعدازظهر تلفنهای ـ ۸۲٥٤۷٦ و۸۳۸٤٦٦و۸۲٦۱٦۲

مورد نیاز برای خرید

زمین
اراضی تهران پارس خریداریم ۷۸۰۰٦۱

زمین تهران‌پارس خریداریم‌تلفن ۷۹۳۰۲۰

بنگاههای معاملات املاک

زمینهای صنعتی وانبار وکارخانه در غرب‌تهران خریدار و فروشنده‌ایم تلفن ۹٥۹۷٥٥

خرید فروش و اجاره املاك شمیران ۸۷۱۱٥۳

اکازیون
مشاور املاک ٤۲۰ کرمانی با کلیه جواز و کارت عضویت و وسایل داخل بفروش‌میرسدتلفن ۳٤۷٤۱٤ تماس بگیرید .

بورس املاك شمیران
دفتر براتی: ۸۷۲٥۷٥ـ۸۷۷۸۷٥

معاملات پول

پول موجود
پول
نیار پولی شما را در مقابل
چك
ودر مقابل هرنوع
اتومبیل وتلفن
فوراپرداخت‌مینمائیم‌تلفن
٦٦۰٤۰۰
٦٦۹۷۰۰
آدرس شاهرضامقابل‌سینمادیانا پلاک ۱٦۲طبقه‌سوم‌شرکت‌اورورا

وام درمقابل ملک ، تلفن، مرش وقبض بانک کارگشائی٤٤۹۸۱

پول شرطی موجودتلفن ۹۲۷۳۰۰ رستگار

پول شرطی موجود تلفن۳۱۹۰٦۷و۳۱٦۸۸٥

خانه پول ـ فرح‌شمالی مرکز معاملات پول تهران۸٤۸۳۸۸

پول شرطی فوری جهت خانه و مستغلات ۸۳۰۸۳٥

پول فوری با سود بانکی در مقابل خانه۹۲۸٤٦٥

پول شرطی از۲میلیون ریال ببالاموجود پاکپور ۹٦۰۲۰۰۰ـ٦٦٦۲٦٤ـ٦٦٤٦۱۸۰۰

پول ارزان فوری ۸۲۲٦٥۹

باچک وام بکارمندان وتجار ۷۹۳۹۰۷ ازهزارتا ۵۰ هزارتومان بدون ضامن فوری

مرکز دادوستد پول روی ملک فوری۸٤٥٥٤٤

وام‌درمقابل چك‌کارمندی ٦٦۳۳۳۱

مورد نیاز
پول شرطی درمقابل‌خانه فورا نیاز ۹۲۰۸۲۹

پول شرطی مورد نیاز تلفن۳۱۹۰٦۷و۳۱٦۸۸٥

پول روی خانه شمال شهر فوری نیازمندیم تلفن ۷٦۳۸۷۹

یك میلیون و هشتصد هزار تومان‌مورداحتیاج است تلفن ۷۹۱٥٥٤ و ۷۹٥۷۷۱

پول شرطی‌در مقابل‌خانه شمال شهر از ٥۰۰هزار الی ۳ میلیون تومان‌فورا نیازمندیم تلفن۹۲۸٤٦٦

تا پنجاه هزار تومان‌پول فورا نیازمندیم تلفن‌های ۸٤٦۱۲۳ و۸٤٦٥۲۸

پول شرطی نیازمندیم ۸۲۲٦٥۹

قبوض

قبوض مرحله سوم اصلاحات ارضی خریداریم‌نیلچی٦٦۷۱۰۸

خرید اوراق قرضه‌دولتی و قبوض مرحله سوم و قبوض شهرداری٤٥۹٥۷

معاملات تلفن

به نفع شماست قبل از خرید و فروش تلفن با ۸٥۳۰۳۱ تماس‌بگیرید.

خرید و فروش تلفن ۳۱۷٤۳۷ اسلامبول کمپانی ۱۷ و ۲

تلفن ۳ و ۷ و ٦۲ خریداریم ۳۰۳۲۳۷

خریدوفروش‌هرنوع‌تلفن۸۹٤۰٥۰

فروشنده تلفن۳۰۳۰۱٥

خرید و فروش تلفن ٦٦۲،٦٦۲

خریدار تلفن ۳۰۳۰٥۱

خرید و فروش تلفن ٦٦۱۸۱۸

خریدار فوری تلفن ۸۸ تلفن ۷۷۸۸۲۰

تزئینات ودکوراسیون

کاغذدیواری آلمانی موکت مخملی ونمدی
پلاستر
(باشرایط دلخواه شما)
نمایشگاه مرکزی: چهارراه امیراکرم
٦٦٦٦٦٥،٦٦٦٦٦۱
٦٦۸۸۳۲ـ٦٦۸۸۳۳
شعبه‌گیشا ٦۳۲۹۱٤ ٦۳۱۹٤۷
شعبه باغشاه ٦٦۰۷۷۲
نمایشگاه‌تجریش ۸۷٤۳۰۲

با۳تومان
باروزی سه تومان منزل ومحل کارخود را بابهترین انواع کاغذ دیواری پرده کرکره موکت و کفپوش تزین فرمائید. **تزئینات مارال۹۷٥٥۱۸**

اطلاعیه کالیران
انواع کاغذ دیواری،پرده‌کرکره موکت .
باشرایط نقدواقساط
از ما بخواهید . متخصصین‌ما دراسرع وقت منزل و محل کار شما را بطور دلخواه تزئین مینماید سفارشات تلفنی پذیرفته میشود تلفن ۳۱۰۷۷۲
۱ـ۱٥ آ ـ ۱٦۳٥۱

سنجاقک
فقط باروزی ۲٥ ریال محل کار و منزل خودتان را با کاغذ دیواری و موکت تزئین فرمائید . تلفن ٦۲۱۹۷٦

شرکت ایران پالاگر
فروش و نصب انواع کاغذ دیواری . موکت، پرده و پرده کرکره تلفنهای **۷٥٥۷۷۹ و ۷٥۷۳٦۹**

تزئینات ملکی
کاغذ دیواری متری ۲۰ ریال موکت متری ۲۰ تومان ودیگر تزئینات ۹٦۰٦۰٥ و ۹٥۸۹۸۸

برای ساختمان شما
پاکتان
انجام کلیه امورنظافتی نقاشی و دکوراسیون ساختمان ۸۳۸۱۷۲ و ۷٥٤۷٥۳

شرکت ایران پالاگر
نقاشی داخل ونمای ساختمان **۷٥٥۷۷۹ و ۷٥۷۳٦۹**

صادکو
فروش و نصب سقفهای کاذب تلفنهای ۸۱ـ۷٦۱۲۸۰

آسفالتکاری
وتعمیر ساختمان ۹۲٤۳۸۰

قابل‌توجه دارندگان‌زمین مهندسین باتجربه زمین شما را بمدت کمتر از ۳ماه تبدیل به‌یك خانه و آپارتمان مینمایندتلفن ۷۷۷۲۲٥

لوله کشی گاز با تائید شرکت ملی گاز تلفن
۹۲٤۳۸۰

شرکت نشتجو
محل اسیب دیده و ترکیدگی لوله های آب را بادستگاه‌پیدا کرده و باجزئی حفاری‌قسمت فرسوده راتعویض مینماید تلفن ۸۷۷۹۹۲ ـ ۸۷۷۹۹۳
آ ـ ۱۳٦٥۱

گروه مهندسین مشاور پی
طرح و نظارت‌ونقشه شهرداری پذیرفته میشود تلفن ٦٥٦٤۸۷
۱ـ٤ آ ـ ۱٦۹۲٥

عایق وآسفالت
شمیران ـ قلهك ـ تلفن
۸٦۱۳۲۷

لوله‌کشی گاز پذیرفته میشود ۸٤٦۱۲۳و ۸٤٦٥۲۸

تخلیه‌چاه
٥۳٤٤۲۲ و ٥۳۷۸۱۷
٥۳۸۳۲۷ متر مکعب
۲۰ تومان

چکه‌سقف
ایزولاسیون پشت بام بدون خرابی ،اسفالت‌و قیر گونی ۷٥۰٦۳٤

لوله‌کشی گاز منازل وتاسیسات
خدمات مهندسی گاز ٦٦٥٥۹۰

شرکت ایران پالاگر
نظافت کلیه قسمتهای‌ساختمان **۷٥٥۷۷۹ و ۷٥۷۳٦۹**

تخلیه‌چاه
۳۰۰ تومان
۹۳٥۲۸٦

تعمیر ـ اسفالت‌ونقاشی ٦۲٥۷۳۲

تخلیه
هر نوع چاه
متر مکعب ۲۰ تومان
۷٦٥٥٥٤
کانال‌کشی ساختمان ۷۹۳۸۹۷

موبیتکس
مدرن ترین نما برای ساختمان شما
٤٥۳۹٤

لوله‌بازکنی

لوله‌بازکنی ولوله‌کشی مقدم ۹۲٥۳۷٤

لوله بازکنی ولوله‌کشی دروازه دولت ۸۲۷٤۰۸

لوله بازکنی یکساعته فوری تلفن ۹۲٤۳۸۰

لوله‌بازکنی لوله‌کشی روزولت٤۷۱٤۳

لوله بازکنی فقط ۲٥ تومان فوری یکساعته ۷٦٥۲٤٤

تخلیه چاه توالت و لوله بازکنی
٥۳۱٥٥۰

لوله بازکنی‌فوری سعدی تلفن ۳٥٥٤۷۳

گمشده

چند فقره چك سفید از جاری شماره ۳۹۲۸بانك ملی شعبه «ارك تهران» مفقود گردیده که‌ازدرجه اعتبار ساقط است .

یک برگ چک بشماره۰۹٥۸۷٦ حسابجاری۱۱۹۸ ـ ۷۳تبانك ملی شعبه نعمت‌آباد بدون‌تاریخ و حامل بمبلغ ۲۰ هزار تومان از اینجانب علی‌اکبر صمصامی مفقود شده از درجه اعتبار ساقط است .

سرقت شده
درتاریخ ۱۹ر۷ر٥٤ دسته چک اینجانب محمدجواد آرائی حساب جاری شماره ٥۲٤۱ عهده بانک ملی شعبه مهرآباد سرقت‌شده‌است‌چکهای‌نامبرده‌از درجه‌اعتبار ساقط است .

مفقود شده
شش‌برگ سفته بامضاء اینجانب حسام‌الدین خندق‌آبادی بحواله کردتجارتخانه فولادپیچ هرکدام بمبلغ چهل هزار ریال بشماره های ٤٦٦۸٤۸ و ٤٦٦۸٤۹ و ٤٦٦۸٥۰ و ۸۱۹٤۷۰ و ٤٦٦۸۳۱ و ٤٦٦۸۳۲مفقودشده وازدرجه اعتبار ساقط است.
آ ـ ۱۱۸۹٥

یکبرگ چک بانک سپه بازار عباس‌آباد سری ۱۲٥۰۷٤ر۷ـم از حساب جاری ۱۱۳۲ بمبلغ ششصد و پنجاه هزار ریال بدون تاریخ بحوالهکرد محمدجواد گلرویا حامل در مسیر بازارمولوی مفقود شده این چک بامشخصات فوق از درجه اعتبار ساقط است از یابنده تقاضا میشود بتلفن ٥۳٦۳۹۱ اطلاع ومژدگانی دریافت دارد.
محمدعلی بختیاری
۱ـ۳ آ ـ ۱۱۷٥۱

چک ۸۰۱۲۱٥ از حساب ٦۳۳ بانک بازرگانی سه راه آذری بمبلغ شصت هزار ریال مربوط به‌آ قای عیوض نظری‌سررسید ۱٥ر۷ر٥٤ مفقود شده و از درجه اعتبار ساقط است .
عبدله باغلوجه
آ ـ ۱۱۸٥٥

یکبرگ چک شماره ۳٦۱۰۲٦ بمبلغ ٦٥۰۰۰۰ ریال در وجه حامل حسابجاری شماره ـ ۸۲۷۰۱۷ بانک ایران و خاورمیانه شعبه بازار مفقود شده از درجه اعتبار ساقط است یابنده بتلفن ٦٦۱٤٦۳ اطلاع دادومژدگانی در یافت دارد .
آ ـ ۱۷۲٤۲

یک کیف دستی محتوی سه دسته چک بانکهای صادرات ملی و عمران ـ شعبه کندی ـ ومبالغی پول ومدارک دیگر در تاریخ ۱٥ر٦ر٥٤ در حوالی میدان کاخ مفقود شده ، از جوینده تقاضا دارد به تلفن ـ ۹۲۲۹۱۱ اطلاع دهد .
آ ـ ۱۷۲٤۸

یک سگ کوچولوی خاکستری رنگ پودل فرانسوی‌روزیکشنبه ٤بعدازظهر حوالی‌خیابان‌هدایت گم شده ، بچه‌هایم به این سگ علاقه شدید دارند از یابنده تمنا میشود باتلفنهای ٥۲۰۱۱۹ یا ۷٥٥۸۸۱ تماس گرفته ـ ۲۰۰۰۰ ریال مژدگانی دریافت دارند .

آگهیهای متفرقه

ویگن
سلطان جاز ایران
درمدت اقامت خود در وطن عزیز آماده پذیرش دعوت در جشن‌ها و میهمانی های شما میباشد نشانی دفتر اول‌صفاعی پلاک ٤ تلفن ۸۳۷۷۳۱

تخلیه‌چاه‌فاضلاب

تخلیه چاه فاضلاب و توالت و سپتیک‌تانک وموسینک وساختمان آنها و کانال کشی و حفر چاه با دستگاه موتوری
شرکت ایران شوشتر ۸۳۰۷۲۲ ـ ۸۲۹٥٥٦

استخدام کارگر بسته بند

به تعدادی کارگر بسته‌بندبرای کارخانه‌داروئی که حداقل چهارم ابتدائی سواد داشته باشد نیازمندیم .
آدرس خیابان قدیم شمیران بالاتر از سه‌راه ضرابخانه جنب مدرسه عالی پارس شماره ۱ داروسازی ویرا
۱ـ۲

سان‌استور استخدام‌مینماید

۱ـ انباردار باسابقه و ضامن معتبر یکنفر
۲ـ مستخدم مرد باسواد وضامن معتبر یکنفر
میدان ۲٥ شهریورخیابان سینا شماره ۲۲ تلفن ۸۳٤۹٥٤

استخدام

٤ نفر برنامه‌نویس COBOL
بطور تمام وقت استخدام میشود
داوطلبین به‌نشانی خیابان ایرانشهر شمالی پلاك ۲۸۰ شرکت تکنوفریگو مراجعه نمایند .

HOW WOULD YOU LIKE TO WORK FOR AN INTERNATIONAL MFG. CO. LTD.?

We are a leading international joint venture and need an Executive Secretary.

We offer you:

- 5 days a week work
- An attractive salary
- Good fringe benefits
- Friendly working atmosphere

Candidates must be:

- Competent in English
- Have good speed in English typing
- Know shorthand (Farsi typing an advantage but not essential)

Interested?

You can send a handwritten resume to:

Plant Manager
P.O. Box 2531
Tehran

(Only Iranian nationals, native or naturalized, need apply)

راننده

یك‌راننده که‌لااقل ٥سال‌سابقه‌رانندگی‌داشته باشدباحقوق مکفی‌استخدام‌میشود . راننده‌ای‌که ساکن شمیران باشد حق‌تقدم دارد .
به تلفن ٤۹٦٥۰ یا ۸۹۱۲۲۷ مراجعه شود .

استخدام کارگر

بچند نفر کارگر پرس کار ساده ، بسته بند وآبکار با حقوق مکفی و مزایای عالی نیازمندیم .
آدرس : جاده مخصوص کرج کیلومتر ۱٤ خیابان ٤٥متری سلیمان‌خانی معنوی (غرب پارس متال) کارخانه صنعتی ایران‌برنز

POSITION IN THE FIELD OF MARKETING OF COSMETICS

Minoo Industrial Group has opening for several dynamic graduates with the following qualifications:

1. Holding B:S: Degree in Business Administration or Economics.
2. Fluency in English or French:
3. Permanent exemption from Military Service.

No experience is necessary.
Please contact us at MINOO Industry at Km. 14, N. Karadj Road, Tehran.
Phone 318305.

شرکت‌سهامی الکتریک استورج باطری‌ایران استخدام‌میکند

یك نفر کارمند انبار مرد سن ۲۰ الی ٥۰ سال قادر به‌نوشتن گزارش های انبار به انگلیسی ـ تجربه در قسمت کاردکس یاتولید ـ ریاضیات خوب .
متقاضیان به کارگزینی شرکت واقع در کیلومتر ۱٤ جاده مخصوص کرج کارخانه ری. او. واك مراجعه نمایند .

مورد نیاز اجاره

یک شرکت تولیدی برای دفاتر مرکزی خود احتیاج بیک خانه نوساز و یا آپارتمان مدرن دارای ۱۰ اطاق و ۲ سرویس و تجهیزات لازمه در حوالی تخت‌طاوس جم ، شاه عباس ، و عباس‌آباد بدون واسطه دارد خواهشمند است با دفتر مرکزی شرکت تلفن ۸۳٥۷٦۸ با آقای شکیبی نژاد تماس بگیرید .

استخدام‌فوری

۱ـ یکنفر مترور برای تهران
۲ـ یک نفر مترجم زبان فرانسه برای کارگاه راهسازی نیازمند است .
مهندس‌مشاور‌پارس
تلفن های ۸٤۹۷۱۹ و ۸٥۰٥۸۰ و ۸٤۹۷۰٤

استخدام فوری

شرکت علاءالدین ایران بتعدادی کارگر (زن) با مشخصات زیر نیازمند است
۱ـ سواد خواندن و نوشتن
۲ـ سن حداقل ۲٥ سال .
متقاضیان به کارگزینی کارخانه علاءالدین واقع در کیلومتر ۱٤ جاده مخصوص کرج مراجعه نمایند.

یك پزشك عمومی

که چند سال تجربه داشته باشد جهت خدمت در دهکده راجی غرب شهرستان بجنورد مورد نیاز است . حقوق مکفی با مزایای بیمه و بازنشستگی ـ مسکن رایگان صبحهاازساعت٥ر۷ الی ۱ بعداز ظهرباتلفن ٦٦۳٦۱٤ تماس بگیرند.

هپکو

هپکو شمارا بهمکاری دعوت مینماید .
شرکت تولیدی هپکو برای تکمیل کادر فنی و اداری خود در کارخانه اراك به‌تعدادی همکار با شرایط زیر نیازمند است .
۱ـ لیسانس حسابداری صنعتی ، آشنا بزبان انگلیسی با حداقل ۲ سال‌سابقه کار ۱ نفر
۲ـ کارمند دیپلمه باحداقل‌سه سال سابقه کار در حسابداری ۲ نفر
۳ـ دیپلمه ریاضی ،طبیعی، فنی‌آشنا بزبان انگلیسی علاقمند به کار های فنی ٥ نفر
٤ـ باطریساز با حداقل ٥سال سابقه کار ـ آشنابه زبان انگلیسی ۱ نفر
واجدین شرایط میتوانند همه‌روزه از ۸ صبح الی ٤ بعدازظهر به خیابان روزولت اول خیابان‌ثریا ـ ساختمان شماره۱۰ طبقه‌چهارم مراجعه‌نمایند.

خانه‌شمارا بخارجیان اجاره‌میدهیم

سازمان نیازمندیهای خارجیان
خانه‌شمارا اجاره میدهد
۸۲۳۱٥٥ ۸۲۳۹۳۹ ۸۲۸۱۰٦

۲٤ ساعته
سازمان نیازمندیهای بین‌المللی
اجاره بخارجیان
٦٥٦۹٥۷
۷۷۹۱۱۸

۲٤ ساعت
یونیورسال
مرکز اجاره به خارجیان
۸٦۱٥۸ـ۸٦۲٥۹٤
با تضمین کامل

ت آپ ت پ
دفتر خدمات خارجی
۸صبح ۸شب
تلفن ٦۸۳٦٤۲ ٦۸۰٦۰۱

پیشتاز
پیشتاز اجاره بخارجیان
۳۱۷۷٤۲

تهیه مسکن کورش
مرکز اجاره‌خانه ویلا ومحل‌کار بخارجیان وایرانیان۸٥۳۷۳٦ و ۸٤۷۹۸۲

اجاره بخارجی میدهیم
۷۷۳٦٥۲

سازمان نیازمندیهای مورس
تلفن ٦۲۳۷٤٦ـ٦۲۷۳۹٤
مرکز اجاره ـ خرید وفروش هرنوع منزل ـ آپارتمان

مرکز اجاره به خارجی وایرانی وزیری
VAZIRI
833912-846163
974526-856174

تلفن **٤۰۰۰۰**
اجاره بخارجیان و فروش ویلا

موسسه ظفر ZAFAR
اجاره فوری
خانه بخارجیان اجاره میدهد
آپارتمان یاویلای شما
تلفنهای ۷۷۷۷٤٦ـ۷۷۸٥۸۹

۸۲۹۷٦٦ ـ۸۲٥۱۲۰
سازمان کورش
اجاره منازل بخارجیان

آژانس بین‌المللی
آپارتمان و ویلای شما را به خارجیان اجاره می دهد۸۳۰۸٤۱ـ۸۳۰۸٤۲ ۸۳۰۸٤۳

بخارجیان
خانه های ویلائی یا آپارتمانی خصوصا طبقه اول مبله و غیر مبله شما را در شمال‌شهر
ونک، پهلوی ، الهیه ، جردن داودیه ، جاده قدیم دروس ـ سلطنت‌آباد
با تضمین تخلیه و عدم خرابی به مدت دلخواه شما فقط به خارجیان اجاره می‌دهیم تلفن ۷۷٦٦۲٥ و ۷۷۳٤٦٦

خانه های ویلائی و آپارتمانی اجاره بخارجیان ۷۷٦٦۲٥ و۷۷۳٤٦٦

مؤسسه نیازمندیهای خارجیان
خانه بخارجیان اجاره میدهد
۸۳۰۰۸۲ ـ ۸۳۰۰۸۱
۸۲۱۷۲۳ـ۸۲۱۸۱۱
۲٦۱ تخت جمشید مقابل سفارت آمریکا

مؤسسه امپایر ۷۷۷٥۰۰
خانه بخارجیان اجاره میدهد
۷۷۸۹٥٥ـ۷۷۲۲۲۲

مؤسسه امور خارجیان
مرکز اجاره تخت جمشید جنب بهار ٥۰۳
۷٥۱۷۸۲ـ۷٥۲۳٥۸

سازمان مسکن پارس
مرکز ۸٥۳۸٥۳
۸٤۸٤۲٤
اجاره ۸٥۷٥۸٥
بخارجیان

آژانس تامبروان
No.1 AGENCY
مرکز اجاره بخارجیان
846163-856174

شرکت هماهنگی خدمات
شخصا یاتوسط آژانس مورد نظر مشخصات دفاترکار ومحلهای مسکونی رامنحصرابرای اجاره بخارجیان به دایره منازل‌این شرکت اعلام فرمائید تلفن ـ ٦۲۲٤۷۰ ـ ٦۲۲٤۳۰

آژانس سی ساند ار اجاره‌بخارجیان۸٤۹٦۲٥

آپارتمان ، ویلافروشی
واجاره بخارجی ۸۳۱۳٤۹

بررسی مسائل ایران و جهان

میزگرد بررسی لایحه نهائی قانون استخدام کشوری (٤)

باید به علل استعفا کارمند توجه شود

حقوق ماه اول کسانیکه استخدام رسمی میشوند نباید یکباره برداشت شود

در مقررات جدید تعیین حقوق بازنشستگی مزایا در آن دخالت موثری ندارد

برای شرکت درهمه پرسی بزرگ روزنامه اطلاعات در مورد لایحه نهائی قانون استخدام کشوری نظریات خودرا چنانچه مفصل است بوسیله نامه به روزنامه بفرستید و اگر مختصر است باتلفن ۳۱۲٤۰۰ بعدازظهرها از ساعت ٦ تا ۸ درمیان بگذارید .

نمایندگان کارمندان دولت طی تشکیل سه جلسه میزگرد در روزنامه اطلاعات مسائل مختلف لایحه نهائی قانون استخدام کشوری راکه برای تصویب از سوی هیات دولت به مجلسین تقدیم شده است مورد بحث و تجزیه وتحلیل قرار دادند .

در چهارمین جلسه میزگرد بررسی لایحه نهائی قانون استخدام موارد دیگری ازاین لایحه مورد گفتگو قرار گرفت و آنچه‌که درپی می‌آید حاصل بحث وگفتگوی نمایندگان کارمندان دولت در چهارمین جلسه میزگرد بررسی لایحه نهائی قانون استخدام است :

درماده ٦٦ لایحه نهائی قید شده است که : مستخدم رسمی میتواند بایک ماه اعلام قبلی از خدمت دولت استعفا کند . در هیچ مورد استعفای مستخدم رافع تعهدات او دربرابر دولت نخواهد بود .

استعفا از تاریخی تحقق می یابد که وزارتخانه یا موسسه دولتی مربوطه مستخدم بموجب حکم‌رسمی با آن موافقت کند . وزارتخانه یا موسسه دولتی مکلف است ظرف یک ماه از تاریخ‌وصول استعفا ردیاقبول استعفا را کتبا اعلام دارد .

اگر تاپایان یک ماه مذکوررد یاقبول استعفا ابلاغ نگردد ،این امر درحکم عدم قبول استعفا تلقی خواهد شد .

مستخدم میتواند در صورت قبول نشدن استعفا طبق ماده ٦٥ شکایت کند .

در ماده فوق دو جنبه‌متضاد وجود دارد ، چه اگر وزارتخانه یا موسسه دولتی مکلف است ظرف یک ماه از تاریخ وصول جواب کتبی اعلام دارد عبارت « اگر تاپایان ماه ... ابلاغ‌نگردد» موردی نخواهد داشت واگر مجاز به جواب ندادن یادادن میباشند کلمه « مکلف» مورد ومفهومی‌پیدا نخواهد کرد.

از طرف دیگر در این قبیل موارد باید به علت استعفای‌کارمند نیز توجه شود ، چه اگر دستگاه بخواهد اورا بالاجبار نگهدارد ، مسلما او باعلاقه کار نخواهد کرد و وظایف محوله را باری به هرجهت انجام خواهد داد .

بانوجه به دلایل فوق پیشنهاد میشود که دستگاه دولتی مکلف باشد ظرف یک ماه از تاریخ‌اعلام وصول استعفا ، کارمند رااحضار وبدرخواستها و عللی که سبب استعفا او شده رسیدگی کند ، ودرصورت موجه بودن دلایل‌اورا راضی ودر صورت عدم توافق با درنظر گرفتن یک مهلت یکماهه جانشین او راتعیین و یااستخدام کند و با استعفای کارمند موافقت کتبی نمایند . »

خدمت آزمایشی

درماده ۷۳ قید شده است : وزارتخانه‌ها وموسسات دولتی مشمول این قانون مکلفند حقوق و مزایای شغل اولین ماه کسانی‌را که دوره آزمایشی راطی کرده و باستخدام رسمی پذیرفته میشوند برداشت کنند و به صندوق بازنشستگی کشوری بپردازند .

برداشت اولین ماه حقوق و مزایای کارمند بطور کامل وآنهم دریک نوبت زندگی اورا مختل میکند ، زیرا اکثریت‌قریب‌باتفاق کارمندان دولت به جز حقوق و مزایای خود درآمد دیگری ندارند و صرفا از محل درآمد حقوقی خود ارتزاق و امرار معاش میکنند بهمین علت پیشنهاد میشود که ماده فوق بشرح زیر اصلاح شود :

ماده پیشنهادی ـ وزارتخانه‌ها وموسسات دولتی مشمول این قانون مکلفند حقوق و مزایای شغل اولین ماه‌کسانی راکه‌دوره آزمایشی را طی کرده و باستخدام رسمی پذیرفته میشوند را باقساط مساوی درمدت‌سی‌ماه‌کسروبصندوق بازنشستگی کشوری بپردازند .

حقوق بازنشستگی

در ماده ۸۰ لایحه نهائی قانون استخدام کشوری و تبصره های آن گفته شده است که : میزان حقوق بازنشستگی مستخدمین رسمی عبارتست از یک سی و پنجم متوسط حقوق و مزایای شغل خالص سه سال آخر خدمت ضربدر سنوات خدمت ، مشروط برآنکه از متوسط حقوق‌ومزایای شغل خالص تجاوز نکند هریک سال سابقه خدمت قبل از ۱ر۱ر٤۷ از لحاظ احتساب سنوات خدمت جهت‌برقراری‌حقوق بازنشستگی و وظیفه معادل ده‌ماه محسوب خواهد شد .

تبصره یک ـ حقوق ومزایای شغل خالص عبارت از حقوق و مزایای شغل به میزانی که مبنای برداشت کسور بازنشستگی قرار گرفته پس‌ازکسرکسوربازنشستگی‌و مالیات متعلق به آن میباشد .

تبصره دو ـ در صورتیکه مجموع سنوات خدمت رسمی مستخدم از سه سال کمتر باشد متوسط حقوق ومزایای‌شغل‌خالص آن مدت ملاک محاسبه خواهد بود .

در ماده فوق دو محدودیت قابل ملاحظه و مهم در مرحله اول و دو محدودیت دیگر در مرحله دوم به چشم میخورد که یکی از آنها درتبصره یک ماده مذکور تشریح گردیده است .

محدودیت اول که جنبه عام دارد تعیین مبنای یک سی وپنجم برای مشخص کردن میزان حقوق بازنشستگی است ، در این ماده مشخص نیست که عدد ۳۵ از کجا و باچه نوع محاسبه‌ای‌بدست آمده است چنانچه این عدد با محاسبه براین اساس که کارمندی سی سال سابقه خدمت غیررسمی داشته باشد و کلیه سنوات‌خدمت او هر۱۲ ماه ده ماه به حساب اید ، ۵ سال باید اضافه خدمت نماید تابتواند از آخرین حقوق ومزایای شغل در بازنشستگی استفاده نماید ، پس چرا در محدودیت دوم مجددا سنوات خمت قبل از ۱ر۱ر٤۷ بمیزان‌هر ۱۲ ماه ده ماه به حساب آمده است ؟ در حالیکه سنوات خدمت قبل از ۱ر۱ر٤۷ جزئی از سنوات خدمت سی ساله است که در محدودیت اول بطور کامل محاسبه و منظور شده است .

کسور بازنشستگی

حال اگر فلسفه این کار در این است که قبل از ۱ر۱ر٤۷ از مزایا کسور بازنشستگی برداشت نمی شده . وقتی بابت‌کلیه سنوات خدمت سی ساله در محدودیت اول هر۱۲ ماه ده ماه به حساب آمده است ، کسر مجددان بمنزله کسر دو برابر میباشد و بااین حساب برای سنوات خدمت قبل‌از ۱ر۱ر٤۷ دومرتبه دوماه و جمعا چهار ماه کسر و هر ۱۲ ماه معادل ۸ ماه سابقه خدمت منظور گردیده است .

دومحدودیت فوق باعث‌میشود که کارمند نتواند در زمان بازنشستگی از قسمتی از حقوق ومزایای خود استفاده کند و یا بطور دیگر آندسته از کارمندان دولت که مزایای آنان کمتر ازیک چهارم جمع حقوق ومزایایشان است باوجود آنکه بابت‌مزایاکسور بازنشستگی می پردازندبازهم این مزایا در برقراری‌حقوق‌بازنشستگی آنان تاثیری نداشته باشد .

در این مورد برای اینکه موضوع بهتر و بیشتر روشن‌شود وضع کارمندان سطوح میانی‌دولت را درنظر می گیریم .

فرضا چنانچه کارمندی با پایه ۱۵ درگروه ۷ بازنشسته‌شود ودارای ۱۳ هزار ریال مزایای شغل باشد جمع حقوق ومزایای او ٤۷ هزار و ۹۳۰ ریال میشود که باکسر مالیات و کسور بازنشستگی دریافتی خالص وی ٤۳ هزار و ۱۹۲ ریال خواهد شد .

حال برای برقراری حقوق بازنشستگی چنین کارمندی در صورتیکه متوسط دریافتی سه سال آخر خدمتش نیز همان حقوق آخرین ماه اشتغال فرض شود و چیزی از بابت متوسط حقوق ومزایا کسر نگردد ، یعنی در این محاسبه حداکثر دریافتی برای‌او درنظر گرفته شود، براساس ضوابط جدید بشرح زیر عمل میشود :

تعیین حقوق بازنشستگی

چنانچه این کارمند قبل از ۱ر۱ر٤۷ دارای ۲٤ سال سابقه خدمت باشد بنابرمحاسبه هر ۱۲ ماه معادل ده ماه ،مجموعا ٤ سال از سنوات خدمتش کسر میشود واگر این کارمند جمعا دارای ۳۱ سال سابقه خدمت باشد باکسر٤ سال ازان فقط ۲۷ سال ازسابقه خدمت او برای برقراری حقوق بازنشستگی قابل محاسبه است، با ضرب‌کردن یک سی و پنجم حقوق ومزایای شغل درسنوات خدمت چنین کارمندی حقوق بازنشستگی او بمیزان حداکثر معادل۳۳هزارو ۳۱۹ ریال خواهد شد.

درصورتیکه برای برقراری حقوق بازنشستگی چنین کارمندی براساس ضوابط فعلی قانون استخدام که مزایا در تعیین حقوق بازنشستگی دخالتی ندارد و یک سی‌ام متوسط۳ سال‌آخروقت ضربدر سنوات خدمت‌میشوداقدام کنیم ، حقوق بازنشستگی اوبدون مداخله مزایا ۳٤ هزارو ۹۳۰ریال میشود که معادل یکهزارو ٦۱۱ ریال بیشتر از موقعی است که مزایا نیز دربازنشستگی موثر است .

حال درصورتیکه از حقوق ثابت بدون مداخله مزایای‌کارمند مالیات و کسور بازنشستگی نیز برداشت شود بجای ۳٤ هزار و ۹۳۰ ریال حقوق خالص او ۳۰ هزارو ۹۷۲ ریال میشودکه‌اختلاف آن باحقوق بازنشستگی که براساس مقررات جدید تعیین میشود ۲ هزارو ۳٤۷ ریال‌است ویا بمعنی دیگر از ۱۳ هزارریال مزایای کارمند فقط ۲ هزارو ۳٤۷ ریال آن در بازنشستگی‌موثر

بقیه‌در صفحه ۱۹

آرشیو سردبیر

فاشیسم باانسانها چه کرد؟

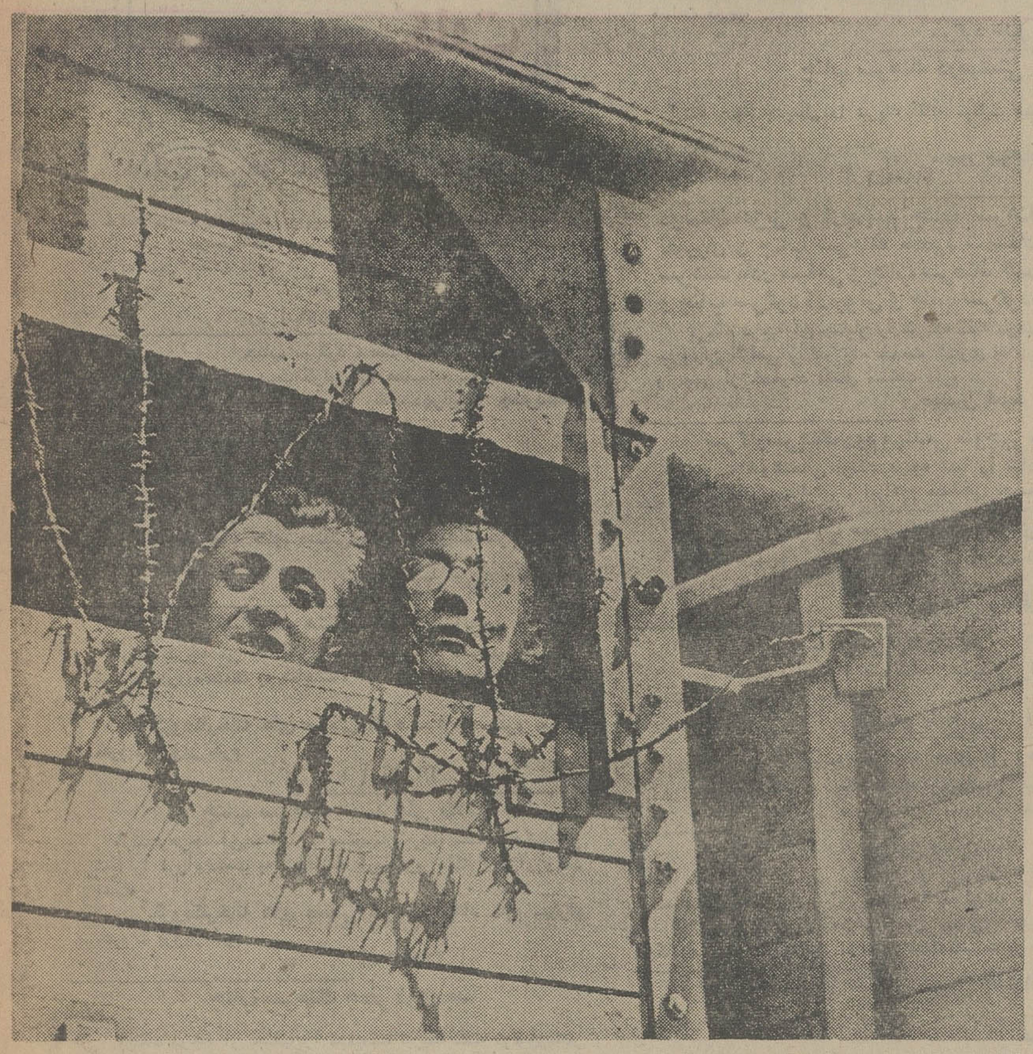

فریدون مهدوی وزیر بازرگانی از یك سفر چهار روزه بـه‌ـ لهستان بازگشت .

نام لهستان خاطره دردناك کشتار جمعی مردم آن سرزمین را در سالهای جنك عالمگیر دوم تداعی می کند.

سی سال به عقب باز می‌گردیم. لهستان در اشغال ارتش نازی است و در اردوگاههای مرك‌آن هزاران انسان اسیر و دردمند،آخرین لحظات زندگی را می گذرانند.

بیش از ٦ میلیون لهستانی در زمان‌جنك، زیر شکنجه ارتش نازی ، در اردوگاههای مرك جان سپردند و ۱۲۰۰ کارخانه صنعتی آنکشور نابود شد.

۲٦۷۷ بیمارستان به تلی از خاك تبدیل گردید و ٦ هزارمدرسه ۳۳۳۷ موزه، تئاتر وسینما ویران شد.

اردوگاه «آشویتس» که نزدیك شهر «کروکوویل »درلهستان قرار دارد، یکی از مشهورترین اردوگاههای مرك بود.

در اردوگاه«آشویتس» انسانها را بعنوان استفاده از دوش، به اتاق گاز می بردند وبجای آب،شیرگاز را بروی آنان می گشودند. آنگاه اجساد انسانها در کوره‌های آدم سوزی به کام آتش رهامی شد.قربانیان «آشویتس» از نقاط مختلف اروپا و باواگن های باری‌به اردوگاهها حمل می شدند.

محموله واگن‌ها، پروفسورها، ادبا، کشیش ها، هنرمندان ، مهندسین، پزشکان، دهقانان ، کارگران، پیرزنان ، پیرمردان و کودکان بیگناه بودند.

عکس یك واگن حامل انسانهای محکوم بمرك را که بسوی «آشویتس» میروند، نشان میدهد .

انسانهایی که خوراك تازه‌یی برای کوره های شعله‌ور آدم‌سوزی خواهند بود.

دو انسان وحشت‌زده در انتهای واگن واز پشت سیمهای خاردار، آخرین ساعات حیات خود را نظاره می‌کنند.

۱٤٤۹٤ م‌الف

براساس ماده ۷۵ آئین نامه اجرائی قانون امور گمرکی بصاحبان اتومبیلهای مشروحه زیر را که بعلت انقضای مدت توقف قانونی (٤ ماه در گمرك تهران) مشمول مقررات متروکه گردیده‌اخطارمینماید چنانچه ظرف مدت ۲۰ روز از تاریخ نشر و انتشار این آگهی‌اتومبیلهای خود را با انجام تشریفات لازم‌از گمرك ترخیص ننمایند برابر مقررات‌نسبت بفروش آنها اقدام وبه اعتراضات بعدی هیچگونه ترتیب اثر نخواهد داد .

ردیف	نام صاحب کالا	تعداد	نوع ومشخصات	شماره قبض انبار	گمرك مرز	شماره پاساوان	محل کالا گمرك زمینی
۱ ـ	آقای احمد ابراهیمی	یکدستگاه	پژو ٤۰٤ مدل ٦۷	۳۰۳۳۰۷	بازرگان	۸۹۳۷۵	گمرك زمینی
۲ ـ	« حسین اکبر بدرمیرال محله	«	مرسدس‌بنز ۲۲۰ مدل ٦٤	۳۳۷۸٤۳	«	۵۰۳۸۵	«
۳ ـ	« محمد افشاربیك	«	مرسدس بنز ۲۲۰ مدل ٦۵	۳۰۲۹٤٤	«	۹۰۸٤۵	«
٤ ـ	« کرول استفان	«	مرسدس بنز ۱۹۰ مدل ـ	۳٤٦۲۷۲	«	۳۸۷٦٦٤ تریتیك	«
۵ ـ	« حسین شاه‌محمدی تبریزی	«	آلفارومئو مدل ٦۹	۳۳٦۹۰۵	«	۸۸۰۷۷۸	«
٦ ـ	« کرپر	«	پژو ٤۰۳ مدل ـ	۳۳٦٦۳۱	«	۳٤۷۱٤ ترانزیت	«
۷ ـ	خانم انسیز علی‌اکبرزاده تبریزی	«	مرسدس بنز ۲۲۰ مدل ـ	۳۳٦۹۱۵	«	۷۱۸۵۷۸ تریتیك	«
۸ ـ	آقای ابوالفضل احمد مخبری	«	مرسدس‌بنز ۲۰۰ مدل ۷۳	۱۷۹۳۱۳	«	۵۵۸۲۹	«
۹ ـ	« ریموند فلیپ پیر	«	اوپل رکورد	۱۷۹۷۲۳	«	۹۹۷۲٤۹ ترانزیت	«
۱۰ـ	« منصور امیری	«	اوپل رکورد مدل ٦۸	۱۷۹۲۳۳	«	۵۵٤٤۵	«
۱۱ـ	« محمدرضا طلوعی	«	پژو ٤۰٤ مدل ۷۱	۲۵۲۹۰۳	«	۸۸٦٦۵	«
۱۲ـ	« کردموس پیرز	«	اتومبیل لانچا مدل ـ	۲۵۳۳٤۰	«	۳٤۱۱۰ ترانزیت	«
۱۳ـ	خانم مهین برادران رحیمی	«	اوپل مدل ۷۱	۲۵۲۲۷۵	«	۸٤۰٦۳۸	«
۱٤ـ	آقای فیروز طالبی	«	بیوك مدل ۷۲	۳۰۲٤۹۲	«	۹۱۱۳۵	«
۱۵ـ	« محمدحسن محترم	«	اوپل کمودور مدل ٦۹	۳۳٦۹٤۵	«	۲۱٦۷۰۱	«
۱٦ـ	« منصور ناصر آکهنیم	«	مرسدس بنز ۳۰۰ مدل ۷۱	۳۹۵۵۷۰	خرمشهر	۷۱۸۱۵	«
۱۷ـ	« عبدالسعید نصرالهی	«	فورد مرکوری مدل ٦۸	۳۹۳۰۹۰	بازرگان	۸٤۰۷۱۱	«
۱۸ـ	« رحیم الوندی	«	مرسدس بنز ۲۳۰ مدل ۷۵	۳۹٤۵۱۷	«	۸٦۸۷٤	«
۱۹ـ	« سعید احمدیان تهرانی	«	پژو ۵۰٤ مدل ۷۱	۳۹٤۷۰۳	«	۹۸۳۱۵	«
۲۰ـ	« رحیم مستقیم	«	مرسدس بنز ۲۲۰ مدل ۷۰	۳٤٦٤۲۹	«	۸٦۳۱۷	«
۲۱ـ	« منوچهر غفاریان شیرازی	«	اوپل مدل ۷۱	۳٤۵٤۳۵	«	٦٤۱٦٦	«
۲۲ـ	« جمشید حبیبی	«	فیات مدل ۷۰	۳۰۳٦٦٤	«	۹۱۸۰۱	«
۲۳ـ	« فرزاد والی‌زاده	«	فورد تانوس مدل ٦۸	۳۹٤۸۸٤	«	۵۷۷۷۸	«
۲٤ـ	« مسعود نجاران	«	اوپل کامارو مدل ۷۱	۳۹٤۸۳۵	«	٦۵۳۳٦	«
۲۵ـ	« لریك ریویر	«	رنولیت مدل ٦۹	۳۹٤۲۰۹	«	۳۵۷۵۷	«
۲٦ـ	« اکبر حاجی‌محمدزاده	«	سواری بیوك مدل ۷۵	٤۵۹۸٦۹	«	۲٦۸٤۳	«
۲۷ـ	« حسن کرمانیان	«	سواری بیوك مدل ۷۵	۳۹٤۹٦۱	خرمشهر	۷۱۷۷۰	«
۲۸ـ	« حسین یکانی	«	فورد تانوس مدل ٦۹	۳۹٤۳۸۳	بازرگان	۵۱۷۱٦	«
۲۹ـ	« بارو شوزر	«	پژو ٤۰٤	۳۱۰۸۳۲	«	۳٤٤۳٤	«
۳۰ـ	« محمد عبدالملکی	«	ب . ام . و ۲۰۰۲ مدل ۷۳	۵٦۱٦۵۷	«	۲۱۵۳٤ ترانزیت	«
۳۱ـ	« علی‌اصغر علی‌محمدی	«	مرسدس بنز ۲۲۰ مدل ٦۸	۳۹۳۲٤۷	«	۸۹۹٤۹ «	«
۳۲ـ	« حسین ربیعی	«	سواری آلفارومئو مدل ۷۱	۳۰۲٦۳۵	«	۵۷۰۰۰ «	«
۳۳ـ	« جمشید سهرابی	«	مرسدس بنز ۲۳۰ مدل۷٤	۸٤۰۹۰٤	«	۳۹٤۷۳٤	«
۳٤ـ	خانم نادره صادقی	«	ب . ام . و ۲۰۰۲ مدل ۷۵	۳۹٤۸۱۸	«	۸٤۰۹۳۹	«
۳۵ـ	« فاطمه سیدعسکری	«	شورلت ایمپالا مدل ٦۸	۳۳٦۱۱۷	«	۳۰۵۱۱	«
۳٦ـ	آقای سید صالح ابوریحانی	«	سواری فورد تانوس مدل ۷۲	۳۳۷۳۹۱	«	۹۲٦۳۹	«
۳۷ـ	« حسین رهام	«	سواری آلفارومئو مدل ۷۱	۳۰۳۳٦٦	«	۸۹۲٦۰	«

اداره گمرك تهران

تبریکات

جناب سرهنگ سلیمان جهانگیری

ارتقاء درجه جنابعالی را صمیمانه تبریک عرض نموده موفقیت و توفیق شما را در خدمتگذاری به شاهنشاه آریامهر و ملت ایران از خداوند متعال مسئلت دارم.
مراغه ـ محبوب مهرگان
آ ـ ۳۱۶۶۹

جناب سرگرد محمد رضا خرسندی
ارتقاء درجه آن‌دوست گرامی را صمیمانه تبریک میگوئیم.
رشید مهرابی جعفردهقان

جناب سرهنگ فروهر ذالتاش
ارتقاء درجه آن جناب را صمیمانه تبریک گفته توفیق‌بیشتر شما را درراه‌خدمت به شاهنشاه آریامهرو ملت ایران‌آرزومند است.
گروه‌کارخانه های صنعتی کاوه ـ فرهاد خرم ـ بهرام خرم ـ پرویز خرم
آ ـ ۳۲۰۹۱

جناب سرهنگ ناصر صحرانورد
ارتقاء درجه آن جناب را صمیمانه تبریک گفته توفیق‌بیشتر شما را درراه‌خدمت به شاهنشاه آریامهرو ملت ایران‌آرزومند است.
گروه‌کارخانه های صنعتی کاوه ـ فرهاد خرم ـ بهرام خرم ـ پرویز خرم
آ ـ ۳۲۰۹۲

جناب سرهنگ محمد علی طلائی
ارتقاء درجه آن جناب را صمیمانه تبریک گفته توفیق‌بیشتر شما را درراه‌خدمت به شاهنشاه آریامهرو ملت ایران‌آرزومند است.
گروه‌کارخانه های صنعتی کاوه ـ فرهاد خرم ـ بهرام خرم ـ پرویز خرم
آ ـ ۳۲۰۹۳

جناب سرهنگ جعفر ذوالمجد
ارتقاء درجه آن جناب را صمیمانه تبریک گفته توفیق‌بیشتر شما را درراه‌خدمت به شاهنشاه آریامهرو ملت ایران‌آرزومند است.
گروه‌کارخانه های صنعتی کاوه ـ فرهاد خرم ـ بهرام خرم ـ پرویز خرم
آ ـ ۳۲۰۹۴

جناب سرهنگ کاظم قهرمانی
ارتقاء درجه آن جناب را صمیمانه تبریک گفته توفیق‌بیشتر شما را درراه‌خدمت به شاهنشاه آریامهرو ملت ایران‌آرزومند است.
گروه‌کارخانه های صنعتی کاوه ـ فرهاد خرم ـ بهرام خرم ـ پرویز خرم
آ ـ ۳۲۰۹۵

جناب سرهنگ جهانگیر هاشمی
ارتقاء درجه آن جناب را صمیمانه تبریک گفته توفیق‌بیشتر شما را درراه‌خدمت به شاهنشاه آریامهرو ملت ایران‌آرزومند است.
گروه‌کارخانه های صنعتی کاوه ـ فرهاد خرم ـ بهرام خرم ـ پرویز خرم
آ ـ ۳۲۰۹۶

جناب سرگرد محمد رضا شاکری
ارتقاء درجه آن جناب را صمیمانه تبریک گفته توفیق‌بیشتر شما را درراه‌خدمت به شاهنشاه آریامهرو ملت ایران‌آرزومند است.
گروه‌کارخانه های صنعتی کاوه ـ فرهاد خرم ـ بهرام خرم ـ پرویز خرم
آ ـ ۳۲۰۹۷

جناب سرگرد اکبر نادر شاهی
ارتقاء درجه آن جناب را صمیمانه تبریک گفته توفیق‌بیشتر شما را درراه‌خدمت به شاهنشاه آریامهرو ملت ایران‌آرزومند است.
گروه‌کارخانه های صنعتی کاوه ـ فرهاد خرم ـ بهرام خرم ـ پرویز خرم
آ ـ ۳۲۰۹۸

جناب سرگرد حسن خداداد
ارتقاء درجه آن جناب را صمیمانه تبریک گفته توفیق‌بیشتر شما را درراه‌خدمت به شاهنشاه آریامهرو ملت ایران‌آرزومند است.
گروه‌کارخانه های صنعتی کاوه ـ فرهاد خرم ـ بهرام خرم ـ پرویز خرم
آ ـ ۳۲۰۹۹

تیمسار سپهبد بخشی آذر
ارتقاء درجه جنابعالی را تبریک عرض نموده موفقیت بیشتر آن سرور عزیز را در راه خدمت به شاهنشاه آریامهرو میهن عزیز و ملت ایران از درگاه خداوند متعال خواستارم.
مدیر شرکت ترانسپورت شمس‌العماره ـ سید حبیب‌اله ابو السباع

جناب سرگرد محمد علی صنعتکاران
ارتقاء درجه جنابعالی را صمیمانه تبریک میگویم.
سعید عمیدی
آ ـ ۱۱۸۷۳

سرکار سرگردحبیب‌الله ولی‌پور
ارتقاء درجه شما را صمیمانه تبریک گفته موفقیت شما را در راه خدمت به شاهنشاه آریامهرومیهن عزیز از خداوند متعال آرزومندیم.
شاهی ـ تقی مختاری‌و بانو
آ ـ ۵۴۵۱

جناب سروان مجتبی میرصانعی
ارتقاء درجه آن جناب را تبریک گفته و امیدوار است در راه خدمت به شاهنشاه آریامهر و ملت عزیز ایران موفق باشید.
مسعود میرصانعی . محمد میرصانعی . عبداله میرصانعی
آ ـ ۱۱۸۲۹

جناب سروان مجتبی میرصانعی
ارتقاء درجه آن جناب را تبریک گفته امیدوار است در راه خدمت به شاهنشاه و ملت موفق باشید.
حاج سید حسین صالحیان
آ ـ ۱۱۸۲۹

جناب سرگرد منصور فرجادمهر
ارتقاء درجه جنابعالی را تبریک عرض می نمایم.
احمد مسیب کاشانی
آ ـ ۱۱۸۷۹

جناب سرگرد عبدالله رحیم‌زاده
ارتقاء درجه جنابعالی را تبریک عرض می نمایم.
تهران ـ احمد مسیب کاشانی
آ ـ ۱۱۸۷۹

تیمسار معظم سپهبد عیسی افشائی
ارتقاء درجه آن تیمسار محبوب را تبریک عرض نموده توفیق هر چه بیشتر جنابعالی را در راه‌خدمت بشاهنشاه آریامهر و ایران عزیز مسئلت داریم.
سرگرد خلیل پور آذری‌وبانو

جناب سرهنگ دربهشتی
ارتقاء درجه جنابعالی را تبریک گفته موفقیت شما را ازخداوند خواهانم.
منصور جهانداد
آ ـ ۱۱۹۰۹

دوستان عزیز و ارجمندم جناب سرهنگ داریوش نصیری و جناب سرهنگ محمود شمشادی و جناب سرهنگ نادر سیاهی و جناب سرهنگ خسرو نصیری و جناب سرگرد زره‌پوش و جناب سرگرد اشعری
ارتقاء درجه آن جنابان را تبریک گفته موفقیت روزافزون سروران گرامی را در راه خدمت گذاری به شاهنشاه‌آریامهر و میهن از خداوند متعال مسئلت دارم.
مهندس احمد فلاحیان

سرکارسرهنگ دوم مهندس منوچهر مصلحی
بانهایت خوشحالی ارتقاء درجه شما را شادباش میگوئیم.
مرتضی مصلحی . ابراهیم مصلحی .محمدتقی مصلحی

جناب سرهنگ ملک محمدی
ارتقاء درجه جنابعالی را تبریک عرض نموده موفقیت بیشتر آن جناب را خواهانیم.
سازمان سینمائی شهرفرنگ (بابل)

جناب سرگرد زندیه
با مسرت فراوان ارتقاء درجه جنابعالی را تبریک عرض مینمائیم.
سازمان سینمائی شهرفرنگ (بابل)

جناب سرهنگ اسماعیل رحیمی
با کمال مسرت ارتقاء درجه جنابعالی را تبریک میگویم.
پرویز خداداد

جناب سرگرد حسن ملک
با نهایت مسرت ارتقاء درجه جنابعالی را تبریک عرض نموده موفقیت بیشتر آن جناب را خواهانیم.
خسرو بنی‌هاشمی ـ جمال سقائی ـ جواد خداداد ـ کامیاب ـ رضا خداداد ـ احمد خداداد ـ حسن اعرابی‌ـاربابی

سرکار سرگرد حسن خداداد
ارتقاء درجه جنابعالی را تبریک عرض مینماید.
خداداد

سرکار سرگرد نوآموز
با کمال مسرت ارتقاء درجه جنابعالی را تبریک عرض‌مینماید.
خداداد

سرکار سرهنگ علی طلائی
با نهایت مسرت ارتقاء درجه جنابعالی را تبریک میگویم.
خداداد

سرکار سرهنگ وفا
ارتقاء درجه شمارا صمیمانه تبریک میگویم.
ناصر شفیعی

جناب سرگرد احمد کفایتی
بایکدنیا مسرت ارتقاء درجه جنابعالی را از صمیم قلب تبریک عرض مینماید.
نقده قاسم خلیل‌پور

جناب سرگرد احمد کفایتی
ارتقاء درجه آن سرور گرامی را از صمیم قلب تبریک عرض‌می‌نمایم.
نقده ـ عبدالله زردی

جناب سرگرد غلامرضا عالم‌زاده
ارتقاء درجه جنابعالی را صمیمانه تبریک میگویم.
مرتضی حمیدی

جناب سرهنگ رادان
ارتقاء درجه آن دوست عزیز را تبریک میگویم.
چالوس ـ کشور پرست

جناب سرهنگ خسروانی
ارتقاء درجه شایسته جنابعالی را تبریک عرض نموده توفیق هرچه بیشتر شما را آرزومند است.
جواد داعی‌حق

جناب سرگرد فیروز اهدائی‌وند
ارتقاء درجه آن دوست گرام را تبریک میگوئیم
برادران نظری

جناب سرگرد فریدون زره پوش
ارتقاء درجه آن دوست گرام را تبریک میگوئیم
برادران نظری

جناب سرگرد محمد جعفربای
ارتقاء درجه جنابعالی را صمیمانه تبریک گفته سعادت و موفقیت روز افزون شما را از خداوند متعال خواهانم.
اصفهان ـ مهدیزاده

جناب سرهنگ سیف‌الدین عصار
ارتقاء جنابعالی را از صمیم قلب تبریک عرض نموده و موفقیت شما را آرزومندم.
سهراب شاکری

سرکار سرهنگ هوشنگ یغمائی ـ سرکار سرهنگ هوشنگ طباطبائی ـ سرکار سروان امیرحسین‌سپهری
ارتقاء درجه شما را از صمیم قلب تبریک عرض نموده موفقیت شما را در راه خدمت بشاهنشاه آریامهر و میهن عزیز آرزوی ماست.
طالع یغمائی و بانو

سرکار سرهنگ هوشنگ یغمائی
ارتقاء درجه شما را تبریک عرض مینمایم.
رضا عزیزی‌کیا

جناب سرهنگ سیف‌الدین عصار
ارتقاء جنابعالی را از صمیم قلب تبریک عرض نموده و موفقیت‌شما را آرزومندیم.
شرکت ماشین آلات تجارتی و دفتری

سرکار سرگرد منوچهر قربانی ـ شیراز
ارتقاء درجه جنابعالی را صمیمانه تبریک عرض می‌نمایم.
اهواز ـ مهندس احمد افراسیابیان

سرکار سرگرد ابراهیم پورمهران
با کمال مسرت ارتقاء درجه آن جناب را از صمیم قلب تبریک عرض نموده و موفقیت آن دوست عزیز را در راه خدمت به‌شاهنشاه آریامهر و میهن عزیز از خداوند متعال خواستاریم.
رشت ـ حاج‌محمد باقر و محمد حسین صالح‌پور

جناب‌سرگرد حجت‌اله نیک‌منش ـ بندربوشهر
ارتقاء درجه جنابعالی را صمیمانه تبریک میگویم موفقیت بیشترشما را از خداوند بزرگ خواهانم.
بندر بوشهر ـ حاج خضر احمدی

سرگرد معظم جناب آقای ایرج وکیلی
لطفا تبریکات صمیمانه مرا برای ارتقاء شایسته درجه‌تان‌بپذیرید. آرزومند بقای عمر شما وخاندان جلیلتان هستم.
کرمانشاه ـ پرویز حبیبی

جناب سرهنگ منوچهر صنعی
ارتقاء درجه جنابعالی را به شما تبریک میگوئیم.
عزیز حسن‌زاده و بانو ـ احمد نظیف و بانو

سرکار سرهنگ سیدضیاء کافی
بانهایت مسرت ارتقاء درجه شما را تبریک میگوئیم.
یزد ـ علی محمد جاوید و بانو

جناب ناخدا یارمند
ارتقاء درجه جنابعالی را از صمیم قلب تبریک عرض نموده توفیق بیشتر شما را در راه خدمتگزاری بشاهنشاه آریامهر و میهن عزیز آرزومندیم.
بندر عباس ـ کاظم جهاندل و بانو

سرکار سرگرد وطن خاطر
ارتقاء درجه آن فامیل ارجمند را تبریک میگوئیم.
سنگر ـ دکتر اردشیر مهرگان و بانو

جناب سرگرد شهانقی
ارتقاء درجه را تبریک عرض میکنم.
کمال حجازی

جناب سرگرد شهانقی
ارتقاء درجه را تبریک عرض میکنم.
مهندس‌شهانقی

جناب سرهنگ علی فصیح
ارتقاء درجه آن جناب را صمیمانه تبریک عرض مینمائیم.
منوچهر امینی وبانو

جناب سرگرد حجت‌اله نیک‌منش ـ بندربوشهر
ارتقاء درجه جنابعالی را صمیمانه تبریک گفته موفقیت هر چه بیشتر سرکار و کادر آن اداره در راه خدمت به‌شاهنشاه آریامهر وملت عزیز ایران آرزوی ما است.
عبدالعلی بحرینی
آ ـ ۳۲۰۰۷۵

جناب سرهنگ رحیم خوشنویس
ترفیع شما را از صمیم قلب تبریک عرض نموده ، موفقیت شما را در راه خدمت به میهن از خداوند بزرگ مسئلت مینمایم.
خسروآباد آبادان ـ ستوانیکم دقیقی

جناب سرگرد حجت‌اله نیک‌منش
ارتقاء درجه شایسته آن جناب را صمیمانه تبریک عرض نموده توفیق روز افزون جنابعالی در راه خدمت به شاهنشاه آریامهر و میهن عزیز را از پروردگار خواهانم.
بندر بوشهر ـ محمد تقی صادقی

جناب سرهنگ جواد آسائی
ارتقاء درجه جنابعالی را صمیمانه تبریک عرض‌مینمائیم.
ایران فرزـ علی محمودی یزدی
آ ـ ۱۱۸۳۹

جناب سرگرد محمد علی اعلائی
جناب سروان آرین
ارتقاء درجه آن جنابان را از صمیم قلب تبریک عرض نموده‌موفقیت و خدمتگزاری شما را به شاهنشاه آریامهر و ملت ایران از خداوند یکتا مسئلت داریم.
رشت ـ فریدون ـ حبیب ـ قدرت‌الله ملک‌فرنودو بانوان

جناب سرگرد محمد رضا ایزدپناه
ارتقاء درجه آن جناب را تبریک گفته موفقیت شما را در راه‌خدمت بشاهنشاه آریامهر و میهن عزیز آرزومند است.
ایلام ـ بیوک‌زاده

سرکار سرهنگ دکتر مهدی ارجمندی
سرکار سرهنگ دکتر دزفولیان
سرکار سروان دکتر ناطق
ارتقاء درجه دوستان ارجمندم را تبریک میگویم.
خرم آباد لرستان ـ سیدفضل‌الله جزایری
آ ـ ۱۱۹۰۵

جناب سرهنگ رحیم خوشنویس
ارتقاء درجه جنابعالی را تبریک عرض نموده ، موفقیت بیشترشما را خواستاریم.
خلیلی‌ـسیفی ـ مهندس چینی‌چیان ـ دکترزینالی ـ
آ ـ ۵۴۶۴

جناب آقای شریعت پناهی
انتصاب شایسته‌سرکار را بمدیریت کل امور حج سازمان اوقاف صمیمانه تبریک میگوئیم.
وخشور زاده ـ ممقانی ـ فرشاد ـ خلیلی ـ نوبهار
آ ـ ۳۲۰۰۷۵

جناب سرگرد حجت‌الله نیک‌منش ـ بندر بوشهر
ارتقاء درجه جنابعالی را صمیمانه و صادقانه تبریک عرض نموده از خدای بزرگ توفیق هر چه بیشترسرکار را در راه خدمت به شاهنشاه آریامهر و ملت عزیز ایران خواستاریم.
بندربوشهر ـ حاج ابراهیم فیروزآبادی
آ ـ ۵۴۲۹

سرکار سرگرد ایرج روحانی
ارتقاء درجه جنابعالی را صمیمانه تبریک میگوئیم.
تجریش ـ محمد قائدی ـ برات‌یوسفی
آ ـ ۳۲۰۰۷۵

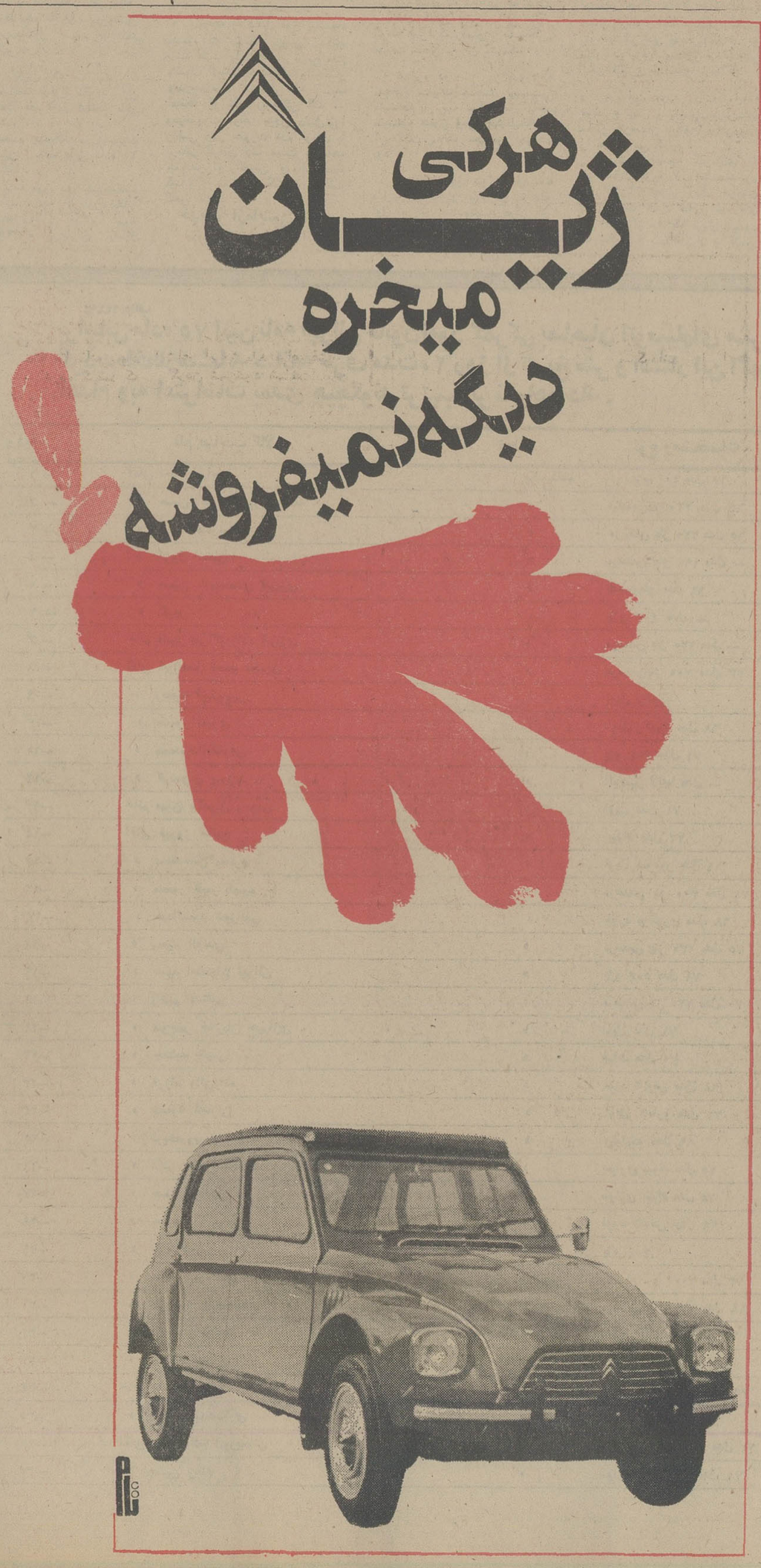

هنر و ادبیات امروز

گزارشگر آصف‌نیا آریائی

شاعران جوان در میز گرد «شعر امروز» اطلاعات

کاظم سادات اشکوری ، جلال سرفراز، عمران صلاحی و نوری‌زاده

شعر «لوکس» جانشین شعر امروز شده است

★ دوره ایست که تصنیف سازان هم خودرا شاعر میدانند

★ شعر نمیتواند سفارشی باشد

چهار شاعر جوان معاصر، کاظم سادات اشکوری، احمد نوری زاده ، جلال سرفراز عمران صلاحی در نشستی کوتاه حرفهائی در بارهشعر جوان امروز عنوان کرده‌اند.

شاعران لوکس

جلال سرفراز :

من شعرای جوان امروز را به سه دسته تقسیم میکنم. دسته اول شاعرانی که دنباله‌رو راستین نیما ، الف ، بامداد ، اخوان ثالث ، سهراب‌سپهری، فروغ و دیگران هستند و شعرشان در این روال ادامه پیدا میکند. اینهارا بایدشاعران متعادل نام نهاد .

دسته‌دوم خیل شاعران بی مایه‌ای هستند که باصطلاح از خانه‌هایشان قهر کرده‌اند و خواسته‌اند شاعر باشند که البته این گروه هیچوقت به نتیجه نخواهند رسید .

امادسته‌سوم شاعران «لوکس» هستند ، از اینکه کلمه لوکس را به‌آنها اطلاق میکنم تعجب‌نباید کرد ، زیرا شعر آنها مانند پوستر های قشنگی است که شاید برای یک ، یا چندلحظه دیدن خوب باشد و بعد اثر آن از میان میرود . البته در کار این شاعران لوکس شعری را که باید از یک شاعر انتظار داشت نمیتوان یافت ولی متاسفانه باید بگویم در حال حاضر بیشترصفحه های هنری یا ادبی به این نوابغ شعری اختصاص دارد . شعرشاعران لوکس را نه خودشان میفهمند نه خواننده یا شنونده‌اش میفهمد و نه یک شاعرخوب..

کاظم سادات اشکوری :

چندی قبل مطلبی نوشتم که در قسمتی از آن اشاره شده بود که هنرمندان میمیرند وبی هنران جای آنها را میگیرند ، از این نوشته متاسفانه سوء تعبیر شد و خرده گرفتند که مگر حافظ و مولوی و دهها شاعر دیگر که مانده‌اند شاعر واقعی نبوده‌اند ، در حالی که یکی از منظور های من این بود که مثلا وقتی حضرات «شاعر لوکس» جا باز میکنند، شاعران واقعی ناچار، یا بعللی، خود را کنار میکشند و در نتیجه‌بی‌هنران بطور موقت هم که باشد ماندگار میشوند . گو الینکه همه میدانیم‌اثر خوب وشعرخوب میماند برای‌همیشه هم میماند امادرباره شعرامروز فکر میکنم میتوان بدینگونه تقسیم بندی کرد .

شعر متعالی‌که‌در اوج‌خلاقیت است ، شعر خوب که دارای خلاقیت هست ولی در اوج نیست ، شعر متوسط که در آن تاثیر پذیری هست و شعر بد که رونویسی است از آثار دیگران .

در گذشته‌شعر را تقسیم‌کرده بودند به خوب و بد ، این تقسیم بندی هم از جهاتی درست بودولی با تقسیم بندی اخیر به نتیجه بهتری خواهیم رسید ، چرا که یک شاعرتاثیر پذیر که شعرش متوسط است میتواند شعرش را از این تاثیر پذیری نجات دهد اما یکشاعر بد هیچوقت قادر نیست شعر خود را از بدی برهاند چرا که هرگز متوجه‌شعرنشده است و اگر شعر را میشناخت گفته واندیشه دیگران را تکرارنمی کرد .

پاره‌ای از شاعران قدیم یا شاعرانی که در قالب های کهن شعر میگویند شعرشان اصالت ندارد زیرا از قالب یا واژه و ترکیب های گفته‌شده واستفاده شده ، بهره میجویند و از ترکیبها و شکل هائی که در روزگار ما برد دارد بی‌خبرند

در سرایش شعر امروز حق این است کلماتی به کار گرفته شود که کار برد زمانی داشته باشد و آن دسته از شاعرانی که اصرار در استفاده ازکلمات قدیمی دارند همان شاعران انجمن های ادبی هستند و در چیزهائی که این گروه به اسم شعرتحویل‌مردم میدهندبرداشت از کلماتی مانند ساقی ، جام، صراحی و امثال اینهاهست که اگر همه شهررا بگردیم مثلا صراحی را نخواهیم یافت و از آن گذشته این واژه ها در فرهنگ امروز کار بردی‌ندارد.

البته این اشاره دلیل برآن نیست که شاعر امروز نباید ادبیات کلاسیک رابشناسدبلکه شاعر امروز باید برای غنی‌تر کردن شعرخود شناخت‌ادبیات کلاسیک را مورد توجه قرار دهد و مثلا اگر شاعر امروز در شعر خود واژه «صراحی» را بکار میبرد ، بدون شک میخواهد باتکیه‌بر واژه قدیمی، مطلبی‌رادر زمانگذشته‌یادآور شود .

احمد نوری‌زاده :

شعر جوان

پاره‌ای تصور میکنند شاعر یا شعر جوان معجونی است که بایددرعرش دنبالش گشت‌وقتی که‌یکشاعر جوان است‌شعراو بصرف همین جوان بودن سن و ذهنش شادابی و تازگی‌دارد و با کلمات به کنجکاوی و پرخاشگری وجویائی برمیخرد و مایل‌است در برخوردهایش پرسنده ، گوینده و سازنده باشد و فضائی‌آنچنان‌مغرورانه و آزادانه و مصفا بسازد که شاد زندگی کنند و زریست دیگران را اینگونه ببیند .

اما در باره «لوکس سراها» که به آن اشاره شد به زعم من یک هنر زمانی میتواند به‌لوکس بودن گرایش پیدا کند که در مسیر تاریخی به رسالتش‌جامه عمل پوشانده باشد .

اگر می‌بینیم پاره‌ای‌ازکشورها شعر تجسمی ولوکس دارند شاید حق داشته باشند چراکه شعر آنها رسالت فرهنگی‌خود را بانجام رسانده است اما شعر نو و جوان ما نمیتواند و نباید لوکس باشد .

شعرنو ۴۵ساله هنوزنتوانسته در رقابت بر شعر قدیم غالب شود و از این رو مردمی‌که هنوز چشم‌و ذهنشان به‌قوالب کهن عادت دارد و شعر نورا آنچونه که باید به صرف نوپا بودنش نمی پذیرند همین مردم چگونه میتوانند شعر لوکس تفننی و تجسمی رابپذیرند ؟

گو اینکه امروزه مجله ها ، ویترین لوکس فروشی شعر لوکس‌شده‌اندولی نیک‌پیداست که‌شعرلوکس دردی‌رادرمان‌نمی کند .

کاظم سادات اشکوری :

رویهمرفته میتوان‌نتیجه‌گرفت که شاعرآنگونه‌که‌بایدشناسانده نشده است و تعریف جامعی هم از شعر ، موسیقی ، رقص ودیگرهنرها بمردم داده‌نشده..

چندی قبل یک نقاش و کاریکاتوریست معروف معاصر به طنز درجائی گفته بود :من از معدود افراد ایرانی هستم که شعر نمیگویم نخست باید بدانیم شعرچیست آنگاه‌خواهیم دانست که فقط معدود افراد ایرانی هستند که شاعرند .

جلال سرفراز :

آقایان انجمنی هاکه اول‌بحث به آن اشاره شد و در اینجا آنها را «گذشته‌گرا» میخوانیم فکر میکنند همه آثار خوب هنری و ادبی فقط در طول چند قرن گذشته بوجود آمده و از این رو به‌آثار و شاعران امروز بدیده تحقیر مینگرند و اینها همانهائی هستند که در دنیای پر تلاطم امروز دست از گیسوی یار و دسته ساغر نکشیده‌اند .

هر زمانی پدیده های خاص خود را دارد و مسلما شاعر امروز باید حرفی بزند که با حرفی که در چند قرن پیش گفته شده چه از نظر فرم و چه از نظر مفهوم تفاوت‌داشته باشد و همین تغییر فرم و محتوا است که مورد پسند «گذشته‌گراها» نیست .

شعرای انجمنی

عمران صلاحی :

شعرای انجمنی دو دسته‌اند که یکدسته آنها که خیلی گذشته‌گرا هستند و نباید از ایشان انتظاری داشت وعده‌ای دیگر هم بیش از حد نوگرا هستند که آنها هم چیزی از انجمن ها کم ندارند .

یادم می‌آید چند سال قبل‌که بانجمن میرفتم رئیس انجمن میگفت : در عرض یک هفته تو نتوانستی یک غزل بسازی بیاوری اینجا ؟ انگار مرتکب گناهی شده بودم . همچنین در چاپخانه‌ای بودم که دیوان شعر یکی از همین شعرازیر چاپ بود فرمبند چاپخانه آمد که آقا دو صفحه سفید مانده چکار کنیم ؟ صاحب‌دیوان‌گفت مهم نیست همین الان دو تاغزل میگویم . نشست همانجا،دوتا غزل ساخت و داد چاپ‌کردند در حالی که بنظر من شعرگفتن مثلا گریه کردن است محیط و شرایط و فضا بایدطوری باشد که آدم بتواند گریه‌کند گریه‌ای که بجای اشک کلمه بریزد .

این یک حقیقت استوانسان وقتی شعری‌را میخواندمیفهمد که آیا شاعرش گریه کرده یا نه و بعضی از شعرای مانیز کشکی گریه میکنند و بجای اینکه کیسه اشکشان پر شود کیسه مثانه‌شان پر میشود ، بنظر من همین شعرلوکس که اگر کاف آنرا برداریم میشود شعر لوس شعریی معیار است. و میتوان‌گفت‌فعلا معیاری‌برای شاعری وجود ندارد . چنانکه تصنیف‌سازان هم خودشان را شاعر میدانند . شعر گفتن‌مثلا میوه دادن است آدم در درون خود چیزی حس میکندوهمین چیز وقتی رسید می‌افتد مانند میوه میماند ولی ترانه مثل اینست که به یکدرخت‌سفارش بدهیم تا دو هفته دیگر برای ما میوه‌ای با فلان مشخصات تحویل بدهداین محال‌است.

شعر سفارشی نیست ولی ترانه سفارشی است ، شاعر در اندیشه پول نیست ولی ترانه سرایان غالبا بخاطر پول ترانه مینویسند .

احمد نوری‌زاده :

در میان گفته‌ها به جاودانگی هنرمند اشاره شد در حالی‌که من معتقدم جاودانه بودن‌برای هنرمند یک امر حتمی نباید باشد . هنرمند یا شاعر بایددر فاصله تاریخی زندگی خود پدیده و رویدادهای‌زمان خود را بنمایاندو رامشناخته‌خودش را بی‌گیری کند ، مهم اینست که چگونه زندگی میکنیم و چگونه زندگی میکنند و چگونه باید زندگی کرد .

کاظم سادات اشکوری :

شعر امروز به شناساندن نیاز دارد و این بستگی به همت رسانه های گروهی و قسمت های آموزشی دارد . هرچیزی هم دو شکل دارد یکی شکل کاذب و یکی شکل حقیقی و شعر امروز نیز چنین است . بنابراین باید سعی داشت شعر حقیقی و واقعی شناسانده شود .

در موردعدم‌توجه‌به‌شناساندن شعر امروز این نکته بیادم آمد که در یک جلسه سخنرانی شخصی که خود صاحب نظر میداند در بارهسبک های‌مختلف در شعر فارسی صحبت میکرد سبک عراقی ، سبک هندی ، سبک خراسانی ، وقتی این سبکها تمام شد من فکر کردم **در دنباله سخنانش حرفی هم از شعر امروز خواهد زدولی او سکوت کرد ووقتی بعداز سخنرانی من باو گفتم شما نظرتان‌را درباره شعرنوعنوان نکردید لبخندی زد و گفت این کار کاربچه‌هاست.**

کاظم سادات اشکوری — عمران صلاحی

احمد نوری زاده — جلال سرفراز

لحظه‌ها بارانند

مه و
ماه
در چمنزاران
سرگردانند
مرتع و
دشت
نمی دانند
لحظه‌ها بارانند
بادرا گفتم
ـ در دامنه ها ـ
باغها حیرانند
سبزه‌زاران را
باید گفت
لحظه‌ها بارانند .
ای لبانت عسل ییلاقی !
ماه و
خورشید
از ما
از چه رو گردانند ؟

کاظم سادات اشکوری

نمایشگاه ضیاءالدین‌جمالی در تالار نقش

جواد مجابی

جزیره‌ای به وسعت یک باغچه

«ضیاءالدین جمالی» پیرمردمعلمی که سال های عمرش به حوالی شصت میرسد آثار خود رادر تالار نقش‌عرضه کرده است .

نمایشگاه آثار او از شگفتی انگیزترین نمایشگاه هائی است که تاکنون دیده‌ام . طرح های‌او که با مداد وخودکار کشیده شده وازمداد رنگی وگاهی ماژیک برای رنگ کردن آن استفاده شده ، طرح های یک آدم غیر عادی است . دلایل خود را برای غیر عادی‌بودن این آثار ،خارق‌العاده و عجیب بودنشان ، در اینجا خلاصه می کنم .

این آثار را میتوان ضد نقاشی نامید نه نقاشی. آدمی نشسته با خط بازی کرده ، خط های مکرروپیچیده در یکدیگر ، ریز و چسبیده بهم ، عین خط های مکرر و متناوبی که هرکس دراوقات‌فراغت پشت میزیک‌رستوران یاهنگام برگزاری‌یک‌کمیسیون‌مهم، روی‌کاغذ دم دستش‌می کشد . خط هائی که شکل هائی آزاد بی‌ارتباطبایکدیگر پدید می آورد . آموزگارپیرخیلی راحت کاغذرابرداشته خط خطی کرده است اما در میان خط خطی های او ، یک گل، یک رودخانه، یک لعبت، یک خانه ییلاقی و یک جانور عجیب و بسیاری چیز های دیگر هم دیده‌می شود . حضور این شکل های دوبعدی در تابلو ها اتفاقی نیست ودرآثار اوبه عمد نشانده شده‌اند .

گفتم این کارها نقاشی نیست برای اینکه از قوانین معمول ومرسوم نقاشی پیروی نمیکند، چیزیست برای خودش و معیارهایش را از درون خود متجلی میکند. خط خطی های پیرمردی است که به جای حرف زدن، قصه گفتن ، موعظه کردن ، خط میکشد و این خط ها پیش از آنکه تابع قوانین زیباشناسی شناخته شده باشد ، در برابر هر نوع ترکیب معهود و ریتم هارمونی معتاد مقاومت می‌کند. غریزی، ساده، کودکانه و غیر معقول به نظر میرسد و عمری تجربه‌و خاطره این خط ها را به پیش میراند بی‌آنکه صاحب دست ها بخواهد خط خطی های خود را نقاشی بداندیا اصراری به‌هنری بودن آن داشته باشد یا حداقل آنرا برای نشان‌دادن‌به کسی ساخته باشد .

همانطور که کودکی باخاک بازی می کند وآسیاب بادی وخانه وحمام میسازد بی‌آنکه فایده‌یی از آن متصور باشد پیرمرد با خط های انبوه و سرشارش با شکل های عجیب و رویایی‌اش به یک بازی تن درداده است . بازی خطوط که در آن خط ها ، شکل ها،رنگ ها نه ارتباطی باهم دارند نه معقول و معهود به نظرمی رسند ، نه به قوانین رایج هنری‌و تناسبات عقلانی تن‌در می دهند . درست مثل نقاشی بچه ها و سودازده ها، با این تفاوت که نقاشی کودکان و جن زدگان چنین نظمی ندارد .

در عین بی‌نظمی و غیر عادی بودن ، در مجموع این آثار نوعی دقت ، ظرافت و هشیاری مداوم هست که آنها را از بازی های ذوقی کودکان ممتاز می‌کند.

جمالی میگوید : « دلم میخواهد ، محدود بمانم، دور از جاروجنجال » . میگوید: « طبیعت مخلوق‌ذهن من یک چیز ماوراء طبیعت عادی است.»

این مرد انگار آدمی تنها در یک جزیره متروک استکه فقط به تصویر آنچه در درون او انعکاس دارد پرداخته است . مردی در آستانه شصت سالگی که‌چون کودکان دریچه حساسیت ذهن خود را بروی دنیائی‌از رویاهای شگرف گشوده است . این دنیا عجیب و خصوصی است . دنیای آقای جمالی است . یک عمر معلمی کردن از گل و بلبل صحبت کردن ، در غزل هااز حسن معشوق و رنج عاشقان حرف زدن ، ازآسمان و زمین سخن گفتن ، نقشه جغرافیا و عکس برگردان‌حاشیه کتابهای بچه‌ها را دیدن، به بازیگوشی و سر بهوائی و شیرینی دنیای کودکان آگاه ورام گشتن رفتار تصویری اورا هدایت کرده جای پای همه اینها در آثار جمالی هست .

یکجا کارش شبیه نقشه جغرافی شده استگوشه یکی از کارهایش عین عکس برگردانی است که کودکی بر حاشیه صفحه کتابی چسبانده باشد او با کنکاشی آزاد در ژرفای خاطره‌اش بی اختیار آنچه را که‌دوست دارد و میخواهد که دوست بدارد بر صفحه کاغذ جاری میکند . بعد با حوصله یک شاگرد مدرسه آنها را بدقت بامداد رنگی رنگ میزند ، تابلوئی را نشان میدهد و میگوید : این «تابلوی هفت طبقه آسمان است ، اما در این هفت طبقه ، هفت باغ ، لایه به لایه رویهم‌انباشته شده ، این آثار ساده‌ترین عکس برگردان از رویای کودکانه پیرمردی جدامانده از کودکی است .

این تابلوها ، ضد نقاشی است ، نوعی اعتراف درونی مکرر با خط های آشناست واکنشی آزاد ، در برابر تصاویر دنیای عینی است ، پنهان شدن پشت سپر خاطره‌ها و خیالات عجیب و غریب است . چیز هائی است که فقط از کودکی پیر شده میتوان انتظار داشت چون بیانی ساده نامعقول ، شگفت و غیر عادی دارد .

این هنرمند غیر عادی است ، اگر جوانی ۲۰ ساله بود میشد فکر کرد که ادا در می‌آورد و اگر ادا در نمی آورد در استانه نبوغی شکوفاقرار دارد ، چرا که مثل «پیکاسو» و «کله»و «میرو» و «شاگال»ـ البته نه با مهارت و فکر و دست آنها اما به راه آنها ـ متوجه چیز های عادی زندگی شده است ، همانطور که نیوتون و سزان هردو از دیدن و تصویر کردن سیب به مفاهیم دنیائی میرسند جمالی ازدیدن یک نقشه‌جغرافی

بقیه در صفحه ۲۱

نویسنده : داگمار گوارینو

داستان کوتاه

درخانه شلوغ شلوغ ما

من در یک خانه شلوغ زندگی‌میکنم،یکروز،میخواستم چیزی پیدا کنم ، بخاطر آن از خانه بیرون رفتم .

روی سکوی خانه نشستم و منتظر ماندم . من همانطور که پسر دانائی‌هستم، باحوصله هم هستم . میدانستم چیزی را که میخواهم خیلی زود پیدا میکنم .

چند دقیقه بعد دو برادرم از خانه شلوغ‌ما بیرون‌آمدند و روی سکو پهلویم نشستند. آنها دوقلو هستند و باندازه تمام افراد دیگر فامیل شلوغ و پرسر و صدا .

رابین پرسید:« هی ،ماگی! اینجا ، بیرون خونه چه می‌کنی ؟ »

رابرت هم گفت : « آره... چی میکنی ؟ »

عینکم را برداشتم و پاک کردم و به آرامی گفتم : « من پی چیزی تو خونه می‌گردم» هردو برادرم پرسیدند : «پس چرا بیرون خونه نشسته‌ای؟»

گفتم : «خوب دیگه» .

دو برادرم بهمدیگر نگاه کردند ، آنها مرا می‌شناختند، و میدانستند منظورم از«خوب دیگه» چیست ، تصمیم گرفتند اذیتم کنند .

رابرت پرسید: « میخواهیم بدونیم دنبال چی تو خونه میگردی ؟

در حالیکه عینکم را بچشم میگذاشتم‌گفتم: «البته» دوقلوها شروع به حدس زدن کردند:

ـ کتابه ؟

ـ نه .

ـاسباب بازیه ؟

ـ نه !

ـ سگه ؟

ـ نه .

ـ یک حیوان یا سبزیجات یا کولا نیست ؟

ـ نه ... نه ... نه !

دوقلوها تسلیم شدند ، رابرت فکر کرد اگرکمک‌بگیرد عاقلانه است ، رفت جلو در منزل و فریاد زد ، «بکی» !

«بکی» خواهر بزرگ ما است . ۱۴ سال‌دارد وهمیشه لباس ساده می‌پوشد . وقتی آمد دم در داشت موهایش‌را جمع و جور میکرد .

پرسید : «چه خبره ؟»

رابین گفت : « بیا اینجا بدونیم ماگی چی میخواد ؟»

«بکی» آرایش موهایش را تمام کرد . تکانی به شانه‌هایش داد و مثل همه‌ماروی سکوی جلو منزل نشست . سکو حسابی شلوغ شده بود ، «بکی» فر موی خود را نیز با خود آورد و روی سکو گذاشت که جای زیادی‌راگرفت.

شروع کرد : « حیوان ، سبزیجات یا کولاست ؟»

دوقلوها باهم فریاد زدند : « ما همین حالا این سئوالو کردیم .

بکی گفت : «خیلی خوب ، خیلی خوب ، فرصتی بمن بدین ، هوووم .... از یه ظرف نون بزرگتره ؟ »

خیلی جدی ـ درحالیکه‌سعی میکردم هیچ نشانه‌ای ندهم گفتم : «نه» .

بکی چند سئوال دیگر هم کرد : میچرخه؟ «میتونه‌بخونه؟ کفش تنیس پوشیده ؟

باریافتند و تیمسار ارتشبد ازهاری‌رئیس‌ستادبزرگ‌ارتشتاران بهمه این سئوالها جواب «نه» دارم .

بکی هم بالاخره تسلیم شد و بطرف در خانه رفت وصدا زد «مادر» ...

مادرم در حالیکه‌دستش‌رنگی بود از خانه بیرون آمد ، او عادت دارد دیوار های خانه را خودش رنگ بزند.

مادر پرسید : «چیه ؟ »

بکی گفت : « ممکنه‌بماکمک کنی ببینیم ماگی تو خونه‌چی میخواد ؟ »

مادر گفت : « باشه » و با فشار خودش را روی قسمتی از سکوی جلو منزل جا داد.

ـ گرده ؟

ـ نه .

ـ چهارگوشه ؟

ـ نه .

ـ میتونم اونو رنگ کنم

ـ فکر نمی‌کنم .

مادرم لحظه‌ای بفکر فرو رفت و دست آخر بطرف‌در خانه رفت و گفت موضوع داره جالب میشه ، بذارین از پدر هم کمک بگیریم . و فریاد زد : «پیتر» .

پدر دوان دوان ازآشپزخانه آمد بیرون ، یک انگشتش‌توی دهانش بود ، او همیشه‌غذا می‌پخت و اکثرا دستش را می‌سوزاند .

پدرگفت: « من یه کیکرو آتیش دارم » .

رابین گفت : « سعی کن بفهمی ماگی از تو خونه چی میخواد » .

پدر در حالیکه درگوشه‌ای از سکو می‌نشست پرسید : «کیک من »

وقتی گفتم «نه» دلخورشد زیرا من عاشق کیکهای او بودم .

سعی کرد سئوالهای‌دیگری بکند : موز ؟... بستنی ؟... بیسکویت ؟...

جواب من بازهم منفی‌بود

پدر گفت : « خوب ، من تسلیم شدم » و بطرف انبوه بچه‌ها که بدور سگمان جمع شده بودند و سعی داشتند یک لنگه دمپائی را از میان دندانهایش دربیاورند متوجه شد . بعد با تکیه برزانوی‌یکی ازجا بلند شد که برودبخواید.

بقیه همانطورروی‌سکو نشستند و برای یافتن پاسخ سئوال من به فکر فرو رفتند .

دست آخر با فشار خودرا از میان افراد خانواده‌بیرون آوردم و ایستادم ، از اینکه کسی نتوانسته بود معمایرا حل کند خوشحال و سرحال بودم .

در حالیکه در منزل را باز میکردم. پرسیدم : « شماواقعا میخواین بدونین من از تو منزل چی می‌خوام ؟ »

همه باهم فریاد زدند : « آره ، چی میخواستی ؟ »

همینطور که بدرون خانه خالی میرفتم گفتم : «تنهائی» و در خانه را از تو قفل کردم.

دوباره تکرارکردم : «تنهائی» و زدم زیر خنده و برای‌نخستین بار بعد از مدتها در خانه‌تنها بودم .

فعالیت‌های هنری

نگارخانه مانی

نمایشگاه آثار نقاشی ایرج حضرتی در نگارخانه مانی
بازدید :۵ تا۸ بعداز ظهر .
نشانی: خیابان پهلوی ، چهار راه امیراکرم ،ساختمان کورش طبقه سوم.

تهران گالری

نمایشگاه نقاشیهای خانم‌آزیتا غفوری تابیستم مهر ادامه دارد.
بازدید : ۵تا۸ بعداز ظهر .
نشانی :عباس آباد چهار راه قصرشماره ۳۳۶.

گالری لیتو

نمایش طراحیهای اردشیرمحصص تا۲۵ مهر دراین گالری ادامه‌دارد.
بازدید : ۹ تا۱ بعداز ظهر، ۵تا۸ بعدازظهر.
نشانی: اول خیابان آبان .

خانه آفتاب

نمایشگاه آثار « نقاشیخط »محمد رضا جوادی
بازدید: صبح وعصر
نشانی : خیابان روزولت ، روبروی دانشسرایعالی.

گالری زروان

از ۲۲ مهر تا۱۴ آبانماه گالری زروان نمایشگاهی از کار های «کلاس‌الدنبرک » بنام « یادداشت های دور دست » ترتیب میدهد.
بازدید : بعداز ظهر ها ۵ تا۸
نشانی :گالری زروان ، میدان کاخ ،خیابان ابتهاج .

گالری سیحون

از ۲۲ مهر نمایشگاهی ازآثار سهراب سپهری‌نقاش‌معروف‌ایرانی در گالری سیحون به تماشا در می‌آید پیش‌از این نمایشگاه ، برای مدت کوتاهی چند مجسمه فلزی از اسمعیل توکلی« متن ـ اسمعیل» دراین گالری عرضه می شود.

تئاتر کوچك تهران

نمایش ایرانی « هجرت » نویسنده‌وکارگردان نوذر آزادی درتئاتر کوچك تهران .
ساعت اجرا ۸ر۹ بعداز ظهر
نشانی: خیابان پهلوی‌بازار صفویه .

تالار ۲۵ شهریور

نمایش « شنل » اثر گوگول‌به کارگردانی جعفر والی در تالار ۲۵ شهریور بروی‌صحنه است
شروع اجرا: ۵ر۷بعدازظهر
جمعه‌ها : ۵ بعدازظهر
نشانی : ضلع جنوبی پارک شهر

تالار مولوی

نمایش «اتللو» نوشته ویلیام شکسپیر به کارگردانی محمدکوثر و همکاری دانشجویان هنر های زیبا
اجرا : ساعت ۸
نشانی : خیابان ۲۱ آذر

تئاتر شهر

نمایش قلندرخونه تا پایان‌مهر ماه در تئاتر شهر اجرا میشود.
شروع اجرا: ساعت ۸ بعد از ظهر

دفتر هنرمندان

نمایشنامه پرانتزها را ببینید نویسنده وکارگردان‌پرویزبشردوست اجرا ساعت ۸ بعدازظهر ـ دردفتر هنرمندان .
نشانی : خیابان شاه،روبروی سینما نیاگارا پاساژ خاچوئی ، طبقه سوم .

تالار قندریز

آثار پروانه اعتمادی ، جمال بخش‌پور و سعید شهلاپوردرتالار قندریز .
بازدید ۵ تا۸ بعدازظهر .
نشانی : خیابان شاهرضا ، خیابان دانشگاه شماره ۲۰ .

انجمن کمال

بهادر یگانه شاعر معاصر روز دوشنبه ۲۱ مهر ساعت ۵ر۶ بعدازظهر در انجمن‌کمال ـ تالار کتابخانه پارک شهر ـ درباره تاثیر عرفان و تصوف در ادب ایران سخنرانی‌میکند.
ضمنا عده‌ای از شاعران‌آثار خود را خواهند خواند .

میزگرد مدیران تعمیرگاه ها در اطلاعات

برای تعمیر اتومبیل خود به شیراز تشریف ببرید

صف اتومبیل های در انتظار تعمیر در تهران روز بروز طولانی‌تر میشود بطوریکه در حال حاضر برای یك تعمیرجزیی اتومبیل باید حداقل دو هفته در انتظار ماند.

این مشکل ، روزبروز بصورت بزرگتری جلوه‌گرمیشود وحتی برخی از اتومبیل داران تهران را وادار ساخته که برای تعمیر اتومبیل خود به سایر شهر های نزدیك مانند کرج و قزوین هجوم ببرند.

برای بررسی علل و چگونگی رفع این مشکلات و راه حلهای آن میزگردی با شرکت تنی چند از صاحبان تعمیرگاه های اتومبیل تهران تشکیل داده‌ایم که چکیده نظرات‌آنها در زیر میاید ما برای اینکه این مشکل بزرك تنها از نقطه نظر صاحبان تعمیرگاه ها مطرح نشود، در شماره های آینده نظرات کمپانی ها و وارد کنندگان لوازم یدکی و همچنین راه حلهای صاحبنظران در این زمینه را نیز انتشار خواهیم داد تا با توجه به این نظرات هر چه زودتر برای رفع این مشکل قبل از اینکه حل آن بسیار دشوار شود اقدامات لازم انجام شود.

بزرگترین مشکل تعمیرگاهها که سبب طولانی شدن انتظارمردم برای تعمیر اتومبیل شده است کمبود کارگر (اعم ازمتخصص‌و کارگر ساده) است .

در حال حاضر ۷۰۰ تعمیرگاه مجاز که به کلیه وسائل‌ودستگاه های لازم مجهزند در تهران‌وجود دارد که‌این تعمیرگاهها‌درصورتیکه کارگر لازم را در اختیار داشته باشند میتوانند بسرعت کار های تعمیراتی ۶۰۰ هزار اتومبیل موجود در تهران‌را جوابگوباشند.

اما در حال حاضر بیش ازیکسوم این تعمیرگاه ها اصلا کارگر سرویس کار ، میکانیك ،گلگیر ساز و باطریساز در اختیارندارند. علت کمبود کارگر در این‌زمینه پیشرفت سریع اقتصادی کشورو افزایش کارخانه‌های‌صنعتی است.

ربودن کارگران

این کارخانه ها اکثر کارگران تعمیرگاهها را با دادن حقوق بیشتر بخود جذب کرده‌اند صاحبان تعمیرگاهها برای رقابت با این کارخانه ها علاوه بردادن مرخصی ، سود ویژه ، حتی ۵ درصد قانونی بیمه های اجتماعی را نیز از حقوق کارگران خود کسر نمی کنند اما باز این اقدامات بی اثر بوده زیرا کارخانه‌داران نیز برای جذب کارگران تعمیرگاهها حقوق های گزاف‌تری که پرداخت آنهابرای صاحبان تعمیرگاهها امکان پذیر نیست به کارگران پیشنهاد می کنند.

علاوه‌بر کارخانجات ،نمایندگی ها و وارد کنندگان نیز برای تامین کارگر جهت تعمیرگاه‌های وابسته خود کارگران تعمیرگاهها را که با زحمت زیاد و صرف سالها وقت تربیت کرده‌اند بادادن حقوق ومزایای بیشتر بخود جلب میکنند.

در مورد اینکه چرا کارگر حتی کارگر ساده نیز یافت‌نمی شود باید گفت که درگذشته در جامعه ما تعداد زیادی از خانواده ها ترجیح میدادند که فرزندانشان بجای ادامه تحصیل ، کار و حرفه‌یی بیاموزندوبچه های‌کوچك خود را از سنین ۹ سالگی به بالا برای کار در تعمیرگاههای‌و سایرکارگاهها میفرستادند وحتی برای استخدام آنها پارتی می ـ تراشیدند امادرحال حاضرخانواده ها حتی حاضر نیستند بچه های خود را برای‌کاربفرستند وترجیح میدهند که آنها تحصیلات خود را حداقل تا دیپلم کامل متوسطه ادامه دهند. بدین‌ترتیب بازارکار سابق و عرضه کارگر به بازار کاهش یافته است .

از طرف دیگر فارغ‌التحصیلان دوره های متوسطه معلومات و تخصص کافی برای کاردرکارخانه ها و تعمیرگاهها و سایر مشاغل ندارندو عده فارغ‌التحصیلان دوره های فنی نیز بسیار کمتر ازنیاز بازار کار به آنها است و تازه از این عده کم که از دوره های فنی فارغ‌التحصیل میشوندتاکنون کسی حاضر به کار در تعمیرگاه ها نشده است و همه آنها کار در کارخانجات بزرك صنعتی ـ که از امکانات کافی برخوردارند ـ را به کار در تعمیرگاهها ترجیح می دهند.

برای رفع این مشکل تعمیرگاهها تصمیم گرفتند کار خودراتاآنجا که امکان دارد ماشینی کنندامادستگاههایی که برای اینکار وارد کردند بعلت‌اینکه متخصص آنها در ایران وجود ندارد بلا استفاده مانده است .

شرکت‌کنندگان در میزگرداطلاعات‌ازراست به چپ : آقایان علی خندان مدیر تعمیرگاه توکل ،ابراهیم شمس‌آبادی مدیرتعمیرگاه ظفرمندی از تعمیرگاه‌آسیا، حسین شرق، اوانس اوانسیان مدیر تعمیرگاه تهران‌نو .

آموزشگاه تعمیرکاران

برای رفع‌این‌مشکلات پیشنهاد میکنیم که‌وزارت‌کار یاوزارتخانه های مسئول با همکاری اتحادیه تعمیر گاهی اقدام به تاسیس‌یك آموزشگاه مجهز برای تربیت تعمیرکاران برای رفع نیازکشور کندو علاوه‌برآن‌صاحبان‌تعمیرگاه ها حاضرند با همکاری صندوق کارآموزی عده‌یی‌رابرای‌تحصیل‌در رشته‌های مورد نیاز خود به‌خارج بفرستند بشرطی که این افراد تعهد کنند که پس از فراغت از تحصیل برای تعمیرگاهها کار کنند.

همچنین وزارت‌کار باید وارد کنندگان و کمپانی ها را مجبور کند که برای تربیت‌متخصص جهت تعمیرگاههای خوداقدام‌کنند و هر سال عده‌یی را جهت کار آموزی به خارج ازکشوربفرستند تا مساله‌ربودن کارگران‌تعمیرگاه ها توسط تعمیرگاههای وابسته‌به این کمپانی ها برطرف شود .

موانع قانونی

مشکل دیگر تعمیرگاهها و اینکه چرا نتوانسته‌اند هرچه بیشتر امکانات خود را برای رفع احتیاجات مردم و رفاه کارگران و نگهداری آنها تجهیز کنند موانعی است که قوانین‌برای صاحبان‌تعمیرگاهها بوجود آورده است .

مثلا شهرداری اجازه‌تعمیر و ساختمان و حتی تغییرات جزیی را به‌تعمیرگاهها نمیدهد وکارگران برخی‌از تعمیرگاهها که سقف آنها در آستانه فرو ریختن است بعلت عدم اجازه شهرداری به مرمت‌سقف برای حفظ جان خود از کار در این تعمیرگاههاخودداری می‌ـ کنند .

اقدام شهرداری براساس قانون صورت میگیرد زیرا مطابق قانون تعمیرگاههائی که در مناطق مسکونی قرار دارند اجازه نوسازی و مرمت و توسعه ندارند و اصولاباید تعمیرگاهها در مناطق تجاری دایر شوند.

یکی از علل مهم ترك کاردر تعمیرگاهها از طرف کارگران همین مانع قانونی است زیرا ما حتی برای رفاه کارگران خود و اینکه آنها مجبور نباشند در زمستان و تابستان زیر برف وباران کارکنند نمی‌ـ توانیم یک سقف و سرپوش برای تعمیرگاه خود در نظر بگیریم و یا وسائل لازم مانند کولر و بخاری ودستشوئی و حتی حمام‌برای رفاه‌کارگران درمحیط کار نصب و یا ایجاد کنیم .

واضح‌است‌که نبودن‌وسایل رفاهی برای کارگران در تعمیرگاهها نه تنها سبب ترك کار توسط کارگر میشودبلکه بازده کار را نیز پائین‌می‌آورد مثلا در فصل زمستان باریزش یک برف یا باران تعمیرگاهها مجبورند کار خود را تعطیل کنند و این سبب طولانی‌شدن صف انتظار در تعمیرگاهها در فصل زمستان میشود.

بنابراین در اینمورد باید در قوانین برای تعمیرگاهها استثنایی قایل شوند تامشکلی از مشکلات مردم کارگران و صاحبان تعمیرگاهها برطرف شود .

افراد غیر متخصص

یکی دیگر از مسائلی که سبب افزوده شدن مراجعان به‌تعمیرگاههاشده‌است‌و اگذاری تعمیر اتومبیل به‌افراد غیر ـ متخصص است .

بیش از یك سوم تعمیرگاه ها ، کارگر سرویس‌کار ، مکانیك ، گلگیرساز و باطری‌ساز ندارند

یکی‌ازعلل مهم ترك‌کاردرتعمیرگاه ها موانع‌قانونی است

یک تعمیرکار فقط در کار یکنوع اتومبیل تخصص‌دارد و اگر اتومبیل دیگری برای تعمیر به‌اوبدهند امکان اشتباه کردن او زیاد است بنابراین مردم باید توجه داشته باشند که اتومبیل خودرا جهت‌تعمیر بدست متخصص آن بدهند و اکثرا اتفاق می‌افتد که مردم بااصرارازتعمیرکار می‌خواهند که اتومبیل آنهارا که درتعمیر آن تخصص ندارد تعمیر کند و با وجود اینکه تعمیرکار این مطلب را به آنها تذکرمی‌ـ دهد باز هم اصرار میکنند.

مسئله دیگری که باید مراجعان به تعمیرگاهها درنظر بگیرند تحویل اتومبیل خودبه مدیر مسئول تعمیرگاه است تا درصورتی که اشتباهی رخداد مدیر مسئول جوابگو باشد . توجه به این مسئله بسیاری‌از مشکلات تعمیرگاهها وصاحبان اتومبیل‌هارا برطرف میکند.

در مورد کمبود لوازم‌یدکی از آنجا که تعمیرگاهها فقط خریدار این وسایل هستند نمی‌توانند کنترلی‌برکار وارد‌ـ کنندگان داشته باشند وآماری درمورد میزان لوازم یدکی موجود و یا کمبود آن در اختیار ندارند.

اما مسئله‌ای که بر صاحبان تعمیرگاهها روشن است این است که برخی از لوازم‌یدکی به اندازه کافی به بازار عرضه نمیشود. مسئله قلابی بودن لوازم یدکی و اینکه بسیاری از سازندگان خارجی بدون دردست داشتن اجازه نامه از کارخانه سازنده این لوازم را که از نظر آلیاژ و مقاومت با لوازم اصلی فرق دارند می ـ سازند یکی از مشکلات مردم و تراکم کار تعمیرگاه‌ها است. البته تعمیرگاهها چون‌مستقیما لوازم یدکی خودرا ازکمپانیها خریداری میکنند کمتر با این مسئله مواجه هستند . برای رفع این مسئله دولت باید در هنگام ترخیص این لوازم یدکی آنها را از نظر فنی کنترل و مانع ورود لوازم نامرغوب به کشور شود.

کمبود تعمیرگاه‌ها

مسئله دیگر کمبود تعمیرگاه های مجهز برای برخی از اتومبیل‌ها است در این مورد کمپانیهای واردکننده وسازنده باید موظف‌شوند که‌تعمیرگاه‌به اندازه کافی برای رفع نیازهای صاحبان این اتومبیل ایجاد کنند .

درحال حاضر برای‌ماشین‌ـ های پژو۱۲ ، پیکان ۳۵ ، بی‌ام‌و ۲، بنز ۱۰، ژیان ۳۰، شورلت ایران ٤تعمیرگاه مجاز درتهران وجود دارد که این تعمیرگاهها جوابگوی نیازهای مردم نیستند .

بخصوص در مورد اتومبیل های شورلت ایران کمبود تعمیرگاههای مجاز محسوس این کارخانه برای دادن‌اجازه به تعمیرگاهها نیست . تعهداتی درنظر گرفته است ـ مانند داشتن مساحت بیش از چهار هزار متر ـ که برای تعمیرگاهها رعایت آن امکان‌ـ پذیر نیست.

وچون‌سایرتعمیرگاه‌هاکارگر متخصص برای تعمیرشورلت ایران‌دراختیارندارند وهمچنین لوازم یدکی این اتومبیل را فقط کمپانی سازنده دارد و حاضر به فروش این لوازم به تعمیرگاهها ضوابطی و تعمیرگاهها از قبول اتومبیل‌ـ های شورلت ایران خودداری میکنند .

برای جوابگویی از احتیاجات اتومبیل‌های شورلت‌ایران این کمپانی باید حداقل ۲۰ تا ۲۵ تعمیرگاه مجاز دایر کند و با توجه به امکاناتی که دراختیار دارد میتواند با فرستادن کارگر برای تحصیل و کسب تخصص و همچنین تغییر در ضوابط و آئین‌نامه‌های خود بسادگی مشکلات صاحبان اتومبیل‌های شورلت ایران را رفع کند .

ده میلیون سرمایه

البته یکی از مشکلات کارخانجات و کمپانی‌های داخلی برای ایجاد تعمیرگاه‌ـ های مجاز، نبودن زمین کافی در داخل محدوده است.

زیرا همانطور که قبلا اشاره شد شهرداری اجازه ایجاد تعمیرگاه در مناطق مسکونی را نمیدهد . و مطابق قانون گسترش شهر درخارج از محدوده نیز اجازه تاسیس تعمیرگاه‌صادرنمیشود. بنابراین تعمیرگاه را فقط میتوان در مناطق تجاری ایجاد کرد و با توجه به گرانی زمین دراین مناطق و کمبود آن ایجاد تعمیرگاه در تهران برای سرمایه‌گذاران خصوصی بعلت احتیاج زیادی که به سرمایه دارد (حداقل باید ده میلیون تومان سرمایه‌گذاری کرد) غیر ممکن و برای شرکت‌های‌بزرگ بعلت کمبود زمین دشوار است .

تصادفات

ازعلل دیگر تراکم و ازدیاد مراجعان به‌تعمیرگاهها افزایش تصادفات در تهران است بطوریکه ۵۰ درصد مراجعان به تعمیرگاهها برای تعمیر اتومبیل خود که‌تصادف کرده است مراجعه میکنند و چون تعمیر اتومبیل تصادفی حداقل دوهفته کارمی‌برد علاوه‌براین تعمیر یک اتومبیل تصادفی معادل تعمیر پنج اتومبیل کار می‌برد.

آگهی مناقصه شماره ٤٦ر٥٤م

شرکت برق منطقه‌ای خراسان حفر ده حلقه چاه عمیق درشهرستان و قراء مختلف خراسان را به مناقصه‌میگذارد داوطلبان شرکت در مناقصه میتوانند همه روزه‌جهت دریافت برگ شرایط و مشخصات مناقصه بادردست داشتن معرفی‌نامه در ساعات اداری در تهران بدفتر مرکزی این شرکت واقع در خیابان میکده و در مشهد بدفتر اداره تدارکات واقع در خیابان آخوند خراسانی (خاکی) مراجعه وباپرداخت مبلغ‌سیصد ریال بهاء مدارک مناقصه پیشنهادات خود را براساس مفاد مندرج در آنها تنظیم و یا ضمیمه نمودن فیش یا ضمانت‌نامه بانکی بمیزان پنج درصد مبلغ پیشنهادی حداکثر تاساعت ۹ صبح روز هفتم آبانماه ٥٤در مقابل اخذ رسید بدفتر اداره تدارکات شرکت در مشهدتحویل دارند پیشنهادات رسیده بلافاصله درهمان روز درمحل اداره تدارکات بازو قرائت خواهد شد حضور پیشنهاد دهندگان در جلسه کمیسیون آزاد و شرکت برق دررد یا قبول یک یا کلیه پیشنهادات مختار میباشد .

برق منطقه خراسان

آ ـ ٥٤٤٤

سناتور محمد ابراهیم نیکپور درسمینار روسای بانك پارس گفت:

طرحهای رفاهی بیشتری برای کارکنان بانک پارس اجرا میشود

رئیس هیات مدیره بانك پارس :

افراد مومن به آرمانهای سازنده «شاهنشاه» باید دست دوستی و مودت بیکدیگر بدهند.

فکرهای خلاقه و تشخیص کار های مفیدکه مدیریت بانك را به حسن جریان امور هدایت کند از عوامل پیشرفت است.

ادای حق ، پرداخت مالیات واحترام بدیگران از اصول مهم وظیفه‌شناسی است.

به اولویت‌های شغلی یعنی ، تامین رفاه ، ارتقاء افراد صالح ، تشویق‌و ترغیب کارکنان وظیفه‌شناس وکوتاه کردن دست افراد خاطی توجه زیاد خواهد شد.

هفتمین سمینار روسای ادارات و شعب بانك پارس روز چهارشنبه ۱٦ مهر در تالار اطاق بازرگانی و صنایع و معادن ایران با حضور اعضاء هیات مدیره بانك پارس و با سخنرانی آقای سناتور محمد ابراهیم نیك‌پور رئیس هیات مدیره این بانك گشایش یافت، این سمینار روز های چهارشنبه و پنجشنبه بکار خود ادامه‌داد و در پایان قطعنامه‌ای صادر نمود :

دراین سمینار پیرامون‌مسائل سنواتی ، استخدامی ، همچنین مسائل آموزشی ، اعتباری ، ارزی وتوسعه خدمات بانك و پاره‌ای‌از نظرات اصلاحی و سازنده کارکنان که بنحوی از انحاء در پیشبرد هدفهای بانك میتواند موثر باشد گفتگو بعمل آمد .

این سمینار زیر نظر یك هیات هشت نفری از کارمندان عالیرتبه بانك ، آقایان حمید اصفهانیان رئیس ، محمدرضا ملکی ، احمد صرام ، فریدون حبیب ، حسین حسینعلیخانی ، فضل‌الله آزاده و رضا روحانی عضو و حسین توکل دبیر سمینار بکار خود ادامه داد.

در آغاز کار سمینار آقای سناتور محمدابراهیم نیك‌پورریاست هیات مدیره بانك‌پارس طی‌سخنانی گفت :

حضار محترم

همکاران گرامی

بسیار خوشوقتم که هفتمین سمینار روسای شعب و ادارات‌بانك موقعی تشکیل میگردد .که آغاز سی وپنجمین سال سلطنت پرمیمنت شاهنشاه آریامهر از طرف ملت شاهدوست و وطن‌پرست ایران‌جشن گرفته میشود و پس از گذشت ماه مبارك رمضان و عید سعید فطر کارنامه اعمال و رفتار هریك ازما خاصه از نظر وجدانی باردیگردر بارگاه باریتعالی که بهترین پایگاه عدل وانصاف و صالحترین مامن و مرجع تمیز حق از باطل است به قضاوت گذاشته شده است . اینك ضمن تبریك‌وتهنیت بهمه همکاران عزیزم ، امیدوارم که عبادات و طاعات همه مسلمانان که اعظم و احسن آنها همانا خدمت بخلق و جامعه‌است به عز اجابت مقرون ومقبول گردد .

از طرف دیگر امروز سالروز جشن فرخنده و تاریخی «مهرگان» یعنی جشنی است که در ایران باستان به عظمت و جلال و شکوه جشنهای نوروز و سده برگزار میشده و یادگاری از نیاکان خیر اندیش و پاسداران میهن پرست و ایراندوست است . در آئین مزدیسنا روزشانزدهم‌هرماه اختصاص‌به‌فرشته فروغ و روشنائی داشته ودرحقیقت در چنین روزی فرشته عدالت بر اهریمن ظلم و ستم چیرگی یافته وپیروز شده‌است .

ناگفته نماند که از جمله معانی خاص این‌واژه «عهدوپیمان» است که در ایران باستان اهمیت فوق‌العاده‌ای داشته است تا آنجا که در «مهریشت» آمده است که: عهد وپیمان باید محترم شمرده شود . بنابراین باطلیعه خوش و توصیف روشنی که ازاین روز خجسته بعمل آمد ، گرد هم‌آئی امروز با تجدید عهد و پیمانی راسخ‌تر و مستحکمتر بمنظور نیل به‌هدفهائی والاتر و شایسته‌ترشگون واعتبار ویژه‌ای خواهد داشت .

شرط بقاء سازمان

جای هیچگونه شبهه وتردیدنیست که هریك ازما در برابر شاهنشاه آریامهر که خدایش‌سلامت وپایدار بدارد و هم در برابر آحاد و افراد مردم کشورمان وظایف خطیر و مسئولیت سنگینی داریم‌که دراین زمان‌بیش ازهرموقعیت‌دیگر سخت احساس میشود . افرادمنضبط ومومن به آرمانهای سازنده‌شاهنشاه بایستی از طریق بسط همکاری و بوجود آوردن وسائلی که حقا برطرف کننده نیازهای واقعی‌زمان است دست دوستی ومودت بیکدیگر داده در راه این تنها هدف مقدس گام بردارند ، بنابراین درسازمانی که شما همکاران گرامی بعنوان اعضاء موثر و سازنده آن خدمت میکنید شرط اصلی بقاء و تداوم حیات سازمان ، انضباط و درستی وابراز مساعی در کارها و عشق و علاقه به‌پیشرفت خواهد بود که اگر نادیده گرفته شود یا خدای نکرده در تحقق هدف کاهلی و سستی بکار رود نتایج حاصله بجز خفت برای کارکنان و اضمحلال موسسه چیز دیگری نخواهد بود پس باید فرصت را غنیمت شمرد و از گذشت دقایق برای سربلندی و افتخار و بهزیستی تا حصول‌بهدف ونتیجه مطلوب کوشش نمائیم .

در ششمین‌سمینار بانك‌متذکر شدم که پیشرفتهای گذشته بانك نباید ایجاد غفلت و غرور بنماید لازم است که روزبروز برفعالیت وتحرك خود بیافزائیم تا ازقافله پیشرفت عقب نمانیم و همگام با پیشرفتهای معجزه‌آسای مملکت و سایر دستگاههای اقتصادی پیش برویم .

باید این حقیقت را درك‌کرد که بانك بمثابه خانه ما است و ما درحکم یك خانواده و ساکن این خانه هستیم و باید همیشه نسبت‌به حفظ آن احساس مسئولیت نمائیم وهرگاه یکی از اعضاء خانواده قصد خیانت و ایجاد خسارت‌برای خانه داشت بلادرنگ برای بقاء خود، فرد خائن را ازمیان خود طرد کنیم .

هرچه علاقه و دلسوزی‌بیشتر در کارها داشته باشیم و مسئولیت های خود را هرروز جدی‌تر ازروز پیش احساس کنیم پیشرفت وترقی بانك آسانتر خواهد بود .

بکار انداختن هرفکر خلاقه وتشخیص هرعمل مفید و ابراز هرعقیده و نظری که بتواندمدیریت بانك‌را روشن و متوجه حسن‌جریان امور و نظامات آن کند ازعوامل مهم پیشرفت بشمار میرود .

وظیفه شناسی

سناتور نیکپور افزود : اگر بخاطر داشته باشید گفته‌ام و بازهم میگویم ازاینکه پیشنهاد شماممکن است مورد قبول نباشد نهراسید . هرکدام از شما باید رموز و فنون اداری واحدی را که برعهده‌دارید بیدریغ در دسترس معاون خود قرار دهید و او را در جریان کلیه امور واحد تحت تصدی خود بگذارید . مهارتها و دانشهای لازم را بکارمندان‌زیردست‌خود بیاموزید تا بهنگام غیبتهای پیش‌بینی نشده واستفاده ازمرخصی های سالانه در محظور قرار نگیرید و چرخ‌فعالیت روزانه بانك‌از حرکت نایستد .

لازم است که هرچه گفتنی دارید در چارچوب مسائل مهم و اساسی که بنحوی در سازندگی وپیشرفت بانك‌و مالا خود شما موثر باشد بیان کنید و از اظهار مطالبی که جنبه شخصی دارد در جلسات سمینار خودداری نمائید و ازهمکاران و روسای ادارات‌مرکزی بانك که برای پیشرفت کار ورفع مشکلات احتمالی ، کمر بخدمت بسته‌اند مدد بگیرید و حداکثر استفاده را بنمائید .

اعمال خلاف ورفتار ناشایست همکاران خود را نادیده نگیرید . وظیفه شما حکم میکند که افراد صالح و شایسته‌و کارمندان‌خطاکار وبی‌انضباط را تحت هرشرایطی معرفی کنید زیرا که بقول یکی ازدانشمندان «هرکس را برتو حق ودین است ، حق او را ادا کن ـ اگر مالیات مدیونی بپرداز ـ اگر باید بکسی احترام بگذاری ، باو احترام گذار : اینست وظیفه شناسی» .

اما آنچه که همواره وجهه همت من بوده و بحکم یك وظیفه وجدانی وانسانی در مقابل ابراز علاقه و صمیمیت و جانفشانی‌شما همکاران عزیز اجرای آنرا برخود فرض و مسلم میدانستم و سرانجام بخواست خداوند با سربلندی‌بسیار ازقوه به فعل درآوردم اقداماتی است که در سالهای اخیر در این بانك انجام شده و نتیجه آن رفاه وآسایش وبرخورداری شماهمکاران گرامی از زندگی بهتر بوده‌است .

بگذشته بانك برنمیگردم واز سرمایه و امکانات اولیه آن سخن نمیگویم تنها استناد میکنم به سمینارهای قبل که بشما (همراهان این راه خطیر) نوید موفقیتهای بانك را دادم واینك که با گذشت چند سال با کمك ویاری خودتان تحت توجهات خداوند توانستیم برمشکلات فائق آمده در زمینه اجرای طرح رفاهی و قانونی طبقه‌بندی مشاغل به بهترین وجه ممکن و کم سابقه از یکطرف و افزایش سرمایه بانك تا میزان یك میلیارد ریال از طرف دیگر موفق شدیم، باز هم امیدوارم بخاطر حفظ حیثیت و موقعیت اجتماعی خود گامهای اساسی و اصولی دیگری برداریم .

رفاه کارکنان

تردید ندارم با وجود اینهمه دلبستگی ومودت که در فرد فرد شما همکاران سراغ دارم و باعلم باینکه همه میدانید دوران (نشستند وگفتند و برخاستند) سپری شده ، روزنه امید به پیشرفتهای هرچه بیشتر پیش روی ما مفتوح‌وگشاده خواهد ماند و انتظارات حقیقی شما همکاران عزیز از دستگاهی‌که برای موفقیت و تعالی آن کمر بخدمت صادقانه بسته‌اید از لحاظ اجرای اولویت های شغلی یعنی ، تامین هرچه بیشتر رفاه و آسایش کارکنان بانك ـ ارتقاء افراد صالح و صدیق بدرجاتی که‌شایستگی احراز آنها به ثبوت برسد ـ و بالاخره تشویق و ترغیب افراد شایسته و وظیفه‌شناس و کوتاه کردن دست افرادخاطی ونادرست، برآورده خواهد شد و یقین دارم که در سمینار آینده بانك بازهم مانند امروز باروسفیدی وافتخار ازآن یادکنیم .

توفیق فرد فرد شما رابرای پیشبرد هدفهای بانك از خداوند متعال مسئلت دارم و امیدوارم قطعنامه سمینار مبین طرز فکر و استنباط تازه شما همکاران‌درزمینه پیشرفتهای کلی بانك و طرق و وسایل نیل به‌آن بوده باشد .

همین اجتماع شما همکاران عزیز و روابط معنوی و انسانی موجود نوید میدهد که درآینده به‌توفیقات بیشتری نائل خواهیم آمد و در راه رسیدن به هدفهای پاك ومقدسی که داریم گامهای موثرتری برخواهیم داشت . امید است نتایج حاصل ازاین سمینار ما را به توفیقی که شایستگی احراز آنرا داریم رهنمون گردد .

متشکرم

پس از سخنان آقای نیك‌پور چندتن از روسای شعب سخنانی درباره مسایل مختلف بانکی‌ایراد کردند ، در ساعت ۱٫٥ بعدازظهر جلسه افتتاحیه سمینار پایان گرفت وساعت ۱٦٫٥ مجددا رسمیت یافت، دنباله گزارش سمینار و بحث و مذاکراتی که در جلسات آن‌صورت گرفت در شماره‌های بعد چاپ خواهد شد .

اقتصادی

تفسیر اقتصادی

غلبه بر واسطه‌ها، سرانجام مبارزه با گرانفروشی

سرانجام پیکار علیه گرانفروشی ، غلبه برواسطه ها بود در چند هفته اخیر معاملات روی بسیاری از کالا هادر حدود مصرف انجام گرفته است و برخلاف گذشته که در تمام رشته ها گروهی درصدد احتکار کالا های مختلفی بودند و بازار سیاه و قیمتهای مصنوعی بوجود می آوردند از آن جاکه با وضع موجود هیچیك از فروشندگان جرات گران فروشی ندارند احتکار کالاها هم از میان رفته است و بطور مثال محصول نخ‌بنفچه و انواع پارچه های نخی و بعضی از وسائل خانه و لوازم آشپزخانه را میتوان نام برد که دراین چند رشته گروههای زیادی وجود داشتند و هنوز هم عده‌ای از آنها وجود دارند که دهها میلیون ریال نخ‌و پارچه و وسائل خانه را از کارخانه های تولید کننده خریداری میکردندو هر موقع که وضع بازار را مناسب تشخیص میدادندباسودهای کلان آنها را بفروش میرساندند اما اعلام نرخ این کالا ها از طرف مرکز بررسی قیمت ها ،موجب شده است که صد ها میلیون تومان انواع واقسام این محصولات خاصه نخ‌بنفچه‌و پارچه های نخی در کارخانه های تولید کننده این کالا ها انبار شود و همچنین صد ها هزار بنفچه نخ‌و میلیونها متر قماش در دست فروشندگان این محصولات نافروش بماند.

چند تن از بازرگانان با سابقه و معروف این رشته‌اظهار داشتند که تا قبل از پیکار علیه‌گران فروشی و اعلام نرخ کالا های فوق‌الذکر کلیه خریداران این محصولات مقدار قابل ملاحظه‌ای بیش از مقدار مصرف خریداری میکردند ولی مدتیست خرید آنها تنها در حدود مصرف است ، یکی از بازرگانان علت کاهش خرید این گروه را ناشی ازآرامشی میداند که پس از اعلام نرخها در بازار بوجود آمده است .هم اکنون بسیاری از این‌گروهها مطمئن شده‌اندکه قیمتهای‌اعلام شده حداقل تا پایان سال جاری ثابت خواهد ماند و حتی‌برخی از این گروهها عقیده دارند که اگر مسئولین امر وضع‌بازار را همچنان زیر نظر داشته باشند و قیمتها را نیز کنترل‌کنند میتوان امیدوار بود نوسان قیمتها در سالهای آینده نیزمانند گذشته زیاد نباشد و انواع کالا ها به قیمت واقعی به بازار عرضه گردد .

یکی از بازرگانان گفت کلیه خریداران کالا های‌مختلف، حساب میکنند، اگر مقداری زیادتر از ظرفیت کارگاه یا فروشگاه خود خریداری کنند باید همه ماهه مبالغ زیادی بابت نگهداری و حتی بهره و هزینه های متفرقه‌بپردازند،در صورتیکه در موقع عرضه کالا باید به همان قیمت امروز بفروش برسانند ، بهمین جهت صرفه و سود بازرگانان و پیشه‌وران در آنست که خرید و فروش را در حدود مصرف انجام دهند و از احتکار کالا خودداری نمایند.

دهها سال بود عده‌ای حاشیه نشین و فرصت طلب به عنوان «واسطه» در همه رشته ها همچون خوره بجان مردم افتاده بودند و هیچ‌قدرتی قادر به کوتاه کردن دست آنهانبود، ولی سرانجام پیکار علیه گرانفروشان موجب شد تادست‌گروه کثیری از این عده از بسیاری معاملات کوتاه شود، مسلما پیکاری که با گرانفروشی میشود و تا موقعیکه نرخ کلیه کالاها در سراسر کشور بنحو صحیح کنترل میگردد، میتوان امیدوار بود در آینده بسیار نزدیك کلیه این گروههای‌ناباب وسودجواز میدان خارج شوند و تنها کسانی در امر خریدو فروش باقی بمانند که واقعا وجودشان بسود مردم واجتماعی باشد که در آن زندگی میکنند و اما مسئله بسیار مهم‌که اخیرا بیشتر بصورت شایعه منتشر شده و بنظر ما بایدمقامات مسئول بیش از گذشته به آن توجه داشته باشند کاهش تولیدات برخی از واحد های صنعتی کشور است ، یا عدم عرضه بعضی از کالا های وارداتی از طرف برخی از بازرگانان است . سود سالانه بعضی از صنایع ما قریب ۴۰ تا ۴۴درصد بود و ممکن است با تصمیمات اخیر سود سالانه آنهامختصری کاهش یابد و به ۳۰تا۴۰ درصد برسد و همین امر موجب گردد تا برخی از آنها تولیداتشان را کاهش دهند و متاسفانه این شایعه تحقق یابد .اگر شرایط فعلی بسود مصرف‌کننده باشد، بسود صاحبان صنایع نیز خواهد بودکه با سود فعلی که ظاهرا عادلانه نیز میباشد ، بسازند و بگذارند این‌پیکار به نتیجه برسد.

افزایش کمی وکیفی گندم درآذربایجان غربی

هم‌اکنون سیلوهای آذربایجان غربی مملو از گندم است.

آقای حیدر وثوقی رئیس اداره غله استان آذربایجان به خبرنگار ما در رضائیه‌گفت محصول گندم در سال جاری در آذربایجان غربی و اکثر شهرهای ایران‌نسبت به‌سالهای گذشته هم از نظر مرغوبیت و هم از نظر کیفیت وهم از نظر کمیت وضع بهتری دارد.

از آقای وثوقی سئوال شد که هم اکنون اکثرکشاورزان نگران این هستند که گندمشان از طرف اداره غله خریداری نشود.

رئیس اداره غله پاسخ داد در سال جاری طبق برنامه اعلام شده از طرف سازمان غله و قند و شکر و چای کشور، خرید گندم در آذربایجان غربی از چندی‌قبل شروع گردیده و اخیرا نیز در حدود ۱۰شعبه فرعی برای خرید گندم کشاورزان به‌نقاط مختلف شهرها اعزام شده و بیش از ۱۸ هزار تن گندم‌هرتن ۱۰۰۰۰ ریال از کشاورزان خریداری شده و خرید ادامه دارد .

هم‌اکنون تمام سیلوها پراز گندم خارجی است و مصرف داخلی امسال علاوه براینکه تامین شده مصرف سال آینده نیز ذخیره گردیده است .

آقای حیدر وثوقی اضافه کرد در استان آذربایجان‌غربی روزانه حدود ۱۲۰ تن گندم به قیمت ۷۵۱۰ ریال تحویل نانوایان میشود.

رئیس اداره غله به کمبود کارگر اشاره کرد وگفت‌امسال بعلت کمبود کارگر و بالابودن دستمزد آنها که نسبت به سالهای قبل زیادتر بود بمن اطلاع داده شد که بعضی از روستائیان بعلت این مسئله هنوز موفق نشده‌اند گندم کاشته شده خودشان را درو کنند .

بنظر من بایستی بخش خصوصی اقدام بخرید کمباین که مخصوص دروکردن گندم وتبدیل آن به‌گندم بی‌پوست است نمایند و این مسئله کمک موثری به‌کمبود کارگرخواهد کرد و به صاحب کمباین نیز عواید زیادی خواهد رساند وی سپس اضافه کرد این مسئله در فصل خرید گندم‌بما نیز لطمه می‌زند .

آقای حیدر وثوقی در پایان این مصاحبه اضافه نمود که‌در شهرستان رضائیه یک سیلو به ظرفیت پنجاه هزار تن این‌هفته باپیمانکار امضاء ومبادله شد که ساختمان آن از فروردین ماه ۱۳۵۵ شروع خواهدشد، همچنین ساختمان یک انبارقند و شکر ۲۰ هزار تنی از این هفته شروع میشود . این دومین سیلو و دومین انبار قند و شکر دررضائیه میباشد.

باید به علل استعفاکارمند توجه شود

بقیه ازصفحه ۱۵

است که برابر با حدود یک ششم مزایای شغل او میباشد و پنجم ششم دیگر بدون تاثیر است .

کم بودن دخالت مزایای در برقراری حقوق بازنشستگی بر اساس مقررات جدید درمورد کارمندان گروههای پائین‌تر بیشتر صدق میکند .

محدودیت سوم در ماده ۸۰ نیز درتبصره یک این ماده قراردارد و براساس مقررات این تبصره از جمع متوسط حقوق ومزایاهم ۸٫۵ درصد کسور بازنشستگی و همالیات کسر خواهد شد و رقم باقیمانده پس از وضع کسور بازنشستگی‌ومالیات ملاک برقراری دریافتی بازنشستگی است ، بدین معنی‌که‌ازبازنشستگی هم‌بازنشستگی وهم‌مالیات کسر خواهد شد که این بازنشستگی بتوان دو ومالیات برهزینه است .

محدودیت چهارم در ماده فوق نیز همان درنظر گرفتن متوسط حقوق سه سال آخر خدمت برای احتساب حقوق بازنشستگی است .

پیشنهاد جدید

بنابه دلایل فوق‌پیشنهادمیشود که درماده ۸۰ لایحه نهائی بجای بجای مبنای یک سی و پنجم ، مبنای یک سی‌ام مورد محاسبه قرار بگیرد و محدودیت احتساب هر۱۲ ماه خدمت قبل از ۱٫۱٫۴۷ معادل ده ماه کافی تشخیص داده شود.

همچنین کلمه « خالص »از متن ماده مذکور برداشته شده و تبصره یک آن حذف گردد و ماده ۸۰ بشرح‌زیر اصلاح شود.

ماده پیشنهادی ـ میزان‌حقوق بازنشستگی مستخدمین رسمی عبارتست از یک سی‌ام متوسط حقوق و مزایای شغل سه سال آخر خدمت ضربدر سنوات خدمت مشروط بر آنکه از متوسط حقوق ومزایای آخرین شغل تجاوز نکند .

هریک سال سابقه‌خدمت قبل‌از ۱٫۱٫۴۷ از لحاظ احتساب سنوات خدمت‌برای‌برقراری حقوق بازنشستگی و وظیفه معادل ده‌ماه محسوب خواهد شد.

اجرای این ماده درمورد بازنشستگان‌برمبنای آخرین شغل قبل از بازنشستگی قابل اجرا خواهد بود.

اقتصادجهان

شوروی ۵۰۰ هزار تن گندم از استرالیا خرید

اتحاد شوروی ۵۰۰ هزار تن گندم دیگر از استرالیا خریده است،که موعد تحویل آن‌بین ژانویه و ژوئن ۱۹۷۶ خواهد بود، جکس، رئیس اداره غله‌استرالیا ، گفت کمبا این خرید بجمع خرید شوروی درسال جاری ، به ۱٫۵ میلیون دلار بالغ گردیده است .او گفت که معامله اخیر شوروی ، نقدی است .

وام بانك جهانی به کنیا

بانک جهانی وامی بمبلغ ۳۵ میلیون دلار به کنیا می‌دهد تا از آن برای احداث یک شبکه آب استفاده کند این طرح در شهر مومبازا اجرا میشود و آب آشامیدنی ۳۰۰۰۰۰ تن جمعیت این شهر را تامین میکند .

۴۰۰ملیون دلاروام به‌الجزایر

سندیکایی مرکب از ۴۶ بانک وابسته بجامعه اقتصادی اروپا ، ازجمله هفت بانک دولتی عمده وامی به مبلغ ۴۰۰ میلیون دلار به الجزایر داده‌اند. این وام هفت ساله بازپرداخت میشود ازسال ۱۹۷۳ که بهای نفت به مقدار هنگفتی افزوده شده این دومین وامی است که یک کشور نفتی ازاین سندیکا دریافت میکند در اوایل سال جاری عراق نیز وامی به مبلغ ۵۰۰ میلیون دلار از همین سندیکا دریافت کرده بود .

دراین سندیکا ، بانک هایی از شیکاگو ، کانادا ، ژاپن ، آلمان غربی ، فرانسه ، هلند ، سویس و چند بانک عربی ، سرمایه گذاری کرده‌اند .

این وام ، برای ایجاد یک کارخانه سیمان، یک کارخانه پارچه بافی ، و یک خط لوله گاز مصرف میشود .

ایسلند از لحاظ نرخ تورم در صدر

بنابراعلام سازمان عمران همکاری واقتصادی، ایسلند از لحاظ نرخ تورم درمیان کشور های صنعتی کشورطی یک ماهه اوت درصدر قرار داشته است . نرخ تورم درایسلند ، طی ماه اوت بعرقم سالانه ۵٫۵۴ درصد رسید، بریتانیا بارقم سالانه ۲۶٫۹ درصد در ردیف دوم قرار داشته است .

۵٫۵۵ میلیارد دلارصادرات ژاپن

دولت ژاپن اعلام کرد که‌بررسی تازه‌یی نشان می‌دهد که اقتصاد ژاپن در سال مالی‌جاری فقط ۲٫۲ درصد رشد می‌یابد، وبودجه تقدیمی دولت به پارلمان بالغ بر ۱۵۰۵٫۵ میلیون دلار خواهد بود که ازاین مبلغ ۱۳۱۰۰ میلیون‌دلارآن ازمحل مالیات ها تامین خواهد شد. تولید ناخالص ملی در این بودجه بالغ ۴۹۸٫۵۰۰میلیارد دلار است که ده درصد درسال مالی ۱۹۷۴ بیشتر است .

باوجود افزایش بهای نفت خام ،دولت ژاپن هنوز امیدوار است که بهای نفت مصرفی‌را در ژاپن درهمان نرخ سال جاری باقی نگهدارد.

ازلحاظ بازرگانی بین‌المللی ژاپن ،صادرات این کشور در سال مالی ۱۹۷۵ به میزان ۳٫۱ درصد تنزل کرده ، وبه ۵۵٫۵۰۰ میلیارد دلارو واردات این کشور ۵٫۳ درصد کاهش یافته و به ۵۰٫۵ میلیارد دلار بالغ میگردد . تخمین‌قبلی صادرات ۶۷ میلیارد دلار و تخمین قبلی واردات ۶۱٫۸ میلیارد دلار بود .

نپال نرخ روپیه خود را کاهش داد

دولت نپال نرخ روپیه خود رادر برابر دلاروسایر پول‌های عمده کاهش داد، اما این نرخ رادر برابر روپیه هند بی‌تغییر اعلام کرد بدین ترتیب ازروز ۹ اکتبر (۱۷ مهر) دلارامریکا، از ۱۰٫۵۶ به ۱۲٫۵ روپیه نپال افزایش یافت و درواقع نرخ‌روپیه ۱۸٫۴۶ نفت به نرخ دلار تنزل کرد .

مارک آلمان از ۳٫۹۹ روپیه نپال‌به ۴٫۷۴ روپیه نپال ترقی کرد .

ابوظبی تولید نفت خود را کاهش داد

ابوظبی سطح تولید خود را از ۱٫۵ میلیون بشکه در روز به ۱٫۳۵ میلیون بشکه در روز تقلیل داده است . عتیبه ، وزیر امارات متحدعربی گفته است که تولید کاهش یافته هنوز هم عملا بیش از سطح تولید ۱۹۷۵ است دو شرکت عمده ابوظبی طی هفت ماهه ۱۹۷۵بطور متوسط ۱٫۲۲ میلیون بشکه درروز تولید داشته است .

افزایش قیمت کالا در ایتالیا

نمودار بهای کالاهای مصرفی در ایتالیا، بطور کلی در یک ماهه اوت ۰٫۶ در صدافزایش یافته و به۱۷۲٫۵ واحد بالغ گردیده است (رقم ۱۰۰ معیار پایه در سال ۱۹۷۰ است).

همین نمودار درماه ژوئیه ۰٫۴ درصدافزایش را نشان میداد .

ژاپن ۹۰ میلیارد دلاربه‌عراق کمك میکند

شرکت های ژاپنی نیپون کوکان ، و میتسوبیشی ، قراردادی به مبلغ ۲۷ میلیارد ین (درحدود ۹۰ میلیون دلار) باعراق امضا کرده‌اند که بموجب آن یک خط لوله برای حمل گاز طبیعی در عراق خواهند ساخت این خط لوله ۶۰ کیلو متری کنقرار است تاسال ۱۹۷۷ پایان یابد ،از حوزه نفتی رومیله واقع در جنوب عراق تا خورالزبیر ادامه یابد.

بیمه‌درایران

آقای جواد منصور رئیس کل بیمه مرکزی ایران ،روز گذشته در کنفرانس بازار پول و سرمایه ایران طی سخنرانی مبسوطی به تفصیل مطالب جالب و ارزنده‌ای پیرامون (بیمه در ایران) اظهار داشت که قسمتهایی از آن بشرح زیر نقل میگردد :

برگزاری (کنفرانس بازار پول و سرمایه) در این زمان پر رونق برای همه ما فرصتی است . تا جنبه های گوناگون بازارسرمایه و بورس سهام، فعالیتهای‌سیستم بانکی و صنعت بیمه کشور و نقش بخش های مختلف اقتصادی ومالی را در گسترش همه جانبه آن مورد بحث و توجه قرار دهیم. ما در ایران واردیك دوره گسترش و پیشرفت از هم بیشتر و سریعتر شده‌ایم . این جهش مداوم به طراحی و رهبری خردمندانه شاهنشاه آریامهر می باشد .

همچنین اکنون دوره رستاخیز است که‌امکان میدهد مردم‌ایران، همه جا، در فعالیتهای اقتصادی ، اجتماعی‌و سیاسی مشارکت‌جویند. مشارکت یك‌بنیاد اصلی«رستاخیز» و یك هدف ایجادآن بشمارمیرود که اصل مشارکت از جهت های اقتصادی و مالی خود ضمن هدف های کلی درسالهای اخیربیشرفت وتوسعه ایران شگفت‌انگیز بوده است که در سالهای آینده نیز به برکت انقلاب ایران و رهبری شاهنشاه آریامهر سرعت حتی بیشتری خواهد یافت . درآمد سرانه در ایران که درسال۱۳۵۳ به بیش از ۱۳۰۰ دلار رسیدبرای سال ۱۳۵۶ از رقم دو هزاردلار بیشتر خواهد بود . صنعت بیمه در ایران، همگام با این پیشرفت چشم‌گیر خود از رشد خوبی برخوردار بوده است . در سال ۱۳۵۰ در ایران ۱۱ موسسه‌بیمه وجود داشت که از این تعداددو موسسه نمایندگی خارجی و ۹ موسسه شرکتهای بیمه ایرانی بودند که‌از شرکتهای بیمه‌ایرانی «شرکت سهامی بیمه ایران » متعلق به دولت و بزرگترین شرکت بیمه در کشور و در منطقه است و هشت‌شرکت‌دیگر شرکتهای خصوصی بیمه بودند . برای تقویت بیشتر صنعت بیمه و کمك به گسترش سریع آن اجازه تاسیس چهار شرکت بیمه داده شد . هم اکنون آن چهار شرکت که در بخش خصوصی‌می باشند تاسیس شده و به کار مشغولند . سرمایه شرکتهای‌بیمه که در سال ۱۳۵۰ مبلغ ۷۶۵ میلیون ریال بودبه۸٫۰۰۰میلیون ریال افزایش یافته یعنی بیش‌از ده برابر شده است . ارقام حق بیمه یك رشد بسیار قابل توجه را در سالهای اخیر نشان میدهد. در سال ۱۳۵۳ حق‌بیمه۱۶٫۵۶۵ میلیون‌ریال‌بوده‌است که نسبت به حق بیمه سال۱۳۵۲ معادل۹۹٫۶۸ درصد رشد داشته است. شاخص حق بیمه که بر ماخذ ارقام سال ۱۳۴۹ صد فرض شده، در سال ۱۳۵۳ به ۴۳۹٫۲۹ رسیده است. بموجب نوشته نشریه«زیگما »که در محافل بیمه جهان معروف‌است ایران که به تازگی در میان کشور های دنیا که سالیانه‌حق بیمه بیش از یکصدمیلیون دلار دارند جای گرفته‌است در سال ۱۳۵۲ با رشد ۴۹٫۶ درصد سومین موقع را از لحاظ سرعت رشد داشته است ودر سال ۱۳۵۳ با رشد ۹۹٫۶۸ درصد مسلماازرده سوم‌فهرست نیز فراتر میرود . حق بیمه سرانه که در سال ۱۳۵۲معادل ۳٫۹ دلار بود در سال ۱۳۵۳ به ۷٫۵۶ دلار رسید .

صنعت بیمه در ایران تاسال جاری فعالیت مهمی در زمینه بیمه های زندگی نداشت واین رشته سهم قابل‌توجهی دررشد گذشته بیمه نداشته است . در سال گذشته مقررات تازه‌ای تصویب شد که با اجرای آن بیمه های زندگی توسعه پیدا کند .

گسترش بیمه عمر ،بعنوان یک منبع درخور توجه‌تشکیل سرمایه نیز اهمیت بسیاردارد.

در اینجا فقط چند نمونه‌از سرمایه گذاریهای خاص‌صنعت بیمه را در سال جاری ذکر می کنم . صنعت بیمه ، همراه با بانک ها و صاحبان صنایع و کالا در افزایش قابل ملاحظه سرمایه شرکت‌سهامی انبارهای عمومی ایران مشارکت نموده است تایک برنامه تاسیس و ساختمان انبار های مدرن و مجهز به وسائل ایمنی کامل به اجرا گذارده شود که این‌نوع انبار ها مورد نیاز روزافزون کشور میباشد.برنامه ساختمانی مزبور هم اکنون در دست انجام است و پس‌از پایان‌یافتن آن چنانچه برای‌گسترش های بعدی به سرمایه اضافی نیاز باشد آمادگی همکاری خواهد بود .

گام مهم دیگر در این زمینه سرمایه گذاری در «شرکت ملی سرمایه‌گذاری ایران» است‌که تاثیر بسیاری در رونق بورس سهام و گسترش بازار سرمایه خواهد داشت . البته علاوه بر این دوسرمایه‌گذاری‌که بواسطه اهمیت آنها و بستگی آنها به موضوع این کنفرانس بطور خاص در اینجا ذکر کردم صنعت بیمه در سرمایه بانک های تازه و خدمات تخصصی مالی و موسسات صنعتی و تولیدی مشارکت نموده‌است .

در اینجا یادآوری می کنم «صنعت بیمه» که مورد اشاره در اینجا است محدود به بیمه های بازرگانی است و شامل بیمه های اجتماعی که تابع قانون های‌خاص‌است و توسط سازمان های مسئول دولتی اداره میشوند نبوده و نیز « بیمه ضمانت صادرات»را نیزکه‌تابع مقررات خاص‌دیگری است دربرنمی گیرد .

در زمینه بیمه های اتکائی، گذشته ازاینکه صنعت‌بیمه‌ایران با بازار های‌مختلف بیمه‌اتکائی جهان کار می کند بین خود موسسات بیمه ما نیز معاملات بیمه اتکائی رواج پیدا می ـ کند برای کمک به تحقق تربیت و تامین‌نیروی انسانی‌متخصص چند سال پیش مدرسه عالی بیمه تهران تاسیس و در سال تحصیلی گذشته اولین گروه دانشجویان آن فارغ‌التحصیل شدند . در جنب این مدرسه عالی یک بخش مخصوص که در آن به زبان انگلیسی‌تدریس می شود با همکاری سه کشور عضو همکاری عمران منطقه‌ای (آر.سی.دی) تاسیس گردید .

با نگاهی به توسعه سریع چند سال گذشته کشور و با توجه به گسترش عظیم اجتماعی و اقتصادی برای بیمه هم جز پیشرفت و رشد سریع در آینده نمی‌توان چیز دیگری تصور کرد .

CAAC

中国民航
CAAC

پرواز سریع و مستقیم
بین
ایران و رومانی
هر جمعه
در ساعت ۱۱:۱۵ حرکت از تهران بسوی بخارست

برای رزرو جا لطفاً با هواپیمائی ملی ایران نماینده کل فروش بلیط
هواپیمائی کشوری چین در ایران تماس بگیرید

رزرواسیون هواپیمائی ملی ایران «هما» : ۹-۹۷۹۰۱۱
دفتر فروش هواپیمائی ملی ایران «هما» خیابان ویلا، شماره ۴۴
تلفن اداره نمایندگی هواپیمائی کشوری چین در تهران : ۸۹۵۵۹۱

زن، مرد و کار

آیا مرد ایرانی کار کردن همسرش را می‌پذیرد؟

زندگی زناشوئی زن کارمند چگونه می‌گذرد؟

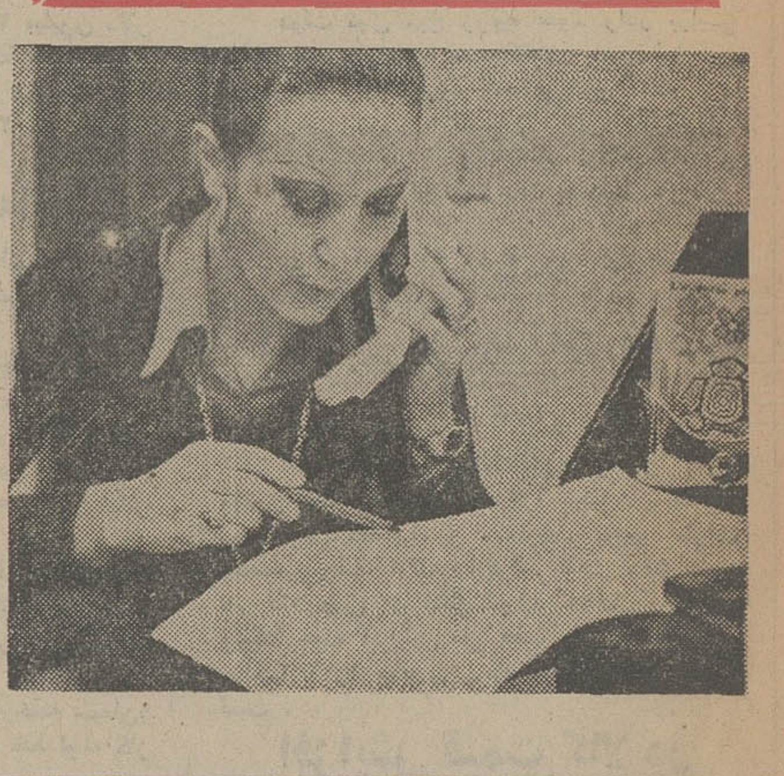

باتوسعه اقتصادی و اجتماعی سریعی که در سالهای اخیر کشور ما را دربر گرفته زنان ایرانی و نه تنها آنهائی که متعلق به طبقات روشنفکر هستند، بلکه آنهائی را هم که در خانواده‌های سنت‌پرست و مرفه رشد یافته‌اند به‌پرداختن به فعالیت‌های اجتماعی و اقتصادی و تولیدی علاقمند ساخته است و شاید تعجب کنید اگر بدانید که در حال حاضر ۲۵ درصد ازکارمندان دولت را زنان تشکیل میدهند و بدون‌شک این گرایش از سوی زنان به فعالیت خارج از منزل، تغییر و تحول‌بزرگی در کانون خانواده‌های ایرانی بوجود آورده که این سئوال را بدنبال دارد که وقتی‌خانمی خارج از خانه کار می‌کند تکلیف زندگی‌زناشوئی و شوهر و فرزندان او چه میشود و اصولا چگونه میتوان دو دنیای کاملا متفاوت و متضاد «کار» و «زندگی زناشوئی» را با یکدیگر آشتی داد.

دراین باره دو نظر متفاوت از دو خانم کارمند را می ـ نویسیم:

بقیه در صفحه ۸

زنان خبرساز

«عیدی‌امین ـ دوستم بدار!

لندن ـ پاتریشیا ریچارد زن ۲۶ ساله انگلیسی پیشنهاد کرده است که حاضر است برای مدتی کوتاه به عقد و ازدواج عیدی‌امین رئیس جمهوری اوگاندا درآید به شرط آنکه رئیس جمهوری اوگاندا آقای هیلز را که کتابی‌برعلیه رژیم عیدی‌امین نگاشته و به مرگ محکوم‌شده آزاد کند. پاتریشیا که تا بحال پاسخی از جانب عیدی‌امین دریافت نداشته به خبرنگاران گفته است که: من مطمئن هستم که نجات آقای «هیلز» فقط از این طریق ممکن است.

بیسابقه‌ترین مدرسه سال!

خانم «الن‌شاپر» مدرسه‌ای در قلب نیویورک دائرکرده است که در نوع خود بی‌سابقه و تنهاست و به‌آن لقب مدرسه سال داده‌اند.

شاگردان این مدرسه را ۵۰۰ زن پیر و جوان‌تشکیل میدهند. این خانمها در این مدرسه کلیه امور مربوط به زندگی مستقل و آنچه که آنها را ازکمک مردهابی‌نیاز میکند فرا میگیرند تا بتوانند در دنیائی‌که امورآن توسط مردها می‌چرخد زندگی مستقل و حقوقی کاملا برابر بامردها داشته باشند.

خانم «الن‌شاپر» مدیره این مدرسه عقیده دارد زن امروزی تا زمانیکه مستقل بودن‌را فرانگیرد و احتیاجی به کمک مردها داشته‌باشد، همیشه از آنها عقب خواهد بود.

جالب است اگر بدانید که پرطرفدارترین واحدهای درسی این‌مدرسه واحدهای «استقلال در چهار دیواری خانه» ـ که در آن طرز تعمیرات و نگاهداری‌انواع وسائل برقی ووسائل خانگی و غیرو تدریس میشود ـ و «راه و روش سرمایه گذاری و اداره موسسات تجارتی بدون کمک آقایان» است!

جایزه برای برنامه‌های برگزیده رادیو

فرستنده های جدیدی از نوروزشروع بکارخواهدکرد.

پنجشنبه شب گذشته طی مراسمی که‌در سازمان رادیو تلویزیون ملی ایران برپا بود جوایز بهترین برنامه های رادیو به برندگان اهداء شد.

این دومین دوره برگزاری‌این مراسم است وامسال به برنامه های برگزیده رادیو از مهر سال ۵۲ تامهر سال ۵۳ که توسط یک هیئت داوری مورد بررسی قرار گرفته بود جایزه داده شد.

مسابقه در پنج گروه ۱ـبرنامه های عادی و روزمره ۲ـ برنامه های ویژه رادیو ۳ـ نمایشنامه‌ها ۴ـ پیامهای کوتاه مدت ۵ـ صدا برداری، انجام شده بود که در گروه اول برنامه «جلوه های زیبائی در ادب پارسی» روز ۲۳ مهرماه ۵۳ پخش شده است به عنوان بهترین برنامه بمفهوم‌مطلق برنده پنج هزار تومان بودمسئول این برنامه مهدی قاسمی است.

فرهنگ مردم روز ۷ اسفند۵۲ برنده دوم چهار هزار تومان مسئول این برنامه ابوالقاسم انجوی شیرازی است.

وبرنامه چشم‌انداز از روز۲۲ مهرماه ۵۳ سومین برنده بمبلغ سه هزار تومان ومسئول آن همایون نوراحمر.

بهترین برنامه در گروه دوم داستان شب هشتم بهمن ۵۲ بنام میرمحمد برنده ۷۰۰۰ تومان مسئول برنامه مهدی شرفی.

بهترین برنامه ویژه رادیوئی راسته بازار عشق برنده سه‌هزار تومان مسئول شیرخان.

بهترین پیام کوتاه رادیوئی پیامی بنام ترافیک ساخته‌هوشنگ بهشتی برنده هزار تومان.

وبهترین‌صدابرداری‌برای برنامه «مرکن‌پیالهرا» از گروه گل‌های تازه برنده هزار تومان به‌محمد جهانفر تعلق گرفت. جوایز به مسئولان برنامه ها برای توزیع میان همکاران برنامه‌شان داده شد.

تورج فرازمند مدیر تولیدرادیو پس‌از توزیع جوایز شمه‌ای از اقدامات رادیو و اهمیت‌کار رادیو رابویژه اززمانی‌که‌برنامه‌رادیو بصورت شبکه‌پخش‌میشود برشمرد وگفت ازامروز برنامه چشم‌انداز و برنامه روستائیان هرکدام بمدت سه ساعت برای استفاده جوانان وروستائیان از شبکه رادیوپخش میشود. سپس رضا قطبی مدیر عامل سازمان رادیو تلویزیون ضمن اشاره به اهمیت وظیفه رادیو در زمان رستاخیز ملی گفت بابکار افتادن فرستنده های جدید که در حال نصب است وظیفه رادیو و تولید آن‌درآینده‌ای نزدیک بیشتر و بیشتر خواهد شد این فرستنده ها از آبان‌ماه بصورت آزمایشی واز نوروز آینده رسما شروع بکار خواهند کرد.

نمایش مد در تهران

طرحهای پائیزه لوئی‌فرو پاریس و مد گلبانگ روز جمعه گذشته در هتل اوین برتن مانکنهای زیبای ایرانی به تماشا گذارده شد. در این نمایش مد هفتاد طرح از پارچه‌های ایرانی نمایش داده شد که مورد توجه علاقمندان مد قرار گرفت.

عکس نمونه‌ای ازیک‌لباس شب از نمایش مد روزجمعه بر تن یک مانکن ایرانیست.

نتیجه انتخابات هیئت مدیره جامعه دندانپزشکی ایران

درطول برگزاری سیزدهمین کنگره جامعه دندانپزشکی ایران انتخابات هیئت مدیره دوره نهم برای مدت دو سال بشرح زیر انجام گردید:

دکتر ارسلان تاج، دبیر ـ دکتر مسگرزاده ـ قائم‌مقام دبیر ـ دکترظریفیان، خزانه‌دار، دکتر خواجوی، منشی، دکتر نواب، دکتر صدرعاملی و دکتر طبیب عضو هیئت مدیره و بازرسان دکتر دادمنش و دکتر نیلفروشان.

این هیئت مدیره از تاریخ اول آبان ماه ۵۴ مسئولیت امور جامعه دندانپزشکی ایران را برعهده خواهند گرفت.

بیمه ایران

آگهی استخدام

شرکت سهامی بیمه ایران به‌تعدادی کارمند که واجد شرایط زیر باشند احتیاج دارد:

داشتن دیپلم کامل متوسطه رشته ریاضی.
حداقل معدل ۱۴
حداکثر سن ۲۵سال.
انجام خدمت وظیفه عمومی یادارابودن معافیت دائم.

داوطلبان میتوانند باهمراه داشتن دوقطعه عکس۴×۶ فتوکپی مدرك تحصیلی، فتوکپی برك انجام خدمت یامعافیت وعین شناسنامه، حداکثر تاپایان وقت‌اداری روز چهار‌شنبه سی‌ام مهرماه ۱۳۵۴ به‌اداره‌کل کارگزینی‌شرکت واقع درخیابان سعدی شمالی‌مراجعه وثبت‌نام نمایند. تاریخ مسابقه و مصاحبه درموقع‌ثبت نام به‌اطلاع داوطلبان‌خواهد رسید.

م‌الف ۱۴۵۲۸ شرکت‌سهامی بیمه ایران

جدول

جدول عادی شماره ۹۱۶۲

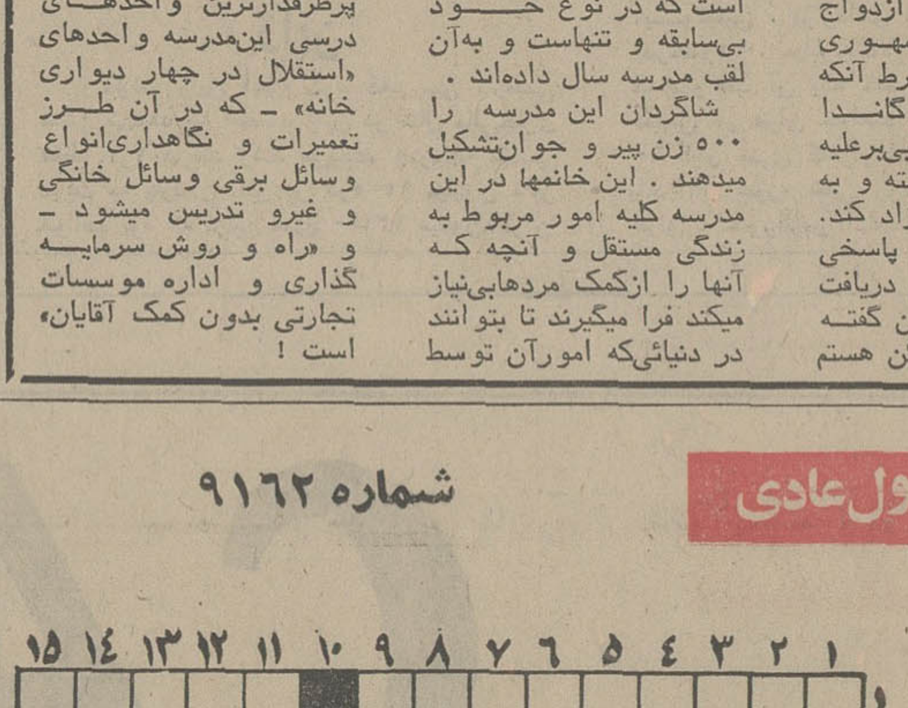

افقی:

۱ـ در ازمایشگاهها وجودش ضروری است ـ از سوره های معروف قرآن‌مجید ۲ـ اگر در دستورزشکار نیست پس در میدان جنگ است ـ بی‌عیب از چهارستون بدن ـ راه رفتن زیبایان!۳ـ رئیس جمهوری که خانمها بوی تیر می اندازند ـ به مقصود رسیده ـ نیم صدای حیوانی ۴ـ داخل شدن ـ قوربـاغه ـ سختی ها و بیهوشی دم مـرگ ۵ـ روشن دلش خوانند ـ شیره چغندر قند ـ صف و قطار ـ خوب نیست۶ـ بادسرد ـ بلی به زبان روسی ـ اینهم گلی است ـ اصل هرچیز است و همیشه برای عمل قرار داده‌اند ۷ـ از او بی‌تربیتی نتوان دید ـ معمولا در دهان کودک شیرخواره می‌زند ـ مرضی که زمانی بیداد میکرد! ۸ـدر بین جواهرات مقامی دارد ـ باران در انجا لاله نمی‌رویاند ۹ـ وسیله کار دهقان است ـ دو دست عرب ـ همیشه فوریش‌را کبوتر می‌برد ۱۰ـ مسجدی‌در شیراز ـ از پرندگان شناگر ـ همه را شامل میشود ـ از موجودات خیالی ۱۱ـ علامت مفعول صریح ـ سنگینی و بردباری ـ غذایی که مدتی‌است جای نیمرو را گرفته ـ جای آسودگی خاطر ۱۲ـ برای تهیه نسخ زیاد از یک نوشته به‌کار میرود ـ ویتامینی است ـ صحرای وسیع ۱۳ـ آش در آن چیز می‌کوبند ـ نام دوگل ۱۴ـ بی‌حوصله‌اصلا ندارد! ـ با سرمایه چند نفر تشکیل میشود ـ گیاه رنگرزان ۱۵ـ دستگاهی‌در موسیقی ـ خوانندهٔ شهیر و معروف‌مصر که چندی پیش بدرود زندگی گفت.

عمودی:

۱ـ کاخی است در فرانسه که اکنون محل مجلس سنا و شورای جمهوری است ـ نیم صدای ضربان قلب ۲ـ برابر ـ ازکشور های فنا شده ـ دختر در لفظ گیلانی ـ تیز است ۳ـ برعکس نام زنگیان می نهادند! ـ بنده آزاد شده ـ مشهور ترین آهنگر جهان ۴ـ در معاملات باعث تورم است ـ درمان درد میکند ـ پرچم ـ ضمیر مفرد ۵ـ خطی‌است درهندسه ـ محبتش مشهور و بی‌نظیراست ـ سیاه درلفظ ترکی ۶ـ چند تا دولت ـ وقتی که میزنند سرباز از خواب میپرد ۷ـ زمانی برایش حرفی‌بس‌بود! ـ حرفی درمقام آرزو ـ از مکانهای مذهبی ـ تازه‌رسیده ۸ـ در حمام جایگزیده ـ دست‌آویز ـ از مرده برنخیزد ـ شهری‌در مازندران ۹ـ زیرانداز درویشان ـ غذایی که از خارج آمده ـ یاری و مساعدت ـ مایه اصلی آهنگ ۱۰ـ جلوی دهان خواننده‌می‌نهند ـ جسد بی‌جان ۱۱ـ لقبی برای اروپائیان ـ ناپسندی ـ وسیله بریدن است ۱۲ـ برادر در لفظ عرب ـ قانونی درفیزیک ـ افسانه‌سرا وحماسه‌گوی مشهور یونانی ـ جایی در دست ۱۳ـ همیشه باعث مرگ رانده شده ـ گاهی در گلو اسباب زجمت میشود ـ دین محمد (ص) ۱۴ـ در کنار که‌باشد خوشتراست ـ نان‌آور خانه ـ بازماندگان یک پیامبر ـ مثل و مانند ۱۵ـ خسیس پس نمی‌دهد ـ شاعر و نویسنده زبردست امریکایی که گربه‌سیاه یکی از کتابهای اوست.

حل جدول شماره ۹۱۶۱

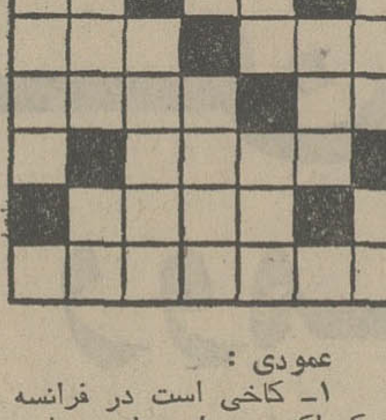

جدول ویژه شماره ۵۲۲

افقی:

۱ـ انسانی بوده در ماقبل تاریخ که در اروپا استخوانهایش را یافته‌اند ـ برای رد آن به وکیل متوسل میشوند ۲ـ طرف شور و مشورت ـ صدای پارس سگ ـ سرد و خنک کننده ۳ـ شیر درنده ـ آنچه از اعتبار نیفتاده‌باشد ـ دست کشیدنش بر چیزی ۴ـ از شهر هرات آمده ـ لگامـی که بر سر اسب سرکش‌می زنند ـ یکی از انواع شعر است ۵ـ رودی درآلمان ـ انگلی است وحشتناک که به جدار روده می‌چسبد ـ گاهی برق از آن می جهد ـ دلاور ۶ـ ترش و شیرین ـ عددیست ـ پرسش از جاومکان کسی ـ بسیار درک کننده ۷ـ درختی که از آن در قدیم مسواک درست میکردند ـ سبیل است وبرپشت لب مرد میروید ـ بنا ۸ـ شیرین لب است ـ اثری از لامارتین ۹ـ چندیست برقی شده ـ پرخور ـ ستاره‌یی در آسمان ۱۰ـ تروتازه شاداب ـ محکم و استوار ـ واحد پول کشور ژاپن ـ یکی از صورفلکی ۱۱ـ عشق و دوستـی ـ درس نخوانده ـ گشاد است ـ کشتی کوچک است وزورق ۱۲ـ خارجی جیوه راگوید ـ شخص و ذات ـ فصلی از فصول۱۳ـ بخیه به جامه ـ تاحال‌و تاکنون ـ دیوار قلعه۱۴ـ لقب‌امام‌پنجم شیعیان ـ واحدی در پول ـ به معنی چاه هم آمده ۱۵ـ آسمانها ـ جریان متناوب الکتریسته.

عمودی:

۱ـ لقب هلن است ـ آش باشد ـ ۲ـ حیوان از سروقانکان میدهد ـ اگر ناراحتی پیش بیاید چون شب تیره و تار میشود ـ سیاهرگ ـ حرفی‌در زبان فارسی ۳ـ بلند آوازه ـ غریبه نیست ـ در پایش برای عملی دنیا رنگ دیگری دارد ۴ـ عالی و بلند ـ کبکش خوش میخرامد ـ آتش در لفظ تازی ـ خدای خورشید بود ۵ـ عقاید ـ اگر از دانش چنیـن بـاشند زیبندتر است ـ ام‌القری‌نام دیگر آنست ۶ـ چاقی و فربهی ـ شاید تمبرباز است ۷ـ تکرارش مد دامن خانم اروپائی است ـ در آب افتـاده ـ سرعتش زیاد است ـ اثری از دکتر فروید ۸ـ واحد شتر ـ حاجت و مقصود ـ در حمام به کارش گیرند ـ پیر فرتوت ۹ـ شرکت از آن تشکیل میشود ـ سازبرقی ـ قعر جهنم ـ لنگه‌بار ۱۰ـ واضع علوم ریاضی ـ یکی از مهره های بازی شطرنج ۱۱ـ کنار ـ همیشه آئیه زمان بوده ـ جای آسودگی خـاطر ۱۲ـ شهر صد دروازه ـ بادی که نمی وزد ـ جـای نشستن بـرپشت اسب ـ رئیس پلیس مخوف‌زمان استالین ۱۳ـ حیران و سرگردان ـ در کار هـای مهم دل به آن می‌زنند ـ پیری ۱۴ـ اشک چشم ـ از انواع شناباشد ـ بانگ جرس ـضمیر عرب ۱۵ـ برائر جاذبه ماه، دریا گرفتارآن میشود ـمقرماری مدیسی بود.

حل جدول شماره ۵۲۱

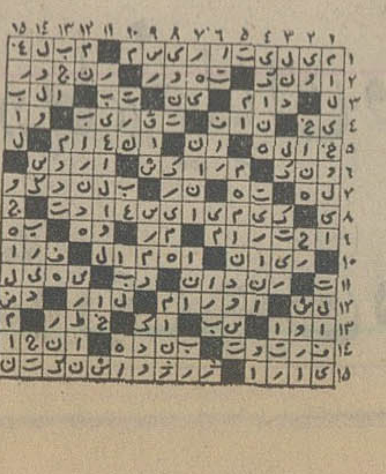

تلویزیون

برنامه اول کانال ۷

یکشنبه
۱۶ـ۳۰ اخبار
۱۶ـ۳۵ موسیقی محلی
۱۷ـ۰۰ نقالی
۱۷ـ۱۱ برنامه کودکان
۱۸ـ۲۰ اخبار استان
۱۸ـ۳۰ برنامه آموزشی
۱۸ـ۵۰ اخبار ورزشی
۱۹ـ۰۰ خانواده
۱۹ـ۳۰ مسابقه
۲۰ـ۰۰ مشروح اخبار
۲۰ـ۳۵ چنگک
۲۱ـ۲۵ آقای مربوطه
۲۱ـ۳۰ دانش
۲۲ـ۰۰ فیلم هفته

برنامه نیمروز دوشنبه
۱۲ـ۰۰ اخبار
۱۲ـ۰۵ حفاظت و ایمنی
۱۲ـ۲۰ موسیقی محلی
۱۳ـ۰۵ فناناپذیر
۱۴ـ۰۰ اخبار

برنامه دوم کانال ۹

یکشنبه
۱۹ـ۱۵ موسیقی و تصویر
۱۹ـ۳۰ اتاق اخبار
۱۹ـ۳۵ برگهای اندیشه
۲۰ـ۰۵ کوجاک
۲۱ـ۰۰ اخبار از برنامه دوم
۲۱ـ۳۰ موسیقی کلاسیک
۲۲ـ۰۰ اسمیت و جونز

تلویزیون امریکا

یکشنبه
۱۶ـ۰۰ خیابان سسام
۱۶ـ۵۵ شرکت برق
۱۷ـ۲۵ جیمباوی
۱۷ـ۵۰ کاپیتان فاتوم
۱۸ـ۰۰ اخبار بعدازظهر
۱۸ـ۳۰ یادداشت برنامه‌ها
۱۸ـ۴۵ جک در توکیو
۱۹ـ۱۰ اوقات خوش
۱۹ـ۳۵ کارل بارنت
۲۰ـ۲۵ فیلم سینمائی
۲۲ـ۰۰ اخبار

ستاره بخت شما

فروردین ـ علی‌رغم خستگی در کار موفقیت نهائی باشماست.
اردیبهشت ـ بزودی‌اوضاع تغییر می کند وبه نفع شما تمام می شود.
خرداد ـ به اقوام‌کمک‌زیادی می کنیدکه برمحبوبیت شما می افزاید.
تیر ـ در کار رقبای زیادی خود را سد راه شما میسازند.
مرداد ـ مسافری که سال‌ها از شما دور بوده به پیش شما باز میگردد.
شهریور ـ از نظر کار یا مسئولیتی که دارید روز های موفقیت ـ آمیزی در پیش است.
مهر ـ به فکر تغییردرزندگی یکنواخت خود می‌افتید.
آبان ـ دست به فعالیتی می زنید که رضایت خاطر تان را فراهم می کند.
آذر ـ محیط خانه برای استراحت مناسبتر است.
دی ـ کار یا مسئولیتی که دارید هرچه بیشترشما را به خود مشغول می کند.
بهمن ـ اختلافی روی می‌دهد که با مداخله شما فیصله می یابد.
اسفند ـ ملاقات‌غیر مترقبه‌ای در پیش دارید که‌فکر شما رابه خودمشغول می کند.

کاشی سعدی
کاشی سعدی
گروه صنعتی سرامیک ایران

سخنی درباره مجله های پیک

کودك و نوجوان عزیز، دانش‌آموزگرامی

مرکز انتشارات آموزشی وزارت آموزش‌وپرورش از همه شما عزیزان پوزش میخواهد که نتوانسته‌است امسال اولین شماره مجله های پیک را به موقع‌بدستتان برساند. سبب این تاخیر وارد کردن ماشین چاپ‌بسیار بزرگ و جدیدی بوده است که بتواند هر شماره‌از این مجله ها را به میزانی که شما خواسته‌اید. یعنی هر پانزده روزی یک میلیون و هشتصد هزار نسخه چاپ کند.

دوستان عزیز، نصب این ماشین بزرگ‌تا امروز طول‌کشیده است. امیدوارم که اولین شماره مجلهٔ های پیک کودک، پیک نوآموز، پیک دانش آموز، پیک نوجوانان، پیک جوانان و پیک معلم و خانواده را در نیمه دوم آبان ماه بدست همه دوستداران‌پیک‌برسانم.

باسپاس بسیار از شکیبائی شماعزیزان، دوست شما، پیک

نمایشگاه نگارو
فرهنگ و هنر
آثاری از: محمد فرکنی و جلیل ...
...

سینما کسری: اژدها وارد میشود

برنامه سینماها

تماشای فیلمهائی که‌باعلامت (×) مشخص شده برای اشخاص کمتر از ۱۸ سال ممنوع است

★ اژدها وارد میشود ـ رنگی ـ بروس‌لی
کسری (۸۲۶۹۳۹) ۱۰ـ ۱۲ـ ۲ـ ۴ـ ۶ـ ۸ـ ۱۰
★(×) اریکا ـ رنگی ـ پیرابرایس ـ کارول‌براون
آتلانتیک(۶۲۷۱۷۱) ۳۰ر۱۱ـ۳۰ر۱ـ۳۰ر۳ـ۳۰ر۵ـ۳۰ر۷ـ ۳۰ر۹
★ اولین شب آرامش ـ سینماسکوپ ـ رنگی
پارک (۳۱۹۶۳۷) ۹ـ۱۱ـ۱ـ۳ـ۵ـ۷ـ۹
★ بزرگمرد کوچک ـ سینماسکوپ ـ رنگی
گلدیس (۶۲۸۷۱۳) ۳۰ر۱۰ـ۳۰ر۳ـ۳۰ر۵ـ۳۰ر۷
★ بازندگان ـ بازگشت سگهای گانگستر
ستاره (۵۳۹۷۲۱) ۹ـ ۱۱ـ ۱ـ ۳ـ ۵ـ ۷ـ ۹
★ جهنم‌از روبرو ـ رنگی ـ سرژرژیانی
امپایر (۶۲۳۹۴۲) ۱۵ر۱۱ـ۳۰ر۱ـ۳۰ر۳ـ۳۰ر۵ـ۳۰ر۷ـ۴۵ر۹
★ جنجال بزرگ ـ رنگی ـ لوئی‌دوفونس
گلدن‌سیتی(۶۶۳۲۶۹) ۳۰ر۱۱ـ۳۰ر۱ـ۳۰ر۳ـ۳۰ر۵ـ۳۰ر۷ـ۴۵ر۹
★ جون من یک چک دیگه بزن ـ رنگی ـ ترنس‌هیل
ریولی (۷۵۷۷۷۷) ۱۱ـ۳۰ر۳ـ۳۰ر۵ـ۳۰ر۷ـ۳۰ر۹
★ چکمول ـ ضربت بزرگ
البرز (۳۰۴۲۵۸) ۳۰ر۸ـ ۱۲ـ ۳۰ر۳ـ ۷ـ ۳۰ر۸
شهرتماشا (۹۲۸۶۸۶) ۳۰ر۱۱ـ۳۰ر۳ـ۳۰ر۵ـ۳۰ر۷ـ۳۰ر۹
★ راه اژدها ـ رنگی ـ بروس‌لی
کاپری (۹۲۸۴۰۱) ۹ـ ۱۱ـ ۱ـ ۳ـ ۵ـ ۷ـ ۹
★ (×) زیر درخت هوس ـ رنگی ـ دایان‌کانن
ونک (۶۸۲۵۵۷) ۳۰ر۱۱ـ ۲ـ ۴ـ ۶ـ ۸ـ ۱۰
★ زنده‌باد زاپاتا ـ مارلون براندو
بولوار (۶۵۵۲۹۲) ۱۱ـ ۱ـ ۳ـ ۵ـ ۱۵ر۷ـ ۱۵ر۹
★ سرافراز ـ رنگی ـ چارلزبرونسون
شهرفرنگ(۶۲۷۶۲۸)۱۵ر۱۱ـ۱۵ر۱ـ۱۵ر۳ـ۱۵ر۵ـ۳۰ر۷ـ۴۵ر۹
★ شب غریبان ـ گوگوش ـ مرزان دلجو
آسیا (۴۲۹۰۹) ۱۱ـ۱ـ۳ـ۵ـ۱۵ر۷ـ۳۰ر۹
رکس (۳۱۸۳۴۲) ۳۰ر۱۰ـ۳۰ر۲ـ۳۰ر۴ـ۳۰ر۶ـ۳۰ر۸
مولن‌روژ (۷۵۲۹۲۹) ۱۱ـ۱ـ۳ـ۵ـ۷ـ۹
شهوند (۳۵۴۰۴۰) ۳۰ر۱۰ـ۳۰ر۲ـ۳۰ر۴ـ۳۰ر۶ـ۳۰ر۸
لیدو (۳۴۱۲۸۲) ۱۰ـ۱۲ـ۲ـ۴ـ۶ـ۸
نپتون (۷۶۰۱۳۶) ۹ـ۱۱ـ۱ـ۳ـ۵ـ۷ـ۹
ژاله (۳۰۴۱۲۰) ۳۰ر۱۰ـ۳۰ر۲ـ۳۰ر۴ـ۳۰ر۶ـ۳۰ر۸
توسکا (۵۳۹۵۴۴) ۳۰ر۱۰ـ۳۰ر۲ـ۳۰ر۴ـ۳۰ر۶ـ۳۰ر۸
المپیا (۹۲۶۷۹۷) ۴۵ر۱۰ـ۱ـ۳ـ۵ـ۷ـ۹
پاسارگاد (۳۴۲۷۸۲) ۹ـ۱۱ـ۱ـ۳ـ۵ـ۷ـ۹
چرخ‌فلک (۹۵۰۵۵۸) ۱۰ـ۱۲ـ۲ـ۴ـ۶ـ۳۰ر۸
شرق (۵۳۴۰۲۴) ۳۰ر۱۰ـ۳۰ر۲ـ۳۰ر۴ـ۳۰ر۶ـ۳۰ر۸
★ شاهین سرخ ـ ایمان
آسمان آبی (۳۴۱۶۶۸) ۹ـ۱۱ـ۱ـ۳ـ۵ـ۷ـ۹
★ سه اولاد ـ نوبراصفهان
پردیس (۳۰۴۲۵۹) ۹ـ ۱۱ـ ۱ـ ۳ـ ۵ـ ۷ـ ۹
★ دشمن من ـ رنگی ـ راجش‌کانا ـ ممتاز
حافظ (۳۹۱۰۷۴) ۳۰ر۱۰ـ ۳۰ر۲ـ ۳۰ر۴ـ ۳۰ر۶ـ ۳۰ر۸
★ دفعه دیگه پولدارت میکنم ـ رنگی ـ سینماسکوپ
سانترال (۹۲۸۶۸۶) ۱۱ـ۱ـ ۳ـ ۵ـ ۷ـ ۱۵ر۹
متروپل (۳۱۹۴۱۰) ۹ـ ۱۱ـ ۱ـ ۳ـ ۵ـ ۷ـ ۹ـ
رویال (۸۲۹۷۸۵) ۱۰ـ ۱۲ـ ۲ـ ۴ـ ۶ـ ۸
★ دختران آمازون ـ سینما سکوپ ـ رنگی
دروازه طلائی (۳۵۲۱۶۰) ۹ـ ۱۱ـ ۱ـ ۳ـ ۵ـ ۷ـ ۹
★ دختر همسایه ـ سینماسکوپ ـ رنگی
آریا (۳۱۹۸۸۴) ۹ـ ۱۱ـ ۱ـ ۳ـ ۵ـ ۷ـ ۹
★ رابی جاکوب ـ رنگی ـ لوئی دوفونس
ماژستیک (۶۶۸۴۱) ۱۱ـ ۱ـ ۳ـ ۵ـ ۱۵ر۷ـ ۱۵ر۹
★عشق در جزیره بالی ـ سینماسکوپ ـ رنگی
سهیلا (۳۱۶۴۲۴) ۳۰ر۱۰ ـ ۳۰ر۲ ـ ۳۰ر۴ـ ۳۰ر۶ـ ۳۰ر۸
پلازا (۴۴۲۵۵) ۱۵ر۱۱ ـ ۱۵ر۳ ـ ۱۵ر۵ ـ ۱۵ر۷ ـ ۱۵ر۹
مراد (۷۵۳۳۸۲) ۹ـ ۱۱ـ ۱ـ ۳ـ ۵ـ ۷ـ ۹
ری (۵۲۲۵۷۸) ۱۰ـ ۱۲ـ ۲ـ ۴ـ ۶ـ ۸
★ عقرب ـ رنگی ـ برت‌لنکستر ـ آلن‌دلون
تخت‌جمشید (۶۵۲۵۵۰) ۱۱ـ۲ـ۴ـ۶ـ۸ـ۱۰
★ فرانکشتین جوان ـ جین وایلدر
شهرقصه (۶۲۷۲۹۰) ۱۱ـ ۲ـ ۴ـ ۶ـ ۸ـ ۱۰
★ فراش باشی ـ آغاسی ـ جمیله
اونیورسال (۹۲۶۹۵۳) ۱۱ـ۱ـ۳ـ۵ـ۱۵ر۷ـ۳۰ر۹
پاسیفیک (۷۵۳۳۱۱) ۱۵ر۱۱ـ۳۰ر۳ـ۳۰ر۵ـ۳۰ر۷ـ۳۰ر۹
ایران (۳۱۶۳۵۴) ۳۰ر۱۰ـ۳۰ر۲ـ۳۰ر۴ـ۳۰ر۶ـ۳۰ر۸
ساینا (۳۵۲۴۴۲) ۱۰ـ۱۲ـ۲ـ۴ـ۶ـ۸ـ۱۰
تیسفون (۹۵۸۸۸۲) ۹ـ۱۱ـ۱ـ۳ـ۵ـ۷ـ۹
رنگین‌کمان (۷۵۶۷۶۰) ۹ـ۱۱ـ۱ـ۳ـ۵ـ۷ـ۹
موناکو (۷۹۵۵۹۶) ۹ـ۱۱ـ۱ـ۳ـ۵ـ۷ـ۹
پرسپولیس (۵۳۸۰۸۱) ۱۰ـ۱۲ـ۲ـ۴ـ۶ـ۸
کارون (۹۵۵۱۶۵) ۳۰ر۱۰ـ۳۰ر۲ـ۳۰ر۴ـ۳۰ر۶ـ۳۰ر۸
دریا (۳۴۱۷۴۶) ۹ـ۱۱ـ۱ـ۳ـ۵ـ۷ـ۹
آستارا (۸۷۴۰۲۲) ۴۵ر۱۰ـ ۱۵ر۲ـ ۳۰ر۴ـ ۴۵ر۶ـ ۹
★ کاتو پسر اژدها ـ رنگی ـ بروس‌لی
پارامونت (۴۸۳۲۲۱) ۱۵ر۱۱ـ۳۰ر۳ـ۳۰ر۵ـ۳۰ر۷ـ۳۰ر۹
سینه‌موند (۴۸۳۲۲) ۱۱ـ ۳ـ ۵ـ ۷ـ ۹
★ لیکی ـ رنگی ـ تونی‌کورتیس ـ آنجانت‌کامر
رادیوسیتی (۴۳۳۲۰) ۱۵ر۱۱ـ۳۰ر۳ـ۳۰ر۵ـ۳۰ر۷ـ۴۵ر۹
★ نان و لباس و خانه ـ رنگی ـ منوچ‌کومار
همای (۳۱۱۶۶۹) ۳۰ر۱۰ـ۳۰ر۲ـ۳۰ر۴ـ۳۰ر۶ـ۳۰ر۸
★ مالیزیا ـ رنگی ـ لوراآنتونلی ـ توری‌فرو
دیاموند (۸۲۸۴۰۰) ۱۵ر۱۱ـ۳۰ر۱ـ۳۰ر۳ـ۳۰ر۵ـ ۳۰ر۷ـ۴۵ر۹
★ مردان شهر وحشی ـ رنگی ـ هنری سیلوا
برلیان (۳۹۳۵۳۵) ۹ـ۱۱ـ۱ـ۳ـ۵ـ۷ـ۹
★ مبارزه بزرگ ـ آروم باش رفیق
فلور (۵۲۸۰۹۶) ۹ـ ۱۱ـ ۱ـ ۳ـ ۵ـ ۷ـ ۹
★ مبارزه بزرگ ـ گودزیلا وغول‌آهنین
نادر (۳۱۴۴۹۵) ۹ـ۱۱ـ ۱ـ ۳ـ ۵ـ ۷ـ ۹ـ
★ وقتی شهر میخوابد ـ رنگی ـ کرک داگلاس
پولیدور (۴۲۶۳۱) ۳۰ر۱۱ـ۳۰ر۱ـ۳۰ر۳ـ۳۰ر۵ـ۳۰ر۷ـ۴۵ر۹
★ (×) وقتی کلفت خوشگل باشه ـ رنگی ـ اسکوپ
ب. ب. (۸۲۹۶۴۱) ۱۱ـ ۲ـ ۴ـ ۶ـ ۸ـ ۱۰
★ هدف ـ ایرج قادری ـ سعیدراد
نیاگارا (۶۶۵۳۰۷) ۱۱ـ۱ـ۳ـ۵ـ۳۰ر۷ـ۴۵ر۹
سامی (۷۵۴۳۲۹) ۱۱ـ۱ـ۳ـ۵ـ۷ـ۹
الوند (۳۵۶۵۳۸) ۱۰ـ۱۲ـ۲ـ۴ـ۶ـ۸
کیهان (۵۴۶۳۶۰) ۹ـ۱۱ـ۱ـ۳ـ۵ـ۷ـ۹
ما. لک (۹۶۳۱۱۶) ۹ـ۱۱ـ۱ـ۳ـ۵ـ۷ـ۹
اسکار (۹۲۰۸۸۸) ۱۰ـ۱۲ـ۲ـ۴ـ۶ـ۸
ارانوس (۲۷۹۷۱) ۳۰ر۱۰ـ۳۰ر۲ـ۳۰ر۴ـ۳۰ر۶ـ۳۰ر۸
شهرام (۸۴۴۵۴۹) ۹ـ۱۱ـ۱ـ۳ـ۵ـ۷ـ۹
سلوانا (۳۶۳۷۳۷) ۳۰ر۱۰ـ۳۰ر۲ـ۳۰ر۴ـ۳۰ر۶ـ۳۰ر۸
سلورستر (۸۶۱۲۰۵) ۳۰ر۱۰ـ۳۰ر۲ـ۳۰ر۴ـ۳۰ر۶ـ۳۰ر۸
اروپا (۳۰۳۱۷۹) ۳۰ر۱۰ـ۳۰ر۲ـ۳۰ر۴ـ۳۰ر۶ـ۳۰ر۸
سئانس انگلیسی
گلدیس ساعت ۳۰ر۹ (بزرگمرد کوچک)

گروه فرهنگی هدف

آگهی دعوت مجمع عمومی عادی سالیانه

جلسه مجمع عمومی عادی سالیانه شرکت سهامی خاص گروه فرهنگی هدف در ساعت ۹ روز جمعه ۱۶ آبانماه در محل دفتر مرکزی گروه خیابان امیریه خیابان البرز تشکیل می شود، دستور جلسه عبارت است از:

اصغاء گزارش هیات مدیره‌وگزارش بازرسان، بحث در باره گزارش و تصویب آن انتخاب‌اعضاء اصلی و جانشین هیات مدیره، انتخاب‌بازرسان اصلی‌و جانشین، بحث در مشی آینده گروه.

از اعضای محترم دعوت می شود که یا شخصا در جلسه حضور بهم رسانند یا نماینده خودرا برطبق اساسنامه به هیات معرفی کنند.

آوردن ۳۰ نمره منفی موجب توقیف گواهینامه برای یکسال میشود

جدول نمرات منفی برای تخلفات رانندگی

براساس آئین‌نامه اجرائی‌جدید راهنمائی‌و رانندگی که‌از تصویب کمیسیون های فنی وزارت خانه های دادگستری و کشور نیز گذشت،به‌رانندگان متخلف‌برحسب نوع تخلف نمره منفی داده می شود.

اگر رانندی در مدت یک سال ۲۰ تا ۲۹ نمره منفی بگیرد برای مدت۶ماه واگر نمرات منفی او از ۳۰ بیشتر شود برای یکسال از حق رانندگی محروم خواهدشد. براساس آئین نامه اجرائی تبصره قانون نحوه رسیدگی به تخلفات جدول نمرات منفی تخلفات بشرح زیر تعیین شده است:

● تصادفاتی که بعلت عدم رعایت مقررات از طرف راننده با اتومبیل دیگر اتفاق افتاده ومنجر بخسارت مالی شده باشد ۳ نمره منفی.

● تصادف ناشی‌ازعدم رعایت مقررات رانندگی با شیئی ثابت که منجر بخسارت آن شیئی شود ۲ نمره منفی.

● تخلف موضوع ماده ۸۳ و ۸۴ آئین نامه راهنمائی ورانندگی ۳ نمره منفی.

● فرار از صحنه تصادف با وسیله نقلیه ٤ نمره منفی.

● عدم توجه باخطار و تذکر پلیس راهنمائی ۱ نمره منفی.

● حمل تیر آهن و امثال آن بدون رعایت شرایط مقرر ۲ نمره منفی.

● عدم استفاده از عینک‌در حین رانندگی‌برای کسانیکه‌درگواهینامه آنان رانندگی باعینک درج شده است ٦ نمره منفی.

● عدم رعایت حق تقدم در گذرگاه عابر پیاده از طرف راننده ۲ نمره منفی.

● تجاوز بسطح گذرگاه عابر پیاده ۲ نمره منفی.

● نداشتن شماره عقب یا خوانا نبودن آن ۱ نمره منفی.

● گردش بچپ یا براست در محل ممنوع ۲ نمره منفی.

● عدم توجه بفرمان یا پرچم مراقبتی عبور و مرور محصلین مدارس ۱ نمره منفی.

● خودداری از کنار بردن وسیله نقلیه که بعلت تصادف‌منجر بخسارت مالی‌یانقص فنی دروسط سوارەرو متوقف شده است ۱۰ نمره منفی.

● پارک‌کردن‌در ایستگاه‌بارگیری وتخلیه‌بار ۱ نمره منفی.

● بوق زدن غیر ضروری و مکرر ۱ نمره منفی.

● تغییر خط حرکت بدون دادن علامت ۱ نمره منفی.

● باز گذاردن در صندوق وسیله نقلیه در حرکت یا نصب کرکره بطوریکه مانع دید عقب وسیله نقلیه شود ۱۰ نمره منفی.

● توقف در محل ایستادن ممنوع ۲ نمره منفی.

● توقف در ایستگاه اتوبوس وخط کشی شده ۳ نمره منفی.

● حرکت‌بادنده عقب درموقع غیر ضروری ۱ نمره منفی.

● هرنوع توقف‌که‌منجر بسد معبر گردد ۲ نمره منفی.

● استنکاف از قبول مسافر و یانرساندن مسافر بمقصد وسیله رانندگان وسائل نقلیه عمومی ۲ نمره منفی.

● توقف درگذرگاه عابرپیاده ۲ نمره منفی.

● استفاده از انواع بوق شیپوری ۳ نمره منفی.

● قصور از دادن علائم با دست یا چراغ راهنما در گردش براست و بچپ ویا دور زدن ۱ نمره منفی.

● حرکت‌کمتر از سرعت‌مقرر در صورت نبودن مانع بنحوی که موجب کندی عبور و مرور گردد ۱ نمره منفی.

● حرکت بطور مارپیچ ۳نمره منفی.

● حرکت‌بانوربالا در مواقع غیر ضروری ۱ نمره منفی.

● ایجاد صدای ناهنجارلوله اگزوز و نداشتن چراغهای جلو وعقب وراهنما و ایجاد صدای ناهنجار لنت‌های ترمز ۲ نمره منفی.

● توقف دوبله ۳ نمره منفی.

● عبور سایروسائل نقلیه‌از خطوط مخصوص اتوبوسرانی در خیابانهای یکطرفه ودوطرفه ۲ نمره منفی.

● نداشتن وسائل ایمنی در روزهای برفی‌ویخ بندان(زنجیر چراغ یا لاستیک یخ شکن وبرف پاککن دوعدد) ۲ نمره منفی.

● همراه نداشتن گواهینامه رانندگی ۱ نمره منفی

● حمل مسافربابلاک شخصی ۱ نمره منفی.

● عدم توجه بفرمان پلیس راهنما در تقاطع ۲ نمره منفی.

● عدم توجه به تابلو ایستیا چراغ قرمز چشمک زن ۲ نمره منفی.

● دور زدن در محل ممنوع ۳نمره منفی.

● تجاوز بچپ از خطوط معابر و محور خیابان ٤ نمره منفی.

● عبورازچراغ قرمزراهنمائی ٦ نمره منفی.

● سرعت غیر مجاز ٦ نمره منفی.

● سبقت غیر مجاز ٤ نمره منفی.

● عبور از پیاده‌رو ٤ نمره منفی.

● توقف در پیاده‌رو ۲ نمره منفی.

● عبورازمحل ممنوع ۲نمره منفی.

● رانندگی در حال مستی ۲ نمره منفی.

● تخلف‌ازماده ۱۷ آئین نامه اجرائی قانو ن نحوه رسیدگی بتخلفات واخذ جرائم رانندگی ۳ نمره منفی.

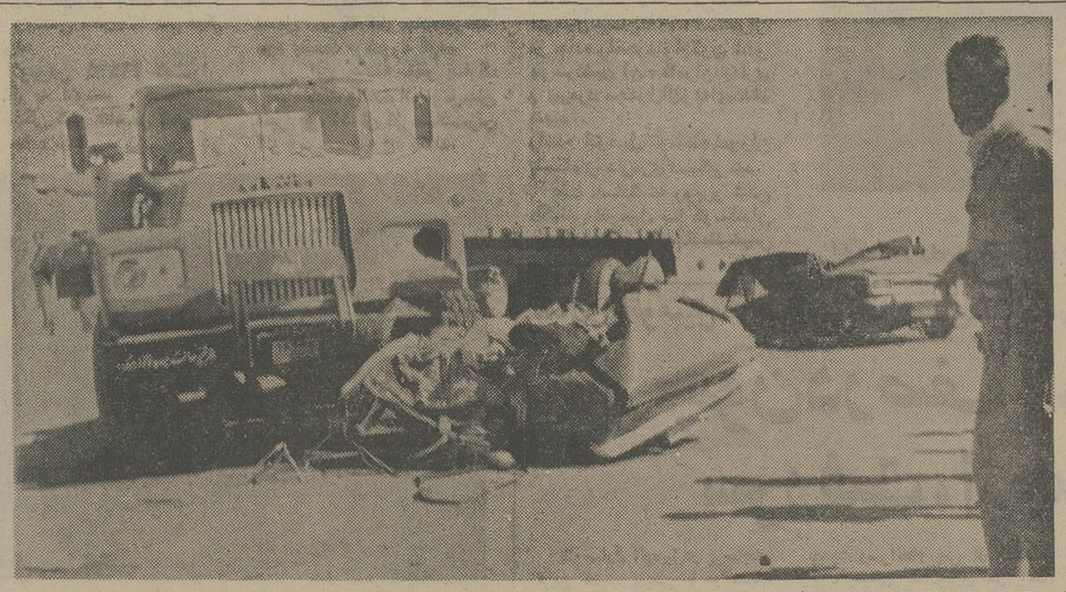

درمیان این آهن پاره‌ها ۹ نفر کشته شدند

اتومبیل پیکان که با ظرفیت‌چهار نفری خود ۱۳ سرنشین داشت ، در راه قصر شیرین ـ سریل ذهاب ، با کامیون غول‌پیکر تصادف کرد ، شدت‌تصادف‌بحدی بود که پیکان از وسط به دو نیم شدو۹ نفرازسرنشینان‌آن ، در دم کشته شدند ، ازسرنشینان پیکان تنها ٤ نفر با دست و پای شکسته زنده‌ماندند. عکس ، صحنه‌یی از این‌حادثه‌خونین و مرگبار را نشان‌میدهد.

تیرانداز، درتیراندازی مجروح شد

جوانی که‌ایرج تیرانداز نام دارد، درجریان یك تیراندازی مجروح شد.

ایرج، دیروز ، پس از آن که‌در مشروبخواری افراط‌کرد، چاقویی بدست گرفت و در خیابان سیروس به عربده‌جویی پرداخت .

مامور انتظامی کلانتری ۱۳ که با این صحنه مواجه شده بود ،برای آرام کردن جوان مست جلو رفت ، ولی جوان مست ، باچاقو بسوی مامور حمله‌ورشد. مامور نیز ،ناگزیر ازتیراندازی شدو گلوله‌به پای جوان مست اصابت کرد او را مجروح ساخت.

جوان مجروح ،وقتی از حال مستی خارج‌شد خودرا ایرج تیرانداز معرفی کرد و صبح امروز ،براساس پرونده‌یی که برایش تشکیل شده بود،روانه دادسرای تهران‌شد.

دوهمکار «اطلاعات» در «گز برخوار» قربانی حادثه رانندگی شدند

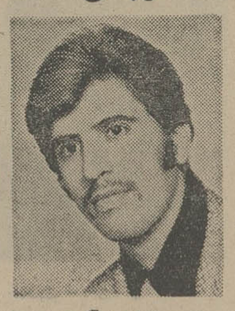

سید احمد آل‌محمد

اصفهان ـ خبرنگار اطلاعات :

خبرنگار و نماینده روزنامه اطلاعات در «گزبرخوار» ویکی از کارکنان اطلاعات در برخوار در یک حادثه رانندگی کشته‌و ۵ تن از اعضای خانواده آنان به شدت مجروح شدند.

سید احمدآل‌محمد نماینده و خبرنگار اطلاعات‌در «گزبرخوار» و همکارش سید شجاع راحمی همراه اعضای خانواده‌شان با اتومبیل بطرف اصفهان درحرکت بودند که به سبب بی‌احتیاطی کمک راننده یک مینی‌بوس که رانندگی مینی‌بوس را به عهده داشت . جان خود را از دست دادند .

مینی‌بوسی که راننده‌اش فاقد گواهینامه رانندگی بوده ،ساعتی قبل از برخورد با اتومبیل‌نماینده ما در دلیجان تصادف کرده و شیشه جلو مینی‌بوس بکلی شکسته بود .

در این حادثه ۵ تن ازاعضای خانواده «آل‌محمد» مجروح‌شدند. اطلاعات با تاسف فراوان این ضایعه را به بازماندگان سیداحمد آل‌محمد و سید شجاع راحمی تسلیت میگوید . واعلام‌میدارد که مجلس شب هفت آن مرحوم و سید شجاع‌راحمی روزسه‌شنبه ۲۲ مهرماه از ساعت ۳٫۳۰ تا ۵٫۳۰ بعدازظهر برسر مزار آن مرحومان‌واقع‌درتکیه‌سیدالعراقین (تخت فولاد) اصفهان برگزار خواهد شد. برای بازماندگان‌آن دو فقید از درگاه ایزد متعال سلامت و شکیبائی مسئلت داریم.

از ۷ بعدازظهر دیروز تا ۷ بامداد امروز

دیشب ۳۸ تصادف و ۲ آتش‌سوزی در تهران رخ داد

۷ تصادف منجر به جرح و ۳۱ تصادف خسارتی در تهران و شمیران مجموع حوادث رانندگی از ساعت ۷ بعدازظهر دیروز تا ۷بامداد امروزبود.

اولین حادثه رانندگی‌دیشب ساعت ۱۱ شب درتقاطع خیابان های لاله‌زار ومنوچهری مقابل چشم رهگذران نیمه شب‌لاله‌زار رخ داد. ط‌ی‌این حادثه پیکان ۵۵۸۸۱تهران‌ص‌یک‌موتوسیکلت سوار را ـ که هنوز هویتش معلوم نیست‌ـ بسختی مجروح کرد. موتوسیکلت مجروح به بیمارستان انتقال یافت واکنون مامورین کلانتری ۹ مشغول رسیدگی به این حادثه هستند.

در دومین و سومین حادثه پیش از نیمه‌شب پیکان۲۳۹٦۷ تهران س باوانت ٤٦٤۸۳تهران س درخیابان سی‌متری‌واتوبوس ۷۷۸۸۳ تهران با اتومبیل باری ۲۲۳۱۸ تهران الف در میدان شوش‌تصادف کردندوخساراتی به‌بار آوردند .

● دراولین‌حادثه‌بعدازنیمه‌شب تاکسی۸۲٦۸۲تهران که‌از غرب به‌شرق خیابان قزوین درحرکت بود با پیکان ۲۸۲٤۹ تهران ـ د که از سوی مقابل می‌آمد به شدت برخورد کرد .

● در ساعت یک ونیم بامداد اتومبیل های ژیان ۲۸۹۵۲ تهران ص ـ که‌ازخیابان‌آذری به سمت خیابان شیر وخورشید د رحرکت بود‌ـ بایک پیکان ـ که‌ازجهت مقابل عبور می‌کرد‌ـ حادثه آفرینان دومین تصادف بعد از نیمه شب این منطقه از شهر بودند که منجر به جرح سرنشینان آنها شد .

و حوادث دیگری‌که‌از نیمه شب تا بامداد با بی‌احتیاطی رانندگان پدید آمد و آرامش نقاطی‌از شهر و شمیران را برهم ریخت، باعث شد عده‌یی مجروح شدند وعده‌یی خسارت ببینند .

● دومین‌آتش سوزی دیشب بفاصله ده دقیقه‌از آتش‌سوزی اول در خیابان ٥ ٤متری‌نارمک رخ‌داد و طی آن یک کارگاه چوب‌بری طعمه آتش شد .

مامورین آتش نشانی ایستگاه شماره ۲آتش را خاموش‌کردند و ساعت ۱۱وده دقیقه ازمحل آتش سوزی بازگشتند.

علت و میزان خسارت این آتش‌سوزی نیز هنوز معلوم نشده است .

مردی را خفه‌کردند وبه نهر انداختند

زرندکرمان ـخرم آبادلرستان‌ـ ملایر ـخبرنگاران اطلاعات :

در ۳ حادثه رانندگی که در شهر های کشور رخ‌داد یك‌راننده تانکر ،یك راننده وانت و یك سرنشین کامیون کشته شدند.

حادثه اول : زرندکرمان

در برخورد تانکر حامل روغن سیاه با« کراز » منطقه ذوب‌آهن زرند ، راننده تانکر کشته شدو کمك راننده آسیب دید.(«کراز» وسیله‌یی است که با آن زغال سنك حمل میکنند).

در ۳ حادثه رانندگی

۳ نفر کشته‌شدند

خبرنگار ما در زرند کرمان گزارش داد :تانکر ۱۹۳۹۱شیراز به رانندگی ذوالفقار حسن زاده که‌از شیراز عازم زرند بود، در هفت کیلو متری این شهر ، براثر کم عرض بودن جاده‌وخرابی آن با «کراز » شماره ۱۲٦منطقه ذوب‌آهن زرند تصادف کرد.

دراین حادثه راننده تانکر کشته شدو عباس امیدبخش کمك‌راننده، بسختی آسیب‌دید.

★ حادثه دوم : ملایر

در برخورد یك وانت بار بایك تریلر در نزدیکی «دم سیاه » ملایر راننده وانت بار کشته‌شد.

خبرنگار ما در ملایر گزارش داد: وانت بار ۸۹۷٤۲ ـتهران ط به‌رانندگی الله حسین فرخی که درجاده ملایر در حرکت بود در ٤۰ کیلو متری این شهر و در منطقه‌ای بنام «دم سیاه »باتریلر ۱۸۵۸۱ تهران ب به رانندگی «قربانعلی خوشبین نزدیك » به شدت تصادف کرد. دراین حادثه راننده وانت بار کشته شد و راننده تریلر توسط مامورین ژاندارمری «سامن» ملایر دستگیر گردید.

★ حادثه سوم : خرم‌آباد

در برخورد کامیون و کمپرسی سرنشین کامیون‌له شد.

خبرنگار ما در خرم آباد لرستان گزارش داده :کامیون مینی‌بار ۲۳۱٤٤ تهران ـ ب به رانندگی «محمد رضا کومه » که از بروجرد عازم خرم‌آباد بود در۱۲ کیلو متری این شهر نرسیده به آرامگاه سرباز گمنام باکامیون کمپرسی ۵۲۳۲٦بروجردبرانندگی عبدالمحمد اثنی عشری به شدت تصادف کرد.

شدت این تصادف بحدی بود که گروهبان‌یکم ژاندارمری‌حسن کیومرثی ـسرنشین کامیون ـ در میان اتاقك کامیون له‌شد و راننده کامیون مینی بار مجروح گردید.

مردی همزمان باتولد هفتمین دخترش کشته شد !

اهواز ـ خبرنگار اطلاعات:

همزمان با مرگ پیر مرد ۵۰ ساله‌یی در بخش جراحی بیمارستان جندیشاپور اهواز که طی یک حادثه رانندگی بشدت مجروح شده بود ، همسر وی در بخش زایمان همین بیمارستان هفتمین دختر خود را بدنیا آورد !

دیروز در حوالی پل سوم این شهر یک اتومبیل آریا «ولی‌یاراحمدی» ۵۰ ساله کارگر اداره راهسازی اهواز را که سرگرم تسطیح جاده‌بود زیر گرفت ووی را بشدت مجروح کرد.

راننده بدون توجه به‌آسیب دیدن ولی‌اله متواری شد و مجروح در بیمارستان جندی‌ـ شاپور بستری گردید.

تلاش پزشکان برای نجات ولی‌اله بجائی نرسید و وی براثر شکستگی جمجمه و خونریزی مغزی جان سپرد.

همزمان با مرگ پیر مرد، همسر وی در بخش زایمان بیمارستان جندیشاپور هفتمین دختر خود را بدنیا آورد . درحالیکه از مرگ شوهرخود اطلاعی نداشت .

مامورین پاسگاه پل سوم اهواز هم‌اکنون در تعقیب‌راننده فراری آریا هستند .

توضیح

عکسی‌که درصفحه ۱۸امروز اطلاعات در گزارش میزگرد مدیران تعمیرگاهها چاپ شده مربوط به مطلب دیگری بوده است که متاسفانه در چاپ‌این عکس بجای عکس شرکت‌کنندگان در میزگرد اطلاعات که اسامی آنها در شرح عکس آمده است اشتباه شده است که بدین‌وسیله توضیح داده می‌شود .

توضیح وتصحیح

در روزنامه شماره ۱٤۸۲٦ صفحه ۷ در آگهی شهرداری علمده‌امضاء آگهی بنام‌شهرداری نقده چاپ شده‌بود که‌بدینوسیله تصحیح میگردد .

تبریکات

جناب سرگرد حسن ملک

ارتقاء درجه جنابعالی را تبریک عرض نموده و موفقیت شما را از خداوند متعال خواستاریم .

حسین کاشانی ـ هرمز دری‌ـ منوچهر کاشانی

آ‌ـ۳۲۱۲۳

جناب سرهنگ سیف‌الدین عصار

ترفیع درجه آنجناب را تبریک عرض می‌نمایم .

مسعود مهجوری

آ‌ـ۳۲۱۲۵

تیمسار سپهبد چنگیز وشمگیر

ارتقاء درجه آن تیمسار معظم را تبریک عرض مینمایم .

ناهید سطانی

آ‌ـ۳۲۱۲٤

جنابان سرهنك رجائی ـ سرهنك غضنفری ـ سرگرد سلوکی ـ سرگرد ادیبه ـ سرگرد خلج ایلخانی ـ سرگرد ایمانی ـ سروان شاهمرادی

ارتقاء درجه آن سروران گرام را تبریک میگوئیم .

داروخانه ماه : حسین پورزمانی ـ محمد پورزمانی

آ‌ـ۱۱۹۲۵

جناب سرهنك ناصر منوچهری

ارتقاء درجه جنابعالی‌راصمیمانه تبریک عرض نموده موفقیت شما را در راه خدمت به شاهنشاه آریامهر و میهن عزیز از خداوند متعال آرزو مینمایم .

حسین حجارنیا

آ‌ـ۳۲۱٤۰

سرکار سرگرد مهندس کیائی

ارتقاء درجه آن‌جناب را صمیمانه تبریک عرض نموده و موفقیت بیشتر شما را در راه خدمت به شاهنشاه و ایران‌عزیزم از خداوند مسئلت دارم .

کرج ـ شمس‌الدین علامه ـ قاسم علامه ـ اکبر علامه

آ‌ـ۵٤۲۲

جناب سرگرد علی عباس‌نژاد

ارتقاء درجه جنابعالی را صمیمانه تبریک عرض مینمائیم .

مرتضی عباسی‌نژاد ، عباس زند، حسین مهتابا

آ‌ـ۱۱٦٦۳

جناب سرهنك سید عبدالحسین‌میرفخرائی

ارتقاءدرجه جنابعالی‌را تبریک عرض نموده موفقیت روزافزون جنابعالی را از خداوند متعال خواستارم .

احمد حقیقت‌خواه

آ‌ـ۳۲۱٦۲

مجلس تودیع

بمناسبت انتقال سرکار سرهنگ فیروزبخش کلانتر تجریش مجلس تودیع ومعارفه‌ای تشکیل شد .

در این مجلس علاوه‌بر نمایندگان شمیران درمجلس شورای ملی، روسای دوائر دولتی، معتمدین، اصناف و عده‌ای از اهالی شرکت نموده بودند که پس از سخنان آقای سهرابیان رئیس هیئت امناء ، شهردار شمیران ، رئیس اداره اوقاف ، آقای ابراهیم تابش پیرامون خدمت آقای سرکار سرهنگ فیروزبخش در تجریش مطالب مبسوطی ایراد نمودند . آنگاه آقای سرهنگ فیروزبخش از محبت‌های حضار همچنین تمام طبقات ساکن تجریش اظهار تشکر نمود و توفیق در خدمت را مرهون همکاریهای مردم دانست و در پایان هدایائی شامل قرآن مجید و تمثال مبارک اعلیحضرتین از طرف هیئت امناء، اداره اوقاف و آموزش و پرورش و همچنین اهالی شمیران به آقای سرهنگ فیروزبخش داده شد .

شعر لوگس

بقیه از صفحه ۱۷

با دیدن عکس برگردان ها ، از رج زدن مشق های بچه‌ها از گل و حاشیه و پرنده های قالی و منظره های عامیانه باسمه های فرهنگی ، عکس های دکان سلمانی ونقاشی های برچسب چیت و گراور های چاپ شده در کتابهای قدیمی حالتی یافته که مشتاقانه آنهمه را در یادداشت های تصویری بلند و کوتاه خود گنجانده است .نیک پیداست که او به سرچشمه هنری‌که‌در ارتباط با زندگی عادی است دست یافته است همانگونه که «میرو» به نماد های تصویری جنسی ، پیکاسو به هنر آفریقائی و اشیاء دور و بر «کله» به نقاشی کودکان وخوابهای خویش در تابلوهایشان دست یافته بودند.اما تفاوتی که هست اینست که جمالی مسحور و مقهور جاذبه این دنیای پریشان است چون‌آن بزرگواران به ابزار کار خود آگاهی ندارد و نوعی خود شیفتگی و مقهوری دارد که خیلی‌دیر به سراغش آمده است .

او نقاشی معمولی نمیداند ، حتی نمیداند که یک جسم را کامل بکشد آدمها در تابلو های‌او فقط یک چهره‌اند ، لای گل و بته ها عین عکس‌های قدیمی که یک تکچهره بین دسته‌یی گل و سنبل قاب میشد .

اگر چه او نقاشی کلاسیک و مدرن را نمیشناسد و نمیداند ، هرچنه که کارش را خیلی دیر ، در سال های آخر زندگیش سامان داده هرچند که تابلوهایش به تابلوی کودکان شباهت میرد اما دروراى همه این چیزها یک نیروی فوق‌العاده حس و صداقت و هوش هست یک دنیای خاص و خصوصی که فقط جمالی میتوانست در آثارش‌بما نشان‌بدهدآنهم در فاصله پنجاه ، شصت سال داوری در باره آثار او نمیتوان کرد چرا که از قوانین معمول پیروی نمیکند ، آثاری‌که خیلی خصوصی است آزاد و رها و بیواسطه است ، جز با معیار های خارج از خود تعبیر و تفسیر نمیشود. این کارها درست مثل زندگی هر آدمی عجیب است ، مثل هفتاد سال زندگی که مجبور ناشی در یکساعت‌شرح‌دهی آنوقت می‌بینی چقدر همه چیز شلوغ و درهم و برهم و گیج کننده میشود .

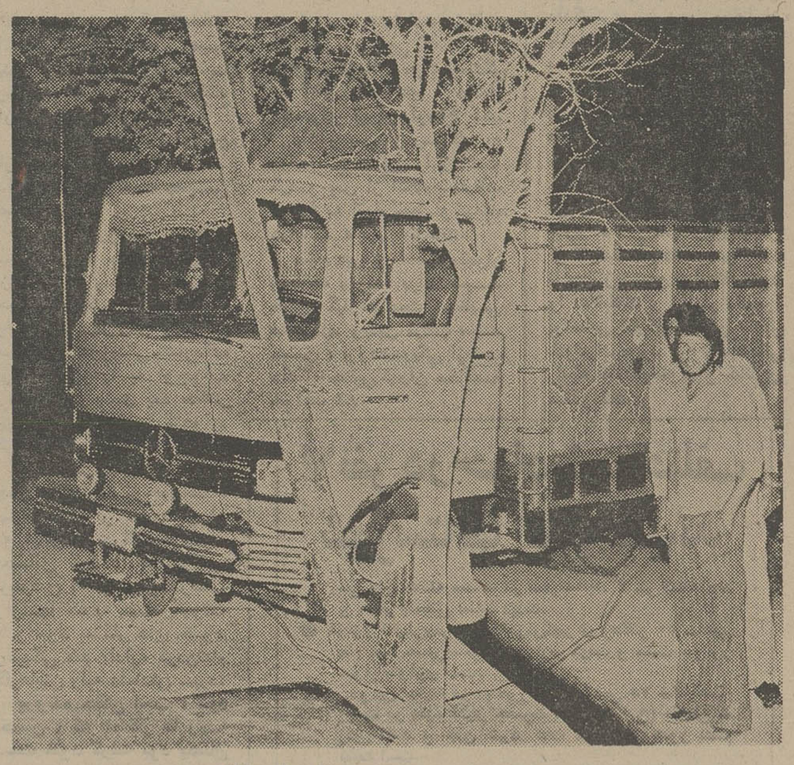

اتومبیل باری،پس‌از تصادف‌بااتوبوس وارد پیاده‌رو شدو تیر چراغ برقرا شکست ...

بازرس اتاق اصناف باتهام گرفتن رشوه بازداشت شد

یکی از کارمندان اتاق‌اصناف تبریز بنام مجید باقری بانهام اخذ رشوه از گرانفروشان دستگیر شد . وی متهم است که با دردست‌داشتن یک‌شکوائیه از دکتر قندیها دندان پزشک تبریزی ، به مطب وی مراجعه و خود را بازرس اتاق اصناف معرفی کرده است .

مجید با دکتر قرار میگذارد در مقابل دریافت مبلغی‌شکوائیه را ازبین ببرد، اما چکی را که دکتر به وی‌میدهد نمی پذیرد و درخواست پول‌نقد می کند . دکتر به آقای یاوری رئیس دادگاه همراه دو بازرس جریان را تلفنی خبر میدهد . رئیس‌دادگاه مبارزه‌باگرانفروشی دیگر به محل میروند و مجید را درحالی که پول را از دکتر تحویل میگرفت‌دستگیر کردند.

او در بازجوئی به رئیس دادگاه گفت : من به مطب‌دکتر رفته بودم تا دندان هایم را معاینه کند ولی او بمن‌پیشنهاد کرد که در مقابل دریافت پول شکایت مربوط بوی را ازبین ببرم اما من این پیشنهاد را قبول نکردم .

از ۷ بعداز ظهر دیروز تا ۷بامداد امروز دو آتش‌سوزی نیز در تهران رخ داد .

● اولین آتش سوزی ساعت ۹وچهل دقیقه دیشب‌درخیابان پهلوی جنب سینما آتلانتیک در داخل پاساژ شوشانی به وقوع پیوست و طبقه سوم‌این بنا دچار حریق شد .

مامورین آتش نشانی ایستگاه مرکز و ایستگاه شماره ۸ به سرپرستی حجت‌الله‌خالقی اطفاء حریق را بعهده داشتند و در ساعت ۱۱ و ۲۵ دقیقه پس از اطفاء آتش از محل حادثه بازگشتند .

علت این آتش سوزی و میزان خسارت آن هنوزمعلوم نیست .

خواهشمند است جهت دریافت حواله آجر مورد نیاز به اتحادیه صنف فخار مراجعه‌نمائید و ضمنا چنانچه تولیدکننده‌ای به جهت کمبود تولید از تحویل آجر معذرت خواست در اسرع وقت اتحادیه را مطلع نمایند که ترتیب حمل‌آجر داده شود

هیئت مدیره اتحادیه صنف فخار

بانک سپه

آگهی مناقصه خرید دستگاه مرکز تلفن

بانک سپه تهیه و نصب و راه‌اندازی تاسیسات تلفن ساختمان شعبه خود را در آبادان (بدون سیم کشی داخل ساختمان) بامشخصات ذیل و بشرح زیر بمناقصه واگذار مینماید :

۱ـ یکدستگاه تلفن کامل تمام خودکار (نوع کروسپار) با۱۵ شماره داخلی و ۳ شماره خط شهری و سه شماره مکالمات آنی .

۲ـ۱۵ دستگاه تلفن خودکار رومیزی .

۳ـ یکدستگاه کامل تلفنچی

٤ـ یکسری باطری مربوط به دستگاه

۵ـ یکدستگاه کامل شارژ باطری

٦ـ دستگاه تعمیر فیوز

۷ـ جعبه تقسیم های مربوط بدستگاه

شرایط خرید

۱ـ پیشنهاد دهندگان باید معادل ۵درصد مبلغ‌پیشنهادی رانقدا بعنوان سپرده شرکت در مناقصه به حساب جاری شماره ۲٦۹۱ اداره کل کارپردازی دربانک سپه شعبه‌مرکزی پرداخت و یاضمانتنامه بانکی معادل مبلغ مزبور تهیه ورسید پرداخت وجه یا ضمانتنامه را ضمیمه پیشنهاد خودنموده‌و در پاکت لاک و مهر شده تاساعت ۱۰ صبح روز شنبه سوم آبانماه سال‌جاری بدفتر اداره کل کارپردازی تسلیم نمایند.

۲ـ پیشنهادات‌در ساعت ۱۱ صبح‌همان روز۳ر۸ر۱۳۵٤ بازو قرائت خواهد شد و حضور پیشنهاد دهندگان درجلسه مناقصه آزاد بوده و بانک در رد یا قبول یک یا کلیه پیشنهادات مختار است .

۳ـ به پیشنهادات فاقد سپرده و مبهم و مشروط و همچنین پیشنهاداتیکه بعداز موعد مقرر برسد ترتیب اثر داده نخواهد شد .

٤ـدر صورتیکه برنده مناقصه‌از انجام معامله‌خودداری نماید سپرده بنفع بانک ضبط خواهد شد .

۵ـ پرداخت هرگونه مالیات و عوارض بعهده برنده مناقصه خواهد بود.

٦ـعدم حضور پیشنهاد دهندگان مانع اقدامات بانک و قرائت پیشنهاد و اتخاذ تصمیم نخواهد بود .

۷ـ مدت تحویل و نصب و راه‌اندازی کالای مورد مناقصه ۳ ماده خواهد بود .

۸ـ از فروشنده برای مدت یکسال در مورد بهره برداری کامل دستگاه های مورد مناقصه تضمین اخذخواهد شد .

بانک سپه ـ اداره کل کارپردازی

دانشگاه تهران

دانشکده پزشکی رازی

چون بخش درمانگاه گوش و گلو و بینی بیمارستان فارابی به بیمارستان جدیدالتاسیس دکتر اقبال انتقال یافته است لذا از بیماران و مراجعین تقاضا میشود ازتاریخ۲۰ر۷ر۵٤ به‌محل جدید واقع در انتهای بلوار الیزابت مراجعه نمایند . م‌الف۱٤۵۲۷

دانشگاه پیام نور

آموزشگاه فنی الکترونیک

آگهی پذیرش هنرجو

آموزشگاه فنی الکترونیک جهت خدمت در سازمان بنادر و کشتیرانی (وزارت راه وترابری) تعدادی هنرجو پسر را که دارای دیپلم ریاضی، طبیعی و یا فنی باشند از طریق آزمایش ورودی می‌پذیرد .

متن کامل آگهی در جراید طبق برنامه زیر چاپ و منتشر خواهد شد .

تلفن آموزشگاه ۲۸۰٤۱ و ۲۲۱۹٦

روزنامه اطلاعات ۱۸ مهرماه

روزنامه کیهان ۲٤ مهرماه

روزنامه رستاخیز ۱ آبان

درحوادث رانندگی جاده‌های کشور ۱۶ نفر کشته و ۲۸ نفر مجروح شدند

۹ سرنشین یک پیکان باهم کشته شدند

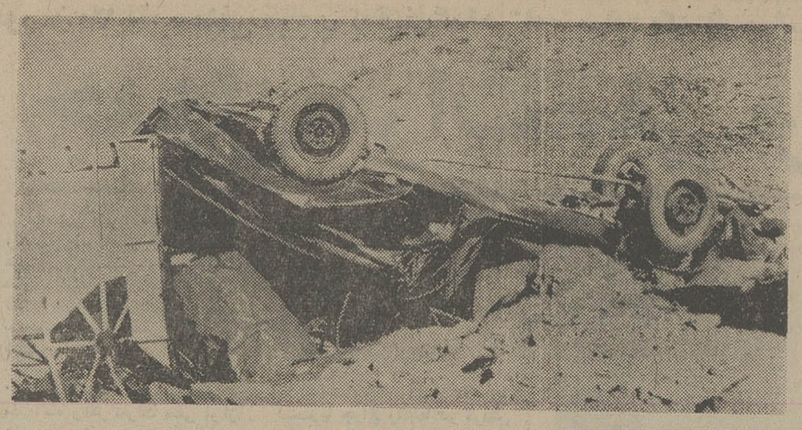

اتومبیل‌سواری پس‌از برخورد باوانت از جاده منحرف شدو در کنار جاده واژگون شد.

پیکان که ۱۳ سرنشین داشت در برخورد با کامیون به دونیم شد و تنها ٤ سرنشین آن بادست وپای شکسته زنده ماندند

در پنج حادثه خونین رانندگی‌که درجاده های کشور رخ داد ۱۶ نفر کشته شدند و ۲۸ نفر بسختی آسیب دیدند.

دردناک ترین حادثه در میان این‌حوادث در راه قصر شیرین‌ـ سرپل ذهاب رخ داد و طی آن از ۱۳ سرنشین یک پیکان ۹ نفر کشته شدند و فقط ٤ نفر آنها با دست و پای شکسته‌از مرگ رستند.

خبرنگار ما در کرمانشاه گزارش داد : اتومبیل پیکان ٤۸۷۵۲ـ تهران ـ د که با ۱۳ سرنشین از قصرشیرین عازم سرپل ذهاب بود با کامیون ۱۷٤۷٤ تهران ب ـ به رانندگی اسماعیل حیدری تصادف کرد.

شدت این حادثه بحدی بود که پیکان دونیم شد و قطعات آن بفاصله ۱۵ متری جاده‌پرت گردید.

حسین رفیعی (راننده پیکان) زیبا رفیعی ـ واله رفیعی ـ حمید رفیعی ـ خلیل رفیعی ـ سهیلا قاسمی ـ مسعود ـ ثریا قاسمی و رعنا ، کشته شدگان این حادثه بودند.

مجروحین‌حادثه که سیدعلی قاسمی ، اعظم قاسمی ـ فریبا قاسمی‌و مجیدقاسمی نام‌دارند، در بیمارستان قصر شیرین بستری‌اند.

در حادثه دیگر ، براثرواژگون شدن یک اتوبوس مسافربری ۳نفرکشته‌و ۷ نفر مجروح شدند خبرنگار ما در ایلام گزارش داد : این اتوبوس مسافربری که بی‌شماره نیز بود ،برانندگی «رشید شاه‌ولی»از گیلان غرب، عازم «گواور» بود که بعلت نامعلومی در گردنه «قلاجه» واژگون شد .

طی این حادثه امان‌اله‌شیرزادی‌ـ شهربانو کیانی و نوروزی سه تن از مسافران اتوبوس در دم کشته شدند و ۷ تن دیگربشدت مجروح گردید.

مجروحین این حادثه در بیمارستان «شاه‌آبادغرب» بستری شده‌اند .

یک‌کشته و چهار مجروح

طی حادثه رانندگی دیگری‌که در زاویه شیطان نهاوند رخ‌داد، براثر برخورد دو وانت‌بار یک نفر کشته شد و ٤ نفر بسختی آسیب دیدند.

خبرنگار ما در نهاوند گزارش داد : وانت‌بار ۷۷٤۸۵ـ تهران‌ب برانندگی ناصر بلالی در دوراهی نهاوند ـ ملایر موسوم به «زاویه شیطان»پس از برخورد باوانت شماره ۵۱۸۹۲ برانندگی «ساجعلی علی بخشی» از جاده منحرف شد و به رودخانه افتاد.

طی این‌حادثه «بهرام‌ترکمان» سرنشین یکی از وانت‌بار در دم جان سپرد و ٤ سرنشین دیگر دووانت بشدت مجروح شدند .

یک کشته و ۱۳ مجروح

چهارمین‌حادثه براثر برخورد یک کامیون با یک اتوبوس به وجود آمد .

خبرنگار ما در زاهدان می نویسد : اتوبوسی پس از انحراف از جاده با کامیون حامل آجر متوقف در کنارجاده برخورد کرد و باعث مرگ ۱ نفر وزخمی شدن ۱۳ نفر دیگر گردید.

اتوبوس ۷۹٤۲٤ تهران متعلق به اتوسیر جغائی برانندگی کریم هاشمی زهی که در جاده خاش ـ زاهدان در حرکت بود براثر سرعت زیاداز جاده منحرف شد و با کامیون حامل آجر که کنار جاده‌متوقف بود بشدت برخورد کرد.

در این حادثه «نظر بارک زائی» کمک راننده اتوبوس‌جان سپرد و ۱۳ تن از مسافران اتوبوس «مجروح» شدند.

حادثه چهارم ٤ کشته داشت. خبرنگار مادر شیراز می‌نویسد: اتومبیل نیسان ۳۲۹۹۸ـ شیراز، در جاده رامجرد واژگون شدو دو سرنشین آن ، کامران‌الیهاری و پیرمرد مجهول‌الهویه‌ای‌کشته شدند .

راننده اتومبیل توسط‌ماموران پاسگاه ژاندارمری دستگیر شد.

علت حادثه روبرو شدن ناگهانی اتومبیل با گوسفندان سرگردان‌در وسط‌جاده‌تشخیص داده شد .

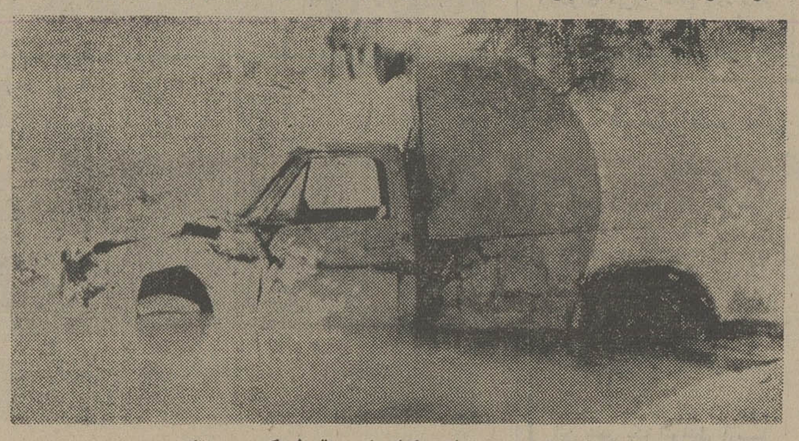

وانت پس از حادثه برودخانه کنارجاده سقوط کرد ومتوقفشد

سارق اتومبیل ، با لاستیک های تیرخورده۶کیلومترراه را فرارکرد

چون‌درصف اتوبوس حوصله‌ام سررفت، اتومبیل دزدیدم!

یک سارق اتومبیل‌در بی‌سابقه‌ترین تعقیب پلیسی با دولاستیک تیر خورده ٦ کیلو متر راه را پیمود وسرانجام پس از تصادف با اتومبیلی که‌ازمقابل می آمد متوقف شد.

چندشب قبل حدود ساعت ٥ بامداد ماموران اداره آگاهی‌ضمن گشت درخیابان سیمتری‌باا‌تومبیل پیکان شماره۳٦۳۲۷ که٤سرنشین داشت و از جاده قدیم شمیران سرقت شده بود، برخورد کردند. ماموران به راننده پیکان دستور توقف دادند، ولی وی بدون توجه به فرمان‌ایست ماموران ،بسرعت خود افزود و پس از پیمودن دایره گمرك وارد خیابان‌دشتستان شد.

ماموران که همچنان در تعقیب اتومبیل بودند، بسرعت‌خودافزودند وهمزمان با افزودن سرعت مکررا به راننده اتومبیل مسروقه‌دستور توقف دادند ولی او همچنان به گریز ادامه داد .

سرانجام ماموران شروع‌به تیر اندازی هوایی کردند ولی باز سارق‌توجهی نکردو به راه خود ادامه داد.

در کشاکش این تعقیب وگریز یکی از ماموران چرخ عقب پیکان رانشانه گرفت و تیر او به‌هدف اصابت کردو لاستیك با صدای مهیبی ترکید . با این وجود باز هم سارق اتومبیل را متوقف‌نکرد و همچنان بالاستیك پنچر به راه خود ادامه داد. حتی دومین تیر که به‌لاستیك‌دیگر اتومبیل‌اصابت کرده بود نیز سارق راوادارابه توقف نکردو اوکه واردیك‌خیابان ورود ممنوع شده بود همچنان با سرعت میراند .

اتومبیل سارق فراری عاقبت‌با اتومبیل پیکان ۳۲۳۵۳ که‌ازمقابل میامد تصادف کرد و سرانجام متوقف شد.

با توقف اتومبیل مسروقه ، سارق از آن پیاده شدو فرارکرد ولی ماموران چند خیابان بالاتر او را دستگیر کردند.

راننده پس از بازداشت خودرا مهدی ابوالحسنی معرفی کرد و گفت:

درخیابان شمیران با همکارم‌در صف اتوبوس ایستاده بودیم ولی یك‌ساعت گذشت واز اتوبوس خبری نشد. در همین هنگام‌راننده پیکان شماره ۳٦۳۲۷ اتومبیل خود را درکنار خیابان پارك کردوبدون برداشتن سویچ بدنبال کار خود رفت.

مهدی افزود : من‌که ازنیامدن اتوبوس خسته شده بودم ، سراغ این اتومبیل رفتم و آنرابه‌حرکت درآوردم . پس‌از مدتی گردش در خیابان ها، تصمیم گرفتیم برای درآوردن پول بنزین ، مسافرکشی کنیم‌و هنگامی که‌از میدان‌شهیاد میگذشتیم سه نفر ـ که بعدامعلوم شد اسامی آنها ابوالفضل‌طاهری، قدرت‌الله ومهدی رحمانی بوده است ـدست بلند کردند . آنها راسوار کردیم اما هنگامی که‌از خیابان سیمتری میگذشتیم بدام ماموران افتادیم.

خبرنگار ما مینویسد ماموران در تحقیقات خود متوجه شدند که مهدی فاقدگواهینامه رانندگی‌بوده است.

جوانی در شهرری بضرب چاقو کشته شد

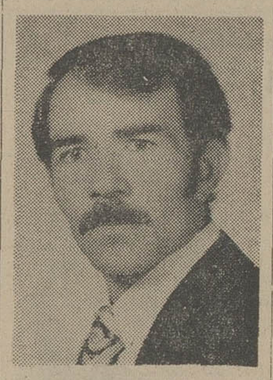

شهرری ـ خبرنگار اطلاعات : دیشب جوانی در خیابان‌شیر و خورشید سرخ«شهرری» با دو برادر بنزاع پرداخت و ضمن کشتن یکی از آنها دیگری را نیز بشدت مجروح ساخت.

نزاع بین عبداله بیات ۲۳ساله با دو برادر باسامی عزیز ۲۳ ساله و فیروز موسوی ۲۰ساله رخ‌داد.

عزیز موسوی که از ناحیه‌شکم با ضربات چاقوی عبداله‌مجروح شده بود در بیمارستان رضاشاه کبیر جان سپرد.

عبداله ـ متهم بقتل ـ فراری است و فیروز موسوی مجروح دیگر نزاع تحت‌درمان قراردارد.

هایده: نوارصدای من که شیرین‌افشار به‌دادسرا داده، ساختگی است!

هایده و منوچهر خانلری ، هنگامیکه برای ادای توضیحاتی دربارمروابطخود ، به دادسرا آمده بودند . حالا هایده منکرهمه چیز شده است ....

هایده ، خواننده رادیو، تلویزیون و کاباره‌های تهران مدعی شد : نوار کاستی که رقیب عشقی او ـ شیرین‌افشار برای اثبات وجود رابطه نامشروع بین وی و منوچهر خانلری به دادسرا ارائه کرده متعلق به او نیست .

چندی قبل ، شیرین افشارـ همسر منوچهرخانلری‌ـشکایتی تسلیم دادسرای تهران کرد و مدعی شد که شوهرش با هایدمخواننده رادیوتلویزیون ملی ایران رابطه دارد .

شیرین افشار در شکوائیه خود اضافه کرد : هایدمکار این رابطه را بجائی رسانده که مرتب بمن تلفن میزند و فحاشی میکند . حتی علنا مرا تهدید کرده که شوهرم را از دستم خواهد گرفت و من صدای‌اورا روی نوار کاست پر کرده‌ام .

آقای « یامطهری» دادیار شعبه ٤ دادسرای تهران بر اساس شکایت شیرین افشار هایده را به دادسرا احضار کرد : هایده در دادسرا به خبرنگاران مطبوعات گفت : شیرین افشار حرفهایی را که بمن‌زده در نوار پر نکرده و تنها قسمت هایی راکه‌من‌به او جواب‌گفته‌ام‌ضبط‌کرده است.

دادیار دادسرای تهران ضمن تحقیقات خود ، برای منوچهر خانلری ، قرار صادر کرد ومنوچهر خانلری نیز قرار صادره را به صندوق دادگستری سپرد و موقتا از بازداشت آزاد شد تا روز محاکمه ، تکلیفش روشن‌شود.

اماکاربهمین‌جا خاتمه نیافت و هایده مجددا مدعی شد که صدایی که روی نوار ضبط شده اصلا متعلق باو نیستو شاید شخص دیگری صدای او را تقلید کرده باشد . از اینرو دادیار دادسرای تهران از کارشناسان صدا دعوت‌کرد تا بعد از شنیدن نوار نظرخود را اعلام‌کنند و دادیار دادسرا براساس نظرکارشناسان ، نظر خودرادرمورد پرونده‌جنجالی رابطه هایده‌ومنوچهر خانلری صادر کند .

برای آخرین دفاع، توسط دادیار دادسرای تهران :

کارگردان سینمای‌فارسی باتهام قتل غیرعمد بدادسرا احضار شد

صمد صباحی ، کارگردان سینمای فارسی، که ٦ سال پیش به اتهام قتل غیر عمد تحت‌تعقیب قرار گرفته بود ،برای آخرین دفاع به دادسرای تهران احضار شد.

صمد صباحی متهم است که در سال ۱۳٤۸ زمانی که یك‌فیلم ایرانی بنام «آخرین نبرد » را کارگردانی می کرده باعث مرك یکی از بازیگران فیلم‌خود بنام «حیدر کاظمی» شده‌است .

برادر مقتول ، در زمان وقوع حادثه به بازپرس گفت :

در آن فیلم برادر من با«ایلوش» هنرپیشه اول فیلم آخرین نبرد، داخل یك اتومبیل نشسته بود و صحنه‌یی از فیلم را بازی میکرد در آن صحنه ، قرار بود ایلوش و برادرم ، دچار آتش سوزی شوند ـازاین رو ، کارگردان دستور داد که مقدار زیادی بوته را به نفت آغشته کنندو اطراف اتومبیل بریزند و بوته ها راآتش بزنند.

برادر مقتول افزود : اما، از آنجا که دراین مورد، پیش‌بینی های لازم صورت نگرفته بود ، ناگهان‌صحنه آتش سوزی‌ساختگی به‌یك آتش سوزی شدید واقعی مبدل شدو شعله‌های آتش ، اتومبیل را درمیان گرفت . دراین موقع، ایلوش و برادر من، برای نجات‌خود دست بکار شدندایلوش توانست باشکستن شیشه جلوی اتومبیل ، خودرا به خارج پرتاب کند و باوجود مجروح شدن ،از مهلکه نجات یابد ،ولی برادرمن، نتوانست خودرانجات دهد و از این‌رو ،وقتی پس‌از خاموش شدن آتش ، او را باپیکری نیمه‌جان، به بیمارستان رساندند، تلاش پزشکان بی ثمر ماند و برادرم درگذشت.

از آنجا که‌این حادثه ،درحوالی دماوند رخ‌داده بود، پرونده امر در دادسرای دماوند موردرسیدگی قرار گرفت.

بازپرس برای صمد صباحی‌قرار صادر کردواو ، پس‌از سپردن‌قرار صادره ، از زندان آزادشد ودر انتظار روز محاکمه ماند.

صبح دیروز ، این پرونده ،که برای رسیدگی به‌آن ،به‌دادسرای تهران نیابت داده شده بود روی میز آقای قرنی ، دادیار دادسرای تهران قرار گرفت و دادیار،صمد صباحی‌رابعنوان متهم به قتل غیر عمد ،برای آخرین دفاع، به‌دادسرا احضار کرد.

تازه‌داماد پس‌از بالاکشیدن اموال پدرزنش ، همسر خودرا ازخانه بیرون کرد!

تازه داماد،بعداز آن که‌خانه، اتومبیل ویک قطعه زمین پدرزنش را بنام خود به ثبت رساند ، عروس خانم رابالگد ازخانه بیرون کرد !

دادستان تهران ، برای این تازه داماد که سید حسین نام دارد ، کیفرخواست جنایی صادر کرد .

براساس پرونده موجود سیدحسین ، چندی پیش از از دختری بنام « زهرا » خواستگاری‌کرد و چون‌خود را عاشق‌بی‌قرار زهرا وجوانی سربزیر واهل‌زندگی نشان‌داده بود ، پدرزهرا به اوجواب مساعد دادوچندی بعد ،دختر وپسرجوان با هم ازدواج کردند .

سیدحسین ،پس‌از ازدواج، چنان رفتارجالب توجه‌واعتماد برانگیزی از خودنشان‌داد که عباس ـ پدرتازه عروس‌ـ احساس کرد داماد جوانش ازهرکس به او نزدیک‌تراست وازآنجا که به علت، کهولت قادر نبود به کار های خود رسیدگی کند ،اداره کردن‌تمام کارهایش رابه دامادش سپرد.

پرونده حاکی است : سید حسین ، که همه‌کار ها رابه دست خود گرفته بود یکسال ونیم پس از ازدواج بازهرا، توانست ابتدا سند مالکیت‌خانه پدرزنش رابنام خود جعل‌کند. سید حسین پس از موفقیت‌در این کار ،برجعل وتزویرادامه داد وبه ترتیب سند اتومبیل وسند یک قطعه‌زمین پدرزنش رابنام خود کرد و غیرازاین، مقداری‌پول نقد پدرزنش را نیز از او گرفت ودیگر پس نداد !

سیدحسین بعداز اینکه تمام اموال پدرزنش رابالا کشید شروع به عیب جویی از همسرش «زهرا» کرد و چند روز بعد هم‌اورا بالگد ازخانه بیرون کرد .

زهرا باچشم های گریان ، نزد پدرش عباس رفت‌وجریان رابا او درمیان گذاشت.

عباس نیزازاینکه دامادش، دخترش را ازخانه‌یی که‌متعلق به خوداوست بیرون کرده ، خشمگین شد و بامراجعه به دامادش از او خواست تا اسناد خانه واتومبیل وقطعه زمین را به او بازگرداند ولی تازه داماد منکر همه‌چیز شد وپدرزنش رانیزاز خانه‌بیرون کرد .

عباس ، بامراجعه‌به دادسرای تهران ، علیه دامادش شکایت کرد و پرونده‌یی که در این موردتشکیل‌یافت ،برای‌رسیدگی به آقای محمودی ، دادیار دادسرای تهران ارجاع شد.

دادیار پس از رسیدگی به پرونده،سیدحسین رابازداشت کرد و پس از انجام تحقیقات او را به اتهام جعل وخیانت درامانت مجرم شناختند.

صبح دیروز،دادستان تهران بامطالعه پرونده برای سید حسین کیفرخواست جنایی صادرکرد وبدین ترتیب سید حسین ، بزودی‌دریکی ازشعب دادگاه جنایی تهران محاکمه خواهد شد.

۷ نفر درحوادث مختلف شهرستانها کشته شدند

طی چند حادثه مختلف در شهرستانها. ۷ نفر کشته‌شدند و ۹ نفر بسختی اسیب دیدند.

- موتور سواری‌درمیدان کورش‌کبیر قم رهگذر ۵۰ ساله‌یی بنام سید حسین‌امامی‌کلدره رازیر گرفت و کشت .موتور سوار متواری است.
- در دومین حادثه در قم میرزا علی خادمی ۷۵ ساله هنگام زیارت در حرم مطهر حضرت معصومه (ع) ناگهان به زمین افتاد و جان سپرد علت مرگ وی هنوز اعلام نشده است.
- غلامرضا هوشیار ۲۰ ساله ساکن روستای « جائینک» بندر بوشهر که بشدت‌دچارسوختگی شده بود در بیمارستان ۲۵ شهریور این شهر جان سپرد . علت سوختگی این جوان هنوز معلوم نیست.
- فیات ٦٦۲٤۷ برانندگی مرتضی چلوی که از همدان به کرمانشاه میرفت رهگذر ۲۲ ساله‌یی بنام رحیم باشحاقی ساکن مریانج، رازیر گرفت و کشت.

همزمان ، اتومبیل ۱۳٤۲٤تهران ـ ص برانندگی عزیزاله دبستانی پسر بچه ۱۲ ساله‌یی راکه همراه پدر خود به تماشای این حادثه رفته بود زیر گرفت ووی را بشدت مجروح کرد.

- دیروز جسد مرد ٤۵ ساله‌یی پشت مدرسه « شهیاد» واقع در خیابان آرامگاه شهرری داخل یک جوی آب پیدا شد . هویت این مرد باتوجه به نامه‌یی که از جیب وی بدست آمده، هاشم داودی است.
- صادق عباسی ٥ ساله بطرز مشکوکی در بیمارستان نمازی شیراز جان سپردمقامات قضائی چگونگی مرگ پسر بچه را تحت پیگیری قرار دادند.
- در برخورد پیکان ۱۳۹۳۵ و مینی‌بوس ۱۳۸۳۹ در جاده‌پل فسای شیراز، یک موتور سوار کشته شد.
- دو وسیله نقلیه پس از برخورد بایکدیگر از جاده منحرف شدند و باعلی احمدی موتور سوار برخورد کردند . رانندگان هر دو وسیله نقلیه دستگیر شدند.
- تریلر ۲۲٥٦۳ـ تبریز برانندگی عبدالحسین قندی که از یزد عازم تهران بود و اتوبوس ۷۹۲۸٤ تهران‌ـ الف برانندگی بمانعلی وکیلی در ۳۰ کیلو متری یزدـ اردکان بشدت تصادف کرد. در این حادثه راننده تریلر و ۸تن از سرنشینان اتوبوس مجروح شدند. حادثه بعلت‌خواب آلوده بودن راننده‌اتوبوس رخ داد و مجروحین حادثه عبارتند از:

محمد خداداد سریزدی،،بی‌آغاشاعری ، رضا سریزدی، عباس دهقان، محمدعلی‌دهقان میری، اکبر جعفری،سرور جمال زید و غلام نوری حال دو تن از مجروحین وخیم است .

در۲۴ساعت گذشته

٤ نفر درحوادث مختلف جان سپردند

در حوادث مختلفی که طی ۲٤ ساعت گذشته در تهران و شمیران رخ داد ٤ نفر جان سپردند و ۲٤۸ نفر بعلت، سقوط، بیماری مسمومیت، نزاع،بریدگی،تصادف ،سوختگی، و چاقو خوردگی به مراکز درمانی پایتخت منتقل شدند و تحت درمان قرار گرفتند.

- در یک حادثه‌شدید رانندگی که در خیابان پهلوی رخ‌داد پیکان شماره ٦۹۸۲۷ کاشان با عابر ۱٤ ساله‌یی بنام نعمتی بشدت برخورد کرد. در این حادثه عابر جان سپرد. ماموران کلانتری یوسف‌آباد مشغول رسیدگی به‌پرونده این حادثه هستند.
- جسد نوزادی در کنار دیو ارخانه‌ای واقع درخیابان کرمان، توسط ماموران گشت کلانتری ۱۰ کشف شدماموران کلانتری ۱۰ مشغول تحقیق در این باره هستند.
- در یک حادثه رانندگی که در ساعت۷ بامداد روز گذشته در میدان شهیاد رخ داد راننده یک فولکس واگن‌در آتش سوخت ودوتن سرنشینان آن باسامی چراغعلی پژوهنده ٤۰ ساله و علی رضا کروی ۱۸ ساله بشدت دچار سوختگی شدند.

این حادثه هنگامی رخ داد که یک اتوبوس مسافربری با فولکس واگن شماره ۲۷٥۹۷ تهران ـ ب بشدت برخورد کرد. دو سرنشین فولکس واگن که در بیمارستان سوانح سوختگی تحت درمان بودند ، بعلت سوختگی زیاد جان سپردند .

- مردی بنام داود پورافخمی که در تعمیرگاه «امروز» واقع در خیابان شیخ هادی بساط تریاک کشی دایر کرده بود توسط ماموران اکیپ چهارم اداره مبارزه با موادمخدر بازداشت شد.

قبوض مرحله سوم اصلاحات ارضی و قرضه ها ی‌دولتی‌را خریداریم پاکپور تلفن ٦٦٤٦۱۸ـ ٦٦٦۲٦۳ و ٦٦۰۲۰۰

کلاس خیاطی

دوره جدید کلاسهای خیاطی کاخ دانش تشکیل می‌شود . کاخ دانش نماینده رسمی مدرسه گرلاوین پاریس در ایران‌است و به فارغ التحصیلان پس از گذراندن امتحانات دیپلم گرلاوین پاریس داده خواهد شد. قبلا نامنویسی فرمائید .

کلاس ماشین نویسی فارسی ولاتین

شرکت در کلاسهای ماشین‌نویسی کاخ دانش شما را برای خدمت در موسسات مختلف آماده می‌سازد. در این کلاس دویست دستگاه ماشین تحریر مدرن فاسیت با کمک استادان دلسوز و با تجربه ش ماشین‌نویسی را بشما میاموزد . قبلا نامنویسی فرمائید .

کاخ دانش ـ خیابان‌فرانسه‌ـ کوچه مرجان

آـ۳۲۰٦۳

شکوفه نو
تقدیم میکند
ویگن حمیرا عقیلی
وبهترین برنامه‌های ایران وخارجی دیگر
۵۴۴۰۴۴ تلفنهای رزرو ۵۴۳۰۳۳

ازفردا صبح در گروه سینماهای

سهیلا ـ پلازا ـ مرادـ ری

برای اولین بار در ایران یك اثر شگفت‌انگیز و پرحادثه از ماجراهای زنی که با قدرت مارها در جنگل برمردان حکومت میکرد

پمپهای شناور I.D.C.

قابل توجه کشاورزان ـ پیمانکاران وشرکتهای ساختمانی

پمپهای شناور آی. دی. سی ساخت بهترین‌کارخانجات آمریکا از ۱۲اینچ الی۱۸اینچ باشرایط‌سهل آماده تحویل

نماینده انحصاری در ایران‌ـ شرکت سهامی‌رگبار (خاص)

تهران سعدی جنوبی شماره۷٥٤ تلفن‌های: ۳٥ تا ۳۰٤٥۳۳ و صندوق پستی ۲۲۱۲

مشهد ـ خسروی نو ساختمان آهنچی‌تلفن۲۸٦۸٥

از شهرستان ها نماینده فعال میپذیریم

نمایشگاه شهرك مبل ـ خیابان کوروش کبیر (جاده قدیم شمیران) سه راه ضرابخانه ـ با پارکینك اختصاصی

۲۳ روز دیگر
شبهای برزیل

درسالن (رز) هتل اوین

گروه مشهور باله برزیلی

با همکاری ارکستر بزرگ برزیل نمایش میدهد

COPA RIO

از تاریخ ۱٤ مهر ماه بمدت فقط یکماه
غذا های لذیذ زیر نظر سرآشپز برزیلی

Pedro Pereira

لطفا میز را قبلا رزرو فرمائید تلفن ۸۹۲۹۰۰

ل از پذیرفتن مهمانان بدون کت و کراوات واطفال معذور است.

مجالس ترحیم

با نهایت تاسف وتالم فوت مرحومه مغفوره خانمکوچک غفاری حق را باطلاع دوستان و بستگان میرساند . مجلس ختم زنانه ومردانه از ساعت ٤تا٦ بعداز ظهر روز سه‌شنبه ۲۲ر۷ر٥٤ در خانقاه صفی علیشاه منعقد می‌باشد .
خانواده‌های غفاری حق. بهجودی . احدی مقدم . رامپیما. کریم. حجت. روحی‌بخش. کاوه مقدم. کریم‌بخش.
آ_۱۱۹۳۱
اطلاعات ـ مصیبت وارده را بخانواده محترم غفاری‌حق و سایر خانواده‌های عزادار بویژه همکار عزیز آقای حسن غفاری‌حق تسلیت می‌دهد.

بمناسبت درگذشت پدر عزیزمان مجلس ختمی مردانه در مسجد لاله‌زار منعقد میباشد از سروران گرام تقاضا می شود برای شادی روح آن مرحوم در تاریخ سه‌شنبه ۲۲ مهر ماه ساعت۳ الی٥ بعداز ظهر افتخار حضورمان فرمایند .
فروغ پیرایش. پوران‌دخت پیرایش. توران‌دخت پیرایش. ایران‌دخت پیرایش. گیتی پیرایش. مهین پیرایش .
آ_۱۱۹۱۳

هو الباقی
کارمندان و کارگران مغازه پیرایش با اندوه فراوان درگذشت آقای حسن پیرایش را باطلاع سروران گرام می رسانند ضمن عرض تسلیت بخانواده آقای پیرایش وجناب آقای قزوینی و جناب آقای صالح‌آبادی و جناب‌آقای‌سمیعی مجلس ترحیم آن مرحوم را در روز ۳شنبه ۲۲ مهر ماه از ساعت ۳ الی ٥ بعدازظهر در مسجد لاله‌زار اعلام می‌داریم امیداست برای شادی روح آن‌مرحوم مفتخرمان فرمایند.
کارمندان ـ و کارگران موسسه پیرایش
آ_۱۱۹۱۲

انالله و انا الیه راجعون
بـا کمال تاسف وتـالم درگذشت آقای حسن پیرایش سردودمان خانواده پیرایش را باطلاع می‌رسانیم ومجلس ترحیم آن مرحوم روز ۳شنبه ۲۲ مهرماه در مسجد لاله‌زار از ساعت ۳ الی ٥ منعقد میباشد .
خانواده‌های : پیرایش . قزوینی. صالح‌آبادی. سمیعی. کاستین. لوئیم. دادسپاه. خجسته.
آ_۱۱۹۱۳
اطلاعات ـ مصیبت وارده را بخانواده‌های عزادار بویژه بازماندگان آنمرحوم تسلیت می‌دهد.

مرگ جانگداز جوان ناکام محمود شعبانزاده را باطلاع خویشان و آشنایان میرساند مجلس ختم زنانه و مردانه ساعت ٤تا٦ بعداز ظهر روز سه‌شنبه ۲۲ مهرماه در مسجد الجواد برگزار می‌گردد .
ضمنا مراسم هفته از ساعت ۳ بعداز ظهر روز جمعه ۲٥ مهرماه در امامزاده عبداله مقبره خانوادگی مافی برقرار می‌باشد .
شرکت سهامی خاص دانه‌داران
آ_۱۱۸۹۹

مرگ جانگداز جوان ناکام محمود شعبانزاده را باطلاع خویشان و آشنایان میرساند مجلس ختم زنانه و مردانه ساعت ٤تا٦ بعداز ظهر روز سه‌شنبه ۲۲ مهرماه در مسجد الجواد برگزار می‌گردد .
ضمنا مراسم هفته از ساعت ۳ بعداز ظهر روز جمعه ۲٥ مهرماه در امامزاده عبداله مقبره خانوادگی مافی برقرار می‌باشد .
دوستان خانواده شعبانزاده : قادسی . صالحی‌نیا . پریور. میری. راهب. اصفهانیان . نسوادرانی . اکبری . تیماجیان. ساعتچی. پاکنژاد. ثقفی. نوذری. معظمی.کلالی.
آ_۱۱۸۹۹

مادر و پدر وهمسر و خانواده‌های وابسته :
مرگ‌جانگداز جوان ناکام محمود شعبانزاده راباطلاع خویشان و آشنایان می‌رسانند مجلس ختم زنانه و مردانه ساعت ٤تا٦ بعد از ظهر روز سه‌شنبه ۲۲ مهرماه در مسجد الجواد برگزار میگردد .
ضمنا مراسم هفته از ساعت ۳ بعداز ظهر روز جمعه ۲٥ مهرماه در امامزاده عبداله مقبره خانوادگی مافی برقرار می‌باشد .
خانواده‌های : شعبانزاده. فرجاه. ناظریان . مافی . شقاقی . زکی‌زاده شبستری . الهیاری . شهرستانی. راسخ. بختیاری راد. ضمیریان . شکریان . گنجیان . اسکندانی . صمدبین. امین. دلشادی. باقرزاده. احمد سرتیپی. اشراقی. نوبان. باوندی. افچه‌ای. مومنی .
آ_۱۱۸۹۹
اطلاعات ـ مصیبت وارده را بعموم خانواده‌های عزادار بویژه بازماندگان تسلیت می‌دهد.

بسمه تعالی شانه
با نهایت تاثر و تالم فوت شادروان بانو قمر بحرینی‌پور مادرمان را باطلاع فامیل ودوستان و آشنایان می‌رساند . مجلس ترحیم مردانه وزنانه آن‌مرحومه روز دوشنبه ۲۱ مهر ماه ساعت ٤تا٦ بعداز ظهر در مسجد مجد بـرگـزار می‌گردد .
زینت‌السادات. سید محمد. سید محمود. سید جلال و فاطمه بحرینی‌پور .
خانواده‌های وابسته : ایمانی. هاشم مرندی. غیاثی. میرگلو . کاتوزیان. سهیل. سمیعیان. سمیعی . یوسفزاده . مشکی. ناصح عرب. زاهدی. دلیل تهرانی. واثقی . سرهنگ علامه بزازی. مظاهری. نیکبو. موسوی. فیض مقدم .
آ_۱۱۸۹۲
اطلاعات ـ مصیبت وارده را بعموم خانواده‌های عزادار تسلیت می‌دهد

باتاسف‌بسیار درگذشت ناگهانی خانم زهره کریمی تهرانی (خاکسار) را باطلاع خویشان و آشنایان میرساند مجلس ترحیم زنانه ومردانه ساعت ۱٥ونیم الی ۱۷ونیم روزدوشنبه ۲۱ مهرماه در مسجد امیر واقع در خیابان امیرآباد شمالی روبروی پمپ بنزین منعقد می‌گردد ومراسم شب هفت از ساعت ۱٥ الی ۱۷ روز چهارشنبه ۲۳ مهر در سالن شماره ٥ بهشت زهرا برگزار خواهد شد .
کریمی تهرانی. جهانبخش. سروان ناظری . منصور قانع‌کریمی. هوشنگ کریمی. سپهبد اسکندر کریمی.سرهنگ انتظام. شهریاری. ایمانیان . سرهنگ ساحشور . سرهنگ کامبخش. زرندی‌نیا. کامکار دیاری. محجوب. دکتر مهاجر . ایمانی. یارائی. بشاش .
آ_۱۱۹٤۳

باتاسف‌بسیار درگذشت ناگهانی خانم زهره کریمی تهرانی (خاکسار) را باطلاع خویشان و آشنایان میرساند مجلس ترحیم زنانه ومردانه ساعت ۱٥ونیم الی ۱۷ونیم روزدوشنبه ۲۱ مهرماه در مسجد امیر واقع در خیابان امیرآباد شمالی روبروی پمپ بنزین منعقد می‌گردد ومراسم شب هفت از ساعت ۱٥ الی ۱۷ روز چهارشنبه ۲۳ مهر در سالن شماره ٥ بهشت زهرا برگزار خواهد شد .
خاکسار. اردلان. صدر.رئوفی. مشیری.امجد. مشیرپور. معتمد هاشمی. کمانگر. بشارت . ترابی . قوامی . رضائی کرمانشاهی. سنندجی. حبیبی. بابان. مجید زمانی. کمالی . گزانی. متوسلی. جولائی. شریعت‌زاده . طاهائی . مشیر سلیمی. ملکزاده. زندی‌نژاد. شکرچی. ادب و سایرخانواده های وابسته .
آ_۱۱۹٤۳

پرسه
با نهایت تاسف‌درگذشت شادروان دولت جمشیدشهریار پولادیان را باطلاع خویشان و آشنایان میرساند .
پرسه آن روانشاد روز دوشنبه ۲۱ مهر ماه ۱۳٥٤ از ساعت ۳ تا ٥ بعداز نیمروز در تالار ایرج واقع در خیابان استالین کوی زرتشتیان شماره ۸ برگزار می شود .
شهریار پولادیان ، مهربان اهورا ، سیمین خداوندی ، طاهره اهورا و خانواده های : پولادیان ، اهورا ، خداوندی، مرزبانیان ، سروشیان ، یگانگی زاده ، مهربان منشئی .
آ_۱۱۹۳٥
اطلاعات ـ بعموم خانواده های عزادار تسلیت میدهد.

در کمال تاسف و باقلبی آکنده از اندوه ودرد فوت نابهنگام عزیز از دست رفته‌مان کتایون مکی را به اطلاع دوستان و سروران ارجمند رسانیده آرزو داریم باتشریف فرمائی خود به مجلس ترحیم آن عزیز، روحش را قـرین شادی گردانید .
برگزاری یادش روز چهارشنبه ۲۳ر۷ر٥٤ ساعت ۱٦ تا۱۸ ومکان یادش خانه مقدس خدا (الجواد) واقع‌درمیدان ۲٥ شهریور خواهد بود .
خانواده‌های مکی. مهری. میررجالی . رضائی‌زاده . فرموشی. بهشتی. آصفنیا.زند داودی. مرتضویان. غفاری. صدقی سیگارچی. معماریان. اردبیلی. خوشنظر . سیانی . ملایری. معنوی. روفیان. علامرودشتی .
آ_۱۱۹٤۱
اطلاعات ـ مصیبت وارده را بعموم خانواده‌های عزادار تسلیت می‌دهد .

با نهایت تاسف وتاثر درگذشت شادروان حاجی‌صادقی حریری بزرگ‌خانواده را باطلاع میرساند .
مجلس ترحیم مردانه وزنانه آن مرحوم از ساعت ۳ تا٥ بعداز ظهر روز دوشنبه ۲۱ر۷ر٥٤ در مسجد اردبیلیها واقع در گلوبندک چال حصار منعقد میباشد :
الاحقر حاج سید عبدالکریم انواری
خانواده‌های : برادران ابراهیمی. صفوی. دائی‌زاده. کرمانی. معتمدی. اقلیدس . سالکی. خاوری‌نژاد. کلاغچی. محمدی. سیدین. خلیل‌زاده. اسبقی . حاجبی . عزیزیان . عطائی. کنعانی‌زاده. محسن‌دوست. ایزدیار. خرازی. خوش خرام. حریریان. وفا. فلاح‌زاده. راثی‌زاده. غریب. محمدی اردبیلی. مهدی‌زاده. قضائی. قاضی‌زاده. خلیلی . حسین بابائی. صادقی‌زاده. علوی صادقی. اخوان‌صادقی. صادقی. صادقی حریری .
آ_۱۱۹۳۷
اطلاعات ـ مصیبت وارده را بعموم خانواده‌های عزادار بویژه خانواده مهدی‌زاده تسلیت می‌دهد.

با نهایت تاثر و تالم درگذشت برادر ارجمندمان شادروان فتح‌الدین فتاحی وکیل پایه یک دادگستری را به اطلاع بستگان و دوستان میرساند .
مجلس ترحیم زنانه و مردانه آن مرحوم از ساعت ۲ الی ٤ بعداز ظهر روز دوشنبه بیست‌ویکم مهر ماه ۱۳٥٤ در مسجد الجواد واقع در میدان بیست‌وپنج شهریور منعقد می گردد .
سرهنگ منوچهر فتاحی ، بهمن فتاحی ، اکرم‌میرمیرانی، فرنگیس اشرفی .
آ_٥٤۷۳

با نهایت تاثر و تالم درگذشت همسر و پدر عزیزمان شادروان فتح‌الدین فتاحی را به اطلاع بستگان و دوستان عزیز میرساند .
مجلس ترحیم زنانه و مردانه آن مرحوم از ساعت ۲ الی ٤ بعداز ظهر روز دوشنبه بیست‌ویکم مهرماه ۱۳٥٤ در مسجد الجواد واقع در میدان بیست‌وپنج شهریور منعقد می گردد .
صدیقه ، فریدون ، فرشته ، فریده ، افسانه وفرزانه‌فتاحی
آ_٥٤۷٤

با نهایت تاسف درگذشت شادروان فتح‌الدین فتاحی وکیل پایه یک دادگستری و بنیانگذار کتابخانه و کتابفروشی ایران‌شهر را به اطلاع کلیه همکاران عزیز میرساند .
مجلس ترحیم زنانه و مردانه آن مرحوم از ساعت ۲ الی ٤ بعداز ظهر روز دوشنبه بیست‌ویکم مهر ماه ۱۳٥٤ در مسجد الجواد واقع در میدان بیست‌وپنج شهریور منعقد می گردد .
اتحادیه صنف کتابفروشان و ناشران تهران
آ_٥٤۷٦

با نهایت تاثر و تالم درگذشت دانشمند ارجمند شادروان فتح‌الدین فتاحی وکیل پایه یک دادگستری رابه اطلاع‌بستگان و دوستان میرساند .
مجلس ترحیم زنانه و مردانه آن مرحوم از ساعت ۲ الی ٤ بعداز ظهر روز دوشنبه بیست‌ویکم مهر ماه ۱۳٥٤ در مسجد الجواد واقع در میدان ۲٥ شهریور منعقد می گردد .
سرهنگ حسین میرمیرانی و خانواده های : فتاحی ، میرمیرانی ، اشرفی ، نیری ، پیروزفر ، پهلوان‌پور ،علیزاده، بنی‌صدر ، تاج‌الدینی ، امیرعطائی .
آ_٥٤۷٥
اطلاعات ـ مصیبت وارده را بعموم خانواده های عزادار بویژه بازماندگان تسلیت میدهد .

با نهایت تاسف درگذشت شادروان حسین مستوفی‌الممالکی را باطلاع آشنایان ودوستان می‌رسانیم مجلس ترحیم‌مردانه روز سه‌شنبه ۲۲ مهرماه ساعت ۳ الی ٥ بعدازظهر درمسجد جامع ونک منعقد خواهد بود .
حاج احمد وحاج محمود ونکی
آ_۱۱۸٤۹

باکمال تاسف درگذشت فرزند و همسر و پدر عزیز خـود آقای حسین مستوفی الممالک راباطلاع میرسانیم مجلس ترحیم آن مرحوم روز دوشنبه ۲۱ مهرماه ساعت ٤تا٦ بعد ازظهر در خانقاه صفی علیشاه برگزار میشود.
فاطمه. فریده. ناصر. لیلی. لیدا مستوفی‌الممالکی

خانواده های : مستوفی الممالکی . بختیار. بهبهانی . برمکی. صمصام بختیاری. اصفهانیان . مولانا. سمیع . معیری . فرزانه . نیری. امیر اصلانی.سعد آبادی دالائی. ونکی. نیستافکی.اعتماد. پروین. محققی . مقدم. درخشانفر نبوی. مستشار. اقبال. عباس زاده. خطیبلو . معتضدی.بیرکزای. پاکپور. توانا. بنی ریاح.نجم آبادی. نقدی. امین زاده. رئوفی. امانی . هوفمن. بوشهری . علوی مقدم. معتمد. امین. ممتاز. دولتشاهی . خلتاش. تبریزی . درستیان. منتظمی.
باکمال تاسف درگذشت مرحوم حسین مستوفی‌الممالکی فرزند شادروان میرزا حسن خان مستوفی‌الممالک نخست وزیر اسبق را باطلاع دوستان و آشنایان میرساند مجلس ختم زنانه و مردانه آن مرحوم روز دوشنبه ۲۱ مهرماه ساعت ٤تا٦ بعد از ظهر در خانقاه صفی علیشاه منعقد خواهد بود.

بانهایت تاسف و تاثر فقدان اسفناک همکار صمیمی و لایق خود جوان ناکام محمد یحیی زاده یزدی را باطلاع میرساند . ضمن تسلیت بخاندان آنمرحوم مجلس ترحیم آن شادروان‌از ساعت ٤الی ٦ بعد از ظهر روز دوشنبه ۲۱ر۷ر٥٤ در مسجد الجواد منعقد میگردد.
دکتر مهندس محمد طاهری

مرگ ناگهانی خواهر زاده عزیز و خویشاوند گرامی خود محمد یحیی‌زاده یزدی راکه در اثر سانحه اتومبیل جان‌خود را از دست داده باطلاع کلیه اقوام و آشنایان میرساند.
مجلس ترحیم آن مرحوم از ساعت ٤تا٦ بعد ازظهر روز دوشنبه ۲۱ر۷ر٥٤ درمسجد الجواد منعقد میباشد.
دکتر جواد گرجی- محمد نیکپور

بااندوه فراوان درگذشت جوان ناکام دوست عزیز و همکار گرامم آقای محمد یحیی زاده یزدی را باطلاع دوستان و آشنایان وهمشهریان عزیز میرساند. مجلس ترحیم آن جوان ناکام از ساعت٤الی٦ بعد ازظهر روز دوشنبه ۲۱ر۷ر٥٤ در مسجدالجواد منعقد میباشد .
عباس دادگر

باکمال تاسف و تاثر درگذشت نابهنگام و جانسوز جوان ناکام محمد یحیی زاده یزدی رئیس روابط عمومی خود را که در اثر حادثه اتومبیل بوقوع پیوسته باطلاع دوستان و آشنایان میرساند مجلس ختم آن فقید سعید از ساعت ٤ الی ٦ بعد از ظهر روز دوشنبه ۲۱ر۷ر٥٤ در مسجد الجواد منعقد می باشد . شرکت دوستان محترم باعث شادی روح آن مرحـوم خواهد بود .
شرکت سهامی کارخانجات تولیدی فیلور

بانهایت تاسف در گذشت نابهنگام همکار جوان و ارجمندمان جوان ناکام آقای محمد یحیی زاده یزدی را باطلاع می رساند . مجلس ترحیم روز دوشنبه ۲۱ر۷ر٥٤ از ساعت ٤ الی ٦ بعد از ظهر در مسجد الجواد منعقد خواهد بود.
کارمندان شرکت سهامی کارخانجات تولیدی فیلور
آ_۱۱۸۰٥ ۳_۱

تسلیت

جناب آقای غلامحسین صالحیار
با اندوه فراوان مصیبت وارده را تسلیت میگوئیم و خودرا در غم شما شریک میدانیم
پری اباصلتی ـ هوشنگ میرهاشم
آ_۳۲۱۱۳

روتارین محمد مستوفی‌الممالکی
روتارین‌های کلوپ روتاری شمیران مصیبت وارده را از صمیم قلب بشما و آن خانواده محترم تسلیت عرض می‌نمایند .
کلوپ روتاری شمیران
آ_۳۲۱٤۷

خانم دینا میکائیلی
درگذشت پدر گرامیتان را تسلیت میگوئیم.
مهندسین مشاور کوانتا
آ_۳۲۰۸٦

سرکار خانم شهین معبری (مستوفی الممالکی)
بااندوه بسیار درگذشت رادمردفرزانه‌شادروان حسین مستوفی الممالکی راتسلیت میگویم و از درگاه خداوند بزرگ برای عموم خویشاوندان و بازماندگان نیکبختی و تندرستی آرزو میکنم.
اعتصامی
آ_۱۱۸۹۱

آقایان مهندس پرویز حسین مقدم
باکمال تاسف و تالم مصیبت وارده را به شما و خانواده محترم مقدم صمیمانه تسلیت عرض مینمائیم.
دکتر نیکخواه و بانو
آ_٥٤٦۰

سرکار سرهنگ ۲ شاپور زرنگار ـ سروان بیژن زرنگار ـ ستوان یکم اسفندیار زرنگار
مصیبت وارده را از طرف خود و اعضای هیئت‌رئیسه وکلیه قهرمانان‌تسلیت‌عرض نموده، بقاء عمرشما وبازماندگان محترم را از درگاه ایزد متعال مسئلت دارد .
رئیس فدراسیون شمشیربازی کشور ـ سرهنگ مهندس ستاد هوشمند الماسی
آ_۳۲۱٦٤

طهمورث عزیز
مرگ نابهنگام همسرت را بخود و خانواده‌ات تسلیت گفته وخودرا در غم تو شریک میدانیم .
غلامعلی وفائی ـ مونس اشرفی
آ_۱۱۹٤٥

جناب آقای محمدعلی امیری
مدیر امور آموزش و پرورش سازمان برنامه و بودجه
خبر فوت جانگداز پدر جنابعالی موجب نهایت تاسف است. خواهشمند است مراتب همدردی اینجانبرا بپذیرید.
مهدی ضرغامی
آ_٥۳۸۲

جناب آقای محسن حداد
بااندوه فراوان درگذشت جناب آقای اخوت را به جنابعالی و سایر بازماندگان آنمرحوم تسلیت‌عرض مینمائیم.
فرشته فضیلت ـ نازی جهانگیری
آ_۳۱۸٦۲

مدیران و کارمندان و کلیه کارکنان کارخانجات‌رنگین و پلاستیران
باکمال تاسف وتاثر درگذشت ناگهانی و اسفناک همکار جوان وارجمند خود مرحوم محمد یحیی‌زاده مدیر روابط عمومی کارخانجات فیلور را بهمکاران خود در شرکت‌فیلور و همچنین خانواده‌های یحیی‌زاده و گرجی تسلیت عرض می‌نماید .
شرکت سهامی کارخانجات تولیدی پلاستیران
شرکت سهامی صنعتی و شیمیائی رنگین
آ_۳۲۱۱۰

جناب دکتر جلیل اقبال
با اندوه فراوان مصیبت وارده را به آنجناب وخانواده گرام تسلیت عرض نموده از خداوند متعال سلامت وسعادت بازماندگان را آرزومندیم .
نوذرتاش و بانو
آ_۳۲۰٦٤

تیمسار معظم سپهبد محمود صادقیان وبانوی ارجمند
با اندوه فراوان وتاثر بی‌پایان مصیبت اسفناگیز وارده را از صمیم قلب تسلیت عرض نموده، صبر و شکیبائی برای آن جناب و بانو و سایر بازماندگان از خداوند متعال مسئلت می‌نماید .
شفیقه ناظری.وجیهه ناظری. هادی عبادی. اصغرناظری.
آ_۳۲۰٦٥

مقام معاونت نخست‌وزیر و ریاست محترم سازمان اوقاف جناب آقای دکتر محمد حسین احمدی
با نهایت تاسف و تاثر درگذشت ناگهانی شادروان‌آقای رضا مشکوه رضوی مدیر کل حج‌وزیارت آن سازمان را که یکی از خدمتگزاران صدیق شاه و میهن ودین بوده به خانواده آنمرحوم بخصوص بحضور آنجناب وکلیه کارکنان سازمان اوقاف تسلیت عرض مینماید .
مدیران گروه حج اردبیل
حیدری آلنی. محمد محمدوند. منصور ذاکر . سید محمد علی سید مکارمی. فضلعلی راثی اردلویی . احمد اصفهانی .
آ_۱۱۷۷۷

سرکار علیه خانم برار ـ جناب آقایان مهندس بهمن پاکنیا، مهندس حسین پاکنیا ، مهندس جلال برار .
با نهایت تالم و عمیق‌ترین تاثرات قبی مصیبت وارده را تسلیت عرض نموده بقا و سلامتی بازماندگان‌را خواستاریم
عباسعلی افراسیابی. علی افراسیابی .
آ_۳۱۸۷۲

با نهایت تاثر و قلبی آکنده درگذشت شادروان حاج محمد باقر تهرانچی را به بزرگ خاندان تهرانچی آقـای محمد علی تهرانچی و آقای عباس تهرانچی و همچنین فرزندان داغدار آن‌مرحوم آقایان مرتضی تهرانچی و علی اصغر تهرانچی، مجتبی تهرانچی و محمدآقا تهرانچی تسلیت گفته بقاء و سلامتی خاندان ارجمند را از خداوند مسئلت می‌نماید .
محمد. مرتضی. نظام‌الملکی
آ_۱۱۷٤۹

جناب آقای غلامحسین صالحیار
مصیبت وارده را تسلیت می‌گویم .
اردبیل ـ بهروز بهزادی
آ_٥٤۷۱

سرکار خانم جمیله بیگلری
مصیبت وارده را تسلیت عرض نموده بقاء عمر شما و خانواده‌تان را از درگاه الهی خواهانیم .
کارکنان دبستان فرشته
آ_٥٤٦۸

جناب آقای رحیم عاصمی
نایب رئیس محترم هیئت مدیره شرکت سهامی نخ طلا
هیئت مدیره، کارمندان و کارگران شرکت سهامی‌خاص نخ‌ طلا بااندوه وتاسف فراوان مصیبت وارده راتسلیت گفته‌واز درگاه پروردگار متعال سلامت و سعادت‌آن‌خانواده محترم را مسئلت دارند .
شرکت سهامی خاص نخ طلا
آ_۳۲۱۳۷

سرکار خانم منیژه جهانبخش
با اندوه فراوان درگذشت نابهنگام فرزند دلبندت راکه برای ماهم نورچشم وامید زندگی بود بشما و خانواده محترمت تسلیت عرض نموده از خداوند بزرگ مسئلت‌داریم که تحمل این مصیبت بزرگ را بشما عنایت فرماید .
زرندی‌نیا و بانو
آ_۳۲۱۳٤

مصیبت وارده را بخانواده بیگدل شاهسونی بخصوص دوست عزیزمان‌آقای سیامک‌بیگدل‌شاهسونی تسلیت‌میگوئیم.
رضا مظفری. فریدون بیژن‌پور . دکتر فرامرز نادر . سعید صمیمی. قدرت‌اله افشار. مهندس حسینقلی میرافضلی.
از برلن غربی
آ_۱۱۹۳۲

جناب آقای اصغر خرازی
مصیبت وارده را بجنابعالی و خانواده محترمتان تسلیت می‌گوییم .
مصطفی محب علی
آ_۱۱۸۷٥

فوت جانگداز بانوی نیکوکار مقدسه حاجیه خـانم قدسیه عاصمی را بخانواده محترم عاصمی ومقدم تبریزی بخصوص جناب آقای حاج مصطفی عاصمی و حاج کریم عاصمی تسلیت عرض نموده وبقای آن خاندان گرامی را از خداوند متعال خواستاریم .
اکبر مشحون. پروین مشحون
آ_۳۲۰۳۸

جناب آقای مهندس فریدون ذره‌هوشیارخواه فرماندار شهسوار
با نهایت تاسف مصیبت واردهرابه جنابعالی وخانواده محترمتان تسلیت عرض میکنم .
شهسوار ـ قراگزلو ، ثابت ، دیلمی ، داوری ، لطفی، کاظمی ، مشایخی .
آ_٥٤۷۲

جناب آقای هوشنگ طوسی
با اندوهی فراوان در این غم بزرگ سهیم هستیم با عرض تسلیت برای جنابعالی و خانواده محترمتان سلامتی وصبر و شکیبائی آرزومندیم .
کارکنان و مدیریت باشگاه حافظ
آ_۱۱۹۲۹

جناب آقای پرویز مقدم
مصیبت وارده را تسلیت عرض نموده سلامتی آنجناب و خانواده محترم را ازخداوند متعال مسئلت داریم .
اکبر لواسانی و بانو
آ_۱۱۹۲۷

جناب آقای رحیم عاصمی
با نهایت تاسف وتاثر درگذشت همشیره گرامیتان را بحضور آندوست عزیز تسلیت گفته وخودرا در مصیبت‌شما شریک دانسته و بقاء عمر و سلامت جنابعالی و آن‌خانواده محترم را از درگاه خدای یکتا مسئلت دارد .
علی طلائی‌فر
آ_۳۲۱۳۸

جناب آقای رحیم عاصمی
با اندوه وتاسف فراوان درگذشت همشیره گرامیتان را بحضور جنابعالی وخانواده محترم تسلیت گفته و از درگاه پروردگار بزرگ صبر و شکیبائی برایتان‌آرزو دارم.
فریبرز ضرغام
آ_۳۲۳۹

جناب آقای مقدم
درگذشت ابوی گرامی را صمیمانه تسلیت میگویم.
بانک عمران ـ موسی همایون‌فر
آ_۳۲۱۳٥

برادر عزیزم آقای طهمورث خاکسار
با قلبی مملو از اندوه درگذشت همسر عزیزت کبرای ما هم نورچشمی بود تسلیت گفته برای شما و خـانواده محترمت از خداوند بزرگ صبر وشکیبائی مسئلت داریم .
زرندی‌نیا و بانو
آ_۳۲۱۳۳

فوت مرحومه بانو حاجیه نیکوکار قدسیه عاصمی (مقدم تبریزی) را به جنابان آقایان حاج محمد آقا عاصمی ـ حسن عاصمی- حسین عاصمی- رحیم عاصمی- هاشم‌عاصمی- کریم عاصمی - مصطفی عاصمی و بانو فاطمه عاصمی و آقای مقدم تبریزی تسلیت عرض مینماید سلامتی و بقای خاندان محترم را از درگاه حضرت احدیت خواستارم .
حسن ثاقب
آ_۳۲۱۷۰

همکار ارجمند جناب آقای مهندس نادر ریشار
بانهایت تاسف و تالم مصیبت وارده و درگذشت برادر گرامیتان را به جنابعالی و خانواده محترم تسلیت عرض نموده سلامتی و موفقیت روزافزون آنجناب را از خداوند متعال خواستاریم .
هیئت مدیره و کارمندان گروه مهندسین مشاور پارس
آ_۳۲۱۷۱

سرکار خانم لیلی مستوفی الممالکی و جناب آقای مهندس بهزاد امیر اصلانی
مصیبت وارده را صمیمانه تسلیت عرض نموده صبرو شکیبائی وبقای خانواده ارجمند را مسئلت مینماید .
علی اکبر مومن‌زاده
آ_۳۲۱٦۹

همکار عزیز آقای منصور
مصیبت واردهرا بشما تسلیت عرض مینمائیم .
پیروان ـ فخربخش
آ_۳۲۱٦٥

جناب آقای مهندس بهزاد امیر اصلانی وبانو
بدینوسیله مصیبت واردهرا بهشما و همسرتان تسلیت گفته خود را درغم شما شریک میدانیم .
ناهید و بیژن شامبیاتی
آ_۳۲۱٦۸

جناب آقای مهندس بهزاد امیراصلانی
مدیران و کارمندان گروه مهندسان مشاور آبکاو بدینوسیله مصیبت وارده را تسلیت عرض مینمایند .
گروه مهندسان مشاور آبکاو
آ_۳۲۱٦۷

یادبود

یاد بود
جوان ناکام پرویز سعادت
هرکه ازمرگ غم‌انگیز تو گردید آگاه
گفت لاحول و لاقوة الابالله

یکسال از خاموشی ابـدی پرویز عزیز میگذرد ، مرگ غم انگیز واندوه بار آن ناکام داغ سوزانی بردل وجان ما بجای نهاده است‌کهتابد این جراحت عمیق التیام پذیر نخواهد بود. ولی ما به تسلی دلهای داغدار خود سالروزمرگ جانگداز او را بگردهم‌آئی بستگـان و دوستان آن ناشاد اختصاص داده‌ایم ودر ساعت پنج بعد از ظهر روز بیست و دوم مهرماه جاری در آرامگاه ابدی او در شامداعی‌الی‌الله خاطره هـای فراموش نشدنی آن روانشاد را گرامی میداریم.
از طرف پدر ومادروخواهران و برادران و سایرخانواده سعادت- طلیعه سعادت
آ_٥٤٦٦

سپاسگزاری

تشکر و سپاس
اگرچه ارتحال خلد آشیان مرحوم حضرت آیت‌الله العظمی شیخ محمد بزرگ خاندان مردوخ موجب تاسف و تالم دانش پژوهان و عموم دوستان و آشنایان گردیده وجائی برای عرض امتنان نگذاشته و با توجه به اینکه نمیتوان این همه احساسات را نادیده گرفت لذا بدین وسیله مراتب سپاس قلبی را به حضور محترم حضرات علماء اعلام و مشایخ عظام و شخصیت های مملکتی و مقامات کشوری و لشگری و قاطبه اهالی‌که‌درمراسم تشییع‌جنازه و فاتحه‌خوانی شرکت فرموده و یا در مساجد و تکایا و منازل در سراسر کردستان و تهران مجلس ترحیم تشکیل و یا بوسیله تلگراف و نامه اظهار تاسف و همدردی فرموده‌اند صمیمانه متشکر و اگر در عرض تشکر حضوری تاخیری روی دهد امید عفو دارد .
سنندج ـ از طرف خانواده مردوخ و مردوخی ، حبیب‌الله امام مردوخ امام‌جمعه کردستان،عبدالمومن مردوخ‌آیت‌اللهزاده کردستانی .

از سروران عظام ، بستگان، دوستان و آشنایانیکه بمناسبت درگذشت مرحوم حاج عزیز کوهن باشرکت در مراسم تشییع و مجلس ختم یابوسیله تلگراف و یا درج در جراید باما همدردی فرموده‌اند و موجبات تسلی خاطر بازماندگان را فراهم ساخته‌اند صمیمانه سپاسگزاری مینمائیم و چنانچه بعلت تالمات روحی در تقدیم تشکرات قلبی و عرض امتنان حضوری تاخیری رخ دهد پوزش میطلبیم.
توران . لوئیز. ایون. سیمین. رحیم. ایرج کوهن. خانواده های کوهن. کهنیم. حریری. راویتس. نعمان

بدینوسیله از کلیه دوستان ، آشنایان و سرورانیکه در مراسم تدفین، ترحیم‌وشب هفت شادروان احمد آریانپور کاشانی شرکت جسته و یا بوسیله نامه، تلگراف ، روزنامه ابراز همدردی نموده‌اند تشکر نموده واز خداوند متعال‌بقاء عمر شما دوستان عزیز را خواستاریم .
سیلوش و سیامک آریانپور کاشانی

دارندگان گواهینامه پایه یك تا یکسال حق راندن تریلر را ندارند

پلیس راه اعلام کرد که تـا یکسال از تاریخ صدورگواهینامه رانندگی پایه یك‌نگذرد به‌دارنده آن اجازه رانندگی روی تریلر داده نمی شود.
مقامات پلیس راه معتقدند که دارندگان گواهینامه پایه یك ، نباید بلافاصله پس از دریـافت گواهینامه روی تریلر رانندگـی کنند اما پس از اینکه یکسال روی کامیونهاو اتوبوس رانندگی کردند، تجربه رانندگی با تریلر را نیز پیدا خواهند کرد و آن موقع است که صلاحیت آنـان برای رانندگی با تریلراز طرف پلیس راه تایید خواهد شد .
مقامات پلیس راه عقیده دارند که‌جلوگیری‌ازرانندگی رانندگان تازه کاربا تریلر، تاحد قابل توجهی‌از تصادفات رانندگی جاده ها خواهد کاست.
پلیس راه همچنین برای‌جلوگیری از تصادفات رانندگی در جاده ها یك طرح زمستانی تهیه کرده است که در فصل سرماویخبندان در راههای کشور بخصوص‌محور های کوهستانی به اجرادرخواهـد آمد.
امسال برای حرکت وسائط نقلیه در زمستان در جاده های کوهستانی مقررات ویژه‌ای تهیه و به اجرا درخواهد آمد.

با اینکه در حوادث خونین‌جاری‌لبنان‌فلسطینیان دخالت‌مستقیم ندارند با این وجود رهبران‌نهضتهای پایداری فلسطین مورد مشورت رهبران لبنان برای‌فیصله‌دادن به جنگ خانگی این کشور قرار میگیرند . در عکس یاسرعرفات رهبر سازمان الفتح همراه با زهیر محسن رهبر سازمان‌فلسطینی «الصاعقه» حین ورود به جلسه‌ای‌در بیروت که در آن جنگ‌خانگی لبنان مطرح شد ، دیده می شوند .
«عکس رابویی آسوشیتدپرس»

تقاضای اعدام برای مردی‌که زنش را با خنجر کشته است

شیراز ـ خبرنگار اطلاعات:
دادستان‌شیراز برای مردی که متهم است زن مطلقه خود «گیتی پژدم»رابا ۷ ضربه‌خنجر به قتل رسانده است تقاضای اعدام کرد .
این مرد که میرزاآقا ایرانیان نام دارد متهم‌است که درهشتم شهریور ماه گذشته گیتی پژدم همسر مطلقه خود را به قتل رسانده است .

جوان ۲٥ ساله‌ای‌در شوشتر بضرب‌خنجر کشته شد

علی نظری‌زاده ۲٥ سالـه بضرب خنجرجوان۲۳ ساله‌یی بنام غلامرضا بهزادی کشته شد .
غلامرضا بـهـزادی که از چاقوکشان سابقه‌دار شوشتر است و به همین علت مدتی در زندان و تبعید بسر برده‌بود قبل از پایان‌محکومیت‌ازمحل تعید به شوشتر آمد و پس از مشاجـره با علی نظری‌زاده خنجری به گلوی او فرو کرد و فرار کرد .
مضروب کهخون ازگلویش می‌ریخت به تعقیب ضـارب پرداخت ولی قبل از آنکه به اوبرسد نقش زمین شد و به بیمارستان انتقال یافت. در شوشترامکان‌معالجه‌علی‌وجود نداشت و ناگزیر باآمبولانس به اهواز منتقل شد . امادانترن کشیک پس از معاینه واعلام کرد که علی قبل از رسیدن به بیمارستان درگذشته است.
غلامرضا بـهزادی پس از ارتکاب به قتل خود را بـه ماموریـن تسلیم کرد.
علی نظری زاده ۲٥ ساله‌که به ضرب خنجر کشته شد.

بنیانگذار : عباس مسعودی
صاحب امتیاز : فرهاد مسعودی
محل اداره : خیابان حیام. ساختمان اطلاعات. تهران
تلفن : ۳۱۱۰۷۱ تا ۳۱۱۰۷۹
تلکس : ۲۳۳۶ - تلگرافی : اطلاعات - تهران

طرح ۱۵۰۰ میلیون تومانی ترافیک تهران بررسی شد

دولت امسال برای احداث پارکینگ وخرید اتوبوس وام میدهد

بررسی یک هفته‌ای طرح پیشنهادی ۱۵۰۰ میلیون تومانی شهرداری پایتخت برای رفع ترافیک تهران در سازمان برنامه پایان پذیرفت این طرح جهت اخذ تصمیم نهائی فردا درجلسه‌ای باحضور دکترمجیدی وزیر مشاور و رئیس سازمان برنامه و بودجه و شهردار پایتخت در سازمان برنامه تشکیل خواهدشد و مورد بررسی قرار میگیرد .

در این جلسه نتایج بررسی کارشناسان امور شهری سازمان برنامه مطرح میشود و شهردار تهران و دیگر مقامات شهرداری درمورد چگونگی اجرای طرح ضربتی ترافیک توضیح خواهند داد .

شهرداری پایتخت برای ترافیک تهران تقاضای ۱۵۰۰ میلیون تومان اعتبار کرده و قول داده است با تامین این اعتبار از طریق احداث پارکینگ در اکثر خیابانها خاصه خیابان های پر رفت و آمد ، ایجاد پل درتقاطع ها و خرید یک هزار دستگاه اتوبوس در طول سه سال آینده مشکل ترافیک تهران حل میکند .

بدنبال این پیشنهاد در سازمان برنامه مطالعاتی پیرامون تامین اعتبار درخواستی شهرداری پایتخت آغاز شد که نتایج حاصل از آن در جلسه مشترک شهرداری و سازمان مطرح می‌شود .

امروز گفته‌شد ، براساس مطالعاتی که انجام شده ، با تامین اعتبار لازم برای کشیدن یک‌خط کمربندی‌از پارکوی و میدان شهیادبه‌میدان شوش و از میدان‌شوش به ۴۵ متری جاده قدیم شمیران موافقت میشود . از این خط کمربندی در مدت اجرای طرح ضربتی بهره‌برداری خواهد شد .

بعلاوه در سال جاری تعدادی از یک هزار دستگاه اتوبوس مورد نیازشهرداری خریداری میشود و اعتبارقابل‌ملاحظه‌ای نیز بمنظور خرید و ایجاد پارکینگ در اختیار شهرداری قرار خواهد گرفت .

بعلاوه‌باتامین اعتبار لازم ساختمان متروی تهران که مقدمات آن فراهم شده شروع میشود وحداقل پنجاه کیلومتر از خطوط مترو در پنج سال آینده مورد بهره‌برداری قرار خواهد گرفت .

مسیر خطوط تاکنون بطور قطعی تعیین نشده و هم‌اکنون بررسیهائی در سازمان برنامه و شهرداری ادامه دارد .

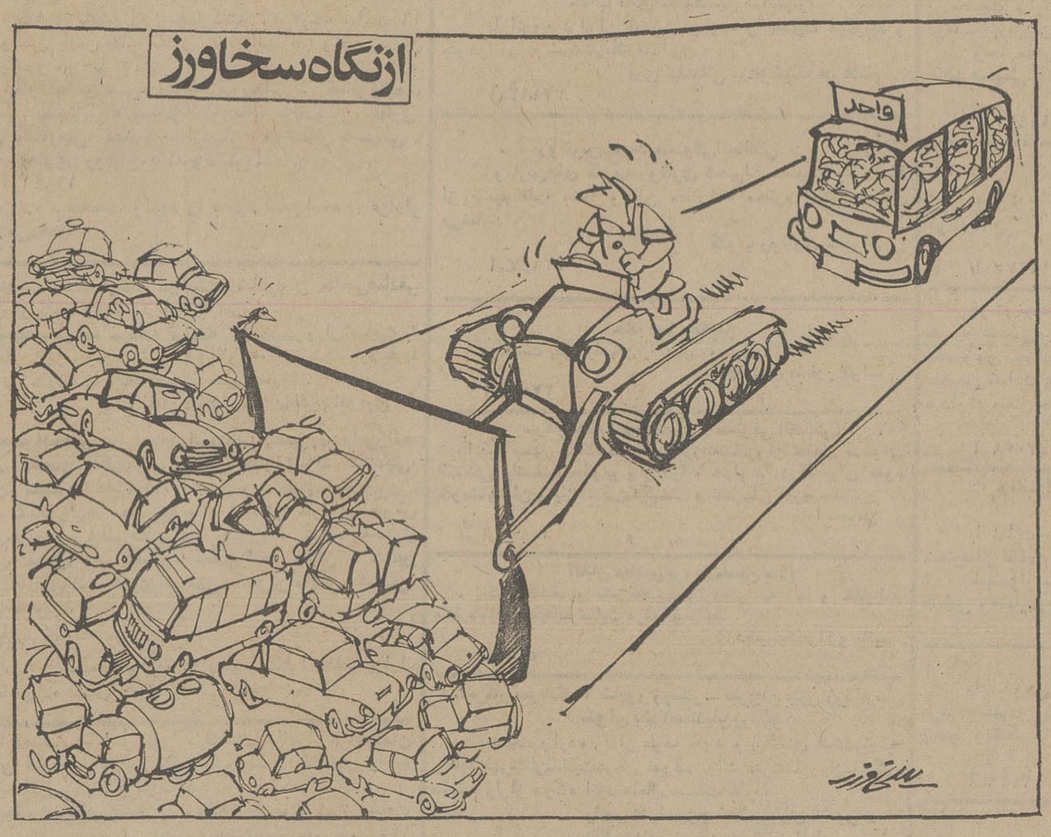

برای افزودن به سرعت اتوبوسها مسیر آنها خالی می‌شود ! ...

انتخابات ۱۳۰ اتحادیه صنفی

★ احتمال می‌رود اتاق اصناف پایتخت منحل شود

مقامات مسئول در وزارت خانه های کشور و بازرگانی مذاکراتی رابرای تعیین تکلیف اتاق اصناف پایتخت و انتخابات یکصدو سی اتحادیه صنفی آغاز کردند . مقامات آگاه از این مذاکرات گفتند که برای تعیین تکلیف هیئت های مدیره اتحادیه های صنفی که پس‌از پایان مدت‌قانونی فعالیتشان با اجازه هیئت عالی نظارت براتاق های اصناف به فعالیت ادامه داده‌اند در روز های آینده تصمیماتی اتخاذ خواهد شد .

با اعلام تصمیمات وزارتخانه های کشور وبازرگانی درمورد نحوه انجام انتخابات یکصدو سی اتحادیه دویست هزارنفر پیشه‌وران تهران با شرکت در انتخابات بزرگ صنفی روساء و اعضای‌هیئت‌های مدیره‌صنوف خود را برخواهند گزید . انتخابات اصناف از بی‌سروصدا ترین انتخابات‌در ایران است، زیرا که‌پیشه‌وران بعلت پیروی از سنت‌ایرانی احترام گذاشتن به سالخوردگان و معتمدان ، به معمرین‌صنف‌خود رای‌میدهند و بندرت دیده شده که یک کاندیدا در انتخابات صنفی رقیبی پیدا کند .

تصمیمات مربوط به نحوه انجام انتخابات اصناف وتاریخ قطعی آن را وزارت بازرگانی و هیئت عالی نظارت بر اتاق های اصناف اتخاذ می کنند ولی انتخابات برابر قانون بوسیله وزارت کشور و فرمانداری تهران انجام خواهد شد .

مقامات مسئول در این‌مورد امروز گفتند با برکناری هیئت رئیسه اتاق اصناف ، در جریان نهضت مبارزه با گرانفروشی این اتاق اکنون فاقد موجودیت قانونی است.بدین لحاظ‌پس‌از انجام انتخابات اتحادیه های صنفی ، هیئت عالی نظارت باید برای تعیین تکلیف اتاق اصناف تصمیم بگیرد . این تصمیم ممکن است انتخاب هیئت رئیسه جدید برای اتاق و یا اعلام انحلال شود .

مدیر نه رئیس

در گزارش مربوط به سوختگی که در شماره دیروز اطلاعات چاپ شد سمت آقای شعیبی ، رئیس بیمارستان سوانح وسوختگی آورده شده بود که بدین وسیله توضیح داده می شود که آقای شعیبی مدیر بیمارستان سوانح و سوختگی است .

زمینهای خارج محدوده را دولت میخرد

وزارت مسکن و شهرسازی بزودی خریداری اراضی‌خارج از محدوده را شروع خواهد کرد و در هر منطقه که اعلام میشود صاحبان اراضی اجبار بفروش زمین خود خواهند داشت .

این‌اراضی‌بوسیله کارشناسان روزبدون توجه به‌اثر سرمایه گذاری دولت مورد ارزیابی قرار میگیرد و قیمتش تعیین میشود .

اولین‌منطقه‌ای که اراضی آن خریداری خواهد شد،در شمال شرق تهران‌قرار دارد و میلیونها متر مربع زمین را شامل میشود.اراضی‌خریداری شده‌بلافاصله‌ازسوی‌کارشناسان و اکیپهای مجهز وزارت مسکن و شهر سازی مجددا نقشه برداری و تفکیک خواهد شد.

تغییر نقشه

باین ترتیب نقشه موجود اراضی‌خارج‌ازمحدوده که‌زمین های آنها درسال‌های گذشته بصورت نامنظم و غیر صحیح افراز شده است،تغییر خواهد کرد و نقشه های جدیدی که مبتنی بر اصول شهر سازی مدرن امروزی جهان است و شایسته پایتخت ایران پیشرفته خواهد بود ، برای این نقاط تهیه و سپس پیاده خواهد شد .

این‌اراضی سپس با قیمت تمام شده که در مقام مقایسه‌با قیمت اراضی داخل محدوده بسیار ارزان خواهد بود ، برای‌ساختمان‌دراختیار شرکت های ساختمانی بخش دولتی و یا بخش خصوصی قرار خواهد گرفت تا در آنها مجموعه های ساختمانی بوجود آید .

ساختمانهای مذکور که اکثرا بصورت آپارتمان‌خواهد بود از طرق مختلف و ازجمله خرید اوراق پس‌انداز مسکن- شرکت های تعاونی مسکن - استفاده از وام بانکها و خرید وفروش‌نقد و اقساط‌و احتمالا اجاره در اختیار مردم قرار خواهد گرفت .

این زمین ها حتی‌درمواردی که مالکان آنها قدرت اجرای طرحهای بزرگ ساختمانی را داشته باشند برای انجام طرح های ساختمانی در اختیار آنان قرار میگیرد .

یک مقام آگاه گفت : برای اجرای طرحهای ساختمانی و بسهرت سازی هر مقدار زمین که لازم باشد در خارج از محدوده تهران خریداری خواهد شد و در هر منطقه که اعلام شود مالکان ملزم به فروش زمین خواهند بود .

همین مقام گفت که مردم‌باید از خریدوفروش اراضی‌خارج از محدوده بشدت پرهیز کنند، زیرا ممکن است به خریداران زمین زیان هائی وارد شود چرا که ملاک‌عمل خریداراضی قیمت خرید و فروش شده‌آن نخواهد بودوقیمت ها راهیات های‌با صلاحیت‌تعیین خواهند کرد .

مقام مذکور تاکید کرد که به این ترتیب‌دیگرموضوع‌محدوده و خارج از محدوده مطرح نخواهد بود و بعبارت دیگر هرجا که لازم باشد زمین خریداری میشود و اراضی بصورت یک پارچه در می‌آید و مجددا روی آنها نقشه - برداری خواهد شد و پس از تفکیک مجدد دراختیارشرکتها و یاافرادی‌که‌دست به‌ساختمان خواهند زدقرار خواهدگرفت. این اراضی بموازات تهیه نقشه ساختمانی و واگذاری آنها برای ساختمان ، داخل محدوده به حساب خواهد آمد .

احداث شهرک

با اجرای طرحهائی‌که‌تاکنون تهیه شده‌درداخل‌محدوده ۲۵ساله اطراف تهران و سایر شهرها صدها شهرک کوچک وبزرگ بوجود خواهد آمد . در این شهرک هاکه‌حداقل جمعیتشان ۲۵ تا ۳۰ هزار نفر خواهد بود ، تمام وسائل و تسهیلات مورد نیاز فراهم خواهد شد .

سازندگان این شهرک هاباید در هر شهرک مراکز خرید - مدرسه - بیمارستان - سینما- مراکز ورزشی و تفریحی بوجود آورندو کلیه تسهیلات لازم را برای‌زندگی مردم تهیه ببینند .

خبرنگار مابیش بینی میکندکه با اجرای طرحهای دولت‌که‌در پی خرید اراضی‌مردم درخارج محدوده خدماتی کنونی عملی میشود ، یک جنبش وسیع و بی سابقه در راه تولید هرچه بیشتر واحدمسکونی‌درپایتخت بوجودمی‌آید وقدمهای‌موثری در راه حل مشکل کمبودمسکن برداشته خواهد شد .

ملاقات ومذاکره وزیرخزانه‌داری انگلیس بانخست وزیر

دنیس هیلی وزیر خزانه داری انگلستان عصر دیروز به ملاقات آقای هویدا نخست وزیر و دبیر کل حزب رستاخیز ملت ایران رفت. در این ملاقات در باره نتایج کنفرانس‌مالی ایران‌وانگلیس (که دیروز در تهران آغاز شد) و هم چنین سایرمسائل‌موردعلاقه دوکشور،مذاکراتی انجام شد.
در عکس سفیر انگلیس (نفرسمت‌راست) نیز دیده میشود

سرشماری آزمایشی کشور

ده روز دیگر آغاز خواهدشد

ده روز دیگر سرشماری آزمایشی نفوس‌و مسکن کشور آغاز میشود.

سرشماری آزمایشی در چهار شهرستان میناب ، ایذه،لنگرود وسمنان و قسمت هائی از دوشهر اصفهان وتهران انجام میشود . اعتبار تامین شده برای انجام سرشماری آزمایشی حدود ۱۰ میلیون تومان است . با استفاده از نتایج بدست آمده ازسرشماری آزمایشی مشکلات عملی کاربرای انجام سرشماری نفوس‌و مسکن کل‌کشور درسال آینده مشخص میشود .

سرشماری عمومی‌نفوس‌ومسکن در آبان‌ماه سال آینده بمدت۲۰ روز انجام خواهدشد .

نیروی انسانی مورد نیاز برای انجام سرشماری کل کشور در سال آینده حدود ۳۰ هزار نفر برآورد شده است که ۱۷ هزار نفر آنها بصورت آمارگر و۱۳ هزار نفر نیزدر قسمت‌هائی مانند استخراج ،چاپ ،نظارت ، بازشماری ،کدومنگنه‌گذاری مشغول بکار خواهندشد.

برای تامین افراد مورد نیاز جهت انجام سرشماری ازسپاهیان انقلاب و کارمندان شاغل و بازنشسته دولت استفاده میشود.

به کلیه افرادی که درانجام سرشماری شرکت‌میکنندفوق‌العاده سرشماری داده خواهد شد.میزان این فوق‌العاده بنابه پیشنهادوزیر مشاور ورئیس سازمان برنامه و بودجه و تصویب هیات وزیران تعیین میشود.

برای تعطیل کارخانه قندشاه‌آباد غرب هیئت اعزامی تصمیم میگیرد

امروز قرار است هیاتی که برای بررسی وضع‌کارخانه قندشاه‌آباد غرب مامور شده است ،تصمیم نهایی خود را نسبت به تعطیل و یا ادامه کار کارخانه قند شاه غرب ، بگیرد.

چندی پیش ، از سوی اداره حفاظت محیط زیست کرمانشاه، به‌استانداری کرمانشاهان، اطلاع داده شد چون کارخانه قندشاه آباد غرب ، فاقد تصفیه خانه است ، پساب کارخانه و تفاله های چغندر قند، به رودخانه «برف‌آباد» می‌ریزد و در نتیجه باعث آلودگی آب و مرگ ماهی های رودخانه میشود.

سمیعی استاندار کرمانشاهان، با دریافت این خبر، دستور داد در صورتیکه فاضلاب کارخانه موجب آلودگی آب رودخانه و مرگ ومیرماهیهامیشود، کارخانه را تعطیل کنند.

دستور استاندار به فرماندار شاه‌آباد غرب ابلاغ شد و قرار شد هیاتی برای بررسی وضع کارخانه به شاه‌آباد غرب برود.

این هیات که از نمایندگان اداره‌کل تعاون‌وامور روستاها، اداره کل‌کشاورزی ، ژاندارمری، اداره کل حفاظت محیط زیست واداره آبیاری غرب تشکیل شده است، صبح امروز به شاه‌آباد غرب رفت و بررسی خود رادر مورد این کارخانه ، آغاز کرد.

دیروز مهندس میرزایی رئیس کارخانه قند شاه‌آباد غرب ،تلفنی به‌خبرنگار اطلاعات در کرمانشاه گفت:

چون کارخانه قند شاه‌آباد غرب ، چهل سال پیش تاسیس شده برای فاضلاب آن، تصفیه‌خانه نساخته‌اند ولی با نصب کارخانه یکهزار تنی جدید وبکار افتادن آن، دستگاه تصفیه‌شروع بکار خواهد کرد.

در کارخانه قندشاه آباد غرب، در حال حاضر ۴۵۰ الی ۵۰۰ کارمند و کارگر سرگرم کارند.

کرمانشاه- خبرنگار اطلاعات

مجله جوانان روزهای دوشنبه منتشر میشود

جناب سرهنگ خسرو نصرتی
ارتقاء درجه را بجنابعالی تبریک میگویم.
محمود رسول زاده

انتقال مطب دریزد
مطب دکتر جواد جوادی‌جراح و متخصص بیماریهای زنان وماماتی به خیابان پهلوی در یزد - روبروی تی‌بی‌تی انتقال یافت .

بریجستون ایران (شرکت سهامی خاص)
باشخاص مشروحه زیرجهت خدمت در شیراز نیازمنداست
۱- مهندس بالیسانس شیمی حداکثر سن ۳۰ سال
۲- سکرتر مسلط به زبان انگلیسی و تسلط‌کامل به ماشین‌نویسی انگلیسی و فارسی با حداقل ۵سال سابقه کار و حداکثر ۳۰ سال‌سن .
۳- رئیس کارگزینی‌ورئیس روابط صنعتی
با انگلیسی کامل و حداقل ۱۰ سال سابقه کار و حداکثر ۴۵ سال سن .
توجه : فراموش نفرمائید برای هر ۳قسمت فوق فقط از لیسانس ببالا پذیرفته میشود
لطفا متقاضیان با صندوق پستی‌شماره ۱۰۳ شیراز مکاتبه و یا باتلفن ۳۸۶۸۳ شیراز تماس حاصل نمایند .

سازمان شاهنشاهی خدمات اجتماعی ۱۳۲۶

آگهی استخدام

مرکز آموزش فنی و حرفه‌ای‌رضا پهلوی سازمان شاهنشاهی خدمات اجتماعی‌جهت تکمیل کادر آموزشی و اداری خود تعداد یازده نفر افرادواجد شرایط را بشرح جدول زیر از طریق مصاحبه‌استخدام مینماید .

ردیف-تخصص	تعداد مورد نیاز	شرایط
۱- مهندس	۱ نفر	فوق لیسانس یا لیسانس در رشته مکانیک عمومی و آشنائی بزبان آلمانی یاانگلیسی.
۲- مهندس	۱ نفر	فوق لیسانس یا لیسانس در رشته برق آشنائی بزبان انگلیسی یاآلمانی.
۳- مهندس	۱ نفر	فوق لیسانس یا لیسانس در رشته متالوژی و آشنائی بزبان آلمانی یاانگلیسی.
۴- حسابدار	۱ نفر	لیسانس باتجربه کافی.
۵- تکنیسین	۱ نفر	دیپلم فنی باتجربه کافی در امور آموزش‌وتولید
۶- کارمند امور اداری	۱ نفر	دیپلم کامل متوسطه با حداقل ۷ سال تجربه .
۷- ماشین نویس فارسی و لاتین	۱ نفر	دیپلم کامل متوسطه باتجربه و تبحرکافی و آشنا بزبان انگلیسی یاآلمانی.
۸- ماشین نویس فارسی	۱ نفر	دیپلم کامل متوسطه باتجربه وتبحرکافی.
۹- استادکار تاسیسات حرارتی	۱ نفر	باتجربه کافی (استخدام قراردادی)
۱۰- استادکار نقاش اتومبیل	۱ نفر	باتجربه کافی (استخدام قراردادی)
۱۱- استاد کار صافکار	۱ نفر	باتجربه کافی (استخدام قراردادی)

شرایط استخدام :
۱- عدم اشتغال در سازمان های دولتی و موسسات خصوصی.
۲- برگ انجام‌خدمت نظام وظیفه ویامعافیت دائم از خدمت.
۳- دارا بودن صحت مزاج به تایید پزشکان سازمان شاهنشاهی خدمات اجتماعی.
مدارک لازم:
۱- فتوکپی آخرین مدرک تحصیلی.
۲- فتوکپی وبارونوشت شناسنامه
۳- عکس ۴ × ۳ شش قطعه.
۴- فتوکپی برگ انجام خدمت نظام وظیفه و یا برگ‌معافیت.
۵- نشانی کامل‌محل‌سکونت ودر صورت‌امکان شماره تلفن
داوطلبان لطفا مدارک خواسته شده را همراه‌بادرخواست استخدام حداکثر تاآخر وقت اداری روز چهارشنبه سی‌ام مهر ۱۳۵۴ به نشانی تهران‌صندوق پستی ۳۳۵۸مرکز آموزش فنی و حرفه‌ای رضاپهلوی تهران ارسال دارند.
از داوطلبان‌ای انجام مصاحبه بوسیله پست دعوت بعمل خواهد آمد.

بازارسیاست

اخبار - رویدادها - شایعات - گفتگوها.

سهام «بی . پی» برای ایران ؟

قبل از شروع مذاکرات کنفرانس اقتصادی ایران و انگلیس، منابع ایران و انگلیس اظهار داشتند که «سردنیس هیلی» وزیر خزانه‌داری انگلستان احتمالا سعی در مجاب کردن ایران برای خرید ۲۰ درصد سهام شرکت نفت انگلیس (بریتیش پترولیوم) خواهد داشت. اما دیروز صبح قبل از اینکه کنفرانس کار خود را شروع کند، چندتن‌ازهمراهان برجسته وزیرخزانه‌داری انگلستان، این موضوع را بطور جدی تکذیب کردند و این خبر را- که رادیوی (بی.بی.سی) هم آنرا پخش کرده بود- کاملا نادرست خواندند. ولی آنچه مسلم می‌نماید اینست که«دنیس هیلی» در مذاکرات خود با مقامات ایرانی، بیگمان درباره نفت نیز صحبت خواهد کرد. ایران و انگلیس سابقه‌ای طولانی در جهان نفت دارند. هم‌اکنون میان شرکت ملی نفت ایران‌و شرکت بریتیش پترولیوم دو قرارداد همکاریهای وسیع، یکی برای استخراج نفت در دریای شمال،ودیگری برای همکاری درحوزه نفتی «گرین‌لند» وجود دارد. علاوه‌براین همکاریها، بریتیش پترولیوم یکی‌از خریداران عمده نفت خام ایران است ومطابق قرارداد ۲۰ ساله‌یی که دوطرف بسته‌اند، بریتیش پترولیوم نفت خام و گاز ایران را برای پادلون و مصرف داخلی انگلیس خریداری می‌کند .

حقوق فلسطین از نگاه امریکا

سفارت امریکا، برای تشریح سیاست ایالات متحده دربرابر مساله خاورمیانه، فیلمی از مصاحبه اخیر « جوزف سیسکو » معاون دکتر کی‌سینجر را برای اولین‌بار درایران ، اختصاصی نویسندگان و خبرنگاران سیاسی «اطلاعات» در سالن موسسه اطلاعات به معرض نمایش گذاشت .

جوزف سیسکو که بیگمان یکی از با سابقه‌ترین دیپلمات های امریکایی در زمینه مسائل مربوط به خاورمیانه است ، دراین مصاحبه، هدف امریکا را از اقدامات دیپلماتیک‌خاورمیانه، دستیابی به صلح و آرامشی خواند که همزمان با تضمین منابع کشورهای درگیر در جنگ، حقوق قانونی مردم فلسطین را نیز کاملا مورد نظر داشته است .

در پاسخ به‌این پرسش که‌آیا آمریکا با دادن وعده‌کمکهای بزرگ اقتصادی- نظامی موفق به جلب رضایت اسرائیل برای امضاء قرارداد اخیر با مصر شده و رضایت تل‌اویو را درواقع «خریداری» کرده است، «سیسکو» توضیح داد: «امریکا، نقشی را که برای عقد این قرارداد بازی کرد، بنابه‌درخواست‌دوطرف (قاهره و تل‌اویو) برعهده گرفت. بنابراین، قولهایی که امریکا به اسرائیل یا مصر داده است، نمی‌تواند خریداری رضایت از کسی باشد. این کمک‌ها، در واقع، بخشی از برنامه‌های‌کمکی درازمدت به‌مصر و اسرائیل است.»

از سوی دیگر «سیسکو» نقش ابرقدرتها را دررامدستیابی به‌صلحی پایدار خاطرنشان کرد و گفت: «قرارداد های صلح . بدون کسب اطمینان از امریکا وشوروی، کارآیی چندانی نخواهند داشت.»

سیسکو همچنین توضیح داد که امریکا، هیچگاه در اندیشه کوتاه ساختن دست شوروی از خاورمیانه نبوده است چون «وجود شوروی در خاورمیانه، حقیقتی است انکار ناپذیر .» بدنبال گفته‌های معاون وزارت خارجه ایالات متحده، یکی از دیپلماتهای امریکایی مقیم تهران که در مراسم نمایش فیلم یادشده در اطلاعات حضور داشت، در پاسخ یکی از خبرنگاران ما پیرامون «حقوق مردم فلسطین از دیدگاه امریکا چیست؟»،گفت: «این حقوق در قطعنامه‌های سازمان ملل متحد، تشریح و تاکید شده است. و به اعتقاد ما، طرفین درگیر مناقشه، در همین چهارچوب کلی (قطعنامه‌ها) راه حل نهایی مساله فلسطین‌را باید روشن سازند.»

سردنیس وملانصرالدین !

تراوش «قند پارسی» از زبان «سردنیس هیلی» وزیر خزانه‌داری انگلستان ، نه‌تنها برای میزبانان ایرانی که حتی برای همراهانش دور از انتظار و شگفتی‌بار بود. وزیرانگلیسی که هیچکس فکر نمی‌کرد کلامی‌هم فارسی بداند، دیروز دراولین جلسه کنفرانس مشترک اقتصادی ایران وبریتانیا، گفتار خودرا با خوشامدگویی پارسی آغاز کرد و آرزومندی خودرا برای کامیابی گفت‌وگو در تهران، با واژه‌های فارسی درآمیخت . گرچه درپی گفتار سردنیس هیلی بزبان فارسی ، خیلی‌هابشوخی گفتند که این هم از سیاست انگلیسهاست اما بروشنی می شد دریافت که با شنیدن واژه‌های فارسی از زبان میهمان انگلیسی، گل از گل میزبانان ایرانی شکفته است- بخصوص با یادآوری این نکته که انگلیسها در آموختن زبان‌های خارجی ، تنبل‌ترین مردم جهانند ! -

«سردنیس هیلی» که از شخصیتهای شماره یک حزب‌کارگر و کابینه هرولد ویلسون است، در بیرون از قلمروسیاسی نیز بخاطر ابروهای پرپشتش، در شمار سرشناسان جای دارد، واز همین‌رو ، کاریکاتوریست های اروپایی به او مهر می‌ورزند و هفته‌یی نیست که این چهره محبوب خودرا، موضوع یکی از آثارشان قرار ندهند . «سردنیس» در فاصله میان دو اجلاس دیروز، با اشاره به‌این نوع محبوبیت خود، لبخندزنان روزنامه اطلاعات و چند نشریه دیگر ایران را از درون کیف دستیش درآورد، به خبرنگاران ما نشان داد و گفت: «برای من خیلی عجیب است که هنوز کاریکاتوریست های ایرانی به مختصات ویژه من که دلخواه هرکاریکاتوریستی است، پی نبرده‌اند! هیچ فکر نمی‌کردم ، جای من در کاریکارتورهای روزنامه‌ها ، دراین چند روزه خالی باشد!»

وزیر خزانه‌داری بریتانیا، علاوه‌براینها، از ملانصرالدین و حکایات او نیز برای نزدیکتر شدن با مهمانان خود بهره‌گرفت و در چند جای سخنرانیش، پای ملانصرالدین رابمیان کشید- از جمله ، وقتی که می‌خواست علاقه‌مندی خودرا به گسترش و آینده روابط اقتصادی تهران- لندن تشریح کند، این حکایت ملانصرالدین را گفت که: یک روز ملانصرالدین که برسر مناره اذان می‌گفت، در برابر نگاه متعجب مردم، از مناره پائین آمد و به صحرا دوید! از ملا پرسیدند چرا این کار را کردی؟ گفت: شنیده‌ام که صدای من از دور خوش است. دویدم ورفتم صدای خودم را از دور بشنوم تا ببینم مردم راست میگویند یا نه ؟

نتیجه‌یی که «سردنیس» از حکایت ملا گرفت، این بود که حالا باید دید نتایج کنفرانس مشترک اقتصادی ما (ایران - انگلستان) از فاصله دور (البته ازنظرزمانی) چگونه‌خواهدبود.

(این دومین باریست که «سردنیس» به تهران آمده، اوبار اول، پانزده سال پیش به ایران سفر کرد.)

نمایش مداطلاعات بانوان

اطلاعات بانوان بزرگترین نمایش‌مدسال را ، که ارائه‌گر پارچه‌ها وطرح‌های‌اصیل ایرانی خواهدبود ، برگزار میکند

اطلاعات بانوان، در پی ترتیب دادن بزرگترین نمایش مد ، با بهره‌گیری از پارچه‌های بافت وطن، بویژه پارچه‌هائی که نمایشگر مایه‌ها و طرح‌های اصیل ایرانی باشد، برآمده است. این نمایش مد باشکوه فراوان برگزار میشود وگلچینی ازآنچه درآن ارائه می‌گردد، در سایر کشورهای جهان - با همکاری هواپیمائی ملی ایران (هما) - عرضه خواهد شد . برای شرکت در این کار ذوقی وهنری که آب ورنگ ملی ومیهنی خواهد داشت، از همه خیاطان، طراحان، مدسازان ودست اندرکاران، بدینوسیله برای همکاری دعوت به‌عمل میاوریم.

علاقمندان می‌توانند جهت بدست آوردن اطلاعات بیشتر همه روزه ازساعت ۱۱ تا ۱۳ با دفتر اطلاعات بانوان (تلفن‌های ۳۱۱۲۰۰ و ۳۱۱۰۷۱) تماس بگیرند .