۲۸ صفحه

اطلاعات

دوشنبه ۳۱ امردادماه ۲۵۳۶ـ شماره ۱۵۳۹۴ـ تکشماره ۱۰ ریال

مذاکرات شاهنشاه ورئیس جمهوری لهستان

هنگام عزیمت اعلیحضرتین به‌لهستان آموزگار نخست وزیر در فرودگاه مهرآباد ، اوامر ملوکانه را استماع می کند و مطالبی به عرض میرساند. در صفحه ٤

درطرح راهنمائی و رانندگی برای بهبود ترافیک تهران پیشنهاد شد :

برای بهبود ترافیک مردم باید دوچرخه‌سوار شوند

★ در راههای کوتاه مردم بجای استفاده‌ازاتومبیل بایدپیاده‌روی کنند . در صفحه آخر

استانداران جدیدفارس وخوزستان

★ دو معاون جدید وزارت کشور نیز امروز معرفی شدند در صفحه ٤

۱۰۰هزارمسافر درلندن سرگردان‌شدند

در صفحه ۲

هنگام بحث پیرامون برنامه دولت گفته‌شد

برنامه‌ریزان ومسئولان خاموشی باید محاکمه شوند

گزینش دانشجو یك رویه طبقاتی است و موجب تقلب بین جوانان شده است

برای طبقات کم‌درآمد تسهیلات پرداخت وام وجود ندارد

★ آموزش و پرورش درست نخواهد شد مگر آنکه وضع معلم درست شود

★ وقتی اعصاب مردم بابل و گرگان از خاموشی برق خراب بود بهای آب آنها را گران کردند

★ ازرآه خرید و فروش زمین عده‌ای به گنجهای باد آورده میرسند

★ درآمد نفت نباید به‌مصرف خرید آپارتمان و جزایر تفریحی در خارج برسد

★ برای گرانفروشی زمین باید مجازات تعیین گردد

در صفحات ۳ و ۱۲

مدارس دوروز درهفته تعطیل میشوند

کاهش ساعت روزانه درس و کاستن ازدروس کم اهمیت مورد بررسی قرار میگیرد در صفحه ٤

۱۸ نفر دراهواز ازگرما دیوانه شدند

★ گرمای بیسابقه امسال خوزستان موجب مرگ چند نفر شد

اهواز- خبرنگار اطلاعات گرمای اهواز در یک ماه گذشته باعث مرگ چند نفرو دیوانگی ۱۸ نفر شد.

این عده که در طول مرداد ماه دیوانه شده بودند توسط دکتر سلیمانی جانشین پزشک قانونی اهواز مورد معاینه‌قرار گرفتند و برای درمان وبستری شدن به بیمارستان روانی همدان ودیگر تیمارستان‌های کشور اعزام گردیدند.

گرمای اهوازکه این روز ها همچنان ادامه دارد، طی ۳۰ سال اخیر بیسابقه بوده است واشخاص مسن‌و کهنسال این شهر چنین گرمای کشنده‌ای را کمتر بخاطردارند.

در این ماه در حالیکه میزان رطوبت حتی به صددرصد هم رسید میزان الحراره اداره هواشناسی اهواز گرما را ۵۰ درجه سانتیگراد نشان‌میداد.

این در شرایطی بوده است که میزان‌الحراره اداره هواشناسی اهواز قادر به مشخص نمودن گرمای بیش از ۵۰ درجه نیست و میزان الحراره‌های دقیقتر در بعضی از منازل ویا ادارات حتی گرمای ۵۳ درجه سانتیگراد را هم نشان داده‌اند.

این گرمای طاقت فرسا را قطع مکرر برق شدت داد و باعث مرگ چند نفر وگرمازدگی عده‌ای گردید.

کارواش

دستگاه شستشوی اتومبیل اتومبیل بدون کارگر

رجوع شود به صفحه۱۹

نیازمندیها

اطلاعیه باشگاه نوستداران فرهنگ فرانسه

رجوع شود به صفحه۲

مسلمانان برای آزادی بیت‌المقدس به‌جهاد دعوت شدند

درسالگرد آتش‌زدن مسجدالاقصی رادیوهای عربی از همه مسلمانان خواستند در این جهاد شرکت کنند در صفحه ۲

در جاده فرودگاه شیراز

٦ مهاجم به‌سر نشینان دواتومبیل حمله کردند

★ سه‌تن ازمهاجمین توسط ماموران دستگیر شدند در صفحه ٤

فرم پذیرش دانشجو

★ دانشگاه صنعتی آریامهر
★ دانشکده معماری وشهرسازی دانشگاه تهران
★ دانشگاه بوعلی در رشته های دکتری پزشکی، بهداشت محیط ، پرستاری

در صفحات ۱۲، ۲۱، ۲۳

ارتش شاهنشاهی شمارا دعوت به تماشای مسابقات بین المللی سوارکاری نظامی ارتش‌های جهان می کند

سوم ، چهارم و ششم شهریور ساعت ۱۸
مانژ سلطنتی فرح‌آباد
ورود برای عموم آزاداست

آگهی نام نویسی پذیرفته‌شدگان دوره های روزانه وشبانه دانشگاه تهران در سال تحصیلی ۳۷-۲۵۳۶ شاهنشاهی

شرح در صفحه ۱۲

اطلاعیه
بانک صادرات ایران

بدینوسیله باطلاع عموم میرساند که اوقات کارکلیه شعب این بانک در سراسر کشور تا اطلاع ثانوی بشرح زیر می باشد:

شنبه تا چهارشنبه : صبحها از ۷½ تا ۲½ بعدازظهر
عصرها از ۵ تا ۷ بعدازظهر
پنجشنبه‌ها : از ۷½ صبح تا ۱۲

بانک صادرات ایران

ازاول شهریور فروش فوق‌العاده بوتیك سلین
وزراء خیابان بیست‌و هفتم پلاك ۲۵
تلفن ٦۲۷۲۷۳

جناب آقای ناصرالدین میرمیرانی
صمیمانه‌ترین تبریکات خودمان را بمناسبت انتخاب‌آنجناب بریاست آموزش و پرورش شهرستان نوشهر تقدیم میداریم .
محمد وحدت و بانو

آگهی ثبت نام پذیرفته‌شدگان دانشگاه صنعتی آریامهر اصفهان
درصفحه ۲۱

آگهی استخدام نقشه‌کش

در صفحه ۲٤

دانشگاه بوعلی
مجتمع علوم پزشکی و بهداشتی
آگهی پذیرش دانشجو برای رشته دکتری پزشکی و سایر رشته‌ها بقیه در صفحه۲۰

اطلاعیه مدرسه عالی تلویزیون وسینما ثبت‌نام پذیرفته شدگان رشته فنی در صفحه ۲۳

هیئت مدیره وکارکنان شرکت سرمایه‌گذاری بانکهای ایران بانهایت تاسف درگذشت ناگهانی همکار ارجمند خود شادروان حسن علیاری رئیس اداره حقوقی شرکت را به‌استحضار میرسانند. مجلس ختم آن شادروان از ساعت ۱۲ تا ۱٤ روز سه‌شنبه اول شهریور در خانقاه صفی علیشاه برگزارمیشود.
شرکت سرمایه‌گذاری بانکهای‌ایران

باکمال تاسف فوت جانگداز دوست و همکار گرامی مرحوم حسن علیاری رئیس‌اداره حقوقی شرکت سرمایه‌گذاری بانکهای ایران را به‌اطلاع میرسانند.
مجلس ترحیم آن مرحوم روز سه‌شنبه اول شهریور ماه از ساعت ۱۲ الی۱٤ در خانقاه صفی علیشاه برگزارمیشود.
فرشید اصلانی- کامبیز رفعی‌زاده- عبدالرضا دولتشاهی- مجید صمدزاده

با اظهار تاسف فوت ناگهانی مهندس محمد باقرکیا مدیر عامل شرکت ملی صنایع مس ایران و رئیس‌هیات مدیره شرکت سهامی صنایع فلزی ایران را به خانواده های محترم کیا ومالک تسلیت میگوئیم .
مدیران، کارمندان و کارگران شرکت سهامی صنایع فلزی ایران

با اظهار تاسف فوت ناگهانی دوست عزیزم مهندس محمد باقر کیا مدیر عامل شرکت ملی صنایع مس ایران و رئیس هیات مدیره شرکت سهامی صنایع فلزی ایران را به‌خانواده‌های محترم کیا ومالک تسلیت میگویم .
علی اکبر بهاری

عرض تشکر
ابراز همدردی سروران معظم در ایام اخیر بمناسبت فوت مادر عزیزم فوق تصور وانتظار ونمونه بارز کرامت وایثار بوده است.
از طرف خود وخانواده سمیعی ضمن تقدیم تشکر و سپاس بی‌قیاس نسبت به این همه رافت‌و عنایت دوام عزت‌و سلامت کلیه سروران عزیز ودوستان ارجمند و همشهریان گرامی واهالی شریف وحقشناس استان مازندران را کمکتی وتلگرافی ابراز همدردی نموده ودر مراسم متعدد شرکت فرموده از خداوند بزرگ آرزومندم. هوشنگ سمیعی

بانهایت تاسف درگذشت والده ماجده آقایان نادرخانی را به عموم بازماندگان تسلیت عرض مینمائیم.
مدیران وکارکنان کارخانجات لوله‌سازی ـ تی.وی.سی. خوزستان اهواز.

سرکار خانم لیلی مالک
درگذشت ناباهنگام دوست گرامی و همسر فقید شما جناب آقای مهندس باقرکیا را صمیمانه تسلیت میگویم.
مهندس فرهنگو

بانهایت تاسف وتاثر کارکنان کارخانه تراکتورسازی ایران درگذشت ناگهانی جناب آقای محمد باقر کیا مدیرعامل صنایع مس ایران و عضو هیئت مدیره این شرکت رابخانواده وبازماندگان آن مرحوم صمیمانه تسلیت میگویند.
غلامحسین فولادیون مدیر عامل کارخانه تراکتورسازی‌ایران

جناب آقای علی عبده
بانهایت تاسف مصیبت وارده را از صمیم قلب تسلیت گفته، خود را در غم شما شریک میدانم.
کرمانشاه- عبدالله لباف

کاشی
جدید ۲۰×۲۰ ایرانا
مناسبترین پوشش برای کف‌ودیوار
با استحکام فوق‌العاده
برخوردار از زیباترین طرحهای کاشی درجهان
دوام کاشی جدید ۲۰×۲۰ ایرانا ابدی است

اطلاعیه بانک فرهنگیان ایران

نخستین شعبه بانك فرهنگیان ایران به‌آدرس ایرانشهر شمالی شماره ۲۷٤ طبق اجازه نامه شماره ۹۹۱ نب مورخ ۱۵ر۳٦ بانك مرکزی ایران از تاریخ ۲۹ مردادماه ۲۵۳٦ آغاز بکار کرده است .
شعبه مزبور آماده بانجام کلیه عملیات بانکی میباشد.
بانك فرهنگیان ایران

اطلاعیه بانک‌فرهنگیان‌ایران

از تاریخ یکشنبه ۳۰ مرداد ماه ۲۵۳٦مدیریت و ادارات مرکزی بانك فرهنگیان ایران به آدرس زیر تغییرمکان میدهد .
خیابان ایرانشهر شمالی شماره ۲۷٤
تلفنهای: ۸۳٦۰۹٦ ۸۲۲٦٦۸
بانك فرهنگیان ایران

بانك ایرانشهر
استخدام میکند
شرح درصفحه ۱۱

اسرائیل اعتراض آمریکا را در مورد اسکان یهودیان رد کرد

جبهه امتناع به گروه عرفات پیوست

تل‌اویو ـ خبرگزاری‌فرانسه ـ مناسبات آمریکا ـ اسرائیل پس از اعلام تصمیم مناهم بگین در مورد ایجاد سه منطقه یهودی نشین در ساحل غربی اردن پیوسته روبسردی‌می رود امروز کابینه‌اسرائیل آخرین تحولاتی راکه‌در مناسبات بین واشنگتن واورشلیم پدید آمده در جلسه فوق‌العاده بررسی کرد.

بنوشته روزنامه «هاآرتز» پرزیدنت کارتر همچنان می کوشد اسرائیل را به قبول پیشنهاد های واشنگتن در مورد سرزمین های اشغالی مجبور کند اما عجالتا از برخورد شدید با اسرائیل خودداری خواهد کرد زیرا نمی خواهد یهودیان امریکا راکه در جریان انتخابات بوی رای داده‌اند ناراضی کند اما در عین‌حال میکوشد افکار عمومی امریکا را برای پشتیبانی از سیاست واشنگتن در خاورمیانه بسیج کند ودر این بازی مهارت زیادی از خود نشان میدهد . روزنامه «هامیشمار» وابسته به جناح چپ ضمن انتقاد شدید از بگین نوشته است که دولت لیکود هدف دیگری جز تحریک واشنگتن وافکار بین‌المللی ندارد وادامه این‌سیاست بیش از پیش اسرائیل را در انزوا قرار خواهد داد. روزنامه اورشلیم پست‌نیزنوشته است روش مناهم‌بگین درخودداری از تخلیه سرزمین های اشغالی و شناسائی حقوق فلسطینی ها رئیس جمهوری امریکا را سخت ناراضی کرده است اما نخست‌وزیر جدیدبا ردپیشنهاد های امریکا میخواهدباعراب نشان دهد که ایالات متحده نمی تواند اسرائیل را برای دادن امتیازهائی که برای امنیتش خطرناک است زیر فشار قرار دهد.

دیشب بگین و موشه‌دایان باانتشار اعلامیه‌ای در باره گفتگو های هفته گذشته امریکا و اسرائیل تاکید کردند که اسرائیل نمی تواند استدلال امریکا رادایر براینکه اسکان یهودیان در «ارض موعود» غیر قانونی است بپذیرد.

قرارداد صلح

نخست وزیر و وزیر امور خارجه اسرائیل در پایان از عکس‌العمل امریکا در باره تصمیم های اخیر اورشلیم در سر زمین های اشغالی اظهار تاسف کرد . از سوی دیگر موشه دایان گزارش یک روزنامه نیویورک تایمز را دایر براینکه مصر و سوریه واردن به سایروس‌ونس گفته‌اند که‌حاضرند بااسرائیل قرارداد صلح امضاء کنند تائید کرد و گفت هنوز ما نمی دانیم که این کشور ها با چه شرایطی حاضر بامضای قرارداد صلح هستند روزنامه نیویورک‌تایمز همچنین نوشته بودکه‌اردن و مصر ممکن است یک پیشنهاد امریکا رادر باره برقراری روابط دیپلماتیک با اسرائیل مورد بررسی قرار دهند.

درقاهره دیشب اسماعیل فهمی وزیر امور خارجه‌مصر سفیر امریکاراپذیرفت ومدتی باوی پیرامون بحران‌خاورمیانه ومسئله شرکت سازمان آزادی بخش فلسطین در مذاکرات کنفرانس صلح ژنو به گفتگو پرداخت.

در نیویورک مجله تایم نوشت « جبهه امتناع» که‌باحل اختلافات خاورمیانه‌ازطریق مذاکرات دیپلماتیک مخالف است حاضر شده است از سیاست میانه روی سازمان آزادی‌بخش فلسطین پشتیبانی کند.

بنوشته تایم «جبهه امتناع» براثر فشار دیپلماتهای‌شوروی حاضر شده است باسازمان آزادی بخش برهبری یاسرعرفات همکاری کند. یاسرعرفات پس از بدست آوردن موافقت جبهه امتناع در نظر دارد باقطعنامه‌ای به مجمع عمومی سازمان ملل متحد برود و موجودیت اسرائیل رابرسمیت بشناسد بشرط آنکه به سازمان آزادی بخش فلسطین در مورد تاسیس یک کشور مستقل فلسطینی تضمین کافی داده شود.

در بغداد دولت عراق‌ازکلیه سفیران و نمایندگان‌سیاسی عرب در بغداد دعوت کرده است که برا، آگاهی ازتصمیم دولت عراق در باره مسئله فلسطین و سرزمین های اشغالی در وزارت امور خارجه آن کشور حضور یابند قطعنامه‌ای که دولت عراق دراین باره تهیه کرده روز سوم سپتامبر به شورای اتحادیه عرب تسلیم خواهد شد.

سازمان آزادی بخش‌فلسطین نیز بنوبه خود تذکاریه‌ای پیرامون وضع خطرناکی که تصمیم اخیر اسرائیل درسرزمین های اشغالی بوجود آورده است باتحاد عرب تسلیم خواهد کرد.

عرفات که دیشب دمشق را بسوی تریپولی ترک گفته بزودی برای گفتگو باپرزیدنت انورسادات وارد قاهره خواهد شد.

بگین‌ازضعف کارتر درسیاست خارجی بهره‌برداری میکند

تل‌آویو ـ یونایتدپرس ـ دیروز در تل‌آویو گفته شد که‌عده‌ای از سیاستمداران مهم‌پر نفوذاسرائیلی تردیدی ندارند که مناهم بگین نخست‌وزیراسرائیل سعی دارد از آنچه که به‌زعم خودش عبارت‌ازضعف جیمی‌کارتر رئیس جمهور آمریکا در سیاست خارجی است تا آنجاکه میتواند به‌نفع مقاصد دولت‌کنونی اسرائیل در اراضی اشغال شده ساحل غربی‌رودادردن بهره‌برداری کند .

طبق عقیده‌ای که با اطمینان از طرف برخی‌از متنفذترین سیاستمداران اسرائیلی ابراز میشود ـ با انگیزه همین تلقی است‌که بگین ـ در حالیکه کمتر از یکماه است که از سفر اخیرش‌به واشنگتن‌می گذرد ـ توانسته است بقدر کافی احساس اطمینان کند تا بخود اجازه دهد که مجتمع های مسکونی موجود یهودیان را در غرب روداردن قانونی بداند و علاوه برآن درصدد ایجاد سه مجتمع جدید و مشابه نیز در آن اراضی برآید .

اخبار کوتاه جهان

آرامش بعداز شورش

● کُلمبو ـ آسوشیتدپرس ـ گزارش های رسیده از کلمبو حاکیست که دربی برقراری مقررات‌حکومت نظامی در کشور آشوب زده « سری‌لانکا »اوضاع در این کشور بخصوص در کلمبو آرام است . باوجود این افراد پلیس وسربازان مسلح‌درخیابان ها پاسداری میدهند . شورش ها وناآرامی‌های منجربه کشت و کشتار دربی انتخابات سری لانکا که طی آن حکومت خانم باندرانایکه ساقط شد بوقوع پیوست.

تظاهرات در باسک

● مادرید ـ یونایتدپرس ـ زندانی‌بودن یکی ازرهبران جدایی طلبان منطقه باسک در شمال‌اسپانیا دیروزتبدیل به بهانه‌ای شد که موج تازه‌ای از خشونت را در این ناحیه‌به‌حرکت درآورد وبرپا شدن‌تظاهرات‌خشونت آمیز جدیدی را موجب گردید.

ونس وارد پکن شد

● توکیو ـ یونایتدپرس ـ سایروس‌ونس وزیرخارجه آمریکا امروز (دوشنبه) باهواپیما وارد پکن شد تا بعنوان نماینده دولت‌جیمی کارتر برای اولین بار از نزدیک بارهبران جدید کشورچین آشناشود ودر صورت امکان راه را برای برقراری‌روابط کامل‌دیپلماتیک میان واشنگتن وپکن‌هموار کند.

سرعت افزایش قدرت اتمی شوروی

● توکیو ـ آسوشیتدپرس ـ یک تحلیل گر نظامی چین اعلام کرد شوروی بمراتب سریع‌تر از آمریکا سلاح های هسته‌ای خود را به منظور برهم زدن تعادل قدرت به نفع خود افزایش میدهد.

فان‌شیو ـ چوگفت آهنگ رشد سالانه مصارف نظامی شوروی‌ازآغاز دهه ۱۹۷۰ تاکنون در قیاس با آمریکا سه برابر شده است.

انفجار ۱۹ بمب در ال سالوادور

● سان سالوادر (ال سالوادر)ـ آسوشیتدپرس ـ دیروز در سراسر کشور السالوادر در آمریکای جنوبی در حدود ۱۹ بمب منفجرشد.یکگزارش حاکی است که تنها در یکی از ولایات السالوادر چندین نفر براثرانفجار های‌دیروز زخمی شده‌اند.

پلیس مدعی است که‌عوامل تروریست آشکارا برای آنکه بی اعتنایی خود را نسبت به تصمیم اخیردولت برای مبارزه همه جانبه‌اش برضد تروریسم‌و خشونت نشان دهند دست به‌عملیات دیروز زده‌اند.

جنگ مسیحیان و مسلمانان‌طرفدار جنبلاط

بیروت ـ یونایتدپرس ـ دست‌راستی های‌مسیحی و مسلمانان دست چپی لبنان که‌ازپیروان‌کمال‌جنبلاط‌رهبر مقتول و سابق چپ‌گرایان مسلمان لبنان‌تشکیل میشوند دیروزدرشهری‌واقع‌دربخش مرکزی این‌کشور که نزدیک زادگاه جنبلاط قرار گرفته است با یکدیگربه نبردادامه دادند .این‌زدو خوردمتعاقب کشتاری است که طبق‌ادعای منابع دست راستی دیروز درهمان شهر بوسیله‌گروهی از مسلمانان دست چپی صورت گرفته و درآن یازده نفر از مسیحیان به قتل رسیده‌اند گزارشهایی که در بیروت دریافت شده‌حاکی است که نیروی صلح‌اعراب ـ نیرویی که بطور عمده از واحد های‌ارتش سوریه تشکیل شده است در اطراف شهر بریت موضع گرفته‌اند تا از گسترش یافتن دامنه جنگ جلوگیری کنند .

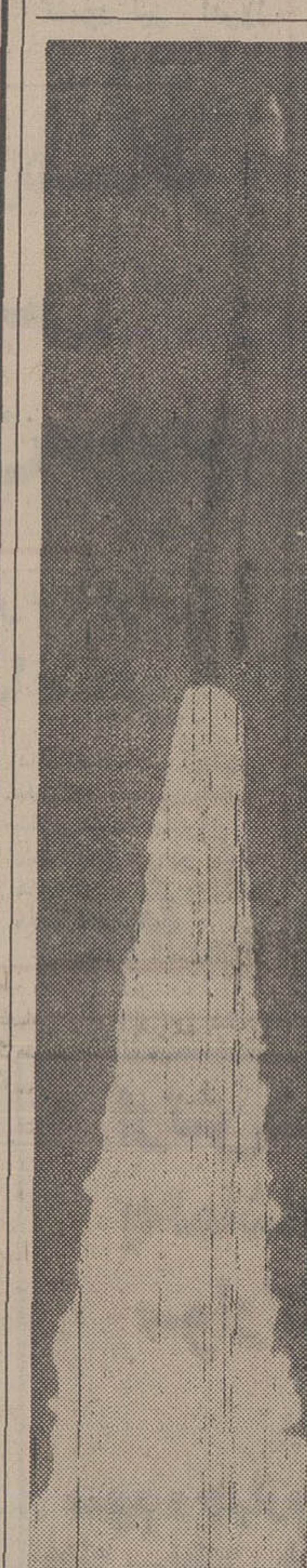

این عکس بامداد روز شنبه در«کیپ‌کاناورال» از مرحله پرتاب سفینه‌موسوم به«مسافر ـ ۲» برداشته شده است سفینه مسافر ـ ۲ درجو لایتناهی‌بدنبال کهکشانهای ناشناخته و کشف اسرار کیهانی‌خواهد پرداخت. عکس رادیویی یونایتدپرس

در جنگ پنجم، اعراب خاک اسرائیل رادونیم میکنند

بن ـ خبرگزاری فرانسه ـ جرج کیگان رئیس سابق سرویس های اطلاعاتی ارتش هوائی آمریکا در گفتگوئی با «دی‌ولت» چاپ آلمان غربی گفت اگر جنگ جدیدی میان اعراب و اسرائیل درگیر شود کشور های عربی با چهارده‌یا پانزده لشکر زره پوش کوشش خواهند کرد که خاک‌اسرائیل را به دوقسمت تقسیم کنند.

جرج کیگان که بتازگی از کشور های خاورمیانه دیدن کرد تصریح کرد که این اطلاعات دست اول را از یک منبع آگاه عربی بدست آورده است . اعراب هم اکنون‌نقشه جنگ احتمالی پنجم‌رابااسرائیل بدقت تنظیم کرده‌اند . بموجب این نقشه‌سوریه، اردن‌عربستان سعودی وشاید عراق هم‌اکنون سرگرم سازمان دادن چهارده تا ۱۵ لشکر زره‌پوش هستندکه در صورت درگیری جنگ از مغرب اردن دست بحمله برق آسا کرده و خاک اسرائیل را بدونیم خواهند کرد.

کویت قیمت نفت خود راکاهش میدهد

کویت ـ رویتر ـ روزنامه کویتی السیاسه‌در شماره‌دیروز خود نوشت کویت بخاطرحفظ بازار های سنتی خود ناگزیر است قیمت نفت خام‌خود را از قرار ۱۰سنت‌درهربشکه کاهش دهد . کویت در حال حاضر نفت خام خود را بشکه‌ای ۱۲٫۳۷ دلارمیفروشد لیکن با کاهش تقاضادر جهان‌برای‌نفت خام سنگین‌مانندنفت خام‌سنگین کویت در حال حاضر تولید روزانه نفت خام کویت به ۱٫۶ میلیون بشکه در روز کاهش یافته در حالیکه قبلا این رقم دو میلیون بشکه در روز بود.

به نوشته السیاسه شرکت نفتی اکسون از جمله شرکت هایی است که از خرید نفت این کشورخودداری کرده‌است.

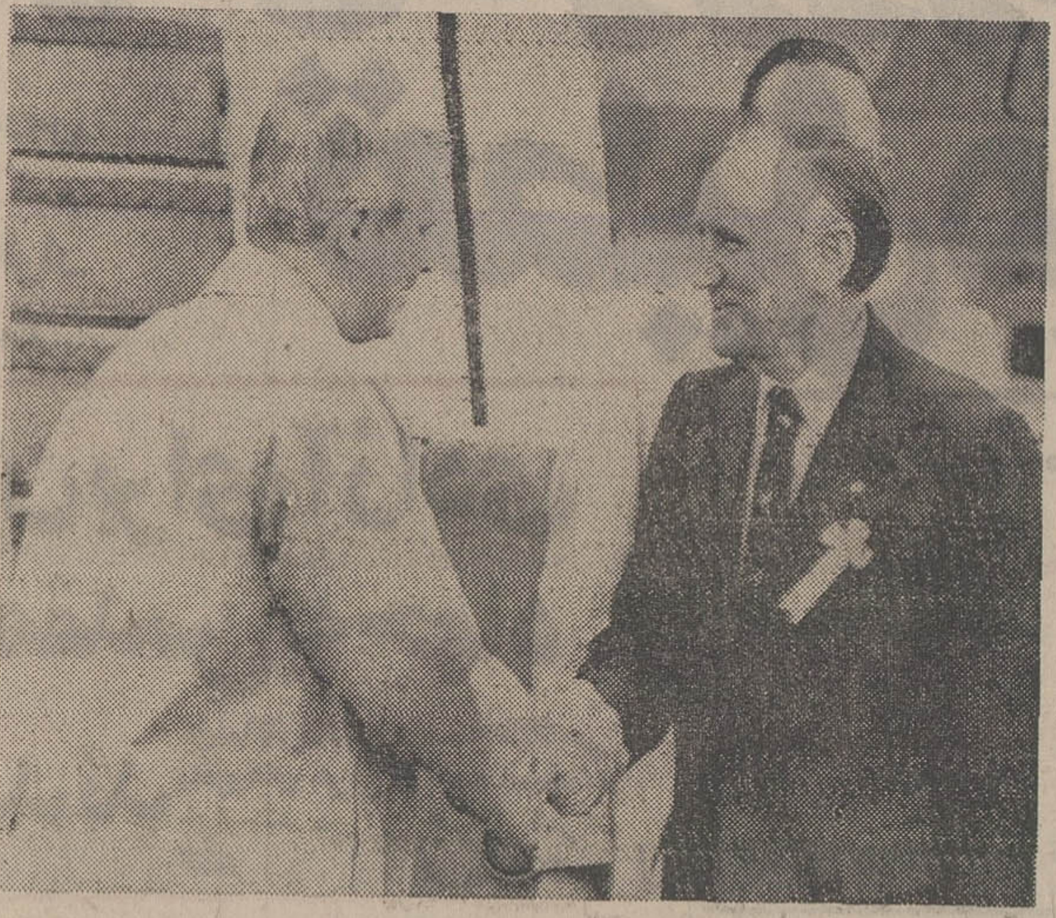

«مایک‌منسفیلد» سفیر ایالات متحده درژاپن در فرودگاه بین‌المللی توکیو از سایروس وانس وزیر خارجه آمریکا که بر سر راه‌خود به جمهوری خلق چین‌درتوکیو توقفکوتاهی داشت استقبال میکند. سایروس وانس که امروز وارد پکن میشود مسائل مختلفجهانی بخصوص آینده روابط آمریکا ـ چین رابا رهبران جمهوری خلق چین مورد بررسی قرار خواهد داد. عکس رادیویی آسوشیتدپرس

مسلمانان به‌جهاد برای آزادی بیت‌المقدس دعوت‌شدند

نیکوزیا ـ آسوشیتدپرس ـ رادیو های ممالک عرب و اسلامی‌دیروزبار دیگرمسلمانان سراسر جهان‌را به جهاددعوت کردند تا بیت‌المقدس را ازاشغال نیروی‌صهیونیست آزاد کنند .

این دعوت مصادف با هشتمین سالگرد واقعه آتش سوزی در مسجد اقصای بیت المقدس است که اعراب‌درزمان وقوع ماجرا ، قوای اشغالگر اسرائیل را مسئول آن معرفی کرده بودند .

آتش سوزی مورد اشاره اعراب در اوت ۱۹۶۹ روی‌داد و دولت اسرائیل که منکر اتهامات عنوان شده از طرف اعراب بود ، مدعی شد که یک مرد مخبط استرالیایی عامل به آتش کشیده شدن مسجداقصی بوده است .

رادیو های دولتی درکشور های عربستان سعودی‌ـسوریه عراق ـ قطر ـ اردن ـ لیبی‌و رادیوی صدای فلسطین که ایستگاه فرستنده آن درقاهره قرار گرفته است دیروز یکصدا مسلمانان عالم را به جهادبرای آزادکردن‌شرق‌عربی بیت‌المقدس دعوت کردندواز آنها خواستند که با صرف پول و با وقف‌خون خود این نبرد مقدس را یاری دهند .

از نظر تاریخی واژه جهاد در قاموس‌دنیای اسلامی‌دارای مفهوم وسیعتری است .

در گذشته جهاد مسلمانان به معنای جنگ مقدس آنان‌بر ضد تمام کفار و دشمنان رنگارنگ خداوند و شریعت اسلامی بوده است .

هشتمین سالروز آتش‌سوزی در مسجد اقصی ضمنامصادف با هفتمین روز ماه رمضان در کشور های عرب و اکثرکشور های دیگر اسلامی است. در حدود ۵۰۰میلیون نفرمسلمانان سراسر جهان‌دراین ماه‌فرایض مذهبی ویژه‌ای به جا میاورند که مهمترین قسمت آن روزه گرفتن است .

رادیوی عربستان سعودی دیروز به نقل از اعلامیه‌ای که به امضای شیخ محمدالحرکان دبیر کل موتمر اسلامی انتشار یافته است گفت : « در این‌ماه مبارک ما به خداوندرو می‌آوریم تامسلمانان سراسرجهان را یاری دهدکه با یکدیگرمتحد شوند و از پروردگار مسئلت داریم که ملت اسلام را بهبرپا کردن جهادبرای بدست‌آوردن دوباره بیت‌المقدس و آزاد کردن سراسر اراضی اشغال شده کشور های عرب رهبری فرماید . روزنامه المدینه که در عربستان سعودی منتشرمی شود در شماره دیروز خود به کشور های اسلامی‌تاکید کرده است که متحد شوندو مسجد اقصی را که سومین زیارتگاه و کعبه مقدس‌دنیای اسلام‌است از زیر اشغال صهیونیسم آزاد کنند .

سایر رادیو های ممالک‌عرب نیز دیروز در سخن پراکنی های خود کشور های اسلامی را دعوت کرده‌اندتا با اقدامات دیپلماتیک و یا نظامی ،تلاش هماهنگ و تمرکز یافته‌ای را برا ی‌بدست آوردن دوباره‌بیت المقدس برپا نمایند .

از چهارگوشه جهان

آمریکا در مورد آزمایش بمب اتمی از آفریقای جنوبی توضیح خواست

واشنگتن ـ آسوشیتدپرس ـ وزارت خارجه ایالات متحده از آفریقای جنوبی خواست دراین باره توضیح دهد که آیا همچنانکه شایع است این کشور قصد آزمایش یک بمب هسته‌ای را دارد یا نه . وزارت خارجه آمریکا طی یادداشتی خاطرنشان ساخته است که دست زدن به چنین آزمایشی عواقب خطرناکی برای آفریقای جنوبی دربی خواهد داشت .

« جان مدریوس» سخنگوی وزارت خارجه آمریکا گفت دولت آفریقای جنوبی هنوز به یادداشت وزارت خارجه آمریکا پاسخ نداده است .

مطبوعات شوروی هفته پیش گزارشی داده بودند که آفریقای جنوبی در صدد آزمایش بمب‌هسته‌ای درآمده است .

هواپیما ربا دستگیر شد

سالت‌لیک‌سیتی ـ آسوشیتدپرس ـ پلیس شهر «سالت لیک‌سیتی» مردی را که تهدید کرده بود یک هواپیمای «وسترن ایرلاینز» را با بمبی که در اختیار داردمنفجر خواهد کرد ، بازداشت کرد . هواپیمای مورد نظر از «سان دیاگو» در کالیفرنیا به « دن‌ورکلورادو » پرواز می‌کرد .

هواپیماربا توسط مامورین اف.بی.آی پس از آنکه وی موفق شد هواپیما را درسالت لیک‌سیتی بزمین بنشاند ، بازداشت شد .

مامورین فرودگاه گفتند هواپیماربا پس از فرود آمدن هواپیما در فرودگاه « سالت‌لیک‌سیتی » خود را تسلیم مامورین کرد .

نوار ۶۰۰ هزار دلاری‌پسرسام

نیویورک ـ یونایتدپرس ـ در نیویورک اعلام شد که نوار یک گفت‌وشنود ۱۰ ساعته با«دیویدبرکوویتز» معروف‌به «پسرسام» که متهم به‌قتل ۶تن در خیابان عشاق نیویورک است در معرض فروش گذارده شده و ۶۰۰ هزار دلاربرای آن قیمت گذاری گردیده است .

یک مقام آگاه پلیس نیویورک گفت هنوز نوار مورد بحث که از کودکی ،زندگی خانوادگی وجریان های مربوط به‌کشتاری که پسرسام طی یکسال گذشته در نیویورک براه انداخته بود تهیه‌شده بفروش‌نرفته‌لیکن انتظار میرودمطبوعات آمریکایی یا سازمان های رادیو تلویزیون این کشوربرای خرید این نوار پیشقدم شوند .

خرید طویل‌ترین کشتی مسافری جهان

پاریس ـ رویتر ـ وزیر تدارکات فرانسه اعلام کردبازرگان عربستان سعودی برای خریدن طویل‌ترین کشتی مسافربری جهان بامقامات فرانسوی وارد مذاکره شده‌است. قرار است از این کشتی که ۶۶هزار تن وزن، ۳۱۵ مترطول دارد بعنوان هتل‌شناور در دریای سرخ استفاده شود.

کشتی مزبور که فرانس نام دارد ۱۹۶۱ به‌هزینه ۴۵۸ میلیون فرانک (۹۱ میلیون دلار)ساخته شده است .

بیلی کارتر : من باهوش‌تراز برادرم هستم

واشنگتن ـ خبرگزاری فرانسه ـ بیلی کارتر برادررئیس جمهوری آمریکا در گفتگوئی با «اخبار آمریکا و گزارش های جهان » ادعاکرد که خیلی باهوش‌ترولایق‌تر ازپرزیدنت جیمی‌کارتر است .

بیلی‌کارتر گفت مادرم همیشه این مطلب را بامن در میان میگذارد و میگوید «توخیلی باهوش‌تر از جیمی‌هستی و در این مورد بخصوص من بامادرم همعقیده هستم درحالیکه بابسیاری از دیدگاه‌های وی مخالفم .

بیلی‌کارتر که گاراژدار شهر کوچک پلینز بود پس‌از آنکه برادرش‌بریاست‌جمهوری برگزیده شد اداره امور مزرعه بادام زمینی خانوادگی را بدست گرفته بتازگی‌قرارداد هایی برای سخنرانی در سراسر آمریکا امضاء کرده‌است و از این راه دویست هزار دلار پول خواهد گرفت .باین ترتیب درآمد سالانه او در سال ۱۹۷۷ به سیصد هزاردلار خواهد رسید .

بیلی‌کارتر در پاسخ این سئوال که آیادرباره‌کنفرانس هائی که در ایالات آمریکا ترتیب خواهدکرد باجیمی کارتر مشورت کرده است ؟گفت: من به برادرم نمیگویم چگونه رئیس‌جمهوری باشد و او بمن نمیگوید که چه کارکنم.

برای جنگ باسومالی

اتیوپی بسیج عمومی اعلام کرد

نایروبی ـ خبرگزاری فرانسه ـ آسوشیتدپرس ـ سفیرسومالی در نایروبی گزارشهائی رادایر براینکه دولت‌موگادیشو روابط دیپلماتیک خود را با شوروی قطع کرده است نادرست‌خوانده معذلك آگاهان سیاسی در پایتخت کنیا اظهار داشتند که مناسبات دومتحد سابق‌آنچنان تیره شده است که‌ممکن‌است در آینده نزدیك به‌قطع روابط دیپلماتیك منجر شود .

خبر مربوط به قطع روابط مسکو وموگادیشو دیروز از رادیو کنیا پخش شد اماظاهرا رادیوی دولتی کنیا در تفسیر گزارش مهمی که از رادیو سومالی در باره نقش کشور ـ های سوسیالیستی درشاخ‌افریقا پخش شد دچار اشتباه شده است .

رادیو سومالی در این‌تقسیر از هیچ یك از کشور های سوسیالیستی جز کوبا نام‌نبرد اما از کمك آنها به‌رژیم‌آدیس آبابا سخت انتقاد کرد وافزود که سومالی‌نمی‌تواند کمك‌کوبا را به رژیم فاشیستی اتیوپی تحمل کند و حاضر است‌برای دفاع از حاکمیت و تمامی‌ارضی خود اسلحه بدست بگیرد .

آگاهان‌سیاسی اظهارعقیده کردند که‌بعلل‌لجستیکی‌سومالی نمی‌تواند‌درآینده‌نزدیك‌روابطش را با مسکو قطع کند .

از سوی دیگر رادیو اتیوپی گزارش داد‌که‌نبرد های‌خونینی برای کنترل ایالت «دیرداوا» جریان دارد و تاکنون ۱۰۵ نفر از سومالی و ۱۵۰ تن از اتیوپی ها در این نبرد ها کشته شده‌اند. در یك حمله دیگر نیروهای سومالی به «دیرداوا» چهارصد تا ۵۰۰ تن از نیرو های موگادیشو کشته شدندو از اتیوپی ها ۱۵۰ نفر کشته‌و سیصد نفر زخمی گردیدند . رادیو اتیوپی اضافه کرد که یك میك ۲۱ سومالی نیز در جریان نبرد ها سرنگون شدهو مقادیر زیادی‌سلاحهای سنگین به غنیمت گرفته شده است . اتیوپی نیزپنج هواپیمای‌قدیمی از دست داده است .

یك مقام نظامی در اتیوپی اظهار داشت که نیرو های اتیوپی پس از تجدید سازمان باپشتیبانی بمب‌افکن‌های‌شکاری در یك حمله‌متقابل قوای‌متجاوز را بعقب رانده و تلفات سنگین به آنها وارد کرده‌اند .

سومالی ها نیزدر این جنك واحد های زره‌پوش و نیروی هوائی را وارد میدان نبرد کرده‌اند . نیرو های اتیوپی در یك حمله متقابل توانستند دو موشك انداز سه کامیون و صدها موشك و آتشبار ضد هوائی به غنیمت بگیرند . از هنگام آغازجنك تاکنون‌آتشبار های ضد هوائی‌هفده هواپیمای میك سومالی را سرنگون ساخته‌اند .

شورای نظامی اتیوپی ضمن تائید تصمیم هایله ماریام در بسیج نیروهای‌مسلح آن‌کشور اعلام‌کرد که اتیوپی هدف‌یك توطئه ویك جنك تهاجمی‌قرار گرفته وبا همه امکانات از استقلال و حاکمیت خود دفاع خواهد کرد .

در این میان فعالیتهای‌سیاسی برای پایان‌دادن باختلاف‌آدیس آبابا و موگادیشو همچنان‌ادامه دارد .

یك هیئت ماگالاشی که برای میانجی‌گری‌بین دو کشور همسایه وارد ادیس‌آبابا شده است دیشب با سرهنك هایله ماریام دیدار و گفتگو کرد . اما ازدیدگاه آگاهان‌سیاسی روابط اتیوپی وسومالی اکنون به نقطه‌ای رسیده است که راه بازگشت باقی نمانده است .

اعتصاب درفرودگاههای لندن ۱۰۰هزار نفر را سرگردان کرد

لندن ـ آسوشیتدپرس ـ کندکاری اعتراض آمیزی که‌از شش روز قبل بوسیله‌ماموران کنترل ترافیک هوایی انگلستان آغاز شده است دیروز باعث تاخیر بسیاری از پروازهای تجارتی گردیدوبطور متوسط این تاخیرهارا در فرودگاههای لندن به ۳ ساعت رساند.

امروز (دوشنبه) قرار است از طرف کارکنان کنترل‌ترافیک هوایی در لندن رای‌به‌تصمیمی داده شود که ممکن است‌نتیجه آن تبدیل کندکاری جاری‌به‌یک اعتصاب عمومی در سراسر انگلستان گردد.

در فرودگاه هیثرو که در غرب لندن قرار گرفته است پرواز برخی از هواپیماهایی‌که باید از لندن خارج میشدندتا ۲۴ ساعت و در فرودگاه «کات ویک» که در جنوب‌لندن قرار گرفته است پروازهواپیما هایی که بایدوارد آن فرودگاه میشدند تا ۹ ساعت به تاخیر افتاد. تاظهر دیروز هواپیمایی بریتیش ارویز به تنهایی‌ناگزیر شده بود ۴۵ پرواز خود را که ۹ فقره از آنها پروازهای سراسری اقیانوس اطلس‌بودند لغو کند.

در حدود ۱۰۰ هزار نفر از مسافران دیروز در دو فرودگاه بزرگ لندن ازدحام کرده بودند و هزاران نفر از آنها در محوطه‌های مقابل دو فرودگاه اردو زده بودند و انتظار میکشیدند تا نوبت‌پرواز آنها فرا رسد. یک سخنگوی هواپیمایی دولتی بریتیش‌ارویز دیروز اظهار داشت که ازطرف این شرکت اقداماتی درجریان است تاحداکثر از اثرات‌کندکاری کنترل کنندگان ترافیک هوایی کاسته شود.

۸۵۰ نفر ماموران کنترل ترافیک هوایی انگلستان قرار است امروز در این باره رای دهند که آیاباید کندکاری‌جاری را به یک اعتصاب تمام عیاردر سطح سراسر کشور تبدیل‌کنند ویابه کندکاری جاری ادامه دهند.

هدف از کندکاری بدست آوردن اضافه دستمزدی است که تاکنون از طرف کارفرمایان باآن موافقت نشده است.

رهبران سیاهپوست رودزیا متحد میشوند

سالیسبوری ـ آسوشیتدپرس ـ در رودزیاجنب وجوش‌بزرگی آغاز شده است تارهبران‌جناح میانه‌روهای ملیون سیاه‌پوست آن سرزمین‌بتوانند بایکدیگر در نهضت سیاسی جدید و یکپارچه‌ای همکاری کنند .

مراکز ثقل مذاکراتی که اکنون برای رسیدن به این مقصود جریان دارد مربوط به کوششهایی است که‌برای‌آشتی دادن و متحد کردن عالیجناب «ندابانین‌گی‌سیتول »رهبرسابق سازمان اتحاد ملی آفریقایی زیمبابوه (زانو) ـ و دوسای قبایل و رهبران گروههای انشعابی که سابقا با کشیش «آبل‌موزوروا» و شورای ملی متحد آفریقایی وی همکاری داشته‌اند بعمل می‌آید .

این تلاشها درزمانی صورت می‌گیرد که یان‌اسمیت نخست وزیر رژیم‌سفیدپوستان رودزیا اخیرا اعلام کرده است که‌در نظر دارد پس از انتخاباتی‌که روز ۳۱ اوت جاری در رودزیا برپا خواهد گردید ـ درصورت به شکست انجامیدن‌اقدامات جاری آمریکا و انگلستان‌برای حل مسئله رودزیا ـ با رهبران سیاه پوستان محلی که در خارج از نهضت چریکی قرار دارند وارد مذاکره شود و به کمك آنها راه‌حلی برای کنار آمدن با سیاه پوستان پیدا کند .

بوتو متهم به داشتن تابعیت هند شد

لاهور ـ رویتر ـ چودری ظهورالهی یکی از رهبران اتحاد ملی پاکستان که مخالف سرسخت حزب مردم پاکستان و ذوالفقار علی بوتو نخست ـ وزیر پیشین این کشور است. اعلام کرد چون ذوالفقار علی بوتو هنوز تابعیت هندی خود را باطل نکرده و برای حفظ و تضمین‌مالکیت خودبراراضی که در بمبئی دارد این تبعیت‌را حفظ کرده‌نمی‌تواند درانتخابات اکتبر آینده شرکت جوید.

در پی وارد آمدن این‌اتهام یک مقام انتخاباتی گفت نام ذوالفقار علی بوتو سال هاست که در فهرست نامزد های انتخاباتی قرار دارد و درهیچ یک از انتخابات قبلی چنین مسئله‌ای مطرح نشده است.

من‌لم‌یشکر الخالق‌لم یشکرالخالق

بعلت عارضه ناگهانی‌قلب مدتی در بیمارستان لقمان‌بستری بودم درمان و بهبودیم را مرهون تلاش انسانی جناب دکتر محمد یوسف شریعتی و توجه خاص جناب دکتر رزم‌آرامیدانم از درگاه ایزد متعال توفیق این دو پزشک عالیقدر را در راه خدمت بخلق مسئلت دارم .

علی اصغر منوچهری

شعر چیست؟

حاصل گفتگوی دوفرزانه‌زمان ما

دکتر محمود هومن

و

دکتر اسماعیل‌خوبی

درباره شعر و اینکه چه اثری می‌تواند با ارزشیابیهای امروزی شایسته یافتن عنوان شعر باشد ، منتشر شد.

مؤسسه انتشارات امیرکبیر

روغن‌زیتون تاریش

محصول بزرگترین کارخانه دولتی ترکیه، مطابق استاندارد بین‌المللی، باطعم‌خوب بدون بو، منتخب‌خانمهای کدبانوی ترکیه است

درقوطیهای نیم کیلوئی و یک کیلوئی به نازلترین قیمت به بازار عرضه شد .

درکلیه فروشگاههای معتبر و سوپرمارکتها و تعاونیهای مصرف موجوداست .

ازشهرستانها نماینده معتبرپذیرفته میشود.

شرکت آتون تلفن: ۶۲۹۶۸۳ـ۶۲۲۷۸۷

TARIŞ

بحث وبرداشتی نو، تحلیلی پرمایه

صدمیلیون عرب

★ اثر «تیری دژاردن» .

کارشناس جهان عرب

★ ترجمه حسین مهری

ـ رود خروشانی‌از اطلاع و نقطه‌نظر...

ـ رنگین کمانی از اندیشه ها و رویداد های جهان عرب ...

ـ آشنایی با کهکشانی‌ازشخصیت های عرب...

★ انتشارات توس ، اول خیابان دانشگاه‌تهران

آخرین اخطار

باشگاه دوستداران فرهنگ فرانسه

برای آخرین بار یادآور میشود اعضائی که حق‌عضویت معوق خود را در پایان اسفند ۲۵۳۵ تا تاریخ ۱۵ شهریور ۲۵۳۶ نپردازند طبق مفاد اساسنامه باشگاه مستعفی تلقی خواهند شد .

در جلسه دیشب مجلس هنگام بحث درباره برنامه دولت گفته شد

برنامه‌ریزان و مسئولان خاموشی باید تعقیب و محاکمه شوند

دکترمهندس پرویز اربابی‌اناری

پروینددخت سلیلی

رضوی نژاد

نعمت‌الله قاضی

سالارجاف

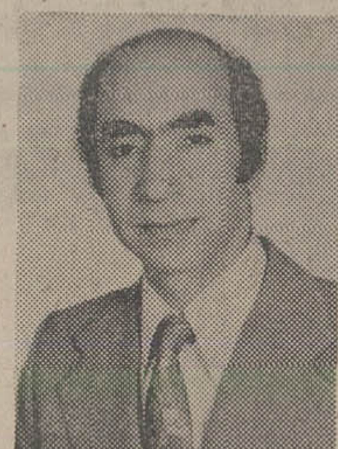
یحیی معینی چاغروند

دکتر محمد رضا عاملی‌تهرانی

بحث در برنامه دولت در جلسه علنی بعد ازظهر دیروز که‌ازساعت ۲۱ آغاز شده بود تایک بامداد امروز ادامه‌یافت دراین‌جلسه‌چند تن ازنمایندگان پیرامون مسائل مختلف سخن گفتند.

آقای دکتر پرویز اربابی اناری (نماینده مشکین شهر) درباره برنامه دولت گفت:

جامعه کنونی ایران در ارتباط بامسائل دانشگاهها در این مقطع از زمان حائز اهمیت فراوان‌است‌و مشکلات‌دانشگاه ها که متشکل از مسائل دانشجوئی و مسائل استادان و نارسائی های مدیریت در دانشگاهها است و همچنین سیاست‌آموزشی، فلسفه‌گزینش دانشجو و مدیریت‌در دانشگاه ها و رفاه متناسب استادان‌باید دربرنامه‌دولت‌جدید ازاولویت خاصی برخوردار باشد.

مشکل گزینش دانشجو

سیستم گزینش دانشجو به ترتیبی که در حال حاضر عمل میشود بسبب گردیدکه جوانان کشور از طبقه متوسط به داشت همراه پیدا نکنند و این رویه، گذشته های دور را تجدید می کند. یعنی دوره‌ای که‌تحصیل خاص طبقات‌متمول و اشراف بود و فقط طبقات برگزیده اجتماع بودند که می توانستند به دانشگاهها راه یابند. در حالیکه دیگر امروز فضای رستاخیزی ، آموزش طبقاتی را نمی‌پذیرد.

دکتر اربابی با اشاره به ضابطه « معدل» برای گزینش دانشجو گفت آیا معدل ۱۹می تواند معیار صحیحی در تشخیص‌استعداد های جوانان باشد ؟ اگر قرار باشد«معدل» ملاک‌باشد تهرانی ها بواسطه دسترسی به امکانات آموزشی میتوانندبالاترین‌معدل رابدست بیاورند.

تعداد دانشجو میتواند ۳ برابر شود

نماینده مشکین شهر افزود وضع‌گزینش دانشجو بصورت فعلی، جوانان مارا به سوی تقلب در امتحانات می کشاند . کمااینکه چندی پیش دیدیم عده‌ای‌از جوانان برای بدست آوردن‌معدل بیشتر، سئوالات امتحانی را از گاو صندوق دزدیدند...

بعقیده من کسانی که این سیستم گزینش را پیاده کردند به نسل جوان این مملکت خیانت کرده‌اندو نگذارید این خیانت به نسل جوان این کشور ادامه پیداکند.

دکتر اربابی اناری گفت تعداد دانشجویان ما میتواند تاسه‌برابر عده فعلی افزایش‌یابد ولی بعلت کمبود استاد، این امرمقدور نیست. چراکه ماز نیروی‌استادان خود آنطورکه باید استفاده نمی کنیم . من استادانی را میشناسم که فقط سالی‌یک ماه‌تدریس میکنندولی حقوق‌استادتمام وقت رامیگیرد باید در تمام شئون‌دانشگاهی و در کلیه مراحل آن کنترل‌و انضباط برقرار باشد و تمام دانشگاهها باید باتمام ظرفیتی که دارند از دانشجو پر باشند. ولی در عین حال ما نباید از بیکاری طبقات تحصیل کرده بترسیم ، چه ایرادی‌دارد بقال سرکوچه هم تحصیلات لیسانس داشته باشد.

لیسانسیه بودن به این‌معنی نیست که حتما باید کارمند دولت باشد. کیفیت زندگی فعلی‌ما ایجاب میکند که همه تحصیلات عالیه داشته باشند، چه ضرر دارد که کشاورز ما باسواد و آنهم سوادی درسطح بالا باشد .

چرا باید بسیاری از جوانان ما برای تحصیل به کشورهای خارج وحتی بنگلادش و افغانستان بروند؟ میدانید چرا؟ برای اینکه در آن کشورها، با معدل‌و نمرات‌پائین،دانشجویان خارجی را در دانشگاهها می‌پذیرند.

ناطق با اشاره به مدیریت‌در دانشگاهها گفت بیائید مدیریت واقعی را در دانشگاهها‌استقرار دهید باین معنی که انتخاب رئیس دانشگاه را جزو وظایف هیات‌های علمی دانشگاه قرار دهید.

دکتر اربابی گفت: آیا در دانشگاههای شهرستانها ، استادان واجد شرایط وجود ندارند که برای ریاست‌دانشگاه های شهرستانها، از تهران رئیس میفرستیم؟

ممکن است در پاسخ بگوئید این یک کار سیاسی است همه چیز سیاسی است. سیاست یعنی اداره امور مردم ..

تجلیل از علم و هویدا

نعمت‌الله قاضی (نماینده‌گرگان) در آغاز سخنان خود گفت‌من یک روستازاده‌ام و با ساده دلی خاص روستانشینان ، بی‌آنکه روابط شخصی دربین باشد بنام یک ایرانی، ازخدمات آقای علم وزیر سابق دربار شاهنشاهی که خدمتگذاری شایسته برای شاهنشاه وملت ایران بوده‌اند قدردانی میکنم.

ناطق همچنین از خدمات امیر عباس هویدا نخست‌وزیر سابق تجلیل کرد و گفت‌هویدا در طول نخست وزیری خود خدمات صمیمانه‌ای به‌شاهنشاه وملت ایران کرده است .

ناطق سپس‌با اشاره به‌وضع تولیدکشور،تولیدمحصولات داخلی‌را تاسف انگیز دانست‌و گفت اگر روزی تولید کنندگان بازارهای جهانی باما بر سرمهر نباشند و سیاست آنها اجازه ندهد که تولیدات خود را در اختیار ما بگذارند وضع ماچه خواهد شد؟

نماینده گرگان در موردبانک توسعه کشاورزی گفت‌میخواهم بدانم فلسفه وجودی این‌بانک در پیشرفت کشاورزی مملکت چه بوده است‌و صورت‌اسامی کسانی را که از این بانک وام گرفته‌اند بما بدهید.

آموزش ما پرورش ندارد

نعمت‌اله قاضی در مورد سیاست آموزشی کشور گفت: آموزش ما پرورش ندارد . ما ایرانی هستیم و میخواهیم بچه‌هایمان در ایران زندگی کنند و ایرانی بمیرند ، چرا اینقدر آموزش و پرورش ما از وطن‌پرستی دور است ؟ مگر ایران و ایرانی بودن چه عیبی دارد؟ آموزش و پرورش ما درست نخواهد شد تا وقتی که وضع معلم درست نشود ومعلم وقتی معلم خواهد بود که‌پدر روحانی باشد تا معلم مقام روحانی و معنوی خود را بازنیابدو حیثیت‌نداشته‌باشد، شاگرد حیثیت نخواهد داشت و حیثیت جامعه ما در گرو آموزش و پرورش است .

نماینده گرگان با اشاره به خاموشی‌های اخیر برق گفت من وضع برق را بهیچوجه تاسف‌انگیز نمی‌دانم ولی تاسفم از این است که ازاین واقعه عبرت بگیریم و برای جلوگیری از تکرار آن ، عبرت‌اندوزی و پیش بینی بکنیم.

ناطق گفت ولی‌من یکسئوال از وزیر نیرو ـ که قیافه‌اش را هم هنوز نمی‌شناسم ـ دارم (ناطق در این هنگام با چشم دنبال وزیر نیرو در جایگاه هیات دولت می‌گشت ولی چون او راپیدا نکرد معاون وزیرنیرو بااشاره دست، محل وزیر را باو نشان داد.)

نعمت‌اله قاضی وقتی وزیر نیرو را یافت خطاب به‌اوگفت:

سئوال من این است : آیا در این جریان که‌اعصاب مردم از برق ناراحت است منطقی است که با اعمال بی‌رویه‌ای باز اعصاب‌شان‌را تحریک کنیم؟ دراین زمان، گران کردن آب بابل و گرگان چه معنی دارد؟ واقعا که خیلی موقع‌شناس هستید ؟

توجه به وضع دادگستری

رضوی نژاد(نماینده‌صومعه سرا) سخنان خود رابوضع دادگستری و مسائل‌قضائی اختصاص داد و لزوم تقویت هرچه بیشتر سازمان های قضائی را تاکید کرد و گفت در دادگستری باید افرادمومن و معتقدبه‌خدمت مشغول باشند وسازمان قضائی ما باید به موازات پیشرفت های اجتماعی و اقتصادی ، پیشرفت کند.

ناطق گفت من بارها هنگامی که در بعضی از مراجع دولتی کاری داشته‌ام وقتی فهمیدند قاضی هستم کارم پیشرفت‌کرد ولی موقعی که نمایندگی‌مجلس را عنوان کردم ،کارم نه تنها پیش نرفت بلکه پس رفت. (خنده نمایندگان) .

ناطق در اینجا خطاب به وزیر گفت ما برگزیده شما هستیم ...

(همهمه نمایندگان) .

(چند تن از نمایندگان-این چه حرفی است که میزنید ما برگزیده ملت هستیم نه دولت) ناطق گفت‌مقصودم این‌است که در زمان وزارت کشورآقای آموزگار انتخاب شده‌ایم ... و اگر ماموفق شویم شماموفق هستید.

جنبه عام ندهید

یحیی معینی چاغروند(نماینده خرم آباد) در پاسخ اظهارات علی اصغرمظهری نماینده‌کرمان در جلسه صبح دیروز که گفته بود (خائن ممکن است نادم بشود ولی خادم نادم نخواهد شد) گفت به عقیده من‌جنبه عام‌دادن به موضوع در همه موارد،صد درصد درست نیست . زیرا ممکن‌است‌افرادی بعلت‌اقتضای سنین جوانی و یا تحت تاثیر القائات فریبنده راه خطابپیماید و بعد هم متوجه شود و از صمیم قلب نادم گردد و براه خدمتگزاری صادقانه بازگشت نماید .

ناطق افزود : موقعیت اجتماعی و خصلت ایرانی بخصوص در فضای رستاخیز حکم میکند که هر کس بتواند صداقت و جوهر ذاتی خود را نشان بدهد و چه بسا افرادیکه قبلا انحرافهائی داشته و متنبه شده و آماده‌اند به جبران مافات منشاءخدمات موثری باشند.

سالار جاف (نماینده پاوه) در ابتدای سخنان خود از دولت خواست‌که «اولویت» را برای او معنی کند و معنی‌ومفهوم اولویت‌راضمن بخشنامه‌ای به تمام استانداران و فرمانداران و مدیر کل استانها ابلاغ نماید. (خنده نمایندگان)

سالار جاف افزود : ناگفته نماندکه دولت سابق از نظر آموزش وپرورش بسیار زحمت کشیده ولی توصیه من به این دولت‌آن است که دولت سعی کند مدارس حرفه‌ای ودانشسرا های مقدماتی وکشاورزی را چندین برابر کند.

در مورد مسئله برق‌ناطق گفت ناظران ایرانی که در خاموشیهای‌اخیر مسئولیت داشته‌اند باید محاکمه و تعقیب شوند آنوقت‌خارجی غلط می‌کند حق ایرانی‌را پایمال کند ولی برنامه ریزان هم باید محاکمه شوند و مسببین هم‌معلوم گردند و تسلیم عدالت شوند .

نماینده پاوه آنگاه در مورد مطبوعات صحبت کرد و گفت باید به مطبوعات کمک های مادی و معنوی فراوان بشود تا بتوانند کادر بسیار قوی برای‌خود تهیه کنندو مجبور نشوند‌از ۲۰ صفحه روزنامه ۱۷ صفحه آگهی داشته باشند.

منوچهریزدی نماینده‌اردکان گفت آنچه در سالیان اخیر توجه لازم به آن نشده تقویت مبانی معنوی و ایمانی و مذهبی بوده است . فضای رستاخیز حکم می‌کند که در مورد هویت ملی اعلام کنم که هرکس‌در هر طبقه و پایگاهی اگر موضع ملی خود رانشناسد و اگر به اصالت فرهنگی خود آگاهی نداشته باشد راهی برای پیروزی نخواهد داشت .

در فرهنگ‌ملی ما اعتقاد و احترام به خانواده‌جائی بس ارزنده دارد ولی کار بجائی رسیده که حرمت خانواده درمیان جوانان دارد از بین میرود . عدم توجه به خانواده سبب میشود که مادر یک فضای خالی گام برداریم و این خطر بزرگی برای اجتماع فردا دارد .

آموزش و پرورش مملکت در جهت پرورش افکار جوانان و دمیدن روح ایمان در آنها ، هیچگونه برنامه‌ای ندارد.

جناب آقای نخست‌وزیر خاموشیهای حاصل از کمبودبرق را میتوان‌دوباره ترمیم کرد ولی یادآور می شوم که بازسازی نسل جوانان نسلی که با بی‌توجهی به گمراهی بروند ـ امکان ندارد .

منوچهر یزدی آنگاه از برنامه های رادیوئی و تلویزیونی انتقاد کرد و گفت خدا میداند ما وحشت داریم موقعی که بچه پای تلویزیون می‌نشیند و در بسیاری مواقع خجالت میکشند جلسه آینده مجلس که اختصاص به بحث پیرامون برنامه دولت دارد روز سه شنبه تشکیل میشود .

چرا این دولت آمد

دکتر محمدرضاعاملی‌تهرانی دربحث پیرامون بودجه گفت ابتدا باید این نکته بررسی‌شود که دولت جدید آموزگار درچه فضائی شکل گرفت و اساسا چرا این دولت تشکیل شد . آیا آنرا خیلی ساده تلقی‌کنیم و بگوئیم ادامه جریانی است‌ـ یعنی دولتی به دلیل آنکه ۱۳ سال و اندی برسر کاربوده، رفته است و دولتی جدیدبجای او آمده ؟.. همین و بس ؟! یا اینکه لازم است شرایطی که‌در آن دولت جدید آمده است بررسی شود.

دکتر عاملی بااشاره به فرمایشات‌شاهنشاه هنگام‌معرفی دولت جدید و دو اصل جدید انقلاب یادآور شد که‌همزمان با صدور فرمان این دو‌اصل، فرمان آزادی نزدیک به ۴۰۰ تن از زندانیان ضد امنیتی نیز صادر شد . خواه این وقایع را بهم مربوط بدانیم وخواه ندانیم نباید بسادگی از کنار این مسئله بگذریم .

علت را جستجو کنید

نماینده تهران آنگاه دربحث پیرامون جوانان به تفصیل درباره دامهائی که در راه جوانان گسترده شده است سخن گفت و یادآور گردید در اینکه خائن باید مجازات شود وعضو فاسدبدور انداخته شود حرفی نیست ولی سخن برسر این است که چه عللی باعث‌تکرار این حوادث‌میشود؟ ۴۰۰ تن ضد امنیتی تعداد کمی نیست! این علل را بایددر داخل و خارج جستجو کرد. علت و عامل خارجی که‌سبب میشود عده‌ای از جوانان ما در معرض فریب قرار گیرند چیست ؟ این عامل خارجی مانند «میکرب» از حیطه‌قدرت ما خارج‌است، زیرا در دنیای امروز، محافلی در کشورهای مختلف وجود دارد که طمع های استعمارگرانه دارند ویکی از ابزار کار این محافل ، تجهیزگروههای مختلف‌اجتماعی در کشورهای جهان است. این محافل اعلامیه‌های خود راعلیه ملت ایران صادر کردند و اگر ما یک روز در دام آنها‌افتادیم نمی‌توانیم بگوئیم نمیدانستیم . آنها مطبوعات و تبلیغات گسترده‌ای دارند که کفه تبلیغات و مطبوعات داخلی ما در برابر آنها هیچ است و اینجا است‌که‌درمی‌یابیم بودجه ومخارج،مطبوعاتی‌آنها ازچیست و از جیب دانشجو پرداخت نمیشود. این نشریات علیه من و شما نیست ، علیه «آموزگار»و وزیران‌اوهم نیست بلکه علیه نظام شاهنشاهی و علیه هر چیزی است‌که وحدت ما به‌آن بستگی دارد. (چندتن از نمایندگان : موفق نمیشوند) دکتر عاملی : بله منهم قبول دارم که موفق نمیشوند ولی‌ما باید جبهه خود را بشناسیم و خوشبینی زیاده از حدنداشته باشیم. ملتی بیدار است که خطر را لمس کند و وقتی‌خطر را حس کرد خود را همیشه آماده نگه دارد .

دکتر عاملی تهرانی گفت‌آنها که از تجزیه ایران سخن می گویند و برای اینکار طراحی میکنند و آدم تربیت میکنند و هدفگیری دارند ـ کی هستند گروههائی هستند که ضعیفتر و آسیب‌پذیرترند.

در خصوص حزب رستاخیز ملت ایران، دکتر عاملی گفت هنوز حزب صفوف خود را به دانشگاهها نبرده است و هنوز وزارت آموزش و پرورش که مدعی است دست به تبلیغات ملی زده است در برابرتبلیغات این عوامل خارجی عکس‌العمل وسیعی نشان نداده است.

خرید و فروش زمین

قسمت دیگر از سخنان‌دکتر عاملی در بررسی ریشه و علل داخلی بسیاری ازمسائل بود که گفت‌بسیاری ازبی‌انضباطی ها را باید با مسئله زمین‌ارتباط داد.درکنارمسئله کسانیکه‌ازراه خرید و فروش زمین‌و فروش آپارتمان های لوکس به گنج های بادآورده‌میرسند به‌آسانی و سادگی نگذرید .. باید به بازی زمین واقعا پایان داده شود چون این مسئله به حد خود رسیده است و من فکرنمی کنم که بیشتر از این حدی‌برای وجود زمین داشته باشد .

باید هریک‌ریالی که ازمنافع ملی عاید مملکت می شود مسیرش از اول تا انتها معلوم گردد . ما در اینجا اعمال را مطرح میسازیم نه اشخاص را هیچ فردی برای ما « مارک دار» نیست و هیچ شخصی هم بال و پر فرشته را ندارد. اگر نتوانید مسیر ارز های گرامی عاید از نفت را دقیقا زیر نظر بگیرید کار بدی است و اگربا چشم باز مسیر دارائی ملت را تعقیب کنیم پسندیده‌ای است ولی اگر داستان های سوء استفاده ۲۰۰ میلیونی باردیگر تکرار شود‌عمل نامطلوبی‌است.

قانون از کجا آورده‌ای

دکتر عاملی گفت شما خیال نکنید باتشکیل حزب رستاخیز « گفت و شنود» پیدا شده. در این مملکت ازمدت‌ها پیش‌گفت وشنود بوده است نگوئید نه؟! یک روز سوار تاکسی‌بشوید و در مدت ده دقیقه‌ای که در تاکسی هستید تمام مسائل روز و موضوعات سیاسی داخلی‌و خارجی مطرح میشود و هم راننده تاکسی و هم مسافران در این بحث شرکت می‌کنند.

ما قانون از کجا آورده‌ای داشتیم که بعد ها تبدیل به پرسشنامه بی ثمر شد و بعلت جمع آوری و تراکم این پرسشنامه ها در بایگانی‌وزارت خانه ها مجبور شدند لایحه جدیدی به مجلس بیاورند و دیگر پرسش نکنند وبه‌بایگانی نیاز نباشد .

چرا اصل ۱۹انقلاب باتاکید خاصی مطرح شده است؟چون این یک رسالت است‌که مسئله فسادو سوء استفاده ازاموال عمومی باید برای‌همیشه دراین کشور ریشه‌کن شود .

دکتر محمد رضا عاملی‌گفت: عواید نفت نبایدبه مصرف‌خرید پودر و ماتیک و خریدآپارتمان و جزایر تفریحی در خارج برسد .نبایدصرف خریداتومبیل های خارجی بشود وبه‌خیابان های ترافیک زده ما سرازیر گردد . بلکه باید منحصرا در راه صنعتی کردن و تکنولوژی ملی و آموزش نیروی انسانی بکار رود و بس .

آموزش وپرورش درست نخواهد شد مگر آنکه وضع معلم درست شود

یک نماینده: کارمن، وقتی گفتم قاضی هستم پیش رفت اما وقتی گفتم وکیل مجلسم خراب شد !

گزینش دانشجو یک رویه طبقاتی است

برای طبقات کم درآمد تسهیلات پرداخت وام وجود ندارد

ساختمان اولین خط مترو هفته آینده آغاز میشود

عملیات ساختمانی نخستین مسیر متروی تهران‌بطول۲۷۰۰ متر از هفته آینده آغازمیشود.

پیمانکار این طرح که در مناقصه اخیر شرکت راه‌آهن زیرزمینی تهران برنده شد ، شرکت (پل سنگ سنندج) نام دارد و متعلق به یک پیمانکار ایرانی‌است. براساس‌قراردادی که منعقد شده است، مبلغ ۲ میلیارد ریال بتدریج و درمدت دوسال ازسوی شرکت‌راه‌آهن زیرزمینی در اختیار این پیمانکار قرار خواهد گرفت .

از همین روی هیات مدیره و مسئولین احداث اولین خط متروی تهران در یک مجمع عمومی با حضور جواد شهرستانی شهردار تهران دورهم گرد می‌آیند تا مسائل مربوط به احداث مترو را به اطلاع شهردار جدید پایتخت برسانند .

نخستین خط مترو که از منطقه شهستان پهلوی آغاز میشود در مسیر خیابانهای عباس‌آباد و روزولت ادامه می‌یابد و به سوی مرکز شهر پیش میرود. از سوی دیگر گفته شد، قطعه زمینی درضلع جنوبی چهارراه کالج برای احداث پست ترانسفورماتور مترو درنظر گرفته شده وکار های ساختمانی‌آن نیز ازداخل این قطعه زمین شروع شده است .

ماموریت جدید کشتی فارور آغاز شد

دومین قسمت از یازدهمین ماموریت کشتی بیمارستانی فارور وابسته به جمعیت شیر و خورشید سرخ ایران ازدیروز آغاز شد. پیش از شروع این ماموریت دکتر همایون روشن رئیس بیمارستان دریائی‌فارور در گفتگوئی فعالیت‌های این کشتی را در ارائه خدمات درمانی به اهالی بنادر خلیج فارس و دریای عمان تشریح کرد و با یادآوری ضرورت تامین درمان سکنه بنادر خلیج فارس گفت :

این کشتی بیمارستانی در فعالیت ۵۰ روزه خود از ماموریت یکصد روزه‌اش در بنادر هرمزگان و بوشهرموفق شد ۱۳ هزار و ۲۰۲ تن را زیر چتر پوشش درمانی خود قرار دهد که از این عده ۱۳ هزار و ۴۲۲نفر معالجه‌سرپائی و ۲۸۰ تن دیگر به مدت۳ تا ۶ هفته برای معالجه بیشتر بستری شدند و در حال‌حاضر هنوز ۵ نفر از این عده‌بستری هستند. همچنین در این مدت ۳۵۳ عمل جراحی بزرگ و کوچک ، ۵۵۱ موردآزمایش گوناگون برای تشخیص‌بیماری و۱۸۶ مورد رادیوگرافی‌صورت گرفته است . در این کشتی ۴۲ تختخوابه ، ۴۵ ایرانی و ۱۱ خارجی مشغول کار هستند و کادر درمانی آن را ۵پزشک متخصص ، یک پرستار ، یک ناظم فنی ، ۸ بهیار و کمک بهیار ، تکنیسین رادیوگرافی ، رادیولوژی،بیهوشی، آزمایشگاه وداروخانه تشکیل می‌دهد.

این کشتی دیروز پس از سوخت‌گیری ازآبادان رهسپار دریای عمان شد . ماموریت کشتی بیمارستانی فارور در جزایر خلیج فارس و دریای عمان در هر نوبت یکصد روز است .

جلسه رسیدگی به برنامه ششم

امروز اعلام شد بمنظور صرفه جویی در وقت و هزینه جلسه رسیدگی‌به برنامه ششم که قرار بود درهشتم شهریور ماه آینده در گاجره تشکیل شود، در تهران تشکیل‌خواهد شد و در جلسه مزبور باتوجه به هدفهای دولت‌بادیدجدیدتری برنامه ششم کشورمورد مطالعه قرار خواهد گرفت.

همچنین پیش‌بینی میشود با توجه به‌حجم‌کار وزیران‌کابینه و تجدید نظرهایی که در برنامه ششم بعمل خواهد آمد تشکیل جلسه‌به‌اواخر شهریور ماه موکول شود .برنامه ششم عمرانی کشور از سال آینده آغاز میشود

اطلاعات ونیازمندیهای عمومی

تصادفات راهنمائی و رانندگی ۳۲۳۳۳۳ ـ ۳۴۳۴۳۴
بیمه ایران(۲۴ساعته) ۳۰۴۰۲۶ ـ ۶۴۳۰۱۴
کمیته ملی حمایت از مصرف کننده ۸۵۴۷۴۷ـ ۸۵۴۸۴۸
اطلاعات فرودگاه ۶۴۳۰۱۴
مهرآباد ۶۴۳۹۱۳ ـ ۶۴۳۰۱۲
هواپیمائی ملی پرواز های خروجی۹۱۱۲۳۱۳و ۹۱۱۲۳۱۴
آتش نشانی تهران ۹۰۴۴۴۴ـ ۹۵۰۰۰۴ـ۹۵۵۵۵۵ ـ ۶۴۴۴۴۵
آتش نشانی شمیران ۲۷۷۷۷۲ و۲۷۷۷۷۱ مرکز اورژانس ۶۶۹۹۹۱ و ۶۶۹۹۲۱ مرکز اورژانس ۱۲۳
دفتر ارائه اطلاعات مسمومیت ها۶۶۰۰۵۱ ـ ۶۶۰۰۵۲
دفتر ارائه اطلاعات مسمومیت ۶۶۰۰۵۲ـ۶۶۰۰۵۱
مرکز حمایت مسمومین بنیاد والاحضرت شاهدخت شمس پهلوی ۸۴۱۰۲۰ ـ ۸۵۱۰۳۰

سازمان چای، هزار تن چای خارجی وارد کرد

سازمان چای برای کنترل بازار چای هزار تن چای از خارج واردکرد چای وارداتی که ذخیره میشود ، در صورت احساس کمبود زمینه بلافاصله از جانب سازمان ببازار عرضه خواهد شد .

سازمان چای درسال گذشته نیز، برای تعادل‌بازار چای‌راسا مقداری چای از خارج وارد و ببازار عرضه کرد که درتعادل بازارچای موثر واقع شد . واردات چای بدلیل افزایش نرخ این کالا در بازار های جهانی صورت گرفته استودر صورتی که در آینده کمبودی مشاهده شود ، سازمان چای مقدار بیشتری‌چای‌واردخواهد کرد .

امروز اعلام‌شد که محصول چای داخلی در سال زراعی جاری از مرز ۲۸ هزار تن خواهد گذشت و باین ترتیب محصول داخلی در سال‌جاری ازرشد چشمگیری برخوردار خواهد بود .

بموجب آخرین آماررسمی، از آغاز فصل برداشت محصول تا اول مرداد جاری حدود۷۵ هزار تن برگ سبز چای ، از چایکاران شمال خریداری و تحویل کارخانه های چایسازی شده است .

میزان برداشت محصول در این مدت نسبت بمدت مشابه سال گذشته رشدی معادل ۳۸ در صد داشته است . این‌مقدار برگ سبز ۱۷ هزار تن چای خشک میدهد .

خبرنگار ما مینویسد : سازمان چای از اواسط مرداد جاری ۵۰ ماشین برگ چینی چای از خارج وارد کرد و برای برگ چینی بطوررایگان در اختیار چایکاران قرار داد.

اعضای جدید شورایعالی و هیات مدیره جمعیت حمایت از آسیب دیدگان از سوختگی

حسب‌الامر علیاحضرت‌شهبانوی ایران اعضای جدید شورای عالی و هیئت مدیره وبازرسان عالی جمعیت حمایت آسیب ـ دیدگان از سوختگی‌تعیین‌شدند و دست خط انتصاب آنان‌به توشیح علیاحضرت شهبانو رسید .

اعضای شورای عالی‌عبارتند از :

۱ـ وزیر بهداری وبهزیستی
۲ـ رئیس هیئت مدیره‌نظام پزشکی ایران
۳ـ معاون پزشکی هریک‌از دانشگاه‌های کشور به ترتیب تقدم
و دوازده تن از شخصیت های زیر :
۴ـ سناتور دکتر جهانشاه صالح
۵ـ پرفسور صفویان
۶ـ دکتر رضا شایسته
۷ـ دکتر لیوسا پیرنیا
۸ـ دکتر غلامحسین‌خوشبین
۹ـ ابونصر عضد
۱۰ـ دکتر حسین ذکاء
۱۱ـ دکتر شکوه اقدس محامدی
۱۲ـ دکتر فروغ شفیعی
۱۳ـ تیمسار سرلشگر دکتر پرویز صفائی نیلی
۱۴ـ ناصر اولیاء شیرازی
۱۵ـ دکتر محمدرضاآطمینان

اعضاء هیئت مدیره جدید عبارتند از :
آقای دکتر منوچهر اقبال رئیس هیئت مدیره
دکتر جهانشاه صالح نایب رئیس
دکتر کوکب معارفی دبیر
ابوالحسن بهنیا خزانه‌دار
دکتر کوکب معارفی دبیر
مدیر عامل و عضو هیئت‌مدیره آقایان دکتر کورس‌سجادی و فریدون آذری‌به‌سمت‌بازرسان عالی جمعیت تعیین شدند .

اولین کارخانه زباله‌سوز در شمال نصب میشود

نخستین قرارداد خرید یک کارخانه زباله سوز در مناطق ساحلی دریای خزر بامضاء رسید و براساس آن یک کارخانه زباله سوز بظرفیت۳۰ تن درروز ، زباله های دوشهر ساحلی چالوس و نوشهر را خواهد سوزاند .

براساس بررسی هائیکه در زمینه پاکسازی محیط زیست مناطق ساحلی دریای خزر توسط دبیرخانه شورای عالی هماهنگی و نظارت بر توسعه مناطق ساحلی‌دریای‌خزرصورت گرفته است سوزاندن زباله در مناطق کم جمعیت خصوصا نقاطیکه فاصله دریا و کوه فوق‌العاده کم است ، بهترین روش پاکسازی محیط زیست‌از زباله تشخیص داده شده‌است.

براساس این بررسی اولین قرارداد خرید و نصب زباله سوز شهر های چالوس و نوشهر با ایتالیا امضاء شد

زباله سوز مذکور قابل توسعه تا ۶۰ تن درروز می‌باشد و هرگاه جمعیت اینشهر ها به دو برابر افزایش یابد نیز میتواند نیاز اهالی این منطقه را تامین سازد .

کارخانه زباله سوزی‌نوشهر و چالوس در تابستان آینده مورد بهره‌برداری قرار خواهد گرفت . شرکت سازنده متعهد شده است تاهنگام بهره‌برداری از کارخانه زباله سوزی ، تکنیسین ها و نیروی انسانی مورد نیاز را آموزش دهد . کارخانه زباله سوزی نوشهرو چالوس یک میلیون و ۱۶۰ هزار دلار قیمت دارد .

خبرنگار ما اضافه میکند که علاوه بر اجرای این طرح ، بتدریج کلیه شهر های شمال نیز به کارخانه زباله سوزی مجهز خواهند شد و ضمنا کلیه شهرکها و مراکز جهان گردی نیز به نصب کارخانه های مشابه زباله سوزی‌اقدام خواهند کرد .

خبرنگار ما میافزاید :خاکستر زباله های سوخته شده بااضافه کردن مواد‌شیمیائی مخصوصی میتواند تبدیل به کود شودو در صورت احتیاج مناطق کشاورزی منطقه از این‌روش نیز استفاده خواهد شد .

هیات اقتصادی آلمان شرقی به ایران می‌آید

یک هیات اقتصادی آلمان شرقی بریاست قائم‌مقام‌شورای وزیران این کشور اواخر ماه آینده به ایران سفر خواهد کرد .

اعضای این هیات در ایران علاوه بر ملاقات هائی که با مقامات ایرانی خواهند داشت گفتگوهائی درزمینه‌های‌همکاری های اقتصادی و توسعه‌روابط تجاری بین دو کشور انجام میدهند .

بنابر گزارشی که از آلمان شرقی رسیده است ، قائم‌مقام شورای وزیران این کشور در اواخر ماه آینده سفری به تهران خواهد کرد و انتظار میرود در این سفر مقامات اقتصادی دو کشور در باره توسعه روابط اقتصادی‌وویژه در زمینه کاربردسیستم‌راه‌آهن گفتگوهائی انجام دهند .

همچنین گفتگوهائی برای واردات واگن از آلمان شرقی بین دو کشور صورت خواهد گرفت .

جرثقیل هیدرولیکی
بازو تلسکوپی
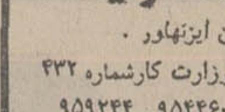
۱۲/۵ تنی ۱۷۰ هزارتومان
۱۸ تنی ۱۹۰ هزارتومان
شرکت تولیما.
خیابان ایزنهاور .
مقابل وزارت کارشماره ۴۳۲
تلفن ۹۵۴۴۶۰ـ ۹۵۹۲۴۴
۹۵۷۴۰۹ـ ۹۵۶۸۶۰

آریا
تلویزیون رنگی
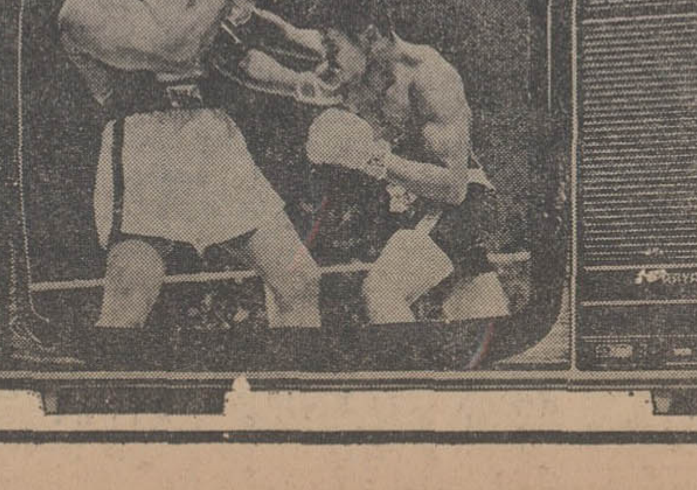
سکام ایرانی
ساخت ایران باکمک فنی فیلیپس هلند
دارای باند کامل اف ـ ام برای استفاده ازصدای اصلی فیلمها و برنامه های اف ـ ام رادیو ایران
ARYA
ما میخواهیم شما بهترین را داشته باشید
دنیای رنگی آریا واقعی تراست
۴۵-۲۷۹

زمان خاموشی برق کاهش یافت

تغییر وضع هوا میزان مصرف برق را در تهران و اکثر شهر های مسیر شبکه سراسری برق کاهش داده است.

بهمین علت طی ۴۸ ساعت گذشته ساعات خاموشی محلات و مناطق مختلف تهران و دیگر شهرها تقلیل یافت و حتی بعضی از مناطق روزهای شنبه و یکشنبه خاموشی نداشتند.

بدنبال تقلیل ساعات خاموشی گفته شد کاهش مصرف برق و افزایش تولید آن در یک هفته اخیر زمان خاموشی راهمراه داشته و چنانچه این وضع تثبیت شود و وزارت نیرو از میزان مصرف و تولید فعلی مطمئن شود در جدول خاموشی برق تجدید نظر خواهد شد.

براساس جدول خاموشی برق که هم‌اکنون اجراء میشود روزانه ۲ تا ۳ ساعت برق مناطق مختلف تهران خاموشی داده میشود.

این ساعات خاموشی از ۸ صبح تا ۱۱ شب است و مدت خاموشی برق تا پنج بعد ازظهر سه ساعته و از آن پس ۲ ساعته میباشد.

بنابراین مناطق مختلف در طول هفته هم سه ساعت و هم ۲ ساعت خاموشی دارند زیرا در روزهائی که نوبت خاموشی مناطق تاه بعدازظهر باشد ۳ ساعت و از این ساعت ببعد ۲ ساعته خواهد بود.

این جدول از هشتم مرداد ماه بمورد اجراء درآمده است و هم‌اکنون نیز ادامه دارد پیش بینی میشود طی شهریور ماه، این جدول یا بکلی لغو شود ویا اینکه مدت آن بحداقل کاهش یابد.

یک شرکت کننده در مسابقه دربی ساعت ها رانندگی به محض رسیدن به تهران ازفرط خستگی روی کابوت اتومبیل خود خوابیده است. برای او که تاسیدنی راه درازی درپیش دارد مجالی برای یک استراحت واقعی وجود ندارد.

مسابقه اتومبیلرانی لندن ـ سیدنی

«جواخیم» قبل ازهمه به تهران رسید

ساعت ۱۲ دیشب آخرین شرکت‌کننده باقیمانده در مهلت زمانی برای ورود ۶۹ بزرگترین مسابقه «رالی» تاریخ که از روز ۱۴ اوت (۲۳ مرداد) درلندن آغاز شده به تهران بود.

شرکت هواپیمائی سنگاپور بمناسبت سی‌امین سال حیات خود امسال اقدام به ترتیب مسابقه بزرگ اتومبیل تهران ـ لندن ـ سیدنی کرده است، که در این طولانی‌ترین مسابقه اتومبیلرانی تاریخ ۸۱ اتومبیل شرکت کرده‌اند که ظرف ۳۰ روز و با عبور از ۳۰ پایتخت جهان میبایست خود را ازلندن به سیدنی برسانند.

دیشب هتل اینترکنتینانتال تهران محل کنترل ورود شرکت کنندگان در این مسابقه رالی به تهران بود که تا ساعت ۳۵ر۱۱ دقیقه ۶۰ اتومبیل از ۶۹ اتومبیل باقیمانده خودرا به تهران رساندند وساعت ۶ صبح امروز در ادامه مسابقه تهران را بمقصد یزد ترک کردند.

سخت ترین قسمت

کمیته برگزارکننده مسابقه سخت‌ترین قسمت این مسابقه بزرگ را در حد فاصل بین یزد تا طبس که منطقه‌ای کوهستانی در کویر میباشد قرار داده است.

بنا بر روش خاص مسابقه مسیر ۴۰۴ کیلومتری یزد تا طبس باید در عرض سه ساعت تمام نه کمتر و نه بیشتر طی شود، چه در صورت هر دقیقه دیرکرد یا هر دقیقه زودتر رسیدن اتومبیل خاطی یکدقیقه جریمه خواهد شد.

اولین اتومبیل

دیشب اولین اتومبیلی که به تهران رسید یک اتومبیل «مرسدس بنز ۲۸۰» برانندگی جواخیم وارم از آلمان غربی بود. او که بایک راننده‌هلندی و یک راننده فرانسوی هدایت این اتومبیل را برعهده دارد تاپایان مسابقه درتهران با یک ساعت و ۲۲ دقیقه و ۵۲ ثانیه زمان منفی پیشتاز مسابقه‌های رالی لندن ـ سیدنی است.

نزدیکترین رقیب تاحال حاضر برای بنز آلمانی یک اتومبیل «پورشه کاررا» میباشد که دو قهرمان لهستانی بنام‌های سوبیسلا زاسادا و وی‌سج شرام هدایت آنرا برعهده دارند، زمان منفی این دو تا پایان مسابقه دیشب در تهران یکساعت و ۳۰ دقیقه و ۳۵ ثانیه است.

استانداران فارس و خوزستان معرفی شدند

منوچهر آزمون

باقر نمازی

به هنگام مزیمت شاهنشاه آریامهر وعلیاحضرت شهبانو به جمهوری مردم لهستان آقای نصر اصفهانی وزیر کشور در فرودگاه مهرآباد به پیشگاه شاهنشاه آریامهر بار یافت و آقایان منوچهر آزمون را به سمت استاندار فارس ـ باقر نمازی را به سمت استاندار خوزستان ـ علی نگهبان را به سمت معاون پارلمانی و اداری و مالی وزارت کشور و آقای همایون جدی را به سمت معاون سازمان‌های محلی و عدم تمرکز وزارت کشور به پیشگاه همایونی معرفی کرد. شاهنشاه دراین باریابی ضمن صدور اوامری در جهت توجه بیشتر باصل عدم تمرکز فرمودند با توجه به‌این مسئله هر استان میتواند بنحو بهتری مسائل و مشکلات خود را حل کند.

منوچهر آزمون

دکتر منوچهر آزمون، وزیر سابق کار و امور اجتماعی، در سال ۱۳۰۹ در تهران متولد شد، تحصیلات دانشگاهی خود را در آلمان و دانشگاههای کن ـ لایپزیگ و توبینگن بپایان رساند و دکترای اقتصادسیاسی را اخذ کرد.

مشاغل قبلی منوچهر آزمون عبارتند از: مشاور نخست ـ وزیری و سرپرست سازمان اوقاف، معاون سازمان تلویزیون ملی ایران ـ رئیس کل خبرگزاری پارس ـ معاون وزارت اطلاعات و جهانگردی ـ

باقر نمازی

باقر نمازی در ۱۳۱۰ در نجف اشرف در عراق متولد شد و پس از طی دوران ابتدائی و دبیرستان، تحصیلات خود را در دانشکده اقتصاد و علوم سیاسی (اسی ـ تی اویر) در کلکته، فوق لیسانس خود را در اقتصاد از دانشگاه «وندربیلدای» آمریکا گرفت.

آخرین سمت محمد باقر نمازی معاونت امور عمرانی وزارت کشور بود

همایون جدی

مهندس همایون جدی شیرازی متولد ۱۳۱۳ مهندسی آرشیتکت را از آمریکا گرفت و پس از طی دوره برنامه‌ریزی منطقه‌ای و دوره مدیریت از آغاز کار در وزارت کشور بخدمت پرداخت آخرین سمت مهندس جدی مدیر کل دفتر فنی وزارت کشور بوده است.

علی نگهبان

علی نگهبان در سال ۱۳۰۷ متولد شد، لیسانسیه حقوق سیاسی را در سال ۱۳۳۴ گرفت و سپس وارد خدمت آموزش و پرورش شد، وی در سال ۱۳۳۸ به وزارت کشور انتقال یافت. مشاغل قبلی وی، فرماندار نوشهر، رئیس اداره تشکیلات ـ معاون مدیر کل کارگزینی، معاون استانداری و فرماندار اصفهان، مدیر کل دفتر اطلاعات و روابط عمومی، مدیر کل سیاسی، فرماندار کل سمنان و مشاور وزیر کشور بوده‌است.

شاهنشاه و شهبانو به لهستان تشریف فرما شدند

شاهنشاه آریامهر وعلیاحضرت شهبانو در آغاز سفر رسمی خود به لهستان بعد از ظهر امروز به ورشو پایتخت لهستان تشریف‌فرما شدند و مورد استقبال پرزیدنت «هنریک یابلونسکی» رئیس شورای جمهوری مردم لهستان و سایر مقامات عالیمقام این کشور قرار گرفتند. در فرودگاه ورشو مراسم احترامات نظامی بعمل آمد و پس از آن اعلیحضرتین عازم محل اقامت اختصاصی خود شدند. عصر امروز درملاقات بین شاهنشاه و رئیس جمهوری لهستان مسائل مربوط به همکاری های ایران و لهستان و مسائل مهم جهانی مورد بررسی و تبادل‌نظر قرار خواهد گرفت شاهنشاه آریامهر وعلیاحضرت شهبانو قبل از ظهر امروز با بدرقه رسمی فرودگاه مهرآباد را به مقصد ورشو ترک کردند. درفرودگاه مهرآباد نخست‌وزیر، رؤسای مجلسین، وزیردربار شاهنشاهی، وزرا و مقامات مملکتی اعلیحضرتین را بدرقه کردند.

تجلیل روزنامه‌ها در آستانه سفر شاهنشاه و

شهبانو به لهستان روزنامه های ورشو گزارش‌هائی درباره اوضاع اقتصادی و اجتماعی ایران منتشر کرده‌اند.

روزنامه «تریبونا لودو» ارگان رسمی حزب کارگر متحد لهستان و روزنامه‌های «تریبونا روبوتنیزا»، «زنیک لودوی»، آژانس خبری «اینترپرس» و رادیو تلویزیون لهستان گزارش هائی درباره پیشرفتهای ایران و روابط دو کشور منتشر کردند.

از طرف دیگر «چه لنیسکی» مدیر کل وزارت تجارت خارجه لهستان نیز در ملاقاتی با اعضای هیئت مطبوعاتی ایران گفت ایران و لهستان از هر گامی که برای تشنج‌زدائی و تامین صلح جهانی برداشته شود حمایت میکنند.

«چه لنیسکی» ضمن ستایش از سیاست ایران در اقیانوس هند و خلیج فارس گفت ایران از نظر اقتصادی یکی از بزرگترین کشورهای آسیا است و توسعه روابط بازرگانی و افزایش حجم مبادلات بین ایران و لهستان برای هر دو کشور حایز اهمیت است.

۴۱ هزار نفر در کنکور معلمی شرکت دارند

در کنکور امسال دانشسرا های مقدماتی کشور برای انتخاب حرفه معلمی بیش از ۴۱ هزار نفر شرکت کردند که ۵ برابر میزان داوطلبان این رشته در سال گذشته است.

دکتر مظلومان معاون وزارت آموزش و پرورش در گفتگوئی با خبرنگار اطلاعات ضمن ارائه آمار شرکت کنندگان درکنکور دانشسراهای مقدماتی افزایش علاقه وتوجه جوانان به تدریس و اشتغال در واحد های آموزشی گفت: برای گزینش ۴ هزار نفر در رشته تربیت مربی کودک که از میان زنان داوطلب در این رشته انتخاب میشوند بیش از ۱۵ هزار زن و دختر دراین آزمون شرکت جسته‌اند که باز رقمی ۴ برابر میزان نیاز را نشان می دهد.

وی بدنبال اعلام این آمار یادآور شد:

استقبال نسل جوان ازشغل معلمی نشان‌دهنده منزلت‌والای معلمی و ارزش شئون اجتماعی این حرفه است و باتوجهی که به مقام معلم گذارده میشود

خبرهای کوتاه

جشن ۲۸ مرداد در انجمن محلی باغ صبا

در حضور والاحضرت شاهپور غلامرضا پهلوی و والاحضرت منیژه پهلوی، انجمن محلی باغ صبا قیام ۲۸ مرداد را جشن گرفت.

در این جشن که از ساعت ۷ بعد از ظهر روز یکشنبه (دیروز) برپا گردید، مهندس ریاضی رئیس مجلس شورای ملی، عده‌ای از وزراء نمایندگان مجلسین، فرماندهان ارتش شاهنشاهی و بیش از ۱۵ هزار نفر از مردم تهران شرکت داشتند.

در این مجلس سناتور سرلشکر دیلمی رئیس شورای انجمن باغ صبا، تیمسار سرلشکر آیرملو معاون امور اجتماعی دربار شاهنشاهی و تیمسار سرلشکر محمد نجیمی نائینی رئیس انجمن باغ صبا و ناصر یمین‌مردوخی هریک پیرامون اهمیت قیام ملی ۲۸ مرداد صحبت کردند.

بازدید از بیمارستان قلب ملکه پهلوی

بیمارستان قلب بنیاد ملکه پهلوی دیروز مورد بازدید ریض ابراهیم الحسین وزیر بهداری عراق قرار گرفت. این بیمارستان یك مرکز مجهز قلب است که دارای ۳۵۰ تختخواب میباشد و بخش های مختلف آن دارای مجهزترین دستگاه های مربوط به قلب است.

وزیر بهداری عراق از دیروز از بیمارستان و مرکز درمانی و مرکز انتقال خون ایران نیز بازدید بعمل خواهد آورد.

سخنرانی

روتارین مهندس نفیسی معاون آموزشی وزارت راه و ترابری ساعت ۱۳ فردا در هتل اینتر ـ کنتینانتال در باره نیروی انسانی و آموزش سخنرانی خواهد کرد.

تشییع جنازه مرحوم باقر کیا

صبح امروز مراسم تشییع جنازه مرحوم مهندس محمد باقر کیا رئیس هیئت مدیره و مدیر عامل شرکت ملی صنایع مس ایران در میان اندوه فراوان نزدیکان و اقوام ودوستان وی برگزار شد و جنازه آن مرحوم در مقبره خانوادگی، دره ابن ـ بابویه، به خاک سپرده شد.

ملاقات بادبیرکل حزب

دیروز گروهی از بازرگانان وبازاریان تهران بحزب رستاخیز ملت ایران آمدند و با دبیر کل حزب دیدار و گفتگو کردند.

این گروه که برای آشنائی بیشتر و طرح مسایل مربوط به خود به حزب آمده بودند ضمن طرح مسائل و مشکلات، با مقامات حزب رستاخیز به تبادل نظر پرداختند.

رئیس مرکز مطالعات تاریخی

حسب‌الامر علیاحضرت شهبانو وبنابر استدعای امنای بنیاد شهبانو فرح آقای بهرام فروشی استاد دانشگاه تهران به ریاست مرکز ایرانی مطالعات تاریخی منصوب شد.

سخنرانی در خانه فرهنگ ایران

بنابه دعوت خانه ایران در لوس‌آنجلس «بازل دریسن» فضانورد مشهور آمریکا ودکتر هسگل موسس و رئیس بنیاد حمایت کودکان آمریکا درخانه ایران در لوس‌آنجلس درمراسمی که بمناسبت معرفی ایران ترتیب یافت سخنرانی کردند.

در پایان سخنرانی که با حضور شهردار لوس‌آنجلس و روسای دانشگاهها و شخصیت های محلی صورت گرفت فیلم هائی از پیشرفتهای ایران به معرض نمایش گذارده شد و سرود شاهنشاهی بزبان فارسی توسط یک گروه ۳۰ نفری از کودکان امریکائی وابسته به بنیاد حمایت کودکان اجرا شد.

اهداء خون

صبح امروز از سازمان انتقال خون ایران یک تیم پزشکی مرکب ازیک پزشک، چند تکنیسین، بهیار و پرستار برای خون‌گیری از افراد داوطلب به موسسه اطلاعات آمدند.

افرادی که حاضر به اهداء خون به‌این تیم پزشکی شدند از طرف سازمان انتقال خون دفترچه‌هائی دریافت میکنند که در مواقع ضروری اگر احتیاج به خون پیدا کردند به آنها و خانواده‌هایشان (پدر مادر برادر و خواهر) بطور رایگان خون داده میشود.

ضمنا خون این افراد دقیقا آزمایش میشود و اگر بیماری پنهان در آنها نهفته باشد آنها را آگاه میسازند.

مدارس دوروز در هفته تعطیل میشود

طرح دوروز تعطیل در هفته مدارس سراسر کشور مورد بررسی قرار گرفت.

وزارت آموزش و پرورش طی بخشنامه‌ای از ادارات کل این وزارتخانه در مراکز استانها خواست تا پیرامون امکان دو روز تعطیل در هفته بررسی کنند و نظریات خود را در جلسه‌ای که بهمین منظور در تهران تشکیل خواهد شد اعلام دارند. درصورت تصویب طرح مزبور که با نظرخواهی از کارشناسان ـ مدیران کل و معاونان آموزش و پرورش استانها و دانش آموزان انجام میگیرد، مدارس کشور از امسال درروز های پنجشنبه و جمعه تعطیل خواهند بود.

همچنین دربخشنامه بررسی ساعات روزانه درس و کاستن از دروسی که تدریس آنها نسبت به دیگر مواد درسی از اهمیت کمتری برخوردارند بررسی کاهش ساعات درس و حذف موارد غیر ضروری کتابهای درسی بدون آنکه لطمه‌ای به کمیت و کیفیت آموزشی دانش آموزان وارد سازد از سال گذشته در وزارت آموزش و پرورش شروع شده و طی جلسات مختلف از کارشناسان و صاحب نظران آموزش و پرورش کشور نظرخواهی شده است.

در صورت اجرای طرح دو روز تعطیل هفتگی معلمان میتوانند مانند سایر کارمندان دولت از استراحت بیشتری برخوردار گردند و دانش آموزان نیز فرصت بیشتری جهت مطالعه دروس، تفریح و رسیدگی به امور شخصی و تفکر در اطراف مسائل اجتماعی پیرامون خود خواهند داشت. یک مقام آموزشی در این‌باره گفت بایدوسائل تفریحی مناسبی برای دانش آموزان در نظر گرفت تا بتوانند از اوقات تعطیل خود بنحو مطلوب استفاده کنند.

دروس عملی

براساس بخشنامه دیگری که از سوی وزارت آموزش و پرورش صادر شده مدارس راهنمائی باید برنامه ۴ ساعت دروس عملی در هفته را انجام دهند. در این بخشنامه قید شده است که مدارس فاقد آزمایشگاه و تجهیزات باید از تجهیزات و آزمایشگاه نزدیکترین مدرسه استفاده کنند و در صورت مشاهده کمبود لوازم آزمایشگاهی درخواست کنند تا نسبت به کمبود وسائل اقدام شود و اینگونه مدارس نمیتوانند به بهانه کمبود وسائل آزمایشگاه را تعطیل کنند.

همچنین وزارت آموزش و پرورش طی نامه‌ای که بتمام مناطق آموزشی کشور ارسال شده مقداری از مواد درسی بعضی از کتابهای درسی را که از اهمیت کمتری برخوردارند با ذکر صفحات کتاب مشخص کرده که معلمان می‌توانند در صورت کمبود وقت از تدریس این قسمت از کتابها صرفنظر کنند.

میزان شهریه دانشگاه آذرآبادگان اعلام شد

تبریز ـ خبرنگار اطلاعات: ثبت‌نام ۱۳۵۰ دانشجوی دختر وپسر دانشگاه آذرآبادگان نوزدهم شهریور ماه آغاز می‌شود و روز ۲۶ همین ماه به پایان میرسد.

ثبت‌نام پذیرفته شدگان این دانشگاه به این ترتیب انجام میشود.

رشته های پزشکی، علوم آزمایشگاهی، داروسازی، راه وساختمان، مکانیك، برق، علوم تربیتی، روانشناسی، فیزیك، شیمی، ریاضی، زمین‌شناسی، زیست شناسی، زبان وادبیات فارسی، تاریخ، فلسفه، جغرافیای انسانی، واقتصادی، زبان انگلیسی وفرانسه، باغبانی، زراعت، اصلاح نباتات، خاك شناسی و تغذیه گیاهی، دامپروری، گیاه پزشکی، صنایع کشاورزی، آبیاری و آبادانی و ماشینهای کشاورزی.

مقامات دانشگاه آذرآبادگان همچنین اعلام کردند این دانشگاه درنیمسال دوم تحصیلی یکصد دانشجو برای دانشکده تکنولوژی می‌پذیرد.

در پائیز امسال نیز برای رشته بهیاری ۵۰ دانشجو و برای تربیت بهیار و رشته‌های تربیت تکنسین آزمایشگاه، رادیولوژی و آتاقهای عمل هر کدام ۲۰ دانشجو به دانشگاه آذرآبادگان راه می‌یابند.

پذیرفته‌شدگان این دانشگاه در صورتیکه مایل به دادن تعهد خدمت باشند شهریه نمی پردازند و در غیر اینصورت برای رشته های مختلف بشرح زیر باید شهریه بدهند پزشکی ۳۳۰ هزار ریال، داروسازی ۱۶۰ هزار ریال، کشاورزی ۲۲۰ هزار ریال، علوم ۱۱۰ هزار ریال، مهندسی ۱۳۰ هزار ریال، ادبیات و علوم انسانی و علوم تربیتی ۷۰ هزار ریال و علوم آزمایشگاهی ۱۶۰ هزار ریال.

ثبت‌نام کنندگان دوره روزانه نباید در ادارات دولتی یا خصوصی مشاغل باشند.

برنامه حرکت قطارهای تهران ـ مشهد تغییر کرد

سخنگوی شرکت سهامی راه آهن ایران اعلام کرد که از اول شهریور ماه ۲۵۳۶ به سبب حلول ماه مبارک رمضان و تقلیل مسافران، قطار فوق‌العاده‌ای که همه‌روزه ساعت ۱۹ و ۴۰ دقیقه از تهران بطرف مشهد حرکت میکرد حذف شده است.

برنامه حرکت سایر قطارها در مسیر تهران مشهد نیز با اختلاف مختصری در ساعت حرکت نسبت به سابق بشرح زیر خواهد بود.

قطار عادی تهران مشهد، حرکت از تهران ساعت ۱۱ و ۱۵ دقیقه هر روز، ورود به مشهد ساعت ۵ و ۳۰ دقیقه بامداد روز بعد.

مراجعت از مشهد ساعت ۱۱ و ۱۰ دقیقه ورود به تهران ساعت ۵ و ۴۰ دقیقه بامداد روز بعد.

قطار سریع‌السیر تهران مشهد حرکت از تهران ساعت ۱۵ و ۴۰ دقیقه هر روز ورود به مشهد ساعت ۶ و ۳۰ دقیقه بامداد روز بعد. حرکت از مشهد ساعت ۱۸ و ۴۰ دقیقه ورود به تهران ساعت ۱۰ و ۳۵ دقیقه صبح روز بعد.

قطار اکسپرس خواب، حرکت از تهران همه روزه ساعت ۱۸ و ۲۵ دقیقه ورود به مشهد ساعت ۹ صبح روز بعد.

حرکت از مشهد ساعت ۱۶ و ۳۰ دقیقه ورود بتهران ساعت ۷ صبح روز بعد.

تورپوتر، حرکت ازتهران ساعت ۷ و ۱۵ دقیقه هر روز ورود به مشهد ساعت ۱۷ و ۱۵ دقیقه همانروز.

حرکت از مشهد ساعت ۷ بامداد هر روز ورود به تهران ساعت ۱۷ همان روز.

استخدام لیسانسیه‌های رشته مشاور راهنمائی

وزارت آموزش و پرورش برای سال تحصیلی ۳۷ـ۳۶ از طریق آزمون ویژه ۲۰۷ نفر لیسانسیه رشته های مشاوره راهنمائی تحصیلی، علوم تربیتی و روانشناسی را که رشته فرعی آنها مشاوره و راهنمائی باشد ویا حداقل ۱۶ واحد درسی تخصصی مشاوره و راهنمائی را گذرانده باشند به عنوان مشاور راهنمائی در مدارس راهنمائی تحصیلی استخدام می کند.

این عده پس از موفقیت در آزمون به یکصد و بیست منطقه آموزش در سراسر کشور اعزام خواهند شد.

داوطلبان واجد شرط باید خدمت نظام وظیفه را انجام داده باشند.

دو نانوای کرمانشاهی به اقامت اجباری در «هشترود» محکوم شدند

دو نانوای گرانفروش و اخلالگر کرمانشاهی در کمیسیون امنیت اجتماعی استان کرمانشاهان به ۶ ماه اقامت اجباری در هشترود محکوم شدند.

ایندو مجید بهرامی ویدقر حمیدی نام دارند. در کمیسیون امنیت اجتماعی که با حضور بابازادگان معاون سیاسی و اداری استانداری کرمانشاهان تشکیل شده بود همچنین به پرونده چند نانوای دیگر رسیدگی شد این اقدام دربی کمبابی نان در کرمانشاه صورت گرفت.

سیل در تربت حیدریه ۳ نفر را کشت

تربت حیدریه ـ خبرنگار اطلاعات:

در پی ریزش باران و تگرگ شدید در ۳۰ کیلومتری شمال غربی تربت حیدریه سیل به روستاهای «حصار» و «رود ـ معجن» تاخت و علاوه بربار آوردن خسارات مالی فراوان ۳ نفر را کشت.

این ۳ نفر مریم زیرک ۱۷ ساله، زهرا اصغری ۹ ساله و ابراهیم قربانی نام داشتند و سرنشین تراکتوری بودند که طعمه سیل شد.

حال دوقلوهای بهم چسبیده دزفولی خوب است

دزفول ـ خبرنگار اطلاعات: یک زن ۲۲ ساله دزفولی بنام هما ابراهیم عدسی در پنجمین زایمان خود دو نوزاد بهم‌چسبیده بدنیا آورد.

دوقلوهای بهم‌چسبیده دزفولی که هردو پسرند، از ناحیه شکم و پهلو بهم چسبیده‌اند. آنها در بیمارستان «افشار» دزفول تحت مراقبت پزشکی قرار دارند و حالشان خوب است.

برادران بهم‌چسبیده ازشکم به‌بالا کامل هستند دو دندان در فکهای پائین خود و دو پای مشترک دارند.

خانم دکتر دانشپور مامای دوقلوهای بهم‌چسبیده دزفولی گفت: زایمان دوقلوها درخانه مسکونی والدین آنها و بطور طبیعی صورت گرفت و پس از زایمان برای انجام مراقبت‌های پزشکی آنها را به بیمارستان افشار دزفول منتقل کردیم و حالشان خیلی خوبست.

پدر دوقلوهای بهم چسبیده دزفولی «رضا سلیم‌گندمی» نام دارد و «آشپز» است.

رضا و همسرش «هما» ۴ فرزند دیگر ۶ تا یکساله‌دارند که همه آنها سالمند.

قهرمان بوکس کشور با مشت دندان همسرش را شکست

کاشان ـ خبرنگار اطلاعات همسر گمشده ایرج نصیری قهرمان مشت‌زنی کشور در کاشان پیدا شد.

بدنبال پیداشدن فاطمه همسر گمشده قهرمان مشت‌زنی کشور زن وشوهر به دادسرای کاشان رفتند و ایرج نصیری، نزد بازپرس ازشکایت خود صرفنظر کرد و پرونده بسته شد.

دیروز مجددا فاطمه به مامورات انتظامی کاشان مراجعه کرد و مدعی شد که ایرج نصیری با مشت دندان اورا شکسته است.

دربی شکایت فاطمه، ماموران انتظامی ایرج نصیری را به شهربانی فراخواندند و با پرونده متشکله آندو را به دادسرا فرستادند.

رحیمی بازپرس دادسرای کاشان کم‌رسیدگی به‌این پرونده بعهده او واگذار شده پس از بررسی اولیه پرونده، ایرج نصیری را با قید کفالت آزاد کرد.

بدنبال گمشدن فاطمه، ایرج نصیری قهرمان مشت‌زنی کشور به مقامات قضائی شکایت کرده و از همه مردم برای پیداکردن همسرش کمک خواسته بود.

با ضربه چاقوی صاحبخانه کشته شد

مشهد ـ خبرنگار اطلاعات: ۶ جوان در روستای «هلال» چناران بخانه مردی حمله بردند و یکی از آنها بدست صاحبخانه کشته شد.

پرونده حاکیست ۶ جوان بنامهای محمد علی کرمانی ـ برات کامیاب ـ غلامرضا پشمی ـ رمضان رجبی ـ حسن کامیاب ـ برات کامیاب، پس از خوردن مشروب الکلی در حالیکه «سیاه مست» بودند، ظاهرا برای وصول مبلغ یکصد تومان طلب خود از شخصی بنام حیدرقلی بخانه او حمله بردند.

در داخل حیاط بین صاحبخانه و این ۶ جوان نزاع سختی درگرفت و یکی از مهاجمین بنام محمد علی کرمانی براثر ضربات چاقو و چوبدستی بدست صاحبخانه بشدت مجروح شد.

محمد علی کرمانی به بیمارستان انتقال یافت ولی بعلت شدت جراحات در راه بیمارستان جانسپرد.

ه جوان دیگر توسط ماموران دستگیرشدند و پرونده تنظیمی زیرنظر مدعی سویان بازپرس شعبه ۲ دادسرای مشهد تحت رسیدگی است.

۶ مهاجم، به‌سر نشینان دواتومبیل حمله کردند

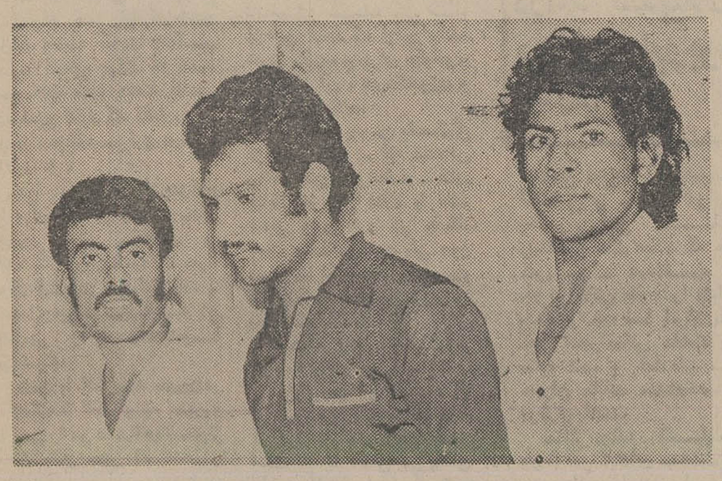

فایز خلیفه ـ قاسم مروت ـ نوازعبداللهی

شیراز ـ خبرنگار اطلاعات: ۶ مهاجم در جاده فرودگاه شیراز راه را بر سرنشینان دو اتومبیل بستند و پس ازمضروب ساختن سرنشینان اتومبیل ها و سرقت اموالشان، فرارکردند.

ساعت ۱۲ پریشب ۶ جوان با موتوسیکلت در بولوار فرودگاه شیراز جلوی اتومبیل هیلمن شماره ۵۴۰۴۴ تهران ـ ع را گرفتند و با ضربات زنجیر و سنگ شیشه های اتومبیل را شکستند مهاجمین سپس بطرف غلامرضا شمسائی راننده هیلمن که در پشت فرمان اتومبیل نشسته بود حمله کردند و او را بشدت مجروح ساختند.

مهاجمین پس از آن قصد حمله به همسر راننده را کدر قسمت عقب اتومبیل نشسته بود داشتند، که غلامرضا شمسائی بااستفاده از فرصتی، اتومبیل را روشن کرد و بسرعت ازآن محل گریخت.

مهاجمین پس از فرارکردن اتومبیل هیلمن، راه را برپیکان شماره ۲۸۸۹۴ تهران ـ ع به رانندگی رضا قلیچ که باهمسر وفرزندش بسمت شیراز درحرکت بود، بستند.

مهاجمین ابتدا با ضربات زنجیر و سنگ شیشه و چراغ های اتومبیل را شکستند و بعد رضا قلیچ را از پیکان بیرون آوردند و بشدت کتک زدند.

مهاجمین پس از بستن دست های رضا قلیچ، ساعت ومبلغ ۲۰ هزارتومان محتویات جیبش را برداشتند و او را برروی جاده انداختند.

مهاجمین هنگامی که قصد حمله به همسر راننده پیکان را داشتند، با دیدن چند اتومبیل که بطرف آنها میامدند، سوار بر موتوسیکلت های خود شدند و گریختند.

غلامرضا شمسائی و رضا قلیچ راننده اتومبیل های هیلمن و پیکان به پاسگاه ژاندارمری «کوی فرح» شیراز رفتند ودر این مورد شکایتی علیه مهاجمین تسلیم کردند.

ماموران پاسگاه ژاندارمری «کوی فرح» باتفاق هردورانده پریشب ودیروز بدنبال مهاجمین گشتند و سرانجام ۳ نفر از آنها توسط راننده پیکان شناسائی شد.

این ۳ مهاجم که فایز خلیفه ـ ۱۸ ساله معروف به ماماس ـ قاسم مروت ـ ۲۰ ساله ونواز عبداللهی ـ ۲۱ ساله ـ نام‌دارند توسط ماموران دستگیر شدند.

مهاجمین در بازجوئی، به جرم خود اعتراف کردند و گفتند که شخصی بنام «عبداله ـ رشیدیان» معروف به «کولو» آنها را به اینکار واداشته‌است.

مهاجمین دستگیر شده با قرار بازداشت بازپرس دادسرای شیراز زندانی شدند.

ماموران ژاندارمری باتلاش گسترده‌ای سرگرم شناسائی و دستگیری ۳ مهاجم فراری هستند.

تجلیل از داوطلبان ممتاز کنکور

مراسم ویژه‌ای دیروز بعداز ظهر در باشگاه نخست‌وزیری بمنظور تجلیل و آشنائی با برگزیدگان ممتاز دانشگاهها برپا گردید.

در این مراسم که با حضور دکتر گنجی وزیر آموزش و پرورش و معاونان این وزارتخانه ووزارت علوم و آموزش عالی و روسای دبیرستانها و گروهی از فرهنگیان و نمایندگان وسائل ارتباط جمعی برگزار شد دکتر گنجی هنگام اهداء جوائز دانشجویان ممتاز دانشگاهها در سال تحصیلی ۳۷ـ۳۶ گفت:

موفقیت شما نمایانگر تلاش و زحمت صمیمانه معلمان شما است و در اینجا باید ازمعلم و مقام بلند او نیز تجلیل بعمل آورد.

پذیرفته شدگان ممتاز دانشگاه‌های ایران در سال تحصیلی ۳۷ـ۳۶ بعدازظهر دیروز طی مراسم خاصی مورد تجلیل قرارگرفتند و هدیه‌هائی با معرفی دکتر آموزگار رئیس سازمان سنجش توسط وزیر آموزش و پرورش توزیع گردید.

ردیف ایستاده از راست: محمد حسین شکیبا، لطف‌الله طاهری، بهروز طلحان، هاله اقراری، دکتر گنجی وزیر آموزش و پرورش، شادی محسن، محمود عابدی انارکی، خانی کرمگاهی. ردیف نشسته از راست: عبدالرضا منافزاده، بهزاد بنی‌اقبال، علی‌شانه‌ساز، بهنام بنی‌اقبال.

«به من چه»ها و «به ما چه»ها مارا به تنگنا کشیده

... لازم میدانم باردیگر بنیاد فکری و روش اساسی کار این دولت را یادآور شوم و این صداقت و صراحت در بیان مسائل و مشکلات و آمادگی برای کسب نظر ملت ایران و راهنمایی از طرف نمایندگان مردم است.»

«... دولت به آزادی بیان و قلم و تحکیم و تقویت نیروهای سازنده ناشی از آن در جامعه ایران ارج و حرمت می‌نهد و به نوبه خود از مطبوعات ووسایل ارتباط جمعی انتظار دارد که ضمن انعکاس مسائل و نظرات مردم، حقایق مربوط به پیشرفت‌های جامعه و اقتصاد ایران را بازگو کنند.»

اینها قسمتهائی از سخنان نخست وزیر، بهنگام معرفی هیأت دولت در مجلس شورایملی است. روزنامه اطلاعات در اجرای این هدف، یعنی انعکاس نظرات مردم، جلسات مختلفی بامتخصصان و کارشناسان و دست‌اندرکاران تشکیل داده است که قسمتهایی ازان، در شماره‌های قبل چاپ و منتشر شده است و اینجا بخشی دیگر ازاظهارنظرهارا می‌خوانید:

شرکت‌کنندگان دراین بحث:
دکتر غیاث‌الدین جزایری: شیمیست و غذاشناس
مهندس پروین ستوده‌نیا: مهندس نفت و عضو انجمن شهرستان
دکتر سیف‌الدین نبوی: متخصص و جراح قلب
دکتر محمد جهانفر: جامعه‌شناس و استاد دانشگاه
لی‌لی سمیعی: عضو انجمن شهر تهران
مهندس اشرف امانیان: استاد مرکز تحقیقات و مطالعات
نقی زنوزی: رئیس سازمان کارگران کرج
بانظر: جهانگیر بلوچ

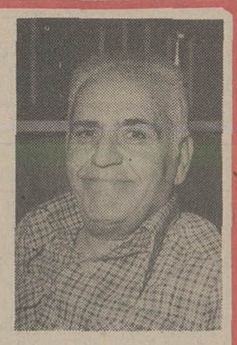

دکتر جزایری:
اگر رئیس یک اداره کوچک، خلاف کند، مردم آنرا به حساب دولت میگذارند، در حالیکه دولت از تخلف آن شخص بیخبر است

خانم مهندس ستوده‌نیا:
باید در جامعه احساس «مسئولیت» را تقویت کنیم

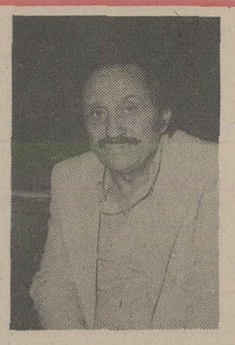

دکتر سیف‌الدین نبوی:
کارهای زیربنایی به آمار نیاز دارد اما آمارهای واقعی نه آمارهای صوری و کاغذی!

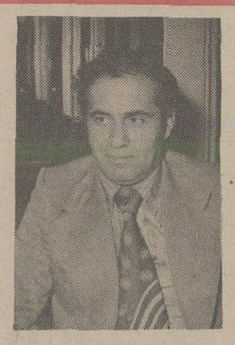

دکتر جهانفر:
بفرض آنکه همه افراد جامعه ما در حال حاضر دارای مسکن مناسب باشند ما برای تامین مسکن در ۲۵ سال آینده باید هر ماه شهری به بزرگی زنجان بسازیم

خانم لی‌لی سمیعی:
باید برای رسیدگی به نظرهای مردم، یک کمیته خاص و مستقل زیر نظر نخست وزیر تشکیل شود

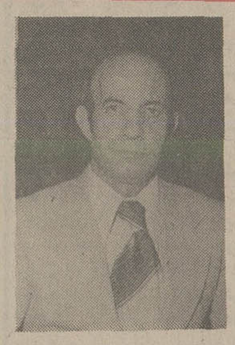

مهندس اشرف امانیان
جامعه ما به داروهای شفابخش نیاز دارد نه کارهای ضربتی که بمنزله قرص مسکن است

تقی زنوزی:
صاحبان صنعت کارگر خارجی استخدام میکنند تا پز بدهند؟

بزرگترین مشکل جامعه ماابن است که متاسفانه وعده‌های انجام نشده زیاد شنیده‌اند و بهمین دلیل اعتماد مردم نسبت به بعضی از مسئولان اداری و اجرایی سلب شده است. بنابراین دولت فعلی میتواند خیلی ساده و راحت، اعتماد مردم را جلب کند بشرط آنکه به مردم راست بگوید، همه چیز را بامردم درمیان بگذارد، از مردم نظرخواهی بکند و مردم را در کارها مشارکت دهد.

اصولا چه اصراری هست که بعضی از مسئولان اداری تلاش میکنند تاباپنهان کاری اعتماد مردم را سلب کنند.

این مطالب را دکتر غیاث‌الدین جزایری شیمیست و غذاشناس معروف در میزگرد اطلاعات بیان کرده وی افزود:

جامعه مابه آن درجه از رشد اخلاقی و صلاحیت اجتماعی و سیاسی رسیده است که باتیزبینی و هوشیاری. همه مسائل را بدرستی تجزیه و تحلیل کند.

از طرف دیگر باید بدانیم درروزگاری که رادیو و تلویزیون وجود دارد و درروزگاری که فاصله بین ملت‌ها و، مملکت‌ها کوتاه شده هیچ چیز از چشم مردم دور نمیماند، پس، بهترین راه آن است که همه چیزرا مستقیما بامردم درمیان بگذارند و همه جوانب کاررا برای آنها حلاجی و تجزیه و تحلیل کنند و مطمئن باشند که جامعه ماشیفته ازاین‌های وهوی تبلیغاتی و جاروجنجال‌های کاذب، خودشان انتخاب کنند یاآنکه بتوانند نظرات و عقاید خودشان را بگوش دولت برسانند، اعتماد آن‌ها جلب خواهد شد

بطوریکه همه نیروووتوان خود را دراختیار دولت خواهند گذاشت.

خانم مهندس ستوده‌نیا: اشتباه نکنیم، دولت تنها اعضای کابینه نیستند، این تصور و این اصطلاح غلط و اشتباه است که در مملکت مارایج شده است.

بعضی از پشت میز نشینان مهره هایی از دستگاه دولت هستند که در پشت میز شکل دیگری بخودشان میگیرند، یعنی گاهی خودشان را روبروی مردم قرار میدهند و بهمین دلیل مردم معتقد شده‌اند که باید اصل انقلاب اداری را در همه سازمان های مملکتی دقیقا اجرا کنند. چرا که این ماموران کوچک دستگاههای دولتی از مالیات های این مردم حقوق میگیرند و با آن زندگی میکنند و باید به این مردم خدمت کنند

دکتر محمد جهانفر، استاد جامعه شناس دانشگاه تهران: من معتقدم حالا آن موقعی رسیده است که باید قبل از هرچیز دولت را در مسائل مختلف جامعه یاری دهیم و راهنمایی کنیم. برای انجام این کار لازم است که مسائل گوناگون جامعه را دقیقا و حساب شده مطالعه کنیم، بررسی کنیم و تجزیه و تحلیل کنیم

یک آمار گیری دقیق میگوید: رشد جمعیت ما سالانه ۲۷ در هزار است و با این حساب در سال ۲۰۰۰ میلادی جمعیت ما به مرز ۶۷ میلیون نفر خواهد رسید. این جمعیت ۶۷ میلیونی به غذا و خوراک به مسکن و ماواء به شغل و کار نیاز دارد پس باید برای فردای این مملکت برنامه‌ریزی های دقیق و حساب شده‌ای داشته باشیم تا جامعه فردای ما مشکلات امروز ما را نداشته باشد.

ما در دانشگاه حساب کرده‌ایم اگر همین حالا برای همه افراد جامعه در شهر و روستا، مسکن آبرومند وجود داشته باشد و بخواهیم فقط برای تامین مسکن در ۲۵ سال آینده کار کنیم ناچار هستیم که هرماه شهری مثل زنجان برپا کنیم یا هر ۱۵ روز یک بار شهری مثل بندر پهلوی بسازیم تا بتواند در سال ۲۰۰۰ میلادی مسکن جامعه ما را تامین کند.

این جمعیت به تغذیه هم احتیاج دارد

دکتر جزایری: طبق محاسبات متخصصان مسائل غذائی هر نفر در روز حداقل به ۲۵۰۰ کالری احتیاج دارد.

دکتر جهانفر: مصرف سرانه مردم امریکا ۳۳۱۰ کالری است به هرحال باید به بینیم شرایط کنونی کشاورزی ما میتواند این نیاز را در ۲۵ سال آینده تامین کند و ما را به خود کفایی برساند؟ چون اگر جامعه‌ای نتواند، خودکفا باشد محکوم به زوال خواهد بود. در زمینه آموزشی هم، متاسفانه برنامه ریزی های ما نتوانسته است بقدر کافی دور نگری داشته باشد تا یک الگوی بهداشتی و درمانی ما نه تنها هماهنگی ندارد، بلکه گاهی هم جهت گیری کرده است.

من در چند ماه گذشته، برای بررسی مسائل مردم به ۸ استان مملکت کرمانشاهان، اصفهان، یزد، سمنان، هرمزگان خراسان، فارس و کردستان مسافرت کرده‌ام و از نزدیک علل همه این نارسایی ها را مطالعه کرده‌ام و بهمین دلیل معتقد شده‌ام که گاهی بعضی از مسئولان اداری و اجرایی ما حقایق را حتی از اولیای امور هم پنهان کرده‌اند مثلا: موقعی که ما اعلام کرده‌ایم که مالاریا را در مملکت خودمان ریشه کن کرده‌ایم، در بعضی از استان های جنوبی، هنوز نمونه هایی از آن وجود دارد. یا در کنار آنها بیماری های پوستیی هم دیده میشود چرا؟ بدلیل آن که دنبال حقایق و دنبال چاره‌جویی نبوده‌ایم و بهمین دلیل هم نارسایی ها را بوجود آورده‌ایم.

به بینید در مالزی به ازاء هر هزار نفر ۴/۷ پزشک ۳/۵ ماما و ۱/۱ نفر پرستار وجود دارد باید بدانیم که کنترل جمعیت، در شرایط فعلی یکی از اولویت ها و ضرورت های اجتماعی است، چون اگر نمیتوانیم برای تامین مسکن و تغذیه و بهداشت ۲۵ سال آینده مملکت، برنامه ریزی کنیم، دستکم میتوانیم با وسایل گوناگون، جلوی افزایش جمعیت را بگیریم و انرا تحت کنترل درآوریم، در حالیکه میدانیم به نیروی کار هم احتیاج مبرم داریم، چون هم اکنون صدها هزار خارجی در ایران، به نیروی کار ما پیوسته‌اند و باید ترتیبی بدهیم که در آینده نیروی انسانی خودمان جایگزین آنها بشود.

برای انجام این کار، باید دستگاه آموزشی ما برای تربیت گروههای لازم‌التعلیم برنامه ریزی داشته باشد.

یک آمار بین‌المللی نشان دهنده آن است که در کستاریکا ۹۶ در صد افراد لازم‌التعلیم به مدارس، راه یافته‌اند، در فیلی‌پین ۵۰ تا ۶۰ در صد. در حالیکه در مملکت خودمان ۳۳ در صد شهرستانیها لازم‌التعلیم هستند و هنوز نمیدانیم چند در صد آنها تحت تعلیم قرار گرفته‌اند.

خانم مهندس ستوده‌نیا: ما باید برای آنکه در برنامه ریزی های خودمان موفق باشیم به آمار تکیه کنیم و از آمار ها کمک بخواهیم بشرط آنکه آمار ها حقیقی و واقعی باشند نه آمار های کاغذی و صوری....

دکتر جهانفر: باید از همین حالا بدنبال آن باشیم که به بینیم چند در صد افراد لازم‌التعلیم را جذب کرده‌ایم و با توجه به رشد جمعیت در سال های اینده چند در صد را باید جذب کنیم تا بتوانیم امکانات و وسایل کار را فراهم کنیم.

چون این گروه، کلاس درس، معلم، لوازم آموزشی و ابزار کار میخواهند، برای رسیدن به این هدف ها باید برنامه های آموزشی ما هماهنگ باشد و همه جوانب کار را زیر چتر خودش بگیرد این برنامه باید گروههای پوستیی انسانی مورد نیاز جامعه را در سالهای آینده حساب کند، تقسیم کند و بعد موازی با آن، بودجه و اعتبارات را در نظر بگیرد و با توجه به اولویت ها به تقسیم آنها بپردازد.

آمارهای کاغذی

دکتر سیف‌الدین نبوی جراح و دبیرکل انجمن بزرگداشت دانشمندان ایران: در اینجا از آمار و تکیه کردن روی آمار خیلی صحبت شده اما من معتقدم که باید از این تب آمار پراکنی، صرف نظر کنیم. چرا که در چند سال اخیر دیده‌ام که آمارهای ما واقعی و صحیح نبوده‌اند. حساب شده نبوده‌اند. آمارهایی بوده‌اند که فقط روی کاغذ رسم شده‌اند. بهمین سبب هم تکیه کردن روی این آمارهای غیر واقعی، برای جامعه، نتیجه‌ای قابل لمس نخواهد داشت، در صورتیکه من هم معتقدم که هر پروژه و برنامه زیر بنایی اجتماعی و اقتصادی و آموزشی، حتی سیاسی، به آمار نیاز دارد. اما آمارهای دقیق و واقعی، مثلا یکی از آمارهای ما میگوید که در سراسر ایران ده میلیون نفر بیمه‌شده‌اند. من به درستی آن، کاری ندارم، اما وقتی میگویند که ده میلیون نفر را بیمه کرده‌ایم. باید توجه داشته باشیم که با ۱۲ هزار کادر پزشکی موجود نمیتوانیم به آنها سرویس درمانی دلخواه را بدهیم.

این را هم اضافه کنم که دو سوم این کادر پزشکی هم در تهران متمرکز شده‌اند بطوری که برای هر ۶۰۰ تا ۶۵۰ نفر یک طبیب داریم. اما در شهرستانها گاهی این رقم به دهها هزار میرسد. مثلا در استان چتر خودش بگیرد این برنامه باید گروههای پوستیی انسانی مورد نیاز جامعه را در سالهای آینده حساب کند، تقسیم کند و بعد موازی با آن، بودجه و اعتبارات را در نظر بگیرد و با توجه به اولویت ها به تقسیم آنها بپردازد.

بیمار، به داروخانه میرود اما در داروخانه‌های ما هم غالبا بعضی از داروهای تجویزی وجود ندارد. بیمار آن را به حساب این میگذارد که چون بیمه هست و پول نقد نمیدهد، داروخانه از تحویل دارو به او خود داری میکند. بدین ترتیب درگیری پیش میاید و در نتیجه، هر سه قطب درمانی ما یعنی بیمار و پزشک و داروخانه‌دار، ناراضی میشوند.

هم اکنون بیش از چهارهزار پزشک در خارج از مملکت داریم، بسیاری از اینها رشته‌های تخصصی دیده‌اند و در امریکا و اروپا شهرتی بهم زده‌اند، ما میتوانیم برای بازگشت آنها تلاش کنیم و به بینیم علل ماندن و توقف آنها در امریکا و اروپا چیست؟ از جامعه ما چه توقعات و انتظارهایی دارند؟ انجام این توقعات تا چه اندازه امکان پذیر است؟ باید به آنها هم بفهمانیم که با سرمایه این مملکت، با سرمایه مردم این مملکت و با مالیاتی که افراد این مملکت پرداخته‌اند آنها تحصیل کرده‌اند و توانسته‌اند به خارج بروند و برای خود دم و دستگاهی درست کنند.

بنابر این باید راهی را پیدا کرد که این نیروی بزرگ و چشمگیر را به وطنمان برگردانیم تا آن را در جهت بهداشت و درمان جامعه بکار بگیریم.

آموزش همه جانبه برای جامعه

خانم مهندس پروین ستوده‌نیا عضو انجمن شهرستان تهران میگوید:

مساله، مساله احساس مسئولیت است، متاسفانه در سال های اخیر ریشه‌های بی تفاوتی آنچنان در همه شئون اجتماعی ما، ریشه دوانده که گاهی آنرا با همه مسائل دیگر اشتباه میکنیم، مسئولیت‌ها را فراموش میکنیم و خود را از مخمصه‌های آن رها میسازیم

بعضی از پشت میز نشینان ما از مسئولیت شانه خالی میکنند، طب و کادر درمانی ما معالجه و درمان را سرسری میگیرد مسئولان اداری ما فقط در فکرکارهای روز هستند چون ظاهرا «بی‌تفاوت» شده‌اند اما... این بی‌تفاوتی نیست، این شانه از زیر بار مسئولیت خالی کردن است. چون همین «به من چه و به ما چه» ها موجب میشود که در بعضی از زمینه‌های رفاهی و خدماتی با تنگناهای زیادی روبرو شویم

جامعه ما به یک آموزش کلی در همه زمینه‌ها احتیاج دارد تا فرهنگ عمومی ما را بالا ببرد.

بقیه در صفحه ۲۲

سفر دور دنیا
با دفترچه حساب پس انداز در گردش

آگهی استخدام رسمی

دانشگاه تربیت معلم ، طبق مفاد قانون استخدام کشوری ، تعداد ۵ نفر را از طریق امتحان و مسابقه بشرح زیر استخدام میکند

ردیف	عنوان طبقه شغلی	محل جغرافیائی خدمت	تعداد مورد نیاز	شرایط احراز	گروه
۱	۱ـ منشی	تهران	۱ نفر	دارا بودن مدرک دیپلم کامل متوسطه در رشته منشیگری و یا دیپلم و طی دوره منشیگری	٤
۲	۲ـ نگهبان ۱	»	۳ نفر	مدرک تحصیلات پایان دوره ابتدائی	۱
۳	۳ـ نامه‌رسان ۱	»	۱ نفر	مدرک تحصیلات پایان دوره ابتدائی و آشنائی کافی در رشته مربوط	۱

داوطلبان واجد شرایط می‌توانند برگ درخواست ذیل این آگهی‌را تکمیل کنند و با دوقطعه عکس ٤×۳ خود ورسید بانکی مبنی‌بر پرداخت مبلغ ۳۵۰ ریال برای شغل ردیف ۱ و مبلغ ۱۵۰ریال برای مشاغل ردیفهای بعدی دریکی از شعب بانک‌ملی ایران به‌حساب شماره ۹۸۰ خزانه نزد بانک مرکزی ایران بعنوان حساب حق ثبت‌نام داوطلبان استخدام وفتوکپی برگ خاتمه خدمت وظیفه یا برگ معافیت دائم حداکثر تا ۱۰روز بعداز انتشار این آگهی باپست سفارشی به نشانی : خیابان تخت‌جمشید، نرسیده بهجاده قدیم شمیران پلاک۵۹۹ اداره کارگزینی دانشگاه تربیت معلم ارسال دارند. بمدارکی که‌فاقد رسید بانکی بوده و یابعداز این مهلت بپست تحویل داده شودترتیب اثر داده نخواهد شد. (وجوه پرداختی به هیچوجه مستردنمیشود).

پروانه ورود بجلسه امتحان در تاریخ ۲۵۳۶٫۶٫۲۹ درمحل فوق بین داوطلبان توزیع خواهد شدوتاریخ ومحل امتحان‌درپروانه مذکور مندرج است.

دانشگاه تربیت معلم

برگ درخواست شغل از دانشگاه تربیت معلم

نام خانوادگی	نام	نام پدر	شماره شناسنامه
محل صدور	تاریخ تولد	مدرک و رشته تحصیلی	
وضع خدمت وظیفه			
داوطلب شغل (فقط یک شغل)			
محل جغرافیائی مورد تقاضا (فقط یک محل)			
نشانی کامل: شهر	خیابان	کوچه	شماره منزل
تلفن		امضاء داوطلب	

اطلاعات ۱۳۰۴

بنیانگذار: شادروان عباس مسعودی
صاحب امتیاز و مدیر: فرهاد مسعودی
سردبیر: حسین بنی احمد
سال پنجاه و دوم
محل اداره: خیابان خیام. ساختمان اطلاعات
تلکس ۲۱۲۳۳۶ ـ تلگرافی: اطلاعات. تهران.
تلفن ۳۲۸۱

زنگ خطر قرن ما بصدا در آمده!

پروفسور محمدحسین حاجبی

قرن ما را به ویژه در غرب، قرن خشونت، قرن پرخاشگری قرن توحش نامنی می‌نامند. گرد باد دانش مدرن بیرحم است و در رهگذرش هیچ برجای نمی‌گذارد. از این روجامعه‌های بومی، یک‌یک فرو می‌ریزد. آیا این گردباد از پیچیدن بازخواهد ایستاد؟ بی‌گوهر شدن اخلاق عتیق و ناتوان بشر امروز در آفرینش اخلاقی نو به راستی زنگ خطری است و ما در جهانی بسر می‌بریم که نه تنها نمی‌سازد بلکه خرد میکند. پس باید دید به راستی جهان نو چه ساخته است و جانشین‌های آن برای ارزشها و سنت‌های خرد شده چیست؟ جرات بخرج دهیم و بگوئیم هیچ، زیرا جوانان امروز خفته‌اند و ارزش شکنی حق جوان است. جوانان باید نپذیرند تا ارزش خود را بیاورند و فردای خود را بسازند، سیاره را دگرگونه کنند، پیش روندو دمی‌نیاسایند، چنان که جوانان نسل‌های پیش چنین کردند. به صحنه جهانی بنگرید و جوانان را از دهه‌های اخیر زیر نظر بگیرید تا ببینید چگونه سالها در آویختند، خرد کردند، نیاسودند و ناگهان خاموش شدند. گر چه هنوز ویران میکنند اما آنچه ویران میکنند نه ارزش‌هاست، بلکه وجود خودشان است. هیپی گرایی، افراط جنسی و زیر پا نهادن اخلاق، آنها را در خواب و احتضار فرو برده است، نه هر کس که ویران میکند توانایی ساختن دارد چه، برای ساختن به دست‌هائی تواناتر از دست‌های ویرانگر نیاز است، پس اینک کدامین فردا ما را فریفته خود میکند؟! آیا جوانان بی هدف ارزش از کف داده و در کار خود فرو مانده می‌خواهند، فردا را بسازند، جهان را اداره کنند و ارزش‌های نوآورند؟ چنین جوانانی در جهان به راستی ما را سرشار می‌سازند و سنت گرایان را به خنده می‌آورند که آیا این بود ارزشهای شما با ارزش‌های بی‌ارزش؟ در جهان سوم، درد، تنها این نیست بلکه این نیز هست که انگاره‌های پوچ جوانان غرب، ذهن جوانان جهان سوم را که میتوانند امیدهای فردا باشند مسموم می‌سازد، ارزش شکنی یعنی ساختن و پرداختن و جهانی نو ساختن. احتضار اقیونی جوانان جهان، گاه ما را وا می‌دارد فکر کنیم اینها نبودند که ارزشها را خرد کردند تا با پیروی از این اصل که خرد کردن ارزشها، آوردن و ساختن دیگر ارزشهاست، دست به سازندگی بزنند.

شکست در دیوار مذهب نخستین عامل ارزش شکنی است و علم با قدرت تجربی بی‌رحم خود شیرازه مذهب را از هم گسیخته است، بی‌آنکه خود ایمانی نو شود.

باید اعتراف کرد که مذهب در ادوار مشخص تاریخ عامل وحدت فکری و تشکل ذهنی و هماهنگی روحی جوانان و جامعه بود. امروز جوان غربی ، در درون خود بخود پیچد در خود می‌جوید و در خود نمی‌یابد. زیرا ایمان مفقود شده است و این مرگ روح و روان ولاجرم غریزه و حرص و خشم و شهوت است. علم ما را پیش برد و ما را به چنان پیشرفت‌هایی در بیشتر قلمروها نایل ساخت که امروز حس میکنیم از ساخته‌های‌مان کوچکتریم و از پس ساخته‌هایمان برنمی‌آئیم. در تاری که خود تنیده‌ایم دست و پا می‌زنیم و در مسابقه سرعت با مصنوع خود، بازنده شده‌ایم. مذهب نو، دانش نو. پیشرفت هراس انگیز علم و برکرسی نشستن نظریه‌هایی چون نظریه مرکزیت خورشید و نظریه تکامل طبیعی آن، خلوص اشراقی را که مایه قوام ذهنی فرد و جامعه بود از قلبها سترده است. از آغاز انقلاب صنعتی تا کنون، جهان شناسی مذهبی با بی‌اعتنائی بی‌رحمانه‌ای روبروست و مذهب نو دانش است که یک بعدی میگرد و در این میان انسان به طرز خوف آوری تجربی و استدلالی شده است.

این همه چندان دهشت بار نمی‌بود هرگاه نظمی نو، اخلاقی نو، وجدانی نو و رسم و راهی نو آفریده بودیم. اخلاقی کلاسیک در عصر هنگامه‌زایی که در آن بسر می‌بریم چون تقویم پارینه است و ما نتوانستیم برای عصر نو اخلاق نو بسازیم و این ناتوانی در خور سرزنش نیست، زیرا عصرما عصر بی‌اخلاقی، ستیزه عصر ناهمگونی است. توفان تغییر شرایط اجتماعی و انقلابها، انقلاب صنعتی، انقلاب در انتظارات مادی گری، همه ضابطه‌های کلاسیک زندگی را زیروزبر کرد و دغدغه این است که سدها شکسته است و سیل بندی نیست.

چرا احترام جوان از بین رفته است و چرا دل جوان این قرن پیش از زنده شدن دوباره از رنج مرده است؟ جوان امروز که مفتون انگاره‌ها و دستگاههای فلسفی بی‌شمار و فرمانبر الگوهای فرهنگی از پیش ساخته شده خیال پرداز از آن است، فرجامی جز فراموش کردن گوهر خویش ندارد. جوان طبیعی با شعور بدوی، ممکن نبود بدست خود، آزادی خود را بی‌اعتبار سازد و ممکن نبود بپذیرد که نیرو و توان دیگر از آن فرد نیست بلکه از آن توده است.

بحران کنونی تربیت نشان میدهد که تعمیم اشکال آموزشگاهی موجود برای پاسخگویی بخواستها از نظر مالی، واهی و از لحاظ پرورشی کهنه و برافتاده است. در سال‌هایی که در پیش داریم منابع انسانی و مادی موجود برای تربیت باید برحسب شکل بندی‌های آموزش بارورتری از نو توزیع شوند.

به زبان دیگر باید شرایط کاربرد بهتری در جهت کاهش مدت تحصیلات و تغییر مناسبات معلم و شاگرد فراهم آید. روند کنونی عبارت است از قدم فراتر گذاردن از حد صنعتگران آموزش و پرورش پرخرج، امتناع از رها کردن معلم منزوی در کلاس و ایجاد ارتباط میان شاگرد و معلم. این نکته آشکار شده است که چون پاره‌یی از کشورهای پیشرفته، تیرگی و اغتشاش اسطورهای آموزشی را شناخته‌اند، میتوانند آسانتر به نظام آموزش خود جهش و استحاله دهند. در آموزش نوین، شناخت کارایی آموزش بیشتر این نیست که طریقه‌های مکانیک را جانشین انسان سازند بلکه گسترش شکل بندی‌های نوینی است که انسان و تکنولوژی را برای تعلیم بهتر به یکدیگر پیوند می‌دهد.

یکی از کاربردهای اصلی هر آموزش و پرورش انتقال فرهنگ ملی است. سخن از فرهنگ و فرهنگ ملی بسیار گفته و شنیده شده است، اما اگر لفظ فرهنگ را تنها محدود به وزارت فرهنگ و هنر و یا آموزش و پرورش و نظام دبستان و دبیرستان و یا حتی دانشکده‌ها بدانیم، شاید پاسخی منفی بیابیم. لیکن هرگاه با توجه به مفهوم وسیعتر کلمه تکاپوی پرشور مطبوعات، رادیو، تلویزیون، انجمنهای خیریه و موسسات علمی و بهداشتی را در پژوهش خود رعایت کنیم پاسخی امیدوار کننده‌تر خواهیم یافت.

اجتماعی که خواستار توفیق در به سازی نیروی تفکر در مسیر روند ملی و ملیت افراد گروههای انسانی باشد، باید مردم را آشنا به مسایل ملی و همساز و هماهنگ سنت‌های اصیل اجتماع خاص خود سازد تا جامعه با میل و اشتیاق بر اساس پرورش ملی خود انرا پذیرا شود، نه اینکه سنت‌های ملی و ایمان فطری مردم را به باد تمسخر بگیرد و از عرضه اندیشه‌ای نو از ملیت و فرهنگ اصیل آن خودداری کند. اصولا باید گفت. اساس ملیت ما به ایمان استوار است و این ایمان و فرهنگ وابسته به آن نباید به بازی گرفته و با جیغ بنفش و آه کبود و اشک زرد، الگوی فرهنگی ساخته شود! اصولا فرهنگی و پیش ساخته امروز جامعه را به انحطاط میکشاند و ملیت و وابستگیهای ملی را در هم میریزد و گوهر بقای ملی را دستخوش فنا میسازد. سنگپایه‌های بقای ملی با سیمان ایمان تقویت و استوار میگردد و تاریخ یک ملت اگر بنظر شما کهنه و گذشته است اما سازنده ملیت است. نکته مهم آنست که بدانیم خانواده در جامعه ما کانونی است که در آن سبک زندگی و شیوه واکنش روحی آینده افراد پایگذاری میشود و خانواده بدون گفتگو هسته مرکزی زندگانی اجتماعی است. بنابراین اگر در خانواده با روش ناصحیح و گزندآمیز باصول و مبانی ایمان و زندگی ملی رسوخ کنیم بدون شک در روحیه اعضاء آن بی اثر نبوده و افراد نابسامان و بی ایمان خواهیم پروراند. عامل اساسی استقرار و توازن زندگی در رشد حیات ملی و وابستگی مذهبی و ملی مردم است لیکن با این همه می‌بینیم در بسیاری از کشورهای آسیائی، آفریقائی و آمریکائی آنچه آموزش و پرورش منتقل می‌کند نه فرهنگ ملی، بلکه فرهنگ خارجی است و وظیفه واقعی آموزش و پرورش شناسائی و شناساندن شخصیت و هویت ملی است که پشت پا خورده و یا نابود شده است. به هیچ روی منظورم این نیست که به گذشته باز گردیم و به دنیای نو پشت کنیم بلکه باید نیروهای دیرپایی را باز یابیم که گوهر بقای ملیت بوده‌اند نیروهایی که وجود و حیات آینده ملت را ممکن خواهند ساخت و پیوستگی و هم داستانی‌اش را ثابت خواهند کرد. این گوهر در برابر انگارهای نوگرایی تکنولوژی و در خود بیگانگی فرهنگی به زندگی معنا و مفهوم خواهد بخشید زیرا ایمان و مذهب در ادوار مشخص تاریخ وطن ما عامل موثر در وحدت فکری و ملی بوده است و باید گفت گوهر بقای ملی ما ایمان و مذهب است.

فشرده سخنرانی پروفسور محمد حسین حاجبی در باشگاه لاینز «اسعد»

سخن روز

فیل در خیابان

شهردار تهران در توضیح برنامه های خود برای اصلاح ترافیک تهران، آموزش عمومی را مورد تاکید قرار داده است. از آنجا که «اطلاعات» بارها در بررسی مشکلات ترافیک، مساله آموزش را بعنوان یک راه حل بنیانی مطرح و پیشنهاد کرده است بموقع میدانیم این بحث را یکبار دیگر تجدید کنیم.

اغلب کسانی که به کشورهای اروپائی سفر میکنند، در همان روزهای اول تحت تاثیر نظم فوق العاده‌یی قرار میگیرند که حاکم بر وضع ترافیک و امد و رفت مردم است، آنها می بینند که مقررات راهنمایی و رانندگی هم از طرف رانندگان و هم از جانب عابران پیاده با دقت خاصی رعایت میشود. خط کشی خیابانها و چراغ های سبز و زرد و قرمز صورت یک تفنن و خرج زاید را ندارد. اتومبیل در هر ساعتی از شبانه روز به چراغ قرمز برسد، ولو اینکه پرنده در خیابان پر نزند، راننده پا روی ترمز میگذارد و توقف میکند تا چراغ سبز شود. عابر پیاده نیز برای گذشتن از عرض خیابان فقط از داخل خط کشی عبور میکند و اینطور نیست که در سواره رو ادمیزاد و اتومبیل و احتمالا گله گوسفند یا بوقلمون در هم بلولند یا در پیاده رو موتو سیکلت و دوچرخه و حتی گاه وانت سه چرخه و اتومبیل را در حال حرکت یا توقف بیابیم!

شاید بعضی ها تصور کنند این قاعده مخصوص ملل پیشرفته غربی است و آنها چون متمدن و آشنا به نظم و ترتیب از مادر متولد میشوند قادرند اینطور زندگانی کنند. در حالی که این چنین نیست و در آسیا و افریقا هم شهرهایی وجود دارد که ترافیکشان به همین اندازه مرتب و منظم است و مردم نظامات عبور و مرور را دقیقا مراعات میکنند. همچنان که در بعضی شهرها وضع ترافیک از این هم که ما داریم آشفته تر است و نه فقط اسب و الاغ و بوقلمون و گوسفند، که گاهی بوزینه و فیل و شتر هم همراه انسانها و اتومبیلها در هم میلولند!

نظم، تابع عادت است و عادت نتیجه استمرار و تداوم. بسیاری از هموطنان ما که بعد از مدتی توقف یا اقامت در کشورهای غربی به ایران باز میگردند، تا چندی بر حسب عادت نسبت به رعایت مقررات راهنمایی و رانندگی دقیق و محتاطند. بهمین جهت هم از طرز رفتار دیگران کلافه و عصبی میشوند. اما پس از آن خودشان هم به این وضعیت عادت میکنند و همرنگ جماعت میشوند.

عبور نابجای یک اتومبیل که با سرعت کم در خط سرعت یک شاهراه حرکت میکند، کافی است تا نظم رانندگی را در شاهراه مختل سازد. همچنان که توقف نابجای یک اتومبیل یا دور زدن نابجای یک تاکسی و حتی بی مبالاتی یک دوچرخه سوار شیرازه نظم را در خیابان از هم می پاشد.

حالا که اتومبیل جزئی از زندگانی روزمره ما شده است و قسمتی از عمرمان در ترافیک میگذرد، باید طرز صحیح رانندگی و راه رفتن در خیابان را بیاموزیم و خودمان را از همان کودکی با این نظم آشنا و بدان معتاد کنیم تا دست کم آنها در دوره زندگانی خودشان باز هم مثل ما گرفتار هرج و مرج ترافیک نباشند.

پیشبرد کشاورزی به توزیع سریع محصول بستگی دارد

محمدولی کیانمهر

یکی از بخش‌های مهم اقتصادی که اثرات محسوسی در نوسانات سایر شاخه‌های اقتصادی و اجتماعی هر جامعه دارد، بخش توزیع و حمل و نقل کالاست. اهمیت سیستم توزیع در نظام‌های مختلف اقتصادی و اجتماعی، بحدی است که در اغلب موارد آن را هم ارز با بخش تولیدی دانسته‌اند و برای آن ضریب اولویتی خاص قائل شده‌اند.

هیچ کشور و جامعه‌ای نمی‌تواند بدون برخورداری از یک زیر بنای محکم و قوی توزیعی، تولیدات خود را بموقع و با حداقل ضایعات، به بازارهای مصرف داخلی و خارجی برساند و چه بسیار کشورهایی که در بعضی از مناطق آنها محصولات و تولیدات ملی بعلت نبودن امکانات حمل و نقل و کندی شبکه توزیعی، ضایع شده و یا بشکل انبوه وارد بازارهای محدود محلی گردیده است و با نازلترین قیمت به فروش رفته است. متاسفانه یکی از نارسایی‌های جامعه متحول در ایران بسبب وجود اختلاف در کشور ما کندی و ناهماهنگی در امر حمل و نقل و بویژه در نحوه نظام توزیعی است و اثرات این نارسایی، هم در جامعه مصرفی شهری و هم در نظام تولیدی کشاورزی بطور بارزی مشهود است. با رسیدن فصل برداشت محصول، کشاورزان ناچارند در یک فاصله زمانی کوتاه بسیاری از محصولات خود را که غالبا اسیب پذیر و فاسد شدنی هم هست، روانه بازار و مناطق مصرف کنند و بازده سرمایه و فعالیت یکساله بسیاری از مراکز مصرف و خود و خانواده را دریافت نمایند.

بقیه در صفحه ۲۳

افکار یک پادشاه

نوشته: ر ـ ک ـ کارانچیا ۸۱

ایران مدرن‌تر

سئوال ـ تلقی شما از دمکراسی دارای یک طبقه بندی سه جانبه سیاسی، اقتصادی و اجتماعی است. آیا ممکن است اعلیحضرت در عین حال به اختصار تلقی خودرا از دمکراسی سیاسی در ایران برای من بیان بفرمایند؟

جواب ـ در ۱۹۰۶ وقتی که مجلس شورای ملی برای اولین بار درحضور شاه وقت قاجار تشکیل جلسه داد، کمیته‌ای مرکب از اعضای مجلس قانون اساسی مارا طراحی و تنظیم کرد و این قانون اساسی به توشیح شخص شاه نیز رسید. با اینکار برای نخستین بار درتاریخ ایران، ما با موفقیت اصول دمکراسی پارلمانی غربی را با سنت ایرانی شاهنشاهی کشورمان درهم آمیختیم. بعدها، در طول دوره فرمانروایی رژیم پدرم. پارلمان مجبور شد نقش یک ارگان مطیع وزیردست را ایفا کند، با وجود این پدر من باز هم دمکراسی را، از طریق بکار بستن بسیاری از اصلاحات عصر سازدر کار اداره مملکت تقویت کرد. او برای اولین بار در کشورما، مصالحه کار آمدی که برای احوال دوره متجدد مناسب بود، بین طبقه روحانی و حکومت، برقرار کرد که بوسیله آن تدریجا نقش قضایی روحانیون به حکومت واگذار شد، و مرد روحانی موظف گردید که تنها به شغل امور مذهبی اکتفا کند. قانون اساسی مادر شکل اصلی خوداز روی الگوی قانون اساسی بلژیک تنظیم شده بود که برقراری حکومت مشروطه‌ای را در درون چارچوب یک رژیم پادشاهی پیش بینی میکرد. از ۱۹۰۶ تاکنون تعدادی اصلاحات الحاقی وارد قانون اساسی ما شده که باعث تجدید نظر کردن در آن گردیده، و تا جائیکه امکان پذیر بوده‌محتوای قانون اساسی را تحت شرایطی که درایران متجدد بوجود آمده‌اند، مدرن‌تر کرده است.

قانون اساسی

سئوال ـ آیا ممکن است توضیح بدهید که قانون اساسی شما در چارچوب پادشاهی سنتی ایران چگونه کار می کند؟

جواب ـ قانون اساسی ماوجود پارلمانی را پیش بینی کرده است که مرکب از یک مجلس شورای ملی، یا مجلس سفلا، و یک سنا، یا مجلس علیا است. مجلس شورای ملی ۲۶۸ عضو دارد که نمایندگان نامیده میشوند و برای یک دوره چهارساله انتخاب ـ میگردند. مجلس در برگیرنده نمایندگان ویژه‌ای نیز هست که از طرف اقلیت هایی چون کلیمیان، زرتشتی‌ها، آسوریان و ارامنه کشور انتخاب میشوند. انتخاب نمایندگان با آراء مستقیم افراد بالغ مملکت صورت میگیرد. سنا دارای شصت عضو است که سی نفر از آنها بوسیله شخص من نصب میشوند و سی نفر باقیمانده را مردم با آرا مستقیم خودشان انتخاب می کنند.

گرچه دولت بوسیله نخست وزیر و کابینه وی اداره میشود، بهرحال پادشاه دارای تعدادی اختیارات، از قبیل قدرت منحل کردن پارلمان و اختیار وتو کردن قوانین ولوایح است. شاه ضمنا حق دارد نخست وزیر، ووزیران کابینه را به توصیه رئیس دولت، منصوب کند. پادشاه بعنوان فرمانده کل قوای مسلح کشور، مضافا قادر است اعلان جنگ بدهد یا پیمان صلح منعقد کند. از همه بالاتر، از زمان کورش یعنی از ۲۵۰۰ سال پیش تاکنون، به پادشاه همیشه به چشم سمبل وحدت و مظهر همبستگی کشور و ملت ایران نگریسته شده است.

ادامه دارد

نامه به سردبیر

تفاوت دبیر زبان با دبیر راهنمایی

در قطعنامه دبیران زبان کشور که در تبریز برگزار شد، دبیران دبیرستانهای کشور که در این گردهم‌آیی چند روزه به تبادل نظر و بررسی متون کتابهای زبان و نحوه تدریس آن پرداختند و شاید برای جلوگیری از ایراد های بعدی، از چند نماینده دبیران دوره راهنمائی نیز دعوت بعمل آمده بود که نمیدانم در آن جلسات شرکت داشته‌اند یا خیر؟ بهرحال، گوئی در آن سمینار، کار با ارج معلمان دوره راهنمائی مورد قبول واقع نشد که در قطعنامه پیشنهاد کرده‌اند: «برای تدریس زبان در کلاس های دوره راهنمائی از وجود دبیران لیسانسیه زبان استفاده گردد!» حال آنکه یک معلم راهنمائی هنگامی میتواند به کلاس درس برود که دارای شرایط مخصوص باشد. مثلا بایست در کلاسهای توجیهی که بمنظور آشنایی با نوجوانان و مسائل و اشکالات آنان در زمینه پرورش و آموزش و مخصوصا در مورد نحوه تدریس است شرکت کند و یا باید دوره کامل دو ساله راهنمائی تحصیلی رشته زبان انگلیسی را بگذراند و کلاسهای کوتاه مدت در این زمینه دیده باشد. خوشبختانه اولیای امور نیز باین مساله کاملا توجه داشته‌اند و در مدرسه‌یی که اینجانب سال تحصیلی گذشته انجام وظیفه میکردم یکی از همین معلمان چون دوره بخصوص تدریس در راهنمائی را ندیده بود بکار و امور دفتری مشغول بود.

بنابراین، آیا دبیران لیسانسیه، آزاد زبان انگلیسی موظف بگذراندن چنین کلاسهای توجیهی و باز آموزی نحوه تدریس هستند؟

به عقیده اینجانب دوره دو ساله راهنمایی تحصیلی پایان اجباری تحصیلات یک معلم است، چون هرگاه توجه کنیم در تمام دانشکده ها از شرایط پذیرش دانشجو یکی اینست که: دانشجو نمی تواند فوق دیپلم باشد، یعنی عملا دست و پای یک فوق دیپلم برای ادامه تحصیل دیگر و بیشتر بسته است و او هیچ جای ترقی و تحصیل بیشتر را نخواهد داشت.

یعنی کسی که پس از ۱۷ سال تدریس زبان خارجه در کلاسهای مختلف دبیرستان و راهنمائی تحصیلی چون فوق دیپلم است باید کلاس خود را بیک دبیر لیسانسیه بسپارد. بعد چه کند؟ تقاضای باز نشستگی یا دبیر رزرو و یا ادامه تحصیل بدهد! از این رو لزوم شرکت این افراد در جلسه انجمن دبیران زبان که در شهرستانها تشکیل میشود بسیار ضروری بنظر میرسد، و چنانچه گاهگاهی مطالبی از این دست که در قطعنامه می آید مطرح گردد، نباید موجب دو دستگی و از هم گسستگی دبیران زبان شود و آنها نیز لازمست که مثل سایر دستجات آزاد که سندیکای مخصوص بخود دارند، انجمن داشته باشند و همه معلمان چه فوق دیپلم و چه لیسانسیه در کنار هم بنشینند و افرادی دلسوز را برای احقاق حقوق مسلم خود انتخاب نمایند.

یحیی سعیدی رضوی

انضباط عامل پیشرفت در جامعه فرانسه

روزی نیست که در گوشه‌ای از خاک فرانسه گروهی در اعتصاب نباشند، معذالک چرخ جامعه بسرعت میچرخد و نظم و انضباط همه جا حکمفرما است.

روزنامه‌ها، دیگر اخبار مربوط به اعتصاب کنندگان را در ستون خلاصه اخبار مینویسند. یک فرانسوی روشنفکر بمن گفت: در فرانسه همه چیز در قالب نظم اجرا میشود حتی بزرگترین تظاهرات! در یک مجله معتبر فرانسوی خواندم که در هیچ کشور اروپای غربی مانند فرانسه کارگر و کارمند از هر گروه اجتماعی که باشند برای مافوق خود احترام قائل نیستند. هر مدیری میتواند به راحتی عضو خود را اخراج کند اما مزایائی که قانون برای عضو بیکار شده در نظر گرفته باید بپردازد.

یک کارگر چه کمونیست باشد چه ضد کمونیست آنچه باید رعایت کند نظم و احترام به مافوق است. کم اتفاق میافتد که یک کارمند، یک کارگر، یک مدیر کل و وزیر رأس ساعت اداری سر کار حاضر نشود.

در محیط کار آنچه مطرح است کار است و فقط کار. بحث سیاسی و مبارزات عقیدتی جز در پایان کار جایز نیست. براستی اگر چنین انضباتی نبود، آیا اداره کشوری که نیمی از آن جزو جناح چپ هستند، مقدور بود؟ عامل مهمی که علیرغم مشکلات داخلی موجب پیشرفت فرانسه شده است انضباط در محیط کار و احترام به مافوق است.

منصور تاراجی

گزارشهای روزانه اطلاعات از اروپا

بدون تفسیر

وزارت نیرو اجازه استفاده از ژنراتور برق را به کارخانه‌ها داد...

چهل سال قبل...

ناوهای شوروی در نزدیکی بندر پهلوی

مخبر ما از بندر پهلوی اطلاع میدهد که امروز در ساعت شش و نیم صبح چهار ناو شوروی از دور در دریا دیده شده است که بطرف مشرق رهسپار گردیده و از نظر ناپدید شده‌اند. البته وزارت امور خارجه از طریق دیپلماسی اقدامات مقتضی خواهد نمود.

در کتابفروشی

اقای هاشمی حائری در ستون مسائل اجتماعی مینویسد: کتابفروش جوان یکی از کتابهائی که تازه چاپ شده بود نشان داد. خوشحال بود که در مدت کمی مقدار قابل توجهی از آن بفروش رسیده است. یک کتاب دیگر را بدستم داد و با خنده گفت مترجم این کتاب پشت جلد نوشته است که بهترین مترجمین آثار این نویسنده است. دقت کرده دیدم نویسنده اصلی یکی از افسانه نویسهای معروف اروپاست که آثار او از بیست سال باینطرف متناوبا توسط اشخاص زبان دان ترجمه شده است. بنظرم رسید که اگر کسی یقین هم داشته باشد از همه بهتر آثار کسی را ترجمه کرده است خودش نباید این ادعا را بکند... یک کتاب دیگری بمن نشان داده گفت ملاحظه کنید مترجم این کتاب چقدر بی‌انصافی کرده که نخست نام خود را با خط درشت و سپس نام نویسنده اصلی را با خط ریز در پشت جلد کتاب چاپ کرده گوئی اکراه داشته است کسی را مترجم بداند!... کتاب دیگری را نشان داد که نویسنده‌اش اخطار کرده بود کسی حق تقلید و ترجمه آن را بی‌اجازه مصنف ندارد. این اخطار در واقع قانونی هم میباشد و نمیشود گفت چرا چنین چیزی تذکر داده شده ولیکن دلیل بر اشتباه بعضی از نویسندگان جوان هم میباشد که امر بر خود آنها مشتبه گردیده خیال میکنند آثار قلمی آنها همینکه نشر شد چون برگ زر در جهان دست بدست میگردد. اینها بعقیده بنده وقتی بیشتر عمر کردند و بیشتر بر معلومات و دانششان اضافه شد و از خرمن فضل دانشمندان و ادباء و متفکرین جهان بیشتر بهره‌مند گردیدند در قیاس اینگونه آثار خود با معلومات وافری که کسب کرده و آثار دیگران را دیده‌اند شرمنده خواهند شد.

راه آب گرم

از مدتی پیش وزارت طرق در صدد شوسه کردن خط اب علی ـ اب گرم تا امل بر امده و امور ساختمانی ان نیز به شرکت رنه که مناقصه را برده بود محول گردید. از روز ۱۵ تیرماه عملیات ساختمانی شروع گردید. و اینک همه روزه بالغ بر ۱۶۰۰ نفر کارگر در طول خط مشغول تسطیح جاده میباشند و بطوری که پیش بینی میشود تا یک سال و نیم دیگر تسطیح و ساختمان آن بطول خواهد انجامید. این راه که از کنار رودخانه زیبای هراز و دره‌های سیز و خرم لار میگذرد در آینده تهران را با کمال سهولت به ابهای گرانبهای معدنی لاریجان و اب عسک و چشمه اب اهن و غیره مربوط میسازد و گردشگاه ییلاقی خوبی برای ساکنین تهران در آن نقاط فراهم میشود.

حادثه اتومبیل

ساعت ۱۰ بعد از ظهر دیروز در بالای خیابان پهلوی اتومبیل سواری شماره ۹۱۲۵ شخصی هنگامی که بسرعت از شمیران بطرف شهر می‌آمده در مقابل کافه زمرد بشدت بدرشکه شماره ۵۴۵ برخورد مینماید. در نتیجه این تصادف درشکه‌چی بسختی مجروح و بمغزش آسیب شدیدی وارد می‌آید. هنگام وقوع حادثه بلافاصله مامورین در محل حاضر و درشکه‌چی را به بیمارستان شهربانی برده راننده را دستگیر مینمایند و قضیه تحت تعقیب است.

قتل با تبر

چندی پیش نوروزعلی نام ۳۵ ساله فرزند قهرمان هفتاد ساله ساکن خورکلات هنگام شب زن خود فاطمه نام ۱۶ ساله را در روی بام با تبر بقتل میرساند و سپس نعش او را از بام بصحن خانه پرتاب میکند. قاتل پس از این جنایت فجیع نزد پدر خود قهرمان و مادرش گل شاه رفته آنها را از واقعه آگاه و خواهش میکند که نعش را در جائی پنهان کنند و خود شبانه فرار میکند. اداره امنیه کلات که از این واقعه فجیع آگاه میگردد یکنفر مامور برای کشف قضیه بدهکده نامبرده میفرستد. اتفاقا در همان روزها که مامور مزبور مشغول کشف واقعه بود آگاه میشود که نوروزعلی قاتل شبانه بخانه خود مراجعت کرده است. لذا فورا اقدام نموده قاتل را دستگیر و بهمراهی گل شاه مادر قاتل جنازه زن مقتول را در حالی که متلاشی شده بود از زیر سنگ بیرون می‌اورند و بعد از تنظیم صورت مجلس مجددا بخاک می‌سپارند. قاتل را نیز با قهرمان و گل شاه که شریک جرم بوده‌اند دستگیر و به اداره امنیه تحویل میدهند.

بازرسی

شهسوار ـ آقای نصرالله سامی بازرس وزارت مالیه وارد و مشغول بررسی امور مالیه شهسوار شده است.

***

بجنورد آقای نیرالدین پیرزاده باتفاق آقای فضل رئیس تثبیت غله استان ۹ و رئیس مالیه وارد شده و امور مالیه و تبثیت را بازرسی نمودند.

***

ماسوله ـ آقای منجمی رئیس آمار و ثبت احوال فومنات برای بازرسی اداره آمار وارد و مشغول کار شده‌اند

***

مراغه ـ آقای حکیمی بازرس وزارت داخله دیروز به اداره فرمانداری وارد بلافاصله شورای بخش با حضور فرماندار تشکیل و دستور تنظیم برنامه عمران داده شد

کاروان دماوند

روز دهم شهریور کاروان دماوند بقله عزیمت خواهند کرد. از عموم دوستان کوه پیما برای شرکت در این مسافرت دعوت میشود.

«نقل از اطلاعات ۳۱ مرداد ۱۳۱۷»

ماه رمضان، پیام آور صلح و آرامش

حکمت آزمایش الهی (۳)

انسان بازیگر انسان تماشاگر

از: حضرت استاد علامه شیخ محمدتقی جعفری

دانه‌ای در صیدگاه عشق بی‌رخصت مچین — کز بهشت، آدم به یک تقصیر بیرون می کنند

اولین و دومین بخش ازاین مطلب قبلا در همین صفحه از نظرتان گذشت و امروز بخش سوم را مطالعه می‌فرمائید:

آزمایشات مربوط به هدف هستی انسانها

در سه نوع عامل اساسی، انسانها همواره در بوته آزمایش قرارگرفته‌اند:

عامل یکم ـ قوانین و موضوعات جهان طبیعی و انسان‌ها:

اصل ارتباط اجزاء جهان هستی بایک دیگر هرلحظه تأثیر و تأثر مخصوصی را در انسان ایجاب می‌کند. انسان در قلمرو تأثیر و تأثر، چونان تماشاگر و بازیگری است که بایستی موقعیت مطلوب خویش را گم نکند، موقعیت‌های مطلوب نسبی را باموقعیت مطلوب مطلق اشتباه نکند، موقت و دایمی را از یک دیگر تفکیک کند.

در هرلحظه‌ای مراقب حال خویشتن باشد که هنگامی که صحنه تکاپو قیافه مزرعه و شکارگاه نشان می‌دهد، دانه‌ای را بدون محاسبه نچیند، بلی:

دانه‌ای در صیدگاه عشق بی رخصت مچین
کز بهشت آدم بیک تقصیر بیرون می کنند.

عامل دوم ـ درون خود آدمی است، شاید صحنه بازی درون آدمی خیلی دقیق‌تر و پرغوغاتر از بازیگاه جهان بیرون است بقول جلال الدین:

ای برادر عقل یک دم با خود آر
دمبدم در تو خزان است و بهار
موجهای تند دریاهای روح
هست صد چندان که بد طوفان نوح

تشخیص تماشاگری و بازیگری در جهان بیرون سهل‌تر از تشخیص آن‌ها در جهان درونی است خاطرات، تجسیمات، تخیلات، فشارتند اراده، بسته شدن پرونده حرکت و کسانی از آنان که عمل نیکوتر دارند به ایده‌آل خود برسند) (سوره کهف آیه ۷)

۳ ـ ورفع بعضکم فوق بعض درجات لیبلوکم فیما اتاکم

(درجات بعضی از شمارا از بعضی دیگر بالاتر ساخت، تادرآن چه که بشما داده است، شمارا بیازماید) (سوره انعام آیه ۱۶۵)

اصل آزمایش در قرآن باکلمه بلا و ابتلاء درحدود ۲۷ مورد بقرار ذیل است:

۱ ـ القلم آیه ۱۷
۲ ـ الاعراف آیه ۱۶۸
۳ ـ محمد (ص) آیه ۳۱
۴ ـ الانبیاء آیه ۳۵
۵ ـ بقره آیه ۱۵۵
۶ ـ الکهف آیه ۷
۷ ـ محمد (ص) آیه ۴
۸ ـ المائده آیه ۴۸
۹ ـ انعام آیه ۱۶۵
۱۰ ـ هود آیه ۷
۱۱ ـ ملک آیه ۲
۱۲ ـ نحل آیه ۹۲
۱۳ ـ مائده آیه ۹۲
۱۴ ـ نمل آیه ۴۰
۱۵ ـ آل عمران آیه ۱۸۶
۱۶ ـ بقره آیه ۱۲۴
۱۷ ـ فجر آیه ۱۵ و ۱۶
۱۸ ـ انسان آیه ۲
۱۹ ـ آل عمران آیه ۱۵۴ و ۱۵۲
۲۰ ـ احزاب آیه ۱۱
۲۱ ـ بقره آیه ۴۹
۲۲ ـ اعراف آیه ۱۴۱
۲۳ ـ انفال آیه ۱۷
۲۴ ـ ابراهیم آیه ۶
۲۵ ـ صافات آیه ۱۰۶
۲۶ ـ دخان آیه ۳۳
۲۷ ـ مؤمنون آیه ۳۰

همین اصل آزمایش باکلمه فتنه نیز در حدود ۲۰ سوره از قرآن دیده می‌شود از قبیل:

۱ ـ احسب الناس ان یترکوا ان یقولو آمنا و هم لایفتنون
(ایا مردم گمان می کنند که آنان به حال خود گذاشته شده‌اند که ادعای ایمان کنند ولی آزمایش نشوند؟!) (سوره عنکبوت آیه ۲)

۲ ـ انعام آیه ۵۳
۳ ـ طه آیه ۸۵
۴ ـ عنکبوت آیه ۳
۵ ـ ص آیه ۳۴
۶ ـ طه آیه ۴۰
۷ ـ طه آیه ۱۳۱
۸ ـ الدخان آیه ۱۷
۹ ـ توبه آیه ۱۲۶
۱۰ ـ بقره آیه ۱۰۲
۱۱ ـ مائده آیه ۷۱
۱۲ ـ انفال آیه ۲۸
۱۳ ـ اسراء آیه ۶۰
۱۴ ـ انبیاء آیه ۳۵
۱۵ ـ انبیاء آیه ۱۱۱
۱۶ ـ فرقان آیه ۲۰
۱۷ ـ زمر آیه ۴۹
۱۸ ـ قمر آیه ۲۷
۱۹ ـ تغابن آیه ۱۵
۲۰ ـ اعراف آیه ۱۵۵ (کلمه فتنه دو مفهوم در آیات دارد که بایستی بایک دیگر اشتباه نشوند: بلکه همان مفهوم آزمایش و امتحان است که به خدایاسایر آزمایش‌کنندگان نسبت داده شده است. دوم هیجان و تحرک و تمایل درباره موضوعی است و بایک نظر دقیق میتوان گفت معنای فتنه همان هیجان و تحرک و تمایل است که اگر علت آن خداباشد، برای تحصیل مفهوم یکم یعنی آزمایش است).

اصل آزمایش بابیانات دیگر نیز در قرآن وجود دارد این همه آیات به اضافه منابع معتبر دیگر در سنت و حکم و عقل، دلالت قطعی به این دارد که نوع بشر باداشتن شرایط مناسب درحال آزمایش شدن هستند.

عن امیرالمؤمنین علیه السلام: لاکما تعرف اوالی الفخار بامتحانها باصواتها فیعلم الصحیح منها من المکسوره کذالک یمتحن الانسان بمنطقه فیعرف ما عنده

(چنانکه ظروف سفالین باصدایشان آزمایش می‌شود و صحیح آنها از شکسته آنها تمیز داده میشود، همچنین انسان باگفتارش آزمایش شده و موجودیت او شناخته میشود) «نهج البلاغه ج ۴ ص ۵۲۸»

حکمت آزمایش الهی چیست؟

هیچ جای تردید نیست که آزمایش منسوب به انسان غیر از آزمایش و امتحانی است که به خدا نسبت داده میشود، انسان آزمایش‌کننده می‌خواهد نادانی خودرا درباره موضوعی که برای آزمایش برنهاده، است تامرتفع بسازد و برای بدست آوردن هدف مزبور، احتیاج به سپری کردن مقدماتی دارد که بدون آن استخراج هدف امکان‌پذیر نمی‌باشد، ولی درآنجا که آزمایش به خدانسبت داده می‌شود، یعنی وقتی که می‌گوئیم: خداوند بندگانش یافلان بنده را امتحان کرد، یا امتحان می‌کند، هدف خداوندی ارتفاع جهل بموضوع مفروض نیست، چه او عالم مطلق بالذات است، بلکه مقصودانست که موضوع آزمایش در قلمرو هستی پدیدار گردد و آنچه که در قلمرو هستی بروز کند، پیش ازآن در مقام علم الهی روشن بوده است و ظهور موضوع امتحان چیز تازه‌ای برای خدا نمی‌آورد، اگرچه مولد ووسایل بروز موضوع در جویبار هستی برای خود انسان محصول تازه‌ای را ایجاد می‌کند، ولی همان محصول تازه برای خداوند دانا نتایج معلومه‌ای دردنبال وسایل و مقدمات معلومه ایست.

بعنوان مثال: خداوند وسایل بدست آوردن قدرت را دراختیار یک فرد انسان می‌گذارد، هریک از واحدهای آن وسایل و مجموع آنها در کشاکش عالم طبیعت و خود آن انسان، به تحصیل قدرت منتهی میشود، بطوریکه ممکن است خود او نداند که آن واحدها و مجموع چه نتیجه‌ای را دردنبال دارد وبهرحال آن فرد قدرت را بدست می‌آورد.

آن انسان باداشتن اختیار و آزادی مفروضه را مورد قرارمی‌دهد کیفیت بهره برداری از قدرت است که نگونگی شخصیت قدرتمند را در قلمرو هستی بروز خواهد داد، اگر درراه خیر فرد و اجتماع باشد نیکی، اگر درراه پلیدی فرد و فساد اجتماعی باشد. بد خواهد بود.

بروز نیکی یابدی شخصیت فردی در صحنه هستی ازنظر خود آن شخص و افراد دیگر اگر توجه ماورای طبیعی داشته باشند، نتیجه آزمایش و بالنسبه بمقام شامخ ربوبی بروز معلوم به عرصه هستی است.

ادامه دارد

دعای مخصوص افطار به روایت از
حضرت امیرالمومنین علیه السلام

حضرت امیرالمؤمنین علیه السلام هرگاه میخواست افطار کند می گفت بِسْمِ اللهِ
اَللّٰهُمَّ لَکَ صُمْنا وَعَلی رِزْقِکَ اَفْطَرْنا فَتَقَبَّلْ مِنّا اِنَّکَ اَنْتَ
بنام خدا، خداوندا برای تو روزه گرفتیم و بر روزی تو افطار کردیم پس آنرا از ما بپذیر چه تو
السَّمیعُ الْعَلیمُ
شنوا و دانائی.

دعای روز هفتم ماه مبارک رمضان

اَللّٰهُمَّ اَعِنّی فیهِ عَلی صِیامِهِ وَقِیامِهِ وَجَنِّبْنی فیهِ مِنْ هَفَواتِهِ وَآثامِهِ
خدایا مرا دراین روز بر روزه گرفتن و بپا داشتن شب زنده داریش کمک فرما و مرا دراین روز از لغزشها و گناهان دور گردان
وَاَذِقْنی فیهِ ذُکْرَکَ بِدَوامِهِ بِتَوْفیقِکَ یا هادِیَ الْمُضِلّینَ
و با خود را همیشگی آنرا روزی من گردان توفیق بخشی خود ای هدایت کننده گمراهان

مجالس

درس تفسیر

بوسیله آیت ا... علامه یحیی نوری درکتابخانه و حسینیه جدید التاسیس معظم‌له واقع درچهارراه آب سردارجنب هیئت فاطمیون از ساعت ۹ الی ۱۱ شب

مهدیه تهران

مکتب آموزنده و تربیتی قرآن و اهلبیت

آنجائی که قرآن و عترت رسول خدا دو امانت گرانقدر و سعادت بخش که هیچگاه جدائی پذیر نخواهند بود. برنامه‌ای سازنده برای آنان که امیدفردایند درهرشب ماه رمضان از ساعت ۸ الی ۱۲ تنظیم شده دارد.

تدریس قرآن و اعتقادات.

سخنرانی دانشمند گرامی آقای حاج شیخ احمد کافی خراسانی

دکتر محمد جواد مناقبی

* ظهر بعد از نماز جماعت مرجع تقلید شیعیان آیت الله العظمی آقای حاج سیداحمد خوانساری بازار مسجد سیدعزیزالله

مسجد سادات یوسف آباد شمالی از ۱۰/۵ الی ۱۱/۵ بعد از ظهر مسجد امام صادق (ع) از ۹/۵ الی ۱۰/۵ بعد از ظهر

* حضرت آیت ا... حاج سید مهدی لواسانی.

ظهر و شب درمسجد مرحوم آیت ا... لواسانی گذرلوطی صالح در شناخت اهلبیت از دیدگاه قرآن

* شیخ قاسم اسلامی:
مسجد آیت ا... زاده معظم شاه آبادی پامنار از ۳ الی ۴ بعد از ظهر

مسجد امیرالمومنین (ع) جاده قدیم شمیران از ۹/۵ الی ۱۰/۵ بعد از ظهر

مسجد مستوفی خیام از ۱۱ الی ۱۲ بعد از ظهر

* حاج شیخ احمد کافی خراسانی

مسجد همت آباد چهارراه حسن آباد از ۲ الی ۳ بعد از ظهر

مسجد امام حسن مجتبی (ع) سیروس از ۳ الی ۴ بعد از ظهر

مسجد مروی ناصرخسرو از ۴/۵ الی ۵/۵ بعد از ظهر

مهدیه تهران امیریه از ۱۱ الی ۱۲ بعد از ظهر

* شیخ محمد تقی مجتهدزاده:
مسجد فخریه پهلوی از ۲ الی ۳ بعد از ظهر

مسجد حجتیه سلسبیل از الی ۱۰ بعد از ظهر

مسجد حسینی طوس از ۱۰ الی ۱۱ بعد از ظهر

مسجد مرحوم طالقانی پاچنار از ۱۱ الی ۱۲ بعد از ظهر

* آقای شیخ محمد مقدسیان:
مسجد رسول اکرم (ص) چهارراه اناری ۲ الی ۳ بعد از ظهر

مسجد شیشه آشیخ هادی ۹ الی ۱۰ بعد از ظهر

* آقای سید جواد هشترودی:
مسجد امام رضا (ع) کمالی از ساعت ۱ الی ۲ بعد از ظهر

مسجد فاطمیه قلعه مرغی از ۲/۵ الی ۳/۵ بعد از ظهر

مسجد حاج امجد خوش از ۸/۵ الی ۹/۵ بعد از ظهر

مسجد امام حسن عسگری (ع) از ۹/۵ الی ۱۰/۵ بعد از ظهر

علی علیه السلام را بهتر بشناسیم:

رسول خدا «ص» در حالی که دست علی در دستش بود بیرون آمد و فرمود:
اَلا مَنْ اَبْغَضَ هذا فقد اَبْغَضَ الله و رسوله و من اَحَبَّ هذافقد اَحَبَّ الله و رسوله

ترجمه: «آگاه باشید هر که این «علی» را دشمن بدارد خدا و رسولش را دشمن داشته و هر کس این «علی» را دوست بدارد خدا و رسولش را دوست داشته

عمربن خطاب
کنزالعمال ج ۶ ص ۳۹۱

ساعات شرعی

سه شنبه هفتم ماه مبارک رمضان

توپ سحر ساعت ۴ و ۵۲ دقیقه
طلوع آفتاب ساعت ۶ و ۲۶ دقیقه
ظهر شرعی ساعت ۸ و ۱۳ دقیقه
توپ افطار ساعت ۲۰ و ۵ دقیقه

تلفن ۳۲۸۶۲۸ همه روزه (باستثناء پنجشنبه‌ها) از ساعت ۴/۵ تا ۶/۵ بعدازظهر سئوالهای مذهبی شما را دریافت می‌کند و بوسیله شخصیت‌های علمی روحانیت در روزنامه به شما پاسخ می‌دهد.

آگهی مناقصه

شهرداری اشتهارد در اجرای تصویبنامه شماره ۲۰۳ مورخه ۳۶/۵/۲۳ انجمن محترم شهر اشتهارد که به تائید مقام معظم استانداری استان مرکزی نیز رسیده است عملیات اسفالت و جدولسازی خیابانهای شهر را طبق نقشه و مشخصات دفتر مهندسی استان مرکزی از محل مبلغ (۷۲۰۰۰۰۰ ریال) کمک وزارت کشور با شرایط زیر به مناقصه میگذارد.

۱ـ پیمانکارانیکه در مناقصه شرکت مینمایند باید صلاحیت آنان به تائید دفتر فنی استان مرکزی رسیده باشد.

۲ـ شرکت کنندگان باید معادل ۵٪ کل قیمت پیشنهادی خود را بعنوان ضمانت نامه بانکی ضمیمه پیشنهاد خود نمایند.

۳ـ پیشنهاد دهندگان باید مبلغ ۱۰۰۰ ریال نقدا به حساب شهرداری در بانک صادرات اشتهارد جهت دریافت اسناد و مدارک مناقصه پرداخت نمایند.

۴ـ شرکت کنندگان باید پیشنهادات خود را تا آخر وقت اداری روز ۲۵۳۶/۶/۱۰ در دو پاکت الف و ب لاک و مهر شده به دفتر شهرداری تسلیم و رسید دریافت دارند.

پاکت الف محتوی اسناد و مدارک و دفترچه پیمان و ضمانت بانکی و پاکت ب حاوی برگ پیشنهاد که بر مبنای قیمت های پایه اسفند ۲۵۳۵ و ضرایب مربوط میباشد با خط خوانا نوشته میشود خواهد بود.

۵ـ پیشنهادات رسیده در ساعت ۱۲ (ظهر) روز ۳۶/۶/۱۰ باز و در کمیسیون مربوطه مورد رسیدگی قرار خواهد گرفت. کمیسیون در رد یا قبول کلیه پیشنهادات آزاد خواهد بود و شرکت پیشنهاد دهندگان در کمیسیون مذکور بلامانع خواهد بود.

۶ـ کمیسیون به پیشنهادات مشروط یا مبهم یا مخدوش یا در صورتیکه دیرتر از موعد مقرر برسد ترتیب اثر نخواهد داد.

۷ـ هرگاه برنده مناقصه از انجام معامله خودداری نماید سپرده او بنفع شهرداری ضبط خواهد شد و سپرده نفرات اول تا سوم مناقصه تا تنظیم قرارداد مسترد نخواهد شد.

۸ـ برنده مناقصه بایستی در موقع تنظیم قرارداد معادل ۱۰٪ کل قرارداد را بعنوان تضمین حسن انجام کار بشهرداری بپردازد.

۹ـ شهرداری میتواند تا معادل ۲۵٪ کل کار را کم یا زیاد نماید.

۱۰ـ مدت اجرای قرارداد از تاریخ تنظیم قرارداد بمدت ۳ ماه خواهد بود.

۱۱ـ هرگونه هزینه از قبیل پرداخت هزینه آگهی مالیات بیمه و عوارض و غیره بعهده برنده مناقصه خواهد بود.

شهردار اشتهارد ـ اکبر فامیلی

آگهی استخدام مشاور راهنمائی تحصیلی در وزارت آموزش و پرورش

۳۵۴۸۷ر۳
۲۵۳۶ر۵ر۳۰

وزارت آموزش و پرورش طبق مفاد قانون استخدام کشوری عده‌ای را از طریق امتحان و مسابقه برای خدمت در نقاط مورد نیاز انتخاب و پس از طی دوره کارآموزی لازم براساس طرح طبقه بندی مشاغل معلمان کشور بشرح زیر برای سال تحصیلی ۳۷ـ۲۵۳۶ استخدام مینماید.

ردیف	عنوان طبقه شغل	محل جغرافیائی خدمت	تعداد مورد نیاز	شرایط احراز	گروه قطعی شغل
۱	مشاور راهنمائی تحصیلی یک	اوج، بوئین‌زهرا، اراک، بیدگل، تفرش، خمین، ساوجبلاغ، تبریز، بستان‌آباد، هریس، مراغه، عجبشیر، بناب، نمین، میانه، خلخال، گیوی سنجید، جلفا، هشترود، آذرشهر، ارسباران، اورنق، مغان، کلیبر، رضائیه، مهاباد، خوی، ماکو، میاندوآب، شاهیندژ، مقده سردشت، پیرانشهر، بوکان، سرپل‌ذهاب، اورامانات، شاه‌آباد غرب، سنقر، کنگاور، صحنه، هرسین، گیلانغرب، کرند، نوسود، دیوان دره، مریوان، رزن، ملایر، نهاوند، ایلام، مهران، دره‌شهر، زنجان، خدابنده، اهواز، آبادان، خرمشهر، دزفول، شوش، اندیمشک، مسجدسلیمان، هفتگل، بهبهان، شوشتر، ایذه، رامهرمز، آغاجاری، فریدن، خرم‌آباد، الشتر، کوهدشت، دهدشت، گچساران، کوچصفهان، خمام، لشت‌نشا، بندرفرحناز، سیاهکل، رودسر، طوالش، رضوانشهر، طالش، فومن، صومعه‌سرا، آستارا، رودبار، گومیشان، پهلوی‌دژ، رامیان، شاهی، سوادکو، شهسوار، آمل، نور، رامسر، لاریجان، کلات نادری، قاین، سبزوار، بجنورد، تایباد، بروسکن، کاشمر، قوچان، فردوس، دامغان، ورامین، گرمسار، لارستان، اوز، فیروزآباد، نی‌ریز، داراب، سیرجان، بافت، بندرلنگه، قشم، بستک، کیش، خاش، زابل، سراوان، بوشهر، دشت‌میشان.	۲۰۷ نفر ۱	الف: لیسانس مشاوره و راهنمائی تحصیلی ب: علوم تربیتی و روانشناسی که رشته فرعی «کهاد» آن مشاوره وراهنمائی باشد. ج: لیسانس علوم تربیتی و روانشناسی که حداقل ۱۶ واحد درسی تخصصی مشاوره و راهنمائی راگذرانده باشد.	

داوطلبان واجد شرایط که خدمت وظیفه را انجام داده‌ویادارای برگ معافیت دائم باشند میتوانند برگ درخواست ذیل این‌آگهی را تکمیل کنندو به‌انضمام مدارک مشروحه ذیل:

آخرین عکس ۴ × ۳ دوقطعه . رسید (فیش) بانکی مبنی بر پرداخت ۴۰۰ ریال در یکی ازشعب بانک‌ملی به حساب ۹۸۰ خزانه نزدبانک مرکزی ایران بعنوان حساب حق‌ثبت نام داوطلبان استخدام . فتوکپی یا رونوشت شناسنامه . فتوکپی یا رونوشت برگ‌پایان خدمت وظیفه یا برگ معافیت دائم از خدمت زیرپرچم. فتوکپی مدرک تحصیلی حداکثر تاده روزبعدازانتشار این آگهی باپست سفارشی به نشانی خیابان اکباتان وزارت آموزش و پرورش اداره کل امور اداری (قسمت مطالعات استخدامی) ارسال دارند به درخواستهائی که فاقد رسید بانکی باشد یابعداز مهلت مقرر به‌پست تحویل شودترتیب اثر داده‌نخواهد شد (وجه حق‌الثبت به‌هیچ وجه مسترد نخواهد شد) داوطلبان برای دریافت کارت شرکت درامتحان و مسابقه دقیقا بیست روزبعد از تاریخ انتشار این‌آگهی به‌اداره کل امور اداری مراجعه نمایند تاریخ ومحل برگزاری امتحان و مسابقه در کارت مزبور قید گردیده است.

مدیرکل اموراداری . برزیده

م الف ۱۳۰۰۱

برگ درخواست شغل از وزارت آموزش و پرورش

نام‌خانوادگی ـ نام ـ نام‌پدر ـ شماره شناسنامه ـ محل صدور

تاریخ‌تولد ـ روز ـ ماه ـ سال ـ مدرک تحصیلی ورشته‌آن ـ وضع خدمت وظیفه

محل جغرافیائی مورد تقاضا «فقط یک‌محل» ـ نشانی کامل : شهر ـ خیابان

کوچه ـ کوی ـ شماره منزل ـ تلفن ـ امضاء داوطلب

در ماه مبارک رمضان «پارس ار» تقدیم میکند

دنیا دوروز است روزی باتو و روزی برتو

از سخنان گهربار مولای متقیان علی علیه‌السلام

امروز که دنیا باماست، ساعاتی را در بارگاه پرعظمت امام هشتم باشیم و از او بخواهیم همه‌چیز را، امامی که پناه بی‌پناهان است.

«پارس ار» در پرواز های ماه مبارک رمضان به این خواسته پاکدلان پاسخ میدهد

برای پروازهای داخلی پارس ار بمشهد، در تهران، شیراز، کرمان، با تلفن های:

تلفنهای دزرو تهران آژانس آسمان ۶۶۶۷۶۶ ـ ۶۴۰۳۰۶ ـ ۶۴۶۷۴۴

دفتر شیراز ـ ۲۲۵۸۷ ـ فرودگاه ـ ۲۲۱۷۲
دفتر کرمان ـ ۷۱۱۱ ـ فرودگاه ـ ۶۱۱۱
دفتر مشهد ـ ۸ـ۲۴۴۴۵ ـ تماس بگیرید.

«پارس ار» در پرواز های مشهد مقدس در خدمت مسلمانان پاکدل در ماه مبارک رمضان

جمعیت شیر و خورشید سرخ گرگان آموزشگاه پرستاری بویه

آگهی ثبت نام داوطلبان تحصیل در رشته پرستاری

داوطلبان تحصیل در آموزشکده پرستاری بویه وابسته به جمعیت شیروخورشید سرخ گرگان در صورتیکه دارای شرایط مندرج در صفحه‌های ۱۵۲ و ۱۵۳ راهنمای داوطلبان ورود به مؤسسات آموزش عالی باشند میتوانند فتوکپی کارنامه ازمایش همگانی سال جاری خود را همراه با ۲ قطعه عکس ۴×۳ ضمیمه درخواست زیر این آگهی که با خط خود آنرا تنظیم خواهند کرد شخصاً یا با پست طوری تسلیم نمایند که در تاریخ سه‌شنبه ۱۵ شهریورماه به آموزشکده پرستاری برسد به مدارکی که بعد از مهلت مذکور به آموزشکده برسد ترتیب اثر داده نخواهد شد روز مصاحبه متعاقباً با پست به اطلاع شما رسانیده خواهدشد.

درخواست ثبت‌نام برای تحصیل در رشته پرستاری آموزشکده بویه

خواهشمند است نام مرا جزو داوطلبان ثبت نام فرمائید.
فتوکپی کارنامه آزمایش همگانی سال جاری را ضمیمه این درخواست نموده و اعلام میدارم که واجد کلیه شرایط لازم هستم

شماره داوطلب ـ نام خانوادگی ـ نام ـ امضاء
نشانی کامل شهر ـ خیابان ـ کوچه
شماره منزل ـ شماره تلفن

فیگارو

افزایش خطر جنگ پنجم اعراب و اسرائیل

دولت مناهیم‌بگین بااعلام دوتصمیم پیاپی ناگهان درباره سرزمینهای اشغالی اوضاع خاورمیانه را که در جهت تلاش برای برقراری یک صلح پایدار پیش میرفت بیک باره دگرگون ساخت.

جهان عرب، امریکا کشورهای غربی و شرقی اروپا هردو تصمیم اورشلیم را محکوم کردند، یاسرعرفات رهبر جبهه آزادی‌بخش فلسطین اعلام داشت که حل اختلافات اعراب و اسرائیل تنها از راه مبارزه مسلحانه و توسل به قوه قهریه امکان‌پذیراست. در چنین اوضاع آشفته باردیگر صحبت از جنگ پنجم اعراب و اسرائیل بمیان آمده است. حال باید دید که جنگ احتمالی آینده خاورمیانه درچه شرایطی روی خواهد داد.

باتوجه به جنگ‌های گذشته معمولا یک برخورد مسلحانه میان اعراب و اسرائیل بیک جنگ مصر و اسرائیل تعبیرمیشود و در گذشته ارتش مصر همیشه معیارسنجش قدرت نظامی اعراب بود و سرنوشت جنگ یاصلح در قاهره تعیین میشد. اما نتایج پژوهشهای ژنرال «جرح کیگان»، رئیس سابق سرویس‌های امنیتی نیروی هوائی امریکا و معاون کنونی انستیتوی استراتژیکی ایالات متحده نشان میدهد که وضع کاملا عوض شده است.

ژنرال کیگان بتازگی در یک مصاحبه اختصاصی شمه‌ای از نتایج پژوهشهای خودرا فاش کرده است که با بررسی آنها میتوان به رئوس اصلی استراتژی نظامی اعراب در آینده نزدیک یادور پی برد.

بگفته ژنرال کیگان کشورهای عربی هرگز از فکرشکست دادن و نابودی اسرائیل از راه عملیات جنگی چشم نپوشیده‌اند. گزارش سرویس‌های اطلاعاتی که ژنرال کیگان شخصا بانها آگاهی دارد این مطلب را تائید میکند.

اما کشورهای عربی از جنگ ۱۹۷۳ و جنگ‌های قبلی اعراب و اسرائیل باین نتیجه رسیده‌اند که اگر بطور مستقیم درصدد اجرای طرح نابودی اسرائیل برآیند باخطر بزرگی روبرو خواهند شد و در نتیجه براه غیر مستقیم توسل جسته و یک استراتژی کاملا نوین و روشهای عاقلانه‌تری پیش گرفته‌اند.

اشتباه این تکنیک باتغییر روش کلی و باورکردن به مانورهای صلح اعراب برای اسرائیل حکم خودکشی را

ژنرال کیگان، معاون انستیتوی استراتژیکی امریکا: اعراب برای جنگ با اسرائیل استراتژی جدیدی تهیه کرده‌اند

خواهد داشت. از سوی دیگر سرویس‌های اطلاعاتی و دولت اسرائیل بانچه که در مرزهای این کشور میگذرد آگاهی دارند. حضور سوریه در لبنان، بویژه در جنوب این کشور خطر تازه‌ای برای اسرائیل بوجود آورده است. این خطر دایر شدن پایگاههای فدائیان در جنوب لبنان و یاتبدیل این منطقه به پایگاه حمله زره‌پوش‌ها یاپیاده‌نظام سوریه نیست چرا وضع زمین دراین منطقه بگونه‌ای است که اسرائیلی‌ها میتوانند باسانی جلو حملات زره‌پوش‌ها و پیاده‌نظام دشمن را بگیرند.

اما اعراب بااستقرار توپخانه دور زن در جنوب لبنان میتوانند شهر حیفا و منطقه صنعتی آن را بمباران کنند. باید گفت که قسمت اعظم صنایع سنگین و پالایشگاه بزرگ اسرائیل دراین منطقه قراردارد. باین ترتیب اکنون وضع در شمال اسرائیل که تاکنون تنها منطقه عملیات چریکی بوده بکلی دگرگون شده است. در چهار جنگ گذشته حیفا یک منطقه کاملا امن بود.

اما بزرگترین خطر از مرزهای شرقی اسرائیل را تهدید می‌کند.

جناح شرق

ژنرال کیگان از بررسی گزارش سرویسهای اطلاعاتی باین نتیجه رسیده است که امکان حمله به اسرائیل از جناح شرق برهبری عربستان سعودی کم‌کم شکل می‌گیرد.

عربستان سعودی هزینه استقرار یک سیستم ارتباطی مختلط سوریه ـ اردن و شاید هم عراق ـ سعودی‌را می‌پردازد. ارتش‌های سوریه و اردن صدها تن از افسران خودرا مبادله میکنند. عراق یک انبار اسلحه و مهمات عظیم در مرزهای اردن تاسیس کرده و صدها تانک، موشک، اتشبار توپخانه و سازو برگ جنگی دیگر درآنجا ذخیره کرده است. بااین تسلیحات میتوان چندین لشکر زره‌پوش عراقی را برای حمله باسرائیل از راه اردن تجهیز کرد.

عربستان سعودی سرگرم ساختن سه پایگاه بمب‌افکن در مرزهااست که از بزرگترین و مجهزترین پایگاههای هوائی در خاور میانه خواهد بود.

آزاین پایگاهها ممکن است بعنوان مبدأ پرواز هواپیماها در یک پل هوائی و یاپایگاه بمباران هوائی اسرائیل در جبهه شرق استفاده کرده باین ترتیب تاچند سال دیگر اسرائیل در جبهه شرق در برابر خطر بیسابقه‌ای قرارخواهد گرفت.

بادردست داشتن این اطلاعات میتوان سناریو جنگ

استقرار ارتش سوریه در لبنان مناطق صنعتی حیفا را در اسرائیل در تیررس اعراب قرار داده است

پنجم اعراب و اسرائیل و همچنین استراتژی سیاسی اعراب را درآینده نزدیک باسانی پیش‌بینی کرد. عربستان سعودی بادردست داشتن پیشرفته‌ترین سلاحهای ساخت امریکا و بویژه هواپیماهای ـ «اف ۱۵» میتواند دامنه عملیات جنگی را تاتنگه باب‌المندب که کشتی‌های اسرائیل ناچارند برای رسیدن به بندر ایلات ازآن عبورکنند گسترش دهد. البته نمی‌توان امکانات نظامی دشمنان اصلی اسرائیل یعنی سوریه، مصر و لیبی را نیز دست کم گرفت. کشورهای عربی باحتمال زیاد از همه امکانات برای پس گرفتن قسمت اعظم ساحل غربی اردن سود خواهند جست. هدف کاملا جنبه استراتژیکی دارد نه سیاسی.

اعراب کوشش خواهند کرد اسرائیل را به مرزهای قبل از ژوئن ۱۹۶۷ بازگردانند و باحملات کوبنده از شرق و غرب میتوانند باسانی باین هدف دست یابند.

در عین حال کشورهای عربی به مانورهای صلح ادامه داده و بظاهر حاضر خواهند شد امتیازهائی به اسرائیل بدهند. اما کمتر احتمال میرود اسرائیل فریب این مانورهارا بخورد. در نتیجه مذاکرات صلح شکست خواهد خورد و طرفین دست باسلحه خواهند برد.

ولی مانورهای صلح آنقدر ادامه خواهد یافت که اعراب یقین کنند برای وارد کردن یک ضربت نهائی بدشمن آمادگی کامل دارند.

بااینحال درگیری جنگ پنجم اجتناب‌ناپذیر نیست و ممکن است به نحوی از یک برخورد مسلحانه جدید در خاورمیانه جلوگیری کرد. برقراری یک صلح واقعی در منطقه از راه خلع سلاح نسبی اعراب امکان‌پذیراست تاباین ترتیب اسرائیل احساس کند از خطر یک حمله ناگهانی درامان است. اما خلع سلاح در شرایط کنونی امکان‌پذیر نیست چه دولت‌های صنعتی بزرگ و کوچک میخواهند بافروش اسلحه به کشورهای عربی اندکی از بارسنگین پرداخت‌های نفتی خودرا سبکتر کنند.

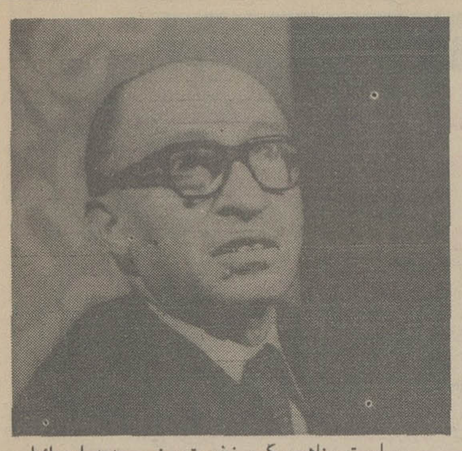

سیاست مناهیم‌بگین نخست وزیر جدید اسرائیل درمورد مناطق اشغالی سبب شده که اعراب جنگ جدید را تنها راه حل مسئله خاورمیانه اعلام کنند.

المصور

شهرک‌های یهودی‌نشین در مناطق عربی

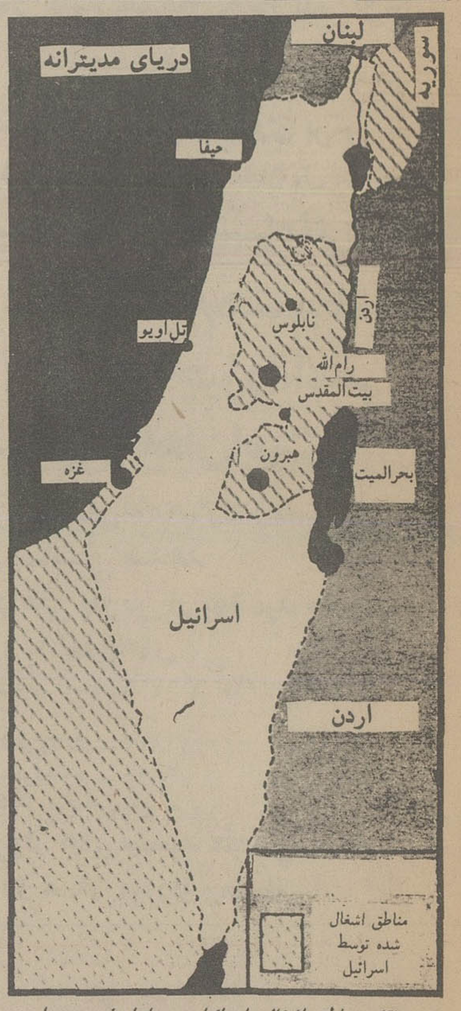

در نقشه مناطق اشغالی اسرائیل در ساحل غربی رودادن و جولان در سوریه با «هاشور» مشخص شده است، در این مناطق تا کنون اسرائیل تعداد زیادی روستای یهودی نشین تاسیس کرده است.

برای تکمیل محله یهودی نشین شهر بیت المقدس و اخراج ساکنان عرب آن بود. در ساحل غربی رودخانه اردن و اطراف بیت المقدس در حدود ۴۳ شهرک یهودی نشین احداث شده است.

در شمال بیت المقدس چندین شهرک وجود دارد که میتوان از شهرک‌های نبی ساموئل «و» رامات اشکول «و» تپه فرانسوی «و» نبی یعقوب نام برد. در سال ۱۹۷۳ هم احداث شهرک «جیلو» در جنوب بین المقدس آغاز گردید و مقامات اسرائیلی اخراج ساکنان عرب را از محله یهودی نشین این شهر شروع کردند. تعداد اعرابی که تاکنون از این محله اخراج شده‌اند به ۶۵۰۰ نفر تخمین زده میشود و در حال حاضر بیش از بیست تا ۲۵ خانوار عرب در این محله باقی نمانده که اسرائیلیان تصمیم دارند آنها را نیز اخراج کنند.

مدیر سازمان اسکان یهودیان اعلام کرد که قرار است ظرف دو سال آینده نه شهرک تازه در مناطق «رفع» و نوار غزه احداث شود.

مسئله اسکان یهودیان در بلندیهای جولان بعلت اوضاع طبیعی منطقه با مشکلاتی روبرو است. ولی چون مسئله اسکان یهودیان اهمیت زیادی از لحاظ اندیشه نظامی و سیاسی اسرائیل در بردارد لذا با تلاش فراوان برمشکلات فنی فائق آمدند و چندین شهرک در جولان احداث گردید.

بیت المقدس از لحاظ احترامی که پیروان همه ادیان به آن میگذارند از اهمیت فراوانی برخوردار میباشد. این شهر از کهن‌ترین دوره‌های تاریخ شهرت دارد. بیت المقدس شاهد نبردهای فراوانی بوده و بارها مورد محاصره مهاجمان قرار گرفته که در بعضی از نبردها آنرا در هم میکوبیدند و در نبردهای دیگر آنرا فتح و اشغال میکردند.

حضرت مسیح (ع) در بیت اللحم آن متولد شد و بعد از آن در سال ۷۰ میلادی مورد تهاجم رومیان قرار گرفت در سال ۱۳۵ میلادی اروپانوس رومی مجددا به این شهر حمله کرد ولی بعدا خودش آن را باز سازی کرد و سعی نمود که جنبه مذهبی آنرا از بین ببرد.

تهاجم به این شهر همچنان ادامه داشت. تا اینکه بدنبال فتح شام مسلمانان به آن نزدیک شدند و درست چهار ماه آنرا محاصره کردند تا اینکه در سال ۱۵ هجری شهر تسلیم مسلمانان شد و مسلمانان دو مسجد در آن بنا کردند که عبارتند از مسجد صخره و مسجد الاقصی نام بیت‌المقدس همیشه با نام صلاح الدین ایوبی برده میشود. صلاح الدین در سال ۱۱۷۸ میلادی باصلیبیان جنگید و بیت‌المقدس را که در اختیار داشتند آزاد کرد و مجددا به آن جنبه مذهبی داد.

بیت المقدس در سال ۱۵۱۷ زیر لوای حکومت عثمانیان درآمد تا اینکه در سال ۱۹۱۷ متفقین آنرا از عثمانی‌ها گرفتند و تاسال ۱۹۴۸ بصورت پایتخت فلسطینی باقی ماند تا اینکه یهودیان به آن مهاجرت کردند و فعالیت خود را بمنظور تشکیل دولت اسرائیل شروع نمودند.

برای اولین بار در تاریخ خط آتش بس شهر بیت المقدس را دو نیم کرد که نیم آن در دست صهیونیسم قرار گرفت تا اینکه جنگ ۱۹۶۷ همه شهر را در اختیار آنها قرار داد.

عملیات یهودی کردن شهر بیت المقدس طبق طرح بسیار دقیقی از طرف اسرائیل انجام میشود که طی آن ساکنان عرب از خانه و کاشانه خویش بیرون رانده میشوند. و سعی در این است که این شهر هرچه بیشتر از روستاهای عرب نشین دوری جوید.

مقامات اسرائیلی قانون تازه‌ای بنام «تشکیلات اداری» تدوین کرده‌اند که فقط درباره اعراب ساکن بیت المقدس اجرا میشود. طبق این قانون همه اعراب مقیم بیت المقدس بایستی برای حرفه و شغل خود مجددا کارت کار بگیرند طبق همین قانون اراضی و املاکی که در بخش عربی بیت المقدس قرار دارد و متعلق به یهودیان میباشد به ورثه آنان داده میشود در صورتیکه اگر اعراب املاکی در بخش یهودی نشین داشته باشند به ورثه آنان انتقال پیدا نمیکند اعراب بیت المقدس ضمن مخالفت با این قانون حاضر نشدند تقاضاهای خود را برای تجدید کارت کار بدهند بهمین جهت آئین نامه‌های اجرائی تازه‌ای برای قانون مزبور تصویب شد که بموجب آن کارت های قبلی خود بخود باطل و مسئولان اسرائیلی کارت کار صادر میکنند.

دولت اردن بعنوان اعتراض به این اقدامات اسرائیل شکوائیه‌ای به شورای امنیت سازمان ملل متحد تقدیم داشت و خاطر نشان کرد این قوانین که ماهیت شهر بیت المقدس را عوض میکنند مغایر قطعنامه‌های سازمان ملل متحد میباشد و در نتیجه شورای امنیت تمام این اقدامات را باطل اعلام کرد.

آتش زدن مسجد الاقصی در سال ۱۹۶۹ هم گوشه‌ای بود از طرح اسرائیل برای از بین بردن این مکان مقدس و نابود کردن مسجد صخره و تسلط به حرم مقدس. در پشت دیوارهای غربی و جنوبی مسجد الاقصی هم کانال هائی حفر کرده‌اند که تا عمق ده متر رسیده و این نگرانی را بوجود آورده که دیوارها ترک برداشته و یا فرو ریزد.

برای رویارویی با افزایش احداث شهرک‌های اسرائیلی نشین در زمان دولت لیکود اقدامات زیر مورد نیاز میباشد.

زدویچه زایتونگ

مذاکرات مشکل «ونس» در پکن

ونس وزیر خارجه امریکا باید در پکن مشکل استقرار روابط کامل دیپلماتیک با چین را حل کند

هنگامیکه سایروس ونس اولین تماس مستقیم حکومت کارتر را با جمهوری خلق چین در سطح وزرا برقرار میکند، وی با یک مشکل اصلی که درعین حال هم پیچیده و هم ساده است، مواجه میگردد. در اعلامیه مشترک شانگهای که نیکسون و در کنار وی کی سینجر با چوئن‌لای پنج سال پیش امضا کردند با باریک بینی غیر قابل تصوری این مشکل را هرکجا که به آن برخورد کردند، معلق نگه داشتند. ونس حالا خودش را بدون سوءتفاهم در وضعیتی می بیند که جانشینان «سه گانه» مائو در پکن میخواهند به این حالت تعلیق خاتمه دهند. در شانگهای در سال ۱۹۷۲ نیکسون و کی سینجر در واقع «سیاست یک چین» مائو را برسمیت شناختند، ادعای پکن را که تایوان یک قسمت لاینفک چین است، ثبت کردند، اما ادعاهای حق حاکمیت منحصر بفرد جزیره تایوان را، بسادگی یک موضوع داخلی دوچین دانستند ـ بنابراین آنرا از ارتباط با امریکا قطع کردند.

باوجود این، واشنگتن تا امروز عملا سیاست دوچین را ادامه داده است امریکا نه روابط دیپلماتیک خودرا با تایوان قطع کرده ـ گرچه این امر پس از انتخاب پکن بجای تایوان در سازمان ملل متحد و شناسائی جمهوری خلق چین توسط تقریبا تمام کشورها، حتی ژاپن، ضروری بود ـ و نه قرارداد کمک و همکاریش را که در سال ۱۹۵۴ با تایوان منعقد کرده بود، لغو نمود. امریکا به قولی که در اعلامیه مشترک در باره خارج کردن قوای نظامیش از تایوان داده بود، علیرغم پایان جنگ ویتنام وفا نکرد. بیصبری پکن در باره سیاست امریکا بعد از آغاز امیدوار کننده‌ای در سال ۱۹۷۲، همانطور که در واشنگتن تشخیص داده میشود، به درجه‌ای رسیده است که برای مسافرت ونس یک راه باقی میگذارد: پیشنهاد جدی در باره ایجاد روابط دیپلماتیک کامل بجای دفاتر ارتباطی کنونی، اما این امر منوط به‌قبول شرایط پکن میباشد. اگر واشنگتن بازهم بخواهد فرصت زمانی بدست آورد، آنوقت امریکا باید پیشرفتهائی را که پس از یکربع قرن بیگانگی در رابطه دو قدرت اقیانوس ارام حاصل گردیده بخطر اندازد. بدینطریق امریکا میتواند ابزار تثبیت کننده سیاست تعادل ایالات متحده شوروی ـ چین (که برای امنیت کره جنوبی نیز دارای اهمیت است) را از دست بدهد. انوقت این امر یک قیمت غیر متناسب خواهد بود برای اتحاد با تایوان که از نظر نظامی اهمیتی دارانیست. اینکه حکومت کارتر چه تصمیمی خواهد گرفت قابل تردید نیست.

مشکل روابط دو کشور عادی شدن استقرار کامل روابط دیپلماتیک است که تمام مناسبات بین چین و امریکا به آن ـ بستگی دارد حل این مشکل ساده. اما در عین حال خیلی پیچیده است، چون مخالفت های داخلی و انتظارات وفاداری در سیاست خارجی لغو قراردادی را برای یک قدرت جهانی مشکل میکند. چگونه میتوان یک متحدی را رها ساخت بدون اینکه وی سقوط نکند؟ این معما را ونس باید در پکن حل نماید.

علائمی چند برای حل این معما ظاهر شده‌ان. ونس طی نطقی در اواخر ماه ژوئن کوشش کرد پکن را از تمایل حکومت کارتر برای یافتن فرمولی برای خاتمه دادن به روابط دیپلماتیک با تایوان آگاه سازد.

ونس گفت: «ما به روابط دوستانه‌مان با چین بعنوان یک قسمت مرکزی سیاست خارجی مان مینگریم. هفت هفته دیگر من درچین خواهم بود. ما میخواهیم راههائی را پیدا کنیم تا روابطمان را همچنان عادی نمائیم، پیشرفتی ممکن است فورا دیده نشود، اما این حکومت خودش را نسبت به این امر موظف میداند.در این نطق هیچ کلمه‌ای در باره تعریف سیاست آسیایی کارتر نسبت به تایوان ذکر نشده است. این امر کار تصادفی نبود، هرچند اینطور گفته میشد.

مشکل‌ترین وظیفه ونس این خواهد بود که درباره سه شرط عادی شدن روابط، یعنی قطع مناسبات دیپلماتیک با تایوان، فسخ قرار داد کمک و خارج کردن قوای نظامی از ان کشور با چینیها گفتگو کند، بدون اینکه امنیت تایوان بخطر افتد. اگر پکن رسما در مورد الحاق تایوان از اعمال زور صرفنظر نماید، این کار سهلتر خواهد بود. اما اینکار با مشکلات ایدئولوژیکی مواجه میگردد، چون درینصورت رفتار چین با یکی از استانهایش بوسیله یک قدرت خارجی دیکته میشود.

بجای این موضوع امریکا قصد دارد به رهبران چین که حالا بیشتر عملی فکر میکنند جانشینی برای صرفنظر کردن از اعمال زور پیشنهاد کند و درازای انجام شرایط پکن، چینیها باید قبول کنند که امریکا بطور چشمگیری ترس حمله چین را به تایوان از طریق تحویل سیستم سلاحهای مدرن باین کشور کاهش دهد تانه طرفداران چین در کنگره امریکا و نه متحدین کارتر که دچار سوءظن هستند، بگویند وی میراث چیانگ کای شک را رها کرده است.

گاردین

تهدید یک خونریزی بزرگ در شاخ افریقا

اسرائیل با اخراج اعراب از مناطق اشغالی یهودیان را در این مناطق ساکن می‌کند.

تاکنون دهها شهرک یهودی نشین در مناطق عربی تاسیس شده است

درگیری کنونی اتیوپی و سومالی تاکیدی است بر ماهیت مشترک این دو دولت در زمینه هویت افریقائیشان. اکثر دولتهای جدید افریقائی ترکیبی هستند از قبایل و مردمی که اجبارا با یکدیگر در درون مرزهائی که بطور اختیاری بوسیله نیروهای استعمارگر بدون توجه به حدود سنتی و جمعیت شناسی کشیده شد، جا گرفته‌اند.

اتیوپی و سومالی، باوجود راههای گوناگونی که میپیمایند ازاین کلیت مستثنی هستند. هردوی آنها ریشه های مستحکم و بومی دارند که خیلی از اختلافات کنونی را میتوان مستقیما به آنها مربوط دانست. اتیوپی قدیمیترین و پرسنت‌ترین دولت درجنوب صحرای افریقاست. از قرن چهارم، تاریخ سیاسی این کشور تحت تاثیر «امهارا ـ تیگرین ها» بود که مسیحی بودند و به زبان سامی تکلم میکردند. اینان یک طبقه مستحکم دهقانی و آریستوکراسی نظامی بوجود آوردند که رهبرانش بوسیله فتوحات جنگی درطول قرنها حدود کشورشان را گسترش دادند.

درچنین فرآیند توسعه طلبانه‌ای مردم و قبایل گوناگون وارد امپراطوری اتیوپی شدند. دولت اتیوپی که بدین نحو گسترش می یافت، مرکز ثقلش مرتبا بطرف جنوب درحرکت بود، تا اینکه درقرن نوزدهم به پایتخت کنونی آدیس آبابا رسید.

دو بحران بزرگی که عواقب غیرقابل جبرانی درطول تاریخ اتیوپی بجا گذاشتند هردو درقرن شانزدهم اتفاق افتادند، ولی هنوز برای وقایع کنونی دارای اهمیت میباشند. اولین واقعه حمله سهمناک «گالا» از «باله» در جنوب شرقی است. قبایل «گالا» درهجوم بسوی سرزمین مسیحی درشمال بدون ترحم همه چیز را نابود کردند و تقریبا سلطنت مستقر را ازبین بردند.

واقعه دوم پیروزی کوتاه مدت مسلمین بود که تحت رهبری امام احمد معروف انجام گردید. فرمانده امام احمد درسومالی که توانست مناطق زیادی را فتح کند و دین اسلام را درشاخ افریقا اشاعه دهد. یکی از اجداد رئیس جمهوری کنونی سومالی محمدصیاد بار میباشد.

این وضع سبب یک سلسله جنگهای مذهبی بین مسیحیان در منطقه علیا و مسلمانان درزمینهای سفلی و ساحلی گردید و تناقض سختی را بین پیروان این دومذهب بوجود آورد. اگر از آغاز، مسیحیت مذهب رسمی اتیوپی بود، دین اسلام، مذهب مخالفین گردید.

امهاراهای مسیحی پس از هردو واقعه، توانستند بتدریج قدرتی بدست آورند و مردم «گالا» و سایر قبایل و خیلی از مسلمانان را تحت سلطه خود درآورند. دراین فرایند، مردمی که متعلق به گروهها و قبایل مختلف بودند مسیحیت را قبول کردند و بطورمداوم درهسته فرهنگ ملی که مسلط بود، ادغام شدند. به استحاله اقوام و قبایل گوناگون از طریق ازدواج بین آنها و یک نظام حکومتی که اغلب درعمل یک نوع فرمان روائی غیرمستقیم بوسیله حکام محلی بود، کمک میشد. این نحوه تسخیر و مستحیل کردن اقوام و قبایل در قرن نوزدهم با مبارزات جسورانه امپراطور «منه‌لیک» به اوج رسید و این امر همزمان با تقسیم سواحل اتیوپی توسط اروپائیان بود. ایتالیائیها در حالیکه در «اری تره» مستقر شده بودند به اتیوپی‌ها کمک کردند تا سلاحهای مدرن بدست آورند، بدینمنظور که قرارداد ۱۸۸۹ بین ایتالیا واتیوپی سبب گردد حبشه تحت الحمایه ایتالیا شود. اما راه پیشروی ارتش ایتالیا در سال ۱۸۸۶ در جنگ «ادوا» بسته شد و این آرزو برباد رفت ووحدت ایجاد شده اتیوپی از نظر بین‌المللی سمبل «قدرت سیاه» شد.

کاملا روشن بود قدرتهای اروپائی که در سواحل شرقی مستقر شده بودند، اگر میخواستند، مستملکات خودرا نگه دارند، با کی میباید معامله کنند. هیئتها و نمایندگی های زیادی در آدیس آبابا در جستجوی عقد قرارداد با «منه لیک» بودند. در حالیکه ادعاهای ارضی بیشتری نسبت به قدرتهای اروپائی در نامه معروف ۱۸۹۱ منه لیک بود، وی منطقه ساحلی را به رقیب های انگلستان، ایتالیا و فرانسه واگذارد. ایتالیائیها توانستند اری تره را مجددا بدست آورند و به فرانسه، انگلستان و اتیوپی در تقسیم سومالی مسلمان پیوستند.

گرچه قرارداد ۱۸۹۷ بین انگلستان و اتیوپی حق حاکمیت ارضی بیشتری را برای اتیوپی پیش بینی میکرد، بعلت پیشروی ارتش نیروهای این کشور در اوگادن سومالی، بالاخره در سال ۱۹۵۴ تمام این منطقه تحت کنترل اتیوپی در آمد. فرانسه نیز قسمتی از سومالی، جیبوتی را برای خود برداشت.

انگلستان نیز «سرزمین سومالی» را بدنبال شورشی که توسط شاعر و قهرمان ملی اوگادن سومالی «سید محمد عبدالله حسن» رهبری میشد، بدست آورد تا وسیله تامین گوشت پادگان عدن را فراهم سازد. ایتالیا قسمت دیگری از سومالی را مستعمره خود کرد، همان قسمت که از آنجا موسولینی حمله خودرا به اتیوپی در سال ۱۹۳۵ آغاز کرد. آخرین قسمت سومالی که مرز شمالی کنیا بود نیز تحت اداره انگلستان در آمد.

پس از شکست فاشیسم امپراطور هایله سلاسی مجددا به قدرت رسید. وی بیشتر به اروپا توجه داشت تا خود آفریقا، اری تره مستعمره سابق ایتالیا در سال ۱۹۵۲ بعنوان یک منطقه دارای استقلال به اتیوپی سپرده شد و دهسال بعد این دولت آنرا یکی از استانهای خود کرد.

تولد جمهوری سومالی در سال ۱۹۶۰ از اتحاد مستعمره های انگلستان و ایتالیا، تهدید جدیدی را در دو جبهه، اوگادن سومالی وجیبوتی، بوجود آورد و حوادث سالهای اخیر و رشته نهضت استقلال طلبانه «اری تره» به هواداران سومالی در اوگادن فرصت داد تا جنگ علیه اتیوپی را آغاز کنند. جنگی که شوروی را برسر دوراهی قرار داده و افریقا را به یک خونریزی بیسابقه تهدید میکند

دانشجویان ایرانی در انگلیس سرگردان میشوند

از آنجا که طرح مسائل و مشکلات میتواند راه گشای دست‌اندرکاران امور باشد توجه مسئولان امر را به مشکلاتی که گریبانگیر مسافران وبویژه دانشجویان مقیم انگلیس است جلب میکنم.

۱ـ اداره سرپرستی که وظیفه دارد دانشجویان را برای ورود بکالج یا دانشگاه راهنمائی کنند در کارخود آنطور که باید و شاید دلسوزی نمیکند و این خود دانشجویان هستند که برای خود باید تعیین تکلیف کنند و این امر باعث نارضایتی آنها میشود و چه بسا مدتی وقت آنها ببطالت در کشور خارجی میگذرد و در این رهگذر عواملی باعث میشود که آنها را از ادامه تحصیل بازمیدارد و راه دیگری را پیش میگیرند که ثمره به نفع آنها و مملکت نیست.

۲ـ بانک ملی باتمام تجهیزات خود که در بین بانکهای انگلیس نمونه است از لحاظ کادراداری بقدری ضعیف است که جوابگوی مراجعان نیست، آنطور که مشاهده میشود دانشجویان که از نقاط مختلف انگلستان به بانک شعبه مرکزی مراجعه می‌کنند تا برای انجام کارشان بتوانند حسابی باز کنند پس از مدتها وقت گذرانی دست خالی از بانک خارج میشوند و ناگزیر اغلب حسابهای خودرا ببانکهای انگلیسی منتقل می‌کنند. دانشجویان ایرانی حتی از فیض ملاقات بارئیس بانک ملی محروم هستند زیرا اجازه ملاقات داده نمیشود.

۳ـ ماموراطلاعات که انگلیسی زبان است جوابگوی ایرانی های تازه به لندن رسیده نمی‌تواند باشد، چرا که اغلب آنها زبان انگلیسی نمیدانند.

۴ـ مامور تلفن بانک خارجی است و با مخارج گزاف تلفن تا ایرانی ها بخواهند از شهر های دور بخصوص مطلب خود را بگویند، مدتی وقت می‌گیرد.

۵ـ در اطاق رئیس بانک باید بروی ارباب رجوع باز باشد و آیشان باید مقدار زیادی از تکالیف بانک را که جلب مشتری ورفع نارضایتی دانشجویان است برطرف کند.

باعنایت به آنچه اشاره شد تصور میکنم بخاطر حفظ شئون کشورمان در دیار بیگانه ضرورت اقتضا میکند که نسبت باین مسائل بررسی لازم معمول شود.

مهندس مهدی کیا رستمی
مسافر او انگلستان برگشته

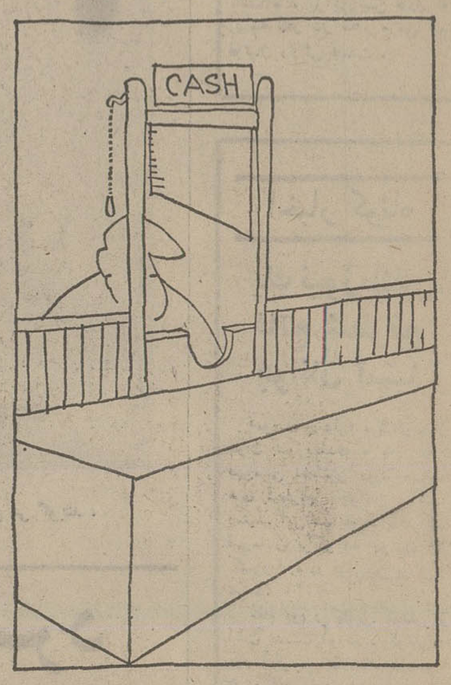

کوتاه شده از میان نامه‌ها

عجله کار شیطان است !!

سالها پیش فرهنگیان بابل که امیدشان از همه جا به یاس تبدیل شده بود، با همت و خودیاری خودشان تصمیم به‌ایجاد شهرکی برای سکونت گرفتند، بعنوان شروع کار زمین لازم خریداری شد و تابلوئی با عنوان (دراین محل فرهنگشهر ساخته میشود) در زمین خریداری نصب شد که کلی اسباب شادی و شعف بود، فرهنگیان که دلخوش کرده بودند، بزودی صاحب کاشانه‌ای خواهند شد، چهارسال تمام بانتظار نشستند اما از شروع عملیات ساختمانی خبری نشد، تا آنکه معلمان صبور وبردبار کاسه صبرشان لبریز شد و به مسئول امر مراجعه کردند، در نتیجه دو سال بعد چند ردیف آجر رویهم چیدند تانمائی باشد از شروع عملیات ساختمانی، معلمان صبور باز خوشحال شدند، زیرا باعتقاد آنها وقتی برای شروع زیربنا چهار سال باید صبر کرد طبیعی است که برای اتمام بنا عمر نوح لازم است و هکذا آقای مدیر برنامه خانه سازی نیز باید بامدیریت خود ماهیانه وجهی ناقابل دریافت‌دارند! پس باین نتیجه رسیدند که بازهم بایدصبر کرد زیرا عجله کار شیطان است.

رجبعلی ـ ش ـ بابل

پارک اتومبیل مقابل گاراژ

یکی از گرفتاریها و ناراحتی‌هائیکه‌غالبا بمشاجرات لفظی و پنجر کردن اتومبیل و گاه بزدوخورد میانجامد، مسئله پارک اتومبیل در مقابل گاراژ منازل است. کمااینکه روز گذشته حین عبور دریکی از خیابانهای‌شمال شهر مشاهده شد دونفر که معلوم بود قبل از نزاع هر یک سروصدا مرتب داشتند، آنچنان بهم گلاویز شده و گریبان یکدیگر را دریده بودند که قیافه خنده‌داری پیدا کرده بودند صاحب گاراژ اختصاصی فریاد میکشید بیش از یکساعت است‌که میخواهم اتومبیل را از خانه بیرون بیاورم ولی این آقا راه مرا بسته‌است و صاحب اتومبیل پارک شده نیز با عربده پاسخ میداد تو فقط صاحب‌خانه خودت هستی نه خیابان که متعلق به عموم است، مضمون اعتراضات طرفین مرابه‌تعمق و اداشت‌و چنین بنظرمیرسد که هردو طرف حق دارند و بایستی راه‌حلی پیدا کرد، علیهذا بدینوسیله پیشنهاد میکنم مسئولان شهری ترتیبی اتخاذ کنند که پارک اتومبیل‌در مقابل گاراژ منازل (باستثنای موسسات و شرکتها و اماکن عمومی) مثلا از ساعت ۹ صبح تا ۱ بعد از ظهر و از ۳ بعداز ظهر تا ٦ بعداز ظهر مجاز باشد که با اجرای آن دستکم تکلیف صاحبخانه ها روشن شده.

عنایت‌اله ـ رئوف

شهر صنعتی البرز و نیازهایش

شهر صنعتی‌البرز (۷کیلو متری‌قزوین) باوجود ۸۰ کارخانه تولیدی، متاسفانه فاقد امکانات رفاهی است و برای امور ورزشی‌درسال ٤۰۰ تومان حق‌عضویت میگیرند که این برای یک کارگر رقم زیادی است.

اخیرا مدیر کارخانه (ایران‌دوچرخ) همتی کرد و با تامین اعتبار کارگران این کارخانه‌را از پرداخت حق عضویت معاف‌کرد. خوبست مدیران سایرواحد های تولیدی به تاسی ازوی چنین روشی اتخاذ کنند. ضمنا در این شهرک‌بزرگ علاوه برمشکلات‌ورزشی‌از جمله نداشتن تیر دروازه و خط‌کشی زمین فوتبال، از مسجد و سینما و بازرسان اتاق اصناف نیز خبری نیست.

یوسف علی‌پور

برق تشخیص مصرف برق صادر نمی کنند !

از یکسال پیش تاکنون برگ مصرفی‌برق منزل همسرم در گرگان (مشترک ـ ۱٦۰۰ ٥ـ۰٥٦۳ـ۱ـ۰ـ٥) صادر نشده است چون پرداخت بهای برق مصرف یکساله آنهم بطور یکجا از توان مالی ما خارج بود، ناگزیر به برکت برق منطقه‌ای مازندران مراجعه‌کردم و حتی کتبا نامه نوشتم که متاسفانه تا این تاریخ. که سه‌ماه از تسلیم نامه گذشته است، هنوزنه جوابی داده‌اندو نه‌فیش آبونمان‌برق‌مصرفی راصادر کرده‌اند. ایکاش مقام های مسئول بتوانند انگیزه تعلل در صدور برگ مصرفی را روشن کنند تا تکلیف خودم را بدانم.

محمود نیکسیر

توضیح

درشماره ۱۵۳۸٦آن‌روزنامه زیر عنوان «بخودم بورس‌دادم» مطلبی با امضاء محفوظ چاپ شده که نویسنده مستقیما اشاره داشته است براینجانب که از بورس اعطائی یکی از بانک های خصوصی استفاده کرده‌ام، لازم به توضیح است که نویسنده این نامه‌من‌نبوده‌ام و نمیدانم چه کسی نامه را با اطلاع از چگونگی کار من، به روزنامه فرستاده است.

جعفر ژاله

حرفهائی از آن سوی سیم

مشکلات خود را با «اطلاعات» درمیان بگذارید

تلفن ۳۲۸۴۳۱ هر روز از ساعت ۸/۳۰ صبح تا ۴ بعد از ظهر در اختیار شماست

فریده شهابی :

در اداره سرپرستی ویلای شمالی عده‌ای از خانم های کارمند دور هم جمع میشوند و یکی از خانمها همیشه بچه‌اش را که در حدود ٦سال دارد با خودش می‌آورد و هر موقع به اداره سرپرستی تلفن‌میکنم‌این بچه تلفن را برمیدارد. آیا جای بچه در اداره سرپرستی است ؟

مهری ستاره :

بیمارم را به بیمارستان‌ملکه مادر در خیابان پهلوی نزدیک ظفر بردم. گفتیم برانکار بیاورند صندلی چرخدارآوردند. بیماری آنفارکتوس کرده بودو متخصص قلب هم در بیمارستان نبود. بالاخره یك انترن‌آوردند و سرانجام بیمار فوت کرد. آخر هفته بودو روز جمعه‌جنازه را تحویل نمیدادند و ده هزار تومان ودیعه گرفتند و این‌کار را کردند. چرا روز های‌جمعه حسابداری بیمارستان نیست و جواز دفن را به انگلیسی‌صادر کردند.

محمد علی ربیعی

برای صرفه‌جوئی درمصرف برق پیشنهاد میکنم٤ ساعت خاموشی هر منطقه را بطور متناوب انجام دهند تا از فاسد شدن مواد غذائی در یخچال‌ها جلوگیری شود.

دکتر محمدباقر محمودیان

در روزنامه نوشته شدمکه دولت خسارات خاموشی را از آلستوم میگیرد. خسارات مردم را دولت چگونه می‌پردازد ؟

سید محسن مقدم

پیشنهاد میکنم ژنراتورهای برق سیلوی تهران و نیز ژنراتور خاموش مرکز برق سابق کوی نازی‌آباد برای کمک به رفع کمبود نیروی برق مجددا به کار انداخته شود تا آنجا که‌من میدانم در ۳۹سیلو درسراسر کشور نیز ژنراتور برق نصب است که پس‌ازاحداث استفاده نمی‌شود. اگر این شبکه سراسری از آن ها ژنراتورها هنوز موجود و کمبود برق موثر افتد.

شریف

تاکسی سرویس های شهر زیبارا گران کردند، باین امید که بهبودی در وضع رفت و آمد مردم حاصل شود، اما نه تنها مشاهده نشده بلکه وضع بدتراز گذشته است، رانندگان تاکسی سرویس ساعت ۲ بعد ازظهر که میشود تعطیل می کنندو مردم باید ساعتها بانتظار بایستند تاوسیله دیگری پیدا شود و آنهارا به شهر زیبا برساند،پیشنهاد میکنم به تعداد تاکسی‌سرویس ها اضافه کنید باچنددلیجان دراین مسیر بکار بگمارند.

با آرزوی عظمت برای پاسداران آسمان‌ها

در امتداد ضلع جنوبی‌خیابان مازندران «تهران‌نو» محوطه وسیعی است که تاسیسات نیروی هوایی شاهنشاهی در آن قرار دارد و از حسن اتفاق‌وجود این تاسیسات میهنی موجب‌شده است که ساکنان خیابان‌های پانزده متری اول، دوم‌وسوم از امنیت و آسایش برخوردار باشند، تنها موردی که مردم این ناحیه از آن رنج میبرند، صدای ناهنجار موتورهای جت است که ظاهرا تحت تعمیر قرار دارندو این صدا درست‌در ساعاتی از بعداز ظهر که‌مردم در خواب‌واستراحت هستندآغاز میشود. اینك از مسئولان گرانمایه نیروی هوایی شاهنشاهی‌تقاضامیشوددرصورت امکان با ایجاد محفظه‌ای که بتواند صدای موتورها رامهار کند، همسایگان ارادتمند خود را سپاسگزارسازند و در غیر اینصورت اگر میس باشد تست آزمایش موتورها رابه صبح ها موکول کنند. آرزوی عظمت برای پاسداران آسمان ها.

بابك پازوكی

خودمان عامل مشکلاتیم؟

هنوز مرکب احکام جرایم نقدی گرانفروشان بر مدعای بازار های کسب ما خشک نشده بود که قضیه قانون عابر پیاده و نصب تابلو ها در خیابانهای مختلف برای راهنمائی مردم‌و وادارکردن گروهی به نظم پیش آمد. قبل از آنکه این درس رابیاموزیم و زمستان بی‌انضباطی‌و عدم رعایت بقانون جایش‌را به بهار و تابستان احترام به قوانین و نظم دهد چندین‌بار است که خانواده‌ها در از دست دادن نوجوانان خود که علیرغم هشدار مسئولین در کوهستانهادچار حوادث، خودساز (ونه طبیعی) شدند سوگوار می‌شوند.

هنوز این سوگواریها تمام نشده تنها در یکی از روز های خرداد ماه امسال اخبار حکایت از غرق شدن برخی ازدریاروندگان‌داشت. میماند امتحانات نهایی و جوانان که آنهم بجای خود بقدری خبر شگرف و تازه ـ آیست که بقول معروف چشم ما روشن، و کمتر آدم بی تفاوتی میتواند در مورد آن سکوت کند.

در باره ادب برخی از رانندگان تاکسیها و عده‌ای از رانندگان وسائل نقلیه شخصی که پس از تصادف مختصری فحش های رکیک خود را بگوش مستمعین‌می رسانند و وقت گروهی کثیر از مردم دیگر را به هدر می دهند. همینطور از جویبار های کنار برخی از خیابانها که در زمستان چشمه‌جوشان سیلاب و در تابستان سازنده گنداب است، نوشتن، تکرار مکررات است.

ایکاش همه اینها را مثل اکثر کارهای‌دیگر میتوانستیم بگردن دولت‌بیندازیم. ایکاش صرفا با یک انتقاد از دولت قضایا حل میشد، اما حال‌که ما عامل این مشکلات هستیم چه بایدکرد؟

پس از گذشت سالها و شاهد ترقی وتکامل درگوشه و کنار این مملکت هستیم علیرغم هر نوع پیشرفت و آشنایی با عصر جدید و در سطح بین‌الملل چه‌اشتباهات فاحشی، گاهی عمدا ونه سهوا بر خلاف مسیر طبیعی و سلامت فکرو راستی‌انجام میگیرد. فایده آن چیست‌که از نظر صنعتی و اقتصادی کشور عزیز ما پیشرفت کند ولی‌از نظر معنویات‌و اخلاق چیزی در چنته نداشته‌باشیم.

حالا دیگر هنگام آن‌رسیده که از نیروی جوان وتجربه پیر برای اشاعه صداقت، اطاعت، نظم‌و تربیت‌اجتماعی و اولیاء امور مجبورباشند برای آنکه ما را به هر عمل صحیح وادارند قانون تعیین کنند، اعمالی که گاه خیلی، خیلی بی‌اهمیت مینماید اما ارزش معنوی آن جاودانه است، و بنابراین قانونی است که طبیعت‌وطبع بودیعه گذاشته‌اند وباید رعایت‌شود.

آیا حیف‌نیست‌که‌مسئولان کمک بگیریم، آیا حیف از فرهنگ دیرینه مانیست، حالا وقت آن رسیده که سنن‌مفید خودمان و احکام طبیعی، متداول و حقیقی و همینطور آداب سازنده و مثبت‌جوامع پیشرفته را به همگان‌بیاموزیم ومانیز سمبلی ازیک‌شخصیت خاص اجتماعی‌در دنیاشویم.

دکتر مشیری

پاسخ مسئولان به نامه‌های مردم

با خرید دستگاه زباله سوز رفع‌مشکل‌میشود

خواهشمند است مطلب زیررا در پاسخ‌شرح مندرج در شماره ۱۵۳۷۱ـ ۳ر۵ر۲۵۳٦آن‌روزنامه تحت عنوان(زباله‌و محیط زیست)با امضاء آقای مهدی طیران درج‌فرمایند.

عموماشهرداریهای شمال کشور در خصوص تخلیه‌ومنهدم نمودن‌زباله شهرمکان‌مناسبی در اختیار ندارند و شهرداری لاهیجان نیز با چنین مشکلی مواجه میباشد لیکن زباله های شهر درمکانی‌خارج‌ازحریم رودخانه جمع آوری ومرتبا روی آن باخاك پوشیده میشود علیهذا باخرید یکدستگاه‌زباله‌سوز که بزودی نصب ومورد بهره‌برداری قرار خواهد گرفت‌رفع مشکل خواهد گردید.

شهردار لاهیجان ـ کارگراده

قیمت واقعی ملك ملاك عمل است

در پاسخ مطلبی که در شماره ۱۵۳۵۲ مورخ۱۲ر٤ر۳٦ آن نشریه زیر عنوان تدبیری برای بی‌تدبیرها «درج گردیده است باطلاع میرساند :

برابر گزارش دفترکل حقوقی و پارلمانی وزارت‌آموزش و پرورش : براساس ماده ۷ آئین‌نامه اجرائی تبصره ۸۲ قانون بودجه سال ۲۵۳٦ کل کشور که اخیرا تصویب‌وابلاغ گردیده ارزش مدارس استیجاری که براساس قانون فوق‌الذکر از طرف وزارت آموزش و پرورش خریداری میشود وسیله دو نفر از کارشناسان رسمی دادگستری که ازطرف مالك به‌قید قرعه انتخاب میگردد و باتوجه‌به‌اوضاع و احوال موجود دو مکان و موقعیت مورد اجاره و بمشخودکی مالیاتی تعیین و اعلام میگردد و همانطوریکه ذکر شد اساساقیمت منطقه‌ای مطرح نبوده بلکه قیمت واقعی ملك که از طرف کارشناس تعیین میشود مورد توجه و ملاك معامله خواهد مدیر کل اطلاعات و انتشارات و روابط‌عمومی آموزش‌وپرورش بود.

ارتباط تلفنی با سرعت برقرار میشود

در پاسخ شرح درج شده در شماره ۷۵۳۵۷ـ۱۸ر٤ر۳٦ آن روزنامه باعنوان «کاریز کلاته‌شت مردم را کلافه کرده است» باطلاع میرساند :

براساس گزارش رسیده کارکنان اداره مخابرات کلاته‌شت بانهایت علاقمندی و کوشش وظایف محوله راانجام میدهند و در اسرع وقت ارتباط تلفنی مواجعین را برقرار

دفتر اطلاعات، انتشارات وروابط عمومی‌مخابرات

وجه دریافتی مربوط‌به بدهی نویسنده بوده است

در پاسخ مطلبی که در شماره۱۵۳۲۰ مورخ ۵ر۳ر۲۵۳٦ آن نشریه زیر عنوان «ثبت‌نام در مدرسه خصوصی» درج گردیده است باطلاع میرساند :

بموجب سوابقی که در دبستان دیده‌بان موجود است فرزند آقای بهروز شقایقی بمصلحت شورای معلمان دبستان جهت تغییر رفتار نامناسبی که داشته به دبستان دیگری منتقل شده است تا شاید تغییر محیط در رفتارش موثر گردد موضوع ۱۰۰۰۰ ریال اضافی نیز بابت آفزایش هزینه نبوده بلکه مربوط به‌بدهی آقای شقایقی در سال قبل بابت تحصیل فرزند وی در دوره کودکستان و آمادگی بوده است.

مدیر کل اطلاعات و انتشارات وروابط عمومی آموزش‌وپرورش

در سالروز قیام تاریخی ۲۸ مرداد

اولین شعبه بانک فرهنگیان ایران طی مراسم باشکوهی

باحضور وزیر دربار شاهنشاهی و وزیر آموزش و پرروش گشایش یافت

آقای بهمن بهزادی مدیرعامل بانک فرهنگیان ایران درمراسم گشایش نخستین شعبه بانک ، طی سخنان مشروح ومبسوطی ماهیت وجودی و اهمیت نقش بانک فرهنگیان ایران‌را تشریح کرد.

در مراسم افتتاح نخستین شعبه بانک فرهنگیان ایران ، وسیله آقای امیر عباس‌هویدا اولین حساب‌جاری‌بنام‌شاهنشاه آریامهر و همچنین‌حساب‌جاری‌بنام علیاحضرت شهبانو ، والاحضرت ولیعهدووالاحضرت‌ها گشوده شد.
در عکس آقای امیر عباس‌هویدا وزیر دربار شاهنشاهی، دکتر منوچهر گنجی و بهمن‌بهزادی مدیرعامل‌بانک‌فرهنگیان دیده میشوند.

در سالروز قیام تاریخی ۲۸ مرداد ، بنام شاهنشاه‌آریامهر، علیاحضرت شهبانووالاحضرت همایون ولایتعهد در اولین‌شعبه بانک فرهنگیان ایران ،توسط آقای امیر عباس هویدا وزیر دربار شاهنشاهی حسابجاری گشوده شد.

نخستین شعبه‌بانک‌فرهنگیان ایران ، بعد از ظهر روز ۲۸ مرداد ، همزمان با سالروز قیام تاریخی ملت ایران ،طی مراسم باشکوهی با حضور آقای امیر عباس هویدا وزیر دربار شاهنشاهی ، آقای‌دکتر گنجی وزیر آموزش وپرورش و مدیر عامل بانک فرهنگیان در محل این بانک واقع درخیابان ایرانشهر شمالی گشایش‌یافت.

●

در این مراسم ابتدا آقای دکتر گنجی وزیر آموزش و پرورش طی سخنانی اظهار داشت :

در این روز خجسته افتتاح اولین شعبه بانک فرهنگیان به ما فرصت میدهدکه‌یکبار دیگر مراتب سپاس قلبی و حق‌شناسی بی‌پایان خود رابه پیشگاه با عظمت شاهنشاه محبوب خویش تقدیم بداریم.

برای همه ما جای بسی خوشوقتی است که بانک فرهنگیان ، در روزی گشایش می‌یابد که مردم در سراسر ایران خاطره یک روز تاریخی را با شور و هیجان جشن‌می‌گیرند.

وی در ادامه سخنان خود یادآور شد که بانک‌فرهنگیان بنا بررسالت خودعلاوه‌برانجام کلیه خدمات بانکی کمک‌برفاه و آسایش فرهنگیان را نیز از مقاصد و هدفهای اساسی‌خود میداند.

دکتر گنجی‌وزیر آموزش و پرورش در پایان‌گفت عنایات خاص رهبر دوراندیش و فرهنگ‌پرور ایران به این‌بانک که به امر شاهنشاه پا به‌عرصه وجود گذاشته است در تمام مراحل تاسیس افتخارفراموش نشدنی بسیار بزرگی است وبا افتتاح حساب بنام‌نامی‌شاهنشاه آریامهر و علیاحضرت‌شهبانوی ایران و والاحضرت همایون ولایتعهد و والاحضرت فرحناز و والاحضرت علیرضا و والاحضرت لیلا افتخار دیگری نصیب فرهنگیان کشور می‌گردد و مسئولان و کارکنان بانک را بوظیفه خطیر و پر اهمیتی که به عهده گرفته‌اند بیش از پیش آگاه میسازد.

●

پس از سخنان وزیرآموزش و پرورش آقای بهمن بهزادی مدیر عامل بانک‌فرهنگیان‌پشت تریبون قرار گرفت وطی‌سخنان مشروح و مبسوطی ماهیت وجودی و اهمیت‌نقش‌اجتماعی بانک فرهنگیان‌ایران‌را‌تشریح کرد.

مدیر عامل بانک فرهنگیان اظهار داشت :

جناب آقای هویدا ، جناب آقای دکتر گنجی ، خانمها و آقایان :

آغاز بکار اولین شعبه‌بانک فرهنگیان ایران در روزتاریخی ۲۸ مرداد سالروز همبستگی شاه و ملت تقارن خوشیمنی برای ماهیت وجودی بانک و نقش اجتماعی آن میباشد. بانک فرهنگیان ایران «همانطور که اعلیحضرت همایون‌شاهنشاه آریامهر بموقع صدور فرمان تاسیس آن مقرر فرموده‌اند علاوه برایفای نقش یک بانک تجاری کامل وظائف خاص اجتماعی نیز برعهده دارد. این بانک میبایست با الهام از منویات شاهنشاه بدنبال تحقق بخشیدن به هدفهای سردمی و ایجاد تسهیلات رفاهی برای سهامداران خود و فرهنگیان کشور باشد.

شک نیست بدون اینکه بتوانیم یک بانک قوی، پر تحرک، مورد قبول مردم و پرخوردار از حیثیت اجتماعی باشیم نخواهیم‌توانست‌دراجرای وظائفی که برعهده داریم‌توفیق لازم بدست آوریم. بهمین‌جهت سعی میشود تا از روزنخست در داخل ضوابط تعیین شده از طرف بانک مرکزی ایران‌و قوانین موجود بانکی باشیم بر تحرک و سریع که بتواند بموقع نیازهای بانکی جامعه و افراد را درک بکند و بدون اینکه پیش از آنکه خود را اسیر روشهای از پیش ساخته بسازد به نیاز واقعی‌وانتظارات مردم توجه داشته باشد و روابط بسیار نزدیک توام با تفاهم با مشتریان خود برقرار نماید. در این مورد روش کاری در پیش گرفته میشود تا مشتریان‌بانک‌خود رادرپناه یک موسسه مالی مراقب و دلسوز ببینند.

بمنظور حفظ یکنواختی‌کار و برداشت واحد از افکار مدیریت در همه شعب وواحد های بانک، برنامه مدیریت بتدریج بصورت نوشته تدوین میشود و روش کارها طی جلسات یا مسئولین درمیان گذاشته می شود تا همه مسئولین بانک تعلیمات لازم را از دیدهای مدیریت ببینند و یکنوع هم‌آهنگی در سرتاسر شبکه وجود داشته باشد.

با اینکه امروز اولین شعبه بانک فرهنگیان ایران گشایش می‌یابد لیکن‌ازآنجا که‌شاهنشاه معظم مقرر فرموده‌اند این‌بانک هرچه زودتر شبکه خود رادر سرتاسر ایران مستقر سازدلذا تدارک لازم دیده شده است‌که در بیست روز آینده دو شعبه دیگر در پایتخت و تا یک ماه دیگر چهار شعبه در مراکز استان‌های فارس ـ مازندران ـ آذربایجان غربی و شرقی و طی چند ماه آینده در استان های‌خراسان ، کرمان،سیستان و بلوچستان شعبات‌اصلی‌خود را دایر خواهد نمود و بطور کلی میتوان گفت که تاپایان سال جاری یکصد شعبه‌بانک فرهنگیان ایران‌درسراسرکشور به‌فعالیت‌خواهد پرداخت.

●

پس از سخنرانی مدیرعامل بانک فرهنگیان ایران ، آقای امیر عباس هویدا وزیر دربار شاهنشاهی طی سخنانی‌اظهار داشت :

امروز بفرمان شاهنشاه آریامهر و دستور علیاحضرت شهبانو در اینجا حضور یافته‌ام و این نشانه اهمیت بانک فرهنگیان و علاقه وافر اعلیحضرتین بنام فرهنگیان کشورمان است و اطمینان دارم که این بانک در یک مدت کوتاه یکی از بازوهای‌نیرومند اقتصاد کشور خواهد شد و بخصوص در زمینه تامین‌رفاه بیشتر فرهنگیان اقدامات‌موثری بعمل خواهد آورد.

●

در این هنگام اولین حساب جاری بانک فرهنگیان ایران‌به نام شاهنشاه آریامهر توسط وزیر دربار شاهنشاهی گشوده شد و پس از آن وسیله آقای امیر عباس هویدا وزیر دربار شاهنشاهی حسابهای جاری‌به نام علیاحضرت شهبانو، والاحضرت همایون ولایتعهد، والاحضرت شاهدخت فرحناز پهلوی، والاحضرت علیرضا پهلوی و والاحضرت شاهدخت لیلا پهلوی افتتاح‌گردیدومتعاقب آن آقای هویدا وزیر دربار شاهنشاهی حسابی نیز به نام خود گشود و همچنین آقای دکتر گنجی وزیر آموزش و پرورش نیز حسابی بنام خود باز کرد و همینطور عده‌ای دیگر حدود ۱۵۰ نفر ازحاضران‌در نخستین شعبه بانک فرهنگیان ایران حساب باز کردند.

باین ترتیب مراسم گشایش نخستین بانک فرهنگیان ایران با پذیرائی گرمی که ازمدعوین بعمل آمد خاتمه یافت.

دو دیدار باقیمانده ازهفته چهاردهم مسابقه‌های فوتبال جام تخت جمشید

دیشب هر گل ۶۰ هزار تومان قیمت داشت!

بازیکنان تیم شهباز پس‌از پیروزی‌دیشب خودبر تاج، در حالیکه به ابراز احساسات تماشاگران پاسخ می گویند، در تصویر دیده میشوند.

رده بندی در پایان روز چهاردهم

	بازی	برد	مساوی	باخت	زده	خورده	تفاضل	امتیاز
۱ـپاس	۱۴	۱۰	۲	۲	۱۸	۹	+۹	۲۲
۲ـملوان	۱۳	۶	۶	۱	۱۸	۹	+۹	۱۸
۳ـپرسپولیس	۱۴	۷	۳	۴	۱۸	۱۱	+۷	۱۷
ـ صنعت‌نفت	۱۴	۶	۵	۳	۱۶	۱۲	+۴	۱۷
۵ـ برق	۱۲	۵	۶	۱	۱۰	۵	+۵	۱۶
۶ـ تاج	۱۴	۶	۳	۵	۱۴	۹	+۵	۱۵
۷ـ شهباز	۱۲	۵	۴	۳	۱۸	۱۲	+۶	۱۴
ـتراکتورسازی	۱۴	۴	۶	۴	۱۶	۱۳	+۳	۱۴
۹ـ نیرو	۱۴	۴	۵	۵	۱۲	۱۳	−۱	۱۳
ـماشین‌سازی	۱۴	۴	۵	۵	۱۲	۱۵	−۳	۱۳
۱۱ـ بانک‌ملی	۱۴	۲	۸	۴	۷	۱۱	−۴	۱۲
ـ دارائی	۱۴	۳	۶	۵	۱۲	۱۷	−۵	۱۲
ـ ذوب‌آهن	۱۴	۴	۴	۶	۱۲	۱۷	−۵	۱۲
۱۴ـ هما	۱۳	۲	۶	۵	۱۱	۱۵	−۴	۱۰
۱۵ـ سپاهان	۱۳	۳	۳	۸	۶	۱۶	−۱۰	۹
۱۶ـ راه‌آهن	۱۴	۰	۴	۱۰	۵	۲۰	−۱۵	۴

فوتبال

تماشاگران امجدیه، دیشب برای دیدن ٤ گل‌بازی شهباز و تاج ۲٤۰ هزار تومان پول‌دادند. یعنی‌برای هر گل ۶۰ هزارتومان وباتوجه به اینکه درحال‌حاضر هیچیک ازدوبازیگر دیشب درکورس قهرمانی نیستند ویک‌سر مسابقه‌هم پرسپولیس ،پرطرفدارترین تیم پایتخت نبود، رقمی نزدیك به ۲۵ هزار تماشاگر و ۲٤۰ هزارتومان درآمدبرای یك مسابقه میان هفته ، دراین فصل از مسابقه های‌جام تخت‌جمشید یك رکوردمحسوب میشود .

بنظر میرسدکه ۲۳ گل بدست‌آمده درهفته چهاردهم مسابقه‌های جام تخت‌جمشید هم‌یك رکورد تازه‌برای این‌فصل باشد. یعنی بطورمتوسط حدود ۳گل برای هر مسابقه که‌این خود نیزیك رقم جالب و رکورد تازه برای این‌فصل است.

تاقبل از۲بازی دیشب که‌درتهران وتبریزانجام شد از۶ دیدار برگزاری پنجشنبه وجمعه ۱۷ گل‌بدست آمده بودکه برد ۱ـ۳ شهباز از تاج و پیروی ۰ـ۲تراکتورسازی مقابل بانک‌ملی ،این‌رقم را به ۲۳ رسانید.

خوش شانسی در دقیقه اول !

نیمه اول دیدار شهباز وتاج باگل دقیقه ۲۱ کاپیتن شهباز،نصرالله عبداللهی ۰ـ۱ بسود پیراهن سفیدها تمام‌شد. شهباز اگرچه این‌نیمه‌را بااین گل‌برد، اما برتری فوق‌العاده‌ای نداشت ودر حقیقت این‌تاج بودکه بابدچیدن مهره‌هایش و گماردن دوشن درمیانه میدان ، خود عملاً از قدرت ضربتی تیم کاسته‌بود !

شهباز می‌بایست گل‌برتری‌اش رادر همان دقیقه‌اول میزد که‌عادلخانی آماده ویراشتها توپی‌را که‌از دومدافع تاج‌دزدید واز جبهه چپ‌به روی‌خط ۱۸ قدم تاج برای مظلومی برید، گلزن تازه‌بازگشته شهباز باهمه وجودا دروازه تاج رانشانه رفت ،اما ملك‌احمدی خوش شانس بودکه درست سر راه همین توپ ایستاده وبا مشت آنرا دفع کرد.

امادقیقه ۲۱که عبداللهی چون‌یك بولدوزر به قلب دفاع تاج‌زدو پس‌از نفوذی طولانی و«یك‌دو» زیبا بامظلومی، در نهایت خونسردی به استقبال ملك‌احمدی رسید، دیگر بخت یورتاج‌نشدو ضربه استادانه عبداللهی توپرا اززیر بدن دروازه‌بان تاج‌بدرون فرستاد.

تاج دروقت دوم به‌قصد جبران این‌یك‌گل آمدو خوب هم شروع کرد. فقط ۱۰دقیقه‌از نیمه دوم میگذشت که‌اهری درجبهه چپ توپی راکه از قاسمپور گرفت ، پس‌ازاندکی نفوذ روی دروازه انداخت و نراقی از پشت ۱۸قدم و دربرابر دروازه‌ای که فقط حجازی را‌داشت، باضربه‌ای‌سنگین گل‌مساوی رازد.

گل کمرشکن

لس نتیجه ۱ـ۱ گوئی، خونی تازه در شریان های تاج بجریان انداخت. باهمه وجودآبی‌پوشهای تاج بردروازه‌شهباز سنگینی میکردند که مظلومی‌دردقیقه ٦٤ گل کمرشکن خودرازد. قاسمپور ازمیانه‌میدان آهنك دروازه تاج‌راکرد. پس‌ازیك‌دوبا تیموری ازپشت محوطه پنالتی،شلیك‌کرد. توپ بابرخورد به سریکی ازمدافعان چندقدمی به‌عقب‌بازگشت واین مرتبه مظلومی صاحب توپ‌بود. گلزنی که‌کمتر تیری بخطا رهامیکند. شلیك‌عالی او از ۲۵ متری دروازه ملك احمدی رافرو‌ریخت.

بلافاصله تاج بایك ضدحمله ازنراقی و بوسیله عاشری میتوانست گل مساوی رابزنند .اماگلزن جوان‌تاج توپرابهوازد.

دقیقه ۷۵ با کرنر مطیعی از جبهه‌راست وضربه سر اسکندریان، دروازه حجازی تاآستانه سقوط پیش‌رفت ،اماتیرِدروازه‌مانع ازگل‌شد.

تاجیهابی‌خیال ازضدحمله با همه قوای خوددرپی گل مساوی‌بودند که دردقیقه ۸۲ بدنبال‌یك‌ضد حمله ویك‌پاس خوب وبموقع ازغلامحسین مظلومی که‌با دو مدافع‌تاجی پابتوپ روانه دروازه‌حریف شده بود،علی حیدری ازدرون محوطه پنالتی گل‌سوم رازد.

شهباز، این بار تاج را ۱ـ۳ برد

به‌این ترتیب شهباز چون‌دیدار برگشت فصل‌پیش که۱ـ۲ تاج‌را شکست داد،این بارهم براین‌حریف چیره‌شد.

یك گل درهر نیمه

تراکتورسازی هم تیم پیروز دیگر مسابقه دیشب‌بود که‌در‌تبریز انجام شد. مردان فکری درهرنیمه یکبار دروازه بانك‌ملی راباز‌کردند تا بلطف این پیروزی برحریف ورقیب هم‌شهری‌خود،ماشین سازی، درجدول مسابقه‌ها یك‌امتیاز پیشی گیرند. باشکست بانك تراکتور سازی درمکان هفتم جدول باشهباز شریك‌شد.

گل نیمه نخست تراکتور سازان را، رحیم مه‌نمای اقدم پس‌ازعبور از سد ایرج امیدوار مدافع چپ بانك‌زد، ابراهیم طهماسبی موقعیت سازاو برای تصاحب توپ‌بود.

بانك درنیمه‌دوم، به‌امید تلافی‌با۲ یار تازه‌نفس قدم‌به‌میدان گذاشت. اما دردقیقه ۱۵این نیمه هم ، دروازه نبوی‌یکبار دیگر بازشد. همکاری طهماسبی ومه‌نمای اقدم وکامل‌انجینی ، موقعیت گل‌رانصیب پرویزمظلومی کرد. این بازیکن باضربه‌سر گل‌دوم تیمش رازد.

دقیقه ۸۳ بانك‌هم یك‌موقعیت عالی برای گل‌داشت که ایرج‌امیدوار آنرا ازدست‌داد !

تاج ۱ـ شهباز ۳

یکشنبه ۳۰ مرداد ۲۵۳۶، ورزشگاه امجدیه « جام پنجم تخت جمشید‌ـ دور رفت» .

شهباز ۳ «نصرالله عبداللهی دقیقه ۲۱، غلامحسین مظلومی دقیقه ٦٤ و علی حیدری دقیقه ۸۲» ـ تاج ۱ «هادی نراقی دقیقه ۵۵».

داوری متوسط محمد صالحی ، کمك داوران محمداحمدی وبهرام رضوی ، تماشاگرحدود ۲۵ هزارنفر ،زمین‌چمن عالی، هوا خوب ،بازی درزیرنور . درآمد مسابقه ۲٤۰ هزارتومان.

ارزش بازی : ***

شهباز: ناصر حجازی ـ اکبر محمدی « محسن اسماعیلی از دقیقه ٤٦»، سبور بازیك، نصرالله عبداللهی «کاپیتن »، فاروق‌آزاده‌فام ، فیروز خدرزاده ، علی مناجاتی ، ابراهیم قاسمپور «محمد مظلومی‌ازدقیقه ۷۸» ـ علی حیدری، غلامحسین مظلومی، رضا عادلخانی «حمید مجدتیموری ازدقیقه٤۱» .

مربی : ایرج سلیمانی .

ارزش کارگروهی تیم :***

تاج: حمید ملك‌احمدی ـحسن نظری ،مصطفی مسلمی، آندرانیك اسکندریان ، اصغر حاجیلو ، شاهرخ مطیعی ، سعید مراغه‌چیان «رضا نعلچگر از دقیقه ۳۱»، حسن روشن «کاپیتن »ـ هادی نراقی ، عباس نوین‌روزگار « محرم‌عاشری از دقیقه ۵۵» حیدر اهری «جهانگیر کوثری از دقیقه ۶۰».

مربی: ولادیمیر جکیچ.

ارزش کارگروهی تیم :***

تراکتور سازی ۲ـ بانك ملی ۰

یکشنبه ۳۰مرداد ۲۵۳۶، ورزشگاه رضاپهلوی تبریز «جام پنجم تخت‌جمشید ـدور رفت».

تراکتور سازی ۲«رحیم مه‌نمای اقدم دقیقه ٤۱ و پرویز مظلومی دقیقه ۶۰»ـ بانك ملی ۰.

داوری خوب عباس مقدس زاده ، کمك داوران اکبر حق‌بین واحمدی ،زمین چمن وهوا خوب ، تماشاگر ۱۵هزار نفر.

ارزش بازی : ***

تراکتور سازی: اکبرمالکی ـابراهیم طهماسبی،خلیل سلیمی،ناصر میرزائی ،مجید ناظمی «کاپیتن »ـ رحیم مه‌نمای اقدم ، حسن علی‌پور« اصغر نوروزی از دقیقه ۷۳»، ایوب شارقی « حسن‌آذرنیا از دقیقه ۵۸»ـ کامل‌انجینی ،پرویز مظلومی «عباس کارگر از دقیقه ۷۹»، جلال صدیق احمدی.

مربی: حسین فکری .

ارزش کار گروهی اتیم :***

بانك‌ملی: ناصر نبوی ـحسین‌یاریار ، حبیب زرین‌فام، رضا رجبی ،ایرج امیدوار ـحسن صناعی‌فرید «ناصر سلیمی از دقیقه ۷۳ »، ناصر خضر، برزی نژاد، شیرعلی روشن ـ عباس جواهری «حسین زمانیان‌ازدقیقه ٤۶»، علی کرم‌سوری، عباس رجبیه‌فرد «کاپیتن» « احمدآتشی از دقیقه ٤۶».

مربی : رجب فرامرزی .

ارزش کارگروهی تیم :**

بعدازایران، برزیل هم‌دعوت شد

تیم ملی نوجوانان برزیل پس‌از یکسال غیبت، سال آینده دربیست‌و هفتمین دوره مسابقه های بین‌المللی‌نوجوانان در شهرکان فرانسه حاضر خواهدبود. برزیلیها تابحال چهار مرتبه دراین مسابقه هابه مقام قهرمانی دست یافته‌اند .

دیگر تیمی که‌از امریکا به‌مسابقه های‌سال ۱۹۷۸ کان خواهد آمد، تیم نوجوانان مکزیك است که در سال ۱۹۷۵ به مقام قهرمانی رسید. ایران نیزبار دیگر چون بیست‌وپنجمین دوره این مسابقه‌ها درسال ۱۹۷۶، درسال ۱۹۷۸ یکی ازهشت تیم شرکت کننده خواهدبود.

از اروپا ٤تیم دعوت شده‌اند. بلغارستان وفرانسه دو فینالیست مسابقه های امسال ، هلند فینالیست سالهای۱۹۷۳ و ۱۹۷٤ و فنلاند که‌درسال ۱۹۷۶ نظیرایران برای اولین‌بار به‌این تورنمنت قدم گذارد.

بدین ترتیب تاحال‌حاضر هفت تیم از هشت تیم مسابقه های‌سال۱۹۷۸ برای حضور در بیست‌و هفتمین دوره این مسابقه‌ها شناخته‌شده‌اند.برای هشتمین‌تیم ،برگزارکنندگان فرانسوی ازتیم ملی نوجوانان شوروی دعوت بعمل آورده‌اند. اما روسها هنوز پاسخ مثبت‌یامنفی خودرا نداده‌اند !

جلال طالبی استعفا داد

شب گذشته جلال طالبی مربی تیم فوتبال دارائی ازمقام خود استعفا داد. بازیکن سابق و مربی دارائی ضمن نامه‌ای که به همین منظور تسلیم اعضاء هیات مدیره‌باشگاه نموده‌است یادآور گردیده که بدلیل فراهم نبودن امکانات مادی و معنوی و عدم وجود احساس مسئولیت نزداعضاء هیات‌مدیره باشگاه ، ازاین پس قادر به ادامه کار در مقام مربی تیم فوتبال دارائی نیست .

اخبار کوتاه

یك نیوزیلندی، فاتح شطرنج جوانان آسیا

«مورای چندلر» ، شطرنجباز جوان نیوزیلندی ، به مقام قهرمانی نخستین دوره مسابقه های شطرنج جوانان آسیا رسید. این مسابقه ها باشرکت قهرمانان برگزیده جوانان ۱۱ کشور قاره در فیلی‌پین برگزار میشد.

مقام دوم را بشیر کوتلی از لبنان بدست آورد . کوتلی‌در دور آخر مسابقه ها« یازدهم » در پیکار باپروین تیپسای از هندبه نتیجه مساوی دست‌یافت. وی بلطف تعداد پیروزی های بیشتر ، نایب قهرمان مسابقه شد.

۲ دیدار دوستانه فوتبال

چهار شنبه این هفته دوشهر صوفیه و پاریس ، میزبان دو مسابقه دوستانه فوتبال خواهند بود . در ورزشگاه واسیلو ـ فسکی صوفیه ، تیم های‌فوتبال بلغارستان و لهستان برای یك مسابقه تدارکاتی در آستانه بازیهای بعدی خود در راه جام جهانی۱۹۷۸ رودرروی یکدیگر خواهند ایستاد. مسابقه‌برگزاری در ورزشگاه‌پارك‌دپرنس پاریس هم بین تیم ملی فوتبال‌فرانسه و تیم هامبورك آلمان غربی ، فاتح جام برندگان جام‌باشگاه های اروپا خواهد بود.

۸ کشور در مسابقه‌های پرش بااسب قهرمانی جهان

از روز پنجشنبه این هفته ، سومین دوره مسابقه‌های پرش با اسب‌قهرمانی‌ارتش های‌جهان در مانژ سلطنتی اسب درفرح آباد «تهران» آغاز خواهد شد.

دراین مسابقه ها تیم های پرش با اسب نیرو های مسلح ۸کشورایران ، مصر، عراق ، مراکش ، الجزایر ،فرانسه ، سوئد وایتالیا شرکت دارند . مسابقه‌ها روزهای پنجشنبه‌سوم، جمعه چهارم و یکشنبه ششم شهریور انجام خواهد شد.

بهترین فوتبالیست هلند در سال ۱۹۷۷

رودی‌کرول کاپیتن و مدافع بزرك تیم آژاکس آمستردام‌که نقش «لیبرو » رابازی میکند به عنوان بهترین فوتبالیست سال ۱۹۷۷ هلند انتخاب شد. کار گزینش بهترین توپچی هلنددر آستانه هر فصل تازه با آراء مفسران فوتبال این کشور به وسیله مجله‌هلندی فوتبال‌انجم می پذیرد.

دینامو مسکو، فاتح جام حذفی

دینامومسکو با شکست ۰ـ۱ لوژپیدومسکو در دیدار فینال جام حذفی‌باشگاه های‌شوروی، به فتح این جام توفیق یافت. باپیروزی دراین فینال ، دینامو بعنوان برنده جام حذفی‌باشگاه های شوروی ، راهی مسابقه‌های جام برندگان جام باشگاه‌های اروپا شد. لوژپیدو حریف فینالیست دینامو مسکو ، خود نیز بعنوان قهرمان شوروی در مسابقه‌های جام‌قهرمانی باشگاه های اروپا در فصل ۷۸ـ۱۹۷۷ حضور دارد . دیدار فینال دو تیم در ورزشگاه لنین مسکو انجام شد.

بیست وچهارمین دوره مسابقه‌های بسکتبال‌قهرمانی‌ارتشهای جهان ـ تهران (۱۵ تا ۲۶ شهریور)

امریکا با ۴ غول ۲ متری برای دفاع ازعنوان میآید

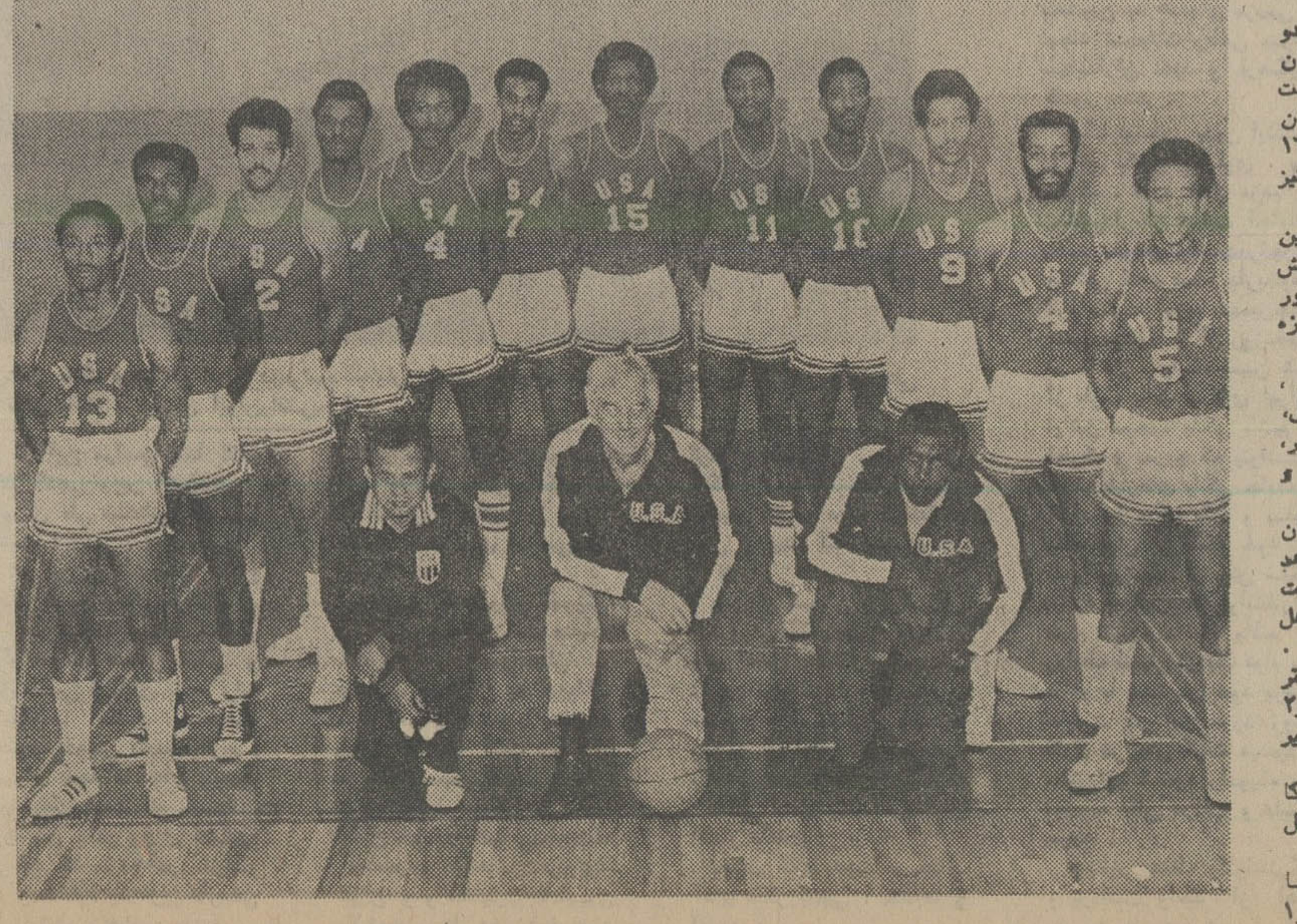

بازیکنان تیم بسکتبال نیروهای مسلح شاهنشاهی که بعنوان تیم کشور میزبان یکی از مدعیان این دوره به حساب‌خواهند آمد ، از یک هفته قبل در محل ورزشگاه آریامهر در اردوی آمادگی بسر میبرند و خمامی مربی تیم بسکتبال نیروی زمینی مربی و رهبر این تیم در این دوره از مسابقه‌ها است .

با یک نگاه به نفرات حاضر در اردو، می‌توان گفت که اکثریت چهره‌های بزرگ و ملی‌پوش بسکتبال کشور از جمله امیر ایلیاوی ، جعفر قره‌خانی ، امیر سبکتکین، نوری و دیگران، در حال حاضر درخدمت تیم نیروهای مسلح شاهنشاهی در اردوی تدارکاتی بسر می‌برند .

خمامی مربی تیم بسکتبال ارتش‌درفاصله ۳ روز تا آغاز مسابقه‌ها ، دوازده نفر چهره برگزیده تیم بسکتبال ارتش ایران را معرفی خواهد کرد. بهترین مقامی که تیم بسکتبال نیروهای مسلح شاهنشاهی در مسابقه‌های قهرمانی جهان ، تاکنون کسب کرده ، مقام سوم است که در سال۱۹۷۵ در بیست و دومین دوره این مسابقه ها در ایالات متحده بدست آمد .

«هال فیشر» مربی تیم بسکتبال ارتش امریکا ، در جمع ۱۲ نفری تیم خود برای شرکت در بیست و چهارمین دوره مسابقه های بسکتبال قهرمانی ارتشهای جهان که از روز سه‌شنبه ۱۵ شهریور در تهران آغاز خواهد شد ، ۹ تن از بازیکنان تیم بسکتبال نیروی زمینی ایالات‌متحده،قهرمان مسابقه‌های ارتش این کشور را برگزید.

تیم بسکتبال نیروی زمینی ایالات‌متحده در دیدار فینال که در «فورت منینگ» انجام گرفت موفق شد با شکست ۸۷ـ۹۹ تیم نیروی هوائی به مقام قهرمانی دست یابد.

سه عضو دیگر تیم بسکتبال ارتش‌ایالات متحده ، رونالد براون و جورج هستر از نیروی هوائی و ریچارد مکگوئیر ازنیروی دریائی هستند .

تیم بسکتبال ارتش امریکا که در دو سال گذشته در مسابقه‌های قهرمانی‌جهان در امریکا و سنگال به مقام قهرمانی دست یافت ، امسال درتهران برای‌دفاع ازعنوان خود ، تیمهای بسکتبال نیروهای مسلح۱۶ کشور دیگر جهان از جمله ایران را نیز پیش رو دارد .

شرکت کنندگان در بیست و چهارمین دوره مسابقه‌های بسکتبال قهرمانی ،ارتش های جهان که از روز ۱۵ تا ۲۶ شهریور در تالار بسکتبال ورزشگاه آریامهر مبارزه خواهند کرد عبارتند از :

فرانسه ، ایتالیا ، یونان ، پاکستان ، کویت ، عراق ، توگو ، سوریه ، سنگال، سودان ، ایالات متحده ، اورگوئه ، مصر، گابون ، عربستان سعودی ، برزیل و ایران .

تیم ارتش امریکا برای دفاع از عنوان قهرمانی خود درحالی به تهران خواهد آمد که ٤ بازیکن بالای ۲ متر در خدمت دارد که بلندقدترین آنها جیمزین اهل ایندیاناپولیس با ۲٫۱۰ متر قد می‌باشد .

۳ بازیکن دیگر این تیم که بیش از ۲ متر قد دارند عبارتند از لاری راجرز با ۲٫۰۸ متر ، ساموئل بری با ۲٫۰۵ متر و پیر روسل با ۲٫۰۷ متر .

دیگرنفرات تیم بسکتبال ارتش امریکا اینها هستند (اندازه قد هر بازیکن‌درداخل پرانتز نوشته شده است) .

جورج هستر (۱٫۸۰ متر) ، جیرونا رالستون (۱٫۶۵ متر) ، تریمرگرین (۱٫۶۰ متر) ، استیون میمس(۱٫۸۰ متر) ،آلفورد فورنی (۱٫۹۰ متر) ، ادی براون (۱٫۹۷ متر) ، ریچارد مگگوئیر (۱٫۸۰ متر) ، رونالد براون (۱٫۹۵ متر) .

تیم بسکتبال ارتش ایالات متحده انتخاب شده برای مسابقه‌های جهانی ارتشهادرتهران نشسته (از چپ براست) : بابی گاسکون (سرپرست تیم) ، هال‌فیشر (مربی) وویبرت لوگان (تمرین دهنده) .

ایستاده (از چپ براست) : تام جانسون ،تریمر گرین ، پیرروسل ، لاری راجرز ،رونالد براون ، استیون میمس ، جیمز ین ،ساموئل بری ، ادی براون ، آل فورنی ، جورج‌هستر، تیرونا رالستون .

بهترین فوتبالیست سال ۱۹۷۷ آلمان غربی

مجله‌آلمانی «کیکر» بروال‌همیشگی و سالیانه خود در آستانه شروع فصل تازه مسابقه های باشگاهی این کشور ، اقدام به گزینش بهترین فوتبالیست آلمان درسال ۱۹۷۷ کرد.

رقابت بزرگ در کار بردن‌این مقام در سال ۱۹۷۷ پنی‌کلوس فیستر گلزن تازه تیم ملی‌ومهاجم محبوب تیم شالکه وسپ مایر دروازه‌بان پرتجربه تیم ملی و بایرمونیخ بود. سرانجام ، مایر با اختلاف ٤ رای و با مجموع ۱۲۲ رای بر فیستر برتری جست و بمقام بهترین‌فوتبالیست سال۱۹۷۷ آلمان دست یافت .

مقام سوم را کاپیتن تازه تیم ملی برتن فگتز بدست آورد که با مجموع ۷۹ رای پشت سرمایرو فیستر قرار گرفت .

ردەبندی کامل‌بهترین فوتبالیست آلمان در سال ۱۹۷۷ از این قرار است :

۱ـ سپ‌مایر (بایرمونیخ) ۱۲۲
۲ـ کلوس فیستر (شالکه) ۱۱۸
۳ـ برتن فگتز (بورسیا مونشن گلادباخ) ۷۹ .
٤ـ مانفرد کالتز (هامبورگ) ٤۷
۵ـ فرانس بکن‌بائر (کاسموس) ٤۲ .
۶ـ رینربونهوف (بورسیامونشن گلادباخ) ۲۰ .
۷ـ برند هولم‌بناین (اینتراخت فرانکفورت) ۱۵ .
۸ـ جورگن‌گرایوفسکی(اینتراخت فرانکفورت) ۱٤ .
۹ـ دیتر مولر (کلن) ۱۳
۱۰ـ ولفگانگ اورات (کلن)۹
۱۱ـ رودیگز‌آبرامزیک (شالکه)۸
۱۲ـ جورج‌ولکرت (هامبورگ)۶
۱۳ـ رولف روسمان (شالکه)۵
۱٤ـ اریش بیر(هرتابرلین) ٤
۱۵ـ برنارد دینز (د یزبورگ)۳
۱۶ـ ولگمار گروس (شالکه) ، یوهان لوهر کلن) ، اگون‌اشمیت ساربروکن)۲
۱۹ـ پل براتیز (برانشویک)، دیتربوردنسکی (وردربرمن) ، مانفرد بورگسمولر (بورسیا ـ دورتموند) ، هاینز فلوهه (کلن)، احمت گلاوویک (۱۸۶۰ مونیخ)، ولفگانگ گرززیب (برانشویگ) ، رودی کارگوس (هامبورگ)،جورج متذگر(۱۸۶۰ مونیخ) ، گردمولر (بایرمونیخ)،پیتر نوگلی(هامبورگ) ـ آلن سیمونسن (بورسیا مونشن گلادباخ) ،رولانداستگمایر (سار- بروکن) .

بازیهای جهانی دانشجویان ـ صوفیه

بهترین رکورددو۱۰۰مترسال ۷۷ برای یك‌دونده کوبائی

روز گذشته ، هشتمین دوره بازیهای جهانی دانشجویان با کسب یك بهترین حدنصاب سال و شکسته شدن چندین رکورد بازیها ، همچنان‌در صوفیه‌پایتخت بلغارستان دنبال شد.

سیلویولئونارد دونده دوسرعت تیم دو ومیدانی دانشجویان کوبا در مسابقه‌دو۱۰۰متر موفق‌به‌کسب زمان ۱۰٫۰۸ ثانیه که بهترین رکورد درسال ۱۹۷۷ می باشد ، شد.

در مسابقه دو ۱۰۰ متر زنان ، لودمیل‌استورویکوا دونده سرعت شوروی در عین غافلگیری ، مدال طلای این مسابقه را‌برد. زمان او در لحظه عبور از خط پایان۱۱٫۲۰ ثانیه بود. پیش‌بینی‌میشد، مروارید سیاه کوبائی سیلویا شیواس‌که با۱۱٫۱۲ ثانیه رکورد دار این ماده می‌باشد، فاتح دو ۱۰۰متر باشد. لیکن او پشت سر آندریا لینچ از بریتانیا ، مدال برنز گرفت.

نتیجه جالب توجه دیگری که دیروز چشمهاراخیره کرد،پیروزی سارا سیمئونی قهرمان پرش ارتفاع ایتالیا بود که با ۱٫۹۲متر مدال طلا گرفت . این رکورد ، رکورد جدید بازیهای دانشگاهی نیز بحساب میاید .

روسها یك مدال طلای دیگر در پرتاب نیزه زنان گرفتند . نادژدا یاکوبوویچ با ۶۱٫٤۲ متردر این مسابقه قهرمان شد.

ناکام مسابقه های دیروز دوو میدانی دانشگاه ها ،جین‌فردریك قهرمان پنجگانه ایالات متحده‌بود که‌باوجود پیشتازی تاپایان چهار ماده ، دست‌آخر ، به‌مدال نقره رسید . وی در آخرین مسابقه که مسابقه دو ۸۰۰ متر بود ، ناکام ماندوقهرمان بلغاری‌والنتینا دیمیتروا با مجموع ٤۶۳۰ امتیاز اول و برنده‌مدال طلا شد.قهرمان امریکائی با۵امتیاز کمتر در رده دوم ایستاد.

روسها در مسابقه های‌ژیمناستیك هم ، به فتح ۲مدال طلای انفرادی توفیق یافتند.

در بسکتبال ، تنها نتیجه‌ای‌که دورازانتظار بدست آمد ،شکست ۸۰ـ۵۲ تیم لهستان‌از کانادا بود.

رده بندی کشورها ازنظر مدال تاکنون

کشور	طلا	نقره	برنز
۱ـشوروی	۶	۳	٤
۲ـبلغارستان	۲	۳	۲
۳ـ رومانی	۱	۱	۱
٤ـکوبا	۱	۰	۲
۵ـ ژاپن	۱	۱	۰
۶ـ چکسلواکی	۱	۱	۰
۷ـ کانادا	۰	۱	۰
۸ـ بریتانیا	۰	۱	۰
۹ـ آلمان غربی	۰	۱	۰
۱۰ـ ایالات متحده	۰	۱	۰
۱۱ـ آلمان شرقی	۰	۱	۰
۱۲ـ مجارستان	۰	۰	۲
۱۳ـ فرانسه	۰	۰	۱
۱٤ـ چین	۰	۰	۱

آگهی‌های رسمی شرکتها: ● تأسیس شرکتهای جدیدالتأسیس ● تغییرات اساسنامه شرکتها ● افزایش سرمایه ● تصمیمات جدید ● انحلال

آگهی تصمیمات مجمع عمومی عادی سالیانه شرکت اونیورسال (شرکت سهامی عام) ثبت شده بشماره ۵۵۰۱

طبق صورتجلسه مجمع عمومی عادی سالیانه مورخ ۲ر۴ر۳۶ شرکت مزبور .

۱ـ ترازنامه و حساب سود و زیان سال مالی ۲۵۳۵ بتصویب رسید .

۲ـ آقای ژوزف توانا بسمت بازرس اصلی و موسسه حسابرسی پارس بسمت بازرس علی‌البدل برای مدت یکسال انتخاب شدند .

۳ـ روزنامه کثیرالانتشار اطلاعات جهت درج آگهی‌ها و اطلاعیه های شرکت تعیین گردید . م‌الف ۱۲۷۷۸

مدیر کل ثبت شرکتها و مالکیت صنعتی ـ یحیی مدنی

آگهی تغییرات در شرکت زمزم شرق تهران (سهامی خاص) ثبت شده بشماره ۲۶۸۵۶

طبق صورتجلسه‌مورخ ۱۱ر۴ر۲۵۳۶ مجمع‌عمومی شرکت زمزم شرق تهران (سهامی خاص) آقایان ایرج ثابت وهرمز ثابت و سموئیل‌دش ویوسف سیجانی و سیروس بابازاده برای مدت دوسال بعنوان هیئت مدیره انتخاب شدند و بشرح صورتجلسه هیئت مدیره آقای ایرج ثابت بسمت رئیس هیئت مدیره و آقای سموئیل‌دش بسمت نایب رئیس هیئت مدیره و آقای سیروس بابازاده بسمت مدیر عامل شرکت برگزیده شدند و مقرر گردید کلیه اوراق و اسناد و چکها و سفته‌هاو بروات و قراردادها و اسناد تعهدآور با امضای آقای سموئیل دش و یکی دیگر از اعضاء هیئت مدیره متفقا و همراه با مهر شرکت خواهد بود.

م‌الف ۱۲۷۸۱

مدیر کل ثبت شرکتها و مالکیت صنعتی ـ یحیی مدنی

آگهی تغییرات شرکت مهندسین مشاور یروبا سهامی خاص ثبت شده بشماره ۱۹۲۵۱

باستناد صورتجلسه مورخ ۲۸ر۴ر۲۵۳۶ مجمع عمومی شرکت مذکور .

۱ـ آقایان داوداندواری ـ کاظم شهیدی تبار و خانم مهیندخت مجیدی بسمت اعضاء هیئت مدیره برای مدت دو سال و آقایان هوشنگ مهدی بسمت بازرس اصلی و محمد ایرج امیر ارجمند بسمت بازرس علی‌البدل برای مدت یکسال انتخاب گردیدند .

۲ـ روزنامه اطلاعات جهت درج آگهی های شرکت‌تعیین گردید و بموجب صورتجلسه مورخ ۲۸ر۴ر۲۵۳۶ هیئت مدیره آقایان داوداندواری بسمت رئیس هیئت مدیره و مدیر عامل و کاظم شهیدی تبار بسمت‌نایب رئیس هیات مدیره انتخاب گردیدند .

م‌الف ۱۲۹۳۲

مدیر کل ثبت شرکتها و مالکیت صنعتی ـ یحیی مدنی

آگهی انتخاب هیئت مدیره و تغییرات دیگردر شرکت سهامی خاص معادن جنوب ایران ثبت شده بشماره ۹۳۷۰

برابر تصمیم مجمع عمومی عادی سالیانه مورخ ۲۸ر۳ر۲۵۳۶ تغییرات زیر در شرکت مذکور بعمل آمد.

۱ـ ترازنامه سال ۲۵۳۵ شرکت بتصویب رسید . ۲ـ آقای محمد مومنی بسمت بازرس اصلی و آقای مصطفی طباطبائی بسمت بازرس علی‌البدل برای مدت یکسال انتخاب شدند . ۳ـ روزنامه اطلاعات جهت درج و نشر آگهی ها تعیین شد. ۴ـ آقایان : اسداله سپهری ـ مهدی کبیر و عبدالکریم عموئی بسمت اعضاء هیئت مدیره برای مدت دو سال انتخاب شدند . ۵ـ بموجب صورتجلسه هیئت مدیره مورخ ۲۸ر۳ر۲۵۳۶ آقای عبدالکریم عموئی بسمت رئیس‌هیئت مدیره و آقای مهدی کبیر بسمت نایب رئیس هیئت مدیره و آقای اسداله سپهری بسمت مدیر عامل انتخاب گردیدند . ۶ـ کلیه اوراق واسناد بهادار شرکت را دونفر از سه نفر آقایان : اسداله سپهری و مهدی کبیر و عبدالکریم عموئی بامهر شرکت امضاء می‌نمایند نامه‌های اداری را هر یک از اعضاء هیئت مدیره به تنهائی امضاء خواهند نمود .

م‌الف ۱۲۹۳۰

مدیر کل ثبت شرکت ها و مالکیت صنعتی ـ یحیی‌مدنی

آگهی تصمیمات مجمع عمومی عادی سالیانه شرکت سهامی خاص آویشن گاندنس اف ایران ثبت شده بشماره۲۳۲۲۹

طبق صورت جلسه مجمع عمومی عادی سالیانه مورخ ۱۲ر۴ر۳۶ شرکت مزبور۱ـ آقایان‌علی‌اصغر رفعت وانوشیروان جهانبانی بسمت اعضاء هیئت‌مدیره برای مدت دوسال انتخاب گردیدند۲ـ ترازنامه وحساب سودوزیان سال مالی ۲۵۳۵ به تصویب رسید۳ـ آقای زاون آقاخانی بسمت بازرس اصلی و آقای مصطفی ربیعی بسمت بازرس علی‌البدل‌برای مدت یکسال انتخاب شدند۴ـ روزنامه کثیرالانتشار اطلاعات‌جهت درج‌آگهی ها و اطلاعیه‌های شرکت تعیین گردیدوبموجب صورت جلسه مورخ۱ر۴ر۳۶ هیئت‌مدیره آقایان علی‌اصغر رفعت‌بسمت‌رئیس هیئت‌مدیره ومدیر عامل وانوشیروان جهانبانی بسمت نایب رئیس هیئت‌مدیرم انتخاب گردیدند واسناد ومدارك تعهدآور شرکت با امضاء متفق اعضاء هیئت‌مدیره یابا امضاءنمایندگان مجاز آنها وبامهرشرکت معتبرخواهدبود.

م‌الف ۱۲۹۲۰

مدیرکل ثبت شرکتهاومالکیت صنعتی ـیحیی‌مدنی

آگهی تصمیمات مجمع اعمومی عادی سالیانه شرکت سهامی خاص چاهدشت ثبت شده بشماره ۱۹۴۷۲

طبق صورتجلسه مجمع عمومی عادی سالیانه مورخ ۲۵ر۵ر۲۵ شرکت مزبور .

۱ـ ترازنامه و حساب سود و زیان سال مالی ۲۵۳۵ بتصویب رسید .

۲ـ آقای محمد جواد افشار بسمت بازرس اصلی وآقای عبدالرحیم افشار بسمت بازرس علی‌البدل برای مدت یکسال انتخاب شدند .

۳ـ روزنامه کثیرالانتشار اطلاعات جهت درج آگهی ها و اطلاعیه‌های مربوط بشرکت تعیین گردید .

۴ـ آقایان مهندس محمد محمدی بسمت رئیس هیئت مدیره حاج احمد افشار بسمت نایب رئیس هیئت مدیره ـ مهدی زندفانی بسمت مدیر عامل و عضو هیئت مدیره و حاج عباس آهنی بسمت قائم مقام مدیر عامل وعضو هیئت مدیره برای مدت دوسال انتخاب گردیدند و کلیه اسناد و اوراق شرکت باامضاء مدیر عامل یاقائم مقام مدیر عامل باتفاق یکی از اعضاء اصلی هیئت مدیره با مهر شرکت معتبر خواهد بود.

م‌الف ۱۲۹۳۴

مدیر کل ثبت شرکتها و مالکیت صنعتی ـ یحیی مدنی

آگهی تصمیمات مجمع عمومی عادی سالیانه شرکت پتیلوس سهامی خاص ثبت شده بشماره ۱۵۰۷۷

طبق صورتجلسه مجمع عمومی عادی سالیانه‌مورخ ۱۱ر۴ر۳۶ شرکت مزبور ۱ـآقایان مصطفی ربیعی و محمدرضا عابدینی بروجردی بسمت اعضاء هیئت مدیره برای مدت دو سال انتخاب گردیدند ۲ـ ترازنامه و حساب سود و زیان سال‌مالی ۲۵۳۵ بتصویب رسید ۳ـ آقای محمدپازوکی‌توهه بسمت بازرس اصلی و آقای زاون آقاخانی بسمت بازرس علی‌البدل برای مدت یکسال انتخاب شدند ۴ـ روزنامه کثیرالانتشار اطلاعات جهت درج آگهی ها و اطلاعیه های شرکت تعیین گردید و بموجب صورتجلسه مورخ۱ر۴ر۳۶ هیئت مدیره آقایان مصطفی ربیعی بسمت رئیس هیئت مدیره و محمدرضا عابدینی بسمت نایب رئیس هیئت مدیره وکامبیز دادستان بسمت مدیرعامل شرکت انتخاب گردیدند واسناد ومدارك تعهدآور شرکت با امضاء متفق مدیر عامل و رئیس هیئت مدیره و بامهر شرکت معتبر خواهد بود .

م‌الف ۱۲۹۲۱

مدیر کل ثبت‌شرکت‌ها و مالکیت صنعتی ـ یحیی مدنی

آگهی تصمیمات مجمع عمومی عادی سالیانه شرکت کنف‌کار (شرکت سهامی خاص) ثبت شده بشماره ۱۶۹۶۷

طبق صورتجلسه مجمع عمومی عادی سالیانه‌مورخ ۲۹ر۳ر۳۶ شرکت مزبور ۱ـ ترازنامه و حساب سود و زیان سال مالی ۳۵ شرکت بتصویب رسید ۲ـ آقای سیامك خاکسار بسمت بازرس اصلی و موسسه حسابرسی پارس بسمت بازرس علی‌البدل برای مدت یکسال انتخاب شدند ۳ـ روزنامه کثیرالانتشار اطلاعات جهت درج آگهی ها و اطلاعیه شرکت تعیین گردید ۴ـ آقایان محمدرضا تهرانی ـ رسول اقدمی ـ نادرخورزاد ـ هوشنگ اکمل ـ حسین تجاری ـفریزهندی بسمت اعضاء علی‌البدل هیئت مدیره و سازمان گسترش و نوسازی صنایع ایران بسمت عضو علی‌البدل هیئت مدیره برای مدت دو سال انتخاب گردیدندو بشرح صورتجلسه ۵ر۴ر۳۶ هیئت مدیره آقای محمدرضا تهرانی بسمت رئیس و آقای رسول اقدمی بسمت نایب رئیس هیئت مدیره و آقای فرخ رصدی بسمت مدیر عامل برای مدت دوسال برگزیده شدند واختیارات مدیر عامل بشرح مندرج دربند ب قسمت اول ماده ۱۵ اساسنامه می‌باشد و حق‌امضاء کلیه نامه های اداری بتنهائی بامدیر عامل و حق‌امضاء کلیه اوراق واسناد مالی و تعهدآور ازجملـه چکها ـ سفته‌ها و بروات درتهران باامضاء مدیر عامل باتفاق آقای رسول اقدمی خواهد بود وهر یک از صاحبان‌امضاء می‌توانند حق امضاء خود را بدیگری تفویض نمایند ودر محل کارخانه چکها با امضاء مدیر عامل شرکت و بامضاء رئیس امور مالی شرکت به معرفی مدیرعامل خواهد رسید درمورد اخیر مدیر عامل میتواند حق امضاءخود را بدیگری تفویض نماید ۵ـ مرکز شرکت رشت کارخانه گونی بافی رشت تعیین گردید.

م‌الف ۱۲۹۲۸

مدیر کل ثبت‌شرکت‌ها و مالکیت صنعتی ـ یحیی مدنی

آگهی تغییرات در شرکت سهامی خاص مهندسین مشاور ال .ها .م ثبت شده بشماره ۲۲۱۰۸

برابر تصمیمات مجمع عمومی فوق‌العاده مورخ۱ر۵ر۲۵۳۶ تغییرات زیر در شرکت مزبور بعمل آمده است۱ـضمن اصلاح ماده ۱۹ اساسنامه آقایان مهندس یوسف حریری ، دکتر مهندس ابوالحسن آزموده و مهندس منوچهر فامیلی بسمت اعضاء هیئت‌مدیره برای مدت دوسال تعیین گردیدند ۲ـ آقای مهربان پروز بسمت بازرس‌اصلی وخانم سیمین دخت مرجان بسمت بازرس علی‌البدل برای مدت یکسال انتخاب شدند ۳ـ روزنامه اطلاعات برای درج‌آگهی های شرکت‌تعیین شد۴ـ بموجب صورت جلسه هیئت مدیره مورخ۱ر۵ر۳۶آقایان دکتر مهندس ابوالحسن آزموده بسمت رئیس هیئت مدیره ، مهندس منوچهر فامیلی‌بسمت‌نایب‌رئیس هیئت‌مدیره ومهندس یوسف حریری بسمت مدیرعامل تعیین و امضاء اوراق عادی و مکاتبات اداری بامدیر عامل‌منفرداً وامضاء اوراق رسمی و بهادار از قبیل چك، سفته ، برات ، قرارداد های تعهدآورو اسناد رسمی بامدیر عامل باتفاق یکنفر دیگر از اعضاءهیئت مدیره متفقا وبامهر شرکت میباشد.

م‌الف ۱۲۹۳۳

مدیرکل ثبت شرکتهاومالکیت صنعتی ـیحیی‌مدنی

آگهی تصمیمات مجمع عمومی عادی سالیانه شرکت سهامی خاص تخته ممتاز ثبت شده بشماره ۸۸۶۸

طبق صورتجلسه مجمع عمومی عادی سالیانه مورخ ۱۴ر۴ر۲۵۳۶ شرکت مزبور .

۱ـ ترازنامه و حساب سود و زیان سال مالی ۲۵۳۵ بتصویب رسید .

۲ـ آقای حاجی سید حسین رجائی بسمت بازرس اصلی و آقای حاجی جعفر طاهباز بسمت بازرس علی‌البدل برای مدت یکسال انتخاب شدند .

۳ـ روزنامه کثیرالانتشار اطلاعات جهت درج آگهی‌ها و اطلاعیه های شرکت تعیین گردید .

م‌الف ۱۲۷۸۳

مدیر کل ثبت شرکتها و مالکیت صنعتی ـ یحیی مدنی

آگهی تصمیمات مجمع عمومی عادی سالیانه شرکت بیمه حافظ (شرکت سهامی عام) ثبت شده بشماره ۱۹۹۰۲

طبق صورتجلسه مجمع عمومی عادی سالیانه مورخ ۲۵ر۴ر۲۵۳۶ شرکت مزبور .

۱ـترازنامه و حساب سود و زیان سال مالی ۲۵۳۵ بتصویب رسید .

۲ـ آقای شاهرخ بهنام‌بسمت بازرس اصلی و آقای‌پرویز افتخار جواهری بسمت بازرس علی‌البدل برای مدت یکسال انتخاب شدند .

۳ـ روزنامه های کثیرالانتشاراطلاعات ورستاخیز وکیهان جهت درج آگهی‌ها و اطلاعیه‌های شرکت تعیین گردید و برابر صورتجلسه مورخ ۱۹ر۴ر۲۵۳۶ هیئت عامل شرکت‌مزبور آقای سیدنی جورج کالین مارلوحق امضاء خود را تا مبلغ دویست هزار ریال به آقای حسین شباهنگ و آقای علی هزاره حق امضاء خود را تایک میلیون ریال به‌آقای محمد حسن صدیق تفویض نمودند مشروط بر اینکه آقایان صدیق و شباهنگ متفقا حق امضاء نداشته باشند .

م‌الف ۱۲۹۱۸

مدیر کل ثبت شرکتها و مالکیت صنعتی ـ یحیی مدنی

آگهی تصمیمات مجمع عمومی عادی سالیانه شرکت سهامی خاص تولیدی پرسیك ثبت شده بشماره ۷۰۶۰

طبق صورتجلسه مجمع عمومی عادی سالیانه مورخ ۲۸ر۴ر۲۵۳۶ شرکت‌مزبور ۱ـ ترازنامه و حساب سود و زیان سال مالی ۳۵ بتصویب رسید ۲ـ آقای دکتر ناصر خداداد بسمت بازرس اصلی و آقای دکتر عزت‌اله عزیزی بسمت بازرس علی‌البدل برای مدت یکسال انتخاب شدند۳ـ روزنامه کثیرالانتشار اطلاعات جهت درج آگهی ها و اطلاعیه های شرکت تعیین گردید ۴ـ آقایان پرویز یعقوبزاده ـابراهیم منصوری و کامران منصوری بسمت اعضاء اصلی و آقای فریار حسین منصوری بسمت عضو علی‌البدل هیئت مدیره برای مدت دوسال انتخاب شدند و بموجب تصمیم هیئت مدیره آقای پرویز یعقوبزاده بسمت رئیس هیئت مدیره و مدیر عامل و آقای ابراهیم منصوری‌بسمت نایب رئیس هیئت مدیره و آقای کامران منصوری بسمت مدیر عامل شرکت انتخاب شدند وکلیه اوراق و اسناد و چکها و سفته ها وبروات وقرارداد ها و سایر اسناد تعهدآور بامضاء هر یک از آقایان پرویز یعقوبزاده وابراهیم منصوری وکامران منصوری منفردا وبامهر شرکت معتبر است .

م‌الف ۱۲۹۲۲

مدیر کل ثبت شرکت ها و مالکیت صنعتی ـ یحیی‌مدنی

آگهی تصمیمات مجمع عمومی عادی سالیانه شرکت زمزم طهران (سهامی عام) ثبت شده بشماره ۴۴۸۸

طبق صورتجلسه مجمع عمومی عادی سالیانه مورخ ۲۷ر۲ر۳۶ شرکت مزبور .

۱ـ ترازنامه و حساب سود و زیان سال مالی ۳۴ـ۳۵ بتصویب رسید .

۲ـ آقای غلامرضا نوذرتاش بسمت بازرس اصلی و آقای بهاءالدین قانعی بسمت بازرس علی‌البدل برای مدت یکسال انتخاب شدند .

۳ـ روزنامه کثیرالانتشار اطلاعات جهت درج آگهی ها و اطلاعیه‌های شرکت تعیین گردید .

۴ـ بشرح صورتجلسه ۱۸ر۴ر۳۶ آقایان ایرج ثابت ـ هرمز ثابت ـ سموئل دش ـیوسف سبحانی ـ روح‌الهزلیخائیان بعنوان اعضای هیئت مدیره برای مدت دوسال انتخاب شدند و بشرح صورتجلسه هیئت مدیره آقای ایرج ثابت بسمت رئیس و آقای‌سموئل دش‌بسمت نایب رئیس هیئت مدیره و آقای یوسف سبحانی بسمت مدیر عامل برگزیده شدند و حق امضاء اوراق و اسناد و سفته‌ها و چکها و بروات و قراردادها وسایر اسناد تعهدآور باامضای‌آقای سموئل‌دش باتفاق امضای یکی دیگر از اعضای هیئت مدیره همراه با مهرشرکت خواهد بود .

۵ـ طبق صورتجلسه ۲۷ر۲ر۳۶ مجمع عمومی فوق‌العاده شرکت سال مالی شرکت موضوع ماده ۱ـ۱۶ اساسنامه بشرح زیر اصلاح گردید ماده ۱ـ۱۶ سال مالی شرکت از اول آذر ماه هر سال شروع و در آخرین روز آبانماه سال بقیه پایان می‌یابد .

م‌الف ۱۲۷۸۲

مدیر کل ثبت شرکتها و مالکیت صنعتی ـ یحیی مدنی

آگهی تصمیمات مجمع عمومی عادی سالیانه شرکت صنایع آجر تهران سهامی خاص ثبت شده بشماره ۶۲۹۵

طبق صورتجلسه مجمع عمومی عادی سالیانه مورخ ۹ر۴ر۳۶ شرکت مزبور .

۱ـ ترازنامه و حساب سود و زیان سال مالی ۲۵۳۵ بتصویب رسید .

۲ـ آقای عزیزاله فرزانه‌فر بسمت بازرس اصلی وآقای حسن کرملو بسمت بازرس علی‌البدل برای مدت یکسال‌انتخاب شدند .

۳ـ روزنامه کثیرالانتشار اطلاعات جهت درج آگهی ها و اطلاعیه های شرکت تعیین گردید .

م‌الف ۱۲۷۷۹

مدیر کل ثبت شرکتها و مالکیت صنعتی ـ یحیی مدنی

آگهی تصمیمات مجمع عمومی عادی سالیانه شرکت سهامی خاص تولیدی اسفنج شیروان ثبت شده بشماره ۲۶۶۸۴

طبق صورتجلسه مجمع عمومی عادی سالیانه مورخ ۲۵ر۳ر۳۶ شرکت مزبور .

۱ـ ترازنامه و حساب سود و زیان سال مالی ۲۵۳۵ بتصویب رسید .

۲ـ آقای طغرل آذر بسمت بازرس اصلی و آقای‌فیروز سهامی بسمت بازرس علی‌البدل برای مدت یکسال انتخاب شدند .

۳ـ روزنامه کثیرالانتشار اطلاعات جهت درج آگهی‌هاو اطلاعیه‌های شرکت تعیین گردید .

مدیر کل ثبت شرکتها و مالکیت صنعتی ـ یحیی مدنی

آگهی تصمیمات مجمع عمومی عادی سالیانه شرکت سهامی خاص شهد ساز ثبت شده بشماره ۱۶۶۵۰

طبق صورتجلسه مجمع عمومی عادی سالیانه مورخ ۲۴ر۳ر۳۶ شرکت مزبور ۱ـ آقایان منوچهر مرزبان ـ بیژن شیبانی ـ عبدالعلی امامی خوئی ـ اکبر کیافر ـ محمد حسین بنی‌اسدی ـ تقی‌کیائی و رضا بهبهانی بسمت اعضاء اصلی و سازمان گسترش و نوسازی صنایع ایران بسمت عضو علی‌البدل هیئت مدیره برای مدت دو سال‌انتخاب گردیدند ۲ـ آقای سیامك خاکسار بسمت بازرس اصلی و موسسه حسابرسی کورش بسمت بازرس علی‌البدل برای‌مدت یکسال انتخاب شدند ۴ـ روزنامه کثیرالانتشار اطلاعات جهت درج آگهی ها و اطلاعیه های شرکت تعیین گردید و بموجب صورتجلسه مورخ ۲۴ر۳ر۳۶ هیئت مدیره آقایان منوچهر مرزبان بسمت رئیس ـ بیژن شیبانی بسمت نایب رئیس هیئت مدیره و رضا بهبهانی بسمت مدیر عامل شرکت انتخاب گردیدند و هیئت مدیره اختیارات مندرج در بندب قسمت اول ماده ۱۵ اساسنامه بشرکت را بمدیر عامل تفویض و امضاء کلیه مکاتبات اداری با مدیر عامل بـه تنهائـی معتبر خواهد بود و کلیه اوراق و اسناد مـالـی و تعهدآور ازجمله چک ـ سفته ـ برات درتهران با امضاء مدیر عامل‌و مدیر امور مالی (بامعرفی مدیر عامل) معتبر خواهد بود و درشهرستان ها با امضاء مدیر عامل باتفاق رئیس حسابداری کارخانه درمحل(بمعرفی رئیس کارخانه) معتبر خواهد بود مدیر عامل میتواند حق امضاء خود را بهر شخص دیگری تفویض نماید .

م‌الف ۱۲۹۲۹

مدیر کل ثبت شرکت ها و مالکیت صنعتی ـ یحیی‌مدنی

آگهی تصمیمات مجمع عمومی عادی سالیانه شرکت سهامی خاص نونهالان ثبت شده بشماره ۳۵۴

طبق صورتجلسه مجمع عمومی عادی سالیانه مورخ ۱۹ر۳ر۳۶ شرکت مزبور .

۱ـ آقایان یوسف قدیمی ـ هادی رحمانی ـ فرهنگ وحید ـ ایرج ثابت ـ دکتر نصرت‌اله ایفانی ـ فتح‌اله فردوسی و مهندس جهانگیر هدایتی بسمت اعضاء اصلی و آقایان مهربان‌پیمان ـ فرامرز اشرف و دکتر محمد منشادی بسمت اعضاء علی‌البدل هیئت مدیره برای‌مدت دوسال انتخاب گردیدند .

۲ـ ترازنامه و حساب سود و زیان سال مالی ۲۵۳۵ بتصویب رسید .

۳ـ آقایان پرویز دبیری ـ دکتر محمود مجذوب و روح‌اله آزردگان بسمت بازرسان اصلی و آقای عباس‌سمندری بسمت بازرس علی‌البدل برای مدت یکسال انتخاب شدند .

۴ـ روزنامه کثیرالانتشار اطلاعات جهت درج آگهی ها و اطلاعیه‌های شرکت تعیین گردید و بموجب صورتجلسه مورخ ۲۳ر۳ر۳۶ هیئت مدیره آقایان یوسف خراسانی قدیمی بسمت رئیس ـ دکتر نصرت‌اله ایفانی بسمت نایب رئیس ـ فرهنگ وحید بسمت منشی هیئت مدیره و هـادی رحمانی شیرازی بسمت مدیر عامل شرکت انتخاب گردیدند و کلیه اسناد و چکها و سایر اوراق تعهدآور باامضاء مدیر عامل ویکی دیگر از اعضای هیئت مدیره و درغیاب مدیر عامل با امضاء رئیس یانایب رئیس هیئت مدیره باتفاق امضاء یکی دیگر از اعضاء هیت مدیره معتبر خواهد بود .

م‌الف ۱۲۷۸۶

مدیر کل ثبت شرکتها و مالکیت صنعتی ـ یحیی مدنی

آگهی تصمیمات مجمع عمومی عادی سالیانه شرکت ساختمانی مرکوری سهامی خاص ثبت شده بشماره ۱۰۲۱۵

طبق صورتجلسه مجمع عمومی عادی سالیانـه مورخ ۱۱ر۴ر۳۶ شرکت مزبور .

۱ـ ترازنامه و حساب سود و زیان سال مالی ۲۵۳۵ بتصویب رسید .

۲ـ آقای مهندس جمشید مسعود انصاری بسمت بازرس اصلی و آقای علی فرزانه بسمت بازرس علی‌البدل برای مدت یکسال انتخاب شدند .

۳ـ روزنامه کثیرالانتشار اطلاعات جهت درج آگهی‌ها و اطلاعیه‌های شرکت تعیین گردید .

۴ـ آقایان مهدی منصف و مهندس منوچهر منصف و مهندس جمشید حشمت‌پور برای مدت دو سال بسمت اعضای هیئت مدیره انتخاب شدند و بشرح صورتجلسه هیئت مدیره آقای مهدی منصف بسمت رئیس هیئت مدیره و آقای مهندس جمشید حشمت پور بسمت مدیر عامل و مهندس منوچهـر منصف بسمت نایب رئیس هیئت مدیره برگزیده شدند وظایف مدیر عامل برطبق اساسنامه اجرای تصمیمات هیئت مدیره است .

۵ـ حق امضاء کلیه اوراق و اسناد مالی و تعهدآور شرکت با امضاء مشترک آقایان مدیر عامل (مهندس جمشید حشمت‌پور) و رئیس هیئت مدیره (آقای مهدی منصف) معتبر است و مکاتبات عادی راهریک از آقایان مدیر عامل و رئیس هیئت مدیره میتوانند امضاء نمایند .

مدیر کل ثبت شرکتها و مالکیت صنعتی ـ یحیی مدنی

م‌الف ۱۲۹۱۹

آگهی تغییرات‌درشرکت سهامی‌خاص‌کارخانجات تاروپود ایران ثبت شده بشماره ۱۲۱۰

طبق تصمیم مجمع عمومی عادی مورخه ۲۸ر۳ر۲۵۳۶ تغییرات زیر در شرکت فوق‌الذکر بعمل آمده است .

۱ـ ترازنامه سال ۲۵۳۵ بتصویب رسید .

۲ـ آقای حاج محمد تقی مسفروش بسمت بازرس‌اصلی و آقای عباس امیدی بسمت بازرس علی‌البدل شرکت برای‌مدت یکسال انتخاب شدند .

۳ـ روزنامه اطلاعات جهت درج آگهی های شرکت انتخاب و تعیین شد .

مسئول ثبت شرکتهای ثبت کاشان ـ تمنائی

آ ـ ۸۰۱۹

آگهی تصمیمات مجمع عمومی عادی سالیانه شرکت سهامی خاص هواپیمائی ارسرویس‌ثبت شده بشماره ۱۰۷۰۷

طبق صورتجلسه مجمع عمومی عادی سالیانه‌مورخ ۴ر۴ر۳۶ شرکت مزبور ۱ـ آقایان نادر افشار ارومـی ـ مصطفی ربیعی و محمد ایوبخان بسمت اعضاء هیئت‌مدیره برای مدت دوسال انتخاب گردیدند. ۲ـ ترازنامه و حساب سود و زیان سال مالی ۲۵۳۵ بتصویب رسید ۳ـ آقـای زاون آقاخانی بسمت بازرس اصلی و آقای محمدپازوکی بسمت بازرس علی‌البدل برای مدت یکسال انتخاب شدند ۴ـ روزنامه کثیرالانتشار اطلاعات جهت درج آگهی ها و اطلاعیه های شرکت تعیین گردید و بموجب صورتجلسه مـورخ ۴ر۴ر۳۶ هیئت مدیره آقایان مصطفی ربیعی بسمت رئیس هیئت مدیره ـ نادر افشار ارومی بسمت نایب رئیس ومحمد ایوبخان بسمت مدیر عامل شرکت انتخاب گردیدند واسناد ومدارك تعهدآور شرکت با امضاء متفق مدیر عامل‌و یکی دیگراز اعضاء هیئت مدیره بامهر شرکت معتبر خواهد بود.

م‌الف ۱۲۹۲۶

مدیر کل ثبت شرکت ها و مالکیت صنعتی ـ یحیی‌مدنی

آگهی تصمیمات مجمع عمومی عادی سالیانه شرکت سهامی خاص آوشن سوپلای کمپانی اف ایران ثبت شده بشماره ۲۳۱۱۹

طبق صورتجلسه مجمع عمومی عادی سالیانه مـورخ ۱۴ر۴ر۲۵۳۶ شرکت مزبور ۱ـ آقایان غلامرضا گلسرخی و منصور رفعت برای مدت دوسال بسمت اعضاء هیئت مدیره انتخاب گردیدند ۲ـ ترازنامه و حساب سود و زیان سال مالی ۲۵۳۵ بتصویب رسید ۳ـ آقای مصطفی ربیعی بسمت بازرس اصلی و آقای محمد تقی قربانی بسمت بازرس‌علی‌البدل برای مدت یکسال انتخاب شدند ۴ـ روزنامه کثیرالانتشار اطلاعات جهت درج آگهی ها و اطلاعیه های شرکت تعیین گردید و بموجب صورتجلسه مورخ ۱۴ر۴ر۲۵۳۶ هیئت‌مدیره آقایان غلامرضا گلسرخی بسمت رئیس هیئت مدیره و مدیـر عامل و منصور رفعت بسمت نایب رئیس هیئت مدیره انتخاب گردیدند و اسناد و مدارک تعهد آور شرکت با امضاء متفق اعضاء هیئت مدیره یا با امضاء متفق نمایندگان آنها و با مهر شرکت معتبر خواهد بود.

م‌الف ۱۲۹۲۷

مدیر کل ثبت شرکت ها و مالکیت صنعتی ـ یحیی‌مدنی

آگهی تصمیمات مجمع عمومی عادی سالیانه شرکت سهامی خاص ایتسکو ثبت شده بشماره ۹۶۱۷

طبق صورتجلسه مجمع عمومی عادی سالیانه مورخ ۱۹ر۴ر۳۶ شرکت مزبور .

۱ـ ترازنامه و حساب سودو زیان سال مالی ۳۵بتصویب رسید .

۲ـ آقای اکبر دهباشی بسمت بازرس اصلی و آقای تقی رضائی بسمت بازرس علی‌البدل برای مدت یکسال‌انتخاب شدند .

۳ـ روزنامه کثیرالانتشار اطلاعات جهت درج آگهی ها و اطلاعیه‌های شرکت تعیین گردید .

م‌الف ۱۲۹۲۵

مدیر کل ثبت شرکتها و مالکیت صنعتی ـ یحیی مدنی

آگهی شرکت ساختمانی ایراسایپم (سهامی خاص) ثبت شده بشماره ۱۶۳۸۳

برابر صورتجلسه هیئت مدیره شرکت ساختمانی‌ایراسایپم (سهامی خاص) مورخ ۲۰ر۵ر۲۵۳۶ تغییرات زیر در شرکت صورت گرفت :

ـ مرکز اصلی شرکت : از محل سابق بتهران ـ خیابان پهلوی خیابان دمشق شماره ۲۱ منتقل گردیده است .

م‌الف ۱۲۹۲۴

مدیر کل ثبت شرکتها و مالکیت صنعتی ـ یحیی مدنی

آگهی تعیین حق‌امضاء در شرکت سهامی خاص ژنرال الکتریك ایران ثبت شده بشماره ۹۸۸۲

برابر صورتجلسه مورخ ۱ر۵ر۲۵۳۶ هیئت مدیره به آقای آنتوان حبیب اختیار و اجازه داده میشود تا کلیه اسناد و اوراق و تعهدات و قراردادها و چکها وسفته‌هاو بروات و غیره را باتفاق یکنفر ازچهارنفر آقایان آرماندکتانه یاطارق کتانه یا ادکار سفریان یا عباس واثق نوری امضاء نمایند .

م‌الف ۱۲۹۲۳

مدیر کل ثبت شرکتها و مالکیت صنعتی ـ یحیی مدنی

آگهی تغییرات در کنسرسیوم فیروزه ایران (شرکت سهامی خاص) ثبت شده بشماره۱۲۲۳۲

برابر تصمیم مجمع عمومی عادی سالیانه مورخ۲۱ر۳ر۲۵۳۶ تغییرات زیر در شرکت مذکور بعمل آمد:

۱ـ ترازنامه سال ۲۵۳۵ شرکت بتصویب رسید .

۲ـ آقای محمدمومنی بسمت بازرس اصلی و آقای مصطفی طباطبائی بسمت بازرس علی‌البدل برای مدت یکسال انتخاب شدند .

۳ـ روزنامه اطلاعات جهت درج و نشر آگهی ها تعیین شد .

م‌الف ۱۲۹۳۱

مدیر کل ثبت شرکتها و مالکیت صنعتی ـ یحیی مدنی

آگهی انتخاب مدیرعامل در شرکت تراول اکسپرس (سهامی خاص) ثبت شده بشماره ۱۱۴۲۴

بشرح صورتجلسه مورخ ۲۹ر۴ر۳۶ هیئت مدیره شرکت تراول اکسپرس سهامی خاص آقای عبداله بقائی بسمت مدیر عامل شرکت برگزیده شدند . م‌الف ۱۲۷۸۵

مدیر کل ثبت شرکتها و مالکیت صنعتی ـ یحیی مدنی

آگهی شرکت ساختمانی پرشین مارین (سهامی خاص) ثبت شده بشماره ۱۶۶۵۵

برابر صورتجلسه هیئت مدیره شرکت ساختمانی پرشین مارین (سهامی خاص) مورخ ۲ر۵ر۲۵۳۶ تغییرات زیر در شرکت صورت گرفت :

ـ مرکز اصلی شرکت : ازمحل سابق بتهران ـ خیابان پهلوی خیابان دمشق شماره ۲۱ منتقل گردیده است .

م‌الف ۱۲۹۱۶

مدیر کل اداره ثبت شرکتها و مالکیت صنعتی ـ یحیی مدنی

آگهی تصمیمات مجمع عمومی عادی سالیانه شرکت سهامی خاص جوراب ثبت شده بشماره ۶

طبق صورتجلسه مجمع عمومی عادی سالیانه مورخ ۲۱ر۴ر۳۶ شرکت مزبور .

۱ـ ترازنامه و حساب سود و زیان سال مالی ۲۵۳۵ بتصویب رسید .

۲ـ آقای مهدی آقائی بسمت بازرس اصلی‌وآقای حسین رنگرز بسمت بازرس علی‌البدل برای مدت یکسال انتخاب شدند .

۳ـ روزنامه کثیرالانتشار اطلاعات جهت درج آگهی ها و اطلاعیه‌های شرکت تعیین گردید . م‌الف ۱۲۹۱۷

مدیر کل ثبت شرکتها و مالکیت صنعتی ـ یحیی مدنی

آگهی تغییرات شرکت قند هگمتان (سهامی خاص)

بموجب نامه شماره ۸۸۶ ـ ۵ر۴ر۳۶ منضم به صورتجلسه مجمع عمومی عادی سالیانه مورخه ۳۱ر۳ر۳۶ ضمن تصویب ترازنامه و صورتحساب سود و زیان شرکت منتهی به تاریخ ۲۹ر۱۲ر۲۵۳۵ تغییرات زیر در شرکت بعمل آمد :

۱ـ آقایان مجید اصلانی و امیر سعید سرداری بسمت بازرسان اصلی و آقای مرتضی داناشی بسمت بازرس علی‌البدل برای مدت یکسال انتخاب شدند .

۲ روزنامه اطلاعات جهت درج آگهی های شرکت تعیین گردید .

مراتب در تاریخ ۲۲ر۴ر۳۶ ثبت و جهت اطلاع عموم آگهی میشود .

رئیس اداره ثبت اسناد همدان ـ جعفر صیرفی

آگهی تغییرات در شرکت سهامی خاص عملیات معدنی تلاش ثبت شده بشماره ۱۲۰۸۴

برابر تصمیم مجمع عمومی‌عادی سالیانه مورخ ۲۱ر۳ر۳۶ تغییرات زیر در شرکت مذکور به عمل آمد:

۱ـ ترازنامه سال ۲۵۳۵ شرکت بتصویب رسید .

۲ـ آقای محمد مومنی بسمت بازرس اصلی و آقای مصطفی طباطبائی بسمت بازرس علی‌البدل برای مدت یکسال انتخاب شدند .

۳ ـروزنامه اطلاعات جهت درج و نشر آگهی‌ها تعیین شد .

م‌الف ۱۲۷۸۴

مدیر کل ثبت شرکتها و مالکیت صنعتی ـ یحیی مدنی

شماره : ۲۴۷۱
تاریخ: ۱۶ر۵ر۲۵۳۶

«آگهی»

شهرداری زرند کرمان در اجرای ماده ۱۷ قانون نوسازی و عمران شهری و آئیننامه مربوط و تبصره ۲ ماده ۱۶ قانون مزبور اجرای طرح احداث خیابان کوچه‌مصلی رابرطبق نقشه تصویبی به اطلاع میرساند .

نقشه و فهرست ارزیابی طرح احداث خیابان کوچه مصلی بموجب بند ۷ بیست‌وهفتمین و بند ۲ سی‌وششمین جلسه انجمن شهر مورد تصویب قرار گرفته و طی شماره ۱۱۴۷ مورخه ۱۳ر۵ر۲۵۳۶ نیز به تصویب مقام فرمانداری شهرستان زرند رسیده است تاریخ‌اجرای‌طرح دوماه پس‌از انتشار این‌آگهی‌ومهلت قبول اعتراض از همین تاریخ تا دوماه خواهد بود نقشه و فهرست ارزیابی تصویبی طرح در ساختمان شهرداری جهت ملاحظه عموم نصب گردیده و معترضین باید ذیل برك اعتراض نشانی کامل و روشن خود را قید نمایند . محل قبول‌اعتراضات دفتر شهرداری میباشد ضمنا مقارن انتشار این آگهی نتیجه ارزیابی‌هر یك از مستغلات مسیری بمالـك مستقل ابلاغ خواهد شد .

سید عبدالرحیم تهامی
شهردار زرند

استخدام میکند

بانك ایرانشهر تعدادی افراد واجد شرایط که خدمت وظیفه خود را انجام داده و یا دارای معافی غیر ـ پزشکی باشند با حقوق مکفی‌بشرح زیر استخدام می نماید:

۱ـ کارمند : حداقل مدرك ، دیپلم متوسطه و آشنا به زبان انگلیسی
۲ـ تحویل‌دار: حداقل مدرك،سیکل اول متوسطه
۳ـ تحصیل‌دار : حداقل مدرك ، ششم ابتدائی

متقاضیان می توانند همه روزه صبحها به اداره‌کل کارگزینی ورفاه بانك واقع در خیابان پهلوی بیـن تخت‌طاووس و عباس‌آباد شماره ۹۵۳ مراجعه نمایند.

گلاوربل مقیم بلژیك

صاحب اختراع طریقه و نحوه ساخت شیشه بصورت‌ورق که درایران بشماره ۱۰۳۳۳ بثبت‌رسیده بهره‌برداری ازاختراع مزبور را پیشنهاد میکند.

برای کسب اطلاع بیشتر به دفتر وکالت دکتر حسن ستوده خیابان رشت ـشماره۹۸ مراجعه فرمایند.

گلاوربل مقیم بلژیك

صاحب اختراع طریقه ونحوه ساخت شیشه بصورت‌ورق، که درایران بشماره ۱۰۳۳۱ بثبت رسیده بهره‌برداری از اختراع مزبور را پیشنهاد میکند.

برای کسب اطلاع بیشتر به دفتر وکالت دکتر حسن ستوده خیابان رشت ـشماره۹۸ مراجعه فرمایند.

گلاوربل مقیم بلژیك

صاحب اختراع طریقه و نحوه ساخت شیشه بصورت‌ورق که درایران بشماره ۱۰۳۳۰ بثبت رسیده بهره‌برداری از اختراع مزبور را پیشنهاد میکند.

برای کسب اطلاع بیشتر به دفتر وکالت دکتر حسن ستوده خیابان رشت ـشماره۹۸ مراجعه فرمایند.

آ ـ ۸۰۱۹

گلاوربل مقیم بلژیك

صاحب اختراع طریقه ونحوه ساخت شیشه بصورت ورق کەدرایران بشماره ۱۰۳۳۲ بثبت‌رسیده بهره‌برداری‌از اختراع‌مزبور راپیشنهاد میکند.

برای کسب اطلاع بیشتر به دفتر وکالت دکتر حسن ستوده خیابان رشت ـشماره۹۸ مراجعه فرمایند.

گلاوربل مقیم بلژیك

صاحب اختراع طریقه و نحوه ساخت شیشه بصورت ورق کەدرایران بشماره ۱۰۳۲۹ بثبت رسیده بهره‌برداری از اختراع مزبور را پیشنهاد میکند.

برای کسب اطلاع بیشتر به دفتر وکالت دکتر حسن ستوده خیابان رشت ـشماره۹۸ مراجعه فرمایند.

افـ هوفمان لاروش‌اندسی مقیم سوئیس

صاحب اختراع طریقه‌ای برای تهیه مشتقات بنزودیازپین که درایران بشماره ۱۰۳۱۷ بثبت رسیده بهره برداری از اختراع مزبور را پیشنهاد میکند.

برای کسب اطلاع بیشتر به دفتر وکالت دکتر حسن ستوده خیابان رشت ـشماره۹۸ مراجعه فرمایند.

افـ هوفمان لاروش‌اندسی مقیم سوئیس

صاحب اختراع «طریقه تهیه ۱ـ۴ ـبنزودیازپین ـ۴ـ اکسید» کەدرایران بشماره ۴۴۷۷ بثبت رسیده است‌بهره‌برداری از اختراع مزبور را پیشنهاد میکند .

برای کسب اطلاع بیشتر به دفتر وکالت دکتر حسن ستوده خیابان رشت ـشماره۹۸ مراجعه فرمایند.

آ ـ ۸۰۱۹

افـ هوفمان لاروش‌اندسی مقیم سوئیس

صاحب اختراع طریقه‌ای برای تهیه مشتقات بنزودیازپین که درایران بشماره ۱۰۳۱۶ بثبت رسیده بهره برداری از اختراع مزبور را پیشنهاد میکند .

برای کسب اطلاع بیشتر به دفتر وکالت دکتر حسن ستوده خیابان رشت ـشماره۹۸ مراجعه فرمایند.

بحث درباره برنامه‌های دولت درمجلس شورای ملی

در مجلس گفته شد :

برای گرانفروشان زمین مجازات تعیین کنید

نماینده رشت : کوشش ، اظهار نظر وخلاقیت مردم باید موردتوجه دولت قرارگیرد

دیروز مجلس شورایملی در جلسات علنی خود بحث در باره برنامه های دولت آموزگار را دنبال کرد. جلسات بحث ، صبح و بعداز ظهر ادامه یافت و به نیمه شب رسید.

در گزارش مربوط به‌مجلس شورایملی که دیروز در صفحه چهارم اطلاعات درج شد اظهارات آقایان :دکتر علی صدیق اسفندیاری «نماینده شمیران »، دکترقدرت‌الله واحدی « نماینده بابل » ،حاج رستم رفیعی « نماینده دهلران ومیران » وعلی اصغر مظهری « نماینده کرمان» چاپ شد.

دراینجا مشروح اظهارات چندتن دیگر از آقایان نمایندگان دربحث پیرامون برنامه دولت ازنظر خوانندگان عزیز میگذرد.

اجحاف صاحبان زمین

● پروینده‌خت سلیلی « نماینده دورود و ازقاء یکی دیگر از فاطقین بحث در برنامه دولت بود که ضمن طرح مشکلات مربوط به مسکن یادآور شدکه مهمترین عامل قامین مسکن ،زمین‌است که‌درکشور ما اگربرای بادمجان و هویجو نخودو لوبیا قیمتی تعیین شده واگر فروشنده‌ای یك ریال گرانتر بفروشد بدست اتاق اصناف میافتد ،یك فروشنده زمین ، زمین متعلق‌به فضای ملی تمام مردم‌را بهر قیمتی که اراده کند میفروشد و مجازاتی هم برای گرانفروشی زمین نیست .شما جناب آموزگار بیائید کاری کنید زمین داران نتوانند اجحاف کنند. میخواهم بدانم زمین های ارزان قیمت کشور را دولت برای مردم کدام کشور کنارگذاشته است . چرا نمیگذارید مردم بی‌مسکن کشور ما ازآن استفاده کنند. نگذارید سرمایه داران بزرك زمین ها رابه ثمن بخس‌بخرندو آپارتمان بسازند و متری ۷ تا ۱۰ هزار تومان بفروشند.

میگویند ساختن خانه درزمین‌های خارج از شهرها سرویس میخواهد. مگر یك‌خانواده داخلی شهر که‌برق مصرف میکند اگر بخارج از شهر برود بیش‌از آن‌مصرف خود ، برق میخواهد اصولا هرچه توسعه شهری درسطح افقی انجام شود از میزان تراکم و غلظت گاز های سمی کاسته میشود.

آقای نخست وزیر .باید بگویم که برخلاف آنچه تصور میشود برای طبقه کم‌درآمد تسهیلاتی ازلحاظ وام های مسکن وجود نداردوبهمین جهت شرایط پرداختوام برای طبقه کم درآمد آنچنان سنگین است که بسیاری از بی خانه ها تاپایان عمر درآرزوی خانه‌دار شدن باقی میمانند.

آیا در دیگرکشور هابهره ۲۵۰ هزار تومان وام ۳۷۵ هزار تومان میشود ؟یعنی مبلغی بیش‌از اصل وام. آیا با همین ترتیب مردم بی‌خانه میتوانند خانه‌دارشوند؟

ناطق پس‌از اشاره به‌مشکلاتی که‌درراه خانه سازی وجود دارد گفت :آنچه بیش‌از حدمردم رامی‌آزارد وبدبین میکند پیچو خم های اداری درگرفتن پروانه ساختمان است که یك کفش آهنین وزره پولادین وفرصتی به‌عمر نوح میخواهد وتازه معلوم نیست که آخر این ساختمان به عمر آن سازنده وصلت میدهد!

پروینده‌خت سلیلی با اشاره به وضع‌خاموشیهای اخیر گفت :

برای من پرسش‌هائی مطرح است وآن این‌که آیا داشتن شبکه برق سراسری برای مردم ایران لازم‌است؟ آیا صلاح بودبفرض پیوستن کارخانه ها به‌شبکه‌سراسری هر کارخانه‌ای مستقلا ژنراتور نداشته باشد؟

من میخواهم که‌همراه با مواخذه و بازجوئی و تحقیق در علل کم‌کاری‌و ندانم کاری کمپانیهای سودجوی خارجی ،آندسته از مقامات داخلی راهم که وظیفه‌قانونی‌خود را در کنترل و مداقه در اصالت کار برق فراموش کرده‌اند تحت مواخذه و بازجوئی دقیق‌و عمیق قرار دهید وکمپانی های خارجی و مسئولین داخلی را رودروی هم بگذاریدتا مشکل این نابسامانی درکار برق، از بین برود.

جناب آقای نخست‌وزیر . مردم را میتوان باحرف‌و وعده ووعید مدتی آرام‌کرد ولی نمیتوان‌تاریخ‌را به قضاوت ناصحیح وادار کرد.

مردم بدنبال انتشار برنامه‌شماخوشبین هستند واگر پس از اجرای برنامه باز هم آش همان آش و کاسه‌همان کاسه باشد دور نخواهدبود که‌مردم از شما مایوس‌خواهند گشت .

اظهار نظر مردم

محمد ستاری نماینده رشت نیز با اشاره به هدفهای برنامه های دولت گفت: از جمله برنامه ها و اندیشه‌هائی

محمدستاری : نماینده رشت

که در همه وقت به آن‌اشاره شده در برنامه دولت نیز منعکس شده است بحساب آوردن مردم در اظهار نظر و ارزش های اجتماعی وارج گذاشتن به‌کوشش‌و خلاقیت آنان در راه پیشرفت و بالاخره احترام به‌حقوق فردی و انسانی است زیرا با ارزش‌ترین سرمایه ملی افرادهستند و در برنامه دولت نیز آمده است که عامل اصلی رشدو توسعه در مرتبه اول خود افراد جامعه ایرانی بوده و هستند.

ستاری‌افزود دراجتماع امروز تعصب دراجرای پاره‌ای از برنامه های تولیدی اعم از کشاورزی ، صنعتی ، رفاهی و غیره که ادامه‌آنها به‌دلایل اجتماعی ـاقتصادی و حتی ملی قابل دوام نیست وتوجه نداشتن به‌راه حلهای منصفانه که همه آنها مبتنی بر منافع عمومی‌وملی‌وپیشرفت میهن عزیز است موجب خواهد شدتا مردم در مقابل حرف و حتی داده های دولت‌نیز بی‌تفاوت باشند وخودرا از انجام هرکار اضافی ویا ارائه اندیشه‌های سازنده کنار بکشند که مسلما این نه‌بسود دولت‌است نه بسود مردم‌و نه اجتماع.

عمل نه حرف

حبیب بهار نماینده مشهد در سخنان خود از خدمات سیزده ساله آقای هویدا قدردانی کردوبا اشاره به‌برنامه دولت گفت این برنامه هنگامی به‌نتیجه خواهدرسید که از حرف به‌مرحله عمل درآید.

ناطق سپس به تفصیل در باره سیاست کشاورزی دولت و مهاجرت روستائیان به شهرها سخن گفت و با اشاره به لزوم انقلاب اداری ورفع تبعیض درسازمان ها و دستگاه های دولتی گفت چندسالی است که‌تحصیل کردن در خارج بصورت یك‌امتیاز بی‌مورد درآمده است و تحصیل‌کرده های دانشگاه های داخلی تقریبا فراموش شده‌اند و این بعث دلسردی تحصیل کرده های داخلی شده است درحالی که بسیاری از کسانی که درایران تحصیل کرده‌اند و چندتن‌ازآنان نیز دراین‌کابینه شرکت دارندلیاقت و شایستگی‌خودرا درانجام کارهای محوله به خوبی نشان داده‌اند نطق در پایان درمورد جلب جوانانی که در خارج تحصیل کرده‌اند تذکراتی داد.

«پیترسلرز» دریک‌فیلم ۶ نقش‌مختلف بازی کرد

پیترسلرز بدون هیچ تردیدی توانای مطلق است . دلیل این ادعافیلم «سیمون ،سوار اتومبیل» ، است «پیترسلرز» در این فیلم درنقش وچهره اهریمنی هیتلر میخواهد پاریس را آتش بزند. اما خوشبختانه به این هدف نمیرسد ورئیس جمهور فرانسه که‌باز هم‌ایفاگر نقش او پیترسلرز است‌از ناکامی هیتلرشادمان میشود . در این فیلم شخصیت های دیگری نیز وجود دارندکه همه‌دارای‌شباهتهای شگرفی باپیترسلرز هستند .ژنرال لاتورفرانسوی ، سرگرد رابینسون افسر سرویس ضد اطلاعات انگلستان ، شرودررئیس گشتاپوی آلمان نازی وحتی امپرژاپن که «پرنس‌کیوتو» نامدارد . اما حقیقت این است که همه‌این شخصیتهای کاملا متفاوت‌نیز کماکان به‌نحو اجتناب‌ناپذیری عبارت از یک نفرند و او دوباره پترسلرز است اتنوع حیرت‌آور هنرنمایی و نقش آفرینی‌های بسیار گوناگون را بیاد «آلک گینس» می ـ اندازد که در فیلمی به نام «نجابت اجباری» به تنهایی پیترسلرز در این فیلم انسان در نقش ده شخصیت‌مختلف ظاهر میشود. «رابرت‌هیرش» نیز در فیلمی دیگر تحت عنوان «شنبه حتی حرفش را نزنید ». با حلول‌های‌بی‌وقفه درقالب شخصیت‌های متعدد ـ کار مشابهی انجام داده‌است.

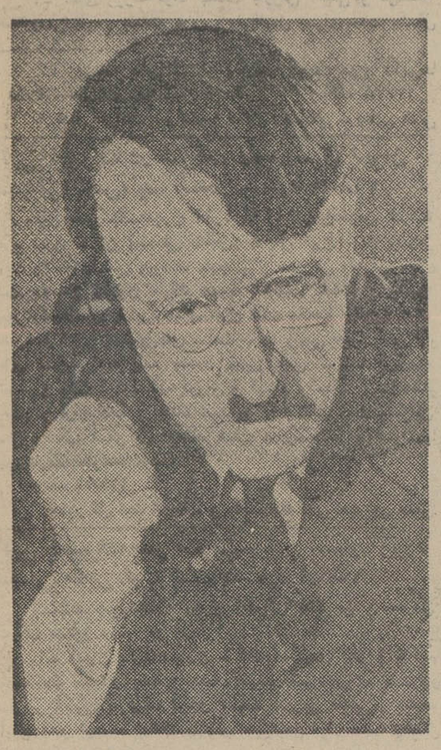

پیتر سلرز در نقش رئیس جمهور فرانسه

پیترسلرز در نقش سرگرد ضد اطلاعات انگلستان

پیتر سلرز در شباهت حیرت‌آور با هیتلر

پیترسلرز درنقش یک ژنرال ارتش فرانسه

پیتر سلرز در نقش کریه رئیس گشتاپو

و بازهم پیترسلرز درنقش یک شاهزاده ژاپنی

آگهی نام‌نویسی پذیرفته شدگان دانشگاه تهران درسال تحصیلی ۳۷-۲۵۳۶ شاهنشاهی

نامنویسی کلیه پذیرفته شدگان دوره‌های روزانه و شبانه دانشگاه تهران درآزمایش همگانی تیر ماه ۲۵۳۶ شاهنشاهی‌وقبول شدگان‌مسابقه ورودی دانشکده هنرهای زیبا (رشته‌های معماری ، هنرهای تجسمی ،موسیقی) .

برطبق برنامه تنظیمی زیرازتاریخ ۱۲ لغایت ۲۰ شهریور ماه ۲۵۳۶ شاهنشاهی . صبح ها از ساعت ۷ لغایت ۱۲ بعد از ظهر ها از ۲ لغایت ۷ درساختمان امور دانشجوئی دانشگاه‌تهران واقع در خیابان ۲۱ آذر ، جنب ضلع غربی دانشگاه بر گزار خواهد شد .

مدارك لازم برای نامنویسی

۱ـ اصل کارنامه سازمان سنجش آموزش کشور ودو نسخه فتوکپی آن.

۲ـ اصل گواهی‌نامه ودیزنمرات کتبی و شفاهی ششم متوسطه و دو نسخه فتوکپی آن برای دیپلمه های سالهای‌قبل، جواز یاکارنامه قبولی همراه بانمره های کتبی که بتاییداداره آموزش و پرورش مربوط رسیده باشدبانضمام‌دو نسخه‌فتوکپی برای دیپلمه های خرداد ماه ۲۵۳۶ شاهنشاهی.

۳ـ برگ رسید درخواست ارزش تحصیلی ششم متوسطه ازاداره کل امتحانات وزارت آموزش و پرورش «واقع در خیابان کورش کبیر » ارزش تحصیلی ششم متوسطه پذیرفته شدگان دوره‌روزانه به‌آدرس دانشکده مربوط وپذیرفته شدگان دوره شبانه به‌آدرس دوره شبانه‌دانشگاه تهران‌باید ارسال شود.

۴ـ اصل شناسنامه و چهار نسخه رونوشت یا فتوکپی آن.

۵ـ۱۲ قطعه عکس ۴×۳ برای مشمولان وظیفه عمومی ۱۶ قطعه عکس ۴×۳ .

عکس ها باید تمام رخ و همانند بودو درسال جاری گرفته شده باشد. ذکر مشخصات کامل صاحب عکس « نام ، نام خانوادگی ، شماره شناسنامه ، تاریخ تولد و رشته تحصیلی» در پشت عکس‌ها ضروری است.

شرایط و مدارك لازم از نظر وظیفه عمومی

الف ـافرادی که‌در دوره روزانه پذیرفته شده‌اند.

۱ـ ثبت‌نام کلیه فارغ‌التحصیلان دبیرستان ها که درخرداد ماه ۲۵۳۶ شاهنشاهی دوره دبیرستان را به پایان رسانیده‌اند از نظر مشمولیت بلامانع است .

۲ـ ثبت‌نام متولدین‌سالهای ۲۵۱۸ شاهنشاهی«۱۳۳۸ شمسی » و ۲۵۱۹ شاهنشاهی «۱۳۳۹ شمسی»به بالا بدون توجه به تاریخ اخذ دیپلم آنها ازنظر مشمولیت بلامانع‌است.

۳ـ متولدین ۲۵۱۷ شاهنشاهی «۱۳۳۷شمسی»و ۲۵۱۶ شاهنشاهی «۱۳۳۶ شمسی » به پایین که دیپلم خودرا در سالهای قبل دریافت نموده‌اند درهنگام ثبت‌نام باید نوعی‌معافیت دائم یابرگه خاتمه خدمت ویا دفترچه آمده بخدمت که‌فاقد مهر غیبت ویا منع تحصیل باشد ارائه دهند.

۴ـ متولدین سالهای ۲۵۱۷ شاهنشاهی «۱۳۳۷شمسی» و ۲۵۱۶ شاهنشاهی « ۱۳۳۶ شمسی » به پایین که بصورت متفرقه امتحانات متوسطه راگذرانیده و موفق باخذ دیپلم گردیده‌اند در هنگام نامنویسی بایستی از لحاظ مشمولیت وضع آنها کاملا روشن بوده و معافیت یانوعی مدرك قانونی که‌از طرف اداره نظام وظیفه صادر شده باشد ارائه دهند.

۵ـ آموزگارانی که‌از معافیت مخصوص آموزگاری‌استفاده مینمایند تسلیم دوبرگ فتوکپی معافیت مخصوص فرهنگی به انضمام گواهی مقامات آموزش و پرورش مبنی برعدم برخورد ساعات تدریس آنها باساعات شرکت در کلاس های دانشکده ضروری است.

۶ـ افسران و درجه‌داران ارتش شاهنشاهی هنگام نامنویسی در دوره های روزانه و شبانه‌باید موافقت‌نامه واحدی راکه در آن خدمت مینمایند مبنی بربلامانع بودن تحصیل آنها در دانشگاه ارائه دهند.

۷ـ دانشجویان ذکور سایر دانشگاه ها و موسسات آموزش عالی و دانشجویان دانشگاه تهران که برای سال تحصیلی ۳۷ـ۳۶ شاهنشاهی در دانشگاه تهران پذیرفته شده‌اند ارائه موافقت‌نامه تغییر رشته از وزارت علوم‌وآموزش عالی ضروری است.

ب ـ افرادی که دردوره شبانه پذیرفته شده‌اند:

۱ـ کلیه پذیرفته‌شدگان‌مرد در دوره شبانه باید دفترچه خاتمه خدمت یابرگ معافیت دائم وفتوکپی آن‌راهمراه داشته باشند.

۲ـ ثبت‌نام خانم های دیپلمه خرداد ماه ۲۵۳۶شاهنشاهی از نظر مشمولیت بلامانع است .

۳ـخانم هائی‌که دیپلم خودرا درسال های‌قبل دریافت نموده‌اند هنگام ثبت‌نام بایستی موافقت‌نامه دفترخدمات‌اجتماعی زنان را ارائه دهند واز نظر خدمت اجتماعی زنان وضع روشنی داشته باشند . باستثنای افرادی که درپکی‌ازدانشگاه ها یا موسسات آموزش عالی به تحصیل اشتغال داشته‌اندکه دراین صورت باید گواهی‌مبنی براشتغال به‌تحصیل ارائه دهند.

پذیرفته شدگان میتوانند درمورد شهریه تحصیلی‌خود به دوطریق زیراقدام کنند:

الف ـ بدون پرداخت شهریه باسپردن تعهد انجام‌خدمت از مزایای فرمان آموزش رایگان استفاده نمایند.

ب ـ شهریه تحصیل را بمبالغ تعیین شده ازطرف وزارت علوم و آموزش عالی بشرح‌زیر پرداخت نمایند:

گروه آموزشی	هزینه شهریه سالیانه به ریال	هرواحد
پزشکی	۳۳۰۰۰۰ ریال	۷۸۰۰ ریال
دندان‌پزشکی	۴۰۰۰۰۰ ریال	« ۵۵۰۰ ریال
علوم‌داروئی	۱۶۰۰۰۰ ریال	« ۴۵۰۰ ریال
کشاورزی	۲۲۰۰۰۰ ریال	« ۶۴۰۰ ریال
دامپزشکی	۲۵۰۰۰۰ ریال	« ۷۰۰۰ ریال
علوم روزانه و شبانه	۱۱۰۰۰۰ ریال	« ۳۰۰۰ ریال
مهندسی	۱۳۰۰۰۰ ریال	« ۳۷۰۰ ریال
ادبیات و علوم‌انسانی ، علوم اجتماعی ،اقتصاد ،حقوق روزانه‌و شبانه ،علوم تربیتی وعلوم‌اداری	۷۰۰۰۰ ریال	« ۲۰۰۰ ریال

شهریه رشته معماری و تزئینات داخلی در ردیف گروه مهندسی و دیگر رشته‌های هنری درردیف گروه ادبیات وعلوم انسانی منظور شده‌است.

دانشجویانی که مایلند شهریه تحصیلی خودرابپردازند در دوره روزانه مبلغ پرداختی رابایید به حساب ۱۰۸۴ دانشگاه در بانك مرکزی ودردوره شبانه به حساب ۲۲۴۵ دوره شبانه در بانك مرکزی که قابل پرداخت درکلیه شعب‌بانك ملی‌نیز هست بپردازند ودرموقع نامنویسی فیش بانکی آن را ارائه دهند.

تاریخ مراجعه پذیرفته شدگان برای ثبت نام

بمنظور حسن جریان نامنویسی لازم است پذیرفته شدگان هر دانشکده و رشته تحصیلی برطبق برنامه زمانی زیر برای معاینه پزشکی وثبت‌نام به ساختمان اموردانشجوئی دانشگاه واقع درخیابان ۲۱ آذر ضلع غربی دانشگاه مراجعه نمایند.

تاریخ	صبح از ساعت ۷ تا ۱۲ رشته تحصیلی	بعدازظهر از ساعت ۲ تا ۷ رشته تحصیلی
شنبه ۱۲شهریور	علوم پایه پزشکی ، بورسیه رشته‌های پزشکی ارتش	دندان‌پزشکی ، داروسازی ، دامپزشکی، فیزیوتراپی، کاردرمانی.
یکشنبه ۱۳ شهریور	انسان شناسی ، تعاون، جامعه شناسی،جمعیت‌شناسی، علوم اداری ، مدیریت بازرگانی ،حسابداری.	ریاضی‌وعلوم کامپیوتر، زمین شناسی، زیست‌شناسی، شیمی ، فیزیك.
دوشنبه ۱۴شهریور	باستان‌شناسی و تاریخ هنر ، تاریخ جغرافیا، روان شناسی و علوم رفتاری زبان وادبیات انگلیسی،زبان وادبیات آلمانی ، زبان‌و ادبیات ایتالیائی ،زبان‌وادبیات روسی ، زبان وادبیات عربی.	زبان وادبیات فارسی ، زبان‌و ادبیات فرانسه ،فلسفه، علوم تربیتی ، منابع طبیعی.
چهارشنبه ۱۶شهریور	برق‌و الکترونیك ، راه‌و ساختمان ،شیمی، متالورژی ، معدن مکانیك.	حقوق «قضائی ، علوم سیاسی »و سایر بورسیه های رشته‌های غیر گروه‌پزشکی ارتش.
شنبه ۱۹ شهریور	کلیه رشته‌های دانشکده کشاورزی، اقتصاد. دوره شبانه	معماری ، هنرهای تجسمی، موسیقی .
یکشنبه ۲۰ شهریور	ادبیات فارسی ، اقتصاد، جامعه شناسی، جغرافیا ، ریاضی، زبان آلمانی، زبان انگلیسی ، زبان‌عربی.	زبان فرانسه ، زمین‌شناسی، زیست شناسی ،شیمی، علوم اداری . فیزیك ، حقوق «قضائی »، مدیریت بازرگانی .

یادآوری

۱ـ کسانی‌که در مهلت مقرر برای نامنویسی مراجعه نکنند حق قبولی خودرا از دست‌داده وپذیرش آنان موکول به شرکت وتوفیق مجدد درمسابقه ورودی «برطبق ضوابط مربوط » خواهدبود.

تبصره ـبه‌افرادی‌که بعللی موفق‌به نامنویسی در مهلت مقرر نشوند فرصت داده میشود حداکثر تاسه روز پس‌از انقضای مهلت مقرر برای نامنویسی مراجعه کنند.

این افراد باید در ازاء هرروزتاخیر مبلغ یکصد ریال به حساب ۱۰۸۴ دانشگاه تهران دربانك مرکزی که در هریك از شعب بانك‌ملی نیز قابل پرداخت است واریز و فیش آنرا ارائه دهند.

۲ـ از پذیرفته شدگانی که خدمت وظیفه آنان حداکثر تاپایان شهریور ماه ۲۵۳۶ شاهنشاهی پایان میپذیرد در صورتی نامنویسی بعمل خواهدآمد که‌برگ پایان خدمت یا گواهی‌نامه رسمی و معتبر حاکی از پایان خدمت تا آخر شهریورماه ۲۵۳۶ شاهنشاهی را هنگام نام نویسی ارائه دهند.

۳ـ کلاسهای درس دانشگاه تهران« باستثنای علوم پایه پزشکی و دندان‌پزشکی که‌از۱۶ شهریورماه آغاز می گردد » از روز شنبه دوم مهرماه ۲۵۳۶ شاهنشاهی دایر خواهد بود. برنامه هفتگی ، محل و ساعات شروع هر درس بطور جداگانه در محل دانشکده مربوطه آگهی خواهدشد.

تذکر مهم

۱ـ توجه پذیرفته شدگان دانشگاه تهران رابه‌این موضوع جلب مینمایدکه ادامه تحصیل آنان بستگی به‌این خواهدداشت که هیچگاه میانگین ۳ نیمسال متوالی باچهار نیمسال غیر متوالی آنان کمتر از ۲نشود. درصورتیکه میانگین ۳ نیمسال متوالی یاچهار نیمسال غیرمتوالی دانشجوئی از ۲ کمتر شود بر طبق مقررات آموزش دانشگاه از ادامه تحصیل او جلوگیری خواهدشد.

۲ـ از دانشجوییکه قبلا در رشته‌ای مشغول تحصیل بوده و یابرطبق مقررات آموزشی از ادامه تحصیل در آن رشته محروم گردیده‌اند و مجددا داوطلب پذیرش در همان رشته شده وقبول شده‌اند نامنویسی بعمل نخواهد آمد.

م الف ۱۳۰۰۰

دانشگاه تهران

دوشنبه ۳۱ امرداد ماه ۲۵۳۶ـ شماره ۱۵۳۹۴

اگر سریعا برای جلوگیری از آلوده ساختن کارون اقدام نشود:

بجای «آب» بزودی درکارون «فاضلاب» جاری خواهد شد!

کاسبان اطراف کارون ، تمام آشغال هاوزباله های خود را به بستر رودخانه میریزند

•

در هر گوشه و کنار کارون لوله های بزرگ فاضلاب به‌طرف رودخانه سرازیر ست

اهواز : رودخانه زیبا ورویا - انگیز کارون به زودی به یک زباله‌دانی متعفن و گنداب‌روآلوده تبدیل خواهد شد ، زیرا درحال حاضر از هرگوشه و کنار کارون لوله‌های بزرگ و کوچک فاضلاب بسوی بسته این رود روان استو گویا همه در اتحادی پنهانی‌قصد دارند این رودخانه را به زباله‌دان و بسته فاضلاب تبدیل کنند !

زمانی بود که‌کارون رویا انگیز- ترین رودخانه های ایران‌بشمار میرفت و قایقرانی در روی این رود که مرغان سفید بر فراز آن درپرواز بودند الهام بخش شعرا و ادیبان اهل ذوق بود ، اما امروز کارون دگرگون شده واین دگرگونی نه درجهت زیباتر شدن، بل‌در مسیر زشت و نفرت انگیز شدن است ، زیرا از هرگوشه و کنار فاضلاب به این رودخانه سرازیر است و کاسبان اطراف این رودخانه نیز همه زباله و آشغال های خود را به امواج کارون میسپارند .

موج کرمها و حشرات کثیف

در حال حاضر، در محل هائی که فاضلاب به کارون سرازیر میشود موج کرمها و حشرات و جانورانی که معمولا درکثیف‌ترین نقاط آبی نشو و نما میکنند ، بیننده را مشمئزمیکند ، دیگراینکه درست در نقطه‌ای که بلم‌رانان مستقر هستندودیدگاه مردم‌گرمازده اهواز و تازه واردان به این‌شهر است ،یک زباله دانی واقعی به وجود آمده است ، صاحبان فروشگاه های اطراف کارون ، هرچه آشغال ، پس مانده انواع غذاها ، کارتن های‌کثیف و نظایر آن دارند ، دراین نقطه ازرودخانه میریزند و در نتیجه تا چشم کار میکند سطح رودخانه پوشیده از آشغال‌ها ، سبزی های گندیده و انواع و اقسام زباله های‌مرحمتی مغازه‌داران است .

کارون را نجات دهید

در این میان معلوم نیست وظیفه سازمان های مربوطه چیست و چرا مقامات مسئول‌برای پاکسازی و حفظ رودخانه کارون از آلودگی چاره‌ای نمی‌اندیشند و اقدامی نمیکنند ؟

اگر هوای اهواز براثر دود وسایط نقلیه گازوئیلی ، بویژه کامیون هائی که ورودشان ظاهرا به داخل‌شهر ممنوع است حسابی آلوده میشود و همینطور اگردود اگزوز موتوسیکلت‌های اسقاطی‌که به فراوانی در اهواز ولو هستند و علاوه بر سر و صدای اعصاب- فرسا ، هوای شهر را آلوده می- کنند ، و اگر خاک های بازمانده از لجن های خشک شده کنار فاضلاب ورودی اسفالت خیابانها، باوزش باد به چشم و حلق مردم میرود ... و برا یرفع این‌نقائص نمیتوان کاری کرد ... خوب‌است لااقل مسئولین مربوطه ازبیشتر آلوده شدن کارون که مظهرشهر اهواز است جلوگیری کنند، زیرا در غیر این‌صورت به لطف‌کاسبان بی خیال و حضراتی که بادست و دلبازی فاضلاب خانه وموسسه خود را به کارون‌سرازیر میکنند، به زودی در رودخانه کارون به جای آب،فاضلاب جاری خواهد شد!

اهواز - خبرنگار اطلاعات

افزایش برق در بندر کنگان فرقی با کاهش برق ندارد!

با نصب یك مولد ۳۵۰ کیلوواتی ، برق کنگان بسیار قوی شده است ،امااداره برق این بندر از دادن انشعاب به متقاضیان خودداری می کند

بندرکنگان : افزایش نیروی برق در کنگان به جای رفع مشکل کمبود برق در این‌بندر، باعث‌آتش‌سوزی هائی ازشبکه برق شده و در شرایطی که متقاضیان انشعاب‌برق‌همچنان، درگرمای ۴۵ درجه بالای صفر بدون برق مانده‌اند و قطعاً دادن انشعاب به آنان و بالا رفتن مصرف برق ، مشکلات ناشی از افزایش قدرت برق‌حل خواهد شد، اداره برق کنگان از دادن برق به متقاضیان خودداری می‌کند.

مدتی است که با نصب یک مولد ۳۵۰ کیلوواتی در نیروگاه برق کنگان، قدرت‌مولد های مستقر دراین نیروگاه به حد کفایت رسیده و بنا به اظهارات مسئول برق کنگان : به علت افزایش قدرت برق موجود و کسری مصرف‌در شهر، اغلب اختلافات و آتش سوزی هائی در شبکه برق - رسانی رخ می‌دهد .

بقیه درصفحه دوم

شرکت کنندگان در اردوی عمران ملی‌حبیب‌آباد برخوار اصفهان:

کار در روستاها بهترین عبادت است

گروهی از دانشجویان ، هنرجویان و سپاسیان انقلاب شرکت کننده در اردوی عمران ملی حبیب آباد برخوردار هنگام گفتگو با خبرنگار اطلاعات

همه جوانانی که می توانند در روستا ها به کار سازنده بپردازند ، باید به جای وقت کشی درشهرها، برای خدمت به‌روستائیان کمرهمت ببندند

اصفهان - دانشجویان شرکت کننده در اردوی عمران ملی حبیب‌آباد برخوردار در جلسه گفت و شنودی با خبرنگار اطلاعات در اصفهان نظرات خود را پیرامون ارزش کار در اردوها و کسب تجربه در این زمینه بیان کردند .

در آغاز این جلسه «فرهاد فرزانه» یکی از اردوئیان حبیب آبادبرخوار گفت :شرکت کنندگان در اردوهای عمران ملی وقتی‌وارد

بقیه درصفحه دوم

در یك زد و خورد دسته جمعی در آغاجاری

نوجوان ۱۶ ساله‌ای باضربات چاقو جوان ۱۸ ساله‌ای را مجروح کرد

سعیدمحمدی‌نیزبه‌بیمارستان انتقال یافت تا تحت درمان قرار گیرد. حال وی هنوز وخیم است و در حالت بیهوشی بسر می‌برد .

آغاجاری : نوجوان ۱۶ ساله‌ای، در یک نزاع‌دسته جمعی که بین عده‌ای از جوانان در آغاجاری روی داد با چند ضربه چاقو جوان ۱۸ساله‌ای را بشدت مجروح کرد .

محمد خانی ، نوجوان ۱۶ ساله، در نزاعی که پس از یک بگومگوی بیهوده بین عده‌ای از جوانان روی‌داد با ضربات پیاپی چاقو جوان ۱۸ ساله‌ای بنام‌سعید محمدی را شدیدا مجروح کرد .

محمدخانی و دوستان او که در نزاع دسته جمعی شرکت‌داشتندتوسط ماموران انتظامی دستگیر و به‌مقامات قضائی تحویل شدند .

---

۲ مرد که‌جوان ۱۸ ساله را ربوده و شکنجه داده بودند زندانی شدند

اصفهان: دومرد که جوان۱۸ ساله‌ای رابه‌خارج از شهراصفهان برده و پس از آزار و شکنجه او، پولها و ساعت مچی‌اش را ازوی گرفته بودند، دستگیر و زندانی شدند . حسین برزافکن ۱۸ ساله، بامراجعه به‌کلانتری ٤ اصفهان ،طی شکایتی مدعی شد که ۳ مرد به‌نامهای : ایرج ریاحی - جمال اشکپوری و جواد خاکزاد ، وی را در نزدیکی هتل پل اصفهان به‌زور سوار براتومبیل کرده و به‌خارج شهر برده و پولها و ساعت مچی اوراگرفته ووی را مورد شکنجه‌قرار داده‌اند .

براساس این شکایت جمال‌وایرج توسط ماموران‌دستگیر شدند و باپرونده تنظیمی به‌دادسرای اصفهان اعزام شدند . در دادسرای اصفهان ، پس‌از احراز بزهکاری متهمان مذکور،آن دوازسوی بهمنش بازپرس شعبه ۳دادسرا زندانی شدند .

ماموران انتظامی تلاش خودرا برای دستگیری‌همدست‌دومتهم، به‌نام جواد خاکزاد ادامه می‌دهند .

رئیس و اعضای کمیته ملی جنبش ملی نیکوکاری دزفول انتخاب شدند

دزفول : برای تجدید انتخابات اعضای کمیته ملی جنبش ملی نیکوکاری شهرستان دزفول وتشکیل کمیته های چهارگانه ، به دعوت سیدجلال سعیدنیا ، فرماندار دزفول، جلسه‌ای باشرکت‌معتمدان محلی وگروهی از طبقات مختلف مردم دزفول تشکیل شد .

در این جلسه ابتدا فرماندار دزفول مطالبی پیرامون هدفهای جنبش ملی‌نیکوکاری ایراد کرد وسپس دکتر منوچهر سهرابی اقدامات انجام شده‌کمیته جنبش ملی‌نیکوکاری این شهرستان را گزارش کرد .

آنگاه اعضای هیات رئیسه کمیته بدین ترتیب انتخاب شدند . خانم نرگس رئیس‌نیا، رئیس کمیته - سیدمحمد حسین‌ظهیرالاسلام، نایب‌رئیس- حاج‌محمد حسین‌نظامی پور، خزانه‌دار-فخرالملوك گلابیان، دبیر - دکتر منوچهر سهرابی ، رئیس کمیته‌و خدمات داوطلبان -سید محمد حسین داعی، رئیس کمیته بررسی و شناسائی مسائل‌اجتماعی- علی دادمشرف ،رئیس کمیته روابط عمومی وتبلیغات - خانم اختر حاجی شیخ‌رئیس کمیته برنامه ریزی .

همچنین ، سید محمد حسین محتسبی ، سهراب سهرابی وگوهر پرویزی مطلق به‌عنوان بازرس کمیته انتخاب شدند. در پایان این جلسه از سوی تنی چند از نیکوکاران تعهد شد که مبلغ یك‌میلیون ریال به حساب کمیته واریز گردد .

در اصفهان :

نمایندهٔ اطلاعات در کازرون رئیس هیات فوتبال شد

کازرون- دادرس زاهدی نماینده روزنامه اطلاعات در کازرون‌و سرپرست تیم دنیای ورزش بسمت رئیس هیات فوتبال کازرون‌منصوب و مشغول کارشد .

دادرس زاهدی که خود از ورزشکاران معروف کازرون است در خانواده‌ای ورزشکار وورزش دوست بوجود آمده و بهمین لحاظ میتواند با علاقه ، دلگرمی‌وپشتکار برای رونق ورزش فوتبال درکازرون تلاش کند .

به‌اتهام آتش زدن پارک ملی ۳ جوان در شیراز دستگیر شدند

نوروز علی غیاثوند - حیدر حیدری و سید باقر هادوی که به اتهام آتش زدن پارك ملی محیط زیست شیراز دستگیر شدند

دستگیر شدگان در آتش سوزی پارك ملی محیط زیست شیراز وسوختن درختان «باد» را مقصر دانستند !

شیراز : ۳ جوان به اتهام آتش زدن پارك ملی محیط زیست شیراز و سوزاندن درختان این پارك دستگیر و زندانی شدند.

براثر حریق در پارك ملی‌محیط زیست شیراز که ۵۰هزار هکتار وسعت‌دارد ، تعدادزیادی درخت سوخت، آتش‌سوزی‌در دامنه‌کوه «بمو» روی داد و ۳نفر به نام نوروزعلی غیاثوند - سید باقر هادوی و حیدر حدیری به اتهام ایجاد حریق دستگیر شدند.

این عده در بازجوئی گفتند: ما از شیراز عازم خرامه بودیم و هنگامیکه برای گرم کردن غذایمان چند تکه چوب و بوته را آتش زدیم ، باد چند بوته مشتعل را به طرف جنگل برد و باعث‌حریق شد.

پرونده متهمین در دادسرای شیراز تحت رسیدگی قرار گرفت.

باگشایش «مرکز دیالیز» بیمارستان رضا پهلوی اصفهان :

جنوب ایران زیر پوشش درمانی بیماریهای کلیه قرار گرفت

رئیس بخش دیالیز بیمارستان رضا پهلوی : یك گلو درد ساده ممکن‌است باعث فساد کلیه و حتی کوری چشم شود !

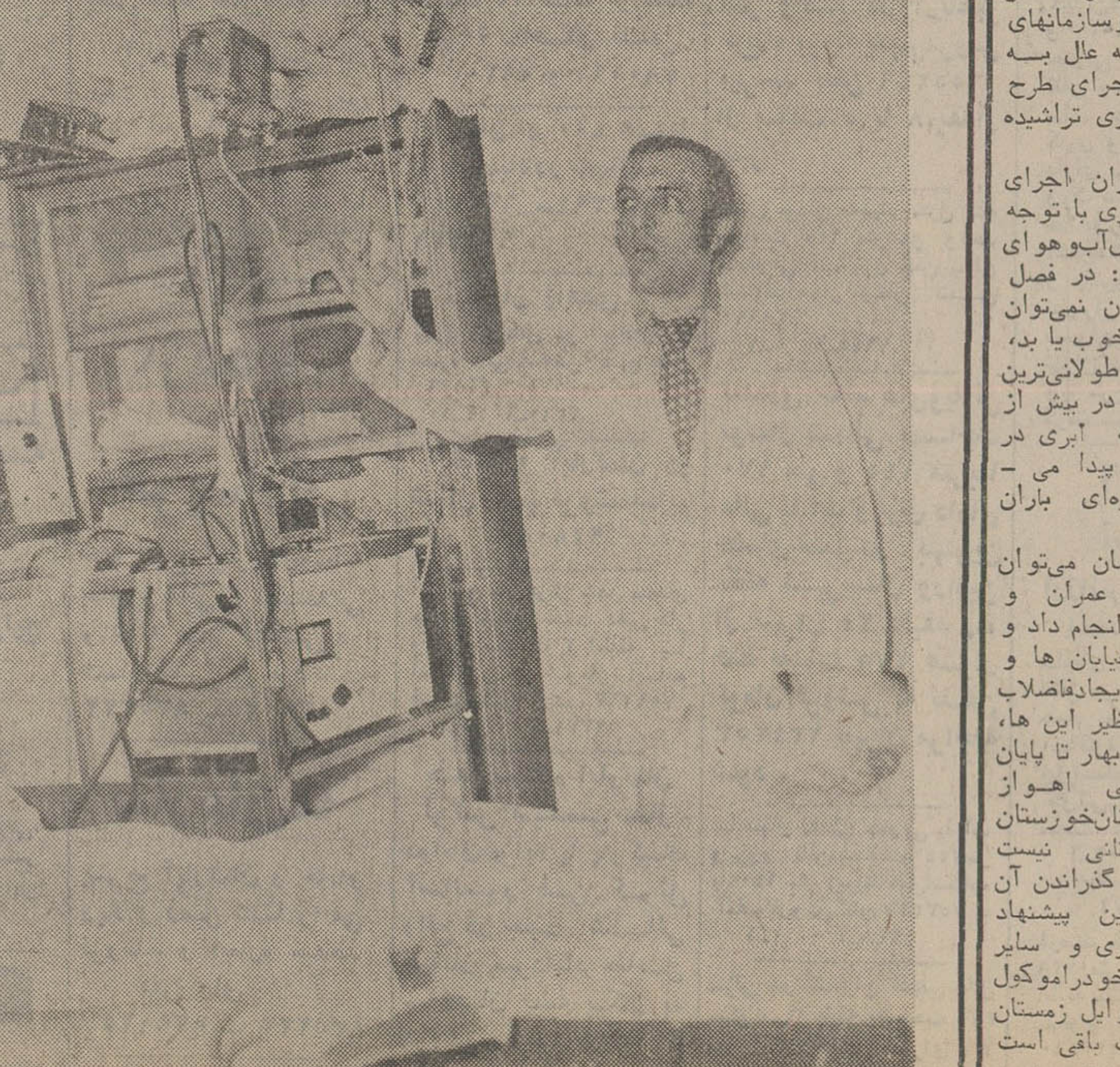

رئیس بیمارستان‌رضا پهلوی اصفهان : ماجهت گرفتن کلیه برای پیوند زدن کلیوی این مرکز ،با مراکز دیالیز دنیا تماس‌داریم.

اصفهان :باگشایش «مرکزدیالیز» بیمارستان رضا پهلوی اصفهان، جنوب ایران زیر پوشش درمانی بیماریهای کلیوی قرار گرفت.بخش دیالیز بیمارستان رضا پهلوی اصفهان برای‌مداوای بیماران‌مبتلا به عارضه های کلیوی گشایش یافت و بهره برداری از آن آغاز شد .

دکتر «اذانی» رئیس بخش‌مذکور در گفتگو باخبرنگار اطلاعات‌گفت: در گذشته از سراسر منطقه‌جنوب همه بیماران کلیوی برای‌مداوای خود به تهران رفته و به‌اجبار رنج سفری طولانی را برخود هموار میکردند و این کار علاوه بر دردسر های سفر مستلزم‌صرف هزینه های زیادی نیز بود ، اما در حال حاضر با گشایش این مرکز در اصفهان کلیه بیماران‌در جنوب کشورمیتوانند برای‌مداوای خود به اصفهان آمده و تحت درمان قرار گیرند . همچنان که تاکنون بیماران این مرکز از بین مردم شیراز ، اصفهان ، یزد و چهارمحال و بختیاری بوده‌است.

مداوای موقت قبل از پیوند کلیه

وی سپس در مورد نحوه‌درمان بیماران کلیوی‌افزود : بخش‌دیالیز بیمارستان رضا پهلوی که‌وابسته به وزارت بهداری و بهزیستی است ، دارای دستگاه های متعدد است که بطور مصنوعی کار کلیه های فاسد شده بدن راانجام میدهند ، تا زمانی که امکان‌پیوند کلیه از طریق آماده شدن کلیه پیوندی بوجود آید .

وی سپس گفت : مشخصات‌فنی پزشکی بیماران کلیوی‌به‌همه‌مراکز دیالیزه در دنیا داده میشود ، تا چنانچه کسی حاضر بواگذاری کلیه‌هایش به نیازمندان باشدو مشخصات فنی و جسمی او با بیماران کلیه این بخش تطبیق‌کند، ما اطلاع یافته و عمل پیوند رابا رسیدن کلیه از هرگوشه دنیاانجام دهیم .

در حال حاضر بیمارانی که فاقد کلیه هستند یا کلیه آنها از کار افتاده است در هفته دو یا سه‌بار به مرکز دیالیز بیمارستان رضا پهلوی مراجعه‌کرده و «همادیالیزه» شده و به خانه باز میگردند ، کار دستگاه عمل کننده هما دیالیزه ، تصفیه کردن خون‌و خارج‌ساختن سموم جمع شده در بدن بیماری باشد .

رابطه گلودرد و فساد کلیه

رئیس انجمن دیالیز بیمارستان رضا پهلوی اصفهان در مورد

بقیه درصفحه دوم

درلابلای خبرها...

پیشنهاد به مسئولین امور شهری اهواز :

اهواز درفصل کنونی، آماده اجرای کلیه طرحهای عمرانی است

باتوجه به مسافرت بیش‌از نیمی ازجمعیت اهواز و خلوت بودن این شهر ، اکنون فرصت مساعدی برای اسفالت خیابانها، پیاده‌روسازی، ایجاد شبکه فاضلاب ، خط‌کشی خیابان ها و اجرای دهها طرح‌عمران شهری فراهم آمده‌است.

موقعیت ویژه جغرافیائی اهواز ، همیشه به عنوان یک « عذر » بدتر از گناه از سوی شهرداری وسازمانهای دیگر برای توجیه علل به تعویق افتادن اجرای طرح های عمران شهری تراشیده می‌شود .

دست اندرکاران اجرای امور عمران شهری با توجه به شرایط خاص‌آب‌وهوای اهواز می‌گویند : در فصل بارانی و زمستان نمی‌توان کار کرد ... اما خوب یا بد، اهواز دارای طولانی‌ترین تابستان است و در بیش از نیمی از سال نه ابری در آسمان‌این شهر پیدا می - شود و نه قطره‌ای باران می‌بارد .

دراین مدت‌زمان می‌توان همه کاری برای عمران و نوسازی اهواز انجام داد و برای اسفالت خیابان ها و پیاده‌روسازی، ایجادفاضلاب و برنامه‌هائی نظیر این ها، بهترین وقت از بهار تا پایان تابستان طولانی اهواز است،ضمنازمستان‌خوزستان هم‌آنچنان زمستانی نیست که نتوان هنگام گذراندن آن کارکرد . بنابراین پیشنهاد می‌شود شهرداری و سایر ادارات فعالیت‌خودراموکول به اواخر و اوایل زمستان نکنند و تا وقت باقی است دست به کار شوند ، نه اینکه فصل تابستان بخاطر

بقیه درصفحه دوم

نیازمندیهای اطلاعات

تلفنهای: ٣١٢٤١٣-٣١١٢٢٧

نیازمندیهای اطلاعات تلفنی آگهی میپذیرد

با وسایل دریائی و خشکی آماده شمع‌کوبی تلفن ٧٥٧٣٥٨

کاشی ایتالیائی پی‌یم
کاشی ٢٠ × ٢٠مارك كارخانه‌معروف‌پی‌یم‌ایتا در طرحهای مخلف رسید
شاه‌محمدی ٨٣٨٨٩٥ ـ ٨٣٧١٣٣

پیتال پارکت
با تجربه‌ترین مرکز تهیه و نصب پارکت عرضه‌کننده بهترین پارکت بلوط دنیا از کشور لهستان و رومانی بصورت معمول، و جناقی پهن یا کمترین قیمت ونصب فوری تلفن ٧٩٢٠٧٩

ایزولاسیون پشت بام یا ایزوگام ٦٣٦٠١٤
یوسف‌آباد محمدرضاشاه شماره ١٣٠ شرکت ساختمانی بام پاد (اهل پروکابیم) شعبه ایران ایزول

فروش ونصب داربست ٨٥٦٢٥٤

داربست پلیت
نصب فوری داربست فلزی تلفن ٧٣٦٠١٩

قیروگونی و اسفالت
باتضمین ٧٣٨٤٥٥ـ ٧٣٠١٠٨

نقاشی کاغذ دیواری
ساختمان ٦٦٥٣٣٩

اسفالت کاری تلفن ٨٥٣٣٦٥

ایزوگام
هرگز چکه نمیکند
شرکت ایران ایزول
(وابسته به شرکت پشم شیشه ایران)
٦٦٧٥٣٧ ـ ٦٤٤٣١٧

اسفالت و عایق
شمیران ـ قلهک ـ تلفن
٢٦١٣٢٧

قابل توجه گروه مهندسین مشاور و آرشیتکت و معمار.
نماسازی ساختمان، گرانولیت، کنیتکس فاساد و رنگ آمیزی صنعتی (تحویل کار در هر روز ٨٠٠ متر مربع) شرکت صنعتی و شیمیائی نیماکو ٧٩٥٧٥٩

خدمات فنی ایران
آسفالت ـ تشخیص ترکیدگی لوله کانال کشی سرد وگرم شوفاژ کولر و تخلیه چاه تلفن ٣٥٠٤١٦ و ٣١٤٧٢٥
آ_٤٠٢٥

شرکت نشتجو
تلف‌یابی لوله های آب ساختمان ٣و ٢٧٧٩٩٢

هرگز
چکه‌سقف
نخواهید داشت
ایزولاسیون پشت بام با قیر پلاستیکی بدون کندن عایق قبلی باتضمین ٧٥٠٦٣٤ شرکت ایزومر
آ_٤٠٢٢

نقشه‌برداری
درسراسرکشور تلفن٧٩١٩٤٦
١ـ١٠ آ_٤٠٢٣

تولید و نصب سنک‌های ساختمانی و تعمیر ـ ساختمان در اسرع وقت ٩٥٨٤٦٩

آسفالتکاری
قیرگونی پشت‌بام و محوطه‌سازی فوری تلفن:
٧٩٣٤٥٦

سیمانکاری واسفالت
محوطه سازی در اسرع وقت ٩٢٨٧٩٤

مرکز پخش سیمان تجارتی و انواع مصالح ساختمانی تلفن ٣٦٤٨٨٣

سقف کاذب
فروش ونصب هر نوع آکوستیک و سقف کاذب ورابیتس‌بندی در تهران‌و شهرستانها فوری تلفن:
٩٣٣٦٥٠

نقاشی ساختمان همرقم فوری تلفن ٧٣٢١٠٩

قیرگونی و آسفالت کوچه و پشت بام فوری ٧٣٧٣٩٤

آسفالت فنی باتضمین
٧٣٠١٤٦

داربست رویال‌استاج
فروش و نصب‌داربست ٨٥٦٢٥٤

اسفالت کاری برای همه نوع کار فوری باتضمین تلفن ٣٠٣٢٧٢

آسفالتکاری
ومحوطه سازی ٩٣٩٤٢٩

شستشوی مبل وفرش
خشک شوئی مبلمان و موکت در محل ـ تلفن ٣٩١٧٦٠

پیام کلین
خشکشوئی موکت متری ٣ تومان مبلمان یکدست ٥٠ تومان
بانضمام فرش پارکت کفپوش‌شو داخل اتومبیل
٣٣ـ ٣٢ـ ٨٥٣٠٣١

فوری
مثل روز اول میشود
موکت مبل پرده پارکت
تشک اتومبیل شیشه ونظافت کلی کف‌شوئی ونقاشی فوری
تهران ٧٥٩١١١
کرج ٣٩٧٥

کلین سرویس
قلهک و حومه‌خشکشوئی مبل، موکت، فرش، پرده و نظافت کلی ساختمان. تلفن ٢٦٤٣٣٩

خشکشوئی موکت و مبلمان و پرده تلفن ٨٤٧١٢٢

کارخانه قالیشوئی زمرد ٩٢١٧٧٤

قابل توجه بیمارستان ها و هتل ها
کارخانه خشکشوئی وسفید شوئی امپریال باآخرین‌سیستم ماشین آلات انواع البسه شما را بنحو مطلوب شستشو و ضد عفونی ودر محل‌تحویل میناید ٧٦٥٠٤٩ و ٨٩٨٨١٥
آ_٦٧٦

بدون ادعا
ناتالی اکسپرس خشکشوئی موکت مبل فرش پرده و نظافت کلی‌ساختمان ٨٣٣٢٣٢ و ٨٣٧٩٠٣
آ_١٩٠٦

کلین سرویس پاکزا
خشکشوئی فرش مبل ، موکت وکلیه کفپوش ها با اخرین تکنیک تمیز تر و ارزانتر تلفن ٨٥٣٩٩٥
آ_١٩٥٥

دوراکلین سرویس آمریکا
تلفن های رزرو وقت ٨٤٨٣٩٥ و ٨٤٨٣٩٦ و ٨٤٥٦٨٣

خشکشوئی تی.دم
نظافت کامل محل کار و منزل
تشک اتومبیل موکت مبلمان فرش پرده
ارزان بهتر در محل ٦٢١٥٦٩

CERTIFIED HOME SERVICE CLEANING CO TEL 754812 758406

بعمل کار برآید به سخن دانی نیست امریکن سرتیفاید هوم سرویس کلینینگ مجهز ترین سازمان خشکشوئی مبلمان فرش، موکت، پرده ونظافت منزل ومحل کار با برخورداری از نیم قرن تجربه وتکنیک برتر امریکائی تلفنهای رزرو ٧٥٨٤٩٦ ـ ٧٥٤٨١٣

شرکت فورهاش
نظافت کلی ساختمان و خشکشوئی مبل موکت فرش و پرده ٧٥٦٥٥٨

قالیشوئی وطن
با٢٠سال سابقه درخشان اماده شستن فرش بادستگاه های اتوماتیک تلفن :
٥٥١٦٧٠

آمریکن کلینرهوم سرویس
خشکشوئی مبل، فرش، موکت، پرده داخل اتومبیل در محل. واکس پارکت . موزائیکو مکالئوم ٧٦٩٩٠٣ و ٧٥٣٨٧٣و ٧٥٣٨٨٥

قالیشوئی بیوک
به سرپرستی داریوش می‌متری ٩٠ ریال باستثنای‌قالی های کاشان تبریز اعلا،نائین وابریشم به ترتیب ١٢٠ ـ ١٥٠ ـ ٣٠٠ ـ ٥٠٠ ریال رفوگری‌ورنگ برداری‌پذیرفته میشود سرویس ٢٥٠ ریال تلفن ٥٥١٣٦٠ـ ٩٧٧١١٨

قالیشوئی شریت اوغلی
شستشو با اصول مذهبی
٩٢٦١٨٩

تعمیروسرویس کولر

سرویس و نصب کولر وآبگرمکن فوری تلفن ٣٩٢٥٨٥

جنرال
نصب تعمیر کولر و آبگرمکن ماشین لباسشوئی و جارو برقی فوری تلفن ٣٥٨٩٠٨
١ـ٢٠ آ_٢٣٥٥

راهنمای سرویس
ارج
در سراسر کشور
٩٦٢٠٤٥
از ساعت ٧/١/٢ صبح تا ٧/١/٢ بعدازظهر

تعمیروسرویس یخچال

تعمیرگاه یخچال‌فریجیدر اثاث یدکی موجود ٨٤٨٧٥٦

تعمیر یخچال وفریزر سید حسین ٢٤٢٤٣٨

لوله کشی گاز

لوله‌کشی گاز
باتائید شرکت ملی گاز تلفن ٨٤٩٧١٢

لوله‌کشی گاز
باتائید شرکت ملی گاز تلفن ٨٤٠٥٩٩
آ_٣٤٩

مهندسی اکونو گاز
تبدیل سوخت شوفاژ بگاز لوله‌کشی گاز با تایید شرکت ملی گاز ٦٥٥٦٤٦ و ٦٥١٦٢٩
١ـ٦ آ_١٢٤٣

لوله‌کشی گاز منازل
باتائید شرکت ملی گاز ایران تحت نظر متخصصین
دفتر فنی پدرام
٣٩٣٣٠٠
١ـ١٣ آ_١٤٤٧

تعمیروسرویس لوازم‌منزل
تعمیر لباسشوئی ٧٦٤٠٣٠
آ_١٠٧٤

تعمیروسرویس شوفاژ
نصب شوفاژ باقساط ١٠ ماهه
٩٢١١٠٨
شرکت کولدو اتر

نصب شوفاژ و تهویه فوری
٨٤٧١٤٤ و ٧٩٤٦٩٤
شرکت تاوسا

نصب‌سرویس‌ونگهداری شوفاژ ٢٦٢٦٩٨

شرکت ام سی تاسیسات
شوفاژ ، تهویه مطبوع ، فاضلاب ، لوله‌کشی گاز با تائید شرکت ملی گاز تلفن ٨٢٨١٩٨

شرکت توچال آیسوترمال
نصب ونگهداری‌چیلر ، تهویه حرارت مرکزی، سردخانه یخسازی تلفن
٦٤٧٠٥٣

شرکت هیت استیل
نصب ، نگهداری ، تعمیرات شوفاژ بطور شبانه‌روزی تاسیسات شهرستان پذیرفته می شود ٩٣٥٧٦١

نصب‌شوفاژ و تهویه مقطوع و اب رسانی شرکت مکردل ٨٢٢٧٨٨
آ_١٠٣٩

مهندسی واترمینز
اجرای تاسیسات‌بهداشتی‌شوفاژ تهیه ، برق گاز با تائید فوری تلفن ٧٣٧٩٩٠
آ_٣٠٠٠

سرویس‌وگارانتی‌شوفاژ وتهویه تلفن ٦٤٨٦٨٩

شرکت مهندسی و ایس‌هایت نصب فوری شوفاژ و لوله‌کشی گاز با تائید شرکت ملی گاز باه سال سرویس مجانی ٨٥٣٧٤٥
آ_٢٣٠٩

ایران دارسل
مجری ومشاورتاسیسات تهیه و نصب (شوفاژ تهویه مطبوع وبرق)لوله کشی گاز با تائیدشرکت ملی گازتلفن ٨٣٨٩٦٨
آ_٥١٤

لوله بازکنی

لوله‌بازکنی و تخلیه چاه ٤٠٠ تومان ٣٤١٦٣٨

لوله‌بازکنی و تخلیه چاه تلفن ٣٦٠٦٩٦
آ_ ٨٨٩

لوله‌بازکنی فوری سعدی ٣٥٥٤٧٣

لوله بازکنی فردوسی
مجهز، یکساعته تمام نقاط ٣٥٥٠٠٩
١ـ٢٠ آ_٥٢٠

تشخیص ترکیدگی
لوله با دستگاه الکترونیکی و لوله بازکنی و لوله‌کشی تلفن ٦٥٩٠٤٧ و ٩٢٠١٧٥
١ـ٢٠ آ_٩٢٣

لوله‌بازکنی شبانه‌روزی فوری ٦٣٦٣٧٩

لوله‌بازکنی ٩٣٩٤٢٩

لوله‌بازکنی فوری ٥٤٨٩٦٣

تشخیص ترکیدگی
لوله بادستگاه الکترونیکی
٩٢٦١٥٦

لوله بازکنی ولوله‌کشی صفائیه ٨٢٧٤٠٨

لوله بازکنی و
تخلیه چاه در تمام نقاط
تلفن ٧٦٧٦٧٣

لوله‌بازکنی تشخیص ترکیدگی لوله ٨٢١٨٣٠

لوله‌بازکنی تشخیص ترکیدگی لوله ٣١٠٣٤

تخلیه‌چاه
تخلیه چاه فوری ٥٤٨٩٦٣

تخلیه‌چاه‌فوری ٨٢١٨٣٠

تخلیه‌چاه
٥٣٤٤٢٢ ـ ٥٦٢٩٠٤ و ٥٣٧٨١٧ ـ ٥٣٨٣٢٧
لوله‌بازکنی ٥٠ تومان

تخلیه‌چاه
٩٢٠١٧٥ و ٦٥٩٠٤٧

تخلیه چاه کوروش
٧٩٥٧٩٨

تخلیه چاه لوله‌بازکنی
کاوه
باپمپهای مخصوص لجن کشی در تهران و شهرستانها ٩٦٢٢٥٣

تخلیه چاه باقیمت مناسب
٥٣٧٨٨٥

تخلیه هرگونه چاه ولوله بازکنی
تعمیروحفرچاه
٩٣٥٢٨٦ ایران تخلیه

تشخیص ترکیدگی
لوله‌با دستگاه الکترونیکی لوله‌بازکنی ولوله‌کشی ٢٢٧١٤٤

تخلیه چاه فاضلاب ارزان فوری
تخلیه توالت
تلفن ٥٥٠٥٥٦
نوروزپیرو

تخلیه چاه و ابار، حفر چاه و لوله بازکنی با قیمت مناسب٥٣٧٨٨٥

تخلیه هرنوع چاه ولوله بازکنی
جهت تهران وشهرستانها
شرکت دلیجان ٩٧٥٧٤٢

ارزانترین تخلیه وتراش چاه با دستگاه الکترونیک مته‌ای تلفن ٦٤٨٥٥٢

تخلیه چاه
و لوله‌بازکنی
فوری ٦٦٨١٥٩

تخلیه‌چاه با دستگاه مکنده‌ولوله بازکنی و تشخیص ترکیدگی لوله
تلفن ٣٤١٢٦٩

شرکت تخلیه اس . اف
با مسئولیت محدود
تلفن های
٥٤٤٨٦٨
٥٤٤٧٩٢

تخلیه چاه متری ١٥٠ ریال تلفن ٥٢١٦٧٦

آگهیهای متفرقه

دفتر خوانندگان ٦٥١٩٢٠

دفتر راهنمائی وتوریستی ایران در وین
مجهز به کادر های‌اقتصادی، پزشکی وتوریستی در موارد زیرآماده پذیرائی از هم‌میهنان گرامی است
١ـ معالجات پزشکی در بیمارستان های معتبر و تحت نظر متخصصین معروف‌اتریشی باراهنمائی پزشک ایرانی
٢ ـ راهنمائی برای خرید آپارتمان و ویلادر زیباترین نقاط اتریش
٣ـ راهنمائی درمورد خرید ماشین آلات صنعتی و کارخانجات صنایع سبک و سنگین
٤ـ رزرو اسیون‌هتل و آپارتمان برای کسب اطلاعات بیشتر با آدرس زیر مکاتبه فرمائید
DR. M. OMID
LASSALLE STR. 18/14
1020 Wien AUSTRIA

پیکان ٥٣ بسیار تمیز بعلت مسافرت فروش‌بدون واسطه تلفن ٦٥٤١٤٧
آ_٧١٤

شرکت صنعتی تولیدی کانال‌سرا
تولید کننده کانال های هدایت هوا با دستگاه های تمام اتوماتیک‌آماده هرگونه سفارش میباشد با تلفن های ٧٨٢٢٥٨ و ٧٨٣٦٧١ تماس حاصل نمائید .

قبول توسعه هر نوع پروژه تا مبلغ‌صدمیلیون ریال با داشتن کادر طراحی و اجرائی ساختمانی و کارمندان مجرب و کار آزموده به شماره تلفن های ـ ٨٥٦١٩٣ ـ ٨٤١٢٤٧ بین ساعت ٩ ـالی ـ ١٢ مراجعه فرمایند

سالن پذیرائی قزل آلا
دلباز الزامیت برای جشنها وعروسیها
تلفن : ٨٩٠٦٧٥

استخر
نصب و فروش همه نوع دستگاههای تصفیه آب نقد و اقساط باارزانترین قیمت تلفن ٨٥٢٩٤٨
١ـ١٣ آ_١٢٥٨

باغبان
کلیه‌کارهای باغبانی منازل‌شما رامیپذیریم
٨٤٥٦٢٥
آ_٢٣٤٠

کرکره‌چوبی
میشلر MISCHLER
سرما، گرما و نور از کرکره چوبی میشلر عبورنمیکند
BW پارکت
نمایشگاه: شاهرضا کوچه فنتری
٨٢٩٣٩٠-٨٢٤٣٠٧
٨٢٤٨٧٠-٨٢٩٥٩٦

اکازیون
فقط با یک تلفن
میتوانیدبهترین و مرغوبترین برنج راهر مقدار که‌بخواهید دراسرع وقت تهیه نمائید.
٦٦٢٤٠١
١ـ١٣ آ_٢٢٦١

ترجمه ارزان کارنامه واوراق رسمی و غیر رسمی در اسرع وقت مقابل سینما حافظ ربانی ٣١٧١٣٥

ترجمه ومکاتبات

ترجمه انگلیسی‌وفرانسه بفارسی و بالعکس ٩٨٠٣٩٦

تنظیم اظهارنامه و لوایح قانونی ٩٨٠٣٩٦

دارالترجمه دیلماج
٦٤٥٧٦٤
ترجمه‌فنی دانشگاهی،تجارتی، کارنامه و قرارداد با مهر دادگستری.
١ـ٢٦ آ_٣٤٣

گمشده

درتاریخ ٢٢ر٥ر٥٦ در خیابان پهلوی ٢٠٠٠٠ تومان پول‌گم شده است به آورنده آن مژدگانی خوبی تعلق خواهد گرفت‌تماس با شماره ٧٦٧٦٧١
١ـ٤ آ_٣٦٠

وانت نیسان
وانت نیسان بشماره ٥٨١٢٤ تهران‌ل متعلق به شرکت‌صنعتی تهران پمپ. نشانی خیابان مخصوص نبش اردشیر. تلفن ٥٤٢٩٨١ در تاریخ ٢٨ر٥ر٣٦ به سرقت رفته است.
حسین گیوه فروش
١ـ٣ آ_٨٠٢٥

چک سفید امضاء شده بشماره ٦٧٨٧١٩ حساب جاری ١٩٧ بانک صادرات شعبه شاد مهر جنوبی بشماره ٢٧٨٦ که از درجه اعتبار ساقط استو گواهینامه رانندگی و مقداری لوازم شخصی که محتوی کیفی بوده‌مفقود گردیده از یابنده خواهشمند است با تلفن های ٩٧٠٧٧٦ و ٩٦٥٠٤٠تماس گرفته‌و مژدگانی دریافت دارد.
اسفندیاری نیا
١ـ١

پروانه کارآقای‌ایموندفیاسون دارای گذرنامه ١٠٨٤٨٤١ـ٧٥ درتاریخ٢٦ر٥ر٣٦ مفقودگردیده استازیابنده خواهشمند است با شرکت ادویکو خیابان‌سپهبد زاهدی‌جنب هتل مرمر کوچه کامل‌شماره ٣تلفن ٨٣٨٧٦٣ و ٨٣٩٤٠٨تماس حاصل‌فرمایند.
آ_١٩٣١

گذرنامه صادره تهران برای مصرایننجانب حسن وکیلیان شماره شناسنامه ٤٨٨ صادره ازشاهرود مفقودگردیده از یابنده خواهشمنداست بشماره های ٧٥٩٩٩٣ و ٧٦٧٤٤٨ اطلاع داده وپس از تحویل مژدگانی دریافت دارد
آ_٧٩٩٥

یک‌کیف بامقداری مدارک‌شامل پول و شناسنامه و دو قطعه چک به شماره ٩٦٩٤٥٦ و ٨٠٩١٥٥ در تاریخ ٢٧ر٥ر٣٦ مفقود شده چکها از درجه اعتبار ساقط می باشد ازیابنده تقاضا میشود با شماره تلفن ٣٤٩٥١٩تماس گرفته‌و مژدگانی دریافت دارند.
آ_٩٣٠

آپارتمان فروشی

آپارتمان تجارتی
در جردن ٥ اطاق با فن‌کوئل پارکینگو تلفن مستقل نوساز بفروش میرسد ٢٢٢٤٧٩ ـ ٢٢٢٤٨٠
١ـ٢٦ آ_٢٣٥٣

میرداماد
جهت سکونت یادفترکار آپارتمان ٩٢ متر زیر بنا یک اطاق خوابه باسرویس کامل شوفاژ کولر موکت ٢٣٢٠٠٥
١ـ٤ آ_٤٧٣

بهترین نقطه عباس‌آباد آپارتمان ٣ اطاق خوابه‌با تمام تجهیزات آماده فروش میباشد تلفن ٨٥٥٨٢٢ تماس‌بگیرید.

آپارتمان فروشی و معاوضه سه راه بوذرجمهری شریف‌الدوله کوچه مریم تلفن ٥٦٣٩٦٧

اکازیون
مقابل پل رومی
آپارتمان‌مهندسی ساز دو اطاق خوابه مساحت ١٤٧ متر با پارکینگ و ١٢ متر انبار با ١٥٠٠٠٠ تومان وام بانکی مقطوع ٧٤٠٠٠٠ تومان عصر ها ٢٢٧٩٧٦
آ_٢٢٩٥

گیشا آپارتمان با وام بانکی ٦٣٦٦٦٠

آپارتمان تهرانپارس فقط با٢٠٠ هزار تومان پیش‌قسط تلفن٧٨٣٥٣٥

آپارتمان فروشی
نارمک ٣و٤اطاق خوابه‌باسرویس کامل تلفن ٧٣٥٦٣١

در شمال شهر
اپارتمانهای٢ تا٤ اطاق‌خوابه برای فروش موجود است‌تلفن ٨٥٣٧٣٦ و ٨٤٧٩٨٢

مژده به خریداران
همه نوع آپارتمان‌وخانه های ویلائی و مستغلاتی و خانه های کلنگی در شمال شهر موجوداست ٨٣٥٢٢٢ ـ٨٣٩٠٢٥

سازمان‌ما
سریع آپارتمان و خانه‌و ویلا و زمین شما را می فروشد و اجاره میدهد تلفن های
٨٣٥٢٢٢ ـ ٨٣٩٠٢٥

فروش فوری
یکدستگاه‌آپارتمان ٤ اتاق‌خوابه باسرویس‌کامل‌واقع دریوسف آباد بیستون تلفن ٦٣١٦١٧
١ـ٢ آ_٢٥٨

شمیران زعفرانیه
٥دستگاه‌آپارتمان‌شخصی ساز دارای ٣ اطاق‌خواب سالن پذیرائی و هال سرویس کامل شوفاژ روشن اطاقهای خواب موکت دارای پارکینگ ٢٧٣٩٥٩ و ٢٧٦٩١٣

اکازیون
خیابان‌بخارست
آپارتمان طبقه سوم سه اتاق خواب دو هال‌سالن ناهار خوری انبارکولر شوفاژ دو سرویس پارکینگ وتلفن مستقل جمعا ٣١١ متر مقطوع بدون واسطه ١٦٥٠٠٠٠ تومان بین ساعت ٤ تا ٦ بعدازظهر تلفن٦٢١٠٦٠

اکازیون
آپارتمان های ٣ و ٤ و ٥ اطاقی باحیاط و تراس و بالکن اعلاوتلفن های مشغول کار که در هر طبقه فقط یک آپارتمان‌میباشد واقع در مرکز تجارتی‌و سکونتی میدان هفت حوض نارمک بفروش میرسد تلفن‌های ٧٩٥٧٧١ و ٧٩١٥٥٤
آ_٢٥٣

الهیه ـ خیابان فرشته
آپارتمان لوکس برای فروش بعدازظهرها بین ساعت ٦ الی ٨ تلفن ٢٨٠٦٠٠

آپارتمان فروشی در جاده قدیم شمیران ٨٣٢٤٤٠

آپارتمان فروشی در خیابان پهلوی ٨٣٥٢٢٢

درگیشا
آپارتمان سه اطاق خوابه با ١٦٠ متر ساحت مفید فروش فوری‌تلفن٨٢٨٥٨٧ و ٦٣٤٥٤٥
آ_٩٦٥

عباس آباد انتهای فرح شمالی آپارتمان‌سه اطاق خوابه ١٣٠ متربی و اسطه ٧٧٠ هزارتومان ٨٤٤٠٢٣ و ٨٤٥٧٠١

آپارتمان
٣و٤و٥ اطاقه باقیمت مناسب نقد و اقساط تلفن ٧٩٤٦٥٤

آپارتمان از ٣٠٠ هزار تومان ببالا از چهار راه قصر تا شمیرانات تلفن ٢٢٨٩٧١تفکری
آ_١١٢٥

آپارتمان در شمال شهر ٩٣٣٩٧٦

آپارتمان و خانه فروشی با سرویس کامل تلف.٢٤٤٣٦٠

داودیه
یکدستگاه آپارتمان پشت پارک کورش‌با٣٥٠هزار تومان‌بدهی بانکی بیواسطه فروشی ٢٣٧٤٧٥
آ_١١٧

خرید و فروش آپارتمان در قیطریه و شمیران ٢٧٩٤٩١

آپارتمان فروشی تهران‌پارس با وام بانکی ٢٥٠ هزار تومان پیش قسط‌به اقساط ١٥ ساله از یک الی ٥ اطاق تلفن ٧٨٢٠٣٠ و ٧٨٠٠٦١

آپارتمان از ٤٠٠ هزار تومان ببالادر شمال‌شهر ٦٢٣٧٤٦ـ ٦٢٧٣٩٤ ـ ٦٢٤٧٣١

نیاوران زاهدی
آپارتمان‌لوکس دو اطاقه مبله منظره عالی استخر صبح ها ٣١١٠٦٠
١ـ٢ آ_٢٣٦٠

خانه و آپارتمان در شمال شهرفروشنده‌ایم ٩٢٨٠٨٢

آپارتمان در مرکز شهر سعدی جنوبی‌اکباتان جهت دفتر کار ومحل سکونت ٣ اطاقه با آسانسور و شوفاژ آماده فروش ٤الی ٩ شب ٧٥٩٢٦٧
١ـ٥ آ_٢٣٣٢

چند دستگاه آپارتمان لوکس مهندسی ساز دواتاق‌خوابه با پارکینگ آسانسور فن کوئل واقع در جهت شمالی خیابان میرداماد مقابل ساختمان بیمه پیکان به فروش میرسد ٨٤١٥٥٨

آپارتمان‌در بهترین نقطه میدان آریامهر مناسب برای سکونت و دفتر کار با سرویس کامل‌و وام‌بانکی قابل انتقال٦٤٤٩٠٤
آ_٢٥٠

ویلا یا آپارتمان
اگر از آپارتمان های مجتمع مسکونی آرش در تهرانپارس دیدن فرمائید با قیمت همی‌ارزان مزایائی بیش از یک ویلا در آن خواهید یافت .
شرکت کنسول ٧٨١٥٤٦ـ ٧٨٢٨٧٧

تخت طاوس‌جم
خیابان ماگنولیا پلاک ٢٣ آپارتمان های مهندسی ساز شامل دو اطاق خواب سالن‌و سرویس زیر بنای مفید٧٥ متر مربع بانضمام‌پارکینگ و انباری ١١٥ متر مربع باتمام‌تجهیزات قیمت ٥٧٠ هزار تومان بدون واسطه تلفن ٨٤٩٩٥٣ عصرها
١ـ٧ آ_٢٥٤

آپارتمان‌در امیریه خیابان‌ارامنه یک اطاق خواب و شوفاژ و هال و سالن پذیرائی و وام بانکی‌قابل انتقال تلفن٦٤٤٩٠٤
آ_٢٥١

آپارتمان در تهران‌پارس ٢ دستگاه آپارتمان ٢ اطاقه نوساز شمالی و جنوبی شوفاژ موکت ، کفپوش سرویس‌کامل و پارکینگ بدون واسطه فوری بفروش می‌رسد ٧٩٥٤٧٩ ـ٧٩١٩٤٨

فروش فوری آپارتمان آپارتمان ٢ اطاق خوابه نوساز با شوفاژ،موکت، کفپوش پرده ، سرویس کامل و پارکینک بعلت مسافرت بقیمت روز به فروش میرسد
٧٩١٩٤٨ ـ٧٩٥٤٧٩

اکازیون
آپارتمان یک اطاق خواب با سرویس کامل آسانسور ـ پارکینگ‌در خوش آب و هوا ترین‌نقطه نارمک به قیمت ٣٧٠ هزارتومان فوری فروشی از٤ ببعد ٧٩٥٣٣٣
١ـ٢ آ_٧١١

درونک
آپارتمان های مهندسي ساز٢ اطاق‌خوابه تاسیسات‌فن کوئل بااستخر مشترک پارکینگ و آسانسوردارای انباری وآنتن تلویزیونی عمومی، بفروش‌می رسد تلفنهای ٨٥٣٧٣٦ و ٨٤٧٩٨٢
١ـ٣ آ_٧٤٤

در عباس‌آباد
آپارتمانهای ٣ اطاق خوابه نو ساز به مساحتهای ١٥٠ متر بفروش میرسد تلفن ٨٥٣٧٣٦ و٨٤٧٩٨٢
١ـ٣ آ_٧٤٥

خانه‌فروشی

خانه‌ای‌و یلائی مهندسی سازدر فلکه دوم تهران پارس برای فروش آماده است ـ تلفن ٧٨٢٣٥٠ ـ ٧٨٢٦٣٢

شاهرضا وکریمخان‌ببالا
خانه‌های‌کلنگی و زمین‌خریدار و فروشنده‌ایم ٦٢٧٣٩٤ ـ ٦٢٣٧٤٦ـ ٦٢٤٧٣١

برعباس‌آباد
یک سوپر مارکت با ساختمان در سی متری عباس‌آباد ـ چهارراه‌فرح بفروش میرسد٨٤٠٣٥٦

یکباب خانه شمالی ١٥٠ متر واقع در آریامهر تاج ، کوچه پنجم‌بفروش میرسد تلفن ٦٥٥٢٤٦ از ساعت ٥ تا ٨ بعداز ظهر

شمال میدان شهیاد منزل به مساحت ١٤٧ متر دو واحد مسکونی آب برق تلفن بمبلغ ششصد هزار تومان تلفن ٦٣٠٦٩٠
١ـ٢ آ_٧٩٤٥

تعدادی خانه های‌ویلائی نوساز شمالی بمساحت ١٧٠ متر و ١٤٥ متربنا عالی با آب و برق دارای فضای سبز در بهترین نقطه شهرستان ورامین از تهران ٢٠ دقیقه راه فقط بقیمت ٢٧٥ هزار تومان فروشی به تلفن ٢٣٤٢٥٣ تهران مراجعه شود .

ساختمان کلنگی جنوبی با آب وبرقو تلفن‌بمساحت ٢٥٤متر با ١٤٠ متر زیربنا قابل‌استفاده آماده فروش تلفن ٧٥٣٢١٦
١ـ٢ آ_٢٤٨

منزلی در شمیران قدیمی قابل سکونت ٢ طبقه بمساحت ٣١٦ متر (٢٦ × ١٢ر٥) دارای ٧ اطاق دو کنتور برق تلفن چاه آب وآب لوله‌کشی فوری به فروش میرسد ویا باخانه وسازی در حوالی شمیران معاوضه میشود تلفن٢٧١٩٦٣

یکباب منزل جنوبی دربهترین نقطه‌داودیه بمساحت ٥٦٧متر و زیربنای٨٤٠ متردر دو طبقه مستقلاتی مجزا با زیر زمین هر طبقه شامل پذیرائی ناهار خوری سالن و پنج اطاق خواب وسه دستگاه سرویس کامل ایرانی و فرنگی با تلفن مجزا و شوفاژ و ٤ دستگاه کولر باپرده و لوستر و موکت و استخر با تصفیه دائر بعلت مسافرت به قیمت ٤ر٥ میلیون تومان به فروش میرسد باتلفن٢٢١٤٩٦ تماس بگیرید.
١ـ٣ آ_٢٢٥٤

خانه‌ای بمساحت ١٢٠ متر ٢ طبقه خیابان آیزنهاور قیمت ٧٠٠هزارتومان تلفن ٩٥٢٠٣٩
١ـ٣ آ_٥٣٤

نیاوران
طبقه دوم ساختمان مدرن و مهندسی با چشم انداز عالی‌دارای‌سه اطاق‌خواب با کلیه تجهیزات قیمت مقطوع یک میلیون و پانصد هزار تومان تلفن ٢٨٢٧٧٤

خانه‌ویلائی درکرج
کلاک‌مساحت زمین ٢٦٢٧ متر زیربنا ٤٠٠ متر مهندسی تمام مبله باکلیه وسایل روکار سنگ و سرامیک یکطبقه ونیم ٦اطاق خواب دو هال سالن پذیرائی ٣ دستگاه حمام آشپزخانه شوفاژ استعر با فیلتر گلخانه انباری دو دستگاه کولر برق سفاز چاه آب با موتوروومنبع آب تلفن‌زیرزمین تادو اطاق خواب بقیه زمین بصورت باغ با درختان میوه بسیار زیبا و سرسبز و کاملا محفوظ با ٣ جلد سندمالکیت تفکیکی تلفن ٦٢٢٨٤٩ صبح تا ١٤ عصرها ٧٩٠١٠٦ از ٤ تا ٩بعدازظهر
١ـ٣ آ_٣٣٣

یکواحد ساختمان‌در مهرآباد ٧٠ متر در ٢ طبقه دارای اب برق کولر پرده کرکره کاغذ دیواری و فیش تلفن بمبلغ ٣٢٠٠٠٠٠ ریال طالبین با تلفن های ٩٥٥٢٨٢ و ٩٦٢١٧٣ با آقاي لطفي تماس‌حاصل‌نمایند.
آ_٧٤٦

خانه‌ای نزدیک بازار ٦٥ متر ١ر٥ طبقه با سرویس کامل‌و تلفن٣٥٠ تومان ٣٦٥٦٦٢

خانه کلنگی به مساحت ١٨٥ متر واقع‌در خیابان ناصر خسرو کوچه خراسانیها با حکم‌تخلیه فوری فروشی ٨ الی ١٢ صبح ٣ الی ٦ بعدازظهر تلفن ٧٨١٠٤٥

زعفرانیه
خانه‌ای نو ساز شمالی‌دونبش روکار سنگ مساحت ٦٠٠متر زیر بنا ٧٥٠ متر در دو طبقه ونیم استخر حیاط مشجر شوفاژ سه کولر دو شماره تلفن تمام کرکره و موکت دو در ورودی بمبلغ ٤ میلیون تومان بفروش میرسد تمام وقت تلفن ٢٧٩٦٧٢
١ـ٤ آ_٩٠٦

منزلی در گوهر دشت کرج خیابان‌هشتم‌غربی ٦٠٠ مترزمین و ٦٠٠ متر بنا در دو طبقه جنوبی بااستخر و تصفیه و تلفن وشوفاژ وکولر وگاراژ برای دوماشین باغچه وگل کاری وکلیه ترئینات هر طبقه دارای سه اطاق خواب بزرگ ویک هال بزرگ ویک سالن غذاخوری وپذیرائی بزرگ و آشپزخانه وسرویس جداگانه و پاسیوباخانه‌ای در حوالی نیاوران یا تخت‌طاوس و شمیران معاوضه میشود تلفن تهران بعداز ظهرها ٢٣٧٤٧٩ ویا کرج تلفن ٦٣٢٣ تماس گرفته شود.

اکازیون استثنائی
ارزانتر از آپارتمان را انتخاب فرمائید
خانه‌ای شخصی ساز چهار اطاق بزرگ دو طبقه زیرزمین حمام بسیار بزرگ تلفن برق آب کولر تهویه ٥٥٠ تومان بیواسطه خیابان ششم نیروی هوائی‌پلاک١٦٩ تلفن٣٣٠٨١٩ ساعت ٤الی ٨ بعدازظهر
آ_٩٠٣

اکازیون فوری
درسید خندان خانه‌ای‌بمساحت ١٢٨ متر دوطبقه دو بر چهار اطاقه باتلفن بدون واسطه مقطوع ٧٨٠ هزار تومان‌تلفن ٢٣٣٨٦٠
آ_٥٧٣

خانه‌ای درمیدان شاهپوردارای ٥اطاق‌کولر موکت‌کاغذدیواری پرده کرکره در موقعیت خوب بفروش میرسد تلفن ٥٦١١٢٦

نیازمندیهای اطلاعات

تلفنهای: ۳۱۱۲۳۰-۳۱۱۲۲۹

نیازمندیهای اطلاعات تلفنی آگهی میپذیرد

خانه‌ای‌کلنگی با مساحت ۲۰۴ متر واقع در جاده قدیم شمیران- شیراز با آب و برق و تلفن‌مقطوع ۷۸۰ هزارتومان ۸۵۵۳۶۰ آـ۹۱۰ ۱ـ۵

اکازیون ساختمانی با حیاط بمساحت ۲۵۰متر مربع ۳۰۰ متر زیربنا در دو طبقه و نیم - چهار اطاق خواب- سالن ناهار خوری دو آشپزخانه - سه سرویس و حمام بابرق وتلفن درقلهک- دروس بعلت‌مسافرت بدون واسطه مقطوع ۵ر۱ میلیون تومان جهت فروش‌و تحویل ، طالبین با تلفن ۲۶۱۱۳۱تماس بگیرند. ۱ـ۲ آـ۲۴۰

ویلافروشی

ویلا فروشی در کامرانیه با کلیه تاسیسات‌و و استخر بمساحت ۹۴۰ متر حدود۴۰۰ متر زیر بنابفروش میرسد تلفن ۲۲۸۲۶۷ ۱ـ۳ آـ۴۷۶

ویلای فروشی در داودیه ٤ اطاق خوابه استخر تصفیه شوفاژ کولر پارکت برق ۳ فاز تلفن سرویس مستخدم تلفن ۲۲۲۳۴۹ آـ۲۲۷۳

اکازیون واقعی در مهرویلای برج به مساحت ۳۹۰ متر و۲۵۰ متر زیربنا دارای ۱٤اطاق خواب سالن ناهارخوری و پذیرائی و سرویس کامل با شوفاژ کولر موکت پرده کرکره۶۹۰ هزار تومان ۶۶۵۹۶۹

اکازیون ویلاهای ۱۵۰ متری ۳ و٤ اطاقه با آب و برق واقع در شمال جهان شهر کرج بقیمت ۳۵۰ تومان و ۳۸۵ تومان بفروش میرسد. میدان کرج املاک تماشا کد ۰۲۲۱ تلفن **۳۳۸۸** روز های جمعه تا ظهر باز است.

ویلا در - دریاکنار موقعیت فوق‌العاده استثنائی- دو اطاق خواب - پذیرائی- حمام - آشپزخانه- مبله‌بمبلغ ۷۵۰ هزار تومان بفروش می رسد تلفن ۲۹۳۶۶۴ آـ۲۵۳ ۱ـ۲

نیاوران (زاهدی) ۱۴۰۰ متر ویلائی با سرویس کامل به‌فروش میرسد تلفن های : ۸۵۵۲۶۶ و ۸۵۵۲۴۴

اکازیون ویلا فروشی یا معاوضه یکدستگاه ویلای شخصی ساز ٤اطاق‌خوابه در انتهای‌اتوبان کرج نقد واقساط فروشی یا معاوضه تلفن ۸۲۸۵۸۷ و ۶۳۴۵۴۵

اکازیون یک ویلای استثنائی در قیطریه یکدستگاه منزل ویلائی دوطبقه ۱۱۳۰ متر زمین ۱۱۰۰ مترزیر بنا۱۶اطاق خواب سالن پذیرائی بسیار بزرک ۲ اطاق مستخدم،شوفاژسانترال دو شماره تلفن، استخر و گلخانه بفروش‌میرسد تلفن ۳۱۱۲۲٤ - ۳۱۱۲۲۵

باغ فروشی

اکازیون باغی به مساحت ۹۰۰۰ متر داخل محدوده شهر کرج بین جاده‌چالوس ورودخانه‌مشجر باآب‌هفتگی قیمت بسیار نازل‌به فروش میرسد ۶ تا۸ بعدازظهر تلفنهای ۶۲۲۸۹۸ـ ۶۲۲۵۱۸ ۱ـ٤ آـ۹۲۳

اکازیون باغ‌سیب‌دربهترین‌نقطه دماوند ۲۵۰۰ متر مقطوع ۶۰۰ هزار تومان تلفن ۲۷۱۹۶۳ آـ۳۳۸ ۱ـ۵

زمین در متل‌قو یک قطعه باغ مشجر مشتمل بر درخت های مرکبات‌ومیوه‌باساختمان محل سرایدار و برق سه فاز چاه ومنبع آب محصور شده‌به مساحت ۹۶ هزار متر دارای‌سند مالکیت عرصه و اعیان بالای نمک آبرود ۲ کیلومتری متل قو یکجا بفروش می رسد و با ساختمان مستغلات و یا ویلای بزرک معاوضه می نماید تلفن ۳۱۱۲۲٤ - ۳۱۱۲۲۵

باغ میوه فروشی یا معاوضه مهرشهر کرج ۱۰٤۳ متر دارای آب و برق و دیوار کشی‌تلفن ۳۴۸۶۲۲

شهنام کرج باغ بمساحت ١٤ هزار متر مربع مشجر محصور با ۵ر٤ ساعت آب چاه عمیق بفروش میرسد تلفن ۳۰۳۹۶۲ و ۳۱۷۶۷۰ آـ۵۷۷ ۱ـ۲

سرقفلی

قابل‌توجه صنایع‌کوچک چند محل ساخته شده نوساز باآب و برق و تلفن واقع در اول جاده مخصوص کرج مقابل فرودگاه جهت استفاده کار های تولیدی- تعمیرگاه - کارگاه‌وانبارفروشی یامعاوضه میشود تلفن ۷ـ۹۳۹۸۹۵ ۱ـ۱۰ آـ۱۹۶٤

کافه‌رستوران خوشبین واقع در خیابان سعدی شمالی‌چهارراه سیدعلی با آب، برق ، تلفن فروشی ۷۵۴۱۲۲

دو باب مغازه با جواز لوازم خانگی و فرش فروشی ۷۹۱۲۰۹

سرقفلی چهارباب کارگاه مکانیکی به مساحت۱۲۸ متر واگذار می‌شود ۹۶۳۹۸۹

مغازه فروشی مغازه تازه ساز بمساحت ٤٤ مترمربع باشوفاژ روشن و حمام وسیع و سرویس های ایرانی‌و فرنگی و روشوئی باضافه۳۰ متر پارکینگ و کنتور های برق و آب گرم و سرد که کف آن بابهترین سنگ فرش شده و استفاده ازسایر مزایاکلااعم از ملکی و سرقفلی وغیره بمبلغ ۲۷۵ هزارتومان بفروش می رسد تلفن های ۷۹۵۷۷۱ و ۷۹۱۵۵٤ آـ۳۳۱

یک بوتیک در بهترین نقطه‌شاه عباس بابا بدون جواز وتلفن مناسب برای هر شغلی بعلت مسافرت بفروش میرسد تلفن ۶۲۷۴۹۵ از ۱۱ صبح الی یک و ۶الی ۸ بعد از ظهر . آـ۲۲۷۸۸

کارخانه خیاطی باتمام وسایل وجواز بفروش میرسد خیابان پهلوی بالاتر از امیر اکرم ساختمان امینی طبقه پنجم با آسانسور تلفن ۶۴۵۹۷۳ از ساعت ۱۱ ببعد. آـ۲۲۷۷

کارخانه سنک‌کوبی‌مجهز و درحال بهره‌برداری واقع در اراضی مشیریه با دو سالن بزرک،دفتر، حمام ، سرویس کامل و دیوارکشی آجری به مساحت ۲۰۹۰ متر با برق ۱۰۰ آمپر و لوله کشی آب با دستگاه‌های عالی و یا بدون دستگاه بفروش میرسد تلفن ۷۳۴۷۴۹

مغازه ۵×۳ باآب و برق و تلفن طبقه دوم پاساژ ۱۱۰ اول فردوسی بفروش میرسد تلفن ۳۹۱۵۳۲

یکباب مغازه واقع در کاخ شمالی بلوار مغازه سوم ازبر بلوار دست راست دو دهنه‌با آب و برق و شوفاژ و فیش تلفن دکوراسیون عالی‌فروشی تلفن ۶۵۳۸۲۷ - ۳۱۳۲۳۹

کلینیک دندانپزشکی در بابل با تجهیزات کامل واگذار می شود تلفن تهران ۶۸۷٤۵۵ ـبابل ۰۲٤۱ـ۵۶۵۵

ساختمانی واقع در اول خیابان ایرانمهر ۵ر۳ طبقه با زیرزمین و مغازه فروشی تلفن ۳٤۹۶٤٤

دوباب مغازه دوزندگی درشاه آباد طبقه اول بالای سینما حافظبا جواز و دو فیش‌تلفن ۳ساله به فروش می رسد ۳۰۲۱۸۸ ازساعت ٤الی ۷ بعد ازظهر ۱ـ۳ آـ۱۹۳۱

یک جایگاه فروش بنزین به مساحت ۹۰۰ متر با ۱۱ پمپ واقع درجهت جنوبی خیابان شوش حدود دروازه‌غار بفروش میرسد ۸٤۱۵۵۸

زمین فروشی

فروش زمین مهرشهر ۹۳۶۷۵۳

شهرک غرب فاز دو با جواز تلفن۲۷۰۴۸۵ ۱ـ٤ آـ۹۱۲

۲ قطعه زمین مجاورهم ۹۰۰متری با جواز تعمیرگاه‌در منطقه صنعتی واقع در اول جاده مخصوص کرج مقابل فرودگاه‌بفروش می رسد تلفن ۷ـ۹۳۹۸۹۵ ۱ـ۱۰ آـ۱۹۶۵

شهرک غرب فاز یکم موقعیت عالی ۷۱۱متر ۲۷۵۷۹۷ از۸ تا ۱۰ صبح آـ۲۵۵ ۱ـ۲

کوی ییلاقی فرامرزیه کرج زمین بقطعات ۱۲۰۰ متری با سند - مالکیت و لوله‌کشی آب دائم وبرق وخیابان های اسفالت شده و مشجر مناسب جهت ویلاسازی مجاور شهر سازی فردیس و مارلیک و دهکده ییلاقی خانه بنازلترین قیمت‌نقد واقساط فروشی **۳۱۲۷۳۹** ۱ـ۳ آـ٤۲۲

زمین مهرشهر فروشی ۸۳۱٤۰۲ و ۸۲٤۰۱۰

فروش زمین ساختمانی ۹۲۸۰۸۲

اجاره‌داده‌میشود

اجاره فقط بایک زنک تلفن ۶۵۶۷۷۳ ۱ـ۵ آـ۱۵۳۰

اپارتمان برای اجاره موجود ۶۸۷۰۶٤ ۱ـ۱۰ آـ۸۰۱۹

منزلی‌در ۲ طبقه و نیم دارای دواطاق خواب در یک طبقه و ۵ اطاق خواب در یک طبقه ونیم دیگر هر طبقه دارای سالن‌و ناهار خوری،سرسرا، حمام، آشپزخانه مجزا حیاط شمالی تلفن واقع دریوسف آبادخیابان ۲۹ بطور دربست ومجزا اجاره داده می‌شود طالبین باتلفن ۶۲۷۴۷۶ تماس حاصل نمایند. ۱ـ۲ آـ۵۲۳

داودیه - رهن و اجاره خانه‌ای بمساحت ۲۰۰ متر دو طبقه قدیمی‌ساز، دارای چهاراطاق هال - گاراژ-تراس- زیرزمین، دو انباری - کولر-تلفن مستقل واقع در داودیه جنوبی، اول جلفا ،کوچه فرهاد پلاک ۷ بازدیدروز های جمعه (از ساعت۹ صبح تا ظهر)

آپارتمان میخواهید غصه نداره یک تلفن بما بزنید ۸٤۹۵۲٤ و ۷۳۹۰۵۹ ایاب و ذهاب مجانی

سازمان ما آسایش میدهد صدها نوع آپارتمان و خانه جهت سکونت و دفتر کار در تمام نقاط شهر در اسرع وقت بایک زنگ ۳۰۴۶۹۱ ۱ـ۱۰ آـ۱۰۶٤

دفتر کار ٤الی۱۰۰ اطاق بسیار مجهزدر نقاط شمال شهر اجاره داده میشود تلفن ۶۲٤۶۱۳ و ۶۲۳۵۱۱ آـ٤۸۵ ۱ـ۶

فروش یا اجاره آپارتمان ۲ اطاق خوابه لوکس با تلفن به علت مسافرت بدون واسطه با قیمت مناسب تلفن ۶۲۵۲۹۹ـ ۲۸۵۲۹۹ و ۲۷۶۱۷۵

مستأجرین ناراحت نباشید منازل اجاره‌ای ما از ۵۰۰۰ تا تجاوز کرد فقط کافیست یک تلفن بزنید و منازل دلخواهتان را انتخاب نمائید ۳۳تا۸۵۳۰۳۱ آـ۲٤۷

اجاره یکدستگاه آپارتمان مشتمل بر۳ اطاق خواب و هال بزرگ آشپزخانه‌مدرن‌و سرویس‌کامل باکولر و تلفن مستقل واقع‌در خیابان روزولت شمالی به اجاره واگذار می شودطالبین باتلفن ۸۲۷۹٤۷تماس بگیرند آـ۹۰۹

محل کار از٤ تا ۳۰ اطاق موجود ۸۵۰۶۳۱ آـ۷۱۲ ۱ـ۱۰

ویلا، آپارتمان، دفتر کار درهمه نقطه تهران ۷۶۹۰۷٤ و ۷۶۹۰۷۱ ۱ـ۳ آـ٤٤۷

جهت خارجیان‌ویلااجاره و فروشی تلفن۲۹۲۹۸۲

اجاره ویلا و آپارتمان در جردن - ونک- سلطنت آباد- جاده قدیم‌سیدخندان موجود است تلفن ۷۳۹۰۵۹ ۱ـ۲۰ ۲۲٤۰۶

برای محل کاروسکونت جهت اجره موجود ۸٤۷۹۸۲ و ۸۵۳۷۳۶

اجاره‌هر نوع‌ویلاآپارتمان ومحل کارتلفن۹۳۶۱۸۱

قلهک آپارتمان دو اتاقه رهن و اجاره تلفن ۲۶۲۵۰۳

آپارتمانهای ۲و۳و٤و۵ اطاق خوابه با اجاره ٤ هزار تومان ببالا.

تهیه مسکن گلدهاوس تلفن۶۵۰٤۱۳و ۶۵۲۶۳۲

جهت اجاره ویلای ۲۰۰۰ متری با استخر وتصفیه با٤ اطاق خواب و اطاق‌مستخدم باشوفاژ وکولر وسرویس کامل ایرانی و فرنگی‌در شاهدشت اول‌اتوبان کرج ۳۱۰۰۶۱ و ۹۲۶۳۶۱ آـ۵۳۵

یک اطاق جهت محل کاراجاره داده میشود تلفن : ۶۵۱۹۲۰ و ۹۲۱۹۳۱ ۱ـ۳ آـ۲۲۵۹

یک اطاق در خانواده اجاره داده میشود تلفن ۶۵۱۹۲۰ و ۹۲۱۹۳۱ ۱ـ۳ آـ۲۲۶۰

محل کار با تلفن اجاره داده میشود ۹۲۲۲۱۰

دفتر کار از ۵ تا۱۰۰ اطاق دفتری‌بسیار مجهز در نقاط شمال شهر اجاره‌داده می شود ۲۲۲٤۷۹ و ۲۲۲٤۸۰ ۱ـ۲۶ آـ۲۳۵٤

موردنیازاجاره

جهت سکونت روسای چندشرکت خارجی به تعدادی ویلاوطبقه‌همکف با استخر برای اجاره فوری‌نیازمندیم۸٤۸٤۲٤ و ۸۵۳۸۵۳

نیازفوری برای سکونت ۱۸ خانواده خارجی‌به‌چند دستگاه آپارتمان ۱تا۳اطاق خوابه مبله یابدون مبله در شمال شهر از آریامهر وتخت‌طاوس ببالاتا شمیرانات فوری مورد احتیاج است ۶۵۵۶۱۵ و ۶۵۰٤۹۶ آـ۲۳۰

هرنوع اپارتمان و همکف شمارا فوری برای خارجی نیازمندیم ۶۸۷۰۶٤

نیازمندیم ویلا - آپارتمان - دفتر کار در شمال شهر جهت اجاره بخارجی و ایرانی ۲۲۲٤۸۰ و ۲۲۲٤۷۹ آـ۵۱۳

دو اطاق برای یک زن وشوهر جوان حوالی شهباز موردنیاز است تلفن ۸۳٤۳۱٤ آـ۲۲۶۹

خیلی زود آپارتمان۲اطاق خوابه ازونک ببالا برای کارکنان امریکائی یک شرکت خارجی نیازمندیم ۶۵۰٤۱۳ و ۶۵۲۶۳۲ آـ۵۳٤

چندین‌خانواده آمریکائی و آلمانی بتعدادی آپارتمان وویلا در شمال‌شهر مخصوصا پهلوی، داودیه، دروس، سلطنت‌آباد باشوفاژ و کولر و تلفن نیاز فوری دارند تلفن ۶۸۷۸۱۲ ۱ـ۷ آـ۱۱۱

فوری - فوری آپارتمان ۱ و۲ اطاق خوابه مبلمجهت خارجی نیازمندیم ۳۰٤۶۹۱ ۱ـ۱۰ آـ۱۰۲۵

نیازاجاره

جهت سکونت روسای چند شرکت خارجی و کارمندان‌آن به تعدادی ویلا و آپارتمان‌در شمال شهر نیازمندیم تلفن ۸٤۶۱۶۳ و ۸۵۶۱۷٤ آـ۷۱۶

آپارتمان مستقل یک اتاق خوابه‌برای‌یکخانم کارمندمورد نیازاجاره میباشد ۸۹۰۰۷۶ از ۸ر۵ تا ۵ بعد ازظهر آـ۲٤٤

یک‌آپارتمان ۳اطاق خوابه یا ویلا برای خارجی در شمال شهر نیازمندیم ۶۵۵۶۱۵ آـ۲٤۵

یک یادو اطاق مستقل برای کارمند مجرد نیازمندیم از ۳ بعدازظهر الی ۸ شب۳۰۵۳۹۷ ۱ـ۲ آـ۹۱۳

آپارتمان‌یک‌اطاق حدود ۱۰۰۰ تومان نیازمندیم تلفن۶۶۵۲۷۹ آـ۹۱۱

عباس‌آباد آپارتمان طبقه دوم۳اتاق خواب شوفاژ کولر تلفن مستقل آماده برای‌اجاره تلفن ۶۲۰۳۰۸

تعدادی ویلاوآپارتمان برای خارجیان شرکت شمال شهراحتیاج است ۸۵۰۶۳۱

ویلا و آپارتمان درشمال شهر برای کارمندان عالیرتبه شرکت خارجی فوری نیازمندیم۲۲۲۶۳۰ و ۲۲۷۵۱۱

نیاز اجاره به خارجی ویلا و اپارتمان ۲ و۳ اطاق خوابه‌در شمال شهر نیازمندیم تلفن ۷۳۹۰۵۹ ۱ـ۲۰ آـ۲۲٤۱

مالک‌عزیز به تعدادی آپارتمان یک اتاق خوابه بین ۲۰۰۰ الی ۳۰۰۰ تومان نیازمندیم. **۸۳۳۲۹۷**

مالکین‌عزیز فقط کافی‌است یک تلفن بما بزنید تادر اسرع وقت منازل شمارا اجاره دهیم. تلفن ۳۳ـ۸۵۳۰۳۱ آـ۳۲٤

خارجیان اجاره میکنند ۱۶ دستگاه آپارتمان برای کارمندان‌یک شرکت خارجی ۱ و۲ و ۳ اطاق خوابه فوری مورد نیاز است تلفن۷۵۶۹۲۲ و ۷۶۲۲۵۷ آـ۳۲۷

یکدستگاه آپارتمان ۱۲ تا۱۵ اطاقه جهت دفتر مرکزی یک شرکت تولیدی در نزدیکی خیابان سپهبد زاهدی از تخت جمشید ببالا برای اجاره مورد نیاز است .لطفا باتلفن ۵۲۱۷۹۱ تماس حاصل فرمایند. آـ۲۵۱۲۱

موردنیازبرای‌خرید

خرید همه رقم آپارتمان مستغلات و ویلائی ۸۳۷٤۰۹ ۱ـ۱۳ آـ۱۱۸۹

خریدار یک خانه یا یک قطعه زمینی در شمیران ۲۷۱۱۵۳

خرید و فروش زمین بلوار رضا پهلوی ۳٤٤۹۸۲ ۱ـ۱۰ آـ۲۹۰۳

خریدارزمین افسریه ۳٤۱۳۵۹ ۱ـ۱۱ آـ۷۹۵

خرید زمین مهر شهر ۹۳۶۷۵۳

زمین‌های فرامرزیه کرج را خریداریم ۳۱۱۸۳۶

اراضی‌مهرشهر ۸۲٤۰۷۳

زمین از کریمخان ببالا خریدار و فروشنده‌ایم ۶۲۳۷٤۶ - ۶۲۷۳۹٤ ۶۲٤۷۳۱ ۱ـ۷ آـ۱۱۱

زمین صنعتی بقطعات کوچک و بزرک خریدار و فروشنده‌ایم تلفن ۹۳۹۱۶٤

اهواز زمین خریداریم۷۹٤٤۱۸

خانه یا آپارتمان خریداریم ۸۵۳۰۳۱ آـ۳٤۷

خانه های کلنگی وزمین های ساختمانی شمال شهر را خریداریم ۹۳۳۹۷۶

زمین صنعتی کارخانه جاده کرج خریدار فروشنده‌ایم ۹۲۷۹۶۹

زمین در مهرشهر خریداریم ۸۲٤۰۱۰ و ۸۳۱٤۰۲

اهواز زمینهای‌اهواز-خرمشهر آبادان‌خریداریم ۶۶۸۳۷٤

ویلا خریداریم تلفن ۶۸٤۱۰۹

خرید فوری ویلا یکویلا بمساحت‌حداکثر ۱۵۰۰ متر در شمال شهر تا ۸میلیون تومان ۸٤۸٤۲٤ آـ۲٤۶

بنگاههای‌معاملات‌املاک

بورس املاک شمیران دفتر برانی ۲۷۲۵۷۵

دفتر پارس مرکز معاملات املاک شهر و شمیرانات ۸٤۱۵۵۸

بورس اراضی مهرشهر کوی ولیعهد گوهردشت ۶٤۸۲۵۵

آپارتمان و خانه ارزان در خیابان انوشیروان دادگر بورس املاک‌سعید تلفن ۳٤۲۷۳۵

خرید و فروش کارخانه‌و انبار در جاده کرج ۹۲۷۹۶۹

خرید و فروش اراضی کوچک‌اطراف شیر پاستوریزه ۹۵۹۷۵۵

کرج - زمینهای سرحد آباد فردیس و ملارد به قطعات کوچک و بزرگ خریدارو فروشنده‌ایم تلفن ۵۲۳۹۷٤ آـ٤۲۷ ۱ـ۲

۱- زنبورستان ۲- باغ میوه ۳- گاو داری نیمه تمام با کلیه‌تاسیسات در شاهدشت کرج بفروش میرسد۷۹۰۵۰۳

معاملات‌پول

پول راکد شما رابا انتقال مبیع هزاری ۵۰ تومان سود می‌دهیم ۷۵۶٤۲٤ و ۷۵۷۵۳۵

پول فوری در مقابل‌خانه و مستغلات موجود ۹۲۸٤۶۵

پول در مقابل تضمین بانکی مورد احتیاج‌است ۸۲۷۶۸۳

پول شرطی از صد هزار تا ۵ میلیون تومان نیاز ۹۲۰۸۲۹

بپول راکد شمابا مبیع ارزنده نیازمندیم ۷۵۹۶۶۹

وام در مقابل چك کارمندی ۶٤۶٤۵۵

برای تهیه وام شرطی از ۵ میلیون ریال ببالا با ما تماس بگیرید ۶۶۶۲۶۳ و ۶۶٤۶۱۸ آـ۶٤۱

مورد نیاز پول شرطی در مقابل خانه ارزنده مورد نیاز است ۷۵۷۵۳۵ و ۷۵۶٤۲٤

پول مورد نیاز بدون واسطه ۶۲۶۷۱۰ و ۶۲۳۳۷۷

به پول راکد شما در مقابل مبیع نیازمندیم ۶٤۶٤۵۵

قبوض وسهام

خریدقرضه دولتی‌قبوض مرحله سوم‌و شهرداری ۶٤۵۹۵۷

خریدار سهام شرکت پس‌انداز اکباتان ۲۳۰٤۲۸

معاملات‌تلفن

مرکز خرید و فروش تلفن ۳۳ـ۳۲ـ ۸۵۳۰۳۱

خرید و فروش تلفن ۶۶۹۱۶۱

خرید و فروش تلفن ۶۶۵٤۵۵

خرید و فروش تلفن ۲۲۲۸۸۸

شماره تلفن ۸۳۲٤۲۸به فروش میرسد مراجعه‌به ۷۸۰۱۹۹

خریدار تلفن ۳۰۳۲۳۶ آـ۳۸۲۶

تلفن خریداریم ۹۲۲۲۱۰

خرید و فروش تلفن ۶۶۱۸۱۸

استخدام

یک پرستار با حقوق مکفی برای نگهداری از پسر ۳ سال ونیم تمام وقت مورد نیاز می باشد تلفن ۸۵۰۸۶۱ ۱ـ۶ آـ٤۰۱۲

به یک جوانی که بتواند فرانسه یا انگلیسی صحبت‌کند وگواهی نامه رانندگی هم داشته باشد نیازمندیم۸۳۳٤۹۵ آـ۲۲۵۲

بیک خانم ماشین نویس فارسی نیازمندیم ۸۳۳٤۹۵ آـ۲۲۵۱

دوشیزه یا بانوی مسنی تمام وقت موردنیازاست تلفن۳۱۲۸۱۱و۳۱۲۶۶۱

به چند بخارکار تریکو نیازمندیم ۶۶۳۳۸۱

خانمی موپیچ مورد نیاز فوری است ۷۵۸۱٤٤

بیك نفر برفکار ماشین- آلات ساختمانی سنگین‌و سبك(باطریسازی‌ماشین) با حداقل ۱۰ سال‌تجربه جهت کارگاه ساختمانی در جنوب ایران‌موردنیاز است . تلفن ٤ـ۸۳۷۰۳۱

کمک پیشخدمت و کارگرساده جهت کار های رستوران استخدام‌می شود‌تلفن۶۲۸۷۶٤ آـ۵٤۶ ۱ـ۳

بچند نفر بازاریاب آشنا بزبان عربی برای کار در یک بخش خصوصی با حقوق مکفی نیازمندیم‌چنانچه بزبان انگلیسی نیزآشنائی‌داشته‌باشد ارجحیت دارند تلفن۳۱۹٤۱۲ـ۳۹۲۱۳۲ـ ۳۱۶۸۸۸ ۱ـ۲ آـ۵۷٤

شرکت آریوآنگلیش بچند دوشیزه یابانو جهت جوابگوئی تلفن نیمه وقت نیازمند است ۸٤۲۱۷۰ ۸۵۵۳٤۰ آـ۵۷۶ ۱ـ۲

شرکت ایران وایکینک برای غرفه نمایشگاه بین‌المللی نیاز بچندنفر مهماندار دارد . تلفن ۸۲۵۹٤۶

بیکنفرجوان مستخدم ازساعت ۵تا ۸ر۵ بعد ازظهر موردنیاز است به تلفن ۳۰۵۰۳۸ مراجعه شود. آـ٤۵۵

شرکت جوش و اکسیژن ایران استخدام میکند منشی مدیر عامل اشنا به‌تایپ فارسی‌ولاتین و زبان انگلیسی با حقوق و مزایای مکفی نیازمندیم تلفن ۸۳٤۲۶۰ آـ۵۶۸

هنرپیشه زن‌و مرد آموزشگاه‌هنری پاترا با امتیاز رسمی‌ازوزارت فرهنگ وهنر عده‌ای خانم و آقا جهت تعلیم هنرپیشگی. فن بیان و شرکت درفیلم سینمائی و سریال تلویزیونی میپذیرد داوطلبان همه روزه از ساعت ۱۱ صبح الی ۵ر۱۲ و از ۵ره الی ۵ر۷ بعدازظهر مراجعه نمایند.احمد کاشانی‌کارگردان تاتر- نشانی دروازه دولت روبروی پمپ بنزین کوچه حمیدالدوله تلفن ۳۱٤۵۳۹

کارخانه تولیدی قطعات پیش ساخته ساختمانی در تهران بافراد زیر نیازمند است .
۱- اپراتور سانترال بتون با سابقه حداقل یکسال
۲- اپراتور جراثقال های سقفی برقی با حداقل تحصیلات ششم ابتدائی
۳- راننده دامپرباسابقه یکسال
تلفن۹۵۵۳۳۵و۹۵۱۵۹۸

تکنیسین برق یکنفر تکنیسین برق برای‌کار در شهرستانها مورد نیاز است . داوطلبین به‌شرکت: **سهامی‌صنعتی ماهیار** خیابان سعدی جنوبی شماره ۶۳٤ تهران مراجعه نمایند

بیکنفر مستخدم‌برای‌کار در موسسه‌ای نیازمندیم سواد خواندن و نوشتن لازم است‌سن از۱۶تا۲۰ سال تلفن ۳۲۸۳۸٤

کارگرخم‌کار (جعبه‌ساز) کارگر برق‌کار (تابلو- ساز) و کارگر ساده با معافی برای حوالی‌سه‌راه آذری نیازمندیم۹۵۱۰۸۷

زیگزال‌دوز مورد نیاز است تلفن ۶۵۸۸۳۸

تایپیست فارسی‌و لاتین آشنا به زبان انگلیسی تمام‌وقت موردنیاز است تلفن۲٤۸۸۱۳و۲٤۸۲۷۷ ساعات اداری

استخدام به‌یک بانوئی خانه‌دار برای اداره آپارتمان‌یک مرد مسن و تنها با شرایط خوب شبانه‌روزی مورد نیاز است تلفن ۸۹٤۷۰۲ عصرها

جنرال برق به تعدادی کارگر ساده با دستمزد یك هزارتومان نیازمند است . تلفن ۳۵۵۹۰۸

بدو نفر کارگرماهرآبکار و ریخته‌گر (تزریقی) نیازمندیم تلفن۹۶۲۰۱۸

شرکت تجهیزات مدارس ایران بیك نفر منشی آشنا به تایپ فارسی و لاتین و امور بایگانی نیازمند است . نشانی خیابان سلطنت آباد مقابل بوستان ۳ صنایع آموزشی تلفن ۲۳۷۰۵۸ - ۲۳۷۰۲۳

بیکنفر آبدارچی‌جهت شرکت نیازمندیم ۸۳۸۹۶۸

راننده دو شخصی با۵ سال سابقه با حقوق مکفی استخدام میشود لطفا ازساعت ٤تا۶بعدازظهر با تلفن۶۵٤۹۵۸ تماس بگیرید. آـ۱۹۶۶

استخدام کارگر به تعدادی کارگر برق کار و لوله فولادی کار جهت کار شرکت مورد نیاز است تلفن ۶۵۹۵۵۹ آـ۱۹۶۳

بیکدوشیزه تایپیست نیازمندیم میدان فرح اول سر سبز پلاک ۲۰۲ طبقه ٤ شرکت بلاور آـ۱۹۹۲

بیک بانو یا دوشیزه‌ای کهاز امورتایپ‌فارسی و جوابگوئی تلفن برآید نیازمندیم متقاضیان صبح‌ها با تلفن ۳۰۳۱۸۱تماس حاصل فرمایند. آـ۱۹۶۲

استخدام به تعدادی کارگر جهت مونتاژپرده کرکره نیازمندیم **۶۶۹۷۹۵**

یکشرکت ساختمانی جهت‌کار در سمنان بافراد ذیل احتیاج دارد:
۱- انبارداربا حداقل ۱۰ سال سابقه کار
۲- مکانیک ماشین آلات سبک با حداقل ۱۰ سال سابقه‌کار
۳- سرپرست ماشین آلات با حداقل ۱۰ سال سابقه کارتلفن ۸۹٤۹۸۷ و ۸۹۲۶۵۱ آـ۲۲۲

بچند نفر دوزنده و کشباف نیازمندیم فرح آباد ژاله تلفن ۳۳۳۰۷۲ آـ۲۳۵

آگهی استخدام تعدادی راننده پایه دوم از ۲۳ سال به بالا مورد نیاز است تلفن۸٤٤۷۸۸

سکرتر با تجربه آشنابه زبان انگلیسی و دانستن تایپ‌فارسی ولاتین مورد نیاز است‌تلفن ۲٤۸۲۷۷ و۲٤۸۸۱۳ ساعات‌اداری

چند نفر چرخکار تمامی دوز زن یا مرد نیازمندیم تلفن ۳۱۷۷۳۰

شرکت ایرانی و فرانسوی به افراد زیر نیازمند است. ماشین‌نویس فارسی ساعت‌کار ۸الی ۱۶ یکنفر تلفنچی ساعت کار ۸الی ۱٤ جهت اطلاع بیشتربعد از ظهر از ساعت ١٤ الی ۱۶ با تلفن های ۱۸ الی ۸۵۹۰۱۱ داخلی ۲۵ تماس حاصل نمائید. آـ۹۳۲

بیك‌نفر کارمندنیازمندیم ۹۷۲۷۰۷

خانه‌شمارا بخارجیان اجاره‌میدهیم

مؤسسه نیازمندیهای خارجیان خانه بخارجیان اجاره میدهد ۸۳۰۰۸۲ - ۸۳۰۰۸۱ ۸۲۱۷۲۳ - ۸۲۱۸۱۱ ۳۶۱ تخت جمشید مقابل سفارت آمریکا

مؤسسه امپایر ۲۳۷۵۰۰ خانه بخارجیان اجاره میدهد ۲۳۸۹۵۵-۲۳۲۲۲۲

سازمان مسکن پارس مرکز اجاره ۸۵۳۸۵۳ ۸٤۸٤۲٤ ۸۵۷۵۸۵ بخارجیان

مؤسسه فرود بزرگترین مرکز اجاره بخارجیان ۶۸۵۷۳۷-۶۸۶۱۵۸

تهیه مسکن کوپر یك محل‌سکونت و کار در مناطق تجاری برای شما عزیزان‌آماده میباشد ۲۳۶٤۵۰ و ۲۳۲۰۲۷ ۱ـ۲۰ آـ۷۰۵

تهیه مسکن آگشن اجاره بخارجیان ۶۸۷۸۱۲

مؤسسه امور خارجیان مرکزاجاره تخت جمشید جنب بیمارستان ۵۰۳ ۷۵۲۳۵۸-۷۵۱۷۸۲

موسسه ظفر ZAFAR بزرگترین مرکز اجاره خانه بخارجیان اجاره میدهد در شمال شهر تلفنهای: ۲۲۵۵۰٤ ۲۲۸۵۸۹-۲۲۷۷٤۶

سازمان مسکن کندو کانون اجاره بخارجیان ویلا آپارتمان دفترکار خریدوفروش ۲۲۷۶۳۹-۲۲۷۶۳۸

۲۶۷۲۲۹ سریعترین مرکز اجاره منزل شمابه خارجی و ایرانی

جنرال هاوس مرکز اجاره بخارجیان ۶۶۵۷۲۷

کانون اجاره بخارجیان خرید - فروش فرخ وزیری ۶۵۸۱۸۸ ۲۲۹۱۵۵ ۶۵۳۷٤۳ ۲۲۹۱۵۶ ۶۵۶۹۵۷ ۲۲۹۱۵۷ ۸۲۳۹۱۲ ۲۲۰۷۹۷

وزیری ۶۵۸۱۸۸ ۶۵۳۷٤۳ اجاره بخارجیان - خرید - فروش

موسسه‌ایران‌ورلد ویلا و آپارتمان شما را به خارجیان اجاره میدهد ۶۸۷۱۷۳-۶۸۰۱۵۷

سازمان نیازمندیهای فرخ مرکز اجاره وخرید وفروش ۲۲۹۱۵۷-۲۲۹۱۵۵ مباشرت نیز میپذیریم

سازمان گلدن سیتی مرکز اجاره به خارجیان تلفن ۷۵۶۹۲۲-۷۶۲۲۵۷

مرکز اجاره بخارجیان خرید و فروش ۹۳۶۲۷۸ و ۹۲۲۲۱۶

کورش لیسینگ اجاره به خارجیان ۸٤۷۹۳۸ و ۸۵۱٤۷۷

مرکزاجاره به‌خارجی و ایرانی خرید - فروش ۷۶۹۰۷٤ و۷۶۹۰۷۱

۸۲۹۷۶۶ - ۸۳۵۱۲۰ سازمان کورش اجاره منازل بخارجیان

۸۲٤۹۵۳ سازمان نیازمندیهای خارجیان خانه شمارابه خارجیان اجاره میدهد ۸۳۸۱۰۶-۸۲۷۹۰۱

آژانس استار اجاره بخارجیان ۸۵۶۱۷٤-۸٤۶۱۶۳

آژانس بین الملل جهت خارجیان منقولات مدرن شمارا اجاره میکند تلفن ۸۳۰۸٤۱-۸۳۰۸٤۲-۸۳۰۸٤۳

سازمان خدمات خارجیان سریعترین مرکز اجاره به خارجیان ۸۳۵۲۲٤ - ۸۳۳٤٤۰ - ۸۳۹۰۲۵

۲٤ ساعته یونیورسال ۲۳۸۷۹۹ مرکز اجاره بخارجیان باتضمین یکساله

اجاره بایرانی و خارجی آپارتمان خانه و ویلا در شمال‌شهر تلفن۹۳۶۷۵۳

خبرهای اصفهان

بزرگداشت ۲۸ مرداد

● : به مناسبت بزرگداشت سالروز قیام ملی۲۸ مردادجشن های باشکوهی در اصفهان بر پاشدوپیکره شاهنشاه آریامهر در این شهر گلباران شد .

کارآموزشی

● : در یك دوره کلاس کار آموزی مدیریت و چگونگی هدایت دانش آموزان، ٤٨نفر از مدیران مدارس راهنمائی تحصیلی استانهای اصفهان و چهارمحال و بختیاری شرکت کردند .

شب‌شعر

● : در شب شعری که‌دراردوی عمران ملی مبارکه برپا شد ، ۳۰ تن از دختران و پسران شرکت کننده‌دراردو به‌بررسی ادبیات معاصر پرداختند وسرود های خود را خواندند .

بازدید کردند

● : ۱۰۵ نفر از دانشجویان شرکت کننده‌دراردو های‌عمران ملی شهر کرد از تاسیسات ذوب آهن آریامهر بازدیـد کردند .

جریمه شدند

● : ٥نفرکاسب گرانفروش به نامهای : عباس محمودی- عباس نخودیان - رمضانعلی میوچی - ایرج صانعی‌واسحاق خیاسبات از سوی دادگاه نظام صنفی جمعا به پرداخت ۷۱۰۱۰ ریال جریمه نقدی محکوم‌شدند همچنین مهدی شکری تریکو فروش به جرم گرانفروشی به ۷روز تعطیل محل کسب‌محکوم شد .

اسفالت راهها

● : عملیات اسفالت قسمت اول راه نطنز -بادرود به طول ۲۰ کیلومتر پایان یافت واین راه مورد بهره برداری قـرار گرفت . همچنین اسفالت راه های کریکند - آماده نرس و۳کیلومتر از راه عمرآبادآغاز شد .

احداث خانه بهداری و بهزیستی

● : برای احداث خانـه بهداری و بهزیستی ۳ هزارمتر مربع زمین از سوی اهـالی روستای فراموشجان در اختیار سازمان منطقه‌ای بهداری و بهزیستی استان اصفهان قرار گرفت .

تولید آجر

● : اداره کل صنایع و معادن اصفهان با تاسیس یك واحد صنعتی تولید آجر بـه ظرفیت تولیدی ۳۰ میلیون آجر در سال موافقت اصولی شد . همچنین با تاسیس یك واحد موزائیك سازی ، یك واحـد سنگبری ویك واحد تولید دیك زودپز موافقت اصولی شده و برای خرید ماشینها و تجهیز چند کارخانه و موسسه صنعتی اجازه گشایش اعتبار صادر گردید .

کلاس آموزشی

● : کلاس آموزش سمعی وبصری که برای افراد کادرعلمی وگروهی از تکنیسین هـای دانشگاه اصفهان تشکیل شده بود ، پس‌از ٦ هفته به کار خود پایان داد .

اهدای زمین

● : ۲ هزار متر زمین از سوی اهالی روستای « احمد رضا » شهرستان نجف‌آباد ، برای احداث خانه بهداری و بهزیستی در اختیار سازمـان منطقه‌ای بهداری و بهزیستی استان اصفهان قرار گرفت .

تعطیل محل کسب

● : ٤ نفر کاسب گران فروش ، به نامهای : محمد سلیمی نژاد - اسدالله‌عبدالهی - عباسعلی مراد خانی و حسن بقالیان جمعا به پرداخت ۷۱۰۱۰ ریال جریمه‌نقدی‌محکوم شدند. همچنین محمد سبحانی دینانم‌پنج اتومبیل به‌جرم گرانـفروشی محکوم به٦ روز تعطیل محل کسب شد.

بررسی نیازهای مخابراتی

● : نیازهای مخابراتی راه دور و تلفن شهری « میمه » وسیله مدیرکل مخابرات‌استان اصفهان موردبررسی‌قرارگرفت. وی در این بازدیدقول‌دادبزودی یك دستگاه ترمینال ۳کانالی برای تسریع امور مخابراتی‌راه دور در میمه نصیب خواهـد شد .

اهدای زمین و خانه

● : یك دستگاه خانه ویك قطعه زمین به مساحت ۲هزار مترمربع از سوی مردم‌روستای «کوچه‌ای» گلپایگان ، برای استقرار و احداث خانه‌بهداری‌و بهزیستی در اختیار سازمـان منطقه‌ای بهداری و بهزیستی استان اصفهان قرار گرفت.

آفت «پلاست» برنج

● : در پی گزارشهای‌متعدد مبنی بروجود آثاروعلایم‌بیماری پلاست برنج ، اداره کـل کشاورزی و عمران روستایی اصفهان اطلاعیه‌ای برای‌مبارزه با این بیماری گیاهی انتشار داد . در این اطلاعیه به‌آگاهی کشاورزان رسانده شده کـه برای جلوگیری از شیوع ایـن آفت درمزارع‌برنج‌باید برنجزار ها سمپاشی شود و همچنین کشاورزان برای آگاهی بیشتر به‌کارشناسان ترویج کشاورزی باید مراجعه کنند .

دیدار از کوهپایه

● : شیرانی‌فرماندار‌اصفهان به‌اتفاق بخشدار کوهپایه از خیابانها و واحدهای صنفی‌این بخش‌دیدار. کردوسپس به‌اتفاق سرپرست اردوی عمران ملی کوهپایه از فعالیتهای عمرانی‌و سواد آموزی دانشجویان در روستاها بازدید به‌عمل آورد . کردند .

قدردانی

بدین وسیله از زحمات و کوششهای بی‌شائبـه و انساندوستانه جناب آقـای دکتر علی عضدی جراح و متخصص بیماریهای مغز و اعصاب بیمارستـان قدوس اراك کـه برادرم علـی بوالحسنی را که بعلت ضربه دچار خونریزی شدید مغزی شده بود، تحت عمل جراحی مغز قرار داده و از مـرگ حتمی نجات دادند قدردانی نموده و توفیق روزافزون آن پزشك عالیقدر و بشر دوست را از درگاه احدیت مسئلت می‌نماید و همچنین‌از فعالیت های شبانـه روزی و بی‌دریغ مسئولین و کلیـه کارکنان بیمارستان کمـال تشکر را دارد .

اراك - حسین بوالحسنی و حسین مهدمنش

آش ۲٦٦۸

افزایش برق

بقیه از صفحه اول

سیم کشی مخفیانه

بااین تفاصیل و باتوجه به اظهارنظر صریح مسئول برق‌در مورد افزایش قدرت مولد های برق ، معلوم نیست به چه‌علت، اداره برق کنگـان از دادن انشعاب برق به بیش از یکصد متقاضی خودداری میکند .

خانواده هائی که تقاضای انشعاب برق دارند ، به علت بی‌بهره ماندن از برق در گرمای شدید هـوای بندر ، مجبور شده‌اند باسیم‌کشی‌مخفیانه، از همسایگانی که انشعاب بـرق دارند ، برق مورد نیاز خودرا بگیرند و بابت مصرف بـرق مبالغی بـه همسایگان خـود بپردازند . و نکته جالب‌اینکه مسئولین برق کنگان هم این موضوع را می‌دانند و جای شگفتی است که اجازه میدهند بطور غیر اصولی برق‌اضافی مصرف شود ، اما از دادن انشعاب به متقاضیان خودداری می‌کنند!

گزارشهائی از جنوب

صفحه ۲

دوشنبه ۳۱ امرداد مـاه ۲۵۳٦- شماره ۱۵۳۹٤

آهواز در فصل کنونی

بقیه از صفحه اول

مرخصی ها ، عوامل دیگربا باری‌بهرجهت سپری شود ، آنوقت زمستان دست‌به‌کار شوند و با نخستین قطره بارانی که از آسمان بارید، نامساعد بودن شرایط‌جوی را عنوان کنند و کار ها را تعطیل نمایند .

شهرخلوت‌وآرام‌است

اگر شرکت مخابرات‌قرار است نقاطی را برای کانال کشی حفرکند ،هم‌اکنون‌وقت این کار است که شهر خلوت است و فصل مناسب اگـر سازمان آب تصمیم‌دارد‌جائی را لوله‌کشی کند ، حالازمان مناسب این کار است . اگر برنامه گازرسانی در پیش است . بهتر از موقع‌کنونی پیدا نمی‌شود،اگر شهرداری قصد دارد برای مهار آب های سطح اراضی و ایجاد شبکه فاضلاب دست‌بکارشود بهتر است از همین امروز شروع کند . اگر اداره راهنمائی و رانندگی قصد دارد در برخی از چهار راه ها چراغهای راهنما نصب کند یا خیابانها را خط‌کشی نماید چه وقت بهتر از فصل کنونی .

در حال حاضر بخاطر مسافرت مردم و گرمای هوا در بیشتر ساعت های روز خیابانها خلوت است و بـه قولی در آنها پرنده هم پـر نمی‌زند و به همین لحاظ تخریب یا تعمیر طاق‌نماهای شهر که در برنامه شهرداری است ، درست درحال‌حاضر بایدبمرحله اجرادرآید و... جـان کلام اینکه هم اکنون زمان برای انجام هرطرح و هرکار عمرانی در اهواز بسیار مساعد است و مغتنم. بیائید از فصل مناسب‌بهره - بگیرید و ابتدا با تکمیل‌کار های نیمه تمام‌و اجرای‌پروژه های تازه درنوسازی اهواز تسریع کنید .

اهواز - خبرنگار اطلاعات

در نزدیکی رودخانه بهمنشیر آبادان :

راننده یك قایق، حامل اجناس قاچاق هنگام فرار کشته شد

قایق حامل اجناس قاچاق توسط‌ماموران‌گشتی گارد ساحلی توقیف شد

اروندکنار : یك قایق حامل اجناس قاچاق ، در نزدیکی رودخانه بهمنشیر توسط ماموران گشتی گارد ساحلی توقیف و راننده آن که قصد فرار داشت کشته شد . به ماموران گارد ساحلی آبادان اطلاع داده‌شدکه یك قایق ۲۰ فوتی حامل کالای قاچاق در آبهای خلیج‌فارس به سوی آبادان در حرکت است .

ماموران گشتی گارد ساحلی به راننده قایق که‌تا نزدیکی رودخانه بهمنشیر آبادان پیش‌آمده بود دستور ایست دادند ، اما راننده قایق هنگامی که قصد فرار و بازگشت به آبهای خلیج‌فارس ومبدا خودرا داشت براثر تیراندازی ماموران گارد ساحلی مجروح شد . ماموران گشتی گارد ساحلی قایق را متوقف ساختند و راننده قایق هنگام‌روبرو شدن باماموران خودرا «عبدالرضا» معرفی کرد وجان سپرد .

ماموران ضمن بازرسی از داخل قایق موفق به کشف مقادیر زیادی سیگار خارجی و اجناس لوکس شدند.

محموله قاچاق توسط ماموران صورت مجلس و ضبط گردید.

جنوب ایران زیرپوشش ...

بقیه از صفحه اول

چگونگی ابتلا به بیماریهای‌کلیوی در مداوای یک گلودرد ساده ، گفت : بی احتیاطی و بی‌توجهی عواقب خطرناکی‌برای اشخاص‌در بردارد و ممکن است آنان را به بیماریهای قلبی و بیماری هـای کلیوی دچار کند ، چه بسیار که پس از یک گلودرد ساده که به آن توجهی نمیشود ، شخص به بیماری کلیوی دچار شده و حتی ممکن است کور شود !

بنابراین توصیه میشود ،خانواده ها سرما خوردگی و گلودردهای ساده و اصولا هر بیماری ظاهرا پیش‌پا افتاده‌ای را ساده نگیرند و نسبت به آن بی توجه نباشند تا از پیدایش بیماریهای مهمتر جلوگیری شود.

کار روستا ها ...

بقیه از صفحه اول

روستاها میشوند خود را در برابر روستائی پاک نهاد مسئول و متعهد احساس میکنندو بهمین لحاظ تمامی تلاش و مساعی خودرا برای خدمت به روستائیان به‌کار میگیرند.

وی افزود : ما در این اردو با بهره گیری از خودیاری مردم توانستیم در مدت خدمت در روستای شاهپورآبادیک درمانگاه احدا کنیم ، این یک نمونه کوچک ازصدها اقدامات مثبتی است که توسط دانشجویان هنرجویان و سپاهیان انقلاب در روستاها انجام میگیرد.

ترغیب برای کار سازنده

سپس غلامرضا صدیقی از گـروه سواد آموزی اردو گفت : رسانه های گروهی از طریق نشر خبرهای مربوط به فعالیت های اردوئیان توانستند عده‌ای از جوانان راکه در ایام‌تابستان ترجیح میدهند وقت خود را به جای‌کارسازنده درروستاها. درشهرها بطالت بگذرانند ، بخدمت و تلاش سازنده تشویق و ترغیب نمایند .

وی افزود : من بعنوان کسی که در گروه سواد آموزی به خدمت پرداخته‌است معتقدم که باید از طریق آشنا ساختن روستائیان بامیراثهای کهن فرهنگی ایران ، آنان را برای زندگی بهتر در آینده‌درخشانتر آماده سازیم .

آنگاه محمود بخت ، از گروه خدمات کشاورزی اردوگاه‌لزوم‌آشناسازی روستائیان را با کاربرد ماشین های مدرن کشاورزی مطرح ساخت و افزود : باید کشاورزان را با تکنیك های کشاورزی جدید آشناسازیم تابتوانیم مواد خوراکی مورد نیاز را برای میلیونها ایرانی در ایران تولید کنیم ، زیرا صنعت بدون کشاورزی نمیتواند صد درصد موفق باشد . برای آشنا ساختن‌روستائیان با تکنیك های جدید کشاورزی لازم است که جوانان دانش آموخته در این زمینه به روستاها اعزام شوند .

در خاتمه این گفتگو ، اسدالله بابائی، از گروه خدمات درمانی گفت : خدمت به روستائیان بهترین عبادت است و عده‌ای از جوانانی که هنوز فکر میکنند بهتر است به جای روی آوردن به روستاها در شهر خود وقت را باری بهرجهت بگذرانند ، اگر قدم به روستا بگذارند ، باردیگر متولد خواهند شد و خاستگاه‌های فکری اصیل را خواهند یافت .

ورزشی

فوتبال

جهرم : سومین دوره مسابقات فوتبال نوجوانان جهرم در چهار چوب جام ارتشبد خاتمی با حضـور فرماندار ، جمعی ازروسای ادارات و عده‌ای از اهالی ورزشدوست این شهر بـا بازی بین دوتیم عقاب‌وتاج آغاز گردید .

برازجان : دو مسابقـه فوتبال دوستانه‌در برازجان انجام گردید که در بـازی اول تیم تابان بوشهـر توانست تیم پرسپـولیس برازجان را دوبریکشکست دهد و در دیدار دوم تیم دارائی برازجان با نتیجه دوبرهیچ‌برتیم پاس‌گناوه‌غلبه کرد . این مسابقـات در زمین فوتبال ورزشگاه رضا پهلوی برازجان انجـام

کشتی

یزد : مسابقات کشتـی نوجوانان استان یزد در تالار سرپوشیده شیخ داد یزد انجام‌گردید که درگروه افراد ۱۳ تا ۱٤ سال بـه ترتیب محمد مهدی میـر حسینی ، علی محمد میر حسینی، محمود میرشمسی، محمد حسن‌میرشمسی ونادر نخکش دراوزان ۲۸ -۲۰- ۳۲ - ۳۵ و ۴۹ کیلوهمگی از یزد و در وزنهای ٤۱و ۵۷ کیلو جلال بهجتی و محمدپور شاطری هـر دو نفر از اردگان اول شدند و در گروه ۱۵ تا ۱٦ سال یداله میرشمسی ، محمدرضا میرحسینی ، محمد علی‌میر حسینی ، حیدر علـی میر شمسی و داریوش رفیعی در اوزان ٤۲ - ٤۵ - ٤۸- ۵۱ و ۶۳ کیلو همگی از یزد بمقام های اولی دست یافتند .

پیوند ناگسستنی شاه و مردم

در قیام ۲۸ مرداد به اوج شکوهمند خود رسید

سالگرد این پیوند جاودانه را

به پیشگاه مبارک شاهنشاه آریامهر

ملت ایران تبریک عرض مینماید.

حاج اشرف کاظمی رئیس اتحادیه صنف خرازی فروشی بهبهان

باکمال افتخار

سالروز ۲۸ مرداد

را به هموطنان عزیز تبریک میگوید

بهبهان: نمایندگی ماشین آلات تویوتا و نرزا: حاج محمود دیسی و خو

سالروز ۲۸ مرداد

یادآور دلیریهای رزمندگان راه استقلال

و تجسم نظام شاهنشاهی ایران زمین

را بملت ایران تهنیت و تبریک میگوید.

فرج‌الله سلامتی: رئیس اتحادیه بارفروشان بهبهان

۲۸ مرداد

سرآغاز درخشان فصل تازه تاریخ نیاخاك بزرگ را به پیشگاه مبارک همایون

شاهنشاه آریامهر

وملت شریف ایران از صمیم قلب تبریک میگوید

حاج محمد حسین گلدبافت - مدیر کارخانه نخ عمران - بهبهان

اطلاعیه نمایندگی رسمی فروش اتومبیلهای

گالانت - لانسر

۱- با اقداماتی که به عمل آمده اتومبیل فورا به خریداران محترم تحویل میگردد .

۲- از دارندگان اتومبیل تقاضا میشود برای دریافت بـرگ استفاده از گارانتی - لوازم یدکی - تعمیرگاه مجاز - کنترل فنی (که از طرف مهندس اعزامی از کمپانی انجام خواهد شد) بـه بازرگانی محمد صدیق واقع در خیابان قصرالدشت سه راه باغشاه تلفن ۳۹۵۹۹ مراجعه فرمائید .

آش ۲٦٦۷

قبول آگهی

سینما تایش شوشتر

برای کالاهای متنوع تجارتی شما آگهی سینمائی میپذیرد

آش۲۵٤۷

آگهی حصر وراثت

خانم سخبرانگدر فرزند عوضعلی دارنده شناسنامه‌شماره ۱۷۰صادره از بهبهان بشرح‌دادخواست کلاسه ۱۵-۳٦ مدنی چنین توضیح داد . که‌همسرش بنام قلندر فرزندعلی‌رضا شهرت شیرعلی دارنده‌شناسنامه ۱۷۵ صادره از قلندری دهستان هندیجان در تاریخ۲۲ر۱۱ر۳۵ درگذشته ووراثوی عبارتند از درخواست کننده همسر دائمی متوفی و سه‌پسر بنامان ۱-پرویزشیرعلی دارنده شناسنامه شماره ۳۰۷ -۲-شادگان ۲- ایرج شیرعلی بشناسنامه شماره ۲۳۸ شادگان۳- محمد حسین شیرعلی بشناسنامه ۱۹۱ م‌شادگان امیدیه و همسر دیگر متوفی‌بنام بانو فاطمه شیرعلی بشناسنامه شماره ۵۹ شادگان و ده دختربنامان زهرا بشناسنامه شماره ۲م بهبهان ۲- پروین بشناسنامه‌شماره ۱۲۳ شادگان آغاجری ۳- شهنازبه شناسنامه شماره ۲۸۹م بهبهان ٤- نسرین بشناسنامه شماره ۵۰٤ بهبهان ۵- کفایت بشناسنامه شماره ۱۱۸ بهبهان ٦- ایران بشناسنامه ۲۸۹رم بهبهان ۷- کبری‌بشناسنامه شماره ۱۰م بهبهان ۸- لیلا بشناسنامه ۷٤م بهبهان ۹- آمنه بـه شناسنامه شماره ۳۵رم بهبهان ۱۰- بیتا بشناسنامه شماره ۱۷۳رم بهبهان شهرت همگی دختران شیرعلی اینك با انجام تشریفات‌مقدماتی درخواست مزبور رادر سه نوبت پی‌درپی ماهی‌یك مرتبه آگهی‌می - نماید ناهرکسی اعتراضی دارد و یا وصیتنامه‌ای متوفی نزداو باشد از تاریخ نشر نخستین آگهی ظرف سه‌ماه به دادگاه تقدیم دارد‌و الا گواهی صادرو هروصیت‌نامه جز رسمی و سری که‌بعداز این موعد ابراز شود از درجه اعتبار ساقط و بلااثر خواهد بود .

رئیس دادگاه بخش مستقل آغاجاری‌امرسلیمانی

استخدام در اصفهان

به‌چند نفر جوان که تحصیلاتشان دیپلم (یاحدود آن باشد) نیاز دارد. خانمها و آقایانیکه مایل بهمکاری هستند میتوانند همه‌روزه صبح وعصر باتلفن ۳۲۴۰٦ تماس بگیرند

آگهی رسمی

پیرو آگهی شماره ۷۳۹۲ - ۱۸ر۳ر۳٦ اداره ثبت‌شهرستان اهوازدر تاریخ یازدهم خردذ ماه ۲۵۳٦ شاهنشاهی شرکت سیمانتایل خوزستان با مسئولیت محدود تحت شماره ۷۷۷در اداره ثبت شهرستان اهواز تاسیس‌وخلاصه شرکت نامه‌رسمی بشرح زیر است .

۱- نام شرکت - شرکت سیمانتایل خوزستان‌با مسئولیت محدود ۲- موضوع شرکت - تولیدمصالح ساختمانی و سایر کارهای ساختمانی- تولید آجر بلوك- سایرفرآورده‌های سیمانی‌و مصالح‌ساختمانی ۳- نشانی اهواز - امانیه - خیابان سقراط شماره ۳ر٤۰ تلفن ۳٤۵۱۷ و شعبه آن اندیمشك خیابان کاخ موزائیك‌سازی مولوی‌نیا (پولاد) به نمایندگی‌و مدیریت آقای سیدحسن رفیعی ٤- مدت از۲۸ر۲ر۳٦ بمدت نامحدود ۵- سرمایه یك‌میلیون‌و دویست‌هزار ریال بموجب اقرار نامه مدیر عامل نقدی پرداخت شده ٦- مدیران و دارندگان امضاء آقایان‌سیدحسن رفیعی مدیرعامل- سیدابوالحسن هاتمی دزفولی رئیس هیئت مدیره علی موسوی‌نیا عضوهیئت‌مدیره برای مدت دوسال انتخاب شدند و حق امضاء اوراق مالی‌و (چك‌وسفته‌وبرات) واسنادی‌که ایجاد تعهدی برای‌شرکت‌بنماید‌بامدیرعامل ومهرشرکت‌و یارئیس هیئت مدیره با مهرشرکت معتبر است ۷- موقع رسیدگی بحساب سال مالی شرکت اول فروردین ماه هرسال شروع و پایان آن‌اسفندماه همان سال است ۸- سود شرکت به نسبت سهم اکثر که بین شرکاء تقسیم خواهد شد برابر ماده ۱۱ اساسنامه ۹- انحلال- مطابق ماده۱۶قانون‌تجارت و۱۲٤اساسنامه

نصرالله سمنانی

رئیس اداره ثبت شهرستان دزفول

۲۸ مرداد

سرآغاز درخشان فصل تازه تاریخ نیاخاك بزرگ را به پیشگاه مبارک همایون

شاهنشاه آریامهر

وملت شریف ایران از صمیم قلب تبریک میگوید

حاج محمد حسین گلدبافت - مدیر کارخانه نخ عمران - بهبهان

نیازمندیهای اطلاعات

تلفنهای: ۳۱۲۴۱۳-۳۱۱۲۲۷

نیازمندیهای اطلاعات تلفنی آگهی میپذیرد

شرکت جنرال موتورز ایران
(شرکت سهامی خاص)
GM IRAN
GENERAL MOTORS IRAN LTD.

شرکت جنرال موتورز ایران استخدام میکند

مرکز آموزش جنرال موتورز ایران تعداد ۱۲۰ نفر جوان را که سن آنان بین ۲۰ الی ۳۰ سال و از خدمت نظام وظیفه معاف و یا خدمت مقدس سربازی را بپایان رسانیده باشندپس ازیکدوره آموزش سه‌ماهه در کلاس های صافکاری ـ نقاشی ـ برق ومکانیك اتومبیل بکار خواهد گمارد . هنرآموزان در طول خدمت آموزش از حقوق و مزایای هنرآموزی وپس از تکمیل دوره آموزش ازمزایای استخدامی شرکت جنرال موتورز ایران استفاده خواهند نمود .

واجدین شرایط‌میتوانند همه‌روزه بغیر از پنجشنبه وجمعه از ساعت ۸ صبح الی ٤ بعدازظهر بکارگزینی شرکت جنرال موتورز ایران واقع درکیلومتر ۷ جاده کرج از شهیاد مراجعه فرمایند

کارخانجات پارس الکتریک استخدام مینماید

۱ـ مکانیك ماشین‌آلات صنعتی با داشتن ٦ سال سابقه کار و تحصیلات حدود سیکل اول .
۲ـ عده‌ای دوشیزه جهت مونتاژ رادیو و تلویزیون .
۳ـ نگهبان‌باداشتن ضامن‌معتبر و انجام خدمت نظام وظیفه .
٤ـ کارگر ساده مرد جهت حمل و نقل‌کالا

خواهشمند است به کارگزینی کارخانجات پارس الکتریك‌واقع‌در خیابان آیزنهاورایستگاه شاوب ـ لورنس شماره۵٦۳مراجعه‌نمائید.

بیمارستان نتردام دوفا تیماافراد زیر را بهمکاری دعوت مینماید :

۱ـ رسپشنیست درمانگاه

چند نفر دوشیزه ایرانی برای کار در درمانگاه با تسلط کامل بزبان انگلیسی
ساعات کار : ۲ تا ۹ شب شنبه تا چهارشنبه و ۵شنبه ها از ۸ تا ۱۲

۲ـ کارمند ایندکس

دوشیزه یا بانو جهت ایندکس با تسلط کامل بزبان انگلیسی‌ودارای سابقه کار در امور ایندکس‌وبایگانی مدارك پزشکی
حقوق بستگی به میزان تجربه کاری دارد
از داوطلبین خواهشمند است به قسمت کارگزینی
بیمارستان نتردام‌دوفاتیما واقع در یوسف‌آباد ـ خیابان محمد رضا شاه ـ کوچه ۲۱ مراجعه و یا جهت‌اطلاع‌بیشتر باتلفن۷ـ٦۲۳۸۸۳ و ٤ـ٦۲۸۸۹۳ تماس حاصل نمایند

انبارمخصوص نگهداری پیاز

ماتا۹ ماه پیاز های شمارا سالم نگهمیداریم
ساخت انبار های‌مخصوص پیاز با همکاری مهندسین فرانسوی
لطفا برای سفارش‌و کسب اطلاعات بیشتر با شرکت کوشك ایران تلفن ٦۲۹۳۵۹ تماس‌حاصل فرمائید

دیپلمه

سرپرست فروش

شرکت سهامی خورا‌ك وابسته به گروه صنعتی مینو برای تکمیل کادر سرپرستی فروش مناطق تهران از آقایان دیپلمه‌علاقمند ، به‌همکاری دعوت میکند.

این عده پس از طی یك دوره کوتاه مدت آموزش با استفاده از حقوق به سمت سرپرست منطقه تعیین و به استخدام شرکت درآمده وعلاوه بردریافت حقوق مناسب از مزایای جوائز فروش بیمه درمانی ،بازنشستگی ووام ضروری‌واتومبیل نیز استفاده خواهند کرد .

داوطلبان باید خدمت نظام را انجام داده و سن آنان بیشتر از ۲۸ سال نباشد .

از واجدین شرایط خواهشمند است بین ساعت ۸ صبح تا ۵ بعداز ظهر روز های دوشنبه ۳۱ر۵ر۳٦ ویا سه‌شنبه ۱ر٦ر۳٦به محل شرکت سهامی خورا‌ك در خیابان فردوسی شمالی ـ خیابان کوشك ـ چهارراه ارباب‌جمشید مراجعه فرمایند .

شرکت ساندینك استخدام میکند

تراشکار با حداقل ۵ سال سابقه کار با حقوق مکفی برای تهران تراشکار ابزار حفاری حق تقدم دارد واجدین شرایط می‌توانند با تلفن های ۸۹۸۳٤۲ او ۸۹۰۳۰۱ تماس بگیرند .

استخدام وزیتور برای شهرستانها
موسسه‌کاست کاسپین‌برای پخش‌شهرستانها چند ویزیتور باسابقه بطور تمام وقت استخدام میکند .
داوطلبین از ساعت ۱۵ الی ۱۸ به خیابان وزراء خیابان ششم شماره ٤ تلفن ٦۲۸۹۹۹ ـ ٦۲۸۱٦۱ مراجعه نمایند .

آگهی استخدام

شرکت سپنتا اهواز بمنظورتکمیل پرسنل خود به اشخاص زیر نیازمند است

۱ـ مهندس مکانیك
۲ـ مهندس برق والکترونیك
۳ـ تکنیسین برق
٤ـ تکنیسین ساختمان
۵ـ نقشه‌بردارومکانیسین‌درجه‌یك

متقاضیان باید حداقل دارای۵سال سابقه کار باشند . علاقمندان می توانند با تلفن‌های: ۲۰ـ۳۵۰۱٦ یا صندوق پستی ۱۰٦۵ اهواز تماس بگیرند

شرکت سهامی نوسازی و عمران تهران

برای تکمیل کادر اداری افراد واجد شرایط زیر را استخدام مینماید :

۱ـ کارمند دفتری ، حداقل دیپلم بادوسال سابقه کار .
۲ـ ماشین نویس ، درحدود دیپلم بادوسال سابقه کار
۳ـ اطاقدار ، نگهبان ، تحصیلدار وراننده با حداقل تحصیلات ششم ابتدائی ودوسال سابقه کار .

واجدین شرایط میتوانند همه روزه باستثنای روزهای پنجشنبه و جمعه بین ساعت دو تاپنج بعدازظهر بکارگزینی شرکت‌واقع در خیابان تخت‌جمشید خیابان ملك‌الشعراء بهار شماره ۱۵ مراجعه نمایند .

بیمارستان آبان

تعدادی کارگر مردباحقوق مکفی استخدام مینماید
آدرس خیابان آبان جنوبی شماره ۸٤

تلفنچی

زن باحقوق مکفی استخدام میشود با صندوق پستی ۱۲۲۹ر۱۱ باذکر مشخصات کامل‌مکاتبه فرمائید

IDI

آگهی استخدام
لیسانسیه شیمی

کارخانجات بین‌المللی دارو سازی آی.دی.آی تعدادی لیسانسیه شیمی‌آشنا به زبان انگلیسی را فورا استخدام مینماید متقاضیان‌میتوانندهمه روزه به‌غیر از ایام تعطیل به کارگزینی شرکت واقع در کیلو متر ۸ جاده مخصوص کرج مراجعه نمایند تلفن ۸ـ۹۷۷۰۳۵

Iran Tractor manufacturing Co.

((آگهی استخدام))
کارخانه تراکتور سازی ایران

در تبریز جهت تامین نیروی انسانی خودافراد واجد شرایط زیر را با حقوق مکفی و سایر امکانات ویژه به همکاری دعوت مینماید .
داوطلبین میتوانند جهت کسب اطلاع بیشتر به کارگزینی این شرکت مراجعه و یا با صندوق‌پستی۳۱۰تبریز مکاتبه فرمایند .
۱ـ مهندس شیمی
۲ـ دیپلم فلز کاری و مکانیك و ریاضی
۳ـ نقشه کش
٤ـ ماشین نویس‌فارسی ولاتین
کارخانه تراکتور سازی ایران ـ تبریز

آگهی استخدام

شرکت مشاورین مدیریت و کامپیوتر تعدادی ماشین نویس لاتین که به زبان انگلیسی مسلط باشند استخدام مینماید.
داوطلبین واجد شرایط میتوانند همه‌روزه باستثناء روزهای۵شنبه وجمعه‌و تعطیلات رسمی صبحها بین ساعت ۱۲ـ۹ و بعد ازظهرها بین ۲ تا ٤ برای مصاحبه بدفتر مرکزی شرکت واقع در خیابان امیرآباد شمالی روبروی پارك فرح خیابان نوذری شماره ۲۰ مراجعه ویابرای کسب اطلاعات بیشتر با تلفن های ۹ـ۹۳۲۱۵۸ تماس حاصل نمایند.

استخدام
شرکت داروئی دانمور

وآجدین شرایط زیر را بهمکاری دعوت مینماید :

۱ـ تحصیلدار ـ تحصیلات حدود سیکل‌اول متوسطه با داشتن گواهینامه رانندگی موتورسیکلت باضامن معتبر .
۲ـ کارگر ساده باسواد خواندن و نوشتن .

از متقاضیان خواهشمند است در ساعات اداری جهت تعیین‌وقت مصاحبه با تلفن های ٦۵٦۴۲۷ و ٦۵۴۸۹۵ تماس حاصل نمایند .

آگهی استخدام

شرکت حمل و نقل ایران تانکر به تعدادی‌تحویلدار باسابقه که دارای ضمانت معتبر باشند فورا نیازمند است .

متقاضیان همه روزه از ساعت ۸ صبح الی ۵ بعدازظهر بکارگزینی شرکت‌ایران تانکرواقع‌درکیلومتر ۷جاده قدیم کرج مراجعه فرمایند.
(۲۱)

استخدام
بچند نفر باحداقل تحصیلات ششم ابتدائی وداشتن‌برگ پایان خدمت یا معافی دائم وظاهری آراسته جهت کار در امور آبدارخانه مورد نیاز می‌باشد واجدین شرایط‌میتوانند باتلفن ۴۷ـ ۸۹۳۰۴۳ ویا به‌آدرس خیابان پهلوی مقابل فروشگاه کورش ـ کوچه نوربخش پلاك ۱۹ مراجعه‌نمایند.

KOUROSH کورش

فروشگاههای بزرگ زنجیره‌ای کورش استخدام میکند

کورش افراد ذیل را برای خدمت‌در مرکز کل توزیع کورش با حقوق و مزایای مکفی استخدام مینماید

۱ـ تکنسین برق صنعتی درجه ۲ با ٤ سال سابقه کار	۲ نفر
۲ـ کارگر وارد به تعمیرات تلفن های داخلی	۱ نفر
۳ـ اپراتورسردخانه واردبکارهای سردخانه	۲ نفر
٤ـ مکانیك ماشین آلات صنعتی درجه ۱ و۲ از هرکدام	۲ نفر
۵ـ جوشکار وارد به جوش برق و اکسیژن درجه ۱	۱ نفر
٦ـ کارگر وارد به کانال‌کشی و حلبی سازی	۱ نفر
۷ـ کارمند زن یا مرد باتحصیلات دیپلم جهت تنظیم کارتکس انبار (کسانی که دراین رشته تجربه دارند مرجح هستند) .	۳ نفر
۸ـ کارگر ساده	۳۵ نفر
۹ـ آشپز برای تهیه غذای شب	۱ نفر
۱۰ـ کمك‌آشپز برای تهیه غذای شب	۱ نفر

داوطلبان می توانند همه روزه باستثنای ایام‌تعطیل بین ساعت۹ صبح الی۱٦ برای انجام مصاحبه و انتخاب به مرکز کل‌توزیع واقع در ۱۸ کیلومتری تهران ـ کرج مقابل هنرستان صنعتی ایران ناسیونال مراجعه فرمایند

FLUOR IRAN

فلورایران استخدام میکند

شرکت فلور ایران جهت کار درپالایشگاه تهران تعدادی راننده وسائط سنگین را به شرح زیر دعوت بهمکاری مینماید

۱ـ راننده جرثقیل ۵۰ تنی
۲ـ راننده پتی بن (جرثقیل ۱۸ تنی)
۳ـ راننده لودر ۹۷۷
۴ـ راننده بیل هیدرولیکی

از متقاضیان درخواست میشود که به جاده‌آرامگاه پالایشگاه شرکت‌ملی‌نفت ایران درب اصلی شرکت فلور ایران مراجعه نمایند

Candidate for
MANAGING DIRECTOR

Required by subsidiary of prominent manufacturing group. Preference will be given to applicants with experience in:

— Supervision of production of durable consumer goods
— High level responsibility for administration and finance in medium-sized local company
— Marketing responsibility for consumer goods (wholesale and retail)

An excellent opportunity awaits the successful candidate. Confidentially send resume to: Mr. H. Hicks,
P.O. Box 2942, Tehran, Iran.

نیازمندیهای روزنامه اطلاعات تلفنی آگهی می پذیرد
خدمات عمومی (متفرقه) ۳۱۱۲۲۷ ۳۱۲۴۱۳

نیازمندیهای اطلاعات

تلفنهای: ۳۲۸۴۱۴-۳۲۸۲۵۷

گروه صنعتی بهشهر
چند نفر پانچیست را
باشرایط ذیل
استخدام مینماید:

۱ـ داشتن حداقل سه سال تجربه
۲ـ تحصیلات متوسطه
۳ـ دارا بودن برگ خاتمه خدمت یامعافیت دائم .
واجدین شرایط میتوانندباستثناء روزهای پنجشنبه‌و تعطیل به‌نشانی خیابان سپهبد زاهدی شماره ۵۶ مراجعه فرمایند .

FLUOR IRAN
فلورایران

شرکت فلور افراد زیر را برای کار درپالایشگاه تهران دعوت بهمکاری مینماید

۱ـ جوشکار
۲ـ کارگردیگ بخار
۳ـ آهنکار
۴ـ لوله‌کش
۵ـ ریگر
۶ـ ترازکار
۷ـ تراشکار
۸ـ نجار

ازمتقاضیان درخواست میشود به جاده آرامگاه پالایشگاه شرکت‌ملی نفت درب اصلی شرکت فلور مراجعه نمایند .

علاءالدین ایران
استخدام مینماید

۱ ـ منشی آشنا به تایپ فارسی ولاتین تحصیلات حدود دیپلم یا حداقل دوسال
۱ـ کارمندجهت کارتکس تحصیلات حدود دیپلم با حداقل دوسال سابقه کار ۳ـ حسابدار دیپلمه بایک سال سابقه کار
۴ـ ویزتور دیپلمه جهت‌فروش لوازم صنعتی با اتومبیل شخصی
۵ـ ویزیتور دیپلمه جهت‌فروش محصولات خانگی با اتومبیل شخصی
۶ـ خانم یا آقای‌فروشنده با سابقه کار در امر فروشندگی و کار دفتری
افرادی که در فروش محصولات صنعتی تجربه داشته باشند مقدمند .
۷ـ کمک‌انباردار با تحصیلات متوسطه
واجدین شرایط میتوانندهمه روزه باستثناء روز های‌تعطیل‌ازساعت۸صبح الی ۴ بعد از ظهر به کارگزینی علاالدین ایران واقع در کیلومتر ۸ جاده مخصوص کرج مراجعه نمایند .

آگهی استخدام

بنیاد ملکه پهلوی برای تکمیل کادر مدرسه عالی پرستاری و آموزشگاه بهیاری تعدادی‌مربی با شرایط زیر استخدام میکند .
۱ـ دارا بودن فوق لیسانس یا لیسانس پرستاری .
۲ـ دارا بودن حداقل ۵ سال سابقه خدمت
۳ـ آشنائی به زبان انگلیسی.
واجدین شرایط میتوانند برای کسب اطلاعات بیشتر به دفتر آموزشگاه پرستاری بنیاد ملکه پهلوی به نشانی جاده پهلوی جنب پارک شاهنشاهی ـ مرکز تحقیقاتی و درمانی قلب و عروق‌ازساعت ۸ صبح الی ۴ بعدازظهر باستثنای روزهای تعطیل مراجعه نمایند . ۱ـ۲

شرکت ابریشم گیلان
(سهامی خاص)
آگهی استخدام

شرکت ابریشم گیلان وابسته به بانکهای توسعه جهت تکمیل کادر تدارکاتی خوددراستان گیلان‌افراد مشروحه زیررا که حداقل شرایط قید شده رآ دارا باشند به‌همکاری دعوت مینماید .

الف ـ سرپرست انبار
۱ـ دیپلم متوسطه
۲ـ آشنائی به زبان انگلیسی
۳ـ ۶ سال سابقه کار مفید
۴ـ آشنا به سیستم کاردکس

ب ـ انباردار
۱ـ حداقل مدرک تحصیلی سوم متوسطه
۲ـ ۳سال سابقه کار مفید
۳ـ تخصص در شناخت قطعات یدکی ماشین‌آلات کشاورزی
۴ـ حداکثر سن ۲۶ سال

ج ـ متصدی کاردکس
۱ـ دیپلم متوسطه
۲ـ آشنائی به زبان انگلیسی
۳ـ دوسال سابقه کار مفید
۴ـ حداکثر سن ۲۷ سال

د ـ متصدی انبار سوخت
۱ـ حداقل مدرک تحصیلی سوم متوسطه
۲ـ دو سال سابقه کار مفید
۳ـ حداکثر سن ۲۷ سال

س ـ راننده لیفتراک
۱ـ سواد خواندن و نوشتن
۲ـ حداقل دوسال سابقه کار مفید
۳ـ حداکثر سن ۲۸سال

از واجدین شرایط که داوطلب همکاری بامامی باشند دعوت میشود که جهت ثبت‌نام و مصاحبه تا پایان‌وقت اداری‌روز ۹ر۶ر۲۵۳۶به امور اداری شرکت واقع در شهرستان صومعه‌سرا خیابان ثریا پشت ساختمان فرمانداری مراجعه نمایند و یا باتلفن ۸۵۷۴۰۸ تماس حاصل نمایند .

گروه شرکت های آسیرکو

بچند نفر راننده لیف‌تراک با حداقل یك سال سابقه کار نیازمند است داوطلبین می توانند همه‌روزه بغیر ازروز های پنجشنبه و جمعه به دفتر مرکزی واقع‌در کاخ شمالی بالای بلوارسه‌راه ژرتشت شماره ۱۲۲ مراجعه نمایند .

شرکت ابریشم گیلان
سهامی خاص
آگهی استخدام

شرکت ابریشم گیلان وابسته به بانکهای توسعه جهت تکمیل کادر تدارکاتی خود در تهران‌استخدام می نماید .

الف مسئول سفارشات خارجی
۱ـ دیپلمه دبیرستان .
۲ـ آشنائی کامل به زبان انگلیسی (خواندن ـ نوشتن ـ مکالمه) .
۳ـ ۲تا۴ سال سابقه‌کار مفید .
۴ـ حداکثر سن ۳۵ سال .

ب ـ مسئول ترخیص کالاازگمرك
۱ـ دیپلم دبیرستان .
۲ـ حداقل ۳ سال سابقه کار در امور ترخیص
۳ـ حداکثر سن ۳۵ سال .
از واجدین شرایط که داوطلب همکاری با ما می‌باشند دعوت میشود که جهت ثبت نام و مصاحبه تا پایان وقت اداری روز ۹ر۶ر۲۵۳۶ به دفتر مرکزی شرکت در تهران خیابان عباس‌آباد بین فرح و اندیشه ساختمان ۷۷ طبقه سوم و یا باتلفن ۸۵۷۴۰۸ تماس حاصل نمایند .

آگهی استخدام
مهندسان مشاور بنیان

افراد زیر را جهت نظارت کارگاه در تهران به‌همکاری دعوت مینماید
۱ـ مهندس ساختمان با ۵ سال سابقه کار یك نفر .
۲ـ مهندس تاسیسات ساختمان با ۳ سال سابقه‌کار یك نفر .
۳ـ مهندس برق ساختمان با ۳ سال‌سابقه کاریك نفر.
از واجدین شرایط خواهشمند است به آدرس تهران‌خیابان پهلوی‌مقابل فروشگاه‌کورش کوچه نوربخش شماره ۴۴ مهندسان مشاوربنیان مراجعه نمایند .
تلفن ۹ـ۸۹۱۱۱۳۶

دیپلمه

گروه صنعتی خاور (شرکت سهامی عام)از تعدادی دیپلمه ریاضی برای تکمیل کادر پرسنلی واحد های خود دعوت بعمل می آورد .
داوطلبین بایستی :
۱ـ دارای برگ خاتمه خدمت یا معافیت از خدمت نظام وظیفه باشند .
۲ـ حداکثر سن آنان ۳۰ سال باشد .
واجدین شرایط می توانند برای مصاحبه و انجام تست از ساعت ۸ صبح الی ۱۴ بعداز ظهر روز سه‌شنبه ۱ر۶ر۳۶به اداره استخدام گروه صنعتی خاور واقع در بلوار الیزابت نبش کوچه سوم مراجعه نمایند .

شرکت سهامی
نوسازی و عمران تهران

برای همکاری با مهندسین و کارشناسان فنی آمریکائی در کارگاه شهرك اکباتان تعدادی مترجم حضوری‌را با شرایط‌زیر استخدام‌مینماید
۱ـ تسلط کامل به زبان انگلیسی وتحصیلات حداقل دیپلم متوسط
۲ـ دارای‌برگ‌خاتمه خدمت یامعافیت ازخدمت وظیفه .
۳ـ دارای سابقه‌کار درکارگاههای ساختمانی یا شرکتهای خارجی انگلیسی زبان .
۴ـ حداکثر سن ۳۰ سال .
۵ـ تعهد حداقل یکسال خدمت .
واجدین شرایط میتوانند همه‌روزه از ساعت ۹صبح الی ۱۲ ظهر به دفتر امور کارشناسان فاز ۲ شهرك اکباتان واقع در جاده مخصوص کرج روبروی ایرتاکسی مراجعه فرمایند.

مهندسین مشاور
اورگانیک

جهت نظارت درکارگاه آراك‌احتیاج به مهندس راه و ساختمان باحداقل ۵ سال سابقه کار دارد
واجدین‌شرایط‌باتلفنهای ۹۲۷۰۴۳ـ۹۲۶۲۷۸ با آقای مهندس بهره‌مند تماس حاصل نمایند.

شرکت سهامی الکتریک
استورج باطری ایران
استخدام‌میکند

تعداد کارگر ساده‌مرد بامشخصات زیر باحقوق ومزایای مکفی
۱ـ سن ۲۰ الی ۳۰ سال
۲ـ دارا بودن گواهی‌پایان‌خدمت یا معافی غیر پزشکی
متقاضیان به کارگزینی کارخانه واقع درکیلو متر ۱۴ جاده مخصوص کرج کارخانه ری.او.واك مراجعه نمایند .

هوخست
تکنسین آزمایشگاه و دیپلمه طبیعی یاریاضی

داروسازی هوخست برای آزمایشگاه کنترل افراد نامبرده فوق را که دارای برگ پایان خدمت نظام وظیفه هستند استخدام میتماید.

آدرس . اول جاده آبعلی جنب کارخانه فیلیپس تلفن ۵ ـ ۷۸۲۲۸۴ داخلی ۲۳۱
شرکت سهامی خاص صنعتی هوخست

شرکت پخش جمشید
وابسته به‌گروه‌صنعتی کفش بلا

چند نفر حسابدار باحقوق ومزایای مکفی را باشرایط زیر بهمکاری دعوت می نماید .
۱ـ دارا بودن دیپلم .
۲ـ حداقل دوسال سابقه‌کاردر زمینه حسابداری .
۳ـ دارا بودن‌برگ پایان‌خدمت.
افرادی که سابقه کار بیشتری داشته باشند ارجحیت دارند .
متقاضیان می توانند همه روزه باستثناء روز های تعطیل از ساعت۹ صبح الی ۱۵ به آدرس میدان شوش خیابان رزم‌آراء پائین‌تر از پمپ بنزین دولت‌آباد شماره ۵۷۷ به کارگزینی شرکت مراجعه و یا باتلفن های ۵۹۲۶۳۱ ـ ۵۹۳۱۹۱ تماس حاصل نمایند.

دفتر فنی‌زیور افرادزیررا برای همکاری در تهران و شهرستانها با حقوق و مزایای مکفی استخدام می نماید .

۱ـ مهندس معمار ناظر مقیم با تجربه با سه سال سابقه‌کار ۱ نفر.
۲ـ مهندس‌دکوراتور فارغ‌التحصیل از ایتالیا یا فرانسه ۱ نفر .
۳ـ حسابدار با سه سال تجربه‌کار ۱ نفر .
۴ـ کارپرداز با تجربه ۱ نفر .
۵ـ سکرتر با تجربه تمام وقت ۱ نفر .
۶ـ بایگان و تلفنچی ۱ نفر .
۷ـ تکنیسین تاسیسات ۱ نفر .
۸ـ کارگر سیمکش برق با تجربه ۴ نفر .
۹ـ کارگر آهنگرو جوشکار باتجربه ۴ نفر .
۱۰ـ راننده پایه دوم با ۴ سال سابقه ۱ نفر .
داوطلبین همه‌روزه ازساعت۶ تا ۷ شب‌میتوانند به‌نشانی فرح‌جنوبی نبش منصور پلاك۲۲۱ مراجعه‌نمایند

آگهی استخدام
مدیرمالی ـ حسابدار ـ کمك‌حسابدار

یك‌شرکت‌بزرك بازرگانی باحقوق و مزایای مکفی آستخدام مینماید .

۱ـ مدیرمالی دارای حداقل ۸ سال سابقه درسمت مدیریت وارد به امور حسابداری وحسابرسی .

۲ـ حسابداروورزیده دارای حداقل ۵ سال سابقه کارموتر ۶ نفر .

۳ـ کمك‌حسابدار دارای حداقل ۳سال سابقه کار موتر ۱۰ نفر .

داوطلبان واجدشرایط‌استخدام درخواست های خود را به صندوق پستی۱۵۵۵ـ۱۲تهران‌ارسال‌نمایند.
بدیهی است کلیه درخواست ها محرمانه تلقی و فقط به درخواست افراد با تجربه جوا ب‌داده‌خواهدشد.

شرکت سهامی عام
شیمیائی پارس

بدوشیزه یا بانوئی باحداقل ۳ سال سابقه در امور سفارشات و آشنابه‌زبان انگلیسی نیازمند است . لطفا با تلفن ۸۲۳۰۰۷ با خانم روشنك از ساعت۱۴الی ۱۸ تماس حاصل فرمائید .

نیازمندیهای اطلاعات

تلفنهای: ۳۲۸۴۱۴-۳۲۸۲۵۷

شرکت ابریشم گیلان

(سهامی خاص)

آگهی استخدام

شرکت ابریشم گیلان وابسته به بانکهای توسعه جهت تکمیل کادر خود در استان گیلان استخدام مینماید.

الف- مهندس کشاورزی دررشته های باغبانی - حشره‌شناسی - ماشین‌آلات

۱- دارا بودن برگ خاتمه خدمت یا معافیت دائم.
۲- نداشتن پیشینه کیفری
۳- حداقل مدرک لیسانس ۲٫۵
۴- حداکثر سن ۲۶ سال.

ب- تکنیسین کشاورزی در رشته های آب و خاک - باغبانی - دفع آفات - ماشین‌آلات کشاورزی

۱- فوق‌دیپلم در رشته های فوق‌الذکر
۲- حداقل معدل ۱۴
۳- دارا بودن برگ خاتمه خدمت یا معافیت دائم.
۴- نداشتن پیشینه کیفری
۵- حداکثر سن ۲۴ سال.

از واجدین شرایط که مایل به همکاری با ما می‌باشند درخواست میشود جهت کسب اطلاع بیشتر و تکمیل فرم درخواست کار تاپایان وقت اداری روز ۲۵۳۶٫۶٫۹ به اموراداری شرکت‌واقع در شهرستان صومعه‌سرا خیابان تریا پشت ساختمان فرمانداری مراجعه نمایند و یا با تلفن ۸۵۷۴۰۸ تماس حاصل نمایند.

آگهی تغییر مکان شرکت جونید

به خیابان گاندی نبش خیابان دهم انتقال یافته است

تلفن ۶۸۷۲۵۳ و ۶۸۷۴۲۰

شرکت تولیدی وصنعتی کفش سازی بلا

افراد زیر را به همکاری دعوت مینماید

۱- تراشکارو صفحه‌تراش باسه سال سابقه کار.
۲- مکانیک ماشین‌آلات صنعتی با حداقل سه سال سابقه کار.
۳- کارگر ماهر و متخصص کمپرسور و دیگ بخار با حداقل سه سال سابقه کار.
۴- تعمیرکار قالب نقش های پلاستیکی با سه سال سابقه کار.
۵- تعداد ۲۰ نفر کارگر ماهر و وارد به ساخت کفشهای ماشینی.
۶- تعداد ۱۵۰ نفر کارگر ساده زن و مرد با حداقل سواد خواندن و نوشتن و معافیت دائم.

واجدین شرایط‌میتوانند همه‌روزه بین ساعت ۹ الی ۱۴ به کارگزینی شرکت واقع در جاده مخصوص تهران کرج کیلو متر ۱۷ مراجعه فرمایند.

آگهی استخدام

هنرستان موسیقی شبانه‌روزی گروه فرح وابسته به جمعیت بهزیستی و آموزشی فرح پهلوی به افراد زیر نیازمند است:

الف - چهار نفر مربی مرد وچهار نفر مربی زن با مشخصات زیر:

۱- داشتن لیسانس و یا فوق‌دیپلم درامور اجتماعی‌ویاروانشناسی ویا امور آموزشی.
۲- داشتن علاقه به تربیت اخلاقی و پیشرفت‌هنرجویان‌درزمینه موسیقی.

ب- یک نفر معاون مرد جهت شبانه‌روزی با مشخصات زیر:

۱- داشتن مدرک لیسانس در روانشناسی یا امور اجتماعی و یا مدیریت ویا امور آموزشی.
۲- داشتن تجربه مدیریت وعلاقمند بودن به تربیت و پیشرفت هنرهنرجویان موسیقی هنرجویان.

داوطلبان می توانند از تاریخ۶ الی ۳۱ مرداد ماه ۲۵۳۶ همه روزه صبح ها با تلفن‌های شماره۲۲۷۱۲۳، ۲۲۷۱۲۵ ، ۲۶۵۳۱۰ تماس و جهت مصاحبه با مسئول شبانه‌روز تعیین وقت نمایند.

جارو برقی ساخت ایتالیا

DIDONE

باقدرت مکندگی زیاد احتیاج به‌کیسه‌آشغال ندارد مخصوص کارگاهها، هتلها، بیمارستان‌ها، اتومبیل مبلمان، پرده موکت و موزائیک با دستگاه گردگیری با قیمت استثنائی. مصرف کننده ۶۴۹ تومان از تهران و شهرستانها نماینده فعال میپذیریم تلفن ۹۷۵۸۵۴ و ۹۷۶۹۳۱

سیمان خارجی

آماده تحویل ۳ - ۹۳۴۷۵۱

شرکت بازرگانی شبستریان

تایپیست لاتین تمام وقت مورد نیاز است

تلفن ۶۴۰۲۷۸

شرکت حمل و نقل بزرگ پاپیون

۱- به ۱۰۰ دستگاه کامیون ماك یا بنز برای خریداری نیازمندیم
۲- بتعدادی راننده پایه یکم با سابقه کار با تریلی نیازمندیم تلفن: ۲۲۹۴۴۷

نیازمندیها

۳۱۱۲۲۵

تلفنهای

۳۱۱۲۲۴

مقداری یدکی موتور برق ۳۰۰ اسب روسی

نو بسته‌بندی شده و مقداری لوازم موتورآلات انگلیسی به قیمت مناسب برای فروش درخرم‌آباد خیابان کریم‌خان‌زند کارخانه آرد و یخ فروشی موجود است. تلفن ۲۳۸۵ از ساعت ۷ الی ۱۴ و ۱۶ تا ۲۰

«تقاضای نیروی انسانی»

برای کار در بوشهر

برای پیشرفت روزافزون کار های ساختمانی کشور در بوشهر عملیات‌ساختمانی انجام‌میگردد و در هر محلی که ساختمانی بنا گردد، احتیاج به نیروی انسانی حس میشود.

نزد ما کار یادخواهید گرفت، درکمپ‌شرکت مجانا مسکن خواهید داشت، سازمان ما برای شما تسهیلاتی در مورد غذا نیز در نظر خواهد گرفت.

خواهشمند است درصورت لزوم برای‌اطلاعات بیشتر با اداره کل کاریابی و اشتغال - تهران (اداره کاریابی شماره ۱)اصفهان - شیراز و بوشهر مراجعه فرمائید.

«پیمانکاران سازمان انرژی اتمی برای ساختمان نیروگاه های اتمی ایران (۱) و (۲)»

بوشهر - صندوق پستی ۲۳۹

دائره کارگزینی

استخدام سکرتر

بیکنفر خانم یا دوشیزه منشی (سکرتر) که- آشنائی کامل بزبان انگلیسی و ماشین نویسی فارسی و لاتین‌داشته باشد نیازمندیم تلفنهای ۶۴۸۴۴۳- ۶۴۴۰۴۰ - ۶۴۳۶۴۶

قابل توجه جویندگان کار

ازجویندگان کار برای مشاغل زیر دعوت میشود جهت مصاحبه و راهنمائی شغلی تا تاریخ ۳۶٫۶٫۱۰ به مرکز کاریابی واشتغال گرگان‌واقع درفلکه‌گرگان پارس خیابان ری و یا به نزدکترین مرکز کاریابی و اشتغال محل سکونت خود مراجعه نمایند.

کارگران ماهرونیمه ماهر که‌دارای‌گواهینامه‌مهارت حرفه‌ای از مراکز آموزش‌حرفه‌ای ذیصلاح باشند حق تقدم خواهند داشت

ردیف	نام شغل	تحصیلات	تعداد
۱-	تکنیسین برق	دیپلم فنی و یا فوق‌دیپلم رشته برق	۲ نفر
۲-	پرستار و بهیار	لیسانس یا سیکل و طی دوره مربوطه	۵ نفر
۳-	حروفچین	ششم ابتدائی	۲ نفر
۴-	مکانیک‌ماشینهای‌کشاورزی	ششم ابتدائی	۱۰ نفر
۵-	جوشکار برق	خواندن و نوشتن	۴۰ نفر
۶-	آشپز و کمک آشپز	خواندن و نوشتن	۴ نفر
۷-	تراشکار	خواندن و نوشتن	۷ نفر
۸-	گنگیر ساز	خواندن و نوشتن	۵ نفر
۹-	تعمیرکار پمپ آب	خواندن و نوشتن	۲ نفر
۱۰-	نجار	خواندن و نوشتن	۵ نفر
۱۱-	قالب ساز	خواندن و نوشتن	۳۰ نفر
۱۲-	موزائیک ساز	خواندن و نوشتن	۵ نفر
۱۳-	اطاقدار هتل (زن)	خواندن و نوشتن	۳ نفر
۱۴-	حفار	خواندن و نوشتن	۲۰ نفر

اداره کل مطالعات نیروی انسانی واشتغال

وزارت‌کار وامور اجتماعی

م الف ۱۲۶۰۶

شرکت تولیدی وصنعتی کفش سازی بلا

افراد زیر را به همکاری دعوت مینماید

۱- نقشه‌کش ماشین آلات و ساختمان با ۴ سال سابقه کار.
۲- حسابدار دیپلمه واردبامور حسابداری (صنعتی و بازرگانی) با حداقل سه سال سابقه کار.
۳- حسابرس دیپلمه با حداقل سه سال سابقه کار.
۴- کارمند کارگزینی آشنا به طرح طبقه‌بندی مشاغل با حداقل سه سال سابقه کار.
۵- منشی آشنا به تایپ فارسی و لاتین با حداقل ۲ سال سابقه‌کار.

واجدین شرایط میتوانندهمه‌روزه بین ساعت ۸ الی۱۲ به کارگزینی شرکت واقع در جاده مخصوص تهران‌کرج کیلومتر ۱۷ مراجعه فرمایند.

شرکت رادپی جهت کار درتهران به اشخاص زیر احتیاج دارد

۱- مهندس ساختمان (مترور) یک نفر
۲- راننده پایه یک ۱ نفر
۳- راننده وانت یک‌نفر
تلفن ۶۶۶۲۲۳

استخدام

۱- دیپلمه با معافی نظام‌وظیفه جهت انجام امور دفتری.
۲- کارگر ساده با حداقل حقوق روزانه۳۷۰ ریال باضافه حق ایاب و ذهاب و سود ویژه و استفاده از مزایای قانون کار.

واجدین به سرآسیاب مهرآباد بعد از کارخانه کفش ملی مقابل تعمیرگاه های کارخانه ایران کنورتر مراجعه نمایند.

آگهی استخدام

یک‌شرکت وابسته بدولت بدو نفر خدمتگزار حداقل تحصیلات ششم ابتدائی نیاز دارد.

داوطلبین روزهای شنبه الی چهارشنبه بین ساعات ۱۳ الی ۱۵ به خیابان خردمند شمالی‌نبش کریم‌خان زند پلاک ۱۱۷ مراجعه نمایند.

بازگشت ازاروپا

مطب دکترجعفر حاجی لاری

متخصص جراحی عمومی

وشکسته بندی

از تاریخ۲۹٫۵٫۳۶ مجددادایرمی‌باشدخیابان تاج پلاک ۱۰۶

مبلیران

محل فروش کلیه طرحهای جدید مبلیران

خیابان قرح ۱۰۰ متری بالاتر از چهارراه تخت طاووس

تلفن ۸۴۳۱۸۲ از ۹ صبح تا ۸ شب یکسره بازاست

Organon

شرکت بین‌المللی داروئی اورگانون

جهت ویزیت‌وفروش داروهای‌خود در استان فارس واصفهان احتیاج به نماینده علمی باداشتن شرایط ذیل دارد:

۱- دیپلم طبیعی
۲- معافی نظام وظیفه
۳- داشتن گواهینامه رانندگی و اتومبیل
۴- سن بیش از ۳۰ سال نباشد
۵- خوش بیان وخوش برخورد
۶- ظاهر آراسته

واجدین شرایط:

با ذکر مشخصات کامل خود و یک قطعه عکس به آدرس صندوق پستی ۳۱۴۷ تهران مکاتبه نمایند نامه های وارده کاملامحرمانه تلقی‌میگردد

طراحی واجرای

تاسیسات برق ساختمان وکارخانجات‌شرکت «روبوما» با مسئولیت محدود خیابان‌نادرشاه‌پلاک ۴۷ تلفن ۸۳۱۹۵۷

باسرمایه‌ای ناچیز درآمدی هنگفت ایجاد نمائید

فقط با یک صندوقدار

کارواش استثنائی و منحصربفرد آی.تی.دی ITD

با هزینه‌ای ناچیز دقیقه‌ای یک اتومبیل

شسته، واکس‌زده، خشک کرده تحویل میدهد.

تخصص نمی‌خواهد. فضای زیاد احتیاج ندارد.

باتضمین کامل در ۸ نوع مختلف

شرکت بازرگانی و عمران ایران

خیابان کاخ - بین میدان کاخ و بلوار الیزابت پلاک ۱۴۶

تلفن ۶۵۹۸۴۰

کاروواش

آگهی پذیرش دانشجو

دانشکده پرستاری

دانشکده پرستاری مرکز پزشکی شاهنشاهی ایران درسال تحصیلی ۳۷ـ ۲۵۳۶ جهت دوره لیسانس پرستاری (B.S.) تعداد ۴۰ دانشجو می‌پذیرد.

شرایط ثبت نام :

دارندگان دیپلم طبیعی و ریاضی بادرنظر گرفتن ضوابط مندرج درصفحه ۶۶ دفترچه راهنمای داوطلبان ورود به آموزش عالی درسال تحصیلی ۳۷ـ۲۵۳۶ می توانند ثبت نام کنند.

مدارك لازم

۱ـ عکس ۴×۳ چهارقطعه باقید مشخصات در پشت آن
۲ـ فتوکپی شناسنامه یك‌برگ
۳ـ فتوکپی ریز نمرات سال ششم متوسطه ومعدل کتبی
۴ـ فتوکپی کارنامه آزمایش همگانی مربوط به سال ۳۷ـ۲۵۳۶

داوطلبان باید فرم زیررا تنظیم و همراه با مدارك فوق شخصا یا توسط پست سفارشی تا روز۹شهریور ماه ۲۵۳۶ به مرکز پزشکی شاهنشاهی‌ایران ، خیابان کریمخان زند، میدان‌بهجت‌آباد، ساختمان گلستان دانشکده پرستاری طبقه پنجم ارائه نمایند. به‌مدارکی که‌پس از این تاریخ برسد ترتیب اثرداده نخواهدشد.
امتحان زبان انگلیسی روز ۱۳ شهریور ماه۲۵۳۶ درمحلی که‌بعدا اعلام خواهد شد انجام میشود.

نام نام خانوادگی نام پدر شماره شناسنامه
محل صدور تاریخ‌تولد نمره کل گزینش دانشجو
دیپلم طبیعی / ریاضی شهر

مایل هستم که در امتحان انگلیسی و مصاحبه پرستاری آن دانشکده با درنظر گرفتن کلیه شرایط مندرج‌در صفحه ۶۶ دفترچه راهنمائی داوطلبان ورودبه آموزش عالی درسال‌تحصیلی ۳۷ـ۲۵۳۶شرکت‌نمایم.

امضاء ونام‌ونام خانوادگی داوطلب

آدرس داوطلب : شهر خیابان کوچه پلاك تلفن

دانشگاه بوعلی

مجتمع علوم پزشکی و بهداشتی

آگهی پذیرش دانشجو در رشته پرستاری

مجتمع علوم پزشکی و بهداشتی دانشگاه بوعلی سینا برای تحصیل در دوره فوق دیپلم (دانشبهری) رشته پرستاری در سال ۳۷ـ ۲۵۳۶ شاهنشاهی تعدادی‌دانشجو از میان داوطلبانی که در آزمایش همگانی سال جاری‌شرکت کرده و کارنامه دریافت کرده‌اند باتوجه‌به شرایط زیر پس از طی مراحل انتخاب ومصاحبه می پذیرد :

۱ـ دارا بودن دیپلم طبیعی یا ریاضی ـ بهیاران فارغ‌التحصیل از آموزشگاههای رسمی بهیاری که سه سال سابقه خدمت در سازمانهای درمانی و بهداشتی داشته ودیپلم کامل متوسطه در هریک از رشته های تحصیلی دارند درصورت داشتن سایر شرایط می‌توانند داوطلب رشته پرستاری گردند (دراینصورت گواهی‌نامه بهیاری و مدارک سابقه خدمت بایستی همراه سایر مدارک ذکر شده بادرخواست ثبت‌نام ارسال گردد) .
۲ـ منحصرا داوطلبان زن و مجرد پذیرفته می شوند .
۳ـ برخورداری از سلامت تن وروان بگواهی مرکز پزشکی دانشگاه بوعلی سینا
۴ـ داوطلبان باید در آزمایش همگانی یکی‌اززبان های فرانسه یا انگلیسی را امتحان‌داده باشند .
۵ـ دانشجویان پذیرفته شده موظفند تعهد رسمی بسپارند که بلافاصله پس‌از پایان دوره فوق دیپلم بمدت ۳سال مداوم دریکی از سازمانهای بهداشتی و درمانی‌کشور خدمت کنند در مقابل علاوه برمعافیت از پرداخت شهریه در دوران تحصیل ماهانه مبلغ ۵۵۰۰ ریال کمک هزینه تحصیلی دریافت خواهند نمود .
۶ـ دو سال اول خدمت متعهدین مشمول فارغ التحصیل اینرشته بجای خدمت اجتماعی زنان محسوب می‌گردد .
۷ـ داوطلبان باید برگ درخواست ذیل این‌آگهی‌را تکمیل کرده وهمراه بامدارک مندرج درآن حداکثر تا تاریخ پنجم شهریور ۲۵۳۶ دوره فوق‌دیپلم (دانشبهری)پرستاری مجتمع علوم پزشکی وبهداشتی دانشگاه‌بوعلی سینا صندوق پستی شماره ۲۱۷ همدان با پست سفارشی ارسال دارند. داوطلبان همچنین می‌توانند مدارک‌خود را تا تاریخ دوازدهم شهریور ماه سال جاری به دفترمجتمع در همدان ـ خیابان جهان نما ـ ساختمان شماره ۳ دانشگاه بوعلی سینا درمقابل اخذ رسید تحویل نمایند.
تذکر: به تقاضاهائیکه فاقد مدارک لازم یادرخواست‌هائی که بعداز تاریخ پنجم شهریور ماه ۲۵۳۶ به پست تحویل شده باشد ترتیب اثر داده نخواهد شد .

برگ درخواست ثبت نام

اینجانب : نام خانوادگی نام دارای شناسنامه شماره
صادره از داوطلب ورود به رشته دکتری پزشکی مجتمع علوم پزشکی و بهداشتی دانشگاه بوعلی‌سیناهستم
همراه این درخواست مدارک‌زیررا ارسال‌میدارم.
۱ـ فتوکپی گواهینامه دیپلم کامل متوسطه
۲ـ فتوکپی کارنامه سالهای چهارم و پنجم و ششم دبیرستان
۳ـ فتوکپی کارنامه آزمایش همگانی سال جاری .
۴ـ فتوکپی برگ پایان خدمت وظیفه در سپاه‌بهداشت
۵ـ دو برگ فتوکپی شناسنامه
۶ـ دو قطعه عکس ۴×۶ (مشخصات‌داوطلب پشت آنها نوشته شود)
نشانی دقیق محل سکونت فعلی: شهر خیابان کوچه شماره پلاک / تلفن
/ نشانی دقیق محل سکونت دائم والدین :
تاریخ امضاء

از بین تقاضاهای رسیده به ترتیب رجحانی امتیازات، عده‌ای انتخاب واسامی آنان همراه با تاریخ مصاحبه در روز نوزدهم شهریور ماه جاری در روزنامه های کثیرالانتشار اعلام خواهد شد.

دانشگاه بوعلی

مجتمع علوم پزشکی و بهداشتی

آگهی پذیرش دانشجو در رشته بهداشت محیط

مجتمع علوم پزشکی‌و بهداشتی‌دانشگاه بوعلی سینا برای تحصیل دردوره فوق دیپلم (دانش بهری) بهداشت محیط در سال تحصیلی ۳۷ـ ۲۵۳۶ شاهنشاهی تعدادی دانشجو از بین داوطلبانی که در آزمایش همگانی سال جاری شرکت کرده وکارنامه دریافت‌داشته‌اند باتوجه‌بشرایط‌زیر پس ازطی مراحل انتخاب و مصاحبه می‌پذیرد .

۱ـ داشتن دیپلم ریاضی یاطبیعی
۲ـ دارا بودن برگ پایان خدمت وظیفه عمومی (برای مردان) ویا برگ پایان خدمات اجتماعی زنان و یامعافی دائم غیرپزشکی
۳ـ برخورداری از سلامت تن وروان بگواهی مرکز پزشکی دانشگاه بوعلی سینا
۴ـ داوطلبان باید در آزمایش همگانی یکی از زبانهای فرانسه یاانگلیسی را امتحان داده باشند.
۵ـ داوطلبان واجد شرایط که در سازمان های بهداشتی ودرمانی کشور سابقه خدمت و تجربه داشته باشند بایستی سوابق وفتوکپی مدارک مربوطه را همراه سایر مدارک ذکر شده ارسال‌دارند
۶ـ ازبین مستخدمین دولت فقط کارمندان سازمان های بهداشتی‌ودرمانی کشور با معرفی کتبی (که مبنی برعدم ممانعت آن سازمان برای تحصیل تمام وقت دراین دوره باشد) میتوانند داوطلب شوندد‌ر غیراینصورت از پذیرش وادامه تحصیل کارمندان شاغل ممانعت خواهد شد
۷ـ دانشجویان پذیرفته شده موظفند تعهد رسمی بسپارند که بلافاصله پس از پایان دوره فوق مدت سه سال مداوم دریکی از سازمان های بهداشتی و بهزیستی کشور خدمت کنند در مقابل علاوه‌برمعافیت از پرداخت شهریه در دوران تحصیل ماهانه ۵۵۰۰ ریال کمک هزینه تحصیلی دریافت خواهند نمود.
۸ـ داوطلبان باید برگ درخواست ذیل این آگهی را تکمیل کرده وهمراه بامدارک مندرج درآن حداکثر تاتاریخ پنجم شهریور ماه۲۵۳۶ توسط پست سفارشی به نشانی: دانشگاه بوعلی سینا ـ دوره فوق دیپلم بهداشت محیط مجتمع علوم پزشکی و بهداشتی ، صندوق پستی ۲۱۷ همدان ارسال دارند. داوطلبین همچنین میتوانند مدارک خودرا تاتاریخ دوازدهم شهریور ماه جاری بدفتر مجتمع در همدان خیابان جهان‌نما ساختمان شماره ۳ دانشگاه بوعلی سینا در مقابل اخذ رسید تحویل نمایند.
تذکر: به تقاضاهائی که فاقد مدارک لازم یادرخواستهائی که‌بعد از پنجم شهریور ماه ۲۵۳۶ به پست تحویل شده باشد ترتیب اثر داده نخواهد شد.

برگ درخواست ثبت نام

اینجانب: نام خانوادگی نام دارای شناسنامه شماره
صادره از داوطلب ورود به‌رشته فوق دیپلم پرستاری مجتمع علوم پزشکی و بهداشتی دانشگاه بوعلی سینا هستم همراه این درخواست مدارک زیر را ارسال میدارم.
۱ـ فتوکپی کارنامه یا گواهینامه قبولی دیپلم‌کامل متوسطه .
۲ـ فتوکپی کارنامه آزمایش همگانی سال جاری.
۳ـ دو برگ فتوکپی شناسنامه
۴ـ دو قطعه‌عکس ۴×۶ (مشخصات داوطلب‌پشت آنها نوشته شود) .
نشانی دقیق محل سکونت فعلی: شهر خیابان کوچه
شماره پلاک تلفن نشانی دقیق محل سکونت دائم والدین: شهر
تاریخ امضاء

از بین تقاضاهای رسیده به ترتیب رجحانی‌امتیازات، عده‌ای انتخاب واسامی‌آنان همراه‌باتاریخ مصاحبه‌در روز شانزدهم شهریور ماه جاری در روزنامه های کثیرالانتشار فقط یک نوبت اعلام خواهد شد .

دانشگاه بوعلی

مجتمع علوم پزشکی و بهداشتی

آگهی پذیرش دانشجو در رشته دکتری پزشکی

مجتمع علوم پزشکی و بهداشتی ـ دانشگاه‌بوعلی سینا بمنظور پاسخگوئی به نیازهای توسعه کشورو تامین پزشک، درسال تحصیلی ۳۷ـ۲۵۳۶ شاهنشاهی تعدادی دانشجو از میان شرکت کنندگان در آزمایش همگانی سال جاری باتوجه به ضوابط مندرج در راهنمای داوطلبان ورود به آموزش عالی (نشریه اسفند ماه۲۵۳۶ شاهنشاهی، سازمان سنجش‌آموزش کشور) راهنمای تکمیلی (نشریه خرداد ماه ۲۵۳۶ شاهنشاهی سازمان سنجش آموزش کشور) سال تحصیلی ۳۷ـ۲۵۳۶ فقط از بین افرادی که خدمت وظیفه خود را در سپاه بهداشت (دختر وپسر) انجام داده باشند پس‌از طی مراحل انتخاب و مصاحبه می پذیرد. داوطلبان بایستی از سلامت تن وروان به گواهی مرکز پزشکی دانشگاه بوعلی سینا برخوردار باشند .

داوطلبان باید برگ درخواست ذیل این‌آگهی را تکمیل کرده وهمراه با مدارک مندرج درآن‌حداکثر تا تاریخ هفتم شهریور ماه ۲۵۳۶ شاهنشاهی توسط پست سفارشی به‌نشانی:دانشگاه بوعلی سینا ـ مجتمع علوم پزشکی وبهداشتی ـ صندوق پستی ۲۱۷ همدان رشته دکتری پزشکی ارسال دارند. داوطلبان‌همچنین می‌توانند مدارک خودرا تا تاریخ چهاردهم شهریور ماه سال جاری بدفتر مجتمع در همدان ـ خیابان جهان‌نماساختمان‌شماره ۳ دانشگاه بوعلی سینا در مقابل اخذ رسید تحویل نمایند.
تذکر : به تقاضاهائی که فاقد مدارک لازم یا درخواستهائی که بعداز تاریخ هفتم شهریور ماجاری به‌پست تحویل شده باشد ترتیب اثر داده‌نخواهدشد.

برگ درخواست ثبت نام

اینجانب نام خانوادگی نام دارای شناسنامه شماره
صادره از داوطلب ورود به رشته دکتری پزشکی مجتمع علوم پزشکی و بهداشتی دانشگاه بوعلی‌سیناهستم
همراه این درخواست مدارک‌زیررا ارسال‌میدارم.
۱ـ فتوکپی گواهینامه دیپلم کامل متوسطه
۲ـ فتوکپی کارنامه سالهای چهارم و پنجم و ششم دبیرستان
۳ـ فتوکپی کارنامه آزمایش همگانی سال جاری .
۴ـ فتوکپی برگ پایان خدمت وظیفه در سپاه‌بهداشت
۵ـ دو برگ فتوکپی شناسنامه
۶ـ دو قطعه عکس ۴×۶ (مشخصات‌داوطلب پشت آنها نوشته شود)
نشانی دقیق محل سکونت فعلی: شهر خیابان کوچه شماره پلاک / تلفن
/ نشانی دقیق محل سکونت دائم والدین :
تاریخ امضاء

از بین تقاضاهای رسیده به ترتیب رجحانی امتیازات ، عده‌ای انتخاب واسامی آنان همراه‌باتاریخ مصاحبه در روز شانزدهم‌شهریور ماه جاری در روزنامه های کثیرالانتشار فقط یک نوبت اعلام خواهد شد.

فرستادگان اطلاعات به جشن هنر شیراز گزارش می دهند:

چشم‌انداز جشن

محمد ابراهیمیان

جشنواره جشنواره‌ها

شاید این عنوان را بیشتر در فستیوالهای فیلم دیده باشید، لابد درهمین فستیوال سینمائی تهران خودمان شاهدش بوده‌اید. یقین دارم که تیتر فوق ممکن است در وهله اول در مورد جشن هنر کمی نامسمی جلوه کند اما تامل کنید مسمای آنرا عرض کنم. آنها که به سنت همه ساله در جشن هنر ـ بنوعی ـ حضور می یابند شاهد جمعی از بانوان و دوشیزگان تهرانی هستند که فرصت را مغتنم می شمارند و اوقات فراغت را به برگزاری جشن می گذرانند و اندکی هم به هنر می پردازند.

حضورشان لابد بخاطر اینست که اشتیاق خودرا نسبت به این جشن جهانی نشان داده باشند و از این رهگذر بر ادعای هنری خود صحه گذاشته باشند مهمتر اینکه کلیه لباسهائی را که طی سال از فرنگ و بوتیک های فرنگی فروش تهران ابتیاع فرموده‌اند در چمدانهای رنگ و وارنگ تعبیه کنند و به شیراز می آیند تا فستیوال مد راه بیاندازند البته امسال قضیه آب ورنگ دیگری پیدا کرده و بخلاف همه ساله که حضرات می کوشیدند، همشکل و همسان لباس نپوشند، جملگی از یک مد پیروی کرده‌اند. سینه ها را چاک داده‌اند شانه ها را تا آنجا که امکان داشته به معرض نمایش گذاشته‌اند ظاهرا هیچ کدام هم از دیگری دلخوری ندارند. چون اینجا دیگر مد نیست که به قضاوت می نشاند لیاقت شانه هاست که چقدر آفتاب خورده باشد!

انصاف میدهید که جشنواره بدی نیست.

کفن پوشان

آنها که به ظاهر اهمیتی به نوع لباس پوشیدن نمی دهند و مد و از این قبیل مسائل برایشان قابل بحث نیست راه تازه‌ای پیش گرفته‌اند که متعلق به هیچ کجای زمین نیست. تن پوششان یک شلوار «لی» زهوار در رفته وصله پینه‌ایست با یک کفش احتمالا پاشنه صناری یا گیوه دم پائی و بالا پوش عبارت میشود از چهار پنج متر کرباس به رنگهای مختلف سفید، زرد، قرمز، ارغوانی، سبز که به شکل کفن می اندازند روی شانه که تا سر زانو میسرد آنچنان گل و گشاد که می شود چهار پنج نفر دیگر را هم دران جا داد. این نوع پیراهن پوش ها معمولا با خودشان از این تن، پوش هفت رنگ آورده‌اند که هر روز یک رنگ را می پوشند البته مثال معروف هرلحظه برنگی این بت عیار درآید به هیچ وجه در موردشان مصداق نمی یابد چون از بت بودن همه چیزش را دارند الا معنای بت را.

مولیر و کریم شیره‌ای

حسن این جشنواره ها اینستکه هرگوشه را که نگاه کنی جمعی از اساتید نامدار نشسته‌اند دیشب دکترمهدی فروغ رئیس دانشکده هنرهای دراماتیک و دکتر ضیاءالدین سجادی ساعت دو بامداد آمده بودند به «کافی شاپ» کوروش که چیزی بخورند طبعا باید با دکتر فروغ از تئاتر صحبت کرد. بعد از پرداختن به بسیاری از بدیهیات دکتر فروغ گفت: چندی پیش یکی از دانشجویان رشته تئاتر دانشکده پیش من آمد و گفت میخواهم از شما راهنمائی بخواهم

گفتم: درچه مورد؟

گفت: میخواهم پایان نامه تحصیلی‌ام را بنویسم.

گفتم: درچه موضوع؟

گفت: میخواهم مولیر را با کریم شیره‌ای مقایسه کنم!

دکتر فروغ خنده‌ای کرد و سری تکان داد.

حالا نوبت من بود که از دکتر فروغ بپرسم:

دانشجوئی که از او صحبت میکنید سال چندم دانشکده بود.

گفت: سال چهارم ـ یعنی سال آخر.

گفتم: فکر نمی کنید دراین چهارسال شما و دانشکده شما نتوانسته‌اید به او بفهمانید که هیچ ربطی میان مولیر درام نویس و منقد و کریم شیره‌ای ناصرالدینشاه وجود ندارد؟ دکتر فروغ برای اینکه قضیه را فراموش کنیم، گفت: منکه اینجا نبودم. دکتر فروغ مکثی کرد و گفت:

اول. اداره هنرهای دراماتیک را درست کردیم ـ هیچ معجزه‌ای نشد، بعد تبدیلش کردیم به دانشکده هنرهای دراماتیک بازهم معجزه‌ای نشد. حالا به این فکر بودم که یک مکتب خانه راه بیندازیم، شاید ازاینطریق بشود کاری کرد....

شب گذشت... سر میز صبحانه دکتر فروغ برای اینکه حرفهای شب گذشته را کامل کرده باشد گفت: ما فعلا به یک مدرسه تربیت گارسن بیشتر نیازمندیم تا مدرسه‌ای برای تئاتر

***

مهمان نوازی به سبک شیرازی

پیش ازآغاز یازدهمین جشن هنر، مقامات شیرازی این جشن به اطلاع خانواده های محترم شیرازی رسانده بودند که اگر مایل باشند مهمانان فرنگی و ایرانی را درخانه خود بپذیرند و این امکان را فراهم خواهند آورد که آنها بتوانند میزبانهای خوبی برای فرنگیها باشند تا ازاین رهگذار فرنگی ها با شیوه مهمان نوازی شیرازیها و نوع پخت و پز واطعمه واشربه آنها، آشنا بشوند. لیکن تا امروز که این مطالب را مطالعه می فرمائید چنین اتفاقی نیفتاده است. ظاهرا هموطنان شیرازی آنقدر درگیر مسائل خویش هستند که مهمان نوازی را بخصوص درمورد فرنگی جماعت ازیاد برده‌اند.

بچه‌ها، شرم دارند

بهنگام اجرای نمایش «خوک، بچه، آتش» در یکی از مغازه های شیراز، جماعت تماشاگر در داخل مغازه نشسته بودند و جمعی از مردم شیراز هم در خیابان از پشت شیشه شاهد نمایش بودند. در این نمایش، زنی در داخل ویترین نشسته است و مردی مطالعه می کند. دستور اینست: که پسر بچه ها را بکشند. پسر بچه ها را می آورند و به فرمان می کشند، حتی زن آبستنی که هنوز جنسیت بچه‌اش معلوم نیست آنقدر در حضور حضرات میماند تا بچه‌اش را که پسر است بدنیا می آورد و دژخیم او را می گیرد تا گردن بزند. زنی برای اینکه پسرش را نکشند، پستان مصنوعی به سینه پسرش می بندد و کلاه گیس سرش میگذارد اما جلاد تغییر جهت می دهد و به مادر پسرک می پردازد.

ودر حضور تماشاگران و اهالی محترم شیراز حرکات عنیفی با زن می کند که لابد در ملاء عام خلاف عفت است و جرم جنسی محسوب میشود.

ودراپیزود بعدهمین عمل بازنی دیگر میشود. مساله اینست: آیا این رفتار جنسی که شاید در یک تئاتر خصوصی مثلا مجارستان(!) مجازاست آیا در شیراز و در مغازه‌ای که عابران خیابانی دوپشته برای دیدن نمایش ایستاده‌اند مجاز است.

قابل توجه اینکه، زنهای چادری تا اخر به تماشای این منظره ایستاده بودند حتی به دستور مردها که دیدن این ماجرا برای شما قباحت دارد و بروید خانه هاتان، وقعی ننهاده‌اند البته فقط بچه های کوچک چشم خود را گرفته بودند و یکی از مقامات جشن که دختر خودرا به تماشای این برنامه آورده بود، او را از منطقه خطر دور کرده است. در پایان این نمایش مردی هفت تیر را به اسافل بدن خود می نهد و خود را می کشد. زهی توفیق!

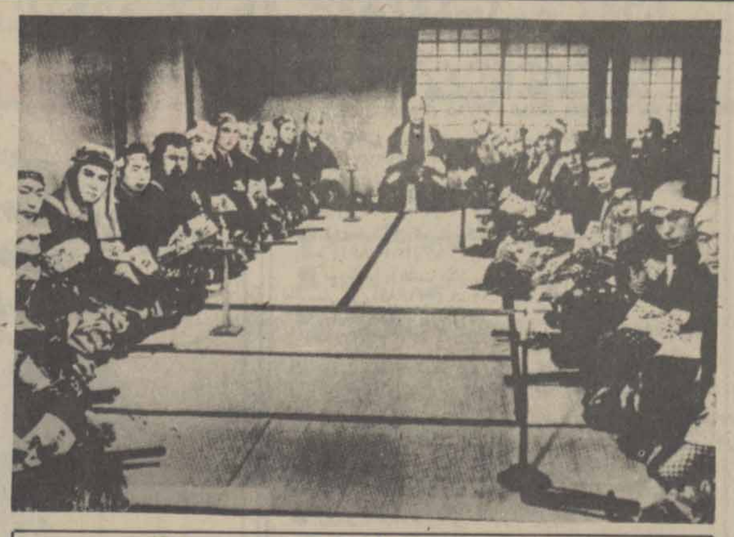

فیلمهای ژاپنی چنگی بدل نمیزند

بیژن امکانیان

«اینـاگاکی»در برگردان این افسانه مشهور ژاپنی به فیلم (لااقـل در نسخـه‌ای که ما دیدیم) چندان موفق نیست چرا که نمی‌تواند به شخصیت‌های مختلف داستان ابعادی واقعی ببخشد و آنان را جدا از کلیت افسانه‌ای فیلم معرفی نماید. شناخت حتی آدمهای اصلی بتدریج در طی فیلم بدست فراموشی سپرده میشود و باز ازدیاد شخصیت‌ها، صحنه‌ها در هم فشرده میشوند تا در نهایت به سکانس پایانی بیانجامد. در این میان «قـطع»هایی که به اوضاع مغشوش شهرزده میشود برای ترسیم وضعیت دقیق مردم در ارتباط با حکومت مرکزی فئودال، کافی نیست و در نتیجه این صحنه‌ها بسیار گذرا و بنوعی جدا از قصه اصلی مطرح میشوند.

با این همه فصل پایانی فصل حمله و قتل عام «کیرای بزرگ» و افرادش در قیاس با مابقی فیلم کمابیش توان اینرا می‌یابد تا تسلط تکنیکی فیلمساز را به ثبوت رساند و از طریق ریتمی متفاوت با دیگر فصل‌های فیلم، تصویری بیاد ماندنی از چهل و هفت سامورای بدست دهد. اما حتی این فصل هم در مقایسه با فصل قتل عام فیلم (هاراکیری) ساخته (کوبایاشی) و نحوه پرداخت سینمایی آن چندان جلوه‌ای ندارد.

داستان گنجی

کارگردان: کیمی سابور و یوشیمورا

فیلمنامه: کانه توشیندو

بازیگران: کازونوها سه گارا ـ میچیبیوکوگاری

«داستان گنجی» گرفته شده از متون کهن تاریخ ژاپن است که احتمالا در اوائل قرن یازدهم میلادی توسط بانوئی اشرافی بنام «موراساکی شیکیبو» نوشته شده است. هرچند که محتوای فیلم نکات مشترک بسیاری با دیگر فیلمهای ژاپنی از جهت رنگ بومی و مطرح کردن آداب و رسوم ژاپنی داشت اما از جهت کارگردانی واجد خصوصیت ویژه‌ای نبود و بیشتر در خدمت به تصویر گشیدن قصه بدون خلاقیت هایی از جانب فیلمساز ساخته شده بود.

حرکات دوربین که بیشتر در جهت های عمودی و یا افقی کار میکرد نتوانسته بود ریتم فیلم را از کشدار بودن نجات دهد، چندانکه لحن اثر که میخواست به پیروی از افسانه عاشقانه فیلم لطیف باشد در دام صحنه هایی کشیدار و بدون تحرک گرفتار آمده بود و نتیجتا جایگزین ریتم آرام و شاعرانه درفیلم شده بود. در نگاهی به سوء قصد به شاهزاده گنجی از جانب دوتن که به کمین او نشسته‌اندنیز میتوان متوجه ناتوانی فیلمساز در خلق پرداختی مناسب شد و دریافت که او ابتدایی‌ترین راه را برای ترسیم چنین صحنه‌ای انتخاب می کند بطوریکه در نبرد شاهزاده با مهاجم دوم، ما تصویر دختری را که شاهد ماجراست داریم و پس از آن مهاجم که با فریادی به کناری میگریزد و باز تصویردختر بدون آنکه شاهزاده را دیده باشیم دیده میشود، چنین نحوه کاری نه تنها تازه نیست بلکه برای ایجاد تعلیق در فیلم نیز ضعیف بنظر می آید چرا که فی‌المثل در صحنه فوق هم تماشاگر به راحتی حدس میزند که شاهزاده زنده است و صحنه بعدی که بلند شدن شاهزاده را از روی زمین نشان میدهد همان است که از قبل حدس زده شده بود. در هر حال هرچند فیلم متاثر از سینمای اصیل ژاپنی است اما نداشتن سبک مشخص و بارز آن را در سطح نازل تری از فیلمهای مشابهش قرار میدهد کارگردان فیلم در هیروشیما متولد شده است. وی پس از پایان تحصیلات به استودیوی شو چیکورفت و در سال ۱۹۲۹ دستیار یکی از کارگردانان مشهور سینمای صامت ژاپن (یاسوجیروشیموزا) شد و آنگاه بتدریج به مقام کارگردانی دست یافت و توانست فیلم «اوزاکا» اثر میزوگوشی را که ناتمام مانده بود به اتمام برساند. تعداد فیلمهای «یوشیمورا» تا سال ۱۹۶۸ بالغ بر شصت و یک فیلم می باشد که در اکثر آنها به زندگی آدمهای عادی و زنان نظر می افکند.

سکوت

کارگردان: ماساهیروشینودا

فیلمنامه: شوشاکواندو ماساهیروشینودا

براساس نوولی از: شوساکواندو

بازیگران: دیوید لمپسون ـ ماکوایواماتسو

آنچه که دراولین وهله جلب نظر می کند سبک فیلم است که از ساختمانی امریکایی مایه میگیرد و همین مسئله فیلم را که اولین فیلم رنگی دو روز اخیر است از دیگر فیلمهای ژاپنی مجزا میکند. نحوه کادر بندی و بخصوص قطع های فیلم از بلانی به بلان دیگر مشخص کننده تاثیر پذیری شدید فیلمساز است از تکنیک معاصر آمریکایی. این تاثیر چه آگاهانه باشد و چه ناآگاهانه به فیلم هویتی غربی می بخشد که البته با خط سیر داستانی فیلم میخواند،

بقیه در صفحه ۲۲

آگهی ثبت نام پذیرفته‌شدگان دانشگاه صنعتی آریامهر اصفهان

ازکلیه پذیرفته شدگان این دانشگاه از طریق گزینش متمرکز برای سال تحصیلی ۳۷ـ۲۵۳۶ خواهشمند است بادر دست‌داشتن مدارك زیر به دانشگاه صنعتی آریامهر تهران خیابان آیزنهاور در روزهای شنبه ۳۶٫۶٫۵ و یکشنبه ۳۶٫۶٫۶ و یا به دفتر دانشگاه صنعتی آریامهر در اصفهان واقع در خیابان انوشیروان در روزهای دوشنبه ۳۶٫۶٫۷ و سه‌شنبه ۳۶٫۶٫۸ مراجعه نمایند.

مدارك لازم :

۱ـ اصل کارنامه کلاسهای چهارم ، پنجم، ششم متوسطه که به‌تائید اداره آموزش وپرورش رسیده باشد.
۲ـ اصل کارنامه آزمون همگانی
۳ـ ۱۲ قطعه عکس ٤×٦
٤ـ اصل شناسنامه و فتوکپی آن

تذکر مهم :

بدون مدارك لازم که‌موید احراز شرائط اختصاصی اعلام شده این دانشگاه باشد ثبت‌نام بعمل نخواهد آمد.

دانشگاه آذرآبادگان

دانشکده پزشکی

آگهی پذیرش دانشجو برای آموزشگاه عالی پرستاری وابسته به دانشکده پزشکی دانشگاه آذرآبادگان درسال تحصیلی ۳۷-۲۵۳۶

دانشکده پزشکی دانشگاه آذرآبادگان ازبین دوشیزگان فارغ ـ التحصیل دوره کامل متوسطه (طبیعی ـ ریاضی) که در آزمون همگانی شرکت کرده‌باشند باتوجه به شرایط اختصاصی مندرج در صفحه ۱۷ راهنمای داوطلبان ورود به آموزش عالی سال ۲۵۳۷ تعداد ۱۲۰ نفر برای دوره ٤ ساله لیسانس پرستاری دانشجو میپذیرد.

شرایط :

۱ـ گواهینامه فراغت از تحصیل دوره کامل متوسطه (طبیعی ـ ریاضی)
۲ـ حداکثر سن ۲۵ سال تمام در موقع ثبتنام
۳ـ مجرد بودن
٤ـ برخورداری از سلامت کامل جسمی و روانی
۵ـ موفقیت در مصاحبه حضوری

مدارك لازم

۱ـ فتوکپی گواهنامه ششم متوسطه یا فتوکپی جواز قبولی برای دیپلمه های‌خرداد سالجاری
۲ـ ریز نمرات ششم‌متوسطه (درصورت امکان)
۳ـ فتوکپی تمام صفحات شناسنامه از هر صفحه‌یکبرگ
٤ـ دو قطعه عکس ٤×٦

مدارک فوق باید حداکثرتا آخر وقت اداری روز چهار شنبه ۱۶٫۶٫۲۵۳۶ (شانزدهم شهریور ماه ۲۵۳۶) از طریق پست سفارشی بدانشکده پزشکی و اصل‌شده باشد ، از داوطلبین که مدارک آنها دیرتر از موعد مقرر برسد مصاحبه بعمل نخواهدآمد . مصاحبه درروزهای ۲۰ و ۲۱ و ۲۲ و ۲۳ شهریور ماه در محل دانشکده پزشکی بعمل خواهد آمد . ضمنا داوطلبین بایستی‌درموقع مصاحبه اصل کارنامه آزمون همگانی و اصل شناسنامه خود را بهمراه داشته باشند و مدارک رسیده بهیچ عنوان مسترد نخواهد شد .

نحوه پذیرش

دانشکده پزشکی پس از بررسی معدل کتبی دیپلم و جمع‌کل نمرات آزمون همگانی و با توجه به نمره مصاحبه‌و ضوابط وزارت علوم و آموزش عالی به ترتیب امتیاز فضلی دانشجویان آموزشگاه عالی پرستاری را انتخاب خواهد کرد .

آ ـ ۵۱۱۹

هواپیمائی ملی ایران «هما»

آگهی مناقصه

هواپیمائی ملی ایران «هما» خرید و نصب تجهیزات آشپزخانه باشگاه «هما» واقع در فرودگاه مهرآباد ساختمان ادارات مرکزی طبق نقشه و مشخصات موجود در تدارکات را از طریق مناقصه خریداری مینماید.

۱ـ شرکت کنندگان در مناقصه باید معادل پنج درصد مبلغ کل پیشنهادی خود را بعنوان سپرده نقدا به صندوق «هما» واریز نموده رسید دریافت نمایند.

۲ـ پیشنهاد دهنده باید پیشنهاد کتبی خود را بانضمام قبض رسید سپرده با ذکر مدت انجام عملیات در پاکت لاک و مهر شده تا آخر وقت اداری روز دهم شهریورماه ۳۶ به دفتر تدارکات «هما» به نشانی خیابان پهلوی نرسیده به میدان ونک خیابان توانیر ساختمان شماره ۹ «هما» تسلیم نموده رسید دریافت نمایند.

۳ـ به پیشنهادات فاقد سپرده و مبهم و مشروط و همچنین پیشنهاداتیکه بعد از موعد مقرر برسد ترتیب اثر داده نخواهد شد.

۴ـ درصورتیکه برنده مناقصه از انجام معامله عدول نماید سپرده بنفع «هما» ضبط خواهد شد.

۵ـ پیشنهادات در ساعت ۱۰ روز ۳۶/۶/۱۲ باز و قرائت خواهد شد حضور پیشنهاد دهندگان در جلسه مناقصه آزاد میباشد.

۶ـ «هما» در مورد رد یا قبول یک یا کلیه پیشنهادات مختار است.

عدم حضور پیشنهاد دهنده مانع اقدامات «هما» و قرائت پیشنهادات نخواهد بود.

تدارکات هواپیمائی ملی ایران «هما»

آگهی استخدام استادیار

موسسه آموزش عالی آمار و انفرماتیک برای تکمیل کادر آموزشی خود از بین افرادی که دارای حداقل درجه دکترا در رشته های ریاضی ـ احتمالات ـ آمار ـ کمپیوتر باشند تعدادی را طبق مقررات آئین نامه استخدام اعضاء هیئت علمی موسسه بعنوان استادیار تمام وقت یا نیمه وقت استخدام مینماید.

داوطلبان میتوانند تقاضای خود را بانضمام فتوکپی مدارک تحصیلی ارزشنامه تحصیلات خارجی مورد تائید وزارت علوم و آموزش عالی ـ ریزنمرات دانشگاهی ـ بیوگرافی کامل و دو قطعه عکس خود را حداکثر تا تاریخ ۲۵۳۶/۶/۳۰ بوسیله پست به نشانی مؤسسه واقع در خیابان تخت جمشید ـ مقابل سفارت آمریکا ـ شماره ۳۹۷ ارسال دارند.

از داوطلبان واجد شرایط برای انجام مصاحبه دعوت بعمل خواهد آمد.

موسسه آموزش عالی آمار و انفرماتیک

م الف ۱۲۱۰۴

آگهی استخدام

شرکت پشم شیشه ایران تاسیسات شیراز (سهامی عام)

چندین نفر ـ افراد آشنا به مشاغل زیر را با حقوق مکفی استخدام می نماید .

حسابدار امور مالی	با حداقل دوسال سابقه کار
حسابدار صنعتی	با حداقل دوسال سابقه کار
تکنیسین برق	با حداقل دوسال سابقه کار
مکانیك ماشین‌آلات صنعتی	با سابقه کار در امور نصب
مکانیك خودرو	با حداقل دو سال سابقه کار
جوشکار	درجه یك
لوله‌کش	با حداقل دوسال سابقه کار

از داوطلبین محترم خواهشمند است جهت اطلاع بیشتر واستخدام به آدرس زیر مراجعه کنند :

شیراز : فلکه اطلسی فرمانیه نو شماره ۱۶ شرکت پشم شیشه‌ایران تلفن ۲۶۶۹۷ یا

جاده سیمان پشت باغ جنت ـ نزدیك آبادی احمد آباد ـ شرکت پشم شیشه ایران

شرکت پشم شیشه ایران (عام) فریانی

«به من چه»ها و «به ما چه»ها ما را به تنگنا کشیده

بقیه از صفحه ۵

در اینجا از کمبود طبیب در کادر درمانی صحبت شد، باید بدانیم حتی اگر به ازاء هر پنج نفر یک طبیب هم داشته باشیم ولی این طبیب خدای ناکرده. کارش را جدی نگیرد و احساس مسئولیت نداشته باشد، مسلما بجائی نخواهیم رسید.

توقع ما این است که فضای تازه‌ای برای احساس مسئولیت افراد جامعه بوجود بیاید، در این فضا باید همه افراد، همه مقامات و مشاغل جامعه، مسئولیت را بدرستی احساس کنند و خود را در مقابل هدف‌های جامعه و در مقابل فرهنگ فردی و گروهی جامعه «مسئول» بدانند.

با صراحت باید بگویم که هیچ جای دنیا «مدینه فاضله» نیست. در همه جای دنیا حتی در پیشرفته‌ترین ممالک هم مشکلاتی وجود دارد ولی این مشکلات و نارسایی‌ها در حدی است که جامعه را در تنگنا قرار نمیدهد. این مشکلات بحدی است که رفاه عمومی جامعه را مثل مساله مسکن در مملکت ما متزلزل نمیسازد. اما در اینجا بدلیل آنکه کارها را سرسری میگیریم این مشکلات را پدید میاوریم. و رفع این مشکلات نیاز به آموزش واقعی جامعه دارد نه «تیتر گرایی»

کارهای ضربتی داروی مسکن است

مهندس اشرف امانیان، استاد مرکز تحقیقات و مطالعات بهداشت: اگر به تنگناها و نارسایی های امروزمان دقیقا خیره شویم و همه مسائل آنرا دقیقا بررسی کنیم خواهیم دید که بسیاری از آنها براثر ضعف مسئولان درپیش بینی ها و پیشگیری ها و آینده‌نگری ها و دوراندیشی ها پدید آمده است چراکه اگر مسئولان ما بجای آنکه فقط به میزهای خود بچسبند به فکر جامعه باشند مسلما بسیاری ازاین نارسائی ها ازبین میرود.

باید قبول کنیم در شرایطی زندگی میکنیم که امکانات مالی داریم، استعدادهای شکفته و ناشکفته فراوان داریم، نیروی انسانی کارازموده برای مدیریت و سرپرستی داریم امکانات معنوی داریم، فرصت برای کارکردن داشته‌ایم و داریم، هیچ سد و مانعی هم تاکنون جلو پای مسئولان اداری مملکت نبوده اما بعضی ازآنها درانجام خدمت موفق نبوده‌اند، چراکه اینها آینده جامعه را درنظر نگرفته‌اند، خود را از طراحی و برنامه‌ریزی که اساس کار را تشکیل میدهد، دور کرده‌اند، با بی تفاوتی به مسائل و مشکلات نگاه کرده‌اند و درنتیجه نتوانسته‌اند افق دورتر را نگاه کنند این گروه گاهی کارها را با بیقیدی و بی تفاوتی به بن بست کشانده‌اند و وقتی که بن بست، آشکار شده و آنها را انگشت نما کرده به تکاپو افتاده‌اند تا به اصطلاح، با کارهای ضربتی، مشکلات را ازپیش پای خود بردارند. اما کارهای ضربتی نمیتواند درمان دردها باشد، کارهای ضربتی معمولا نوعی مسکن است، اما شفابخش نیست. جامعه ما به داروهای شفابخش نیاز دارد نه مسکن.

شاید بسیاری ازاین نارسایی ها را باید در تصمیم گیری ها و مدیریت های مدیران بخش عمومی جستجو کرد درآنجاکه از وجود متخصص و کارشناس بهره نمیگیرد آنجا که کار را به کاردان نمیسپرد، آنجا که مشاغل گوناگون را بخاطر افراد بوجود میاورد. آنجاکه طبیب و مهندس فنی را در پشت میز اداری و افراد غیرمتخصص را درکار سرپرستی قرار میدهد

لیسانسیه های فیزیک و شیمی و جبر و مثلثات را به کارنامه پراکنی در ادارات میگمارد و آموزش و پرورش را خالی میگذارد.

بعقیده من باید دولت ترتیبی بدهد تا تمام تحصیلکرده هایی که جدا از رشته های تحصیلی‌شان بکار گرفته شده‌اند، جابجا شوند، و به تخصص های خود بازگردند مگراینکه درطول یک زمان نسبتا دراز (مثلا ۱۰ـ۱۵ سال) در کارهای دیگر به تجربه کافی رسیده باشند.

این کار، سبب میشود که ادارات از افراد زاید خالی شود و آموزش و پرورش ماهم معلم و دبیرش را بدست آورد و کمبودش را جبران کند.

خانم ستوده نیا: من معتقدم بجای آنکه مدارس عالی و دانشکده هایی بوجود بیاوریم که به فارغ‌التحصیل آنها در شرایط فعلی، و یک آینده قابل پیش بینی احتیاج نداریم، ترتیبی بدهیم تا دانشکده هایی تاسیس شود یا دانشکده های فنی ما توسعه و گسترش پیداکند و نیروی انسانی مطمئن آینده را تامین کند.

لی لی ـ سمیعی عضو انجمن شهر تهران میگوید: مردم از حرف زدن خسته شده‌اند و تشنه کار و عمل هستند و بهمین دلیل هم ازهرکسی که اهل کار باشد، بسختی حمایت خواهند کرد.

شاید یکی از دلایل بی تفاوتی جامعه این باشد که هرچه گفته‌اند کسی توجه نکرده است، هرچه خواسته‌اند، بعضی از مسئولان اداری آن را نادیده گرفته‌اند و آنچه را که خود خواسته‌اند، عمل کرده‌اند.

اما درفضای تازه روشناهایی ازیک امید و ازیک تلاش دیده میشود و موقعی میتوانیم این تلاش را گسترده‌تر به بینیم که به خواستهای مردم توجه بیشتری بشود. جامعه ما حتی جامعه نسبتا مرفه ماهم از کمبود یا گرانی مسکن، رنج میبرد، اینکه میگوئیم کمبود، باین جهت است که هم اکنون هزاران خانه و آپارتمان خالی وجود دارد ولی انقدر گران عرضه میشود که کسی نمیتواند بسراغ آنها برود مثل این است که فرضا پیاز کیلویی ۱۸ ریال را ناگهان کیلویی صدریال عرضه کنند، طبیعی است که مردم مصرف آنرا از برنامه موادغذائی خود کنار خواهند زد. چون گرانی را تاحدی میتوانند تحمل کنند، ولی وقتی بدرجه‌ای رسید که غیرقابل تحمل شد طبیعی است که بدگویی خواهند کرد.

حالا مساله مسکن هم به این حد رسیده است به حدی که دهها برابر قیمت واقعی عرضه میشود، به قیمتی است که یک کارمند دولت در تمام مدت سی سال خدمتش حتی نمیتواند یک دهم آنرا هم بپردازد یا با پرداخت همه حقوق ماهانه‌اش یک آپارتمان ۲ اتاقه اجاره کند.

همینجا است که بسیاری از کارشناسان و متخصصان مسکن تاکنون راههای زیادی را برای حل این مشکل ارائه کرده‌اند، اما چون مرکزی برای مطالعه و بررسی و جمع آوری این پیشنهادها وجود نداشته همه آنها بفراموشی سپرده شده است.

ـ مقامات مسئول هم فرصتی برای مطالعه آنها نداشته‌اند. بهمین سبب من معتقدم که دولت باید کمیته خاصی را برای جمع آوری مطالعه و بررسی همه پیشنهادها و راه حلهای مردم و متخصیصین در تمام زمینه‌ها تشکیل بدهد.

بعقیده من این کمیسیون باید زیر نظر مستقیم نخست وزیر انجام وظیفه کند. چون وقتی که سازمان های اداری ما از نظرها و پیشنهادهای مردم دور میمانند وقتی که ادارات روابط عمومی بخش عمومی که وظیفه به جریان انداختن رسیدگی و پاسخ به این متاتل را دارد اصولا فرصتی برای خواندن آنها ندارد. بنابراین، باید یک مقام ارشد به این مسائل رسیدگی کند. این مقام ارشد وزرا هستند که میتوانند در وزارتخانه خود، در سازمان اداری خود کمیته‌ای تشکیل بدهند که وظیفه آن فقط خواندن جراید، مطالعه انتقادهای سالم و پیشنهادهای اصولی مردم و جوابگویی به آنها باشد. یک کمیته دیگر هم میتواند در راس همه اینها قرارگیرد تا نوعی هماهنگی بین کمیته‌ها بوجود بیاورد این کمیته باید زیر نظر مستقیم نخست وزیر قرار گیرد و من تردید ندارم که اگر چنین کمیته هایی تشکیل شود، نه فقط به بی تفاوتی‌ها پایان داده خواهد شد بلکه خود بخود سبب میشود تا مردم در کارهای دولت مشارکت کنند، کوتاهی و نارسایی‌ها را بگویند، راه حل آرائه کنند و دولت را درجهت حل مشکلات یاری دهند.

آقای نقی زنوزی رئیس سازمان کارگران شهرستان کرج:

بعضی از دوستان ما مثل آقای دکتر نبوی، آقای دکتر جهانفریا آقای دکتر جزایری بمناسبت تخصص و مطالعاتی که در بیمه و بهداشت و درمان دارند در باره بیمه مفصلا صحبت کردند اما من بعنوان مسئول یک سازمان کارگری باید بگویم که بیمه کارگران اکنون رضایت بخش نیست. ولی این دلیل، نمیشود که ما از بیمه کردن سایرین پرهیز کنیم چون اگر قرار شود بعنوان اینکه وسایل خدمت نداریم، سرویس نمیتوانیم بدهیم.طبیب و دارو ساز بقدر کافی نداریم از بیمه افراد پرهیز کنیم.

از طرف دیگر چه فرقی بین کارگر تهرانی یا کارگر جهرمی است. چه فرقی بین کارگر کارخانه ایکس با یک کارگر کارگاه کوچک آهنگری وجود دارد که اولی را بیمه میکنیم ولی از بیمه دومی خودداری می ورزیم.

حق و عدالت ایجاب میکند که همه افراد مملکت از همه امکانات موجود بطور مساوی بهره بگیرند، منتها باید تلاش کنیم تا بموازات گسترش امر بیمه امکانات خود را نیز در جهت سرویس دادن توسعه بدهیم

باید همزمان با بیمه کردن گروهها و قشرهای مختلف جامعه، کیفیت های درمانی و خدماتی را هم بالا ببریم تا آنها را تدریجا به مرز استاندارد برسانیم... تا زمانی که عرابه‌ای را بگردش در نیاورده‌ایم، از مشکلات و نقایص آن بی اطلاع هستیم ولی باید عرابه به حرکت بیفتد تا نارسایی‌های آنرا پیدا کنیم و تعمیر و اصلاحش کنیم، بنابراین معتقدم که همه گروههای اجتماعی جامعه باید زیر پوشش بیمه‌های اجتماعی قرار بگیرند ولی مسئولان اداری ما هم، باید بموازات آن امکانات را توسعه دهند.

مساله دیگر، مساله استفاده از تکنولوژی پیشرفته است، ما برای استفاده از این تکنولوژی که امروز بصورت کلکسیونی در مقابل چشم ما قرار گرفته باید آموزش‌های فنی و تخصصی و آموزش‌های عمومی خودمان را توسعه بدهیم. شک نیست که ما به نیروی انسانی ماهر و نیمه ماهر احتیاج داریم، اما این احتیاج آنقدرها نیست که درباره‌اش اینهمه سروصدا راه انداخته‌اند چون ما نیروی انسانی ماهر و نیمه ماهر فراوان داریم که آنها را به گوشه‌های بیکاری و عزلت یا به گوشه‌های بازنشستگی و از کار افتادگی انداخته‌ایم، و بجای آنها از نیروی انسانی خارجی بهره میگیریم، چون بسیاری از صنایع ما فقط بخاطر ارضا حس غرور و بلند پروازی‌هایشان، عده‌ای خارجی استخدام میکنند تا بگویند ما کارگر کره‌ای و فیلیپینی داریم. آنوقت چون اینها در کار خود تجربه و تخصصی ندارند، زیر نظر و زیر دست کارگر ایرانی قرارشان میدهند، یعنی باز هم این کارگر ایرانی است که بار سنگین صنعت را به دوش میکشد

منتها صاحب صنعت باد در غبغب میاندازد که من کارگر خارجی دارم.

صاحب صنعت میتواند این پول گزافی را که به کارگر خارجی میدهد به متخصصان ایرانی بدهد تا کار بهتر و تولید بهتر دریافت کنند یا آنکه قسمتی از همان بودجه در راه آموزش کارگر بکار گیرد تامهارت و تخصص کارگر ایرانی را بالا ببرد.

تبعیض در محیط کار، متاسفانه عامل بسیاری از ناهنجاری‌های محیط کار شده است. بهمین دلیل من معتقدم که سیستم مزد باید بر اساس ارزش‌های واقعی استوار شود تا بهره وری افزایش یابد.

فیلمهای ژاپنی چنگی بدل نمیزند

بقیه از صفحه ۲۱

چه، داستان بسیار کمتر از دیگر فیلمهای ژاپنی به آداب و رسوم اقلیمی نگاه میکند و بیشتر محتوارا در نظر دارد.

این فیلم به نوعی حکایتگر اینست که فیلمساز ژاپنی چون از داستانهای ملی و موضوعات سنتی خود دور میشود مشکل میتواند در محدوده‌ای دیگر همان زبان سینمایی را بکار برد که در مورد افسانه های سامورائی‌ها و پاشاهزادگان ژاپنی بکار میگیرد، اگر هم چنین نباشد لااقل این مسئله در مورد این فیلم صدق می‌کند.

(سکوت) بیانگر ماجرای دو مبلغ مسیحی است که در زمان منع مسیحیت از طرف حکام فئودال (اوائل قرن هفده تا قرن نوزدهم) پای به خاک ژاپن میگذارند تا مذهب مسیح را در میان مردم زنده نگاه دارند.

مشکل فیلم از مشکل تاکید آن برای دست یافتن به بیانی کوبنده و اثر گذار ناشی میشود. اگر بخاطر بیاوریم که «میزوگوشی» چگونه خشونت را در (سانشو) از طریق پیوند نماها ایجاد میکرد نمی‌توانیم بپذیریم که در (سکوت) تنها استفاده از اثرات صوتی شدید و یا تاکید بر صحنه‌های شکنجه میتواند مبین بیان تهاجمی فیلمساز باشد.

تمامی تاکیدهایی که با شوک‌های عاطفی همراه است تنها بدین منظور بکار گرفته میشود که در پایان تسلیم بی چون و چرای مبلغ جوان مسیحی که میرفت تا یک مسیح دیگر شود، مضحک و بیهوده جلوه کند. هر چند چنین شیوه‌ای برای القاء این مفهوم موثر می‌افتد اما این تاثیر مانایی نیست چرا که تصنع در آن بشدت حس میشود و بنظر می‌آید فیلمساز میخواهد عقیده نهایی خود را از طریقی کاملا تحمیلی بر ذهن تماشاگر بنشاند.

یک فیلم کمدی و... شاد که مدتها خاطره آن فراموش نمی‌شود یک فیلم خوب و یک اثر لطیف که تمام آن را می‌پسندند، یک فیلم عالی برای تمام سنین

اغاز هفته دوم فقط‌در

سنما آتلانتیک

اطلاعیه سینما نیاگارا

سینما نیاگارا برای یک دگرگونی اساسی در برنامه‌ها و نیز تغییر تاسیسات فنی و رفاهی تا عید فطر تعطیل است

کاباره های تهران ـ کاباره های تهران

شکوفه‌نو
حمیرا ـ لیلافروهر
سیدکریم
رقص عربی ناگلاسمعی از قاهره
رقص قفقازی برادران جانباز
گروه اکروبات بندباز
ویولین سیترز
بندبازان یوگسلاوی
بالت کیم ـ بالت ساندرا
۵۴۴۰۴۴ـ۵۴۳۰۳۳
شروع برنامه ۱۰ بعدازظهر

باکارا
ستار ـ شاهرخ
یلدا
رقص عربی علاصفی از قاهره
زیباروبان تایلندی
مهرویان سنگاپوری
پرپوشان انگلیسی
ارش و آتش
۸۹۵۱۷۷ ـ ۸۹۸۲۰۸
شروع برنامه ۱۰ بعدازظهر

ونک
گوگوش
شماعی زاده
هنرپیشه خواننده ایتالیائی
کریستیانو کمدین های یونانی
مک گرگور شعبده باز
تونی شارمن خواننده انگلیسی
رقص قفقازی گروه آتش
بالت لیزا ـ بالت انگلیسی
۶۸۲۵۵۷ ـ ۶۸۴۷۷۵
شروع برنامه ۱۰ بعدازظهر

«جوزف لوزی» کارگردان برجسته و نام آور که ساخته های جنجال برانگیز او همیشه از طرف تماشاچیان و منتقدین سینمائی بیک اندازه مورد توجه قرار گرفته است، اینک دوربین موشکاف خود را به زوایای مغز و قلب زن انگلیسی میبرد و رازهای نهفته و زندگی و امیال عشقی او را برملا میسازد

آغازهفته‌هفتم نمایش در سینماسینه‌موند

سینمای ممتاز چهارستاره

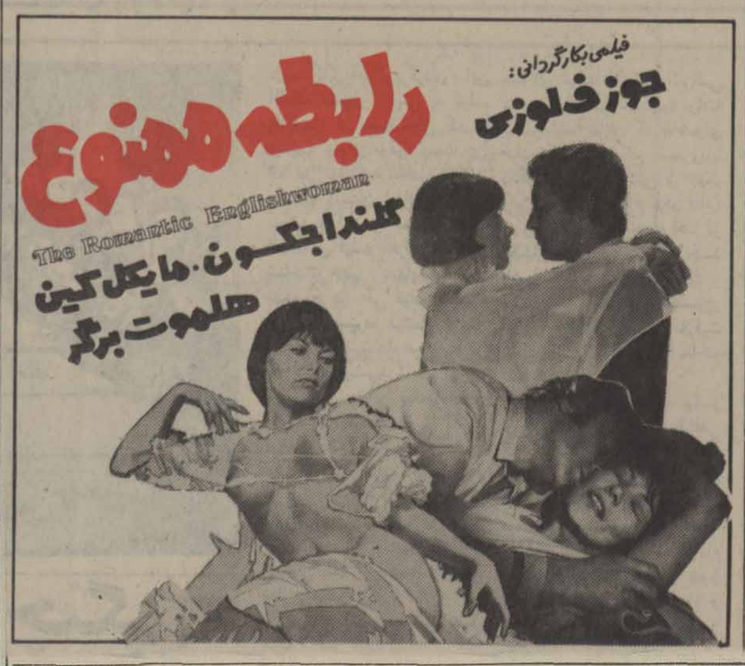

برنامه آینده فقط

سینما دیاموند

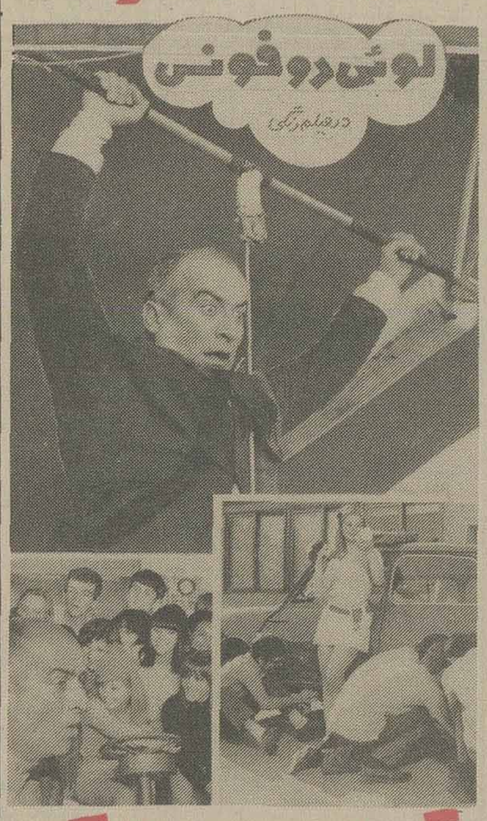

تعطیلات بزرگ

باشرکت: مارتین کلی ـ الیور دوفونس

از صبح چهارشنبه در قویترین گروه سینمائی پایتخت

اونیورسال ـ پاسیفیک
ایران ـ سینا ـ تیسفون
رنگین‌کمان ـ موناکو ـ کارون
دریا و... آستارا «تحریش»

آرزوی هر دختر جوان فقط یک چیز است... شوهر!!! اما این خانم فقط دلش موتور میخواد.... شادترین فیلم برای تمام خانواده های ایرانی

بهمن مفید
پوری بنائی ـ میدی
درفیلم رنگی ایستمن کالر

خانم دلش موتور میخواد

تهیه کننده: [illegible] کارگردان: جمشید شیبانی نویسنده سناریو: حسن رفیعی
محصول سازمان سینمائی تصاویر

آگهی استخدام

مرکز پزشکی رضا شاه‌کبیر برای تکمیل کادرخود به افراد زیر نیازمند است :

۱ـ پزشک متخصص علوم آزمایشگاهی یکنفر
۲ـ تکنیسین رادیولژی ۲ نفر
۳ـ تکنیسین فیزیوتراپ یکنفر با درجه فوق دیپلم یا لیسانس
۴ـ لیسانسیه برای احراز پست ریاست کارگزینی با تجربه قبلی در زمینه اداری یکنفر .

داوطلبان همه روزه از ساعت ۸ الی ۱۲ میتوانند با دردست داشتن مدارک لازم به‌دفتر مرکز پزشکی‌واقع در انتهای خیابان آرامگاه مراجعه نمایند

بانوان سه‌شنبه هامنتشر میشود

برنامه سینماها

تماشای فیلمهائی که با علامت (*) مشخص شده برای اشخاص کمتر از ۱۸ سال ممنوع است.

* از هارلم تا هنگ‌کنگ ـ بزن هواتو دارم
نادر (۳۱۴۷۹۵) ۹ـ۱۱ـ۱ـ۳ـ۵ ـ ۷ـ۹

* آخرین روز بهاری ـ رنگی ـ الی گالنانی
مازستیک (۶۶۸۴۶۱) ۱۱ـ ۳ـ ۵ـ ۷ـ ۹

* آسمان خراش جهنمی ـ رنگی ـ استیرمک کوئین
کسری (۸۲۶۹۳۹) ۱۰/۱۵ـ ۱ـ ۳/۴۵ ـ ۶/۳۰ ـ ۹/۱۵
متروپل (۳۱۹۴۱۰) ۹ـ ۱۲ـ ۳ـ ۶ـ ۹
تخت جمشید (۶۵۲۵۵۰) ۱۱ـ ۱/۴۵ـ ۴/۳۰ـ ۷/۱۵ـ ۱۰

* گلدیس (۶۲۸۷۱۳) ۱۱/۱۵ـ ۳ـ ۶ـ

* اسپارتاکوس ـ رنگی ـ ۷۰ میلیمتری ـ استریوفونیک
کریستال (۳۱۷۶۷۵) ۹/۳۰ـ ۱۲/۳۰ـ ۳/۳۰ـ ۶/۳۰ـ ۹/۳۰

* آخرین مردان سرسخت ـ رنگی ـ چارلتون هستون
پارامونت (۶۴۸۳۲۱) ۱۱/۳۰ـ ۱/۳۰ـ ۳/۳۰ـ ۵/۳۰ـ ۷/۳۰

* آفتاب سرخ ـ رنگی ـ چارلز برونسون ـ آلن دلون
سانترال (۹۲۸۶۸۶) ۱۰/۳۰ـ ۱۲/۴۵ـ ۳ـ ۵/۱۵ـ ۷/۳۰ـ ۹/۴۵

* آشیانه عقاب ها ـ رنگی ـ سینما سکوپ
ری (۵۲۲۵۷۸) ۱۰ـ ۱۲ـ ۲ـ ۴ـ ۶ـ ۸ـ ۱۰

* اسکورچی ـ رنگی ـ کانی استیونس ۹/۴۵
امپایر (۸۹۳۹۴۲) ۱۱/۱۵ ـ ۱/۳۰ ـ ۳/۳۰ ـ ۵/۳۰ ـ ۷/۳۰ ـ

* باد بادک ـ رنگی ـ پیتر فالک
پولیدور (۸۹۲۷۳۱) ۱۱/۳۰ ـ ۱/۳۰ ـ ۳/۳۰ ـ ۵/۳۰ ـ ۷/۳۰ ـ ۹/۴۵

* بیدادگر ـ نخاله ها پر می گردند
فلور (۵۲۸۰۹۶) ۹ـ ۱۱ـ ۱ـ ۳ـ ۵ـ ۷ـ ۹

* تاکسی هوس ـ رنگی ـ ماریزا مل ۹/۴۵
آتلانتیک (۸۹۷۱۷۱) ۱۱/۱۵ـ ۱/۳۰ـ ۳/۳۰ـ ۵/۳۰ـ ۷/۳۰ـ

* تجربه تلخ جوانی ـ سینما سکوپ رنگی
آریا (۳۱۹۱۸۴) ۹ ـ ۱۱ ـ ۱ ـ ۳ ـ ۵ ـ ۷ ـ ۹

* تک تاز ـ رنگی ـ فرانکو گاسپاری
باسیفیک (۷۵۳۳۱۱) ۱۱ـ ۳/۳۰ـ ۵/۳۰ـ ۷/۳۰ـ ۹/۳۰

* جرئاتن و حقه های ازدواج ـ رنگی هانیزورمان
شهرفرنگ (۶۲۸۶۲۸) ۱۱/۱۵ـ ۱/۱۵ـ ۳/۱۵ـ ۵/۱۵ـ ۷/۳۰ـ ۹/۴۵

* خوشگلی من جوان ـ درمندرا ـ همامالینی
ارانوس (۵۲۷۹۷۱) ۱۰/۳۰ـ ۱ـ ۳/۳۰ـ ۶ـ ۹/۳۰

* خلیفه ـ رنگی ـ راندیرکاپور ـ ریحانا
حافظ (۳۹۱۰۷۲) ۱۰/۳۰ـ ۲/۳۰ـ ۴/۳۰ـ ۶/۳۰ـ ۸/۳۰

* (*) خوشگل کمباریک ـ رنگی ـ کارمن ویلالبی
تاج (۳۱۳۸۶۴) ۹/۱۵ ـ ۱۱ ـ ۱ ـ ۳ ـ ۵ ـ ۷ ـ ۹/۱۵

* دور دنیا با هشت دلار ـ رنگی
آسمان آبی (۳۴۱۶۶۸) ۹ـ ۱۱ـ ۱ـ ۳ـ ۵ـ ۷ـ ۹

* دیوانه عشق ـ سینما سکوپ ـ رنگی
پارک (۳۱۹۶۳۷) ۹ـ ۱۱ـ ۱ـ ۳ـ ۵ـ ۷ـ ۹

* دودینامیت خوشگل ـ رنگی ـ کلودیا جنینگز
دیانا (۶۴۷۳۶۵) ۱۱ـ ۱ـ۳ـ ۵/۳۰ـ ۷/۲۰ـ ۹/۳۰

* دردسریک کارمند ـ رنگی ـ پائولو ۹/۳۰
شهرتماشا (۹۲۸۶۸۶) ۱۱/۳۰ـ ۱/۳۰ـ ۳/۳۰ـ ۵/۳۰ـ ۷/۳۰ـ

* رابطه ممنوع ـ رنگی ـ گلنداجکسون
سینه موند (۶۴۸۴۲۲) ۱۰/۳۰ـ ۱ـ ۳ـ ۵/۱۵ـ ۷/۴۰ـ ۹/۴۵

* زن و اعتیاد ـ رنگی ـ مارا کروز
سیلورسیتی (۲۶۱۲۰۵) ۱۱/۳۰ ـ ۱/۳۰ ـ ۳/۳۰ ـ ۵/۳۰ ـ ۷/۳۰ ـ ۹/۴۵

اودئون (۳۱۸۱۱۸) ۱۱ـ ۱ـ ۳ـ ۵ـ ۷/۱۵ـ ۹/۳۰

* زیباروبان سرکش ـ رنگی ـ جین پل
سهیلا (۳۱۶۴۲۴) ۱۱/۳۰ـ ۲/۳۰ـ ۴/۳۰ـ ۶/۳۰ـ ۸/۳۰

مراد (۷۵۳۳۸۲) ۹ـ۱۱ـ۱ـ۳ـ ۵ـ۷ـ۹

* سامورائی و کلانتر ـ مرد سرسخت
البرز (۳۰۴۲۵۸) ۸/۳۰ـ ۱۲ـ ۳/۳۰ـ ۷ـ۸/۳۰

* سنگام ـ رنگی ـ راج کاپور ـ ویجینتی مالا
همای (۳۱۱۶۶۹) ۹ـ ۱۲ـ ۳ـ ۶ـ ۹

رکس (۳۱۸۲۴۲) ۱۰/۳۰ـ ۲/۳۰ـ ۴/۳۰ـ ۶/۳۰ـ ۸/۳۰

* شیرفروش ـ نورمن ویزدوم
شهرقشنگ (۶۴۷۷۷۷) ۱۱ـ۱ـ۳ـ ۵ـ۷ـ۹

* طالع نحس ـ رنگی ـ گریگوری پک
برلیان (۲۹۳۵۳۵) ۹ـ ۱۱ـ ۱ـ ۳ـ ۵ـ ۷ـ ۹

* عشق بزرگ چارلی ـ چارلی چاپلین
دیاموند (۸۲۸۴۰۰) ۱۱/۱۵ـ ۱/۴۵ـ ۴/۳۰ـ ۵/۳۰ـ ۷/۳۰ـ ۹/۴۵

* فصل عشق ـ رنگی ـ شمی کاپور ـ ممتاز
شهناز (۷۵۴۶۲۶) ۱۱ـ ۱ـ ۳ـ ۵ـ ۷ـ ۹

* فرانکشتین جوان ـ رنگی ـ پیتربول ۹/۳۰
بولوار (۶۵۵۲۹۲) ۱۱/۳۰ـ ۱/۳۰ ـ ۳/۳۰ ـ ۵/۳۰ـ ۷/۳۰ـ

* فستیوال فیلمهای فردین و بیک ایمانوردی
الوند (۳۵۶۵۳۸) ۱۰ـ ۲۲ـ ۲ـ ۴ـ ۶ـ ۸ـ ۱۰

کیهان (۵۴۳۳۶۰) ۹ـ ۱۱ـ ۱ـ ۳ـ ۵ـ ۷ـ ۹

* فستیوال فیلمهای بهروز وثوقی
نیاگارا (۶۶۵۲۰۷) ۱۱ـ ۱ـ ۳ـ ۵ـ ۷ـ ۹

* فراری گرفتار ـ رنگی ـ سانچیز کومار
قصرطلائی (۷۵۹۶۲۴) ۹ـ ۱۱ـ ۱ـ ۳ـ ۵ـ ۷ـ ۹

* قیمت یک زندانی ـ سینما اسکوپ رنگی
دروازه طلائی (۳۵۲۱۶۰) ۹ـ ۱۱ـ ۱ـ ۳ـ ۵ـ ۷ـ ۹

* کینگ کونگ ـ رنگی ـ جف بریجز
رکسی (۷۵۷۷۷۷) ۱۰ـ ۱۱/۳۰ـ ۳ـ ۵/۳۰ـ ۸ـ ۱۰/۱۵

* کوسه ـ رنگی ـ برت رینولدز ـ ارتورکندی
رویال (۸۲۹۷۸۵) ۱۲/۱۰ـ ۲ـ۴ـ ۶ـ۸ـ۱۰

* گنجهای گمشده ـ رنگی ـ کاوه تبار
اونیورسال (۹۲۶۹۵۳) ۹ـ۱۱ـ ۱ـ۳ـ۵ـ ۷ـ۹

ایران (۳۱۶۳۵۴) ۹ـ۱۱ـ ۱ـ۳ـ۵ـ ۷ـ۹

سانیا (۳۵۲۴۴۲) ۹ـ۱۱ـ ۱ـ۳ـ ۵ـ۷ـ۹

تیسفون (۸۵۸۸۸۲) ۹ـ۱۱ـ۱ـ ۳ـ۵ـ۷ـ۹

رنگین کمان (۷۴۵۷۶۰) ۱۰ـ۱۲ـ۲ـ۴ـ ۶ـ ۸

موناکو (۷۳۵۵۷۶) ۹ـ۱۱ـ ۱ـ۳ـ ۵ـ۷ـ۹

کارون (۹۵۵۱۶۵) ۱۰/۳۰ـ ۲/۳۰ـ ۴/۳۰ـ ۶/۳۰ـ ۸/۳۰

دریا (۳۴۱۷۴۶) ۹ـ۱۱ـ۱ـ۳ـ ۵ـ۷ـ۹

* مرگ ساز ـ رنگی ـ کلینت ایستوود
کاپری (۹۲۸۴۰۱) ۹ـ ۱۱ـ ۱ـ ۳ـ ۵ـ ۷ـ ۹

* مرگ ساز ـ رنگی کلینت ایستوود
گلدن سینی (۶۶۳۳۶۹) ۱۱/۳۰ـ ۳/۳۰ـ ۵/۳۰ـ ۷/۳۰ـ ۹/۳۰

* (*) ماتیک ـ رنگی ـ مارگوهینگوی
شهرقصه (۶۲۷۲۹۰) ۱۱ـ ۲ـ ۴ـ ۶ـ ۸ـ ۱۰

* میخواهم زنده بمانم ـ سوزان هیوارد
پانوراما (۳۴۴۷۵۰۱) ۹/۳۰ـ ۱۱/۳۰ـ ۱/۳۰ـ ۳/۳۰ـ ۵/۳۰ـ ۷/۳۰ـ ۹/۳۰

* مزدوران الماس ـ رنگی ـ تلی ساوالاس
آستارا (۲۷۴۰۲۲) ۱۰/۳۰ـ ۲/۳۰ـ ۴/۳۰ـ ۶/۳۰ـ ۸/۳۰

* (*) هوسهای قبل از مرگ ـ رنگی ـ فیمی بنوسی
ب.ب (۸۲۹۶۴۱) ۱۰ـ ۱۲ـ ۲ـ ۴ـ ۶ـ ۸ـ ۱۰

* هزار بار مردن ـ سمیرداد ـ ملوسک
آسیا (۴۶۲۹۰۹) ۹ـ ۱۱ـ ۳ـ ۵ـ ۷ـ ۱۰/۱۵

اروپا (۳۰۳۱۷۹) ۱۰/۳۰ـ ۲/۳۰ـ ۴/۳۰ـ ۶/۳۰ـ ۸/۳۰

موان روز (۷۵۲۹۲۹) ۱۱ـ۱ـ ۳ـ ۵ـ ۷ـ ۹

نیتون (۷۶۰۳۱۶) ۱۱ـ ۱ـ ۳ـ ۵ـ ۷ـ ۹

لیدو (۹۵۱۵۱۱) ۱۰ـ ۱۲ـ ۲ـ ۴ـ ۶ـ ۸

ژاله (۳۰۴۱۲۰) ۱۰/۳۰ـ ۲/۳۰ـ ۴/۳۰ـ ۶/۳۰ـ ۸/۳۰

المپیا (۹۲۶۷۹۶) ۱۱ـ ۱ـ ۳ـ ۵ـ ۷/۱۵ـ ۹/۱۵

پاسارگاد (۲۳۲۷۸۲) ۹ـ ۱۱ـ ۳ـ ۵ـ ۷ـ ۹

توسکا (۵۳۹۵۴۴) ۹ـ۱۱ـ ۱ـ ۳ـ ۵ـ ۷ـ ۹

جرخ فلک (۹۵۰۵۵۸) ۹ـ ۱۱ـ ۱ـ ۳ـ ۵ـ ۷ـ ۹

شهپند (۳۵۲۰۴۰) ۹ـ ۱۱ـ ۱ـ ۳ـ ۵ـ ۷ـ ۹

* یکبار برای همیشه ـ رنگی ـ آلسیواورانو
پلازا (۶۴۴۲۵۵۱) ۹ـ ۱۱ـ ۱ـ ۳ـ ۵ـ ۷ـ ۹

* ۷ مرد زوئین تن ـ رنگی ـ دان وادیس
میامی (۷۵۴۳۲۹) ۹ـ۱۱ـ۳ـ۵ـ ۷ـ۹

سیلوانا (۳۶۳۷۷۷) ۹ـ۱۱ـ۱ـ۳ـ ۵ـ۷ـ۹

* سانس انگلیسی
گلدیس ساعت ۹/۳۰ (آسمان خراش جهنمی

سینماکریستال: اسپارتاکوس
رنگی ـ ۷۰ میلیمتری ـ استریوفونیک

آگهی استخدام

دانشگاه صنعتی آریامهر جهت تامین کادر مورد نیاز خود در اصفهان به افراد زیر نیاز دارد:

۱ـ مهندس مکانیک با حداقل سه سال تجربه در نگهداری تاسیسات و موتور خانه و دستگاههای برودتی
۲ـ مهندس راه و ساختمان با حداقل سه سال تجربه در کارگاههای ساختمانی
۳ـ تکنسین تاسیسات با حداقل سه سال تجربه در نگهداری موتور خانه و دستگاههای برودتی

علاقمندان میتوانند تا پایان روز شنبه ۵ شهریور ماه همه روزه غیر از روزهای پنجشنبه و جمعه از ساعت ۸ تا ۱۳ با در دست داشتن فتوکپی مدارک تحصیلی شناسنامه، برگ پایان خدمت یا معافی از خدمت و دو قطعه عکس بادرسهای زیر مراجعه نمایند:

۱ـ تهران خیابان آیزنهاور، دانشگاه صنعتی آریامهر
۲ـ اصفهان خیابان انوشیروان دفتر دانشگاه صنعتی آریامهر

آگهی ثبت نام مدرسه عالی تلویزیون وسینما رشته فنی

ثبت نام پذیرفته شدگان رشته فنی مدرسه عالی تلویزیون وسینما برای نیمسال اول سال تحصیلی ۳۷ـ۳۶ از روزشنبه ۵شهریور الی چهارشنبه ۹ شهریورماه ۲۵۳۶ ، از ساعت ۹الی۱۲ درمحل مدرسه ـ خیابان پارک ـ کوچه یکم ـ ساختمان شماره ۲ انجام خواهد شد .

مدارک لازم جهت ثبتنام :
۱ـ اصل کارنامه آزمون همگانی سال جاری .
۲ـ فتوکپی آخرین مدرک تحصیلی .
۳ـ فتوکپی کارنامه کلاس های چهارم و پنجم .
۴ـ چهار برگ فتوکپی شناسنامه .
۵ـ دوازده قطعه عکس ۴×۶ و شش قطعه عکس ۳×۴ .
۶ـ فیش ارزش تحصیلی .
۷ـ فتوکپی معافی یا اصل دفترچه آماده بخدمت که بهلت آن منقضی نشده باشد .

پیشبرد کشاورزی به توزیع سریع محصول بستگی دارد

بقیه از صفحه۶

شهرهای بزرگ با توجه به فصل گرما، خرید میوه و تربار بویژه میوه‌های آبدار بعلت بالا بودن نسبی قیمت برای مردم آسان نیست در حالی که در محل و در شهرهای نزدیک به منطقه تولید، این محصولات با نازلترین بها روانه بازار میشوند و حتی در برخی از قسمت‌ها سود مطلوبی برای کشاورزان ندارد، اما اگر به بازار مصرف و شهرهای بزرگ برسد با تردید برای کشتکاران سود بسیاری در بر خواهد داشت. شاید تولید کنندگان محصولات کشاورزی قادر باشند، گندم و جو و برنج و سایر حبوبات و خشکبار را پس از جمع آوری از باغ و کشت‌زار برای تا مدتی انبار کنند تا در فرصت مناسب روانه بازار و مراکز مصرف نمایند ولی این امکان در مورد میوجات و تره‌بار امکان پذیر نیست، زیرا این فراورده‌ها فاسد میشوند و از بین میروند، پس می‌بایستی روشی اتخاذ گردد تا در زمانی کوتاه، آنها را روانه بازار کنند، اما به علت آماده نبودن جاده‌های روستایی و عدم تجهیز وسایل حمل و نقل و کمبود آگاهی روستائیان از نحوه بسته بندی و بارگیری و بسیاری دشواریهای دیگر، خیلی از کشاورزان دور از مراکز عمده مصرف، موفق نمیشوند محصولات فاسد شدنی خود را بموقع روانه بازارها کنند و ناچار، آنها را بشکل انبوه به بازارهای محلی و ناحیه‌یی می‌فرستند و طبق یک اصل مسلم اقتصادی، بعلت عرضه زیاد، قیمت‌ها تنزل می‌کند و دست رنج یکساله روستائیان و کشاورزان، هدر میرود و این شبهه ایجاد می‌گردد که کشاورزی رشته‌ای نان آورنیست و فعالیت در آن ثمری ندارد. همین برداشت، موجب می‌شود که کشاورزان و روستائیان، رغبتی به زراعت نشان ندهند و به مناطق صنعتی رو آورند. از سوی دیگر در همان وقت و زمان که در یک منطقه از کشور واسطه‌ها و میدان داران، چوب حراج به دست آورد سالانه کشاورزان یک منطقه می‌زنند تا هر طور شده محصولات آنها را آب کنند، در قسمتی دیگر از کشور و در بسیاری از شهرها و مراکز پر جمعیت و مصرف، همان میوه‌ها و همان محصولات ارزشی معادل کیمیا پیدا می‌کنند و از قدرت خرید مردم می‌کاهند. اینست که ملاحظه میکنیم حتی گاهی در تهران و در فاصله زمانی کوتاه آن چنان نوسانی در قیمت تره‌بار و بعضی از میوه‌ها بوجود می‌اید که آدمی متحیر و گیج میشود. بهر حال، با توجه به آنچه گذشت

پی می‌بریم که یک شبکه توزیعی و صحیح چه نقش مهم و پر اهمیتی در ایجاد و رونق امر کشاورزی و اصولا اقتصادی و تعادل آن در جامعه دارد و چگونه مانند رگ و پی دربدن آدمی که قسمت‌های مختلف را بهم پیوند میدهند تا غذای لازم را به اندام‌ها رسانند می‌توانند در این مورد موثر باشند.

امروز نظام توزیعی و شبکه حمل و نقل بسیاری از جوامع، چنان تکامل یافته است که بخش مهمی از نیازهای افراد جامعه بدون واسطه‌ها و اضافه قیمت‌ها، بدست مصرف کنندگان می‌رسد و کشاورز خود محصولش را به خریدار و مصرف کننده نهائی عرضه میکند و بدین ترتیب از چند دست گشتن محصول جلوگیری میشود.

در کشور ما بین مصرف کنندگان و تولیدکنندگان محصولات کشاورزی، بویژه میوجات و تره با واسطه‌های متعددی هستند که باصطلاح عموم میدانی‌ها اگر احیانا کشاورزانی بعد از سپری کردن مشکلاتی که در بالا ذکر شد، توانستند محصولات خود را بموقع وارد بازار کنند، تازه به چنگ این واسطه‌ها می‌افتد که با هزار دوز و کلک و بقول خودشان، با سیاه بازی این فراورده‌ها را با نازلترین قیمت از چنگ کشاورزان در می‌آورند و با گرانترین بها بدست مصرف کنندگان میرسانند.

بنابر این اکنون که می‌خواهیم همتراز با سایر زمینه‌های اجتماعی، بخش کشاورزی را هم رونق بخشیم و کشاورزان را وابسته به آب و خاک و زمین کنیم باید در روش و نحوه توزیع کالاها و محصولات کشاورزی تجدید نظر نمایم و برای آنها امکانات و تسهیلات لازم را فراهم سازیم، تا بتوانند از فعالیت‌های سالانه خود و سرمایه گذاری‌های انجام شده، سود لازم را ببرند

آگهی مسابقه ورودی دانشکده معماری وشهرسازی دانشگاه ملی ایران در نیمسال اول سال تحصیلی (۳۷-۲۵۳۶)

دانشگاه ملی ایران در نیمسال اول سال تحصیلی ۳۷ـ۲۵۳۶ تعداد ۱۰۰ نفر دانشجو با توجه به ضوابط و شرایط اختصاصی دانشگاه ملی ایران که در دفترچه راهنمای سال تحصیلی ۳۷ـ۲۵۳۶ از طرف سازمان سنجش آموزش کشور منتشر شده از بین دیپلمه های ریاضی جهت اخذ مدرک لیسانس در رشته معماری به شرح زیر میپذیرد. از بین کلیه داوطلبان برحسب الویت نمره کل مجموع امتیازات مندرج در برگ آزمون همگانی سال تحصیلی ۳۷ـ۲۵۳۶ ابتدا تعداد ۳۰۰ نفر انتخاب میگردند و سپس از ۳۰۰ نفر اعلام شده امتحان اختصاصی و مصاحبه بعمل خواهد آمد تا تعداد ۱۰۰ نفر مورد نیاز دانشکده در دو گروه زیر انتخاب شوند:

(گروه اول ۶۰ نفر ساعات تشکیل کلاس از ساعت ۸ صبح تا ۶ بعدازظهر)

(گروه دوم ۴۰ نفر ساعات تشکیل کلاس از ساعت ۳ بعد از ظهر تا ۹ بعد از ظهر)

الف ـ شرایط داوطلبان:

۱ ـ دارا بودن کارنامه آزمون همگانی نیمسال اول سال تحصیلی ۳۷ـ۲۵۳۶.

۲ ـ برخوردار بودن از سلامت تن و روان.

۳ ـ دارا بودن معدل کل (۱۵) منعکس شده در کارنامه رسمی با تائید اداره آموزش و پرورش در هریک از سالهای چهارم و پنجم متوسطه.

ب ـ تاریخ و محل امتحان اختصاصی و مصاحبه:

لیست اسامی ۳۰۰ نفر پذیرفته شده از مرحله اول در تاریخ یکشنبه ۲۵۳۶/۶/۲۰ در جراید رسمی اعلام و محل و چگونگی شرکت قبولشدگان مرحله اول در امتحان اختصاصی و مصاحبه نیز در همان تاریخ مشخص خواهد شد.

مدارک لازم جهت شرکت در مسابقه ورودی (مرحله اول)

۱ ـ یکبرگ فتوکپی گواهینامه قبولی ششم ریاضی.
۲ ـ یکبرگ فتوکپی کارنامه آزمون سال تحصیلی ۳۷ـ۲۵۳۶.
۳ ـ یکبرگ فتوکپی یا رونوشت شناسنامه.
۴ـ چهار قطعه عکس ۴×۶ (داوطلب باید مشخصات کامل خودرا از روی شناسنامه شخصا در پشت هر عکس نوشته باشد.)

توضیح: زبان خارجی در دوران تحصیل در دانشگاه انگلیسی یا فرانسه است و قبولشدگان باید قبل از اخذ واحد زبان در کلاسهای فشرده زبان سازمان زبانهای خارجی دانشگاه ملی ایران که بعد از ثبت نام تشکیل خواهد شد شرکت نمایند.

دانشجویان در صورتیکه نخواهند از فرمان آموزش رایگان استفاده. نمایند باید مبلغ ۱۳۰۰۰۰ ریال به عنوان شهریه سالانه و مبلغ ۱۰۰۰۰ ریال بابت حق ورزش را یکجا بهنگام ثبت نام پرداخت نمایند.

داوطلب باید فرم زیر را از روزنامه بریده و پس از تکمیل با مدارک خواسته شده تا آخر وقت اداری روز دوشنبه ۲۵۳۶/۶/۵۴ با پست سفارشی به آدرس اوین ـ دانشگاه ملی ایران ـ امور آموزشی (اداره ثبت نام و پذیرش) ارسال دارند. به درخواستهائی که پس از این تاریخ به پست داده شود و یا فاقد مدارک خواسته شده باشد ترتیب اثر داده نخواهد شد.

دانشگاه ملی ایران

فرم درخواست ثبت نام در مسابقه ورودی دانشکده معماری وشهرسازی دانشگاه ملی ایران در نیمسال اول سال تحصیلی ۳۷ـ۳۶

جای عکس

اینجانب با مشخصات زیر :

محل درج حروف الفبای نام خانوادگی بترتیب ازراست به‌چپ

۱ـ نام خانوادگی

محل درج حروف نام بترتیب ازراست به‌چپ

۲ـ نام

۳ـ نام پدر ۴ـ شماره شناسنامه ۵ـ محل صدور

۶ـ تاریخ تولد ۷ـ محل تولد ۸ـ زبان خارجی که امتحان میدهم انگلیسی ☐ فرانسه ☐ (با علامت x مشخص شود)

۹ـ معدل کل سال چهارم متوسطه

۱۰ـ معدل کل سال پنجم متوسطه

۱۱ـ نمره کل مجموع امتیازات آزمون همگانی

داوطلب شرکت در مسابقه ورودی رشته معماری وشهرسازی برای نیمسال اول سال تحصیلی ۳۷ـ۳۶ دانشگاه ملی ایران هستم.

نشانی کامل :

تلفن :

امضاء

تاریخ

اسرار طول عمر، تندرستی و شادابی

اثر جدید: دکتر گیلوردهاوزر ترجمه: مهدی نراقی

«۷۶»

رمز زیبائی کلئوپاترا!

بعقیده پزشکان سوئیسی و آلمانی: زنی واقعا زیباست که ۱۱ در صد از وزن بدنش را چربیهای اشباع نشده تشکیل دهد

گیاهان شفا بخش ، روغن های مایع نباتی ، عسل ، نمک ، سرکه ، شیر مخمر آبجو و بسیاری از غذا های دیگر که در این لحظه هم در لیست ذخیره شما و اردشده است و کمک های گرانبهائی برای حفظ زیبائی و تندرستی است در اینجا چند فرمول و صورت تهیه آنرا برای شما می‌آوریم این فرمولها و صورت تهیه آنرا در طی سفر های خود در دنیا به دست آورده و جمع آوری کرده‌ام.

برای اینکه از تاثیر و پاکیزگی آن مطمئن باشید صلاح شما در این است که آنرا خودتان تهیه کنید هزینه تهیه آن بسیار ناچیز است.

ماساژ با روغن مایع

کلئوپاترا بحکم غریزه فطری ارزش روغنهای مایع اشباع نشده را برای پوست و زیبائی رنگ رخسار می‌دانست ، هر روز سراپای خود را روغن مالی میکرد و باروغن کنجد و زیتون که با مشک معطر شده بودبدن خود را ماساژ میداد.

وقتی خوب روغن وارد پوست میشد یک برده «گنیز» با ابزار مخصوصی که بر بدن او میمالید روغن های زیادی را جمع میکرد با جمع‌آوری روغن‌های زیادی سلولهای مرده پوست هم جمع میشدند.

این روغن مالی و پاک کردن پوست به کلئوپاترا اجازه میداد که پوست و رنگ رخساری پیدا کند که در تمام مصر باستان معروف بود روغن های مایع نباتی را که کلئوپاترا برای این مالش و ماساژ پوست بکار میبرد سرشار از آسید های اشباع نشده بود و کلئوپاترا به کمک این روغن های مایع جوانی و طراوت و شادابی پوست خود راحفظ میکرد.

در روزگارما هم پزشگان سوئیسی و آلمانی میگویند: برای اینکه از پیر شدن و خستگی زودرس پوست جلوگیری شود باید پوست بدن روغن های مایع اشباع نشده را جذب کند.

یک شیمی دان آلمانی باستناد آمار عقیده دارد که زنی واقعا زیباست که‌یازده درصد از وزن بدنش از چربی های اشباع نشده باشد.

پزشگان آلمانی و سوئیسی به دو طریق مسئله تندرستی پوست را مورد بحث قرار میدهند:

آنها نخست به بیماران خود توصیه میکنند که هر روز حداقل دو قاشق سوپ خوری روغن‌های مایع نباتی را مصرف کنند که آسانترین مصرف آن در چاشنی سالاد است و بعد پوست خودرا هر روز با همان روغن های مایع اشباع نشده چرب کنند.

در سوئیس میتوانید کپسول روغن های اشباع نشده را بخرید همچنین میتوانید مرهمی بنام ویتامین (اف) بخرید که وقتی روی پوست مالیدید فورا جذب میشود.

در کشور های متحده امریکای شمالی انواع و اقسام روغن های مایع نباتی اشباع نشده در دسترس عموم قرار گرفته است که طعم آن مطبوع است و سرشار از آسید های اشباع نشده میباشد و من توصیه میکنم که این روغن های مایع را بعنوان چاشنی غذاها و یا مایونز مصرف کنید و محلول روغنی مخصوص خود را هم با همین روغن های اشباع نشده تهیه کنید.

فرمول روغن کلئوپاترا

مخلوطی از بهترین و سرشارترین روغن های مایع اشباع نشده دنیا را بشما معرفی میکنیم.

هیچ کرمی نخواهد توانست بیشتر از این پوست شما را لطیف و جوان گرداند شما تعجب خواهید کرد وقتی ببینید چقدر پوستهای خشک و چروکیده بعد از اینکه هر روز این مخلوط روغن‌های نباتی خالص و بی‌موم را مصرف کردند نرم و لطیف میشوند.

اکنون آزمایشگاهها و تجارتخانه های تولیدوسائل زیبائی و آرایش مخلوط روغن های مایع نباتی رامی سازندوبازار می‌آورندولی خودشما میتوانید به آسانی آنرا تهیه کنید و برای تهیه آن باید در یک ظرف هشت روغن مایع زیر را مخلوط کنید:

۱ـ سه قاشق سوپخوری روغن گلرنگ (۱)
۲ـ سه قاشق سوپخوری روغن کنجد
۳ـ دو قاشق سوپخوری روغن آفتابگردان
۴ـ دو قاشق سوپخوری روغن آوکادو
۵ـ دو قاشق سوپخوری روغن پسته زمینی
۶ـ یکقاشق سوپخوری روغن زیتون
۷ـ یکقاشق سوپخوری روغن جوانه‌گندم
۸ـ پنج‌قطره عطرگل‌سرخ یا هر عطر دیگری که‌دلخواه شماست و آنرا ترجیح می‌دهید.

هفت قطره ازاین مخلوط را روی‌صورت بمالیدبزودی شمابه تاثیر وپاکی آن معتقد خواهید شد و همیشه و بطور مرتب آنرا به صورت و گردن خود خواهیدمالید اگر پوست سر شما خشک است چندقطره‌از این‌محلول را به آن بمالید و آنرامالش دهید.

مرهم مایونز اشباع نشده

این در حقیقت مایونز است و آقای دکتر لئوکومر از پزشگان معروف اتریشی مقیم وین آنرا نه تنها برای سالاد بلکه برای مالیدن به صورت هم تجویزمیکند این مایونز بوسیله زیبارویان اتریشی مصرف میشود.

در امریکا اولین بارآرلن داهل زیباآنرا به امریکائیان شناسانید و مقالاتی در باره زیبائی نوشت.

ادامه دارد

(۱) گلرنگ که به فرانسه و انگلیسی آنرا میگویند گیاهی است که در جنوب ایران و آذربایجان میروید دارای‌گلهائی به‌رنگ زرد نارنجی است که‌خشک میکنند و در طباخی بجای زعفران بکار میبرند.
(یادداشت مترجم)

جدول

ویژه ۹۷۲۲ شماره عادی ۱۱۹۹۴

افقی ویژه عمودی

۱ـ در موتور اتومبیل نقش حساسی دارد ـ در کنارش قدر آب ندانند ۲ـ بندری در آسیا ـ اصل هر چیز ـ بسیار بخشنده ۳ـ قورباغه ـ پوشاندن ـ قلیائی که در صابون سازی بکار میرود ـ خیس است ۴ـ دوستی باشد ـ اززدنی‌ها ـ برای تولید برق بکار آید ۵ـ بانگ جرس ـ مایه اصلی ـ انگلیسی شمارا گوید ـ مرض جذام ۶ـ نقطه وخال ـ بیمارش را با دارودرمان توان کرد ـ ضمیر متصل ـ پیشاوندیست ۷ـ گیاه کاسنی ـ اسب چاپار ـ گودال ۸ـ مکان ـ خبرگزاری رسمی روسها ـ سازمانی است ـ درهم پیچیدن ۹ـ تکان و جنبش ـ قال برگشت ـ زمانی کاردندان را می‌ساخت ۱۰ـ از نواحی دماوند ـ عددیست ـ حبیب خدا به نام آب جوجه به شکم خلق الله می‌بندد ـ میان چیزی ۱۱ـ ملامت ونکوهش ـ عرب عزیزش میدارد ـ رها شده ـ حسد ۱۲ـ در صدداستفاده از انرژیش هستند ـ هدف بکس بازان است ـ سه پایش معروف است ۱۳ـ فحش و دشنام ـ بلند نیست ـ مقصود ومنظور ـ عرق نیشکر ۱۴ـ چین چروک پوست ـ حرف نفی ـ تاکنون بیش از چند نفر در آن پیاده نشده‌اند ۱۵ـ رئیس قوم ـ ماده ضد میکربی که گلبولها از خود ترشح می‌کنند.

۱ـ کنایه از آدم بدجنس وجلب کرده‌اند ـ ماده‌ای که از درخت بید میگیرند و در طب به کار میبرند ۲ـ قسمتی از دست ـ لب ودهان ـ ضمیر عربی ـ فعلا که با کمبودش مواجه هستیم ۳ـ از حیوانات دریائی ـ از کشیدنی‌ها ـ به کار دهقان آید ـ مغز ـ حرف ندا ۴ـ واحد چهارپا ـ از ماههای سال عرب ـ ده ـ از حیوانات دوزیستی ۵ـ نوعی زغال سنگ است ـ از خلفای بنی عباس ۶ـ آنچه که از گله ورمه زاده شود ـ زیب سینه قهرمان است ـ بوکسورها گره می‌کنند و به چانه می‌کوبند ۷ـ جدی ـ صفت عدد ـ حشره ایست ـ تکرارش نوعی مد دامن است ۸ـ واحد پول ژاپن ـ خواهش ـ بندها است وگاهی دست وپا را می‌گیرد ـ شانه ۹ـ از برنامه‌های تلویزیونی بود ـ ناامیدی ـ فهرست ـ عضوی در درون ۱۰ـ اکنون خانم طالب آنست ـ سنگ طلق ـ شوکت وجلال ۱۱ـ معترف ـ نویسنده کتاب بیگانه ۱۲ـ از خیابانهای قدیمی تهران ـ خون ـ زیاد ـ از کارخانه‌های ماشین سازی ۱۳ـ شکم باره ـ دهان پرنده ـ پهلو به پهلو شدن ـ میکربی است ـ فراری معروف نازی ۱۴ـ علاقمند شده وانس گرفته ـ خالص از هر چیز ـ مهره‌ای در شطرنج ـ اگر ۱۵ـ غده حساس و موثری در بدن ـ سرکشی پیشه کرده.

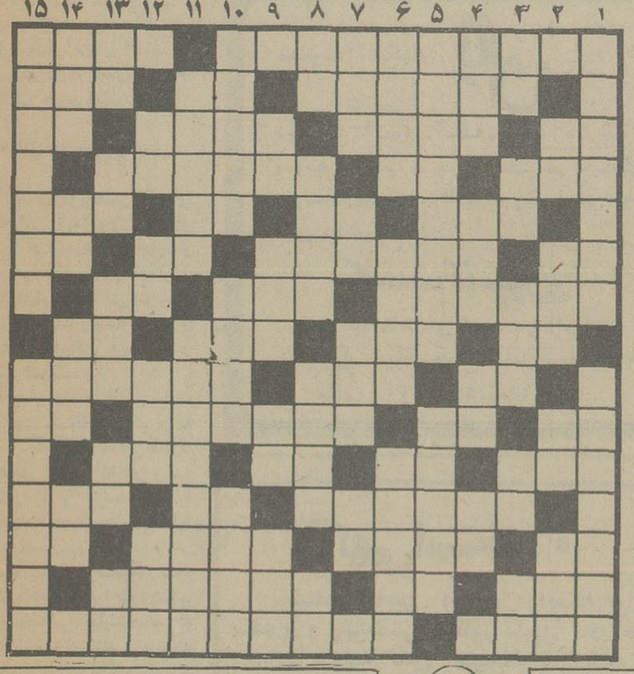

حل جدول های شماره قبل

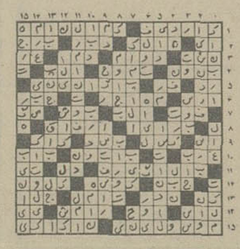

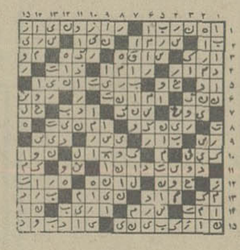

افقی عمودی عادی

۱ـ از مغروفترین آثار تولستوی ـ نان زیرش را خوشمزه‌تر دیده‌اند ۲ـ اثری از شیخ سعدی ـ واحدی در وزن ـ زمین هموار ۳ـ باید آفتاب بخورد تا خشک شود ـ اگر به خاک اندر اندازد چه عجب؟! ـ ممکن نیست در کارش پیشرفت کند ـ ضمیر متصل ۴ـ مرغ سعادت ـ از نواحی دماوند ـ خطیب مشهور دوره انقلاب فرانسه ۵ـ رنگ بی جلا ـ مرضی است ـ نوعی خط کش باشد ـ هوای گرم ۶ـ گوشت ترکی ـ با مورچه‌ها زده ـ گوشت درون قوطی ـ از نواحی تهران بود ودر تهران حل شد ۷ـ همیشه منتظر رتبه است ـ از اصطلاحات شطرنج ـ اندک ۸ـ تکرارش غذائی است ـ دردیر عبادت می‌کند ـ امر به نکشیدن ـ بچه بهانه گیر مرتب می‌زند ۹ـ ماهی در سال ـ به کف آرند وبه غفلت خورند ـ بین دوستان سفر کرده برقرار است ۱۰ـ رها شده ـ از صور فلکی ـ اکنون حاجی به مکه می‌برد ـ باز یادش به جائی هم میرسند ۱۱ـ پهلوان به آن می‌نازد ـ اشاره به دور ـ کودک از بهروزی می‌زند ـ درس کشیدنی ۱۲ـ یکی از مرکبات ـ خداوند یکتا ـ سبز وشاداب ۱۳ـ مایه اصلی ـ از مردان مذهبی در مصر قدیم ـ قوه سخن گوئی ـ خسته مرتب می‌زند ۱۴ـ قدرو ارزش ـ هفت بندش را خوش نواتر یافته‌اند ـ از او به زشتی یاد نمی‌کنند ۱۵ـ غلاف شمشیر ـ از مشهورترین نویسندگان روسی که کتاب قمار باز اثری از اوست.

۱ـ وام را اندک اندک پرداختن ـ استان گرما خیز ۲ـ از غزال خوشتر است ـ درخت انگور ـ می‌دهند ورسوا می‌کنند ـ عضوی در درون ۳ـ به زمین فرو میرود ـ مادر عرب ـ ازآلات طرب ـ باز پس دادن ـ مکان ـ ۴ـ انباشتن چیزی برروی هم ـ تنگ نفس ـ عنصریست شیمیائی ـ عیب وعار ۵ ـ سرزمین خسیس‌هاست ـ دردل صدف که افتد مروارید میشود ۶ـ وقتی که بگیرند حقوق بالا میرود ـ دو دست عرب ـ ستاره‌ای در آسمان ۷ـ آتش جهنم ـ به آن نعل می‌کوبند ـ نیم رقص امریکائیان ـ ریشه ۸ـ واحد پول ژاپن ـ گاهی برای عمل قرار میدهند ـ بلند آوازه ـ معروف ـ گرداگرد دهان ۹ـ چه کسی ـ نصف است ـ حرف صریح ـ واحد شعر ۱۰ـ فرمانروائی ـ هرچه بخورد سیر نمی‌شود ـ پسر در لفظ گیلانی ۱۱ـ پایان وآخر چیزی ـ وظیفه‌اش حفظ نسل حیوانات است ۱۲ـ خانم آنرا می‌آراید ـ دهان پرنده ـ علاقه والفت ـ کشتی جنگی ۱۳ـ خوب نباشد ـ حرف شگفتی ـ بارش را تحمل نتوان ـ دز کله است ـ فلزی است ۱۴ـ جای آسودگی خیال ـ پشت سرهم ـ سرای آخرین ـ راه کوتاه ۱۵ـ عضدالدوله دیلمی بررود خانه کربست ـ زیرکی وهوشیاری.

امروز و فردا در تلویزیون ببینید

برنامه اول (سکه)

دوشنبه

۱۸/۴۵ اسلاید و موزیک
ـ/۱۹ اخبار
۱۹/۰۵ بچه‌ها بچه‌ها
۱۹/۳۰ قرائت قرآن
۱۹/۴۰ میزگرد مسائل دینی
ـ/۲۰ دعای قبل از افطار
۲۰/۰۵ اذان مغرب
۲۰/۱۱ جشن هنر
۲۰/۳۵ گریف بنام نام او نانسی بود
۲۱/۳۰ اخبار
۲۱/۵۰ آقای مربوطه

سه شنبه

۱۸/۴۵ اسلاید و موزیک
ـ/۱۹ اخبار
۱۹/۰۵ مزرعه سبز
۱۹/۳۰ قرائت قرآن
۱۹/۴۰ میزگرد مسائل دینی
ـ/۲۰ دعای قبل از افطار
۲۰/۰۵ اذان مغرب
۲۰/۱۱ جشن هنر
۲۰/۳۵ سلطان صاحبقران قسمت دهم
۲۱/۳۰ اخبار
۲۱/۵۰ آقای مربوطه

تلویزیون

بین‌المللی

دوشنبه

۱۹/۰۰ اخبار
۱۹/۲۰ سر زمین وحشی
۲۰/۱۰ رودا
۲۰/۳۵ برنامه مخصوص
۲۱/۰۰ شکارچی
۲۱/۵۰ اخبار

سه شنبه

۱۹/۰۰ اخبار
۱۹/۲۰ آه، خدای بزرگ
۱۹/۴۵ افراد خانواده
۲۰/۱۰ بل آمی
۲۱/۰۰ خیابانهای سانفرانسیسکو
۲۱/۵۰ اخبار
۲ شهریور ماه

برنامه دوم

دوشنبه

۱۹/۲۰ ـ موسیقی و اسلاید
۱۹/۳۰ ـ کارتون «هالک»
۱۹/۵۰ ـ فیلم سینمایی «نگهبانان جنگل» کارگردان: جرج مارشال با شرکت: سوزان هیوارد ـ فردمک مورای پولت کودار
۲۱/۲۵ ـ سوال مردم پاسخ مسئولان
۲۱/۳۰ ـ اخبار
۲۱/۴۵ جشن هنر

سه شنبه

۱۹/۲۰ ـ موسیقی و اسلاید
۱۹/۳۰ ـ دنیای بچه ها «فیجی بهشت ماست»
۲۰ ـ زمان «جنگ رویداد های هنری»
۲۱ ـ پدر عزیز «موضوعی برای فراموش کردن»
۲۱/۲۵ ـ سوال مردم پاسخ مسئولان
۲۱/۳۰ ـ اخبار
۲۱/۴۵ چند ترانه

بر صحنه تئاتر و دور و بر آن

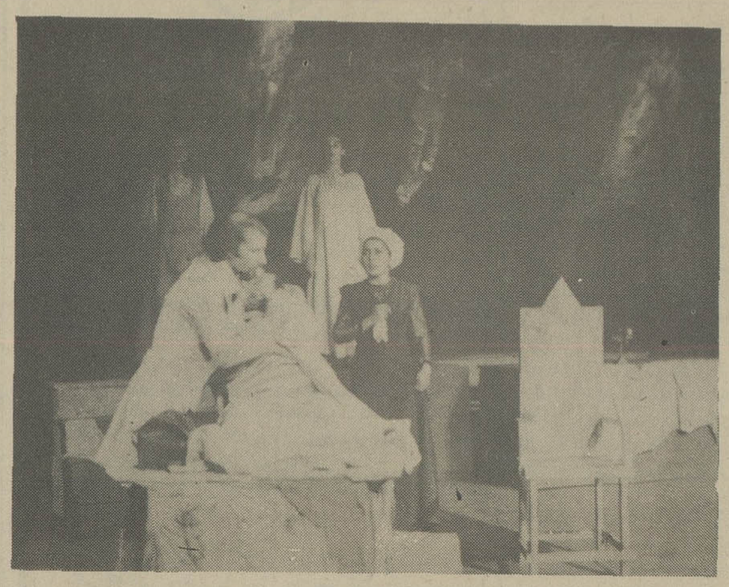

صحنه‌ای از صحنه‌ای از نمایشنامه‌ی جادوگران شهر سیلم که ضبط تلویزیونی شده است.

فرمان بیضایی

بااینکه خبر مرگ بهرام بیضایی در جراید کثیرالانتشار درج گردید، اخیرا مطلع شدیم که وی نمایشنامه‌ای را دردست تمرین دارد. در صورت تحقق این اولین کارتیاتری بیضایی بعد از چند سال سکوت خواهد بود. هنوز اسم نمایشنامه در محافل فاش نشده ولی احتمال دارد «فرمان» نوشته‌ی خود وی باشد قراراست نمایشنامه‌ی فوق در تالار مولوی روی صحنه بیاید

مرگ بسی اسمیت

مرگ بسی اسمیت خلیل موحد دیلمقانی که در تأتر همیشه کارش باانتقادات متضادی روبرو بوده است اینروزها سرگرم تمرین کاری جدید است. وی نمایشنامه‌ی مرگ بسی اسمیت را باشرکت قرزانه تائیدی برای ضبط تلویزیونی آماده میسازد

نمایشنامه امیرکبیر چه شد؟

اینطور گفته میشود تئاتر کوچک که یکسال و اندی فعالیت توفیق آمیزی را پشت سرگذاشته است برای مدتی برنامه‌ی تئاتری خودرا تعطیل خواهد کرد تاباشگاه سینمایی فارابی فارغ‌البال به نمایش آثار سینمایی بپردازد. قبلا قراربود در فصل تئاتری امسال علی حاتمی نمایشنامه‌ی امیرکبیر را باشرکت بهروز وثوقی برای این تیاتر تدارک کند

آوازه خوان طاس

دانشجویان دانشکده‌ی هنرهای زیبا مشغول تمرین نمایشنامه‌ی آوازه‌خوان طاس نوشته‌ی اوژن یونسکو می‌باشند. کارگردانی این نمایش را مرتضی کرامتی بعهده دارد. قبلا دانشجویان دانشکده‌ی هنرهای دراماتیک این نمایش را روی صحنه آورده‌اند و حالا دانشجویان دانشکده‌ی هنرهای زیبا برقابت برخاسته‌اند.

جادوگران شهر سیلم

دکتر کوثر که امسال نمایشنامه‌ی جادوگران شهر سیلم را روی صحنه برد سرانجام موفق شد این نمایشنامه را در تلویزیون ضبط کند... وی مثل اینکه قصد دارد فعلا نمایشنامه‌ای دست نگیرد و مدتی به خارج سفرکند.

دکتر کوثر با اینکه فعالیت زیادی در تئاتر دانشکده هنرهای زیبا انجام داده ولی از جهتی بخاطر کارگردانی نمایشنامه‌های پراسم و رسم اسم، و رسم خودرا برباد داده است..

کارهای رادی

امسال مثل اینکه سال اکبر رادی نمایشنامه‌نویس خواهد بود، بعد از ارثیه‌ی ایرانی، درمه خوان و صیادان «از پشت شیشه‌ها» اثر دیگری از اکبر رادی برای ضبط تلویزیونی آماده میشود. این نمایش را رکن‌الدین خسروی کارگردانی می‌کند.

دایی‌جان ناپلئون

نقشینه دایی‌جان ناپلئون معروف که قبل از نمایش این سریال شهرت فعلی را در نزد مردم نداشت دست‌اندرکار تهیه نمایشنامه‌ای جهت ضبط برای تلویزیون است. وی نمایشنامه‌ی قمار نوشته‌ی «معزالدین فکری» را انتخاب کرده است. نقشینه دراین نمایش نقشی هم بعهده دارد

طرح رایگان کارت عروسی

کورش شیشه‌گران تحت عنوان «هنرپستی» هرچندگاه یکبار، پاکتی پست شده برای روزنامه ها و دوستداران هنر و خبرهای تازه، می فرستد. پوسترهای او: «صلح در لبنان» و ـ «خیابان شاهرضا هنر است» را هنوز مردم کنجکاو ازیاد نبرده‌اند. او اخیرا دست به کار تازه‌ای زده است او میخواهد برای مردم کارت عروسی رایگان طراحی کند.

شیشه گران می نویسد: «اگر روزی هنر باین شکل مطرح شود که: هنرمند و اثر هنریش کاری را انجام دهد که بدردکارهای روزمره مردم بخورد، و اثر هنری تبدیل به اعمالی شود که بنوعی شرکت مستقیم در زندگی روزانه داشته باشد، چه باید کرد؟

آیا باید دست کسی را گرفت و از یکطرف خیابان بطرف دیگر برد؟

آیا باید کسی را به معالجه برد و بملاقات کسی رفت، یا صدها ازاین قبیل کارها؟

و یا کارکوچکی انجام داد ـ مثلا کارت دعوت پیوند و عروسی کسی یا کسانی را ساخت؟

بدنبال همین فکر، باطرافیان و فامیل ها خبر داده‌ام و حالا بعرض شما میرسانم که:

می خواهم بمدت یکسال برای کسانی که بخواهند، طرح کارت دعوت عروسیشان را بدهم البته بدون دریافت دستمزدی.

و اضافه میکنم که این مدت یکسال، یک اثر هنری من است.

کسانی که تمایل داشته باشند که من خدمتی بانها کرده ـ طرح کارت دعوت عروسیشان را بدهم میتوانند با این شماره تماس بگیرند (۹۳۵۱۵۰)

با تشکر ـ کوروش شیشه‌گران

از امشب فقط در
سینما امپایر
«اسکورچی» یک زیباروی خوش هیکل که دیدن اندام هوس انگیزش لرزه براندام بزرگترین قاچاقچیان جهان می اندازد!!!

اسکورچی
باشرکت: سزار دانوا ـ ویلیام اسمیت

نمیخواهم «ملینا» را از یونان دور کنم

ملینا مرکوری در یونان بدون سرهنگها

هفده سال از فیلم «یکشنبه‌ها هرگز» میگذرد فیلمی که ژول داسن با شرکت ملینامرکوری آنرا کارگردانی کرده بود.

این زوج هنرمند آمریکائی، یونانی اکنون آخرین فیلم خود را با نام «مده‌آ» به پایان رسانده‌اند ژول داسن ملینا مرکوری را از زمانی شناخت که ملینا در سرزمین خود چندان شناخته نبود.

درست قبل از اینکه «ملینا» در تأتر ملی شمال یونان بتواند با شرکت در نمایشنامه «مده‌آ» اثر «اروپید» نمایشنامه نویس اساطیری یونان موفقیت و پیروزی بدست آورد و اکنون «مده‌آ» ی دیگری با شکلی نو و دور از افسانه با شرکت ملینا و کارگردانی «داسن» ساخته شده است.

«مده‌آئی» کاملا متفاوت با آنچه «اروپید» اندیشیده است.

ژول داسن میگوید:

باز گشت به اساطیر عقب نشینی از برابر زندگی امروزه است. این یک فیلم جهانی درباره زن است در گذر از افسانه زن و حقیقت زن. کار کاملا متفاوتی که مرا به رویای تراژدی‌های یونان فرو میبرد.

«مده‌آ» ی من داستان یک زن آمریکائی است که با سه فرزند و همسر خویش در آتن زندگی میکند و پس از اینکه متوجه خیانت همسرش میشود خود و فرزندانش را میکشد.

این داستان ملینا مرکوری را که در نمایشنامه «مده‌آ» ی «اروپید» بازی کرده است تحت تاثیر شدیدی قرار میدهد.

آنها فیلمبرداری را تمام کرده‌اند ملینا نقش خاص خویش را که همان «مده‌آ» ی باستانی «اروپید» است بازی کرده است.

اما در چهره «الن بورنشتاین» یک «مده‌آ» ی امروزی و در خیابانهای آتن دیده میشود این سرنوشت زنی است که خود را با رنج و حماقت به آتش میکشد.

و این برای ملینا مرکوری که یکی از پرچمداران جنبش زن در یونان است میتواند هیجان انگیز باشد و به همین جهت است که میگوید اگر من جنبش آزادی زن را دنبال نمیکردم «ژول داسن» هرگز سناریوی این ماجرا را نمینوشت.

برای ملینا زندگی لذت بخش است، او یونان را بدون سرهنگهایش باز یافته است و حالا سه سال از سالهای تبعید دور شده است داسن در یونان با «ملینا» زندگی میکند و وقتی از او پرسیده میشود که چرا به آمریکا باز نمیگردد میگوید:

ـ من با زنی ازدواج کرده‌ام که هشت سال از سرزمین خود دور بوده است آیا این عادلانه است که باز هم او را از سرزمینش دور کنم.

برنامه‌های رادیو پس از تلویزیون

صدای ایران ـ برنامه اول رادیو

سه شنبه

۲۲/۰۰ بعداز اخبار کوتاه داستان شب
۲۲/۳۰ گلهای رنگارنگ
۲۳/۰۰ بعداز اخبار کوتاه موسیقی کلاسیک
۲۳/۳۰ برگ سبز

برنامه دوم رادیو

چهارشنبه

۲۲/۰۰ بعد از اخبار کوتاه داستان شب

سه شنبه

۲۲/۰۰ گلهای تازه (استریو)
۲۲/۳۰ بعداز اخبار کوتاه کنسرت شب
۲۴/۰۰ موسیقی رقص (استریو) صدای ایران

چهارشنبه

۲۲/۳۰ شهر شب
۲۳/۰۰ بعد از اخبار کوتاه دنباله شهر شب

برنامه دوم رادیو

چهارشنبه

۲۲/۰۰ گلهای تازه (استریو)
۲۲/۳۰ بعد از اخبار کوتاه موسیقی جشن هنر
۲۴۳/۰۰ موسیقی رقص (استریو)

اتفاق، نقطه عطف جشنواره ساری

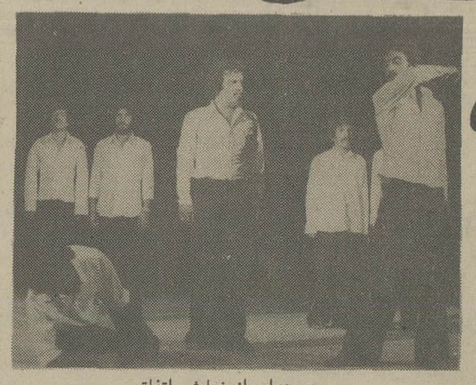

صحنه‌ای از نمایش اتفاق

اتفاق

گروه تئاتر خانه جوانان همدان
نویسنده: صادق عاشورپور
کارگردان: عباس شیخ بابائی
بازیگران: کمال شهبازبگیان، مهدی فاضلی قربان معین‌زاده، محمود ممدوح باقردادگر، حسین چیت‌ساز و صادق عاشورپور.

انسان دریافتن راههای ارتباطش باانسانهای دیگر از زبان و حرکت سود می‌جوید و ازاین عوامل در انتقال افکارش و نیازهایش بهره می‌جوید و «اتفاق» حرف رابطه‌ها بود و ضابطه‌ها بابیانی پذیرفتنی و اجرایی ضعیف.

انسان درراه یافتن علت بی‌توجهی انسانها به هم و به نیازشان گام برصحنه می‌گذارد اما عامل اصلی که در واقع اتفاق را و همبستگی را می‌جوید دراجرا چنان می‌نماید که به تمسخر اندیشه‌هایش نشسته است درحالیکه هدف نویسنده تأیید این اعتقاد است.

اشخاص نمایشنامه که معلوم نیست کیستند و چیستند برصحنه می‌آیند که بگویند انسان حتی از حیوانات هم کمتر باهم ارتباط دارند و اشخاص گرد آمده برصحنه در آغاز از همبستگی می‌گویند واینکه می‌تواند مشکل آنان را حل کند اما وقتی پای عمل به میان می‌آید هرکس از گوشه‌ای می‌گریزد به بهانه‌ای و این درد درد اشنایی است که بردل افراد جامعه سنگینی می‌کند و کاش کارگردان ماجرارا جدی‌ترمی‌گرفت و افراد نمایش را که باید سخت جدی باشند تاحد تمسخر چنین ارتباطی نزول نمی‌داد.

اما در مجموع می‌توان گفت این نمایش قوی‌ترین و گویاترین و قابل تحمل‌ترین کاری بود که در سومین جشنواره نهایی هنری ساری به اجرا درآمد.

مجموعهٔ آهنگهای: نلی
دوپرنده ـ آلبوم ـ اسکله ـ نارنج و ترنج
وسوسه ـ شراب ـ قصه رفتن ـ سایه‌ها
عروسک شکسته ـ قلب دو رنگ ـ بی‌تو...
انحصارا" در
کاست کاسپین
درهمهٔ فروشگاههای کاست درسراسرایران
دفترمرکزی: خیابان وزرا ـ خیابان ششم شماره ۴
تلفن: ۶۲۸۱۶۱ ـ ۶۲۸۹۹۹

آگهی استخدام
صندوق تامین اجتماعی وابسته بوزارت بهداری و بهزیستی بمنظور تکمیل کادر خود بتعدادی دیپلمه کامل متوسطه در رشته های حسابداری، بانکداری، بازرگانی، منشیگری، ریاضی و طبیعی که دارای شرائط زیر باشند نیاز دارد:
۱ـ داشتن حداکثر ۲۵ سال تمام
۲ـ داشتن برگ پایان خدمت وظیفه عمومی و یا معافیت دائم.
(توضیح اینکه دیپلمه های ریاضی وطبیعی بایستی دارای معدل کتبی ششم متوسطه ۱۴ ببالا باشند).
داوطلبان میتوانند بمنظور ثبت نام برای امتحان همه روزه بجز پنجشنبه و ایام تعطیل از ساعت ۸ الی ۱۶ بادردست داشتن یك قطعه عکس ۴×۶ بمدیریت کارگزینی صندوق واقع در خیابان آیزنهاور کاخ تامین اجتماعی مراجعه نمایند. م الف ۱۲۶۱۶
صندوق تامین اجتماعی

تجدید آگهی مناقصه شماره ۱۰ـ۵۲ـ۲۹/۱۴۰۱
مورخ ۲۵۳۶/۵/۲۵
یگان آمادگاه کرمانشاه جهت مصرف دوقلم اجناس مشروحه زیررا:
۱ـ انگور عسگری
۲ـ خربزه
بمقدار مندرج درشرایط موجود تحویل در کرمانشاه و بیستون از طریق مناقصه خریداری مینماید. پیشنهاد دهندگان میتوانند با مراجعه بدفتر شعبه پیمان آمادگاه و ملاحظه مشخصات اجناس و دریافت برگ شرایط و مشخصات معامله پیشنهاد خودرا طبق مفاد مندرج در شرایط معامله تنظیم و تا ساعت ۹ صبح روز ۲۵۳۶/۶/۱۶ بدفتر شعبه پیمان آمادگاه تسلیم نمایند.
یگان مناقصه گذار ـ آمادگاه کرمانشاه
آ ـ ۵۲۴۸

آگهی استخدام
شرکت سهامی تولید و انتقال نیروی برق ایران (توانیر) وابسته به وزارت نیرو تعدادی نقشه کش را که دارای دیپلم کامل متوسطه در رشته ریاضی باشند استخدام مینماید. داوطلبان میتوانند بمنظور کسب اطلاعات بیشتر و ثبت نام حداکثر تا آخر وقت اداری روزچهارشنبه ۲۵۳۶/۶/۲ به امور کارکنان این شرکت واقع در تهران میدان ونک خیابان برزیل مراجعه نمایند.

شهرداری همدان
آگهی مزایده
شهرداری همدان دراجرای تصویبنامه های شماره ۷ـ۳۶/۱/۲۴ و۱۳۲ـ۳۶/۴/۳۲ انجمن شهر که طی شماره های ۱۰۸۴ـ۳۶/۱/۳۵ و ۹۴۲۳ـ۳۶/۵/۴ بتائید مقام معظم استانداری رسیده. دوقطعه زمین ملکی خودرا با شرایط زیر از طریق مزایده بفروش میرساند.
۱ـ قطعه زمین واقع در انتهای سی متری صدف بمساحت ۳۸/۴۰ مترمربع از قرار مترمربع حداقل ۶۰۰۰ ریال.
۲ـ قطعه زمین واقع در جاده قدیم عباس آباد بمساحت ۱۸/۰ مترمربع از قرار متر مربع حداقل ۱۲۰۰۰ ریال.
۳ـ پیشنهاد دهندگان بایستی ۵ درصد بهای زمین را بحساب ۱۰۲۶۲ بانک ملی بنام شهرداری ـ پرداخت و فیش آنرا پیوست پیشنهاد خود نمایند.
۴ـ شرکت کنندگان در مزایده بایستی مشمول منع مداخله کارمندان نباشند.
۵ـ بهای زمین نقدا از برنده مزایده دریافت خواهد شد
۶ـ کلیه هزینه های درج آگهی و غیره بعهده برنده خواهد بود.
۷ـ درمورد احداث ساختمان در زمینهای مورد فروش شهرداری هیچگونه تعهدی ندارد.
ـ پیشنهاد دهندگان بایستی پیشنهادات خودرا تاساعت ۱۰ صبح روز چهارشنبه مورخ ۳۶/۶/۱۶ در پاکت سربسته لاک آ مهر شده در قبال اخذ رسید بدفتر شهرداری تسلیم نمایند.
پیشنهادات واصله درساعت ۱۲ صبح همان روز با حضور اعضاء کمیسیون بازوقرائت خواهد شد حضور پیشنهاد دهندگان در کمیسیون مزایده آزاد و شهرداری دراردیا قبول یک یا کلیه پیشنهادات مختار است.
شهردار همدان چوبک

آگهی پذیرش پذیرفته شدگان سال تحصیلی ۳۷ـ۲۵۳۶ دانشکده نقشه برداری
کلیه پذیرفته شدگان رشته نقشه برداری و کارتوگرافی دانشکده نقشه برداری برای سال تحصیلی ۳۷ـ۲۵۳۶ با توجه به دفترچه راهنمای آزمون همگانی ۳۷ـ۲۵۳۶ سازمان سنجش آموزش کشور میتوانند با دردست داشتن مدارک زیر تا ۲۰ شهریور ماه سال جاری بدفتر دانشکده واقع درمیدان شهیاد برای ثبت نام مراجعه فرمایند.
مدارک لازم جهت ثبت نام:
۱ـ عین کارنامه یا گواهینامه قبولی ششم متوسطه (عکس دار) با یکبرگ فتوکپی آن.
۲ـ رسید تائیدیه دیپلم از اداره آموزش و پرورش
۳ـ ۱۲ قطعه عکس (۶قطعه عکس ۴×۳و۶ قطعه دیگر ۴×۶)
۴ـ اصل برگ معافی خدمت یا گواهی پایان نظام وظیفه عمومی یا اصل برگ اماده بخدمت.
۵ـ پذیرفته شدگانی که مستخدم دولت هستند بایستی موافقتنامه رسمی مقام متبوع خود را که حاکی بربلامانع بودن و حضور تمام وقت درکلیه کلاسها و عملیات صحرائی حداقل بمدت ـ ۲سال.
۶ـ ۴برگ فتوکپی شناسنامه.
۷ـ برگ تقاضای ثبت نام که آدرس و مشخصات کامل دانشجو دران باشد.
۸ـ پذیرفته شدگانیکه مایل به استفاده از آموزش رایگان می باشند باید طبق مقررات وزارت آموزش و پرورش و علوم عالی بهنگام ثبت نام تعهد لازم را بسپارند، و درغیر اینصورت حق‌التعلیم خود را بمبلغ ۱۳۰۰۰۰ ریال بحساب شماره ۹۰۰۲۴ این دانشکده نزد بانک ملی شعبه شهیاد واریز نمایند.
دانشکده نقشه برداری
۲۵۲۷۱ـ۵

قیمت حبوبات، در آغاز برداشت افزایش یافت

برداشت انواع حبوبات خاصه عدس، لوبیا ادامه‌دارد ولی قیمت‌ها در چند روز اخیر حدوده ده رصد ترقی کرده است و قیمت عمده فروشی عدس به کیلوئی ۴۷ ریال‌نخود ۵۰ ریال ـ لپه ۵۳ ریال و لوبیا قرمز به ۵۶ ریال‌رسیده است.

یکی از بنکداران‌به خبرنگار ما گفت: ترقی فوق‌العاده‌قیمت حبوبات، ناشی از کاهش محصول حبوبات‌در سال‌جاری است. وی افزود: به علت افزایش واردات حبوبات از خارج و به موقع اعلام نکردن نرخ رسمی‌این‌فرآورده، بعضی از تولید کنندگان عمده‌حبوبات مقدار کاشت این محصول را کاهش دادند و بهمین دلیل پیش‌بینی میشود مقدارمحصول حبوبات درسال‌جاری‌بخصوص لوبیا کمتر از سال‌گذشته‌باشد.

این فروشنده حبوب گفت‌در حال حاضر مقداری ازحبوبات خارجی در کشور موجود میباشد ولی چون مقدار آن زیاد نیست و با آغاز فصل مصرف بفروش خواهد رسید، بهمین جهت ممکن‌است‌درآینده نزدیک مقدار قابل توجهی حبوبات به خارج سفارش‌داده شود و امسال هم واردات حبوبات از خارج زیاد باشد.

نیازمندیهای اقتصادی

نرخ فروش ارز های خارجی

نوع ارز	ارزش- ریال دربانکهای کشور	اسکناس دربازار آزاد	حواله در بازار آزاد
دلار امریکا	۷۰ر۷۵	۷۱ر۵۵	۷۱ر۲۰
دلار کانادا	۶۵ر۹۵	-	-
دلار استرالیا	۷۸ر۶۰	-	-
لیره انگلیس	۱۲۳ر۹۰	۱۲۴ر۸۰	۱۲۴ر۵۰
مارک آلمان فدرال	۳۰ر۵۰	۳۰ر۷۵	۳۰ر۶۰
فرانک سویس	۲۹ر۳۵	۲۹ر۷۰	۲۹ر۹۰
فرانک فرانسه	۱۴ر۵۰	۱۴ر۷۵	۱۴ر۶۰
یکصد فرانک بلژیک	۱۹۹ر۱۰	۱۹۹ر۴۰	۱۹۹ر۲۵
یکصد لیر ایتالیا	۸ر۰۵	۸ر۳۰	۸ر۱۵
فلورن هلند	۲۸ر۹۰	-	-
کورن سوئد	۱۶ر۱۰	-	-
کورن نروژ	۱۳ر۴۵	-	-
کورن دانمارک	۱۱ر۸۵	-	-
شلینگ اتریش	۴ر۳۲	-	-
یکصد ین ژاپن	۲۶ر۶۰	۲۶ر۸۰	۲۶ر۷۰
یکصد روپیه هند	۸۲۰	۸۲۵	-
دینار کویت	۲۵۰	۲۵۱	۲۵۱
دینارعراق	۲۴۱ر۵۰	۲۱۲	-
دیناربحرین	۱۸۱	-	-
ریال سعودی	۲۰ر۳۰	۲۰ر۵۰	-
درهم امارات متحده	۱۸ر۵۰	-	-

از خریداران ارز های خارجی‌در بانکها هزینه زیر وصول‌میشود
۱ـ کارمزد فروش اسکناس ۱ر۵ درصد
۲ـ کارمزد فروش‌تراول چک ۱ درصد
۳ـ کارمزد فروش‌حواله ۵ر۱ درهزار باضافه‌هزینه:پست،تلگرام‌وتلکس

نرخ فروش سکه های طلا

نوع سکه	دربانکملی	در بازار آزاد
ربع پهلوی	۸۰۰	۷۳۵
نیم پهلوی	۱۵۰۰	۱۴۳۰
یک پهلوی	۲۸۰۰	۲۷۸۰
دو ونیم پهلوی	۷۲۵۰	۷۲۲۰
پنج پهلوی	۱۴۵۰۰	۱۴۲۵۰

نرخ فروش طلای شمش (اونس = ۳۱ر۹۹ گرم)

	وزن	ارزش
لندن	اونس	ـ دلار
فرانکفورت	اونس	ـ دلار
پاریس	اونس	ـ دلار
زوریخ	اونس	ـ دلار
هنگ کنگ	اونس	ـ دلار
بانکملی ایران	کیلو	ـ هزار ریال
بازار آزاد	کیلو	۳۵۵ هزارریال

معاملات روز یکشنبه بورس سهام شرکتها

نام شرکت	تعداد سهام	قیمت اسمی	قیمت معامله‌شده
توسعه صنعتی ایران	۱۸۲	۱۰۰۰	۱۵۹۰
ایران وخاورمیانه	۴	۱۰۰۰۰	۱۶۰۰۰
بین‌المللی ایران‌وژاپن	۴۵۰	۱۰۰۰	۲۰۴۰
صادرات ایران	۹۲۱	۱۰۰۰۰	۲۶۰۰۰
صنایع ایران	۴۷ر۳	۱۰۰۰۰	۱۶۰۰۰
سیمان تهران	۴۰۸	۱۰۰۰	۱۷۲۵
نساجی مازندران	۱۳۳	۱۰۰۰	۱۴۲۰
سرمایه گذاری‌ملی ایران	۲۱۰	۱۰۰۰	۱۱۰۰
سرمایه گذاری بانکهای ایران	۵۷۳۵	۱۰۰۰	۱۰۰۰
سرمایه گذاری گروه صنعتی ملی	۸۰۰	۱۰۰۰	۱۵۲۰

معاملات روز یکشنبه اوراق قرضه

نوع قرضه	تاریخ صدور	نرخ بهره	نرخ معامله	بازده
قرضه دولتی ۳ ساله	۳۴ر۲ر۲۶	۹ر۵۰	۱۰۰	۹ر۴۶
قرضه دولتی ۵ ساله	۳۴ر۲ر۲۶	۱۰	۹۸ر۸۳	۱۰ر۵۰
قرضه دولتی ۷ ساله	۳۴ر۲ر۲۶	۱۰ر۵۰	۹۶ر۴۳	۱۱ر۵۰
قرضه دولتی ۷ ساله	۱۵ر۵ر۳۰	۹	۱۰۰	۹
قرضه گسترش ۲ ساله	۳۵ر۱۲ر۲۹	۹	۹۷ر۱۵	۱۱
قرضه گسترش ۳ ساله	۳۵ر۱۲ر۲۹	۹ر۵۰	۹۵ر۶۲	۱۱ر۵۰
قرضه گسترش ۵ ساله	۳۵ر۱۲ر۲۹	۱۰	۹۳ر۰۸	۱۲
قرضه گسترش ۵ ساله	۳۶ر۵ر۱	۱۰	۹۳ر۲۴	۱۱ر۸۵

نرخ انواع برنج وشلتوک

اطاق بازرگانی و صنایع و معادن رشت نرخ انواع برنج و شلتوک را باین شرح اعلام کرد: برنج دمسیاه هر کیلو ۸۰ تا ۹۰ ریال ـ برنج صدری دنگی درجه یک از ۷۴ تا ۸۱ ریال ـ درجه دو ۷۰ تا ۷۴ ریال ـ درجه ۳ شصت‌وپنج تا ۶۸ ریال ـ برنج صدری ماشینی درجه یک ۴۳ تا ۴۵ ریال ـ درجه ۲ ـ ۴۰ تا ۴۳ ریال ـ درجه ۳ سی و هشت‌تا ۴۱ ریال ـ برنج غریب که‌تازه ببازار عرضه شده است ۴۰ تا ۴۶ ریال ـ برنج چمپای دنگی و چمپای ماشینی ۲۹ر۵۰ تا ۳۰ ریال ـ شلتوک صدری ۲۴ تا ۳۰ ریال ـ شلتوک چمپا ۱۶ تا ۱۸ ریال.

۲ هزار روستازاده تکنیسین کشاورزی میشوند

براساس یک طرح، سالانه ۲ هزار روستازاده ایرانی، طی دوره چهار ساله آموزش فنی کشاورزی فرا میگیرند و تمامی هزینه این آموزش بوسیله وزارت کشاورزی و عمران روستائی پرداخت خواهد شد.

تنها شرط شرکت کنندگان در این دوره‌آنست که‌داوطلبان روستازاده باشند.

وزارت کشاورزی اعلام‌کرد: روستازادگان پس از دوره آموزش ۴ ساله به عنوان تکنیسین کشاورزی در بخش های دولتی و خصوصی‌مشغول کار خواهند شد.

در گزارش کشاورزی‌اضافه شده است که واحد های‌کشت و صنعت آمادگی‌خواهندداشت قسمت اعظم این تکنیسین ها را جذب و مشغول کار کنند.

۳ هزار واحد مسکونی شهرک معالی آباد شیراز بفروش رسید

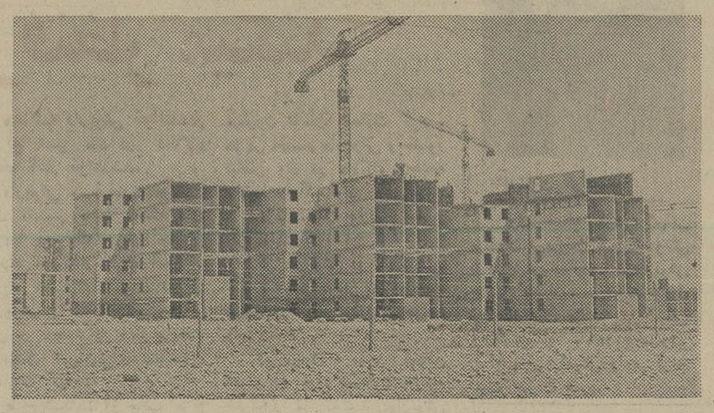

نمائی از ساختمان های‌شهرک معالی آباد شیراز که درسال ۲۵۳۸ تحویل‌خریداران‌خواهد شد

بدعوت سازمان مسکن، عملیات ساختمانی‌شهرک معالی آباد شیراز مورد بازدید نمایندگان رسانه های همگانی قرار گرفت و اطلاعاتی از سوی علی فراز عضو هیئت مدیره سازمان مسکن و مسئول طرح و مهندس صادق فرزانه‌نیا مدیر کل تولیدات این سازمان داده شد

طرح شهرک مسکونی معالی آباد که به مجتمع مسکونی «ایران پارس» شیراز غییر نام داده است در زمینی به‌مساحت ۱ر۱۳ میلیون متر مربع درحال ساختمان است و بیش از ۹۰ در صد زمینهای این شهرک‌به فضای‌سبز و تاسیسات عمومی اختصاص داده شده است.

در این شهرک با کمک‌قریب دوهزار مهندس و تکنسین و کارگر ایرانی‌و ۱۴کشور‌خارجی روزانه ۱۰ دستگاه آپارتمان ساخته میشود و در حالیکه کمتر از یکسال‌از آغازساختمان این شهرک نمیگذرد، قریب ۲۵۰۰ دستگاه آپارتمان این شهرک بوسیله سازمان های دولتی و بیش از ۵۰۰آپارتمان از سوی مردم خریداری شده است.

مشخصات آپارتمان‌ها

این مجتمع توسط شرکت مشترک فرانسوی و ایرانی‌به نام «وئینک‌تسا»ساخته میشود و تاکنون شش میلیارد ریال هزینه آن شده است.

آپارتمان های این شهرک در ۱۹۵ بلوک چهار طبقه و ۹۵ بلوک ۷ تا ۱۰ طبقه در دست ساختمان است و برای پنج هزار واحد مسکونی بیش از ۵۷۸ هزار متر مربع زیر بنا پیش‌بینی شده است. ازمجموع آپارتمان ها ۶۶۸ دستگاه یک اتاق خوابه با ۷۳ متر مربع‌زیر بنا، ۲۴۶۵ دستگاه ۲ اتاق‌خوابه با ۹۰ متر مربع زیر بنا و ۱۸۶۷ دستگاه بقیه۳ اتاق خوابه با ۱۳۰ مترمربع زیربنا میباشد.

قیمت هر آپارتمان بامحاسبه تاسیسات و ابنیه عمومی از قرار متر مربعی ۳۹ هزار و ۷۰۰ ریال و باین شرایط که ۳۵ درصد به عنوان پیش قسط هنگام امضای قرارداد، ۲۵ در صد شش ماه پس‌از تاریخ عقد قرارداد و ۴۰ درصدبقیه هنگام تحویل دریافت شود.

معماری شهرک

علی فراز مسئول پروژه توضیح داد که معماری این شهرک به صورت محله‌ای (هشت محله) مجزا از یکدیگر ساخته میشود و هرمحله‌علاوه بر داشتن تاسیسات‌و تجهیزات زیر بنائی، مجهز به همه امکانات شهری خواهد بود علاوه برآن یک استادیوم ورزشی، یک سینما، دو مسجد از دیگر تاسیسات این‌مجموعه می‌باشد. در ساختن نمای پارهای ساختمان ها از ایده‌های علیاحضرت شهبانو و طرح هائی که در این مورد ارائه فرموده‌اند استفاده خواهدشد.

فرزام نیا مدیر تولیدات سازمان مسکن توضیح داد ساختمان ها به صورت نیمه پیش ساخته است و تمام‌عناصر ساختمانی از قبیل پله دور پنجره و دیوار هابه کمک کارگاه های پیش‌بینی شده و کارگرانیکه در محل تکنیک‌های ساختمانی را از کارشناسان خارجی آموخته‌اند تهیه و در ساختمان به‌کار برده شده‌است.

بزرگداشت سالروز قیام ۲۸ مرداد
طی مراسم باشکوهی در هواپیمائی ملی ایران «هما» برگزار شد

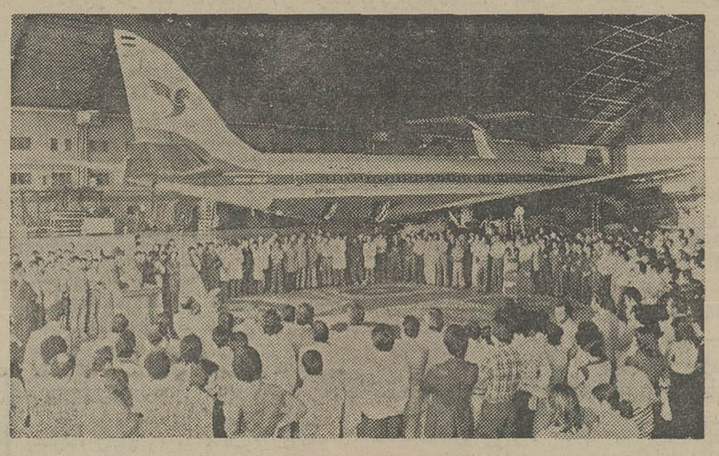

کارکنان هواپیمائی ملی ایران «هما» سالروز قیام ملی و تاریخی ۲۸ مرداد ماه ۲۵۱۲ را گرامی داشتند. در مراسمی که بهمین مناسبت صبح روز پنجشنبه ۲۷ مرداد ماه در آشیانه فنی «هما» واقع در فرودگاه مهرآباد برگزار گردید معاونان، روسا و کارکنان «هما» حضور داشتند.

در این مراسم پرشور و نشاط ابتدا سرود انقلاب نواخته شد و پس‌از آن‌نماینده کارکنان قسمت فنی بیانگر احساسات شاهدوستانه ووطن پرستانه همکاران خود شد و اظهار داشت:

خواهران و برادران گرامی- همکاران عزیز.

به نمایندگی از طرفکارکنان قسمت فنی هواپیمائی ملی ایران، افتخار دارم که سالروز قیام ملی و بزرگ ۲۸ مرداد را به پیشگاه پدر تاجدارمان شاهنشاه آریامهر و به کلیه هم‌میهنان گرامی و همچنین جامعه کارگری ایران تبریک عرض کنم.

بیست و چهار سال پیش، در چنین روزی ملت ایران‌برای حفظ و حراست تاج وتخت شاهنشاهی و استقلال کهن ایران برعلیه بیگانگان و بیگانه پرستان قیام کرد و با پیروزی درخشان خود فصلی تازه در حیات ملی‌ایران‌گشود که آغازگر پیروزی‌های‌بزرگ‌و چشمگیرتری بود که همه ما امروز شاهد آنها هستیم. ما این امنیت و رفاه، این آسایش و امکانات موجود واین پیشرفتهای‌بزرگ را مدیون ومرهون رستاخیز ۲۸ مرداد هستیم. در روزهای قبل از ۲۸ مرداد جز مصیبت، بدبختی و آشفتگی در زندگی ایرانی وجود نداشت ومهمتر اینکه عمال بیگانه برای محو استقلال ایران نقشه‌ها کشیده بودند و تصمیمها داشتند. اما ملت شاهدوست و وطن‌پرست ایران که تنها یک حامی‌داشت وتمام امیدش در وجود عزیزو مقدس آن رهبر بزرگ خلاصه میشد، درست در لحظاتی که دسیسه‌های بیگانگان میرفت به نتیجه برسد، در سحرگاهی مقدس قیام کردو توطئه‌اجانب را نقش برآب ساخت. بسیاری دلاوران شهید شدند و باخون خویش سند شاهدوستی و میهن پرستی خود را به ثبت رساندند و پیروزی از آن‌ملت ایران شد. این رستاخیزمبنائی شد برای تجدید عظمت کهن ملتی که آوازه شاه دوستی‌اش طنین افکن هفت گنبد افلاک است.

کارگر ایرانی، امروز دارای ارزش و شخصیت است. کارگر ایرانی همانند سایرطبقات اجتماعی امروز دارای زندگی مرفه وپرآسایش است که همه را در اثر انقلاب مقدس شاه‌و ملت بدست آورده است و این همه نمایشگر علاقه و توجه خاص رهبر عالیقدرمان‌شاهنشاه آریامهر به رفاه و آسایش کارگران است.

ماکارگران ایرانی بابرخورداری از مواهب زندگی آفرین‌انقلاب شاه وملت همیشه آمادمجانبازی وفداکاری در راه شاهنشاه و میهن عزیزمان هستیم وخواهیم بود. ما کارکنان «شاهدوست»و شریف «هما» بار دیگر پیوند قلبی خود را باشاهنشاه‌آریامهر رهبر بزرگ‌انقلاب تجدید میکنیم ویقین داریم که در پرتو اندیشه تابناک رهبر داهی و خردمندبازهم‌موفقیتهای‌بیشتری در انتظارمان خواهد بود.

جاوید باد شاهنشاه آریامهر، جاوید باد شاهنشاهی پهلوی، جاوید باد علیاحضرت شهبانو، جاوید باد والاحضرت همایون ولیعهد ایران، جاوید باد رستاخیز ملت ایران.

درود به روان شهیدان‌قیام ملی ۲۸ مرداد.

رستاخیز بزرگ ملت

آنگاه نماینده کارکنان «هما» در سخنان خود اوضاع نابسامان کشور را قبل از ۲۸ مرداد تشریح کرد و ضمن‌بیان دستاوردهائی که در پرتو انقلاب نصیب ملت ایران شده اظهار داشت:

دراین فرخنده روز بیست و هشتم مرداد سالروز رستاخیز بزرگ ملت ایران، ما دراینجا گرد آمده‌ایم تا همراه وهمصدا با دیگر هموطنان خود در سراسر مملکت عزیزمان ایران از این روز بزرگ تجلیل‌بعمل آوریم. روزی که آغازگر زندگی نوین ومجدد ایران و ایرانی بود. روزی که پیوند ناگسستنی شاه و ملت رامومید بشهادت تاریخ دوهزار و پانصد ساله ایران، ماایرانیان تنگناهای بسیاری را پشت سر گذارده‌ایم، ما با نیروی ایمان واعتقاد به خداوند و باایمان واعتقاد به رژیم مقدس شاهنشاهی هربار که خطری استقلال وتمامیت ارضی کشورمان را در مخاطره انداخته است با اراده خود نیروهای اهریمنی را محکوم‌به شکست ساخته و به راه پر افتخار خویش ادامه داده‌ایم.

آشفتگی‌ها وتاریکیهای قبل از ۲۸ مرداد سال ۲۵۱۲ کجا دسیسه‌های مشتی عمال بیگانه برسرزمین میهن ما پرده‌ای‌سیاه افکنده بود، سرنوشت و استقلال و امنیت میهن عزیزمان ایران را داشت به لبه پرتگاه میکشاند. ایرانیان که همیشه‌با مقدسات ملی‌خود پیوندی‌ازلی وابدی داشته‌اند نخواستند به خفت وخواری تن در دهند و در سحرگاه بیست‌و هشتم‌مرداد قیام کردند قیامی که‌تا ابد بنام رستاخیز بزرگ ملت ایران به جانها روشنی خواهد داد.

دراین رستاخیز بزرگ بسیاری از وطنپرستان بر سر راه استقلال و نجات میهن جانبازی کردند وبانثار خون خویش این رستاخیز شگرف را به پیروزی رساندند و ازآن پس مملکت ما به رهبری‌داهیانه پدرتاجدارمان‌شاهنشاه آریامهر رهبر بزرگ و خردمند ملت ایران رامروشن امنیت، پیشرفت ورفاه و ترقی را در پیش گرفت و بسیاری از آنچه ما امروز در این سرزمین‌گهرخیز داریم از ثمرات این قیام‌ارجمند ملی است.

قیام ۲۸ مرداد پدید آورنده انقلاب شاه و ملت شدو در پناه همین انقلاب است که ما امروز با برخورداری ازآزادی وامنیت ورفاه بسوی تمدن بزرگ راه می‌نوردیم.

در پایان عرایضم، اجازه میخواهم از طرف شماهمکاران ارجمند «همائی» که بعنوان اعضای سازمانی پیشرو و پیشاهنگ که در تکامل‌پیشرفت ها وتحولات مملکتی سهم شایسته‌ای ادا کرده است به روان شهیدان و قهرمانان رستاخیز ملی ۲۸ مرداد درود بفرستیم و همه یکدل ویکصدا بگوئیم بگوئیم:

جاوید باد شاهنشاه آریامهر
برقرار باد شاهنشاهی‌پهلوی
جاوید باد انقلاب شاه و ملت.

پیروز باد رستاخیز ملت ایران

سخنان معاون کل هواپیمائی

در پایان این مراسم تیمسار عباس قندهاری معاون کل هواپیمائی رشته سخن رابدست گرفت و ضمن تشریح اوضاع و احوال ایران قبل از انقلاب تاریخی ۲۸ مرداد، دستاورد هائی که در نتیجه این انقلاب سرنوشت ساز نصیب‌ملت ایران گردیده است برشمردند و به ثمرات انقلاب شاه و ملت که انقلاب ۲۸ مرداد را به تکامل رساند اشاره کردند و پیشرفت های همه جانبه کشور را که به رهبری شاهنشاه آریامهرنصیب ملت ایران گردیده است بازگو کردند.

مراسم بزرگداشت سالروز قیام هستی بخش ملت ایران‌در میان شدیدترین‌ابراز احساسات کارکنان «هما» نسبت به‌شاهنشاه آریامهر وخاندان جلیل سلطنت پایان یافت.

آنچه کشاورزی را رونق می‌بخشد

سیاوش سیروس

(۳)

دردو شماره قبل، مسائل کلی کشاورزی‌و دلائل‌مهاجرت روستائیان با تکیه بر غیر اقتصادی بودن تولید در اراضی کم‌وسعت مورد بحث قرار گرفت و یادآوری شد که‌برای جلوگیری از مهاجرت بی‌رویه و ناگهانی روستائیان بایستی درمقررات فروش و اگذاری اراضی کشاورزان صاحب نسق تجدید نظر بعمل آید، واینک مسئله مهم سرمایه گذاری و تشویق سرمایه گذاران در کار کشاورزی و تولید رامورد بحث قرار میدهیم.

مهمترین عامل جذب سرمایه، بازده‌اقتصادی آنست، صاحب سرمایه قبل از آنکه به سرمایه گذاری دست بزند، حاصل وبهره‌ای را که از اینکار نصیبش خواهد شد مورد بررسی قرار میدهد اکثر سرمایه گذاران در دهسال اخیر با توجه به‌روند صعودی مصرف، سرمایه گذاری درکارصنعت رابرکار کشاورزی ترجیح داده‌اند و دلیلشانهم قانع کننده است. زیرا تولیدات صنعتی فساد پذیر نیست ـ حمل ونقل آسان دارد، وبایکبار سرمایه گذاری در یک کارخانه میتوان تاسالها بعد تولید و بهره‌برداری کرد.

ازطرفی بازار مصرف فرآورده های‌صنعتی‌درکنار کارگاه وکارخانه است، برق و آب و تلفن که سه عامل اساسی تولید وبازار دادو ستد است به آسانی دردسترس صاحب صنعت قرار داده میشود سرمایه گذاری صنعتی از حمایت های بیدریغ دولت نیز برخوردار است و علاوه بر دریافت وام و کمکهای بلاعوض، مقررات واردات و صادرات هر سال بنفع تولید کنندگان صنعتی داخلی و جلوگیری از رقابت تولیدات صنعتی خارجی تنظیم میشود بنابر این شگفتی‌آور نیست که بازده اقتصادی تولیدات صنعتی همیشه بالای ۳۰ درصد سرمایه باشد، ودر مواردی هم بیش‌ازاین دیده شده است در حالیکه سرمایه‌ای که درکار کشاورزی میرود، بازگشتی آنچنان که در صنعت دیده میشود،ندارد ودر عین حال هزاران عامل طبیعی وغیر طبیعی نیز درکمین سرمایه گذاری دراین رشته است کشاورزی آب میخواهد و کشاورزی پیشرفته باید مجهز به سیستم آبیاری قطره‌و یا بارانی باشد، که هزینه‌ای فوق‌العاده دارد، کشاورزی آب‌و هوای مساعد میخواهد و با هر تغییر وضع جوی، بارندگی بی‌موقع و یاخشکسالی، تمام زحمات بهدر میرود، محصول را،هزاران نوع آفت شناخته و ناشناخته در تمام سال‌تهدید میکند کشاورزی کارگر برداشت محصول میخواهد، برق‌منظم میخواهد کارشبانه روز در سرما و گرما میخواهد ـ بذر مرغوب و پرحاصل میخواهد، کارگر دامدار‌ودامپرور‌می‌خواهد که‌باید در صحرا ودور از شهر ها ساکن شوند ـ دامها بیمار میشوند و به‌طرفةالعین بر زمین نقش می‌بندند وباید دامپزشک درمحل‌حاضر باشد، کشاورزی‌راه میخواهد تامحصول رابه شهر برساند، کشاورزی احتیاج به یک سیستم مجهز حمل و نقل داردکه اگر میوه دیر حمل شود واگر شیر تولید شده یک روز بماند، دیگر بازار فروش نداردو ازهمه مهمتر اینکه اگر محصولی از تمام گزند ها در امان باشد، آنوقت ۱۵تا۱۸ درصد سرمایه، بازده اقتصادی‌خواهد داشت

واگر مصرف کننده مبلغ گزافی در شهر ها بابت محصولات کشاورزی میپردازد ارتباطی به تولید کننده‌اصلی ندارد، بلکه دست به‌دست کردن محصول توسط واسطه ها قیمت را بیش از چند برابر به‌مصرف کننده تحمیل‌میکند. بدون آنکه قیمت واقعی در کیسه تولید کننده قرار گرفته باشد وبا اینهمه در سال های اخیر تولید افزوده داشته‌ایم که فقط‌عشق تولید کنندگان سبب اینگونه سرمایه‌گذاری بوده است نه حسابگری اقتصادی! سال گذشته با تولید۶ میلیون و ۲۰ هزار تن گندم از واردات بی‌نیاز شدیم‌ورقم تولید گوشت قرمز از ۵۶۰ هزارتن به ۵۸۰ هزار تن و گوشت مرغ از ۱۱۵ هزار تن به ۱۳۵ هزار تن و تخم‌مرغ از ۱۵۰ هزار تن به۱۹۰ هزار تن رسید، ولی‌چه تشویقی‌از اینهمه فعالیت بعمل آوردیم؟

آیا در سال گذشته مرکز بررسی قیمت‌ها کوچکترین توجهی به قیمت افزوده هزینه‌های تولید در کشاورزی مملکت نموده است؟ آیا از چهار سال زراعی قبل تاکنون قیمت گندم‌را یک دینار افزایش داده‌ایم؟ و در حالیکه حقوق بگیران ثابت نیز از درصد افزایش حقوق بهره گرفته‌اند فکری برای زارع تولید کننده شده است؟ شایسته است که وقتی محصولاتی مثل گندم، انواع گوشت، بیاز و سایر فرآورده هارا ازخارج بقیمتی تا۳۰۰ درصد ۵ سال قبل، خریداری میکنیم، توجهی به‌قیمت‌گذاری تولیدات کشاورزی داخلی بشود

این حقیقت را قبول کنیم که‌تازمانیکه، قیمت محصولات کشاورزی بابهره‌وری سرمایه گذاری در سایر رشته هامتعادل نگردد مشوق لازم رابرای سرمایه گذاری های تازه در کار کشاورزی بدست نخواهیم آورد. «سوبسید» دولت فقط در جهت مصرف کننده شهری است، حال آنکه اگر، جهت «سوبسید» راعوض کنیم‌و سرمایه گذاری درکار کشاورزی را با حمایت های بیشتر مورد توجه قرار دهیم. وقیمت محصولات کشاورزی را حداقل درمقیاس سایر اقلام که‌از طرف‌مرکزبررسی‌قیمتها افزایش داده شده است، بالابیریم، تنگناهای کشاورزی کاهشی فوق‌العاده خواهد یافت.

زیرا باسرمایه گذاری های جدید، میتوانیم، حداقل تا ۸۰ درصد مواد اساسی غذائی را بشرط آنکه «برنامه جایگزینی غذائی» رانیز درنظر داشته باشیم، در داخل مملکت تولید کنیم واینهمه ارز رابخاطر ورود موز سومالی ـ سیب لبنانی و شکر کوبائی و آناناس کشورهای آفریقائی ـ پرتقال خارجی ـ انگور استرالیائی ـ بیازهندی و نارنگی‌پاکستانی، از مملکت خارج نکنیم و خلاصه آنکه وضعی رادنبال نکنیم که زارع باتطمیع زمینخوار شهری، ملک و آب را ازدست بدهد و صرفه‌را در فروش زمین بداند، واز تولید صرفنظر وخود مصرف کننده عمده گردد.

مشکل ترافیک امروز بررسی میشود

کمیسیون ویژه حل‌مشکل ترافیک که قراربود صبح‌امروز تشکیل جلسه دهد و مسایل مربوط به رفتو آمد وسائط نقلیه و مقررات مربوط به‌آنرا در خیابانهای تهران موردبحث و بررسی قراردهدبه عصرامروز موکول شد.

در این کمیسیون که به ریاست جوادشهرستانی‌شهردار پایتخت و با شرکت اعضای سابق و فعلی سازمان ترافیک و معاونان شهرداری تشکیل‌می شود گروهی از صاحبنظران منجمله دو روانشناس نیز شرکت خواهند کرد تامطالعه همه جانبه‌ای را جهت سرو سامان دادن بوضع کنونی‌عبور و مرور در تهران آغاز کنند.

از جمله مسائلی که گفته میشود در این کمیسیون مورد بحث و تبادل نظر قرار خواهد گرفت طرحهائی درزمینه‌خیابان کشی روی خیابانهای تهران، سخت‌گیری بیشتر نسبت به عابرین پیاده‌و احتمالا بالابردن میزان جریمه آنان، تغییراتی در نحوه عبورو مرور خیابانهای فرعی پایتخت‌و نیز ترتیب‌دادن برنامه‌های‌آموزشی‌جهت‌افزایش میزان معلومات رانندگی و مقررات مربوط به آن برای رانندگان و عابران از طریق وسایل ارتباط جمعی است.

فروشندگان آجر دانه‌ای ۱۲ ریال محکوم شدند

عاملان فروش مصالح ساختمانی‌به‌سازندگان‌ساختمان در خارج از محدوده‌زندانی شدند.

سخنگوی‌اتاق‌اصناف‌امروزضمن اعلام این خبر گفت: از چندی پیش گروهی از دلالان‌مصالح ساختمانی آهن را کیلوئی۹ تومان و آجر را تنی ۵۰۰ تومان به کسانی که در خارج ازمحدوده دست به‌خانه‌سازی زده‌اند می فروختند.

در میان این عده چند تن از دلالان بنامهای‌محمد صادقی- عیسی طاهرخانی- ابوالحسن طهماسبی، علی دهقانی و بابا بابائی در دادگاه ویژه گرانفروشی به‌پرداخت جرائم سنگین وزندان محکوم‌شدند.

همچنین گروه دیگری که در افسریه آهن رابه جای‌کیلوئی ۳۵ ریال به ۹۰ ریال و آجر را تنی ۵۰۰ تومان به ۱۲ ریال و چندبرابر قیمت‌فروخته‌بودند به‌پرداخت ۵۰ تا ۱۰۰ هزار ریال جزای نقدی محکوم شدند.

خرده مالکین کوی شهبانو زمینهای اوقاف

از خرده مالکین کوی شهبانو زمینهای‌اوقاف واقع در شمال دانشکده علم و صنعت دعوت‌می شود روز یکم شهریور ماه جاری ساعت ۱۹ در محل کوی شهبانوحضور بهم رسانند.

دوره دیپلم منشیگری درانگلستان

یك دوره یك ساله برای چند خانم جوان که از بدو ورود به انگلستان تاروز مراجعت در خانه‌ای تحت مواظبت قرار خواهند گرفت.
آموزش منشیگری درجه یك باضافه تعلیم زبان انگلیسی
مبلمان عالی در کالجی که با تپه‌های سرسبز ودرخت زار ها احاطه شده است برای کسب اطلاع بیشتر با آدرس زیر تماس بگیرید.
March House Secretarial College,
Leonard Stanley,
Glos,
England.
Telephone: 045 3823203

آگهی استخدام

شرکت سهامی عام کارخانجات صنعتی ایران ناسیونال برای خدمت در اداره کل رفاه خودیك نفر دوشیزه یا بانوی مدد کار اجتماعی که‌حداقل دارای درجه لیسانس و دویاسه سال سابقه‌کار موثر در رشته مذکور داشته باشد، استخدام مینماید. داوطلبان میتوانند همه‌روزه باستثنای ایام تعطیل از ساعت ۷ تا ۱۲ به اداره استخدام شرکت واقع درکیلومتر ۱۸ جاده مخصرص کرج مراجعه فرمایند.

اطلاعیه دپارتمان اعزام دانشجو و تافل

کلاسهای اعزام مهرماه ۲۵۳۶ و تافل برای قبول‌شدگان اعزام مرداد ماه بنابه تقاضای داوطلبان مرکز و شهرستان ها همه روزه صبح ـ بعدازظهر ـ عصر در سه نوبت منطبق بابرنامه های اخیر امتحانات وانجام تستهای مشابه امتحان اعزام و تافل ازپنجم شهریور ماه ۳۶ در مراکز زیر موسسه زبانهای خارجی با اطمینان صدرصد قبولی شروع میشود. ثبت نام از تاریخ ۲۵ مرداد جاری الی ۳ شهریور ماه ۲۵۳۶

مرکز شماره ۱ـ پهلوی بالاتر از چهارراه تخت‌جمشید شماره ۱۵۹ تلفن: ۶۶۴۵۳۱ ـ ۶۶۶۶۵۰

مرکز شماره ۲ ـ خیابان شاه ساختمان آلومینیم طبقه پنجم تلفن ۶۶۰۸۲۹

درآگهی پذیرش دانش‌آموز بهیاری استان یزد که در روزنامه اطلاعات شماره ۱۵۳۸۶ چاپ گردیده است در قیتر آگهی اشتباها کلمه یزد از قلم افتاده است که بدینوسیله تصحیح میگردد.

شرکت های جدیدالتاسیس

شرکت	موضوع	مدیران و موسسین
اسکاندینانسالت اینترنشنال آکتی‌بولاگ	مشاور در رشته‌های معماری و تشکیلات	یداله سهرابی
صلح‌جو	معاملات بازرگانی مجاز	شهلا فخررسول‌ورد
بخش ساز	کارهای ساختمانی و تهیه مصالح ساختمانی	هرمونه نعل‌بندیانس
تعاونی و توزیع گوشت گاو تبریز	تهیه و توزیع گوشت	احمد افشارنوو جوادفریدون
لینتل	ساختمان و تاسیسات	رضا احمدی و مصطفی فتاح
بولنی	معاملات بازرگانی و تولید گاز اکسیژن	جواد باختر
کشت و صنعت خویشان ایران رامشیر	دامپروری و کشت علوفه تولید و تهیه‌مصالح‌ساختمانی	فرهاد قرابکلو حسین شهیرفر و مهدی تقی‌زاده
تاتر سانتر	واردات لاستیک و حق‌العمل کاری	سردار اندرجیت‌سنگ‌ساهنی
تعاونی مسکن کارکنان اداری آموزشی دانشگاه بلوچستان مجیدآباد	تهیه مسکن برای اعضاء	غلامحسین فرجی و ولی‌اله نیکبخت
تی هاش آرت کمپانی	راه و ساختمان، معاملات و سوخت اشیاء عتیقه	پاشا و اقبال درخشی حسین قطعه مولائی
توسکر	واردات مواد خوراکی	پرویز پارسائی و خسرو احدوت
پرفابریکه ایران	تولید قطعات پیش‌ساخته ساختمان	بهاء میرمحمدصادقی
سبز کشت	مجتمع کشت و صنعت	امیر محمد منوچهری
موسسه اجتماعی روشنیاد	بررسی طرحهای خدمات اجتماعی	شریفه مدنی شریفی

درصورت جبران خسارت از طرف داریوش خواننده

کمپانی برادران بی بی یان از شکایت خودصرفنظر میکند

ایرج مدیر کمپانی

بی‌بی‌یان مدیر کمپانی

محاکمه داریوش خواننده‌در تاریخ ۹مهر ماه در دادگاه جنحه آغاز خواهدشد.

داریوش متهم است‌بادریافت پول ،امتیاز ضبط آهنگ های خودرا در یك زمان به دو کمپانی واگذار کرده است . دادیار تحقیق دادسرای تهران داریوش راگناهکار شناخت و پس از رسیدگی باین پرونده دادستان تهران‌برای‌وی‌تقاضای مجازات کرد .

طرح شکایت از جانب ایرج « خواننده » و « بی‌بی‌یان » مدیران دو کمپانی تولید نوار در دادسرا مطرح شد. بی‌بی‌یان نیز دراین مورد تقاضای یك میلیون تومان خسارت کرد . در پی احضار داریوش و حضور نیافتن وی در دادگاه جنحه مجددا دادگاه وی را درتاریخ ۹ مهرماه سال جاری احضار کرده‌است .

اگر داریوش در دادگاه‌نهم مهر ماه نیز حاضر نشوددادگاه غیابی در مورد وی رای خواهد داد.

«بی‌بی‌یان » مدیر کمپانی آپولن در مورد شکایت خودبه خبرنگار ما گفت :داریوش موجب خسارات زیادی‌به‌کمپانی ما شده است ،اگر این‌خسارت را جبران‌کند‌کمپانی ماشکایت خودرا دنبال نخواهدکرد.

داریوش خواننده

شوهر مریم‌واطرافیان داریوش به‌بازپرسی احضارشدند

در پی حادثه اسید پاشی به روی داریوش خواننده‌توسط‌زن ۲۹ ساله‌ای که چهارشنبه شب هفته گذشته در پارك خرم رخ داد، امروز نوعی‌تبریزی‌بازپرس شعبه ۷ دادسرای تهران‌همسر سابق مریم را به بازپرسی احضار کرد .

همچنین بازپرس راننده‌داریوش و چند تن از اطرافیانش را برای دادن‌توضیحات‌به‌بازپرسی احضار نمود.

توسط وکیل‌مدافع

برای رئیس سابق انجمن شهر مشکین شهر تقاضای برائت‌شد

موسی میزبان متهم ردیف اول

علی میزبان رئیس سابق‌انجمن شهر مشکین‌شهر

محاکمه رئیس سابق انجمن شهرستان مشکین‌شهروبرادرش که متهم به قتل پسر عمویشان هستند در دادگاه شعبه دوم جنائی آذربایجان‌شرقی‌همچنان ادامه دارد .

علی میزبان رئیس سابق انجمن شهرستان مشکین شهر و برادرش موسی میزبان هنر جوی سال دوم‌هنرستان‌صنعتی تبریز متهمند که اوایل سال جاری با قرار قبلی همراه دو پسر عموی خود عبدالله و طالب میزبان برای شکار به کوه‌های اطراف مشکین شهر رفتند . چهار پسر عمویش‌ازشکار مشروب خوردند و در حال مستی کارشان به نزاع‌کشید.

درجریان نزاع موسی با شلیك یک گلوله پسر عموی خود عبدالله را کشت‌وگریخت. موسی پس از دستگیری اعتراف کرد تفنگ را از برادر بزرگش علی میزبان گرفته وبه تحریک وی اقدام‌به کشتن‌پسر عموی خود کرده است .

منوچهر اکرمی وکیل مدافع متهمین در جریان محاکمه‌ضمن دفاع از موکلین خود برای موسی میزبان متهم ردیف اول تقاضای مجازات‌عادلانه وبرای رئیس سابق انجمن شهرستان مشکین شهر تقاضای صدور حکم برائت نمود .

تبریز ـ خبرنگار اطلاعات:

قاتل فرزند به۱۰سال زندان محکوم‌شد

مشهد ـ خبرنگار اطلاعات:

پدری که بقصد تهدیدهمسر دوماهه ، کودک خردسال‌خود را با لگد کشت، در دادگاه جنائی خراسان به ده سال زندان محکوم گردید .

قاتل جواد نام دارد و ۳۲ ساله است ودرقریه «خاکستر رباط» مشهد سکونت دارد . وی با وجودداشتن زن وچهار فرزند ، زن دیگری گرفت که از او نیز صاحب فرزندی‌شد. همسر دوم این مرد بنام‌فاطمه پس از چندی با جوداختلاف نظر پیدا کرد و بعنوان قهر به خانه پدرش رفت . جواد با مراجعه به خانه پدر زنش از فاطمه خواست که به خانه برگردد ، ولی چون بامخالفت روبرو شد کودک خردسالشان را بزمین کوبید و به عنوان تهدید چند لگد به شکم و سر او وارد کرد که منجر به‌مرگ کودک شد .

بدنبال شکایت فاطمه جواد دستگیر و پرونده در دادگاه جنائی استان خراسان مورد رسیدگی قرار گرفت . دادگاه وی را بجرم قتل کودک به ده سال زندان و بخاطر ازدواج غیر قانونی به ۶ ماه زندان محکوم ساخت .

در فرودگاه مهرآباد

یک‌خارجی با۲۲جلد گذرنامه بازداشت‌شد

ماموران فرودگاه مهرآباد مردی را که ۲۲ جلد گذرنامه را در یك سبك دستی قرار داده بود بازداشت‌کرده تحویل ماموران آگاهی دادند.

این مرد که عبدالحسین‌نظر محمد نام دارد روز گذشته با پرونده به دادسرای تهران فرستاده شد .

«دادیار شعبه ۹ دادیار تحقیق دادسرای تهران مامور رسیدگی به‌این پرونده شد .

عبدالحسین که‌از یکی از کشور های‌عربی‌وارد ایران‌شده است در دادیاری گفت :

مردی بنام سید انور که نماینده یکی از شرکت های حمل‌و نقل درکشور های عربی است ۲۲ جلد گذرنامه رابمن داد تا آنها رابرای « ویزا »در تهران به شخصی بنام جلیل تحویل دهم .

براساس اظهارات این مرد دادیاردادسرای‌تهران‌به‌ماموربن دستور دادتادرمورد ادعای‌این مرد تحقیق بعمل آورند .

همچنین ازکارشناسان خواست تا در مورد‌جعلی بودن‌و یانبودن گذرنامه ها نظر خودرا اعلام دارند.

بلستور بازپرس دادسرای تهران

متهم بقتل همسر، برای تعیین سن به پزشکی قانونی معرفی شد

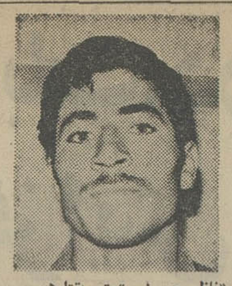

«ناظر حسینی »متهم‌بقتل‌همسر

روز گذشته « سیامی » بازپرس شعبه ۸دادسرای‌تهران جوان ۱۷ ساله‌ای را که چند روز قبل در یکی از روستاهای مشهد همسرش را خفه کرده بود به پزشکان قانونی معرفی کردتا سن واقعی وی اعلام شود.

این جوان که «ناظرحسینی» نام دارد متهم است چند روز قبل در روستای خلق آبادمشهد «عذرا سپیدی » را خفه کرد و به تهران گریخت . «ناظر » در تهران خود رابه ماموران کلانتری ۱۳معرفی کرد‌واعتراف نمود همسرش را خفه کرده است . براساس اعتراف «ناظر» ماموران وی را با پرونده به دادسرای تهران بردند.

رسیدگی به‌این پرونده به «دکتر سیامی » بازپرس شعبه ۸ دادسرای تهران محول شد.

«ناظر » در بازپرسی گفت: همسرش را بخاطر رابطه با یك مرد بقتل رسانده است .

«ناظر » همچنین دربازپرسی گفت : سنش ۱۷ سال میباشد. بازپرس وی رابه پزشکی‌قانونی معرفی کردتاپزشکان سن‌واقعی وی را تعیین کنند. اگر ناظر کمتر از ۱۸سال داشته باشد پرونده وی برای رسیدگی به دادگاه اطفال فرستاده خواهد شد.

مردی که‌شبها دیر بخانه میآمدسر همسرش رابرید

رشت ـ خبرنگار اطلاعات

مردی که شبها دیر به خانه میرفت و با اعتراض‌همسر جوانش مواجه میشد با چاقو سر همسرش را برید.

ماموران پاسگاه های‌ژاندارمری خمام و رشت نیمه شب‌پریشب با اطلاع از وقوع جنایت اقدام به دستگیری حسین رجبی‌پور کردند.

حسین متهم است پریشب در پی مشاجره شدید لفظی‌باهمسر ۲۱ ساله خود ، صدیقه‌اشمنان طالب‌پور را که‌از دیر آمدن او به خانه ناراحت بود باچاقو سر بریده است . جسدصدیقه که از ناحیه گلو دچاربریدگی عمیق شده بود به سردخانه پزشکی قانونی رشت انتقال یافت .

متهم نیز با قرار ممنوع ـ الملاقات موسوی بازپرس شعبه دوم دادسرای رشت بازداشت و زندانی شد.

جوانی باتهام راهزنی درمهرآبادشمالی دستگیر شد

قربان اصلانی

ساعت ۱۵و۲۱ دقیقه دیشب ماموران پاسگاه ژاندارمری مهرآباد شمالی ، جوان ۱۸ ساله‌ای را به اتهام راهزنی بازداشت کردند.

از چندی قبل به ماموران ژاندارمری مهر آباد شمالی شکایات مختلفی مبنی بر مزاحمت های گوناگون توسط اشخاص ناشناس میرسید . شب گذشته‌دو تن ازماموربن، بایك دستگاه اتومبیل پیکان برای سرکشی به پارك جنگلی و اطراف پارك به آن منطقه رفتند . در بازرسی از منطقه توجه ماموربن به جوان ۱۸ ساله‌ای که خودراقربان اصلانی و اهل گرگان معرفی میکرد جلب شد. وی در میان جاده‌در حالیکه چوبدستی‌بزرگی‌دردست داشت ایستاده بود.

ماموران که به‌این جوان مظنون شده بودند ، وی ر بازداشت کرده‌وبرای تحقیقات به پاسگاه ژاندارمری مهرآباد شمالی بردند .پرونده‌ای دراین مورد تشکیل شده است تا تحویل مقامات قضائی شود.

در حادثه خونین رانندگی جاده آرامگاه

۶تن اعضای یک‌خانواده کشته‌ومجروح‌شدند

دیروز در یک حادثه‌ای رانندگی که در جاده آرامگاه روی داد ۳ نفر کشته‌و۳ نفر مجروح‌شدند.

نیسان ۱۳۱۳۳ تهران ـ د برانندگی حسین علی مهرور در حالیکه از جنوب‌به‌شمال در حرکت بود براثرسبقت، سرعت ، عدم کنترل و انحراف به چپ با وانت نیسان ۲۴۳۲۸ اصفهان که از همان مسیر می‌گذشت برخورد کرد و سپس از مسیر خود خارج شد ،پس از گذشتن از جدول‌وسط جاده با اتومبیل پیکان ۹۵۱۷۷ تهران ـ م برانندگی حسین برومند که از سمت مقابل در حرکت بود برخورد کرد . شدت حادثه بحدی شدید بودکه ۳ تن از سرنشینان‌اتومبیل پیکان که حسین و نسرین برومند و یکپسر دوازده ساله بودند ، در دم جان سپردند . ۳ سرنشین دیگر پیکان به اسامی فرهاد و زهرا برومند و سید احمد علیزاده مجروح شدند .

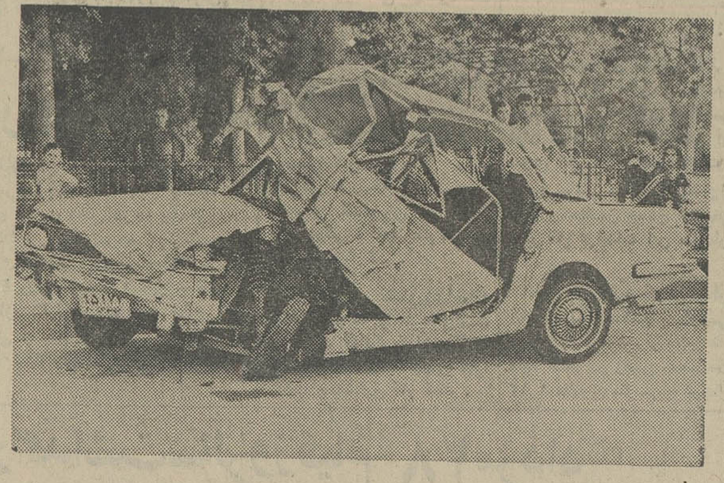

روش کدخدا منشی در شوراهای داوری

جریمه مسافرکشی

شخصی بنام «حسین ـ م » معروف به «حسین خرخره»که با وانت مسافرکشی میکرد در شورای داوری جریمه شد .

این شخص سوابقی نظیر تخریب خانه‌های مردم درازای دریافت پول ، چاقوکشی ، تظاهرات مستانه و مزاحمت بانوان دارد.

وی دو روز پس از پایان شش‌ماه زندان که به خاطر چاقوکشی محکوم شده بود ، مرتکب خلاف اخیر خودشد.

«حسین ـ م» در شورای داوری حوزه۷ برای‌مسافرکشی با وانت روز گذشته به‌پرداخت ۳۰۰۰ ریال جریمه شد .

سخنگوی شهربانی کشور اعلام کرد که در چند روز گذشته ماموران مبارزه بامواد مخدر موفق شدند ۲۴ نفر از دست اندرکاران خریدوفروش واستعمال هروئین ، از جمله فریدون معصومی ، پرویز حقانکی ، داریوش دولتشاهی، قدرت‌اله جرجانی ، منوچهر اکبری ، عباس دشتی پور ، بهمن ذبیحی،علی اصغرمحرابی و حبیب سیاهپوش رادستگیر کنند .

از متهمان مقداری هروئین، تریاك و دیگرمواد مخدربدست آمد .

در دریا غرق شد

ساری ـ خبرنگار اطلاعات

جوان ۱۸ ساله‌ای هنگام شنا در دریای خزر در منطقه «فرح‌آباد» بعلت طوفانی بودن دریا غرق شد.

جسد این جوان که عباس ذاکری نام داشت پس از چند ساعت از آب گرفته شد .

مادر و فرزند بخانه بازنگشتند

بنابر اظهار خانواده کبری ملیحیان ، وی و فرزند دو ساله‌اش مدت ۵۰ روز است‌که بخانه بازنگشته‌اند .

روز گذشته خانواده کبری ملیحیان ۲۹ ساله با ارائه گزارشی که‌به‌پاسگاه‌ژاندارمری داده‌اند اظهار داشتند : وی که خانه‌دار است همراه‌فرزند دو ساله‌اش از تاریخ ۱۰ تیر ماه سال جاری تا بحال بخانه نیامده است ، شوهر وی نیز جریان را به مقامات انتظامی اطلاع داده است .

معدن ذغال سنگ «لالان» ۳روزدر آتش سوخت

میگون ـ خبرنگار اطلاعات:

معدن ذغال سنگ« لالان» که ٤ روز پیش آتش گرفت ، تا روز گذشته در آتش می ـ سوخت .

این معدن که وابسته به وزارت صنایع و معادن است در بخش «رودبار» واقع‌است.

معدن مزبور روز پنج‌شنبه گذشته طعمه‌حریق‌شد،ماموران آتش‌نشانی ۳ روز سرگرم خاموش کردن آتش بودند تا اینکه روز گذشته موفق به خاموش کردن آن شدند .در این آتش سوزی میلیونها ریال خسارت وارد آمد .

تبریکات

جناب آقای منوچهر عبهری

انتصاب شایسته شما را بمدیریت کل گمرک غرب تهران صمیمانه تبریک گفته توفیق روزافزونتان را خواهانم .

گرگان ـ اسفندیار دوستی

جناب آقای مرتضی صالحی وزیر محترم راه و ترابری

اعضاء انجمن شهر بندر شاهپور انتصاب جنابعالی را بسمت وزیر راه و ترابری تبریک و تهنیت عرض نموده‌موفقیت روزافزون شما را در راه خدمت به شاهنشاه آریامهر و میهن عزیز از خداوند متعال آرزومند است .

اعضای انجمن شهر بندر شاهپور

جناب آقای دکتر صالحی وزیرمحبوب‌وانه‌یشمند راه‌و ترابری

انتصاب آن سرباز واقعی انقلاب شاه و مردم را بانهایت خوشبختی تبریکو تهنیت‌عرض‌نموده توفیق روز افزون جنابعالی را در اجرای منویات مترقی شاهنشاه آریامهر و میهن عزیز آرزومندیم .

انجمن همکاری خانه و مدرسه و کارکنان دبیرستان ۲۵ شهریور بندر شاهپور .

جناب آقای دکتر مرتضی صالحی وزیر محترم راه‌وترابری

بدینوسیله از طرف خودوکارکنان شهرداری بندرشاهپور انتصاب بجا و شایسته جنابعالی را بسمت وزیر راه و ترابری تبریک و تهنیت عرض نموده موفقیت روز افزون شما را در راه خدمت به شاهنشاه آریامهر و میهن عزیز از خداوند متعال خواستارم .

کفیل شهرداری بندر شاهپور ـ قنبر حسینی

جناب آقای دکتر نصراصفهانی وزیرمحبوب و محترم کشور

انتصاب آن سرور عالیقدر را تبریک و تهنیت عرض نموده موفقیت بیشتر جنابعالی را در راه خدمت بشاهنشاه آریامهر و میهن عزیز از خدای بزرگ مسئلت مینمایم .

آباده ـ علی فرزادنیا

جناب آقای دکتر مرتضی صالحی

انتصاب بجا و شایسته جنابعالی را بوزارت راه وترابری تبریک عرض نموده ، موفقیت روزافزون آنجناب را در راه خدمت به شاهنشاه آریامهر و میهن از خدای بزرگ‌خواستارم.

کلاردشت ـ بزرگ خرمی

جناب آقای امیراصلان افشار ریاست محترم تشریفات مخصوص دربار شاهنشاهی

انتصاب بجا و شایسته جنابعالی را تهنیت عرض‌مینماید.

تبریز ـ تربیت بدنی ـ امیر حکیمزاده

اطلاعیه سینما گلدن سیتی

سینما گلدن سیتی طبق تعهدی که برای نمایش فیلم معروف «رابین هود» با کمپانی والت‌دیسنی دارد.

مجبور است فیلم «مرگ‌ساز» را زودتر از موعد مقرر تعویض نماید

تمام ماجراهای هیجان‌انگیزی که در جنگلهای شروود بر رابین هود گذشت.

بطریقه والت‌دیسنی!

آخرین شاهکار کارتون والت‌دیسنی مبارزات رابین هود

ازصبح ۵شنبه در سینماهای

سانترال

گلدن سیتی

والت دیسنی تقدیم میکند

رابین هود

Robin Hood زنگی

امشب

اکی بنائی

در

کاباره‌جزیره

کیلومتر ٤ اتوبان تهران کرج

تلفن رزرو ۱۲ـ۹۴۱۷۱۱

امشب

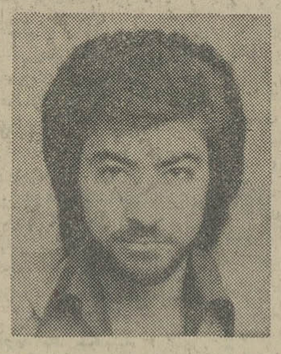

ستار

در

کاباره‌جزیره

کیلومتر ٤ اتوبان تهران کرج

تلفن رزرو ۱۲ـ۹۴۱۷۱۱

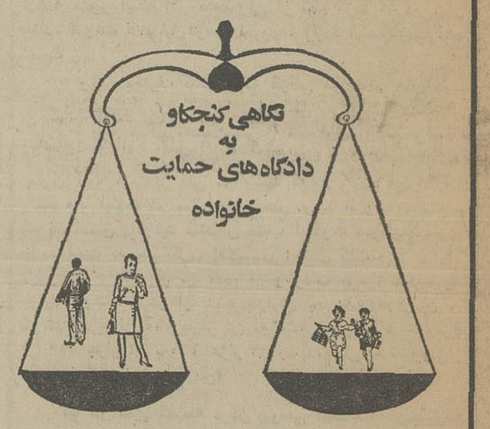

طلاق سرابی است که تشنگان رهائی از زندگی مشترک را به سوی خود میکشد . اماآیااین سراب حقیقت داردوهمان چیزی است که این تشنگان در جستجوی آن هستند ؟

تنها یک جمله ، «نه» و یا «نمی خواهم» می تواندوایرانگر آشیانه هائی باشد که با شور و شوق بنا شده است و حالابا عدم توجه به مسئولیت های مشترک به صورت نیمه ویران‌در آمده است تا با تحقق یافتن طلاق کامل شود .

دادگاه های حمایت خانواده هر روز شاهد ویرانی‌آرزو های زوج هائیست که فکر میکنند به پایان خط رسیده‌اند .برای آنها که در آینده بنای زندگی مشترک را میسازند و آنهاکه قدم در این راه گذاشته‌اند گهگاه‌درصفحه حوادث پرونده‌های طلاق را مرور میکنیم :

گریه شبانه کودك

زن در زیر چادر سیاه و گلدار خود به آرامی گریه‌می کرد و کودک چهار ماهه‌اش‌را در آغوش گرفته بود وسربزیر داشت مرد که بسیار خسته‌می نمود ، و چشم های سرخ و ورم کرده‌اش نشان ازیک شب خسته کننده و بدون خواب‌را داشت درکناری‌ایستاده بود.

هردو به دادگاه حمایت خانواده آمده بودند تاتقاضای طلاق بدهند .زن‌گفت: ـ به‌خدا قسم که‌دیگر خسته شده‌ام ،این بچه‌برای‌من فرشته عذاب‌شده است وشوهر من‌هر شب‌بخاطر بچه مراکتک میزند !

گریه امانش‌نداد .کمی‌اشک ریخت وباز ادامه داد :

ـ خوب من چکارکنم ؟ این بچه چیزی سرش نمیشود ، نمیدانم دلیل ناراحتی اش چیست ؟ هر شب تا صبح‌ناله می کند ، گریه می کندو چون گریه هایش مانع خواب‌شوهرم است،اوهم‌هر شب ناراحتی‌اش را سر من تلافی میکند .دیشب شوهرم ساعت ۱۱ به خانه‌آمد میدانم از کار بازگشته‌وخسته بود . شامش را حاضر کردم و خورد و سپس برای‌خوابیدن به اطاق‌خواب رفت امادرهمین موقع کودکمان که خواب بود از خواب بیدار شد و گریه و فریاد را سرداد ، من چکارمی توانستم بکنم ، سعی کردم‌بهتر ترتیب شده‌است او رابخوابانم اما موفق نشدم و شوهرم که از این جریان سخت ناراحت و عصبانی شده بود پس ازچند فحش رکیک مرا به یاد کتک گرفت که چراعرضه آرام‌کردن بچه را ندارم و ...

مرد در حالی که سبیلش را بادندان میجوید و بدینگونه خشمش را میخورد گفت :

ـ آقا من که نمی توانم‌صبح تا شب کار کنم و شب تا صبح بخاطر گریه و فریاد بچه بیدار بمانم ، مگرنه اینکه همسرم‌باید تمام این مسائل را حل کند ؟ اگر زندگی مشترک این‌است، من نمی خواهم به آن ادامه بدهم .

هر دو با خشم تصمیم به جدائی گرفته بودند ، برایشان چهار ماه بعد وقت رسیدگی تعیین شد . شاید چهار ماه زمانی کافی برای رسیدن به‌یک راه‌حل باشد و یا اینکه کودک آنقدر بزرگ شود که دیگرشب ها گریه نکند .

★★★

فریاد بی‌صدا

زن ومرد هر دوجوان‌بودند و ظاهرشان نشان میداد که هردو باید تحصیل کرده باشند و هر دو نفر ظاهرا خوشحال از اینکه توانسته‌اند از هم جدا شوند ، ولی در اعماق چشمان هردو غبار غمی که زائیده جدائی است به روشنی دیده میشد . هر دو نفر بدون صدا فریاد می کشیدند که نمی ـ خواهند از هم جدا شوند ولی غرور غیر منطقی‌شان این‌اجازه را به آنها نمی‌داد که این احساس‌زیبارا برزبان‌بیاورند. سرانجام مردکه لبخندی خسته برلب داشت گفت :

ـ نمی‌دانم،شاید راحت‌شده باشم و شاید هم نه ـ بهر حال این یک تجربه تازه برای من است . ولی خوب چه می ـ شود کرد . وقتی توافق‌اخلاقی وجود نداشته باشد نمی توان به زندگی مشترک ادامه داد ، شاید حق با او باشد و شاید هم حق با من باشد .

سیگاری آتش زد و دودش را در فضا رهاکرد ، چندلحظه به نقطه‌ای خیره شد و چیزی زیر لب گفت که مفهوم نبود . نگاهی به اطراف انداخت‌وبه آرامی و شمرده شمرده ادامه داد :

ـ وقتی من و زری ازدواج کردیم ،هیچکس حتی تصورش را هم نمی کرد که ما دونفر روزی از هم جدا شویم ،آخر میدانید ، ما عاشقانه باهم ازدواج کرده بودیم وعاشقانه زندگی میکردیم . اما این فقط یک سراب بود که می توانست دیگران را بفریبد و موجب غبطه‌دیگران شود،درصورتیکه حقیقت چیز دیگری بود،حقیقت موجودیت تلخ و گزنده عدم پذیرش امکانات و ضوابط بود، بدون پرده صحبت کنم، همسر من زنی است که اگر کسی نخواهد مانع وی بشود می‌خواهد مثل ننه حوا زندگی‌کند لخت و عریان وبدون مسئولیت والبته این رفتارش را به‌حساب امروزی بودن و به اصطلاح « سوپر مدرن» بودن میگذارد. برای وی معنی امروزی بودن یعنی لاابالیگری ، یعنی عدم درک مسئولیت ، یعنی هرچه بادا باد . آخرین عملش که واقعا مرا کلافه کرد مسافرتی بود که‌باهم‌به کنار دریاداشتیم. آنهم نه‌درایران بلکه درفرانسه. مرد اندکی سکوت کرد و بعد ادامه داد :

اواخر اردیبهشت، باهم‌برای چند روز تعطیلات به فرانسه رفتیم ، چند روزی درپاریس بودیم و پس‌از آن به اتفاق‌تنی چند از دوستان برای استفاده از سواحل مدیترانه به جنوب رفتیم ، در بین دوستان یک مهندس جوان فرانسوی هم بود که بخاطرایرانی نبودنش سعی می کردیم رفتارمان باوی طوری باشد که زیاد احساس بیگانگی نکند و ماجرا ازهمین جا شروع شد .

روز اول که به مدیترانه رسیدیم به علت خوبی هوا و آفتاب گرمش تصمیم گرفتیم که به دریا برویم و این کار راهم کردیم ، ولی میدانید چه شد؟ همسر من با پوشیدن‌یک‌مایوی دوتکه سوپر کوچولو شروع‌به نمایش اندامش‌کردو برای‌اینکه نشان بدهد خیلی امروزی‌است و روشن‌فکر خود را به‌مهندس فرانسوی چسباند پس از یک ساعت به اینهم اکتفا نکرد و کمی از مادور شدو سینه‌بندش را نیز باز کرد تا به اصطلاح تمام برنزه شود که البته از فاصله‌ای که ما ایستاده بودیم به خوبی همه چیز پیدابود . می دیدم که چطور دوستان با نگاه ملامت بار مرا نگاه میکنند وازآن‌مهمتر همسران دوستانم که بشدت از همسرم دوری‌می کردند. به‌همسرم اعتراض‌کردم ولی اوعملش را خیلی عادی جلوه میداد و می گفت اینقدر دهاتی نباش ، کمی روشن‌تر فکر کن !

شب همان روز دررستوران هتل محل اقامتمان‌پس‌از صرف شام تصمیم گرفتیم برای رقص به یکی از دانسینگ های نزدیک محل اقامتمان برویم‌و در آنجا نیز همسرم تمام شب را با مهندس جوان فرانسوی رقصید و وقتی با اعتراض‌من روبرو شد،چندانش رابرداشت و به پاریس‌بازگشت واز آنجا به ایران آمد .

مرد کمی سکوت کرد،سیگارش تمام شده بود . زن آرام در گوشه‌ای ایستاده بودومتفکرانه به سخنان مرد زندگیش که میرفت تا ازوی جدا شودگوش میداد . مرد بالبخندی گفت :

ـ می بینید ، این نمونه بود و من از این نمونه ها بسیار دارم .

ووقتی از زن پرسیدم چه چیزی برای گفتن دارد ، شانه هایش را بالا انداخت وگفت:

شاید حق با او باشد، و شاید هم نه ولی «عدم توافق اخلاقی » بهترین جمله‌ایست که برای اینگونه موارد ساخته‌شده است .

هردومعتاد، هردوزندانی

مرد و زن هردو را اززندان آورده بودند ، اینها آمدبودند تا از هم جدا شوند .وقتی‌اززن پرسیدم چرا میخواهی طلاق بگیری ؟ گفت :

ـ بخاطر اینکه پس از آزادی از زندان بتوانم بدون دردسر و ناراحتی زندگی‌کنم .شمانمی دانید آقا ، این‌مرد مرا بهزار و یک جور کار واداشته است که آخرین آنهم قاچاق هروئین بود . البته برای اینکه بتواند مرا وادار کند ، اول مرامعتاد کرد و سپس به کار قاچاق کشاند .

این مرد زمانی‌با من ازدواج کرد که من فقط ۱۳ سال‌داشتم و او توانست از کودکی و کم سن‌و سالی من حداکثراستفاده را بکند و مرا به روز سیاه بنشاند ، حالا دیگر نمی‌خواهم این وضع ادامه داشته باشد. مرد ساکت بود و در حقیقت چیزی برای گفتن نداشت. او خودش هم‌معتاد و زندانی‌بود.

تهیه و تنظیم از : سخاوت علیزاده (خبرنگار حوادث)

مجالس ترحیم

با نهایت تالم و تاثر درگذشت ناگهانی همکار و دوست از دست رفته‌مان شادروان **مهندس محمد باقر کیا** رئیس‌هیئت مدیره ومدیر عامل شرکت ملی صنایع مس ایران را باطلاع دوستان و آشنایان می‌رسانیم مجلس ترحیم آن فقید سعید از ساعت ۶ الی۸ بعداز ظهر روز سه‌شنبه اول شهریور در خانقاه صفی علیشاه برگزار می‌شود .

محمد رضا امین ـ تقی توکلی
آـ۲۵۳۲۰

بااندوه بسیار درگذشت ناگهانی **مهندس محمدباقرکیا** رئیس هیئت مدیره و مدیر عامل شرکت ملی صنایع مس ایران‌را باطلاع عموم میرساند. مجلس ترحیم آن شادروان ساعت۶الی۸ بعدازظهر روز سه‌شنبه اول شهریور در خانقاه صفی علیشاه برگزار میشود.

کارکنان شرکت ملی صنایع مس ایران

بااندوه فراوان درگذشت جانگداز وناگهانی شادروان مهندس محمد **باقرکیا** فرزند و همسر وبرادر ارجمند و گرامی خود را به آگاهی میرسانیم. مجلس ترحیم آن شادروان روز سه‌شنبه اول شهریور از ساعت ۶ الی۸ بعدازظهر در خانقاه صفی‌علیشاه برگزار میشود.

بهجت کیا- لیلی‌کیا (ملک)- دکتر محمد تقی‌کیا- دکترصادق کیا- حسن کیا.

خانواده‌های‌کیا- مالک- لقمان‌ادهم- بهزادی - شهمنش - مهپور- طباطبائی- امین ناطق- فریور- کریمی .
بااندوه فراوان درگذشت ناگهانی شادروان مهندس محمد باقرکیا را باطلاع میرسانند. مجلس ترحیم آنمرحوم روزسه‌شنبه اول شهریور از ساعت ۶الی۸ بعدازظهر در خانقاه صفی‌علیشاه برگزار میشود.

درگذشت ناگهانی وجانگداز داماد و شوهر خواهرعزیزمان مهندس محمد **باقرکیا** را باطلاع خویشان و آشنایان میرساند. مجلس ترحیم آن فقید سعید روز سه‌شنبه اول شهریور ازساعت ۶الی۸ بعدازظهر در خانقاه صفی علیشاه برگزار میشود.

قدسی مالک- بیژن مالک

با نهایت تاسف وتاثر فوت ناگهانی دوست عزیز وهمکار ارجمند جناب آقای **مهندس محمد باقر کیا** عضو هیئت‌حمایت از صنایع را باطلاع عموم دوستان و آشنایان می‌رساند . مجلس ترحیم آنمرحوم ساعت ۶ الی۸ بعداز ظهر روزسه‌شنبه ۱ر۶ر۲۵۳۶ در خانقاه صفی علیشاه برگزار خواهد شد .

هیئت حمایت از صنایع

با اندوه فراوان فوت نابهنگام **مهندس باقر کیا** دوست بسیار نازنین و عزیزمان را به‌اطلاع می‌رسانیم. مجلس‌ترحیم آنمرحوم روز سه‌شنبه اول شهریور ماه از ساعت ۶ تا ۸ بعداز ظهر در خانقاه صفی علیشاه برگزار می‌باشد .

مهندس رضا نیازمند، مهندس علی اصغر نجم، مهندس محمد سرودی، مهندس جهانبخش ارجمند ، مهندس رضازند، مهندس سهراب زند .

با اندوه فراوان مرگ نابهنگام دوست وهمکار عزیزمان شادروان **مهندس محمد باقر کیا** را به‌اطلاع میرسانیم مجلس ترحیم آنمرحوم ازساعت ۶ الی۸ بعداز ظهر روز سه‌شنبه اول شهریور در خانقاه صفی علیشاه منعقد است .

درویش، معارفی، سبحانی ، رضاعی ، میرسپاسی ، میرآفتاب، لطفی، ثابت قدم، گرجی، امین محمدی ، خسرو شاهی، ریحانلو ، سرودی ، صمیمی ، حجازی ، ابوذری ، شادخواست ، سرخوش، نیکخواه ، لواسانی ، عاملی ، مایلی، عارف .
آـ۸۰۱۵

مدیران و کارکنان شرکت پاکاژینگ بااندوه و تاثر بی‌پایان درگذشت نابهنگام شادروان **مهندس محمد باقر کیا** مدیرعامل محترم شرکت ملی صنایع مس ایران را باطلاع کلیه بستگان و دوستان می‌رسانند مجلس ترحیم زنانه و مردانه آن‌مرحوم از ساعت ۶ تا۸ بعد از ظهر سه‌شنبه ۱ر۶ر۳۶ در خانقاه صفی علیشاه برگزار می‌گردد .

مهندس کامران کیا
آـ۲۵۳۰۸

مدیران و کارکنان شرکت فرگون بااندوه و تاثر بی‌پایان درگذشت نابهنگام شادروان **مهندس محمد باقر کیا** مدیرعامل محترم شرکت ملی صنایع مس ایران را باطلاع کلیه بستگان و دوستان می‌رسانند مجلس ترحیم زنانه و مردانه آن‌مرحوم از ساعت ۶ تا ۸ بعداز ظهر سه‌شنبه ۱ر۶ر۳۶ در خانقاه صفی علیشاه برگزار می‌گردد .

دکتر رضا طوبی
آـ۲۵۳۰۹

مدیران و کارکنان شرکت سپاد با اندوه وتاثربی‌پایان درگذشت نابهنگام شادروان **مهندس محمد باقر کیا** مدیرعامل محترم شرکت ملی صنایع مس ایران را باطلاع کلیه بستگان و دوستان می‌رسانند مجلس ترحیم زنانه و مردانه آن‌مرحوم از ساعت ۶ تا ۸ بعداز ظهر سه‌شنبه ۱ر۶ر۳۶ در خانقاه صفی علیشاه برگزار می‌گردد .

مسعود منقی

مدیران و کارکنان شرکت ای.سی.آی بااندوه وتاثربی‌پایان درگذشت نابهنگام شادروان **مهندس محمد باقر کیا** مدیرعامل محترم شرکت ملی صنایع مس ایران را باطلاع کلیه بستگان و دوستان می‌رسانند مجلس ترحیم زنانه و مردانه آن‌مرحوم از ساعت ۶ تا ۸ بعداز ظهر سه‌شنبه ۱ر۶ر۳۶ در خانقاه صفی علیشاه برگزار می‌گردد .

مهندس احمد مهدوی
آـ۲۵۳۱۱

مدیران و کارکنان شرکت محصور بااندوه وتاثربی‌پایان درگذشت نابهنگام شادروان **مهندس محمد باقر کیا** مدیرعمل محترم شرکت ملی صنایع مس ایران را باطلاع کلیه بستگان و دوستان می‌رسانند مجلس ترحیم زنانه و مردانه آن‌مرحوم از ساعت ۶ تا ۸ بعداز ظهر سه‌شنبه ۱ر۶ر۳۶ در خانقاه صفی علیشاه برگزار می‌گردد .

مسعود منقی
آـ۲۵۳۱۲

با اندوه و تاثر بی پایان درگذشت نابهنگام شادروان مهندس **محمود باقر کیا** مدیر عامل محترم شرکت‌ملی‌صنایع مس ایران را باطلاع کلیه بستگان و دوستان می رساند مجلس ترحیم زنانه و مردانه آن مرحوم از ساعت ۶ تا ۸ بعد از ظهر سه‌شنبه ۱ر۶ر۳۶ در خانقاه صفی علیشاه برگزار می گردد

از طرف اتحادیه سازندگان و فروشندگان جواهر، طلا، ساعت و نقره- صمد رضوان
آـ۲۵۳۱۳

فوت نابهنگام جناب آقای **مهندس باقر کیا** عضو هیئت مدیره ماشین سازی اراک (سهامی خاص) باعث اندوه و تاثرفراوان کارکنان شرکت گردید. ضمن عرض تسلیت به بازماندگان آن مرحوم و آرزوی صبر و شکیبائی به‌اطلاع دوستان‌میرساند که مجلس ترحیم ازساعت ۶تا۸ بعد از ظهر روز سه‌شنبه ۱ر۶ر۳۶ در خانقاه صفی علیشاه منعقد می‌باشد .

هیئت مدیره و کارکنان ماشین‌سازی اراک
(شرکت سهامی خاص)

درگذشت نابهنگام شادروان **حاج حسین علی‌اسلامی افشار** را به‌اطلاع دوستان و خویشان میرساند.مجلس ترحیم‌ختم مردانه وزنانه آن مرحوم روز چهارشنبه دوم شهریور ماه‌ازساعت۴الی ۶ بعدازظهر در مسجد فخرالدوله واقع در دروازه شمیران برگزار میشود.

خانواده‌های انتظاری- حیدری افشار- نورنیا- تاجبخش- منطقی- ناظری- فریدی- مراغه‌چی- تدین- شهریار افشار - اسلامی افشار.
آـ۲۵۲۳۹

با تاسف بسیار درگذشت شادروان **آقای صدرالدین میریان** را به‌آگاهی دوستان‌و آشنایان می‌رساند مجلس‌ترحیم آنمرحوم روز سه‌شنبه ۱ر۶ر۳۶ از ساعت ۱۴ الی ۱۶ در خانقاه صفی علیشاه منعقد می‌باشد .

برادران و خواهر آن مرحوم داود- شهرام- امیر و افتخار میریان و خانواده‌های میریان، قدوسی ، رجائی ، ازکیا، جدیدی، اردلان .
آـ۲۵۲۳۴

باکمال تاسف بدینوسیله درگذشت همکار عزیزمان **بانو فرخنده تاج ملک زهتاب (امیری)** را باطلاع‌دوستان می‌رساند. مجلس ترحیم آن مرحومه روز سه‌شنبه‌۱ر۶ر۳۶ ازساعت ۴ الی۶ بعداز ظهر در خانقاه صفی علیشاه منعقد می گردد .

هیئت مدیره سندیکای تولید کنندگان ماکارونی ایران

بااندوه و تاثر فراوان درگذشت ناگهانی خواهر عزیزمان **بانو فرخنده تاج ملک زهتاب (امیری)** را باطلاع عموم‌فامیل و دوستان و آشنایان محترم می رساند. مجلس ترحیم‌زنانه و مردانه روز سه‌شنبه ۱ر۶ر۳۶ از ساعت ۴ الی ۶ بعد از ظهر در خانقاه صفی علیشاه منعقد می‌گردد ضمنا شب‌هفت آن مرحومه روز پنج شنبه ۳ر۶ر۳۶ از ساعت ۴تا۶ بعداز ظهر در سالن شماره ۲ بهشت زهرا منعقد می گردد .

حاج جعفر ملک زهتاب، ثریا ملک زهتاب، فیروز میرزا ملک زهتاب .

با نهایت تاثر وتاسف درگذشت ناگهانی **بانو فرخنده تاج ملک زهتاب (امیری)** را به اطلاع کلیه فامیل، دوستان‌و آشنایان محترم می‌رساند .

خانواده‌های: ملک زهتاب ، رشیدی ، سید پیران ، اسکندانیان، خطیب شهیدی، علیزادگان، زمانزاده، باقرزاده اکبری، شهریاری، شیردل اصل، جلالی،دشتی، جورابی ، کاظم‌زاده، شهرستانی، دباغ، تقوی بیات، مشیرپور،داودی، حسین‌زاده صحرائی، علی‌آبادی، شیخ عطار، احمد خانلو، وفاکیش، نصیرزاده، وحیدی .

اطلاعات- مصیبت وارده را بعموم افراد خانواده‌های عزادار تسلیت می‌دهد .

با نهایت تاسف درگذشت شادروان **بانو بی‌بی عفت ضیائی (پارسی)** را باطلاع دوستان و آشنایان می رساند . مجلس ترحیم زنانه ومردانه مرحومه مغفوره از ساعت ۳ الی۵ بعد از ظهر روز سه‌شنبه اول شهریور ماه در مسجد مجد منعقد است .

خانواده‌های : ضیائی، پارسی، شفا، جاسمی، اسماعیل قربانیان، فخر، ملکزادگان، هرمزان، دکتر مخیر، مقدس، امینی .

اطلاعات- مصیبت وارده را بخانواده‌های عزادار بویژه بازماندگان تسلیت می‌دهد .

بازگشت همه بسوی خداست

بااندوه فراوان درگذشت مرحوم حاج محمدمهدی فیضی بزرگ خاندان فیضی را در مشهد مقدس به‌اطلاع کلیه دوستان و آشنایان میرساند. مجلس ترحیم مردانه و زنانه از ساعت ۵تا ۷بعدازظهر روز ۱ر۶ر۳۶ درمسجد مجد منعقد میگردد .

خانواده های فیضی -فریبرزی -فریبرزی عراقی -دوکوهکی- لولوئی - اقتصاد - احسانی - مسعودی - احسنی‌پور -سیدی- اسمائی - گلگون - تنابی - رفیع‌نژاد - رفیعی - منشی‌زاده - توسطی- عزیزی - معینی عراقی - دهقان- زین‌الدین- مخی‌نژاد- مزیدآبادی - یزدانی بوشهری - خلاقی - سعدوندی - کهبد - خیاطی - نکوئی شجاع - موسوی .

بانهایت تاثر و تاسف درگذشت همسر خواهر عزیزمان **حاج محمد مهدی فیضی** را به‌اطلاع دوستان‌و اقوام میرساند . مجلس ترحیم‌آن شادروان‌از ساعت ۵تا۷ بعدازظهر روز۱ر۶ر۳۶ درمسجد مجدبرگزار میگردد .

هاجر، محمد، علی، حسین، بتول، ناهید ، محسن و منیر فیضی .

بانهایت تاثر درگذشت همسر و پدر عزیزمان مرحوم‌حاج **محمد مهدی فیضی** را به‌اطلاع بستگان و آشنایان میرساند . مجلس‌ترحیم آن مرحوم از ساعت ۵تا۷ بعداز ظهر روز ۱ر۶ر۳۶ درمسجد مجد برگزار میگردد .

جواد عراقی ـ رضا فریبرزی- احمد فریبرزی -عباس‌عراقی
آـ۲۵۱۴۸ ۱ـ۲

باتاثری عمیق درگذشت پدر همسر عزیزم مرحـــوم حاج **محمدمهدی فیضی** را به‌اطلاع دوستان‌و آشنایان میرساند . مجلس ترحیم آن مرحوم از ساعت ۵تا۷ بعدازظهر روز۱ر۶ر۳۶ درمسجد مجد منعقد خواهد شد .

محمدعلی دوکوهکی

بانهایت تاسف درگذشت مرحوم حاج‌محمد مهدی فیضی بزرگ خاندان فیضی را درمشهد مقدس به اطلاع کلیه دوستان و آشنایان میرساند. مجلس ترحیم مردانه و زنانه از ساعت ۵تا۷ بعداز ظهر روز اول شهریور ماه درمسجد مجد برگزار میگردد

آموزشگاه نخستین دهه انقلاب

با نهایت تاسف فوت ناگهانی **ربیع (روح‌اله) آقائی‌پور** پدر عزیزمان را باطلاع اقوام ودوستان می‌رساند مجلس ختم فقید سعید روز چهارشنبه ۲ر۶ر۳۶ از ساعت ۳ الی۵ بعداز ظهر در مسجد مجد برگزار می‌شود .

خسرو، پروین، پرویز، گیتی و مهری آقائی‌پور
آـ۸۰۵۹

با نهایت تاسف فوت نابهنگام **ربیع (روح‌اله) آقائی‌پور** برادر عزیزمان را باطلاع اقوام ودوستان میرساند.مجلس ختم آن مرحوم روز چهارشنبه ۲ر۶ر۳۶ از ساعت ۳ الی۵ بعد از ظهر درمسجد مجد برگزار می‌شود .

رحیم، شکراله، توران ، نجات، ابراهیم و سعید آقائی‌پور.
آـ۸۰۵۹

با اندوه فراوان درگذشت مرحوم **ربیع (روح‌اله) آقائی‌پور** را باطلاع خویشاوندان ودوستان می‌رساند. مجلس ختم‌زنانه ومردانه آن مرحوم روز چهارشنبه ۲ر۶ر۳۶ از ساعت ۳ الی۵ بعداز ظهر درمسجد مجد برگزار می‌گردد .

خانواده‌های : آقائی‌پور، سهامی، صفوی، شیرکوهی، دادوند، دارنیگ، لوء ، سیمانیان ، معروفزاده، شریف‌خو، نوربخش، فدائی .
آـ۸۰۵۹

اطلاعات ـ مصیبت وارده را بخانواده‌های عزادار بویژه بازماندگان آنمرحوم تسلیت می‌دهد .

با نهایت تاسف درگذشت مرحومه **بانو سخاوی** همشیره محترمه آقایان اکبر وحسین سخاوی را باطلاع آشنایان و اعضا محترم صنف کشباف وجوراب می‌رساند مجلس‌ترحیم آن‌مرحومه روز سه‌شنبه ۱ر۶ر۳۶ از ساعت ۴ الی ۶ بعداز ظهر در مسجد آذربایجانیها واقع‌دربازار کفاشهامنعقداست.

اتحادیه صنف کشباف وجوراب تهران
آـ۲۵۳۳۷

بازگشت همه بسوی اوست

باکمال تاسف وتاثر درگذشت نابهنگام **حسین علیاری** وکیل دعاوی را باطلاع فامیل ودوستان میرساند .
مجلس ترحیم آن مرحوم روز سه‌شنبه ۱ر۶ر۳۶ ازساعت ۱۲ الی ۱۴ در خانقاه صفی علیشاه برگزار می‌گردد .

خانواده‌های : علیاری، تهرانی، عرب، ناصرنیا، خنائی‌زاده، فتاحی، فیروزکوهی، آزار، کیانی، ملک کیانی .
آـ۸۰۷۹

اطلاعات ـ مصیبت وارده را بعموم افراد خانواده‌های عزادار بویژه بازماندگان تسلیت میدهد .

باکمال تاسف درگذشت همسر و پدر گرامی سرهنگ بازنشسته **مهدی جلائی (جلاء السلطان)** را باطلاع بستگان و آشنایان می‌رساند. مجلس ترحیم مردانه و زنانه از ساعت ۵تا۸ بعداز ظهر روز چهارشنبه ۲ شهریور ماه جاری در منزل آن مرحوم واقع در خیابان جردن- خیابان فرزان‌غربی پلاک ۴۴ منعقد خواهد بود .

زرین ملک جلائی (جهانشاهی) ، پریچهر فلورت و پرویز جلائی و خانواده‌های وابسته .

اطلاعات- مصیبت وارده را بخانواده‌های عزادار بویژه بازماندگان تسلیت میدهد.

یادبود

ممی عزیزم
یکسال تمام از مرگ دلخراشت می‌گذرد ومن هنوز باور ندارم که تودیگر رفته‌ای وتنهایم گذاشته‌ای بمناسبت سالروز رفتنت دوم شهریور مجلس یادبودی بر تربت تو برپاست تا دوستانت وعزیزانت را یکبار دیگر دور هـم جمع کنی .

خواهر همیشه داغدار تو ـ شراره رامینه

به‌یاد منیژه
یکسال از مرگ جانسوز ونابهنگامت می‌گذرد ودر چنین روزی قلب آکنده از صفا ومحبت تو از طپش‌ایستاد آمکه محضرت چه‌گرم ونشاط‌انگیز بود توکه در عین‌جوانی یکدنیا عشق بودی مفارقتت چه سنگین وطاقت‌فرسا است . خاطره‌ات فراموش نشدنی و انسانیتت از یاد نرفتنی است. برای شادی روح تو وتسکین غم بی‌پایان بازماندگان و دوستانت روز چهارشنبه دوم شهریور مراسمی برسر مزارت برپا خواهیم کرد. وسیله ایاب و ذهاب ازساعت ۳ الی ۴ در خیابان آپادانا کوی هویدا پلاک۹ حاضر است .

خانواده‌های رامینه ـ کاظمی

خانواده‌های جواهرچی، صادقی، مظفریان، بیچارچی، امیری، مظفریه، برهانی، مظفری، اخوان مظفریان، نقرمچی، معطر، مفید، صالح عموم، اولیاء شیرازی، فردی،نوعپرست، گلچین وسایر خانواده‌های وابسته .
باطلاع عموم فامیل ودوستان و آشنایان و همکاران محترم می‌رساند که روز سه‌شنبه ۱ر۶ر۲۵۳۶ که مصادف با شب هفت مرحوم مغفور **آقای حاج عباس جواهرچی‌زاده** می‌باشد مجلس یادبودی در آرامگاه خانوادگی آن‌مرحوم واقع در امامزاده عبداله از ساعت ۴ تا ۶ بعـد از ظهـر منعقد می‌باشد .

تسلیت

جناب آقای رضا زاهدی
با اندوه فراوان درگذشت مادر گرامی و نیکوکارتانرا بحضور عالی و خاندان محترم تسلیت عـرض نموده و از خداوند متعال برای جنابعالی و سایر بازماندگان صبر و شکیبائی مسئلت می‌نمایم .

نصرت‌اله غزنوی

از خبر درگذشت ناگهانی دوست عزیزم آقای مهندس محمد باقر کیا بی‌نهایت متاثر شدم. ضمن عرض تسلیت بـه خانواده آنمرحوم مخصوصا همسر و فرزندان داغدارش، بقاء عمر همه افراد آن خاندان را از درگاه احدیت مسئلت دارم .

لندن ـ محمد تقی رزاق‌نیا

سرکار خانم امیه قفقازیان روبائی صفت
بدینوسیله مصیبت وارده را بشما از صمیم قلب تسلیت‌عرض نموده واز ایزد توانا برای یکایک بازماندگان صبر جمیل آرزو داریم.

بهرام خجسته‌پی سروستانی و بانو

خانواده های محترم زیور خداداد مرادیان لهراسبی
باقلبی مملو از اندوه مصیبت وارده را به آن خاندان گرامی از صمیم قلب تسلیت عرض نموده واز ایزد متعال برای کلیه بازماندگان صبر و بردباری آرزو مینمائیم.

سید نصراله الهیان موسوی. خدیجه احدزاده‌کورسی

خانواده‌محترم محمد رحیم عطاپور گراندوست
باکمال تاسف و قلبی اندوهناک مصیبت وارده را به آن خاندان محترم تسلیت عرض نمودم و بقاء ودوام عمر برای سایر وابستگان آرزومندیم.

محمد ناصر ایروان‌کروئی. سید محمود نادم‌خانی

همکار عزیز آقای بهمن ستایش زاده لارستانی
باکمال تاسف و قلبی پراز ملال مصیبت وارده را از صمیم قلب تسلیت عرض نموده‌واز خدای بزرگ برای یکایک بازماندگان صبر و شکیبائی آرزومندیم.

اسفندیار بابائی عسگری. سیدنصراله سیف‌الهیان‌پور

آقای اسفندیار یگانه پیرنصرالهیان
بانهایت تاسف وقلبی پر از اندوه مصیبت وارده را از صمیم قلب تسلیت عرض نموده‌وازایزد توانا برای کلیه بازماندگان صبر جمیل آرزو داریم.

سید اکبر خجسته نوروز زاده. رضا همدانیان

جناب آقای محمدجواد باغروئی رحیمی‌پوریان
باکمال تاسف و تاثر مصیبت وارده را از صمیم قلب تسلیت عرض نموده دوام و بقاء عمر برای سایر بازماندگان ارزو مینمائیم .

حسینقلی مهروئی‌فر ـ اسداله کریمیان‌زاده

جناب آقای علی صیرفی
مصیبت وارده را بجنابعالی از صمیم قلب تسلیت عرض نموده دوام و بقاء عمر برای سایر وابستگان‌آرزو مینمائیم .

جلالی ـ احمدی

جناب آقای کریم کاظملو باقرزادگان
مصیبت وارده را از صمیم قلب تسلیت عرض نموده امید است مارا در غم خود شریک و سهیم بدانید .

عباس گلابی‌عطاپور ـ محمدکریم رافتی‌حبابی

جناب آقای منصور زادگان رحیم خانبلوئیان
بانهایت تاسف و قلبی اندوهناک مصیبت وارده را ازصمیم قلب تسلیت عرض‌نموده واز ایزد توانا برای یکیک بازماندگان صبر و بردباری‌آرزو مینمائیم .

محمدرستم ایلخان‌بانی ـ مرتضی اکبری نژادیان

آقای مهندس جعفر رضائی اشکبوس‌زاده
بااندوه و تاسف بسیار مصیبت وارده را از صمیم قلب تسلیت عرض نموده واز ایزد یکتا دوام و بقاء عمر برای کلیه بازماندگان خواستاریم.

اسداله میرزاعلیخانیان ـ محمدجواداکبرخانی

جناب آقای مهندس دریم محمدعلی اسدالهیان‌زاده
بااندوه و تاسف بسیار مصیبت وارده را بجنابعالی تسلیت عرض نموده واز ایزد توانا دوام‌وبقاء عمر برای کلیه‌وابستگان ارزو مینمائیم .

طاهره شبکانی محمدیان ـ منصوره رضاکیوانیان

سرکار خانم هامیرصادق داودخانیان
بدینوسیله مصیبت وارده را از صمیم قلب تسلیت عرض نموده واز ایزد توانا برای کلیه بازماندگان صبر و شکیبائی ارزومندیم.

محمدعلی سیف‌الهیان عطارپوریان و بانو

جناب آقای مهندس داود صیرفیان‌زاده شبستری
باکمال تاسف و قلبی اندوهناک مصیبت وارده را از صمیم قلب تسلیت عرض نموده امیداست مارا درغم خودشریک وسهیم بدانید .

رجب تیمورزاده قاسمیان ـ پرویز اتابکزاده

دوست گرامی آقای خسرو رفتارزاده کاظم پوریان
مصیبت وارده را که برای آن دوست عزیز رخ‌زاده‌بینهایت مارا درغم و ماتم فرو برد امید است تسلیت مارا پذیرفته ودر غم‌خود شریک و سهیم بدانید .

محمدناصر لارستان‌باقری ـ تیمور وحیدخانی‌پور

سرکار خانم مینوناصرالدین شباهتی‌پور
بااندوه و تاسف بسیار مصیبت وارده را از صمیم قلب بشما تسلیت عرض نموده واز ایزد توانا برای کلیه بازماندگان صبر و بردباری آرزومندیم .

زینت‌السادات بهرامی‌زاده ـطاهره ضیائی‌زاده

جناب آقای مهندس جهانگیر شیرازپور داران‌نیا
باکمال تاسف و قلبی اندوهناک مصیبت وارده را ازصمیم قلب تسلیت عرض نموده واز خدای بزرگ دوام و بقاء عمر برای کلیه بازماندگان آرزومندیم .

حسین‌قلی علیزاده نائینی ـ محمدجواد علیزادگان

جناب آقای هوشنگ سمیعی استاندار محترم مازندران
با نهایت تاسف مصیبت وارده را به جنابعالی تسلیت می گوئیم .

فریدونکنار- از طرف انجمن شهر- کریم عابدیان

تسلیت

جناب حاج محمد جواد مظفریان
درگذشت مرحوم مغفور حاج عباس جواهرچی راکه یکی از بنیان‌گذاران صنف طلا و جواهر وساعت بـود به حضور جنابعالی و فامیل محترمتان صمیمانه تسلیت عرض می نمایم .

رئیس اتحادیه صنف چرم فروش
ناصر کدخدا

جناب آقای محمد جواد مظفریان
ریاست محترم کانون شماره ۳۰۱۷ حزب رستاخیز ایران
اینجانبان از طرف کلیه اعضاء آن کانون فوت مرحوم‌آقای جواهرچی را به جنابعالی وسایر فامیل وابسته تسلیت عرض مینمائیم.

عباس گوهربین- حاج محمد حسین فیض‌بخش- کلام‌اله‌ایلاتی- نادر ایلاتی.

سرکار علیه خانم لیلی مالک
مصیبت وارده را از صمیم قلب تسلیت می‌گوئیم .

مشکین ـ معتبر

سرکار خانم مالک ریاست محترم هنرستان صنعتی فرح پهلوی
مصیبت وارده را به جنابعالی و خانواده‌هـای مالک و کیا صمیمانه تسلیت عرض مینماید .

کارکنان هنرستان صنعتی فرح پهلوی

آقای حاج محمد جواد مظفریان
درگذشت حاج عباس جواهرچی که یکی از روسـا اسبق صنف طلا وجواهر و ساعت بوده است بشما وکلیه فامیل تسلیت عرض می‌نمایم .

صنف خرازی و وابسته
حاج اکبر پورکاظمی

جناب آقای مهندس هوشنگ سمیعی
استاندار معظم استان مازندران
مصیبت وارده را بحضور آنجناب و خانواده محترم تسلیت عرض می‌نماید . **کلاله ـ ربیع مجتهدی**

جناب آقای مهندس هوشنگ سمیعی
استاندار معظم استان مازندران
مصیبت وارده را تسلیت عرض می‌نماید .

از طرف شورای منطقه‌ای آموزش و پرورش کلاله-
قدیر گوکلانی

جناب آقای مهندس هوشنگ سمیعی
استاندار معظم استان مازندران
مصیبت وارده را تسلیت عرض می‌نماید .

شورای پیشاهنگی بخش کلاله

جناب آقای مهندس هوشنگ سمیعی
استاندار محبوب مازندران
واقعه مولمه فوت مادر گرانقدر آنجناب موجب تاثر وتالم عموم ارادتمندانی که بتاریخ خانوادگی شما آشنائی دارند گردیده است خودرا درمصیبت وارده سهیم و شریک دانسته بقای عمر آنجناب ودیگر بازماندگان را از درگاه قادر متعال مسئلت داریم .

محمد کاظم نخجیری، اسماعیل منش کریمی ، محمد صدر گیلانی، عباس فلیحی، بهرام هستی‌بخش، عسگربلوک نخجیری، ایرج محمدی، زمان رادبی .

جناب آقای دکتر محمد لقمان ادهم
مصیبت وارده را به آنجناب و خانواده‌های محترم مالک مهندس کیا را از خداوند متعال خواستاریم.
وکیا تسلیت‌عرض‌نموده‌بقای‌عمر شماوکلیه بازماندگان‌مرحوم

دکتر آراسته- دکتر کاشانی

باتاسف وتالم فراوان درگذشت نابهنگام شادروان مهندس باقرکیا، همسر گرامی همکار ارجمند خانم لیلی مالک را از جانب خود وکلیه همکاران تسلیت عرض نموده، بقای عمر مشارالیها ودیگر بازماندگان را از درگاه حضرت احدیت مسئلت مینماید.

امیر علی شیبانی

خانواده محترم علوی‌کیا
مصیبت وارده را به بازماندگان آن مرحوم تسلیت عرض نموده بقاء وسلامتی آن خانواده گرامی را از درگاه خداوند متعال مسئلت می‌نمائیم. **آذریان وبانو**

تیمسار سپهبد رضا زاهدی ریاست محترم هیئت مدیره انجمن طرفداران تربیت پیش‌آهنگی و رئیس سازمان حفاظت صنعت نفت
باکمال تاسف وتاثر درگذشت شادروان مرحومه مادر گرامی را ازسوی خود وسازمان ملی پیش‌آهنگی ایران و اعضای محترم انجمن طرفداران تربیت پیش‌آهنگی تسلیت عرض نموده واز درگاه خداوند متعال سلامت و سعادت برای بازماندگان آرزو دارد .

دبیر انجمن طرفداران تربیت پیش‌آهنگی
سید محمود روحانی

سرکار خانم گلرخ حبیب‌زاده شمیرانی‌پوریان
باتاسف و اندوه بسیار مصیبت وارده را صمیمانه تسلیت عرض نموده و از خداوند دوام وبقاء عمر برای‌سایر بازماندگان آرزو مینمائیم.

علی‌اکبر وحیدخانی‌پور- رضا محلاتی‌زاده

بانهایت تاسف و تاثر مصیبت وارده را از صمیم قلب تسلیت عرض نموده دوام و بقاء عمر برای سایر بازماندگان از خداوند آرزو مینمائیم.

ناصر گلشنی بیدگلی ، محمدرضاعاطفی‌پور

جناب آقای خسرو عمادپور رزیانی زاده
باکمال تاسف وقلبی اندوهناک مصیبت وارده را از صمیم قلب تسلیت عرض نموده دوام وبقاء عمر برای سایر بازماندگان آرزو مینمائیم.

علی‌اکبر حسینی‌پور. ناصر اقبال زاده زاهدنیا

جناب آقای هرمز بختی‌پور شقاقی‌زاده
باکمال تاسف وقلبی پراز ملال مصیبت وارده را صمیمانه تسلیت عرض نموده واز خداوند متعال برای کلیه بازماندگان صبر جمیل آرزو مینمائیم.

سروش خوشمرام رحیمی. احمدعلی ولی‌الهیان

جناب آقای ناصرالدین شمس آبادی تبریز خانیان
بدینوسیله مصیبت وارده را از صمیم قلب بجنابعالی تسلیت عرض نموده وازایزدمنان دوام وبقاء عمر برای سایرو ابستگان آرزو مینمائیم.

حسینقلی شبستری نهادپور. ایرج کشکولی ظهیرزاده

سرکار خانم طاهرالسادات حسینی ملائی‌پور
باکمال تاسف و قلبی اندوهناک مصیبت وارده را صمیمانه تسلیت عرض نموده واز خدای بزرگ برای تمام‌فامیل محترمتان صبر وبردباری آرزو داریم.

سید حسین قلی زاده سروستانی وبانو

پریوش زمرد زاده پرویز خان‌چی
باکمال تاسف مصیبت وارده را صمیمانه بشما تسلیت عرض نموده واز ایزد منان برای یکایک بازماندگان صبر و شکیبائی آرزومندیم.

رضا قلی حدیدی‌اراکی. سید محمود ابهام‌زاده

آقای مهندس پرویز امینی سوقداداشیان
بدینوسیله مصیبت وارده را از صمیم قلب بشما تسلیت عرض نموده واز خدای بزرگ برای کلیه بازماندگان صبر و بردباری آرزو داریم .

سید منصورامین صادقی‌پور ـ سید محمدانصاررادگانی

جناب آقای منصور میرزابهادر زنجانی‌پوریان
بانهایت تاسف و قلبی پراز ملال مصیبت وارده رامصیمانه جنابعالی تسلیت عرض نموده واز خداوند دوام وبقاء عمر برای سایر وابستگان آرزو مینمائیم .

حبیب‌الله مشوقی رخساریان و بانو

جناب آقای کوروس ناهیدزاده سروستان‌زاهدی
بدینوسیله مصیبت وارده را بجنابعالی از صمیم قلب‌تسلیت عرض نموده واز راه دور امیداست مارا در غم خود شریک وسهیم بدانید .

مصطفی امیری کربلائی‌زاده ـ اسداله حاجیلوباشی
آـ۸۰۶۹

دوست عزیزم حشمت کرمی
مصیبت وارده را صمیمانه تسلیت عرض مینمائیم.

حسین ژیان ـ حمدعلی حافظ- کریم عبداللهی.

جناب آقای ناصر مجید بیگدلی
بانهایت تاسف وتاثر درگذشت مادر گرامیتان را صمیمانه تسلیت عرض مینمایم.

فیلم وسینما- پرویز صیادی

جناب آقای مهندس هوشنگ سمیعی
استاندار محترم مازندران
مصیبت وارده را به آن‌جناب و خانواده محترم‌تسلیت عرض می نمائیم .

شهردار و رئیس انجمن شهر کلاردشت

جناب آقای ناصر محسنی
مدیر کل محترم آموزش وپرورش آذربایجان شرقی
کارکنان و اعضاء خانه جوانان شیر و خورشید سرخ تبریز باکمال تاسف مصیبت وارده را به آن جناب و خانواده محترم تسلیت می گویند .

تبریز ـ بهروز شکوئی‌زاده

جنابان آقایان محمد والا و حیدر والا
با کمال تاسف و تاثر فوت ناگهانی مادر بزرگوارتان‌را تسلیت عرض نموده بقاء عمر و سلامتی خانواده محترمتان را از خداوند بزرگ آرزو مندم .

شیراز ـ خلیل برائی

جناب آقای محمدصادق نعمت‌الهیان نیک‌نیا
باتاسف و قلبی اندوهناک مصیبت وارده را از صمیم قلب تسلیت عرض نموده واز ایزدتوانا دوام و بقاء عمر برای سایر وابستگان آرزومندیم .

اسداله مشهدی زاده رضائی -پرویزفتوح‌خانی

جناب آقای مهندس تیمور کیانوری‌شهیرمندی
باتاسف واندوه فراوان مصیبت وارده را ازصمیم قلب‌تسلیت عرض نموده واز ایزد توانا دوام و بقاء عمر برای‌کلیه‌بازماندگان آرزومندیم.

حسینقلی اتابکی رضائی -پرویزخوشمرامی‌زاده
آـ۸۰۶۹

جناب آقای خسرو اکملی زاده حنائی
با اندوه و تاسف بسیار مصیبت وارده را از صمیم قلب تسلیت عرض نموده وازخدای بزرگ‌برای یکایک بازماندگان صبر و بردباری آرزوداریم.

اسفندیار حکیم‌خانبالوئی وبانو
آـ۲۵۲۴۴

همکار گرامی پرویزنهورازاده پوریان
باکمال تاسف و قلبی‌اندوهناک مصیبت وارده را ازصمیم قلب تسلیت عرض نموده واز خداوند برای یکایک بازماندگان صبر و بردباری آرزوداریم.

خسرو ناهیدی ،محسن شبستری‌فرد
آـ۷۹۴۹

همکارو دوست گرامی ـ آقای محمودرضاوکیل‌پورعلامه‌ای
بدین‌وسیله مصیبت وارده را ازصمیم قلب به‌آن دوست عزیز تسلیت عرض نموده امیداست‌که ماوا در غم خودشریک و سهیم بدانید.

هرمزپارائی زاده، منصور حکیم‌پورقلی

سرکارخانم سیده معظم‌اله‌خانیان
بانهایت تاسف و قلبی مملو از اندوه مصیبت وارده را از صمیم قلب تسلیت عرض نموده دوام‌و بقاء عمر برای کلیه وابستگان از خدای بزرگ آرزوداریم.

سعیده شاهسوندی، خسرو امین‌زادگان

جناب آقای حسین علی مجتبی‌زاده عطائی پور
باکمال تاسف و تاثر مصیبت وارده را ازصمیم قلب‌تسلیت عرض نموده وازایزد تواناودوام وبقاء عمر برای سایر بازماندگان آرزو مینمائیم.

علی‌اکبر ثابت قدم پارسائی ،خسرو امین‌ناصریان

جناب آقای مهندس تیمور افخمی رستم‌زادگان‌نیا
بانهایت تاسف و قلبی اندوهناک مصیبت وارده را از صمیم قلب تسلیت عرض نموده واز ایزد توانا دوام وبقاء عمر برای یکایک‌بازماندگان آرزوداریم.

محمدعلی اکبرزاده قمی ،تیمور اخگرزاده

سرکارخانم توران سلوجبلاغ‌ایرانی زاده‌پی
بانهایت تاسف و اندوه فراوان مصیبت‌وارده را از صمیم قلب تسلیت عرض نموده واز ایزد متعال برای یکایک‌بازماندگان صبر و شکیبائی آرزوداریم.

سید ابوالفضل خرموده‌ای ،ناصر ابراهیمیان زاده

جناب آقای محمود میرزا نائینی اصل شبیری
بانهایت تاسف و مملو از اندوه مصیبت وارده را صمیمانه بشما تسلیت عرض نموده واز خداوند برای یکایک بازماندگان صبر و بردباری آرزوداریم.

سیدحسین قائمی زاده تفرشی وبانو

خانواده های محترم اورنگی سمناوتی حصیریان
بدین وسیله مصیبت وارده را ازصمیم قلب تسلیت‌عرض نموده و برای آن خاندان گرامی دوام وبقاء عمر از خداوندمتعال خواستاریم.

سید ابوطالب ابریشم‌کار ، پرویزاسکندریان زاده

جناب آقای رمضانعلی سهامی‌زاده‌اردستانی‌پور
باکمال تاسف و قلبی اندوهناک مصیبت وارده را بجنابعالی از صمیم قلب تسلیت عرض نموده واز ایزد توانا برای‌یکایک بازماندگان صبر جمیل آرزومندیم.

سیدحسین اکرامی‌زاده ،نوروز فتحعلی زادگان

سرکار خانم کبراصرافی‌پور رمضانی نیان
باکمال تاسف وقلبی پرازملال مصیبت وارده رابشما تسلیم عرض نموده و ازخداوند برای‌کلیه بازماندگان صبر و شکیبائی آرزو مینمائیم.

حشمت‌نیاکیان‌پور ، حمیرا تاظم پوریان

سرکارخانم حاجیه بگم‌زاده علی‌اوغلیان
بدین‌وسیله مصیبت وارده را ازصمیم قلب بشما تسلیت گفته و برای کلیه بازماندگان وخانواده محترمتان صبر وشکیبائی آرزو مینمائیم.

محمدابراهیم عسگرپور تنهائی ـ منیژه‌زاهدپورنیا

خانواده محترم ابراهیم خسروخانیان علائی
بانهایت تاسف و قلبی پراز اندوه مصیبت وارده را به‌آن خاندان‌ارجمند از صمیم قلب تسلیت عرض نموده واز ایزد متعال دوام و بقاء عمر برای عموم فامیل خواستاریم.

عفت‌سرافرازفهیم خانی، طاهره مروتی‌زاده

جناب آقای سید منصور محسن‌زاده شمیرانی زادگان
باکمال تاسف و تاثر مصیبت وارده را صمیمانه تسلیت عرض نموده واز ایزدتوانا دوام‌وبقاءعمر برای یکایک‌بازماندگان آرزو مینمائیم.

بهرام نیکوکار شیروانی زاده‌و بانو

خانواده های محترم محمد اسماعیل حاج‌داودیان
بدین وسیله مصیبت وارده را از صمیم قلب به آن‌خاندان ارجمند تسلیت عرض نموده واز خداوند برای کلیه بازماندگان صبر و شکیبائی آرزو مینمائیم.

محمدجواد اسپندی زاده، سیروس رحیمی‌خانی

آقای مهندس جواد زعیم‌خانی ناصرخانیان
با اندوه و تاسف بسیار مصیبت وارده را از صمیم قلب تسلیت عرض نموده واز ایزد متعال برای کلیه فامیل صبر و شکیبائی آرزومندیم.

فیروزه گلستان زاده‌پی ، طاهرالسادات نویدخانی

جناب آقای سید محسن کاکاوند شهاب‌الدینی
باتهایت تاسف و قلبی اندوهناک مصیبت وارده را از صمیم قلب تسلیت عرض نموده واز خداوند برای کلیه وابستگان صبر و بردباری آرزو مینمائیم.

کیخسرو وکیل پورسنائی وبانو

آقای عباس میرزا خانلوئی کتیرائی زاده
باکمال تاسف وتاثر مصیبت وارده را از صمیم قلب به جنابعالی تسلیت عرض نموده و ازخداوند برای کلیه بازماندگان صبر جمیل آرزومندیم.

محمدجواد رینورزاده ، مرتضی جلیل‌زاده

طرح بهبود ترافیک تهران تهیه شد

راهنمائی و رانندگی تهران پس از ۲ سال بررسی پیرامون علل پیچیدگی ترافیک پایتخت سرانجام طرح درمان ترافیک تهران را تهیه کرد .

متخصصین راهنمائی و رانندگی معتقدند که جلوگیری از تبلیغات منفی علیه شرکت واحد و تشویق مردم‌به‌دوچرخه سواری برای عزیمت به محل کارشان گام مثبتی در راه‌بهبود ترافیک پایتخت است .

متن مفاد طرح پیشنهادی راهنمائی و رانندگی تهران به شرح زیر است :

● - تهیه و تنظیم برنامه‌ای جهت تعیین تعداد مسیر های مسافران شهری و نقاط‌مبداء و مقصد آنها بمنظور ایجاد خطوط اتوبوسرانی کافی و سریع در این مسیرها .

★ کوشش بیشتر در بالا بردن سطح تخصص و علاقه افسران راهنمائی ، بخصوص ماموران رسیدگی به تصادفات از طریق شرکت دادن آنها در کلاس های آموزشی .

● - تهیه و تنظیم برنامه‌ای بمنظور توسعه‌وگسترش‌امکانات اورژانس تهران و استقرار آنها در نقاط بیشتر شهر تهران و کوشش بیشتر برای آشنا ساختن مردم با طریق بهره گیری از این سازمان بمنظور حفظ جان مصدومان از سوانح رانندگی از جهات مختلف و بخصوص فعالیت در کم کردن فاصله زمانی لحظه وقوع تصادف و رسیدن‌مصدوم به پزشک .

★ ایجاد ارتباط نزدیکتر بین راهنمائی و رانندگی و پزشکی قانونی تهران .

● تجهیز پزشکی قانونی‌از نظر اخذ اطلاعات بیشتر از مصدومان سوانح رانندگی .

★ آموزش کمک های اولیه بمردم و آشنا کردن آنان‌باین موضوع که در مواقع مواجه باحوادث رانندگی بمنظورحفظ جان مصدوم در صورت نیاز چگونه مداخله کنند .

● پیگیری برنامه جدید استفاده از طرحهای یکطرفه کردن خیابان ها و گسترش آن بمنظور ایجاد راه های سریعتر برای حرکت وسائط نقلیه .

★ ایجاد راه های تازه و بزرگ راه های شرقی وغربی در نقاط مختلف پایتخت و تامین پارکینگ بحد کافی .

● افزایش فعالیت پرسنل انتظامی در طول خیابان ها و معابر شهری .

★ کوشش برای جلوگیری از کارسواری های شخصی‌در امر مسافرکشی .

● فعالیت در کم کردن گردش وسائط نقلیه در تقاطع ها تا حد ممکن بمنظور جلو گیری از کندی حرکت .

● بااینکه کوشش وفعالیت ماموران انتظامی در امرکنترل تخلفات عدم رعایت حق تقدم‌و عدم توجه به چراغ و انحراف بچپ یا راست موثر بوده در مورد کوشش و تلاش بیشتر روی این تلخفات‌باز هم توصیه میشود.

● تهیه و تنظیم برنامه‌ای بمنظور کنترل ازدیاد جمعیت شهر تهران تا حدممکن باتوجه باتوجه به ارتباط تصاعدعددی و تصاعد هندسی افزایش جمعیت با افزایش جرائم و از جمله جرائم ترافیک .

★ کوشش و فعالیت دربالا بردن کارائی پرسنل‌راهنمائی در وظایف محوله از طریق آموزش های فردی و گروهی و کنترل آن در محدوده های زمانی معین و غیر معین .

● کوشش و فعالیت درامر آموزش مردم (عابران و رانندگان)ازطریق وسائل ارتباط جمعی و شرکت متخصصان‌در مجامع ، بخصوص مجامع فرهنگی و متوجه ساختن آنان بضرر و زیان ناشی از عدم توجه بمقررات عبور و مرور ، چه بصورت مستقیم چه‌بصورت غیر مستقیم .

★ آموزش مردم در تعاون و همکاری بیشتر با هم در امر انتقال کودکان و فرزندان‌خود بمدارس .

● تشویق‌مردم‌به اعزام بچه های خود بمدارس نزدیک‌منزل خود.

★ جلوگیری از تبلیغات‌علیه شرکت واحد اتوبوسرانی مبنی بر عدم‌کارائی در حمل‌مسافران و همچنین تاکسیرانی ومتقابلا تبلیغ و تشویق این سازمانهاو پرسنل آنها بکار بیشتر و تشویق بیشتر مردم با استفاده از این وسائل با ایجادامکانات بیشتر و سریعتر .

● تشویق مردم به استفاده از وسائل نقلیه عمومی بجای استفاده ازوسایل نقلیه‌شخصی با تشریح کامل از جنبه های اقتصادی و بهبودمحیط‌زیست و صرفه‌جوئی های جنبی آن در جهت حفظ منافع مطابعت‌کنندگان از این روش .

★ تشویق مردم به پیاده‌روی بخصوص برای مسافات نزدیک و کوتاه .

● تشویق مردم به استفاده از دوچرخه سواری برای فاصله‌ها و مسافت های‌متوسط.

★ تلاش و کوشش بیشتر انتظامی در کنترل کامیون ها و باركش های شهری .

● ارتباط نزدیکتر و هم‌آهنگی بیشتر بین کادرانتظامی و قسمت فنی و مهندسی و قسمت آموزش راهنمائی و رانندگی .

★ مقایسه همیشگی آمار تصادفات و نتیجه آراء محاکم ومقامات قضائی‌در موردپرونده های مربوط بسوانح‌رانندگی بهنگام نشر اینگونه آمارها در روزنامه ها و مجلات و بطور کلی وسایل ارتباط جمعی که همیشه بتوان مثلا در مقابل‌هر تعداد فوت ، اعلام‌کرد چند نفر بمجازات رسیده‌اند .

راه‌بندان ۴ ساعته، حرکت رادر مرکز تهران متوقف کرد

اطلاعات دیپلماتیک

فشنودی مسکو از سفر شاهنشاه به دوکشور سوسیالیستی

رادیو مسکو دیشب در دراجرای طرحهای رستاخیز تفسیر سیاسی خود از سفر ملی ایران یاری‌میکنند ».
رسمی‌اعلیحضرتین‌به‌لهستان‌و رادیو مسکو سپس به چکوسلواکی‌اظهارخشنودی روابط حسنه بین‌ایران ، وخوشحالی کرد و این لهستان و چکوسلواکی مسافرت را وسیله گسترش اشاره کردو همکاریهای وتحکیم‌همکاری‌های‌اقتصادی اقتصادی ایران ودو کشور وسیاسی میان ایران و سوسیالیستی اروپای شرقی کشور های سوسیالیستی را برشمرد ، منجمله متذکر که سال بسال‌دامنه‌وسیعتری گردید که درامراجرای‌انتقال میابد ، خواند .
گازایران‌باروپا که برای مفسر سیاسی‌رادیومسکو کشور های اروپای خاوری افزود : « کشور های وباختری حائز اهمیت زیادی سوسیالیستی تجربیات و است ،چکوسلواکی‌مشارکت اطلاعات خودراباکمال میل مجدانه‌ای دارد. و ایران با ایران در میان میگذارندو نیز گاز این کشورراتامین میکند .

تقدیم رونوشت استوارنامه

عصر دیروز دکتر عباسعلی خلعتبری وزیر امور خارجه با «مال‌الله‌علی حبیبی» سفیر جدید عمان در دربار شاهنشاهی در کاخ وزارت امور خارجه ملاقات‌کرد. دراین ملاقات سفیر جدید عمان رونوشت استوارنامه‌های خود را به‌وزیر امور خارجه تقدیم کرد.

تاسف وزارت خارجه ایران از اقدام اخیر اسرائیل

سخنگوی وزارت امور خارجه امروز ازاقدام دولت اسرائیل مبنی بر اجازه ایجاد مناطق یهودی‌نشین جدید درساحل‌غربی‌رودخانه اردن ابراز تاسف‌شدید نمود واین اقدامات مغایر حقوق بین‌المللی را مانع بزرگ بثمر رسیدن‌کوشش ها برای برقراری صلح در منطقه دانست .
اطلاعات : این‌اقدام‌دولت اسرائیل موجب بر انگیختن خشم عمومی در جهان شده و حتی امریکا که همواره پشتیبان‌و حامی دولت یهود بوده ازاین عمل اسرائیل درمناطق اشغالی غرب رودادن ابراز تاسف ونگرانی شدید کرده است .
درزمانیکه کشور های عربی آماده برای مذاکره و پیدا کردن راه حلی‌صلح‌آمیز برا ی‌بحران عظیم‌خاورمیانه هستند ، اقدام اخیرحکومت مناخیم بگین بار دیگر نشان میدهد که‌اسرائیل متاسفانه به کوشش های وسیع برای ایجادصلح‌مستمردرخاورمیانه علاقمند نیست و بسیاست اشغالگرانه خود ادامه میدهد .

آگهی مسابقه ورودی دانشکده معماری و شهرسازی دانشگاه‌ملی ایران‌درنیمسال اول سال تحصیلی (۳۷-۲۵۳۶) در صفحه ۲۳

انتخاب دستیار

مرکز پزشکی فیروزگر (شبکه‌شماره ٤ بهداری و بهزیستی)

تعدادی پزشک جهت گذراندن دوره های تخصصی در رشته های جراحی - داخلی - اطفال زنان ومامائی - رادیولژی - ارتوپدی و بیهوشی از طریق امتحان کتبی و مصاحبه میپذیرد .
امتحان کتبی در روز شنبه ۱۹ شهریور ماه ساعت ۱۰ صبح در آمفی‌تئاتر مرکز پزشکی فیروزگر برگزار خواهد شد . از داوطلبان خواهشمند است تا ٤ بعداز ظهر پنجشنبه۱۷ شهریور ماه سال جاری مدارك خودرا بدفتر مرکز پزشکی فیروزگر تسلیم و نام نویسی نموده و یا به‌آدرس :
تهران - خیابان بهجت‌آباد- خیابان زاهد - مرکز پزشکی فیروزگرارسال دارند.
مدارك لازم جهت نام‌نویسی و شرکت در این امتحان عبارتست از:
۱- فتوکپی دیپلم پزشکی .
۲- برك معافی و یا پایان خدمت نظام‌وظیفه
۳- دو برك فتوکپی شناسنامه
٤- چهار قطعه عکس ٤×٦
۵- فیش بانکی بمبلغ ۲۰۰۰ ریال بحساب شماره ۲۳۷۰ بنام مرکزپزشکی فیروزگر دربانك ملی شعبه بهجت‌آباد تهران
کارت ورود به جلسه ساعت ۸صبح روز امتحان توزیع خواهد شد
م‌الف ۱۲۹۹۹

تفنگ شکارچیان از فردا بکار می‌افتد!

از فردا تفنگ شکارچیان شکارچی میتوانند فصل شکار را شروع‌کنند، براساس‌اطلاعیه سازمان حفاظت محیط زیست، فصل شکارچهارپا (پستانداران وحشی) از اول شهریور ماه آغاز و تا پایان سال بمدت‌هفت ماه انجام خواهد شد، شکار این فصل عبارتند از کل ، بز، قوچ، میش، مرال (گوزن) ، خرگوش، گرگ، خوك وگراز.
طبق مقررات شکارچیان چهارپا ، میتوانند از دونوع پروانه شکار استفاده کنند که هریک از پروانه‌ها برای شکار مجاز در یک منطقه است . مناطق شکار نیز بدو دسته تقسیم شده ، که دسته اول مربوط به شکار (پستانداران وحشی) در مناطق حفاظت شده سازمان حفاظت محیط زیست میباشد و دسته دوم مناطق آزاد شکار است، برای شکار در مناطق حفاظت شده بایستی پروانه ویژه داشت و برای شکار در مناطق دیگر پروانه آزاد لازم است .
طبق گزارش خبرنگار ما امسال برای اولین‌مرتبه پروانه شکار در مراکزاستانها وتوسط ادارات حفاظت محیط زیست داده میشود و سازمان محیط زیست در تهران فقط پروانه شکار در استان مرکزی را صادر میکند، طبق اطلاع‌صدور پروانه شکار حتی در روزهای تعطیل نیز صادر و به‌متقاضیان تحویل میشود.

طلاکاری ایوانهای حرم مطهر حضرت رضا(ع) شروع شد

مشهد - خبرنگار اطلاعات: بفرمان شاهنشاه آریامهر طلاکاری ایوان‌های صحن‌جدید و صحن عتیق‌حرم‌مطهرحضرت امام رضا علیه‌السلام ترمیم می شود .
برای انجام این منظور‌وربا برپائی داربست درایوان‌صحن عتیق و تشکیل کارگاه که امور فنی آن را متخصصان ماهر و صنعتکاران سرشناس‌کشورمان زیر نظر دارند ، کار تجدید طلاکاری ایوانها وارد مرحله عمل شد .
این ایوانها که از «ازاره» بالا طلاپوش‌شده بسبب‌قدمت و مرور زمان شفافیت خود را از دست داده و برخی از روپوشهای طلائی آنهاسیاه‌شده و با سایر قطعات مجاور خود ناهماهنگ شده است .

دانش آموز باهوش را ازمدرسه اخراج کردند

محسن

مشهد - خبرنگار اطلاعات: نوجوان ۱۶ ساله‌ای‌که‌اعداد سه رقمی را درکوتاهترین‌مدت در ذهن خود ضرب و تقسیم می‌کند و جواب دقیق آنها را بی‌درنگ می‌گوید در پی ابتلا به بیماری «صرع» از مدرسه اخراج و از ادامه تحصیل محروم مانده است .
این نوجوان که مغزش‌چون کامپیوتر کار می‌کند از کودکی از بیماری «صرع» رنج‌میبرد.
محسن ۶ کلاس بیشتر نخوانده و در تمام‌مدت‌تحصیل خود جزو شاگردان ممتازبوده است . بیماری محسن هنگامی که در دبیرستان اسم نوشت عود کرد . خودش در این‌مورد می‌گوید :
پس از آنکه تحصیلات‌دوره ابتدائی را با نمرات درخشان به پایان بردم برای تحصیل در «مدرسه عنصری» ثبت نام کردم ولی چون سرکلاس‌حالت «غش» بمن دست می‌داد دائما مورد تمسخر دانش آموزان قرار می‌گرفتم ، به همین‌سبب پس از اتمام امتحانات‌سه‌ماهه اول تحصیلی باوجود داشتن نمرات خوب و عالی مرا از مدرسه اخراج کردند .
«محسن» هر مطلبی را با یکبار خواندن از بر می‌شود و هر نکته‌ای که برایش بازگو شود برای همیشه در ذهنش باقی می‌ماند . او علاقمند به تحقیق و مطالعه در امور مذهبی است .
حسین برادر محسن که سرپرستی او را نیز بعهده‌دارد در مورد معالجه و بیماری برادرش می‌گوید :
سال‌هاست که در حداستطاعت مالی خود به معالجه ومداوای بیماری محسن مشغولیم ولی تاکنون نتیجه ثمربخشی‌عایدمان نشده است و همه پزشکان می‌گویند در تهران پزشکان حاذقی هستند که می‌توانند این بیماری را درمان کنند ولی مخارج درمان از قدرت مالی ما خارج است ، امیدواریم موسسات خیریه و بنیاد های نیکوکاری در این زمینه‌به‌یاری برادر با هوشمان بشتابند .

شناسائی خانه‌های بدون پروانه آغاز شد

شهردار جدید پایتخت کلیه مدیران کل و روسای مناطق پایتخت ، خانه هائی متعلق به کارگران شهرداری وجوددارد که بطور غیر قانونی بنا شده است وسیله شهردار منطقه خراب و کارگران متخلف به شهرداری معرفی شود .
نیز گفته شد ، شناسایی ساختمان های غیر قانونی و فاقد پروانه‌درخارج ازمحدوده تهران آغاز شده است و از حمل مصالح ساختمانی به‌خارج از محدوده تا اطلاع ثانوی همچنان جلوگیری میشود .
یک مقام مطلع در شهرداری امروز به اطلاعات گفت : مسئله کمبود مسکن ازجمله مسایلی است که مورد توجه شهرداری قرار دارد ولی تا زمانیکه قانون جدیدی برای ساختمان سازی در خارج از محدوده فعلی تهران وضع نشده شهرداری ناچار جلوی کارگروه های سازنده‌راخواهد گرفت .

شرح در صفحه ۲۵

شهردار جدید پایتخت امروزدستور داد ماموران نصب این دوپل باسرعت بیشتری کار کنندتا بوضع فعلی رفتو آمددرخیابان های مرکزی شهر خاتمه داده شود

عملیات حفاری و نصب پایه پل در خیابان تخت‌جمشید - حافظ و تخت جمشید بسیار ضروریست .
زیرا باباز شدن‌مدارس‌ودانشگاه ها بار ترافیك در این خیابانها بیش‌از گذشته خواهد شد و بهمین منظور شهرداری کلیه امکانات خود را بکار میبرد که تا اول مهر ماه هر دو پل‌آماده بهره‌برداری شود .

با نصب دوپل پیش ساخته در خیابان حافظ - تخت‌جمشید و چهار راه کالج ، سبب ایجاد راه بندان آزار دهنده‌ای در خیابانهای مرکزی تهران شده است .

شهردار پایتخت‌امروزدستور داد ماموران نصب این دوپل باسرعت بیشتری کار کنندتا بوضع فعلی رفتو آمددرخیابان های مرکزی شهر خاتمه داده شود

عملیات حفاری و نصب پایه پل در خیابان تخت‌جمشید - حافظ و تخت جمشید بسیار ضروریست .
زیرا باباز شدن‌مدارس‌ودانشگاه ها بار ترافیك در این خیابانها بیش‌از گذشته خواهد شد و بهمین منظور شهرداری کلیه امکانات خود را بکار میبرد که تا اول مهر ماه هر دو پل‌آماده بهره‌برداری شود .

دسته از رانندگان که قصد رفتن به خیابان کریمخان را داشتند مسیر چهار راه یوسف آباد تا کریمخان زندرا ازحافظ در حدود ۹۰ دقیقه طی‌کردند.

از همین روی گروه‌ویژه‌ای در شهرداری پایتخت مامور شدند تا مسیر های فرعی‌اطراف محل های نصب این دو پل هوایی را روی نقشه‌ای پیاده کنند . یك مقام مطلع در شهرداری تهران امروز گفت:

نصب این پل برای برطرف کردن فشار ترافیك در خیابان های شاهرضا - حافظ و تخت جمشید بسیار ضروریست .

دستور داده شده است که چنانچه در خارج از محدوده ۱۲ گانه شهرداری های پایتخت مامور کنترل مخفیانه نظافت که بطور غیر قانونی بنا شده است وسیله شهردار منطقه خراب و کارگران متخلف به شهرداری معرفی شود .
نیز گفته شد ، شناسایی ساختمان های غیر قانونی و فاقد پروانه‌درخارج ازمحدوده تهران آغاز شده است و از حمل مصالح ساختمانی به‌خارج از محدوده تا اطلاع ثانوی همچنان جلوگیری میشود .
یک مقام مطلع در شهرداری امروز به اطلاعات گفت : مسئله کمبود مسکن ازجمله مسایلی است که مورد توجه شهرداری قرار دارد ولی تا زمانیکه قانون جدیدی برای

چرا پس انداز در اکباتان پرسود تر است؟

پس انداز و وام مسکن

اکباتان

با عرضه ۳ امتیاز

استثنائی و جدید

همراه با پرداخت

بالاترین رقم بهره

(یك درصد بهره بیشتر از همه بانکها)

راه پرسود جهت بهره وری بیشتر از پس انداز به پس انداز کنندگان عرضه مینماید .

با این حساب هنگامیکه اکباتان

بسپرده های ثابت و مدت دار ۱۱٪ بهره

به پس اندازهای غیر وامخواه ۹٪ بهره و به پس اندازهائیکه یکسال مالی نزد شرکت باقی بماند صرف نظر از بهره مربوط ۱/۵ هم از سود اضافی سهام پرداخت مینماید

چرا پس انداز در اکباتان را جهت بهره گیری بیشتر انتخاب ننمائیم

P_16

پس انداز در اکباتان پرسود تر است

کریمخان زند نبش مدیری

تلفن: ۹-۸۳۵۸۰۱

پس انداز و وام مسکن

اکباتان

بنیاد نیکوکاری والاحضرت شاهدخت شمس پهلوی

آگهی پذیرش دانش آموز بهیاری والاگهر شهر آزاد

بنیاد نیکوکاری والاحضرت شاهدخت شمس پهلوی جهت آموزشگاه بهیاری والاگهر شهرآزاد برای سال تحصیلی ۳۷ - ۳۶ تعدادی داوطلب دوشیزه راازطریق مسابقه ورودی ومصاحبه و معاینه پزشکی میپذیرد .

شرایط تحصیلی و مزایا:

۱- حداقل سن ۱۶ سال تمام و حداکثر ۲۲ سال تمام
۲- صحت مزاج .
۳- مجرد بودن .
٤- الف: داشتن کارنامه قبولی سال دوم دبیرستان‌نظام جدید (گروه خدمات بهداشتی و نظری) .
ب- دارندگان کارنامه قبولی سال سوم ، چهارم و یا پنجم نظام قدیم.
۵- دانش آموزان در مدت تحصیل بطور شبانه‌روزی بسرمیبرندو از کمك‌هزینه تحصیلی ماهیانه‌بمبلغ ۱٫۵۰۰ ریال (سال‌اول) و ۲٫۰۰۰ ریال (سال‌دوم) و یونیفورم‌استفاده خواهند نمود .
۶- پذیرفته شدگان پس از گذرا ندن امتحانات لازم متعهد خواهندشد که دوبرابر مدت‌تحصیل درآموزشگاه را درهرمنطقه‌از کشور که بنیادمعین نماید خدمت کنند.

مدارك لازم:

۱- فتوکپی برك اول شناسنامه ٤ برك
۲- عکس ٤×٦ ٦ قطعه
۳- رضایت‌نامه از پدر یا سرپرست
٤- رسید مبلغ ۳۰۰ ریال به حساب شماره ۷۸۰۰۰ بانك ملی شعبه مرکز

(بمدارکی که فاقد رسید بانکی باشد ترتیب‌اثر داده نمیشود واین مبلغ بهیچوجه مسترد نخواهدشد).

داوطلبان میتوانند همه روزه به‌استثناء روزهای تعطیل از ساعت ۸ الی ٤ بعدازظهر از تاریخ نشر این آگهی الی د وشنبه ۱٤شهریور ماه ۲۵۳۶ به محل آموزشگاه واقع در جاده قدیم شمیران روبروی بی‌سیم پهلوی کوچه اشراقی مقابل پلاك ۱۱ مراجعه و ثبت‌نام نمایند .
کارت ورود بجلسه امتحان روز یکشنبه ۲۰ شهریور ساعت ۸ صبح بداوطلبانی که با در دست داشتن شناسنامه عکس‌دار مراجعه نمایند داده میشود و در همان روز نیز مسابقه ورودی برگزار میشود .

آگهی استخدام

مدرسه عالی پرستاری بیمارستان بانك‌ملی‌ایران

بمنظور تامین کادر آموزشی خود احتیاج به چند نفر مربی باشرایط زیر دارد:

۱- دارا بودن لیسانس پرستاری یامدارك بالاتر
۲- تسلط بزبان انگلیسی
۳- حداقل پنج سال سابقه کار پرستاری یاآموزشی
٤- حداکثر سن ۳۵ سال

داوطلبانی که سابقه آموزشی داشته باشند حق‌تقدم دارند.استخدام طبق قوانین‌استخدامی بانك ملی‌خواهد بود . داوطلبان میتوانند بادر دست داشتن مدارك لازم تاتاریخ ۲۰ شهریورماه ۲۵۳۶ بین ساعت ۹تا۱۲ ظهر به‌مدرسه عالی پرستاری بانك‌ملی‌ایران،واقع درخیابان‌فردوسی کوچه جنب فروشگاه تعاونی شهر و روستا، محوطه بانك ملی مراجعه نمایند .

بیمارستان بانك ملی ایران

آ-۲۵۱٤۵

آگهی

وزارت کشاورزی و عمران روستائی باستناد ماده یك آئین نامه عمران اراضی بایر (مصوب ۱ر٦ر۲۵۳۵ هیئت‌وزیران)وبنابه‌تصمیم کمیسیون مقرر درآن ماده اجرای مقررات آئین نامه مذکور را در استانهای تهران - زنجان - کرمانشاهان - اصفهان - لرستان - خوزستان - بوشهر - هرمزگان - کرمان - فارس - چهارمحال‌و بختیاری - کهکیلویه‌وبویراحمد - یزد - سیستان و بلوچستان - خراسان - گرگان باطلاع عموم‌می رساند .

در حوزه های‌فوق داوطلبان عمران‌اراضی‌بایر میتوانند ظرف دو ماه از تاریخ نشر دومین‌آگهی با مراجعه به ادارات تعاون و امور روستاهای شهرستان مربوط واطلاع از مشخصات اراضی مزبور تقاضای خود را طبق نمونه‌ایکه از طرف آن ادارات دراختیارشان‌گذارده‌خواهد شدهمراه با مدارك و اطلاعات لازم در قبال اخذ رسید کتبی به ادارات مزبور تسلیم نمایند .

تقاضا های واصله که مدارك و مشخصات‌آن کامل باشد به ترتیب طبق مقررات آئین‌نامه‌فوق مورد بررسی قرارگرفته‌و نتیجه‌بنشانی متقاضی ابلاغ خواهد شد. م‌الف۱۱۱۷۷

وزیر کشاورزی وعمران روستائی