

# 説明ターゲット

本簿冊には欠頁等があります。

0 1 2 3 4 5 6 7 8 9 2

康德元年拾月

滿洲國政府公報日譯

310  
84270  
101

内閣文庫  
一三〇册  
八四三九〇号  
和書

郵政省立寄附金包封紙之種類  
明治三十八年九月十九日 第三種郵便法施行  
明治三十九年十月十日 發行  
政府公報日譯 第二百九號附錄

310

101

# 康德元年十月政府公報日譯目錄

自第七十六號  
至第二百號

公文	由	送達機關	月日	公報 頁數
百十九 森林事務所官制中改正ノ件	林	林務局	10.8	1
百二十 國都建設局官制中改正ノ件	國	國都建設局	10.8	1
百二十一 國務院各部官制中改正ノ件	國務院	各部	10.8	1
百二十二 司法官官制中改正ノ件	司法官	司法部	10.8	1
百二十三 高等官官制中改正ノ件	高等官	各部	10.8	1
百二十四 官制	官制	各部	10.11	1
百二十五 稅捐局官制中改正ノ件	稅捐局	稅捐局	10.11	1
百二十六 高等官官制中改正ノ件	高等官	各部	10.11	1
百二十七 委任官官制中改正ノ件	委任官	各部	10.11	1
百二十八 官吏恤金法	官吏	各部	10.11	1
百二十九 官吏退職死亡賜金法	官吏	各部	10.11	1
百三十 陸軍服制中改正ノ件	陸軍	陸軍省	10.11	1
百三十一 測量制限法	測量	測量局	10.11	1
百三十二 高等官官制中改正ノ件	高等官	各部	10.11	1
百三十三 中央卸賣市場法	市場	農商部	10.11	1
<b>院 令</b>				
十 大同二年敕令第七十九號施行ニ關スル件	院	各部	10.15	1

部 令	任免及指裁	公報 頁數
● 濱合康(國都建設局屬官)等	濱合康	七一
● 愛澤英男(熱河省公署屬官)等	愛澤英男	九七
● 戰領資(興安北分省公署視學)等	戰領資	九六

○民 政 部	○實 業 部	○交 通 部	○司 法 部
十二 哈爾濱警察廳所屬警察署ノ名稱、位置及管轄區域 中改正	九 森林事務所ノ名稱、位置及管轄區域 收入印紙ヲ以テ納付スル手数料ニ關スル件改正	三十二 交通部分科規程中改正ノ件、 郵便切手及葉書ニ關スル部令中改正	四 司法部法學校規程
十三 康德元年度車牌捐證様式	三十一 收入印紙發售規則	十一 康德元年度車牌捐證様式	
三十 收入印紙ヲ以テ納付セシムル財政部所管ノ手数料 ノ種目指定ニ關スル件			
10.10	10.10	10.15	10.15
11	11	11	11

政府公報日譯目錄 康德元年十月

● 岡林好茂(總務廳屬官)等	〇一
● 河村武秀(實業部屬官)等	〇一
● 劉鶴(監察院屬官)等	〇一
● 吉田九平(交通部屬官)等	〇一
● 奈田金治(警務監督署屬官)等	〇一
● 今村精男(警務署事務官)等	〇一
● 白泰雲(吉林省公署屬官)等	〇一
● 近井正(奉天省公署屬官)等	〇一
● 賀嗣章(法制局事務官)等	〇一
● 官崎富雄(司法部屬官)等	〇一
● 福島榮一(海軍十尉)等	〇一
● 中原清(財政部事務官兼文部事務官)等	〇一
● 澤山久男(郵政管理局技士)等	〇一
● 文重武(國立種馬場長)等	〇一
● 樋口茂行(總務廳屬官)等	〇一
● 高水遠(奉天省公署屬官)等	〇一
● 上野魏(總務廳理事官)等	〇一
● 築谷章造(民政部屬官)等	〇一
● 小岩井謙(首都警察廳警佐)等	〇一
● 山口二郎(熱河省公署屬官)等	〇一

○ 國務院	軍政部等 〇一、〇二、〇三、〇四
三七 皇帝陛下地方御巡狩ノ件	財政部 〇一、〇二、〇三、〇四
三八 海龍等稅捐局印信送付ノ件	各省長等 〇一、〇二、〇三、〇四
○ 民政部	
七五七 助産士產婆認可資格標準	

七六一 狂犬病報告表	各省長等 〇一、〇二、〇三、〇四
七六八 遼河水上警察局廢止ノ件	奉天省長等 〇一、〇二、〇三、〇四
七七三 大同元年前ノ積穀殘金免除ノ件	奉天省長等 〇一、〇二、〇三、〇四
七八五 商埠地區域内ノ國有財産管理處分要領	各省長等 〇一、〇二、〇三、〇四
七八七 地方捐稅徵收ニ關スル後辦法	奉天省長等 〇一、〇二、〇三、〇四
○ 財政部	
三四五 新銀行設立心得	奉天新銀行 設立委員會 〇一、〇二、〇三、〇四
三五六 收入印紙ヲ以テ納付セムベキ廢入金ニ關スル取扱注意事項	各稅務監督署長等 〇一、〇二、〇三、〇四
三六〇 商埠地區域内ノ國有財産管理處分要領	各省長等 〇一、〇二、〇三、〇四
三六二 財政部所管國有財産取扱規程	所屬各機關長 〇一、〇二、〇三、〇四
○ 司法部	
五九七 民事訴訟手續ノ書證取扱細則	各省區高等法院 〇一、〇二、〇三、〇四
六四一 民事卷宗保存細則	最高法院等 〇一、〇二、〇三、〇四
六四二 民事卷宗保存規程及細則ノ説明	最高法院等 〇一、〇二、〇三、〇四
六九二 監獄再犯調査表	各省區高等檢察廳等 〇一、〇二、〇三、〇四
七〇二 刑務費豫算ニ關スル件	各省高等檢察廳等 〇一、〇二、〇三、〇四
○ 實業部	
三二一 商標局ニ對スル手續代理人取消	海 德 禮 〇一、〇二、〇三、〇四
○ 外務部	
一〇〇 商埠地區域内ノ國有財産管理處分要領	各省長等 〇一、〇二、〇三、〇四
○ 興安總署	

八〇四 豫算追加申請期間ノ件	各分省省長 〇一、〇二、〇三、〇四
八四八 接收區域調查報告書	東南分省長 〇一、〇二、〇三、〇四
八五七 河夾心子接收ノ件	西分省長 〇一、〇二、〇三、〇四
八七〇 地方捐稅徵收ニ關スル後辦法	奉天省長等 〇一、〇二、〇三、〇四
○ 奉天省公署	
六一 被廢者寫真保存規程	各縣公署等 〇一、〇二、〇三、〇四
二一七 器票ノ私裁禁止ノ件	各縣長 〇一、〇二、〇三、〇四
○ 熱河省公署	
一八一 主要物品輸出輸入調査表	各縣商會 〇一、〇二、〇三、〇四
一九二八 教職員及學生ノ注意事項	各縣公署 〇一、〇二、〇三、〇四
一九三七 施療券配給心得	各縣公署 〇一、〇二、〇三、〇四
○ 北滿特別區公署	
五九三 ベスト豫防ノ件	賈紹元等 〇一、〇二、〇三、〇四
二二三 海城分庭書記官等收附ノ件	各廳庭監所 〇一、〇二、〇三、〇四
○ 國務院	
二二七 大同二年度豫算中康德元年度繰越承認額	財政部大臣 〇一、〇二、〇三、〇四
二二八 大同二年度豫算中康德元年度繰越承認額	財政部大臣 〇一、〇二、〇三、〇四
二二九 大同二年度豫算中康德元年度繰越承認額	財政部大臣 〇一、〇二、〇三、〇四
一三〇 康德元年度投資特別會計歲入科目追加	財政部大臣 〇一、〇二、〇三、〇四
一三一 大同二年度豫算中康德元年度繰越承認額	總務廳長 〇一、〇二、〇三、〇四

三三三 大同二年度豫算中康德元年度繰越承認額	總務廳長 〇一、〇二、〇三、〇四
三三四 大同二年度豫算中康德元年度繰越承認額	總務廳長 〇一、〇二、〇三、〇四
一三八 大同二年度一般會計歲入科目追加	總務廳長 〇一、〇二、〇三、〇四
一四一 大同二年度豫算中康德元年度繰越承認額	民政部大臣 〇一、〇二、〇三、〇四
一四二 大同二年度豫算中康德元年度繰越承認額	交通部大臣 〇一、〇二、〇三、〇四
一四七 大同二年度豫算中康德元年度繰越承認額	財政部大臣 〇一、〇二、〇三、〇四
一五一 大同二年度豫算中康德元年度繰越承認額	民政部大臣 〇一、〇二、〇三、〇四
○ 民政部	
二四六 各縣捐稅差合金ニ關スル件	黑龍江省長 〇一、〇二、〇三、〇四
二四九 田賦稅提成ニ關スル件	吉林省長 〇一、〇二、〇三、〇四
二四九 蒙地經費及過期罰款ニ關スル件	黑龍江省長 〇一、〇二、〇三、〇四
二五二 馬車捐等新設ノ件	吉林省長 〇一、〇二、〇三、〇四
二五五 農捐及地皮租徵收ノ件	奉天省長 〇一、〇二、〇三、〇四
二五六 日本入方法人代表トナル場合ノ指示ヲ請フ件	奉天省長 〇一、〇二、〇三、〇四
二六二 保證金沒收ノ場合ノ利子ニ關スル件	奉天省長 〇一、〇二、〇三、〇四
○ 財政部	
二二二 銀行營業繼續ノ件	恆業銀行 〇一、〇二、〇三、〇四
二二四 銀行營業繼續ノ件	奉天泰記號 〇一、〇二、〇三、〇四
二二四 銀行營業繼續ノ件	萬 億 〇一、〇二、〇三、〇四
二二四 銀行營業繼續ノ件	福順仁銀行 〇一、〇二、〇三、〇四
二二六 銀行營業繼續ノ件	永豐興營業主 〇一、〇二、〇三、〇四

二三七	銀行營業許可申請ノ件	福記銀行	1010	六	五八三	電氣工事施行等認可ノ件	延吉電業公司	1013	六
二三八	銀行營業繼續ノ件	營口永泰恆	1010	五	五九〇	設立登記ノ件	東興兩合公司	1016	七
二四〇	銀行營業繼續ノ件	會合公營業主	1013	二五	六〇八	電氣事業經營許可申請ノ件	南滿電氣會社	1019	五
二四一	銀行營業繼續ノ件	東昌盛營業主	1013	二五	六〇九	鳳凰城冠山間送電線建設ノ件	南滿電氣會社	1019	五
二四二	銀行營業繼續ノ件	人和福洮南	1013	二五	六一六	營業執照下付ノ件	遼陽電燈公司	1019	五
二五〇	銀行營業繼續ノ件	興和盛源記	1017	一〇	六三七	電氣事業經營ノ件	鳳城電業公司	1013	一
二五一	銀行營業繼續ノ件	瑞昌興	1017	一〇	六六三	海倫縣第二回農產物品評會助成金下付申請ノ件	黑龍江省長	1013	三
二五二	銀行營業繼續ノ件	滙源長	1017	一〇	六六二	新京工學院設立ノ件	奉天省長	1016	二
二五三	銀行營業繼續ノ件	天增	1017	一〇	一六四	暫行私立學校取締規程審査ノ件	奉天省長	1016	五
二五四	銀行營業繼續ノ件	增盛興	1017	一〇					
二五五	銀行營業繼續ノ件	同昌盛	1017	一〇					
二五六	銀行營業繼續ノ件	德興	1017	一〇					
二五七	銀行營業繼續ノ件	巨興	1017	一〇					
二五八	銀行營業繼續ノ件	大發	1017	一〇					
二五九	銀行營業繼續ノ件	永發	1017	一〇					
二六〇	銀行營業繼續ノ件	慶豐	1017	一〇					
二六四	銀行營業許可申請ノ件	興盛長銀行	1017	一〇					
二六五	中國銀行新立屯寄莊廢止申請ノ件	中國銀行	1017	一〇					
二六六	銀行營業許可申請ノ件	海拉爾銀行	1017	一〇					
二六九	銀行營業許可申請ノ件	東盛銀行	1017	一〇					
二七〇	銀行營業繼續ノ件	恆豐號	1017	一〇					
二七一	銀行營業繼續ノ件	東興昌銀行	1017	一〇					
二七二	銀行營業繼續ノ件	福昌源銀行	1017	一〇					
二七七	設立登記ノ件	大安汽船公司	1017	一〇					

第三種郵便物認可

第五種郵便物認可

七二	哈爾濱道裏郵局事務開始	1011	六	一八四	銀行營業繼續ノ件	義利永銀號	1013	六	
七三	陸軍特別大演習記念特殊通信日附印使用	1011	六	七三	奉天日報編輯人變更	耿世賢	1013	八	
七四	航空郵便線路中改正	1013	二五	七五	雜誌發行	于希渭	1013	三	
七五	立券新聞紙用通信日附印改正	1013	二五	八〇	法曹雜誌發行	周家璧	1013	三	
七六	奉天地方御巡狩記念特殊通信日附印	1013	二五	八一	吉林省教育會刊行ノ雜誌發行	鄧海瀛	1013	三	
七七	吉林地方御巡狩記念特殊通信日附印	1013	二五	八二	中等學校英文教科書編纂許可申請ノ件	鄭英旭	1013	三	
七八	放送無線電話施設ノ件	1013	二五	八三	日滿混合日本五十清音片假名圖譜專賣許可申請ノ件	張熹明	1013	三	
七九	專用無線電話施設ノ件	1013	二五	八四	各小學校教科書ニ老經節講採用申請ノ件	孫殿璽	1013	三	
八〇	長嶺郵局國內郵便爲禁制限額	1013	二五						
八	鑛業出願ニ關スル件	1013	二六						
一一	匪賊トノ連絡及林木ノ盜伐禁止ノ件	1010	二六						
一二	特殊自動車ノ種類	101	二六						
一三	清潔施行法	101	二六						
一四	銃砲無斷携帶禁止ノ件	1013	二七						
四	康德二年度糧粟栽培區域及面積	1013	三五						
一〇	海拉爾、洮南兩國立種馬場業務開始ノ件	1010	六						
四	南嶺城區東ノ假小屋買却	1017	八						
五	土地賣却	1016	三五						

謝電 日本神戶市長ノ謝電

●謝電 日本京都市長ノ謝電  
●謝電 日本滋賀縣知事ノ謝電  
●謝電 日本兵庫縣知事ノ謝電  
●行幸 陸軍特別演習御統監  
●賜宴 西公園ニ臨御賜宴アラセラル  
●拜謁 米國新聞記者ローレル、メレット等  
●行幸 英國産業視察團バーンビー卿等  
●行幸 奉天御巡狩  
●行幸 吉林御巡狩

報

●營口探運局分課規程  
●駐滿各國使領館ノ通知  
●駐哈波蘭領事歸任ノ件  
●駐哈獨領事新任領事著任ノ件  
●駐哈伊國領事歸任ノ件  
●財政事項  
●最近ニ於ケル朝鮮銀行發發行高ノ膨脹狀況  
●七月中全中國貿易概況  
●山海關ニ於ケル金融狀況  
●中國側長城設關ニ關スル件  
●金融合作社業務概況(九月中)  
●八月分新義州港對外貿易  
●最近三箇年ニ於ケル朝鮮通過日本對滿重要輸出品  
●交通事項  
●滿洲發着貨物朝鮮自由通過許可ノ件

●營口港船船概況(九月中)  
●大連港ヲ起點トスル滿洲特産物輸送航路  
●八月中華主要品商況  
●中華民國ニ於ケル棉花ノ取締  
●安東水災ノ爲作蠶絲工場及油房ノ蒙リタル損害狀況  
●天津ニ於ケル棉花貿易概況  
●營口ニ於ケル煉瓦工業  
●本年四月ヨリ八月迄鴨綠江上流各地ヨリ安東ニ到着シテ  
●ル我克及特産物統計  
●北支ニ於ケル外國麵粉輸入ノ激減  
●營口ニ於ケル油坊工業  
●關東州産鶏卵ノ現在及將來  
●營口ニ於ケル高粱酒ノ狀況  
●營口ニ於ケル油鹽製造業  
●物價調査事項  
●第十一次小賣物價調査  
●農業事項  
●河北省農業概況  
●戶口調査事項  
●奉天市戶口數ニ人口(八月末)  
●首都西郊新市街地區戶口數(十月)  
●首都警察廳管内戶口數(八月末)  
●首都警察廳管内戶口數(九月末)  
●官署事項  
●學校開設(高等師範學校)

官

●高等師範學校開校籌備處廢止  
●職務代行(實業部總務司長代理ノ件)  
●入學許可(司法部法學校)  
●奉天獸醫養成所馬政局委託生  
●警察事項  
●中央警察學校本科卒業業  
●賑災事項  
●サルパドル國賑災義捐者ト金額  
●官吏出  
●小泉三郎(總務廳)等  
●徐尚志(財政部)等  
●後藤一郎(中央觀象臺)等  
●齊默特色木不勒(興安總署)等  
●松村寛(外交部)等  
●毛里英英(總務廳)等  
●西山政猪(文教科)等  
●横山龍一(財政部)等  
●直木倫太郎(國道局)等  
●東次郎(民政部)等  
●桑名楠男(民政部)等  
●宮脇襄二(總務廳)等  
●王炎(文教科)等  
●龜谷利一(總務廳)等  
●一條林治(文教科)等  
●松岡三雄(交通部)等  
●秋田文之(總務廳)等

●長尾吉五郎(民政部)等  
●向井俊郎(統計處)等  
●張燕卿(實業部)等  
●包允榮(民政部)等  
●守田文吉(民政部)等  
●内海二郎(交通部)等  
●長尾吉五郎(民政部)等  
●飯澤重一(法制局)等  
●官吏死  
●王沈所(民政部屬官)病歿  
●高興阿(興安警察局長)病歿  
●岩永靜雄(虎林縣屬官)殉職  
●曹浦久一(民政部屬官)殉職  
●後藤一郎(中央觀象臺)病歿  
●郭英(郵局書記)病歿  
●工事決定事項  
●西萬壽大街一部道路築造工事等  
●吉林大路小鋪石鋪裝工事等  
●興仁大路第一區テルフォード基礎工事等  
●克山拜泉線木橋架設工事等  
●安東省公署廳舍煖房工事等  
●海拉爾橋築造工事  
●工業地帯第一期深層調査試錐工事等  
●嶺東路以南道路形築造工事等  
●檢定證印及消印等  
●オフセツト校正機等



郵政掛立券按照總局通告之規定  
昭和七年八月十九日 第三種郵便物認可  
康德元年十月一日發行(自他)

# 政府公報日誌

康德元年十月一日  
第百七十六號 月曜日

## 任免及指敍

<p>敍委任一等</p> <p>(各通)</p> <p>國都建設局屬官</p> <p>三 田 正 夫</p> <p>龍 夕 江 良 榮</p> <p>淺 井 初</p> <p>和 泉 與 三 次</p> <p>小 田 繁 夫</p> <p>富 田 三 豐</p> <p>赤 松 有 三</p> <p>藤 華 堂</p> <p>王 復 恩</p> <p>橋 本 速 水</p> <p>古 口 長 三</p>		<p>敍委任二等</p> <p>(各通)</p> <p>國都建設局屬官</p> <p>落 合 康</p> <p>松 木 亮 輔</p>		<p>敍委任三等</p> <p>(各通)</p> <p>國都建設局技士</p> <p>七 田 實</p>		<p>敍委任一等</p> <p>(各通)</p> <p>國都建設局技士</p> <p>秋 山 顯 三</p> <p>佐 藤 與 三</p> <p>瀧 本 定 治</p> <p>林 樹 枝</p>		<p>敍委任二等</p> <p>(各通)</p> <p>國都建設局技士</p> <p>片 岡 貫 一</p> <p>水 越 國 三</p> <p>長 澤 野 潔</p> <p>竹 上 吉 信</p> <p>井 上 武 一</p> <p>吉 永 實</p> <p>水 川 純 二</p> <p>花 田 隣 熊</p> <p>佐 々 木 心 策</p> <p>須 崎 荒 太</p> <p>種 村 岩 雄</p> <p>土 井 健 道</p> <p>中 川 久 道</p>		<p>敍委任三等</p> <p>(各通)</p> <p>國都建設局技士</p> <p>染 谷 廣 吉</p> <p>村 越 市 太 郎</p> <p>友 廣 鐵 郎</p>	
--	--	---	--	--	--	---	--	--	--	--	--



(各通) 田村初代志  
清田光藏  
藤尚人  
任國都建設局技士敘委任二等  
康德元年七月一日

給二級俸 國都建設局屬官 落合康

給四級俸 國都建設局屬官 松本亮輔

給月俸百十五圓 國都建設局屬官 三田正夫

給月俸九十五圓 國都建設局屬官 龍ヶ江良榮

給五級俸 國都建設局屬官 淺井初

(各通) 國都建設局屬官 和泉與三

給六級俸 國都建設局屬官 小川繁夫

(各通) 國都建設局屬官 富田有

給七級俸 國都建設局屬官 赤松有三

(各通) 國都建設局屬官 藤華堂

給月俸百四十圓 國都建設局屬官 王復恩

(各通) 國都建設局屬官 橋本連水

給八級俸 國都建設局屬官 古口長三

給月俸九十五圓 國都建設局屬官 徐青梯

給月俸九十圓 國都建設局屬官 高萬鐘

給二級俸 國都建設局屬官 吉田保四郎

(各通) 國都建設局技士 黑水泰治

給三級俸 國都建設局技士 秋山顯三郎

(各通) 國都建設局技士 佐藤與三松

給四級俸 國都建設局技士 小本定治

(各通) 國都建設局技士 片岡三郎

給五級俸 國都建設局技士 水越國三郎

(各通) 國都建設局技士 長野吉信

給六級俸 國都建設局技士 竹澤信

(各通) 國都建設局技士 井上武實

給六級俸 國都建設局技士 吉永實

給月俸百五十五圓 國都建設局技士 林樹枝

(各通) 國都建設局技士 水川純二

給月俸百五圓 國都建設局技士 花田隣熊

(各通) 國都建設局技士 須崎荒太

給月俸九十五圓 國都建設局技士 種村岩雄

(各通) 國都建設局技士 土井健次

給月俸八十五圓 國都建設局技士 染谷廣吉

給七級俸 國都建設局技士 村越市太郎

給八級俸 國都建設局技士 友廣鐵郎

給月俸七十五圓 國都建設局技士 中川久道

給九級俸 國都建設局技士 七田實

(各通) 國都建設局技士 田村初代志

給四級俸 國都建設局技士 清田光藏

國都建設局技士 清田光藏

第三種郵便物認可

給月俸百五十五圓	國都建設局技士	林樹枝
(各通)	國都建設局技士	水川純二
給月俸百五圓	國都建設局技士	花田隣熊
(各通)	國都建設局技士	須崎荒太
給月俸九十五圓	國都建設局技士	種村岩雄
(各通)	國都建設局技士	土井健次
給月俸八十五圓	國都建設局技士	染谷廣吉
給七級俸	國都建設局技士	村越市太郎
給八級俸	國都建設局技士	友廣鐵郎
給月俸七十五圓	國都建設局技士	中川久道
給九級俸	國都建設局技士	七田實
(各通)	國都建設局技士	田村初代志
給四級俸	國都建設局技士	清田光藏
國都建設局技士	清田光藏	

給六級俸

給月俸百五十五圓	國都建設局技士	藤尚人
(各通)	國都建設局技士	藤尚人
給月俸九十五圓	國都建設局技士	藤尚人
國都建設局技士	藤尚人	
財政部總務司兼務ヲ命ズ	財政部屬官	津田茂
康德元年九月二十五日	財政部屬官	津田茂
財政部稅務司兼務ヲ命ズ	財政部屬官	林
康德元年九月一日	財政部屬官	林
司法部訓令民字第五九七號	各省區高等法院ニ令ス	

訓令

民事訴訟手續ニ於テ書證ノ申立ハ該證書ヲ提出シテ之ヲ爲スベク(民事訴訟條例第四百三條)而シテ證書ヲ提出ハ原則トシテ其ノ原本ヲ以テ爲スベキト民事訴訟條例ニ明文ノ規定アリ(同條例第四百十七條)然レドモ右ニ所謂證書ノ提出トハ口頭辯論ヲ開キタルトキハ法庭ニ於テ其ノ他ノ場合ハ當該法院ニ於テ之ヲ當該事件ヲ審判スベキ各推事ニ提出シ以テ右證書ヲ閱讀スルノ機會ヲ與フルヲ意味スルモノニシテ必ズシモ其ノ原本ヲ法院内ニ又ハ當該訴訟記録ニ留置スルヲ必要トスルモノニ非ズ寧ロ

法院ハ該原本ヲ閱讀シテ其ノ證明力ニ付心證ヲ得タルトキハ直チニ之ヲ  
當事者ニ返還スベキヲ原則トス右ハ民事訴訟條例第四百二十八條等ノ規  
定ニ照スモ明白ク然レドモ書證ノ原本ヲ當事者ニ返還スルトキハ法院  
ニ於テ當該事件調査ノ上必要ナル程度更ニ當事者ヲシテ之ヲ提出セシメ  
ザルベカラザルノ結果煩瑣ニ堪ヘズ延イテハ訴訟手續ヲ遲延セシムルノ  
結果ヲ招來スベシ從テ斯ル場合其ノ辦法トシテ當事者ヲシテ原本ノ提出  
ト同時ニ其ノ寫(形式及内容)ト原本其ノ儘ニ寫シタル書面)ヲ提出セ  
シメ一ハ之ヲ記録中ニ編綴シ一ハ之ヲ相手方ニ交付シ置クトキハ事件ノ  
處理上法院及當事者雙方ニトリ極メテ便宜ナリ先進國ノ民事訴訟手續ヲ  
見ルモ以上ノ方法ヲ採用シ圓滑迅速ニ事件ヲ處理シ來レリ本部ハ此ニ鑒  
ル所アリ爾後本國法院ニ於テモ書證ノ取扱ニ關シ以上ノ方法ヲ採ルコト  
ニ決定シタリ右令達スルニ付貴院ハ之ヲ遵照シ竝ニ所屬ニ轉令シ左記各  
項細則ニ依リ辦理セシムベシ此ニ令ス

康德元年九月二十日

司法部大臣 馮 滙 清

附 細 則

一 當事者ヲシテ原本ノ提出ト同時ニ必ズ法院及相手方ノ數ニ應ズル共  
ノ寫ヲ提出セシメ推事ニ於テ右寫本ガ形式及内容ニ於テ原本ト相違ナ  
キモノナリヤ否ヤヲ審査シ若シ相違セル點ナキトキハ右寫中一ヲ記録  
中ニ編綴シ他ヲ相手方ニ交付シ原本ハ直ニ當事者ニ返還シ必要アル都  
度提出セシムルコト但シ右寫ガ原本ト相異セル點アルモノナルトキハ  
其ノ點ヲ指摘シテ之ヲ當事者ニ返還シ更ニ完全ナル寫ヲ提出セシメテ  
前同様ノ處置ヲ爲スコト

二 右ニヨリ相手方ニ共ニ寫ヲ交付シタルトキハ其ノ受領ノ證トシテ記

録ニ編綴シタル同一寫ノ餘白ニ寫ヲ受領シタル旨ヲ記載セシム且捺印  
セシメ置クコト  
三 當事者ニ於テ相互ニ多數ノ書證ヲ提出スルトキハ其ノ紛淆ヲ避ケ且  
其ノ調査ニ便ナラシムルガ爲原告提出ノモノハ其ノ提出ノ順ニ從ヒ  
「原第一號證」「原第二號證」「原第三號證」(以下之ニ準ズ)被告提  
出ノモノハ「被第一號證」「被第二號證」「被第三號證」(以下之ニ準ズ)被  
告提出ノモノハ「參第一號證」「參第二號證」「參第三號證」ノ各符號ヲ附  
スルコト  
右符號ハ各寫ノ表面餘白ノ部分ニ明白整然ニ記載スルコト  
四 當事者ヨリ書證ヲ提出アリタルトキハ口頭辯論調書ニ例ヘバ原告ハ  
原第一號證ヲ提出シ云々ノ事實ヲ立證スト述ベタル旨ヲ記載スルコト  
五 上訴審ニ於テ當事者ガ書證ヲ提出シタルトキ當該書證方既ニ原審ニ  
於テ提出セラレタルモノナルトキハ更ニ其ノ寫ヲ提出セシムルノ要ナ  
シ蓋シ其ノ書證ノ寫ハ既ニ原審ノ記録ニ編綴シタルヲ以テ前項ニ從ヒ  
調書ニ記載シ置クトキハ推事ハ之ニ依リ如何ナル書證ガ提出セラレタ  
ルカラ何時ニテモ知ルコトヲ得ルヲ以テナリ但シ此ノ場合ニ於テハ原  
審ニ於テ提出アリタル際ト同一番號ノ書證トシテ提出セシムルコトヲ  
要ス例ヘバ原審ニ於テ原第一號證トシテ提出セラレタルモノハ上訴審  
ニ於テ原第一號證トシテ提出セシムルガ如シ原審ニ於テ提出セザリ  
シ書證ヲ當事者ガ上訴審ニ於テ新ニ提出シタルトキハ之ガ寫ヲ提出セ  
シムルハ勿論前記第一項乃至第三項ニ從ヒ處理スベキコトヲ言フ俟タザ  
ルコト  
六 判決ニ於テ書證ヲ引用スル場合、從來當該書證ノ内容ヲ具體的ニ記

第三種郵便物認可

載シタルモ右ハ徒ニ判文ヲ複雜ナラシムルヲ以テ爾今書證ヲ引用スル  
場合ハ單ニ前掲「原第一號證」「被第一號證」「參第一號證」ニヨレ  
バ云々トノミ記載スルコト  
前各項ニ付テハ添附ノ雜形參照ノコト

財政部訓令第三四五號

奉天新銀行設立委員會委員長方煜恩ニ令ス

新銀行ノ設立ニ關シテハ左記各項心得ノ上之ヲ實行スベシ此ニ令ス

- 一 資本金ハ二百二十萬圓トスルコト
- 二 舊株金ニ付テハ欠損補填ノ爲株金額十分ノ七ノ切捨ヲ行フベシ
- 三 預金者ニ對シテハ一口三百圓迄現金ヲ以テ支拂ヒ三百圓ヲ超ユル金  
額ハ凡テ株金ニ振替フベシ但シ一株ノ金額ニ滿タザル端金ニ付テハ此  
ノ限ニ在ラズ
- 四 政府存款ニ付テハ別途指令ノ通取計フベシ
- 五 哈爾濱所在ノ不動産ノ管理收益ニ付テハ差當リ新銀行ヲシテ之ニ當  
ラシムルモ其ノ成績良好ナラザルトキハ財政部ハ更ニ有效適切ナル管  
理方法ヲ命令スルコトアルベキニ付了知スベシ
- 六 新銀行設立案ノ最終的確定ヲ見タル場合ハ速ニ當部ニ對シ認可申請  
ヲ爲スベシ

康德元年九月二十四日

財政部大臣 熙 洽

熱河省公署訓令第一八一號

各縣商會ニ令ス

熱河省内各都市ハ日ニ増シ繁榮シ商業ハ漸次發達スルニ至レリ依テ貨物

政府公報日誌 第百七十六號 康德元年十月一日 月曜日

ノ輸入及地方物産ノ輸出ニ關シ詳細ニ調査シ以テ參考ニ資セントシ茲ニ  
特ニ調査表式ヲ規定セルヲ以テ本年七月分ヨリ毎月末一回作成報告シ並  
ニ過去七八兩月分モ速ニ作成補送スベシ夫々各縣公署ニ督令辦理方令達  
スルノ外茲ニ同表式及記入說明各一通ヲ添附シ令達スルニ付貴會ハ遵照  
ノ上毎月誠實ニ調査報告シ以テ考查ニ資スベシ此ニ令ス

附 主要物品輸出輸入調查表及記入說明各一通

康德元年九月二十五日

熱河省警備司令官 張 海 鵬  
兼管省長職務

類別	入				出			
	品名	地點	數量	金額	品名	地點	數量	金額

記入說明  
一 該縣ノ毎月主要輸出入數量及金額ヲ項別ニ統計記入スベシ  
二 (地點)關ハ凡ソ省外及國外輸入輸出ノ物品數目ト本省ノ輸出入數目ト相混ズルコ  
トヲ得ズ次行ニ別記スベシ  
三 例(ハ該縣高粱ノ省内某縣輸出入若干省外並ニ國外輸出入若干ノ如ク別々ニ記入シ  
相混合スルコトヲ得ズ  
四 該項主要輸出入物品ハ穀類、皮革類、絨毛類、特產物類、棉布織織類、日用品類  
及其ノ他ノ項ニ分ツベシ

### 指 令

#### 國務院指令第一二七號

財政部大臣ニ令ス

大同二年度歳出豫算定額ヲ康德元年度繰越使用ニ關スル件  
來文及附屬書類ハ閱了セリ申請ニ係ル首題ノ件ハ附表ノ通承認ス右遵照  
スベシ附屬書類ハ留存ス此ニ令ス

附表一枚

康德元年九月二十八日 國務總理大臣 鄭 孝 胥

大同二年度歳出豫算康德元年度繰越承認額  
財政部所管 臨時部

科 目	豫算定額	支出済額及 支出スベキ額	豫算定額 不用額	康德元年度 繰越承認額
第一款 營繕費	三三、〇〇〇	三三、〇〇〇	—	一五、三三〇
第二款 新營費	三三、〇〇〇	三三、〇〇〇	—	一五、三三〇

第四目 工場新營費 一五一、三四〇圓

#### 國務院指令第一二八號

大同二年度歳出豫算定額ヲ康德元年度繰越使用ニ關スル件  
來文及附屬書類ハ閱了セリ申請ニ係ル首題ノ件ハ附表ノ通承認ス右遵照  
スベシ附屬書類ハ留存ス此ニ令ス

附表一枚

大同二年度歳出豫算康德元年度繰越承認額  
財政部所管 臨時部

附表一枚

康德元年九月二十八日 國務總理大臣 鄭 孝 胥

大同二年度歳出豫算康德元年度繰越承認額  
財政部所管 臨時部

吉黒權運署特別會計

科 目	豫算定額	支出済額及 支出スベキ額	豫算定額 不用額	康德元年度 繰越承認額
第一款 營繕費	四、三六〇	四、三六〇	—	四、三六〇
第二款 新營費	四、三六〇	四、三六〇	—	四、三六〇

第八目 間島緝私局廳舎共ノ他新營費 四一、二三八圓

國務院指令第一二九號 民政部大臣ニ令ス

大同二年度歳出豫算定額ヲ康德元年度繰越使用ニ關スル件  
來文及附屬書類ハ閱了セリ申請ニ係ル首題ノ件ハ附表ノ通承認ス右遵照  
スベシ附屬書類ハ留存ス此ニ令ス

附表一枚

康德元年九月二十八日 國務總理大臣 鄭 孝 胥

大同二年度歳出豫算康德元年度繰越承認額  
民政部所管 臨時部

第三目 雜 入

科 目	豫算定額	支出済額及 支出スベキ額	豫算定額 不用額	康德元年度 繰越承認額
第一款 官費	三〇、〇〇〇	三〇、〇〇〇	—	三〇、〇〇〇
第二款 官費	三〇、〇〇〇	三〇、〇〇〇	—	三〇、〇〇〇

第一目 辦公費 二、六三三圓  
第二目 道路橋梁復舊費 四五、九四五圓  
第三目 護岸復舊費 一四、三九〇圓

#### 國務院指令第一三〇號

財政部大臣ニ令ス

康德元年度投資特別會計歳入科目追加申請ノ件  
來文及附屬書類ハ均シク閱了セリ申請ノ通許可ス茲ニ追加科目様式一枚  
添附送付スルニ付遵照スベシ原附件ハ留存ス此ニ令ス

附 追加科目様式一枚

康德元年九月二十八日

國務總理大臣 鄭 孝 胥

追加科目様式  
財政部所管投資特別會計 歳入經常部  
第一款 出資收入  
第三目 雜 入 (追加)

#### 國務院指令第一三一號

總務廳長ニ令ス

大同二年度歳出豫算定額ヲ康德元年度繰越使用ニ關スル件  
來文及附屬書類ハ閱了セリ申請ニ係ル首題ノ件ハ附表ノ通承認ス右遵照  
スベシ附屬書類ハ留存ス此ニ令ス

附表一枚

政府公報日誌 第七十六號

康德元年十月一日 月曜日

康德元年九月二十八日

國務總理大臣 鄭 孝 胥

大同二年度歳出豫算康德元年度繰越承認額  
總務廳所管 臨時部

科 目	豫算定額	支出済額及 支出スベキ額	豫算定額 不用額	康德元年度 繰越承認額
第四款 治水及利水調査費	一、三六〇	一、三六〇	—	一、三六〇
第三款 調査費	一、三六〇	一、三六〇	—	一、三六〇

第二目 機械器具費 八、二四四圓

#### 民政部指令第二四二六號

黒龍江省長ニ令ス

各縣捐稅ノ歩合金ハ本年度ヨリ一律ニ地方ニ交付シ度申請ノ件  
來文ハ閱了セリ申請ノ通處理スルヲ許可ス此ニ令ス

康德元年九月二十一日

民政部大臣 臧 式 毅  
代理部務次長 葆 康

#### 民政部指令第二四九九號

黒龍江省長ニ令ス

蒙地經費及過期罰款ハ規程ニ依リ分割シ能ハザルヲ覆報シ審査  
ヲ請フノ件  
來文及附屬書類ハ均シク閱了セリ杜旗蒙地ノ經費及過期罰款等ハ調査  
セシ結果從來ノ章程ニ據レバ分割セシ先例ナキト判明セリ依テ該旗ガ  
申請セシ地租ノ例ヲ援用シ分割シ度トノ件ハ許可シ難シ貴省長ハ此ノ旨  
ヲ該旗ニ轉令シ知照セシムベシ此ニ令ス

康德元年九月二十五日

民政部大臣 臧式毅  
代理部長 葆康

佈告

國都建設局佈告第四號

本年七月頃連日降雨ノ爲河水氾濫シ和順郷及其ノ附近一帶ノ居民ハ被害頗ル甚シ本局ハ此等ノ災民ヲ收容スル爲南嶺城區東ニ臨時假小屋(假小屋坪數ハ百坪ニシテ屋根ハ防水層ノ安平ヲ以テ之ヲ葺キ地下ニハ別ニ基礎ヲ設ケズ屋内ハ床敷敷トシ便所ニ箇ヲ附設セリ)一棟ヲ建設シ災民收容所ヲ充テテ現時仲秋ノ季節ニ至リ河水已ニ減退シ災民モ全部自宅ニ歸リタルヲ以テ收容所ノ必要ヲキニ至レリ依テ本局ハ左記各條件ヲ以テ假小屋ヲ賣却セント欲ス購買希望者ハ左記各號ヲ覽覽ノ上本局ニ來リ投標スベシ

左記

- 一 所在地 南嶺城區東 (南嶺街道當局輕便鐵路踏切ニ沿ヒ北入約一丁) (右ニ同シ)
- 一 引渡場所 南嶺城區東 (右ニ同シ)
- 一 下見期日 九月三十日迄
- 一 競賣入札日時 十月一日午前十一時
- 一 開札日時 十月一日午前十一時三十分
- 一 入札場所 國都建設局庶務科
- 一 引取期間 十月三十日迄
- 一 競賣金 即刻納入ノコト

尙詳細ハ當局庶務科(電話四〇七番)ニ照會スベシ

康德元年九月二十七日

國都建設局長 阮振鐸

批

民政部批第七三號

申請人原籍 奉天省新民縣  
住所 奉天市北市場華封里一百八十九號  
秋世賢 當年三十三歲  
康德元年八月三十一日附奉天日報編輯人變更許可申請ノ件  
來文ハ閱了セリ申請ノ件ハ許可ス右知照スベシ  
康德元年九月二十五日  
民政部大臣 臧式毅  
代理部長 葆康

彙報

官署事項

- 官吏出張 總務廳需用處長心得、小泉三郎、工事調査並ニ視察ノ爲、自九月二十一日至九月二十三日、吉林へ出張
- 總務廳(需用處)技佐、河瀬壽美雄、高等師範學校暖房工事ノ爲、自九月二十二日、至九月二十三日、吉林へ出張
- 總務廳需用處印刷工廠長、辜守庸、印刷工廠視察ノ爲、自九月二十五日至九月三十日、大連、奉天へ出張

財政事項

○最近ニ於ケル朝鮮銀行券發行高ノ膨脹狀況 (康德元年九月三日、外交部通商司調査・駐大連辦事處報) 滿洲國ノ建設工作ノ進展、滿鐵事業ノ擴張等ニ因リ朝鮮銀行券ノ發行高

第三種郵便物認可

ハ昨年來急激ニ膨脹セルガ本年ニ入り更ニ顯著ナル増發傾向ヲ示セリ從來鮮銀券ノ發行高ハ朝鮮滿洲ヲ通シ例年秋季ノ特產出廻り期ヨリ漸増シ一億二、三千萬圓ニ上リ此方面ヘノ融資回收ニ伴ヒ春、夏兩季ニカケ漸減シ六、七千萬圓ニ下ルヲ常態トセリ然ルニ昨年ニ至リ

一 滿洲國經濟工作ノ進展ハ日本内地ヨリノ資本ノ流入ヲ促シ來レル

コト

- 二 滿鐵及其ノ傍系會社ハ事業擴張資本增加ノ爲メ各地ニ於テ社債ヲ募集セルガ是等資金ハ凡テ滿洲ニ於テハ鮮銀券ト爲レルコト
- 三 駐滿日本軍隊ノ經費支出ガ相當多額ニ上レルコト

等ノ原因ニヨリ鮮銀券ノ發行高ハ其ノ最高最低ノカーブヲ縮少シ昨年中ノ最高發行高ハ十二月ノ一億四千八百萬圓ニシテ最低發行高ハ七月ノ一億三百萬圓ニシテ而モ全年ヲ通ジ一億圓ヲ割ルコトナシ即チ左表ノ如シ(單位千圓、各月末現在)

月	(昭和八年)	(昭和七年)
一	1,300,000	2,500,000
二	1,000,000	2,300,000
三	1,200,000	2,100,000
四	1,000,000	2,000,000
五	1,200,000	1,800,000
六	1,500,000	1,700,000
七	1,000,000	1,600,000
八	1,200,000	1,500,000
九	1,500,000	1,400,000
十	1,800,000	1,300,000
十一	2,000,000	1,200,000

政府公報日誌 第七十六號 康德元年十月一日 月曜日

十二月

而シテ本年ニ入りテ滿洲國經濟工作ノ發展ニ隨伴シテ更ニ膨脹シ本年一月以降ノ各月ヲ通ジ一億二、三千萬圓ニ保持シ昨年ニ比シ二、三千萬圓ノ増加、一昨年ニ比シ四、五千萬圓ノ増發ヲ示セリ發券狀況左ノ通り (單位千圓)

月	一	二	三	四	五	六	七
千圓	1,300,000	1,500,000	1,800,000	2,000,000	2,200,000	2,500,000	2,800,000

斯ル鮮銀券ノ増發ハ鮮滿兩地ノ流通割合ニモ一變化ヲ招來シ事變前ハ朝鮮六割、滿洲四割ト推測サレタルニモ拘ラズ結局増發高ノ中三、四千萬圓ハ滿洲國關係ニ於テ發行セラレタルモノノ如ク現在ノ流通割合ハ滿洲國六割(七、八千萬圓)朝鮮四割(五、六千萬圓)ト謂ハレ事變前ニ比シ全ク逆轉セリ

鮮銀券ノ膨脹傾向ハ滿洲國ノ建設工作並ニ滿鐵ノ事業擴張ガ一段落ヲ告グル迄ハ茲一兩年現狀維持ヲ以テ推移スルモノト觀測セラル

○七月中全中國貿易概況

(康德元年九月四日外、交通部通商司調査・駐山海關辦事處報) 上海稅關ノ發表ニ依レバ、七月中ニ於ケル全中國貿易總額ハ一億一千八百四十四萬三千一百八十四圓ニシテ前月ノ一億三千五百四十三萬二千二百九圓ニ比シ、一千六百九十八萬九千二百五圓ノ減少ナリ、輸出入別ニ

就テ見レバ、棉花、綿布、ノ七百六十五萬八千九百五圓ヲ劈頭ニ輸入額  
總計七千三百五十二萬九千四百三十三圓ニシテ、前月ノ八千六百二十五萬九  
千四百三十三圓ニ比シテ一千二百七十三萬三千七百七十圓減少シ、輸出額ハ四千  
四百九十一萬四千四百一十一萬ニシテ、前月ノ四千九百七十七萬二千七百九  
十六圓ニ比シテ四百二十五萬八千六百五十五圓減少ス、而シテ之ヲ商品別  
ニ見ルト、輸入品中主ナルモノハ各種綿布、雜糧及雜糧粉、臘燭、石鹼  
、松香、木材、竹籐及其ノ製品、燃料、石炭、コールタール、磁器、  
硝子、石、泥土、及其ノ製品等(セメントヲ含ム)ニシテ輸出品中ニハ  
動物、藥材及香料、種子、植物製品、棉糸、針類、鑛砂、金屬及金屬製  
品、化學品、印刷物等ナリ

對日英米三箇國トノ貿易狀態ニ就テ見レバ輸入ニ就テハ日、英兩國ハ  
前月ニ比シテ多少増加シ居ルガ、米國ハ二百萬圓以上減退シ、輸出ニ就テ  
ハ英國ノミ増加シ日米兩國ハ何レモ減退セリ次ニ日英米三國ノ輸出入狀  
態ヲ示セバ左ノ如シ(單位千圓)

輸入	七月	六月	本年一月一七	昨年一月一七
日本	九,568	九,568	六,621	九,666
英國	10,580	9,300	6,811	9,535
米國	18,676	3,575	19,698	1,024
輸出				
日本	6,666	7,676	4,829	5,333
英國	7,676	6,355	2,429	2,400
米國	6,666	7,676	5,911	7,676

第三種郵便物認可

第三種郵便物認可

雜穀類ハ水災ノ爲全滿ニ互リ暴騰セシモ縣當局ノ防穀令施行ノ結果直チ  
ニ平靜ニ復シ新穀出廻ヲ控ヘ却ツテ下落傾向ニ在ルガ如シ

五 主要輸入品

(イ) 綿糸布

上半月ニ於テハ在荷薄材料高ノ爲各品トモ活況ヲ呈シ間屋筋大イニ活躍  
シ出來高綿糸一、五〇〇相綿布加工品八〇〇相ニ及ビ下旬ニ至リ水害ノ  
影響ト右買手當後トニ因リ市況閑散ニ趨キタリ

(ロ) 砂糖及麥粉

砂糖ハ日本内地相場強調ニ伴ヒ買氣旺盛ナリ麥粉ハ原料小麥ノ世界的凶  
作ニテ近來未曾有ノ高値ヲ現出セリ

○中華民國ニ於ケル棉花ノ取締

(康德元年九月二十一日、外交部通商司調查・駐吉北口外交辦事處電)

中華民國ニ於テ最近棉花取締條例ヲ公布シ新棉出廻期ヨリ實施セラレル  
管ナリ

中華民國棉花取締條例

- 第一條 本國棉花ノ水氣ハ一%ヲ以テ法定標準トナス
- 第二條 市場ニ賣買スル本國棉花ノ水氣ハ一三%ヲ以テ最高限度トナ  
ス
- 第三條 本國棉花ノ水氣ガ最高限度ヲ超過スルモノハ絕對ニ賣買ヲ禁  
止ス
- 第四條 不法利益ヲ謀リ故意ニ水氣雜物ヲ混入スルモノハ三年以下ノ  
徒刑併シテ科料ニ處スルカ或ハ一千元以下ノ罰金ヲ以テ徒刑ニ代フ

政府公報日曆 第百七十六號 康德元年十月一日 月曜日

●商工事項

○八月中安東主要品商況

(康德元年九月二十日、外交部通商司調查・駐安東辦事處電)

一 木材  
中旬ニ於ケル當地稀有ノ大出水ノ爲筏ノ流失セシモノ約七〇%衰アリ又江  
水増加ニ因リ著淺稀少ナリシ爲木材相場ハ尺ノ紅松原木九、〇〇同製材  
一四、〇〇杉松原木七、〇〇同製材一、〇〇落葉松原木七、五〇同製材一  
二、〇〇何レモ約五分乃至一割方昂騰ヲ見資材ノ買付依然困難ナル狀態  
ニ在リ

二 榨蠶糸

生糸絹綃市價低迷シ居レル爲全ク小口當用買ニ終始シ又中旬ノ水災ニ因  
リ糸棧ノ損害甚大ニシテ下半年ハ殆ソド休業同様ノ狀態ナリ日本向輸出  
ハ一、六六七捆ニシテ前月ノ七六四捆ニ比シ倍以上ノ増加アルモ是ハ新  
糸出廻氣轉ノ爲委託積出ノ増加セシニ因ル

三 豆粕及大豆

大豆作柄不良銀價昂騰ノ爲思惑筋ノ活動ニ因リ豆粕一枚前月ノ一、三六  
五ヨリ一、三七九大豆百斤三、四〇ヨリ四、〇五ニ暴騰セシモ月末新大豆  
ノ出廻ヲ控ヘ且作柄モ豫想セシ如ク不作ニ非ザル傾向ニ在ル爲漸次下向  
ニ轉ゼリ

四 米穀及雜穀

米穀ハ在荷薄及銀高ノ關係上市價前月ヨリ更ニ昂騰セシガ當地工場ノ朝  
鮮原料米ノ輸入ハ益増加スル傾向ニ在リ最近當地相場ノ上向ニ因リ採算  
確實ナルニ至レリ

ル事ヲ得

第五條 紡績工場棉花荷造工場又ハ棉花間屋ガ仲買人ノ手ヲ經テ賣買  
スル棉花ハ包装面ニ工場名又ハ間屋名ヲ記シ調査ニ便スベシ

第六條 紡績工場棉花荷造工場又ハ棉花間屋ニシテ最高限度ノ水氣ヲ  
超過シタル棉花ヲ買入レタルモノハ其ノ賣買ト使用ヲ停止スルト同  
時ニ二千元以下ノ罰金ニ處スル事ヲ得

第七條 紡績工場棉花買入ルル場合標準水氣ヲ超過シ最高限度ヲ  
超過セルモノハ其ノ超過水氣ニ按ジ價格ヲ控除シ又其ノ水氣ニ滿タ  
ザルモノハ價格ニ按ジ補償スベシ

第八條 定期又ハ現物賣買ノ棉花ニシテ雙方取決メ又ハ公定ノ標準棉  
ヨリ〇・五%以上ノ棉實及其ノ他夾雜物ヲ含ムモノハ其ノ賣買ト使  
用ヲ停止スルト同時ニ二千元以下ノ罰金ニ處ス

第九條 定期又ハ現物賣買ノ棉花ニシテ雙方取決メ又ハ公定ノ標準棉  
ヨリ〇・五%以内ノ棉實及其ノ他夾雜物ヲ含ムモノハ其ノ百分數ニ  
按ジ二倍ヲ控除ス

第十條 細絨棉ニ粗絨棉ヲ混入シタルモノノ價格ハ粗絨棉價格ニ依リ  
計算ス

第十一條 棉花ハ法定検査機關ノ検査合格ヲ經テ始メテ輸出ヲ許可ス

第十二條 棉業統制委員會及各商品檢驗局ハ棉花間屋紡績工場ニ検査  
員ヲ派シ検査スル權限ヲ有ス

第十三條 検査員ガ棉花検査ヲナストキ結託シテ故意ニ難辭ヲツケ或  
ハ咎メ立テテアラスモノアラバ刑罰上ノ責任ヲ負ハシムル外其レニ因  
テ營業者ノ利益ヲ損害シタルモノハ併シテ其ノ賠償ノ責任ヲ負ハシ  
ム

第十四條 本條例施行期日ハ命令ヲ以テ之ヲ定ム

●物價調査事項

○第十一次小賣物價調査

(康德元年九月二十日・國務院統計處)

康德元年八月二十九日(陰曆七月二十日)現在ノ小賣物價ニ付新京外六都市ニ於テ調査セル結果ノ概況ヲ示セバ前月ニ比シ穀類一〇一、六蔬菜一〇〇、一魚類及肉類一〇一、八其ノ他食料品一〇二、〇調味嗜好品一〇一、九衣料及鞋類九七、三燈火燃料九七、三ニシテ即チ蔬菜ハ保合状態、衣料及鞋類並ニ燈火燃料ハ稍々低落シ其ノ他ノ品目ハ幾分騰勢ヲ示セリ尚之ヲ大同三年一月五日ノ調査ニ依ル物價ヲ基準トシテ見ル時ハ穀類一、二六、六蔬菜六九、八魚類及肉類八七、一其ノ他食料品一〇六、四調味嗜好品九八、七衣料及鞋類九七、一燈火燃料九七、五總物價一〇〇、〇ノ指數ヲ示セリ

第十一次調査結果(康德元年七月二十九日施行)

Table with columns for Survey Location (調査地名), Designated Small Retailer (指定小賣者), Number of Reports (申告書提出數), Designated Item Number (指定品目延數), and Total Item Number (集計ニ用ヒタル品目延數). Rows include Tokyo, Osaka, and other cities.

第三種郵便物認可

穀類

Table showing grain prices (穀類) for various locations (地方別) and types (種類). Columns include location, average price, and specific grain types like rice, wheat, etc.

12

蔬菜

Table showing vegetable prices (蔬菜) for various locations (地方別) and types (種類). Columns include location, average price, and specific vegetable types like radish, eggplant, etc.

第三種郵便物認可

魚類及肉類

Table showing fish and meat prices (魚類及肉類) for various locations (地方別) and types (種類). Columns include location, average price, and specific types like yellow croaker, pork, etc.

13

其ノ他食料品

價物均平	數	
	合場ルセト百ヲ月一年三同大	合場ルセト百ヲ月前
總平均	1000	1000
安東	1000	1000
營口	1000	1000
齊齊	1000	1000
吉林	1000	1000
哈爾濱	1000	1000
奉天	1000	1000
新天	1000	1000
地方別	總平均	合場ルセト百ヲ月前
總平均	1000	1000
安東	1000	1000
營口	1000	1000
齊齊	1000	1000
吉林	1000	1000
哈爾濱	1000	1000
奉天	1000	1000
新天	1000	1000

指	數	
	合場ルセト百ヲ月一年三同大	合場ルセト百ヲ月前
總平均	1000	1000
安東	1000	1000
營口	1000	1000
齊齊	1000	1000
吉林	1000	1000
哈爾濱	1000	1000
奉天	1000	1000
新天	1000	1000
地方別	總平均	合場ルセト百ヲ月前
總平均	1000	1000
安東	1000	1000
營口	1000	1000
齊齊	1000	1000
吉林	1000	1000
哈爾濱	1000	1000
奉天	1000	1000
新天	1000	1000

第三種郵便物認可

調味嗜好品(其ノ一)

價物均平	指	
	合場ルセト百ヲ月一年三同大	合場ルセト百ヲ月前
總平均	1000	1000
安東	1000	1000
營口	1000	1000
齊齊	1000	1000
吉林	1000	1000
哈爾濱	1000	1000
奉天	1000	1000
新天	1000	1000
地方別	總平均	合場ルセト百ヲ月前
總平均	1000	1000
安東	1000	1000
營口	1000	1000
齊齊	1000	1000
吉林	1000	1000
哈爾濱	1000	1000
奉天	1000	1000
新天	1000	1000

指	價物均平	
	合場ルセト百ヲ月一年三同大	合場ルセト百ヲ月前
總平均	1000	1000
安東	1000	1000
營口	1000	1000
齊齊	1000	1000
吉林	1000	1000
哈爾濱	1000	1000
奉天	1000	1000
新天	1000	1000
地方別	總平均	合場ルセト百ヲ月前
總平均	1000	1000
安東	1000	1000
營口	1000	1000
齊齊	1000	1000
吉林	1000	1000
哈爾濱	1000	1000
奉天	1000	1000
新天	1000	1000

指	數													
	合場ルセト百ヲ均平總					合場ルセト百ヲ月前								
總平均	安東	營口	齊哈爾	吉林	哈爾濱	奉天	新天	安東	營口	齊哈爾	吉林	哈爾濱	奉天	新天
洋布	1030	1030	1030	1030	1030	1030	1030	1030	1030	1030	1030	1030	1030	1030
洋襪	1030	1030	1030	1030	1030	1030	1030	1030	1030	1030	1030	1030	1030	1030
洋鞋	1030	1030	1030	1030	1030	1030	1030	1030	1030	1030	1030	1030	1030	1030

指	數													
	合場ルセト百ヲ均平總					合場ルセト百ヲ月前								
總平均	安東	營口	齊哈爾	吉林	哈爾濱	奉天	新天	安東	營口	齊哈爾	吉林	哈爾濱	奉天	新天
燈火燃料	1030	1030	1030	1030	1030	1030	1030	1030	1030	1030	1030	1030	1030	1030
煤	1030	1030	1030	1030	1030	1030	1030	1030	1030	1030	1030	1030	1030	1030
油	1030	1030	1030	1030	1030	1030	1030	1030	1030	1030	1030	1030	1030	1030

第三種郵便物認可

指	數													
	合場ルセト百ヲ均平總					合場ルセト百ヲ月前								
總平均	安東	營口	齊哈爾	吉林	哈爾濱	奉天	新天	安東	營口	齊哈爾	吉林	哈爾濱	奉天	新天
新東京	1030	1030	1030	1030	1030	1030	1030	1030	1030	1030	1030	1030	1030	1030
油	1030	1030	1030	1030	1030	1030	1030	1030	1030	1030	1030	1030	1030	1030
麵粉	1030	1030	1030	1030	1030	1030	1030	1030	1030	1030	1030	1030	1030	1030

指	數													
	合場ルセト百ヲ均平總					合場ルセト百ヲ月前								
總平均	安東	營口	齊哈爾	吉林	哈爾濱	奉天	新天	安東	營口	齊哈爾	吉林	哈爾濱	奉天	新天
新東京	1030	1030	1030	1030	1030	1030	1030	1030	1030	1030	1030	1030	1030	1030
油	1030	1030	1030	1030	1030	1030	1030	1030	1030	1030	1030	1030	1030	1030
麵粉	1030	1030	1030	1030	1030	1030	1030	1030	1030	1030	1030	1030	1030	1030





Table with columns for region names (e.g., 哈爾濱, 齊齊哈爾, 滿洲里) and their corresponding postal codes.

訂正

○第七十五號(康德元年九月中)第四〇七頁上段第四行「距サタル」ハ「距テタル」ノ誤植

廣告

大同學院地方事情編纂會編

滿洲國地方事情 概說篇 第一卷

一千五百頁 定價 五圓五〇錢

愈出ツ!諸人待望ノ好著 滿洲國ノ真相ヲ知ルハ地方事情ニ精通スルニニアリ 本書ハ二十一縣ヲ收録シ其ノ原稿ハ各地方參事官ノ筆ニナルモノニシテ地方ノ真相ハ掌上ニ物ヲ視ル如ク一顧シテ現狀ヲ知ル敢テ江湖ニ獎ムル次第デアル

發行兼發賣所 新京入船町三丁目十九

大同印書館

郵政掛立券按照總包寄送之概紙 昭和七年八月十九日 第三種郵便物認可 政府公報日譯 第七十六號 康德元年十月一日 發行(日誌)

民政部半月刊

一 民政部半月刊行ノ辭 本部ハ在來ノ旬刊ノ改訂同上ヲ期シテ代フルニ大同三年ヨリ半月刊ヲ刊行シ同時ニ半月刊日譯ヲ發行シテ半月刊ノ刊行目的ノ擴充ヲ計リ併テ各種ノ研究ニ資セムトス 江湖ノ御利用ヲ乞フ

一定價表

Table showing subscription rates for the Ministry of Internal Affairs Bulletin. Includes columns for '定' (Subscription), '價' (Price), and '郵' (Postage). Rates are listed for monthly and annual subscriptions, with domestic and foreign rates.

政府公報日譯

康德元年十月二日 第七十七號 火曜日

任免及指敘

轉任專賣公署屬官敘委任二等 康德元年九月七日 專賣公署屬官 愛 澤 英 男

給六級俸 哈爾濱專賣署勤務ヲ命ズ 康德元年九月七日 專賣公署屬官 愛 澤 英 男

依願免官 康德元年七月六日 民政部屬官 林 航 新

依願免官 康德元年七月十五日 安廣縣屬官 山 内 秀 雄

指令

民政部指令第二四九四號 吉林省長ニ令ス 雙城縣ヨリ田賦契稅提成原案ヲ當分維持サレントテ請フトア

政府公報日譯 第七十七號 康德元年十月二日 火曜日

佈告

營口航政局佈告第二四號 茲ニ公布シタル本局佈告第一三號灰燭子、二道橋子間暫ク航行ヲ禁止スルノ件ハ工事ノ關係ニ因リ茲ニ其ノ期間ヲ左記ノ通延長ス 航行禁止期間 自九月二十日 至十月十七日 營口航政局長 李 鳳 轟

批

興安總署批第二四號 申請人 西夾荒人民李香齋等 有價買得ノ蒙人坐計地ニ關シテハ東夾荒ノ例ニ倣ヒ一律ニ引續キ有效トシ以テ民艱ヲ救恤サレ座南分省ニ轉命ヲ申請ノ件 來文ハ閱了セリ該民等ノ買得セル生計地ハ果シテ合法ナルヤ否ヤ審査ス

ルニ山ナキヲ以テ本件ハ南分省ニ令シ東科中旗荒務清理處ニ轉令シ詳查ノ上公平ニ處理セシムベシ  
康德元年九月二十六日  
興安總署長官 齊默特色木丕勒

### 宮廷彙報

#### 謝電

●日本神戸市長ノ謝電

康德元年九月二十四日日本神戸市長勝田義二郎ヨリ宮内府大臣ニ寄セタル謝電左ノ如シ  
本市今回ノ災害ニ對シ 皇帝陛下ノ御軫念ヲ蒙リ實ニ恐懼ノ至特ニ電報ヲ以テ謹シテ謝意ヲ表ス御執奏アランコトヲ請フ  
神戸市長 勝田義二郎

#### 謝電

●日本京都市長ノ謝電

康德元年九月二十四日日本京都市長大森吉五郎ヨリ宮内府大臣ニ寄セタル謝電左ノ如シ  
貴國 皇帝陛下本市風害ノ報ヲ聞シ召サレ懇篤ナル慰問ヲ賜ハリ恐懼ノ至ニ勝ヘズ特ニ電報ヲ以テ謹シテ謝意ヲ表ス右御執奏アランコトヲ請フ  
京都市長 大森吉五郎

#### 謝電

●日本滋賀縣知事ノ謝電

康德元年九月二十六日日本滋賀縣知事伊藤武彦ヨリ宮内府大臣ニ寄セタル謝電左ノ如シ  
滋賀縣知事 伊藤武彦

#### 彙報

○官吏出張

●財政部理事官、徐尚志、事務視察及經費資料調査ノ爲、自九月二十四日至九月三十日、七日間、大連へ出張  
●財政部技正、西貞吉、關稅ニ關スル事務打合せノ爲、自九月二十日至十月十日、二十一日間、日本國東京へ出張  
●財政部技正、佐野忠吉、日本專賣局附部長一行鹽業視察並ニ調査斡旋案内ノ爲、自九月二十七日、十月十四日、營口、後三道灣、白家口、五島、望海島、普蘭店へ出張

#### 彙報

○官署事項

●民政部衛生司保健科長、楊怡銓、同右  
●民政部(警務司)事務官、米村茂、事務打合せノ爲、自九月二十三日、九日、安東へ出張  
●民政部(土木司)技佐、董蔭青、同右  
●民政部(衛生司)保健科長、黑井忠一、事務引繼ノ爲、自九月二十一日至九月二十二日、吉林へ出張  
●民政部衛生司保健科長、楊怡銓、屠場調査ノ爲、自九月二十六日至九月二十八日、營口へ出張  
●民政部衛生司醫務科長、都留國武事務打合せ並ニ調査ノ爲、自九月二十五日至九月二十九日、哈爾濱へ出張  
●民政部(地方司)事務官、東二郎、財稅制調査ノ爲、自九月二十五日至九月二十八日、齊齊哈爾へ出張  
●民政部(地方司)行政科長、白愷與、行政調査ノ爲、自九月二十六日至十月二日、旅順、大連、普蘭店へ出張  
●民政部(土木司)技佐、伊藤茂利三、道路調査ノ爲、九月二十六日、寬城子へ出張  
●民政部(土木司)陸路科長、趙承貴、同右  
●民政部(土木司)陸路科長、趙承貴、行幸道路工事調査ノ爲、九月二十七日、阜豐山へ出張  
●民政部(土木司)技佐、伊藤茂利三、同右  
●民政部(總務司)理事官、宇山兵士、事務打合せノ爲、自九月三十日至十月八日、奉天、錦州、承德へ出張

#### 彙報

○官吏死去

●民政部屬官、王允升、康德元年八月一日病歿

●財政部事務官、藤塚林平、木稅事務視察ノ爲、自九月二十日至九月二十三、四日、哈爾濱へ出張  
●財政部理事官、永井哲夫、事務視察ノ爲、自九月二十五日至九月二十九日、營口、遼陽へ出張  
●財政部事務官、大高洋太郎、事務打合せ及會議出席ノ爲、自九月二十七日、十月一日、開山屯、龍井村へ出張  
●財政部技佐、奥田美徳、酒造業視察ノ爲、自九月二十六日至十月十五日、大連、營口、遼陽、撫順、公主嶺、安東、奉天へ出張  
●大連稅關鑑査官(財政部兼務)、根本祐、輸入織物類調査ノ爲、自九月二十七日至十月二十九日、大連へ出張  
●財政部事務官、酒本繁太郎、國有雜種財產登記並ニ訴訟手續ノ爲、自九月二十四日至十月八日、大連、奉天へ出張  
●財政部理事官、洪鑄、事務視察ノ爲、自九月二十四日至九月二十六日、三日間、大連へ出張  
●民政部次長、葆康、日本聯合艦隊「アットホーム」應招ノ爲、自九月十四日至九月二十六日、大連、旅順へ出張  
●民政部地方司長、黃富俊、同右  
●民政部(土木司)長、王慶璋、同右  
●民政部衛生司長、張明濬、同右  
●民政部總務司秘書科長、劉負初、同右  
●民政部文書科長、曲秉齋、同右  
●民政部(地方司)事務官、薛玉衡、同右  
●民政部行政科長、白愷與、同右  
●民政部地方司社會科長、王純古、同右  
●民政部(警務司)事務官、戴景賢、同右  
●民政部(土木司)技佐、董蔭青、同右

○工事決定事項

●九月二十七日、西營盤(尖沙咀)二部道路工事、形築工事、八、六七六・六六三 田組單獨

●同、同、輕便鐵道一六五附近給、水井戸其ノ他新設工事、一、五五〇・〇〇〇 福昌公司同右

●同、同、興仁大路及東順路附近、鐵管布設工事、六、八〇〇・〇〇〇 和藤工務所競争

(國都建設局)

●觀象事項

○滿洲觀察日報

●九月二十九日午前十一時觀測成績

(中央觀象台報告)

地名	風向	風速	雲量	降水量
東京	北北東	二	一	無
神戶	北北東	二	一	無
大阪	北北東	二	一	無
京都	北北東	二	一	無
名古屋	北北東	二	一	無
青島	北北東	二	一	無
濟南	北北東	二	一	無
煙台	北北東	二	一	無
威海衛	北北東	二	一	無
龍口	北北東	二	一	無
天津	北北東	二	一	無
保定	北北東	二	一	無
石家莊	北北東	二	一	無
張家口	北北東	二	一	無
歸綏	北北東	二	一	無
包頭	北北東	二	一	無
西安	北北東	二	一	無
蘭州	北北東	二	一	無
成都	北北東	二	一	無
重慶	北北東	二	一	無
昆明	北北東	二	一	無
貴陽	北北東	二	一	無
長沙	北北東	二	一	無
衡陽	北北東	二	一	無
南昌	北北東	二	一	無
九江	北北東	二	一	無
漢口	北北東	二	一	無
沙市	北北東	二	一	無
宜昌	北北東	二	一	無
萬縣	北北東	二	一	無
重慶	北北東	二	一	無
成都	北北東	二	一	無
昆明	北北東	二	一	無
貴陽	北北東	二	一	無
長沙	北北東	二	一	無
衡陽	北北東	二	一	無
南昌	北北東	二	一	無
九江	北北東	二	一	無
漢口	北北東	二	一	無
沙市	北北東	二	一	無
宜昌	北北東	二	一	無
萬縣	北北東	二	一	無

●九月三十日午前十二時觀測成績

地名	風向	風速	雲量	降水量
東京	北北東	二	一	無
神戶	北北東	二	一	無
大阪	北北東	二	一	無
京都	北北東	二	一	無
名古屋	北北東	二	一	無
青島	北北東	二	一	無
濟南	北北東	二	一	無
煙台	北北東	二	一	無
威海衛	北北東	二	一	無
龍口	北北東	二	一	無
天津	北北東	二	一	無
保定	北北東	二	一	無
石家莊	北北東	二	一	無
張家口	北北東	二	一	無
歸綏	北北東	二	一	無
包頭	北北東	二	一	無
西安	北北東	二	一	無
蘭州	北北東	二	一	無
成都	北北東	二	一	無
重慶	北北東	二	一	無
昆明	北北東	二	一	無
貴陽	北北東	二	一	無
長沙	北北東	二	一	無
衡陽	北北東	二	一	無
南昌	北北東	二	一	無
九江	北北東	二	一	無
漢口	北北東	二	一	無
沙市	北北東	二	一	無
宜昌	北北東	二	一	無
萬縣	北北東	二	一	無

●訂正

○第七十六號(康德元年十月)第一三頁上段、大同三年十月、百下、七ル場合ノ指數、小米ノ總平均「二二五、五」ハ「二二五、五」ノ誤植

○同上、第二六頁上段、平均物價、吉林ノ洋花布「六、三三」ハ「六、三三」ノ誤植

○同上、同頁上段、總平均ヲ百トセル場合ノ指數齊齊哈爾ノ士林布「二二七、七」ハ「二二七、七」ノ誤植

○同上、同頁下段、前月ヲ百トセル場合ノ指數、新京ノ花旗「二〇〇、六」ハ「二〇〇、六」ノ誤植

○同上、第二七頁下段、大同三年十月、百トセル場合ノ總物價指數、齊齊哈爾「二〇、二」ハ「二〇、二」ノ誤植

郵政掛立券按照總包發送之報紙  
昭和七年八月十九日 第三種郵便物認可  
康德元年十月三日發行(日誌)

政府公報日誌 第四百七十七號

政府公報日誌

康德元年十月三日 水曜日 第四百七十八號

任免及指敘

任興安北分省公署視學兼敘任七等 戰 鎮 寰  
康德元年九月二十八日 沼 田 悟 一

任國道局技士敘委任二等 內 田 熊 藏  
康德元年九月十一日 大 川 太 郎

任國道局技士敘委任二等 康德元年九月十五日

任國道局技士敘委任三等 康德元年九月二十九日

給三級俸 興安北分省公署視學 戰 鎮 寰  
康德元年九月二十八日 國道局技士 沼 田 悟 一

給六級俸 國道局哈爾濱建設處勤務ヲ命ズ  
康德元年九月十一日

政府公報日誌 第四百七十八號 康德元年十月三日 水曜日

給六級俸 國道局技士 內 田 熊 藏  
國道局哈爾濱建設處勤務ヲ命ズ  
康德元年九月十五日

給七級俸 國道局技士 大 川 太 郎  
國道局哈爾濱建設處勤務ヲ命ズ  
康德元年九月二十九日

免官 鹽務署屬官 土 井 伊 兵 衛  
康德元年八月五日

指 令

民政部指令第三五三三號 吉林省長ニ令ス  
樺甸縣ヨリ馬車捐等ヲ新設シ度トノ申請アリシヲ以テ原書類ヲ添附シ審査ヲ請フノ件  
來文及附屬書類ハ均シク閱了セリ轉報スル所ノ該縣地方稅新設ノ件ハ之ヲ審査スルニ該縣財政上何等稅目ヲ新設スルニ必要ナシ且實業營業稅ハ國稅ニ關スル所ニシテ財政部ニテ目下講究中ナルヲ以テ暫時延期スベシ

尙ホ馬車捐等ハ本部ノ全盤ノ計畫成立次第ニ合達スベキヲ以テ此ノ旨轉令知照セシムベシ附屬書類ハ留存ス此ニ令ス

康德元年九月二十七日

民政部大臣 臧 式 毅  
代理部務次長 蔭 康

財政部指令第二三三號

恆聚銀行營業主蕭星三ニ令ス

銀行營業繼續許可申請ニ關スル件

來文及附屬書類ハ閣下セリ本年五月二十六日附申請ニ係ル其ノ行銀行營業許可ノ件ハ不合ノ點ナキヲ以テ別紙ノ通銀行營業許可證下付スルニ付受領スベシ申請文及添附書類ハ留存ス此ニ令ス

附 銀行營業許可證一通

康德元年十月一日

財政部大臣 熙 洽

佈告

財政部佈告第八號

稅關所屬船舶旗章左ノ通定ム

第三種 郵船 旗章

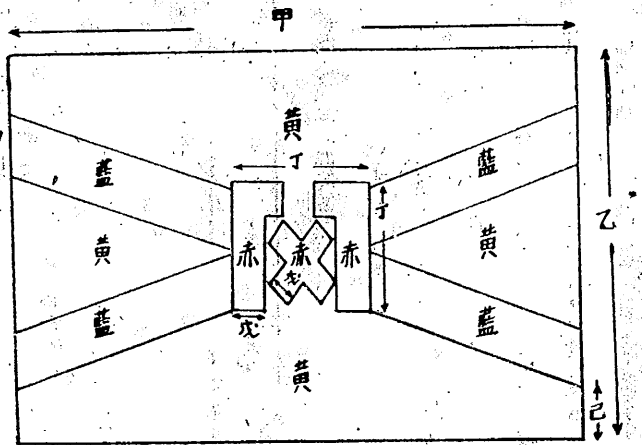

(備考)  
甲ト乙トノ比ハ六  
對四、丙ハ乙ノ七  
分ノ一、丁ハ乙ノ  
三分ノ一、戊ハ丙  
ノ二分ノ一、己ハ  
乙ノ七分ノ一

財政部大臣 熙 洽

康德元年十月三日

實業部佈告第七號

現在採用中ニ係ル民國三年公布ノ鑛業條例ニ規定スル鑛物ヲ目的トシ且該條例及其ノ附屬法規ニ基キテ爲ス鑛業ノ出願ハ本佈告ノ日ヨリ新鑛業

法公布セラレ其ノ施行ノ日迄一切之ヲ受理セズ仍テ右佈告シテ周知セシム

實業部大臣 張 燕 卿

康德元年十月三日

首都警察廳佈告第一三三號

每年春秋二季ニ於ケル一般ノ清潔法施行ニ關シテハ從來本廳ヨリ其ノ辦法ヲ定メ商民ニ告示シ遵行セシメ居レリ茲ニ復秋季清潔法施行ノ期ニ至リ本廳ニ於テ爰ニ從前ノ辦法ヲ參照シ印刷ノ上各署ニ配布シ一體ニ遵行セシム施行辦法ヲ左ニ附記ス一般商民ハ周知シテ違フ勿レ右佈告ス

清潔法施行法

- 一 凡ソ屋内及倉庫内ニ在ル家具什器及其ノ他移動シ得ル物件ハ悉ク交通ニ妨礙ナキ處ニ搬出シ室内外ヲ掃除清潔シタル後之ヲ搬入ス
- 二 凡ソ倉庫内ニ在ル大基ノ物件ハ全部ヲ搬出シテ掃除スルニ及バズト雖モ須ク門窓ヲ開放シテ日光ノ射入ト空氣ノ流通ヲ謀ルコト
- 三 炊事場、浴室、塵芥箱、汚水溝、便所等ハ十分注意シテ清潔ニ掃除シ若シ破損ノ箇所アレバ直チニ修理ヲ加ヘ其ノ他住宅内濕氣アル處ニハ乾燥セル土砂或ハ石灰等ヲ撒布シテ乾燥セシムルコト
- 四 天井、床下等モ可能範圍内ニ十分清潔ニ掃除スルコト
- 五 寢具衣服等ハ須ク日光ニ三時間以上曝曬スベシ若シ變色ノ虞アルモノハ陰乾スルヲ妨ゲス
- 六 家屋倉庫等ハ掃除完了ノ後門窓ヲ開放シ空氣ヲ流通シ日光ヲ射入セシムルコト

公府政報日誌 第七十八號 康德元年十月三日 水曜日

批

興安總署批第二三號

申請人 西來荒人民王壽山等  
達旗旗教令第百三號ニ違反シ曖昧手段ヲ以テ戶地取消ヲ申請シ

康德元年十月一日

首都警察總監 修 長 餘

人民ノ產權ヲ剝奪シ人民生命ニ危害ヲ及ボセルヲ申訴シ審査ヲ請フ件

來文ハ閣下セリ申訴ニ係ル首題ノ件ハ如何ナル實情ナルヤ本署之ヲ悉知シ難キヲ以テ南分省長ヲ移牒シ東科中旗業務清理處ニ轉送シ查明ノ上公牒ニ處理セシムルニ付其ノ結果ヲ待ツベシ

康德元年九月二十五日

興安總署長官 齊默特色木不勒

興安總署批第二三號

西陲荒人民遭劫助等... 興安總署長官 齊默特色木不勒

彙報

○官署事項

中央觀察長、後藤一郎、觀察事務打合セノ爲、自九月二十九日至十月十五日、承德、赤峰、大連、出張

國務院總務廳(主計處)理事官、毛利英英、事務打合セノ爲、自十月一日至十月五日、哈爾濱へ出張

國務院總務廳(主計處)理事官、生松淨、事務打合セノ爲、自十月一日至十月五日、哈爾濱へ出張

國務院總務廳(秘書處)事務官、小原今朝治郎、人事事務視察ノ爲、自十月四日至十月八日、大連、旅順へ出張

○官吏死去

興安警察局長、高與阿、康德元年九月二十一日病歿

○工事決定事項

- 九、元興吉林大路一部小鋪石鋪 四、二五六・三四 福昌公司 單獨
同、同 康平街車道碎石鋪裝 二、三七五・〇〇 日滿土木 競争
同、同 片側側溝築造工事 〇、八・六七 滿洲電氣 右同
同、同 築石路及一四m道路道 〇、八・六七 滿洲電氣 右同
同、同 第三區 膠州水源地工事 〇、八・六七 滿洲電氣 右同
同、同 第三區 膠州水源地工事 〇、八・六七 滿洲電氣 右同
同、同 第三區 膠州水源地工事 〇、八・六七 滿洲電氣 右同
同、同 第五區 右同 〇、八・六七 滿洲電氣 右同
同、同 第五區 右同 〇、八・六七 滿洲電氣 右同
同、同 第五區 右同 〇、八・六七 滿洲電氣 右同

○購買決定品目

檢定證印及消印(指定品) 六、七四〇箇(權度局請求) 〇、國幣生、七五

第三種郵便物認可

- 六圓九角四分 大阪造幣局
康德元年九月二十二日
タイピンポンプ 一式(建設局請求) 國幣一、〇五〇圓 中村商會
鋼鐵製書架(指定品) 三九箇 (文教部請求) 國幣一、八五八圓 高島屋
貨物自動車(新フォード) 三臺 (國道局請求) 國幣八、五八〇圓 滿洲モーター
乘用自動車(ビュイック) 一臺 (中觀署請求) 國幣五、七六五圓 聯豐汽車公司
研磨機械(四六全版) 一臺(需、印請求) 國幣一、四〇〇圓 日本タイプライター
製版機(四六全版) 一臺(需、印請求) 國幣二、八〇〇圓 日本タイプライター
分割焼付機械(四六全版) 一臺(需、印請求) 國幣一、三五〇圓 日本タイプライター
切手糊付機械(指定品) 一臺(需、印請求) 國幣一、八五〇圓 カナヘ商會
滿日小匯兌證書(指定品) 五、〇〇〇冊(交、郵請求) 國幣三、三七五圓 凸版印刷會社
モビール油(シングルシセル) 一、二八〇噸(貯藏) 國幣三、〇七五圓 福昌公司
ロイタリーカッター(指定品) 二臺(需、印請求) 國幣一、三二〇圓 淺野物産

- コールクタール 〇、三三二・〇〇kg (建設局請求) 金四、三三四圓四〇錢 南滿瓦斯會社
コールクタール 〇、三三二・〇〇kg (建設局請求) 金六、三三三圓四八錢 南滿瓦斯會社
炭酸紙(タイプ用) 五、〇〇箱(貯藏) 國幣三、〇七〇圓 內田洋行
タイプ用紙(指定品) 一、五〇〇冊(貯藏) 國幣一、二七五圓 結川洋行
白紙(指定品) 七五〇、〇〇枚(貯藏) 國幣一、九三二圓二角五分 丸三合名會社
ラフ紙(指定品) 一、五〇〇、〇〇枚(貯藏) 國幣一、五三〇圓 北原紙店
馬車調査ボスタ(指定品) 五、〇〇枚(馬政局請求) 國幣一、九三五圓 川口印刷所
グリセリン 白色一八立入 五〇罐(貯藏) 國幣一、二七五圓 井上誠昌堂
鐵兜(日陸式) 一〇〇箇 (國道局請求) 國幣一、〇〇〇圓 淺野物産
康德元年九月二十七日 (總務廳需用處)
○財政事項
○山海關ニ於ケル金融狀況
(康德元年九月二十三日・外交部通商司調查駐山海關辦事處報)
山海關ニ於テハ國境ナル特殊ノ情況ニヨリ其ノ流通通貨ノ種類モ複雜シ國幣ヲ第一トシ現大洋、現小洋、朝鮮銀行紙幣、天津票及大清銅幣等アリ

而シテ國幣ハ其ノ七、八割ヲ占メ現大洋、金票之ニ次ギ金票ハ主トシテ  
日本人間ニ流通ス

山海關ニ於テハ滿洲中央銀行山海關支行ガ銀行トシテ唯一ノモノニシテ  
毎日兌換舊幣ハ約一百圓、關稅收入約一萬圓、預金一千五百圓爲替取組  
三萬五千圓ニ達ス

貸付ニ於テハ金利ノ問題其ノ他ノ理由ニヨリ利用スル者少ク銀行設立  
以來取立貸付金約五千五百圓ニ過ギズ一般ニ市民金融必要ノ場合ハ錢鋪  
ヨリ借用ス此等錢鋪ハ十軒アリ

近時偽造國幣モ往々發見サルルモ是ハ反滿分子ガ經濟界ヲ擾亂センガ爲  
ニシテ拾圓、五角、壹角等方主ナルモノナリ之等偽造貨幣ハ地方人民ノ  
未ダ充分ニ國幣ニ適應セザルニ乘ゼンモノナルガ近時治安維持確立サル  
ルニ伴レ滿洲國幣モ國境ヲ越ヘテ流通シ唐山、樂洲ニテモ流通セルヲ見  
受ケル

唯注意スベキハ現大洋ナリ

現大洋ハ稍國幣ヨリ高率ニ流通スル關係上將又吾國經濟界ヲ擾亂センガ  
爲ニカ滿洲國ヨリ支那側ニ流入スルモノ多額ニ達シ旅客自身運搬若ハ郵  
便局宛貴重品披トシテ利用スルモノ少カラズト稱セラレ

○中國側長城關二關スル件

(康德元年九月二十二日・外交部通商司調査)

中華民國二十三年八月十六日附海關佈告第一〇〇四號ヲ以テ左ノ如キ佈  
告ヲ爲シタリ

(津海關佈告第一〇〇四號)

財政部ノ令ヲ奉ズルニ行政院ニテハ古北口、喜峰口、冷口、界嶺口及  
第三關等便物認可

義院口五箇所ニ海關分卡糾私卡一箇所設置ヲ許可セリ長城線ヲ通過ス  
ル貨物ハ入貨出貨共ニ各該分卡ノ許可ヲ要トシ副稅務司張勇年ヲ北平  
ニ派駐セン津海關區長城各分卡ノ事務ヲ管理セシムベシト依テ北平  
ニ津海關區長城各分卡辦事處ヲ設置スルト共ニ委員ヲ派遣シ各口ニ  
分卡設立ノ準備ヲナセリ現在古北口分卡ハ既ニ其ノ設立準備ヲ了シ八  
月二十二日辦公開始スルコトナリタルガ爾今古北口經由ノ貨物ハ必  
ズ右分卡ニ至リ規定ノ検査ヲ受ケ左記長城各分卡徵稅辦法ヲ遵照シ  
稅ヲ完納スベシ特ニ此ニ布告ス中外商民等一體ニ周知スベシ

左記

- 一 凡テ長城線各分卡ヲ經由スル輸入ノ洋貨(外國名)ハ入口稅則ニ依  
リ徵稅スルモ正稅ノ外正稅ノ百分ノ五ノ關稅附加稅及百分ノ五ノ救  
災附加稅ヲ徵收ス
- 二 既ニ輸入稅ヲ完納セル洋貨ニシテ長城各分卡ヲ經由シ輸出スル場  
合ハ免稅ス但シ調査ノ上密輸貨物ノ嫌疑アルモノハ之ヲ保留シ後日  
正司ノ命ニ依リ處置ス
- 三 長城各分卡ヨリ輸入スル東省產品ニ對シテハ臨時辦法ニテ徵稅免  
稅ヲ分別ス
- 四 長城分卡ヨリ輸出スル土貨ハ検査ノ結果不徵稅ノ上通過セシム
- 五 凡テ貨物ノ徵稅ニ應ズル商人ハ分卡ニ貨物明細證ヲ呈出シ検査ヲ  
受ケ誤解ナカラシメ稅金完納次第通過セシム其ノ貨物明細證ハ各分  
卡ニ於テ整備ス但シ商人ハ規定ノ格式ニ照シ自ラ準備スベシ
- 六 輸入貨物ニ對スル輸入稅ハ凡テ輸入稅則ノ規定ニ依リ金單位ニ依

第三關等便物認可

徵收ス但シ商人ハ凡テ海關逐日公布ノ金單位ニ依リ國幣ヲ以テ納  
入シ以外ノ貨幣ハ收受セズ

七 商人ヨリ納入シタル場合ハ分卡ニ於テ納稅證ヲ發給シ以テ完納ノ  
證據トナシ納稅證及貨物證ハ分離スルヲ得若シ沿途ニ於テ調査員  
ヨリ調査ヲ受ケル際ハ之ヲ持出シ検査ヲ受ケベシ

八 商人ハ貨物明細證ニ對シ必ズ實價ヲ記入スベシ若シ貨物ノ價ヲ減  
ジテ呈出セバ調査員ニ對シ必ズ實價ヲ記入スルカ或ハ沒收ス

九 輸入稅ニ應ズル貨物二百圓以上ノモノハ領事送狀ヲ附スベシ若シ  
附シラザル貨物ハ送狀一枚毎ニ金單位五圓ヲ徵收ス但シ各分卡ニ  
於テ公布シタル金單位ノ同率ニ依リ國幣ヲ納入スベシ

十 凡テ貨物ノ稅稅ハ暫時各分卡ニ於テ之ヲ代徵ス

十一 乘合自動車及貨物自動車ハ各分卡到著或ハ出發ノ際ハ先ヅ該分  
卡ヘ申報シ検査ヲ受ケベシ

納稅ヲ要スル貨物ヲ積載シ或ハ乘客ノ行李申納稅ヲ要スル荷物ヲ有  
スル場合ハ第五項ニ照シ貨物明細證ヲ呈出シ受檢ノ上納稅スベシ違  
反者ハ規定ニ照シ處罰ス

十二 本辦法ハ公布ノ日ヨリ施行ス事宜ニ適セザル處ハ隨時之ヲ修正  
ス

●商工事項

○安東八月ノ水災ノ爲柞蠶絲工場及油房ノ蒙リタル損害狀況

(康德元年九月二十二日・外交部通商司調査、駐安東辦事處報告)

安東總商會ノ調査ニ據レバ八月水災ノ爲安東ニ於ケル柞蠶絲工場及油房  
ノ蒙レル損害ハ左ノ如シ

柞蠶絲工場	一	柞蠶絲工場	一
工場名	綏短職工員數	損害品名	損害金額
七 足絲廠	一〇〇名	手	六八〇〇圓
順泰絲廠	一〇〇名	手	四八〇〇圓
東泰絲廠	無	雜物	三八〇〇圓

總生絲廠	九〇名	挽手	三〇〇〇圓
同利絲廠	無	挽手	七〇〇圓
山利絲廠	無	雜物	六二〇圓
聚昌絲廠	無	雜物	五〇〇圓
同生絲廠	一九〇名	雜物	二五〇圓
源記絲廠	二〇〇名	雜物	一五〇圓
永記絲廠	二〇〇名	雜物	一五〇圓
恒泰絲廠	九〇名	雜物	一五〇圓
生記絲廠	二〇〇名	雜物	一五〇圓
同順絲廠	九〇名	雜物	一五〇圓
祥泰絲廠	四八名	雜物	一五〇圓
合計二、六	一、三〇八名	雜物	二〇、六二〇圓

油房名	綏短職工員數	損害品名	損害金額
永順	二九名	大豆餅油	一、〇〇〇圓
裕泰	無	大豆餅油	五、〇〇〇圓
福泰	無	雜物	一、三〇〇圓
廣泰	無	雜物	一、〇〇〇圓
永遠	無	雜物	一、〇〇〇圓
吉昌	無	雜物	六〇〇圓
總合	無	雜物	六〇〇圓
總聚	無	雜物	一、〇〇〇圓
合計九戶	二九名	雜物	一、一五〇圓

Table with columns for location (e.g., 大連, 瀋陽, 長春) and numerical data, likely a schedule or list of events.

訂正
第六十五號(康德元年五月中)第二〇三頁下段第十三行「康德元年三月四日」ハ「大同三年二月二十八日」ノ報告誤(民政部報告主任)
第六十三號(康德元年九月中)第一四七頁下段第十行、伊藤茂利三ノ敘任「任民政部技正」ハ「任民政部技佐」ノ報告誤
同上、同頁同第十二行、太田哲夫ノ官名「民政部技正」ハ「民政部事務官」ニテ兼藤青及太田哲夫兩人ノ敘任ハ「任民政部技佐、敘任五等」(何レモ報告誤)ノ叙任ハ共ノ儘トス
同上、第一四八頁上段第二十三行「土地局事務官枝國勇夫」ハ「土地局技正枝國勇夫」ノ報告誤
同上、同頁同第二十四行「任民政部技佐」(枝國勇夫)ハ「任土地局技佐」ノ報告誤
同上、第一四九頁上段第二十三行「北滿特別區公署秘書官(張蔭棠)」ハ「北滿特別區公署事務官」ノ報告誤
同上、第一五〇頁下段第六行「鈴木新吉」ハ「鈴木新吉」ノ報告誤

同上、同頁同第十八行「陳鐘」ハ「陳鍾」ノ報告誤(以上何レモ總務廳人事處報告主任)
第六十四號(康德元年九月中)第一八二頁上段第四行及第一八七頁下段第三行「陶階」ハ均シク「陶柏」ノ報告誤
同上、第一八五頁下段第二十二行「原山幸一」ハ「原山孝一」ノ報告誤
同上、同頁同第二十四行「關景麟」ハ「關慶麟」ノ報告誤
同上、第一八六頁上段第十行「熱河省公署事務官(幸九政和)」ハ「熱河省公署技正」ノ報告誤
同上、第一九三頁上段第二行「給六級俸中島健吉」ハ「給九級俸」ノ報告誤(以上何レモ總務廳人事處報告主任)
第六十三號(康德元年九月中)第三四二頁上段第十四行「林殿」ハ「林嚴」ノ報告誤(總務廳人事處報告主任)
第六十七號(康德元年十月中)第二〇二頁下段第九行「恭クモ」ハ「恭クモ」ノ誤植
同上、第二一頁上段第二十二行「民政部(地方司)事務官、薛玉衡」ハ「民政部事務官、薛玉衡」ノ誤植
同上、同頁同第二十三行「民政部行政科長」ハ「民政部地方司行政科長」ノ誤植
同上、第二二頁上段第二十三行及同頁下段第十五行「白恆興」ハ均シク「白恆興」ノ報告誤(民政部報告主任)
同上、第二三頁上段、九月二十九日觀象日報新報ノ風方向「北北東」ハ「東北東」、洮南ノ風方向「東北東」ハ「北北東」ノ何レモ誤植
同上、同頁下段、九月三十日觀象日報、營口ノ天氣「曇」ハ「雨」、承德ノ天氣「雨」ハ「曇」ノ何レモ誤植

政府公報日誌

康德元年十月六日 土曜日 第百七十九號

任免及指敍

任國務院總務廳屬官敍委任二等 岡 林 好 茂
任國務院總務廳屬官敍委任三等 高 橋 喜 朗
(各通) 稅關事務官佐 土 居 清 美
稅關鑑査官佐 海 津 彦 二
大連稅關轉勤ヲ命ズ 康德元年九月二十四日
國務院總務廳屬官 岡 林 好 茂
給七級俸
國務院總務廳主計處勤務ヲ命ズ
國務院總務廳屬官 高 橋 喜 朗
給八級俸
國務院總務廳主計處勤務ヲ命ズ
康德元年十月一日

指 令

國務院指令第一三四號
總務廳長ニ令ス
大同二年度歲出豫算定額ヲ康德元年度ニ繰越使用申請ニ關スル件
來文及附屬書類ハ閱了セリ申請ニ係ル首題ノ件ハ附表ノ通承認ス右遵照
スベシ附屬書類ハ留存ス此ニ令ス
附表一枚
康德元年十月三日
國務院總理大臣 鄭 孝 胥
總務廳所管 臨 時 部

Table with columns for '科' (Department) and '目' (Item), showing budget figures for '第一目 國道建設費' and '第二目 特殊橋梁建設費'.

- 第一目 施工準備費 四、四〇〇圓
- 第二目 道路橋梁架設費 九〇、七二七圓
- 第三目 環春土門子間道路修築費 三六、〇〇〇圓

科	目	豫算定額	支出済額及豫算定額康徳元年度	支出スベキ額	不用額	繰越承認額
第十一款	災害復原費	三、七〇〇〇	—	—	—	三、七〇〇〇
第一項	災害復原費	三、七〇〇〇	—	—	—	三、七〇〇〇

第一目 災害復原費 二二、七〇〇圓

民政部指令第二五五號

奉天省長ニ令ス

彰武縣ノ覆報ニ據レバ戲捐及地皮租ヲ徵收シ五月分ノ收入豫算ニ追加シタリトアリ右中請スルノ件  
來文及附屬書類ハ均シク閱了セリ該縣ガ戲捐ヲ徵收スルハ税目ノ新設ニ係ルヲ以テ何等許可ナクシテ徵收スルハ甚ダ不都合ナリ當然本部ノ地方稅ニ關スル全般計畫完成後決定スベク中請ノ件ハ許可シ難シ尙ホ地皮租ハ公有財產ナルヲ以テ許可ス右令達スルヲ以テ貴省長ハ轉令シ遵奉處理スベシ附屬書類ハ留存ス此ニ令ス

康徳元年九月二十九日

民政部大臣 咸 式 毅  
代理部務次長 葆 康

民政部指令第二五六號

奉天省長ニ令ス

法人代表日人ノ場合警察取締ニ付テハ如何ニ處理スベキヤ指示ヲ請フノ件  
來文及附屬書類ハ均シク閱了セリ本件ニ關シテハ茲ニ本部ニテ辦法ヲ別紙ノ通規定ニ添送スルニ付遵奉處理シ以テ取締ノ萬全ヲ期スベシ此ニ令ス

康徳元年九月二十九日

民政部大臣 咸 式 毅  
代理部務次長 葆 康

辦法

鐵法長途股份有限公司ノ日系職員及従業員ガ若シ滿洲國取締法令ニ違反シタル場合ニ於テハ其ノ本國ノ有スル治外法權ノ結果其ノ違反者ニ對シテハ固ヨリ滿洲國取締法令中ノ罰則ノ規定ニ適用スルコトヲ得ザルモノトス然レドモ該公司ハ滿洲國法ニ依リ組織セシ法人ナルヲ以テ該公司ニ對シテハ滿洲國取締法令ヲ適用スルコトヲ得ベク從テ該公司ガ營業許可ノ主旨ニ違反シタル時ハ當該官署ハ(一)其ノ營業許可ヲ取消シ(二)又ハ不法營業ノ中止ヲ命ジ若シ之ヲ背カザル時ハ營業許可ヲ取消スベキ旨ヲ豫告シ以テ取締ノ實ヲ擧グルコトヲ得ベシ

佈告

交通部佈告第六九號  
梨樹鎮郵局ニ於テ小包裹業務ハ康徳元年八月十八日ヨリ其ノ取扱ヲ停止

中ノ處康徳元年九月十五日ヨリ之ヲ取扱ヲ再開セリ

交通部大臣 丁 鑑 修

康徳元年十月六日

彙報

官吏出張

●興安總署署長官、齊默特色木丕勒、興安東分省長、額勒春崑、同北分省長、凌陞、日本内地及朝鮮地方ニ於ケル文化施設視察ノ爲、主席隨員興安總署參與官、白濱晴澄、隨員興安總署事務官、淺野良三、同正珠爾扎布及屬官福島秀雄等外五名ヲ伴ヒ、自十一月一日至十一月六日ノ豫定ヲ以テ、日本門司、別府、大阪、名古屋、東京、宇治山田、長崎、朝鮮京城等へ出張

●興安總署文教科長、那木海扎布、大同學院第二部學生銓衡ノ爲、自九月二十二日至十月十日、海拉爾、扎蘭屯、鄭家屯及開魯地方へ出張

●民政部(衛生司)事務官、岩崎義雄、檢疫所事務打合せノ爲、自十月七日至十月十六日、黑河へ出張

●民政部次長、葆康、政務打合せノ爲、自九月二十七日至九月三十日、奉天へ出張

●民政部總務司秘書科長、劉負初、同右

●民政部土木司規畫科長、堀内春宗、水害地視察並ニ事務打合せノ爲、自十月九日至十月十九日、凌源、承德、奉天、安東へ出張

●民政部土木司長、王慶璋、行幸道路工事検査ノ爲、十月三日、阜豐山

政府公報日誌 第百七十九號 康徳元年十月六日 土曜日

出張

●民政部土木司陸路科長、趙永貴、同右

●民政部(土木司)技佐、伊藤茂利三、同右

●民政部(土木司)技佐、董蔭青、同右

●土地局測量科長、枝國勇夫、行政區劃調査事務連絡ノ爲、自九月二十九日至十月十三日ノ豫定ヲ以テ、蓋平、復縣へ出張

●土地局囑託、手島庸義、行政區劃調査事務連絡ノ爲、自十月一日至十月七日ノ豫定ヲ以テ、蓋平、復縣へ出張

●土地局囑託、蓋平、復縣へ出張

商工事項

○天津ニ於ケル棉花貿易概況  
(康徳元年九月十五日、外交部通商司調查駐山海關辦事處報)

一 棉花ノ生産狀況  
天津ハ河北省産棉花ノ主要市場タルノミナラズ山東、山西、陝西、河南ノ諸省ニ生産スル棉花モ亦同地へ集中ス唯其ノ額多カラザルノミ中國實業部天津商品檢驗局棉花檢驗處ノ統計ニ據レバ民國二十一年十一月ヨリ同二十二年八月ニ至ル十箇月間ニ於ケル奧地ヨリ天津ニ集中サレタル棉花ハ合計六、一三、一三、一俵(一俵ノ重量ハ一五〇斤)ナルモ其ノ中河北省産棉花ハ五、六、七、〇四五俵ニシテ全額ノ百分ノ九二ヲ占メ山東省産棉花ハ三、〇、一七一俵ニシテ百分ノ五又山西省産棉花ハ二、四、三八八俵ニシテ百分ノ二、三河南省産棉花ハ四、五二七俵ニシテ百分ノ〇、七ニ過キズ

河北省産棉花ハ上述ノ如ク天津市場ニ於テ絕對的勢力ヲ占ムルノミナラ安全國ニ互リ占ムル其ノ地位モ亦頗ル重要ナリ上海中華棉業統制會ノ調



查ニ據レバ民國八年ヨリ同十七年ニ至ル迄河北省棉花產額ハ年々減少シ  
民國八年ハ二、六八四、〇〇〇擔ニシテ民國十七年ハ六、五三、〇〇〇擔  
ニ激減セリ而シテ民國十七年以降產額ハ漸次増加シ昨年ハ一、四四五、〇  
〇〇擔ノ多額ニ達シ民國十七年ノ二倍以上ニ増加セリ其ノ全國總產額ニ  
對シテ占ムル地位ニ就テ言ヘバ民國八年ハ百分ノ二九・七ニシテ民國十  
七年ハ百分ノ七・四ヲ占ム然ルニ同年ヨリ次第ニ増加シ昨年ニ至リ全國  
總產額ノ百分ノ一五ニ達セリ

河北省ノ棉花栽培區域ハ棉花ノ種類及其ノ運輸スル路線ニ依リ三大區  
ニ分ツコトヲ得共ノ三大區ハ皆天然ノ河川流域ヲ以テ名ツケラル即チ西  
河流域(大清河滹沱河及滏陽河)ヲ西河區トシ御河流域(南運河)ヲ御  
河區トシ東北諸河流域(灤河、北運河、北運河)ヲ東北河區ト稱ス西  
河區產棉花ハ纖維短ク且粗硬ニシテ長少約半吋純白ニシテ彈性ニ富ムガ  
故ニ敷蒲團、火藥或ハ毛棉織物用ニ適シ世界第一ノ稱アリ大量的ニ日本  
及米國へ輸出セララル理由モ亦此所ニ在リ御河區產棉花ハ多クハ山  
東省ノ北部、河北省ノ南部一帶ニ生産シ西河區產棉花ト同様純白ナル  
モ纖維ハ西河區產ヨリ長ク(平均二分ノ一八分ノ五分)其ノ最大ノ用  
途ハ粗紗ノ紡織及羊毛トノ混織ナリ御河區產棉花ハ纖維比較的長キガ  
故ニ天津市場ニ於ケル價格ハ割合ニ高ク又西河區產棉花ト相似タル爲  
西河區產棉花ト同一種類ニ入ルル事モアリテ「西御河棉」ト言ハル西  
河區ニ於テハ南方ニ行ク程御河區ニ近シク爲棉花ノ纖維モ之ニ從ツテ  
長ク且良好トナル東北河區產棉花ハ西河區產棉花及御河區產棉花ト非常ニ  
異リ其ノ產區比較的ニ狹キ纖維ハ甚ダ長ク約一吋アリ三二及四二番  
手ノ紡績用ニ最モ適シ天津及唐山ノ紡績工場ハ多ク之ヲ使用シ居レリ  
河北省ノ棉產地ハ大體ニ於テ上述ノ三區ニ分テ得ルモ同一區内ニ於ケル

棉花ノ種類ハ同シカラズ西洋種ト支那種混雜シ從ツテ纖維ノ長キモ同様  
ナラズ民國二十一年ノ西河區ノ棉產額ハ八、八、五五四擔ニシテ河北省  
棉產總額ノ一、二八三、二二九擔ノ百分ノ六四ヲ占ム種類ニ依リ之ヲ分  
テ支那棉ハ六九七、七三一擔ニシテ百分ノ八五ヲ占ム西洋棉ハ一、二〇、  
八二三擔ニシテ百分ノ一五ヲ占ム同年御河區ノ棉產額ハ二、三三、八七〇  
擔ニシテ河北省棉產額ノ百分ノ一八ヲ占ム其ノ中支那棉ハ一、二  
二、四四八擔ニシテ百分ノ五二ヲ占ム西洋棉ハ一、一三、四二二擔ニシテ  
百分ノ四八ヲ占ム同年東北河區ノ棉產額ハ二、二八、八〇五擔ニシテ河北  
全省棉產總額ノ百分ノ二八ヲ占ム其ノ中支那棉ハ九二、五八三擔ニ  
シテ百分ノ四〇ヲ占ム西洋棉ハ一、三六、二二二擔ニシテ百分ノ六〇ヲ占ム  
全省ヲ合計スレバ同年ノ棉產總額ハ一、二八三、二二九擔ノ中支那棉ハ九  
二、一七七三擔ニシテ百分ノ七二ヲ占ム西洋棉ハ三七〇、四五七擔ニシ  
テ百分ノ二九ヲ占ムル狀態ナリ

- (一) 生産額一萬擔以下ノモノニ六縣合計九二、〇五八擔ニシテ河北省棉產總額ノ百分ノ七・二ヲ占ム
- (二) 生産額一萬擔ヨリ二萬擔迄ノモノニ二縣、合計一、四七七〇擔ニシテ總額ノ百分ノ八・九ヲ占ム
- (三) 生産額二萬擔ヨリ三萬擔迄ノモノニ八縣、合計一、九三、七〇〇擔ニシテ總額ノ百分ノ一五・一ヲ占ム
- (四) 生産額三萬擔ヨリ四萬擔迄ノモノニ九縣、合計三、一、九四三擔ニシテ總額ノ百分ノ二五・二ヲ占ム
- (五) 生産額五萬擔以上ノモノニ八縣合計五、六〇、六九八擔ニシテ總額ノ百分ノ四三・七ヲ占ム

換言スレバ河北省ニ於ケル棉花ノ百分ノ四三・七ハ八縣ヨリ生産セラ  
レ其ノ百分ノ五六・三ハ他ノ五十二縣ノ生産ナリ此ノ八縣ノ生産額ヲ示  
セバ左ノ如シ

(一) 東北河區ニ屬スルモノ	一〇〇、八〇〇擔
豐潤縣	
(二) 御河區ニ屬スルモノ	九七、二六〇擔
南宮縣	
吳橋縣	六、一〇五擔
(三) 西河區ニ屬スルモノ	七、九二五擔
東臨縣	
趙縣	六、九〇四八擔
永年縣	五、八三七二擔
廣宗縣	五、二七五擔
普縣	五〇、九六九擔

二、各區ニ於ケル棉花ノ出廻リ  
民國十一年ヨリ二十一年ニ至ル十一年間棉花ノ出廻額ハ年々相異シ民  
國十三年ノ五七三、七三三擔ヲ最低トシ同二十一年ノ一、三三三、四六  
六擔ヲ最高トス其ノ他ハ高低一定セザルモ平均約百萬擔見當ナリ出廻額  
増減ノ原因ハ多様ナリト雖モ收穫ノ豐凶、運輸ノ如何、國內外紡績工場  
需要ノ盛衰等ニシテ其ノ外内亂ノ爲ニ蒙ル影響ヲ最大トナス蓋シ内亂  
勃發セバ豐作ヲ望ミ難ク收穫減少スルノミナラズ交通運輸モ亦杜絶ノ已  
ムナキニ至ルヲ以テナリ

棉花ノ出廻額ハ季節性ヲ有ス元來北方ニ於ケル棉花ノ成熟期ハ南方ヨリ  
遅レ八月ヨリ收穫ヲ開始スレバ新棉ノ出廻期ハ多クハ九月ヨリ自ニ増シ  
増加シ十一月下旬ヨリハ棉花ノ收穫完了期トナリ之ヨリ漸次減少スルヲ  
常トス五月ニ至レバ各產地ニ於ケル手持ハ愈底ヲ拂ヒ出廻モ亦漸次絶ニ

ルニ至ル  
棉花ノ運輸機關トシテハ汽車、馬車及民船ノ三種ヲ別民船ノ運賃ハ最モ  
低廉ニシテ結氷期ヲ除キ殆ソド民船ヲ利用ス馬車ノ運賃ハ最モ高ク僅カ  
ニ產地ヨリ停車場或ハ民船埠頭迄ノ運搬ニ使用スルニ過ぎズ  
西河棉花ハ大體西河ノ水運ニ依リ運送サル而シテ西河ハ三筋ノ支流ヲ有  
シ第一ハ上西河(大清河)第二ハ中西河(滹沱河)第三ハ下西河(滏陽河)  
ナリ河水餘リニ淺キ場合或ハ結氷シテ民船航行不可能トナレバ馬車ニ依  
リ平漢線各驛へ搬出シ北平ニ至リ北平路ニ依リ天津へ運送ス御河棉花ハ  
民船ヲ以テ南運河或ハ津浦路ニ依リ運送ス東北河區ノ棉花ハ先ヅ民船ニ  
テ北平路各驛へ運搬シ(灤河ノ香各莊、北運河ノ楊村等ノ如シ)汽車ニ  
依リ天津へ運送ス

一八六六年ハ一三六、一七七擔之ヲ以テ考ラレバ一八六四年ヨリ一八六六年迄天津港ヨリ輸出額ハ相當觀ルベキモノアリ特ニ一八六六年ノ一三六、一七七擔ハ空前ノ最高記録ヲ示スモノナリ是同年米國南北戰争勃發シ米國棉花ノ生産額大ニ減少シタル關係上世界各國ハ何レモ中國棉花ヲ仕入レ以テ米國ニ供給シタルヲ以テナリ然ルニ翌年ヨリ天津港輸出額ハ大ニ減少シタルヲ以テテナラズ皆無キ場合數年アリタリ

一八六七年ニ於ケル天津港棉花輸出額ハ二五、三五三擔ナルモ其ノ後年々減退シ一九〇〇年ニ至リ又二六、二六三擔ニ回復セシモ同年ヨリ八年間ハ引續キ減退シ一九〇九年ニ至リ始メテ二五、一七八擔ニ復活セリ同年ノ統計ニ據レバ其ノ中國外ヘ輸出シタルモノハ僅カニ四四擔ニ過ギザリシモ同年ヨリ日本ガ北支一帯ニ生産スル棉花ノ毛綿混織及火藥ノ製造ニ適スルコトヲ發見シタルニ因リ其ノ後輸出額八年々増加ノ一方ヲ迎ルニ至レリ

天津棉花ノ國外輸出額増加ノ率ハ頗ル驚クベキモノアリ茲ニ天津棉花輸出總額中國外輸出部分ノ占ムル百分比ヲ舉グレバ左ノ如シ  
光緒三十二年ヨリ宣統三年迄 百分之五十四  
宣統三年ヨリ民國四年迄 百分之四十二  
民國四年ヨリ同九年迄 百分之五十六  
民國十年ヨリ同十四年迄 百分之八十三  
民國十五年ヨリ同十九年迄 百分之八十八  
九一〇年ヨリ宣統三年迄 百分之八十九  
宣統三年ヨリ同九年迄 百分之七十六  
九一〇年ヨリ同十四年迄 百分之七十三  
民國十五年ヨリ同十九年迄 百分之六十六  
四、〇〇〇擔ナリ

第三種郵便物認可

分ノ六之二次は是等諸商埠ハ安東ヲ除クノ外皆紡績工業ノ中心地ニシテ天津棉花ヲ仕入レ以テ綿糸紡績用ニ充ツルモノナリ安東ハ紡績中心地ニ非ラザルモ奉天各紡績工場用棉花ノ輸入港ナリ

○滿洲觀察日報  
十月二日午前十一時観測成績 (中央觀察部調査)

Table with columns for 地名 (Location), 風向 (Wind Direction), 風速 (Wind Speed), 雲量 (Cloud Amount), 天候 (Weather), 備考 (Remarks). Rows list various locations like 大連, 鞍山, 瀋陽, etc.

○訂正  
第百七十七號(康德元年十月廿二日)下段第十九行及第二十行「趙承貴」ハ「趙永貴」ニ報告誤(民政部報告主任)

政府公報日誌 第百七十九號 康德元年十月六日 土曜日

公告

○産金買上價格ノ件  
産金買上法ニ基キ産金買上價格左記ノ通決定ス  
産金買上價格一五五分 國幣 三圓二角五分  
康德元年十月六日  
財政部

廣告

大同學院地方事情編纂會編  
滿洲國地方事情 概說篇 第一卷  
一千五百頁 定價 五圓五〇錢  
愈出ツ!!諸人待望ノ好著

滿洲國ノ真相ヲ知ルハ地方事情ニ精通スルニアリ  
本書ハ二十一縣ヲ收録シ其ノ原稿ハ各地方參事官ノ筆ニナルモノニシテ地方ノ真相ハ露上ニ物ヲ視ル如クニ讀シテ現狀ヲ知ル敢テ江湖ニ獎ムル次第アル  
發行發賣所 新京入船町三丁目十九  
大同印書館

大同印書館

●官吏通勤バス停留場並ニ路線ニ關スル件

今回官吏通勤バスノ停留場並ニ運行路線ヲ左記ノ如ク決定致シタルニ付  
可然御利用相成度

問合セハ 新京特別市公署地方科(電三、九五七)へ

第一線甲線 (二輛運轉)

經由順路 南廣場發—驛前—中央通—大經路—實業部—大同廣場—大  
同大街—朝日通—轉回

利用官署 民政部。興安總署。特別市公署。實業部。建設局。文教部。  
司法部。外交部。財政部

第一線乙線 (二輛運轉)

經由順路 南廣場發—驛前—中央通—大同大街—大同廣場—財政部前  
—實業部前—大經路—朝日通—日本橋—轉回

利用官署 外交部。司法部。建設局。文教部。財政部。實業部。民政  
部。興安總署

第二線 (二輛運轉)

經由順路 西廣場發—驛前—日本橋通—大馬路—三道街—財政部—大  
同大街—中央通—轉回

利用官署 國務院。特別市公署。專賣公署。中央銀行。土地局。交通  
部。監察院。財政部

第三線 (二輛運轉)

經由順路 新發屯發—大同大街—八島通—西廣場—驛前—日本橋通—  
國務院前—大馬路—三道街—大經路—實業部前—大同廣場  
—轉回

經由順路 新發屯發—大同大街—八島通—西廣場—驛前—日本橋通—  
國務院前—大馬路—三道街—大經路—實業部前—大同廣場  
—轉回

定 價 一車 四分 一六車 四分 (外國郵便—使館區) 各線別共  
廣告費 一車 四分 一六車 四分 (十五回以上) 一車 四分 (三回以上)  
康徳元年十月六日 發行日誌 政府公報日誌 第七十九號

經由順路 新發屯發—大同廣場—實業部前—三道街—大馬路—日本橋  
通—驛前—中央通—大同大街—新發屯—轉回  
利用官署 中央銀行。國務院。國道局。交通部。土地局。專賣公署  
第五線 (二輛運轉)  
經由順路 新發屯發—大同大街—中央通—驛前—日本橋通—國務院前  
—首都警察廳  
利用官署 國道局。需用處。首都警察廳。軍政部。被服廠  
出 勤 午前八時ヨリ午前九時迄各路線運轉  
十分乃至十五分毎ニ出發  
退 勤 午後四時ヨリ午後六時迄各路線運轉  
停 留 場  
附 屬 地 日本橋通(驛前。三笠町角。金泰洋行角。南廣場。入船町  
角)  
中央通(吉野町角。望町角。西公園前)  
其ノ他(西廣場。朝日通東二條通角。領事館前)  
内 大馬路(六馬路。五馬路。四馬路。三馬路)  
大經路(民政部前。三馬路角。三道街角)  
新發屯(興安大路。國道局入口角。卿雲街崇智路角。永  
安街崇智路角。北安路建安街角)  
其ノ他各官廳前  
康徳元年十月 新京特別市公署

政府公報日誌

康徳元年十月八日 第百八十號 月曜日

勅 令

朕參議府ノ諮詢ヲ經テ森林事務所官制中改正ノ件ヲ裁  
可シ茲ニ之ヲ公布セシム

御名御璽

康徳元年十月八日 國務總理大臣 鄭 孝 齊  
實業部大臣 張 燕 卿

勅令第百十九號 森林事務所官制中改正ノ件

森林事務所官制中左ノ通改正ス

第三條 森林事務所ヲ通シテ左ノ職員ヲ置ク

所長 二十人 薦任若ハ委任 (但シ薦任ハ八人ヲ超)

屬官 二十人 委任

技士 六十人 委任

附 則

本令ハ公布ノ日ヨリ之ヲ施行ス

朕參議府ノ諮詢ヲ經テ國都建設局官制中改正ノ件ヲ裁  
可シ茲ニ之ヲ公布セシム

政府公報日誌 第百八十號 康徳元年十月八日 月曜日

御名御璽

康徳元年十月八日

國務總理大臣 鄭 孝 齊

勅令第百二十號 國都建設局官制中改正ノ件

國都建設局官制中左ノ通改正ス

第二條中

「理事官 薦任 三人」ヲ「理事官 薦任 二人」ニ

「修正 薦任 三人」ヲ「修正 薦任 四人(内一人ヲ簡任ト)」ニ

「事務官 薦任 四人」ヲ「事務官 薦任 五人」ニ

「技士 委任 二十六人」ヲ「技士 委任 三十五人」ニ

改ム

附 則

本令ハ公布ノ日ヨリ之ヲ施行ス

朕參議府ノ諮詢ヲ經テ國務院各部官制中改正ノ件ヲ裁  
可シ茲ニ之ヲ公布セシム

御名御璽

康徳元年十月八日

國務總理大臣 鄭 孝 齊  
司法部大臣 鄭 滿 濟

### 勅令第二百一十一號

國務院各部官制中改正ノ件

國務院各部官制中左ノ通改正ス

第五十九條 司法部ニ左ノ職員ヲ置ク

司長 四人 簡任

理事官 十二人 薦任

秘書官 一人 薦任

事務官 十六人 薦任

衛生官 一人 薦任

技佐 一人 薦任

屬官 七十一人 委任

技士 一人 委任

第六十條 司長ハ大臣ノ命ヲ承ケ事務ヲ掌ル

理事官及事務官ハ上官ノ命ヲ承ケ事務ヲ掌ル

秘書官ハ大臣ノ命ヲ承ケ機密事項及特ニ命ゼラレタル事項ヲ掌ル

衛生官ハ上官ノ命ヲ承ケ監獄衛生ニ關スル事務ヲ掌ル

技佐ハ上官ノ命ヲ承ケ技術ヲ掌ル

屬官ハ上官ノ指揮ヲ承ケ事務ニ從事ス

技士ハ上官ノ指揮ヲ承ケ技術ニ從事ス

附 則

本令ハ公布ノ日ヨリ之ヲ施行ス

朕參議府ノ諮詢ヲ經テ司法部ニ臨時ニ職員ヲ置クノ件

ヲ裁可シ茲ニ之ヲ公布セシム

### 御名御璽

康慶元年十月八日

國務總理大臣 鄭 孝 胥  
司法部大臣 馮 灝 清

### 勅令第二百一十二號

司法部ニ臨時ニ職員ヲ置クノ件

司法法規ノ調査立案ノ事務ニ從事セシムル爲司法部ニ左ノ職員ヲ置キ總

務司ニ屬セシム

參事官 五人 薦任

屬官 十人 委任

本令ハ公布ノ日ヨリ之ヲ施行ス

朕參議府ノ諮詢ヲ經テ高等官官等俸給令中改正ノ件ヲ

裁可シ茲ニ之ヲ公布セシム

### 御名御璽

康慶元年十月八日

國務總理大臣 鄭 孝 胥  
司法部大臣 馮 灝 清

### 勅令第二百一十三號

高等官官等俸給令中改正ノ件

高等官官等俸給令中左ノ通改正ス

一 第七條中「國務總理大臣秘書官」ノ次ニ「國都建設局技正」ヲ加フ

二 第十三條第一號中「郵政管理局副局長」ノ次ニ「司法部參事官」ヲ

加フ

三 別表第一表中「郵政管理局理事官」ノ次ニ「司法部衛生官」ヲ加フ

技正
教授 同上
司司法部
法學校

四 別表第一表中司法部法學校ノ項ヲ左ノ如ク改ム

附 則

本令ハ公布ノ日ヨリ之ヲ施行ス

### 任免及指敍

(各通)	實業部屬官	河村武秀
(各通)	同	本間國夫
(各通)	同	佐藤三平
(各通)	同	荒木重忠
(各通)	同	竹内孫次
任實業部技士敍委任二等	實業部屬官	太布幸七
任實業部技士敍委任一等	實業部屬官	松本久吉
(各通)	同	山田久吉
(各通)	同	小坂昇
(各通)	同	崔昌鉉
(各通)	同	胡劍
任實業部技士敍委任二等	實業部屬官	劉中
任實業部技士敍委任一等	實業部屬官	時興
任實業部技士敍委任四等	實業部屬官	陶師
任實業部技士敍委任三等	實業部屬官	趙景武
任實業部技士敍委任二等	實業部屬官	李馮
任實業部技士敍委任一等	實業部屬官	段寶
任實業部技士敍委任一等	實業部屬官	張寅
任實業部技士敍委任二等	實業部屬官	米山千春
(各通)	同	佐々木太
(各通)	同	笹川利夫
(各通)	同	笹川清吉
(各通)	同	千內利夫
(各通)	同	笹川清吉
(各通)	同	田津快治
(各通)	同	田森
(各通)	同	佐久間勝

敘委任三等	同	喜多廣行
敘委任二等	實業部屬官	岩本道雄
敘委任一等	實業部屬官	藤本隆
(各通)	實業部屬官	平澤常彦
敘委任二等	同	阿部貞重
敘委任三等	實業部屬官	井上良吹
敘委任一等	實業部屬官	相原勝平
(各通)	實業部屬官	小方新八郎
敘委任二等	同	芳谷博道
同	同	武末清
同	同	張厚瑛
(各通)	實業部屬官	李震華
敘委任一等	同	王旭之
實業部屬官	趙重熙	

敘委任二等	實業部屬官	郝入齋
(各通)	同	郭振海
敘委任四等	同	牛星
敘委任二等	實業部屬官	修宗厚
(各通)	實業部屬官	范培桂
敘委任三等	同	范培桂
敘委任二等	實業部屬官	劉玉瑋
敘委任一等	實業部屬官	張明徵
實業部屬官	商承慈	
(各通)	實業部屬官	王鳳林
敘委任四等	同	王鳳林
敘委任二等	實業部屬官	王吉格
實業部屬官	苑光亞	

第三種郵便物郵寄

敘委任二等	實業部屬官	黃瀟
敘委任三等	實業部屬官	崔鏡春
敘委任二等	實業部屬官	王作進
敘委任四等	實業部屬官	魏文川
敘委任一等	實業部屬官	江捷三
敘委任二等	實業部屬官	楊伊霖
敘委任四等	實業部屬官	葛化南
敘委任二等	實業部屬官	趙葆謙
敘委任四等	實業部屬官	李華桐
敘委任二等	實業部屬官	施錦涼
敘委任四等	實業部屬官	韓鍾壽

敘委任一等	實業部屬官	劉永田
敘委任二等	實業部屬官	尹贊先
敘委任三等	實業部屬官	于久湘
敘委任四等	實業部屬官	楊蘭洲
敘委任一等	實業部屬官	張孝元
敘委任二等	實業部屬官	吳保會
(各通)	實業部屬官	孫裕
敘委任三等	同	馬清
(各通)	實業部屬官	徐昭
敘委任二等	同	鄭萬
(各通)	商標局屬官	諸留安
敘委任四等	同	田真康

敘委任三等	商標局屬官	中元弘
敘委任二等	商標局屬官	原安太郎
(各通)	商標局屬官	福田義人
敘委任三等	同	近藤
(各通)	商標局屬官	王安田
敘委任二等	同	曹銘忠
敘委任三等	商標局屬官	謝東光
敘委任二等	商標局屬官	祝光葵
(各通)	權度局屬官	淡永滿雄
敘委任二等	同	貞永啓
敘委任三等	同	馬元鶴
敘委任二等	同	張元培
敘委任三等	權度局技士	秋間德次
敘委任三等	權度局技士	森川良平

第三種郵便物認可

敘委任三等	中央觀象臺屬官	中村治郎
敘委任三等	同	田尻敏三
敘委任二等	中央觀象臺技士	景浦哲造
(各通)	同	布村茂
敘委任三等	同	工藤秀雄
敘委任二等	同	庄下文雄
敘委任三等	同	鶴羽三雄
敘委任三等	同	金時中
敘委任二等	農事試驗場屬官	陳希誠
敘委任二等	農事試驗場技士	神吉義夫
敘委任二等	農事試驗場技士	松田俊彦
(各通)	農事試驗場技士	任長庚
敘委任三等	同	陳春澍
(各通)	農事試驗場技士	趙子魯
敘委任三等	同	趙子魯
敘委任三等	同	關宗厚

政府公報日誌 第一百八十號 康德元年十月八日 月曜日

敘委任二等	敘委任三等	敘委任四等	(各通)	敘委任三等	給一級俸	給四級俸	給五級俸	給月俸九十五圓	(各通)	給八級俸
森林事務所技士	森林事務所技士	森林事務所技士	同	同	實業部屬官	實業部屬官	實業部屬官	實業部屬官	同	實業部屬官
宋 德	陳 新	孫 炳	呂 調	朱 懷	米 山	佐 內	千 川	弘 津	田 森	佐 久
香	新	炳	元	天 芳	千 春	利 太	清 吉	快 治	勝 悲	勝 悲
給月俸七十五圓	給月俸九十五圓	給二級俸	(各通)	給月俸八十五圓	給七級俸	給三級俸	給月俸百十五圓	給八級俸	給五級俸	給二級俸
實業部屬官	實業部屬官	實業部屬官	同	實業部屬官	實業部屬官	實業部屬官	實業部屬官	實業部屬官	實業部屬官	實業部屬官
喜 多	岩 本	藤 本	阿 部	井 上	相 原	小 方	芳 谷	武 末	張 厚	李 震
廣 行	道 雄	隆	常 彦	良 咲	勝 平	新 八	道 郎	清 平	清 平	華

第三編 郵便物部

四六

第三編 郵便物部

給三級俸	給八級俸	給四級俸	給十一級俸	(各通)	給十二級俸	給九級俸	給七級俸	給八級俸	給六級俸	給一級俸
實業部屬官	實業部屬官	實業部屬官	實業部屬官	同	實業部屬官	實業部屬官	實業部屬官	實業部屬官	實業部屬官	實業部屬官
王 旭	趙 重	郝 寄	莫 長	郭 振	牛 星	王 茂	王 宗	劉 玉	張 明	張 明
之	熙	霄	長	振	海	德	厚	瑛	微	微
給六級俸	給十一級俸	給十二級俸	給七級俸	給十級俸	給七級俸	給八級俸	給七級俸	給十二級俸	給三級俸	給八級俸
實業部屬官	實業部屬官	實業部屬官	實業部屬官	實業部屬官	實業部屬官	實業部屬官	實業部屬官	實業部屬官	實業部屬官	實業部屬官
商 承	王 吉	王 格	苑 光	苑 亞	黃 瀛	崔 鏡	王 作	汪 捷	楊 伊	楊 伊
慈	格	林	亞	亞	澤	蓉	述	三	霖	霖

四七

給十二級俸	實業部屬官	葛化南	給七級俸	實業部屬官	孫裕良
給七級俸	實業部屬官	趙葆謙	給九級俸	實業部屬官	馬清阿
給十二級俸	實業部屬官	李華桐	給二級俸	實業部屬官	徐昭庠
給五級俸	實業部屬官	施錦淙	給七級俸	實業部屬官	劉家賊
給五級俸	實業部屬官	韓鍾壽	給九級俸	實業部屬官	鄭萬炯
給十二級俸	實業部屬官	劉永川	給六級俸	實業部屬官	河村武秀
給一級俸	實業部屬官	尹贊先	給八級俸	實業部屬官	本間國夫
給三級俸	實業部屬官	于久洲	給八級俸	實業部屬官	佐藤三平
給二級俸	實業部屬官	楊蘭洲	給月俸百五圓	實業部屬官	荒木重忠
給七級俸	實業部屬官	張孝元	給月俸百五圓	實業部屬官	實業部屬官
給七級俸	實業部屬官	吳保會	給七級俸	實業部屬官	實業部屬官
給二級俸	實業部屬官	實業部屬官	給七級俸	實業部屬官	實業部屬官

給月俸九十五圓	實業部技士	竹內孫次	給十級俸	實業部技士	陶師桓
給三級俸	實業部技士	太布幸七	給十級俸	實業部技士	趙景武
給三級俸	實業部技士	松本久吉	給五級俸	實業部技士	李禹忱
給五級俸	實業部技士	山田顯	給一級俸	實業部技士	段寶堃
給月俸百十五圓	實業部技士	小坂昇作	給六級俸	實業部技士	張寅皆
給五級俸	實業部技士	崔昌鉉	給月俸九十五圓	商標局屬官	諸留安照
(各通)	實業部技士	胡劍青	給月俸九十五圓	商標局屬官	千田真康
給五級俸	實業部技士	劉中	給八級俸	商標局屬官	中元弘
給九級俸	實業部技士	實業部技士	給四級俸	商標局屬官	原安太郎
給三級俸	實業部技士	實業部技士	(各通)	商標局屬官	福田義人
	實業部技士	時興周	給月俸九十五圓	同	近藤義人



給四級俸	商標局屬官	王安田
(各通)	商標局屬官	黃再洛
給六級俸	同	曹銘忠
給八級俸	商標局屬官	謝東光
給六級俸	商標局屬官	謝先榮
給八級俸	權度局屬官	湊滿雄
給月俸百五圓	權度局屬官	貞永啓作
給七級俸	權度局屬官	馬士鶴
給五級俸	權度局屬官	張元增
(各通)	權度局技士	秋間徳次
給月俸八十五圓	同	森川良平
給四級俸	權度局技士	吉田治男
給六級俸	權度局技士	山田賢三
(各通)	權度局技士	渡邊清彦
給十一級俸	權度局技士	馬場元
給四級俸	權度局技士	垣内主税
(各通)	權度局技士	入江新吾
給七級俸	同	箕田悟
給八級俸	權度局技士	福澤龍登
給五級俸	權度局技士	錢家驥
給十一級俸	權度局技士	何寶萃
給八級俸	權度局技士	趙承照
給九級俸	權度局技士	潘寶樹
給五級俸	中央觀象臺屬官	今泉景作次
	中央觀象臺屬官	長谷川平次

第三種郵便物認可

五〇

給月俸百五圓	中央觀象臺屬官	中村治郎
給十級俸	中央觀象臺屬官	山尻敏三
給月俸七十五圓	中央觀象臺技士	景浦哲造
給四級俸	中央觀象臺技士	布村茂
給月俸七十五圓	中央觀象臺技士	工藤秀雄
給十級俸	中央觀象臺技士	庄下文雄
給九級俸	中央觀象臺技士	鶴羽三次
給月俸七十五圓	中央觀象臺技士	金時中
給八級俸	農事試驗場屬官	陳希誠
給十級俸	農事試驗場技士	神吉義夫
(各通)	同	松田俊彦
給八級俸	農事試驗場技士	任長庚
給十級俸	農事試驗場技士	陳春樹
給九級俸	農事試驗場技士	趙宇魯
給八級俸	森林事務所屬官	車葆桂
(各通)	同	龔宗厚
給十二級俸	森林事務所屬官	王兆臣
給十三級俸	森林事務所屬官	張寶光
(各通)	同	許家培
給十二級俸	森林事務所屬官	梁繼德
給九級俸	同	載德
給八級俸	森林事務所技士	橫關豊一
(各通)	同	近藤政夫
給九級俸	森林事務所技士	鹽崎清
給八級俸	森林事務所技士	牧潮勝

政府公報白譯 第八十號 康徳元年十月八日 月曜日

五〇

給九級俸	同	森林事務所技士	乙丸幸雄
給七級俸	同	森林事務所技士	向井一夫
給七級俸	同	森林事務所技士	善岡富治
給月俸八十五圓	同	森林事務所技士	平井武夫
給六級俸	同	森林事務所技士	弓田壽雄
給月俸六十五圓	同	森林事務所技士	船木政司
給九級俸	同	森林事務所技士	關谷宗作
給月俸六十五圓	同	森林事務所技士	五島政一
給一級俸	同	森林事務所技士	許家基
給七級俸	同	森林事務所技士	宋德香
給八級俸	同	森林事務所技士	陳新
(各通)	同	森林事務所技士	呂孫炳元
給十一級俸	同	森林事務所技士	呂孫炳元

第三種郵便物認可

(各通)  
給十級俸  
康德元年七月一日

森林事務所技士 朱懷智  
宋天芳

### 指 令

國務院指令第一三三號

總務廳長ニ令ス

大同二年度歳出豫算定額ヲ康德元年度ニ繰越使用申請ニ關スル件  
來文及附屬書類ハ閱了セリ申請ニ係ル首題ノ件ハ附表ニ通承認ス右遵照  
スベシ附屬書類ハ留存ス此ニ令ス

康德元年十月三日

國務總理大臣 鄭孝胥

大同二年度歳出豫算康德元年度ニ繰越承認額

總務廳所管

國都建設局特別會計

臨時部

科 目	豫算定額	支出額及支豫算定額	康德元年度繰越承認額
第一款 建設事業費	四、九六、四四〇	三、三九、七五五	一、五六、六八五
第一項 土地費	三、一四、三五〇	一、九〇、一四九	一、二三、〇六八
第二項 街路橋梁費	一、〇七、〇九〇	八五、四四六	二一、八八四
第三項 石材搬運設備費	四〇〇、〇〇〇	三〇三、六六六	九六、三三四

第三種郵便物認可

第四項 汚水道費	三、九四、〇〇〇	三、九、七四二	三、八四、二五八
第五項 公共施設費	三、三〇、〇〇〇	一〇、三〇、五三三	三、三〇、〇〇〇
第七項 調査費	一、八四、〇〇〇	一〇、九、九九五	一、八四、〇〇〇
第一項 土地費			一一、三三、五二六
第一目 宅地造成費			二、五七六
第二目 用地買收費			九四一、〇〇九
第三目 補償費			二七八、九四一
第四目 街路橋梁費			二〇九、八〇七
第一目 街路費			一一六、八二五
第二目 橋梁費			九一、八六一
第三目 機械器具費			一、二二一
第四目 石材搬運設備費			九、七四四
第五目 輕便線路費			二、〇七六
第六目 車輛費			七、六六八
第七目 汚水道費			六一、三二二
第八目 排水管費			五六、三二二
第九目 機械器具費			五、〇〇〇
第十目 公共施設費			一〇八、三五八
第十一目 公園費			一五、五四一
第十二目 運動場費			一〇、七〇四
第十三目 種苗圃費			四四九
第十四目 墓地葬祭場費			一一、六六四

政府公報日誌 第百八十號 康德元年十月八日 月曜日

第八目 競技場費 二〇、〇〇〇

第九目 屠場費 五〇、〇〇〇

第七項 調査費 八、〇〇〇

第一目 調査費 八、〇〇〇

科 目

第三款 自來水費

第五項 建設費

第一目 水源費

第二目 自來管費

第三目 調査及測量費

第四目 機械器具費

實業部指令第五七七號

大安汽船股份有限公司

董事 倉田芳松ニ令ス

大安汽船股份有限公司設立登記申請ノ件  
申請書ハ閱了セリ執照費印花稅票百八十圓並ニ印花稅費印花稅票一圓ハ  
之ヲ領收セリ提出ノ各書類ヲ審査スルニ不都合ナキヲ以テ茲ニ登記ヲ  
爲シ公司執照一通ヲ發行ス右直チニ受領スベシ此ニ令ス

附 公司執照一通

康德元年十月二日

實業部大臣 張 燕 卿

佈告

奉天省公署佈告警字第一號

自動車取締規則中ノ特殊自動車ノ種類ヲ左ノ通定ム

奉天省長 臧 式 毅

康德元年十月一日

特殊自動車ノ種類

- 第一種 牽引自動車  
牽引裝置ヲ有シ常ニ他ノ車輛ヲ牽引スルコトヲ目的トスルモノ
- 第二種 ロードローラーノ類  
ロードローラー、グレーダー、耕作用自動車ノ類
- 第三種 蒸氣自動車  
蒸氣機關ヲ原動機トシ前各種ニ屬セザルモノ
- 第四種 電氣自動車  
電動機ヲ原動機トシ前各種ニ屬セザルモノ
- 第五種 ハノマーク型自動車ノ類  
前二輪ニ依ル換向裝置ヲ有シ差働裝置ヲ有セザルモノニシテ前各種ニ屬セザルモノ
- 第六種 自動自轉車ノ類  
自動自轉車、自動三輪車、側車附自動自轉車、後車附自動自轉車ノ類ニシテ前各種ニ屬セザルモノ
- 第七種 其ノ他ノ特殊自動車  
前各種ニ屬セザルモノ

彙報

官署事項

○官署出張  
●外交部(宣化司) 理事官、松村寬、米國新聞記者團接待ノ爲、自十月二日至十月十六日、奉天、安東、哈爾濱、大連、旅順へ出張

●外交部(宣化司) 事務官、馬夢熊、同右

●首都警察廳保安科長(理事官) 王肇澄、衛生科長(理事官) 馮錫藩、警正、張瑞和、日本聯合艦隊見學ノ爲、自九月二十五日至同月二十七日大連及旅順へ出張

●首都警察廳警務科長(理事官) 谷口慶弘、京圖線狀況視察ノ爲、平野規畫股長外五名ヲ隨伴、九月二十六日、龍家堡へ出張

●熱河省公署總務廳人事科長、于晴軒、民政部ト人事事務打合せノ爲、自九月二十六日至十月九日、新京へ出張

●熱河省公署總務廳文書科長、今吉均、民政部ト一切事務打合せノ爲、自十月二日至同月十四日、新京へ出張

●熱河省公署總務廳長、中野號逸、民政部ト新省公署警備並ニ人事事務打合せノ爲、自十月二日至同月八日、新京へ出張

○購買決定品  
●オフセット校正機 四六全版 一臺 (需、印請求) 國幣七、一〇〇圓 日本タイプライター

●乘馬具及手入道具 (指定品) 四點 (馬政局請求) 金二、二五九圓 アミノ軍備品製作所

第三種郵便物認可

- 地質試錐器 アイスラー型 一組 (交、總請求) 國幣一、八〇〇圓 鳥羽洋行
- オフセット印刷機 四六半裁版 一臺 (需、印請求) 國幣八、九五〇圓 日本タイプライター
- 切手ミンシ機 (指定品) 一臺 (需、印請求) 國幣三、四〇〇圓 北原紙店
- 感光液塗布迴轉機 四六全版 一臺 (需、印請求) 國幣一、一五〇圓 日本タイプライター
- 四號型卓子外二三點 (規格品) 一四點 (馬政局請求) 國幣一、〇八二圓二角 山葉洋行
- 防寒手套 (指定品) 一、六七三組 (興、總請求) 國幣二、五〇九圓 五角 軍政部被服廠
- 制帽 (指定品) 一、四二一箇 (興、總請求) 國幣一、八四七圓三角 軍政部被服廠
- 貨物自動車 新フオード 一臺 (國道局請求) 國幣二、九八〇圓 滿洲モーターズ
- 獸醫材料 (指定品) 一三三種 (馬政局請求) 金二、七七〇圓二〇錢 坂藏福造
- 冬衣袴 (指定品) 一八〇著 (興、總請求) 國幣二、九六一圓 軍政部被服廠
- 冬衣袴附屬工賃 (指定品) 一、五八五著 (貯藏) 國幣六、一六五圓 六角五分 軍政部被服廠

贖身版原紙 (指定品)

一八、〇〇枚 (貯藏) 國幣一、〇〇八圓 昌和洋行 康德元年十月一日 (總務廳需用處)

交通事項

○滿洲發售貨物朝鮮自由通過許可ノ件  
(康德元年九月二十六日、外交部通商司調查駐安東辦事處電)

我國建國以來鴨綠江上流我國側與地ハ著シク開發セラレ安東方面ヨリ上流方面ニ仕向クル貨物又上流方面ヨリ安東方面ニ仕向クル貨物ノ増加ヲ見タルモ、是等貨物ハ從來ハ我國側交通機關ノ不備、治安不安定等ノ爲對岸タル鮮内ヲ通過運送スルニ便トスル場合多ク新義州稅關ニ對シ是等貨物ノ鮮内通過ヲ願ヒ出ヅル事少カラザリシモ、朝鮮關稅法上外國貨物ノ國內運送ハ同法ニ依リ指定セラレタル通路ニ依ル事トナリ居ル爲一般的ニ是方通過ハ許可セザリキ

然レドモ新義州稅關ニ於テハ斯ノ如ク單ニ鮮内ヲ通過スルニ過キザル貨物ニ對シテハ一般的ニ保稅運送ノ便宜ヲ與フルヲ妥當ト認メ此ノ旨總督府ニ上申セル結果本月十日總督府令第九一號ヲ以テ朝鮮關稅法第三九條ノ三ノ保稅地域間ノ運送通路トシテ新義州ヨリ昌城、楚山、滿浦、鎮江、厚昌ヲ經テ中江鎮ニ至ル道路及ビ新義州ヨリ中江鎮ニ至ル鴨綠江水路ヲ指定セラレタリ

右ニ對シ朝鮮稅關當局者ノ語ルトコロニ依レバ、今後鮮内ノ交通機關ヲ利用セントスル我國側發售ノ貨物ハ稅關ニ對シテ簡單ナル輸送ノ手續ノミニテ何等關稅ノ負擔ナク自由ニ輸送シ得ル事トナレリ然レドモ貨物ノ輸送ニ付テハ取締メ關係上自動車便ニ依ル原則トシ場合ニ依リテハ關稅ニ相當スル擔保ヲ提供スル事モアリ

尙ホ大量貨物其他特殊ノ事情ニ因リ日本船舶ニ依リ鴨綠江水路ヲ輸送スル場合モ有ル故鴨綠江水路モ指定セラレタルナリ  
然レテ斯ノ如キ便法公布セラレタルハ今後安東側ニテ企畫シ居ル東遼道ノ開發ガ充分ニ行ハルニ至ル迄ハ此ノ通路ヲ經テ安東方面ニ至ル貨物及安東ヨリ奧地ニ至ル貨物益増加スル事ハ明カトナリ奧地開發ニ大ナル援助ヲ與フル事トナルベシ

朝鮮關稅法

第三十九條 外國貨物ハ海路又ハ陸路ニ依リ開港關稅地城間又ハ開港ト保稅區域トノ間ニテ運送スル事ヲ得、此ノ場合ニ於テハ稅關ノ申付シ其ノ免許ヲ受ケ又前項ノ場合ニ於テ稅關ハ必要ト認ムル時ハ擔保ヲ提供セシムル事ヲ得、外國貨物ノ陸路ニ依リ運送ハ命令ヲ以テ定メタル通路ニ依ルベシ

戶口調査事項

○奉天市戶口竝二人  
(康德元年八月末日現在奉天省公署總務廳統計科)  
一 戶數 七三、七六八戶 增加率 〇・五%  
前月比較 增加 三五八戶  
前年同月比較 同 七、〇二二戶 一〇・五%  
二 總人口 四〇六、三〇九人 一戶平均 五・五人  
前月比較 增加 二、三〇九人 〇・六%  
前年同月比較 同 四七、〇一八人 同 一三・一%  
三 男女別人口

Table with 3 columns: 戶數, 總人口, 男女別人口. Rows include monthly and year-to-date comparisons for various regions.

滿洲觀察日報

●十月三日午前十一時觀測成績 (中央氣象廳通告)  
地 名 氣 壓 (海抜ハ標) 風 向 風 速 (米) 雲 (雲高ハ標) 露 點 (標) 濕 度 (標) 降 水 量 (標) 天 氣

Table of weather observations for various locations including 奉天, 瀋陽, 長春, etc. Columns include pressure, wind, clouds, humidity, and precipitation.

男女比較 女一〇〇人ニ對シ男一八〇人ヲ示ス  
四國籍別人口別表ノ如シ  
國 籍 別 總 數 男 女 比  
總 數 四、六〇九 三、三二六 一、二八三  
本 國 人 三、九七四 二、四七六 一、四九八  
日 本 人 三、〇七〇 一、三〇九 一、七六一  
朝鮮人 三、七九七 二、四九七 一、三〇〇  
外 國 人 一、五六九 一、〇五四 五一五

Table of weather observations for various locations including 奉天, 瀋陽, 長春, etc. Columns include pressure, wind, clouds, humidity, and precipitation.

貨幣發行高  
紙 幣 一一四、一四七、一三〇・五三  
準 備 六二、四九六、三三五・五三  
保 證 五一、六五〇、九〇五・〇〇  
鑄 幣 一一、八三七、六三三・八六  
康德元年十月二日  
滿洲中央銀行

廣 告  
自康德元年九月二十三日 至同 九月二十九日  
訂 正  
○第三百七十九號(康德元年十月)中三四頁下段、第十一行ヨリ第十二行ニ互リ「九二、七七二擔」ハ「九二、七七二擔」ノ誤植  
○同上、同頁同第十八行「二縣」ハ「八縣」ノ誤植

官吏通勤バス停留場並ニ路線ニ關スル件

今回官吏通勤バスノ停留場並ニ運行路線ヲ左記ノ如ク決定致シタルニ付可然御利用相成度

問合セハ 新京特別市公署地方科(電三、九五七)へ

第一線甲線 (二輛運轉)

經由順路 南廣場發一驛前—中央通—大經路—實業部—大同廣場—大同大街—朝日通—轉回

利用官署 民政部。興安總署。特別市公署。實業部。建設局。文教部。司法部。外交部。財政部

第二線乙線 (二輛運轉)

經由順路 南廣場發一驛前—中央通—大同大街—大同廣場—財政部前—實業部前—大經路—朝日通—日本橋—轉回

利用官署 外交部。司法部。建設局。文教部。財政部。實業部。民政部。興安總署

第二線 (二輛運轉)

經由順路 西廣場發一驛前—日本橋通—大馬路—三道街—財政部—大同大街—中央通—轉回

利用官署 國務院。特別市公署。專賣公署。中央銀行。土地局。交通部。監察院。財政部

第三線 (二輛運轉)

經由順路 新發屯發—大同大街—八島通—西廣場—驛前—日本橋通—國務院前—大馬路—三道街—大經路—實業部前—大同廣場—轉回

郵政掛號立券按照包寄送之規定  
附利七年九月九日 第三號郵便法  
康德元年十月九日發行(日刊)

政府公報日誌 第百八十號

定 價 一冊 九角四分 六冊 四元九角  
外埠郵費二角九分 各送書共  
五冊以上二角五分 十冊以上三角五分  
三十冊以上四角五分 五十冊以上五角五分  
發行所 新東特別市公署  
發售所 郵政掛號立券按照包寄送之規定  
電話 四二〇五、四三三二(一線)  
新東特別市公署 電話 四二〇五、四三三二(一線)  
大連 二九二二(一線)  
三三三三(二線)

經由順路 新發屯發—大同廣場—實業部前—三道街—大馬路—日本橋通—驛前—中央通—大同大街—新發屯—轉回  
利用官署 中央銀行。國務院。交通局。土地局。專賣公署  
第五線 (二輛運轉)  
經由順路 新發屯發—大同大街—中央通—驛前—日本橋通—國務院前—首都警察廳  
利用官署 國道局。需用處。首都警察廳。軍政務。被服廠  
出 勤 午前八時ヨリ午前九時迄各路線運轉  
十分乃至十五分毎ニ出發  
退 勤 午後四時ヨリ午後六時迄各路線運轉  
附屬地 日本橋通(驛前。三笠町角。金泰洋行角。南廣場。入船町角)  
中央通(吉野町角。望町角。西公園前)  
其ノ他(西廣場。朝日通東一條通角。領事館前)  
大馬路(六馬路。五馬路。四馬路。三馬路)  
大經路(民政部前。三馬路角。三道街角)  
新發屯(興安大路。國道局入口角。柳雲街崇智路角。永安街崇智路角。北安路建安街角)  
其ノ他各官廳前  
康德元年十月 新東特別市公署

政府公報日誌

康德元年十月九日 第百八十一號 火曜日

部 令

實業部令第九號

茲ニ森林事務所ノ名稱、位置及管轄區域ヲ左ノ通定ム  
康德元年十月九日

名 稱	位 置	管 轄 區 域
敦化森林事務所	敦化縣敦化	敦化縣一區
蛟河森林事務所	額穆縣蛟河	永吉縣一區、額穆縣大部(牡丹江本支流城、樺甸縣一部(松花江本支流城但シ松花江輝澗河合流點ヨリ上流域ヲ除ク))
延吉森林事務所	延吉縣延吉	和龍縣及延吉縣一區、汪清縣大部(慶野河流域)、安圖縣一部(豆滿江本支流城)
五常森林事務所	五常縣五常	舒蘭縣及五常縣一區、額穆縣一部(拉林河流域)、寧安縣一部(牡丹江及沖河流域)
安東森林事務所	龍鎮縣北安	通北縣大部(古河及通肯河流域ヲ除ク)、龍鎮縣大部(鎮清河及科洛河流域ヲ除ク)
安東森林事務所	安東縣安東	鳳城縣、安東縣及本溪縣一區、岫巖縣大部(大洋河流域)、寬甸縣、輯安縣、臨江縣及長白縣大部(鴨綠江流域但シ渾江流域ヲ除ク)、興京縣一部(太子河流域)
通化森林事務所	通化縣通化	桓仁縣及通化縣一區、寬甸縣、輯安縣及臨江縣一部(渾江流域)
海龍森林事務所	海龍縣海龍	東豐縣、海龍縣、柳河縣、金川縣、輝南縣及清源縣一區、興京縣大部(蘇子河流域)、磐石縣大部(輝澗河水支流城)、西豐縣一部(清河流域)
撫松森林事務所	撫松縣撫松	江縣及撫松縣一區、樺甸縣一部(松花江支流城但シ松花江輝澗河合流點ヨリ松花江輝澗河合流點迄)、長白縣一部(松花江流域)
安圖森林事務所	安圖縣安圖	安圖縣大部(松花江流域)、樺甸縣一部(松花江流域但シ二道河頭道白河合流點ヨリ上流域)
琿春森林事務所	琿春縣琿春	琿春縣一區
穆稜森林事務所	穆稜縣穆稜	東寧縣、密山縣及穆稜縣一區、汪清縣一部(綏芬河流域)
寧安森林事務所	寧安縣寧安	寧安縣一區
依蘭森林事務所	依蘭縣依蘭	依蘭縣及勃利縣一區、方正縣一部、(牡丹江流域)、樺川縣及寶清縣二部(王媽河流域)
通河森林事務所	通河縣通河	木蘭縣、通河縣及延壽縣一區、方正縣一部(松花江流域)
湯原森林事務所	湯原縣湯原	湯原縣一區、龍北縣南半部(黑龍江第四谷槽所以下)
綏化森林事務所	綏化縣綏化	東興縣、綏化縣、慶城縣及鐵嶺縣一區、海倫縣一部(諾敏河流域)
海倫森林事務所	海倫縣海倫	海倫縣大部(諾敏河流域ヲ除ク)、通北縣一部(通肯河流域)

嫩江森林事務所 嫩江縣嫩江 嫩江縣大部(老萊河流域ヲ除ク)、龍鎮縣一部(科洛河流域)

黑河森林事務所 瑯琊縣黑河 瑯琊縣、漠河縣、呼瑪縣、齊克縣、遜河縣、烏雲縣及佛山縣一團、龍鎮縣一部(龍鎮江第四谷哨所ヨリ上流)、龍鎮縣一部(鎮清河流域)、通北縣一部(古河流域)

附則  
本令ハ公布ノ日ヨリ之ヲ施行ス  
大同三年實業部令第二號、康德元年實業部令第一號及康德元年實業部令第五號ハ之ヲ廢止ス

### 任免及指敍

(各通)  
劉 鵬 諭  
山 田 謙 吉  
小 磯 三 一  
福 島 正 追  
稻 次 義 一

任監察院屬官敍委任四等  
康德元年九月一日

任國道局技士敍委任三等  
康德元年九月二十九日

任國道局技士敍委任二等  
康德元年十月二日

任稅務監督署事務官敍委任六等  
康德元年十月三日

給八級俸 監察院屬官 劉 鵬 諭  
監察院總務處勤務ヲ命ズ

給十一級俸 監察院屬官 山 田 謙 吉  
監察院監察部勤務ヲ命ズ  
康德元年九月一日

給八級俸 國道局技士 小 磯 三 一  
國道局第一技術處勤務ヲ命ズ  
康德元年九月二十九日

給六級俸 國道局技士 福 島 正 追  
國道局新建設處勤務ヲ命ズ  
康德元年十月二日

給四級俸 稅務監督署事務官 稻 次 義 一  
奉天稅務監督署勤務ヲ命ズ  
康德元年十月三日

依願免官 專賣公署屬官 松 枝 久 太 郎  
康德元年八月三十一日

### 訓令

興安總署訓令第八〇四號  
興安各分省長ニ令ス  
豫算追加申請ノ件ニ關シ從來年度未ニ通り豫算追加申請セル向アリテハモ右ハ豫算執行上支障カラルヲ以テ爾今追加豫算ノ性質ニ鑑ミ緊急已ムヲ得ザルモノヲ除ク外毎年一月以降三月末日迄ニ申請書ヲ提出スベシ右所管警察局長ニ各旗縣ニモ轉令シテ遵照セシムベシ此ニ令ス  
康德元年十月二日  
興安總署長官 齊默特色木不勒

### 指 令

財政部指令第三三三號  
福順仁銀行營業主 戚敬五ニ令ス  
銀行營業許可申請ノ件  
本年四月十六日附申請ニ係ル其ノ行銀行營業許可ノ件ハ不合ノ點ナキヲ以テ別紙ノ通銀行營業許可證ヲ下付スルニ付受領スベシ添附書類ハ留存ス此ニ令ス  
康德元年十月八日  
財政部次長 熙 洽

### 彙 報

○官吏出張  
國務院總務廳(主計處)理事官、毛里英於菴、北滿鐵路買收事務打合

●觀象事項  
十月六日午前十一時觀測成績 (中央觀象臺調查)

地名	風向	風速(米/秒)	雲量	濕度(%)	氣温(°C)	露點(°C)	降水(毫米)	天 氣
大連	北東	三	一	七五	一三	一〇	〇	快晴
瀋陽	北東	三	一	七五	一三	一〇	〇	快晴
長春	北東	三	一	七五	一三	一〇	〇	快晴
吉林	北東	三	一	七五	一三	一〇	〇	快晴
哈爾濱	北東	三	一	七五	一三	一〇	〇	快晴
齊齊哈爾	北東	三	一	七五	一三	一〇	〇	快晴
海拉爾	北東	三	一	七五	一三	一〇	〇	快晴
滿洲里	北東	三	一	七五	一三	一〇	〇	快晴
歸綏	北東	三	一	七五	一三	一〇	〇	快晴
張家口	北東	三	一	七五	一三	一〇	〇	快晴
承德	北東	三	一	七五	一三	一〇	〇	快晴
保定	北東	三	一	七五	一三	一〇	〇	快晴
石家莊	北東	三	一	七五	一三	一〇	〇	快晴
開封	北東	三	一	七五	一三	一〇	〇	快晴
鄭州	北東	三	一	七五	一三	一〇	〇	快晴
徐州	北東	三	一	七五	一三	一〇	〇	快晴
濟南	北東	三	一	七五	一三	一〇	〇	快晴
青島	北東	三	一	七五	一三	一〇	〇	快晴
煙台	北東	三	一	七五	一三	一〇	〇	快晴
威海衛	北東	三	一	七五	一三	一〇	〇	快晴
天津	北東	三	一	七五	一三	一〇	〇	快晴
北京	北東	三	一	七五	一三	一〇	〇	快晴

●十月七日前午十一時觀測成績

Table with multiple columns listing names and locations, possibly a roster or official list.

訂正

第百六十一號(康德元年九月)第九三頁下段第三行「毛利英於菟」ハ「毛里英於菟」...

公告

財政部公告 稅關職員一時賜金公債證書引換期日指定ニ關スル件...

廣告

滿洲統計協會會員募集 統計方國家社會百般ノ施設經營ノ基礎トシテ學術研究ノ資料トシテ...

國務院統計處內 滿洲統計協會設立發起人

ノ存在スルコトノ必要ヲ痛感スル大ナルモノアリ 瀕ツテ我國統計界ノ實情ヲ見ルニ其ノ勢甚ダ振ハザルモノアリ...

Table listing names of individuals, organized by region or affiliation.

一 滿洲統計協會設立ノ目的  
本協會ハ統計思想ノ普及及統計學理及統計方法ヲ研究スルヲ以テ目的トス

二 本協會ノ事業  
(一)雜誌並ニ參考資料其ノ他印刷物ノ頒布  
(二)研究会、講演會、講習會等ノ開催  
(三)統計ニ關スル調査研究  
三 本協會ノ會員  
(一)名譽會員 評議會(又ハ會長)ノ推薦ニカカル者  
(二)贊助會員 本會ノ趣旨ニ賛同シ本會會費トシテ一時ニ三十圓以上納入シタル者  
(三)正會員 本會ノ趣旨ニ賛同シ會報ノ購讀料トシテ年三圓ヲ納ムル者  
四 本協會入會希望者ハ左記様式ノ申込書(國務院統計處ニアリ)ニ適宜記入ノ上本會事務所ニ申込マレタシ  
入會申込書  
貴協會ニ 會員トシテ入會致度ニ付此段及申込候也  
康德元年 月 日  
姓名 住所 勤務先 (電番)

五 詳細ニ關シテハ國務院統計處内滿洲統計協會設立事務所ニ照會サレタシ

民政部半月刊  
民政部半月刊日誌  
同 日誌  
同 譯行ノ辭

一 民政部半月刊ノ內容ノ改善向上ヲ期シテフルニ大同三年ヨリ半月刊ヲ刊行シ同時ニ半月刊日誌ヲ發刊シテ半月刊ノ刊行目的ヲ擴充テ計リ併テ各種ノ研究ニ資セムトス 江湖ノ御利用ヲ乞フ

内容 | 各種ノ廣告登載 | 各種ノ啓發 | 投智ノ啓發

滿文 | 公文 | 論著 | 調查 | 譯載

日語 | 公文 | 論著 | 調查 | 譯載

一定價表

每册國幣二角	定
每册國幣四角	價
一箇年國幣四圓五角	表
要	郵
角	稅
八	分
圓	一
分	角
一	分
角	五

發行所 新東亞報社 國務院總務廳印刷處  
電話 四二〇五、四三〇四(總機)  
新東亞報社 國務院總務廳印刷處  
電話 四二〇五、四三〇四(總機)

# 政府公報日誌

第百八十二號 水曜日

郵政掛號立券按照應付寄送之種類  
昭和七年八月十九日 第三號郵便物認可  
康德元年十月十日 發行日誌

部 令

民政部第十二號  
茲ニ大同二年本部部长第三號ニ依ル哈爾濱警察廳所屬警察署ノ名稱、位置及管轄區域中左ノ通改ム  
康德元年十月十日

民政部長 趙式毅  
代理部長 蔡 康

水上警察署ノ位置ヲ左ノ通變更ス  
現在位置 黑龍江省呼蘭縣江北水警衛  
新位置 哈爾濱特別市江沿街三號

附 則  
本令ハ公布ノ日ヨリ之ヲ施行ス

任免及指敍

交通部屬官 吉田 九平  
交通部屬官 板 戸 國光  
交通部屬官 仲 本 善秀

交通部屬官 舟橋 大三郎

交通部屬官 角 田 幸郎  
交通部屬官 林 幸 太郎  
交通部屬官 長 尾 威 二  
交通部屬官 富 澤 俊 幸  
交通部屬官 武 知 威 二

交通部屬官 永 戶 保 二  
交通部屬官 水 原 義 明  
交通部屬官 島 山 重 信  
交通部屬官 堀 井 修 一  
交通部屬官 石 井 金 雄

交通部屬官 赤 松 辰 雄  
交通部屬官 赤 松 金 雄

交通部屬官 工 藤 勇 一  
交通部屬官 北 村 萬 一  
交通部屬官 晒 上 清  
交通部屬官 水 上 萬 一  
交通部屬官 高 山 植 一  
交通部屬官 安 木 植 一  
交通部屬官 新 谷 實 一  
交通部屬官 倉 岡 實 一  
交通部屬官 須 田 實 一  
交通部屬官 石 井 實 一





敘委任四等	交通部屬官	右龜好夫
敘委任一等	交通部屬官	李安政
(各通)	交通部屬官	侯治業
敘委任二等	交通部屬官	王金鏡
敘委任三等	交通部屬官	王復業
(各通)	交通部屬官	陳有聲
(各通)	交通部屬官	趙晉
(各通)	交通部屬官	白連
(各通)	交通部屬官	楊炳
(各通)	交通部屬官	陸治
(各通)	交通部屬官	臧維
(各通)	交通部屬官	袁家
(各通)	交通部屬官	孫階
(各通)	交通部屬官	楊啓
(各通)	交通部屬官	車公
(各通)	交通部屬官	劉元
(各通)	交通部屬官	趙泰
(各通)	交通部屬官	吳春
(各通)	交通部屬官	王連
(各通)	交通部屬官	蕭德

敘委任四等	同	韓伯文
康德元年七月一日	同	劉伯文
任國立種馬場技士敘委任三等	同	趙維城
康德元年十月一日	同	戴宗啓
任森林事務所技士敘委任三等	同	林景仁
康德元年十月三日	同	林景仁
外交部宣化司兼務ヲ命ズ	外交部理事官	杉原千畝
外交部總務司兼務ヲ命ズ	外交部理事官	毛里英於菟
國務院總務廳理事官主計處兼秘書處勤務	秘書處勤務	吉田九平
康德元年九月一日	交通部技士	榎戶國光
給一級俸	交通部技士	石龜好夫
交通部路政司勤務ヲ命ズ	交通部技士	石井辰雄
給月俸九十五圓	交通部技士	馬場良一
交通部郵務司勤務ヲ命ズ	交通部技士	石井辰雄

第三種郵便物認可

給二級俸	交通部屬官	安本植彌
(各通)	交通部屬官	仲木正秀
(各通)	交通部屬官	倉岡寅雄
(各通)	交通部屬官	新谷實式
(各通)	交通部屬官	高田信
(各通)	交通部屬官	水上清
(各通)	交通部屬官	西上萬一
(各通)	交通部屬官	工藤勇一
給三級俸	交通部屬官	堀修一
(各通)	交通部屬官	北村正一
給四級俸	交通部屬官	嶋山重信
(各通)	交通部屬官	須田穰治
給五級俸	交通部屬官	富澤威二
(各通)	交通部屬官	水原義明
給七級俸	交通部屬官	武知俊幸
(各通)	交通部屬官	赤松金吾
(各通)	交通部屬官	林幸太郎
給八級俸	交通部屬官	角田四郎

給九級俸	交通部屬官	長尾三郎
(各通)	交通部屬官	舟橋丈三郎
給月俸七十五圓	交通部屬官	石龜好夫
(各通)	交通部屬官	石井辰雄
給月俸百十五圓	交通部屬官	馬場良一
(各通)	交通部屬官	石井辰雄
給一級俸	交通部屬官	山崎紫良
(各通)	交通部屬官	永戶保二
給二級俸	交通部屬官	李安政
(各通)	交通部屬官	侯治業
給三級俸	交通部屬官	王金鏡
給四級俸	交通部屬官	王復業
給五級俸	交通部屬官	陳有聲

給八級俸	交通部屬官	楊階	劉公	袁維	吳春	白連	楊炳	車啓	王連	劉伯	交通部屬官	趙晉	交通部屬官	韓鳳	交通部屬官	蕭德	孫家	趙元	交通部屬官	趙維	國立種馬場技士	趙維	城
------	-------	----	----	----	----	----	----	----	----	----	-------	----	-------	----	-------	----	----	----	-------	----	---------	----	---

洮南國立種馬場勤務ヲ命ズ  
 康德元年十月一日 國立種馬場屬官 日吉健八  
 海拉爾國立種馬場勤務ヲ命ズ  
 康德元年十月六日 森林事務所技士 戴宗啓  
 給七級俸  
 延理森林事務所勤務ヲ命ズ  
 康德元年十月三日 郵局屬官 關寶森  
 依願免官  
 康德元年九月十日 郵政管理局屬官 程時  
 依願免官  
 康德元年九月十五日 綏中縣參事官 村上輝文  
 免官  
 康德元年九月二十二日  
 實業部指令第五八三號  
 延吉電業股份有限公司  
 專務董事 李禮勝司命  
 吉林省公署經由提出ノ申請書三件

第三種郵便物認可  
 一 企業意見書及工程計劃書中事項變更許可申請ノ件  
 一 電氣工事施行認可申請ノ件  
 一 電氣供給規程設定認可申請ノ件  
 來文三件及附屬書類ハ閱了セリ申請ニ係ル電氣事業供給區域ヲ延吉縣明  
 月港及其ノ附近ニ擴張シ之ニ件ノ工程計劃書中ノ事項變更及工事施行  
 ノ件ハ不恰ノ點ナキヲ以テ之ヲ許可ス右旨吉林省公署ニモ指令シタルニ  
 付遵照スベシ尙ホ電氣供給規程ノ設定ニ關シテハ本部ニテ詳細審査ノ上  
 別ニ指令スベシ添附書類ハ留存ス此ニ令ス  
 康德元年十月三日  
 實業部大臣 張燕卿

交通部大臣 丁鑑修  
 康德元年十月十日  
 馬政局佈告第一〇號  
 海拉爾、洮南兩國立種馬場ハ去ル十月八日ヨリ左記新廳舎ニ於テ業務ヲ  
 開始セリ  
 左記  
 海拉爾國立種馬場廳舎 海拉爾市内  
 洮南國立種馬場廳舎 洮南縣第四區東好村  
 馬政局長 王靜修  
 康德元年十月十日

交通部佈告第七〇號  
 康德元年十月六日左記公衆用無線電氣通信施設ヲ認可セリ  
 記  
 一 施設者名 滿洲電信電話株式會社  
 二 施設ノ目的 公衆通信用  
 三 機器裝置場所 黑龍江省綏化縣綏化電報局  
 四 呼出符號 M S L  
 五 空中線電力 五〇「ワット」  
 六 使用電波ノ型 式及周波數 A、三、四、六〇及六、八、四〇KC  
 七 通信執務時間 二十四時間  
 政府公報日誌 第百八十二號 康德元年十月十日 水曜日

財政部公函財理銀第一八四號  
 義利永銀號營業主王玉堂宛  
 貴行ハ銀行トシテノ營業ヲ繼續致度趣ヲ以テ本年九月一日附申請書及關  
 係書類提出有之タル處營業繼續許可申請ノ期間ハ銀行法第二十一條第三  
 項ニ規定ノ通本年六月末日限ナルヲ以テ本件ノ詮議ハ相成難シ依而本申  
 請ハ却下ス追而從來ノ銀行業務經營ニ基キ現ニ有スル債權債務（諸放款  
 諸存款並ニ爲替取扱ニ基ク貸借等）ノ全部ニ對シテハ至急ニ其ノ受拂整  
 理ヲ完了シ其ノ結果ヲ報告スベシ然レ共新ニ資本金三十萬圓以上ヲ以テ  
 株式會社ヲ設立シ新銀行トシテノ設立内伺申請ヲ爲シ之レガ引續ヲ希望  
 スル場合ハ特別ノ事情ノ存スル限リ何分ノ考慮ヲ爲スニ付右了知スベシ  
 康德元年十月三日

### 彙報

○官署事項  
○學校開設  
●高等師範學校  
●高等師範學校ハ吉林市外八百(舊吉林大學跡)ニ設置シ康德元年九月十日ヨリ開校セリ(文教部)  
○設備廢止  
●高等師範學校開校籌備處廢止  
●高等師範學校ヲ康德元年九月二十日ヨリ吉林市外八百(舊吉林大學跡)ニ於テ開校セルニ付十月一日限リ同校開校籌備處ハ廢止シ從來同處ニ於テ取扱ヒ來レル事項ハ爾今高等師範學校ニ於テ之ヲ取扱フ(文教部)  
○官吏出張  
●文教部總務司長、西山政猪、高等師範學校ニ關スル用務ノ爲、自十月三日至十月四日、吉林へ出張  
●文教部事務官、一條林治、高等師範學校開校事務ノ爲、自九月二十七日自十月二十九日、吉林へ出張  
●奉天省公署總務廳總務科長、永尾龍造、臨時列車試乗ノ爲、自十月二日自十月三日、新京へ出張  
●奉天省公署民政廳建設科長、楠田謙三、工事開札監視ノ爲、自十月一日自十月四日、安東へ出張  
●奉天省公署警務廳衛生科長、謝秋濤、阿片會議出席ノ爲、自九月二十七日自九月二十九日、新京へ出張

第三種郵便物認可

### 訂正

○第九八十一號(康德元年十月十日)第五九頁下段第四行「清源縣」ハ「清原縣」ノ報告誤(實業部報告主任)  
○同上、同頁同第七行「江縣」ハ「濠江縣」、同第八行「支流城」ハ「東支流城」、同行末「松濤」二字削除。以上何レモ誤植

### 公告

#### 馬政局公告

○搖彩票當籤番號並ニ配當金額ノ件  
哈爾濱國立賽馬場康德元年秋季第三次賽馬會ニ於ケル第三回券(大)搖彩票ノ發賣金額ハ四千圓ニシテ當籤番號並ニ配當金額ハ康德元年十月五日哈爾濱國立賽馬場ニ於テ抽籤ノ結果左ノ通決定セリ

### 記

第 一 著	第 二 著	第 三 著	第 四 著	第 五 著	第 六 著	第 七 著	第 八 著	第 九 著	第 十 著
アルヒゴス	ムラト	アタマンカ	オルリヨソク	フエチダ	ブラウチヤ	マリヤゴラダ	ゾドルヌイ	アワソルダ	
一五一	二六三	四〇三	一三三	五〇八	二二四	八〇〇	八〇〇	五七四	
一、五六八〇〇	四四八〇〇	二二四〇〇	八〇〇〇〇	八〇〇〇〇	八〇〇〇〇	八〇〇〇〇	八〇〇〇〇	八〇〇〇〇	

馬政局長 主 修

政府公報日誌 第九八十二號 康德元年十月十日 水曜日

七〇

### 工事決定事項

- 興仁大路第一區D級工事 三〇〇〇〇〇 志岐土木組 競 争
- ルフト基礎工事 三、六〇〇 鐵道工業 右 同
- 同 第三區 右 同 三、六〇〇 鈴木梅本組 右 同
- 同 同 同 四、〇〇〇 吉川組 右 同
- 同 同 同 三、七五〇 鈴木梅本組 右 同
- 同 同 同 一、五〇〇 清水組 單 獨

### 觀衆事項

#### 滿洲觀衆日報

十月八日午前十一時觀測成績

地名	風速(度)	風向	降水(度)	天候
大連	表六	西南	0.0	晴
旅順	表七	西南	0.0	晴
天津	表八	西南	0.0	晴
北京	表九	西南	0.0	晴
濟南	表一〇	西南	0.0	晴
青島	表一一	西南	0.0	晴
濰縣	表一二	西南	0.0	晴
鄭州	表一三	西南	0.0	晴
開封	表一四	西南	0.0	晴
徐州	表一五	西南	0.0	晴
南京	表一六	西南	0.0	晴
漢口	表一七	西南	0.0	晴
沙市	表一八	西南	0.0	晴
長沙	表一九	西南	0.0	晴
重慶	表二〇	西南	0.0	晴

### 廣告

#### 民政部半月刊

一 民政部半月刊の辭  
本部ハ在來ノ旬刊ノ内容ノ改善向上ヲ期シテ代フルニ大同三年ヨリ半月刊ヲ刊行シ同時ニ半月刊日誌ヲ發行シテ半月刊ノ刊行目録ノ欄卷ヲ計リ併テ各種ノ研究ニ資セムトス 江湖ノ御利用ヲ乞フ

#### 民政部半月刊

- 部務ノ公報
- 民政部發行
- 民政部文書科編輯
- 插畫
- 論著
- 調查
- 雜載
- 各種ノ廣告登載
- 各種ノ啓發

#### 一定價表

定 價	郵 費
每册國幣二角	要 不 稅 郵
二册國幣四角	
一年國幣四圓五角	
郵費(月一分)	
印刷費(月一分)	
紙料費(月一分)	
年費(月一分)	

七一

●官吏通勤バス停留場並ニ路線ニ關スル件

今回官吏通勤バスノ停留場並ニ運行路線ヲ左記ノ如ク決定致シタルニ付可然御利用相成度

問合セハ 新京特別市公署地方科(電三、九五七)へ

第一線甲線 (二輛運轉)

經由順路 南廣場發—驛前—中央通—大經路—實業部—大同廣場—大同大橋—朝日通—轉回

利用官署 民政部。興安總署。特別市公署。實業部。建設局。文教科。司法部。外交部。財政部。

第一線乙線 (二輛運轉)

經由順路 南廣場發—驛前—中央通—大同大橋—大同廣場—財政部前—實業部前—大經路—朝日通—日本橋—轉回

利用官署 外交部。司法部。建設局。文教科。財政部。實業部。民政部。興安總署。

第二線 (二輛運轉)

經由順路 西廣場發—驛前—日本橋通—大馬路—三道街—財政部—大同大橋—中央通—轉回

利用官署 國務院。特別市公署。專賣公署。中央銀行。土地局。交通部。監察院。財政部。

第三線 (一輛運轉)

經由順路 新發屯發—大同大橋—八島通—西廣場—驛前—日本橋通—國務院前—大馬路—三道街—大經路—實業部前—大同廣場—轉回

利用官署 第二線ノ補助車トス

第四線 (一輛運轉)

經由順路 新發屯發—大同廣場—實業部前—三道街—大馬路—日本橋通—驛前—中央通—大同大橋—新發屯—轉回

利用官署 中央銀行。國務院。國道局。交通部。土地局。專賣公署

第五線 (二輛運轉)

經由順路 新發屯發—大同大橋—中央通—驛前—日本橋通—國務院前—首都警察廳

利用官署 國道局。國務院。需用處。首都警察廳。軍政部。被服廠

出 勤 午前八時ヨリ午前九時二十分迄各路線運轉

退 勤 午後四時ヨリ午後六時迄各路線運轉

附 屬 地 日本橋通(驛前)。三笠町角。金泰洋行角。南廣場。入船町

中央通(吉野町角。室町角。西公園前)

其ノ他(西廣場。朝日通東二條通角。領事館前)

大馬路(六馬路。五馬路。四馬路。三馬路)

新發屯(興安大路。國道局入口角。柳雲街崇智路角。永安街崇智路角。北安路建安街角)

其ノ他各官廳前

康德元年十月 新京特別市公署

郵政掛立券按照郵便寄附金之規定  
昭和七年八月十九日 第三種郵便物認可  
康德元年十月十日 發行(日刊)

定價 一冊月九角 六冊四分  
廣告料 一頁十二圓 半頁六圓五角 四分ノ一三圓  
發行所 新京特別市公署 國務院秘書廳  
電話 四二〇(局長) 四三三(編輯)  
發賣所 新京特別市公署 國務院秘書廳  
電話 四二〇(局長) 四三三(編輯)

政府公報日誌

康德元年十月十一日 第百八十三號 木曜日

勅令

朕參議府ノ諮詢ヲ經テ省公署官制ヲ裁可シ茲ニ之ヲ公布セシム

御名御璽

康德元年十月十一日

國務總理大臣	鄭 孝 胥
民政部大臣	臧 式 毅
外交部大臣	謝 介 石
軍政部大臣	張 景 惠
財政部大臣	熙 洽
實業部大臣	張 燕 卿
交通部大臣	丁 鑑 修
司法部大臣	馮 滌 清
文教科大臣	鄭 孝 胥

勅令第百二十四號

省公署官制

第一條 省公署ヲ通ジテ左ノ職員ヲ置ク

省長 一人 簡任(內四人ヲ特任ト爲ス)  
副省長 一人 簡任(コトヲ得)  
廳長 四十六人 簡任若シテ委任ト爲ス

政府公報日誌 第百八十三號 康德元年十月十一日 木曜日

理事官 八十六人 薦任  
技正 十八人 薦任  
秘書官 十人 薦任  
督察官 十人 薦任  
事務官 百二十四人 薦任  
警正 十四人 薦任  
警學官 十七人 薦任  
視學官 三十四人 薦任  
技佐 三十九人 委任  
屬官 八十四人 委任  
警佐 三十二人 委任

第二條 前條ニ掲グル職員ノ各省公署ノ定員ハ民政部大臣之ヲ定ム  
第三條 省長ハ民政部大臣ノ指揮監督ヲ承ケ各大臣所管ノ事務ニ付テハ其ノ指揮監督ヲ承ケ法律命令ヲ執行シ省内ノ行政事務ヲ管理ス  
第四條 省長ハ所部ノ官吏ヲ指揮監督シ其ノ進退賞罰ニ關シ民政部大臣ニ具狀シ委任官以下ニ付テハ之ヲ專行ス  
第五條 省長ハ省内ノ行政事務ニ關シ職權又ハ特別ノ委任ニ依リ省令ヲ發スルコトヲ得  
第六條 省長ハ省内ノ縣長、市長及警察廳長ヲ指揮監督ス  
省長ハ縣長、市長又ハ警察廳長ノ命令又ハ處分ニシテ成規ニ違ヒ公益ヲ害シ又ハ權限ヲ超スルモノアリト認ムルキハ之ヲ取消シ又ハ停止スルコトヲ得  
第七條 省長ハ安寧秩序ヲ保持スル爲兵力ヲ要スルトキハ之ヲ民政部大

區ニ具狀スベシ但シ非常急變ノ場合ニ際シテハ地方駐劄ノ軍隊ノ司令官ニ出兵ヲ請求スルコトヲ得

第八條 省長事故アルトキハ總務廳長其ノ職務ヲ代理ス

第九條 省長ハ其ノ職權ニ屬スル事務ノ一部ヲ縣長、市長又ハ警察廳長ニ委任スルコトヲ得

第十條 廳長ハ省長ノ命ヲ承ケ廳務ヲ掌理ス

警察廳長ハ警察事務ノ執行ニ關シ省長ノ命ヲ承ケ省内ノ警察廳長、警務局長及警正以下ノ警察官吏ヲ指揮監督ス

第十一條 理事官及事務官ハ上司ノ命ヲ承ケ事務ヲ掌ル

技正及技佐ハ上司ノ命ヲ承ケ技術ヲ掌ル

秘書官ハ省長ノ命ヲ承ケ機密事項及特ニ命ゼラレタル事項ヲ掌ル

警察官ハ上司ノ命ヲ承ケ省内警察事務ノ執行ヲ掌ル

警正ハ上司ノ命ヲ承ケ警察ニ關スル事務ヲ掌リ警察事務ノ執行ニ關シ

警務廳長ノ命ヲ承ケ警佐以下ノ警察官吏ヲ指揮監督ス

視學官ハ上司ノ命ヲ承ケ學事ノ實況ヲ視察シ臨時命ヲ承ケ教育ニ關スル事務ヲ掌ル

屬官ハ上司ノ指揮ヲ承ケ事務ニ從事ス

技士ハ上司ノ指揮ヲ承ケ技術ニ從事ス

警佐ハ上司ノ指揮ヲ承ケ警察ニ關スル事務ニ從事ス

第十二條 省公署ニ左ノ五廳ヲ置ク

總務廳

民政廳

警察廳

實業廳

第十三條 民政部大臣ノ指定スル省公署ニハ實業廳及教育廳又ハ其ノ一ヲ置カザルコトヲ得

前項ノ場合ニ在リテハ第十七條又ハ第十八條ニ掲グル事項ハ民政廳ニ於テ之ヲ管掌ス

第十四條 總務廳ハ左ノ事項ヲ管掌ス

一 機密ニ關スル事項

二 人事ニ關スル事項

三 官印ノ管守及文書ニ關スル事項

四 會計及庶務ニ關スル事項

五 統計及調査ニ關スル事項

六 他廳ノ所管ニ屬セザル事項

第十五條 民政廳ハ左ノ事項ヲ管掌ス

一 地方行政ノ監督ニ關スル事項

二 賑災及救恤ニ關スル事項

三 土木ニ關スル事項

四 土地ニ關スル事項

第十六條 警察廳ハ左ノ事項ヲ管掌ス

一 行政警察ニ關スル事項

二 司法警察ニ關スル事項

三 衛生ニ關スル事項

第十七條 實業廳ハ左ノ事項ヲ管掌ス

第三種事務官職階

一 農林、畜産及水産ニ關スル事項

二 工商ニ關スル事項

第十八條 教育廳ハ左ノ事項ヲ管掌ス

一 教育及學藝ニ關スル事項

二 禮俗及宗教ニ關スル事項

三 史跡、名勝、天然紀念物ニ關スル事項

第十九條 省ノ名稱、區域及省公署ノ位置ハ別表ニ依ル

第二十條 省長ハ民政部大臣ノ認可ヲ承ケ各廳ノ分科及處務規程ヲ定ム

附則

本令ハ康德元年十二月二日ヨリ之ヲ施行ス

大同元年教令第十三號省公署官制、大同元年教令第十四號暫ク省公署ニ參事官ヲ置クノ件、大同二年教令第十七號省公署ニ秘書長ヲ置クノ件ハ之ヲ廢止ス

(別表) 省ノ名稱、區域及省公署位置表

省名	區域	省公署位置
奉天省	奉天、遼陽、鞍山、本溪、撫順、瀋陽、鐵嶺、開原、新民、法庫、西豐、昌圖、梨樹、雙陽、復遼、遼寧、金川、柳河、東豐、西安、源海、清河、錦州、義州、凌海、錦西、錦南、錦北、錦東、錦州、義州、凌海、錦西、錦南、錦北、錦東、錦州、義州、凌海、錦西、錦南、錦北、錦東	奉天市
吉林省	吉林、長春、通榆、德惠、農安、乾安、扶餘、永吉、舒蘭、懷德、伊通、雙陽、乾安、扶餘、永吉、舒蘭、懷德、伊通、雙陽	吉林市
龍江省	齊齊哈爾、哈爾濱、龍江、綏化、齊齊哈爾、哈爾濱、龍江、綏化	齊齊哈爾市
熱河省	承德、豐寧、赤城、隆化、平泉、凌源、承德、豐寧、赤城、隆化、平泉、凌源	承德市

政府公報日誌 第八十三號 康德元年十月十一日 木曜日

省名	區域	省公署位置
江蘇省	南京、蘇州、無錫、常州、南通、揚州、徐州、淮安、清江浦、連雲港、南通、揚州、徐州、淮安、清江浦、連雲港	南京
安徽省	合肥、蚌埠、蕪湖、安慶、宣城、蚌埠、蕪湖、安慶、宣城	合肥
江西省	南昌、九江、吉安、宜春、贛州、撫州、吉安、宜春、贛州、撫州	南昌
浙江省	杭州、寧波、紹興、嘉興、湖州、金華、衢州、麗水、台州、杭州、寧波、紹興、嘉興、湖州、金華、衢州、麗水、台州	杭州
山東省	濟南、青島、濰縣、煙台、龍口、威海衛、濟南、青島、濰縣、煙台、龍口、威海衛	濟南
河南省	開封、鄭州、洛陽、許昌、南陽、鄭州、洛陽、許昌、南陽	開封

任免及指敍

官職	姓名
稅務監督署署長	余田金治
財政部屬官	高橋敏男
轉任監察院屬官敍委任一等	波田義喜
任監察院屬官敍委任二等	久米芳太郎
任監察院屬官敍委任二等	池田福正
任監察院屬官敍委任二等	大平豐

任國道局技士敘委任二等  
康德元年十月六日

財政部理事官 上加世田 成 法  
康德元年十月十日新東京中央通四番地ヤマトホテルニ於テ開催セラレベキ  
滿洲炭礦株式會社臨時株主總會ニ出席シ政府所有株式ニ對スル議決權ノ  
行使ヲ委任ス  
康德元年十月九日

給三級俸 監察院屬官 余 田 金 治

給五級俸 監察院屬官 高 橋 敏 男

給三級俸 監察院屬官 波 田 義 喜

給五級俸 監察院屬官 久 米 芳 太 郎

給四級俸 國道局技士 池 田 福 正

給六級俸 國道局技士 大 平 豊  
國道局哈爾濱建設處勤務ヲ命ズ  
康德元年十月六日  
國道局總務處轉勤ヲ命ズ  
康德元年十月八日

訓 令

實業部訓令第三二二號

海徳禮ニ令ス  
商標局ニ對スル手續ノ代理人詮衡委員會ノ調査審議ノ上大同二年實業部  
令第七號第三條ノ規定ニ依リ海徳禮ニ對シ共ノ商標局ニ對スル手續代理  
人タルコトヲ取消ス此ニ令ス  
康德元年十月六日  
實業部大臣 張 燕 卿

北滿特別區公署訓令第五九三號

張家灣行政分處ニ令ス  
農安扶餘等地方ニ百斯篤病發生シ病勢甚ク危險ナリ嚴重ニ豫防ヲナサン  
ガ爲前ニ本署ヨリ寬城子張家灣等ノ行政分處ニ移牒シ警察署ト會同シ連  
ニ現地日滿各機關召集シ上各該署ニ於テ百斯篤臨時防疫委員會ヲ組織シ  
竝ニ陶賴昭昭「松花江驛ヲ含ム」ニ於テ分會設立ヲ命ジタリシニ分會ハ

第三種郵便物認可  
巴ニ成立ノ報告アリ茲ニ該員ヲ派シ陶賴昭昭百斯篤臨時防疫委員會分  
會醫師助手トナス 該員ハ速日赴任ノ上該實ニ處理シ報告スル 外 該分處ハ知照スベ  
シ誠實ニ處理シ報告スルヲ要トス 此ニ令ス  
康德元年九月十九日  
北滿特別區長官 呂 榮 霖

指 令

實業部指令第五九〇號

東興兩合公司無限責任股東  
菅原憲亮ニ令ス  
東興兩合公司設立登記申請ノ件  
申請書類ハ關了セリ執照費印花稅票九拾圓竝ニ印花稅費印花稅票登固ハ  
之ヲ領收セリ提出ノ各書類ヲ審査スルニ不合ノ點ナシ茲ニ登記ヲ爲シ兩  
合公司執照一通發行セルニ付受領スベシ此ニ令ス  
附 兩合公司執照一通  
康德元年十月六日  
實業部大臣 張 燕 卿

佈 告

交通部佈告第七一號

康德元年度自動車運輸事業國營路線ハ左記區間ノ通決定シ南滿洲鐵道株  
式會社ヲシテ經營セシム茲ニ佈告ス

19	林西—赤峰	開魯、天山、林東、林西	一四三
18	通遼—經棚	五五六	
17	洮南—突泉	一〇〇	
16	扶餘—洮南	二〇一	
15	海拉爾—將軍廟	廣慧寺、延禧寺	一七九
14	昂昂溪—巴林	齊齊哈爾、甘南、扎蘭屯	二二五
13	嫩江—大黑河	哈爾太屯	二六六・四
12	奇克特—二站	遜 河	一五〇
11	佳木斯—依蘭	八 五	
10	依蘭—密山	土龍山、勃利	三五五
9	穆稜—虎林	密 山	三九一
8	海林—綏芬河	穆 稜	一六八
7	東寧—穆稜	萬鹿溝	一七〇
6	東寧—海安	屯田營、二道河	二一〇
5	琿春—綏芬河	土門子、東寧	二九七・二
4	通化—桓仁	快當帽子、雙嶺子	一〇一
3	通化—臨江	鐵廠子、八道江	一三九
2	通化—輯安	二道崴子、大平溝	九 四
1	大石橋—大孤山	岫巖、阿家堡子	一七一

康德元年十月十一日 交通部大臣 丁 鑑 修  
康 德 自 動 車 運 輸 事 業 國 營 路 線  
元 年 度 略 號 路 線 名 經 過 地 名 杆 程

20 開魯赤峰 ブルタイ廟、五十家子廟 二九〇  
21 承德豐寧 灤平 五〇  
22 凌源綏中 凌南 一八八

交通部佈告第七二號

康德元年十月十一日ヨリ哈爾濱道裏郵局ニ左記事務ヲ開始ス

外國小包 但シ引受ニ限ル

交通部大臣 丁 鑑 修

康德元年十月十一日

交通部佈告第七三號

陸軍特別大演習紀念ノ爲左ノ通特殊通信日附印ヲ使用ス

交通部大臣 丁 鑑 修

康德元年十月十一日

一 使用局

新京、新京頭道溝、新京三道溝、新京三道街、新京東站、新京興安路  
但シ新京ヲ除ク各局ハ局名トシテ單ニ所在地名ノミヲ表示スル日附印  
ヲ使用ス

二 使用期間及使用方法

康德元年十月十三日ヨリ同月十五日迄料金ヲ完納シタル書狀及郵便葉  
書ノ引受消印ニ使用スルノ外料金完納ノ郵便葉書並ニ壹分五厘以上ノ  
郵便切手ヲ貼用シタル物件ニ對シ紀念消印ノ需ニ應ズ

三 形式

第三種郵便物ニ可



彙報

官吏出張

●財政部理事官、橫山龍一、産業視察ノ爲、自十月四日至十月十四日、  
●黑龍江省及吉林省各地へ出張

●財政部囑託(薦任待遇)、本田禎一、軍用地處理ノ爲、自十月八日至十  
月二十五日、北安鎮へ出張

學事事項

入學許可

●司法部法學校  
司法部法學校ニ於テ十月八日入學ヲ許可セル者ノ氏名左ノ如シ(司法部)  
司法部法學校第一屆合格者姓、氏名ノ下ノ數字ハ受験番號トス  
奉天甲班

王可名(一一)、宋家麟(五二)、劉德助(七四)、張福新(八二)、馮池波

第三種郵便物ニ可

第三種郵便物ニ可

(八三)、尙久鋪(二三四)、楊承祥(一四六)、劉潔原(一四七)、朱謙泉  
(一四九)、趙魁山(二七七)、賈守維(一七九)、呂景春(一九三)、斐恩魁  
(二〇二)、馬德超(二二五)、蘇景蘭(二二九)、吳多森(二三〇)、黃清廉  
(二七八)、吳葆華(二九二)、董崇瑪(二九七)、呂文源(四四〇)、許  
雲開(四六四)、饒鳳詔(四七〇)、羅鳳鳴(四七二)、馬達山(五〇八)、吳  
寶鈞(五一〇)、張紹文(五一四)

新京甲班

川鍾瑞(四)、玉同慶(六五)

哈爾濱甲班

高紀賢(五八)、玄亦高(九四)

興安南省公署甲班

達穆林扎布(推薦)

奉天乙班

汪振綱(二)、劉秀文(三)、周立英(五)、劉然(一一)、張萬育(一三)、崔  
良熙(二二)、張柏芳(三八)、史中鑑(一〇七)

新京乙班

趙顯章(一〇)、孫繼先(一一)、張啓瑛(二六)、陳海縉(二七)、趙慶燾  
(二九)、李輔忱(三三)、王肇葵(三三)、關文鎮(四〇)、梁紹文(五〇)、  
組品卿(六三)、除恩濤(八二)

哈爾濱乙班

梁遇春(五)、何仲春(一四)、王談恩(五二)

推薦(乙班)

劉熾文(永吉地方法院)、王誠行(奉天高等法院)、蘇敏(西豐分庭)、郭興

政府公報日課 第百八十三號 康德元年十月十一日 木曜日

文(遼源地方法院)、孟宗周(瀋陽地方法院)、林維周(司法部總務司)、馬  
錚(司法部總務司)、陳賈(司法部刑事司)

觀象事項

滿洲觀象日報

中央觀象調查

Table with columns for location (地名), wind direction (風向), wind speed (風速), and weather (天候). Includes data for various provinces like 奉天, 吉林, 遼寧, etc.

訂正

○第百七十五號(康德元年九月中)第四〇七頁上段、第四號樣式中、檢閱  
簿印ノ横「20mm」ハ「8mm」同頁下段、第五號樣式中、每葉ニ押印  
スル契印ノ縦「80mm」ハ「30mm」以上何レモ報告誤  
(興安總署報告主任)

廣告

官吏通勤バス停留場並ニ路線ニ關スル件

今回官吏通勤バスノ停留場並ニ運行路線ヲ左記ノ如ク決定致シタルニ付可然御利用相成度

問合セハ 新京特別市公署地方科(電三、九五七)へ

第一線甲線 (一輛運轉)

經由順路 南廣場發一驛前—中央道—大經路—實業部—大同廣場—大同大橋—朝日通—轉回

利用官署 民政部。興安總署。特別市公署。實業部。建設局。文教部。司法部。外交部。財政部

第一線乙線 (一輛運轉)

經由順路 南廣場發—驛前—中央道—大同大橋—大同廣場—財政部前—實業部前—大經路—朝日通—日本橋—轉回

利用官署 外交部。司法部。建設局。文教部。財政部。實業部。民政部。興安總署

第二線 (一輛運轉)

經由順路 西廣場發—驛前—日本橋通—大馬路—三道街—財政部—大同大橋—中央道—轉回

利用官署 國務院。特別市公署。專賣公署。中央銀行。土地局。交通部。監察院。財政部

第三線 (一輛運轉)

經由順路 新發屯發—大同大橋—八島通—西廣場—驛前—日本橋通—國務院前—大馬路—三道街—大經路—實業部前—大同廣場—轉回

利用官署 第二線ノ補助車トス

第四線 (一輛運轉)

經由順路 新發屯發—大同廣場—實業部前—三道街—大馬路—日本橋通—驛前—中央道—大同大橋—新發屯—轉回

利用官署 中央銀行。國務院。交通部。土地局。專賣公署

第五線 (一輛運轉)

經由順路 新發屯發—大同大橋—中央道—驛前—日本橋通—國務院前—首都警察廳

利用官署 國道局。需用處。首都警察廳。軍政部。被服廠

出 勤 午前八時ヨリ午前九時二十分迄各路線運轉

退 應 午後四時ヨリ午後六時迄各路線運轉

附 屬 地 日本橋通(驛前。三笠町角。金泰洋行角。南廣場。入船町角)

中央道(吉野町角。皇町角。西公園前)

其ノ他(西廣場。朝日通東二條通角。領事館前)

大馬路(六馬路。五馬路。四馬路。三馬路)

大經路(民政部前。三馬路角。三道街角)

新發屯(興安大路。國道局入口角。卯雲街崇智路角。永安街崇智路角。北安路建安街角)

其ノ他各官廳前

其ノ他(西廣場。朝日通東二條通角。領事館前)

大馬路(六馬路。五馬路。四馬路。三馬路)

大經路(民政部前。三馬路角。三道街角)

新發屯(興安大路。國道局入口角。卯雲街崇智路角。永安街崇智路角。北安路建安街角)

其ノ他各官廳前

其ノ他(西廣場。朝日通東二條通角。領事館前)

大馬路(六馬路。五馬路。四馬路。三馬路)

大經路(民政部前。三馬路角。三道街角)

新發屯(興安大路。國道局入口角。卯雲街崇智路角。永安街崇智路角。北安路建安街角)

其ノ他各官廳前

其ノ他(西廣場。朝日通東二條通角。領事館前)

大馬路(六馬路。五馬路。四馬路。三馬路)

大經路(民政部前。三馬路角。三道街角)

新發屯(興安大路。國道局入口角。卯雲街崇智路角。永安街崇智路角。北安路建安街角)

其ノ他各官廳前

其ノ他(西廣場。朝日通東二條通角。領事館前)

大馬路(六馬路。五馬路。四馬路。三馬路)

大經路(民政部前。三馬路角。三道街角)

新發屯(興安大路。國道局入口角。卯雲街崇智路角。永安街崇智路角。北安路建安街角)

其ノ他各官廳前

其ノ他(西廣場。朝日通東二條通角。領事館前)

大馬路(六馬路。五馬路。四馬路。三馬路)

大經路(民政部前。三馬路角。三道街角)

新發屯(興安大路。國道局入口角。卯雲街崇智路角。永安街崇智路角。北安路建安街角)

其ノ他各官廳前

其ノ他(西廣場。朝日通東二條通角。領事館前)

大馬路(六馬路。五馬路。四馬路。三馬路)

大經路(民政部前。三馬路角。三道街角)

新發屯(興安大路。國道局入口角。卯雲街崇智路角。永安街崇智路角。北安路建安街角)

其ノ他各官廳前

其ノ他(西廣場。朝日通東二條通角。領事館前)

大馬路(六馬路。五馬路。四馬路。三馬路)

大經路(民政部前。三馬路角。三道街角)

新發屯(興安大路。國道局入口角。卯雲街崇智路角。永安街崇智路角。北安路建安街角)

其ノ他各官廳前

其ノ他(西廣場。朝日通東二條通角。領事館前)

大馬路(六馬路。五馬路。四馬路。三馬路)

大經路(民政部前。三馬路角。三道街角)

新發屯(興安大路。國道局入口角。卯雲街崇智路角。永安街崇智路角。北安路建安街角)

其ノ他各官廳前

其ノ他(西廣場。朝日通東二條通角。領事館前)

大馬路(六馬路。五馬路。四馬路。三馬路)

大經路(民政部前。三馬路角。三道街角)

新發屯(興安大路。國道局入口角。卯雲街崇智路角。永安街崇智路角。北安路建安街角)

其ノ他各官廳前

其ノ他(西廣場。朝日通東二條通角。領事館前)

大馬路(六馬路。五馬路。四馬路。三馬路)

大經路(民政部前。三馬路角。三道街角)

新發屯(興安大路。國道局入口角。卯雲街崇智路角。永安街崇智路角。北安路建安街角)

其ノ他各官廳前

其ノ他(西廣場。朝日通東二條通角。領事館前)

大馬路(六馬路。五馬路。四馬路。三馬路)

大經路(民政部前。三馬路角。三道街角)

政府公報日誌

康德元年十月十二日 第百八十四號 金曜日

勅令

朕參議府ノ諮詢ヲ經テ稅捐局官制改正ノ件ヲ裁可シ茲ニ之ヲ公布セシム

御名御璽

康德元年十月十二日

國務總理大臣 鄭 孝 胥  
財政部大臣 熙 洽

勅令第百二十五號

稅捐局官制改正ノ件

稅捐局官制左ノ通改正ス

稅捐局官制

第一條 稅捐局ハ財政部大臣ノ管理ニ屬シ内國稅ニ關スル事務ヲ執行ス  
第二條 各稅捐局ヲ通ジテ左ノ職員ヲ置ク

- 司稅官 四十人 薦任
- 理稅官 百三十人 薦任
- 司稅 二百九十六人 委任
- 稅佐 七百三十一人 委任
- 技士 十人 委任
- 稅務吏 二千三百二十人 委任

政府公報日誌 第百八十四號 康德元年十月十二日 金曜日

稅捐局ノ名稱、位置及管轄區域表

稅捐局名稱	位置	管轄區域
奉天稅捐局	奉天省	奉天市





務		稅		江		濱	
哈爾濱木石稅捐局	哈爾濱特別市	哈爾濱特別市	哈爾濱特別市	哈爾濱特別市	哈爾濱特別市	哈爾濱特別市	哈爾濱特別市
雙城稅捐局	雙城縣	雙城縣	雙城縣	雙城縣	雙城縣	雙城縣	雙城縣
阿城稅捐局	阿城縣	阿城縣	阿城縣	阿城縣	阿城縣	阿城縣	阿城縣
賓縣稅捐局	賓縣	賓縣	賓縣	賓縣	賓縣	賓縣	賓縣
延壽稅捐局	延壽縣	延壽縣	延壽縣	延壽縣	延壽縣	延壽縣	延壽縣
珠河稅捐局	珠河縣	珠河縣	珠河縣	珠河縣	珠河縣	珠河縣	珠河縣
寶安稅捐局	寶安縣	寶安縣	寶安縣	寶安縣	寶安縣	寶安縣	寶安縣
穆稜稅捐局	穆稜縣	穆稜縣	穆稜縣	穆稜縣	穆稜縣	穆稜縣	穆稜縣
東寧稅捐局	東寧縣	東寧縣	東寧縣	東寧縣	東寧縣	東寧縣	東寧縣
密山稅捐局	密山縣	密山縣	密山縣	密山縣	密山縣	密山縣	密山縣
勃利稅捐局	勃利縣	勃利縣	勃利縣	勃利縣	勃利縣	勃利縣	勃利縣
方正稅捐局	方正縣	方正縣	方正縣	方正縣	方正縣	方正縣	方正縣
依蘭稅捐局	依蘭縣	依蘭縣	依蘭縣	依蘭縣	依蘭縣	依蘭縣	依蘭縣
樺川稅捐局	樺川縣	樺川縣	樺川縣	樺川縣	樺川縣	樺川縣	樺川縣
寶清稅捐局	寶清縣	寶清縣	寶清縣	寶清縣	寶清縣	寶清縣	寶清縣
虎林稅捐局	虎林縣	虎林縣	虎林縣	虎林縣	虎林縣	虎林縣	虎林縣
饒河稅捐局	饒河縣	饒河縣	饒河縣	饒河縣	饒河縣	饒河縣	饒河縣
富錦稅捐局	富錦縣	富錦縣	富錦縣	富錦縣	富錦縣	富錦縣	富錦縣
同江稅捐局	同江縣	同江縣	同江縣	同江縣	同江縣	同江縣	同江縣
撫遠稅捐局	撫遠縣	撫遠縣	撫遠縣	撫遠縣	撫遠縣	撫遠縣	撫遠縣

第三種郵便物認可

務		稅		署		督	
呼瑪稅捐局	呼瑪縣	呼瑪縣	呼瑪縣	呼瑪縣	呼瑪縣	呼瑪縣	呼瑪縣
大賚稅捐局	大賚縣	大賚縣	大賚縣	大賚縣	大賚縣	大賚縣	大賚縣
肇州稅捐局	肇州縣	肇州縣	肇州縣	肇州縣	肇州縣	肇州縣	肇州縣
訥河稅捐局	訥河縣	訥河縣	訥河縣	訥河縣	訥河縣	訥河縣	訥河縣
青岡稅捐局	青岡縣	青岡縣	青岡縣	青岡縣	青岡縣	青岡縣	青岡縣
安達稅捐局	安達縣	安達縣	安達縣	安達縣	安達縣	安達縣	安達縣
泰來稅捐局	泰來縣	泰來縣	泰來縣	泰來縣	泰來縣	泰來縣	泰來縣
慶城稅捐局	慶城縣	慶城縣	慶城縣	慶城縣	慶城縣	慶城縣	慶城縣
望奎稅捐局	望奎縣	望奎縣	望奎縣	望奎縣	望奎縣	望奎縣	望奎縣
嫩江稅捐局	嫩江縣	嫩江縣	嫩江縣	嫩江縣	嫩江縣	嫩江縣	嫩江縣
林泰稅捐局	林甸縣	林甸縣	林甸縣	林甸縣	林甸縣	林甸縣	林甸縣
景星稅捐局	景星縣	景星縣	景星縣	景星縣	景星縣	景星縣	景星縣
龍鎮稅捐局	龍鎮縣	龍鎮縣	龍鎮縣	龍鎮縣	龍鎮縣	龍鎮縣	龍鎮縣
綏化稅捐局	綏化縣	綏化縣	綏化縣	綏化縣	綏化縣	綏化縣	綏化縣
通北稅捐局	通北縣	通北縣	通北縣	通北縣	通北縣	通北縣	通北縣
明水稅捐局	明水縣	明水縣	明水縣	明水縣	明水縣	明水縣	明水縣
依安稅捐局	依安縣	依安縣	依安縣	依安縣	依安縣	依安縣	依安縣
烏雲稅捐局	烏雲縣	烏雲縣	烏雲縣	烏雲縣	烏雲縣	烏雲縣	烏雲縣
佛山稅捐局	佛山縣	佛山縣	佛山縣	佛山縣	佛山縣	佛山縣	佛山縣
奇克稅捐局	奇克縣	奇克縣	奇克縣	奇克縣	奇克縣	奇克縣	奇克縣
贛浦稅捐局	贛浦縣	贛浦縣	贛浦縣	贛浦縣	贛浦縣	贛浦縣	贛浦縣

政府公報日曆 第百八十四號 庚申年十月十二日 金曜日

稅		署		督	
遼河稅捐局	遼河縣	遼河縣	遼河縣	遼河縣	遼河縣
克東稅捐局	克東縣	克東縣	克東縣	克東縣	克東縣
富裕稅捐局	富裕縣	富裕縣	富裕縣	富裕縣	富裕縣
甘南稅捐局	甘南縣	甘南縣	甘南縣	甘南縣	甘南縣
布西稅捐局	布西縣	布西縣	布西縣	布西縣	布西縣
扎蘭屯稅捐局	扎蘭屯縣	扎蘭屯縣	扎蘭屯縣	扎蘭屯縣	扎蘭屯縣
東倫稅捐局	東倫縣	東倫縣	東倫縣	東倫縣	東倫縣
海拉爾稅捐局	海拉爾市	海拉爾市	海拉爾市	海拉爾市	海拉爾市
滿洲里稅捐局	滿洲里	滿洲里	滿洲里	滿洲里	滿洲里
寶泉稅捐局	寶泉縣	寶泉縣	寶泉縣	寶泉縣	寶泉縣
奇乾稅捐局	奇乾縣	奇乾縣	奇乾縣	奇乾縣	奇乾縣
承德稅捐局	承德縣	承德縣	承德縣	承德縣	承德縣
赤峰稅捐局	赤峰縣	赤峰縣	赤峰縣	赤峰縣	赤峰縣
朝陽稅捐局	朝陽縣	朝陽縣	朝陽縣	朝陽縣	朝陽縣
圍場稅捐局	圍場縣	圍場縣	圍場縣	圍場縣	圍場縣
平泉稅捐局	平泉縣	平泉縣	平泉縣	平泉縣	平泉縣
凌源稅捐局	凌源縣	凌源縣	凌源縣	凌源縣	凌源縣
灤平稅捐局	灤平縣	灤平縣	灤平縣	灤平縣	灤平縣

八五

八四

署	督	監	務
隆化稅捐局	熱河省	隆化縣城	隆化縣
豐寧稅捐局	同	豐寧縣城	豐寧縣
建平稅捐局	同	建平縣城	建平縣
阜新稅捐局	同	阜新縣城	阜新縣
綏東稅捐局	同	綏東縣城	綏東縣
開魯稅捐局	興安西分省開魯縣城	開魯縣	開魯縣
林東稅捐局	同	巴林左翼旗林東	巴林左翼旗
林西稅捐局	同	林西縣城	林西縣
經棚稅捐局	同	克什克騰旗經棚	克什克騰旗
		右翼旗	阿魯特
		左翼旗	扎魯特
		巴林左翼旗	巴林右
		林西縣	巴林右
		克什克騰旗	克什克騰旗

朕參議府ノ諮詢ヲ經テ高等官官等俸給令中改正ノ件ヲ裁可シ茲ニ之ヲ公布セシム

**御名御璽**

國務總理大臣 鄭 孝 胥  
財政部大臣 熙 洽

勅令第百二十六號  
高等官官等俸給令中改正ノ件  
一 第十三條第三號中「稅務監督署技佐」ノ次ニ「理稅官」ヲ加フ  
二 第十三條第四號中「副司稅官」ヲ削ル

附 則  
本令ハ公布ノ日ヨリ之ヲ施行ス

朕參議府ノ諮詢ヲ經テ委任官官等俸給令中改正ノ件ヲ裁可シ茲ニ之ヲ公布セシム

**御名御璽**

國務總理大臣 鄭 孝 胥  
財政部大臣 熙 洽

勅令第百二十七號  
委任官官等俸給令中改正ノ件  
委任官官等俸給令中左ノ通改正ス  
第四條第一號中「司稅官佐」ヲ「司稅」ニ、「稅捐局屬官」ヲ「稅佐」ニ改ム  
附 則  
本令ハ公布ノ日ヨリ之ヲ施行ス

朕組織法第四十二條ニ依リ參議府ノ諮詢ヲ經テ官吏恤金法ヲ裁可シ茲ニ之ヲ公布セシム

**御名御璽**

國務總理大臣 鄭 孝 胥

第三種郵便物認可

勅令第百二十八號  
官吏恤金法

第一章 總 則

第一條 官吏公務ノ爲傷痍ヲ受ケ若ハ疾病ニ罹リ又ハ死亡シタルトキハ本人又ハ其ノ遺族ハ本令ノ定ムル所ニ依リ恤金ヲ受クルノ權利ヲ有ス但シ其ノ傷痍又ハ死亡ガ本人ノ重大ナル過失ニ因ルトキハ此ノ限ニ在ラズ

第二條 本令ニ於テ遺族ト稱スルハ死亡ノ當時死亡者ト家ヲ同ジクスル親族ヲ謂フ

第三條 本令ニ於テ恤金ト稱スルハ療治恤金障害恤金及遺族恤金ヲ謂フ

第四條 本令ニ於テ俸給ト稱スルハ本俸及年功加俸ヲ謂フ

第五條 恤金ヲ受クルノ權利ハ之ヲ給スベキ事由ノ生ジタル日ヨリ療治恤金ニ在リテハ二年內ニ障害恤金又ハ遺族恤金ニ在リテハ五年內ニ之ヲ請求セザルトキハ時効ニ因リ消滅ス

第六條 恤金ヲ受クルノ權利ハ之ヲ讓渡シ又ハ差押フルコトヲ得ズ

第七條 恤金ヲ受クルノ權利ハ國務總理大臣之ヲ裁定ス

第二章 恤 金

第一節 療治恤金

第八條 官吏公務ノ爲傷痍ヲ受ケ又ハ疾病ニ罹リ療養ヲ要スルトキハ在官中又ハ在職中ニ限リ之ニ療治恤金ヲ給ス其ノ治療シタル日ヨリ一年內ニ該傷痍再發シ又ハ該傷痍ニ因リ他ノ疾病ニ罹リタルトキ亦同ジ

第九條 療治恤金ノ額ハ左ノ各號ニ依ル

一 自宅療養恤金 一日ニ付二圓但シ引續キ二十日以上自宅療養ヲ

爲ス場合ニ於テ二十日ヲ超ユル分ニ付テハ一圓五角

二 入院療養恤金

特任官又簡任官 一日ニ付 十圓

薦任官四等以上 同 八圓

薦任官五等以下及委任官二等以上 同 六圓

委任官三等以下 同 四圓

三 手術料 實 費

四 義齒、義眼、上下肢支持裝置若ハ義肢又ハ之ニ類スル外科裝置最初ノ裝置ニ要スル實費

第十條 前條第一號及第二號ノ療治恤金ノ支給ハ百八十日分ヲ以テ限度トス

第十一條 公務ノ爲傷痍ヲ受ケ又ハ疾病ニ罹リタル者國、公共團體其ノ他公ノ負擔ニ於テ療養ノ給付ヲ受ケタルトキハ療治恤金ノ全部又ハ一部ヲ給セザルコトヲ得

第二節 障害恤金

第十二條 官吏公務ノ爲傷痍ヲ受ケ又ハ疾病ニ罹リ因リテ身體ニ永續性ノ機能障害ヲ存スルニ至リタルトキハ之ニ障害恤金ヲ給ス

第十三條 障害恤金ノ額ハ之ヲ給スベキ事由ヲ生ジタル當時ノ俸給又ハ最後ニ受ケタル俸給及機能障害ノ程度ニ依リ定メタル別表ノ金額トス

第十四條 障害恤金ヲ給セラレタル者ニ付更ニ之ヲ給スベキ事由ヲ生ジタルトキハ前後ノ障害ヲ合シタル程度ノ障害ニ對スル障害恤金ノ額ヨリ既ニ給シタル障害恤金ヲ控除シタル殘額ヲ給ス

第三節 遺族恤金

第十五條 官吏公務ノ爲死亡シタルトキハ其ノ遺族ニ遺族恤金ヲ給ス  
第十六條 遺族恤金ノ額ハ死亡者ノ最後ニ受ケタル俸給ノ十五箇月分トシ其ノ死亡ガ戰鬪又ハ戰鬪ニ準ズベキ公務ニ因ル場合ハ十八箇月分トス

第十七條 障害恤金ヲ給セラレタル者其ノ障害ノ原因タル傷疾又ハ疾病ニ因リ死亡シタルトキハ遺族恤金ノ額ハ前條ノ金額ヨリ既ニ給シタル障害恤金ヲ控除シタル殘額トス  
第十八條 男子ニシテ官吏又ハ官吏タリシ者ノ死亡ニ因リ遺族恤金ヲ給スル遺族ノ範圍及順位ハ左ノ通トス

- 一 妻
- 二 子
- 三 孫
- 四 父母、入夫ノトキハ妻ノ父母
- 五 祖父母、入夫ノトキハ妻ノ祖父母
- 六 兄弟姉妹、入夫ノトキハ妻ノ兄弟姉妹
- 女子ニシテ官吏又ハ官吏タリシ者ノ死亡ニ因リ遺族恤金ヲ給スル遺族ノ範圍及順位ハ左ノ通トス
- 一 子
- 二 孫
- 三 夫
- 四 父母、婚嫁シタルトキハ夫ノ父母
- 五 祖父母、婚嫁シタルトキハ夫ノ祖父母
- 六 兄弟姉妹、婚嫁シタルトキハ夫ノ兄弟姉妹

第三種郵便物認可

前二項ノ同順位者數人アルトキハ遺族恤金ハ之ヲ均分シテ給ス  
第十九條 官吏ハ前條ニ規定スル親族ニ就キ遺族恤金ヲ受クベキ者ヲ指定スルコトヲ得  
第二十條 前條ノ規定ニ依リ指定セラレタル者ハ遺族恤金ノ支給ニ付第十八條ニ規定スル第一順位者ノ上位ニ在ルモノトス  
第二十一條 遺族恤金ヲ給セラレベキ者死亡シタルトキ又ハ一年以上行方不明ナルトキハ之ニ給スベキ遺族恤金ハ他ノ同順位者ニ均分シテ給シ同順位者總テ死亡シ又ハ一年以上行方不明ナルトキハ之ヲ次順位者ニ給ス

附則

第二十二條 本令ハ公布ノ日ヨリ之ヲ施行ス  
第二十三條 國庫ヨリ俸給ヲ給セザル官ニ在ル者並ニ陸海軍上士中士及少士ノ恤金ニ付テハ別ニ之ヲ定ム  
第二十四條 本令施行ニ關シ必要ナル事項ハ院令ヲ以テ之ヲ定ム

(別表)

障害等	差	障害恤金額
第一項 症	俸給	十八箇月分
第二項 症	同	十六箇月分
第三項 症	同	十四箇月分
第四項 症	同	十二箇月分
第五項 症	同	十箇月分

第三種郵便物認可

第六項 症	同	八箇月分
第七項 症	同	六箇月分
第八項 症	同	五箇月分
第九項 症	同	四箇月分
第十項 症	同	三箇月半分
第十一項 症	同	三箇月分
第十二項 症	同	二箇月半分
第十三項 症	同	二箇月分
第十四項 症	同	一箇月半分
第十五項 症	同	一箇月分
第十六項 症	同	半箇月分

朕組織法第四十一條ニ依リ參議府ノ諮詢ヲ經テ官吏退職死亡賜金法ヲ裁可シ茲ニ之ヲ公布セシム

御名御璽

康徳元年十月十二日

國務總理大臣 鄭 孝 胥

勅令第百二十九號

官吏退職死亡賜金法

第一章 總則

政府公報日誌 第百八十四號 康徳元年十月十二日 金曜日

第一條 官吏退職シ又ハ在職中死亡シタルトキハ本人又ハ其ノ遺族ハ本令ノ定ムル所ニ依リ退職賜金又ハ死亡賜金ヲ受ケルノ權利ヲ有ス  
第二條 本令ニ於テ遺族ト稱スルハ官吏死亡ノ當時之下家ヲ同ジクスル親族ヲ謂フ  
第三條 官吏ノ在職期間ハ就職ノ月ヨリ起算シ退職又ハ死亡ノ月ヲ以テ終ル  
第四條 官吏退職ノ當日又ハ翌日他ノ官ニ就職シタルトキハ之ヲ勤続ト看做ス  
第五條 本令ニ於テ就職ト稱スルハ任官ヲ謂ヒ終身官ニ在リテハ任官ノ外復職ヲ謂フ  
第六條 本令ニ於テ退職ト稱スルハ免官又ハ退官ヲ謂ヒ終身官ニ在リテハ免官又ハ退官ノ外復職ヲ謂フ  
第七條 休職待命停職其ノ他現實ニ職務ヲ執ルヲ要セザル在職期間ニシテ一月以上ニ互ルモノハ院令ノ定ムル所ニ依リ在職期間ノ計算ニ於テ之ヲ半減ス  
第八條 官吏不法ニ其ノ職務ヲ離レタルトキハ職務ヲ離レタル月ヨリ職務ニ服シタル月迄ノ期間ハ之ヲ在職期間ヨリ除算ス  
第九條 本令ニ於テ俸給ト稱スルハ本俸及年功加俸ヲ謂フ  
第十條 退職賜金又ハ死亡賜金ヲ受ケルノ權利ハ之ヲ給スベキ事由ノ生ジタル日ヨリ五年内ニ請求セザルトキハ時効ニ因リ消滅ス  
第十一條 官吏刑法ノ宣告又ハ懲戒處分ニ因リ退職セシメラレタルトキハ退職賜金ハ之ヲ給セズ  
第十二條 退職賜金又ハ死亡賜金ヲ受ケルノ權利ハ之ヲ讓渡シ又ハ差押

フルコトヲ得ズ

第十三條 退職賜金又ハ死亡賜金ヲ受クルノ權利ハ特任官、簡任官及薦任官ニ在リテハ國務總理大臣、委任官ニ在リテハ本屬長官之ヲ裁定ス

第二章 退職賜金

第十四條 官吏在職一年以上ニシテ退職シタルトキハ之ニ退職賜金ヲ給ス

官吏公務ノ爲傷疾ヲ受ケ又ハ疾病ニ罹リ之ガ爲退職シタルトキハ前項ノ在職期間ニ達セザルトキト雖モ之ニ退職賜金ヲ給ス

別表ニ依ル

第十五條 別表ノ計算ニ於テ一年ニ滿タザル月數ニ對スル退職賜金ノ計算ハ其ノ月數ヲ切捨テ算出シタル金額ト之ヲ切上ガ算出シタル金額トノ差額ヲ二分シ之ニ其ノ月數ヲ乘ズルモノトス

第十六條 官吏退職シ退職資金ヲ給セラルル前死亡シタルトキハ之ヲ其ノ遺族ニ給ス

前項ノ規定ニ依リ退職賜金ヲ給スル遺族ノ範圍及順位ハ死亡賜金ノ例ニ依ル

第三章 死亡賜金

第十七條 官吏在職中死亡シタルトキハ其ノ遺族ニ死亡賜金ヲ給ス

第十八條 死亡賜金ノ額ハ死亡セル官吏ノ在職期間ニ二年ヲ加ヘタル期間ノ退職賜金ニ相當スル額トス

第十九條 男子ニシテ官吏タル者ノ死亡ニ因リ死亡賜金ヲ給スル遺族ノ範圍及順位ハ左ノ通トス

第三編 郵便物認可

一妻

二子

三孫

四 父母、入夫ノトキハ妻ノ父母

五 祖父母、入夫ノトキハ妻ノ祖父母

六 兄弟姉妹、入夫ノトキハ妻ノ兄弟姉妹

女子ニシテ官吏タル者ノ死亡ニ因リ死亡賜金ヲ給スル遺族ノ範圍及順位ハ左ノ通トス

一子

二孫

三 夫

四 父母、婚嫁シタルトキハ夫ノ父母

五 祖父母、婚嫁シタルトキハ夫ノ祖父母

六 兄弟姉妹、婚嫁シタルトキハ夫ノ兄弟姉妹

前二項ノ同順位者數人アルトキハ死亡賜金ハ之ヲ均分シテ給ス

第二十條 官吏ハ前條ニ規定スル親族ニ就キ死亡賜金ヲ受クベキ者ヲ指定スルコトヲ得

前項ノ指定ハ特任官、簡任官及薦任官ニ在リテハ國務總理大臣ニ、委任官ニ在リテハ本屬長官ニ對スル届出ニ依リテ之ヲ爲スベシ

第二十一條 前條ノ規定ニ依リ指定セラレタル者ハ死亡賜金ノ支給ニ付

第二十二條 死亡賜金ヲ給セラルベキ者死亡シタルトキ又ハ一年以上行方不明ナルトキハ之ニ給スベキ死亡賜金ハ他ノ同順位者ニ均分シテ給

第三編 郵便物認可

シ同順位者總テ死亡シ又ハ一年以上行方不明ナルトキハ之ヲ次順位者ニ給ス

附 則

第二十三條 本令ハ公布ノ日ヨリ之ヲ施行ス

第二十四條 國庫ヨリ俸給ヲ給セザル官ニ在ル者並ニ陸海軍上士中士及少士ノ退職賜金及死亡賜金ニ付テハ別ニ之ヲ定ム

第二十五條 本令施行ニ關シ必要ナル事項ハ院令ヲ以テ之ヲ定ム

(別表)

在職期間	退職賜金額
一年	一箇月分
二年	二箇月分
三年	三箇月分
四年	四箇月分
五年	六箇月分
六年	八箇月分
七年	十箇月分
八年	十二箇月分
九年	十四箇月分
十年	十六箇月分
十年以上	一年ヲ増ス毎ニ一箇月分ヲ加算ス

任免及指敍

任職事項	姓名
任鹽務署事務官敍薦任四等	今村 精男
任鹽務署事務官	木村 常治
轉任財政部事務官敍薦任六等	浦田 中藏
鹽務署技正	棧 敷七藏
轉任吉黑權運署事務官敍薦任六等	川戶 愛雄
吉黑權運署屬官	安士 良
任吉黑權運署事務官敍薦任七等	彭 語 陳
任權度局技士敍委任一等	韓 桂 泉
任權度局技士敍委任二等	山口 仲次郎
康德元年九月一日	
任實業部屬官敍委任三等	
康德元年十月三日	
任國道局屬官敍委任三等	
康德元年十月七日	

給二級俸 鹽務署事務官 今村精男

給九級俸 財政部事務官 木村常治

財政部稅務司勤務ヲ命ズ

(各通) 吉黒權運署事務官 浦田中藏

給五級俸 同 棧敷七藏

給六級俸 吉黒權運署事務官 川戸愛雄

康德元年十月九日 權度局技士 安士良

給二級俸 權度局技士 彭語陳

給五級俸 康德元年九月一日 實業部屬官 韓桂泉

給八級俸 實業部工商司勤務ヲ命ズ 康德元年十月三日

給九級俸 國道局第一技術處勤務ヲ命ズ 康德元年十月七日

國道局屬官 山口仲次郎

指令

財政部指令第三六號 新京北大街永興營業主孫運隆ニ令ス

銀行營業繼續許可申請ニ關スル件 康德元年六月三十日附ヲ以テ提出ニ係ル其ノ號銀行營業繼續許可申請ノ件ハ當部ニ於テ審査ノ結果其ノ號ハ銀行營業ヲ營ムニ不適當ト認ムルヲ以テ之ヲ却下ス

依テ其ノ號ハ爾後銀行法第一條ニ規定スル銀行業務ヲ營ムトキハ銀行法第十七條ニ依リ處罰セラルベシ但シ兌換業ハ此ノ限ニ在ラズ右知照スベシ此ニ令ス

康德元年十月十日 財政部大臣 熙 洽

財政部指令第三七號 福記銀行營業主劉子周ニ令ス

銀行營業許可申請ニ關スル件 本年五月十一日附申請ニ係ル其ノ行銀行營業許可ノ件ハ不合ノ點ナキヲ以テ別紙ノ通銀行營業許可證ヲ下付スルニ付受領スベシ申請文及添附書類ハ留存ス此ニ令ス

附 銀行營業許可證一通 康德元年十月十日 財政部大臣 熙 洽

財政部指令第三八號

營口永泰恆營業主袁維垣ニ令ス 銀行營業繼續許可申請ニ關スル件

康德元年六月一日附ヲ以テ提出ニ係ル其ノ號銀行營業繼續許可申請ノ件ハ當部ニ於テ審査ノ結果其ノ號ハ銀行營業ヲ營ムニ不適當ト認メラルルヲ以テ之ヲ却下ス

依テ其ノ號ハ爾後銀行法第一條ニ規定スル銀行業務ヲ營ムトキハ銀行法第十七條ニ依リ處罰セラルベシ但シ兌換業ハ此ノ限ニ在ラズ右知照スベシ此ニ令ス

康德元年十月十日 財政部大臣 熙 洽

批

交教部批第三七號 申請人 鄭英旭

中等學校英文課本ノ編作許可ヲ申請シ度見本ヲ送呈シ審査ヲ請フノ件 來文及附屬書類ハ閱了セリ英文教科書ニ對シテハ審定期程公布後ヲ俟テ審査スベキヲ以テ申請ノ件ハ許可シ難シ尙ホ教科課程並ニ教授時數ハ從來ノ制度ニ依リ各省教育廳ニ於テ土地ノ情況ニ因リ適宜ニ斟酌施行シツツアルヲ以テ一定セズ此ノ旨併セテ知照スベシ附屬書類ハ暫ク留存ス

康德元年十月九日 文教部大臣 鄭 孝 奇

政府公報日誌 第八十四號 康德元年十月十二日 金曜日

彙報

官吏出張 國道局長、直木倫太郎、道路視察ノ爲、自十月九日至十月十二日、吉林へ出張

國道局副局長、孔世培、道路視察ノ爲、自十月九日至十月十一日、吉林へ出張

文教部督學官、岩間德也、滿日文化協會副會長岡部子爵事務打合せノ爲、自十月九日至十月十一日、大連、金州へ出張

滿洲觀象日報 十月十日午前十一時觀測成績 (中央觀象臺調查)

Table with columns for location (地名), wind speed (風速), wind direction (風向), and weather (天候). Rows list various locations like 旅順, 大連, 瀋陽, etc.

海 倫 共七  
海 拉 共七  
滿 洲 共七  
河 共七  
一 降伏後ハ前日午時五時ヨリ當日午時ニ至ルニ四時開館ナリ  
一 氣温ニ於テ(一)印刷用ニタルハ米原下ヲ示ス

●訂正  
○第百八十三號(康德元年十月十日)第七五頁上段、熱河省ノ區域中「豐寧」ハ「豐寧」ノ誤植  
○同上、第七八頁上段最後ヨリ第二行「貼用」ハ「貼付」ノ誤植  
○同上、第七九頁下段、十月九日觀象日報、洮南ノ氣壓「七五・七二」ハ「七五・二」ノ誤植

廣告

法曹雜誌創刊號內容(十月中旬發刊)

法曹會辯言 法曹會長 馮 滿 清  
法曹雜誌發刊の詞 法務理事會 古川 正 武  
祝 辭 日本帝國 小原 直  
祝 辭 日本法曹會長 和 仁 貞 吉  
祝 辭 日本帝國大審院長 遠 藤 柳 作  
祝 辭 滿洲帝國國務院 大 遠 茂 雄  
祝 辭 滿洲帝國國務局長 大 遠 茂 雄

第三種郵便物認可

論 說  
商租權に就て(日滿文) 民事部長 青木佐治彦  
非婚生子女の待遇に對する現行民法を論ず(日滿文)  
最高法院院長 陳 士 杰  
在監犯人の金錢物品保管施行の意義に就て(滿文)  
司法部調查科長 祁 守 康

資料

滿洲國司法官に對する期望(滿文)  
司法部民事科長 姜 金 書  
第二科長  
金融合作社法解説「新法令紹介」(日文)  
司法部民事科長 松原重美  
第三科長  
統計學の重要性を主張し司法統計擔任者に切望す(滿文)  
司法部總務科 嘉村滿雄  
司法部總務科  
滿洲國現行登記制度に就て(日滿文)  
司法部民事科 黒羽善四郎  
第一科  
判例研究  
康德元年勅令第十號減刑令第一條の解釋(滿文)  
司法部民事科長 菅原達郎  
第一科長

雜 錄

司法部法學校設立の原因(滿文)  
司法部法學校入學試驗委員の感想  
甲班試驗委員 武藤富男  
甲班試驗委員 姜 金 書  
乙班試驗委員 菅原達郎  
乙班試驗委員 程 義 明  
數學と法學ノ關係(滿文) 武藤富男  
第三次全國司法會議概況(日滿文)  
會 報  
○準會員募集に關して ○法曹雜誌原稿の募集に關して  
○法曹會費の徵收方法 ○法曹會寄附金の受領報告  
雜 報  
司報部職員敘任辭令  
附 錄  
財團法人法曹會寄附行爲(滿日對譯)  
法曹會會員及刊行物章程(滿日對譯)  
(定價五角)

康德元年十月十日

司法部內  
財 人 國 法曹會發行  
司 法 部

政府公報日誌 第百八十四號 康德元年十月十二日 金曜日

民政部月刊

民政部月刊刊行ノ辭

本部ハ在來ノ「民政部半月刊」ノ內容ノ改善充實ヲ期シ康德元年九月ヨリ月刊ニ改メ同時ニ日滿兩文ヲ一冊ニ合輯シ以テ編輯上ノ合理化ヲ計ラントス  
江湖ノ御利用ヲ乞フ

一 民政部月刊

主 旨 施政方針並に部務ノ公開  
官 署 本部官公署ノ連絡  
民 智 ノ 啓 蒙  
論 評 論評  
任 職 任職  
調 査 調査  
雜 報 雜報  
免 辭 免辭  
令 規 令規  
組 載 組載  
査 査  
廣 告 廣告

一定價表

定 價	郵 稅	內 國	外 國
一 部 國 幣 四 角	一 份	一 份	一 份
一 箇 年 國 幣 四 圓 五 角	一 份	一 份	一 份
要 年 (角)	不 一 五	不 一 五	不 一 五
廣 告 料 金	紙 面	一 箇 月	料 金
普 通 半 頁	普 通 一 頁	八 圓	十 五 圓
分 之 通 一 四	普 通 一 頁	五 圓	八 圓

### 官吏通勤バス停留場並ニ路線ニ關スル件

今回官吏通勤バスノ停留場並ニ運行路線ヲ左記ノ如ク決定致シタルニ付  
可然御利用相成度

問合セハ 新京特別市公署地方科(電三、九五七)

#### 第一線甲線 (一輛運轉)

經由順路 南廣場發—驛前—中央通—大經路—實業部—大同廣場—大  
同大街—朝日通—轉回

#### 第一線乙線 (二輛運轉)

經由順路 南廣場發—驛前—中央通—大同大街—大同廣場—財政部前  
—實業部前—大經路—朝日通—日本橋—轉回

#### 第二線 (一輛運轉)

經由順路 西廣場發—驛前—日本橋通—大馬路—三道街—財政部—大  
同大街—中央通—轉回

#### 第三線 (一輛運轉)

經由順路 新發屯發—大同大街—八島通—西廣場—驛前—日本橋通—  
國務院前—大馬路—三道街—大經路—實業部前—大同廣場  
—轉回

利用官署 第二線ノ補助車トス

第四線 (一輛運轉)  
經由順路 新發屯發—大同廣場—實業部前—三道街—大馬路—日本橋  
通—驛前—中央通—大同大街—新發屯—轉回

利用官署 中央銀行。國務院。交通局。土地局。專賣公署

第五線 (一輛運轉)  
經由順路 新發屯發—大同大街—中央通—驛前—日本橋通—國務院前  
—首都警察廳

利用官署 國道局。需用處。首都警察廳。軍政部。被服廠

勤 午前八時ヨリ午前九時二十分迄各路線運轉  
十分乃至十五分毎ニ出發

退 午後四時ヨリ午後六時迄各路線運轉  
停留場

附屬地 日本橋通(驛前。三笠町角。金泰洋行角。南廣場。入船町  
角)

中央通(吉野町角。室町角。西公園前)

其ノ他(西廣場。朝日通東三條通角。領事館前)

城 內 大馬路(六馬路。五馬路。四馬路。三馬路)  
大經路(民政部前。三馬路角。三道街角)  
新發屯(興安大路。國道局入口角。柳雲街崇智路角。永  
安街崇智路角。北安路建安街角)

其ノ他各官廳前

康德元年十月十二日 新京特別市公署

郵政掛立券按照總包寄送之權限  
昭和七年八月十九日 第三種郵便物認可  
康德元年十月十三日發行(日誌)

定 價 一 郵月九角 六 四角四分 (外國郵便ニ依ル區域) 各送料共  
廣 告 料 一頁十二圓 半頁六圓五角 四分一頁三圓 五分一頁二圓  
三十分以上三圓引

發行所 新京南區 國務院秘書廳  
電話 四〇五、四三三(總局)  
新東京南區 國務院秘書廳需用處  
電話 四二二、四二二(支局)  
大連 五七二、五七二(支局)

## 政府公報日誌

康德元年十月十三日 土曜日  
第百八十五號

### 部 令

交通部令第三十二號

茲ニ交通部令第三十二號  
交通部令第三十二號  
交通部令第三十二號

交通部令第三十二號

交通部令第三十二號

交通部令第三十二號

交通部令第三十二號

交通部令第三十二號

交通部令第三十二號

交通部令第三十二號

交通部令第三十二號

交通部令第三十二號

交通部令第三十二號

四 河川及海港ノ調査並ニ測量ニ關スル事項

五 附屬船舶及工場ノ管理ニ關スル事項

二 第十三條中「左ノ五科」ヲ「左ノ六科」ニ改メ「儲備科」ヲ次ニ「集計科」  
ヲ加フ

三 第十七條ノ次ニ左ノ一條ヲ加フ

第十七條ノ二 集計科ハ左ノ事項ヲ掌ル

一 郵便貯金ノ精算監査ニ關スル事項

二 郵便爲替ノ精算監査ニ關スル事項

附 則

本令ハ康德元年十一月一日ヨリ之ヲ施行ス

### 任免及指敍

任吉林省公署屬官敍委任二等  
吉林省公署總務廳勤務ヲ命ズ  
康德元年六月三十日

任吉林省公署屬官敍委任二等  
吉林省公署總務廳勤務ヲ命ズ  
康德元年六月三十日

任特殊警察隊警佐敍委任二等

任特殊警察隊警佐敍委任二等

任特殊警察隊巡官敍委任三等  
康德元年七月一日

白 泰 雲

熱 海 濟

中 村 福 尊

眞 崎 清 助



任新東京特別市公署技士敘委任三等 康德元年七月三日	草場久雄	任奉天省公署屬官敘委任三等 康德元年九月一日	伊藤義雄
任戒煙所屬官敘委任二等 康德元年七月十六日	麻生寬	任民政部屬官敘委任一等 康德元年九月十四日	萩原香一
任黑龍江省公署屬官敘委任四等 康德元年八月一日	李心測	任民政部屬官敘委任三等 康德元年九月二十五日	吉武忠夫
虎林縣屬官 康德元年八月十四日	岩永靜雄	任民政部技士敘委任二等 康德元年十月十日	大西正康
國都建設局技士 轉任新東京特別市公署技士敘委任二等	花田隣熊	北滿特別區公署屬官 康德元年六月十五日	鈴木義之
任新東京特別市公署屬官敘委任三等 康德元年八月十六日	村田喜市	北滿特別區公署地畝處轉勤ヲ命ズ 康德元年六月三十日	東島恒雄
任民政部屬官敘委任四等 康德元年八月二十九日	葛浦久一	給四級俸	特殊警察隊警佐 熱海濟
任黑龍江省公署屬官敘委任三等	杜希陵	給八級俸	特殊警察隊譯官 中村福尊
任新東京特別市公署屬官敘委任三等	録山數雄		

第三種郵便物認可

給三級俸 康德元年七月一日	特殊警察隊巡官 眞崎清助	黑龍江省公署屬官 康德元年八月十六日	張定祺
給八級俸 康德元年七月三日	新東京特別市公署技士 草場久雄	黑龍江省公署總務處轉勤ヲ命ズ 康德元年八月十六日	韓綽如
給六級俸 齊齊哈爾戒煙所勤務ヲ命ズ 康德元年七月十六日	戒煙所屬官 麻生寬	給十三級俸 民政部衛生司勤務ヲ命ズ 康德元年八月二十九日	民政部屬官 葛浦久一
給月俸六十五圓 黑龍江省公署教育廳勤務ヲ命ズ 康德元年八月一日	黑龍江省公署屬官 李心測	給七級俸 黑龍江省公署教育廳勤務ヲ命ズ 新東京特別市公署屬官 康德元年九月一日	杜希陵
給七級俸 康德元年八月十四日	虎林縣屬官 岩永靜雄	給八級俸 新東京特別市公署總務處勤務ヲ命ズ 奉天省公署屬官 康德元年九月一日	鎌田數雄
給月俸百五圓 新東京特別市公署技士 新東京特別市公署工務處勤務ヲ命ズ	花田隣熊	給九級俸 奉天省公署警務廳勤務ヲ命ズ 康德元年九月一日	伊藤義雄
給七級俸 新東京特別市公署屬官 新東京特別市公署總務處勤務ヲ命ズ	村田喜市	給三 民政部總務司勤務ヲ命ズ 康德元年九月十四日	萩原香一

訓令

司法部訓令民字第六四一號

最高法院  
各省區高等法院  
新東京地方法院  
與安各省公署審判廳

茲ニ民事卷宗保存細則ヲ定メタリ各司法機關ハ民事卷宗及其ノ他ノ文件ノ保存、廢棄ニ關シテハ卷宗保存規程及本細則ニ遵照シテ施行スベシ貴廳ニ令達シテ遵照セシム。茲ニ所屬ニ轉令シ一體ニ知照セシム。此ニ令ス。

附 民事卷宗保存細則一通

康德元年十月八日

司法部大臣 馮 滿 清

民事卷宗保存細則

- 第一條 民事卷宗ノ保存ニ付テハ卷宗保存規程第一章第二章及第五章ニ依ルノ外本細則ニ依ルベシ。
- 第二條 民事卷宗ノ保存原簿ハ之ヲ左ノ如ク分別調製スベシ。
  - 一 通常訴訟事件卷宗保存原簿
  - 二 證書訴訟事件卷宗保存原簿
  - 三 再審事件卷宗保存原簿
  - 四 非訟事件卷宗保存原簿
  - 五 強制執行事件卷宗保存原簿
  - 六 假扣押、假處分事件卷宗保存原簿
  - 七 證據保全事件卷宗保存原簿
  - 八 調解事件卷宗保存原簿

給八級俸

民政部總務司勤務ヲ命ズ  
康德元年九月二十五日

民政部屬官 吉 武 忠 夫  
民政部技士 大 西 正 康

給五級俸

民政部土木司勤務ヲ命ズ  
康德元年十月十日

黑龍江省公署屬官 孫 繼 先

依願免官

康德元年八月二十二日

民政部屬官 柳 崎 竹 雄

依願免官

康德元年八月三十一日

北滿特別區公署屬官 史 康 祖

依願免官

康德元年九月五日

民政部屬官 徐 庭 立

依願免官

康德元年九月九日

民政部屬官 楊 遇 泰

(各道)

北滿特別區公署屬官 廖 寶 賢

依願免官

康德元年九月十日

第三種郵便物認可

第三種郵便物認可

- 九 和解事件卷宗保存原簿
  - 十 罰鍰事件卷宗保存原簿
  - 十一 督促事件卷宗保存原簿
  - 十二 公宗催告事件卷宗保存原簿
  - 十三 人事關係事件卷宗保存原簿
  - 十四 其ノ他事件卷宗保存原簿
- 第三條 原本ノ保存原簿ハ之ヲ左ノ如ク分別調製スベシ。
- 一 判決原本保存原簿
  - 二 支付命令原本保存原簿
  - 三 人事事件判決原本保存原簿
  - 四 登記事件判決原本保存原簿
  - 五 和解證明ノ言詞辯論筆錄原本保存原簿
  - 六 和解筆錄原本保存原簿
  - 七 調解筆錄原本保存原簿
  - 八 判斷書原本保存原簿
  - 九 證據調查筆錄原本保存原簿
  - 十 罰鍰ノ裁判原本保存原簿
  - 十一 其ノ他ノ終局裁判原本保存原簿
- 第四條 前二條ノ保存原簿ニハ左ノ事項ヲ記載スベシ。
- 一 保存ノ始期及終期(年月日)
  - 二 當事者ノ住所、姓名
  - 三 事件名(訴訟ノ標的)
  - 四 事件ノ符號、番號

五 裁判確定ノ日又ハ事件ガ裁判ニ因ラズンテ完結シタルトキハ其ノ完結ノ日若ハ之ニ相當スル日

六 廢棄ノ年月日

七 其ノ他必要ナル事項

第五條 保存原簿ノ記載ニ付テハ前條ニ依ルノ外別表ニ依ルベシ

第六條 第二條記載ノ保存原簿ハ司法年度毎ニ之ヲ更新スベシ

更新ノ場合ハ前年度ノ未済部分(前年度ニ廢棄トナラズ尙殘存セルモノ)ハ之ヲ新年度ノ原簿ニ移記スベシ

第三條記載ノ保存原簿ハ之ヲ更新スルコトヲ要セズ

第七條 保存原簿ノ保存期間及廢棄ニ付テハ卷宗保存規程第二章及第五章ノ規定ヲ準用ス但シ第二條記載ノ保存原簿ニ付テハ其ノ保存期間ハ前條ノ移記ヲ終リタル次年度ヨリ之ヲ計算ス(例ヘバ第二條四ノ非訟事件卷宗保存原簿ハ卷宗保存規程第七條ヲ準用シ其ノ保存期限ヲ五年間トナスベク其ノ廢棄ニ付テハ卷宗保存規程第五章ノ手續ニ依リ廢棄スベキガ如シ)

第八條 民事事件ニ關スル卷宗ハ卷宗保存規程第十四條、第十六條、第十八條、第二十條記載ノ裁判原本又ハ第十五條記載ノ筆錄若ハ判斷書ノ原本トハ之ヲ分離シテ夫夫一括シ保存スベシ

前項以外ノ裁判原本筆錄等ハ卷宗ト分離スルヲ要セズ

第九條 事件ガ裁判ニ因リテ完結シタルトキハ法院書記官ハ裁判ノ原本ニ裁判確定ノ日及事由ヲ附記シ之ニ署名捺印スベシ

上級法院ニ於テ事件ガ裁判ニ因リテ完結シタル卷宗ニ附入シテ下級法院ニ送交スベキ裁判ノ正本ニ付テモ亦同ジ(例ヘバ裁判ガ第一審ノミニテ

確定シタル場合ハ當該第一審法院ノ書記官ニ於テ其ノ裁判ノ原本ニ裁  
判確定ノ日及事山ヲ附記シ之ニ署名捺印シテ又第一審ノ裁判ニ對シ  
上訴アリタル場合ニ於テ上訴審ニ於テ上訴駁斥ノ裁判アリ之ニ付更ニ  
上訴ノ中立ナク其ノ裁判ガ確定シタルトキハ當該第二審法院ノ書記官  
ニ於テ右ノ上訴駁斥ノ裁判ノ原本ニ前同様確定ノ日及事山ヲ附記シ之ニ  
署名捺印スルガ如シ而シテ後段ノ場合ニ於テハ第二審法院書記官ハ民  
事訴訟條例第五百二十九條ニ依リ裁判ノ正本ヲ卷宗ニ附入シテ第一審  
法院ニ送交スベク第一審法院ニ於テハ送交ヲ受ケタル裁判ノ正本ヲ卷  
宗保存規程第十九條ニ依リ第一審ノ裁判ノ原本ノ附屬文件トシテ右原  
本ト共ニ保存スベキモノトス

第十條 最高法院ヨリ高等法院ニ對シ事件ノ發回若クハ發交アリ判決ニ  
因リテ終結シタルトキハ該法院ノ書記官ハ判決確定後速ニ判決正本ヲ  
卷宗ニ附入シテ原第一審法院ニ送交スベシ  
第十一條 前二條ノ規定ハ事件ガ裁判ニ因ラズシテ終結シタル場合ニ之  
ヲ準用ス

第十二條 裁判確定ノ事實ヲ明ニスル爲必要ナル文件(例ヘバ送達證書、  
上訴權捨棄書又ハ之ニ代ハルベキ筆録、終局判決宣告後ノ訴ノ撤回  
書、不變期間内ニ上訴提起ナキ旨ノ證明書等)ハ裁判ノ原本ト共ニ之  
ヲ保存スベシ  
第十三條 縣知事審理訴訟暫行章程中ノ批論ハ之ヲ裁判ト同様ニ取扱フ  
ベシ

民事訴訟執行規則及東省特別區域(北滿特別區)法院民事訴訟執行規則  
第三編 附屬文件

中ノ裁斷ニ付テモ亦同ジ  
第十四條 事件完結シタル卷宗ハ凡テ第一審法院之ヲ保存スベシ上訴審  
ニ於テ事件完結シタル場合ハ上訴審ニ於ケル卷宗ヲモ一括シテ第一審  
法院ニ送交スベシ  
別表(第五條)

保	存	原	簿	名	記	載	範	圍
一	通常訴訟事件卷宗保存原簿	通常ノ訴訟程序ニ關スル事	件卷宗ノ保存	通常ノ訴訟程序ニ關スル事	件卷宗ノ保存	通常ノ訴訟程序ニ關スル事	件卷宗ノ保存	通常ノ訴訟程序ニ關スル事
二	再審事件卷宗保存原簿	再審ノ訴訟程序ニ關スル事	再審ノ訴訟程序ニ關スル事	再審ノ訴訟程序ニ關スル事	再審ノ訴訟程序ニ關スル事	再審ノ訴訟程序ニ關スル事	再審ノ訴訟程序ニ關スル事	再審ノ訴訟程序ニ關スル事
三	非訟事件卷宗保存原簿	非訟事件卷宗保存	非訟事件卷宗保存	非訟事件卷宗保存	非訟事件卷宗保存	非訟事件卷宗保存	非訟事件卷宗保存	非訟事件卷宗保存
四	強制執行事件卷宗保存原簿	民事訴訟執行規則ニ據ル 事件ハ北滿特別區法院ニ在 リテハ東省(北滿)特別區域 法院民事訴訟執行規則ニ據 ル事件)卷宗ノ保存	民事訴訟執行規則ニ據ル 事件ハ北滿特別區法院ニ在 リテハ東省(北滿)特別區域 法院民事訴訟執行規則ニ據 ル事件)卷宗ノ保存	民事訴訟執行規則ニ據ル 事件ハ北滿特別區法院ニ在 リテハ東省(北滿)特別區域 法院民事訴訟執行規則ニ據 ル事件)卷宗ノ保存	民事訴訟執行規則ニ據ル 事件ハ北滿特別區法院ニ在 リテハ東省(北滿)特別區域 法院民事訴訟執行規則ニ據 ル事件)卷宗ノ保存	民事訴訟執行規則ニ據ル 事件ハ北滿特別區法院ニ在 リテハ東省(北滿)特別區域 法院民事訴訟執行規則ニ據 ル事件)卷宗ノ保存	民事訴訟執行規則ニ據ル 事件ハ北滿特別區法院ニ在 リテハ東省(北滿)特別區域 法院民事訴訟執行規則ニ據 ル事件)卷宗ノ保存	民事訴訟執行規則ニ據ル 事件ハ北滿特別區法院ニ在 リテハ東省(北滿)特別區域 法院民事訴訟執行規則ニ據 ル事件)卷宗ノ保存
五	假押假處分事件卷宗保存原簿	假押假處分事件卷宗保存	假押假處分事件卷宗保存	假押假處分事件卷宗保存	假押假處分事件卷宗保存	假押假處分事件卷宗保存	假押假處分事件卷宗保存	假押假處分事件卷宗保存
六	證據保全事件卷宗保存原簿	證據保全ニ關スル事件卷宗	證據保全ニ關スル事件卷宗	證據保全ニ關スル事件卷宗	證據保全ニ關スル事件卷宗	證據保全ニ關スル事件卷宗	證據保全ニ關スル事件卷宗	證據保全ニ關スル事件卷宗
七	調解事件卷宗保存原簿	民事調解法ニ基ク調解事件	民事調解法ニ基ク調解事件	民事調解法ニ基ク調解事件	民事調解法ニ基ク調解事件	民事調解法ニ基ク調解事件	民事調解法ニ基ク調解事件	民事調解法ニ基ク調解事件
八	和解事件卷宗保存原簿	民事訴訟執行規則第四百 四十六條以下參照)ノ保存	民事訴訟執行規則第四百 四十六條以下參照)ノ保存	民事訴訟執行規則第四百 四十六條以下參照)ノ保存	民事訴訟執行規則第四百 四十六條以下參照)ノ保存	民事訴訟執行規則第四百 四十六條以下參照)ノ保存	民事訴訟執行規則第四百 四十六條以下參照)ノ保存	民事訴訟執行規則第四百 四十六條以下參照)ノ保存
九	罰鍰事件卷宗保存原簿	民事訴訟執行規則第十六條第一 項ノ本條終局裁判原本ノ保 存	民事訴訟執行規則第十六條第一 項ノ本條終局裁判原本ノ保 存	民事訴訟執行規則第十六條第一 項ノ本條終局裁判原本ノ保 存	民事訴訟執行規則第十六條第一 項ノ本條終局裁判原本ノ保 存	民事訴訟執行規則第十六條第一 項ノ本條終局裁判原本ノ保 存	民事訴訟執行規則第十六條第一 項ノ本條終局裁判原本ノ保 存	民事訴訟執行規則第十六條第一 項ノ本條終局裁判原本ノ保 存
十	其他事件卷宗保存原簿	以上ノ外特ニ事件卷宗ヲ編 製セン場合ニ據ル	以上ノ外特ニ事件卷宗ヲ編 製セン場合ニ據ル	以上ノ外特ニ事件卷宗ヲ編 製セン場合ニ據ル	以上ノ外特ニ事件卷宗ヲ編 製セン場合ニ據ル	以上ノ外特ニ事件卷宗ヲ編 製セン場合ニ據ル	以上ノ外特ニ事件卷宗ヲ編 製セン場合ニ據ル	以上ノ外特ニ事件卷宗ヲ編 製セン場合ニ據ル

第三編 附屬文件

條	三	第	條
十一	督促事件卷宗保存原簿	督促程序ニ關スル事件卷宗	督促程序ニ關スル事件卷宗
十二	公宗備告事件卷宗保存原簿	公宗備告程序ニ關スル事件	公宗備告程序ニ關スル事件
十三	人事關係事件卷宗保存原簿	人事訴訟程序ニ關スル事件	人事訴訟程序ニ關スル事件
十四	其他事件卷宗保存原簿	以上ノ外特ニ事件卷宗ヲ編 製セン場合ニ據ル	以上ノ外特ニ事件卷宗ヲ編 製セン場合ニ據ル
一	判決原本保存原簿	卷宗保存規程第十四條第一 項ノ判決原本ノ保存	卷宗保存規程第十四條第一 項ノ判決原本ノ保存
二	支付命令原本保存原簿	同條第二號ノ支付命令原本 ノ保存	同條第二號ノ支付命令原本 ノ保存
三	人事事件判決原本保存原簿	同條第三號ノ判決(即人事 訴訟程序事件)ニ關スル裁 決)ノ保存	同條第三號ノ判決(即人事 訴訟程序事件)ニ關スル裁 決)ノ保存
四	登記事件判決原本保存原簿	登記通例ニ規定スル判決及 其ノ抗告ニ對スル判決ノ保 存	登記通例ニ規定スル判決及 其ノ抗告ニ對スル判決ノ保 存
五	和解證明ノ言詞辯論筆録 原本保存原簿	和解證明シタル言詞辯論 筆録原本ノ保存(民事訴訟 條例第四百四十六條以下參 照)	和解證明シタル言詞辯論 筆録原本ノ保存(民事訴訟 條例第四百四十六條以下參 照)
六	和解筆録原本保存原簿	簡易訴訟程序ニ於ケル和解 事件ノ和解筆録原本ノ保存 (民事訴訟條例第四百九十 三條以下參照)	簡易訴訟程序ニ於ケル和解 事件ノ和解筆録原本ノ保存 (民事訴訟條例第四百九十 三條以下參照)
七	調解筆録原本保存原簿	民事調解法ニ依ル調解筆録 原本ノ保存	民事調解法ニ依ル調解筆録 原本ノ保存
八	判斷書原本保存原簿	民事公斷暫行條例ニ依ル判 斷書原本ノ保存	民事公斷暫行條例ニ依ル判 斷書原本ノ保存
九	證據調查筆録原本保存原簿	證據保全ニ爲ニスル證據調 查筆録原本ノ保存	證據保全ニ爲ニスル證據調 查筆録原本ノ保存
十	罰鍰ノ裁判原本保存原簿	民事訴訟執行規則第十六條 第一項ノ本條終局裁判原本ノ 保存	民事訴訟執行規則第十六條 第一項ノ本條終局裁判原本ノ 保存
十一	其他ノ終局裁判原本保 存原簿	以上ノ外特ニ事件卷宗ヲ編 製セン場合ニ據ル	以上ノ外特ニ事件卷宗ヲ編 製セン場合ニ據ル

司法部訓令民字第六四二號

最高高等法院  
各省區高等法院  
新舊地方法院ニ令ス  
興安各分省公署審判廳  
民事卷宗ノ保存及廢棄ニ關シテハ既ニ當部ニ於テ卷宗保存規程及民事卷  
宗保存細則ヲ定メ訓令遵照センメタリ尙ホ念ノ爲左記各項ニ涉リ説明ヲ  
附シタルヲ以テ之ヲ參照シ過誤ナキヲ期スベシ貴院ニ令達シテ遵照セン  
メ茲ニ所屬ニ轉令シ一體ニ知照セシムベシ此ニ令ス  
康徳元年十月八日 司法部大臣 馮 滙 清

一 各高等法院ニ於テ現ニ保存セル民事卷宗及其ノ他ノ文件ハ引續キ同  
法院ニ於テ之ヲ保存スベシ  
二 民事卷宗保存細則第十四條ハ今後完結スル事件ノ卷宗ニ對スル處置ヲ  
命ジタルモノトス  
三 各法院ニ於テ現ニ保存中ノ卷宗及其ノ他ノ文件ニシテ卷宗保存規程  
第二章ニ照シ其ノ保存期間ヲ經過シタルモノハ調査ノ上同規程第五章  
ニ依リ速ニ之ヲ廢棄スベシ  
四 第一審裁判ニ對シ上訴アリタル場合ハ第一審ノ卷宗ト上訴審ノ卷宗  
トハナルベク之ヲ合綴スベシ但シ之ガ爲卷宗ガ著シク部厚トナリ其ノ  
取扱ニ不便ヲ生ズル場合ハ分冊スルコトヲ得  
五 卷宗保存規程第七條第三項ノ調解事件トハ民事調解法ニ基ク調解ヲ  
指稱シ和解事件トハ民事訴訟條例第四百九十三條ノ和解事件ヲ指稱シ  
同規程第十條ノ訴訟方和解ニ因リテ終了シタル場合トハ民事訴訟條例  
第三編第一章第四節ノ和解ヲ指稱スルナリ相互ニ混同スベカラズ

一 卷宗保存規程第十六條第三項ニ規定スル「本條ノ保存期間ガ事件卷宗ノ保存期間ヨリ短キトキハ裁判ノ原本ハ卷宗ノ保存期間之ヲ保存スベシ」トハ例ヘバ或事件ノ第一審ノ終局裁判ニ對シテ抗告アリ之ニ付第二審(抗告審)ノ裁判アリテ右第二審ノ裁判ニ對シテハ抗告ナク第二審裁判ガ確定シタル場合ニ卷宗ト裁判原本トノ保存期間ノ起算點ヲ異ニシ第一審ノ終局裁判ノ原本ノ保存期間ガ事件卷宗ノ保存期間滿了前ニ經過スルガ如キ場合ヲ謂フ即チ第一審ノ終局裁判ハ抗告ノ有無ニ拘ラズ裁判トシテノ效力ヲ生ジタルトキヨリ起算シ十年間之ヲ保存スレバ足ルモ(同規程第十六條一、二項)事件卷宗ハ第二審ノ確定裁判後十年間(同規程第十四條及第十條)之ヲ保存セザルベカラズ故ニ兩者ハ均シク保存期間十年ナルモ其ノ起算點異ナルヲ以テ事實上第一審裁判ノ原本ノ保存期間ガ卷宗ノ保存期間ヨリ短クナルノ理ナリ斯クテハ未ダ事件卷宗ノ廢棄ヲ爲サザル以前ニ第一審ノ終局裁判ノ原本ヲ廢棄スルコトトナリ事務上種種ノ不便ヲ生ズルニ至ルベキヲ以テ之ヲ防止スル目的ノ下ニ本規定ヲ設ケ事件卷宗ノ保存期間滿了迄右第一審判決原本ヲ保存セシム

此ニ注意スベキハ右ノ事例ハ抗告理由アル事件ニ付更ニ第二審ノ裁判アリ即チ第一審裁判ガ終局裁判ナルモ確定セズ換言スレバ終局確定裁判トナラザリシ場合ヲ指稱ス之ニ反シ抗告ガ駁斥サレタル結果第一審ノ終局裁判ガ確定スルニ至リタルガ如キ場合ニ於テハ第一審裁判ハ抗告駁斥ノ第二審裁判ノ確定ニ依リ確定スルモノナレバ右第一審裁判ノ原本ノ保存期間ハ右第二審裁判ノ確定ノ日ヨリ起算スベキトス即チ此ノ場合ニ於テハ第一審裁判ノ原本、第二審裁判ノ原本及事件卷宗ノ保存期間ハ何レモ第二審裁判確定ノ日ヨリ同時ニ進行ス

黑龍江省公署訓令(快郵代電)總字第二二七號  
各省各屬ニ罌粟栽培ノ禁止ハ已ニ嚴令シタル所ナルニ本年ハ農民生計ヲ口實トシテ仍ホ栽培ヲ請願スル者アリ凡テ却下シタルモ間少數ノ罌粟ヲ發見セシヲ以テ直チニ剷除ヲ命ジ同時ニ責任アル當局者ヲ免職シテ各縣ニテ本年ノ經過ニ鑒ミテ定法ノ違反スベカラザルヲ知覺セシナラシムテ詳細考察スルニ仍ホ非栽培區域トシ絕對ニ一戸或ハ一株タリトモ罌粟ヲ私種スルヲ許ルサズ當局者ニ在リテモ亦口實ヲ設ケ展願ヲナシ或ハ情實ニ拘泥シテ私種ヲ隱匿シ因テ責罰ヲ受ツル勿レ別ニ令達スベキモ各縣長及所屬官民方誤會ノ爲觀望ノ心ヲ生ジ要政ヲ誤ランコトヲ恐ルルヲ以テ特ニ各縣ニ通電シ遵照セシム且豫メ布告ヲ發シ所屬ニ嚴令シ一體ニ禁止シ違フ勿レ省長孫二十八日

指 令

國務院指令第一三八號  
總務廳長ニ令ス  
大同二年度一般會計歲入科目追加申請ノ件  
來文及附屬書類ハ均シク閱了セリ申請通許可ス茲ニ追加科目樣式一枚同封送附スルニ付遵照スベシ附屬書類ハ留存ス此ニ令ス  
附 追加科目樣式  
康德元年十月十日  
國務總理大臣 鄭 孝 符

追加科目樣式

- 歲入臨時部
- 第二款 山特別會計歲入 (追加)
- 第三項 由國道局特別會計歲入 (追加)
- 第一目 山國道局特別會計歲入 (追加)
- 第四項 山北滿特別區特別會計歲入 (追加)
- 第一目 山北滿特別區特別會計歲入 (追加)

實業部指令第六〇八號  
南滿洲電氣株式會社  
專務取締役 入江正太郎ニ令ス  
奉天省公署經由 申請ノ件三通  
電氣事業經營許可申請ノ件  
工事施行認可申請ノ件  
電氣供給規程設定認可申請ノ件  
申請文ハ閱了セリ申請ニ係ル滿鐵安奉線湯山城高麗門附屬地外地域ニ於テ電氣事業經營ノ件及同工事施行並ニ電氣供給規程設定ノ件何レモ不合ノ點ナキヲ以テ認可ス右旨奉天省公署ニ通知セリ遵照スベシ附件ハ留存ス此ニ令ス  
康德元年十月九日  
實業部大臣 張 燕 卿

實業部指令第六〇九號

南滿洲電氣株式會社  
專務取締役 入江正太郎ニ令ス  
政府公報日誌 第百八十五號 康德元年十月十三日 土曜日

奉天省公署經由  
鳳凰城冠山間送電線建設許可申請ノ件  
申請文ハ閱了セリ申請ニ係ル滿鐵安奉線沿線四合子及冠山附屬地ニ電氣供給ノ爲既設安風送電線ヲ延長シ鳳凰城冠山間送電線ヲ建設セントスル件ハ查スルニ適當ナル點ナシト認め之ヲ許可ス右奉天省公署ニ通知セリ此ニ令ス  
康德元年十月九日  
實業部大臣 張 燕 卿

實業部指令第六一六號  
遼陽電燈公司  
總辦 于靜遠ニ令ス  
營業執照下付申請ノ件  
康德元年七月十日附申請書閱了執照費國幣壹百八十四圓並ニ印花稅費貳圓領收セリ申請ニ係ル長嶺電氣事業ニ關シ營業執照下付方ノ件電氣事業取締條例第十三條ノ規定及頒給民有電氣事業執照規則ニ照シテ不合ノ點ナシ依テ茲ニ民有電氣事業營業執照一枚ヲ下付シ營業ニ便セシム此ニ令ス  
附 民有電氣事業營業執照第二十七號一枚  
康德元年十月九日  
實業部大臣 張 燕 卿

佈 告

交通部佈告第七四號  
大同二年十一月十三日交通部佈告第三四號航空郵便線路中左記ノ通改正

シ康德元年十月十一日ヨリ實施セリ

線路名	局名	航空回数
哈爾濱密山線	哈爾濱、牡丹江、東寧	每週火、木曜日二回
	綏化河、平陽鎮、密山	
	交通部大臣	丁 鑑 修

康德元年十月十三日

批

文教部批第三八號

申請人 張 熹 明

日滿混合日本五十音片假名圖譜ヲ發明シ永久專賣許可申請ノ件  
來文及附屬書類ハ均シク閱了セリ圖譜ノ内容甚ダ妥當ナラザルヲ以テ申請ノ件ハ許可シ難キニ付書類ハ之ヲ却下ス

康德元年十月九日

文教部大臣 鄭 孝 晉

文教部批第三九號

申請人 孫 殿 璽

各小學校教科書ニ孝經節講ヲ採用アリ度申請ノ件  
來文ハ閱了セリ本部既ニ小學校用孝經教科書ヲ編纂セルヲ以テ申請ノ件ハ許可セズ右知照スベシ

康德元年十月九日

文教部大臣 鄭 孝 晉

彙 報

官署事項

- 官吏出張
  - 民政部(地方司)事務官、東次郎、財稅制整理準備調査ノ爲、自十月四日至十月八日、奉天へ出張
  - 民政部警務司外事科長、谷次亨、外人團體接件其ノ他ノ爲、自十月三日至十月十日及自十月十四日至十月十八日、奉天、安東、撫順、鞍山、大連、旅順ノ各地へ出張
  - 民政部(警務司)事務官、森守信、外人團體接件其ノ他ノ爲、自十月十日至十月十六日、哈爾濱、大連へ出張
  - 民政部警務司長、長尾吉五郎、警備事務指導ノ爲、十月三日、吉林へ出張
  - 民政部警務司總務科長、星子敏雄、同右
  - 民政部(警務司)事務官、齋藤重英、同右
  - 民政部(警務司)事務官、阿部國太郎、經理事務打合セノ爲、自十月四日至十月九日、哈爾濱へ出張
  - 民政部警務司長、長尾吉五郎、行幸地檢分ノ爲、自十月七日至十月九日、奉天へ出張
  - 民政部警務司總務科長、星子敏雄、同右
  - 民政部(警務司)事務官、齋藤重英、同右
  - 民政部(總務司)事務官、坂田修一、縣情視察ノ爲、自十月七日至十月二十三日、木蘭、通河、依蘭、樺川、富錦へ出張
  - 民政部(總務司)事務官、荒谷千次、忠靈塔除幕式參列ノ爲、自十月

第三種郵便物認可

- 九日至十月十二日、瞻榆縣へ出張
- 民政部(總務司)事務官、鏡谷文吉、文書事務視察ノ爲、自十月十日
- 至十月十六日、大連、旅順へ出張
- 民政部土木司陸路科長、趙永貴、道路及橋梁視察ノ爲、自十月九日至十月十八日、齊齊哈爾、哈爾濱、北安鎮へ出張
- 民政部(警務司)事務官、戴景賢、殉職者記念碑除幕式參列ノ爲、自十月九日至十月十二日、瞻榆縣へ出張
- 民政部(地方司)事務官、坂本泰一、都邑計畫豫定地評價委員會出席ノ爲、自十月十二日至十月十四日、哈爾濱へ出張
- 馬政局馬政官、金子嘉一、金櫃検査ノ爲、自十月三日至十月七日、哈爾濱へ出張
- 馬政局理事官、安達誠太郎、賽馬視察並ニ獸醫委託生診術ノ爲、自十月六日至十月十一日、大連、奉天へ出張
- 奉天省公署實業廳長、徐紹卿、日本聯合艦隊參觀ノ爲、自九月二十四日至九月二十六日、大連へ出張
- 奉天省公署實業廳長、徐紹卿、棉花事業及政務打合セノ爲、自九月三十日至十月二日、新京へ出張
- 奉天省公署教育廳總務科長、坪川與吉、事務打合セノ爲、自十月七日
- 至十月十日、新京へ出張
- 奉天省公署參事官、金毓紱、文化考察ノ爲、自十月九日至十月十四日
- 錦縣、北鎮、義縣へ出張
- 奉天省公署總務廳審查股長、藤井保則、人事打合セノ爲、自十月八日
- 至十月十日、新京へ出張

政府公報日誌 第百八十五號 康德元年十月十三日 土曜日

- 奉天省公署警務廳特務科長、神子勇、東邊道治安工作指導ノ爲、自十月四日至十月五日、山城鎮へ出張
- 奉天省公署警務廳長、三谷清、東邊道治安工作指導ノ爲、自十月八日至十月九日、通化、山城鎮へ出張
- 奉天省公署警務廳外事科長、傅作霖、宣撫工作ノ爲、自十月十日至十月二十九日、輯安、臨江へ出張
- 黑龍江省公署實業廳長、盧元善、產業視察團ニ參加ノ爲、自十月八日至十月十四日、齊北、呼海、北黑沿線へ出張
- 官吏死去
  - 虎林縣屬官、岩永靜雄、康德元年八月十四日公務ノ爲殉職
  - 民政部屬官、葛浦久一、康德元年八月三十日公務ノ爲殉職
- 工事決定事項
  - 九、八、克山拜泉線木橋架設工事 三三、一〇〇 伊賀原組 指名(隨意)
  - 九、一、玉爺廟索倫線局部道路築造工事 三、九〇〇〇 高榮組 隨意
  - 九、一〇、開原通江口線橋梁暗渠築造工事 三、八〇〇〇 松浦組 指名
  - 九、一〇、新築環狀線第二區道路築造工事 三、九〇〇〇 鐵道工業 指名(示談)
- 財政事項
  - 金融合作社業務概況  
康德元年九月ニ於ケル奉天省內各金融合作社ノ業務概況左ノ如シ  
(奉天省公署調査、奉天省金融合作社總覽)

Table with financial data columns: 甲 貸出金額 (附 社員數及業務開始年月日), 乙 預入金額, 満洲觀象日報. Includes sub-headers like '前月末日現在額', '本月末日現在額', and '本月分貸出額'.

Table titled '第三種郵便物認可' listing various regions and their corresponding postal services. Columns include location names like '新東京', '北北西', and service types like '快晴', '快晴', '快晴'.

訂正
○第百八十四號 (康德元年十月中) 第八二頁上段、通達稅捐局ノ管轄區域中「興分南省...」ハ「興安南省...」ノ報告誤 (法制局報告主任)
○同上、第九〇頁上段、第十四行 (第十六條第一項) 「退職資金」ハ「退職金」ノ報告誤 (法制局報告主任)

財政部公告
○産金買上價格ノ件
産金買上法ニ基テ産金買上價格左記ノ通決定ス
産金買上價格 (一瓦ニ付) 圓幣 三圓二角〇分
康德元年十月十三日

廣告
貨幣發行高
紙幣 一一三、六一〇、二八五、八一
準備 六四、六一八、四四〇、一五
鑄幣 四八、九九一、八四五、六六
一一、八六二、二八〇、〇〇
康德元年十月九日
満洲中央銀行

満洲國地方事情 概説篇 第一卷
一千五百頁 定價 五圓五〇錢
愈出ヅ!! 諸人待望ノ好著
満洲國ノ真相ヲ知ルハ地方事情ニ精通スルニアリ
本書ハ二十二縣ヲ收録シ其ノ原稿ハ各地方參事官ノ筆ニナルモノニシテ地方ノ真相ハ掌中ニ物ヲ視ル如ク一讀シテ現狀ヲ知ル敢テ江湖ニ煥ル次第デアル
發行兼發賣所 新京入船町三丁目十九
大同印書館

### 第一防火

#### 善親満日

## 岡田式泡沫消火器

純國産品



絕對安心の出来る消火器

特許田岡式消火器の特長

- 1. 消火力：木材は勿論、ガソリン、その他油類の発火を瞬時に消火する。
- 2. 在来の消火器の如き危険なる構造を使用するものにあらざり。
- 3. 取扱絕對安全。
- 4. 使用法簡單。
- 5. 消火器は永久の使用に耐ゆ。
- 6. 極寒に凍結せず。

非硫酸・泡沫・不凍・強力

岡田式貳億萬圓消火器

岡田商會

東京市深川橋下町 製造賣元

電話本所八二三番・振替東京五二〇七八番

詳細カタログ進呈

郵政掛立券按照地包寄送之規程  
昭和七年八月十九日 第三種郵便物認可  
康徳元年十月十三日 發行(日誌)  
康徳元年十月十五日 發行(日誌)

政府公報日誌 第百八十五號

定 價

第一冊	九角四分
一箇月	四角
三箇月	一元一角二分
半年	二元一角五分
一年	四元一角四分

郵税 郵費 均別

發行所 新設商務印書館

電話 三〇五・四三四(編輯部)

東京市本町三丁目 發行所 電話 四三二・四三三(總發行部)

大阪市南區西長堀 電話 三三二・三三三(支店)

支店 東京市本町三丁目 電話 四三二・四三三

支店 大阪市南區西長堀 電話 三三二・三三三

### 民政部月刊

民政部月刊行ノ辭

本報ハ在來ノ「民政部半月刊」ノ内容ノ改善充實ヲ期シ康徳元年九月ヨリ月刊ニ改メ同時ニ日滿兩文ヲ一冊ニ合輯シ以テ編輯上ノ合理化ヲ計ラントス

江湖ノ御利用ヲ乞フ

一定價表	定 價
一箇年國幣	四角
郵費	一分
郵税	一分
國內	五分
國外	一分
郵費	一分
郵税	一分
國內	五分
國外	一分
郵費	一分
郵税	一分
國內	五分
國外	一分

廣告料 紙 面 一箇月 料金

普通一頁	十五圓
普通半頁	八圓
普通一四	五圓

發行所 新設商務印書館

電話 三〇五・四三四(編輯部)

東京市本町三丁目 發行所 電話 四三二・四三三(總發行部)

大阪市南區西長堀 電話 三三二・三三三(支店)

支店 東京市本町三丁目 電話 四三二・四三三

支店 大阪市南區西長堀 電話 三三二・三三三

## 政府公報日誌

康徳元年十月十五日 第百八十六號 月曜日

### 院令

院令第十號

茲ニ大同二年敕令第七十九號施行ニ關スル件ヲ左ノ通制定ス

康徳元年十月十五日 國務總理大臣 鄭 孝 青

大同二年敕令第七十九號施行ニ關スル件

- 一 登記費、登錄費又ハ註册費
- 二 公證費
- 三 查證費
- 四 辨狀費
- 五 護照費
- 六 執照費
- 七 旅券費

第二條 收入印紙ヲ以テ印花稅ヲ納付スル場合ハ從前印花稅票ヲ以テ印花稅ヲ納付シタル場合ヲ手續ニ依ルベシ

第三條 收入印紙ヲ以テ印花稅以外ノ歲入金ヲ納付スル場合ハ其ノ金額ニ相當スル收入印紙ヲ申請書共ニ他納付ニ付提出スベシ書類ニ貼用シ遺印ヲ爲サズシテ之ヲ當該官署ニ提出スベシ但シ提出スベキ書類ナキトスハ納付スル金額、納付ノ事由及納付ノ住所氏名又ハ名稱ヲ記載

### 部令

司法部令第四號

茲ニ司法部法學校規程ヲ左ノ通制定ス

康徳元年十月十五日 司法部大臣 馮 滿 清

#### 司法部法學校規程

- 第一條 本校ニ第一部及第二部ヲ置キ第一部ヲ甲班及乙班ニ分ツ
- 第二條 第一部學員ハ左ノ資格ヲ備ヘ學力檢定、口頭試問、身體檢査ニ合格シタル者トス

甲班 高級中學程度ノ學校卒業者  
 乙班 專門學校程度以上ノ法政學校卒業者  
 第三條 現職ノ司法官又ハ法院、檢察廳ノ書記官ニシテ所屬長官ノ推薦ヲ受ケタル者ハ餘額ノ上第一部乙班ニ入學ヲ許可スルコトヲ得  
 前項ノ者入學ヲ許可セラレタルトキハ退職スルコトヲ要ス  
 第四條 第二部學員ハ現職ノ推事又ハ檢察官ニシテ所屬長官ノ推薦ヲ受ケタルモノニ付餘額ノ上決定ス  
 第五條 本校ノ修業年限ハ左ノ通トス  
 第一部甲班 三年  
 第一部乙班 二年  
 第二部 六月

第六條 第一部及第二部ノ學科目並ニ教授時數左ノ如シ  
 第一部甲班  
 第二部

第一學年	第二學年	第三學年
學科目 授時數 二	學科目 授時數 二	學科目 授時數 二
訓育 二	訓育 二	訓育 二
組織法 二	商法(總則) 二	商法(會社法) 二
刑法(總論) 四	刑法(各論) 四	國際私法 四
民法(總則) 八	民法(債權各論) 八	民法(親族各論) 八
刑事訴訟法 四	刑事訴訟法 四	民事訴訟法 四
行政法 二	民事訴訟法 四	民事訴訟法 四

第一學年	第二學年
國際公法 二	法醫學 二
論理學 二	比較法制 二
經濟原論 二	日語 二
日本語 二	英語 二
英語 二	日語 二
計 四二	計 四二

第一學年	第二學年
學科目 每週教授時數 二	學科目 每週教授時數 二
訓育 二	訓育 二
組織法 二	法醫學 二
行政法 二	法理學 二
商法(總則手形) 四	商法(會社法) 二
刑法(總論各論) 六	比較法 二
刑事訴訟法 二	刑事訴訟法(各論) 二
民事訴訟法 三	民事訴訟法(各論) 二
民法(債權各論) 七	民法(親族各論) 二
國際公法 二	國際私法 二
日本語 二	日本語 二
計 四二	計 四二

第二部

學科	每週教授時數
訓育	二
組織法	二
民事演習	二
刑事演習	二
國際私法	二
比較法	二
法理學	二
日本語	二
計	四二

第七條 校長ハ每週ノ教授時數ヲ變更シ、又ハ必要ニ應ジ時間外ト雖モ、實習ヲ課スルコトヲ得、但シ一年間ノ總教授時數ヲ減少スルコトヲ得ス  
 第八條 第一部學員ハ、毎月三十回以内ノ學費ヲ支給ス  
 第九條 第一部乙班學員中現職ノ司法官又ハ法院若ハ檢察廳ノ書記官タルモノハ、八月額三十回以上五十回以内ノ學費ヲ支給ス、但シ特別ノ事情ニ因リ在職當時ノ俸給ニ照シ前項ノ額ヲ超エテ支給スルコトヲ得  
 第十條 第三部學員ニハ現係給外、月額五十圓以内ノ研究津貼ヲ支給ス  
 第十一條 校長ハ本校學員ニシテ左記各號ノ一ニ該當スルモノニ對シ退學ヲ命ズルコトヲ得  
 一 建國精神又ハ本校ノ使命ニ反スル言動アル者

附則

一 成績不良又ハ傷病ノ爲卒業ノ見込ナキ者  
 二 素行不良ナル者  
 三 出席不規則ナル者  
 四 出席不規則ナル者  
 第十二條 傷病ノ爲相當ノ期間出席スルコト能ハザル者ハ、校長ノ許可ヲ得テ休學スルコトヲ得  
 休學中ハ學費又ハ研究津貼ヲ支給ヲ受ケルコトヲ得ス  
 第十三條 第一部卒業者ハ卒業後引續キ五年間司法官又ハ檢察廳ノ職員タルノ義務ヲ有ス  
 第十四條 左記各號ノ一ニ該當スル者ハ在學中支給ヲ受ケタル學費ヲ返還スルコトヲ要ス  
 一 中途退學シタル者又ハ退學ヲ命セラレタル者  
 二 卒業後第十三條所定ノ義務ヲ履行セザル者  
 第十五條 中途退學シタル者及第十三條所定ノ義務ヲ履行セザル者ニシテ其ノ事由已ムヲ得ザルニ出テタルモノハ、校長ハ其ノ學費ノ返還ニ付斟酌スルコトヲ得  
 附則  
 本令ハ公布ノ日ヨリ之ヲ施行ス  
 民政部令第十三號  
 興安總署  
 康德元年十月十五日  
 民政部大臣 誠 式 毅  
 代理部長 蔭 康  
 興安總署長官 齊 默 特 色 木 不 勒  
 康德元年度車牌捐證樣式



康德元年十月十五日

指 令

國務院指令第一四一號

民政部大臣 令ス  
大同二年度縣費補助費預算不足額ヲ奉黑兩省保管ノ豫算外舊省庫金中ヨリ支出方申請ノ件

來文及附屬書類ハ閱了セリ大同二年度縣費補助費預算不足額ヲ奉黑兩省保管ノ豫算外舊省庫金中ヨリ支出方申請ノ件ハ右記ノ通之ヲ許可ス右遵照處理スベシ原附件ハ留存ス此ニ令ス  
康德元年十月十二日 國務總理大臣 鄭 孝 齊

奉天省公署 二四一、五〇〇圓

黑龍江省公署 八四、六八九圓

國務院指令第一四二號

交通部大臣 令ス

大同二年度豫出豫算定額ヲ康德元年度ニ繰越使用申請ニ關スル件  
來文及附屬書類ハ閱了セリ申請ニ係ル首懸ノ件ハ附表ノ通承認ス右遵照スベシ附屬書類ハ留存ス此ニ令ス  
附 表 一 枚  
康德元年十月十二日 國務總理大臣 鄭 孝 齊

大同二年度豫出豫算定額ヲ康德元年度ニ繰越承認

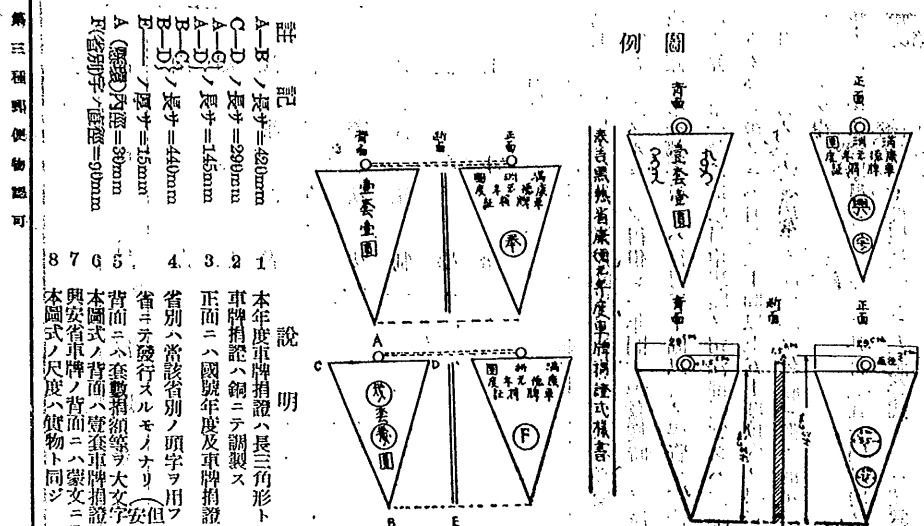

第三種 豫出豫算定額

康德元年十月十五日

交通部所管

郵政特別會計

Table with columns: 科, 目, 豫算定額, 支出済額, 豫算定額, 康德元年度繰越承認額. Includes items like 第一項 郵局新設費.

Table with columns: 科, 目, 豫算定額, 支出済額, 豫算定額, 康德元年度繰越承認額. Includes items like 第一目 機械及材料費.

財政部指令第二四〇號

銀行營業繼續許可申請ニ關スル件  
新南大街會合公營業主 左麟書ニ令ス

政府公報日曆 第百八十六號 康德元年十月十五日 月曜日

來文及附屬書類ハ閱了セリ康德元年六月三十日附ヲ以テ提出ニ係ル其ノ號銀行營業繼續許可申請ノ件ハ當部ニ於テ審議ノ結果其ノ號ハ銀行營業ニ不適當ト認ムルヲ以テ茲ニ之ヲ却下ス依テ其ノ號ハ爾後銀行法第一條ニ規定スル銀行業務ヲ營ムトキハ銀行法第十七條ニ依リ處罰セラレベシ但シ兌換業ハ此ノ限ニ在ラズ右知照スベシ附屬書類ハ留存ス此ニ令ス  
康德元年十月十二日 財政部大臣 照 洽

財政部指令第二四一號

新南大街會合營業主 史鏡亭ニ令ス

來文及附屬書類ハ閱了セリ康德元年六月三十日附ヲ以テ提出ニ係ル其ノ號銀行營業繼續許可申請ノ件ハ當部ニ於テ審議ノ結果其ノ號ハ銀行營業ニ不適當ト認ムルヲ以テ茲ニ之ヲ却下ス依テ其ノ號ハ爾後銀行法第一條ニ規定スル銀行業務ヲ營ムトキハ銀行法第十七條ニ依リ處罰セラレベシ但シ兌換業ハ此ノ限ニ在ラズ右知照スベシ附屬書類ハ留存ス此ニ令ス  
康德元年十月十二日 財政部大臣 照 洽

財政部指令第二四二號

人和福洮南辦事處代表人 畢甫山ニ令ス

銀行營業繼續許可申請ニ關スル件  
來文及附屬書類ハ閱了セリ康德元年五月三十一日附ヲ以テ提出ニ係ル其ノ號銀行營業繼續許可申請ノ件ハ當部ニ於テ審議ノ結果其ノ號ハ銀行營業ニ不適當ト認ムルヲ以テ茲ニ之ヲ却下ス依テ其ノ號ハ爾後銀行法第一條ニ規定スル銀行業務ヲ營ムトキハ銀行法第十七條ニ依リ處罰セラレベシ但シ兌換業ハ此ノ限ニ在ラズ右知照スベシ附屬書類ハ留存ス此ニ令ス  
康德元年十月十二日 財政部大臣 照 洽

業ヲ營ムニ本適當ト認ムルヲ以テ茲ニ之ヲ却下ス依テ其ノ號ハ爾後銀行法第一條ニ規定スル銀行業務ヲ營ムトキハ銀行法第十七條ニ依リ處罰セラルベシ但シ兌換業ハ此ノ限ニ在ラズ右知照スベシ附屬書類ハ留存ス此ニ令ス

財政部大臣 熙 洽

佈告

民政部 第八六號  
興安總署 第一一八號  
實業部 第八一號

在スルニ我滿洲帝國ノ治安ハ建國以來我國及友邦日本帝國軍警ノ努力ト犧牲ニ依リ復民衆ノ後援ヲ得テ初メテ克ク今日ノ建全ヲ得タリ然ルニ未ダ王化ヲ蒙ラザルノ徒アリテ山深林密ノ地ニ潛ミ時々出沒シ人命ヲ脅逼シ財產ヲ掠奪スルコト屢ニシテ患ヲ爲スコト頗ル然ルニ本商把頭等ノ林業者ニハ唯目前ノ利益ヲ貪圖シ犯禁ヲ顧ミザル者アリテ胡匪ト結ビ或ハ糧食或ハ武器彈藥ヲ供給シ匪患ヲ蔓延セシム其ノ罪惡殊ニ甚シ迅速匪巢ヲ殲滅シ而シテ早日治安ノ恢復ヲ計ランニハ應ニ林業者ノ工作ヲ一律ニ停止セシムルニ在リ若シ此ノ計畫ニシテ施行サレンカ恐ラクハ善良ナル商民ノ生計ニ影響スル處大ナルベク若シ仍ホ之ヲ放任シ取締ヲ加ヘザレバ匪患肅正ノ日無ク社會安寧ノ保全ハ期シ難シ茲ニ取締條項ヲ制定シ其ノ各節ヲ後ニ詳列ス爾商民一體ニ諒達スベシ公布ノ後尙ホ無知ノ

第三種郵便物認可

徒テテ通匪又ハ盜伐ノ行爲ヲ爲サバ查出タ後必ズ法ニ依リ嚴重ニ懲罰處分スル外其ノ盜伐材ヲ官沒シ其ノ伐採許可ヲ取消シ決シテ假赦スル所ナシ

記

- 一 森林地區ニ於テ林木ヲ伐採セントスル者ハ未ダ伐採セザル以前ニ伐採計畫及伐採權利ノ證明文件ヲ所管森林事務所林區駐在所、縣公署又ハ旗公署ニ提出シ檢査ヲ受ケタル後始テ伐採ニ著手スルコトヲ得
- 二 前項ノ伐採申請ヲ爲ストキハ須ク下記各項ヲ具記スベシ一、伐採地點二、伐採數量三、伐採時期及終了時期四、搬出經路五、使用木把ノ姓名及使用労働者概數
- 三 山林地區ニ入山セントスル者ハ警察官署又ハ森林管理官廳ノ許可ヲ受ケベシ
- 四 胡匪又ハ其ノ同類者ニ對シ連絡ヲ爲シ又ハ金錢物品ヲ供給シタルトキハ通匪ヲ以テ論ゼラルベシ
- 五 私設ノ自衛團又ハ武裝團體ヲ以テ政府ノ許可ナク業務ヲ掩護スルコトヲ得ズ
- 六 自己ノ業務ニ就キ軍隊又ハ縣旗公署、警察隊並ニ壯丁團ノ保護ヲ受ケントスル者ハ豫メ其ノ事情ヲ當該地區ノ警備隊長並ニ縣旗公署警務局長ニ呈報スベシ
- 七 前項ノ保護ヲ受ケルトキ警備隊長ノ許可ヲ受ケテ壯丁團ノ金錢物品等ノ類ヲ以テ報酬スルコトヲ得ズ
- 八 未ダ森林管理官廳ノ檢査ヲ經サル木材ノ賣買、授受、運搬又ハ存

第三種郵便物認可

放(寄託ヲ爲ス)ヲ爲スコトヲ得ズ

民政部大臣	斌	式	毅
軍政部大臣	張	景	惠
興安總署長官	齊	默	特色
實業部大臣	張	燕	卿

康德元年十月十日

彙報

○官吏出張

- 民政部(總務司)事務官、桑名新男、北特行政並ニ佳木斯廳舍建築狀況調査ノ爲、自十月十四日至十月二十三日、滿洲里、佳木斯へ出張
- 民政部地方司財務科長、石井靜人、豫算關係打合せノ爲、自十月十二日至十月十五日、奉天へ出張
- 首都警察廳警正、坂田徹治、皇帝陛下吉林御巡狩ニ對スル警備警備計畫ノ爲、自十月四日至十月五日及自十月七日至十月八日、吉林へ出張
- 吉黑樵運署事務官、高野貞治、官廳實存數量調査ノ爲、自十月十一日至十月十九日、營口、普蘭店、白家口、拉脖子、湯家場、營蓋場へ出張
- 吉黑樵運署事務官、川戶愛雄、官廳實存數量調査ノ爲、自十月十一日至十月二十四日、營口、普蘭店、復縣場へ出張
- 新京特別市公署總務處長、橋口勇九郎、社會施設狀況視察ノ爲、自八月十八日至九月二十四日、日本東京、名古屋、大阪、福岡、熊本へ出張
- 新京特別市公署理事官、平野博、自治委員會狀況視察ノ爲、自十月十日

政府公報日曆 第百八十六號 康德元年十月十五日 月曜日

○官吏死去

- 中央觀象臺長、後藤計郎、康德元年十月九日病歿
- 郵局書記、郭英、康德元年九月二十日病歿

○工事決定事項

- 九月、安東省公署廳舍暖房及衛生裝置 一、八〇〇〇 須田商會 競争
- 一、首都警察廳南嶺分駐所新築工事 三、七〇〇〇 松村組 競争
- 二、六、營口航政局溫水暖房裝置工事 一、三〇〇〇 橋本商會 競争
- 三、六、軍政部廳舍其ノ他暖房排水衛生 一、五〇〇〇 竹山商會 示談

(總務廳需用處)

○購買決定品

- 放熱器(指定品) 一、五一九木(需用處請求) 國幣五、七二八四七角
- 進和商會
- 暖房汽罐(指定品) 三臺(需用處請求) 國幣五、二七四圓 三菱商事
- 檢疫、獸醫披炭疽診斷用具 四組(馬政局請求) 金三、〇一〇圓 瀨本十八商店
- ボイリング用機械 三組(國道局請求) 國幣二、〇九四圓 大信洋行
- 康德元年十月二日
- 大型顯微鏡(指定品) 二箇(馬政局請求) 國幣一、〇七二圓 中川商會
- 乘用自動車 新フォード 二臺(財政部請求) 國幣二、六二〇圓 滿洲モータース
- 乘用自動車 ダツチ 二臺(民政部請求) 國幣二、四〇〇圓 公懋

洋行  
●採用自動車 新フォード 一臺(交通部請求) 國幣三、七八〇圓 滿洲  
●採用自動車 新フォード 一臺(民、總請求) 國幣三、七四〇圓 滿洲  
●採用自動車 シボレー 二臺(民政部請求) 國幣七、四〇〇圓 聯豐  
●採用自動車 シボレー 一臺(民政部請求) 國幣三、九五六圓 聯豐  
●採用自動車 シボレー 一臺(民政部請求) 國幣三、八〇〇圓 丁子  
●棉花(指定品) 八、〇〇〇斤(司法部請求) 國幣三、八〇〇圓 丁子  
康德元年十月九日 (總務廳需用處)

○觀象事項  
●滿洲觀象日誌  
十月十二日午前十一時觀測成績 (中央觀象廳彙)

地名	氣溫(度)	風向	風速(米秒)	降水(度)	天候
大連	六・三	北	一	—	晴
奉天	六・八	北	一	—	晴
鞍山	六・三	北	一	—	晴
瀋陽	六・三	北	一	—	晴
長春	六・三	北	一	—	晴
吉林	六・三	北	一	—	晴
遼陽	六・三	北	一	—	晴
四平街	六・三	北	一	—	晴
通遼	六・三	北	一	—	晴
開通	六・三	北	一	—	晴
海拉爾	六・三	北	一	—	晴
滿洲里	六・三	北	一	—	晴

郵政掛立券按照檢査書送之報紙  
昭和七年八月十九日 第三種郵便物認可  
康德元年十月十六日發行(自他)

馬政局公告  
○第四回賽馬彩票ノ抽籤期日變更ノ件  
奉天國立賽馬場本年秋第三次賽馬開催期日變更ノ爲現在發賣中ノ第四回賽馬彩票ノ抽籤期日ヲ左ノ通變更ス  
但シ賽馬開催ハ雨天順延ニ付此ノ場合抽籤期日モ順延トス

奉天國立賽馬場本年秋  
季第三次賽馬開催期日  
十月十五、十六、十七、二十一、二十二、二十三日  
抽籤期日 十月二十三日

馬政局長 王 靜 修

### 政府公報日誌 康德元年十月十六日 火曜日 第百八十七號

#### 任免及指敍

任 近 井 宣 正  
任 專 賣 公 署 屬 官 敍 委 任 二 等  
康 德 元 年 九 月 一 日  
任 稅 關 監 視 官 佐 敍 委 任 一 等  
康 德 元 年 十 月 一 日  
給 六 級 俸  
給 六 級 俸  
給 五 級 俸  
大 連 稅 關 勤 務 ヲ 命 ズ  
康 德 元 年 十 月 一 日

#### 訓 令

奉 天 高 等 檢 察 廳 訓 令 檢 甲 字 第 三 三 一 號  
各 廳 庭 署 縣 監 所 ニ 令 ス  
本 廳 八 前 二 匿 名 書 二 接 シ タ ル ニ 其 ノ 内 容 ハ 海 城 分 庭 監 督 檢 察 官 吳 永 鈞 及  
政 府 公 報 日 誌 第 百 八 十 七 號 康 德 元 年 十 月 十 六 日 火 曜 日

書記官朱錦文等が違法收賄ヲ告發シタル事ヲ以テ之ヲ調査中司法部  
より久保田科長ヲ派遣シテ海城ニ往キ調査ノ結果書記官朱錦文丁克渭管獄  
員金備等ヲ拘留取調ベタリ嗣デ吳永鈞ノ書狀ニ接シタルニ該調査員ノ處  
置ハ種々ノ違法手段アリ云云ト本廳長ハ司法官更ニシテ違法行爲アレ  
バ當然法定手續ニ依リテ處理スベク若シ法律範圍ニ違反セ不司法ノ威嚴  
全然喪失スルヲモテ司法人員モ法律上ノ保障ヲ失ヒ人不安ノ念ヲ  
生ズルヲ以テ即時司法部ニ對シ責ヲ引キ辭職ノ旨ヲ電請シタルニ嗣デ司  
法部ハ下情ヲ情鑒シ許可サレズ並ニ本件ヲ本廳ニ移交シ法ニ依リ處理ス  
ベキヲ命ゼラレタリ依テ司法部ヲ承認シ經本廳野田檢察官ヲ派遣シテ調  
査セシメ並ニ瀋陽地方檢察廳檢察官劉秉鑑ヲ派遣シ協同處理スベキヲ命  
ジタリ其ノ後數度ノ報告ニ接シタルニ書記官朱錦文丁克渭ヲ拘留スルト  
共ニ該庭檢察官張繼會奏錫普ヲ取調ベタルニ均シク收賄ノ嫌疑アルヲ以  
テ張繼會ヲ拘留セリ奏錫普ハ罪ヲ畏レテ逃匿シタルヲ以テ逮捕ノ手配ヲ  
爲セリ云云ト查スルニ該庭監督檢察官吳永鈞ハ已ニ離職潛逃シ其ノ餘ノ  
關係官吏ハ法ニ依リ拘留シ或ハ逮捕ノ手配ヲ爲セリ本廳長監督ノ不行屆  
部下ノ統御宜シカラズ身ヲ撫シ自ラ省ルニ憤慨交集ル就任以來積弊ヲ澄  
清シ已テ深クシ奉公スルヲ唯一ノ天職トシ所屬人員ニ對シテハ文書ヲ以  
テ誠諭スルノミナラズ直接訓諭ヲ加ヘタリ夫レ司法ニ從事スルモノハ已  
ニ法律森嚴ニシテ犯スベカラザルヲ知ル身ヲ以テ法ヲ試ムルニ至ラズ然  
ルニ何ゾヤ海城分庭ハ上監督ヨリ下警吏ニ至ルマデ賄賂ヲ貪リ喪心病狂  
荒謬萬狀ト謂フベク實ニ本廳長ノ想像ニ及バザル所ナリ各該員等ニ在リ  
テハ自ラ法網ニ墮ル固ヨリ其ノ罪ニ當レリ唯惟フニ清白ナルベキ司法機  
關方此ノ二三ノ不良徒輩ノ爲ニ玷汚サレ全體ノ不名譽ヲ受ケタリ痛恨ノ

餘之方爲ニ太息流涕スルヲ禁ズル能ハズ惟是レ既往ハ諒ムベカラザルモ  
來者ハ迫ラズ東隅ヲ失フト雖モ榮檢ヲ收ムル晚キニ非ラズ望ムラクハ  
在職同人益策勵ヲ加ヘ姑息循縱ノ惡習ヲ除キ濼垢澄清ノ決心ヲナシ所屬  
ノ檢査更替ニ對シ嚴重ニ考査ヲ加ヘ若シ行爲正シカラズ操行信シ難キ者  
アレバ其ノ事實ヲ詳陳シテ之ヲ檢舉シ以テ違法瀆職者ノ戒ト爲スベシ  
群ノ馬ハ必ズ之ヲ驅除シ乳苗ノ莠ハ之ヲ鋤艾シ稍寬縱シテ全體ノ羞ヲ貶  
スベカラズ今後各機關ニテ上述ノ如キ事情發生シタル時ハ各該長官ハ連  
帶ノ責任ヲ負フベキニ付各監督ノ職權ヲ實行シ人ノ爲ニ過ヲ受クルノ失  
體ヲ招ク勿レ本廳長ハ已往ノ失敗ニ鑑ミ將來ノ戒トナス姑息ナレバ奸人  
ヲ增長セシム人ヲ愛スルニハ德ヲ以テスベシ息壤彼ニ在リ願クバ所屬同  
人ト共ニ之ヲ勉メシ言出ツレバ必ズ行フ言ノ不預ヲ謂フ勿レ所屬ニ傳諭  
シテ體面遵照セシムベシ此ニ令ス

康德元年十月十日

奉天高等檢察廳長 徐維新

### 佈告

宮内府佈告第一號  
皇帝陛下ニハ將ニ省方巡狩ノ典ヲ舉ゲラレントス十月十九日御發駕奉天  
ニ行幸二十日還御アラセラレ十月二十四日御發駕吉林ニ行幸即日還御  
アラセラルルニ付旨ヲ奉テ佈告シ衆ヲシテ聞知セシム

宮内府大臣 沈 鴻 麟

康德元年十月十五日

### 彙報

#### 官署事項

- 官吏出張  
國務院總務廳情報處長心得、宮脇襄二、巡警事務打合せヲ爲、自十月十四日至十月十六日、奉天へ出張
- 國務院總務廳(主計處)事務官、樞尾信次、關稅徵收事務視察ヲ爲、自十月十五日至十一月十三日、日本神戶、橫濱へ出張
- 交通部理事官、島崎庸一、船舶事務打合せヲ爲、自十月八日至十月十四日、營口、大連へ出張
- 黑龍江省公署民政廳總務科長、中澤博則、民政部市政會議出席ヲ爲、自十月九日至十月十三日、新京へ出張

#### 財政事項

- 八月分新義州港對外貿易  
(康德元年十月一日、外交部通商司調查駐奉天辦事處報告)  
新義州港八月分貿易高ヲ觀ルニ輸出額二百四十二萬八千圓、輸入額百七十二萬六千圓計四百一十四萬四千圓ヲ示セリ此ヲ前年同月比較スルニ輸出額ニ於テ四十九萬七千圓、輸入額ニ於テ七千圓計五十一萬四千圓ノ減額ヲ示シ今月以來ノ累計ニ就キテ觀ルニ輸出ニ於テ七萬七千圓ノ増、輸入ニ於テ六十八萬一千圓ノ減、差引貿易高ニ於テ六十二萬圓減少セリ今是ヲ輸出ニシテ先月比比較シテ觀ルニ
- (イ) 輸出重要品中金額ノ増加セシモノ、  
魚類、清酒、林檎、毛皮、綿織物、絹織物、護謨靴、地下足袋、セロ

### 第三編 貿易概況

ント、陶磁器、朝鮮紙、藥吹等  
ニシテセメントノ十二萬二千圓増ヲ筆頭ニ絹織物六三萬五千圓、綿糸六三萬一千圓、魚類一萬六千圓、朝鮮紙一萬三千圓、地下足袋一萬二千圓ノ増加ヲ見タリ右ノ中セメントハ結氷期ヲ前ニシテ奧地方面ノ建築界ノ需要ヲ滿スベク送ラルルモノナリ

(ロ) 輸出重要品中金額ノ減少セルモノ  
米及糠、玉蜀黍、柑橘類、牛皮、綿織物、毛織物、黑鉛、鐵、木材、薪材、小包郵便物等

ニシテ先月ニ比シ綿織物ノ二十六萬五千圓ヲ筆頭ニ木材八萬三千圓、毛織物一萬圓ノ減少ヲ示セリ右ノ中綿織物ハ著シキ減少ヲ示シ居ルモ實際ニ於テハ需要ハ減少セズ

次ニ輸入品ニ就キテ觀ルニ

(イ) 輸入重要品中金額ノ増加セルモノ  
粟、玉蜀黍、黍、蕎麥、大豆、小豆、綠豆、胡麻子、榨蠶紡績織物、綿織物、石炭、コークス、機械類、製材、豆粕、小包郵便物等

ニシテ此等ヲ先月ト比較スルニ粟ノ十七萬五千圓ヲ筆頭ニ大豆四萬七千圓、綠豆二萬二千圓、蕎麥一萬一千圓、黍一萬圓ノ増レモ増加ヲ示セリ

(ロ) 輸入重要品中金額ノ減少セルモノ  
高粱、天日鹽、大豆油、榨蠶生絲、鉄鐵等ナリ

之ヲ要スルニ八月中ノ新義州港ノ對外貿易ハ頗ル平凡ニシテ著シキ變化ナシ

政府公報日誌 第八十七號 康德元年十月十六日 火曜日

我國建國以來急激ナル日本人ノ增加我國民ノ生活程度向上トニ依リ日本製品ニ對スル需要、逐年漸ク不手程増加セリ今最近三箇年間日本内地稅關ニ於テ輸出手續ヲ完了シ朝鮮鐵道ニ依リ我國ニ向ケタル重要品ノ品目數量及價格ヲ示セバ次ノ如シ

品名	昭和八年	昭和七年	昭和六年
穀物及種子	七、四〇〇、〇〇〇	五、〇〇〇、〇〇〇	三、〇〇〇、〇〇〇
穀物及粉類	六、〇〇〇、〇〇〇	四、〇〇〇、〇〇〇	二、〇〇〇、〇〇〇
魚介類	一、〇〇〇、〇〇〇	八〇〇、〇〇〇	六〇〇、〇〇〇
菓實	五〇〇、〇〇〇	四〇〇、〇〇〇	三〇〇、〇〇〇
酒類	三〇〇、〇〇〇	二〇〇、〇〇〇	一〇〇、〇〇〇
其ノ他ノ酒類	二〇〇、〇〇〇	一〇〇、〇〇〇	五〇、〇〇〇
菓實及種子	一、〇〇〇、〇〇〇	八〇〇、〇〇〇	六〇〇、〇〇〇
油類	五〇〇、〇〇〇	四〇〇、〇〇〇	三〇〇、〇〇〇
其ノ他	一、〇〇〇、〇〇〇	八〇〇、〇〇〇	六〇〇、〇〇〇
皮革及同製品	三〇〇、〇〇〇	二〇〇、〇〇〇	一〇〇、〇〇〇
石炭	一、〇〇〇、〇〇〇	八〇〇、〇〇〇	六〇〇、〇〇〇
其ノ他	五〇〇、〇〇〇	四〇〇、〇〇〇	三〇〇、〇〇〇
油脂及製品	三〇〇、〇〇〇	二〇〇、〇〇〇	一〇〇、〇〇〇
製材	一、〇〇〇、〇〇〇	八〇〇、〇〇〇	六〇〇、〇〇〇
肥料	五〇〇、〇〇〇	四〇〇、〇〇〇	三〇〇、〇〇〇
染料	三〇〇、〇〇〇	二〇〇、〇〇〇	一〇〇、〇〇〇
及顏料	二〇〇、〇〇〇	一〇〇、〇〇〇	五〇、〇〇〇
織物及打綿	一、〇〇〇、〇〇〇	八〇〇、〇〇〇	六〇〇、〇〇〇
絹織物	三〇〇、〇〇〇	二〇〇、〇〇〇	一〇〇、〇〇〇

於テ大ナル増加ヲ示シ車輛及同部分品ノ二百倍ニ激增セルヲ筆頭トシ菓子類、百倍、繩索類及其ノ材料ノ四十倍、油脂臘及同製品ノ三十三倍以下ノ躍進的增加振ヲ示セリ

Table of household survey results for the new city area. Columns include household type (e.g., family, single), location (e.g., Daikoku, Nankai), and counts for households and population.

Table of household survey results for the old city area. Columns include household type, location, and counts for households and population.

第三種郵便物認可

第三種郵便物認可

Table of weather observations for October 13th. Columns include location (e.g., Daikoku, Nankai), wind direction, wind speed, and precipitation.

Table of weather observations for October 14th. Columns include location, wind direction, wind speed, and precipitation.

Table of weather observations for October 15th. Columns include location, wind direction, wind speed, and precipitation.

Advertisement for 'Beian Town Map' (北安鎮圖) published by the Ministry of the Interior.

政府公報日誌 第百八十七號 康德元年十月十六日 火曜日

政府公報日誌 第百八十七號 康德元年十月十六日 火曜日

官吏通勤バス停留場並ニ路線ニ關スル件

今回官吏通勤バスノ停留場並ニ運行路線ヲ左記ノ如ク決定致シタルニ付可然御利用相成度

問合セハ 新京特別市公署地方科(電三、九五七)

第一線甲線 (一輛運轉)

經由順路 南廣場發 驛前 中央通 大經路 實業部 大同廣場 大同大街 朝日通 轉回

利用官署 民政部。興安總署。特別市公署。實業部。建設局。文政部。司法部。外交部。財政部

第一線乙線 (二輛運轉)

經由順路 南廣場發 驛前 中央通 大同大街 大同廣場 財政部前 實業部前 大經路 朝日通 日本橋 轉回

利用官署 外交部。司法部。建設局。文政部。財政部。實業部。民政部。興安總署

第二線 (二輛運轉)

經由順路 西廣場發 驛前 日本橋通 大馬路 三道街 財政部 大同大街 中央通 轉回

利用官署 國務院。特別市公署。專賣公署。中央銀行。土地局。交通部。監察院。財政部

第三線 (二輛運轉)

經由順路 新發屯發 大同大街 八島通 西廣場 驛前 日本橋通 國務院前 大馬路 三道街 大經路 實業部前 大同廣場 轉回

利用官署 第二線ノ補助車トス

第四線 (一輛運轉)

經由順路 新發屯發 大同廣場 實業部前 三道街 大馬路 日本橋 通 驛前 中央通 大同大街 新發屯 轉回

利用官署 中央銀行。國務院。交通部。土地局。專賣公署

第五線 (一輛運轉)

經由順路 新發屯發 大同大街 中央通 驛前 日本橋通 國務院前 首都警察廳

利用官署 國道局。國務院。需用處。首都警察廳。軍政部。被服廠

出 動 午前八時ヨリ午前九時二十分迄各路線運轉

退 午後四時ヨリ午後六時迄各路線運轉

附 屬 日本橋通(驛前。三笠町角。金泰洋行角。南廣場。入船町角)

中央通(吉野町角。室町角。西公園前)

其ノ他(西廣場。朝日通東二條通角。領事館前)

大馬路(六馬路。五馬路。四馬路。三馬路)

大經路(民政部前。三馬路角。三道街角)

新發屯(興安大路。國道局入口角。卿雲街崇智路角。永安街崇智路角。北安路建安街角)

其ノ他各官廳前

康德元年十月

新京特別市公署

郵政掛立券取組等之件  
昭和七年八月十九日 第三號掛立券取組  
康德元年十月十六日發行(官報)

政府公報日誌 第百八十七號

定 價 一冊 九角 一冊 四角 (外埠郵費ニ依ル) 各資料共  
廣告料 一頁十二圓 半頁六圓五角 四分一頁三圓  
五分六分 一頁五圓五角 八分一頁三圓 (三十四頁以上三折)

發行所 東京市神田區 國務院印刷局  
電話 四二〇五、三三三(編輯部)  
新東京市 國務院印刷局  
出張所 大連 五七二(支店)

政府公報日誌

康德元年十月十七日 第百八十八號 水曜日

任免及指敘

轉任實業部秘書官敍薦任四等 賀 嗣 章

任奉天省公署事務官敍薦任五等 岡 木 謙 吉

任熱河省公署事務官敍薦任七等 角 山 吉

任郵政管理局屬官敍委任二等 田 浦 清 次

康德元年八月二十五日 瀧 澤 政 造

任郵局書記敍委任二等 樋 口 眞 喜 夫

康德元年九月八日 樋 口 眞 喜 夫

任郵局書記敍委任三等 樋 口 眞 喜 夫

兼任郵政管理局屬官敍委任三等 樋 口 眞 喜 夫

康德元年九月十日 樋 口 眞 喜 夫

政府公報日誌 第百八十八號 康德元年十月十七日 水曜日

任郵政管理局屬官敍委任一等 宮 崎 正 男  
康德元年九月十三日

給四級俸 實業部秘書官 賀 嗣 章

給三級俸 奉天省公署事務官 岡 木 謙 吉

給七級俸 熱河省公署事務官 角 山 吉

康德元年十月十五日 郵政管理局屬官 田 浦 清 次

給六級俸 哈爾濱郵政管理局勤務ヲ命ズ 瀧 澤 政 造

康德元年八月二十五日 給一級俸 郵局書記 樋 口 眞 喜 夫

康德元年九月八日 給二級俸 郵局書記 樋 口 眞 喜 夫

奉天郵政管理局勤務ヲ命ズ 樋 口 眞 喜 夫

康德元年九月十日 郵政管理局屬官 樋 口 眞 喜 夫

郵政管理局屬官 宮崎 正男

給三級俸

奉天郵政管理局勤務ヲ命ズ

康德元年九月十三日

國務院總務廳秘書官 羅 潛

依願免官

康德元年十月十五日

### 指 令

財政部指令第二四號

奉天市小西關大街路泰記號ニ令ス

銀行營業繼續許可申請ニ關スル件

康德元年六月二十四日附ヲ以テ提出ニ係ル其ノ號銀行營業繼續許可申請ノ件ハ當部ニ於テ審査ノ結果其ノ號ハ銀行營業ヲ營ムニ不適當ト認ムルヲ以テ茲ニ之ヲ却下ス依テ其ノ號ハ爾後銀行法第一條ニ規定スル銀行營業ヲ營ムトキハ銀行法第十七條ニ依リ處罰セラルベシ但シ兌換業ハ此ノ限ニ在ラズ右知照スベシ此ニ令ス

康德元年九月二十九日

財政部大臣 熙 洽

財政部指令第二四號ノ二

奉天市大北關天北城門外元寶胡同萬德恒ニ令ス

銀行營業繼續許可申請ニ關スル件

康德元年六月二十五日附ヲ以テ提出ニ係ル其ノ號銀行營業繼續許可申請

第三種郵便物認可

請ノ件ハ當部ニ於テ審査ノ結果其ノ號ハ銀行營業ヲ營ムニ不適當ト認ムルヲ以テ茲ニ之ヲ却下ス依テ其ノ號ハ爾後銀行法第一條ニ規定スル銀行營業ヲ營ムトキハ銀行法第十七條ニ依リ處罰セラルベシ但シ兌換業ハ此ノ限ニ在ラズ右知照スベシ此ニ令ス

康德元年九月二十九日

財政部大臣 熙 洽

實業部指令第六三七號

鳳城電業股份有限公司

發起人 王 銘 王 外九名ニ令ス

奉天省公署經山提出ノ電氣事業經營許可申請ノ件

康德元年八月二十一日附申請ニ係ル鳳城電業股份有限公司ノ財産ヲ買收ノ上鳳城電業股份有限公司ヲ設立シ同縣城及其ノ隣接地域ニ於テ電氣供給事業經營ノ件ハ之ヲ審査スルニ不恰ノ點ナシト認メ依リテ之ヲ許可ス右旨奉天省公署ニモ指令セリ添附書類ハ留存ス此ニ令ス

康德元年十月十三日

實業部大臣 張 燕 卿

### 佈 告

交通部佈告第七五號

立券新聞紙用通信日附印ヲ左ノ通改正シ康德元年十一月一日ヨリ之ヲ施行ス

康德元年十月十七日

交通部大臣 丁 鑑 修

三 形式



交通部佈告第七六號

皇帝陛下奉天地方へ御巡狩紀念ノ爲左ノ通特殊通信日附印ヲ使用ス

康德元年十月十七日

交通部大臣 丁 鑑 修

一 使用局

奉天、奉天大西門裏、奉天小西關、奉天大西關、奉天東塔、奉天南市場

二 使用期間及使用方法

康德元年十月十九日ヨリ同月二十日迄料金ヲ完納シタル書狀及郵便葉書ノ引受消印ニ使用スル外前記期間及其ノ後三日間料金完納ノ郵便葉書並ニ五分五釐以上ノ郵便切手ヲ貼付シタル物件ニ對シ紀念消印ノ需ニ應ズ

政府公報日誌 第八十八號 康德元年十月十七日 水曜日



交通部佈告第七七號

皇帝陛下吉林地方へ御巡狩紀念ノ爲左ノ通特殊通信日附印ヲ使用ス

康德元年十月十七日

交通部大臣 丁 鑑 修

一 使用局

吉林、吉林西大街、吉林車站、吉林商埠地

二 使用期間及使用方法

康德元年十月二十四日料金ヲ完納シタル書狀及郵便葉書ノ引受消印ニ使用スルノ外同日及其ノ後三日間料金完納ノ郵便葉書並ニ五分五釐以上ノ郵便切手ヲ貼付シタル物件ニ對シ紀念消印ノ需ニ應ズ

三形式

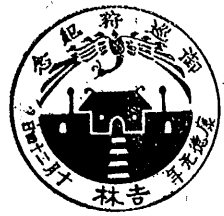

批

民政部批第七五號

申請人原籍 關東州魏子窩管内碧流河屯  
住所 新東京三馬路義豐旅館  
于 希 渭 當年二十七歲

康德元年九月十八日附雜誌體育雅言ノ發行許可申請ノ件  
來文ハ閱了セリ申請ノ件ハ許可ス右知照スベシ

康德元年十月十二日

民政部大臣 斌 式 毅  
代理部務次長 蔭 康

宮廷彙報

○行幸

皇帝陛下ニハ三日間陸軍特別演習ヲ御統監在ラセラレタリ十三日午前八

時三時郵便物認可

時十分御發駕大屯ニ行幸アラセラレ午後十二時十五分還御十四日午前八時十分御發駕南嶺ニ行幸アラセラレ午後二時還御十五日午前八時四十分御發駕觀兵場ニ行幸アラセラレ十時五分還御アラセラレタリ

●賜宴  
康德元年十月十五日陸軍特別演習終了後  
皇帝陛下ニハ同日午前十一時十五分御發駕西公園ニ臨御賜宴アラセラレ午後十二時五分還御アラセラレタリ

●拜謁

●康德元年十月九日米國新聞記者ローエル・メレット等男女二十人及日本新聞記者頭木元貞等八人ニ拜謁ヲ賜ハリタリ

●康德元年十月十日英國産業視察團バーンビー卿等六人ニ拜謁ヲ賜ハリタリ

彙報

○官署事項

○官吏出張

●文教部秘書科長、王炎、第二回奉天省教育會總會ニ文教部大臣及會長代理トシテ出席ノ爲、自十月十四日至十月十六日、奉天へ出張

●文教部總務科長、山木力、第二回奉天省教育會總會ニ學科研究會出席ノ爲、自十月十四日至十月十七日、奉天へ出張

●文教部專門教育科長、魏象賢、旅順工科大學其ノ他諸學校ノ設備並ニ營口水産學校等ノ狀況調査ノ爲、自十月十四日至十月二十一日、奉天、營口、大連、旅順、金州、熊岳城へ出張

駐滿各國使領館ノ通知

○駐哈爾濱波蘭國領事館ノ通知

駐哈爾濱波蘭國領事館任ノ件

駐哈爾濱波蘭國領事館クワイアコオフスキ (Al Kwiatkowski) ハ過般來

二週間ノ賜暇ヲ得テ離哈中同領事館ハ副領事サライ (St. Szalay) ヲ代理シメ居リタルトコロ今般休暇満期シ歸任セル旨施當部北滿特派員宛

通報越アリタリ

康德元年十月十五日

外 交 部

○駐哈爾濱滿洲國領事館ノ通知

駐哈爾濱滿洲國領事館新任領事任ノ件

今般駐哈爾濱滿洲國領事ヨリ施當部北滿特派員宛文書ヲ以テ同館在勤ヲ命ゼラレタル領事館書記官ウーソオ (Wussow) ハ十月三日前任地東京ヨ

リ着任セル旨通報越アリタリ

康德元年十月十五日

外 交 部

○醫口ニ於ケル煉瓦工業

●商工事項  
康德元年九月二十八日、外交部通商司調査、駐營口辦事處報)

本邦ハ煉瓦ノ原料タル粘土豐富ニ存シ從ツテ煉瓦製造業ハ逐年隆盛ヲ見ツツアリシモ殊ニ本邦建國後ニ於ケル各種企業及土木建築ノ活況ハ斯業

政府公報日譯 第百八十八號

康德元年十月十七日 水曜日

ニ拍車ヲ掛ケ異常ナル發展ヲナシツツアリ  
當地ニ於ケル煉瓦製造業モ當地建築業ノ活況ニ從ヒ昨年度十工場ノ操業ハ本年ニ至リテ十四工場ト四軒ノ増加ヲ見之方製造高(興業會社ヲ除ク)モ昨年一四一萬五千箇ナリシモ本年上半期(四、五、六月ノ三箇月)ハ既ニ一五萬箇ト著シキ躍進ヲ見タリ  
而シテ前記十四工場ハ興業會社ヲ除キテハ何レモ土籠ヲ使用シ野天作業ヲナス小規模工場ニシテ製法又幼稚ニシテ主トシテ當地邦人向ニ消費セラル之方昨年度消費高ハ約九十二萬箇ト見ラル  
日本人經營ニ係ル興業會社ハホフマン式輪環特殊爐ニ基テ有スル當地ニ於ケル代表的且近代工場ニシテ年製造能力ハ赤煉瓦年約一、〇〇〇萬箇之方昨年度製造高ハ六八三萬箇本年ハ既ニ三五〇萬箇ノ生産ヲ見タリ之方消費狀況ハ地場向キ消費九割以上ヲ占メ一部大石橋方面ニ搬出セラ

ルルモ極メテ少量ナリ  
煉瓦製造ハ春秋二期最モ盛ニシテ夏期ハ降雨ノ爲停業ヲナスモノアリ冬期ハ全然休業ス  
當地ニ於ケル煉瓦製造關係ヲ觀ルニ元年度九四種二年度一一三種ト大石橋等ノ滿鐵沿線地方ヨリノ搬入ヲ見地場製品ヲ以テ全需要ヲ滿タシ得ザリシモ本年ニ至リテ前述セル如キ當地工場ノ生産増加ニ伴ヒ自給自足ヲナシ得ルニ至リタルノミナラズ僅少ナルモ他地方ヘノ搬出ヲ見ルノ有様ナリ  
當地ニ於ケル煉瓦工場左ノ如シ  
工場名 資本金 所在地 經營者 備 數 年製造能力 種類 製造法  
株式會社 六百萬圓 牛家屯 坂井喜則 ホフマン式 二千箇 赤煉瓦 動力



泉記署	六〇〇圓	何家屯	土居政則	士籠四基	三五萬箇	青煉瓦	人力
長發署	四〇〇圓	同	王兆廷	同	同	同	同
宏利和	三〇〇圓	同	高永財	同	同	同	同
富廣署	同	同	唐寅邦	同	同	同	同
和成署	二〇〇圓	同	王佩勳	同	同	同	同
長發署	一〇〇圓	同	鄭學有	同	同	同	同
四合署	同	同	郁一魁	同	同	同	同
楚家署	同	同	楚化恭	同	同	同	同
德盛署	一五〇圓	同	王鳴皆	同	同	同	同
合記署	二〇〇圓	同	張耀林	同	同	同	同
興順署	一〇〇圓	同	劉浩	同	同	同	同
王家署	同	同	王永盛	同	同	同	同
固發署	同	同	賀家塘	同	同	同	同
			緒瑞亭	同	同	同	同
			同	同	同	同	同
			同	同	同	同	同
			同	同	同	同	同
			同	同	同	同	同

●本年四月ヨリ八月迄鴨綠江上流各地ヨリ安東ニ到著シタル茂克及特產

物統計

(康德元年十月三日 外交部通商司調査 駐安東辦事處報)

一夜克	種類	隻數	每隻容量	種類	數	每隻容量
大	小	二三八	一〇〇石	大	六九五	二〇〇石
小	大	一八二	七〇石	小	二七	一三〇石
合計	合計	四二〇石	合計	合計	二、四九三	合計

第三種郵便物認可

二 特産物	△四月	△五月	△六月	△七月	△八月	合計
大豆	一、五〇六	一、二〇〇	一、一〇〇	一、〇〇〇	九〇〇	五、九〇六
雜豆	一、〇〇〇	一、〇〇〇	一、〇〇〇	一、〇〇〇	一、〇〇〇	五、〇〇〇
豆粉	一、〇〇〇	一、〇〇〇	一、〇〇〇	一、〇〇〇	一、〇〇〇	五、〇〇〇
大豆	一、五〇六	一、二〇〇	一、一〇〇	一、〇〇〇	九〇〇	五、九〇六
雜豆	一、〇〇〇	一、〇〇〇	一、〇〇〇	一、〇〇〇	一、〇〇〇	五、〇〇〇
豆粉	一、〇〇〇	一、〇〇〇	一、〇〇〇	一、〇〇〇	一、〇〇〇	五、〇〇〇
合計	合計	合計	合計	合計	合計	合計
	一一、四八八	一一、四八八	一一、四八八	一一、四八八	一一、四八八	五五、一〇〇
	一一、四八八	一一、四八八	一一、四八八	一一、四八八	一一、四八八	五五、一〇〇
	一一、四八八	一一、四八八	一一、四八八	一一、四八八	一一、四八八	五五、一〇〇

第三種郵便物認可

●滿洲觀察日報

●觀察事項

●十月十五日午前十一時観測成績 (中央観察局調査)

地名	緯度	經度	方位	雨量	風向	風速	天候
奉天	41°51'	123°02'	北北西	0.0	北北西	1	晴
瀋陽	41°03'	123°02'	北北西	0.0	北北西	1	晴
長春	43°11'	125°19'	北北西	0.0	北北西	1	晴
吉林	43°52'	126°04'	北北西	0.0	北北西	1	晴
齊齊哈爾	47°17'	123°01'	北北西	0.0	北北西	1	晴
海拉爾	47°48'	119°53'	北北西	0.0	北北西	1	晴
滿洲里	45°10'	104°52'	北北西	0.0	北北西	1	晴

●訂正

○第百七十五號 (康德元年九月中) 第三八四頁下段第十五行 (第二十一條) 「借款對照表」ハ「貸借對照表」ノ報告誤 (財政部報告主任)

○同上、第三八七頁上段第十行 (第五十條) 「付スベシ」ハ「附スベシ」ノ編輯誤 (政府公報編輯員)

○同上、第三八九頁下段第十一欄「取立金」ノ次ニ「振込金」ヲ加フ

○同上、第三九〇頁上段第二欄「振置預金其ノ他ノ未拂利息」ハ「定期預金其ノ他ノ未拂利息」ノ報告誤

○同上、第三九一頁上段、貸借對照表、負債ノ部第十欄「取立金」ノ次ニ「振込金」ヲ加フ (報告誤)

○同上、同頁同表同第十二欄「給付、補填備金」ハ「給付補填備金」ノ報告誤

○同上、同頁同表同第十二欄「振置預金其ノ他ノ未拂利息」ハ「定期預金其ノ他ノ未拂利息」ノ報告誤

○同上、第三九二頁下段第十欄「取立金」ノ次ニ「振込金」ヲ加ヘ共ノ摘要欄ニ「金銭業務日録」ヲ加フ (報告誤)

○同上、同頁同表末、(注意)ノ第一行「振置預金其ノ他ノ未拂利息」

ハ「定期預金其ノ他ノ未拂利息」ノ報告誤 (以上何レモ財政部報告主任)

○第百八十七號 (康德元年十月中) 第二二〇頁上段第六行「乳苗」ハ「乳苗」ノ誤植

公

告

件

國民券第七回當籤番號ノ件  
國民券第七回當籤番號ハ康德元年十月十五日新東京西道街新東京商會ニ於テ抽籤ノ結果左ノ通決定セリ (甲乙兩組ノ番號ハ附同シ)

康德元年十月十六日 財政部

頭彩	壹萬圓(1)	貳萬圓(2)	參千圓(1)	貳千圓(1)	壹千圓(1)	參千圓(1)	貳千圓(2)	壹千圓(2)
4,496	5,194	4,496	12,554	2,904	14,549	12,554	2,904	14,549
...	...	...	...	...	...	...	...	...

郵政掛立券按照包封之種類  
昭和七年八月十九日 第三回發行  
康德元年十月十八日發行(日付)

定價 一月九角 三月二元二角 半年四元五角 一年八元八角  
發行所 新東京商會 郵政掛立券發行所

# 政府公報日誌

康德元年十月十八日 第百八十九號 木曜日

## 部令

財政部令第三十號

茲ニ大同二年勅令第七十九號第一條第七號ニ依リ收入印紙ヲ以テ納付セシムル財政部所管ノ手續料ノ種目指定ニ關スル件ヲ左ノ通制定ス  
康德元年十月十八日 財政部大臣 熙 洽

收入印紙ヲ以テ納付セシムル財政部所管ノ手續料ノ種目指定ニ關スル件

- 一 稅關特別檢査特許料
- 二 稅關諸手續料
- 三 鹽稅牌照費
- 四 製鹽特許證費
- 五 鹽店帖費
- 六 附則

本令ハ康德元年十一月一日ヨリ之ヲ施行ス

政府公報日誌 第百八十九號 康德元年十月十八日 木曜日

交通部令第三十三號  
茲ニ郵便切手及葉書ニ關スル部令中左ノ通改正ス  
康德元年十月十八日 交通部大臣 丁 鑑 修

- 一 第一項中「大同元年七月二十六日ヨリ」ヲ削リ、「切手十八種葉書五種」ヲ「之」ニ改ム
- 二 第二項「第三項及第四項」ヲ削ル
- 三 左記ヲ左ノ通リ改ム

種類	寸法	種類	寸法
壹分	長邊一四種	長邊	一四種
貳分	短邊九種	短邊	九種
參分	長邊一四種	長邊	一四種
肆分	短邊九種	短邊	九種
伍分	長邊一四種	長邊	一四種
陸分	短邊九種	短邊	九種
柒分	長邊一四種	長邊	一四種
捌分	短邊九種	短邊	九種
玖分	長邊一四種	長邊	一四種
拾分	短邊九種	短邊	九種

表、面、樣、式、色、彩  
左側ニ滿洲帝國郵政  
右側ニ滿洲帝國郵政  
字、引、キ、テ、住、址、ノ、文、字、ヲ、印、ス

一三一

左側ニ料額ヲ表ハシ「CARTE POSTALE」及「滿洲帝國郵政明信片」文ヲ印ス

種類	寸法	圖樣	色彩
六分同	同	同	赤色
五分	長邊二五耗 短邊二三耗	滿洲帝國郵政ノ文字及塔ヲ表ハス	焦茶色
四分	同	同	紅蝦茶色
三分	同	同	淡紫色
二分	同	同	綠色
一分	同	同	鳶色
五分	同	同	高茶色
四分	同	同	藍色
三分	同	同	赤色
二分	同	同	鼠色
一分	同	同	金茶色
九分	同	同	朱色
八分	同	同	濃青色
七分	同	同	鳶色
六分	同	同	赤色
五分	同	同	青綠色
四分	同	同	焦茶色
三分	同	同	黃赭色
二分	同	同	同
一分	同	同	同

五角 同 同 老綠色  
四分 同 同 紅紫色

本令ハ康德元年十一月一日ヨリ之ヲ施行ス  
大同元年七月二十六日以後發行ノ舊郵便切手及郵便葉書ハ仍ホ有效トス  
前項ノ郵便切手及郵便葉書ハ當分ニテ發賣ス

任免及指敍

(各通)  
任司法部屬官敍委任二等  
康德元年七月一日  
百崎 富雄  
今里 筆二郎

(各通)  
任司法部屬官  
百崎 富雄  
今里 筆二郎

給六級俸  
司法部總務司勤務ヲ命ズ  
康德元年七月一日

訓令

國務院訓令第三七號  
軍政部 交通部 令ス  
宮内府ヨリ公函ヲ以テ  
皇帝陛下御巡狩地方及日取ニ關シ十月十九日奉天ニ行幸二十日還御二十

四日吉林ニ行幸即日還御ニ御内定アラセラレタル旨通牒アリタルニ付  
各該軍司令官  
各該省長ニ共ニ旨轉達シ救ミテ御警衛ノ任ヲ盡シムベシ此ニ令  
ス  
康德元年十月十六日  
國務總理大臣 鄭 孝 行

民政部訓令第七五七號

奉吉黑龍各省長 北滿特別區區長官ニ令ス  
首都警察總監 哈爾濱警察廳長  
助産士產婆等ニ關シテハ新法規公布前ニ在リテハ暫行的ニ左記標準ニ依  
リ貴長官認可ヲ與ヘ許可證書ヲ下付スルト共ニ許可者ノ氏名年齢原籍等  
ヲ本部ニ報告スベシ右令達スルニ付貴長官  
總長官ハ遵奉スベシ此ニ令ス  
附 助産士產婆等ノ認可資格標準ニ通  
康德元年十月十五日  
民政部大臣 臧 式 毅  
代理部務次長 葆 康

一 年齡ハ二十歳以上ナルコト  
二 實習機關ノアル學校又ハ講習所ニシテ二年以上ノモノヲ卒業セシモ  
ノナルコト  
三 確實ナル醫師又ハ產婆ノ所ニテ一年以上產婆業務ニ從事シ省施行ノ  
學說實地兩試験ニ合格セシ者ナルコト

財政部訓令第三五六號  
各稅務監督署長  
鹽務署長  
吉黑龍運使署長  
專賣公署長  
各稅關署長  
火柴公賣總局長  
硝磺總局長  
收入印紙ヲ以テ納付セシムベキ歲入金ニ關スル取扱ハ康德元年院令第十  
號ニ依ルノ外仍ホ左記各項ニ依リ處理スベシ此ニ令ス  
康德元年十月十八日  
財政部大臣 熙 洽

記

一 契稅ハ納人ヲシテ稅額相當ノ收入印紙ヲ官契紙ノ繳署ノ部餘白ニ貼  
用シテ提出セシメ受理官署ニ於テ之ニ消印スベシ  
二 納付書ハ便宜別表第一號樣式ニ依リ調製シ置キ納人ニ無償ニテ交付  
スベシ  
三 官貼用印紙ノ消印ハ別表雜形ノモノヲ用ヒ黑色印肉ヲ使用スベシ  
四 收入印紙ヲ貼用シタル書類ハ每月別表第二號樣式ヲ月計表ヲ附シ證  
書トシテ保存スベシ  
(第一號樣式)  
納付書  
納付スベキ金額  
納付ノ山  
右納付ス

### 指令

民政部指令第二六二六號  
奉天省長ニ令ス

保證金沒收ノ場合其ノ利子ヲモ沒收スベキヤ否ニ關シ訓示ヲ請フノ件

二十二日附代電開了セリ阿片法施行令第三十二條ニ依ル阿片小賣人ノ保證金ヲ沒收ニハ其ノ利子ハ沒收ノ申出ニ合サザルモノト付右遵奉スベシ此ニ令ス

康德元年十月十三日

民政部大臣 臧式毅  
代理部長 蔣康

### 彙報

#### ○官吏出張

●國務院總務廳(情報處)事務官、總谷利一、映畫攝影ノ爲、自十月十七日至十月二十日、奉天へ出張

●國務院總務廳(主計處)事務官、池宮城克慎、大興公司事業調査ノ爲、自十月十七日至十月二十日、哈爾濱へ出張

●民政部(警務司)事務官、西村忠雄、統計講習會講師トシテ、自十月十四日至十月二十日、哈爾濱特別市へ出張

●民政部(衛生司)技正、黒井忠一、醫院事務打合せノ爲、自十月十

#### 備考

過貼印紙ノ枚數及金額ヲ備考ニ記載スルモノトス

(消印雛形)

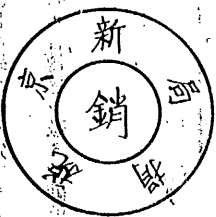

徑二、四種  
材金屬

種目	金額
收入印紙貼用種類別枚數	
圓拾	
圓五	
圓二	
圓一	
角五	
角二	
角一	
分五	
分三	
分二	
分一	
計	
契(又ハ何々)稅	
計	

取扱官署	何々科長	認印	取扱者印
長認印	認印	認印	
康德	年度	康德	年
		月	分
		計	

#### 第三種郵便物認可

三日至十月十四日、吉林へ出張

●民政部(總務司)事務官、王國香、撫遠饒河兩縣參事官及饒河縣指導官道頓會參列ノ爲、自十月十二日至十月十三日、吉林へ出張

●民政部(衛生司)事務官、瀧乃即、防疫事務打合せノ爲、自十月十四日至十月二十五日、農安へ出張

●外交部理事官(通商司商政科長)、加藤日吉、英國産業視察團見送ノ爲、自十月十四日至十月二十日、奉天、撫順、大連、旅順、安東へ出張

●交通部理事官、田中國城、哈爾濱航政局黑河分局開設式臨席ノ爲、自十月十二日至十月十八日、黑河へ出張

●交通部事務官、北折澄太郎、航政局會計事務監督ノ爲、自十月十二日至十月十七日、營口へ出張

●文教部庶務科長、堀越英二、省立學校營繕計畫現地視察並ニ打合せノ爲、自十月十一日至十月十四日、奉天へ出張

●文教部庶務科長、堀越英二、省立學校營繕計畫現地視察並ニ打合せノ爲、自十月十六日至十月十七日、吉林へ出張

#### ○戸口調査事項

##### ○首都警察廳管内戸口數

首都警察廳管内ニ於ケル康德元年八月末ノ戸口數左ノ如シ(首都警察廳)

##### ○首都警察廳管内戸口數

(康德元年八月末現在)

別	市内	市外	合計
區分	戸數	戸數	戸數
本			
木			
漢			
回			
計			
内地			
朝鮮			
計			
男			
女			
計			
外國			
計			
男			
女			
計			

政府公報日誌 第百八十九號

康德元年十月十八日 木曜日

#### ○工事決定事項

●一〇、一一 海拉爾橋築造工事 (國道局) 志岐土木組 指名競争

#### ○入所許可

●奉天獸醫養成所馬政局委託生 奉天獸醫養成所ニ於ケル馬政局委託生トシテ十月十日入所ヲ許可セル何傳霖外九名ノ氏名左ノ如シ(馬政局)

合格者 (註 氏名ノ下ノ數字ハ受驗番號トス)

(一)何傳霖 五九 (二)金伯平 七三 (三)劉寶璽 八〇

(四)李逢春 八九 (五)何永林 八三 (六)陳昱鑫 七七

(七)張永彬 五 (八)徐慧章 三 (九)李榮春 三一

(十)陳義三 九

Table with columns for location (市, 内, 外), observation time, and wind speed/direction. Includes a sub-table for '滿洲觀察日報'.

觀象事項
十月十六日午前十一時觀測成績 (中央觀象臺調查)

Table with columns for location (地名), wind speed (風速), and wind direction (風向). Lists various cities and their weather conditions.

郵政掛號立券按照舊包書送之權紙
康德元年十月十九日發行(日誌)

政府公報日誌

康德元年十月十九日 第百九十號 木曜日

勅令

朕參議府ノ諮詢ヲ經テ陸軍服制中改正ノ件ヲ裁可シ茲ニ之ヲ公布セシム

御名御璽

國務總理大臣 鄭 孝 胥
軍政部長 張 景 惠

勅令第百三十號

陸軍服制中改正ノ件
陸軍服制中左ノ通改正ス
一 別表、甲、陸軍官長軍士官服制中「軍帽」ノ項中「但シ羽衛軍ハ嘉禾ヲ附ス」ヲ「但シ禁衛軍ハ嘉禾ヲ附ス」ニ改ム

Table with columns for '區分' (Classification) and '摘' (Notes). Details military uniform specifications for '品質' (Quality) and '肩章' (Shoulder Straps).

政府公報日誌 第百九十號 康德元年十月十九日 金曜日

訂正
第百八十七號(康德元年十月十日)第一九頁下段第二十二行「法網」ハ「法網」ノ誤植
第百八十八號(康德元年十月十日)第二五頁上段第三行及同頁下段第七行「國木謙吉」ハ何レモ「國木謙吾」ノ報告誤(總務廳人事處報告主任)
同上、第一三〇頁上段、末ヨリ第五行(上ヨリ第五欄)「數」ハ「隻數」ノ誤植
同上、第一三三頁上段、十月十五日觀象日報、黑河ノ風速度「二」ハ「四」ニ又備考ノ第二行「(一)即」ハ「(一)即」ノ夫々誤植

勅令

朕參議府ノ諮詢ヲ經テ陸軍服制中改正ノ件ヲ裁可シ茲ニ之ヲ公布セシム

御名御璽

國務總理大臣 鄭 孝 胥
軍政部長 張 景 惠

勅令第百三十號

陸軍服制中改正ノ件
陸軍服制中左ノ通改正ス
一 別表、甲、陸軍官長軍士官服制中「軍帽」ノ項中「但シ羽衛軍ハ嘉禾ヲ附ス」ヲ「但シ禁衛軍ハ嘉禾ヲ附ス」ニ改ム

Table with columns for '區分' (Classification) and '摘' (Notes). Details military uniform specifications for '品質' (Quality) and '肩章' (Shoulder Straps).

一五九

第二十一圖

外 套  
用官尉准及長官  
面 正

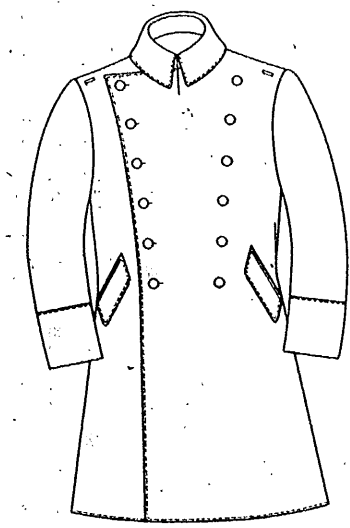

第二十二圖

面 背

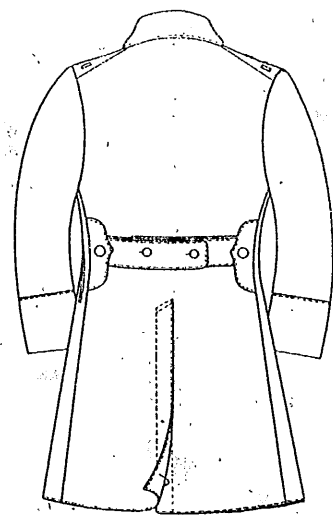

(寸法耗)

鈕

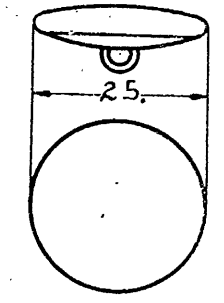

巾 頭

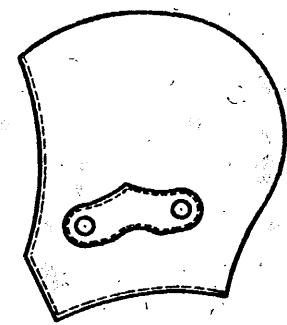

第三種郵便物認可

第二十三圖

雨 衣  
用官尉准及長官  
面 正

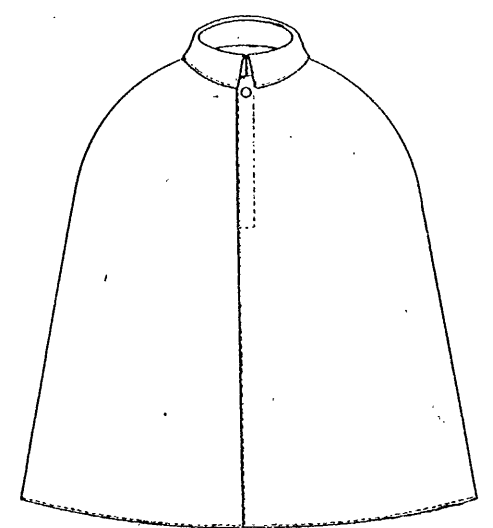

第二十四圖

面 背

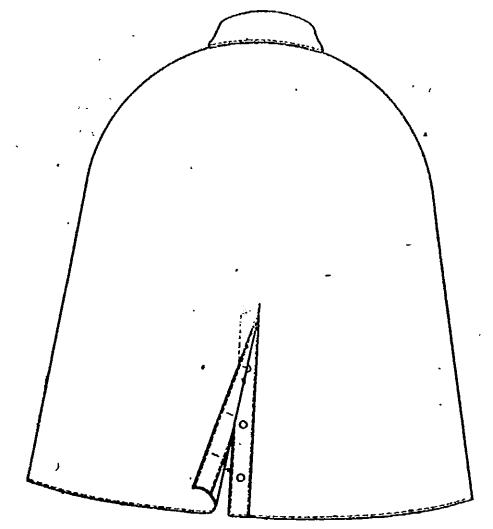

第二十五圖

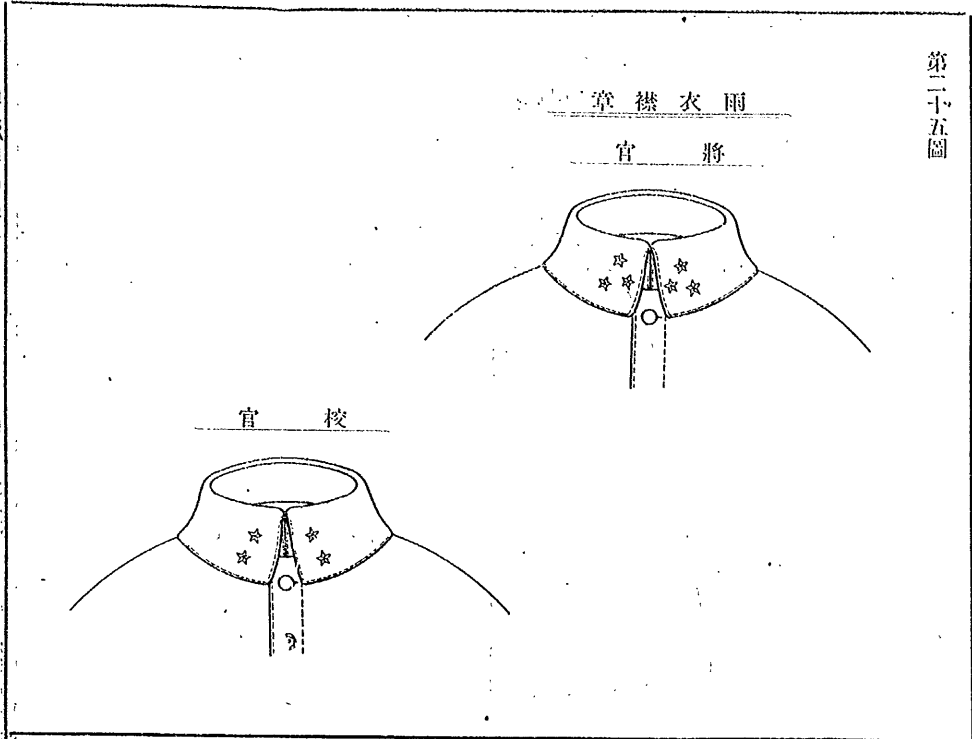

第二十六圖

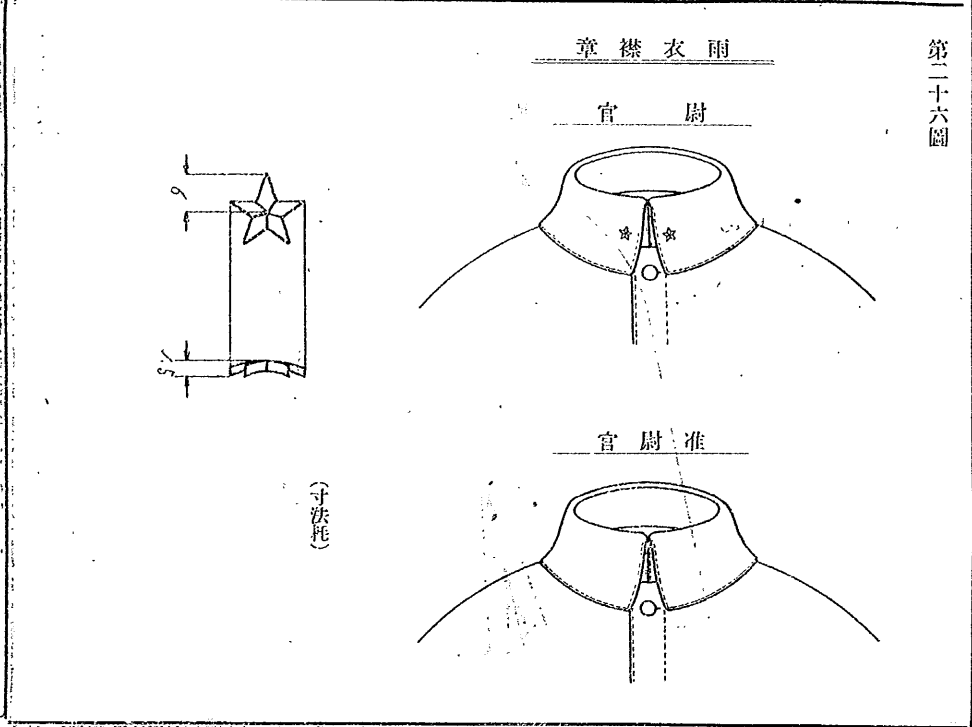

第二十七圖

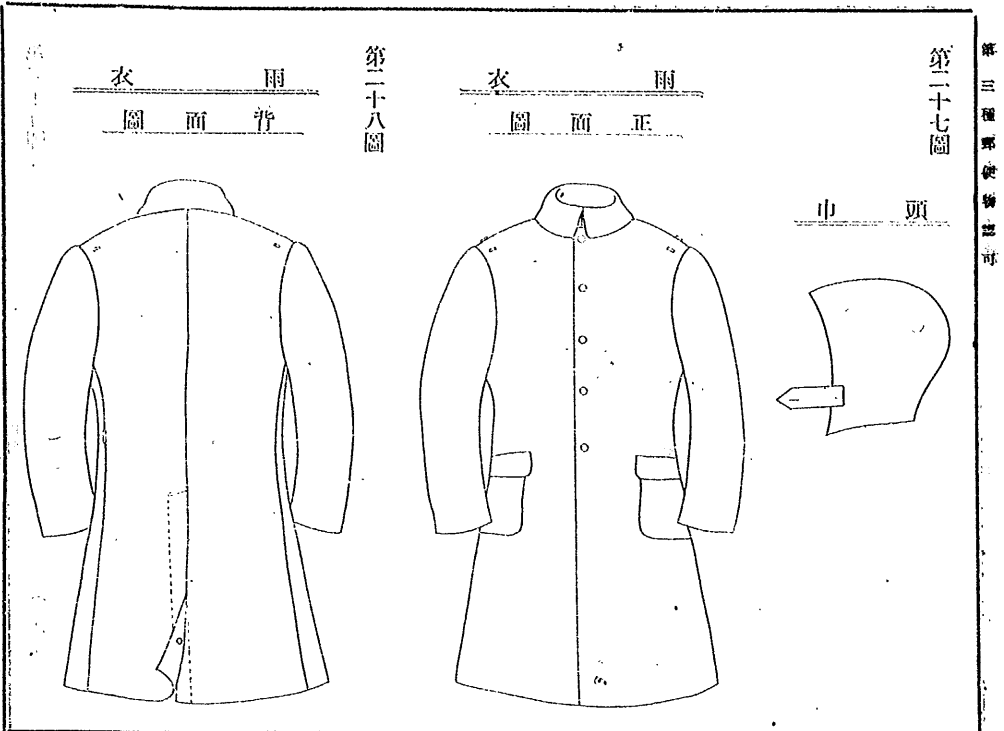

三別表、甲、陸軍官長軍士官服制中「肩章樣式表(其二)」ア次ニ左ノ通加フ

名稱		武裝刀帶		刀帶		備考	
區分	名稱	品質	金具	品質	金具	樣式	備考
將官及校官	將官及校官	表ハ固有有色革トシ裏ハ紅革又ハ緋絨トス	金色金屬	表ハ黑革又ハ固有有色革トシ裏ハ紅革又ハ緋絨トス	金色金屬	形狀第三十圖ノ如シ但トナスコ	武裝刀帶ハ武裝ノ場合ニ使用シ上ニ衣ノ上ニ帶ブル刀帶ハ武裝ヲ爲サザル場合ニ使用シ上ニ衣ノ下ニ帶ブルモノトス
尉官及准尉官	尉官及准尉官	表ハ固有有色革トシ裏ハ藍革又ハ藍絨トス	同上	表ハ固有有色革トシ裏ハ藍革又ハ藍絨トス	同上	同上	騎兵科ノ官長及准尉官ニ在リテハ鈎鎖ヲ使用スルコトヲ得
陸軍官長及准尉官刀緒	將官	中空平打黑毛線トス	同上	同上	同上	同上	
	尉官、尉官及准尉官	同上	同上	同上	同上	同上	
總樣式	總樣式	金線	黑毛線	金線	黑毛線	金線ヲ折返シ兩端ヲ合シテ附ス形狀第三十一圖ノ如シ	金線ヲ折返シ兩端ヲ合シテ附ス形狀第三十二圖ノ如シ

第二十九圖

帶刀裝武

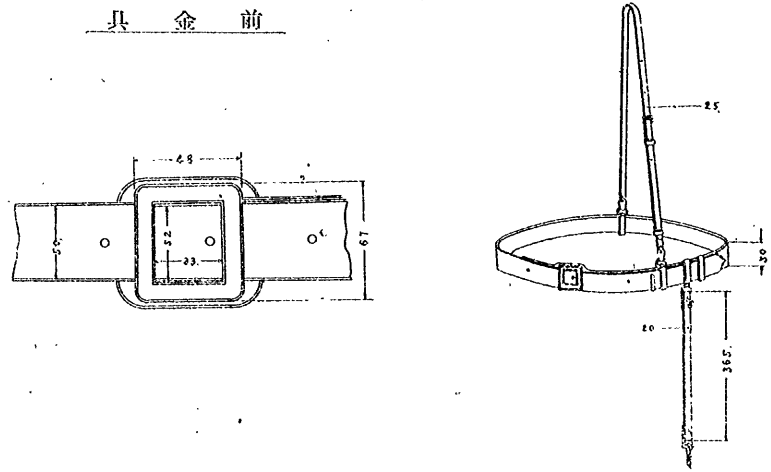

(寸法耗)

第三十圖

帶刀鎖鈞

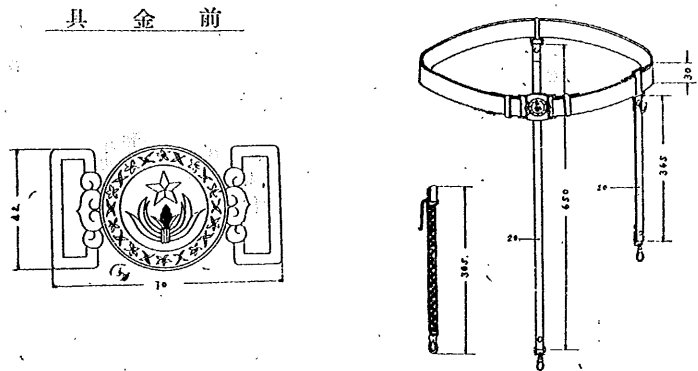

(寸法耗)

第三種郵便物認可

第三種郵便物認可

第三十一圖

緒刀 將官

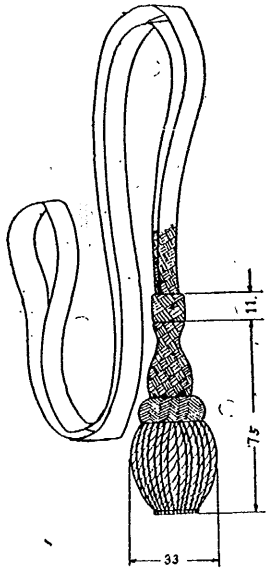

(寸法耗)

第三十二圖

緒刀 官尉准及官尉官校

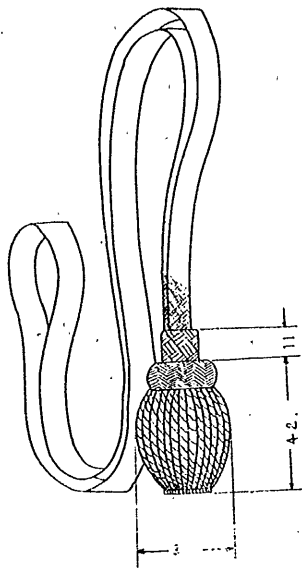

(寸法耗)

四別表、甲、陸軍官長軍士官服制中「第一圖」著裝形態陸軍歩兵少尉ノ圖」ヲ左ノ通改ム

政府公報日譯 第百九十號 康德元年十月十九日 金曜日

第一圖

陸軍官長及准尉官裝帶圖甲



陸軍官長及准尉官裝帶圖乙

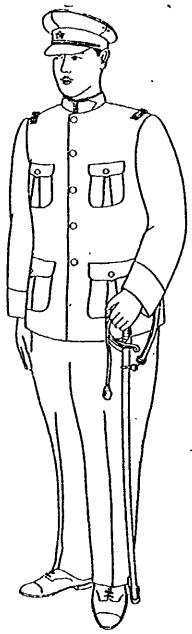



五 別表、甲、陸軍官長軍士官服制別圖中左ノ通改ム

- (一) 第四圖中「軍帽(翹衛軍軍帽)」ヲ「軍帽(禁衛軍軍帽)」ニ改ム
- 「軍帽(翹衛軍ヲ除ク)」ヲ「軍帽(禁衛軍ヲ除ク)」ニ改ム
- (二) 第五圖中「帽章(翹衛軍帽章)」ヲ「帽章(禁衛軍帽章)」ニ改ム
- 「帽章(翹衛軍ヲ除ク)」ヲ「帽章(禁衛軍ヲ除ク)」ニ改ム
- (三) 第十四圖中「襟章(翹衛軍)」ノ圖ヲ左ノ通改ム

禁衛軍章

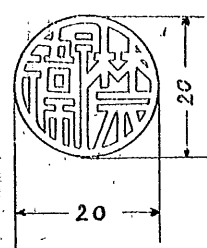

七寶製、地ハ黃色  
文字、周縁ハ金色トス

(四) 第十七圖中「翹衛軍」ノ圖ヲ左ノ通改ム

第三種郵便物認可

(寸法)

禁衛軍

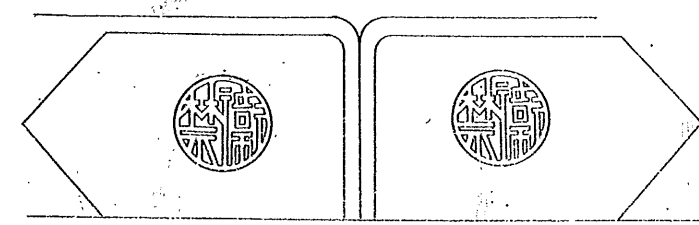

禁衛軍團本部

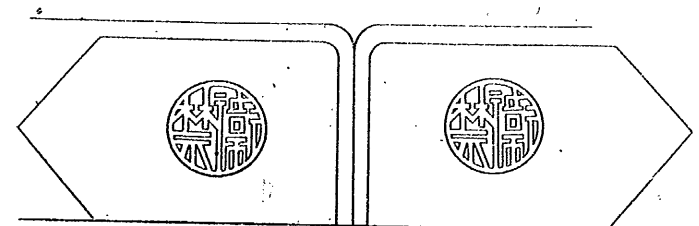

(五) 第十八圖中「翹衛軍團本部」ノ圖ヲ左ノ通改ム

一四六

(六) 第十八圖中「翹衛軍第一營」ノ圖ヲ左ノ通改ム

禁衛軍第一營

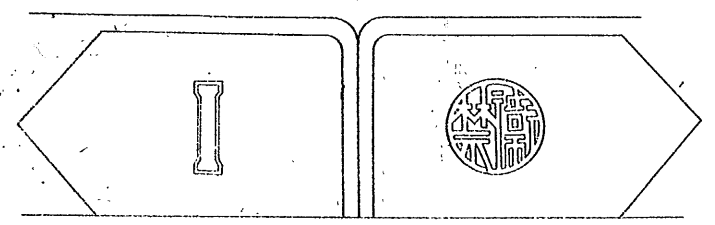

六 別表、乙、軍樂部禮服中「2 軍樂官長禮服制」ヲ「2 軍樂官長及准尉官禮服制」ニ改ム

此別表、乙、軍樂部禮服中「2 軍樂官長禮服制」中左ノ通改ム

(一) 「軍樂部禮帽」ノ「横章」ヲ項中「陸軍軍樂少尉ハ一條ヲ附ス」ノ次ニ「軍樂准尉ニハ附セズ」ヲ加フ

(二) 「軍樂部禮服」ノ「袖章」ノ項中「陸軍軍樂少尉ハ同一條ヲ附ス」ノ次ニ「軍樂准尉ニハ蛇腹金線ヲ附セズ」ヲ、「肩章」ノ項中「陸軍軍樂少尉ハ同一箇ヲ附ス」ノ次ニ「軍樂准尉ニハ星章ヲ附セズ」ヲ加フ

(三) 「軍樂部夏禮服」ノ「袖章」ノ項中「陸軍軍樂少尉ハ同一條」ノ次ニ「軍樂准尉 大巾一條」ヲ加フ

別表、乙、軍樂部禮服中「第六圖 袖章」中「陸軍軍樂少尉」ノ圖ノ下ニ左ノ通加フ

軍樂准尉

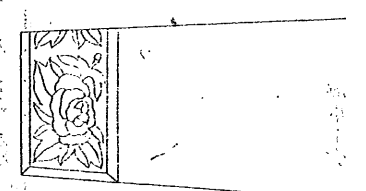

一四七

任免及指敍

一四八

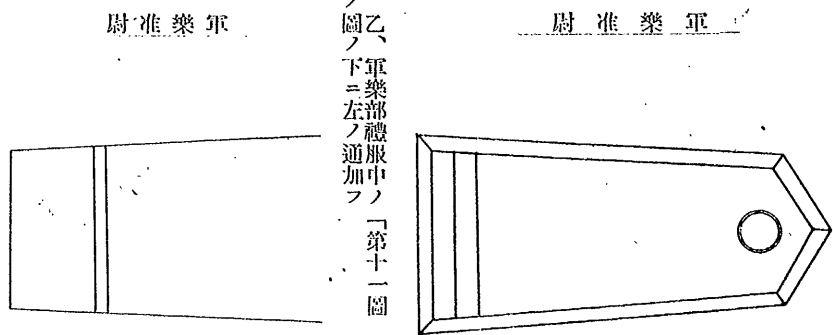

十別表、乙、軍樂部禮服中「第十一圖 夏禮衣袖章」中「陸軍軍樂少尉」ノ圖ノ下ニ左ノ通加フ

本令ハ公布ノ日ヨリ之ヲ施行ス  
第三種郵便物認可

(各通)  
任海軍上尉  
福島榮一  
津高彌治郎

(各通)  
任海軍輪機上尉  
森口誠  
白石曾男二

康德元年十月十六日  
任海軍上尉  
福島榮一

補順天艦裝員  
海軍上尉  
津高彌治郎

補養民艦裝員  
海軍輪機上尉  
森口誠

補順天艦裝員  
海軍輪機上尉  
白石曾男二

康德元年十月十六日  
補養民艦裝員  
順天艦裝員長海軍中校  
黃勳

補順天艦長  
養民艦裝員長海軍中校  
趙莪昌

補養民艦長  
順天艦裝員海軍上尉  
福島榮一

補順天副長

第三種郵便物認可

養民艦裝員海軍上尉 津高彌治郎

補養民副長 唐紹寅

補養民輪機正 李延庚

補順天輪機正 順天艦裝員海軍輪機上尉 森口誠

補順天輪機副 養民艦裝員海軍輪機上尉 白石曾男二

康德元年十月十六日

北滿特別區公署理事官 富田直耕

康德元年十月三十一日哈爾濱南崗山街日滿俱樂部ニ於テ開催セラルベキ

股份有限公司哈爾濱交易所第二十五回定期株主總會ニ出席シ政府所有株

式ノ議決權ノ行使ヲ委任ス

康德元年十月十七日

財政部指令第二五〇號

與和盛源記營業主楊煥魁ニ令ス

銀行營業繼續許可申請ノ件

康德元年六月三十日附ヲ以テ提出ニ係ル其ノ號銀行營業繼續許可申請ノ

政府公報日誌 第九十號 康德元年十月十九日 金曜日

指 令

財政部指令第二五二號

滙源發當營業主馬心一ニ令ス

銀行營業繼續許可申請ノ件

康德元年六月三十日附ヲ以テ提出ニ係ル其ノ號銀行營業繼續許可申請ノ

件ハ當部ニ於テ審査ノ結果其ノ號ハ銀行營業ヲ營ムニ不適當ト認ムルヲ以

テ茲ニ之ヲ却下ス依テ其ノ號ハ爾後銀行法第一條ニ規定スル銀行業務ヲ

營ムトキハ銀行法第十七條ニ依リ處罰セラルベシ但シ兌換業ハ此ノ限ニ

在ラズ右知照スベシ添附書類ハ留存ス此ニ令ス

康德元年十月十七日

財政部大臣 熙 洽

瑞昌興當營業主朱瑞昌ニ令ス

銀行營業繼續許可申請ノ件

康德元年六月三十日附ヲ以テ提出ニ係ル其ノ號銀行營業繼續許可申請ノ

件ハ當部ニ於テ審査ノ結果其ノ號ハ銀行營業ヲ營ムニ不適當ト認ムルヲ以

在ラズ右知照スベシ添附書類ハ留存ス此ニ令ス  
康德元年十月十七日  
財政部大臣 熙 洽

財政部指令第二五三號

天增慶營業主周開儒ニ令ス

銀行營業繼續許可申請ノ件

康德元年六月三十日附ヲ以テ提出ニ係ル其ノ號銀行營業繼續許可申請ノ件ハ當部ニ於テ審査ノ結果其ノ號ハ銀行營業ヲ營ムニ不適當ト認ムルヲ以テ茲ニ之ヲ却下ス依テ其ノ號ハ爾後銀行法第一條ニ規定スル銀行業務ヲ營ムトキハ銀行法第十七條ニ依リ處罰セラルベシ但シ兌換業ハ此ノ限ニ在ラズ右知照スベシ添附書類ハ留存ス此ニ令ス  
康德元年十月十七日  
財政部大臣 熙 洽

財政部指令第二五四號

增盛興營業主張振聲ニ令ス

銀行營業繼續許可申請ノ件

康德元年六月三十日附ヲ以テ提出ニ係ル其ノ號銀行營業繼續許可申請ノ件ハ當部ニ於テ審査ノ結果其ノ號ハ銀行營業ヲ營ムニ不適當ト認ムルヲ以テ茲ニ之ヲ却下ス依テ其ノ號ハ爾後銀行法第一條ニ規定スル銀行業務ヲ營ムトキハ銀行法第十七條ニ依リ處罰セラルベシ但シ兌換業ハ此ノ限ニ在ラズ右知照スベシ添附書類ハ留存ス此ニ令ス  
康德元年十月十七日  
財政部大臣 熙 洽

在ラズ右知照スベシ添附書類ハ留存ス此ニ令ス  
康德元年十月十七日  
財政部大臣 熙 洽

財政部指令第二五五號

同昌盛營業主賈慶雨ニ令ス

銀行營業繼續許可申請ノ件

康德元年六月三十日附ヲ以テ提出ニ係ル其ノ號銀行營業繼續許可申請ノ件ハ當部ニ於テ審査ノ結果其ノ號ハ銀行營業ヲ營ムニ不適當ト認ムルヲ以テ茲ニ之ヲ却下ス依テ其ノ號ハ爾後銀行法第一條ニ規定スル銀行業務ヲ營ムトキハ銀行法第十七條ニ依リ處罰セラルベシ但シ兌換業ハ此ノ限ニ在ラズ右知照スベシ添附書類ハ留存ス此ニ令ス  
康德元年十月十七日  
財政部大臣 熙 洽

財政部指令第二五六號

德泉當營業主趙慶辰ニ令ス

銀行營業繼續許可申請ノ件

康德元年六月三十日附ヲ以テ提出ニ係ル其ノ號銀行營業繼續許可申請ノ件ハ當部ニ於テ審査ノ結果其ノ號ハ銀行營業ヲ營ムニ不適當ト認ムルヲ以テ茲ニ之ヲ却下ス依テ其ノ號ハ爾後銀行法第一條ニ規定スル銀行業務ヲ營ムトキハ銀行法第十七條ニ依リ處罰セラルベシ但シ兌換業ハ此ノ限ニ在ラズ右知照スベシ添附書類ハ留存ス此ニ令ス  
康德元年十月十七日  
財政部大臣 熙 洽

財政部指令第二五七號

巨興錢營業主陳耀文ニ令ス

銀行營業繼續許可申請ノ件

康德元年六月三十日附ヲ以テ提出ニ係ル其ノ號銀行營業繼續許可申請ノ件ハ當部ニ於テ審査ノ結果其ノ號ハ銀行營業ヲ營ムニ不適當ト認ムルヲ以テ茲ニ之ヲ却下ス依テ其ノ號ハ爾後銀行法第一條ニ規定スル銀行業務ヲ營ムトキハ銀行法第十七條ニ依リ處罰セラルベシ但シ兌換業ハ此ノ限ニ在ラズ右知照スベシ添附書類ハ留存ス此ニ令ス  
康德元年十月十七日  
財政部大臣 熙 洽

財政部指令第二五八號

大義恆營業主孫文明ニ令ス

銀行營業繼續許可申請ノ件

康德元年六月三十日附ヲ以テ提出ニ係ル其ノ號銀行營業繼續許可申請ノ件ハ當部ニ於テ審査ノ結果其ノ號ハ銀行營業ヲ營ムニ不適當ト認ムルヲ以テ茲ニ之ヲ却下ス依テ其ノ號ハ爾後銀行法第一條ニ規定スル銀行業務ヲ營ムトキハ銀行法第十七條ニ依リ處罰セラルベシ但シ兌換業ハ此ノ限ニ在ラズ右知照スベシ添附書類ハ留存ス此ニ令ス  
康德元年十月十七日  
財政部大臣 熙 洽

財政部指令第二五九號

永發東營業主郭誠修ニ令ス

銀行營業繼續許可申請ノ件

政府公報日誌 第百九十號 康德元年十月十九日 金曜日



●國道局副局長、孔世培、土地買取事務打合セ及視察ノ爲、自十月十七日至今十月二十七日、奉天、承德、古北口へ出張

●學生卒業

○中央警察學校本科  
中央警察學校ニ於テ十月一日第三期本科生ノ卒業セシ者ノ氏名左ノ如シ

- 1 李振國 2 劉光甲 3 鄭培業 4 車恩慶 5 王漢恩 6 星春霖 7 陳正光 8 于樹屏 9 田雨農 10 王鳳新 11 趙寶麟 12 吳國政 13 王范恩 14 李惠川 15 鄭國輝 16 李德明 17 白宗綿 18 吳廣志 19 苗萬青 20 苗昌年 21 高炳和 22 董煥英 23 胡玉路 24 孟祥大 25 馮煥勳 26 關 鈺 27 戚慶元 28 王長庚 29 王殿甲 30 趙國義 31 尹桂山 32 溫希誠 33 曹星北 34 齊寶珍 35 呂景奇 36 孫佩珊 37 史道徵 38 王世勛 39 那木四來 40 姜向陽 41 關鵬飛 42 關世鐸 43 宋德懋 44 李樹魁 45 柴萬芳 46 宋恩嘉 47 邢國藩 48 何慶興 49 楊紹先 50 多子元 51 梁殿甲 52 溫繼唐 53 徐有民 54 唐福澤 55 李慶棋 56 袁巧瑜 57 龍 躍 58 陳子良 59 梅積中 60 王君謀 61 王書春 62 溫常德 63 張新川 64 王繼川 65 齊玉順 66 劉經武 67 高志元 68 張占奎 69 黃寶川 70 李緒康 71 賈 斌 72 白星魁 73 原康文 74 馬道修 75 周祥家 76 肅雨川 77 齊仲三 78 朱秀彬 79 鄭國儒 80 趙樹禮 81 劉鏡淵 82 韓王崑 83 高樹中 84 李永春 85 劉清堂 86 曲新傳 87 于慶遠 88 趙 弊 89 鄧毓升 90 特格喜 91 朱佩珩 92 劉 山 93 郭文彩 94 華連春 95 特古斯 96 呂寶興 97 李光武 98 李紹蒙 99 高賢同 100 關致和 101 關恩溥 102 郭慶城 103 張連福 104 王龍石 105 楊竹林 106 崔錫珪 107 關鳳璞 108 卜樹霖 109 劉文喜 110 李家第 111 潘國璋 112 吳在兆 113 邢德鄰 114 汪子元 115 鄭鴻富 116 射桂林 117 石壽山 118 劉宇安 119 傅顯廷 120 徐吟濤 121 張雲昇 122 戴寶鳴 123 葛炳編 124 許長嘉 125 呂 剛 126 劉鵬凌 127 蔡運樸 128 林慶福 129 史耀宗 130 萬世魁 131 呂振江 132 胡如庸 133 學順阿 134 鄭文彬 135 蔣瑞麟 136 博晉都令 137 韋耀東 138 關汝衡 139 趙隆泰 140 李雨樹 141 張國威 142 鄭敬孚 143 王振興 144 張國威 145 傅德俊 146 史連科 147 裴壽山 148 傅育民 149 李純一 150 康 青 151 勝光榮 152 孫忠恕 153 勝金輝 154 吉木彥扎布 155 白連陞 156 王寶衡 157 關峻山 158 孫偉煥 159 拉喜桑佈 160 王政國 161 金詣毅 162 趙任權 163 關星魁 164 王樹德 165 關德俊 166 張念喬 167 范文濤 168 劉國有 169 楊永泉 170 趙壯威 171 關 祿 172 趙玉祥 173 周不智 174 楊鳳岐 175 索敬堯 176 李景清 177 陸廷相 178 邱文祥 179 韓紹文 180 汪益月 181 劉錫斌 182 張子榮 183 張鳳海 184 許慶賢 185 李興閣

第三種郵便物認可

- 186 吳 會 187 唐玉賓 188 王殿福 189 高書亭 190 霍天元 191 馮大鳴 192 楊萬林 193 徐靜宜 194 張人鐸 195 溫占清 196 鄭惠芸 197 楊勳誠 198 劉長富 199 吳國棟 200 王克久 201 那遜蒙和 202 唐際林 203 蕭汝洲 204 韓守忠 205 田寶恩 206 武賀斌 207 張效魁 208 韓守忠 209 田寶恩

●商工事項

○北支ニ於ケル外國麵粉輸入ノ激減

(康德元年十月九日、外交部通商司調査、駐古北口辦事處報) 北支ニ於ケル麵粉ノ需要ハ夥シキモノニシテ中流以上ノ住民ノ殆ド全部ハ麵粉ヲ常食トシテ居リ其ノ一箇年間ノ消費量ハ六百萬擔乃至七百萬擔ト見ラレ其ノ内約四割方ハ加奈陀、日本、米國、濠州方面ヨリ輸入サル然ルニ昨年五月日支互惠條約滿期後並ニ同年十二月ノ二回ニ約三倍ニ及ブ關稅ノ引上ゲアリ爲ニ日本品ヲ始メ外國品ハ一依ニ就テ特稅トモ七十仙前後ノ課稅ヲ見ルコトナリ到底市場價格ニ引合ハズ以後外國品ノ新規輸入ハ全ク杜絶ノ狀態ニ陥レリ、即チ

一九二九年ノ外國麵粉輸入量ハ五百三十一萬七千六百五十四擔(天津)ノ如キ未曾有ノ記録ヲ作レルニ反シ昨年ハ五月ノ關稅改正迄ヲ主トシ總輸入量百六十一萬擔ニシテ其ノ内日本品ハ僅カニ三十六萬擔ノ激減振ヲ示シ更ニ今年上半年ニ至リテハ外國品一萬一千擔内日本品ハ單ニ五千擔ノ激減ヲ示セリコノ五千擔ノ麵粉ハ極メテ優良ナル品物ニシテ

支那ニ於テ生産サレザルモノニ付辛フジテ輸入サレ居ルニ過ギズトノコトナリ

斯クテ北支ノミニ於テ年額二千五百萬弗乃至三千萬弗ノ輸入ヲ見タリシ外國麵粉ガ全然杜絶セルガ爲メ上海ニ於ケル製粉工場ハ全馬力ヲ擧ゲテ生産ニ從事シ從來三百萬擔前後ノ北支移出ヲ行ヒ居リシモノガ昨年ヨリ一躍五百萬擔以上ノ移出ヲ行フニ至リ又天津ニ於ケル製粉工場モ工場經營不備ナガラ相當數量ノ生産ヲ行フニ居リ(一箇月平均五十萬袋内外)以上ノ如ク外國品ノ輸入杜絶ニテ地方住民ヘノ供給充分ナラザル爲近時奧地方面ニ於テ舊式工場ニ依ル製粉事業弗々復活シ居ル有様ニテ今後關稅引下ヲ見ザル限り外國麵粉ハ永遠ニ支那市場ニ進出困難ナルベシト謂ハル

●觀象事項

○滿洲觀象日誌

●十月十七日午前十一時觀測成績 (中央觀象臺調査)

地名	風向	風速(米/秒)	風力	雲量	濕度	氣壓	視程	天候
大連	北	六	三	一	六〇	一〇一〇.〇	十	快晴
旅順	北	六	三	一	六〇	一〇一〇.〇	十	快晴
鞍山	北	六	三	一	六〇	一〇一〇.〇	十	快晴
本溪	北	六	三	一	六〇	一〇一〇.〇	十	快晴
遼陽	北	六	三	一	六〇	一〇一〇.〇	十	快晴
錦州	北	六	三	一	六〇	一〇一〇.〇	十	快晴
承德	北	六	三	一	六〇	一〇一〇.〇	十	快晴
張家口	北	六	三	一	六〇	一〇一〇.〇	十	快晴
歸綏	北	六	三	一	六〇	一〇一〇.〇	十	快晴
包頭	北	六	三	一	六〇	一〇一〇.〇	十	快晴
太原	北	六	三	一	六〇	一〇一〇.〇	十	快晴
西安	北	六	三	一	六〇	一〇一〇.〇	十	快晴
蘭州	北	六	三	一	六〇	一〇一〇.〇	十	快晴
西寧	北	六	三	一	六〇	一〇一〇.〇	十	快晴
蘭州	北	六	三	一	六〇	一〇一〇.〇	十	快晴
西寧	北	六	三	一	六〇	一〇一〇.〇	十	快晴
蘭州	北	六	三	一	六〇	一〇一〇.〇	十	快晴
西寧	北	六	三	一	六〇	一〇一〇.〇	十	快晴

東京	表六〇	西	六
神戶	表五八	西	六
大阪	表五七	西	六
長崎	表五五	西	六
横濱	表五三	西	六
名古屋	表五一	西	六
京都	表四九	西	六
福岡	表四七	西	六
青島	表四五	西	六
天津	表四三	西	六
北京	表四一	西	六
漢口	表三九	西	六
上海	表三七	西	六
香港	表三五	西	六
廣州	表三三	西	六
汕頭	表三一	西	六
廈門	表二九	西	六
福州	表二七	西	六
長沙	表二五	西	六
重慶	表二三	西	六
成都	表二一	西	六
西安	表一九	西	六
蘭州	表一七	西	六
昆明	表一五	西	六
貴陽	表一三	西	六
西寧	表一一	西	六
拉薩	表九	西	六
台北	表七	西	六
台中	表五	西	六
台南	表三	西	六
高雄	表一	西	六

訂正

○第百八十九號(康德元年十月十日)第二三四頁上段、六分表面様式欄、第四行「文」字ヲ印ス」ハ「フ」字ヲ印ス」ノ誤植

○同上、第二三五頁下段、財政部訓令第三五六號ノ令達箇處中「礦總局長」ハ「礦總局長」ノ編輯誤(政府公報編輯員)

○同上、第二三八頁、首都警察廳管內戸口數中、人口ノ部、大屯ノ漢ノ女、「四五、四九六」ハ「四五、四七六」ノ誤植

○同上、同頁、同、人口ノ部、市外ノ漢ノ女ノ計「二三六、四五二」ハ「二三六、四三二」ノ報告誤(首都警察廳)

○同上、同頁、十月十六日、滿洲觀察日報、敦化ノ氣温「一〇・二」ハ「一〇・一」ノ誤植

○同上、同頁、海拉爾ノ氣温「一〇・二」ハ「一〇・一」ノ誤植

○同上、同頁、河ノ氣温「一〇・二」ハ「一〇・一」ノ誤植

郵政掛號立券按照照包寄送之規程  
昭和七年八月十九日 第三種郵便物認可  
康德元年十月十九日發行(日刊)  
政府公報日誌 第九十九號

廣告

民政部月刊

民政部月刊刊行ノ辭  
本部ハ在來ノ「民政部半月刊」ノ内容ヲ改善充實シ康德元年九月ヨリ月刊ニ改メ同時ニ日滿兩文ヲ一冊ニ合輯シ以テ編輯上ノ合理化ヲ計ラントス  
江湖ノ御利用ヲ乞フ

民政部月刊

主旨 施政方針並各部務ノ公開  
本部政務所屬官公署ノ連絡  
國民ノ意志ヲ疏通  
國民ノ智ヲ啓發

內容 論議 法律 行政 公職 專任 雜俎

編輯 規畫 著書 命令 檢査 組

發行 民政部發行  
各種廣告登載  
投稿歡迎

定價	郵費	紙面	料金
一冊四角	郵費	普通一頁	十五圓
一箇年四圓	郵費	普通半頁	八圓
郵費	郵費	普通一頁	十五圓
郵費	郵費	普通半頁	八圓
郵費	郵費	普通一頁	十五圓
郵費	郵費	普通半頁	八圓

廣告料 一頁九角 六圓四分 (外國郵便ニ依ル價額) 在支料共  
二頁一圓二角 一圓二角五分  
三頁一圓五角 一圓七角五分  
四頁一圓八角 一圓八角五分  
五頁二圓一角 二圓一角五分  
六頁二圓四角 二圓四角五分  
七頁二圓七角 二圓七角五分  
八頁三圓 三圓  
九頁三圓三角 三圓三角  
十頁三圓六角 三圓六角  
十一頁三圓九角 三圓九角  
十二頁四圓二角 四圓二角  
十三頁四圓五角 四圓五角  
十四頁四圓八角 四圓八角  
十五頁五圓一角 五圓一角  
十六頁五圓四角 五圓四角  
十七頁五圓七角 五圓七角  
十八頁六圓 六圓  
十九頁六圓三角 六圓三角  
二十頁六圓六角 六圓六角  
二十頁以上三圓以上(郵費別)

政府公報日誌

康德元年十月二十日 土曜日 第九十一號

部令

財政部令第三十一號

茲ニ收入印紙發售規則ヲ左ノ通制定ス  
康德元年十月二十日

財政部大臣 熙

洽

收入印紙發售規則

第一條 收入印紙ハ本令ノ定ムル所ニ依リテ之ヲ賣捌ク

第二條 收入印紙ハ稅務監督署長ノ指定シタル收入印紙代賣人(以下單ニ代賣人ト稱ス)ヲシテ之ヲ賣捌カシム但シ特別ノ事情アルトキハ常分ノ内稅捐局又ハ其ノ他ノ官廳ヲシテ之ヲ賣捌ヲ爲サシムルコトヲ得

第三條 代賣人ハ賣捌クベキ收入印紙ハ稅捐局ヨリ之ヲ賣渡ス

第四條 代賣人ニ賣渡シタル收入印紙ノ賣渡價格ハ其ノ額面金額ノ百分ノ九十八トス

第五條 收入印紙ハ前條ノ場合ヲ除クノ外其ノ額面金額ヲ以テ之ヲ賣捌クベシ

第六條 收入印紙代賣人ノ指定ヲ受ケントスル者ハ代賣所ノ位置、收入印紙ノ賣渡ヲ受クベキ稅捐局及印紙ヲ定メ所轄稅務監督署長ニ第一號様式ノ申請書ヲ提出スベシ

第七條 稅務監督署長代賣人ヲ指定シタルトキハ第二號様式ノ收入印紙

代賣人指定證ヲ交付スベシ

代賣人收入印紙代賣人指定證ヲ毀損又ハ亡失シタルトキハ所轄稅務監督署長ニ申請シ其ノ書換又ハ再交付ヲ受クベシ

第七條 代賣人代賣所ヲ移轉セントスルトキハ第三號様式ノ申請書ニ收入印紙代賣人指定證ヲ添附シテ所轄稅務監督署長ニ提出シ其ノ許可ヲ受クベシ

第八條 代賣人其ノ住所氏名若ハ名稱又ハ印鑑ヲ變更シタルトキハ直チニ第四號様式ノ申請書ヲ所轄稅務監督署長ニ提出スベシ

第九條 代賣人收入印紙ノ代賣ヲ廢止セントスルトキハ第五號様式ノ申請書ニ收入印紙代賣人指定證ヲ添附シテ所轄稅務監督署長ニ提出スベシ

第十條 代賣人ハ收入印紙代賣人指定證ニ表示セラレタル稅捐局ヨリ收入印紙ノ賣渡ヲ受クベシ

第十一條 代賣人收入印紙ノ賣渡ヲ受ケントスルトキハ第六號様式ノ請求書ヲ稅捐局ニ提出スベシ

第十二條 代賣人ハ其ノ代賣所ニ收入印紙代賣所ヲ表示スル見易キ標札及目標ヲ掲出スベシ

第十三條 代賣人ハ汚損若ハ毀損シ又ハ效用ヲ闕クベキ處アル收入印紙ヲ賣捌クコトヲ得ズ

第十四條 代賣人ノ所持スル收入印紙ニシテ賣捌不向ニ至リタルモノ汚斑若ハ毀損シタルモノ又ハ效用ヲ闕クベキ處アルモノハ其ノ請求ニ依

政府公報日誌 第九十一號 康德元年十月二十日 土曜日

り税捐局ニ於テ之ヲ交換ス  
代賣人前項ノ規定ニ依リ收入印紙ノ交換ヲ受ケントスルトキハ第七號  
様式ノ請求書ヲ其ノ賣渡ヲ受ケタル税捐局ニ提出スベシ  
第十五條 代賣人左ノ各號ノ一ニ該當スルトキハ稅務監督署長其ノ指定  
ヲ取消スコトヲ得

- 一 收入印紙ノ額面金額ヲ増減シテ賣捌ヲ爲シタルトキ
  - 二 代賣所以外ノ場所ニ於テ收入印紙ヲ賣捌キタルトキ
  - 三 正當ノ事由ナクシテ收入印紙ノ賣捌ヲ拒絶シタルトキ
  - 四 本令ノ規定ニ違反シ又ハ不都合ノ所爲アリタルトキ
- 第十六條 代賣人前條ノ規定ニ依リ指定ノ取消ヲ受ケタルトキハ直チニ  
收入印紙代賣人指定證ヲ稅務監督署長ニ返納スベシ  
第十七條 本令ニ依リ稅務監督署長ニ提出スベキ書類ハ各二通ヲ作成シ  
收入印紙ノ賣渡ヲ受クベキ税捐局ヲ經山シテ之ヲ提出スベシ

附 則

本令ハ康德元年十一月一日ヨリ之ヲ施行ス

(第一號様式)

收入印紙代賣人指定申請書

原籍地	現住所	職業	氏名又ハ名稱	生年月日

第三種郵便物認可

代賣所ノ位置	賣渡ヲ受クベキ税捐局	印鑑

右收入印紙ノ代賣ヲ致度ニ付指定相成度此段申請ス  
康德 年 月 日  
氏名又ハ名稱 ㊦

何々稅務監督署長殿

(第二號様式)

收入印紙代賣人指定證

指定番號	原籍地	現住所	代賣人氏名又ハ名稱	生年月日	代賣所ノ位置	賣渡税捐局

康德 年 月 日  
署 印

何々稅務監督署

(第三號様式)

收入印紙代賣所移轉許可申請書

指定年月日及番號	代賣所ノ位置	移轉セントスル位置	移轉ノ事由

右ノ通代賣所ヲ移轉致度ニ付御許可相成度此段申請ス  
康德 年 月 日

住所

代賣人 氏名又ハ名稱 ㊦

何々稅務監督署長殿

(第四號様式)

收入印紙代賣人氏名變更申請書

指定年月日及番號	代賣所ノ位置	舊住所(氏名、名稱、印鑑)	新住所(氏名、名稱、印鑑)

右ノ通變更シタルニ付此段申請ス  
康德 年 月 日

政府公報日誌 第百九十一號 康德元年十月二十日 土曜日

住所

代賣人 氏名又ハ名稱 ㊦

何々稅務監督署長殿

(第五號様式)

收入印紙代賣人廢止申請書

指定年月日及番號	代賣所ノ位置	廢止年月日

右申告ス  
康德 年 月 日

住所

代賣人 氏名又ハ名稱 ㊦

何々稅務監督署長殿

(第六號様式)

收入印紙賣渡請求書

種類	枚數	額面金額	賣渡ヲ受クベキ代金

右賣渡相成度此段請求ス  
康德 年 月 日

何々稅捐局長殿

代賣所ノ位置  
代賣人 氏名又ハ名稱 ㊦

(第七號樣式)

收入印紙交換請求書

交換ヲ求ムベキ收入印紙	交付ヲ受クベキ收入印紙
種類	種類
枚數	枚數
額面金額	額面金額
計	計

右ノ通收入印紙交換相成度此段請求ス

康德 年 月 日

代賣所ノ位置

代賣人 氏名又ハ名稱 ㊦

何々稅捐局長殿

### 任免及指敍

財政部事務官兼文教部事務官 中原 濟

陞敍薦任二等

康德元年八月三十日

香 月 央

任國務院總務廳屬官敍委任三等

康德元年九月一日

任監察院屬官敍委任三等  
康德元年十月一日

樋口 善基

推事 西村 義太郎

轉任司法部法學校教授敍簡任二等  
康德元年十月十六日

吳 燕 紹

任高等師範學校教授敍薦任二等

黑龍江省公署屬官

傅 士 俊

轉任高等師範學校助教授敍薦任七等

王 秀 英

任高等師範學校助教授敍薦任七等  
康德元年十月十七日

(各通)

扎魯特左翼旗屬官兼  
扎魯特右翼旗屬官

後 藤 末 人

東科前旗屬官

根 本 龍 太 郎

敍委任一等

林西縣屬官

竹 村 茂 昭

西科前旗屬官

土 屋 定 國

(各通)

東科中旗屬官

岡 直 義

同

岩 滿 三 七 男

東科後旗屬官

岩 松 武

開魯縣屬官

緒 方 秀 夫

布特哈旗屬官

石 橋 重 三 郎

敍委任二等

田 中 正 忠

布特哈旗屬官

敍委任三等

康德元年七月一日

山 根 順 太 郎

給二級俸

康德元年八月三十日

財政部事務官 中 原 濟

給七級俸

國務院總務廳屬官

香 月 央

給八級俸

監察院會計部勤務ヲ命ズ

監 察 院 屬 官 樋 口 善 基

給二級俸

康德元年十月八日

中央觀象臺長 後 藤 一 郎

給三級俸

康德元年十月十六日

司法部法學校教授 西 村 義 太 郎

給三級俸

高等師範學校教授

吳 燕 紹

給八級俸

高等師範學校助教授

傅 士 俊

依願免本官兼官 財政部事務官兼文教部事務官 中 原 濟

康德元年八月三十一日

給九級俸

康德元年十月十七日

高等師範學校助教授 王 秀 英

給五級俸

給月俸百十五圓

扎魯特左翼旗屬官兼  
扎魯特右翼旗屬官 後 藤 末 人

給七級俸

(各通)

布特哈旗屬官 田 中 正 忠

給八級俸

(各通)

西科前旗屬官 岡 直 義

(各通)

布特哈旗屬官 山 根 順 太 郎

東科中旗屬官 岩 松 武

東科後旗屬官 緒 方 秀 夫

開魯縣屬官 石 橋 重 三 郎

給九級俸

康德元年七月一日

財政部事務官兼文教部事務官 中 原 濟

政府公報日誌 第百九十一號 康德元年十月二十日 土曜日

訓令

熱河省公署訓令第一九二八號

各縣公署ニ令ス

士ハ四民ノ首ニシテ... 廉恥尚バレテ禮教興ル學校ハ青年ヲ陶冶スル所ニシテ校風ノ良否ハ關係至ツテ重要ナリ...

- 一 教職員ハ校外ニ在ルヲ論ゼズ均シク言行ヲ慎ミ學問ヲ研究シ道徳ヲ崇尚シ以テ學生ノ模範社會ノ師表タルベシ
二 男女學生ハ奇裝異服ヲナシ胸部脚部ヲ露出スルヲ得ズ
三 中等以下ノ學校ノ男生ハ一概ニ頭髮ヲ長クスルヲ得ズ
四 各校ノ學生ハ飲酒喫煙スルヲ得ズ
五 女學生ハ束胸及其ノ他不良ノ陋習ヲ革除シ以テ身心ノ發育ヲ期スベシ
六 各校ハ校章ヲ制定シ學生ニ分配佩用セシメ以テ識別ニ資スベシ(校章ノ樣式ハ呈報スベシ)

康德元年十月十五日

熱河省警備司令官 張海鵬

彙報

官署事項

- 官吏出張
●交通部理事官、松岡三雄、哈爾濱航政局及郵政管理局ト事務打合せノ爲、自十月十七日至十月二十一日、哈爾濱へ出張
●交通部理事官、浦島喜久衛、郵政管理局ト事務打合せノ爲、自十月十七日至十月二十一日、哈爾濱へ出張
●交通部事務官、金丸德重、郵政管理局ト事務打合せノ爲、自十月十八日至十月二十日、奉天へ出張
●馬政局顧問、濱田陽兒、種馬配當検査並ニ奉天國立賽馬場落成式參列ノ爲、自十月十六日至十月二十日、大連、奉天へ出張
●馬政局技佐、重田恆輔、種馬視察並ニ奉天國立賽馬場落成式出席ノ爲、自十月十六日至十月二十日、大連、奉天へ出張
●馬政局馬政官、金子嘉一、事務打合せノ爲、自十月十七日至十月十九日、哈爾濱へ出張
●熱河省公署實業廳農林科長、汪海激、實業部ト事務打合せノ爲、自十月十三日至十月二十六日、新京へ出張
●熱河省公署總務廳財務科長、原田孝一、民政部ト事務打合せノ爲、自十月十五日至十月二十四日、新京へ出張
○營口ニ於ケル油坊工業
(康德元年九月二十九日、外交部通商司調査・駐營口辦事處報)

第三種郵便物認可

Table with columns: 油坊名, 所在地, 創立年月, 組織, 出資者, 種類, 合製, 豆箱, 豆油, 每日ノ生産能力. Lists various oil mills and their details.

政府公報日誌 第九百九十一號 康德元年十月二十日 土曜日

△大豆類 (單位枚)
(イ) 豆箱
昨大同二年度(一九三三年)ニ於ケル各油坊ノ月別豆油及豆粕製造高左ノ如シ(商業會議所資料ニ據ル)

Table showing monthly production of soybean oil and meal for various oil mills from February to July.



第三種郵便物認可

油坊名	八月	九月	十月	十一月	十二月	計
益記	1,000	1,000	1,000	1,000	1,000	5,000
世昌	1,000	1,000	1,000	1,000	1,000	5,000
東永	1,000	1,000	1,000	1,000	1,000	5,000
日新	1,000	1,000	1,000	1,000	1,000	5,000
興新	1,000	1,000	1,000	1,000	1,000	5,000
裕興	1,000	1,000	1,000	1,000	1,000	5,000
永同	1,000	1,000	1,000	1,000	1,000	5,000
振源	1,000	1,000	1,000	1,000	1,000	5,000
新茂	1,000	1,000	1,000	1,000	1,000	5,000
東興	1,000	1,000	1,000	1,000	1,000	5,000
源成	1,000	1,000	1,000	1,000	1,000	5,000
永興	1,000	1,000	1,000	1,000	1,000	5,000
興成	1,000	1,000	1,000	1,000	1,000	5,000
新茂	1,000	1,000	1,000	1,000	1,000	5,000
玉源	1,000	1,000	1,000	1,000	1,000	5,000
計	10,000	10,000	10,000	10,000	10,000	50,000

(豆油)單位斤

油坊名	二月	三月	四月	五月	六月	七月	計
東興	1,000	1,000	1,000	1,000	1,000	1,000	6,000
新茂	1,000	1,000	1,000	1,000	1,000	1,000	6,000
玉源	1,000	1,000	1,000	1,000	1,000	1,000	6,000
計	3,000	3,000	3,000	3,000	3,000	3,000	18,000

第三種郵便物認可

油坊名	八月	九月	十月	十一月	十二月	計
益記	1,000	1,000	1,000	1,000	1,000	5,000
世昌	1,000	1,000	1,000	1,000	1,000	5,000
東永	1,000	1,000	1,000	1,000	1,000	5,000
日新	1,000	1,000	1,000	1,000	1,000	5,000
興新	1,000	1,000	1,000	1,000	1,000	5,000
裕興	1,000	1,000	1,000	1,000	1,000	5,000
永同	1,000	1,000	1,000	1,000	1,000	5,000
振源	1,000	1,000	1,000	1,000	1,000	5,000
新茂	1,000	1,000	1,000	1,000	1,000	5,000
東興	1,000	1,000	1,000	1,000	1,000	5,000
源成	1,000	1,000	1,000	1,000	1,000	5,000
永興	1,000	1,000	1,000	1,000	1,000	5,000
興成	1,000	1,000	1,000	1,000	1,000	5,000
新茂	1,000	1,000	1,000	1,000	1,000	5,000
玉源	1,000	1,000	1,000	1,000	1,000	5,000
計	10,000	10,000	10,000	10,000	10,000	50,000

(1) 滿鐵線

最近三箇年內ニ於ケル滿鐵營口驛到着數量(單位噸)

品名	一九二一年	一九二二年	一九二三年
豆	1,000	1,000	1,000
油	1,000	1,000	1,000
粕	1,000	1,000	1,000

次ニ之方豆粕仕出地ヲ一九二三年度數量ニ付參考迄ニ示セム

仕出地	數量	仕出地	數量
海城	1,000	四洮	1,000
遼陽	1,000	洮昂	1,000
遼寧	1,000	齊克	1,000
遼東	1,000	呼海	1,000
遼北	1,000	奉天	1,000
遼南	1,000	公嶺	1,000
遼西	1,000	北滿	1,000
遼中	1,000	木溪	1,000
遼東	1,000	安奉	1,000
遼南	1,000	其他	1,000

(2) 奉天線河北驛

奉天線ニ依リ常市場へ搬入セラルル豆粕ハ大同元年度一二、七〇七噸  
 二年度一四、一六八噸ニシテ之ヲ二年度數量ニ付仕出地ヲ見ルニ

(豆油ノ到着ナシ)

發月別	一月	二月	三月	四月	五月	六月
高家	1,000	1,000	1,000	1,000	1,000	1,000
趙家	1,000	1,000	1,000	1,000	1,000	1,000
薛家	1,000	1,000	1,000	1,000	1,000	1,000
計	3,000	3,000	3,000	3,000	3,000	3,000

縣別	七月	八月	九月	十月	十一月	十二月	計
石立	...	...	...	...	...	...	...
新立	...	...	...	...	...	...	...
彰武	...	...	...	...	...	...	...
遼寧	...	...	...	...	...	...	...
黑龍江	...	...	...	...	...	...	...
七河	...	...	...	...	...	...	...
陽河	...	...	...	...	...	...	...
興隆	...	...	...	...	...	...	...
新陽	...	...	...	...	...	...	...
八道	...	...	...	...	...	...	...
義民	...	...	...	...	...	...	...
芳山	...	...	...	...	...	...	...
郭家	...	...	...	...	...	...	...
馮家	...	...	...	...	...	...	...
大盤	...	...	...	...	...	...	...
池家	...	...	...	...	...	...	...
北家	...	...	...	...	...	...	...
錦州	...	...	...	...	...	...	...
大子	...	...	...	...	...	...	...
青堆	...	...	...	...	...	...	...
計	...	...	...	...	...	...	...

第三種郵便物認可

縣別	計
石立	...
新立	...
彰武	...
遼寧	...
黑龍江	...
七河	...
陽河	...
興隆	...
新陽	...
八道	...
義民	...
芳山	...
郭家	...
馮家	...
大盤	...
池家	...
北家	...
錦州	...
大子	...
青堆	...
計	...

第三種郵便物認可

第三種郵便物認可

奉天七割餘ヲ占メ關東州ニ割餘其ノ他一割ニシテ何レモ近距離ニ限ラル

奉山線ニ依ルモノニ付之方仕向地ヲ見ルニ(單位題)

滿洲子 義民 興隆 錦州 石山 黑山 盤山 其ノ他

月	計
一月	...
二月	...
三月	...
四月	...
五月	...
六月	...
七月	...
八月	...
九月	...
十月	...
十一月	...
十二月	...
計	...

輸出状況

滿鐵線及奉山線ニ依リ當地へ來集スルモノ及當地油坊製品ハ其ノ一部ヲ地場消費ニ向ケラレ又極少量ヲ鐵道舟運馬車ニ依リ比較的距離離ニ輸送セラルル外總テ海外へ輸出セラル

地場消費ハ當地油坊製品ノ小型精ノ全部及大型精ノ一萬枚内外方當地菜園肥料及家畜飼料トシテ消費セラレ豆油ノ地場消費量ハ年一萬二千箱餘ト推定セラル

最近五箇年間ノ豆油豆粕輸出量數ハ左ノ如シ(題)

年	豆	粕	油
一九二九年	...	...	...
一九三〇年	...	...	...
一九三一年	...	...	...
一九三二年	...	...	...
一九三三年	...	...	...

政府公報日誌 第百九十二號 康徳元年十月二十日 土曜日

(1) 對支輸出狀況

滿洲事變以來支那ニ於ケル滿貨抵制運動ノ尖鋭化及本邦稅關獨立ニ依ル報復的ニ重關稅ノ影響ハ船運貨輸出諸埠ノ割高港灣施設ノ不備取引機關ノ缺除等ニ依リ不振ヲ見ツツアリシ當港輸出ニ致命的打撃ヲ與ヘ加之當地ニ於ケル特殊ノ金融制度トシテ貿易上ニ重大ナル意義ヲ有シ來レル過爐銀ノ廢止ハ取引ノ圓滑ヲ害シ金融梗塞ヲ招致シ貿易不振ハ柏車ヲ掛ケラレタル觀アリ

次表ニ見ル如ク事變前一九三一年前迄ハ一高一低年ヲ増加ノ傾向ヲ見ツツアリシモ一九三二年以降ハ前記ノ理由ニ因リ形勢一變退勢ニ轉ジ殊ニ最近五箇年ニ於ケル支那向豆粕、豆油輸出量ヲ見ルニ(單位題)

年	豆	粕	油
一九二九年	...	...	...
一九三〇年	...	...	...
一九三一年	...	...	...
一九三二年	...	...	...
一九三三年	...	...	...

(2) 對日輸出狀況

前述ノ如ク對支輸出ハ不振狀態ナルニ反シ對日輸出ハ一九三一年以降漸増ノ傾向ヲタル之ハ滿洲事變勃發ニ因リ軍需品タル硫安ノ價額急騰シ更ニ硫安輸入許可制ト相俟テ尙ホ昂騰ノ氣配ヲ示シタルニ之ニ反シ豆粕ハ原料安カラ漸落シ其ノ結果農村ノ窮境ニ拘ラズ肥料界ニ於テ有利ナル地位ヲ占メ之方需要ノ増大ヲ見タルナリ

最近五箇年間ニ於ケル對日豆粕豆油輸出量數ハ左ノ如シ(單位題)

年	豆	粕	油
一九二九年	...	...	...
一九三〇年	...	...	...
一九三一年	...	...	...
一九三二年	...	...	...
一九三三年	...	...	...

年	豆		粕		油	
	數	量	數	量	數	量
一九二九年	18,680	1,005	100	100	100	100
一九三〇年	18,680	1,005	100	100	100	100
一九三一年	18,680	1,005	100	100	100	100
一九三二年	18,680	1,005	100	100	100	100
一九三三年	18,680	1,005	100	100	100	100

(ハ) 對日對支輸出關係

昨大同二年度豆粕輸出數量ハ二三八、八七六噸ニシテ内日本向ハ九一、四一三噸支那向一四七、〇三八噸ニシテ全輸出量ニ於テ占ムル兩者ノ關係ハ前者三八〇後者六二〇ニシテ次表ニ見ルガ如ク例年對支輸出ハ六割乃至七割ト壓倒的優勢ヲ示シ當港輸出ハ一ニ對支輸出ノ消長ニ支配セラル

左ニ最近五箇年間ニ於ケル豆粕豆油輸出ヲ對支對日ニ分チテ兩者ノ關係ヲ見ルニ(單位噸)

年	對日		對支		其他		全輸出
	數	量	數	量	數	量	
一九二九年	8,680	1,005	100	100	100	100	1,005
一九三〇年	8,680	1,005	100	100	100	100	1,005
一九三一年	8,680	1,005	100	100	100	100	1,005
一九三二年	8,680	1,005	100	100	100	100	1,005
一九三三年	8,680	1,005	100	100	100	100	1,005

仕向地	豆		粕		油	
	數	量	數	量	數	量
仕向地 大同	18,680	1,005	100	100	100	100
天津	18,680	1,005	100	100	100	100
石虎咀	18,680	1,005	100	100	100	100
秀峴	18,680	1,005	100	100	100	100
龍口	18,680	1,005	100	100	100	100
登州	18,680	1,005	100	100	100	100
芝罘	18,680	1,005	100	100	100	100
青島	18,680	1,005	100	100	100	100
寧波	18,680	1,005	100	100	100	100
福州	18,680	1,005	100	100	100	100
汕頭	18,680	1,005	100	100	100	100
廈門	18,680	1,005	100	100	100	100
汕頭	18,680	1,005	100	100	100	100
汕頭	18,680	1,005	100	100	100	100
汕頭	18,680	1,005	100	100	100	100
汕頭	18,680	1,005	100	100	100	100
汕頭	18,680	1,005	100	100	100	100

九江 一〇〇〇 一〇〇〇 計 九〇〇〇

觀象事項

十月十八日午前十一時觀測成績 (中央觀象臺調査)

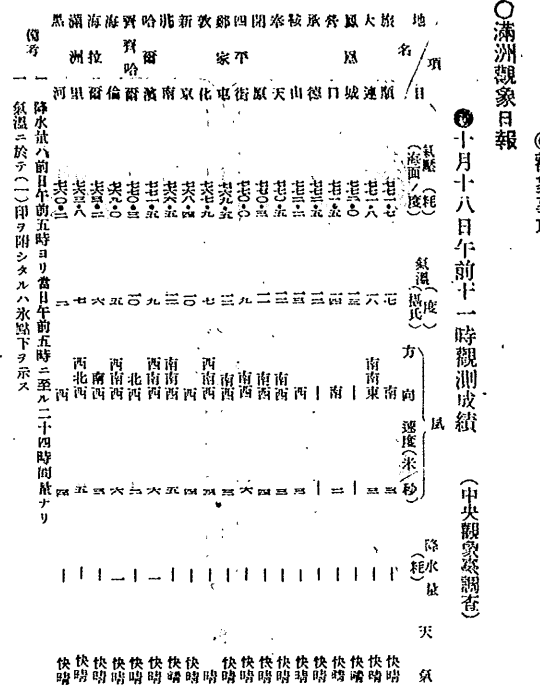

訂正

第百六十二號(康德元年九月中)第一三頁下段第六行「揚華」ハ「楊華」ノ報告誤

同上、第一三頁下段第二三行「高橋文雄」ハ「高橋文夫」ノ報告誤

同上、第一三四頁下段第十一行「給七級俸(吉田藏人)」ハ「給三級俸」ノ報告誤(以上何レモ總務廳人事處報告主任)

第百六十四號(康德元年九月中)第一九〇頁上段第十九行「給三級俸(盛長次郎)」ハ「給九級俸」ノ報告誤(總務廳人事處報告主任)

第百九十九號(康德元年十月中)第一三九頁下段、十三兩衣(官長及准尉官用)及十四兩衣(下士官及兵用)ノ様式關中「脊面」ハ何レモ「背面」ノ報告誤(法制局報告主任)

同上、第一四六頁下段、禁衛軍ノ圖

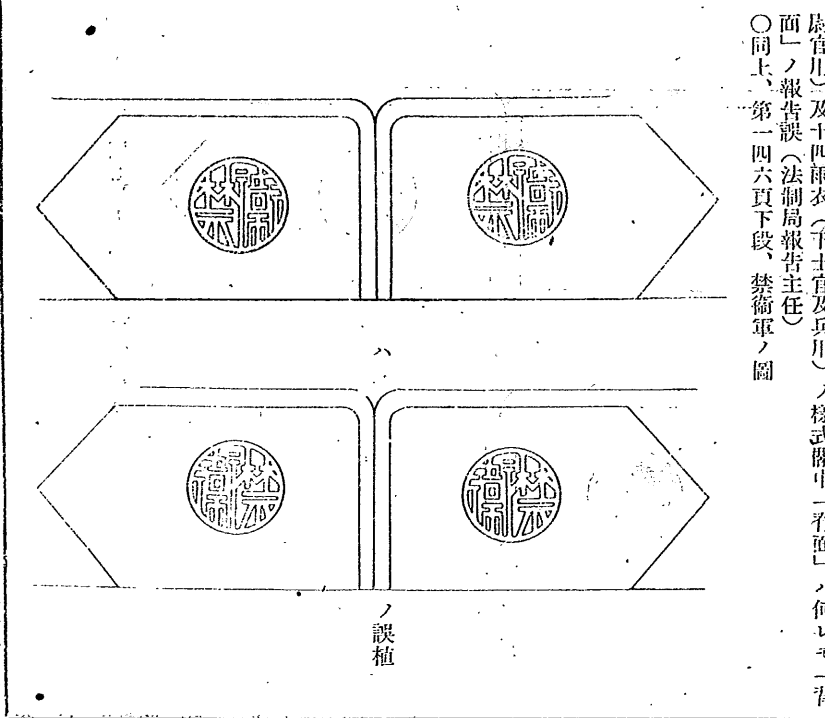

○同上、同頁同、禁衛軍團本部ノ圖

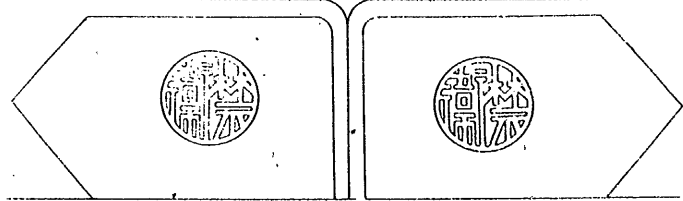
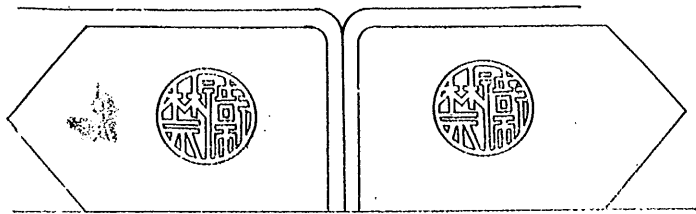

ノ誤植

○同上、第一四七頁上段、禁衛軍第一營ノ圖

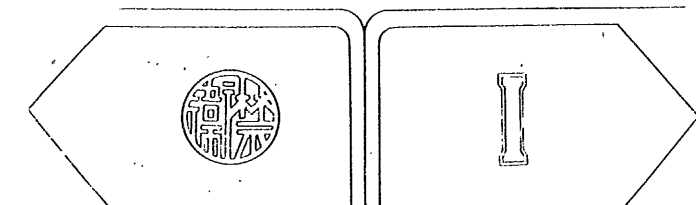
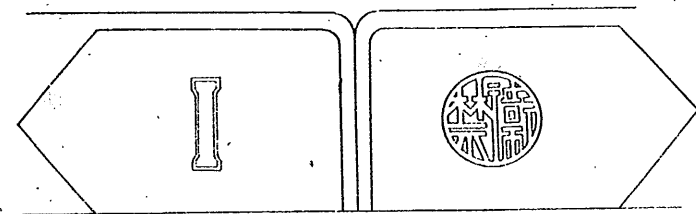

ノ誤植

第三種郵便物認可

公 告

●財政部公告

○產金買上價格ノ件

產金買上法ニ基ク產金買上價格左記ノ通決定ス

記

產金買上價格一瓦ニ付 國幣 三圓二角〇分

康德元年十月二十日

財政部

廣 告

●貨幣發行每週平均高表

自康德元年十月七日  
至同 十月十三日

貨幣發行高	一二五、四七五、三〇三・二七
紙幣	一一三、五七四、一九四・七〇
準備	六四、〇三〇、四二二・六五
保證	四九、五四三、七八二・〇五
鑄幣	一一、九〇一、一〇八・五七

康德元年十月十六日

滿洲中央銀行

政府公報日誌 第百九十一號 康德元年十月二十日 土曜日

民政部月刊

民政部月刊刊行ノ辭

本部ハ在來ノ「民政部半月刊」ノ内容ヲ改善充實ヲ期シ康德元年九月ヨリ月刊ニ改メ同時ニ日滿兩文ヲ一冊ニ合輯シ以テ編輯上ノ合理化ヲ計ラントス  
江湖ノ御利用ヲ乞フ

一 民政部月刊

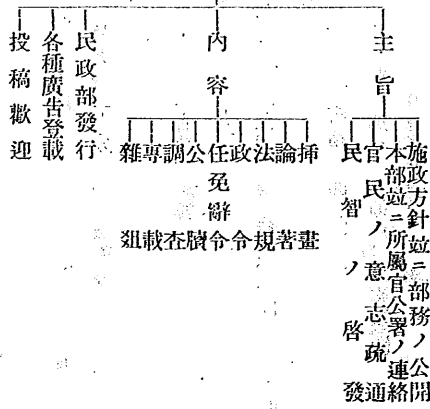

一定價表

定 價	郵 稅	內 國	外 國
一部國幣四角	郵一五	稅一五	稅一五
一箇年國幣四元	郵一五	稅一五	稅一五
要年(角)	不	要	要

廣告料金

紙 面	一箇月
普通一頁	十五圓
普通半頁	八圓
普通之四	五圓

官吏通勤バス停留場並ニ路線ニ關スル件

今回官吏通勤バスノ停留場並ニ運行路線ヲ左記ノ如ク決定致シタルニ付  
可然御利用相成度

間合セハ 新京特別市公署地方科(電三、九五七)

第一線甲線 (一輛運轉)

經由順路 南廣場發—驛前—中央通—大經路—實業部—大同廣場—大  
同大街—朝日通—轉回

利用官署 民政部、興安總署、特別市公署、實業部、建設局、文教部、  
司法部、外交部、財政部

第一線乙線 (一輛運轉)

經由順路 南廣場發—驛前—中央通—大同大街—大同廣場—財政部前  
—實業部前—大經路—朝日通—日本橋—轉回

利用官署 外交部、司法部、建設局、文教部、財政部、實業部、民政  
部、興安總署

第二線 (二輛運轉)

經由順路 西廣場發—驛前—日本橋通—大馬路—三道街—財政部—大  
同大街—中央通—轉回

利用官署 國務院、特別市公署、專賣公署、中央銀行、土地局、交通  
部、監察院、財政部

第三線 (一輛運轉)

經由順路 新發屯發—大同大街—八島通—西廣場—驛前—日本橋通—  
國務院前—大馬路—三道街—大經路—實業部前—大同廣場  
—轉回

利用官署 第二線ノ補助車下ス

第四線 (二輛運轉)

經由順路 新發屯發—大同廣場—實業部前—三道街—大馬路—日本橋  
通—驛前—中央通—大同大街—新發屯—轉回

利用官署 中央銀行、國務院、國道局、交通部、土地局、專賣公署

第五線 (一輛運轉)

經由順路 新發屯發—大同大街—中央通—驛前—日本橋通—國務院前  
—首都警察廳

利用官署 國道局、需用處、首都警察廳、軍政部、被服廠

退 廳

午後四時ヨリ午後六時迄各路線運轉  
附屬地 日本橋通(驛前、三笠町角、金泰洋行角、南廣場、入船町  
角)

中央通(吉野町角、空町角、西公園前)

其ノ他(西廣場、朝日通東二條通角、領事館前)

大馬路(六馬路、五馬路、四馬路、三馬路)

新發屯(興安大路、國道局入口角、柳雲街崇智路角、永  
安街崇智路角、北安路建安街角)

其ノ他各官廳前

康徳元年十月二十日 新京特別市公署

郵政掛立券按照包寄送之根拠  
昭和七年八月十九日 第三種郵便物認可  
康徳元年十月二十二日發行(百四)

定 價 一節月九角四分 六個月四角  
廣告料 一頁十二圓、半頁六圓五角、四分一頁三圓  
五頁六分、一頁三圓、三頁以上三折引

發行所 新報商會地 國務院總務廳附屬  
電話 四二〇五、四三四二(編輯)  
東京商會地 國務院總務廳附屬  
電話 四二九九、四二七二(發售)

政府公報日誌

康徳元年十月二十二日  
第百九十二號 月曜日

任免及指叙

敘委任一等

(各通)

敘委任二等

(各通)

敘委任一等

敘委任二等

政府公報日誌 第百九十二號 康徳元年十月二十二日 月曜日

郵政管理局技士	澤田久男	郵政管理局技士	澤田久男
郵政管理局技士	松村善吉	郵政管理局技士	松村善吉
郵政管理局技士	吳昌仁	郵政管理局技士	吳昌仁
郵政管理局屬官	元吉明治	郵政管理局屬官	元吉明治
郵政管理局屬官	原勝榮三	郵政管理局屬官	原勝榮三
郵政管理局屬官	森岡正三郎	郵政管理局屬官	森岡正三郎
郵政管理局屬官	中島止水	郵政管理局屬官	中島止水
郵政管理局屬官	河野泰造	郵政管理局屬官	河野泰造
郵政管理局屬官	益子原雄	郵政管理局屬官	益子原雄
郵政管理局屬官	佐佐木多計男	郵政管理局屬官	佐佐木多計男
郵政管理局屬官	松岡信敏	郵政管理局屬官	松岡信敏
郵政管理局屬官	吉村壽	郵政管理局屬官	吉村壽
郵政管理局屬官	油川馨	郵政管理局屬官	油川馨
郵政管理局屬官	加賀谷馨	郵政管理局屬官	加賀谷馨

(各通)										(各通)									
郵政管理局屬官										郵政管理局屬官									
同	同	同	同	同	同	同	同	同	同	同	同	同	同	同	同	同	同	同	同
袁	楊	王	朱	許	郝	郭	北	末	小	寺	赤	近	榎	元	秋	月	長	淺	吉
境	廷	貴	積	鶴	丙		澤	廣	柳	崎	司	藤	園	村	守	野	水	野	川
昌	英	昌	中	年	澄	炎	寧	彥	幸	正	光	信	充	七	英	重	敏	龜	敏
							男	植	七	人	敏	郎	志	志	雄	義	夫	定	夫
郵政管理局屬官										郵政管理局屬官									
同	同	同	同	同	同	同	同	同	同	同	同	同	同	同	同	同	同	同	同
赫	桂	董	王	景	陳	唐	劉	吳	孔	王	馬	吳	蔣	潘	鄉	王	呂	寧	金
容	增	溶	益	鐘	長	連	學	寶	繼	鐵	智		紹	松	懋	作	溶	潤	開
德	蔭	清	亨	彥	庚	第	海	信	明	錚	圓	恆	魁	中	年	恩	桂	文	吳
									偉										泰
																			中
																			昌
																			章

第三種郵便物認可

第三種郵便物認可

(各通)																			
郵政管理局屬官																			
同	同	同	同	同	同	同	同	同	同	同	同	同	同	同	同	同	同	同	同
張	馮	劉	王	孫	景	吳	李	戈	劉	開	張	張	王	程	趙	李	聶	金	周
共	瑞	祥	駿	廣	希	榮	致	耀	仕	耀	謙	天	乃	化	春	文	丕	啓	永
飛	卿	久	順	祥	孟	安	遠	炬	玉	阮	良	麟	時	文	民	和	洙	豐	藩
郵政管理局屬官																			
同	同	同	同	同	同	同	同	同	同	同	同	同	同	同	同	同	同	同	同
毛	謝	楊	王	唐	何	黃	單	莽	馬	郎	鄭	厲	廖	馮	羅	藍	孫	李	李
裕	漢	振	紹	成	際	適	玉	玉	春	正	汝	姓	又	維	祖	雅	秀	世	伯
慎	卿	驊	庭	球	東	鼎	海	卿	崑	林	榮	宸	鈞	瑞	滔	先	文	忱	亭

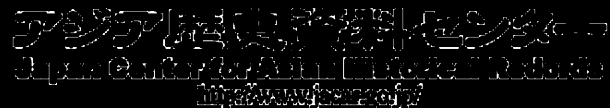



給三級俸	同	郵政管理局屬官	杉谷秀之助
給四級俸	同	郵政管理局屬官	油川泰勇
(各通)	同	郵政管理局屬官	小川端定源
給五級俸	同	郵政管理局屬官	齋藤忠稷
(各通)	同	郵政管理局屬官	須崎敏次
給六級俸	同	郵政管理局屬官	中村大雄
(各通)	同	郵政管理局屬官	泉村豐太郎
給七級俸	同	郵政管理局屬官	堀重義
(各通)	同	郵政管理局屬官	金重明
給八級俸	同	郵政管理局屬官	堀友壽
(各通)	同	郵政管理局屬官	岩波綾彦
給七級俸	同	郵政管理局屬官	佐藤平四郎
(各通)	同	郵政管理局屬官	松隈敏雄
給八級俸	同	郵政管理局屬官	東本丈雄
(各通)	同	郵政管理局屬官	村松秋夫
給八級俸	同	郵政管理局屬官	長水敏夫

第三種郵便物認可

給月俸九十五圓	同	郵政管理局屬官	高園充志
(各通)	同	郵政管理局屬官	吉田龜夫
給月俸七十五圓	同	郵政管理局屬官	秋守英雄
(各通)	同	郵政管理局屬官	末廣彦
給月俸六十五圓	同	郵政管理局屬官	北澤寧
(各通)	同	郵政管理局屬官	朱積中
給三級俸	同	郵政管理局屬官	楊廷英
(各通)	同	郵政管理局屬官	王貴昌
給三級俸	同	郵政管理局屬官	袁境昌
(各通)	同	郵政管理局屬官	蔣智燾
給四級俸	同	郵政管理局屬官	吳智恒
(各通)	同	郵政管理局屬官	郭丙
給四級俸	同	郵政管理局屬官	郝紹
(各通)	同	郵政管理局屬官	魏道
給四級俸	同	郵政管理局屬官	黃道
(各通)	同	郵政管理局屬官	金潤
給四級俸	同	郵政管理局屬官	許鶴年

政府公報日譯 第百九十二號 康德元年十月二十二日 月曜日





給八級俸										給九級俸									
郵政管理局屬官										郵政管理局屬官									
劉	孫	王	馮	廖	孟	宋	雷	陳	關	赫	李	張	趙	郎	王	馮	劉	王	郎
仕	廣	駿	姓	汝	新	景	景	則	容	成	祖	乃	綰	天	祥	瑞	廣	玉	遜
玉	祥	順	瑞	鈞	唐	奇	時	德	志	蔭	文	網	麟	久	卿	琦	林	卿	山
給十級俸										給十一級俸									
郵政管理局屬官										郵政管理局屬官									
王	張	郎	李	李	永	榮	耀	陳	戈	吳	楊	于	徐	馬	劉	馮	韓	隗	周
益	光	秀	雅	永	耀	榮	振	造	紹	王	魁	慶	湘	保	祥	鴻	齊	豹	儒
享	飛	華	亭	興	與	炬	安	驩	時	文	魁	麟	雲	波	亨	武	志	銘	春
給十二級俸										給五級俸									
郵政管理局屬官										航政局技士									
王	張	郎	李	李	永	榮	耀	陳	戈	吳	楊	于	徐	馬	劉	馮	韓	隗	周
益	光	秀	雅	永	耀	榮	振	造	紹	王	魁	慶	湘	保	祥	鴻	齊	豹	儒
享	飛	華	亭	興	與	炬	安	驩	時	文	魁	麟	雲	波	亨	武	志	銘	春

第三種郵便物認可

第三種郵便物認可

給月俸百十五圓										給月俸百五圓									
郵政管理局屬官										郵政管理局屬官									
陶	潘	王	寧	陶	潘	王	寧	陶	潘	張	程	傅	鄭	孫	孔	馬	張	程	傅
開	紹	懋	濟	開	紹	懋	濟	開	紹	文	銘	靖	春	祖	繼	濟	文	銘	靖
泰	中	恩	文	泰	中	恩	文	泰	中	李	右	民	榮	文	明	文	李	右	民
給月俸九十五圓										給月俸八十五圓									
郵政管理局屬官										郵政管理局屬官									
周	林	黃	單	周	林	黃	單	周	林	唐	陳	桂	張	趙	景	唐	陳	桂	張
丕	樹	際	維	丕	樹	際	維	丕	樹	連	長	增	謙	國	希	連	長	增	謙
豐	榮	鼎	海	豐	榮	鼎	海	豐	榮	第	庚	蔭	良	峰	孟	第	庚	蔭	良
給月俸六十五圓										給五級俸									
郵政管理局屬官										航政局技士									
何	王	謝	毛	何	王	謝	毛	何	王	梁	劉	鮑	張	梁	劉	鮑	張		
成	紹	漢	裕	成	紹	漢	裕	成	紹	保	雲	輝	世	保	雲	輝	世		
東	庭	卿	慎	東	庭	卿	慎	東	庭	華	航	勛	年	華	航	勛	年		

給二級俸	航政局技士	楡皮健
(各通)	航政局技士	阿部鐵藏
給三級俸	同	山中市之助
(各通)	航政局技士	小田原三郎
給八級俸	同	增田文次郎
給七級俸	航政局技士	田口辰次郎
給月俸八十五圓	航政局技士	大芝獅郎
(各通)	航政局技士	楢村義雄
給月俸百十五圓	同	吉原與一郎
給九級俸	航政局屬官	可兒才介
給六級俸	航政局屬官	美代清一郎
給月俸七十五圓	航政局屬官	岡崎捷七郎
給月俸八十五圓	航政局屬官	内山松次

給月俸九十五圓	航政局屬官	小濱氏典
給一級俸	航政局技士	楊崇燮
給三級俸	航政局技士	黃世信
(各通)	航政局技士	夏永亮
給四級俸	同	哈伯平
給六級俸	航政局技士	張家驊
給八級俸	航政局技士	張耀庭
(各通)	航政局屬官	楊瑞培
給三級俸	同	朱靖亭
給四級俸	航政局屬官	婁瑞建
給五級俸	航政局屬官	于治國
(各通)	航政局屬官	劉崇高
給六級俸	同	李芳宸

第三種郵便物認可

給九級俸  
航政局屬官 富醇梓  
給月俸七十五圓  
航政局屬官 李興渤  
康德元年七月一日

### 訓令

民政部訓令第七六一號

奉天省 營口海邊警察局長ニ命ス

狂犬病ハ犬類ニ危害アルノミナラズ人畜ノ公衆衛生上關係スル所極メテ重要ナリ本部ハ各地ニ於ケル發生狀況ヲ調査スル爲メ茲ニ調査表式ヲ制定シ送達スルニ付貴市長ハ所屬ニ轉令シ爾後若シ本病發生セバ翌月十日以前ニ表式ニ依リ記載報告スベシ此ニ本年一月ヨリ九月迄ノ發生數ヲ取纏メ本部宛報告スベシ此ニ合ス

附表式一通

康德元年十月十六日

民政部大臣 城式毅  
代理事務次長 葆康

狂犬病報告表 (何年何月分)

某省某縣特別市公署

政府公報日課 第九十二號 康德元年十月二十二日 月曜日

發生地	畜類別	牝別	發生頭數	死亡頭數	捕殺頭數	摘要
計						
累計						

備考 流行狀況防疫方法其ノ他參考トナルベキ事項

注意 死亡及捕殺頭數關ハ既ニ其ノ家畜ノ發病報告ヲナシタルモノニ付テハ朱書スベシ累計關ハ同年一月以後ノ總頭數ヲ記載スベシ

民政部訓令第七六八號

奉天省 營口海邊警察局長ニ命ス

營口海邊警察隊ト遼河水上警察局長ハ共ニ營口ニ在リ其ノ管轄區域及管掌事項ハ密接不可分ノ關係アルヲ以テ之ヲ統制上從來營口海邊警察隊長ヲシテ遼河水上警察局長ヲ兼務セシメタリシモ局長ノ兼務制度ニテハ事務ノ完全ナル統制ヲ期シ難キ憾アルニ因リ遼河水上警察局長ハ本月二十日限り之ヲ廢止シ其ノ所管事項ハ營口海邊警察隊長ヲシテ掌理セシム依テ同局廢止ニ伴フ人事及事務ノ繼承ハ左記ニ依リ處理スベシ貴省長ハ右旨遵照スベシ此ニ合ス

記

一 遼河水上警察局長ハ營口海邊警察隊長ニ轉屬セシム

二 遼河水上警察局長ノ事務及所屬建物其ノ他ノ施設物品ハ營口海邊警察隊長ニ移管スベシ

一八一

三 前項ノ引繼ヲ了シタルトキハ其ノ結果ヲ報告スベシ  
康徳元年十月十七日

民政部大臣 臧 式 毅  
代理事務次長 蔭 康

### 佈告

交通部佈告第七八號

左記放送無線電話施設ヲ許可セリ

交通部大臣 丁 鑑 修

康徳元年十月二十二日

#### 記

- 一 施設者名 滿洲電信電話株式會社
- 一 施設ノ名稱 新京放送局
- 一 機器裝置場所 演奏所 新京中央電話局内
- 一 放送所 寬城子送信所
- 一 受信所 孟家屯受信所
- 一 呼出名稱 新京放送局
- 一 呼出符號 MTCY
- 一 空中線電力 一〇〇キロワット
- 一 使用電波ノ型式及周波數 A<sub>3</sub> 五六〇キロサイクル
- 一 放送時間 自六時至二十二時
- 一 放送事項 (一) 報道 氣象、天氣豫報、日用品値段、

一八二

經濟市況、時報、其ノ他各種ニ  
ユース

(二) 教養  
講演、講座、子供ノ時間、料理  
獻立、ラヂオ體操等

(三) 慰安、娛樂  
音樂、演藝、演劇等

滿洲國內

### 彙報

#### 官署事項

- 官吏出張
  - 國務院總務廳(主計處)事務官、秋田文之、地方財政調査ノ爲、自十月二十一日至十一月五日、圖們、京城へ出張
  - 民政部土木司長、王慶璋、事務打合せノ爲、自十月十六日至十月十八日、奉天へ出張
  - 民政部(衛生司)事務官、許永配、治安維持工作ノ爲、自十月二十日至十一月三十日、拉濱沿線へ出張
  - 民政部(衛生司)事務官、符志堅、同右
  - 民政部警務司保安科長、大林太夫美、事務打合せノ爲、自十月十七日至十月十九日、營口へ出張
  - 民政部警務司長、長尾吉五郎、御巡狩ニ關スル警備警備配置狀況檢分ノ爲、十月十七日、吉林へ出張

#### 第三種郵便物認可

- 民政部警務司總務科長、星子敏雄、同右
- 民政部(警務司)事務官、齋藤重英、同右
- 民政部地方司社會科長、王純古、義倉制度調査ノ爲、自十月十八日至十一月七日、通河、木蘭、龍江、綏化へ出張
- 工事決定事項
  - 工業地帯第一期深層調査、三、八七〇、〇〇〇 志岐組 競争
  - 工業地帯第一期深層調査、三、八七〇、〇〇〇 志岐組 競争
  - 西順治路開元街D級テ、二、二九〇、〇〇〇 大同組 同
  - ルフォード基礎工事、二、二九〇、〇〇〇 大同組 同
  - 同、同、六、一八〇、〇〇〇 田中組 同

#### 規程

#### ○分課規程

茲ニ榮口探運局分課規程ヲ左ノ通定ム

康徳元年十月二十日

吉黒權運署長 魏 宗 連

#### 第一條 營口探運局分課規程

第一條 營口探運局ニ左ノ二課ヲ置ク

運 務 課

第二條 庶務課ハ左ノ事項ヲ掌ル

一 機密ニ關スル事項

二 職員ノ人事ニ關スル事項

政府公報日誌 第百九十二號 康徳元年十月二十二日 月曜日

#### 第三種郵便物認可

- 三 傭人ニ關スル事項
  - 四 官印ノ管守ニ關スル事項
  - 五 成案文書ノ淨書進達ニ關スル事項
  - 六 文書接受發送編纂及保管ニ關スル事項
  - 七 翻譯及通譯ニ關スル事項
  - 八 金錢ノ出納保管ニ關スル事項
  - 九 物品會計ニ關スル事項
  - 十 圖書及印刷ニ關スル事項
  - 十一 國有財産及借地借家ニ關スル事項
  - 十二 營繕ニ關スル事項
  - 十三 宿直及局内取締ニ關スル事項
  - 十四 他課ノ主管ニ屬セザル事項
- 第三條 運務課ハ左ノ事項ヲ掌ル
- 一 鹽ノ購買ニ關スル事項
  - 二 鹽ノ保管及輸送ニ關スル事項
  - 三 麻袋、麻經、葦席ノ購入及保管ニ關スル事項
  - 四 工業用鹽ノ引渡ニ關スル事項
  - 五 調査及統計ニ關スル事項
- 第四條 各課ニ主任一名ヲ置ク
- 附 則
- 本規程ハ公布ノ日ヨリ之ヲ施行ス
- 滿洲觀象日報  
●十月十九日午前十一時觀測成績 (中央觀象臺開倉)

地名	氣温(度)	湿度(%)	風向	風速(米/秒)	降水量(毫米)	天候
東京	16.0	70	北西	1.5	0.0	晴
大阪	15.0	75	北西	1.5	0.0	晴
京都	14.0	75	北西	1.5	0.0	晴
名古屋	15.0	75	北西	1.5	0.0	晴
青島	12.0	75	北西	1.5	0.0	晴
濟南	11.0	75	北西	1.5	0.0	晴
天津	10.0	75	北西	1.5	0.0	晴
北京	9.0	75	北西	1.5	0.0	晴
漢口	13.0	75	北西	1.5	0.0	晴
長沙	14.0	75	北西	1.5	0.0	晴
重慶	15.0	75	北西	1.5	0.0	晴
成都	16.0	75	北西	1.5	0.0	晴
昆明	17.0	75	北西	1.5	0.0	晴
蘭州	12.0	75	北西	1.5	0.0	晴
西寧	11.0	75	北西	1.5	0.0	晴
拉薩	10.0	75	北西	1.5	0.0	晴
海口	25.0	75	北西	1.5	0.0	晴
廣州	24.0	75	北西	1.5	0.0	晴
香港	23.0	75	北西	1.5	0.0	晴
汕頭	22.0	75	北西	1.5	0.0	晴
廈門	21.0	75	北西	1.5	0.0	晴
福州	20.0	75	北西	1.5	0.0	晴
寧波	19.0	75	北西	1.5	0.0	晴
溫州	18.0	75	北西	1.5	0.0	晴
杭州	17.0	75	北西	1.5	0.0	晴
紹興	16.0	75	北西	1.5	0.0	晴
嘉興	15.0	75	北西	1.5	0.0	晴
湖州	14.0	75	北西	1.5	0.0	晴
蘇州	13.0	75	北西	1.5	0.0	晴
無錫	12.0	75	北西	1.5	0.0	晴
常州	11.0	75	北西	1.5	0.0	晴
鎮江	10.0	75	北西	1.5	0.0	晴
揚州	9.0	75	北西	1.5	0.0	晴
南通	8.0	75	北西	1.5	0.0	晴
徐州	7.0	75	北西	1.5	0.0	晴
鄭州	6.0	75	北西	1.5	0.0	晴
開封	5.0	75	北西	1.5	0.0	晴
洛陽	4.0	75	北西	1.5	0.0	晴
西安	3.0	75	北西	1.5	0.0	晴
蘭州	2.0	75	北西	1.5	0.0	晴
西寧	1.0	75	北西	1.5	0.0	晴
拉薩	0.0	75	北西	1.5	0.0	晴

**訂正**  
 ○第百九十一號(康德元年十月)第一六一頁下段、大塚箱中、興德東ノ六月「二七、七〇〇」ハ「三七、七〇〇」ノ誤植  
 ○同上、第一六二頁上段、第十七行(計ノ計)「三、四九二、〇三三」ハ「三、五九二、〇三三」ノ誤植  
 ○同上、第一六七頁上段、訂正欄、第四行「級三級俸」ハ「給三級俸」ノ誤植

**廣告**  
 法曹雜誌發刊ノ詞 法曹會會長 馮 滿 清  
 法曹雜誌發刊ノ詞 法曹會常務理事 古川 正 武

祝 辭	日本帝國司法大臣 小原 直
祝 辭	日本法曹會長 和 仁 貞 吉
祝 辭	日本帝國大審院長 遠 藤 柳 作
祝 辭	滿洲帝國國務院 大 達 茂 雄
祝 辭	滿洲帝國國務院 總 務 廳 長 長
祝 辭	滿洲帝國國務院 法 制 局 長 長
論 說	司法部民事司長 青木 佐治 彦
商租權ニ就テ(日滿文)	最高法院庭長 陳 士 杰
非婚生子女ノ待遇ニ對スル現行民法ヲ論ズ(日滿文)	司法部調查科長 祁 守 康
在監犯人ノ金錢物品保管施行ノ意義ニ就テ(滿文)	司法部民事司長 姜 金 書
滿洲國司法官ニ對スル期望(滿文)	司法部民事司長 松 原 重 美
資料	司法部總務科 嘉 村 滿 雄
金融合作社法解説—新法令紹介—(日文)	司法部民事司 黑 羽 善 四 郎
統計學ノ重要性ヲ主張シ司法統計擔任者ニ切望ス(滿文)	
滿洲國現行登記制度ニ就テ(日滿文)	
判例研究	

**康德元年勅令第十號減刑令第一條ノ解釋(滿文)**  
 司法部民事司 管 原 達 郎  
**雜 錄**  
 司法部法學校設立ノ原因(滿文)  
 司法部法學校入學試驗委員ノ感想  
 甲班試驗委員 武 藤 富 男  
 乙班試驗委員 姜 原 金 書  
 乙班試驗委員 管 原 達 郎  
 乙班試驗委員 程 藤 富 男  
 乙班試驗委員 武 藤 富 男

**民政部月刊刊行ノ辭**  
 本部ハ在來ノ「民政部半月刊」ノ内容ヲ改善充實シ期シ康德元年九月ヨリ月刊ニ改メ同時ニ日滿兩文ヲ一冊ニ合輯シ以テ編輯上ノ合理化ヲ計ラントス  
 江湖ノ御利用ヲ乞フ

**會 報**  
 ○準備員募集ニ關シテ  
 ○法曹雜誌原稿ノ募集ニ關シテ  
 ○法曹會費ノ徵收方法  
 ○法曹會寄附金ノ受領報告  
 司法部職員敘任辭令  
 附 錄  
 財團法人法曹會寄附行爲(滿日對譯)  
 法曹會會員及刊行物章程(滿日對譯)  
 (定價五角)  
 中込簡所  
 司法部內 財團 法曹會事務所  
 法人  
 (電話三六〇〇番、郵便何レニテモ可)  
 康德元年十月十八日 司 法 部

**一定價表**

部 類	定 價
一 部 國 幣 四 角	郵 稅
一 箇 年 國 幣 四 角	內 國 郵 稅
一 箇 年 國 幣 四 角	外 國 郵 稅
一 箇 年 國 幣 四 角	要 年 份

**廣告料金**

紙 面	料 金
普通一頁	一 箇 月 十 五 圓
普通半頁	八 圓
普通之四	五 圓

民政部月刊ノ內容  
 主 旨 施政方針並ニ部務ノ公開  
 官 民 智 意 志 疏 通  
 內 容 行政法論 行政令規 著 畫  
 任 職 令 規 著 畫  
 公 任 職 令 規 著 畫  
 調 任 職 令 規 著 畫  
 專 任 職 令 規 著 畫  
 雜 報 各 種 廣 告 登 載  
 投 稿 歡 迎



(各通)	同	孫傳家	任國道局技士敘委任三等 康德元年九月三十日
同	王永慶	重信之盛	任國道局技士敘委任二等 康德元年十月十日
同	王金甲	手塚昇三	任國道局技士敘委任二等 康德元年十月三日
敘委任四等	渡邊武夫	高橋菊雄	任國道局技士敘委任二等 康德元年十月五日
任專賣公署屬官敘委任三等 康德元年七月五日	林靜	茂木直三郎	任國道局技士敘委任二等 康德元年十月十六日
(各通)	高橋武之進	青山銀一	任國道局技士敘委任三等 康德元年十月六日
任興安警察局警佐敘委任一等	佐久間三郎	山崎浩	任國道局技士敘委任二等 康德元年十月十五日
任興安警察局警佐敘委任二等	岸本一郎	藤野英夫	任國道局技士敘委任二等 康德元年十月七日
任興安警察局警佐敘委任三等 康德元年十月一日	佐藤勝	浦上松壽	任國道局技士敘委任三等 康德元年十月六日
任國道局技士敘委任二等 康德元年十月七日	富山富一		
任國道局技士敘委任二等 康德元年十月六日			

任國道局技士敘委任三等 康德元年十月十七日	熱河省公署理事官	龍鳳書	千田長	民政部總務司勤務ヲ命ズ	監察院事務官	加藤博
熱河省公署實業廳轉勤ヲ命ズ	熱河省公署事務官	杜保粹		給九級俸	監察院審計部勤務ヲ命ズ 康德元年十月十八日	
熱河省公署民政廳轉勤ヲ命ズ	熱河省公署事務官	杜湛恩		給八級俸	熱河省公署事務官 康德元年八月三十一日	諏訪英武
給六級俸	國立種馬場長	又重武		給五級俸	法制局屬官	寺岡健次郎
補海拉爾國立種馬場長	國立種馬場技佐	三浦吉男		給二級俸	法制局屬官	鄧敦復
給六級俸	海拉爾國立種馬場勤務ヲ命ズ	太田道治		(各通)	法制局屬官	淺見節二
給七級俸	吉林專賣署勤務ヲ命ズ 康德元年十月十七日	黑岩直瀧		給八級俸	法制局屬官	伊達慎一郎
給三級俸	實業部總務司勤務ヲ命ズ	庭川辰雄		(各通)	法制局屬官	歐陽公廷
給七級俸	民政部理事官	民部理事官		給月俸八十五圓	法制局屬官	東田龍男
	庭川辰雄	庭川辰雄		給月俸八十五圓	法制局屬官	鎌田龍男
	庭川辰雄	庭川辰雄		給八級俸	法制局屬官	伊藤重三
	庭川辰雄	庭川辰雄		給八級俸	法制局屬官	杜鳳岐

給一級俸	法制局統計處屬官	韓 鎬	魄
給二級俸	法制局統計處屬官	石 龜	重 憲
給三級俸	法制局統計處屬官	栗 本	豐
(各通)	法制局統計處屬官	長 友	康 塋
給四級俸	法制局統計處屬官	李 康	塋
給五級俸	法制局統計處屬官	于 天	德
(各通)	法制局統計處屬官	金 澤	辰 夫
給六級俸	法制局統計處屬官	李 俊	穆
(各通)	法制局統計處屬官	楊 茂	棧
給月俸百五圓	法制局統計處屬官	石 珙	玉
給月俸九十五圓	法制局統計處屬官	徐 長	吉
(各通)	法制局統計處屬官	工 藤	來
給八級俸	法制局統計處屬官	藤 田	盛
	法制局統計處屬官	孫 福	慶

(各通)	同	王 永	慶
給月俸七十八圓	同	王 德	甲
給月俸七十五圓	同	金 重	家
(各通)	法制局統計處屬官	真 見	寬 六
給月俸七十五圓	同	孫 傳	家
康德元年七月一日	同	孫 傳	家
給七級俸	專賣公署屬官	渡 邊	武 夫
熱河專賣署勤務ヲ命ズ	同	渡 邊	武 夫
康德元年七月五日	同	渡 邊	武 夫
給五級俸	興安警察局警佐	林 靜	
海拉爾興安警察局勤務ヲ命ズ	同	林 靜	
給五級俸	興安警察局警佐	高 橋	武 之 進
達爾罕王府興安警察局勤務ヲ命ズ	同	高 橋	武 之 進
給七級俸	興安警察局警佐	佐 久 間	三 郎
開魯興安警察局勤務ヲ命ズ	同	佐 久 間	三 郎
給九級俸	興安警察局警佐	岸 本	一 郎
海拉爾興安警察局勤務ヲ命ズ	同	岸 本	一 郎
康德元年十月一日	同	岸 本	一 郎

第三種郵便物認可

給六級俸	國道局技士	佐 藤 勝
國道局哈爾濱建設處勤務ヲ命ズ	同	佐 藤 勝
康德元年十月七日	同	佐 藤 勝
給六級俸	國道局技士	富 山 富 一
國道局奉天建設處勤務ヲ命ズ	同	富 山 富 一
康德元年十月六日	同	富 山 富 一
給九級俸	國道局技士	重 信 之 盛
國道局哈爾濱建設處勤務ヲ命ズ	同	重 信 之 盛
康德元年九月三十日	同	重 信 之 盛
給五級俸	國道局技士	手 塚 昇 三
國道局奉天建設處勤務ヲ命ズ	同	手 塚 昇 三
康德元年十月十日	同	手 塚 昇 三
給五級俸	國道局技士	高 橋 菊 雄
國道局哈爾濱建設處勤務ヲ命ズ	同	高 橋 菊 雄
康德元年十月三日	同	高 橋 菊 雄
給五級俸	國道局技士	茂 木 直 三 郎
國道局哈爾濱建設處勤務ヲ命ズ	同	茂 木 直 三 郎
康德元年十月五日	同	茂 木 直 三 郎

給六級俸	國道局技士	青 山 銀 一
國道局哈爾濱建設處勤務ヲ命ズ	同	青 山 銀 一
康德元年十月十六日	同	青 山 銀 一
給七級俸	國道局技士	山 崎 浩
國道局奉天建設處勤務ヲ命ズ	同	山 崎 浩
康德元年十月六日	同	山 崎 浩
給六級俸	國道局技士	藤 野 英 夫
國道局第一技術處勤務ヲ命ズ	同	藤 野 英 夫
康德元年十月十五日	同	藤 野 英 夫
給八級俸	國道局技士	浦 上 松 壽
國道局第一技術處勤務ヲ命ズ	同	浦 上 松 壽
康德元年十月十七日	同	浦 上 松 壽
給八級俸	國道局技士	千 田 長
國道局哈爾濱建設處勤務ヲ命ズ	同	千 田 長
康德元年十月十七日	同	千 田 長
別ニ任用スル所アリ本官ヲ免ズ	黑龍江省公署理事官	高 芝 秀
康德元年八月十九日	同	高 芝 秀

訓令

興安總署訓令第八四八號

興安南分省長ニ令ス

貴分省境界ハ已ニ明令ヲ以テ公布セラレ尙ホ本署ニ在リテモ屢次之方接  
收方ヲ轉令セシメ共ノ明細書ヲ作成提出シ命ジ置キタル所ナルガ現在  
東前旗、中、後三旗及西科前旗境界ニ關シテハ已ニ接收完了シタルニモ不  
拘接收明細書ハ未ダ之ヲ送達シ來ラズ右ニ付テハ仍ホ該旗ニ對シ速ニ報  
告方轉令セシメ以テ原案ニ符合セシムベキモ今般特ニ接收區域調查報告  
書樣式一部ヲ作成送付スルニ付貴分省長ハ該旗ニ轉令シ接  
收區域内ニ於ケル詳細情形ニ就キ調查表式ニ依リ速ニ記入報告セシメ以  
テ審査ニ便スベシ 尙ホ接收未終了ノ各旗ニ對シテモ亦本令寫ヲ送付シ接收完了次  
第更ニ本表ニ依リ詳細記入ノ報告セシムルト共ニ別ニ其ノ接收明細書ヲ提出セシメ  
審査ニ備フベシ此ニ令ス

附 接收區域調查報告樣式一部

康德元年十月十六日

興安總署署長官 齊默特色木不勒

- 興安 分省 旗接收區域調查報告書 康德 年 月 日
- 1 戶數口數
- A 戶數
- B 口數(男若干名、女若干名、合計若干名)
- 2 村屯數及名稱

第三種郵便物認可

- 3 土地面積
  - A 面積(長サ、幅若干里、合計若干方里)
  - B 耕地畝數(上、中、下、城各若干合計若干)
  - C 開墾不能ノ土地面積(方里ヲ以テ計算ス)
- 4 區村公所
  - A 原有區村公所ノ名稱、地址及管區
  - B 原有區村人員名簿
  - C 原有區村經費額及財源
  - D 接收後ノ處理情形
- 5 警察
  - A 原有警察機關ノ名稱、地址
  - B 原有警察人員名簿
  - C 原有警察機關人員經費、事務費、總額及之方經費ノ財源
  - D 原有警察機關ノ武器數目及服裝數目
  - E 接收後ノ處理情形
- 6 教育
  - A 原有學校數及其ノ名稱、地址
  - B 原有學校教員名簿及學生人數
  - C 原有學校人員經費、事務費總額及之方經費ノ財源
  - D 接收後ノ處理情形
- 7 宗教
  - A 宗教別
  - B 廟宇、教會堂及其ノ名稱地址

第三種郵便物認可

- C 主持者姓名、喇嘛及其ノ他宗教師人數
- 8 交通
  - A 原有地方電話路線及電話ノ設備ヲ有スル簡處
  - B 原有電話費用及其ノ財源
  - C 鐵道、自動車道路、國道ノ有無並ニ郵政電報局所及路線ノ有無
  - D 接收後ノ交通處理情形
- 9 都邑
  - A 名稱、地址
  - B 商戶及全市街人口數
  - C 商況及其ノ每年ノ取引總額
- 10 賦稅
  - A 原有地方稅、稅目及稅率
  - B 原有區村經費ノ割當金額
  - C 接收後ノ處理情形
- 11 接收區域詳細圖(前記ノ第三四五六七八九各項目ヲ一々詳細記入ノコト)
- 12 接收區域ニ對スル今後ノ整理計畫(具體計畫記載ノコト)

彙報

官署事項

○官吏出張

- 民政部警務司長、長尾吉五郎、皇帝陛下御巡狩扈從ノ爲、自十月十九日至十月二十日、奉天へ出張

- 民政部(警務司)事務官、齋藤重英、皇帝陛下御巡狩警衛ノ爲、同右
- 民政部警務司總務科長、星子敏雄、警備事務打合せ及警衛事務指導ノ爲、自十月二十一日至十月二十五日、吉林へ出張
- 民政部(警務司)事務官、阪下德道、皇帝陛下御巡狩警衛ノ爲、自十月二十二日至十月二十五日、吉林へ出張
- 民政部(警務司)事務官、孫仁軒、同右
- 首都警察總監、修長餘、皇帝陛下地方御巡狩扈從ノ爲、自十月十九日至十月二十日、四平街へ出張
- 首都警察總監、坂田徹治、御巡狩警衛警備打合せノ爲、自十月十七日至十月十八日、吉林省公署警務廳へ出張
- 奉天省公署實業廳總務科長、升巴倉吉、大使館ト事務打合せノ爲、自十月四日至十月六日、新京へ出張
- 奉天省公署實業廳長、徐紹卿、省長ト打合せノ爲、自十月十一日至十月十三日、新京へ出張
- 奉天省公署實業廳總務科長、升巴倉吉、實業部ト人事打合せノ爲、自十月十一日至十月十二日、新京へ出張
- 奉天省公署實業廳農務科長、范垂紳、實業部ト事務打合せノ爲、自十月十四日至十月十八日、新京へ出張
- 奉天省公署實業廳工商科長、張子燾、實業部ト事務打合せノ爲、自十月十四日至十月十六日、新京へ出張
- 奉天省公署總務廳長、久米成夫、東遼道縣視察ノ爲、自十月八日至十月十日、山城鎮、通化へ出張
- 奉天省公署總務廳財政科長、高井恆則、皇帝陛下御巡狩豫算事務打合せ



●十月八日至十月十一日、新京へ出張  
 ●奉天省公署民政廳長、河内山藏、市制改正事務並ニ科長會議ニ出席ノ爲、自十月十日自十月十三日、新京へ出張  
 ●奉天省公署民政廳長、趙鶴第、事務打合せノ爲、自十月十一日至十月十三日、新京へ出張  
 ●奉天省公署總務廳統計科長、林仰喬、統計講習會開催ニ實務指導ノ爲、自十月十五日至十月十七日、海龍へ出張  
 ●黑龍江省公署民政廳長、鍾璜、行政區劃ニ關スル打合せノ爲、自十月十七日至十月二十二日、新京へ出張  
 ●黑龍江省公署警務廳長、河内志郎、事務視察ノ爲、自十月十八日至十月十九日、富錦縣へ出張  
 ●黑龍江省公署實業廳長、盧元善、農作及炭疽病狀視察ノ爲、十月八日、富錦縣へ出張  
 ○購買決定品  
 ●乘用自動車(新フォード)一臺(民政部請求) 國幣三、六〇〇圓 滿洲  
 ●信箋冬服(指定品)一、二四〇著(交、郵請求) 國幣六、二五〇圓四角 三井百貨店  
 ●信箋、郵券、力夫、防寒帽子一、三五〇箇(交、郵請求) 國幣二、九四九圓七角 三井百貨店  
 ●外套(指定品)七〇〇著(交、郵請求) 國幣四、八五四圓 三井百貨店  
 康德元年十月十日  
 ●防寒外套改修(指定品)二、〇〇〇著(民政部請求) 國幣九、五三〇圓 永源盛洋手賣次  
 ●自動車修理用品(指定品)七七點(國道局請求) 國幣九、一九九圓二角 永源盛洋手賣次

三橋自動車商會  
 康德元年十月十三日  
 ●石炭(指定品)一五六噸(各部局處、請求) 金一八八七圓七五錢 石炭商組合  
 康德元年十月十二日  
 ●奉天省上ラジドセメント(50噸袋入)一、九〇〇袋(貯藏) 國幣三、四二〇圓 三菱商會  
 ●防寒外套附屬玉質(指定品)二〇〇著(貯藏) 國幣二、四〇〇圓 丁子屋商店  
 ●揮發油(自動車用赤貝印)二、〇〇〇箱(貯藏) 國幣一六、二〇〇圓 福昌公司  
 ●政府公報用紙(指定品)一、〇〇〇連(貯藏) 國幣七、五三七圓二角五分 丸三合名會社  
 ●揮發油(自動車用赤貝印)一、五二〇罐(貯藏) 國幣六、五三六圓 福昌公司  
 康德元年十月十七日  
 ●賑災事項  
 ○賑災義捐者並ニ金額  
 ●サレド九國賑災義捐者並ニ金額  
 ●サレド九國風災ニ對スル賑災義捐者並ニ金額左ノ如シ  
 (滿洲帝國醫務院賑災委員會) (註) (金) (金票) (他) (國幣)

長春縣公署	五四・二四	龍鎮縣公署	一一・〇〇	盤山縣公署	一八・四〇	明水縣商會	二〇・〇〇
綏中縣商會	四〇	湯原縣公署	一四・四〇	扶餘縣公署	三四・六七	復縣公署	四八・二九
東豐縣公署	二二・六五	莊河縣商會	一〇・〇〇	熱河省公署	一五〇・六七	九合縣公署	二四・四四
吉林省長	九・六三	新民縣公署	一八・五一	總務廳	一一・三六	汪清縣公署	一三・六五
黑龍江省	二二・六三	綏中縣公署	三九・二〇	清原縣公署	一一・六四	綏濱縣公署	五〇・〇〇
林甸縣公署	二二・六三	安東縣公署	二〇・九〇	方正縣公署	二二・一五	林甸縣商會	一八・九二
綏化縣公署	二九・九一	海龍縣公署	四八・〇四	錦縣公署	二二・五九	富錦縣公署	二六・三〇
黑龍江省	二七・三八	北鎮縣公署	三二・九二	阿城縣公署	三三・四〇	長嶺縣商會	五〇・〇〇
安東縣公署	一四・七二	農安縣商會	一一・〇〇	穆稜縣公署	二二・六〇	撫遠縣公署	二二・九六
黑龍江省	一四・九五	綏濱縣商會	一一・〇〇	洮南縣商會	一一・八三	富錦縣公署	二二・九六
望奎縣公署	一四・九五	興城縣公署	三三・五四	西豐縣公署	一五・七六	撫遠縣商會	六〇・〇〇
吉林省	一四・九五	永吉縣公署	三〇・五〇	綏化縣公署	四九・〇〇	吉林省公署	三二・一〇
珠河縣公署	六・二二	海倫縣公署	五二・九五	義縣商會	四九・〇〇	教育廳	三二・一〇
慶城縣公署	六・二二	訥河縣公署	一一・〇七	凌源縣商會	五〇・〇〇	望奎縣商會	一一・〇〇
慶安縣公署	一四・三二	烏雲縣公署	一〇・五〇	營口縣公署	二九・九九	明水縣公署	一一・二〇
瞻榆縣公署	一四・三二	柳河縣公署	一六・六二	依安縣公署	一一・二〇	嫩江縣公署	一一・六五
軍政部	一七六・三七	義縣公署	一一・〇七	烏雲縣商會	八・〇〇	安東縣公署	一七・四〇
綏化縣商會	二〇〇・〇〇	青岡縣公署	一一・三三	蘭西縣商會	三〇・〇〇	鐵嶺縣公署	二〇・八七
琿春縣商會	三〇・五〇	東興縣公署	一一・三三	樺川縣公署	一五・九五	濛陽縣公署	七〇・七九
遼源縣公署	一三・五五	岫巖縣公署	一一・三〇	泰來縣公署	二九・一五	拜泉縣公署	八・〇〇
雙山縣商會	一〇・〇〇	清原縣商會	三三・〇〇	拜泉縣公署	三四・五七	興安總署	一一・三二
雙山縣公署	四八・五五	東興縣公署	一一・三〇	營口縣公署	四七・八〇	吉林東南路	二二・七三
肇東縣公署	二二・〇八	開魯縣公署	一一・三七	警務局	一〇・〇〇	商埠總局	八・七三
肇東縣商會	二二・〇八	遼陽縣公署	一一・三七	同安縣公署	五四・一六	長白縣公署	一六・四七
梨樹縣公署	一六・六五	寬甸縣公署	二七・一五	北滿特別區	一一・九五	吉林省公署	一四・二六
梨樹縣商會	一六・六五	寬甸縣商會	二七・一五	雙陽縣公署	一一・九〇	特派延吉行	一四・二六
朝陽縣公署	一六・七〇	台安縣公署	一八・〇二			青岡縣公署	一一・二〇

●觀象事項

舒蘭縣公署	一一·九五	康平縣公署	一七·八三
臨江縣公署	三三·六七	東寧縣公署	六二·八三
五常縣公署	三三·五八	莊河縣公署	二〇·六七
金川縣公署	二六·〇六	建平縣公署	一四·一〇
承德縣公署	一三·四〇	賓縣公署	二三·八四
吉林寶清縣公署	一四·四七	依蘭公署	二〇·〇〇
承德縣商會	六〇·〇〇	吉林松花江上游水上警察	一一·四〇
平泉縣公署	七二·二五	鳳城縣公署	四〇·一四
伊通縣公署	一一·一八〇	克東縣公署	二八·六三
磐石縣公署	三〇·八六	巴彥縣公署	一七·六〇
遼中縣公署	五四·〇八	輯安縣公署	二四·二九
興安總署	二〇·六一	輯安縣公署	四〇·二八
通化縣公署	三三·九〇	黑山縣公署	三八·〇一
吉林松花江上游水上警察	一一·七八	延壽縣公署	一八·一七
警務局	一一·五六〇	樺甸縣公署	二六·四八
昌圖縣公署	二六·五〇〇	寧安縣公署	三三·二三
吉林總商會	一〇·八三	興安總署	二二·六一
佛山縣公署	四三·三〇	鎮東縣公署	一七·一八
遼河縣公署	六〇·〇〇	合計	四、五四九·四二
瓊瑣縣公署	一〇·一〇	國幣	五五·二三
鴨綠縣公署		日金	二〇·二〇

●滿洲觀象日報 ●觀象事項

十月二十日午前十一時觀測成績 (中央觀象臺調查)

地名/項目 (氣壓(度) 氣溫(度) 風向(度) 雨量(度) 雲量(度) 降水(度) 天候)

表十七

黑龍江	一一·七	二二·七	北	〇·〇	一	晴
吉林	一一·八	二二·八	北	〇·〇	一	晴
遼寧	一一·九	二二·九	北	〇·〇	一	晴
熱河	一二·〇	二三·〇	北	〇·〇	一	晴
山東	一二·一	二三·一	北	〇·〇	一	晴
河南	一二·二	二三·二	北	〇·〇	一	晴
湖北	一二·三	二三·三	北	〇·〇	一	晴
湖南	一二·四	二三·四	北	〇·〇	一	晴
江西	一二·五	二三·五	北	〇·〇	一	晴
福建	一二·六	二三·六	北	〇·〇	一	晴
廣東	一二·七	二三·七	北	〇·〇	一	晴
廣西	一二·八	二三·八	北	〇·〇	一	晴
雲南	一二·九	二三·九	北	〇·〇	一	晴
貴州	一三·〇	二四·〇	北	〇·〇	一	晴
陝西	一三·一	二四·一	北	〇·〇	一	晴
甘肅	一三·二	二四·二	北	〇·〇	一	晴
四川	一三·三	二四·三	北	〇·〇	一	晴
陝西	一三·四	二四·四	北	〇·〇	一	晴
山西	一三·五	二四·五	北	〇·〇	一	晴
河北	一三·六	二四·六	北	〇·〇	一	晴
河南	一三·七	二四·七	北	〇·〇	一	晴
湖北	一三·八	二四·八	北	〇·〇	一	晴
湖南	一三·九	二四·九	北	〇·〇	一	晴
江西	一四·〇	二五·〇	北	〇·〇	一	晴
福建	一四·一	二五·一	北	〇·〇	一	晴
廣東	一四·二	二五·二	北	〇·〇	一	晴
廣西	一四·三	二五·三	北	〇·〇	一	晴
雲南	一四·四	二五·四	北	〇·〇	一	晴
貴州	一四·五	二五·五	北	〇·〇	一	晴
陝西	一四·六	二五·六	北	〇·〇	一	晴
甘肅	一四·七	二五·七	北	〇·〇	一	晴
四川	一四·八	二五·八	北	〇·〇	一	晴
陝西	一四·九	二五·九	北	〇·〇	一	晴
山西	一五·〇	二六·〇	北	〇·〇	一	晴
河北	一五·一	二六·一	北	〇·〇	一	晴
河南	一五·二	二六·二	北	〇·〇	一	晴
湖北	一五·三	二六·三	北	〇·〇	一	晴
湖南	一五·四	二六·四	北	〇·〇	一	晴
江西	一五·五	二六·五	北	〇·〇	一	晴
福建	一五·六	二六·六	北	〇·〇	一	晴
廣東	一五·七	二六·七	北	〇·〇	一	晴
廣西	一五·八	二六·八	北	〇·〇	一	晴
雲南	一五·九	二六·九	北	〇·〇	一	晴
貴州	一六·〇	二七·〇	北	〇·〇	一	晴

●訂正

○第百四十四號(康德元年八月)第一三四頁下段第十七行及第一三六頁下段第二十七行「鎮城」ハ何レモ「鎮城」ノ報告誤(總務廳人事處報告主任)

○第百九十二號(康德元年十月中)第一七六頁上段第十行「齊藤忠士」ハ「藤忠士」ノ報告誤(交通部報告主任)

○同上、第一八四頁上段、訂正欄第一行「興德東ノ六月」ハ「興德長ノ六月」ノ編輯誤(政府公報編輯員)

### 廣告

大同學院地方事情編纂會編

**滿洲國地方事情 概說篇 第一卷**

一千五百頁 定價 五圓五〇錢

愈出ツ!! 諸人待望ノ好著

滿洲國ノ真相ヲ知ルハ地方事情ニ精通スルニアリ

本書ハ二十一縣ヲ收録シ其ノ原稿ハ各地方參事官ノ筆ニナルモノニシテ地方ノ真相ハ掌上ニ物ヲ視ル如ク一顧シテ現狀ヲ知ル敢テ江湖ニ樊ムル次第デアル

追記

發行兼發賣所 新京入船町三丁目十九

**大同印書館**

政府公報日誌 第百九十三號 康德元年十月二十三日 火曜日

### 民政部月刊

民政部月刊刊行ノ辭

本部ハ在來「民政部半月刊」ノ内容ノ改善充實ヲ期シ康德元年九月ヨリ月刊ニ改メ同時ニ日滿兩文ヲ一冊ニ合輯シ以テ編輯上ノ合理化ヲ計ラントス

江湖ノ御利用ヲ乞フ

一定價表

部幣四角	郵稅
一箇年國幣四圓五角	郵稅
要年角	郵稅

廣告料金

紙面	一箇月	料金
普通一頁	十五圓	
普通半頁	八圓	
普通之四	五圓	

●內容

- 行政論評
- 法律論評
- 任官免辭
- 公調雜
- 論說
- 命令
- 廣告
- 雜載

●主旨

- 施政方針並ニ部務ノ公報
- 本部職制ノ所屬官公署ノ連絡
- 官民ノ意志ノ疏通
- 民智ノ啓發

●官吏通勤バス停留場並ニ路線ニ關スル件

今回官吏通勤バスノ停留場並ニ運行路線ヲ左記ノ如ク決定致シタルニ付可然御利用相成度

間合セハ 新京特別市公署地方科 (電三、九五七) へ

第一線甲線 (二輛運轉)

經由順路 南廣場發—驛前—中央通—大經路—實業部—大同廣場—大同大橋—朝日通—轉回  
利用官署 民政部。興安總署。特別市公署。實業部。建設局。文教科。司法部。外交部。財政部

第一線乙線 (二輛運轉)

經由順路 南廣場發—驛前—中央通—大同大橋—大同廣場—財政部前—實業部前—大經路—朝日通—日本橋—轉回  
利用官署 外交部。司法部。建設局。文教科。財政部。實業部。民政部。興安總署

第二線 (二輛運轉)

經由順路 西廣場發—驛前—日本橋通—大馬路—三三街—財政部—大同大橋—中央通—轉回  
利用官署 國務院。特別市公署。專賣公署。中央銀行。土地局。交通部。監察院。財政部

第三線 (二輛運轉)

經由順路 新發屯發—大同大橋—八島通—西廣場—驛前—日本橋通—國務院前—大馬路—三三街—大經路—實業部前—大同廣場—轉回

利用官署 第二線ノ補助車トス

第四線 (二輛運轉)  
經由順路 新發屯發—大同廣場—實業部前—三三街—大馬路—日本橋通—驛前—中央通—大同大橋—新發屯—轉回  
利用官署 中央銀行。國務院。國道局。交通部。土地局。專賣公署

第五線 (二輛運轉)

經由順路 新發屯發—大同大橋—中央通—驛前—日本橋通—國務院前—首都警察廳  
利用官署 國道局。需用處。首都警察廳。軍政部。被服廠  
出勤 午前八時ヨリ午前九時二十分迄各路線運轉  
十分乃至十五分毎ニ出發  
退 午後四時ヨリ午後六時迄各路線運轉

停留場

附屬地 日本橋通(驛前。三笠町角。金泰洋行角。南廣場。入船町角)  
中央通(吉野町角。室町角。西公園前)

其ノ他 (西廣場。朝日通東二條通角。領事館前)  
大馬路(六馬路。五馬路。四馬路。三馬路)  
大經路(民政部前。三馬路角。三三街角)  
新發屯(興安大路。國道局入口角。卯雲街崇智路角。永安街崇智路角。北安路建安街角)

其ノ他各官廳前

康德元年十月 新京特別市公署

郵政掛立券按照總局發行之規程  
昭和七年八月十九日 第三回郵便物認可  
康德元年十月二十四日發行(付別)

定 價 一 簿 九 角 四 分 六 冊 四 角 各 簿 共  
廣告料 一頁十回、半頁六回、四分一頁三回、五分一頁二回、八分一頁一回、十五回以上、別訂  
五回以上、別訂  
三十五回以上、別訂

發行所 東京高野地 國務院總務廳印刷處  
電話 四二〇五、四四二(附)  
發賣所 東京高野地 國務院總務廳印刷處  
電話 四二〇五、四四二(附)

政府公報日誌

康德元年十月二十四日 水曜日 第百九十四號

部 令

實業部令第十號

茲ニ大同二年實業部令第十號收入印紙ヲ以テ納付スル手数料ニ關スル件左ノ通改正ス

康德元年十月二十四日

實業部大臣 張 燕 卿

- 一 第一號ヲ左ノ通改ム
  - 一 民國二十年部令登記規則第十條乃至第二十一條ニ依ル公費
  - 二 第二號ヲ左ノ通改ム
    - 二 民國十七年部令商業註冊暫行規則第六條、第十一條及第十二條ニ依ル公費
  - 三 第三號ヲ左ノ通改ム
    - 三 民國十六年部令頒給民有電氣事業執照規則第二條ニ依ル公費
  - 四 第五號ノ次ニ左ノ四號ヲ加フ
    - 六 民國三年部令鑛業註冊條例第十條ニ依ル登錄費
    - 七 民國三年部令鑛業註冊條例施行細則第九條ニ依ル公費
    - 八 大同二年部令交易所經紀人ノ營業執照費及登錄費ニ關スル件ニ依ル公費
    - 九 康德元年部令度量衡器檢定手数料ノ件ニ依ル手数料

政府公報日誌 第百九十四號 康德元年十月二十四日 水曜日

附 則

本令ハ公布ノ日ヨリ之ヲ施行ス

任免及指敍

任國務院總務廳屬官敍委任三等 (各通)	任國務院總務廳屬官敍委任三等 (各通)	任國務院總務廳屬官敍委任二等	任國務院總務廳屬官敍委任二等 (各通)	任國務院總務廳屬官敍委任二等 (各通)	任國務院總務廳屬官敍委任三等 (各通)	任國務院總務廳屬官敍委任三等 (各通)	任國務院總務廳屬官敍委任三等 (各通)	任國務院總務廳屬官敍委任三等 (各通)	任國務院總務廳屬官敍委任三等 (各通)	任國務院總務廳屬官敍委任三等 (各通)	任國務院總務廳屬官敍委任三等 (各通)	任國務院總務廳屬官敍委任三等 (各通)	任國務院總務廳屬官敍委任三等 (各通)	任國務院總務廳屬官敍委任三等 (各通)								
種口茂行	關家三男	松崎俊夫	堀正武	大森邦弘	土屋巖	後藤一夫	勢満雄	津村重一	瀧澤武次郎	谷澤瑞華	河野武雄	關家三男	松崎俊夫	堀正武	大森邦弘	土屋巖	後藤一夫	勢満雄	津村重一	瀧澤武次郎	谷澤瑞華	河野武雄

任國務院總務廳屬官敘委任三等	益川清三	康德元年九月二十六日	光石季數
任國務院總務廳屬官敘委任四等	山下惣八	康德元年九月二十三日	
(各通)			
任國務院總務廳屬官敘委任三等	酒林俊三	任中央觀象臺技士敘委任二等	一木茂
任國務院總務廳屬官敘委任四等	阿部好雄	康德元年九月二十六日	
任國務院總務廳屬官敘委任二等	松木昌造	任中央觀象臺技士敘委任二等	神田清
康德元年九月一日		康德元年十月六日	
任農事試驗場屬官敘委任一等	中塚慈	任中央觀象臺技士敘委任二等	中西嘉一郎
康德元年七月一日		康德元年九月二十六日	
任實業部技士敘委任三等	本間茂鏡	任中央觀象臺技士敘委任二等	本橋充
康德元年十月一日		康德元年九月二十六日	
任實業部屬官敘委任三等	九橋薰	任中央觀象臺技士敘委任三等	日下部磯吉
康德元年十月十日		康德元年九月二十三日	
任實業部屬官敘委任二等	石川芳穂	任中央觀象臺技士敘委任三等	木内勝夫
康德元年十月十七日		康德元年九月十一日	
任中央觀象臺屬官敘委任二等	石井正語	任國道局屬官敘委任二等	加藤久壽
康德元年十月二十日		康德元年十月二十日	

第三種郵便物認可

第三種郵便物認可

給七級俸	國務院總務廳屬官	樋口茂行	國務院總務廳需用處勤務ヲ命ズ	谷澤瑞華
國務院總務廳秘書處勤務ヲ命ズ	內藤稔	給六級俸	國務院總務廳屬官	
(各通)	同	關家三男	國務院總務廳需用處勤務ヲ命ズ	河野武雄
同	同	三谷滿雄	國務院總務廳屬官	
給八級俸	國務院總務廳秘書處勤務ヲ命ズ	松崎俊夫	國務院總務廳需用處勤務ヲ命ズ	益田清三
國務院總務廳秘書處勤務ヲ命ズ	堀正武	給八級俸	國務院總務廳屬官	
給七級俸	國務院總務廳屬官	大森邦弘	國務院總務廳需用處勤務ヲ命ズ	山下惣八
國務院總務廳人事處勤務ヲ命ズ	國務院總務廳屬官	土屋巖	國務院總務廳屬官	酒林俊三
給六級俸	國務院總務廳人事處勤務ヲ命ズ	後藤一夫	國務院總務廳需用處勤務ヲ命ズ	阿部好雄
國務院總務廳人事處勤務ヲ命ズ	國務院總務廳屬官	勢満一雄	國務院總務廳屬官	松本昌造
(各通)	同	津村重一	給十級俸	國務院總務廳屬官
同	同	瀧澤武次郎	國務院總務廳情報處勤務ヲ命ズ	
給八級俸	國務院總務廳屬官		康德元年九月一日	

給一級俸  
康德元年七月一日  
農事試驗場場官 中 塚 啓

給九級俸  
實業部工商司勤務ヲ命ズ  
康德元年十月一日  
實業部場官 丸 橋 薫

給九級俸  
實業部農務司勤務ヲ命ズ  
康德元年十月十日  
實業部場官 石 田 芳 穂

給四級俸  
實業部總務司勤務ヲ命ズ  
康德元年十月十七日  
中央觀察家場官 石 井 正 語

給四級俸  
康德元年九月二十六日  
中央觀察家場官 光 石 季 數

給十級俸  
康德元年九月二十三日  
中央觀察家場官 一 木 茂

給四級俸  
康德元年九月二十六日  
中央觀察家場官 一 木 茂

給四級俸  
康德元年十月六日  
中央觀察家場官 神 田 清

給五級俸  
康德元年九月二十六日  
中央觀察家場官 中 西 嘉 一 郎

給六級俸  
康德元年九月二十三日  
中央觀察家場官 木 橋 充

給七級俸  
康德元年九月二十三日  
中央觀察家場官 日 下 部 磯 吉

給月俸七十五圓  
康德元年九月十一日  
中央觀察家場官 木 內 勝 夫

給六級俸  
康德元年九月二十日  
國道局哈爾濱建設處勤務ヲ命ズ  
國道局場官 加 藤 久 壽

休職ヲ命ズ  
康德元年九月五日  
雙山縣參事官 李 連 馨

依願免官  
康德元年九月二日  
興安警察局長 吉 田 鐵 男

訓 令

民政部訓令第七七三號

奉天 吉林省長 熱河

本部方過般貧民ヲ救恤スル目的ニテ地字第八六六號訓令ヲ以テ特ニ大同元年前ノ積穀殘金ヲ悉ク免除セシ件ハ元年前ニ徵收スベキモノニシテ未ダ徵收セザルモノ又ハ既ニ徵收ニ着手セルモノ未ダ完了セザル所ノ積穀殘餘ヲ指シタルモノニシテ元年度ノ分ハ免除ノ中ニ在ラズ然レニ黑龍江省公署ヨリ提出セシ各所屬ノ免除積穀數目表ニハ貸出セシ穀款及元年度ニ徵收スベキ穀款數目ヲモ同一ニ免除シアルモノ多クアリ錯誤モ殊ニ甚クシ且農城縣穀倉ハ匪害ノ爲積穀ノ書類ヲ燒失シ明水縣倉庫ハ匪賊ノ爲ニ傷害サレ存穀ヲ損失シタルニ對シ省公署ノ許可ヲ得ズシテ免除シタルハ甚ク不都合ナリ依テ黑龍江省公署ニ對シ農城明水兩縣ノ倉穀損失情形ヲ明確ニ調査シ責任ヲ以テ處理スベキヲ命ジ並ニ原表ヲ返送シ更正シタル上補報スベキ旨指令スルノ外右令達スルニ付知照スルト共ニ各縣ニ通令シ以テ誤會ヲ免レンムベシ尙ホ本件ハ既ニ期限モ經過シタレバ至急轉令シ報告セシムベシ此ニ令ス

康德元年十月十九日

民政部大臣 臧 式 毅  
代理部務次長 蔭 康

司法部訓令第六九二號

各省區高等檢察廳ニ令ス  
興安各分省公署ニ令ス

免因保護事業ハ刑事政策ノ達成上最モ重要ナル方策ナルヲ以テ速ニ之方

政府公報日譯 第九十四號 康德元年十月二十四日 水曜日

進行ヲ提倡シ以テ再犯ノ漸次減少乃至ハ全滅ヲ期スルニキリテ此ノ項事業ハ我國ニ於テ未ダ着手セラレズ其ノ設備ヲ如何ニスベキヤ其ノ範圍ヲ如何ニ規定スベキヤハ必ズ再犯發生ノ期間及其ノ概況ヲ查明シテ以テ一切ノ施設ノ標準ト爲スベキナリ茲ニ特ニ表式ヲ制定シ送付スルニ付直子ニ所屬各監獄ニ轉令シ表式ニ依リ記入セシメ令文到達後十五日以内ニ貴廳ヨリ取纏メ報告シ以テ查辦ニ備フベシ此ニ令ス

附 表式一通

康德元年十月十九日

司法部大臣 馮 濟 清

某省某監獄再犯調查表

姓名	別	現刑	再犯	前刑	前刑	前後	前後	備考
氏名	別	刑種	刑種	刑種	刑種	刑種	刑種	

興安總署訓令第八五七號

興安西分省長ニ令ス

開魯縣申請ニ係ル河夾心子接收ノ件ニ關シテハ冀ニ貴分省長ヨリ本署宛申請アリタルヲ以テ已ニ熱河省公署宛移交方轉令相成度旨照會セルト共ニ右ハ貴署宛已ニ指令ヲ發シ所ナリ茲ニ熱河省公署ヨリ附件ノ如キ回答ニ接シタリ查スルニ該河夾心子ハ既ニ西拉木倫河水流ノ南部ニ支流ノ北部ニ位ス然レドモ該地方ハ現ニ該支流久シク枯涸セル關係上河南ニ歸

入シ居リ固ヨリ何等執事ヲ事トスルノ必要無キモノト認メラルルニ付右旨速ニ開魯縣長ニ轉令シ遵照セシムベシ此ニ令ス

附 來文寫一通

康德元年十月十七日

興安總署長官 齊默特色木不勒

附 熱河省公署來函

熱河省公署公函第四〇九號

興安總署宛

前略興省界第一六二號公函ヲ接受セルニ興安西分省ヨリ本省東河來心子地方ヲ開魯縣ノ管轄ニ編入シ度旨轉請シ來レルニ付則刻令遵照セシメラレ度云云トアリタルニ因リ直チニ返信ヲナスト共ニ東河縣知事細實ニ調查シ圖面添附ノ上回答スベキ旨通令セシ處茲ニ該縣ヨリノ回答ニ據ルニ河來心子ハ從來西喇木倫河本流ノ南端支流ノ北端ニ在リタルモ後南端ノ支流結溝ノタル處該地方ハ完全ニ河流ノ南端ニ歸入シ東河縣七區ト相移讓スルニ至リ高モ阻滯無カリシヲ以テ遂ニ該縣七區ノ管轄ニ歸セリ茲ニ第三十八號教令ヲ奉スルニ西喇木倫河ヲ以テ境界ト爲ス旨指定シアリ右ハ自ラ天然ノ形勢ナリ若シ多年積滯セル支流區域ヲ劃入セバ唯ニ該案ニ符合セザルノミナラズ事實上實ニ支障少カラズ且該地ハ本縣ヲ距ルコト開魯ニ比シテ稍遠シト雖モ河水結水期又ハ夏季霖雨ニ際シテハ一箇月或ハ二箇月ニ互リ渡渉不能ナルニ本縣トノ往來ハ毫モ支障無ク一日ヲ費サズシテ到達スルコトヲ得、尙ホ東河ハ其ノ地處瘠ニシテ人民貧シク收入幾何キ無シ一旦河來心子地方ヲ分劃セバ收入更ニ減ジ縣財政ニ影響スル所鮮少ナラザルヲ以テ現狀ヲ維持シ紛爭改變ヲ免レシトテ請フ云云ト依テ本署ニテ詳細調査スルニ尙ホ實情ニ屬スルモノト認メラルルニ付右指令ヲ發スルト共ニ此ノ旨書翰ヲ以テ貴署宛傳達スルニ付何卒查照相續度尙ホ該縣ニ轉令ノ上知照セシメラレ度

康德元年九月二十七日

第三種郵便物認可

指令

財政部指令第二六四號

興盛長銀行營業主趙增培ニ令ス

銀行營業許可申請ノ件  
本年五月二十七日附申請ニ係ル其ノ行銀行營業許可ノ件ハ不合ノ點ナキヲ以テ別紙ノ通銀行營業許可證下付スルニ付受領スベシ申請文及添附書類ハ留存ス此ニ令ス

附 銀行營業許可證一通

康德元年十月二十一日

財政部大臣 熙 洽

財政部指令第二六五號

中國銀行奉天分行經理ニ令ス

中國銀行新立屯寄莊廢止申請ノ件  
本年十月六日附文字第五二九號ヲ以テ申請ニ係ル其ノ行新立屯寄莊廢止ノ件認可ス此ニ令ス

康德元年十月二十日

財政部大臣 熙 洽

財政部指令第二六六號

海拉爾濟東銀行營業主王有昌ニ令ス

銀行營業許可申請ノ件  
本年六月一日附申請ニ係ル其ノ行銀行營業許可ノ件ハ不合ノ點ナキヲ以テ別紙ノ通銀行營業許可證下付スルニ付受領スベシ申請文及添附書類ハ

佈告

交通部佈告第七九號

左記ノ通專用無線通信施設ヲ許可セリ

康德元年十月二十四日

交通部大臣 丁 鑑 修

記

一 施設者名 國道局長

一 施設ノ目的 專用通信用

一 施設ノ場所 局所名、呼出符號、電波ノ型式及使用周波數

施設場所	局所名	呼出符號	電波ノ型式	使用周波數	記事
齊齊哈爾附近	國道局齊齊哈爾移動無線電信所	MRC L A & A 3	六三〇〇 K C	三六〇〇 K C	電話及電報併用
綏芬河附近	國道局綏芬河第一移動無線電信所	MRC M	同	同	同
同	同	MRC P	同	同	同
同	同	MRC R	同	同	同

一 空中線電力 各五ワット  
一 通信執務時間 各所共毎日隨時二時間

政府公報日誌 第九十四號 康德元年十月二十四日 水曜日

專賣公署佈告第四號  
阿片法施行令第十三條ニ依リ康德二年度罌粟栽培區域及其ノ面積左ノ通之ヲ定ム

記 康德二年度罌粟栽培區域及面積

區	域	面積
熱河省	阜新、朝陽、建平、凌源、凌南、龍興、寧城、承德、圍場	三三五、〇〇〇畝
興安西分省	林西、經棚	一〇、〇〇〇畝
奉天省	長白、安圖	二五、〇〇〇畝
吉林省	和龍、汪清、輝南、延吉、東寧、密山、勃利、寶清、富錦、同江、饒河、虎林、撫遠	三一五、〇〇〇畝

右佈告ス

專賣公署長 姜 恩 之

康德元年十月十九日

注意事項

右指定區域外ノ罌粟栽培ハ阿片法ノ嚴禁スル處ナルヲ以テ若シ左記禁止區域ニ於テ罌粟ヲ栽培シタル者アレバ之ヲ艾除セシメ生産阿片ハ之ヲ沒收シ嚴罰ニ處ス  
罌粟栽培嚴禁區域

特別市戸口調査委員會會議出席ノ爲、自十月二十二日至十月二十三日、哈爾濱へ出張

●民政部(地方司)事務官、阪本泰一、市政事務打合せノ爲、自十月二十一日至十月二十四日、奉天へ出張

●民政部衛生司事務科長、都留國武、戒煙所事務視察ノ爲、自十月二十三日、至十月二十六日、安東へ出張

●商工事項

(康德元年十月三日、外交部通商司調査、駐大連辦事處啓)

○關東州産鶏卵ノ現在及將來

一 大連ニ於ケル鶏卵ノ需要概略

大連市場ニ出廻ル鶏卵ニハ輸入卵ト地卵トノ二種有リ先ツ輸入卵ニ就テ觀ルニ從來大連港ノ輸入卵ハ年平均一百萬箇ニ三萬圓見當ニシテ其ノ殆ソド全部ガ上海卵ノ獨占スル所ナリシガ最近ニ至リ滿洲國內ニ於ケル鶏卵消費ノ擴大ニ伴ヒ輸入數量激増シ昭和七年六百萬箇、昭和八年一千八百萬箇ヲ數フルニ至レルト同時ニ上海卵ノ優位ハ全ク日本卵ニ奪ハレ日本卵ハ輸入卵ノ九割以上ヲ占ムルニ至レリ試ミニ昭和八年中大連港ノ鶏卵輸入狀況ヲ示セバ左ノ如シ (單位箇、稅關統計ニ據ル)

日本卵	一、五七二、一七七
朝鮮卵	三、五〇〇
支那卵	一、五七一、六八七
合計	一、八五四、三六四

上記輸入卵ノ一千八百萬箇ニ對シ地卵タル關東州卵ノ供給ハ年大約七百萬箇乃至八百萬箇ニシテ現在輸入卵ニ及バザル事選シト雖モ關東州

### 宮廷彙報

●行幸

皇帝陛下ニハ康德元年十月十九日午前九時三十分御發駕奉天ニ行幸アラセラル二十日午後四時十分還御アラセラレタリ

### 彙報

●官吏出張

國務院統計處長代理、向井俊郎、統計官、井本幸一、大典紀念哈爾濱

●官署事項

第三種郵便物認可

卵ノ産卵數ハ近年頗ニ増加シツツ有リ且其ノ需要豫想モ甚ク好望ナルモノアルヲ以テ關東州卵ノ前途ハ頗ル注目ニ値スルモノト謂フベシ

二 關東州ノ産卵狀況

關東州内ニ於ケル養鶏事業カ一般的ニ組織化シテタルハ比較的近年ノコトニシテ從來ハ上海卵市場ヲ獨占シ僅ニ州内滿人農家ノ副産物タル支那鶏卵ガ地卵トシテ市場ニ出廻リタルニ過ギス從テ州内産卵數莫極メテ微微タルモノタリシガ昭和四年滿洲農事協會ガ事業ニ注目シテ其ノ助長ヲ企圖シテヨリ以來漸次進展シ昭和八年春滿洲鶏卵共同販賣組合ノ設立ヲ見テ黨木格的發展ヲナスニ至レリ今最近六箇年間ニ於ケル州内養鶏羽數增加ノ跡ヲ示セバ左ノ如シ

(關東州産卵統計ニ據ル)

年次	雄	雌	計
昭和二年	2,000	10,000	12,000
昭和三年	2,500	12,500	15,000
昭和四年	3,000	15,000	18,000
昭和五年	4,000	20,000	24,000
昭和六年	5,000	25,000	30,000
昭和七年	6,000	30,000	36,000

次ニ關東州内ニ於ケル養鶏ノ種類ヲ觀ルニ大多數ガ所謂支那鶏ニシテ産卵ノ目的ノ爲滿洲又ハ選擇ヲナセルコト極メテ稀ニシテ從テ經濟的價值大ナラズ試ミニ昭和五年末現在ノ種類別養鶏羽數ヲ示セバ左ノ如シ

(關東州養鶏試驗場調査)

在來種	雜種	計
改良種	雜種	計
二、〇〇〇	一、五〇〇	三、五〇〇
一、五〇〇	一、〇〇〇	二、五〇〇
一、〇〇〇	五〇〇	一、五〇〇
五〇〇	二〇〇	七〇〇
二〇〇	一〇〇	三〇〇
一〇〇	五十	一五〇
五十	二十	七十
二十	十	三十
十	五	十五
五	二	七
二	一	三
一	〇	一

即チ在來種ハ總羽數ノ七割以上ヲ占ムルニ反シ白色レグホン、褐色レグホン、黃斑ロツク、黒色オーピントンノ如キ改良種ハ僅ニ總羽數ノ六分六毛ニ當ルニ過ギス斯ノ如ク産卵力大ナル改良種ノ數僅少ニシテ反對ニ産卵力小ナル在來種ガ多キヲ占ムル關係上關東州ニ於ケル鶏一羽當一箇年ノ平均産卵數ハ約四〇箇乃至五〇箇ニシテ之ヲ日本内地ノ平均産卵數一一四箇ニ比スルハ甚シク減少ナレ共コレ畢竟養鶏ノ品質ノ劣レルト養鶏技術ノ未熟ナルトニ起因スルモノナルヲ以テ是等ノ缺點ニシテ改良サレシカ平均産卵數ヲ年四〇箇ヨリ八〇箇ニ増進スルコトハ左マデ難事ナラズト謂ハレ假リニ現在ノ平均産卵數四〇箇ヨリ八〇箇ニ進ムモノトセバ産卵總數ハ現在ノ八〇〇萬箇ヨリ忽チ倍數ニ近ク増加スルモノト思惟セラル

三 關東州卵ノ賣買方法

關東州ニ於ケル鶏卵ノ賣買法ヲ觀ルニ地方生産者ヨリ山賣(坪賣トモ稱シ農家ヲ廻リ集卵スル者)地方小仲買人、地方問屋、都會問屋、仲次者、小賣商ト云フ順序ニヨリ多數取扱人ノ手ヲ經漸ク消費者ニ對スルノガ從來ノ慣行ナリシ爲鶏卵ハ徒ラニ時日ヲ經過シ新鮮味ヲ喪失スルコト尠カラズ斯ノ如キハ生産者消費者雙方ニ不利ナルヲ以テ努メテ生産者ト消費者トノ距離ヲ接近セシメ成ルベク短時間ニ鶏卵ノ授受ヲ成就セシムル爲一面斯業ノ統制ヲ計ル目的ヲ以テ昨春滿洲鶏卵共同販賣組合ノ設立ヲ見ルニ至レリ

旅順	七、七六	四、六八	一、七六	交四六
金州	三、〇〇	四、九〇	三、〇〇	交六〇
普蘭店	四、〇〇	六、七〇	四、九〇	交二四
貔子窩	一、〇〇	七、二〇	五、七〇	交三六
計	三、〇〇	三、三六	三、三六	交七六

今組合ノ事業ヲ一瞥スルニ組合ハ州内ニ於ケル日本人當業者六十六名ヲ網羅シ品質ノ向上ヲ計ルト共ニ出荷統制ヲ行ヒ一方滿人側ノ委託販賣ヲモナシツツ有リ具體的方法トシテハ

- (一) 鶏卵ノ共同販賣
- (二) 鶏卵ノ貯藏
- (三) 鶏卵ノ販路及市場調査

等有り毎年三月末迄ニ飼養羽數ヲ組合員ヨリ申告セシメ鶏卵責任出荷數量ヲ決定スルト共ニ出荷スベキ鶏卵ニ對シテハ生産當日ヨリ三日以内ニ檢卵格付ヲ行ヒ日附印ヲ附シテ市場ニ搬出ス格付ハ大卵、中卵ノ二種ニ區別シ大卵ハ十五匁以上中卵ハ十二匁以上トス販賣ニ對シテハ手數料トシテ賣上金高ノ百分ノ八ヲ徵收ス昨年度ノ業績ヲ觀ルニ合格卵ノ販賣ハ大卵中卵合計九三萬箇、三萬箇ニ達セリ

四 鶏卵ノ相場

大連ニ於ケル鶏卵相場ヲ觀ルニ既述ノ如ク現在大連輸入ヲ見ツツアル日本卵ノ供給ノ如何ニ依テ決定セラレ左表ニ示ス如ク春期ニ於テ最モ低廉ニシテ夏季ニ向ヒテ漸次昂騰ヲ示シ九月十月ノ間最モ高ク以後漸次下向ノ傾向ヲ示ス例トス之ノ理由ハ日本卵ノ運搬中ニ於ケル腐敗其ノ他ニ基因シ七、八、九月ノ酷暑期ハ輸入困難ニ陥ル結果品不足トナリ更ニ又地卵タル州内卵方同期間中比較的産卵率低下スルコトニ因ルモノトス今昭和六年以後三箇年ニ互リ鶏卵卸賣價格ヲ月別ニ對比スレバ左ノ如シ

一月	三・三三	(八年度)	三・三三	(七年度)	三・三三	(六年度)	三・三三
二月	三・二二	(八年度)	三・二二	(七年度)	三・二二	(六年度)	三・二二
三月	二・六六	(八年度)	二・六六	(七年度)	二・六六	(六年度)	二・六六

第三編 郵便物認可

四月	三・四	三・四	三・四
五月	三・七	三・七	三・七
六月	三・〇	三・〇	三・〇
七月	三・四	三・四	三・四
八月	四・〇	四・〇	四・〇
九月	五・一	五・一	五・一
十月	四・二	四・二	四・二
十一月	四・〇	四・〇	四・〇
十二月	三・四	三・四	三・四

五 關東州卵ノ將來  
關東州ハ養鶏地トシテノ左ノ如キ好條件ヲ具備セリ  
(一) 關東州ハ養鶏飼料ノ産地トモ稱スベキ滿蒙ヲバックスル關係上安價ニ而モ新鮮飼料ヲ購入シ得ルコト(現在包米、高粱、骨粉等ハ容易ニ入手出來僅ニ魚粉ノ輸入ヲ見ルノミ)  
(二) 關東州ハ降雨量少ク氣候乾燥シ且冬季ノ寒氣モ嚴シカラズ育雛ニ適卵上極メテ好適ナルコト  
現在輸入セラレツツアル日本内地卵方  
(一) 搬出ノ多寡大ノ日數ヲ要シ且割合ニ新鮮ニ非ザルコト(現在日本卵ハ組合聯合會、問屋等ヲ經由スルヲ以テ大連市場ニ搬出セラルル迄ニハ約十四日ヲ要ス)  
(二) 運賃關係ヨリ割高トナリ殊ニ冷蔵船ヲ使用スル場合ニハ採算甚ダズ  
ノ如キ不利ナル條件ノ下ニ立ツニ比較スレバ關東州卵ハ著シク有利ナリト謂ハザルヲ得ズ殊ニ滿洲專變後關東州ノ人口ハ著シク増加ヲ示シ從ツテ鶏卵ノ需要モ亦増大シツツアリ更ニ滿洲國ノ發展ニ伴ヒ益鶏卵ノ需要ノ著増スベキ事論ヲ待タズ故ニ關東州ヲ歐洲ニ於ケルデンマーノ如キ養鶏地トシテ關東州内ハ勿論滿洲國ノ鶏卵需要ニ對シテモ十分適應シ得ルヤウ斯業ノ發展ヲ企圖スベキコト當局ノ畜産政策トシテ當然期待シ得ベキ所ナリトス

○戸口調査事項

首都警察廳管内ニ於ケル康德元年九月末ノ戸口數左ノ如シ(首都警察廳)  
首都警察廳管内戸口數 (康德元年九月末現在)

市	町	村	計	男	女	計
本	本	本	本	本	本	本
外	外	外	外	外	外	外
計	計	計	計	計	計	計

市	町	村	計
戸數	戸數	戸數	戸數
人口	人口	人口	人口

○増減  
戸數。三・七。九。八。八。七  
人口。四・九。〇。二。〇。八。二

摘要  
(一) 一年間ニ於ケル増加ハ本表ノ通ナルガ更ニ月別日別ニ觀ルトキハ概テ左ノ如シ

月別戸口數人口

(二) 日本人關ニハ朝鮮人ヲ含ム





官吏通勤バス停車場並ニ路線ニ關スル件

今回官吏通勤バスノ停車場並ニ運行路線ヲ左記ノ如ク決定致シタルニ付可然御利用相成度

閉合セハ 新京特別市公署地方科(電三、九五七)へ

第一線甲線 (二輛運轉)

經山順路 南廣場發一驛前—中央通—大經路—實業部—大同廣場—大同大衛—朝日通—轉回

利用官署 民政部。興安總署。特別市公署。實業部。建設局。文政部。司法部。外交部。財政部

第一線乙線 (二輛運轉)

經山順路 南廣場發—驛前—中央通—大同大衛—大同廣場—財政部前—實業部前—大經路—朝日通—日本橋—轉回

利用官署 外交部。司法部。建設局。文政部。財政部。實業部。民政部。興安總署

第二線 (二輛運轉)

經山順路 西廣場發—驛前—日本橋通—大馬路—三道街—財政部—大同大衛—中央通—轉回

利用官署 國務院。特別市公署。專賣公署。中央銀行。土地局。交通部。監察院。財政部

第三線 (二輛運轉)

經山順路 新發屯發—大同大衛—八島通—西廣場—驛前—日本橋通—國務院前—大馬路—三道街—大經路—實業部前—大同廣場—轉回

利用官署 國務院。特別市公署。專賣公署。中央銀行。土地局。交通部。監察院。財政部

郵政掛號立券按照總包寄送之規程  
昭和七年八月十九日 第三種郵便物認可  
康德元年十月二十五日發行(自刊)

政府公報日誌 第百九十四號

定 價 一冊 四角 六冊 二元二角  
一冊 二角 六冊 一元二角  
廣告料 一頁 二角 半頁 一角 四分  
五頁 一元 十頁 二元 二十頁 三元 三十頁 四元 四十頁 五元 五十頁 六元 六十頁 七元 七十頁 八元 八十頁 九元 九十頁 十元 一百頁以上 另議

發行所 新京商埠地 國務院總務廳秘書處  
電話 四二〇五、四二〇六(編輯部)  
發賣所 新京商埠地 國務院總務廳庶務課  
電話 四二〇二、四二〇三(發售部)

利用官署 第三線ノ補助車トス  
第四線 (二輛運轉)  
經山順路 新發屯發—大同廣場—實業部前—三道街—大馬路—日本橋通—驛前—中央通—大同大衛—新發屯—轉回  
利用官署 中央銀行。國務院。交通部。土地局。專賣公署  
第五線 (二輛運轉)  
經山順路 新發屯發—大同大衛—中央通—驛前—日本橋通—國務院前—首都警察廳  
利用官署 國道局。需用處。首都警察廳。軍政部。被服廠  
出 勤 午前八時ヨリ午前九時二十分迄各路線運轉  
十分乃至十五分毎ニ出發  
退 廳 午後四時ヨリ午後六時迄各路線運轉  
停 留 場  
附 屬 地 日本橋通(驛前。三笠町角。金泰洋行角。南廣場。入船町角)  
中央通(吉野町角。室町角。西公園前)  
共ノ他(西廣場。朝日通東二條通角。領事館前)  
大馬路(六馬路。五馬路。四馬路。三馬路)  
大經路(民政部前。三馬路角。三道街角)  
新發屯(興安大路。國道局入口角。柳雲街崇智路角。永安街崇智路角。北安路建安街角)  
共ノ他各官廳前  
康德元年十月二十五日 新京特別市公署

政府公報日誌

康德元年十月二十五日 第百九十五號 木曜日

勅 令

朕組織法第四十一條ニ依リ參議府ノ諮詢ヲ經テ測量制限法ヲ裁可シ茲ニ之ヲ公布セシム

御名御璽

康德元年十月二十五日  
國務總理大臣 鄭 孝 符  
軍政部長 張 景 惠

勅令第百三十一號 測量制限法

第一條 國防上ノ必要ニ依リ測量禁止區域ヲ設ク其ノ區域ハ軍政部長臣之ヲ指定ス  
第二條 測量禁止區域内ニ於テハ軍政部長臣ノ許可又ハ委託ヲ受ケルニ非ザレバ測量又ハ測量ヲ目的トスル水陸形狀ノ撮影ヲ爲スコトヲ得ズ  
第三條 前條ノ許可ヲ受ケタル者軍政部長臣ノ許可ヲ受ケルニ非ザレバ測量ノ原簿。原圖。原版又ハ寫眞ノ原版及印畫ヲ保管又ハ讓渡スルコトヲ得ズ  
第四條 軍政部長臣國防上必要アリト認ムルトキハ測量禁止區域外ニ於テ隨時測量又ハ測量ヲ目的トスル水陸形狀ノ撮影ヲ禁止スルコトヲ得  
第五條 測量禁止區域外ニ於テ三角測量若ハ地形測量又ハ之ヲ目的トス

朕參議府ノ諮詢ヲ經テ高等官官等條給令中改正ノ件ヲ裁可シ茲ニ之ヲ公布セシム

御名御璽

康德元年十月二十五日  
國務總理大臣 鄭 孝 符  
軍政部長 張 景 惠

勅令第百三十二號

高等官官等條給令中改正ノ件  
高等官官等條給令中左ノ通改正ス  
別表第一表中馬政局ノ項ヲ左ノ如ク改ム

局長	同上
副局長	

本令ハ公布ノ日ヨリ之ヲ施行ス

附則  
朕組織法第四十一條ニ依リ參議府ノ諮詢ヲ經テ中央卸賣市場法ヲ裁可シ茲ニ之ヲ公布セシム

御名御璽

康德元年十月二十五日  
國務總理大臣 鄭 孝 晉  
實業部大臣 張 燕 卿

勅令第三百三十三號

中央卸賣市場法

第一條 本法ニ於テ中央卸賣市場トハ地方公共團體又ハ特別ノ事情アル場合ニ於テハ公益ヲ目的トスル法人ガ魚類、肉類、鳥類、卵、蔬菜及果實ノ卸賣ヲ爲ス爲實業部大臣ノ指定スル區域内ニ於テ本法ニ依リ開設スル市場ヲ謂フ

中央卸賣市場ニ於テハ特別ノ事情アル場合ニ於テハ前項ニ掲グル物品ノ一部ノ卸賣ヲ爲サズ又ハ其ノ他ノ日用品ノ卸賣ヲ爲スコトヲ得

第二條 中央卸賣市場ヲ開設セントスルトキハ業務規程及事業計畫ニ關スル書類ヲ具シ實業部大臣ノ認可ヲ受クベシ中央卸賣市場ノ分場ヲ設置セントスルトキ亦同シ

第三條 卸賣物品

第三條 左ニ掲グル事項ハ業務規程ヲ以テ之ヲ定ムベシ

一 中央卸賣市場ノ取扱物品  
二 中央卸賣市場ノ收受スル使用料、保管料及手数料

三 卸賣業務ヲ爲ス者ノ收受スル手数料

第四條 業務規程又ハ事業計畫ノ變更ハ實業部大臣ノ認可ヲ受クベシ

第五條 實業部大臣必要アリト認ムルトキハ第二條ノ規定ニ依リ認可ヲ與フルニ當リ之ニ制限又ハ條件ヲ附スルコトヲ得

第六條 中央卸賣市場ノ開設アリタルトキハ其ノ取扱物品ニ付當該指定區域内ニ在リテハ市場以外ノ場所ニ於テ卸賣市場行爲ヲ爲スコトヲ得ズ

第七條 中央卸賣市場開設ノ際其ノ取扱物品ニ付當該指定區域内ニ於テ中央卸賣市場類似ノ業務ヲ爲ス市場アルトキハ實業部大臣ハ其ノ閉鎖ヲ命ズベシ

第八條 中央卸賣市場ノ開設者ハ前條ノ規定ニ依リ閉鎖ヲ命ゼラレタル市場ノ開設者及卸賣ノ業務ヲ爲ス者ニ對シ損失ヲ補償スベシ

前項ノ規定ニ依リ補償スベキ金額ハ當事者ノ協議ニ依リ之ヲ定ム協議調ハサルトキハ實業部大臣ノ裁決ヲ求ムベシ實業部大臣ノ裁決ニ不服ナル者ハ裁決書ヲ送付ヲ受ケタル日より起算シ九十日以内ニ法院ニ出訴スルコトヲ得

第九條 中央卸賣市場ニ於テ卸賣ノ業務ヲ爲サントスル者ハ實業部大臣ノ許可ヲ受クベシ

第十條 前條ノ規定ニ依リ卸賣ノ業務ヲ爲ス者ハ命令ノ定ムル所ニ依リ開設者ニ保證金ヲ納付スベシ

第三條 卸賣物品

第十一條 開設者ハ中央卸賣市場ノ收受スル使用料、保管料及手数料ニ關シ保證金ニ付テハ債權者ニ對シ優先權ヲ有ス

前項ノ優先權ハ第十二條ノ規定ニ依リ優先權ニ優先ス

第十二條 第九條ノ規定ニ依リ卸賣業務ヲ爲ス者ニ對シ販賣又ハ販賣ノ委託ヲ爲シタル者ハ販賣又ハ販賣ノ委託ニ因リテ生ジタル債權ニ關シ其ノ卸賣業務ヲ爲ス者ノ保證金ニ付テハ優先權ヲ有ス

第十三條 中央卸賣市場ニ於テ爲ス賣買ニ付テハ關賣ノ方法ニ依ルベシ但シ業務規程ノ定ムル特別ノ事情アル場合ニ於テハ此ノ限ニ在ラズ

第十四條 中央卸賣市場ニ於テ卸賣ノ業務ヲ爲ス者ハ命令ノ定ムル所ニ依リ開設者ニ對シ賣買價值及取引高ヲ報告スベシ

第十五條 中央卸賣市場ニ於テ卸賣ノ業務ヲ爲ス者ハ其ノ業務ヲ行フ中中央卸賣市場ニ於テ自己ノ取扱物品ノ部類ニ屬スル物品ノ仲買業務ヲ爲スコトヲ得ズ

第十六條 開設者ハ業務規程ノ定ムル所ニ依リ第九條ノ規定ニ依リ卸賣ノ業務ヲ爲ス者ニ對シ其ノ業務ヲ停止シ若ハ千圓以下ノ過意金ヲ課シ又ハ賣買ニ參加スル者ノ入場ヲ停止スルコトヲ得

第十七條 實業部大臣必要アリト認ムルトキハ中央卸賣市場ノ構造、設備、業務規程ノ變更、業務又ハ財産狀況ノ報告其ノ他ニ關シ事業ノ監督上必要ナル命令ヲ發シ又ハ處分ヲ爲スコトヲ得

第十八條 實業部大臣ハ開設者又ハ卸賣ノ業務ヲ爲ス者本法若ハ本法ニ基キテ發スル命令又ハ之ニ基キテ爲ス處分ニ違反シタルトキハ業務規程ニ違反シタルトキ又ハ公益ヲ害スルノ虞アリト認ムルトキハ左ノ處分ヲ爲スコトヲ得

一 第三條ノ規定ニ依リ認可ノ取消

二 中央卸賣市場ノ業務ノ停止

三 中央卸賣市場ノ役員ノ解任

四 卸賣ノ業務ヲ爲ス者ノ業務許可ノ取消又ハ業務ノ停止

第十九條 實業部大臣必要アリト認ムルトキハ官吏ヲシテ開設者又ハ卸賣ノ業務ヲ爲ス者ノ業務及之ニ關スル帳簿、財産其ノ他ノ物件ヲ検査セシムルコトヲ得

第二十條 中央卸賣市場ノ廢止ハ實業部大臣ノ認可ヲ受クベシ

第二十一條 實業部大臣ハ命令ノ定ムル所ニ依リ本法ニ依リ職權ノ一部ヲ省長ニ委任スルコトヲ得

第二十二條 左ノ各號ノ一ニ該當スル者ハ一年以下ノ有期徒刑又ハ千圓以下ノ罰金ニ處ス

一 第六條又ハ第十五條ノ規定ニ違反シタル者

二 第七條ノ規定ニ依リ命令ニ從ハザル者

三 第十四條ノ規定ニ依リ報告ヲ爲サズ又ハ虛偽ノ報告ヲ爲シタル者

第二十三條 第一條ノ法人又ハ第九條ノ規定ニ依リ卸賣ノ業務ヲ爲ス者

第十九條ノ規定ニ依リ検査ヲ受ケタル場合ニ於テ職務ノ執行ヲ拒ミ妨ガ若ハ忌避シタルトキ又ハ検査ノ際當該官吏ノ尋問ニ對シ答辯ヲ爲サズ若ハ虛偽ノ陳述ヲ爲シタルトキハ千圓以下ノ罰金ニ處ス

第二十四條 第六條、第七條、第十四條又ハ第十五條ノ規定ニ違反シタル者未成年者又ハ禁治產者ナルトキハ前條ノ罰則ハ之ヲ法定代理人ニ適用ス但シ營業ニ關シ成年者ト同一ノ能力ヲ有スル未成年者ニ付テハ

目錄一通(登載略)

康德元年十月二十三日

國務總理大臣 鄭 孝 符

財政部 三六〇號  
外交部訓令第一一〇〇號  
民政部 七八五號

各省 北滿特別區長官ニ令ス

商埠地區域内ニ於ケル國有財産ノ管理處分ニ就テハ爾後左記要領ニ依リ取扱フベシ此ニ令ス

康德元年十月二十二日

財政部大臣 熙 洽  
外交部大臣 謝 介石  
民政部大臣 臧 式 毅  
代理部務次長 葆 康

此ノ限ニ在ラズ  
第二十五條 使用人共ノ他ノ從事人第六條、第七條、第十四條又ハ第十五條ノ規定ニ違反スル行爲ヲ爲シタルトキハ其ノ行爲者ヲ罰スルノ外  
使用主ヲモ處罰ス  
第二十六條 法人ノ使用人共ノ他ノ從業員法人ノ業務ニ關シ第六條、第七條、第十四條又ハ第十五條ノ規定ニ違反スル行爲ヲ爲シタルトキハ其ノ行爲者ヲ罰スルノ外該法人ノ役員又ハ業務ヲ執行スル社員ヲモ處罰ス  
法人ノ役員又ハ業務ヲ執行スル社員前項ノ行爲ヲ爲シタルトキハ其ノ役員又ハ社員ヲ處罰ス  
第二十七條 第二十五條及前條第一項ノ場合ニ於テ處罰ヲ受クベキ使用主、役員又ハ社員分當該違反行爲ヲ防止スル途ナカリシコトヲ證明シタルトキハ之ヲ罰セズ  
附 則  
本法ハ公布ノ日ヨリ之ヲ施行ス

### 訓 令

國務院訓令第三八號

財政部ニ令ス

茲ニ海龍等稅捐局印信二十九方ヲ稅捐局長官印二十九方ヲ刊刻シ本令ニ添附送付ス查收ノ上各局ニ轉送使用セシメ使用開始日ヲ報告シ審査ニ備フベシ茲ニ舊印信及官印ハ角ヲ截チ返納セシムベシ此ニ令ス  
附 本質印信二十九方官印二十九方

第三種郵便物認可

一 商埠地區域内土地ニシテ現ニ國ニ於テ公用又ハ公共用ニ供シタルモノハ各主管官署所管ノ國有財産トスルコト  
一 商埠地區域内土地ニシテ其ノ租權ヲ國ニ於テ收用シタルモノハ主管官署所管ノ國有財産ト爲スコト  
一 前二號ノ國有財産ノ用途ヲ廢止シタルトキハ雜種財産トシテ財政部大臣ニ引繼ヲ爲スコト  
一 商埠地區域内土地ニシテ其ノ租權ヲ逆産トシテ國ニ歸屬シタルモノハ財政部所管雜種財産トナスコト

### 指 令

文教部指令第一六二號

新東京特別市長ニ令ス

日人原口忠次郎新東京工學院設立申請ノ件  
來文及附屬書類ハ均シク閱了セリ申請ニ係ル首題ノ件ハ之ヲ許可ス惟ダ須ラク許可狀及通牒案内ニ限定スル各項ヲ遵守シテ切實ニ辦理スベシ右轉令シテ遵奉セシムベシ附屬書類ハ留存ス此ニ令ス  
附 許可狀通牒各一枚

康德元年十月二十三日

文教部大臣 鄭 孝 符

### 佈 告

首都警察廳佈告第一四號

首都警察廳管内ニ於テ警察官署ノ許可ヲ受ケズシテ密ニ銃砲ヲ所持スル者ハ從前ノ事由如何ニ拘ラズ決シテ處分ヲ爲サザルヲ以テ必ズ十一月十五日迄ニ所轄警察署ニ願出許可證ヲ交付ヲ受クベシ若シ右ノ期間ヲ經過スルモ其ノ手續ヲ履行セザル者ハ二箇月未滿ノ拘役又ハ一百圓以下ノ罰金ニ依リ處分セラルル外銃砲ヲモ沒收セラルルニ付速ニ申告スベシ

康德元年十月十三日

首都警察總監 修 長 餘

政府公報日曆 第百九十五號 康德元年十月二十五日 本曜日

營口航政局佈告第一五號

遼河内左記航路標識ハ來ル十一月初旬之ヲ撤去シ結氷期間中同色圓柱浮標ヲ代置ス

一 柱燈浮標

甲 進口、内裏柱燈浮標ハ黑色圓柱浮標ヲ代置ス

乙 紅、中淺灘柱燈浮標ハ紅色圓柱浮標ヲ代置ス

二 黑立標

黑立標ノ位置ヨリ水道側ニ三〇〇呎離シ黑色圓柱浮標ヲ代置ス

三 東導水堤上ノ立標

東導水堤上ノ立標ハ原位置ヨリ水道側ニ三〇〇呎離シ夫々紅色圓柱浮標ヲ代置ス

但第六立標ハ圓柱浮標ヲ代置セズ

營口航政局長 李 鳳 藻

康德元年十月二十日

### 彙 報

●官署事項

○官吏出張

●實業部大臣、張燕卿、日本帝國產業及文化施設視察ノ爲、自十月五日至十一月二十日、日本東京、靜岡、名古屋、京都、大阪、神戸、廣島、八幡へ出張

●營業部總務司長、高橋康順、大臣隨行ノ爲、自十月二十三日至十一月二十日、日本東京、靜岡、名古屋、京都、大阪、神戸、廣島、八幡へ出張

張

●實業部理事官、黒岩直瀧、大臣隨行ノ爲、自十月二十三日自十一月二十日、日本東京、靜岡、名古屋、京都、大阪、神戸、廣島、八幡へ出張

●實業部秘書官、賀副章、大臣隨行ノ爲、自十月二十三日自十一月二十日、日本東京、靜岡、名古屋、京都、大阪、神戸、廣島、八幡へ出張

●實業部事務官、栗根坪、大臣隨行ノ爲、自十月二十三日自十一月二十日、日本東京、靜岡、名古屋、京都、大阪、神戸、廣島、八幡へ出張

●實業部事務官、莊開水、日本帝國産業狀況視察ノ爲、自十月二十三日自十一月二十日、日本東京、靜岡、名古屋、京都、大阪、神戸、廣島、八幡へ出張

●首都警察總監、修長餘、管内警備狀況視察ノ爲、十月二十二日、小岩井、玉兩、警佐帶同、卡倫へ出張同日歸廳

●首都警察廳警務科長、谷口廣弘、警衛司令警正、坂田徹治、警佐、井上末次、吉林御巡警警備豫行ノ爲、十月二十二日、吉林へ出張同日歸廳

●國務院總務廳情報處長心得、宮脇襄二、御巡警事務連絡ノ爲、十月二十二日、吉林へ出張

●國務院總務廳(情報處)事務官、岡田益吉、御巡警事務連絡ノ爲、自十月二十三日自十月二十四日、吉林へ出張

●國務院總務廳(情報處)事務官、龜谷利一、映畫撮影ノ爲、自十月二十二日至十月二十五日、吉林へ出張

駐滿各國使領館ノ通知

○駐哈爾濱伊國領事館ノ通知  
●駐哈伊國領事館任ノ件  
駐哈爾濱伊國領事馬飛 (Arturo Maffei) へ先般賜暇歸朝中同館館務ヲ俟待齊大廷 (G. G. C. C.) 代理セシメ居リタルトコロ今般休暇滿期シ本月十二日歸任セル旨文書ヲ以テ施當部北滿特派員宛通報越アリ

商工事項

○營口ニ於ケル高粱酒ノ狀況  
(康德元年十月八日、外交部通商司調查・駐營口辦事處報)

一 輸出狀況  
最近五箇年間ニ於ケル營口港ノ高粱酒對支輸出數量ヲ仕向地別ニ見ルニ左ノ如シ (單位題)

仕向地	一九〇九年	一九一〇年	一九一一年	一九一二年	一九一三年	計
天津	一〇	一〇	一〇	一〇	一〇	一〇
興化	一〇	一〇	一〇	一〇	一〇	一〇
九江	一〇	一〇	一〇	一〇	一〇	一〇
寧波	一〇	一〇	一〇	一〇	一〇	一〇
青島	一〇	一〇	一〇	一〇	一〇	一〇
香港	一〇	一〇	一〇	一〇	一〇	一〇
石虎嘴	一〇	一〇	一〇	一〇	一〇	一〇
龍口	一〇	一〇	一〇	一〇	一〇	一〇
登州	一〇	一〇	一〇	一〇	一〇	一〇

第三編 郵便物部

本邦建國前ハ支那向輸出高粱酒ハ到署後百斤ニ付八角ノ公賣稅ヲ徵收セラレシノミナリシニ大同元年九月二十五日支那ノ對本邦經濟封鎖政策ハ從價ノ八八%ト謂フ禁止的高率輸入稅ヲ賦課スルニ至リ一時輸出ハ絶望視セララルニ至レリ然ルニ昨秋上海稅關、煙台同業組合ト間ニ減稅協定成立シ大同二年八月ヨリ關稅ハ建國前ト同額トナリ公賣稅ノミハ建國前ノ八角ヨリ三圓六角ニ引上ラレ此ノ即應肩ヲ開クニ至リシモ本邦ノ輸出稅ハ却ツテ百斤ニ付〇.二二五海關關ヨリ現在ノ五角八分ニ引上ラレ輸出ハ關稅止從前ニ比シ大ナル打撃ヲ受ケルニ至レリ

右ノ如ク輸出不振ハ關稅高率之方重大原因ヲナスハ論ヲ俟タザルモ最大原因ハ一般的不況ニ依ル購買力ノ減退ニ依ルモノト謂フベシ

關稅當面ニ於ケル稅酒ノ取引價格ヲ見ルニ南支方面ノ一般的不況ニ依ル買氣減及原料タル高粱安ノ結果大同元年七月ノ五圓四角(一箱三〇斤建)ヨリ現在ハ三圓零八分ト下落ノ傾向ニアリ

更ニ船運費及諸掛ニ付イテ見ルニ空運運送費ハ從前ノ一圓七角ヨリ現在ハ五角六分ト低下シ船運費ノ如キモ亦運費不況ニヨリ幾分低下見ツツアリ

右ノ如ク高粱酒ノ對支輸出ノ將來ヲ觀察スルニ良化スベキ原因ナシト

ハ見ラレズ輸出關稅ノ低下原價ノ引下ニ因ツテ狀勢ノ好轉ヲ期シ得ルト雖モ景氣好轉ニ因ル購買力増進ノ根本的條件ヲ具備ヲ見ザル限リ當分輸出不振ノ現狀ハ繼續スルモノト思料セラル

二 搬入狀況  
當市場へ搬入セラルル高粱酒ハ汽車、馬車及舟運ニ依ルモ汽車ヲ除キテハ據ルベキ資料皆無ニシテ茲ニハ汽車ニ依ルモノヲ記シ以テ一般ノ窺フニ對支輸出不振ニ伴ヒ集散減ノ傾向ヲ進リ昨大同二年度ノ如キハ二、六七四噸ト一九一九年度ノ五、二一六噸ニ比スレバ五〇%餘ノ激減ヲ見タリ

奉天線ニ依リ河北驛へ搬入セラルル數量ハ統計資料ナク極メテ僅少ナリト見ラル滿鐵線ニ依ル最近五箇年間ニ於ケル發驛別到着數量ヲ見ルニ左表ノ如シ

(滿鐵營口驛資料ニ據リ) (單位題)

線路	一九〇九年	一九一〇年	一九一一年	一九一二年	一九一三年	計
遼陽	一、五五	一、五五	一、五五	一、五五	一、五五	一、五五
撫順	一、五五	一、五五	一、五五	一、五五	一、五五	一、五五
奉天	一、五五	一、五五	一、五五	一、五五	一、五五	一、五五
開原	一、五五	一、五五	一、五五	一、五五	一、五五	一、五五
鐵嶺	一、五五	一、五五	一、五五	一、五五	一、五五	一、五五
奉吉線	一、五五	一、五五	一、五五	一、五五	一、五五	一、五五
四洮線	一、五五	一、五五	一、五五	一、五五	一、五五	一、五五
千城山	一、五五	一、五五	一、五五	一、五五	一、五五	一、五五
海立山	一、五五	一、五五	一、五五	一、五五	一、五五	一、五五
沙安	一、五五	一、五五	一、五五	一、五五	一、五五	一、五五
計	一、五五	一、五五	一、五五	一、五五	一、五五	一、五五



工場名	所在地	設立年
福慶興	老龍南二道街	光緒六年
同盛長	老龍南二道街	同二十年
東盛和	清眞寺街	同二十八年
公義成	王家廟街	同十八年
義合德	王家廟街	同五年
同生元	清眞寺街	同二年
福盛永	紅樓西面街	同四年
振發生	老龍南二道街	同二十年
和興昌	大十字街	宣統元年
日興和	同	同三年
三合盛	雙廟子街	民國元年
長茂興	大十字街	同二年
成利水	紅樓南面街	同三年
同和泰	晉堆子街	同三年

三 油鏡製造ニ用フル原料タル桐油ハ鳳凰城ニ産シ之ヲ二ツニ裂キタルモノヲ以テ編製セル籠ヲ骨子トシ豚血ト豆腐ヲ混合シ作りタル塗料ヲ以テ桑皮紙ヲ貼リ其ノ上ニ豆粉ノ水溶液ヲ上塗シ乾カシタル上更ニ右ノ塗料ヲ施シ製造スルモノニシテ内側ニ貼付スル用紙ハ従前ハ毛頭紙ヲ使用センモ現在ハ價格割安ノ河北省産桑皮紙ヲ輸入使用シ居レリ 第一箇ノ容量ハ豆油三百六十斤ニ一定シ之ガ最近ノ相場ハ一箇一圓五角内外ナリ

郵政掛號立券按照郵傳部寄達之規程  
 昭和七年八月十九日 第三種郵便物認可  
 康德元年十月二十六日發行(自刊)

政府公報日誌 第九十五號

完 價 一 節 九 角 分 一 四 角 分 (外埠郵費ニ依テ異ニ) 各送付其  
 廣告料 一頁十二回 一角五分 一頁三回 一角五分 一頁一回 一角五分  
 五頁以上 一角五分 五頁以上 一角五分 五頁以上 一角五分

●觀象事項

○滿洲觀象日報

●十月二十三日午前十一時觀測成績 (中央觀象臺調查)

地名	風向	風速(米/秒)	降水(毫米)	天候
滿洲里	北	1.2	0.0	晴
海拉尔	北	1.5	0.0	晴
歸綏	北	1.8	0.0	晴
包頭	北	2.0	0.0	晴
張家口	北	2.2	0.0	晴
歸綏	北	2.5	0.0	晴
包頭	北	2.8	0.0	晴
張家口	北	3.0	0.0	晴
歸綏	北	3.2	0.0	晴
包頭	北	3.5	0.0	晴
張家口	北	3.8	0.0	晴
歸綏	北	4.0	0.0	晴
包頭	北	4.2	0.0	晴
張家口	北	4.5	0.0	晴
歸綏	北	4.8	0.0	晴
包頭	北	5.0	0.0	晴
張家口	北	5.2	0.0	晴
歸綏	北	5.5	0.0	晴
包頭	北	5.8	0.0	晴
張家口	北	6.0	0.0	晴
歸綏	北	6.2	0.0	晴
包頭	北	6.5	0.0	晴
張家口	北	6.8	0.0	晴
歸綏	北	7.0	0.0	晴
包頭	北	7.2	0.0	晴
張家口	北	7.5	0.0	晴
歸綏	北	7.8	0.0	晴
包頭	北	8.0	0.0	晴
張家口	北	8.2	0.0	晴
歸綏	北	8.5	0.0	晴
包頭	北	8.8	0.0	晴
張家口	北	9.0	0.0	晴
歸綏	北	9.2	0.0	晴
包頭	北	9.5	0.0	晴
張家口	北	9.8	0.0	晴
歸綏	北	10.0	0.0	晴

○訂正

○第七十五號(康德元年九月中)第四〇〇頁上段第十三行及第四〇一頁上段第二十四行「興安南分省公署屬官(石黑一夫)ハ何レモ「興安南分省公署技士」ノ報告誤(興安總署報告主任)

政府公報日誌

康德元年十月二十六日 金曜日

任免及指敘

任奉天省公署屬官敘委任三等 康德元年七月一日	高 永 遠	任民政部屬官敘委任三等 康德元年十月十六日	劉 維 朋
任熱河省公署屬官敘委任二等 康德元年七月二十四日	青 木 敏 彦	任興安警察廳巡官敘委任五等 康德元年十月一日	薛 耀 芝
任熱河省公署屬官敘委任三等 康德元年八月十四日	山 木 義 雄	任商標局屬官敘委任一等 康德元年十月二十三日	李 錫 坦
任民政部技士敘委任二等 康德元年八月二十九日	宮 崎 久 男	給九級俸 奉天省公署總務廳勤務ヲ命ズ 康德元年七月一日	高 永 遠
任民政部技士敘委任三等 康德元年九月十日	櫻 井 源 浩	給八級俸 熱河省公署民政廳勤務ヲ命ズ 康德元年七月二十四日	青 木 敏 彦
任新設特別市公署屬官敘委任三等 康德元年九月二十一日	若 桑 省 三 郎	給七級俸 熱河省公署教育廳勤務ヲ命ズ 康德元年八月十四日	山 木 義 雄

給五級俸 康德元年八月二十九日 民政部技士 宮崎久男	給七級俸 康德元年九月十日 民政部技士 櫻井源浩	給七級俸 康德元年九月十日 新京特別市公署屬官 若桑省三郎	給七級俸 康德元年九月二十一日 新京特別市公署行政處勤務ヲ命ズ	給七級俸 康德元年十月十六日 民政部屬官 韓德誠	給七級俸 康德元年十月十六日 民政部衛生司勤務ヲ命ズ	給七級俸 康德元年十月十六日 興安警察局長 劉維朋	給七級俸 康德元年十月一日 興安警察局長 薛耀芝	給七級俸 康德元年十月一日 海拉爾興安警察局長勤務ヲ命ズ	給二級俸 康德元年十月二十二日 商標局屬官 李坦	給二級俸 康德元年十月二十二日 商標局屬官 伍錡	給三級俸 康德元年十月二十二日 商標局屬官 伍錡
----------------------------------	--------------------------------	-------------------------------------	---------------------------------------	--------------------------------	----------------------------------	---------------------------------	--------------------------------	------------------------------------	--------------------------------	--------------------------------	--------------------------------

依願免官 康德元年八月六日 吉林省公署屬官 韓得祿	依願免官 康德元年十月十五日 國都建設局屬官 橋本連水	依願免官 康德元年十月十六日 土地局屬官 金恩培
---------------------------------	-----------------------------------	--------------------------------

奉天省長 韓龍江 興安東分省長 興安南分省長 興安省行政區域ノ改定ニ關シテハ、本年四月二十七日附勅令第三十七號ヲ以テ公布セラレ、已ニ接收ヲ完了シタル所ナルガ凡ソ交接地域ニ於ケル地方捐稅徵收ニ關スル善後辦法ハ、今嚴木部協議ノ上、該地方ノ地方捐稅ハ本年六月三十日ヲ以テ限界トシ、左記各項ニ依リ處理スルコトト相成リタルニ付、此ノ旨速ニ關係各旗縣ニ轉令ノ上一體ニ遵奉セシムベシ此ニ令ス
--

訓令  
民政部訓令第七八七號  
興安總署訓令第七〇號

左記  
一 各縣分制地域ノ滯納地方稅ハ各該縣ニテ之ヲ徵收スルモノトス

第三種郵便物認可

但シ蒙民ノ地方稅ニ就テハ各該旗之ヲ徵收ス

二 各縣分制地域内ノ各機關及學校ノ支給セラルベキ各款ニシテ六月三十日以前ノモノモ亦各該縣ノ負擔トス

三 七月以後ニ於ケル接收區域内ノ各機關及學校等ノ經費ハ接收セル各該旗ニテ之ヲ支給ス

四 各縣ニシテ其ノ分制地域ノ滯納地方稅ヲ督促徵收セントスル時ハ各該公署ニ通知スベク任意ニ人員ヲ派遣シ催徵スルヲ得ズ若シ必要ナル場合ハ旗公署協助シテ之ヲ處理スルコトヲ得

康德元年十月二十二日  
民政部大臣 臧式毅  
代理部長 蔣葆康  
興安總署長官 齊默特色木丕勒

熱河省公署訓令第一九三七號  
各縣公署ニ令ス

公醫診療所ノ設立ハ一般貧民ノ患病者ヲ調治ノ資力ナキ者ヲ救濟スル爲ニシテ既ニ重要箇所ヲ選ビ設立シ以テ實效ヲ收メツツアリ茲ニ特ニ治療券配給心得表ニ表式ヲ制定シ本令ニ附シテ頒發スルニ付既ニ公醫診療所ヲ設立セル各縣ニシテ若シ疾病ニ罹リ醫治ノ資力無キ者有ルトキハ章程ニ照シ治療券ヲ配給シ以テ公醫診療所ヘテ持參診療ニ備ヘ而シテ病魔ノ爲ニ生機ヲ誤ルヲ免レンムベシ其ノ未ダ公醫診療所ヲ設ケザル縣ハ亦參考用トシテ備ヘ置クベシ夫々適合スルノ外茲ニ治療券配給心得表ニ表式ヲ同封シ令達スルニ付貴縣ハ遵照ノ上所属ニ轉令シ一體ニ知照セシメ妥當ニ辦理シ國家好生ノ心ニ負ク勿レ此ニ令ス

附 治療券配給心得表式各一枚  
康德元年十月十六日  
熱河省警備司令官 張海鵬  
兼管省長職務

治療券配給心得  
第一條 治療券ハ縣公署ヨリ之ヲ發行スルモノトシ其ノ様式ハ第一號様式ニヨリ之ヲ制定ス

第二條 貧困ニシテ資無ク及醫師ノ治療ヲ受クル能ハザル者ニ對シ治療券ノ配給ヲ爲スコトヲ得

第三條 治療券ハ縣公署ニテ發行スルヲ原則トス但シ利便ノ見地ヨリ僻ノ地ニテハ警務局又ハ警察署ニ委託シ之ヲ施行セシムルコトヲ得

第四條 縣公署或ハ受託ノ警務局警察署ハ第二號様式ノ規定ニ依リ治療券配給名簿ヲ設置スルコトヲ得

第五條 治療券ヲ配給スルトキハ配給擔當官ヨリ貧困無資力ナルコトノ確認又ハ保甲牌長等ノ請求アル場合ニ限リ配給スルコトヲ得有資力者ニ對シ濫リニ配給スルコトヲ得ズ十分ニ注意スベシ

(第一號様式)

第一號 原籍 縣區 住居 縣區 職業 姓名 施療年 氏名 康德 年 月 日配給 縣公署	一 本券ハ貧困無資力醫師ノ治療ヲ請フ能ハザルモノニ對シ配給スルモノトス 一 本券ノ受領者ハ滿洲國公醫ノ治療ヲ受クルコトヲ得 一 本券ハ他人ニ貸用スルコトヲ得ズ
---	---

正面  
背面  
橫三寸  
縱五寸

政府公報日譯 第九十六號 康德元年十月二十六日 金曜日



(第三號樣式)

番	號	所	職	業	氏	名	年	齡

### 指 令

#### 財政部指令第二六九號

東盛銀行營業主呂鳳鳴ニ令ス

銀行營業許可申請ニ關スル件

申請文及添附書類ハ閱了セリ本年六月五日附申請ニ係ル其ノ銀行營業許可申請ノ件ハ不合ノ點ナキヲ以テ別紙ノ通銀行營業許可證下付スルニ付受領スベシ添附書類ハ留存ス此ニ令ス

附 銀行營業許可證一通

康德元年十月二十四日

財政部大臣 熙

洽

#### 財政部指令第二七〇號

植豐號營業主黃品卿ニ令ス

銀行營業繼續許可申請ニ關スル件

申請文及添附書類ハ閱了セリ康德元年五月二十六日附申請ニ係ル其ノ銀行營業繼續許可申請ノ件ハ當部ニ於テ審査ノ結果其ノ號ハ銀行營業ヲ營ムニ不適當ト認ムルヲ以テ茲ニ之ヲ却下ス依テ其ノ號ハ爾後銀行法第一條ニ規定スル銀行業務ヲ營ムトキハ銀行法第十七條ニ依リ處罰セラルベシ但シ兌換業ハ此ノ限ニ在ラズ右知照スベシ添附書類ハ留存ス此

第三種郵便物認可

ニ令ス  
康德元年十月二十四日

財政部大臣 熙

洽

#### 財政部指令第二七一號

東興昌銀行營業主陳揆一ニ令ス

銀行營業繼續許可申請ニ關スル件

申請文及添附書類ハ閱了セリ康德元年六月十九日附申請ニ係ル其ノ銀行營業繼續許可申請ノ件ハ當部ニ於テ審査ノ結果其ノ號ハ銀行營業ヲ營ムニ不適當ト認ムルヲ以テ茲ニ之ヲ却下ス依テ其ノ號ハ爾後銀行法第一條ニ規定スル銀行業務ヲ營ムトキハ銀行法第十七條ニ依リ處罰セラルベシ但シ兌換業ハ此ノ限ニ在ラズ右知照スベシ添附書類ハ留存ス此ニ令ス

康德元年十月二十四日

財政部大臣 熙

洽

#### 財政部指令第二七二號

福昌源銀行營業主張可鏞ニ令ス

銀行營業繼續許可申請ニ關スル件

申請文及添附書類ハ閱了セリ康德元年六月二十二日附申請ニ係ル其ノ銀行營業繼續許可申請ノ件ハ當部ニ於テ審査ノ結果其ノ號ハ銀行營業ヲ營ムニ不適當ト認ムルヲ以テ茲ニ之ヲ却下ス依テ其ノ號ハ爾後銀行法第一條ニ規定スル銀行業務ヲ營ムトキハ銀行法第十七條ニ依リ處罰セラルベシ但シ兌換業ハ此ノ限ニ在ラズ右知照スベシ添附書類ハ留存ス此

ニ令ス

康德元年十月二十四日

財政部大臣 熙

洽

#### 實業部指令第六六三號

黑龍江省長ニ令ス

海倫縣第一回農產物品評會助成金下付方申請ニ關スル件

來文竝ニ附件ハ均シク閱了セリ凡ソ品評會ハ單ニ規模ノ大ナルヲ以テ足レリトセズ宜シク最小ノ經費ヲ以テ最大ノ效果ヲ收ムルヲ主旨トスベシ本部ハ該縣ニ對シ農產物品評會助成金國幣參百圓ヲ下付スルニ付貴省長ハ速ニ本部ノ主旨ヲ該縣ニ轉令遵照セシムベシ助成金ハ別途送付ス此ニ令ス

康德元年十月二十三日

實業部大臣 張 燕 卿

### 彙 報

#### ●官署事項

- 官吏出張
  - 民政部事務官、包允榮、事務打合せノ爲、自十月二十日至十月二十三日、蓋平へ出張
  - 民政部嘱托、阿部俊雄、衛生研究視察並ニ事務打合せノ爲、自十月二十三日自十月二十七日、大連へ出張
  - 土地局測量科長、杉國勇夫、行政區劃調査事務連絡ノ爲、自十月二十三日自十月二十九日ノ豫定ヲ以テ、蓋平、復縣へ出張
  - 熱河省公署事務廳長、小林義信、民政部事務司ト事務連絡ノ爲、自十月二十三日自十月二十六日、金曜日

政府公報日誌 第九十六號 康德元年十月二十六日 金曜日

月二十二日至十月三十一日、新京へ出張

#### ●職務代行

●實業部總務司長高橋康順出張不在中、實業部理事官椎名悦三郎、總務司長ノ職務ヲ代行ス

#### ●交通事項

○營口港船舶概況  
康德元年九月月中ニ於ケル營口港船舶概況左ノ如シ (營口航政局)

入出港船舶隻數並ニ噸數別表 (附昨年度比較對照)

年 別	入 港		出 港	
	隻 數	噸 數	隻 數	噸 數
本 年 度	109	12,506	112	12,573
昨 年 度	115	11,510	111	11,019
比 較	減 6	增 996	增 1	增 1,554

註 日四一雙、滿三六隻、支三隻、英六隻、諸一隻  
向 日本海軍特務艦隊一、三〇〇排水噸來營ス

入港船舶噸數別表 (附昨年度比較對照)

項 目	本 年 度		昨 年 度		比 較
	噸 數	噸 數	噸 數	噸 數	
下 類	1,300	1,300	1,300	1,300	同
一 類	1,300	1,300	1,300	1,300	同
二 類	1,300	1,300	1,300	1,300	同
三 類	1,300	1,300	1,300	1,300	同
四 類	1,300	1,300	1,300	1,300	同
五 類	1,300	1,300	1,300	1,300	同
六 類	1,300	1,300	1,300	1,300	同
七 類	1,300	1,300	1,300	1,300	同
計	109	12,506	112	12,573	減 3

### 入港船吃水別表(昨年度比較對照)

船名	入港		出港		計
	本年	昨年	本年	昨年	
天津	87	82	78	75	165
龍口	10	10	10	10	20
登州	3	3	3	3	6
廣州	1	1	1	1	2
香港	1	1	1	1	2
汕頭	1	1	1	1	2
廈門	1	1	1	1	2
廣東	1	1	1	1	2
福建	1	1	1	1	2
浙江	1	1	1	1	2
江蘇	1	1	1	1	2
安徽	1	1	1	1	2
江西	1	1	1	1	2
湖南	1	1	1	1	2
湖北	1	1	1	1	2
四川	1	1	1	1	2
貴州	1	1	1	1	2
雲南	1	1	1	1	2
陝西	1	1	1	1	2
甘肅	1	1	1	1	2
山西	1	1	1	1	2
山東	1	1	1	1	2
河南	1	1	1	1	2
河北	1	1	1	1	2
察哈爾	1	1	1	1	2
綏遠	1	1	1	1	2
熱河	1	1	1	1	2
遼寧	1	1	1	1	2
吉林	1	1	1	1	2
黑龍江	1	1	1	1	2
總計	100	100	100	100	200

### 出港船仕向地別表

船名	仕向地		計
	本年	昨年	
天津	87	82	169
龍口	10	10	20
登州	3	3	6
廣州	1	1	2
香港	1	1	2
汕頭	1	1	2
廈門	1	1	2
廣東	1	1	2
福建	1	1	2
浙江	1	1	2
江蘇	1	1	2
安徽	1	1	2
江西	1	1	2
湖南	1	1	2
湖北	1	1	2
四川	1	1	2
貴州	1	1	2
雲南	1	1	2
陝西	1	1	2
甘肅	1	1	2
山西	1	1	2
山東	1	1	2
河南	1	1	2
河北	1	1	2
察哈爾	1	1	2
綏遠	1	1	2
熱河	1	1	2
遼寧	1	1	2
吉林	1	1	2
黑龍江	1	1	2
總計	100	100	200

### 入港船發航地別表

船名	發航地		計
	本年	昨年	
天津	87	82	169
龍口	10	10	20
登州	3	3	6
廣州	1	1	2
香港	1	1	2
汕頭	1	1	2
廈門	1	1	2
廣東	1	1	2
福建	1	1	2
浙江	1	1	2
江蘇	1	1	2
安徽	1	1	2
江西	1	1	2
湖南	1	1	2
湖北	1	1	2
四川	1	1	2
貴州	1	1	2
雲南	1	1	2
陝西	1	1	2
甘肅	1	1	2
山西	1	1	2
山東	1	1	2
河南	1	1	2
河北	1	1	2
察哈爾	1	1	2
綏遠	1	1	2
熱河	1	1	2
遼寧	1	1	2
吉林	1	1	2
黑龍江	1	1	2
總計	100	100	200

### 入港船會社別表

船名	會社別		計
	本年	昨年	
丸順長	1	1	2
丸運萬	1	1	2
丸浦福	1	1	2
丸龍英	1	1	2
丸浦松	1	1	2
丸利勝	1	1	2
丸利加	1	1	2
丸華海	1	1	2
丸源永	1	1	2
丸武玄	1	1	2
丸浦宮	1	1	2
丸浦豐	1	1	2
總計	10	10	20

政府公報日誌 第百九十六號 康德元年十月二十六日 金曜日

二二九

二二八

計	〇	九	八	七	六	五	四	三	二	一	〇	九	八	七	六	五	四	三	二	一
接店別																				
會社別																				
船名別																				
日別																				

計	〇	九	八	七	六	五	四	三	二	一	〇	九	八	七	六	五	四	三	二	一
接店別																				
會社別																				
船名別																				
日別																				

大通公司 海昌公司 北方航業 誠大行

大連公司 永順公司 海昌公司 北方航業 誠大行

隆平公司 永昌公司 海昌公司 北方航業 誠大行

順平公司 永昌公司 海昌公司 北方航業 誠大行

順和公司 永昌公司 海昌公司 北方航業 誠大行

順順公司 永昌公司 海昌公司 北方航業 誠大行

順順公司 永昌公司 海昌公司 北方航業 誠大行

順順公司 永昌公司 海昌公司 北方航業 誠大行

順順公司 永昌公司 海昌公司 北方航業 誠大行

計	〇	九	八	七	六	五	四	三	二	一	〇	九	八	七	六	五	四	三	二	一
接店別																				
會社別																				
船名別																				
日別																				

計	〇	九	八	七	六	五	四	三	二	一	〇	九	八	七	六	五	四	三	二	一
接店別																				
會社別																				
船名別																				
日別																				

觀象事項

十月二十四日午前十二時觀測成績 (中央觀象臺調查)

地名	旅順	大連	長春	奉天	鞍山	四平街	四平街
緯度	39°18'N	39°08'N	43°05'N	41°50'N	41°10'N	43°10'N	43°10'N
經度	121°10'E	122°00'E	125°30'E	123°30'E	122°25'E	126°00'E	126°00'E
風向	北北西	北北西	北北西	北北西	北北西	北北西	北北西
風速	0.5	0.5	0.5	0.5	0.5	0.5	0.5
雨量	0	0	0	0	0	0	0
雲量	1	1	1	1	1	1	1
天候	快晴	快晴	快晴	快晴	快晴	快晴	快晴





給月俸百五圓	民政部屬官	和佐 藏之助	給七級俸	民政部屬官	高木 廣一
(各通)	民政部屬官	所 政 一 武	給月俸百五圓	民政部屬官	廣川 英治
給七級俸	民政部屬官	大西 贊平	給九級俸	民政部屬官	鄭 處 默
給月俸九十五圓	民政部屬官	柿崎 文雄	給八級俸	民政部屬官	阿部 甚助
(各通)	民政部屬官	岩淵 新造	給月俸百五圓	民政部屬官	杜 慶 陞
給月俸九十五圓	民政部屬官	田中 二郎	給月俸七十五圓	民政部屬官	喬 傳 福
給月俸百五圓	民政部屬官	森 山 正	(各通)	民政部屬官	王 廷 志
給月俸百五圓	民政部屬官	曲 克 善	給十級俸	民政部屬官	蕭 其 華
給月俸百五圓	民政部屬官	荒川 秀次	給九級俸	民政部屬官	楊 遇 春
給八級俸	民政部屬官	鈴木 正之	給十級俸	民政部屬官	李 承 績
給月俸百五圓	民政部屬官	石橋 清	給月俸八十五圓	民政部屬官	劉 茂 昌
給六級俸	民政部屬官	佐藤 拓四郎	給九級俸	民政部屬官	王 允 升

第三種郵便物認可

第三種郵便物認可

給月俸九十五圓	民政部屬官	岡 毅 先	(各通)	民政部屬官	西木 良 勤
給九級俸	民政部屬官	汪 尚 復	給月俸百五圓	民政部屬官	宋 全
給月俸八十五圓	民政部屬官	修 玉 增	給月俸九十五圓	民政部屬官	王 孚 先
給月俸七十五圓	民政部屬官	楊 國 璧	給七級俸	民政部屬官	胡 景 顯
給六級俸	民政部屬官	牟 世 民	給月俸百五圓	民政部屬官	戴 占 元
給八級俸	民政部屬官	樊 景 會	給七級俸	民政部屬官	崔 玉 瑤
給十級俸	民政部屬官	王 鳳 岐	給月俸九十五圓	民政部屬官	周 英 藩
給月俸八十五圓	民政部屬官	高 文 煥	(各通)	民政部屬官	孫 任 賢
給七級俸	民政部屬官	張 積 珍	給五級俸	民政部屬官	周 金 城
給月俸百五圓	民政部屬官	白木 喬 一	給四級俸	民政部屬官	呂 震
給八級俸	民政部屬官	上村 洋平 太	(各通)	民政部屬官	劉 浩 春
給五級俸	民政部屬官		給五級俸	民政部屬官	劉 浩 春

給月俸百五圓	民政部屬官	雨夜甚將
給月俸九十五圓	民政部屬官	河野通文
給月俸百五圓	民政部屬官	川口守一
給月俸九十五圓	民政部屬官	山口民二
給月俸百五圓	民政部屬官	廣庭等
給月俸九十五圓	民政部屬官	佐藤遠男
給七級俸	民政部屬官	林不器男
給八級俸	民政部屬官	三好喜代資
給月俸百十五圓	民政部屬官	馬延陵
給月俸六十五圓	民政部屬官	富慶麟
(各通)	同	何漢三
給十級俸	同	

(各通)	民政部屬官	張恒啓
給月俸六十五圓	民政部屬官	張書麟
給十級俸	民政部屬官	張培
給十一級俸	民政部屬官	張
(各通)	同	趙王鍾
給八級俸	民政部屬官	張天鐸
給九級俸	民政部屬官	張
給月俸九十五圓	民政部屬官	李命勳
給九級俸	民政部屬官	王金鍾
給月俸百十五圓	民政部屬官	王南洲
(各通)	同	李文西
給月俸八十五圓	同	周化
給十級俸	民政部屬官	史燾

第三種郵便物認可

給月俸六十五圓	民政部屬官	金朝文
給九級俸	民政部屬官	牟祝忱
給八級俸	民政部屬官	高秉鈞
給九級俸	民政部屬官	曹廣海
給十級俸	民政部屬官	賈紹銑
給八級俸	民政部屬官	劉秉良
給月俸八十五圓	民政部屬官	張志誠
給月俸九十五圓	民政部屬官	關麟祉
給九級俸	民政部屬官	關麟祉
給月俸八十五圓	民政部屬官	王振國
給月俸九十五圓	民政部屬官	李春芳

財政部訓令第三六二號  
所屬各機關長ニ令ス  
財政部所管國有財產取扱規程左ノ通定ム  
局長ハ遵照處理スベシ此ニ令ス  
康德元年十月二十四日  
財政部大臣 熙 洽

第一章 總則  
第一條 財政部所管ノ國有財產ハ本規程ニ依リ之ヲ取扱フベシ但シ別段ノ定アルモノハ其ノ定ニ依ル  
第二條 本規程ニ於テ部局ト稱スルハ財政部總務司、稅關、稅務監督署、

訓令  
依願免官  
康德元年十月十八日  
國務院總務廳理事官 上野 純

給六級俸 民政部屬官 張繼和  
給月俸六十五圓 民政部屬官 李阿都  
(各通) 民政部屬官 易大凱  
給九級俸 同 陳英麟  
康德元年七月一日  
國務院總務廳理事官 上野 純

鹽務署、專賣公署、吉黑權運署、火柴公賣總局及硝磺總局ヲ云フ

第三條 財政部總務司長ハ左ノ事項ヲ取扱フベシ

- 一 國有財產ニ關スル事務ノ監督ニ關スルコト
- 二 國有財產ノ取得ニ關スルコト
- 三 國有財產ノ管理替ニ關スルコト
- 四 部局相互間ニ於ケル國有財產ノ所屬換ニ關スルコト
- 五 官廳相互間ニ於ケル國有財產ノ使用ニ關スルコト
- 六 公用財產ノ用途ノ變更ニ關スルコト
- 七 公用財產ノ用途ノ廢止ニ關スルコト
- 八 公用財產ノ利用ニ關スルコト
- 九 國有財產ノ總括簿登錄及附屬圖面ノ整理ニ關スルコト
- 十 其ノ他必要ノ事項

第四條 部局所屬國有財產ニ關スル事務ハ當該部局長之ヲ分掌スベシ

第五條 部局長ハ時々其ノ所屬國有財產ノ現況ヲ視察シ特ニ左ノ事項ニ注意スベシ

- 一 國有財產ノ使用ハ適當ナリヤ否ヤ
- 二 國有財產ノ維持保存上不完全ノ點ナキヤ否ヤ
- 三 土地ノ境界ニ不明ノ點ナキヤ否ヤ
- 四 國有財產ハ臺帳及附屬ノ圖面ト符合スルヤ否ヤ
- 五 其ノ他國有財產ノ管理上必要ノ事項

第六條 財政部大臣ハ隨時検査員ヲ派遣シテ部局所屬國有財產ノ現狀ヲ検査セシムベシ

第二章 得喪變更

第三節 得喪變更

第七條 部局ニ於テ公用財產ト爲ス目的ヲ以テ土地又ハ建物ノ買入レヲ爲シントスルトキハ左ノ事項ヲ具シテ財政部大臣ニ稟請スベシ

- 一 所在地名及地番
- 二 口座名
- 三 買入ヲ要スル事由
- 四 土地ノ種目面積又ハ建物ノ構造、種目、面積並ニ實測圖及地形圖
- 五 買入價格及其ノ單價
- 六 所有者ノ住所氏名
- 七 所有者方公共團體ナルトキハ當該議決機關ノ議決書及當該監督官廳ノ許可書ノ謄本
- 八 其ノ他必要ノ事項

第八條 前條ノ稟請ニ依リ財政部大臣ヲ認可ヲ受ケ土地又ハ建物ヲ買入レタルトキハ不動産登記條例及之ニ關スル法令ノ定ムル所ニ依リ遲滞ナク其ノ登記ヲ囑託シ及契約書ノ謄本ヲ添ヘ之ヲ財政部大臣ニ申報スベシ

第九條 公用財產ト爲スノ目的ヲ以テ土地及建物以外ノ物件ノ買入ヲ爲シタルトキハ部局長限リ之ヲ處理スル事ヲ得但シ異例ニ互ルモノノ總噸數二十噸又ハ積量二百擔以上ノ船舶ヲ買入レタル場合ハ第七條ノ規定ヲ準用ス

第十條 部局ニ於テ公用財產ト爲スノ目的ヲ以テ國有財產ノ交換ヲ爲シントスルトキハ左ノ事項ヲ具シテ財政部大臣ニ稟請スベシ

- 一 交換ヲ要スル事由

第三節 得喪變更

二 交換目的物ノ所在、種目及數量

- 三 口座名
- 四 價格評定調書
- 五 所有者ノ住所氏名
- 六 所有者方公共團體ナルトキハ當該議決機關ノ議決書及當該監督官廳ノ許可書ノ謄本
- 七 所有者ノ承諾書又ハ其ノ願書
- 八 交換差金ヲ要スルトキハ其ノ金額及納人又ハ支拂ノ時期
- 九 用途及期間ヲ指定シテ交換ヲ爲ス場合ニハ其ノ用途、始期、期間及國有財產法第十二條ニ基ク契約解除ニ關スル必要條件
- 十 實測圖及地形圖
- 十一 其ノ他必要ノ事項

第十一條 部局ニ於テ公用財產ト爲スノ目的ヲ以テ寄附ヲ受ケントスルトキハ左ノ事項ヲ具シテ財政部大臣ニ稟請スベシ

- 一 寄附ヲ受ケル事由
- 二 所在地名及地番
- 三 寄附物件ノ名稱、種目、數量及價格
- 四 口座名
- 五 條件アルモノハ其ノ條件
- 六 寄附者ノ住所氏名
- 七 實測圖及地形圖
- 八 所有者方公共團體ナルトキハ當該議決機關ノ議決書及當該監督官廳ノ許可書ノ謄本

九 寄附者ノ願書

- 十 其ノ他必要ノ事項
- 第十三條 第八條ノ規定ハ前二條ノ場合ニ之ヲ準用ス
- 第十三條 公用財產ト爲スノ目的ヲ以テ買入、交換又ハ寄附ヲ受ケントスル場合ニ於テ其ノ目的物ニ對シ物權ノ決定又ハ特殊ノ義務アルモノハ豫メ所有者又ハ他ノ權利者ヲシテ之ヲ消滅セシムルコトヲ要ス
- 第十四條 部局ニ於テ地上權又ハ之ニ準スベキ權利ヲ取得シタルトキハ左ノ事項ヲ具シ遲滞ナク之ヲ財政部大臣ニ申報スベシ
- 一 所在地名及地番
- 二 口座名
- 三 土地ノ種目面積又ハ建物ノ構造、種目、面積並ニ實測圖
- 四 權利取得ノ目的
- 五 存續期間
- 六 地代ヲ支拂フベキトキハ其ノ金額及支拂ノ時期
- 七 契約及登記濟ノ年月日
- 八 土地所有者ノ住所氏名
- 九 其ノ他必要ノ事項

第十五條 部局ニ於テ地役權ヲ取得シタルトキハ左ノ事項ヲ具シ遲滞ナク之ヲ財政部大臣ニ申報スベシ

- 一 要役地及承役地
- 二 口座名
- 三 地役權取得ノ目的
- 四 地役權ノ範圍



- 五 存続期間
- 六 實測圖面
- 七 契約及登記簿ノ年月日
- 八 承役地所有者ノ住所氏名
- 九 其ノ他必要ノ事項

第十六條 部局ニ於テ國有財産ノ管理替ヲ受ケ又ハ其ノ管理換ヲナサン  
トスルトキ又ハ部局間ニ於テ所屬換ヲ爲サントスルトキハ左ノ事項ヲ  
具シ財政部大臣ニ稟請スベシ

- 一 管理換又ハ所屬換ヲ要スル事由
- 二 所在地名及地番
- 三 口座名
- 四 種目、數量及價格
- 五 實測圖
- 六 關係官廳ト協議書類ノ謄本

第十七條 部局ニ於テ他廳ノ國有財産ヲ使用シ又ハ部局所屬ノ國有財産  
ヲ一時他廳ニ供用セシメントスルトキハ前條各號ノ事項ノ外使用又ハ  
供用ノ目的及期間其ノ他必要ノ條件ヲ具シ之ヲ財政部大臣ニ稟請スベ  
シ但シ左ノ場合ニ於テハ部局長限リ之ヲ處理スル事ヲ得

- 一 一箇月以内ノ期間ヲ以テ使用又ハ供用ヲ爲サントスルトキ
- 二 公用財産ノ使用ヲ爲サントスルトキ

第十八條 甲乙部局間ニ於ケル公用財産ノ使用ハ部局長限リ之ヲ處理ス  
ル事ヲ得此ノ場合ニ於テハ第七條第一號及第二號ニ掲グル事項並ニ其  
ノ種目、數量ヲ記シ一部ノ使用ニ係ルモノハ其ノ區域ヲ示シタル圖面

第三種郵便物認可

ヲ添付シ供用部局長ヨリ之ヲ財政部總務司長ニ報告スベシ其ノ之ヲ返  
還シタルトキ亦同ジ但シ一箇月以内ノ使用ハ此ノ限ニ在ラズ  
使用部局ニ於テ供用部局ト協議シ其ノ使用ニ係ル國有財産ノ現狀ヲ變  
更シタルトキハ元圖面ニ掛紙ヲ以テ之ヲ表示シ供用部局長ヨリ之ヲ財  
政部總務司長ニ報告スベシ

第十九條 公用財産ノ用途ヲ變更セントスルトキハ左ノ事項ヲ具シ之ヲ  
財政部大臣ニ稟請スベシ

- 一 用途變更ノ事由
- 二 所在地名及地番
- 三 口座名
- 四 種目、數量及價格
- 五 實測圖面

第二十條 公用財産ノ用途ヲ廢止セントスルトキハ左ノ事項ヲ具シ之ヲ  
財政部大臣ニ稟請スベシ但シ用途ノ廢止ト同時ニ國有財産タルノ性質  
ヲ失フモノハ此ノ限ニ在ラズ

- 一 用途廢止ノ事由
- 二 所在地名及地番
- 三 口座名
- 四 種目、數量及價格
- 五 實測圖面

第二十一條 天災其ノ他ノ事故ニ因リ國有財産ヲ亡失又ハ毀損シタルト  
キハ左ノ事項ヲ具シ直チニ財政部大臣ニ申報スベシ但シ其ノ輕微ナル  
モノハ此ノ限ニ在ラズ

10

第三種郵便物認可

- 一 所在地名及地番
- 二 口座名
- 三 亡失又ハ毀損ノ原因
- 四 被害物件ノ種目及數量
- 五 損害見積價格及復舊費見込額

第二十二條 國有財産法第八條但書ノ規定ニ依リ公用財産ノ用途ヲ妨ケ  
ザル限度ニ於テ使用又ハ收益ヲナサントスルトキハ其ノ事由ヲ其シ契  
約書案ヲ添付シ之ヲ財政部大臣ニ稟請スベシ

- 前項ノ契約書案ニハ左ノ事項ヲ掲グベシ
- 一 所在地名及地番
- 二 口座名
- 三 種目、數量及價格
- 四 貸付期間
- 五 有料ナルトキハ其ノ貸付料及其ノ納付期限
- 六 貸付財産ニ對スル使用ノ目的及其ノ制限
- 七 貸付財産ノ修理及其ノ費用負擔ノ方法
- 八 契約違反ノ場合ニ於ケル處分ノ條件
- 九 借受人ノ住所氏名
- 十 其ノ他必要ノ條件

隨意契約ニ依リ貸付セントスル場合ニハ貸付料ヲ評定シ其ノ基礎ヲ明  
ニシタル調書ヲ添付スベシ

第二十三條 部局敷地内ニ電線ヲ架設シ又ハ電柱ヲ建設シ若ハ其ノ地下

第二十四條 前條ノ規定ニ依リ國有財産ヲ使用セシメタルトキハ當該部  
局長ハ第二十二條ニ掲グル事項ヲ記シ之ヲ財政部總務司長ニ報告スベ  
シ

第二十五條 公用財産ハ左ニ掲グル場合ニ限リ其ノ用途ヲ妨ケザル限度  
ニ於テ其ノ使用ヲ許可スルコトヲ得

一 直接又ハ間接ニ部局ノ便宜トナルベキ事業ノ爲ニ使用セントス  
ルトキ

二 公共團體ニ於テ公共用、公用又ハ公益事業ノ爲ニ使用セントス  
ルトキ

前項ノ使用許可期間ハ一年ヲ超ユルコトヲ得ズ

第二十六條 部局長公用財産ノ使用ヲ許可セントスルトキハ命令書案ヲ  
添付シ之ヲ財政部大臣ニ稟請スベシ

前項ノ命令書案ハ第二十二條第二項ノ例ニ準ジ之ヲ作成スベシ

使用許可ノ滿了ノ場合ニ於テ引續同一條件ヲ以テ其ノ使用ヲ許可セン  
トスルトキハ部局長限リ之ヲ處理スルコトヲ得但シ此ノ場合ニ於テハ  
直チニ其ノ旨ヲ財政部總務司長ニ報告スベシ

第二十七條 第二十二條ノ契約書案及前條ノ命令書案ニハ實測圖面ヲ添  
付スベシ

第四章 臺帳及圖面

第二十八條 部局長ハ其ノ所屬國有財産ノ臺帳ヲ備フベシ臺帳ノ様式及  
登錄方法ハ大同二年七月五日財政部令第十七號國有財産臺帳規則ニ依

二十九條 臺帳ニ登錄スベキ土地ノ面積ハ總テ實測面積ニ依ルベシ  
 第三十條 臺帳ニ附屬セシムベキ土地ノ圖面ハ其ノ土地ノ廣狹形狀及方位ヲ測度シ境界ヲ明ニシ建物ノ圖面ハ平面圖トシ周圍ノ間數ヲ記入シ建物層階ノ部分ハ掛紙ニ畫キ各室毎ニ其ノ坪數ヲ記入シタル圖面ヲ調製スベシ  
 權利ニ關スル圖面ハ土地ノ圖面ニ準ジ之ヲ調製スベシ  
 第三十一條 土地ノ圖面ハ面積二萬平方米未滿ハ縮尺三分ノ一面積二萬平方米以上ハ縮尺六百分ノ一トシ建物ノ圖面ハ二百分ノ一ノ平面圖トシ臺帳ノ一口座毎ニ順次編號シ索引番號ヲ附シ之ヲ整理スベシ  
 第三十二條 國有財產ノ臺帳ハ右ノ證憑書ニ依リ之ヲ登錄スベシ

- 一 購入又ハ交換ニ係ルモノハ其ノ契約書
- 二 寄附ヲ受ケタルモノハ寄附者ヨリ提出シタル書類
- 三 管理換ニ係ルモノハ當該官廳ノ受領書
- 四 甲乙部局間ニ於ケル公用財產ノ所屬換ニ係ルモノハ當該部局ノ受領書
- 五 公用財產ノ用途ヲ廢シ財政部大臣ニ引繼ギタルモノハ其ノ受領書
- 六 建物ノ新築、増築、改築、移築ニシテ請負ニ係ルモノ又ハ船舶ノ新造ニ係ルモノハ其ノ契約書ノ謄本
- 七 直營工事ニ係ルモノハ其ノ竣工明細書
- 八 總務廳需用處引繼ニ係ルモノハ其ノ引繼書
- 九 國有財產ノ亡失、解崩其ノ他前各號ニ掲ケザル事項ニ付テハ其ノ關係書類

前項ノ證憑書ニハ國有財產臺帳ニ登錄濟ノ年月日ヲ記載シ主任官吏之ニ認印スベシ  
 第三十三條 國有財產ニ増減異動ヲ生ジタルトキハ其ノ都度之ヲ臺帳ニ登錄シ同時ニ附屬圖面ヲ更正スベシ建物ノ移轉、模様替及補修ハ之ニ依リ財產ニ増減ヲ生ゼザルモノト看做ス  
 附 則  
 第三十四條 本規程ハ康德元年七月一日ヨリ之ヲ適用ス

### 指 令

#### 國務院指令第一四七號

財政部大臣ニ命ズ

大同二年度歲出豫算定額ヲ康德元年度ニ繰越使用申請ニ關スル件  
 申請文及添附書類ハ閱了セリ申請ニ係ル首題ノ件ハ附表ノ通承認ス右邊照スベシ添附書類ハ留存ス此ニ令ス

附 則

康德元年十月二十四日

國務總理大臣 鄭 孝 青

財政部所管

一般會計

經 常 部

第三種郵便物認可

科 目	豫算定額	支出済額及支用スベキ額	豫算定額	康德元年度繰越承認額
第五款稅 關	7,766,300	1,101,334	1,101,334	6,664,966
第二項事務費	1,265,300	1,101,334	1,101,334	6,664,966
第七目購置物品費	675,000			

## 宮 廷 彙 報

### ●行 幸

皇帝陛下ニハ康德元年十月二十四日午前七時五十分御發駕吉林ニ行幸アラセラレ同日午後五時五十分還御アラセラレタリ

## 彙 報

### ●官署事項

- 官吏出張
  - 民政部嘱託、守田文吉、都邑計畫及地形測量事務打合せノ爲、自十月二十六日至十一月二日、遼源へ出張
  - 民政部技正、黒井忠一、醫院事務打合せノ爲、十月二十四日、吉林へ出張
  - 交通部技佐、中原民藏、地方御巡狩ニ關シ奉天ニ於ケル臨時通信施設視察ノ爲、自十月十八日至十月二十一日、奉天へ出張
  - 交通部理事官、市川敏、北安―辰清間鐵道引繼監査ノ爲、自十月二十四日至十月三十日、北安、龍鎮、辰清方面へ出張

政府公報日誌 第百九十七號 康德元年十月二十七日 土曜日

●黑龍江省公署(警務廳)事務官、本郷憲一、治安工作指導ノ爲、自十月二十日至十月二十三日、通北縣へ出張

### ●農業事項

#### ○河北省農業概況

(康德元年十月十日、外交部通商調査駐山海關外交辦事處報)

中國ノ農業ハ江蘇省首位ニシテ其ノ次ハ河北省ナリ同省ノ人口ハ約三千萬ニシテ其ノ中農業ヲナス者一千四百萬アリ全省總人口ノ百分ノ八十餘ヲ占ム

今迄全省ノ面積ニ就テ正確ナル統計ナカリシモ各方面ノ見積ヲ綜合セバ農業専門家張心一氏ノ見積リタル二二四、四九一、千畝ヲ比較的確實ト認ム其ノ中既耕地ノ面積ニ〇三、四三二、千畝ニシテ總面積ノ百分ノ四十六ヲ占ム茲ニ張氏ノ見積ニ依レバ

民國二十二年度ニ於ケル河北省主要農作物ノ耕作畝數左ノ如シ  
 (單位千支畝)

農 作物	數 量	價 額
小 麥	三、一三三、六	一、〇〇、〇〇〇
粟	二、四三三、〇	一、〇〇、〇〇〇
高 粱	一、五〇二、〇	一、〇〇、〇〇〇
大 豆	九、八〇四、〇	一、〇〇、〇〇〇
棉 花	八、〇三七、〇	一、〇〇、〇〇〇
其ノ他	一、四、四三二、〇	一、〇〇、〇〇〇

民國二十一年度河北省主要農產物ノ收穫數量及價額左ノ如シ  
 (數量千擔、價格千圓)

農 作物	數 量	價 額
小 麥	三、〇七五、〇	一、〇〇、〇〇〇
粟	三、〇、六三一、〇	一、〇〇、〇〇〇

二四五

以上張氏ノ見積額ハ少シ過高ニ偏リ確信シ得ザルモ大體ニ於テ尙ホ事實ヨリ遠カラザルモノト思惟ス然ルニ最モ注目スベキコトハ棉花栽培畝數ハ毎年増加シ其ノ他ノ農作物栽培畝數ハ毎年減少スルコトナリ蓋シ從來河北省農民ノ多クハ棉花栽培ヲ副業トシ其ノ目的自給ニ止リ極少量ナリシモ民國ニ入り海禁開放サレ棉花ノ輸出ハ日ニ増シ盛トナルニ伴レ棉花栽培畝數モ激増セリ近數年ニ至リ増加ノ速カナル更ニ驚クベキモノアリ上海紡績工場聯合會ノ統計ニ據レバ民國十八年以降河北省ノ棉花栽培畝數左ノ如シ

Table with columns for crop types (High, Beans, Cotton) and years (18th, 19th, 20th, 21st, 22nd). Includes data for area and yield.

○滿洲觀察日報 ●十月二十五日午前十一時觀測成績 (中央觀察調查) 氣壓(度) 氣溫(度) 風向(度) 風速(度) 降水量(度) 天候

Table showing weather observations for various locations (Dairen, Harbin, etc.) including pressure, temperature, wind, and precipitation.

第三種郵便物認可

○產金買上價格ノ件 產金買上法ニ基テ產金買上價格左記ノ通決定ス 康德元年十月二十七日 國幣 三圓二角〇分

財政部公告

○產金買上價格ノ件 產金買上法ニ基テ產金買上價格左記ノ通決定ス 康德元年十月二十七日 國幣 三圓二角〇分

廣告

滿洲國地方事情 概說篇 第一卷

大同學院地方事情編纂會編 愈出ヅ!!諸人待望ノ好著 滿洲國ノ真相ヲ知ルハ地方事情ニ精通スルニ依リ...

發行兼發賣所 新京入船町三丁目十九

大同印書館

Table with columns for names and numbers, likely a list of names or identifiers.

公告

○搖彩當籤番號並ニ配當金額ノ件 奉天國立賽馬場康德元年秋季第三次賽馬會ニ於ケル第四回籌備彩票發賣金額五千五百圓ニシテ當籤番號並ニ配當金額ハ奉天國立賽馬場ニ於テ康德元年十月二十三日抽籤ノ結果左ノ通決定セリ

Table listing names and corresponding amounts, likely related to the lottery or race mentioned in the adjacent text.

民政部月刊

民政部月刊刊行ノ辭 本部ハ在來ノ「民政部半月刊」ノ內容ヲ改善充實ヲ期シ康德元年九月ヨリ月刊ニ改メ同時ニ日滿兩文ヲ一冊ニ合輯シ以テ編輯上ノ合理化ヲ計ラントス 江瀾ノ御利用ヲ乞フ

Table with columns for '定價' (Price) and '內容' (Content) for the Ministry of Internal Affairs monthly journal.

Table with columns for '定價表' (Price Table) and '廣告料金' (Advertisement Fees) for the journal.



(各通)

民政部屬官

石傳家

(各通)

同

楊永忠

(各通)

同

尹久忠

(各通)

同

榮華生

(各通)

同

劉春生

(各通)

同

張春生

(各通)

同

李金明

(各通)

同

黃金明

(各通)

同

吳成英

(各通)

同

王成英

(各通)

同

王成英

(各通)

同

于成英

(各通)

同

侯成英

(各通)

同

王成英

(各通)

同

陳鼎彝

(各通)

同

楊鼎彝

(各通)

同

劉家貴

(各通)

同

孫家貴

(各通)

同

蘭部光

(各通)

同

小田切博

(各通)

同

進尾博

(各通)

同

帆足萬州男

(各通)

民政部屬官

守屋仙重

(各通)

同

井島忠恕

(各通)

同

焦濂泉

(各通)

同

柳崎竹

(各通)

同

關延齡

(各通)

同

竹平八郎

(各通)

同

蕭貴實

(各通)

同

瀨戶武夫

(各通)

同

王廷東

(各通)

同

王廷東

(各通)

同

魏國鈞

(各通)

同

關博鈞

(各通)

同

郭博文

(各通)

同

徐聯錫

(各通)

同

郭文錫

(各通)

同

趙恩泰

(各通)

同

清水一

(各通)

同

三浦一郎

第三種郵便物認可

(各通)

民政部屬官

高崎勉

(各通)

同

宮本直夫

(各通)

同

成田彦

(各通)

同

徐廷藩

(各通)

同

劉廷藩

(各通)

同

劉廷藩

(各通)

同

祖興川

(各通)

同

城興川

(各通)

同

妻園式

(各通)

同

妻園式

(各通)

同

妻園式

(各通)

同

妻園式

(各通)

同

妻園式

(各通)

同

妻園式

(各通)

同

妻園式

(各通)

同

妻園式

(各通)

同

妻園式

(各通)

同

妻園式

(各通)

同

妻園式

(各通)

同

妻園式

(各通)

同

妻園式

(各通)

同

妻園式

(各通)

同

妻園式

(各通)

同

妻園式

(各通)

同

妻園式

(各通)

同

妻園式

(各通)

同

妻園式

政府公報日譯 第百九十八號 康德元年十月二十九日 月曜日

給五級俸	民政部屬官	荒武藤隆	給月俸九十五圓	民政部屬官	夏目忠雄
(各通)	民政部屬官	神內兼一	給六級俸	民政部屬官	重富貴
給月俸九十五圓	同	小山鑛式	給八級俸	民政部屬官	三松泰助
給七級俸	民政部屬官	富森熊次郎	給月俸百十五圓	民政部屬官	萩原四郎
給八級俸	民政部屬官	横山政雄	給月俸九十五圓	民政部屬官	伊藤孝仁
給月俸九十五圓	民政部屬官	丸野貞清	給月俸百十五圓	民政部屬官	三ヶ島篤
給八級俸	民政部屬官	賀來一郎	給月俸百十五圓	民政部屬官	緒方覺資
給七級俸	民政部屬官	宮澤次郎	給月俸九十五圓	民政部屬官	岡田善三郎
給八級俸	民政部屬官	佐藤國雄	給月俸百十五圓	民政部屬官	宮澤源
給七級俸	民政部屬官	佐々木治平	給月俸八十五圓	民政部屬官	上村幹
給月俸百十五圓	民政部屬官	吉成尊胤	給月俸百十五圓	民政部技士	内之浦兼愛
給月俸百十五圓	民政部屬官	加納仙次	給月俸百十五圓	民政部警務司勤務ヲ命ズ	
給六級俸					

第三種郵便物認可

給五級俸	民政部屬官	趙萬斌	給十級俸	民政部屬官	郭長城
(各通)	同	崔士杰	給月俸八十五圓	民政部屬官	石傳家
給六級俸	民政部屬官	何思麟	給月俸九十五圓	民政部屬官	楊承鄴
給七級俸	民政部屬官	陳文	給月俸八十五圓	民政部屬官	尹久忠
給月俸百十五圓	民政部屬官	趙善寶	(各通)	民政部屬官	劉華昌
給五級俸	民政部屬官	林航新	給八級俸	民政部屬官	張春生
給六級俸	民政部屬官	景運開	給九級俸	民政部屬官	李明述
給四級俸	民政部屬官	艾永鈞	給十一級俸	民政部屬官	李金山
給七級俸	民政部屬官	邱德煥	給月俸七十五圓	民政部屬官	吳津英
給四級俸	民政部屬官	紀德呂	給十級俸	民政部屬官	吳津英
(各通)	民政部屬官	溫廣田	(各通)	同	王成銓
給月俸八十五圓	同	陳寶林	給月俸六十五圓	同	王興關
	同	運善之			

第三種郵便物認可

給九級俸	同	民政部屬官	侯 執 瑄
給十一級俸	同	民政部屬官	于 亞 洲
(各通)	同	民政部屬官	王 式 澤
給月俸六十五圓	同	民政部屬官	楊 俊 選
給一級俸	同	民政部屬官	陳 鼎 彝
給五級俸	同	民政部屬官	劉 家 琳
給三級俸	同	民政部屬官	孫 濟 貴
民政部土木司勤務ヲ命ズ	同	民政部技士	蘭 部 光 三
給五級俸	同	民政部技士	小 川 切 博 雄
民政部土木司勤務ヲ命ズ	同	民政部技士	速 尾 秀
給三級俸	同	民政部技士	帆 足 万 州 男
民政部土木司勤務ヲ命ズ	同	民政部技士	守 屋 仙 重
(各通)	同	民政部屬官	關 祖 興 甲
給月俸百十五圓	同	民政部屬官	戚 式 權
民政部土木司勤務ヲ命ズ	同	民政部屬官	基 國 珠
給九級俸	同	民政部技士	荷 見 信 光
民政部土木司勤務ヲ命ズ	同	民政部技士	麻 生 茂 雄
給六級俸	同	民政部技士	黑 木 嘉 成
民政部土木司勤務ヲ命ズ	同	民政部屬官	何 臨 泰
給五級俸	同	民政部屬官	張 金 言
給三級俸	同	民政部屬官	王 非 敘
給月俸九十五圓	同	民政部屬官	關 延 階
(各通)	同	民政部屬官	笛 木 平 八 郎
給六級俸	同	民政部屬官	蕭 貴 實
給五級俸	同	民政部屬官	潮 戸 武 夫
給六級俸	同	民政部技士	王 延 政
民政部土木司勤務ヲ命ズ	同	民政部技士	王 克 東
給九級俸	同	民政部屬官	魏 國 鈞
民政部土木司勤務ヲ命ズ	同	民政部屬官	裴 承 勳
給七級俸	同	民政部屬官	裴 承 勳

第三種郵便物認可

第三種郵便物認可

給月俸九十五圓	民政部屬官	關 博 文
給月俸七十五圓	民政部屬官	郭 文 龍
給十級俸	民政部屬官	徐 聯 錫
給一級俸	民政部屬官	郭 文 泰
給二級俸	民政部屬官	趙 恩 琛
給月俸百五圓	民政部屬官	清 水 九 思 郎
給六級俸	民政部屬官	三 浦 恕 一 郎
給七級俸	民政部屬官	高 崎 勉
給五級俸	民政部屬官	武 井 一 夫
(各通)	民政部屬官	宮 本 直
給七級俸	民政部屬官	成 田 彦 政
(各通)	民政部屬官	徐 君 藩
給八級俸	同	劉 廷 選
同	同	劉 封 川
給六級俸	民政部屬官	祖 興 甲
給七級俸	民政部屬官	戚 式 權
給月俸百五圓	民政部屬官	基 國 珠
給月俸九十五圓	民政部技士	荷 見 信 光
民政部衛生司勤務ヲ命ズ	民政部技士	麻 生 茂 雄
給六級俸	民政部技士	黑 木 嘉 成
民政部衛生司勤務ヲ命ズ	民政部屬官	何 臨 泰
給九級俸	民政部屬官	張 金 言
給月俸七十五圓	民政部屬官	王 非 敘
給月俸九十五圓	民政部屬官	關 延 階
給八級俸	民政部屬官	裴 承 勳

政府公報日譯 第九十八號 康德元年十月二十九日 月曜日

給月俸九十五圓 (各通)	民政部屬官	劉 文 濤
給月俸九十五圓 (各通)	同	劉 秉 彝
給月俸九十五圓 (各通)	民政部屬官	馬 良 五
給月俸九十五圓 (各通)	同	張 麟 書
給月俸百五圓	民政部屬官	徐 庭 立
給月俸百五圓	同	王 雪 驥
給二級俸	戒煙所技士	伊 藤 亮 一
給月俸百五圓	戒煙所技士	大 原 五 十 彦
給二級俸	戒煙所技士	馬 季 清
給七級俸	戒煙所屬官	石 田 佐 太 郎
給月俸九十五圓	戒煙所技士	澁 谷 五 五
給五級俸	戒煙所技士	ト 慶 城
給月俸九十五圓	戒煙所屬官	中 野 三 四 男

第三種郵便物認可

給七級俸	戒煙所技士	松 本 龍 雄
(各通)	戒煙所屬官	小 野 倉 太
給月俸八十五圓	同	米 本 幸 德
康德元年七月一日		

### 訓 令

司法部訓令監字第七〇二號

各省高等檢察廳ニ令ス  
各興安分省公署ニ令ス

本部配布ノ刑務費豫算ハ收容費中ノ食糧費等ニ付イテハ各縣ノ舊監所ト新監所ト同一トナシタルガ是ハ即チ各縣舊監所ヲシテ本部ノ犯人ニ對シ平等ニ待遇スルノ意ヲ體得セシメ極力給養ノ改善ヲ謀リ以テ衛生保健ノ趣旨ニ副フコトヲ期センガ爲ナリ近來外間ノ風説ヲ聞クニ兼理司法各縣署ハ所屬監所ニ對シ往々ニシテ經費ヲ抑留シ規定ノ給與ヲ爲サザル爲舊監所ノ囚人ハ食ニ飽クヲ得ズ寒ニ暖クヲ得ズ病ニテ醫藥ヲ得ザル等ノコトアリト此種ノ風説ハ固ヨリ信ズルニ足ラザルモ從來監所經費ノ慣例ハ豫算ノ束縛甚ク嚴シテ之ヲ方編成ノ當初ニ於テ實際事情ニ付何等考慮セザリシノミナラズ囚人ノ數一度決定スレバ其ノ實際增加ニ論ナク決シテ費用ヲ增加スルヲ得ザリシナリ斯ノ如クナレバ犯人待遇ノ改善ヲ求メント欲スルモ固ヨリ困難ナリ本部ハ既往ノ事情ニ鑒ミ豫算配布ノ時ニ於テ力メテ此ノ弊ヲ矯メ且豫算ヲシテ實際ニ適セシメ而シテ收容費額ノ多寡ニ付更ニ決算ヲ以テ標準ト爲シ若シ實際收容人數方豫算定額ニ及バザルトキ

第三種郵便物認可

ハ則チ經費ノ剩餘ハ悉ク送部スベキヲ命ジ若シ其ノ實際收容人數方豫算ヲ超過シタルトキハ將來亦額數ニ應ジテ補充ヲ許ス要スルニ人數ヲ計テ食費ヲ給スルモノニシテ斷ジテ偏枯ノ憾アルヲ許サザルモノトス各屬ハ本部ノ刑務費配布ノ趣旨ニ對シ未ダ十分ニ深知セズ茲ニ本部ノ囚人給養改善ノ意志ニ違ハントコトヲ恐レ特ニ通令解釋ス所屬各縣ニ轉令シ監所主管人員ヲ督促シ犯人待遇ノ改善ヲ努力セシメ依然トシテ舊習ニ沿フ勿レ此ニ令ス

康德元年十月二十三日  
司法部大臣 湯 滿 清

### 指 令

文教部指令第一六四號

奉天省長ニ令ス

暫行私立學校取締規程及暫行私立學校認可標準規則ヲ訂定シ審査ヲ申請ノ件

來文及添附書類ハ均シク關了セリ申請ニ係ル首題ノ件ハ大體適當ト認ムルヲ以テ之ヲ許可スベシ惟規則第二條第二項第八ノ學生人數及學級編制ニ初級八十名以内高級七十名以内トアルハ人數過多ヲ憾アリ恐ラクハ教員教授ノ際ニ於テ監督注意ノ及バザル所アラシク初級ハ一學級六十名以内高級ハ一學級五十名以内ト改ムベシ右旨遵奉スベシ添附書類ハ留存ス此ニ令ス

康德元年十月二十六日  
文教部大臣 鄭 孝 行

### 佈 告

交通部佈告第八〇號

康德元年十一月一日ヨリ長嶺郵局國內郵便爲替制限額ヲ四百圓ニ爲替料ヲ第三組ニ改ム

交通部大臣 丁 鑑 修

康德元年十月二十九日

國都建設局佈告第五號

國都建設局所管ノ左記未處分土地ニ對シ左記ニ據リ臨時定價指名法ニ依リ土地賣却ヲ行フニ付買受希望者ハ國都建設局土地建造物賣却及貸付規則契約條項承知ノ上當局所定ノ申込書ニ依リ申込マレケン賣却土地所在地價格筆數等左ノ如シ

左 記

賣却方法 定價指名  
賣却土地

- (イ) 商館街 (約六七〇坪ヨリ四、四七五坪マデ)
  - 興仁大路 (約二八筆)
  - (ロ) 小賣商店街 (約九〇坪ヨリ二二七坪マデ)
  - 安達街、慈光路、百瀨街、五色街、天寶街 (約二〇四筆)
  - (ハ) 住居地域 (約一〇六坪ヨリ二六四坪マデ)
  - 昌平街、同胡同、清和胡同、興亞胡同、西朝陽路、西朝陽胡同 (約四九筆)
- 土地價格



(イ) 商館街 坪當約十八圓ヨリ二三圓マデ  
 (ロ) 小賣商店街 同 十八圓ヨリ二〇圓マデ  
 (ハ) 住居地域 同 八圓ヨリ八、三〇圓マデ

以上ノ賣却地ハ興仁大路以北(但シ滿鐵線以西及官吏住宅保留地ヲ除ク)ニ於ケル土地ニシテ詳細ニ就テハ國都建設局土地科ニ照會セラレ度シ

康德元年十月二十六日  
 國都建設局長 阮 振 鐸

批

民政部批第八〇號  
 申請人原籍 大連市沙河元町二百番地  
 住所 新東市東三馬路市營住宅一六五號 周 家 璽  
 當年三十九歲

康德元年十月二日附法曹雜誌發行許可申請ノ件  
 來文ハ關了セリ申請ノ件ハ許可ス右知照スベシ  
 康德元年十月二十三日

民政部大臣 臧 式 毅  
 代理部務次長 蔭 康

民政部批第八一號

申請人原籍 吉林省長春縣  
 住所 吉林省城裡二區藍旗堆子胡同二號

彙報

官吏出張  
 交通部事務官、内海二期、地方御巡警ト關シ通信施設監督ヲ爲、自十月二十三日至十月二十五日、吉林へ出張

工事決定事項  
 一〇、二二 嶺東路以南第一區道路 (國幣債) 樁 組 競 争  
 二四 嶺東路以南第二區道路 三、九六、六 神谷工務所 同  
 同、二四 盤石路北側東安街及十 五、六、六 滿洲電氣 單 獨  
 同、二五 義和屯第三深井及調整 一、三〇、〇 高岡組 競 争  
 池田鐵管布設工事 (國都建設局)

交通事項

○大連港ヲ起點トスル滿洲特産物輸送航路  
 (康德元年十月十日、外交部通商司調査・駐大連辦事處報告)

商 號	特産航路概況	昨年度輸送成績
三井物産株式會社	本店定期航路大連、青島、瀋陽線 ハ日本内地へハ大豆、積荷送ニ從事ス 二箇月二、三回航航	歐洲向 大豆 四七、〇〇〇噸 日本向 大豆 一〇、〇〇〇噸
大連支店	本店取扱ノ代表會社船中 (一) エライマン、ライン、ハ歐洲 (二) ユリアン、ライン、ハ北米へ 航航 (三) アメリカン、エン、ト、マン 航航 (四) ユリアン、ライン、ハ北米へ 航航	日本向 大豆 一〇、〇〇〇噸 歐洲向 大豆 四七、〇〇〇噸 北米向 大豆 一〇、〇〇〇噸
日本郵船株式會社	本社接ニ係ル歐洲向特産物主トシ テ大豆ハ神戶、青島、瀋陽、大連、 期航路日本内地へハ大豆、積荷送ニ ヨリ定期航路無キモ代理會社タル 朝日、郵船、近海、郵船、株式會社、 朝日、郵船、近海、郵船、株式會社、 朝日、郵船、近海、郵船、株式會社、 朝日、郵船、近海、郵船、株式會社、	日本向 大豆 一〇、〇〇〇噸 歐洲向 大豆 四七、〇〇〇噸 北米向 大豆 一〇、〇〇〇噸
大阪商船株式會社	本社定期航路大連、大連、大連、 大連、大連、大連、大連、大連、 大連、大連、大連、大連、大連、 大連、大連、大連、大連、大連、	日本向 大豆 一〇、〇〇〇噸 歐洲向 大豆 四七、〇〇〇噸 北米向 大豆 一〇、〇〇〇噸
大連汽船株式會社	本社不定期航路大連、上海、 大連、上海、大連、上海、大連、 大連、上海、大連、上海、大連、 大連、上海、大連、上海、大連、	日本向 大豆 一〇、〇〇〇噸 歐洲向 大豆 四七、〇〇〇噸 北米向 大豆 一〇、〇〇〇噸

國際運輸株式會社  
 營業所 山縣通二二三  
 代表者 藥島 信司  
 本社ハ定期不定期其ハ航路ヲ有セ  
 ザルモ代理會社タル川崎汽船株式會社  
 ヨリ歐洲方面へハ大豆、積荷送ニ從事ス

山下汽船株式會社  
 營業所 山縣通一九九  
 代表者 遠藤 盛彌  
 日本内地大連間ニハ特産物輸送ニ  
 就スル定期航路ヲ利用シテ大豆、積荷  
 送ニ從事ス

澤山兄弟商會大連  
 營業所 山縣通一九九  
 代表者 澤山 兄弟  
 日本内地大連間ニハ特産物輸送ニ  
 就スル定期航路ヲ利用シテ大豆、積荷  
 送ニ從事ス

靖和商會  
 營業所 山縣通一九三  
 代表者 小寺 武一  
 日本内地大連間ニハ特産物輸送ニ  
 就スル定期航路ヲ利用シテ大豆、積荷  
 送ニ從事ス

大三商會  
 營業所 山縣通一五三  
 代表者 三村 元介  
 日本内地大連間ニハ特産物輸送ニ  
 就スル定期航路ヲ利用シテ大豆、積荷  
 送ニ從事ス

東和汽船株式會社  
 營業所 山縣通一八  
 代表者 高橋 利吉  
 日本内地大連間ニハ特産物輸送ニ  
 就スル定期航路ヲ利用シテ大豆、積荷  
 送ニ從事ス

松浦汽船株式會社  
 營業所 山縣通一三〇  
 代表者 松浦 龍男  
 日本内地大連間ニハ特産物輸送ニ  
 就スル定期航路ヲ利用シテ大豆、積荷  
 送ニ從事ス

堤 商店  
 營業所 山縣通一三〇  
 代表者 堤 商店  
 日本内地大連間ニハ特産物輸送ニ  
 就スル定期航路ヲ利用シテ大豆、積荷  
 送ニ從事ス



2 家族調書(雛形参照)  
 3 在學中ノモノハ學校醫ノ身體検査證其ノ他ハ官公立醫院ノ身體検査證(滿洲ニ在リテハ滿鐵醫院ノ身體検査證)  
 4 最終學校ニ於ケル學業成績表  
 5 最終學校長ノ推薦狀及人物考査書(日本人應募者ニ對スル人物考査書ハ學校長及配屬將校協議ノ上作成ノコト)  
 6 最近撮影本人寫眞一葉  
 (イ) 寫眞ハ手札型脱帽ノモノニシテ裏面ニ本人自筆ノ姓名及撮影年月日ヲ記入スベシ  
 (ロ) 寫眞ハ履歷書ノ前半葉左上角ニ貼付スベシ

九 餘衛方法  
 1. 身體検査  
 2. 口答試問及人物考査(以上ノ外簡單ナル筆記試問ヲ行フコトアルベシ)

十 餘衛地  
 東 京  
 仙 臺  
 福 岡  
 京 都  
 新 京 城

十一 餘衛場出頭通知  
 通知ノ時期ハ康德元年十一月申トス  
 應募者ニシテ本通知ヲ受ケタルモノハ其ノ通知ニ依ル指定日時迄ニ

十二 餘衛場ニ出頭、係員ノ指示ヲ受クベシ  
 合格及不合格決定通知  
 全部ノ餘衛終了後餘衛委員會ニ於テ合格者ヲ決定ノ上應募者全部ニ對シテ合格又ハ不合格ノ通知ヲ爲ス

備 考  
 1 提出書類ハ第七項記載ノ順序ニ取揃、提出スベシ  
 2 提出書類不備ノモノハ餘衛セズ  
 3 餘衛地迄ノ旅費其ノ他ノ經費ハ自辦トス

履歷書雛形  
 原 籍 履 歷 書(用紙美濃濃紙)  
 現住所 戶主何某何男  
 姓 生 年 月 日 名

一 信 仰  
 二 運 動  
 三 趣 味  
 四 語 學  
 五 特殊技能  
 右ノ通り相違無之候也

第三種郵便物認可

一 通知ヲ受クベキ場所  
 二 餘衛希望地

家族調書雛形

原 籍 家 族 調 査 書(用紙美濃濃紙)

現住所 戶主何某何男  
 姓 生 年 月 日 名

扶養ノ義務アル家族  
 本人トシテノ 姓 名 生 年 月 日  
 続 柄 続 柄 姓 名 生 年 月 日

其ノ他ノ家族  
 本人トシテノ 姓 名 生 年 月 日  
 続 柄 続 柄 姓 名 生 年 月 日

右ノ通り相違無之候也  
 年 月 日 何 某 〇  
 康德元年十月

民政部月刊

民政部月刊刊行ノ辭  
 本部ハ在來ノ「民政部半月刊」ノ内容ヲ改善充實ヲ期シ康德元年九月ヨリ月刊ニ改メ同時ニ日滿兩文ヲ一冊ニ合輯シ以テ編輯上ノ合理化ヲ計ラントス  
 江湖ノ御利用ヲ乞フ

主 旨  
 一 施政方針並ニ事務ノ公開  
 二 本部並ニ所屬官公署ノ連絡  
 三 國民ノ意志ノ疏通  
 四 國民ノ啓蒙

内 容  
 一 論 說  
 二 政 論  
 三 公 報  
 四 調 査  
 五 雜 著  
 六 規 章 令 令 規 著 註  
 七 組 織 表 附 載

一 民政部發行  
 一 各種廣告登載  
 一 投稿歡迎

一定價表

部 幣 四 角	郵 費 二 分	郵 費 二 分
一 箇 年 國 幣 四 角	郵 費 一 角	郵 費 一 角
要 年 份	郵 費 一 角	郵 費 一 角

廣告料金

紙 面	一 箇 月
普 通 一 頁	十 五 圓
普 通 半 頁	八 圓
分 之 通 一 四	五 圓

官吏通勤バス停留場並ニ路線ニ關スル件

今回官吏通勤バスノ停留場並ニ運行路線ヲ左記ノ如ク決定致シタルニ付可然御利用相成度

問合セハ 新京特別市公署地方科(電三、九五七)へ

利用官署 第二線ノ補助車トス  
第四線 (二輛運轉)  
經山順路 新發屯發一大同廣場一實業部前—三道街—大馬路—日本橋通—驛前—中央通—大同大街—新發屯—轉回  
利用官署 中央銀行。國務院。國道局。交通部。土地局。專賣公署

第五線 (一輛運轉)

經山順路 新發屯發—大同大街—中央通—驛前—日本橋通—國務院前—首都警察廳

利用官署 國道局。國務院。需用處。首都警察廳。軍政部。被服廠

出 勤 午前八時ヨリ午前九時二十分迄各路線運轉

退 廳 午後四時ヨリ午後六時迄各路線運轉

停 留 場

附屬地 日本橋通(驛前。三笠町角。金泰洋行角。南廣場。入船町

中央通(吉野町角。室町角。西公園前)

其ノ他(西廣場。朝日通東二條通角。領事館前)

大馬路(六馬路。五馬路。四馬路。三馬路)

大經路(民政部前。三馬路角。三道街角)

新發屯(興安大路。國道局入口角。柳雲街崇智路角。永安街崇智路角。北安路建安街角)

其ノ他各官廳前

康德元年十月 新京特別市公署

發行所 新發屯地 國務院總務廳秘書處 電話 四二〇五、四四二(電報掛)

發賣所 新發屯地 國務院總務廳需用處 電話 四二〇五、四四二(電報掛)

廣告料 一頁一角、二頁二角、三頁三角、四頁四角、五頁五角、六頁六角、七頁七角、八頁八角、九頁九角、十頁一元、以上三欄引

定 價 一冊四分、一冊九分、一冊四分、一冊四分、一冊四分、一冊四分、一冊四分、一冊四分、一冊四分、一冊四分

郵政掛號立券按照總包寄送之規定  
昭和七年八月十九日 第三種郵便物認可  
康德元年十月三十日發行(月報)

政府公報日誌

康德元年十月三十日 火曜日 第百九十九號

任免及指敘

任首都警察廳警正敘薦任六等 小岩井 諫衛  
康德元年九月一日

任司法部屬官 肥後 重 樹  
康德元年九月三十日

任參議府秘書局屬官 北 爪 保 雄  
任參議府秘書局屬官敘薦任六等

任法制局參事官敘薦任六等 寺岡 健 次 郎  
任法制局參事官敘薦任六等

任法制局統計處屬官 韓 鑄 魄  
任法制局統計處屬官敘薦任六等

任馬政局事務官敘薦任六等 新 野 新 平  
任馬政局事務官敘薦任六等

任國道局事務官敘薦任六等 井 上 龜  
任國道局事務官敘薦任六等

(各通) 司法部屬官 竹下 佐 一郎  
司法部屬官 朱 廣 謙

政府公報日誌 第百九十九號 康德元年十月三十日 火曜日

任司法部事務官敘薦任六等 田 中 泰 賢  
轉任法院書記官敘薦任六等 趙 翼 宸

兼任司法部事務官敘薦任六等 趙 翼 宸  
轉任檢察廳書記官敘薦任六等 趙 翼 宸

兼任司法部事務官敘薦任六等 趙 翼 宸  
轉任檢察廳書記官敘薦任六等 趙 翼 宸

兼任司法部事務官敘薦任六等 趙 翼 宸  
轉任檢察廳書記官敘薦任六等 趙 翼 宸

兼任司法部事務官敘薦任六等 趙 翼 宸  
轉任檢察廳書記官敘薦任六等 趙 翼 宸

兼任司法部事務官敘薦任六等 趙 翼 宸  
轉任檢察廳書記官敘薦任六等 趙 翼 宸

兼任司法部事務官敘薦任六等 趙 翼 宸  
轉任檢察廳書記官敘薦任六等 趙 翼 宸

兼任司法部事務官敘薦任六等 趙 翼 宸  
轉任檢察廳書記官敘薦任六等 趙 翼 宸

兼任司法部事務官敘薦任六等 趙 翼 宸  
轉任檢察廳書記官敘薦任六等 趙 翼 宸

兼任司法部事務官敘薦任六等 趙 翼 宸  
轉任檢察廳書記官敘薦任六等 趙 翼 宸

兼任司法部事務官敘薦任六等 趙 翼 宸  
轉任檢察廳書記官敘薦任六等 趙 翼 宸

兼任司法部事務官敘薦任六等 趙 翼 宸  
轉任檢察廳書記官敘薦任六等 趙 翼 宸

兼任司法部事務官敘薦任六等 趙 翼 宸  
轉任檢察廳書記官敘薦任六等 趙 翼 宸

兼任司法部事務官敘薦任六等 趙 翼 宸  
轉任檢察廳書記官敘薦任六等 趙 翼 宸

兼任司法部事務官敘薦任六等 趙 翼 宸  
轉任檢察廳書記官敘薦任六等 趙 翼 宸

兼任司法部事務官敘薦任六等 趙 翼 宸  
轉任檢察廳書記官敘薦任六等 趙 翼 宸

兼任司法部事務官敘薦任六等 趙 翼 宸  
轉任檢察廳書記官敘薦任六等 趙 翼 宸

兼任司法部事務官敘薦任六等 趙 翼 宸  
轉任檢察廳書記官敘薦任六等 趙 翼 宸

兼任司法部事務官敘薦任六等 趙 翼 宸  
轉任檢察廳書記官敘薦任六等 趙 翼 宸

兼任司法部事務官敘薦任六等 趙 翼 宸  
轉任檢察廳書記官敘薦任六等 趙 翼 宸

兼任司法部事務官敘薦任六等 趙 翼 宸  
轉任檢察廳書記官敘薦任六等 趙 翼 宸

任高等師範學校屬官敘委任一等  
康德元年八月二十一日

渡部武五郎

任高等師範學校屬官敘委任三等  
康德元年八月二十九日

野原英麿

任高等師範學校屬官敘委任二等  
康德元年九月一日

首都警察廳警正 小岩井謙衛

給一級俸  
康德元年九月一日

司法部事務官 肥後正樹

給十級俸  
司法部民事司勤務ヲ命ズ  
康德元年九月三十日

參議府秘書局事務官 北爪保雄

給八級俸  
參議府秘書局事務官

法制局參事官 寺岡健次郎

給十一級俸  
法制局第二部勤務ヲ命ズ

法制局統計處事務官 韓鏞魄

給九級俸  
法制局統計處事務官

馬政局事務官 新野新平

給十級俸  
馬政局事務官

給十級俸  
國道局總務處勤務ヲ命ズ

國道局事務官 井上龜

給十級俸  
司法部刑事司勤務ヲ命ズ

司法部事務官 朱廣謙

給十一級俸  
司法部刑事司勤務ヲ命ズ

司法部事務官 竹下佐一郎

給五級俸  
補吉林高等法院書記官

法院書記官 趙翼宸

司法部總務司勤務ヲ命ズ

司法部事務官 趙翼宸

給五級俸  
補吉林高等檢察廳書記官

檢察廳書記官 冉杭

司法部總務司勤務ヲ命ズ  
康德元年十月二十五日

司法部事務官 冉杭

(各通)  
參議府秘書局屬官

參議府秘書局屬官 松田庄三郎

給一級俸  
參議府秘書局屬官

參議府秘書局屬官 田中泰廣

給六級俸  
康德元年七月一日

新東京特別市公署技士 草葉久雄

新東京特別市公署工務處勤務ヲ命ズ  
康德元年七月三日

民政部技士 宮崎久男

民政部衛生司勤務ヲ命ズ  
康德元年八月二十九日

民政部技士 櫻井源浩

民政部衛生司勤務ヲ命ズ  
康德元年九月十日

文教科屬官 齋藤俊成

給八級俸  
文教科屬官勤務ヲ命ズ  
康德元年八月二十九日

文教科屬官 水野宏吉

給六級俸  
文教科總務司勤務ヲ命ズ  
康德元年九月一日

高等師範學校屬官 大橋友七

給三級俸  
康德元年八月二十一日

高等師範學校屬官 渡部武五郎

給七級俸  
康德元年八月二十九日

政府公報日誌 第百九十九號 康德元年十月三十日 火曜日

給四級俸  
康德元年九月一日

高等師範學校屬官 野原英磨

實業部總務司兼務ヲ命ズ  
康德元年十月二十五日

實業部事務官 橋原勉

(各通)  
依願免官  
康德元年十月廿五日

興安警察廳巡官 李文開

同  
依願免官

同 劉德澂

彙報

官吏出張

●民政部警務司長、長尾吉五郎、皇帝陛下御巡狩ニ付扈從ノ爲、十月二十四日、吉林へ出張

●奉天省公署警務廳長、三谷清、皇帝陛下ニ扈從ノ爲、自十月十七日至十月十九日、新京へ出張

●奉天省公署民政廳民治科長、河内山藏、市政改正及主務科長會議出席ノ爲、自十月十三日至十月十四日、新京へ出張

●奉天省公署民政廳民治科長、河内山藏、事務打合せノ爲、自十月十七日至十月十九日、新京へ出張

●觀象事項

○滿洲觀象日報

●十月二十七日午前十一時觀測成績

(中央觀象臺調查)

地名	方位	風速(米/秒)	風向	降水(公厘)	天候
奉天	東北	表六五	西南	0	快晴
四平街	北	表六八	西南	0	快晴
開原	北	表六二	西南	0	快晴
鐵嶺	北	表六二	西南	0	快晴
安東	北	表六二	西南	0	快晴
長春	北	表六二	西南	0	快晴
吉林	北	表六二	西南	0	快晴
遼陽	北	表六二	西南	0	快晴
海拉爾	北	表六二	西南	0	快晴
滿洲里	北	表六二	西南	0	快晴

廣告

●日本留學海軍學生募集廣告

留學要項	區分	募集人員數	入校豫定期日
一 留學要項	將來兵科士官 同輪機科士官 同軍需科士官	二名 一名 一名	康德二年四月上旬
二 採用員數	東京高等商船學校及日本海軍經理學校 日本海軍特科諸學校	二名 一名 一名	
三 留學期間	四年		
四 入校豫定期日	康德二年四月上旬		

二 採用試驗

期日	科目	目	場所
第一日 康德二年一月十五日	身體	檢査	新京軍政部及東京駐日公使館
第二日 同 一月十七日	滿文日譯、日文滿譯、日語會話		
第三日 同 一月十八日	算術、代數、幾何、三角		
第四日 同 一月十九日	日文英譯、英文日譯		

三 應募資格

- (一) 中學卒業以上ノ學力ヲ有シ志操堅實ニシテ體格優良ナル者
- (二) 康德二年三月一日ニ於テ年齡十六歲以上二十一歲迄ノ者
- 願書提出期限 康德元年十二月二十日
- 志願者ハ新京軍政部及東京駐日公使館ニ於テ志願者心得ヲ受ケ之ニ依リ詳細ヲ知り得ベシ
- 但シ志願者心得ノ送附ヲ希望スル者ハ二錢切手封入申込ノコト

●大同學院第一部第四期學生募集

大同學院ハ滿洲國官吏ノ補充養成ヲ爲ス外兼テ現職官吏ニ對スル補充教育ヲ行フコトス

一 大同學院設立ノ目的

大同學院ハ滿洲國官吏ノ補充養成ヲ爲ス外兼テ現職官吏ニ對スル補充教育ヲ行フコトス

政府公報日誌 第九十九號 康德元年十月三十日 火曜日

二 家族調查書(雛形参照)

三 在學中ノモノハ學校醫ノ身體檢査證其ノ他ハ官公立醫院ノ身體檢査證(滿洲ニ在リテハ滿鐵醫院ノ身體檢査證)

四 最終學校ニ於ケル學業成績表

五 最終學校長ノ推薦狀及人物考査書(日本人應募者ニ對スル人物考査書ハ學校長及配屬將校協議ノ上作成ノコト)

六 最近撮影本人寫真一葉

(イ) 寫真ハ手札型脱帽ノモノニシテ裏面ニ本人自筆ノ姓名及撮影年月日ヲ記入スベシ

(ロ) 寫真ハ履歷書ノ前半葉左上部ニ貼付スベシ

九 銓衡方法

1 身體檢査

2 口答試問及人物考査(以上ノ外簡單ナル筆記試問ヲ行フコトアルベシ)

十 銓衡地

東 京  
仙 臺  
京 都  
福 岡  
京 城  
新 京

十一 銓衡場出頭通知

通知ノ時期ハ康德元年十一月申トス

應募者ニシテ本通知ヲ受ケタルモノハ其ノ通知ニ依ル指定日時迄ニ

銓衡場出頭係員ノ指示ヲ受ケルベシ

十二 合格及不合格決定通知

全部ノ銓衡終了後銓衡委員會ニ於テ合格者ヲ決定スル應募者全部ニ對シテ合格又ハ不合格ノ通知ヲ爲ス

備 考

1 提出書類ハ第七項記載ノ順序ニ取揃ヘ提出スベシ

2 提出書類不備ノモノハ銓衡セズ

3 銓衡地迄ノ旅費其ノ他ノ經費ハ自辦トス

履歷書雛形

原 籍 履 歷 書(用紙美濃原紙)

現住所 戶主何某何男 姓 名 生年月日

一 信 仰  
二 運 動  
三 趣 味  
四 語 學  
五 特殊技能

職 務 履 歷  
兵 役 關 係  
其 他

右ノ通り相違無之候也

年 月 日 何 某

一 通知ヲ受クベキ場所

二 銓衡希望地

家族調查書雛形

原 籍 家 族 調 査 書(用紙美濃原紙)

現住所 戶主何某何男 姓 名 生年月日

扶養ノ義務アル家族

本人トシテノ 続柄	本人トシテノ 続柄	姓 名	生年月日
本人トシテノ 続柄	本人トシテノ 続柄	姓 名	生年月日

其ノ他ノ家族

本人トシテノ 続柄	本人トシテノ 続柄	姓 名	生年月日
本人トシテノ 続柄	本人トシテノ 続柄	姓 名	生年月日

右ノ通り相違無之候也

年 月 日 何 某

康德元年十月三十日

### 民政部月刊

民政部月刊刊行ノ辭

本部ハ在來「民政部半月刊」ノ内容ヲ改善充實ヲ期シ康德元年九月ヨリ月刊ニ改メ同時ニ日滿兩文ヲ一冊ニ合輯シ以テ編輯上ノ合理化ヲ計ラントス

江湖ノ御利用ヲ乞フ

主 旨 施政方針並ニ部務ノ公開  
民 意 本部並ニ所屬官公署ノ連絡  
民 智 民衆ノ意志疏通  
民 啓 民衆ノ啓蒙

内 容 行政公署ノ規程  
任 令 令 規程  
公 報 令 規程  
調 査 報 告  
論 議 稿 登 載

主 體 民政部發行  
各種廣告登載  
投稿歡迎

一定價表

定 價	郵 稅	郵 費
一箇年國幣四角	郵 稅 五分	郵 費 五分
一箇年國幣四角	郵 稅 五分	郵 費 五分

廣告料金

紙 面	料 金
普通一頁	十五圓
普通半頁	八圓
普通之通	五圓

●官吏通勤バス停留場並ニ路線ニ關スル件

今回官吏通勤バスノ停留場並ニ運行路線ヲ左記ノ如ク決定致シタルニ付可然御利用相成度

問合セハ 新京特別市公署地方科(電三、九五七)へ

第一線甲線 (二輛運轉)

經山順路 南廣場發一驛前—中央通—大經路—實業部—大同廣場—大同大街—朝日通—轉回

第一線乙線 (二輛運轉)

經山順路 南廣場發一驛前—中央通—大同大街—大同廣場—財政部前—實業部前—大經路—朝日通—日本橋—轉回

第二線 (二輛運轉)

經山順路 西廣場發一驛前—日本橋通—大馬路—三道街—財政部—大同大街—中央通—轉回

第三線 (二輛運轉)

經山順路 新發屯發—大同大街—八島通—西廣場—驛前—日本橋通—國務院前—大馬路—三道街—大經路—實業部前—大同廣場—轉回

利用官署 第二線ノ補助車トス

第四線 (二輛運轉) 經山順路 新發屯發—大同廣場—實業部前—三道街—大馬路—日本橋通—驛前—中央通—大同大街—新發屯—轉回

第五線 (二輛運轉) 經山順路 新發屯發—大同大街—中央通—驛前—日本橋通—國務院前—首都警察廳

利用官署 國道局。需用處。首都警察廳。軍政部。被服廠

出 勤 午前八時ヨリ午前九時二十分迄各路線運轉

退 廳 午後四時ヨリ午後六時迄各路線運轉

附屬地 日本橋通(驛前。三笠町角。金泰洋行角。南廣場。入船町角)

中央通(吉野町角。室町角。西公園前)

其ノ他(西廣場。朝日通東二條通角。領事館前)

大馬路(六馬路。五馬路。四馬路。三馬路)

大經路(民政部前。三馬路角。三道街角)

新發屯(興安大路。國道局入口角。柳雲街崇智路角。永安街崇智路角。北安路建安街角)

其ノ他各官廳前

新京特別市公署

郵政掛立券按照總包券之規定  
昭和七年八月十九日 第三種郵便物認可  
康德元年十月三十一日發行(自他)

定 價 一節月九角四分  
六個月四元二角四分  
一年八元五角四分  
二年十六元五角四分  
三年二十四元五角四分  
五年三十八元五角四分  
十年六十四元五角四分  
十五年七十四元五角四分  
二十年八十四元五角四分  
三十年九十四元五角四分  
五十年九十四元五角四分  
五十五年九十四元五角四分  
六十年九十四元五角四分  
六十五年九十四元五角四分  
七十年九十四元五角四分  
七十五年九十四元五角四分  
八十年九十四元五角四分  
八十五年九十四元五角四分  
九十年九十四元五角四分  
九十五年九十四元五角四分  
各送附共  
十五回以上一割引  
三十回以上二割引  
五十回以上三割引

發行所 新京商埠地 國務院總務廳附屬  
電話 四〇五、四三四(編輯)  
發賣所 新京商埠地 國務院總務廳附屬  
電話 四二九、四三〇(發賣)

政府公報日誌

康德元年十月三十一日 第二百號 水曜日

任免及指敘

山口 二郎

任熱河省公署視察員任五等

康德元年十月二十三日

任北滿特別區公署參事官

康德元年十月二十三日

任馬政局馬政官任七等

康德元年十月二十六日

兼任高等師範學校教授任四等

康德元年十月二十七日

轉任遼江縣參事官任七等

康德元年十月二十七日

給四級俸

熱河省公署教育廳勤務ヲ命ス

康德元年十月二十三日

給三級俸

外交部通商司勤務ヲ命ス

康德元年十月二十三日

外交部通商司勤務ヲ命ス

康德元年十月二十三日

外交部通商司勤務ヲ命ス

康德元年十月二十三日

外交部通商司勤務ヲ命ス

康德元年十月二十三日

外交部通商司勤務ヲ命ス

給十一級俸 康德元年十月二十六日 濛江縣參事官 川田 一郎

給十一級俸 康德元年十月二十七日 立法院長 趙 欣 伯

免官 憲法制度調查委員 趙 欣 伯

憲法制度調查委員 趙 欣 伯

別ニ任用スル所アリ本官ヲ免ス 吉林省公署事務官 馬 季 授

康德元年八月二日

訓 令

奉天省公署訓令奉審法第六一號

各縣警察廳 鴨綠遼河各水上警察局

茲ニ被疑者寫真保存規程ヲ制定シ之ヲ公布ス各縣廳局長ハ所屬ニ轉令シ一體ニ遵照セシムベシ此ニ令ス

附 被疑者寫真保存規程一節 奉天省長 臧 式 毅



被疑者寫真保存規程

- 第一條 警察官署ハ左ノ各號ノ一ニ該當スル被疑者ヲ檢擧シタルトキハ其ノ寫真ヲ撮影スベシ
- 一 刑法及其ノ他ノ特別法令ニ因ル被疑者
- 二 其ノ他寫真ヲ保存スル必要アリト認ムルモノ
- 第二條 寫真ハ手札型正面及側面半身トス
- 但シ必要ト認ムル時ハ後面又ハ全身ヲモ撮影スベシ
- 第三條 警察官署ハ其ノ撮影シタル寫真ヲ第一號様式ノ「カード」ニ二枚ニ貼布シ所定ノ事項ヲ記入シ一枚ヲ保存シ一枚ハ第二號様式ノ送付表ヲ附シ警察廳ニ進達スベシ
- 第四條 警察廳前條ニ依リ寫真ヲ送付ヲ受ケタル時ハ「カード」ニ指紋番號ヲ記入シ之ヲ適當ニ分類保存シ犯罪捜査上必要ト認ムル場合ニ於テ之ヲ複製シ「カード」所定記入事項ヲ明示シ警察官署ニ配布スベシ
- 第五條 前條ニ依リ寫真ノ配布ヲ受ケタル官署ハ第一號様式「カード」ニ貼布所定ノ事項ヲ記入ノ上前二條ニ準シ保存スベシ
- 第六條 警察官署ハ保存寫真ノ該當者死亡シタル時又ハ其ノ他ノ事由ニ依リ必要ナシト認メタルトキハ其ノ寫真ヲ廢棄ノ事由ヲ朱書シ警察廳ニ送付スベシ
- 第七條 警察廳ニ於テ寫真保存ノ必要ナシト認ムルモノアル時ハ之ヲ廢棄シ第三號様式ニ依リ關係官署ニ通報スベシ

第八條 本規程ハ公布ノ日ヨリ施行ス

附 則

第一號様式

寫真貼附欄
影 攝 年 月 日 康 德 年 月 日 外 表 特 徵

第三號様式

面			裏		
氏名	異名	生年日	指紋番號		
本籍	住所	出產地	職業	備考	犯罪
			教育		1 2 3 4 5 6 7 8 9 10
			犯罪手段		

第二號様式

〇〇第 〇〇年 〇月 〇日

寫真送付表

警察廳長宛

送付官署長名

第三號様式

〇〇第 〇〇年 〇月 〇日

關係官署長宛

被疑者寫真廢棄ノ件通知

氏名	撮影年月日	撮影官署	配布年月日	廢棄理由

警察廳長

### 指 令

國務院指令第一五一號

民政部大臣ニ令ス

大同二年度歳出豫算定額ヲ康德元年度ニ繰越使用申請ニ關スル件  
申請文及添附書類ハ閱了セリ申請ニ係ル首題ノ件ハ附表ノ通承認ス右選  
照スベシ添附書類ハ留存ス此ニ令ス

附表一通

康德元年十月二十九日

國務總理大臣 鄭 孝 胥

大同二年度歳出豫算康德元年度繰越承認額

民政部所管

一般會計 臨時部

科 目	豫算定額	支出済額及支出スベキ額	豫算定額康德元年度額	繰越承認額
第七款 治安維持會費	7,000,000.00	6,800,000.00	6,800,000.00	200,000.00
治安維持會費	7,000,000.00	6,800,000.00	6,800,000.00	200,000.00
治安維持會費	7,000,000.00	6,800,000.00	6,800,000.00	200,000.00
治安維持會費	7,000,000.00	6,800,000.00	6,800,000.00	200,000.00
治安維持會費	7,000,000.00	6,800,000.00	6,800,000.00	200,000.00
治安維持會費	7,000,000.00	6,800,000.00	6,800,000.00	200,000.00
治安維持會費	7,000,000.00	6,800,000.00	6,800,000.00	200,000.00
治安維持會費	7,000,000.00	6,800,000.00	6,800,000.00	200,000.00
治安維持會費	7,000,000.00	6,800,000.00	6,800,000.00	200,000.00
治安維持會費	7,000,000.00	6,800,000.00	6,800,000.00	200,000.00

- 第一目 武器買上費 六二、〇九七四
- 第二目 治安費 一〇七、二四五四

### 佈 告

財政部佈告第九號

營口稅關監督公署ハ康德元年十月三十一日限り之ヲ廢止シ其ノ所轄事務

ハ自今營口稅關ヲシテ管掌セシムルコトセリ依テ茲ニ之ヲ佈告ス

康德元年十月二十九日

財政部大臣 熙 洽

財政部佈告第一〇號

哈爾濱稅關監督公署ハ康德元年十月三十一日限り之ヲ廢止シ其ノ所轄事務ハ自今哈爾濱稅關ヲシテ管掌セシムルコトセリ依テ茲ニ之ヲ佈告ス

康德元年十月二十九日

財政部大臣 熙 洽

營口航政局佈告第一六號

滿洲國船舶ニ服務セントスル航海機關ノ職員ハ船員證書規程ニ依ル海技免狀ヲ受有スベシ現ニ船員ニ服務スル前記職員ニシテ未ダ交通部所定ノ免狀ヲ有セザルモノハ船員證書申請書ニ履歷書、現ニ有スル海技免狀(外國政府發給ノモノヲ含ム)寫、最近撮影ノ半身手札形寫眞二葉及身體、視力、色盲、聽力並ニ神經病ニ關スル醫師ノ體格檢査證ヲ添附シ航政局ヲ經由交通部大臣宛海技免狀交付ノ申請ヲ爲スベシ但シ申請者ノ現ニ有スル海技免狀、履歷並ニ健康等ニシテ適當ト認メラルルモノニ對シテハ特ニ檢定ヲ行ハズシテ免狀ヲ發給ヲ受クルコトアルベシ檢定ヲ要スルモノニ對シテハ船員檢定章程ニ依リ別ニ期日ヲ定メ佈告ス

康德元年十月二十二日

營口航政局長 李 鳳 霖

### 報 告

官署事項

○官吏出張  
●法制局參事官、飯澤重一、滿洲電氣委員會第七回全體委員會出席ノ爲、自十月三十日至十一月三日、大連へ出張

●商標局理事官、高橋哲、發明協會發會式列席並ニ事務打合せノ爲、自十月二十九日至十一月二日、大連及旅順へ出張

●馬政局馬政官、金子嘉一、會計檢査ノ爲、自十月二十五日至十二月三日、哈爾濱、奉天へ出張

觀象事項

○滿洲觀象日報  
●十月二十九日午前十一時觀測成績 (中央觀象臺調查)

地名	氣壓(度)	風向(度)	風速(米)	降水量(度)	天候
大連	1013.5	北西	1.5	0.0	晴
旅順	1013.5	北西	1.5	0.0	晴
天津	1013.5	北西	1.5	0.0	晴
北京	1013.5	北西	1.5	0.0	晴
濟南	1013.5	北西	1.5	0.0	晴
青島	1013.5	北西	1.5	0.0	晴
煙台	1013.5	北西	1.5	0.0	晴
威海衛	1013.5	北西	1.5	0.0	晴
龍口	1013.5	北西	1.5	0.0	晴
營口	1013.5	北西	1.5	0.0	晴
安東	1013.5	北西	1.5	0.0	晴
通遼	1013.5	北西	1.5	0.0	晴
四平街	1013.5	北西	1.5	0.0	晴
開通	1013.5	北西	1.5	0.0	晴
新賓	1013.5	北西	1.5	0.0	晴
遼寧	1013.5	北西	1.5	0.0	晴
吉林	1013.5	北西	1.5	0.0	晴
黑龍江	1013.5	北西	1.5	0.0	晴
齊齊哈爾	1013.5	北西	1.5	0.0	晴
海拉爾	1013.5	北西	1.5	0.0	晴
滿洲里	1013.5	北西	1.5	0.0	晴
海拉爾	1013.5	北西	1.5	0.0	晴
滿洲里	1013.5	北西	1.5	0.0	晴
海拉爾	1013.5	北西	1.5	0.0	晴
滿洲里	1013.5	北西	1.5	0.0	晴

政府公報日誌 第二百號 康德元年十月三十一日 水曜日

### 廣 告

●日本留學海軍學生募集廣告

要 項	分	要 項	分
採用員數	二名	採用員數	一名
留學期間	四年	留學期間	四年
入校豫定期日	康德二年四月上旬	入校豫定期日	康德二年四月上旬

二 採用試験

期	日	科	目	場所
第一日	康德二年一月十五日	身	體	東京軍政部及 新東京駐日公使
第二日	同 一月十七日	滿文日譯、日文滿譯、口 語會話		東京駐日公使 館
第三日	同 一月十八日	算術、代數、幾何、三角		館
第四日	同 一月十九日	日文英譯、英文日譯		

記 一 各日ノ試験ニ於テ不合格トナリタル者ハ次日ノ受験資格ヲ失フ  
二 入校前更ニ留學スベキ各學校ニ於テ體格及學術ノ考試ヲ行ヒ採否ヲ決定ス

三 應募資格

- (一) 中學卒業以上ノ學力ヲ有シ志操堅實ニシテ體格優良ナル者
  - (二) 康德二年三月一日ニ於テ年齢十六歳以上二十歳迄ノ者
  - 願書提出期限 康德元年十二月二十日
  - 志願者ハ新京軍政部及東京駐日公使館ニ於テ志願者心得ヲ受ケ之ニ依リ詳細ヲ知り得ベシ
  - 但シ志願者心得ノ送附ヲ希望スル者ハ二錢切手封入申込ノコト
- 康德元年十月 軍 政 部

●大同學院第一部第四期學生募集

一 大同學院設立ノ目的  
大同學院ハ滿洲國官吏ノ補充養成ヲ爲ス外兼テ現職官吏ニ對スル補

備教育ヲ行フトコトス

- 一 修學期間 六箇月(卒業後直チニ滿洲國政府ニ於テ採用ス)
- 二 入學時期 康德二年四月十五日
- 三 募集期間 自康德元年十月十六日至康德元年十一月十日
- 四 募集人員 滿日人合計約壹百名
- 五 募集方法 日本ノ大學又ハ高等專門學校卒業ノ滿洲人及日本人ニ關シテハ指定ノ大學又ハ高等專門學校ニ募集公告ヲ配布シ學校長ニ對シ一定數ノ候補者ヲ推薦(但シ滿洲人ハ推薦指定數以外トス)ヲ依頼シ右以外ノ滿洲人ニ關シテハ直接國務院總務廳人事處ニ願書ヲ提出セシム候補者數合計約五百名トス
- 六 應募資格  
△滿洲人 大學又ハ高等專門學校卒業者及康德三年(昭和十年)卒業ノ見込アル者ニシテ學業成績優秀且身心俱ニ堅固ナルモノ  
△日本人 昭和九年及昭和十年大學又ハ高等專門學校卒業者或ハ卒業シテ見込アルモノニシテ學業成績優秀且身心俱ニ堅固ナルモノ  
但シ昭和八年卒業者ニシテ兵役服務中ノ爲受験シ得ザリシ者ハ昭和九年卒業者ト看做ス
- 七 應募手續  
滿洲國ニ於テ別ニ指定シタル學校ノ卒業者又ハ卒業ノ見込アル者ニシテ學校長ノ推薦アリタル應募者ハ康德元年十月十六日ヨリ康德元年十一月十日迄ノ間ニ到著スル様左ノ書類ヲ取揃ヘ學校長ヲ經テ(但シ第六項後段ノ滿洲人ハ直接)國務院總務廳人事處(新京)宛送付スベシ  
1 本人自筆ノ詳細ナル履歷書(雜形参照)

三 應募資格

- 2 家族調書(雜形参照)
  - 3 在學中ノモノハ學校醫ノ身體検査證其ノ他ハ官公立醫院ノ身體検査證(滿洲ニ在リテハ滿鐵醫院ノ身體検査證)
  - 4 最終學校ニ於ケル學業成績表
  - 5 最終學校長ノ推薦狀及人物考査書(日本人應募者ニ對スル人物考査書ハ學校長及配屬將校協議ノ上作成ノコト)
  - 6 最近撮影本人寫真一張  
(イ) 寫真ハ手札型脱帽ノモノニシテ裏面ニ本人自筆ノ姓名及撮影年月日ヲ記入スベシ  
(ロ) 寫真ハ履歷書ノ前半葉左上角ニ貼付スベシ
- 九 餘衡方法
- 1 身體検査
  - 2 口答試問及人物考査(以上ノ外簡單ナル筆記試問ヲ行フコトアルベシ)
- 十 餘衡地
- 東 京  
仙 臺  
京 都  
福 岡  
京 城  
新 京
- 十一 餘衡場出頭通知
- 通知ノ時期ハ康德元年十一月中トス  
應募者ニシテ本通知ヲ受ケタルモノハ其ノ通知ニ依ル指定日時迄ニ

餘衡場ニ出頭ノ係員ヲ指示ヲ受クベシ

- 十二 合格及不合格決定通知
  - 全部ノ餘衡終了後餘衡委員會ニ於テ合格者ヲ決定シ上應募者全部ニ對シテ合格又ハ不合格ノ通知ヲ爲ス
  - 提出書類ハ第七項記載ノ順序ニ取揃ヘ提出スベシ
  - 提出書類不備ノモノハ餘衡セズ
  - 餘衡地迄ノ旅費其ノ他ノ經費ハ自辦トス
- 履歷書雜形
- 原 籍 履 歷 書(用紙美濃野紙)
- 現住所 戶主何某男 姓 名
- 學 歴 職 歴 兵 役 關 係 其ノ他
- 一 信 仰  
二 運 動  
三 趣 味  
四 語 學  
五 特殊技能
- 右ノ通り相違無之候也
- 年 月 日 何 某

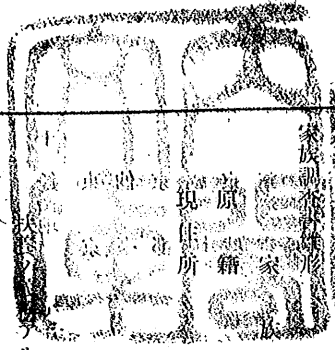

一 通知ヲ受クベキ場所  
二 餘衛布置地

調書 (用紙美濃紙)

戶主何某何男  
姓 名  
生年月日

本人ノ姓名	生年月日
續ノ姓名	生年月日
續ノ姓名	生年月日

本人ノ姓名	生年月日
續ノ姓名	生年月日
續ノ姓名	生年月日

其ノ他ノ家族

右ノ通り相違無之候也

康德元年十月ハ...

某

政府公報日譯 第二百號

### 民政部月刊

#### 民政部月刊刊行ノ辭

本部公在來ノ「民政部半月刊」ノ内容ノ改善充實ヲ期シ康德元年九月ヨリ月刊ニ改メ同時ニ日滿兩文ヲ一冊ニ合輯シ以テ編輯上ノ合理化ヲ計ラシトス

江湖以御利用ヲ乞フ

#### 一 民政部月刊

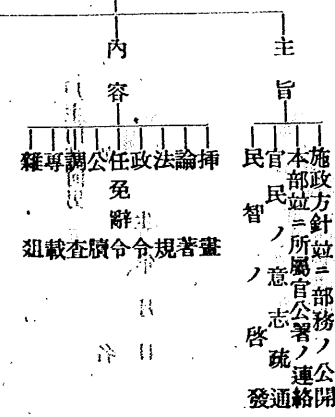

郵稅	郵稅	郵稅
內國	內國	內國
郵稅	郵稅	郵稅
郵稅	郵稅	郵稅

紙面	普通一頁	十五圓
普通半頁	八圓	
普通之四	五圓	

廣告料

第一頁一角五分

第二頁一角

第三頁五分

第四頁二分

第五頁一分

第六頁五分

第七頁二分

第八頁一分

第九頁五分

第十頁二分

第十一頁一分

第十二頁五分

第十三頁二分

第十四頁一分

第十五頁五分

第十六頁二分

第十七頁一分

第十八頁五分

第十九頁二分

第二十頁一分

第二十一頁五分

第二十二頁二分

第二十三頁一分

第二十四頁五分

第二十五頁二分

第二十六頁一分

第二十七頁五分

第二十八頁二分

第二十九頁一分

第三十頁五分

第三十一頁二分

第三十二頁一分

第三十三頁五分

第三十四頁二分

第三十五頁一分

第三十六頁五分

第三十七頁二分

第三十八頁一分

第三十九頁五分

第四十頁二分

第四十一頁一分

第四十二頁五分

第四十三頁二分

第四十四頁一分

第四十五頁五分

第四十六頁二分

第四十七頁一分

第四十八頁五分

第四十九頁二分

第五十頁一分

# 説明ターゲット

本簿冊には欠頁等があります。

0 1 2 3 4 5 6 7 8 9 2

康德九年十一月

滿洲國政府公報日譯

310  
84290  
101