898
20

出取
書扱
版
入

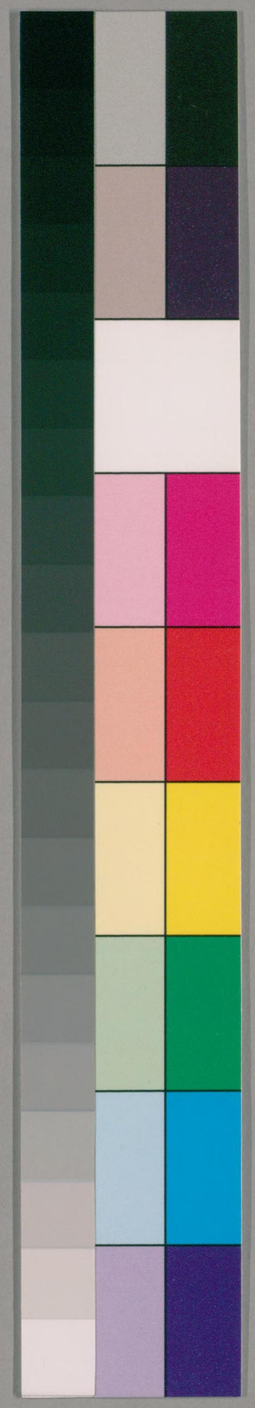

国立国会図書館　タイトル『八史經籍志』 請求記号 898-20

ガラス使用

宋 歐陽脩 撰

自六經焚於秦而復出於漢其師傳之道中絕而簡編脫亂訛闕學者莫得其本眞於是諸儒竟句之學興焉其後傳注箋解義疏之流轉相講述而聖道糟明然其爲說固已不勝其繁矣至於上古三皇五帝以來世次國家興滅終始僭竊僞亂史官備矣而傳記小說外暨方言地理職官氏族皆出於史官之流也自孔子在時



国立国会図書館　タイトル『八史經籍志』 請求記号 898-20
ガラス使用

898
20

方脩明聖經以紬繆異而老子著書論道德接乎周衰
戰國遊談放蕩之士田駢愼到列莊之徒各極其辯而
孟軻荀卿始專脩孔氏以折異端然諸子之論各成一
家自前世皆存而不絕也夫王迹熄而詩亡離騷作而
文辭之士興歷代盛衰文章與時高下然其變態百出
不可窮極何其多也自漢以來史官列其名氏篇第以
爲六藝九種七略至唐始分爲四類曰經史子集而藏
書之盛莫盛於開元其著錄者五萬三千九百一十五
卷而唐之學者自爲之書者又二萬八千四百六十九
卷嗚呼可謂盛矣六經之道簡嚴易直而天人備故其
愈久而益明其餘作者衆矣質之聖人或離或合然其
精深閎博各盡其術而怪奇偉麗往往震發於其間此
所以使好奇博愛者不能忘也然凋零磨滅亦不可勝
數豈其華文少實不足以行遠歟而俚言俗說猥有存
者亦其有幸不幸者歟今著于篇有其名而亡其書者
十蓋五六也可不惜哉初隋嘉則殿書三十七萬卷至
武德初有書八萬卷重複相糅王世充平得隋舊書八
千餘卷太府卿宋遵貴監運東都浮舟沂河西致京師
經砥柱舟覆盡亡其書貞觀中魏徵虞世南顏師古繼
爲祕書監請購天下書選五品以上子孫工書者爲書



国立国会図書館　タイトル『八史經籍志』　請求記号 898-20
ガラス使用

手繕寫藏於內庫以宮人掌之玄宗命左散騎常侍昭
文館學士馬懷素爲脩圖書使與右散騎常侍崇文館
學士褚元量整比會幸東都乃就乾元殿東序檢校元
量建議御書以宰相宋璟蘇頲同署如貞觀故事又借
民間異本傳錄及還京師遷書東宮麗正殿置脩書院
於著作院其後大明宮光順門外東都明福門外皆創
集賢書院學士通籍出入既而太府月給蜀郡麻紙五
千番季給上谷墨三百三十六丸歲給河間景城清河
博平四郡兎千五百皮爲筆材兩都各聚書四部以甲
乙丙丁爲次列經史子集四庫其本有正有副軸帶帙
籤皆異色以別之安祿山之亂尺簡不藏元載爲宰相
奏以千錢購書一卷又命拾遺苗發等使江淮括訪至
文宗時鄭覃侍講進言經籍未備因詔祕閣搜採於是
四庫之書復完分藏于十二庫黃巢之亂存者蓋鮮昭
宗播遷京城制置使孫惟晟斂書本軍寓教坊於祕閣
有詔還其書命監察御史韋昌範等諸道求購及徙洛
陽蕩然無遺矣

甲部經錄其類十一曰易類二曰書類三曰詩類四
曰禮類五曰樂類六曰春秋類七曰孝經類八曰論語
類九曰讖緯類十曰經解類十一曰小學類凡著錄四

百四十家五百九十七部六千一百四十五卷不著錄
一百一十七家三千三百六十卷
連山十卷司馬膺注歸藏十三卷周易卜商傳二卷孟
喜章句十卷京房章句十卷費直章句四卷馬融章句
十卷荀爽章句十卷鄭玄注周易十卷劉表注五卷董
遇注十卷宋忠注十卷王肅注十卷王弼注七卷又大
衍論三卷虞翻注九卷陸績注十三卷姚信注十卷荀
輝注十卷蜀才注十卷王廙注十卷于寶注十卷又爻
義一卷黃穎注十卷崔浩注十卷崔覲注十三卷何胤
注十卷盧氏注十卷傅氏注十四卷王又玄注十卷王

凱冲注十卷荀氏九家集解十卷馬鄭二王集解十卷
王弼韓康伯注十卷二王集解十卷張璠集解十卷又
略論一卷謝萬注繫辭二卷桓玄注繫辭二卷荀諺注
繫辭二卷荀柔之注繫辭二卷宋褰注繫辭二卷宋明
帝注義疏二十卷張該等羣臣講易疏二十卷梁武帝
大義二十卷又大義疑問二十卷蕭偉發義一卷又幾
義一卷蕭子政義疏十四卷又繫辭義二卷張譏講疏
三十卷何安講疏十三卷褚仲都講疏十六卷梁蕃文
句義疏二十卷又開題論序疏十卷釋序義三卷劉瓛
繫辭義疏二卷又乾坤義疏一卷鍾會周易論四卷范

氏周易論四卷應吉甫明易論一卷鄒湛統略論三卷
阮長成阮仲容難答論二卷宋處宗通易論一卷宣聘
通易象論一卷欒肇通易象論一卷袁宏略譜一卷楊
又卦序論一卷沈熊周易譜一卷雜音三卷任希古注
周易十卷周易正義十六卷國子祭酒孔穎達顏師古司馬才章王恭太學博士馬嘉運太學助教趙乾叶王談于志寧等奉詔譔四門博士蘇德融趙弘智覆審陸德明周易
文句義疏二十四卷文外大義二卷陰弘道周易新傳
疏十卷顥子臨渙令薛仁貴周易新注本義十四卷王勃周
易發揮五卷玄宗周易大衍論三卷李鼎祚集注周易
十七卷東鄉助周易物象釋疑一卷僧一行周易論卷亡

又大衍玄圖一卷義決一卷大衍論二十卷崔良佐易
忘象卷亡元載集注周易一百卷李吉甫注一行易卷亡衛
元嵩元包十卷蘇源明傳李江注高定周易外傳二十二卷郢子
京兆府參軍裴通易書一百五十卷字又玄士淹子文宗訪以易義令進所譔書
盧行超易義五卷字孟起大中六合丞陸希聲周易傳二卷
右易類七十六家八十八部六百六十五卷失姓名一家李
鼎祚以下不著錄十一家三百二十九卷
古文尚書孔安國傳十三卷謝沈注十三卷王肅注十
卷又釋駮五卷范甯注十卷李顥集注十卷又新釋二
卷要略二卷姜道盛集注十卷徐邈注逸篇三卷伏勝

注大傳三卷又暢訓一卷劉向洪範五行傳論十一卷
馬融傳十卷王肅孔安國問答三卷鄭玄注古文尚書
九卷又注釋問四卷王粲問田瓊韓益正呂文優義注三卷伊說
釋義四卷顧歡百問一卷巢猗百釋三卷又義疏十卷
費甝義疏十卷任孝恭古文大義二十卷蔡大寶義疏
三十卷劉焯義疏二十卷顧彪古文音義五卷又文外
義五卷劉炫述義二十卷王儉音義四卷王玄度注尚
書十三卷今文尚書十三卷開元十四年玄宗以洪範
無偏無陂天寶三載又詔集賢學士衛包改古文從今文尚書正義二十卷國子祭
酒孔穎達太學博士王德韶四門助教李子雲等奉詔譔四門
博士朱長才蘇德融太學助教隋德素四門助教王上

雄趙弘智覆審太尉揚州都督長孫無忌司空李勣左
僕射于志寧右僕射張行成吏部尚書侍中高季輔史
部尚書褚遂良中書令柳奭弘文館學士谷那律劉伯
莊太學博士賈公彥范義頵齊威太常博士柳士宣孔
志約四門博士趙君贊右內率府長史弘文館直學士
薛伯珍國子助教史士弘太學助教鄭祖玄周玄達四
門助教李玄植王貞儒與王元感尚書糾繆十卷穆元
休洪範外注十卷陳正卿續尚書纂漢至唐十二代詔
議成書開元末上之卷亡崔良佐尚書演範卷亡

右書類二十五家三十三部三百六卷汪元感以下不著錄四家

三十卷

韓詩小商序韓嬰注二十二卷又外傳十卷卜商集序二卷又翼要十卷毛萇傳十卷鄭玄箋毛詩詁訓二十

卷又譜三卷王肅注三十卷又雜義駁八卷問難二卷
葉遵注二十卷號葉詩崔靈恩集注二十四卷義注五卷
劉楨義問十卷王基毛詩駁五卷毛詩雜答問五卷雜
義難十卷孫毓異同評十卷楊乂毛詩辯三卷陳統難
孫氏詩評四卷又表隱二卷元延明誼府三卷張氏義
疏五卷陸璣草木鳥獸魚蟲疏二卷謝沈釋義十卷劉
氏序義一卷劉炫述義三十卷魯世達音義二卷鄭玄
等諸家音十五卷王玄度注毛詩二十卷毛詩正義四
十卷孔穎達王德韶齊威等奉詔譔趙乾叶四門助教賈普曜趙弘智等覆正許叔牙毛詩
纂義十卷成伯璵毛詩指說一卷又斷章二卷毛詩草
木蟲魚圖二十卷開成中文宗命集賢院脩譔并繪物象大學士楊嗣復學士張次宗上之
右詩類二十五家三十一部三百二十二卷失姓載名三家
許叔牙以下不著錄三家三十三卷

大戴德禮記十三卷又喪服變除一卷鄭玄注小戴聖
禮記二十卷又禮議二十卷禮記音三卷曹耽解三禮目
錄一卷注周官十三卷音三卷注儀禮十七卷喪服變
除一卷注喪服紀一卷盧植注小戴禮記二十卷馬融
周官傳十二卷又注喪服記一卷王肅注小戴禮記三
十卷又注周官十二卷注儀禮十七卷音二卷喪服要
記一卷注喪服紀一卷鄭小同禮記義記四卷袁準注

儀禮一卷孔倫注一卷陳銓注一卷蔡超宗注二卷田僧紹注二卷傅玄周官論評十二卷陳邵駮杜預喪服要集議三卷賀循喪服譜一卷又喪服要記五卷謝微注于寶注周官十二卷又答周官駮難五卷孫略問李軌小戴禮記音二卷尹毅音二卷徐邈音三卷徐爰音二卷司馬伷周官寧朔新書八卷又禮記寧朔新書二十卷並王懋約注戴顒月令章句十二卷又中庸傳二卷緱氏要鈔六卷王逡之注喪服五代行要記十卷徐廣禮論問答九卷范甯禮問九卷又禮論答問九卷射慈小戴禮記音二卷又喪服天子諸侯圖一卷崔游喪服圖一卷蔡謨喪服譜一卷喪服要難一卷趙成問袁祈答伊說注周官十卷孫炎注禮記三十卷葉遵注十二卷董勛問禮俗十卷劉雋禮記評十卷吳商雜禮義十一卷何承天禮論三百七卷顏延之禮逆降議三卷任預禮論條牒十卷又禮論帖三卷禮論鈔六十六卷庾蔚之禮記略解十卷又注喪服要記五卷禮論鈔二十卷王儉禮儀答問十卷又禮雜答問十卷喪服古今集記三卷荀萬秋禮雜鈔略二卷傅隆禮議一卷梁武帝禮大義十卷周捨禮疑義五十卷何佟之禮記義十卷又禮答問十卷戚壽雜禮義問答四卷賀瑒禮論要鈔一百卷賀述禮統

十二卷崔靈恩周官集注二十卷又三禮義宗三十卷
元延明三禮宗略二十卷皇侃禮記講疏一百卷又義
疏五十卷喪服文句義十卷沈重周禮義疏四十卷又
禮記義疏四十卷熊安生義疏四十卷劉芳義證十卷
沈文阿喪服經傳義疏四卷又喪服發題二卷夏侯伏
朗三禮圖十二卷禮記隱二十六卷禮類聚十卷禮儀
雜記故事十一卷禮統郊祀六卷禮論要鈔十三卷區
分十卷禮論鈔略十三卷禮記正義七十卷孔穎達國
子奢國子助教李善信賈公彥柳士宣范義頵魏王參
軍事張權等奉詔譔與周玄達趙君贊王士雄趙弘智
覆審賈公彥禮記正義八十卷又周禮疏五十卷儀禮疏
五十卷魏徵次禮記二十卷亦曰類禮王玄度周禮義決三
卷又注禮記二十卷元行冲類禮義疏五十卷御刊定
禮記月令一卷集賢院學士李林甫陳希烈徐安貞直
玄晏待制官梁令瓚等注解自第五易爲第一成伯璵禮記外傳四卷王元感
禮記繩愆三十卷王方慶禮經正義十卷禮雜問答十
卷李敬玄禮論六十卷張鎰三禮圖九卷陸質類禮二
十卷韋彤五禮精義十卷丁公著禮志十卷禮記字例
異同一卷元和十二年詔定　丘敬伯五禮異同十卷孫王汝五
禮名義十卷杜肅禮略十卷張頻禮粹二十卷

右禮類六十九家九十六部一千八百二十七卷失姓

名七家元行冲以下不著錄十六家二百九十五卷

桓譚樂元起二卷又琴操二卷孔衍琴操一卷荀勗太樂雜歌辭三卷又太樂歌辭二卷樂府歌詩十卷謝靈運新錄樂府集十一卷信都芳刪注樂書九卷留進管絃記十二卷崟秀管弦志十卷公孫崇鐘磬志二卷梁武帝樂社大義十卷又樂論三卷沈重鐘律五卷釋智匠古今樂錄十三卷鄭譯樂府歌辭入卷又樂府聲調六卷蘇夔樂府志十卷李玄楚樂經三十卷元慤樂略四卷又聲律指歸一卷翟子樂府歌詩十卷又三調相和歌辭五卷劉氏琴譜四卷陳懷琴譜二十一卷

漢魏吳晉鼓吹曲曰卷琴集歷頭拍簿一卷外國伎曲三卷又一卷論樂事二卷歷代曲名一卷推七音一卷十二律譜義一卷鼓吹樂章一卷李守貞古今樂記八卷蕭吉樂譜集解二十卷武后樂書要錄十卷趙邪利琴敘譜九卷張文收新樂書十二卷劉貺太樂令壁記三卷徐景安歷代樂儀三十卷崔令欽教坊記一卷吳兢樂府古今題要解一卷郗昂樂府雜錄一卷文昌孫齡段安節樂府古今題解三卷一作正昌宗金風樂一卷蕭祐無射商九調譜一卷趙惟暕琴書三卷陳拙大唐正聲新址琴譜十卷呂渭廣陵止息譜

一卷李良輔廣陵止息譜一卷李約東杓引譜一卷勉子兵部員外郎齊嵩琴雅略一卷王大力琴聲律圖一卷陳康士琴譜十三卷字安道僖宗時人又琴調四卷琴譜一卷離騷譜一卷趙邪利琴手勢譜一卷南卓羯鼓錄一卷

右樂類三十一家三十八部二百五十七卷失姓名九家張文收以下不著錄二十家九十三卷

左丘明春秋外傳國語二十卷董仲舒春秋繁露十七卷春秋穀梁傳十五卷尹更始注春秋公羊傳五卷嚴彭祖述賈逵春秋左氏長經章句二十卷又解詁三十卷春秋三家訓詁十二卷董遇左氏經傳章句三十卷王肅注三十卷又國語章句二十二卷王朗注左氏十卷士燮注春秋經十一卷杜預左氏經傳集解三十卷又釋例十五卷音三卷鄭衆牒例章句九卷頴容釋例七卷劉寔條例十卷方範經例六卷何休左氏膏肓十卷鄭玄箴又公羊解詁十三卷春秋漢議十卷麋信注鄭玄駁公羊條傳一卷墨守一卷鄭玄發穀梁廢疾三卷鄭玄釋張靖成服虔左氏解誼三十卷又膏肓釋痾五卷春秋成長說七卷塞難三卷音隱一卷駮何氏春秋漢議十一卷王玢達長義一卷孫毓左氏傳義注三十卷又賈服異同略五卷梁簡文帝左氏傳例苑十八卷于寶春春秋函傳十六卷序

論一卷殷興左氏釋滯十卷何始眞春秋左氏區別十
二卷張沖春秋左氏義略三十卷嚴彭祖春秋圖七卷
吳略春秋經傳詭例疑隱一卷京相璠春秋土地名三
卷王延之旨通十卷顧啓期大夫譜十一卷李謐叢林
十二卷崔靈恩立義十卷申先儒傳例十卷沈宏經傳
解六卷又文苑六卷嘉語六卷沈文阿義略二十七卷
劉炫攻昧十二卷又規過三卷述議三十七卷高貴鄉
公左氏音三卷曹耽荀訥音四卷李軌音三卷孫邈音
三卷王元規音三卷孔氏公羊集解十四卷王愆期注
公羊十二卷又難答論一卷（庾翼難）高襲傳記十二卷荀



爽徐欽答問五卷劉寔左氏牒例二十卷又公羊違義
三卷（劉晏注）王儉音二卷春秋穀梁傳段肅注十三卷唐
固注穀梁十二卷又注國語二十一卷糜信注穀梁十
二卷又左氏傳說要十卷張靖集解十一卷程闡經傳
集注十六卷孔衍訓注十三卷范甯集注十二卷徐乾
注十三卷徐邈注十二卷又傳義十卷音一卷沈仲義
集解十卷蕭邕問傳義三卷劉兆三家集解十一卷韓
益三傳論十卷胡訥集譔三傳經解十一卷又三傳評
十卷潘叔度春秋成集十卷又合三傳通論十卷江熙
公羊穀梁二傳評三卷李鉉春秋二傳異同十二卷虞



国立国会図書館　タイトル『八史經籍志』　請求記号 898-20
ガラス使用

飜注國語二十一卷韋昭注二十一卷孔晁解二十一卷春秋辨證明經論六卷左氏音十二卷左氏鈔十卷春秋辭苑五卷雜義難五卷左氏杜預評二卷春秋正義三十六卷孔穎達楊士勛朱長才奉詔譔馮嘉運王德韶蘇德融與隋德素覆審楊士勛穀梁疏十二卷王玄度注春秋左氏傳義疏四十卷字文明士廉五代孫文宗時翰林待詔高重春秋纂要四十卷字文明士廉五代孫文宗時翰林待詔講學士帝好左氏春秋命重分諸國各爲書別名經傳要略歷國子祭酒許康佐等集左氏傳三十卷一作文宗御集徐文遠左傳義疏六十卷又左傳音三卷陰弘道春秋左氏傳序一卷李氏三傳異同例十三卷開元中右威衛錄事參軍失名馮伉三傳異同三卷劉軻三傳指要十五卷韋表徵春秋三傳總例二十卷王元感春秋振滯二十卷韓滉春秋通一卷陸質集注春秋二十卷又集傳春秋纂例十卷春秋微旨二卷春秋辨疑七卷樊宗師春秋集傳十五卷春秋加減一卷元和十二年國子監脩定李瑾春秋指掌十五卷張傑春秋圖五卷又春秋指元十卷裴安時左氏釋疑七卷字適之大中江陵少尹第五泰左傳事類二十卷字伯通青州益都人咸通鄂州文學成玄穀梁總例十卷字又玄咸通山陽令陸希聲春秋通例三卷陳岳折衷春秋三十卷唐末鍾傳江西從事郭翔春秋義鑑三十卷柳宗元非國語二卷

右春秋類六十六家一百部一千一百六十三卷失姓

名五家王玄度以下不著錄二十二家四百三卷

古文孝經孔安國傳一卷劉邵注一卷孝經王肅注一卷鄭玄注一卷韋昭注一卷孫熙注一卷蘇林注一卷謝萬注一卷虞盤佐注一卷孔光注一卷殷仲文注一卷殷叔道注一卷徐整默注二卷車胤講孝經義四卷荀勗講孝經集解一卷皇侃義疏三卷何約之大明中皇太子講義疏一卷梁武帝疏十八卷大史叔明發題四卷劉炫述義五卷張士儒演孝經十二卷應瑞圖一卷賈公彥孝經疏五卷魏克巳注孝經一卷任希古越王孝經新義十卷今上孝經制旨一卷玄宗元行沖御注孝經疏二卷尹知章注孝經一卷孔穎達孝經義疏卷亡

王元感注孝經一卷李嗣眞孝經指要一卷平貞眷孝經議卷亡徐浩廣孝經十卷浩稱四明山人乾元二年上授校書郎

右孝經類二十七家三十六部八十二卷失姓名一家尹知章以下不著錄六家一十三卷

論語鄭玄注十卷又注論語釋義一卷論語篇目弟子一卷王弼釋疑二卷王肅注論語十卷又注孔子家語十卷李充注論語十卷梁顗注十卷孟釐注九卷袁喬注十卷尹毅注十卷張氏注十卷何晏集解十卷孫綽集解十卷盈氏集義十卷江熙集解十卷徐氏古論語

義注譜一卷虞喜贊鄭玄論語注十卷暢惠明義注十
卷宋明帝補衛瓘論語注十卷欒肇論語釋十卷又駁
二卷崔豹大義解十卷繆播旨序二卷郭象體略二卷
戴詵述議二十卷劉炫章句二十卷皇侃疏十卷褚仲
都講疏十卷義注隱三卷雜義十三卷劒義十卷徐邈
音二卷孔叢七卷王勃次論語十卷賈公彥論語疏十
五卷韓愈注論語十卷張籍論語注辨二卷

右論語類三十家三十七部三百二十七卷（失姓名三家韓愈以下不著錄二家十二卷）

宋均注易緯九卷注詩緯十卷注禮緯三卷注樂緯三
卷注春秋緯三十八卷注論語緯十卷注孝經緯五卷
鄭玄注書緯三卷注詩緯三卷

右讖緯類二家九部八十四卷

劉向五經雜義七卷又五經通義九卷五經要義五卷
許愼五經異義十卷（鄭玄駁）譙周五經然否論五卷楊方
五經鉤沈十卷楊思五經答疑八卷元延明五經宗略
四十卷劉炫五經正名十二卷沈文阿經典玄儒大義
序錄十卷班固等白虎通義六卷鄭玄六藝論一卷鄭
志九卷鄭記六卷王肅聖證論十一卷梁武帝孔子正
言二十卷簡文帝長春義記一百卷樊文深七經義綱

略論三十卷又質疑五卷張譏游玄桂林二十卷論法
三卷荀顗演劉熙注沈約論例十卷賀琛論法三卷集天名稱
三卷陸德明經典釋文三十卷顏師古匡謬正俗八卷
趙英五經對訣四卷英龍朔中汲令劉迅六說五卷劉晛六經
外傳三十七卷張論五經微旨十四卷韋表微九經師
授譜一卷裴僑卿微言注集二卷開元中鄭縣尉高重經傳要
略十卷王彥威續古今論法十四卷慕容宗本五經類
語十卷字泰初幽州人大中時劉氏經典集音三十卷銘字正範絳州正平
人咸通晉州長史

右經解類十九家二十六部三百八十一卷失姓名二家趙

英以下不著録十家一百二十七卷

爾雅李巡注三卷樊光注六卷孫炎注六卷沈琁集注
十卷郭璞注一卷又圖一卷音義一卷江灌圖贊一卷
又音六卷李軌解小爾雅一卷楊雄別國方言十三卷
劉熙釋名八卷韋昭辨釋名一卷李斯等三蒼三卷郭璞
解杜林蒼頡訓詁二卷張揖廣雅四卷又埤蒼三卷三
蒼訓詁三卷雜字一卷古今文字訓二卷樊恭廣蒼一卷
史游急就章一卷曹壽顏之推注一卷司馬相如凡將
篇一卷班固在昔篇一卷太甲篇一卷蔡邕聖覺章一
卷又勸學篇一卷今字石經論語二卷崔瑗飛龍篇篆

草勢合三卷許愼說文解字十五卷呂忱字林七卷楊承慶字統二十卷馮幹括字死十三卷賈魴字屬篇一卷葛洪要用字死一卷戴規辨字一卷僧寶誌文字釋訓一卷十卷周成解文字七卷王延雜文字音七卷壬氏文字要說一卷阮孝緒文字集略一卷彭立文字辨嫌一卷王愔文字志三卷顧野王篇三十卷李登聲類十卷呂靜韻集五卷陽休之韻略一卷又辨嫌音二卷夏侯詠四聲韻略十三卷張諒四聲部三十卷趙氏韻篇十二卷陸慈切韻五卷郭訓字旨篇一卷古文奇字二卷衛宏詔定古文字書一卷虞龢法書目錄六卷衛恒四體書勢一卷蕭子雲五十二體書一卷庾肩吾書品一卷顏之推筆墨法一卷僧正度雜字書八卷何承天纂文三卷顏延之纂要六卷又詰幼文三卷張推證俗音三卷顏愍楚證俗音略一卷李虔續通俗文二卷李少通俗語難字一卷諸葛穎桂死珠叢一百卷朱嗣卿幼學篇一卷項峻始學篇十二卷王義之小學篇一卷楊方少學集十卷顧凱之啓疑三卷蕭子範千字文一卷演千字文五卷黃初篇一卷吳音篇一卷音隱四卷難要字三卷覽字知源三卷字書十卷敘同音三卷桂死珠叢略要二十卷古今



国立国会図書館　タイトル『八史經籍志』　請求記号 898-20
ガラス使用

八體六文書法一卷古來篆隸詁訓名錄一卷筆墨法一卷鹿紙筆墨疏一卷篆書千字文一卷今字石經易篆三卷今字石經尚書本五卷今字石經鄭玄尚書八卷三字石經尚書古篆三卷今字石經毛詩三卷今字石經禮四卷三字石經左傳古篆書十卷今字石經經左傳經十卷今字石經公羊傳九卷蔡邕今字石經論語二卷曹憲爾雅音義二卷又博雅十卷文字指歸四卷劉伯莊續爾雅一卷顏師古注急就章一卷武后字海一百卷凡武后所著書皆元方頊沈履氷苗神客周思茂胡楚賓衛業等譔李嗣眞書後品一卷徐浩書譜一卷古跡記一卷張懷瓘書斷三卷開元中翰林院供奉又評書藥石論一卷張敬玄書則一卷貞元中處士褚長文書指論一卷張彥遠法書要錄十卷弘靖孫乾符初大理卿裴行儉草書雜體卷古荊浩筆法記一卷浩稱洪谷子二王張芝張昶等書一千五百一十卷太宗出御府金帛購天下古本命魏徵虞世南褚遂良定填僞凡得義之眞行二百九十紙爲八十卷又得獻之張芝等書以貞觀字爲印章跡命遂良楷書小字以影之其古本多梁隋官書梁則滿鷰徐僧權沈熾文朱异隋總姚察署記帝令魏褚卷尾各署各開元五年敕陸玄悌魏哲劉憺信檢校分益卷秩玄宗自書開元自爲印王方慶寶章集十卷又王氏八體書範四卷王氏工書狀十五卷玄宗開元文字音義三十卷張參五經文字三卷唐玄慶九經字樣一卷文宗時待詔顏元孫干祿字書一卷歐陽

融經典分毫正字一卷李騰說文字源一卷陽氷從子僧慧力像文王篇三十卷蕭鈞韻音二十卷孫愐唐韻五卷武元之韻銓十五卷玄宗韻英五卷天寶十四載誤認採訪使傳集賢院寫付諸道布天下顏眞卿韻海鏡源三百六十卷李舟切韻十卷曾鞏智辨體補脩加字切韻五卷

右小學類六十九家二百三部七百二十一卷失姓名二十三家徐浩以下不著錄二十三家二千四十五卷

唐書藝文志卷二

宋 歐陽脩 撰

乙部史錄其類十三一曰正史類二曰編年類三曰僞史類四曰雜史類五曰起居注類六曰故事類七曰職官類八曰雜傳記類九曰儀注類十曰刑法類十一曰目錄類十二曰譜牒類十三曰地理類凡著錄五百七十一家八百五十七部一萬六千八百七十四卷不著錄三百五十八家一萬二千三百二十七卷

司馬遷史記一百三十卷裴駰集解史記八十卷徐廣史記音義十三卷班固漢書一百一十五卷服虔漢書音訓一卷應邵漢書集解音義二十四卷諸葛亮論前漢事一卷又音一卷孟康漢書音義九卷晉灼漢書集注十四卷又音義十七卷韋昭漢書音義七卷崔浩漢書音義二卷孔氏漢書音義鈔二卷孔文祥劉嗣等漢書音義二十六卷夏侯泳漢書音二卷包愷漢書音十二卷蕭該漢書音十二卷陰景倫漢書律曆志音義一卷項岱漢書敘傳八卷劉寶漢書駁義二卷陸澄漢書新注一卷韋稜漢書續訓二卷姚察漢書訓纂三十卷顏游秦漢書決疑十二卷僧務靜漢書正義三十卷李善漢書辨惑三十卷漢書正名氏義十二卷漢書莫華八卷劉珍等東觀漢記一百二十六卷又錄一卷薛瑩後漢記一百卷司馬彪續漢書八十三卷又錄一卷劉義慶後漢書五十八卷華嶠後漢書三十一卷謝沈後漢書一百二卷又外傳十卷袁崧後漢書一百一卷又錄一卷范曄後漢書九十二卷又論贊五卷劉昭補注後漢書五十八卷張瑩漢南紀五十八卷劉熙注范曄後漢書一百二十二卷蕭該後漢書音二卷劉芳後



国立国会図書館　タイトル『八史經籍志』　請求記号 898-20
ガラス使用

漢書音二卷臧兢後漢書音三卷王沈魏書四十七卷
陳壽魏國志三十卷蜀國志十五卷吳國志二十一卷
並裴松之注　韋昭吳書五十五卷王隱晉書八十九卷虞預
晉書五十八卷朱鳳晉書十四卷謝靈運晉書三十五
卷又錄一卷臧榮緒晉書一百一十卷于寶晉書二十
二卷蕭子雲晉書九卷何法盛晉中興書八十卷徐爰
宋書四十二卷孫嚴宋書五十八卷沈約宋書一百卷
王智深宋書三十卷魏收後魏書一百三十卷魏澹後
魏書一百七卷李德林北齊末脩書二十四卷王劭齊
志十七卷又隋書八十卷蕭子顯齊書六十卷劉陟齊
書十三卷謝昊姚察梁書三十四卷顧野王陳書三卷
傅縡陳書三卷許子儒注史記一百三十卷又音三卷
字文舉叔牙子也證聖天官侍郎頻川縣男　劉伯莊史記音義二十卷御銓
定漢書八十七卷　高宗與郝處俊等讎顧胤漢書古今集義二十
卷顏師古注漢書一百二十卷章懷太子賢注後漢書
一百卷　賢命劉訥言格稀玄等注　韋機後漢書音義二十七卷晉書
一百二十卷　房玄齡褚遂良許敬宗來濟陸元仕劉子翼令狐德棻李義府薛元超上官儀崔行
功李淳風辛丘馭劉引之陽仁卿李延壽張文恭姚思
敬播李安期李懷儼趙弘智等脩而名爲御讎　張大素後魏
廉梁書五十六卷陳書三十六卷皆魏徵
書二百卷又北齊書二十卷隋書三十二卷李百藥北

齊書五十卷令狐德棻後周書五十卷隋書八十五卷志三十卷顏師古孔穎達于志寧李淳風韋安化李延壽與德棻敬播趙弘智魏徵等譔王元感注史記一百三十卷徐堅注史記一百三十卷李鎮注史記一百三十卷開元十上年上授門下典儀又義林二十卷陳伯宣注史記一百三十卷貞元中上韓琬續史記一百三十卷司馬貞史記索隱三十卷開元潤州別駕劉伯莊又譔史記地名二十卷漢書音義二十卷張守節史記正義三十卷竇羣史記名臣疏三十四卷敬播注漢書四十卷又漢書音義十二卷元懷景漢書議苑卷亡開元右庶子武陵縣男謚曰文姚庭漢書紹訓四十卷沈遵漢書問答五卷李善漢書辨惑一十卷徐堅晉書一百一十卷闕希嶠注晉書一百三十卷開元一十年上授清池主簿何超晉書音義三卷處士武德貞觀兩朝史八十卷長孫元忌令狐德棻顧胤等譔吳兢又齊史十卷梁史十卷陳史五卷周史十卷隋史二十卷唐書一百卷又一百三十卷兢韋述柳芳令狐峘于休烈等譔國史一百六卷又一百一十三卷裴安時史記纂訓二十卷又元魏書三十卷字適之大中江陵小尹

凡集史五家六部一千二百二十二卷高峻以下不著錄三家四百四十卷

梁武帝通史六百二卷李延壽南史八十卷又北史一

百卷高氏小史一百二十卷高峻初六十卷其子遁
氏洞史二十卷劉權忠州刺史晏曾孫姚康復統史二百卷大中大子
詹事

右正史類七十家九十部四千八十五卷失姓名二
以下不著錄二十三家一千七百九十卷總七十三家六十九部
紀年十四卷汲冢書荀悅漢紀三十卷應劭等注荀悅漢
紀三十卷崔浩漢紀音義三卷侯瑾漢皇德紀三十卷
張璠後漢紀三十卷袁宏後漢紀三十卷張緬後漢略
二十七卷劉艾漢靈獻二帝紀六卷袁曄漢獻帝春秋
十卷樂資山陽公載記十卷習鑿齒漢晉春秋五十四
卷魏武本紀四卷孫盛魏武春秋二十卷又晉陽秋二
十二卷魏澹魏記十二卷梁祚魏書國紀十卷環濟吳
紀十卷陸機晉帝紀四卷干寶晉紀二十二卷劉協注
于寶晉紀六十卷劉謙之晉紀二十卷曹嘉之晉紀十
卷徐廣晉紀四十五卷鄧粲晉紀十一卷又晉陽秋三
十二卷檀道鸞晉春秋二十卷蕭景暢晉史草三十卷
郭季產晉續紀五卷晉錄五卷王智深宋紀三十卷裴
子野宋略二十卷鮑衡卿宋春秋二十卷王琰宋春秋
二十卷沈約齊紀二十卷吳均齊春秋三十卷謝昊梁
典三十九卷劉璠梁典三十卷何之元梁典三十卷蕭

韶梁太清紀十卷皇帝紀七卷梁末代紀一卷臧嚴樓
鳳春秋五卷姚最梁昭後略十卷北齊紀二十卷王劭
北齊志十七卷趙毅隋大業略紀二卷杜延業晉春秋
略二十卷張大素隋後略十卷柳芳唐曆四十卷續唐
曆二十二卷韋澳蔣偕李荀張彥遠崔蹈譔崔龜從監脩吳兢唐春秋三十
卷韋述唐春秋三十卷陸長源唐春秋六十卷陳嶽唐
統紀一百卷焦璐唐朝年代紀十卷徐州從事麗勛亂遇害李仁
實通曆七卷馬總通曆十卷王氏五位圖十卷王起廣五
運圖卷亡苗台符古今通要四卷宣懿時人賈欽文古今年代
曆一卷大中時人曹圭五運錄十二卷張敦素建元曆二卷

劉軻帝王曆數譜一卷字希仁元和末進士第洛州刺史封演古今年
號錄一卷天寶末進士第韋美嘉號錄一卷中和中進士柳璨正閏
位曆三卷李匡文兩漢至唐年紀一卷昭宗時宗正少卿

右編年類四十二家四十八部九百四十七卷失姓名四

家柳芳以下不著錄十
九家三百五十五卷

常璩華陽國志十三卷又漢之書十卷蜀李書九卷和
包漢趙紀十四卷田融趙石紀二十卷又二石僞事六卷二石書十
卷符朝雜記一卷王度隨劚二石紀二卷王景暉南燕錄六卷張銓南燕書
卷范亨燕書二十卷王景暉南燕錄六卷張銓南燕書
十卷高閭燕志十卷段龜龍涼記十卷西河記二卷張

国立国会図書館　タイトル『八史經籍志』　請求記号 898-20
ガラス使用

諮涼記十卷劉昞涼書十卷又燉煌實錄二十卷裴景仁秦記十一卷杜惠明注拓拔涼錄十卷桓玄僞事二卷鄴洛鼎峙記十卷守節先生天啓紀十卷崔鴻十六國春秋一百二十卷蕭方三十國春秋三十卷李槩戰國春秋二十卷蔡允恭後梁春秋十卷武敏之三十國春秋二百卷

右僞史類一十七家二十七部五百四十二卷失姓名三家

古文鎖語四卷汲冢周書十卷子貢越絕書十六卷孔晁注周書八卷何承天春秋前傳十卷又春秋前傳雜語十卷樂資春秋後傳三十卷孟儀注周載三十卷趙曄吳越春秋十二卷楊方吳越春秋削煩五卷吳越記六卷劉向戰國策三十二卷高誘注戰國策三十二卷延篤戰國策論一卷陸賈楚漢春秋九卷衛颯史記要傳十卷張瑩史記正傳九卷譙周古史考二十五卷王粲漢書英雄記十卷葛洪史記鈔十四卷又漢書鈔三十卷後漢書鈔三十卷張緬後漢書略二十五卷又晉書鈔二十卷范曄後漢書纘十三卷孔衍春秋時國語十卷又春秋後國語十卷漢尚書十卷漢春秋十卷後漢尚書六卷後漢春秋六卷後魏尚書十四卷後魏春



国立国会図書館　タイトル『八史經籍志』　請求記号 898-20　　ガラス使用

秋九卷王越客後漢文武釋論二十卷袁希之漢表十卷張溫三史要略三十卷阮孝緒正史削繁十四卷王廷秀史要二十八卷又二十卷又錄一卷王蔑史漢要集二卷司馬虔九州春秋九卷後漢雜事十卷魚豢魏略五十卷孫壽魏陽秋異同八卷魏武本紀年曆五卷王隱刪補蜀記七卷張勃吳錄三十卷李槩左史六卷胡冲吳朝人士品秩狀八卷又吳曆六卷虞喜吳士人行狀名品二卷虞溥江表傳五卷徐衆三國評三卷王濤三國志序評三卷傳暢晉諸公讚二十二卷晉曆二卷荀綽晉後略五卷賈匪之漢魏晉帝要紀三卷郭頒魏晉代說十卷謝綽宋拾遺錄十卷孔思尚宋齊語錄十卷陰僧仁梁撰要三十卷宋孝王關東風俗傳六十三卷來奧帝王本紀十卷環濟帝王略要十二卷劉湛先聖本紀十卷楊曄華夷帝王紀三十七卷張愔等帝系譜二卷韋昭洞紀四卷皇甫謐帝王代紀十卷又年曆六卷何茂林續帝王代紀十卷帝王代紀十六卷曆紀十卷姚恭年曆帝紀二十六卷吉文甫十五代略十卷代譜四十八卷周武帝敕譔諸葛耽帝錄十卷庾和之歷代紀三十卷熊襄十代紀十卷盧元福帝王編年錄五十二卷又共和以來甲乙紀年二卷趙弘禮三

国立国会図書館　タイトル『八史經籍志』　請求記号 898-20　　ガラス使用

業曆二卷周樹洞曆紀九卷徐整三五曆紀二卷又通
曆二卷雜曆五卷孔衍國志曆五卷長曆十四卷千年
曆二卷許氏千歲曆三卷陶弘景帝王年曆五卷羊瑗
分王年曆五卷王嘉拾遺錄三卷又拾遺記十卷蕭綺錄
周祇崇安記二卷王韶之崇安記十卷鮑衡卿乘輿飛
龍記二卷蕭大圓淮海亂離志四卷李仁實通曆七卷
裴矩隋開業平陳記十二卷褚元量帝王紀錄三卷皇
甫遵吳越春秋傳十卷盧彥卿後魏紀三十三卷劉允
濟魯後春秋二十卷兵悅三國典略三十卷元行沖魏
典三十卷員半千三國春秋二十卷李筌關外春秋十

卷李吉甫六代略三十卷張絢古五代新記二卷許嵩
建康實錄二十卷柳氏自備三十卷柳仲郢鄭墟史傷十
卷呂才隋記二十卷丘悅期隋記十卷開元管城尉杜寶大
業雜記十卷杜儒童隋季革命記五卷武后時人劉氏行年
記二十卷劉仁軌卷亡崔良佐三國春秋卷亡良佐深州安平
虞山門人謚曰貞文孝父裴遵度王政記楊岑皇王寶運錄並卷亡
岑憲宗時人功臣錄三十卷唐頴稽典一百三十卷開元中頴罷
臨汾尉上之張說奏留史館脩史兼集賢待制王彥威唐典七十卷吳兢唐書備闕
記十卷續皇王寶運錄十卷韋昭度楊涉譔韓祐續古今人表
十卷開元十七年上授太常寺太祝張薦宰輔傳略卷亡蔣乂大唐宰輔

錄七十卷又唆煙功臣秦府十八學士史臣等傳四十
卷唆璠唐錄政要十二卷昭宗時江都尉南卓唐朝綱領圖一
卷字昭嗣大中黔南觀察使薛瑄唐聖運圖一卷劉肅大唐新語十
三卷元和中江都主簿李肇國史補三卷翰林學士坐薦拍者自中書舍人左遷將
作少監林恩補國史十卷僖宗時進士傳載一卷史遺一卷溫
大雅今上王業記六卷李延壽太宗政典三十卷吳兢
太宗勳史一卷又貞觀政要十卷李康明皇政錄十卷
鄭處誨明皇雜錄二卷鄭棨開天傳信記一卷溫畬天
寶亂離西幸記一卷宋巨明皇幸蜀記一卷姚汝能安
祿山事迹三卷華陰尉包諝河洛春秋二卷安祿山史
偽奉天記一卷德宗西狩事崔光庭德宗幸奉天錄一卷趙
元一奉天錄四卷張讀建中西狩錄十卷字聖用僖宗時史部侍郎
袁皓興元聖功錄三卷谷況燕南記三卷張孝忠事路隋平
淮西記一卷杜信史略三十卷又開居錄三十卷鄭澥
涼國公平蔡錄一卷字編士李遜山南東道掌書記開州刺史薛圖存河南
記一卷李師道事李潛用乙卯記一卷李訓鄭注事大和擢兒記
一卷野史甘露記二卷開成紀事二卷李石開成承詔
錄二卷李德裕次柳氏舊聞一卷又文武兩朝獻替記
三卷會昌伐叛記一卷上黨紀叛一卷劉從諫事韓昱壺關
錄三卷裴庭裕東觀奏記三卷大順中詔脩宣懿僖實錄以日曆注記亡闕因

国立国会図書館　タイトル『八史經籍志』　請求記号 898-20　　ガラス使用

撫宣宗政事奏記於監脩國史杜讓能廷裕字膺餘昭宗時翰林學士左散騎常侍貶湖南卒令狐澄

貞陵遺事二卷 綯子也乾符中書舍人柳玭續貞陵遺事一卷鄭言平劍錄一卷裘甫事言字垂之浙西觀察使王式從事咸通翰林學士戶部侍郎張雲咸通解圍錄一卷字景之一字卿起居舍人鄭樵彭門紀亂三卷龐勛事王坤驚聽錄一卷黃巢事郭廷誨廣陵妖亂志二卷高駢事乾寧會稽錄一卷董昌事韓偓金鑾密記五卷王振汴水滔天錄一卷昭宗時拾遺公沙仲穆大和野史十卷起大和盡龍紀

右雜史類八十八家一百七部一千八百二十八卷

失姓名八家元行沖以下不著錄六十八家八百六十一卷不著卷

郭璞穆天子傳六卷漢獻帝起居注五卷李軌晉泰始起居注二十卷又晉咸寧起居注二十二卷晉太康起居注二十二卷晉永平起居注八卷晉咸和起居注十八卷晉咸康起居注二卷劉道薈晉起居注三百二十卷晉建武大興永昌起居注二十二卷晉建元起居注四卷晉永和起居注二十四卷晉升平起居注十卷晉隆和興寧起居注五卷晉太和起居注六卷晉咸安起居注三卷晉寧康起居注六卷晉太元起居注五十二卷晉崇寧起居注十卷晉元興起居注九卷晉義熙起居注三十四卷晉元熙起居注二卷何始眞晉起

居鈔五十一卷晉起居注鈔二十四卷宋未初起居注六卷宋景平起居注三卷宋元嘉起居注七十一卷宋孝建起居注十七卷宋大明起居注十五卷後魏起居注二百七十六卷齊永明起居注二十五卷梁大同七年起居注十卷陳起居注四十一卷隋開皇元年起居注六卷王逸之三代起居注鈔十五卷流別起居注四十七卷溫大雅大唐創業起居注三卷開元起居注二千六百八十二卷失撰人名姚璹脩時政記四十卷

凡實錄二十八部三百四十五卷劉知幾以下不著錄四百五十七卷

周與嗣梁皇帝實錄二卷謝昊梁皇帝實錄五卷梁太清實錄十卷高祖實錄二十卷敬播撰房玄齡監脩許敬宗刪改今上實錄二十卷敬播顧胤撰房玄齡監脩長孫無忌貞觀實錄四十卷許敬宗皇帝實錄三十卷高宗實錄三十卷武后高宗實錄一百卷則天皇后實錄二十卷魏元忠武三思祝欽明融岑羲徐堅撰劉知幾吳兢刪正宗秦客聖母神皇實錄十八卷吳兢中宗實錄二十卷劉知幾太上皇實錄十卷吳兢睿宗實錄五卷張說今上實錄二十卷說與唐頴撰次玄宗開元初事開元實錄四十七卷失撰人名玄宗實錄一百卷令狐峘撰元載監脩肅宗實錄三十卷元載令狐峘代宗實錄四十卷沈既濟建

中實錄十卷德宗實錄五十卷蔣又樊紳林寶韋處厚
順宗實錄五卷韓愈沈傳師宇文籍譔李吉甫監脩憲宗實錄四十卷沈傳師鄭澣宇文籍蔣係李漢陳夷行蘇景胤譔杜元頴韋處厚路隋監脩景胤弁子也中書舍人穆宗實錄二十卷蘇景胤王彥威楊漢公蘇滌裴休譔路隋監脩滌字玄獻晃子也荆南節度使吏部尚書敬宗實錄十卷陳商鄭亞譔李讓夷監脩商字述聖禮部侍郎秘書監文宗實錄四十卷盧耽蔣偕王渢盧告牛叢譔魏謇監脩耽字子厚一字子重歷西川節度使同中書門下平章事渢字中德歷東都留守告字子有弘宣子也歷吏部侍郎武宗實錄三十卷韋保衡監脩

凡詔令一家一十一部三百五卷失姓名十家溫彥博以下不著錄十一家二百二十二卷

晉雜詔書一百卷又二十八卷又六十六卷晉詔書寫素制五卷晉定品雜制一卷晉大元副詔二十一卷晉崇安元興大亨副詔八卷晉義熙詔二十二卷宋永初詔六卷宋元嘉詔二十一卷宋幹詔集區別二十七卷溫彥博古今詔集一百卷薛克構聖朝詔集三十卷李義府古今詔集三十卷李義府古今詔集三十卷唐德音錄三十卷太平內制五卷明皇制詔錄十卷元和制集十卷王起寫宣十卷馬文敏王言會最五卷唐舊制編錄六卷費氏集擬狀注制十卷

右起居注類六家三十八部一千二百七十二卷失姓

名二十六家開元起居注以下不
著錄三家三千七百二十五卷　總七家七十七部
秦漢以來舊事八卷漢武帝故事二卷韋氏三輔舊事
二卷葛洪西京雜記二卷建武故事三卷永平故事二
卷應劭漢朝駿三十卷漢諸王奏事十卷漢魏吳蜀舊
事八卷魏名臣奏事三十卷魏臺訪議三卷魏廷尉決
事十卷南臺奏事九卷晉太始太康故事八卷孔愉晉
建武咸和咸康故事四卷晉建武以來故事三卷晉氏
故事三卷晉朝雜事二卷晉故事四十三卷晉諸雜故
事二十二卷晉雜議十卷晉要事三卷晉宋舊事一百
三十卷車灌晉脩復山陵故事五卷盧綝晉八王故事
十三卷又晉四王起事四卷張敞晉東宮舊事十卷范
汪尚書大事二十一卷華林故事名一卷劉道薈先朝
故事二十卷交州雜故事九卷中興伐逆事二卷溫子
昇魏末安故事三卷蕭大圜梁魏舊事三十卷僧亡名
天正舊事三卷應詹江南故事三卷大司馬陶公故事
三卷郗太尉為尚書令故事三卷王愆期救襄陽上都
府事一卷春坊舊事三卷武后述聖紀二卷杜正倫春
坊要錄四卷王方慶南宮故事十二卷裴矩鄴都故事
十卷馬總唐年小錄八卷張齊賢孝和中興故事三卷
盧若虛南宮故事三十卷令狐德棻凌煙閣功臣故事

四卷敬播文貞公傳事四卷劉禕之文貞公故事六卷
張大業魏文貞故事八卷王方慶文貞公事錄一卷李
仁實衛公平突厥故事二卷謝偃英公故事四卷劉禕
之英國貞武公故事四卷陳諫等彭城公故事一卷劉晏
張九齡事迹一卷李渤事迹一卷杜悰事迹一卷吳湘
事迹一卷丘據相國凉公錄一卷李抱玉事據諫議大夫
右故事類十七家四十三部四百九十六卷失姓名二十三
家秉知以下不著錄十六家九十卷
王隆漢官解詁三卷湖廣注應劭漢官五卷漢官儀十卷
蔡質漢官典儀一卷丁孚漢官儀式選用一卷荀攸等
魏官儀二卷傅暢晉公卿禮秩故事九卷百官名十四
卷于寶司徒儀注五卷陸機晉惠帝百官名三卷晉官
屬名四卷晉過江人士目一卷衛禹晉永嘉流士二卷
登城三戰簿三卷范曄百官階次一卷荀欽明宋百官
階次三卷宋百官春秋六卷魏官品令一卷王珪之齊
職官儀五十卷徐勉梁選簿三卷沈約梁新定官品十
六卷梁百官人名十五卷陳將軍簿一卷太建十一年
百官簿狀二卷郎楚之隋官序錄十二卷王道秀百官
春秋十二卷郭演職令古今百官注十卷陶彥瀅職官
要錄三十六卷職員舊事三十卷五方慶宮卿舊事二



国立国会図書館　タイトル『八史經籍志』　請求記号 898-20
ガラス使用

卷六典三十卷開元十年起居舍人陸堅被詔集賢院脩六典三條曰理典教典禮典政典刑典事典張說知院委徐堅經歲無規制乃命毋喪余欽咸廬業孫季良韋述參撰始以令式象周禮六官爲制蕭嵩知院加劉鄭蘭蕭晟盧若虛張九齡知院加陸善經李林甫代九齡加死咸二十六年書成

王方慶又譔尚書考功簿五卷又尚書考功狀績簿十卷尚書科配簿五卷五省遷除二十卷裴行儉選譜十卷唐循資格一卷天寶中定沈既濟選舉志十卷梁載言具員故事十卷又具員事迹十卷杜英師職該二卷任戩官品纂要十卷溫太雅大丞相唐王官屬記二卷杜易簡御史臺雜注五卷韓琬御史臺記十二卷韋述御史臺記十卷又集賢注記三卷李構御史臺故事三卷劉



貺天官舊事一卷柳芳大唐宰相表三卷馬宇鳳池錄五十卷賀蘭正元輔佐記十卷又舉選衡鑑二卷昭義判官貞元十三年上韋琯國相事狀七卷憲宗時人張之緒文昌損益二卷德宗時人李肇翰林志一卷李吉甫元和國計簿十卷又元和百司舉要一卷王涯唐循資格五卷韋處厚大和國計二十卷王彥威占額圖一卷孫結大唐國照圖一卷文宗時人大唐國要圖五卷左僕射賈耽纂監察御史褚璆重脩翰林內誌一卷楊鉅翰林學士院舊規一卷字文碩收子也昭宗時翰林學士吏部侍郎

右職官類十九家二十六部二百六十二卷失姓名十家六

典以下不著錄三十九家二百八十卷

趙岐三輔決錄十卷　擊虞注　魏文帝海內四品錄三卷海內先賢傳五卷　魏明帝時譔　李氏海內先賢行狀三卷韋氏四海耆舊傳一卷諸國先賢傳一卷圈稱陳留風俗傳三卷蘇林陳留耆舊傳三卷劉昞燉煌寶錄二十卷陳英宗陳留先賢傳像讚一卷江敞陳留人物志十五卷周斐汝南先賢傳五卷陸胤志廣州先賢傳一卷劉芳廣州先賢傳七卷徐整豫章舊志八卷又豫章烈士傳三卷華陽廣陵烈士傳一卷張勝桂陽先賢畫讚五卷朱育會稽記四卷虞預會稽典錄二十四卷謝承會稽先賢傳七卷賀氏會稽先賢傳像讚四卷鍾離岫會稽後賢傳三卷賀氏會稽太守像讚二卷陸凱吳國先賢傳五卷吳國先賢像讚三卷陳壽益部耆舊傳十四卷張方益州耆舊雜傳記二卷白褒魯國先賢傳十四卷張方楚國先賢傳十二卷高範荊州先賢傳一卷仲長統山陽先賢傳一卷范瑗交州先賢傳四卷習鑿齒襄陽耆舊傳五卷王義度徐州先賢傳九卷又一卷劉義慶徐州先賢傳讚八卷劉彧長沙舊邦傳讚四卷郭緣生武昌先賢傳三卷虞溥江表傳三卷崔尉祖海岱志十卷吳均吳郡

国立国会図書館　タイトル『八史經籍志』　請求記号 898-20　　ガラス使用

錢塘先賢傳五卷陽休之幽州古今人物志三十卷劉
叔先東陽朝堂書讚一卷濟北先賢傳一卷盧江七賢
傳一卷零陵先賢傳一卷蕭廣濟孝子傳十五卷師覺
授孝子傳八卷王韶之孝子傳十五卷又讚三卷宗躬
孝子傳二十卷又止足傳十卷虞盤佐孝子傳一卷又
高士傳二卷徐廣孝子傳三卷梁武帝孝子傳三十卷
雜孝子傳二卷鄭緝之孝子傳讚十卷申秀孝友傳八
卷元懌顯忠錄二十卷嵇康聖賢高士傳八卷皇甫謐
高士傳十卷又逸士傳一卷公晏春秋二卷韋氏家傳
三卷周續之上古以來聖賢高士傳讚三卷劉晝高才
不遇傳四卷周弘讓續高士傳八卷張顯逸人傳三卷
鍾離儒逸人傳十卷袁宏名士傳三卷袁淑眞隱傳二
卷阮孝緒高隱傳十卷劉向列士傳二卷范曄良吏傳十
二卷齊竟陵文宣王子良止足傳十卷鍾岸良吏傳十
卷先儒傳五卷殷系英藩可錄事三卷一云張顯賢讚鄭忱文
林館記十卷張騭文士傳五十卷梁元帝孝德傳三十
卷又忠臣傳三十卷全德志一卷丹揚尹傳十卷同姓
名錄一卷懷舊志九卷裴懷貴兄弟傳三卷悼善列傳
四卷劉昭幼童傳十卷盧思道知已傳一卷孫敏春秋
列國名臣傳九卷孔子弟子傳五卷東方朔傳八卷李

固別傳七卷梁冀傳二卷郭沖諸葛亮隱沒五事一卷何顒傳一卷曹瞞傳一卷毋丘儉記三卷管辰管輅傳二卷戴逵竹林七賢論二卷孟仲暉七賢傳七卷桓玄傳二卷雜傳六十九卷又四十卷又九卷任昉雜傳一百二十卷荊楊二州遷代記四卷元暉等秘錄二百七十卷王孝恭集記一百卷漢明帝畫讚五十卷姚澹四科傳讚四卷七國敘讚十卷益州文翁學堂圖一卷荀伯子荀氏家傳十卷又薛常侍傳二卷明氏世錄六卷明粲漢南庾氏家傳三卷庾守業褚氏家傳一卷褚結譔褚陶注殷氏家傳三卷殷敬崔氏世傳七卷崔鴻邵氏家傳十卷王氏家傳二十一卷江氏家傳七卷江饒暨氏家傳一卷虞氏家傳五卷虞覽裴氏家記三卷裴松之諸葛傳五卷曹氏家傳一卷曹毗諸王傳一卷陸史十五卷陸煦王劭尔朱氏家傳二卷何安家傳二卷裴若弼家傳一卷令狐德棻令狐家傳一卷張大素燉煌張氏家傳二十卷魏徵自古諸侯王善惡錄二卷章懷太子列藩正論三十卷鄭世翼交游傳二卷李襲譽忠孝圖傳讚二十卷許敬宗文館詞林文人傳一百卷崔玄暐友義傳十卷又義士傳十五卷傅弈高識傳十傳郎餘令孝子後傳三十卷平貞眷養德傳卷亡徐堅大隱傳三卷裴朏續文士傳十卷

開元中懷州司馬李襲譽又譔江東記三十卷李義府宦遊記七十卷王方慶友悌錄十五卷又王氏訓誡五卷王氏列傳十五卷王氏尚書傳五卷魏文貞故書十卷唐臨冥報記二卷李筌中台志十卷盧詵四公記一卷（一作梁載言）王璡廣軒轅本紀三卷李渤六賢圖讚一卷陸龜蒙小名錄五卷張昌宗古文紀年新傳三卷（昌宗冀州南宮人太子舍人）王緒末寧公輔梁記十卷（緒開元人僧辨兄孫也末寧卽僧辨所封）賈閏甫李密傳三卷閏甫密舊屬顏師古安興貴家傳（卷亡）陸氏英賢徵記三卷陸師儒李邕狄仁傑傳三卷郭湜高氏外傳一卷方士混大曆太理司直李翰張巡姚閭傳二卷陳翊郭公家傳八卷于儀楩嘗爲其寮屬後又從事渾瑊河中幕府殷亮顏氏家傳一卷（某卿書少監史館脩譔）李繁桐國鄴侯家傳十卷王起李趙公行狀一卷（李吉甫）張茂樞河東張氏家傳三卷（弘靖孫）崔氏唐顯慶登科記五卷（失名）姚康科第錄十六卷（宇汝諧南仲孫吾將軍）李弈唐登科記二卷文場盛事一卷張鷟朝野僉載二十卷（自號浮休子）封氏聞見記五卷（封演）劉餗國朝傳記三卷國朝舊事四十卷蘇特唐代衣冠盛事錄一卷李綽尚書故實一卷（尚書郎張延賞）柳氏訓序一卷（柳玭）武平一景龍文館記十卷蕭叔和天祚永歸記一卷（睿宗事）韋機西

国立国会図書館　タイトル『八史經籍志』　請求記号 898-20　　ガラス使用

征記卷亡韓琬南征記十卷陵準邠志二卷陸贄遣使錄一卷裴肅平戎記五卷休父房千里投荒雜錄一卷字鵠舉大和初進士第杜佑賓佐記一卷文宗朝備問一卷黃璞高州刺史闖川名士傳一卷字紹山大順中進士第魏徵祥瑞錄十卷徐景玉璽正錄一卷國寶傳一卷許康佐九鼎記四卷顏師古王會圖卷亡李德裕異域歸忠傳二卷西蕃會盟記三卷西戎記二卷英雄錄一卷趙琉孝行志二十卷字盈之晉州岳陽人會昌中武詵自古忠臣傳二十卷字子思楚州盱眙人咸通中州從事

凡女訓十七家二十四部三百八十三卷失姓名一家王方慶

以下不著錄五家八十三卷

劉向列女傳十五卷曹大家注皇甫謐列女傳六卷綦母邃列女傳七卷劉熙列女傳八卷趙母列女傳七卷項宗列女後傳十卷曹植列女傳頌一卷孫夫人列女傳序讚一卷杜預列女記十卷虞通之后妃記四卷又妒記二卷諸葛亮貞潔記一卷曹大家女誡一卷辛德源王劭等內訓三十卷徐湛之婦人訓解集十卷女訓集六卷長孫皇后女則要鈐十卷魏徵列女傳略七卷武后列女傳二百卷又孝女傳二十卷古今內範二百卷內範要略十卷保傅傳乳母傳七卷鳳樓新誡二十卷王方慶王氏女記十卷又王氏女孃傳五卷續妒記五卷尚

国立国会図書館　タイトル『八史經籍志』　請求記号 898-20　ガラス使用

宮朱氏女論語十篇薛蒙妻韋氏續曹大家女訓十二章韋溫女蒙宇仲明開成中進士第　王摶妻楊氏女誡一卷

右雜傳記類一百二十五家一百四十六部一千六百五十六卷失姓名十四家崔玄暐以下不著錄五十二家三千五百七十四卷總一百四十七家一百五十一部

衛宏漢舊儀四卷董巴大漢輿服志一卷徐廣車服雜注一卷又晉尚書儀曹新定儀注四十一卷晉儀注三十九卷傅瑗晉新定儀注四十卷晉尚書儀曹吉禮儀注二卷晉尚書儀曹事九卷晉雜儀注二十一卷宋尚書儀注三十六卷宋儀注二卷張鏡宋東宮儀記二十三卷嚴植之南齊儀注二十八卷又梁皇帝崩凶儀十二卷梁皇太子喪禮五卷梁王侯以下凶禮九卷士喪禮儀注十四卷沈約梁儀注十卷又梁祭地祇陰陽儀注二卷鮑泉新儀三十卷明山賓等梁吉禮十八卷梁吉禮儀注四卷又十卷梁尚書儀曹儀注十八卷又三十卷梁天子喪禮七卷又五卷梁大行皇帝皇后崩儀注一卷梁太子妃薨凶儀注九卷梁諸侯世子卒凶儀注九卷梁陳大行皇帝崩儀注八卷賀瑒等梁賓禮一卷梁賓禮儀注十三卷陸璉梁軍禮四卷司馬褧梁嘉禮三十五卷又嘉禮儀注四十五卷陳吉禮儀注五十

国立国会図書館　タイトル『八史經籍志』　請求記号 898-20　　ガラス使用

卷陳雜吉儀注三十卷陳雜儀注六卷陳諸帝后崩儀注五卷陳雜儀注凶儀十三卷陳皇太后崩儀注四卷
儀曹讌　陳皇太子妃薨儀注五卷儀曹讌　張彥陳寘禮儀注六卷常景後魏儀注五十卷趙彥深北齊吉禮七十二卷北齊皇太后喪禮十卷高頻隋吉禮五十四卷牛弘潘徽隋江都集禮一百二十卷大駕鹵簿一卷周遷古今輿服雜事十卷蕭子雲古今輿服雜事二十卷甲辰儀注五卷摯虞決疑要注一卷崔豹古今注一卷諸王國雜儀注十卷雜儀注一百卷范注雜府州郡儀十卷又祭典三卷何胤喪服治禮儀注九卷何點理禮儀注九卷冠婚儀四卷崔皓婚儀祭儀二卷何晏魏明帝謚議二卷魏氏郊丘二卷高堂隆魏臺雜訪議三卷晉謚議八卷晉簡文謚議四卷孔晁等晉明堂郊社議三卷蔡謨晉七廟議三卷于寶雜議五卷荀顗等晉雜議十卷王景之要典三十九卷王逸齊典四卷丘仲孚皇典五卷盧諶雜祭注六卷盧辨祀典五卷徐爰家儀一卷王儉吉儀二卷又弔答書儀十卷皇室書儀七卷鮑衡卿皇室書儀十三卷謝朏書筆儀二十卷謝允書儀二十三卷紀僧眞王璽譜一卷唐瑾婦人書儀八卷童悟十二卷姚察傳國璽十卷徐令言玉璽正錄一卷張大顧明

堂儀一卷姚璹等明堂儀注三卷皇太子方岳亞獻儀
二卷蕭子雲東宮雜事二十卷陸開明宇文愷東宮典
記七十卷令狐德棻皇帝封禪儀注六卷孟利貞封禪錄
十卷裴守眞神岳封禪儀注十卷郭山惲大享明堂儀
注二卷親享太廟儀注三卷裴矩虞世南大唐書儀十
卷竇維鏊吉凶禮要二十卷韋叔夏五禮要記三十卷
王慤中禮儀注八卷楊炯家禮十卷大唐儀禮一百卷
長孫無忌房玄齡魏徵李百藥顏師古令狐德棻孔穎
達于志寧等撰吉禮六十篇賓禮四十二篇凶禮六篇國恤五篇
總一百三十篇貞觀十一年上　卷長孫無忌侍中許敬宗兼中書令李義府黃門侍郎
劉祥道許圉師太常卿韋琨博士蕭楚林孔志約等
撰削國恤以爲豫凶事非臣子所宜論
次定著二百九十九篇顯慶三年上　武后紫宸禮要
十卷開元禮一百五十卷開元中通事舍人王嵒請改
集賢書院詳議說奏禮記漢代舊文不可更請脩貞觀
永徽五禮爲開元禮命賈登張烜附唐制度張說引品就
陸善經洪孝昌等撰緝蕭嵩總之蕭嵩開元禮義鏡一百卷開元禮京兆
義羅十卷開元禮類釋二十卷開元禮百問二卷顏眞
卿禮樂集十卷禮儀使所定　韋渠牟貞元新集開元後禮二
十卷柳冝唐禮纂要六卷韋公肅禮閣新儀二十卷元和
人王彥威元和曲臺禮三十卷又續曲臺禮三十卷李
弘澤直禮一卷林甫孫開成太府卿韋述東封記一卷李襲譽明
堂序一卷員半千明堂新禮三卷李嗣眞明堂新禮十

卷王涇大唐郊祀錄十卷 貞元九年上時爲裴瑾崇豐
二陵集禮卷十 瓘字封叔光庭太常禮院脩譔
曾孫元和吉州刺史王方慶三品官祢廟禮
二卷又古今儀集五十卷孟詵家祭禮一卷徐閏家祭
儀一卷范傳式寢堂時饗儀一卷鄭正則祠享儀一卷
周元陽祭錄一卷賈頊家薦儀一卷盧弘宣家祭儀 卷亡
孫氏仲享儀一卷 孫日用 劉孝孫二儀實錄一卷袁郊二
儀實錄衣服名義圖一卷又服飾變古元錄一卷 字之儀滋
子也昭宗翰林學士 王晉使範一卷戴至德喪服變服一卷張戩
喪儀纂要九卷孟詵喪服正要二卷商价喪禮極議一
卷張薦五服圖卷亡 仲子陵五服圖十卷 貞元九年上 裴茝內

外親族五服儀二卷又書儀三卷 朱儁注茝元和太常少卿葬王播
儀二卷鄭氏書儀二卷 鄭餘慶 裴度書儀二卷杜有晉書
儀二卷

右儀注類六十一家一百四千六百六十七卷 失姓名三十二家竇維鑒以下不著錄四十九家八百九十三卷

漢建武律令故事三卷漢名臣奏二十九卷廷尉決事
二十卷廷尉駁事十一卷廷尉雜詔書二十六卷南臺
奏事二十二卷應劭漢朝議駁三十卷陳壽漢名臣奏
事三十卷晉駁事四卷晉彈事九卷賈充杜預刑法律
本二十一卷又晉令四十卷宗躬齊永明律八卷蔡法

度梁律二十卷又梁令三十卷梁科二卷條鈔晉宋齊梁律二十卷范泉等陳律九卷又陳令三十卷陳科三十卷趙郡王叡北齊律二十卷令八卷麟趾格四卷文襄帝時譔趙肅等周律二十五卷蘇綽大統式三卷張斐律解二十卷劉邵律略論五卷高熲等隋律十二卷牛弘等隋開皇令三十卷隋大業律十八卷武德律十二卷又式十四卷令三十一卷尚書左僕射裴寂右僕射蕭瑀大理卿崔善爲給事中王敬業中書舍人劉林甫顏師古王孝達涇州別駕靖延太常丞丁孝烏隋大理丞房軸天策上將府參軍李桐客太常博士徐上機等奉詔譔定以五十三條附新律餘無增改武德七年上貞觀律十二卷又令二十七卷格十八卷留司格一卷式三十三卷中書令房玄齡右僕射長孫無忌蜀王府法曹參軍裴弘獻等奉詔譔定凡律五百條令一千五百四十六條格七百條以尚書省諸曹爲目其常務留本司者著爲留司格永徽律十二卷又式十四卷式本四卷令三十卷散頒天下格七卷留本司行格十八卷太尉無忌司空李勣左僕射于志寧右僕射張行成侍中高季輔黃門侍郎宇文節柳奭尚書右丞段寶玄太常少卿令狐德棻吏部侍郎高敬言刑部侍郎劉燕客給事中趙文恪中書舍人李友益少府丞張行實太府丞王文端大理丞元紹刑部郎中賈敏行等奉詔譔定分格爲二部以曹司常務爲行格天下所共爲散頒格永徽三年上至龍朔二年詔司刑太常伯源直心少常伯李敬玄司刑大夫李文禮復刪定唯改官曹局名而已題行格曰留本司行格中本散頒格曰天下散行格中本律疏三十卷無忌李勣于志寧刑局尚書唐臨大理卿段寶玄尚書右丞劉燕客御史中丞賈敏行等奉詔譔永徽四年上永徽留本司格後十一卷左僕射劉仁軌右僕射戴至得侍中張文瓘中書令李敬玄右

庶子郝處俊黃門侍郎來恒左庶子高智周右庶子李義琰吏部侍郎裴行儉馬載兵部侍郎蕭德昭裴炎工部侍郎李義琛刑部侍郎張楚金金部郎中盧律師等奉詔譔儀鳳二年上

趙仁本法例二卷崔知悌法例二卷垂拱式二十卷又格十卷新格二卷散頒格三卷留司格六卷秋官尚書裴居道夏官尚書同鳳閣鸞臺三品岑長倩鳳閣侍郎同鳳閣鸞臺平章事韋方質刪定官袁智弘咸陽尉王守愼奉詔譔加計帳勾帳二式垂拱元年上新格武后製序

刪垂拱式二十卷又散頒格七卷中書令韋安石禮部尚書同中書門下三品祝欽明尚書右丞蘇壤兵部郎中狄光嗣等刪定神龍元年上

太極格十卷戶部尚書同中書門下三品岑羲中書侍郎同中書門下三品陸象先查散騎常侍徐堅右司郎中唐紹刑部員外郎邵知新大理寺丞陳義海評事張名播右衛長史張處斌左衛率府倉曹參軍羅思貞刑部主事閻義顓等刪定太極元年上

開元前格十卷兵部尚書兼紫微令姚崇黃門監盧懷愼紫微侍郎兼刑部尚書李乂紫微侍郎蘇頲舍人呂延祚給事中魏奉古大理評事高智靜韓城縣丞侯郢璡瀛州司法參軍閻義顓等奉詔刪定開元三年上

開元後格十卷又三十卷式二十卷吏部侍郎兼侍中宋璟中書侍郎蘇頲尚書左丞盧從愿吏部侍郎裴漼慕容珣戶部侍郎楊滔中書舍人劉令植大理司直高智靜幽州司功參軍侯郢璡等刪定開元七年上

格後長行敕六卷侍中裴光庭中書令蕭嵩等刪次開元十九年上

開元新格十卷格式律令事類四十卷中書令李林甫侍中牛仙客御史中丞王敬從右武衛胄曹參軍崔晃衛州司戶參軍直中書陳承信酸棗尉直刑部俞元杞等刪定開元二十五年上

度支長行旨五卷王行先律令手鑑二卷元泳式苑四卷裴光庭唐開元格令科要一卷元和格敕三十卷權德輿劉伯芻等集

元和刪定制敕三十卷許孟客韋貫之蔣乂柳登等集

大和格後敕四十卷格後敕

五十卷初前大理丞謝登纂凡六十卷詔刑部詳定去其繁複大和七年上狄兼謩開成詳定格十卷大中刑法總要格後敕六十卷刑部侍郎劉瑑等纂張戣大中刑律統類十二卷慮紓刑法要錄十卷裴向上之張伾判格三卷李崇法鑑八卷

右刑法類二十八家六十一部一千四卷失姓名九家自開元新格以下不著錄十二家三百二十三卷

劉向七略別錄二十卷劉歆七略七卷荀勗晉中經簿十四卷又新譔文章家集敘五卷丘深之晉義熙以來新集目錄三卷王儉宋元徽元年四部書目錄四卷令書七志七十卷賀縱補注阮孝緒七錄十二卷丘賓卿梁天監四年書目四卷劉遵梁東宮四部書目四卷陳天嘉四部書目四卷牛弘隋開皇四年書目四卷王劭隋開皇二十年書目四卷殷淳四部書目序錄三十九卷楊松珍史目三卷摯虞文章志四卷宋明帝晉江左文章志二卷沈約宋世文章志二卷傅亮續文章志二卷名手畫錄一卷虞龢法書目錄六卷羣書四錄二百卷殷踐猷王愜韋述余欽母煚劉彥直王彎王仲丘譔元行沖上之母煚古今書錄四十卷韋述集賢書目一卷李肇經史釋題二卷宗諫注十三代史目十卷常寶鼎文選著作人名目三卷尹植文樞祕要目七卷鈔文思博要藝文類聚爲祕要唐書敘例目錄一卷孫玉

汝唐列聖實錄目二十五卷吳氏西齋書目一卷吳兢河南東齋史目三卷蔣彧新集書目一卷杜信東齋籍二十卷字立言元和國子司業

右目錄類十九家二十二部四百六卷失姓名二家毋煚以下不著錄十二家一百十四卷

宋秉世本四卷世本別錄一卷宋均注帝譜世本七卷王氏注世本譜二卷漢氏帝王譜二卷齊永元中表簿六卷梁大同四年表簿三卷齊梁宗簿三卷梁親表譜五卷後魏皇帝宗族譜四卷元暉業後魏辨宗錄二卷後魏譜二卷後魏方司格一卷齊高氏譜六卷周宇文氏譜一卷賈冠國親皇太子親傳四卷王儉百家集譜十卷王僧孺百家譜三十卷又十八州譜七百一十二卷徐勉百官譜二十卷賈執百家譜五卷又姓氏英賢譜一百卷何承天姓苑十卷賈希鏡氏族要狀十五卷官族傳十五卷冀州姓族譜七卷洪州諸姓譜九卷袁州諸姓譜七卷司馬氏世家二卷楊氏譜一卷蘇氏譜一卷孫氏譜記十五卷韋氏譜十卷韋鼎裴氏家牒二十卷裴守貞大唐氏族志一百卷高士廉韋挺岑文本令狐德棻撰姓氏譜三百卷許敬宗李義府孔志約陽仁卿史玄道呂才譔柳沖大唐姓族系錄二百卷路敬淳衣冠譜六十卷又著姓略記二十卷王元



国立国会図書館　タイトル『八史經籍志』　請求記号 898-20　　ガラス使用

感姓氏實論十卷崔日用姓苑略一卷岑羲氏族錄卷亡
王方慶王氏家牒十五卷又家譜二十卷王氏著錄十
卷韋述開元譜二十卷國朝宰相甲族一卷百家類例
三卷唐新定諸家譜錄一卷李林甫等林寶元和姓纂十卷
竇從一系纂七卷陳湘姓林五卷孔至姓氏雜錄一卷
李利涉唐官姓氏記五卷初十卷利涉貶南方亡其半又編古命氏
三卷柳璨姓氏韻略六卷蕭穎士梁蕭史譜二十卷柳
芳永泰新譜二十卷作皇室新譜柳冕續譜十卷皇唐王牒
一百一十卷開成二年李衢林寶撰唐皇室維城錄一卷李匡文
天潢源派譜一卷又唐偕日譜一卷王牒行樓一卷皇
孫郡王譜一卷元和縣主譜一卷家譜一卷李衢大唐
皇室新譜二卷黃恭之孔子系葉傳二卷謝氏家譜一
卷東萊呂氏家譜二卷薛氏家譜一卷吳郡陸氏宗系譜一卷
虞氏家譜一卷孫氏家譜二卷吳郡陸氏家譜一卷顏氏家譜一卷
陸景獻劉氏譜考三卷劉氏家史十五卷並劉子玄紀王愼家
譜一卷蔣王惲家譜一卷李用休家譜三卷紀王愼之後徐
氏譜一卷徐商徐義倫家譜一卷劉晏家譜一卷劉輿家
譜一卷周長球家譜一卷施氏家譜二卷萬氏家譜一
卷滎陽鄭氏家譜一卷懿宗時國子博士鄭澄之解
于氏家譜一卷趙郡東祖李氏家譜二卷李氏房從譜

二卷韋氏諸房略一卷韋絢諱行錄一卷
右譜牒類十七家三十九部一千六百一十七卷 王元感以下不著錄二十二家三百三十三卷

三輔皇圖一卷三輔舊事三卷漢宮閣簿三卷洛陽宮殿簿三卷葛洪西京雜記二卷薛冥西京記三卷潘岳關中記一卷陸機洛陽記一卷戴延之洛陽記一卷後魏洛陽記五卷楊佺期洛城圖一卷鄧基陸澄地理志一百五十卷任昉地記二百五十二卷虞茂區宇圖一百二十八卷郎蔚之隋圖經集記一百卷周地圖一百三十卷雜記十二卷雜地志五卷地理志書鈔十卷地域方丈圖一卷地城方尺圖一卷職方記十六卷晉太康土地記十卷太康州郡縣名五卷後魏諸州記二十卷周處風土記十卷圈稱陳留風俗傳三卷楊雄蜀王本記一卷樵周三巴記一卷李克益州記三卷郭仲產荊州記二卷鮑堅南雍州記三卷阮敘之南兗州記一卷山謙之南徐州記二卷劉損之京口記二卷孫處玄潤州圖注二十卷雷次宗豫章記一卷鄭緝之東陽記一卷張僧監潯陽記二卷李叔布齊州記四卷張勃吳地記一卷晏穆齊地記二卷陸翽鄴中記二卷劉芳徐地錄一卷梁元帝職貢圖一卷又荊南地志二卷王範

交廣二州記一卷樊文深中岳嶽州志五卷秣陵記二卷湘州記四卷湘州圖副記二卷京邦記二卷分吳會丹陽三郡記二卷西河舊事一卷闕駰十三州志十四卷顧野王輿地志三十卷又十國都城記十卷周明帝國都城記九卷郭璞注山海經二十三卷又山海經圖讚二卷山海經音二卷桑欽水經三卷一作郭璞注酈道元注水經四十卷僧道安四海百川水源記一卷又一卷江圖二卷庾仲雍江記五卷又漢水記五卷尋江源記五卷劉澄之永初山川古今記二十卷李氏宜都山川記一卷沈瑩臨海水土異物志一卷楊孚交州異物志一卷陳祈暢異物志一卷萬震南州異物志一卷朱應扶南異物志一卷京兆郡方物志二十卷諸郡土俗物產記十九卷涼州異物志二卷廟記一卷薛泰輿駕東幸記一卷諸葛穎巡總揚州記七卷戴祚西征記二卷郭緣生述征記二卷姚最述行記二卷沈懷文隨王入沔記十卷魏聘使行記五卷李彤聖賢塚墓記一卷宋雲魏國以西十一國事一卷沈懷遠南越志五卷程士章西域道里記三卷常駿等赤土國記二卷王玄策中天竺國行記十卷僧智猛游行外國傳一卷僧法盛歷國傳二卷日南傳一卷林邑國記一卷眞臘國事一卷



国立国会図書館　タイトル『八史經籍志』　請求記号 898-20　　ガラス使用

交州以來外國傳一卷奉使高麗記一卷西南蠻入朝首領記一卷裴矩高麗風俗一卷鄧行儼東都記三十卷貞觀著作郎括地志五百五十卷又序略五卷魏王泰命著作郎蕭德言秘書郎顧胤記室參軍蔣亞卿功曹參軍謝偃蘇勗撰長安四年十道圖十三卷開元三年十道圖十卷劉南地圖二卷李播方志圖十卷高宗遣使分往康國吐火訪其風俗物產畫圖以聞詔史官讓次許敬宗顧之顯慶三年上李吉甫元和郡縣圖誌五十四卷又十道圖十卷古今地名三卷梁載言十道志十卷王方慶九嶷山志十卷賈耽地圖十卷又皇華四達記十卷古今郡國縣道四夷述四十卷關中隴右山南九州別錄六卷貞元十道錄四卷吐蕃黃河錄四卷韋澳諸道山河地名要略九卷一作處分語劉之推文括九州要略三卷郡國志十卷馬敬寔諸道行程血脉圖一卷鄧世隆東都記三十卷韋機東都記二十卷韋述兩京新記五卷兩京道里記三卷李仁實戎州記一卷盧僎嵩山記一卷天寶人馬溫鄴都故事二卷肅代時人劉公銳鄴城新記三卷張周封華陽風俗錄一卷字子望西川節度使裕從事試協律郎盧求成都記五卷西川節度使白敏中從事鄭暐益州理亂記三卷李璋太原事迹記十四卷張文規吳興雜錄七卷房千里南方異物志一卷孟琯嶺南異物志一卷

劉軻嶺表錄異三卷余知古渚宮故事十卷文宗時人吳從政襄沔記三卷張氏燕吳行役記二卷宣宗時人失名韋宙零陵錄一卷張容九江新舊錄三卷咸通人莫休符桂林風土記三卷段公路北戶雜錄三卷文昌孫林謂閩中記十卷裴矩又譔西域圖記三卷顧愔新羅國記一卷大曆中歸崇敬使新羅愔爲從事張建章渤海國記三卷戴斗諸蕃記一卷達奚通海南諸蕃行記一卷袁滋雲南記五卷李繁北荒君長錄三卷高少逸四夷朝貢錄十卷呂述點戛斯朝貢圖傳一卷字脩業會昌秘書少監商州刺史樊綽蠻書十卷咸通嶺南西道節度使蔡襲從事竇滂雲南別錄一卷

雲南行記一卷徐雲虔南詔錄三卷乾符中人

右地理類六十三家一百六部一千二百九十二卷

失姓名三十一家李播以下不著錄五十三家九百八十九卷不



国立国会図書館　タイトル『八史經籍志』　請求記号 898-20　　ガラス使用

898
20





国立国会図書館　タイトル『八史經籍志』　請求記号 898-20　　ガラス使用
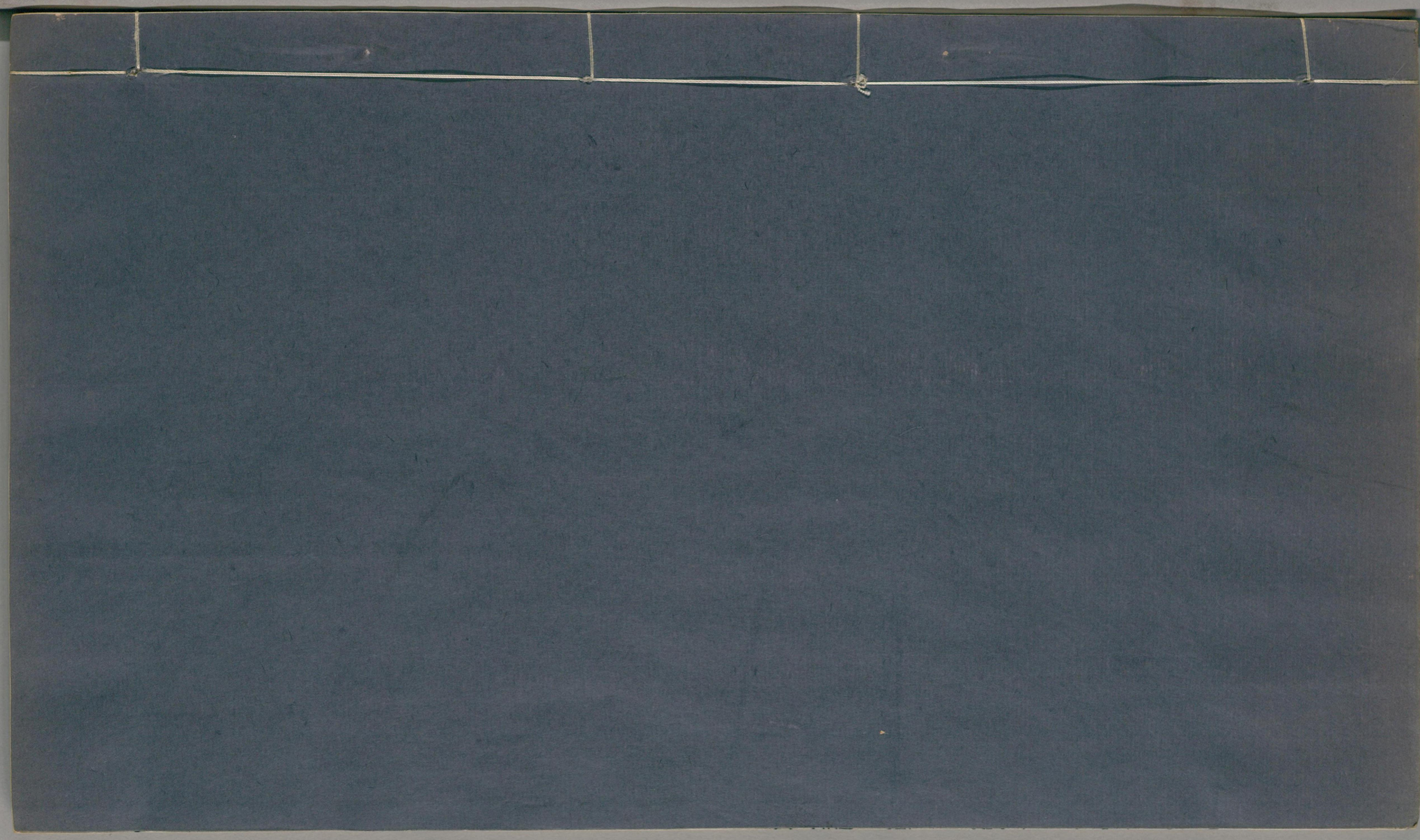
国立国会図書館
タイトル『八史經籍志』請求記号 898-20
ガラス使用