

如シ獨石口ヨリ北京ニ朝貢スルヲ例トス

左翼札薩克多羅額爾德尼貝勒ノ祖綽克圖ハ多爾濟ノ叔父ニシテ色稜ノ父ナリ  
號シテ巴圖爾諾顏ト曰フ翁袞都喇ノ長子ナリ其子色稜ハ額爾德尼台吉ト號ス  
崇德二年清ニ來歸ス順治三年札薩克多羅貝勒ニ封シ額爾德尼ノ號ヲ留メ以テ  
世襲トス乾隆十八年達什袞布ヲ以テ襲封セシマテ凡ソ六世ヲ經タリ其ノ佐領  
九アリ今尙ホ世襲シテ替ルコトナシ其貢道ハ右翼ト同シ

第一項 烏珠穆沁右翼旗 (西烏珠穆沁)

烏珠穆沁右翼札薩克和碩軍臣親王游牧地ハ香札哈河ノ流レテ沙中ニ沒スル附近  
ヨリ胡盧古爾河ノ阿達克諾爾ニ瀦スル一帶ニ跨ル東西凡ソ四十里南北七十餘  
里ノ間ニシテ札薩克ノ居ル處ヲ巴克蘇爾哈台山ト曰フ(會典ニハ巴顏鄂博圖ニ  
作ル)北京ヲ距ルコト東北二百餘里ノ所ニアリ

王府ハ烏丹城ノ西北約八十餘里ニアリ四周山ヲ繞ラシ前面ニ小川ヲ扣ヘ後  
ニ巴顏鄂博圖山ヲ負ヒ甚タ要害ノ地タリ參考ノタメ左ニ概況ヲ畧圖ス  
旗下ノ戶數大約三千五百戶人口二萬餘ト稱ス錫林郭爾中ノ最大旗トス

西烏珠穆沁王府ノ畧圖

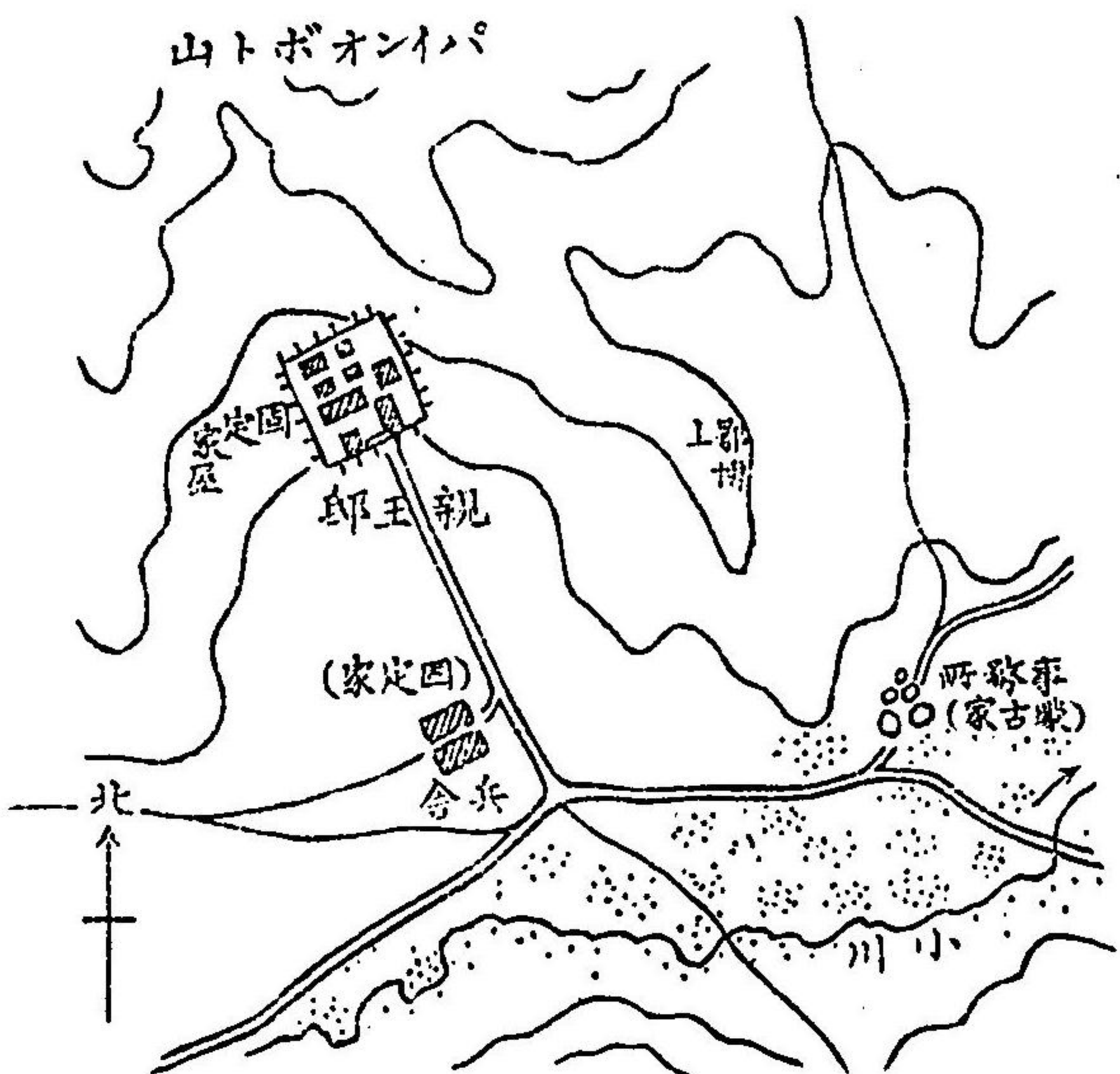

旗内大寺院少カラス「バインホシヨ廟」  
「ハラカン廟」「ラマクレル廟」「タムスク  
廟」等其主ナルモノニシテ其他十餘ノ  
小廟アリ

其疆域ハ王府ノ東三十餘里ヲ距テテ  
達賴蘇圖諾爾烏爾哈達ニ至リ東北三  
十餘里ヲ距テテ温都陀羅海ニ至リ東  
烏珠穆沁ト境ヲ連ネ南方僅カニ王府  
ヲ距ルコト五里博果圖哈刺山ニ至リ  
テ巴林界ニ西南同七里ノ洋圖哈喇和  
碩ニ至リ巴林及ヒ克什克騰ニ接シ東  
南七八里ヲ距テテ根吉根陀羅海ニ至  
リ阿魯科爾沁ト界シ西方十餘里ノ額  
爾起納克登ニ至リ西北又二十餘里ニ

シテ括布奇畢期克ニ至リ皆浩齊特ト界ヲ接シ北方六十餘里ヲ距テテ庫爾楚克額勒蘇ニ至リ車臣汗部中右旗界ニ接續ス  
旗内浩齊特界ニ食鹽產地アリ多布蘇圖湖ト云フ

第二項 烏珠穆沁左翼旗 (東烏珠穆沁)

左翼札薩克多羅額爾德尼貝勒ノ游牧地ハ索岳爾濟山即興安嶺ノ支派ノ西麓ニ當リ鄂爾虎河ノ屈曲シテ和里圖諾爾ニ滙ク邊ニシテ其廣袤東西約二十餘里南北七十餘里アリ札薩克ハ鄂爾虎河北方里許ノ奎蘇陀羅海ニ駐ス北京ヲ距ルコト約ソ二百五十里ノ東北ニ在リ  
王府ハ全部蒙古包ニシテ其附近ノ概況左圖ノ如シ  
旗下ノ戶數大約千五百戶人口五六千ニ過キス  
本旗及西烏珠穆沁ハ良馬ノ產地トシテ有名ナリ  
本旗東北索倫界ニハ良材ヲ出シ寺院ノ建立等ニハ遠ク數十里ヲ隔テテ同地ヨリ運搬ス他旗皆同シ  
本旗ハ野獸ノ捕獵尤モ多シ

東烏珠穆沁貝勒府ノ畧圖

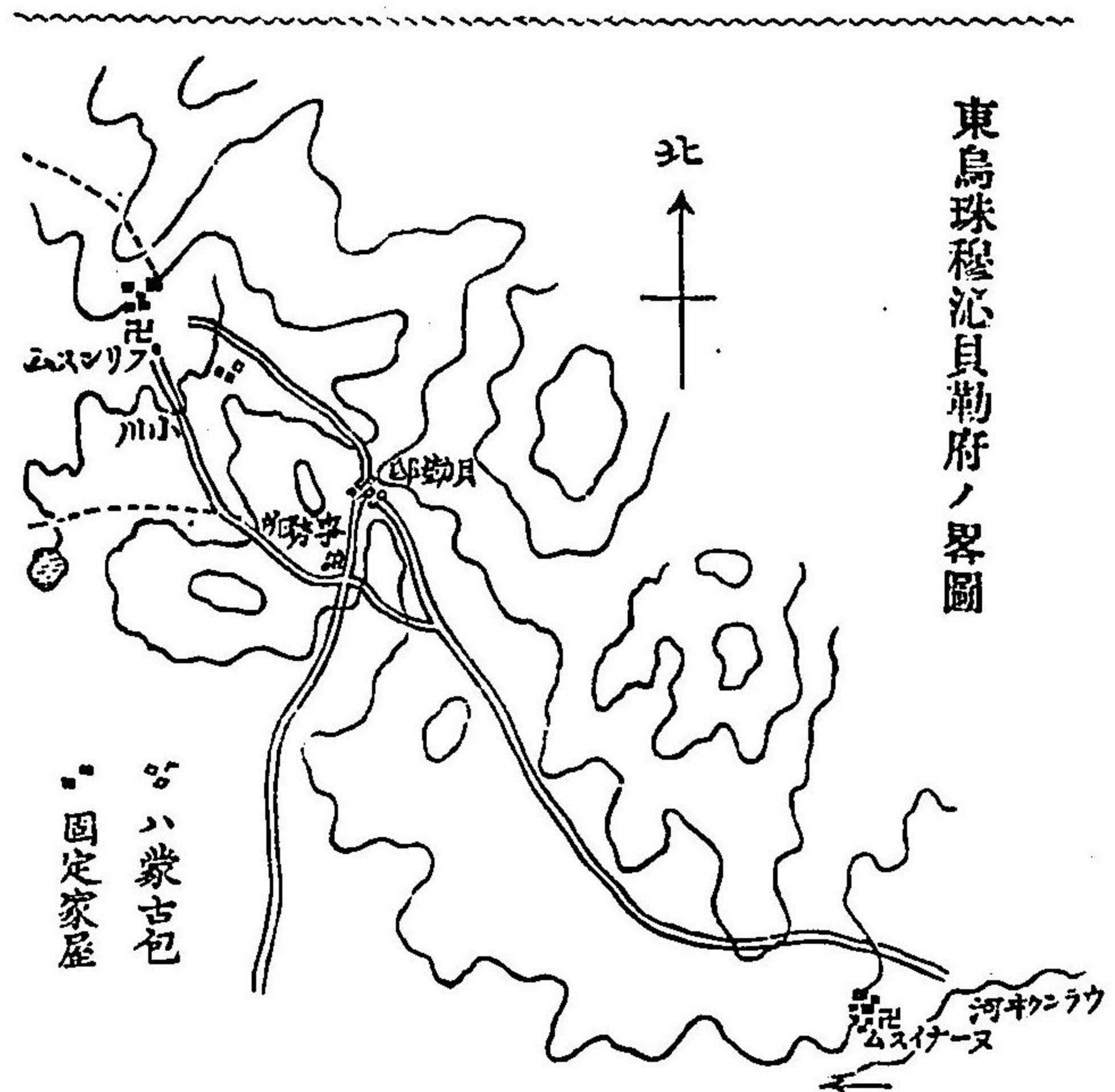

第五編 各部ノ狀況 第四章 錫林郭爾盟

左翼ノ疆域ハ實ニ九旗一省ニ跨ル其西面ノ一線ハ單ニ右翼ト界ヲ班ツニ過キサレトモ其他ノ界線ハ頗ル復雜ナリ南方巴林ノ接境ニ起リ東南阿魯科爾沁及札魯特二旗ヲ經テ東達賴罕圖什業圖及札薩克圖ノ各旗ヨリ黑龍江省索倫ニ達シ更ニ北又車臣汗左翼前旗ノ界線ヲ過キテ西右翼ノ界線ニ接續ス  
今其四境ノ概界ヲ示セハ東方王府ヲ距ル十餘里ニシテ霍尼雅爾哈賴圖ニ至リ黑龍江屬ノ索倫界ニ接シ東南方十里ヲ距ツルシヤゲト山脈ヲ以テ札魯特旗達賴罕及圖什業圖旗ニ接シ南

方二十餘里ノ博羅霍吉爾ニ至リ巴林旗ニ接シ東北十數里ヲ距テ蘇魯博羅勒台ニ至リ北方同二十五里ヲ距テ額里引什里ニ至リ共ニ車臣汗左翼前旗ト接シ正西十五六里ノ達賴蘇圖ニ至リ西北二十五六里ニテ温都陀羅海ニ至リ西島珠穆沁ニ界ス

### 第二節 浩濟特部 (二旗)

浩濟特部ハ左右翼ノ二旗ニ分カレ獨石口ノ東北百十餘里ニアリ烏珠穆沁ノ西阿爾塔ノ東ニアリテ北ハ外蒙古喀爾喀ノ車臣汗部ニ連リ南ハ克什克騰ニ隣リ東西約三十里南北七十餘里ニ亘ル  
本二旗ハ元ト遼ノ上京道西境ニシテ金ニハ北京路ニ屬シ元ニ上都路ニ隸セシカ明ニ至リテ蒙古ノ據ル所トナレリ  
其札薩克ノ先ハ元ノ太祖ヨリ出ツ太祖十六世ノ孫圖魯博羅特ヨリ再傳シテ庫登汗ニ至リ所部ヲ號シテ浩濟特ト曰フ(舊滿齊忒特ナ)察哈爾ノ一族タリ

第一項 浩濟特右翼旗(西浩濟特)

右翼札薩克多羅郡王游牧地ハ錫林河ノ下流カ北ニ至リテ滿シテ達母鄂誤泊トナル所ニ當リ東西約十五里南北約七十餘里アリ札薩克ハ烏默黑塞里ニ駐ス北京ノ東北百五十餘里ニアリ(會典ニハ巴彥思克鄂勒虎陀落ニ作リ又一統誌ニハ特古力克呼都克井ニ作ル)

王府ハ皆蒙古包ニ住ス旗民ノ如ク烈シク移轉セサレトモ冬夏ノ二季ハ各位置ヲ轉スト云フ兩位僅ノ間僅ニ十餘丁ニ過キス  
旗下ノ住民大約千餘戶人口五千餘人アリト云フ

札薩克ノ祖庫登汗ノ長孫奇塔特札幹杜稜土謝圖若年ニシテ卒ス二子アリ其長子噶爾瑪色ノ母圖奎ナル者察哈爾ヲ避ケンカ爲ニ二子ヲ率ヰテ喀爾喀車臣汗ノ碩壘ニ依リ遂ニ其所屬トナル清ノ順治八年噶爾瑪色其弟班第墨爾根楚琥爾及屬千三百餘人ヲ率ヰテ喀爾喀ヲ棄テ、清ニ來朝ス同十年ニ至リ珠爾瑪色ヲ多羅郡王ニ封シ世襲右翼ヲ掌ラシム乾隆四十二年ニ至リ敏珠爾多爾濟ノ襲封ニ至ルマテ既ニ九世タリ其後今ニ至ルモ世襲替ルコトナシ佐領五ヲ有シ獨石口ヨリ朝貢セリ

其疆域ハ東王府ヲ距ルコト二十五里位ニシテ布爾勒吉山ニ至リ東南二十餘里ヲ距テ、瑪齊泉烏蘭哈達ニ至リ共ニ左翼界ニ南ハ二十五里ヲ距テ、札哈蘇臺池ニ至リ克什克騰界ニ接シ西南十餘里ヲ距テ、墨墨哈達圖ニ至リ西五六里ニシテ布爾色克陀羅海ニ至リ西北十五里ニシテ烏齊圖陀羅海ニ至リ皆阿巴哈納爾ト阿爾塔共同牧界ニ接ス北ハ三十五里ニシテ哈魯勒陀羅海ニ至リ車臣汗部ノ右翼後旗界ニ接續ス

第二項 浩齊特左翼旗(東浩齊特)

浩齊特左翼札薩克額爾德尼多羅貝勒ノ牧地ハ大吉里河及小吉里河ノ二水ニ濱ス東西約十五六里南北約七十餘里アリテ西烏珠穆沁ト西浩齊特兩旗ノ間ニ位置シ札薩克ハ特古力克呼圖克湖欽ニ駐ス(會典ニハ吉里河ノ東岸噶亥ニ駐ストナシ又一統志ニハ烏默黑泉ニ駐ストナセリ)北京ノ東北百七十餘里ニアリ王府ハ西烏珠穆沁王府ノ西北二十餘里ニアリ皆蒙古包ニ住シ其數邸内十三個事務所三個ヲ建ツ常ニ移轉セサレトモ冬ハ山陽部ニ夏ハ低地ニ移ル旗下ノ戶數大約千戶人口五千餘人アリト云フ

王府ノ北方約十二三里ニ食鹽產地アリ西烏珠穆沁ト共有ニシテ烏珠穆沁浩齊特二部四旗ノ旗民ハ自由ニ且無稅ニ採收セシムルモ外旗ノ採收ヲ許サス外旗ノ需要者ハ此二部ノ旗民ヨリ物々交換スルヲ常トス

札薩克ノ祖庫登汗ノ次孫ニ奇塔特昆德稜額爾德尼車臣楚琥爾ト云フモノアリ其子博羅特號シテ額爾德尼諸木齊ト曰フ初メ察哈爾ヲ避ケテ喀爾喀ニ行キ車臣汗ノ碩壘ニ依リシカ清ノ崇德二年喀爾喀ヨリ來ツテ清ニ歸順セリ順治三年札薩克多羅貝勒ニ封シ以テ左翼ヲ掌ラシメ尙ホ額爾德尼ノ號ヲ留ム同七年郡王ニ進メ以テ世襲トナス乾隆三十一年齊蘇噠多爾濟ノ襲封セントキ凡ソ七世ヲ經タリ其佐領五アリ世襲今ニ至ツテ替ルコトナシ貢道ハ右翼ト同シク獨石口ヨリス

其旗界ハ東府ヲ距ルコト二里許ニシテ額爾起納克登ニ至リ東南同十五里ヲ距テ、哈喇圖山ニ至リ俱ニ西烏珠穆沁ニ南方二十里ヲ距テ、小吉里河ノ源ニ至リテ克什克騰ニ西南二十餘里ヲ距テ、瑪齊布勒克烏蘭哈達ニ至リ克什克騰及西浩齊特ニ北方ハ三十餘里ヲ距テ奇塔特哈覃陀羅海ニ至リ西北三十五里ヲ距

テ、達賴布拉克烏蘭陀羅海ニ至リ共ニ車臣汗右翼後旗界ニ接ス

三六二

### 第三節 阿霸垓部 (二旗)

阿霸垓ハ左右翼ノ二旗ニ分カル其左翼ハ阿巴哈納爾左翼ト同牧ニシテ浩濟特ノ西ニアリ右翼トノ間ニ阿巴哈納爾右翼ヲ挾サム張家口ノ東北約百五十里ニアリテ蘇尼特ノ東阿巴哈納爾ノ西察哈爾正藍旗牧廠界ノ北瀚海ノ南方トス晋ノ時拓跋氏ノ地隋及唐初ニハ突厥ノ據ル所トナリ遼ニハ上京道ノ西境金ニハ北京路ニ屬シ元ニハ上京路ニ隸セシカ明ニ至リテ之ヲ蒙古ノ有ニ歸セシメダリ蒙古ノ初メ元ノ太祖ノ異母季弟ニ布格博勒格圖ト云フ者アリ勇ヲ以テ太祖ヲ佐ケ天下ヲ取ル骨ヲ立テ國相トナリ賜フニ蒙古百姓三千戸ヲ以テシ幹難怯魯連ノ地ヲ以テ營ヲ建テ、之レニ居ル夫レヨリ十七傳シテ巴雅思瑚布爾特ニ至リ其長子塔爾尼庫同所部ヲ阿霸垓ト號ス

左翼ノ祖多爾濟ハ塔爾尼庫同ノ曾孫ニシテ額齊格諾顏ト號ス初メ察哈爾ニ服屬ス林丹汗ノ惡虐ヲ避ケ徙ツテ瀚海ノ北克魯倫河界ニ牧シ喀爾喀ニ依ル清ノ

崇德四年屬ヲ率キテ清ニ來歸ス同六年札薩克多羅卓里克圖郡王ヲ授ケ左翼ヲ主ラシム佐領十一乾隆四十一年ノ喇特納實迪ノ襲封セシトキ凡ソ九世ナリシカ其後世襲シテ現王ニ至レリ北京ニ朝貢スルニ獨石口ヨリス

右翼ノ祖ハ多爾濟額齊格諾顏ノ從孫都思噶爾祖額爾德尼圖們ニシテ札薩克圖諾顏ト號ス塔爾尼庫同ノ長孫ニ當ル其父布達什哩車臣ハ札薩克圖都思噶爾ト稱ス初メ巴圖爾濟農ト稱セルモノナリ亦察哈爾ヲ避ケテ北ニ徙リ順治八年清朝ニ來歸ス於是都思噶爾ヲ封シテ多羅郡王トナシ右翼ヲ主ラシム佐領十一以テ世襲トス乾隆四十九年袁布札トノ襲封セシトキ既ニ七世ヲ經タリ其後今ニ至ツテ世襲原ノ如シ貢道ハ張家口ヨリスルヲ例トス

#### 第一項 阿霸垓左翼旗

此旗游牧地ハ錫林河ノ環流スル所ニアリテ廣袤東西約二十餘里南北約四十餘里アリ札薩克ハ巴顏額倫ニ駐ス(會典ニハ錫林河ノ西塔布桑山ニ駐スト曰フ)獨石口ノ東北九十餘里ノ所ニ在リ

現王ヲ楊桑ト云ヒ錫林郭爾盟長ノ職ニアリ王府ハ錫林郭爾ヲ去ル西方約十里

ノイタボルガニアリ王邸事務所共ニ蒙古包ニシテ二十餘戸アリ旗下ノ戸數大  
約二千餘戸人口壹萬位アリト云フ

盟長府ヨリ盟内各王府ニ達スル距離左ノ如シ

東烏珠穆沁 百十里 東北 アバハハ 貝勒府 十五里 東北

西全 八十餘里 全 全 貝勒府 十五里 北

東浩濟特 六十餘里 全 東蘇尼特 三十餘里 西北

西全 五十里 全 西全 五十里 全

阿霸垓札薩克臺吉 十五里 西北

其疆域ハ東王府ヲ距ルコト約二十五里ニシテ哈達圖柯勒莫圖ニ至リ東北十五  
里ヲ距テ、濟爾哈朗圖ニ至リテ西浩濟特ト界シ南方二十五里ニシテ烏蘇圖土  
魯格地ニ至リ克什克騰ト界ヲ接シ南方二十餘里ニシテ察哈爾正藍旗ト界ヲ接  
シ北方及西北一帶ハ阿巴哈納并阿霸垓札薩克臺吉ト各數里ニシテ接壤ス

第二項 阿霸垓右翼旗

阿霸垓右翼旗札薩克頭品臺吉ノ游牧地ハ庫爾察罕諾爾固爾班烏斯克河等アリ

テ旗内ニ滿ス札薩克ノ居ル所ハ科布爾泉ト曰フ會典ニハ孟古勒陀羅海ニ作レ  
リ

本旗ハ阿霸垓郡王旗ノ西北十數里ニアリ土俗呼ンテ單ニ阿霸垓札薩克ト云ヒ  
左翼ヲ阿霸垓大王ト云フ凡テ公衙ヲ有セサル頭品臺吉ノ旗ハ王府ト云ハスシ  
テ某札薩克ト略稱ス

旗下ノ戸數大約五百餘戸人口三千餘アリト云フ

此旗ハ大部分沙漠中ニアル小旗ニシテ東西十餘里南北五十餘里ノ廣袤ヲ有ス  
其疆域ハ東五里ヲ距テ、哈畢喇噴泉ニ至リ東北三十里温都爾瑪尼圖ニ至リ共  
ニ皆阿巴哈納爾右翼ニ界シ南方二十里ヲ過キテ伊柯什噶ニ至リ西南二十餘里  
ヲ距テ、額魯遜恩柯爾圖池ニ至リ共ニ察哈爾正藍旗界ニ西方拾里ヲ距テ庫庫  
勒ニ至リ西北二十餘里ヲ距テ、哈喇得勒ニ至リ共ニ蘇尼特左翼界ニ北三十餘  
里ヲ距テ、華陀博ニ至リテ車臣汗部ニ接續セリ

第四節 阿巴哈納爾部二旗

阿巴哈納爾部ハ左翼ト右翼ノ二旗ニ分レ其左翼ハ浩濟特ニ隣シ阿爾該左翼旗ト同牧ス張家口ノ東北百五十餘里ニアリ阿爾該左翼ノ東北方浩濟特ノ西ニ當リ北ハ瀚海ニ至リ車臣汗部ニ接ス

古ノ漢ノ上谷郡ノ北境ニシテ晋代ハ拓跋氏ノ有ニ歸シ隋及唐ノ初メ突厥此ニ據リ遂ニ至リテ上京道ノ西境トシ金ニハ北京路ノ西北境タリ元ハ之ヲ以テ上都路ニ屬シ明ニ及ンテ蒙古ノ占居スル所トナル

其先ハ元ノ太祖ノ弟布格博羅格圖十七世ノ遠孫ニ巴雅思瑚布爾古特ト云フ者アリ其次子諾密特默克圖ニ至リテ其所部ヲ阿巴哈爾ト號シ喀爾喀車臣汗部ニ從屬セリ諾密特默克圖ノ曾孫色稜墨爾根初ノ克魯倫河岸ニ駐牧セシカ康熙ノ初ニ至リ王化ヲ慕ヒ瀚海ヲ越エ南ニ來リ綽諾陀羅海ニ牧シテ去ラス五年遂ニ其部衆千三百餘ヲ携ヘ阿爾該右翼ノ牧地ニ至リ歸賊ヲ乞フ詔シテ之ヲ允シ同六年ニ至リテ札薩克多羅貝勒ニ封シ佐領七ヲ編シ以テ世襲トシ替ルコトナク右翼札薩克ノ事ヲ掌ラシム其貢道ハ張家口ヨリスルヲ例トス

左翼札薩克ノ祖ヲ棟伴思喇布ト稱シ色稜墨爾根ノ弟ナリ康熙四年其衆二千餘

人ヲ携ヘテ清ニ來歸セシニ依リ之ニ固山貝子ヲ賜ヒ康熙六年阿爾該ノ牧地ヲ以テ之ニ賜ヒ阿爾該左翼ト同牧セシム佐領九アリ世襲替ルコトナク左翼札薩克ノ事ヲ掌ル獨石口ヨリ朝貢スルヲ例トス

第一項 阿巴哈納爾左翼(即チ阿爾該左翼同牧)

阿巴哈納爾左翼札薩克固山貝子ハ阿爾該左翼旗ト同牧ス錫林河其遊牧地ヲ繞リ阿爾該左翼札薩克ハ錫林河ノ西塔布桑山ニ駐シ阿巴哈納爾左翼札薩克ハ烏勒扈陀羅海ニ駐ス(會典ニハ阿爾該靈圖山ニ作ル)北京ノ東北百五十餘里ニアリ貝子府ハ錫林河ノ北岸、オルステン廟(海拉爾ヨリ北京ニ通スル大道上ニアリ)ノ北方三里ノ所ニアリテ盟中ニ於ケル豊沃ノ地方ヲ占ム府モ又固定家屋ヲ有スルコトナク拾數個ノ蒙古包ニ住ス旗下ノ住民大約千餘戶人口一萬ニ達スト云フ

同牧ノ疆域ハ東王府ヲ距ル五六里ニシテ浩濟特界ニ西ハ十五清里ニシテ右翼界ニ南ハ數里ニシテ阿爾該界ニ北ハ五十餘車臣汗部ニ接ス

第二項 阿巴哈納爾右翼旗

阿巴哈納爾右翼札薩克多羅貝勒ノ游牧地ハ同部中ノ西半部ニシテ達里泊岡愛諾爾等アリテ魁屯河瑚郭蘇臺河是ニ瀦スルノ邊リトス札薩克ハ昌圖山ニ駐ス漢名ハ永安山ト曰ヒ會典ニハ孟克烏達山ニ作ル北京ヲ距ルコト一百七十餘里ニアリ

貝勒府ハ阿爾塔郡王府ノ北方約十五里ニアリテ亦皆蒙古包ニ住ス旗下ノ戶數大約千餘戶人口一万以內ナリト云フ

右翼ノ疆域ハ東希爾當山ニ至ル五里東南那魯蘇臺ニ至ル二十餘里ニシテ左翼ニ界シ南方ハ十餘里ニシテ阿爾塔郡王府ニ至リ西方哈喇堂ニ至ル五里ニシテ阿巴哈納爾右翼界ニ北方四十餘里ニシテ車臣汗部ニ接ス

次ノ記事ハ漢書ヲ譯出セルモノナリ達里伯ト異名同湖ナラン又其記事モ荒誕ナレトモ參考ノ資トシテ之ヲ揭ク

牧地ニ池二處河三道アリ多倫諾爾ヲ正北ニ距ルコト三百五十餘清里ニ點在ス其最大ナル者ヲ達爾諾爾ト名ツク周廣二百餘里中ニ島嶼アリ水禽此處ニ聚集ス又東南四十清里ヲ過キテ岡愛諾爾アリ廣サ四五十清里此ノ兩地ヲ相通スル細

流アリ又西北ニ嵩嶺河アリ東北公古爾河アリ西南ニ舒爾噶河アリ四處ノ水分流シテ達爾諾爾ニ入ル魚ヲ産スルコト最モ盛ナリ漁魚ノ利益ハ克什克騰阿巴噶阿巴哈納爾ノ三部之ヲ享クルモノトス産スル所ノ滑子魚ハ每四五月ノ間達里諾爾ヨリ流レニ遡リテ進ミ河渠ヲ填塞シテ殆ント空隙無シ人馬皆渡ル能ハス支那本土及喀喇沁翁牛特等ノ種地ノ民人其利ヲ覩ヒ往々竊カニ池魚ヲ捕ヘ哈雅諾爾地方ニ房ヲ構ヘテ冬ヲ過スモノアリ雍正乾隆ノ間屢々禁示シタルモ民其利ヲ貪ツテ從ハス乾隆六年直隸總督孫嘉淦奏請シテ民ノ網取ヲ許サレタルモ諸札薩克ノ反對セシ爲メ復タ之ヲ禁止シルソ民人ノ魚網ヲ攜帶シテ口外ニ出ツル者ハ即チ之ヲ攔阻シ又一方ニハ滑子魚ヲ載運シテ口内ニ進ム者ハ其漢人ト蒙古人トヲ論セス一體ニ查拏シテ治罪シ其魚池ヨリ蘇家店子ニ通スル森吉圖溝口ニ番兵ヲ置キ輪守セシメ理藩院ヨリ各札薩克ニ令シ其部屬ノ者ヲシテ魚ヲ捕ヘテ内地ニ送クルコトヲ嚴禁セシメ克什克騰札薩克ヲシテ必里漢溝口ニ在リテ努メラ巡防シテ透漏セシムルコトナカラシメツ、アリト云ヘリ



第五節 蘇尼特部二旗

蘇尼特ハ二旗ニシテ同盟各部ノ最西部ニ列ス張家口ノ北約百里許ニアリ阿爾  
 亥ノ西四子部落ノ東ニシテ南ハ察哈爾八旗ニ界シ北ハ瀚海ニ至ル廣袤東西大  
 約六十餘里南北九十餘里トス  
 地ハ昔時漠ノ上谷及代郡ノ北境ニシテ後漢ニハ烏桓鮮卑等此ニ居リ晋ニハ拓  
 跋氏ノ地トナリ隋及唐ノ初ニハ突厥ノ據ル所タリ遼ハ撫州ヲ置キ金亦之ニ因  
 リテ西京路ニ屬セジメ元ニハ興和路ノ地トナリ明ニ至リテ蒙古ニ入レリ  
 其先ハ元ノ太祖十六世ノ遠孫圖噶博羅特ヨリ再傳シテ庫克齊圖墨爾根臺吉ニ  
 至リ所部ヲ號シテ蘇尼特ト曰フ之レヲ兩翼札薩克ノ祖トナス  
 庫克齊圖ノ長子布延輝臺吉ノ孫塔巴爾達爾漢和碩齊初メ蘇尼特東路ニ居リ察  
 哈爾ニ服屬シ後チ亦北ニ徙リテ車臣汗ニ依ル清ノ崇德四年塔巴海ノ子騰機思  
 (一統志ニ騰夷思ニ作ル)墨爾根臺吉ト號ス屬ヲ率井テ喀爾喀ヨリ來リテ清ニ歸  
 服ス同五年ニ至リテ郡主ヲ尙シテ和碩額駙ヲ授ケ翌六年ニ至リテ札薩克多羅

郡王ニ封シ墨爾根號ヲ留メタルカ順治三年車臣汗碩壘ニ誘ハレ公主ヲ挾ンテ  
 北走ス清軍之レヲ追ヒ土謝圖汗車臣汗兩部ノ兵五萬ヲ誘特克山ニ敗リ公主ヲ  
 迎ヘテ還ル騰機思色楞格河ニ走ル初メ喀爾喀公主ヲ害セント欲ス騰機思哭シ  
 テ曰ク太宗皇帝萬國ヲ仁育セラル奈何ソ恩ニ背キテ公主ヲ害セン耶ト喀爾喀  
 乃チ止ム同五年罪ヲ悔ヒ降ヲ乞フ死期ニ臨ミテ詔シテ前罪ヲ宥シテ其弟騰機  
 特(一統志ニハ騰夷泰ニ作ル)ヲ以テ爵ヲ襲カシメ墨爾根ノ號ヲ除ク騰機特ノ死  
 後ハ仍ホ騰機思ノ子孫ヲシテ左翼札薩克多羅郡王タラシメ以テ世襲トス乾隆  
 四十七年額爾克津ヲ以テ襲封セシマテ凡ソ八世ニ及ヒタリ現王ハ其何世タル  
 ヤヲ明ラカニセス佐領二十ヲ有シ張家口ヨリ北京ニ朝貢ス  
 又庫克齊圖ノ長子布延輝臺吉ノ子綽爾袞ハ初メ蘇尼特西路ニ居リ察哈爾ニ服  
 屬ヒシカ林丹汗不道ナルカ爲メニ徙リテ瀚海ノ北ニ牧シテ喀爾喀ニ依附ス清  
 ノ崇德三年綽爾袞ノ子素塞ナル者屬ヲ率井テ清ニ來朝ス同七年札薩克多羅杜  
 稜郡王ヲ授ケ世襲右翼ヲ掌ラシム乾隆三十四年徹凌袞布ノ襲封セントキ既ニ  
 十一世ヲ經タリ其後今ニ至リテ猶ホ世襲故ノ如シ佐領十三張家口ヨリ北京ニ

朝貢スルノ例トス

第一項 蘇尼特右翼旗

札薩克多羅都楞郡王ノ游牧地ハ大沙漠ノ中ニ在リ廣袤東西約四十里南北約五十里ト稱ス札薩克ハ薩敏錫勒山ニ駐ス會典ニハ阿勒塔圖ニ作ル北京ヲ距ルコト北方百五十餘里ナリ  
旗下ノ戸數大約二千餘人口一萬ニ達スト云フ  
其疆域ハ東王府ヲ距ルコト二十里ニシテ額爾蘇霍吉爾ニ至リ東北三十里ヲ距テ、烏蘭哈達ニ至リ共ニ同左翼界ニ東南二十餘里ヲ距テ、杭吹泉ニ至リ察哈爾正白旗界ニ南方二十里ヲ距テ、烏科爾齊老ニ至リ察哈爾鑲黃旗界ニ西南二十五里ヲ距テ、克托瓦陀羅海ニ至リ共ニ四子部落ニ界シ北方ハ三十餘里ヲ距テ吉魯格ニ至リ西北三十里ヲ距テ、額爾柯圖ニ至リ共ニ土謝圖汗部左翼中旗界等ト境ヲ接ス

第二項 蘇尼特左翼旗

札薩克多羅郡王ノ游牧地ハ蘇尼特ノ東半部ニシテ岡爾班烏斯克河ノ流ル、所

ナリ廣袤東西大約二十餘里南北五十餘里ニシテ札薩克ハ和林圖察伯臺岡ニ駐ス會典ニハ察漢諾爾巴彥諾爾ニ作ル北京ヲ距ルコト北方約百五十餘里ナリ本旗モ又西半部ハ大沙漠ノ地タリ  
旗下ノ住民大約一千餘戸人口五千餘ナリ  
其疆域ハ東方王府ヲ距ルコト十里ニシテ庫庫勒山ニ至リ東南同二十餘里ヲ距テ恩柯爾圖什喇拉噶圖ニ至リ共ニ阿爾該右翼界ニ南方又二十餘里ヲ距テ察罕池ニ至リ察哈爾鑲白旗界ニ西南ハ二十里ヲ距テ、杭吹泉ニ至リ察哈爾正白旗界ニ西方十五里ヲ距テ、色柯爾山ニ至リ西北ハ三十餘里ニシテ烏蘭哈達ニ至リ共ニ右翼界ニ接シ北方三十餘里ヲ距テ、阿爾噶里山ニ至リ土謝圖汗部左翼中旗界ニ東北ハ三十餘里ヲ距テ哈喇得勒ニ至リ達爾岡愛馬場界等ト各其境ヲ接ス

第五章 喀爾喀車臣汗部 (即喀魯倫巴爾和屯盟)

喀爾喀車臣汗部ハ一ニ東路ト稱ス外蒙古ノ最東部ニ位置シ直隸省古北口長城

外ノ漠北ニ當リ東ハ額額德尼陀羅海山ヲ界トシテ黑龍江省呼倫貝爾城ニ接シ南ハ塔爾根柴達木ニ至リ瀚海ヲ踰ヘテ浩齊特阿爾塔阿巴哈納爾ノ內蒙古諸部ニ接シ西ハ察罕齊老圖ヲ界トシ北ハ温都爾罕ヲ界トシテ露領後貝加爾州ニ接シ東南ハ烏珠穆沁部西南ハ土謝圖汗部ニ至ル其面積我約二萬方里人口凡ソ十萬ト稱ス

地勢西北ニ山梁多ク漸次東南ニ低下シ南方ハ瀚海砂磧帶ニ達ス肯特山脈ハ西方土謝圖汗部ノ境ヲ限リ喀魯倫河其山中ヨリ出テ、部ノ中間ヲ縱貫シテ東黑龍江省ニ入りテ呼倫貝爾ニ注ク同河以南ハ全ク一ノ川流ナク不毛ノ地少ナカラスト雖モ北部ハ山川俱ニ多ク多少ノ耕地ヲモ有シ牧畜ニ適スルノ良地少ナカラス而シテ其等河流ハ皆東北流シテ黑龍江ニ入ル

初メ佐領ヲ編セシトキハ十一旗ヲ置キタリシモ後更ニ十二旗ヲ増設シテ共ニ二十三旗ト爲ル今之ヲ東方ヨリ序述スレハ

東黑龍江索倫巴爾內蒙古烏珠穆沁左翼ニ介在スルモノヲ車臣汗部左翼前旗トナシ其北ヲ中右旗トシ喀爾喀河ハ此地ニ於テ貝爾諾爾ニ注ク東及北ハ皆黑龍江

車臣汗部

索倫巴爾呼ニ接ス其西ヲ左翼後末旗トシ左翼後末旗ノ南ヲ右翼後旗トス東ハ內蒙古ノ烏珠穆沁左翼旗ト接シ南ハ烏珠穆沁右翼旗浩齊特左翼旗全右翼旗及ヒ阿爾塔阿巴哈納爾兩左翼合同牧地ト接シ西ハ達里岡愛牧場ト接續ス左翼後末旗ノ北ヲ中前旗トナス喀魯倫河ニ跨リ東ハ索倫巴爾呼ト接シ北ハ達領後貝加爾州ト界ス其西ヲ中左前旗トナス又其西ヲ左翼左旗トナス皆喀魯倫河ニ跨リ北後貝加爾州ト界ス左翼後末旗ノ西ヲ左翼後旗ト爲ス南方ハ達里岡愛牧場ト接ス左翼左旗ト左翼後旗ノ西ヲ中左旗トナシ中左旗ノ北ヲ左翼中旗ト爲スコ勒蘇河ノ東ニ在リテ喀魯倫河ニ跨リ露領ト界ヲ接ス其西ヲ車臣汗部左翼右旗並ニ中末次旗ト爲ス左翼右旗ハ喀魯倫河ニ跨リ中末次旗ハ其北ニ在リ左翼右旗ノ西ヲ右翼左旗ト爲シ其西ヲ車臣汗部トナス皆喀魯倫河ニ跨ル車臣汗部ノ北ヲ右翼前旗右翼中左旗ト爲ス右翼中左旗ハ右翼前旗ノ南ニ在リ中末次旗ト車臣汗部及ヒ右翼前旗トノ北ヲ中後旗ト爲ス放嫩河ニ跨ル車臣汗部及右翼中左旗ノ西ヲ右翼中前旗ト爲ス喀魯倫河ノ曲處ニ當リ拖陵山アリ其北ヲ車臣汗部中右後旗ト爲ス肯特山ノ東ニ在リテ喀魯倫河二河ノ水源ニ當リ北ハ土謝

圖汗部ノ右翼左末旗ト接シ南ハ土謝圖汗部左翼中旗ト接ス中末右旗ノ西ヲ中末旗ト爲ス南ハ土謝圖汗部左翼中旗ト接ス中末旗ト右翼中前旗ノ西ヲ右翼中右旗トナシ中末旗ト右翼中右旗ノ西ヲ右翼中旗トナシ北ハ土謝圖汗部中旗ト接シ西ハ土謝圖汗部左翼右末旗ニ至リ西南ハ土謝圖汗部左翼末旗ト接ス以上ノ諸旗ハ皆喀魯倫巴爾和屯ニ於テ會盟スルカ故ニ又タ喀爾喀喀魯倫巴爾和屯盟トモ稱ス

以下部内各旗ノ狀況ヲ概述ス可シ

車臣汗旗ノ牧地ハ喀魯倫河ニ跨リ東烏崗温都爾山ニ至リテ右翼左旗界ニ接シ南ハ河爾圖山ニ至リテ中末右翼旗ト界シ西ハ塔奇勒噶圖山ニ至リテ左翼中前旗界ニ接シ北ハ哈喇莽蘇山ニ至リテ右翼前旗界ニ接シ東北色勒格圖山ニ至リテ中後旗界ニ接シ西北沼圖布拉克ニ至リテ右翼中左旗及ヒ右翼前旗界ニ接シ東南鄂爾楚克山ニ至リ右翼左旗及ヒ左翼右旗界ニ接シ西南庫特官領里雅山ニ至リテ中末旗界ニ接ス  
境内ヲ貫流スル喀魯倫河ハ西南ノ右翼中前旗境ノ拖諾山ノ南麓ヨリ折レテ東

北ニ向テ流ルルコト數里餘更ニ東北流シテ克勒和碩山ノ北麓ヲ經テ尙ホ東北ニ流ルルコト數十里ニシテ左翼右旗ノ境内ニ入ル河ノ兩岸ハ皆山ニシテ山ハ大概ネ險峻ナルモノ多ク平坦ノ地少シ

車臣汗札薩克ノ祖ハ格塔森札札賚爾輝台吉ト曰フ其第五子阿敏都喇勒ノ子讓囉貝瑪者喀魯倫河ニ駐牧ス其子碩壘始メテ車臣汗ト號シ又瑪哈薩嘛諦ト稱ス初メ喀爾喀ト察哈爾ニ服屬ス清ノ初天聰九年碩壘烏珠穆沁蘇尼特諸部長ト上書シテ清ニ好ヲ通シ駱駝馬等ヲ貢ス是ヨリ相嗣テ貢獻スルコト絶エス順治十二年碩壘ノ子巴布ナルモノ嗣テ汗ト爲ル命シテ左翼札薩克ノ一ヲ領セシム康熙二十二年巴布ノ子諾爾布嗣ク二十七年噶爾丹喀爾喀ヲ侵掠シテ喀魯倫河ニ至ル時ニ諾爾布及ヒ伊勒登阿喇布坦相繼テ卒シ孫烏默喀尙ホ幼ナリ台吉納木札勒等之ヲ携テ清ニ來歸セリ其部衆凡ソ十餘萬戸アリ詔シテ烏默喀ヲシテ汗號ヲ襲カシメ其率ユル所ノ部衆ハ是時ヨリ始メテ車臣汗部ト稱ス三十六年ニ至リテ舊牧ニ還ル雍正六年烏默喀ノ孫車布登班珠爾ニ格根車臣汗ノ印ヲ賜フ乾隆四十六年詔シテ世襲トナサシム爾來以テ今ニ至ル佐領ニアリテ克魯倫翁都爾

多博ニ駐旗ス

現在ノ王ヲ徳木楚多爾濟ト云フ

左翼中旗

左翼中旗ハ札薩克和碩親王ノ游牧地ニシテ科勒蘇河ノ東ニ在リテ喀魯倫河ニ跨ル東ハ固尼和碩山ニ至リテ中左旗界ニ接シ西ハ特克瑪爾圖山ニ至リテ左翼右旗界ニ接シ南ハ多木達都圖倫ニ至リテ中左旗及ヒ中末右旗界ニ接シ北ハ依克噶札爾ニ至リテ東北ハ依克噶札爾東庫圖勒ニ至リテ共ニ露領ト界シ東南ハ沙喇哈達ニ至リテ中左旗界ニ接シ西北ハ圖木斯泰山ニ至リテ中末次旗及ヒ左翼右旗界ニ接シ西南ハ札們商達ニ至リテ左翼右旗界ニ接ス  
科勒蘇河ハ西南ノ大山ヨリ兩源ヲ發シ東北ニ水ヲ合シテ流ルルコト四百餘里ニシテ敖嫩河ニ入ル

左翼中旗札薩克ノ祖ハ車臣汗旗ノ祖烏默喀ノ叔父納木札勒トス納木札勒初メ額爾德尼台吉ト號ス清ノ康熙二十七年噶爾丹ノ暴掠ヲ懼レテ烏默喀ノ母ト倡議シ部衆ヲ率ヒテ清ニ來歸ス因テ烏默喀ノ衆ヲ兼領セリ同二十八年札薩克ヲ授ケ三十年多羅郡王ニ封ス孫巴雅爾什第乾隆二十年賊ヲ擒ニスルノ功ヲ以テ

中右旗

封ヲ晉メテ和碩親王トナス同四十六年詔シテ世襲トナシ今ニ至ル佐領ニアリテ金車根布拉克ニ駐旗ス

現在ノ札薩克和碩親王ヲ濟克濟蘇倫ト云フ

中右旗札薩克多羅郡王牧地ハ喀爾喀河ノ瀦シテ貝爾諾爾ト爲ル所ニシテ東ハ錫林呼都克ニ至リテ呼倫貝爾界ニ接シ南方什布都爾諾爾ニ至リテ左翼前旗界ニ接シ西ハ沙喇特格克ニ至リテ左翼後末旗界ニ接シ北ハ布隆達爾素ニ至リテ呼倫貝爾界ニ接シ東北ハ沙喇勒濟河ニ至リテ又呼倫貝爾界ニ接シ西北ハ洪固爾默里ニ至リテ左翼後末旗界ニ接シ西南固爾班布魯勒濟ニ至リテ烏珠穆沁右翼旗界ニ接シ東南ハ克里葉和碩ニ至リテ左翼前旗界ニ接ス  
本旗ノ札薩克ノ祖朋素克ハ烏默喀ノ叔父ニシテ何勒登台吉ト號セシカ清ノ康熙二十七年清ニ來歸シ濟農ヲ授ケ二十八年ニ札薩克ヲ授ケ三十年ニ同山貝子ニ封シ三十五年噶爾丹從征ノ功ヲ以テ多羅郡王ニ晉ミ仍ホ伊勒登濟農ノ號ヲ留メ乾隆四十六年詔シテ世襲トス佐領四アリ今ニ於テ替ルコトナシ郭特爾阿魯沙巴爾ニ駐旗セリ

右翼中旗

現在ノ札薩克多羅郡王ヲ多克濟帕拉穆ト云フ  
右翼中旗札薩克多羅貝勒ノ游牧地ハ東ハ鄂羅格依ニ至リテ右翼中右旗界ニ接  
シ南ハ烏蘭陀羅海ニ至リテ土謝圖汗部左翼中旗界ニ接シ西ハ伊克噶札爾阿齊  
圖山ニ至リテ土謝圖汗部左翼右末旗界ニ接シ北ハ巴顏哈喇ニ至リテ土謝圖汗  
部中旗界ニ接シ東北布固得爾哈喇烏蘇ニ至リテ右翼中前旗及土謝圖汗部中旗  
界ニ接シ西北桑錦達賚ニ至リテ土謝圖汗部左翼右末旗界ニ接シ東南察罕庫圖勒  
ニ至リテ中末旗及ヒ土謝圖汗部ノ左翼中旗界ニ接シ西南烏蘭庫伯爾烏蘇ニ至  
リテ土謝圖汗部左翼中旗界ニ接ス  
札薩克ハ克魯倫ニ駐シ其ノ祖ハ烏默喀ノ一族ニシテ巴特瑪達什ト曰フ達賚理  
台吉ト號ス碩壘汗ノ第八子ナリ其父ノ丹巴二子アリテ長ヲ車布登ト曰ヒ初メ  
額爾克台吉ト號ス康熙二十七年清朝ニ來歸シ二十八年札薩克ヲ授ケラレ三十  
年多羅貝勒ニ封セラレ子旺札勒雍正元年ニ額魯特ノ逃賊ヲ追捕シタルノ功ヲ  
以テ郡王ニ晋メラレシモ全八年軍用駱駝徵發ニ遅レタル罪ニヨリ爵ヲ削ラン  
翌九年ニ至リテ復タ貝勒ヲ授ケラレテ佐領入アリ乾隆四十六年詔シテ其爵

中末旗

ヲ世襲トシ以テ今ニ至ル是レヨリ先キ車布登車稜楚琥爾偉沁布爾齊ニ屬シ噶  
爾瑪圖英杜喇爾塔布囊等噶爾丹ノ掠奪ヲ懼レ往テ露西亞ニ依ル康熙三十年戶千  
餘ヲ携テ清ニ來歸セシヲ以テ命シテ仍ホ其衆ヲ轄セシム三十三年旺札勒爵ヲ  
襲ク時所屬ノ巴爾呼人興安嶺ニ散居セシカ後ニ至リ霍勒烏勒輝ナル者衆ヲ集  
メテ劫掠ヲ肆ニス旺札勒尙ホ幼ナリ其母博第蘇克台吉ヲ遣ハシ往テ之ヲ則捕  
セントシテ能ハス來テ上奏ス是ニ於テ黑龍江將軍ニ命シテ便宜之ヲ招撫セシ  
ム巴爾呼ハ凡テ數種アリ内ニ齊巴齊魯特ト稱スルモノアリ其塔布囊等噶爾丹  
ヲ避ケ六百戸ヲ携テ奔テ札薩克阿雅哩ノ所ニ附シ五百ヲ呼倫貝爾烏稜ノ地ニ  
留メテ依ル所ナキニヨリ即チ旺札勒ヲシテ其母ニ告ケテ之ヲ收メテ還ラシメ  
タリ爾來傳ヘテ今ニ至レリ現在ノ札薩克多羅貝勒ヲ車凌桑都布ト云フ  
中末旗札薩克固山貝子ノ游牧地ハ東ハ察克布拉克ニ至リ中末右旗界ニ接シ南ハ  
溫都爾哈喇陀羅海ニ至リテ土謝圖汗部左翼中旗界ニ接シ西ハ納爾格圖烏蘇ニ至  
リ右翼中右旗界ニ接シ北ハ庫特肯額里雅山ニ至リテ車臣汗旗及ヒ右翼中前旗界  
ニ接シ東北ハ伊克阿爾圖山ニ至リ中末右旗及ヒ車臣汗旗界ニ接シ西北ハ額爾  
克納克山ニ至リ右翼中右旗界ニ接ス東南鄂斯奇山ニ至リテ中末右旗及ヒ土謝

圖汗部左翼中旗界ニ接シ西南察罕庫圖勒ニ至リ右翼中旗及ヒ土謝圖汗部左翼中旗界ニ接ス

中末旗札薩克ノ祖先ハ烏默喀ノ族祖達哩ニシテ其父麻察哩伊勒登土謝圖ト號ス碩壘ノ長子ナリ達哩伊勒登ノ號ヲ襲キ康熙二十七年清朝ニ來歸シ濟農ヲ授ケル三十年札薩克固山貝子ヲ授ケラル尋テ老病ヲ以テ休ヲ乞フ其子阿海成伯勒襲ク三十五年清ノ聖祖ノ親征ニ當リ部下ヲ遣ハシ大軍ノ嚮導ヲ爲ス凱旋ノ時父ニ隨ヒ盛裝シテ道傍ニ謁シタルニヨリ帝之レヲ慰勞シテ瑪哈杜喇爾達爾漢號ヲ賜フ佐領三アリ乾隆四十六年詔シテ世襲セシメ爾來今ニ至レリ

中左旗

車格爾查碧達克親ヲ駐旗ノ處トナス  
現在ノ札薩克固山貝子ヲ普爾布札布ト云フ  
中左旗札薩克固山貝子ノ游牧地ハ喀魯倫河ニ跨リ東ハ和爾蓋山ニ至リ左翼後旗界ニ接シ南ハ稜吉烏蘇ニ至リテ左翼後旗界ニ接シ西ハ沙喇哈達ニ至リテ左翼中旗界ニ接シ北ハ伯爾克山ニ至リテ露領界ニ接シ東北囊吉陀羅海ニ至リテ左翼左旗及露領界ニ接シ西北伊克喇札爾ニ至リ左翼中旗及露領界ニ接シ東

中後旗

南伊克察布ニ至リテ左翼後旗界ニ接シ西南多木達都圖倫ニ至リテ中末右旗及ヒ左翼右旗界ニ接ス  
札薩克ノ居ル所ヲ播漠布拉克ト云フ  
本旗札薩克ノ祖先ハ碩壘汗ノ第十子布達札ニシテ額爾德尼臺吉ト號シ康熙二十七年清朝ニ來歸シ二十八年濟農及札薩克ヲ授ケラレ三十年固山貝子ニ封セラル五十年來朝セシニ康熙帝其年老テ猶ホ忠誠ヲ勵ムヲ嘉賞シ賜ヒ多羅貝勒ニ晋メラル其子雪悼琳沁ニ至リテ輔國公ニ降襲シ曾孫達爾濟雅乾隆二十年賊ヲ擊ツノ功ヲ以テ固山貝子ニ晋封シ同四十六年詔シテ世襲替ルナカラシム佐領二有半アリ現在ノ札薩克固山貝子ヲ棍布蘇倫ト云フ  
中後旗札薩克輔國公游牧地ハ車臣汗部諸旗中ノ最北端ニ位置シ敖嫩河ニ跨リ大興安峯其北境ニ連亘ス其疆域東ハ沙巴爾臺ニ至リテ左翼中旗界ニ接シ南ハ色勒格圖山ニ至リテ車臣汗旗界ニ接シ西ハ海留翰克爾ニ至リテ中右後旗界ニ接シ北方ハ達喇特河ニ至リ東北鞏阿泰河ニ至リテ共ニ露領界ニ接シ西北ハ察罕鄂博爾ニ至リテ中右後旗界ニ接シ東南額爾布爾圖ニ至リテ中末右旗界ニ接シ

第五編 各部ノ狀況 第五章 喀爾喀車臣汗部

西南諾歡居露呼<sup>ノハク</sup>至<sup>キ</sup>リテ右翼中左旗及ヒ中右後旗界ニ接ス札薩克ノ居ル所ヲ蘇津賽堪<sup>ソジンサイカン</sup>ト云フ

中後旗札薩克ノ祖ハ碩壘ノ第七子ニシテ車布登<sup>チュフツト</sup>ト曰ヒ初メ車臣濟農ト號シ康熙二十七年清朝ニ來歸シ二十八年札薩克ヲ授ケラレ三十年固山貝子ニ封セラ<sup>ル</sup>四十一年孫車稜布木ニ至<sup>リ</sup>テ鎮國公ニ降襲シ五十五年曹孫格<sup>カク</sup>巴木丕<sup>ヒ</sup>勒<sup>レ</sup>ハ降襲シテ輔國公トナリ乾隆二十年駝馬輸送ニ遅レタルノ罪ヲ以テ爵ヲ削ツラレ翌二十一年阿睦爾撒<sup>アムルサ</sup>納<sup>ナ</sup>叛<sup>パン</sup>ヲ爲シ賊黨克什木<sup>カクシキ</sup>等伊犂ヲ擾亂スルニ當リ格<sup>カク</sup>巴木丕<sup>ヒ</sup>勒<sup>レ</sup>丕勒<sup>ヒ</sup>奮擊シテ劊<sup>ク</sup>ヲ被<sup>ケ</sup>リテ擒ニセラレ明年ニ至<sup>リ</sup>テ伊犂ヨリ還ル之ニ於テ復タ舊爵ヲ賜フ二十五年鎮國公ニ晋ム其子衰布札布<sup>ソイフチ</sup>ニ及ヒテ輔國公ニ降襲シ四十六年詔シテ世襲セシメ以テ今ニ至<sup>ル</sup>佐領ハ一有半トス現在ノ札薩克輔國公ヲ土孟托克塔<sup>トモトクダ</sup>呼<sup>フ</sup>ト云フ

左翼前旗

左翼前旗札薩克鎮國公ノ游牧地ハ車臣汗部各旗中ノ最東南ニ位置シ索岳爾濟<sup>ソクダクニ</sup>山ノ北ニ當リ喀爾喀河<sup>カハカ</sup>ニ濱シ内蒙古ニ接近ス即チ東ハ鄂莫克依布拉克<sup>オモクイブラク</sup>ニ至<sup>リ</sup>テ呼倫貝爾界ニ接シ南ハ索岳爾濟ニ至<sup>リ</sup>テ烏珠穆沁左翼旗界ニ接シ西ハ額里顏

山梁ニ至<sup>リ</sup>テ烏珠穆沁左翼旗同右翼旗界ニ至<sup>リ</sup>北ハ車臣汗部各旗中ノ最東南ニ位置シ索岳爾濟<sup>ソクダクニ</sup>旗界ニ接シ東北ハ克哈爾和碩<sup>カハカ</sup>ニ至<sup>リ</sup>テ呼倫貝爾界ニ接シ西北ハ砂布圖爾諾爾<sup>サフツ</sup>ニ至<sup>リ</sup>テ中左旗界ニ接シ東南ハ固爾哈達<sup>コルハダ</sup>ニ至<sup>リ</sup>テ呼倫貝爾界ニ接シ西南ハ莫<sup>モ</sup>克爾塔拉<sup>カクタル</sup>ニ至<sup>リ</sup>テ烏珠穆沁左翼旗界ニ接ス札薩克ハ哈爾境<sup>カハル</sup>ニ駐<sup>ス</sup>旗ス

本旗札薩克ノ祖ハ車臣汗烏默喀ノ叔父車布登<sup>チュフツト</sup>ノ祖本巴<sup>ホンバ</sup>ナル者ニシテ巴圖爾達<sup>バトゥルダ</sup>漢理臺吉<sup>カンリタイキ</sup>ト號ス碩壘汗ノ第四子ナリ三子ヲ有シ其長ハ噶爾瑪次<sup>カハルマ</sup>ハ洪俄爾岱青<sup>フウエハル</sup>其次ヲ額爾克阿海<sup>カハル</sup>ト曰フ噶爾瑪ノ子二人アリ長ハ即チ車布登<sup>チュフツト</sup>次ヲ罕篤<sup>カンク</sup>ト稱ス初メ洪俄爾岱青父ニ嗣<sup>ス</sup>テ理臺吉トナリ康熙二十七年噶爾丹ノ誘招ヲ避ケテ使<sup>ス</sup>ヲ清廷ニ遣<sup>リ</sup>内附ヲ乞フ會マ聖祖塞外ニ幸シ紅川<sup>コウケン</sup>ニ駐<sup>シ</sup>理<sup>シ</sup>洪俄爾岱青其部衆ヲ率<sup>テ</sup>來歸シ行宮ニ於テ召見ス翌年札薩克ヲ授ク尋テ噶爾丹ノ掠ムル所トナリテ歸ルコトヲ得ス罕篤代テ其衆ヲ領ス三十年聖祖祖洪俄爾岱青内附ノ誠忠ヲ追念シテ罕篤ヲ鎮國公ニ封シ所遺ノ札薩克ヲ兼襲セシム三十四年額爾克阿海ノ子錫喇布其<sup>シクラブキ</sup>ノ屬產ヲ誘奪スルコトヲ詆ヒ又噶爾丹ノ巴顏烏爾<sup>ハヤンウール</sup>ヲ掠ムルニ會シ諭シテ喀爾喀ニ徙牧セシム



然ルニ反ツテ懼レヲナシ叛ヲ謀リ俄羅斯ニ遁レントシ車布登ヲ邀ヘテ俱ニ與ニ叛ヲ勸ム車布登肯カスシテ之ヲ諫止セシメントス罕篤ノ聽カサルヲ以テ貝子朋素克ト兵ヲ率非チ罕篤ヲ追擊シ大ニ其衆ヲ呼拉濟ニ敗ル詔シテ車布登ヲ以テ罕篤ノ鎮國公ヲ襲カシメ仍ホ札薩克ヲ兼シム乾隆四十六年詔シテ世襲替ルコトナカラシム其佐領ハ一有半トス

右翼中左旗

又閑散輔國公一アリ其祖ハ徹濟札ト本喀爾喀ノ臺吉タリ康熙五十六年輔國公ヲ授ク爾來世襲トス現在ノ札薩克鎮國公ヲ車林呢瑪ト云フ  
右翼中左旗札薩克輔國公ノ游牧地ハ東ハ依札噶爾山ニ至リテ右翼中前旗及中末旗界ニ接シ南ハ巴噶里彥山ニ至リテ右翼中旗及ヒ右翼中前旗界ニ接シ西ハ鄂羅克依山ニ至リテ右翼中旗界ニ接シ北ハ拖諾ニ至リテ右翼中前旗界ニ接シ東南尼固爾素圖烏蘇ニ至リテ中末旗界ニ接シ西南ハ庫克齊固庫博爾ニ至リ右翼中旗界ニ接シ東北烏蘭華ニ至リ右翼中前旗界ニ接シ西北ハ依爾蓋山ニ至リテ又同界ニ連ル札薩克ハ達爾漢徹根ニ駐旗ス  
本旗札薩克ノ祖齊旺車稜旺布初メ協理臺吉トシテ右翼中旗ニ隸ス康熙五十年

左翼後旗

巴爾呼逃人ヲ追緝セル功ヲ叙シテ一等臺吉ヲ授ケラル翌五十一年札薩克ヲ授ケラル雍正元年其孫車稜旺布額魯特ノ逃賊ヲ剿滅シテ盡ク其衆ヲ擒ニシタルニ由リ功ニ依リテ輔國公ニ封シ乾隆七年其子格魯克ニ至リ詔シテ世襲替ルコトナラシム佐領一有半ヲ有ス  
現在ノ札薩克輔國公ヲ那喇莽達呼ト云フ

左翼後旗札薩克一等臺吉ノ游牧地ハ喀魯倫河ノ南岸達里岡愛牧場ノ西ニ當リ東ハ鄂爾布勒山ニ至リテ左翼後末旗界ニ接シ南ハ滾尼溫都爾ニ至リテ達里岡愛牧場界ニ接シ西布哈山梁ニ至リ西南布勒格圖山ニ至リテ並ニ同界ニ接シ北ハ烏蘭溫都山ニ至リテ中前旗界ニ接シ東北奇喇諾爾ニ至リテ左翼後末旗及中前旗界ニ接シ西北庫克鄂博ニ至リテ中左旗及左翼左旗界ニ接シ東南托里布拉克ニ至リテ右翼後旗及右翼後末旗界ニ接ス札薩克ノ居ル所ヲ察漢布爾噶蘇臺ト曰フ  
車臣汗烏默喀ノ族祖車稜達什ノ父ヲ綽斯喜布ト曰ヒ碩墨汗ノ第六子タリ之ヲ本旗札薩克ノ祖ト爲ス初メ所部台吉ニシテ九白ヲ貢スルコトヲ得ルモノハ皆札薩克ヲ授ケラル車稜達什モ其一ナリ額爾得尼理臺吉ト號ス康熙二十七年屬

ヲ率テ清朝ニ來朝シ三十年一等臺吉ヲ授ケ仍ホ札薩克ヲ兼ネ三十五年噶爾丹ヲ征スルノ功ヲ叙シテ輔國公ニ封セラル共曾孫成袞乾隆二十一年烏里雅蘇臺ニ駐防シテ私カニ游牧ニ歸リタルヲ以テ爵ヲ削ラレ子德木楚克ヲ一等台吉ニ降襲シ同四十六年詔シテ世襲セシム佐領ニ有半アリ

左翼後末旗

現在ノ札薩克一等臺吉ヲ哈丹ト云フ  
左翼後末旗札薩克公品級一等臺吉ノ游牧地ハ東ハ沙喇德柯克ニ至リテ中右旗界ニ接シ南ハ額里彥和碩ニ至リテ右翼後旗界ニ接シ西南托里布拉克ニ至リテ同旗界ニ接シ西ハ鄂爾布勒山ニ至リ左翼後旗界ニ接シ北ハ哈喇鄂博克圖ニ至リ西北ハ奇拉諾爾ニ至リ共ニ中前旗界ニ接シ東北朔爾伯克ニ至リテ中前旗及ヒ呼倫貝爾界ニ接シ東南ハ拉克諾爾ニ至リテ烏珠穆沁ノ右翼旗界ニ接ス札薩克ハ烏爾圖ニ駐旗ス旗ノ札薩克ノ祖ハ多爾濟達什ト曰ヒ輔國公車稜達什ノ弟ナリ初メ二等臺吉ヲ授ケ札薩克ノ俸ヲ食ム康熙五十年札薩克一等台吉ヲ授ケ乾隆二十一年其子成袞札布境界ヲ嚴守スルノ功ヲ以テ公ノ品級ヲ獎勵シ四十六年詔シテ世襲セシム佐領一有半アリ

右翼後旗

現在ノ札薩克一等臺吉ヲ多爾濟育勒濟勒多克ト云フ

右翼後旗札薩克一等臺吉ノ游牧ノ地ハ內蒙古錫林郭勒盟各旗ノ西北ニ接近シ東ハ即チ哈勒塔爾和碩ニ至リテ烏珠穆沁右翼旗界ニ接シ南ハ克布特什ニ至リテ同旗界及浩齊特左翼旗界ニ接シ西ハ阿克索那山ニ至リテ阿爾該左翼旗及阿巴哈納爾右翼旗界ニ接シ東北額里彥和碩ニ至リ左翼末旗界ニ接シ西北滾尼温都爾ニ至リテ左翼後旗界及達里岡牧場ニ接シ東南烏尼格特山ニ至リ烏珠穆沁右翼旗界ニ接シ西南達賴布拉克ニ至リテ浩齊特右翼旗界ニ接ス  
札薩克ノ駐旗スル地ヲ克里野哈魯蘇臺ト曰フ  
札薩克臺吉ノ祖ハ輔國公車稜達什ノ從子ニシテ固魯札布ト曰フ其父ヲ丹津綽斯喜布ト稱ス固魯札布初メ額爾德尼臺吉ト號シ喀魯倫河ノ南鄂羅賴ニ駐牧セシカ康熙二十七年其母達吉納哈屯等ヲ率テ清朝ニ來歸セリ即チ命セラレテ烏珠穆沁界外ノ哈爾吉勒岱喀喇漢海ニ附牧セシメ其ノ同時ニ來リシ臺吉沙克都爾等ヲ阿爾該界ニ置キ三十年ニ固魯札布ニ一等臺吉ヲ授ク三十五年ニ至リ

中末右旗

ヲ巴顏鄂博ノ地ヨリ巴顏濟魯克ニ移牧セリ乾隆四十六年孫徹楞達實ニ詔シテ世襲爵トナス佐領三ヲ有ス  
 現在ノ札薩克一等臺吉ヲ都特德ト云フ  
 中末右旗札薩克一等臺吉ノ牧地ハ達里岡愛牧場ノ西北喀魯倫河ノ西南岸アリ東ハ特克什烏蘇ニ至リ中左旗界ニ接シ南ハ多木達哲爾克特山ニ至リテ達里岡愛牧場界ニ接シ西ハ鄂爾和山ニ至リテ中末旗界ニ接シ北ハ庫登圖山ニ至リテ車臣汗旗界ニ接シ東北托克壘山ニ至リテ車臣汗旗界ニ接シ西北阿爾圖山ニ至リテ同上旗界及ヒ中末旗界ニ接シ東南布哈ノ山梁ニ至リテ左翼後旗及ヒ達里岡愛牧場界ニ接ス札薩克ノ先ハ貝子達哩ノ孫旺札勒札布ニシテ初メ二等臺吉トシテ中末旗ニ隸屬ス雍正十三年駝馬ヲ獻シ清軍ヲ助ケテ功アリ之ニ因リテ一等臺吉ヲ授ケラレ乾隆十四年ニ復タ軍器ヲ上納シ糧食ヲ協濟セシヲ以テ札薩克ヲ授ク同四十六年ヨリ世襲爵ト爲ス佐領一アリ  
 現在ノ札薩克一等臺吉ヲ車林多爾濟ト云フ  
 右翼中左旗札薩克一等臺吉ノ游牧地ハ東ハ喀喇諾爾ニ至リテ右翼前旗界ニ接

右翼中左旗

右翼前旗

シ南ハ布隆和特ニ至リテ右翼中前旗界ニ接シ西ハ察罕特莫滾山梁ニ至リテ右翼中前旗ニ接シ北ハ僧庫爾河ニ至リテ中右後旗界ニ接シ東北ハ察罕諾爾ニ至リテ右翼前旗界ニ接シ西北布彥布拉ニ至リテ中右後旗界ニ接シ東南西南皆庫里彥山ニ至リ右翼中前旗界ニ接ス  
 札薩克ハ騰格里克ニ駐旗セリ  
 車臣汗烏默喀ノ族叔父吹音珠爾ノ祖ヲ察布哩ト曰ヒ額爾德尼臺吉ト號シ喀爾喀ノ副臺吉タリ中末旗ニ隸ス康熙五十二年請フテ屬丁五百ヲ編シテ自ラ一旗ヲ爲ス是ニ於テ札薩克一等臺吉ヲ授ク同五十三年其子塔旺襲キ雍正十三年兄ノ子齊呼拉爾ヲ襲キ乾隆七年其子桑齊琳勒爾ヲ襲クニ至リシカ罪ヲ以テ革退セラレシカ又舊ニ復セラレ爾來世襲今ニ迄ンテ替ルコトナシ佐領一ヲ有ス  
 現在ノ札薩克一等臺吉ヲ車林端多布ト云フ  
 右翼前旗札薩克一等臺吉ノ游牧地ハ東薩喇克河ニ至リ東南畢里克圖ニ至リ南喀喇諾爾ニ至リ西南額圖布拉克ニ至リ皆車臣汗旗界ト接シ西ハ喀喇諾爾ニ至リ右翼中右旗界ニ接シ北ハ招莫多ニ至リ東北ハ札滾洪格勒濟ニ至リ西北ハ色

布素勒山ニ至リ皆中後旗界ニ接ス  
 札薩克ノ駐旗スル地ヲ喀喇莽奈ト曰フ  
 右翼前旗札薩克ノ先ハ碩墨汗ノ第三子拉布哩額爾克臺吉ト號シ子諾們宰桑暉  
 臺吉共號ヲ襲キ其子色稜達什ナルモノ康熙二十七年ニ至リ清朝ニ來歸ス車臣  
 汗烏默喀ノ叔父タリ同三十年札薩克一等臺吉ヲ授ケ雍正元年封シテ輔國公ト  
 爲ス後罪アリテ降シテ札薩克一等臺吉トナシ同八年其子格木剛勒襲キ後嗣無  
 ク乾隆元年其父沙克都爾札布又札薩克一等臺吉ヲ襲ヒ後遂ニ詔シテ世襲セシ  
 ム佐領一有半アリ  
 現在ノ札薩克一等臺吉ヲ車林棍布ト云フ  
 右翼左旗札薩克一等臺吉ノ遊牧地ハ東ハ鄂博克圖山ニ至リテ左翼右旗界ニ接  
 シ西ハ庫圖勒烏蘇ニ至リ西北ハ濟爾噶朗圖ニ至リテ並ニ車臣汗旗ニ接シ北ハ  
 得勒山ニ至リ中後旗及ヒ中末次旗界ニ接シ東北布爾噶素圖ニ至リテ中末次旗  
 及ヒ左翼右旗界ニ接シ南ハ巴彥溫都爾ニ至リ東南ハ伊克哈噶爾噶ニ至リ共ニ  
 左翼右旗界ニ接シ西南鄂爾楚克山ニ至リ車臣汗旗及ヒ左翼右旗界ニ接ス

右翼左旗

中末次旗

札薩克ハ額爾得墨ニ駐旗ス  
 車臣汗烏默喀ノ叔父根悖ヲ本旗札薩克ノ祖トス康熙四十年清ニ來歸セシニ聖  
 祖其舊車臣汗諾爾布ノ子タルコトヲ追念セラレ札薩克一等臺吉ヲ授ケラレ雍  
 正五年其子博羅爾之ヲ襲キ乾隆十五年又其子思克之ヲ襲キ同四十四年其子  
 僧格喇卜坦更ニ之レヲ襲キ札薩克一等臺吉タリシカ同四十六年詔シテ爾來世  
 襲トナサシム佐領僅カニ半アルノミ  
 現在ノ札薩克一等臺吉ヲ都噶爾蘇倫ト云フ  
 中末次旗札薩克一等台吉ノ游牧地ハ東ハ哈爾噶朗圖山ニ至リ南ハ岡木斯圖山  
 ニ至リ東南ハ塔喇那圖胡都克ニ至リ東北ハ博羅陀羅海ニ至リテ皆左翼中旗界  
 ニ接シ西ハ布爾噶素圖ニ至リ右翼左旗及ヒ左翼右旗界ニ接シ北ハ噶勒齊老ニ至  
 リ西北ハ得勒山ニ至リ中後旗界ニ接ス  
 札薩克ハ白爾格庫爾濟圖ヲ駐旗ノ所トス  
 本旗札薩克ノ先ハ車臣汗烏默喀ノ叔父稻賚ノ父穆彰ニシテ墨木根楚琥爾ト稱  
 シ舊車臣汗諾爾布ノ伯兄ナリ康熙三十年稻賚ニ閑散台吉ヲ授ケ車臣汗旗ニ隸

左翼右旗

ス同三十四年請フテ屬丁六百ヲ編シテ一旗ト爲ス即一等台吉ヲ授ケ其孫根登札トニ至リ乾隆四十六年詔シテ札薩克一等台吉ヲ世襲セシム佐領一百半アリ現在ノ札薩克一等臺吉ヲ達什車林ト云フ

左翼右旗札薩克一等台吉ノ游牧地ハ喀魯倫河ニ跨リ東ハ特格里木岡山ニ至リ東南ハ札們商達ニ至リ東北ハ岡木斯岡山ニ至リ皆左翼中旗界ニ接シ南ハ岡倫烏爾齊老ニ至リ西南ハ托克特依山ニ至リ中末右旗界ニ接シ西ハ哈喇勒喇山ニ至リ西北ハ諾爾哈察勒ニ至リ共ニ右翼左旗界ニ接シ北ハ瑪勒胡爾山ニ至リ中末次旗界ニ接ス

札薩克ノ駐旗スル所ハ哲格爾得ニアリ

本旗札薩克ノ先ハ本喀爾喀ノ副台吉垂札木素ニシテ即チ車臣汗烏默喀ノ叔父タリシカ康熙四十年清ニ來歸セシニ聖祖其ノ舊車臣汗諾爾布ノ子タルヲ念ヒ之レニ札薩克一等台吉ヲ授ク其後三世ヲ經テ乾隆四十三年索諾木ヲ以テ襲爵シ同四十六年ニ至リテ詔シテ世襲ト定ム以后替ルコトナン佐頭一アリ現在ノ札薩克一等台吉ヲ達木楚克旺濟勒ト云フ

中右後旗

中右後旗札薩克一等臺吉ノ游牧地ハ車臣汗部中ノ北端肯特山ノ東ニ在リテ喀魯倫放嫩兩河ノ源ニ當リ東ハ得勒格爾罕山ニ至リ中後旗界ニ接シ南方巴顏烏爾山ニ至リ右翼中左旗ニ接シ西ハ塔尼特河ニ至リ土謝圖汗部中旗界ニ接シ北ハ肯圖爾河ニ至リ土謝圖汗部右翼左末旗界ニ接シ東北塔喇塔河ニ至リ露國々境ト接シ西北罕台山ニ至リ土謝圖汗部中旗界ニ接シ東南庫克齊老圖ニ至リ右翼中左旗界ニ接シ西南ハ車車克圖諾果ニ至リ土謝圖汗部中旗界ニ至ル

肯特山ハ旗ノ北境ニ横ハリ放嫩河ハ其北ヨリ發源シテ東北ニ流レ克魯倫河ハ其東南ヨリ二源ヲ出シテ西南ニ赴ク山ノ西ヲ即龍嶺ト曰ヒ又其西ヲ察勒爾九嶺ト曰フ

本旗札薩克ノ先ハ舊汗諾爾布ノ仲兄布達ニシテ俗青理台吉ト號シ其子羅卜藏ハ車臣汗烏默喀ノ叔父ニ當レリ康熙三十年羅卜藏ニ閑散台吉ヲ授ケ中右旗ニ隸セシノ同三十六年叛賊罕篤ヲ擊ツノ功ヲ被シテ札薩克一等台吉ヲ授ク同五十四年長子沙克都爾札布之ヲ襲キ雍正八年罪アリテ削ラレ長子格木布勒ヲ以テ襲キ乾隆元年仍沙克都爾札布ヲ以テ襲キ同七年格木布勒ノ長子納旺伊什

第五編 各部ノ狀況 第五章 喀爾喀車臣汗部

左翼左旗

ヲ以テ襲キ同二十一年ニ削ラレ二十五年爵ヲ復シ四十六年詔シテ世襲替ルコトナカラシム其佐領半アルノミ

現在ノ札薩克一等克臺吉ヲ那旺什庫爾ト云フ

左翼左旗札薩克一等臺吉ノ牧地ハ喀魯倫河ニ跨リ東ハ喀喇陀羅海ニ至リテ中左前旗界ニ接シ北ハ温都爾翰克ニ至リ露領邊界ニ接シ東北ハ華陀羅海ニ至リ中左前旗界ニ接シ西北ハ囊吉陀羅海ニ至リ中左旗及露領邊界ニ接シ東南ハ華和碩ニ至リテ中前旗及ヒ左翼後旗界ニ接シ西南ハ西鄂博克圖ニ至リテ中左旗界ニ接ス

札薩克ハ呼魯蘇臺ニ駐旗セリ

本旗札薩克ノ先ハ烏默喀汗ノ叔父額爾德尼ニシテ康熙三十五年清帝ノ噶爾丹ヲ征セントキ從軍シタル功ヲ以テ一等臺吉ヲ授ケ同四十年來朝ス帝其舊汗諾爾布ノ子タルコトヲ追念セラレ札薩克ヲ授ク雍正五年長子旺布襲キテ十年ニ削ラレ十一年額爾德尼ノ次子齊旺襲キ乾隆二十五年長子車登旺札勒襲キ三十年ニ七年長子札木巴勒多爾濟襲キ四十六年ニ至リ詔シテ世襲トナサシム佐領一有

中左前旗

現在ノ札薩克一等臺吉ヲ桑旺車林多爾濟ト云フ

中左前旗札薩克一等臺吉游牧地ハ喀魯倫河ニ跨リ東ハ華陀羅海ニ至リ南ハ多倫呼都克ニ至リ東南塔雅温都爾ニ至リ皆中前旗界ニ接シ北ハ齊伯爾圖和碩ニ至リテ露領界ニ接シ東北華陀羅海ニ至リ露領界及中前旗界ニ接シ西北又華陀羅海ニ至リ露領界及ヒ左翼左旗界ニ接シ西南ハ華和碩ニ至リテ左翼左旗及ヒ左翼後旗界ニ接ス

札薩克ハ巴顏西喇布爾圖ニ駐旗セリ

本旗札薩克ノ先ハ康熙三十六年阿南達ノ長子貢楚克ナル者始メテ中左前旗札薩克一等臺吉ノ爵ヲ授ケラル同四十二年長子布尼襲キ四十九年貢楚克ノ次子達瑪璘札布ヲ以テ襲キシモ雍正十一年ニ爵ヲ削ラレ長子旺舒克達爾札ヲ以テ襲キ乾隆十三年長子貢楚克札布襲キ同四十六年詔シテ爾來世襲トナサシム佐領一アリ

現在ノ札薩克一等臺吉ヲ達木黨札克ト云フ

中前旗札薩克一等臺吉ノ游牧地ハ同盟各旗ノ最東部ニ位置シ喀魯倫河ニ跨  
 リ東ハ札爾噶山ニ至リ東南阿勒泰圖溫都爾ニ至リ共ニ呼倫貝爾界ニ接シ南ハ  
 喀喇鄂博ニ至リ左翼後末旗界ニ接シ西ハ塔雅溫都爾ニ至リ中左前旗界ニ接シ  
 北ハ鄂克托木山ニ至リテ露領邊界ニ接シ東北庫克諾爾ニ至リテ呼倫貝爾及ヒ  
 露領邊界ニ接シ西北華陀羅海ニ至リテ中左前旗及ヒ露領邊界ニ接シ西南華和  
 碩ニ至リテ左翼後旗及ヒ左翼左旗界ニ接ス  
 札薩克ハ巴顏猛克圖協克爾倫鄂武爾ニ駐ス  
 本旗札薩克ノ祖ハ喀爾喀碩墨汗ノ第十一子ナリ阿南達達賚臺吉ト號シ康熙二十  
 七年部ヲ率テ清朝ニ來歸シ二十八年濟農及ヒ札薩克ヲ授ク同三十年固山貝子  
 ニ封シ三十五年ニ卒ス其妻蘇麻達喇請テ第三子丹津ヲ以テ爵ヲ襲カシメタ  
 ルモ札薩克ヲ兼ニス其札薩克ハ長子一等臺吉貢楚貢ヲ以テ襲カシム四十四年  
 丹津卒ス蘇麻達喇又請テ第四子齊巴勒阿喇布坦ヲ以テ襲カシム詔シテ鎮國  
 公ニ降襲シ尋テ札薩克ヲ兼ネタリシカ其ノ翌年卒ス是ニ於テ丹津ノ長子延布  
 多爾濟ヲ以テ襲キ雍正二年固山貝子ニ晋メラレ乾隆二十二年ニ至リテ削止セ

ラレ長子旺沁札布ヲ以テ襲キ鎮國公ニ降シ札薩克ヲ停止セラレ其弟貢素隆札  
 布ヲ札薩克一等臺吉ニ降襲セシム四十六年詔シテ世襲替ルコトナシトセリ佐  
 領五アリ

現在ノ札薩克一等臺吉ヲ密什克多爾濟ト云フ

右翼中前旗札薩克一等臺吉游牧ハ喀魯倫河ノ屈曲スル處ニ當リ東ハ庫里葉山  
 ニ至リ東北特莫克烏珠固爾ニ至リ共ニ右翼中左旗界ニ接シ南ハ庫得根額里雅  
 ニ至リテ中末旗界ニ接シ西ハ色爾克山梁ニ至リテ右翼中右旗界ニ接シ北ハ巴  
 顏烏爾山ニ至リテ中右後旗界ニ至シ西北ハ喀喇烏蘇ニ至リ右翼中旗及ヒ土謝  
 圖汗部中旗界ニ接シ東南布隆胡都克ニ至リテ車臣汗旗界ニ接シ西南博羅烏納  
 格特ニ至リ中末旗界ニ接ス

中後旗車布登ノ子貝子阿勒達爾ノ孫車梭多岳特初メ二等臺吉ヲ授ケラレ乾隆  
 十九年烏里雅蘇臺ニ駐防シ馬五百ヲ清朝ニ獻シタルニヨリ一等臺吉ニ晋メ二  
 十年清朝ノ大軍遠瓦齊ヲ剿セシトキモ又馬六百頭牛一百頭羊千ヲ獻シタルヲ  
 以テ輔國公ニ封シ札薩克ヲ兼ネシム四十三年長子車登札布一等臺吉ニ降襲セ

四〇〇  
リ四十四年長子齊巴克札布襲キ四十六年ニ至リ詔シテ世襲替ルコトナシトセ  
リ其佐領ハ一ナリ  
現在ノ札薩克一等臺吉ヲ桑薩賚多爾濟ト云フ

### 第六章 外蒙古土謝圖汗部 (汗阿林盟)

土謝圖汗部ハ山西省大同府長城外漠北ニ亘リ東ハ肯特山脈ヲ界トシテ車臣汗  
部ト接シ南ハ瀚海ニ至リ西ハ翁金河ヲ界トシテ三音諾顏部ニ接シ北ハ楚庫河  
ヲ界トシテ露領西比利亞ト接シ東南瀚海ヲ踰エテ蘇尼特右翼四子部落及喀爾  
喀右翼ト接シ西北烏里雅蘇臺所屬ノ唐努烏梁海ト接シ喀爾喀三路ノ北部ニ位  
置スルヲ以テ後路又ハ北路ト稱ス其面積二萬六千方里人口約十萬ト稱ス  
本部ノ南半境ハ瀚海内ニ在ルヲ以テ山川共ニ著大ナルモノ少シト雖モ其北境  
ハ山岳重疊シテ樹木ノ蕪薄タルモノ多シ肯特山梁ハ東路ノ境上ヲ走リテ東方ノ  
分水嶺ヲ作シ杭愛額魯赫特ノ諸山ハ西境ニ屹立シテ遙ニ之レニ應シ托謨爾山  
喀里雅爾山及ヒ汗山ハ其ノ中部ニ起伏セリ諸水其ノ溪間ヨリ發シテ縱横ニ奔

馳セルヲ以テ牧草ノ豐富ナル良地甚タ尠ナカラス故ニ河岸ノ平地ニ耕耘ヲナ  
ス者無キニアラスト雖モ其住民ハ牧畜及ヒ狩獵ニ從事スル者尤モ多シトス  
初メ佐領ヲ編セシトキハ三十七旗ナリシカ其後三音諾顏部ヲ分設シ二十一旗  
ヲ割キテ之ニ附シ後更ニ四旗ヲ増設シテ現今二十旗ト爲レリ茲ニ之レヲ序列  
セハ左ノ如シ

東左翼中旗ヲ首メトシ阿爾泰軍臺ノ經由スル所ニ當リ北ハ車臣汗部中末旗右  
旗中旗ト接ス其東南ニ圍出セル一小游牧ヲ中次旗トナシ其北ヲ左翼末旗左旗  
中左旗トナス左翼末旗ハ阿爾泰軍臺ノ東ニ當レリ其東北ハ車臣汗部ノ右翼中  
旗ト接シ左翼中左旗ハ阿爾泰軍臺ノ西ニ當ル左翼末旗ノ北ヲ左翼右末旗トナ  
ス阿爾泰軍臺ノ東ニ當リ庫倫ニ達スルノ驛ハ是ヨリ道ヲ分テリ其北ヲ中旗ト  
ナス肯特山ノ西南ニ在リテ汗山ハ其境ニ峙テ南ハ車臣汗部ノ右翼中旗ト接ス汗山  
ノ北ヲ庫倫ト爲シ土拉河ノ東喀魯倫河ノ西ヲ東庫倫トナシ其西ヲ中右末旗トナ  
ス土拉河ニ跨リ其西ヲ中右旗トナス土拉河ノ彎曲スル地點ニ在リ其西南ヲ左  
旗中末旗ト爲ス喀魯倫河ノ發源スル所ナリ中右旗ノ西ヲ中左旗ト爲ス左翼



中左旗ノ西ヲ土謝圖汗旗トナス抗愛山ノ東ニ在リテ鄂爾坤喀魯喀ノ二河ニ跨  
リ又西庫倫アリ其西ハ三音諾顏部額魯特旗ト接ス又中旗ノ北ヲ右翼左末旗ト  
ス土拉河ノ源ニ當リ通克拉河伊遜河等ノ諸水有リテ東車臣汗部中右後旗ト接  
ス其西ヲ右翼右末旗トナシ哈拉河ニ跨ル其北ニ中左翼末旗アリ鄂爾坤河ト色  
楞格河ノ合流スル所ニ當リ北方ハ露領界ニ接ス庫倫ヨリノ驛傳路ハ右翼右末  
旗右翼左末旗ノ境ヲ經テ是ニ跨リテ恰克圖ニ達シ露國貿易ノ要道タリ其西ヲ  
右翼中末次旗トナス色楞格河ニ跨リ西ハ三音諾顏部中末旗ト接シ西北唐努烏  
梁海ト接ス其南ヲ右翼左旗ト爲ス土拉河是ニ於テ鄂爾坤河ト合シ皆ナ北方ハ  
露國ト界ヲ接ス右翼左旗ノ南ヲ左翼左後旗トナス土拉河ト喀魯喀河トハ此ニ  
於テ合流セリ其西ヲ左翼前旗トナス喀魯喀河ニ跨リテ南中左旗及土謝圖汗旗  
ト接シ西ハ三音諾顏部ノ額魯特前旗ト魯ス土謝圖汗旗ノ南ヲ右翼右旗トナス  
西三音諾顏部中前旗ト接ス其東ヲ左翼後旗ト爲ス瑚爾哈鄂倫泊ハ此境內ニアリ  
西ハ賽音諾顏部ノ右翼中左旗ト接ス  
然シテ本部各旗ハ統テ汗阿林ニ於テ會盟スルカ故ニ部ヲ稱シテ汗阿林盟ト呼

ヘリ汗阿林トハ即チ汗山ナリ  
土謝圖汗喀爾喀系ハ元ノ太祖十六世ノ孫格埒森札札資爾璽吉ヨリ出ス土謝  
圖汗ノ始メテ封ヲ受ケタルモノヲ察理多爾濟ト曰フ格埒森札札資爾璽吉五  
世ノ孫タリ右翼左旗札薩克ノ始メテ封ヲ受ケタルモノヲ車木楚克納木札勒ト  
ス察理多爾濟ノ從子タリ中右旗札薩克ノ始封者ヲ西第什里ト曰ヒ察理多爾濟  
ノ弟ナリ右翼中旗札薩克ノ始封者ヲ固鳴什喜ト曰ヒ察理多爾濟ノ族弟ト爲ス  
中旗札薩克ノ始封者ヲ噶勒丹多爾濟ト曰ヒ左翼左中末旗札薩克ノ始封者ヲ車  
凌巴勒ト曰ヒ皆察理多爾濟ノ子ト爲ス左翼後旗札薩克ノ始封者ヲ禮塔爾ト曰  
ヒ察理多爾濟ノ族子タリ右翼左末旗札薩克ノ始封者ヲ錦布推哈垣巴圖爾ト曰  
ヒ左翼前旗札薩克ノ始封者ヲ巴朗ト曰フ皆察理多爾濟ノ從弟タリ右翼右旗札  
薩克ノ始封者ヲ班珠爾多爾濟ト曰ヒ察理多爾濟ノ孫ナリ右翼右末旗札薩克ノ  
始封者ヲ巴海ト曰ヒ錫布推哈垣巴圖爾ノ子ト爲ス右翼右末次旗札薩克ノ始封者  
ヲ青多爾濟ト曰フ錫布推哈垣巴圖爾ノ弟トス中左翼末旗札薩克ノ始封者ヲ車  
璽札布ト曰フ錫布推哈垣巴圖爾ノ從子タリ中右末旗札薩克ノ始封者ヲ辰丕勒

多爾濟ト曰フ西第什里ノ子ト爲ス中左旗札薩克ノ始封者ヲ三達克多爾濟ト曰フ西第什里ノ孫タリ左翼中左旗札薩克ノ始封者ヲ遜篤布ト曰ヒ左翼右末旗ノ札薩克ノ始封者ヲ開木楚克ト曰フ其ニ固魯什喜ノ從子タリ左翼末旗札薩克ノ始封者ヲ車凌ト曰フ固魯什喜ノ從弟ナリ中次旗ノ札薩克ノ始封者ヲ成袞札布ト曰フ固魯什喜ノ子トナス左翼左後旗札薩克ノ始封者ヲ朋素克喇布垣ト曰フ車木楚克納木札勒ノ弟ナリ

土謝圖汗遊牧地ハ抗愛山東方喀里雅爾山ノ南額爾德尼招ノ東北ニシテ鄂爾坤ト喀魯喀ノ兩河ニ跨リ東ハ薩拉噶山梁ニ至リ中左翼及ヒ中右旗界ニ接シ南ハ察罕烏蘇ニ至リテ軍臺及ヒ左翼後旗界ニ接シ北ハ得爾素圖多奎ニ至リテ左翼前旗界ニ接シ東北察罕齊老圖ニ至リテ左翼前鋒旗界ニ接シ東南錫勒袞烏蘭陀羅海ニ至リテ左翼左中末旗及軍臺界ニ接シ西ハ博羅哈布齊勒河ニ至リ中路三音諾顏部額魯特旗界ニ接シ西北ハ翁奎諾爾ノ鄂博ニ至リテ同部額魯特前旗界ニ接シ西南ハ諾昆陀羅海ニ至リ右翼右旗ニ接ス札薩克ハ幹齊賚巴圖汗ト稱シ土刺河ニ駐旅ス

初ノ喀爾喀ニハ汗號ナシ格埒森札ノ第三子諾諾和ナル者所部ノ左翼ヲ掌リ偉

微諾顏ト號シテ五子アリ其長子阿巴岱西藏ニ赴キ唐古特達賴喇嘛ニ謁シ佛典ヲ迎ヘテ歸リ衆人ノ敬服スル所トナリ始メテ汗ト稱シ幹齊賚巴圖ト號ス子額列克嗣キ墨爾根汗ト號ス額列克ニ三子アリ長子袞布始メテ土謝圖汗ト號シ其族タル車臣汗碩墨札薩克圖汗素巴第ト與ニ同時ニ三汗ト稱ス康熙二十七年袞布ノ子察理多爾濟噶爾丹ト戰ヒテ敗レ屬ヲ率井テ清ニ來歸ス因リテ命シテ內蒙古ニ入り蘇尼特界内ノ鄂琳圖ニ居ラシム同三十年詔シテ仍ホ土謝圖汗ノ號ヲ留ム三十六年舊牧ニ還リ三十八年ニ至リテ卒ス聖祖之レニ祭文ヲ賜フ孫悼多布多爾濟襲キ四十一年其叔父阿喇ト坦多爾濟襲キ五十六年子旺札爾多爾濟襲キ雍正十年子端丹多爾濟襲キ乾隆九年弟端多ト多爾濟襲キ十一年其兄雅木坡勒多爾濟襲キ二十四年端丹多爾濟ノ次子徹登多爾濟襲キ同四十六年詔シテ世襲トナシ本旗ノ外十九旗ヲ統轄スルコトトセリ其佐領一アリ現在ノ土謝圖汗ヲ達什呢嗎ト云フ

右翼左旗札薩克和碩親王游牧地ハ色楞格河ニ跨リ土拉河是ニ於テ鄂爾坤河ニ合シ東布爾噶勒蓋河ニ至リテ右翼右末次旗界南ハ達什爾嶺北ノ温都爾鄂博ニ

至リテ左翼左後旗ニ界シ西ハ茂蓋河山梁ニ至リテ三音諾額部中末旗ニ界シ北  
 ハ罕台山ニ至リテ露領ニ界シ東北ハ綽勒呼爾察罕庫圖勒ニ至リテ右翼右末次  
 旗界ニ接シ西北ハ達爾沁圖哈爾噶那ノ山梁ニ至リテ露領ニ界シ東南ハ庫克車  
 格勒沙博羅圖ニ至リ右翼右末次旗及右翼左末旗界ト接ス  
 札薩克ノ祖ハ察輝多爾濟ノ從子車木楚克納木札勒ニシテ康熙三十年札薩克一  
 等臺吉ヲ授ケ三十五年輔國公ニ晉ミ雍正元年額魯特ノ逃賊ヲ擒フルノ功ヲ被  
 シテ多羅貝勒ニ封ス同九年清軍準噶爾ヲ剿討スルニ中リ檄ヲ奉シテ科布多ニ  
 赴キ道ニ足ヲ病ミ期ヲ失ハンコトヲ恐レ兵ヲ以テ其子成袞札布ニ授ケ自ラ餘  
 騎ヲ引テ病ヲ扶ケテ歸ル偶々額魯特種人奇爾吉斯ノ叛逆ニ遇ヒ疾ヲ力メテ之  
 レヲ擊チ銃ニ中リテ陣没ス乾隆三年郡王ニ追封シ二十一年孫齊巴克雅木丕勒  
 復タ功ヲ以テ和碩親王ニ晉ミ同四十六年詔シテ世襲替ルコトナカラシム佐領  
 七有半アリ

中右旗

現在ノ札薩克和碩親王ヲ剛達多爾濟ト云フ  
 中右旗札薩克多羅郡王ノ游牧地ハ土拉河ノ曲處ニ當リ東ハ拜圖ニ至リテ中右

末旗ニ界シ南ハ巴彥哈拉ニ至リテ軍臺及左翼右末旗ニ界シ西ハ烏蘇圖ニ至リ  
 テ土謝圖汗旗及ヒ左翼左中末旗ニ界シ北ハ哈拉尼悼ニ至リテ右翼左後旗ニ界  
 シ東北ハ達什隆山ニ至リ右翼左後旗及中右末旗ニ界シ西北ハ沁陀羅海ニ至リ  
 中左旗及左翼前旗ニ界シ東南ハ布蘊奎ニ至リテ中右末旗及軍臺ニ界シ西南ハ  
 珠爾奇台ニ至リテ左翼左中末旗及軍臺界ニ接ス  
 札薩克ノ祖ハ察輝多爾濟ノ弟西第什哩ニシテ初メ巴圖爾台吉ト號シ康熙二十  
 五年庫倫伯勒齊ノ盟ニ赴キ即チ札薩克ヲ授ケラル同二十七年清朝ニ來歸セル  
 ヲ以テ命シテ內蒙古蘇尼特界內阿魯額埒蘇台ニ游牧セシム三十年多羅貝勒ニ  
 封シ仍ホ札薩克ヲ兼ネ四十五年ニ卒去ス次子丹津多爾濟襲キ雍正元年親王ニ  
 晉ム十一年罪ヲ以テ郡王ニ降サレ乾隆元年復ヒ親王ニ封セラレ同三年ニ卒ス  
 孫桑齊多爾濟初メ郡王ヲ襲ヒ二十年其ノ祖ノ原爵親王ニ晉ム三十年私カニ諸  
 人ト互市ヲナシタル爲ニ爵ヲ削ラレ尋テ復タ郡王ニ復シ同四十六年以降詔シ  
 テ世襲トナサシム佐領三アリ  
 現在ノ札薩克多羅郡王ヲ車林巴伯ト云フ

左翼中旗札薩克多羅郡王ノ游牧地ハ輪海大漠中ニシテ阿爾泰軍臺ノ經過スル所即張家口ヨリ庫倫ニ至ル道路ノ通スル所ニシテ東ハ固爾班哲格爾得ニ至リ達里岡愛牧場ニ界シ南ハ巴彥布拉克ニ至リテ四子部落ニ界シ西ハ西尼察罕ニ至リテ左翼後旗ニ界シ北ハ巴噶哈臺ニ至リテ左翼後旗及ヒ左翼中左旗ニ界シ東北ハ札爾噶山ニ至リ車臣汗部ノ右翼中旗ニ界シ西北ハ哈坦烏蘇ニ至リ左翼後旗及左翼中左旗ニ界シ東南ハ額爾得ニ至リ蘇尼特左旗ニ界シ西南ハ和博塔勒ニ至リ烏喇特後旗界ト境ヲ接ス

札薩克ノ祖索諾木ハ諾諾和ノ次子阿布和ノ孫昂噶海ノ曾孫ニシテ世々庫庫博羅岡ニ駐牧シ墨爾根諾顏汗ト號シ喀爾喀左翼一族ハ札薩克ノ一タリ康熙二十七年索諾木ノ子固魯什喜族屬ヲ率キテ清ニ來歸セシニ由リ牧地ヲ四子部落ノ界外洪果爾ニ賜フニ二十八年授クルニ濟農ヲ以テシ三汗ノ次ニ居ル三十年多羅郡王ニ封シ仍ホ札薩克ヲ兼ネ四十四年子多爾濟喇卜坦襲キ四十六年詔シテ爾來世襲ト爲サシム佐領十四アリ

現札薩克多羅郡王ヲ阿蓋達瓦齊爾ト云フ

中旗札薩克固山貝子遊牧地ハ肯特山ノ西側ニシテ汗山ハ其境ニ峙チ土拉河ノ源ニ當リ東ハ烘郭爾陀羅海ニ至リ車臣汗右翼中前旗ニ界シ南ハ巴彥哈達ニ至リ車臣汗部右翼中旗ニ界シ西ハ多木達烏爾察克ニ至リ軍臺及ヒ中右末旗ニ界シ北ハ達喇爾札河源ノ山梁ニ至リ右翼右末旗及ヒ右翼左末旗ニ界シ東南布布庫都爾哈喇烏蘇ニ至リ車臣汗部右翼中右旗ニ界シ西南達什隆山ニ至リ左翼右末旗ニ界シ東北哈臺ニ至リ車臣汗部中右後旗ニ界シ西北哈麻爾嶺ニ至リテ中右末旗及右翼右末旗界ト皆境ヲ接ス

庫倫ハ外蒙古ニ於ケル維一ノ市場ニシテ他ノ同名ノモノニ對シテ特ニ此地ヲ大庫倫ト稱シ露人ハ又「ウルガ」ト呼ヘリ汗山ヲ負ヒ土拉河ヲ帶シ景勝ノ地ヲ占メ有名ナル活佛ノ宮殿ハ數所ニ散在シ燦爛人目ヲ眩シ辦事大臣衙門幫辦大臣衙門印務處蒙古印房章京衙門各部落衙門商卓特巴衙門蓋捐局電報局巡警局宜化營露國領事館等アリ人口約三萬アリテ商業頗ル盛ナリ是レヨリ南張家口ニ至ル四百十餘里北薩國々境ノ買賣城ニ至ル百餘里アリ其詳細ナル記事ハ市場

ノ部ニ記載セリ

中旗札薩克ノ祖ハ噶勒丹多爾濟ト稱シ察理多爾濟ノ長子ナリ康熙二十五年父ニ隨ヒ庫倫伯勒齊爾ノ盟ニ赴キ札薩克ヲ授ケラルニ二十七年清ニ來歸シ三十年多羅郡王ニ封ス子惇布多爾濟ニ至リ和碩恪靖公主ヲ尙シ三十九年和碩親王ニ晋ム察理多爾濟卒スルニ及ヒ詔シテ土謝圖汗ヲ襲ヒ四十一年溺職ノ故ヲ以テ郡王ノ原爵ニ降襲セラレ雍正元年復ヒ親王ニ復シ其ノ次子額璘沁多爾濟爵ヲ襲キシカ乾隆二十年罪ヲ以テ誅セラレ爵ヲ削ラレシモ二十二年復タ改メテ札薩克固山貝子トナリ惇布多爾濟ノ長子根札布多爾濟ヲ以テ襲キ四十六年詔シテ世襲トナサシム其佐領四アリ

現札薩克固山貝子ヲ綏楚克車林ト云フ

左翼後旗

左翼後旗札薩克鎮國公游牧地ハ阿爾泰軍臺ノ通過スル所ニシテ翁金河ハ是ニ至リテ漲シテ胡爾哈鄂倫諾爾トナル東溫都爾西里ニ至リ軍臺及左翼右末旗ニ界シ南ハ巴彥哈喇ニ至リ烏喇特中旗ニ界シ西ハ尼楚渾布拉克ニ至リ三音諾顏

部中前旗ニ界シ北ハ額爾德尼陀羅海ニ至リ右翼右旗及軍臺ニ界シ東北ハ察漢烏蘇ニ至リ土謝汗旗及左翼右末旗ニ界シ西北ハ博爾濟吉特ニ至リ右翼左末旗及三音諾顏部中前旗ニ界シ東南ハ西尼察漢鄂博ニ至リ左翼中旗ニ界シ西南ハ珠奇斯庫札ニ至リ烏喇特中旗ト各其境ヲ接ス

札薩克ノ祖ハ察理多爾濟ノ族子禮塔爾ニシテ其曾祖喇瑚里五子アリシカ長子本塔爾順治十年其族面内等ヲ率ヰテ張家口外ニ駐牧ス是レヲ喀爾喀右翼部ト爲ス本塔爾ノ弟色爾濟抗愛ニ留居シテ達賴岱青ト號シ子教巴ハ額爾克阿海ト號ス之レ即チ禮塔爾ノ父ナリ初メ三音諾顏ノ善巴ニ隸シ康熙二十七年ニ至リ來テ清朝ニ歸ス喀爾喀右翼親王諾內ハ其從兄弟タルヲ以テ部内ニ附牧シ二十八年札薩克ヲ授ケラレ三十二年ニ卒ス禮塔爾襲キテ札薩克一等臺吉ヲ授ク孫達什丕勒乾隆十九年杜爾伯特游牧ヲ謹視セル功ヲ以テ輔國公ニ封シ二十一年固山貝子ニ晋ミ復タ駝馬ヲ上納シテ軍ヲ助ケタルヲ以テ貝勒ノ品級ヲ賜ヒ尋テ郡王ノ品級ニ進ミテ卒ス其子德沁喇木丕勒ヲ以テ貝勒ニ降襲シ四十六年詔

中右末旗

シテ世襲替ルコトナシト定メタルモ五十七年鎮國公ニ降レリ其佐領四アリ  
 現札薩克鎮國公ヲ察克都爾札布ト云フ  
 中右末旗札薩克輔國公ノ游牧地ハ土拉河ニ跨リ東ハ烏克庫木爾ニ至リ中旗及  
 軍臺ニ界シ西ハ拜圖ニ至リ中右旗ニ界シ南ハ布蘊奎ニ至リテ軍臺及左翼右末  
 旗ニ界シ東北ハ阿爾噶稜ニ至リ右翼右末旗及軍臺ニ界シ西北ハ達什隆山ニ至  
 リ右翼左後旗及中右旗ニ界シ東南ハ多木達烏爾察克ニ至リ軍臺及中旗ニ界シ  
 西南ハ塔本陀羅海ニ至リ中右旗界ニ接ス  
 札薩克ノ祖西第什哩ノ長子ハ辰丕勒多爾濟ト曰ヒ康熙四十五年弟丹津多爾濟  
 父ノ爵ヲ襲キ辰丕勒多爾濟ハ旗務ヲ協理セシカ五十八年哲布尊丹巴胡圖克圖  
 ニ隨ヒ清朝ニ入覲シ請フテ所屬ヲ編シテ別ニ一旗ヲ爲シタリシカハ乃チ札薩  
 克一等臺吉ヲ授ケラル三子ヲ有シ其内ノ都布多爾濟乾隆二十四年戎績卓著ナ  
 ルヲ以テ輔國公ニ封セラレ四十六年詔シテ世襲ト定メラル佐領一アリ  
 現札薩克輔國公ヲ那旺車林ト云フ

左翼左中末

左翼左中末旗札薩克輔國公ノ游牧地ハ喀魯喀河ノ源ニ當リ東ハ哈勒占ニ至リ  
 中右旗ニ界シ南ハ哈坦烏蘇ニ至リ土謝圖汗旗ニ界シ西ハ達幹得額沁烏蘇ニ至  
 リ同旗ニ界シ北ハ布爾噶蘇臺鄂博爾商達ニ至リ又同旗ニ界シ東北ハ烏蘇圖ニ  
 至リ同旗及中右旗ニ界シ西北ハ薩爾丹ニ至リ土謝圖汗旗ニ界シ東南ハ珠爾奇  
 臺軍臺及左翼右末旗ニ界シ西南ハ達爾瑪ニ至リ土謝圖汗旗界ト接ス  
 札薩克ノ祖ハ察琿多爾濟ノ第四子車凌巴勒ニシテ初メ一等臺吉ヲ授ケラレ康  
 熙五十年聖祖熱河ノ避暑山莊ニ幸セントキニ來朝セリ此ニ於テ帝其父來歸ノ  
 誠意ヲ追念セラレ札薩克輔國公ニ封シ其從子札薩克臺吉班珠爾多爾濟ノ五佐  
 領ヲ割キテ之レニ附隸センノ乾隆四十六年ニ至リテ詔シテ世襲ト定ム其佐領  
 五アリ

右翼右旗

現札薩克輔國公ヲ密什克多爾濟ト云フ  
 右翼右旗札薩克輔國公游牧地ハ東ハ錫伯格圖ニ至リ土謝圖汗旗ト接シ南ハ諾  
 昆陀羅海ニ至リ軍臺及ヒ左翼後旗界西ハ烏遜珠爾東山ニ至リ三音諾顏部中前  
 旗ニ界シ北齊克達噶圖嶺ニ至リ東北ハ莫霍爾布拉克ニ至リ西北ハ圖隆奎山陽

ニ至リ皆土謝圖汗旗ニ界シ又東南ハ額爾德尼陀羅海ニ至リ三音諾顏部中前旗ニ界シ西南ハ額爾德尼陀羅海ニ至リ又同旗界ニ接ス  
札薩克ノ祖ヲ班第達額爾德尼納木札勒ト曰ヒ察輝多爾濟ノ第三子ナリ清朝ニ來歸シテ札薩克ヲ授ケラレ尋テ卒シ子班珠爾多爾濟康熙三十年ニ一等臺吉ヲ授ケラレ其父ノ遺スル所ノ札薩克ヲ襲ク其子琳丕勒多爾濟乾隆二十年功ヲ以テ輔國公ニ封シ四十六年詔シテ世襲ト爲サシム佐領一アリ  
現札薩克輔國公ヲ密法木密蘇特巴保多爾濟ト云フ

右翼右末旗

右翼右末旗札薩克輔國公ノ游牧地ハ哈拉河ノ源ニ當リ東ハ恰克圖山梁ニ至リ右翼左末旗ニ界シ南ハ烏里雅呼嶺ニ至リ中旗及ヒ軍臺ニ界シ西ハ阿爾噶稜ニ至リ右翼左後旗及ヒ中右末旗界北ハ諾木圖布拉克山梁ニ至リ右翼左末旗界東北曼達勒鄂博ニ至リ右翼左末旗界西北ハ索寧杭愛ニ至リ右翼左後旗界東南ハ達喇勒濟山梁ニ至リ中旗界西南ハ哈瑪爾嶺ニ至リ中旗及中右末旗界ニ接ス  
札薩克ノ祖ハ貝子錫布推哈坦巴圖魯ノ長子巴海トス康熙四十五年弟車布登父ノ爵ヲ襲キ巴海ハ旗務ヲ協理セリ雍正九年噶爾丹策凌ヲ討スルニ當リ戰功

中左旗

アリ札薩克一等臺吉ニ封ス十年輔國公ニ晋ミ乾隆四十六年ニ至リ詔シテ世襲替ルコトナシト定ム佐領一アリ  
現札薩克輔國公ヲ曼達爾瓦ト云フ

中左旗札薩克公品級一等臺吉游牧地ハ東ハ察奇爾哈喇ニ至リ中右旗界南ハ善達勒ニ至リ中右旗界西ハ阿爾噶稜ニ至リ土謝圖汗旗北ハ阿魯哈朗ニ至リ右翼前旗界東北ハ沁陀羅海ニ至リ中右旗及右翼左後旗界西北ハ察罕齊老圖ニ至リ土謝圖汗旗界東南ハ茂碧柳圖ニ至リテ中右旗界西南ハ薩勒噶山梁ニ至リ土謝圖汗旗及中右旗界ニ接ス

札薩克ノ祖ハ親王丹津多爾濟ノ第三子三達克多爾濟ニシテ初メ一等臺吉ヲ授ケラル乾隆三年兄ノ子桑齊多爾濟其ノ爵ヲ襲キ幼少ナルヲ以テ三達克多爾濟ヲ以テ旗務ヲ代理セシメ公品級ヲ賜ヒ十八年輔國公ニ封セラレ二十年貝子品級ニ進ミ二十三年桑齊多爾濟薨フテ其ノ所屬ノ一部ヲ割キテ三達克多爾濟ニ隸セシメ別ニ一旗ヲ爲ス於是詔シテ札薩克ヲ授ケラル其後同五十三年ニ至リテ孫薩蘭多爾濟ヲ公品一等臺吉ニ降襲シ以テ世襲トセリ佐領一アリ

左翼右末旗

現札薩克一等臺吉ヲ洞多布札勒布帕拉木多爾濟ト云フ  
左翼右末旗札薩克一等臺吉ノ游牧地ハ阿爾泰軍臺ノ東ニ當リ庫倫ニ達スル驛路ハ此旗境ニ於テ道ヲ分岐セリ東ハ伊克噶襟爾阿齊圖拉罕ニ至リ車臣汗部右翼中旗界南ハ什爾陀羅海ニ至リ左翼末旗界西ハ布拉幹搜吉ニ至リ左翼後旗界北ハ布蘊奎ニ至リ中右旗及中右末旗界東北ハ桑錦達賚ニ至リテ中旗及車臣汗部右翼中旗界西北ハ哈坦烏蘇ニ至リ左翼左中末旗界西南ハ庫圖勒多倫ニ至リ軍臺及ヒ左翼末旗界ト各々境ヲ接ス  
本旗札薩克ノ祖ハ郡王固魯什喜ノ從子ナル開木楚克トス康熙二十七年部屬ヲ率ヒテ清朝ニ來歸シ固魯什喜ト不和ナリシカ三十六年命シテ所部ヲ編シテ別ニ一旗ヲ爲シ札薩克一等臺吉ヲ授ケ乾隆四十六年詔シテ世襲替ルコトナカラシム

左翼末旗

現札薩克一等臺吉ヲ巴圖薩固哩ト云フ  
左翼末旗札薩克一等臺吉游牧地ハ阿爾泰軍臺ノ東ニ當リ東ハ卓克烏蘇ニ至リテ左翼中旗界南ハ哈沙圖ニ至リ左翼中旗界西ハ珠格布里ニ至リ軍臺及ヒ左翼

左翼中左旗

中左旗界北ハ什爾陀羅海ニ至リ左翼右末旗界東北ハ巴噶哈察ニ至リ左翼中旗界西北ハ庫圖勒多倫ニ至リ軍臺及ヒ左翼右末旗界東南ハ察罕哈達ニ至リ左翼中旗界西南ハ哈札布齊ニ至リ軍臺及左翼中左旗界ト各々境ヲ接ス  
本旗札薩克ノ祖ハ固魯什喜ノ從弟車稜ニシテ墨爾根岱青ト號シ康熙二十七年清朝ニ來歸シ三十年札薩克一等臺吉ヲ授ケ乾隆四十六年ニ至リテ詔シテ世襲替ルコトナシテ佐領一アリ  
現札薩克一等臺吉ヲ巴達爾呼ト云フ  
左翼中左旗札薩克一等臺吉ノ游牧地ハ阿爾泰軍臺ノ西ニ當リ東ハ札拉噶圖ニ至リテ軍臺及左翼末旗界南ハ察布齊爾ニ至リ左翼中旗界西ハ烏拉罕齊奇烏蘇ニ至リ左翼後旗界北ハ達奇勒噶圖温都爾ニ至リ左翼後旗界東北ハ札克烏蘇ニ至リ軍臺及左翼末旗界西北ハ那林布拉克ニ至リテ左翼後旗界東南ハ哈札布齊ニ至リ軍臺及ヒ左翼中旗界西南ハ哈坦烏蘇ニ至リ左翼後旗及ヒ左翼中旗界ト皆其境ヲ接ス本旗札薩克ノ祖ハ固魯什喜ノ從子遜篤布ニシテ札薩克一等臺吉ヲ授ケラレ世襲替ルコトナカラシメラレタリ



中次旗

現札薩克一等臺吉ヲ索諾爾多爾濟ト云フ  
 中次旗札薩克一等臺吉ノ游牧地ハ左翼中旗ノ東ニ圍出セル一小游牧ニシテ東  
 ハ西雅博克ニ至リ西ハ額爾沁烏蘇ニ至リ南ハ烏蘭商達ニ至リ北ハ庫克尼屯ニ  
 至リ東北ハ額固得ニ至リ西北ハ哈喇鄂博ニ至リ西南ハ哈勒占鄂博ニ至リ皆左  
 翼中旗界ニ接シ東南ハ格札格噶順ニ至リ蘇尼特右旗界ニ接セリ  
 本旗札薩克ノ祖ハ固魯什喜ノ次子成袞札布ニシテ初メ協理臺吉ヲ授ケ其兄ノ  
 郡王多爾濟阿拉布坦旗ニ隸セシカ康熙五十八年其母請フテ多爾濟阿喇布坦ノ  
 人戸ヲ割キテ別ニ一旗ヲ起シ成袞札布ヲシテ之レヲ管轄セシメ之ニ於テ札薩  
 克一等臺吉ヲ授ク乾隆四十六年詔シテ世襲替ルナキコトニ定ム佐領一アリ  
 現札薩克一等臺吉ヲ巴特瑪勒克登珠拉ト云フ  
 右翼右末次旗札薩克一等臺吉ノ游牧地ハ鄂爾坤河色楞格河ニ跨ル東ハ薩爾金  
 河ニ至リ中左翼末旗界西ハ塔里雅那臺河ニ至リ右翼左旗界ニ接シ北ハ札勒圖  
 爾河ニ至リ露領界東北ハ桑喀勒圖河ニ至リ中左翼末旗及ヒ露領界西北ハ罕登  
 阿喇布拉克ニ至リ露領及右翼左旗界東南ハ札克圖勒河ニ至リ右翼左末旗及軍

右翼右末次旗

右翼左後旗

臺界西南ハ庫克車格勒ニ至リ右翼左旗界ト皆其境ヲ接ス  
 本旗札薩克ノ祖ハ貝子錫布推哈坦巴圖魯ノ弟青多爾濟ニシテ康熙三十年清朝  
 ニ來歸シ三十五年噶爾丹ヲ征スル時從軍シテ功アリ札薩克一等臺吉ヲ授ケ錫  
 布推哈坦巴圖魯ノ屬ヲ割キテ別ニ一旗ヲ爲シテ之レヲ轄セシタリ其後乾隆四  
 十六年ニ詔シテ世襲トナサシム其佐領一有半アリ  
 現札薩克一等臺吉ヲ羅布桑海都布ト云フ  
 右翼左後旗札薩克一等臺吉ノ游牧地ハ土拉河ト喀魯喀河ト合流スル所ニシテ  
 東ハ薩喇博羅圖ニ至リ右翼左末旗界南ハ達什隆山ニ至リ中右旗及中右末旗界  
 ニシテ西ハ珠格楞嶺ニ至リ左翼前旗界北ハ那林茂海溫都爾ニ至リ右翼左旗界  
 東北ハ達罕得勒圖噶勒錦ニ至リ右翼左旗界西北ハ烏拉罕什巴爾額沁溫都爾ニ  
 至リ右翼左旗界東南ハ阿爾噶稜ニ至リ右翼右末旗及中右末旗界西南ハ滿達勒  
 ニ至リ左翼前旗界ニ接ス  
 本旗札薩克ノ祖ハ郡王車木楚克納木札勒ノ弟朋素克喇布坦ニシテ初メ協理臺  
 吉タリシカ雍正八年清ノ世宗其材ノ衆ニ超越シ且ツ蒙古ノ事務ニ諳セルニ由

リ析車木楚克納木札勒ニ命シテ二佐領ヲ分チテ之レヲ轄セシメ別ニ一旗ヲ立  
テ札薩克一等臺吉ヲ授ク其後乾隆四十六年ニ至リ詔シテ世襲替ルコトナシト  
定ム其佐領ニアリ

現札薩克ヲ一等臺吉旺楚克喇木坦ト云フ

中左翼末旗

中左翼末旗札薩克一等臺吉ノ遊牧地ハ鄂爾坤河ト色楞河ノ合流スル處ニ當リ東  
ハ烏雅勒噶河ニ至リ露領邊界南ハ邦吉山梁ニ至リ右翼左末旗界西ハ薩爾金河  
ニ至リ右翼右末次旗界北ハ察罕烏蘇河ニ至リ露領界東北ハ博拉河ニ至リ恰克  
圖軍臺及露領界ニ接ス博拉河ノ谷地ハ滾水澤ヲ爲シ夏季ハ雜草暢茂シ蚊蚋多  
シ其東南ハ林木森密之ヲ望ムニ鬱然タリ色楞格河ハ其幅員四五十丈ニシテ不定  
ナリ水清ク流レ速シ西南ヨリ東北ニ向ツテ流ル楚庫河ハ東南ヨリ流レテ柏興  
ノ南十里ノ外ニ至リテ色楞格河ニ歸入ス其沿岸ハ皆叢柳楊榆ヲ以テ蔽ハル  
本旗札薩克ノ祖ハ貝子錫布推哈坦巴圖魯ノ從子車稜札布ニシテ康熙二十七年  
噶爾丹ノ掠奪ヲ避ケ所屬ヲ率テ露領ノ地ニ徙牧セシカ三十二年屬六百ヲ集  
メテ清朝ニ來歸セリ錫布推哈坦巴圖魯ノ巴顏烏蘭ニ駐牧スルヲ聞キ往キテ之

右翼左末旗

ニ附隨モンコトヲ乞フ因リテ之ヲ允サル三十三年康熙帝其父達什カ喀爾喀ノ  
舊札薩克タリシコトヲ追念セラレ車稜札布ニ一等臺吉ヲ授ケ仍ホ札薩克ヲ兼  
ネシメタルカ其翌三十四年露國々境ニ移牧シ其後乾隆四十六年ニ至リ詔シテ  
世襲ト定ム佐領四アリ

現札薩克ヲ那木隆賚ト云フ

右翼左末旗札薩克一等臺吉ノ遊牧地ハ温泉及哈拉河伊遜河ノ諸水アリテ東ハ  
拜察哈達ニ至リ車臣汗部ノ中右後旗界南ハ阿勒坦鄂羅格依ニ至リ中旗界西ハ  
薩喇博羅圖ニ至リ右翼左後旗界北ハ邦吉山梁ニ至リ中左翼末旗及軍臺界東北  
ハ敏吉河ニ至リ露境邊界西北ハ札克都勒河ニ至リ右翼右末次旗界東南ハ哈臺  
山ニ至リ中旗界西南ハ諾木圖布拉克ニ至リ右翼右末旗界ニ接ス  
本旗札薩克ノ祖ハ察理多爾濟ノ從弟錫布推哈坦巴圖魯ニシテ幹齊爾賽因汗阿  
巴岱ノ曾孫ナリ其祖父錫布固泰ハ鄂爾齊圖輝臺吉ト號シ父陸車ハ烏巴什輝臺  
吉ト號ス錫布推哈坦巴圖魯初ノ弟青多爾濟等ト與ニ巴顏烏蘭ニ駐牧セシカ康  
熙二十七年噶爾丹ノ暴掠ヲ避ケテ喀魯倫河ニ走リ三十年清朝ニ來歸セシヲ以

テ札薩克輔國公ニ封セラレ復タ巴顏烏蘭ニ歸リテ游牧セリ尋テ土拉河ニ徙リ三十四年陰山ノ北ニ走リ其冬又色楞格河ニ徙リ三十八年巴爾呼ノ逃衆ヲ追擒スルノ功ヲ敍シテ固山貝子ニ晋ミ次子車布登ニ至リ初メ鎮國公ニ降襲セラレ雍正元年多羅貝勒ニ晋ミ乾隆二十一年罪ヲ以テ爵ヲ削褫セラレテ死ヲ宥サル次テ其子齊旺多爾濟ヲ降シテ輔國公ヲ襲ハシメ孫齊素龍多爾濟復ヒ降リテ一等臺吉ヲ襲キ仍ホ札薩克ヲ兼ネシカ同四十六年詔ヲ以テ爾來世襲ト定メラル佐領一アリ

現札薩克一等臺吉ヲ棟多克ト云フ

### 第七章 內屬蒙古

既ニ內蒙古東四盟及外蒙古車臣土謝圖二汗ノ狀態ニ就テ概略記述セリ本章ニ於テハ前記外本書ニ記載セントスル東部蒙古區域内ノ左記各部ニ就テ記述スル所アラントス茲ニ內屬蒙古ト題スルハ其當ヲ得サルノ嫌ナキニアラサレトモ元ヨリ便宜上一括セルニ過キヌ又內蒙古西部二盟ハ材料ノ關係上假ニ察哈爾

八旗ノ後ニ附シテ一言スルコトトセリ

察哈爾八旗附內蒙古西部二盟及歸化城土默特

熱河都統管屬

養息木牧地

錫呼圖庫倫喇嘛游牧

#### 第一節 察哈爾八旗附內蒙古西部二盟及歸化城土默特

察哈爾八旗ハ北緯四十一度ヨリ四十三度ニ亘リ東經百十二度ヨリ同百十五度三十分ニ至リ東西ニ長ク南北ニ短クシテ左右兩翼各四旗ニ分カル其左翼ハ直隸省ノ豐寧縣及張家口獨石口二廳長城外地ノ北方ニシテ圍場ノ西ニ當リ右翼四旗ハ山西省ノ豐鎮寧遠二廳長城外地ノ北方歸化城ノ東阿巴哈納爾右翼旗蘇尼特右翼旗並ニ左翼旗及四子部落旗ノ南ニ當リ袤延凡ソ百七十餘里ニ連リ其間又北京內務府ニ屬スル數個ノ牧廠アリテ其疆域互ニ犬牙錯交セリ張家口ヲ

出テ、蒙古各地ニ赴クモノハ必ス此境ヲ通過セサル可ラス  
左翼四旗ハ東正藍旗ヨリ起リテ次ヲ以テ西シ鑲白旗正白旗鑲黃旗ノ序ヲ爲シ  
右翼ハ即チ東正黃旗ヨリ起リテ同シク次ヲ追フテ西シ正紅旗鑲紅旗鑲藍旗ノ  
序列ヲ爲ス

各旗ニハ總管一人ヲ置キ旗務ヲ總覽セシム蒙古人ハ之ヲ「アンボンナイン」若シ  
クハ「タモコノナイン」ト尊稱スニ品官ニシテ其屬僚ニハ佐領章京其他書記等ア  
リテ旗務ニ從事ス

察哈爾ハ明ノ時插漢ト稱ス其先ハ元ノ後裔小王子ヨリ出テ明ノ嘉靖年間布希  
ナル者察哈爾ノ地ニ駐牧セシヨリ部ヲ名ツケテ察哈爾ト曰フ其後遼東邊外ニ  
徙帳セシコトアリ四傳シテ林丹汗ニ至リ諸部ヲ侵切セシカハ清ノ天聰六年大  
宗文皇帝大軍ヲ率ヰテ親ラ之ヲ征シ林丹汗戰敗レテ走死シ其子孔果爾額哲來  
テ清ニ降ル即チ其部ヲ旗ニ編シテ義州ニ駐ム康熙十四年布爾尼兄弟叛ヲ謀ル  
討テ之ヲ誅シ其部衆ヲ義州ヨリ遷シテ宜化大同府ノ長城外即チ今ノ地ニ駐牧

セシム後噶爾丹ヲ征スル時ニ從軍シテ功アリ康熙帝詔シテ其護軍衛ヲ附給シ  
次テ之ヲ喀爾喀厄魯特部落ニ降シテ編シテ佐領トナシ之レニ附屬セシメ都統  
及副都統各一人ヲ張家口ニ置キ清帝ニ直隸セシム

察哈爾都統ハ直隸省宣化府ノ張家口ニ駐在シテ察哈爾八旗ノ統轄ヲ爲シ副都  
統モ亦同地ニ在リテ都統ヲ補助シテ旗務ヲ司ル旗内ノ開墾ニ就テハ蒙人ヨリ  
土地ヲ買收シテ之ヲ撫民廳ニ交附スルヲ主務トセリ

旗内ノ民政ニ就テハ口北道アリテ宜化府ニ駐シ其下ニ三廳ヲ置ク最南ニアル  
モノヲ張家口廳トナス其東北ニ獨石口廳アリ又東北ニ多倫諾爾廳アリ各撫民  
同知ヲ置キ漢人ヲ招募シテ土地ヲ開墾セシメ且ツ其一般民人ニ對スル行政ヲ  
掌ル就中多倫諾爾廳ハ近來克什克騰旗内ニ移民ノ増加ヲ來セル爲メ同旗内ノ  
一部ヲモ兼管スルコト、ナレリ

境内ハ冬季ハ寒氣強シト雖モ夏季ハ酷熱ナラス其ノ南部ハ牧草茂生ノ地ニ富  
ミ長城外及張家口ヨリ多倫諾爾ニ至ル道路ノ兩側ニハ數ハ耕耘ニ從事セル農

正藍旗

民アリト雖モ其北方ニ近ツクニ隨ヒ漸ク水草ニ乏シク砂磧ノ荒野トナレリ  
 正藍旗ハ左翼四旗ノ最東端ニ位置シ札哈蘇臺泊ヲ駐旗ノ地トナス獨石口ノ東  
 北六十里ニシテ北京ヲ距ルコト百五十里ニアリ  
 東ハ克什克騰界ニ至ル二十餘里東南圍場馬廠界ニ至ル約七里南方同界ニ至ル  
 約六里西南鑲白旗界ニ至ル八里餘西又同界ニ至ル九里餘東北阿爾琿左翼界ニ  
 至ル十七里北又同界ニ至ル十里西北同右翼界ニ至ル九里餘ニシテ廣袤東西約  
 四十四里餘南北約ソ十六里アリ  
 此地方ハ昔シ金ノ桓州ノ地ナリシカ元ニハ開平府ノ地トシテ上都路ニ屬シ明  
 ノ初メ開平衛ノ北境タリ清朝ニ至リテ正藍旗察哈爾ノ駐牧地トナリタルモノ  
 ナリ  
 正藍旗總管即チ「アンボンナイン」ハ多倫諾爾ノ北方三十餘里ノ沙漠地内ニアリ  
 其衙門ヲ「アンボンホトガ」ト云ヒ漢人之ヲ武衙門ト云フ蓋シ近時開拓ニ伴ヒ漢  
 民統治ノタメ特ニ文衙門「民治官衙」ヲ設立セルニ由リ斯ク名クルナリ

鑲白旗

旗民大約五百戸人口二千餘人アリト云フ總管衙門其他人口等ハ以下各旗モ又  
 大抵同一ナリ  
 鑲白旗ノ牧地ハ左翼中正藍旗ノ西ニ位置シ布雅阿海蘇默ニ駐旗ス獨石口ノ北  
 約五十里北京ヲ距ルコト百四十里ニ在リ  
 東ハ大僕寺牧廠界ニ至ル僅カニ一里餘東南同界ニ至ル十三里餘南又同界ニ至  
 ル九里餘西南正白旗察哈爾界ニ至ル十五里西ハ同旗界ニ至ル八里北ハ阿爾琿  
 界ニ至ル二十餘里東北正藍旗界ニ至ル約七里西北蘇尼特界ニ至ル約七里ニシ  
 テ廣袤東西約九里餘南北約ソ三十餘里アリ  
 此地ハ漢ノ上谷郡ノ北境ナリシカ明ノ初メ開平衛ノ西北邊ト爲リ清朝ニ至リ  
 テ鑲白旗察哈爾ノ駐牧スル所トナレリ  
 正白旗ハ左翼ニ列シ布爾噶臺ニ駐旗ス獨石口ヨリ西北約五十里北京ヲ距ルコ  
 ト約百四十里アリ  
 東鑲白旗界ニ至ル九里餘東南同界ニ至ル三十餘里東北又同界ニ至ル十餘里南

正白旗

鑲黃旗

方鑲黃旗界ニ至ル二十餘里西南同界ニ至ル十里西方又同界ニ至ル三里餘北ハ蘇尼特界ニ至ル二十五里西北同界ニ至ル同二十五里ニシテ東西約十三里南北約五十里アリ  
此ノ地方ハ漢代ニハ上谷郡ノ北境タリシカ明ノ時龍門衛邊外ト稱シ清朝ニ至リテ正白旗察哈爾ノ駐牧地トナリタルモノナリ  
鑲黃旗ハ左翼ノ西端ニ列シ蘇門峯ニ駐旗ス張家口ノ北約五十七里北京ヲ距ルコト百二十五里ニ在リ  
東正白旗界ニ至ル十五里東南同界ニ至ル約二十七里南鑲黃旗牧廠界ニ至ル十二里西南正黃旗牧廠界ニ至ル八里餘西方正黃旗界ニ至ル約十二里北方蘇尼特右翼界ニ至ル二十里西北同界ニ至ル二十餘里東北蘇尼特左翼界ニ至ル二十里ノ間ニシテ東西凡ソ二十六里餘南北相距ル三十餘里アリ  
此地方ハ漢ノ上谷郡ノ北境タリシカ其後一千五百餘年ヲ經テ明代ニ至リ萬全右衛邊外トナシ清朝ニ至リテ鑲黃旗察哈爾ノ牧地トナセリ

正黃旗

正黃旗ハ右翼ノ東首ニ位置シ木孫忒克山ニ駐旗ス張家口ノ西北五十三四里ニシテ北京ヲ距ルコト百二十餘里ニアリ  
東ハ鑲黃旗界ニ至ル八里餘東南正黃旗牧廠界ニ至ル十五里西ハ正紅旗界ニ至ル十里西南又同界ニ至ル十六里餘南方大僕寺右翼牧廠界ニ至ル十六里餘北方喀喇烏納根山ニ至ル三十里東北蛇井ニ至ル四十餘里西北伊克札喇和邱山ニ至ル三十餘里ニシテ東西約二十里南北約四十七里ノ地トス  
此地ハ漢代ニハ且如縣ヲ置キ代郡ニ屬シ後漢ノ時省トナシ後魏ニ柔元鎮ヲ置キ金ニ撫州威寧縣ノ地トナリ明ニ天成衛邊外タリシカ清朝ニ至リテ正黃旗察哈爾ノ駐牧スル處トナレリ

正紅旗

正紅旗牧地ハ右翼四旗ノ中東方ヨリ第二位ニ列シ古爾板拖羅海ニ駐旗ス張家口外西北ニ距ルコト六十餘里北京ヲ距ルコト約百三十餘里トス  
東方正黃旗界ニ至ル約六里東南同界ニ至ル約二十里南方大僕寺右翼牧廠界ニ至ル十六里餘西南鑲紅旗界ニ至ル十六里餘西方同界ニ至ル四里餘西北又同界

ニ至ル約二十七里北方四子部落界ニ至ル三十里東北同界ニ至ル約三十里ニシテ東西約九里餘南北四十五里餘アリ  
此地方ハ古昔漢ノ雁門郡ノ北境ニシテ降テ明ニ至リテ大同邊外ト稱シ現清朝ニハ正紅旗察哈爾ノ牧地トナセリ

鑲紅旗

鑲紅旗牧地ハ右翼四旗ノ東ヨリシテ第三位ニ列ス其駐旗スル處ヲ布林泉ト稱シ張家口外西北ニ距ルコト七十里ニシテ北京ヲ距ルコト約百四十里ニ在リ  
東方正紅旗界ニ至ル三里餘東南ハ長城邊界ニ至ル約十七里南方大同府邊外ニ至ル二十里西南鑲藍旗界ニ至ル約二十里西方同旗界ニ至ル五里西北又同界ニ至ル三十里北方四子部落界ニ至ル約二十九里東北同界ニ至ル又約二十九里ニシテ東西相距ル八里餘南北六十五里アリ

鑲藍旗

此地ハ古ヘ漢ノ雁門郡ノ北境ニシテ明ノ時大同府邊外地タリシカ清朝ニ至リテ鑲紅旗察哈爾ノ駐牧地トナレリ  
鑲藍旗牧地ハ察哈爾八旗ノ最西端ニ列シ阿巴漢喀喇山ニ駐旗ス殺虎口ノ東北

十五里ニシテ北京ヲ距ル約百七十里ニ在リ

東方鑲紅旗界ニ至ル十里東南長城邊界ニ至ル約十二里南方山西大同府邊界ニ至ル十五里西南歸化城土默特界ニ至ル約七里西方同界ニ至ル九里餘西北又同界ニ至ル八里餘北方四子部落界ニ至ル十一里餘東北又鑲紅旗界ニ至ル二十里ニシテ東西相距ルコト約十九里餘南北相距ルコト二十六里餘トス  
此地ハ漢ノ雁門郡沃陽縣ノ地後魏ノ梁城郡參合縣ノ地ニシテ明ニハ大同府邊外ト謂ヒ清朝ニ至リテ鑲藍旗察哈爾ノ牧地ト爲セリ

附 內蒙古西部二盟及歸化城土默特

內蒙古西部二盟即チ烏蘭察布盟及ヒ伊克昭盟ハ東ハ錫林郭勒盟ノ蘇尼特旗ニ東南ヨリ西南ニ亘ル一帯ハ山西陝西甘肅ノ三省ニ接境シ西ハ外蒙古阿拉善額魯特ニ界シ北ハ土謝圖汗ニ接スル間ノ地ヲ占ム  
烏蘭察布盟旗内ハ陰山々脈ノ横亘スル處ニシテ山岳地多ケレトモ伊克昭盟旗ハ黄河ノ流域ニ當ルヲ以テ一帯ノ平原ニシテ所々ニ湖水アリ小河川交流シテ灌溉ノ利多シ

喀爾喀右翼

烏爾察布盟ニ屬スルモノニ四部六旗アリ四子部落一旗茂明安部一旗烏喇忒部  
三旗喀爾喀右翼一旗之ナリ  
喀爾喀右翼部ハ張家口ノ西北百十八里ニアリ其所部ハ一旗ニシテ牧地ハ愛布  
哈塔爾琿ノ二河合流シテ阿勒坦托輝塔爾トナル處ニアリ其疆界東ハ四子部落  
ニ至リ西ハ茂明安ニ接シ南ハ歸化城土默特ニ隣シ北ハ沙漠ニ臨ム東西二十里  
南北二十一里餘トス

四子部落

本旗現札薩克ハ多羅達爾漢貝勒ニシテ雲端旺楚克ト云フ  
四子部落ハ其所部一旗ニシテ遊牧地ハ陰山ノ北ニアリ沙漠ニ臨ミ東北ハ共ニ  
蘇尼特ニ接シ西ハ歸化城土默特及ヒ喀爾喀右翼ニ至リ南ハ察哈爾鐘紅旗ニ界  
ス東西三十九里南北四十里アリ

茂明安

本旗現札薩克ハ多羅達爾漢卓哩克圖郡王ニシテ勒昭諾爾布ト云フ  
茂明安部ハ其所部一旗ニシテ遊牧地ハ愛布哈河源ニアリ東ハ喀爾喀右翼ニ至  
リ西ハ烏喇忒ニ接シ南ハ歸化城土默特ニ界シ北ハ沙漠ニ臨ム東西十六里南北  
三十一里アリ本旗現札薩克ハ一等臺吉ニシテ喇喜色楞多爾濟ト云フ  
烏喇忒部ハ其所部三旗アリ中旗前旗後旗之レナリ

烏喇忒

遊牧地ハ三旗同牧ニシテ河套ノ北岸ニ當リ喇札爾山ノ南ニ位置シ東ハ茂明安  
及ヒ歸化城土默特ニ至リ西及ヒ南ハ鄂爾多斯ニ接シ東ハ喀爾喀右翼ニ界ス東  
西三十六里南北五十餘里アリ  
本部各現札薩克ハ左ノ如シ

旗名	職名	爵位	名
烏喇忒後旗	札薩克	鎮國公	喇什那木濟勒多爾濟
全 前旗	札薩克	鎮國公	克什克德爾格爾
全 中旗	札薩克	輔國公	巴寶多爾濟

鄂爾多斯

伊克照盟ニ屬スル鄂爾多斯部ハ其所部七旗アリ遊牧地ハ黃河河套ノ間ニアリ其  
東南ヲ左翼前旗東北ヲ左翼後旗トシ前旗ノ西ヲ左翼中旗トシ西南ヲ右翼前旗西  
北ヲ右翼後旗トシ其西ヲ右翼中旗トシ右翼前旗ニ附收スルヲ右翼前未旗トス  
疆界東ハ歸化城土默特ニ至リ北ハ喀爾喀ニ接シ南ハ長城ヲ以テ陝西省ニ隣シ  
西ハ阿拉善厄魯特ニ界シ東西北ノ三面ハ黃河ヲ以テ天然ノ界トス東西百十五  
里餘南北凡ソ百里アリ今各旗現札薩克ノ名ヲ舉クレハ左ノ如シ



旗名	職名	爵位	名
鄂爾多斯左翼中旗	札薩克	多羅郡王	特克斯阿勒坦呼雅克圖
全右翼鄂多克中旗	全	多羅貝勒	喀勒藏羅勒瑪旺札勒札木蘇
全左翼準噶爾前旗	全	固山貝子	散齊密散布
全上(達拉時後旗)	全	全	圖們巴雅爾
全右翼五盛前旗	全	全	察克都爾色楞
全上後旗	全	全	阿爾賚巴雅爾
全上前末旗	全	全	沙克都爾札布

歸化城土默特ハ所部二旗アリ東ハ四子部落ニ至リ西ハ鄂爾多斯ニ至リ南ハ山西ニ界シ北ハ喀爾喀右翼及ヒ茂明安ニ界ス東西六十六里餘南北六十里餘アリ  
 歸化城土默特ノ會盟ハ歸化城ニ集リ盟長ヲ設ケス現輔國公ハ欠員ナリ  
 山西綏遠城ニ駐スル綏遠城將軍ハ歸化城土默特遊牧ノ內屬セルモノヲ管轄シ  
 其他上記ノ內蒙古西部二盟ノ開墾事務ヲ爲ス  
 此二盟及ヒ歸化城土默特旗內ニ於ケル州縣ハ名義上同將軍及ヒ歸化城副都統

ノ指揮下ニアリト雖モ其實行政ノ組織直省ニ同シキヲ以テ綏遠城ニ駐在セル歸綏兵備道ノ監督ヲ受クルモノナルコト猶ホ熱河察哈爾ノ例ノ如シ其清國地方官左ノ如シ

- 綏遠城理事同知 歸化城撫民同知
- 薩拉齊撫民同知 清水河撫民同知
- 托克托城撫民通判 和林格爾撫民通判
- 興和廳撫民同知 五原廳撫民同知
- 武川廳撫民同知 東勝廳撫民通判
- 寧遠廳撫民同知 陶林廳撫民通判

第二節 熱河都統管屬

熱河都統ノ管下ニ屬スル所謂熱河七廳ノ地即チ現今ノ承德朝陽ノ二府及ヒ赤峰等ノ各屬地ハ今ヨリ數年前迄ハ直隸省ノ下承德ノ一府ヲ置キテ其州縣ヲ轄セシメ其全境ハ北緯四十度ヨリ四十二度強ニ至リ北京ノ偏東一度ヨリ四度

ニ至ル則チ古北口潘家口喜峯口等ノ長城外ニシテ承德府ハ北京ヲ距ルコト七十  
十里ノ所ニ在リ

四三六

承德府ヨリ東方盛京省錦州府錦縣界ニ至ル百二十五里西ハ直隸口北道屬獨石  
口廳界ニ至ル七十五里南ハ順天府遵化州界ニ至ル二十五里北ハ圍場界ニ至ル  
三十六里餘東南ハ永平府臨榆縣界ニ至ル九十六里餘西南ハ順天府密雲縣古北  
口ニ至ル三十餘里東北ハ錦州府廣寧縣界ニ至ル約百七十里西北ハ口北道屬多  
倫諾爾廳界ニ至ル九十三里餘ニシテ內蒙古中ノ卓索圖盟土默特部翁牛特部敖  
漢部巴林部奈曼部喀爾喀左翼錫呼圖庫倫等悉ク其内ニ包括シ東西相距ル二百  
里南北約六十里當時ノ平泉州赤峯縣ノ兩屬ヲモ統計セハ南北實ニ百三十五里ニ  
亘レル廣大ナル區域ナリシカ近來屬下ノ朝陽縣ヲ晋メテ朝陽府トナシ建昌以  
東ノ建平阜新等ノ各地ヲ分管セシメ殊ニ本年ニ至リ又屬下ノ赤峯縣ヲ直隸州  
ニ改メテ北部ノ新設諸縣ヲ管セシムルコトトナルヨリ承德府ノ疆域ハ稍縮少  
シ其屬下トシテ深平豐寧隆化ノ三縣平泉州圍場廳等ヲ存スルノミトナレリ  
然レトモ熱河都統並ニ直隸省ニ屬スル節制區域ハ北方ニ向ツテ益々擴大セラル

ル、至リタルモノナリ

但シ其新設州縣ニ至リテハ創立日淺ク組織未タ完成セス其吏員ノ如キモ任命  
ヲ見ルニ至ラサル程ニテ管屬地ノ分界等判明セサルモノ多キニ由リ暫ラク舊  
制ノ境域ヲ保存シテ此ニ記述ヲナシ又蒙古各盟旗ノ部ニ存スルモノハ重テ之  
レヲ敘スルコトナシ

此地方ハ古ノ山戎東胡ノ地ニシテ戰國ノ時燕秦等ニ屬シ瀋陽ノ右北平遼西郡  
ノ邊外タリ漢初ニ匈奴ノ地ト爲リ武帝ノ時塞境トナシ後烏桓ニ入り後漢ニ烏  
桓鮮卑ノ地トナリ後盡ク鮮卑軻比能ノ地トナリ晋初鮮卑ノ諸部此ニ分據シ鮮  
卑段氏宇文氏等ニ屬シ其後慕容氏之レヲ併セ前燕ノ苻堅之ヲ滅シ燕ニ秦地ト  
ナリ慕容垂復タ國ヲ爲セシモ後燕ノ馮跋ノ時ニ至リ北燕トナリ北魏ニ至リ  
テ安州營州及庫莫奚契丹ノ地トナリ北齊ニハ同シク隋ニハ奚及ヒ契丹ノ地ト  
ナリ其東南境ハ營州ニ屬ス唐ニハ隋ト同シク遼ニハ中京道大定府興中府諸州  
及ヒ上京道臨潢府諸州ノ地トナシ金ニハ北京路大定府興中府及ヒ西京路桓州  
ノ地トナリ元ニハ大寧路大定諸縣上都路興州利州及ヒ全寧路魯王ノ分地トナ

シ明初ニ北平府ニ屬シ尋テ改メテ北平行都司ニ屬シ大寧新城富峪會州全寧營州興州ノ諸衛地ト爲シ永樂元年盡ク衛ヲ山南ニ徙シテ烏梁海ニ與フ是レヨリ諸地悉ク朵顏ニ入ル泰寧ノ後察哈爾ノ併吞スル所トナリ其屬ヲ喀喇沁翁牛特土默特敖漢奈曼喀爾喀左翼諸部トナス

次テ清朝ノ竜興スルニ及ンテ諸部相率キテ歸誠ス列旗ヲ編シ効績ヲ分ツ康熙四十二年肇メテ避暑山莊ヲ熱河ニ建テ每歲巡幸駐蹕ノ所ト爲ス雍正元年熱河廳ヲ設ケ全十一年改メテ承德州ヲ設ケ乾隆七年州ヲ罷メ仍ホ熱河廳ヲ設ケ四十年改メテ承德府ヲ設ケ直隸省ニ屬シ本府境及ヒ州一縣五ヲ轄スルコトトナレリ實ニ今ヲ距ルコト一百三十年前ノ事ニ屬ス

又軍政ニ就テハ雍正年間熱河總管ヲ設ケ乾隆三年改メテ副都統ヲ置キ嘉慶十五年更ニ晋メテ熱河都統トナシ道光七年ニハ文武ノ大權ヲ舉ケテ悉ク都統ニ委セシコトアリ英佛聯合軍ノ當時北京城下ノ盟ニ際シテ清帝ノ蒙塵セシハ實ニ此地ナリシナリ今ヤ都統ハ旗人ニ對スル事務及邊防ノ任務ヲ掌リ又都統ノ下分巡外口熱河地方兵備道アリ蓋シ都統及ヒ兵備道ハ承德府朝陽府赤峰州等

ノ各屬ヲ通シテ之レカ管理ヲ爲スモノトス  
目下其任ニ在ルモノハ左ノ如シ(但シ光緒三十四年即我明治四十一年二月ノ調査ニ依ル)

鎮守熱河等處地方都統事務廷杰 字ハ滿州正白旗人  
整飭分巡口外熱河等處地方兵備道謝希銓 字ハ江西崇仁縣人

以下屬下ノ各府州縣ニ就テ概説ヲ示サン

承德府

承德府ノ境地ハ即チ熱河廳ノ舊境ニシテ其廣袤東西大約二十餘里南北相距ル約八十五里東ハ平泉州界ニ至ル二十里西ハ灤平縣界ニ至ル二里餘南方遵化州界ニ至ル三十餘里北方圍場界ニ至ル約五十四里東南永平府遷安縣界ニ至ル西南灤平縣界ニ至リ東北平泉州界ニ至リ西北豐寧縣界ニ至ル熱河ハ上固都爾呼河茅溝河賽音河ノ三水ヲ承ケテ合シテ南流シ來リ灤河ニ入ル

承德府ハ戶數約三千餘アリ此地方行政ノ集中點タルノミナラス熱河行宮ノ存在セル爲メ商業盛ナラスト雖モ長城外ノ一都會タルヲ失ハス

都統衙門アリ滿州八旗兵二千二百人綠營兵八百人ヲ有ス分巡道其他知府經歷  
司獄教授等此地ニ駐在セリ

又行宮ノ監理ニ任スル北京ヨリノ派遣官五百餘人及ヒ各寺ノ喇嘛二千餘人アリ

府ノ東方ニハ則磬鍾羅漢天橋五指ノ諸山アリ風雲廣仁等ノ諸山ハ西ヲ環リ僧  
冠峰青松鳳凰ノ諸嶺ハ南ニ列ヒ獅子嶺大黑山等ハ北ニ連ル

承德府學ハ府衙門ノ東ニ在リ乾隆四十一年初メテ熱河道學ヲ建テ四十三年改  
メテ承德府學トナス又府ノ西ニ秀峰書院アリ

行宮避暑山莊ハ府衙門ノ東北ニ方リ清聖祖康熙四十二年ニ肇メテ之レヲ建設  
シ其後每歲暑夏ノ候ヲ以テ塞外ヲ一巡シ此處ニ駐蹕スルヲ例トセリ其後歷代  
帝王數々此ニ行幸セシカ其後遂ニ之ヲ廢シ今ヤ頽廢ニ屬セシト雖モ猶ホ當年  
ノ盛觀ヲ觀フニ足ルモノ妙ナカラス

其他康熙乾隆ノ時ニ建テラレタル行宮ノ寺廟少ナカラス

灤平縣

灤平縣ノ境地ハ舊ト喀喇河屯廳境地ニシテ承德府ノ東南隅ニ方リ直隸省ノ古  
北口獨石口ノ二廳ト長城ヲ隔テテ相隣シ蒙古旗地トハ全然接涉スルコトナシ  
東西相距ル七十四里餘南北相距ルコト四十四里餘灤平ヨリ東ハ南ニ繞テ石門  
子ニ至リ承德府界ニ接スルコト約六里西ハ大廳樹溝ニ至リ獨石口廳界ニ接ス  
ルコト六十七里餘南ハ古北口ニ至リテ順天府密雲縣ニ接スルコト二十三里北  
ハ壹千溝ニ至リテ豐寧縣界ト接スルコト二十里餘西南ハ大柴峪口ニ至リテ獨  
石口廳界ニ接スル六十八里餘東北金廠ニ至リ承德府及豐寧縣界ニ接スルコト  
十里西北ハ西石灰窰ニ至リテ豐寧縣界ニ接スルコト四十五里ナリ

其境內ニハ即チ雙塔山葦峪嶺常山嶺青石梁駝峰星龍岩偏嶺十八盤嶺ノ諸山アリ  
水ニハ則チ灤河有リテ東北ヲ經流シ興州伊遜ノ諸河之ニ入り湖河白河ハ西  
南ヲ環帶シ湯河ハ則チ白河ニ會入シ餘ノ清水河及ヒ大柴峪馮家峪ノ如キ諸水  
ハ源ヲ縣ノ西南隅ヨリ發ス此地方ハ支那本部ト接近セルヲ以テ汎テ兼轄ノ上  
ニ於テ他ノ蒙古地ニ存スル州縣ト較ヤ殊ナルモノアリト云ヘリ

灤平縣ハ灤河ノ北岸境ノ東隅ニ偏シタル一村村落ニシテ戸數僅カニ千戸ニ充タ

スト雖モ西古北口ヨリ出テ東承德ニ至ルノ通路タルノミナラス是レヨリ分  
レテ西北豊寧ヲ經テ多倫諾爾ニ至ルノ岐路ニシテ側ニ深河ノ水路ヲ擁シ頗ル  
要衝ノ區ニ中レリ熱河山莊ヲ距ルコト六里餘康熙乾隆年間ニハ聖駕數ハ此地  
ヲ過キリシヲ以テ沿途各地ニ行宮ヲ布置セラレタルモ其多クハ今ヤ既ニ敗頽  
ヲ極ムルニ至レリ

此地ハ漢代ヨリ北燕ニ至ル迄ハ承德府ト同一ナリ北魏ニ至リ安州廣陽郡廣陽  
縣ノ西境トシテ禦夷ノ鎮地タリ後併セテ庫莫奚ニ入ル北齊周隋唐等皆之ニ因リ  
遼ニハ中京道ノ北安州ノ地ノ西境ニシテ奚王府ノ地トナシ金ニハ北京路興州興  
化縣宜興縣ノ二ヲ置キ元ニ上都路興州ノ興安縣宜興縣ノ地トナシ明初興州衛  
トナセシカ後廢シテ朵顏衛ニ入レ清朝ノ初メニ内屬シ乾隆七年喀喇河屯廳  
ヲ設ケ同四十三年改メテ今ノ縣ヲ置キ承德府ニ隸スルコト、シ以テ今ニ至レ  
リ

豐寧縣ノ境地ハ舊四旗廳境ノ地ナリ承德府ノ西北隅ニシテ圍場ノ南ニ當リ廣  
袤東西約八十七里南北約三十七里アリ豐寧ヨリ東正藍旗荒地ニ至リテ承德府

豐寧縣

界ニ接スルコト四十餘里西ハ鎮黃旗十八盤嶺ニ至リテ口北道ニ屬スル獨石口  
廳界ニ接スルコト四十五里南ハ鎮白旗博羅梁ニ至リテ深平縣界ニ接スルコト  
十里北ハ正白旗ノ半壁山ニ至リテ圍場界ニ接スルコト二 六里餘東南ハ正藍  
旗ノ中關ニ至リテ承德府界ニ接スルコト三十里西南ハ鎮黃旗ノ大草坪ニ至リ  
テ獨石口廳及深平縣界ト接スルコト七十里西北ハ鎮黃旗ノ僧機岡嶺ニ至リテ  
口北道ニ屬スル多倫諾爾廳界ニ接スルコト五十三里餘ナリ

境內ハ之ヲ四區ニ分テ縣廳ノ在ル處ヲ土城子ト云ヒ舊鎮白旗ノ駐屯セン所ナ  
リ其東方ハ則チ正藍旗ニシテ黃姑屯即波羅河屯ニ駐シ北方ハ正白旗ニシテ郭  
家屯ニ駐シ西方ハ鎮黃旗ニシテ大開兒ニ駐屯ス

境內ニハ山岳河川俱ニ多ク又其東部即チ正藍旗ノ境ハ圍場行幸ノ巡路タリシ  
ニ由リ所々行宮ヲ設置セリ而シテ其山岳ニハ鎮白旗ニ屬スル元寶山赫山白雲  
山五峰山正藍旗ニ屬スル筆架峰輝瓏峯雲光洞苔山平頂山鎮黃旗ニ屬スル塔山  
陽山白雲洞十八盤嶺正白旗ニ屬スル喇嘛山大對山半壁山等ヲ尤モ著名トシ水  
ニハ則チ深河アリテ縣ノ西境ノ西北隅圍場ヨリ鎮黃旗ノ北境ニ入り東南流シ

テ正白旗ノ境ヲ經テ小深河北ヨリ來リ會シテ南ニ行キ鎮白旗境ニ入り南ニ流  
 レテ深平縣界ニ入ル伊瑪圖河ハ縣境ノ東北隅圍場ヨリ鎮白旗ノ北境ニ入り南  
 流シテ正白旗境內ニ入り又南方ニ流レ深平縣界ニ去リ伊遜河ハ縣境ノ東北隅  
 承德府境ヨリ南シテ鎮白旗ノ北境ニ入り南流シテ正白旗境ニ入りテ伊瑪圖川  
 ト會シ又南流シテ深平縣ニ入り固都爾呼河モ亦縣ノ東北隅承德府境ヨリ鎮白  
 旗ノ北境ニ來リ南流シテ仍ホ承德府界ニ入ル舍利塔拉川ハ正白旗ノ西境ヨリ發  
 源シ東南流シテ鎮白旗境ニ入り又南ニ赴キ深平縣界ニ入ル潮河陽河ノ二水ハ  
 鎮黃旗境ヨリ發源シ南流シテ深平縣界ニ入ル

豐寧縣廳ハ土城子ニ在リテ元寶山其東ニ峙テ興州河其西ヲ繞ル深平縣ヨリ多  
 倫諾爾ニ通スル要路ニ中レル一村部落タリ深平縣界ヲ距ルコト西北十里ノ所  
 ニアリ蓋シ此地方水草豐富牧畜ニ適シ獸畜康寧ノ意ヲ以テ豐寧ト名ツクト知  
 縣及ヒ土城子巡檢衙門アリ

什巴爾臺行宮ハ縣廳ノ東南ニ方リ中關行宮ノ北六里餘ニ在リ  
 此地ハ漢ヨリ北燕ニ至リ承德マテハ府ト同シク北魏ニ至リ安州ノ廣陽郡燕樂

縣方城縣ノ地トナリ西南境ハ禦夷ノ重鎮地タリ北境ハ庫莫奚ノ地タリシカ後  
 併セテ庫莫奚ノ領スル所トナリ北齊周隋唐ニハ之レニ因リ迄ニ至リ中京道ノ  
 北安州利民縣ノ西境奚王府ノ地トナシ金ニハ北京路興州興化縣宜興縣地ノ西  
 北境西京道桓州ノ地タリ元ニハ上都路興州ノ興安縣宜興縣地ノ西北境開平縣  
 ノ地タリ明ノ初メニハ興州衛開平衛ノ地タリシモ後廢シテ朵顏衛ニ入レ清朝  
 ノ初メニ内屬ノ地トセシモ乾隆元年ニ至リテ四旗廳ヲ設ケ察哈爾鎮白正藍鎮  
 黃正白ノ四旗ヲ轄シ四十三年ニ至リテ更ニ今ノ縣ヲ設ケ承德府ニ隸セシメタ  
 リ

平泉州ハ承德府ニ屬シ其境地ハ舊八溝廳ノ地ニシテ其北部ニ喀喇沁右翼並ニ  
 喀喇沁中旗ノ地ヲ包括セリ東西相距ルコト九十里南北八十餘里ヲ有シ其州治  
 ハ即右翼ノ中ニ在リテ深河ノ源流之ヲ環レリ

州治ヨリ東列山梁ニ至リ建昌縣ニ屬スル喀喇沁左翼ト界ヲ接スルコト十三里  
 餘又東ヨリ北ニ逆キ喀喇沁境ノ擔杖溝梁ニ至リ朝陽府ニ屬スル土默特右翼ト

界ヲ接スルコト五十里西ハ楊樹溝梁ニ至リテ承德府本境ト界ヲ接スル十里餘  
 又西ヨリ北ニ逆テ喀喇沁境ノ茅溝七家ニ至リテ承德府本境界ニ接スルコト四  
 十里南ハ水窖ニ至リテ永平府ノ遷安縣ト界ヲ交フルコト二十一里餘北ハ杜栗  
 子溝梁ニ至リテ赤峰縣ト界ヲ接スルコト六十里ナリ  
 地勢北ニハ則猴山東ニハ獅山映碧山及ヒ鳳凰嶺東南ニハ則チ瑤環山南ニハ象  
 山紅山及ヒ老姥山冷嶺等ノ諸山アリ老河ハ州ノ北境喀喇沁屬ノ霍爾克山ヨリ  
 發シ諸水ヲ合シテ東北流シ納林河崑都楞河東流シテ之レニ會シ又東シテ烏蘇  
 臺河ヲ會シ東北流シテ朝陽府界ニ入ル州ノ北部ハ群山合沓シ和爾博勒津崑都  
 楞喀喇山哈喇蘇臺山等相重疊セリ  
 平泉ハ承德府ヲ距ルコト約二十五里喀喇沁右翼王府ノ東南七十五里深河ノ源  
 流烏拉林河ノ西南方ニ在リテ古北口ヨリ承德ヲ經テ東建昌朝陽等ニ至リ又南  
 方遵化府ヨリ喜峰口ヲ出テ同シク東北ニ至ルヘク其他山海關深州等ニ通スル  
 交路ニ中ルヲ以テ商賈稍ヤ多ク街衢大ナラスト雖トモ整然一都會ノ狀ヲ形成  
 セリ

隆化縣

朝陽府

此地ハ漢ヨリ晋ニ至ルマテ承德府ト同シク後燕ニハ平州ニ屬シ尋テ改メテ營  
 州トナシ北魏ニハ營州建德郡陽武縣冀陽郡平剛縣トナシ北齊ニハ營州建德郡  
 冀陽郡ノ地トナシ周ノ時北齊高保寧ノ地トナシ隋ニハ遼西郡地ノ西境奚ノ地ト  
 ナシ唐ニハ又奚ノ地タリ遼代ニハ中京大定府大定長興勸農富庶文定升平歸化  
 金源ノ諸縣並ニ恩州恩化縣澤州ノ神山縣ノ地トナシ金ニハ北京大定府大定長  
 興富庶金源神山諸縣ノ地トナシ元ニハ大寧大定富庶金源諸縣及ヒ惠州ノ地ト  
 ナシ明ノ初メニハ大寧新城富峪會州ノ諸衛トナセシカ其後廢シテ朶顏衛ニ入  
 ル清朝ノ初メニハ內屬ト爲セシモ雍正八年ニ八溝廳ヲ設ケテ乾隆四十三年改  
 メテ今ノ州ヲ設ケ承德府ノ屬トセリ

隆化縣ハ承德府ニ屬シ光緒二十八年平泉州ノ北部ノ境ヲ分割シテ新設セラレ  
 其縣廳ハ府ヲ距ルコト三十里營城子ニ置ケリ其建置日尙ホ淺ク諸事整ハス其  
 知縣ノ如キモ目下欠員トナリ特ニ記スヘキ事項ナシ

朝陽府ハ前ノ朝陽縣ニシテ熱河七廳中最東北隅タリシ三座塔廳ノ境地タリ其

屬下ノ建昌其他新設ノ建平阜新綏東等ノ諸縣ヲ合スレハ土默特兩翼喀喇沁左翼及全右翼ノ一部敖漢奈曼喀爾喀左翼錫呼圖庫倫ノ各旗ニ跨リ其管轄頗ル廣大トナレリ

今其舊三座塔廳ノ境地ニ就テ之レヲ敘スレハ東ハ朝陽寺ニ至リテ錦州府松嶺子門界ニ接スルコト二十一里餘西ハ擔杖溝ニ至リ建平縣界ニ接スルコト又二十一里餘南ハ六家子ニ至リ建昌縣界ニ接スルコト二十五里北ハ奈林稿ニ至リテ科爾沁界ニ接スルコト六十三里餘東南ハ雲蒙山ニ至リテ建昌縣界ニ接スルコト三十里西南又同界ニ接スルコト二十五里西北三家窩ニ至リテ建平縣界ニ接スルコト二十八里餘其廣袤東西約四十三里餘南北約九十里アリ

朝陽府ハ大凌河ノ西北岸ニアリ是レヨリ東北土默特右翼王府ニ至ル二十五里餘東方土默特左翼王府ニ至ル二十一里又東北喀爾喀王府ニ至ル五十五里庫倫喀喇旗ノ駐處ニハ五十五里餘西北奈曼王府ニ至ル約五十五里西方承德府ヲ距ルコト百里南ハ錦州府界邊柵ニ至ル二十里アリ

乾隆三十九年始メテ三座塔廳ヲ置ク蓋シ此地ニ三個ノ塔アリシヨリ名ヲ取リタルナリ全四十二年改メテ朝陽縣ヲ置キ承德府ニ隸セシメシカ近來此地ハ錦州方面ヨリ蒙古各市場ニ通スル要衝ノ衢タルヲ以テ商業益繁盛ニ赴キ人口約三萬ニ達シ光緒二十八年縣治ヲ改メテ府治トナシ新設ノ建平阜新綏東ノ三縣並ニ建昌縣ヲモ管轄スルコトナレリ

近年此ニ馬玉昆ノ精兵ヲ屯セシメ邊外ノ重鎮トナセルアリ市内ニ知府衙門兵營中學堂小學堂耶穌教會堂佑順寺等アリ佑順寺ハ明末ノ遺物ニシテ市街ノ中央ニ屹立シ其構造頗ル宏壯ナリ僧侶約二百五十餘名アリテ悉ク蒙古人ナリ

建昌縣

建昌縣ハ朝陽府ニ屬シ其境地ハ舊熱河七廳中塔子溝廳ノ境ニシテ朝陽府屬全境ノ西南ニ位置シ其廣袤東西四十三里餘南北百十四里餘アリ喀喇沁左翼ハ其内ニ囊括セラル建昌ヨリ東齊里齊ニ至リテ朝陽府ト界ヲ接スルコト二十里西ハ列山梁ニ至リ平泉州ニ接スルコト約十九里南ハ虎頭石ニ至リ永平府遼平縣



邊外地界ニ接スル二十六里餘北ハ三管營ニ至リ平泉州界ニ接スルコト二里半  
東南ハ養馬甸ニ至リテ臨榆縣界ニ接スルコト六十二里餘西南ハ小甸子ニ至リ  
テ遷安縣界ニ接スルコト約四十九里東南ハ又邊柵ヲ隔テ盛京省寧遠縣ト界  
ヲ接ス其牛膝和屯以北敖漢旗界ノ部分ハ其後割分シテ別ニ建平縣ヲ新設セリ  
境內ニハ大凌河ノ三源合シテ東流シ朝陽縣界ニ入り青龍河ハ南境ノ西ニ當リ  
テ流レテ遷安縣ニ入り蒐濟河ハ南境ノ東ニ當リテ流レテ寧遠縣ニ入ル山ニハ  
則チ月華瑞雲ノ屬ヲ冠トシ長壽山黃金山僧機圖山等アリ  
建昌縣廳ハ喀喇沁左翼中北境ニ偏寄シ熱河ヲ距ルコト東六十里喀喇沁左翼王  
府ニ至ル約十九里西承德ヨリ東朝陽ニ通シ南錦州府界ヨリ北赤峰ニ到ル交叉  
路ニ當リ樞要ノ地ナリ乾隆三年塔子溝廳ヲ設ケ全四十三年改メテ縣トナシ承  
德府ニ隸セシメタリシカ光緒二十八年ニ至リ朝陽府ニ轉屬セシム  
朝陽府屬下ノ中爾餘ノ新設三縣ハ建置日尙淺ク且ツ其山河ハ蒙古各旗ノ内ニ  
含有セルヲ以テ之ヲ揭ケス

赤峰州

赤峰州ハ舊烏蘭哈達廳ノ境ニシテ西方圍場ノ東ヨリ起リテ翁牛特右翼及ヒ北  
方巴林二旗ヲ掩ヒ廣袤東西約四十五里南北約五十三里餘ナリ赤峰ヨリ東伯海  
ニ至リ建平縣界ト接スルコト二十里西ハ柴伙嶺子ニ至リテ圍場界ニ接スルコ  
ト二十五里西北ハ啓布求ニ至リテ同界ニ接スルコト三十里南ハ杜粟子溝ニ至  
リテ平泉州界ニ接スルコト十里ナリ北界ハ即チ烏林穆沁克什克騰阿魯科爾沁  
諸旗ノ地トス北境ノ大松山南境ノ遮蓋山ハ山中ノ較著シキモノナリ英金河ハ  
源ヲ圍場ニ發シ西境ニ來リ錫爾哈錫伯卓索ノ諸河ト會シ東流シテ縣境ヲ出テ  
建平縣界ニ入りテ老河ニ會ス老河ノ上流ハ平泉州ノ東北隅ヨリ縣ノ東南隅ニ  
入り折レテ東ニ行キ建平縣界ニ入ル其北境翁牛特右翼及巴林等ノ狀勢ハ蒙古  
各旗ノ部ニ記述セリ  
赤峯ハ英金河ノ南岸ニ在リテ其東ニ紅山嘴アリ舊廳ヲ烏蘭哈達ト名ツク今ノ  
州ヲ赤峯ト名ツクル皆其山色ヨリ取リタルモノナリ西翁牛特王府ヲ距ル約二  
十里東翁牛特王府ニ至ル三十里ニシテ南方朝陽ヲ經テ盛京錦州府ニ通シ西南

承德ヲ過キテ古北口ヨリ北京ニ至ル凡ソ百六十里アリ  
西ハ又多倫諾爾ト連絡ヲ有シ内蒙古ニ於ケル有數ノ市街地ニシテ商業頗ル繁  
盛ナリ

初メ雍正七年八溝廳ヲ置キ後乾隆三十九年ニ至リ八溝廳ノ北ヲ割キテ烏蘭哈  
達廳ヲ置キ南境ノ翁牛特右翼旗北境ノ翁牛特左翼旗巴林ヲ管轄セシメタリシ  
カ同四十三年ニ至リテ改メテ赤峯縣トナシ承德府ニ隸セシムルコト、シ更ニ  
本年ニ至リ直隸州トナシ其屬下ニ開魯林西ノ二縣ヲ設クルニ至レリ  
市内ニハ知縣衙門學校及ヒ西翁牛特旗ノ土地局等アリ

### 第三節 養息木牧廠

養息木牧廠ノ地ハ盛京省錦州府廣寧縣ヲ北ニ距ルコト三十五里彰武盛邊門外  
ニ在リ舊ト陽什穆ニ作り又楊柳木ニ作ル漢ノ遼東郡ノ地タリ遼及ヒ金元等ノ  
間ニハ懿州ノ地明ノ初ニ至リ廣寧後屯衛ヲ置ク永樂八年之ヲ義州ニ徙シ遂ニ  
此地ヲ邊外地ト爲ス清朝ニ至リテ養息木牧廠ヲ此地ニ設ク屬地ノ廣袤東西二

十五里南北四十一里餘アリ其東北ノ兩界ハ科爾沁左翼前旗ニ接シ西北ハ鍋  
圖庫倫喇嘛旗ニ連リ西ハ土默特左翼旗ニ界シ南面一帶柳條邊牆ヲ繞ラス數條  
ノ水流其間ヲ流過セリ

牧廠ハ杜爾筆山下ニ設ク喜峰口ヨリ北京ニ至ル二百八里餘アリ康熙八年牝馬  
三群ヲ奏設シ同三十二年更ニ十七群ヲ増シ同三十五年驕馬(去勢)六群ヲ加ヘ更  
ニ乾隆二年ニ牝馬四群驕馬二群ヲ増設シタリシカ同六年ニ至リテ驕馬二群  
ヲ除キ十五年ニ又驕馬四群ヲ裁去シ祇タ二群ヲ留メ牝馬十八群ヲ裁去シテ  
唯タ六群ヲ留メタリシモ十九年ニ至リテ奏准シテ驕馬二群驕馬六群ノ留メ  
タルモノモ擧テ之ヲ大凌河群内ニ歸併セシメタリ故ニ今ニ於テハ唯タ其名  
ヲ存スルノミ光緒二十九年六月ニ至リ此地ニ彰武縣ヲ置キ新民府ニ屬セン  
ム

杜爾筆山ハ即チ牧廠ノ附近ニ在リ其北方ニ伊克西魯蘇武山アリ東北二十六里  
餘ニ巴漢西魯蘇武山アリ西北二十五里庫倫方面ニ方リテ包羅古冷拖羅海山及  
納喇蘇臺山アリ

木蘭園場ハ承德府ノ北境外ニアリテ蒙古各部落ノ間ニ介在シ陰山ノ山梁此ニ來テ盤結旋紆シ與安大嶺ト爲リ其脈起伏シテ四方ニ連亘ス東西ノ諸川源ヲ此地ニ發スルモノ又無數タリ場周約二百十餘里廣袤東西約五十餘里南北三十餘里ニシテ東北ヲ翁牛特界トナシ東南ヲ喀喇沁界トナシ北ヲ巴林及ヒ克什克騰界トシ西北ヲ察哈爾鎮藍旗界トナシ西及西南ヲ察哈爾正藍鎮白二旗界トナシ南ヲ承德府界園場外トナシ西ヲ四旗察哈爾即チ豐寧縣界トス滿州語ニ鹿ヲ哨殺スルコトヲ木蘭ト曰フ園場ハ哨鹿所タルカ故ニ以テ木蘭園場ト名ツク園場ハ又滿洲語ニテ輝罕ト曰フ始メ清ノ聖祖塞外ヲ秋巡シテ蒐狩ノ典ヲ舉ク是ニ於テ喀喇沁巴林翁牛特諸旗ヨリ其牧場ヲ敬獻シテ開設シタルモノニシテ四面皆ナ界限ヲ立テ柳條邊ト曰フ其南邊ヲ園場ニ入ルノ路ト爲ス波羅河屯ヨリシテ園場ニ入ルニ二道アリ其ノ巴道ハ崖口ヨリ入ルモノニシテ即チ石片子ナリ西道ハ濟爾哈朗圖ヨリ入ルモノナリ

康熙乾隆等ノ諸帝ハ每歲初秋ノ候文武諸官八旗營兵ヲ率ヒ並ニ蒙古各部王公臺吉等ヲ會シテ狩獵ヲ行ヒ兼テ武ヲ練ルヲ例トシ園内ハ林木長大牧草豐美ニシテ牲畜群ヲ爲シ一日ニ獲ル所千ヲ以テ數フル程ナリシカ其後園場附近ノ民人及ヒ蒙古人ニシテ園場ニ潛入シテ牲畜ヲ偷竊シ樹木ヲ砍伐スル者多ク數ハ禁令ヲ發シテ懲治ヲ試ムルコトアリシモ遂ニ其効ナク今ヤ袤遠遼闊タル原野ハ樹影ヲ見ルコト殆ント稀ナルニ至レリ

木蘭園場ハ熱河都統ノ管轄スル所ニシテ其下ニ三品總管一人四品ノ左右翼長各一人五品ノ章京八人驍騎校八人ヲ設ケ駐收八旗滿洲蒙古兵丁八百名ニシテ兵ニハ一人ニ付土地一項二十畝ヲ給與スルヲ例トセリ

又鎮黃正黃正紅三旗ノ兵丁ノ都呼岱口後興安等ノ處ニ駐スル者ハ地高ク氣候寒冷耕種ニ適セサルカ故ニ乳牛三頭羊三十頭ヲ給シ更ニ乳牛三十頭ニ對シ健牛一頭ヲ配與シテ牧殖ノ資トナサシム

園場ノ四面ハ柵界ヲ樹テ、内外ヲ別ツ八旗ハ五卡倫毎ニ一營房ヲ置キテ之ヲ

統シ其位置ハ則チ鎮黃ハ北ノ東、正黃ハ北ノ西、正白ハ東ノ南、正藍ハ南ノ東、鎮藍ハ南ノ西、正紅ハ西ノ北、鎮紅ハ西ノ南、鎮白ハ正藍鎮藍ノ間ニ在リテ各地界ヲ定メテ分司稽察シ八旗官兵ヲ配置セリ

即チ鎮黃旗營房ハ奇卜楚高ニアリテ賽堪達巴漢色欽、阿魯色呼、阿魯呼魯蘇臺、英格拜牲圖ノ五卡倫ヲ統シ正白旗營房ハ納林錫爾哈ニ在リテ巴倫崑得伊、烏拉登、錫喇諾海、納林錫哈、格爾齊老ノ五卡倫ヲ統シ鎮白旗營房ハ什巴爾臺ニ在リテ噴海圖、卓索什巴爾臺、麻尼圖博多克ノ五卡倫ヲ統シ正藍旗營房ハ石片子ニ在リテ木壘喀喇沁、古都古爾察罕札巴、汗特穆爾納喇蘇圖札巴爾臺ノ五卡倫ヲ統シ正黃旗營房ハ錫拉札巴ニ在リテ庫爾圖陀羅海、納喇蘇圖和碩沙勒賞、錫喇札巴、錫拉札巴色欽ノ五卡倫ヲ統シ正紅旗營房ハ扣肯陀羅海ニ在リテ察罕布爾噶蘇臺、阿爾撒朗鄂博麻尼圖布拉克、齊呼拉臺布哈渾爾ノ五卡倫ヲ統シ鎮紅旗營房ハ蘇木溝ニ在リテ海拉卡臺、姜家營、西燕子窩、郭拜、和羅博爾奇ノ五卡倫ヲ統シ鎮藍旗營房ハ海拉蘇臺ニ在リテ珠爾噶岱、蘇克蘇爾臺、卜克、東燕子窩、卓索溝ノ五卡倫ヲ統ス

色呼園場 鎮黃旗阿魯色呼卡倫ノ西ニ在リテ色呼河ハ此ヨリ源ヲ出ス

呼魯蘇臺園場 同卡倫ノ西南ニ在リ

巴爾圖園場 呼魯蘇臺園場ノ西南ニ在リ

岳樂園場 巴爾圖園場ノ西南ニ在リテ一碑ニ乾隆帝御製ノ神鎗記ヲ鐫ス其北ニ塔錫呼達巴漢アリ

珠爾園場 岳樂園場ノ西ニアリ其南ニ鄂爾楚克哈達アリ北ニハ則チ珠爾河ノ水源アリ

巴顏木墩園場 珠爾園場ノ西ニアリ其西北ニ五虎爾濟達巴漢アリ南ハ旺展達

巴漢アリ東ハ則チ巴顏木墩河アリテ源ヲ此ニ發シ伊遜河ノ源ハ其西ニアリ所

謂ル伊遜色欽河アリテ諸小水ヲ會シテ南流スルコト約三十里伊遜哈奇ヨリ園

場界ヲ出ツ

默爾根烏里雅蘇臺園場 鎮黃旗拜牲圖卡倫ノ西ニアリテ默爾根烏里雅蘇臺河

源ヲ之ヨリ出ス

巴顏郭園場 默爾根烏里雅蘇臺園場ノ西ニ在リ其西南ヨリ巴顏郭河出源ス

第五編 各部ノ狀況 第七章 內屬蒙古

以上ヲ園場ノ東北界トス

巴顏布爾噶蘇臺園場 正白旗巴倫崑德伊卡倫ノ西北ニシテ默爾根烏里雅蘇臺園場ト接シ其西ニ畢老哈爾巴齊達巴漢アリ其南ヨリ敦達烏拉臺河發源ス  
温都爾華園場 巴顏布爾噶蘇臺園場ノ東南ニアリ準烏拉臺河之ヨリ發源ス  
譯爾根郭勒園場 巴顏布爾噶蘇臺吉園場ノ西南ニアリ其西南ハ則チ巴隆烏拉臺河源ヲ之ヨリ出ス所謂烏拉臺ノ三河源ナリ敦達烏拉臺準烏拉臺ノ二河源西流シテ譯爾根郭勒園場ヲ經テ巴隆烏拉河ト合シ烏拉臺河ト爲リ東流スルコト十里正白旗烏拉臺卡倫ニ至リテ園場界ヲ出ツ  
達顏德爾吉園場 譯爾根郭勒園場ノ西ニ在リ其西北ニ達顏達巴漢達顏河有リテ源ヲ之ヨリ出ス其北ニ乾隆帝御製古長城說ヲ鐫セシ石碑ヲ建ツ  
畢爾合哩園場 達顏德爾吉園場ノ西南ニアリ其南ニ納瑪達巴漢アリ  
德爾吉園場 畢爾合哩園場ノ西ニ在リ  
多們園場 爾合哩園場ノ南ニアリ其東北ノ畢リハ即チ隆馬拉臺河ナリ  
布恩園場 正白旗烏拉臺卡倫ノ西ニアリ

威遜格爾園場 布恩園場ノ西ニアリ威遜ハ蒙古語ノ樺ノ皮ナリ格爾ハ家ナリ即チ威遜格爾トハ樺皮家ト云フカ如シ  
阿濟格赴園場 德爾吉園場ノ南ニシテ阿濟格赴河源ヲ之ヨリ出ス東北ハ則チ伊遜烏藍哈達ニシテ更ニ東北ハ則布恩園口ナリ乾隆二十三年西域ノ諸藩ヲ此ニ於テ入觀セシコトアリ因テ名ヲ伊綿峪ト賜フ  
以上ヲ園場ノ東界トス

錫喇諾海園場 正白旗錫喇諾海卡倫ノ西ニ在リ内ニ錫喇諾達巴漢アリ  
噶海園場 錫喇諾海園場ノ西北ニ在リ噶海園河之ヨリ源ヲ發ス  
巴顏喀喇園場 噶海園場ノ西南ニアリ其北ニ拜布哈達巴漢アリ拜巴哈河ハ之ヲ其水源トス  
察罕札巴園場 巴顏喀喇園場ノ東南ニアリ  
固爾班錫納園場 察罕札巴園場ノ東南ニアリ  
永安莽喀園場 巴顏喀喇園場ノ西南ニアリ永安ハ滿州語ニテ沙ト曰フカ如ク莽喀ハ岡ト曰フカ如シ永安莽喀ハ崖口ヨリ入りテ第一ノ園場タリ此ニ乾隆帝

御製ノ詩ヲ刻セル石碑アリ

披賚園場 永安莽喀園場ノ西北ニ在リ其南ハ則チ烏藍哈達西ハ即チ固爾班園場トス

巴顏錫訥園場 披賚園場ノ西南ニ在リ

默爾根精奇尼園場 披賚園場ノ北ニアリテ其北ハ則チ默爾根精奇河ノ發源ノ地トス

固爾班固爾班園場 默爾根精奇尼園場ノ西ニアリ其東北ハ則チ沙第哈達ト多們園場トニ接ス

克依呼園場 錫喇諾海園場ノ南ニアリ其北ハ則チ克依呼河アリテ源ヲ此處ヨリ發ス

喀喇楚古爾蘇園場 正白旗格爾齊老卡倫ノ西南ニ在リ其東ハ納林西爾哈河ノ水源トス

愛里色欽園場 喀喇楚古爾蘇園場ノ西ニ在リ其南ハ則チ布敦哈達ニシテ布敦河源ヲ之ヨリ出シ西流シテ汗特穆爾園場ヲ過ク布敦河ノ南ニ木壘喀喇沁河ノ

水源アリ

庫庫哈達園場 正藍旗木壘喀喇沁卡倫ノ西北ニアリ其東南ハ則チ庫克哈達ニシテ南ハ則チ珠爾達巴漢アリ

汗特穆爾園場 正藍旗古都古爾卡倫ノ北ニ在リ其西ニハ則チ汗特穆爾達巴漢南ハ即チ雲特穆爾達巴漢ニシテ雲特穆爾達巴漢ノ東ニハ喀郭達巴漢アリ

以上ヲ園場ノ東界ト爲ス

塔里雅園場 正藍旗汗特穆爾卡倫ノ北ニ在リテ北ハ永安莽喀園場ニ接シ南ハ則チ伊遊哈巴齊棚トス石碑アリテ乾隆帝御製ノ崖口ニ入ルノ詩辛未八月作ヲ鐫ス此ヨリ西ニ折レテ南ハ則チ石片子ナリ

ト克園場 鑲藍旗ト克卡倫ノ北ニ在リ其北ニト克達巴漢アリテト克河ノ源トス石碑ニ乾隆帝御製ノ木崗作詩九首ヲ刻ス

布都爾園場 中路ニ適當シテ鑲白旗博多克卡倫ノ北ニ在リテ其南ニ博里哈達アリ東ハ則チ色利呼河ノ源泉アリ

永安海園場 布都爾園場ノ北ニ在リ石碑有リテ乾隆帝ノ同地ニ於テ虎ヲ瘞ス

ノ詩辛巳九月ノ作ヲ鐫ス其東ニ察爾巴呼達巴漢有リテ達爾巴呼河源ヲ之ヨリ  
 出ス南ニ又伊瑪圖河アリ源二流アリ一源ヲ永安河トナシ一源ヲ齊老圖阿ト  
 ナス二源是ニ至リテ合流シ西南麻尼圖卡倫ヨリ圍場界ヲ出ツ  
 僧機圖圍場 永安河圍場ノ東ニ在リ其北ニ察罕達巴漢アリ僧機圖阿源ヲ之ヨ  
 リ出ス僧機圖哈達ハ其東ニ在リ  
 英圖圍場 永安河圍場ノ西ニ在リ  
 以上ヲ圍場ノ南界トス  
 們都阿嚕圍場 伊遊色欽ノ南ニ在リ  
 圖們索和圖圍場 們都阿嚕圍場ノ南東ニアリ  
 哈達圖圍場 們都阿嚕圍場ノ東ニアリテ德爾吉圖場ト相接ス  
 錫喇德ト色克圍場 安巴究達巴漢ノ南ニ在リ  
 巴雅斯呼察罕圍場 巴顏圖庫木ノ東北ニ在リテ錫喇德ト色克圍場ト合ス  
 庫爾圖察罕圍場 圖們索和圖場ノ西ニ在リ  
 額呼蘇錫納圍場 圖們索和圖圍場ノ南ニ在リ

鄂爾吉庫哈達圍場 英圖圍場ノ北ニシテ其南ニ鄂爾吉庫哈達アリ  
 鄂倫索和圖圍場 鄂爾吉庫哈達ノ東ニ在リ  
 以上ヲ圍場ノ中界トス  
 哈喇主圍場 鑲紅旗ノ和羅博爾奇卡倫ノ東ニ在リ  
 珠爾噶岱圍場 鑲紅旗ノ蘇木溝營房ノ東ニ在リ珠爾噶岱河源ヲ此レヨリ出ス  
 孟奎色欽圍場 哈喇主圍場ノ東ニ在リ其北ニ孟奎達巴漢アリテ孟奎河ノ源ヲ  
 爲ス哈拉錦務呼拉達巴漢ハ其東南ニ在リ  
 巴顏陀羅海圍場 鑲藍旗ノ東燕子窩卡倫ノ北ニ在リテ西南ニハ則チ哈瑪拉達  
 巴漢アリ陀羅海河ハ之レヨリ發源シ東南ハト克圍場ト接続ス  
 以上ヲ圍場ノ西南界トス  
 菟濟圍場 正紅旗ノ麻尼圖布拉克卡倫ノ東ニアリ  
 浩賽郭勒圍場 菟濟圍場ノ東南ニ在リ  
 得勒格楞圭鄂博圍場 浩賽郭勒圍場ノ東北ニ在リ  
 明安阿巴圖圍場 德勒格楞圭鄂博圍場ノ東南ニアリ其西ヨリ明安阿巴圖河源

ヲ出ス

四六四

喀喇瑪拉哈園場 明安阿巴園場ノ東ニ在リ  
 齊老圖色欽園場 德勒格楞圭鄂博園場ノ東北ニ在リ其西北ニ齊老圖達巴漢ア  
 リ即チ齊老圖河ノ源タリ  
 巴顏圖庫木園場 喀喇瑪拉哈園場ノ東北ニ在リテ東吉庫哈達園場ト接ス  
 哈里雅爾園場 巴顏圖庫木園場ノ西北ニ在リ  
 永安海色欽園場 哈里雅爾園場ノ北ニ在リ其北ニ永安海達巴漢アリテ永安海  
 河ノ源ヲ出シ更ニ東ニ安巴究達巴漢アリテ安巴究河アリテ源ヲ之ヨリ發シ東  
 錫喇德卜色克園場ト境ヲ接ス  
 以上ヲ園場ノ西界トナス  
 沙勒當園場 正黃旗沙勒當卡倫ノ東南ニ在リ圖爾根衣札爾河ハ其北ニ流ル  
 巴顏莽喀園場 正黃旗納喇蘇和碩卡倫ノ東南ニ在リ其西ハ布哈淖爾トシ南ヲ  
 塔本陀羅海ト爲ス  
 喀郭羅鄂博園場 正黃旗齊呼拉登卡倫ノ東ニ在リ

阿魯布拉克園場 塔本陀羅海ノ東ニ在リ其南ハ則チ額墨勒達巴漢ニシテ東北  
 ハ則チ雅岱ニシテ永安海色欽園場ト接ス

鄂勒哲依圖察罕園場 雅岱ノ東北ニ在リテ其北ヨリ鄂勒哲依圖察罕河出源セ  
 リ

以上ヲ園場ノ西北界トス

札喀烏里雅蘇臺園場 鎮黃旗ノ賽堪達巴漢色欽卡倫ノ南ニ在リテ東色呼園場  
 ト界ヲ接ス

都呼岱園場 園場ノ正北ニ在リ更ニ北ヲ達爾罕賽堪摩敦トナス摩堪河此處ヨ  
 リ發源シ東流スルコト十六七里英格卡倫ニ至リテ園場界ヲ出テ稍ヤ西ヲ都呼  
 岱河ノ源トナシ東南ニ諸郭臺河ノ源アリ摩敦河ノ上流ナリ勒福窩集ハ其西ニ  
 在リテ林木深茂ス其積水海子ヲ西拉諾爾ト曰ヒ勒福窩集ノ西南ニアリ都呼岱  
 ハ園場ノ極北界ニシテ其北ハ則興安大嶺ナリ廣袤殆ント知ル可ラス其中峰ヲ  
 隆桑阿蘇極臺ト曰フ

圖爾根伊札爾園場 正黃旗錫勒札巴色欽卡倫ニ在リ其北ヨリ則チ圖爾根伊札



爾河源ヲ出シ西流スルコト十六七里ニシテ正紅旗扣肯陀羅營房ニ至リテ園  
 場界ヲ出ツ東ニ則チ穆呼勒伊札爾河之ヨリ發源シ西流シテ圖爾根伊札爾河  
 ニ入ル更ニ東南ニハ則チ托克隆和賚河源ヲ之ニ發シ西南流シテ塔本陀羅海  
 ヲ過キ南流スルコト二十五里ニシテ鎮紅旗海拉蘇臺卡倫ニ至リテ園場界ニ出  
 ツ  
 以上ヲ園場ノ北界トス  
 御馬廠ハ又上都牧廠ト名ツク獨石口ノ東北二十四里餘博羅城ニ在リテ北京ヲ  
 距ルコト百十二里ニシテ其牧地ハ木蘭園場西北ニ當ル  
 東即チ園場界ニ至ル十三里餘東南同界ニ至ル八里餘南方同界ニ至ル十二里西  
 方鎮白旗察哈爾界ニ至ル八里餘西南木魯爾圖魯園場ニ至ル八里餘西北鎮藍旗  
 察哈爾界ニ至ル約八里北方鎮白旗察哈爾界ニ至ル九里餘東北河齊圖格拉園場  
 界ニ至ル十三里餘ニシテ廣袤二十餘里南北約三十二三里アリ  
 多倫泊ハ廠ノ東北ニアリ土人ハ之ヲ多倫諾羅ト名ツク同名ノ市場アリ内蒙古

中有名ノ都會ニシテ所謂撫民多倫諾爾廠ノ存スル所トス  
 多倫諾爾ニ覺宗寺及ヒ善因寺アリ二寺皆喇嘛宗ニシテ蒙古各部落ヨリ參拜  
 スル者頗ル多ク多倫諾爾都會ノ繁榮ハ當ニ此二寺アルカ爲メナリト云ヘ  
 リ  
 此地方ハ漢ノ上谷郡ノ北境ニシテ唐ニ奚契丹ノ地トナリ金ニ桓州ヲ置キ元ノ  
 世祖初メ開平府ヲ置キ上郡ト號シ後升シテ上都路留守司トナシ明ノ初メ開平  
 衛ヲ此ニ置キ宣德五年衛治ヲ獨石ニ徙シ遂ニ廢シテ邊外地ト爲シ清朝ニ至リ  
 テ牧廠ヲ置キ上駟院ニ隸屬セシメタルモノナリ  
 禮部牧廠ハ張家口ノ西北約三十九里查喜爾圖插漢ノ地ニ在リテ正黃旗牧廠地  
 ト相接ス廣袤東西七里餘南北約十一里東鎮黃旗牧廠界ニ至リ西正黃旗察哈爾  
 界ニ至リ南正黃旗牧廠界ニ至リ北正黃旗察哈爾界ニ至ル張家口ヲ經テ此地ヨ  
 リ北京ニ至ルニハ百六里餘アリ  
 查喜爾圖插漢池ハ牧廠ノ東ニ在リテ希巴爾臺河布墩河ノ二水俱ニ其中ニ注ク  
 布墩河ハ源ヲ廠ノ西北ヨリ出シ東南流シテ廠ノ東北ニ至リ插漢池ニ注ク

此地ハ漢ノ代郡ノ北境明ノ天成衛邊外ノ地ニシテ清朝ニ至リ禮部ノ牧廠トナ  
セリ

大僕寺左翼  
牧廠

大僕寺左翼牧廠ハ張家口ノ東北二十三里喀喇尼墩井ニ在リ廣袤東西二十一里  
餘南北八里餘アリ

東ハ宣化府長城界ニ至ル十餘里西鎮黃旗牧廠界ニ至ル十里南鎮藍旗牧廠界ニ  
至ル五里北ハ正白旗察哈爾界ニ至ル十餘里ニシテ張家口ヲ過キテ北京ニ至ル  
ニ九十一里餘アリ

地ハ古ノ漢ノ上谷郡ノ地ニシテ元ノ時雲州ノ地及ヒ興和路ノ東境トナリ明  
ノ宣德以後宣府邊外トナシ清朝ニ至リ大僕寺左翼牧廠ヲ置キタルモノナ  
リ

大僕寺右翼  
牧廠

牧廠ハ張家口ノ西北五十二里齊々爾漢河附近ノ地ニシテ廣袤東西二十五里南  
北十里餘アリ

東ハ正黃旗察哈爾界ニ至ル十里西ハ鎮紅旗察哈爾界ニ至ル十五里南ハ大同府  
界ニ至ル約六里北ハ正紅旗察哈爾界ニ至ル五里東南長城界ニ至ル六里餘西南

長城界ニ至ル十三里東北正黃旗察哈爾界ニ至ル約七里西北鎮紅旗察哈爾界ニ  
至ル約十二里ノ間トス

此地ハ即チ漢ノ雁門郡疆陰縣ノ地ニシテ明ニ大同府邊外ト爲シ清朝ニ至リテ  
大僕寺右翼牧廠ヲ置ケリ

正黃等四旗  
牧廠

正黃等四旗牧廠ハ張家口ノ西北三十餘里諾莫渾博羅山ニアリ廣袤東西二十餘  
里南北四十餘里アリ

東ハ鎮黃旗牧廠界ニ至ル十里東南同界ニ至ル十三里餘東北鎮黃旗察哈爾界ニ  
至ル十八里餘南ハ長城界ニ至ル二十一里餘西南正黃旗察哈爾界ニ至ル十五  
里西同界ニ至ル二十里ニシテ牧廠ヨリ張家口ヲ經テ北京ニ至ルニハ百里餘ア  
リ

此地ハ漢ノ代郡ノ北境ニ當リ金ノ撫州集寧縣ノ地トナリ元ニハ集寧路トナシ  
明ニ天成衛邊外トナシタルカ清朝ニ至リテ正黃等ノ四旗牧廠トナセリ

鎮黃等四旗  
牧廠

鎮黃等四旗牧廠ハ張家口ノ北十六七里控羅鄂博岡ニ在リ東西相距ル二十三里  
餘南北二十五里アリ

東ハ鎮蓋旗牧廠界ニ至ル十五里西ハ正黃旗牧廠界ニ至ル八里餘南ハ宣化府邊界ニ至ル凡ソ七里北ハ鎮黃旗察哈爾界ニ約十九里餘東南鎮蓋旗牧廠界ニ至ル凡ソ十六里西南長城界ニ至ル八里餘東北大僕寺左翼牧廠界ニ至ル十里西北鎮黃旗察哈爾界ニ至ル三十餘里ニシテ張家口ヲ經テ北京ニ至ルニ凡六十九里アリ

此ノ附近ハ漢ノ上谷郡ノ地ナリシカ唐ニ新州ノ地トナリ金ニ撫州ヲ置キ柔遠縣ヲ治メ西京路ニ屬シ元ニ興隆路ト爲シ皇慶元年改メテ興和路トナシ明初興和守御千戶所ヲ置キ永樂二十年所治ヲ宣府ニ徙シ遂ニ廢シテ長城外ノ地トナセシカ清朝ニ至リテ鎮黃等ノ四旗牧廠ノ地トセリ

四七〇

#### 第四節 錫呼圖庫倫喇嘛旗

札薩克錫呼圖庫倫喇嘛旗ノ牧地ハ盛京省法庫門邊外彰武縣ノ西北發息木河ノ上流ニ當リ岳陵ヲ以テ包擁セラレタル一小藩地ニシテ其札薩克ハ喇嘛タルカ故ニ其屬民ヲ沙畢那爾ト稱シテ以テ普通旗民ト區別セリ

疆域東北ハ賓圖舊發息木牧地即彰武縣下ニ西南ハ土默特左翼旗及土默特附屬喀爾喀界北ハ喀爾喀左翼及奈曼旗ト各境ヲ接ス

札薩克ノ居ル所ハ則チ小庫倫蒙古人呼ンテ「フレト」云フ「フレ」ハ待ツノ意ニシテ慈王ノ征途其家僕ヲ此地ニ待命セシムルニ出ツト云フ又小庫倫ハ外蒙古ノ庫倫ニ對シテ漢人ノ命名セル稱呼ナリトニシテ一小都會ヲナシ所謂喇嘛王府ハ市街ノ東端道路ノ北側蒙古人部落ノ中央ニ土牆ヲ廻ラシテ一廓ヲ構ヘ廓内中央ノ最高處ニ大伽藍ヲ建シ輪煥頗ル美麗ナリ凡テノ建築物ハ彼ノ拳匪事變ニ際シ露軍ノ兵燹ニ罹リタルヲ以テ近年ニ於テ更ニ新築シタルモノナリ

廓内ニハ大伽藍ノ外小廟四五ヶ所庫裡ノ大ナルモノ七八棟アリ廟宇ハ西藏ト支那ノ折衷式ニシテ庫裡其他ノ家屋ハ凡テ支那式ナリ

以上總稱シテ俗ニ王府ト稱スレトモ札薩克ノ政務所ハ大伽藍ノ東方ニ別ニ一地ヲ劃シ小廟及樓屋等有リ樓屋ノ階下ノ中央ハ應接室ニシテ其西隣ヲ居室トシ又其西隣ヲ事務室トシ事務員モ大抵喇嘛ヲ用フ

應接室ノ東隣ハ儀式用ノ大廣間ニシテ其東隣ノ二室ハ賓客ノ休息室ナリ儀式

用ノ室内ハ錦繡ヲ用ヒテ壁間ヲ裝飾シ毛氈及毛皮ノ敷物ヲ爲シ椅子ヲ用フルコトナクシテ全ク踞坐スルノ設備ヲナセリ其裝飾タルヤ玉石混淆ニシテ西藏傳來ノ寶物アリ我大阪産ノ粗製ノ屏風等モ排列セラレ頗ル不調和ヲ極ムレトモ此ノ未開ノ地ニ於テハ稀レニ見ルノ華奢ヲ盡シタルモノナリ

錫呼圖喇嘛ハ札薩克トシテ沙畢那爾則チ其屬下ノ蒙古人ヲ管スレトモ他ノ各旗ノ札薩克ノ如ク清廷ノ封爵ヲ受クルコトナク僧侶タルカ故ニ子孫ヲシテ其職ヲ世襲セシムルコト能ハス札薩克ノ職務ハ大喇嘛ノ兼職タル變則ナル宗教政治ノ機關タルノミニテ大喇嘛トシテノ教職ニ附随スルモノニ過キス

蓋シ此地タルヤ主權者既ニ喇嘛タルカ故ニ其寺院ノ大ニシテ僧侶ノ多數ナルハ論ナク四ヶ所ノ大廟ニ數千ノ僧侶居住スト云ヘリ又早ク既ニ其地ヲ開放シテ民人ノ移住者多キカタメ之レカ機關タル稅局、巡警局、兵舍、公議會、學校等ノ設備アリ而シテ光緒二十九年其西北奈曼旗ニ阜新縣ヲ置キ以テ此地ノ民治ヲ統轄セシメタルモ光緒三十四年明治四十一年、綏東縣ヲ小庫倫ニ新設シ本旗並ニ隣接地ノ移民々治ヲ管スルニ至レリ

綏東縣後ノ狀況ハ未詳ナレトモ明治四十年ノ調査ニ係ルモノ左ノ如シ

- 一 稅局畜産及輸入品等ヨリ徵收スルモノニシテ阜新縣ノ管スル所トス一年ノ收稅額約三萬兩ト稱ス
- 一 巡警局此地方ノ警務ニ任ズ
- 一 兵舍北洋練軍ニ屬シ光緒三十年馬玉崑將軍ノ朝陽ニ來リシ時臨時分遣シタルモノニシテ馬隊一哨アリ
- 一 公議會今尙ホ發達ノ初期ニアリ經濟上何等ノ價值ナク地方ノ公費ヲ分擔セシカ爲メ商賈ノ協議ニ充ツルノミ而シテ元來公議會ノ主ナル目的ハ巡警隊配備ニ要スル費用ヲ支出スルニアリシニ今ヤ既ニ巡警局設立セラレ其費用ハ巡警局ヨリ直接ニ徵收スルヲ以テ公議會ハ此點ニ於テハ全然必要ヲ認めラレサルニ至レリ商業上ノ調停又ハ金融等ニ關シテハ店行及ヒ同業關係者隨意ニ協議決定セリ
- 一 學校從來此地地方ノ漢人ハ多ク出稼ノミニテ家族ヲ伴ハサリシカ開放以來年月ヲ逐フテ遂ニ定住者ヲ生シ學校ノ設立ヲ見ルニ至レリ去レトモ純然タル

支那式ニシテ學童モ今尙ホ少數ナレハ新式ノ學校ノ設ケラレルハ前途遼遠  
ナリト謂ハサル可ラス

其他詳細ハ市場部ニ記スヘシ

### 第八章 移住民及開墾ノ狀況

清朝建國ノ當初ニ於テハ未タ蒙古人ノ歸服深カラサルノ憂アルニヨリ蒙古制  
取ノ政策上滿漢人ノ混入シテ蒙古人ノ利益ヲ侵害シ或ハ不逞ノ徒彼地ニ通レ  
テ彼我ノ患ヲ釀サンコトヲ怖レ移住民ノ限リニ蒙古ニ入ルコトヲ禁シ又其取  
締ヲ嚴ニシタリ

大清會典ニヨルニ凡ソ蒙古部落ニ寄留スル内地人民ニ就テハ所在ノ部長ハ彼  
等農耕及ヒ商業ニ從事スルノ狀態ヲ觀察シ疑フ可キ點ナキモノニ限り許可狀  
ヲ與ヘテ在住ヲ許ス可ク若シ此地ニ清國地方官駐在セルトキハ之ト會同觀察  
ノ上猶ホ鄉長總甲牌頭村長戶長ノ類等ノ保證狀ヲ徵ス可シ云々ノ規定アリ  
然レトモ時勢ノ變遷ハ決シテ永ク此ノ符限ノ地ヲ以テ徒ラニ放牧ノ場ニ委セ

シムル能ハス清朝モ又全然拋棄シテ顧ミサルノ意ニアラサリシコトハ康熙帝  
カ同三十七年冬潢河沿岸ノ地ニ官吏ヲ遣ハシ耕種ヲ教エシメタル時ノ上諭ヲ  
見ルモ明ナリ曰ク朕巡幸セル所ノ放漢及奈曼諸部ヲ見ルニ田土甚タ良シク百  
穀種ユ可シ若シ其結果良好ニシテ多ク收穫アルニ至ラハ興安嶺附近ノ耕スヘ  
キ地無キモノハ便宜食料ヲ得ルノ利アリ且ツ邊境ニ入ルモノモ別ニ糧米ヲ購  
フコトヲ須ヒスシテ其利便少ナカラサル可シ若シ夫レ蒙古人ニシテ種穀ノ地  
トナリタルニ因リテ牧畜ス能ハサルモノハ更ニ去テ未墾地タル草木ノ叢茂セ  
ル處ヲ求メテ牧地ト爲セハ兩々相妨クルニ至ラサル可シ且ツ放漢奈曼地方ノ  
蒙古人ハ捕魚ヲ以テ業トナス者衆シ故ニ之レニ教ユルニ水ヲ引キ田ニ灌クコ  
トヲ以テセハ彼等モ亦從ヒ易カラシム此故ニ凡ソ蒙古ニ於テ利益アルモノハ王  
公臺吉ト相商リテ之ヲ行ヘト又以テ志ノアル所ヲ知ルヘシ  
而シテ內蒙古地帶中其內屬ノモノヲ除キテ最早ク開墾セラレタルモノハ中  
部ニ於ケル喀喇沁及土默特地方ナルカ之レニ亞クモノハ翁牛特放漢奈曼等ニ  
シテ東部ニ在リテハ科爾沁郭爾羅斯二部ノ邊牆ニ接近セル地方ナリトス

蓋シ邊疆ニ接續セル地方ハ内外互ニ相往來スルコト易ク風氣感染ノ速カナル  
 コト素トヨリ水ノ低クキニ就クト同シク自然ノ理法ニシテ決シテ永ク人爲ヲ  
 以テ抑制ス可キニアラス即チ熱河附近ノ喀喇沁ニ於ケル錦州邊外ノ土默特ニ  
 於ケル盛京吉林二省邊外ノ昌圖長春ニ於ケル或ハ外ヨリ溢レテ此ニ侵入セル  
 モノアリ或ハ内ヨリ誘フテ之ヲ招致セルアリ遂ニ今日ノ状態ヲ見ルニ至レ  
 リ  
 殊ニ近時ニ至リ清國政府ハ專ラ蒙古ノ開發ニ注視シ其第一著手トシ蒙古王公  
 ニ對シテ各旗地ノ開墾ヲ德愆スルノ態度ヲ取り來リ之ニ加フルニ去ル明治三  
 十九年特ニ肅親王ヲ派シテ蒙古地方ヲ巡視セシメタルヲ以テ開墾事業ニ一段  
 ノ勢焰ヲ加ヘ最近二三年間ニ於テハ旗地ノ開放セラレタルモノ陸續相加ハリ  
 既墾地ニ於ケル新設州縣モ多數ノ設置ヲ見ルニ至レリ此形勢ヲ以テスレハ内  
 蒙古ニ於テハ荷モ農耕ニ適ス可キ地方ハ數年ヲ俟タスシテ移民ノ鋤犁ヲ印セ  
 サルナキニ至ル可キカ  
 外蒙古各旗ニハ從來ノ屯田兵アリテ多少ノ耕地ヲ有スレトモ未タ移住民ノ狀

態トシテ舉ク可キモノナキニヨリ之ヲ略ス

第一節 東部四盟

東部四盟ノ開拓地中直隸省邊外ニ接續セル喀喇沁土默特翁牛特南部等ノ各旗  
 ハ清朝ノ初メニ於テ早ク既ニ耕種ノ業ニ從事シタルモノアルハ事實ニシテ其  
 ノ熱河ニ隣ル現今ノ平泉州ニハ今ヲ距ルコト百七十八年前即チ清ノ雍正八年  
 ニ八溝廳ヲ置キ次テ乾隆年間ニ至リ塔子溝廳(今ノ遼寧省)  
 昌縣)烏蘭哈達廳(今ノ赤  
 塔廳)  
 四府)ヲ續立シ其後年ヲ追フテ移民ノ繁殖益ス多キヲ加ヘ現時ニ於テハ  
 府縣ノ組織完備シ各所ニ重兵ヲ屯シ其制又內地直省ト擇フ所ナク地ハ既ニ開  
 墾地ト化シ人ハ漢族ノ移民ヲ以テ充タサルカ故ニ其實體ヲ觀察セハ主客已ニ  
 轉倒ノ形ヲ現ハシ名ハ蒙古ト稱スルモ實ハ蒙古ニアラスシテ他ノ諸蒙古ト同  
 一ニ議ス可ラサルニ至レリ

東邊即チ吉林省邊疆外ニ於テハ南郭爾羅斯ハ稍ヤ早ク開放ノ主意ニ出テタル  
 モノ、如ク乾隆五十六年ニ流民ヲ招致シテ其ノ牧地ヲ開墾セシメタルニ丈量

ノ智識ナキカ爲ニ多クノ地ヲ與ヘテ地租ヲ得ルコト甚タ少カリシ故ニ流民忽  
 り此ニ集合シ次ヲ十年ヲ經テ嘉慶四年ニ至リ吉林將軍秀林遂ニ借地安民ノ奏  
 議ヲ爲シ長春廳後府トナルヲ設ケ其附近ノ開墾地二十六萬五千六百四十八畝  
 ヲ沐德撫安恒裕懷惠ノ四大郷ニ區劃シ其地租ハ札薩克自ラ人民ヨリ徵收スル  
 コトトセリ

又其開墾地ハ四十五年毎ニ更ニ丈量ヲ爲シ其時増額シタルモノアレハ其面積  
 ニ照ラシテ地租ヲ増加スルモノトシ此ノ四大郷ヲ名ツケテ大荒ト曰ヒ其以外  
 ノ長春廳所屬地ヲ夾荒ト稱シタリ

科爾沁左翼モ又此年間に於テ開拓セラレ嘉慶十三年ニ至リテ其ノ後旗ノ地内  
 ニ昌圖廳ヲ設クルニ至レリ次テ道光成豐ヲ經テ光緒年間ニ至リテハ各地トモ  
 益ス移民ノ増加ヲ來タシ幾多ノ府州縣等ノ簇設ヲ要スルニ至リタルカ今其ノ  
 進歩ノ一端ヲ示セハ吉林將軍長順カ理藩院ノ督促ヲ受ケ前記長春ノ開墾地ヲ  
 丈量シタルニ其開墾地四十三萬餘畝荒地房園二十四萬餘畝ヲ増加シ居ルヲ發  
 見シタリ此ノ増地ハ補用通判呈奏ナル者ヲ以テ蒙古札薩克ト増租ノ交渉ヲ爲

サシメタルモ會々將軍長順ノ任ヲ去リシカ爲メニ中止セラレシカ其比較ハ百  
 年内外ノ間ニ於テ優ニ數倍ニ達セルヲ見ル

最近又肅親王ノ巡視ニ因リ愈々其ノ開放ノ部面ハ擴張セラレ即チ西部ニ在リテ  
 ハ察哈爾ヨリ巴林ノ一部ニ亘リ更ニ又阿爾科爾沁及札魯特兩旗ノ西喇木倫沿  
 岸一帶ハ光緒三十三年ニ開カレ又新集廠ヨリ洮南府ニ至ル地方及洮南ヨリ醴  
 泉鎮ニ至ル附近並ニ綽爾河及洮兒河ノ下流等ハ光緒二十九年奉天將軍增祺ノ上  
 奏ニ基キ州縣ノ設置ヲ見ルニ至リシハ既ニ上記各旗ノ下ニ述ヘタルカ如シ  
 内蒙古東四盟ノ開墾ノ狀況トシテ雖ニ肅親王ノ隨員トシテ蒙古視察ニ赴キタ  
 ル清國官吏馮誠ノ報告ニヨレハ

卓索圖盟 開墾ナル可キ土地ノ内已墾十分ノ八

哲里木盟 同 十分ノ六七

昭烏達盟 敖漢翁牛特奈曼ノ外未墾地

錫林郭勒盟 全部未墾地但巴林烏珠穆沁等ノ旗内ハ沃地甚タ多シ

而シテ東四盟未墾地ニ就テ論スルモ山川牧廠沙陀子鹹地ヲ除キテモ優ニ五十

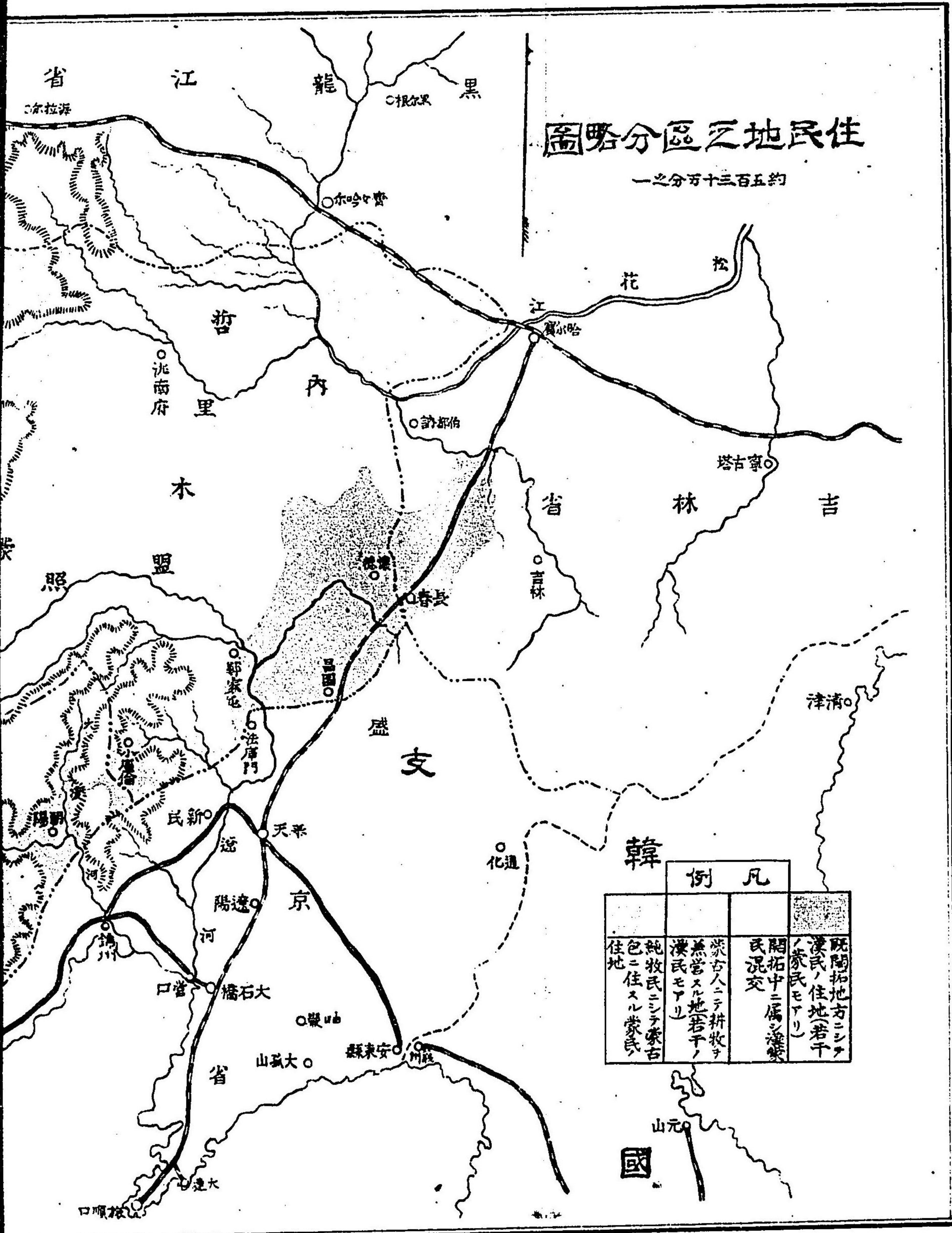

萬方清里ノ墾地ヲ得可シ云々ト  
之ヲ吾人ノ實見スル所ニ徴スルニ卓索圖盟ハ大差ナキモ哲里木盟ハ十分ノ五  
ヲ出サル可ク昭烏達盟ハ近時喀爾喀ノ一部克什克騰部ノ一部共ニ開放セラレ  
タレトモ猶開墾地ハ十分ノ二三ナル可ク錫林郭勒盟ハ大部高原沙漠ノ地ニ當  
リ其開墾セラル可キ地モ短期ノ農作物ヲ産スルニ過キサレハ將來ト雖モ大ナ  
ル好望地タル能ハサル可シ

其開墾地未開墾地分布ノ狀況ニ付テハ次ノ圖ヲ參照ス可シ

蒙古地方ノ開墾ニ從事スルモノハ主トシテ滿漢移民ナルカ此等所謂移民ト稱  
スル者ノ間ニ猶ホ左ノ種類アリ

第一ハ蒙古開放地方ノ土地拂下ニ應シテ一家ヲ携ヘテ新移住地ニ移轉シ來ル  
モノニシテ此レ眞ノ移民ト稱ス可ク所謂蒙古ニ於ケル移民ハ此種ノモノヲ  
最多數トス

第二ハ第一ノ如ク公的移民ニ對シ私的移民ト稱ス可ク蒙古旗内ノ各臺吉等カ  
自己ノ所有地ヲ開墾センカ爲メ私人トシテ滿漢人ノ小作人ヲ招致シ之レヲ



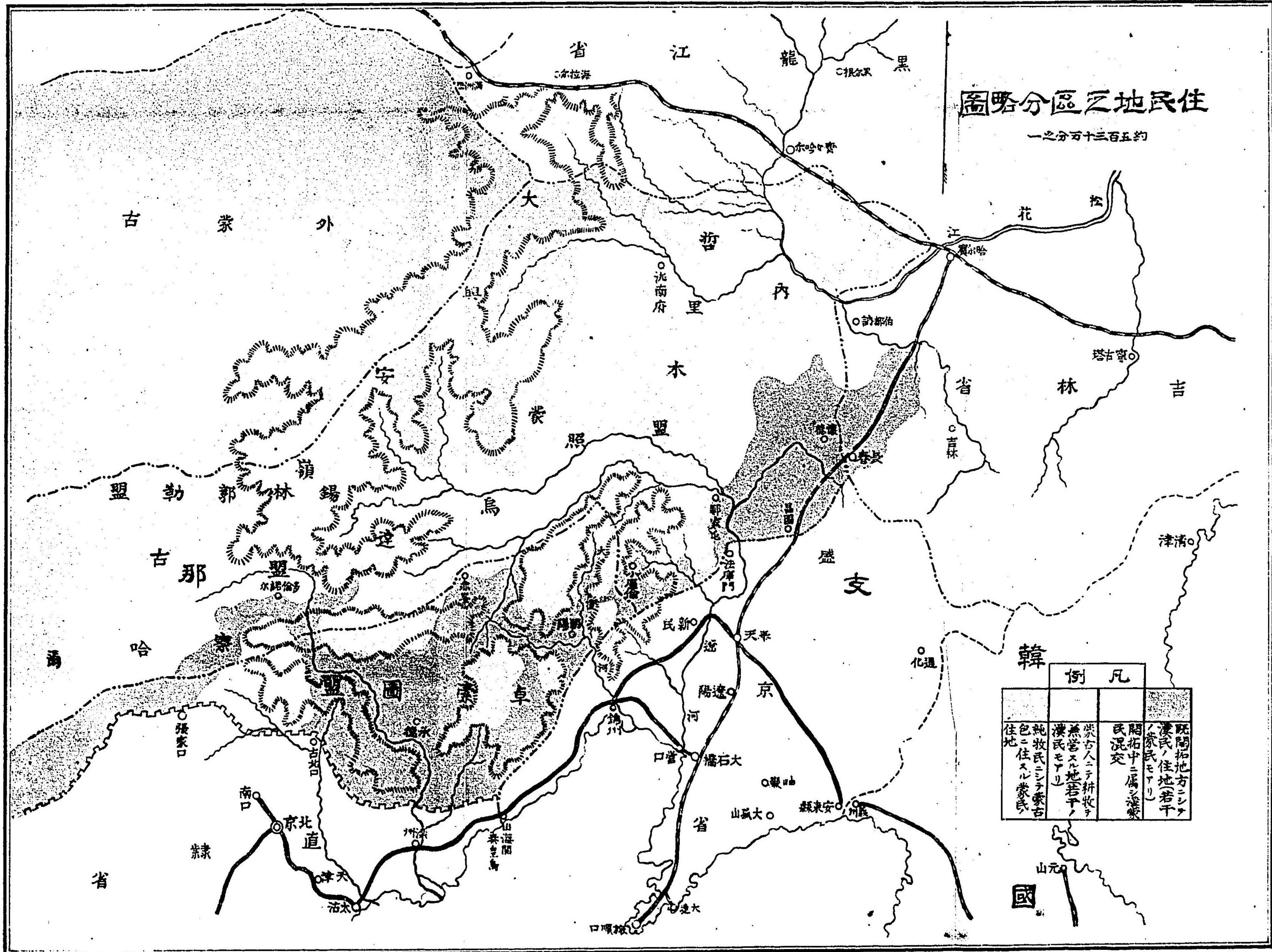

自己ノ所有地ヲ開墾センカ爲メ私人トシテ滿漢人ノ小作人ヲ招致シ之レヲ

シテ耕作ニ従事セシムルモノナリ而シテ此種ノ小作人ハ年ヲ經テ漸次勢力ヲ經ルニ從ヒテ地主タル蒙古人ヲ欺キテ土地ヲ騙取シ然ラサルモ公的移民ノ漸次接近シ來リタル場合ニハ自然ニ彼等ト合致シテ遂ニ移民團ニ加入シ來ルモノトス

第三ハ王公府ニ於テ日常ノ御料ニ供センカ爲メ特ニ滿漢人ヲ使役シテ王府附近ニ於テ菜園ノ栽培ニ従事セシムルモノニシテ此種ハ純然タル王府ノ雇傭者タルモノナリ

第四ハ此等移住民ノ侵入ニヨリ漸次同化セラレタル蒙古人ニシテ彼等ハ更ニ進ンテ滿漢ノ移住民ト混シ他ニ移住スルモノニシテ近時喀喇沁、放漢、翁牛特、土默特南部各旗ニ屬スル蒙古人ニシテ興安嶺東部ニ移住スルモノアルヲ見ルハ彼等ノ本據タル地方カ開拓セラレタルニヨリ漢人トノ生存競争ニ敗レテ遠ク故郷ヲ去ラサル可ラサルニ至リタルモノナレトモ中ニハ此等同化シタル移住蒙古人ヲ見ルコト少ナシトセス其大部ハ喀喇沁人ナリト云フ

以下主トシテ第一ニ屬スル移民ニ就テ概述セン

東四盟内此等移民開拓ノ進路ハ行政機關中各地方廳ノ配置ニヨリテ略ホ之ヲ推知シ得可キカ如ク先ツ直隸移民ハ熱河ヲ中心トシテ赤峰、圍場、多倫、諾爾河、陽泉、新建平ノ各府州縣ノ分布ニヨリテ漸次北進シ盛京省移民ハ奉天ヲ中心トシテ彰武、康平、懷德、遼源、洮南、靖安、開通、安廣ノ各府州縣ヲ立脚地トシ吉林省移民ハ吉林、長春ヲ中心トシテ農安、福祿泉ヨリ新集、廠ノ進路ヲ取り黑龍江省移民ハ大賚廳、景興鎮ヨリ南下ノ方針ヲ取りツ、アルモノ、如シ

更ニ土地ヲ標準トシテ論スレハ嫩江平原ニハ吉林、奉天、兩省ノ民多ク遼河平原ハ奉天省民、老哈平原ハ直隸省民、養息木及大小凌河地方ハ直隸及奉天省ノ人民ニ限ラル、カ如シ

蓋シ彼等移民ハ地理交通其他種々ノ關係上決シテ遠隔ノ地方ヨリ飄然トシテ來住スルモノニアラスシテ凡テ境ヲ接セル地方ノ村落ヨリ一步々々蠶食的ニ漸進スルモノニシテ最初或地方ニ移住シタル先進者ハ漸次後進者ノ爲メニ其部落ヲ充實セラル、ヤ更ニ進ンテ前路ノ開拓ニ赴クモノナリ昔シ山東ノ民遼東ニ移住シテ以來漸次北進シテ盛京省ニ瀰漫シ更ニ邊疆ヲ越ヘテ吉林ニ入

リ更ニ黑龍江省ニ侵入シタルカ最早ヤ其北進ノ行路ナキニ至リ即チ蒙古地方ノ開拓セラル、ニ遇ヒ於是乎東三省ノ民ハ澎湃トシテ西方ノ進路ニ突進シ來リタルナリ此レ東三省及ヒ東部蒙古ノ從來ノ政治的ノ關係ト地理上ノ理由ニヨリ自然ニ然ラシメタル所ニシテ實ニ又此等移民ノ沿革ト其實際カ證明セル所ナリ

開放地移民ノ土地ヲ獲得スルハ亦一定ノ順序ニ依ラサル可カラス則チ清國政府先ツ其旗ノ札薩克ヲ諭シテ此レカ開放ヲ迫リ更ニ官吏ヲ派遣シテ土地ノ丈量ヲ行ヒ地味ノ厚薄ニ由リテ等級ヲ附シ蒙古吏員ト協同シテ之レヲ人民ニ拂下ラ爲スモノニシテ其地代ハ一方地(即チ方里)ニ付一等三百圓乃至四百圓二等二百圓乃至三百圓三等八十圓乃至二百圓位ナリ

地所ノ拂下ケテ受ケタル人民ハ三年乃至五年間ニ開拓スヘキ義務ヲ有シ其年限中ハ無税ナレトモ其期間ヲ經過スレハ所定ノ地租ヲ土地局ニ上納スルモノニシテソノ地租ハ各旗ニ由リテ多少ノ差異アルモノトス

土地ノ拂下料ハ當然其所有者タル蒙古旗長ノ收入ニ歸ス可キモノナレトモ蒙

古官人輩ノ迂愚ナルカ爲メニ其大部分ハ清國官吏ニ吸收セラレ所有主タル蒙古王公ノ手裡ニ歸スルモノハ甚タ少數ナリト云ヘリ  
 斯クシテ兎モ角モ王公即チ其旗長等ハ一時不時ノ收入ヲ得ルニヨリ其生活ヲ豊ナラシムルノ快アリトスルモ其拂下ケニ當リタル土地ニ從來居住セル蒙古民ハ其土地ノ清國移民ニ交附セラル、爲メニ土着ノ牧地ヲ追放セラレ住別レシ家ヲ逐ハレテ他處ニ至リテ地ヲ擇ヒ新タニ居住ノ經營ヲ爲サ、ル可カラス而モ何等移轉ノ手當等ヲ給セラル、コトナク全然專制的威力ニ屈服セサル可ラサルニ至リテハ蒙古人ノ心中亦慙ム可キナラスヤ  
 土地拂下ノ料金ヲ旗下ノ蒙民ニ頒與スルト否ラサルトハ王公即チ旗長ノ專權ニ屬シ旗民ハ何等ノ抗議ヲ唱フルコト能ハス唯タ昨年(即チ光緒三十三年)ニ於テ郭爾羅斯前旗内ノ大部ノ土地ヲ拂下ケタル當時ハ部下ノ旗民ニ粟一擔宛ヲ毎戸ニ分與セリキト云ヘリ

移民ハ先ツ蒙古ニ入りテ其地ヲ選擇シテ土地ノ拂下ケヲ受ケ然ル後家族雜犬ニ至ルマテ之レヲ車載シテ新住地ニ來リ始メハ窩棚ト稱スル穴倉の小舎ヲ作リ漸次發達シテ支那式家屋ヲ築造セリ其移住時季ハ概シテ早春播種ノ時ヲ多シトス

開放地ニ住スル移民ハ常ニ蒙古人ニ接近錯交セルカ故ニ其間隨テ種々ノ問題ヲ惹起スルコトアリ然ルニ其際ニ於テハ清國官吏ハ直接蒙古人ニ對シテ行政權ヲ有スルモノニアラサルニモ拘ハラス蒙古人ハ事理ニ暗ク加フルニ其王公等ノ勢力微弱ナルカ故ニ常ニ其權利ヲ蹂躪セラル、コト多ク移民ト蒙民トノ争ヒハ多ク移民ノ勝訴ニ歸スルノミナラス甚シキハ開拓上障害ヲナス蒙古人ニ對シテハ往々馬賊蜂起等ノ口實ヲ藉リ其ノ騷擾ニ乘シテ之レヲ監禁シ長期ノ投獄ヲ爲シ酷シキハ殺戮ヲ行フコトアレトモ蒙古王公等ノ微弱ナル之レヲ拒否スル能ハサルノ状態ニアリ

其他蒙古人ノ小作ヲ營メル滿漢移民モ常ニ蒙古人ノ愚昧ニ乘シ不義ノ利ヲ占ムルモノ多シ移民カ蒙古人所有ノ田地ヲ小作スルトキハ別ニ保證金ヲ要セス只地主ニ對シ契約書ヲ差入ルノミ此等ノ小作地ヲ白又子地ト稱ス然ルニ蒙古人ハ錢ニ乏シキ爲メ屢々白又子地タル自己所有ノ地ヲ小作人タル移民ニ質

入スルコトアリ然ルトキハ移住民ハ土地ノ價格ニ對シ極メテ少額ノ金子ヲ以テ右ノ契約書ヲ取戻シタル上遂ニ辭ヲ托シテ全然自己ノ所有ナリト詐ルモノアリ其他蒙古人カ土地ノ境界ノ不明ナルニ乘シテ其一部ヲ騙取シ或ハ種々ノ口實ヲ設ケテ小作料ノ全免退租ト云フ又ハ割引扣租ト云フヲ強制シ機會ニ乘シテ私利ヲ貪ル等至ラサルナリ爲メニ蒙古人ト移住民トノ間ニハ土地ノ紛争問題絶ユルコトナシト云フ

### 第二節 西部二盟

綏遠城將軍監督ノ下ニ屬スル內蒙古西部二盟地方ノ開墾ハ上記東四盟地方ニ比スレハ遙カニ遅レ近年漸ク着手シタリ  
始メ光緒二十八年貽毅綏遠城將軍トシテ赴任スルヤ蒙古各旗地ノ開墾ヲ勸メタルニ烏蘭察布、伊克昭ノ西方二盟長ハ何レモ游牧ニ害アリトノ理由ヲ以テ之ニ應セザリシニヨリ暫ク此二盟ノ開墾事業ヲ中止シ先ツ察哈爾八旗ヨリ試辨スルコトトシ察哈爾右翼四旗ハ同年六月ヨリ開墾ニ着手シ二十九年冬結了土

地三四萬响ヲ得タルニヨリ之ニ興和、陶林ノ二廳ヲ添設セリ  
又歸化城附近數百清里ノ地ハ歸化城土默特ノ地ナルカ同時ニ丈量ニ着手シ殺虎口驛站ニ當ル地ハ久シク曠野ナリシモ前年ヨリ開墾中ニ屬セリ  
而シテ伊克昭盟ノ鄂爾多斯七旗ハ光緒二十八年未ニ至リ貽毅ノ勸ニ從ヒ開墾ニ着手シタルカ此七旗ハ歸化城ヨリ西北黄河々套ノ地ニシテ縱橫二百餘里ノ地ニ跨リ左翼前旗、左翼中旗、右翼前旗、右翼中旗等ハ皆畑地トナス可ク每旗ノ開墾地多キハ二三千响少ナキモ千响ヲ下ラヌ目下各旗ニ分局ヲ設ケテ土地ノ拂下ニ從事セリ

以上ノ五旗ハ黄河ノ利便ニ浴スルコト少ナキモ右翼後旗、左翼後旗ノ二旗ハ河渠縱橫ニシテ土地肥沃ナレハ稻田トナスヲ得可ク且ツ其地方ノ蒙古人ハ性質剛良ナルニヨリ開墾ニ着手スルモノ又少ナカラスト云フ

之ニ反シ烏蘭察布盟ニ屬スル各旗ハ容易ニ開墾ヲ肯セス前年肅親王カ蒙古巡視ノ際張家口ニ到リテ隨員陸天池ヲ遣シ特ニ歸化城ニ赴キ貽將軍ト會見シテ烏蘭察布盟長ニ開墾ノ事ヲ督促シタルニ其後該盟六旗ハ各旗僅カニ十五清里

四方ヲ申譯的ニ開墾シタルノミナリキ  
 此盟中烏喇忒前中後三旗ハ殊ニ土地肥沃ナレハ若シ開墾ノ曉ニ至レハ數萬响  
 ノ良田ヲ得可シト云フ  
 綏遠城將軍ハ此等蒙古旗内開墾事務ヲ掌リ聖務大臣ノ稱ヲ帶ヒ現ニ歸化城外  
 數町ノ北茶房ト名クル地方ニ事務所ヲ置ケリ  
 此地方一帯ノ開墾ノ状態ハ前記四盟ノ下ニ述ヘタルト大同小異ナリ移住民ハ  
 地勢上自然山西人ノ侵入スルモノ多キモ蒙古人ノ自耕ニ係ルモノモ亦少ナカ  
 ラスト云フ

## 第六編 宗教及教育

### 第一章 概論

蒙古ニ行ハルル宗教ハ唯一ノ喇嘛教ノミト云フテ可ナリ回々教基督教アリト  
 雖モ前者ハ主トシテ西部蒙古ノミ行ハレ後者ハ漠漠邊境ノ地ニ於テ極メテ小  
 數ノ間ニ信奉セルニ過キス而シテ喇嘛教ニ對スル蒙古人ノ信念頗ル強烈ニシ  
 テ冠婚葬祭吉凶禍福等一ニ喇嘛教ノ關セサルナク其喇嘛ノ有徳者ニ對シテハ之  
 ヲ仰クコト神ノ如ク宗教以外活佛以外ニ於テハ帝王ノ權力ヲモ認メサルコト  
 アリ之レ古來世界ノ大半ヲ震蕩セシ彼ノ殘忍猛烈ナル性質ヲ化シテ温和猫ノ  
 如キ今日ノ人民ヲ生セシメタル所以ニシテ又以テ如何ニ喇嘛教カ彼等ニ對シ  
 深遠ナル感化力ヲ有スルカヲ知ルニ足ラン猶蒙古人中ニハ間々喇嘛教以外一  
 種巫者ノ如キモノノ信仰セラルルアリ所謂薩滿ナルモノニシテ元來佛教ノ一  
 派ナリト稱スルモ今日ニ於テハ著シク變化シ病氣ヲ祈禱シ及ヒ魔鬼ニ附シテ  
 奇怪ナル託宣ヲ與フル等純然タル巫者ニ異ナラス

蓋シ薩滿ハ東部西北利亞ヤグート人奉スル所ニシテ其他主ニ滿洲ニ住セル索倫人達瑚爾人及ヒ滿洲人間ニ行ハレルモノナルカ漸次内蒙古ニ入りテ一部蒙古人ノ信仰スル處トナリタルナリ然レトモ薩滿ハ宗教トシテ體裁ヲ有セス一種ノ迷信ニ過キス其行ハルル範圍廣カラサルヲ以テ本編ニハ之ヲ畧セリ次ニ蒙古ノ子弟教育ニ就テハ殆ント何等ノ見ルヘキモノナク彼等ハ全然無教育ナリト云フヲ得ヘシ然レトモ近時此地方ニ於ケル開拓ノ進歩ハ外人ニ接スルノ機會漸ク多キヲ致シ此等外人ヨリ受クル刺激ハ往々王公ヲシテ教育ノ必要ヲ認メシムルニ至リ或ハ外國教師ヲ招聘シ新式ノ學堂ヲ設立シ或ハ海外ニ留學シテ修學ヲナス等稍教育勃興ノ機運ニ向ヒツアルヲ見ル之ヲ要スルニ將來蒙古經營ニ就テ施設スヘキ事業多々アルヘシト雖モ就中最モ必要ナルハ喇嘛教ノ改善ト教育ノ普及ニアリ曩キニ蒙古事情ヲ視察セル肅親王カ同地方經營ニ關スル意見書ヲ上奏セシカ其首メニ述ヘテ

一、學校ヲ創設スヘシ而シテ學科中ニハ漢文ヲ加ヘ蒙古兒童ヲシテ漢文ヲ習學セシムヘシ蒙民ヲ教化シ愛國ノ思想ヲ養成スルハ此レヨリ急ナルハナ

二、喇嘛教ハ宜シク利導スヘキナリ現時ノ喇嘛教ハ蒙民ノ性質ヲ柔弱ナラシメ進取敢爲ノ精神ヲ失ス然レトモ蒙民ノ之ヲ信仰スル最モ厚シ今俄ニ之ヲ改ムルコト能ハサレハ之ヲ利用シ其經典ヲ改良シ利國益民ノ宗教トナサシムヘシ

ト云ヘルハ蓋シ蒙古開發ニ關シ尤モ適切ナル意見ナリト云フ可シ

## 第二章 宗教

### 第一節 喇嘛教

#### イ、起原及沿革

喇嘛教ハ佛教ノ一派ニシテ釋尊ノ稱ヘシ教旨ヲ奉ス其喇嘛教ト稱スルニ至リシハ西曆六百四十年頃唐太宗時代佛教印度ヨリ西藏ニ傳ハリ同地ニ於テ新來佛教當時ノ印度教ハ既ニ論述ノ浸染ヲ受ケテシバ神三ツ眼ハ時ナリシカ及ハ西漢ニ入リシ教モシバ密教ト固有邪神教ヲ加味シ一派ノ教ヲ開キタルニ基

因ス然レトモ元來喇嘛ナル語ハ西藏語ニテ優者ヲ意味シ梵語ノ「ウッタラ」ニシテ大僧正ノ尊稱ナリシモ遂ニ一般僧侶ノ代名詞トナリタリト故ニ喇嘛教ト稱スルハ門外漢ノ稱スル所ニシテ喇嘛僧ハ單ニ佛教又ハ佛陀ノ教ト云ヒ喇嘛教トハ呼サルナリ

喇嘛教ハ開教以來數百年間西藏ノ外ニ傳播スル能ハサリシカ元ノ忽必烈カ宗教ノ勢力ヲ利用シテ其尨大ナル版圖ノ統一ヲ計ランカ爲メ東西各宗教ノ高僧ヲ召シ討議セシメタル結果喇嘛教ノ尤モ普通のニシテ且ツ勢力アルヲ知り時ノ大喇嘛ニ西藏ノ政權ヲ委ネ全帝國ノ師法王ト仰キシヨリ汎ク亞細亞大陸中央各地ニ布教スルニ至レリ其蒙古ニ入りシモ此時ニ始マリ其後蒙古民族カ政權ヲ失フヤ専ラ心ヲ信仰ニ傾クルニ至レリ

西曆千七百年代鄂爾多斯蒙古人西藏ニ侵入シ凱旋ト共ニ若干ノ喇嘛ヲ得テ歸ルヤ之ヲ尊信スルコト甚クシク征服者タル鄂爾多斯人ハ此等喇嘛ノ爲メニ精神的ニ征服セラレテ改宗シ熱心ナル喇嘛信者トナリ次テ此信仰ハ諸方ニ傳播シ爾來永ク蒙古人ノ精神界ヲ支配セリ

清朝ノ起ルヤ外藩懷柔ニ意ヲ注キ就中西藏及蒙古ニハ尤モ力ヲ盡シ其宗教ノ勢力ヲ利用シ巧ニ之ヲ保護シテ以テ一方漢人ヲ制服シ他方蒙古人ヲ籠絡スルノ便ニ供シタリ

達賴喇嘛ノ始メテ清朝ニ入貢スルヤ順治康熙兩帝ハ厚ク之ヲ優待シテ以テ西藏ヲ鎮壓シ或ハ十九年間ノ長日子ヲ費シ宏壯ナル東西二ヶノ黃寺ヲ北京ニ建立シテ與ヘ又乾隆帝ハ「ターシルンボ」大僧正ニテ學徳高ク當時拉薩ノ達賴喇嘛ヨリモ深ク尊敬セラレタル「ローサンドバルダン」ニシテナルモノヲ北京ニ召見セシカ不幸途上病ンテ死シタレハ其遺骸ヲ拉薩ニ送り其衣ハ北京黃寺ノ西ニ納メテ紀念塔ヲ建タリ現今北京安定門外ニアル黃寺ノ大理石塔ハ即チ是ナリ

清朝ハ如斯喇嘛教ヲ擁護シ其後大小寺院ヲ建立スル少カラズ又毎年皇室ノ新年歲暮ノ常儀ヨリ葬儀祭典ニ至ルマテ皆喇嘛ヲ與ラシメ歷代ノ皇帝信仰淺カラズ北京ノミニテモ喇嘛寺院二十八ヶ所アリ其最大ナルモノヲ雍和宮トシ皇城内ニアリテ碧瓦紅壁金碧榮煌トシテ眞ニ北京ノ一大美觀タリ雍和宮僧正ヲ呼圖克圖ト云ヒ准親王ノ待遇ヲ受ク其下ニ副僧正二人及教師事務員等ノ喇嘛



僧アリ其他約四百人ノ喇嘛僧アリテ少數ノ西藏人ヲ除ク外皆蒙古各旗寺院ノ派遣スル所ナリ八九歳ヨリ四五十歳ニ至ル皆政府ヨリ俸銀ヲ給セラル

此他奉天、熱河等朝廷直轄ノ喇嘛寺院少カラス

清朝ノ喇嘛教ニ對スル如斯從テ蒙古内地ニ於テハ此優渥ナル庇護ノ許ニ在テ信仰更ニ堅固ニ各旗共宏壯ナル數多寺院ヲ建立シ多數ノ喇嘛ヲ養成シ愈益隆盛ヲ致シ以テ今日ニ及ヘリ斯ク根底堅ク信仰厚キヲ以テ天主、耶穌、希臘等ノ外教近時盛ニ誘致セント務ムルモ毫モ改宗者ヲ出サスト云フ

現今喇嘛教ノ布教範圍ハ蒙古一帯ト西藏ニシテ其寺院ノ最大ナルモノハ西藏ニアリ之レニ亞クモノハ庫倫ノ寺院ニシテ其他著名ナルモノハ青海、多倫諾爾、歸化城、熱河、山西省、五臺山及北京ニアルモノトス以上ハ最大顯著ナル喇嘛寺ナルカ其小ナルモノニ至リテハ蒙古各地往ク處トシテ見サルナク稍大ナル部落ニ於テハ必ス之ヲ有ス其建築ハ西藏式ナルアリ支那風ナルアリ或ハ蒙古的天幕式ナルアリテ一様ナラサルモ概ネ莊麗宏偉ニシテ蒙古人カ住居ノ矮小ナルト比較シ來ラハ稍奇異ノ觀ナキ克ハス

喇嘛教ノ教旨

口、教旨分派

喇嘛教ノ教旨ハ佛教ノ真髓タル苦ヲ脱シテ佛ノ本體ニ歸セシムルニアリテ貪瞋痴慢癡等ノ惡行ヲ慎ミ忠孝信義禮智ノ善行ヲ向上セシメ忍耐苦行シテ俗界ヲ脱シ未來ノ受樂ヲ理想トシ巡禮祈禱喜捨念佛ヲ以テ罪業ヲ贖ヒ幸福ヲ求ムルヲ最上ノ道トナシ汎ク因果ノ理ヲ教ヘ靈魂ハ不滅ニシテ輪廻轉生アルコトヲ説ク只後世無耻ノ喇嘛多クシテ漸次此等根本ノ教義ヲ忘レ徒ラニ其未業ニ走り從テ諸種ノ弊害ヲ生シ喇嘛教ヲシテ荒唐タル迷信ヲ事トスルニ至ラシメシハ歎ス可シ

喇嘛教旨ハ前記ノ如ク其信仰ノ本尊ハ佛ニシテ佛ニハ阿彌陀佛釋迦牟尼佛等ノ諸佛ヨリ觀音勢至若クハ彌勒ノ各大菩薩乃至不動尊千手觀音羅漢等ニ至リ大凡ソ我邦ノ佛教各宗ノ本尊ト同一ナリ只喇嘛教ハ已ニ記セルカ如ク純佛教ニ西藏及印度ニ於ケル邪神教ヲ加味セルヲ以テ我國ニ見サル狗面人體羅刹或ハ男女抱擁ノ秘密佛等ヲ奉ス然レトモ其本尊トモ見ルヘキハ釋迦彌陀觀音等ノ數體ニシテ他ハ皆ナ附屬佛ニ外ナラス而シテ佛像ハ銅像尤モ多ク次ハ木像

喇嘛教ノ分派

又ハ土儀繪像等トシ稀ニハ名號アリ其配置ノ方法等ハ寺院ノ項下ニ詳記スヘシ

喇嘛教開源當時ハ一派ナリシモ後分レテ三派トナレリ左ノ如シ

「ニンマバ」派 最舊派ニシテ開宗以來何等革新ヲ見ス俗ニ紅教ト云フ蓋シ此派ノ僧徒ハ常ニ紅衣紅帽ヲ着スルヨリ此名アリ

「サスキヤ」派 西曆千七百十二年即チ宋ノ神宗ノ頃「ニンマバ」ヨリ別レテ新派ヲ立テシモノニシテ黃教ノ起ルマテ西藏ニ於テ勢力アリシ派ナリ

「ゲルグバ」派 最新派ナリ「サスキヤ」ノ分派前二十年既ニ一派ヲナシテ「カダム」ト稱セシカ西曆千四百年即明ノ永宗永樂年間ニ當リテ西寧ノ「クンブム」ニ生レシ名僧宗喀巴ナルモノ當時紅教ノ腐敗甚シク戒規ヲ破リ教旨ヲ忘レ人心ヲ蠱惑スルヲ見テ之カ改革ノ必要ヲ感シ遂ニ一派ヲ立テ「ゲルグバ」ト名付ケ喇嘛史上ニ新紀元ヲ開ケリ爾來隆々タル勢力ヲ以テ他ノ二派ヲ壓倒シ疾風ノ勢ヲ以テ蒙古一圓並ニ西藏ノ大部ニ傳播セリ此派ハ新タニ嚴格ナル戒律ヲ定メ印度僧侶ノ容儀ニ倣ヒ黃色ノ帽衣ヲ用ヒタルヲ以テ世ニ之ヲ黃教ト稱ス

東部蒙古ノ奉スル宗教ハ前記三派ノ中「ゲルグバ」派ニ屬シ達賴喇嘛ノ管スル所ナリ然レトモ極稀ニ舊派ニ屬スル寺院アリテ獨リ衣帽ノ色ヲ異ニスルノミナラス寺院ノ構造ヲモ異ニスルカ如シ

ハ、喇嘛

喇嘛トハ僧侶ノ通稱ニシテ蒙古ニ於テハ「ラ」マ若クハ「ラ」マドムト稱ス其内ニハ種々階級アレトモ大體佛爺喇嘛、札薩克喇嘛、大喇嘛、喇嘛及黑喇嘛等ニ區別スルコトヲ得以下順ヲ逐フテ之カ説明ヲナサン

活佛

佛爺喇嘛(活佛) ハ本來西藏ニ於テ達賴、班禪ノ二喇嘛ト庫倫及多倫諾爾ノ呼圖克圖等ニ附スル尊稱ナレトモ近來所在ノ大寺院若シクハ巡禮ノ喇嘛中ニ佛爺喇嘛ト稱スルモノ甚タ多ク事情ニ通セサルモノハ大寺院ニハ必ス此名稱ノ喇嘛カ居住スルモノナルヲ疑ハシム然レトモ此等ハ只近隣ノ信徒等カ諂テ謂フニアラサレハ別ニ爲メニスル所アリテ自稱スルニ過キスシテ眞ノ活佛ハ前記二三ニ過スシテ中ニモ達賴喇嘛ハ其最大ナルモノナリ以下達賴喇嘛ニ就テ記スル所アルヘシ

達賴喇嘛ハ「ゲルグバ」派即黃教管長ニシテ其名ノ起原ハ明末ノ項此派五代ノ  
 大喇嘛ナグツンローザンノ初メテ達賴ノ稱號ヲ得シヲ以テ嚆矢トス達賴トハ  
 蒙語大海ヲ意味シ西藏人ハ「キヤルツ」リンボチエト云ヒ大徳中ノ大徳ノ義ナリ  
 「ナクツンローザン」ハ達賴ノ稱號ト共ニ政權ヲ併セ得タレハ機ヲ逸セス自派ノ  
 勢力ヲ擴張シ其根底ヲ鞏固ニスルコトヲ力メ已ヲ以テ觀音菩薩ノ現化ニシテ  
 常ニ化身シテ本地ニ止マリ弘教ニ從フトシ所謂本地垂跡ノ説ヲ發明セリ抑モ  
 化身轉生トハ達賴喇嘛ノ示寂スルニ際シ必ス化身シテ某地ニ轉生スルコトヲ  
 豫言スルナリ此言ヲ便リトシ其徒弟等ハ示指ノ地ニ就キ轉生者タル童子ヲ索  
 メ神托ニヨリ達賴化身者タル聖童ヲ得レハ此聖童ハ生レナカラニシテ聖賢ニシ  
 テ現世及過去ノコトヲ悉知スルモノト信セラレ迎ヘ入レテ達賴喇嘛ト尊稱ス  
 ルノ例ナリ然レトモ此説モ日久フシテ漸ク弊害ヲ生シ教徒ノ稍道行アル者亦  
 轉生ノ説ヲ稱エ爲メニ化身者多キヲ致シ其甚タシキニ至リテハ蒙古各部ノ王  
 公及ヒ達賴班禪ノ親族等其子弟ノ胡圖克圖ト爲リ而シテ專ラ其寺ノ資産ヲ利  
 セント欲シ達賴及班禪ニ請託シテ轉生者タランコトヲ冀圖スルニ至ル故ニ化

喇王

身多クハ蒙古王公ノ子姪ヨリ出テ殆ント世襲ト異ルコト無キニ至レリ乾隆帝  
 既ニ其弊ヲ知リ且ツ其法ノ妄ナルヲ斥ケ遂ニ之ヲ改革シ金瓶ヲ製シ一ハ前藏  
 ノ大招寺ニ一ハ北京ノ雍和宮ニ具エ而シテ化身ノ世ニ出テ互ニ差異ヲ報スル  
 者アルニ遇ヘハ其名字生辰ヲ籤ニ書シ之ヲ瓶中ニ納メ其西藏ニアツテハ駐藏  
 大臣達賴喇嘛ト會同シテ之ヲ掣定シ其蒙古ニ在リテハ理藩院大臣駐京ノ章嘉  
 胡圖克圖ト會同シテ之ヲ掣定ス是ニ於テ其弊乃チ絶ツ之ヲ活佛掣籤ト云フ  
 斯クシテ選ニ當レル小兒ハ活佛トシテ喇嘛寺ニ奉送セラレ途上迎フル者山ノ  
 如ク寺ニ達スルヤ高壇ノ上ニ座ヲ置カレ王公貴人ヨリ貧民ニ至ル迄群リ來リ  
 テ禮拜シ爾後身ヲ終ル迄聖體トシテ尊信セラレ  
 札薩克喇嘛ハ教權ト政權トヲ併有スルモノニシテ寺院ノ外ニ土地人民ヲ有シ  
 行政ノ實權ヲ有ス中央政府及將軍大臣等ノ之ニ對スルコト猶ホ札薩克ニ於ケ  
 ハカ如シ

今其喇嘛ノ名ヲ舉クレハ東部蒙古ニ錫呼圖庫倫札薩克喇嘛アリ喀爾喀ニ哲布  
 尊丹巴呼圖克圖額爾德尼班弟達呼圖克圖青蘇珠克圖諾們罕那魯班禪呼圖克圖

等アリ又青海ニ察汗諾們罕アリ

單ニ喇嘛トハ喇嘛教ノ僧侶ニシテ寺院ニ在テ佛ニ奉仕シ民人ノ葬祭冠婚等凡  
 ナ人世ノ儀禮ニ與カルモノニシテ之ヲ分テ廟喇嘛寺ニアルモノ即出家及黑喇  
 嘛家ニアルモノ即俗僧ノ二トス廟喇嘛ノ中ニハ我邦ノ佛教各宗ノ如ク多クノ  
 階級アリテ全ク俗界ト別途ノ社會ヲ形造レリ此等ノ喇嘛ハ皆旗民ノ子弟ナリ  
 蒙古ニ於テハ家督相續者タル男子ヲ除キ他ハ皆出家シテ喇嘛トナル習ニシテ  
 概ネ各戸一人乃至數人ノ喇嘛ヲ出家セシム王公臺吉ノ子弟ト雖モ均シク皆然  
 リ其如此ハ清朝カ喇嘛ヲ利用シ蒙古ノ人口増殖ヲ防遏スル手段トシテ戸數ヲ  
 限リ其戸數丈ハ永久ニ存續セシムル規定ヲ設ケ漫リニ戸數ヲ増殖スルコトナ  
 カラシムルタメ執リタル巧妙ナル政策ト推セラル蓋シ清朝ハ其興起ニ當リテ  
 蒙古ノ力ヲ借りテ之ヲ籠絡シテ征明ノ功ヲ奏シ四百餘州ニ號令スルニ至リタレ  
 トモ其功成ヤ蒙古ノ功勞ヲ賞シ多大ナル恩典ヲ授ケ一面甚シク之ヲ優遇スル  
 ト共ニ一面ニハ多年北方ノ強トシテ支那歷代ヲ掠シタル例ニ鑑ミ將來清朝ニ  
 禍ヲナスモノ必ス北方ニアリトシ深ク之カ制壓ニ意ヲ注キタリシニ徴スレハ

自ラ見易ノコトニ屬ス然レトモ近時此習慣制モ百般政治ノ弛緩ト共ニ漸次廢  
 レテ資産アルモノハ夫レノ分家セシメテ自由ニ増戸スルニ至レリ

上記旗民ノ子弟ハ大抵七八歳ヨリ十二三歳ノ頃寺院ニ送り剃髮シテ喇嘛トナ  
 ス其法恰モ徒弟學校ノ如ク年々入り來ル新喇嘛ハ各班ヲ分チ夫レノ故參者  
 ニ屬セシメ經文ヲ教ヘ其他凡テ喇嘛ニ必要ナル教育ヲ授ク經文ハ元ノ太祖ノ  
 トキ蒙古古語ニ翻譯セラレタルモノアレト今詳ナラス日常念スル所ハ西藏語ノ經  
 文ナリ新入喇嘛ハ寺院ニ送ラルノ後ハ一ヶ月一回又ハ二ヶ月ニ一回位師僧  
 ノ許シテ得テ歸家スルノ外常ニ寺院ニ起居シ師ノ命ニ由リ經文習得ノ外薪材  
 ヲ採リ洒掃ヲナシ師僧家畜ヲ有スルトキハ之ヲ牧スル等家居一切ノ雜事ニ任  
 ス此新喇嘛ハ沙彌ト稱シ長スルニ從ヒ次第ニ階級ヲ進ミ日々寺院ノ勤行ヨリ  
 信徒ノ法事供養ヲ勤メ恰モ軍隊組織ノ如ク十人ニ一人ノ年長者ヲ置キ夫レハ  
 法務ヲ分擔セシム然シテ新入者ハ喇嘛ノ修行ヲ一通リ終了スルマテハ衣服  
 飲食等皆自家ヨリシ裁縫洗濯ニ至ルマテ悉ク自家ノ負擔トスレトモ長シテ普  
 通喇嘛ノ班ニ入レハ信徒ノ布施ニ由テ生活シ往々甚タ富裕ナルモノアリ

右ハ一般旗民ノ子弟タル喇嘛教育法ナレトモ王公若シクハ勢力アル臺吉ノ子弟モ亦大差ナク只タ取扱ノ稍町重ナルヲ異ナリトス  
寺院ニハ座主ニ相當スヘキ大喇嘛アリ寺院全體ヲ總管ス其他寺務ヲ取扱フモノアリ普通寺院ノ座主ハ概ネ王公又ハ有力ナル臺吉ノ子弟タル喇嘛之ニ任スルモ殊ニ西藏ノ總本山ニ至リ戒ヲ授カルヲ要件トスルカ如シ此他稀ニ西藏ヨリ高僧ヲ聘スルモノモアリト云フ大喇嘛ノ職ハ世襲ニアラス時ノ勢力アル僧侶ヲ之ニ任スルハ勿論ナリ

此ノ如クシテ喇嘛ハ年々後進ヲ養成シ此等喇嘛ハ皆寺内ニ常住セルヲ以テ一寺院内少キモ十數人ヨリ數百人ニ至リ大ナル寺院ハ數千ニ達ス此等ノ喇嘛ハ日々早朝一回夕刻一回佛前ニ於テ讀經シ其間ハ信徒ノ招請ニ應シ往テ讀經ス信徒ノ家ニ行クトキハ法要ノ大小ニ由リ人員ニ不同アレトモ大抵一人乃至數十人ニシテ小法要ニハ小僧一人大法要ニハ座主若クハ高級ノ喇嘛數人乃至數十人ノ徒弟ヲ伴ヒ行クヲ常トシ王公ノ招請ニハ大喇嘛徒弟ヲ盡シテ之ニ赴ク又一年中七月ニハ盆會トテ日數ヲ定メテ寺内ニ於テ勤行シ冬季ハ寒行ヲナス

其勤行ニ當リテハ大鼓ヲ打テ法螺ヲ吹キ木魚柝木銅鑼小笛等ノ樂器ヲ用ヒ甚盛ニ讀經ス讀經ニ際シテハ規律正シク整座シ各經文ヲ手ニシ高聲急調ニ讀過スルコト概ネ我佛教各宗ノ仕方ニ全シ喇嘛ハ各階級ニ應シテ寺院ノ附近ニ住屋ヲ有ス勤行時ノ外ハ常ニ其與ヘラレタル住屋ニ起居シ閑ヲ得レハ佛像ヲ畫キ珠數ヲ作り或ハ屋内ニ蠶居シテ喋々俗事ヲ談スル等單調無邪氣甚タ愛スヘキモノアリ

喇嘛僧ノ飛行ハ多々アルカ如キモ外面ニ表ハルハ妻帯セサルコト喫烟セサルコト飲酒セサルコト等ナリ是等ハ高級喇嘛ノ實行スルノミニシテ下級徒弟ノ如キハ寺院内監督ノ下ニハ之ヲ慎メトモ一タヒ上級者ノ監視ヲ脱スレハ忽チ破戒ス殊ニ妻帯セサルトハ公然ノコトニシテ内實多クハ妾ヲ有ス庫倫ノミニテ喇嘛ニノミヨリテ生活セル賣色婦數百名アリ又蒙古ノ婦女ハ良子ヲ得ルトノ迷信ニヨリ故ヲニ喇嘛ト通スルモノアリ故ニ喇嘛ハ人ノ子女ヲ姦シ恬然トシテ願ミサルカ如ク其他ノ醜行更ニ甚シキモノアリト云フ又喇嘛ハ一般ニ肉食ヲ忌マサルモノ、如シ

喇嘛ノ階級ニ就テハ尙ホ調査ヲ要スルモノアリテ遺憾ナカラ茲ニ揚クル能ハ  
 ス其服裝ハ宗派ニ由リ色合ヲ別ニスルモ大抵徒弟ハ木綿ヲ用ヒ高級者ハ絹布  
 ヲ用ユ衣ハ大抵黄色ニシテ袈裟ハ赤色又ハ紫色ナリ徒弟ノ帽子ハ一定セザレ  
 ドモ階級アル喇嘛ハ法用ニ當リ一定ノ帽子ヲ用ヒ平常ハ略帽ヲ用ユ左ニ參考  
 ノタメ喇嘛着裝ノ寫眞ヲ挿入ス  
 喇嘛ノ内一種醫師ヲ専門トスルモノアリ蒙古人ノ疾病ハ大抵祈禱ニ由リ治  
 ルモ往々喇嘛醫ヲ聘スルコトアリ  
 喇嘛ノ内遠ク寺ヲ離レテ各地ヲ巡歴修行スルモノアリ是又其目的ニ由リ二大  
 別スルコトヲ得其一ハ寺院建立等ニテ地方ニ淨財募集ノタメ勸誘弘教スルモ  
 ノ若シクハ人ノ請ニヨリ治病弔祭ヲナシ順次ニ地方ヲ飄遊スルモノニシテ此  
 等ハ一人又ハ數人同行シ一地ノ駐錫日モ長キニ亘リ其旅裝モ寺院ニアルトキ  
 ト殆ンド異ナルナク往クニハ乘馬又ハ車輛ヲ用ユ一ハ修行ノタメ各寺院ヲ巡  
 禮參拜シ若シクハ遠ク西藏ノ總本山西ノ五臺山庫倫等ニ參拜シ活佛高德ノ  
 勸化ヲ受ケントスルモノニシテ箕背囊襟ノモノニシテ佛像其他食料品等ヲ容

大喇嘛

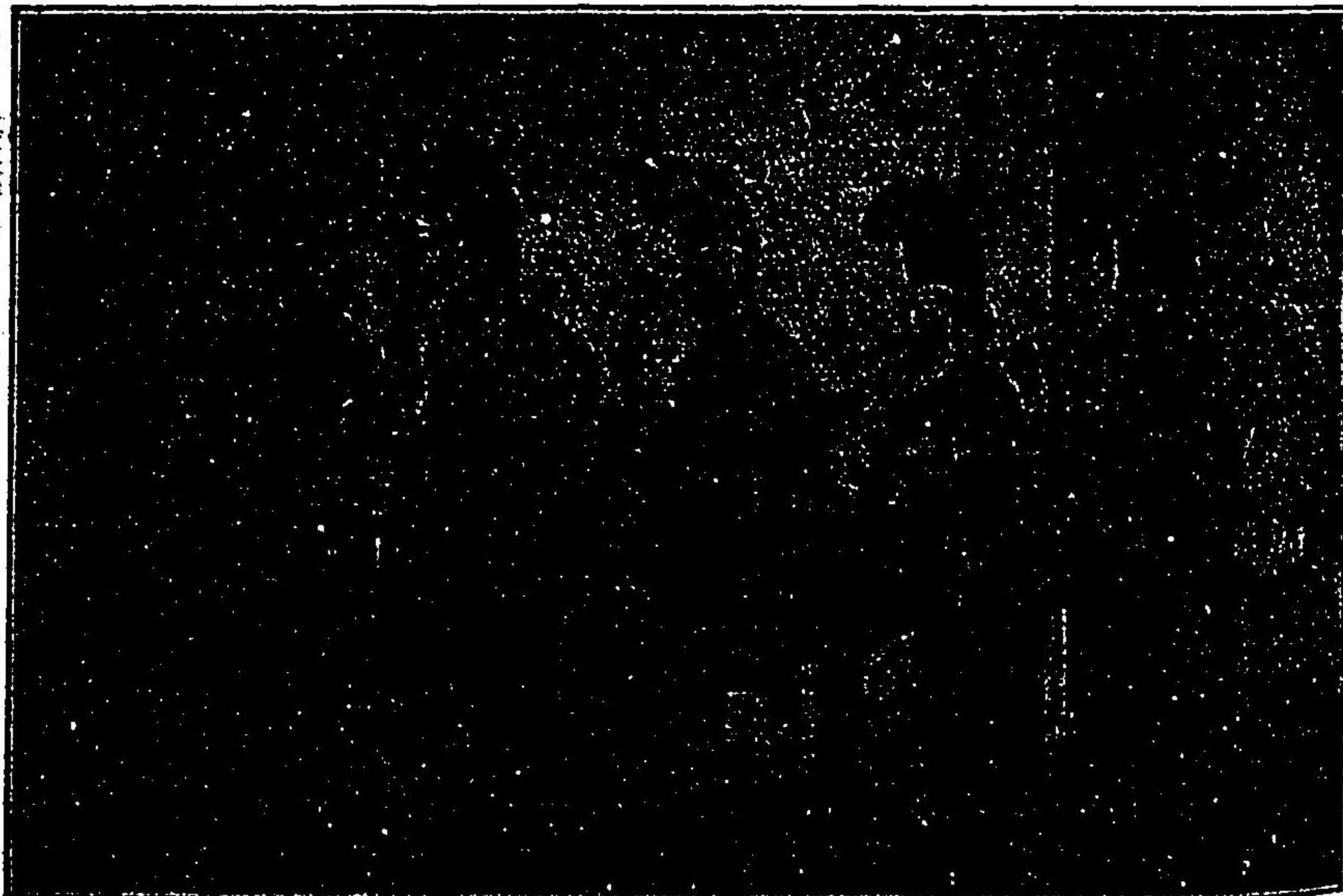

裝正ノ嘛喇

ルヲ負ヒ杖ヲ突キ徒歩シテ日々旅行スルモノ是ナリ此後ノモノハ獨リ喇嘛僧ニ限ラス俗人モ亦之ヲ行ソ

黒喇嘛ハ俗人ニシテ寡夫寡婦ノ老後剃髮シテ専ラ佛ニ仕フルニ過キヌ法衣袈裟ヲ用ユルコトナク又經文ヲ習ハス常ニ念珠ヲ繰リテオンマニバタメフオン  
(我南無阿彌陀佛若ハ妙法蓮華經ト云フカ如シト四六時中佛名ヲ繰返シ〜數ヲ取リテ稱スル丈ケニテ喇嘛トシ數フルニ足ラス

二、寺院

寺院ハ廟ト云フ其大小ニ由リ構造固ヨリ一ナラスト雖トモ大體其規ヲ一ニス左ニ略圖スルカ如ク寺ノ周圍ニハ每一間位ノ間隔ニ高サ二三尺位ノ土堆ヲ築キ之ニ丈余ノ小竿ヲ樹立シ上ニ白布又赤布ノ片々ニ經文ヲ細寫セルモノヲ附シ以テ外郭トシ之ヨリ内ハ清淨ナル靈場トス此外郭ノ中央前半ニ主寺ヲ建立シ其左右又ハ前後ニ二三乃至十數ノ副寺ヲ建築シ此等ノ寺院ノ左右及後方ニ許多ノ小庵ヲ設ケ恰モ市街ノ如ク交通自在ナル如ク整然軒ヲ比ヘ以テ大喇嘛以下徒弟雜役ニ至ル各自ノ住屋ニ充ツ漢人之ヲ喇嘛街ト俗稱ス

寺院ノ構造

副寺及住屋ノ數ハ喇嘛ノ數ニヨリ多少アリ内蒙古中最大ト稱セラル、達頼罕旗ノ(モルンツム)漢人ハ單ニ帽兒廟ト呼フノ如キハ副寺十二住屋八百餘戸ニ達ス其他各旗共大廟ハ大抵二三ノ副寺ト百乃至二三百ノ住屋ヲ有ス小廟ハ小ナル主寺ヲ中心トシ左右ニ五六戸乃至十數戸ノ住屋ヲ有スルニ過キス更ニ西部沙漠中ノ極貧地方ニ至リテハ僅カニ小ナキ土塊家屋ヲ寺院トシ二三蒙古包ヲ周圍ニ建ツルニ過サルモノモアリ

寺院ノ構造ハ概ネ宏壯偉大ニシテ輪奐ノ美全ク想像ノ及サルモノアリ其民度ノ低キニ似ス所在宏壯ノ寺院ヲ有シ多數ノ僧侶ヲ供養スルモノハ一ハ政府ノ保護ト一ハ王公以下熱烈ナル信仰ニ原由ス

左ニ記スルハ喇嘛廟ノ一例ニシテ各地ノ廟モ大同小異ナリ

大廟ノ伽藍ハ高サ十丈餘開口十乃至二十間ヨリ奥行二三十間ニ至リ土壁ノ周圍三百間内外ニ達スルモノ少カラス

廟ノ内部ハ正門兩側ニ大抵仁王ノ直立セルアリ(寺院ニヨリ壁ヲ設ケサルアリ此ノ場合ニハ仁王門ナシ)本堂ハ大抵平地ヨリ三四尺高ク正面僅カニ東ニ偏シ

(圖面平ノ般一院寺喇嘛大)

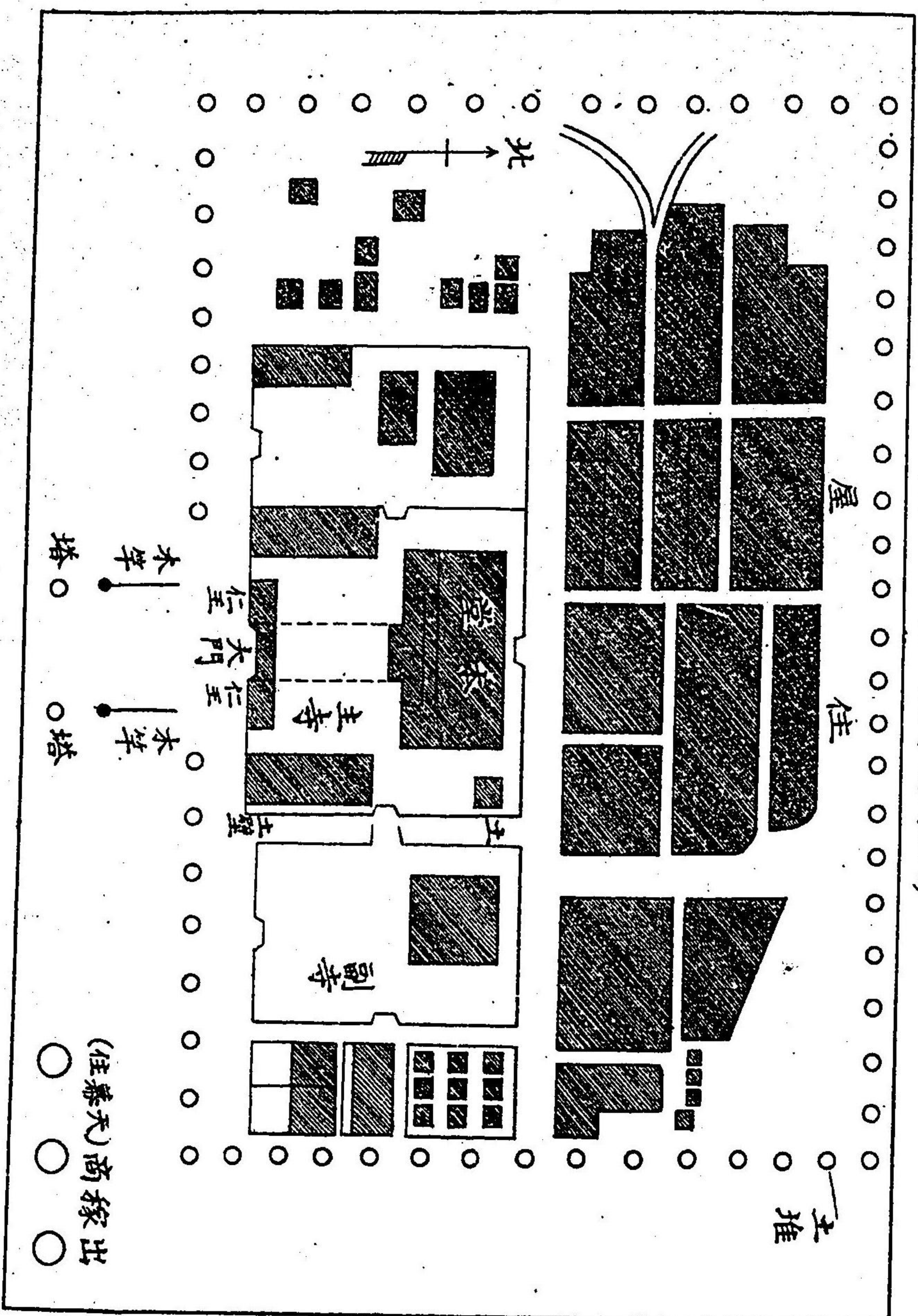

(住幕天)高塚出



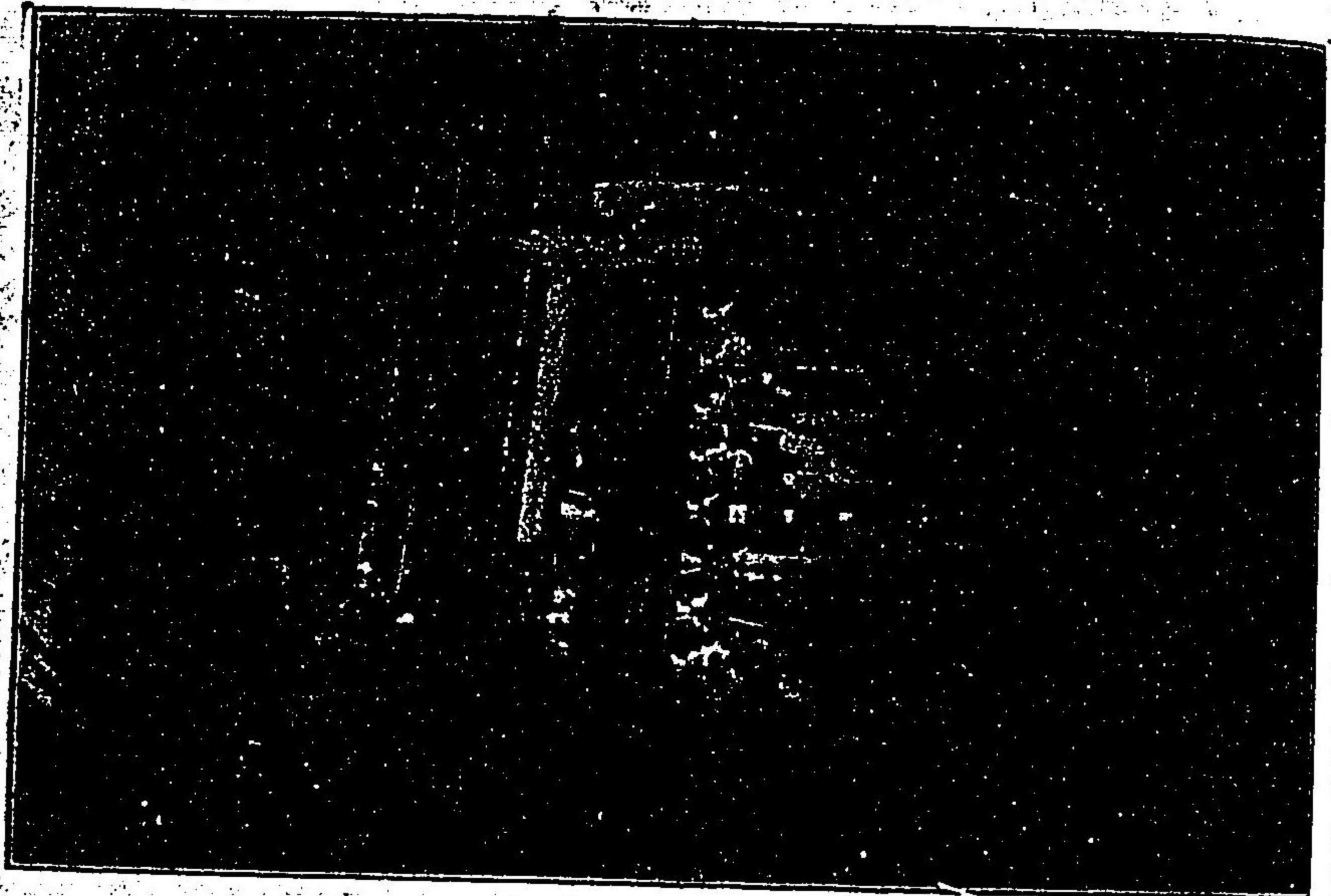

佛堂ノ内景

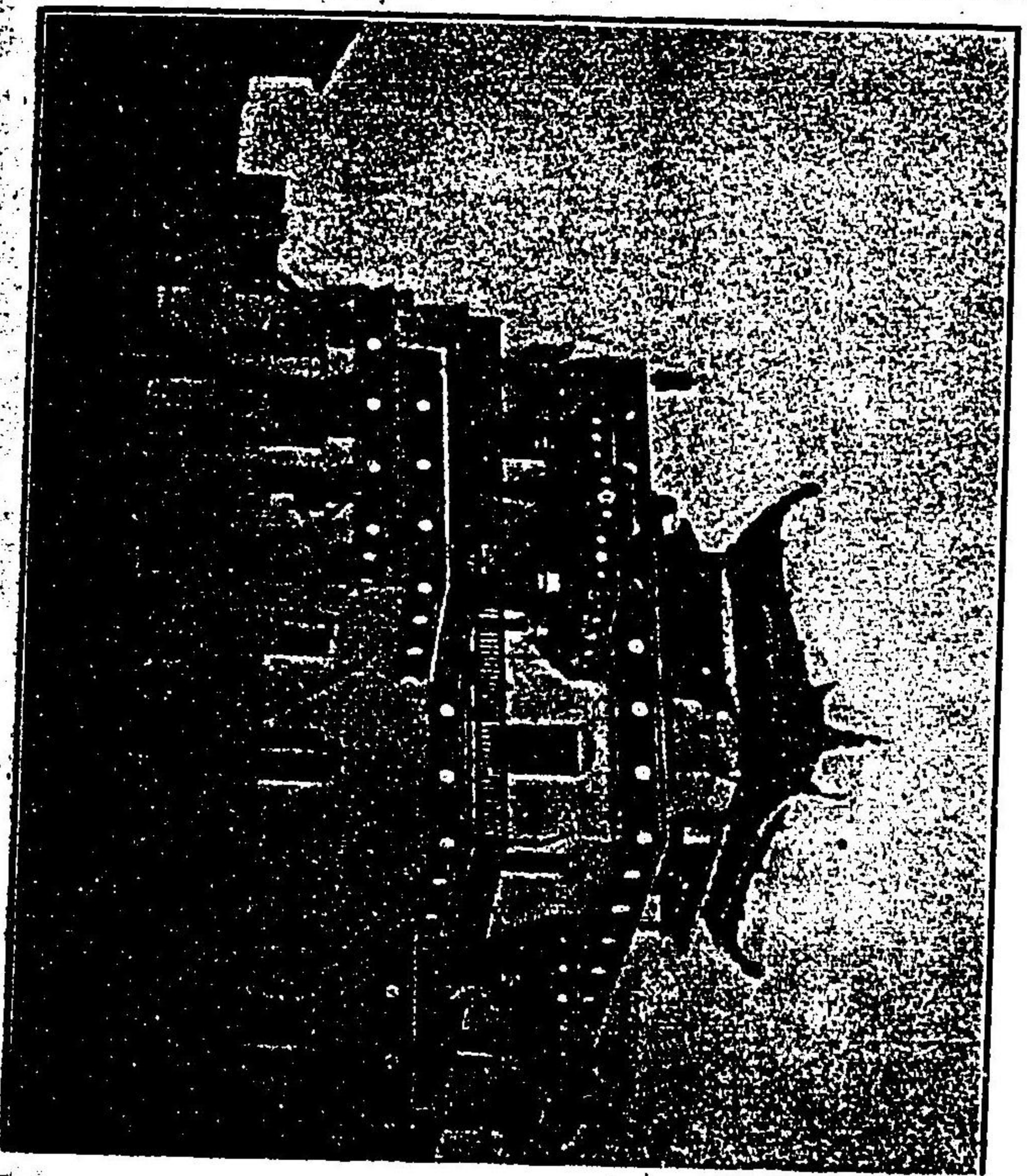

觀外ノ院寺

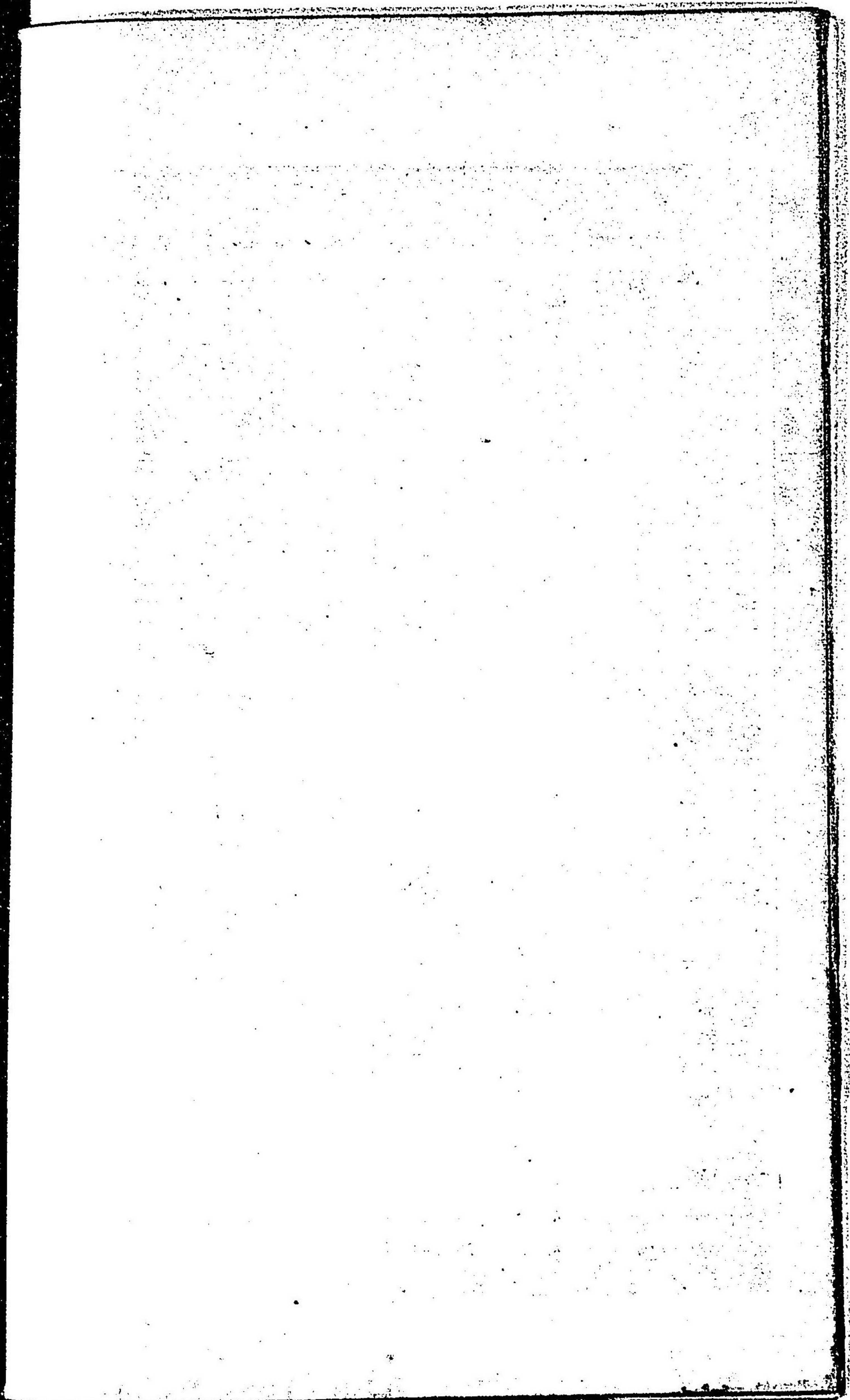

テ南向シ廟ノ中央ニ本尊大抵高サ丈餘ノ座像ヲ安置シ此本尊ノ前面ヲ大喇嘛ノ席ニ當テ其左右土間ニハ一尺五六寸方形ノ座布圍ヲ幾條トナク整列シ勤行ノトキハ大喇嘛ハ本尊ニ面シテ北向シ其他ノ喇嘛ハ左右ノ主席ニ互ニ相對シテ若座シ數十乃至數百人同時ニ讀經ス又其後方ニハ數多ノ佛像ヲ安置ス而シテ五六百以上數千ヲ住スル喇嘛廟ニ在ラハ同時ニ悉ク一字ニ讀經スルコトハ困難ナルヲ以テ喇嘛ノ數増加スルニ隨テ寺院ノ數ヲ増加ス之レ大廟ニハ多クノ副寺ヲ要スル所以ナリ

此他廟ノ附近ニハ大抵皆二三ノ鄂博アリ元來鄂博ハ單ニ土ヲ高ク盛リ或ハ小石ヲ重ネテ旗界ノ標識トナスモノナレトモ其旗内及寺院ノ周圍ニアルモノハ皆佛ヲ安置セル所ニシテ之カタメニ祭禮ヲ行フ其祭典ハ蒙古唯一ノ大典ニシテ王公以下集合シ駿馬角力假面踊リ等頗ル盛大ヲ極ム茲ニ挿入スル寫真ハ外蒙古ニ於ケル鄂博祭典ノ景ナリ

又廟ノ附近ニハ概ネ二三乃至十餘ノ漢商民アリテ天幕ヲ張リ絹布綿布其他日用諸品ヨリ喇嘛及俗人ノ必需品ヲ販賣シ寺院ノ需要ヲ供給ス

寺院内ノ諸事ハ皆大喇嘛ノ掌ル所ニシテ重大犯罪ノ外大抵王府ヲ煩ハコトナク全ク喇嘛ノ自治體ヲナス之カタメ大喇嘛ノ下ニハ諸種ノ役員ヲ置キ又モルンソムノ如キハ寺内警衛ノ兵員ヲモ養成セリ

寺院ニハ大抵寺領アリテ土地及家畜ヲ有シ朝廷ヨリ下賜セラル、俸祿王公族民ヨリ喜捨スル淨財等アリテ頗ル富有ナルモノ少カラス

ホ、蒙古人ト喇嘛教

喇嘛教ハ蒙古人ノ生命ナリ王政ハ民族ヲ統轄スル緯ナリトスレハ喇嘛教ハ實ニ民心ヲ支配スル經ナリ而シテ其關係ノ密接切實ナルコト遙カニ王政ノ上ニアルヲ見ルヘシ冠婚葬祭吉凶禍福等一ニ喇嘛教ノ關セサルナク又貴トナク貧トナク喇嘛教ニ歸依セサルモノナシ故ニ各旗領内少クモ四五ノ喇嘛廟ヲ有シ特ニ各王家ハ附屬ノ菩提寺トモ云フヘキ壯麗ナル廟ヲ其附近ニ建立スルヲ常トス

由來蒙古人ハ宗教的人民ニシテ喇嘛教ハ深ク彼等ノ腦底ニ侵染シ如何ナル宗教モ之ヲ排シテ代フルコトヲ得サルナリ彼等ノ頭裏ニハ唯タ未來アルノミ現

蒙古人ノ信仰心

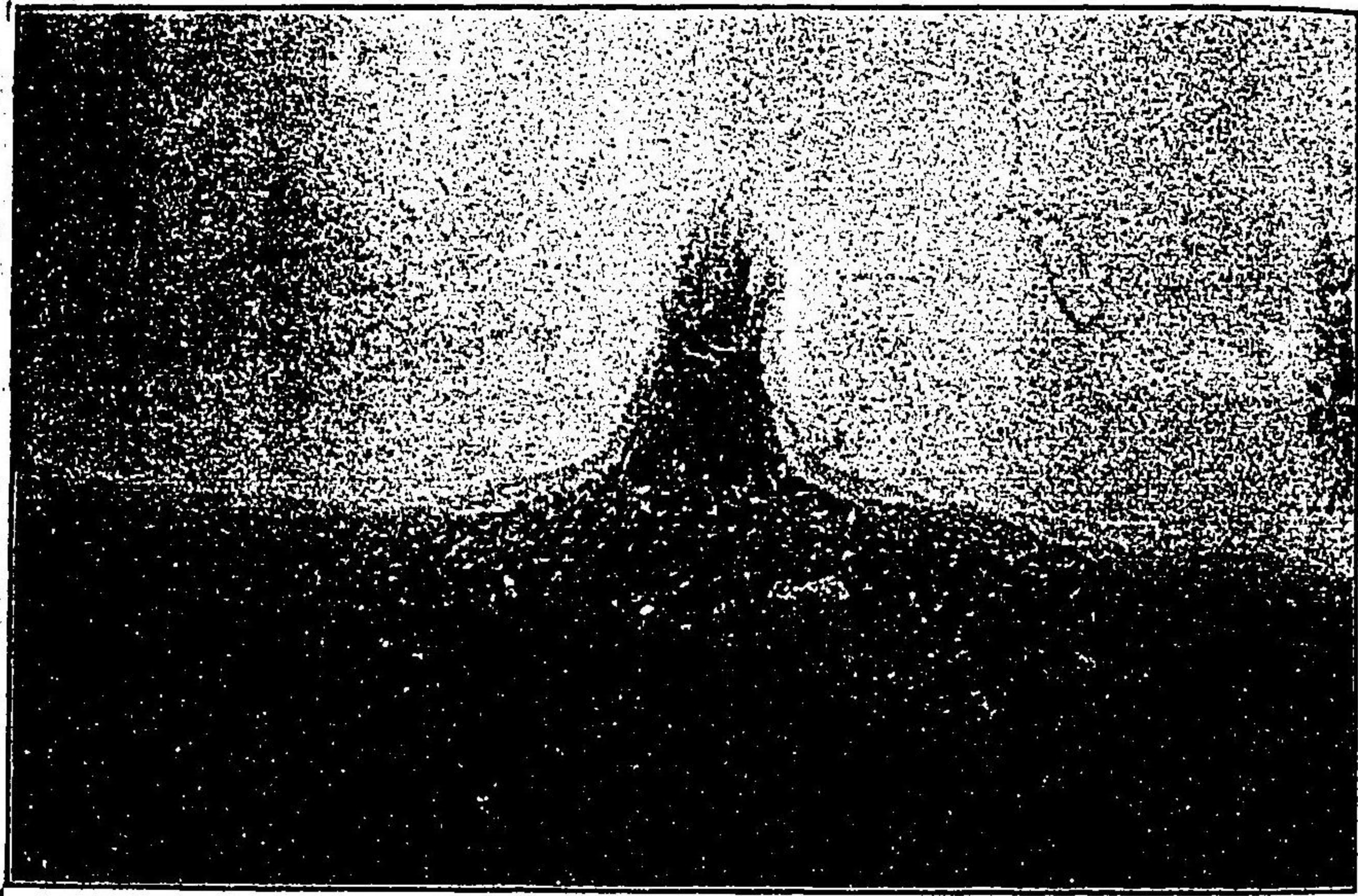

鄂博ノ景

上圖ニ示セルハ旗界ノ標識トナシ居レル鄂博ノ景ニシテ小石ヲ集堆シ其上ニ樹枝ヲ束ネ立テタルモノナリ其他鄂博ノ形狀ハ地方ニヨリ多少ノ差違アルモ多ク見ルモノハ大抵上圖ノ如ク何レモ宗教上ヨリ來リタル一種ノ迷信ヲ有セルコト猶ホ我國田舎ノ辻堂地藏菩薩ニ於ケルカ如シ

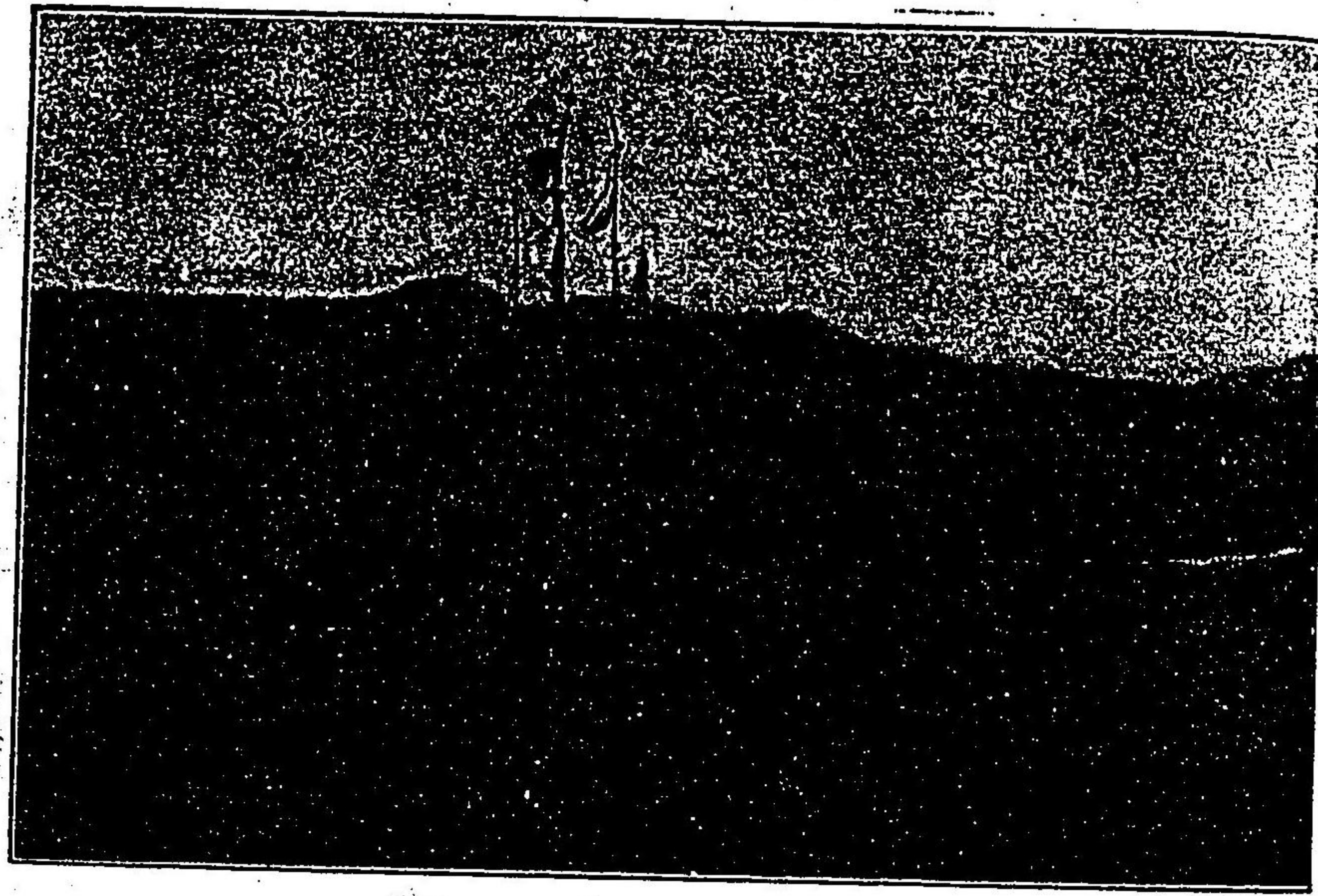

鄂博祭典場

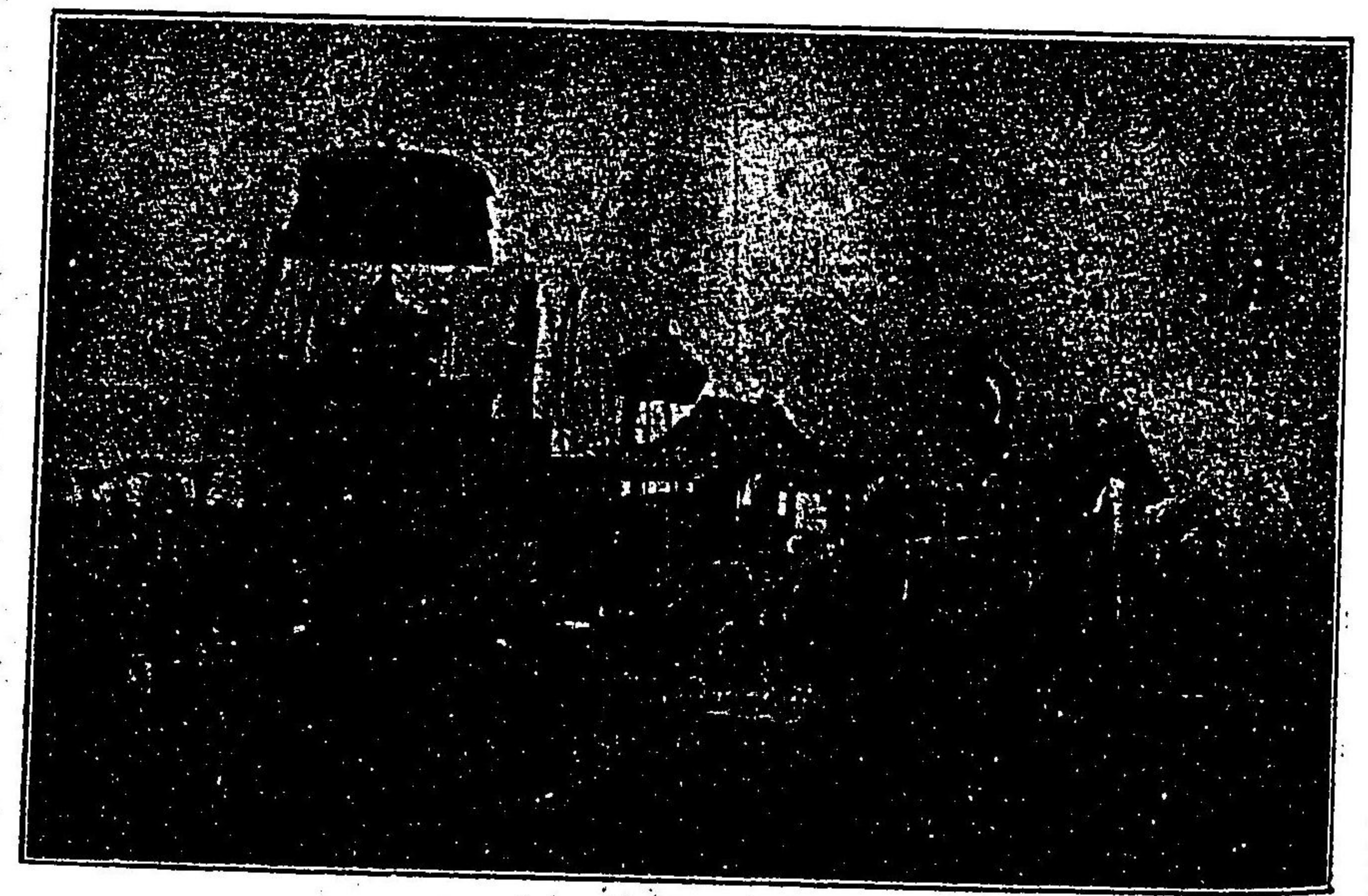

鄂博祭典行列一

鄂博祭典の盛況  
祭典の場には  
多くの人が集まり  
祭典の場には  
多くの人が集まり  
祭典の場には  
多くの人が集まり  
祭典の場には  
多くの人が集まり

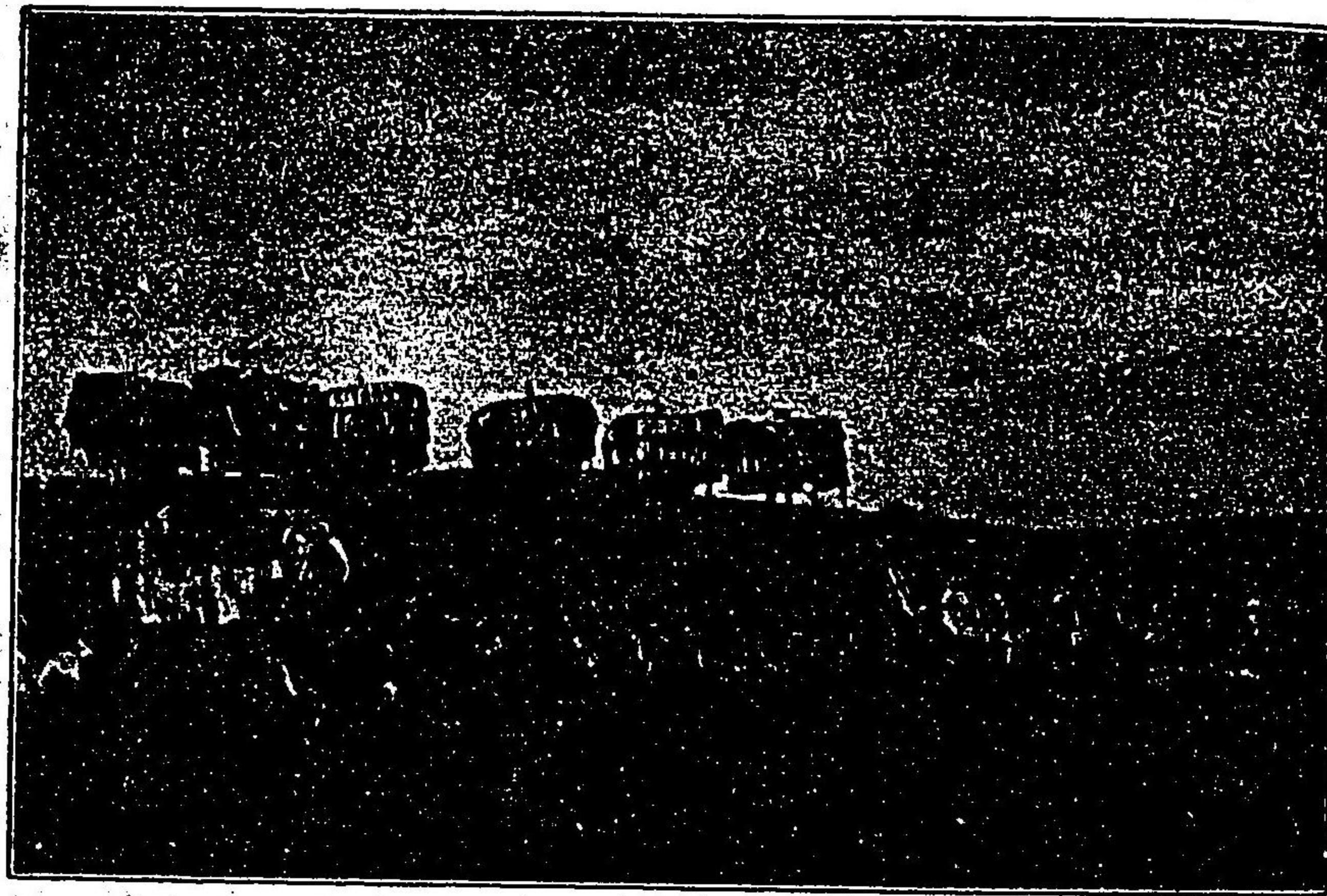

一 其 景ノ典祭博鄂

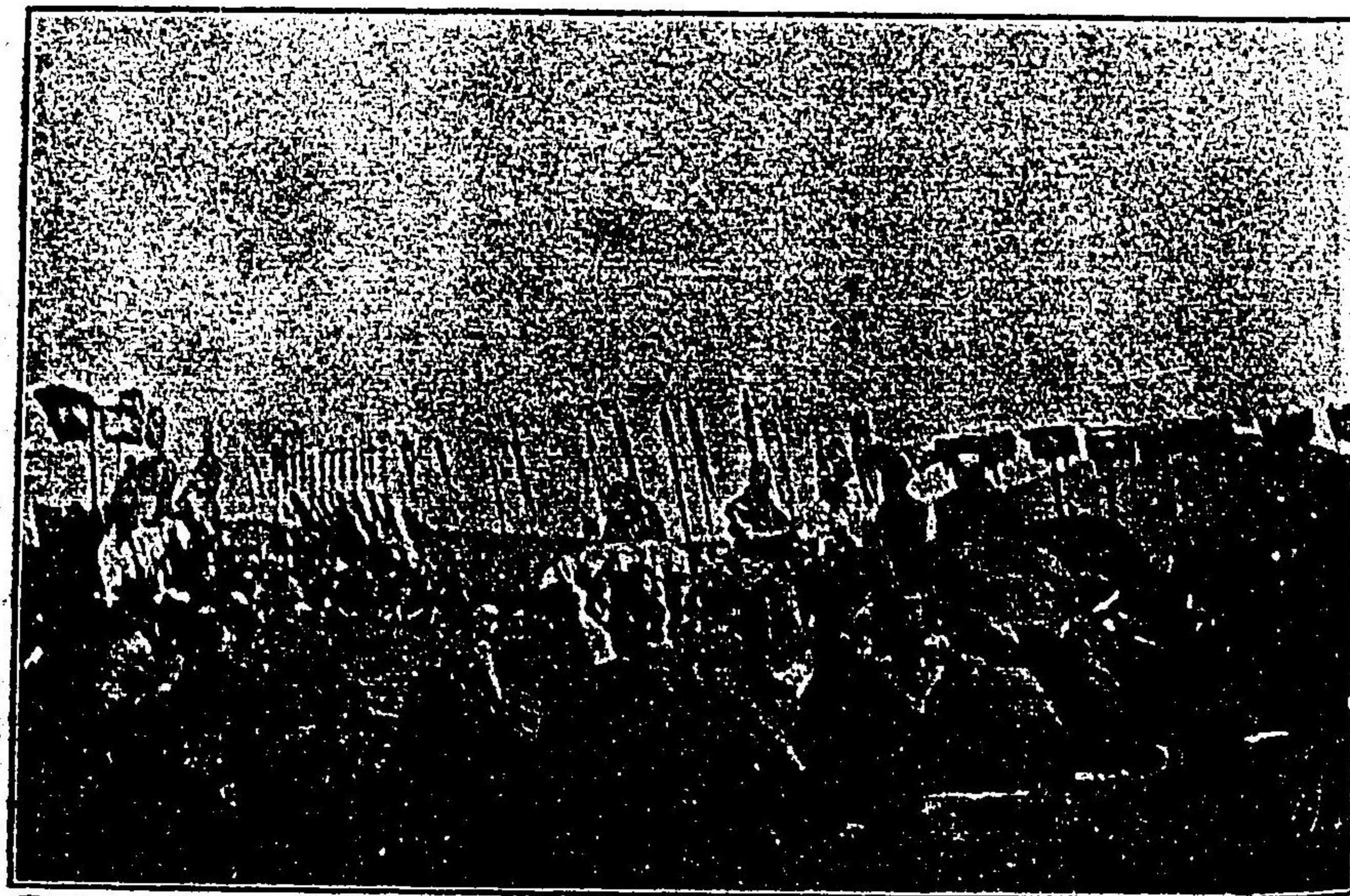

二 其 上 同

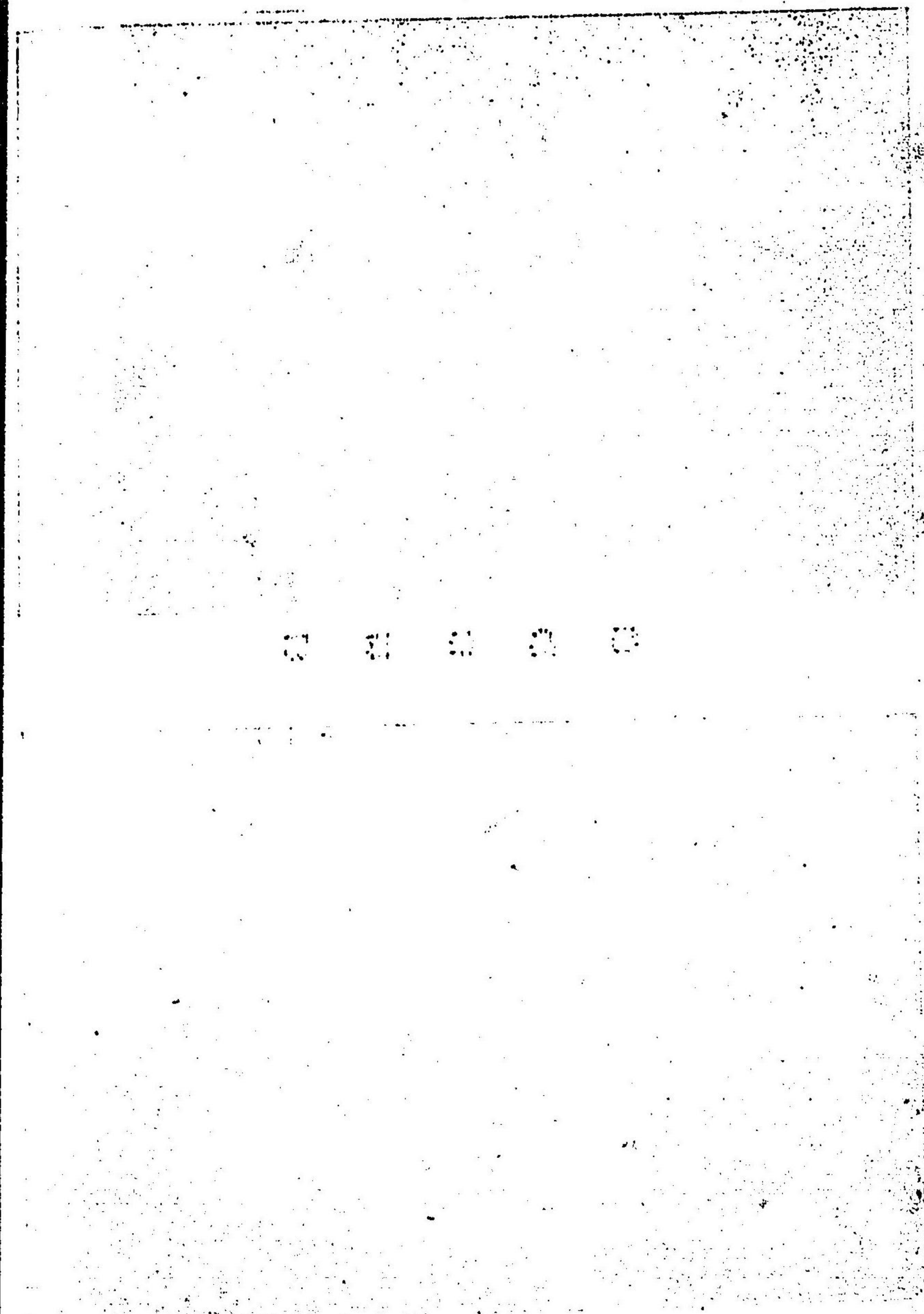

鄂博祭典ノ景

鄂博祭典ノ景



一其 景ノ踊面假嘛喇

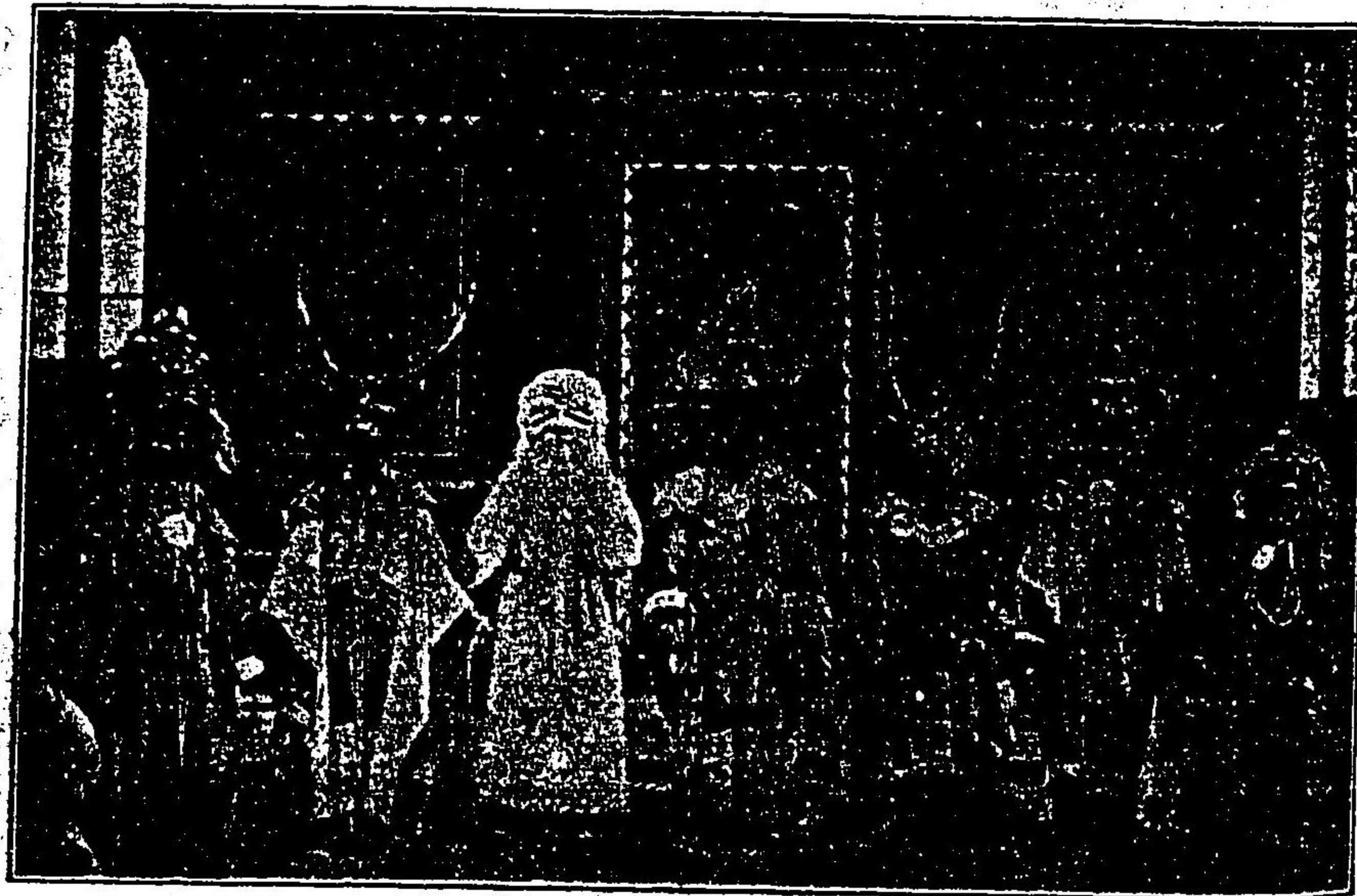

二其 止 同

1888年 1月 1日

1888年 1月 1日

世ノ事物ハ凡テ虚ナリ一家ノ男二人ノ内一人ハ必ス喇嘛トナス如キ普通ノ人  
民ニテモ好ラ自ラ剃髮シテ喇嘛装ヲナシ以テ俗ヲ離レ得タリシトシテ喜フ如  
キ何レカ宗教ニ熱心ナルノ致ス處ナラサル衣食住ノ粗惡下劣ニシテ一錢ノ貯モ  
有セサルカ如ク眞ニ惘然ノ態アルニモ拘ハラヌ宗教上ニ關シテハ凡テノ財ヲ  
喜捨シテ客ムノ色ナク喇嘛寺ヲ建立セントシテ喇嘛ノ托鉢ニ巡ルヤ何レノ小  
屋ニテモ身分ニ應ジ相當ノ義捐ヲ爲シ咄嗟ノ間ニ潤澤ナル資金ヲ集ムルニ至  
ル是レ即チ蒙古ノ瘦地タルニ拘ラス莊嚴華麗ナル廟宇ヲ見ル所以トス蒙古人  
ハ喇嘛教ノ前ニハ赤兒ノ如ク喇嘛ノ有徳者ニ對シテハ之ヲ仰クコト神ノ如シ  
嘗テ達賴喇嘛ノ西藏ヨリ來リテ蒙古ニ入ルヤ日々ノ參拜者ハ門前ニ立錫ノ地  
モナク群集シ其甚タシキモノハ僅カニ達賴ノ一撫ヲ受ケンカ爲メ家財ヲ盡ミ  
家族ヲ率エテ各部落ヨリ山野ヲ越エ來ルモノ歸ルモノ梭ノ如ク或ハ駱駝ノ背  
ニ籠ヲ乗セ其中ニ愛兒ヲ入レテ參拜スル途中駱駝ノ石ニ躓キ倒レテ籠ヲ轉倒  
スルヤ愛子ハ無殘ノ最後ヲ遂ケタルニモ係ラス彼等ノ兩親ハ之ヲ以テ達賴喇  
嘛ノ手ニ取リ上ケラレ自身等ヨリモ早ク成佛セシトテ却テ悦フカ如キ又或ハ

貧ニシテ騎スルニ物ナク策ヲ負ヒテ千里ノ遠キヨリ途ニ惠ヲ受ケツ、辛フシテ來リ達賴ノ一撫ヲ受クルヤ頓ニ心安シ俄ニ飢ニ迫リテ路傍ニ斃死スルカ如キ一トシテ彼等カ喇嘛教ニ對スル深厚ナル信念ヲ顯示セサルハナシ又一外人カ蒙古人ニ向ヒテ達賴ト清國皇帝ト孰レカ偉大ナリヤト問ヒシニ彼答テ曰ク達賴偉人ナリ何ントナレハ皇帝ハ人ニシテ達賴ハ佛ナレハナリト以テ其如何ニ彼等カ迷信ノ極ニ達セルカヲ知ルニ足ラン實ニ彼等ハ宗教以外活佛以外ニ於テ何等ノ權力ヲモ認メサルナリ故ニ苟モ蒙古ニ手ヲ下サントスルモノハ此間ノ消息ヲ解スルコト最モ必要トス露國ノ譎詐ニシテ而モ用意ノ周到ナル既ニ庫倫在住ノ哲布尊丹巴呼圖克圖ハ其手中ニアリ今ヤ之ヲ介シテ達賴喇嘛ニ親ヲ結ハントシ手段百方到ラサラナシ西曆千九百六年達賴ノ蒙古ニ來ルヤ露帝之ニ打電シテ曰ク

貴僧カ朕ノ帝國ニ境セル北蒙古ニ巡錫セラレタルカ爲メ朕ノ臣民タル多數ノ佛教徒ハ貴僧ニ參謁シテ精神的良感化ヲ受クルノ機會ヲ得タルヲ喜ヒ貴僧ニ對シテ深厚ナル謝意ヲ表ス

ト之ニ依テ見ルモ如何ニ露國カ達賴ヲ得ンカ爲メニ焦心シツ、アルカハ察スルニ難カラヌ要スルニ喇嘛ハ蒙古ニ於ケル無冠ノ皇帝ニシテ民心ヲ左右シ而シテ宏壯ノ寺廟ヲ有ス其精神上物質上喇嘛ノ勢力ハ實ニ偉大ナルモノアリ若シ巧ミニ彼等ヲ利用シテ我用ニ供セシメハ其利便計リ知ル可ラサルナリ鑑ミサル可ケンヤ

清朝ノ如キ始メ喇嘛ヲ寵幸スルハ其教ヲ奉シテ以テ福ヲ祈ルニアラスシテ蒙古諸部ノ此教ヲ敬信スルコト甚タ厚キカ故ニ其道ヲ以テ教ヲ設ケ籍ヲ以テ賦心歸附セシメントシタル政策ナリシハ屢々述フルカ如ク其基ク所ハ蒙古ハ古來ヨリ勇悍ニシテ支那歷代ノ帝王カ常ニ寢食安カラサリシハ史上ニ明カナル事實タルヲ以テ清朝ノ之ヲ統一スルニ及ヒ無智ノ蠻民ハ法ヲ以テ約束シ難ク兵力ヲ用ユルモ徒ラニ人命ヲ傷ケ糧餉ヲ浪費スルノ恐アルヨリ喇嘛教ヲ籍テ之ヲ綏服スルニ如クナキヲ知リ遂ニ其教法ヲ以テ蒙古統治ノ政策トナシ政府自ラ蒙古人ヲ獎勵シテ信徒トナシ僧トナシ務メテ之カ保護ヲ加ヘ特典ヲ與ヘタルナリ然ルニ其結果遂ニ從來ノ慍悍ヲ抑ヘテ怠惰ニ歸セシメ蕃殖ヲ妨ケテ



衰弱ニシタルヲ以テ清朝カ内訌ヲ禦クノ術ニハ成功シタレトモ後世ニ至リテ喇嘛ノ利用其時ニ應シテ宜シキヲ得サルヲ以テ逐ニ外藩ヲ弱ムルニ至リ却テ外侮ヲ招キ北漠ヲ覬覦セラル、ノ端ヲ啓ケリ嘆ス可キナリ

### 第二節 基督教

基督教ノ蒙古ニ入ルレハ蓋シ元ノ世祖ノ終十三紀末羅馬法王ニコラス四世ノ命ニヨリ印度ニ派セラレタルジヨンドマントコールビノーナルモノ印度ヨリ陸路支那ニ入り忽必烈ノ眷顧ヲ得テ天主教即チ羅馬舊教ヲ布教シタルニ始マル當時コールビノーハ聖書ヲ蒙古語ニ翻譯シタリト云ヘトモ今傳ハラス元廷ハ是ヨリ羅馬法王ト往復交通シタルコト屢ナリシカ元亡ビ明代ルニ及ヒ天主教ハ漸次衰滅ニ歸シ遂ニ喇嘛教ノ勢力ニ壓倒セラル、ニ至レリ千八百四十四年(道光二十四年)アベックハツクナルモノ羅馬法王ノ命ヲ帶ヒテ蒙古ノ視察ニ來リタルカ當時嘉慶帝カ基督教迫害ノ後ナリシヲ以テ素ヨリ何等ノ傳道ヲ行フ能ハスシテ旅行ヲ了リタルノミナリキ

### 天主教

### 希臘教

現時ニ於テモ天主教ハ其布教區域トシテ蒙古滿州西藏ノ一帯ヲ一管區トナシ居レトモ蒙古内ニ於テハ實際同教ヲ布教シ居ルモノヲ見ス

希臘教ハ蒙古ニ行ハル、未タ盛ナラスト雖モ露國政府ノ保護アルカ爲メ布教ノ區域ヲ擴張シ庫倫張家口滿州里海拉爾等ニ教會ヲ設ケ其他要衝ノ地ニハ皆ナ宣教師ヲ派遣シテ専ラ布教ニ盡力セリ蒙古人ノ之ヲ信スルモノ多カラスト雖モ教師ノ銳意熱心ナルニ依ツテ庫倫恰克圖間ノ如キハ既ニ幾分ノ奏功ヲ呈セシモノアリト云フ而シテ露領内ニ於ケルブリヤード人ノ如キ本來ノ喇嘛教ヲ棄テ、希臘教ニ改宗シタルモノト雖モ要スルニ露國ノ威力ニ強制セラレ改宗ニヨリテ多少ノ便宜ヲ得ルニヨリ止ムナク希臘教ニ投シタルモノナルカ故ニ中心猶ホ蒙古ノ故俗ヲ偲ヒ喇嘛ヲ慕フモノ少ナカラスト云フ

### 基督新教

基督新教ノ蒙古ニ於ケル状態ヲ見ルニ始メ千八百十七年(嘉慶二十二年)希臘教ヲ信シタル二人ノブリヤード人露都ニ來リテ新約聖書ヲ蒙古語ニ翻譯センコトヲ望ミタルニヨリ露國ノ傳道協會ハ之ニ應シ有名ナルシユミツドハブリヤード人ト共ニ其事業ニ從ヒタリ然ルニ新教派タル倫敦教會ハ此事ヲキクヤ直

チニエドワード、スタルプラス及ビコルチリウス、ラームンヲ露都ニ派シ翌年三月遂ニ二人ヲ露領西比利亞ノ「イルクーツク」ニ派遣シテ蒙古語ノ研究ニ從事セシメタリ此ヲ基督新教カ蒙古傳道ノ濫觴ナリトス

其後ラームンハ辭職シスワン、ロバート、ユイルノ二人之ニ代リ千八百二十年(嘉慶二十五年)二月更ニセレンギンスクニ前進シタルカ事業中途ニシテ同行者中ニ死亡スルモノ多クユイルモ又千八百三十八年(道光十八年)辭職シタリ而シテ露都ニテハ舊約聖書ハ翻譯ヲ了リ新約聖書モ大部分結了シタル千八百四十一年(道光二十一年)ニ於テ露國政府ハ此傳道事業ヲ中止セシメタリ續テユイル其他此事業ニ從事シタル諸人モ相次テ死去シタルニヨリ蒙古ニ對スル新教ノ傳道事業ハ一時挫折シタリ

其後千八百七十年(同治九年)五月ニ於テ倫敦教會ハ再ヒ蒙古傳道ノ計畫ヲ立テゼームス、グリーマーヲ北京ニ派シテ支那語及ヒ蒙古語ヲ研究セシメ其年八月グリーマーハ北京ヲ發シテ恰克圖ニ至リ同地ニ於テ親ラ蒙古遊牧民ノ間ニ交リテ其生活狀態ヲ研究シ旁ラ傳道ノ機會ヲ窺ヒ居タルコト十五ヶ年千八百八

十六年(光緒十二年)ニ至リテ東部蒙古傳道ノ必要上恰克圖ヲ去リテ朝陽、大石溝「ターゴヨンツ」ノ三地方ニ赴キテ終生傳道ニ着手シタルカ其信徒ハ主ニ滿漢移住民ナリキ一千九百一年(光緒二十七年)此傳道事業ハ倫敦教會ヲ離レテ愛蘭長老教會ノ管轄トナレリ

之ヨリ先キアメリカンプロードミッシン(支那人ハ公理會ト云フ)ニ屬スル米國宣教師ハジョン、ト、グリックナルモノ一千八百六十五年(同治四年)張家口ニ傳道ヲ始メ次テスブラク、ホルター等ノ宣教師來リテ蒙古語ヲ研究シ且ハ傳道ニ從事シタルカ千八百八十五年(光緒十一年)察哈爾右翼ニ屬スル沙巴爾臺ニ住スル蒙古人「ポインター」ト稱スルモノ遂ニ信教スルニ至リ次テ哈拉烏蘇ニ住スル一蒙古人モ同シク耶蘇教ヲ奉スルニ至リタルカ其後此等蒙古人ハ改宗ノ谷ニヨリ他蒙古人ヨリ虐待ヲ受ケ之ニ對スル宣教師ノ保護ナカリシヲ恨ミ千八百九十三年(光緒十九年)ノ頃遂ニ脫宗スルニ至リタリ茲來蒙古人ニ對スル傳道ハ一層寥々トシテ振ハスト云フ

近時支那内地傳道會ハ宣化府ヲ根據トシテ蒙古方向ノ傳道ニ着手セントセリ

歸化城方面内蒙古西二盟ノ地方ニ於テハ米國シカゴ市ヲ本據トセル北米スカ  
ンチナビヤン傳道協會ノ宣教師ダビッドダブルユー、スタンブルグナルモノ千  
八百九十五年光緒二十一年鄂爾多斯旗内ニ來リテ旗内ノ土地ヲ購ヒ移住的覺  
悟ヲ以テ傳道ニ着手シ翌年カール、セー、スツバ、其他三人ノ婦人宣教師モ來リ  
テ之ヲ輔ケタリシカ千九百一年光緒二十七年義和團ノ事變ニ當リ亂民ノ爲メ  
ニ殺戮セラレ其内二名ノ宣教師ノミ僅カニ身ヲ以テ免カレタリ  
千九百二年(光緒二十八年)フライイト、ストールムナルモノ蒙古ニ入り歸化城ニ近  
キ巴什勃倫ニ住システンブルグノ事業ヲ繼承シ千九百四年(光緒三十年)マクム  
ン又此團體ニ合シテワングー府ニ駐シ附近ノ蒙古人ヲ傳道シツツアリ  
此ノ如ク蒙古ニ於ケル外國宣教師ノ傳道運動ハ甚タ力メタリト雖モ蒙古人ノ  
喇嘛教信仰ハ牢固トシテ拔ク可ラサル根底ヲ有シ加之土地遼濶ニシテ人煙ノ  
稀少ナル傳道上ノ困難言語ニ絶スルモノアリ故ニ外國宣教師モ屢蒙古傳道ハ  
基督最初ノ布教ヨリモ難事タル可ク現在ノ宣教師ノ數倍加スルモ其成績ヲ舉  
クルノ望ミ少ナカル可シトノ嘆聲ヲ發セリ

要スルニ蒙古人ハ深ク喇嘛教ヲ信仰セルカ故ニ之ヲシテ改宗セシメントスル  
モ素ヨリ容易ノ業ニアラス從テ其成效ハ猶ホ多年ノ後ニ俟タサル可ラサルカ  
如シ

### 第三章 教育

清國內地ニ在リテハ漢人ハ何レモ古來ヨリ孔孟ノ教ヲ奉シテ讀書ヲ尊ヒ從テ  
僻陬ノ村莊ニ至ル迄不完全ナカラ書房即チ寺小屋ノ制アリテ教育機關ノ存在  
セルノミナラス概ネ各戸ニ四書五經ノ所藏ナキハ少ナシト雖モ蒙古ニ至テハ  
然ラス人民ハ猶ホ水草ヲ追フテ移住スルノ程度ナルヲ以テ未タ教育ナル觀念  
ヲ生スルニ至ラス從來ノ教育的設備ナルモノハ殆ント見ルニ足ルモノナシ  
即チ蒙古從來ノ教育法ハ全ク個人的ニシテ各旗ノ王府ニテ旗内官吏ノ子弟ヲ  
教育センカ爲メ教師ヲ聘シ文字ヲ教フルモノアルニ過キス  
其他臺吉中ニモ特ニ教師ヲ撰ヒテ子弟ヲ教授スルコトアルモ其目的ハ成長ノ  
後王府内ニ勤務シテ旗務ヲ掌ラシメンカ爲メニシテ一種官吏ノ養成ノ方法タ

ルノミ一般ノ旗民ニ至テハ全ク教育ノ機關ナシ  
 而シテ此等ノ子弟ハ八九歳ノ頃ヨリ入學シ初メハ五六ヶ月間單ニ蒙古ノ「アル  
 ハベツト」ヲ教ヘ次ニ日常觸接スル事物ノ名詞其他ノ單語ヲ教授スルコト半歲  
 而シテ「アルハベツト」ヲ暗シ多少ノ詞ヲ習得シタル後ハ公文書ヲ讀習セシメ  
 傍ラ古英雄ニ關スル歌謠俚諺等ヲ教ヘ又時トシテハ滿州語ヲ教授スル處アル  
 モ滿州語ノ教授ハ光緒以來著シク衰退シツ、アリ故ニ教育ヲ受ケタル者ノ中  
 ニテ今日初老ヲ超ヘタル者ハ能ク滿州語ヲ知レルモ光緒以後ノ教育ヲ受ケタ  
 ル者ハ之レヲ知ルモノ稀ナリト云フ  
 其授業ノ順序修業ノ年限教科書等元ヨリ規定ナキヲ以テ凡テ教師ノ適宜ニヨ  
 ル其修業年間ハ普通二三年ヲ限リトシ長キモ四五年ヲ出テス間々漢文ヲ教ユ  
 ルモノアリ大概支那内地ト大差ナキモ百家姓ヨリ始マリ僅カニ四書ノ素讀ニ  
 進ムニ過キサレノミ  
 此ノ如ク蒙古人ハ從來教育ノ設備欠除セルヲ以テ彼等ノ間ニ讀マル可キ蒙古  
 文ノ書籍ノ如キ誠ニ寥寥タルノミ

蒙古人ノ  
字比例

素ヨリ元代以後蒙古ニ對スル歷代ノ政策ハ成ル可ク蒙古人ノ智能ヲ開發セサ  
 ルニカメ殊ニ清初以來猥リニ蒙文ニ譯スルコトヲ禁シタルニヨルト雖モ元朝  
 以來今日ニ至ル間ニ於テ蒙古語ニテ記サレタル書籍ニシテ重ナルモノヲ擧グ  
 レハ成吉思汗傳蒙譯一切經、理藩院則例蒙古律例、蒙古源流、蒙古里部王公表等ニ  
 シテ其他聖諭廣訓三字經小學ノ如キ三國志、列國志等ノ小説及ヒ金剛經心經等  
 ノ經文等教化ニ干スル數種類ヲ除キ一般ノ智識ヲ與フルモノニ至テハ殆ント  
 蒙古文ニ譯サレタルモノヲ見ス  
 從テ蒙古人ノ認字比例ハ極メテ僅少ニシテ人口三百人ニ對シ一人ヲ算スレハ  
 則チ以テ教育ノ進歩ヲ誇ルニ足ルトナス而シテ蒙古ニ於テ比較的數字ニ綠ア  
 ル喇嘛ト雖モ其無學驚クヘキ者多シ之レ彼等カ日々數回ノ讀經モ其誦スル所  
 ハ西藏文ニシテ太祖ノ翻譯セシメタル蒙文一切經ハ今日徒ラニ大喇嘛廟ノ裝  
 飾品タルニ過キスシテ實際ニ之ヲ用フルコト稀ナリ此故ニ彼等ノ大多數ハ西  
 藏文ヲ知ルモノアリト雖モ却テ蒙古文ヲ解セサルモノ多ク漢字ヲ知ルモノニ

至ツテハ更ニ稀ナリ

斯ノ如ク一般ニ教育ノ興ラサルハ從來蒙古ニ對スル政策ノ然ラシムル所ナレトモ蒙古人生活ノ事情モ亦實ニ之ヲシテ然ラシムルモノアリ即チ彼等ノ多數ハ牧畜ヲ以テ業トシテ牧畜ハ其性質上部落ノ大集團ト兩立シ難クシテ各個ノ家屋互ニ離隔シ子弟ヲ一所ニ集メ教育スル如キハ頗ル困難ニシテ教育ノ價値ヲ充分ニ解スル民族ニ非サレハ此困難ヲ排除スルコト固ヨリ不可能ノ事ニ屬ス又印刷術ノ發達セサル交通ノ不便ナル等モ其原因ニ加ヘラルヘキモノタリ但シ歌謠俚諺ハ比較的豊富ニシテ稍ヤ聞クヘキモノアリ

以上述ヘタル如ク蒙古人ハ概シテ無學文盲ナルモ近來有力者間ニハ教育ノ必要ヲ感知スル者漸次多キヲ加フルニ至レリ彼等ハ謂ヘラク漢人ノ日ニ月ニ多ク移植シテ之カタノ蒙古人カ其利益ヲ壟斷サル、事實ハ蒙古人ノ無識ニ由ルコト多シト故ニ王府ニハ支那ノ書房の學堂ノ設立ヲ計畫スルモノ日ニ多ク既ニ新式ノ學堂ヲ設立セシ王府內蒙古ニ二ヶ所アリ博王府ノ如キハ小學程度ノ學校ヲ設立シ日本教師ヲ聘シ北京學部ノ規定ニ從ヒ日本風ノ教育ヲ施シ理化

蒙古ニ於ケル邦人數師

學器械ノ如キモノモ備付ケアリ生徒ハ八歳以上十五歳未滿ニシテ多クハ王府役人ノ子弟ナリ

其組織ヲ見レハ依然トシテ王府官吏養成ノ舊習ヲ脱セス生徒ハ凡テ家格アル者ノ子弟ノミ轉シテ喀喇沁ニ及ヘハ該王ノ國事改良ニ銳意セル近時事業ニ於テモ著シク其進歩ヲ認ムト雖モ要スルニ尙未タ幼稚タルヲ免レス

蓋シ蒙古部落ハ各個遠隔ノ地ニ點在スルヲ以テ日々子弟ヲ通學セシムルコト難キカ故ニ寄宿舍制度ノ學校ニ非サレハ之ヲ設クルモ教育ノ目的ヲ達スル能ハス然レトモ寄宿舍ノ備ハレル完全ナル學校ヲ設クル如キハ今日蒙古各王ノ財政ヲ以テ之レニ耐ヘ得ルモノ殆ント幾ハクモナカルヘシ且ツヤ人民尙未タ教育ノ必要ヲ悟ラサルヲ以テ教育事業ニ多額ノ費用ヲ投スル如キハ之ヲ一般人民ニ望ムヘカラス故ニ今學校ヲ設ケ寄宿舍ヲ造ルモ其費用ハ王府若シクハ設立者ニ於テ負擔セサルヘカラス然ルニ今日ノ事情ニ於テ王府中財政ノ許サ、ルモノ少ナカラサルヲ以テ若シ二三王府連合シテ一學校ヲ設立スルニ至ラハ東蒙古ノミニテモ十數箇所ニ完全ナルモノヲ見ルヲ得ヘク而シテ徐々ニ一般

人民ノ教育思想ヲ養ヒ他ノ行政機關ノ整頓ト共ニ歲月ヲ積ンテ其普及發達ヲ謀ルコリ外策ナカルヘシ

又現時ニテモ兒童ノ通學シ得ル範圍ハ單ニ其村落内ニ止マリ近村ニ通學スルカ如キハ殆ント絶對ニ行ハレ得ヘカラス何トナレハ地方警察制度ノ振ハサルカ爲メ晝間ト雖モ馬賊出沒シテ頗ル危險ナルモノアリ又雨期(舊六七月)ニ於テハ道路泥濘ニシテ時ニ全ク人馬ノ往來ヲ絶ツコトアリ此等ハ皆通學上ノ一大障碍ナリ蒙古ノ教育事業ハ眞ニ困難ノ位地ニ立テリト謂フヘシ

次ニ開拓地ニ於ケル移住漢人教育ヲ見ルニ商業地又ハ大村落ニ於テハ彼ノ寺子屋式制度ノ教育機關ニ據リ稍ヤ子弟教養ノ道ヲ得レトモ其他ノ村落ニ至リテハ只單獨ニ教師ヲ聘用スルカ又ハ部落共同ノ下ニ教師ヲ雇入ル、ニ過キス然レトモ此等教師ノ多クハ主トシテ山東ヨリ來リタル出稼キ教師トモ謂フヘキモノニシテ現ニ此地方ニ土着スル者モ素ト是レ同種類ノ教師ナリ此等ノ村落ニ在ル子弟ハ商業地ノ親戚又ハ朋友ニ托シテ通學セシムルカ或ハ直接教師ノ下ニ入學セシムル者少ナカラス教育ノ方法ニニツアリーヲ書修ト云ヒ我國

ニ於ケル通學ノ意ニシテ生徒ハ早朝自家ヲ出テ、教師ノ下ニ至リ殆ント休憩ナク學フコト約十時間ニシテ其日ノ課業ヲ了ハル一ハ打火又ハ吃火ト呼ヒ本邦ニ行ハル、私塾的ノモノナリ生徒ノ多クハ遠隔地ノ子弟ニシテ朝夕師ノ下ニ在リテ教ヲ受ケ一般ニ十二月ヨリ翌年二月迄ハ一ケ年中ノ大休暇ニシテ故郷ニ歸省スルヲ常トス通學生ノ初期ニ於ケル學資金ハ一期約四圓乃至五圓五十錢ノ授業料ヲ要シ陰曆五月五日及ヒ八月十五日ノ兩期ニ分チテ之ヲ教師ニ贈ル但シ授業料ハ學業ノ上達スルニ從ヒテ漸次増加スルヲ例トス打火即チ私塾ニ於ケル費用ハ修學中所要ノ食料筆紙墨其他雜費ヲ塾生ノ全部ニ分割シタル負擔額及ヒ授業料ヲ合シテ一ケ月四圓内外トス而シテ陰曆五月五日八月十五日及ヒ十月初一日ノ三期ヲ分チテ之ヲ教師ニ贈ル此場合ニ於テハ金錢ニ代フルニ雜穀ヲ以テシテ双方便宜ヲ謀ルコトアリ

蒙古人ハ滿漢人ト全ク別種ノ言語文字ヲ有スルコトハ今茲ニ述フルノ要ナキモ東部蒙古殊ニ興安嶺ノ東部ニ屬スルモノハ近時開墾地ノ擴張ト共ニ移住漢民ト接スルコト多ク從テ漸次漢語ヲ解スルモノ、數ヲ増シ稀ニハ漢字ニ通ス

漢語ヲ解スル地方

ルモノアリ南方遼河ノ線ヨリ南ニ住スル各民族ハ殆ント滿漢人ト選フナキ程度ニ達スル所ナキニアラス今左ニ東部蒙古ニ於テ漢語ヲ解スル蒙古人ノ居住地方ヲ掲ク

- 喀喇沁全部
- 土默特全部
- 翁牛特過半
- 敖漢奈曼ノ過半
- 喀爾喀左翼錫呼圖庫倫喇嘛游牧過半
- 郭爾羅斯 三分ノ一、杜爾伯特札頼特 三分ノ一
- 科爾沁東南部ハ全部ノ四分ノ一ニシテ札魯特阿爾科爾沁ニハ漢語ヲ解スルモノ殆ントナシ

### 第七編 風俗

#### 第一章 概言

東部蒙古ト稱スル區域ハ廣汎ナルヲ以テ其風俗習慣等地方ニ由リ多少ノ差アルヲ免レサレトモ大體ニ於テ興安嶺ヲ以テ分界トシ其東南部各地ト其西北部各地トノ二ツニ分レ又其西北部ハ外蒙古ト錫林郭勒盟ト察哈爾ノ三段ニ分レ東南部モ既開拓地ト開拓地ニ接近スル地ト興安山脈麓トノ三段ニ分レテ各少異アルカ如シ然レトモ元是レ同一種族ニ屬シ言語文字ヲ同一ニシテ同一政府ノ監督ヲ受クルヲ以テ著シキ變體ヲナス本章ニ於テハ其梗概ヲ記シ以下次ヲ追フテ其詳細ヲ述ントス

東部蒙古ニ於ケル蒙古人ハ殆ント皆喀爾喀種ニ屬ス喀爾喀種ハ顔面扁平ニシテ頬骨隆起シ腮ハ淺ク且ツ後退シ額ハ凹ミ鼻低ク眼小ニ唇厚ク口大ニシテ頭髮黒ク男子ハ一般ニ幼少ノ時ヨリ剃鬚スルコトナキヲ以テ二十以上ノモノハ髡色ノ粗髯ヲ有スルヲ常トス皮膚ハ日ニ焦タル赭黒色ニシテ一見邦人ニ相似

タルモノ多シ此容貌ノ酷似ト辨髪ナキ喇嘛ノ多キトハ他日事ニ蒙古ニ從フ者  
ノ大ニ利用シ得ヘキ點ニシテ若シ其言語ニ熟シ其風俗ニ慣レ其服裝ヲナセハ  
獨リ第三者ノミナラス對手タル蒙古人ノ疑惑ヲ避ケ得ルト共ニ信用ト歡心ヲ  
得テ頗ル便宜ナルヘキヲ疑ハス且ツ蒙古ノ地疆域廣大ニシテ言語ニ風俗ニ自  
ラ差異尠ナカラサルヲ以テ殊ニ假面ヲ裝フニ便ナリトス

成吉思汗ノ鐵騎カ世界ヲ震撼セシメ弘安ノ元寇カ邦人ヲ驚愕セシメタルノ事  
蹟ヲ觀ミレハ蒙古人カ當時如何ニ慄悍勇暴ナリシカ想像スルニ難カラス今日  
ニ於テモ其容貌ト風俗ヲ察スレハ眞ニ其事ノ然ルヘキヲ信セントスルモ巨細  
ニ其真相ヲ觀察スレハ其然ラサルヲ發見シ得ラルヘシ其性質ハ朴直慈愍ニシ  
テ親シムヘク感情的ニシテ怒リ易ク喜ヒ易ク愉快ノ感念ヨリ一轉シ悲哀沈痛  
ノ状態ニ移ルコトアリ漢人ハ敏捷ナルモ狡猾ニシテ信賴スヘカラサルハ人ノ  
皆ナ知ル所然ルニ蒙古人ハ全ク之ニ反シ愚鈍ニシテ粗野淡白小兒ノ如キ可憐  
ノ情ヲ有ス其茲ニ至リシモノハ畢竟清朝累世ノ對蒙古策ノ適中セシ結果ニ外ナ  
ラスシテ喇嘛教ノ教化カ如何ニ多大ノ効果ヲ收メタルカラ察スルニ足ル要スル



人邦ルセ裝嘛喇



彼等ノ大部ハ遠ク生存競争圏外ニ超然トシテ利害ノ念ナク又其必要ヲ感セス  
牛羊ヲ伴侶トシテ喫茶吹烟眠食ヲ貪リ醉生夢死只管讀經念佛ヲ之レ事トシ後  
世ノ冥福ヲ希フニ余念ナク敢テ複雑ナル人世ノ苦難ヲ嘗メサルノ致ス所ナリ  
若シ一事ノ動機アリテ是ヲ刺激シ其性情ヲ反撥スルニ當リテハ將ニ必ス祖先  
遺傳的性情ヲ喚發スルナルヘシ彼等カ驛馬ニ鞭チテ曠野ヲ疾驅シ縱橫無盡所  
謂鞍上人ナク鞍下馬ナキノ勇壯ナル狀ヲ見レハ轉々往昔ノ勇敢ナル氣象ヲ偲  
ハシメ其野獸ヲ屠ルヤ婦女子モ尙ホ平然容色ヲ變セサル如キハ元ヨリ其必要  
ニ迫マラレタル結果ナルヘキモ亦以テ其殘忍酷薄ノ遺傳的性情ヲ察スルニ餘  
アリ既ニ開拓地附近ノ蒙古人ニシテ滿漢移民ノ侵略的壓迫ヲ受ケ生業ヲ失ヒ  
タル窮民ハ往々匪群ニ投シ暴行ヲ敢テシテ願ミサルモノアリ是等ノ事實ニ依  
リ按スルニ將來彼等カ世ノ趨勢ニ促サレ大平ノ夢ヨリ覺醒スルノ日果シテ能  
ク清朝ノ柔順ナル忠僕トシテ其願使鞭撻ニ甘ンスルヤ否ヤ注目ニ値スルモノ  
アルヘシ

蒙古人ハ人ニ接スルコト甚タ親切ニシテ其同族知己ノ間ニ於ケル社交的來往

ニ於テハ勿論外來未知ノモノト雖モ一度相知ルヤ一見舊知ノ如ク一家擧テ之ヲ歡待スルノ風アリ故ニ偶々旅客ノ驟雨ニ逢ヒ若シクハ夜間一宿ヲ乞フモノアルトキ其所屬明カナルモノニ對シテハ常ニ同情ヲ以テ歡迎ス然レトモ由來人烟稀薄ニシテ行政普及セズ所在惡徒ノ出沒スルアリ各村落ハ互ニ遠隔シ自村外ノ人ニ接スルコト極メテ少キヲ以テ外來人(外國人又ハ滿韓人)ニ對シテハ頗ル恐怖シ或ハ卑下シテ容易ニ家ニ入ルコトヲ許ササルヲ常トス而シテ外來者ノ人員多ク勢力大ナルモノニ對シテハ善惡ニ拘ラス其爲スカマヽニ任セ往々家ヲ空ニシテ逃去ルコトアリ之ニ反シ小勢ナルトキハ侮蔑シテ一切取合ハサルコトアリ但シ外來者ニシテ土着ノ蒙古人ヲ伴フトキハ便宜多ク官ノ認許ヲ有スレハ更ニ好都合ナリ

蒙古内地ハ一部地方並ニ驛家口驛論ヲ經テ露頭ニ至ル驛道ヲ除ク外何レノ地ニ於テモ旅舍ノ設ケナキ故ニ公務旅行者ト普通一般ノ旅行者トハ甚シキ懸隔アリ即チ公務ヲ帶ヒテ旅行スルモノハ驛傳法ニ由リ所要ノ人馬食料品宿舎等一切官ニ於テ設備シ毫モ不便ナキノミナラズ頗ル輕便ナル良法ナリ普通旅行者

ハ近距離ニシテ親戚知己アルトキハ之ニ宿泊スルモ然ラズシテ遠ク旅行スル場合ニハ天幕食料品等途上所要ノ具ハ一切之ヲ携行セサルヘカラズシテ言フヘカラサル不便アリ蓋シ蒙古人ハ尤モ官尊民卑ノ風ニ流レ官命ハ無理ヲ通シ民言ハ膝ヨリ上ニ達セサルナリ

蒙古人ノ旅行ハ近隣ノ用務ヲ辨スルノ外長途ニ涉ルモノハ大抵寺院參詣ニシテ其度數多カラズ然レトモ彼等ハ概シテ旅行ヲ好ムモノナリ

外國人ニ對シテハ其之ニ接スルノ機會少キヲ以テ往々甚タ恐怖スルモ一度慣ル、トキハ轉シテ珍客トシテ婦女小兒ニ至ルマテ恐ル、コトナク親シク近接スルヲ常トス我邦人ノ旅行者ニ對シテモ中ニハ往々周章狼狽シテ逃避シ去ルモノナキニ非スト雖モ其多クハ別ニ恐怖スルカ如キ狀ナク又甚タ之ヲ嫌忌スルカ如キ風アルヲ見ス寧ロ珍奇ノ異人トシテ之ヲ遇シ談笑數次ニ及ヘハ好ク慣レ好ク親シミ其頭髮顔面ノ均シキヲ見テ或者ハ同胞ト呼ヒ好友ト稱スルニ至ル札薩克圖什業圖及ヒ達拉罕、博王、寶圖等ノ各旗ハ開戰以來日露人ノ往來セシモノ少カラス而モ此等地方蒙古人カ邦人ヲ遇スルコト寧ロ滿漢人ノ上ニア

ルヲ見ルモ亦奇ト云フヘシ蓋シ彼等ハ古來尙武ノ風アリテ新タニ露西亞ニ勝  
チタル勇武ナル邦人ヲ愛慕スルニ由ルモノ、如シ然レトモ張家口ヨリ庫倫大  
道附近ニ在テハ露國人ノ往來久シク爲メニ種々ノ害毒ヲ受クルコト多キヨリ  
總ヘテ外人ニ對スル感情モ亦良好ナラス更ラニ庫倫ヲ越ヘテ露清國境方面ニ  
至レハ此地方ノ蒙古人ハ露人ノ外殆ント外人ヲ見ルノ期ナカリシヲ以テ如何  
ニ彼等ノ爲メニ暴行ヲ蒙ルモ其文化ノ優レルニ驚キ恐怖ト畏敬ノ念アルノ  
ミニテ却テ怨恨ノ聲ヲ耳ニセズト云フ而シテ蒙古人ハ外國人ヲ俗ニ「オロス」ト  
通稱シ日本人ヲ「イーボン」ノオロスト云ヒ西洋人ヲ「シヤルオロス」ト云フ又開拓  
地ノ附近ニテハ一般外國人ニ對シ鬼子「クイツ」ナル惡罵ヲナスモノアリ  
蒙古人ノ滿漢人ニ對スル感想ニ關シテハ一概ニ之ヲ論スヘカラスト雖モ彼等  
ノ多ク觸接スル處ノ移住民ハ暴利ヲ貪ル奸商ニ非ラサレハ暴慢無智ノ兵士ナ  
ルヲ以テ自ラ之ヲ嫌忌スルノ傾アルヲ免レス蒙古人ハ常ニ自ラ稱シ人ニ誇テ  
曰ク我胸裡ニハ佛ノ在ス有リ何ヲカ恐レ何ヲカ憂ヘン然レトモ滿洲人ニハ是  
レナシト一聞卑俗ノ言ナリト雖トモ又以テ蒙古人ノ滿漢人ニ對スル一般ノ觀

念ヲ知ルニ足ルヘキナリ曩ニ札薩克圖王一邦人ト會談ノ際偶々漢人ノ評ニ及  
ヒシヲ聞ケリ曰ク北京皇帝及ヒ民人ハ善良ニシテ間然スル處ナキモ上ハ百官  
有司ヨリ下兵勇ニ至ル迄凡ソ官名ヲ負フモノニ至レハ奸獍貪亂爲スコト一ト  
シテ善良ナルハナシト是レ實ニ適評至言ナリト雖トモ蒙古人中如此感念ヲ有  
スルモノハ蓋シ稀ナルヘシ而シテ蒙古人ハ滿漢人ヲ滿州「マンザ」ト呼ビ若シク  
ハ「井ルグン」ト云フ

之ヲ要スルニ蒙古人ハ僻遠ノ地ニ住シ文明ノ曙光ニ觸ル、コトナク加フルニ  
漢書講讀ヲ禁セラレアリシヲ以テ時勢ノ推移ヲ知ラス又一切外界ノ事情ヲ解  
セス數百年前モ今日モ殆ント同様ニ思考シ凡テ自尊ニシテ同族以外ノ外人ハ  
悉ク侮蔑スル傾アリ

滿漢人ノ蒙古人ヲ見ルハ全ク之ニ反對ニシテ蒙古人ヲ野人ト云ヒ其住地ヲ野  
地ト稱シ著シク侮蔑スルヲ常トス彼等ノ深ク蒙古内地ニ入り行商ニ從フモノ  
ハ一面勢力ノ及ハサルト一面顧客タルノ故ヲ以テ言語其他一般ニ町重ナレト  
モ若シ蒙人ニシテ漢人ノ市街附近ニ來ルモノアレハ蒙古々々ト一種輕侮ノ句

調ヲ用ユルノ風アリ殊ニ其開拓地附近ニ於テハ屢々其狡智ヲ用ヒ蒙民ヲ苦シメ  
メ無法ナル訴訟ヲ提起シ其無智ニ乘シテ土地財産ヲ騙取スルノ例少カラズ此  
等ハ獨リ移住人民ノミナラズ官吏兵士ニ於テモ屢々蒙民ヲ苦シムルモノアリ就  
中兵士ノ如キハ往々馬賊ナル名ノ許ニ善良ノ蒙民ヲ捕ヘ之ヲ拘留スルト云フ  
然レトモ蒙民ノ智慮乏シク勢力ノ振ハサル亦如何トモスル能ハス寧ロ感然ニ  
耐ヘサルモノアリ

蒙古ハ族長制ニシテ王公ハ其部族ノ總長ニシテ以下每族各一人ノ族長ヲ設ク  
而シテ各家族ニ於テモ家長制ヲ採リ家長タル男子一家ノ全權ヲ有ス而シテ嘗  
テ女子ヲ以テ族長又ハ家長タラシメタルヲ聞カス然レトモ家督者幼少ナルト  
キ其母カ子ニ代テ一家ノ實權ヲ有スルハ當然ノコトニ屬ス  
家長老疾事ニ耐ヘサルニ至ルカ若シクハ死亡スルトキハ其長子ヲ以テ家督ヲ  
相續セシメ長子故障アルトキハ二男三男ノ内ヨリ適者ヲ撰ヒテ家督ヲ相續セ  
シメ女子ノミナルカ又ハ子ナキトキハ同族ノ中ヨリ養子ヲ得テ家督ヲ相續セ  
シメ一家ノ斷絶スルヲ許サス

家長數子アルトキハ長男ヲ留メ長男家督相續ヲ厭フカ又ハ廢疾者ナルトキハ  
次男三男ノ中ヨリス他ハ皆出家シテ喇嘛僧タラシムル例ナリ然レトモ近時數  
子アルモノハ分家セシメ戸數ヲ増加シ喇嘛トナサ、ルモノモ又少カラス如斯  
分家スルモノニテ富有ノモノハ父ノ家ノ附近ニ於テ各多少ノ家畜ヲ分配セラ  
レ各一戸ヲ構ヘ次第ニ繁殖シテ一部落ヲナス

凡テ蒙古ノ部落ハ大抵一門一族ノモノヨリナルヲ常トス  
家督相續者ヲ殘シ他ハ皆喇嘛トナスコトハ今日ニ於テモ現ニ實行シアリテ蒙  
古人ニ尋ヌルモ又皆如斯答フ故ニ或ハ清朝律令中ニ存スルニアラサルヤトノ  
疑ヲ存スルモ何等ノ規定アルヲ見サルヲ以テ願フニ是ハ喇嘛教ノ教ヘニ存ス  
ルコトナルヘク其例ハ我邦ニ於テモ一人出家スレハ九族天ニ上ルトノ俚諺ア  
ルカ如ク可成多ク出家セシメ以テ冥後ノ福祉ヲ得ント欲スルモノナラン乎  
然シテ清朝ノ初メニ外藩ノ背反ヲ恐レアラユル手段ヲ用ヒテ懷柔シタルニ徵  
スレハ喇嘛教ニ右ノ如キ迷信ノ存スルヲ知り取テ之ヲ利用シ暗ニ同族増殖ヲ  
防遏セシニアラサルナキ乎