



وزارت کشور

آمار عمومی

گزارش مشروح حوزه سرشماری

الیکودمان

م. همدان و خرم

مرکز آمار ایران  
آرشیو اطلاعات آماری

شهرتورماه ۱۳۳۱  
شماره ۳۰۰ ۱۰۳



H.A.  
۴۵۷۰۱۲  
۱۹۴۴/۱۹  
۱۴۰۵  
۷۷۰۲



# وزارت کشور

## آمار عمومی

سرشماری عمومی ایران

گزارش حوزه سرشماری الیگودرز

مقدمه

در آبانماه سال ۱۳۳۵ (نوامبر ۱۹۵۶) دولت شاهنشاهی ایران اولین سرشماری عمومی خود را انجام داد.  
سرشماری در روز دهم آبان (اول نوامبر) شروع و تا روز ۲۵ آبان (۱۵ نوامبر) در کلیه نقاط کشور با تمام رسید.  
جمعا ۲۱۸۲۶ مأمور سرشمار و سرپرست مأمورین در سرشماری شرکت کرده و مأموریت داشتند که بشام خانوارهای کشور مراجعه و اطلاعات مورد لزوم را در باره هر فرد خانوار کسب نمایند. اغلب مأمورین سرشمار و سرپرستهای آنان از معلمین مدارس و دانشاگردان کلاسهای متوسطه (کلاسهای یازدهم و دوازدهم) بودند.

رواستی احوال هر حوزه سرشماری که قبلا خود در تهران تعلیمات کافی دیده بودند کلاسهای جهت تعلیم مأمورین سرشماری در محل تشکیل داده و برای جلب همکاری مردم تبلیغات محلی بعمل آوردند و نیز در جمع آوری اطلاعات حوزه تصدی خود نظارت داشتند. اجرای سرشماری عمومی کشور بعهده قسمت سرشماری اداره کل آمار عمومی که خود تهیه کنند برنامه سرشماری بود واگذار شد.  
نتایج کامل سرشماری طریقه رشته نشریات آماری برای هر حوزه منتشر خواهد شد و نیز یک خلاصه سرشماری عمومی منتشر خواهد گردید. این گزارش که راجع به حوزه سرشماری الیگودرز میباشد هفتاد و هفتمین گزارش از این سری گزارشهای مشابهی است که برای تمام حوزه های سرشماری بلافاصله پس از استخراج اطلاعات منتشر خواهد شد.

### توضیحات:

#### کل جمعیت

کل جمعیت سرشماری شده حوزه سرشماری (۵۵) الیگودرز ۱۲۸۱۷۶ نفر جمعیت نسبی در هر کیلومتر مربع ۱۹/۳ نفر بوده در شهر الیگودرز جمعا ۱۵۹۱۲ نفر نفیقه یا ۱۱۸۵۸۹۴ نفر در مناطق واقع در حوزه سرشماری الیگودرز که کثرت از پنج هزار نفر جمعیت داشتند سرشماری شدند.  
جدول شماره ۱ - کل جمعیت ریاستیک تعداد مردان و زنان مقیم شهر الیگودرز و هر یک از نقاط کثرت از پنج هزار نفر را نشان میدهد.  
بعضی از مشخصات برجسته دهات

حوزه سرشماری الیگودرز دارای ۳۳۸ ده که کثرت از پنج هزار نفر بود که از آن ۱۲۱ ده دارای شورای ده و ۸۹ ده دارای مدرسه دولتی یا ملی و فقط ۱ ده یا ۲/۳ درصد از مجموع دهات دارای درمانگاه یا موسسات بهداشتی دیگر بودند. یکصد و هشتاد و سه مسجد داشتند ۲۹۲ ده دارای گرمابه عمومی بودند در ۱۰۹ ده یک یا چند راه پیرو وجود داشت در ۸۹ درصد از دهات قسمتی با همه زمینها آبیاری یعنی متعلق بمالکین غیر کشاورزان و تنها در ۳۸ درصد از دهات قسمتی با همه زمینها متعلق بمالکین کشاورزان داشت.  
این اطلاعات در جدول شماره ۲ مفصلا نشان داده شده است.

- مناسب آنستکه برای فهم صحیح این توضیحات در چند جات صفحات مربوط بشماریف که بعد از توضیحات آمده است دقت شود.
- به نظر استخراجه نتایج سرشماری عمومی تمام کشور ۱۱۹ منطقه تقسیم شد که حوزه سرشماری الیگودرز یکی از آنهاست حد و این حوزه سرشماری با حدود شهرستان مطابقت داشته است.

۷۳  
گرداد

# نقشه تراکمن جمعیت در شمال البکویدین

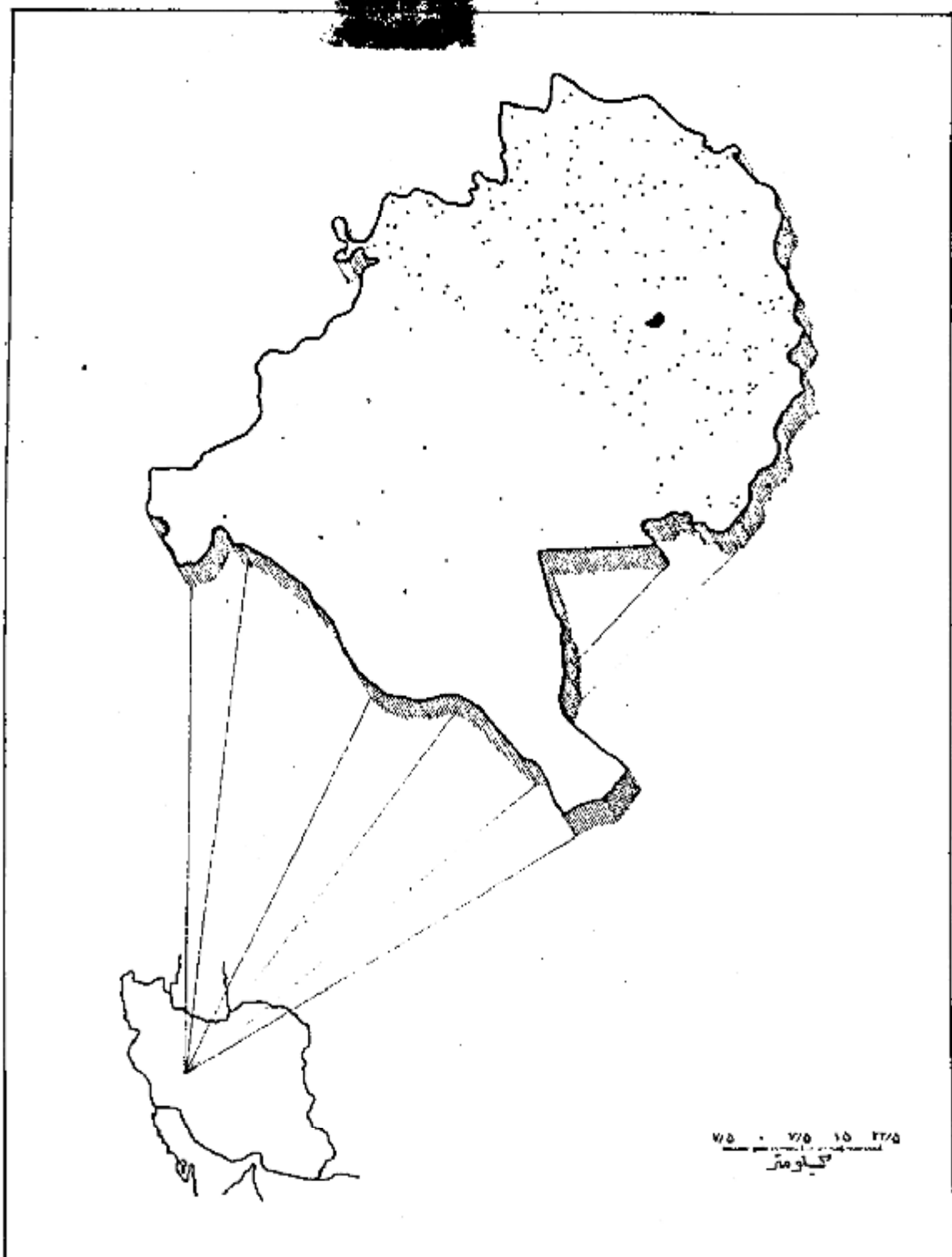

- هر نقطه نماینده ۵۰۰ نفر است .  
 ۱۳۸۱۷۶ . جمعیت کل خوزستان شمال البکویدین .  
 ۹۵۹۲ . جمعیت شهر البکویدین .

اگرچه در این حوزه سرشماری تعداد مردان بیش از زنان بود ولی اختلاف قابل توجهی در نقاط مختلف این حوزه وجود داشت در ۲۰۳ محل تعداد مردان بیش از تعداد زنان بود در ۷ نقطه تعداد مرد و زن مساوی و فقط در ۱۲۹ نقطه تعداد مردان کمتر از زنان بود در کل حوزه سرشماری ۶۷۱۰ نفر مرد و فقط ۶۳۴۶ نفر زن وجود داشت . این ازدیاد مردان بزرگان تنهایی در بین اشخاص جوان و اشخاص پیر دیده میشد بطوریکه بین سن ۱۵ و ۲۴ تعداد زنان معمولاً بیش از تعداد مردان بود .

در اکثر نقاط حوزه سرشماری میان سن مردان کمتر از میان سن زنان بود میان سن مردان و زنان تفاوت در حدود ۱۹ سال برای کل حوزه سرشماری و در حدود ۱۸ سال برای شهر الیگودرز نبود .

جدول شماره ۲ - جمع کل نفوس حوزه سرشماری الیگودرز که بر حسب سن و جنس طبقه بندی شده اند نشان میدهد . این جدول حاوی اطلاعات مشابهی برای شهر الیگودرز و بقیه نقاط حوزه سرشماری الیگودرز است .

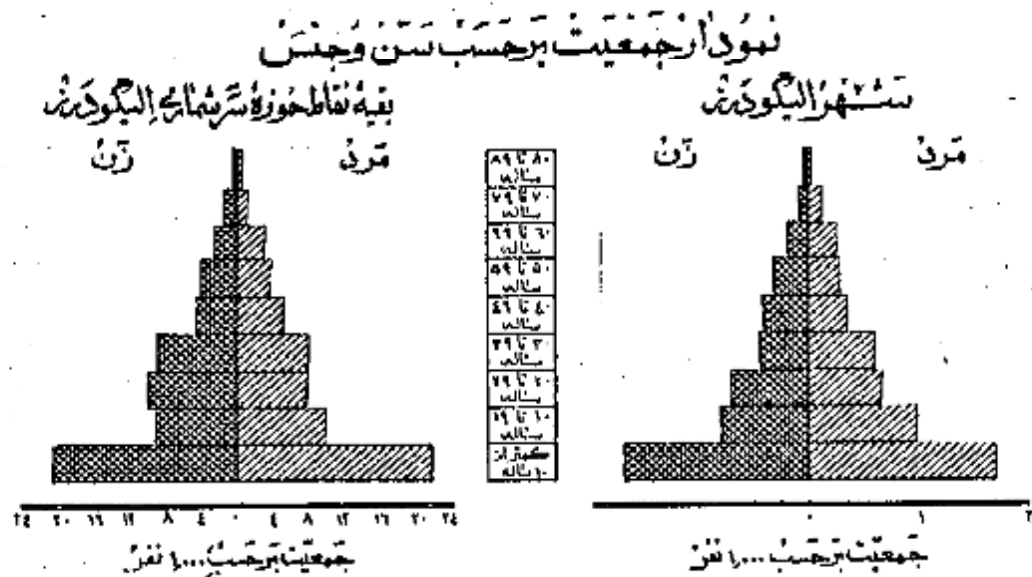

وضع زنانشویی

در جمعیت از ۱۵ ساله بالای تمام نقاط حوزه سرشماری الیگودرز نسبت زنان دارای همسر بیش از مردان دارای همسر بود . در کل حوزه این نسبت برای زنان ۷۷ درصد و برای مردان ۷۵ درصد بود سایر نسبتهای وضع زنانشویی برای زنان در حوزه سرشماری الیگودرز نیز به عبارت بود از زنان بیوه ۱۵ درصد زنان بی همسر در اثر طلاق ۱ درصد زنانیکه اصلاً ازدواج نکرده بودند ۷ درصد و نیز سایر نسبتهای وضع زنانشویی برای مردان نشان میدهد که ۲ درصد همسرشان فوت شده و در صرا همسرشان را طلاق گفته و ۲۲ درصد بقیه اصلاً ازدواج نکرده بودند .

بطور کلی حد متوسط سن شوهران بیشتر از حد متوسط سن همسرانشان میباشد زیرا مردان جوان در سنین پایین به عکس دختران جوان که بیشتر ازدواج میکنند و این امر همچنین نسبت بین زنان بیوه که برآب بیشتر از مردان زن مرده میباشد تأیید میکند . در گروه سنی ۱۵ تا ۲۴ ساله فقط ۲۰ درصد از مردان همسر داشتند در صورتیکه ۷۶ درصد از زنان دارای همسر بودند از طرف دیگر در گروه سنی ۴۵ ساله به بالا فقط ۵ درصد از مردان همسرشان فوت شده در حالیکه ۴۴ درصد از زنان بیوه بودند . و این اختلاف این حقیقت را میسراند که بطور متوسط سن شوهران بالاتر از سن همسران است .

جدول شماره ۴ - وضع زنانشویی جمعیت ۱۵ ساله به بالا بر حسب سن و جنس در حوزه سرشماری الیگودرز نشان میدهد و حاوی اطلاعات مشابهی برای شهر و بقیه نقاط حوزه سرشماری میباشد .

**نمودار وضع زنانشویی بر حسب جنس در جمعیت از ۱۵ ساله به بالا**

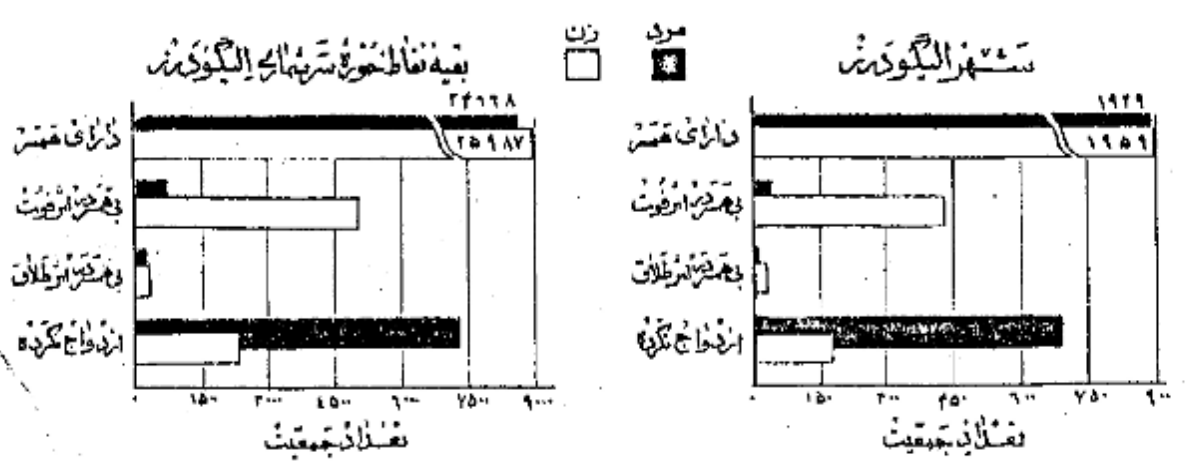

در تمام نقاط حوزه سرشماری الیگودرز نسبت مردان با سواد بطور قابل ملاحظه‌ای از زنان با سواد بیشتر بود. سیزده درصد از مردان ۱ درصد از زنان ۱۰ ساله به بالا قادر بخواندن و نوشتن بودند. نسبت افراد با سواد در شهر الیگودرز ۶۶ درصد بود ۱۶ درصد از مردم بقیه نقاط حوزه سرشماری قادر بخواندن و نوشتن بودند. افزایش امکانات تحصیلی در سالهای اخیر مخصوصاً برای بانوان از اینجامعلوم میشود که نسبت افراد با سواد در بین خرد سالان بیش از بزرگسالان است. نسبت اشخاص با سواد در کل حوزه سرشماری برای افراد کمتر از ۲۰ ساله ۱۱ درصد برای افراد ۲۰ تا ۳۰ ساله ۱۶ درصد بود. پیشرفتهای اخیر در سواد کردن بانوان در موقع مقایسه نسبت زنان جوان با سواد به زنان مسن با سواد بخوبی مشهود میشود چنانکه ۲ درصد از زنان ۱۰ تا ۱۹ ساله فقط کمتر از ۱ درصد از زنان ۴۰ ساله به بالا با سواد بودند. در بین مردان ۱۰ تا ۱۹ ساله ۱۸ درصد و در بین مردان ۴۰ ساله به بالا ۲۲ درصد با سواد وجود داشت.

جدول شماره ۵ - وضع سواد جمعیت حوزه سرشماری الیگودرز که بر حسب سن و جنس طبقه بندی شده است نشان میدهد و حاوی اطلاعات مشابهی برای شهرستانه نقاط حوزه سرشماری الیگودرز میباشد.

نمودار مربوط به باسوادها بر حسب سن و جنس که جمعیت آنرا در ساله بی‌الا  
شهر الیگودرز بقیه نقاط حوزه سرشماری الیگودرز

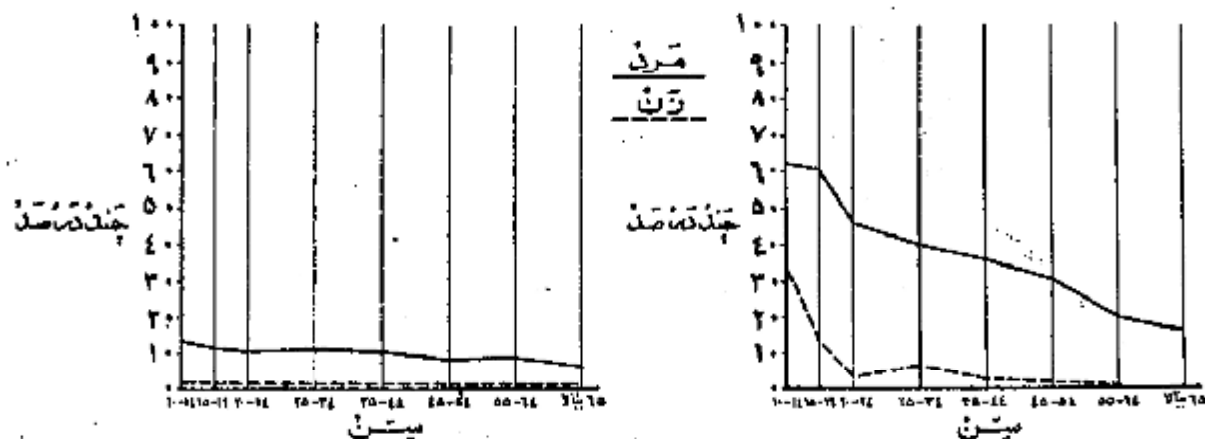

نمودار وضع آخرین مدرک تحصیلی بر حسب جنس که جمعیت آنرا در ساله بی‌الا

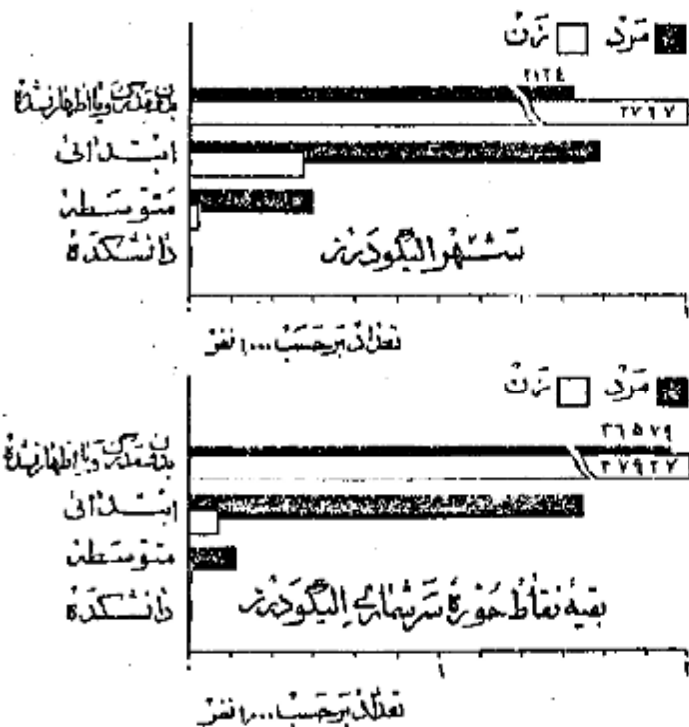

از جمعیت ۱۰ ساله به بالا ۱۶ درصد در کل حوزه سرشماری و ۲۱ درصد در شهر الیگودرز بزرگ یا چند سال از تحصیلات رسمی را تکمیل نموده بودند. و در حدود ۱۶ درصد در حوزه سرشماری و ۱۶ درصد در خود شهر تحصیلات ابتدائی (۵) را پایان رسانده بودند. نسبت افراد بیکه تحصیلات بیشتری داشتند در کل حوزه الیگودرز چنین بود: کمتر از ۱ درصد (۳۱ نفر) تحصیلات متوسطه را تمام کرده کمتر از ۱ درصد (۱۱۱ نفر) سه سال یا بیشتر دوره دانشکده را تکمیل کرده بودند. البته این نسبتها برای شهر الیگودرز قدری متفاوت بود.

امکانات تحصیلی برای مردان به طور قابل توجهی بیشتر از زنان بود. است و این موضوع از مقایسه نسبت مردان به زنانیکه یک یا چند سال مدرسه دیده اند بخوبی مشهود میشود. نسبت کسانییکه یک یا چند سال تحصیل رسمی دارند عبارتند از ۱۶ درصد برای مردان و ۱۶ درصد برای زنان. میان سالهای تحصیلی برای مردان شامل و برای زنان ۵ سال بود. جدول شماره ۶ - آخرین مدرک تحصیلی جمعیت ده ساله به بالا در کل حوزه شهرستانه نقاط حوزه سرشماری الیگودرز بر حسب سن و جنس نشان میدهد.

\* - کسانییکه مدرک یکی از کلاسهای متوسطه یا دانشکده را داشتند مسلماً دوره ابتدائی را با تمام رسانده و در اینجا جزو آن عده از کسانی حساب شده اند که مدرسه ابتدائی را تمام کرده اند.

در حدود ۱۰۰ درصد افراد حوزه سرشماری الیگودرز مسلمان بودند و شهرستان الیگودرز این نسبت ۱۹ درصد بود و نسبت کم باقیمانده شامل مسیحیان - کلیسای ساپرمذاهب میشد -  
جدول شماره ۷ - وضع مذہب جمعیت کل حوزه و شهرستانیہ نقاط حوزه سرشماری الیگودرز از آن بر حسب جنس و طبقہ بندی شصت و شش نفر

### نمودار وضع مذہب مختلف در جمعیت حوزہ سرشماری الیگودرز

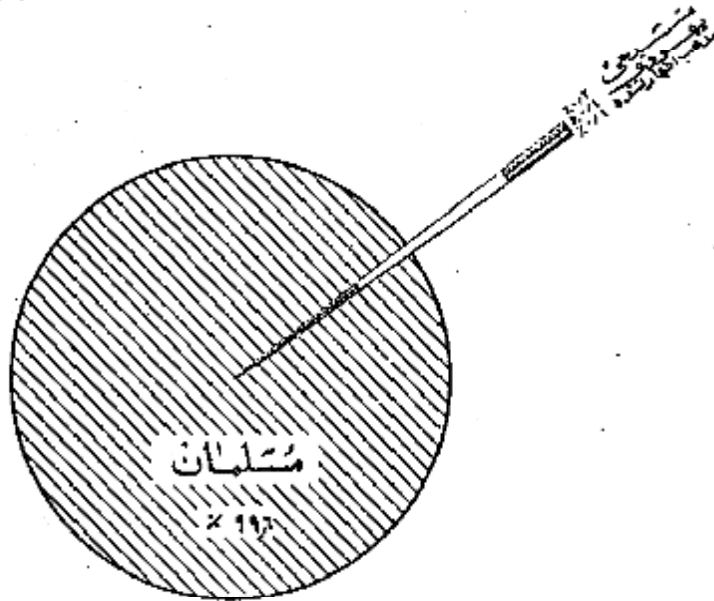

محل تولد

نود و نیش درصد از کسانی که در حوزه سرشماری الیگودرز مقيم بودند در داخل حوزه مزبور و ۳ درصد در شهرستانهای مجاور و ۲ درصد در قسمتهای دیگر ایران و تعداد بسیار قلیلی هم در خارج از ایران پدید آمده بودند جمعیت متولد در خارج از این حوزه سرشماری ۵۶۲۸ نفر بود که از آن عدد ۱۲۲۶ نفر در اراک و ۱۰۶۰ نفر در کاپانگ و ۶۶۱ نفر در اصفهان و ۸۸۵ نفر در موجود و ۲۹۸ نفر در محلات و ۲۰۴ نفر در تبریز و ۱۰۲ نفر در کاشان و ۹۹ نفر در تهران و بقیه متولدین سایر شهرستانهای کشورهای خارجی بودند . از متولدین در خارج از کشور بیش از همه ۲ نفر متولدین فرانسه و ۲ نفر متولدین روسیه و ۲ نفر متولدین عراق بودند کلیه متولدین خارج از کوه ۲۰ نفر در بقیه نقاط حوزه سرشماری مقيم بودند .

نسبت کسانی که هم متولد و هم مایم در این حوزه سرشماری بودند در سنین مختلف تفاوت مختصری داشت به عبارت دیگر ۹۲ درصد از کسانی که سنشان ۱۴۳۵ سال بود و ۹۶ درصد آنها یک سنسندان کمتر از ۵ سال بود متولد و مایم حوزه سرشماری الیگودرز بودند .

- جدول شماره ۸ - ساکنین حوزه سرشماری الیگودرز بر حسب شهرستان و با کشور محل تولد نشان میدهد .
- جدول شماره ۹ - ساکنی از اطلاعات مزبور تشکیل سن در کل حوزه و شهرستانیہ نقاط حوزه سرشماری میباشد .

### شاغلین و بیکاران

هشتاد و پنج درصد یا ۳۶ هزار نفر از مردان ده ساله بالای ساکن حوزه سرشماری الیگودرز بکار اشتغال داشتند . در شهرستان الیگودرز ۷۱ درصد یا ۲ هزار نفر از مردان بکار مشغول بودند . از تمام مردان بین ۲۵ تا ۴۴ ساله ۹۸ درصد بکار اشتغال داشتند و این رقم بزرگترین نسبت مردان شاغل بکار در سنین مختلف بود . در مردان در جستجوی کار در کل حوزه سرشماری ۲ درصد و در شهرستان الیگودرز ۴ درصد و در شهرستان الیگودرز ۴ درصد بود . نسبت مردانیکه نه شاغل بکار و نه در جستجوی کار بودند در کل حوزه در حدود ۲ درصد و در شهرستان الیگودرز ۲۵ درصد بوده اکثریت این افراد غیر فعال را در سنین پائین محصلین تشکیل میدادند . در بین زنان از ده ساله بیالاکه در حوزه سرشماری الیگودرز سکونت داشتند ۸۸ درصد خانه دار و فقط ۴ درصد شاغل بکار و کمتر از ۱ درصد در جستجوی کار بودند .

لم زنان شاغل بکار در هر گروه نشان میدهد که زنان جوان با نسبه بیشتر در سنين قبل از ازدواج بکار مشغول بودند و حال آنکه در سنين ازدواج و پيرى شاغلين کمتر شاغل بکار بودند. و نیز عدد بیشتری از زنان مسن تر و شاید زنان بيوميرى تا بين معاش خود بکار اشتغال داشتند.

جدول شماره ۱۰ - وضع فعاليت اقتصادى جمعيت از ده ساله بى بالا بر حسب سن و جنس در کل حوزه و شهرستانيه نقاط حوزه سرشمارى اليگودرز نشان میدهد.

### نمودار مربوط به وضع فعاليت اقتصادى در جمعيت از ده ساله بى بالا بر حسب جنس

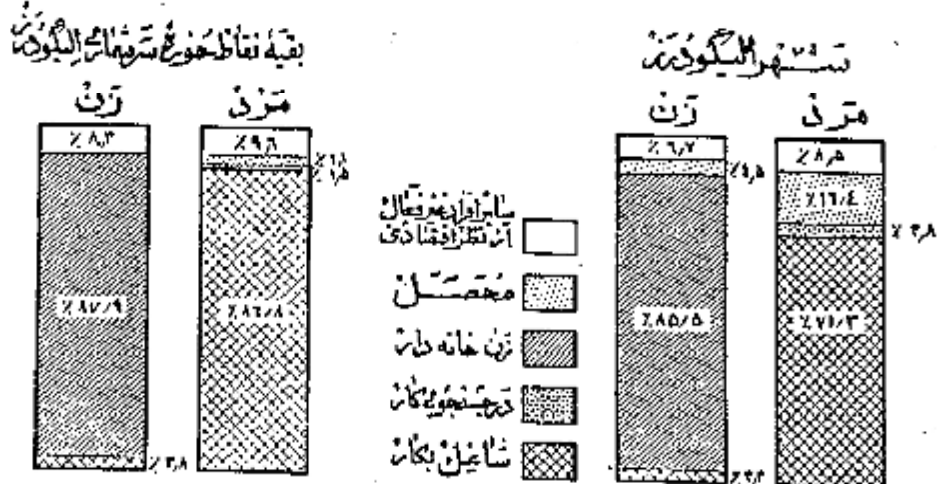

### نمودار مربوط به کار طبقات فعال آن نظر اقتصادى بر حسب سن و جنس جمعيت از ده ساله بى بالاى حوزه سرشمارى اليگودرز

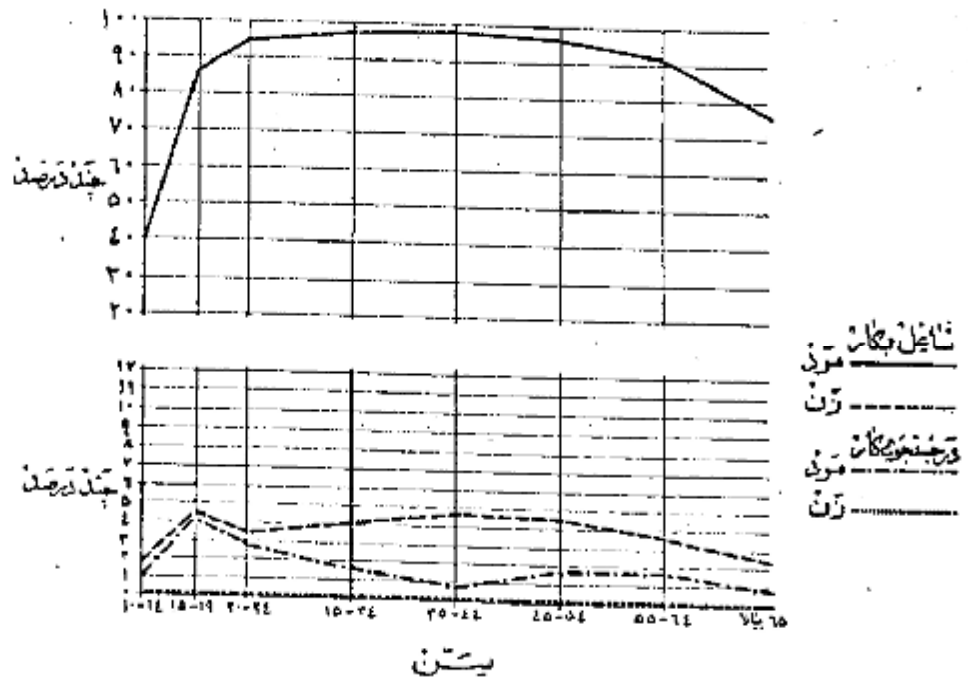



وضع اشتغال

در حوزه سرشماری الیگودرز جمعاً تعداد ۳۷ هزار نفر از افراد در ساله بیلا ظاهر کرده بودند که بکارهای سرآمد اشتغال دارند. از این گروه شافلین ۳۲ درصد مزد بگیر بوده و برای کارفرمایان غیر دولتی کار میکنند و ۳ درصد

نمودار وضع اشتغال جمعیت آرزو ساله بیلا محوره سرشماری الیگودرز

مستخدم دولت و ۱ درصد کارفرما بودند که پلنیا چند نفر کارگردار استخدام داشتند و ۲ درصد همده دار انجام کار خود بودند بدون اینکه کاری در استخدام داشته باشند و ۱ درصد هم کارگر خانوادگی بودند که بدون دریافت مزدی در کارگاههاییکه تعلق بخانواده خودشان داشت کار میکردند.

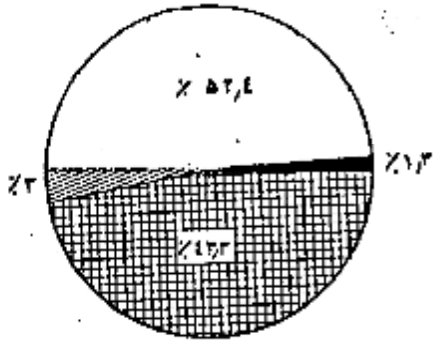

شکل

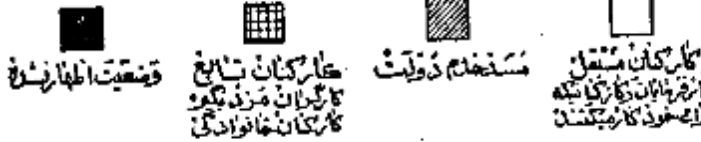

هتاد پنج درصد از مردان شاغل بکار حوزه سرشماری الیگودرز ظاهر کرده بودند که بشکل زراعت و ۸ درصد بحرفه های تولیدی و ۶ درصد بخدمات (سروسها) و ۳ درصد بفروش و ۱ درصد باستخراج معدن و ۷ درصد بقیه بکارهای

کوتاه مدت بکارهای مختلف مشاغل حرفه ای و فنیه امرواداری و حمل و نقل و غیره اشتغال داشتند. نسبت و در درصد از زنان شاغل بکار در حرفه های صنعتی و ۲۱ درصد بخدمات (سروسها) و ۱ درصد به زراعت و ۳ درصد بقیه بکارهای دیگر اشتغال داشتند. در میان زنان و مردان شاغل بکار همده ای که در مشاغل مربوط باستخراج زراعت کار میکنند جدا از آنهایی بودند که اشتغال بکارهای دیگر داشتند سن مردان و زنان شاغل بکار در اموری کمیستقیم تعلیمات و تجربیات بیشتری بود مانند مشاغل حرفه ای و فنیه و امرواداری پیش از سن افرادی است که بکارهای دیگر اشتغال داشتند.

جدول شماره ۱۱ - تقسیمات همده مشاغل را بر حسب سن و جنس در جمعیت شاغل بکار از دهه ساله بیلا در کل حوزه و شهرستان الیگودرز نشان میدهد.

جدول شماره ۱۲ - با تفصیل بیشتری حاوی طبقات مختلف مشاغل بر حسب جنس و وضع اشتغال در جمعیت شاغل بکار از دهه ساله بیلا ای کل حوزه سرشماری و شهرستان الیگودرز میباشد.

نمودار تقسیمات عمده مشاغل بر حسب سن در جمعیت آرزو ساله بیلا محوره سرشماری الیگودرز

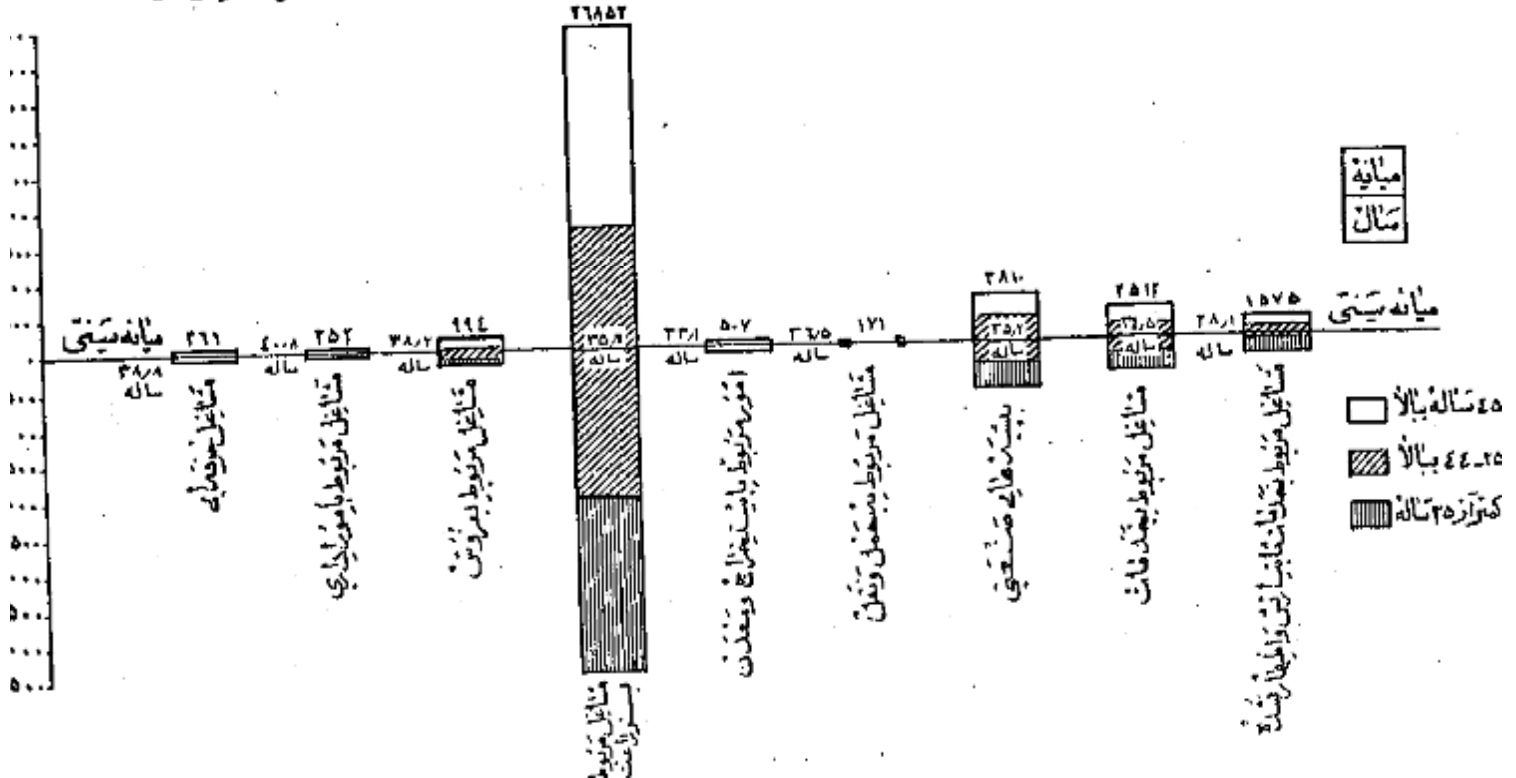

هفتاد و سه درصد از شاغلین بکار در کشاورزی و ۸ درصد در خدمات (سوسپا) و ۶ درصد در ساختمان و ۵ درصد در تولیدات صنعتی و ۳ درصد در تجارت و ۵ درصد بقیه در استخراج معدن - برق و گاز - حمل و نقل و سایر امور صنعتی فعالیت می نمودند. و این نسبتها بین شهر الیکود و روستایه نقاط حوزه سرشماری هنوز خصوصاً در فعالیتهای تجارت و کشاورزی متغیر بود. با توجیه در شهر الیکود روز ۱۷ درصد در تجارت و ۱۹ درصد به کشاورزی اشتغال داشتند در حالیکه در روستایه نقاط حوزه این ارقام برای تجارت ۲۲ درصد و برای کشاورزی ۷۷ درصد بوده است.

جدول شماره ۱۳ - تقسیمات عمده فعالیت صنعتی جمعیت شاغل بکار از ده ساله به بالا در کل حوزه و شهر روستایه نقاط حوزه سرشماری الیکود و روستایه مناطق و شهرستان می دهد.

جدول شماره ۱۴ - با تفصیل بیشتری شامل فعالیت صنعتی جمعیت شاغل بکار و بتکیک جنس و وضع اشتغال برای حوزه سرشماری و شهر الیکود و روستایه مناطق.

شماره های عمده صنایع جمعیت از ده ساله به بالا بر حسب جنس و روستایه مناطق الیکود

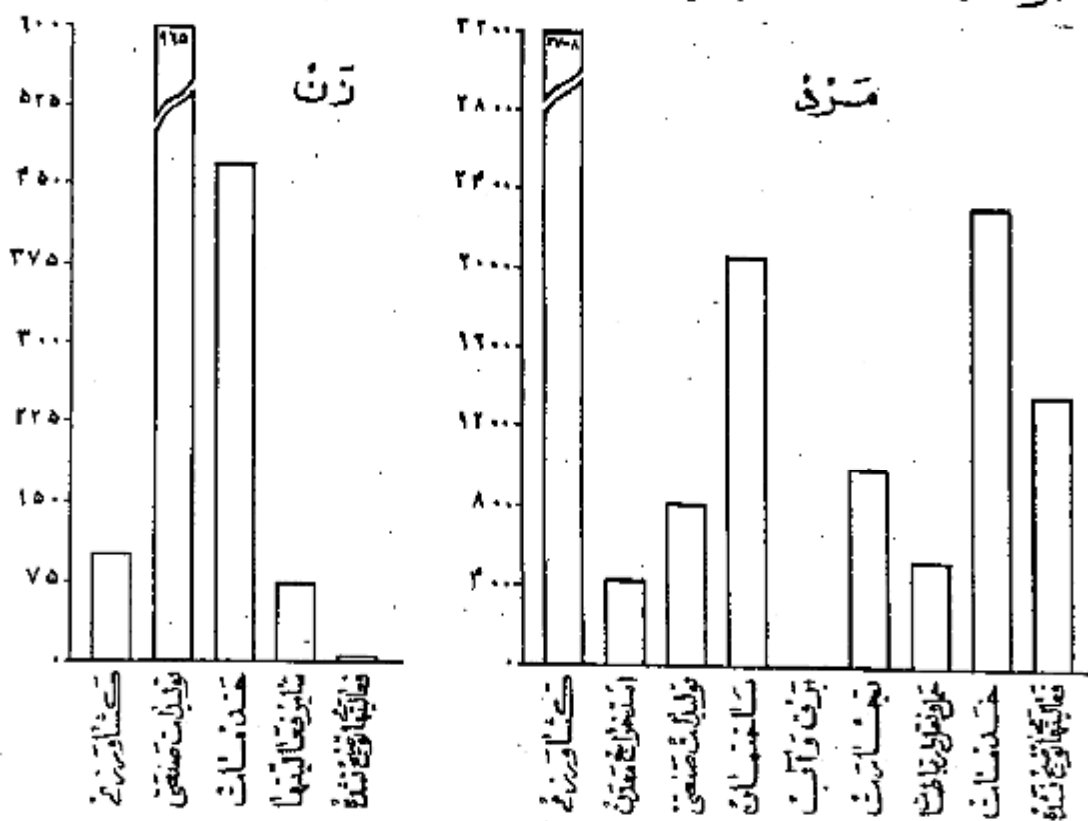

ماتوار

خانوارهای سرشماری شده در حوزه سرشماری الیکود روز ۲۵۴۶۲ خانوار بودند که از این عده ۱۸۶۸ خانوار در شهر الیکود روز ۲۳۵۹۴ خانوار در روستایه نقاط حوزه سرشماری شده بودند. میانہ نفرات خانوار در کل حوزه سرشماری و همچنین شهر الیکود روز ۵ نفر بود در ۱۳ درصد خانوارهای حوزه سرشماری الیکود روز فقط یک نفر با سواد وجود داشت و در ۶ درصد خانوارها دو یا چند نفر با سواد بودند و در ۸۱ درصد خانوارها کسی قادر بخواندن و نوشتن نبود. هفت درصد خانوارهای حوزه سرشماری اظهار نموده بودند که هیچیک از افراد خانوار آنها شاغل بکار نیست و ۶۹ درصد اظهار کرده بودند که فقط یک نفر شاغل بکار در بین افراد خانوار وجود دارد و ۲۹ درصد بقیه اظهار کرده بودند که دو یا چند نفر از افراد خانوار آنها بکار اشتغال دارند.

جدول شماره ۱۵ - خانوارهای کل حوزه و شهر روستایه نقاط حوزه سرشماری الیکود روز را بتکیک تعداد نفرات و عده با سواد در خانوارشان می دهد.

جدول شماره ۱۶ - حاوی طبقه بندی خانوارها بر حسب نفرات آنها و تعداد افراد شاغل بکار در هر خانوار است.

ایچ خانگی

نقط ۱۷۷۲ خانوار از ۲۵ هزار خانوار حوزه سرشماری الیکود روز اظهار کرده بودند که برای دریافت مزد یا استفاده شخصی بساختن و تولید بعضی محصولات ایچ خانگی در داخل خانه اشتغال دارند. در این خانوارها ۲۱۶۶ کارگاه صنایع خانگی وجود داشت که از این تعداد ۴۴ کارگاه در داخل شهر الیکود روز

مهمترین این صنایع در کل حوزه سرشماری و همچنین شهر الیگودرز تهیه و تولید قالی و کلم و زبل بود .  
جدول شماره ۱۷ - انواع صنایع خانگی را در کل حوزه سرشماری و شهر رقیه نقاط حوزه سرشماری الیگودرز نشان میدهد .

### نمودار انواع صنایع خانگی حوزه سرشماری الیگودرز

تفصیلات انواع صنایع خانگی



### انواع صنایع خانگی

نوع ساختمان و وضع تصرف

تقریباً ۵۲ درصد از واحدهای مسکونی در حوزه سرشماری از پشت ساخته شده بود این نسبت برای شهر ۷۷ درصد بود و همچنین ۴۱ درصد در کل حوزه و ۱۰ درصد در شهر الیگودرز از گل ساخته شده بود مصالح عمده ای که در ۲ درصد از واحدهای مسکونی که در کل حوزه و ۱۲ درصد از واحدهای مسکونی که در شهر الیگودرز یکا رنگ بوده بود از آجر و گشت ساخته شده بود چند درصد باقی مانده از واحدهای مسکونی کل حوزه از آجر و چوب و سنگ و غیره ساخته شده بود ۲۸ درصد ساکنین حوزه سرشماری اظهار کردند که مالک منزل مسکونی خود هستند ۲۶ درصد اظهار کردند که در منازل اجاره ای ساکن میباشند ۴۶ درصد اظهار کردند که در منازل مسکونی دارند که متعلق به خودشان نیست و در عین حال اجاره هم نمیپردازند . در شهر الیگودرز ۲۸ درصد از خانوارها اجاره نشین بودند در صورتیکه در رقیه نقاط حوزه سرشماری ۶۶ درصد در منازل اجاره ای زندگی میکردند .

در حوزه سرشماری الیگودرز نسبت مالکین ساکن خانه های آجری و گشتی بیش از نسبت مالکین در انواع دیگر واحدهای مسکونی بوده در شهر الیگودرز ۶۲ درصد و در رقیه نقاط حوزه سرشماری ۳۴ درصد از منازل که از آجر و گشت ساخته شده بود بوسیله خود مالک اشغال شده بود .  
جدول شماره ۱۸ - ساختمان و وضع تصرف واحدهای مسکونی را در کل حوزه و شهر رقیه نقاط حوزه سرشماری نشان میدهد .

### نمودار واحدهای مسکونی بر حسب نوع مصالح ساختمان

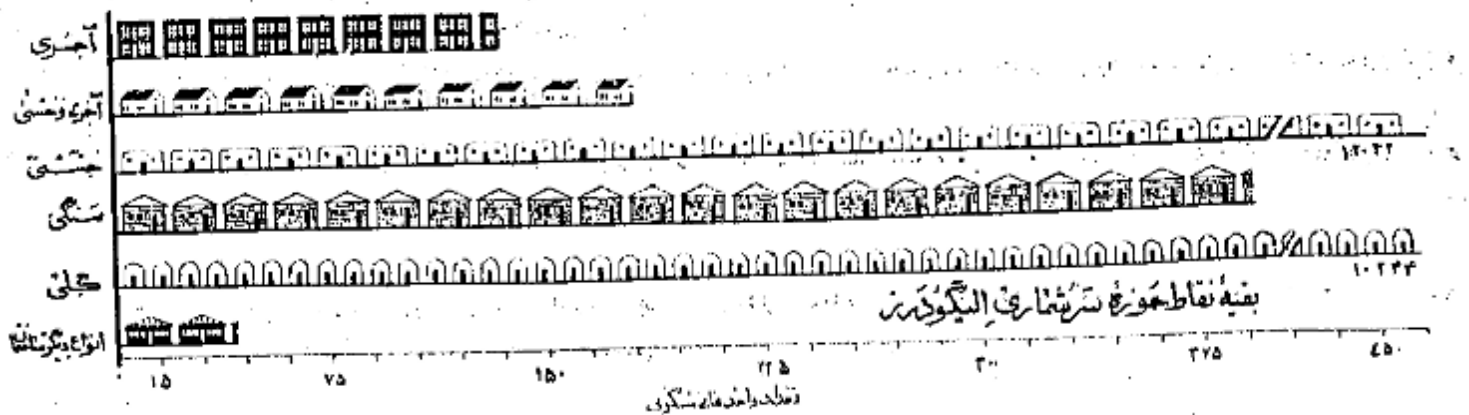

پرسشنامه ده

در موقع سرشماری مأمورین سرشماره مشور استند علاوه بر پرسشنامه نفوس پرسشنامه دیگری برای دهات بر ماخذ پاسخ هائیکه که خداوند ریاض آفرینش سفیدان محصل میداده تکمیل نمایند . این پرسشنامه حاوی شمولاتی راجع به مشخصات کلی ده شرح زیر بود :

شورای ده

شورای ده مطابق قانون مصوب ششم مرداد ۱۳۳۵ عبارت از هفت تن است که بنظر هیئت امر اجتماعی و عمرانی دهات از میان اهالی ده انتخاب میشوند .  
مدار سرد

مدار سرد ده دولتی و ماسی هستند که در صورت اول بوسیله وزارت فرهنگ در صورتی که توسط مردم اداره میشود .  
درمانگاه یا تاسیسات بهداشتی

درمانگاه یا تاسیسات بهداشتی ده در ساختمان (یا ساختمانها) یا غائی قرار گرفته و بوسیله پلینیا چند پزشک یا پزشکهار - پرستار یا ماما برای درمان بیماران و اعمالیسات قدمائی درمانی بیماران و یا مجروحین تأسیس شده . این تاسیسات رایگان یا پولی در دسترس عموم قرار دارد .  
حمام عمومی

حمام عمومی عبارت از محلی است که بنظر استحمام عموم ساخته شده .

مسجد

مسجد ساختمان یا اطرائی است که فقط برای ادای نماز سایر مراسم مذهبی اختصاص دارد .  
رادیو

در متگا دهیای گیرنده اخبار روزنامه های مذهبی - فرهنگی و تفریحی است که تعدادی از آن در تاریخ سرشماری در دهات مورد استفاده بوده است .  
خانه های

خانه آرائی دایر یا باری است که دولت مالک آن شناخته میشود و از آن بهره برداری میکند .  
املاک نوآرند

املاک نوآرند عبارت از املاکی است که با بر برد و خواست صاحب ملک یا قانون در دسترس استفاده عمومی یا احصای خاص قرار داده شده است .  
زمینهای متعلق به مالکین کشاورز

این تعریف شامل املاک متعلق به مالکینی است که خود یا همزوات مشغول میباشد .  
زمینهای متعلق به مالکین غیر کشاورز (اربابی)

این تعریف شامل املاک متعلق به مالکینی است که خود یا همزوات مشغول نیستند .  
املاک متعلق به مالکین غیر دولتی

این تعریف شامل املاک متعلق به موسسات غیر دولتی است مانند شرکتهای - موسسات تعاونی - انجمنها .  
میان

میان یکی از سه سنجش آماری است که اعداد وابسته یک موضوع آماری را از نظر شمارش بدو قسمت مساوی تقسیم مینماید و خود در مرکز این تساوی قرار میگردد با این ترتیب مثلا ساله سن ۲۱/۷ سال در شهر تهران جمعیت را بدو قسمت تقسیم مینماید بطوریکه از میان ۱۵۱۲۰۸۲ نفر جمعیت شهر تهران ۷۵۶۰۴۱ نفر در گروههای سنی بالاتر از ۲۱/۷ سال و ۷۵۶۰۴۱ نفر در گروههای سنی کمتر از ۲۱/۷ سال قرار میگیرند .

در شهر تهران میان سانهای تحصیلی ۶/۵ سال است یعنی نهی از کسانی که دارای مدرک رسمی تحصیلی هستند (۲۱۱۴۵۹ نفر) تحصیلاتشان بالاتر از ۶/۵ سال و نهی دیگر (۲۱۱۴۵۹ نفر) تحصیلاتشان یا همین تراز ۶/۵ سال است .

در شهر تهران میان تعداد نفقات خانوار ۱۴/۱ است باین معنی که نهی از خانوارها (۱۱۶۲۱۱۱ خانوار) نفقاتشان بیش از ۱۴/۱ و نهی دیگر (۱۱۶۲۱۱ خانوار) نفقاتشان کمتر از ۱۴/۱ است .

میانگین (حد متوسط) که غیر از میان یکی دیگر از سه سنجش آماری است عبارتست از حاصل تقسیم جمع کل یک گروه عددی بر تعداد دستجات آن گروه و بنا بر این نیایسد شیبانه رقم میان را با رقم میانگین (حد متوسط) اشتباه کرد .

سن

طبقه بندی سن بر اساس سن شمردن در موقع سرشماری قرار دارد که در پاسخ بشوال (چند سال دارید) تعیین گشته . در مواردیکه پاسخ دهنده قادر بدادن پاسخ بود مأمور سرشماره مسترد دانست سن او را بر حسب شواهر حال تعیین زند .

### زناشویی

طبقه بندی وضع زناشویی مربوط به وضع زناشویی در موقع سرشماری است که چهار دسته تقسیم شده است :

دارای همسر - بی همسر در اتروفوت - طلاق واقع شده و هرگز ازدواج نکرده .

### سواد

در طبقه بندی سواد تقسیمات زیر رعایت شده :

- الف - کسانی که بکلی آریزانیها نمیتوانند بخوانند و بنویسند بشکلی آنها نیکه تحصیلات رسمی دارند یا ندارند .
  - ب - کسانی که فقط میتوانند بخوانند .
  - ج - کسانی که نمیتوانند بخوانند و بنویسند .
- با سواد در این تشریح شامل قسمت الف در طبقه بندی بالا است .

### تحصیلات

آخرین مدرک تحصیلی عبارت است از گواهینامه ای که برای پایان رساندن آخرین سال مدرسه ابتدایی متوسطه یا دانشکده داده شده یا کارنامه ای که شخص را میسازد که تحصیلات خود را در کلاس بالاتر ادامه دهد با این طریق اگر محصلی در سال پنجم متوسطه شرکت کرده ولی در امتحانات مربوطه مردود شده باشد جز آنها در سال چهارم را تکمیل کرده اند طبقه بندی میشود . همچنین یک محصل ۱۲ ساله که در تاریخ سرشماری در سال ششم ابتدایی بوده جزو افرادی محسوب شده است . سال پنجم دبستان را پایان رسانده اند .

طبقه بندی مدارس ابتدایی یا متوسطه بر اساس طبقه بندی رسمی دولتی قرار دارد . اشخاص نیکه تحصیلات قدیم دارند یا تحت نظر معلم خصوصی یاد میگیرند رسمی تحصیل نموده اند با ارائه کسانی که اصلاً تحصیل نکرده اند جز دسته " مدرک تحصیلی رسمی ندارند یا درجه تحصیلی خود را اظهار نکرده اند " طبقه بندی نمیشوند .

### مذهب

طبقه بندی مذهب بر اساس پاسخ به سؤال " مذهب شما چیست؟ " بعمل آمده است .

### شهرستان محل تولد

افرادیکه درین حوزه سرشماری زندگی میکردند ولی در سایر شهرستانها متولد شده بودند بر حسب شهرستان محل تولد خود طبقه بندی شده اند . طبقه بندی سرشماری مجاور شامل شهرستانهایی است که با این حوزه سرشماری هم مرز اند . و حوزه های سرشماری غیر مجاور نیز شامل کلیه شهرستانهای دیگر که با این حوزه مرز ندارند میباشد . نام شهرستانهای مجاور و غیر مجاور در جدول ذکر شده است .

### کشور محل تولد

متولدین خارج از کشور بر حسب کشورهای زیر طبقه بندی شده اند :

آلمان - افغانستان - آمریکا - انگلستان - ایتالیا - پاکستان - ترکیه - چکسلواکی - روسیه (اتحاد جماهیر شوروی) - سوئد - سوئیس - سوریه - عراق - عرب سعودی - فرانسه - لبنان - لهستان - مصر - هندوستان - یونان .

متولدین در کشورهای دیگر تحت عنوان " متولدین در سایر کشورها " نشان داده شده .

### وضع فعالیت اقتصادی

مقصود از فعالیت اقتصادی فعالیتی است که بهره ای برای اجتماع از آن حاصل شود و یا سخباتیکه از افراد ده ساله بیابا به سؤال " شغل فعلی شما چیست؟ " نه شده طبقه بندی فعالیتهای اقتصادی را نشان میدهد .

افراد فعال از نظر اقتصادی از دو دسته تشکیل میشوند دسته ای که شاغل بکارهای اقتصادی هستند و دسته ای که قادر بر انجام کارهای غیره از نظر اقتصادی هستند ولی در جستجوی کار میباشد .

با توان خانه دار و محصلین و امثالهم در دسته غیر فعال (از نظر اقتصادی) طبقه بندی شده اند زیرا فعالیت این افراد تاثیر مستقیم در وضع اقتصادی ندارد .

### شغل

طبقه بندی مشاغل حاوی انواع مشخص کارهاست که موضوع فعالیت روزانه اشخاص میباشد صرف نظر از اینکه در چه محیط یا در چه نوع از فعالیت های دسته جمعی صنعتی انجام وظیفه میکنند مثل کسانی که در فعالیتهای دسته جمعی صنعتی سماجی و بانوسازی و یا حمل و نقل و یا سایر فعالیتها شغل حسابداری دارند .

در مواردیکه شخصی دارای دو یا چند شغل مختلف باشد بر حسب شغلی که از آن بیشتر بهره برداری میکند طبقه بندی شده است .

طبقه بندی مشاغل بر اساس طبقه بندی قراردادی بین المللی مشاغل ( S. 6. 0 ) تنظیم گردیده و شامل ۱ دسته تقسیمات هده و ۲۱ دسته طبقات مشاغل میباشد مشاغل مربوط با امور خدمات ( سرپرستی ) شامل فعالیتهایی است که بظهور حفاظت و حرارت مال و جان و همچنین انجام خدمات شخصی نسبت بفرز یا گروهی از افراد

انجام میشود .

خدمات شخصی شامل مناسبات مانند خدمتگزاری در خانه ها و در دستگاه های اداری و در مهمانخانه ها میباشد از قبیل شغل نوکری ، کفنی ، پیشخدمتی ، آشپزی ، سرآبداری و امثال آنها . شغلین امور خدمات ( سرویسها ) ممکن است در خدمت دولت یا غیر دولت باشند .

خدمات آرشیوی فقط شامل افرادی است که بطور ثابت در آن مشغولند . مشمولین برحسب شغل که در زمان قبل از احضار خدمت دارا بود مانند طبقه بندی شده اند .  
فعالیت دسته جمعی صنعتی

طبقه بندی فعالیت های دسته جمعی صنعتی شامل انواع مختلف فعالیت های اقتصادی است که نتیجه آن تولید محصولی و یا انجام خدمتی میباشد و بوسیله افراد و یا گروه معینی از اشخاص اداره میشود هر دسته از تقسیمات عددی بر طبق فعالیت صنعتی شامل مشاغل مختلفی میشود مثلاً یک کارخانه نساجی ممکن است هم بازرگان و هم انباردار هم هستند و هم ماشین نویسی در استخدام داشته باشد که کلیه این اشخاص را مشاغل مختلفی که دارند در فعالیت دسته جمعی "صنعت نساجی" طبقه بندی میشوند .

طبقه بندی فعالیتها بر اساس طبقه بندی قراردادی بین المللی فعالیت های دسته جمعی اقتصادی ( I.C.O. ) تنظیم گردیده است و شامل ۹ دسته شش رقمی است و ۱۰ دسته طبقات فعالیت صنعتی میباشد .

وسیع اشتغال

وسیع اشتغال بر اساس رابطه شغل پاسخ دهنده با کارگران زیر دست یا سرپرست به چند طبقه تفکیک شده که عبارتند از : کارفرما - کارکنانیکه برای خود کار میکنند - مستخدمین دولت - مزد بگیران - کارکنان خانوادگی بدون مزد .

کارفرما کسی است که کار خود را شخصا اداره میکند و یک یا چند نفر را بفرما از کارآموزان بدون مزد در استخدام دارد .  
شرطائیکه یک سرپرست انتظامی را اداره میکند و در ضمن کارکنانی در استخدام دارند جزو کارفرما یا کارکنان طبقه بندی شده اند .  
کارکنانیکه برای خود کار میکنند عبارتند از کسانی که شغل خود را شخصاً اداره کرده و کاری در استخدام ندارند یا از کارگران خانوادگی و کارآموزان بدون مزد در کار خود استفاده میکنند .

کارمند دولت کسی است که برای یک اداره دولتی کار میکند و شامل افراد حقوق بگیران از کشور و لشکری میباشد .  
مزد بگیر عبارتند از کسانی که برای کارکنان مستقل کارکنند و مقابل اجری بصورت نقدی - تنسی - حقوق ماهیانه - حق کسب و کار - انعام یا مزد پشایب خدادار را انجام داده دریافت نمایند .

کارکنان خانوادگی کسانی هستند که برای یکی از اعضای خانواده خود بدون دریافت مزد کار میکنند و در عوض ممکن با غذا یا پاداشهای نقدی دریافت میکنند .

خانوار

خانوار یعنی گروهی در قلم سرشماری شمرده شده عبارت است از کلیه افراد یکه قطع نظر از بستگی آنها با رئیس خانوار در یک واحد مسکونی زندگی میکنند بدین ترتیب خانوار شامل رئیس خانوار - همسر او - فرزندان - والدین یا سایر خویشاوندان یا همسایان یا خدمتگاری میشود که در یک واحد مسکونی با آن خانوار زندگی کنند .  
واحد مسکونی عبارت از متاسی است که بوسیله یک خانوار برای زندگی کردن مورد استفاده قرار میگیرد و ممکن است خانه یا آپارتمان یا چند واحدی از انواع دیگر واحد های مسکونی باشد .  
انحصاریکه در یک ساختمانها - زندانها - مدارس - پرورشگاه ، پیتان - هتلها - مؤسسات - قرارگاهها و سایر واحد های مسکونی عمومی بصورت بیرونی و بیرون است .  
یک خانوار زندگی نمیشوند جزا خانوار محسوب نشده اند .

صنایع خانگی

در مواردیکه کالایی در منزل بشمارد فرزند یا استفاده بطور مرتب ساخته میشود خانوار مربوطه در طبقه بندی خانوارها نیکه دارای صنایع خانگی بودند محسوب میگردند .  
برای ساختن این کالاها بزودی به یک از اعضای خانواده پرداخت نمیشود . صنایع خانگی که بطور شخص تفکیک شده عبارت از قالی - گیم - زلو - و جاجیم یا قفسی و نساجی - ریسندگی و بافندگی - پشم آوردن این ششم - پشم پاک کن و غیره بود . خانوارهایی که پیش از یک صنعت خانگی دارند بر حسب هر یک از صنایع مربوطه طبقه بندی شده اند .

صنایع دستی

صنایع دستی عبارتند از صنایع دستی که در آن بکاررفته بود بوسیله سرشمار شخص گردید . طبقه بندی صنایع دستی عبارت است از تمام انواع صنایع دستی - آجر و خشت - گل - چوب - سنگ - چادر - حصیر و مصالح دیگر - در ساختمانها نیکه مصالح بطور مختلف بکاررفته طبقه بندی واحد های مسکونی بر حسب مصالحی است که در ساختمان بیشتر مصرف داشته .

وضع حرف

وضع حرف بر اساس صرف سانس هر واحد مسکونی در موقع سرشماری تعیین گردیده . طبقه بندی وضع حرف عبارت از ملک - اجاره ای و میراثی معینی است .  
طبقه اجاره ای شامل واحد معینی است که سانس آن طالب منزل بود و برای استفاده از آن مبلغی نقدی یا اجتناباً بطور منظم پرداخته و شیفه غیر ملک معینی شامل اجاره ای است که سانس آن نه مانده منسبت و در برابر استفاده از آن وجه نقد یا اجتناباً میراثی دارند .

مَشْرُوحٌ جَدِّ اَوَّلُ





بقیه جدول شماره ۱ - جمعیت بر حسب جنس در شهر و دهات و دیگر نقاط سکونی حوزه سرشماری الیکودرز؛ آبانماه ۱۳۳۵ (نوامبر ۱۹۵۶)

شهر - ده - سایر نقاط سکونی	مرد	زن	شهر - ده - سایر نقاط سکونی	مرد	زن
بقیه نقاط کمتر از پنجاه هزار نفر			بقیه نقاط کمتر از پنجاه هزار نفر		
در سیاه	۱۰۰۳	۵۲۲	در سیاه	۱۰۶	۲۱۰
در ملام	۱۲۱	۵۶	در ملام	۲۶۷	۵۶۳
در ولواتان	۳۵۶	۱۷۷	در ولواتان	۷۳۱	۱۰۷۲
در ده هک	۱۸۶	۸۲	در ده هک	۵۱	۹۱
در قران	۷۲۳	۳۵۰	در قران	۶۰	۱۲۰
در ولت آباد	۱۰۱	۴۳۸	در ولت آباد	۱۲	۲۱۳
در ده جانی	۰	۲۳	در ده جانی	۱۱۱	۲۲۶
در ده حاجی	۳۱۸	۲۳۰	در ده حاجی	۲۱۳	۵۰۰
در ده سفید کانسخ	۲۵۸	۱۲۲	در ده سفید کانسخ	۵۱	۱۱۱
در ده	۳۵	۱۷	در ده	۰۷	۷۲۲
در ده صوفیان	۱۷۷	۲۳	در ده صوفیان	۵۷	۱۱۲
در ده موسی	۰	۲۰	در ده موسی	۱۰۶	۲۰۰
در ده والیکر	۲۴۸	۱۳۲	در ده والیکر	۲۱۵	۴۰۰
در ده نیلاخور	۲۵۱	۱۲۰	در ده نیلاخور	۲۸۸	۵۸۰
در ده نیس رود	۴۳۶	۱۱۷	در ده نیس رود	۱۴۳	۲۷۵
در ده عبدالوند	۵۱۸	۲۶۶	در ده عبدالوند	۷۱	۱۵۰
در دهی	۶۱۱	۳۴۱	در دهی	۱۸۸	۰۰
در ده جابلق	۱۲۵۰	۲۴۶	در ده جابلق	۸۲	۱۶۰
در ذوالقدر	۱۱۵	۵۷	در ذوالقدر	۴۰	۷۱۰
در تعلق آب	۸۳	۰۶	در تعلق آب	۲۷	۸۷
در رشیدی	۷۱۶	۳۵۶	در رشیدی	۷۱	۱۰۰
در رضا آباد	۲۶۶	۱۲۵	در رضا آباد	۷۳	۱۵۰
در رضی	۲۰۳	۱۰۳	در رضی	۳۲۳	۶۳۸
در رکن آباد	۰۷۰	۲۳۳	در رکن آباد	۸۳	۱۶۶
در رضی	۰۵۲	۲۳۷	در رضی	۲۰	۳۷
در زانق	۱۷۳	۷۷	در زانق	۰۰۱	۲۳۰
در زنان	۱۰۰۶	۵۰۳	در زنان	۱۷۸	۲۲۰
در زلم	۰۳۷	۲۲۱	در زلم	۳۲۰	۶۳۸
در زنگدر	۲۳۱	۱۱۵	در زنگدر	۳۷۹	۷۵۱
در زان	۶۶۵	۳۲۸	در زان	۱۱۶	۲۵۸
در سائیدی	۳۰۱	۱۶۰	در سائیدی	۱۵۰	۲۷۶
در سال صیقر	۶۶	۳۲	در سال صیقر	۶۶	۱۲۸
در سرانند	۳۷۵	۱۶۶	در سرانند	۳۷	۸۸
در سرجه	۱۳۵	۵۰	در سرجه	۶	۱۲
در سفید قبا	۵۰	۲۶	در سفید قبا	۱۱۸	۲۳۱
در سفید حاجی	۲۱۳	۱۲۳	در سفید حاجی	۱۳۰	۲۶۰
در سکنه	۵۰۵	۲۶۳	در سکنه	۱۸۶	۳۶۸
در سلطان آباد	۲۷۶	۱۲۶	در سلطان آباد	۶۳۰	۱۲۵۶
در سلیمان	۷۰	۳۸	در سلیمان	۱۵۳	۳۰۷
در سنج	۵۰۰	۲۴۰	در سنج	۱۰۶	۲۰۶
در سنگ سفید ککلی	۱۶۶	۱۷	در سنگ سفید ککلی	۵۵	۱۳۵
در سنگ سفید ارانه	۳۸۰	۱۸۶	در سنگ سفید ارانه	۷۵	۱۰۰
در سر	۱۰۷۲	۱۰۶	در سر	۷۰	۱۵۰
در سوزان	۵۵۵	۲۷۵	در سوزان	۶۸	۱۶۳
در سوت	۳۸۸	۱۸۵	در سوت	۱۰۰	۲۰۲
در سیاوش آباد	۳۱۵	۶۰	در سیاوش آباد	۱۱۰	۲۳۶
در سید آباد	۲۱۱	۵۰	در سید آباد	۱۶۱	۳۶۰
در سیردر	۳۶۸	۷۰	در سیردر	۳۰۶	۶۶۰
در سیزان	۸۱	۲۷۰	در سیزان	۱۰۰	۲۱۱
در سوله	۲۸۲	۳۷	در سوله	۱۳۰	۲۸۱

بقیه جدول شماره ۱ - جمعیت بر حسب جنس در شهر و دهات و دیگر نقاط سکونی حوزه سرشماری الیگودرز آبانماه ۱۳۳۵ (نوامبر ۱۹۵۶)

شهر - ده - سایر نقاط سکونی	مرد	زن	مرد	زن	مرد	زن	شهر - ده - سایر نقاط سکونی
بقیه نقاط کمتر از پنجاه هزار نفر							بقیه نقاط کمتر از پنجاه هزار نفر
شاطر	۱۶۷	۸۴	۸۴	۱۶۷	۱۶۷	۸۴	شاطر
شاهوله	۴۶۹	۲۳۲	۲۳۲	۴۶۹	۴۶۹	۲۳۲	شاهوله
شاهپورآباد	۹۰۶	۴۵۸	۴۵۸	۹۰۶	۹۰۶	۴۵۸	شاهپورآباد
شاه پهنه	۱۰۷	۵۶	۵۶	۱۰۷	۱۰۷	۵۶	شاه پهنه
شاه پهنه	۱۴۸	۷۷	۷۷	۱۴۸	۱۴۸	۷۷	شاه پهنه
شهرشم	۱۴۴	۷۱	۷۱	۱۴۴	۱۴۴	۷۱	شهرشم
شرق آباد (شاهپورآباد)	۷۷	۳۶	۳۶	۷۷	۷۷	۳۶	شرق آباد (شاهپورآباد)
شرق آباد	۷۶	۳۵	۳۵	۷۶	۷۶	۳۵	شرق آباد
شهرآباد	۱۴۰	۷۳	۷۳	۱۴۰	۱۴۰	۷۳	شهرآباد
شنگان	۲۴۷	۱۱۷	۱۱۷	۲۴۷	۲۴۷	۱۱۷	شنگان
شورجه	۱۷۷	۸۷	۸۷	۱۷۷	۱۷۷	۸۷	شورجه
شهریار	۱۸۴	۹۸	۹۸	۱۸۴	۱۸۴	۹۸	شهریار
طارون	۴۰۸	۲۰۸	۲۰۸	۴۰۸	۴۰۸	۲۰۸	طارون
طاسهل	۱۹۷	۱۰۴	۱۰۴	۱۹۷	۱۹۷	۱۰۴	طاسهل
طیپ آباد	۶۴۹	۳۲۳	۳۲۳	۶۴۹	۶۴۹	۳۲۳	طیپ آباد
طیان	۳۰۱	۱۵۰	۱۵۰	۳۰۱	۳۰۱	۱۵۰	طیان
همارآباد جابلق	۱۱۸	۷۱	۷۱	۱۱۸	۱۱۸	۷۱	همارآباد جابلق
همارآباد نزدیک بابا دینه	۳۰۰	۱۴۴	۱۴۴	۳۰۰	۳۰۰	۱۴۴	همارآباد نزدیک بابا دینه
هنرآباد	۲۱۷	۱۰۴	۱۰۴	۲۱۷	۲۱۷	۱۰۴	هنرآباد
مستوران	۲۴۱	۱۳۰	۱۳۰	۲۴۱	۲۴۱	۱۳۰	مستوران
عسکرآباد	۱۵۳	۷۹	۷۹	۱۵۳	۱۵۳	۷۹	عسکرآباد
علی آباد	۸۱	۴۱	۴۱	۸۱	۸۱	۴۱	علی آباد
علی آباد جابلق	۱۷۸	۹۱	۹۱	۱۷۸	۱۷۸	۹۱	علی آباد جابلق
علی آباد باچه لك	۷۳۳	۳۵۳	۳۵۳	۷۳۳	۷۳۳	۳۵۳	علی آباد باچه لك
فرح آباد	۸۲۷	۴۳۳	۴۳۳	۸۲۷	۸۲۷	۴۳۳	فرح آباد
فرزبان	۱ ۲۶۵	۶۸۷	۶۸۷	۱ ۲۶۵	۱ ۲۶۵	۶۸۷	فرزبان
فرش	۱ ۲۲۴	۶۳۰	۶۳۰	۱ ۲۲۴	۱ ۲۲۴	۶۳۰	فرش
فرقی	۱۵۷	۷۷	۷۷	۱۵۷	۱۵۷	۷۷	فرقی
فغن	۵۴۶	۲۶۹	۲۶۹	۵۴۶	۵۴۶	۲۶۹	فغن
نهره	۷۱۷	۳۸۵	۳۸۵	۷۱۷	۷۱۷	۳۸۵	نهره
نیروزآباد	۶۵	۳۱	۳۱	۶۵	۶۵	۳۱	نیروزآباد
قاسم آباد بربرود	۶۷۸	۳۴۴	۳۴۴	۶۷۸	۶۷۸	۳۴۴	قاسم آباد بربرود
قاسم آباد باچه لك	۳۰۲	۱۴۶	۱۴۶	۳۰۲	۳۰۲	۱۴۶	قاسم آباد باچه لك
قاضی آباد	۱۴۹	۷۶	۷۶	۱۴۹	۱۴۹	۷۶	قاضی آباد
قاتان	۷۷۱	۳۸۷	۳۸۷	۷۷۱	۷۷۱	۳۸۷	قاتان
قوه خان	۱۰۵	۵۰	۵۰	۱۰۵	۱۰۵	۵۰	قوه خان
قوه ملك	۳۹۰	۲۰۶	۲۰۶	۳۹۰	۳۹۰	۲۰۶	قوه ملك
قزلبین	۱۳۳	۶۳	۶۳	۱۳۳	۱۳۳	۶۳	قزلبین
قشلاق محمد	۱۲	۵	۵	۱۲	۱۲	۵	قشلاق محمد
قشلاق	۷۰	۳۹	۳۹	۷۰	۷۰	۳۹	قشلاق
قشلاق گنجه	۲۰۵	۱۰۰	۱۰۰	۲۰۵	۲۰۵	۱۰۰	قشلاق گنجه
قشلاق بیات	۲۱۷	۱۲۳	۱۲۳	۲۱۷	۲۱۷	۱۲۳	قشلاق بیات
قشلاق سادات	۴۷۱	۲۵۱	۲۵۱	۴۷۱	۴۷۱	۲۵۱	قشلاق سادات
قلعات	۱۰۵	۵۹	۵۹	۱۰۵	۱۰۵	۵۹	قلعات
قلعه گرجی	۱۰۱	۵۲	۵۲	۱۰۱	۱۰۱	۵۲	قلعه گرجی
قلعه خلیفه جابلق	۱۰۴	۵۲	۵۲	۱۰۴	۱۰۴	۵۲	قلعه خلیفه جابلق
قلعه رستم	۲۰۴	۱۳۰	۱۳۰	۲۰۴	۲۰۴	۱۳۰	قلعه رستم
قلعه برده	۳۱۶	۱۵۲	۱۵۲	۳۱۶	۳۱۶	۱۵۲	قلعه برده
قلعه رضا	۳۷۱	۱۷۱	۱۷۱	۳۷۱	۳۷۱	۱۷۱	قلعه رضا
قلعه اشتران	۳۷۲	۲۰۸	۲۰۸	۳۷۲	۳۷۲	۲۰۸	قلعه اشتران

بقیه جدول شماره ۱ - جمعیت بر حسب جنس در شهر - دهات و دیگر نقاط سکونی حوزه سرشماری الیگودرز: آبانماه ۱۳۳۵ (نوامبر ۱۹۵۶)

شهر - سایر نقاط سکونی	مرد	زن	شهر - ده - سایر نقاط سکونی	مرد	زن	شهر - ده - سایر نقاط سکونی	مرد	زن
بقیه نقاط کمتر از پنجهزار نفر			بقیه نقاط کمتر از پنجهزار نفر			بقیه نقاط کمتر از پنجهزار نفر		
لسکان	۱۲۴۷	۶۴۷	مکی آباد	۶۰۰	۱۸۶	لسکان	۱۲۴۷	۶۴۷
لمس	۳۶۰	۱۷۴	ملا طالب	۱۰۱	۱۱۶	لمس	۳۶۰	۱۷۴
لوزدر	۲۱۷	۲۱۶	ملک آباد	۲۱۴	۲۱۶	لوزدر	۲۱۷	۲۱۶
مالیجه	۴۴۱	۴۷۰	موشه	۴۰۳	۴۷۰	مالیجه	۴۴۱	۴۷۰
مامون	۷۷۳		مجان رودان			مامون	۷۷۳	
میازک آباد	۴۰	۶۰	میدانک	۲۰	۶۰	میازک آباد	۴۰	۶۰
محمود آباد نزدیک تاوکنه	۱۷۰	۸۳	میرانده	۱۰۳	۸۳	محمود آباد نزدیک تاوکنه	۱۷۰	۸۳
محمود آباد نزدیک تانان	۱۸۶	۱۱۱	نصر آباد	۱۱۱	۱۱۱	محمود آباد نزدیک تانان	۱۸۶	۱۱۱
محمود آباد نزدیک موشه	۲۰۸	۴۲۶	نصرت آباد نزدیک سیاوش آباد	۳۶۸	۴۲۶	محمود آباد نزدیک موشه	۲۰۸	۴۲۶
مدآباد	۸۲۴		نصرت آباد بیرون			مدآباد	۸۲۴	
مزیان	۱۰۸۶	۵۳۸	نصیر	۵۴۸	۵۳۸	مزیان	۱۰۸۶	۵۳۸
مزرعه نو	۶۱	۶		۰	۰	مزرعه نو	۶۱	۶
مزرعه غلامحسین	۱۲۲	۶۵	وزق در	۵۷	۶۵	مزرعه غلامحسین	۱۲۲	۶۵
مزرعه نجایلیق	۱۶۰	۸۶	زناوی	۷۴	۸۶	مزرعه نجایلیق	۱۶۰	۸۶
مزرعه آباد	۱۷۷	۱۰	هرستانه سفلی	۸۲	۱۰	مزرعه آباد	۱۷۷	۱۰
مزرعه قاسم	۳۳۲	۱۷۸	هرستانه علیا	۱۵۴	۱۷۸	مزرعه قاسم	۳۳۲	۱۷۸
مسعود آباد	۱۲۴۸	۶۱۴	حصائی	۱۶۵	۱۶۵	مسعود آباد	۱۲۴۸	۶۱۴
مشکک	۴۵۱	۲۴۲	هما	۲۰۹	۲۴۲	مشکک	۴۵۱	۲۴۲
مقاند علیا	۵۳۵	۲۷۸	هندر	۳۵۷	۲۷۸	مقاند علیا	۵۳۵	۲۷۸
مغانک سفلی	۵۸۳	۲۱۶	هنده	۲۸۴	۲۱۶	مغانک سفلی	۵۸۳	۲۱۶
مکان	۱۱۴	۶۰	هوش	۱۲۴	۶۰	مکان	۱۱۴	۶۰
مکدین سفلی	۱۹۳	۱۰۰	هوه	۱۶۰	۱۰۰	مکدین سفلی	۱۹۳	۱۰۰
مکدین علیا	۱۳۷	۸۷	یال اشور	۳۵۳	۱۷۶	مکدین علیا	۱۳۷	۸۷
مکره کهنیز	۱۱۴	۴۷۸	بنگک حسین	۷۱	۲۳	مکره کهنیز	۱۱۴	۴۷۸
			یوسف آباد	۱۱۴	۵۹			

جدول شماره ۲ - مشخصات برجسته نقاطیکه کمتر از پنجهزار نفر جمعیت دارند در حوزه سرشماری الیگودرز: آبانماه ۱۳۳۵ (نوامبر ۱۹۵۶)

مشخصات برجسته ده	تعداد دهات	چند درصد	مشخصات برجسته ده	تعداد دهات	چند درصد
مجموع نقاط کمتر از پنجهزار نفر	۲۳۸		رادبو ۱		
شورای ده	۱۲۱	۳۵/۸	دهاتیکه رادبو ندارند و اظهار کرده اند	۲۲۱	۶۷/۷
مدرسه یا سایر موسسات فرهنگی			دهاتیکه ۱ تا ۴ رادبو دارند	۱۹	۴۹/۳
دهاتیکه ۱ تا ۴ مدارس دولتی دارند	۲۳	۶/۸	دهاتیکه ۵ تا ۹ رادبو دارند	۸	۲/۱
دهاتیکه ۵ تا ۹ مدارس ملی دارند	۵۶	۱۶/۶	دهاتیکه ۱۰ رادبو یا بیشتر دارند	۲	۰/۶
دهاتیکه مدارس دولتی و ملی دارند	۳	۰/۱	وضع تصرف زمین (تمام ده و یا قسمتی از ده)		
دهاتیکه موسسات فرهنگی ندارند	۲۵۶	۷۵/۷	خالصه	۲	۰/۶
بهرداری یا درمانگاه یا سایر موسسات بهداشتی	۱	۰/۳	موقوفه	۲۵	۷/۴
حمام عمومی	۲۹۲	۸۶/۴	متعلق ببالکین کشاورز	۱۵	۳/۸
مسجد	۱۸۲	۵۳/۸	متعلق ببالکین غیر کشاورز (آرایی)	۳۰۰	۸۸/۸
			متعلق به بنگاههای غیر دولتی	-	-

جدول شماره ۲ - جمعیت بر حسب سن و جنس در حوزه سرشماری الیگودرز، آبانماه ۱۳۳۵ (تایمیر ۱۱۵۶)

چند درصد			تعداد			سن
زن	مرد	مرد و زن	زن	مرد	مرد و زن	
۱۰۰/۰	۱۰۰/۰	۱۰۰/۰	۶۴ ۷۶۱	۶۷ ۷۱۵	۱۳۲ ۴۷۶	کلیه سنین
۱۱/۳	۲۰/۲	۱۶/۸	۱۲ ۲۶۶	۱۳ ۰۰۱	۲۵ ۲۶۷	کستراز ۵ ساله
۲/۷	۳/۱	۲/۱	۱ ۷۱۵	۲ ۳۰۹	۴ ۰۲۴	کستراز یکساله
۱۶/۶	۱۶/۶	۱۶/۶	۱۰ ۵۵۱	۱۰ ۷۷۷	۲۱ ۳۲۸	۱- ۱ ساله
۱۶/۰	۱۵/۷	۱۵/۸	۱۰ ۱۳۷	۱۰ ۱۳۸	۲۰ ۲۷۵	۱- ۵ ساله
۷/۵	۶/۲	۸/۵	۷ ۷۸۵	۶ ۰۰۱	۱۰ ۸۳۶	۱۱- ۱۰ ساله
۷/۶	۷/۲	۷/۴	۷ ۸۱۵	۷ ۶۰۹	۱۴ ۴۲۴	۱۱- ۱۵ ساله
۸/۱	۵/۳	۶/۷	۵ ۱۲۷	۳ ۷۵۰	۸ ۵۷۷	۲۱- ۲۰ ساله
۱۵/۱	۱۴/۰	۱۴/۵	۱۵ ۶۶۱	۱۵ ۰۲۶	۳۰ ۶۸۷	۲۱- ۲۵ ساله
۶/۰	۱۰/۱	۶/۷	۵ ۷۳۵	۶ ۷۲۵	۱۲ ۴۶۰	۲۱- ۳۵ ساله
۷/۶	۷/۲	۷/۵	۵ ۰۰۰	۷ ۶۰۰	۱۲ ۶۰۰	۳۵- ۴۵ ساله
۵/۵	۵/۸	۵/۷	۳ ۷۱۵	۳ ۸۰۰	۷ ۵۱۵	۴۵- ۵۵ ساله
۲/۶	۲/۸	۲/۰	۱ ۶۶۱	۲ ۱۷۷	۳ ۸۳۲	۵۵- ۶۵ ساله
۱/۰	۱/۰	۱/۰	۶۰	۶۵	۱۲۵	۶۵- ۷۵ ساله
۰/۳	۰/۵	۰/۴	۱۶۱	۳۲۳	۴۸۴	۷۵- ۸۵ ساله
-	-	-	۳۵	۱۶	۵۱	سن اظهار نشده
-	-	-	۱۶/۷	۱۸/۳	۱۶/۰	بیانه سنی
۱۰۰/۰	۱۰۰/۰	۱۰۰/۰	۷ ۷۳۷	۷ ۸۵۵	۱۵ ۵۹۲	کلیه سنین
۱۱/۳	۱۷/۵	۱۸/۴	۹۱۲	۸۵۲	۱ ۷۶۴	کستراز ۵ ساله
۲/۶	۳/۱	۲/۱	۱۲۵	۱۵۲	۲۷۷	کستراز یکساله
۱۶/۶	۱۴/۴	۱۵/۵	۷۸۷	۷۰۰	۱ ۴۸۷	۱- ۱ ساله
۱۷/۳	۱۷/۰	۱۷/۱	۸۲۱	۸۲۴	۱ ۶۴۵	۱- ۵ ساله
۸/۶	۱۰/۶	۶/۶	۷۰۱	۵۱۶	۱ ۲۱۷	۱۱- ۱۰ ساله
۸/۷	۶/۳	۶/۰	۷۱۱	۷۰۱	۱ ۴۱۲	۱۱- ۱۵ ساله
۷/۶	۶/۲	۷/۰	۳۷۶	۳۶۶	۷۴۲	۲۱- ۲۰ ساله
۱۲/۱	۱۲/۳	۱۲/۲	۵۷۲	۶۶۷	۱ ۲۳۹	۲۱- ۲۵ ساله
۸/۷	۸/۵	۸/۶	۷۱۴	۷۱۴	۱ ۴۲۸	۲۱- ۳۵ ساله
۸/۸	۶/۶	۷/۶	۳۹۷	۳۳۵	۷۳۲	۳۵- ۴۵ ساله
۵/۸	۵/۸	۵/۶	۲۵۶	۲۸۰	۵۳۶	۴۵- ۵۵ ساله
۲/۱	۳/۲	۲/۷	۱۰۰	۱۵۷	۲۵۷	۵۵- ۶۵ ساله
۰/۶	۱/۱	۱/۰	۷۰	۵۳	۱۲۳	۶۵- ۷۵ ساله
۰/۶	۰/۵	۰/۸	۲۷	۲۶	۵۳	۷۵- ۸۵ ساله
-	-	-	۲	۱	۳	سن اظهار نشده
-	-	-	۱۷/۷	۱۷/۶	۱۷/۲	بیانه سنی
۱۰۰/۰	۱۰۰/۰	۱۰۰/۰	۵۸ ۷۱۷	۵۹ ۸۶۰	۱۱۸ ۵۸۷	کلیه سنین
۱۱/۳	۲۰/۴	۱۶/۴	۱۱ ۳۵۹	۱۲ ۱۶۶	۲۳ ۵۲۵	کستراز ۵ ساله
۲/۷	۳/۱	۲/۲	۱ ۵۱۰	۱ ۱۵۲	۲ ۶۶۲	کستراز یکساله
۱۶/۶	۱۶/۸	۱۶/۷	۹ ۷۶۷	۱۰ ۰۴۷	۱۹ ۸۱۴	۱- ۱ ساله
۱۵/۶	۱۵/۶	۱۵/۷	۹ ۳۱۶	۹ ۳۱۷	۱۸ ۶۳۰	۱- ۵ ساله
۷/۵	۶/۲	۸/۵	۷ ۳۷۶	۵ ۵۳۵	۱۲ ۹۱۱	۱۱- ۱۰ ساله
۷/۶	۷/۰	۷/۳	۷ ۷۳۷	۷ ۲۰۳	۱۴ ۹۴۰	۱۱- ۱۵ ساله
۸/۱	۵/۳	۶/۷	۷ ۵۰۱	۳ ۱۵۱	۱۰ ۶۵۲	۲۱- ۲۰ ساله
۱۵/۳	۱۴/۰	۱۴/۶	۸ ۹۸۹	۸ ۳۸۲	۱۷ ۳۷۱	۲۱- ۲۵ ساله
۶/۱	۱۰/۵	۶/۸	۵ ۳۲۱	۶ ۳۱۱	۱۱ ۶۳۲	۲۱- ۳۵ ساله
۷/۸	۷/۲	۷/۵	۷ ۶۰۳	۷ ۳۱۵	۱۴ ۹۱۸	۳۵- ۴۵ ساله
۵/۵	۵/۸	۵/۷	۳ ۲۳۹	۳ ۵۲۰	۶ ۷۵۹	۴۵- ۵۵ ساله
۲/۷	۳/۸	۲/۰	۱ ۵۷۹	۲ ۰۱۷	۳ ۵۹۶	۵۵- ۶۵ ساله
۱/۰	۱/۰	۱/۰	۵۶۵	۶۰۱	۱ ۱۶۶	۶۵- ۷۵ ساله
۰/۳	۰/۵	۰/۸	۱۶۷	۲۹۷	۴۶۴	۷۵- ۸۵ ساله
-	-	-	۲۳	۱۵	۳۸	سن اظهار نشده
-	-	-	۱۶/۸	۱۸/۴	۱۶/۲	بیانه سنی

جدول شماره ۴ - وضع زناشویی بر حسب سن و جنس در جمعیت از ۱۵ ساله به بالای حوزه سرشماری الیگودرز: آبانماه ۱۳۳۰ (نوامبر ۱۹۵۶)

(سن اظهار نشده نیز جز جمع سنین از ۱۵ ساله به بالا منظور شده است)

ازدواج نکرده	سن همسر		دارای همسر		جمع	سن و جنس
	در اثر طلاق	در اثر فوت	چند درصد	تعداد		
۸۰۱۲	۱۷۸	۶۸۸	۷۰/۰	۲۶۰۶۷	۲۵۰۷۵	جمع از ۱۵ ساله به بالا - <b>سرک</b>
۱۰۰	۱	۱	۱/۲	۲۰۲	۱۶۰۹	۱۹-۱۰ ساله
۲۰۳۰	۱۱	۷	۱۰/۶	۱۱۰۲	۲۱۰۰	۲۱-۲۰ ساله
۱۳۳۹	۶۳	۵۶	۸۲/۶	۷۰۷۱	۱۰۰۲۶	۲۱-۲۰ ساله
۱۰۶	۴۱	۵۹	۶۶/۱	۶۱۸۱	۶۷۲۵	۲۱-۲۰ ساله
۲۹	۲۴	۶۶	۶۶/۸	۴۰۰۱	۱۶۰۰	۲۱-۲۰ ساله
۷	۱۴	۱۴۴	۶۵/۷	۳۶۳۵	۲۸۰۰	۲۱-۲۰ ساله
۱	۱۷	۱۶۱	۶۶/۵	۱۶۸۱	۲۱۷۴	۲۱-۲۰ ساله
۱	۴	۸۵	۸۶/۲	۵۶۱	۶۵۴	۲۱-۲۰ ساله
۲	۳	۱۸۱	۷۲/۱	۲۳۷	۲۳۳	۲۱-۲۰ ساله
۱	-	-	#	۱۲	۱۲	سن اظهار نشده
۲۴۷۸	۳۲۱	۱۸۸۰	۷۷/۰	۱۷۱۴۶	۱۶۲۲۳	جمع از ۱۵ ساله به بالا - <b>زن</b>
۲۰۴۲	۴۲	۱۲	۵۶/۷	۲۷۴۱	۴۸۴۵	۱۹-۱۵ ساله
۱۹۸	۵۲	۳۳	۶۴/۵	۱۸۱۳	۵۱۲۷	۲۱-۲۰ ساله
۱۲۴	۷۳	۱۲۲	۶۶/۶	۱۲۳۲	۶۵۶۱	۲۱-۲۰ ساله
۴۰	۶۱	۱۴۷	۶۰/۱	۵۱۸۷	۵۷۲۵	۲۱-۲۰ ساله
۲۷	۵۶	۱۷۸	۷۲/۸	۳۶۳۹	۵۰۰۰	۲۱-۲۰ ساله
۱۶	۱۷	۱۷۵۹	۴۷/۶	۱۶۷۳	۳۱۶۵	۲۱-۲۰ ساله
۱۵	۱۸	۱۱۲	۲۷/۰	۴۵۴	۱۶۷۱	۲۱-۲۰ ساله
۱۰	۱۰	۴۷۷	۱۷/۶	۱۰۸	۶۰۵	۲۱-۲۰ ساله
-	-	۱۵۷	۱۷/۸	۳۴	۱۹۱	۲۱-۲۰ ساله
۶	۱	۱	#	۱۷	۳۵	سن اظهار نشده
۶۸۷	۹	۳۸	۷۲/۱	۱۱۲۱	۲۶۶۳	جمع از ۱۵ ساله به بالا - <b>شهر الیگودرز</b>
۴۲۶	-	-	۲/۳	۱۵	۱۵۱	۱۹-۱۵ ساله
۱۷۱	۲	-	۳۱/۵	۳۱۸	۳۱۱	۲۱-۲۰ ساله
۴۲	۳	۲	۱۲/۷	۶۰۰	۶۴۷	۲۱-۲۰ ساله
۲۸	۲	۲	۱۲/۳	۳۸۲	۴۱۱	۲۱-۲۰ ساله
۱	۱	۶	۱۷/۶	۳۲۷	۳۳۵	۲۱-۲۰ ساله
-	-	۷	۱۷/۵	۲۷۳	۲۸۰	۲۱-۲۰ ساله
-	۱	۱۰	۱۳/۰	۱۴۶	۱۵۷	۲۱-۲۰ ساله
-	-	۶	#	۴۷	۵۳	۲۱-۲۰ ساله
-	-	۵	#	۲۶	۲۶	۲۱-۲۰ ساله
۱	-	-	#	-	۱	سن اظهار نشده
۱۷۷	۲۱	۴۳۰	۷۵/۵	۱۶۵۱	۲۰۹۵	جمع از ۱۵ ساله به بالا - <b>زن</b>
۱۵۳	۲	۱	۶۱/۸	۲۵۱	۴۱۱	۱۹-۱۵ ساله
۱۲	۳	۱	۶۵/۷	۳۶۰	۳۷۶	۲۱-۲۰ ساله
۱۰	۴	۱۱	۶۵/۶	۵۴۷	۵۷۲	۲۱-۲۰ ساله
۱	۶	۴۵	۸۷/۱	۳۶۲	۴۱۴	۲۱-۲۰ ساله
۱	۶	۱۲۱	۶۷/۸	۲۶۱	۳۱۷	۲۱-۲۰ ساله
-	۷	۱۳۷	۴۲/۸	۱۳۲	۱۵۶	۲۱-۲۰ ساله
-	-	۶۱	۳۱/۰	۳۱	۱۰۰	۲۱-۲۰ ساله
-	-	۲۸	#	۱۲	۴۰	۲۱-۲۰ ساله
-	-	۲۵	#	۲	۲۷	۲۱-۲۰ ساله
-	-	-	#	۲	۲	سن اظهار نشده

بقیه جدول شماره ۴ موضوع زناشویی بر حسب سن و جنس در جمعیت ارضه ایالت بیلابی حوزه سرشماری الیکودیز: آبانماه ۱۳۳۵ (نوامبر ۱۹۵۶)  
(سن اظهار شده نیز جزو جمع سنین از ۱۵ ساله بیابا منظور شده است)

ازدواج نکرد	بی همسر		دارای همسر		جمع	سن و جنس
	در اثر تلاق	در اثر فوت	بند در حد	تعداد		
۷۲۲۵	۱۶۱	۶۵۰	۷۵/۲	۲۴۱۶۸	۲۲۸۱۴	بقیه نقاط حوزه سرشماری الیکودیز
						شهر
						جمع از ۱۵ ساله بیابا
۴۰۱۴	۱	۱	۴/۴	۱۸۷	۱۲۰۳	۱۱-۱۵ ساله
۱۸۵۳	۱	۷	۴۰/۷	۱۲۸۴	۳۱۵۱	۱۶-۲۰ ساله
۱۲۹۷	۶۰	۵۴	۸۳/۲	۶۱۷۱	۸۳۸۱	۲۱-۲۵ ساله
۱۱۸	۲۱	۵۲	۶۶/۷	۶۱۰۲	۱۳۱۱	۲۶-۳۰ ساله
۲۸	۲۳	۱۰	۱۶/۱	۴۱۷۴	۴۳۱۵	۳۱-۳۵ ساله
۷	۱۴	۱۳۷	۶۵/۵	۲۳۶۲	۳۵۴۰	۳۶-۴۰ ساله
۴	۱۶	۱۵۴	۶۶/۴	۱۸۴۳	۲۰۱۷	۴۱-۴۵ ساله
۱	۴	۷۶	۸۶/۰	۵۱۷	۶۰۱	۴۶-۵۰ ساله
۲	۳	۷۶	۷۴/۷	۲۱۱	۲۱۷	۵۱-۵۵ ساله بیابا
۳	-	-	■	۱۲	۱۵	سن اظهار نشده
						جمع از ۱۵ ساله بیابا
۲۳۰۱	۳۳۱	۵۰۵۸	۷۷/۲	۲۵۱۸۷	۲۲۱۷۸	شهر
						جمع از ۱۵ ساله بیابا
۱۸۸۹	۳۱	۱۱	۵۶/۲	۱۴۹۰	۴۴۳۴	۱۱-۱۵ ساله
۱۸۶	۵۰	۳۲	۶۴/۴	۴۴۳	۴۷۵۱	۱۶-۲۰ ساله
۱۱۴	۶۹	۱۲۱	۶۶/۱	۸۱۸۵	۸۱۸۹	۲۱-۲۵ ساله
۳۶	۵۵	۴۰۲	۱۰/۷	۴۸۲۵	۵۳۱۱	۲۶-۳۰ ساله
۲۴	۵۰	۱۱۵۷	۷۳/۲	۳۳۷۰	۴۶۰۳	۳۱-۳۵ ساله
۱۶	۴۰	۱۶۶۲	۴۸/۷	۱۵۶۱	۳۲۳۱	۳۶-۴۰ ساله
۱۵	۱۸	۱۳۱۱	۲۶/۳	۴۱۵	۱۵۷۱	۴۱-۴۵ ساله
۱۰	۱۰	۴۴۹	۱۷/۰	۱۶	۵۶۵	۴۶-۵۰ ساله
-	-	۱۳۲	۱۶/۵	۲۲	۱۶۴	۵۱-۵۵ ساله بیابا
۶	۱	۱	■	۲۵	۳۳	سن اظهار نشده

\* در مواردی که جمع کمتر از ۱۰ باشد چند درصد نشان داده نمیشود.

جدول شماره ۵ - وضع مواد بر حسب سن و جنس در جمعیت ازده ساله به بالای حوزه سرشماری الیکودرز: آبانماه ۱۳۳۰ (شماره ۱۱۵۶)

آنهایکه وضع مواد شان اظهار نشده اند	تعداد آنها که می توانند بخوانند	تعداد آنها که می توانند بنویسند	پیشتر شده بخوانند و بنویسند (با مواد)				جمع کل	سن و جنس
			تعداد آنها که می توانند بخوانند	تعداد آنها که می توانند بنویسند	تعداد آنها که می توانند بخوانند و بنویسند	تعداد آنها که می توانند بنویسند		
<b>کل حوزه سرشماری الیکودرز</b>								
<b>مردان</b>								
۸۴۸	۷۱-۲۳	۱۷۴۲	۲۷۷۱	۲۱۸۱	۷/۱	۵۹۱۰	۸۲۰۸۱	جمع ازده ساله به بالا
۹۳	۱۳۱-	۱۰۴	۱۷۸	۱۱۰۱	۱۱/۸	۱۲۷۹	۱۰۸۳۶	۱۰-۱۰ ساله
۱۰۰	۸۳۳	۱۷۴	۱۶۱	۷۲۱	۱/۳	۸۸۰	۱۴۹۱	۱۰-۱۵ ساله
۸۷	۷۷۰۹	۱۷۰	۲۰۳	۳۰۸	۱/۰	۵۱۱	۸۰۷۷	۱۵-۲۰ ساله
۲۱۱	۱۱۶۰۳	۴۱۰	۷۴۱	۵۰۷	۷/۳	۱۳۰۱	۱۸۰۹۰	۲۰-۲۵ ساله
۱۷۷	۱۱۳۳۷	۲۱۰	۵۳۳	۱۸۳	۱/۰	۸۰۶	۱۲۴۶۰	۲۵-۳۰ ساله
۱۱۸	۸۸۰۲	۲۰۰	۳۸۲	۹۸	۰/۰	۴۸۰	۹۶۰۰	۳۰-۳۵ ساله
۵۷	۶۶۳۷	۲۲۸	۳۲۸	۴۰	۰/۱	۲۷۲	۷۴۱۰	۳۵-۴۰ ساله
۳۷	۵۲۰۰	۱۶۳	۲۰۱	۲۰	۲/۱	۱۲۱	۵۶۶۶	۴۰-۴۵ ساله
۳	۴۴	-	۱	۲	*	۱	۵۱	سن اظهار نشده
<b>سرد</b>								
۳۰۴	۳۴-۱۱	۱۶۶۲	۲۶۸۴	۲۸۲۰	۱۲/۳	۵۰۰۹	۶۱۰۲۶	جمع ازده ساله به بالا
۴۰	۴۸۱۶	۹۷	۱۶۱	۱۲۴	۱۸/۱	۱۰۹۳	۶۰۰۱	۱۰-۱۰ ساله
۳۶	۳۶۸۱	۱۰۰	۱۴۱	۱۳۳	۱۶/۸	۷۸۲	۴۶۰۴	۱۰-۱۵ ساله
۲۷	۲۷۰۷	۱۰۰	۱۶۰	۳۲۶	۱۰/۰	۵۱۶	۳۴۰۰	۱۵-۲۰ ساله
۱۱	۷۲۸۲	۳۷۷	۷۶۰	۵۰۶	۱۳/۱	۱۲۷۱	۶۰۲۹	۲۰-۲۵ ساله
۶۰	۵۶۰۳	۳۷۷	۵۱۰	۲۷۰	۱۱/۷	۷۸۰	۶۷۲۰	۲۵-۳۰ ساله
۴۷	۳۹۴۶	۱۸۶	۳۷۱	۹۰	۱۰/۱	۴۷۱	۴۶۰۰	۳۰-۳۵ ساله
۲۲	۳۱۸۸	۲۴۱	۳۲۰	۴۴	۱/۷	۳۶۱	۳۸۰۰	۳۵-۴۰ ساله
۱۶	۲۷۰۷	۱۰۹	۱۹۹	۲۰	۷/۰	۲۱۹	۳۱۰۱	۴۰-۴۵ ساله
۲	۱۱	-	۱	۲	*	۲	۱۱	سن اظهار نشده
<b>زنان</b>								
۴۴۴	۳۶۱۶۶	۱۶۶	۸۷	۳۶۱	۱/۱	۴۰۱	۴۱۰۰۸	جمع ازده ساله به بالا
۴۸	۴۰۴۴	۷	۱	۱۷۷	۳/۱	۱۸۶	۱۷۸۰	۱۰-۱۰ ساله
۶۹	۴۶۰۰	۱۸	۲۲	۶۱	۱/۱	۱۰۳	۴۸۴۰	۱۰-۱۵ ساله
۶۰	۵۰۰۲	۲۰	۳۳	۳۲	۰/۱	۴۰	۵۱۲۷	۱۵-۲۰ ساله
۱۲۲	۱۳۲۱	۲۸	۴۱	۵۱	۰/۱	۸۰	۶۰۶۱	۲۰-۲۵ ساله
۱۷	۵۶۳۱	۱۳	۱۳	۸	۰/۸	۲۱	۵۷۳۰	۲۵-۳۰ ساله
۷۱	۱۰۰۶	۱۴	۶	۲	۰/۳	۱	۵۰۰۰	۳۰-۳۵ ساله
۳۰	۳۴۴۹	۷	۳	۱	۰/۱	۴	۳۴۶۰	۳۵-۴۰ ساله
۲۱	۲۴۴۸	۴	۲	-	۰/۱	۲	۲۴۷۰	۴۰-۴۵ ساله
۱	۳۳	-	-	۱	*	۱	۳۰	سن اظهار نشده
<b>شهر الیکودرز</b>								
<b>مردان</b>								
۸۴	۴۳۳۷	۱۶۲	۳۰۸	۱۲۴۲	۲۰/۱	۱۶۰۰	۱۱۸۳	جمع ازده ساله به بالا
۱۱	۴۰۷	۱	۷	۴۴	۴۹/۳	۴۰۶	۶۳۰	۱۰-۱۰ ساله
۶	۵۱۶	۰	۱۱	۳۴	۲۸/۱	۲۳۰	۸۶۲	۱۰-۱۵ ساله
۶۰	۴۶۱	۲۰	۱۱	۱۳۰	۲۲/۸	۱۰۴	۶۷۰	۱۵-۲۰ ساله
۲۱	۸۶۰	۴۴	۱۰۱	۱۹۲	۲۴/۱	۲۹۴	۱۲۱۶	۲۰-۲۵ ساله
۱۴	۱۳۰	۲۷	۳۶	۱۶۱	۱۶/۰	۱۰۷	۸۲۸	۲۵-۳۰ ساله
۱۶	۵۸۰	۲۰	۶۲	۴۴	۱۴/۰	۱۰۶	۷۲۲	۳۰-۳۵ ساله
۳	۴۰۲	۱۳	۴۱	۱۷	۱۰/۸	۵۸	۵۳۶	۳۵-۴۰ ساله
۲	۳۴۰	۱۷	۳۱	۷	۶/۴	۳۸	۴۰۳	۴۰-۴۵ ساله
-	۱	-	-	۲	*	۲	۳	سن اظهار نشده

\* در مواردیکه جمع کل کمتر از ۱۰۰ باشد، چند در صد نشان داده میشود.

بقیه جدول شماره ۵ - وضع سواد بر حسب سن و جنس در جمعیت ازده ساله بیالای حوزه سرشماری الیگودرز - آبانماه ۱۳۳۵ (نوامبر ۱۹۵۶)

آنهایکه سواد بنا اظهارند	میتوانند بخوانند و بنویسند	فقط میتوانند بخوانند	میتوانند بخوانند و بنویسند (با سواد)			جمع کل	سن و جنس	
			تحصیلات رسمی ندارند	تحصیلات رسمی دارند	چند درصد			
۳۴	۱ ۱۷۵	۱۳۸	۲۸۷	۱-۵۵	۴۲/۱	۱ ۳۴۴	۳ ۱۷۱	جمع ازده ساله بیالا
۴	۱۹۶	۱	۶	۳۱۳	۶۱/۸	۳۱۹	۵۱۶	۱۰-۱۴ ساله
۲	۱۷۰	۴	۹	۲۶۶	۶۱/۰	۲۷۰	۱ ۴۵۱	۱۵-۱۹ ساله
۴	۱۴۹	۱	۱۷	۱۳۰	۴۵/۸	۱۳۷	۳۹۹	۲۰-۲۴ ساله
۱۱	۳۴۵	۳۱	۶۰	۱۷۰	۴۰/۲	۲۶۰	۱ ۴۷	۲۵-۳۴ ساله
۵	۲۳۵	۲۴	۳۳	۱۱۷	۳۶/۱	۱۵۰	۴۱۴	۳۵-۴۴ ساله
۵	۲۰۵	۲۰	۲۱	۴۴	۳۱/۳	۱۰۵	۳۳۵	۴۵-۵۴ ساله
۱	۲۰۰	۲۲	۴۰	۱۷	۲۰/۴	۵۷	۲۸۰	۵۵-۶۴ ساله
۲	۱۷۹	۱۷	۳۱	۷	۱۶/۱	۳۸	۲۴۶	۶۵ ساله بیالا
-	-	-	-	۱	#	۱	۱	سن اظهار نشده
۵۰	۲ ۶۶۲	۳۴	۲۱	۲۳۷	۸/۱	۲۵۸	۳ ۰۰۴	جمع ازده ساله بیالا
۷	۲۶۵	-	۱	۱۳۶	۳۳/۵	۱۳۷	۴۰۹	۱۰-۱۴ ساله
۴	۲۴۶	۱	۲	۵۸	۱۴/۱	۶۰	۴۱۱	۱۵-۱۹ ساله
۶	۳۴۲	۱۱	۲	۱۵	۴/۵	۱۷	۳۷۶	۲۰-۲۴ ساله
۱۰	۵۱۵	۱۳	۱۱	۲۳	۵/۱	۳۴	۵۷۲	۲۵-۳۴ ساله
۱	۳۱۵	۳	۳	۴	۱/۷	۷	۴۱۴	۳۵-۴۴ ساله
۱۱	۳۸۰	۵	۱	-	-/۳	۱	۳۹۷	۴۵-۵۴ ساله
۲	۲۵۲	۱	۱	-	۰/۴	۱	۲۵۶	۵۵-۶۴ ساله
۱	۱۶۶	-	-	-	-	-	۱۶۷	۶۵ ساله بیالا
-	۱	-	-	۱	#	۱	۲	سن اظهار نشده
۷۶۴	۶۹ ۶۶۶	۱۰۸۱	۲ ۴۴۳	۱ ۸۱۷	۵/۷	۴ ۳۶۰	۷۶ ۴۰۱	جمع ازده ساله بیالا
۸۲	۸ ۱۰۳	۱۰۳	۱۷۱	۶۵۲	۸/۳	۸۲۳	۱ ۶۱۱	۱۰-۱۴ ساله
۹۱	۷ ۸۲۰	۱۶۸	۱۵۰	۴۰۰	۶/۸	۵۵۰	۸ ۶۳۷	۱۵-۱۹ ساله
۷۷	۷ ۳۳۸	۱۵۰	۱۸۴	۲۱۳	۵/۲	۴۰۷	۷ ۹۰۲	۲۰-۲۴ ساله
۲۰۰	۱۵ ۷۳۳	۳۷۱	۶۱۳	۳۶۴	۶/۱	۱ ۰۵۷	۱۷ ۳۷۱	۲۵-۳۴ ساله
۱۱۳	۱۰ ۶۰۷	۲۶۳	۴۸۷	۱۶۲	۵/۱	۶۴۹	۱۱ ۶۳۲	۳۵-۴۴ ساله
۱۰۲	۸ ۲۶۷	۱۷۵	۳۲۰	۵۴	۴/۲	۳۷۴	۸ ۶۱۸	۴۵-۵۴ ساله
۵۴	۶ ۱۸۵	۲۰۵	۳۸۷	۲۸	۴/۷	۳۱۵	۶ ۷۵۹	۵۵-۶۴ ساله
۳۴	۴ ۸۶۰	۱۶۶	۱۷۰	۱۳	۳/۵	۱۸۳	۵ ۲۳۳	۶۵ ساله بیالا
۳	۴۳	-	۱	۱	#	۲	۴۸	سن اظهار نشده
۳۲۰	۳۲ ۳۶۱	۱ ۴۶۴	۲ ۳۱۷	۱ ۷۷۰	۱۰/۱	۴ ۱۶۷	۳۸ ۳۴۷	جمع ازده ساله بیالا
۴۱	۴ ۶۳۴	۶۶	۱۶۳	۶۱۱	۱۴/۰	۷۷۴	۵ ۵۳۵	۱۰-۱۴ ساله
۳۴	۳ ۵۱۱	۱۵۱	۱۴۰	۳۶۷	۱۲/۱	۵۰۷	۴ ۴۰۳	۱۵-۱۹ ساله
۲۳	۲ ۶۰۸	۱۴۱	۱۷۳	۲۰۶	۱۲/۰	۳۷۹	۳ ۳۵۱	۲۰-۲۴ ساله
۸۸	۶ ۱۳۷	۳۴۶	۶۷۵	۳۳۶	۱۲/۱	۱ ۰۱۱	۸ ۳۸۲	۲۵-۳۴ ساله
۵۵	۵ ۳۶۸	۲۵۳	۴۷۷	۱۵۸	۱۰/۱	۶۳۵	۶ ۳۱۱	۳۵-۴۴ ساله
۴۲	۳ ۷۴۱	۱۶۶	۳۱۵	۵۱	۸/۵	۳۶۶	۴ ۳۱۵	۴۵-۵۴ ساله
۲۱	۲ ۶۸۸	۱۹۹	۲۸۵	۱۷	۸/۱	۳۱۲	۳ ۵۲۰	۵۵-۶۴ ساله
۱۴	۲ ۵۷۸	۱۶۲	۱۶۸	۱۳	۶/۲	۳۸۱	۲ ۹۱۵	۶۵ ساله بیالا
۲	۱۱	-	۱	۱	#	۲	۱۵	سن اظهار نشده

# - در مواردیکه جمع کل کمتر از ۱۰۰ باشد چند درصد نشان داده نمیشود.



بقیه جدول شماره ۵ - وضع سواد بر حسب سن و جنس در جمعیت ازده ساله بیالای حوزه سرشماری الیگودرز - آبانماه ۱۳۳۰ (نوامبر ۱۹۵۶)

آنهایکه وضع سوادشان اظهار نشده	نمیخوانند بخوانند و ننویسند	فقط میخوانند	میخوانند بخوانند و ننویسند (با سواد)			جمع کل	سن و جنس
			تحصیلات رسمی ندارند	تحصیلات رسمی دارند	چند درصد		
							بقیه نقاط حوزه سرشماری الیگودرز
۴۴۴	۳۷۳۳۰	۸۷	۶۶	۱۲۷	۰/۵	۱۱۳	جمع ازده ساله بیالا ۳۸۰۵۴
۴۱	۴۲۷۱	۷	۸	۱۱	۱/۱	۴۹	۱۰-۱۱ ساله ۴۲۷۱
۶۵	۴۳۰۹	۱۷	۱۰	۳۳	۱/۰	۴۲	۱۵-۱۶ ساله ۴۱۳۴
۵۰	۴۶۶۰	۹	۱۱	۱۷	۰/۶	۲۸	۲۰-۲۱ ساله ۴۷۵۱
۱۱۲	۸۸۰۶	۲۵	۱۸	۲۸	۰/۵	۴۶	۲۵-۲۶ ساله ۸۹۸۹
۵۸	۵۲۳۹	۱۰	۱۰	۴	۰/۳	۱۴	۲۵-۲۶ ساله ۵۲۳۹
۶۰	۴۵۲۶	۹	۵	۳	۰/۶	۸	۲۵-۲۶ ساله ۴۶۰۳
۳۳	۳۱۱۷	۶	۶	۱	۰/۱	۳	۲۵-۲۶ ساله ۳۲۳۹
۲۰	۲۲۸۱	۱	۲	-	۰/۱	۲	۶۵ ساله بیالا ۲۳۰۸
۱	۲۲	-	-	-	-	-	سن اظهار نشده ۳۳

جدول شماره ۶ - آخرین مدرک تحصیلی و درصد سن و جنس در جمعیت ازده ساله پبیلاں حوزه سرشماری الیکودرز: آبانماه ۱۳۳۰ (نوامبر ۱۹۵۱)  
(من اظهار نشده نیز جز جمع سنین ازده ساله پبیلا منظور شده است)

اظها	از ۲۰ ساله پبیلا						از ۱۰ تا ۲۴ ساله				جمع ازده ساله پبیلا	آخرین درجه تحصیلی و جنس
	۱۰-۱۵ ساله پبیلا	۱۴-۱۵ ساله	۱۳-۱۴ ساله	۱۱-۱۲ ساله	۹-۱۰ ساله	جمع	۱۰-۱۴ ساله	۱۱-۱۵ ساله	۱۴-۱۵ ساله	جمع		
۴۸	۵۶۰۶	۷۲۵۰	۹۵۵۲	۱۲۱۷۷	۱۸۰۳۳	۵۲۳۱۸	۸۲۱۶	۸۷۷۰	۹۷۲۷	۲۱۷۲۱	۷۱۳۱۷	کل حوزه سرشماری الیکودرز مرد و زن اشخاصیکه مدرک تحصیلی رسمی ندارند و یا درجه تحصیلی خود را اظهار نکرده اند
												سالهای ابتدائی
-	-	۴	۴	۲	۵	۱۵	۲	۱	۲۶	۴۰	۵۵	سال ۱ ابتدائی
-	۶	۳	۱۱	۲۰	۲۱	۶۱	۱	۱۱	۱۰۲	۱۲۲	۱۸۲	سال ۲ ابتدائی
-	۴	۱۲	۱۲	۲۰	۵۸	۱۱۶	۲۵	۴۰	۲۵۲	۳۱۷	۴۳۳	سال ۳ ابتدائی
-	۲	۱۰	۱۱	۴۱	۱۱۵	۱۸۷	۵۸	۱۲۲	۲۶۲	۴۴۳	۶۳۰	سال ۴ ابتدائی
-	۲	۵	۱	۲۶	۶۳	۱۰۶	۴۶	۱۳۶	۲۴۷	۴۲۱	۵۲۵	سال ۵ ابتدائی
۲	۵	۱۰	۲۷	۱۲۱	۲۳۰	۴۰۱	۱۱۰	۲۴۴	۱۵۸	۵۱۲	۹۱۵	سال ۶ ابتدائی
												سالهای متوسطه
-	-	-	-	۱	۲	۳	۴	۴۸	۲۱	۸۳	۸۶	سال ۱ متوسطه
-	-	-	-	۸	۸	۱۶	۱۶	۴۵	۱۰	۷۱	۸۷	سال ۲ متوسطه
۱	-	۱	۲	۱۵	۳۵	۵۳	۲۱	۵۰	۱	۸۹	۱۳۶	سال ۳ متوسطه
-	-	-	-	۲	۴	۶	۱۷	۱۱	-	۲۸	۳۴	سال ۴ متوسطه
-	-	-	-	۲	۱۵	۲۲	۲۶	۱۳	-	۲۶	۶۶	سال ۵ متوسطه
-	-	-	-	۱	۶	۷	۱۱	۲	-	۱۷	۲۰	سال ۶ متوسطه
												سالهای دانشکده
-	-	-	-	-	-	-	-	-	-	-	-	سال ۱ دانشکده
-	-	-	-	-	-	-	-	-	-	-	-	سال ۲ دانشکده
-	-	-	۲	۱	۴	۷	۲	-	-	۲	۹	سال ۳ دانشکده
-	-	-	-	۱	۱	۲	-	-	-	-	۲	سال ۴ دانشکده و بیشتر
												مرد
۱۴	۲۱۳۱	۲۷۵۶	۴۵۵۵	۶۴۵۰	۸۵۲۳	۲۶۶۱۵	۳۱۲۴	۴۰۲۱	۵۱۲۹	۱۲۲۷۴	۳۸۷۰۲	اشخاصیکه مدرک تحصیلی رسمی ندارند و یا درجه تحصیلی خود را اظهار نکرده اند
												سالهای ابتدائی
-	-	۴	۴	۲	۵	۱۵	۲	۱	۲۴	۳۸	۵۳	سال ۱ ابتدائی
-	۶	۳	۱۱	۱۱	۱۸	۵۶	۸	۱۱	۸۶	۱۰۵	۱۶۱	سال ۲ ابتدائی
-	۴	۱۲	۱۲	۲۱	۵۴	۱۱۱	۲۲	۳۴	۲۱۵	۲۷۱	۳۸۲	سال ۳ ابتدائی
-	۲	۱۰	۱۸	۳۱	۱۰۱	۱۷۰	۴۹	۱۰۳	۲۱۲	۳۶۴	۵۲۴	سال ۴ ابتدائی
-	۲	۵	۸	۲۵	۵۶	۹۷	۳۸	۱۲۴	۲۰۷	۳۶۶	۴۶۶	سال ۵ ابتدائی
۱	۵	۱۰	۲۶	۱۲۷	۲۰۴	۳۸۲	۱۰۴	۱۹۹	۱۲۶	۴۲۶	۸۱۲	سال ۶ ابتدائی
												سالهای متوسطه
-	-	-	-	۱	۱	۲	۴	۴۱	۲۱	۸۱	۸۷	سال ۱ متوسطه
-	-	-	-	۸	۷	۱۵	۱۵	۴۳	۱۰	۶۸	۸۳	سال ۲ متوسطه
۱	-	۱	۲	۱۴	۳۱	۴۸	۲۰	۴۶	۱	۷۷	۱۲۶	سال ۳ متوسطه
-	-	-	-	۲	۴	۶	۱۷	۱۱	-	۲۸	۳۴	سال ۴ متوسطه
-	-	-	-	۲	۱۴	۲۲	۲۵	۱۳	-	۲۸	۶۰	سال ۵ متوسطه
-	-	-	-	۱	۶	۷	۱	۲	-	۱۱	۱۸	سال ۶ متوسطه
												سالهای دانشکده
-	-	-	-	-	-	-	-	-	-	-	-	سال ۱ دانشکده
-	-	-	-	-	-	-	-	-	-	-	-	سال ۲ دانشکده
-	-	-	۲	۱	۴	۷	۲	-	-	۲	۹	سال ۳ دانشکده
-	-	-	-	۱	۱	۲	-	-	-	-	۲	سال ۴ دانشکده و بیشتر

بقيه جدول شماره ۶- آخرین مدرک تحصیلی بر حسب سن و جنس در جمعیت ازده ساله بیابای حوزه سرشماری الیکودرز: آبانماه ۱۳۳۵ (تا اکتبر ۱۳۳۶)  
(سن اظهار نشده نیز جز جمع سنون ازده ساله بیابا منظور نشده است)

سن اظهار شده	از ۲۵ ساله بیابا						از ۱۰ تا ۲۴ ساله				جمع ازده ساله بیابا	آخرین درجه تحصیلی و جنس
	۲۵-ساله بیابا	۱۱-۵۵ ساله	۵۴-۱۵ ساله	۴۴-۲۵ ساله	۲۴-۱۰ ساله	جمع	۲۴-۱۰ ساله	۱۹-۱۵ ساله	۱۴-۱۰ ساله	جمع		
												کل حوزه سرشماری الیکودرز
												زن
												شخصیکه مدرک تحصیلی رسمی ندارد و یا درجه تحصیلی خود را اظهار نکرده اند
۳۴	۲۴۷۰	۴۱۹۹	۴۹۹۷	۵۷۲۷	۹۵۱۰	۲۶۲۰۲	۵۰۶۵	۴۷۵۴	۱۶۰۸	۱۴۴۰۷	۴۰۶۹۹	
												مالهای ابتدائی
												سال ۱ ابتدائی
												سال ۲ ابتدائی
												سال ۳ ابتدائی
												سال ۴ ابتدائی
												سال ۵ ابتدائی
۱												سال ۶ ابتدائی
												مالهای متوسطه
												سال ۱ متوسطه
												سال ۲ متوسطه
												سال ۳ متوسطه
												سال ۴ متوسطه
												سال ۵ متوسطه
												سال ۶ متوسطه
												مالهای دانشکده
												سال ۱ دانشکده
												سال ۲ دانشکده
												سال ۳ دانشکده
												سال ۴ دانشکده و بیشتر
												شهر الیکودرز
												مردون
												شخصیکه مدرک تحصیلی رسمی ندارد و یا درجه تحصیلی خود را اظهار نکرده اند
۱	۳۹۹	۵۱۹	۶۸۸	۷۰۷	۱۰۲۶	۲۲۲۹	۵۴۰	۵۳۸	۴۷۶	۱۵۵۴	۴۸۱۱	
												مالهای ابتدائی
												سال ۱ ابتدائی
												سال ۲ ابتدائی
												سال ۳ ابتدائی
												سال ۴ ابتدائی
												سال ۵ ابتدائی
۱												سال ۶ ابتدائی
												مالهای متوسطه
												سال ۱ متوسطه
												سال ۲ متوسطه
۱												سال ۳ متوسطه
												سال ۴ متوسطه
												سال ۵ متوسطه
												سال ۶ متوسطه
												مالهای دانشکده
												سال ۱ دانشکده
												سال ۲ دانشکده
												سال ۳ دانشکده
												سال ۴ دانشکده و بیشتر

بقیه جدول شماره ۶ - آخرین مدارک تحصیلی بر حسب سن و جنس در جمعیت ازده ساله بیالای حوزة سرشماری الیکترونی: آبانماه ۱۳۳۰ (تراجم ۱۹۵۶)  
 (سن اظهار نشده نیز جزء جمع سنین ازده ساله بیالا منظور شده است)

اظها	از ۲۰ ساله بیالا						از ۱۰ تا ۲۴ ساله				جمع ازده ساله بیالا	آخرین درجه تحصیلی و جنس
	۱۰-۱۵ ساله بیالا	۱۴-۲۰ ساله	۱۵-۲۰ ساله	۲۰-۲۴ ساله	۲۴-۲۰ ساله	جمع	۱۰-۱۵ ساله	۱۵-۱۹ ساله	۲۰-۲۴ ساله	جمع		
												<b>شهر الیکترونی</b>
												<b>مرد</b>
												اشخاصیکه مدارک تحصیلی رسمی ندارند و یا درجه تحصیلی خود را اظهار نکرده اند
												سالهای ابتدائی
												سال ۱ ابتدائی
												سال ۲ ابتدائی
												سال ۳ ابتدائی
												سال ۴ ابتدائی
												سال ۵ ابتدائی
												سال ۶ ابتدائی
												سالهای متوسطه
												سال ۱ متوسطه
												سال ۲ متوسطه
												سال ۳ متوسطه
												سال ۴ متوسطه
												سال ۵ متوسطه
												سال ۶ متوسطه
												سالهای دانشکده
												سال ۱ دانشکده
												سال ۲ دانشکده
												سال ۳ دانشکده
												سال ۴ دانشکده و بیشتر
												<b>زن</b>
												اشخاصیکه مدارک تحصیلی رسمی ندارند و یا درجه تحصیلی خود را اظهار نکرده اند
												سالهای ابتدائی
												سال ۱ ابتدائی
												سال ۲ ابتدائی
												سال ۳ ابتدائی
												سال ۴ ابتدائی
												سال ۵ ابتدائی
												سال ۶ ابتدائی
												سالهای متوسطه
												سال ۱ متوسطه
												سال ۲ متوسطه
												سال ۳ متوسطه
												سال ۴ متوسطه
												سال ۵ متوسطه
												سال ۶ متوسطه
												سالهای دانشکده
												سال ۱ دانشکده
												سال ۲ دانشکده
												سال ۳ دانشکده
												سال ۴ دانشکده و بیشتر

حوزه مرزدار-معماران و معماران بیایای حوزه مرزدار بیکورد: آبانماه ۱۳۳۵ (تاسیس ۱۹۵۶)  
 (در این جدول هر جز - جمع سنین از به ساله بیایا منظور شده است)

سن اظهارشد	از ۲۵ ساله بیایا						از ۱۰ تا ۲۴ ساله			جمع	تعداد	تعداد
	۱۵-ساله بیایا	۱۶-۲۰ ساله	۲۱-۲۵ ساله	۲۶-۳۰ ساله	۳۱-۳۵ ساله	جمع	۱۰-۱۴ ساله	۱۵-۱۹ ساله	۲۰-۲۴ ساله			
۴۷	۵۲۱۰	۱۷۳۱	۸۸۶۰	۱۱۴۷۰	۱۷۰۰۷	۴۴۲۸۲	۷۱۷۹	۸۲۳۷	۱۲۶۱	۲۰۱۷۷	۲۰۸۰۰	
-	-	۱	۱	۲	۵	۱۵	۳	۱	۲۹	۳۳	۴۸	
-	۵	۱	۱۰	۱۸	۱۹	۵۳	۸	۸	۷۹	۹۰	۱۱۱	
-	۴	۱	۱۰	۲۴	۴۸	۶۵	۱۲	۲۱	۱۱۲	۱۲۰	۱۴۸	
-	-	۵	۱۰	۲۸	۶۰	۱۲۳	۴۱	۶۸	۱۱۷	۱۲۰	۱۴۸	
-	۳	۴	۵	۱۸	۴۷	۷۷	۲۱	۱۷	۱۴۴	۱۴۲	۱۷۹	
۱	۱	۵	۱۴	۵۳	۱۱۹	۱۸۷	۶۴	۱۰۸	۶۵	۲۱۷	۲۲۵	
<b>مترجمه</b>												
-	-	-	-	۱	۱	۲	۲	۱۲	۲۰	۲۴	۳۱	
-	-	-	-	۵	۲	۸	۱۰	۱۶	۲	۲۸	۳۶	
-	-	-	-	۷	۱۸	۲۵	۱۲	۱۷	۱	۳۰	۵۵	
-	-	-	-	۱	۲	۳	۶	۳	-	۹	۱۲	
-	-	-	-	۳	۸	۱۱	۱۱	۳	-	۱۴	۲۵	
-	-	-	-	۱	۵	۶	۷	۱	-	۸	۱۴	
<b>دانشکده</b>												
-	-	-	-	-	-	-	-	-	-	-	-	
-	-	-	-	-	-	-	-	-	-	-	-	
-	-	-	۱	-	۲	۴	۱	-	-	۱	۵	
-	-	-	-	۱	۱	۲	-	-	-	-	۲	
<b>مدرک</b>												
۱۴	۲۱۰۲	۲۴۱۳	۴۲۶۶	۶۱۵۳	۸۰۴۶	۲۴۸۵۸	۲۶۴۵	۳۸۳۶	۴۹۲۶	۱۱۷۰۷	۳۶۵۷۶	
<b>مدرک مد ران تحصیلی رسمی</b>												
<b>مد ویا درجه تحصیلی خود را</b>												
<b>رتبه اند</b>												
<b>مادی ابتدائی</b>												
-	-	۱	۱	۲	۵	۱۵	۳	۱	۲۷	۳۱	۴۶	
-	۵	-	۱۰	۱۸	۱۷	۵۰	۷	۸	۶۹	۸۴	۱۲۴	
-	۴	۱	۱۰	۲۳	۴۵	۹۱	۱۹	۳۱	۱۵۱	۲۰۱	۲۹۲	
-	-	۵	۶	۲۸	۸۰	۱۲۲	۴۰	۸۷	۱۵۴	۲۸۱	۴۰۳	
-	۳	۴	۴	۱۸	۴۴	۷۳	۲۷	۶۲	۱۴۳	۲۴۲	۳۱۵	
۶	۱	۵	۱۳	۵۶	۱۰۶	۱۷۶	۶۴	۱۷	۱۲	۲۲۳	۴۰۰	
<b>مبای متوسطه</b>												
-	-	-	-	۱	۱	۲	۲	۱۲	۲۰	۲۴	۳۶	
-	-	-	-	۵	۲	۸	۱۰	۱۶	۲	۲۸	۳۶	
-	-	-	-	۶	۱۱	۱۴	۱۱	۱۶	۱	۲۸	۵۰	
-	-	-	-	۱	۲	۳	۶	۳	-	۹	۱۲	
-	-	-	-	۳	۸	۱۱	۱۱	۲	-	۱۴	۲۵	
-	-	-	-	۱	۵	۶	۵	۱	-	۶	۱۲	
<b>لهای دانشکده</b>												
-	-	-	-	-	-	-	-	-	-	-	-	
-	-	-	-	-	-	-	-	-	-	-	-	
-	-	-	۱	-	۳	۴	۱	-	-	۱	۵	
-	-	-	-	۱	۱	۲	-	-	-	-	۲	

بقیه جدول شماره ۶- آخرین مدرک تحصیلی برحسب سن و جنس در جمعیت از ساله بیایا حوزه سرشماری الیگودرز: آبانماه ۱۳۳۵ (نوامبر ۱۹۵۶)  
(سن اظهار نشده نیز جزء جمع سنین ازده ساله بیایا منظور شده است)

اطم	از ۲۵ ساله بیایا						از ۱۰ تا ۲۴ ساله				جمع ازده ساله بیایا	آخرین درجه تحصیل و جنس
	۱۵-۱۰ ساله بیایا	۱۴-۰۵ ساله	۱۳-۰۵ ساله	۱۲-۲۵ ساله	۱۱-۲۵ ساله	جمع	۲۱-۲۰ ساله	۱۹-۱۵ ساله	۱۴-۱۰ ساله	جمع		
۲۲	۲۳۰۸	۲۳۳۸	۱۶۰۰	۵۲۱۷	۸۹۱۱	۲۴۴۲۴	۴۷۲۴	۴۴۰۱	۴۲۳۰	۱۳۴۷۰	۲۷۹۱۷	بقیه نقاط حوزه سرشماری الیگودرز زن اشخاصیکه مدرک تحصیلی رسمی ندارند و با درجه تحصیل خود را اظهار نکرده اند
												سالهای ابتدائی
												سال ۱ ابتدائی
												سال ۲ ابتدائی
												سال ۳ ابتدائی
												سال ۴ ابتدائی
												سال ۵ ابتدائی
												سال ۶ ابتدائی
												سالهای متوسطه
												سال ۱ متوسطه
												سال ۲ متوسطه
												سال ۳ متوسطه
												سال ۴ متوسطه
												سال ۵ متوسطه
												سال ۶ متوسطه
												سالهای دانشگاه
												سال ۱ دانشگاه
												سال ۲ دانشگاه
												سال ۳ دانشگاه
												سال ۴ دانشگاه و بیشتر

جدول شماره ۷- وضع مذهب برحسب جنس در حوزه سرشماری الیگودرز: آبانماه ۱۳۳۵ (نوامبر ۱۹۵۶)

مذهب اظهار نشده	سایر مذاهب	زرتشتی	یهودی	مسیحی	مسلمان	جمع	جنس
							کل حوزه سرشماری الیگودرز
							مرد زن
۷۶	۱۴	-	۱۲۵	۳۰۵	۱۲۷ ۱۵۲	۱۲۸ ۱۷۶	مرد
۵۱	۶	-	۷۳	۱۴۸	۱۴۴۲۷	۱۴۷۱۵	زن
۲۸	۸	-	۵۲	۱۵۷	۱۳۲۱۱	۱۳۴۶۱	مرد
							شهر الیگودرز
							مرد زن
-	۱۴	-	۴۶	-	۱۰۵۲۲	۱۰۵۶۲	مرد
-	۶	-	۲۵	-	۴۸۲۴	۴۸۵۵	زن
-	۸	-	۲۱	-	۴۷۰۸	۴۷۲۷	بقیه نقاط حوزه سرشماری الیگودرز
							مرد زن
۷۶	-	-	۷۶	۳۰۵	۱۱۸ ۱۲۱	۱۱۸ ۵۸۴	مرد
۵۱	-	-	۴۸	۱۴۸	۵۶ ۱۱۳	۵۶ ۸۶۰	زن
۲۸	-	-	۲۶	۱۵۷	۵۸ ۵۰۸	۵۸ ۷۴۴	

جدول شماره ۸- توزیع جمعیت طبق حوزه سرشماری الیگودرز تفکیک شهرستان یا کشور محل تولد : آبانماه ۱۳۳۵ (نوامبر ۱۹۵۶)

شهرستان یا کشور محل تولد	تعداد	چند درصد	شهرستان یا کشور محل تولد	تعداد	چند درصد
کل جمعیت حوزه سرشماری	۱۲۸ ۱۷۶	۱۰۰ / ۰	خری	۱	-
متولدین در این حوزه سرشماری	۱۲۲ ۵۲۵	۹۵ / ۶	داراب	۵۵	۲ / ۵
متولدین در سایر شهرستانهای	۵ ۵۵۸	۴ / ۴	دامغان	۴	۰ / ۲
متولدین در کشورهای خارجی	۲۰	۰ / ۱	درگز	-	-
محل تولد اظهار نشده	۲۳	-	درزبول*	-	-
جمع متولدین در شهرستانهای مجاور	۲ ۴۲۷	۱۰۰ / ۰	دشت کرگان (گید کوس)	-	-
اراک	۱ ۴۲۶	۳۶ / ۹	دشت میشان (سوسنگرد)	-	-
بروجرد	۸۸۵	۲۱ / ۶	دشتی و دشتستان	۱	-
چهارمحال	۱۰	۰ / ۳	دماوند	-	-
خبرآباد	۲۰	۲ / ۲	رامهرمز	-	-
درزبول	۲۲	۱ / ۵	رشت	۴	۰ / ۳
نریدن	۳۰	۰ / ۹	رضایه	۲	۰ / ۱
گلبانگان	۱ ۰۶۰	۳۱ / ۶	رفسنجان	-	-
مسجد سلیمان	۱	۰ / ۳	زابل	-	-
جمع متولدین در شهرستانهای غیر مجاور	۲ ۲۳۱	۱۰۰ / ۰	زاهدان	-	-
آبادان	۲۵	۱ / ۱	زرد کرمان	-	-
آبادیه	۶	۰ / ۳	زنجان	-	-
آمل	۲	۰ / ۱	ساری	۴	۰ / ۱
اراک*	۳	۰ / ۱	ساره	۷	۰ / ۳
اردبیل	۳	۰ / ۱	سبزوار	۱	-
اردستان	-	-	سبزواران (جیرفت)	-	-
ارمیران (اهر)	۳	۰ / ۱	سراب	۱۸	۰ / ۸
اصفهان	۱۶۱	۱۲ / ۸	سراوان	-	-
الیگودرز*	۲۲	۱ / ۰	سفر	-	-
اهواز	۲۲	۱ / ۰	ستان	۲۷	۱ / ۲
ایرانشهر	-	-	سندج	۶	۰ / ۳
ایلام	-	-	سیرجان	-	-
بابل	-	-	شادگان	-	-
بافت	-	-	شاه آباد غرب	-	-
بجنورد	۱	-	شاهرود	۲۰	۰ / ۱
بروجرد*	-	-	شاهی	۳	۰ / ۱
قم	-	-	شاهیندر	-	-
بندر چلوی	-	-	شوشتر	۱۵	۰ / ۷
بندر عباس	-	-	شهرضا	۱	-
بندر لنگه	-	-	شهرسوار	-	-
پوشهر	۱	-	شیراز	۲۹	۱ / ۱
بهبهان	۱	-	طبرستان	۳	۰ / ۱
بهبهان	-	-	طوالش (خمسه)	-	-
بهرز	۲	۰ / ۱	نردوس	-	-
تبریز	۱۰۰	۶ / ۲	نریدن*	-	-
تربت جام	-	-	نسا	-	-
تربت حیدریه	-	-	نوشات	-	-
نوشهرگان	۶	۰ / ۱	فیروزآباد	۲	۰ / ۱
تهران	۹۹	۶ / ۵	قائین	-	-
چاسک	-	-	قزوین	-	-
چابهار	-	-	قزوین	۵	۰ / ۱
چهارمحال (شهرکرد)*	-	-	قصر شیرین	۲	۰ / ۱
خبرآباد*	-	-	قم	۶۱	۲ / ۷
خرمشهر	۲	۰ / ۱	فوجان	-	-
خلخال	-	-	کازرون	-	-
			کاشان	۱۰۲	۴ / ۷
			کاشمر	۳	۰ / ۱
			کرج	۲	۰ / ۱
			کرمان	۱۱	۰ / ۵
			کرمانشاه	۱۳	۰ / ۱
			محل تولد اظهار نشده	۲۳	-
			شهرستان اظهار نشده	۲۳	-
			شهرستان یا کشور اظهار نشده	۱۳	-

\*- ارقام این شهرستان جز "متولدین در شهرستانهای مجاور" نشان داده شده است.  
 \*\*\*- ارقام این شهرستان جز "متولدین در این حوزه سرشماری" نشان داده شده است.  
 \*\*\*\*- در مواردیکه جمع کمتر از ۱۰۰ باشد چند درصد نشان داده نمیشود.

جدول شماره ۶- چگونگی محل تولد بر حسب سن در سمیت مقيم حوزه سرشماری الیگودرز: آبانماه ۱۳۳۵ (نوامبر ۱۹۵۶)

محل تولد اظهاریت	تولدین خارج از کشور	تولدین در سایر حوزه‌های سرشماری		تولدین در این حوزه سرشماری		جمع	سن
		غیرجاوین حوزه	جاوین حوزه	چند درصد	تعداد		
۲۲	۷۰	۲۲۲۱	۲۲۱۷	۹۵/۱	۱۲۲۰۲۵	۱۲۸۱۷۶	کلیه سنین
۳	۱۰	۱۴۱	۳۰۸	۹۸/۲	۲۱۸۵۵	۲۵۲۱۷	تراز ۵ ساله
۳	۱۱	۱۵	۴۱	۹۸/۳	۲۱۶۲	۴۰۱۹	کثر از یکساله
۳	۹	۱۲۶	۲۱۷	۹۸/۱	۲۰۸۹۲	۲۱۲۹۸	۱- ۴ ساله
۳	۱۱	۳۴۰	۶۰۸	۹۶/۷	۲۰۰۹۸	۲۱۱۱۱	۵- ۱۴ ساله
۳	۱۱	۲۲۱	۵۸۲	۹۴/۱	۱۷۱۳۲	۱۸۰۷۶	۱۵- ۲۴ ساله
۳	۱۳	۴۵۶	۶۱۱	۹۴/۱	۱۷۴۱۷	۱۸۵۱۰	۲۵- ۳۴ ساله
۳	۱۲	۲۲۷	۴۷۱	۹۲/۴	۱۱۶۲۲	۱۲۴۱۰	۳۵- ۴۴ ساله
۱	۲	۲۸۰	۳۱۰	۹۳/۸	۲۰۵۲	۹۶۵۰	۴۵- ۵۴ ساله
۱	۲	۱۳۱	۲۵۴	۹۱/۱	۶۸۶۴	۷۲۱۵	۵۵- ۶۴ ساله
۱	۱	۱۳۱	۱۶۸	۹۶/۷	۵۳۲۶	۵۶۲۶	۶۵ ساله بیابا
۱	-	۱	۲	*	۴۷	۵۱	من اظهار نشده
<u>شهر الیگودرز</u>							
۷	-	۲۲۱	۷۶۲	۸۸/۰	۸۴۴۴	۹۵۹۲	کلیه سنین
-	-	۲۴	۲۱	۹۷/۰	۱۷۱۱	۱۷۶۴	تراز ۵ ساله
-	-	۵	-	۹۸/۲	۲۷۲	۲۷۷	کثر از یکساله
-	-	۱۲	۲۱	۹۶/۸	۱۴۲۱	۱۴۸۷	۱- ۴ ساله
-	-	۷۱	۱۵۷	۹۶/۱	۲۳۴۲	۲۵۷۰	۵- ۱۴ ساله
-	-	۵۵	۱۴۱	۸۷/۲	۱۳۴۰	۱۵۲۷	۱۵- ۲۴ ساله
-	-	۷۲	۱۴۲	۸۲/۲	۱۰۰۲	۱۲۱۱	۲۵- ۳۴ ساله
-	-	۵۶	۱۱۲	۷۹/۱	۶۵۵	۸۲۸	۳۵- ۴۴ ساله
-	-	۵۳	۲۰	۸۰/۲	۵۸۸	۷۳۲	۴۵- ۵۴ ساله
-	-	۲۲	۵۴	۸۴/۰	۴۵۰	۵۳۶	۵۵- ۶۴ ساله
-	-	۱۲	۲۳	۸۷/۸	۲۵۴	۴۰۲	۶۵ ساله بیابا
-	-	-	-	*	۲	۳	من اظهار نشده
<u>بقیه نقاط حوزه سرشماری الیگودرز</u>							
۱۶	۷۰	۱۸۵۷	۲۵۶۵	۹۶/۲	۲۱۴۰۸۱	۲۳۸۵۸۴	کلیه سنین
۳	۱۴	۲۱۷	۲۷۹	۹۸/۲	۲۳۱۴۴	۲۳۵۵۲	تراز ۵ ساله
-	۱	۱۰	۴۱	۹۸/۳	۲۱۲۰	۲۱۷۲	کثر از یکساله
-	۹	۱۰۷	۲۳۸	۹۸/۲	۱۹۴۵۴	۱۱۸۱۱	۱- ۴ ساله
۳	۱۱	۳۱۹	۴۵۱	۹۷/۲	۲۷۵۵۲	۲۸۵۴۱	۵- ۱۴ ساله
۳	۱۱	۲۲۱	۴۴۱	۹۵/۶	۱۵۸۲۳	۱۶۳۴۱	۱۵- ۲۴ ساله
۳	۱۳	۲۸۱	۴۷۷	۹۵/۰	۱۶۴۱۵	۱۷۲۲۱	۲۵- ۳۴ ساله
۳	۱۲	۲۸۱	۳۶۰	۹۴/۴	۱۰۹۷۲	۱۱۶۲۲	۳۵- ۴۴ ساله
-	۶	۲۲۷	۲۱۰	۹۴/۱	۸۴۶۵	۸۶۱۸	۴۵- ۵۴ ساله
-	۶	۲۲۷	۲۰۰	۹۴/۱	۶۴۱۴	۶۷۵۶	۵۵- ۶۴ ساله
-	۱	۱۱۵	۱۳۵	۹۵/۲	۴۹۲۲	۵۲۲۲	۶۵ ساله بیابا
-	-	۱	۲	*	۴۵	۴۸	من اظهار نشده

- در مواردیکه جمع کثر از ۱۰۰ باشد چند درصد نشان داده نمیشود.



بقیه جدول شماره ۶ - آخرین مدرک تحصیلی برحسب سن و جنس در جمعیت از ده ساله بیالای حوزه سرشماری الیگودرز: آبانماه ۱۳۳۵ (نوامبر ۱۹۵۶)  
(سن اظهار نشده نیز جزا جمع سنین از ده ساله بیالا منظور شده است)

سن اظهارنده	از ۱۰ تا ۲۴ ساله						از ۲۵ ساله بیالا				جمع از ده ساله بیالا	آخرین درجه تحصیلی و جنس
	جمع	۱۱-۱۰ ساله	۱۲-۱۱ ساله	۱۳-۱۲ ساله	۱۴-۱۳ ساله	۱۵-۱۴ ساله	جمع	۲۵-۲۴ ساله	۲۶-۲۵ ساله	۲۷-۲۶ ساله		
۴۷	۲۵۱۰	۱۷۳۱	۸۸۶۴	۱۱۴۷۰	۱۷۰۰۷	۴۹۲۸۲	۷۶۷۹	۸۲۳۷	۹۲۶۱	۲۰۹۷۷	۷۴۵۰۶	بقیه نقاط حوزه سرشماری الیگودرز مرد و زن تخصیص مدرک تحصیلی رسمی دارند و یا درجه تحصیلی خود را نظارت کرده اند
												المهای ابتدائی
-	-	۴	۴	۲	۵	۱۵	۳	۱	۲۹	۲۳	۴۸	سال ۱ ابتدائی
-	۵	۱	۱۰	۱۸	۱۱	۵۳	۸	۸	۷۴	۹۰	۱۴۳	سال ۲ ابتدائی
-	۴	۶	۱۰	۲۴	۴۸	۱۵	۲۲	۳۶	۱۶۳	۲۲۰	۳۱۵	سال ۳ ابتدائی
-	-	۵	۱۰	۲۸	۶۰	۱۳۳	۴۶	۹۸	۲۶۳	۳۰۷	۴۴۰	سال ۴ ابتدائی
-	۳	۴	۵	۱۸	۴۷	۷۷	۳۱	۹۷	۱۴۴	۲۶۳	۳۳۹	سال ۵ ابتدائی
۱	۱	۵	۱۴	۵۳	۱۱۴	۱۸۷	۶۴	۱۰۸	۶۵	۲۲۷	۴۲۵	سال ۶ ابتدائی
												المهای متوسطه
-	-	-	-	۱	۱	۲	۲	۱۲	۲۰	۳۴	۳۶	سال ۱ متوسطه
-	-	-	-	۵	۳	۸	۱۰	۱۶	۲	۲۸	۳۶	سال ۲ متوسطه
-	-	-	-	۷	۱۸	۲۵	۱۲	۱۷	۱	۳۰	۵۵	سال ۳ متوسطه
-	-	-	-	۱	۲	۳	۶	۲	-	۹	۱۲	سال ۴ متوسطه
-	-	-	-	۳	۸	۱۱	۱۱	۲	-	۱۴	۲۵	سال ۵ متوسطه
-	-	-	-	۱	۵	۶	۷	۱	-	۸	۱۴	سال ۶ متوسطه
												المهای دانشکده
-	-	-	-	-	-	-	-	-	-	-	-	سال ۱ دانشکده
-	-	-	-	-	-	-	-	-	-	-	-	سال ۲ دانشکده
-	-	-	۱	-	۳	۴	۱	-	-	۱	۵	سال ۳ دانشکده
-	-	-	-	۱	۱	۲	-	-	-	-	۲	سال ۴ دانشکده و بیشتر
۱۴	۲۹۰۲	۳۴۹۳	۴۲۶۴	۶۱۵۳	۸۰۴۶	۲۴۸۵۸	۲۹۹۵	۳۸۲۶	۴۹۶۶	۱۱۷۰۷	۳۶۵۷۹	تخصیص مدرک تحصیلی رسمی دارند و یا درجه تحصیلی خود را نظارت کرده اند
												المهای ابتدائی
-	-	۴	۴	۲	۵	۱۵	۳	۱	۲۷	۲۱	۴۶	سال ۱ ابتدائی
-	۵	-	۱۰	۱۸	۱۷	۵۰	۷	۸	۶۹	۸۴	۱۳۴	سال ۲ ابتدائی
-	۴	۶	۱۰	۲۳	۴۵	۹۱	۱۹	۳۱	۱۵۱	۲۰۱	۳۶۲	سال ۳ ابتدائی
-	-	۵	۶	۲۸	۸۰	۱۳۲	۴۰	۸۷	۱۵۴	۲۸۱	۴۰۳	سال ۴ ابتدائی
-	۳	۴	۴	۱۸	۴۴	۷۳	۲۷	۹۲	۱۲۳	۲۴۲	۳۱۵	سال ۵ ابتدائی
۱	۱	۵	۱۳	۵۱	۱۰۶	۱۷۶	۶۴	۱۷	۶۴	۲۲۳	۴۰۰	سال ۶ ابتدائی
												المهای متوسطه
-	-	-	-	۱	۱	۲	۲	۱۲	۲۰	۳۴	۳۶	سال ۱ متوسطه
-	-	-	-	۵	۳	۸	۱۰	۱۶	۲	۲۸	۳۶	سال ۲ متوسطه
-	-	-	-	۷	۱۶	۲۵	۱۲	۱۶	۱	۳۰	۵۵	سال ۳ متوسطه
-	-	-	-	۱	۲	۳	۶	۲	-	۹	۱۲	سال ۴ متوسطه
-	-	-	-	۳	۸	۱۱	۱۱	۲	-	۱۴	۲۵	سال ۵ متوسطه
-	-	-	-	۱	۵	۶	۷	۱	-	۸	۱۴	سال ۶ متوسطه
												المهای دانشکده
-	-	-	-	-	-	-	-	-	-	-	-	سال ۱ دانشکده
-	-	-	-	-	-	-	-	-	-	-	-	سال ۲ دانشکده
-	-	-	۱	-	۳	۴	۱	-	-	۱	۵	سال ۳ دانشکده
-	-	-	-	۱	۱	۲	-	-	-	-	۲	سال ۴ دانشکده و بیشتر

پایه جدول شماره ۶- آخرین مدرک تحصیلی بر حسب سن و جنس در جمعیت از ده ساله بیابلی حوزه سرشماری الیکودرز: آبانماه ۱۳۳۵ (شماره ۱۱۹۵۶)  
(سن اظهارکننده نیز جزو جمع سنین از ده ساله بیابلی منظور نشده است)

اط	از ۲۵ ساله بیابلی						از ۱۰ تا ۲۴ ساله				جمع از ده ساله بیابلی	آخرین درجه تحصیلی و جنس
	۲۵-ساله بیابلی	۲۴-۲۵ ساله	۲۳-۲۴ ساله	۲۲-۲۳ ساله	۲۱-۲۲ ساله	جمع	۲۴-۲۰ ساله	۱۶-۱۵ ساله	۱۴-۱۰ ساله	جمع		
۳	۲۳۰۸	۳۲۳۸	۴۶۰۰	۵۲۱۷	۸۹۶۱	۲۴۴۲۴	۴۷۳۴	۴۴۰۱	۴۳۳۵	۱۳۴۷۰	۳۷۱۲۷	بقیه نقاط حوزه سرشماری الیکودرز اشخاصیکه مدرک تحصیلی رسمی ندارند و با درجه تحصیلی خود را اظهار نکرده اند
												سالهای ابتدائی
												سال ۱ ابتدائی
												سال ۲ ابتدائی
												سال ۳ ابتدائی
												سال ۴ ابتدائی
												سال ۵ ابتدائی
												سال ۶ ابتدائی
												سالهای متوسطه
												سال ۱ متوسطه
												سال ۲ متوسطه
												سال ۳ متوسطه
												سال ۴ متوسطه
												سال ۵ متوسطه
												سال ۶ متوسطه
												سالهای دانشگاه
												سال ۱ دانشگاه
												سال ۲ دانشگاه
												سال ۳ دانشگاه
												سال ۴ دانشگاه و بیشتر

جدول شماره ۷- وضع مذاهب بر حسب جنس در حوزه سرشماری الیکودرز: آبانماه ۱۳۳۵ (شماره ۱۱۹۵۶)

مذاهب اظهار نشده	سایر مذاهب	زرتشتی	یهودی	مسیحی	سلمان	جمع	جنس
							کل حوزه سرشماری الیکودرز
۷۹	۱۴	-	۱۲۵	۳۰۵	۱۲۷ ۱۵۳	۱۲۸ ۱۷۱	مرد وزن
۵۱	۶	-	۷۲	۱۴۸	۶۴ ۴۳۷	۶۴ ۷۱۵	مرد
۲۸	۸	-	۵۲	۱۵۷	۶۳ ۲۱۶	۶۳ ۴۶۱	زن
							شهر الیکودرز
-	۱۴	-	۴۶	-	۹ ۵۳۲	۹ ۵۶۶	مرد وزن
-	۶	-	۲۵	-	۴ ۸۲۴	۴ ۸۵۵	مرد
-	۸	-	۲۱	-	۴ ۷۰۸	۴ ۷۲۷	زن
							بقیه نقاط حوزه سرشماری الیکودرز
۷۹	-	-	۷۹	۳۰۵	۱۱۸ ۱۲۱	۱۱۸ ۵۸۴	مرد وزن
۵۱	-	-	۴۸	۱۴۸	۵۹ ۶۱۳	۵۹ ۸۶۰	مرد
۲۸	-	-	۲۱	۱۵۷	۵۸ ۵۰۸	۵۸ ۷۲۴	زن

جدول شماره ۸ - توزیع جمعیت طبق حوزه سرشماری الیگودرز، تنگشک، شهرستان یاکتور محل تولد: آبانماه ۱۳۳۵ (نوامبر ۱۹۵۶)

شهرستان یاکتور محل تولد	تعداد	چند درصد	شهرستان یاکتور محل تولد	تعداد	چند درصد
کل جمعیت حوزه سرشماری	۱۲۸۱۷۶	۱۰۰٪	خری	۱	۰/۱
متولدین در این حوزه سرشماری	۱۲۲۵۲۵	۹۵٪	داراب	۵۵	۲/۵
متولدین در سایر شهرستانها	۵۵۵۸	۴٪	دامغان	۶	۰/۲
متولدین در کشورهای خارجی	۲۰	۰/۱	درگز	-	-
محل تولد اظهار نشده	۲۲	-	دزفول	-	-
جمع متولدین در شهرستانهای مجاور	۳۳۲۷	۱۰۰٪	دشت گزگان (گنبد کاووس)	-	-
اراک	۱۲۲۶	۲۶/۱	دشت میشان (سوسنگرد)	-	-
بروجرد	۸۸۵	۲۶/۱	دشتی و دشتستان	۱	۰/۱
چهارمحال	۱۰	۰/۳	دماوند	-	-
قم آباد	۲۲	۲/۲	محلات	۲۱۸	۱۳/۶
دزفول	۲۲	۱/۱	مرغه	۴	۰/۲
پن	۳۰	۰/۹	مرند	۱	۰/۱
پایگان	۱۰۶۰	۲۶/۱	سجد سلیمان	-	-
مجد سلیمان	۱	۰/۳	شکین شهر	-	-
جمع متولدین در شهرستانهای غیر مجاور	۲۴۳۱	۱۰۰٪	مشهد	۱۲	۰/۵
بادان	۲۵	۱/۱	ملایر	۲۴	۱/۵
پاده	۱	۰/۳	مهاباد	۲	۰/۱
مل	۳	۰/۱	میانه	۶	۰/۲
راک	۳	۰/۱	جناب	-	-
رکبیل	۳	۰/۱	نائین	-	-
رستان	-	-	نجد آباد	-	-
رستاران (اهل)	۳	۰/۱	نوشهر	۳	۰/۸
صفهان	۹۱۱	۴۲/۸	نهاوند	۲۷	۱/۲
لیگدریز	-	-	نی ریز	-	-
عواز	۲۲	۱/۱	نیشابور	۲۷	۱/۲
برائشهر	-	-	مشهد	۱	۰/۳
پلم	-	-	همدان	۸۵	۳/۸
ایل	-	-	یزد	۸	۰/۶
اغت	-	-	جمع متولدین در کشورهای خارجی	۲۰	۰/۱
جنوبه	۱	۰/۱	آلمان	۱	۰/۱
روجرود	-	-	افغانستان	-	-
نادر بهلولی	-	-	آمریکا	-	-
نادر عباس	-	-	الگستان	-	-
نادر لنگه	-	-	ایتالیا	-	-
بشهر	۱	-	باجستان	۲۴	۱/۱
بهبان	۱	-	ترکیه	۲	۰/۱
بشهر	-	-	چکسلواکی	-	-
برجند	۲	۰/۱	روسیه (اتحاد جماهیر شوروی)	۲	۰/۱
بوش	۲۰۶	۶/۲	سوئد	-	-
پت جام	-	-	سوئیس	-	-
پت حیدر	-	-	سوریه	۱	۰/۱
پسرگان	۹	۰/۶	عراق	۲	۰/۱
بران	۱۶	۴/۵	عربستان سعودی	-	-
اسک	-	-	فرانسه	۷	۰/۱
هم	-	-	قزوه	-	-
ایبار	-	-	قزین	۵	۰/۲
هارمحال (شهرکرد)	-	-	قصر شهبین	۲	۰/۱
ده آباد	-	-	قم	۶۱	۲/۷
رشتهر	۲	۰/۱	قزوچان	-	-
لحال	-	-	کازرون	-	-
	-	-	کاشان	۱۰۲	۴/۷
	-	-	کاشمر	۲	۰/۱
	-	-	کرج	۲	۰/۱
	-	-	کرمان	۱۱	۰/۵
	-	-	کرمانشاه	۱۲	۰/۹
	-	-	محل تولد اظهار نشده	۲۳	۰/۱
	-	-	شهرستان اظهار نشده	۲۳	۰/۵
	-	-	شهرستان یاکتور اظهار نشده	-	-

۱- ارقام این شهرستان جز " متولدین در شهرستانهای مجاور" نشان داده شده است.  
 ۲- ارقام این شهرستان جز " متولدین در این حوزه سرشماری" نشان داده شده است.  
 ۳- در مواردیکه جمع کمتر از ۱۰۰ باشد چند درصد نشان داده نمیشود.

جدول شماره ۹- چگونگی محل تولد برحسب سن در جمعیت مقیم حوزه سرشماری الیگودرز: آبانماه ۱۳۳۰ (نوامبر ۱۳۰۶)

محل تولد اظهاری نشده	تولدین خارج از کشور	تولدین در سایر حوزه‌های سرشماری		تولدین در این حوزه سرشماری		جمع	سن
		غیر مجاور این حوزه	مجاور این حوزه	چند درصد	تعداد		
	۷۰	۲۲۴۱	۳۲۱۷	۶۵/۶	۱۱۲۰۵۲۵	۱۲۸۱۷۶	کل حوزه سرشماری الیگودرز
							کلیه سنین
۲	۱۰	۱۱۱	۲۰۸	۶۸/۲	۲۴۸۰۵	۲۵۲۱۷	از ۵ ساله
۳	۱۱	۱۵	۴۱	۶۸/۶	۲۶۶۲	۴۰۱۱	کثر از یکساله
۳	۹	۱۲۶	۲۱۷	۶۸/۶	۲۰۸۱۳	۲۱۲۶۸	۱- ۴ ساله
۴	۱۱	۲۱۰	۲۰۸	۶۶/۷	۳۰۰۲۸	۳۱۱۱۱	۱- ۱۴ ساله
۴	۱۱	۲۲۶	۵۸۲	۶۴/۲	۱۷۱۵۳	۱۸۰۷۶	۱- ۲۴ ساله
۵	۱۲	۴۵۶	۶۱۲	۶۴/۱	۱۷۴۶۷	۱۸۰۶۰	۱- ۳۴ ساله
۳	۱۲	۲۲۷	۴۷۶	۶۳/۴	۱۱۶۳۲	۱۲۴۶۰	۱- ۴۴ ساله
۱	۲	۲۸	۲۱۰	۶۳/۸	۱۰۵۳	۲۶۵۰	۵۴- ساله
۲	۲	۱۶۶	۲۵۴	۶۴/۲	۶۸۴۰	۷۲۱۵	۱- ۶۴ ساله
۲	۱	۱۳۱	۱۶۸	۶۶/۷	۵۲۲۱	۵۶۶۶	ساله بیابا
۱	-	۱	۲	#	۴۷	۵۱	اظهاری نشده
							شهر الیگودرز
							کلیه سنین
۷	-	۲۷۱	۷۶۲	۸۸/۰	۸۴۴۱	۹۵۹۲	از ۵ ساله
							کثر از یکساله
							۱- ۴ ساله
							۱- ۱۴ ساله
							۱- ۲۴ ساله
۳	-	۲۲	۱۴۲	۸۲/۲	۱۰۰۲	۱۲۱۹	۲۴- ساله
۱	-	۵۶	۲۱۶	۷۶/۱	۶۵۵	۸۲۸	۴۴- ساله
۱	-	۵۳	۶۰	۸۰/۳	۵۸۸	۷۲۲	۵۴- ساله
۱	-	۳۲	۵۴	۸۴/۰	۴۵۰	۵۳۱	۶۴- ساله
	-	۱۶	۲۲	۸۷/۸	۳۵۴	۴۰۳	ساله بیابا
۱	-	-	-	#	۲	۳	اظهاری نشده
							بقیه نقاط حوزه سرشماری الیگودرز
	۷۰	۱۸۵۲	۲۵۶۵	۶۶/۲	۱۱۱۰۸۱	۱۲۸۰۸۴	لیه سنین
۳	۱۰	۱۱۷	۲۷۹	۶۸/۳	۲۲۱۴۱	۲۳۵۵۳	۵- ساله
	۱	۱۰	۴۱	۶۸/۶	۲۶۶۰	۳۷۴۲	کثر از یکساله
۳	۹	۱۰۷	۲۲۸	۶۸/۳	۱۲۴۵۴	۱۱۸۱۱	۱- ۴ ساله
۴	۱۱	۲۱۹	۴۵۱	۶۷/۲	۲۷۲۵۶	۲۸۵۴۱	۱- ۱۴ ساله
۳	۱۱	۲۷۱	۴۴۱	۶۵/۶	۱۵۸۱۳	۱۶۵۲۶	۱- ۲۴ ساله
۳	۱۲	۲۸۴	۴۷۷	۶۵/۰	۱۶۴۶۵	۱۷۲۷۱	۳۴- ساله
۲	۱۲	۲۸۴	۴۶۰	۶۴/۴	۱۰۶۷۷	۱۱۶۳۲	۴۴- ساله
	۲	۲۲۷	۲۲۰	۶۴/۶	۸۴۳۵	۸۶۱۸	۵۴- ساله
	۲	۱۲۷	۲۰۰	۶۴/۶	۶۴۱۴	۶۷۵۶	۶۴- ساله
	۱	۱۱۵	۱۳۵	۶۵/۲	۴۹۷۲	۵۲۲۳	ساله بیابا
	-	۱	۲	#	۴۵	۴۸	ظهار نشده

در مواردیکه جمع کثر از ۱۰۰ باشد چند درصد نشان داده نمیشود.

جدول شماره ۱۰- وضع فعالیت اقتصادی بر حسب سن و جنس در جمعیت ازده ساله بیالای حوزه سرشماری الیگودرز آبانماه ۱۳۳۵ (ترازیمبر ۱۱۵۶)  
(سن اظهار نشده نیز جز جمع سنین ازده ساله بیالا منظور شده است)

سن و جنس	جمع کل	فعال از نظر اقتصادی						غیرفعال از نظر اقتصادی
		جمع	چند درصد	شاغل بکار	در جستجوی کار	جمع	زن خانه دار	
<b>کل حوزه سرشماری الیگودرز</b>								
<b>مردان</b>								
جمع ازده ساله بیالا	۸۲ ۵۸۴	۲۷ ۸۲۰	۴۵/۸	۲۷ ۱۲۳	۱۸۷	۴۱ ۷۱۴	۳۵ ۱۸۹	۱۰۲۳
۱۰-۱۴ ساله	۱۰ ۸۲۹	۲ ۵۷۲	۲۳/۷	۲ ۵۰۰	۱۸	۸ ۲۶۳	۲ ۱۱۸	۱۰۹۰
۱۵-۱۹ ساله	۱ ۴۹۹	۴ ۴۵۶	۴۶/۱	۴ ۲۲۹	۱۸۰	۵ ۰۹۰	۴ ۵۷۴	۳۷۱
۲۰-۲۴ ساله	۸ ۵۷۷	۲ ۵۵۲	۳۱/۶	۲ ۴۵۷	۹۵	۵ ۰۲۵	۴ ۱۱۷	۵۱
۲۵-۲۹ ساله	۱۸ ۵۹۰	۳ ۲۴۷	۱۷/۷	۳ ۱۱۹	۱۲۸	۱ ۲۴۳	۱ ۰۹۱	۷
۳۰-۳۴ ساله	۱۲ ۴۶۰	۱ ۹۱۴	۱۵/۵	۱ ۸۵۱	۶۳	۵ ۶۵۶	۵ ۳۸۰	۱
۳۵-۳۹ ساله	۹ ۶۵۰	۴ ۷۷۲	۴۹/۵	۴ ۶۱۷	۷۵	۴ ۸۷۸	۴ ۴۱۴	۱
۴۰-۴۴ ساله	۷ ۲۹۵	۳ ۷۱۲	۵۰/۱	۳ ۶۵۸	۵۴	۳ ۵۸۳	۲ ۶۵۸	-
۴۵-۴۹ ساله	۵ ۶۲۹	۲ ۴۷۱	۴۳/۱	۲ ۴۵۵	۱۴	۳ ۱۴۷	۱ ۱۵۰	۱
۵۰-۵۴ ساله	۵۱	۱۲	۰	۱۲	-	۳۱	۲۷	۱
بیانه سن	۲۱/۶	۲۳/۹	-	۲۴/۰	۲۵/۱	۲۹/۶	۳۰/۳	۱۳/۵
<b>زنان</b>								
جمع ازده ساله بیالا	۴۱ ۵۲۶	۲۱ ۳۵۵	۸۷/۳	۲۵ ۵۷۱	۱۸۴	۵ ۱۷۱	-	۱۳۴۰
۱۰-۱۴ ساله	۶ ۰۵۱	۲ ۴۸۷	۴۱/۱	۲ ۴۱۹	۶۸	۳ ۵۶۳	-	۳۲۸
۱۵-۱۹ ساله	۴ ۶۵۶	۴ ۲۵۱	۹۱/۳	۴ ۰۷۱	۱۸۰	۴ ۰۲	-	۳۵۲
۲۰-۲۴ ساله	۲ ۴۵۰	۲ ۳۷۰	۹۷/۷	۲ ۲۷۵	۷۵	۸۰	-	۵۰
۲۵-۲۹ ساله	۹ ۰۲۹	۸ ۹۴۳	۹۹/۰	۸ ۸۹۵	۱۲۸	۸۶	-	۷
۳۰-۳۴ ساله	۶ ۷۲۵	۶ ۳۴۳	۹۸/۸	۶ ۵۸۱	۶۲	۸۲	-	۱
۳۵-۳۹ ساله	۴ ۶۵۰	۴ ۵۴۵	۹۷/۷	۴ ۴۷۰	۷۵	۱۰۵	-	۱
۴۰-۴۴ ساله	۲ ۸۰۰	۲ ۵۸۳	۹۲/۳	۲ ۵۳۱	۵۲	۲۱۷	-	-
۴۵-۴۹ ساله	۲ ۱۵۱	۲ ۱۲۱	۹۷/۸	۲ ۳۹۷	۲۴	۷۳۰	-	-
۵۰-۵۴ ساله	۱۶	۱۲	۰	۱۲	-	۱	-	۱
بیانه سن	۲۱/۳	۲۱/۰	-	۲۱/۱	۲۵/۰	۲۲/۷	-	۱۳/۶
<b>کودکان</b>								
جمع ازده ساله بیالا	۴۱ ۰۵۸	۱ ۵۶۵	۳/۸	۱ ۵۶۲	۳	۴۹۳	۳۵ ۹۸۹	۱۸۳
۱۰-۱۴ ساله	۴ ۷۸۵	۸۶	۱/۸	۸۶	-	۱۱۹	۳ ۶۹۸	۱۶۲
۱۵-۱۹ ساله	۴ ۸۴۵	۲۰۸	۴/۳	۲۰۸	-	۲۳۷	۴ ۵۷۱	۱۹
۲۰-۲۴ ساله	۵ ۱۲۷	۱۸۲	۳/۵	۱۸۲	-	۳۴۵	۴ ۹۴۷	۱
۲۵-۲۹ ساله	۹ ۵۶۱	۴۰۴	۴/۲	۴۰۴	-	۱۰۷	۹ ۱۵۱	-
۳۰-۳۴ ساله	۵ ۷۲۵	۲۲۱	۳/۷	۲۲۱	۱	۳۶۰	۵ ۳۸۰	-
۳۵-۳۹ ساله	۵ ۰۰۰	۲۲۷	۴/۵	۲۲۷	۱	۷۷۳	۴ ۲۲۳	-
۴۰-۴۴ ساله	۲ ۴۶۵	۱۲۹	۵/۷	۱۲۹	۱	۳۶۶	۲ ۶۵۸	-
۴۵-۴۹ ساله	۲ ۴۷۵	۵۸	۲/۳	۵۸	-	۱۱۷	۱ ۱۵۰	۱
۵۰-۵۴ ساله	۳۵	-	-	-	-	۳۵	۲۷	-
بیانه سن	۲۱/۰	۲۱/۶	-	۲۱/۵	۲۵/۰	۲۰/۱	۳۰/۳	۱۲/۸

در مواردیکه جمع کل کمتر از ۱۰۰ باشد چند درصد و میانگین نشان داده نمیشود.

بقیه جدول شماره ۱۰ - وضع فعالیت اتحادیه پرستارین و جسد در جمعیت ازده ساله بیلاز حوزه سرشماره. الینودوز: آبانماه ۱۳۳۰ تا اسفندماه ۱۳۳۰ (۱۹۵۶)  
(من اظهارشده نیز جز جمع سنین ازده ساله بیلا منظور شده است)

سن و جنس	جمع کل	فعال از نظر اقتصادی					غیرفعال از نظر اقتصادی	
		جمع	چند درصد	شاغل بکار	در جستجوی کار	جمع	زن خانه دار	محصل
جمع ازده ساله بیلا	۶۱۸۷	۲۶۱۱	۴۰/۳	۲۳۶۸	۱۳۳	۲۶۱۲	۲۰۶۲	۶۰۰
۱۴-۱ ساله	۹۲۵	۱۰۷	۱۱/۶	۱۲	۱۳	۸۱۸	۲۲۱	۴۲۶
۱۹-۱ ساله	۸۶۲	۲۷۲	۳۱/۶	۲۱۳	۱۰	۵۶۰	۳۸۵	۱۹۸
۲۴-۲ ساله	۶۷۵	۲۸۱	۴۱/۶	۱۵۲	۲۲	۳۶۴	۳۶۶	۲۶
۲۹-۲ ساله	۱۲۱۹	۳۴۷	۲۸/۳	۱۳۲	۱۵	۵۷۲	۵۵۱	۴
۳۴-۳ ساله	۸۲۸	۴۲۲	۵۱/۶	۴۱۶	۷	۴۰۵	۳۶۴	-
۳۹-۴ ساله	۷۳۲	۳۵۰	۴۷/۸	۳۴۱	۹	۳۸۲	۳۵۰	-
۴۴-۵ ساله	۵۳۶	۲۶۲	۴۸/۶	۲۵۲	۱۰	۲۷۴	۲۰۲	-
۶ ساله بیلا	۴۰۳	۱۴۶	۳۷/۰	۱۴۳	۱	۲۵۹	۸۳	-
نظاریشده	۳	-	-	-	-	۲	۲	۱
سنی	۲۰/۶	۲۴/۱	-	۲۴/۵	۲۱/۸	۲۵/۸	۲۰/۵	۱۳/۸
جمع ازده ساله بیلا	۲۱۲۹	۲۶۱۱	۲۵/۲	۲۳۷۰	۱۳۱	۲۸۸	-	۵۲۰
۱۴-۱ ساله	۵۶۶	۶۴	۱۸/۲	۸۰	۱۳	۴۲۲	-	۳۰۴
۱۹-۱ ساله	۴۵۱	۲۱۱	۵۲/۱	۱۲۱	۱۰	۳۳۰	-	۱۸۵
۲۴-۱ ساله	۲۰۹	۲۷۲	۱۳/۰	۲۵۰	۲۲	۲۷	-	۲۶
۲۹-۱ ساله	۶۴۷	۳۳۲	۵۱/۷	۳۱۷	۱۵	۱۰	-	۲
۳۴-۱ ساله	۴۱۴	۴۰۷	۹۸/۳	۴۰۱	۶	۷	-	-
۳۹-۱ ساله	۲۳۵	۲۲۸	۹۷/۱	۲۲۹	۶	۶	-	-
۴۴-۱ ساله	۲۸۰	۲۵۰	۸۹/۳	۲۴۱	۹	۳۰	-	-
۶ ساله بیلا	۲۳۶	۱۴۶	۶۲/۳	۱۴۱	۶	۸۹	-	-
نظاریشده	۱	-	-	-	-	۱	-	۱
سنی	۲۰/۰	۲۴/۰	-	۲۴/۵	۲۱/۶	۲۴/۷	-	۱۴/۳
جمع ازده ساله بیلا	۲۰۰۴	۱۰۰	۲/۷	۹۸	۲	۱۹۰۴	۱۵۶۲	۱۳۵
۱۴-۱ ساله	۴۰۶	۳۳	۲/۲	۱۲	-	۳۱۶	۲۲۱	۱۲۲
۱۹-۱ ساله	۴۱۱	۱۱	۲/۷	۱۱	-	۴۰۰	۳۸۵	۱۳
۲۴-۱ ساله	۴۲۶	۱	۲/۴	۱	-	۴۲۷	۴۳۶	-
۲۹-۱ ساله	۵۲۲	۱۵	۲/۶	۱۵	-	۵۰۷	۵۵۱	-
۳۴-۱ ساله	۴۱۴	۱۶	۳/۱	۱۵	۱	۳۹۸	۳۶۴	-
۳۹-۱ ساله	۲۶۷	۲۲	۵/۵	۲۲	-	۲۴۵	۳۵۰	-
۴۴-۱ ساله	۲۵۶	۱۲	۴/۷	۱۱	۱	۲۴۴	۲۰۲	-
۶ ساله بیلا	۱۶۲	۲	۱/۲	۲	-	۱۶۰	۸۳	-
نظاریشده	۲	-	-	-	-	۲	۲	-
سنی	۲۰/۳	۲۶/۱	-	۲۰/۲	۱۰/۸	۲۰/۲	۲۰/۵	۱۴/۸

در مواردیکه جمع کل کمتر از ۱۰۰ باشد چند درصد و میان نشان داده نمیشود.

بقیه جدول شماره ۱۰ - وضع فعالیت اقتصادی بر حسب سن و جنس در جمعیت ازده ساله بیالای حوزه سرشماری الیگودرز: آبانماه ۱۳۳۵ (نوامبر ۱۹۵۶)  
(سن اظهار نشده نیز جز جمع سنین ازده ساله بیالا منظور شده است)

سن و جنس	جمع کل	فعال از نظر اقتصادی						غیرفعال از نظر اقتصادی		
		جمع	چنددرصد	شاغل بکار	در جستجوی کار	جمع	زن خاندان	محصل	مت	
بقیه نقاط حوزه سرشماری الیگودرز										
مردوزن										
جمع ازده ساله بیالا	۷۶۴۰۱	۲۵۳۳۹	۴۱/۲	۲۴۷۶۵	۵۶۱	۱۱۰۷۲	۳۲۴۷۲	۸۶۸	۷۸۲	
۱-۱۰ ساله	۱۹۹۱	۷۴۶۶	۳۷/۹	۲۴۱۲	۵۱	۷۴۴۵	۳۴۶۹	۶۶۱	۳۱۲	
۱۱-۱۵ ساله	۸۶۳۷	۴۱۸۷	۴۸/۵	۴۰۴۷	۱۴۰	۴۴۵۰	۴۱۸۹	۱۷۲	۸۸	
۱۶-۲۰ ساله	۷۹۰۲	۳۲۷۱	۴۱/۴	۲۱۶۸	۷۳	۱۶۳۱	۴۵۵۱	۳۵	۵۵	
۲۱-۲۵ ساله	۱۷۳۷۱	۸۷۰۰	۵۰/۱	۸۵۸۷	۱۱۳	۸۶۷۱	۸۵۴۰	۳	۱۲۸	
۲۶-۳۰ ساله	۱۱۶۳۲	۶۴۹۱	۵۵/۸	۶۱۳۵	۵۶	۶۱۹۱	۴۹۸۶	۱	۱۰۴	
۳۱-۳۵ ساله	۸۹۹۸	۴۴۲۲	۴۹/۶	۴۳۵۶	۶۶	۴۴۹۲	۴۱۳۹	۱	۳۵۶	
۳۶-۴۰ ساله	۶۷۵۹	۳۴۵۰	۵۱/۰	۳۴۰۶	۴۴	۳۳۰۶	۲۴۵۶	-	۸۵۲	
۴۱ ساله بیالا	۵۲۲۳	۲۳۳۰	۴۴/۶	۲۳۱۹	۱۸	۲۸۱۳	۱۰۶۷	۱	۸۲۵	
اظهاری نشده	۴۸	۱۲	*	۱۲	-	۳۶	۳۵	-	۱۱	
نه سنی	۳۱/۸	۲۲/۱	-	۳۶/۰	۲۶/۱	۲۱/۱	۳۰/۲	۱۳/۲	۹/۲	
مرد										
جمع ازده ساله بیالا	۳۸۳۴۷	۲۲۸۶۴	۵۹/۳	۲۲۲۰۱	۵۱۳	۲۱۶۸۳	۸۲۰	۶۶۳		
۱-۱۰ ساله	۵۵۳۵	۷۲۳۲	۴۲/۲	۲۲۲۹	۵۴	۲۱۶۲	۱۲۴	-	۵۱۸	
۱۱-۱۵ ساله	۴۲۰۳	۳۹۹۰	۹۴/۶	۳۸۵۰	۱۴۰	۳۷۱۳	۱۱۷	-	۱۱۱	
۱۶-۲۰ ساله	۳۱۵۱	۳۰۶۸	۹۸/۳	۳۰۲۵	۷۳	۳۰۵۳	۲۱	-	۲۹	
۲۱-۲۵ ساله	۸۳۸۲	۸۲۱۱	۹۹/۲	۸۱۹۸	۱۱۳	۸۱۸۵	۳	-	۶۸	
۲۶-۳۰ ساله	۶۳۱۱	۶۲۳۶	۹۸/۸	۶۱۸۰	۵۶	۶۲۳۶	۱	-	۷۴	
۳۱-۳۵ ساله	۴۳۱۵	۴۲۱۷	۹۷/۷	۴۱۵۱	۶۶	۴۱۵۱	۱	-	۶۷	
۳۶-۴۰ ساله	۳۵۲۰	۳۳۳۳	۹۴/۷	۳۲۹۰	۴۳	۳۳۳۳	-	-	۱۸۷	
۴۱ ساله بیالا	۲۹۱۵	۲۲۷۱	۷۸/۰	۲۲۵۶	۱۸	۲۲۵۶	-	-	۱۴۱	
اظهاری نشده	۱۵	۱۲	*	۱۲	-	۳	-	-	۳	
نه سنی	۲۲/۵	۲۴/۰	-	۳۴/۱	۲۶/۳	۱۳/۱	۱۳/۲	۳/۱	۳/۱	
زن										
جمع ازده ساله بیالا	۳۸۰۵۴	۱۴۶۵	۳/۸	۱۴۶۴	۱	۳۶۵۹	۴۸	۱۱۹		
۱-۱۰ ساله	۴۳۷۶	۷۳	۱/۷	۷۳	-	۷۳	۴۰	۷۹۴		
۱۱-۱۵ ساله	۴۴۳۴	۱۹۷	۴/۴	۱۹۷	-	۱۹۷	۱	۴۴		
۱۶-۲۰ ساله	۴۷۵۱	۱۷۳	۳/۶	۱۷۳	-	۱۷۳	۱	۲۱		
۲۱-۲۵ ساله	۸۹۸۹	۳۸۹	۴/۳	۳۸۹	-	۳۸۹	-	۶۰		
۲۶-۳۰ ساله	۵۳۲۱	۲۵۵	۴/۸	۲۵۵	-	۲۵۵	۱۹۸۶	۸۰		
۳۱-۳۵ ساله	۴۶۰۳	۲۰۵	۴/۵	۲۰۵	-	۲۰۵	۱۳۹	۲۵۹		
۳۶-۴۰ ساله	۳۳۳۹	۱۱۷	۳/۶	۱۱۷	۱	۱۱۷	۱۸۹	۶۶۳		
۴۱ ساله بیالا	۲۳۰۸	۵۶	۲/۴	۵۶	-	۵۶	۱۰۶۷	۱۸۴		
اظهاری نشده	۲۳	-	-	-	-	۲۳	۳۵	۸		
نه سنی	۳۱/۱	۳۱/۵	-	۳۴/۱	۰	۳۱/۰	۳۰/۲	۹/۴		

در مواردیکه جمع کل کمتر از ۱۰۰ باشد چند درصد و بانه نشان داده نمیشود

جدول شماره ۱۱ - تقسیمات عدده مشاغل بر حسب سن و جنس در جمعیت شاغل پرازانده ساله بیابالی حوزه مرشکاری الینودریز: آیانه ۱۳۳۰ (توامیر ۱۱۵۰)  
(سن اظهار نشده نیز جزء جمع سنین ازده ساله بیابالا منظور شده است)

سن ا. نشد	۶۵-ساله بیابالا	۶۴-۴۵ ساله	۴۴-۲۵ ساله	۲۴-۲۰ ساله	۱۱-۱۵ ساله	۱۴-۱۰ ساله	جمع ازده ساله بیابالا	تقسیمات عدده مشاغل و جنس
<b>کل حوزه مرشکاری الینودریز</b>								
<b>مردان</b>								
							۲۷ ۱۳۲	جمع شاغلین
۱۲	۲ ۴۵۵	۸ ۲۵۵	۱۶ ۰۷۰	۳ ۴۵۷	۴ ۲۷۱	۲ ۰۰۵		مشاغل حرفه ای - فنی و کارهای مربوط بآن
-	۳۷	۸۸	۱۷۷	۲۸	۱۱	۱۰	۳۶۱	مشاغل مربوط بامور اداری و منشی گری و امور مربوط بآن
-	۱۳	۱۲۲	۱۱۲	۱۲	۲	-	۳۵۲	فروش و مشاغل مربوط بآن
-	۱۲	۲۱۹	۵۲۶	۷۰	۴۹	۱۷	۱۹۴	مشاغل مربوط به زراعت و جنگلیانی و شکار و ماهیگیری
۸	۱ ۱۱۵	۱ ۰۵۰	۱۱ ۳۸۹	۲ ۳۹۴	۳ ۰۰۷	۲ ۰۰۱	۲۶ ۸۵۲	امور مربوط با استخراج معدن و استخراج سنگ و حفاری
-	۲۱	۷۹	۲۵۸	۱۲	۱۲	۱۳	۵۰۷	مشاغل مربوط بحمل و نقل
-	۴	۴۱	۹۴	۲۵	۵	۲	۱۷۱	حرفه های صنعتی و عملیات تولیدی و مشاغل مربوط بآن
۱	۱۱۲	۸۵۰	۱ ۸۲۱	۴۲۲	۴۱۲	۱۳۲	۳ ۸۱۰	مشاغل مربوط بانجام خدمات (سروسها)
۱	۱۱۳	۵۸۶	۱ ۰۵۵	۱۹۲	۳۰۶	۲۵۲	۲ ۵۱۲	مشاغل مربوط به خدمات ثابت ارتشی و مشاغل کسبه
۲	۴۷	۲۶۷	۵۵۸	۲۲۰	۴۲۱	۵۶	۱ ۸۷۴	دقیقا مشخص و یا اظهار نشده
<b>سرد</b>								
							۲۵ ۵۷۱	جمع شاغلین
۱۲	۲ ۳۹۷	۸ ۰۰۱	۱۵ ۳۶۶	۳ ۲۷۵	۴ ۰۷۱	۲ ۴۱۹		مشاغل حرفه ای - فنی و کارهای مربوط بآن
-	۳۶	۸۴	۱۷۲	۲۴	۹	۱۰	۳۹۵	مشاغل مربوط بامور اداری و منشی گری و امور مربوط بآن
-	۱۳	۱۲۲	۱۱۱	۱۲	۲	-	۳۵۱	فروش و مشاغل مربوط بآن
-	۱۲	۲۱۳	۵۲۲	۷۰	۴۷	۱۷	۱۸۱	مشاغل مربوط به زراعت و جنگلیانی و شکار و ماهیگیری
۸	۱ ۱۱۰	۱ ۰۳۰	۱۱ ۳۵۱	۲ ۳۸۹	۲ ۹۸۸	۱ ۶۹۸	۲۱ ۷۵۱	امور مربوط با استخراج معدن و استخراج سنگ و حفاری
-	۲۱	۷۹	۲۵۸	۱۲	۱۳	۱۳	۵۰۷	مشاغل مربوط بحمل و نقل
-	۴	۴۱	۹۴	۲۵	۵	۲	۱۷۱	حرفه های صنعتی و عملیات تولیدی و مشاغل مربوط بآن
۱	۱۲۷	۶۵۱	۱ ۳۷۵	۲۶۶	۲۸۱	۱۰۲	۲ ۸۴۴	مشاغل مربوط بانجام خدمات (سروسها)
۱	۸۷	۴۶۶	۸۷۷	۱۵۸	۳۵۷	۲۰۷	۲ ۰۵۳	مشاغل مربوط به خدمات ثابت ارتشی و مشاغل کسبه
۲	۴۷	۲۶۵	۵۵۶	۲۲۰	۴۱۹	۵۶	۱ ۵۶۸	دقیقا مشخص و یا اظهار نشده
<b>زنان</b>								
							۱ ۵۶۲	جمع شاغلین
-	۵۸	۳۵۴	۶۷۴	۱۸۲	۲۰۸	۸۶		مشاغل حرفه ای - فنی و کارهای مربوط بآن
-	۱	۴	۵	۴	۲	-	۱۶	مشاغل مربوط بامور اداری و منشی گری و امور مربوط بآن
-	-	-	۱	-	-	-	۱	فروش و مشاغل مربوط بآن
-	۱	۶	۴	-	۲	-	۱۳	مشاغل مربوط به زراعت و جنگلیانی و شکار و ماهیگیری
-	۵	۲۰	۳۸	۸	۱۶	۱۱	۱۰۱	امور مربوط با استخراج معدن و استخراج سنگ و حفاری
-	-	-	-	-	-	-	-	مشاغل مربوط بحمل و نقل
-	-	-	-	-	-	-	-	حرفه های صنعتی و عملیات تولیدی و مشاغل مربوط بآن
-	۲۵	۱۹۹	۴۴۲	۱۳۶	۱۳۱	۲۱	۹۶۶	مشاغل مربوط بانجام خدمات (سروسها)
-	۲۶	۱۲۳	۱۷۸	۲۴	۵۲	۴۱	۴۵۱	مشاغل مربوط به خدمات ثابت ارتشی و مشاغل کسبه
-	-	-	-	-	-	-	-	دقیقا مشخص و یا اظهار نشده
-	-	۲	۲	-	۲	-	۶	

کتابخانه مرکزی آمار ایران  
شماره ۴۴۷۱



بقیه جدول شماره ۱۱ - تقسیمات عمده مشاغل بر حسب سن و جنس در جمعیت شاغلین با ارازمه ساله بیالازم - برزوه سرشماری اینودوزم آبانماه ۱۳۳۵ (۱۹۵۶ میلادی)  
(سن اظهار نشده نیز جزء جمع سنین ازده ساله بیالازم منظور شده است)

سن اظهار نشده	۱۵-ساله بیالازم	۱۵-۱۶ ساله	۲۰-۲۱ ساله	۲۱-۲۲ ساله	۲۲-۲۳ ساله	۲۳-۲۴ ساله	جمع ازده ساله بیالازم	تقسیمات عمده مشاغل و جنس
<u>شهر الیکودوز</u>								
<u>مردوزن</u>								
-	۶۴۲	۵۹۲	۱۰۴۸	۲۵۹	۲۳۲	۱۲	۲۲۱۸	جمع شاغلین
-	۵	۷	۲۲	۲۱	۵	۱	۱۱۱	مشاغل حرفه ای - فنی و کارهای مربوط بآن
-	۳	۵۲	۲۱	۱۵	۱	-	۱۵۲	مشاغل مربوط با امور اداری و منشی گری و امور مربوط بآن
-	۲۸	۱۱۲	۲۰۵	۲۸	۱۵	۵	۳۹۳	فروش و مشاغل مربوط بآن
-	۵۸	۱۲۷	۱۷۵	۴۸	۲۲	۱۴	۴۵۴	مشاغل مربوط به زراعت و جنگل بانی و شکار و ماهی گیری
-	۱	۵	۶	۱	۲	-	۱۵	امور مربوط با استخراج معدن و استخراج سنگ و حفاری
-	۱	۴	۲۲	۱۰	۱	۲	۴۱	مشاغل مربوط بحمل و نقل
-	۳۹	۱۷۵	۲۱۲	۸۵	۱۰۱	۲۲	۷۲۶	حرفه های صنعتی و عملیات تولیدی و مشاغل مربوط بآن
-	۷	۹۴	۱۵۲	۲۹	۵۴	۴۶	۲۸۳	مشاغل مربوط بانجام خدمات (سرویسها)
-	۱	۱۷	۲۲	۱۷	۲۱	۲	۸۰	مشاغل مربوط به خدمات ثابت ارتشی و مشاغل کسه دقیقا مشخص و یا اظهار نشده
<u>مرد</u>								
-	۱۴۱	۵۶۰	۱۰۱۸	۲۵۰	۲۲۱	۸۰	۲۲۲۰	جمع شاغلین
-	۵	۷	۲۸	۲۲	۳	۱	۱۰۷	مشاغل حرفه ای - فنی و کارهای مربوط بآن
-	۳	۵۲	۲۸	۱۵	۱	-	۱۴۶	مشاغل مربوط با امور اداری و منشی گری و امور مربوط بآن
-	۲۸	۱۱۲	۲۰۵	۲۸	۱۵	۵	۳۹۳	فروش و مشاغل مربوط بآن
-	۵۸	۱۲۷	۱۷۵	۴۸	۲۲	۱۴	۴۵۴	مشاغل مربوط به زراعت و جنگل بانی و شکار و ماهی گیری
-	۱	۵	۶	۱	۲	-	۱۵	امور مربوط با استخراج معدن و استخراج سنگ و حفاری
-	۱	۴	۲۲	۱۰	۱	۲	۴۱	مشاغل مربوط بحمل و نقل
-	۳۸	۱۶۵	۲۰۵	۸۲	۱۰۰	۲۲	۷۱۴	حرفه های صنعتی و عملیات تولیدی و مشاغل مربوط بآن
-	۶	۷۱	۱۳۶	۲۵	۴۷	۲۳	۳۱۸	مشاغل مربوط بانجام خدمات (سرویسها)
-	۱	۱۷	۲۲	۱۷	۲۰	۲	۷۹	مشاغل مربوط به خدمات ثابت ارتشی و مشاغل کسه دقیقا مشخص و یا اظهار نشده
<u>زن</u>								
-	۲	۲۲	۳۰	۶	۱۱	۱۳	۶۸	جمع شاغلین
-	-	-	۴	۳	۲	-	۹	مشاغل حرفه ای - فنی و کارهای مربوط بآن
-	-	-	۱	-	-	-	۱	مشاغل مربوط با امور اداری و منشی گری و امور مربوط بآن
-	-	-	-	-	-	-	-	فروش و مشاغل مربوط بآن
-	-	-	-	-	-	-	-	مشاغل مربوط به زراعت و جنگل بانی و شکار و ماهی گیری
-	-	-	-	-	-	-	-	امور مربوط با استخراج معدن و استخراج سنگ و حفاری
-	-	-	-	-	-	-	-	مشاغل مربوط بحمل و نقل
-	۱	۱۰	۸	۲	۱	-	۲۲	حرفه های صنعتی و عملیات تولیدی و مشاغل مربوط بآن
-	۱	۲۲	۱۷	۴	۷	۱۳	۶۵	مشاغل مربوط بانجام خدمات (سرویسها)
-	-	-	-	-	۱	-	۱	مشاغل مربوط به خدمات ثابت ارتشی و مشاغل کسه دقیقا مشخص و یا اظهار نشده

بقیه جدول شماره ۱۱ - تقسیمات عمده مشاغل بر حسب سن و جنس در جمعیت شاغل پنازده ساله بیابای حوزه سرشماری الیکودرز: آبانماه ۱۳۳۵ تا نوامبر ۱۳۳۶ (مبنی اظهارنقشه نیز جز جمع سنین ازده ساله بیابا منظور نشده است)

سن اشخاص نشده	۱۰-۱۵ ساله بیابا	۱۵-۲۰ ساله	۲۰-۲۵ ساله	۲۵-۳۰ ساله	۳۰-۳۵ ساله	۳۵-۴۰ ساله	جمع ازده ساله بیابا	تقسیمات عمده مشاغل و جنس
<u>بقیه نقاط حوزه سرشماری الیکودرز</u>								
<u>مردان</u>								
جمع شاغلین -----								
۱۲	۲۳۱۲	۷۷۱۲	۱۵۰۲۲	۳۱۹۸	۴۰۴۷	۲۴۱۲	۲۴۷۶۵	مشاغل حرفه ای - فنس و کارهای مربوط بآن ----- ۲۴۵
-	۳۲	۸۲	۱۰۵	۱۲	۶	۱	۲۰۲	مشاغل مربوط با مراد آری و منشی گری و امور مربوط بآن ----- ۲۰۲
-	۱۰	۷۰	۱۱۳	۸	۱	-	۶۰۱	فروش و مشاغل مربوط بآن ----- ۶۰۱
-	۳۵	۱۵۷	۳۱۱	۴۲	۳۴	۱۲	۲۲۳۱۸	مشاغل مربوط به زراعت و جنگلیانی و شکار و ماهیگیری ----- ۲۲۳۱۸
۸	۱۱۳۷	۱۲۲	۱۱۲۱۴	۲۳۴۶	۲۱۷۵	۱۹۱۵	۴۱۲	امور مربوط با استخراج معدن و استخراج سنگ و حفاری ----- ۴۱۲
-	۲۰	۷۴	۲۵۲	۶۲	۶۱	۲۳	-	مشاغل مربوط بحمل و نقل ----- ۱۳۰
-	۳	۳۷	۷۱	۱۵	۴	-	۳۰۷۴	حرفه های صنعتی و عملیات تولیدی و مشاغل مربوط بآن ----- ۳۰۷۴
۱	۱۲۲	۶۷۵	۱۵۰۸	۳۴۷	۳۱۱	۱۰۹	۲۱۲۶	مشاغل مربوط بانجام خدمات (سرسپها) ----- ۲۱۲۶
۱	۱۰۶	۴۱۵	۱۰۲	۱۶۳	۲۵۵	۲۰۷	۱۴۹۴	مشاغل مربوط به خدمات ثابت ارتشی و مشاغل کسه دقیقا مشخص و با اظهار نشده ----- ۱۴۹۴
۲	۴۶	۲۵۰	۵۲۶	۲۰۳	۴۰۰	۵۷	-	<u>مردان</u>
جمع شاغلین -----								
۱۲	۲۲۵۶	۷۴۴۱	۱۴۳۷۸	۳۰۲۵	۳۸۵۰	۲۳۲۴	۲۳۳۰۱	مشاغل حرفه ای - فنس و کارهای مربوط بآن ----- ۲۳۸
-	۳۱	۷۷	۱۰۴	۱۱	۶	۱	۲۰۲	مشاغل مربوط با مراد آری و منشی گری و امور مربوط بآن ----- ۲۰۲
-	۱۰	۷۰	۱۱۳	۸	۱	-	۵۸۸	فروش و مشاغل مربوط بآن ----- ۵۸۸
-	۳۴	۱۵۱	۳۱۷	۴۲	۳۲	۱۲	۲۶۲۱۷	مشاغل مربوط به زراعت و جنگلیانی و شکار و ماهیگیری ----- ۲۶۲۱۷
۸	۱۱۳۲	۱۰۲	۱۱۱۷۶	۲۳۲۸	۲۹۵۶	۱۹۸۴	۴۱۲	امور مربوط با استخراج معدن و استخراج سنگ و حفاری ----- ۴۱۲
-	۲۰	۷۴	۲۵۲	۶۲	۶۱	۲۳	-	مشاغل مربوط بحمل و نقل ----- ۱۳۰
-	۳	۳۷	۷۱	۱۵	۴	-	۲۱۳۰	حرفه های صنعتی و عملیات تولیدی و مشاغل مربوط بآن ----- ۲۱۳۰
۱	۱۱	۴۸۶	۱۰۷۰	۲۱۳	۱۸۱	۸۰	۱۷۳۵	مشاغل مربوط بانجام خدمات (سرسپها) ----- ۱۷۳۵
۱	۸۱	۳۹۵	۷۴۱	۱۲۳	۲۱۰	۱۷۴	۱۴۸۱	مشاغل مربوط به خدمات ثابت ارتشی و مشاغل کسه دقیقا مشخص و با اظهار نشده ----- ۱۴۸۱
۲	۴۶	۲۴۸	۵۳۴	۲۰۳	۳۹۱	۵۷	-	<u>زنان</u>
جمع شاغلین -----								
-	۵۶	۳۲۱	۶۴۴	۱۷۳	۱۹۷	۷۳	۱۴۶۴	مشاغل حرفه ای - فنس و کارهای مربوط بآن ----- ۷
-	۱	۴	۱	۱	-	-	-	مشاغل مربوط با مراد آری و منشی گری و امور مربوط بآن ----- ۱۲
-	۱	۶	۴	-	۲	-	۱۰۱	فروش و مشاغل مربوط بآن ----- ۱۰۱
-	۱	۲۰	۲۸	۸	۱۶	۱۱	-	مشاغل مربوط به زراعت و جنگلیانی و شکار و ماهیگیری ----- -
-	۵	-	-	-	-	-	-	امور مربوط با استخراج معدن و استخراج سنگ و حفاری ----- -
-	-	-	-	-	-	-	-	مشاغل مربوط بحمل و نقل ----- -
-	-	-	-	-	-	-	۹۴۴	حرفه های صنعتی و عملیات تولیدی و مشاغل مربوط بآن ----- ۹۴۴
-	۲۴	۱۸۹	۴۳۸	۱۳۴	۱۳۰	۲۶	۳۹۴	مشاغل مربوط بانجام خدمات (سرسپها) ----- ۳۹۴
-	۲۵	۱۰۰	۱۶۱	۳۰	۴۵	۳۳	-	مشاغل مربوط به خدمات ثابت ارتشی و مشاغل کسه دقیقا مشخص و با اظهار نشده ----- ۵
-	-	۲	۲	-	۱	-	-	-

جدول شماره ۱۲ - طبقات مشاغل برحسب وضع اشتغال و جنس در جمعیت مشاغل بکارآزده ساله بیالای حوزه سرشماری الیگودرز : آبانماه ۱۳۳۵ (نوامبر ۱۹۵۶)

طبقات مشاغل و جنس	جمع مشاغلین	کارفرما	کارکنانیکه برای خود کار میکنند	مستخدم دولت	مزد بگیر	کارکنان خانوادگی بدون مزد	وضعیت اظهار نشده
کل حوزه سرشماری الیگودرز	۲۷ ۱۳۴	۲۶۱	۱۱ ۱۷۴	۱ ۱۱۹	۱۱ ۸۱۸	۴ ۲۵۷	۴۹۶
مردان							
جمع ازده ساله بیالا	۳۶۱	۱	۱۰۱	۱۲۵	۱۳۱	۱	۲
مشاغل حرفه ای - فنی و کارهای مربوط بآن	۲	-	-	-	-	-	-
تل علم فیزیکی و مشاغل مربوط بآن	۲۴	-	۷	۱	۶	-	-
تل مربوط به علم طبی و بهداشت و امور مربوط بآن	۱۷۲	-	۱۴	۱۰۶	۵۲	-	-
تل مربوط به تعلیم و تدریس و سایر امور مربوط بآن	۱۸	۱	۱۳	۲	۲	-	-
در تشریح و کشف اشیاء و کالای نادیده گشته و	۶۶	-	۴۲	-	۲۴	-	-
در تشریح و کشف اشیاء و کالای نادیده گشته	۶۱	-	۲۲	-	۳۸	۱	-
در تشریح و کشف اشیاء و کالای نادیده گشته	۲۰	-	۲	۸	۱	-	-
مشاغل مربوط با مراد اری و منشیگری و امور مربوط بآن	۳۵۲	۱۴	۳۲	۲۷۴	۳۲	-	-
غل مدیریت و اداره کردن امور (بجز کشاورزی)	۱۳۷	۱۴	۳۰	۶۵	۲۸	-	-
وگری و مشاغل دتتری و کارهای مربوط بآن	۲۱۵	-	۲	۲۰۱	۴	-	-
فروش و مشاغل مربوط بآن	۱۶۴	۱۰	۸۴۴	۵	۱۲۳	۱۲	-
فروشی در سنگها و مصالحها	۸۱۸	۷	۶۹۴	۹	۱۰۷	۶	-
فروشی در کربها	۱۴۲	-	۱۲۶	۱	۱	۶	-
فروشی و مشاغل مربوط بآن	۳۴	۳	۲۴	-	۷	-	-
مشاغل مربوط به زراعت - جنگلبانی - شکار و ماهیگیری	۲۶ ۸۵۲	۲۳۸	۱۷ ۲۸۴	۲	۱۷۷	۱۵۰	۱
غله زراعتی	۲۳ ۹۴۰	۲۳۷	۱۷ ۲۶۶	۲	۲۸۷	۱۴۷	۱
غل مربوط به شکار و تله گذاری	۱	-	۱	-	-	-	-
غل مربوط به ماهیگیری	۱	۱	-	-	-	-	-
و ماهی که در زراعت و شکار و ماهیگیری و جنگلبانی مشغول بکار هستند	۲ ۹۱۰	-	۱۷	-	۲ ۸۱۰	۳	-
امور مربوط با استخراج معدن و استخراج سنگ و حفاری	۵۰۷	-	۷	۲	۴۱۷	۱	-
اغل مربوط به ساختن و حمل و آوردن مواد معدنی	۲۴	-	۴	-	۱۹	۱	-
اغل مربوط به چاه کنی	۵۵	-	۱	-	۵۴	-	-
و ماهی که در معدن و حفاری و استخراج سنگ مشغول کار هستند	۴۲۸	-	۲	۲	۴۲۴	-	-
مشاغل مربوط به حمل و نقل	۱۷۱	-	۴۴	۵۳	۷۴	-	-
اغل مربوط به کشیمانی و تاق زانی	۴	-	۲	۲	-	-	-
اغل مربوط با امور راه آهن	۴۴	-	-	۴۴	-	-	-
اغل مربوط برانندگی وسائط نقلیه موتوری	۷۱	-	۱۱	۷	۵۳	-	-
اغل مربوط برانندگی وسائط نقلیه اینکه بوسیله حیوان کشیده میشوند (مانند گاری و درشکه و غیره)	۵۲	-	۳۱	-	۲۱	-	-
حرفه های صنعتی و صنایع تولیدی و مشاغل مربوط بآن	۳ ۸۱۰	۶	۷۸۷	۲۸۶	۲ ۶۴۳	۸۸	-
اغل مربوط به نساجی (غیر از قالی بانی)	۱۹۴	-	۹۵	-	۹۹	۷	-
اغل مربوط بقالی بانی	۷۶۷	-	۴۴۸	-	۳۱۹	۶۳	-
اغل مربوط به شبیه برونیاک و محصولات چرمی و تماش	۱۸۳	۲	۷۰	۱	۱۰۶	۴	-
اغل مربوط به ساختن اشیاء چوبی و کارهای مربوط بآن	۱۸۷	۲	۳۵	۲	۱۴۸	۲	-
اغل مربوط به فلزکاری	۲۱۲	۱	۶۸	۷	۱۲۵	۱۱	-
اغل الکتریکی و الکترونیکی	۱۰	-	۲	۹	۱	-	-

بقیه جدول شماره ۱۲ - طبقات مشاغل بر حسب وضع اشتغال و جنس در جمعیت مشاغل بکار ازمده ساله بیابای حوزه سرشماری الیکودیز: آبانماه ۱۳۳۵ (نوامبر ۱۹۵۶)

ردیف	کارکنان خانوادگی بدین مزد	مزد بگیر	مستخدم دولت	کارکنانیکه برای خود کار میکنند	کارفرما	جمع شاغلین	طبقات مشاغل و جنس
							<b>کل حوزه سرشماری الیکودیز</b>
							<b>بقیه مردین</b>
						۲۰۴۸	مشاغل ساختمانی و کارهای مربوطه بآن که درجای دیگر طبقه بندی نشده اند
		۱۲۹۶	۲۴۴	۷	۱	۴	مشاغل مربوط به ماشینهای مستقر حراثت و مشاغل مربوط به عملیات مکانیکی ماشینهای ساختمانی مستقر
		۲	۱	۱	-	۳	مشاغل مربوط به سفالگری و کارهای مربوط بآن
		-	-	۲	-	۱۷	مشاغل مربوط به ساختن مواد شیمیایی و کارهای مربوط بآن
		۵	-	۱۲	-	۴	مشاغل مربوط به پوست و عمل آوردن آن
		۱	-	۲	-	۱۴۵	مشاغل مربوط به تهیه مواد غذایی و خانیاات
		۱۰۳	۱	۳۹	۲	۲۶	حرفه های صنعتی و تولیدی و متفرقه و کارهای مربوط بآن
		۵	۲۶	۵	-	۲۵۱۲	مشاغل مربوط بانجام خدمات (سروسها)
		۲۲۶۰	۱۷۴	۷۴	-	۳۴۱	مشاغل مربوط بخدمات محافظت و حراست و نگهبانی
		۱۸۶	۱۵۰	۲	-	۲۰۶۳	خدمات خانگی و مشخص و کارهای مربوط بآن
		۱۹۸۵	۲	۷۲	-	۱۰	مشاغل خدمات متفرقه
		۱۰	-	-	-	۹۸	عمله هائیکه در مشاغل مربوط بخدمات کار میکنند
		۷۶	۲۲	-	-	۱۵۷۴	مشاغل مربوط بخدمات ثابت ارتشی و مشاغل که در قبلا مشخص و یا اظهار نشده اند
۴۹۳	۱	۸۸۶	۱۹۸	۱	-	۱۵	خدمات ثابت ارتشی
		-	۱۵	-	-	۱۸۸	مشاغل که در قبلا مشخص و یا اظهار نشده اند
۴۸۷	۱	-	-	-	-	۱۰۷۱	عمله هائیکه درجای دیگر طبقه بندی نشده اند
		۸۸۱	۱۸۳	۱	-		
							<b>مرد</b>
						۳۵۰۷۱	جمع ازمده ساله بیابا
۴۹۳	۴۱۴۰	۱۰۹۹۶	۱۱۰۸	۱۸۰۷۷	۱۵۷	۳۴۵	مشاغل حرفه ای - فن و کارهای مربوط بآن
		۱۳۰	۱۱۷	۶۶	۱	۱۷	مشاغل مربوط به علم طبی و بهداشتی و امور مربوط بآن
		۵	۹	۳	-	۱۶۴	مشاغل مربوط به تعلیم و تدریس و سایر امور مربوط بآن
		۵۲	۹۸	۱۴	-	۱۸	مشاغل حقوقی که شامل قضات و وکلای دادگستری و دفترخانه های رسمی نیز میباشد
		۲	۲	۱۳	۱	۲۶	مشاغل مذکور اخیر و عام المنفعه
		۲۴	-	۴۲	-	۶۱	مشاغل هنری - نویسندگی و سایر مشاغل تفریحی
		۳۸	-	۲۲	-	۱۶	سایر مشاغل حرفه ای و فن و امور شاخه آن
		۹	۸	۲	-	۳۵۱	مشاغل مربوط بامور اداری و منشیگری و امور مربوط بآن
		۳۲	۴۷۳	۳۲	۱۴	۱۳۷	مشاغل مدیریت و اداره کردن امور (بجز کشاورزی)
		۲۸	۶۵	۳۰	۱۴	۲۱۴	منشیگری و مشاغل دفتری و کارهای مربوط بآن
		۴	۲۰۸	۲	-	۹۸۱	فروش و مشاغل مربوط بآن
		۱۲۳	۴	۸۳۶	۱۰	۸۱۵	خرده فروش در رستورانها و میزبانها
		۱۰۷	۳	۶۹۲	۷	۱۳۲	خرده فروش در مغازه ها
		۹	۱	۱۲۰	-	۳۴	عده فروش و مشاغل مربوط بآن
		۷	-	۲۴	۳	۲۶۷۵۱	مشاغل مربوط بزراعت - جنگلیان - شکار و ماهیگیری
۱	۴۱۰۸	۵۱۶۹	۲	۱۷۲۴۵	۲۲۶	۲۳۸۴۱	مشاغل زراعتی
		۲۲۸۱	۲	۱۷۲۲۷	۲۶۵	۱	مشاغل مربوط بشکار و تله گذاری
		-	-	۱	-	۱	مشاغل مربوط به ماهیگیری
		-	-	-	۱	۲۹۰۸	عمله هائیکه در زراعت و شکار و ماهیگیری و جنگلیان مشغول بکار هستند
		۲۸۸۸	-	۱۷	-		

بقیه جدول شماره ۱۲ - طبقات مشاغل بر حسب وضع اشتغال و جمعیت مشاغل بکارزده ساله بیابای حوزه سرشماری الیگودرز - آبانماه ۱۳۳۵ (نوامبر ۱۹۵۶)

وضعیت اعضای خانواده	کارکنان خانواده گس بدون مزد	مزد بگیر	مستخدم دولت	کارکنانیکه برای خود کار میکنند	کارفرما	جمع مشاغلین	طبقات مشاغل و جمعیت
							<b>کل حوزه سرشماری الیگودرز</b>
							<b>بقیه سرد</b>
-	۱	۴۹۷	۲	۷	-	۵۰۷	امور مربوط به استخراج معدن و استخراج سنگ و حفاری -
-	۱	۱۹	-	۴	-	۲۴	مشاغل مربوط به ساختن و حمل آوردن مواد معدنی
-	-	۵۴	-	۱	-	۵۵	مشاغل مربوط به چاه کنی
-	-	۴۲۴	۲	۲	-	۴۲۸	عمله هاییکه در معدن و حفاری و استخراج سنگ مشغول کار هستند
-	-	۷۴	۵۲	۱۵	-	۱۷۱	مشاغل مربوط به حمل و نقل
-	-	-	۲	۲	-	۴	مشاغل مربوط به کشتیرانی و تاقی رانی
-	-	-	۴۴	-	-	۴۴	مشاغل مربوط به اموزش آهن
-	-	۵۳	۶	۱۲	-	۷۱	مشاغل مربوط به براندگی و ساختن قطعه موتوری
-	-	۲۱	-	۲۱	-	۵۲	مشاغل مربوط به براندگی و ساختن قطعه ایکه بوسیله چسبان کشیده میشوند (مانند کاری و درشکه و غیره)
-	۱۸	۲۲۹۳	۲۸۶	۲۴۱	۶	۲۸۴۴	حرفه های صنعتی و عملیات تولیدی و مشاغل مربوط به آن
-	-	۲۴	-	۴	-	۲۸	مشاغل مربوط به نساجی (غیر از قالی بافی)
-	-	۱	۱	-	-	۲	مشاغل مربوط به قالی بافی
-	۴	۱۰۳	۱	۶۶	۲	۱۷۶	مشاغل مربوط به تهیه پوشاک و محصولات چرمی و تاقی
-	۲	۱۴۶	۲	۳۴	-	۱۸۴	مشاغل مربوط به ساختن اشیاء چوبی و کارهای مربوط به آن
-	۱۱	۱۲۴	۷	۶۸	۱	۲۱۱	مشاغل مربوط به فلزکاری
-	-	۴	۴	۲	-	۱۰	مشاغل الکتریکی و الکترونیکی
-	-	۱۷۹۴	۲۴۳	۷	۱	۲۰۴۵	مشاغل ساختمانی و کارهای مربوط به آن که در جای دیگر سر طبقه بندی نشده اند
-	-	۲	۱	۱	-	۴	مشاغل مربوط به ماشینها - مستقر در اقال و مشاغل مربوط به عملیات مکانیکی یا شیمیایی ساختمانی مستقر
-	۱	-	-	۲	-	۳	مشاغل مربوط به سنا لکتری و کارهای مربوط به آن
-	-	۵	-	۱۲	-	۱۷	مشاغل مربوط به ساختن مواد شیمیایی و کارهای مربوط به آن
-	-	۱	-	۳	-	۴	مشاغل مربوط به پوست و حمل آوردن آن
-	-	۸۴	۱	۲۸	۲	۱۲۵	مشاغل مربوط به تهیه مواد غذایی و خانگیات
-	-	۵	۲۶	۴	-	۳۵	حرفه های صنعتی و تولیدی و متفرقه و کارهای مربوط به آن
-	۴	۱۸۰۱	۱۷۴	۷۴	-	۲۰۵۲	مشاغل مربوط به انجام خدمات (سرویسها)
-	-	۱۸۹	۱۵۰	۲	-	۳۴۱	مشاغل مربوط به خدمات حمل و نقل و حراست و نگهبانی
-	۴	۱۵۲۶	۲	۷۲	-	۱۶۰۴	خدمات خانگی و شخصی و کارهای مربوط به آن
-	-	۱۰	-	-	-	۱۰	مشاغل خدمات متفرقه
-	-	۷۶	۲۲	-	-	۹۸	جمله هاییکه در مشاغل مربوط به خدمات کار میکنند
۴۹۲	-	۸۷۷	۱۹۸	۱	-	۱۰۶۸	مشاغل مربوط به خدمات ثابت ارتشی و مشاغلی که دقیقاً مشخص و اظهار نشده اند
-	-	-	۱۵	-	-	۱۵	خدمات ثابت ارتشی
۴۸۶	-	-	-	-	-	۴۸۶	مشاغلی که دقیقاً مشخص و اظهار نشده اند
۶	-	۸۷۷	۱۸۳	۱	-	۱۰۶۷	جمله هاییکه در جای دیگر طبقه بندی نشده اند
							<b>جمع</b>
۳	۱۱۷	۸۲۲	۱۱	۵۹۷	۱۲	۱۰۶۲	جمع ازده ساله بیابا
۲	-	۱	۸	۵	-	۱۶	مشاغل حرفه ای - فنی و کارهای مربوط به آن
-	-	-	-	-	-	۲	مشاغل علمی فنی و مشاغل مربوط به آن
-	-	۱	-	۴	-	۵	مشاغل مربوط به علوم طبیعی و بهداشتی و امور مربوط به آن
-	-	-	۸	-	-	۸	مشاغل مربوط به تعلیم و تربیت و سایر امور مربوط به آن

بقیه جدول شماره ۱۲ - طبقات مشاغل بر حسب وضع اشتغال و جنس در جمعیت شاغل بکار از ساله بیابای حوزه سرشماری الیکودرز: آبانماه ۱۳۳۵ (نوامبر ۱۹۵۶)

وضع اظها	کارکنان خانوادگی بدون مزد	مزد بگیر	مستخدم دولت	کارکنانیکه برای خود کار میکنند	کارفرما	جمع شاغلین	طبقات مشاغل و جنس
<u>کل حوزه سرشماری الیکودرز</u>							
<u>بقیه زن</u>							
-	-	-	-	۱	-	۱	سایر مشاغل حرفه ای و فنی و امور مشابه آن
-	-	-	۱	-	-	۱	مشاغل مربوط با مراداری و فنیگری و امور مربوط بآن
-	-	-	۱	-	-	۱	فنیگری و مشاغل دستی و کارهای مربوط بآن
-	۴	-	۱	۸	-	۱۳	فروش و مشاغل مربوط بآن
-	-	-	۱	۲	-	۳	خرده فروشی در رنگها و معازنه ها
-	۴	-	-	۶	-	۱۰	خرده فروشی دوره گرد ها
-	۴۲	۸	-	۳۹	۱۲	۱۰۱	مشاغل مربوط به زراعت - جنگلبانی - شکار و ماهیگیری
-	۴۲	۶	-	۳۹	۱۲	۹۹	مشاغل زراعتی
-	-	۲	-	-	-	۲	صنایع خانگی در زراعت و شکار و ماهیگیری و جنگلبانی مشغول بکار هستند
-	۲۰	۳۵۰	۱	۵۴۵	-	۱۱۶	حرفه های صنعتی و عملیات تولیدی و مشاغل مربوط بآن
-	۷	۶۸	-	۱۱	-	۱۱۶	مشاغل مربوط به نساجی (غیر از قالی بافی)
-	۱۳	۲۵۵	-	۴۴۷	-	۲۶۵	مشاغل مربوط به قالی بافی
-	-	۳	-	۴	-	۷	مشاغل مربوط به تهیه پوشاک و محصولات چرمی و قفلی
-	-	۲	-	۱	-	۳	مشاغل مربوط به ساختن اشیاء چوبی و کارهای مربوط بآن
-	-	۱	-	-	-	۱	مشاغل مربوط به فلزکاری
-	-	۲	۱	-	-	۳	مشاغل ساختمانی و کارهای مربوط بآن که در جای دیگر طبقه بندی نشده اند
-	-	۱۱	-	۱	-	۱۲	مشاغل مربوط به تهیه مواد غذایی و حیوانات
-	-	-	-	۱	-	۱	حرفه های صنعتی و تولیدی و مشاغل و کارهای مربوط بآن
-	-	۴۵۹	-	-	-	۴۵۹	مشاغل مربوط به انجام خدمات (سروسها)
-	-	۴۵۹	-	-	-	۴۵۹	خدمات خانگی و شخصی و کارهای مربوط بآن
۱	۱	۴	-	-	-	۶	مشاغل مربوط به خدمات ثابت ارتش و مشاغل که دقیقاً مشخص و یا اظهار نشده اند
۱	۱	-	-	-	-	۲	مشاغل که دقیقاً مشخص و یا اظهار نشده اند
-	-	۴	-	-	-	۴	صنایع خانگی که در جای دیگر طبقه بندی نشده اند
<u>شهر الیکودرز</u>							
<u>مردوزن</u>							
۲۳	۲۴	۱۰۸۷	۳۱۷	۸۲۶	۳۱	۲۶۶۸	جمع از ساله بیابا
-	-	۶	۹۳	۱۶	۱	۱۱۶	مشاغل حرفه ای - فنی و کارهای مربوط بآن
-	-	-	۴	۱	-	۵	مشاغل مربوط به علوم طبی و بهداشتی و امور مربوط بآن
-	-	۱	۸۳	-	-	۸۴	مشاغل مربوط به تعلیم و تربیت و سایر امور مربوط بآن
-	-	-	-	-	-	-	مشاغل حقوقی که شامل قضات و وکلای دادگستری و دفترخانه های رسمی نیز میباشد
-	-	-	۱	۳	۱	۵	مشاغل مذکور همین امور خبریه و عام المنفعه
-	-	۳	-	۲	-	۵	مشاغل هنری - نویسندگی و سایر مشاغل تفریحی
-	-	-	-	۳	-	۳	سایر مشاغل حرفه ای و فنی و امور مشابه آن

بقیه جدول شماره ۱۲ - طبقات مشاغل برحسب وضع اشتغال و جنس در جمعیت مشاغل کارازده ساله بی‌الای حوزه سرشماری الیگودرز: آبانماه ۱۳۳۵ (نوامبر ۱۹۵۶)

طبقات مشاغل و جنس	جمع مشاغلین	کارفرما	کارکنانیک برای خود کار میکنند	مستخدم دولت	مزد بگیر	کارکنان خانوادگی بدون مزد	وضعیت اظهار شده
<b>شهر الیگودرز</b>							
<b>بقیه مردوزن</b>							
مشاغل مربوط با موارد آری و منشی گری و امور مربوط آن -	۱۵۰	-	۳	۱۴۳	۴	-	-
مدیریت و اداره کردن امور (بجز کشاورزی)	۲۲	-	۲	۱۹	-	-	-
گری و مشاغل دفتری و کارهای مربوط بان	۱۲۸	-	-	۱۲۴	۴	-	-
ریش و مشاغل مربوط بان	۲۹۳	۸	۲۴۲	-	۴۳	-	-
فروشی در رنگها و منازعه ها	۳۵۲	۵	۳۰۷	-	۴۰	-	-
نریشی در زره گرد ها	۲۷	-	۲۵	-	۲	-	-
نریشی و مشاغل مربوط بان	۱۴	۳	۱۱	-	-	-	-
مشاغل مربوط به زراعت - جنگلیانی - شکار و ماهیگیری -	۴۵۴	۱۷	۲۳۵	-	۷۹	۲۳	-
بزرگاری	۴۲۷	۱۷	۳۳۴	-	۷۳	۲۳	-
نا تیکه در زراعت و شکار و ماهیگیری و جنگلیانی مشغول	۲۷	-	۱	-	۲۶	-	-
ار میسند	۱۵	-	-	-	۱۵	-	-
زیر مشاغل با استخراج معدن و استخراج سنگ و حفاری -	۶	-	-	-	۶	-	-
مربوط به ساختن و حمل آوردن مواد معدنی	۹	-	-	-	۹	-	-
مربوط به چاه کنی	۱۱	-	۱۹	۱	۲۱	-	-
مشاغل مربوط به حمل و نقل	۲۹	-	۹	۱	۱۹	-	-
مربوط برانندگی وسائط نقلیه موتوری	۱۲	-	۱۰	-	۲	-	-
مربوط برانندگی وسائط نقلیه ایکه بوسیله حیوان	۷۲۶	۵	۶۹	۱۱	۶۲۰	۱	-
مید میسوند (مانند گاری و درشکه و غیره)	۸	-	-	-	۸	-	-
رفه های صنعتی و صنایع تولیدی و مشاغل مربوط بان	۶	-	۴	-	۲	-	-
مربوط به نساجی (غیر از قالی بافی)	۷۹	۲	۲۴	۱	۵۲	-	-
مربوط بقالی بافی	۲۶	-	۱۱	-	۱۵	-	-
مربوط به تهیه پوشاک و محصولات چرمی و قماش	۶۴	۱	۲۴	-	۳۹	-	-
مربوط به ساختن اشیاء چرمی و کارهای مربوط بان	۷	-	۲	۱	۴	-	-
مربوط به فلزکاری	۴۸۱	-	۱	۸	۴۷۲	-	-
الکترونیک و الکترونیک	۲	-	۱	-	۱	-	-
ساختن کارهای مربوط بان که در جای دیگر	۲	-	۱	-	۱	-	-
بقه بندی نشده اند	۴	-	۳	-	۱	-	-
مربوط به ساختن لوازم نساجی و کارهای مربوط بان	۱	-	-	-	۱	-	-
مربوط به ساختن لوازم نساجی و کارهای مربوط بان	۵۵	۲	۱۹	۱	۳۳	-	-
مربوط به پوست و حمل آوردن آن	۳۸۳	-	۲۱	۱۰۵	۲۵۷	-	-
مربوط به تهیه مواد غذایی و خانیات	۱۴	-	-	۸۸	۶	-	-
مشاغل مربوط با انجام خدمات (سرویسها)	۲۳۹	-	۲۱	۱	۲۱۷	-	-
مربوط به خدمات محافظت و حراست و نگهبانی	۵	-	-	-	۵	-	-
ت خانگی و شخصی و کارهای مربوط بان	۴۵	-	-	۱۶	۲۹	-	-
خدمات متنوعه	۸۰	-	-	۱۴	۴۳	۲۳	-
نا تیکه در مشاغل مربوط به خدمات کار میکنند	۱۴	-	-	۱۴	-	-	-
مشاغل مربوط به خدمات ثابت ارتشی و مشاغل که دقیقاً مشخص و یا اظهار نشده اند	۲۳	-	-	-	-	-	-
مشاغل مربوط به خدمات ثابت ارتشی	۴۳	-	-	-	-	-	-
ن که دقیقاً مشخص و یا اظهار نشده اند	۴۳	-	-	-	-	-	-
نا تیکه در جای دیگر طبقه بندی نشده اند	۴۳	-	-	-	-	-	-

باقیه جدول شماره ۱۲ - طبقات مشاغل برحسب وضع اشتغال و جنس در جمعیت مشاغل پکار از ده ساله بیالای حوزه سرشماری الیگودرز - آبانماه ۱۳۲۵ (نواصبر ۱۳۵۶)

وضع اظهار	کارکنان خانوادگی بدون مزد	مزد بگیر	مستخدم دولت	کارکنانیکه برای خود کار میکنند	کارفرما	جمع شاغلین	طبقات مشاغل و جنس
						۲۲۷۰	شهر الیگودرز مرد جمع از ده ساله بیالا
۲۲	۲۴	۱۰۰۷	۳۵۸	۸۲۸	۳۱	۱۰۷	مشاغل حرفه ای - فنی و کارهای مربوط بآن
-	-	۶	۸۵	۱۵	۱	۵	مشاغل مربوط به علم طبی و بهداشتی و امور مربوط بآن
-	-	-	۴	۱	-	۷۶	مشاغل مربوط به تعلیم و تدریس و سایر امور مربوط بآن
-	-	۱	۷۵	-	-	۵	مشاغل حقوقی که شامل قضات و وکلای دادگستری و دفترخانه های رسمی نیز میباشد
-	-	-	۱	۳	۱	۱۰	مشاغل مذهبی و امر خیریه و علم الصنعه
-	-	۳	-	۷	-	۲	مشاغل هنری - نویسندگی و سایر مشاغل تفریحی
-	-	-	-	۲	-	۶	سایر مشاغل حرفه ای فنی و امر مشاغل بآن
-	-	۲	۵	۲	-	۱۴۹	مشاغل مربوط با مراد اری و منشی کرمی و امور مربوط بآن
-	-	۴	۱۴۲	۳	-	۲۲	مشاغل مدیریت و اداره کردن امور (بجز کشاورزی)
-	-	-	۱۹	۳	-	۱۲۷	منشی کرمی و مشاغل دفتری و کارهای مربوط بآن
-	-	۴	۱۲۲	-	-	۳۹۳	فروش و مشاغل مربوط بآن
-	-	۴۲	-	۳۴۳	۸	۳۵۲	خرد و فروش در رنگها و بازارها
-	-	۴۰	-	۳۰۷	۵	۲۷	خرد و فروش در بزرگها
-	-	۲	-	۲۵	-	۱۴	عقد و فروش و مشاغل مربوط بآن
-	-	-	-	۱۱	۲	۴۵۴	مشاغل مربوط به زراعت - جنگلبانی - شکار و ماهیگیری
-	۲۳	۷۹	-	۳۳۵	۱۷	۴۲۷	مشاغل زراعتی - عملیه های تکیه در زراعت و شکار و ماهیگیری و جنگلبانی مشغول بکار هستند
-	۲۳	۵۳	-	۳۳۴	۱۷	۲۷	امور مربوط با استخراج معدن و استخراج سنگ و حفاری
-	-	۲۶	-	۱	-	۶	مشاغل مربوط با ساختن و حمل آوردن مواد معدنی
-	-	۱	-	-	-	۶	مشاغل مربوط به چاه کنی
-	-	-	-	-	-	۴۱	مشاغل مربوط به حمل و نقل
-	-	۲۱	۱	۱۹	-	۲۹	مشاغل مربوط برانندگی وسائط نقلیه موتوری
-	-	۱۹	۱	۹	-	۱۲	مشاغل مربوط برانندگی وسائط نقلیه ای که بوسیله حیوان کشیده میشوند (مانند گاری و درشکه و غیره)
-	-	۲	-	۱۰	-	۷۱۴	حرفه های صنعتی و عملیات تولیدی و مشاغل مربوط بآن
-	۱	۶۰۵	۱۱	۶۲	۵	۶	مشاغل مربوط به نساجی (غیر از تالی بانی)
-	-	۶	-	-	-	۱	مشاغل مربوط بتالی بانی
-	-	۱	-	-	-	۷۶	مشاغل مربوط به تهیه پوشاک و محصولات چرمی و نمایی
-	-	۴۲	۱	۳۱	۲	۲۶	مشاغل مربوط با ساختن اشیاء چوبی و کارهای مربوط بآن
-	-	۱۵	-	۱۱	-	۶۴	مشاغل مربوط با فلزکاری
-	-	۳۹	-	۲۴	-	۷	مشاغل الکتریکی و الکترونیکی
-	-	۴	۱	۲	-	۴۸۱	مشاغل ساختن و کارهای مربوط بآن که در جای دیگر طبقه بندی نشده اند
-	-	۴۷۲	۸	۱	-	۲	مشاغل مربوط با سنگلگری و کارهای مربوط بآن
-	۱	-	-	-	-	۴	مشاغل مربوط با ساختن مواد شیمیائی و کارهای مربوط بآن
-	-	۱	-	-	-	۱	مشاغل مربوط با پوست و حمل آوردن آن
-	-	۱	-	-	-	۴۶	مشاغل مربوط به تهیه مواد غذایی و دخانیات
-	-	۲۴	۱	۱۹	۲		



بقیه جدول شماره ۱۲ - طبقات مشاغل بر حسب وضع اشتغال و جنس در جمعیت شاغل کارآزده ساله به بالای حوزه سرشماری الیگودرز: آبانماه ۱۳۳۵ (نوامبر ۱۹۵۶)

وضعیت اظهاری شده	کارکنان شانوادگی بدون مزد	مزد بگیر	مستخدم دولت	کارکنانیکه برای خود کار میکنند	کارفرما	جمع شاغلین	طبقات مشاغل و جنس
							<b>شهر الیگودرز</b>
							<b>بقیه مرد</b>
-	-	۱۹۲	۱۰۵	۲۱	-	۳۱۸	مشاغل مربوط با انجام خدمات (سرویسها) -----
-	-	۶	۸۸	-	-	۹۴	مشاغل مربوط به خدمات محافظت و حراست و نگهبانی -----
-	-	۱۰۶	۱	۲۱	-	۱۲۸	خدمات خانگی و شخصی و کارهای مربوط بآن -----
-	-	۰	-	-	-	۰	مشاغل خدمات متفرقه -----
-	-	۲۹	۱۶	-	-	۴۵	بله هائیکه در مشاغل مربوط به خدمات کار میکنند -----
۲۲	-	۴۳	۱۴	-	-	۷۹	مشاغل مربوط به خدمات ثابت ارتشی و مشاغلی که دقیقاً مشخص و یا اظهار نشده اند -----
-	-	-	۱۴	-	-	۱۴	خدمات ثابت ارتشی -----
۲۲	-	-	-	-	-	۲۲	مشاغلی که دقیقاً مشخص و یا اظهار نشده اند -----
-	-	۴۳	-	-	-	۴۳	بله هائیکه در جای دیگر طبقه بندی نشده اند -----
							<b>زن</b>
۱	-	۸۰	۹	۸	-	۹۸	جمع ازده ساله به بالا -----
-	-	-	۸	۱	-	۹	مشاغل حرفه ای - فنی و کارهای مربوط بآن -----
-	-	-	۸	-	-	۸	مشاغل مربوط به تعلیم و تربیت و سایر امور مربوط بآن -----
-	-	-	-	۱	-	۱	سایر مشاغل حرفه ای و فنی و سایر مشاغل بآن -----
-	-	-	۱	-	-	۱	مشاغل مربوط با مراداری و منشی گری و امور مربوط بآن -----
-	-	-	۱	-	-	۱	منشی گری و مشاغل دفتری و کارهای مربوط بآن -----
-	-	۱۵	-	۲	-	۱۷	حرفه های صنعتی و عملیات تولیدی و مشاغل مربوط بآن -----
-	-	۲	-	-	-	۲	مشاغل مربوط به نساجی (غیر از نالی بانی) -----
-	-	۴	-	۴	-	۸	مشاغل مربوط به نالی بانی -----
-	-	-	-	۲	-	۲	مشاغل مربوط به تهیه پوشاک و محصولات چرمی و قماش -----
-	-	۹	-	-	-	۹	مشاغل مربوط به تهیه مواد غذایی و خانگی -----
-	-	۶۵	-	-	-	۶۵	مشاغل مربوط با انجام خدمات (سرویسها) -----
-	-	۶۵	-	-	-	۶۵	خدمات خانگی و شخصی و کارهای مربوط بآن -----
۱	-	-	-	-	-	۱	مشاغل مربوط به خدمات ثابت ارتشی و مشاغلی که دقیقاً مشخص و یا اظهار نشده اند -----
۱	-	-	-	-	-	۱	مشاغلی که دقیقاً مشخص و یا اظهار نشده اند -----

جدول شماره ۱۳- تقسیمات عمده فعالیت صنعتی بر حسب سن و جنس در جمعیت شاغل با ازنده ساله بیالای حوزه سرشماری الیگودرز آبانماه ۱۳۳۵ تا اسفندماه ۱۳۳۶ (سن اظهار نشده نیز جزا جمع سنین ازنده ساله بیالا منظور شده است)

سن	۶۵ ساله	۶۴-۶۵ ساله	۴۴-۴۵ ساله	۲۴-۲۵ ساله	۱۱-۱۵ ساله	۱۱-۱۰ ساله	جمع ازنده ساله بیالا	تقسیمات عمده فعالیت صنعتی و جنس
<b>کل حوزه سرشماری الیگودرز</b>								
<b>مردون</b>								
جمع شاغلین -----								
۱۲	۲۴۵۵	۸۳۵۵	۱۱۰۷۰	۳۴۵۷	۴۲۷۹	۲۵۰۵	۲۷۱۲۲	
۸	۲۰۱۵	۶۱۴۷	۱۱۵۰۶	۲۴۰۷	۳۰۱۳	۲۰۳۲	۲۷۱۱۱	کشاورزی - جنگلیانی - شکار و ماهیگیری
-	۱۳	۵۳	۲۲۳	۶۹	۶۱	۲۳	۴۵۲	استخراج معدن و استخراج سنگ
-	۷۸	۴۱۵	۸۴۰	۱۹۹	۱۹۴	۵۴	۱۷۸۰	تولیدات صنعتی و نماسازی
۱	۸۷	۴۲۹	۱۰۰۷	۲۲۷	۲۱۷	۷۶	۲۰۶۴	ساختن
-	-	۶	۱	-	-	-	۱۵	برق - گاز - آب و سروسهیای بهداشتی
-	۶۳	۲۱۷	۵۳۷	۷۱	۵۱	۱۷	۱۰۰۶	تجارت (کلی و جزئی)
-	۱۰	۱۶۵	۳۷۷	۴۲	۲۶	۳	۵۲۳	حمل و نقل - انبارداری و ارتباطات
۱	۱۴۵	۶۷۱	۱۱۹۴	۲۳۰	۳۱۰	۲۶۱	۲۸۱۲	خدمات (سروسهیای)
۲	۴۴	۱۹۲	۴۶۴	۲۰۲	۴۰۷	۵۹	۱۲۷۰	فعالیتهاییکه باندازه کافی توضیح نشده
<b>سرد</b>								
جمع شاغلین -----								
۱۲	۲۳۹۷	۸۰۰۱	۱۵۳۹۶	۳۳۷۵	۴۰۷۱	۲۴۹۹	۳۵۵۷۱	
۸	۲۰۱۰	۶۱۲۷	۱۱۴۷۰	۲۳۹۸	۲۹۹۴	۲۰۰۱	۲۷۰۰۸	کشاورزی - جنگلیانی - شکار و ماهیگیری
-	۱۳	۵۳	۲۲۳	۶۹	۶۱	۲۳	۴۵۲	استخراج معدن و استخراج سنگ
-	۵۴	۴۱۵	۸۴۰	۱۹۹	۱۹۴	۵۴	۱۷۸۰	تولیدات صنعتی و نماسازی
۱	۸۶	۴۲۹	۱۰۰۶	۲۲۷	۲۱۷	۷۵	۲۰۶۱	ساختن
-	-	۶	۱	-	-	-	۱۵	برق - گاز - آب و سروسهیای بهداشتی
-	۶۳	۲۱۱	۵۳۴	۷۱	۴۹	۱۷	۹۹۴	تجارت (کلی و جزئی)
-	۱۰	۱۶۵	۳۷۷	۴۲	۲۶	۳	۵۲۳	حمل و نقل - انبارداری و ارتباطات
۱	۱۱۸	۵۴۵	۱۰۹۱	۱۹۲	۲۵۶	۲۱۵	۲۳۳۶	خدمات (سروسهیای)
۲	۴۴	۱۹۰	۴۶۲	۲۰۲	۴۰۵	۵۹	۱۲۶۴	فعالیتهاییکه باندازه کافی توضیح نشده
<b>زن</b>								
جمع شاغلین -----								
-	۵۸	۳۵۴	۶۷۴	۱۸۲	۲۰۸	۸۶	۱۰۶۲	
-	۵	۳۰	۳۹	۶	۱۶	۱۱	۱۰۲	کشاورزی - جنگلیانی - شکار و ماهیگیری
-	-	-	-	-	-	-	-	استخراج معدن و استخراج سنگ
-	۲۴	۲۰۰	۴۶۶	۱۳۶	۱۳۱	۲۸	۶۶۵	تولیدات صنعتی و نماسازی
-	۱	-	۱	-	-	۱	۳	ساختن
-	-	-	-	-	-	-	-	برق - گاز - آب و سروسهیای بهداشتی
-	۱	۶	۳	-	۲	-	۱۲	تجارت (کلی و جزئی)
-	-	-	-	-	-	-	-	حمل و نقل - انبارداری و ارتباطات
-	۲۷	۱۲۶	۱۸۲	۲۷	۵۴	۴۶	۴۷۲	خدمات (سروسهیای)
-	-	۲	۲	-	۲	-	۶	فعالیتهاییکه باندازه کافی توضیح نشده

بینه جدول شماره ۱۲ - تقسیمات عمده فعالیت صنعتی بر حسب سن و بخش در جمعیت شاغل به کار از ده ساله به بالای حوزه سرشماری الیگودرز: آبان ماه ۱۳۳۰ تا اوایل ۱۳۳۱ (سن اظهار نشده نیز جزو جمع سنین از ده ساله به بالا منظور شده است)

سن اظهار نشده	۶۵ ساله به بالا	۴۵-۶۴ ساله	۲۵-۴۴ ساله	۱۵-۲۴ ساله	۱۰-۱۹ ساله	۱-۱۴ ساله	جمع از ده ساله به بالا	تقسیمات عمده فعالیت صنعتی و بخش
								<b>شهر الیگودرز</b>
								<b>مرکز</b>
-	۱۴۳	۵۶۳	۱۰۴۸	۲۵۶	۲۳۲	۹۳	۲۲۶۸	جمع شاغلین
-	۵۸	۱۲۲	۱۷۶	۴۸	۳۲	۱۴	۴۶۰	کشاورزی - جنگلبانی - شکار و ماهیگیری
-	-	-	-	-	-	-	-	استخراج معدن و استخراج سنگ
-	۱۳	۶۱	۱۰۹	۳۰	۳۴	۱۱	۲۵۸	تولیدات صنعتی و نو سازی
-	۲۷	۱۱۱	۲۰۸	۵۸	۶۶	۱۲	۴۸۵	ساختنمان
-	-	۲	۲	-	-	-	۵	برق - گاز - آب و سروسهای بهداشتی
-	۲۸	۱۱۲	۲۱۶	۳۰	۱۷	۵	۴۰۸	تجارت (کلی و جزئی)
-	۱	۱۵	۴۹	۱۰	۴	۲	۸۱	حمل و نقل - انبارداری و ارتباطات
-	۱۵	۱۵۰	۲۷۱	۱۷	۵۵	۴۷	۶۰۵	خدمات (سروسها)
-	۱	۱۰	۱۶	۱۶	۲۱	۲	۶۶	فعالیتهاییکه باندازه کافی توضیح نشده
								<b>مرکز</b>
-	۱۴۱	۵۶۰	۱۰۱۸	۲۵۰	۲۳۱	۸۰	۲۲۲۰	جمع شاغلین
-	۵۸	۱۲۲	۱۷۶	۴۸	۳۲	۱۴	۴۶۰	کشاورزی - جنگلبانی - شکار و ماهیگیری
-	-	-	-	-	-	-	-	استخراج معدن و استخراج سنگ
-	۱۲	۵۱	۱۰۱	۲۸	۳۳	۱۱	۲۲۶	تولیدات صنعتی و نو سازی
-	۲۷	۱۱۱	۲۰۸	۵۸	۶۶	۱۲	۴۸۵	ساختنمان
-	-	۲	۲	-	-	-	۵	برق - گاز - آب و سروسهای بهداشتی
-	۲۸	۱۱۲	۲۱۶	۳۰	۱۷	۵	۴۰۸	تجارت (کلی و جزئی)
-	۱	۱۵	۴۹	۱۰	۴	۲	۸۱	حمل و نقل - انبارداری و ارتباطات
-	۱۴	۱۲۷	۲۴۹	۲۰	۴۶	۳۴	۵۳۰	خدمات (سروسها)
-	۱	۱۰	۱۶	۱۶	۲۰	۲	۶۵	فعالیتهاییکه باندازه کافی توضیح نشده
								<b>رزن</b>
-	۲	۲۳	۲۰	۶	۱۱	۱۳	۶۸	جمع شاغلین
-	-	-	-	-	-	-	-	کشاورزی - جنگلبانی - شکار و ماهیگیری
-	-	-	-	-	-	-	-	استخراج معدن و استخراج سنگ
-	۱	۱۰	۸۰	۲	۱	-	۲۲	تولیدات صنعتی و نو سازی
-	-	-	-	-	-	-	-	ساختنمان
-	-	-	-	-	-	-	-	برق - گاز - آب و سروسهای بهداشتی
-	-	-	-	-	-	-	-	تجارت (کلی و جزئی)
-	-	-	-	-	-	-	-	حمل و نقل - انبارداری و ارتباطات
-	۱	۲۳	۲۲	۷	۹	۱۳	۷۵	خدمات (سروسها)
-	-	-	-	-	۱	-	۱	فعالیتهاییکه باندازه کافی توضیح نشده

بقیه جدول شماره ۱۳ - تقسیمات عمده فعالیت صنعتی بر حسب سن و جنس در جمعیت شاغلین با ازده ساله بیایای حوزه سرشماری الیکودرز: آبانماه ۱۳۳۵ شمسی  
(من اظهار نشده نیز جز جمع سنین ازده ساله بیایا منظور شده است)

جمع ازده ساله بیایا	۱۰-۱۴ ساله	۱۵-۱۹ ساله	۲۰-۲۴ ساله	۲۵-۳۴ ساله	۳۵-۴۴ ساله	۴۵-۶۴ ساله	۶۵ ساله بیایا	تقسیمات عمده فعالیت صنعتی و جنس
<b>مردوزن</b>								
۲۴ ۷۶۵	۲ ۴۱۲	۴ ۰۱۷	۳ ۱۹۸	۱۵ ۰۲۲	۷ ۷۶۲	۲ ۳۱۲		جمع شاغلین
۲۱ ۶۵۱	۱ ۴۹۸	۲ ۹۸۱	۲ ۳۵۶	۱۱ ۳۳۳	۶ ۰۱۵	۱ ۹۵۷		کناروزی - جنگلبانی - شکار و ماهیگیری
۴۵۲	۲۳	۶۱	۶۱	۲۳۳	۵۲	۱۳		استخراج معدن و استخراج سنگ
۱ ۵۲۲	۴۲	۱۶۰	۱۶۹	۷۳۱	۲۵۹	۶۵		تولیدات صنعتی و نو سازی
۱ ۵۷۹	۶۴	۱۴۸	۱۷۹	۷۶۶	۲۲۸	۶۰		ساختن
۱۰	-	-	-	۶	۴	-		برق - گاز - آب و سروسهای بهداشتی
۵۹۸	۱۲	۳۴	۴۱	۲۲۱	۱۵۵	۳۵		تجارت (کلی و جزئی)
۴۴۲	۱	۲۲	۳۲	۲۲۸	۱۵۰	۹		حمل و نقل - انبارداری و ارتباطات
۲ ۲۰۷	۲۱۴	۲۵۵	۱۶۳	۲۱۳	۵۲۱	۱۳۰		خدمات (سروسها)
۱ ۳۰۴	۵۷	۳۸۶	۱۸۶	۴۴۸	۱۸۲	۴۳		فعالیتهاییکه باندازه کافی توضیح نشده
<b>سرد</b>								
۲۲ ۳۰۹	۲ ۳۳۹	۳ ۸۵۰	۳ ۰۲۵	۱۴ ۳۷۸	۷ ۴۴۱	۲ ۱۵۶		جمع شاغلین
۲۱ ۵۴۸	۱ ۹۸۷	۲ ۹۶۲	۲ ۳۵۰	۱۱ ۲۶۴	۵ ۹۹۵	۱ ۹۵۲		کناروزی - جنگلبانی - شکار و ماهیگیری
۴۵۲	۲۳	۶۱	۶۱	۲۳۳	۵۲	۱۳		استخراج معدن و استخراج سنگ
۵۷۶	۱۵	۳۰	۳۵	۲۱۳	۱۶۴	۴۲		تولیدات صنعتی و نو سازی
۱ ۵۷۶	۶۳	۱۴۸	۱۷۶	۷۹۸	۲۲۸	۵۹		ساختن
۱۰	-	-	-	۶	۴	-		برق - گاز - آب و سروسهای بهداشتی
۵۸۶	۱۲	۳۲	۴۱	۲۱۸	۱۴۹	۳۴		تجارت (کلی و جزئی)
۴۴۲	۱	۲۲	۳۲	۲۲۸	۱۵۰	۹		حمل و نقل - انبارداری و ارتباطات
۱ ۸۰۱	۱۸۱	۲۱۰	۱۳۲	۲۱۲	۴۱۸	۱۰۴		خدمات (سروسها)
۱ ۲۹۹	۵۷	۳۸۵	۱۸۶	۴۴۶	۱۸۰	۴۳		فعالیتهاییکه باندازه کافی توضیح نشده
<b>زن</b>								
۱ ۴۶۴	۷۳	۱۱۷	۱۷۳	۳۴۴	۲۲۱	۵۶		جمع شاغلین
۱۰۳	۱۱	۱۱	۹	۳۹	۲۰	۵		کناروزی - جنگلبانی - شکار و ماهیگیری
-	-	-	-	-	-	-		استخراج معدن و استخراج سنگ
۹۴۳	۲۸	۱۳۰	۱۲۴	۴۳۸	۱۹۰	۲۳		تولیدات صنعتی و نو سازی
۳	۱	-	-	۱	-	۱		ساختن
-	-	-	-	-	-	-		برق - گاز - آب و سروسهای بهداشتی
۱۲	-	۲	-	۳	۶	۱		تجارت (کلی و جزئی)
-	-	-	-	-	-	-		حمل و نقل - انبارداری و ارتباطات
۳۹۸	۳۳	۴۵	۳۰	۱۶۱	۱۰۳	۲۶		خدمات (سروسها)
۵	-	۱	-	۲	۲	-		فعالیتهاییکه باندازه کافی توضیح نشده

جدول شماره ۱۴ - طبقات فعالیت صنعتی بر حسب وسیع اشتغال و جنس در جمعیت شاغل بکار از ده ساله بیالای حوزه سرشماری الکتوریز: آبانماه ۱۳۳۵ (نوامبر ۱۹۵۶)

طبقات فعالیت صنعتی و جنس	جمع شاغلین	کارفرما	کارکنانیک برای خود کار میکنند	مستخدم دولت	مزد بگیر	کارکنان خانوادگی بدون مزد	وضعیت اظهار نشده
<b>کل حوزه سرشماری الکتوریز مردوزین</b>							
از ده ساله بیالای	۲۷ ۱۳۳	۲۶۶	۱۹ ۱۷۴	۱ ۱۱۹	۱۱ ۸۱۸	۴ ۲۵۷	۴۹۶
وزری - جنگلیان - شکار - ماهیگیری	۲۷ ۱۱۱	۲۴۸	۱۷ ۳۱۹	۱	۵ ۲۹۶	۴ ۱۵۰	۲
تکناروزی و دام	۲۷ ۱۰۶	۲۴۸	۱۷ ۳۱۰	۱	۵ ۲۹۵	۴ ۱۵۰	۲
دو قطع اشجار	۵	-	۴	-	۱	-	-
خراج معدن و استخراج سنگ	۴۵۲	۱	۲	۲	۴۴۷	-	-
چ مدین فلزات	۲۹۱	۱	۱	۲	۲۸۷	-	-
خ معدن سنگ - خاکیس - ماسه - شن	۱۵۹	-	۱	-	۱۵۳	-	-
ی معدن غیر فلزی و سنگ درهای دیگر طبقه بندی	۷	-	-	-	۷	-	-
و اند	-	-	-	-	-	-	-
دات صنعتی و نو سازی	۱ ۷۸۰	۱	۷۷۷	۶۹	۸۳۹	۸۹	-
مواد غذایی (غیر از خامیدنیها)	۱۴۹	۲	۳۹	۲	۱۰۶	-	-
د خانیاات	۱	-	-	-	۱	-	-
نساجی	۹۶۱	-	۵۴۲	-	۳۱۹	۷۰	-
تکنر سازی و سایر پوششها و اثیاء ساخته شده از	۱۸۲	۲	۷۰	-	۱۰۶	۴	-
رودات	۱۸۱	-	۲۵	-	۱۴۴	۲	-
چوب و چوب پنبه (بغیر از صنعت میل)	۳	-	۳	-	-	-	-
چرم و محصولات چرمی (بجز کفش)	۱۷	-	۱۲	-	۵	-	-
مواد شیمیائی و محصولات شیمیائی	۶۷	-	-	۶۷	-	-	-
محصولات نفت و ذغال سنگ	-	-	-	-	-	-	-
محصولات معدنی غیر فلزی (بغیر از محصولات نفت و ذغال سنگ)	۱	-	۲	-	۵	۱	-
محصولات فلزی (بغیر از ماشین آلات و لوازم حمل و نقل)	۱۸۵	۱	۵۹	-	۱۱۴	۱۱	-
ماشین آلات (بغیر از ماشین آلات الکتریکی)	۳	۱	۱	-	۱	-	-
لوازم و وسائیل نقلیه	۱۶	-	۸	-	۸	-	-
تفرقه	۶	-	۵	-	-	۱	-
شمار	۲ ۰۶۴	۳	۱۶	۲۰۹	۱ ۸۳۵	۱	-
- کار - آب و سر وسه های بهداشتی	۱۵	-	۱	۵	۹	-	-
نازده چکار	۱۳	-	۱	۵	۷	-	-
وسه های بهداشتی	۲	-	-	-	۲	-	-
رت	۱ ۰۰۶	۱۰	۸۴۵	۱۶	۱۲۳	۱۲	-
رئی و زنی	۹۹۰	۱۰	۸۴۵	-	۱۲۳	۱۲	-
سایر موسسات مالی	۱۶	-	-	۱۶	-	-	-
بر نقل انبارداری و ارتباطات	۵۲۳	۱	۴۲	۲۳۴	۱۴۵	-	-
ن	۵۰۸	۱	۴۲	۳۱۹	۱۴۵	-	-
ت	۱۵	-	-	۱۵	-	-	-
مات (سر وسه ها)	۲ ۸۱۷	-	۱۷۶	۴۷۸	۲ ۱۵۳	۵	-
دولتی	۳۶۴	-	-	۳۶۴	-	-	-
اجتماعی خدمات تجاری و صنعتی و ساختمانی	۴۱۹	-	۷۸	۱۱۲	۱۲۹	-	-
تشریحی	۶۲	-	۲۲	-	۲۸	۱	-
شخصی	۲ ۰۱۷	-	۷۵	۲	۱ ۹۸۶	۴	-
لیس، انیک، باندازه کانی توضیح نشده	۱ ۳۷۰	-	-	۵	۸۷۱	-	۴۹۴

بقیه جدول شماره ۱۴ - طبقات فعالیت صنعتی برحسب وضع اشتغال و جنس در جمعیت شاغل بنا بر آمار سال هیالای حوزه سرشماری الیگودرز: آبانماه ۱۳۳۵ (نوامبر)

ردیف	کارکنان خانوادگی بدون مزد	مزد بگیر	مستخدم دولت	کارکنانیکه برای خود کار میکنند	کارفرما	جمع شاغلین	طبقات فعالیت صنعتی و جنس
							<u>کل حوزه سرشماری الیگودرز</u>
							<u>مرد</u>
۶۳	۴۱۴۰	۱۰۹۹۶	۱۱۰۸	۱۸۰۷۷	۲۵۷	۳۵۰۷۱	جمع آزرده ساله بیالا
۱	۴۱۰۷	۵۳۸۸	۱	۱۷۲۷۵	۲۲۶	۲۷۰۰۸	کشاورزی - جنگلبانی - شکار - ماهیگیری
۱	۴۱۰۷	۵۳۸۷	۱	۱۷۲۷۱	۲۲۶	۲۷۰۰۲	محصولات کشاورزی و دامی
-	-	-	-	-	-	-	جنگلبانی و قطع اشجار
-	-	۴۴۷	۲	۲	۱	۴۵۲	استخراج معدن و استخراج سنگ
-	-	۲۸۷	۲	۱	۱	۲۹۱	استخراج معدن فلزات
-	-	۱۵۲	-	۱	-	۱۵۴	استخراج معادن سنگ - خاک رمر - ماسه - شن
-	-	۷	-	-	-	۷	استخراج معادن غیر فلزی و سنگ که در جای دیگر طبقه بندی نشده اند
-	۱۶	۴۹۰	۶۸	۲۲۲	۶	۸۱۵	تولیدات صنعتی و نوسازی
-	-	۸۷	۲	۲۸	۲	۱۲۹	صنعت مواد غذایی (غیر از آشامیدنیها)
-	-	۲۷	-	۴	-	۳۱	صنعت نساجی
-	-	-	-	-	-	-	صنعت کفنی سازی و سایر پوششها و اثاثیه ساخته شده از منسوجات
-	۴	۱۰۲	-	۶۶	۲	۱۷۴	صنعت چوب و چوب پنبه (غیر از صنعت میل)
-	۲	۱۴۲	-	۳۴	-	۱۷۸	صنعت چرم و محصولات چرمی (بجز کفش)
-	-	-	-	۳	-	۳	صنعت مواد شیمیائی و محصولات شیمیائی
-	-	۵	-	۱۲	-	۱۷	صنایع محصولات نفت و ذغال سنگ
-	-	-	۶۶	-	-	۶۶	صنایع محصولات معدنی غیر فلزی (غیر از محصولات نفت و ذغال سنگ)
-	۱	۵	-	۳	-	۹	صنایع محصولات فلزی (غیر از ماشین آلات و لوازم حمل و نقل)
-	۱۱	۱۱۳	-	۵۶	۱	۱۸۴	صنعت ماشین آلات (غیر از ماشین آلات و لوازم حمل و نقل)
-	-	۱	-	۱	۱	۳	صنعت لوازم و وسایل نقلیه
-	-	۸	-	۸	-	۱۶	صنعت لوازم و وسایل نقلیه
-	۱	-	-	۴	-	۵	صنایع متفرقه
-	۱	۱۸۳۳	۲۰۸	۱۶	۳	۲۰۶۱	ساختمان
-	-	۹	۵	۱	-	۱۵	برق - گاز - آب و سرویسهای بهداشتی
-	-	۷	۵	۱	-	۱۳	برق - گاز بخار
-	-	۲	-	-	-	۲	آب و سرویسهای بهداشتی
-	۸	۱۲۳	۱۶	۸۲۷	۱۰	۹۹۴	تجارت
-	۸	۱۲۳	-	۸۲۷	۱۰	۹۷۸	تجارت کلی و جزئی
-	-	-	۱۶	-	-	۱۶	بانکها و سایر موسسات مالی
-	-	۱۴۵	۲۲۴	۴۳	۱	۵۲۳	حمل و نقل انبارداری و ارتباطات
-	-	۱۴۵	۲۱۹	۴۳	۱	۵۰۸	حمل و نقل
-	-	-	۱۵	-	-	۱۵	ارتباطات
-	۵	۱۶۹۴	۴۶۹	۱۷۱	-	۲۳۳۹	خدمات (سرویسها)
-	-	-	۳۶۳	-	-	۳۶۳	خدمات دولتی
-	-	۱۲۶	۱۰۴	۷۴	-	۳۰۴	خدمات اجتماعی خدمات تجاری و صنعتی و ساختمانی
-	۱	۳۸	-	۲۳	-	۶۲	خدمات تفریحی
-	۴	۱۰۳۰	۲	۷۴	-	۱۶۱۰	خدمات شخصی
۴۹۲	-	۸۶۷	۵	-	-	۱۳۱۴	فعالیتها که باندازه کافی توضیح نشده

بده جدول شماره ۱۴ - طبقات صنعتی برحسب وضع اشتغال و جنس در جمعیت شاغل بکار از ده ساله به بالای حوزه سرشماری الیگودرز و آبانماه ۱۳۳۵ (نوامبر ۱۹۵۶)

طبقات فعالیت صنعتی و جنس	جمع شاغلین	کارفرما	کارگانیکه برای خود کار میکنند	مستخدم دولت	مزد بگیر	کارکنان خانوادگی بدون مزد	وضعیت اظهار نشده
<u>کل حوزه سرشماری الیگودرز</u>							
<u>فنا</u>							
بع از ده ساله به بالا	۱۵۱۲	۱۲	۵۶۷	۱۱	۸۲۲	۱۱۷	۳
اوزی - جنگلی - شکار - ماهگیری	۱۰۲	۱۲	۳۹	-	۸	۴۳	۱
کشاورزی و دامی	۱۰۲	۱۲	۳۹	-	۸	۴۳	۱
بدهات صنعتی و نوسازی	۱۲۵	-	۵۴۵	۱	۲۱۹	۲۰	-
مواد غذایی (غیر از آشپزخانه)	۲۰	-	۱	-	۱۹	-	-
نساجی	۱	-	-	-	۱	-	-
نساجی	۱۳۰	-	۵۲۸	-	۲۲۲	۷۰	-
کفش سازی و سایر پوششها و اشیاء ساخته شده از	۸	-	۴	-	۴	-	-
سوجات	۳	-	۱	-	۲	-	-
چوب و چوب پنبه (بغیر از صنعت میل)	۱	-	-	۱	-	-	-
محصولات نفت و ذغال سنگ	۱	-	-	-	۱	-	-
محصولات فلزی (بغیر از ماشین آلات و لوازم حمل و نقل)	۱	-	۱	-	-	-	-
متفرقه	۳	-	-	۱	۲	-	-
اختیار	۱۲	-	۸	-	-	۴	-
تکن و جزئی	۱۲	-	۸	-	-	۴	-
دما (سرویسها)	۴۷۲	-	۵	۹	۴۵۹	-	-
تدوینی	۱	-	-	۱	-	-	-
تجارتی خدمات تجاری و صنعتی و ساختمانی	۴۵۷	-	۱	۸	۴۵۶	-	-
تخصصی	۶	-	-	-	۴	-	۲
الیهائیکه باندازه کافی توضیح نشده							
<u>شهر الیگودرز</u>							
<u>مردوزن</u>							
بع از ده ساله به بالا	۲۲۶۸	۲۱	۸۲۶	۲۶۷	۱۰۸۷	۲۴	۲۲
اوزی - جنگلی - شکار - ماهگیری	۴۶۰	۱۷	۲۳۵	-	۸۵	۲۳	-
کشاورزی و دامی	۴۶۰	۱۷	۲۳۵	-	۸۵	۲۳	-
بدهات صنعتی و نوسازی	۲۵۸	۵	۹۷	۸	۱۴۷	۱	-
مواد غذایی (غیر از آشپزخانه)	۵۶	۲	۱۹	۲	۲۳	۱	-
نساجی	۱۸	-	۴	-	۱۴	-	-
کفش سازی و سایر پوششها و اشیاء ساخته شده از	۷۷	۲	۳۴	-	۴۱	-	-
سوجات	۲۷	-	۱۱	-	۱۶	-	-
چوب و چوب پنبه (بغیر از صنعت میل)	۴	-	۲	-	۱	-	-
مواد شیمیایی و محصولات شیمیایی	۱	-	-	۱	-	-	-
محصولات نفت و ذغال سنگ	۳	-	-	-	۳	-	-
محصولات معدنی غیر فلزی (بغیر از محصولات نفت و ال سنگ)	۵۷	۱	۱۹	-	۲۷	-	-
محصولات فلزی (بغیر از ماشین آلات و لوازم حمل و نقل)	۵	-	۲	-	۲	-	-
لوازم و وسایل نقلیه	۵	-	۴	-	-	۱	-
متفرقه	۴۸۵	-	۱	۷	۴۷۷	-	-
اختیار							

بقیه جدول شماره ۱۴ - طبقات فعالیت صنعتی بر حسب وضع اشتغال و جنس در جمعیت شاغل به کار از ده ساله به بالای حوزه سرشماری الیکودرز: آبانماه ۱۳۳۳ تا اسفندماه ۱۳۳۳

ردیف	کارکنان خانوادگی بدون مزد	مزد بگیر	مستخدم دولت	کارکنانیکه برای خود کار میکنند	کارفرما	جمع شاغلین	طبقات فعالیت صنعتی و جنس
							<b>شهر الیکودرز</b>
							<b>بقیه مردوزن</b>
-	-	۴	-	۱	-	۵	برق - گاز - آب و سروسبهای بهداشتی
-	-	۴	-	۱	-	۵	برق - گاز و بخار
-	-	۲۲	۱۴	۲۴۳	۸	۴۰۸	تجارت
-	-	۲۲	-	۲۴۳	۸	۲۹۴	تجارت کن و جزئی
-	-	-	۱۴	-	-	۱۴	بانکها و سایر موسسات مالی
-	-	۲۷	۱۲	۲۱	۱	۸۱	حمل و نقل انبارداری و ارتباطات
-	-	۲۷	۱	۲۱	۱	۷۰	حمل و نقل
-	-	-	۱۱	-	-	۱۱	ارتباطات
-	-	۲۴۱	۳۲۶	۳۸	-	۶۰۵	خدمات (سروسبها)
-	-	-	۲۴۳	-	-	۲۴۳	خدمات دولتی
-	-	۲۴	۸۱	۱۲	-	۱۱۷	خدمات اجتماعی خدمات تجاری و صنعتی و ساختمانی
-	-	-	-	۲	-	۲	خدمات تفریحی
-	-	۲۱۷	۲	۲۴	-	۲۴۳	خدمات شخصی
۲۳	-	۴۳	-	-	-	۶۶	فناوریها و خدمات باندها که کلی توضیح نشده
							<b>مرد</b>
۲۴	۲۴	۱۰۰۷	۳۵۸	۸۲۸	۲۱	۲۲۷۰	جمع از ده ساله به بالا
-	۲۳	۸۵	-	۲۳۵	۱۷	۴۶۰	کشاورزی - جنگلبانی - شکار - ماهیگیری
-	۲۳	۸۵	-	۲۳۵	۱۷	۴۶۰	محصولات کشاورزی و دامی
-	۱	۱۴۲	۸	۹۰	۵	۲۴۶	توليدات صنعتی و نوسازی
-	-	۲۴	۲	۱۶	۲	۴۷	صنعت مواد غذایی (غیر از آشپدنیها)
-	-	۸	-	-	-	۸	صنعت نساجی
-	-	۴۱	-	۲۱	۲	۷۴	صنعت کفتر سازی و سایر پوششها و اثاث ساخته شده از ضروجات
-	-	۱۶	-	۱۱	-	۲۷	صنعت چوب و چوب پنبه (غیر از صنعت بیل)
-	-	۱	-	۲	-	۳	صنعت مواد شیمیائی و محصولات شیمیائی
-	-	-	-	-	-	۶	صنایع محصولات نفت و ذغال سنگ
-	-	-	-	-	-	۳	صنایع محصولات معدنی غیر فلزی (غیر از محصولات نفت و ذغال سنگ)
-	-	۲	-	۱۹	۱	۲۲	صنایع محصولات فلزی (غیر از ماشین آلات و لوازم حمل و نقل)
-	-	۲۷	-	۲	-	۲۹	صنعت لوازم و وسایل نقلیه
-	-	۲	-	۴	-	۶	صنایع متفرقه
-	-	۴۷۷	۷	۱	-	۴۸۵	ساختمان
-	-	۴	-	۱	-	۵	برق - گاز - آب و سروسبهای بهداشتی
-	-	۴	-	۱	-	۵	برق - گاز و بخار
-	-	۲۲	۱۴	۲۴۳	۸	۴۰۸	تجارت
-	-	۲۲	-	۲۴۳	۸	۲۹۴	تجارت کن و جزئی
-	-	-	۱۴	-	-	۱۴	بانکها و سایر موسسات مالی



تیمه جدول شماره ۱۴ - طبقات فعالیت صنعتی بر حسب وضع اشتغال و جنس و جمعیت شاغل پیکارزده ساله به بالای حوزه سرشماری الیکودرز به آبانماه ۱۳۳۵ (نوامبر ۱۹۵۶)

وضعیت اظهار نشده	کارکنان خانوادگی بدون مزد	مزد بگیر	مستخدم دولت	کارکنانیکه برای خود کار میکنند	کارفرما	جمع شاغلین	طبقات فعالیت صنعتی و جنس
							<u>شهر الیکودرز</u>
							<u>بقیه سرد</u>
-	-	۴۷	۱۲	۲۱	۱	۸۱	حمل و نقل انبارداری و ارتباطات
-	-	۴۷	۱	۲۱	۱	۷۰	قل
-	-	-	۱۱	-	-	۱۱	ات
-	-	۱۷۶	۳۱۷	۴۷	-	۵۳۰	خدمات (سروسها)
-	-	-	۲۴۲	-	-	۲۴۲	دولتی
-	-	۲۲	۷۳	۱۲	-	۱۰۷	اجتماعی خدمات تجاری و صنعتی و ساختمانی
-	-	-	-	۲	-	۲	تفریحی
-	-	۱۵۹	۲	۲۳	-	۱۷۹	شخصی
۲۲	-	۴۳	-	-	-	۶۵	بیمه‌ای که پاندازه‌کافی توضیح نشده
							<u>زین</u>
۱	-	۸۰	۹	۸	-	۹۸	پاندازه ساله به بالا
-	-	۱۵	-	۷	-	۲۲	خدمات صنعتی و نوسازی
-	-	۹	-	-	-	۹	مواد غذایی (غیر از نان و میوه)
-	-	۶	-	۴	-	۱۰	نساجی
-	-	-	-	۳	-	۳	تعمیر سازی و سایر پوششها و اثاثیه ساخته شده از بچات
-	-	۶۵	۹	۱	-	۷۵	ات (سروسها)
-	-	-	۱	-	-	۱	دولتی
-	-	۲	۸	-	-	۱۰	اجتماعی خدمات تجاری و صنعتی و ساختمانی
-	-	۲۳	-	۱	-	۲۴	شخصی
۱	-	-	-	-	-	۱	بیمه‌ای که پاندازه کالی توضیح نشده

جدول شماره ۱۵ - تعداد نفرات خانوار بر حسب تعداد افراد با سواد هر خانوار در حوزة سرشماری الکتودیز (آبانماه ۱۳۳۵) (نوامبر ۱۹۵۶)

تعداد خانوار بر حسب تعداد افراد با سواد				کلیه خانوارها		نفرات خانوار	
انفرای بیشتر			هیچ				
ت	انفر ۲	انفر ۱	جمع	چند درصد	تعداد	چند درصد	تعداد
<u>کل حوزة سرشماری الکتودیز</u>							
مجموع خانوارها							
	۸۲۷	۳۲۴۴	۴۰۷۱	۱۰۰/۰	۲۰۷۲۴	۱۰۰/۰	۲۵۴۶۲
	-	۸۴	۸۴	۲/۵	۵۱۴	۲/۳	۵۶۸
	۲۶	۲۳۶	۲۶۲	۱/۱	۲۰۴۳	۱/۱	۲۳۰۵
	۶۰	۲۹۵	۳۵۵	۱۵/۳	۳۱۷۳	۱۴/۴	۳۶۵۹
	۲۰	۴۹۹	۵۱۹	۱۲/۶	۴۱۱۴	۱۸/۶	۴۷۴۷
	۱۳۷	۵۸۷	۷۲۴	۱۸/۱	۳۹۲۳	۱۸/۵	۴۷۰۹
	۱۷۱	۵۱۶	۶۸۷	۱۶/۶	۳۹۶۵	۱۴۸	۳۷۶۶
	۱۳۵	۳۹۹	۵۳۴	۱۳/۵	۱۸۸۳	۹/۶	۲۵۲۳
	۹۵	۲۲۳	۳۱۸	۷/۸	۱۰۷۹	۵/۶	۱۴۹۶
	۶۰	۳۴۲	۴۰۲	۹/۸	۵۱۸	۳/۱	۷۹۲
	۸۳	۱۵۲	۲۳۵	۵/۵	۵۱۲	۳/۴	۸۶۷
	۶/۲	۵/۲	۵/۶	-	۴/۶	-	۴/۸
<u>شهر الیگودرز</u>							
مجموع خانوارها							
	۲۳۸	۵۰۱	۷۳۹	۱۰۰/۰	۸۷۶	۱۰۰/۰	۱۸۶۸
	-	۱۵	۱۵	۵/۷	۵۰	۲/۵	۶۵
	-	۶۵	۶۵	۱۵/۸	۱۳۹	۱۰/۶	۲۰۴
	۲۵	۶۲	۸۷	۱۵/۲	۱۳۴	۱۲/۰	۲۳۵
	۲۱	۸۶	۱۰۷	۱۴/۵	۱۸۸	۱۶/۲	۲۱۲
	۴۲	۷۷	۱۱۹	۱۶/۵	۱۴۵	۱۵/۰	۲۸۱
	۵۸	۷۷	۱۳۵	۱۶/۶	۱۱۳	۱۵/۷	۲۱۳
	۳۶	۵۸	۹۴	۱۲/۸	۵۲	۱۰/۶	۱۹۸
	۲۶	۴۰	۶۶	۹/۷	۴۱	۸/۱	۱۵۲
	۱۱	۱۱	۲۲	۵/۹	۹	۳/۶	۶۷
	۱۱	۱۰	۲۱	۲/۳	۸	۳/۸	۷۱
	۵/۶	۴/۸	۵/۶	-	۴/۶	-	۵/۰
<u>بقیه نقاط حوزة سرشماری الیگودرز</u>							
مجموع خانوارها							
	۵۸۹	۲۷۲۳	۳۳۱۲	۱۰۰/۰	۱۴۸۴۵	۱۰۰/۰	۲۲۵۹۴
	-	۶۱	۶۱	۲/۳	۴۶	۲/۳	۵۲۳
	۲۶	۱۷۱	۱۹۷	۱/۶	۱۶۰۴	۸/۶	۲۱۰۱
	۳۵	۳۳۳	۳۶۸	۱۵/۳	۳۰۳۹	۱۴/۶	۳۴۳۴
	۴۱	۱۳۲	۱۷۳	۱۹/۸	۳۹۲۶	۱۸/۸	۴۴۳۵
	۹۵	۵۱۰	۶۰۵	۱۹/۰	۳۷۷۸	۱۸/۸	۴۴۲۸
	۱۱۳	۴۳۱	۵۴۴	۱۶/۶	۲۸۵۲	۱۴/۷	۳۴۷۲
	۸۶	۳۴۱	۴۲۷	۱۳/۲	۱۸۳۱	۹/۶	۲۳۲۵
	۶۹	۱۸۳	۲۵۲	۸/۲	۱۰۳۸	۵/۷	۱۳۴۴
	۴۱	۱۳۱	۱۷۲	۵/۸	۵۰۱	۳/۱	۷۲۵
	۷۲	۱۴۳	۲۱۵	۶/۵	۵۰۴	۲/۳	۷۶۶
	۶/۴	۵/۲	۵/۶	-	۴/۷	-	۴/۸

جدول شماره ۱۶- تعداد نفقات خانوار بر حسب تعداد افراد شاغل بکار هر خانوار در حوزه سرشماری الکتودیز: آبانماه ۱۳۳۵ (نوامبر ۱۹۵۶)

تعداد خانوار بر حسب تعداد افراد شاغل بکار							کلیه خانوارها		نفقات خانوار
انفر یا بیشتر			هیچ				چند درصد	تعداد	
۳ نفر یا بیشتر	۲ نفر	۱ نفر	چند درصد	جمع	چند درصد	تعداد	چند درصد	تعداد	
۱۴۵۲	۴۵۴۱	۱۷۵۹۰	۱۰۰/۰	۲۲۵۸۸	۱۰۰/۰	۱۸۲۴	۱۰۰/۰	۲۵۱۶۴	کل حوزه سرشماری الکتودیز
----- مجموع خانوارها -----									
-	-	۳۱۲	۱/۳	۳۱۲	۱۵/۳	۲۸۶	۲/۳	۵۹۸	خانوار ۱ نفری
-	۱-۴	۱۷۳۸	۷/۸	۱۸۴۲	۲۴/۷	۴۶۳	۱/۱	۲۳۰۵	خانوار ۲ نفری
۲۸	۲۹۱	۲۸۴۱	۱۳/۸	۳۲۶۵	۲۱/۰	۲۹۴	۱۴/۴	۳۶۰۶	خانوار ۳ نفری
۸۹	۱۳۹	۳۶۶۶	۱۸/۶	۴۳۹۴	۱۸/۸	۳۵۲	۱۸/۶	۴۷۴۷	خانوار ۴ نفری
۱۷۲	۸۴۵	۳۴۷۹	۱۹/۱	۴۴۹۶	۱۱/۴	۲۱۲	۱۸/۵	۴۷۰۶	خانوار ۵ نفری
۲۱۵	۸۵۹	۲۵۹۵	۱۵/۶	۳۶۶۹	۵/۲	۱۷	۱۴۸	۳۷۶۶	خانوار ۶ نفری
۲۰۷	۱۳۹	۱۵۴۳	۱۰/۵	۲۴۸۴	۲/۱	۱۹	۱/۱	۲۵۲۲	خانوار ۷ نفری
۲۵۳	۴۶۳	۷۶۳	۶/۳	۱۴۷۹	۰/۱	۱۷	۵/۱	۱۴۹۶	خانوار ۸ نفری
۱۷۶	۱۷۹	۲۳۵	۲/۲	۷۸۷	۰/۳	۵	۳/۱	۷۱۲	خانوار ۹ نفری
۳۱۲	۲۳۵	۲۱۳	۲/۶	۸۶۰	۰/۲	۷	۳/۴	۸۶۷	خانوار ۱۰ نفری یا بیشتر
۷/۶	۵/۸	۴/۶	-	۴/۱	-	۳/۰	-	۴/۸	میانہ نفقات خانوار
----- شهر الکتودیز -----									
۷۷	۳۰۳	۱۳۲۲	۱۰۰/۰	۱۷۰۲	۱۰۰/۰	۱۶۶	۱۰۰/۰	۱۸۶۸	مجموع خانوارها
-	-	۴۶	۲/۷	۴۶	۱۱/۴	۱۱	۲/۵	۶۵	خانوار ۱ نفری
-	۱۱	۱۴۷	۱/۳	۱۵۸	۲۷/۷	۴۶	۱۰/۱	۲۰۴	خانوار ۲ نفری
۲	۲۲	۱۷۵	۱۱/۷	۱۹۹	۱۵/۷	۲۶	۱۲/۰	۲۶۵	خانوار ۳ نفری
۲	۳۶	۲۴۶	۱۶/۷	۲۸۴	۱۶/۱	۲۸	۱۶/۷	۳۱۲	خانوار ۴ نفری
۳	۵۹	۲۰۲	۱۵/۵	۲۶۴	۱۰/۲	۱۷	۱۵/۰	۲۸۱	خانوار ۵ نفری
۱۱	۵۳	۲۱۶	۱۶/۵	۲۸۰	۷/۸	۱۳	۱۵/۷	۲۹۳	خانوار ۶ نفری
۹	۴۴	۱۳۸	۱۱/۲	۱۹۱	۴/۱	۷	۱۰/۶	۱۶۸	خانوار ۷ نفری
۱۷	۴۶	۸۴	۸/۶	۱۴۷	۲/۰	۵	۸/۱	۱۵۲	خانوار ۸ نفری
۱۱	۱۶	۳۸	۲/۸	۶۵	۱/۲	۲	۳/۶	۶۷	خانوار ۹ نفری
۲۲	۱۶	۳۰	۴/۰	۶۸	۱/۸	۳	۳/۸	۷۱	خانوار ۱۰ نفری یا بیشتر
-	۶/۰	۴/۷	-	۵/۱	-	۳/۲	-	۵/۰	میانہ نفقات خانوار
----- بقیہ نقاط حوزه سرشماری الکتودیز -----									
۱۳۷۵	۴۲۴۲	۱۶۲۶۸	۱۰۰/۰	۲۱۸۸۶	۱۰۰/۰	۱۷۰۸	۱۰۰/۰	۲۳۵۹۴	مجموع خانوارها
-	-	۲۶۶	۱/۲	۲۶۶	۱۵/۱	۲۶۷	۲/۳	۵۳۳	خانوار ۱ نفری
-	۱۳	۱۵۹۱	۷/۷	۱۶۸۴	۲۴/۴	۴۱۷	۸/۶	۲۱۰۱	خانوار ۲ نفری
۲۶	۳۶۱	۲۶۷۱	۱۴/۰	۳۰۶۶	۲۱/۵	۳۶۸	۱۴/۶	۳۴۲۴	خانوار ۳ نفری
۸۷	۱۰۳	۳۴۲۰	۱۸/۸	۴۱۱۰	۱۶/۰	۳۲۵	۱۸/۸	۴۴۳۵	خانوار ۴ نفری
۱۶۶	۷۸۶	۳۲۷۷	۱۶/۳	۴۲۲۲	۱۱/۵	۱۹۶	۱۰/۸	۴۴۲۸	خانوار ۵ نفری
۲۰۴	۸۰۶	۲۲۷۹	۱۵/۵	۲۳۸۶	۴/۱	۸۴	۱۴/۷	۳۴۷۳	خانوار ۶ نفری
۱۹۸	۶۱۰	۱۶۰۵	۱۰/۵	۲۲۹۳	۱/۱	۳۲	۶/۶	۲۳۲۵	خانوار ۷ نفری
۲۳۶	۴۱۷	۱۷۹	۶/۱	۱۱۳۲	۰/۷	۱۳	۵/۷	۱۳۴۴	خانوار ۸ نفری
۱۶۵	۲۱۰	۲۱۷	۳/۳	۷۲۲	۰/۲	۲	۳/۱	۷۲۵	خانوار ۹ نفری
۲۱۰	۲۱۱	۲۸۲	۳/۶	۷۹۲	۰/۲	۴	۳/۳	۷۹۶	خانوار ۱۰ نفری یا بیشتر
۷/۵	۵/۸	۴/۶	-	۴/۱	-	۳/۰	-	۴/۸	میانہ نفقات خانوار

جدول شماره ۱۷ - صنایع خانگی در حوزه سرشماری الیگودرز : آبانماه ۱۳۳۵ (نوامبر ۱۹۵۶)

چندد	تعداد	صنایع خانگی	چند در صد	تعداد	صنایع خانگی
					<b>کل حوزه سرشماری الیگودرز</b>
-	-	تهیه و تولید مواد غذایی	۱۰۰ / ۰	۲ ۱۹۶	جمع صنایع خانگی
-	-	روغن کنس نباتی (غیر خوراکی)			
-	-	تهیه و تولید صابون و شمع	۵۸ / ۲	۱ ۲۷۷	تهیه و تولید قالی و گلیم و زلیلو و غیره
-	-	سایر صنایع خانگی	۱۱ / ۵	۴۲۸	پارچه بافی و ریسیدن و عمل آوردن نخ
-	۱ / ۲	میانگین تعداد صنایع خانوار در خانوار هائیکه دارای يك صنعت یا بیشتر هستند	۱ / ۷	۳۸	پنبه و برنج پاک کنی و آسیا کردن غلات
		<b>بقيه نقاط حوزه سرشماری الیگودرز</b>	۱ / ۶	۴۲	تهیه و تولید منسوجات و کفش
		جمع صنایع خانگی	۱۲ / ۳	۲۷۱	تهیه و تولید مواد غذایی
۰۰ / ۰	۲ ۱۵۲		۵ / ۵	۱۲۱	روغن کنس نباتی (غیر خوراکی)
			۰ / ۱	۲	تهیه و تولید صابون و شمع
			۰ / ۸	۱۷	سایر صنایع خانگی
۵۸ / ۰	۱ ۴۴۸	تهیه و تولید قالی و گلیم و زلیلو و غیره			میانگین تعداد صنایع خانوار در خانوار هائیکه دارای يك صنعت یا بیشتر هستند
۱۱ / ۷	۴۲۲	پارچه بافی و ریسیدن و عمل آوردن نخ	-	۱ / ۲	
۱ / ۶	۳۵	پنبه و برنج پاک کنی و آسیا کردن غلات			
۱ / ۶	۳۵	تهیه و تولید منسوجات و کفش			
۱۲ / ۶	۲۷۱	تهیه و تولید مواد غذایی			<b>شهر الیگودرز</b>
۵ / ۶	۱۲۱	روغن کنس نباتی (غیر خوراکی)	-	۴۴	جمع صنایع خانگی
۰ / ۱	۲	تهیه و تولید صابون و شمع			
۰ / ۸	۱۷	سایر صنایع خانگی	*	۲۹	تهیه و تولید قالی و گلیم و زلیلو و غیره
			*	۵	پارچه بافی و ریسیدن و عمل آوردن نخ
			*	۳	پنبه و برنج پاک کنی و آسیا کردن غلات
-	۱ / ۲	میانگین تعداد صنایع خانوار در خانوار هائیکه دارای يك صنعت یا بیشتر هستند	*	۷	تهیه و تولید منسوجات و کفش

\* در مواردیکه جمع کمتر از ۱۰۰ باشد چند درصد نشان داده نمیشود.

جدول شماره ۱۸ - نوع ساختمان بر حسب نوع تصرف در واحدهای مسکونی حوزه سرشماری الیگودرز: آبانماه ۱۳۳۵ تا اسفندماه ۱۳۳۶ (۱۹۵۶)

وضع تصرف اطهار شده	خانه غیر ملکی مجانی	خانه اجاره‌ای	خانه ملکی		جمع	نوع ساختمان
			چند درصد	تعداد		
-	۱۱ ۷۷۴	۶ ۶۷۱	۲۷/۸	۷ ۰۶۷	۱۵ ۴۴۲	<u>کل حوزه سرشماری الیگودرز</u> مجموع واحدهای مسکونی
-	۸۰	۲۳	۲۰/۸	۲۷	۱۳۰	آجری
-	۱۰۱	۱۰۱	۴۹/۶	۱۹۹	۳۰۱	آجر و خشتی
-	۶	۳	*	۹	۳۰	چادری
-	۲	-	*	۱	۴	چوبی
-	-	-	*	۱	۱	حصیری
-	۵ ۴۶۸	۳ ۷۸۰	۲۱/۳	۴ ۲۴۴	۱۳ ۴۶۲	خشتی
-	۱۲۲	۱۶۸	۲۶/۶	۱۰۴	۳۹۴	سنگی
-	۵ ۷۱۱	۲ ۳۵۲	۲۲/۶	۲ ۳۵۲	۱۰ ۴۲۳	کاشی
-	۷	-	-	-	۷	انواع دیگر
-	۲۱۸	۲۴۴	۲۴/۳	۱۴۸	۶۱۰	اطهار نشده
-	۱۲۵	۵۲۸	۶۵/۰	۱ ۲۱۵	۱ ۸۶۸	<u>شهر الیگودرز</u> مجموع واحدهای مسکونی
-	۲	-	*	۳	۵	آجری
-	۲۲	۶۱	۶۲/۴	۱۳۸	۲۲۱	آجر و خشتی
-	-	-	-	-	-	چادری
-	-	-	*	۱	۱	چوبی
-	-	-	*	-	-	حصیری
-	۷۸	۴۱۰	۶۵/۹	۹۴۲	۱ ۴۳۰	خشتی
-	-	-	-	-	-	سنگی
-	۱۳	۴۵	۶۷/۶	۱۲۱	۱۷۹	کاشی
-	-	-	-	-	-	انواع دیگر
-	۱۰	۱۲	*	۱۰	۲۲	اطهار نشده
-	۱۱ ۵۶۹	۶ ۱۴۳	۲۴/۸	۵ ۸۵۲	۲۳ ۵۶۴	<u>بخش فاقد حوزه سرشماری الیگودرز</u> مجموع واحدهای مسکونی
-	۷۸	۲۳	۱۹/۲	۲۴	۱۲۵	آجری
-	۷۹	۴۰	۲۳/۶	۶۱	۱۸۰	آجر و خشتی
-	۶	۳	*	۹	۳۰	چادری
-	۲	-	*	۱	۴	چوبی
-	-	-	-	-	-	حصیری
-	۵ ۲۱۰	۳ ۲۷۰	۲۷/۲	۳ ۲۷۲	۱۲ ۰۲۲	خشتی
-	۱۲۲	۱۶۸	۲۶/۶	۱۰۴	۳۹۴	سنگی
-	۵ ۷۰۶	۲ ۳۰۷	۲۱/۸	۲ ۳۱۱	۱۰ ۲۴۴	کاشی
-	۷	-	-	-	۷	انواع دیگر
-	۲۰۸	۲۲۲	۲۳/۱	۱۳۸	۵۷۸	اطهار نشده

در مواردیکه جمع کمتر از ۱ باشد چند درصد نشان داده نمی‌شود.

مرکز آمار ایران  
آرشیو اطلاعات آماری

جدول شماره ۱۸ - نوع ساختمان بر حسب نوع ترف در واحدهای مسکونی حوزه سرشماری الیگودرز: آبانماه ۱۳۳۵ (نوامبر ۱۹۵۶)

وضع تصرف اظهاریتند	خانه غیرملکی مجاز	خانه اجارهای	خانه ملکی		جمع	نوع ساختمان
			چند درصد	تعداد		
-	۱۱ ۷۲۴	۶ ۶۷۱	۲۷/۸	۷۰۶۷	۲۵ ۴۹۲	کل حوزه سرشماری الیگودرز
-	-	-	-	-	-	مجموع واحدهای مسکونی
-	۸۰	۲۳	۲۰/۸	۲۷	۱۳۰	چوبی
-	۱۰۱	۱۰۱	۱۹/۱	۱۹۹	۴۰۱	چوب و خشتی
-	۶	۳	"	۹	۳۰	چادری
-	۲	-	"	۱	۴	چوبی
-	-	-	"	۱	۱	حصیری
-	۵ ۴۶۸	۳ ۷۸۰	۲۱/۲	۴ ۲۱۴	۱۳ ۴۹۲	خشتی
-	۱۲۲	۱۶۸	۲۶/۴	۱۰۴	۳۹۴	سنگی
-	۵ ۷۱۹	۲ ۳۵۲	۲۲/۱	۲ ۳۵۲	۱۰ ۴۲۳	سنگ
-	۷	-	-	-	۷	انواع دیگر
-	۲۱۸	۲۴۴	۲۴/۳	۱۳۸	۶۱۰	اظهاریتند
-	۱۴۵	۵۲۸	۶۵/۰	۱ ۲۱۵	۱ ۸۶۸	شهر الیگودرز
-	-	-	-	-	-	مجموع واحدهای مسکونی
-	۲	-	"	۳	۵	آجری
-	۲۲	۶۱	۶۲/۴	۱۲۸	۲۲۱	آجر و خشتی
-	-	-	-	-	-	چادری
-	-	-	"	۱	۱	چوبی
-	-	-	"	۱	۱	حصیری
-	۷۸	۴۱۰	۶۵/۱	۹۴۷	۱ ۴۳۰	خشتی
-	-	-	-	-	-	سنگی
-	۱۳	۴۵	۶۷/۱	۱۲۱	۱۷۹	سنگ
-	-	-	-	-	-	انواع دیگر
-	۱۰	۱۲	"	۱۰	۲۲	اظهاریتند
-	۱۱ ۵۹۹	۶ ۱۴۳	۲۴/۸	۵ ۸۵۲	۲۳ ۵۹۴	کل مناطق حوزه سرشماری الیگودرز
-	-	-	-	-	-	مجموع واحدهای مسکونی
-	۷۸	۲۳	۱۹/۲	۲۴	۱۲۵	چوبی
-	۷۹	۴۰	۲۳/۱	۶۱	۱۸۰	چوب و خشتی
-	۶	۳	"	۹	۳۰	چادری
-	۲	-	"	۱	۴	چوبی
-	-	-	"	-	-	حصیری
-	۵ ۳۹۰	۳ ۴۷۰	۲۷/۲	۳ ۱۷۲	۱۲ ۰۳۲	خشتی
-	۱۲۲	۱۶۸	۲۶/۴	۱۰۴	۳۹۴	سنگی
-	۵ ۷۰۶	۲ ۳۰۷	۲۱/۸	۲ ۳۱۱	۱۰ ۴۴۴	سنگ
-	۷	-	-	-	۷	انواع دیگر
-	۲۰۸	۲۴۲	۲۳/۱	۱۳۸	۵۷۸	اظهاریتند

۱- در مواردیکه جمع کمتر از ۱۰۰ باشد چند درصد نشان داده نمیشود.

مرکز آمار ایران  
آرشیو اطلاعات آماری