۴۰ صفحه

اطلاعات

سه‌شنبه ۳۱ خرداد ماه ۲۵۳۶ـ شماره ۱۵۳۴۲ تکشماره ۱۰ ریال

پسر دکتر یزدی علت زندانی شدن خود را در آلمان شرقی فاش کرد

★ کمونیست های فراری در آلمان شرقی چگونه زندگی می‌کنند

★ چرا در آلمان شرقی علیه حزب منحله توده مبارزه میکردم درصفحه ۳۷

مهندس حسین یزدی

در پیشگاه شاهنشاه و شهبانو مراسم پایان سال تحصیلی مدرسه رضا پهلوی برگزار شد

ولیعهد: دوست دارم با من مانند بقیه مردم رفتار کنند

والاحضرت ولیعهد در مراسم دیروز پس از دریافت کارنامه وجایزه خود از دست‌مبارک علیاحضرت شهبانو در میان همشاگردیهایشان

در صفحه ۳

نقشه جامع تهران تغییر میکند

آئین‌نامه طبقه‌بندی کارمندان بازنشسته

جدول حقوق جدید بازنشستگان

۴۰ درصد افزایش حقوق امسال و ۶۰ درصد آن سال آینده پرداخت می‌شود درصفحه ۳۹

ضوابط جدید و محدودیت ساختمان در تهران

- زیر بنای هر واحد مسکونی آپارتمانی ۱۰۰ متر مربع شد
- برای ساختمان‌های تك واحدی حداکثر زیر بنا ۲۰۰ متر مربع است
- ساختمان، واحد های مسکونی بزرگ و گرانقیمت محدود شد
- پروانه های ساختمانی که تا دیروز آماده شده بود تسلیم متقاضیان میشود

صدور پروانه ساختمانی پس از یك روز توقف از امروز در نواحی مختلف شهرداری با تغییرات تازه‌ای مجدد آغاز شد

نواحی مختلف شهرداری از امروز تنها برای متقاضیانی پروانه ساختمانی صادر می‌کنند که برای احداث یك واحد مسکونی بصورت ویلائی حداکثر ۲۰۰ متر مربع سطح زیر بنا و برای هر واحد مسکونی آپارتمانی نیز حداکثر ۱۰۰ متر مربع زیر بنادر نظر بگیرند

برای صدور پروانه ساختمانی جهت ویلا با حداکثر ۲۰۰ متر مربع زیر بنا و آپارتمان ۱۰۰ مترمربع زیربنا محدودیت تعداد وجود ندارد.

آمادگی لازم

بدنبال خبری که در باره متوقف‌شدن صدور پروانه ساختمان در تهران دیروز منتشر ساختیم، امروز کسب اطلاع شد: توقف صدور پروانه موقتی بوده و به منظور بررسی وضع موجود و تهیه صورت وضعیت از پروانه های در دست اقدام و تقاضاهای ساختمانی است که به شهرداری های نواحی رسیده است.

این بررسی‌ها بدین منظور صورت میگیرد که برای اجرای محدودیت هائی که بزودی در کار ساختمان بوجود خواهد آمد آمادگی لازم ایجاد گردد.

جلوگیری از رکود

خبرنگار ما اضافه میکند که محدودیت های جدید ساختمانی که امروز اعلام شد نیز ممکن است بازهم دچار تغییراتی بشود و صدور پروانه با ضوابطی که به آن اشاره شد بدین معنی است که کارهای ساختمانی در آینده بارکود و توقف مواجه نشود.

احتمال دارد که مقررات محدودیت های ساختمانی از طرف شهرداری تهیه شده و به دولت تقدیم گردد تا تصمیم نهائی از سوی هیات وزیران اتخاذ شود و به مرحله اجرا درآید.

هدفهای تصمیمات جدید

محدودیت‌های ساختمانی درحقیقت باچند هدف به مرحله اجرا درمی‌آید.

اول اینکه از ساختمانهای گران قیمت و بزرگ تا حد امکان کاسته شود و بجای ساختمان مثلا یك واحد آپارتمانی در ۲۰۰ متر مربع زیر بنا دو دستگاه آپارتمان

بقیه درصفحه ۳۷

مکالمه تلفنی تهران ـ فرانسه از روز جمعه مستقیم میشود

در صفحه ٤

برای نخستین‌بار در تاریخ پزشکی توسط پروفسور بارنارد

قلب میمون به انسان پیوند زده شد

در صفحه ۲

بخاطر دیدن دو قلوهای بهم چسبیده نظم فرودگاه فرانکفورت بهم خورد

دو قلو های بهم چسبیده ایرانی در حالیکه بیش از یکصد خبرنگار و فیلمبردار درانتظار آنان بودند وارد فرانکفورت شدند. درصفحه ٤

توزیع کارت کنکور در سراسر ایران آغاز شد

اجازه شرکت در کنکور به ۳ گروه از مشمولان

★ برای رفت‌وآمد داوطلبان به حوزه‌های امتحانی سرویس‌های منظم درنظر گرفته شده است

در صفحه ٤

برژنف درمیان اقدامات امنیتی سخت‌وارد پاریس شد

توطئه قتل برژنف در پاریس

★ ناشناسی تلفنی اعلام کرد که یك تیرانداز ماهر با تفنگ دوربین‌دار میخواهد برژنف را بقتل برساند

ژان پل سارتر همزمان باسفر برژنف بافتخار ناراضیان شوروی ضیافتی ترتیب داد

در صفحه ۲

ازطرف صندوق بازنشستگی

وام مسکن به کارمندان پرداخت میشود

★ کارمندان شاغل و بازنشسته از وام استفاده خواهند کرد

در صفحه ٤

سلطان صاحبقران امشب پخش میشود

سریال تلویزیونی «سلطان صاحبقران» ساخته‌ی «علی حاتمی» که قبلا از برنامه دوم تلویزیون نمایش داده شده است از امشب برای باردوم و بنابه تقاضای مردم از برنامه اول تلویزیون پخش می‌شود.

ساعت پخش این سریال ساعت ۱۵ر۲۱ بعد ازظهر هرسه‌شنبه شب می‌باشد.

خانم‌ها بیشتر ازآقایان ازبرنامه «امل‌ساین» استقبال کردند

دیشب، اولین کنسرت امل‌ساین، خواننده جذاب ترک درانجمن دوشیزگان‌وبانوان برگزار شد. بیش ازدوهزار نفر تماشاگر در انجمن گرد آمده بودند که غالب آنها خانم‌های عضو انجمن بودند. برای‌اولین‌بار بودکه‌خواننده ترک در برابر چنین‌جمعیت انبوهی از دوشیزگان‌وبانوان برنامه اجرا می‌کرد وجالب این‌بود که خانم‌ها بیشتر از آقایان برای خواننده زیبای ترک‌ابراز احساسات‌میکردند.

این برنامه، از طرف تئاتر نصر امشب و فرداشب در باغ انجمن اجرا می‌شود.

بهار پرگل دیروز وبوته‌های آنگشت شمار امروز

آقای‌حسن صدردرزمینه‌قوای معنوی ملت ها مقاله‌ای نوشته است که در صفحه ٦ چاپ شده‌است.

یك نمایشگاه جهانی، اگر ایتالیا نصف جهان بود

نمایشگاه جهانی‌هنردر بولونیا ایتالیا برگزار شد. نویسنده اطلاعات‌که‌هنگام‌افتتاح نمایشگاه حضور داشت، در بازگشت خود مقاله جالبی نوشته‌است که‌درصفحه ۳۳ مطالعه‌خواهید کرد.

برق مجلس هنگامیکه معاون وزیر نیرو پشت تریبون میرفت قطع شد

بمنظور صرفه‌جوئی در مصرف برق امروز نیمی‌ازچلچراغ های تالار جلسه علنی مجلس شورایملی خاموش بود ومجلس تقریبا نیمه‌تاریك شده بود ولی این صرفه‌جوئی نیز موثرواقع نشد و هنگامیکه معاون جدید وزارت نیرو برای تقدیم‌لایحه‌ای پشت تریبون رفت، ناگهان برق مجلس قطع شدوچون‌بلندگو های مجلس نیز بعلت قطع‌برق از کار افتاد، رئیس مجلس ناچار، جلسه را بعنوان تنفس تعطیل کردو معاون جدیدوزارت نیرو که اولین بارپشت تریبون رفته بود در نیمه‌راه بجای خود بازگشت و با اعلام تنفس نمایندگان تالار جلسه‌علنی‌را ترك گفتند. ده دقیقه بعد مجددا برق آمدو مجلس‌نیزبکار خود ادامه داد وزیر آموزش و پرورش لایحه آئیننامه‌همه‌خرید مدارس استیجاری را تقدیم کرد.

هزار سال قبل، موجودات فضائی به زمین آمده‌اند

دانشمندان و کاوشگران اخیرا در مرز کانادا و آمریکا، نقاشی‌هائی بدست آورده‌اند که هزار سال قبل توسط سرخپوست‌ها از مخلوقات و سفینه های فضائی ترسیم شده است. این گزارش راهمراه باگزارش های کوتاه دیگر در صفحه ۲۹ مطالعه کنید.

ملکه موناکو نقاش شد

در صفحه ۷ گزارشی از ملکه همیشه زیبای موناکو که‌بین مردمش‌محبوبیت فوق‌العاده‌ای دارد، چاپ شده است. دراین گزارش باآثار هنری ملکه موناکو که هم اکنون در نمایشگاهی‌در پاریس به معرض نمایش‌گذاشته شده است. آشنا خواهید شد.

اعلامیه پذیره نویسی شرکت تأمین آهن ایران (سهامی‌عام) درشرف تاسیس فردا در روزنامه‌اطلاعات منتشر میشود

آگهی تغییر محل شرکت
شرکت ساختمانی اروندراه (سهامی‌خاص)
از خیابان کاخ شماره ۱۵۱ به خیابان بزرگمهر شماره ۱۸ منتقل گردید تلفن ٦٤٣٤٠٥ و ٦٤٣٢٥٦
آ ـ ۱۸۸۲۱

امتیازات استثنائی جدید
پس انداز و وام مسکن
اکباتان
مبتکر وامهای سریع مسکن
ازاین تاریخ
(۱) بسپرده‌های ثابت ومدت‌دار شما ٪۱۱ بهره پرداخت میکند
(۲) به‌پس‌اندازهای غیرولمخواه (عادی) ٪۹ بهره پرداخت میکند.
(۳) پس‌اندازهائیکه یکسال تمام نزد شرکت باقی بماند صرف نظر از بهره مربوط ۱/۵ هم‌ازسود سهام پرداخت خواهدکرد
پس‌انداز در اکباتان پرسود تراست
کریمخان‌زند نبش مدیری تلفن: ۹۰-۸۳۵۸۰۱ اکباتان

فقدان اسفناک دکتر علی شریعتی مزینانی را به آگاهی جامعه‌مسلمان میرساند. این مصیبت عظمی‌رابه همه دوستداران آنمرحوم تسلیت میگوید.
مجلس ترحیم و بزرگداشت روز پنجشنبه دوم تیر ماه از ساعت ۵ الی ۷ بعدازظهر در مسجد ارک برگزار میگردد.
محمد همایون

تسلیت به پدر بزرگوار و خاندان محترم وشاگردان دکتر علی شریعتی
فقدان برادر دلبند وهمکار عزیزمان مرحوم دکتر علی شریعتی که ضایعه‌ای بزرگ‌میباشدبه پدر بزرگوار و خاندان وشاگردان آن مرحوم تسلیت‌می گوئیم و شریک غم ایشان هستیم.
خداوند متعال اورا قرین رحمت واسعه قرار داده و به بازماندگان و مصیبت زدگان صبر و اجرمرحمت فرماید.
مهدی بازرگان ـ یدالله سحابی

اطلاعیه تعمیرگاهی
تعمیرگاه مجاز ٦۲ ایران ناسیونال واقع در کیلومتر ٦ جاده‌مخصوص کرج‌همه‌روزه‌ازساعت ۷ صبح الی ۷ بعدازظهر آماده قبول خدمات بعداز فروش اتومبیلهای پیکان میباشد

تلفن مرکز اطلاعات اورژانس تهران
۱۲۳

اطلاعیه هیات نظارت انتخابات هیات مدیره نظام پزشکی مرکز
در تعقیب اطلاعیه قبل، درجلسه نهائی مورخ ۳۰ر۳ر۲۵۳٦ هیأت نظارت، انتخاب ۱۷ تن پزشك و ۳ تن دندانپزشك بعضویت چهارمین دوره هیأت مدیره نظام پزشکی‌مرکز، بدین شرح قطعی اعلام شد.
پزشکان از ۲۳۲۵ رای
آقایان دکتر منوچهر اقبال ۲۲٤٤ رای، دکتر محمد علی حفیظی ۲۲۱۸ رای، دکتریحیی‌عدل ۱۷٤۸ رای، دکتر منوچهر رزم‌آراء ۱۵۵۷ رای، دکتر مهدی آذر ۱٤٤٦ رای، دکتر محمد علی خلعت‌بری ۱٤۱۸ رای، دکتر سید محمد طباطبائی ۱۳۹۹ رای، دکتر خداوردی کیافر ۱۳۷۷ رای، دکتر محمد علی ملکی ۱۳۵۷ رای، دکتر علی مصطفوی ۱۲۵۹ رای، دکتر کمال الدین آرمین ۱۲۵٦ رای ـ دکتر مهدی امیر موحدی ۱۱۸٦ رای، دکترحسین ذکاء ۱۱۸۰ رای، دکتر رحمت‌اله میرحقانی ۱۱۲۱ رای، خانم دکتر اشرف الملوك مصاحب ۱۰۱۸ رای، دکتر علاءالدین منوچهری ۹۹۰ رای ـ دکتر حسن مرشد ۹٦۰ رای.
دندانپزشکان از ۲۸۸ رای
آقایان دکتر حسین نواب ۲۱۱ رای، دکتر جعفر دادمنش ۱۸۰ رای، دکتر کریم نیلفروشان ۱۷۱ رای.
رئیس هیات نظارت ـ دکتر ابراهیم ریاحی

تذکر شرکت ساسان
بمنظور همکاری با نظرات دولت در موردصرفه‌جوئی مصرف برق بدینوسیله باستحضار میرساند که این شرکت کلیه تابلوهای تبلیغاتی خود را تا اطلاع ثانوی و رفع کمبود برق خاموش کرده است.
شرکت سهامی عام ساسان
تولید کننده نوشابه های غیر الکلی
کانادادرای ـ کوکاکولا ـ سون‌آپ ـ سوپرکولا

صاحبان صنایع و بازرگانان کشور
الاخبار
تنها مجله عربی زبان ایران
از گروه نشریات مؤسسه اطلاعات
باداشتن نمایندگی در ۱۲ کشور عرب
روزهای شنبه منتشر میشود

لئونید برژنف در پاریس تهدید به مرگ شد

پلیس فرانسه بحال آماده‌باش درآمد

پاریس ـ یونایتدپرس ـ آسوشیتدپرس ـ خبرگزاری فرانسه ـ لئونید برژنف دبیر کل حزب کمونیست شوروی دیروز برای یک دیدار رسمی از فرانسه وارد پاریس شد و در پای پلکان هواپیما بادست دادن‌گرم والری ژیسکاردستن رئیس جمهور فرانسه و ۱۰۱ گلوله توپ کمبه‌نشانی احترام شلیک شد مورد استقبال قرار گرفت.

رهبر حزب کمونیست شوروی علاوه بر روبرو شدن باخوشامدگویی های گرم رسمی در حالی وارد پاریس‌شده که موجی از تهدید های خصمانه و حوادث گوناگون نیز ازوی استقبال کرده‌اند.

بمب در فرودگاه

اندکی قبل از رسیدن برژنف به پاریس در فرودگاه «ارلی» درپاریس از یک شخص ناشناس پیامی دریافت‌شد دایر براینکه به محض ورود رهبر حزب کمونیست شوروی بمبی در فرودگاه منفجر خواهد گردید.

ناشناس دیگری پیغام فرستاده بود که یک تیرانداز ماهر باتفنگی که مجهز بچشم تلسکوپی است در کمین است تابرژنف رادر پاریس هدف گلوله قرار دهد .اما علیرغم‌این تهدید ها در فرودگاه «ارلی» ویا در اتومبیل هایی کهبرژنف را از فرودگاه اسکورت میکردند . بمبی بدست نیامد . وصول پیام‌های تهدید آمیزتنها موجب شد که اقدامات امنیتی واحتیاطی بیشتر از حد معمول باسختگیری رعایت شود. برژنف پس‌از استقبال رسمی‌که در فرودگاه از وی صورت گرفته با اتومبیلی که اسکورت رسمی آن راهمراه میکرد بطرف قصر تاریخی «رامبویه» در۷۲ کیلو متری‌جنوب پاریس به حرکت درآمد. قرار است تقریبا تمام اقامت سه روزه برژنف دررامبویه سپری شود و مذاکرات وی‌با رئیس جمهور فرانسه نیز در آنجا انجام گیرد .

مسائل وخیم

ژیسکار دستن طی نطقی که در فرودگاه ارلی هنگام خوشامدگویی به رهبر حزب کمونیست شوروی ایراد کرد گفت: «ادرزمانی بایکدیگر ملاقات می‌کنیم که دنیا با مسائل بزرگ و وخیم روبروست. رئیس جمهور فرانسه اضافه کردکه دشواری های دنبال کردن سیاست تشنج‌زدایی در روابط بین‌المللی و خطرهای شیوع تسلیحات هسته‌ای و اشباع شدن زرادخانه های جنگی و تشنجات منطقه‌ای و بین‌المللی مسائل بزرگی است که مورد ابتلای دنیای امروز است .

رهبر حزب کمونیست شوروی علاوه بر تهدید هایی‌که بوسیله تلفن علیه وی در پاریس عنوان گردید، ازناراضیان شوروی در پاریس نامه سرگشاده‌ای دریافت کرد که درآن ازوی خواسته شده بود تا «آناتول. اشچارانسکی» مهندس متخصص کمپیوتر راکه ماه مارس گذشته باتهام خیانت در مسکو بازداشت شده و هنوز زندانی است آزاد کند .

ژان «پل‌سارتر» نویسنده و فیلسوف فرانسوی که‌در ۱۹٦٤ برنده جایزه نوبل شد ولی ازدریافت آن خودداری کرد دیروز اظهار داشت که وی بمناسبت دیدار برژنف از فرانسه‌یک ضیافت به افتخار ناراضیان شوروی درپاریس برپا خواهد کرد .

تقویت صلح

«لئونید زامیانتین» سخنگوی رئیس جمهوری شوروی دیشب‌در یک مصاحبه مطبوعاتی گفت بعقیده لئونید برژنف هنگام آن رسیده است که باقدامات جدیدی برای تقویت صلح و سیاست تشنج زدائی بعمل آید.

سخنگوی رئیس جمهوری شوروی که در پایان‌نخستین گفتگوهای سران دوکشور به پرسش خبرنگاران پاسخ‌میداد گفت لئونید برژنف معتقد است که سیاست تشنج‌زدائی‌اکنون بادشواری هائی روبرو شده است واین موضوع را با رهبران فرانسه درمیان گذاشته است .

رئیس جمهوری شوروی همچنین عقیده دارد که باید بابتکار های تازه‌ای درباره خلع سلاح وجلوگیری ازگسترش سلاحهای اتمی دست زده شود .

سخنگوی «برژنف ضمنا گزارشاتی را دایر براینکه سرویس های امنیتی شوروی از همکاران فرانسوی‌شان درخواست کرده‌اند مراقب جلوگیری از یک سوء قصد به وسیله تفنگ دوربین‌دار علیه جان برژنف باشند تکذیب‌کرد.

زامیانتین گفت مذاکرات فرانسه و شوروی باامضای دواعلامیه مشترک درباره سیاست تشنج‌زدائی و جلوگیری از گسترش سلاحهای اتمی پایان خواهد یافت . برژنف در جریان گفتگو با ژیسکار دستن مخصوصا روی علاقه شدید شوروی به حفظ صلح تاکید کرده است .

«لئونیدبرژنف» دبیر اول حزب کمونیست و صدر هیئت رئیسه‌اتحادجماهیر شوروی از هواپیمایی که او وهمراهان را برای یک دیدار رسمی سه روزه از فرانسه به پاریس آورده است خارج میشود . آندره گرومیکو وزیر خارجه شوروی پشت‌سراو است.
«عکس رادیویی آسوشیتدپرس»

عده‌ای میگویند در جریان توطئه کودتا کشته شده است.

ایدی امین درپی یک سوءقصد ناپدید شد

نایروبی ـ خبرگزاری فرانسه ـ طی بیست وچهار ساعت اخیر گزارش‌های ضد و نقیضی در باره سوء قصد علیه ایدی‌امین انتشار یافته است‌در گزارشاتی که روز شنبه هنگامی‌که امین‌و نایروبی مخابره شده آمده‌است که‌روز شنبه هنگامی‌که امین‌و مصطفی ادریسی از «آنتبه» به کامپالا میرفتند بجان آنها سوء قصد شده و عده زیادی در جریان این حادثه کشته یا زخمی شده‌اند و بدنبال آن عملیات‌دامنه‌داری برای‌دستگیری مخالفان رئیس‌جمهوری‌اوگاندا در سراسر کشور آغاز شده است .

پاره‌ای ازاین گزارشهاحاکی است که امین برای ششمین‌بار از سوء قصد جان سالم بدر برده ودر یکی از پست های فرماندهی رهبری عملیات‌تصفیه رادراوگاندا بدست‌گرفته است.

در یک گزارش دیگر آمده است که امین بسختی زخمی شده و برای عمل جراحی با یک هواپیمای اختصاصی به لیبی‌فرستاده شده است

روزنامه «دیلی‌نیشن» چاپ نایروبی نوشته است امین از روزشنبه ناپدید شده‌و باحتمال زیاد بقتل رسیده است .

در یک گزارش دیگر گفته میشود که در جنوب شرقی اوگاندا فعالیت های نظامی بیسابقه‌ای بچشم می‌خورد . واحد های زره‌پوش و پیاده نظام درسرراه کامپالاو آنتبه‌به سنگربندی کرده وعده زیادی‌را باکامیون های نظامی به مقصد نامعلومی برده‌اند. بموجب‌این گزارش واحدهای نظامی‌ارتش اوگاندا برای یافتن ایدی‌امین وبی‌بردن به سرنوشت مهم و نامعلوم او بحال آماده‌باش کامل درآمده‌اند .

دیشب و پریشب از اطراف پادگان کامپالا و آنتبه صدای تیراندازی بگوش‌میرسید افراد ارتش کلیه دهکده های اطراف را بدقت بازرسی میکردند.

گفته میشود سه شب‌هنگامی که ایدی امین و معاونش با اتوبوس به کامپالا بازمیگشتند زیر آتش سلاح‌های خودکار افراد ناشناس قرار گرفته وهر دو مجروح شده یا کشته شده‌اند .

یک مقام آگاه در نایروبی گفت سوء قصد علیه جان مارشال امین با یک توطئه کودتا از طرف ارتش هوائی ارتباط دارد اما توطئه کنندگان نتوانسته‌اند در باره جانشین امین بتوافق برسند و یکی از آنها موضوع را برئیس جمهوری اوگاندا اطلاع داده است .

حافظ اسد و یاسر عرفات ٥ ساعت ملاقات کردند

بیروت ـ خبرگزاری فرانسه ـ یاسرعرفات رئیس سازمان آزادی بخش‌فلسطین‌پس‌ازدیدار و گفتگو با پرزیدنت حافظ‌اسد از دمشق به بیروت بازگشت . آگاهان در بیروت اظهارداشتند گفتگو های حافظ اسد و یاسر عرفات که پنج ساعت بدون‌وقفه ادامه داشته حائز اهمیت‌فوق ـ العاده‌ای است و در آن کلیه مسائل مربوط به جهان عرب مورد بررسی قرار گرفته است.

فاروق قدومی رئیس قسمت سیاسی مقاومت فلسطین‌درپایان این مذاکرات گفت ما در باره ابتکار هاو تماس های سیاسی اخیر خود توضیحاتی به رئیس جمهوری سوریه‌دادیم ودرکلیه مسائل وحدت نظرکامل داشتیم آگاهان سیاسی اظهار داشتند که گفتگو های عرفات و اسد زمینه مساعدی برای‌ازسرگرفته شدن مذاکرات‌جهت رفع‌بحران لبنان فراهم کرده است .

روی کار آمدن لیکود در اسرائیل و سیاست دولت‌متهم بگین نیز از جمله مسائلی بود که در گفتگوهای حافظ اسد ـ عرفات مورد بررسی‌قرار گرفت.

برای نخستین‌بار در تاریخ پزشکی

قلب میمون به بدن انسان پیوند زده‌شد

کیپ تاون ـ خبرگزاری فرانسه ـ برای اولین بار در تاریخ پزشکی ، قلب یک میمون از نوع «بابون» به بدن یک انسان پیوند زده شده است . این پیوند بی‌ـ سابقه در یک عمل جراحی دو ساعته در بیمارستان «گروت شور» و بوسیله گروه جراحانی‌که‌درآفریقای جنوبی‌با پروفسورکریستیان بارنارد مبتکر جراحی پیوند قلب کار میکنند انجام گرفته است .

پروفسور بارنارد کسی است که اولین عمل جراحی پیوند قلب نیز در دنیای پزشکی بوسیله وی انجام گرفته است ، از طرف بیمارستان گروت شور در کیپ‌تاون دیروز اعلامیه‌ای انتشار یافته و در آن گفته شده که پروفسور بارناردو دستیاران‌وی قلب یک‌میمون را در کنار قلب معیوب یک بیمار به بدن وی پیوند زده‌اند .

بطوری که در اعلامیه بیمارستان «گروت شور» گفته شده است بیماری که این جراحی روی وی‌انجام گرفته دچار ناراحتی های دریچه آئورت بوده است.

آخرین گزارش حاکیست که بیمار پیوندی که یک زن میانسال بود چندساعت پس از آنکه قلب میمون به جای قلب نارسای او جای گرفت، درگذشت .

کنفرانس خودکشی در هلسینکی گشایش یافت

هلسینکی ـ رویتر ـ صدها نفر از کارشناسان پزشکی‌و علوم اجتماعی ودانشمندان الهیات سه روز آینده رادر هلسینکی صرف شرکت در جلساتی خواهند کرد که در آن موضوع خودکشی به عنوان یک‌مسئله جهانی‌مورد بحث قرار خواهد گرفت .

طبق آمار های رسمی‌طی مدت سه روزه‌ای‌که‌برگزاری این کنفرانس در پایتخت فنلاند جریان خواهد داشت در سراسر جهان‌بیش از۳۰ هزار نفر در صددخودکشی برخواهند آمد.

از ارقام و آمار هایی که از منابع‌رسمی در سراسر جهان بدست آمده است کارشناسان چنین‌نتیجه‌گیری کرده‌اند که در طول مدت برگزاری کنفرانس سه روزه خودکشی در هلسینکی در حدود۳۰۰۰نفر در تمام دنیا بزندگی خود پایان‌خواهند دادو این بدان معنی‌خواهد بود که از هر ده نفرافرادی که ظرف سه روز دست به خودکشی خواهند زد ـیک نفر موفق خواهد شد به زندگی خود پایان دهد.

کابینه بگین رای اعتماد گرفت .

مناهیم بگین از رهبران عرب برای مذاکرات صلح دعوت کرد

★ **حزب کارگر از دادن رای اعتماد خودداری کرد .**

اورشلیم ـ خبرگزاری فرانسه ـ دولت مناهم بگین با اکثریت ٦۳ رای موافق در برابر ٥۳ رای مخالف از پارلمان اسرائیل رای اعتماد گرفت . عده‌ای از نمایندگان هنگام رای گیری پارلمان را ترک گفتند .

پس از رای‌گیری مناهم بگین و اعضای کابینه‌اش مراسم‌سوگند بجای‌آوردند. در کابینه جدید موشه‌دایان پست وزارت امور خارجه را بعهده دارد .

بگین ضمن‌نطقی درجلسه پارلمان سران دولت های، اردن، مصر، سوریه رابرای مذاکره در باره برقراری یک صلح واقعی در خاورمیانه دعوت کرد . بگین گفت من از ملک حسین و پرزیدنت سادات و ژنرال حافظ‌اسد دعوت میکنم در یکی از پایتخت های ما و یا در یک سرزمین بیطرف در باره برقراری یک صلح واقعی وارد مذاکره شویم .

موجودیت اسرائیل

بگین تاکید کرد که دولت اسرائیل از هیچیک ازملت های جهان اعم از بزرگ ، کوچک دور یا نزدیک درخواست نخواهد کرد که حق موجودیت اسرائیل را برسمیت بشناسند چرا که خداوند وپدران‌مان این‌حق را بما داده‌اند . این حق میراثی است که پدران‌مان برای ما بیادگار گذاشته‌اند.

بگین گفت خاک اسرائیل از دریا تا اردن کشیده می‌ـ شود بنابراین شامل ساحل غربی اردن نیز میشود .

نخست وزیر اسرائیل‌بار دیگر تاکید کرد که حاضر است براساس قطعنامه های سازمان‌ملل‌متحد درکنفرانس ژنو شرکت کند حزب کارگر اسرائیل بشدت از برنامه‌ای که مناهم‌بگین به پارلمان‌داده انتقاد کردو از دادن رای اعتماد بدولت جدید خود‌ـ داری نمود .

شمعون پرز رهبر حزب کارگر که برای نخستین بار در جایگاه رهبر اقلیت پارلمانی قرار گرفته بود سیاست خارجی‌رهبر لیکود را بباد انتقاد گرفت وگفت بیم‌آن‌دارم که‌این باراسرائیل به پیروی از یک سیاست آشتی ناپذیر متهم شود .

ماگنت برقی آمریکا تحویل دانشمندان روسی شد

مسکو ـ آسوشیتدپرس ـ دیروز آمریکائیان «ماگنت» برقی هیولایی به دانشمندان شوروی تحویل دادند که قرار است در تحقیقات‌برنامه‌مشترک انرژی دو کشور مورد استفاده قرار گیرد . طبق اظهار نظر کارشناسان تحویل شدن این ماگنت عظیم برقی از طرف آمریکا به شوروی ممکن است به معنای مهمترین همکاری علمی میان دو کشور از تاریخ پرواز مشترک سفاین فضایی آپولوی آمریکو سایوزشوروی باشد .

ماگنت ـبزرگ‌آمریکا بی که ۱٤ پا طول و٤۰ تن وزن دارد بوسیله یک‌هواپیمای مخصوص حمل بار متعلق به نیروی‌هوایی آمریکا از نوع سی ـ٥به‌مسکو برده شد و در فرودگاه این شهر به‌آئین‌رسمی مورداستقبال قرار گرفت . این اولین باربود که یک هواپیمای غول پیکر سی ـ٥ کالا کسی که عظیم ترین هواپیمای جهان است‌در فرودگاه مسکو به زمین‌نشسته است .

گروه‌پزشکی برزویه با ۲۴۱ پزشک متخصص

بقیه ازصفحه آخر

برای اداره بخش‌های مختلف این بیمارستان ، مساله‌ایست‌که مدیرعامل گروه پزشکی برزویه در این مورد چنین گفت :

ازنظر متخصصین پزشکی برای تامین کادر پزشکی بیمارستان‌ونک‌هیچگونه نگرانی نیست ، چون درحال‌حاضر ۹۰ پزشک متخصص سهامدارگروه پزشکی برزویه هستند و در سرمایه گزاری بیمارستان مشارکت نموده‌اند تا پس از آماده‌شدن بیمارستان در آن خدمت‌نمایند . از این عده حدود ۲٥ نفر فارغ‌التحصیلان ایرانی ساکن امریکا میباشند که از سال آینده بقصد خدمت به هموطنان ومیهن خود به ایران مراجعت مینمایند . در حدود ۳٥ نفرنیزفارغ‌التحصیل امریکا هستند که این گروه نیز بقصد خدمت دربیمارستان ونک به ایران آمده و فعلا منتظر آماده شدن بیمارستان هستند . سی نفر دیگر از فارغ‌التحصیلان ایرانی که تحصیلکرده فرانسه ـ انگلیس‌ـ آلمان وایران هستند که قبل از افتتاح بیمارستان در این مرکز مشغول کار میشوند و از این گذشته ، درحال حاضرچندین برابر تعداد مورد نیاز از پزشکان متخصص از سراسر دنیاتقاضای عضویت در گروه پزشکی برزویه را کرده و حتی آمادگی خود را برای سرمایه‌ـ گزاری اعلام کرده‌اند که باین ترتیب ملاحظه میشود از حیث کادر پزشک متخصص جای کمترین نگرانی وکمبودی وجود ندارد.

اما در مورد کادرپرستاری وتکنیسین های مختلف پزشکی اجبارا در دو ، سه سال‌اول بطور موقت از پرسنل انگلیسی وسوئدی استفاده‌خواهد شد تا بعدا فارغ‌التحصیلان آموزشگاه های بیمارستان بتدریج‌جانشین آنها شوند.

خدمات نمایندگی مجلس شورایملی

گزارشگر اطلاعات باتوجه باینکه دکتر اکبر بهادری‌نماینده مردم اراک درمجلس شورای ملی میباشد ، از ایشان سئوال کرد: آیا مشغله‌نمایندگی‌مجلس شورایملی بافعالیت های وسیع وگسترده‌ای که درزمینه پزشکی دارید ، مغایرت ندارد واصولا شما چگونه از عهده انجم اینهمه فعالیت برمی‌آئید؟

دکتر اکبر بهادری پاسخ داد :

وقتی که پای علاقه‌وعشق خدمتگزاری به شاهنشاه و میهن درمیان باشد ، انجام کارهائی بسیار وسیع‌تر از اینها نیز بسادگی مقدور و ممکن است . من از نظر وظایفی که بر عهده دارم اوقات خود را تقسیم بندی کرده‌ام ، ولی چون از نظر سرعت ارائه خدماتم ناگزیر در شبانه روز حدود ۱٦ ساعت کار میکنم و بهمین دلیل علاوه بر انجام وظایف مدیر عامل گروه پزشکی برزویه ، وظایف نمایندگی مجلس و خدمتگزاری به مردم حوزه نمایندگی خویش را هم از یادنبرده‌ام‌وقضاوت آنچه که طی مدت این دو سال برای حوزه نمایندگی خود انجام داده‌ام بر عهده مردم است .

در مورد فعالیت های دکتر اکبر بهادری وخدماتی که به شهر اراک انجام داده است باید گفت : ایجاد بیمارستان ٤٥۰ تختخوابی «قدس» در اراک ، بی‌گمان از جمله اقدامات شایان توجهی است که از سوی دکتر بهادری‌در اراک‌صورت گرفته است .

بیمارستان ٤٥۰ تختخوابی «قدس» گام موثر وارزنده‌ای است که در جهت رفع نیاز های درمانی مردم شهر اراک برداشته شده و حتی نه فقط مردم این شهر،بلکه از بخش‌ها و نقاط توابع شهرستان اراک نیز بیماران برای مداوا به این‌بیمارستان روی می‌آورند .

علاوه بر ایجاد بیمارستان ٤٥۰ تختخوابی قدس در اراک ، ایجاد جاده کمربندی اراک نیز از جمله کارهائی است که با کوشش دکتر بهادری صورت گرفته است که امید میرود در اوائل مهرماه سال‌جاری‌موردبهره‌ـ برداری قرار گیرد .

دکتر بهادری می‌گوید : امیدوارم بتوانم با همگامی دوستان طرح تفصیلی شهر اراک را به مرحله اجرا درآورم که اکنون چند ماه است گروهی از مهندسین‌از طریق سازمان برنامه‌به‌خدمت در شهر اراک اشتغال‌دارند. بعلاوه کمک برنامه های شهرداری اراک ، نسبت به طرحهای مختلف انجام گرفته و در حال حاضراکثر کوچه ها اسفالت شده و طرح گسترش چند خیابان وسیع در دست اقدام‌است ،بطوری که کوشش می‌کنیم شهر قدیم اراک با شهر صنعتی آن که یکی از مدرن‌ترین‌مجتمع‌های مسکونی است هماهنگی لازم را داشته باشد .

دکتراکبر بهادری در ادامه سخنان خویش اضافه کرد : **چون جمعیت شهر اراک در ۱۰ سال گذشته ، بیش از دو برابر شده است ،لذا** اشکالاتی در امور شهری بوجود آورده که‌اکنون‌یکی پس از دیگری در شرف برطرف شدن است . همچنین در جهت تامین رفاه‌و آسایش روستائیان و پیشرفت امور روستاها نیز اقداماتی انجام داده و تاکنون چندین‌بار از ۳٥۰ روستای اراک دیدن کرده‌ام و اخیرا که مبلغی جهت عمران و آبادانی و تجدید ساختمان از طرف دولت در اختیار نمایندگان مجلس سورای ملی نداردده شده است ، با استفاده از این محل بیش از ٦ آمدرسه روستائی تعمیر و مرمت و نوسازی شده و از همین محل نیز هزینه ۷ باب‌مدرسه نیز در اختیرانجمن‌روستائی دارده‌ام، سه جاده‌روستائی مجموعا بطول یکصدو چهل و هفت کیلو متر بصورت شوسه کامل و با چندین پل بتونی احداث نموده‌ام که‌دو سه ماه دیگر تکمیل و بهره‌ـ برداری از آن آغاز خواهد شد .

با توجه به مراتب بالا ، ملاحظه می‌فرمائید که وظیفه نمایندگی خود را از جان و دل برای همشهریان عزیزم انجام میدهم و از خداوند میخواهم همواره توفیق خدمتگزاری بیشتر را نصیبم سازد .

دکتر اکبر بهادری ، در پایان گفت و شنود خود با گزارشگر اطلاعات به نکته جالبی اشاره می‌کند و آن اینکه با صمیمیتی دلنشین از همکاریها و مساعدت های همسرش در انجام خدماتی که تاکنون موفق به انجام آنها شده است یاد می‌کندو می‌گوید :

در فعالیت‌هائی که انجام داده‌ام ، همسرم نهایت‌کمک و همکاری را با من به عمل آورده و علاوه بر اداره امور خانواده اکثر اوقات مشاور من در خدمات و فعالیتهائی است که با نهایت دلسوزی انجام داده‌ام و بهمین دلیل باید اذعان کنم‌که قسمتی از موفقیت های‌خود را مرهون همکاریها،همراهی ها و زحمات همسرم میدانم و معتقدم یک مرد وقتی می‌ـ تواند در انجام وظایف‌خود موفق باشد که در محیط خانوادگی از رفاه کامل برخوردار باشد .

از چهار گوشه جهان

آمریکا پیشنهاد خرید نفت به عراق داد

بیروت ـ خبرگزاری فرانسه ـ یک منبع آگاه دربیروت اظهار داشت که دولت بغداد اکنون یک پیشنهادآمریکا را در باره خریدنفت از عراق مورد بررسی قرارداده است .ظاهرا آمریکا در چهار چوب تلاش برای بهبود روابط واشنگتن‌و بغداد باین ابتکار جدید دست زده است .

در حال حضر عراق قسمت اعظم محصولات نفتی خودرا به کشور های اروپای شرقی میفروشد و در صورتی که‌پیشنهاد واشنگتن پذیرفته شود ذخایره نفتی آمریکا بطور قابل توجه افزایش خواهد یافت .

دارودسته جدیدی بنام «گروه مرگ»

رم ـ یونایتدپرس ـ از دیروز (دوشنبه)دارو دسته‌جدیدی بنام «گروه مرگ» به‌پیروی از سرمشقی که قبلا در برزیل برای بوجود آوردن این نوع گروه‌ها گذاشته شده است ـدر ایتالیا ظهور کرده است و عوامل آن تهدید کرده‌اند که تروریستهای دست چپی و یا بستگان آنهارا به‌قتل‌خواهند رساند . پیداشدن این گروه متعاقب وقایع خشونت آمیزی است که ظرف ۲٤ ساعت منتهی به‌روز گذشته در ایتالیاحادث شده و یک تیراندازی و برپا شدن آتش سوزیهای بزرگ نیز از آن جمله بوده است .

جاسوس سویسی بازداشت شد

برن، سویس، آسوشیتدپرس ـ وزارت دادگستری‌سویس دیروز اعلام کرد که‌مقامهای سویسی مورد تازه‌ئی از جاسوسی یک تبعه سویسی را که در دفتر سازمان ملل در ژنو ،بسود اتحاد شوروی صورت میگرفته ، کشف کرده‌اند .

وزارت‌دادگستری سویس ، در اعلامیه خود خاطر نشان کرده است که یک مرد ناشناس سویسی که در ماه‌مسیحی گذشته دو روز بازداشت بوده ، متهم بوده است که برای یک کشور خارجی اطلاعات نظامی جمع‌آوری میکرده است.

اخبار کوتاه جهان

پیمان دفاعی مغرب موریتانی

● رباط،رویتر ـ بنابراعلامیه مشترکی‌که دیروز ، بطور همزمان‌درمغرب و موریتانی انتشار یافت ، این دو کشور پیمان دفاعی متقابلی را امضا کردند که‌درصورت هر تجاوزی به قلمرو کشورهاشان ، هر دوعلیه تجاوز کار وارد جنگ شوند.

دراین‌اعلامیه آمده است‌که هر حملهئی به یکی از این دو کشور حمله بکشور دیگر تلقی می‌شود.

این اعلامیه در پایان کار کمیته دفاع مشترک مغربـ وموریتانی که از ماه پیش آغاز بکار کرده صادر شده است.

قتل رئیس انجمن

● آنکارا،رویتر ـبنابراعلام رادیوی دولتی آنکارا ، دیروز یک ناشناس‌مسلح بسوی رئیس انجمن آموزگاران شهر آنتالیا ، واقع در جنوب‌ترکیه پنج گلوله‌شلیک‌کردوگریخت، مجروح را بسرعت به بیمارستان رساندند ولی وی‌دربیمارستان‌درگذشت.

از اول‌ژانویه سال جاری تاکنون،۱۱٥تن درجریان آشوب های‌سیاسی کشته شده‌اند .

جعل اسکناس در ایتالیا

● رم ، رویتر ـ پلیس رم دیروزگزارش دادکه پس از کشف یک گروه جاعل اسکناس‌های‌دلار، مارک، فرانک فرانسه و برخی دیگر از پول های غیر ایتالیائی وضبط این اسکناس ها که روی هم رفته درحدود۱۰ میلیارد لیر (برابره٦ میلیون‌لیره استرلینگ)ارزش دارد۷۰ تن را بازداشت کرده است .

این عده که متهم بچاپ و توزیع اسکناس های‌جعلی هستنددر رم میلان‌تورین، جنواوبولونی بازداشت شده‌اند .

کشف بمب در کویت

● کویت، یونایتدپرس ـ کار شناسان مواد منفجره‌کویت دیروز بمبی را که زیر اتومبیل‌پارکشده‌ئی نزدیک هتل هیلتون کویت کار گذارده شده بوده ، چند دقیقه پیش از انفجار خنثی کردند.

منابع آگاه کویتی گفتندکه یکشهروندکویتی «جعبه‌ئی» رازیراتومبیلی که درنزدیکی هتل‌هیلتون پارکبوده دید وپلیس را از وجود آن آگاه کرد.

جست و جوی پلیس برای یافتن کارگذار یاکارگذاران این بمب ادامه دارد.

تدارکهای تازه آجویت برای کابینه ترکیه

آنکارا . رویتر ـ بولنت اجویت ،نخست وزیر ترکیه ، دیروز گفت که او برای‌تشکیل حکومت تازه‌تدارک های‌تازه‌ئی دیده است و انتظار دارد که در پارلمان برای این‌حکومت رای اعتماد بگیرد .

اجویت ، دیروز پس از سومین دیدار خود ، طی یک هفته اخیر با پرزیدنت فخری کوروتورک ، رئیس جمهوری ترکیه ، به خبرنگاران گفت که اوضاع تازه او را امیدوارد کرده است‌که‌میتواند ازپارلمان برای حکومت تازه خود رای اعتماد بگیرد .

اجویت، همچنین گفت که امیدوار است بزودی اعضاء حکومت تازه خودرا بپارلمان معرفی کند .

کنفرانس کار پیشنهاد آمریکا درمورد حقوق بشر را ردکرد

ژنو ، آسوشیتدپرس ـ دیروز هنگامی‌که بیک‌پیشنهاد ایالات متحده امریکا، راجع به حقوق بشر ، در کنفرانس سالانه سازمان بین‌المللی کار که ۱۲٦ کشور در آن شرکت دارند، به رای گذارده شد با چنان شکست تلخی مواجه‌شد که پارهئی‌از نمایندگان شرکت کننده در کنفرانس گفتند :این شکست ممکن است موجب خروج امریکا از سازمان بین‌المللی کار بشود .

تصویب پیشنهاد های مهم، در این کنفرانس ، مستلزم‌تایید دوسوم نمایندگان شرکت‌کننده در کنفرانس است . ولی‌آرای ممتنع نمایندگان جهان سوم‌و کشور های‌کمونیست، پیشنهاد امریکا راباشکست مواجه کرد.

اگر ایالات متحد امریکا از سازمان بین‌المللی کار بیرون برود ، این سازمان نخستین سازمانی خواهد بود که یک قدرت معظم رااز دست میدهد.

سربازان اتیوپی ۳۰۰ جدائی خواه آری‌تره راکشتند

بلگراد ، رویتر ـ بنابر گزارش رسمی یوگسلاوی از آدیس‌آبابا ، منابع آگاه ، اتیوپی اعلام کردند که واحد های نظامی حکومت اتیوپی ۳۰۰ چریک جدائی خواه اریترهئی را کشته ، و ۱٥۰تن دیگر را دستگیر کرده‌اند .این چریک ها، در سومالی تعلیم دیده بودند.

خبرگزاری رسمی‌یوگسلاوی همچنین به نقل از مقامهای‌آگاه اتیوپی خاطر نشان کرد که همین چریک ها ریل های‌راه آهن آدیس‌آبابا ـ جیبوتی را منفجر کرده بودند، این پل ها تامدتی تعمیر نشد ، زیرا درمنطقه دورافتاده‌ئی واقع شده بودندکه‌هنوز چریک ها در آن فعالیت داشتند .

دفترساختمانی ومعماری داخلی پل
مقاطعه، طرح، نقشه، جواز، زیرنظر، گروه مهندسین تلفن۶۶۵۴۳۹
خیابان شاه چهارراه اردیبهشت شماره ۳۹٦

آگهی تشکیل مجمع عمومی عادی
مجمع عمومی سالانه‌شرکت سهامی خاص صافادر ساعت ۹صبح روز دوشنبه بیستم تیرماه ۲٥۳٦ شاهنشاهی در دفتر مرکزی شرکت واقع در تهران خیابان شاهرضا شماره ۲۸٤ تشکیل میشود . از سهامداران محترم شرکت دعوت میشودکه در جلسه مزبور حضور بهمرسانند .
دستور جلسه :
۱ـ رسیدگی به گزارش هیئت مدیره‌و بازرس شرکت در باره ترازنامه و حساب سود و زیان سال مالی۲٥۳٥ شاهنشاهی
۲ـ تصویب ترازنامه و حساب سود وزیان سال مالی ۲٥۳٥ شاهنشاهی .
۳ـ انتخاب بازرس اصلی‌و بازرس علی‌البدل .
٤ـ انتخاب روزنامه کثیرالانتشاری که آگهی های مربوط به شرکت در آن‌منتشر میگردد .
هیئت مدیره
آـ٤۹۷٥

سالانه‌شرکت سهامی خاص صافا

تذکر مرکز آموزش توفل
نظر باینکه برخی از سازمانهای تبلیغی یا آموزشی در آگهی‌های خود از عنوان «مرکز آموزش‌توفل»استفاده می‌کنند ، بدینوسیله یادآور می‌شود که این عنوان جزو نام و امتیاز انستیتو انگلیسی سیمین است و استفاده از عنوان « مرکز آموزش توفل» و عنوان های مشابه برای دیگران مجاز نیست .
انستیتو انگلیسی سیمین مرکز آموزش توفل

علی ابرمرد تاریخ
کتابی مختصر اما پرمایه
از: ابوالقاسم پاینده
کتابفروشی بهجت وهمه کتابفروشیهای معتبر
آـ ۱۸۸۲۲

پزشکی قانونی و طب کار
مرگ و جنایت
تالیف
دکتر هوشنگ رشید یاسمی
شماره ۱۰۲٥
فروشگاه شماره ۱ خیابان غربی دانشگاه (۲۱ آذر)
فروشگاه شماره ۲ خیابان شاهرضا ایستگاه لاله‌زار
فروشگاه شماره ۳ امیرآباد شمالی خیابان شانزدهم
ناشر: مؤسسهٔ انتشارات و چاپ دانشگاه تهران

کتیبه
مجموعه قصه
جواد مجابی
اوجی تازه در کار قصه‌نویسی امروز ایران.
مؤسسه انتشارات امیرکبیر

در پیشگاه شاهنشاه و شهبانو مراسم پایان سال تحصیلی مدرسه رضا پهلوی برگزار شد

ولیعهد: دوست دارم با من مانند بقیه مردم رفتار کنند

در پیشگاه شاهنشاه آریامهر و علیاحضرت شهبانو بعد ازظهر دیروز مراسم جشن پایان سال تحصیلی ۳۶ـ۳۵ مدرسه رضا پهلوی در محل این مدرسه‌در نیاوران برگزار شد در مدرسه رضا پهلوی والاحضرت همایون ولایتعهد والاحضرت شاهپور علیرضا ، والاحضرت شاهدخت فرحناز و والاحضرت شاهدخت لیلی پهلوی درس میخوانند اعلیحضرتین در ساعت ۱۴٫۳۰ دقیقه بمدرسه رضا پهلوی تشریف فرما شدندوازنمایشگاه نمونه‌ای از کارهای ساخته‌شده توسط‌دانش‌آموزان ، آزمایشگاه الکترونیك نمایشگاه عکس ـ خوشنویسی ـ نمونه‌ای از تکه دوزی شاگردان بازدیدفرمودند آنگاه فیلمی بمدت ۲۵ دقیقه حاوی فعالیت مدرسه‌رضاپهلوی در سال تحصیلی که گذشت بمعرض نمایش گذارده شد در پایان این‌مراسم نتایج‌امتحانات نهائی کلاسهای مختلف این مدرسه قرائت شد .

در نتیجه والاحضرت همایون ولایتعهد با معدل ۱۸٫۱۱ در کلاس‌سوم‌دبیرستان والاحضرت شاهپور علیرضا پهلوی بامعدل ۱۷٫۲۲ در کلاس پنجم دبستان والاحضرت شاهدخت فرحناز پهلوی بامعدل ۱۷٫۰۶ درکلاس اول دبیرستان و والاحضرت شاهدخت لیلی پهلوی بامعدل ۱۹٫۹۲ درکلاس اول دبستان و سایر همکلاسان والاحضرت ها کارنامه ها و جوایز خودرا از دست علیاحضرت‌شهبانودریافت کردند دراین مراسم‌والاحضرت شاهپور غلامرضا پهلوی و همسرشان والاحضرت منیژه والاحضرت شاهپور احمد رضا پهلوی و همسرشان ، سرکار علیه بانو فریده دیبا ـ آقای دکتر گنجی وزیر آموزش و پرورش آقای کریم‌پاشابهادری وزیر اطلاعات و جهانگردی و اولیاء دانش آموزان مدرسه رضا پهلوی حضور داشتند .

مصاحبه والاحضرت ولیعهد

در پایان مراسم پایان سال تحصیلی مدرسه رضا پهلوی والاحضرت ولیعهد در گفتگوئی با میما دبیر آشتیانی شرکت کردند .

والاحضرت گفتند : بطور کلی امسال خیلی زود گذشت وواقعا برای همه دوستان وخود من باعث تعجب بود که زمان به این سرعت می‌گذرد و به اصطلاح دریك چشم بهم زدن این مدت گذشت ولی می‌توانم بگویم که امسال از سالهای گذشته من نتیجه کارم خیلی بهتر بود و در ضمن باوجود بازدید های زیادی که با بچه های مدرسه داشتیم مانندبازدید از جزیره هرمز ، نکات‌دیدنی و جالب زیادی را دیدیم که خیلی برای درس و معلومات عمومی ما مفید بود و مطالب زیادی آموختیم چه در زمانی که در مدرسه بودم چه درزمان تعطیلات چونکه‌در زمان‌تعطیلات هم یك سری بازدید هایی‌خودم داشتم و بطورکلی کار های زیادی هم در مدرسه انجام دادیم مثلا در کارگاه برق و بیشتر کارهای دستی‌وکار های تولیدی مثل ساختن دستگاه های مختلف برقی، رادیو ، ترانزیستور و از این قبیل ... و فعالیتهای ورزشی زیادی‌هم داشتیم و همانطور که همه دوستانم میدانند در اوایل ... آبان گذشته ما یك سری مسابقات فوتبال داشتیم و تیم فوتبال ما برنده شد و ماامسال سعی داشتیم که عنوان‌قهرمانی را حفظ کنیم چون طبیعتا تیم های دیگر می‌خواهند این مقام را از ما بگیرند و فکر می‌کنم کار تیم ما مشکلتر بود چون بایستی این مقام را نگه‌می ـ داشتیم و امیدواریم که سال دیگر هم که سال آخرمان هست ، و دوره سوم برگذاری مسابقات است ، بتوانیم بازهم این مقام قهرمانی را کسب کنیم .

انشاالله بعد ها در کلاسهای دیگر ، کلاس برادرم ، بتوانند تیم فوتبالی تشکیل دهند ، و شاید در ورزش های دیگرنیز فعالیتی داشته باشند .

علاقه مردم

والاحضرت ولیعهد در مورد رویارویی بامردم در بازدید ـ هایشان گفتند .

چون معمولا با اتوبوس یا هلیکوپتر باین بازدیدها‌میرویم مثلا در جزیره هرمز مجبور بودیم با هلیکوپتربه‌نقاط‌مختلف جزیره برویم. طبیعتا مردم به دیدن این فعالیتها متوجه‌شدند که یك خبری هست و موقعیکه با هم‌شاگردیهایمان بعد از بازدید بر می گشتیم . در طول خیابان ما را دیدند و طبیعتا عکس‌العملشان خیلی با محبت و جالب بود و من خیلی‌خوشحالم از این بابت که مردم‌ایران چقدر بما علاقه‌دارند گاهی‌اوقات البته برخوردهائی داشتیم با مردم بصورتی که‌معمولا‌ـدروهله اول نمی‌شناسند و خیلی طبیعی رفتار می‌کنند و موقعی که مرا می‌شناسند می‌توانم بگویم که خوشبختانه آن حالت هیجان به مردم دست نمی‌دهد . چندسال قبل مثلا وقتی برای خرید به مغازه‌ای میرفتم ، که صفحه یا کتابی بخرم، وقتی که فروشنده ها مرا میدیدند خیلی باصطلاح «هول میشدند » و تمام مردم جمع میشدند و صدا میزدند «ولیعهد آمد » .

ولی حالا خوشبختانه‌می‌توانم بگویم که مردم خیلی آرامتر شده‌اند و اگرهم مرابشناسند، خیلی محبت آمیزوخیلی‌مهربان هستند. خیلی عادی رفتارمی ـ کنند و این چیزی است که‌من واقعا ترجیح میدهم چون دوست ندارم برای من استثناء قایل بشوند و دوست دارم مثل‌بقیه مردم بامن رفتار کنند. مخصوصا وقتی که به‌صورت ساده‌ای‌برای خرید میروم.

اطلاعات دیپلماتیك

بوتو در تهران

ذوالفقار علی بوتو نخست وزیر پاکستان بعداز ظهر امروز برای یک‌اقامت ۱۷ ساعته‌واردتهران‌شد ،وی در مدت‌اقامت‌خود در تهران به پیشگاه شاهنشاه شرفیاب می شود ودرباره‌مسائل مورد علاقه دو کشور و همچنین اوضاع منطقه با شاهنشاه گفتگو تبادل نظر خواهد کرد .

ذوالفقار علی‌بوتو هنگام ورود مورد استقبال امیر عباس هویدا نخست وزیر قرار گرفت .

بوتو که‌توسط گروهی‌از مقامهای عالیرتبه پاکستانی همراهی‌میشود فردا تهران را ترک میکند . بوتو درحال حاضر مشغول بازدید از ۵ کشور اسلامی است ویکی‌از هدفهای عمده و اعلام شده سفر وی سپاسگزاری از این کشورها بخاطر کمک آنهابه حل‌مسالمت آمیز بحران سیاسی اخیرپاکستان‌است .

مذاکرات نخست وزیران ایران و البرتای کانادا

استفان پیتر لاهید

«استفان پیتر لاهید» نخست وزیر ایالت «البرتای» کانادا که دیروز وارد تهران شد بعد از ظهر امروز با آقای امیر عباس هویدا نخست وزیر ملاقات و مذاکره‌کرد و امشب در ضیافت شامی که امیر عباس هویدانخست وزیر بافتخاراو ترتیب‌میدهد شرکت میکند .

نخست وزیر ایالت البرتای کانادا بعد از ظهر دیروز در راس یک هیات عالیرتبه کانادائی وارد تهران شدو در فرودگاه مهرآباد ازطرف آقای فریدون مهدوی وزیر مشاور بنمایندگی از طرف آقای هویدا نخست وزیر مورد استقبال قرار گرفت.

آقای لاهید نخست وزیر ایالت البرای کانادا طی اقامت ۵ روزه‌خود درایران با آقای امیر عباس هویدا نخست وزیر و دیگرمقامات بلندپایه کشورمان دیدار و گفتگو خواهد کرد .

نخست وزیر ایالت البرتای کانادا در فرودگاه مهرآباد در مورد هدف از مسافرت بایران گفت طی اقامت ۵ روزه خوددرایران بامقامات ایرانی در زمینه نفت ،گاز پتروشیمی کشاورزی و توسعه هرچه بیشتر روابط بین دو کشور مذاکراتی خواهیم داشت .

نخست وزیر ایالت البرتای کانادا بعداز ظهر دیروزپس از ورودبه‌تهران ازفرودگاه مهرآباد مستقیما رهسپار آرامگاه‌اعلیحضرت رضاشاه کبیر شد و با نثار تاج گل نسبت‌به‌بنیانگذار ایران‌نوین ادای احترام کرد.

نخست وزیر ایالت البرتای کانادا سپس‌از موزه‌آرامگاه نیز دیدن کرد.

گفتگوهای وزرای خارجه ایران و رومانی آغاز شد

عباسعلی خلعتبری وزیرامور خارجه در پایان سفر رسمی خود به لهستان از ورشو وارد بخارست پایتخت رومانی شد و مورد استقبال وزیر خارجه و سایر مقامات این کشور قرار گرفت سفر به رومانی آخرین مرحله از سفر وزیر خارجه ایران به سه کشور اروپای شرقی است .

مذاکرات وزرای خارجه ایران و رومانی از امروزآغاز شد.

دیروز در پایان سفر وزیر خارجه به لهستان بیانیه مطبوعاتی در تهران‌وورشو منتشر شد . در بیانیه گفته شده استکه‌وزیر خارجه‌ایران با «هنریک یابلونسکی» رئیس شورای‌دولتی جمهوری مردم لهستان و «پیوتریارو ـ شویچ» رئیس شورای وزیران جمهوری مردم لهستان ملاقات ومذاکره کرد .

وزیران خارجه دو کشوردر محیطی سرشار از صمیمیت با یکدیگر گفتگو کردند ووضع آینده توسعه روابط دوکشور را مورد توجه‌قرار دادند .

وزیران خارجه دو کشور موافقت کردند که همکاری‌بین دو کشور در زمینه علوم آموزش و پرورش و فرهنگ گسترش یابد

وزیر امور خارجه ایران‌از وزیر امورخارجه‌لهستان‌دعوت کرد که از ایران بازدید کند این دعوت مورد قبول قرار گرفت و تاریخ آن بعدا تعیین خواهد شد

دنیای ورزش روزهای شنبه منتشر میشود

آئین نامه طبقه بندی کارمندان بازنشسته تهیه شد

★ **حقوق بازنشستگان بر اساس بالاترین شغل مورد تصدی زمان خدمت تعیین میشود**

آئین‌نامه اجرائی طبقهٔ بندی کارمندان بازنشسته دولت بر ـ اساس بالاترین شغل زمان خدمت آنها در وزارتخانه ها و موسسات دولتی در سازمان‌امور اداری و استخدامی کشور تهیه شد.

این آئین‌نامه برای تصویب تقدیم کمیسیونهای استخدام مجلسین ـ

آئین‌نامه فوق در اجرای تبصره ۸۵ قانون بودجه سال ۲۵۳۶ کل کشورتهیه شده‌است و دراین تبصره قید شده است که: دراجرای تبصره ماده ۱۴۹ قانون استخدام کشوری بمنظور متناسب ساختن‌حقوق مستخدمین بازنشسته و وظیفه بگیران با مستخدمین شاغل مشمول‌قانون استخدام کشوری ، حقوق بازنشستگی و وظیفه از کار ـ افتادگی ووظیفه وراث‌مستخدمین رسمی که تاپایان سال ۲۵۳۵ بازنشسته یا از کار افتاده یا فوت شده یابشوند و حقوق بازنشستگی یاوظیفه آنان از صندوق بازنشستگی کشور پرداخت میشوداز‌اول سال۲۵۳۶ بر اساس بالاترین شغل مورد تصدی زمان خدمت تعیین می شود .

افزایش حقوق بازنشستگان طبق آئین‌نامه‌ای که ظرف سه ماه از تاریخ تصویب این قانون به پیشنهاد سازمان امور اداری و استخدامی کشور تقدیم و بتصویب کمیسیون‌های‌استخدام مجلسین میرسد از طریق همطرازی باطبقه بندی ومتناسب باگروه های ۱۲ گانه جدول قانون استخدام کشوری مصوب سال ۲۵۲۵٫۳٫۳۱ شاهنشاهی‌و اصلاحاتی که در آن تاکنون‌به عمل آمده باضریب ۲۰ ریال محاسبه میشود .

افزایش حاصل به نسبت‌هائی که در آئین نامه مذکور تعیین میشود حداکثر تادوسال‌به‌حقوق ماهانه‌بازنشستگان و وظیفه ـ بگیران مشمول این بند اضافه وازصندوق بازنشستگی کشوری پرداخت خواهدشد، درصورتی که حقوق‌بازنشستگی‌یا وظیفه‌ای که بترتیب مذکور در فوق‌تعیین میشود از حقوق بازنشستگی یا وظیفه‌ای که‌بموجب مقررات‌فعلی به مستخدم یاوراث قانونی وی تعلق گرفته است کمتر باشد حقوق بازنشستگی یاوظیفه طبق مقررات فعلی کماکان قابل پرداخت خواهد بود .

افزایش ماه اول ناشی از اجرای این تبصره در موقع پرداخت کسروبه درآمدصندوق بازنشستگی کشوری منظورمی‌ـ شود.

همچنین پس‌از اجرای مقررات طبقه بندی کردن کارمندان بازنشسته دولت، براساس‌مقررات تعیین شده ، از اول مهر ماه سال ۲۵۳۶ به حقوق‌بازنشستگی و وظیفه از کار افتادگی ووظیفه وراث کلیه کارمندان‌رسمی که حقوق بازنشستگی یا وظیفه‌آنان از صندوق بازنشستگی کشوری پرداخت میشود ، و تاپایان شهریور ماه سال۲۵۳۶ بازنشسته یا ازکار افتاده و یافوت شده و یابشوند به میزان یك هفتم اضافه میشود و تفاوت آن از صندوق بازنشستگی کشوری پرداخت خواهدشده

ازمیان ۴۵ هزار درخواست رسیده

اسامی متقاضیان حج قرعه کشی میشود

۴۵ هزار پاکت رسیده،بتدریج بررسی میشود، تا اسامی‌کسانی که در سالهای قبل به زیارت خانه خدا مشرف شده‌اند ، از قرعه‌کشی خارج گردد و نوبت به کسانی‌داده‌میشود که‌تاکنون به زیارت خانه خدا مشرف نگردیده‌اند . عکس جمع‌آوری پاکتهای رسیده را نشان می‌دهدو هیات نظار درامر کنترل نیز دیده میشوند.

★ **کسانیکه در سالهای قبل به زیارت خانه خدا مشرف شده باشند، در قرعه‌کشی شرکت داده نمیشوند**

کار کنترل تقاضای‌داوطلبان حج از صبح دیروز آغاز شد و تاپایان وقت اداری امروز تعداد کثیری از پاکت های محتوی تقاضانامه ها بوسیله هیات ویژه‌ای خوانده شد و به ثبت رسید.

با تشکیل کمیسیون ویژه‌ای مرکب از فرماندار تهران ، معاون استانداری مرکز ، نمایندگان سازمان اوقاف ، دادستانی تهران ،حزب‌رستاخیز روحانیون پایتخت و انجمن شهرستان تهران ۴۵ هزارپاکت رسیده از سوی متقاضیان‌استان مرکز که در مهلت تعیین شده بصندوق پستی فرمانداری‌تهران رسیده بودیکی پس ازدیگری گشوده شد.تاچنانچه در بین تقاضا های واصله اسامی تکراری مشاهده شود، ازشرکت صاحب آن اسم در قرعه‌کشی حج جلوگیری بعمل‌آید.

اسامی و مشخصات هریك‌از متقاضیان حج، پس از کنترل کافی توسط این هیات دراوراق چاپی به ثبت رسیدو این کار امروز نیز ادامه یافت.

پس از پایان این مرحله اسامی کنترل شده ، روی‌اوراق ویژه دیگری نوشته خواهدشد ودر کیسه های مهروموم‌شده‌ای که برای قرعه‌کشی در اختیار استانداری مرکز قرار میگیرد، ریخته میشود،پس‌از اتمام‌مرحله اول ظرف چند روز آینده‌قرعه کشی برای تعیین اسامی‌حجاج انجام خواهدگرفت.

به‌این ترتیب‌با در نظرگرفتن سهمیه هریك از شهر های استان مرکزی به ترتیب‌اسامی داوطلبانی که باید برای انجام معاینات حج‌بسازمان‌اوقاف‌معرفی شوند تعیین و اعلام خواهد شد.

امروز همچنین اعلام شد.این مراحل بطور جداگانه از دیروز در کلیه استان های سراسر کشور نیزبمرحله اجراءگذاشته شده است . بنابراین اسامی کلیه داوطلبان در سایر استان ها نیز بهمین ترتیب قرعه‌کشی و پس‌از تعیین اعلام خواهند شد.

دختر تایلندی بخاطر عشق به‌یك جوان ایرانی مسلمان شد

زهرا « تی‌پایانگ » دختر بودائی که مسلمان شد

شیراز ـ خبرنگار اطلاعات: یک دختر جوان تایلندی در شیراز مسلمان شد و نام«زهرا» را برای خود برگزید .

این دختر تازه مسلمان که اهل «بانکوک » ـ پایتخت کشور تایلند ـ است ششماه قبل در کشور « سوئد» به یک جوانی ایرانی بنام «فیروز» دل بست و چندی پیش‌بااو به‌ایران‌آمده، پس از قبول اسلام با اوپیمان زناشوئی بست .

« تی‌پایانگ ساپاسانت » که طی مراسمی با حضور آیت‌الله حاج ابراهیم دستغیب‌و چند مجتهد دیگر اسلام آورده است ٤ سال پیش برای ادامه تحصیل کشورش ـ «تایلند »را به سوی کشور های فرانسه و سوئد ترک کرد ودر سوئد به فکر فراگیری زبان‌پرداخت، وی ششماه قبل در سوئد بایک جوان ایرانی بنام فیروز حسین‌زاده آشنا شد و پس از مدتی ، دوستی آنان به عشقی پرشور تبدیل گردید.«تی‌پایانگ» بخاطر عشق به « فیروز» باوی به ایران آمد و پس از مطالعه در مورد دین اسلام مسلمان‌شد و بافیروز پیمان زناشوئی بست.

«زهرا » در مورد دین‌اسلام اظهار داشت :

از وقتی که به ایران آمدم باکمک فیروز وبرادرش«یدالله» دین اسلام را شناخته و به‌آن ایمان آورده‌ام، من متن قرآن راخوانده و به آن اعتقاددارم.

«زهرا» درحضور روحانیون نام های ۱۲امام را برشمردو خدای یکتا راقبول کرد (وی قبلا بودائی بود) « زهرا » در مورد «مهریه » گفت:

«فیروز» مرا از سنت‌ها و رسم‌های ایرانیان در مورد ازدواج آگاه ساخت و من مهریه‌ام را یک جلد «قرآن مجید» قرارداده‌ام زیرا به‌عقیده من اگر مسئله پول درزندگی مطرح باشد زندگی بی‌ارزش خواهد شد.

«زهرا» ۲۸ ساله ـ دارای دیپلم تایلندی و دیپلم زبان انگلیسی از «سوئد» می‌باشد و پدرش در « بانکوک » کارآگاه موادمخدر است .

نقشه برداری پل هوائی شاهرضا ـ حافظ شروع شد

عملیات احداث یك‌پل فلزی، اتومبیل‌رو در تقاطع شاهرضا ـ حافظ آغاز شد. شب گذشته ـ گروه نقشه برداری شرکت مقاطعه کار بلژیکی که در ساختمان پلهای فلزی تهران طرفقرارداد شهرداری پایتخت است .بمدت سه ساعت‌از خیابان های شاهرضا ـو حافظ نقشه‌ـ تهیه کرد .

بهمین جهت پلیس مدت کوتاهی رفت‌و آمد قسمتی از خیابان های شاهرضاو حافظ ، راتغییر داد تا در عملیات این گروه تسهیل شود.

هم اکنون قطعات‌پیش ساخته پل هوایی مزبور به گمرك‌ایران رسیده است و بمحض ترخیص قطعات آن عملیات ساختمانی‌این پل آغاز خواهدشد.

شرکت سازنده پلهای‌فلزی در تهران قرار است که علاوه بر پل هوایی چهار راه کالج در دو تقاطع دیگر خیابان حافظ نیز اقدام به نصب پل فلزی مخصوص عبورومرورووسائط‌نقلیه کند.

تقاطع هایی که‌ظرف چندماه آینده در آنها پل‌هوایی‌احداث خواهد شد ، تقاطع خیابان نادری ـحافظ، چهار راه یوسف آباد» و تقاطع خیابان تخت جمشید ـحافظ می‌باشند.

علاوه بر آن محل نصب ۲۰ پل هوایی ویژه‌عابران پیاده‌نیز مشخص شده است و سازمان نوسازی و گسترش‌صنایع‌ایران، نقشه های مقدماتی مربوط به‌آن را بررسی و تهیه کرده‌است.

براساس گفته مسئولین‌امر عملیات ساختمانی این پلها به تدریج از شش ماهه دوم سال جاری شروع خواهدشد.

عضو هیئت مدیره شرکت تعاونی مرغداران

درانتخابات کسری اعضای هیئت مدیره شرکت تعاونی کشاورزی مرغداران استان مرکزی آقای حاجی حسین شربت‌اوغلی نماینده صاحبان سهام موسسه مرغداری جم بعضویت هیئت مدیره شرکت مذکور انتخاب شد.

دراین انتخابات آقایان بنکدار و عبداللهی بسمت اعضای علی‌البدل هیئت مدیره وآقایان کرمانی و رضا امام نیری بسمت بازرسان شرکت انتخاب شدند.

دوره تابستان زبان انگلیسی در دانشگاه هال انگلستان
«یورگشایر»
دانشگاه زبان هال یکدوره فشرده زبان انگلیسی‌برای تابستان سال جاری باشرایط زیر ترتیب داده است.
۱ـ تدریس توسط استادان دانشگاه هال ویورک .
۲ـ اقامت‌درخانه‌های‌دانشجوئی دانشگاه باغذای‌کامل.
۳ـ استفاده از وسایل تفریحی و ورزشی دانشگاه .
٤ـ بازدید از لندن‌ـاسکاتلند ودیگر شهرهای‌انگلستان.
★ شروع از اول مرداد تا اول مهر
★ هزینه این دوره ۸۰۰ پوند برای کلیه مخارج بدون بلیط هواپیما می‌باشد .
★ کسانی می‌توانند در این دوره شرکت نمایندکه‌سن آنها کمتر از ۱۸ سال نباشد و بزبان انگلیسی تا حدی آشنائی داشته باشند .
برای کسب اطلاعات بیشتر ودریافت تقاضانامه و خرید بلیط به‌شرکت مسافرتی پرسپولیس خیابان ویلا شماره ۱۰۰ تلفن ۳ـ۸۳۱۰۱۱ مراجعه نمایند .

اطلاعات و نیازمندیهای عمومی

تلفنهای ضروری

تصادفات راهنمائی و رانندگی ۲۳۳۳۳۳ـ ۲۴۳۴۳٤
بیمه‌ایران(۲٤ساعته) ۳۰٤۰۲٦ـ ٦٤۳۰۱٤
کمیته‌ملی حمایت از مصرف کننده ۸٥٤۷٤۷ ـ ۸٥٤۸٤۸ ۹٥٦۷٦۷
اطلاعات فرودگاه ٦٤۳۰۱٤
هواپیمائی ملی ۹۱۱۳۱٥ ـ ۹۱۱۳۱٤ ـ ۹۱۱۳۱۳ ـ
هواپیمائی ملی پرواز های خروجی ٦٤۳۰۱۳ و ٦٤۳۰۱٤
آتش نشانی تهران ۹٥٤٤٤٤ـ ۹٥٥٥٥٤ـ ۹٥٥٥٥٥ـ ٦٤٤٤٤٥
آتش نشانی شمیران ۲۷۷۷۷۲ و ۲۷۷۷۷۱ مرکز اورژانس ٦٦۹۹۹۱ و ٦٦۹۹۲۱
مرکز اورژانس ۱۲۳
دفتر ارائه اطلاعات مسمومیت ها ٦٦۰٥٥۱ـ ٦٦۰٥٥۲
دفتر ارائه اطلاعات مسمومیت های مرکز اورژانس تهران ٦٦۰٥٥۲ـ ٦٦۰٥٥۱
مرکز حمایت مسمومین بنیاد والاحضرت شاهدخت شمس پهلوی ۸٤۱۰۲۰ـ ۸٥۱۰۳۰
مرکز مبارزه با خودکشی ۹۲۷۷۰۰ ـ ۹۲٦٦۰۰

برای همسفرشدن با
گروه تورهای ایران
به آژانس ساقی
یکی از ۱۵ آژانس بزرگ گروه تورهای ایران
مراجعه نمائید.
روزولت بین تخت جمشید وثریا تلفن ٥ ـ ۸۳٥۰۴۱

ماشین زمان
کرونوس اینسترومنتس

پیشرفته‌ترین ساعت میکروالکترونیکی امریکا
TEXAS INSTRUMENTS
نماینده انحصاری درایران
شرکت رویال الکتریك
خیابان سپهبدزاهدی شماره ۳۹
تلفن ۳-۸۳۳۲۹۲

ایستگاه تهیه شن و ماسه
زدماشین
(فیدر ـ سرند ـ اسکرابر ـ ماسه شور ـ تسمه نقاله ـ سنگ شکن)

باظرفیت ودانه بندی های مختلف
آماده نصب وتحویل فوری درهرمنطقه
زدماشین سازنده ماشین آلات راه سازی، ساختمانی وکشاورزی
ایزنهاور ـ کوچه بیمارستان کمك پلاك ۱ ـ تلفن : ۹۳۲۶۹۹

گرمای تابستان طاقت فرساست
با کولرگازی هیتاچی ساخت ژاپن
تابستان رابهارکنید
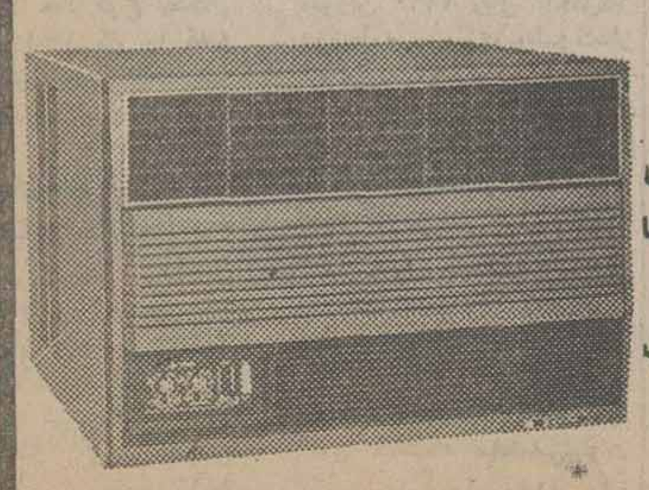
کولرهای گازی هیتاچی (ساخت ژاپن)
باقدرتهای خنك‌کننده فوق‌العاده قوی برای مناطق گرمسیر، منازل، ادارات، بیمارستانها ، بانکها، باشگاه‌ها ورستورانها .
کولرهای گازی هیتاچی بدون صدا، کم مصرف ، باسیستم خنك کننده وتهویه هوا.
نماینده انحصاری درایران:
شرکت بازرگانی شهاب ایران ـ خیابان شاه ، ساختمان آلومینیوم . تلفن: ۱۷ ـ ٦٦۲۹۱٦ و ٦٦٥٦۱۱

وام مسکن به کارمندان پرداخت میشود

بررسی‌نهائی طرح سیستم جدید بازنشستگی کارمندان دولت در سازمان امور اداری و استخدامی کشور شروع شد.

براساس این طرح صندوق بازنشستگی‌کشوری راسایابا مشارکت بخش دولتی بانک بازنشستگی تاسیس میکند و اساسنامه این‌بانک نیزبه تصویب شورای‌پول واعتبار خواهد رسید.

همچنین سازمان بازنشستگی کشوری‌موجودی صندوقهای خود را به مصارف زیر می رساند.

● اعطای وام به کارمندان شاغل و بازنشسته دولت حداکثر تا۵۰درصدموجودی صندوقها.

● انجام هرنوع فعالیت بازرگانی که‌به‌مصلحت‌سازمان باشد حداکثر تا ۲۵ درصد موجودی صندوقها.

● بقیه موجودی صندوقها نیزبصورت سپرده بانکی نگهداری و یا صرف خرید اوراق قرضه دولتی یااسناد خزانه خواهد شد.

وامهائی که ازمحل‌اعتبار صندوق بازنشستگی به کارمندان شاغل و بازنشسته داده میشود از نوع وام مسکن و وام ضروری است با اجرای این‌طرح سازمان بازنشستگی کشوری با ایجاد بانک وسرمایه‌گزاری بصورت خود بسنده درمی آید.

همچنین در صورت تصویب این طرح‌دولت باید کلیه کسور بازنشستگی را که از کارمندان شاغل فعلی دریافت کرده است به اضافه میزانی که خود می‌پردازدبه‌صندوق یا بانک بازنشستگی پرداخت کند.

در طرح‌جدید بازنشستگی دوسیستم در نظر گرفته شده استیکی ایجاد بانک‌وذخیره مالی با استفاده از سرمایه بانک برای پرداختهای بعدی و ایجاد مراکز رفاهی جهت بازنشستگان و دیگر سیستم بازنشستگی که حتی بدون ایجاد بانک و دریافت طلب صندوق بازنشستگی ازدولت بازهم می‌تواند کار خودرا انجام دهد. براساس این طرح هرکارمندی بلافاصله پس ازاستخدام عضوصندوق بازنشستگی میشود وبوسیله کامپیوتر اسم او در ردیف کارمندان دیگر قرار می‌گیرد اولین کسور بازنشستگی‌این کارمند از طریق خدمات ماشینی به‌بانک بازنشستگی پرداخت‌میشود.

صف های طولانی داوطلبان شرکت در کنکور برای دریافت‌کارت ورود به آزمون‌همگانی‌در برابر حوزه های تعیین شده نمایشگر مرحله دیگری ازآزمایش روز سوم تیر است‌که۲۹۰ هزار نفرسرنوشت‌تحصیلی خود را برمی‌گزینند. این عکس ازدریافت کنندگان‌کارت ورود به آزمون دربرابر حوزه دانشگاه تهران‌گرفته شده است.

اجازه‌شرکت‌در کنکور به۳ گروه از مشمولان دیپلمه‌داده‌شد

به ۳ گروه از مشمولان دیپلمه فارغ‌التحصیل سال گذشته یاسنوات قبل که در روزهای ۱۵ تا ۳۱فروردین ماه سال جاری‌درسربازخانه شاهپور تهران ویا پادگان های ژاندارمری شهرستان محل سکونت خود ثبت نام کرده‌اند اجازه شرکت در کنکور سال جاری داده‌شد.

این مشمولان در ماه‌های مرداد ، شهریور ، و مهر در صورت عدم موفقیت در امتحان پذیرش دانشجو در دانشگاه ها یا موسسات آموزش عالی‌به‌خدمت اعزام خواهند شد.

مشمولان دیپلمه نامبرده که شانس شرکت درامتحان ورودی سال جاری دانشگاه هاو موسسات آموزش‌عالی را دارند ۳ گروه هستندکه دارای معدل ۱۷ر۱۴ الی ۱۵ر۱۵ و ۱۰ الی ۳۶ر۱۳ میباشند.

در صورتی‌که این مشمولان در امتحان ورودی دانشگاه ها یا موسسات آموزش عالی یا اعزام دانشجو که قبل از تاریخ اعزام به خدمتشان برگزار میشود موفق‌شوند خواهندتوانست از معافیت تحصیلی استفاده کرده و خدمت وظیفه رابعد از فراغت از تحصیل انجام دهند.

دیپلمه های سال جاری

وظیفه عمومی امروز در مورد اعزام مشمولان دیپلمه‌ای که در سال جاری و فارغ‌التحصیل میشوند یادآور شدکه‌این مشمولان در آبان ماه سال ۲۵۳۶ به خدمت اعزام خواهند شد.

مشمولان لیسانسیه‌وفوق لیسانسیه که فارغ‌التحصیل سال ۲۵۳۶هستند دراواخر آبان ماه با اوایل آذر ماه سال جاری بخدمت اعزام میشوند.

منطقه وظیفه عمومی در مورد مشمولان عادی اعلام کرد که مشمولان عادی حوزه غربی منطقه وظیفه در مهر ماه سال جاری به خدمت اعزام خواهند شد و گروهی از این مشمولان که متولدسال ۱۳۲۳ تا پایان سال ۱۳۳۷ هستند و تاکنون خود را معرفی نکرده‌اند میتوانند به حوزه غربی منطقه وظیفه مراجعه کرده و دفترچه آماده بخدمت‌دریافت دارند.

توزیع کارتهای کنکور آغازشد

شرکت ۲۹۰ هزار داوطلب ورود به نظام آموزش عالی‌و حضور آنان در حوزه های تعیین شده ازمایش همگانی شهر تهران‌ودیگر نقاط کشور رادر روز جمعه سوم تیر با شرایط خاصی روبرو میسازد وپیش بینی میشود که دراین روز لااقل پایتخت لحظه‌ای استثنائی‌و بیسابقه‌ای‌رابگذراند.

تدارکات شهری لازم نیزدر این‌زمینه‌فراهم‌شده و براساس مذاکره و توافق مسئولان برگزاری آزمون همگانی با شرکت واحد اتوبوسرانی و شرکت‌تعاونی تاکسیرانان‌مقرر گردیده باایجاد یک برنامه اضافی رفت و آمد داوطلبان رادر تهران انجام دهند.

از بامداد امروز کارت ورود به جلسه آزمایش همگانی‌برای دیپلمه های سالهای گذشته دره حوزه دانشگاهی پایتخت و۶حوزه دانشگاهی شهرستان ها توزیع خواهد شد ودانش آموزان‌دبیرستان ها و دیپلمه های متفرقه خرداد ماه امسال نیز همزمان در ۱۸۴ حوزه اموزش‌و پرورش در سراسر کشور کارت ورود خود را دریافت میدارند.

امروز همچنین یاد آوری شدکه هنگام توزیع کارت ورودی‌دفترچه راهنمای‌تکمیلی و نقشه های راهنمای آزمون وبرنامه گروه داوطلبان برای سوم تیر در اختیار داوطلبان گذارده خواهد شد.

برگزار کنندگان آزمون همگانی‌باتوجه به برنامه‌زمانی تعیین شده از کلیه داوطلبان خواستند که ۶ بامداد روز جمعه سوم‌تیردر محل امتحان خود حضور یابند. بموجب برنامه‌تنظیم‌شده درهای‌ورودی محل های امتحانی در ساعت فوق گشوده خواهد شد و داوطلبان به داخل حوزه‌های امتحانی راهنمائی میشوند.

ساعت ۷ بامداد درهای کلاسها و سالن های امتحانی باز خواهد شد و داوطلبان تاساعت ۷٫۳۰ دقیقه فرصت دارند در صندلی های خود جای بگیرند. باین ترتیب در این زمان درهای حوزه های امتحانی بسته خواهد شد.

پس از برگزاری مقدمات و توزیع پاسخنامه ها آزمایش در ساعت ۸ بامداد همزمان‌در سراسر کشور آغاز می شود ونخستین آزمون که به زبان فارسی‌و فرهنگ ملی‌اختصاص دارد آغاز میشود.

جلسه ازمایش همگانی در ساعت ۱۰ و ۳۰ دقیقه بامداد پایان می یابد.

جلسه بعد ازظهر نیزبهمین ترتیب‌یعنی‌باقاصله زمانی تعیین شده وحضور قبلی داوطلبان انجام می گیرد و داوطلبان باید ۲ ساعت‌پیش از آغاز آزمایش که در ساعت ٤ بعد ازظهر است در حوزه‌امتحانی حضور یابند.

آزمون همگانی در بعد از ظهر روز سوم تیر در ساعت ٦و ۳۰ دقیقه پایان‌می‌یابد.

یک مسئول برگزار کننده آزمون همگانی در گفتگو با خبرنگارما ضمن یادآوری‌نکات اساسی برای شرکت در این آزمایش از مردم تهران خاصه دارندگان اتومبیلهای شخصی تقاضا کرد بمنظور تسهیل بیشتر ایاب وذهاب داوطلبان درصورت امکان آنان رابرای حضوردر جلسه آزمایش‌یاری کنند.

همین منبع افزود : تدارک لازم‌برای‌حمل و نقل داوطلبان فراهم شده است ولی بدون تردید تعاون و همکاری مردم انجام این برنامه را باسهولت بیشتری همراه خواهدکرد.

مکالمه تلفنی تهران-فرانسه مستقیم میشود

★ نرخ مکالمه تلفنی تهران- فرانسه‌دقیقه‌ای ۲۰۰ ریال است

ارتباط مستقیم تلفنی‌ایران- فرانسه از صبح روز جمعه سوم تیر ماه جاری برقرار خواهدشد ومشترکین‌تهران خواهند توانست ازتلفن‌منزل یامحل کارخود بدون‌واسطه با گرفتن پیش شماره(۰۰۳۳) کد» فرانسه با هر یک ازشهر های این کشور تماس تلفنی مستقیم برقرار کنند.

چنانچه مناطق دیگرفرانسه مورد نیاز باشد مشترکین می توانند با تلفن‌های ۳۱۱۰٤٤ تا ۳۱۱۰٤٦ تماس گرفته و پیش شماره مورد نظر را سئوال نمایند.

شرکت‌مخابرات مبلغ‌مکالمه تلفنی با فرانسه را جداگانه روی‌قبوض‌مشترکین‌منظور خواهد کرد.

نرخ‌مکالمه تلفنی‌بین تهران- فرانسه هر دقیقه ۲۰۰ریال تعیین شده است. نرخ مکالمه تلفنی شهرهای‌مختلف و مهم کشور فرانسه بشرح زیر ازطرف شرکت مخابرات ایران اعلام شد:

شهر	پیش شماره
پاریس	۱
نیس	۹۳
کان	۹۳
مونت کارلو	۹۳
گرونوبل	۷۶
مارسی	۹۱
استراسبورگ	۸۸
بوردو	۵۶
سنتونیر	۹۴
نیس	۸۷
نانسی	۲۸
بولیت	۸۴
تونن لین	۵۰
دیون لین	۵۰
اویان لین	۵۰
دوبل	۳۱
گولس مار	۸۹
شانوو	۵۴
نانت	۴۰
تلوز	۶۱
لیل	۲۰
امین	۲۲
دوان	۷۷
کائن	۳۱
ازان	۵۸
بورژ	۳۶
رن	۹۹
لیوز	۵۵
کله‌مونفران	۷۳
لیون	۷۸
انسی	۸۷
مونپلیه	۶۷

قیمت ۴ نوع یخچال و ۱۰ نوع اجاق گاز تعیین شد

شورای عالی قیمت ها ، قیمت جدید چند نوع یخچال و تعدادی اجاق گاز را که‌به وسیله مرکز بررسی قیمت ها تعیین گردیده است تصویب نمود.

قیمت های‌جدید برای‌مصرف کننده بشرح زیر برای اجراء ابلاغ شد.

یخچال وستینگهاوس ۱۲ فوت مدل‌آر. تی‌سفید ٦۱۱٦۰ ریال. یخچال وستینگهاوس۱۲ فوت آر. تی رنگی ٦۲۰۲۰ ریال. یخچال وستینگهاوس ۱۸ فوت آر. تی سفید۸۸۹٦۰ ریال. یخچال وستینگهاوس۱۸ فوت آر. تی‌رنگی ۹۰٤۸۰ ریال. اجاق گاز دو شعله رومیزی‌بدون پیلوت مدل سوزان ۲۱۹۰ ریال. اجاق‌گاز دوشعله رومیزی پیلوت‌دار کیوان ۲۲۸۰ ریال. اجاق‌گاز سه شعله رومیزی بدون پیلوت ۳۰۱۰ ریال. اجاق‌گاز سه‌شعله رومیزی پیلوت‌دار ۳۱٦۰ریال. اجاق پلوپززمینی یک شعله ۱۵۸۰ ریال. اجاق پلوپززمینی دوشعله چدنی ۲۰۵۰ ریال. اجاق سه‌شعله‌پیلوت‌دار ۷۰۱۰ ریال. اجاق سه شعله میله‌لعابی پیلوت‌داردولوکس ۷۵۹۰ ریال. اجاق سه‌شعله میله‌لعابی‌پیلوت دار و ساعت دار ۸۱۲۰ ریال. اجاق سه شعله میله لعابی پیلوت‌دار استیل ۸۷۷۰ ریال

۵هزار فرهنگی وام‌ضروری دریافت میکنند

نحوه پرداخت ۱۰۰ میلیون ریال وام ضروری فرهنگیان‌در اوائل تیر ماه از سوی وزارت آموزش و پرورش سراسر کشور اعلام خواهد شد.

طبق تصمیم وزارت آموزش‌و پرورش ۵ هزار نفر دیگر از فرهنگیان علاوه برکسانیکه در سه ماهه اول سال جاری وام گرفته‌اند ازوام ضروری‌استفاده خواهند کرد و پرداخت وام ضروری در سه ماهه‌سوم‌وچهارم سال نیز ادامه خواهد داشت باتوجه به تعداد کارکنان‌وزارت آموزش‌وپرورش اکنون تعدادی تقاضا در نوبت است که با تعیین بودجه وام ضروری هر یك از ادارات پرداخت خواهد شد. حداکثرمیزان وام‌ضروری برای فرهنگیان ده هزار تومان تعیین شده است

حمایت دولت ازتولید کنندگان مصالح ساختمانی باید محدود شود

عصر دیروز در کمیته مسکن حزب پیشنهاد شدکه «دولت حمایت خود را از کارخانه‌های تولید مصالح ساختمانی مشروط و محدود کند.

در این جلسه‌که‌مشکلات و تنگناهای مسکن مورد بررسی قرار گرفت در باره کمبود مصالح ساختمانی و مشکلاتی که از این طریق در امر مسکن پدید آمده است گفتگو و بحث شد و گفته شد که بعضی از کارخانجات تولید کننده مصالح ساختمانی‌از حداکثر ظرفیت خود استفاده نمی‌کنند وبهمین دلیل ایجاد کمبود مصالح در بازارآزاد نموده‌اند تا قیمت هاافزایش پیدا کند. همچنین گفته‌شد: حمایت دولت از صنایع ساختمانی‌سبب شده است‌که این کارخانه‌ها نه تنها احساس رقابت برای بهبود کیفیت محصولات خود نمی کنند بلکه بهمین دلایل‌مصالح را مطابق میل ومنافع خود و به قیمت های گران به بازار عرضه میدارند،

اعضای کمیته باتوجه به این مسائل و مشکلاتی‌که ایجاد شده است پیشنهاد کردند :«حمایت دولت از تولید کنندگان مصالح ساختمانی بنحوی باشد که با ایجاد رقابت سالم منافع تولید کننده ومصرف‌کننده تامین شود و میزان تولید نیز افزایش یابد.

اتومبیلی بایك سرنشین به‌دریاچه سد «امیر کبیر» افتاد

«آسارا»ی کرج - خبرنگار اطلاعات :

یک اتومبیل پیکان که در جاده کرج - چالوس پارک شده بود،در سراشیبی‌جاده، بحرکت درآمد و به دریاچه سد «امیر کبیر» سرنگون‌شد.

بهنگام‌بحرکت‌درآمدن‌اتومبیل، دو زن که در اتومبیل‌بودند، وحشت‌زده، خود را بیرون انداختند ولی اتومبیل بایک کودک ٥ساله که درصندلی جلو اتومبیل بخواب رفته بود، به آب دریاچه سدامیر کبیر افتاد.

کودکی که با اتومبیل به دریاچه افتاد، امید طهماسبی نام داشت و هنوز جسد او و اتومبیل، بدست نیامده است. گروهی از غواصان برای بیرون کشیدن اتومبیل وجسد «امید» از دریاچه‌سد «امیر کبیر» کرج، تلاش می کنند.

حادثه ساعت ۱۲ پریشب روی داد. راننده، اتومبیل‌را کنار جاده پارک کرده بودو سرگرم خواندن نماز بود.

گویا پای امید طهماسبی کودک ٥ ساله که درصندلی جلو اتومبیل بخواب رفته بود، به دنده اتومبیل‌خورده و درنتیجه‌اتومبیل‌درسراشیبی جاده، به‌حرکت درآمده‌است

پیام‌شاهنشاه

به هفدهمین دوره عالی مدیریت

باپیام شاهنشاه آریامهر هفدهمین دوره برنامه عالی مدیریت بامداد امروز باحضور آقای نصرت‌الله معینیان رئیس دفتر مخصوص شاهنشاهی ، وزیر نیرو، رئیس دانشگاه تهران ، جمعی‌از شخصیت‌های مملکتی و دانشگاهی درباشگاه دانشگاه تهران افتتاح شد.

پیام شاهنشاه آریامهر به وسیله آقای معینیان پشت‌زیر قرائت شد :

هفدهمین دوره برنامه عالی مدیریت ایران فرصتی مناسب برای مدیران سازمان های خصوصی و دولتی که‌خودرا باشرایط و نیاز های جامعه پیشرو ایران آشناتر سازند و برای نزدیک ساختن هر چه بیشتر روش های مدیریت باآن شرایط و نیاز ها به بحث‌و تبادل نظر پردازند.

شاهنشاه سپس مدیریت صحیح و مناسب را موردبحث قراردادند و اضافه فرمودند تحولات ایران در سال های اخیر غالبا چنان سریع بودکه در برخی از جنبه ها فرصت کافی برای بازبینی و بررسی مراحل طی شدهو تحکیم‌مراحل عادی بصورتی هماهنگ‌وجود نداشته است . لذا مدیران ایرانی و سطوح مختلف نه‌تنها وظیفه ادارمسازمان‌های‌کوچک وبزرگ خصوصی و عمومی بر عهده دارند ، بلکه درعین حال می‌باید ادارات وسازمان ها تحت مدیریت خویش را در مقیاسی وسیع بااهمیت نقش‌و وظایف خود چه در کوتاه مدت و ازدید سازمانی و چه در درازمدت واز دید وسیع مملکتی واقف سازند .

شاهنشاه درجای دیگرفرمودند تذکر این نکته را لازم میدانیم که درحال حاضر در بسیاری‌از موارد و بهره‌برداری کار در کشور جوابگوی ظرفیت هاو امکانات موجود نیست وحتی گاه از ٥۰ درصد تجاوز نمی‌کند. دراینمورد می‌باید هم از نظر کمیت‌و هم از نظرکیفیت‌در اصلاح این وضع بکوشند و باتوجه به ضرورت حداکثر بهره‌برداری از امکانات انسانی ومادی در ایران امروز این بهره‌گیری را بحداکثر ممکن برسانند . بدیهی است‌ترقیات مادی جامعه‌مامی‌باید باگسترش جنبه‌های معنوی و انسانی هماهنگ و همراه باشد .

بعد از قرائت پیام شاهنشاه آقای دکتر شریفی بیاناتی ایراد کرد .

دوره برنامه عالی مدیریت از فردا در هتل گچسر آغاز بکار میکند و تا آخر تابستان ادامه خواهد داشت .

وفات حضرت امام علی‌النقی (ع)

جهان اسلام خاصه شیعیان عالم و مومنان طریقت محمدی و دوستداران خاندان نبوت امروز ۳۱ خرداد مصادف با ۳ رجب ۱۳۹۷ سوگوار وفات حضرت امام علی‌النقی (ع) دهمین پیشوای خویش است.

حضرت امام علی‌النقی (ع) دیگر بازمانده سلاله عصمت و شارع مبانی اسلامی‌و سنت‌دار خاتم پیامبران حضرت محمدبن عبدالله (ص) در دوران حیات افتخار آمیز خود علی رغم دشواری های زمانی و مصائب وآلامی که دشمنان مکتب و فضیلت فراهم می‌آوردند به هدایت وارشاد خلق و تشریح موازین مقدس اسلامی همت گماشت و تعالیم الهی راتبیین و تفسیر کرد.

زندگی دهمین پیشوای شیعیان باتقوا و پرهیزکاری‌و عبادت و خدمت به‌ارزشهای عالیه سپری شد.

وفات حضرت امام علی‌النقی (ع) را بهمه مسلمانان گیتی بویژه همکیشان ایرانی خود تسلیت می‌گوئیم.

سفیر امریکا گفت‌درمقابله بامشکلات دنیای‌مدرن

ایران یکی از رهبران جهان امروزاست

سفیر جدید آمریکا در ایران امروز اظهار داشت .دولت آمریکا علاقمند است ، ایران را مستقل و از لحاظ اقتصادی نیرومند وامن در درون مرزهای خود بیند و مردم ایران ازلحاظ مادی و معنوی راضی و خرسند باشند . این مطلب را آقای ویلیام . سالیوان طی‌سخنرانی خود در اتاق بازرگانی ایران‌و آمریکا اظهار داشت .

سفیر آمریکا اضافه کرد که دولت متبوع وی ، ایران‌را نه فقط یك نیروی ثبات‌درمنطقه میشناسد ، بلکه بعنوان یك رهبر وپیشوای مساعی مستمر و مدام برای مقابله با مسائل و مشکلات دنیای مدرن تلقی میکند .

آقای سالیوان گفت ، کشور های متحده آمریکا سخت‌تحت تاثیر مساعی عظیمی که تحت رهبری شاهنشاه برای غلبه برمشکلات ایران بعمل آمده، قرار گرفته است . این مساعی عظیم باحفظ و ضیافت یك پرچگی ملی و با افزودن به غرورو افتخار ملی صورت‌گرفته است .سفیر آمریکا اضافه کرد، که وی نیك میداند که هنوز مسائل و مشکلات عظیمی باقیمانده است و مردم نسبت‌به حل آنها بی‌تاب و بی‌قرار می باشند . وی همچنین اظهار امیدواری کردکه آمریکابتواند در این راه کمك و خدمت ارزنده‌ای‌انجام دهد.

فرستاده آمریکا از جامعه بازرگانان آمریکا خواستارشد که در این باره همکاری‌وشریك مسئولیت شناسی‌بادولت‌آمریک باشندوموجب افتخار وسرفرازی کشور خود شوند . وی گفت. « ما انتظار داریم که شما بهترین افراد خودرا باین‌کشور اعزام دارید و از آن افراد نیز توقع داریم که بهترین‌مساعی خود را در این کشور بکار ببرند . »

سفیر آمریکا سخنرانی‌خود را در جلسه ناهار ماهانه‌اعضای اتاق بازرگانی ایران‌وآمریکا که درهتل آریاشرایتون‌تشکیل شده بود ایراد کرد .

بخاطر دیدن دوقلوها نظم فرودگاه فرانکفورت بهم ریخت

بن- ستاد خبری مجله جوانان- دو قلو های بهم چسبیده ایرانی در حالیکه‌بیش ازیکصد خبرنگار و فیلمبردار فرودگاه فرانکفورت را در محاصره‌گرفته بودند واردایران شهر شدند و چون بیم آن‌می رفت‌که دو قلوها وحشت زده شوندطبق تصمیم دکترصفائیان پزشک مخصوص بلافاصله از بیمارستان‌فرودگاه فرانکفورت کمک خواسته شد و یک آمبولانس آنها را مستقیما از زیرزمین‌به بیمارستان فرودگاه رسانیدواز آنجا نیز بلافاصله بسوی « بن» حرکت کردند ولی‌خبرنگاران آلمانی‌سرانجام موفق‌شدندبا محاصره اتومبیل دوقلو ها از آنها عکسبرداری کنند و شب فیلم دو قلو ها از تلویزیون کانال۲- آلمان بخش‌گردید و تلویزیون اعلام داشت مجله جوانان ایرانی‌با استفاده از بسیج مردم دوقلو هارا به آلمان فرستاده و حیثیت پزشکی آلمان در گرو این عمل است.

امروز صبح روزنامه های بیلدسایتونوپست که هرکدام چند میلیون تیراژ دارند عکس ها و گزارشهای مفصل‌ورود دوقلو ها را چاپ‌کرده‌اند.

اولین بازدید پزشکی‌بوسیله پرفسور روتگین امروز ازدو قلوها صورت گرفت و کار عکسبرداری‌و آنژیوگرافی‌آغاز شد که تاجمعه ادامه دارد و سپس پزشکان تصمیم خود را میگیرند. مشروح جریان در مجله جوانان منعکس خواهد شد.

پرسشنامه مسکن بین هنرمندان توزیع شد

دیشب در حضور بیش از سیصد تن از هنرمندان‌ودست اندرکاران سینما باردیگرمسله مسکن هنرمندان مطرح شد و مورد بررسی قرار گرفت .

جلسه دیشب در خانه‌هنرمندان باسخنان ناصرملك مطیعی‌آغاز شد و سپس سعید مطلبی و فردین‌پیرامون کوششهای‌جامعه هنرمندان در مورد انجام‌خواسته هایشان صحبت کردند .

سپس مساله مسکن‌هنرمندان مطرح شدونمایندگان‌هنرمندان این امیدواری را به‌کلیه دست اندرکاران سینما دادند که در اسرع وقت کلیه کار های مربوط به شهرك مسکونی‌بپایان خواهد رسید درپایان‌پرسشنامه هایی مربوط به طرح مجموعه مسکونی هنرمندان بین کلیه دست اندرکاران سینماتوزیع‌شد که با توجه به‌نوع نیاز خود آپارتمان مورد نظر خویش را انتخاب کنند .

در شهرك مسکونی‌هنرمندان سه نوع محل مسکونی در نظر گرفته شده که‌شرایط گوناگون دارند ،نوع الف دو طبقه‌باباغچه شامل ٤ اطاق خواب (حدود۲۸۰ مترمربع شامل فضا باز، بسته و فضای مشترك) (نوع ب) ٤ طبقه باایوان و «نوع‌ج»بلندتر از ٤ طبقه با ایوان است‌ارزش هر مترمربع‌ساختمان که‌بستگی با نوع تاسیسات‌و مصالح و لوازم داخلی‌داردحداکثر۲۰۰۰۰ ریال و حداقل ۱۳ هزار ریال خواهد بود .

خبرهای کوتاه

غبارروبی حرم‌مطهر

مشهد - پیش ازظهرامروز طی آیین باشکوهی باحضور سرکار علیه بانو فریده دیبا مادر گرامی علیاحضرت شهبانو از مرقد مطهرامام هشتم‌شیعیان امام رضا (ع) غبار روبی‌شد.

در این مراسم نیابت تولیت عظمی و استاندار خراسان ، روحانیون ، مقامات لشکری و کشوری‌و روسای ادارات‌آستان قدس رضوی شرکت داشتند .

توزیع کتب درسی فردا شروع می‌شود

توزیع ۲۰ میلیون کتاب درسی از فردا آغاز میشود. اولین سری این کتب‌که امسال برای اولین بار توسط چهار اتحادیه مسئول با همکاری صندوق تعاون اتاق اصناف انجام شده است به سیستان‌و بلوچستان فرستاده خواهد شد.

برای توزیع کتب درسی فردا سمینار دوروزه‌ای با حضور وزیران آموزش و پرورش ـ کشور ـ بازرگانی ـ رئیس اتاق اصناف تشکیل‌می‌شود.

وامروز همچنین گفته شد ، از ۲۰۰ تن‌از نمایندگان توزیع کننده کتاب های درسی که هر یک از آنها نمایندگی ٥تا٨مرکز توزیع را بعهده دارند دعوت شده است تا برای شرکت در مراسم آغاز توزیع کتاب هاو همچنین یک سمینار توجیهی دو روزه دراتاق اصنافشرکت کننده این‌گروه امروز نیز وارد تهران شدند.

شهردار به کره و چین میرود

بدعوت شهرداران سئول‌و پکن، غلامرضا نیک پی شهردار پایتخت فردا برای یک بازدید چند روزه عازم کره جنوبی و جمهوری چین خواهد شد .

ثبت زمین بنام دولت

سازمان ثبت اسناد و املاک کشور اعلام کرد : سندمالکیت ۱۷٦٦ متر مربع زمین درشهر بافت واقع در بخش۴۰ کرمان وهمچنین سند مالکیت ۹۱۳ هزار و ۵۰۰ متر مربع زمین واقع در بخش ٤ شیرازبرای خانه‌سازی ، کارخانجات تهیه مسکن وابسته به وزارت‌مسکن و شهرسازی بنام دولت و به نمایندگی سازمان زمین صادر گردیده است .

صندوق پارکینگ‌تشکیل میشود

از صاحبان ساختمان هائی که امکان ایجاد پارکینگ در کنار طبقه همکف بنا های آنها نیست برحسب متراژی کمباید به پارکینگ اختصاص دهند ، عوارض گرفته میشود .

این عوارض باتوجه‌به‌هزینه روزبرآورد شده و درصندوق پارکینگ جمع‌آوری میشود و به مصرف‌احداث پارکینگ های عمومی در سطح تهران‌میرسد.

هفته حمایت از خانواده های بی‌سرپرست

از بامداد فردا (اول تیر) هفته حمایت از خانواده های بی‌سرپرست باپیام والاحضرت شاهدخت اشرف پهلوی نیابت ریاست عالیه‌سازمان‌شاهنشاهی خدمات اجتماعی آغاز میشود هدف سازمان شاهنشاهی از برنامه‌ای که این هفته و به مناسبت آغاز پنجمین‌سال‌اجرای برنامه حمایت از خانواده های بی‌سرپرست انجام میگیرد.

تشویق و ترغیب مردم به گرویدن باین نهضت‌و مشارکت گروه های مختلف اجتماع در خدمات اجتماعی است .

در اجرای‌این منظورسازمان شاهنشاهی خدمات اجتماعی ، واحدهائی را بوجود آورده که ارتباط مستمربین خانواده های بی‌سرپرست و نیکوکاران دارند و بامعرفی این خانواده امکانات لازم را فراهم میسازند تابا نظارت دائمی به نحوه مصرف کمکهای مادی‌و معنوی توسط نیکوکاران ، خانواده های یاری گیرنده در حداقل زمان ممکن بتوانند از پریشانی نجات یافته و بازتوانی خود را بدست آورند و روی پای خود بدون احتیاج بکمک دیگران بزندگی ادامه دهند.

ناوشکن های ایران در پرت‌سعید

امروز ناوشکن های‌شاهنشاهی سام وزال وارد آبهای‌جمهوری عربی مصر شدند و در بندر پرت سعید پهلو گرفتند.

ناوشکن های سام وزال‌پس از چند روز اقامت و دیدار از تاسیسات بندر مذکور در کشور جمهوری عربی مصراین بندر را ترک خواهند نمود.

دوره آموزشی سپاهیان زن

برای ٤۰۰ تن از سپاهیان مشمول خدمات اجتماعی زنان دوره هیجدهم استان مرکزی‌از طرف مرکز مطالعات‌و تحقیقات ملی وزارت آموزش‌و پرورش درمحل مرکز آموزش سپاهیان دانش تهران یک دوره‌آموزش اجتماعی و میهنی ترتیب یافت.

این دوره به مدت ١٤ هفته در روز های دوشنبه درمرکز آموزش سپاهیان دانش تهران واقع در خیابان معلم تشکیل میشود .

گرگان ، برنده مسابقه کشتی جام ولیعهد شد

هشتمین دوره مسابقه های کشتی جام ولیعهد با شرکت ١٢٦ ورزشکار عضو خانه های فرهنگ روستائی کشور در پلاژ روستازادگان بابلسر برگزار شد، در این مسابقات ،گرگان با ۳٦ امتیاز برنده جام شد و تهران با ۲٦ امتیاز وتبریز با ۲۲ امتیاز بترتیب‌در مقامهای دوم وسوم قرار گرفتند .

درگذشت دکتر علی‌شریعتی

باتاسف اطلاع‌حاصل شد که آقای دکتر علی شریعتی براثر سکته قلبی در لندن درگذشت ترتیب حمل جنازه آنمرحوم توسط سفارت ایران‌درانگلستان‌و خانواده شریعتی دادهشد که‌بزودی وارد تهران میشود.شریعتی نویسنده و عالم توانائی بود از وی کتابهای بیشمار چاپ شده که مهمترین آن اسلام شناسی ، اسلام‌و مکتبهای مغرب زمین ، بازگشت به خویش است .

اهدای کتابخانه نفیس به دانشگاه شیراز

شیراز - خبرنگار اطلاعات: « محمد حسن‌امامی » یکی از اعضای هیات مشورتی روزنامه اطلاعات درشیراز ، کتابخانه پرارزش خود رابدانشگاه‌پهلوی اهداء کرد.

کلیه‌پیوندیها مرخص شدند

رضا رضازاده و ذبیح‌الله خراسانی که‌دربیمارستان‌به‌آور عمل جراحی پیوند کلیه روی آنها انجام شده بود ساعت‌یک بعدازظهر دیروز از بیمارستان مرخص شدند.

کلیه هائی که به بدن این‌دو بیمار پیوندزده شده است‌متعلق به یک پسر هفت ساله‌آمریکائی ویک خارجی دیگر که طی دو حادثه جداگانه جان خود را از دست داده بودند ،میباشد.

آئیننامه‌خرید‌مدارس استیجاری‌ومدارس‌ملی

در جلسه علنی امروز مجلس شورای ملی‌دکتر منوچهر گنجی وزیر آموزش و پرورش لایحه جدید آئین‌نامه خرید مدارس استیجاری و همچنین مدارسی را که مشمول فرمان آموزشی رایگان شده‌اند تقدیم مجلس کرد .

بموجب این آئین‌نامه وزارت آموزش و پرورش مجاز است عرصه و اعیان مدارس استیجاری را که تا تاریخ۲٦ اسفند ماه ۲٥۳٥ شاهنشاهی‌در اجاره داشته است و همچنین مدارسی را که مشمول فرمان آموزش رایگان شده‌اند طبق مقررات این آئین‌نامه خریداری نماید .

در آئین‌نامه تبصره ۸۲قانون بودجه سال ۲٥۳٦ کل کشور پیرامون خریدرای‌عرصه واعیان مدارس استیجاری تا تاریخ۲٦ اسفند ماه ۲٥۳٥ شاهنشاهی‌که در دوازده ماده تنظیم شده‌است به تشکیل کمیسیون مرکزی خرید در تهران‌به ریاست‌معاون اموز اداری‌ومالی وزارت‌آموزش و پرورش‌ودیگر مسئولان‌اشاره شده است.

مواد دیگر این آئیننامه به وظایف کمیسیون‌مرکزی‌خرید‌و همچنین‌وظایف کمیسیون‌استان ها و پرداخت نقد ۲٥ درصدکل بهای عرصه و اعیان هنگام امضا سند انتقالی تاکیددارد.

در ماده دوازده آمده است: وزارت آموزش و پرورش هر سه ماه یکبار گزارشی‌متضمن فهرست خرید و بدهی و اقساط آن و همچنین در موقع تنظیم بودجه هرسال اعتبار مورد نیاز را برای سال بعد برآورد نموده به وزارت اموراقتصادی ودارائی ومسازمان بودجه ارسال خواهد داشت تا در بودجه کل کشور منظور گردد .

ثبت‌نام و سهمیه دانش آموزان مکاتبه‌ای دوره عمومی

دستور عمل ثبت‌نام و سهمیه دانش آموزان دوره عمومی از راه مکاتبه اعلام شد . بارعایت آئین‌نامه مدارس دوره عمومی بزرگسالان به داوطلبانی که دارای شرایط ذیل باشند هنگام ثبت‌نام اولویت داده خواهدشد.

● داوطلبان روستاهای فاقد مدرسه دوره عمومی‌وپاراهنمایی تحصیلی.

● کارمندانی که درروستا ها خدمت میکنند .

● درجه‌داران نیرو های مسلح شاهنشاهی ، ژاندارمری، و شهربانی که کشیك شب‌نه دارند و یادر ماموریت هستند.

● کارگران و کسانیکه کار های نوبتی دارند .

● بانوانی‌که بعلل گرفتاری های خانوادگی نمی توانند در مدارس دوره عمومی ثبت نام کنند .

● معلولین و افرادی که قادر بشرکت درکلاس‌نیستند.

مدارك لازم برای ثبت‌نام عبارتند از اصل مدرك تحصیلی - فتوکپی شناسنامه یاروبوشت آن، ٦ قطعه عکس ٤×٦ و برك معافیت نظام وظیفه برای مشمولین که حداقل مدت آن یکسال تحصیلی باشد الزامی است .

داوطلبان میتوانند حداکثر تا ۲٥ مهر ماه امسال نسبت‌به ثبت‌نام خود اقدام کنند.

۹ میلیون دانش آموز در انتظار ثبت نام

برای ثبت نام دانش آموزان هنوز دستورالعمل روشنی صادر و ابلاغ نشده است

این روز ها، ثبت نام دانش اموزان که امار تقریبی انها امسال به ۹ میلیون نفر میرسد، به منزله یکی از بزرگترین مسائل روز خانواده ها جلوه گر شده است. چرا که ظاهرا فصل نام نویسی شروع شده، اما هنوز هیچیک از مدارس ما برای ثبت نام امادگی ندارند، یا شاید هم هنوز دستوری برای ثبت نام دریافت نکرده اند و از این راو خود نیز بلاتکلیف مانده اند.

مشکلات ثبت نام از چند سو چهره نشان میدهد:

از یک طرف مدارس ما بعلل زیادی، جایی برای پذیرش دانش اموز ندارند، از سوی دیگر گروه زیادی از پدران و مادران ما هم، همه تلاش خود را بکار میبرند تا اسم فرزندانشان را در یکی از چند مدرسه معروف تهران ثبت کنند. اما این مدارس معروف هم، ظرفیت و گنجایش اندکی دارند که نمیتوانند حتی به یک صدم مراجعه کنندگان خودشان پاسخ مثبت بدهند.

صاحبنظران میگویند اصولا چرا باید در شهر چهار میلیون و نیمی تهران، فقط چند مدرسه، یا چند گروه خاص نام و شهرتی بهم زده باشند، یا کیفیت اموزشی انها در حد بالاتر از مدارس دیگر قرار گرفته باشد؟ مگر نه این است که این مدارس هم در کنار سایر مدارس دولتی بنا شده اند، معلمان و دبیرانشان هم مثل معلمان مدارس غیر دولتی ایرانی هستند، کتاب های درسی و فرم تعلیم و تربیتشان هم ظاهرا به پیروی از دستور العمل های اداره کل اموزش و پرورش تهران، یکنواخت و یکسان است؟ پس چرا در یک سطح بالاتر و چشمگیر تری از یک معروفیت و شهرت بیشتری برخوردار هستند و چرا درصد قبولی انها خیلی بیش از درصد قبولی بهترین وپیشرفته ترین مدارس دولتی ما مثل دارالفنون است؟

گروهی از مدیران همین مدارس غیر دولتی میگویند: اگر چه اجرای بعضی از بخشنامه ها و دستور العمل های اموزشی موجب شده که کیفیت تدریس در این مدارس هم کاهش پیدا کند، اما بدلیل انکه در این مدارس دلسوزی بیشتری وجود دارد، هنوز هم توانسته است که سطح اموزشی خود را حفظ کند و همچنان قطب امال علاقمندان به تحصیل علم و دانش باشد.

طرفداران مدارس غیردولتی

گروه زیادی از مردم، از این مدارس غیر دولتی طرفداری و حمایت میکنند و دلشان میخواهد که انها را استوار و پا بر جا نگاهدارند و بهمین دلیل هم تاکنون از انها به هر میزان پول و شهریه خواسته شده، بی چون و چرا پرداخته اند و باز هم میپردازند، چون سوای فرم اموزش و تربیتی، به بچه ها سرویس خوب میدهند و خدمات جنبی نسبتا خوبی هم ارائه میکنند.

مردم میگویند: این تقصیر ما نیست که فرزندانمان را برای ادامه تحصیل به خارج میفرستیم، بلکه کیفیت اموزشی مدارس دولتی ما را مجبور میکند که بچه ها مان را از خودمان دور کنیم، چرا که در بسیاری از این مدارس تقریبا چیز مهمی به بچه ها یاد نمیدهند.

و اگر هم بچه ها چیزی یاد بگیرند، در ان سطحی نیست که بتوانند به اتکاء ان به دانشگاهها راه پیدا کنند، و چون مدارس غیر دولتی معروف هم گنجایش پذیرش بچه های ما را ندارند، در نتیجه مجبور میشویم انها را به خارج بفرستیم، بنابر این باید راهی پیدا کرد تا مدارس غیر دولتی تقویت شوند. توسعه پیدا کنند، ظرفیت و گنجایش بیشتری پیدا کنند ـ شاگردان بیشتری را بپذیرند.

به وعده ها عمل نمیکردند

گروهی از مدیران مدارس غیر دولتی هم در این باره میگویند: تا انجا که توانستیم کیفیت اموزشی خودمان را بالا بردیم، سرویس بیشتری دادیم، وسایل رفاهی و خدماتی بیشتری فراهم کردیم، اما حالا دیگر تاسیس مدارس غیر دولتی صرف ندارد، چون طبق ضوابط جدید وزارت اموزش و پرورش، تاسیس یک مدرسه غیر دولتی سی چهل میلیون تومان سرمایه میخواهد، زمین وسیع و گسترده یی میخواهد که اگر فرضا سرمایه ان هم فراهم شود باید گفت که زمینش تقریبا هرگز بدست نخواهد امد.

مسئولان اموزش و پرورش هم میگویند:

ـ چون بعضی از مدارس غیر دولتی در سابق شهریه های گزافی میگرفتند و علاوه بر ان بعنوان خدمات جنبی پول های دیگری هم مطالبه میکردند و احتمالا ان خدمات را انجام نمیدادند، یا انکه بعد از مدتی قطع میکردند، یا حتی بعضی از انها کار را بجایی رسانده بودند که در یک اطاق ۴×۵ متری بیش از ۶۰-۷۰ نفر شاگرد را جا میدادند بطوریکه مجبور میشدند در موقع امتحانات بچه ها را روی زمین بنشانند. بنابر این چاره یی نبود جز انکه برای تاسیس و کنترل این مدارس غیر دولتی ضوابط و معیار های تازه یی را بوجود اوریم.

اما مردم میگویند: بجای انکه ضوابطی بوجود بیاوریم که اجرای ان تعلیق به محال باشد، بهتر نیست که وزارت اموزش و پرورش راهی برای رقابت سالم با مدارس غیر دولتی پیدا کند، یعنی کیفیت اموزشی مدارس دولتی را انقدر بالا ببرد که از هجوم مردم به این مدارس جلو گیری شود، و یا انکه بجای یکی دو گروه فرهنگی معروف چند گروه فرهنگی مثل همان ها در نقاط مختلف شهر حتی در جنوبی ترین نقاط تهران و دور افتاده ترین شهر ها هم تشکیل بدهد؟ این کار در تهران و شهر های بزرگ و شلوغ سبب میشود که حتی در ترافیک سنگین شهر هم اثر بگذارد، چرا که هیچکس مجبور نخواهد شد برای تحصیل در این مدارس معروف، از نقاط دور، با پیمودن فاصله های طولانی خود را به مرکز و شمال شهر برساند.

سرمایه گذاری اموزشی

اولیاء دانش اموزان میگویند: مساله دیگر کمبود مدارس متوسطه است که موجبات ناراحتی و نگرانی مردم را فراهم کرده است، چرا که دانش اموزان حومه و اطراف شمیرانات حتی لویزان و دروس هم مجبور هستند که در سه چهار تا دبیرستان تجریش یا قلهک ثبت نام کنند، در صورتیکه تاسیس یک دبیرستان در هر یک از این محلات شلوغ و پر جمعیت سبب خواهد شد که از هجوم انها به داخل شهر جلو گیری شود.

دولت اگر بدلایلی نمیتواند در این بخش ها و محله ها دبیرستان تاسیس کند لااقل میتواند ترتیبی بدهد تا بخش خصوصی، امکانات سرمایه گذاری اموزشی خود را به این نقاط منتقل سازد، و برای اینکه این سرمایه گذاران با اطمینان بیشتری فعالیت کنند، میتوانیم ضمن همین ضوابط، امتیازات چند ساله یی هم به انها بدهیم. اشتباه نشود هیچکس با کنترل و نظارت اموزش و پرورش در کار مدارس غیر دولتی مخالف نیست، بلکه همه این نظارت را لازم و ضروری میدانند، اما حرف در این است که ضوابط تازه، امکان این سرمایه گذاری را کند ساخته است.

مردم میگویند که بعضی سازمان های دولتی برای تشویق سرمایه گذاران، گاهی «امتیازات» بسیاری هم به انها داده اند، مثلا برای تاسیس یا گسترش کارخانجات صنعتی، انها را تا ۵ سال از پرداخت مالیات های گوناگون معاف کرده اند، یا برای توسعه مسکن، وام های ارزانقیمت و دراز مدت میپردازند، یا برای شهرک ساز ها اولویت های زیادی در زمینه برق و اب و تلفن قائل شده اند، چه اشکال دارد که بعضی از این امتیازات را برای سرمایه گذاران اموزشی مخصوصا در حومه و نقاط دور از مرکز شهر، در نقاطی که مدارس دولتی وجود ندارند یا انکه جوابگوی نیاز های اموزشی نیستند، فراهم شود؟

یکی از فرهنگیان معروف پر سابقه در همین زمینه میگوید من همیشه از ضوابط تازه یی که برای تاسیس مدارس غیر دولتی بوجود امده، حمایت کرده ام چون به ان اعتقاد دارم، اما این بدلیل ان نیست که نظم فرهنگی ما مختل شود، اگر قرار است که برای تاسیس مدارس غیر دولتی ضابطه یی وجود داشته باشد، چرا این ضابطه را در جا های دیگر مراعات نمیکنیم، چرا بسیاری از این مدارس، مخصوصا مدارسی را که وابستگی خارجی دارند، در انجام کارهایشان ازاد گذاشته ایم؟ شخص میگوید: با اینکه ماه خرداد هم به اخر رسیده، هنوز هم اداره کل اموزش و پرورش تهران نتوانسته است دستور العمل خود را برای ثبت نام به مدارس ابلاغ کند و در نتیجه انها را در نوعی بلاتکلیفی قرار داده است در حالیکه چند مدرسه معروف خارجی، در همین وضع موجود به ثبت نام پرداخته و از مدتها پیش کلاسهای خود را تکمیل کرده اند و دیگر جایی برای ثبت نام باقی نگذاشته اند.

همین فرهنگی با سابقه میگوید:

اگر برای همین ثبت نام نوعی ضابطه بوجود بیاورند و انرا دقیقا مراعات کنند، هیچکس ناراضی نخواهد شد. از طرف دیگر چرا شهریه مدارس غیر دولتی را تعیین نکرده اند، چگونه و چه موقع میخواهند این شهریه را تعیین و به مدارس ابلاغ کنند، تا چه مدت دیگری باید مدیران مدارس غیر دولتی و اولیاء و مربیان یلا تکلف باشند

تعیین شهریه توسط کمیسیون

عباس موسوی رئیس ناحیه ۱۷ اموزش و پرورش میگوید: ما در ناحیه خودمان برای ثبت نام دانش اموزان هیچگونه اشکالی نداریم، چون به همه مدارس گفته ایم که طبق بخشنامه وزارت اموزش و پرورش باید از کلیه داوطلبان نام نویسی کنند، و علاوه بر آن به راهنمایان تعلیماتی دستور داده ایم تا مرتبا از مدارس باز دید کنند تا احتمالا حقی از داوطلبی

بقیه در صفحه ۲۰

کلید و پریز
آدمیرام
فراوان شد

کلید و پریز آدمیرام که به علت استقبال بی‌سابقه شما مدتی نایاب بود ، فراوان شد .
و اکنون شما می‌توانید هر تعداد کلید و پریز آدمیرام که بخواهید در اختیار داشته باشید.

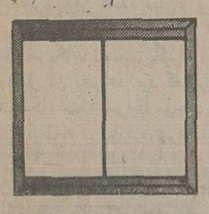

کلید و پریز ایمنی آدمیرام

- در مدل‌های زیبا و متنوع و هماهنگ با دکوراسیون ساختمان شماست .
- با امتیاز رسمی کارخانجات KOPP آلمان و دارای دو مهر استاندارد ایران و آلمان است .
- از نظر ایمنی در نوع خود نظیر ندارد چون هیچ نقطه روباز و حاوی جریان برق در آن پیش‌بینی نشده است .
- نصب و مونتاژ آن فوری و ۶۰٪ سریع‌تر از محصولات مشابه انجام می‌شود .

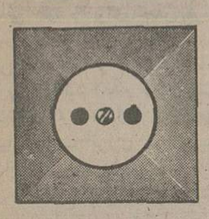

دفتر مرکزی:
شماره ۸۲ ، خیابان کاخ شمالی ، تهران-۱۴
تلفن : ۶۵۰۳۴۸و۶۵۲۰۰۸

پنجمین
فستیوال تابستانی
باهتمام
کانون پرورش فکری کودکان و نوجوانان
اول تیر تا ۲۸ مرداد

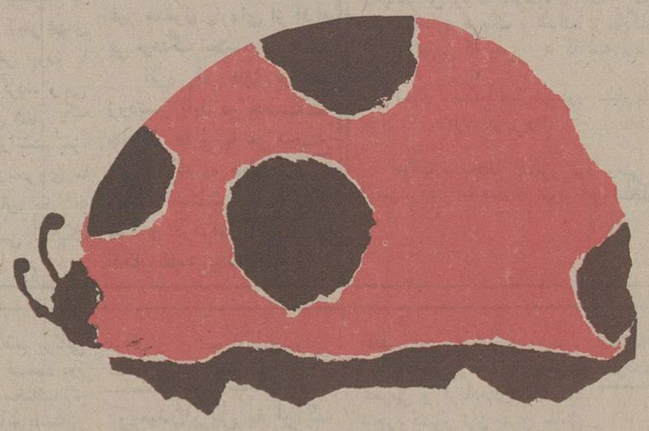

- تأتر کودکان
- تأتر عروسکی
- کُر توسط جوانان
- نقاشی
- تأتر بدون حرف
- باله توسط کودکان
- فیلم ۸، ۱۶ و ۳۵ میلیمتری

محل اجرا پارک نیاوران ، ساعت شروع ۸ بعدازظهر ، قیمت بلیط ۵۰ ریال ، شنبه‌ها تعطیل است

هیجان پشت هیجان ـ حادثه پشت حادثه آکسیون پشت اکسیون ـ در فیلمی که یک لحظه از هیجان و حادثه و اکسیون باز نمیایستد....

از صبح پنجشنبه فقط در
سینما سانترال
تیزچشم

رنگی
باشرکت:
فابیو تستی
کلودیا ماسانی
آل لتیری
پخش از
سازمان سینمائی
شهر تماشا

برای رزرو بلیط بگیشه سینما سانترال مراجعه فرمائید

شرکت ملی ذوب آهن ایران
آگهی استخدام

شرکت ملی ذوب‌آهن آریامهر اصفهان بمنظور تکمیل کادر خود تخصص‌های زیر را با حقوق و مزایای مکفی و برخورداری ازامکانات ویژه استخدام مینماید :
۱ ـ متخصص کامپیوتر
۲ ـ تحلیلگر سیستم
۳ ـ فوق لیسانس و یا لیسانس در رشته مهندسی معدن با پنج سال سابقه کار .
۴ ـ فوق‌لیسانس و یا لیسانس در رشته مهندسی معدن.
۵ ـ فوق‌لیسانس و یا لیسانس در رشته مهندسی برق.
۶ ـ فوق‌لیسانس و یالیسانس در رشته مهندسی‌مکانیک.
۷ ـ فوق‌لیسانس و یالیسانس‌دررشته‌مهندسی‌الکترونیک
۸ ـ فوق لیسانس و یا لیسانس در رشته مهندسی راه و ساختمان .
۹ ـ فوق دیپلم و دیپلم در رشته برق .
۱۰ـ فوق دیپلم و دیپلم در رشته مکانیک .
۱۱ـ فوق دیپلم ودیپلم در رشته راه و ساختمان.
۱۲ـ لیسانس و فوق‌دیپلم برنامه‌نویسی .
۱۳ـ راننده پایه یکم و پایه دوم
۱۴ـ مونتور اسکلت فلزی .
۱۵ـ مونتور مکانیک .
۱۶ـ تعمیرکار مکانیک .
۱۷ـ جوشکار برق و کاربیت
۱۸ـ تراشکار .
۱۹ـ برقکار .
۲۰ـ بنای نسوزچین .
۲۱ـ راننده لیفتراک با گواهینامه ویژه .
۲۲ـ آهنگر .
۲۳ـ نقاش ساختمان .
۲۴ـ شیشه‌بر .
۲۵ـ تکنیسین نقشه‌برداری (فوق دیپلم) .
۲۶ـ بنای عمومی
۲۷ـ آرماتوربند .
۲۸ـ نجار قالب‌بند .
۲۹ـ تعمیرکار رادیو و تلویزیون .

داوطلبان میتوانند برای آگاهی بیشتر و ثبت‌نام همه روزه باستثنای روزهای پنجشنبه و جمعه وایام تعطیل به اداره کاریابی و استخدام شرکت ملی‌ذوب‌آهن ایران واقع در خیابان کاخ شمالی ۱۳۰ ویا اداره کاریابی و استخدام شرکت سهامی ذوب‌آهن آریامهر واقع در ۲۰ کیلو متری جاده اصفهان- شهرکرد مراجعه نمایند .
الف ۱۸۳۵

کولرگازی
فریجیدر ساخت آمریکا
بانصب فوری

- کولر فریجیدر باموتور مخصوص بی‌صدا بدون لرزش و باقدرت خنک‌کنندگی فوق‌العاده، بادوام ترین کولر جهان.
- کولر فریجیدر بافیلتر مخصوص هوای اطاق شمارا ازهرگونه دود وگرد وغبار تصفیه نموده و رطوبت آنرا تنظیم می‌نماید .
- کولر فریجیدر با ظرفیت های ۱۰۰۰۰۰ ـ ۱۳۰۰۰ ـ ۱۵۰۰۰ ـ ۱۷۰۰۰ ـ ۱۹۰۰۰ و ۲۴۰۰۰ بی ـ تی ـ یو .
- کولر فریجیدر با مدلهای مخصوص که در تابستان هوا را خنک ودر زمستان گرم می‌نماید .
- کولر فریجیدر با تکنیک پیشرفته جنرال موتورز و ضمانت و سرویس مجهز .

شرکت رانل فریگو
خیابان شاه جنب فروشگاه بزرگ ایران طبقه پنجم
ساختمان امرسون تلفن ۶۶۷۱۲۴ ـ ۶۶۲۳۶۰

FRIGIDAIRE GM

اطلاعات

بنیانگذار: شادروان عباس مسعودی
صاحب امتیاز و مدیر: فرهاد مسعودی
سردبیر: حسین بنی احمد
سال پنجاه و یکم
محل اداره: خیابان خیام. ساختمان اطلاعات
تلکس ۲۱۲۳۳۶ ـ تلگرافی: اطلاعات. تهران. تلفن ۳۲۸۱

سخن روز

مسائل ایران وسیاست امریکا

شاهنشاه، در مصاحبه‌یی با ادوارد سابلیه روزنامه نگار و گزارشگر معروف فرانسوی، به سئوالات وی در باره مسائل امروزی ایران پاسخ فرموده اند.

«سابلیه» از آن دسته مفسران خارجی است که ایران را از سالها پیش ـ از دوران آشفتگی و بی ثباتی و درگیریهای داخلی و خارجی ـ می شناسد و خود شاهد دگرگونی بزرگ کشور ما بوده است. ازینرو مصاحبه ها و تفسیرها و گزارشهایی که هرچند یکبار در باره ایران انتشار میدهد، لحنی آگاهانه دارد.

او، در مصاحبه خود این سئوال را مطرح میکند که شش ماه پس از روی کار آمدن پرزیدنت کارتر، اصولا شاهنشاه نسبت به رئیس جمهوری جدید امریکا چگونه دریافتی دارند و مواضع ایران و امریکا در مقابل یکدیگر، با توجه به نقطه نظرهای خاص کارتر در زمینه مسائل خارجی، از چه قرار است؟

این سئوال، قطعا برای بسیاری کسان در ماههای اخیر مطرح بوده است. زیرا همانطور که «سابلیه» عنوان میکند پرزیدنت کارتر با تاکید بر چند مساله، مانند معاملات اسلحه و فروش نیروگاههای اتمی و حقوق بشر، ابعاد تازه‌یی به سیاست خارجی ایالات متحده بخشیده و کاملا طبیعی است که هرکدام ازین موارد در کشورهای مختلف واکنشی خاص به بار می اورد و علی‌الخصوص، از ان جهت که امریکا خودش در شمار بزرگترین فروشندگان اسلحه و نیروگاه قرار دارد. ناظران سیاسی با کنجکاوی به عکس‌العمل کشورهای خریدار چشم دوخته‌اند.

سخنان شاهنشاه در پاسخ سئوالات ادوارد سابلیه، بطور کلی مبین این نکته است که ایران در زمینه مسائل خارجی روشی مشخص و نظریاتی صریح و روشن دارد و بنابراین هر تحولی را در اوضاع جهانی با معیارهای اعلام شده خود می سنجد.

مثلا سیاست دفاعی ایران از مدتها پیش طراحی و قالب ریزی شده و تقویت امکانات دفاعی کشور تا پایه قویترین ارتش های غیراتمی جهان، اساس این سیاست است. پس، ایران برای تامین احتیاجات نظامی خود لااقل تا چند سالی همچنان جزء خریداران عمده ساز و برگ و تجهیزات نظامی خواهد بود و پیداست که هرگاه یکی از کشورهای فروشنده اسلحه ـ مثلا امریکا ـ تصمیم بگیرد از بازار معاملات اسلحه خارج شود دلیل ان نخواهد بود که ایران هم از خرید اسلحه دست بکشد. مگر اینکه شرایط موجود بطور کلی تغییر کند و اصولا فروش اسلحه در بازارهای جهان متوقف شود که البته ان امر دیگری است و کشور ما ارزو دارد چنان روزی فرا برسد تا ما نیز فارغ از نگرانی و تشویش، همه قدرت مالی و نیروی انسانی خود را برای تحقق هرچه سریعتر برنامه های عمرانی کشورمان به کار گیریم.

همچنین است موضوع خرید و تأسیس نیروگاه اتمی که ایران بارها و به تاکید اعلام کرده است در پی ساختن سلاح اتمی نیست، بلکه احداث نیروگاههای اتمی را صرفا درچهارچوب سیاست انرژی خود تعقیب میکند. سیاستی که مبانی ان دایر به حفظ ذخایر نفت برای مصارف صنعتی و بهره برداری از منابع دیگر انرژی جهت مصارف غیرصنعتی، اکنون اساس سیاست پرزیدنت کارتر را در زمینه انرژی تشکیل میدهد. پس، دلیلی وجود ندارد که در تلقی دیپلماتیک تهران و واشنگتن نسبت به یکدیگر توفیری حاصل شود و یا مسیر طبیعی مناسبات دوستانه دو کشور دراینده حتی بیش از گذشته ادامه پیدا نکند. خاصه که بفرموده شاهنشاه درطول شش ماه زمامداری پرزیدنت کارتر، وی هر روز احساس مسؤولیت بیشتری از خود نشان داده و هوشمندی او نظر اعتماد و اطمینان رهبران دنیای ازاد را جلب کرده است.

نامه به سردبیر

دراصلاح زبان میانه‌رو باشیم

این روزها بار دیگر تب واژه سازی بالا گرفته است و پیوسته ناظر جنجال قلمی نویسندگان بر سر این مساله هستیم.

در حالیکه این مهم بعهده فرهنگستان است که بجای لغت های خارجی، واژه فارسی سره قرار دهد یا برای اسامی خارجی نامهای فارسی انتخاب کند.

اینکه میگوییم لغت های خارجی مقصودم واژه هائی است که از زبانهای فرانسه و انگلیسی و غیره وارد زبان فارسی شده است والا کلمات عربی قریب چهارده قرن پیش تا کنون چنان با زبان فارسی آمیخته شده که جدا کردن آنها بسیار دشوار است و به آثار صدها نویسنده و شاعر متقدم مانند: «سعدی ـ حافظ ـ نظامی و دیگران لطمه میزنند.» بعلاوه لغت هائی که ریشه عربی دارند، پس از آنکه وارد زبان فارسی شده‌اند، ماهیت خود را از دست داده و بصورت واژه های فارسی درآمده‌اند، که حتی اکنون عرب ها نمیتوانند معنی و مفهوم آن ها را درک کنند. ما میدانیم که دست کم نود درصد از واژه هائی که فردوسی در شاهنامه بکار برده فارسی سره است. آیا سعدی و حافظ و خاقانی و عطار و حتی نویسندگان و شاعران بعد از دوره مشروطیت که سعی داشتند تا آنجا که ممکن است، ساده و روان بنویسند یا شعر بسرایند، نمیتوانستند به فردوسی تأسی جسته، از آوردن واژه های عربی خودداری نمایند؟ چرا این کار را نکردند، به این دلیل که می خواستند به زبان مردم بنویسند و بسرایند!

بی سبب نیست که امروز هر کس اندک سوادی دارد از خواندن اشعار سعدی و حافظ لذت می برد، زیرا معنی و مفهوم آنها را می فهمد. اینکه می بینیم بسیاری از واژه هائی که فرهنگستان وضع نموده، بسرعت میان مردم رواج یافته و همه بدان سخن میگویند، دو سبب دارد: یکی اینکه واژه هایی مانند عدلیه، نظمیه و غیره در زمان سعدی و حافظ نبوده است، بنابراین مردم کلمات جایگزین شده آنها را مانند دادگستری و شهربانی به آسانی پذیرفته‌اند. دیگری واژه هائی است که در زبان فارسی از دیر زمان وجود داشته ولی همگان از آن استفاده نمیکردند (مانند بیمارستان بجای «مریض خانه ودارو الشفا» یا شهرستان بجای «ولایت» و از این واژه ها که در شاهنامه و آثار نویسندگان و گویندگان قدیمی بسیار است و بایستی متداول گردد. بهر حال، راه افراط و تفریط را نبایست پیمود بلکه باید میانه رو بود زیرا نه مانند مولف دره نادری مطلب نوشتن که از کثرت واژه های عربی فهم آن دشوار است، درست است، و یک پاره تمام واژه های عربی را کنار نهادن و آثار پر ارزشی مثل گلستان و بوستان سعدی را از خاطرها بردن!

امیر خسروانی

بهار پر گل دیروز و بوته‌های انگشت شمار امروز

حسن صدر

در شماره پنجم خرداد ماه جاری نوشته گرم و گیرائی از آقای گرمسیری هنرمند ارجمند تاتر خواندم که بدلیل خاصی مرا تکان داد و وادار بنوشتن این مقاله کرد.

عنوان نوشته استاد مینوی در نقش شاه سمنگان بود، چون میکنست بعضی خوانندگان ان نوشته را ندیده باشند خلاصه می کنم:

در جشن هزاره فردوسی با کمک شادروانان مجتبی مینوی و نوشین سه داستان از شاهنامه گرفتیم و ان را بصورت نمایشنامه‌ای در اوردیم که مینوی و نوشین به ترتیب نقش شاه سمنگان و رستم را ایفا کردند. اجرای این نمایشنامه همان طور که انتظار میرفت بحدی زیبا و دل انگیز بود که فریاد احسنت حضار بخصوص خاور شناسان فضای سالن را پر کرد.

در اطاق پشت صحنه موقع زدودن آثار گریم از چهره گفتم اقای مینوی ایا دلتان میخواهد باز هم در نقشی دیگر در صحنه ظاهر شوید و این اغازی برای کارهای بعدی‌شما در تاتر باشد؟ گفت اگر از دلم بپرسید اری اما عقلم میگوید نه زیرا از این شب استثنائی و گروه خاور شناس که بگذریم متاسفانه هنوز بیشتر مردم ما این پدیده عالی جهانی را بچشم حقارت نگاه میکنند و در نتیجه هنرمند تاتر در مملکت ما قدر نمی بیند و صدر نمی نشیند. اگر جز این بودی مینوی هم هر شب در کنار شما اجرای نقش مینمودی و سر باسمان میسودی ولی شما که با فداکاری در صحنه تاتر سنگر گرفته اید پا بر جا بمانید بشما اطمینان میدهم این نهال نو پا در اینده برومند و بارور خواهد شد.

گرمسیری پس از باز گفتن پیش بینی لبریز از شوق و امید مینوی از خوانندگان میپرسد امروز پس از گذشت سالیان دراز و در گذشت مینوی و نوشین ایا پیش بینی استاد تا چه حد عملی شده و این رویا تا چه اندازه بحقیقت پیوسته؟

این نوشته مرابدریائی از تفکر همراه با نگرانی و دلسردی فرو برد نه فقط نسبت به این پدیده‌ی عالی هنری جهانی بلکه نسبت به تمام عوامل و عناصر پرورش درک و فهم بالا بردن سطح بینش و معرفت قلبی که در استانه رشد و رفاه اقتصادی انتظار میرفت ارمغانهای دلپذیری از ارزش معنوی و فکری که شایسته فرهنگ غنی و ارزشمند گذشته پر افتخار او باشد به جهان علم و معرفت تقدیم کند.

اری ملتی که با فرهنگ غنی قرون سوم تا هفتم هجری مشعلدار تمدن جهان انروز بود، ملتی که شفای بوعلی سینایش تا دو قرن پیش در مدارس عالی طب مغرب زمین تدریس میشد، ملتی که محمد ذکریای رازی و ابوریحان بیرونی و خواجه نصیرالدین طوسی و صدها دانشمند مورخ و ریاضی دان و جغرافیا نویس و عارف و شاعر جهاندار پرورده و بجهان ارزانی داشته امروز کدام اثر تحقیقی ارزنده قابل انتشار در نشریات علمی غرب ارائه میکند؟

در نیم قرن اخیر که در راه جبران عقب ماندگی دو قرن سلطنت قاجار به تلاش عظیم دست زده‌ایم کدام دانشمند مبدع و مخترعی به کمیسیون جایزه نوبل معرفی کردیم؟

کدام اثر ادبی، هنری، یا علمی از اولیای دانش و ادب در مظنه دریافت جایزه نوبل یا جوائز جهانی دیگر قرار گرفته؟

انصاف حکم میکند استعداد و لیاقت بسیاری از دانشمندان و دانش پژوهان ایرانی ناگفته نماند و نادیده گرفته نشود. اما این مردان نامدار نظیر دکتر علی جوان و پروفسور امامی و دکتر طاهرزاده و.... و ده‌ها دانشمند نامی دیگر که در کار برداشعه لایزر یا فیزیک اتمی و کنترل رشته های بسیار پیشرفته دیگر علمی مشغول تحقیق و کارند اگر هم هنوز تابعیت ایرانی داشته باشند در محیط مرفه و پر وسیله امریکا و اروپا چنان جذب شده‌اند که وطن و هموطنانشان از این کارهای تحقیقی کمتر میتوانند مستفید شوند.

البته افراد نادری هم هستند مثل پرفسور رضا و دکتر ضیائی که اثار علمی برجسته‌شان در امریکا و ایران هردو مستند موثق تلقی میشود. ولی بهار پر گل قرن چهارم و پنجم و ششم با بوته‌های گل انگشت شمار قابل سنجش نیست.

نوه پانزده ساله من چندین بار تا کنون با تماشای فیلم راز بقا و کیفیت زندگی و تحول و تطور و مبارزه مرگ و زندگی موجودات دریائی یا پرندگان و خزندگان و حیوانات بزرگ و کوچک جنگلی یا نمایش زندگی و کار و ادب و رسوم و سنتهای کهن سال اسکیموها و سایر اقوام وامم قطب های شمال و جنوب، دست پخت و رهاورد مردان محقق و فداکار و پر حوصله فرنگی از من پرسیده چگونه است که حتی یک نمونه و اثر از این قبیل کار و کوشش و این نوع تحقیق و پژوهش جهانی از هموطنان ما دیده نمیشود؟

چگونه محیطی است که حتی یکبار یک گروه علمی با سرمایه خود یا سرمایه بنیادهای تحقیقی بفکر اینکه از گوشه‌ای از صحنه حیات جانوران جنگلها و اقیانوسهای عظیم جهان پرده بر گیرند نیفتاده و در صدد کشفی نو و دل‌انگیز و افتخار امیز بر نیامده است؟

تیر ماه سال قبل دریا نورد فرانسوی موسوم به «تابالی» با کشتی کوچکی که بابادبان حرکت میکرد اقیانوس اطلس را پیمود رئیس جمهور و شیراک نخست وزیر وقت باو تبریک گفتند. تلویزیون فرانسه انبوه جمعیت را نشان میداد که در بندر شربورک از او بگرمی استقبال کردند.

ورود بکره ماه خاص ابر قدرتها است. ولی مملکت ما هم اگر بخواهد در میدان مبارزه حیات و صحنه تنازع بقاء صاحب نام و نشان باشد باید سهمی از کارهای ابرو بخش بین‌المللی را بعهده گیرد.

من در آنچه مینویسم هرگز قصد تحقیر ندارم بلکه بعکس قصد من از انتقاد، تشجیع و تجهیز قوای معنوی ملتی است که همه گونه استحقاق رشد و تعالی دارد. من ارزو میکنم محققین ما خود را بزرگتر از مدارک و مدارج استاد ممتاز و امثال ان بدانند و بیاد سینه بر حصیر مالیدن شیخ بهائی، ملاصدرا، حاجی سبزواری شیخ انصاری و میرزای شیرازی نسبت به کشف و تحقیق گوشه‌های نهفته طبیعت و قوانین طبیعی ذمهٔ خود را مشغول و مدیون بدانند.

در پایان مقاله برگردم به نوشته گرمسیری و سرنوشت تاتر تمدن امروز فرانسه همانقدر که مرهون دائره‌المعارف «ولتر»، «روسو» . «دیدرو» و «منتسکیو» است مدیون پیس‌های «مولیر» و همکاران ارجمند او است. سیصد سال میگذرد هنوز هنر دوستان از اکناف جهان برای دیدن پیس «مریض خیالی»، «کشیش ریاکار» و «خسیس» تابستانها به پاریس «تاتر کمدی فرانسیز» هجوم میکنند.

تاتر وپیس خوب وسیله موثر روشن کردن چشم خرد و بالا بردن سطح معرفت بیننده است.

متاسفم بگویم که در شهریور ماه سال قبل در یکی از جراند مهم مقاله‌ای دائر به زنده شدن و زنده کردن تعزیه در ایران دیدم و در این مقاله که تعزیه خوانی را هنر اصیل ایرانی نام نهاده از زبان مردی که میخواهد به تعزیه خوانی سازمان بدهد میخوانید در فلان روستای اصفهان از مرد ۴۹ ساله‌ای که پدر و جدش هم تعزیه‌خوان بوده اند پرسیدم پسری داری که تعزیه خوانی را ازتو بمیراث ببرد، گفت افسوس چهار پسر جوان دارم که هیچ کدام حاضر نیستند اینکاره شوند ولی فرزند شیرخواری دارم و از خدا خواسته‌ام این کوچولو تعزیه خوان شود.

من این نوشته مفصل را با حیرت خواندم و چون فرصت کافی نیست باختصار میگویم که برداشت عامه مردم ایران از فاجعه عظیم کربلا که حیات جاوید قران و اسلام را تامین کرده از ریشه و اساس اشتباه امیز است. تعزیه یعنی نشان دادن مصائب خاندان پیغمبر بخاطر نوحه وزاری. در صورتیکه در فرمایشات ائمه شیعه و اولیای بزرگ اسلام میخوانید «حسین بن علی مصباح هدایت و سفینه نجات است» ایا کسی پای چراغ هدایت می نشیند و اشک می ریزد؟ ایا کار برد کشتی نجات گریه و زاری و سینه و زنجیر زدن است؟!

درفرهنگ جامعه‌ایرانی جوانمردی راپایمال نکنیم

دکتر آصف برخیا

جامعه بی فرهنگ، شیر بی یال و کوپالی را می ماند که از روباه مکار و حیله گر زمانه در رعب و وحشت و ترس است.

هر گاه فرهنگ جامعه‌ای لکه دار شد، دامن جامعه و در نتیجه دامن افراد آن جامعه آلوده دیو سیرتی ها و درنده خویی ها می شود.

قوانین آسمانی و زمینی ما همه در نهایت امر به این هدف توجه خاص دارند که افراد این گردونه خاکی در زندگی باید تابع حد و مرز و قانون و قاعده‌ای معین و مشخص باشند. در غیر اینصورت لجام جامعه انسانی گسیخته خواهد شد و غرایز حیوانی بر غرایز انسانی غالب خواهند آمد.

حکم شرع و عرف نه بر مبنای پندار و خیال، بلکه بر مبنای اندیشه های استوار، چنین جاری شده است، که هر یک از انسانهای جامعه، باید حقوق خود و دیگران را محترم بدارند و بر قوانین جاری مملکت و مرز و بوم خویش بدیده احترام و عمل بنگرند.

قانون در جامعه حکم شیرازه کتابی را دارد که اگر استوار نباشد، اوراق آن کتاب، یعنی ابناء تشکیل دهنده جامعه، از هم می پاشند و نظام راستین خویش را از دست می دهند. و دیری نمی پاید که آثار این از هم گسیختگی در شئون اجتماعی یک جامعه رسوخ میکند و بنیان آنرا متزلزل می سازد.

آن استادی که در کسوت استادی از آموزش و تعلیم واقعی فرزندان اجتماع خویش طفره می رود، آن سیاستمداری که متاثر از عقاید فکری و اندیشه های وارداتی شرق و غرب است و از خویشتن بی اراده، آن مامور دولت که از وظیفه خویش باری بهر جهت سرپیچی می کند، آن تاجر و سرمایه دار متقلبی که از راه احتکار بر اندوخته و سرمایه خویش می افزاید، آن درنده خویی که در بیابان راه بر ناموس مردمان می بندد و همه آن کسانی که بنحوی در نظام یک جامعه اختلال پدید می آورند همه از قماش مجرمین و محکومین به فنا هستند.

اینان همان کسانی هستند که دامن جامعه یعنی دامن فرهنگ جامعه را لکه دار می سازند.

در فرهنگ جامعه ایرانی، عدل، انصاف، جوانمردی، مروت، از خود گذشتگی، انساندوستی، و کمک به همنوع و هزاران هزار خصلت نیک و پسندیده دیگر اجزای لایتجزا بشمار می آیند.

حال آلودن این فرهنگ ـ با بخشی از فرهنگ های نابخردانه و نا ستودنی غرب و دیگر جوامع آلوده کاری بس نادرست و خطاست.....

از دو هفته قبل تاکنون، صفحه نخست و حوادث روزنامه ها به شرح و بسط ماجرایی اختصاص دارد که پنج جوان هژده تا نوزده ساله در جاده کن آنرا بوجود آوردند.

در این مدت مقالات و گفته ها و نوشته های بسیاری در این زمینه انتشار یافت و در ذم این درنده خویی سخن های فراوان گفته شد. همچنین دست اندر کاران قانون و قضا از جمله دادستان محترم تهران اعلام داشت که برای خطا کاران اشد مجازات در نظر گرفته خواهد شد، آن سخنانی که در ذم این بد کاری گفته شد نیکو و بجای خود، بیانات دادستان محترم تهران نیز در زمینه مجازات و قلع و قمع متجاوزین جاده های اطراف تهران نیز ستودنی و بسیار متین و بجا، اما متاسفانه در مجموعه این مقالات و گفتگو ها، نخواندیم و نشنیدیم که برای جلو گیری از تکرار چنین ماجرا های نابخردانه‌ای چه باید کرد. درد را گفتیم ولی درمان را نگفتیم.

آیا باید نشست و دست روی دست گذاشت و تنها پس از وقوع حوادث و وقایع به جنب و جوش و خروش در آمد؟

چند روز پیش مرد محترمی تعریف می کرد: ساعت ۹ شب با همسر و دخترم از منزل یکی از بستگان خود باز می گشتم.

قدم زنان تا بلوار الیزابت و روبروی پارک پهلوی آمدیم و در حاشیه خیابان منتظر تاکسی شدیم..... در مدت نیم ساعتی که منتظر وسیله بودیم، بیش از ۲ یا سه تاکسی پراز مسافر از روبروی ما عبور نکرد، اما در عوض، در همین مدت، چندین اتومبیل شخصی که سرنشینان آن را دو یا سه نفر مرد جوان تشکیل میدادند، جلوی ما با بوق زدن و چراغ زدن مداوم ترمز می کردند و به تصورات حیوانی خویش قصد داشتند من و زن و دخترم را سوار کنند! این رانندگان و سرنشینان آنها وقتی که می دیدند، اشتباه کرده اند و طعمه‌ای در کار نیست، در تاریکی شب (چراغهای خیابان خاموش بود) با سرعت عبور می کردند و می رفتند..... در همین اثنا یک اتومبیل اریا، که نتوانستم نمره آنرا بردارم از روبروی ما عبور کرد و ناگهان، یکی از سرنشینان وحشی آن یک ظرف محتوی آب یخ را به سرتا پای زن و دخترم پاشید. راننده اتومبیل سپس پا را روی پدال گاز فشار داد و فرار کرد. من که از فرط ناراحتی نمیدانستم چه کنم سرانجام به راننده یک تاکسی بار متوسل شدم و با کرایه‌ای ۲ برابر کرایه یک تاکسی خودم و همراهانم را به خانه رساندم.....»

بله این یک حکایت نیست، بلکه واقعیتی است که مدعی آن حی و حاضر زنده و در قید حیاتست..... به این ترتیب می خواستم بگویم: آقای دادستان تهران از تنبیه مهاجمین بیابانی متشکریم فکری هم بحال مهاجمین خیابانی بکنید.....

مخلص کلام اینکه دست اندر کاران نظام اجتماعی ما از هم اکنون باید بفکر راه حلها و پیشگیری های قاطع و شکننده در زمینه روشهای غیر معقول پاره‌ای از افراد بی فرهنگ اجتماع ما باشند.

این راه حلها هر چه زودتر باید در جلسات، سمینار ها و یا هر مجمع دیگری که به صلاح ملک و ملت است پیشنهاد و تهیه شود و در راه سالم سازی افکار عامه مردم بکار رود.

چهل سال قبل...

گشایش مهمانخانه زیبای دربند

دره جان پرور و طرب انگیز دربند که طبیعت تمام زیبائی ها و نیکوئی های خود را دران جمع کرده و حقا شایسته هرنوع توجه و ابادی و عمران میباشد تا چند سال پیش جز مشتی خانه های روستائی خشت و گلی ساختمان دیگری دران وجود نداشت و با تمام لطف و منظر و خوبی آب و هوا بواسطه عدم رعایت پاکیزگی و نظافت و بهداشت ممکن نبود انسان بتواند ساعتی انطور که میل داردرانجا بسر برد، جرعه‌ای آب پاکیزه بنوشد و دمی هوای بهشتی ان را بدون آلودگی تنفس نماید. ولی امروز همان ویرانه درنتیجه توجه مخصوص اعلیحضرت همایون شاهنشاهی یک ییلاق بسیار زیبا و گردشگاه دلربائی گردیده است. زیباترین و نیکوترین بناهای این دره بهشت اسا میهمانخانه مجلل و با شکوه دربند است که از دور توجه بیننده را بخود جلب کرده و بی اختیار او را بطرف خود میکشاند.

این بنای باشکوه که از سال پیش ساختمان ان آغاز شده بود و اینک بپایان رسیده از روز جمعه برای پذیرائی ارباب ذوق و سلیقه اماده میگردد، بنای مهمانخانه دربند درروی تپه بلند زیبائی ساختمان شده و درجلوی ان باغچه‌ایست که با منتهای ذوق و سلیقه جدول بندی و گلکاری شده و دروسط ان حوض ابی قرارگرفته است که فواره ان هنگام فوران مانند شمعی درحال سوختن جلوه میکند و تخیلات و احساسات شاعرانه انسان را بحرکت در می اورد.

شکوه و زیبائی داخل میهمانخانه بمراتب از بیرون ان بیشتر است زیرا هرنوع از نفائس و ظرایف را انسان درپیرامون خود جمع می بیند و پنجاه تالار و اطاق ان یکی از یکی قشنگتر و دلرباتر است.

آب آشامیدنی که دراین میهمانخانه صرف میشود درتمام اطاقها نیز لوله کشی شده قبلا درمکان مخصوص بوسیله صافی ها هم از لحاظ شیمیائی و مواد معدنی و هم از لحاظ میکربی کاملا عقیم میگردد. لوله های آب گرم «شوفاژ سانترال» و برق دائمی نیز درتمام مهمانخانه کشیده شده است و درحقیقت هرکس که بخواهد زمانی از بهترین هواها و ابها و زیبائی ها و اسایش ها برخوردار گردد و طعم شیرین زندگانی را کاملا بچشد باید روزی چند دراین فضای روحپرور و بهشت ائین بسربرد.

بافتخار ایران

خبری که از پاریس رسیده مشعر است که درکتابخانه ملی نمایشگاهی بافتخار ایران افتتاح گردیده است. قسمت اول اشیائی که نمایش داده شده مربوط بدوره ساسانی است یعنی دوره تجدد و ترقی که پس از تسلط اسکندر به ایران ایجاد شده و درواقع با روح ضد یونانی امیخته بوده است. قسمت دوم شامل خطوط مختلف و هنرهای زیبا و صنایع باستانی ایران است از قبیل قالی های اصفهان و مفرغ الات و نوشته های خطی و نقاشی و مینیاتورهای ایران که تمام محسنات و نازک کاریهای روح شرقی درانها جمع است.

سخن رانی

بمناسبت شروع فصل تابستان برطبق برنامه منظمی که ترتیب یافته برای استفاده معنوی سکنه ییلاقی شمیران همه هفته روزهای پنجشنبه جلسه سخن رانی درتالار عمارت باغ فردوس شمیران از طرف وزارت معارف تشکیل می یابد. اولین جلسه سخنرانیهای مزبور روز پنجشنبه دوم تیر ساعت ۷ و نیم بعد از ظهر است و اقای تدین راجع به تاریخ زنان درشرق سخنرانی خواهد نمود. ارکستر تربیت بدنی دراغاز و انجام سخنرانی مترنم خواهد بود.

رسیدن ریل به اراک

تلفون نماینده اداره از عراق ـ عصر دیروز بواسطه رسیدن ریل به ایستگاه اراک جشن باشکوهی از طرف انجمن شهرداری درتالار ایستگاه اراک که با طرز زیبائی زینت شده بود برپا گردیده و از ساعت ۴ بعد از ظهر مدعوین که تجاوز از پانصد نفر محترمین و اهالی شهر با خانمهایشان بودند متدرجا درعمارت ایستگاه حضور یافته اقای فرماندار و روسای ادارات از واردین پذیرائی مینمودند جمعیت کثیری از اهالی هم عمارت ایستگاه را احاطه نموده و همه با قیافه های بشاش با زبان قلب به موجد ایران اباد و مترقی جوان دعا میکردند. اقایان حیدری و حاجیان هریک خطابه‌ای مبنی براهمیت راه اهن درزندگی اقتصادی ایراد نمودند و درمیان بروز احساسات عمومی و فریادهای زنده باد منجی کشور ترن باری حامل ریل متدرجا به ایستگاه نزدیک میشد و از طرفی کارکنان مشغول ریل گذاری بودند و تا ساعت ۷ بعد از ظهر جمعیت انبوه مردم دسته دسته برای مشاهده ترن با وسائط نقلیه‌ای که اختصاص به حمل و نقل مردم داده شده بود بایستگاه می امدند.

اردوهای منظریه

دو اردوی پیشاهنگی از امروز درمنظریه تشکیل گردید. یکی برای ۶۴ نفر رهبران و رهبریاران پیشاهنگی شهرستانها که بتهران امده بودند و دیگری برای ۶۴ نفر از پیشاهنگان دانشسراهای مقدماتی تهران و شهرستانها. هشت نفر از دانشجویان کلاس تربیت بدنی دانشسرای عالی هم دراردوی دوم شرکت کرده‌اند و مجموعا تعداد کسانی که دراین اردوها شرکت کرده‌اند ۷۲ نفر است.

عمل جراحی

بندر پهلوی ـ ذوالفقار نام حیدری از اهالی دهستان‌های اردبیل که چند سال مبتلا به سینگ مثانه بود به بندرپهلوی امده و اقای دکتر نعیمی او را عمل نموده دو سنگ یکی بوزن ۵۰ گرم و دیگری بوزن ۲۰ گرم اولی ببزرگی تخم مرغ و دومی ببزرگی گردو بیرون اورده بزرگی سنگ و طاقت چند ساله بیمار هردو از عجایب است!

دکتر زنگنه

برای مشاوره حقوقی و قبول وکالت دعاوی درتمام مراحل محاکمات روزهای غیرتعطیل از ساعت ۴ تا ۷ بعد از ظهر پذیرائی میکند. شماره تلفن ۹۹۶۹

«نقل از اطلاعات ۳۱ تیر ۱۳۱۷»

افکار یک پادشاه

نوشته: ر ـ ک ـ کارانچیا ۲۹

کوشش برای نجات میراث فرهنگ باستانی

سئوال ـ ایا ممکن است نکات اصلی ان یادداشت را یادآوری بفرمائید؟

جواب ـ یادداشتی که درباره‌اش صحبت می کنم به سه بخش تقسیم شده بود. بخش نخست بیان کننده مصائب و دشواریهایی بود که ایران درنتیجه جنگ تحمل کرده بود، و متعاقب ان، همکاریهایی که کشور ما به متفقین درزمینه ترانزیت تدارکات جنگی و رساندن این تدارکات به روسیه از طریق خاک ایران عرضه کرده بود، و ـ فداکاریهایی که مردم ایران ازاین رهگذر بخرج داده و مالا پیروزی را برای متفقین امکان پذیر ساخته بودند. بخش دوم به ضمانات گوناگونی مربوط میشد که متفقین به ایران داده و سومین بخش این ضرورت را تاکید میکرد که لازم است کشورما، بهمان گونه که درپیمان سه جانبه نیز پیش بینی شده بود به فرمانروایان برحق ان واگذار شود.

سئوال ـ این یادداشت چه تاثیری برجاگذاشت؟

جواب ـ یادداشت ما تاثیری بسیار قابل ملاحظه برسه ابر قدرت باقی گذاشت و آنها نقش مخصوصی را که ایران ایفا کرده بود شناختند. و ارزش آن را اذعان کردند. دراول دسامبر ۱۹۴۳ وقتی که «اعلامیه تهران» به امضاء رسید، ضمن نکات دیگر پاراگراف های زیر را نیز دربر میگرفت:

«دولتهای ایالات متحده امریکا، اتحاد جماهیر شوروی سوسیالیستی و کشور پادشاهی متحده (انگلستان) بخاطر پایمردیهایی که در تعاقب جنگ برضد دشمن مشترک، مخصوصا باتسهیل حمل و نقل ملزومات و تدارکات ارسال شده از ماوراء دریاها برای اتحاد شوروی ـ ازجانب ایران بذل شده است ابراز حقشناسی می کنند. سه دولت وقوف دارند که جنگ برای ایران موجب ابتلا به دشواریهای خاص اقتصادی شده است و لهذا موافقت کرده‌اند که کمک های اقتصادی را تا آنجا که برایشان مقدور باشد دراختیار ایران قرار دهند.

«دولتهای ایالات متحده امریکا، اتحاد جماهیر شوروی سوسیالیستی و کشور پادشاهی متحده بریتانیا متفقا خود را در علاقه ایران به حفظ استقلال وصیانت حقوق حاکمیت ملی و تمامیت ارضی این کشور سهیم میدانند. انها برای مشارکت ایران، همراه تمام ملل دیگر و کامیابی بین المللی پس از پایان یافتن جنگ، و مطابق بااصول منشور اتلانتیک، که هرچهار دولت (یعنی سه ابر قدرت و ایران) مداوما بدان پای بند بوده‌اند ـ اهمیت زیادی قایل هستند

برذمهٔ تاریخ نویسان است

سئوال ـ صدور این اعلامیه باید پیروزی بزرگی برای آن اعلیحضرت بوده باشد.

به نحوی روشن انتشار جنین سندی یک موفقیت شخصی درنخستین تماس شما با سیاستهای بین المللی و سه ابر قدرت بوده است.

جواب ـ ارزیابی کارهایی که آن زمان در کشور ما انجام گرفت کارمن نیست. این از وظایفی است که برذمه تاریخ نویسان قرار میگیرد. بهر تقدیر من در رسیدن به هدفم توفیق یافتم و جدو جهد خود را بخرج دادم تا به محض پایان یافتن جنگ، کشورم استقلال و ازادی خود را بازیابد.

تعجبی نداشت که اعلامیه اول دسامبر ۱۹۴۳ باشادی و شعفی عظیم مورد استقبال مردم قرارگرفت. من با بهره گرفتن از طالع سعدی که دران زمان نصیبمان شده بود بیک ضربت از طرفی آثار تحقیر ناشی از کناره گیری پدرم و خفت اشغال کشورم بوسیله قوای بیگانه را زایل کردم، و از طرف دیگر کشورم را همانطور که پدرم ارزو داشت بار دیگر درشاهراه ترقی و کامروایی قرار دادم.

خرابکاری و هرج ومرج

سئوال ـ قبل از پایان دادن به این فصل حساس یک پرسش دیگر نیز دارم که پرسش نهایی است. افکار و احساس های شما درباره سلطنت که انطور ناگهانی و غیر منتظره به قرار گرفتن در رأس ان خوانده شده بودید، پس از گذشت نخستین چهار سال فرمانروایی تان از چه قرار بود؟

جواب ـ همانطور که بخوبی میدانید مملکت تحت اشغال قوای خارجی بود و این وضع باتمام عواقب منتجه‌اش بصورت گسیختگی امور، خرابکاری و هرج و مرج بعنوان دنباله های الزامی ان شرایط خود نمایی میکرد. ماازحقوق حاکمیت ملی، استقلال و یا ازادی عمل محروم شده بودیم، تمام کاری که از ما برمیامد این بود که بکوشیم تا انچه را که میتوانستیم نجات دهیم، ولو هراندازه کوچک و اندک، از یادگارهای فرهنگ باستانی و از میراثهایی که پدرم برجا گذاشته بود، نجات بخشیم.

سئوال ـ مسلما ان زمان، دوره بسیار یاس اور و متزلزل کننده‌ای برای روحیه مردم ایران بود؟

جواب ـ محققا اینطور بود. وقتی که آزادی یک کشور ازبین برود ـ ایا میتوان غیراز این انتظار داشت؟

ناتمام

نمایشگاه تابلوهای ملکه موناکو در پاریس

«گ.پ.ک»: عروس همیشه زیبا و طناز موناکو، ستاره‌ای تازه در کهکشان هنر

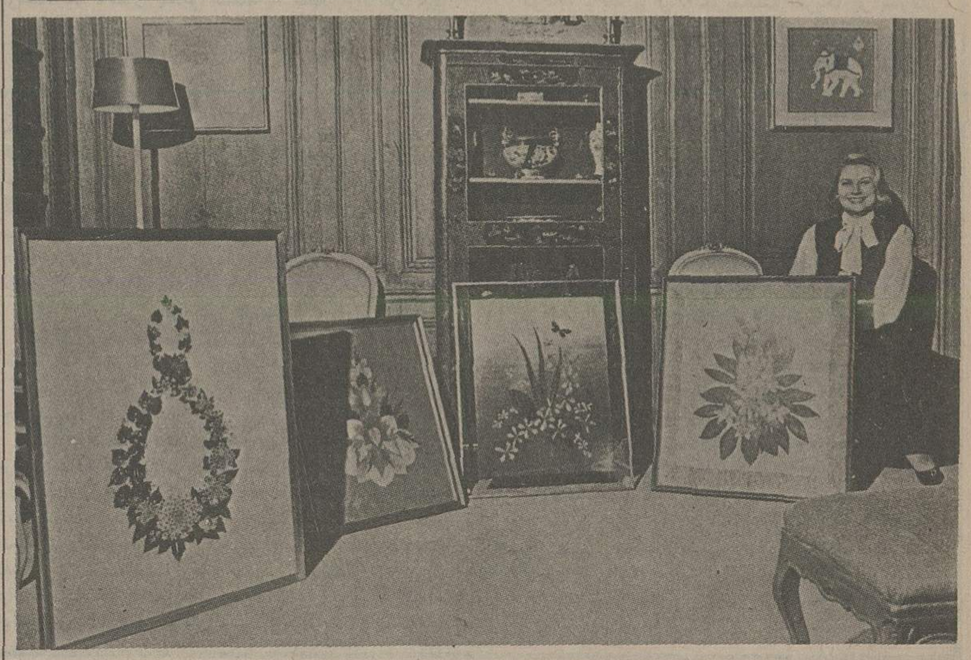

در محافل هنری، اورا «گ.پ.ک» خطاب می کنند که نشانه اختصاری نام اوست. او، که توفیق های درخشانش در جهان سینما، او را به شهرت جهانی رساند، بتازگی مجموعه‌یی از تابلوهایش را در گالری «دوران» در پاریس به نمایش گذارده است. او «گریس کلی»، ملکه زیبا و معروف موناکوست. این تابلوها، از میان ده ها اثر او چنان انتخاب شده‌اند که صفت «طبیعی» برازنده آن هاست. در این تابلوها، گل های نادر و ستاره های دریایی، با همان سر زندگی که در طبیعت خود دارند، تجسم یافته‌اند. اما هم چنین، برگ ها و علف هائی در این تابلوها زندگی می کنند که هنرمند از دوران کودکی‌اش با آن ها آشنایی داشته، و در دانشگاهی که تحصیل می کرده آن ها را روی تابلوهایش متجلی کرده است.

مجموعه تابلوهایی که با عنوان «تابلوهای طبیعت» در گالری «دوران» پاریس بنمایش گذارده شده، ارزش بین ۳۰ تا ۵۰ هزار فرانک دارد و فقط دو تابلوی این مجموعه ۸ هزار فرانک به حراج خیریه گذارده شده است. تمام تابلوهای این مجموع بی نام هستند، فقط شماره دارند.

ملکه همیشه زیبا و طناز موناکو، پس از ۲۰ سالی که وقت های فراغتش را صرف تهیه تابلوها کرده، دو هفته پیش همراه شاهزاده کارولین، دختر زیبایش به پاریس رفت تا نخستین نمایشگاه تابلوهای خود را بگشاید. و در همان گالری «دوران» پاریس بود که در کنار چند تابلوی خود، خنده کنان، روبروی عکاس ها نشست تا هر چه می خواهند از او عکس بگیرند و پرسش کنند.

وقتی از او پرسیده شد:

«بانوی زیبای موناکو! آیا شما در عرصه هنر پیرومکتبی خاص هستید؟»

پاسخ داد: مثل همه مردم، من هم در پی ذوق و احساس خود رفتم. اما در این اواخر، هنر گل آرایی مرا مجذوب کرد و چنان که می بینید در تابلوهایم بسیار گل های نادر را تجسم بخشیده‌ام. من این گل ها را گاه در کنار جاده ها و در میان مزرعه ها یافته‌ام. حتی علف هرزها، گاه همان احساس زیبایی را در من بر می انگیزاند که گل های نادری چون اورکیده و کولومبیا... من این علف هرزه ها را حتی در میان برگ های کتاب هایم خشک کرده‌ام.

*** بانوی زیبا! از چه موقع بدین هنر آغاز کردید؟**

ـ شش سال است که بدین هنر گرویده‌ام، و تقریبا بخاطر سرگرمی بوده است که این تابلوها را ساخته‌ام، من سرامیک هم ساخته‌ام، اما حالا دیگر، از این هنر دست کشیده‌ام.

*** آیا در خانواده شما کسان دیگری هم هستند که فعالیتی هنری داشته باشند؟**

ـ یکی از خواهران من، بسیار هنرمند است، و یکی از عموهایم که در رشته پارچه بافی کار می کند، مرد هنرمندی بود، شوهرم (پرنس رینر) نیز، دوست دارد با آهن، پیکره بسازد، فرزندان من هم دوست دارند طراحی و نقاشی کنند، اما هنوز خیلی زود است که کارهای آنان مایه هنری داشته باشد.

*** سرگرمی محبوب شما کدام است؟**

ـ من همیشه در پی تجربه های تازه هستم. من از دانستن این که کدام برگ و کدام گل ها، رنگ و قیافه‌شان را حفظ می کنند، آغاز کردم. با «رز»ها بدشواری می توان کار کرد، زیرا گلبرگ های‌شان بسیار لطیف است.

*** این، کاری دقیق و نیازمند شکیبائی است.**

ـ بله، اما من صبح زود یا دیر وقت شب بدین کار می پردازم، زیرا برای آفرینش هنری نیازمند آرامش کامل هستم. در کاخ موناکو، من تالار کوچکی دارم که در آن همه چیز بنحوی بی نظم قرار گرفته‌اند، اما فقط در این تالار است که من می توانم همه چیز را به نظم دراورم. این تالار، کارگاه هنری من است.

*** بعنوان یک هنرمند، آیا شما نظری خوش بینانه به جهان دارید یا بدبینانه؟**

ـ بسیار خوش بینانه، زیرا خوش بینی، در وجود من است.

*** آیا شما خود را هنرمند می دانید؟**

ـ نه، من فقط یک گل آراء هستم.

*** اگر زندگی و عمرتان به نخستین سال های جوانی باز می گشت، چه شغلی را بر می گزیدید: ستاره سینما بودن یا گل آراء بودن را؟**

ـ هیچ کدام را، من گمان می کنم آموزگار می شدم یا مربی کودکان خیلی کوچولو، من به آموزش کودکان علاقه شدیدی دارم.

*** چرا این نمایشگاه را برای خود دایر کردید؟**

ـ شوهرم، پرنس رینر مرا بدین کار ترغیب کرد، اما باین آسانی هم نمی خواستم به عرصه هنر کشانده شوم زیرا اگر موفق نمیشدم، ممکن بود شوهرم یا فرزندانم ناراحت شوند، به همین علت بود که تابلوهایم را با نشانه های «گ.پ.ک» معرفی کردم که مختصر شده‌یی از نام اصلی من «گریس پاتریشیاکلی» است

*** آیا گمان می کنید که این کارتان، در مقام مقایسه با نقش شما در زندگی عمومی آن هم باعنوان ملکه موناکو کم اهمیت است؟**

ـ من خوشحالم می شوم که کارهای هنری من خوشایند مردم باشد، ولی وظیفه های من در مقام ملکه موناکو چندان دشوار نیست، که اهمیت زیادی داشته باشد.

*** شما خانمی خوش بخت و بلند پایه هستید، آیا همین اوصاف برای آفرینش هنری کافی است؟**

ـ من بیش از همه، یک زن فعال هستم. و همین فعالیت است که برای آفرینش هنری کفایت می کند.

*** نخستین تابلوی خود را به کسی داده‌اید؟**

ـ هیچ کس، من آن را همیشه برای خود نگه می دارم. آن تابلو را هرگز به نمایش نمی گذارم.

*** اگر یک خریدار حرفه‌یی تمام تابلوهای شما را بخرد، چه فکر می کنید؟**

ـ خرید فوق‌العاده‌یی است.

*** چرا نمایشگاه‌تان را در موناکو برگزار نکردید؟**

ـ نمی توانستم، یکی از گالری های موناکو را بر دیگری ترجیح بدهم.

*** آیا ممکن است که درجاهای دیگری هم نمایشگاه خود را برگزار کنید؟**

ـ بله، شاید در اسپانیا، اما باید ببینم....

۲ـ یک ترکیب جالب: پرهای قرقاول، یک پروانه، و چند گل خشک شده، که روی ورقه‌یی از طلای شفاف نشانده شده است.

۲ـ ستاره تازه‌یی در کهکشان هنرمندان: ملکه موناکو در پاریس، در کنار تعدادی از تابلوهای خود که برای نخستین بار به نمایش گزارده شده است.

۳ـ بهنگام گردش است که او برگ ها و علف هرزه ها را جمع آوری می کند تا برای تهیه تابلوهایش از آن ها الهام بگیرد، یا آن ها را در تابلوهایش جاودانه کند.

نکته‌ها...

مرد جلو تلویزیون نشسته بود واز پشت روزنامه صورتش به سختی دیده میشد. زن شادی کنان وارد شد و با خوشحالی پرسید:

ـ میدونی چی شده؟

مرد سرش را بعلامت تصدیق تکان داد و زن بادرماندگی گفت:

ـ صبر کن من حرفم را تمام کنم، تو میدونی چی شده؟

ـ آره میدونم.

زن با عصبانیت پرسید:

ـ خوب بگو چه شده؟

مرد با بی حوصلگی روزنامه را روی میز پرت کرد و در حالیکه از اتاق خارج میشد زیرلب غرید:

ـ من چه میدونم!!

مدلی که ملاحظه میکنید بیشتر مناسب دخترخانمها و خانمهای جوان است که اندامی متناسب داشته باشند. بالا تنه این لباس لخت است ولی قسمت شنل مانندی از خود پارچه از عقب شانه ها شروع شد و پس از پوشانیدن پشت، به پائین سرازیر میشود. قسمت پائین این لباس درواقع شلواری است که ازنظر گشادی به نظر دامن مثل دامن می اید.

شما هم صاحب ویلای ساحلی میشوید.

● ویلاهای "آکام شهر" در بهترین و زیباترین نقطه ساحلی با امکانات فوق العاده و شرایط مناسب بفروش میرسد.

● رفاه کامل، آرامش، استراحت و همه امکانات زندگی مدرن درشهر ساحلی "آکام شهر" فراهم است.

● وجود سوپرمارکت، لباسشوئی، درمانگاه، رستوران، بانک، پست، فروشگاه گوشت، تلفن، پارک، بوتیک، استخرشنا، زمین تنیس، دانسینگ، گل فروشی، تعمیرگاه و سرویس اتومبیل و..... تعدادی از تاسیسات رفاهی دارندگان ویلا در "آکام شهر" میباشد.

● بچه‌ها در "آکام شهر" بجز فضای باز و ساحل دریا و مناطق زیبای طبیعی، میتوانند از پارک، وسائل تفریح و بازی نیز استفاده کنند.

● پلاژ زیبای اختصاصی "آکام شهر" در همه ساعات روز دراختیار صاحبان ویلاها بوده و بجز ایشان کس دیگری حق استفاده از آنرا نخواهد داشت.

● "آکام شهر" در یک منطقه فوق العاده زیبا، در حد فاصل محمودآباد و نوشهر (۱۵ کیلومتر از محمود آباد، ۵۵ کیلومتر از نوشهر)، بین جاده و ساحل دریا قرارگرفته است.

● هر یک از ویلاهای "آکام شهر" دارای سالن پذیرائی، اتاقهای خواب، شومینه، سرویس آشپزخانه، حمام، دستشوئی و توالت ایرانی و فرنگی میباشد.

● هر ویلا از ۲۰۰ تا ۲۶۵ متر زیربنا و ۵۰۰ تا ۹۰۰ متر فضای سبز (حیاط) دارد.

● یک سرویس کامل نگهبانی علاوه بر رسیدگی به نظافت و امور گلکاری و محافظت از زیبائی "آکام شهر"، پاسداری و آبیاری ویلاها رانیز درغیاب صاحبان آنها بعهده دارد.

● ویلاهای "آکام شهر" از یک اتاق خوابه تا ۳ اتاق خوابه و با ۷ نقشه و طرح گوناگون ساخته شده و بطور نقد و اقساط بفروش میرسد.

آکام شهر

یک مجموعه ساحلی زیبا با تمام امکانات شهری

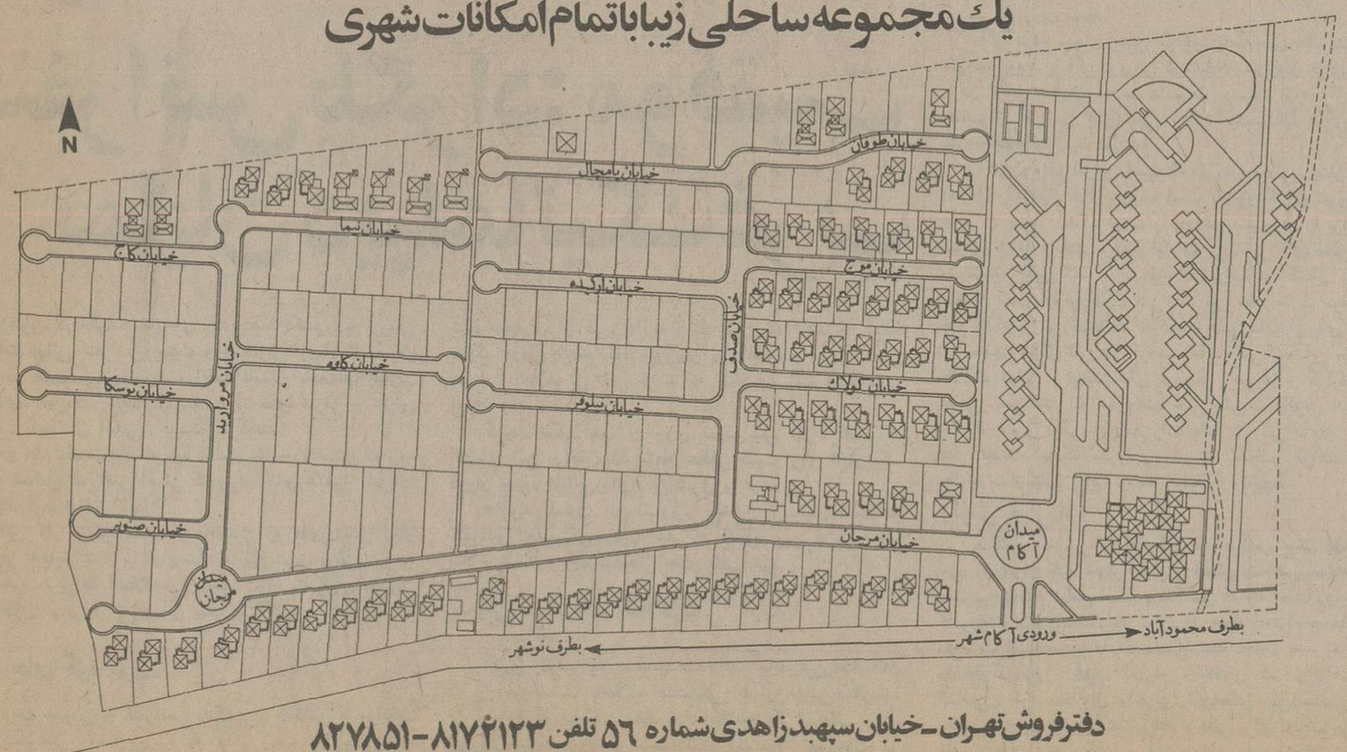

دفتر فروش تهران ـ خیابان سپهبد زاهدی شماره ۵۶ تلفن ۸۱۷۲۱۲۳-۸۲۷۸۵۱
دفتر فروش شمال ـ آکام شهر کیلومتر ۱۵ محمودآباد به نوشهر

AK-141-36

ژون آفریک

اسقف روبرموگابه، رهبر جبهه میهنی رودزیا:

بزور اسلحه، قدرت به سیاهان منتقل خواهد شد

پیوسته ما را به مذاکره های بی ثمر دعوت می کنند

با حملات پیاپی نیرو های یان اسمیت به خاک موزامبیک، اوضاع بار دیگر در جنوب افریقا بشدت روبوخامت گذاشته و هر آن انتظار میرود یک جنگ عمومی که یاحتمال زیاد کشور های «خط مقدم جبهه» و سازمانهای آزادی بخش «زیمبابوه» در آن شرکت خواهند داشت به عمل رژیم نژاد پرست سالیسبوری پایان دهد.

«روبرموگابه» رهبر «جبهه میهنی» زیمبابوه در گفتگوئی با مجله «ژون افریک» نظر ناسیونالیست های زیمبابوه را نسبت به بحران رودزیا تشریح کرده که ترجمه قسمت های مهمی از آن در زیر اورده میشود:

ژون افریک ـ در شرایط کنونی شما برای تحقق بخشیدن به استقلال زیمبابوه کدامیک از این دو راه را انتخاب خواهید کرد: مذاکره یا مبارزه مسلحانه؟

روبرموگابه ـ این مسئله ای است که در گذشته زیاد مور بحث قرار گرفته است. ما با اصل مذاکره مخالف نیستیم اما قبل از انکه وارد مذاکره شویم میخواهیم اطمینان حاصل کنیم که مذاکرات ثمر بخش خواهد بود.

انگلیس باید قبلا بما اطمینان دهد که مذاکرات با انتقال قدرت به مردم زیمبابوه (رودزیا) پایان خواهد یافت. لندن همچنین باید اطمینان دهد که نه تنها اختیارات سالمی بلکه اختیارات نظامی را بما واگذار خواهد کرد. اما انگلیس تاکنون چنین اطمینانی نداده و در عوض پیوسته ما را به مذاکره دعوت میکند.

بنظر ما انگلیس در تلاش برای حل مسئله زیمبابوه شکست خورده است و از این راه مبارزه مسلحانه را برگزیده‌ایم ما تا پیروزی کامل و بدست اوردن استقلال کشور پیکار خواهیم کرد.

ژون افریک ـ در این مبارزه مسلحانه تاکنون پیشرفتی بدست اورده‌اید؟

روبرموگابه ـ پیشرفتهای عظیمی نصیب ما شده است. بسیاری از سفید پوستان از زیمبابوه فرار کرده‌اند اکنون دو سوم خاک کشور به میدان عملیات علیه نیرو های یان اسمیت تبدیل شده است.

در ماه ژوئیه سه چهارم زیمبا بوه صحنه نبرد های چریکی خواهد شد. روحیه نیرو های یان اسمیت و سفید پوستان بشدت متزلزل شده همه ماهه هزار و پانصد نفر از سفید پوستان خاک زیمبا بوه را ترک می کنند نمی خواهم بگویم که کنترل دو سوم خاک کشور در اختیار اوست، اما تاکنون چندین منطقه را کاملا ازاد کرده‌ایم.

ژون افریک ـ هنوز بین شما و «نکومو» و رهبر «زاپو» (اتحاد ملت افریقائی زیمبابوه) اختلاف نظرهائی وجود دارد؟

روبرموگابه ـ شوروی و امریکا از «نکومو» حمایت می کند، اما شوروی تاکنون از جبهه میهنی پشتیبانی نکرده است. ولی ما همچنان می کوشیم از شوروی کمک بگیریم در عین حال ما به همه ملت ها از جمله امریکا نزدیک شده ایم کشور های حزبی تاکنون از دادن کمک های نظامی بما خود داری کرده اند، اما کشور های سوسیالیستی بدر خواست های ما پاسخ مساعد داده‌اند جبهه میهنی با جمهوری خلق چین نیز روابط نزدیکی دارد.

ژون افریک ـ چین هنوز هم بشما کمک می کند؟

موگابه ـ بله ما بوسیله کمیته ازادی بخش سازمان وحدت افریقا همه گونه کمک از چین دریافت میداریم.

ژون افریک ـ مارکسیست ـ لنینیست بودن از نظر شما چه مفهومی دارد؟

موگابه ـ تغییر دادن جامعه بر اساس مبانی علمی و برتری منافع عمومی بر منافع فردی، ما میخواهیم اقتصاد را در جهات منافع توده هانه افراد بخصوص توسعه دهیم. اما سوسیالیسم را باید با اوضاع و شرایط کشور هماهنگ کرد و باز هم تاکید می کنم یک مدل منحصر بفرد برای سوسیالیسم وجود ندارد. تمام کشور هائی که راه سوسیالیسم یا سوسیال دموکراسی را پیش گرفته اند یکسان نیستند. مادر بکار بستن اصول سوسیالیسم باید اوضاع داخلی و تاریخ و فرهنگ خودمان را در نظر بگیریم.

ژون افریک ـ میتوانید در باره سیاست خارجی «جبهه میهنی» توضیحاتی بدهید؟

موگابه ـ مادر صف غیر متحدین قرار داریم، دوستان امروزی ما هرگز نباید اربابان اینده ما باشند.

ژون افریک ـ درکنفرانس «مابوگو» فرصت دیدار با دیپلمات غربی را پیدا کردید؟

موگابه ـ بله با «یانگ» نماینده امریکا در سازمان ملل متحد ملاقات کردم.

ژون افریک ـ خیال می کنید «آندریویانگ» بتواند سیاست افریقائی امریکا را تغییر دهد؟

موگابه ـ فراموش نکنید یانگ سفیری بیش نیست و در سطح خیلی عالی قرار ندارد. ما صداقت و روشهای سیاسی او را ستایش می کنیم، اما باید دید ایا او واقعا روش رسمی امریکا را باز گو می کند؟

ژون افریک ـ شما با شرکت امریکائیها در مذاکرات احتمالی اینده میخالفید. ایا این روش قطعی شده است یا ممکن است در اینده بیک نوع سازش تن در دهید؟

موگابه ـ چگونه میتوانم در خانه خودم با یک خارجی سازش کنم؟ از این رو هیچگونه سازشی در میان نخواهد بود. خارجی هر که باشد خارجی است و باید از ان دوری جست، ممکن است یک خارجی را برای مدت کوتاهی به عنوان میهمان پذیرفت، اما باید خیلی زود جا خالی کند، راستش ما نسبت به امریکائیها بدگمان هستیم ظاهرا هدف انها این است که یک موضع نیرومند در داخل کشور بدست اورده و دولتی را که مدافع منافعشان باشد روی کار بیاورند.

از سوی دیگر ما نمی خواهیم کشور ما بمیدان رقابت میان امریکا و شوروی تبدیل شود. اگر امریکائیها در صدد بدست اوردن امتیاز هائی در زیمبا بوه بر ایند چگونه میتوانیم کشور های دیگر را از بدست اوردن امتیازات مشابه باز داریم؟

روبرموگابه رهبر جبهه میهنی زیمبابوه (رودزیا)

جهانگیر افخمی — نماینده اطلاعات ـ نیویورک

کشورهای ثروتمند باید تعادل اقتصادی برقرار کنند

علت های ناکامیابی کنفرانس شمال و جنوب

زمانی درازازتشکیل کنفرانس شمال وجنوب نمیگذرد. دراین کنفرانس خیلی ازامیدهای کشورهای فقیر درباره توافق هایی باکشورهای ثروتمند تحقق نیافت. کشورهای ثروتمند بهیچوجه حاضرنشدند سهم کمکهای خودراافزایش دهند وازکاهش کمکهای خود بصورت درصدی ازتولید ناخالص کشور هایشان جلوگیری کنند.

نماینده اطلاعات درنیویورک دراین مقاله سعی کرده است موضع دوگروه ازکشورهای جهان ثروتمند وفقیر را ـ روشن نماید وعلل شکست این کنفرانس را تحلیل کند.

این تجزیه وتحلیل بخصوص بدانجهت حائز اهمیت است که پایان کنفرانس شمال وجنوب اغاز درگیریهای تازه‌ای دراستفاده ازمواد اولیه و توزیع ثروت جهانی است.

فقیروغنی وصاحب نعمت دور هم گرد آمدند.

«من فقیرم برای اینکه توثروتمندهستی»

متجاوزاز ۱۸ ماه نمایندگان کشورهای درحال رشد دور هم جمع شده بودند وبرای بدست اوردن امتیازاتی ازکشورهای صنعتی وثروتمند جهان کوشش می کردند. این کنفرانس که به مذاکرات کشورهای فقیر وثروتمند ویا کشورهای «شمال وجنوب» معروف شد تااندازه‌ای توانست کشورهای فقیر وثروتمند رابهم نزدیک کند، ولی اختلافات این دودسته بطوری عمیق بود که به این آسانی ها حل نمیشد. مخصوصا کشورهای درحال رشد وفقیر باپیشنهادات متعدد به چهارکمیسیون مواد خام، انرژی، کمک مالی واقتصادی کفه ترازورابطوری سنگین کردند که بعید بود کشورهای صنعتی وثروتمند جهانی بتوانند به تمام این درخواستها وپیشنهادات جواب مثبت بدهند.

فقیر و ثروتمند

رئیس جمهوری کشور «تانزانیا» دریکی ازنطق هایش سیاست کشورهای فقیر و درحال رشد راانیطور تشریح کرد. «دردنیا برای این که من ثروتمند هستم توفقیرهستی ومن فقیر هستم برای اینکه توثروتمند هستی! انتقال ثروت از ثروتمند به فقیر یک حق مسلم وعادلانه است.»

کشورهای درحال رشد که اکثرا یک دوره طولانی استعمار راپشت سرگذارده‌اند، کشورهای صنعتی جهان را که دردوره استعمار استفاده های سرشار برده‌اند مسئول فقر وعقب افتادگی خودشان میشمارند ومیگویند که کشورهای ثروتمند جهان وظیفه اخلاقی دارند که تعادل اقتصادی برقرار کنند. دریکی ازجلسات عمومی سازمان ملل در ۱۹۷۴ اعلامیه حقوق ووظایف اقتصادی ازتصویب این سازمان گذشت واز۱۹۷۳ که کشورهای صادرکننده نفت به قیمت مواد نفتی افزودند کشورهای درحال رشد که صادرکننده مواد اولیه میباشند به فکر ایجاد سازمانی نظیر اوپک، افتادند، ولی تاکنون نتوانسته‌اند توافقی حاصل کنند، زیرا کشورهای بزرگی چون امریکا وکانادا واسترالیا که مصرف کننده این مواد اولیه میباشند صادر کننده بزرگ احتیاجات اولیه کشورهای صاحب مواد اصلی میباشند وگرانی قیمت صادرات کشورهای درحال رشد باعث افزایش قیمت اجناس ضروری ومورداحتیاج این کشورها خواهد شد.

کشور های ثروتمند

کشورهای صنعتی وثروتمند جهان ادعا میکنند که فقرواحتیاج کشورهای درحال رشد تنها نتیجه سوءاستفاده وبهره برداری کشورهای غرب نبوده و تا اندازه‌ای مردم ودولت های این کشور هامسئول میباشند. تانزانیا علیرغم ادعای رئیس جمهوری این کشور باین علت فقیر نشده که کشورهای صنعتی و بزرگ جهان ثروتمند هستند، بلکه سیاست ورزیمی که دراین کشور برقرار است مردم تانزانیا را بیشتر ازسابق بطرف فقر واحتیاج می برد. دراین کشور ثروت انفرادی ازبین رفته ومغازه های کوچک تعطیل شده ودرسال گذشته متجاوز از ۷ میلیون زارع درمزارع اشتراکی بکارگماشته شده‌اند. وبرای اینکه زارعین به مزارع خودشان بازنگردند، مزارع ومنازل انها راآتش زدند و ۳۰۰ میلیون دلار کمک و اعتباری که از طرف کشورهای غرب باین کشور می شود بدولت فعلی کمک میکند تابرژیم وروشی که باعث توسعه فقرواحتیاج عمومی مردم این کشور میگردد، ادامه دهد

کمک های مالی واعتبارات دربعضی ازکشورهای درحال رشد بمصرف حقیقی رسیده ونتیجه مطلوب داشته است، ولی درکشورهای دیگر حیف ومیل شده ویا بجیب طبقه بخصوصی سرازیرشده است.

توافقها

بانک جهانی موافقت کرده است که مبلغ ۸میلیارددلار بابهره بسیار کم بکشورهای فقیرومحتاج قرض بدهد وهمینطور صندوق بین المللی پول مبلغ ۳ میلیارد دلار برای جبران کمبود صادرات کشورهای درحال رشد خواهد پرداخت. درنظرگرفته شده است که یک تشکیلات بین المللی برای توسعه کشاورزی که قسمتی از بودجه ان توسط کشورهای صادرکننده نفت تامین خواهد شد برای بهبود وضع کشاورزی کشورهای درحال رشد بوجود اید.

کشورهای صنعتی جهان موافقت کرده‌اند که قیمت مس وقهوه ولاستیک وشکر دریک سطح معین باقی بماند ودرموقعی که تنزل میکند مقدار معینی خریداری شود وچون ترقی کند بفروش برسد وپول حاصل ازیکی ازاین اجناس بمصرف تعادل قیمت کالای دیگر برسد.

کشورهای عضوبازار مشترک اروپا قرار است مبلغ یک میلیارددلار برای کمک به پرداخت قروض کشورهای فقیر اختصاص بدهند. دولت جیمی کارتر نیز بااین پیشنهاد موافقت دارد، ولی معلوم نیست که کنگره امریکا باچنین کمکی موافقت کند.

درمورد صادرات وواردات، کشورهای صنعتی جهان قول داده‌اند که بازارشان را بروی اجناس کشورهای درحال رشد بازنگاه دارند ودرمقابل کشورهای مزبور مواد اولیه کافی دراختیار کشورهای صنعتی قرار داده وازسرمایه های شرکت های خارجی درکشورشان حمایت کنند.

هرالدتریبون

س ـ سالز برگر

اسپانیا: آغاز مرحله تغییرهای ژرف

نخستین انتخابات اسپانیا تحت الشعاع چهره های سه جوان بود

ادولفو سوارز ـ در آغاز راه دشوار اسپانیای دموکراتیک

بجاست که نخستین انتخابات آزاد اسپانیا پس از ۴۱ سال دیکتاتوری ـ تحت الشعاع چهره های سه مرد جوان قرار گرفته باشد، چون اسپانیا اکنون جوانترین کشور اروپا (ازنظر ساختمان سنی جمعیت آن) است. درحدود دو سوم از مردم اسپانیا را افرادی تکشیل میدهند که هنوز زیر چهل سالگی قرار دارند.

خوان کارلوس پادشاه اسپانیا که از فردای مرگ «فرانکو» تاکنون اداره کننده عملیات رهبری امور کشور از پشت صحنه بوده است هنوز ۳۹ سال دارد. سوارز نخست وزیر اسپانیا که برنده انتخابات روز چهارشنبه گذشته در رقابتی بسیار سخت بوده ۴۴ ساله است و فیلیپ کنزالز که حزب سوسیالیستی کارگران اسپانیا برهبری وی پس از حزب سوارز ـ برتمام احزاب دیگر در انتخابات اخیر پیشی گرفته تاکنون فقط ۳۵ بهار زندگی را گذرانده است.

آرام و صلح آمیز

مبارزاتی که به انتخابات پارلمانی روز چهارشنبه گذشته اسپانیا منتهی شد، نبردی پیچیده و رقابتی میان احزاب و قدرتهایی بوده که مهمترین انها تفاوتهای اندکی از نظر اندازه برخورداری از پشتیبانی مردم با یکدیگر دارند. باوجود این، برگزاری این مبارزات و انتخابات با در نظر گرفتن محیط و شرایطی که بران سیطره داشته به نحو خیره کننده‌ای آرام و صلح امیز بوده است. اهمیت این نکته مخصوصا هنگامی روشن تر میشود که بیاد آوریم اسپانیا انتخابات هفته گذشته را بعد از دو نسل دیکتاتوری انجام داده و علاوه بران درنظر بگیریم که مردمان شبه جزیره «ایبریا» گرچه از بسیاری جهات استعدادهای استثنائی دارند اما ندرتا نبوغ و قریحه‌ای برای بهره‌مند بودن ازیک نظام حکومت مردم برمردم و امیخته با خصائل مهار کردن حب و بغض های افراطی نشان داده‌اند.

سوارز نخست وزیر اسپانیا به نگارنده این سطور می گفت: «من درتمام این مدت محکوم به ایفای نقش یک بند باز بوده‌ام هر روز کسی پیدا میشود که از راه میرسد و نفت براتش میپاشد و انتظار سقوط دولت مرا می کشد.»

احزاب کوچک

برای آنکه اسپانیا بتواند برپا شدن بحثهای بقاعده و منطقی را در «کورتس» (پارلمان) تسهیل کند، بدون تردید لازم است که از تعداد بسیار قابل توجه احزاب کوچکی که در اسپانیای امروز وجود دارند کاسته شود. بااینحال، یکی از حقایقی که هفته گذشته بارای مستقیم افکار عمومی به ثبوت رسیده این است که ملت اسپانیا دیگر نمی خواهد شاهد چیرگی دوباره رژیم های استبدادی ازهر قماش باشد. کسانی که خود را نامزدهای افراطی ترین احزاب و یا گروه های دست راستی معرفی کرده بودند ـ حتی درصورتیکه با یکدیگر جمع شوند، اقلیت بسیار کوچکی را درپارلمان جدید کشورشان تشکیل میدهند.

یکی از دلایلی که توضیح میدهد چرا اسپانیا توانست آزمایش سیاسی بزرگ انتخابات اخیر را پیروزمندانه انجام دهد این است که قبل از آن انقلابات اجتماعی و اقتصادی مهمی را از سرگذرانده است. درطول ۱۵ ساله اخر دوران دیکتاتوری فرانکو اسپانیا عملا در تمام زمینه ها ـ به استثنای عرصه سیاست تا سطح تجدد واقعی پیشرفت کرده است.

تحت رهبری یک سازمان اسرار آمرز کاتولیکی که «اپوس دی» نام دارد و بنظر می رسد که نفوذ ان دیگر به دوران زوال خود رسیده است ـ اسپانیای آخرین سالهای عصر فرانکو تاکید بیشتری بر صنعتی کردن کشور و برومند تر کردن «جامعه مصرف کننده» خود قایل گردید. طبقه متوسط و نیرومندی که امروز برزگترین قدرت اجتماعی را در اسپانیا کنترل می کند چیزی است که درهمان دوره ظهور کرده است.

کلیسا بعداز اصلاحاتی که بوسیله پاپ قبلی یوحنای بیست و سوم صورت گرفت جای بسیاری از روحانیون سالخورده تر و ارتجاعی تر را به کشیشان جوانتر و روشنفکرتر بخشید. سانسور مطبوعات بطور ساده مانند بخاری که در برابر حرارت آفتاب زایل شود از محیط مطبوعات اسپانیا ناپدید شده و نشریات جدید و بسیار جالب دراین کشور پدید امدند.

دگرگونی سیاسی دراسپانیا، به آن اندازه که زمانی پیمناکش بودند ناگهانی نبوده چون تغییرات ژرف دیگری قبل از ان درساخت جامعه اسپانیایی بوقوع پیوسته است. درمبارزات انتخاباتی اخیر هنگامیکه یکی از رهبران محافظه کار از زنان راهبه و قدیسان کلیسا استمداد کرد و خواستار حمایت انان گردید به وی جواب داده بودند که «قرن نوزدهم دیگر سپری شده است»!

نقش مطبوعات ازاد

مطبوعات اسپانیا که بیش از پیش از برکت ازادی نویافته زبان رساتری پیدا می کنند و مراجعات اماری به اراء و عقاید عمومی و شعارهای انتخاباتی و نشریات و پسترهای بی شماری که در مبارزات انتخاباتی اخیر اسپانیا برای آگاهانیدن رای دهندگان و برانگیختن انان بسیج شده بودند من حیث المجموع تصویری بسیار «امریکایی ماب» و بغایت متجدد و سازگار با شیوه های مدرن امروزی برای اولین انتخابات دمکراتیک اسپانیا درعصر بعد از خاتمه دیکتاتوری بوجود اوردند. برای انکه تردیدی دراقبال مردم ازاین ازمایش بزرگ دمکراسی اسپانیا باقی نماند، کافی است گوشزد کنم که در حدود چهار پنجم از تمام کسانیکه واجد شرایط قانونی برای رای دادن بودند در رفتن به پای صندوق های رای تردیدی به خود راه ندادند. اما این که اسپانیایی ها بانتایجی که از انتخاباتشان بدست آورده‌اند و مخصوصا بافقدان کفایت تفاوتهای ضروری در تعداد کرسی های نصیب شده به احزاب عمده و با دشواریهای اجتناب ناپذیری که این وضع برای فرمانروایان اینده کشورشان بوجود می آورد چه خواهند کرد ـ پرسشی است که بدون شک هنوز بی جواب است و برای دریافت پاسخ آن باید لااقل تامدتی انتظار کشید.

راست گرایان فاتح

در ۱۹۳۱ چپ گرایان اسپانیا پیروزی درهم شکننده‌ای بدست آوردند. دوسال بعد از آن راست گرایان فاتح شدند ـ اما سه سال بعد باردیگر نیروهای چپ برهبری «جبهه خلق» به پیروزی رسیدند و این دست بدست شدن قدرت بزودی تبدیل به مهمترین انگیزه‌ای گردید که اسپانیا را در شعله های آتش جنگ داخلی غرق کرد و بدنبال آن «فاشیسم» را برای مدتی نزدیک به نیم قرن برسرنوشت ملت اسپانیا چیرگی بخشید. باید امیدوار بود که احترام به اصالت فرد و ارزش های دمکراتیک بصورتیکه درانتخابات روز چهارشنبه گذشته به نمایش درآمد ثباتی بیشتر از آنچه که وقایع سالهای دهه ۱۹۳۰ بدنبال اوردند نصیب اسپانیا کند. یکی از سیاستمداران درجه اول این کشور اخیرا گفته است که «۱۰ سال دیگر طول خواهد کشید تا عادت دمکراسی با آموزشی که دراین مدت به مردم اسپانیا داده خواهد شد و با تجاربی که مردم خودشان خواهند اندوخت ریشه های استوار پیداکند.»

اگر همانطور که انتظار میرود سوارز در تشکیل دادن کابینه جدید توفیق یابد برنامه‌ای که باقید اولویت دربرابر خود خواهد داشت دارای سه عنصر مهم زیر خواهد بود:

۱ ـ فراهم آوردن و به اجرا گذاشتن یک قانون اساسی دموکراتیک، ۲ ـ به تصویب رساندن ضابطه هائی برای اقتصاد بارعایت ضرورت الزامی بودن قبول آن برای هرکابینه‌ای که درطول سه سال آینده برسرکار باشد و ۳ ـ اعطای اختیارات و ازادیها و فی الجمله خود مختاری بیشتر به برخی از ایالات اسپانیا بطور اخص و سایر ایالات بطور اعم.

تا هنگامیکه این سه قدم دراسپانیا برداشته نشده باشد، طبق اولویتهایی که سوارز خود را متعهد به رعایت آنها خواهد دانست برپا کردن انتخابات دیگری دراین کشور نباید مورد توجه قرار گیرد.

تایمز

کنفرانس بلگراد: موفقیت نمایان دیپلماتیک غرب

اکنون، دربلگراد، مقام‌های بلند پایه ۳۵کشور، به بررسی مقررات نهائی کنفرانس امنیت و همکاری اروپا، که دوسال پیش در هلسینکی بصورت موافقت نامه‌ئی بامضای رهبران شوروی، امریکا، کانادا و تمام دولت‌های شرقی و غربی اروپا ـ باستثنای آلبانی ـ رسید، سرگرمند.

آن ها، نخست باید درباره دستور جلسه، و سپس درمورد موعد تشکیل کنفرانس اصلی که سران کشورها دران شرکت خواهند کرد، توافق کنند.

این کار ممکن است از نخستین روزهای اکتبر آغاز شود، و تا پایان سال بپایان برسد، اما بین شرق و غرب و نیز بین خود غربی‌ها اختلافهائی وجود دارد. بنابراین، نمیتوان نتیجه‌های نهائی را به درستی پیش بینی کرد.

نظر های گوناگون

توجه عمومی به کنفرانس مذکور، از هنگامی که موافقت نامه هلسینکی بامضا رسیده به مقدار زیادی افزایش یافته است، اما هنوز هم چنان سوءتفاهم‌ها و سوء تعبیرهائی وجود دارد که کم‌تر موافقت‌نامه‌ئی درسطح بین المللی با چنین وضعی مواجه شده است. این موافقت نامه، هنگامی که امضا شد، بسیاری از غربی‌ها به غلط چنین پنداشتند که برنده بزرگ دراین میانه، فقط شوروی بوده است و بس. عده‌ئی هم آنرا اعلامیه‌ئی تلقی کردند که فقط مایه تلف کردن وقت است.

گروه اندکی هم، از روی خوش بینی مفرط گفتند که امضای این موافقت‌نامه نقطه عطفی است برای آغاز یک دوران جدید تشنج زدائی بین شرق و غرب.

هارولدویلسون، نخست‌وزیر پیشین بریتانیا گفت که کنفرانس هلسینکی سبب شد که کنگره وین درباره خلع سلاح به مثابه یک میهمانی چای تلقی شود.

بدبینی نسبت به اعلامیه

اکنون خوش بینان، ناامید شده‌اند، اما درعین حال آنان که از آغاز نسبت باعلامیه هلسینکی اظهار بدبینی میکردند، از آن جا که می بینند مفاد این اعلامیه نگرانی‌هائی برای شوروی پیش اورده و سبب شده است که تغییرهائی در سیاست داخلی شوروی داده شود، از بدبینی خود دست کشیده‌اند. علاوه براین، امریکائی‌ها چنان هیجان‌زده شده‌اند که اروپائی‌ها نگران انند که مبادا امریکا بیش از حد مایه دردسر شوروی بشود.

اگر مردم جهان متن موافقت‌نامه‌های هلسینکی را خوانده بودند یا اگر دربرابر کوششهای شوروی برای وانمود کردن توفیق عظیمی که در هلسینکی بدست آورده، از جانب مفسران غربی بدرستی توجیه میشدند، هرگز چنین سوءتفاهم‌هائی پدید نمی‌امد.

اکنون، واقع امراین است که مقررات نهائی، چنان وسیع، متعادل و درعین حال پیچیده است که بهره گیری شوروی از مواد آن بسیار اندک است و راه نفوذ شوروی را براروپای شرقی تا حد زیادی میبندد. این مقررات، مرزهای فعلی اروپا را تثبیت نمی کند. این مقررات برتصرف کشور بالتیک بوسیله شوروی مهرقبول نمی‌زند. این مقررات از موضوعی بنام «دکترین برژنف» که حاکمیت کشورهای اروپای شرقی را محدود بامیال شوروی کرده، حمایت نمی کند. این مقررات نظارت دولتی برنهضت‌های مردم و برخبرها و گزارشها را استوار نمی‌کند. این مقررات، حتی صورت قانونی ندارد.

از سوی دیگر، این مقررات فقط مقرراتی درباره حقوق بشر نیست، بلکه مقرراتی است بخاطر فراهم اوردن چارچوب وسیعی برای توسعه روابط اروپائیها.

رئوس قرارداد

هنگامی که شرکت کنندگان درکنفرانس پیش نهادهای خود را عنوان کنند چهار بخش یا فصل مشخص خواهد شد. نخستین بخش شامل است برده اصل که راه تمای روابط بین کشورها و دولت‌ها خواهد بود ـ از جمله احترام به حاکمیت ملی، منع استفاده از قدرت نظامی، عدم تجاوز به مرزها، عدم مداخله درامور داخلی، احترام به حقوق بشر و ازادی‌های اساسی، خود مختاری واجرای تعهدهای بین‌المللی. این بخش همچنین شامل است براقدام هائی برای تحکیم موقعیت های دفاعی هر کشور، از جمله مبادرت ورزیدن به تمرین نظامی معین، با اعلام قبلی اغاز و پایان و محل ان.

بخش دوم ـ مربوط است به همکاری‌های اقتصادی، علمی، تکنولوژیک و مبارزه همگام علیه آلودگی محیط زیست.

اگاهی های عمومی

بخش سوم درباره همکاری درزمینه‌های بشر دوستانه و خیرخواهانه است که شامل تماس‌های پیوسته ترویج نهضت‌های آزادانه‌تر مردم و گسترش اطلاعات و اگاهی های عمومی خانوادگی و اموزشی و فرهنگی است.

بخش چهارم مربوط است به تعهدهای امضاء کنندگان در کنفرانس فعلی بلگراد و وظایفی که کنفرانسل برای هریک از شرکت کنندگان خود یا برای تماس انها مقرر می کند.

دراین جا هماهنگ کردن و مفهوم مختلف درباره تشنج زدایی موجد تناقض‌های اشکاری شده است. شوروی‌ها خواستار تدوین روابط حمایت کننده و نوعی پیمان صلح هستند که نتیجه‌های جنگ دوم جهانی را تضمین کند. اما دنیای غرب پافشاری می‌ورزد که سیاست تشنج‌زدایی باید موجب ان شود که هرگونه مانع برسرراه تماس‌های اروپای غربی و شرقی از میان برده شود. طی سه سالی که گفت‌وگوهای شرق و غرب دراین زمینه به طول انجامیده این مفهوم غربی از سیاست تشنج‌زدایی جائی نمایان داشته است.

اکنون متن های فراهم امده از مقررات تشنج‌زدایی حاکی از این است که مرزها را می‌توان با رضایت دوجانبه به نحوی مسالمت‌امیز تغییر داد. اصل خود مختاری ملت‌ها به رسمیت شناخته شده است. حقوق فردی دربرابر حقوق دولت‌ها متعادل شده است، عبارت‌های کشدار درباره احترام به «سنت‌های ملی» حذف شده است. و محدودیت‌های نشر خبرونظر شکسته است. علاوه براین، در مقررات نهایی هیچ اشاره‌ای به دکترین شوروی درباره همزیستی مسالمت امیز نشده است. همچنین درمورد اصول روابط کشورها، فقط به روابط بین دولت‌های دارای نظام‌های اجتماعی مختلف اشاره نشده، بلکه نحوه روابط مورد توجه قرار گرفته است، تا بتوان بطور مثال روابط بین شوروی و چکسلواکی را به هنگام نیاز به عنوان دو نظام مختلف درنظر گرفت.

احزاب کوچک

اصل هفتم در مقررات نهایی شامل این نظر مهم است که احترام به حقوق بشر و ازادی‌های اساسی «عامل مهمی درتحکیم امر صلح، عدالت و ضرورت‌های رفاهی به خاطر تضمین پیشرفت روابط همکاری‌های دوستانه بین تمام دولت‌هاست». این است موضوعی که درمتن مقررات مربوط به تشنج‌زدایی به عنوان حقوق بشر درنظر گرفته شده و به بحث گذارده شده است.شوروی‌ها در برابر این اصل، اصل هفتمی را قرار داده‌اند که حاکی از عدم مداخله درامور داخلی ملت‌هاست.

بنابراین، بطورکلی می‌توان گفت که متن‌های فراهم آمده برای بررسی و رسیدگی درکنفرانس آینده امنیت و همکاری اروپا که مقدمات آن اکنون درکنفرانس بلگراد دردست تهیه است، معرف توفیق دیپلماتیک تمایانی برای دنیای غرب است. اما واقعا این اصول و مقررات درعمل به کدام توفیقی می‌انجامند؟ این پرسشی است که باید انتظار کشید تا اینده پاسخ آن را فراهم اورد.

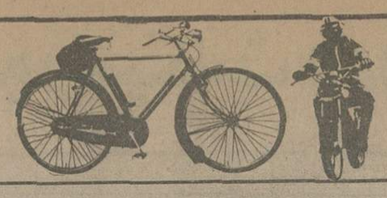

موتورسیکلت و دوچرخه

در نخستین نمایشگاه بین المللی حمل و نقل و ارتباطات

آقای منوچهر تسلیمی وزیر بازرگانی پس از گشایش و بازدید از قسمتهای مختلف نمایشگاه بین المللی حمل و نقل و ارتباطات بویژه بخشهائی از نمایشگاه که درآن غرفه‌های موتورسیکلت و دوچرخه ترتیب یافته بود، دفتر یادبود نمایشگاه را امضاء کردند. عکس، هنگامی است که آقای تسلیمی وزیر بازرگانی دفتر یاد بود نمایشگاه را امضاء میکنند.

نخستین نمایشگاه بین المللی حمل و نقل و ارتباطات که توسط آقای منوچهر تسلیمی وزیر بازرگانی وباحضور آقای ابراهیم فرحبخشیان وزیر راه و ترابری و آقای کریم معتمدی وزیرپست و تلگراف و تلفن طی مراسم ویژه‌ای گشایش یافت بمدت یکهفته تاروز جمعه بیست و هفتم خرداد ماه جاری ادامه داشت... نمایشگاه بین المللی حمل و نقل و ارتباطات در محل دائمی نمایشگاهها تشکیل گردیده بود و در آئین ویژه‌ای که باین مناسبت درمحل تشکیل نمایشگاه مذکور برگزارشد جمعیتی کثیراز سفرا و نمایندگان اقتصادی کشورهای مختلف جهان و عده‌ای زیاد از مقامات مملکتی و صاحبان صنایع ایران و گروهی دیگر از شرکت کنندگان حضورداشتند...

آقای طالقانی مدیرعامل نمایشگاههای بین المللی ایران در مراسم گشایش نمایشگاه حمل و نقل و ارتباطات که علاوه برغرفه‌های متعدد و گوناگون دراین زمینه، غرفه‌های بسیار بزرگ و مجلل و شکوهمندی از انواع موتورسیکلت و دوچرخه نیز درآن ترتیب یافته بود، پس از خیرمقدم و خوش‌آمدگوئی به حاضران و شرکت کنندگان و صاحبان صنایع و نمایندگان اقتصادی ایران و جهان، طی سخنانی گفت:

باتوجه به رونق اقتصادی کشور در سالهای اخیروگسترش هرچه بیشتر مناسبات بازرگانی ایران باسایر کشورهای جهان، نقش ویژه حمل و نقل و ارتباطات درجابجائی بهتر و سریعتر فراورده‌های کشاورزی و تولیدات صنعتی و همچنین کسب اطلاعات مربوط به بازارهای جهانی در زودترین زمان ممکن، بیش از پیش نمودارمیگردد و لزوم آشنائی باآخرین تکنیکها و پدیده‌های موجود دراین زمینه را ایجاب مینماید.

بهمین مناسبت، سازمان نمایشگاههای بین المللی ایران وابسته به وزارت بازرگانی تحت ریاست عالیه علیاحضرت شهبانوی ایران، در چهارچوب وظایف خود بمنظور آشنائی بازرگانان صاحبان صنایع، مهندسین و متخصصین و بطور کلی عموم طبقات مردم باجدیدترین ماشین‌آلات و روشهای بکارگیری تکنیکهای معمول درامر حمل و نقل و ارتباطات، نخستین نمایشگاه بین المللی حمل و نقل و ارتباطات را از تاریخ ۲۰ الی ۲۷ خرداد ماه ۲۵۳۶ شاهنشاهی برگزارمینماید.

دراین نمایشگاه، علاوه برایران، کشورهای انگلستان، ایتالیا، فرانسه اطریش و ژاپن و ۵۰ واحد صنعتی و بازرگانی مستقل شرکت نموده و در سطحی بوسعت ۶۰۰۰ مترمربع فضای سرپوشیده و باز مدرنترین تجهیزات و ماشین‌آلات حمل و نقل و ارتباطات را بنمایش گذارده‌اند. ضمنا وزارت راه و ترابری ووزارت پست و تلگراف و تلفن درزمینه برگزاری نخستین نمایشگاه بین المللی حمل و نقل و ارتباطات همکاریهای ارزنده‌ای را باسازمان نمایشگاههای بین المللی ایران معمول داشته‌اند.

در غرفه‌های شکوهمند موتورسیکلت و دوچرخه

پس از سخنان مدیرعامل نمایشگاههای ایران، غرفه‌های متعدد و گوناگون نمایشگاه بین المللی حمل و نقل و ارتباطات مورد بازدید مدعوین و شرکت کنندگان در مراسم ویژه‌ای که بمناسبت گشایش و تشکیل این نمایشگاه ترتیب یافته بود قرارگرفت وزیران بازرگانی، راه و ترابری و پست و تلگراف و تلفن، صاحبان صنایع و شخصیتهای اقتصادی ایران و جهان از قسمتهای مختلف و متنوع نمایشگاه بین المللی حمل و نقل و ارتباطات دیدارکردند و در غرفه‌های مجلل و شکوهمند مربوط به موتورسیکلت و دوچرخه و دیگر غرفه‌ها درهرقسمت سئوالاتی درزمینه چگونگی کار و استفاده از وسائل حمل و نقل و ارتباطات و ماشین‌آلات و لوازم و تجهیزات مورد نمایش مطرح گردید که از طرف مسئولان و متصدیان مربوطه توضیحات لازم و کافی داده میشد.

نمایشگاه بین المللی حمل و نقل و ارتباطات بمدت یکهفته تاپایان روز جمعه ۲۷ خرداد ماه جاری گشوده بود و دراینمدت کارشناسان و متخصصین و بازرگانان و صاحبان صنایع و بویژه انبوه جمعیت مردم از قسمتهای مختلف مخصوصا غرفه‌های مربوط به موتورسیکلت و دوچرخه این نمایشگاه بااشتیاق و علاقه فراوان شرکت کردند.

مورد توجه عموم مردم بویژه جوانان و نوجوانان

نمایشگاه بین المللی حمل و نقل وارتباطات بویژه غرفه‌های مجلل و شکوهمند مربوط به موتورسیکلت و دوچرخه که دراین نمایشگاه ترتیب یافته بود، درطول برگزاری یکهفته‌ای این نمایشگاه، بااستقبال فراوان طبقات مختلف مردم بویژه جوانان و نوجوانان روبرو شد و بیش و کم متجاوز از یکصد هزارنفر از نوجوانان، دانش‌آموزان، جوانان، دانشجویان و هنرآموزان و عموم طبقات گوناگون مردم از صدها و بلکه هزاران نمونه وسائل حمل و نقل و ارتباطات بویژه انواع موتورسیکلت و دوچرخه‌های گوناگون ووسائل مختلف حمل و نقل و ارتباطات دیدن کردند.

طبق طرحی که از طرف مسئولان و متصدیان و دست‌اندرکاران موتورسیکلت و دوچرخه و شرکتهای صاحبان کارخانجات سازنده موتورسیکلت ووارد کنندگان دوچرخه دربرگزاری و شرکت در نمایشگاه بین المللی حمل و نقل و ارتباطات پیش‌بینی گردیده بود غرفه‌های متعدد و گوناگون موتورسیکلت و دوچرخه بطرز شکوهمند و مجلل و استثنائی ترتیب یافته بود و درمیان غرفه‌های مختلف نمایشگاه بین المللی حمل و نقل و ارتباطات جلوه‌ای دلنشین و دلپذیر داشت.

مجموعه های جالب از محصولات صنایع وسائل نقلیه دو چرخ

در این نمایشگاه و در غرفه های شکوهمند موتور سیکلت و دوچرخه مجموعه های بسیار جالبی از محصولات صنایع وسائل نقلیه دو چرخ و سه چرخ برای معرفی به عموم مردم بویژه نوجوانان و جوانان فراهم آمده بود. محصولات مربوط به کارخانجات عظیم سازنده موتورسیکلت در سرزمین گرانقدر میهن عزیز ما ایران که در پرتو رشد صنعتی و فزاینده کشور اکنون بمرحله توسعه و تکامل دست یافته و در راه صنعتی شدن بسر حد کمال نزدیک گردیده است. همچنین محصولات صنایع دوچرخه که نه فقط در امر حمل و نقل بلکه در امر گسترش ورزش در بین نوباوگان و جوانان و عموم طبقات مختلف مردم گامهای موثر و ارزنده‌ای برداشته و این هردو محصولات صنایع وسائل حمل و نقل در پیشگیری از آلودگی هوا و بهزیستی و آرامش محیط زیست و جلوگیری از تراکم ترافیک نقشهای ارزنده و مهمی ایفا میکنند.....

محصولات صنایع نقلیه دو چرخه و سه چرخ (موتورسیکلت و دو چرخه) که در غرفه های مجلل و شکوهمند و جالب توجهی در اولین نمایشگاه بین المللی حمل و نقل در محل دائمی نمایشگاههای بین المللی ایران بمعرض نمایش گذاشته شده بود بدون شک و تردید در خاور میانه و آسیا و بلکه در سراسر جهان در ردیف ممتاز و بالائی قرار دارد و این امتیاز، حاصل رشد روز افزون و همه جانبه صنایع گوناگون کشور ما است که در اجرای ابتکارات شهریار عالیقدر ایران شاهنشاه آریامهر اکنون به دروازه طلائی تمدن بزرگ رسیده و هرروز نسبت به روز پیش جهشی گسترده در این زمینه دارد.

همه از نوع بهترین است.

براثر تکنولوژی پیشرفته و حساب شده و برنامه ریزی هائی که از سالها پیش برای پیشرفت و توسعه صنایع حمل و نقل و ارتباطات بویژه صنعت وسائل نقلیه دو چرخ و سه چرخ صورت گرفته است اکنون صنعت موتورسیکلت و دوچرخه ایران قابل رقابت در سطح بین المللی بوده و کارخانجات پیشرفته صنایع وسائل نقلیه دو چرخ و سه چرخ در کشور ما دارای تولیداتی با استانداردهای بالا میباشند و محصولات خودرا که از نوع بهترین و شیک‌ترین و مستحکمترین و پرقدرت‌ترین است به بازار عرضه میدارند، همه در نوع خود دارای مشخصات و دقت خاص فنی و تکنیکی است.

در بخشی از نمایشگاه بین المللی حمل و نقل و ارتباطات که غرفه های مربوط به انواع گوناگون موتورسیکلت و دوچرخه ترتیب یافته بود در طول مدت یک هفته برگزاری نمایشگاه از کثرت بازدید کنندگان و جوانان و عموم طبقات مختلف مردم میتوان گفت که هر صبح و بعد از ظهر در ساعات مجاز بازدید از نمایشگاه رفت و آمد با اشکال و بسختی صورت میگرفت. چرا که اکثریت بازدید کنندگان از این نمایشگاه فقط بخاطر دیدار انواع موتورسیکلت و دوچرخه و برگزیدن یک نوع از اینگونه وسائل نقلیه جالب.

«هوندا» دود و صدای ناهنجار ندارد

درغرفه جالب وچشمگیر شرکت «تیزرو» سازنده موتوسیکلتهای «هوندا» درایران برای وزیران بازرگانی، راه، پست وتلگراف و همراهان، مشخصات استثنائی و امتیازات برتر «هوندا» توضیح داده شد:

بااین امتیازات استثنائی ومشخصات برتر، موتوسیکلتهای «هوندا» بازار داخلی سراسر کشور را قبضه کرده است

دراولین نمایشگاه بین المللی حمل و نقل و ارتباطات که بمدت یکهفته درمحل نمایشگاههای بین المللی ایران تشکیل گردید و توسط آقای منوچهر تسلیمی وزیر بازرگانی با حضور آقایان ابراهیم فرحبخشیان وزیر راه و ترابری و کریم معتمدی وزیرپست و تلگراف و تلفن و جمعی از مقامات مملکتی و شخصیتهای بازرگانی و اقتصادی و صاحبان صنایع حمل و نقل و گروهی از سفرا و نمایندگان اقتصادی کشورهای مختلف جهان گشایش یافت، یکصدوپنجاه شرکت و موسسه و گروههای صنعتی ازایران و کشورهای صنعتی جهان شرکت داشتند.

دربخش وسیعی از این نمایشگاه که غرفه های بزرگ و شکوهمند موتوسیکلت و دوچرخه ترتیب یافته بود غرفه مجلل و پرشکوه شرکت تیزرو سازنده موتوسیکلتهای «هوندا» درایران جلوه چشمگیر و جالب توجهی داشت. در غرفه شرکت تیزرو سازنده انواع موتوسیکلتهای پرقدرت و مستحکم و شیک «هوندا» درایران موتوسیکلتهای گوناگون به انواع مختلف دوچرخ و سه چرخ و با چرخهای بلند و کوتاه بطرزی بود که برای هریک از دهها و بلکه صدها هزارنفر بازدیدکنندگان نمایشگاه بخصوص جوانان و نوجوانان جاذبه‌ای خیره کننده و دلپذیر داشت.

غرفه چشمگیر و خیره کننده «هوندا»

شرکت تیزرو سازنده موتوسیکلتهای «هوندا» درایران که بمدیریت عامل آقای بیژن ذبیح فعالیتهای گسترده و وسیع و چشمگیری را در زمینه پیشبرد محصولات صنایع وسائل نقلیه دوچرخ و سه چرخ آغاز کرده است با حضور خود در نخستین نمایشگاه بین المللی حمل و نقل و ارتباطات و تشکیل غرفه‌ای چشمگیر و جالب توجه و شکوهمند دراین نمایشگاه، رونقی تازه و استثنائی در نمایشگاه حمل و نقل و ارتباط بوجود آورده بود. بطوریکه میتوان گفت در زمینه رقابت با شرکتها و موسسات و کارخانجات سازنده موتوسیکلت دیگر کشورهای مختلف جهان که درنمایشگاه شرکت کرده بودند، محصولات صنعت وسائل نقلیه دوچرخ و سه چرخ «هوندا» درنوع خود پیشاهنگ و پیشرو تمام وسائل نقلیه بشمار میرود...

فعالیتهای گسترده در سراسر کشور،

از بدوتاسیس شرکت تیزرو و تشکیل کارخانجات تولیدی و سازنده موتورسیکلتهای «هوندا» درایران، این شرکت فعالیتهای گسترده‌ای را آغاز کرده و با مدیریت عامل آقای بیژن ذبیح اخیرا نیز اقدامات بسیار وسیع و فعالیتهای همه جانبه‌ای را درجهت ایجاد تشکیلات و سازمانهائی جدید برای تامین قطعات و وسائل یدکی موتوسیکلتهای «هوندا» درایران آغاز کرده است.

با کوشش پیگیر آقای بیژن ذبیح درزمینه عرضه خدمات مربوط به موتورسیکلتهای «هوندا» در سراسر کشور و توزیع و پخش لوازم یدکی و گسترش کار نمایندگیهای محصولات شرکت و کارخانجات تیزرو سازنده موتوسیکلتهای مستحکم و پرقدرت و شیک «هوندا»، امورمربوط به نمایندگیهای «هوندا» و همچنین تامین قطعات و وسائل یدکی انواع موتوسیکلتهای «هوندا» درحداقل زمان ممکن، صورت میگیرد و نه فقط روزبروز برتعداد نمایندگیهای «هوندا» درنقاط مختلف کشور ازغرب و شرق و شمال و جنوب افزوده میشود، بلکه حتی‌المقدور تمام آنچه که مربوط به انواع موتوسیکلتهای «هوندا» است در سریعترین زمان و مدت دردسترس قرار میگیرد.

مدرن‌ترین تکنیک درخدمت «هوندا»

کارخانجات عظیم شرکت تیزرو سازنده موتوسیکلتهای «هوندا» درایران که مدرن‌ترین تکنیک و آخرین پدیده های فنی را برای تولید پرقدرت‌ترین، مستحکم‌ترین و درعین حال شیکترین و زیباترین موتوسیکلتها بکارگرفته است پیوسته کوشیده و میکوشد تا ضمن تولید و عرضه بهترین وسائل نقلیه موتوری دوچرخ درانواع گوناگون، برای رفع نیازمردم سراسر کشور از لحاظ موتوسیکلتهای «هوندا» اقدام و فعالیت نماید.

استفاده از نیروی جوان و فعال

درحال حاضر که با مدیریت عامل آقای بیژن ذبیح برای حصول این هدف از وجود نیروئی جوان و فعال و پرتلاش استفاده میکند، دراین زمینه دگرگونی همه جانبه‌ای درسطح وسیع و درجهت رفاه و آسایش دارندگان و خریداران موتورسیکلتهای «هوندا» در سراسر کشور بوجود آورده است تا هرگونه از قطعات و وسائل یدکی انواع موتوسیکلتهای «هوندا» درهریک از نقاط دور و نزدیک بطورکامل دردسترس همگان قرار گیرد.

شرکت تیزرو سازنده موتوسیکلتهای «هوندا» درایران با این فعالیتهای گسترده در سراسر کشور که بمدیریت عامل آقای بیژن ذبیح درجهت پیشرفت صنعت وسائل نقلیه دوچرخ صورت گرفته و میگیرد، باین امر افتخار دارد که ضمن تامین نیازمردم دراین زمینه، (بلحاظ آنکه موتوسیکلتهای هوندا صدای ناهنجار و دود ندارد) درامر پیشگیری از آلودگی هوا و محیط زیست نیز سهم شایسته خویش را ایفاء مینماید.

با افتخار و غرور در نمایشگاه شرکت کرد

باین کیفیت و با این فعالیتها شرکت و کارخانجات «تیزرو» سازنده موتوسیکلتهای «هوندا» با افتخار و غرور فراوان در نخستین نمایشگاه بین المللی حمل و نقل و ارتباطات شرکت کرد وغرفه‌ای مجلل و شکوهمند که درخور یک چنین تاسیسات صنعتی عظیم و فعال است در نمایشگاه مذکور ترتیب داد.

غرفه شرکت «تیزرو» سازنده موتوسیکلتهای «هوندا» در نمایشگاه بین المللی حمل و نقل و ارتباطات آنچنان جالب بود و موردتوجه قرار گرفته بود که درتمام مدت برگزاری نمایشگاه، صبح و عصر ازجمعیت بازدیدکنندگان موج میزد. اکثریت بازدیدکنندگان غرفه موتوسیکلتهای «هوندا» را جوانان و نوجوانان و عموم طبقات مختلف مردم تشکیل میدادند.

غرفه «هوندا» فوق‌العاده جالب توجه بود

درنخستین روز گشایش نمایشگاه بین المللی حمل و نقل و ارتباطات نیز پس از انجام آئین ویژه افتتاح توسط آقای تسلیمی وزیربازرگانی، هنگامیکه وزیر بازرگانی باحضور آقایان ابراهیم فرحبخشیان وزیر راه و کریم معتمدی وزیرپست و تلگراف و تلفن و سفرا ونمایندگان اقتصادی وصنعتی و بازرگانی کشورهای مختلف جهان و دیگر شخصیتهای و مقامات مملکتی و صاحبان صنایع کشور به بازدید از غرفه های متعددی که دراین نمایشگاه ترتیب داده شده بود پرداختند، غرفه شرکت «تیزرو» سازنده موتوسیکلتهای «هوندا» درایران موردتوجه فوق‌العاده آقایان وزیر بازرگانی، وزیر راه و ترابری و وزیر پست و تلگراف و تلفن و همراهان قرار گرفت.

کیفیت کاربرد هریک از انواع موتوسیکلتها

هنگام بازدید آقای

درغرفه شرکت تیزرو سازنده موتوسیکلتهای «هوندا» درایران که فوق‌العاده موردتوجه قرار گرفت یک نوع موتوسیکلت «هوندا» که سه چرخ و لاستیکهای پهن وکوتاه دارد توجه آقای منوچهر تسلیمی وزیر بازرگانی را جلب کرد.

بقیه در صفحه ۱۰

نام بازرگانی تبرک، بانزدیک نیم قرن سابقه در واردات دوچرخه وموتورسیکلت، مورد اطمینان واعتماد عموم مردم ایران است

بمناسبت انتشار ویژه نامه «دوچرخه و موتوسیکلت»، گزارشگر ما، طی دیداری با آقای حاج کریم تبرک - وارد کننده مشهور و سرشناس دوچرخه و موتوسیکلت گفت و شنود کوتاهی با ایشان بعمل آورده است که ذیلا از نظر خوانندگان عزیز میگذرد.

*** آغاز فعالیت**

آقای حاج کریم تبرک، پیرامون فعالیت خویش در زمینه عرضه دوچرخه و موتوسیکلت اظهار داشت: تحصیلات من در رشته اقتصاد و بازرگانی میباشد و ۴۸ سال قبل ابتدا روی صادرات خشکبار به کشور آلمان فعالیت می کردم، اما از آنجا که اصولا به ورزش علاقمندم، در زمینه واردات موتوسیکلت و دوچرخه و موتو سیکلت های موپد تستی (موتوسیکلتهای گازی) به فعالیت پرداخته وابتدا سفارشی به یکی از کارخانجات سازنده دوچرخه و موتور در آلمان و انگلستان دادم و بیاد دارم که در آغاز فعالیت ۶ دستگاه دوچرخه و ۴ دستگاه موتور از نوع هرکولس وچوپا که از شهرتی جهانی برخوردارند، در فروشگاه خود بمعرض نمایش گذاشتم...

*** کلاسهای تربیت مکانیک**

وارد کننده‌ای که کار خودرا با وارد ساختن ۱۰ دستگاه دوچرخه و موتوسیکلت آغاز کرد، دیری نپائید که با استقبال روز افزونی که از دوچرخه های هرکولس و موتورهای چوپا از طرف مردم بعمل آمد، بصورت بزرگترین و معتبرترین وارد کننده دوچرخه و موتوسیکلت در آمد.

نام «بازرگانی تبرک» از ۴۳ سال قبل همیشه انواع دوچرخه و موتوسیکلت را در ذهن تداعی کرده است و حاج کریم تبرک با کوشش و پشتکار کم نظیری روز بروز بردامنه فعالیت خویش افزود و بطوریکه خودش میگوید:

در حال حاضر باتفاق سه فرزندم که در رشته های مهندسی و مدیریت تخصص دارند گرداننده بازرگانی تبرک میباشیم.

یکی از اقدامات بسیار ارزنده‌ای که از طرف بازرگانی تبرک صورت گرفته، تشکیل کلاسهای آموزش تکنسین با همکاری کارخانجات سازنده موتوسیکلت وزیر نظر متخصصین آلمانی است. این اقدام، علاوه بر آنکه همه ساله گروهی مکانیک و تکنسین موتوسیکلت تربیت میکند، از آنجا که هرسال تکنیک پیشرفته‌تری در ساخت و طرح موتور بکار میرود و بعضی قسمتهای موتور تغییر می کند، بهمین دلیل احتیاج به آموزش تکنسین هائی که بتوانند تعمیرات موتورها را انجام دهند، کاملا احساس میشود و به گفته آقای حاج کریم تبرک: با تشکیل این کلاسها ما معلومات تکنسین‌ها و کارگران تعمیر کار را در کلیه شهرهای ایران بالا میبریم و کسانیکه در این کلاسها قبول میشوند و دوره های مربوطه را می گذرانند باخذ دیپلم فنی نایل می گردند.

در اینجا بدنیست اشاره شود: یکبار از طرف برنامه کارگران رادیو ایران به یکی از همین کلاسها آمده بودند و با شرکت کنندگان در کلاس تربیت مکانیک موتوسیکلت مصاحبه‌ای بعمل آمد که عینا از رادیو ایران (در برنامه کارگران) پخش شد و بطوریکه از اظهارات حاضران بر میآید، همگی از شرکت در کلاسهای مزبور کمال رضایت را داشتند.

*** لوازم یدکی**

آقای مهندس تبرک - یکی از فرزندان آقای حاج کریم تبرک - سپس به طرح نکته بسیار جالبی پرداخت و گفت:

همانطور که پدرم اشاره کردند، ما به ورزش علاقمندیم و ضمنا به تحصیلات نیز اهمیت فراوان میدهیم. از آنجا که اکثر خریداران دوچرخه را نوجوانان و دانش آموزان تشکیل میدهند، موقعیکه والدین بچه‌ها برای خرید دوچرخه به موسسه ما مراجعه می کنند، بطور محرمانه در باره درس فرزندشان از آنها سئوال می کنم و چنانچه فرزندشان در درس ساعی و کوشا باشد، ما جایزه‌ای، به وی میدهیم که باعث تشویق بیشتر او گردد و در اینجا من اعلام میکنم که شرکت ما جوایزی برای شاگردان ممتاز در نظر گرفته است که با تایید والدینشان به آنها میدهد. و آقای پرویز تبرک مسئول لوازم یدکی

آقای مهندس تبرک، سپس به خدمات بعد از فروش شرکت اشاره کرد و یاد آور شد: ما همیشه سعی می کنیم لوازم یدکی وسائلی را که نمایندگی آنها را داریم و بفروش میرسانیم، باندازه کافی چه در خود شرکت و چه در اختیار نمایندگان شرکت در سراسر ایران قرار دهیم که بتوانند جوابگوی نیاز خریداران محصولات ما باشند. در انبار لوازم یدکی، ما با صرف مخارج هنگفت لوازم مورد لزوم را تدارک دیده‌ایم، و حتی شرکت ضرر و زیان حاصله را تقبل میکند، بی آنکه به قیمت فروش چیزی اضافه کند. ما حتی اگر نمایندگانمان در شهرستانها موجبات نارضائی مشتریان را فراهم کنند، بی درنگ اقدام به تعویضشان میکنیم و نماینده‌ای انتخاب می کنیم

*** دوگانگی در حقوق گمرکی**

آقای مهندس تبرک، در ادامه سخنان خود به یک مساله بسیار حساس و فوق‌العاده جالب توجه اشاره کرد و گفت:

نکته‌ای که بنظر ما مسئولین امر باید مورد توجه قرار دهند، مربوط میشود به تعرفه بروکسل که در ایران اینطور پیاده شده است که یک وسیله‌ای که در چرخهای دوچرخه یا چرخهای موتور نصب میباشد و عبارت از کاسه یا «توپی» میان چرخ است که پره‌ها بآن متصل میشوند، معمولا به دو صورت یدکی آن ساخته میشود که یک نوع بلبرینگی و ساچمه ایست و نوع دیگر از جنس پلاستیک است. طبق تعرفه مذکور چنانچه این وسیله بصورت کاسه ساچمه‌ای باشد گمرک آن ۱۰ درصد است و چنانچه پلاستیکی آن وارد شود گمرک آن شامل اسباب بازی خواهد شد و ۱۰۰ درصد گمرک بآن تعلق می گیرد. با توجه باینکه این هر دو نوع مورد مصرف یکسان دارند، خوب است که مسئولان امر در این مورد تجدید نظری بعمل بیاورند تا از اینطریق کمک بزرگی به مصرف کننده بشود.

*** مرغوبیت بجای سود جوئی**

در پایان این گفت و شنود، آقای حاج کریم تبرک، در مورد رمز موفقیت خود در کاری که چهل و چند سال قبل آغاز کرده است، اظهار داشت:

به اعتقاد خودم و به تجربه که برمن ثابت شده است رمز موفقیت شرکت ما واصولا خود من در زندگی، صداقت بوده است. ما همیشه کوشیده‌ایم در کار خود صدیق باشیم وچون باین اصل کلی ایمان داریم، بنابراین اجناس مرغوب ببازار مصرف عرضه می کنیم و پیوسته سعی ما براینست که تقاضای بازار را تا حد امکان برطرف ساخته و رضایت خاطر خریداران و مصرف کنندگان کالای وارداتی خودرا فراهم نمائیم و یکی از اعتقادات من و فرزندانم در فعالیت های بازرگانی اینست که برای توسعه بخشیدن به کار، مرغوب بودن جنس را بیشتر در نظر می گیریم تا سود جوئی را...

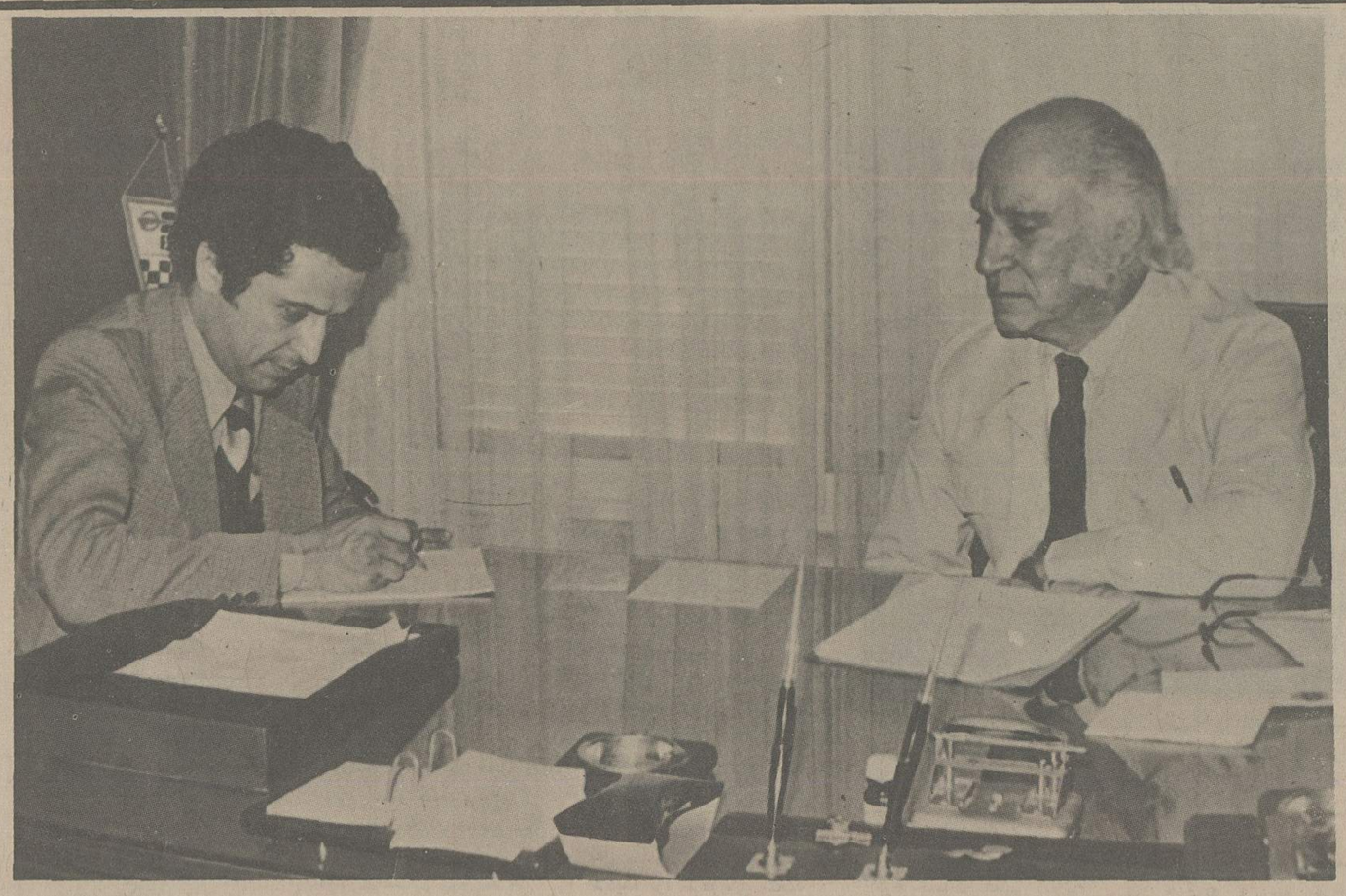

گزارشگر اطلاعات در حال گفت و شنود با اقای حاج کریم تبرک

* * * *

بقیه از صفحه ۹

منوچهر تسلیمی وزیر بازرگانی و دیگر آقایان وزراء و سفرا و شخصیتهای حاضر درمراسم گشایش نمایشگاه ازغرفه شرکت «تیزرو»، آقایان علیرضا سمیعی مدیراداری کارخانجات «هوندا» و علی جلالی مدیربازرگانی و فروش محصولات متنوع و وسائل نقلیه «هوندا» ضمن خیرمقدم درهرقسمت از غرفه توضیحات کافی و کامل درباره هریک از انواع موتوسیکلتهای «هوندا» و کیفیت کاربرد آنها دادند:

درغرفه شرکت «تیزرو» سازنده موتوسیکلتهای «هوندا» درایران یک نوع موتوسیکلتهای سه چرخ و فوق‌العاده جالب توجه با لاستیکهای عریض و کوتاه بود که آقای تسلیمی وزیر بازرگانی بران سوار شدند. وزیر بازرگانی درمورد کیفیت کاربرد آن و اینکه چنین موتورهای سه چرخ و کوتاه که لاستیکهایش عریض و پهن است برای رفت و آمد درچه مناطقی مورداستفاده قرارمیگیرد پرسیدند:

موتوسیکلتهای سه چرخ «هوندا»

آقایان سمیعی و جلالی توضیح دادند که اینگونه موتوسیکلتهای سه چرخ «هوندا» درفصل سرما و یخبندان برای مناطق برفی و در دیگر فصول سال درمناطق شن زار ساحلی و یادر مناطق کویری مورداستفاده قرار میگیرد. درتوضیحاتی که توسط مدیران اداری و بازرگانی و فروش کارخانجات سازنده موتوسیکلتهای «هوندا» درایران، به آقایان وزیر بازرگانی و وزرای راه و پست و تلگراف و سفرا و دیگر شخصیتها و همراهان داده شد مشخصات فوق‌العاده جالب توجه انواع گوناگون موتوسیکلتهای «هوندا» مطرح گردید که بسیار جلب توجه کرد.

«هوندا» دودزا نیست و صدای ناهنجار ندارد

ازجمله مشخصات فوق‌العاده جالب موتورسیکلتهای «هوندا» این است که موتوسیکلتهای «هوندا» دودزا نیست و این، ازامتیازات ویژه موتوسیکلتهای «هوندا» میباشد که باعث آلودگی هوا و محیط زیست نمیشود. امتیاز بزرگتر و بهتر موتوسیکلتهای «هوندا» این است که موتوسیکلتهای «هوندا» سروصدای شدید و ناهنجار ندارد. به آقای وزیربازرگانی و دیگر آقایان وزیران و همراهان توضیح داده شد: درحال حاضر که تهران و شهرستانهای بزرگ با آلودگی هوا و محیط زیست و تراکم ترافیک دست بگریبان است و ازطرف دولت و مسئولان و متصدیان مربوطه از رفت وآمد موتوسیکلتهای دودزا و پرسروصدا جلوگیری میشود، موتوسیکلتهای «هوندا» با این امتیازات برجسته و برتر توانسته است موردتوجه فوق‌العاده شدید مردم تهران و شهرستانهای سراسر کشور قرار گیرد.

بازار داخلی کشور در قبضه «هوندا»

امتیازات برتر و ویژگیهای برجسته موتوسیکلتهای «هوندا» نسبت به سایر وسائل نقلیه مشابه سبب شده است که شرکت و کارخانجات «تیزرو» سازنده موتوسیکلتهای «هوندا» درایران بازار فروش داخلی کشور را قبضه نماید و میزان تولید و عرضه و فروش محصولات خود را هر روز افزایش دهد.....

موتورسیکلت درجامعه ما

درمورد موتوسیکلت مطالب فراوانی نوشته شده و سخنان بسیاری گفته شده است. حتی برخی از نویسندگان با استفاده از موتوسیکلت درشهر مخالفت ورزیده‌اند.

نشریه موتورسیکلت‌رانی ایران دریک نوشته کوتاه اهمیت موتوسیکلت را درجامعه ما روشن کرده است این نشریه طی مطالب مفیدی که دراین زمینه منتشر ساخته چنین یادآوری میکند:

جامعه‌ی تکامل یافته و مدرن و قوانین عجیب و غریب و عظمت اقتصادی و صنعت و زندگی ماشینیزم باعث سرکوفتگی برخی از احساسات و امیال می‌شود که مقدمه جنون و ناراحتی‌های روانی است و باید بوسایلی این احساسات و امیال سرکوب شده را خالی کرد تا عصیان و طغیان خطرناک پیش نیاید برای کاستن فشار روانی و ناراحتی روحی و برای خارج کردن احساسات خفه شده برای بدست آوردن سلامتی روحی به هیچ چیز نمی‌توان روآورد که به دیوانگی و جنون و مالیخولیایی مبدل نگردد مضرات قمار چقدر است روآوردن به دخانیات نیز همانقدر مشروبات الکلی نیز دردی دوا نمی‌کنند و امور جنسی و سکسوالیته نیز بی تفاوت است و مبالغی که بشر باید دراین امورصرف کند کمرشکن و متوقف شونده است.

برای خالی کردن عقده‌ها و احساسات درونی یا ارضای امیال درون و آزاد کردن احساسات سرکوب شده یا خشم درون به چه متوسل بشویم و چه باید کرد هرچه درکتاب خواندیم اعتیادات مضره بشر را نسل برانداز خواهد بود ولی دراجتماع تشویق و ترغیب بآن بیشتر به چشم می‌خورد هرچه زیان الکل و قمار و سکس را بما آموختند دراجتماع پیشرفت و نضج و رونق آنرا دیدیم تبلیغات و نشر آگهی‌ها درباره آن درجراید و رادیو تلویزیون و فیلم‌های سینمایی مشاهده گردید آنگاه انقلاب روحی پیش آمد انقلاب دررفتار و احساس. برای کاستن فشار و ناراحتیهای روانی که زندگی ماشینی برانسان تحمیل می کند درجامعه‌های مترقی جهان ایدئولوژیها و تزها و مرامها و اهداف بیشماری بروز کرد درانگلستان هلند و فرانسه هموسکسوالیته‌ی زشت و درفرانسه و دیگر شهرهای اروپا اگزیستانسیالیستها و دردیگر مناطق هیپی گری و بیتلیسم و نیز درجاهای دیگر انقلابات تروریستی و غیره عصیانگری را نشان می‌دهد همچنین اگر درخانواده‌ها امیال جوانان ارضا نشد و درجامعه لذت و تفریحی شامل نشد و خواسته‌ها ارضا نگردید پاره‌ای به موتورسیکلت متوسل شدند و خطرآنرا برای خود برگزیدند و صدای آن چون نوای سمفنی هفتم بتهوون و صلابت و استیل آن سمبل فرشته‌ی نجات را خواهد داشت و برآن چون مرغی سبکبال درطیرانند و درجمع انسانهایی اسپورت من و بی ضررانند اینک دیگر چهره‌ها دگرگون می‌شود زیرا اعمال و جریانات تدریجی و تحولات اجتماعی را نمی‌شود منکر شد زمانی خوردن گوجه‌فرنگی مکروه شناخته میشد و رادیو را جعبه‌ای سحرآمیز و شیطانی می‌پنداشتند و ساختن اولین سینما را گناه و غیرمجاز می‌پنداشتند و غذا خوردن با چنگال شرم‌آور بود یکی دو آرایشگر زنانه انگشت‌نما و مورد ایما و اشاره مردم بود و حالا برخی از خانواده‌های ما موتورسیکلت جوانان را به زنجیر می‌بندند و یا از دست آنها می گیرند زیرا موتورسیکلت را مجاز نمیدانند دیگر نمی‌دانند که بیست سال آینده همین موتورسیکلت تنها وسیله‌ی ایاب و ذهاب خواهد بود همانگونه که همان اتومبیل را درسابق عده‌ی بخصوصی میراندند اینک پیر و جوان و زن و مرد فقیر و غنی و سرباز و آخوند استفاده می کنند و همان آخوندی که درسابق خرمصری داشته فخر می‌فروخته و محرر داشته اینک موتورسیکلت دارد و این موتورسیکلت را هنوز که اول کار است دختر و پسر کاسب و تاجر افسرو سرباز و اداری و بازاری برای خود ضروری می‌دانند ولی برخی متعصبانه برجوانان حرام می‌دانند و از دستشان می گیرند همانگونه که کودکی جوجه‌ای داشت و چون دلبستگی زیاد بآن نشان می‌داد پدرسنگدل شب هنگام سرجوجه را برید و فردای آنروز کودک معصوم از غصه دق کرد و مرد بلی اگر این موتورسیکلت را نیز از ما بگیرند پس چه داشته باشیم جوانان ما اینک دراجتماعی زیست می‌کنند که هرج و مرج نیست دراجتماع سازنده و انقلابی سرزمین ما جنگ نیست بحران‌های وحشتناک نیست اگر درآمریکا ماری جوانا و سکس والکلیسم و بلواها و آشوبهای فراوان است و اگر در اروپا اغتشاشات و عصیانگری‌ها و چپ‌گرایی و کانگستریسم وجود دارد و یا دربعضی جاهای دیگر دنیا ناامنی و بی‌ثباتی وجود دارد درجامعه‌ی مترقی و پیشرفته ما دراجتماع آرام و این سرزمین ما و درکشور آرامش بخش ما امنیت و آسایش آن و آزادی و پیشرفت آن بی‌اندازه حائز اهمیت است بگذارید جوانهای ما از موتورسیکلترانی حظ وافربرند و درکانون موتورسیکلترانی که خانه آنهاست آزادانه پروگرامهای عالی خود را پیاده کنند.

استفاده از موتورسیکلت درسواری و مسافرت و حمل و نقل بسته‌های پستی و تلگراف و ارسال گزارشات فوری و اسکورت شخصیت‌ها و رجال و عملیات ورزشی و نمایشی و پلیسی و راهنمایی و رانندگی و درامر تحصیلداری و اموربانکی و ویزیتوری و بارکشی سبک و بالاخره فرار از تراکم ترافیک و شکار و هزاران قسمت دیگر گواه براین صدق است که امروزه بشر نیاز خود را به آن احساس می کند و اینک که جوانان افتخارآور ایرانی به پلیدی‌ها و زشتیها آلوده نیستند و جوانان پاک و سالم ایرانی که افکار شیطانی و مقاصد پلیدی ندارند از موتورسیکلت بعنوان یک وسیله سالم درراه‌های سالم استفاده برند و با پیروی از معلم و مربی و قانون و عقل سلیم موتورسیکلترانی ایران را به نحو ابرومندانه‌ای نشان دهند و عضویت ایران را درفدراسیون جهانی موتورسیکلترانی یک افتخار بزرگ درنزد خود بدانیم.

سوزوکی

نامی مطمئن درسراسر جهان

SUZUKI

موتورسیکلت‌های سوزوکی از ۵۰ الی ۷۵۰ سی‌سی مجهزبه رادیاتور

سوزوکی محکم - مطمئن - زیبا - سریع

لوازم یدکی ارزان وفراوان درتمام کشور

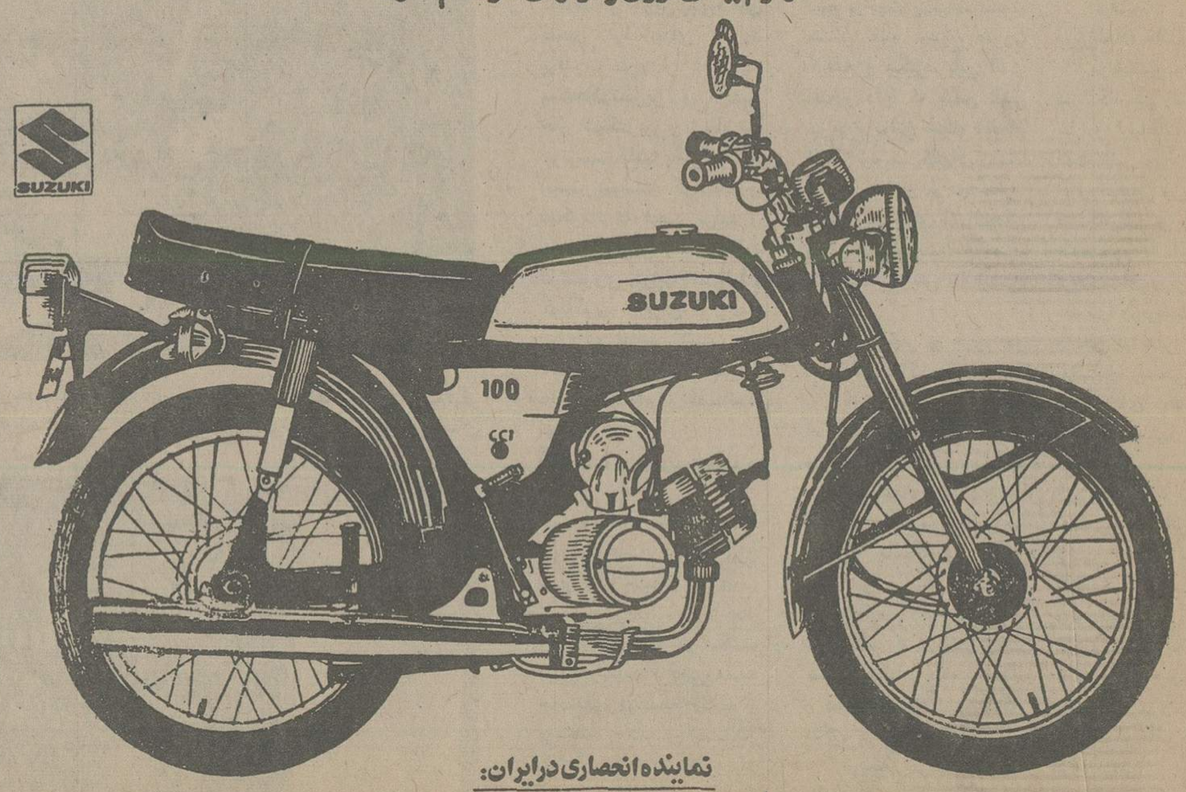

نماینده انحصاری درایران:

شرکت سهامی بازرگانی پیروزان - تهران خیابان بوذرجمهری شرقی تلفن ۵۳۴۲۸۸-۵۲۲۳۸۶

چوپا

موتورچوپا ساخت آلمان با قدرت ۲۱ اسب، پرقدرت‌ترین موتورسیکلتهای جهان با فنربندی تلسکوپیک، دوست قدیمی شما

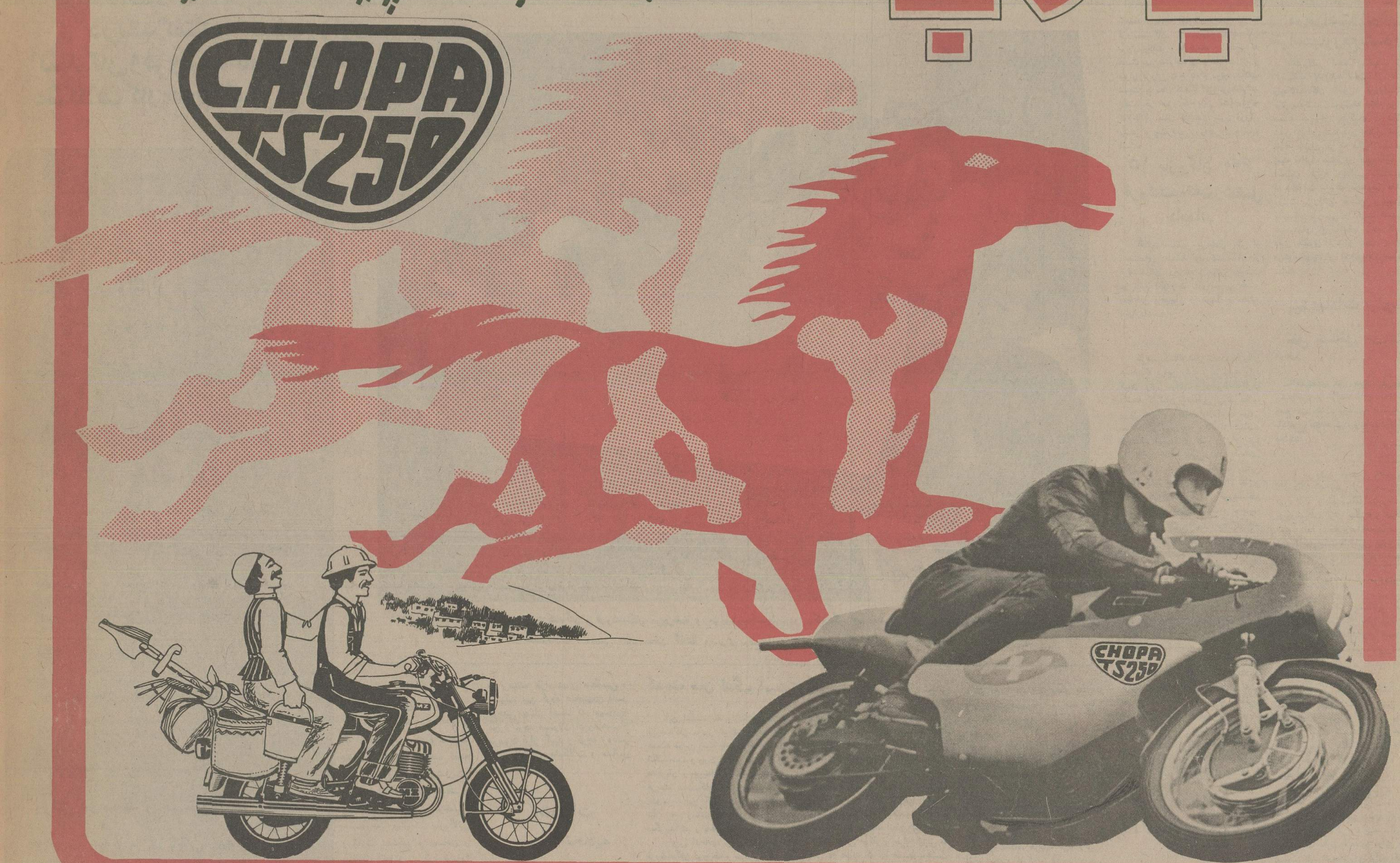

موتورتستی ساخت ایتالیا - ارزان، کم مصرف، پُرقدرت

دوچرخه هرکولس ساخت انگلستان، اولین دوچرخه در دُنیا

دوچرخه ژوکر ساخت چین ملیّ، عروس دوچرخه های بچگانه در جهان

بازرگانی تبرّک - خیابان فردوسی جنوبی تلگرافی تبرک تهران - تلفن: ۳۰۴۲۹۲ - ۳۱۵۵۵۶

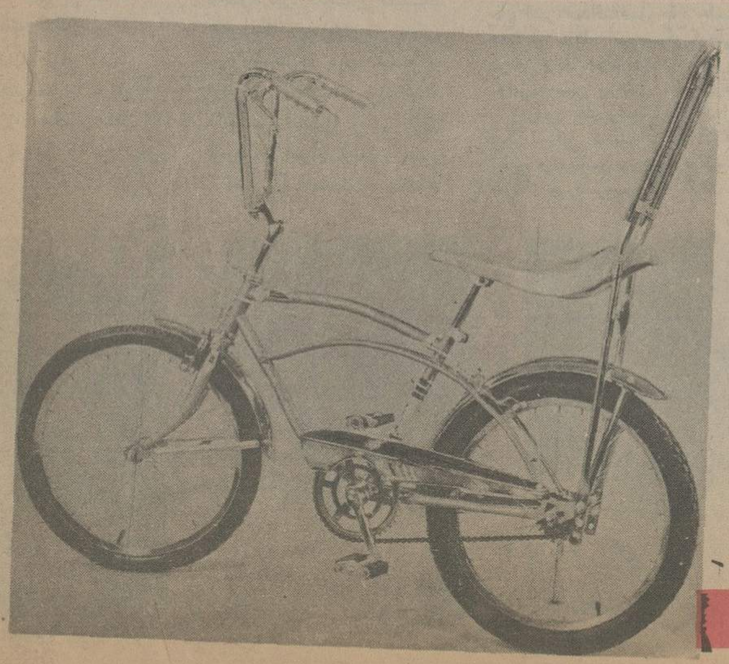

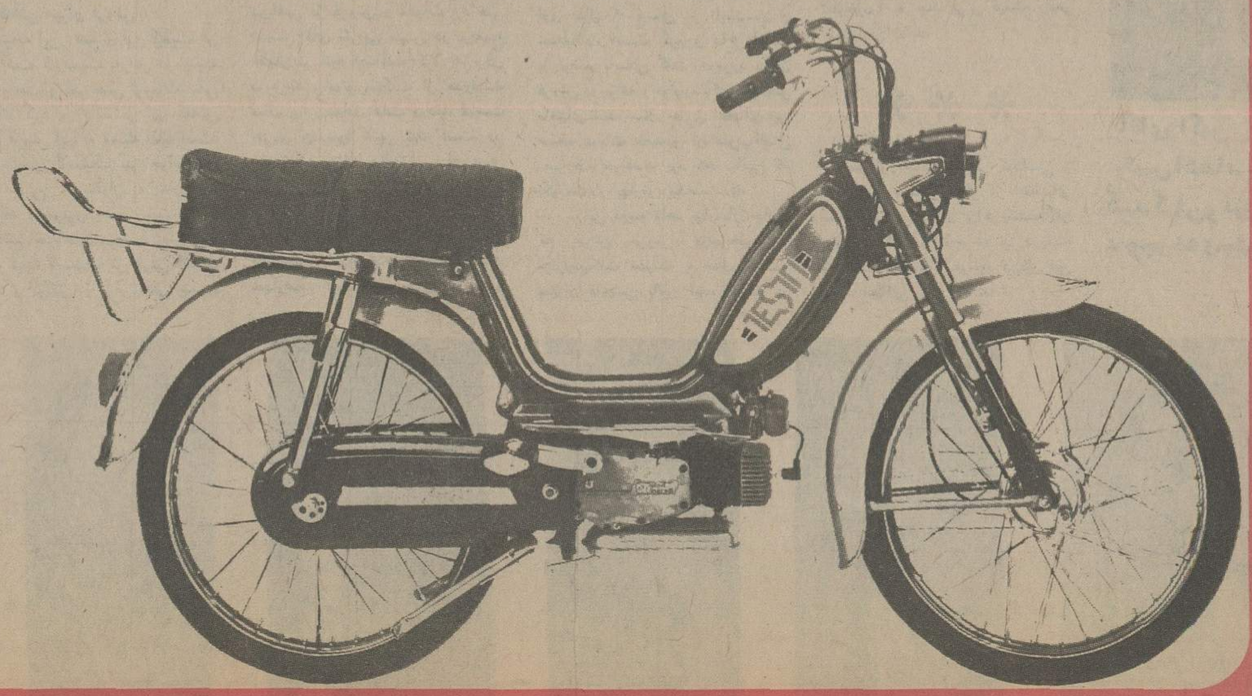

مشکلات و دشواریها در راه

دوچرخه وموتورسیکلت

دریک گفتگوی پرشور وارد کنندگان وفروشندگان دوچرخه مشکلات کارخودرامطرح کردند

آقای اکبر حمیدین رئیس اتحادیه وارد کنندگان و فروشندگان دوچرخه و موتورسیکلت گفت:

*** عدم تولید و عرضه به مقدار کافی موجب میشود که قیمت نیز گرانتر شود و موجبات نارضائی خریداران فراهم گردد.**

*** وقتی جنس به میزان مورد احتیاج دردسترس فروشنده نباشد نه تنها خریدار ناراضی میشود بلکه فروشنده نیز از کسب عایدی و سود و تامین مخارج زندگی باز میماند.**

*** حاج آقا بیوک سرابی یکی از اعضای هیات مدیره اتحادیه وارد کنندگان و فروشندگان دوچرخه و موتورسیکلت:**

برای دوچرخه و موتورسیکلت از حدود سه سال پیش معادل ۷ درصد قیمت خرید آن، سود تعیین شده است درصورتیکه میزان مالیاتی که برای ما تعیین گردیده و بایستی بپردازیم ۱۲ درصد میباشد.

اعضاء هیات مدیره اتحادیه وارد کنندگان و فروشندگان دوچرخه و موتورسیکلت، در یک گرد هم آئی با گزارشگران اطلاعات، پیرامون مسائل و مشکلات صنعتی خود سخن گفتند و برای رفع این مشکلات پیشنهاداتی مطرح ساختند.

در یک گرد هم‌آئی پرشور که باحضور گروهی از واردکنندگان و فروشندگان دوچرخه و موتور سیکلت و باشرکت چندین نفر از اعضای هیات مدیره اتحادیه صنف مذکور تشکیل گردید. این گروه واردکننده و فروشنده دوچرخه و موتورسیکلت مشکلات کار و حرفه خود را مطرح کردند و با سخنانی صمیمانه که از دل برمیآمد، راه حلهای مسائل کار و حرفه خود را نیز بیان نمودند.

گروه واردکنندگان و فروشندگان دوچرخه و موتور سیکلت حرفشان از دل برمیاید و لاجرم بردل می نشست. مشکلات کارخود را یکی پس از دیگری مطرح کردند و از مسائل کوچک و بزرگی که درکارو شغل و حرفه‌شان وجود دارد سخن گفتند. ازاینکه لوازم یدکی موتورسیکلت بویژه شمع و باطری و لاستیک که ساخت داخلی است و در بازار کمیاب و احیانا نایاب و حتی گ انتر از اجناس مشابه خارجی است گله‌مند بودند. از عدم توازن سودی که برای آنان تعیین شده و مالیاتی که ازآنها گرفته میشود صحبت بمیان آوردند و خلاصه آنچه که دراین زمینه خاطرشان را نگران میداشت بیان داشتند و گفتند: با کیفیت موجود چنانچه وزارت بازرگانی ووزارت صنایع و معادن و همچنین اداره بررسی قیمتها خواستهای مارا نشنیده بگیرند و بدرخواستهایمان توجه نکنند، در آینده‌ای نزدیک ناگزیر خواهیم شد که این شغل و حرفه را کنار بگذاریم. بدیهی است که در چنین صورتی نه فقط ماواردکنندگان و فروشندگان دوچرخه و موتور سیکلت از شغل و حرفه خود دست خواهیم کشید، بلکه گروه کثیر دیگری نیز که در سطوح مختلف این شغل و حرفه فعالیت دارند و کارمیکنند، خواهی نخواهی بابیکاری مواجه خواهند شد....

***

در این اجتماع که با حضور آقایان: اکبر حمیدین رئیس اتحادیه، حاج امیر صداقت‌فر، حاج علی حمیدین، سردار آتوم سنگر کوهلی، سردار چادا، جواد خرم‌منش، کریم سرابی، حسین پیرهادی، حاج بیوک آقا سرابی، علی‌رضائی و عده‌ای دیگر تشکیل گردید، ابتدا مشکلات شغلی و مسائل موجود حرفه و کارانان مورد بررسی قرار گرفت و در زمینه خواستهای منطقی و اصولی این گروه صحبتهای قابل توجهی بمیان آمد که امیدوارند مورد توجه مسئولان امرومتصدیان مربوط قرار گیرد و هرچه زودتر برای رفع این مشکلات و مسائل موجود اقدام گردد.

اظهارات رئیس اتحادیه

دراین جلسه ابتدا به فواید و تأثیر دوچرخه و موتورسیکلت درکاهش تراکم ترافیک شهر و رفت و آمد کارگران، جوانان و دیگر طبقات مختلف مردم و نیز از لحاظ تأثیرات جسمی و فوائد ورزشی دوچرخه سواری و موتورسیکلت‌رانی درجسم و روح افراد بویژه جوانان اشاره شد و آنگاه آقای اکبر حمیدین رئیس اتحادیه وارد کنندگان و فروشندگان دوچرخه و موتورسیکلت اظهار داشت:

از مدتها پیش با مشکلی بزرگ روبرو شده‌ایم و آنهم کمبود لوازم یدکی موتور سیکلت بخصوص باطری و شمع و لاستیک است.

وی سپس اضافه کرد که هرگاه یکدستگاه موتور سیکلت یا دوچرخه‌ای فروخته شود بدیهی است که پس از مدتی احتیاج به تعویض یعنی وسائل و لوازم پیدامیکند و خریدار یاصاحب دوچرخه یاموتور سیکلت مجددا برای تهیه وسائل مورد نیاز به فروشگاه و محلی که وسیله نقلیه خودرا ازآنجا خریداری کرده است مراجعه مینماید. هنگامیکه از متصدی یامسئول فروشگاه می‌شنود که: فلان جنس را نداریم، ناراحت و عصبانی میشود و این سئوال را مطرح میکند که: جنسی را که فروخته‌اید چرا لوازم یدکی آنرا ندارید؟ که صد البته حق دارد.

کمیت مان لنگ است؟

این است که واردکنندگان و فروشندگان موتور سیکلت و دوچرخه همیشه دراین زمینه باصطلاح کمیتشان لنگ است و چون پاسخی باین سئوال مشتریان و خریداران ندارند، باقروش هریک دستگاه موتور سیکلت یادوچرخه این نگرانی را دارند که مبادا نیاز به وسائل یدکی و لوازم دیگرپیداکند و باعث شرمندگی گردد!

رئیس اتحادیه واردکنندگان و فروشندگان دوچرخه و موتورسیکلت اضافه کرد که باطری و شمع و لاستیک که اغلب مورد نیاز خریداران و صاحبان موتور سیکلت و دوچرخه را تشکیل میدهد ساخت داخلی است. این لوازم متاسفانه به علت اشکالاتی که درکار وجود دارد به مقدار مورد احتیاج عرضه نمیشود و دربسیاری از موارد کمیاب است عدم تولید و عرضه به مقدار کافی موجب میشود که قیمت نیز گرانتر شود و موجبات اختلاف و کشمکش فروشندگان با خریداران فراهم گردد. وقتی جنس به میزان مورد احتیاج دردسترس فروشنده نباشد نه تنها خریدار ناراضی میشود بلکه فروشنده نیز از کسب عایدی و سود و تامین مخارج زندگی باز می ماند.

کاهش میزان فروش

کاهش میزان فروش

نتیجه این وضع و این کیفیت، آن شده است که نسبت به این دو وسیله نقلیه راحت و ثمربخش تبلیغات منفی صورت گیرد و حاصل آن، کاهش یاعدم فروش این دو وسیله نقلیه است. تولید داخلی لاستیک نیز جوابگوی نیاز مبرم خریداران و دارندگان دوچرخه و موتورسیکلت نیست. ما نمیتوانیم احتیاجات مردم را تأمین کنیم و در نتیجه لاستیک از طرفی کمیاب میشود و گرانتر از نرخ واقعی بدست مردم میرسد و از سوی دیگر کمیابی لاستیک موجب میشود که برخی از صاحبان دوچرخه ها و موتوسیکلت‌ها از لاستیک‌های کهنه استفاده نمایند لاستیک کهنه نیز همیشه درمعرض ترکیدن و ایجاد خطر است. بخوبی میتوان حدس زد که اگر موتورسیکلتی درحین حرکت با ترکیدن لاستیک روبرو شود چه خطر بزرگی راننده و سرنشین انرا تهدید میکند. اینها همه دست بدست هم داده‌اند و مشکلات و مسائل مهمی درکار و حرفه کنونی ما پیش آورده‌اند که نه فقط باعث نارضایتی خریدار موتورسیکلت و دوچرخه را فراهم آورده بلکه موجب ناراحتی و نگرانی ما وارد کنندگان و فروشندگان دوچرخه و موتورسیکلت نیز شده است.

عدم توازن سود فروش و مالیات

آقای حاج بیوک آقا سرابی یکی از اعضای هیئت مدیره اتحادیه واردکنندگان و فروشندگان موتور سیکلت و دوچرخه بابیانی گرم و پرهیجان مشکل دیگری را که درکار این گروه صنفی باعث ناراحتی و نگرانی شده است مطرح کرد و اظهارداشت: مسئله مهمتری که موجب شده است این صنف به ورشکستگی و همکاری تهدید شود موضوع سود دریافتی از فروش و مالیات پرداختی است. آقای سرابی سپس در توضیح اظهارات خود اضافه کرد که برای دوچرخه و موتورسیکلت از حدود سه سال پیش معادل هفت درصد قیمت خرید آن، سود تعیین شده است. در صورتیکه میزان مالیاتی که برای ماتعیین گردیده و بایستی بپردازیم ۱۲ درصد میباشد.

وی آنگاه افزود که بطورمثال: یکدستگاه دوچرخه‌ای که بقیمت چهارصد تومان خریداری کرده‌ایم بایستی ۴۲۸ تومان بفروشیم. یعنی از فروش یک دوچرخه چهارصد تومانی فقط ۲۸ تومان سود ببریم.

هزینه بیشتر از قیمت

در صورتیکه همین دوچرخه علاوه برقیمت خرید، مخارجی از قبیل: کرایه حمل و نقل، انبارداری، هزینه سوارکردن قطعات آن و همچنین کرایه محل فروشگاه، هزینه آب، برق و تلفن، دستمزد کارگر و غیره را دارد و بایک حساب سرانگشتی به آسانی و خوبی میتوان محاسبه کرد که در تعیین این رقم سود فروش تا حدی بی انصافی شده است.

آقای حاج بیوک آقا سرابی سپس اضافه کرد که طبق آمارو ارقامی که موجود است با کیفیت موجود میزان فروش دوچرخه و موتورسیکلت در ظرف سه ماهه سال جاری نسبت به ماههای مشابه سال گذشته بمیزان فاحشی کاهش یافته است.

سالی که نکو است

سالی که نکو است...!؟

چون باصطلاح بازار فروش موتورسیکلت و دوچرخه بطور معمول میبایستی قاعدتا در همین دوسه ماه اول سال که قبل از تابستان و تعطیلات است گرم و داغ باشد، بااینوضع بایستی گفت: درمورد میزان فروش دوچرخه و موتورسیکلت دردیگر ماههای آینده سال جاری اعضای این صنف درست مصداق آن ضرب‌المثل معروف خواهند بود که: سالی که نکوست از بهارش پیداست..!»

دراین دوسه ماهه بهارسال جاری که میزان فروش دوچرخه و موتورسیکلت نسبت به سال گذشته بمیزان فاحشی پائین آمده است در ماههای اینده امسال وضع کارما فروشندگان و وارد کنندگان موتورسیکلت و دوچرخه از اینهم که هست بهتر نخواهد بود و نخواهد شد و میزان فروش دوچرخه و موتورسیکلت نسبت به سال گذشته افزایش نخواهد یافت. در صورتیکه دیگر مشاغل و کالاها از سال گذشته تاکنون فروش بیشتر و پیشرفت روزافزون داشته است.

۱۵ بازرگان ۶۰۰ فروشنده تغییر شغل داده اند

آقای حسین پیرهادی یکی از اعضای صنف واردکنندگان و فروشندگان دوچرخه و موتور سیکلت در تأئید اظهارات آقای سرابی ضمن سخنانی پرهیجان و مستدل و منطقی اظهارداشت:

ظرف یکساله اخیر پانزده بازرگان عمده که دراین رشته و در زمینه وارد کردن موتور سیکلت و دوچرخه فعالیت داشتند کارشان را تعطیل کردند. علاوه براین عده بازرگانان واردکننده موتور سیکلت و دوچرخه، بیش از ششصد فروشنده این وسائل نقلیه برثمرکارخود را رهاکرده‌اند و تغییر شغل داده‌اند. بااین کیفیت چنانچه وضع بهمین منوال پیش برود تاپایان سال جاری حدود یکهزار نفردیگر از فروشندگان وواردکنندگان موتورسیکلت و دوچرخه نیز دست ازاین شغل و حرفه خواهند کشید و بمشاغل دیگری روی خواهند آورد.

* * *

آقای پیرهادی اضافه کرد که باتوجه به اینکه مشاغل متعدد و فراوان دیگری در کنار خرید و فروش و استفاده از دوچرخه و موتور سیکلت قراردارد بدیهی است که در صورت کناره‌گیری واردکنندگان و فروشندگان موتور سیکلت و دوچرخه شاید حدود ده هزارنفر دیگر نیز به رهاکردن مشاغل خود ناچار شوند و از کاربیکار گردند.

دراینصورت لازم است مسئولان امرهرچه زودتر دراینمورد فکری کنند و برای حل این مشکل بزرگ راه اساسی بجویند.

بازارسیاه وسائل یدکی

آقای جواد خرم‌منش یکی دیگر ازاعضای صنف واردکنندگان و فروشندگان موتورسیکلت و دوچرخه در زمینه مشکلات موجود درکار این صنف اظهارداشت: کمبود وسائل یدکی موتورسیکلت و دوچرخه مخصوصا شمع و باطری موتورسیکلت ولاستیک موجب ایجاد بازارسیاه وسائل یدکی دوچرخه و موتورسیکلت نیز شده است بطوریکه خریدار و مصرف کننده ناگزیر و ناچار گردیده که وسائل یدکی مورد نیاز خود را به چند برابر قیمت واقعی خریداری نماید.

* * *

موجب ایجاد بازارسیاه وسائل یدکی دوچرخه و موتورسیکلت نیز شده است بطوریکه خریدار و مصرفکننده ناگزیر و ناچار گردیده که وسائل یدکی مورد نیازخودرا به چند برابر قیمت واقعی خریداری نماید.

* * *

سردار آتوم سنگر کوهلی و سردارچادا دونفر دیگر از اعضای صنف واردکنندگان و فروشندگان موتور سیکلت و دوچرخه نیز درزمینه مشکلات و مسائل موجود درکار این صنف مطالبی بیان داشتند

درخواست انجام رفع خواستهاورفع مشکلات

بطورکلی اعضای هیات مدیره اتحادیه و کلیه اعضای صنف واردکنندگان و فروشندگان موتورسیکلت و دوچرخه معتقد بودند و هستند که برای جلوگیری از متلاشی شدن کاراین صنف و تعطیل شغل و حرفه هزاران نفر که سالهااست دراین زمینه فعالیت مستمر و مداوم دارند لازم است هرچه زودتر مسئولان امرومقامات مربوطه بخصوص مقامات وزارت بازرگانی، صنایع و معادن، سازمان بررسی و تثبیت قیمتها به خواستهای این صنف توجه کامل و دقیق مبذول دارند و نسبت به انجام درخواستهایشان اقدام لازم معمول نمایند.

پیشنهادات برای حل مسائل موجود

موجود

اعضای این صنف طرحها و پیشنهادات و خواست‌های خودرا برای رفع مشکلات موجود درکارشان باینشرح خلاصه کرده و به تفکیک بیان داشتند:

۱ ـ ورود شمع. باطری و لاستیک که بیش از هرجنس دیگر مورد نیاز و استفاده دوچرخه و موتورسیکلت قرار میگیرد و هم‌اکنون کمبود آنها مشکلاتی ایجاد کرده آزاد شود تاهم قیمت‌ها پائین بیاید و هم مردم از دردسری که باآن مواجه هستند خلاصی یابند.

۲ ـ شرکت تعاونی صنف میتواند رأسا این کار یعنی وارد کردن وسائل را اداره نماید و یا قسمتی از انرا دراختیار خود بگیرد.

۳ ـ در میزان سودیکه برای فروشنده وواردکننده تعیین شده تجدیدنظر شود و شخص وارد و مطلعی جهت قیمت‌گذاری معرفی گردد. قصدما دریافت یک سود عادلانه است بطوریکه بتوانیم بشغل و حرفه خود ادامه دهیم.

* * *

ناگفته نماند هفت درصد که برای مامنظور گردیده مربوط بسه سال قبل میباشد که خوب میدانیم دراین مدت قیمت کلیه اجناس و لوازم، کارگر، آب، برق حمل و نقل، انبارداری و غیره چگونه قوس صعودی داشته است بدون شک چنانچه توجه عاجل دراینمورد نشود ناگزیر خواهیم بود شغل خودرا تعطیل کنیم و بحرفه‌های دیگری که مقرون به صرفه است و ادامه آن باعث ضرر و زیان نمیشود، روکنیم. همانطور که خیلی‌ها اینکاررا کردند و درکارشان هم موفق گردیده اند.

آقای اکبر حمیدین رئیس اتحادیه وارد کنندگان و فروشندگان دوچرخه وموتورسیکلت

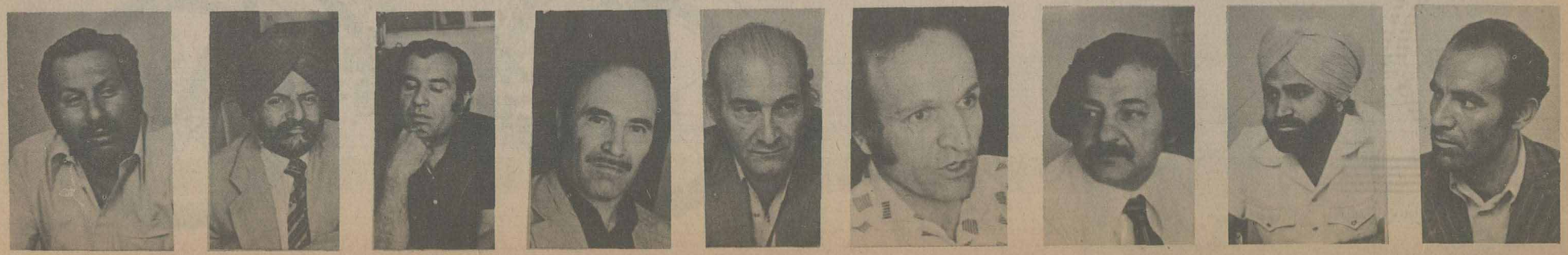

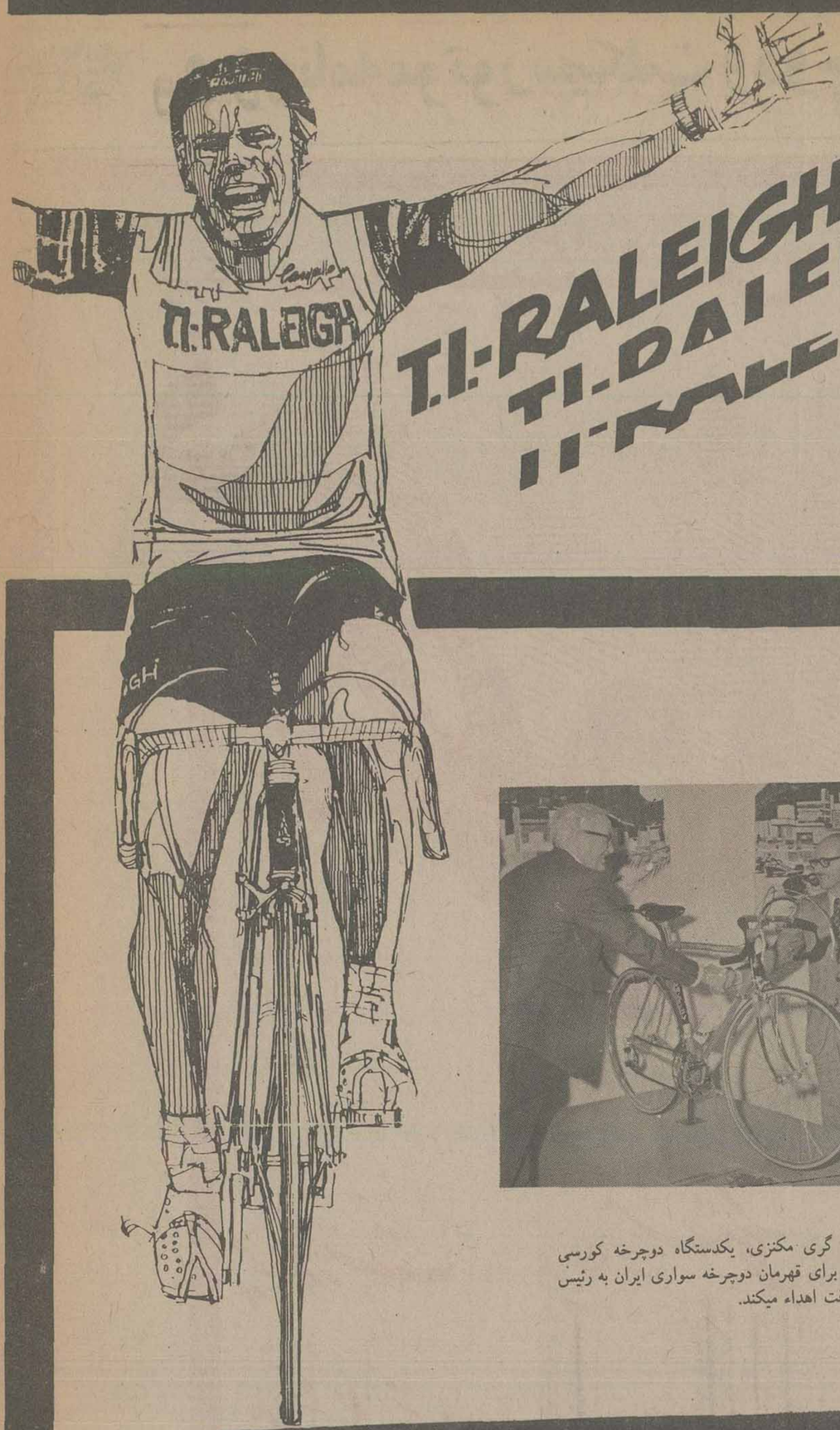

«رالی» مشهورترین دوچرخه دنیا

رالی، نامی تحسین انگیز وافتخار آفرین در صنعت دوچرخه‌سازی جهان

معروفترین قهرمانان دوچرخه سواری جهان، بادوچرخه کورسی «رالی» مخصوص مسابقات، رکاب میزنندو پیروز میشوند

مدیرعامل شرکت گری مکنزی، یکدستگاه دوچرخه کورسی «رالی» رابعنوان جایزه برای قهرمان دوچرخه سواری ایران به رئیس سازمان تربیت بدنی وقت اهداء میکند.

صنعت دوچرخه سازی جهان به نام «رالی» افتخار میکند. زیرا «رالی» تنها دوچرخه ایست در جهان که با ویژگیهای استثنائی و امتیازات فوق العاده، مورد علاقه و اعتماد میلیونها جوان ورزشدوست و علاقمند به دوچرخه سواری است و هرجا که سخن از دوچرخه در میان باشد، بی اختیار نام «رالی» به ذهن خطور میکند.

در نمایشگاه بین المللی تهران (۱۹۷۵)، غرفه «رالی» در سالن انگستان، با عرضه انواع مختلف دوچرخه‌های «رالی»، تحسین هزاران تن از بازدید کنندگان را برانگیخت. و این، نه فقط در نمایشگاه بین المللی تهران، بلکه در کلیه نمایشگاههایی که در اطراف و اکناف جهان برگزار میشود، دوچرخه «رالی» همواره بعنوان پدیده‌ای تحسین آمیز مورد توجه قرار میگیرد و همچون تاجی از افتخار برتارک صنایع انگلستان میدرخشد.

✱ رالی، مورد علاقه قهرمانان

برای شناخت ارزش، اعتبار و اهمیت دوچرخه «رالی»، کافیست در نظر داشته باشیم که نامدارترین و مشهورترین قهرمانان دوچرخه سواری جهان با دوچرخه «رالی» رکاب میزنند و در جریان مسابقات بزرگ بین المللی و در پیست‌های دوچرخه سواری «رالی» همیشه پیشتاز و پیروز است.

کارخانجات دوچرخه سازی «رالی» انگلستان، با تولید دوچرخه‌های «کورسی» - مخصوص مسابقات - و دوچرخه‌های معمولی، نه فقط توجه و علاقه ورزشدوستان و ورزشکاران و قهرمانان دوچرخه سواری را جلب کرده است، بلکه افراد عادی - بویژه جوانان - راکه برای راحتی درآمد و رفت «دوچرخه» را بعنوان بهترین وسیله انتخاب کرده‌اند، به مارک «رالی» علاقمند ساخته است.

✱ سبک و پرقدرت

چندی قبل، در جریان برگزاری مسابقات دوچرخه سواری در ایران، مدیر قسمت صادرات کارخانجات «رالی» انگلستان، یکدستگاه دوچرخه کورسی «رالی» بعنوان هدیه از طرف کارخانجات «رالی» در اختیار رئیس وقت سازمان تربیت بدنی ایران قرار داد تا از طرف رئیس فدراسیون دوچرخه سواری، به قهرمان مسابقات مذکور هدیه شود.

آنچه که دوچرخه‌های کورسی «رالی» را در میدانهای مسابقات داخلی و بین المللی اعتبار و معروفیتی فوق العاده بخشیده و موجب گردیده است تازبده‌ترین قهرمانان دوچرخه سواری جهان، فقط با «رالی» رکاب بزنند، خصوصیاتی است که «دوچرخه‌های «رالی» بکار رفته است.

فلزی که در شناخت دوچرخه‌های «رالی» بکار میرود، ظاهرا شاید فرقی با سایر فلزات نداشته باشد، اما آلیاژ فلز مورد استفاده در ساخت دوچرخه‌های «رالی»، به گونه ایست که در عین حال که بسیار محکم و مقاوم است، بی اندازه سبک نیز میباشد و همین سبکی و پرقدرتی دوچرخه‌های کورسی «رالی» است که این دوچرخه را در میدانهای مسابقات داخلی و بین المللی بصورت پیشتاز درآورده است.

✱ رالی، در سه نوع

شرکت «گری مکنزی»، نماینده انحصاری دوچرخه‌های رالی در ایران است که عرضه و فروش تولیدات کارخانجات معظم «رالی» را برعهده دارد.

دو چرخه‌های «رالی» در سه نوع مختلف، و هریک با خصوصیات منحصر بفرد و مزایای استثنائی و بی نظیر، در صنعت دوچرخه سازی جهان بعنوان «بهترین» شناخته شده‌اند و نوع «کورسی» دوچرخه‌های «رالی» ۲۲۵ لیره انگلیسی قیمت دارد. که این خود گویای مرغوبیت و ممتاز بودن این نوع از دوچرخه‌های «رالی» است و انواع دیگر دوچرخه‌های «رالی» نیز بین ۵۰ الی ۶۰ لیره انگلیسی قیمت دارد.

درباره دوچرخه‌های «رالی» این نکته نیز قابل توجه است که دوچرخه‌های «رالی» تا کنون از نمایشگاههای بیشمار اختصاصی و عمومی بدریافت مدال و نشان طلا نایل گردیده‌اند.

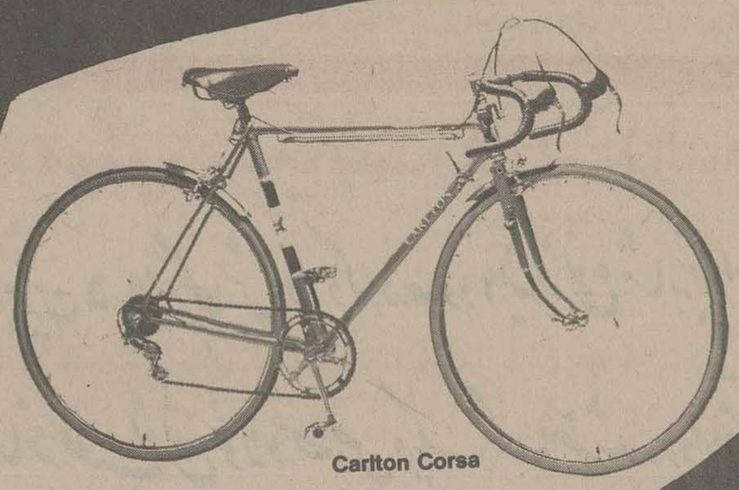

Carlton Corsa

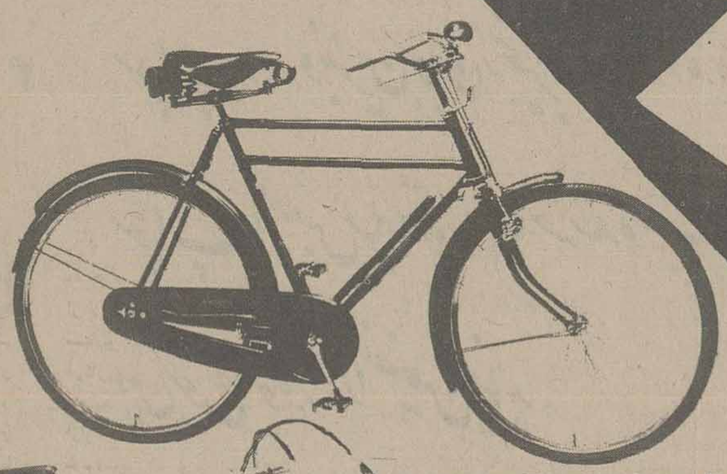

Double Top Tube Roadster – Model 1 DTT

Raleigh Europa

THE HUMBER TRADE MARK

RALEIGH INDUSTRIES LTD.

B.S.A

THE RALEIGH NOTTINGHAM ENGLAND

RALEIGH

نماینده انحصاری درایران: شرکت گری مکنزی

خیابان فردوسی - ساختمان امینی - طبقه دوّم تلفنهای: ۳۱۴۱۵۶ الی ۳۱۴۱۵۹

نمایندگان محصولات کارخانجات معظم رالی در تهران ۱- نماینده دوچرخه هرکولس - شرکت سهامی بازرگانی تبرك خیابان فردوسی جنوبی پلاك (۲۶۲۰)۲- نماینده دوچرخه هابرو بی.اس.آ حاجی محمد توکلی‌پور بوذرجمهری مقابل مسجد شاه ۳- نماینده دوچرخه فیلیپس وربن‌هود شرکت بلوند ساختمان بهار چهارراه ثریا ضمنا یکی دیگر از محصولات کارخانجات رالی دوچرخه بچگانه شماره ۲۰ پسرانه چاپرکه شهرت جهانی دارد

موتورسیکلت سی . جی ۱۲۵ هوندا را با اطمینان کامل سوار شوید

HONDA
CG 125

هوندا

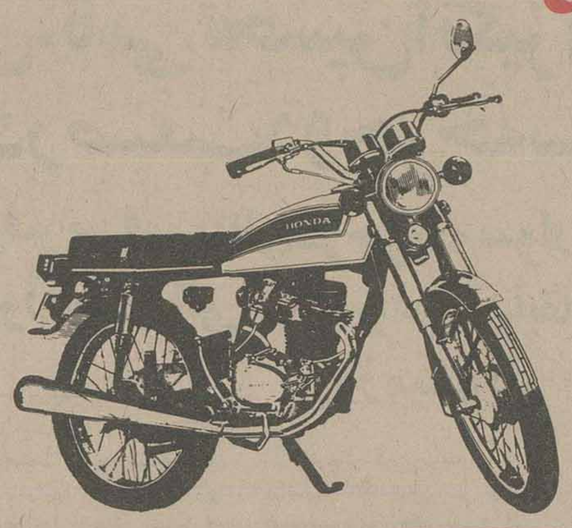

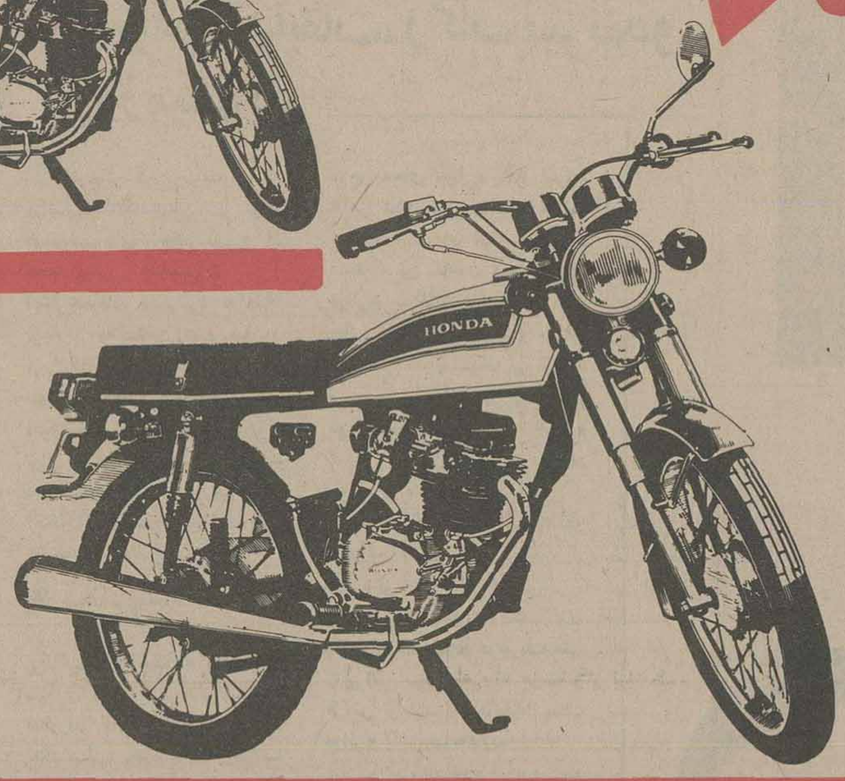

پرقدرت . زیبا ـ مستحکم ـ راحت

هوندا با تجهیزات منحصر بفرد ـ شکوهمند ـ فاتح بازارهای دنیا

موتورسیکلت هوندا، با امتیازات استثنائی و منحصر بفرد

۱ـ باک بنزین ۹/۵ لیتر گنجایش دارد که در حدود ۲ لیتر از نوع مشابه بیشتر است .

۲ـ دو شاخهٔ عقب از نوع فولاد مخصوص و یک تکه ساخته شده و دارای مقاومت بیشتری است

۳ـ فنرهای عقب در مقایسه با انواع مشابه خیلی قوی ساخته شده است .

۴ـ سوپاپ دور و بنزین بجای زنجیر بوسیله دنده حرکت کرده و میله فرمانهای سوپاپ که از جنس بسیار مقاوم ساخته شده است استقامت بسیار زیاد این نوع موتورها را تضمین مینماید .

۵ـ استارت سریع و مطمئن توسط ماگنت انجام میشود که در نتیجه برای راه انداختن موتور احتیاج بوجود باطری نیست و ضعیف بودن باطری تأثیری در روشن شدن موتور ندارد و بالنتیجه موتور چه در هوای سرد و چه در هوای گرم احتیاجی براه میافتد .

۶ـ صافی هوای جدید که علاوه بر صافی عادی دارای یک شبکه خارجی نیز میباشد برای جاده‌های خاکی مناسب تر است .

۷ـ زنجیر انتقال حرکت با ضخیمتر شدن صفحات آن و تقویت پین ها دارای استقامت بیشتری شده و خیلی دیرتر احتیاج به تنظیم خواهد داشت .

۸ـ بر روی پیستون موتور یک رینگ قابل انبساط روغن قرار داده شده که بخاطر آب بندی بودن از مقدار مصرف روغن بمقدار قابل ملاحظه ای می کاهد .

۹ـ دو دستگاه دقیق کیلومتر شمار و سرعت سنج در کنار یکدیگر بر روی دسته فرمان قرار دارند که باین موتور یک حالت اسپورتی کامل می بخشد .

۱۰ـ چراغ قوی بالامپ ۲۵/۲۵ واتی که از ژنراتور نیرو میگیرد نور قابل نفوذی در شب تأمین مینماید که میدان دید را افزایش میدهد

۱۱ـ لاستیکهای بزرگ و پهن و کمک فنرهای قوی حرکت بر روی هر نوع سطحی را ممکن میسازد . کمک فنرهای عقب بخصوص طوری ساخته شده اند که در تمام شرایط جاده ها حرکت به نرمی صورت میگیرد

۱۲ـ موتور CG125 دارای محلی برای قفل کردن کلاه رانندگی میباشد و این خود مزیتی برای این نوع موتورهاست

شرکت تیزرو دفتر مرکزی . خیابان ویلا ، کوچه خسرو ، پلاک ۵۲ تلفنهای: ۸۹۴۰۷۱ الی ۸۹۴۰۷۵

موتورسیکلت رانی و ترافیک شهرهای بزرگ

آیا موتوسیکلت‌رانی ترافیک را آشفته‌تر میسازد؟ آیا موتوسیکلت به علت حجم کم خود از آشفتگی ترافیک و شلوغی خیابانها جلوگیری میکند؟

به این سؤالات پاسخ‌های متعدد داده شده است. عده‌ای از مردم حتی برخی از کارشناسان راهنمائی و رانندگی معتقدند که موتوسیکلت سواری درشهرهای بزرگ ترافیک را آشفته تر می سازد و مانع نظم و ترتیب در امر رانندگی میشود برخی دیگر برعکس معتقدند بجای ماشین های بزرگ باید موتوسیکلت و دوچرخه را جانشین کرد تا با حجم کم خود از آشفتگی فراوان ترافیک بکاهند.

درتأیید این نظر یکی از نویسندگان نشریه موتوسیکلت رانی ایران طی مقاله‌ای چنین اظهار نظر کرده است:

یکی از مشکلات عمده و اساسی درشهرهای بزرگ مسئله ترافیک است که توسعه روز افزون ساختمانها و بی قوارگی گذرگاهها و خیابانها وازدیاد بیش از حد اتومبیل و جمعیت عوامل اصلی آن می باشد و آنچه که بیش از همه برای بهبود وضع ترافیک و این نابسامانی ضروری است احترام به مقررات و قوانین راهنمایی است مقرراتی که رعایت و احترام به آنها نیمی از مشکلات رانندگی و ایاب و ذهاب را حل می کند.

البته باید به این اصل بزرگ واقف بود که روزانه چند هزار وسیله درتهران اضافه میشوند ولی حجم و عرض خیابان همان است درده ساله اخیر چقدر اتومبیل درتهران اضافه شده درحالیکه عرض خیابانها همانست کدام مترو کدام پل هوایی کدام یک وجب زمین در سهولت یا کشش رفت و آمد تأثیر گذاشته هرچقدر بچه بزرگتر می شود لباس نیز باید بزرگتر باشد ولی درتهران هرچه برتعداد وسائط نقلیه افزوده می‌گردد گذرگاه و خیابان و کوچه همانست فقط دراینجا یک مسئله می‌ماند و آن فشار و سخت‌گیری درانظباط در انضباط فشاری که باید دراجتماع فشرده برخود قبول کنیم و درمورد بخصوصی حوصله بیش از حد نشان دهیم دقیقه که سهل است اگر نیمساعت هم شده پشت چراغ قرمز بایستیم چه مانعی دارد می شود کتاب یا مجله خواند یا چیزی خورد یا با کسی مکالمه کنیم چاره‌ای نیست اگر بنا باشد حوصله نداشته باشیم، انضباط را رعایت نکنیم، مقررات را نادیده گرفته و از قانون هم تبعیت نکنیم باید درکویرلوت زندگی کرد.

بطورکلی چگونگی رانندگی درهرشهر عامل مؤثر برای شناخت مردم آن سامان است طرز رانندگی نشان دهنده خصوصیات اخلاقی فردی و اجتماعی فرد است و با توجه به رانندگی و طرز آن در هرجامعه می‌توان به میزان ادب، چشم‌پوشی، دقت، حوصله، انضباط و بطورکلی به روحیه افراد پی‌برد و طرز رانندگی معرف شخصیت هرانسان است.

چرا جوانان طالب سرعت هستند زیرا جوانان بیشتر متوجه لذات و هوسها و امیال آنی هستند که ناگهان به چیزی هوس می‌کنند و می‌خواهند آنرا به دست بیاورند جوانان افرادی مغرور و خودخواه هستند و این ضرورت ناشی از سلامت و آزادی فکر و قدرت بدن آنان است آنها خیال می‌کنند اتومبیل و موتورسیکلت را می‌توانند تحت اختیار و کنترل خود دربیاورند ولی از غرور زیاد تاحدی تصور دارند که امکان بروز تصادف و حوادث ناگوار را می‌توانند پیش‌بینی کنند لذا این دسته بیشتر باعث بروزحوادث و ایجاد تصادفات می‌شوند احترام به علائم رانندگی و راهنمائی حکایت از روحیه قانونی شناسی می کند که رعایت حرمتی است به نظم اجتماعی و عدم رعایت آن تجاوزی علنی به حریم و حقوق دیگران است که از جنبه انسانی و منش اخلاقی مجاز نیست حرکات آکروباتی و ویراژهای بی‌مورد درموتورسیکلترانی آنهم درخیابانها و جاده‌ها و زرنگی‌های بیهوده حاکی از کمبود شخصیت و خودخواهی و تجاوزگری می‌باشد و موتورسواری که میل و هوس خود را برنفع عمومی ترجیح دهد و خویشتن‌داری و کنترل نداشته باشد شخصیت کاملی ندارد و به همانگونه که فرم و طرز لباس پوشیدن و طرز راه رفتن هرشخصی نشان روحیه و خلق و خوی آن است همانگونه نیز طرز موتورسیکلت‌سواری هرفرد نیز نمودار خلقیات و روحیه و طرز فکر آن است.

امروزه با مشکل ترافیک مواجه هستیم و انبوه عظیم و فشرده اتومبیل روز بروز بیشتر می‌شود و سیل جمعیت و عبور پیاده ها از تقاطع خیابانها و گذرگاهها و غیرو همه باعث پیچیدگی و ایجاد کلاف سردرگمی هستند که عرصه را برما تنگ می کنند.

قهرمانان بزرگ موتورسیکلت

درنشریه موتوسیکلت رانی ایران قهرمانان بزرگ موتوسیکلت رانی جهان تا سه سال قبل بدین شرح معرفی شده است

۱ـ قهرمانان کروس

اندرسون اهل سوئد ۲۹ ساله مجرد قد ۱۷۹ سانت وزن ۷۱ کیلو قهرمان ۱۹۶۲ تا ۱۹۷۴

جک‌وان بلژیکی ۲۲ ساله مجرد قد ۱۸۷ سانت وزن ۸۲ کیلو قهرمان ۱۹۶۵ تا ۱۹۷۴

جانسون اهل سوئد ۲۲ ساله زن و بچه‌دار قد ۱۸۰ و ۷۳ کیلو وزن دارد قهرمان ۱۹۶۱ تا ۱۹۷۴

کارزمارکرز هلندی ۲۷ ساله زن و بچه‌دار ۱۷۸ قد و ۷۲ کیلو وزن قهرمان ۱۹۶۷ تا ۱۹۷۳

تیم هارت آمریکایی ۲۴ ساله مجرد ۱۷۵ قد و ۷۷ کیلو وزن قهرمان ۱۹۶۹تا۱۹۷۳

هارویگ آمریکایی ۲۱ ساله مجرد ۱۸۰ قد و ۷۵ کیلو وزن دارد

۲ـ قهرمانان جهانی سرعت

جیاکواگوستینی اهل ایتالیا ۳۱ ساله مجرد ۱۶۴قد و ۶۳کیلو وزن دارد قهرمان ۱۹۶۲تا۱۹۷۵

کانایا ژاپن ۲۶ ساله قد ۱۶۷و۶۱ کیلو وزن قهرمان ۱۹۷۱تا۱۹۷۴

تاکازومو ژاپن ۲۲ ساله مجرد قد ۱۷۰و۵۲کیلو وزن قهرمان ۱۹۷۱تا۱۹۷۴

کنت‌اندرسون اهل سوئد ۳۱ساله مجرد قد ۱۷۹و۶۳ کیلو وزن قهرمان ۱۹۶۳تا۱۹۷۴

روبرتر آمریکایی ۲۲ ساله زن و بچه‌دار قد ۱۶۸و۵۹کیلو وزن دارد قهرمان ۱۹۶۵تا۱۹۷۴

کاسترو آمریکایی ۲۴ساله قد ۱۷۰قهرمان ۱۹۶۷تا۱۹۷۳

۳ـ قهرمان تریل

اولین قهرمان تریل درجهان جولی اندروز اهل انگلستان ۲۹ساله ازدواج کرده و قد ۱۸۰و۸۰کیلو وزن قهرمان ۱۹۵۹تا۱۹۷۴

۴ـ سرعت

کاوالروقهرمان موتورسیکلت های بزرگ درتورینودیکمن سلطان مسابقات میدوست جین‌رومرو که عامیانه به او لقب فرفره دادند سلطان مسابقات اوهایوست می گویند خیلی پز می‌دهد اسمیت ستاره درخشان مسابقات کلمبوس اوهایو.

هدفها و ارزشهای نخستین نمایشگاه بین المللی حمل و نقل و ارتباطات

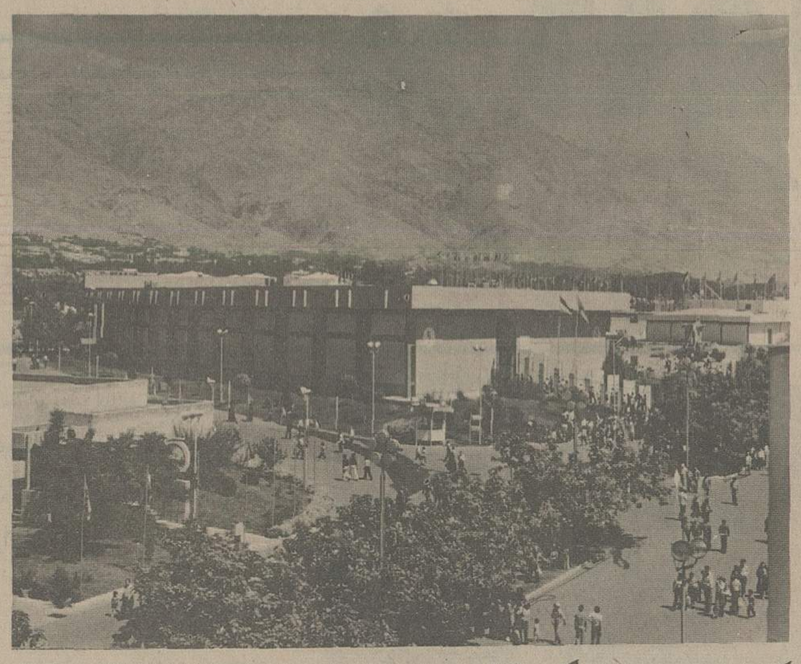

گوشه‌ای از نخستین نمایشگاه بین المللی حمل و نقل و ارتباطات (تهران ۲۰ تا ۲۷ خرداد ماه) که در محل دائمی نمایشگاهها بر پا گردید و هزاران نفر از آن بازدید بعمل آوردند.

اولین نمایشگاه بین المللی حمل و نقل و ارتباطات که در محل دائمی نمایشگاههای بین المللی ایران تشکیل شده بود با استقبال فراوان طبقات مختلف مردم بویژه جوانان و نوجوانان روبرو شد. و دهها هزاران نمونه وسائل حمل و نقل بویژه انواع موتورسیکلت و دوچرخه‌های گوناگون آن دیدن کردند. در عکس، منظره‌ای از نمایشگاه بین المللی حمل و نقل و ارتباطات دیده میشود

... در نخستین روز گشایش نمایشگاه بین المللی حمل و نقل و ارتباطات که فرصتی بسیار جالب و مغتنم بود تا از کیفیت تشکیل این نمایشگاه و ترتیب یافتن غرفه‌های گوناگون و جالب و استثنائی موتور سیکلت و دوچرخه در نمایشگاه بین المللی حمل و نقل و ارتباطات و نیز از دیگر برنامه‌ها و هدفهای توجیهی و اقتصادی و بازرگانی صنعتی و طرحهای آتی در این زمینه اطلاع حاصل شود، با آقای طالقانی رئیس هیات مدیره و مدیر عامل شرکت سهامی نمایشگاههای بین المللی ایران گفتگو و مذاکره‌ای بعمل آمد...

نخستین سئوال را با طرح چگونگی برگزاری نمایشگاه بین المللی حمل و نقل و ارتباطات آغاز کردیم و مدیر عامل نمایشگاهها در پاسخ این سئوال گفت:

با توجه به رشد سریع و چشمگیر و توسعه صنایع ایران که خود اصول بهره گیری سریع از وسائل و لوازم حمل و نقل مدرن را در بر میگیرد و اینکه دوام و ثبات و گسترش اقتصاد صنعتی هر کشور نیاز به توزیع سریع کالاها، فرآورده‌های تولیدی واحدهای صنعتی در بازارهای مصرف دارد شرکت سهامی نمایشگاههای بین المللی ایران وابسته بوزارت بازرگانی بر آن شد بمنظور عرضه و نمایش پدیده‌های نوین و همچنین وسائل و لوازم مدرن در زمینه امور حمل و نقل و ارتباطات و همچنین محصولات صنایع موتورسیلکت و دوچرخه از ایران و دیگر کشورهای صنعتی جهان نمایشگاهی تحت عنوان نمایشگاه بین المللی حمل و نقل و ارتباطات در ایران تشکیل دهد.

با تشکیل این نمایشگاه مجموعه عظیمی از انواع کالاها و تولیدات و وسائل و لوازم مربوط به امور حمل و نقل و ارتباطات از قبیل مدلهای هواپیما، انواع اتومبیل موتور سیکلت و دوچرخه، تریلر و کامیون، اتوبوس، وسائل اتوماتیک ایمنی برای حمل و نقل، مدلهای مختلف کشتی‌های بازرگانی و نفتکش، مدلهای لکوموتیو واگن و متروی زیر زمینی، انواع تلفن و سیستمهای مدرن مرکز تلفن، وسائل و لوازم بالا برنده، لیفت تراک و وسائل ترافیک زمینی و هوائی و صدها نوع وسیله و تجهیزات و همچنین خدمات ویژه در زمینه امور حمل و نقل و ارتباطات و مخابرات بمعرض دیدار عموم قرار داده شده است.

۱۵۰ شرکت و موسسه از ایران و کشورهای جهان

وی سپس اضافه کرد در این نمایشگاه که توسط آقای منوچهر تسلیمی وزیر بازرگانی گشایش یافت بیش از یکصد و پنجاه شرکت و موسسه از ایران و کشورهای اطریش، ایتالیا، انگلستان، فرانسه و ژاپن شرکت کردند و در مساحتی بالغ بر ۶ هزار متر مربع جدیدترین ماشین آلات و وسائل و تجهیزات خود را در این زمینه بمعرض نمایش قرار دادند.

بمنظور بهره وری بیشتر و موثرتر از این نمایشگاه بیش از ۳۰ هزار کارت دعوت برای بازدید، صاحبان صنایع، تجار، مهندسان، کارشناسان، متخصصان، استادان، دانشگاهها و کلیه دست اندرکاران امور حمل و نقل و ارتباطات ارسال شد

هدفها و کیفیت امکانات آینده نمایشگاه

از هدفها و کیفیت امکانات آینده نمایشگاه پرسش شد و مدیر عامل نمایشگاهها در پاسخ این سئوال که آیا فعالیتهای نمایشگاهها توسعه میابد گفت:

با توجه به تحولات و ترقیات شگفت آوری که جامعه متحول ایران در سالهای؟ اخیر بویژه در زمینه‌های اقتصادی، صنعتی و اجتماعی و بازشناسی ارزش هنرهای ملی خود کسب کرده است، توسعه و گسترش همه جانبه‌ای را در زمینه‌های مختلف نمایشگاهها میتوان انتظار داشت.

آقای طالقانی آنگاه در توجیه برنامه ریزیهای این واحد افزود:

شرکت سهامی نمایشگاههای بین المللی ایران در سال جاری برنامه وسیعی برای تشکیل چندین نمایشگاه در محل دائمی نمایشگاهها و مراکز استانها تدارک دیده است، در زمینه نمایشگاههای داخلی از آغاز سال ۲۵۳۶ تاکنون یک نمایشگاه باعنوان نمایشگاه بین المللی مصالح و لوازم ساختمانی در تهران تشکیل داده است، و این نمایشگاه از نهم تا شانزدهم اردیبهشت ماه برگزار شد و سیزده کشور در آن شرکت داشتند و کالاها و تولیدات و خدمات خود را در زمینه امور ساختمانی بمعرض نمایش قرار دادند.

وی افزود پنجمین نمایشگاه بین المللی تهران در معیاری گسترده‌تر از سالهای گذشته ۲۸ شهریور گشایش خواهد یافت و تا ۹ مهر ماه ۲۵۳۶ دائر خواهد بود، دراین نمایشگاه دهها کشور از پنج قاره جهان شرکت خواهند داشت و فرآورده‌ها و تولیدات و همچنین پیشرفتها و تحولات خود را در زمینه‌های گوناگون بنمایش خواهند گذاشت.

همچنین دومین نمایشگاه بین المللی کشاورزی و آبیاری و مواد غذائی در آبان ماه ۲۵۳۶ تشکیل خواهد شد، از دیگر نمایشگاههای بین المللی میباشد که در سال جاری در تهران برگزار خواهد گردید.

نمایشگاههای استانی

وی در مورد تشکیل نمایشگاههای استانی گفت:

با در نظر گرفتن اثرات مثبت تشکیل نمایشگاههای گوناگون در مراکز استانها و شهرستانها برای صاحبان صنایع و بازرگانان شهرستانی از حیث معرفی محصولات و فرآورده‌های خود بویژه صاحبان صنایع کوچک منطقه و تولیدکنندگان محصولات تخصصی همچنین لزوم معرفی تحولات و ترقیات بی سابقه و همه جانبه مملکتی، به عموم مردم ایران، شرکت سهامی نمایشگاههای بین المللی ایران با همکاری استانداری هاسه نمایشگاه استانی، در استانهای مازندران (ساری)، استان خوزستان (اهواز) و استان فارس (شیراز) بترتیب در ماههای مرداد، دیماه و اسفند ماه سال جاری برگزار میکند.

مدیرعامل شرکت سهامی نمایشگاههای بین المللی ایران درپاسخ این سئوال که ایران در کدامیک از نمایشگاههای جهانی شرکت میکند گفت:

نمایشگاههائی که ایران درسال جاری درآن شرکت نموده و یا شرکت کرده و یا خواهد کرد باین ترتیب است:

۱ـ نمایشگاه بین المللی کازابلانکا (مغرب) که ازتاریخ ۸ تا ۲۵ اردیبهشت ماه برگزار شد.

۲ـ نمایشگاه ایران در کابل (افغانستان) ـ این نمایشگاه ۲۹ اردیبهشت ماه گذشته گشایش یافت و با موفقیت چشمگیری روز ۱۲ خردادماه جاری بکارخود پایان داد، غرفه ایران دراین نمایشگاه درمساحتی بالغ بر ۸ هزارمترمربع تشکیل گردید و خدمات کالاها و فرآورده های بیش از ۷۰ واحد صنعتی ایرانی و نیز پیشرفتهای همه جانبه ایران را بنمایش گذاشت.

۳ـ نمایشگاه بین المللی پزنان (لهستان) ۲۲ـ۳۱ خردادماه

۴ـ نمایشگاه بین المللی مونترال (کانادا) خردادماه

۵ـ نمایشگاه بین المللی پلودیو (بلغارستان) ۱۲ـ۱۹ شهریور

۶ـ نمایشگاه بین المللی زاگرب (یوگسلاوی) ۱۸ـ۲۷ شهریورماه

۷ـ نمایشگاه بین المللی بغداد (عراق) ۹ـ۲۳ مهرماه

۸ـ نمایشگاه ایران در امارات متحده عربی (ابوظبی) آذرماه

مجموعه‌ای از وسائل نقلیه دوچرخ که چشمگیر و ستودنی است.

وی در ادامه اظهارات خود افزود:

ارائه نمونه های صنعتی ایران در نمایشگاههای بین المللی خارجی چنانکه تجربه نشان داده است از روشهای موثر و قاطع در راه شناساندن ظرفیت و قدرت صنعتی معاصر ایران است و جهانیان با آشنائی به این محصولات به حدود توانائی های تولیدی و صنعتی کشور و همچنین رشد چشمگیر و ستودنی اقتصاد پیشرو ایران آگاهی میابند و بازارهای جدیدی را درچهارسوی گیتی تدارک میبینند.

مدیرعامل نمایشگاههای بین المللی ایران درپایان ضمن اشاره به بخش وسیعی از نمایشگاههای بین المللی حمل و نقل و ارتباطات که درآن غرفه های متنوع و شکوهمند موتورسیکلت و دوچرخه ترتیب یافته بود اظهار داشت: امید است این نمایشگاه درزمینه معرفی ماشین آلات صنعتی حمل و نقل و ارتباطات بویژه موتورسیکلت و دوچرخه و نمایش چگونگی کاربرد آنها موثر واقع شود و زمینه مساعدتری را در راه استفاده از روشهای نوین این عوامل مهم اقتصادی و ارتباطی و حمل و نقل درجهان امروز را فراهم نماید....

شرکت و فروشگاه حسن بیریا

وارد کننده و فروشنده انواع و اقسام دوچرخه از سراسر دنیا - میدان سپه - جنب بانک بازرگانی طبقه دوم - ساختمان کاوه - تلفن: ۳۱۴۷۳۱

شرکت ایران بابو

وارد کننده انواع و اقسام دوچرخه از مجارستان ایتالیا - هندوستان و اروپا - خیابان بوذرجمهری سرای جواهری تلفن: ۵۲۵۵۷۸ و ۵۲۳۲۰۶

فروشگاه قریشی

وارد کننده و فروشنده انواع و اقسام دوچرخه از سراسر جهان

متقاضیان بآدرس تهران خیابان بوذرجمهری چهارراه سیروس

تلفن: ۵۳۶۴۷۳ سید منصور قریشی مراجعه فرمائید

کارخانجات شرکت صنایع فلزی طاهری بامسئولیت محدود

«کاواساکی»

مدرن‌ترین ومجهزترین کارخانه موتورسیکلت سازی درایران

موتوسیکلت های کاواساکی، توسن، زوبین و دونوع دوچرخه مخصوص خردسالان و بزرگسالان ، تولیدات کارخانجات معظم صنایع فلزی طاهری را تشکیل می دهد

در دنیای پرتحرک امروز، موتوسیکلت، علاوه برجنبه ورزشی آن که از اهمیت فراوان و فوق‌العاده‌ای برخوردار است و درکشورهای اروپائی و امریکا همه ساله مسابقات موتوسیکلت رانی باعظمت و شکوه خیره کننده‌ای برگزار میشود، از نقطه نظر سهولت و راحتی در رفت و آمد و طی کردن مسافت های دورونزدیک در اسرع وقت و بموقع رسیدن به کارها، وسیله‌ایست ایده‌آل و ازهرجهت مطلوب و مناسب.

باتوجه به مورداستفاده از موتوسیکلت در زندگی روزمره مردم جهان است که این وسیله نقلیه ساده، راحت و کم خرج، روزبروز بیشتر موردتوجه قرار می گیرد و درایران نیز مانند سایر کشورهای جهان، استقبال مردم ازآن بطور روزافزون افزایش میابد.

✱ بهره گیری از تکنولوژی مدرن

درسالهای اخیر که حیات صنعتی ایران، شکوفائی چشمگیر و غرورآفرینی یافته و درپرتو انقلاب هستی ساز «شاه و ملت» صنایع ایران بارشد وتوسعه چشمگیری، هر روز درجهت ترقی و پیشرفت گامهای موثر و ارزنده‌ای برداشته است، کارخانجات عظیم و واحدهای تولیدی و صنعتی معتبری در مملکت پدید آمده که درمجموع، به سیمای صنعتی کشور، جلوه‌ای غرورآفرین بخشیده است.

ازجمله واحدهای تولیدی و صنعتی که درعصر رستاخیز و با بهره‌وری از امکانات ارزنده مملکتی بوجود آمده است، کارخانجات صنایع فلزی طاهری است.

«صنایع فلزی طاهری» با بهره گیری از مدرن‌ترین و پیشرفته‌ترین ماشین آلات، سازنده و تولیدکننده سه نوع موتوسیکلت و دونوع دوچرخه است.

موتوسیکلت های ساخت این کارخانه، بنامهای: «کاواساکی»، «توسن» و «زوبین» است که هریک درنوع خود، در ردیف بهترین و کاملترین موتوسیکلت های جهان است.

کارخانجات «صنایع فلزی طاهری» ازجمله واحدهای تولیدی وصنعتی بسیارمدرن ومجهزی است که همگام با سایر شئون مملکتی، از بدو تاسیس تاکنون هر روز گامهای ارزنده و موثری درجهت پیشرفت برداشته است تا بامروز که بدون اغراق میتوان گفت تولیدات آن، از هرحیث با انواع مشابه محصولات کشورهای صنعتی و پیشرفته جهان رقابت و برابری میکند.

هم اکنون هزاران هزارنفر درسراسر ایران از موتوسیکلت های «کاواساکی»، «توسن» و «زوبین» استفاده مینمایند و از تولیدات «صنایع فلزی طاهری» کمال رضایت را دارند.

باتوجه به بهره‌گیری از تکنولوژی مدرن در تولیدات صنایع فلزی طاهری موتوسیکلت ها و دوچرخه های ساخت این واحد عظیم تولیدی و صنعتی زچنان ویژگیهائی برخوردارند که ازنقطه نظر استحکام و دوام کم نظیر و بی رقیب میباشند.

آشنائی با ویژگیهای استثنائی و فوق‌العاده محصولات صنایع فلزی طاهری است که علت استقبال روزافزون مردم را از موتوسیکلت های ساخت این کارخانه و نیز دوچرخه های این واحدصنعتی را روشن و آشکار میسازد.

✱ طرحهای توسعه وگسترش

آقای طاهری ـ مدیرعامل کارخانجات صنایع فلزی طاهری ـ پیرامون چگونگی تاسیس و فعالیت این کارخانه به گزارشگر اطلاعات اظهارداشت:

ساختمان کارخانجات صنایع فلزی طاهری درسال ۲۵۳۳ آغاز گردید و درسال ۲۵۳۵ (سال گذشته) محصولات مونتاژ شده آن ببازار عرضه گردید.

نکته مهم و قابل ذکر اینست که باتوجه به مدت زمان کوتاهی که از فعالیت این واحد تولیدی و صنعتی میگذرد، پیشرفت های کارخانه صنایع فلزی طاهری براستی چشمگیر وغرورآفرین است و انتظار میرود با طرحهای توسعه و گسترش که دردست اقدام است، کارخانه صنایع فلزی طاهری، روزبروز به پیشرفت ها و ترقیات ارزنده‌تری نایل گردد.

✱ تولید سالانه

کارخانجات صنایع فلزی طاهری دریکصدوسی کیلومتری جاده ساوه ـ اصفهان واقع گردیده است. این واحد تولیدی و صنعتی درزمینی به مساحت ۱۷۳ هزارمترمربع بناگردیده و دارای ۱۵ هزارمتر زیربنا است.

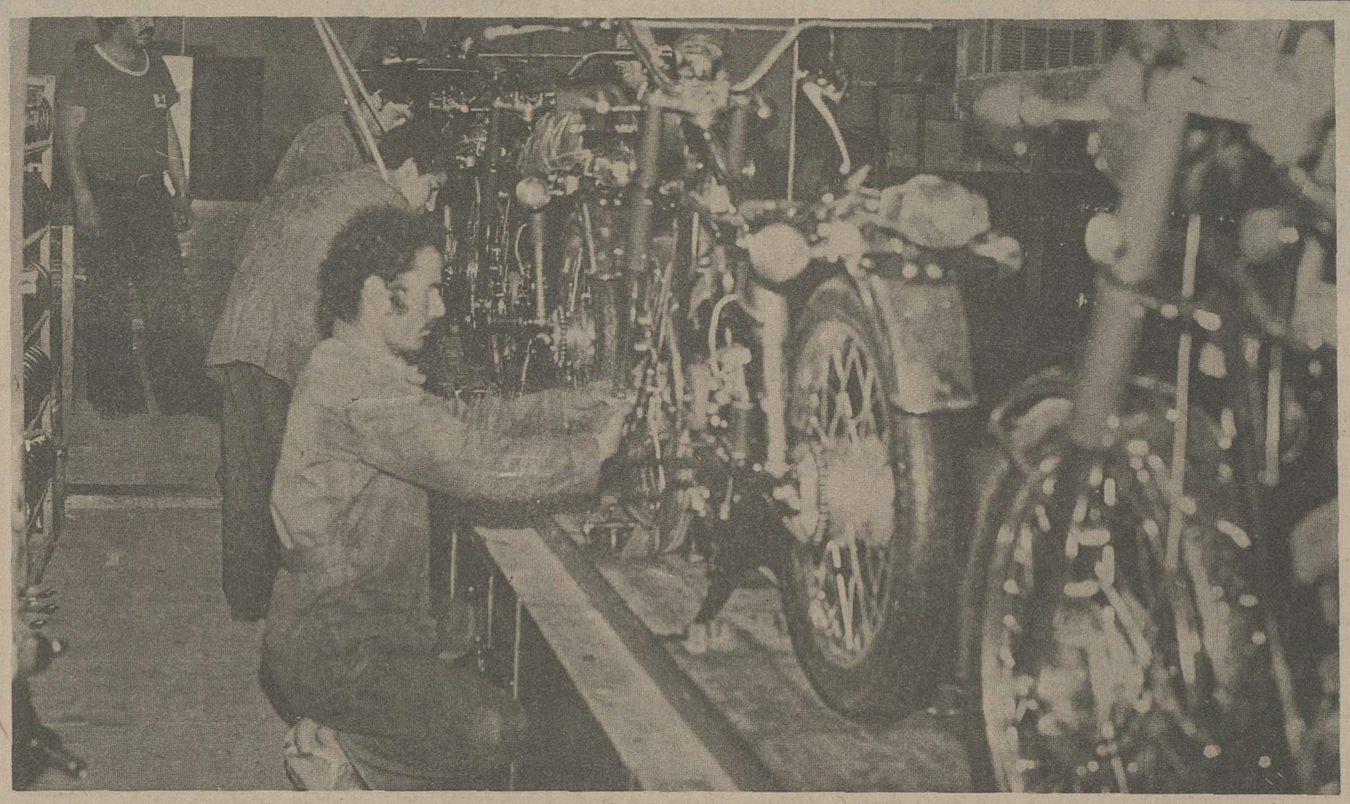

خط تولید موتورسیکلت های «کاواساکی» در کارخانجات صنایع فلزی طاهری...

آقای طاهری ـ مدیرعامل کارخانجات صنایع فلزی طاهری ـ پیرامون تولیدات کارخانه اظهار داشت:

درحال حاضر کارخانه سه نوع موتوسیکلت بنامهای: کاواساکی، توسن و زوبین تولید میکند. علاوه براین سه نوع موتوسیکلت همچنین دونوع دوچرخه پائی، یکی برای بزرگسالان و دیگری برای بچه ها درکارخانه تولید میشود.

مدیرعامل کارخانجات صنایع فلزی طاهری، آنگاه درمورد ظرفیت تولیدات کارخانه یادآوری کرد: ما مجاز هستم که ظرفیت تولید هریک از محصولات پنجگانه فوق را تا ۵۰ هزاردستگاه درسال برسانیم. که البته این ظرفیت تولید درحد توسعه وگسترش نهائی کارخانه است.

آقای طاهری، درپاسخ این سوال که ظرفیت تولید فعلی کارخانه تاچه میزان است؟ اظهار داشت:

درحال حاضر، ما سالیانه پانزده هزاردستگاه موتورکاواساکی و ده هزار دستگاه موتور توسن و ده هزار دستگاه موتور زوبین و پنجهزار دستگاه دوچرخه بچگانه و دوازده هزار دستگاه دوچرخه بزرگسالان ساخته و به بازار عرضه می کنیم.

مدیرعامل کارخانجات صنایع فلزی طاهری دراینجا اضافه کرد:

البته همانطورکه قبلا اشاره شد ظرفیت نهائی تولید کارخانه از هریک از محصولات پنجگانه (سه نوع موتوسیکلت و دونوع دوچرخه) سالانه ۵۰۰۰۰ دستگاه است که با طرحهای توسعه و گسترش که دردست است، بطورمرتب واصولی تولیدات کارخانه را افزایش میدهیم.

✱ تجهیزات مدرن

گزارشگر اطلاعات، دربی بازدیدی که ازکارخانجات صنایع فلزی طاهری بعمل آورده است، گزارش میدهد:

بدون تردید کارخانجات صنایع فلزی طاهری،با عظمت چشمگیرو خیره کننده‌ای که دارد، دست کمی از یک کارخانه اتومبیلسازی ندارد و تجهیزات و تاسیسات مدرنی که دراین واحد تولیدی و صنعتی بکاررفته، نمایشگر این واقعیت است که موتوسیکلت های کاواساکی، توسن و زوبین، با برخورداری از آخرین پیشرفتهای تکنولوژی مدرن، کاملترین و بهترین موتوسیکلت هائی هستند که درایران تولید و عرضه میشوند.

یکی از جالب‌ترین قسمت های کارخانه صنایع فلزی طاهری، قسمت «طوقه سازی» آنست. دراین قسمت که مدرن‌ترین دستگاهها به خدمت گرفته شده است، از یک طرف نوارآهن وارد دستگاه میشود و ازطرف دیگر بصورت «طوقه» چرخ خارج می گردد.

همچنین دستگاه طوقه سوراخ کنی که جهت کارگذاشتن پره های چرخ مورداستفاده قرار می گیرد، ازجمله قسمت های دیگر کارخانه است.

دراینجا لازم به یادآوریست که: مهمترین و حساس‌ترین مرحله ساخت موتوسیکلت، لنگ گیری طوقه است که این کارحساس با دستگاههای بسیار دقیق و خودکار صورت می گیرد و برای آنکه دوردایره طوقه کاملا طراز باشدولنگی نداشته باشداز مدرن‌ترین دستگاههای موجود دردنیا، درکارخانجات کاواساکی استفاده میشود.

آبکاری طوقه که درچندین مرحله صورت می گیرد، دریک سالن بزرگ انجام میشود. همچنین قسمت جوشکاری و بدنه سازی و باک سازی کارخانه ازجمله مراحل حساس و مهم ساخت یک موتوسیکلت است وغیرازاینها باید ازقسمت های مختلف پرس، قسمت قالب سازی و قالب گیری نام برد.

قسمت رنگ کاری کارخانه با آخرین و پیشرفته‌ترین شیوه رنگ کاری در جهان مجهز است. کلیه تولیدات کارخانجات صنایع فلزی طاهری دراتاق رنگ با ۱۳۰ درجه حرارت پخته میشود و درمرحله بعدی، خط مونتاژ موتورهای کاواساکی، توسن، زوبین و دوچرخه ها است.

✱ ۵۲ هزاردستگاه درسال

کارخانجات صنایع فلزی طاهری، که بی گمان یکی از بزرگترین واحدهای تولیدی و صنعتی است میتواند مجموعا ۲۵۰ هزاردستگاه از انواع محصولات خود را درمراحل توسعه و گسترش بیشتر، تولید و ببازار عرضه نماید. لیکن درحال حاضر سالانه حدود ۵۲ هزاردستگاه از انواع محصولات خود را تولید و عرضه مینماید.

ساختمان کارخانجات صنایع فلزی طاهری درسال ۲۵۳۳ آغاز گردید و سال گذشته (۲۵۳۵ شاهنشاهی) محصولات مونتاژ شده آن ببازار عرضه گردید. با توجه به مدت زمان کوتاهی که ازفعالیت این واحد تولیدی و صنعتی میگذرد، پیشرفت های این کارخانه براستی چشمگیر و غرورآفرین است و انتظار میرود دراینده نزدیک با اجرای طرحهای توسعه و گسترش، بصورت بزرگترین کارخانجات تولید موتوسیکلت نه فقط درایران، بلکه در سراسر منطقه خاورمیانه درآید.

✱ ۶۰۰ میلیون ریال سرمایه گزاری

مدیران کارخانجات صنایع فلزی طاهری دراجرای منویات مبارک شاهنشاه آریامهر، مبنی برتامین هرچه بیشتر رفاه و آسایش طبقه کارگر، علاوه برمزایای قانونی کارگران،درقسمت شرق کارخانه، آپارتمانهائی جهت سکونت کارگران، بصورت بسیارمدرن ساخته و برایگان دراختیار کارگران گذارده اند. همچنین برای مهندسین، متخصصین و کارشناسان کارخانه نیز منازلی تهیه و به آنها واگذار گردیده است که ازجهت مسکن درمضیقه نباشند و علاوه براین کلیه کارگران از مزایای بیمه، سود ویژه و ایاب و ذهاب رایگان استفاده می کنند.

آقای طاهری، مدیرعامل کارخانجات صنایع فلزی طاهری درمورد سرمایه گزاری این واحد تولیدی وصنعتی اظهار داشت: درحال حاضر حدود ۶۰ میلیون تومان دراین واحد صنعتی سرمایه گزاری شده است.

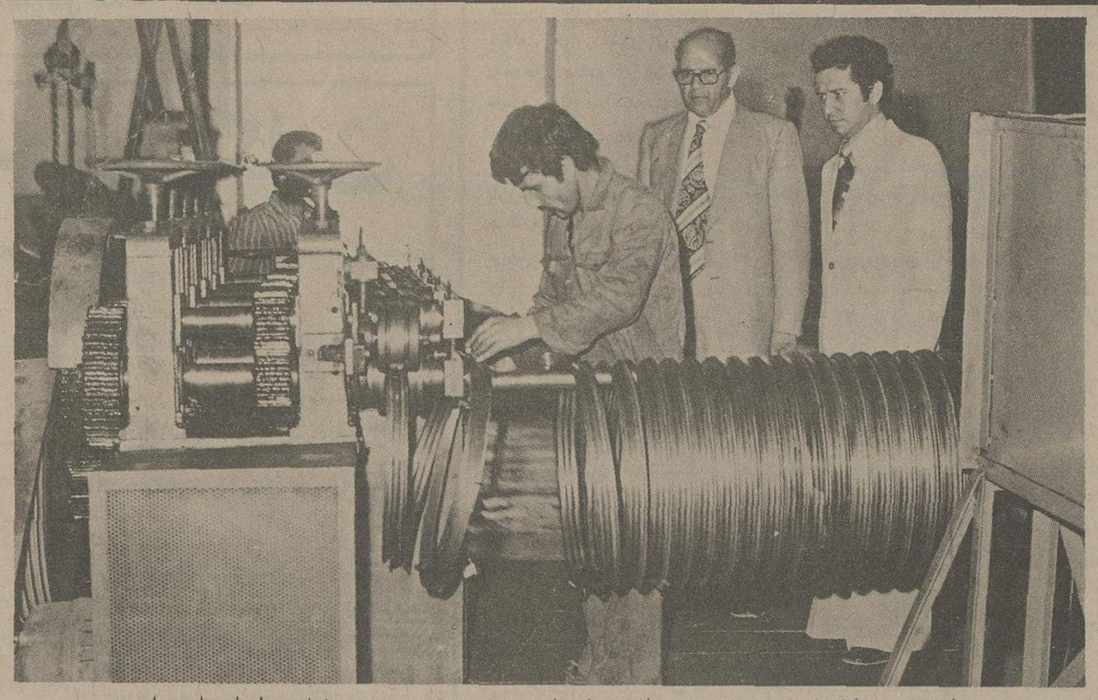

قسمت طوقه سازی کارخانجات صنایع فلزی طاهری، که طوقه های مخصوص چرخهای تولیدات این واحد صنعتی، از یک سمت بصورت آهن و از طرف دیگر بصورت طوقه از دستگاه مخصوص بیرون می آید.

گوشه‌ای از کارخانجات عظیم تولیدی «صنایع فلزی طاهری» که با تولید موتور سیکلت های کاواساکی، توسن و زوبین و دو نوع دوچرخه مخصوص خردسالان وبزرگسالان، در ردیف یکی از بزرگترین و پیشرفته ترین واحد های تولیدی و صنعتی کشور قرار دارد.

بانک صادرات ایران (شرکت سهامی عام)

ترازنامه در پایان اسفندماه ۲۵۳۵ با ارقام مشابه در سال ۲۵۳۴

دارائی	۲۵۳۵ ریال	۲۵۳۵ ریال	۲۵۳۴ ریال	بدهی	۲۵۳۵ ریال	۲۵۳۵ ریال	۲۵۳۴ ریال
اسکناس و مسکوک		۸۰۲۸۰۱۹۷۰۶۲۹		سرمایه			
سپرده نزد بانک مرکزی ایران:			۵۰۳۸۹۰۴۸۲۰۱۶۹	ثبت و تمام پرداخته شده (یادداشت ۲)			
سپردهٔ قانونی	۴۶۰۰۴۷۰۶۰۷۰۲۰۰		۳۴۰۰۵۹۰۴۲۴۰۰۰۰	(یک میلیون و دویست هزار سهم ده هزار ریالی)			۱۲۰۰۰۰۰۰۰۰۰۰
سایر سپرده‌ها	۶۵۰۷۳۸۰۷۱۹		۲۰۰۴۶۰۳۲۴۰۴۱۴				
		۴۶۰۱۱۳۰۳۴۵۰۹۱۹	۳۶۰۱۰۵۰۷۴۸۰۴۱۴	اندوخته‌ها:			۸۰۰۰۰۰۰۰۰۰۰۰
موجودی نزد بانکهای داخلی		۳۰۵۱۱۰۳۷۴۰۰۵۲	۴۰۰۱۵۰۹۸۲۰۳۲۲	اندوختهٔ قانونی (یادداشت ۳)	۱۰۶۹۹۰۲۹۳۰۷۳۵		۱۰۰۷۰۰۸۷۳۰۵۰۳
نقود بیگانه و موجودی نزد بانکهای خارجی (یادداشت۶)		۱۳۰۶۳۳۰۰۷۱۰۲۸۱	۶۰۷۰۶۰۴۷۰۰۴۴۱	سایر اندوخته‌ها (یادداشت۳)	۳۰۶۷۶۰۳۰۹۰۶۷۴		۳۰۶۷۵۰۴۰۸۰۵۳۶
اسناد قرضه (یادداشت۷)		۶۲۰۴۵۶۰۹۵۷۰۲۷۵	۴۲۰۶۵۶۰۸۰۵۰۸۸۰			۵۰۳۷۵۰۶۰۳۰۴۰۹	۴۰۷۴۶۰۲۸۲۰۰۳۹
اسناد نزولی و بروات خریداری		۹۵۰۵۰۰۰۱۰۶۰۰۴۶	۷۷۰۷۴۲۰۷۶۴۰۲۲۷	مانده حساب سود و زیان		۲۳۰۱۰۲۰۹۳۱	۴۹۰۶۰۶۰۶۳۹
وامها، اضافه برداشتها و سایر مطالبات:				بستانکاران:			
وامها	۵۸۰۷۳۵۰۷۹۰۰۱۳۶		۳۸۰۹۷۴۰۱۳۹۰۶۰۱	حسابهای جاری اشخاص و سایر سپرده‌های دیداری	۶۹۰۲۰۱۰۳۱۰۳۷۳		۵۴۰۴۲۱۰۲۷۰۰۹۳۰
اضافه برداشتها	۴۷۰۷۳۰۰۶۳۴۰۶۱۱		۲۴۰۹۹۴۰۲۰۸۰۵۱۹	حساب بانکهای داخلی	۳۳۴۰۴۴۰۰۹۵۹		۱۷۳۰۸۸۵۰۱۹۰
سایر مطالبات	۱۸۰۲۶۶۰۰۲۰۰۰۰۱		۲۳۰۶۵۱۰۸۵۰۰۲۸۴	حساب بانکهای خارجی	۷۵۰۰۰۵۸۰۴۴۶		۳۸۹۰۳۹۵۰۴۶۵
		۱۲۴۰۷۳۲۰۴۴۴۰۷۴۸	۸۷۰۶۲۰۰۱۹۸۰۴۰۴	سپرده‌های مدت دار	۱۰۷۰۸۸۰۰۰۲۰۶۳۹		۷۳۰۳۴۰۰۱۷۰۳۳۵
سایر دارائیها		۲۰۴۷۶۰۴۷۱۰۵۰۵	۱۰۵۲۶۰۵۲۱۰۶۳۱	حسابهای پس انداز و سپرده‌های مشابه	۱۵۵۰۷۷۵۰۴۰۰۰۹۳۷		۱۱۱۰۱۸۵۰۲۲۲۰۳۹۹
وثاق تملک شده		۲۱۰۳۵۸۰۳۹۰	۲۱۰۳۴۴۰۷۲۷			۳۳۳۰۹۴۰۰۹۳۴۰۳۵۴	۲۳۹۰۵۰۹۰۷۹۱۰۳۱۹
مشارکت (یادداشت۱)		۵۰۴۲۳۰۶۷۷۰۵۰۲	۱۵۷۰۰۸۰۰۶۶۶				
اموال منقول پس از کسر استهلاک (یادداشت۸)		۹۱۲۰۶۷۲۰۹۵۳	۵۲۲۰۱۸۳۰۱۰۶	سایر بدهیها:			
اموال غیر منقول پس از کسر استهلاک (یادداشت۸)		۲۰۹۶۸۰۵۱۸۰۳۹۶	۲۰۱۶۳۰۸۱۵۰۵۳۰	استفاده از اعتبارات بانکها	۱۰۳۸۹۰۲۳۳۰۶۹۶		۸۰۵۶۵۰۶۲۰۰۳۶۶
اقلام در راه		۴۰۴۴۹۰۸۴۲۰۵۸۹	۳۰۰۹۵۰۲۵۵۰۵۹۸	بستانکاران و ذخائر (یادداشت۱)	۲۰۸۲۲۰۷۸۹۰۷۱۹		۲۰۴۵۳۰۱۴۹۰۲۷۴
				درآمد سال آینده	۴۰۴۵۸۰۳۷۴۰۱۷۶		۳۰۴۶۷۰۴۶۳۰۷۶۵
				سود صاحبان سهام (یادداشت ۵)	۱۰۴۷۰۰۰۰۰۰۰۰		۹۳۱۰۷۳۹۰۷۱۳
			۲۶۷۰۷۲۳۰۶۵۳۰۱۱۵			۱۹۰۱۴۰۳۹۷۰۵۹۱	۱۵۰۴۱۷۰۹۷۳۰۱۱۸
		۳۷۰۰۴۸۰۰۳۸۰۲۸۵				۳۷۰۰۴۸۰۰۳۸۰۲۸۵	۲۶۷۰۷۲۳۰۶۵۳۰۱۱۵
				اعتبارات باز شده و ضمانت‌نامه‌های صادره:			
				اعتبارات باز شده	۳۰۰۰۰۹۰۷۳۶۰۲۵۱		۲۷۰۹۲۴۰۷۳۲۰۴۸۱
تعهدات مشتریان بابت اعتبارات باز شده و		۸۵۰۸۳۱۰۵۴۷۰۱۶۴	۷۷۰۸۴۷۰۲۵۰۰۳۰۳	ضمانت نامه‌های صادره و پذیرشها	۵۵۰۸۲۱۰۸۱۰۰۹۱۳		۴۹۰۹۲۲۰۵۱۷۰۸۲۲
ضمانت نامه‌های صادره		۴۵۶۰۳۱۱۰۵۸۵۰۴۴۹	۳۴۵۰۵۷۰۰۹۳۰۰۴۱۸		۸۵۰۸۳۱۰۵۴۷۰۱۶۴		۷۷۰۸۴۷۰۲۵۰۰۳۰۳
					۴۵۶۰۳۱۱۰۵۸۵۰۴۴۹		۳۴۵۰۵۷۰۰۹۰۳۰۴۱۸

حساب سود و زیان - عملکرد سال ۲۵۳۵

بدهکار	۲۵۳۵ ریال	۲۵۳۵ ریال	۲۵۳۴ ریال	بستانکار	۲۵۳۵ ریال	۲۵۳۴ ریال
هزینهٔ کل	۸۰۷۵۵۰۲۸۰۰۲۷۴		۶۰۴۰۰۰۵۷۹۰۸۰۵	بهرهٔ دریافتی	۲۶۰۶۸۷۰۶۶۵۰۲۶۹	۱۸۰۹۴۹۰۸۰۵۰۴۳۴
ذخیره‌های متفرقه (یادداشت ۴)	۶۸۲۰۶۲۴۰۵۴۸		۵۲۴۰۴۷۹۰۷۱۸	کارمزد دریافتی	۲۰۵۴۱۰۸۱۰۰۶۳۷	۲۰۱۱۲۰۰۵۴۰۹۳۳
		۹۰۴۳۷۰۹۰۴۰۸۲۲	۶۰۹۲۵۰۰۵۹۰۵۲۳			
بهره پرداختی		۱۵۰۲۸۲۰۱۶۶۰۰۸۵	۱۰۶۱۸۰۰۸۲۰۹۲۶	سایر درآمدها:	۸۱۰۳۷۹۰۷۷۴	۳۶۳۰۱۷۱۰۸۴۰
کار مزد پرداختی		۵۷۰۰۳۳۰۳۳۸	۲۸۰۰۸۳۰۵۵۵			
استهلاکات: (یادداشت ۱)						
اموال منقول	۲۲۹۰۷۴۳۰۳۱۷		۱۶۷۰۱۱۶۰۴۱۹			
اموال غیر منقول	۱۷۷۰۴۱۸۰۵۱۲		۱۳۲۰۵۴۰۰۰۹			
سر قفلی	۵۳۰۷۷۱۰۹۴۴		۴۹۰۴۷۶۰۶۲۵			
		۴۶۰۰۹۳۳۰۷۷۳	۳۴۹۰۱۳۳۰۰۵۳			
		۲۵۰۲۳۸۰۰۳۸۰۰۱۸	۱۷۰۹۲۰۰۳۵۹۰۰۵۷			
سود ویژه (یادداشت۴)		۴۰۰۷۲۰۸۱۷۰۶۶۲	۳۰۵۰۴۰۶۷۳۰۱۵۰			
		۲۹۰۳۱۰۸۵۵۰۶۸۰	۲۱۰۴۲۵۰۰۳۲۰۲۰۷		۲۹۰۳۱۰۸۵۵۰۶۸۰	۲۱۰۴۲۵۰۰۳۲۰۲۰۷

حساب تقسیم سود - عملکرد سال ۲۵۳۵

	۲۵۳۵	۲۵۳۴		۲۵۳۵	۲۵۳۴
اندوختهٔ قانونی (یادداشت ۳)	۶۲۸۰۴۲۰۰۲۳۲	۵۳۵۰۳۱۳۰۶۳۲			
سایر اندوخته‌ها	۲۰۰۰۰۰۹۰۱۰۱۳۸	۲۰۰۰۱۰۳۹۴۰۱۷۵	مانده سود نقل از سال قبل	۴۹۰۶۰۶۰۶۳۹	۱۳۰۳۸۱۰۰۰۹
سود صاحبان سهام (یادداشت ۵)	۱۰۴۷۰۰۰۰۰۰۰۰	۹۳۱۰۷۳۹۰۷۱۳	سود ویژه نقل از حساب سودوزیان	۴۰۰۷۲۰۸۱۷۰۶۶۲	۳۰۵۰۴۰۶۷۳۰۱۵۰
نقل به سال بعد	۲۳۰۱۰۲۰۹۳۱	۴۹۰۶۰۶۰۶۳۹			
	۴۰۱۲۲۰۴۲۴۰۳۰۱	۳۰۵۱۸۰۰۵۴۰۱۵۹		۴۰۱۲۲۰۴۲۴۰۳۰۱	۳۰۵۱۸۰۰۵۴۰۱۵۹

حسابرسان خبره
آرتوریانک و شرکاء ایران

حسابدار رسمی
طغرل آذر

بازرس قانونی
جمشید بختیان

هیئت مدیره

نگاهی مصور به میدان ایران ـ هنگ کنگ

گل اول ایران اینطور اتفاق افتاد

دردقیقه ۲۲ دیدار ایران ـ هنگ‌کنگ بود که کازرانی مدافع بلند قامت ایران گل اول را این چنین باضربه سر در تورسنگر میزبان کاشت. عادلخانی باضربه‌ای دقیق توپ را از کرنر روی‌دروازه هنگ کنگ فرستاد و کازرانی استوارتر و بلندتر از همه با تیزبینی قعر دروازه هنگ کنگ را نشانه گرفت.

اینجا بعداز گرنر عادلخانی دروازه‌بان ویک مدافع هنگ‌کنگی هم از پس مدافع ایرانی (۵) برنیامده‌اندوتوپ‌درراه دروازه است.

جهانی در «هوا» دنبال گل بود!

غفور جهانی اگرچه‌باسرگلی نزد، ولی در توپهای هوائی‌دفاع هنگ کنگ را سخت متوجه خود داشت وهمین «توجه» بود که دفاع حریف را از کازرانی غافل کرد!

جدال مربع این صحنه‌را جهانی (۹)وسه هنگ‌کنگی تشکیل‌میدهد که توپ هم از صحنه دور شده است جهانی روی پاس استثنائی پروین، بالاخره کاری راکه ازراه هوا نتوانسته بود انجام دهد از راه زمین انجام‌دادوگل دوم ایران را زد.

پیش از آغاز جدال

این چهره ملی پوشهای ایران پیش از جدال باهنگ‌کنگ است است که تالحظه‌ای دیگر انتظارها سر میرسد و دیدار دوحریف‌آغاز میگیرد. جدالی‌که آخرش‌پیروزی ۰ـ۲ بود.

ازچپ: پروین (کاپیتن)، خیبری، روشن، صادقی، نظری، قاسم‌پور، عادلخانی، عبداللهی، جهانی، کازرانی، حجازی.

مسابقه های کشتی آزاد قهرمانی جوانان ایران

اسماعیل‌پور، امینی، حسینی، رضائی، محبی و سلیمانی انتخاب شدگان «لاس وگاس»

مازندران با ۳۵ امتیاز بمقام قهرمانی ایران رسید و کرمانشاه و اصفهان دوم و سوم شدند

مسابقه‌های کشتی آزادقهرمانی جوانان ایران‌رادیشب مازندرانیها پیروزمندانه فتح کردند، هرچند که مازندران بدون درنظرگیری امتیازاتتهران به این‌پیروزی‌رسید ولی بحق آنان شایسته‌ترازدیگران برای کسب عنوان قهرمانی بودند. چرا که کرمانشاه تیم تعقیب‌کننده مازندران با۸ر۵ امتیاز اختلاف دربی آن بمقام دوم رسید.

مسابقه‌های چهار روزه کشتی آزادقهرمانی جوانان ایران‌بخاطر انتخاب تیم ملی برای سفر به «لاس‌وگاس»، حساسیتی بیش از گذشته داشت و بهمین خاطر در برخی از اوزان مبارزات سنگینی انجام شد.

مسابقه های انتخابی سوای یک مورد بطور طبیعی پیش رفت ونوروز امینی کشتی‌گیر جوان تیم شهر تهران که از بوشهر در مسابقه‌ها شرکت‌کرده بودغافلگیری بزرگ این مسئله‌ها را خلق کرد. امینی که در مقام قیاس بارشید فرهادی شانس کمتری داشت در دیدار سرنوشت‌ساز۵۲کیلوآنچنان مقابل فرهادی درخشید که او پس از شکست ۳ـ۱۲ دروقت سوم از ادامه مبارزه خودداری کرد.

نزول فرهادی بدلیل کم‌کردن وزن بود که اورا تااین‌حد ضعیف نشان داد. اگرچه امینی سوای این دیدار در برابر شیرانی نیز قدرت قابل توجهی نشان داد. و شایستگی بیشتر خود را برای پوشیدن پیراهن ملی بثبوت‌رساند.

دیگر مبارزه حساس و سرنوشت‌ساز این شب را رسول حسینی عضو تیم ملی جوانان درسفرخاسخواه‌باسلیمان‌کوهستانی انجام داد.

درآغاز حسینی بلطف تجربه وقدرت بیشتر کوهستانی را تحت تاثیر گذارده بودودرحالیکه‌مسابقه بدقیقه پنجم رسید، حسینی کم‌کم از نفس کم آورد وبایک آسیب ـ دیدگی در شرائطی‌که مبارزه را ۵ـ۷ برده بود ۳ دقیقه و ۱۵ ثانیه استراحت کرد و پس ازاین خستگی‌درکردن بمیدان آمد. کوهستانی که باعجله تمام قصد جبران داشت اسیرشتاب خودشد ودوبار بیل رفت وسرانجام ۷ـ۱۱ پیروز شد.

حسینی این مسابقه‌رابازیرکی هرچه تمامتر بسود خود پایان داد، درحالیکه ضعف او در سه دقیقه سوم نمودار بود.

در۹۰ کیلو جانلو و کلاهی نیز دیدار حساس درپیش داشتند. کلاهی که آغازی طوفانی داشت بهر شکل بامددگیری‌ازفنون فرنگی ۷ـ۱۴ حریف مازندرانی راشکست داد.

درحالیکه درثانیه های آخر «پلنگشکن» جانلو کلاهی را باخطری جدی روبرو ساخت.

درپایان مبارزات کمیته فنی بدون حضور اکثر اعضای خود ۶ کشتی‌گیر را برای مسابقه های جهانی انتخاب کرد. در حالیکه اعتصامی ـ کلاهی را که بابرتری قابل توجهی درصدر قرار گرفته بودند دراین‌انتخاب فراموش کرد. هنوز فدراسیون کشتی ضابطه انتخاب خود رامشخص نکرده است.

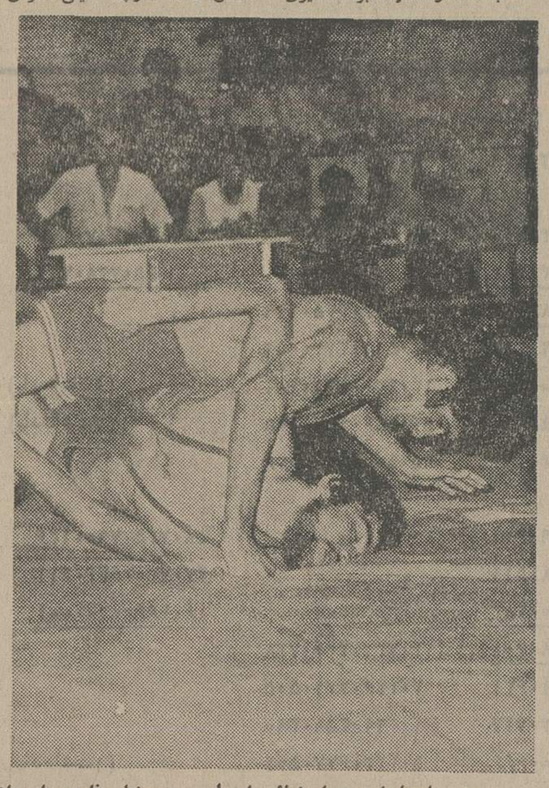

محمود اسماعیل‌پوردیدار نهائی را برابر «حسینعلی فارس‌مدان» از خوزستان باضربه فنی بپایان برد. اسمعیل‌پور یکی از کشتی‌گیران‌شرکت کننده در مسابقه های جهانی ۱۹۷۵ خاستگاه است که‌این‌بار باتجربه‌ای بیش از گذشته به نبردبزرگان‌میرود. تصویر اسماعیل‌پوررامسلط برحریف خوزستانی نشان میدهد.

رده‌بندی

۴۸ کیلو: ۱ـ محمد اسماعیل‌پور آذربایجان‌شرقی ۲ـ حسینعلی فارس‌مدان خوزستان ۳ـ معزالدین آل محمدخیرآبادی فارس.

۵۲ کیلو: ۱ـ نوروز امینی بوشهر ۲ـ رشید فرهادی تهران ۳ـ غلامرضا شیرانی اصفهان

۵۷ کیلو: ۱ـ رسول حسینی مازندران ۲ـ سلیمان کوهستانی تهران ۳ـ مرید علی عباسی کرمانشاه.

۶۲ کیلو: ۱ـ محمد رضائی تهران ۲ـ مهدی چنگیز عامل خراسان ۳ـ غلامحسین کیانپور استان مرکز.

۶۸ کیلو: ۱ـ یدالله اعتصامی تهران ۲ـ حسین حاج ابراهیمی همدان ۳ـ جهانگیر میرمحمدی‌کرمانشاه

۷۴ کیلو: ۱ـ مرادعلی پناهی اصفهان ۲ـ خیرالله خدابخش مازندران ۳ـ علی اکبر منوچهرآبادی‌کرمانشاه.

۸۲ کیلو: ۱ـ محمدحسن محبی کرمانشاه ۲ـ ایرج گنجینه مازندران ۳ـ جعفر غلامی زنجان.

۹۰ کیلو: ۱ـ هاشم‌کلاهی تهران ۲ـ عبدالرضا محمود جانلو مازندران ۳ـ خلیل‌الله چوبفلو خوزستان

۱۰۰ کیلو: ۱ـ علیرضا سلیمانی تهران ۲ـ محمد زرگر مازندران ۳ـ احمد اسکندری استان مرکز:

۱۰۰+کیلو: ۱ـ حسین فلاحتی تهران ۲ـ ایرج هدایتی مازندران ۳ـ کیوان درپاش اصفهان

در نتیجه بدون ۴۰امتیاز تهران و ۱۱ امتیاز استان مرکز تیم کشتی مازندران با ۳۵ امتیاز به مقام قهرمانی رسیده، کرمانشاه با ۵ر۲۶ امتیاز دوم شده، اصفهان‌با ۲۲ امتیاز، خوزستان با ۵ر۱۵، همدان با ۱۱ و خراسان با ۵ر۱۰ امتیاز در رده‌های بعدی قرار گرفتند.

مسافرین لاس‌وگاس معرفی‌شدند

درپایان مبارزات دیشب کمیته فنی فدراسیون کشتی با درنظرگیری مبارزات انجام شده، تیم اعزامی به جام جهانی لاس‌وگاس را انتخاب کرد. آنچه که در این انتخاب جلب نظر میکند، حذف هاشم کلاهی کشتی‌گیر پیروز ۹۰ کیلوست که بعد از پیروزی در رشته فرنگی در کشتی آزاد هم قهرمان شد.

کشتی آزاد

۴۸ کیلو: محمود اسماعیل‌پور
۵۲ کیلو: نوروز امینی
۵۷ کیلو: سید رسول حسینی
۶۲ کیلو: محمد رضائی
۸۲ کیلو: محمد حسن محبی
۱۰۰ کیلو: علیرضا سلیمانی

کشتی فرنگی

۵۲ کیلو: غلامعلی امیری
۶۲ کیلو: غلامرضا قصاب
۶۸ کیلو: جعفر علیزاده
۷۴ کیلو: فریدون بهنام‌پور
۸۲ کیلو: محمدعلی نظری

رحمت‌الله غفوریان به عنوان مربی کشتی آزاد و حشمت‌الله کهندل بعنوان مربی فرنگی در خدمت تیم‌هستند سرپرستی تیم اعزامی که از روز اول تیرماه به اردوی تدارکاتی خواهد رفت بعهده دکتر محمد توکل میباشد.

برزیل انتقام شکست مونیخ رااز‌لهستان‌گرفت

سنگر لهستان سه بار در سائوپائولو فروریخت!

در برابر چشمان‌هیجان‌گرفته وجوش‌وخروش سرسام‌آور بیش‌از ۹۰۰۰۰ تماشاگر که دراستادیوم سائوپائولو گرد آمده بودند، تیم ملی فوتبال برزیل بانمایش‌تحسین برانگیزی از قدرت وکوبندگی‌خود، تیم ملی لهستان را ۱ـ۳ مقهور کرد.

برزیلی‌ها که در بازیهای جام جهانی ۱۹۷۴ مونیخ طعم شکست را برابر لهستان چشیدند، با این پیروزی انتقام شیرینی از فاتح خود گرفتند.

برزیل وقت اول را بابرتری ۰ـ۲ پشت سرگذارد، «پائولو ـ ایسیدورو» دربیست ودومین‌دقیقه بازی موج شادی را بروی سکوها کشاند که شوت گل سازش توپ را تا درون سنگر لهستان‌پیش‌برد.

۸ـ دقیقه بعد استادیوم یکبار دیگر از مزیوشادی برزیلی‌ها لرزید که این‌بار «ریناللدو» استواری دروازه حریف را درهم ریخت. وقت اول باهمین ۲گل گذشت.

دروقت دوم درشرایطی که ۱۲ دقیقه از آغاز بازی می گذشت، ریولینو توپچی نامدار برزیلی از نقطه پنالتی گل سوم تیمش را بثمر رساند که نتیجه‌کلی مسابقه باگل دقیقه آخر «مونیک» برای لهستان به ۱ـ۳ تبدیل شد.

برزیل باسیمائی تهاجمی‌جدال بالهستان را آغاز کرد و فشار برحریف را تابدانجا بالا برد که لهستان به دفاعی مطلق دست‌زد!

بازی دو تعویض مهم داشت که توماژوسکی دروازه‌بان بزرگ لهستان و ریولینو هافبک مقتدر برزیل‌ازمیدان‌بیرون کشانده شدند. واگر تعویض توماژوسکی برای لهستان سودبخش‌بوده‌بیرون رفتن ریولینوکارتیم برزیل را«کند» کرد.

توماژوسکی در هنگام گل‌اول، درحالی دروازه‌اش باز شد که شوت رویولینوراتوانست‌کامل‌مهار کند و توپ پس از برخورد به او پیش‌پای «ایسیدورو» افتاد واو گل برزیل رازد.

وقت اول بازی شاهدحکومت مطلق برزیل‌ها بود که باسرعت ونمایش مهار نشدنی‌اشان، هرچه میخواستند میکردند.

ولی دروقت دوم لهستان، فرصت بیشتری برای خود نمائی یافت و بهتر کارکرد.

● برزیل بانمایشی مقتدرانه برابر ۹۰۰۰۰ تماشاگرلهستان را درسائوپائولو ۱ـ۳برد. ایستاده از چپ: زماریو، لیائو، ماریو مارینهو، فرصت پیشروی برای خودنمائی لوئیز پریرا، فرانسواز مارینهو، پائولوسزار کاریچیانی. نشسته: والدومیرو، پائولوشرارلیما، جرزینهو، ریولینو، دیرسود.

تولد مشتزنی «دستکش زرین» باجشنواره «نوپایان حریص» مصادف بود!

دیشب، ناقوس تولد مشتزنی «دستکش زرین» در شرایطی بصدا درآمد که نوپایان و گمنامان، جشنوارهی امیدبخش از مبارزات برپا کردند. انگاری، این مشتزنان جوان، در تب نبرد میسوختند، سال‌ها انتظار همچون پیکارهایی را می ـ کشیدند!

دیشب، سیل‌مشتزنان حریص به سالن «رضا پهلوی» امجدیه سرازیرشده بود. شمارتماشاگر هم بد نبود، و چگونگی و کیفیت پیکار هم نسبت به موجودیت مبارزه‌کنندگان. این برای مشتزنی، آغازی‌باشکوه بود.

نوجوانان و نوپایان، گرچه سن و سابقه‌ای در ورزش مشتزنی ندارند، اما چندین مبارزه تماشایی به تماشاگران هدیه کردند که دور از انتظار بود. اینان عجب حریص مبارزه‌اند! میتوان گفت که روز اول پیکارهای «دستکش زرین» روز پیکارهای دستگرمی با حضور همین حریصان بود. زیرا، این هفته بخاطر درگیری بسیاری از مشتزنان خوب با امتحانات و کنکور و یا بخاطر عدم آمادگی، مسابقه ها اختصاص به جوانان گمنام داشت که چند تنی از آن‌ها بشکلی دلپذیر چهره کردند. مبارزات نیز در چهاروزن‌انجام گرفت، در وزن ۴۸ کیلو ۱۲ نفر، در ۵۷ کیلو ۱۶ نفر، در ۶۰ کیلو ۱۴ نفر، و دردسته سنگین ۶ مشتزن جدال کردند، یعنی در مجموع شب‌اول شاهد ۲۴ پیکار از ۴۸ بکسور بود.

نتایج پیکارها

۴۸ کیلو: محمودی (تاج) با علی بابائی (گمرک)، برنده بابائی با ضربه فنی.

چنگیز احمدی (دخانیات) با احمد مهرآمیز (پله) برنده مهرآمیز با ضربه فنی.

موذنی (پله) با ناصر بهمنیار (تهران‌جوان) برنده بهمنیاربا امتیاز.

دربندی (پله) با رحیمی(رضا پهلوی) برنده رحیمی با ضربه فنی.

سلطانی(شفق) با یوسفی(پله) برنده یوسفی با ضربه فنی.

۵۷ کیلو: حسین ایروانی (دخانیات) با محمدمیقانی(تاج) برنده میقانی با امتیاز ـ اسکندر نخستین (تاج) با مشعشعی (شفق) عباس سیفی (زال زر) با جعفر حاتمی (تاج) برنده سیفی با ضربه فنی ـ حشمت غلامی (زال زر) با ابراهیم شیخی (تاج) برنده شیخی با ضربه فنی ـ ناصر خواجوی (پله) با موسی نخستین (تاج) برنده خواجوی با امتیاز ـ محمود غفاری (گمرک) با قاسم ابراهیمی (شفق) برنده غفاری‌با امتیاز ـ احمد عسگری(کارگران) با جوادحامی(شفق) برنده‌حامی با امتیاز.

۶۰ کیلو: مهدی کاظمی (پله) با فیروز عطایی (جعفری)برنده کاظمی با ضربه فنی ـ عزت دادخواه (زال زر) با اقبال هژبری (شفق) برنده هژبری با امتیاز ـ حمید میرزاده (تاج) با جلال پازوکی (افسر) برنده میرزاده با امتیاز ـ ارجمندی (تاج) با عادل عبادی (شفق) برنده عبادی با ضربه فنی فریدون روزبه (تاج) با حسین محمدی (جعفری) برنده عبادی با ضربه فنی ـ محمود جعفری (شفق) با شیرآقایی (پله) برنده شیرآقایی‌باضربه‌فنی‌ـ‌فتحی‌زاده (تاج) با قورخانه‌چی (شفق) برنده قورخانه‌چی (با ضربه فنی) ـ کامیاب (گمرک) با حاجی رمضانی (شفق) برنده کامیاب با ضربه فنی.

سنگین وزن: احمد حاج احمدی (شهبر) با ملیک‌عابلیان (آرارات) برنده عابلیان باضربه فنی‌ـ علی‌خردمندان (کارگران) با مهدی نادری (پله) برنده خردمندان با ضربه فنی ـعباس اسکندری (جعفری) با عباس شمسی‌پور (پله)برنده‌شمسی‌پور با ضربه فنی.

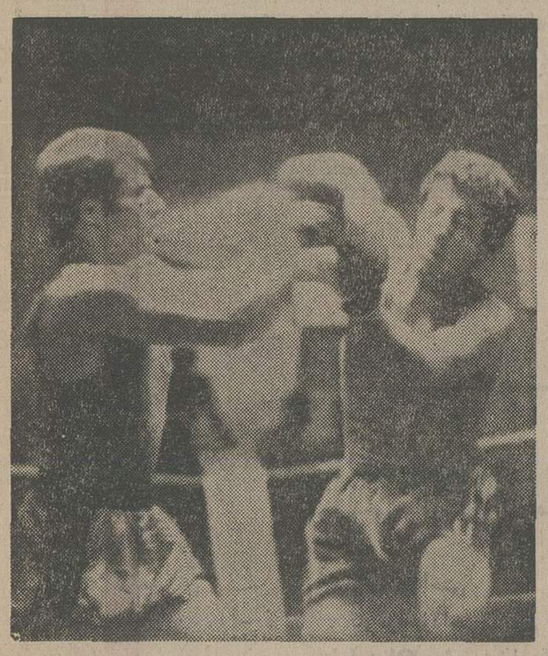

جدال محمد میقانی و حسین ایروانی، شاید زیباترین نبردشب اول بود. اینان را در لحظه‌ای‌که مشت‌ها را بهم گره زده‌اند، می بینید. میقانی (چپ)فاتح این‌نبرد بود.

بر طبق تصمیم فدراسیون کشتی

سازمان آب ۰ـ۱۰ باز نده شد

روز گذشته جلسه‌ای بمنظور بررسی علل ماجرای بابل در فدراسیون کشتی بریاست دکتر محمدتوکل تشکیل شد.

تیم کشتی سازمان آب که در هفته پانزدهم برای‌انجام‌دیدار دور برگشت خود در کادر جام شهبانو بسوی بابل رفته‌بودبخاطراعتراض به نحوه داوری از ادامه مسابقه ها در وزنهای ۵۷ ـ ۶۲ ـ ۶۸ ـ۷۴ ـ ۸۲ و ۹۰ کیلو خودداری‌کرد.

سازمان آبیها دربازگشت به تهران گزارشی‌به‌فدراسیون کشتی دادند و طی آن خواستار رسیدگی به ماجرای بابل شدند، ازسوی دیگر مازندران برای اثبات‌بیگناهی خود تلگرامی بلندوبالابه‌فدراسیون کشتی فرستاد.

فدراسیون کشتی پس بررسی همه‌جانبه، و نظر خواهی از داوران مسابقه و دلایل دو تیم، تیم کشتی سازمان آب را محکوم کرد و نتیجه ۱ـ۹ را به ۰ـ۱۰ بسود تیم برق مازندران اعلام داشت.

باین ترتیب با اعلام شکست (۰ـ۱۰) سازمان آب این تیم همچنان بلطف‌امتیاز بهتر در صدر جدول قرار دارد ولی شرایط بگونه‌ای است که تیمهای آب ـ برق مازندران ـ برق خراسان و پهلوی با ۸۵ ـ ۸۴ و ۸۳ برد درکورس قهرمانی قراردارند.

سازمان آب که این هفته با پهلوی و دو هفته باقی‌یا دخانیات وذوب‌آهن روبروست برای‌رسیدن به یکتازی گذشته راه دشواری درپیش دارد.

«گل» های پله به ۱۲۶۸ رسید

«پله» توپچی نامدار تاریخ فوتبال جهان که این روزها دوران آخر بازیگریش را با عضویت درتیم‌کاسموس آمریکا می‌گذراند، در دیدار برابر تیم «تامپابای‌رودیس» درکادر مسابقات باشگاههای آمریکای شمالی، به تنهائی صاحب سه گل شد.

کاسموس بازی را ۱ـ۳ از این حریف برد وبیش‌از۶۲۰۰۰ تماشاگر مسابقه را دیدند.

پله با این سه گل حساب‌رقم گلهایش را تا ۱۲۶۸ بالا برد ضمن اینکه چنین حدنصابی‌را باحضوردر۱۳۳۹ مسابقه بدست آورده است.

اجلاس کمیته بین‌المللی المپیک

بی تفاوتی برابر تحریم آفریقائیها

اجلاس سالیانه کمیته بین‌المللی المپیک دیروز بکار خود پایان داد و جوش و خروش جلسات و مذاکرات نمایندگان کشورها در پراگ پایتخت چکسلواکی پایان‌گرفت.

درموضوعات مورد بحث در این اجلاس مسئله‌بررسی‌تحریم بازیهای المپیک ۱۹۷۶ مونرآل از جانب کشور های آمریکائی بود که کمیته بین‌المللی المپیک، بی درنظر گرفتن مجازات ویا عکس‌العملی شدید نسبت به‌آن بابی تفاوتی رفتار کرد و فقط براین مسئله تاکید نمود که از این پس هرکشور و یا هر ورزشی دست‌به این کار بزند، طبق مقررات درباره او عمل خواهد شد.

دربازیهای المپیک مونرآل، کشور های آفریقائی بدلیل حضور نیوزیلند در بازیها، المپیک را تحریم کردندوانتظار میرفت با این کیفیت کمیته بین‌المللی درباره آفریقائیها تصمیماتی سخت اتخاذ نماید.

ولی لردکیلانین رئیس کمیته بین‌المللی در این‌باره گفت. باصرفنظر از این مسئله تلاش میشود درآینده سخت‌گیری‌های بیشتری بعمل آید.

کیلانین همچنین گفت: هیچ نیرو و قانونی دردنیا وجود ندارد که ورزشکاری را مجبور به شرکت درالمپیک نماید، ولی وقتی کشوری برای اینکار قدم جلونهاد: پای‌پس نهادن با این شرایط و حرفها، اشکال تولید مینماید و کمیته المپیک برای برخورد باچنین مسائلی‌از این‌پس محکم‌تر به قوانین عمل می‌کند.

اخبار کوتاه

سنت اتین «جام حذفی» فرانسه را برد

تیم فوتبال «سنت‌اتین» با پیروزی ۱ـ۲ بررمس، جام‌حذفی باشگاههای فرانسه را تصاحب کرد.

دیدار ایندو رقیب در فینال جام حذفی فرانسه‌درحالی ۱ـ۲ بسود سنت‌اتین تمام شد که وقت اول بدون گل به پایان رسیده بود.

اولین گل بازی دردقیقه ۶۴ باشلیک «سانتاماریا» در تور دروازه سنت‌اتین نشست و در دقیقه ۸۵ بود که رمس با یک پنالتی برتریش را از دست داد و سنت‌اتین‌باشوت «باتنای» حساب را ۱ـ۱ کرد.

سنت‌اتین در یک دقیقه به پایان وقت گل پیروزی رابدست آورد که «مرجادیر»باضربه سر دروازه رمس را به سقوط کشاندوسنت‌اتین بازی را ۱ـ۲ برد.

فوتبال باشگاههای اتریش

نتایج روز سی وپنجم

گا.آ.کاصفر ـ استورم صفر
لاسک۲ـ استریاسالزبورگ صفر
ویناـ۳ آدمیرا واکر صفر
اینسبروک ۱ـ رابیدصفر
استریاواک۱ـ ووئیست ۳

رده‌بندی: ۱ـ اینسبروک ۵۱ امتیاز ۲ـ رابید ۴۵ امتیاز ۳ـ استریاواک ۴۳ امتیاز

اسرار طول عمر، شادابی و تندرستی

ترجمه مهدی نراقی

رعایت چهار اصل برای پختن سبزیها لازم است

(۳۲)

بخاطر داشته باشید هرقدر زودتر سبزیهای شما تهیه و پخته شود بیشتر افراد خانواده شما آنرا دوست خواهندداشت وازآن تعریف خواهند کرد و بعلاوه آنها کمتر ویتامین‌های ب، ث و پ را از دست‌خواهند داد.

این ویتامین‌ها مثل نمک در آب حل میشوند بهمین علت است که ما هرگز آب سبزیهای پخته را دور نمیریزیم و بهتر میدانیم که سبزیها را در آب کمی بپزیم تا باین ترتیب‌بیشتر مواد مغذی و مفید آن باقی بمانند.

بیش از هزارباراین راگفته‌ام و حالا هم تکرار میکنم: وقتی در یک دیگ پراز آب میپزید سبزیها را نیم ساعت و یابیشتر بهتر است سبزیها را دور بریزید و آب سبزیهای پخته‌را که سرشار از ویتامین واملاح معدنی گرانبهائی است مورد استفاده قرار دهید.

٤ اصل پختن سبزی

۱ـ سبزیها را پوست نکنید با برس مخصوص سبزیها آنها را برس بزنید و با آب بشوئید.

۲ـ سبزیها را با آب بپزید و یا در گوره تنوری‌پز کنید.

۳ـ سبزیهای خردشده و یا نازک را درمقدار کمی آب و یا در بریون بپزید و بعدازآنکه پختید کمی نمک نباتی به آن بزنید.

٤ـ اگر افراد خانواده شما میخواهند سبزیها را با کره بخورند یک تکه کره را وقتی میخواهید سبزیهای پخته را مصرف کنید به‌آن اضافه کنید.

هر سبزی را میتوانید درچند دقیقه بپزید و برای این کار باید قابلمه کلفتی که داخل آن لعابدار باشد داشته باشید همچنین برای برش سبزیهاباید یکی را بخرید و داشته باشید تا سبزیها را به آسانی به اندازه‌ای که مورد نظر شماست به آسانی قطع کند وببرد.

سبزیها را حتی‌الامکان با سرعت موقع مصرف خوردکنید تا از تلف شدن ویتامین ث آن جلوگیری شود.

قابله کلفت لعابداری که‌برای پختن سبزیها اختصاص‌داده‌اید روی اجاق بگذارید تا گرم شود و قابلمه‌ای انتخاب کنید که سبزیها را وقتی در آن ریختید پرشود و هرقدر بین سبزیها هوا باشد بهتر است (یعنی‌آنها را روی هم فشار ندهید).

در ته قابلمه سه قاشق سوپخوری آب بریزید وقتی آب شروع به جوشیدن کرد وقابله پراز بخار شد سبزیهای‌خورد کرده در آن بریزید و در قابله را محکم بگذارید و با آتش ملایمی بگذارید دو دقیقه بپزد بعد قابله را بدون آنکه در آنرا بلند کنید با دوست تکان دهید تا سبزیها بیکدیگر نچسبند.

در پایان چهار دقیقه در قابلمه را بردارید و تکه‌ای از سبزیها را بچشید اگر نرم شده ولی هنوز ترد است (مثل‌سبزی های کم‌پخته رستورانهای‌چینی) پخت کامل است یک گرد نمک نباتی و مقداری گیاهان معطر و کمی نمک نباتی مایع به آن اضافه کنید و یا اگر ترجیح میدهید نصف روغن مایع‌نباتی و نصف کره را به آن اضافه کنید همانطور که هواداران ایتالیائی مکتب من میکنند.

سبزیها وقتی اینطور پخته شوند طعم طبیعی شگفت‌انگیزو رنگ خود را حفظ میکنند به سبزیهای پخته در لحظه آخر نمک نباتی‌بزنید تا شیره‌سبزیها درمدت پختن از دست نرود.

برای اینکه سبزیها را خیلی سریع‌و کم بپزید بدون آنکه به‌آن کره اضافه کنید ابتکار دیگر اینست که بجای آب، بویون معطری مثل بویون‌هاوزر یایکی از بریون سبزیها که کنسرو شده است‌یابویون‌گوشت گاو یا مرغ را بکار برید و با نمک نباتی به آن چاشنی‌بزنید وباگیاهان معطر آنرا عطرآگین کنید وباین‌ترتیب سبزیها را بدون روغن و یا کره خواهید خورد و از طعم آن خوشتان خواهد آمد.

سالاد سبزیها

روز بروز برشماره خانمهای خانه‌داری که سالاد سبزی های خام را تهیه کرده و آنرا بجای پیش‌غذا مصرف میکنند افزوده میشود.

سالهاست که من این سالاد را در پاریس وارد کردم و به پاریسیان شناساندم و از آن زمان تاکنون من همیشه در ضیافت‌هایم یک سینی‌بزرگ از سالاد سبزیهای تازه و ترد مصرف میکنم.

چگونه باید این سالاد را تهیه کرد

تهیه سالاد سبزیهای ترد خیلی ساده است، سبزیهای خیلی نرم و لطیف و تازه را تکه تکه کنید.

همه‌کس هویج‌های طلائی و ترد، تربچه نقلی، کرفس های لطیف را میشناسد و دوست دارد آنها را خورد کنید و به آن آن فلفل سبز و قرمز (پاپریکا) و گل کلم، گوجه فرنگی های ریز و کاملا رسیده رابه آن اضافه کنید و ممکن داخل گوجه ـ فرنگی راخالی کنید و ازپنیر سفید پر سازید.

یك سبزی خوشمزه که‌هنوز خوب شناخته نشده است‌رازیانه است که آنرا هم باید تکه تکه و در سالاد سبزیها داخل کرد.

از ابتکار درباره سالادسبزی هاشك و تردید بخود راه‌ندهید و وقتی مقابل قفسه سبزیها در فروشگاه ها قرار گرفتید همه سبزیهای آبدار راانتخاب کنید.

این سبزیهای پر آب ترد بدون هیچ‌چاشنی چربی‌خوشمزه و لذیذ است و شما از طعم آن لذت خواهیدبرد.

من خودم‌شخصا سالادسبزی هارا همراه با مخلوط‌خوشمزه‌ای از ادویه، گیاهان معطر ونمك دریائی مصرف میکنم.

این ادویه و گیاهان خشك معطر و نمك دریائی را روی سالاد سبزیها بریزید بدون این که کالوری بیشتری پیدا کند طعم آن بهتر و خوشمزه تر میشود.

برای کسانی که میخواهند وزن خودرا کم کنند و لاغر شوند این سبزیهای‌تازه‌بصورت پیش غذا شکم را پر میکند، پس تاهرقدر میخواهید ازاین سالاد و سبزیها بخورید.

وقتی دوستان خودرابه‌ضیافت دعوت میکنید سالاد سبزیهای تازه را بمقدار زیاد تهیه کنید و در بشقاب هر یك ازمدعوین بجای سوس سالاد یك ظرف از مخلوط ادویه، نمك‌دریائی و گیاهان معطر رابگذارید.

خانمهای خانه‌دار ظریف و نکته سنج هم چنین‌ازمهمانان خود باکوکتل خیلی سالم پذیرائی میکنند و آن یك‌لیوان آب سبزیها یامیوه‌هاست واین چه نعمت غیر مترقبه‌ای است برای کسانی که نوشابه های الکلی را نمی‌نوشند!!

در کارلسباد که مردم چکوسلواکی به آن «کارلوری واری» میگویند من نوشیدن آب میوه ها و سبزیها را یاد گرفتم و از آن زمان خیلی سالها میگذرد.

دوپزشك معروف بنام «مایر» و «زوکور» که در یکی از آسایشگاه های‌معروف کارلسباد کار میکردند تصمیم گرفتند که به بیماران خود غذا های تازه را بشکل آب و شیره استخراجی سبزیها بدهندو این کار را کردند و نتایج آن معروف و دنیاگیر شد.

آب میوه ها

شرکت‌های تولیدی مواد غذائی در امریکا و اروپابا ساختن آب میوه ها بصورت کنسرو پول زیادی بدست آوردند که چه بهتر. ولی هیچوقت نمیتوان طعم آب‌میوه های کنسروه راباآب تازه‌میوه ها مقایسه کرد.

آب میوه ها وسبزیها دارای ویتامین ها، املاح معدنی و کلروفیل و آنزیم ها وبسیاری مواد دیگری است که هنوز کشف نشده‌اند و بایددرآینده کشف و شناخته گردند.

آب میوه و سبزیها درلیوان شیشه‌ای وقتی ریخته میشود دارای شکل اشتهاآوری‌هستند.

ادامه دارد

شوفاژکار

بابرترین تکنیک‌ها پیمان بست

بدون تردید کار فنی و تولیدی یك کار صنعتی وگروهی است. محصولات یك کارخانه تولیدی درصورتی استاندارد ومرغوبیت عالیتری دارد که مغزهای مجرب وتکنیك برتری را در اختیار داشته باشد.

محصولات شوفاژکار که براساس استاندارد و خط تولیدی دو قدرت مجرب ریخته‌گری اروپا وباهمکاری کارخانجات آلمان غربی، «آهلمن» و «آکو» ساخته میشود، مجموعه تجارب فنی وتکامل تکنیکی آنها را نیز به همراه دارد.

- دیگهای چدنی به ظرفیتهای حرارتی ۲۲ تا ٤۸۵ هزارکیلوکالری در ساعت.
- رادیاتور چدنی دراندازه های مختلف.
- وان چدنی بالعاب چینی در رنگهای مختلف.
- زیردوشی چدنی بالعاب چینی در انواع رنگها.

شوفاژکار

با پشتوانه‌ای معادل دوقرن تجربه

تولیدات شوفاژکار آماده تحویل به فروشگاههای لوازم‌حرارت‌مرکزی و بازار مصرف.

دفترمرکزی تخت‌جمشید شماره ۴۲۵ تلفن ۲۸-۸۳۹۳۲۶ ۸۳۸۶۷۷ ۸۳۵۹۹۱

Pol 351-CHA2

AMERICAN EXPRESS Travel Service

اروپا وآمریکا ازدیدگاهی نو

باتورهای نت

شرکت سیاحت خاورنزدیك

نمایندگی امریکن اکسپرس

شماره ۳ پنج کشور ۲۳ روز	وین، آمستردام، پاریس، بروکسل، آتن تاریخ حرکت ۳ مرداد ـ ۲۴ مرداد ـ ۱۴ شهریور قیمت ۱۰۹۰۰۰ ریال
شماره ۴ چهار کشور ۲۹ روز	انگلستان، فرانسه، اسپانیا، ایتالیا تاریخ حرکت ۷ مرداد ـ ۲۱ مرداد ـ ۴ شهریور ـ ۱۸ شهریور قیمت ۱۲۷۰۰۰ ریال
شماره ۶ سه کشور ۱۶ روز	لندن، پاریس، رم تاریخ حرکت ۳۰ تیر ـ ۲۷ مرداد ـ ۱۰ شهریور ـ ۲۴ شهریور قیمت ۷۷۰۰۰ ریال
شماره ۷ ایتالیا ـ یونان ۲۳ روز	رم، ناپل، سورنتو، فلورانس، ونیز، آتن، کورنو، جزایر یونان تاریخ حرکت ۱۹ تیر ـ ۲ مرداد ـ ۱۶ مرداد ـ ۳۰ مرداد ـ ۱۳ شهریور ـ ۲۷ شهریور قیمت ۱۰۷۰۰۰ ریال
شماره ۸ ایتالیا، اسپانیا سوئیس ۲۸ روز	رم، بارسلونا، مالاگا، لاس پالماس، تینریف، مادرید، ژنو، تاریخ حرکت ۲۳ تیر ـ ۱۳ مرداد ـ ۳ شهریور ـ ۱۷ شهریور قیمت ۱۱۵۰۰۰ ریال
شماره ۹ امریکا و کانادا لندن ۲۱ روز	میامی، نیواورلئان، شیکاگو، توزونتو، مونترال، نیویورک، لندن تاریخ حرکت ۱۰ تیر ـ ۳۱ تیر ـ ۲۱ مرداد ـ ۱۱ شهریور قیمت ۱۵۹۰۰۰ ریال
شماره ۱۰ شرق و غرب آمریکا ولندن ۲۱ روز	نیویورک، بافالو، واشنگتن، نیواورلئان و لس آنجلس، لاس وگاس سانفرانسیسکو، لندن تاریخ حرکت ۱۶ تیر ـ ۳۰ تیر ـ ۱۳ مرداد ـ ۲۷ مرداد ـ ۱۰ شهریور ـ ۲۴ شهریور ـ قیمت ۱۶۹۰۰۰ ریال

پرواز با هواپیماهای جت
هتل های دولوکس درجه یک
صبحانه امریکائی
همراه با چند برنامه اضافی متمایز از سایر تورها
برای کسب اطلاع بیشتر و ذخیره جا با نمایندگی آمریکن اکسپرس
شرکت سیاحت خاور نزدیک خیابان تخت جمشید ـ شماره ۱۳۰
تلفن ۵ تا ۸۹۲۱۶۱ و خیابان حافظ شماره ۵۶۲ تلفن ۸۹۹۱۹۹ ـ ۸۹۹۰۲۷
شیراز خیابان زند تلفن ۲۶۸۸۳ ـ اصفهان خیابان شاه عباس تلفن ۲۱۹۸۳

تلفنهای جدید

سازمان آتش نشانی

۹۵۴۴۴۴

۹۵۵۵۵۴

۹۵۵۵۵۵

آگهی مناقصه شماره ۲۵

بانك مرکزی ایران در نظر دارد کاغذ های مورد مصرف ماشینهای محاسبه خود را ازطریق مناقصه خریداری نماید. موسسات‌میتوانندبرای دریافت برك‌شرایط شرکت در مناقصه و دادن پیشنهاد ازتاریخ درج آگهی ظرف مدت ۱۰ روز بدفتر اداره خدمات بانك مرکزی ایران ـ خیابان فردوسی مراجعه نمایند.

بانك مرکزی ایران

آگهی مناقصه

دانشگاه صنعتی آریامهر ۶۹قلم نوشت افزار مصرفی یکساله خودرا بمناقصه میگذارد داوطلبان شرکت‌در مناقصه میتوانند با مراجعه به قسمت کار پردازی یك نسخه ازفهرست و مشخصات نوشت‌افزار و نیز شرائط مناقصه را دریافت‌وواحد بهاء هر یك از اقلام وجمع کل قیمت پیشنهادی خود را همراه با تضمین نامه بانکی بماخذ ۵٪ کل‌بهاءحداکثر تا ساعت ۱۱ روز ۸ تیر ماه۳۶بدفتر کارپردازی دانشگاه تسلیم داشته‌و رسید دریافت دارند پیشنهادات‌رسیده در ساعت ۱۲ همان روز باز وقرائت خواهد شد.

دانشگاه در رد یا قبول پیشنهادات‌رسیده‌مختار بوده‌وبه‌پیشنهادات‌فاقد تضمین نامه بانکی ترتیب اثر نخواهد داد.

انجمن ملی حمایت کودکان

انجمن ملی حمایت کودکان افراد زیر را بهمکاری دعوت مینماید:

۱ـ فوق لیسانس علوم اداری
۲ـ لیسانس علوم اداری با سه سال سابقه کار
۳ـ فوق لیسانس حسابداری
۴ـ لیسانس حسابداری
۵ـ کارگر تاسیسات (موتورچی) با تحصیلات ششم ابتدائی
۶ـ کارگر تاسیسات
۷ـ نظافتکار زن و مرد با تحصیلات ابتدائی.

داوطلبان میتوانند به کارگزینی انجمن واقع در اوین، انتهای خیابان دانشگاه ملی مراجعه نمایند.

انگیزه ساختن سلاح های هیدرژنی (۳)

«اوپنهایمر» محقق و فیزیکدان برجسته در بکار بردن سلاحهای هسته‌ای اکراه داشت

از : دریاسالار صفوی

«لیلیانتال» یکی‌از مردان بزرگ و دانشمندبرجسته‌ورئیس اداره انرژی‌اتمی‌ممالک متحده آمریکا بودو معمولادرکنفرانس های شماره ۱ که با حضور رئیس‌جمهوری تشکیل میشد . شرکت میکرد ، ولی در ردیف سایر اعضاء که وزرای کابینه بودند نبود ومیتوان گفت که نقش راهنمای رئیس جمهوری را دراخذ اینگونه تصمیمات‌به عهده داشت .

لیلیانتال اطلاعات فنی و علمی درخورتوجهی ازجریان کار تسلیحات اتمی آمریکا و همچنین اطلاعات عمیقی از مشی سیاسی کشورو نظرات ریاست جمهوری ومقامات عالیرتبهو فرماندهان نظامی داشت ، اما آقای «اوپنهایمر» یکی‌از بزرگترین فیزیکدانان اتمی ودانشمندان جنگ دوم جهانی بود که ریاست عالیه کمیته علمی اتمی دانشمندان وفیزیکدانان و متخصصان و مهندسان را که تماما از افراد برجسته وتامی بودند وشهرت جهانی داشتند به عهده گرفته بود .

«اوپنهایمر» یک محقق ،یک مخترع ،یکفیزیکدان و بالاخره یک مهندس بود کهدر کمیته علمای فیزیک اتمی نفوذ کلام واحترام بسیار داشت‌بانظراتی قاطع که‌تمامی اعضاء کمیته از او کسب علمو اطلاع می‌کردند .

ضمنا «اوپنهایمر» بسبب برخورداری از انسانیت‌بسیار در بکاربردن سلاحهای‌خطرناک اکراه داشت ،اما ناگزیر از انجام وظیفه بود . بهر حال ، «ژنرال ماککورماک» ، مدیر نظامی کمیسیون انرژی اتمی امریکا موظف بود که ترتیب تشکیلو بی‌گیری کار ساختن بمب های‌هیدروژنی را بدهد ، و از این‌رو بلافاصله دست‌بکار تشکیل شورای عالی شد وطی ارسال‌دعو تنامه‌یی‌ازتمامی‌اعضاء کمیته اوپنهایمر خواست که دریک‌جلسه بسیارسری‌بمنظور رسیدگی به «امریه درجه یک فوریت » حضور یابند .

دراین جلسه علاوه بر دانشمندان وفیزیکدانان و مهندسانو متخصصانو استادان مشهور دانشگاههای بزرگ آمریکا مانند «برکلی» و « ماساچوست » «انستیتواف تکنولوژی » و«هاروارد»و عده‌ای دیگر و همچنین گروهی از سناتورهائی که در کمیته‌انرژی اتمی‌کار میکردند ، همراه با نمایندگان وزارت دفاع و ادارات امنیت و دستهیی‌از برجسته ـ ترین افراد سرشناس تشکیل گردید ودر این جلسه مهم و تاریخی‌نهایت اهمیت و رحجان وفوریت به کار تهیه بمب‌ها ی‌هیدروژنی‌داده شد و دنباله کار به‌آقای «اوپنهایمر» محول گردید .کمیته«اوپنهایمر» یکی‌از مهمترین و حساسترین کمیته‌هائی بود که بعداز جنگ دوم جهانی درآمریکا تشکیل شده بود و چون موضوع پیرامون پیداکردن راهحلهائی مثبت‌و موثر دورمیزد ، جهت مقابله و مبارزه‌باوسعت‌وگسترش نفوذو پرستیژ جهانی روسیه شوروی از«او پنهایمر»خواسته شده‌بود که پس‌از بررسیهای دقیق و عمیق در مورد تهیه وتکمیل سلاحهای هیدروژنی بویژه پروژه» « سوپر بمب » نظریه قاطع ویکپارچه تمام اعضاء کمیته را به کمیسیون انرژی اتمی امریکا بدهد تا برای ریاست‌جمهوری گزارش گردد وبا این تاکید ، کمیته مزبور بلافاصله شروع بکار کرد وجلسات آن ٦ روز در هفته وروزو شب ادامه یافت.

طرح باروخ

«اوپنهایمر» چون بین تمام اعضاء کمیته در مورد انفجار هیدروژنی و اثرات «ترمو نوکلئر» آن صاحبنظر تروروشن‌تر بود ، پروژه سوپربمب موبمو زیر نظر شخص‌او سالها مورد تحقیق و تجسس قرار گرفته بود و او ازتمام‌اثرات انفجار دقیقا آگاهی داشت واز آنجایی که میدانست بدبختیو جنایتی گریبانگیر بشریت میشود ، لذا نسبت به سوپربمب نظر بدو تنفر آمیزی داشت .

او ابدا مایل نبودکه دنیا بسوی انفجارات هیدروژنی برود وهرگز میل‌نداشت ببینید پس‌از چند سال‌که‌از تولد بمب های هیدرژونی گذشت انبار های مهمات و ذخایر کشورهای قدرتمند جهان مملو از این نوع سلاحهاشو دواو بانی‌بزرگ‌ـ ترین خطر که حیات‌بشریت وحتی تمامی‌موجودات زنده روی کره زمین‌وتمدن آنها را تهدید میکنند ، باشد .

او پیش از اینکه کار پروژه سوپر بمب را که به وی واگذار شده‌بود بررسی و اغاز کند قلبا معتقد بود که دانشمندان‌و فیزک دانان ومخترعان سوپر بمب، مخربان جهان هستی هستند و باید در روح و مغزشان نسبت بعالم بشریت و خداوند احساس گناه کنند، چه اشاعه این بمب‌ها گناهی است نابخشودنی کههرگز نمیتوان آنرا فراموش کرد، البته نباید از یادبرد که خلبان هواپیمایی که اولین بمب اتمی رادر هیروشیمای ژاپن انداخت (در ششم اوت ١٩٤٥) پس از پایان جنگ جهانی‌دومو بی بردن به اثرات و کشتار و نابودی حاصل از آن دچار چنان‌هیجان روحی‌شدیدی شد که میخواست خودکشی کند! البته او هنگام انجام ماموریت، فقط خودرا خلبان یک هواپیمای بمب افکن ومامور پرتاب جنگی میدانستو ابدا از کم و کیف کار اطلاع نداشت ولی بعدها مرتکب اعمالی شد که چندین مرتبه زندانی و سپس روانه بیمارستان‌گردید.

«اوپنهایمر» اولین مغزی بود که ایده «تحریم مسابقات‌تسلیحاتی را» بیشنهاد کرد و بمحض اینکه جنگ دوم جهانی پایان یافت ، باتمام قدرت و پشت کار، دنبال کنترل و جلوگیری از توسعه بین‌المللی سلاح های اتمی را گرفت .

«اوپنهایمر» نطفه تحریم مسابقات تسلیحات اتمی رادر مغز جهانیان و اعضای سازمان‌ملل‌متحد گذاشت وهرچند که تاباامروز هیچگونه توفیقی در سازمان ملل متحد حاصل نگردیده، ولی بااینحال این مرد آرزو داشت دنیا دنبال سلاح اتمی‌را نگیرد و کارتکمیل آن‌رامتوقف کند تاوضع، دوباره به دوره پیش از انفجارات‌هسته‌ای برگردد.

بلوجوداین او ناگزیر ،کارش را دنبال کرد و طرحی که اوپنهایمر و همکارش «رابی» تهیه‌کرده بودند بنام طرح‌«باروخ» مشهور گردید.

در روز بیست و نهم اکتبر۱۹٤۹ اولین کمیته سری رسیدگی به ساختمان سوپر بمب را باحضور کلیه اعضاء خود به ریاست «اوپنهایمر» تشکیل جلسه داد ، امابه‌راحتی حدس بزنید‌کمیسیونی باریاست مردی که چنان روحیه وطرز تفکری دارد، نتیجه‌اش چیست؟!

کمیته انرژی اتمی آمریکابس از بررسی دستور کار کنفرانس ونظرات عالیه سیاسی وپیشرفت هائی کهدرکارساختمان بمبسوپر شده بود، پس از تشریح نحوه انفجار اتمی‌شوروی ، کارها را برای آغازانجام‌تقسیم کردو بعداز ساعتها وروز های طولانی که به تحقیق و بررسی شبانه روزی هیات های مختلف کمیته گذشت، گزارش مبسوطی‌تهیه ،وتقدیم‌کرد که این گزارش ازسه قسمت تشکیل شده بود و مابرای‌اینکه خوانندگان عزیزتاحدی ازکاراین کمیته و تاریخچه فعالیت های اولیه ساختن بمب هیدروژنی مستحضر باشند به شرح مختصری ازنظرات اولین کمیته انرژی آمریکا وکار ساختمان سوپربمب میپردازیم و اضافه‌میکنیم که این گزارش شامل‌چندین پیشنهاد بود درسه‌قسمت مشخص و جامع .

قسمت اول

۱ـ برای توسعه و تکثیربمب های اتمی مختلف جهت‌استفاده در نیروهای‌زمینی و هوایی و دریایی ارتش ممالک متحده آمریکا بمنظور امور دفاعی لازمست اقدامات فوری‌وجدی بعمل آیدو این سلاحها برطبق برنامه پنجساله آینده ستاد مشترک ممالک متحده آمریکا ساخته وتحویل‌گردد ،بنحوی که برتری اتمی آمریکا نسبت بشوروی‌بی‌چون‌وچرا تضمین شود .

۲ـ برنامه تهیه و تحویل‌سلاحهای نوین اتمی‌بایدتوسط متخصصان، و مهندسان و هیئت های علمی بطور ضربتی،باقیدسری وفوری تدوین و عمل شود .

۳ـ کلیه‌آزمایش های‌انفجارات اتمی مورد نیاز، جهت اجرای طرحهای فوق انجام گردد.

قسمت دوم

اقدامات سریع جهت تهیه «نوترون» هائیکه آزادانه جذب میشوند وبرای‌ساختن اورانیوم ۲۳۳ و «تریتیوم» و سایرمواد هسته‌ای مورد نیاز ، بعمل آید

قسمت‌سوم

قسمت‌سوم گزارش که ازهمه مهمتر و جان کلام است به‌اصل مطلب « سوپر بمب» پرداخته و بمنظور تاکید تلویحی عوارض حاصل‌استعمال سلاح های‌هسته‌یی، پرسیده است:

« آیا پس از جنگ بین‌المللی‌دوم و بروز اینهمه خرابی‌ها و کشتارهایی که موجب انهدام قسمتی از بشریت گردید. که هنوز آثار وحشتناک آن بی رحمیها و خونریزی ها و ویرانی هایش درمقابل چشم مردم دنیا است وافزون بر اینکه هنوز مرکب‌قرارداد های صلح وتسلیم بلاقید وشرط کشور های‌مغلوب و شکست خورده نخشکیده ، صحیح‌است کهما دست بکارساختمان‌مهیب ترین ووحشتناکترین سلاح ها بشویم و خود را برای جنگی کهباقیماند‌متمدن بشر را بکلی ازسطح کردمزمین‌محو و نابود میسازد آماده کنیم ؟ چه بمب های هیدروژنی که با این دقت و صرف هزینه‌گزاف ساخته میشود مطمئنا هرگز بدریا ریخته نخواهند شد ! »

هرچند که در بعضی از قسمت‌های گزارش اعضاء کمیته مشورتی ، عقاید و اظهارات مختلفی ذکر شده، ولی تمامی‌اعضاءکمیته آرزو دارند بهرطریقی که‌ممکنست از ساختن سوپر بمب یا بمب هیدرژونی اجتناب بشود .

همه اعضاء کمیته متفق‌القولند که بهتر است کشورهای ممالک متحده امریکا برای ساختن این سلاح مخوف‌پیشقدم نشوند واز لحاظ اقتصادی هم عقیده دارند کار صحیحی نیست‌که درحال حاضر با این تورم جهانی ، تمام سازمانها و بودجه کشور متوجه ساختن این‌سلاح مخصوص بشود .

عده‌ای از اعضای‌کمیته معتقدند که تسلیم این تصمیم نباید شد ،امادسته دیگرمایلند به روسیه شوروی پیشنهاد گردد که هرگاه آن کشور از کار ساختمن سلاحهای هیدروژنی خودداری کند ، امریکا نیز اینکاررا متوقف میسازد ،زیرا اثرات نابود کننده‌ای‌که‌این سلاح‌درزندگی وتمدن بشریت دارد هزاران‌بار از نتیجه‌ای‌که‌ازآن‌برای انجام مقاصد نظامی گرفته میشود زیادتر است .

دبیرستان شاهین و هخامنش

جهت کلاسهای تکدرس ـ تجدیدی ـ تقویتی (نظام قدیم وجدید) ورشته کامل هنرستانها
همه روزه صبح و عصر ثبت نام مینماید .
دبیرستان شاهین خیابان شاهرضامقابل دانشگاه تلفن ٦٤٨٤٤١ـ ٦٤١٢٧٧
دبیرستان هخامنش ـ آیزنهاور بین نواب و رودکی مقابل اداره راهنمائی تلفن ۹۲۹۱٦٥

تجدید آگهی مزایده

پیرو آگهی مورخ ١٤ر٣ر٣٦ و١٧ر٣ر٣٦ پلی‌تکنیک تهران ۳۰ قلم اثاثیه وآهن آلات فرسوده و سه دستگاه اتومبیلهای سواری مستعمل را ساعت ۱۱ صبح روز ۷ر٤ر٣٦ازطریق استعلام بهای حضوری‌بفروش میرساند ازعلاقمندان دعوت میگردد ضمن بازدید ازاجناس فوق‌درساعات اداری در راس ساعت و روز تعیین‌شده جهت شرکت واستعلام‌حضوری در پلی تکنیک تهران واقع در خیابان حافظ حضور یابند.
م‌الف ٦٩٤٢

پلی تکنیک تهران

قابل توجه جویندگان کار

از جویندگان کار برای مشاغل زیر دعوت میشود جهت مصاحبه وراهنمائی شغلی تاتاریخ ١٥ر٤ر٣٦ به مرکز کاریابی واشتغال کرج ویاشهرستانها به نزدیکترین مرکز کاریابی و اشتغال محل سکونت خود مراجعه نمایند. کارگران ماهر و نیمه ماهر که دارای گواهینامه مهارت حرفه‌ای از مراکز آموزش حرفه‌ای ذیصلاح باشند حق تقدم خواهند داشت.

ردیف	نام شغل	تحصیلات	
۱	دیپلم فنی	دیپلم	۱۰ نفر
۲	ماشین نویس فارسی و لاتین	دیپلم وپاسیکل	۳ نفر
۳	قالبساز	خواندن و نوشتن	٥ نفر
٤	آهنگر	خواندن و نوشتن	۱۰ نفر
٥	سیمکش ساختمان و برقکار صنعتی	خواندن و نوشتن	٥ نفر
٦	پرسکار	خواندن و نوشتن	٥ نفر
۷	نقاش پیستوله	خواندن و نوشتن	٥ نفر
۸	نگهبان	ششم ابتدائی	۲ نفر
۹	مکانیک صنعتی	خواندن و نوشتن	۲ نفر
۱۰	جوشکار برق درجه۲ و نقطه‌جوشکار	خواندن و نوشتن	۱۰ نفر
۱۱	مونتاژکار	خواندن و نوشتن	۳ نفر

اداره کل اشتغال وزارت کار وامور اجتماعی

۹ میلیون دانش‌آموز در انتظار..

بقیه از صفحه ٥

ضایع نشود، بهمین دلیل هم مطمئن هستیم که کمبود جا نخواهیم داشت، اما نمیدانم چرا همه مردم میخواهند که بچه‌های خود را فقط درچند مدرسه معروف ثبتنام کنندو در نتیجه دایما ما را تحت فشار میگذارند ...

محمد رضا رادمنش مدیر عامل گروه فرهنگی خوارزمی نیز میگوید: متاسفانه هنوز نمیدانیم که چگونه باید از داوطلبان ثبتنام کنیم چون هنوز بخشنامه وزارت‌آموزش و پرورش وطریقه عملکردآن بدست ما نرسیده است.

رادمنش میگوید: ما ازلحاظ ثبتنام با مردم مشکلی نداریم، چون این مردم بارها آمده‌اند وگفته‌اند شما هرچه میخواهید ما میدهیم بشرط آنکه این کیفیت آموزشی و این برنامه وپروگرام ادامه پیدا کند ،اما مشکل ما آنجا است کهدستمان برای تعیین شهریه باز نیست تابراساس آن بتوانیم سرویس وخدمات جنبی بدهیم.

رادمنش ادامه‌میدهد :نه‌تنها ما با کنترل آموزشی درمدارس خودمان مخالف نیستیم، بلکه ازآن استقبال هم میکنیم ،اما معتقدیم برای آنکه کیفیت و شهرت این مدارس‌حفظ شود، برای آنکه مدارس خوب غیر دولتی توسعه پیدا کنند ،باید شهریه آن را هم کمیسیونی مرکب از سرمایه‌گذار، اعضای انجمن خانه و مدرسه ونماینده آموزش و پرورش تعیین‌کنند. در صورت اجرای این‌پیشنهاد مطمئن باشید هیچ مشکلی بوجود نخواهد آمد چرا که اعضای انجمن و مدرسه که اولیاء شاگردان هستند، بهتر از هرکس دیگری بنحوه سرویس مدرسه و هزینه آن آگاهی دارند.

وام‌آموزشی بدهید

ناصر شفیعانی مدیر عامل گروه فرهنگی مکتب پارس میگوید: متاسفانه مادر سال جاری ٦٨ شاگرد اضافی هم داریم که نمیدانیم با آنها چه کنیم. چون شاگردان‌ما معمولا از دوره آمادگی به دبستان میایند، بنابراین هیچ جایی‌برای ثبت‌نام داوطلب تازه نداریم ،و همین مشکل بزرگ ما راتشکیل میدهد که هرروزمارا باگروهی از مردم‌روبرو ودرگیرمیسازد.

یکی دیگر از مشکلات ما بلاتکلیفی است چرا که هنوز نمیدانیم در چه وضعی‌هستیم وچگونه میتوانیم با معلمانو کارکنان‌خودمان قراردادببندیم، ماسابقادرفروردین و اردیبهشت باافراد مورد نیازمان قرارداد می‌بستیم در نتیجه آنها باخیال راحت از تعطیلات تابستانی استفاده میکردند، ولی حالا باید منتظر دستورالعمل‌هاباشیم و در نتیجه معلمان وکارکنان ما پراکنده میشوند و همین پراکندگی نظم و ترتیب کارما را مختل میسازد.

در این روزها مردم گوش بزنگ ثبتنام هستند وبمحض آنکه در جراید خبر آنرا بخوانند به مدارس هجوم میاورند در حالیکه هنوزنحوه ثبتنام به مدارس ابلاغ نشده است.

از طرف دیگر بعضی از داوطلبان اصرار دارند به هر نحوی که هست از آنها در مدارس‌غیردولتی ثبت‌نام‌بشود، آنها میگویند اگر کلاس ٤٠نفره هست یکنفر هم اضافه بشود، چه اشکالی پیش میاورد، اما بمحض آنکه در یک کلاس یک صندلی اضافه گذاشته بشود، ناگهان داد و فریاد میکنندکه چرا حد نصاب کلاس برهم خورده است؟

ناصر شفیعانی سپس اضافه میکند: برای اینکه این‌مشکلات حل شود بنظر من بهترین راه آن است که دولت به بخش خصوصی، به سرمایه‌گذاران آموزشی کمک کند، به آنها وامهای طویل‌المدت بدهد ، زمین بدهد، امکانات آموزش بدهد تا آنها مدارس خود را توسعه دهند و به جای یک دبیرستان چنددبیرستان درست کنند یا آنکه تعداد کلاس‌های خودشان را افزایش بدهند،یا آنکه مدارس نزدیک به هم را درهم ادغام کنند، و مدیریت آنرا به بخش خصوصی‌واگذار کنند چرا که این‌مدیریت بخش خصوصی است که کیفیت آموزشی مدارس‌غیر دولتی را بالا برده است، و گرنه معلم ودبیر خوب درهمه مدارس دولتی هم فراوان وجود دارد اما در آنجا از این دبیران ومعلمان بنحو شایسته ودلخواه استفاده نمیشود.

تنها ۷۴۷ پان آمریکن هر روز با یک توقف به نیویورک پرواز میکند

ساعت پرواز ۱۰/۴۵
ساعت ورود ۱٦/۴۵

همکاران پان‌آمریکن توسط سرویس اختصاصی روزانه خود شما را با شکوه و تشریفات از تهران به نیویورک پرواز میدهند. این سرویس با یک توقف ساده در فرانکفورت با جت‌های بزرگ و راحت کلیپر ۷۴۷ انجام میپذیرد. با آسایش و راحتی جت‌های ۷۴۷ پرواز کنید و از مهمان‌نوازی و سرویس دوستانه‌ای که همکاران پان‌آمریکن قدرت عرضه‌آنرا دارند برخوردارشوید. با آژانس مسافرتی خود تماس بگیرید.
PAN AM

همکاران پان آمریکن

با تجربه‌ترین در جهان

مسابقه عکاسی و طرح پوستر

وزارت اطلاعات وجهانگردی بمنظور تامین نظر گروه بسیاری ازعلاقمندان مهلت شرکت درمسابقه عکس و اسلاید وطرح پوستر را تا تاریخ ٣١ر٦ر٣٦ تمدید مینماید .

باستثناء برندگان ، از عکسها واسلایدها وطرح های ارائه شده منحصرا درصورت تمایل شرکت کنندگان و بنام آنان درانتشارات جهانگردی استفاده خواهدشد. برای کسب اطلاع بیشتر باتلفن های شماره ٨٤٨٠٤٦ و ٨٤٨٠١٨ ویا با قسمت اطلاعات ساختمان های وزارت اطلاعات و جهانگردی واقع در بلوار الیزابت دوم ـ شاهرضا نبش کاخ و عباس آباد چهارراه مهناز تماس حاصل فرمایند .
م‌الف ٦٩٤٢

کولرگازی جنرال الکتریک

با کمپرسورچرخشی و قدرت خنك‌کنندگی زیاد .

SUPER THRUST

GENERAL ELECTRIC

نماینده گی انحصاری محصولات خانگی جنرال الکتریک در ایران ،شرکت مهندسی‌وبازرگانی پارس
تهران : خیابان حافظ ،کوچه آرژانتین ،شماره ۴/۱ تلفن : ۸۳۸۱۹۴ـ ۸۲۷۵۰۲ـ ۸۲۹۴۵۵

نیازمندیهای اطلاعات

تلفنهای: ۳۱۲۴۱۳-۳۱۱۲۲۷

نیازمندیهای اطلاعات تلفنی آگهی میپذیرد

ترخیص کالا
سریع ازگمرکات تهران
تلفن ۵۳۸۷۳۱

قابل توجه
مهندسین و مقاطعه‌کاران
ایده‌آل‌درب
در ۵مدل با ۳۱طرح مختلف‌آماده قبول‌سفارش تا ۱۰۰۰ لنگه در روز
دفتر مرکزی ـ مشهد تلفنهای ۴۰۹۶۹ و ۴۰۶۳۵ نماینده فروش در تهران ـ تلفن ۶۸۳۷۶۰

فروش دست اول

لباس خارجی نو
عباس آباد ـ آپادانا ـ نیلوفر ـ کوچه دوم پلاک ۲+۱۱ تلفن ۸۴۰۳۸۹
۱ـ۲ آـ۶۸۹

کلبه‌عروس
از شما صمیمانه دعوت می نمایدتا از جدیدترین‌وشیکترین مدل های لباس عروس وشب درنمایشگاه بزرگ کلبه عروس دیدن نمائید تلفن۳۱۶۶۵۰
۱ـ۳ آـ۶۳۱

ویلاداران شمال
مبلمان ویلا، باغ ، منزل وسایل بازی را
درکناردریا
خریداری فرمائید صنیع مبتکر معروفترین و اولین سازنده مبلمان ویلا : ضمنا باخرید از شعبه صنیع درکناردریا
از مشکل ترافیک ، پارکینگ و حمل بار آسوده هستید
صنیع محمودآباد
ساحلی جنب پمپ بنزین
۱ـ۶ آـ۸۰۸

استثنائی
خیلی‌زیبا پوست مینگ و ژاکت کوتاه رنگ روشن ۱۲ـ۱۴ ارزان بفروش میرسد۲۲۳۹۲۴
آـ۹۸۰

دالامی
مرکزفروش
تلویزیونهای رنگی
پارس گروندیک
باتخفیف مخصوص
تلفن: ۶۲۰۰۳۷

فروش دست دوم

یکدستگاه دوربین المو ناطق سوپر ۸ و ۳۰ دستگاه‌ماشین حسابنواری دو دستگاه فتوکپی بفروش می رسد تلفن ۸۲۴۶۵۱
آـ۸۰۸

تلویزیون رنگی ۲۶ ورادیو آمپلی فایر ۷۰ وات گروندیک مونتاژ آلمان مناسب تلفن ۲۴۰۱۵۹
۱ـ۲ آـ۶۹۱

مقداری لباس خارجی و کفش ولوازم‌آرایش کاملا نوبفروش‌میرسدشمیران زعفرانیه چهار راه‌آصف خیابان‌مهر کوچه‌خدامراد شماره۳۰تلفن۲۷۰۱۷۸

یکدست اطاق‌خواب‌کامل از چوب فشرده‌باتضمین صدساله نوآمریکائی و یک میز نهار خوری و ۶ صندلی به قیمت مناسب بفروش میرسد . ۲۹۳۴۴۴

نقره آنتیک انگلیسی
زیباترین هدیه عروسی و پس‌اندازی عالی تلفن
۶۵۰۸۶۸

شیکترین لباسهای خارجی‌شب وروزنو بمدت یکهفته بفروش میرسدعباس‌آباد آپادانا نیلوفر کوچه ششم پلاک ۱۰ تلفن ۸۴۳۵۲۷

آنتیک اروپائی
به علت مسافرت تعدادی تابلو نفیس اروپائی‌ست ساعت‌فرانسه‌چندویترین فرانسه‌میزوصندلی‌ناهار خوری مبل گلدان مرغی و سورپاراوان‌و میزلوئی کنز مجسمه و یک جفت گلدان چین که در ایران منحصر بفردمی باشدچند قطعه فرش و اشیاء دیگر فروشی تلفن ۲۳۸۷۵۰

عتیقه‌منزل فوری‌بفروش میرسد تلفن ۶۴۵۷۱۰

امتیازدانشجوئی لوازم کامل منزل بمبلغ ۳۰ هزار تومان واگذار میشود تلفن ۲۲۵۸۳۸
۱ـ۳ آـ۹۶۰

البسه‌نو آمریکائی، پالتو های پوست و قالیچه بفروش می رسد ۶۴۶۲۵۰
۱ـ۲ آـ۶۳۰

پیانو و ارگ فارفیسا فروشی ۶۳۰۴۵۹
۱ـ۲ آـ۶۵۸

مبلمان نو امریکائی باضافه کولر گازی کاریر ماکروویو آون و گاز کالریک تلفن ۹۲۷۲۹۱ از ساعت ۵ره بعد ازظهر به بعد
۱ـ۴ آـ۱۱۵۷

مبلمان نو آمریکائی به اضافه کولرگازی‌کاریر.ماکروویو اون و گاز کالریک تلفن ۹۲۷۲۹۱ از ۵ بعدازظهر به بعد
آـ۸۸۹

اکازیون
میز مرمر مبلمان شاه عباسی لوسترکریستال چک بارساخت ایتالیا و ارک بعلت مسافرت به فروش‌میرسد.نرسیده به میدان ونک انتهای توانیر خیابان برزیل شماره ۳۲
۱ـ۲ آـ۹۰۴

دو قطعه فرش مشهد ومود بیرجند و موتور یاماها ۲۰۰ بفروش میرسد تلفن۷۵۰۷۱۳
۱ـ۲ آـ۹۵۸

مقداری لباس نو خارجی‌به فروش میرسد امیر آبادشمالی چهارراه انتصاریه پلاک ۱۷۰ تلفن ۶۳۴۷۱۷
۱ـ۲ آـ۹۸۵

لباس مردانه و زنانه و لوازم خانه انگلیسی به فروش میرسد تلفن ۶۵۰۸۶۸

پیانو یاماها کاملا نو به فروش میرسد تلفن۶۲۴۲۴۰ مبل استیل ایتالیائی ۶۵۷۲۹۱

پیانو یاماها فروشی تلفن از ساعت ۱۸ بعد ۸۳۸۹۲۷
۱ـ۳ آـ۱۰۹۶

توجه بعموم عکاسان
یکدستگاه اگراندیسمان‌کلرمات اتوماتیک رنگی با قیمت خیلی مناسب بفروش میرسد تلفن ۵۶۲۸۵۳ و ۵۲۹۹۵۷
۱ـ۲ آـ۶۹۰

تلویزیون ۲۶ اینچ رنگی گروندیک آلمانی بقیمت تمام شده ۸۵۰۴۳۵ و ۳۰۹۷۸
آـ۹۰۱

بعلت مسافرت
لوازم خانه و لباس خارجی زنانه نو ودست دوم بفروش میرسد پهلوی بالا تر از ظفر خیابان علوی پلاک ۵۰ از ۹ تا۱۲ ظهر و ۴ تا۸ بعد ازظهر تلفن ۲۲۱۱۵۹
آـ۹۶۰

مقداری لباس ایرانی وخارجی بفروش میرسد تلفن ۳۶۴۴۳۰
۱ـ۳

یکخانواده آلمانی اساس‌خانه خودرا به فروش می رساند ۲۴۳۱۰۶
آـ۷۸۱۱

فروش وسائل خانگی
بعلت‌بازگشت به آمریکایخچال، گولدسپات، استریو ، فیشر جانسن ، تلویزیون و غیره تلفن ۶۸۲۱۳۰
۱ـ۲ آـ۴۷۴۳

چند عدد قالی عتیقه بعلت مسافرت فوری فروشی تلفن ۹۲۱۷۸۰
۱ـ۲ آـ۹۸۲

مقداری لباس خارجی و ایرانی نو و دست دوم‌به فروش میرسد تلفن ۷۵۳۰۷۳

مقدری لباس خارجی‌جین و بلوجین و قاب های فرانسوی ـ فرش آب برین میدان فردوسی بازار شاه‌عباس۸۳۱۱۹۹

کلیه لوازم منزل لباس مردانه وزنانه‌سایز بزرگ بعلت‌مسافرت بفروش میرسد نرسیده به میدان‌ونک‌انتهای توانیرخیابان برزیل شماره ۳۲

خریداثاثیه

گالری‌فرش
شایان۶۹ـ۶۶۱۰ و۶۶۶۳۳۰ بهترین خریدار قالی و قالیچه کهنه و نو کاخ ۷۹

فرش ایران کاشان داعی حق
فرشهای نو و کهنه شما را معاوضه و خریداریم ۵۳۵۴۵۷ ۵۲۰۱۳۸
آـ۵۴۸

فرش ایران نوین
خریدار قالی‌و قالیچه و تعویض فرشهای‌نو باکهنه تلفن۶۵۳۱۹۵

خرید اجناس دست دوم ۷۶۵۱۶۴ و ۷۶۷۹۸۴ نوروزی

خرید و معاوضه‌فرش کهنه‌با نو تلفن۶۴۵۱۶۸ و۶۴۳۴۹۹

فرش جمالی ۷۵۵۱۱۸ خریدار فرش نو و کهنه

یخچال نفتی و فرش
خریداریم تلفن۹۲۹۶۲۳

مبل‌ودکوراسیون

قابل توجه
اهالی محترم میدان خراسان نمایشگاه مبل لادن برای رفاه هرچه بیشتر مشتریان خود بهترین مبلمان استیل سرویس اطاق خواب عروس را در اختیار مراجعین محترم قرار میدهد . شهباز مقابل سینما ساینا

تعمیر مبل
هرگونه سفارش و تعمیر مبل وتعمیر رنگهای چوبی از شرکت ها و بیمارستان ها پذیرفته‌می شود تلفن۵۶۰۸۳۶ ساعت ۹ تا ۸ شب.

مبل‌شیک‌اردلان
انواع تعمیرات ومبلمان و دکوراسیون هتلها وشرکت هاورنگکاری منازل شمارا میپذیریم تلفن ۶۲۰۰۱۶

مبل افشار
سفارشات‌و تعویض رویه مبل فوری انجام میشود۶۶۲۸۹۷

فروش اتومبیل

پیکان
پیکان دولوکس ۵۱ دست اول و پخش‌صوت سالم مرتب تلفن ۹۳۳۳۲۱

پیکان ۵۲ جوانان رنگ سبز حنائی رادیو پخش استریو قیمت ۳۵ هزار تومان تلفن ۶۵۱۶۲۵ بین ساعت ۴ تا ۹ شب.

پیکان دولوکس مدل ۴۸ زرشکی تلفن ۸۴۷۵۰۱
آـ۹۰۹

پیکان ۵۲ بدون واسطه بفروش می رسد تلفن ۶۴۸۸۴۵

پیکان دولوکس ۱۳۵۲ تلفن ۲۲۳۵۲۶
۱ـ۳ آـ۹۰۲

پیکان آخر ۵۵ با رادیو ضبط باوضعیت بسیار عالی تلفن ۲۳۹۸۴۵
آـ۹۱۹

پیکان ۵۴ تمیز با رادیو پخش افام ۴۰ هزار تومان تلفن ۳۳۲۷۲۶ از۴ تا۹ بعدازظهر
آـ۱۱۶۹

یکدستگاه پیکان ۵۶رنگ آبی نفتی تلفن ۹۳۲۵۱۶

پیکان اسفند ۵۳ بسیار تمیز ۳۸ هزار تومان ۶۳۶۴۷۱
آـ۱۰۰۰

پیکان ۵۴ سرمه‌ای کارکرد ۲۸ هزار کیلو متر در وضعیت عالی بفروش میرسد تلفن از ساعت ۵ر۸ الی ۴ بعدازظهر ۶۸۳۲۷۹
آـ۹۶۱

پیکان جوانان مدل ۵۴رنگ کرم با رادیو مقطوع ۳۸۰۰۰ تومان بدون واسطه بفروش میرسد باشماره ۸۹۹۶۹۵تماس حاصل نمائید.

پیکان دولوکس ۵۱ میدان خراسان جنب مسجد فروتن تریکو فروشی

پیکان دولوکس ۵۲ تلفن ۲۸۷۹۱۱ فروشگاه دانش جماران
آـ۹۷۷ ۱ـ۲

پیکان۵۱ سفید۸۲۱۶۱۲

پیکان جوانان‌مدل۵۴ ۶۵۲۵۲۸

هیلمن

هیلمن رنگ بژ بسیار تمیز مقطوع۳۸هزار تومان بفروش میرسد تلفن ۵۳۵۸۰۹
۱ـ۲ آـ۱۱۶۸

هیلمن سفید نمره نشده ۵ به بعد تلفن : ۹۲۷۵۳۰
۱ـ۲ آـ۶۶۱

هیلمن نو مدل ۷۷ رنگ بژ قیمت مقطوع ۳۸ هزار تومان فروشی از ۲تا ۴ بعد از ظهر ۵۳۵۸۰۹
آـ۶۹۴

هیلمن ۷۵ فوق‌العاده تمیزبعلت مسافرت فروشی ۹۷۸۸۱۲
۱ـ۳ آـ۸۰۶

ژیان

ژیان آخر ۵۲ بفروش میرسد تلفن ۶۳۹۶۲۸
۱ـ۲ آـ۱۰۰۴

ژیان صفر کیلو متر با نازل ترین قیمت آماده فروش تلفن ۸۲۵۲۵۴ از ۱ تا ۳ بعدازظهر
آـ۶۶۰

ژیان مدل ۵۳ فروشی طبقه سوم ۹۲۷۸۲۱
۱ـ۲ آـ۱۱۴۸

ژیان مدل ۵۱ فوق‌العاده تمیز از ساعت ۱ تا۸ شب تلفن ۸۲۳۶۹۱
۱ـ۲ آـ۲۹۱

ژیان‌اسفند ۵۴ رنگ سرمه‌ای مالیات‌پرداخت‌شده قیمت ۲۰۵۰۰ تومان تلفن ۵۴۲۴۷۶
آـ۹۷۰ ۱ـ۲

ژیان ۵۴ تلفن ۹۶۰۴۴۱
آـ۹۷۸

شورلت

شورولت ایران مدل ۵۴ اتوماتیک بسیارتمیز تلفن ۷۳۲۰۳۰
آـ۱۰۰۳ ۱ـ۲

فروش ماشین کامارو ۸ سیلندر اتوماتیک مدل ۷۴ رنگ قهوه‌ای سقف چرمی سیاه تلفن ۶۴۸۰۴۵ ـ ۶۴۹۹۶۱

شورولت‌رویال۵۳ بدون واسطه مبلغ ۵۳ هزار تومان نقد تلفن۶۸۰۸۶۶

اتومبیل‌استثنائی
شورولت بلیزر شایان ۸ سیلندر با کمپر سفارشی‌مدل۱۹۷۶نمره شده دارای کولر ـ ۲ اطاق‌خواب مجزاـیخچال اجاق‌گاز ـحمام‌ـتوالت‌ـ دستشوئی ـ ظرفشوئی، استریو کامل ـ آیفون‌و تجهیزات دیگر قیمت ۲۹۰۰۰۰ تومان‌تلفن ۱۶۲۲۰۱۴ازساعت۲ الی ۶ بعدازظهر

اکازیون
شورلت ۲۵۰۰ مدل۵۴
بسیار تمیز ۳۰ هزار کیلو متر کارکرد بدون و اسطه بفروش میرسد تلفن ۸۳۱۳۲۹
۱ـ۳ آـ۹۷۶

شورولت‌ایمپالا ۱۹۶۸با کولر فابریک و شیشه رنگی تمیز بفروش میرسد ۸۲۹۱۲۳
۱ـ۲ آـ۹۲۹

شورلت ایران ۲۵۰۰ مدل ۱۳۵۴ سبز متالیک با رادیو پخش ودو حلقه لاستیک یخ شکن اضافه کارکرد ۴۰۰۰۰ کیلو متر تلفن ۲۶۶۲۸۳
آـ۹۱۵

شورلت ایمپالا ۶۷ بسیار تمیز رنگ سرمه‌ای متالیک قیمت‌بی واسطه ۴۲ هزار تومان تلفن ۲۸۷۶۱۵
آـ۹۱۶

ب. ام. و

بـام‌و ۲۰۰۲ مدل۷۳رنک نارنجی ۹ صبح‌الی ۷بعد از ظهر تلفن ۵۳۶۳۵۵

بـام‌و ۲۰۰۲ سفارش آمریکا مدل ۷۶ کارکرد ۱۰۰۰۰ مجهز به کامپیوتر صبحهاکامیابی ۷۵۸۳۲۷

بی‌ام‌و ۲۰۰۲ مدل ۷۲ پرتقالی شیشه رنگی تلفن ۶۶۷۴۷۲
۱ـ۲ آـ۱۰۰۹

بـام‌و ۵۲۰ مدل ۷۴ قهوه‌ای متالیک‌کارکرد۵۲ هزاروضعیت خوب ۸۲۶۴۰۸ و ۵۳۷۹۱۶
۱ـ۳ آـ۶۴۴

بی ام و ۵۱۸ مدل۷۷ رادیو ضبط بلاپونکت روکش صندلی موکت و لوازم اضافی رنک شامونیک‌بدون‌نمره‌قیمت ۱۱۵ هزار تومان تلفن ۹۴۱۶۸۷

بی‌ـام ـ و۲۰۰۲ سفارش امریکا رنگ‌دودی‌متالیک باکولر و رادیو پخش بیکر ـ مکزیکو استریو مقطوع بعلت مسافرت بدون واسطه۱۲۵هزار تومان ۳۱۱۲۲۴ ۳۱۱۲۲۵

ب.ام.و ۲۸۰۰ مدل ۷۰فوق‌العاده تمیز اتوماتیک کولر دار فرمان هیدرولیک نقدا فقط ۵۰ هزار تومان تلفن ۹۵۵۹۰۶ بعدازظهرها
۱ـ۳ آـ۶۳۷

بی‌امو ۱۸۰۰مدل ۶۶دروضعیت عالی‌قیمت ۲۲ هزار تومان‌تلفن ۹۳۲۴۵۲
آـ۹۱۷

بنز

بنز۲۳۰مدل ۷۶ زرد درشرایط استثنائی ۱۳۰۰۰ هزار کیلو متر ۶۳۲۸۹۷
۱ـ۲ آـ۷۳۷

بنز ۲۲۰ مدل ۶۴ فوق‌العاده تمیزتلفن ۷۵۹۳۶۹
۱ـ۲ آـ۹۹۷

بنز ۲۲۰ مدل ۷۳ فروشی‌تلفن ۹۳۲۶۳۱
۱ـ۲ آـ۹۹۵

بنز مدل ۲۲۰ رنگ کرم بسیار تمیز بفروش میرسد ۵۲۳۹۷۴
۱ـ۲ آـ۱۰۰۲

بنز ۲۰۰ـ ۷۱ تمیز سقف کشوئی رادیو ضبط ـ شیشه گرمکن ۸۵۱۳۶۹ طبقه دوم
۱ـ۳ آـ۶۴۷

بنز ۲۵۰ اس فروشی ۶۵۵۲۲۹

بنز ۲۸۰ ای اس مدل آخر۷۳ گمرک پرداخت شده نمره نشده ۲۲۸۰۵۸
۱ـ۲ آـ۹۵۵

بنز ۲۳۰ سفارشی مدل ۷۶ رنگ کاهوئی قفل مرکزی گرم‌کن صندلی، سقف کشوئی کارکرد ۱۱هزار ، قیمت مقطوع ۲۹۰ هزارتومان‌تلفن ۲۳۰۸۴۸ ازساعت ۴تا ۸بعدازظهر

فورد

فورد کاپری ۷۴سفارش آمریکا بسیار تمیز به علت مسافرت به قیمت مناسب فورا بفروش می رسد . تلفن ۲۲۱۸۰۱

فورد سواری آمریکائی مدل ۶۶ ـ۶ سیلندر رنگ قهوه‌ای متالیک تلفن ۷۶۴۲۶۲
۱ـ۳ آـ۹۴۹

فورد لینکلن مدل ۶۸ فول اتوماتیک‌بسیارتمیز فروشی تلفن۲۳۹۸۴۶

فوردموستانگ ۷۴ آبی کنتیننتال ۴ سیلندر ۶۳۶۹۵۸

فولکس گلف
۴درب۷۷ حنائی ترانزیت‌فوری فروشی تلفن ۶۵۲۳۸۱
۱ـ۳ آـ۷۰۱

یکدستگاه اتومبیل فولکس پاساد الـاس استیشن مدل۷۷ رنگ سبز چمنی باوسایل اضافی تلفن از ۸ صبح تا ۵ بعد ازظهر ۹۱ـ۹۲۹۹۹۰
آـ۱۱۵۲ ۱ـ۲

فولکس استیش دوکابین مدل ۶۹ بفروش میرسد ۵۲۲۰۴۴
آـ۹۱۱

فولکس وانت
مدل ۶۵ از ساعت ۴ تا ۵ر۷ بعد ازظهر تلفن ۷۵۵۲۵۱ و ۷۵۷۵۰۹
آـ۶۳۸ ۱ـ۳

پژو ۵۰۴ جی ال مدل ۷۳شیری رنگ‌تمیزقیمت ۵۵هزار تومان تلفن ۸۴۳۲۷۲

پژو ۵۰۴ـ ۷۱ سند ۷۰ آبی آسمانی‌قیمت مناسب ۶۴۶۳۵۸
آـ۸۲۳

حواله پژو متالیک ۵۰۴ ال تحویل پاریس یالندن تلفن ۶۳۱۱۷۵ ازه تا۹ بعدازظهر
آـ۹۶۲

پژو ۵۰۴ جی‌ال ۷۲ سفیدسقف کشویی۵۰هزارتومان۸۴۵۵۱۶
۱ـ۳ آـ۹۵۲

پژو ۴۰۴ آلبالوئی مدل ۶۹ فروشی ۶۴۰۶۶۹
آـ۹۵۰ ۱ـ۲

پژو ۵۰۴ جی ال ۷۵ شیری بسیار تمیز ۸۴۲۸۰۰
۱ـ۲ آـ۹۵۴

پژو ۴۰۴ مدل ۷۱ یشمی تمیز ۴۲ هزارتومان‌تلفن ۳۶۵۵۴۱

پژو ال ۷۶ بسیار تمیز تلفن ۲۳۳۸۰۵

پژو ۵۰۴ مدل ۷۶مجهز با بیمه کامل بدنه تلفن ۷۸۰۲۶۷ از ۴ تا ۱۰بعد از ظهر

پژو ۵۰۴ ترانزیت مدل ۷۷ انگوری متالیک با رادیوپخش فروشی ۶۴۸۷۸۳

پژو ۴۰۴ مدل ۷۱ بدون واسطه به فروش‌می‌رسد تلفن ۲۲۳۹۹۲ از ۹ تا ۵ بعداز ظهر .

بژو ۲۰۴ مدل ۷۴ کارکرد۳۵ هزارکیلومتر عصر ها ۴ تا۸ـ ۸۴۵۶۶۲
آـ۶۴۸

وانت پژو نو مدل ۷۵ کار کرد ۹۰۰۰ کیلو متر مقطوع ۳۶ر۵ تومان تلفن ۳۵۳۹۳۵
آـ۹۱۴ ۱ـ۲

پژوال ۵۰۴ مدل ۷۶ بیمه بدنه و قفلهای ایمنی با رادیو پخش و استریو ۵ تا ۹ بعد از ظهر تلفن ۶۳۱۱۷۵
آـ ۶۶۹

پژو ۴۰۴مدل ۶۹ سفیدیخچالی ۹۳۱۹۱۲
۱ـ۲ آـ۱۱۷۱

فیات

یکدستگاه فیات ۱۲۸ اسپرت مدل ۷۳ رنگ شیری مقطوع ۲۸ هزار تومان تلفن ۶۸۰۳۳۱ از ساعت ۴ ببعد

برای فروش یا تعویض
فیات۱۲۴اسپرت ۱۸۰۰سفارش آمریکا مدل ۷۴ تعویض با پیکان یا پژو تلفن ۹۷۰۳۹۷ صبح و عصر
۱ـ۳ آـ۹۰۶

فیات لادا یشمی مدل ۷۶ قیمت مقطوع ۲۷۵۰۰ تومان تلفن ۶۳۶۴۳۸ طبقه چهارم از ۵ تا ۱۰ بعد ازظهر آقای جلالی.
آـ۶۹۳

فیات ۱۳۱ اس رنگ نارنجی مدل۷۶ کارکرد ۱۲ هزار کیلو متر تلفن ۶۶۲۶۱۱ـ ۹تا ۷بعد ازظهر
آـ۹۱۴

فیات ۱۳۲ جی‌ال اس ۱۶۰۰ مدل ۷۶ تلفن ۸۳۱۵۶۱
۱ـ۳ آـ۱۱۶۵

فیات۸۵۰ مدل ۷۱ بفروش می رسد تلفن ۳ـ۶۵۳۰۸۱ غیاثی
۱ـ۲ آـ۱۱۵۶

به علت مسافرت
دودستگاه فیات۱۳۱اس مدل۷۷ بالوازم‌اضافی‌یکجا یاجداگانه فوری بفروش میرسد ۳۰۵۰۵۱

تویوتا

تویوتا سیلکا ۷۳ نقره‌ای
۵۰هزار کارکرد بسیار تمیز با رادیوپخش بدون واسطه ۵۵ هزار تومان ۴ الی ۹ بعداز ظهر شنبه و دوشنبه ۶۸۴۸۰۸
آـ ۶۸۱

تویوتا کارینا مدل ۷۶ رنگ ابی متالیک شیشه رنگی قیمت ۵۵۰۰۰تومان تلفن ۳۴۱۲۰۳
آـ۷۲۱

مینی‌ماینر

مینی‌ماینر کلاب‌من ۱۰۰۰ مدل ۷۱ به فروش می رسد تلفن ۲۳۵۲۷۸
۱ـ۲ آـ۱۱۵۵

مینی۱۰۰۰ـ ۷۳ خردلی‌روشن باتمام وسایل بسیار تمیز ۲۶۸۱۴۳
آـ۹۴۷

مینی ماینر (مینی و ان) ۷۲ تمیز به فروش می رسد تلفن ۳۴۴۳۲۶
آـ۹۴۶

مینی‌ماینر ۶۹ بسیار تمیز با ۱۱ هزار تومان بدهی صبحها ۶۴۰۱۶۲ شبها ۸ ببعد ۹۳۶۱۰۶

ماشین مینی‌سوبارومدل ۷۵ رنگ آبی روشن ، کارکرد ۶۰۰۰ کیلو متر رادیو پخش صوت و ب. ام. و ۵۱۸ مدل ۷۵ رنگ‌قرمز تلفن۸۲۷۶۶۱ از ساعت ۱۰ صبح الی۷ بعدازظهر

بیوک

بیوک سنچوری کاستوم دو درب فول اتوماتیک کولردار مدل ۷۶ دانشجویی بدون واسطه ۱۸۰ هزار تومان ۸۵۱۳۹۰

مکوان

مکوان ۷۱ سرمه‌ای با کولرو دنده اتوماتیک در وضع بسیار بسیارعالی تلفن ۲۲۰۸۶۲ـ۵ به‌بعد.

داتسون

داتسون ۱۸۰ کا مدل ۷۷ کار کرد۴ هزار کیلو متر نقره‌ای متالیک ۷۰ هزار تومان تلفن ۶۳۲۸۴۸
آـ۹۱۳ ۱ـ۲

اپل

اپل رکورد ۱۷۰۰ مدل ۶۶ رادیو فابریک پخش استریو موتور تازه تعمیر ۲۱ هزار تومان ۸۴۷۸۷۴
۱ـ۲ آـ۱۰۰۵

اپل رکورد۱۷۰۰ مدل ۶۵قیمت ۱۷ هزار تومان ۹۲۸۹۶۹
آـ۹۴۵ ۱ـ۲

اپل رکورد مدل ۶۴ دو در فروشی یا قابل معاوضه با ژیان ۴تا۸ تلفن ۷۹۷۴۹۰
آـ۶۴۵

اپل رکورد ۶۴ چهار درب ۹۳۵۶۰۹
آـ۱۱۵۱ ۱ـ۲

یکدستگاه اپل ۱۷۰۰ مدل ۶۳ و یک دستگاه فولکس ـ و انت‌مدل۷۱تمیز بدون‌و اسطه فروشی ۳۴۳۵۹۵ بعد ازظهر ها از ساعت ۱۳الی ۲۰
۱ـ۲ آـ۱۱۴۹

لانچیا

لانچیا بتا ۱۶۰۰ مدل ۷۷ ۹۵۵۲۷۲
۱ـ۳ آـ۶۹۹

جگوار

جگوار
مدل ۷۳ سرمه‌ای سیر اتوماتیک تودوزی‌چرمی رادیو پخش فابریک . تلفن ۸۹۱۸۲۳

کامیون

ماک ۷۵ کمپرسی
مونتاژ خارج ۲۰دنده چرخ۲۴ بدون‌واسطه تلفن ۷۹۹۴۶۸

کامیون
دو دستگاه کامیون کمپرسی ماک‌مدل ۷۱ ده چرخ ۲۰دنده آماده کار به قیمت مناسب بفروش میرسد بعد ازظهر ها ۴الی۲۰ ـ۸۹۱۹۹۸
۱ـ۲ آـ۸۰۰۰

ولوو

ولوو ۴در ـ ۴ سیلندر آلبالوئی مدل ۷۷ لوکس دانشجوئی بدون واسطه به فروش می رسد تلفن ۹۵۲۴۵۹ و ۹۴۱۵۴۷ از ۴به‌بعد .

۱ـ فوردبرانکو مدل ۱۹۷۵
۲ـ ژیان سواری مدل ۵۴
۳ـ پیکان وانت مدل ۵۴
بدون واسطه بفروش میرسد تلفن ۸۵۹۹۴۶
آـ۶۷۲

نیسان وانت مدل ۵۵ تلفن ۶۸۵۱۹۹ـ ۷ ببعد
۱ـ۳ آـ۶۴۹

حواله رنجرور تحویل تیر ماه‌و مهرماه به فروش میرسد ۲۷۰۲۷۹
آـ۹۴۴ ۱ـ۲

شاهین ۴۷ با رادیو۲۴ هزار تومان‌تلفن۷۵۸۸۳۹

دوج

دو دستگاه جیپ تویوتا چادری مدل ۷۵ بسیار تمیزفروشی‌تلفن۹۲۴۵۴۱

دوج کرونت ۶۸ شیشه رنگی کولر رنگ متالیک ۳۹۵۰۰ تومان ۸۳۸۶۷۳

دوج کرنت مدل ۶۶ بسیارتمیز موتور تازه تعمیر شده کمپلت رنگ شده ۸۳۴۴۹۲
۱ـ۲ آـ۹۳۱

دوج کرنت ۱۹۶۹ بسیار تمیز برای فروش حاضر استصبح ها ۹الی ۱۲ تلفن ۸۳۹۸۴۴
۱ـ۲ آـ۹۳۳

خریداتومبیل

نمایشگاه اتومبیل بیرجندی داتسون دست‌دوم را خریداریم تلفن ۹۵۰۸۷۵ و ۹۵۰۸۷۹

فروشگاههای اتومبیل

فیات ۱۳۱و۱۳۲
مدل ۷۷
آماده تحویل فوری
نقدواقساط
بابهره بانکی
۸۳۸۲۳۳ و ۳۵۰۱۳۷
۸۵۸۳۵۹ و ۸۴۴۰۶۳

انواع داتسون
در۷ مدل‌نقد و اقساط نیروی هوائی تلفن ۷۹۴۴۲۸

سواری داتسون
مشمول تخفیف در ۴ مدل سه راه تهران‌و یلا تلفن۹۷۴۴۵۲

انواع داتسون
نقدو اقساط
خیابان‌جیحون تلفن۹۵۰۸۷۹

انواع داتسون
نقد و اقساط
خیابان‌پهلوی ایستگاه‌محمودیه پاکپیکر تلفن ۹ـ۲۹۱۹۰۸

اتومبیل امیر
مرکز فروش اتومبیلهای
فیات ایتالیائی
۱۳۱ و۱۳۲ مدل ۷۷ با بهره بانکی وانواع‌لوازم‌یدکی
فروشگاه شماره یک‌انتهای شاه میدان محمدرضا شاه پلاک ۴۸ تلفن ۵۱ـ۹۳۵۰۵۰
فروشگاه‌شماره دوآیزنهاور نبش زنجان جنوبی پلاک ۵۳۶ تلفن ۵۳ـ۹۳۵۰۵۲

فیات ۱۲۵ پی
مدل ۱۹۷۷ با اقساط بانکی
شرکت پلام
کوروش کبیر نبش‌شهناز پنجم تلفن های۷۵۰۰۸۴
۷۵۳۹۵۸ ـ ۷۵۰۴۱۱
توضیحا:این شرکت مسئولیتی ازحیث لوازم یدکی وسرویس در مقابل دیگران ندارد

نمایندگی فروش فولکسواگن و آ.او.دی نقد و اقساط تلفن ۹۳۷۱۴۸
آـ۶۹۳

فروش ورزرو
انواع فولکس واگن و تویوتا بطور نقدواقساط بانکی ۷۵۰۸۶۶ .

بورس پیکان بوستان
انواع اتومبیل۹۳۲۵۲۲و ۹۲۳۶۳۰

هیلمن نو اقساطی ۹۷۵۲۲۰

جیپ و لندرور۵۳۹۸۲۹

کرایه‌اتومبیل

اتوبوس و میبی‌بوس دربست اتو جدید ۷۳۸۶۵۲

لندرور کرایه موجود است تلفن ۵۳۹۸۲۹
آـ۱۱۸۰

شرکت اتوآس
بااتومبیلهای سواری جهت کرایه‌داخل و خارج شهر باهر نوع‌قرارداد و سرویس شبانه روزی در خدمت شماست
تلفن ۹۷۳۴۲۳
۹۸۱۸۹۹ و ۹۷۸۹۸۳
آـ۵۸۹

جرثقیل لیفتراک
اجاره داده می‌شود ۵۹۵۰۳ ـ ۵۹۶۲۲

نیوتاکسی
خیابان تاج دریان‌نو ۹۸۱۹۶۶
آـ۶۹۲

سید خندان
پارامونت تاکسی ۲۴ ساعت ۲۳۱۷۳۲
آـ۹۴۰

اتوبوس‌و مینی بوس‌دربست ۵۱و ۳۵۹۴۵۰ اتو تهران‌ری

حافظ‌بار
بارکش‌شهروشهرستان
مجهز به تریلی ـ کامیونهای سنگین وکفی
۵۲۲۲۲۰ـ۵۳۷۵۵۳

وانت با ظرفیت ۳ تن ۲۴ ساعته آماده کار ۸۴۳۰۹۶

برای‌اتومبیل‌شما

اطاق کاروان ۵ نفره کولر بخاری یخچال آخرین مدل به فروش میرسد تلفن ۹۲۷۳۲۳
۱ـ۲ آـ۱۱۰۴

جرثقیل‌کرایه

جرثقیل جاسب
۵۲۵۷۶۳ ـ ۵۲۷۸۱۸

کاروان آلمانی با کلیه تجهیزات بفروش می ـ رسد ۸۵۰۴۳۵و۳۰۹۷۸

جرثقیل توکل
تلفن۷ـ۳۵۸۵۱۱
آـ۶۳۱

ماشین‌آلات

شرکت هرمتیک
طرح، محاسبه، نصب
سردخانه‌های ثابت و متحرک . یخسازی ـ تهویه ـ شوفاژ ـ چیلر ـ برق ۸۳۲۳۱۴

یکدستگاه لودر آلیس چالمرز سری بی درحال کار بفروش میرسدتلفن ۲۴۲۶۵۴

آگهی فروش
یکدستگاه ماشین ـ سرویس سیار دست‌دوم با تجهیزات کامل‌بفروش میرسدتلفن۵یا۳۰۱۲۴۴

چند دستگاه بلدوزرفیات مدل ادی ۱۸ و ادی ۱۴ دست دوم مرتب به‌قیمت مناسب بفروش میرسد تلفن ۵یا۳۰۱۲۴۴

آنتن‌تلویزیون

نصب آنتن‌خارجی رنگی، سیاه و سفید ۳۴۵۶۶۱

نصب آنتن رنگی سیاه و سفید تلفن ۷۶۲۷۶۵

نصب‌آنتن جی.بی.سی و رنگی فوری ۳۴۱۲۹۸

تعمیرتلویزیون

تعمیرگاه مجاز تلویزیون
رنگی سیاه‌وسفید
سرویس آر.تی.آی
شاوب‌لورنس
گروندیگ
فوری در منزل
۳۴۵۶۶۱

شرکت
تلساند‌الکتریک
نصب سکام‌وتعمیرتلویزیونهای
نصب رنگی آنتن
گروندیگ
فیلیپس شاوب‌لورنس
تلفن : ۸۲۲۸۷۹

مرکز
تعمیرتلویزیونهای رنگی درمنازل
تبدیل تمام سیستمهای رنگی جهان به سیستم مخصوص ایران
باسرویسهای سیار فوری
شاوب‌لورنس گروندیگ آر.تی.آی
۳۱۸۴۵۳
نصب آنتن تمام کانال

تعمیرگاه مجازتلویزیون
شاوب‌لورنس
آر. تی. آ تلفن۳۴۱۲۹۸

فوری
شما میتوانید بایک تلفن آپارتمان خود را (مسکونی یامحل‌کار) به ایرانی یا خارجی اجاره دهید .
کوپر یک
فرح شمالی میدان پالیزی ساختمان‌شماره ۱۵
۲۳۲۰۲۷ و ۲۳۶۴۵۰

پارکت
ایتالیائی ـ آلمانی با نصب‌فوری وفروش‌کلی وجزئی تلفن ۸۵۸۹۸۸

تعمیرگاه مجازتلویزیون
شاوب لورنس بلر آر.تی آی
نصب انواع آنتن
۳۳۸۱۱۳

تزئینات‌ودکوراسیون

کرکره
امروز سفارش دهید ۲ روز بعد تحویل بگیرید ۵۹۲۲۰۷

شرکت
تافتکو
کلیه کارهای تزئینی ساختمان‌در اسرع وقت‌انجام میگردد
تلفن ۶۶۷۶۲۰
۱ـ۲۶ آـ۹۶۳

تزئینات پیتون
کاغذ دیواری کفپوش موکت دیوارپوش نقدو اقساط ۵۲۶۸۶۱

تزئینات پانی
کاغذ موکت دیوار کوب
تلفن ۷۳۱۵۴۵

موکت
نمدی با نصب ۲۶ تومان
تلفن ۸۵۷۰۴۹
۱ـ۱۰ آـ۴۲۶

سوپر اکازیون
انواع موکت و کف پوش و فرش های ماشینی بقیمت تجارتی ۷۹۵۳۷۵ سیمتری نارمک ایستگاه دفتر ۵۰۴
۱ـ۱۰ آـ۱۱۶۶

تزئینات افشار
کاغذ دیواری ۵۰٪ تخفیف موکت‌نمدی متری۲۰تومان‌ببالا

نقاشی
باکادر مجهز دراسرع وقت
۸۴۴۸۰۴

فقط تلفن کنید
وال‌فلور
انواع کاغذ دیواری موکت ، کف‌پوش ،پرده کرکره ، لوردراپه ، آکوستیک ، پرسیانا فوری انجام میشود . ۸۴۶۱۱۳

پرده
پارچه‌ای، عمودی، کرکره ۸۵۲۷۶۲

تزئینات
نقاشی دراسرع‌وقت‌تلفن
۹۳۸۳۶۶

تعمیر پرده عمودی ۷۵۰۵۶۸

تزئین فوری فوری
پرده‌کرکره کاغذدیواری موکت کفپوش سقف ـ پوش پرسیانا ۵۲۷۷۰۸

تالار بنکدار موکت
نصب موکت ـ کاغذ دیواری ـ کف‌پوش‌رنگ آمیزی ساختمان به‌قیمت تجارتی تلفن ۹۷۱۱۳۳

نیازمندیهای اطلاعات

تلفنهای: ۳۱۲۴۱۳-۳۱۱۲۲۷

نیازمندیهای اطلاعات تلفنی آگهی میپذیرد

ترانه

دوست دکوراتور شماست
کلیه تزئینات ساختمانی خود را باحداقل قیمت از ما بخواهید.
تلفن ۳۶۲۴۹۹

برای ساختمان شما

پاکتان

انجام کلیه خدمات ساختمان ۸۳۴۵۸۱
آ-۶۸۸

داربست پلیت
نصب فوری داربست فلزی‌تلفن ۷۳۶۰۱۹

قیروگونی و اسفالت
باتضمین ۷۳۸۴۵۵ـ ۷۳۰۱۰۸

داربست فلزی یاس
نصب فوری ۸۲۵۶۰۷

قیرگونی و آسفالت کوچه و پشت بام فوری ۷۳۷۳۹۴
۱-۲۰ آ-۶۷۳

با ما مشورت نمائید و صاحب بهترین ساختمانها شوید. تلفن ۸۵۸۸۲۲

آکوستیک

فروش و نصب سقفهای کاذب ۸۵۲۷۶۲

ایزوبام تکس
پشت بام
جلوگیری از چکه، رطوبت‌از شیروانی تا استخر با تضمین
تلفن ۸۵۴۸۲۵

بایک عایق کاری مطمئن بام منزل شما
نم
پس نمیدهد
تهران
شرکت ایزولاسیون
۲۳۰۳۰۴ و ۲۳۷۶۸۵

سقفهای سالن
سایبان اتومبیل
سقف حیاط خلوت
فروش و نصب
تلفن ۸۵۲۷۶۲

رابیتز

فروش و نصب سقفهای کاذب
۷۶۱۲۸۰
۷۶۱۲۸۱

آسفالت‌فنی باتضمین
۷۳۰۱۴۶

پیچ
رولپلاک سنک ۹۷۵۹۹۲

تعمیرات
ساختمان
کلی و جزئی در اسرع وقت تلفن ۹۲۶۱۵۶

آلمینیوم

ساخت و تحویل فوری درب و پنجره و توری
۹۳۸۳۶۶

درب و پنجره
آلومینیوم
۵۴۸۴۲۱

تهیه‌کلیه مصالح
ساختمانی
گودبرداری اسفالت و غیره تلفن ۶۸۲۶۸۷

نوسازی

تعمیرات ساختمان و تعمیرات نقاشی اسفالت تلفن ۸۵۹۶۴۸و۹

داربست‌فردوس
با نصب فوری۷۳۴۲۱۸

مصالح‌ساختمانی
کلیه مصالح ساختمانی سفال و سیمان تحویل‌فوری تلفنهای ۲۳۹۱۴۴ و ۲۳۵۷۳۳

نقاشی ساختمان همه‌رقم فوری تلفن ۷۳۲۱۵۹

سیمان وارداتی
موجود ۳۱۱۰۶۸ و ۳۱۲۳۱۵

شرکت مهندسی
کوچیز
طرح محاسبات
پروژه‌های
تاسیسات حرارتی
وتهویه مطبوع
لوله‌کشی گاز و
آبرسانی
تلفن ۸۹۵۸۳۲

برای تهیه
گچ
مرغوب
با تلفن ۵۴۷۲۷۰ از ۱۸ به بعد تماس بگیرند.

ضدپشه
ومگس
شرکت آلومینیم‌کارتوری
آلومینیم برای منزل و ویلای شما تلفن
۲۲۵۰۲۵

کارهای برقی‌ساختمانی
با بهترین کارفوری‌انجام میشود تلفن ۹۴۰۹۶۴

تشخیص محل ترکیدگی
لوله‌بادستگاه‌الکترونیکی
تلفن ۹۳۹۴۲۹
آ-۶۵۰

آجرسفال
هرنوع مصالح ساختمانی تحویل
کنسرسیوم کوپریک
فرح شمالی کمی بالاتر از میدان پالیزی ساختمان۱۵ طبقه سوم ۲۳۶۴۵۰ و ۲۳۲۰۲۷

پیمانکار اسفالت و نقاشی
تلفن ۸۹۵۷۳۲ و ۶۳۳۱۹۴

اسفالت
قیرگونی پشتبام ۵۲۲۱۰۱
۱-۲۶ آ-۲۰۵۸

پشم
شیشه
خارجی موجود است ۹۳۵۲۶۷

سرویس و نگهداری آسانسور ۲۷۶۸۶۱

سقفهای سالن
سایبان اتومبیل
سقف حیاط خلوت
فروش ونصب
تلفن ۸۴۵۸۰۷

آسفالت با تضمین تلفن ۹۳۴۲۸۳
آ-۹۲۹

سیمان موجود
است ۲۳۷۱۸۳

نقاشی‌ساختمان فوری۹۳۴۲۸۳
آ-۷۰۱ ۱-۲۰

کف سابی ساختمان ها نوری ۹۳۴۲۸۳
آ-۷۰۲ ۱-۲۰

نصب رولپلاک ساختمان ۹۳۴۲۸۳
۱-۲۰ آ-۷۰۵

پیچ‌ورولپلاک سنک
۲۷۶۸۶۱

داربست رویال‌استاچ
فروش‌و نصبداربست۸۰۶۲۵۴

تعمیرات ساختمان فوری ۹۳۴۲۸۳

سرویس و نگهداری
آسانسور ۲۷۶۸۶۱

آسفالت کاری فوری با تضمین تلفن ۷۶۱۵۵۶
۱-۲۰ آ-۸۳۲

نقاشی ساختمان ۹۳۰۰۴۷

آسفالت فوری ۹۳۰۰۴۷

تعمیرات ساختمان۹۳۰۰۴۷

هرگز
چکه‌سقف
نخواهید داشت
ایزولاسیون پشت بام با قیر پلاستیکی بدون کندن عایق قبلی باتضمین ۷۵۰۶۳۴شرکت ایزومر
آ-۹۶۸

اسفالت کاری برای همه نو کار فوری باتضمین تلفن ۳۰۳۲۷۲

شستشوی‌مبل وفرش

پیام کلین
خشکشوئی موکت متری ۳ تومان مبلمان یکدست ۵۰ تومان
بانضمام فرش پارکت کفپوش‌و داخل اتومبیل
۸۵۳۰۳۱ -۳۲- ۳۳

قالیشوئی
شربت‌اوغلی
شستشو با اصول مذهبی
۹۲۶۱۸۹

قالیشوئی بیوک
بسرپرستی داریوش
مجهز بتمام دستگاه های مدرن قالیشوئی فی متری ۹۰ ریال رنگ برداری‌و رفوگری پذیرفته میشود ضمنا مجموع قالیهای کمترازاز۱۵ متر ۱۵ مترمحسوب میشود سرویس ۲۵۰ ریال‌تلفن های ۵۵۱۳۶۰ و ۹۷۷۱۱۸

CERTIFIED HOME SERVICE CLEANING CO.

بعمل کار برآید به سخن دانی‌نیست امریکن‌سرتیفاید هوم سرویس کلینینگ مجهز ترین سازمان خشکشوئی مبلمان فرش، موکت، پرده ونظافت‌منزل ومحل کار با برخورداری از نیم قرن تجربه‌وتکنیک برترامریکائی تلفنهای‌رزرو ۷۵۸۴۹۶ ـ ۷۵۴۸۱۳

سازمان نصب
شستشوی موکت مبلمان فوری ۸۴۷۱۲۲
کارخانه قالیشوئی زمرد ۶۶۳۸۰۳
آ-۸۳۷

پارت کلین
خشکشوئی‌فرش موکت مبلمان موزائیک شیشه کف پوش و اتومبیل
۷۶۲۵۰۳
آ-۸۲۹

قالیشوئی‌شمس
بااصول مذهبی‌کرمیدهد
۵۹۲۹۴۷ ـ ۵۴۵۲۱۷

R.U. English service
آر.یو
انگلیش سرویس
خشکشوئی موکت. فرش مبلمان و تشک اتومبیل درمحل ۸۵۵۳۴۰ و ۸۴۳۸۴۵

دوراکلین
سرویس آمریکا
تلفن های رزرو وقت
۸۴۸۳۹۵ و ۸۴۸۳۹۶ و ۸۴۵۶۸۳

رفوگری فرش پذیرفته میشود تلفن ۶۱۱۱۴۹

آمریکن کلینرهوم
سرویس
خشکشوئی مبل، فرش، موکت، پرده داخل اتومبیل در محل. واکس پارکت. موزائیکو مکالئوم ۷۶۹۹۰۳ و ۷۵۲۸۷۳و ۷۵۳۸۸۵

قالیشوئی‌وطن
با۲۰سال سابقه درخشان اماده شستن فرش بادستگاه های اتوماتیک تلفن:
۵۵۱۶۷۰

خشکشوئی فرش موکت مبل رفوگری ۵۲۹۹۱۰ پارسا
۱-۱۵ آ-۱۲۴۱

کلین سرویس پاکزا
خشکشوئی فرش مبل، موکت وکلیه کفپوش ها با آخرین تکنیک تمیزتر و ارزانتر تلفن ۸۵۳۹۹۵

تعمیروسرویس کولر

سرویس کولر فقط در شمیرانات تلفن ۲۶۵۳۹۹

نصب سرویس
کولر فوری
۷۶۵۲۴۴

کولر سرویس
نصب و تعمیر ۹۳۲۹۰۱

سرویس کولر ۹۳۶۳۷۹

نصب و سرویس کولر و
شوفاژ ۲۶۲۶۹۸

نصب و سرویس کولر ۷۶۵۶۸۸

سرویس نصب تعویض‌پوشال فوری
۹۳۵۳۸۸

موسسه فنی ۱۱۲
سرویس کولر، تعمیر یخچال و آبگرمکن گازی و نفتی ۹۶۴۱۹۱

پوشال
کولر
بهرمقدارکه مورداحتیاج است موجود می‌باشد.
۵۲۹۶۳۹

تعمیر و سرویس فوری کولر ۲۷۶۸۶۱

الکترو سرویس
آسیا
سرویس‌و تعمیر کولر پذیرفته میشود ۵۲۹۶۳۹
۱-۱۰ آ-۹۸۹

نصب و سرویس کولر ۷۶۶۷۳۳

تعمیرات فوری کولر و آبگرمکن ۷۶۳۴۴۷
آ-۸۰۸ ۱-۷

کولر
سرویس‌وتعمیر۹۷۵۹۹۲

سرویس و تعمیرونصب کولر و تهویه مطبوع شبانه‌روزی ۸۵۵۴۸۶

سرویس وتعمیر کولر
تلفن ۶۴۷۷۹۹

نصب و سرویس کولر ۷۵۵۶۱۴

سردخانه
شرکت رستیک
نصب سردخانه و نگهداری کلیه تاسیسات و تعمیر
۵۴۴۱۷۶

آبگرمکن
سرویس‌وتعمیر۹۷۵۹۹۲

سرویس و تعمیرات کولر ۹۳۹۴۲۹
۱-۲ آ-۶۵۱

تعمیروسرویس‌یخچال

دوست من
کارفنی‌خودرابگامابسپار سرویس وتعمیریخچال‌و کولر گازی وآبی‌وشوفاژ
تلفن ۷۹۳۸۹۷

تعمیر ـ یخچال و فریزر
تلفن۲۴۲۴۳۸سیدحسین

تعمیرات انواع یخچال‌تلفن ۷۳۰۰۶۷ و ۷۳۹۲۸۵

یخچال
سرویس و تعمیر
۹۷۵۹۹۲

تعمیرگاه یخچال‌فریجیدر
اثاث یدکی موجود ۸۴۸۷۵۶

تعمیر یخچال نصب و سرویس کولر در اسرع وقت ۳۴۰۱۰۶

لوله‌کشی گاز

لوله‌کشی‌گاز
با تأیید شرکت ملی گاز
شوفاژ تهویه
بی‌اف‌اچ تکنیک
تلفن ۸۴۹۷۱۲

لوله‌کشی گاز
ساختمان های بزرگ ـ کارخانجات و شهرکهابا تائید شرکت‌ملی گاز شرکت ان. کی. تکنیک
۸۵۳۹۹۴ ـ ۸۴۹۷۹۲

لوله‌کشی گاز
باتائید شرکت‌ملی گاز مهندسی هژیر ۹۲۸۹۷۶

لوله بازکنی۲۴ ساعته
بدون‌تعطیل ۳۵۱۴۶۷

تعمیروسرویس‌لوازم‌منزل

تعمیر لباسشوئی ۷۶۴۰۳۰

تعمیر آبگرمکن۷۶۷۴۷۳

تعمیر مجاز لباسشوئی ۲۷۶۸۶۱

لباسشوئی
سرویس و تعمیر با تضمین ۹۷۵۹۹۲

تعمیروسرویس‌شوفاژ

سرویس‌ونگهداری
شوفاژ و آسانسور
۹۷۵۹۹۲

شرکت کوپلایت
لوله‌کشی گاز با تایید
نصب شوفاژ تهویه
نقد و اقساط فوری
تلفن ۸۳۴۴۶۷

نصب شوفاژو
تهویه فوری
۷۹۴۶۹۴ و
۸۴۷۱۴۴
شرکت تاوسا

نصب شوفاژ و تهویه مطبوع وآب رسانی شرکت مکرول ۸۲۲۷۸۸

مهندسی‌واترمینز
اجرای تاسیسات بهداشتی شوفاژ، تهویه، برق، گاز با تائید فوری‌تلفن ۷۳۷۹۹۰

شوفاژ
سرویس و نگهداری
۹۷۵۹۹۲

شبانه روزی
نصب و تعمیر شوفاژ و کولر
۷۶۰۶۲۷
۱-۱۰ آ-۶۵۵

نصب شوفاژ باقساط ۱۰ ماهه
شرکت کولدواتر
۹۲۱۱۰۸
۱-۴ آ-۶۳۲

تعمیر و نگهداری و راه اندازی شوفاژ شبانه روزی فوری ۸۵۵۴۸۶

شرکت‌مهندسین
آتی‌پی باسئولیت محدود
نصب،راه‌اندازی
سرویس،
نگهداری
چیلر ـ شوفاژ
۸۹۴۱۵۱
۸۹۱۷۴۸

شرکت ساختمانی
ولدولت
WELDOLET
شوفاژ و گاز منازل و کارخانجات باتائید تلفن ۸۴۰۵۹۹
آ-۱۲۵۲

سرویس و نگهداری
شوفاژ ۲۷۶۸۶۱

لوله‌بازکنی

لوله‌بازکنی شبانه‌روزی فوری ۹۳۶۳۷۹

لوله‌بازکنی فوری سعدی ۳۵۵۴۷۳

لوله‌بازکنی ولوله‌کشی
[illegible] ۸۲۷۴۰۸

تخلیه هرنوع چاه
ولوله‌بازکنی
دلیجان ۹۶۳۸۲۸

تخلیه چاه کوروش
۷۹۵۷۹۸

لوله‌بازکنی ولوله‌کشی
مقدم ۹۲۵۲۷۴

تشخیص ترکیدگی
لوله بادستگاه الکترونیکی
۹۲۶۱۵۶

لوله بازکنی و
تخلیه چاه در تمام نقاط
تلفن ۷۶۷۶۷۳

لوله بازکنی‌فوری
۷۶۶۷۳۳

لوله بازکنی فوری
۱۵ تومان‌تلفن ۳۶۰۰۱۹

لوله بازکنی فردوسی
شبانه‌روزی ۳۶۰۶۹۶

لوله بازکنی و تعیرات‌لوله‌کشی وسرویس کولر۷۳۴۱۶۰
۱-۲۶ آ-۶۰۰۹

لوله بازکنی فوری
۷۶۳۴۷۲

لوله بازکنی ۹۳۹۴۲۹

تخلیه‌چاه

تخلیه‌وحفر
هر نوع چاه با تجهیزات کامل لوله‌بازکنی فوری شرکت مهندسی امید
تلفن ۶۵۹۰۴۷

تخلیه چاه کاوه
با پمپهای مخصوص لجن‌کشی
۹۶۲۲۵۳

تخلیه چاه و لوله‌بازکنی
۶۶۷۹۱۳

حفر وتخلیه چاه
۵۳۰۰۵۲ و۷۶۶۷۳۳

تخلیه‌هرگونه‌چاه ولوله بازکنی
تعمیروحفرچاه
ایران‌تخلیه ۹۳۵۲۸۶

تخلیه چاه‌و خدمات‌کمالی
۵۴۵۹۰۱

تخلیه‌چاه

۵۳۴۴۲۳ ـ ۵۶۲۹۰۴
۵۳۸۳۲۷ ـ ۵۳۷۸۱۷
لوله‌بازکنی ۵۰ تومان

تخلیه چاه و انبار، حفر چاه و لوله بازکنی با قیمت مناسب۵۳۷۸۸۵

آگهیهای متفرقه

تلفنهای دفتر خوانندگان ۶۴۲۶۳۳ و ۶۵۱۹۲۰

یک بچه شیر شش ماهه تربیت شده بفروش می رسد تلفن ۷۶۲۳۹۲

استخر
سرویس سلیمی
تهیه و نصب و تعمیر دستگاههای تصفیه استخرو جاروب استخر در اسرع وقت۳۶۳۷۱۷

بنگاه فلزات
جایگاه کالاهای‌بازرگانی وحمل آهن‌آلات‌به‌تهران و کلیه‌شهرستانها
۵۹۵۰۳ ـ ۵۹۶۲۲

تنظیم دفاتر قانونی و اظهار نامه کنتراتی ۴ تا۸ بعد ازظهر تلفن ۹۷۲۱۴۸
آ-۸۰۴ ۱-۳

ایران
خوراک
پیمانکار غذا
برای کارخانجات
۵۲۸۹۵۶

کلبه‌غذا
هرنوع غذای
آماده
برای هرگونه مجالس با سرویس کامل
۳۶۶۵۴۸

ترجمه‌ارزان‌کارنامه‌و اوراق رسمی و غیر رسمی دراسرع وقت مقابل‌سینما حافظ ربانی ۳۱۷۱۳۵
آ-۱۸۸

گمشده

عطف به آگهی مندرج در اطلاعات ۱۴ر۱۲ر۳۵ باطلاع عمومی رساند که چک شماره ۳۳۵۲۲۸ ملی آریامهر به مبلغ ۳۵ میلیون ریال بدون تاریخ وبنام شخصی که نامش در متن نوشته شده نیز در همان او ان مفقود گردیده و ازدرجه اعتبار ساقط است.
آ-۳۲۴۸

یک کیف محتوی‌گواهینامه رانندگی کارت شناسائی و یک دسته چک که متعلق به اینجانب مهدی یادگاری است مفقود گردیده ازیابنده تقاضا میشود به تلفن ۷۳۸۸۹۸اطلاع داده و مژدگانی دریافت‌دارد.
آ-۹۳۲

مژدگانی
یک فرد قالیچه کاشان کهنه زمینه چمن کوزن‌دار شکارگاه شب ۲۶ر۳ر۳۶ ساعت تقریبا۸ شب از پشت موتور در مسیر خیابان‌شاه‌مفخر رازی شاهرضا بطرف نظام‌آباد ونارمک افتاده یابنده بتلفن های ۷۳۴۸۸۲ و ۵۳۱۱۹۰اطلاع دهند مژدگانی دریافت نمایند.
آ-۹۸۳

سگی بمشخصات‌زیر گمشده است رنگ سیاه روی سینه سفید، یک قلاده قرمز دور گردن از یابنده خواهشمند است با تلفن ۳۹۳۶۵۲ تماس بگیرند.
آ-۶۲۸

از دسته چک ۵۰ برگی ۴۰ برگ‌آن‌از شماره ۶۲۶۵۶۰ الی ۶۲۶۶۰۰ بانک صادرات شعبه ۶۲۹ـ ۲۰ متری ذو الفقاری از حسابجاری ۶۴۷ اینجانب آقا نور احمدی مفقود شده از درجه اعتبار ساقط است.

کارت مالکیت موتور، شماره شهربانی ۴۲۳۷ـ تهران ۳۴ مفقود شده از درجه اعتبار ساقط است

بهنگام ترخیص کالا در تاریخ ۲۷ر۳ر۲۵۳۶ شاهنشاهی کارت بازرگانی به شماره (۵۰۹۰۲) ـ ۲۷۷۵۶ شرکت سهامی دشت مرغاب بنام آقای ایرج هدایت مفقود گردیده است.
بدینوسیله اعلام میدارد کارت بازرگانی مذکوراز تاریخ فوق از درجه اعتبار ساقط می‌باشد.

آگهی فقدان
سفته
سه فقره سفته به‌شماره داخلی ۳۷۸۷ به مبلغ ۲۵۰۰۰۰ ریال ـشماره ۳۷۸۸ به مبلغ ۲۵۰۰۰۰ ریال شماره ۳۷۸۹بمبلغ ۲۲۰۳۷۵ ریال‌که سر-رسید کلی آنها به‌تاریخ ۱۷ر۴ر۲۵۳۶ بوده و متعهد آن‌شرکت سهامی رادیو تلویزیون می‌باشد مفقودشده‌است ازیابنده تقاضا میشود سفته های مذکور را به آدرس ابتدای خیابان قدیم شمیران شماره ۵۳ ساختمان اردشیر بازرگانی سیروس‌آزاده تحویل داده و مژدگانی دریافت دارد. ضمناسفته مزبور از درجه اعتبار ساقط است.

آپارتمان فروشی

در شمال شهر
آپارتمانهای۲ تا۴ اطاق‌خوابه برای فروش موجود است‌تلفن ۸۵۳۷۳۶ و ۸۴۷۹۸۲
آ-۵۰۱۵

آپارتمان یك اطاق خوابه با پارکینك لوله کشی شوفاژموکت پرده‌کرکره کاغذ دیواری لوستر بدون واسطه فوری‌آماده فروش نارمك‌بین‌سرسبز و میدان فرح خیابان ۴۹ جنوبی‌سه طبقه‌سبزرنك طبقه اول

آپارتمان ۹۰متری‌لوکس باشوفاژ .کولرآسانسور تلفن در بهجت‌آباد ۵۸۰ تومان تلفن ۶۶۴۳۲۳ بعداز ظهر هااز۱۷الی ۹

اکازیون
پیش‌فروش
تعدادی از آپارتمان‌های ۲ و ۳ اطاق خوابه مهندسی ساز لوکس واقع در دوراهی قلهك نبش آبادان وکوی‌گل‌یخ تلفن ۷۶۳۹۲۲

آپارتمان یك اطاق‌خوابه خیابان کاج بفروش می رسد تلفن ۶۵۱۹۷۶
آ-۱۱۹۰

یکباب آپارتمان کوچك بر کریمخان‌زند فروشی تلفن ۶۸۱۵۸۶

آپارتمان با۲اطاق خواب و سالن و سرویس فروشی بوذرجمهری‌کوچه‌شریف‌الدوله بن‌بست مریم پلاک ۱۶ تلفن ۵۶۳۹۶۷

اکازیون
آپارتمان ۳ اطاقه بسیار محکم ۲سقفه لوکس مهندسی سازبا کلیه تجهیزات (شوفاژ روشن تلفن مستقل کولر پارکینگ موکت و کاغذ دیواری پرده بسیارلوکس خارجی) مناسب برای‌محل‌کار، سکونت یا مطب پزشکی قیمت ۶۰۰ هزارتومان برخیابان نصرت غربی جنب اسکندری‌شمالی تلفن ۹۳۶۲۷۸ و ۹۲۲۲۱۶
۱-۲ آ-۹۹۶

مژده‌به
خریداران
همه نوع آپارتمان‌وخانه های ویلائی ومستغلاتی و خانه های کلنگی در شمال شهرموجوداست
۸۳۵۲۲۲ ـ ۸۳۹۰۲۵

آپارتمان های تجارتی‌در بهترین نقطه جردن به فروش می‌رسد تلفن ۲۲۱۹۶۷

آپارتمان فروشی
۲و۳و ۴ اطاق خوابه از۸۰۰ الی ۲ میلیون تومان وزراء نبش خیابان یازدهم ساختمان ۱۳۸ طبقه سوم دریچه تلفن های ۶۲۲۹۰۴ و ۶۲۴۶۱۳ و۶۲۳۵۱۱ و ۶۲۵۲۰۱
۱-۱۱ آ-۷۷۲

نیاوران در ۵۰۰۰ متر فضای سبز آپارتمان‌دو اطاق خوابه سرویس کامل استخر پارکینك انباری یك میلیون وصد هزار تومان تلفن ۸۲۰۴۴۶ از ۱۰ الی۱۲ و ۱۷ الی ۲۰

آپارتمان ۲ اطاق خوابه‌و ۳اطاق‌خوابه باآسانسور شوفاژ روشن فیش‌تلفن پارکینك مهندسی سازبا قیمت ۵۵۰ و ۶۵۰ هزار تومان واقع دربهارستان ابتدای خیابان ژاله فروشی تلفن ۸۲۹۸۱۳

آپارتمان ۲و ۳ اطاق خوابه بمساحت ۲۵۳متر مربع و ۱۶۱ مترمربع سالن، هال و غیرو کف ازپارکت وموکت نماآجر اصفهان سقف بتون‌آرمه شوفاژ ،کولر ،لوله‌کشی گاز، تلفن ،گاراژ وانبار مهندسی سازواقع‌دراول خیابان قیطریه خیابان شاه خلیلی بفروش می-رسد تلفن ۲۷۱۱۳۷

پهلوی پائین
میدان ولیعهد
آپارتمان مدرن ۲ اطاق خواب هال ۱۵ متر بوفه واشکاف لباسشوئی و یخچال و اجاق‌گازخارجی موکت شوفاژ کولر آسانسور وام‌بانکی‌فیش ۳ ساله تلفن ۶۴۵۳۰۲و ۹۳۱۵۴۲

آپارتمان فروشی
۳ اطاق خواب پذیرائی نهار خوری‌وسرویس کامل‌پارکینگ حدود ۲۰۰ مترمربع تلفن مستقل و گاز و آسانسور و استخر حوالی میرداماد‌باوام بانکی تلفن ۲۸۶۵۰۵ و ۲۸۵۱۱۹

آکازیون واقعی
آپارتمانی واقع در تخت طاووس فوق‌العاده‌لوکس حدود ۷۲ متر مساحت با فن‌کوئل و فیش‌تلفن نزدیك یك اطاق خواب یك‌اطاق کوچك کارسالن ناهار خوری حمام و آشپزخانه برای اجاره یا فروش با تلفن ۲۸۰۲۰۳ تماس حاصل فرمائید.

آپارتمان فروشی با نازلترین قیمت سمال شهر بویژه شمیرانات ۲۲۸۹۷۱ تفکری

اکازیون
در خیابان گاندی
یکدستگاه آپارتمان ازیکبلوك ۴طبقه بمساحت ۱۸۰ متر با تلفن‌مستقل، پارکینگ، انباری شوفاژ کولر بقیمت یکمیلیون و پانصد هزارتومان بفروش میرسد تلفن۶۲۷۳۹۴ـ۶۲۳۷۴۶ ۶۲۴۷۳۱

آپارتمان مهندسی‌ساز
۳اطاق خوابه حدود پارک ساعی تلفن ۶۸۸۱۴۷
آ-۷۵۹ ۱-۶

واقع در تخت طاوس
کوه نور
۲ دستگاه آپارتمان طبقه دوم وسوم هر طبقه دارای ۵اطاق با۲ حمام دارای شوفاژ تلفن پارکینگتخت طاوس کوهنور فورا بفروش میرسد تلفن ۸۳۴۲۳۷
آ-۸۲۷

آپارتمان دارای ۴ اطاق و هال و سرویس کامل فرح‌آباد ژاله ۳ هزارتومان و ۳۰ هزار تومان ودیعه ۳۳۱۶۱۴
آ-۹۳۴

در قلهك
آپارتمان‌سه اطاقه با هال وپذیرائی و سرویس کامل‌و کولر بدون شوفاژ مساحت ۱۰۵ متر ببلغ ۶۲۰ هزار تومان‌تلفن ۲۶۶۱۸۶و ۲۶۵۵۴۹
آ-۹۶۰

تهران پارس
آپارتمان لوکس
دو دستگاه دو اطاق خوابه‌با سالن پذیرائی ـ نهار خوری وهال و سرویس نوسازباتمام تجهیزات شوفاژ ـ موکت ـ کفپوش به قیمت مناسب فورا بفروش‌میرسد. تلفن۲۲۱۸۰۱ـ ۳۱۱۲۱۵
آ-۶۷۴

ببینید، بخرید
آپارتمانی با ۱۰۵ متر زیربنا بادواطاق خواب ودکوراسیونی متفاوت دارای تلفن مستقل، شوفاژ، کولر، پارکینگ‌وسرویس کامل و سرایدار در خیابان یازدهم گیشا بفروش میرسد. تلفن صبحها ۶۳۸۶۴۸ از ۱۰ الی۱و از ۵ر۴الی۷ بعد ازظهر ۶۴۷۰۰۲

آپارتمان لوکس
دو اطاق خوابه با سالن،هال و آشپزخانه لوکس، شوفاژ، موکت، کفپوش : میدان فرح انتهای ۴۵ متری سید خندان به قیمت خوب فورا بفروش میرسد. تلفن ۲۲۱۸۰۱ ـ ۳۱۱۲۱۵
آ-۶۷۵

آپارتمان‌فروشی واقع درچاله هرز کلوپ امریکائیها دارای سالن ناهار خوری هال دو اطاق خواب انباری سرویس خارجی‌و ایرانی و شوفاژ و کولر وتلفن مستقل پارکینگ ۱۵۰۰ متر خیاط مشاع قیمت یک میلیون و پنجاه هزار تومان نقدا تلفن ۲۳۷۷۵۸ و ۲۶۶۹۸۵
۱-۳ آ-۱۱۹۸

میرداماد
چهار دستگاه آپارتمان تجارتی بفروش می‌رسد دفتر مسعود ۲۲۱۰۹۴ و ۲۲۹۳۳۱

آپارتمان
۳و ۴و ۵ اطاقه باقیمت مناسب نقد و اقساط تلفن ۷۹۴۶۵۴

آپارتمان فروشی تهران-پارس با وام بانکی ۳۵۰ هزار تومان پیش قسط‌به اقساط ۱۵ ساله از یک الی ۵ اطاق تلفن ۷۸۲۰۳۰ و ۷۸۰۰۶۱

میدان ونک آپارتمان ۳ اطاق خوابه لوکس بافن‌کوئل پارکینگ ۸۹۰ هزار تومان بیواسطه فروشی ۸۴۵۷۰۱ و ۸۴۴۰۲۳

لوکس با دکوراسیون
سیدخندان
آپارتمان با آسانسور و پارکینگ بمساحت ۱۱۰متر یک اطاق خواب ۵۳۰ هزارتومان بدون واسطه ۲۳۶۲۶۲ و

به‌چه‌فکر
میکنید؟
(آپارتمان)
در بهترین نقطه بخارست، گاندی پهلوی، میرداماد یوسف‌آباد، جردن، آپارتمانهای مهندسی ساز با فن کوئل و کلیه تجهیزات از۲الی ۴ اطاق خوابه از ۷۰۰ الی یک میلیون و پانصد هزار تومان برای سکونت شما موجود است
۸۳۴۵۷۰ ـ
۸۳۲۷۴۱

فروش آپارتمان شخصی ساز دو دستگاه ۲ و ۳ اطاق‌خوابه باقیمت مناسب فروشی تلفن ۶۲۷۳۹۴ـ ۶۲۳۷۴۶ـ ۶۲۴۷۳۱
سازمان تهیه مسکن موریس

اکازیون
آپارتمانی در خیابان شاه طبقه همکف ۲۱۲ متر زمین ۳ اطاق با کلیه لوازم به قیمت ۶۹۰ هزار تومان مقطوع فروشی تلفن ۹۳۸۳۷۸
۱-۲ آ-۸۳۶

بیائید ارزان بخرید
می‌خواهیم برویم
آپارتمان دو اتاق خوابه با سالن وهال بزرگ و تمام سرویس‌فن‌کوئل و تلفن‌مستقل و ۶۵هزار تومان و ام بانکی‌در گیشاخیابان۲۸فروشی ازساعت ۱۰ صبح تا۱۰ شب
تلفن ۶۳۲۵۲۱

مقابل‌پارك‌کورش
آپارتمان یک اطاق خواب بمساحت ۸۴ متر ۵۰۰ هزار تومان تلفن ۲۳۶۲۶۲ و ۲۳۸۶۶۲
۱-۱۲ آ-۹۱۲

سه‌شنبه ۳۱ خرداد ماه ۲۵۳۶ـ شماره ۱۵۳۴۲

«رباخواران» باید عوارض بدهند!

● :انشگاه پهلوی باید بیشترین دانشجویان خود را ازمیان داوطلبان محلی استان بپذیرد

هر نماینده‌ای که درانجمن شهرستان،

● ازلغات خارجی استفاده کند جریمه نقدی خواهد شد !

شیراز: دانشگاه پهلوی طی نامه‌ای در پاسخ به نمایندگان انجمن‌شهرستان شیراز که تقاضا کرده بودند:این دانشگاه‌سهمیه‌ای معین برای پذیرش دانشجویان محلی فارس‌تعیین‌کند و با ایجاد دانشکده در شهرستانها در این زمینه اقدام نماید ، اعلام نمود: این کار به عللی، از جمله اینکه هزینه دانشگاه پهلوی ازخزانه کشور تامین می شود و از این دانشگاه تمام جوانان کشورمی بایست‌بهره‌مند شوند میسرنیست.

درپی مطرح شدن پاسخ‌دانشگاه پهلوی در جلسه اخیر انجمن شهرستان‌شیراز، معرفی، یکی از اعضاء این انجمن گفت: هزینه سایر دانشگاههای‌کشور ازجمله دانشگاه اصفهان نیز از خزانه کشور تامین می‌شود و دانشگاه اصفهان از ۲۷ رشته خود ۲۱ رشته‌را به دانشجویان منطقه‌ای اختصاص داده و ٦ رشته را آزاد اعلام‌کرده‌است، درصورتی که دانشگاه پهلوی از ٤٥ رشته فقط ۳ رشته را اختصاص به دانشجویان منطقه‌ای داده است که این ۳ رشته نیز جزو رشته های کم اهمیت ، از جمله‌تکنیسین آزمایشگاه و پرستاری است.

وی افزود : هزینه دانشگاه پهلوی را مثل سایر دانشگاهها، دولت تامین می کند ، پس چه دلیلی دارد که دانشجویان‌فارس نتوانند از دانشگاه دیار خود استفاده کنند و باید گفت که‌به این ترتیب حق دانشجویان‌فارس تضییع‌می‌شود . من پیشنهاد می کنم دراین مورد بررسی دقیق‌تری صورت گیرد ودانشگاه پهلوی نیزمانند سایر دانشگاههای‌کشور باهمان ضوابط ، سهمیه‌ای معین برای دانشجویان فارس در نظر گیرد.

از رباخواران عوارض بگیرید

سپس کاووسی عضو دیگر انجمن گفت : نمایندگان مردم شیراز در مجلس شورای ملی قرار بود سال گذشته در یکی‌از جلسات گفت و شنود ، بیلان کارخودرادر اختیار موکلین‌شان قراردهند، اما یکسال گذشته واز این بیلان هنوز خبر و اثری نیست.من رسما از رئیس انجمن تقاضادارم که از نمایندگان‌شیراز در مجلس شورای ملی بخواهند که در یک جلسه گفت و شنود چنانچه بیلانی از فعالیتهای خود دارند ارائه دهند.

وی سپس به وصول عوارض از صرافی ها اشاره کرد وگفت: انجمن شهر بر صرافی‌های‌درجه یک شیراز ماهی ۳۰ هزارتومان عوارض‌بسته است . اکنون می خواهیم بدانیم چرا از اشخاصی که در مقابل بانکها پول به مردم قرض‌می دهند و به نزول‌خواری وربا‌خواری مشغولند عوارض گرفته نمی شود؟!

تیرآهن‌نایاب است

آنگاه، الهی عضو دیگرانجمن به نایابی تیرآهن در شیراز اشاره کردوگفت: فروشندگان تیر آهن فقطحاضرند با مشتریان «خاص» خود وارد معامله شوند ، زیرا این مشتریان به اصطلاح «ویژه» هرچقدر که جناب آهن فروش بخواهد سرکیسه را شل میکنند! ودراین میان دیگران برای تهیه آهن باید مدتها به این در و آن در بزنند و آخر کار نیز حاصلی از تلاش خود نگیرند.

وی سپس به نرخ میوه و ترمبار در شیراز اشاره کرد و گفت: کمیسیون نظارت بر نرخ باید هر روز نرخ جدید میوه و ترمبار را تعیین کند ، نه هفته‌ای یکبار. در حال حاضر فصل،فصل فراوانی میوه است در صورتیکه قیمت میوه در نقاط مختلف‌شیراز باهم تفاوت فاحش دارد.

وی سپس به گدایان ولگرد در شیراز اشاره کرد و گفت : مسئولین‌امر باید در جمع‌آوری این افراد تنبل که کم‌درآمدترین آنها از راه گدائی در روز بیش از۳۰۰ تومان‌پول در می آورد، اقدام‌کنند.

درجلسه انجمن شهرستان اهواز :

«انتظار تاکسی» در گرمای ۵۰ درجه!

اهوازـ حدود یک هکتار از اراضی واقع در روستای«دهکده» که برای تاسیسات رفاهی در نظر گرفته شده در معرض تجاوز قرارگرفته است و زمینخواران برای بلعیدن آن دندان‌تیز کرده‌اند.

این مطلب توسط یکی از اعضاء انجمن شهرستان اهواز در جلسه اخیر این انجمن عنوان شد. وی گفت: زمینخواران شبانه دور این زمین ها دیوار کشیده‌اند. اداره کل تعاون و امور روستاها در مرکز استان قبول دارد که این زمین برای ایجاد تاسیسات رفاهی در نظر گرفته شده ولی اداره تعاون دشت‌میشان این موضوع را تائید نمی کند و تادیر نشده‌باید از تجاوز غارتگران زمینها دراین روستا جلوگیری بعمل آید.

قرار شد دراین باره بااداره کل کشاورزی و منابع طبیعی تماس گرفته شودتادرصورت صحت موضوع همانند دیگراراضی که مورد تجاوز قرار گرفته بود، آنچه شبانه بوسیله زمینخواران در زمین مزبور احداث شده بابولدوزر خراب شود.

مشکل کمبود ساختگی تاکسی

در جلسه مزبور یکی دیگر از اعضاء به مساله تاکسی اشاره کرد و گفت: در حالیکه دهها مسافر در هر ایستگاه تاکسی در انتظار رسیدن وسیله‌ای هستند تاآنان را به مقصد برساند ،قسمت اعظم تاکسیهای شهر نیمی ازروز در پارکینگ های ادارات دولتی وبخش خصوصی متوقف هستند و صاحبان آنها که رانندگی تاکسی را شغل دوم خود قرار داده‌اند تنها چند ساعت درشبانه روز آنهم باتانی مسافر بصورت گلچین سوار می کنند و به این ترتیب مردم را سرگردان نگهمیدارند . وی گفت : اگر قرار باشد تاکسی ها چنین‌وضعی داشته باشند ، راهنمائی و رانندگی نیز از مسافرکشی اتوموبیل های شخصی جلوگیری کند، اتوبوسرانی شهرهمسرو سامانی نداشته باشد پس تکلیف مردم اینشهر چیست؟ بنابراین نتیجه میگیریم که در امر مشکل ایاب و ذهاب مردم شهر اهواز لااقل ۵۰ درصد مقصر مسئولان شهری هستند زیرا اگر ضابطه صحیح و دقیقی برای رانندگان حرفه‌ای تاکسی در نظر بگیرند و آنرا اجرا کنند وضع بدین صورت نخواهد بود .وی افزود رانندگان تاکسی دراهواز مسافرانی را کمزن و بچه دارند سوار نمی کنند ودر گرمای ۵۰ درجه آنان باید مدتها درانتظار

بقیه‌در صفحه‌دوم

مسئولیت در روستا

الهی آنگاه در مورد خاموشی های مکرر برق در شیراز گفت: مسئولین برق می بایستی برنامه خاموشی محله های مختلف‌شهر را قبلا اعلام کنند تابدین ترتیب مردم‌بتوانند خودرا برای شبهائی

بقیه‌در صفحه‌دوم

بیمارستان بی خاصیت گلپایگان

قابل استفاده شد!

در زمستان گذشته بیمارستان وزایشگاه گلپایگان فی‌الواقع فقط در دو «تابلو» خلاصه میشدودیگرهیچ‌و اکنون پس‌از تجهیز و تکمیل کادر در خدمت مردم گلپایگان است .

گلپایگان : پس‌از سفر زاد استاندار اصفهان و دکتر امینی مدیر عامل بهداری وبهزیستی این استان به گلپایگان و بازدید از بیمارستان این شهرستان که درآن زمان فقط یک پزشک داشت وغیرمجهز بود، به‌دستور استاندار بیمارستان گلپایگان که فی‌الواقع فقط ۲تابلو داشت ودیگر هیچ، تجدید سازمان یافت واکنون با توسعه ساختمان وتجهیز آن واعزام چند نفر پزشک به‌گونه‌ای رضایتبخش وموثر در خدمت مردم گلپایگان است .

برای ازدواج با یکدیگر

دو دلداده جوان به‌شهربانی مسجد سلیمان پناهنده شدند

یک دختر و پسر جوان که دلداده یکدیگرند و نقشه فرارشان از شهر، برای ازدواج با یکدیگر ، در عمل باشکست مواجه‌شد ،بشهربانی مسجد سلیمان پناهنده شدند .

این دو که صغری ١٤ساله دانش آموز یکی‌از مدارس راهنمائی تحصیلی مسجد سلیمان و محمد رضا ۲۲ ساله راننده ، هستند از چندی پیش دل در گرو عشق یکدیگر گذاشتند وچون برای ازدواج با مخالفت والدین خود مواجه شدند نقشه فرار از شهر را کشیدند ، اما هنگامی که دراجرای نقشه خود ناکام شدند برای رسیدن‌بهم به‌شهربانی مسجدسلیمان پناه بردند پدر «صغری» پس از اطلاع از جریان ،شکایتی علیه محمد رضا به مقامات انتظامی مسجد سلیمان تسلیم کرد .

همچنین‌در پی معاینه پزشک قانونی مسجد سلیمان ازصغری اعلام‌شدکه اواغفال شده است پرونده این جریان تحت رسیدگی قرار گرفته است .

جوانی در کانال آب خفه شد

دزفول: جوان ۲۵ ساله‌ای بنام سید حسن حسینی‌ساکن روستای «سیاه منصور» دزفول ،هنگام آب‌تنی در کانال آب «شاه‌ولی» واقع در ۱۵ کیلو متری این شهر در آب خفه شد.

جسد سید حسن ،پس از چند ساعت،بوسیله رهگذران، ازآب گرفته شد.

صرفه‌جوئی درمصرف آب‌درفارس وبوشهر ضروری است

شیراز : مردم استان‌های فارس و بوشهر باید در مصرف آب صرفه جوئی کنند .

سازمان آب منطقه‌ای‌فارس وبوشهربا صدوراطلاعیه‌ای از مردم فارس و بوشهر خواست که برای جلوگیری از بوجود آمدن کمبودآب در مصرف آب زراعی و شهری حداکثر صرفه جوئی را به عمل آورند .

در این اطلاعیه آمده است که‌به علت خشکسالی وکمی بارندگی چاه ها و منابع آب زیر زمینی فارس و بوشهر دچار نقصان‌شده و برای اینکه مردم درمضیقه نباشند می بایست درمصرف آب زراعی و شهری‌حداکثر صرفه جوئی صورت گیرد.

۲جوان معتاددر خیابان مردند

شیراز : جسد دو جوان مجهول‌الهویه در پشت«شاه چراغ» شیراز پیدا شد.

جسد این دو جوان توسط ماموران انتظامی‌به پزشکی قانونی انتقال یافت‌و پزشک قانونی علت مرگ آندو را زیاده‌روی در استعمال‌مواد مخدر اعلام کرد .

خط نقاشی،هنری که شناخته نشده است

نمونه‌ای ازخط نقاشی های‌عظیمی

هستند جوانان‌کهبا پشتکار و علاقه به این راه ادامه‌می دهند ، از آن جمله حسین عظیمی‌استکه اوقات فراغت خود را صرف فراگیری این هنر نموده .

عظیمی که دیپلم ریاضی میباشد و مدتسه سال‌است که به این هنر رو آورده‌و درباره کارش گفت :

از کوچکی به خط و خطاطی علاقه زیادی داشتم ولی متاسفانه چون محیط مناسبی چه در دبیرستان‌و چه در انجمن های هنری آبادان برای رشد و تقویت این هنر وجود ندارد تا چندی پیش با پیدایش‌نقاشی خط وبرپائی نمایشگاه های متعدد نقاشی خط در تهران و دیدن‌نمونه کار های آنها در روزنامه ها علاقه من‌نیز به این سبک بیشتر شد.قبل از اینکه کار های‌نقاشی خط را در روزنامه ها ببینم باین سبک روآوردم . زیرا فکر می کردم برای جلوه بیشتر خط باید آنرا از آن حالت خشک خطی و کلاسیک خارج کرد وشکل جدید و قشنگ تری به آن داد .

البته نباید از نظر دور داشت که‌خلق اینگونه‌نقاشی خط ها نیاز به‌مقداری‌تجسم فضایی وظرافت هنری‌دارد.

حسین عظیمی خوش‌خط‌ترین خطاط خوزستان

هنر نقاشی خطگرچه‌مدت زیادی از عمر آن - میگذرد ولی هنوز آنطور که بایدو شاید نتوانسته میان مردم خصوصا جوانان و هنر-دوستان جا باز کند . لذا کمتر توجهی به این هنر ظریف میشود با این‌وجود

تخم‌مرغ دزدهای نوجوان باسرقت اتومبیل،دستگیرشدند

باند سارقین خردسال که مس‌از سرقت تخم‌مرغ و مرغ به ربودن‌اتومبیل پرداخته بودنددر جاده‌خرمشهر-اهواز به دام افتادند

محمد، عبد ونادر ، سارقین خردسال تخم‌مرغ که به اتهام سرقت اتومبیل پیکان دستگیر وروانه دادسرا شدند

خرمشهر: باند سارقین خردسال که پس از تخم مرغ و مرغ دزدی به سرقت اتومبیل دست زده بودند در خرمشهر متلاشی شد .

توسط ماموران ژاندارمری ۳ سارق نوجوان به نامهای محمد ۱۷ ساله ، عبد ۱۷ ساله و نادر ١٤ ساله که اتومبیل پیکانی را از خرمشهر سرقت کرده و به طرف اهواز درحرکت بودنددستگیر شدند.

۳ سارق نوجوان در مراحل نخست بازجوئی علاوه برسرقت اتومبیل به سرقت تخم‌مرغ‌و مرغ از مغازه‌های آبادان وخرمشهر اعتراف کردند و ضمنا معلوم شد که محمد رهبراین باند ۳ نفری حدود یکسال قبل نیز به‌اتهام سرقت بازداشت و زندانی شده بوده است.

سارقین خردسال همراه باپرونده های متشکله به دادسرا اعزام شدند تاقانون تکلیف آنهارا مشخص سازد.

استاندار خوزستان :

مشارکت مردم شوش واندیمشک در اجرای برنامه‌های عمرانی ستودنی است

طی ۸ ماه ، باهمکاری ومشارکت مردم سیمای شوش واندیمشک ، به سوی آبادانی بیشتر دگرگون شده است

درشوش واندیمشک ، کاخ جوانان و سالن‌سرپوشیده‌ورزشی احداث‌میشود

● بامشارکت و خودیاری مردم، درطول۸ماه‌گذشته چهره دوبخش پرجمعیت شوش‌واندیمشک‌دگرگون شده است ودر شرایطی که اهالی دربرخی موارد تا۵۰ درصد هزینه های لازم راپرداخته‌اند ، خیابان ومیدان جدید این دوبخش‌احداث شد و کوچه‌ها و معابر اسفالت گردید و پروژه فاضلاب به مرحله اجرا درآمد .

استاندار خوزستان که برای بررسی نیازمندیهای‌مردم‌شهرنشین وروستائیان دوبخش شوش و اندیمشک این نقاط عزیمت کرده بود مشاهد این‌پیشرفتها، مشارکت مردم را دراجرای‌طرحهای مختلف ستود و ضمن اشاره به میدان جدید الاحداث شوش گفت : در اولین سفری که در چند ماه پیش به این محل داشتم میدان مزبور مردابی بیش نبود ، اما امروز به خواست مردم و درسایه مشارکتی که نشان داده‌اند ، این محل به صورت نقطه‌ای زیبا و گردشگاهی دل‌انگیز درآمده‌است.

مرتضی صالحی ، استاندار خوزستان سپس گفت : باید با همکاری و صمیمیت بیشتر رو حیه موجودرا تقویت کنیم تا دراجرای آرمانهای حزب‌ودرفضای‌رستاخیز طرحهای بزرگتری رادرجهت رفاه مردم به مرحله اجرا درآوریم.

استاندار که در اجتماع نمایندگان مردم صحبت می‌کرد ، افزود :

درسایه همبستگی، ایمان و تقوا می‌توان برمشکلات غلبه کرد وهمه ما باید این اصول‌راسرلوحه زندگی قرار دهیم .

بقیه‌در صفحه‌دوم

ازطرف دادستان یزد :

برای متهم بقتل دبیر یزدی، تقاضای اعدام شد

محمدعلی صفری که‌متهم است‌قدیری دبیردبیرستان های یزد رابقتل رسانده‌است

یزدـ محاکمه محمد علی صفری متهم به قتل محمد قدیری صدر آبادی در شعبه دوم دادگاه استان یزد برریاست خاقانی آغاز شد .

محمد علی صفری متهم است که روز ٤ر۹ر۲۵۳٤ مقتول‌را به بهانه‌های مختلف به خارج از شهر کشانده ودر ۱۲۵ کیلو متری جاده یزدـ نائین اورا به قتل رسانده و جسدش را آتش زده است .

محمد قدیری (مقتول) دبیر دبیرستان های یزد بود و بر سر مسائل زناشوئی با بستگان همسرش و محمد علی صفری اختلافاتی داشت.

تقاضای اعدام شد

در آغاز اولین جلسه محاکمه خاقانی رئیس دادگاه با ذکر ماده ۲٤ قانون جنائی از متهم به قتل خواست که خودرا معرفی

بقیه‌در صفحه‌دوم

خبرهای یاسوج

نیروی پایداری

● : بمناسبت بزرگداشت هفته نیروی‌پایداری ،مراسم باشکوهی از سوی نیروی پایداری استان کهکیلویه و بویراحمد برپا شد .

در این مراسم که با شرکت معاون استانداری و چند تن از مدیران کل وروسای سازمان های اداری وعده‌ای از اهالی یاسوج برگزارشد سرکار سرهنگ نعمت‌زاده فرمانده‌نیروی پایداری‌استان درباره تاریخچه و هدفهای نیروی‌پایداری سخنانی‌ایراد کرد. آنگاه یک حلقه فیلم مربوط به آموزش افراد نیروی پایداری به معرض نمایش گذارده شد .

بازدید کردند

● : سعادت فرماندار یاسوج و ابوالحسن عاملی و صدراله رئیسی نمایندگان مردم‌شهرستان های‌کهکیلویه بویر احمد در مجلس شورای ملی ، مدیران کل و روسای سازمان های اداری از اردوگاه‌ارزشیابی نهائی و چگونگی کار آموزگاران و دانش‌آموزان استان بازدید کردند .

در این بازدید موسی مدیر کل آموزش وپرورش استان پیرامون فعالیت هائی که در این اردوگاه انجام شده مطالبی ایراد کرد .

جلسه‌حزبی

● : یک جلسه گفت و شنود حزبی با حضور فرشچی خزانه‌دار کل حزب رستاخیز ملت‌ایران وجوهر زاده استاندار کهکیلویه و بویر احمد و حمدان‌مسئول حزب در این استان تشکیل شد.

در این جلسه مسائل و هدف های حزب و خواست های مردم مورد بحث و بر بررسی قرار گرفت .

احداث درمانگاه

● : کار ساختمانی‌درمانگاه بنیاد نیکوکاری والاحضرت اشرف پهلوی‌که مدتی‌تعطیل بود، با تصویب ۲ میلیون ریال اعتبار از سوی‌انجمن شهر ادامه یافت .

همچنین ، با واگذاری اعتبار لازم‌ازسوی‌استانداری کهکیلویه و بویر احمد ، ساختمان بازارروز دهدشت آغاز شد .

خانه جوانان

● : قرارداد ساختمان خانه جوانان‌شیروخورشید سرخ دهدشت بین اداره‌کل مسکن و شهر سازی و پیمانکار مربوطه مبادله و امضاء شدو عملیات‌ساختمانی برای احداث این خانه آغاز گردید .

در شورای استان

● : در شورای اداری و مدیران کل و مسئولان استان کهبا حضوراستاندار سازمان های اداری و فرمانداران شهرستان ها تشکیل شد علی شاه سیاه مدیر کل جدید امور دارائی و اقتصادی‌و منصوررحمانی مدیرکل‌ثبت احوال وفلسفی رئیس اداره صنایع کوچک معرفی شدند . سپس برنامه های عمرانی استان مورد بررسی قرار گرفت .

تسریع در کار های عمرانی

● : در جلسه شورای شهرستان کهکیلویه که با حضور عموئیان و شرکت مسئولان سازمان‌های‌اداری شهرستان تشکیل شد ،ضمن بررسی مسائل شهری برای تسریع در انجام کار های عمرانی در دست اقدام تصمیماتی اتخاذ شد

احداث ۳ مدرسه

● : کار های ساختمانی ۳ دستگاه مدرسه درروستا های دم عباسی ـ آبزرگه وبیدون از توابع‌شهرستان کهکیلویه از سوی اداره‌کل مسکن و شهر سازی استان به مناقصه گذارده شد،هزینه احداث این مدارس جمعابه مبلغ ۵۱٦۰۰۰ ریال ازمحل اعتبار طرح های خاص ناحیه‌ای سال ۳٤ پرداخت خواهد شد .

بررسی آثر تاریخی

● : هیئت کارشناس اعزامی ازمرکز در چندروز گذشته آثار تاریخی و باستانی منطقه سی سخت‌را را مورد مطالعه قراردادند. این گروه برای‌ادامه تحقیق در این زمینه به روستاهای استان خواهد رفت

بقیه‌در صفحه‌دوم

نیازمندیهای اطلاعات

تلفنهای: ۳۰۳۷۰۲-۳۱۱۲۱۹-۳۱۱۲۲۵-۳۱۱۲۲۴

نیازمندیهای اطلاعات تلفنی آگهی میپذیرد

نوشهر - بین جاده چالوس بنوشهر ودریای خزر ٤ قطعه زمین به مساحت‌های بین ۳۵۰۰ و۵۵۰۰متر مربع با سند مالکیت در داخل‌محدوده شهرستان نوشهر با حق استفاده از آب‌وبرق وتلفن و قابل تفکیك به قطعات کوچکتر طبق ضوابط شهرداری نوشهر بفروش می‌رسد . بعداز ظهرهااز ساعت٦ ببعد تلفن ۲٦۸۱۸۲

فروش زمین مهرشهر ۹۳٦۷۵۳

یکقطعه زمین مرغداری واقع در ٦ کیلو متری ورامین ۲۰۰۰۰متر زمین زیر بنا ۸۰۰ متر بمبلغ ٤۰۰۰۰۰ تومان به فروش میرسدتلفن ۵٦۲٦۹۳ آـ٦۳۳ ۱ـ۲

شهرك غرب (خوردین)

یکقطعه زمین به مساحت۷۵۰ متر درفاز ٦ شهرك غرب به فروش می رسد از ساعت ۱۰ الی ٤ بعد ازظهر تلفن ٦۲۵۰۵۸ ۱ـ۳ آـ۱۰۱۲

زمینهای

تفکیکشده بقطعات ۱۰۰۰ متر باسندمالکیت دارای‌آب و برق در بهترین نقطه

سرحدآباد کرج و حومه ملارد

مناسب جهت ساختمان‌بفروش میرسد ۳۱۲۷۳۹ - ۳۱۱۸۳٦

زمینهای تاکستان ۲۰ هکتاری جهت پروژه کشاورزی و صنعتی تلفن ٦٤۵۱٤۲

زمین بقطعات ۱۲۰ متر ببالادر شرق تهران با آب و برق‌خط واحد از متری ۵۰ الی ۳۰۰ تومان با سند مالکیت تلفن ۳۵۲۷۱٤

قره‌چك چندین قطعه‌زمین ۲۵۰ متری قابل‌سکونت فروشی یا معاوضه تلفن ٦۲۸۷٦۹

یکقطعه زمین‌بمساحت ۲۵۰۰ متر برجاده اصلی در شهر توریستی فرحناز فروشی‌تلفن ۲۷۱۲٤۰ آـ٦۸۰

یك قطعه زمین دو بربه مساحت ٦۰۰ متر مربع با پروانه ساختمان در حدود ۵ هزار متر مربع در خیابان ثریا نزدیك برج سپهر گودبرداری شده بفروش‌میرسدتلفن ۸۳۲٤۸۵ و۸۳۷۱٤۹

شهرك غرب

یك قطعه زمین واقع در فاز چهار موقعیت‌بسیار خوب به مساحت ٦٤۰ متر برای فروش‌بعداز ظهرها از ساعت ٤ تا ۸ تلفن : ٦۵٦۰۷۱

باغ سپهر

باغچه های ٦۵٦ متر

ببالا با سند مالکیت‌و درختان ۱۱ ساله و آب فراوان در محیطی‌دلپذیر و آینده بسیار درخشان به فاصله ۱۵۰۰ متری غرب تقاطع اتوبان‌وجاده کرج قزوین نقدو اقساط یکساله سمیدان کرج سازمان املاك‌تماشا کد ۲۲۲۱ . تلفن

۳۳۸۸

جمعه‌هافقط تا ظهر

چند قطعه زمین در طرح شهرسازی بنیاد پهلوی رامسری بفروش‌میرسد تلفن صبحها ٦۲۵٦۳۱ ٦۲۹۷۹٤

زمین مهرشهر فروشی ۸۳۱٤۰۲ و ۸۲٤۰۱۰

یکقطعه زمین شمالی بمساحت ۱۱۲۵ متر (۲۵×٤۵) واقع در خیابان سلطنت آباد (سه راه فرمانیه) خیابان بوستان خیابان نسترن متری ٤ هزار تومان بدون واسطه بفروش میرسد تلفن های ۵ ٦٦۲۵۸۵و ۲۲۸۷۸٤ آـ٦٤۳

اجاره‌داده‌میشود

اجاره برای محل کار وسکونت موجود است تلفن ۸٤۷۹۸۲ آـ ۱۱۵٦

جهت خارجیان‌ویلااجاره و فروشی تلفن۲۹۲۹۸۲

عباس آباد وشمیرانات

تعدادی آپارتمان ۱ و ۲ و ۳ اطاق خوابه برای محل کارو سکونت ایرانی و خارجی از ٤۵۰۰ تومان ببالا فوری برای اجاره موجود استتلفن ٦۵۵٦۱۷ و ٦۵۰٤۹٦ آـ۸۲۱

فقط در یوسف‌آباد

۱۰ دستگاه آپارتمان ۲ اطاق خوابه و۳اطاق خوابه بدون مبله فوری برای خارجیان نیازمندیم تلفن ۸۳٤۲۳۷ آـ۸۳۸

آپارتمان ۵ اتاقه نزدیک کریم خان زند با گاراژ و کولر و تلفن اجاره داده میشود تلفن ۸۲۱۸۱٤ ۱ـ۲ آـ۸۲۸

مژده به همه کوپریک

عرضه‌کننده‌مجهزترین آپارتمان های اجاره‌ای (مسکونی ، محل کار)

باکوپریك معامله کنید بنفع شماست

فرح شمالی میدان پالیزیکمی بالاتراز میدان ساختمان شماره ۱۵ طبقه سوم تلفن ۲۳٦٤۵۰ و۲۳۲۰۲۷

آپارتمان طبقه دوم در بهترین نقطه گیشا بر بلوار دو اطاق خوابه شوفاژ- کولر-سرویس آشپزخانه ایرانی‌وفرنگی به اجاره واگذار میشود بعدازظهر ها تلفن ٦۳۵۲۷۸

سازمان‌ما

سریع آپارتمان و خانه‌و ویلا و زمین شما را می فروشد و اجاره میدهد

تلفن های ۸۳۹۰۲۵ -۸۳۵۲۲۲

مالکین عزیز

ملک خالی شما باعث بهدر رفتن پولتان میشود، ما ملک شما رادر اسرع وقت بابهترین شرایط فقط بایک تلفن به‌اجاره میدهیم

تهیه مسکن گلدهاوس

تلفنهای ٦۵۲٦۳۲- ٦۵۰٤۱۳ آـ۷۷۸

دفتر کار

۲،۳ و ٤ و ۵ طبقه با کلیه تجهیزات‌چندخط تلفن‌آسانسور در وزراء، بخارست ، میدان ونک و پهلوی تلفن ٦۲۲۹۵٤ و٦۲٤٦۱۳ و٦۲۳۵۱۱ و ٦۲۵۲۰۱

قلهك‌تورج

آپارتمان طبقه دوم‌باسرویس تکمیل اجاره داده میشودو پول هم لازم است بهره‌پول ازاجاره کسر خواهدشد تلفن۲٦۱٤۱۱ آـ٦۹۳

ویلا اجاره‌ای درونک

با۷اطاق خواب استخر تهویه مطبوع و سرویس کامل تلفن ٦۲۹٤٤۵ از ساعت ۹ صبح‌تا ۱۲ و ٤تا٦ بعدازظهر آـ٦٤۱ ۱ـ۲

ویلائی در قیطریه با ۳ اتاق خواب ،اتاق مستخدم، استخر وتصفیه آب ، شوفاژ و باغ بزرگ‌برای‌اجاره تلفن۲۷۹٦۵۵

بین پهلوی‌و جردن‌امانیه آپارتمان۲و۳اطاقی دوم و همکف بااستخروتلفن اجاره ۲۹۰۳۷٤

اجاره داده میشود

یك دستگاه آپارتمان شامل دو اطاق خواب سالن و هال و سرویس کامل واقع در طبقه دوم بدون واسطه اجاره‌داده میشود خیابان پهلوی خیابان جامی تلفن ۲۳۱۸۰۰ از ساعت ٤تا ٦ بعدازظهر

آپارتمان اجاره در نیس فرانسه برای چندروزتا چندماه

MADAME R. COHEN
4 BD. DU BUCHAGE
NICE 06000 FRANCE

اجاره آپارتمان

آپارتمان ۲ اطاق خوابه ، با هال، سرویس لوکس، کولر، شوفاژ ، مبلمان لوکس در یوسف آباد آماده اجاره به ایرانیان و خارجیان‌است.تلفن ۸۳٤۹۳۲ ۱ـ۳ آـ۱۸٤٤۵

آجاره

آپارتمان میخواهید

غصه نداره

یك تلفن بما بزنید

تلفن ۷۳۹۰۵۹

حیاط با ۳ اطاق خواب وگاراژ و زیر زمین و استخر و شوفاژ روشن برای رهن‌واجاره موجود است تلفن ۷۹۵۷۷۱ و ۷۹۱۵۵٤

فرمانیه

یك آپارتمان واقع در طبقه اول ازیك ساختمان دو طبقه با حیاط بزرك و استخر دارای چهاراطاق خواب نهار خوری و پذیرائی شوفاژ ، تلفن و کلیه وسائل اجاره‌داده میشود تلفن

۲٤۷۳۱٤

خیابان ویلا ساختمان۵۰ اطاقه برای اجاره به شرکتها ۸۳۸۸۳۳

آپارتمان مبله دو اتاق خوابه با تلفن مستقل در ظفر ۲۲٤۸۰۳ آـ۹۹٤

چندین خانواده آلمانی

به تعدادی ویلا یا آپارتمان همکف‌باحیاط بزرگ درختکاری بااستخریا ۲ و۳ اطاق خوابه نیاز فوری دارند ٦۸۷۸۱۲ آـ۹۳۹

مورد نیاز اجاره

خواهانیم

برای دو خانواده کم جمعیت بدو دستگاه اپارتمان در یک ساختمان ۲ یا۳ اطاق خوابه بااجاره‌تا ٦۵۰۰ تومان‌فوری مورد نیاز است تلفن های ۸۵۳۰۳۱ - ۸۵۳۰۳۲ تماس حاصل فرمائید. آـ۸۲۰

نیاز اجاره

آپارتمان ویلا و محل کار از شاهرضا ببالا نیازمندیم تلفن ۷۳۹۰۵۹ آـ۸۱٤ ۱ـ۳٦

زن و شوهری با ۳۰ هزار تومان‌ودیعه ماهی ۳۰۰۰تومان اجاره خانه یا آپارتمان مستقل حوالی‌آیزنهاور نیاز دارند از ۱تا۸ شب تلفن ۸۳۳۵۷٦امینی آـ۸۱۱

ویلا آپارتمان‌محل‌کار نیازمندیم ۸۳۸۸۳۳ ۱ـ۱۸ آـ۸۸۵

ویلا و آپارتمان درشمال شهر برای کارمندان عالیرتبه شرکت خارجی فوری نیازمندیم۲۲۲٦۳۰ و ۲۲۷۵۱۱

نیاز اجاره

آپارتمان۲ یا۳ اطاق خوابه‌از شاهرضا به بالا نیازمندیم تلفن ۷۳۹۰۵۹ ۱ـ۳ آـ۷۲۰

یک یا دو اتاق باتلفن باقیمت مناسب اجاره نیازمندیم تلفن ۸۲۰٦۲۸

نیاز اجاره

خانواده‌ای به آپارتمان با ۳ اطاق خواب بالاتر از تخت جمشید یا ۵۰ هزار تومان ودیعه و ۲۵۰۰ تومان اجاره نیازمند است تلفن ۸٤۲٤۲۹ ۱ـ۲ آـ۹۰۵

نیاز اجاره فوری

بیک دستگاه اپارتمان ۱ یا۲ اطاق خوابه در هر نقطه‌تهران برای سکونت فوری موردنیاز می باشد اجاره حدود ٤۵۰۰ تومان باشد تلفن ٦۵۰٤۹٦و ٦۵۵٦۱۵

نیاز اجاره آپارتمان

۲دستگاه اپارتمان ۲ و ۳ اطاق خوابه برای شکسونت دو خانواده خارجی طبقه اول با استخر مبله یابدون مبله با اجاره ٤،۵ تا ۷ هزار تومان یاز داریم ۲۳۸۹۵۵و۲۳۲۲۲۲

نیازفوری به‌یك ویلا

جهت سکونت کمپانی خارجی بیک ویلا مبله تا ۱٤ هزار تومان نیازمندیم تلفن۸۵٦۱۷٤ و۸٤٦۱٦۳ آـ٦۰۰۵

جهت سکونت روسای چندشرکت خارجی به تعدادی ویلاوطبقه‌همکف با استخر برای اجاره فوری‌نیازمندیم۸٤۸٤۲٤ و ۸۵۳۸۵۳

موردنیازبرای‌خرید

اهواز

زمین خریداریم۷۹٤٤۱۸

زمین از کریمخان ببالاخریدار و فروشنده‌ایم ٦۲۷۳۹٤ و ٦۲۳۷٤٦ و ٦۲٤۷۳۱ ۱ـ۵ آـ۳٤۵

زمینهای فرامرزیه کرج را خریداریم ۳۱۱۸۳٦

زمین‌خریداریم۹۳۳۹۵۲

خرید و فروش اراضی

کوچک اطراف شیر پاسوریزه ۹۵۹۷۵۵

زمینهای‌تهران پارس خریداریم ۷۹۳۰۲۰

تهران‌پارس موسسه‌کیان زمین های تهران پارس خریداریم تلفن ۷۸۰۲۹٤

خریدارزمین افسریه ۳٤۱۳۵۹ ۱ـ۱۱ آـ۷۹۵

خرید زمین مهر شهر ۹۳٦۷۵۳

اراضی‌مهرشهر ۸۲٤۰۷۳

زمین در مهر شهر خریداریم ۸۲٤۰۱۰ و ۸۳۱٤۰۲ آـ۹۷۸

زمین صنعتی کارخانه جاده

کرج خریدار فروشنده‌ایم ۹۲۷۹٦۹

خانه های شمال شهر و زمین تراکم متوسطه خریداریم ۸۳۸۸۳۳

زمین صنعتی بقطعات کوچك و بزرك خریدار و فروشنده‌ایم تلفن ۹۳۹۱٦٤

اهواز

زمینهای‌اهواز-خرمشهر آبادان‌خریداریم ٦٦۸۳۷٤

بنگاههای‌معاملات‌املاك

بورس املاك سمیران دفتر براهی ۲۷۲۵۷۵

دفتر پارس

مرکز معاملات املاك شهر و شمیرانات ۸٤۱۵۵۸

بورس اراضی مهرشهر کوی ولیعهد گوهردشت ٦٤۸۲۵۵

آپارتمان و خانه ارزان در خیابان انوشیروان دادگر بورس املاك‌سعید تلفن ۳٤۲۷۳۵

آپارتمان وزمین های بلوار رضا پهلوی و افسریه خریدار و فروشنده‌ایم دفتر سرویس تلفن ۳٤۵٦۵۳

اراضی کوچك و بزرك صنعتی را خریدار و فروشنده‌ایم تلفن ۹۳۹۱٦٤

برای خرید و فروش‌خانه و آپارتمان در گیشا با ما مشورت کنید ٦۳٦٦٦۰

خانه‌های کلنگی وزمین ساختمانی

شمال شهر راخریدار و فروشنده‌ایم دفترجمشید تلفن ۹۳۳۹۷٦ و ۹۲۸ ۸۲

مرکز خرید و فروش اراضی مهرشهرگوهر - دشت فردیس و باغات سرحدآبادملارد۹۲۲۷۳۹

فروشنده خانه و زمین ۲۷۹۵۰۰

معاملات‌پول

وام بهر طریق تلفن۹۳۱۷۳۱-۹۳۱۷۲۱

وام

نیاز پولی شمارادرمقابل

مازادملك اتومبیل ، تلفن وچك ۲٪

برآورده مینمائیم تلفن

۸۹۲۲٤۳

پول راکد شما رابا انتقال مبیع هزاری ۵۰ تومان سود می‌دهیم ۷۵٦٤۲٤ و ۷۵۷۵۳۵

پول فوری در مقابل‌خانه و مستغلات موجود ۹۲۸٤٦۵

چك کارمندی تلفن ۸۳۹۷٤۰

پول در مقابل تضمین بانکی مورد احتیاج‌است ۸۲۷٦۸۳

بپول راکد شمابا مبیع ارزنده نیازمندیم ۷۵۹٦٦۹

پول شرطی از صد هزار تا ۵ میلیون تومان بباز ۹۲۰۸۲۹

برای تهیه وام شرطی از ۵ میلیون ریال ببالا باما تماس بگیرید ٦٦٦۲٦۳و ٦٦٤٦۱۸ آـ٦٤۵ ۱ـ۲

مورد نیاز

پول شرطی در مقابل خانه ارزنده مورد نیاز است ۷۵۷۵۳۵ و ۷۵٦٤۲٤

پول مورد نیاز بدون واسطه ٦۲٦۷۱۰ و ٦۲۳۳۷۷

قبوض

خرید رصه دولتی قبوض مرحله سوم و شهرداری ٦٤۵۹۵۷

خریدوام در مقابل‌قبوض ورش و جواهر بانك کارگشائی‌تلفن٦٤۵۱٦۸ و٦٤۳٤۹۹

سهام بانك ها فوری خریداریم

سهام شرکتها . اوراق قرضه دولتی‌مرحله سوم ، شهرداری ۸۲۷٦۸۳

معاملات‌تلفن

مرکز خرید وفروش‌تلفن ۸۵۳۰۳۱-۳۲-۳۳

خرید و فروش تلفن ٦٦۹۱٦۱

خرید و فروش تلفن ٦٦۵٤۵۵

خرید و فروش تلفن ۲۲۲۸۸۸

خرید و فروش تلفن ۸٤٦۵٦۵

خریدار تلفن ۳۰۳۲۳٦ آـ۳۸۲٦

خرید تلفن ۵۲۳۰۳۰

فروش تلفن ۵۲۳۰۳۰

استخدام

موسسه اطلاعات استخدام میکند

موسسه اطلاعات برای اشتغال در قسمت های اداری‌و فنی خودبافرادی باتحصیلات‌دیپلم‌متوسطه و سوم متوسطه آشنابه ماشین‌نویسی نیازمند است داوطلبان میتوانند به اداره کارگزینی موسسه اطلاعات- واقع در میدان‌سپه اول‌خیابان خیام- ساختمان روزنامه اطلاعات مراجعه نمایند .

قابل‌توجه

دوشیزگان محصل

چنانچه برای تعطیلات خودکاردفتری میخواهید به آدرس : خیابان شاه کاخ شمالی قاآنی‌شماره ۱ر۲٤طبقه چهارم‌مراجعه فرمائید تلفن ٦٦۳۷٦۲

کارگر نجار

به تعدادی کارگر نجار فرنگی ساز درب ساز و وردست نیازمندیم۹۷۹۵۹۰ آـ۹۸۱

کدبانوی منزل

یکنفر بانو جهت اداره منزل یک خانواده سه نفری بطور شبانه روزی استخدام میشود تلفن از ساعت ٦ بعد ازظهر ۹۳۱۲۱۳ ۱ـ۳ آـ۸۳٤

کدبانو

شبانه روزی با حقوق‌مکفی نیازمندیم تلفن ۹۳۷۰٦۰ آـ۹۳۳

به چندنفر فروشنده‌وارد جهت فروش قماش‌زنانه نیازمندیم . داوطلبان از ساعت ۹ الی ۱۲ صبح‌با تلفن ٦٦۲۵۲۳ تماس حاصل نمایند . آـ۲٦٤

استخدام میشود

یك راننده مودب برای کار روی کامیونت از ساعت ۸ صبح الی۷شب در تهران استخدام می شود تلفن ۸۲٤۱۰۵ آـ٦٦۰

استخدام منشی

شرکت مهندسین‌مشاور به سکرتر با تجربه‌ای اشنا به تایپ فارسی و لاتین نیازمند است تلفن ٦۸٦۰۹۸

نقشه‌کش

مهندسین مشاوری‌چند نفر نقشه‌کش دیپلمه را تمام وقت جهت همکاری دعوت می‌نماید تلفن ٦۸٦۰۹۸ آـ۱۱۷۹

یك شرکت ساختمانی برای کارگاه تهران‌بافراد زیر نیازمند است .

۱- مهندس و تکنیسین تاسیسات

۲- آشپز یك‌نفر

تلفن ۸۳۷۵۷۷

برای اجرای دوایده‌جدید تجاری و آزمایش شده و فوق‌العاده پرآتیه احتیاج به همکاری تمام وقت یا نیمه وقت‌افرادی بعنوان نماینده شرکت ومسئول منطقه با مشخصات زیر است :

۱- حداکثر سن ۲۵ سال

۲- فعال زیاده خواه و آتیه‌نگر

۳- دارای شخصیت‌و ظاهری گیرا

٤- دارای ضامن و یا تضمین کافی

بین ساعات ۹تا ۱۲ و ۱۷ تا ۲۰ به خیابان قاآنی شرق فخررازی شماره ۱۲٦ طبقه دوم مراجعه فرمائید .

بیک منشی دوشیزه یا بانوکه آشنائی به تایپ فارسی‌ولاتین داشته باشد بطور تمام وقت نیازمندیم تماس از ساعت ۷ تا۱ و ٤تا۸ باتلفن ٦۸۵۳۵۸

استخدام بانو ماشین‌نویس

بیک نفر بانوی ماشین‌نویس نیازمندیم از ساعت ۵ الی ۸٫۵ به تلفن ۳۰۵۰۲۸مراجعه شود. آـ ٦۷۰

آگهی استخدم

برای سرپرستی و مدیریتفنی واجرائی تمام وقت یک کارخانه تولید کننده ساختمان های پیش ساخته بتونی،واقع در شهرصنعتی البرز (قزوین) بیک نفر مهندس ساختمان با ۵ سال سابقه کار کارگاهی نیازمند میباشد.

واجدین شرایط می توانند برای کسب اطلاعات بیشتر با تلفن شماره ۸۹۵۹۵۲ ازساعت ۹تا۱۳ تماس برقرار سازند. آـ٤۸۹۹

سکرتر

دوشیزه یا بانو جهت جوابگوئی‌تلفن برای کار تمام وقت استخدام میشود تلفن ٦۲۳۷٤٦و ٦۲۷۳۹٤و ٦۲٤۷۳۱ آـ۹۱٦

بیک نفر دوشیزه یا بانو بطور تمام وقت جهت ماشین نویسی فارسی و لاتین نیازمندیم .تلفن ٦٦۵۵۳۰ به آدرس خیابان شاه اول دانشگاه شمالی پلاک ۱٤٦ طبقه چهارم شماره ۹ شرکت استوکس . آـ٦۸۸

به یک نفر که مسلط به زبان انگلیسی باشدو اطلاعاتکافی درزمینه‌ماشین آلاتجوشکاری داشته باشد با حقوق مکفی استخدام میگردد . قبل از استخدام برای مدت چند ماه بخرجشرکت جهت کار آموزی به انگلستان اعزام خواهد گردید تلفن : ٦٤۳۹۰۸ و ٦٤۸۷۲۸ ۱ـ۲ آـ٤۸۵۷

به یک نفر پرستار ۲٤ ساعته باحقوق بسیار مکفی‌نیازمندیم. ۸۲۰۲۸۸ ۱ـ۳ آـ۹۲۸

تکنیسین فلزکار جهت کار در تهران و خارج‌از کشور

جوشکار جهت کار در عربستان سعودی (مکه) مورد نیاز می‌باشد تلفن ۹۳۲٤۲۹

تعدادی تکنیسین و ناظر فنی با سابقه بیش از۱۰ سال نظارت در کارهای راه سازی استخدام می شود طالبین به خیابان فیشرآباد خیابان نیکو شماره ٤۳ مهندسین مشاور اتکو مراجعه فرمایند .

استخدام سکرتر

۱- مهارت کافی درتایپ‌فارسی

۲- حداقل سه‌سال تجربه

۳- دارای معافیت نظام وظیفه

لطفاباتلفن ٦۸۵۳۸۹ خانم مقدم تماس حاصل نمائید. ۱ـ۳ آـ۷۰۳

جویای کار

آشپز ایرانی و فرنگی برای شرکتها وهر نقطه ایران با تلفن ۳۱۱۰۸۰ تماس بگیرید راهنمای۲۳۷ روزنامه‌اطلاعات آـ٤۹۱۳

لیسانس بازرگانی با ٤ سال سابقه کار در امور حسابداری و حسابرسی بطور تمام وقت آماده کار میباشد. ۳۰٤٤۲۱

سه نفر راننده پایه یك با سوادتمام وقت‌جویای کار است‌صبحها ۹-۱۰ بعدازظهرها ٤-۵ تلفن ۹۵۷۲۸۵مرتضی‌تهرانی

ترجمه و مکاتبات تجاری ۷۵٦۳۰۹ آـ٦۸۹

جوانی ۲۲ ساله با معافی و متاهل وسواد ششم ابتدائی با سابقه سرایداری جویای کار است تلفن ٦-۲۲٤۲۵۵ علی دهقان

آموزشگاهها

تعلیم اواز و کلیه سازها ٦٤۲٦۳۳ و ٦٤۱۳۲۲

ماشین نویسی بیژن

باحسن شهرت میدان ژاله تلفن ۳٤۸۳۸٤ آـ۹۱۷

تدریس‌خصوصی

مکالمات روزمره

انگلیسی،فرانسه ۸٤۳۵٤۸

زبانهای خارجه را با ما شروع کنید ٦۲۲۵۵۳

تدریس کلیه دروس توسط دانشجوی‌آریامهر ۹٦۷۵۰۷ آـ۱۱٦۳

۱۵۰ریال

ابتدائی ، راهنمائی، بازرگانی تلفن ۷۵٦۰٤۱

تدریس زبان انگلیسی توسط دانشجوئی که در آمریکا تحصیل می کند برای ۲ماه‌تلفن۲۳۸۷۵۰ آـ۹۸٤

تجدیدی تقویتی نظری راهنمائی دبیرستان

۸۲۰۹۷۳

دروس راهنمائی نظری با تضمین صددرصد ۸۳۳۳۱۹

مکالمه - گرامر انگلیسی فرانسه‌آلمانی با تضمین ۸۳۳۳۱۹

تکدرس

ریاضیات حسابداری

آمار - زبان

با تضمین ۸۳۳۳۱۹

کلیه شاگردان

مدارس‌البرز ، خوارزمی هدف جهت‌مواد درسی‌با ما مشورت نمایند . ۸۵۰۱۱۱ - ۸۵۰۸۱۵

بازرگانی ، آمار

تضمینی

۸۵۰۱۱۱ - ۸۵۸۱۱۱

فیزیك مکانیك شیمی

باتضمین قبولی

۸۵۰۱۱۱ - ۸۵۰۸۱۵

انگلیسی، فرانسه

را در کوتاهترین‌مدت در منزل و محل کار بیاموزید ٦۵۲٦۵۹ آـ۱۸۳

انگلیسی برای بزرگسالان

۱۰۰ ساعته گفتاری - تضمینی

نوار و کتاب رایگان

۸۵۰۱۱۱ و ۸۵۰۸۱۵

تدریس فرانسه ۹۳٤٤۰۲ ۱ـ٤ آـ۳۱۷۲

ریاضیات فیزیك شیمی

ششم طبیعی‌و ریاضی توسط ناصری‌دبیر ریاضی وهمکاران ۲۳۳۳۵۹ آـ٦۹۵ ۱ـ٤

تجدیدیها - تقویتی‌ها

اول راهنمائی تا سوم نظری با تضمین دبیر ۸۵۰۱۱۱ - ۸۵۸۱۱۱

تکدرس تضمینی

۸۵۰۱۱۱- ۸۵۰۸۱۵

انگلیسی خصوصی مکالمه

۹۷۱۸۷٦

تجدیدیها

برای صد در صد قبولی قبلا با ما مشورت‌نمائید تلفن ٦۵۲٤۵۷

مکالمه روزمره را

درمرسطحی که هستید بیاموزید

نوار و کتاب رایگان

۸۵۰۱۱۱ و ۸۵۸۱۱۱

ACCOUNTANTS

An auditing firm specializing in internal auditing services to manufacturing companies requires young accountants with at least 5 years background in direct accounting. English language necessary. This is an excellent opportunity for capable men seeking a career position in a dynamic situation. Write in complete confidence to Dept. AC, P.O. Box 2690, Tehran.

کمك‌حسابدار

شرکت سهامی صنعتی ماهیار

به چندنفر کمك‌حسابدرتمام‌وقت باشرایطزیر احتیاج دارد:

۱- دیپلم متوسطه

۲- دارابودن برك خاتمه خدمت یامعافیت‌دائم

۳- داشتن یکسال سابقه حسابداری .

واجدین شرایط به آدرس تهران سعدی‌جنوبی شماره ٦۳٤ مراجعه فرمایند .

گروه صنعتی آردل از تعدادی‌خانم ماشین نویس فارسی‌وکارمندامور دفتری دعوت به همکاری مینماید. واجدین شرایط میتوانند جهت تعیین وقت مصاحبه حضوری با تلفنهای ۱۳- ۹٦۳۰۱۱ تماس حاصل فرمایند .

اونیورسال

شرکت سهامی عام

افراد ذیل را به همکاری دعوت مینماید

۱- مهندس الکترومکانیك جهت مدیریت قسمت توسعه و نگهداری شرکت باداشتن‌حداقل ٤ سال سابقه‌کار وآشنا بزبان انگلیسی .

۲- مهندس ساختمان با ۵ سال سابقه کار وآشنا به زبان انگلیسی .

۳- دیپلمه فنی رشته مکانیك جهت تصدی قسمت تعمیرات و نگهداری ماشین‌آلات ثابت با ٦ سال سابقه کار و یافوق دیپلم رشته مکانیك با داشتن ۳سال سابقه‌کار .

٤- طراح قالب فارغ‌التحصیل مدارس حرفه‌ای ایران با ٤سال سابقه‌کار .

۵- متصدی تعمیر قالب با داشتن حداقل ۷ سال سابقه‌کار .

٦- زمان سنج با تحصیلات دیپلم

۷- حسابدار صنعتی با داشتن۳سال‌سابقه کار و تحصیلات دیپلم و آشنا بزبان انگلیسی

۸- دیپلم فنی جهت نقشه‌کشی

۹- جوشکار کاربیت

۱۰- تعداد ۵۰ نفر کارگرساده جهت کارگاه‌پرس ومونتاژ .

۱۱- قالب‌ساز -تراشکاروفرزکار باحداقل ششم ابتدائی و ۵سال سابقه‌کار .

داوطلبین به محل کارگزینی شرکت واقع‌در انتهای سیمتری‌نارمك خیابان‌چهل جنب‌دانشکده علم وصنعت مراجعه فرمائید .

شرکت‌ایران‌ایزول

(سهامی خاص)

به چند نفر حسابدار باتجربه مسلط‌به‌نوشتن دفاتر قانونی بصورت تمام‌وقت با حقوق مکفی نیازمند است . تلفن : ٦٤۸۵۲۱- ٦٤٤۳۱۷

یک‌شرکت‌ساختمانی

جهت دفتر مرکزی خود به افرادزیر نیازمند است . واجدین شرایط با تلفن های ٦٤۳٤۰۵ و ٦٤۳۲۵٦ بین ساعت ۸ صبح الی ۵ بعداز ظهر تماس بگیرند .

۱- راننده پایه دو با سابقه حداقل ۲ الی ۳ سال رانندگی

۲-نامه‌رسان آشنا به شهربا موتورسیکلت

۳-آبدارچی باضامن .

نیازمندیهای اطلاعات

تلفنهای: ۳۱۲۴۱۳-۳۱۱۲۲۷

نیازمندیهای اطلاعات تلفنی آگهی میپذیرد

استخدام

شرکت ایران گلف

واقع در کیلومتر ۷ جاده کرج تلفن ۶۶۵۷۸۹
افراد مشروحه زیر را استخدام مینماید .
۱ـ حسابدار با سابقه حداقل ۳ سال کار یکنفر
۲ـ کارگر پرسکار دو نفر
۳ـ جوشکار کاربید دو نفر
۴ـ جوشکار برق پنج نفر
۵ـ کارگر ساده شش نفر

یك شرکت ساختمانی به دو نفر مهندس راه وساختمان که حد اقل دارای چهارسال سابقه کار باشند جهت کار درکارگاههای خارج از تهران نیازمند است .
طالبین می‌توانند از ساعت ۹ صبح الی ۵ر۴ بعداز ظهر باشماره های ۱۶ـ۸۲۷۰۱۴ تماس حاصل فرمایند .

National

ناسیونال به همکاری دعوت میکند

چند نفر کارمند دفتری در امور حسابداری با مدرك دیپلم وتجربه‌در امور دفتری را به‌همکاری دعوت می‌کنیم .
داوطلبان میتوانند همه روزه بین ساعات ۵ تا ۷ بعدازظهر به ساختمان ناسیونال ، سه‌راه تخت جمشید شماره ۲۸۵ مراجعه نمایند .
تلفن ۵ـ۷۶۹۰۵۱

نقشه کش استراکچر

تعدادی نقشه‌کش استراکچر در قسمت بتون آرمه با حداقل ۵ سال سابقه‌کار با حقوق و مزایای عالی استخدام می‌شود
واجدین شرایط به‌آدرس زیر مراجعه نمایند :
میدان آرژانتین اول جردن (مرکز خانه شهستان پهلوی)

GLASS WOOL

شرکت پشم شیشه ایران

استخدام مینماید

۱ـ سرپرست انبار ها با حداقل دیپلم و ۵ سال سابقه سرپرستی انبار آشنائی به زبان انگلیسی
۲ـ فلزکار (لوله‌کش و آهنگر) با تجربه
واجدین شرایط میتوانند همه روزه بین ساعت ۳۰ر۷ الی ۱۶ به کارگزینی شرکت واقع‌در تهران کیلو متر ۷ جاده قدیم کرج بعداز تقاطع راه‌آهن روبروی کارخانه صنعتی جنرال مراجعه نمایند
تلفن ۹ـ۹۵۵۷۳۵

شرکت معتبر و باسابقه جهت یکی از شرکتهای وابسته خود نیاز بتعدادی خانم و آقای لیسانسیه یا بالاتر جهت کارهای مترجمی بامشخصات زیر دارد:

۱ـ تسلط کامل بیکی از زبانهای انگلیسی، فرانسه، ایتالیائی ، آلمانی .
۲ـ خاتمه خدمت نظام وظیفه یا معافیت قرعه کشی
۳ـ تابعیت دولت شاهنشاهی ایران
۴ـ حداکثر سن ۳۴ سال
۵ـ برخورداری ازسلامت کامل
متقاضیان طی نامه‌ای به زبان فارسی و زبان مورد تسلط خودباارسال عکس و مشخصات کامل باصندوق پستی ۱۲۱۲ تهران مکاتبه نموده‌وآدرس وشماره تلفن خودرا ضمیمه درخواست نمایند.

گروه فرهنگی هدف

برای کلاس های تجدیدی و تقویتی وتکدرس راهنمائی و نظری ثبت‌نام میکند .
خیابان آمیریه ـ خیابان البرز
دبیرستان شماره یك هدف
تلفن ۶۴۷۹۷۶
خیابان‌شاه ـ جنب فروشگاه بزرك
دبیرستان شماره چهار هدف
تلفن ۶۴۷۸۵۲

هنرکت نفت پارس

PARS OIL CO.

استخدام
شرکت نفت پارس تعدادی کارگر ساده استخدام می‌نماید
خواهشمند است با تلفن های شماره ۶۶۰۱۴۱ و ۲ـ۹۷۰۰۸۱ با آقای یگانه‌تماس حاصل‌نمایند.
نشانی پالایشگاه نفت پارس جاده‌مخصوص کرج کیلومتر ۲۷

آگهی استخدام

شهرداری پایتخت برای خدمت در اداره راهنمائی و رانندگی تهران عده‌ای راننده‌واجد شرایط استخدام مینماید .
داوطلبان میتوانندبرای‌کسب اطلاعات‌بیشتر و ثبت نام از تاریخ انتشار این آگهی ظرف ۱۰ روز به قسمت کارگزینی شهرداری پایتخت واقع در خیابان ایرانشهر شمالی ساختمان شماره ۴ شهرداری مراجعه نمایند .
اداره راهنمائی ورانندگی تهران

آگهی استخدام

چند نفر که واجد شرایط زیر باشندجهت‌امور دفتری استخدام میشوند .
۱ـ داشتن برك خاتمه خدمت یا معافی دائم
۲ـ سن ۲۰ تا ۳۰ سال
۳ـ تحصیلات سیکل اول و دیپلم
داوطلبان بشرکت سهامی روغن نباتی جهان واقع درخیابان تخت‌جمشید بین روزولت‌و بهار خیابان ملك‌الشعرابهار پلاك ۱۵ بین ساعت ۹ الی ۱۲ مراجعه نمایند .

شرکت خدمات کامپیوتری پارس

تعدادی پانچیست را با حداقل یك سال سابقه کار بهمکاری دعوت مینماید .
(افراد آشنا به پانچ دیسکت ارجحیت خواهند داشت) .
آدرس : جاده قدیم کرج کیلومتر ۸ طبقه دوم شرکت صنعتی جنرال تلفن ۹ـ۹۶۱۰۹۱ داخلی ۳۱

پارسیلون (شرکت سهامی عام)

استخدام میکند
تکنیسین ساختمان ،
تکنیسین نقشه بردار ،
تکنیسین تاسیسات :
دیپلم یا فوق دیپلم در رشته های مربوط وحداقل پنجسال تجربه در فعالیتهای بزرك ساختمانی‌و آشنا با زبان انگلیسی
(محل کار خرم‌آباد)
برای تهران
کارمند حسابداری
(مرد): دیپلم ریاضی یاطبیعی
پیشخدمت و نظافتچی
(مرد): دارای مدرك تحصیلی‌ابتدائی .
از داوطلبانی که دارای پایان نامه خدمت‌وظیفه و یا معافیت غیر پزشکی هستند و سن آنهاازسی و پنجسال بیشتر نیست، درخواست میشود به کارگزینی شرکت واقع در فرح شمالی ،پالیزی، عدل(دهمین کوچه دست‌راست)،شماره ۶ مراجعه نمایند.

شرکت کمپرسور سازی ایران

(سهامی عام)
به همکاری دعوت مینماید
۱ـ منشی مدیرعامل مسلط به‌تایپ لاتین و زبان انگلیسی
۲ـ منشی مسلط به تایپ فارسی ترجیحا با سابقه کار حسابداری
لطفا با شماره تلفنهای ۶۶۴۴۵۶ و۶۴۸۵۶۳ تماس حاصل فرمایند .

مهندسین مشاور

بیکنفر خانم منشی مسلط بتایپ‌فارسی ولاتین و آشنا بزبان انگلیسی نیاز دارد.
خواهشمند است به تلفنهای ۹ـ۶۸۱۳۳۷ ـ مراجعه فرمائید.

درمانگاه غرب تهران

بتعدادی دندانپزشك و پزشك داخلی‌نیازمند است
۹۶۳۰۹۱

استخدام منشی نیمه وقت

شرکت ریال یکنفر خانم منشی وارد به‌کار منشیگری (درسطح خوب) برای ۴ تا۸بعدازظهر بهمکاری دعوت مینماید تلفن ۶۶۰۲۰۰

مهندس راه وساختمان

یك شرکت ساختمانی جهت یکی از کارگاههای خارج ازتهران خود احتیاج به افراد زیر با حقوق و مزایای مکفی دارد :
۱ـ مهندس راه و ساختمان با حداقل ۵ سال سابقه کار جهت سرپرستی کارگاه .
۲ـ مهندس راه و ساختمان جهت معاونت کارگاه
از متقاضیان خواهشمند است به خیابان‌تخت جمشید راه پهلوی‌خیابان بندر پهلوی پلاك ۲۳ طبقه سوم مراجعه فرمایند .
تلفن ۶۶۹۲۹۸ ـ ۶۶۹۷۵۸ـ ۶۴۴۰۸۹

کارگاه فنی ایران و آلمان

واقع در ۲۲ کیلومتری جاده کرج
به ۱۷ نفر کارگر احتیاج دارد
ورقکار درجه دو ۵ نفر
جوشکار درجه دو ۵ نفر
کارگر ساده ۷ نفر
غذای ارزان و ایاب و ذهاب مجانی تامین‌است
صبحها : باتلفن ۵ـ۹۳۲۰۲۱ تماس بگیرند

یك دستگاه کارخانه آسفالت ۳۰الی۶۰ تن در ساعت برای اطراف اصفهان بصورت اجاره یا کنتراتی بمدت ۵ماه مورد نیاز می باشد تلفن ۳ تا ۸۳۳۶۳۲ .

استخدام منشی

شرکت تولیدی کیان تایر
(بی‌اف گودریچ ایران)
بهمکاری چندنفر ماشین نویس دو زبانه با حقوق و مزایای‌مکفی نیازمنداست
متقاضیان می‌توانندباداره استخدام شرکت واقع در خیابان آیزنهاورساختمان بی‌اف‌گودریچ‌شماره ۵۷۶ مراجعه نمایند .

IRANO SWEDISH COMPANY, AB

TEL. 31 41 61
تلفن : ۶۱ ۴۱ ۳۱

شرکت ایران وسوئد

افراد واجد شرایط زیر را با حقوق ومزایای مکفی به همکاری دعوت می‌کند .
۱ـ حسابدار
باحداقل ۳ سال سابقه کار و آشنائی کامل به زبان انگلیسی
۲ـ کارمند حسابداری
باتسلط به زبان انگلیسی و سابقه کار حسابداری
۳ـ منشی ارشد
مسلط به زبان انگلیسی و آشنائی کامل به امور اداری وماشین نویسی فارسی ولاتین
۴ـ تلفنچی
باسابقه و آشنائی به مکالمه انگلیسی
متقاضیان میتوانند جهت کسب اطلاع و تعیین وقت‌مصاحبه صبح ها باداره امور کارکنان شرکت تماس حاصل نمایند

شرکت ملی نفت ایران

استخدام کارمند دیپلمه

شرکت ملی نفت ایران جهت‌خدمت‌درمنطقه خطوط لوله و مخابرات اصفهان و تلمبه خانه های مارون ـ ایذه ـ رامهرمز و باغ ملك به تعدادی کارمند دیپلمه مرد با شرایط مندرج‌در زیر نیازمند است :
۱ـ ملیت ایرانی
۲ـ شاغل نبودن درسازمانهای دولتی ویا موسسات وابسته بآن
۳ـ دارا بودن دیپلم کامل متوسطه در رشته‌های طبیعی ، ریاضی و یا هنرستان رشته‌های برق ـ مکانیك والکترونیك .
۴ـ دارا بودن برك خاتمه خدمت نظام وظیفه عمومی ویامعافیت دائم
۵ـ حداکثر سن ۲۷ سال (متولدین ۱۳۲۹ ببالا) .
۶ـ متقاضیان بایستی بومی وساکن شهرهای فوق‌الذکر باشند .
افراد واجد شرایط می توانند جهت ثبت‌نام وانجام مصاحبه با دردست داشتن شناسنامه عکس‌دار ـ اصل وفتوکپی مدارك تحصیلی ونظام وظیفه‌و ۶قطعه عکس ۴ × ۶ در تاریخ ۶ر۴ر۲۵۳۶ به خطوط لوله و مخابرات گچساران مراجعه فرمایند .
توضیح اینکه افراد منتخب مدت دو سال در محلهائی که‌شرکت تعیین خواهدنمودکارآموزی نموده سپس در وهله اول در شهرستان های فوق‌ویا در صورت نیاز شرکت در سایر تلمبه خانه ها و تاسیسات بکارگمارده خواهند شد .
م الف ۶۵۸۲

INVITATION TO TENDER No. 35/0011

ISIRAN company invites you to tender with the following the specification:

1. Subject of the tender: Ten thousand pressed and welded steel bar/tube pellets' plastic coated or Extra-High Polystyrene.
2. Terms and date of delivery: Last day of delivery will be Deiember 31st 1977 as indicated in tender documents. Delivery must be with Ex-Work, F.O.B., F.O.R. or F.O.T.
3. The tender documents will be available for the applicants who have written representation, at the internal supplies department located in Takhte-Tavous Avenue - Daryaye Nour Street, from 22-6-77 till 29-6-77.
   Payment of 1000 Rials to Current Account No. 364480, Mercantile Bank of Iran and Holland, Daryaye Nour Branch, must accompany all requests for tender documents. The tender documents will not be available after the above date.
4. The applicants should enclose 5% of the sum proposed, as a payment fee or a bank surety-bond which should be credited one month after the opening of the tender.
5. The applicants should give their proposals in the sealed envelopes as described in tenders conditions. A receipt will be given. Closing oate for tenders is 9 A.M. 5-7-77. All proposals will be opened and examined at the tender's meeting which will be held at ten o'clock that morning.
6. The company is free to refuse one or all the proposals. All the conditions of tender are described in the tender docum ents.

isiran

از همه رنگ

سه‌واحد تولیدی

یزد ـ ازطرف اداره‌کل صنایع و معادن استان یزد باتاسیس یک واحد موزائیک‌سازی بظرفیت سالانه چهل وپنج هزار متر مربع ویکواحد آجر ماشینی بظرفیت سالانه ۶۰ میلیون قالب آجر ویک واحد تولید انواع قوطی فلزی موافقت شد.

نمایشگاه دائمی

● بمنظور تهیه مقدمات نمایشگاه دائمی در استان یزد ، جلسه‌ای دردفتر کار دکتر موتمنی استاندار یزد تشکیل گردید

کلاس موسیقی

● کلاس آموزش موسیقی یزد درخانه فرهنگ شماره ۲ باشرکت ۵۵نفر هنرجو دایر شد. دراین کلاس شرکت کنندگان باآلات مختلف موسیقی ایرانی، آشنا می‌شوند .

جریمه گرانفروشان

● دادگاه کیفر گرانفروشان یزد ٤نفر از کسبه مختلف این شهر به‌اسامی صمد زرگرباشی، احمد کریمیان ، براتعلی اشکالوئی و محمد پورآدم رابه پرداخت جرایم نقدی‌محکوم‌کرد.

گشایش اعتبار

● اداره کل صنایع ومعادن استان یزد جهت ورودمقداری لوازم یدکی ماشین آلات نساجی گشایش اعتبار کرد و برای تاسیس چند واحد تولید پروانه صادر نمود .

بازدید از پیشرفتها

● دکتر رضائی مدیر عامل ورئیس هیات مدیره شرکت گشتی‌های وزارت اطلاعات وجهانگردی به منظور بررسی در زمینه ایجاد شعبه شرکت گشتی‌ها از استان یزد وتنظیم برنامه های بازدیدی از پیشرفتهای کشور وارد یزد شد .

ایجاد سه مدرسه

● با کوشش گروه نوسازی و توسعه وتجهیز مدارس استان یزد عملیات ساختمانی سه باب دبستان را در اردکان ـ بخش میبد وروستای ترک‌آباد آغاز شد .

آزمایشگاه و خوابگاه

● قراردادایجاد ساختمان آزمایشگاه وخوابگاه سپاهیان درمانگاه مهاباد از توابع شهرستان بافق بین اداره تعاون‌وامور روستاها و پیمانکار امضاء شد .

بازدید

● دکتر موتمنی استاندار یزد به‌اتفاق شهردار ومدیرعامل سازمان آب‌ازقسمتهای مختلف بیمارستان‌پهلوی وبخش‌اورژانس بیمارستان کارگران سازمان آب بازدید کرد .

معالجه بیماران

● در اردی‌بهشت ماه‌گذشته ۸۳۷٤۱ نفر بمراکز بهداشتی ودرمانی سازمان منطقه‌ای بهداری‌وبهزیستی استان یزد مراجعه کرده وتحت معاینه قرار گرفته‌اند .

زیرسازی

● از طرف شهرداری یزد زیرسازی خیابان‌های تامر (منشعب از بلوار فرح) یزدباف، شحنه و خانه‌های سازمانی که بپایان رسیده آغاز گردید .

تقویت برق

بندر بوشهر ـ کار ایجاد پست سی‌مگاولت آمپری تقویت برق بوشهر پایان یافت و بهره‌برداری از آن آغاز شد. این‌مرکز که در اسکله «پودر» ایجاد شده برق ٦٦ کیلوولت را بوسیله فیدرهای خروجی به یازده کیلوولت تبدیل کرده و به شبکه‌شهر منتقل می‌کند .

وام به کشاورزان

● وام‌های کشاورزی تادویست هزار ریال بدون مراجعه به‌دفاتر اسناد رسمی برای ثبت پیمانها در شعب بانک تعاون کشاورزی پرداخت می‌شود. سخنگوی بانک تعاون کشاورزی بااعلام این موضوع گفت: این تصمیم دراجرای تبصره ٦۹قانون بودجه سال ۳٦ کشور گرفته شده وبموجب آن مبلغ وام های تضمینی قابل ثبت در دفاتر لازم الاجرای بانک که در حکم اسناد رسمی است به دویست هزار ریال افزایش یافته است .

جلسه انجمن شهرستان

● بیست وسومین جلسه انجمن شهرستان بوشهر باحضور لشکری فرماندار این شهر در محل انجمن تشکیل شد . در این جلسه مسائل مختلف مورد بحث وبررسی قرار گرفت‌ونمایندگان انجمن شهرستان نیازهای حوزه انتخابی خودرا مطرح کردند .

شهردار افتخاری

● بمنظور پاکسازی محیط زیست ومشارکت بیشتر مردم درامور شهری برای هرمحله بوشهر یک شهردار تعیین میشود. این تصمیم برای آشنائی مردم با امکانات و مشکلات شهرداری وهمکاری آنها درامور شهری گرفته شده وبراساس آن درمناطق مختلف شهر بوشهر هیاتهای خدمات شهری با عضویت پنج نفر ازمعتمدین ویااعضای هیات رئیسه کانونهای حزبی همان منطقه تشکیل می‌گردد. این هیاتها ازمیان خود یکنفر را بعنوان‌شهردار افتخاری برای سرعت بخشیدن به‌کارهای شهری انتخاب می‌کنند و شهرداران افتخاری پس‌از انتخاب بادراختیار گرفتن امکانات موجود شهرداری برکار مامورین خدمات شهری درزمینه نظافت ومسائل دیگر مستقیما نظارت می‌کنند و راسا مشکلات ونارسائی های منطقه را بررسی کرده ومورد تصمیم‌گیری‌قرارخواهندداد.

عضویت داوطلبان

● باحضور دکتر بطحائی استاندار بوشهر طی جلسه‌ای که‌در کاخ استانداری تشکیل شد نحوه مشارکت و عضویت داوطلبان جمعیت بهزیستی و آموزشی فرح پهلوی مورد بحث وبررسی قرار گرفت .

فعالیت های اجتماعی

● فعالیت‌های اجتماعی بانوان بوشهر در جلسه‌ای که‌با حضور استاندار بوشهر، همسر استاندار و چندتن از مسئولان سازمان زنان تشکیل شد مورد بررسی قرار گرفت .

هفته نیروی پایداری

● بمناسبت هفته نیروی پایداری مراسمی در سازمان‌زنان بوشهر برپا شد. دراین مراسم سرهنگ افاضت فرمانده نیروی پایداری استان هدف وآرمان نیروی پایداری و برنامه‌های‌انجام شده در سطح استان را تشریح کرد .

محیط زیست

● مراسم روز جهانی محیط زیست، باحضوردکتربطحائی استاندار بوشهر درسالن اجتماعات سازمان زنان برگزار شد.

بازدید

● بازرسان اداره بهداشت محیط بوشهر ضمن بازدیداز مراکز تهیه و توزیع مواد غذائی یک اغذیه فروشی شهررا بعلت عدم رعایت اصول بهداشت تعطیل کردند.

رئیس جدید اتاق اصناف

● اتاق اصناف بوشهر طی مراسمی باحضور استاندار دوره جدید فعالیت‌خودرا آغاز کرد .

در این مراسم از سوی اتحادیه‌های صنفی اخذ رای بعمل آمدو درنتیجه آقایان محمد جواد اکرانی بسمت رئیس واسماعیل حبیبی، مصطفی حق‌نگهدار، محمد علی دوانی و سیدکاظم‌عشقی ثانی بسمت اعضای هیات رئیسه انتخاب شدند .

واکسیناسیون

● سازمان منطقه‌ای بهداری و بهزیستی بوشهر اعلام کرد درتمام تابستان‌مراکزبهداشتی ودرمانی این سازمان‌درسراسر استان برای واکسیناسیون اطفال و صدور شناسنامه بهداشتی آماده خواهد بود .

مسابقات فوتبال

● مسابقات فوتبال جوانان جام‌الاحضرت همایون‌ولایتعهد باشرکت ۲۲ تیم دربوشهر آغاز شد اولین دیدارها تیم‌های تابان وجم برگزار کردند که نتیجه این مسابقه ۹برصفر بسود تابان پایان یافت. دردنباله این مسابقات دیدارهای دیگری انجام شدو نتایج زیر بدست آمد پارس البرز ۳ـ۱ میدسنگی ۳، مشعل صفر، لیان صفر .

نادری صفر گارد ۳ ، شاهین صفر پرس صفر، خلیج ۳ ـ تاج ۳ .

جام ارتشبد حاتمی

● مسابقات فوتبال نوجوانان جام ارتشبد خاتمی بادیدار تیم‌های دلیران وپرس در بوشهرآغاز شد. دراین دیدارتیم‌دلیران ۲ برصفر حریف را مغلوب کردند .

بازرسان افتخاری

● در نخستین جلسه کمیته امور شهری که در سازمان زنان بوشهر تشکیل شد کارتهای بازرسان افتخاری شهرداری به بانوان عضو این کمیته داده شد .

جشن سالگرد تأسیس لژیون خدمتگزاران بشر

گوشه‌ای ازمراسمی که‌بمناسبت‌سالگرد تاسیس لژیون خدمتگزاران بشر در اهواز برگزار شد .

اهواز ـ سالگرد تاسیس‌لژیون خدمتگزاران بشر در اهواز جشن گرفته شد .

در این مراسم که در محل باشگاه پرورشی برگزار شد و در آن اعضای لژیون وگروهی از طبقات مختلف مردم شرکت داشتند ایرج‌رفیع‌زاده مدیردفتر خدمات‌لژیون خدمتگزاران‌بشر خوزستان به‌تصویب‌طرح‌لژیون از طرف مجمع عمومی سازمان ملل متحد که برای اولین بار از جانب شاهنشاه آریامهر در دانشگاه هاروارد آمریکاپیشنهاد و ارائه شد اشاره کرد وآنرا گامی بزرگ وارزنده در راه تحقق بخشیدن به فکر و فلسفه رهبر ملت ایران دانست وی اضافه کرد: برای نیل به این آرمان انسانی و در اجرای اهداف آن در خوزستان دفتر لژیون فعالیت‌گسترده‌ای راعملا از سال ۲۵۳۳ آغاز کرد ودر روستاها و مناطق مورد نیاز با کمک داوطلبان خدمت در لژیون درگروه های مختلف‌طی سال گذشته اقداماتی انجام داد.

مدیر دفتر لژیون سپس به کمیته های تشکیل شده در لژیون وکار گروه های آن اشاره کرد و به ارائه آمار و ارقام پرداخت و ضمن‌آن‌یادآور نقش اساسی‌وحساس سه‌کمیته جهاد با جهل و بیسوادی ، فضای سبز، و بهداشت امور بیمارستانی شد و گفت : این کمیته‌ها از بدو تشکیل فعالیت خود را در چهار چوب هدفها و برنامه‌های تدوین شده آغاز کرده‌اند و گروه های کار این کمیته‌ها باتوجه به رسالتی که بعهده دارند توانسته‌اند وظایف خودرابنحو احسن‌انجام‌دهند.

انتظار تاکسی درگرمای ....

بقیه ازصفحه اول

وسیله‌ای برای رسیدن به مقصد باشند.

اخذ عوارض از مسافران هواپیما

بعد نامه‌ای خوانده شد مبنی براینکه چون عوارض مسافران هواپیما قبلا از سوی انجمن شهر وضع شده ، وضع مجدد این عوارض از جانب انجمن شهرستان ضرورتی ندارد. دراین زمینه گفته شد انجمن شهر مدتها پیش چنین عوارضی وضع کرد ولی تاکنون مصوبه مزبور بمرحله عمل درنیامده است . بنابراین باید دراجرای این مصوبه تسریع شود ودراین باره انجمن شهرستان آماده همکاری باانجمن شهر میباشد. ضمنا باید ترتیبی داد که عوارض مزبور بیک امر بخصوص اختصاص یابدوقاطی درآمد شهرداری نشود.

یکی دیگر از اعضاء نیز گفت باید در مورد اعزام مشمولان دیپلمه به خدمت برنامه منظمی تهیه شود تااین جوانان یکسال در انتظار اعزام بسر نبرند وهر چند ماه به چند ماه عده‌ای ازآنان اعزام نشود زیرا به این ترتیب یکسال از عمر هر جوان بیهوده تلف میشود. این جلسه بریاست محمد مجدم تشکیل شده بود.

خبرهای یاسوج

بقیه ازصفحه اول

جایزه محیطزیست

● : یکی از دانش ـ آموزان‌نمونه دبیرستان‌رضا پهلوی یاسوج ، به نام‌ناصر فضلی پور جایزه مسابقه حفاظت محیط زیست را به خاطر فعالیت ثمربخش در این زمینه‌نصیب خودساخت این جایزه طی مراسمی بوسیله واعظی رئیس‌اداره اطلاعات و جهانگردی‌استان به وی‌اهدا شد .

احداث دفتر پست

● : احداث دفتر پست « دیشمول» از توابع شهرستان کهکیلویه‌و بویر احمد از سوی اداره کل مسکن و شهرسازی به مناقصه گذارده شد . این دفتر پست با ۱۵۰ مترمربع زیربنا و با هزینه‌ای حدود ۲٤۰۰۰۰۰ ریال از محل اعتبارات طرح های خاص ناحیه‌ای ساخته میشود.

سمینار سپاهیان

●: ۹ هزار سپاهیان‌ترویج وآبادانی دوره ۲۲ مامور خدمت‌در روستاهای‌کهکیلویه و بویراحمد در یک سمینار آموزشی ۳ روزه شرکت کردند و آنگاه برای انجام وظایف خود به روستا ها اعزام شدند .

به مناقصه گذارده شد

● :کاراحداث ۳دستگاه مدرسه در روستاهای تسوج سیخ هابیل و سرپری از توابع‌شهرستان کهکیلویه‌از سوی اداره کل مسکن و شهر سازی‌به مناقصه‌گذارده شد .

بررسی نیازها

● : سید اسداله‌موسوی سناتور انتخابی استان کهکیلویه و بویراحمد و صدرالدین‌رئیسی‌و ابو الحسن عاملی نمایندگان مردم این استان در مجلس شورای ملی از فعالیت های عمرانی و شهری و روستائی‌استان بازدید کردند و خواست‌ها و نیاز های مردم را مورد بررسی قرار دادند .

استخدام آموزگار

● : اداره کل آموزش‌و پرورش کهکیلویه و بویر- احمد برای تکمیل کادر آموزگاری خود اعلام کرد که تا پایان تیر ماه تعدادی داوطلب پسر برای خدمت آموزگاری در روستا هامی پذیرد .

دیدار از مجتمع جهانگردی

●: سناتور موسوی نماینده‌انتخابی مردم‌کهکیلویه وبویر احمد در مجلس سنا همراه با صدرالله رئیسی نماینده مردم این استان‌در مجلس شورای‌ملی ازمجتمع جهانگردی یاسوج دیدن کردند .

مشارکت مردم شوش و اندیمشک

بقیه ازصفحه اول

تامین آب

در سفر استاندار خوزستان به شوش و اندیمشک که ایرج مهاجر معاون عمرانی استانداری نماینده مردم این‌دوبخش‌درمجلس شورای ملی ، چند تن از مدیران کل و مسئولان اجرائی‌واداری نیز همراه بودند ، نخست روستای خویش » در مسیر جاده اهواز ـ شوشتر مورد بازدید قرار گرفت و استاندار در میان روستائیان نیازمندیهای آنان را موردرسیدگی قرار داد دراین روستای ۸۵۰ نفری با خود یاری مردم‌وکمکهای دولت ، با حفر یک حلقه‌چاه‌نسبت به تامین آب آشامیدنی و همچنین خیابان سازی‌وجدول بندی خیابان ها اقدام شده است .

استاندار دراین‌روستابامشاهده کودکی که براثر تصادف‌باتومبیل دچار نقص عضو شده است ، به مدیرعامل سازمان بهداری و بهزیستی خوزستان دستور داد تا نسبت به معالجه و درمان کامل کودک مذکور در اهواز اقدام شود.

استاندار پس از بازدید از تاسیسات آب روستای خویس که در این روز مورد بهره‌برداری‌قرار گرفت و همچنین دیدار ازمحلات وخانه های روستائی،لزوم‌مشارکت مردم در پاکسازی محیط زیست وزندگیشان را تاکید کرد. اهالی این روستا در گفتگو بااستاندار اظهار داشتند:محصول دیم امسال به علت کمی بارندگی از بین رفته است ، اما وضع صیفی‌جات رضایت‌بخش است. روستائیان در این گفتگو پیشنهاد کردند که روستای خویش و چند روستای اطراف برای‌تسهیل‌درارائه‌خدمات درهم ادغام شوند و استاندار با توجه به این پیشنهاد ، دستورداد مسئولان مربوطه موضوع را مورد رسیدگی قرار دهند .

بهداشت و برق

ضمنا ، تامین برق و توجه به بهداشت این روستا از مواردی بود که از سوی روستائیان مطرح شد .

استاندار خوزستان‌وهمراهان آنگاه از بخش شوش‌بازدیدکردند و پس از دیدارازبازار با خیابانها و کوچه‌ها و سد ساحلی شوش ، درجلسه مشترک انجمنهای ملی‌که باحضور کلیه اعضا و مسئولان اداری تشکیل شد شرکت کردند . در جلسه گفت و شنود نمایندگان مردم شوش با استاندار ، دکتر صالحی با اشاره به پیشرفتهائی که در چند ماه‌گذشته‌درشهرستان های‌این‌استان‌بوجود آمده، تحرک ومشارکت مردم را ستود وافزود: دربرخی از این خیابانها و گردشگاهها ، تاچند ماه پیش ، منجلابها وماندابهای کثیفی وجود داشت که محل زاد وولد وپرورش حشرات وانواع میکربها بود ، اما امروز با مشارکت مردم در این مدت کوتاه چهره شهرها ، بخشها وروستاها تغییر کرده است واین نشانگر آن است که درسایه تفاهم و خودیاری مردم و با تکیه برایمان و صداقت و پشتکار می توان بر مشکلات غلبه کرد و در جهت رفا و عمومی قدم برداشت.

استاندار سپس گفت:درآینده نزدیک شبکه فاضلاب این بخش نیز مورد بهره‌برداری قرار می گیرد ، بنحوی که فاز اول آن تا چند روز دیگر به مرحله بهره ـ برداری می‌رسد.

هزینه اجرای این طرح ۱۲ میلیون ریال برآورد شده است. طول شبکه فاضلاب مذکور ۸۰۰ متر است ، ضمن آنکه اگو- سازی و جدول‌سازی را نیزهمراه دارد .

دراین جلسه چند تن ازاهالی نیازمندیهای منطقه را مطرح‌کردند وکمبود برق را یکی از مشکلات اساسی خود عنوان نمودند .

۱۰۰۰ متر لوله

دراین جلسه گفته شد. وجود چاه « آرتزین » دریک کیلومتری شوش می‌تواند آب آشامیدنی این منطقه را به خوبی تامین کند و برای اجرای این برنامه نیاز به ۱۰۰۰ متر لوله ۱۰ اینچی است که آب چاه را به شوش برساند. استاندار قول داد در آینده‌نزدیک برای تامین اعتبار در این زمینه اقدام کند.بااجرای دوبرنامه‌ایجاد شبکه آبرسانی واگوسازی مشکل دیرینه مردم این منطقه درآینده نزدیک حل خواهد شد.

استاندار در مورد کمبود برق نیز دستور رسیدگی و رفع‌نقائص را صادر کرد .

خیابان دوباندی

یکی دیگر از خواستهای مردم شوش تعریض خیابان ورودی شوش بود . یکی از اهالی دراین مورد گفت : این خیابان باریک تنها راه ارتباطی جاده اصلی به مرکز شوش است و به‌همین جهت بارها شاهد تصادفات وحشتناک در این جاده بوده‌ایم .

سپس مهندس دانشگرمدیرعامل راه و ترابری گفت: طرحی تهیه شده که به موازات خیابان فعلی یک باند دیگر احداث شود ولی در مسیر این خیابان زمینهائی وجود دارد که در اختیارفرهنگو هنر است واین موضوع مانعی در راه اجرای پروژه تعریض خیابان مزبور است .

استاندار دستور داد کمیته‌ای مرکب از معاون استانداری ، مدیرکل راه و ترابری‌ورئیس دفتر فنی استان در این مورد بررسی لازم را به عمل آورد تا برای‌رفع مشکل موجود واحداث خیابان دوباندی در این منطقه اقدام شود .

احداث کاخ جوانان

سپس،در همین جلسه‌بخشدار شوش گفت :

قطعه زمینی در شوش برای احداث کاخ جوانان‌در نظر گرفته شده که در آینده با تامین اعتبار لازم ساختمان آن آغاز خواهد شد .

استاندار خوزستان در این جلسه ، در مقابل خواستهای مردم ، تامین هزینه خرید یک دستگاه الکتروپمپ برای آماده ـ سازی زمین چمن استادیوم‌ورزشی را تقبل کرد.

سپس چند تن از نمایندگان‌مردم شوش درزمینه تجاوز عده‌ای‌افراد سودجو و فرصت طلب به معادن شن و سنگ،مشکلات مردم‌شهرک «بهرام»، توسعه درمانگاه شوش وگماردن پزشک کشیک صحبت کردند و استاندار ضمن صدور دستور برای رفع‌این‌مشکلات قول داد در آینده نزدیک نسبت به تامین آب روستای « عطه تیمور » وایجاد شبکه فاضلاب‌در این‌منطقه اقدام شود، ضمنا ، در این مورد خودیاری و مشارکت مردم را نیز خواستار شد.

تامین اعتبار

دکتر مرتضی صالحی استاندار خوزستان آنگاه از بخش‌اندیمشک بازدید کرد و ضمن بررسی‌نحوه اجرای طرحهای مختلف در جلسه اعضای انجمن های ملی شرکت کرد . در این جلسه برای تامین آب آشامیدنی مردم اندیمشک ، استاندار علاوه بر یک میلیون‌ریال اعتبار طرحهای خاص ناحیه‌ای پرداخت مبلغ‌یک‌میلیون ریال دیگر نیز از محل کمکهای بلاعوض استانداری و۳ میلیون ریال برای کمک‌به‌اسفالت‌خیابانهای اندیمشک را تعهد کرد و یادآور شد برای گسترش امر ورزش در این شهر، انجمن شهر باید مبادرت به احداث سالن سرپوشیده ورزشی کند و در صورت کمی اعتبار نسبت به تامین کافی آن اقدام خواهدشد .

کمك به شهر های بندری

استاندار سپس یادآور شد : برای کمک به شهرهای بندری که خدمات بیشتری را از نظر حمل‌و نقل کالا میدهند ، به تصویب‌هیات وزیران ، عواید جایگزین عوارض دروازه‌ای افزایش یافته است وبه این ترتیب شهرداری های بنادر خدمات بیشتری‌رامی‌توانند عرضه کند.

آنگاه استاندار در مورد این موضوع که در صورت‌اختصاص یافتن زمین ، بامشارکت‌مردم‌نسبت به ایجاد پارک اقدام خواهد شد، تاکید نمود : پیگیری لازم را در این زمینه به عمل آوریدتاازطریق استانداری مکاتبات لازم صورت گیرد تابلکه بتوانیم این برنامه را سریعا به مرحله اجرا درآوریم . استاندار همچنین دستور داد که در درمانگاه اندیمشک کشیک شبانه روزی پزشکی برقرار شود.

آمادگی اورژانس

دکتر مرتضی صالحی ، سپس درراه بازگشت‌به‌اهوازازبیمارستان نظام مافی در دو کیلومتری‌شوش دیدن کرد ودر جلسه هیات‌رئیسه شیروخورشید سرخ هفت تپه و شوش که در محل این بیمارستان تشکیل شد ، شرکت نمود . در اینجا به اطلاع استاندار رسید که با آماده شدن قسمت اورژانس بیمارستان فروردین‌ماه‌سال جاری خدمات درمانی فوری به ۲۳۱۸ نفر وارد‌بیهشت ماه به ۲۲۸۸ نفر ارائه شده .

دیدار استاندار خوزستان از دو بخش شوش واندیمشک و بررسی های مردم شهرنشین و روستائیان در شرایطی صورت گرفت که گرمای هوا ٤۸ درجه بالا ی صفر بوده به همین جهت چند تن از همراهان‌استانداردچار گرمازدگی شدند .

اهواز ـ خبرنگار اطلاعات

شاگرد اول

سیما رئیسی نافچی شاگرد اول کلاس ۲ دنیای کودک خرمشهر بامعدل ۲۰

هیأت رئیسه اتحادیه صنف بنکدار اهواز

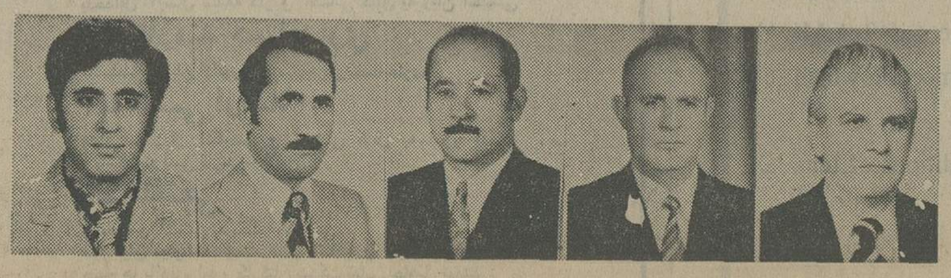

از چندی پیش انتخابات‌اتحادیه های‌صنفی در اهواز آغاز شدکه در جریان این انتخابات بتدریج اعضای هیئت رئیسه هر صنف بارای کلیه اعضاء صنف‌مذکور برگزیده شدند ، در انتخابات‌صنف بنکدار اهواز اعضای هیات‌رئیسه این صنف به این ترتیب برگزیده شدند.

آقای منصور گیومچی ،رئیس اتحادیه صنف بنکدار. آقایان : عبدالنبی تدین و عبدالله باقری (نایب رئیس) آقای کریم سلیمانی فر (خزانه‌دار) و آقای حسین حاجی خانی (دبیر اتحادیه) آ-ش ۱۷۲۵

گزارشهائی ازجنوب

صفحه ۲

سه‌شنبه ۳۱ خرداد ماه ۲۵۳٦ـ شماره ۱۵۳٤۲

بزرگترین اردوی عمران‌ملی درفارس تشکیل میشود

شیراز : امسال باشرکت ٦هزار دانشجو وهنرجو، بزرگترین اردوی عمران ملی ایران در استان فارس تشکیل می شود . در اردوهای امسال فارس ٤۰۰ دختر شرکت دارند که در٤۰ اردو فعالیت خواهند کرد .

شرکت کنندگان در اردوی عمران ملی برای‌جلب مشارکت بیشتر مردم برنامه‌های عمرانی راکه باید بوسیله دانشجویان و هنرجویان انجام شود در انجمنهای ده وباحضور نمایندگان دانشجویان مطرح می‌شود وهیچگونه برنامه‌ریزی قبلی نیز صورت نمی گیرد .

امسال برای اردوهای عمران ملی فارس ۳٦ میلیون تومان بودجه تعیین شده است .

شهرداری های خوزستان برای افزایش درآمد راهنمائی شدند

اهواز : برای جلب مشارکت مردم در انجام خدماتی که برابر قانون به عهده شهرداری ها محول شده استو برای ازدیاد درآمد شهرداری ها از طریق وضع عوارض معقول ، بخشنامه‌ای از سوی استاندار خوزستان به‌شهرداری های استان ابلاغ شد .

در این بخشنامه شهرداران نسبت به چگونگی عوارض وضع آنها اثر سوئی در اقتصاد شهر و بنیه مالی مردم پدید نمی آید ، راهنمائی و ارشاد شده‌اند .

هدف از این راهنمائی آنست که عوارضی‌از طریق‌پیشنهاد شهرداران و تصویب انجمن های شهر وضع گردد که حتی‌المقدور به تائید مراجع مربوطه برسد .

برای متهم به قتل دبیر ...

بقیه ازصفحه اول

کند . سپس کیفرخواست دادستان توسط منشی دادگاه قرائت شد ومتهم به قتل پس از استماع کیفرخواست گفت: من بیگناهم و کسی را نکشته‌ام در کیفرخواست پاینده دادستان استان یزد برای محمد علی صفری به اتهام قتل عمد و آتش زدن جسد مقتول تقاضای اعدام کرده‌است .

دراین جلسه دادگاه گفته شد متهم به قتل آدم شروری‌بوده وضمن سوءاستفاده از حسن نیست و انسانیت مقتول یکی از اقوام خودرا بانیرنگ به عقد وی در آورده وخود نیز درزندگی برای حل مشکلات موجود راهی بجز کشتن مقتول نیافته‌است.

درخاتمه جلسه معادی وکیل مدافع مدعیان خصوصی ضمن تسلیم لایحه ۹برگی خود به دادگاه تقاضای اشد مجازات را برای متهم بقتل نمود ورسیدگی به این جنایت به روز بعد موکول‌شد.

رباخواران باید عوارض بدهند

بقیه ازصفحه اول

که از نعمت برق بی بهره می مانند آماده سازند.

آنگاه ، جاوید شریفی عضو دیگر انجمن به قانون دهبانی اشاره‌کرد و گفت : متاسفانه‌این قانون‌مورد اجرا گذارده شده‌و در حال حاضر در یک ده معلوم نیست چه کسی مسئولیت امور روستارا دارد.

وی سپس‌ضمن بیان مشکلات کشاورزان افزود: قوانینی که درزمینه توسعه کشاورزی‌تدوین می شود باید سود کشاورزان را نیز در برداشته باشد.

سپس آزرم‌رئیس انجمن اعلام کرد: براساس اعلامیه وزارت کشاورزی ، گندم از کشاورزان به قیمت هر تن ۱۲۰۰ تومان خریداری می شود.

نمایندگان جریمه می‌شوند !

از نکات جالبی که در این جلسه مطرح شد و خالی از لطف نبوده تصمیم اعضای‌انجمن استان که دراین جلسه حضور داشت گفت: از این پس هر یک از نمایندگان که هنگام سخنرانی‌از کلمات خارجی‌استفاده کند مبلغ معینی بابت هرواژه خارجی که به کار برده جریمه خواهد شد!

وی افزود : رعایت استعمال صدر صد کلمات فارسی را باید از خودمان شروع کنیم تابعد بتوانیم دیگران راکه در حرف زدن‌ازواژه های خارجی استفاده می کنند مورد انتقاد قرار دهیم. بنابراین از این پس هر نماینده‌ای که از لغات خارجی استفاده‌کند جریمه خواهد شد.

دانش‌آموز ممتاز

الهام هژبر بیان فرزند جمال دانش آموز سال اول ابتدائی دبستان مهر آئین شیراز با معدل ۱۹٫۹۵ شاگرد ممتاز شناخته‌شده است .

کوتاه...

پرداخت اعتبار

★ **پیربست لولمان** : «محمد تقی منتظری» نماینده مجلس شورای ملی‌ازروستاهای بخش کوچصفهان‌بازدید کرد.«منتظری» ضمن این بازدیدها گفت: ترتیبی داده می‌شود که از طریق بانک تعاون کشاورزی از طریق اعتباراتی که دراختیار وکلا گذاشته می شود مبالغی برای رفع نیازهای عمومی روستائیان دراختیار اعضای انجمن عمرانی ودهبان رسمی قرار گیرد .

نمایشگاه شاهنامه فردوسی

★ **رضوانشهر** : طی مراسمی که در کتابخانه عمومی رضوانشهر برگزار شد نمایشگاهی از چاپهای متعدد « شاهنامه فردوسی» برپا شد ومورد بازدید مدعوین قرار گرفت .

خرید سهام بانك

★ **علی‌آباد گرگان** : تاکنون بیش‌از ٦۵۰۰ سهم از سهام بانک فرهنگیان در علی‌آباد گرگان خریداری شده و خرید سهام این بانک همچنان ادامه دارد .

بخشدار جدید

★ **کردکوی** : آقای «بهنام» به‌سمت بخشدار کردکوی منصوب شد و کار خود را آغاز کرد .

تقدیر شد

★ **بابلسر** : از طرف «پرویز نزاکتی» فرماندار بابل‌ورئیس کمیته پیکار بابیسوادی بابل، «محمود رضائی» مسئول پیکار با بیسوادی بابلسر بعلت جدیت‌مورد تقدیر قرار گرفت .

اعزام سپاهیان

★ **سیاهکل** : به‌منظور استقرار سپاهیان دانش دوره ۲۹ در روستاهای سیاهکل یک جلسه توجیهی باحضور بخشدار، دهبانان، راهنمایان تعلیماتی وافسران سپاهی در خانه سپاهی سیاهکل تشکیل شد .

و پس‌از یادآوری‌های لازم سپاهیان عازم روستاهای محل خدمت خود شدند .

تحویل «سم» نباتی

★ **رودبنه** : ازطرف اداره کشاورزی و حفظ نباتات لاهیجان مقدار ۱۲ تن سم نباتی برای مبارزه با کرم ساقه‌خوار برنج و آفات نباتی دراختیار سرپرستی کشاورزی رودبنه قرار گرفت .

تشکیل کانونهای حزبی

● دوکانون حزبی جدید در رودبنه تشکیل شد. اعضای هیات رئیسه کانون اول عبارتند از: حسین پوربابایی (رئیس)، محمد خیرخواه وابوطالب فلاح شجاعی (نواب رئیس) ، رضا حسن‌نژاد و حسین شعبان نژاد (منشی‌ها) .

اعضای هیات رئیسه کانون دوم عبارتند از: خانم جلیلی (رئیس)، اکبر پوربابایی و اسماعیل منصوری (نواب‌رئیس) ، عین‌اله عبادتی واسماعیل یحیی‌پور (منشی‌ها) .

امتحانات بزرگسالان

★ **شاهی** : امتحانات ۲۸۰۰ نفر از دانش آموزان دوره عمومی بزرگسالان مدارس و مکاتبه‌ای شاهی در ۷ حوزه با نظارت ۵نفر از روسای مدارس راهنمائی ، ۲نفرازدبیران مدارس راهنمائی تحصیلی، یکنفر از هنرستان و یکنفر از نمایندگان‌عضو شورای منطقه‌ای آموزش و پرورش انجام شد .

«نبویان» رئیس آموزش و پرورش ، «جمشید دفتری» مسئول بزرگسالان، مهدوی ومنتظری معاونین آموزشی ومالی برنحوه انجام امتحانات نظارت داشتند .

انجمن حمایت زندانیان

★ **آمل** : اعضای انجمن حمایت از زندانیان آمل طی‌جلسه‌ای که باحضور، فرماندار، دادستان، رئیس شهربانی‌ومعتمدین‌محلی تشکیل شد بشرح زیر انتخاب شدند: آقایان علی اصغر سعیدیان اسداله اخوان، پرویز بقائی و محمد عدل .

نمایشگاه کارهای دستی

★ **دامغان** : نمایشگاه کارهای دستی دانش آموزان‌مدرسه راهنمائی «اروندرود» دامغان درمحل این مدرسه گشایش یافت و مورد بازدید مدعوین قرارگرفت.

نماینده انحصاری پخش لوازم یدکی

وفروش فیات ۱۲۵ پی‌در اصفهان

فدائی تهرانی- خیابان انوشیروان - تلفن ۳۹۲۷۵

تحویل فوری است .

تشکر وسپاسگزاری

بدینوسیله ازکلیه دوستان، آشنایان، ورزشکاران واقوام وخویشان عزیزی که درسوک مرگ برادر جوان و ناکامم پرویز کدیور در آبادان و تهران ابراز همدردی فرموده و با تشریف‌فرمائی، تلگراف ونامه خانواده‌های داغدیده را مورد مرحمت ومحبت قرار دادند سپاسگزاریم وبرای همه عزیزان از درگاه خداوند توانا سلامتی وطول عمر آرزو داریم .

خانواده‌های کدیور وملکزاده

اهواز

بتون آماده

قابل توجه مهندسین ـ آرشیتکتها ـ شرکتها ـ سازمانها ـ مقاطه کاران و صاحبان ساختمان

کلابتن آماده است تا در هرساعت شبانه روز بتن مورد نیاز تا ۳۰۰ مترمکعب در روز در محل کار تحویل دهد . پمپ های مدرن کلابتن تا ۱۰۰ متر ارتفاع و ٤۰۰ متر طول بتن مصرفی را پمپ و به محل مصرف میرسانند .

اهواز ـ خیابان ششم بهمن پلاک ۳۱٤ تلفن‌های ۲۲۳۳۹ ـ ۲۸۰٦٤ ـ شرکت کلابتن

نیازمندیهای اطلاعات

تلفنهای: ۳۱۱۲۲۹-۳۱۱۲۳۰

نیازمندیهای اطلاعات تلفنی آگهی میپذیرد

استخدام کارگر ساده

شرکت تولیدی کیان تایر

(بی اف گودریچ سابق)

تعدادی کارگر ساده را بامزایای زیر بهمکاری دعوت مینماید :

۱ـ حقوق مکفی
۲ـ پاداش تشویقی
۳ـ سود ویژه
٤ـ کمك هزینه مسکن
٥ـ وسیله آیاب وذهاب
٦ـ غذای گرم
۷ـ بیمه حوادث وبیماری

متقاضیان‌میتوانند باداره‌استخدام شرکت واقع درخیابان آیزنهاور ساختمان بی اف گودریچ شماره ٥٧٦ مراجعه نمایند .

تحویل اروپا

اتومبیلهای :

فیات ـ لانچیا ـ اتوبیانکی

خواهشمند است برای کسب هرگونه اطلاع به :

شرکت دیزل اتوپارت

تلفن‌های : ۸ـ۸٥۱۰۲۱ تماس بگیرید

چیلر

بظرفیت ۱۰ الی ۸۰ تن موجود آماده تحویل

تلفن ٥۲ـ ۸۹۷۷٥۱

پاریس

هتل پالمون

بامدیریت ایرانی

HOTEL PALMON
30, Rue De Maubeuge
Paris 9E
Tel. 878.44.82 ET 285.07.61

اجاره‌مینماید

یك دستگاه ساختمان دارای حدود ۲ هزار متر زیر بنا که مجهز به آب ،برق ، تلفن ، کولر وپارکینك بوده وواقع در شمال شهرباشدبرای استفاده دفتر مهندسین مشاور موردنیاز است .

از مالکین محترم خواهشمند است مشخصات کامل ساختمان خود را به صندوق پستی شماره ۳۳۹٤ تهران ارسال نمایند .

رهن وتصرف ویا فروش نقد و اقساط کارخانه یا انبار

کارخانه‌ای واقع در جاده آبعلی ۲کیلو متربعد از سه‌راه تهران پارس روبروی کارخانه هوخست بمساحت ۱۲۹٥ متر زمین و۲٤٥۰ مترساختمان که۳۰۰ مترآن آپارتمان مسکونی استو ۳۰۰متر دفتر و۱۸٥۰ متر سالن وفضای کار میباشد با ۲۰۰ آمپر برق‌ودورشته تلفن بفروش میرسد .

لطفا با تلفنهای۳۱٥۲۷۹ـ ۳۱٦٦۷۱ تماس‌گرفته شود .

آگهی دعوت مجمع عمومی

بدیوسیله از شرکاء شرکت رام. رال. ك با مسئولیت محدود دعوت می‌شود به منظورتشکیل جلسه مجمع عمومی عادی روز چهارشنبه ۱٥تیر ماه ۲٥۳٦ ساعت ۹ صبح در دفتر شرکت‌حضور بهمرسانند .

دستورجلسه

تصویب ترازنامه عمل‌کرد سال ۲٥۳٥شرکت

مدیرعامل سید محمد جوادملکزاده

قطعه زمینی بمساحت سیصد هکتار باسه حلقه چاه عمیق وتاسیسات باسند مالکیت واقع در ٦ کیلو متری شهر ورامین بفروش میرسد برای اطلاعات بیشتر بین ساعت ۹تا۱۲ صبح باتلفن ۸۳۸۳۱٦ تماس حاصل شود.

فروش واقع در عباس آباد

ساختمانی با ۳۰۰ متر زمین و هزار متر بنادر ٦ طبقه برجنوبی با آسانسور وتاسیسات وتجهیزات کامل

تلفن ۸٥٦۰۷۰ ـ ۸٥٤۹۸۰

شرکت فنی وتولیدی پارس تانکر

سازنده وتولید کننده انواع مخازن آب و سوخت ـ اسکلت فلزی ـدرو پنجره و سقف و انبارهای پیش ساخته :

تلفن ۷٦۳٤٦۷ ـ ۷٦۹٦۷۷

سیمان خارجی

تحویل فوری در آذربایجان

تهران ـ شرکت بازرگانی شبستریان

تلفن۳-۹۳٤۷٥۱

نیازمندیهای اطلاعات

۳۱۱۲۲٤

۳۱۱۲۲٥

تعویض رینك ولاستیك اتومبیل

با۸۰۰تومان

فروش و نصب لوازم اسپرت ولوکس اتومبیل ایران لوکس ـ خیابان امیرکبیر ـ چهار راه سرچشمه تلفن ۳۱۳۸٤۱

آکازیون استثنائی

سه دستگاه آپارتمان یك اطاق خوابه بطور تفکیك ویا یکجا در بهترین محل یوسف‌آباد به فروش میرسد .

لطفا صبحها با تلفن ۳۱۱۸۸۰ و عصرها ٦٥۲٥۸۷ تماس بگیرید .

فروش تعمیرگاه

تعمیرگاه مجاز شماره ۱٤ ب .ام. و ـواقع در خیابان شکوفه دلکشا باتمام وسائل وجواز تعمیرگاه بفروش میرسد . تلفن ۳٤۷٦۱٥

Japanese Restaurant
NIHOH BASHI

اپراتورتلفن

دونفر اپراتور تلفن با تسلط کامل بزبان انگلیسی مورد نیاز است.

تلفن ٦۸۳۷۳٥

شرکت‌سهامی خاص
خانه‌سازی ایرداک

آگهی استخدام

شرکت خانه‌سازی ایرداك تعدادی‌حسابدار با شرایط زیر استخدام مینماید :

۱ـ حسابدار با سابقه کار در قسمت اعتبارات اسنادی و تسلط به زبان انگلیسی .

۲ـ کارمند حسابداری دارای اطلاعات کافی در حسابداری صنعتی.

۳ـ متقاضیان کار با دردست‌داشتن برك پایان خدمت‌وظیفه‌عمومی با معافیت دائم همه روزه از ساعت۸ صبح تا ٥ بعدازظهر بشرکت‌ایرداك واقع در تبریز کیلومتر ۱۲ ـ جاده تهران مراجعه فرمایند .

انبارفروشی یااجاره

یك باب انبار به مساحت ۳۲ هزار مترمربع که ۷ هزار مترمربع آن دارای ٥ باب سالن و چاه عمیق می‌باشد. وصدآمپربرق‌برای‌اجاره با اندازه موجود است. طالبین می‌توانند با تلفن ٥٤۲۰٤٥ بین ساعتهای ۱٤ آلی۱۷ تماس‌بگیرند

فروشی تعمیرگاه

فروش مغازه

سرقفلی یکباب مغازه بمساحت حدود ۹۰ متر مربع همکف و زیرزمین حدود ٤۰ متر مربع با دید بسیار عالی نبش چهارراه تریاوایرانشهر دارای برق‌وآب و تلفن بفروش می رسد طالبین باتلفن ۸۳۹٦٦۱ تماس بگیرند .

آگهی دعوت مجمع عمومی عادی

بدینوسیله ازکلیه اعضاءشرکت تعاونی تهیه‌و توزیع تابلوسازان پایتخت دعوت میشود که در ساعت ۷ بعدازظهر روز چهارشنبه مورخ ۱٥ر٤ر۲٥۳٦ در جلسه مجمع عمومی عادی که‌در محل شرکت واقع درخیابان قدیم شمیران‌خیابان آمل شماره ۸٤ تشکیل‌میشود حضوربهمرسانند.

دستور جلسه :

۱ـ بررسی‌وتصویب ترازنامه وحساب سودو زیان شرکت درسال ۲٥۳٥

۲ـ انتخاب اعضاءاصلی‌وعلی‌البدل‌هیئت‌مدیره

۳ـ انتخاب بازرسان شرکت.

٤ـ اخذ تصمیم درباره تقسیم سود سهام و مازاد برگشتی

٥ـ تعیین خط مشی آینده شرکت و تصویب بودجه ۲٥۳٦

هیئت مدیره شرکت تعاونی تابلوسازان پایتخت

اطلاعیه‌شرکت‌رادیاتوراتومبیل

شرکت‌رادیاتور اتومبیل‌مفتخراست‌باطلاع برساند که کارخانه جدید رادیاتورسازی شروع به تولید نموده و آماده قبول سفارش هر نوع رادیاتور کامل و شبکه‌و زنبورك‌رادیاتور وسائط‌نقلیه اعم از **سواری-باری-تراکتور** وغیرو میباشد .

درشهرستانهائیکه نماینده‌نداریم‌نماینده‌فعال باسابقه و آشنا به امور اتومبیل و توزیع لوازم یدکی پذیرفته میشود

تهران-صندوق‌پستی ٦۱٤٤ر۸وبرای تماس‌تلفنی ۳-۹۷۰۰۹۱داخلی۱٥و۲٤

استخدام

یك‌شرکت تولیدی درکار در دفتر مرکزی خود واقع در خیابان شاه افراد زیر را بهمکاری دعوت مینماید :

۱ـ منشی زن یا مرد قادر به انجام کار های تایپ فارسی و پاسخ به تلفن ، بایگانی .

۲ـ دیپلمه مرد با داشتن برك خاتمه خدمت جهت کار در قسمت حسابداری تجربه کار مطرح نیست .

ساعت کار از ۸ تا ٥ر۱۲ و ٥ر۱٥ تا ۱۹ به صورت دوسره . از علاقه‌مندان تقاضا می‌شود بعدازظهر ها با تلفن ٦٤٦٦٦۸ ویژگان تماس بگیرند .

فروش‌یااجاره‌در خیابان‌وزرا

سه طبقه مجهز (کولر، شوفاژ) چهار اطاق خوابه سرویس کامل جدا برای مستخدم حیاط آستخر دوبر ۲٥۰مترهرطبقه‌زیربنا بدون واسطه‌خیابان‌وزراخیابان‌چهاردهم شماره ۸ تلفن ٦۲۳۸٥۰ بفروش میرسد .

استخدام
مدیرمالی

شرکت ابریشم‌گیلان (سهامی خاص)

وابسته‌به‌بانکهای توسعه برای خدمت‌دراستان گیلان یك‌نفر مدیرمالی مردبا شرایط زیر و حقوق مکفی و مسکن و مزایای عالی استخدام می‌نماید.

۱ـ حداقل سن ٤۰ سال
۲ـ تجربه‌کلی درکار ۱٥ سال
۳ـ حداقل سواد لیسانس حسابداری یا معادل آن

اهالی محترم گیلان و متقاضیان متاهل حق تقدم خواهندداشت لطفا درصورت واجد شرایط بودن ازساعت ۱٤ الی۱٦ هرروز غیر از روزهای پنجشنبه وجمعه به‌آدرس شرکت واقع درخیابان عباس‌آبادبین‌چهارراه فرح‌وخیابان کورش کبیر ساختمان شماره۷۷ طبقه‌سوم مراجعه فرمایند.

A leading management and computer consulting firm requires the following persons:

- College Graduate (Sciences)
- High School Graduate (Sciences)

Candidates should:

* *have Iranian Nationality*
* *be able to speak English fluently (College Graduate)*
* *have fair knowledge of English (High School Diploma)*
* *be able to travel outside Tehran.*
* *have no educational obligations*
* *be exempted or have completed military service*

Qualified candidates please contact:

Personnel Manager,
Amirabad Avenue, Opp., Farah Park
Nozari Street, No. 20 Tehran

Saturday through Wednesday 8 — 12 a.m.
1 — 4 p.m.

DUSTOE

داروخانه تخت جمشید

کمك داروساز نسخه پیچ برای‌شب استخدام میکند

لطفا به دفتر دراگ استور تخت جمشید مراجعه نمائید .

مشهدمقدس با۴۰۰تومان

برای آقایان‌وخانمها ٦٤۰ تومان فقط- برای خانمها ۱۲روز از ۲۰ تیر تلفن ۹٥۱۰۱۲ عصرها ٦تا۹

جت اسکی jetski

پدیده‌ای نو در زمینه ورزشهای آبی

نماینده پخش شرکت پاکتان تلفن۸۳٤٥۸۱

دعوتنامه

مجمع عمومی عادی سالیانه شرکت ایران سئول(سهامی خاص) در ساعت ۵ بعدازظهر روز ۱۰ر۴ر۳۶ در دفتر شرکت تشکیل میگردد. از سهامداران شرکت یا نمایندگان آنهادعوت میشود که با در دست داشتن سهام یا رسید سهام درجلسه مزبور شرکت نمایند.

دستور جلسه عبارت از :

۱ـ استماع گزارش هیئت مدیره وبازرس راجع بهجریان کار شرکت.
۲ـ شور وبحث در باره موضوعاتی که در صلاحیت مجمع عادی است.
۳ـ تصویب ترازنامه وتقسیم سود وزیان سال ۲۵۳۵
۴ـ تعیین روزنامه کثیرالانتشاری که آگهی‌های شرکت درآن درج میشود.
۵ـ انتخاب یک نفر بازرس و یکنفر بازرس علی‌البدل برای سال ۲۵۳۶.

آگهی دعوت مجمع عمومی سالیانه شرکت تعاونی تهیه وسائل حرفه کامیونداران ایران

جلسه مجمع‌عمومی عادی شرکت تعاونی تهیه وسائل حرفه کامیونداران ایران در ساعت ۵بعدازظهر روز سه‌شنبه ۳۱ر۴ر۳۶ درمحل شرکت واقع درخیابان قزوین مقابل دخانیات تشکیل میگردد .از کلیه سهامداران دعوت میشود که‌دروقت مقرر با ارائه حداقل یك‌برك سهم یافیش بانکی دائر بر پرداخت بهاء سهام وکارت شناسائی جهت‌شرکت‌در مجمع شخصا حاضر ویانماینده قانونی‌خودرا برای حضور واعلام‌برای معرفی نمایند.

از شرکت‌کنندگان در مجمع‌درخواست میشودبرای‌دریافت کارت یکساعت قبل ازساعت تعیین شده مراجعه فرمایند.

رسمیت جلسه باحضور حداقل ۵۱ درصد اعضاء شرکت میباشد.

دستور جلسه عبارت از :

۱ـ استماع گزارش هیئت‌مدیره وبازرسان‌درموردعملکرد سال ۲۵۳۵ .
۲ـ رسیدگی و اتخاذ تصمیم درباره ترازنامه و حساب سودوزیان شرکت.
۳ـ تعیین مبلغی که‌بابت بازپرداخت سهام اعضاءسابق که در دوره مالی سال‌جاری‌بایدپرداخت شود.
۴ـ اتخاذ تصمیم درمورد مقررات راجع بانجام معاملات با اعضاء هیئت‌مدیره‌وبازرسان درسال ۲۵۳۶.
۵ـ رسیدگی و اتخاذتصمیم درباره سایرامورى‌که به مجمع پیشنهاد میشو دو منطبق با اساسنامه شرکت باشد.
۶ـ انتخاب بازرسان شرکت برای مدت‌یکسال.

هیئت مدیره شرکت تعاونی کامیونداران ایران

دعوتنامه

مجمع عمومی عادی سالیانه شرکت سامیانك سهامی‌خاص در ساعت ۵بعدازظهر روز ۱۰ر۴ر۳۶ دردفتر شرکت تشکیل میگردد . از سهامداران شرکت ویانمایندگان آنها دعوت میشود که با دردست‌داشتن سهام یارسید سهام درجلسه‌مزبور شرکت نمایند.

دستور جلسه عبارت است از:

۱ـ استماع گزارش هیئت‌مدیره و بازرس راجع به جریان کار شرکت.
۲ـ شور وبحث‌درباره موضوعاتی که در صلاحیت مجمع عمومی عادی‌است .
۳ـ تصویب ترازنامه و سودیازیان سال ۲۵۳۵.
۴ـ تعیین روزنامه کثیرالانتشاری که‌آگهی های‌شرکت در آن درج میشود.
۵ـ انتخاب یك‌نفر بازرس ویك نفربازرس علی‌البدل‌برای سال ۲۵۳۶.

دعوت مجمع عادی شرکت سهامی بازرگانی پرشاژ

پیرو آگهی روزنامه اطلاعات شماره ۱۵۳۳۹ روز۲۸ر۳ر۳۶ تغییر دستور جلسه ۲۵ر۴ر۳۶ را باطلاع صاحبان سهام میرساند.

۱ـ رسیدگی واظهار نظر نسبت به گزارش هیئت مدیره وبازرسان شرکت.
۲ـ تصویب صورت حسابهای سالیانه وترازنامه سال ۱۳۵۵.
۳ـ تجدید انتخاب هیئت مدیره شرکت.
۴ـ انتخاب بازرس.
۵ـ تعیین خط مشی آتی شرکت.

هیئت مدیره شرکت سهامی بازرگانی‌پرشاژ

آگهی دعوت‌مجمع عمومی‌فوق‌العاده ومجمع عمومی عادی

بدین‌وسیله ازکلیه سهامداران شرکت‌سهامی خاص‌مرغ مادر دعوت میشود تا درجلسه مجمع‌عمومی فوق‌العاده ومجمع عمومی عادی سالانه شرکت که روز یکشنبه دوازدهم تیرماه ۲۵۳۶ به ترتیب ساعت ۱۰ صبح‌و۱۱ صبح در محل شرکت خیابان کندی شماره ۵ تشکیل میشود حضوربهمرسانند.

دستور جلسه مجمع عمومی فوق‌العاده

۱ـ تغییر در مواداساسنامه .
۲ـ مذاکره در مورد تبدیل سهام بی‌نام به سهام بانام.

دستور جلسه مجمع عمومی عادی

۱ـ رسیدگی به گزارش هیئت‌مدیره وگزارش‌بازرسان شرکت وتصویب ترازنامه عملکرد سال ۲۵۳۵ منتهی به‌پایان اسفندماه ۲۵۳۵
۲ـ تجدید انتخاب بازرسان.
۳ـ تعیین روزنامه جهت درج‌آگهی های شرکت.
۴ـ تعیین خط مشی آینده شرکت.

هیئت مدیره شرکت سهامی خاص مرغ‌مادر

از کلیه سهامداران شرکت بیمارستان وزایشگاه‌نامداران «سهامی‌خاص » دعوت میشودبرای تشکیل مجمع عمومی عادی سالیانه شرکت درساعت هشت بعدازظهر روز چهارشنبه ۱۵ تیر ۲۵۳۶ شاهنشاهی در محل شرکت واقع در خیابان‌فرصت‌ـ نبش ژریاحضور بهمرسانند.

دستور جلسه:

۱ـ استماع گزارش بازرس ومدیران شرکت‌و تصویب ترازنامه وحساب سودوزیان سال‌مالی منتهی به پایان اسفند ۲۵۳۵ .
۲ـ انتخاب اعضاء هیئت‌مدیره .
۳ـ انتخاب بازرس اصلی وعلی‌البدل.
۴ـ تعیین روزنامه کثیرالانتشار جهت درج آگهی های مربوط به شرکت.
۵ـ شور و تصمیم درباره پیشنهادات هیئت‌مدیره .

هیئت مدیره

هواپیمائی ملی ایران

اطلاعیه

تهران ـ نیویورك ـ تهران با پروازهای چارتر «هما»

هواپیمائی ملی ایران در تامین‌رفاه حال‌وتسهیل مسافرت‌کارمندان سازمانها وخانواده بلافصل آنان به‌نیویورك پرواز های دربست(چارتر) مخصوصی را با نرخ مسافرتی خاص برای تابستان امسال ترتیب داده است .

بشرط پر شدن ظرفیت هواپیما نرخ دوسره مسافرت برای‌هرصندلی بالغ بر ۴۴۰۰۰ ریال خواهد بود.

این پرواز ها در اختیار سازمان‌های دولتی ـ ملی ـ انجمن ها ـ باشگاهها و موسسات آموزشی‌قرارداده خواهد شد . تا برای مسافرت کارمندان ـ اعضاء واجد شرائط وخانواده آنان‌مورداستفاده قرارگیرد.

سازمانهائیکه مایلند از پروازهای‌دربست فوق‌الذکر استفاده کنند می توانند با قسمت پرواز های اجاره‌ای‌دربست (چارتر) «هما» تماس‌حاصل نمایند . تلفن ـ۹۱۱۲۵۱۸ـ ۹۱۱۲۵۱۷

Tender No. 2-36-8

Haft Tappeh Cane Sugar Agro-Industrial Company invites Tenders for 32300 Litre Aminsalt 2-4-D

Parties interested in participating in the Tender may obtain the documents, contaning the relevant terms and conditions by depositing the amount of 500 Rials (five hundred) in the account number 160 at Bank Melli Iran-Haft Tappeh Branch and presenting the cash receipt to the following locations:

1— Material Department's office of Haft Tappeh Cane Sugar Agro-Industrial Company at 4th Floor of Ministry of Agriculture and Natural Resource's Building No. 2, End of Azar Avenue, Corner of Elizabeth Blvd. Tehran.

2— Material Departmetn's office of Haft Tappeh Cane Sugar Agro-Industrial Company at 139 Soughraat Ave. Amanieh District, Ahwaz.

3— Materal Department of Haft Tappeh Cane Sugar Agro-Industral Company at Haft Tappeh (Khuzestan).

Bids shall be submitted to the post office of Haft Tappeh Cane Sugar Agro-Industrial Company at Haft Tappeh, either by hand or by registered mail addressed to P.O. Box 75, Ahwaz to be received no later than 9.00 a.m. 13.8.77

The Bids will be opened in the company's Main Office Conference Room at Haft Tappeh at 10.00 a.m. the same day.

Bidders would be at liberty to attend the bids opening session.

Haft Tappeh Cane Sugar Agro-Industrial Company

آگهی استخدام

آموزشگاه بهیاری شبانه روزی خلیج فارس وابسته بسازمان‌منطقه‌ای بهداری وبهزیستی استان هرمزگان تعداد ۴۰ نفر دانش‌آموز دختر و ۱۰ نفر دانش‌آموز پسر باشرایط زیر میپذیرد :

۱ـ داشتن سلامت جسمی‌و روانی
۲ـ داشتن گواهینامه یا کارنامه قبولی سال دوم دبیرستان طبق‌نظام جدید
۳ـ سن بین ۱۶ـ ۲۲ سال
۴ـ ارائه برك خاتمه خدمت یا معافیت دائم‌ازخدمت وظیفه(مشمولین پسر)
۵ـ یکبرك فتوکپی شناسنامه
۶ـ ۶قطعه عکس ۴ × ۳
۷ـ رسید بانکی مبنی برپرداخت مبلغ ۳۰۰ ریال بحساب شماره ۹۸۰ خزانه‌داریکل از شعب بانك ملی‌ایران

تسهیلات بداوطلبان‌دختردرمدت ۲سال شبانه‌روزی خواهند بود و ماهیانه مبلغ ۳۰۰ ریال کمك هزینه تحصیلی دریافت خواهند نمود و داوطلبین پسر بصورت شبانه‌روزی میباشند ولی از غذای رایگان سلف سرویس آموزشگاه بهیاری استفاده‌خواهند نمود و ماهیانه مبلغ ۷۵۰۰ ریال کمك هزینه تحصیلی دریافت خواهند نمود .

دانش‌آموزان پس‌از گذرانیدن دوره ۲ساله بهیاری بعنوان‌بهیار باستخدام رسمی سازمان درخواهند آمد وماهیانه مبلغ ۳۳۱۲۰ ریال دریافت خواهند نمودواجدین‌شرایط همه‌روزه غیراز ایام تعطیل میتوانند تا اول تیرماه سالجاری. به‌آموزشگاه‌بهیاری‌خلیج‌فارس جنب بیمارستان ثریا مراجعه نمایند . و یا مدارك خود را با پست به نشانی مذکور ارسال نمایند .

شرکت ملی ذوب آهن ایران
آگهی استخدام لیسانسیه شیمی

شرکت سهامی خاص ذوب‌آهن آریامهر برای تکمیل کادر خودبتعدادی لیسانسیه شیمی از طریق مصاحبه‌نیازدارد ـ داوطلبن متوانند جهت آگاهی بیشتر و ثبت‌نام با در دست داشتن‌مدارك پرسنلی تا تاریخ ۶ر۴ر۳۶ همه روزه به استثنای روزهای پنجشنبه وجمعه و ایام تعطیل از ساعت ۷ الی ۱۶ باداره کاریابی‌واستخدام شرکت‌سهامی‌ذوب آهن آریامهر واقع در کیلو متر ۴۵ جاده اصفهان شهرکرد مراجعه‌فرمایندمصاحبه در ساعت ۰ بامداد روز۷ر۴ر۳۶ در قسمت آموزش و سنجش و طرح‌ریزی پرسنل ذوب‌آهن آریامهر انجام خواهد شد .

م‌الف ۶۵۶۲

سازمان انرژی اتمی ایران

آگهی

بمنظور راهنمائی مسئولین موسسات اعم ازدولتی و غیر دولتی در زمینه امور حفاظت دربرابر اشعه هیات های بازرسی سازمان انرژی اتمی ایران طبق برنامه زیر به مراکز استانها مسافرت مینمایند . موسسات دولتی و غیر دولتی که مایل‌اند هیات بازرسی سازمان انرژی اتمی ایران از موسسه آنها بازدید بعمل آورد بوسیله تلفن ۸۹۱۰۸۰ یا صندوق پستی شماره ۲۶۶۳ ـ ۴۱ با امور حفاظت دربرابر اشعه این سازمان تماس بگیرند .

تاریخ بازدید	محل بازدید
۲۴ـ۲۶ خرداد ۳۶	ساری
۳۱ـ۲ تیر ۳۶	اهواز
۷ـ۹ تیر ۳۶	رضائیه
۱۴ـ۱۶ تیر ۳۶	بندرپهلوی
۲۱ـ۲۳ تیر ۳۶	کرمان
۲۸ـ۳۰ تیر ۳۶	مشهد
۴ـ۶ مرداد ۳۶	تبریز

م الف ۶۴۴۱

آگهی دعوت

مجمع عمومی شرکت سهامی عام کارخانه آرد ایران در ساعت ۱۰ صبح روز چهارشنبه ۱۵ر۴ر۲۵۳۶ در محل‌شرکت خیابان خیام سرای فردوس تشکیل میگردد. از کلیه صاحبان سهام دعوت میشود که باتوجه بمواد اساسنامه در روز و ساعت مقرر در جلسه مزبور حضور بهمرسانند.

دستور جلسه .

۱ـ استماع گزارش هیئت مدیره و بازرس شرکت.
۲ـ تصویب ترازنامه و حساب سود وزیان عملکرد سال ۲۵۳۵
۳ـ انتخاب بازرس اصلی و علی‌البدل.
۴ـ تعیین روزنامه کثیرالانتشار.

هیئت مدیره

اطلاعیه‌اداره‌راهنمائی ورانندگی تهران

اکنون که فصل گرما آغاز شده‌و بمناسبت زیادی مصرف برق در بعضی ساعات‌احتمال قطع برق‌میرودودر نتیجه ممکن است چراغهای راهنمائی موقتا قطع و یا در ساعتی که ضرورت دارد چراغ‌اتوماتیك عمل کند بصورت چشمك‌زن درآیداز کلیه رانندگان تقاضا میشود که دراین موارد اضطراری در تقاطع ها حق تقدم را رعایت نمایند .

مسلما همکاری ومعاضدت‌رانندگان با یکدیگر و پلیس موجب بهبود ترافیك میگردد.

شرکت سهامی کشت و صنعت نیشکر هفت‌تپه
آگهی مناقصه شماره۷ـ۳۶ـ۲

شرکت سهامی کشت و صنعت نیشکر هفت تپه مقدار ۲۰۰۰۰کیلو گرم سم نباتی آترازین (گاسپریم‌ـ۸۰٪) را از طریق مناقصه خریداری مینماید .

داوطلبین شرکت در مناقصه می‌توانند ضمن پرداخت مبلغ ۵۰۰ریال (پانصد) بحساب جاری شماره ۱۶۰ بانك ملی ایران ـشعبه هفت تپه و با ارائه فیش‌بانکی‌همه روزه ازتاریخ انتشار آگهی درساعات ۸الی ۱۲ و ۱ الی۴ بعداز ظهر بـه دفتر اداره‌ماتریل شرکت واقع درامانیه‌خیابان سقراط پلاك ۱۳۹ در اهواز وهمچنین‌دفتر شرکت واقع دربلوار الیزابت نبش خیابان ۲۱ آذر ساختمان‌شماره۲ وزارت کشاورزی طبقه چهارم در تهران مراجعه‌وبرك شرایطرادریافت دارند.

پیشنهادات باید حداکثر تاساعت۹ صبح روز پنجشنبه ۲۷ر۵ر۳۶در ازاء رسید تسلیم دائره پست‌شرکت سهامی کشت و صنعت نیشکر هفت تپه گردد و یا طوری‌باپست‌سفارشی‌ارسال شود که‌تاوقت تعیین شده بدائره پست شرکت واصل گردد.

کلیه پیشنهادات رسیده‌درساعت ۱۰ صبح همان روز دراطاق‌کنفرانس مرکزی شرکت واقع‌درمحوطه‌صنعتی باز و قرائت خواهد شد . حضور پیشنهاد دهندگان‌درجلسه آزاداست‌شرکت سهامی‌کشت وصنعت‌نیشکر هفت تپه در ردکلیه ویا قبول هریك‌از پیشنهادات مختار میباشد.

شرکت سهامی کشت و صنعت‌نیشکر هفت‌تپه

گروه‌فرهنگی خوارزمی

تشکیل کلاسهای تقویتی و تجدیدی «راهنمائی ، دوره نظری، کلاسهای ششم طبیعی و ریاضی تجدیدی »راباطلاع میرسانند برای ثبت نام و کسب اطلاع بدوقطعه عکس همه‌روزه صبح: ازساعت ۸تا۱۲ وبعدازظهر از ساعت ۵ تا۸ بواحد های زیر مراجعه نمائید.

۱ـ دبیرستان شماره ۱ـ خیابان دانشگاه چهار راه مزاوارتلفن ۶۴۶۶۰۵ .
۲ـ دبیرستان شماره ۲ـ اول خیابان شاه‌آباد جنب میدان بهارستان تلفن ۳۱۸۶۳۳
۳ـ دبیرستان ارشادـ خیابان دماوندـایستگاه ارباب خیابان ششم بهمن شماره ۲۲ تلفن ۷۳۱۰۴۵ .
۴ـ دبیرستان پسران خوارزمی ـپل تجریش اول مقصودبیك‌تلفن ۲۷۶۹۶۹ ـ۲۷۴۴۱۶.

مرکز آموزش زبان‌خوارزمی

KHARAZMI'S LANGUAGE CENTER

برای کلاسهای ترمی باتکیه برمکالمه و استفاده از نوار و آزمایشگاه زبان ، کلاسهای تقویتی، اعزامها برنامه های‌خاص و فشرده ، پروفیشنسی،توفل و کلاس مخصوص مبتدی‌ها همه روزه صبح وعصر در واحد های زیر ثبت نام میکند

شماره ۱ـ خیابان آناتول فرانس ـ روبروی در شرقی‌دانشگاه شماره ۲۵ تلفن ۶۴۳۴۰۶ ـ ۶۴۶۸۶۴ .
شماره ۲ـ میدان شهناز ـخیابان شهناز ایستگاه کلانتری‌ـتلفن ۷۶۲۹۵۲ .
شماره ۳ـ خیابان رودکی (سلسبیل) چهار راه وثوق ـتلفن ۹۵۱۶۴۴ ـ ۹۵۲۱۹۴ .
شماره ۴ـ شمیران ـ پل تجریش ـ خیابان ارم ـ تلفن۲۷۱۹۲۲ .
شروع کلاسها یازده تیرماه ۳۶ .

آگهی استخدام رسمی

دفتر برنامه‌و بودجه‌استان‌همدان‌طبق مفادِ قانون استخدام کشوری ۴ نفر را ازطریق امتحان و مصاحبه بشرح زیر استخدام میکند :

ردیف	عنوان طبقه شغل	محل جغرافیائی خدمت	تعداد مورد نیاز	شرایط احراز	گروه شغلی
۱	کارشناس برنامه‌ریزی	همدان	۱ نفر	داشتن لیسانس کشاورزی یا بالاتر وآشنائی بیکی اززبان های خارجی	۷
۲	ماشین نویس	همدان	۱ نفر	داشتن مدرک تحصیلات‌سوم متوسطه و گذراندن دوره ماشین نویسی فارسی	۳
۳	راننده	همدان	۱ نفر	داشتن گواهینامه پایان‌دوره ابتدائی یا گواهینامه ششم ابتدائی و گواهینامه پایه‌دو رانندگی	۲
۴	نگهبان	همدان	۱ نفر	داشتن مدرک ششم ابتدائی	۱

داوطلبان واجد شرایط میتوانند برگ درخواست ذیل این آگهی را تکمیل کنند وبا دو قطعه عکس ۴ × ۳ خود ورسید بانکی مبنی برپرداخت مبلغ۱۵۰ ریال برای داوطلبان گروه ۱و۲ و ۳۵۰ ریال برای داوطلب گروه ۳ ومبلغ ۴۰۰ ریال برای گروه شغلی۷ در یکی‌از شعب بانك ملی ایران به حساب شماره ۹۸۰ خزانه‌منزد بانك مرکزی ایران به عنوان حساب‌حق ثبت‌نام داوطلبان استخدام وفتوکپی برگ‌خاتمه خدمت وظیفه یا برگ معافیت دائم حداکثر تا ۱۰روز بعداز انتشار این آگهی با پست سفارشی به نشانی : خیابان آریاـ دفتر برنامه وبودجه استان همدان ارسال دارند. به مدارکی که فاقد رسید بانکی باشد ویا بعد از این مهلت به پست تحویل داده شودترتیب اثر داده نخواهد شد. (وجوه پرداختی بهیچوجه مسترد نمیشود) .

پروانه ورود به جلسه امتحان ـ مصاحبه در تاریخ ۱۵ر۴ر۲۵۳۶ در محل دفتر برنامه و بودجه بین داوطلبان توزیع خواهد شد تاریخ امتحان ـ مصاحبه در کارت ورود بهجلسه امتحان قید میگردد.

برك درخواست شغل از :

نام خانوادگی — نام — نام پدر — شماره شناسنامه
محل صدور — تاریخ تولد — مدرك ورشته تحصیلی
وضع خدمت وظیفه — داوطلب‌شغل (فقط یک شغل)
محل جغرافیائی مورد تقاضا (فقط یک محل) — نشانی کامل: شهر
خیابان — کوچه — شماره منزل — تلفن

امضاء داوطلب

هزار سال قبل، موجودات فضائی به زمین آمده‌اند!

دانشمندان و کاوشگران اخیرا در مرز کانادا و آمریکا ، نقاشی هائی بدست آورده‌اند که هزار سال قبل توسط سرخپوست هااز مخلوقات وسفینه های فضائی ترسیم شده است

دانشمندان و کاوشگران ، اخیرا در مرز کانادا ، به مسئله‌ای برخورد کرده‌اند که توجه زایدالوصف بررسی کنندگان مسافرت‌های فضائی را بخود جلب کرده است .

دانشمندان به این مسئله پی برده‌اند که در حدود یکهزار سال قبل ، مخلوقاتی ازکرات دیگر آسمانی ،در نقطه‌ای‌واقع در مرز کانادا و ایالات متحده آمریکا قدم به کره زمین گذاشته‌اند .

دلیل دانشمندان برای اثبات این فرضیه ،نقاشی های اولیه ایست که توسط سرخپوستان در آن زمان کشیده شده و در این منطقه بدست آمده است. این نقاشیها مخلوقات فضائی، و بشقاب های پرنده وهواپیما را نشان میدهد . «آلان‌جای» کارشناس کانادائی میگوید که این نقاشی‌ها کاملا شبیه‌نقاشی های اولیه ایست که قبلا در سوریه و ایتالیا بدست آمده بود

فون دانکن مولف کتاب «سفینه های خدایان» در باره نقاشی هائی که در سوریه و ایتالیا بدست آمده در کتاب خود نوشته است: «این‌نقاشی ها دلیل آن است که اشخاص غریبی از فضای خارجی وارد آن منطقه شده‌اند.»

موقعیکه دانکن ، نقاشی‌های سرخ پوستان را مشاهده کرد گفت. که‌این نقاشیها ازبرجسته ترین و روشن ترین‌نقاشی‌هائی است که‌ورود مخلوقات فضای خارجی را به کره زمین ثابت میکند.

وی افزود که نیاکان‌ماسعی کردند باستناد اطلاعات‌محدود وروش‌های اولیه خود این مهمانان راکه از فضای خارجی آمده بودند نقاشی کنند.»

ضمنا «جون‌کارنر» کاوشگر ودانشمند معروف کانادائی اعتراف کرد که نقاشی های سرخپوستان تعجب‌کارشناسان را برانگیخت و افزود که سرخپوستان فقط از آنچه بچشم خود مشاهده میکنند ، نقاشی می‌کنند و بهمین جهت آنها مخلوقاتی را که بنقاشی درآورده‌اند ، حتما بچشم دیده‌اند .

«کارتر» میافزاید که نقاشی ها، مردان فضائی و سفائن را نشان میدهند ، و این دو مسئله را افراد سرخپوست که هزار سال قبل درمرز کاناداو آمریکای امروزی‌میزیستندنمی‌شناختند. «کارنر» این پرسش را مطرح‌میکندکه چنانچه‌نقاشی های سرخپوستان مربوط به مردان فضائی و ساکنان کرات دیگر نباشد، پس سرخپوستان چه چیزی وچه افرادی را مشاهده کرده بودندکه بنقاشی درآوردند؟ زیرا آنها فقط از اشیاء و افرادی که میدیدند نقاشی میکردند.

مجوزف بالمریش» ، رئیس سابق بخش طراحی سفائن فضائی آمریکا نیز در این‌باره گفت که سرخپوستان صلا مخلوقاتی را که هزار سال‌قبل از کرات دیگرآمده بودندنقاشی کرده‌اند .

افزایش سرسام آور مصرف بنزین درامریکا

با وجود درخواست های مکرر پرزیدنت جیمی‌کارتر که پیوسته آمریکائیها رابه‌صرفه جوئی در انرژی دعوت میکند ، مصرف بنزین در امریکا همچنان درحال افزایش است و باحتمال زیاد در تابستان سال جاری رکورد مصرف شکسته خواهد شد .

«الیری» رئیس آژانس فدرال انرژی پیش بینی کرده است‌که‌در فصل تابستان میزان متوسط مصرف بنزین در امریکا روزانه به هفت میلیون و هفتصد هزار بشکه خواهد رسید یعنی ۵ر۵ درصد نسبت بسال‌گذشته افزایش خواهد یافت .

اساس این پیش بینی گزارشی است‌که‌درباره‌میزان مصرف بنزین در چهار هفته‌ای که روز ۱۳ مه ختم‌شود منتشر شده است .

درحال حاضر مصرف بنزین در امریکا نسبت به سال‌گذشته ۲ر۲درصد ، نسبت بسال ۱۹۷۶- پنج‌وپنج دهم درصد و نسبت به سال ۱۹۷۳ شش درصدافزایش یافته است .

آمریکائیها ظرف چهار هفته‌ای که از ۱۳ آوریل شروع شده و به ۱۳ ماه مه ختم گردیده روزانه هشت میلیون و سیصد هزار تن نفت خام مصرف کرده‌اند که نسبت به سال گذشته ۲۹ درصد و نسبت به سال ۱۹۷۳ - ۱۰۹ درصد فزونی داشته است .

در گزارشی که به تازگی اداره بودجه کنگره برای دو کمیسیون کنگره تهیه کرده ، آمده است که تا سال ۱۹۸۵ به مراتب بیش از آنچه که دولت پیش بینی‌کرده است افزایش خواهد یافت . در این گزارش اضافه‌شده است که پرزیدنت کارتر در برنامه انرژی خودزیاده از حدابراز خوش بینی کرده است .

از سوی‌دیگر با درنظرگرفتن بالا رفتن قیمت بنزین‌از یکسو و قیمت اتومبیل‌ها از سوی دیگرفروش‌اتومبیل بنزین را در سال ۱۹۸۵ هفت سنت در گالون پیش‌بینی کرده‌اند در حالیکه « تی.بی.او» اظهار عقیده کرده است که تنها در سال ۱۹۸۰ بهای بنزین هر گالنی‌هشت تا ده سنت افزایش خواهد داشت . اداره بودجه‌کنگره صرفه‌جوئی انرژی راروزانه سه میلیون و ششصدهزار بشکه پیش بینی کرده است در حالیکه سرویس های رسمی صرفه جوئی روزانه را چهار میلیون و پانصد هزار بشکه تخمین کرده‌اند به گفته خانم «ریوسن»رئیس اداره بودجه کمک،طرح کارتر تنها تقاضای روزافزونی را محدود خواهد کرد بی‌آنکه بتواندسطح‌آنرا کاهش دهد در گزارش اداره بودجه کنگره همچنین تصریح شده است که برنامه کارتر تنها تاثیر ناچیزی‌روی قیمت ها و تورم خواهد داشت .

از سوی دیگر با در نظر گرفتن بالا رفتن قیمت بنزین از یکسو وقیمت اتومبیل ها از سوی‌دیگرفروش درسال ۱۹۸۵ درصدیکمیلیون دستگاه‌کاهش‌خواهدیافت

قطار پرنده!

ازپائیز آینده بین نیویورک و لندن یک «اسکای‌ترن» یا قطار پرنده مشغول‌بکارخواهد شد .

بهای بلیط رفت و آمد با قطار هوائی ۲۳۶ دولار یعنی یک سوم قیمت بلیط رفت و آمد با هواپیما های عادی و سی و پنج درصد ارزانتر از هواپیما های «چارتر» معمولی است .

علاوه بر ارزانی قیمت ، بسیاری از مقررات ناراحت کننده سفرهای هوائی در «اسکای‌ترن» لغو شده است . مثلا مسافر قطار هوائی‌مجبور نیست ۴۵ روز قبل بلیط بخرد وبرای زمان نیز محدودیتی وجود ندارد .

می‌توانید از گیشه یک شماره بگیرید و بهای بلیطرا همانجا بپردازید و بلافاصله سوار قطار هوائی شوید . بلیط چند ساعت قبل از حرکت فروخته میشود و با همین‌بلیط میتوانید از سه روز تا سه سال در مقصد توقف کنید و چند ساعت قبل از حرکت بلیط برگشت بخرید .

چمدان مسافران قطار پرنده توزین نمی‌شود . اما هر مسافری حق حمل بیش از دو چمدان را ندارد . صندلی ها در قطار هوائی همان شماره‌ای است که مسافران از گیشه خریداری کرده‌اند . اگر قطار جای خالی نداشته باشد می - توانید فردا به گیشه مراجعه کنید.

صندلی ها قبلا رزرو نمی‌شود، اما گیشه همه روزه از ساعت شش باز میشود هر کس زودتر بیاید جای بهتر نصیبش خواهد شد .

قطار هوائی یکی از مدرن ترین هواپیما ها یعنی یک «دی‌سی۱۰» است که برای‌حمل ۳۴۵ مسافر آماده شده است. است .

در قطار هوائی درجه اول درجه دوم وجود خارجی ندارد . همه صندلی ها وفاصله بین آنها یکسان است . راهرو ها و توالت ها نیزهمه یکسان هستند. مبتکر قطار هوائی یک اسکاتلندی صرفه جو بنام «فردلاکر» است که هم اکنون باسازمان دادن پرواز های چارتر برفراز اقیانوس اطلس، بقول خودش با «تجمل پرستی بیهوده» به مبارزه برخاسته است . در قطار پرنده اگر هوس غذای گرم بکنید به‌آن دسترسی نخواهید داشت . غذائی که سرو میشو دساندویچ معمولی است که قبلا تهیه‌شده است .

چائی ، قهوه ، نوشابه‌های الکلی و غیر الکلی را میتوانید با قیمت بسیار مناسب‌خریداری کنید. واگر خواسته باشید میتوانید خودتان غذای مورد علاقه‌تان را بداخل قطارپرنده ببرید. باین ترتیب هواپیما به صورت یکی از واگن‌های‌درجه دو قطار پاریس- ایتالیا درمی‌آید .

قطار پرنده تنها چهار مهماندار خواهد داشت . بنابراین اگر زنگ بزنید باید مدتی منتظر شوید . زیرا این چهار نفر کار دوازده نفر را که معمولا درهواپیما های مسافری خدمت می‌کنند انجام میدهند .

مدت پرواز قطار پرنده بین لندن‌و نیویورک باهواپیماهای دیگر فرق نمی‌کند ،اما ممکن است قطار هوائی مجبورشود در فرودگاه هائی که تا مرکز شهر فاصله بیشتری دارندبه زمین بنشیند .

بابکار افتادن این قطارپرنده بی‌شک از شماره مسافران شرکت های هوایی کاسته خواهد شد .

رقابت تازه در فضای لایتناهی

بقیه از صفحه ۳۰

عکس‌هایی است که از طریق ماهواره‌های‌خود میگیردمیگیرد. رهبران نظامی چین به‌اطلاعاتی راجع به توسعه سربازان شوروی در مرز چین احتیاج دارند. بر طبق گزارشهای‌معتبر از واشنگتن، ایالات متحده امریکا از سال ۱۹۷۲، عکس هایی از مواضع و پایگاههای شوروی برای چین تهیه‌میکرده است. ظاهرا بنظر میرسد که چین درصدد است که‌توانائی عکسبرداری از طریق‌ماهواره های خود را توسعه دهد .در نتیجه چین درآینده نزدیک ، کاملا به‌عکس‌هایی که ایالات متحده امریکا عرضه میکند ، اتکا نخواهد نمود ولیکن آنها را دریافت خواهد کرد.

تحلیلگران امور چین اتفاق نظر دارند که سفینه‌هائی که چین در سال ۱۹۷۵ به هوا پرتاب کرده به مورد اخیر ارتباط داشته‌اند. سفینه چین - ٤، که یکن ادعا میکند در حال حاضر تکمیل شده، بعداز اینکه به هوا پرتاب گشت و ماموریت خود را انجام داد، قسمت اصلی بدنه‌اش درمدار زمین باقی خواهد ماند و یک قسمت نسبتا بزرگی از آن همراه با فیلم‌هایی که گرفته به زمین باز خواهد گشت. اما قسمتی که به‌زمین برمیگردد ، جائی برای خلبانان سفینه‌ندارد.

چین برای فعالیت‌های‌فضائی خود کمبودهای کوچکی‌دارد. فیزیکدانان این کشوردر واقع، بعد از بیست سال که روی سفائن فضائی فعلی کارکرده‌اند، پیشرفت کمی در زمینه‌تحقیقات علمی داشته‌اند. ماهواره‌هایی که وضع هوارا مخابره‌میکنند، همیشه مفید واقع میشوند. اخیرا متخصصین مرکز هواشناسی وتغییرات جو در امریکا وسایلی تهیه کرده‌اند که با نصب آنهادر گیرنده‌های رادیوئی ساده، هرکسی‌میتواند عکس‌های زنده‌ای، براساس زمان واقعی از جو زمین‌بگیرد. بررسی دقیق عکس‌هایی که از منابع زمین گرفته شده‌میتواند برای کشورهای در حال‌توسعه بسیار باارزش و مفید باشد.

لذا کارشناسان ماهواره‌های امریکائی واقع در «لندست» مشغول تهیه وسایلی هستند که بااستفاده از آنها در سطح جهانی می‌توان از این‌خدمات بهره‌گرفت. از لحاظ تجاری نیز خرید و فروش آنها بسهولت انجام خواهد شد.

بعلاوه به‌اثبات رسیده که ماهواره‌های ارتباطات داخلی، در کشورهای کانادا، شوروی وحتی اندونزی فاقد ارزش شده‌اند. سیستم ارتباطات‌داخل کشور، احتمالا برای چین سودمند خواهد بود، ولیکن این کشور نیز مانند اندونزی بزودی به این مطلب پی‌خواهد برد که برقراری ارتباط در داخل کشور از طریق عقد قراردادهایی با مراکز فضائی غرب که می‌توانند یک مدار از ماهواره‌های قوی خود را در اختیار اینگونه ممالک قرار دهند، ارزانتر تمام میشود.

این امر دارای خطراتی نیز میباشدکه نباید ازآنها غافل بود‌و کشور هائی مانند چین حتم باید در مورد این قرارداد توجه و بررسی خاصی‌بعمل آورند. اخیرا متخصصین چین مذاکراتی رابامقامات امریکائی در زمینه توسعه امکانات ارتباطاتی خود انجام داده‌اند.

برنامه های چین باید به توسعه موشك بالستیك بین - قاره‌ای که دارای هشت هزار میل برد است، مربوط باشد . این موشك با این برد، بهر قاره‌ای بغیر از امریکای‌جنوبی می تواند خودرابرساند چین یك کشتی با وسایل رد یاب موشك ،سال‌گذشته به‌اقیانوس هند گسیل داشته و مطابق گزارش های‌دریافت شده،اخیرا نیز مذاکراتی بامقامات‌تانزانیا برای تاسیس یك پایگاه‌ردیاب موشك در زنگبار بعمل آورده است .

بهرحال، یکی از مسئولین سابق مرکز اطلاعات دفاعی ، سرتیپ دانیل. او. گراهام‌سال گذشته فش کرد که بنا بر اطلاعاتی که‌به‌این‌مرکزرسیده، چین توسعه و گسترش‌موشك های دور برد را متوقف کرده است . برای استفاده‌درمقصد نظامی نیز این موشك ها را باید در زیر دریائی هائی به ساحل نزدیك کشور دشمن‌حمل شوندو بعد، در صورت لزوم شلیك شوند و برای فعالیت‌های فضائی حمل موشك مذکور از طریق هیچ وسیله دیگری جز سفائن فضائی امکان ندارد.

معهذا ،موشك سی اس اس -ایکس سه ، وسفینه حاملش که بر رویهم دوتچهار تن‌وزن دارد بمراتب بیشتر از عکس‌برداری سه‌ه از مواضع دشمن می تواند برنامه های فضائی چین را حمایت کند پیش‌بینی طرحهای اخیر برای‌توسعه‌برنامه های فضا نوردی که بر مبنای تجزیه و تحلیل های اشتباه در مورد پرواز موشك ها در سال ۱۹۷۵، انجام‌میشود، ممکن‌است عاقبت صورت‌واقعیت بخودگیرد.

در اواخر سال گذشته‌واوایل سال جاری ، شوروی اعلام‌کرد که در برنامه سیوز مشترك، سفینه‌های بدون سرنشین به مدار زمین خواهد فرستد . دانشمندان اروپای شرقی ، کوبا و مغولستان تحت فرماندهی خلبانان روسی دراین برنامه شرکت خواهند نمود.

از جهت سعی چین برای‌نفوذ و رهبری در کشور های عیس اروپائی ، بعید بنظر میرسد که این کشور تنها یك‌نظاره‌گر ساده‌باشد و چنین اقدامی‌رادر مورد سفائن فضائی کشور«تجدید نظر طلب» (شوروی) بپذیرد. چین ، تنها به دلایل سیاسی وایدئولوژیکی طرح فرستادن انسان به فضا را حتما بیهده خواهد کرد.

این طرح چین ،احتیاجی به هزینه های‌چندین بیلیون‌دلاری امریکا و شوروی ندارد. پرواز یك موشك بالستیك تارتفاع حدود دویست میلی‌کافی خواهد بود. اگر چین به فرستادن سفائن فضائی به مدار زمین مبادرت ورزد ، هدفش بالاتر از کسب افتخار خواهد بود . چنین امری باعث دگرگونی سیستم های هدایت کننده سفائن عکسبرداری که دارای سرنشین نیز هستند ، خواهد شد.

اگر سفائن در مدار زمین قدرت موشکها رانه پیش دهند، برنامه فرستادن انسان به فضا نیز قدرت رهبری کشور های غیر اروپائی رانشان خواهدداد. چه نوع فعالیت‌وموفقیت فضائی می تواند ظهور چین در فضا و برتری این کشور را نسبت به دوازده قدرت کوچك‌فضائی‌اثبات کند؟

فرستادن آزمایشی موشك‌های حامل کلاهك اتمی به‌اقیانوس هند یاپرتاب ماهواره‌ای که سرود ملی رابپخش نماید، کافی نخواهد بود ،و لیکن یك‌مورد وجود دارد که‌درمحدوده‌توانائی های این کشور میباشدوبه‌سایر مقاصد چین می‌تواند کمك‌نماید و آن دستیابی به کره ماه است

آیاچین‌می تواننددر حال‌حاضر سفینه‌ای به کره ماه‌بفرستد ؟ سفائن چین این قدرت رادارند. سیستم هدایت از راه دوربید در مورد اسلحه هربکار بسته شوندو مسلما برای‌اطلاع‌روسها به نمایش گذارده شوند. یکن اقدامات ضروری را که تحت عنوان «عوامل بزرك ناشناخته » باید از آنها یاد کرد ، بعمل خواهد آورد . ولی باید در نظر داشت که چنین کار عظیمی از لحاظ جغرافیائی امکانات‌فضائی چین را آشکار خواهدنمود.

ازاین‌رو ، برنامه فضائی‌چین گسترده تر از آنست که با مقایسه صرف ارقام و آماربتوان بدانها پی برد . برخلاف سایر قدرت های کوچك فضائی ، این کشور بعلل‌استراتژیك،سیاسی وایدئولوژیکی میباشد که‌مسابقه فضائی امریکا و شوروی‌رادنبال میکند و احتمالا آمرا دچاروقفه خواهد نمود

بنابراین ، اگر در آینده نزدیك چین ،سفائن‌سرنشین‌دار به فضا بفرستد ، ماموریت دستگاه های عکسبرداری از مواضع دشمن هفته ها بطول انجامد ، ماهواره های‌فضائی‌این کشور در فقه ، ماهواره های جاسوسی شوروی و امریکا را نابود کند و ماهواره های بین ستاره‌ای بوجودآورد، نبایددچار تعجب گردید . همانطوری که اتحاد جماهیر شوروی در سال های ۱۹۶۱ تا۱۹۵۷ ثبت کرد که تبدیل به یك قدرت فضائی میشود و قدم های بزرگی در جهت رسیدن به‌این قدرت بزرك جهانی برداشت ، چین نیزتمام امکانات رابرای پیوستن به‌این گونه دول را دارا میباشد.

آگهی مناقصه

شرکت سهامی کل معادن و ذوب فلزات ایران مقدار یك هزار وپانصد ۱۵۰۰ تن سنك سرب ازمعدن نخلك به بندرپهلوی از طریق مناقصه‌حمل می نماید داوطلبان شرکت‌درمناقصه برای دریافت برك شرائط در ساعات اداری به امور بازرگانی‌شرکت‌تهران خیابان تخت جمشید شماره ٤٦٧ و یا دراصفهان به دفتر اداره معادن اصفهان مراجعه وپیشنهادات خودرا حداکثر تاآخر وقت روز سه شنبه بیست و یکم تیر ماه ۳٦ به قسمت دبیرخانه شرکت و یا بدفتر اداره معادن اصفهان تسلیم‌نمایند.

پیشنهادات رسیده روز چهارشنبه بیست و دوم تیرماه ۳٦ درکمیسیون مناقصه در تهران‌واصفهان بازوقرائت خواهد شد . م‌الف ٦٩٥١

شرکت‌سهامی کل‌معادن‌وذوب‌فلزات ایران

اولین ساعت کامپیوتری جهان

COMPUTER WATCH
CASIOTRON
کاسیوترون X-1

تنها ساعت کامپیوتری جهان نمای دنیا

پرده ثانیه چشمک می‌زند
علامت نوع کار
قبل از ظهر بعد از ظهر
دقیقه
ساعت

استفاده های گوناگون از ساعت هیچ تاءثیری بر عمل سنجیدن زمان نمی‌گذارد .

توکیو ۱۱ بعد از ظهر
سانفرانسیسکو ۶ صبح
شیکاگو ۸ صبح
نیویورک ۹ صبح
لندن ۲ بعد از ظهر
پاریس ۳ بعد از ظهر

۱ - چهرهٔ یک ساعت معمولی
این ساعت خارق العاده کامپیوتری تمام اجزای زمان را با ارقام نمایش می‌دهد. (ساعت ، دقیقه ، ثانیه ، قبل از ظهرو بعد از ظهر، ماه، تاریخ و روز) و تقویم اتوماتیک آن تفاوت تعداد روزهای ماه را تصحیح می‌کند.

۲ - چهرهٔ یک وقت شمار جهانی
ساعت دقیق شش شهر مهم دنیا را فورا" نمایش می‌دهد.
فقط با فشار یک دکمه می‌توان ساعت دقیق توکیو، سانفرانسیسکو، شیکاگو، نیویورک، لندن و پاریس را به روی صفحه آن دید.

۳ - چهرهٔ یک وقت نگهدار
تا ۱۳ ساعت برای شما وقت نگه می‌دارد. با تمام امکانات ساعتهای مخصوص نگهداری وقت با فشار یک دکمه برای شروع، نگهداشتن، آزاد کردن و تنظیم مجدد وقت.

۴ - چهرهٔ یک دستگاه شمارش
با نمایش ارقام تا ۱۳۰۰ با هر فشار دکمه یک شماره می‌اندازد و شماره‌ها مجموعا" در مغز کامپیوتر ضبط می‌شود در نتیجه در تمام لحظات می‌توان همچنان ارقام زمان را تحت کنترل داشت.

۵ - چهرهٔ یک حافظهٔ زمان
برای ثبت ساعات سایر کشورها به خواست شما که می‌توان ساعت هرکشوری را به حافظهٔ آن داد و در مواقع لزوم با فشار یک دکمه ساعت دقیق آن کشور را دید.

امتیازات بی نظیر ساعت کامپیوتری کاسیوترون
- با برنامه های بدون اشتباه
- دارای کارت‌گارانتی بین المللی یک ساله
- سرویس مجهز در سراسر ایران
- دارای باطری به طول عمر یک سال و نیم

نماینده انحصاری. شرکت لیشام - روزولت ،مقابل امجدیه ،کوچه اردلان، شماره ۲۹، تلفن: ۸۲۱۷۵۷ - ۸۲۰۵۰۸

Quick

گزارش علمی از مجله ساینس رایجست

رقابت تازه در فضای لایتناهی

چین با موشك های خارق‌العاده‌ای وارد فضا میشود تا با آمریکا و شوروی رقابت کند

بزودی چین قادر خواهد بود ماهواره های دشمن را در فضا نابود کند و ایستگاه های بین ستاره‌ای بوجود آورد

بعد از یك آغاز شوم ودیر، احتمالا چین در عرض پنجسال آینده در ردیف یکی از سه کشور پیشرفته در زمینه فضا نوردی قرار خواهد گرفت.

در حالیکه بعضی از کشورها مانند فرانسه، ژاپن و استرالیا در پی کسب شهرت و حیثیت اطلاعات علمی و مهارت های مهندسی در فعالیت های فضائی هستند، چین هم صلاحیت وهم محرك لازم برای اکتشافات فضائی وسیع را دارا میباشد

پیش از آنکه، دوازده سال قبل اتحاد جماهیر شوروی و ایالات متحده آمریکا مرز فضا را بگشایند، چین تدارك عملی ساختن برنامه های فضائی خود را میدید. اولین سفینه فضائی چین در اول نوامبر ۱۹۶۹ به هوا پرتاب شد، ولی حتی به مدار زمین نیز نرسید و سرانجام بصورت یك گلوله آتشین در دریای چین جنوبی فرورفت.

عاقبت، ورود موفقیت آمیز چین به فضا در سال ۱۹۷۰ بوقوع پیوست، بدین ترتیب که یك سفینه ساده اکتشافی بوزن چهارصد پوند در مدار نسبتا بالائی نسبت به زمین قرار گرفت، و همانطوریکه هرصد وده دقیقه بدور زمین می‌چرخید، سرود ملی چین را بصورت امواج رادیوئی پخش میکرد. این سفینه امواج را از مرکز رادیوئی «تانك فانك هونك» دریافت میکرد و سپس در سطح وسیع پخش می‌نمود.

قبل از این که نیروی باطری های ماهواره در ظرف چندهفته بعد کاملا تمام شوند، این سرود بوسیله تمام گیرنده‌های موج کوتاه در سراسر دنیا بسهولت شنیده میشد. مدتی بعد، چین همه ممالك را از حضور این سفینه در فضا آگاه کرد

دومین ماهواره چین که یك سال بعد از ماهواره اولی به هوا پرتاب شد، دارای وسایل استفاده از نیروی خورشید بود. این ماهواره هنوز هم بطور منظم کار میکند. این امر نشان میدهد که ماهواره چین ـ ۲، یك چهره آشنای موج کوتاه برای سالهای بسیاری خواهد بود. امواج این ماهواره روی فرانس های بسیار نزدیك به طول موج استاندارد (دبلیو. دبلیووی) و مطابق با معیارهای زمان فضائی مخابره میشوند.

ولیکن تقریبا چهار سال طول کشید که دوباره چین پرتاب یك سفینه فضائی را اعلام کرد.

بهر حال، چین در سال ۱۹۷۵، سه سفینه بطور پی در پی به هوا پرتاب کرد این عملیات موفقیت آمیز برای پاسخ‌گویی به سئوالات متعدد که از سالها قبل مطرح بودند بکار گرفته شدند، آیا چین در زمینه امور فضائی میتواند روی را در پیش خواهد گرفت ودر حد برنامه هائی مانند برنامه های قدرتهای کوچك (که به ترتیب عبارتند از کانادا، هلند، اسپانیا) متوقف خواهد ماند، یا اینکه سرانجام اهداف فضائی این کشور بیشتر مشابه به عملیات آمریکا و شوروی، آشکار خواهد گشت. چه امری باعث پیشرفت یك کشور درحال توسعه، بامنابع تکنولوژیکی محدود، که یك سهم بزرگ از این منابع محدود را به ساخت وسایل و تجهیزات فضائی اختصاص داده، میشود. با اینکه، میتامتهای چین بطور غیر قابل تغییر بیش از حد معمول کشورهای اروپ گه‌شرق، در جهت پنهان سازی وقایع کوشش می‌نمایند (البته برنامه های فضائی نیز استثنا نیستند) این امر کاملا آشکار است که ورود چین به فضا، فاصله بسیاری از نمایش و تبلیغات دارد.

هنگامیکه دومین سفینه از سه سفینه به هوا پرتاب شد در سال ۱۹۷۵، برطبق یك اعلامیه رسمی که در پکن منتشر شد، به سلامت به زمین بازگشت، توجه غرب روی امکانات و آمادگی چین برای فرستادن سفینه‌های سرنشین دار، متمرکز شد. حدس های مختلفی با انتشار مقاله‌ای در روزنامه پکن، که در اوایل سال گذشته توسط خبرنگاری بنام «هوشین چو» نوشته شد، پدیدار گردید. خبرنگار مذکور موفقیت این سفینه را بعنوان یك جنبه مهم از توسعه تکنولوژی سفائن دارای سرنشین غیر انسان، تلقی کرد

امکانات واقعی فضائی چین درچه حدود است؟ هنیز کرمینسکی مسئول رصدخانه «پوچام» در آلمان غربی، پیش بینی کرد که پرتاب سفائن سرنشین‌دار چین هر آن امکان دارد. سایر متابع با اتفاق نظر عنوان می‌کنند که سفائن چین به اندازه اولین سفائن روسیه «وستوك» بزرگ هستند.

حقایق موجود در باره ارقام و آمار فعالیت‌های چین، پایگاه های پرتاب موشك، دانشمندان علوم فضائی و اهداف نهائی این کشور در مورد این فعالیت ها، بسیار اندك هستند.

در سایر کشور ها، سفائن فضائی حامل موشك مسیر پیمایان های نظامی را تغییر داده‌اند. از زمانی که چین اولین بمب اتمی خود را در ۱۹۶۴، و اولین بمب هیدروژنی را درسال ۱۹۶۷ منفجر کرد، دولت این کشور مصمم شده که نیروی وسیعی را برای انفجارات اتمی که قادر به تهدید کشور های همسایه و بازدارنده حمله کنندگان احتمالی باشد، تجهیز نماید. این امر ابتدا روی جت های بمب افکن با برد متوسط پایه گذاری شد سیستم این اسلحه های استراتژیك باعث تکمیل بمب های با برد متوسط سفائنی که با سوخت مایع کار میکنند و قادر به حمل بمب‌های اتمی چندین تنی میباشند گشت.

از وقتی که شوروی متوجه این تهدید خطرناك شد، به ساخت موشکهای بالستیك برد متوسط اولویت داد. این موشك در حدود دوهزار میل بردارد و قادر است خود را بسرعت به مناطق وسیع سیبری روسیه، شهر های آسیای مرکزی، شهر های صنعتی مانند قاشکند، ایرکتوسك و ولادیوستوك برساند. پرواز های آزمایشی این موشك در بین سالهای ۷۱ و ۱۹۷۰ عملی شد، تصمیم بر پرتاب این نوع موشکها در ظاهر بسیار خوش می‌نمود. وهنگامیکه در اگوست ۱۹۵۷ مسکو پرواز موفقیت آمیز موشك بالستیك قاره‌پیما (آی‌سی‌بی‌ام) را اعلام کرد، ناظران غربی نوشتند که این امر یک ادعای توخالی بیش نیست، اما وقتی اولین «اسپوتنیك» دوماه بعد درمدار زمین قرار گرفت تعجب ناظران غربی جای خود را به صحت این اخبار و متقاعد شدن آنها داد.

بااستناد به دلائلی که قبلا اشاره شد، پکن درسال ۱۹۷۰ احتمالا تشخیص داده است که قراردادن سفینه‌ای در مدار زمین بدون شك، نشانه‌ای از این است که موشکهای چین وظایف خود را بدرستی انجام میدهند و کاملا قادر به نشانه گیری و نابودی هدفهای خود از فاصله بسیار دور میباشند.

این اقدام دربی زدوخورد های خونین در مرز سیبری در سال ۱۹۶۹ انجام شد.

بیست پاسی موشك بالستیك برد متوسط، بزودی توسط لشکر توپخانه ارتش آزادی بخش مردم نصب خواهد شد.

بنابرگزارشها تعدادی از این موشکها که دارای کلاهک اتمی هستند در سیلوها، گودالهای حفر شده و در قلل کوهها نصب شده‌اند. این تاسیسات در جهت مواضع دشمن تنظیم شده‌اند.

درعین حال، تحقیقات در مورد موشکهای بالستیك قاره‌پیمای چند مرحله‌ای پیشرفت کرده است. برد این موشك سه‌هزار و پانصد میل است. این موشکها تمام نقاط اتحاد شوروی را زیر چتر پوششی خود دارند وبهر نقطه‌ای از مناطق مذکور می‌توانند خود را برسانند.

هیچ عکس و یا طرحی از این موشك هرقدرت بدست تجزیه و تحلیلگران غرب نرسیده‌است. ناظران غرب ازنظر تعیین هویت به اینگونه موشکها نام «سی‌اس‌اس‌ـ‌ایکس‌ـ سه» را نهاده‌اند. اگر این موشك قابل مقایسه با اولین موشکهای بالستیك قاره‌پیمای شوروی باشد، می‌توان گفت که سی‌اس‌اس‌ـ‌ایکس‌ـ‌سه، احتمالا در اولین مرحله، نیروئی برابر یک میلیون پوند و در مرحله دوم چندین صد هزار پوند بوجود می آورد. این موشك که بجای یک وسیله نقلیه فضائی هم می‌تواند کار کند، به اندازه‌ای قدرت دارد که قادر است یک ماهواره دوتا چهارتنی را حمل کرده و در مدار زمین قرار دهد، و با درنظر گرفتن مراحل بعدی این وسیله قادر به حمل باربیشتری است. برخی منابع دیگر، ظرفیت حمل محموله این سفینه را معادل ده هزار پوند و بیشتر میدانند.

اولین سفینه فضائی سرنشین‌دار ایالات متحده امریکا که در مدار زمین قرار گرفت ازیک و نیم تاسه و نیم تن وزن داشت، بنابراین می‌توان گفت که سفائن فضائی چین دارای ظرفیت حمل بارقابل ملاحظه‌ای هستند که قادرند پرواز های سفائن سرنشین‌دار راحمایت نمایند. اما ناظران امورچنین مطمئن نیستند که تکمیل سفینه چین ـ چهار نتیجه مستقیم برنامه هایی باشد.

مسئول طرح فرستادن انسان به فضا، یقینا باید بزرگترین دانشمند. سفائن فضائی چین یعنی دکتر چیئن هوسئه‌سن باشد.

این دانشمند زیرک دراوائل ۶۰ سالگی است. چیئن، بیست و پنج سال پیش، یک متخصص سرشناس موشك در امریکا بود. او در مورد مسائل دفاعی با دانشمندانی مانند تئودورون کارمن، ویلیام پیکرنیک کارمیکرد. او همچنین یکی از پایه‌گذاران طرح پیشروی موتور های جت سفائن فضائی میباشد.

درهمان اوان، همفکری و همکاری آشکار چیئن با دولت کمونیست در کشور زادگاهش مشکلات جدی در امریکا برای اوبوجود آورد. او بعدازمدتی باتمام مدارك و اسناد مربوط به طرح موشك که توانستبود جمع‌کند (وغالب آنها یا باید در امریکا عملی‌میشد و یااینکه بوسیله او یا همکارانش نوشته میشد) از امریکا فرار کرد.

یکی از ناظران امریکائی عقیده دارد که چیئن در سال ۱۹۷۵ در ایالات متحده بوده وبایک اسم جدید از تاسیسات فضائی این کشور دیدن کرده است. مدت کوتاهی بعد از این تاریخ ودرهر موقعیت مناسب، یکی‌دیگرازدانشمندان بلندپایه علوم فضائی چین بنام دکتر «چوبی‌یوان»، که ۴۷ سال دارد به اتفاق پنج تن دیگراز همکارانش. بعنوان میهمانان دولت امریکا ازایالات متحده دیدار بعمل آورده‌اند. «چو» درایالات متحده امریکا تحصیل کرده، کاملا به زبان انگلیسی تسلط دارد و به این زبان بخوبی صحبت میکند. او در حال حاضر، معاون انجمن علوم و تکنولوژی جمهوری خلق چین است. تخصص دانشگاهی او درزمینه تئوری های فیزیک وحرکت سیالات است.

هیئت بازدیدکننده همراه «چو»، از رصدخانه ملی «بورکسهون» در اوکراید، مرکز فضائی جانسون متعلق به ناسا واقع در هوستون، کارخانه موشك جنرال‌دینامیک درسان‌دیاگو، آزمایشگاه نیروی موتور جت (که درماموریت وای‌کینگ‌به‌مریخ نقش حساسی داشت)، رصدخانه «هال»، مرکز تحقیقات نظامی ناسا، انستیتوی رادیوئی استانفورد و آزمایشگاههای لیوموز دیدن کردند.

مرکز فعالیت های چین‌برای پرتاب سفائن به فضانزدیک‌مرز مغولستان ودر کناررود «اوچین» قراردارد.

نزدیک ترین شهر به این مرکز شهر شانگ چینتزمیباشد پرواز های آزمایشی موشك های نظامی درحوزه غرب‌کشور انجام میگردد.

بدین صورت که موشکهای مجهز به کلاهک اتمی را به منطقه آزمایشات اتمی واقع‌در حدود پانصد میلی این مرکز می‌فرستند، و مسیر پرتاب آنها در جهت جنوب غربی است که از فراز دریای چین جنوبی، شرق اندونزی واسترالیا عبور میکنند.

بررسی مسیرهای مداری این سفائن می‌تواند اطلاعات باارزشی را در بارمجزئیات اسرارآمیز تحقیقات فضائی‌چین بدست دهد. این اطلاعات یکی از معدود آثار تحقیقات این کشور است که نمی‌توان آنها را پنهان کرد. روشهای مشابه بااین روش در مورد بررسی‌و تجزیه وتحلیل فعالیت‌های فضائی اخیر شوروی بخوبی موثر بوده‌اند.

پایگاه تحقیقات فضائی چین از موقعیت خاص جغرافیائی برخوردار است که به پرتاب سفائن وحجم بیشتر باری که می‌توانند حمل کنند، کمک شایانی می‌نماید. بااین حال، دانشمندان فضائی چین به ظرفیت باری که سفائن‌میتوانند حمل کنند، توجه زیادی‌نمیکنند وسعی براین دارند که این سفائن مسیر بیشتری را طی نمایند.

تنها فعالیت موثری که‌چین برای کسب اطلاعات درمورد اتحاد شوروی بعمل می‌آورد،

بقیه درصفحه ۲۹

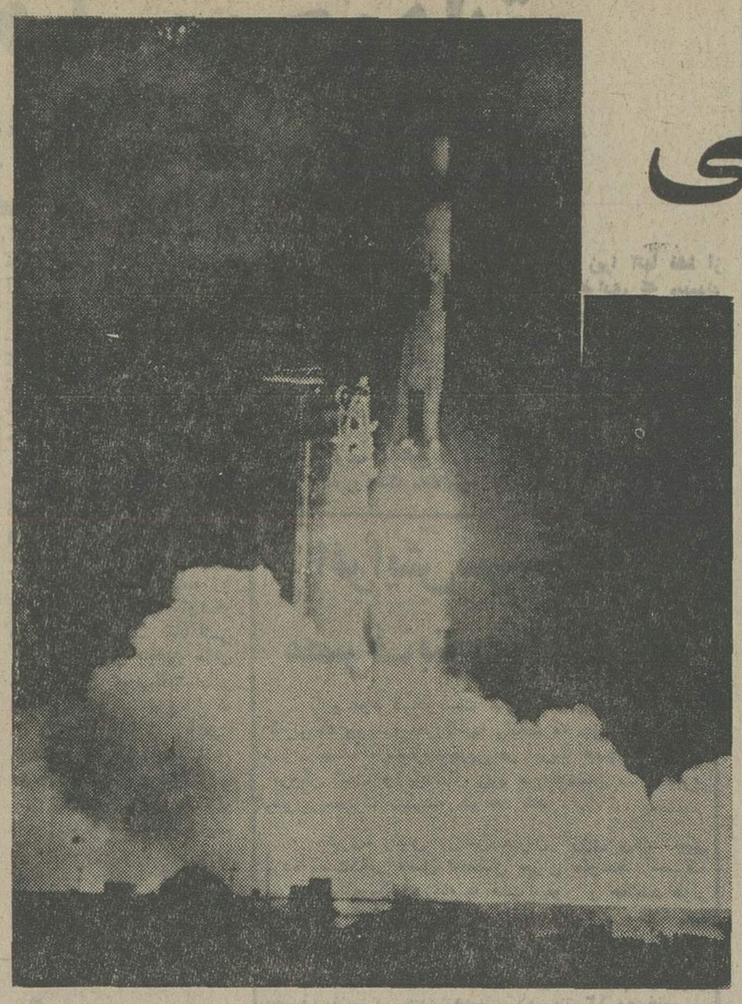

مجهز به تبخیرکننده مخصوص برای رفع رطوبت
کولرگازی جنرال الکتریك
SUPER THRUST
GENERAL ELECTRIC
نمایندگی انحصاری محصولات خانگی جنرال الکتریک در ایران، شرکت مهندسی وبازرگانی پارس
تهران: خیابان حافظ، کوچه آرژانتین، شماره ۱/۴ تلفن: ۸۳۸۱۹۴ـ ۸۲۷۵۰۲ـ ۸۲۹۴۵۵

تهران - آنکارا، یك پرواز جدید بین المللی دیگر از «هما»

هر هفته ۲ پرواز: دوشنبه وجمعه
حرکت از تهران - ساعت ۱۶
ورود به آنکارا - ساعت ۱۶/۵۵ بوقت محلی
برای کسب اطلاعات بیشتر به آژانس مسافرتی خود و یا هواپیمائی ملی ایران "هما"
خیابان ویلا، شماره ۴۴ تلفن ۹۱۱۲۵۹۱ و ۹۱۱۲۵۹۹ مراجعه فرمائید.

هواپیمائی ملی ایران «هما»

بی‌هویتی و بیماریهای روانی ربطی به تکنولوژی ندارد

بسیاری از دانشمندان و متفکران قرن حاضر، عقیده دارند تکنولوژی ویرانگر است و نفوذ آنرا در زندگی بشرقرن بیستم، باعث ناراحتیهای‌جسمی وروانی دانسته‌اند. چنانکه می‌گویند، بشر ناخواسته‌اسیر و برده‌ی‌ماشین ودستاوردهای ماشینی و صنعتی و علمی‌شده است و در این رهگذر آنچه منظور نظر نیست نیازهای درونی وروحی بشر است.

باید دانست دو عامل‌ثروت وقدرت، زائیده‌ی صنعت و تکنولوژی است و تنها راه چاره برای پیشرفت درخدمت گرفتن تکنولوژی است.

باصنعتی شدن کشورهای در حال رشد، نیروهای انسانی بکار کشیده میشوند و از دسترنج آنان می‌توان بحدقابل قبولی از رفاه و آسایش‌دست یافت‌و نیازهای ضروری‌زندگی مثل مسکن، خوراک، پوشاک، آموزش و پرورش، بهداشت را تامین کرد.

تمام خواست‌های مادی‌زندگی بشر احتیاج به پول دارد و تکنولوژی سودآورترین و پولسازترین راه برای رسیدن باین هدفهاست.

تنها عیب تکنولوژی، ایجاد آلودگی در محیط زیست‌است. اما عوارض روحی و دماغی نظیر خودگم‌کردگی وبی‌هویتی وبیماریهای روانی و عصبی که گریبانگیر بشر قرن بیستم شده است، اصلا باتکنولوژی ربطی ندارد. زیرا تکنولوژی در میدان مادی زندگی بشر فعالیت می‌کند و هدفش تامین احتیاجات مادی زندگانی بشر است، احتیاجات معنوی و روحی بشر، سوای اعتقادات مذهبی واخلاقی بر جامعه که بازهم بتکنولوژی مربوط نمیشود، نیازی است که هرفرد انسان به طبیعت و محیط ـ زیست طبیعی دارد، چنانکه هرچه تکنولوژی بیشترگسترش پیدا می‌کند، بشر بیشتر از طبیعت بریده می‌شود، یعنی زندگی ماشینی دیگر برای او وقتی نمی‌گذارد، که ساعتهائی از زندگی خود را در دامان طبیعت سالم مثل جنگل وکوه وصحرا وباغ و دریا سپری کند. بشر امروزی از این‌نکته غافل است که او فقط‌احتیاج به‌غذای جسمی ندارد و باید بارضا مهمترین خواست‌درونی خود که همان کشش بسوی طبیعت و زیبائیهای طبیعی است هم بپردازد. از اینروست که‌با توجه نکردن به‌این امر مهم و دور بودن از طبیعت و دنبال طبیعت نرفتن، تعادل دماغی‌اش بهم می‌خورد و آنوقت‌تقصیر را بگردن تکنولوژی می‌اندازد هر انسانی در هفته حداقل‌باید، چند ساعت از وقت خود را در دامان طبیعت ناب وسالم سپری کند.

عوارض جسمانی ناشی از آلودگی محیط زیست انسانی را که در نتیجه‌ی فعالیت تکنولوژی بوجود می‌آید، میشود بازیاد کردن پوشش گیاهی و حفظ کردن منابع طبیعی گیاهی در شهرهای صنعتی، تا اندازه‌ای کاهش‌داد، همچنین برای پاکسازی محیط زیست، استفاده از تکنولوژی نوین که مواد آلوده کننده‌ی کمتری وارد محیط زندگی کند، نقش موثری دارد که‌این هر دو یعنی حفظ طبیعت و استفاده از تکنولوژی نوین و بی‌عیب وظیفه دولتهاست.

بشر دنیای صنعتی نباید همه‌ی اوقات خود را وقف زندگی مادی کند و برای آنکه دچار عواقب دوری از طبیعت واختلالات روحی نشود، باید علاوه بر پرداختن به خواست های مادی و جسمانی، ساعاتی از عمر خود را تاجائی که برایش امکان دارد، در دامان طبیعت سپری کند تا آن میل درونی نیاز به طبیعت را در خود ارضاء کرده و تعادل دماغی‌اش در این دنیای شلوغ ماشینی بهم نخورد.

محمد رسول داوری

تقاضای مالکین خانه‌های شمالغرب تهران

ساکنین کوی فردوس واقع در غرب میدان دوم آریاشهر و چندین کوی دیگر در منطقه شمال غرب تهران که از حدود ده سال خانه های آنان ساخته‌شده و جمعیتی حدود دویست هزار نفر دارند ضمن نامه‌ای که بامضاء گروه کثیری از اهالی این محل‌ها بروزنامه فرستاده‌اند مینویسند: از بیش از سه سال‌قبل اداره ثبت به آنها استعلام نمی‌دهد و عدم وجد استعلام ثبتی نیز سبب میشود که آنها نتواند خانه های خود را بفروشند و یا روی آن از بانک ها وام بگیرند.

امضاء کنندگان نامه نوشته‌اند: مسئولین‌امرباید توجه داشته باشند که ساکنین و مالکین خانه‌های این مناطق اکثرا افرادی با درآمد متوسط و در موارد زیادی هم با درآمد کم هستند و یگانه مایملک وتکیه‌گاهشان همین خانه هائیست‌که‌باهزاران زحمت‌خریداری کرده و در آنها سکونت نموده‌اند.

ندادن استعلام گویا به خاطر نقشه برداری‌هوائی و مشخص کردن وضع زمین های این منطقه صورت گرفت. بااین هدف که یک شهرک ۸۰ میلیون‌مترمربعی در این منطقه احداث شود.

اما طرح مذکور چند ماه قبل‌مورد مخالفت دولت قرارگرفت و منتفی شد، معهذا هنوز هم در این منطقه استعلام ثبتی داده نمی شود.

امضاء کنندگان درخواست دارند هرچه زودتریا صدور استعلام وضع آنها از صورت ابهام خارج شود و اضافه میکند که ما در مورد اراضی صحبتی نداریم ولی تکلیف خانه ها را روشن کنید.

خوانندگان مینویسند

بجای اسفالت کوچه را کندند!

ماموران شهرداری منطقه ۵یکسال پیش کوچه مقدسی در خیابان خزانه را کندند تا اسفالت کنند، اما کوچه راهمانطور بحال خودش رها کرده ورفتند وتا این تاریخ از اسفالت کوچه خبری نشده است، ازطرفی باکندن کوچه وضع عبور ومرور مردم بدتر از سابق شده است.

اسکندرحسامی

پاکسازی محیط!

سبلان جنوبی کوچه حقگو قطعه‌زمینی قراردارد که تبدیل به زباله‌دانی شده‌است ودراین فصل ازسال که هواگرم است، پشه ومگس زیادی بدور زباله‌ها جمع می‌شود و موجبات ناراحتی اهالی رافراهم می‌سازد. چرا شهرداری برای جمع‌آوری این زباله‌ها اقدامی نمی‌کند.

محمدزهدی

آبیاری درختها

موضوعی که اخیرا باعث نگرانی شده است عدم توجه و رسیدگی مردم‌به‌درختهای جلوی منزلشان است، بطوریکه اکثر درختها در شرف خشک شدن قرار دارند، مسلما شهرداری نمیتواند تمام درختها را آبیاری کند و مردم هم شاید دراثر سهل‌انگاری ویا کمبود آب امسال تهران توجهی به درختان نمیکنند، اگر این درختها نابودشوند هوای آلوده تهران دیگر بهیچوجه قابل تحمل نخواهد بود.

دکتر عبدالرضا پرتوی

انتظار دیرینه

کوچه رستمی واقع در بیست متری کوکاکولا مدتیست اسفالت نیست،این اواخر نیز که کلیه کوچه‌های آن اطراف اسفالت شده این کوچه از قلم افتاده است ،ساکنین این کوچه از مسئولین امر تقاضا دارند، نسبت به اسفالت این کوچه هرچه زودتر اقدام شود تا باین انتظار دیرینه خاتمه‌داده شود.

محمود هاشمی

افزایش بی رویه‌شهریه درمدارس خارجی تهران

مدرسه‌رازی هر سال به بهانه تورم و بالا رفتن سطح‌هزینه های زندگی ۴۰ تا۴۵ درصد به‌شهریه دانش آموزان اضافه می کند. تازه اگر این شهریه هنگفت صرف بهبود مدرسه‌و بالابردن‌کیفیت آموزشی شود حرفی نیست، اما معلوم‌نیست این همه شهریه که از اولیاء بچه‌هامی گیرند در چه‌موردی بمصرف می‌رسد.

مسئول این مدرسه حتی دستور وزارت آموزش و پرورش مبنی بر تشکیل مجمع عمومی اولیاء دانش آموزان رانادیده گرفته و بااینکه‌رئیس انجمن‌خانه ومدرسه ازاولیاء دعوت‌کرده‌بود تادراین مجمع شرکت کنند، مسئول مربوطه به بهانه اینکه« از پاریس تلفن شده»دستور داد مجمع‌تشکیل نشود!

آنوقت بااین همه بی توجهی مسئولین مدرسه اولیاء بچه‌ها باید سالی چهل درصد هم‌به شهریه اضافه کنند. چراوزارت آموزش و پرورش به کاراین مدرسه رسیدگی نمی کند واز گرانی بی رویه شهریه در این مدرسه جلوگیری بعمل نمی آورد؟

مگر مدارس خارجی نباید تحت‌یک‌نظام‌و قاعده بخصوصی قراربگیرند واز نظر کیفیت آموزشی و مبلغ شهریه مورد سنجش و اقع شوند. چرا صاحبان این مدارس هرطور که دلشان بخواهد عمل می کنند وهرچقدر هم که‌دوست داشته باشند شهریه مدرسه را بالا می‌برند؟

(امضاء محفوظ)

توضیح درباره دانشجویان ایرانی مقیم امریکا

در سوتیتر گزارشی که در صفحه ۵ اطلاعات مورخ شنبه ۲۸ خرداد ماه تحت عنوان: ۵۰ هزار دانشجوی ایرانی درآمریکا چه می کنند، چاپ شده بود، براثر اشتباه فنی آمده بود که‌در دانشگاه شهر «انتینکتون»، استادان فقط بدانشجویان ایرانی، در مورد تقلب در امتحانات، اخطار می‌کنند. حال آنکه نام شهر، به جای «مورگانتون»، اشتباه «انتینکتون» چاپ شده بود.

پاسخ مسئولین به نامه‌های مردم

حق‌المکالمه ۳ ریال است

بازگشت بشرحیکه در مورخ ۱۴ر۳ر۲۵۳۶ آن‌روزنامه باعنوان «حق‌المکالمه ۱۰ ریالی» درج گردیده بود به آگاهی میرساند:

همانگونه که در گذشته نیز اعلام گردیده حق‌المکالمه تلفنی درداخل شهرهای کشور ۳ ریال تعیین گردیده ولی برای رفاه بیشتر مراجعه کنندگان به تلفن‌های همگانی مبلغ حق‌المکالمه همان ۲ ریال میباشد و چنانچه منازه داری از تلفن خود سوء استفاده نماید و یا مبلغی بیش از سه ریال مطالبه کند عملی است خلاف مقررات و انصاف.

ضمنا باسپاسگزاری از راهنمایی نویسنده موضوع از طریق هیات بازرسی شرکت تحت رسیدگی میباشد.

شرکت مخابرات ایران

فوق‌العاده شغل لکوموتیوران

بازگشت به خبردرج‌شده در مورخ ۵ر۳ر۳۶ آن‌روزنامه تحت عنوان «قاسم خشنود» باطلاع میرساند:

براساس تصویبنامه شماره ۴۸۱۰ مورخ ۲ر۳ر۳۶هیات وزیران نامبرده میتواند علاوه بر حقوق گروه و پایه شغل مورد تصدی از فوق‌العاده شغل «لوکوموتیوران» که از تاریخ ۱ر۱ر۳۶ قابل پرداخت میباشد برخوردار گردد، ضمنا لازم به یادآوری است در زمینه احتساب سابقه خدمت باید موسسه متبوع مشارالیه اقدام لازم باتوجه بمرعایت مقررات قانونی بعمل آورد.

سازمان امور اداری و استخدامی‌کشور

مسافر شاهرود وبلیط مشهد

درپاسخ شرح مندرج در روزنامه اطلاعات مورخ ۲۴ر۲ر۳۶ تحت عنوان (بلیط مشهد برای شاهرود) نوشته آقای‌احمد داودی باطلاع میرساند:

قبلا راه‌آهن دولتی ایران وسیله رسانه های عمومی از مسافرات محترم توربوترن تهران- مشهد تقاضا نموده است که برای تهیه بلیط توربوترن روز قبل از حرکت به باجه های بلیط فروشی مراجعه نمایند، زیرا باتوجه به زمان حرکت توربوترن در ساعت ۱۵ـ۷ بامداد و شروع کارباجه بلیط فروشی در ساعت ۷ صبح تهیه بلیط در روز حرکت مشکل بنظر میرسد.

بااینحال راه‌آهن دولتی ایران بمنظور رفاه گروهی از مسافران که ساعت ۵ر۶ صبح باقطارهای اصفهان و مراغه بتهران وارد می شوند و همانروز قصد مسافرت بمشهد رادارند، ترتیبی اتخاذ نمود که باجه بلیط فروشی راس ساعت ۶صبح شروع بکار نماید.

نویسنده نامه در روز مورد اشاره به باجه بلیط فروشی مراجعه و تقاضای بلیط برای شاهرود مینماید، با توجه به تعداد محدود سهمیه شاهرود (۱۰ صندلی) و فروش آنها در روز قبل، بدیهی است که جای خالی برای شاهرود در توربوترن موجود نبوده است، لذا ماموراه‌آهن نامبرده را راهنمائی میکند تابا قطار های دیگر به مقصدخود عزیمت نماید ولی ایشان به میل خود خواستار بلیط مشهد شده و اقدام به خرید آن کرده‌اند لازم به تذکر است کهرفتار ماموران راه آهن حتی‌الامکان بامسافران منطقی و مطلوب است.

راه آهن دولتی ایران

حرفهائی ازآن سوی سیم

مشکلات خود را با «اطلاعات» درمیان بگذارید

تلفن: ۳۱۱۲۱۰ هر روز باستثنای (پنجشنبه‌ها) از ساعت ۵ر۳۰ تا ۸ بعدازظهر

★ **کامیار سردشتی:**

درحوالی نیروی هوائی، سلیمانیه، تهران‌پارس و نارمک، پارک بزرگی‌وجود ندارد، درحالیکه جمعیت این منطقه در حدود یک میلیون و پانصد هزار نفر می شود باتوجه به آلودگی هوا در این منطقه کمبود فضای سبز کاملا محسوس است.

★ **حسین طبرسی:**

شهرداری سنگهای‌نهرخیابان سهند را که جنب خیابان شاهین است‌عوض‌میکند ولی سنگهای خیابان شاهین که خراب‌تر از خیابان سهند است رها کرده‌است. اهالی خیابان شاهین تقاضا دارند که نسبت‌به تعویض سنگهای خیابان شاهین اقدام شود.

★ **عبدالله عبدالمطلب:**

گویا لایحه قانونی مالک ومستاجر بیش از یک ماه است که درکمیسیون مجلس سنا تحت‌رسیدگی است، ولی هنوز برای‌تصویب‌آماده نشده است. چه مدت طول خواهد کشید که این لایحه از تصویب نهائی بگذرد تا مالک و مستاجر تکلیف خود را بفهمند؟

★ **فریدون حبیبی مهر:**

مدت ۱۵ روز است که مرتبا بشرکت فرگاز تلفن میکنم ولی تاکنون برای من‌کپسول گاز نیاورده‌اند، حتی به رئیس شرکت هم‌شکایت‌کردم اما ترتیب‌اثرداده‌نشده‌است، شماره اشتراک من ۵۲۹۳۳ است.

★ **ابوالحسن طباطبائی:**

قریب یکهفته است که شکر درمغازه‌های تجریش پیدا نمیشود، عاملین‌فروش‌اظهار میدارند که مشتریها درمدت کمتر از یکساعت همه شکر ها را خریده‌اند، بفروشگاههای بزرگ وسوپر مارکت‌ها هم‌که‌مراجعه کردیم شکر نبود، بفروشگاه‌شهر وروستا مراجعه کردیم گفتند بعدازظهر شکر میاوریم روز بعد مراجعه کردیم‌گفتند همه را خریده‌اند فروشگاه فردوسی هم شکرنداشت.

★ **دکتر علی حجتی**

صبح‌ها، درسه راه قطریه راه‌بندان های طولانی‌میشود علتش هم اینست که هرگز یک مامور با این خیابان سرنمی‌زند و کامیونها هم بدون توجه به خیابان‌باریک بوعلی که تابلوی ورودممنوع برای کامیون دارد، از این راه بطرف پل رومی حرکت میکنند. خوب است که مامورین راهنمائی فقط به سرپل تجریش نچسبند و حداقل صبح‌ها یکسری هم به سه راه قیطریه وخیابان بوعلی بزنند وببینند وضع ازچه قرار است.

★ **شیرین عظیما:**

سه سال پیش باشوهرم متارکه کردم. یگانه فرزندم نزد مادر شوهرم زندگی می کند، هرچه تقلا کردم وهر چه به دادسرا ودادگاه شکایت کردم، شوهرم نه تنها از ملاقات من بافرزندم ممانعت میکند بلکه دادگستری‌هم‌گفته است که من صلاحیت اخلاقی ندارم‌چگونه بمن اجازه تاسیس مهدکودک داده‌اندو تربیت دهها کودک را بمن سپرده‌اند؟

نشانی من. تجریش اول جاده پهلوی‌بالاتر از بانک‌ملی روبروی دبستان فرجاد، مهد کودک‌لالمتلفن ۲۷۷۳۰۸است.

★ **مهرآسا:**

ساعت پخش برنامه همه از یک خانواده‌ایم‌که‌از تلویزیون پخش میشود، قبلا اعلام‌شد. ولی‌مسئولان پخش تلویزیون این ساعت را رعایت نمی‌کنند وگاهی بچه‌ها برای دیدن این برنامه تانیمه شب بیدار می مانند.

بانک توسعه کشاورزی ایران

ترازنامه ـ ۲۹ اسفند ۲۵۳۵

۲۵۳۴ ریال	دارائیها	ریال	ریال
۹ر۱۲۳ر۸۳۶	موجودی نقدی و موجودی نزد بانکها		۱۵ر۵۱۴ر۴۸۳
	بانک مرکزی ایران		
۱۰۲ر۰۸۴ر۰۰۰	سپرده قانونی	۲۹۴ر۷۹۴ر۰۰۰	
۴۸ر۳۶۵ر۰۶۲	سایر سپرده‌ها	۳۸۳ر۴۲۰ر۳۰۵	
۱۵۰ر۴۴۹ر۰۶۲			۶۷۸ر۲۱۴ر۳۰۵
۱ر۴۲۶ر۳۰۰ر۹۳۲	بهره معوق- حق‌الزحمه‌های دریافتی		۳ر۲۸۸ر۱۱۱ر۹۱۴
	بدهکاران و پیش‌پرداختها		۲ر۰۳۴ر۵۴۸ر۴۱۱
ـ	وجوه امانی- بدهکاران		
	وام به بانکهای گسترش ناحیه‌ای		۷۵۰ر۰۰۰ر۰۰۰
۱ر۵۸۵ر۸۷۳ر۸۳۰			۶ر۷۶۶ر۳۸۹ر۱۱۳
	وامها و سرمایه‌گذاری		
۲۱ر۲۸۰ر۷۶۵ر۰۷۱	وامهای اعطائی استفاده شده	۳۸ر۸۴۰ر۴۴۷ر۰۳۶	
۹۸۷ر۵۰۰ر۰۰۰	سرمایه‌گذاری در مؤسسات مالی به قیمت تمام شده	۱ر۳۸۷ر۵۰۰ر۰۰۰	
۲ر۳۹۵ر۹۵۱ر۴۰۶	سرمایه‌گذاری در سایر شرکتها به قیمت تمام شده	۴ر۶۳۱ر۷۱۷ر۳۰۱	
۲۵ر۱۶۴ر۲۱۶ر۴۷۷			۴۴ر۸۵۹ر۶۶۴ر۳۳۷
	دارائیهای ثابت		
۱۷ر۴۰۷ر۸۰۶	منقول بقیمت تمام شده پس از کسر استهلاک	۲۷ر۴۳۵ر۶۹۹	
۲۴ر۴۷۸ر۱۱۰	غیرمنقول بقیمت تمام شده	۲۴۹ر۷۸۵ر۱۹۹	
۵۰۰ر۰۰۰ر۰۰۰	پیش‌پرداخت جهت خرید زمین و ساختمان بانک	۹۹۱ر۸۹۹ر۷۵۰	
۵۴۱ر۸۸۵ر۹۱۶			۱ر۲۶۹ر۱۲۰ر۶۴۸
۲۷ر۲۳۱ر۹۷۶ر۲۲۳	تعهدات مشتریان بابت اعتبارات اسنادی باز شده		۵۲ر۸۹۵ر۱۷۴ر۰۹۸
۱ر۸۸۵ر۷۸۸ر۷۶۳	تعهدات مشتریانی بابت ضمانت‌نامه‌های صادره		۱ر۵۵۹ر۶۳۸ر۱۲۳
۳ر۵۶۱ر۹۳۰ر۰۹۶			۴ر۲۴۹ر۹۸۶ر۱۹۰
۳۱ر۷۳۹ر۶۹۵ر۰۸۲	وجوه امانی		۵۸ر۷۰۴ر۷۹۸ر۴۱۱
۳ر۳۱۴ر۵۰۰ر۴۱۵	مبالغ پرداخت شده		۳ر۳۹۳ر۵۷۱ر۶۷۱
۱۳ر۷۵۱ر۶۶۳	مبالغ پرداختی		ـ
۳۵ر۱۹۱ر۹۴۷ر۳۲۰ ریال			۶۲ر۰۹۸ر۳۷۰ر۰۸۲ ریال

۲۵۳۴ ریال	بدهی‌ها	ریال	ریال
	سرمایه		۱۱ر۰۲۶ر۹۰۰ر۰۰۰
۸ر۰۲۶ر۹۰۰ر۰۰۰			
	پیش‌دریافت بابت افزایش سرمایه		
ـ		۳۴۶ر۵۶۹ر۲۶۶	
۵ر۷۵۳ر۱۳۸	اندوخته قانونی	۵ر۷۵۳ر۱۳۸	
۶ر۰۰۰ر۰۰۰	اندوخته نوسانات ارزی	۶ر۰۰۰ر۰۰۰	
۲۳ر۰۲۲ر۰۴۰	سود نقل بسال بعد	۲۳ر۰۲۲ر۰۴۰	
۳۴ر۷۷۵ر۱۷۸			۳۸۱ر۳۴۴ر۴۴۴
۸ر۰۶۱ر۶۷۵ر۱۷۸			۱۱ر۴۰۸ر۲۴۴ر۴۴۴
	وجوه دریافتی جهت اعطای وام به بخش خصوصی		
۱ر۷۰۰ر۰۰۰ر۰۰۰	بدهیهای بلندمدت و میان‌مدت		۳ر۰۰۰ر۰۰۰ر۰۰۰
۱۱ر۵۳۴ر۳۱۵ر۶۶۳	اوراق قرضه توسعه کشاورزی		۲۱ر۲۱۴ر۵۵۵ر۳۰۶
			۵ر۰۰۰ر۰۰۰ر۰۰۰
ـ	سپرده‌ها		
۳۴۹ر۷۵۰ر۰۰۰	بانکها		ـ
۵۵۰ر۲۹۵ر۷۷۴	سایرین		۵۵۰ر۲۹۵ر۷۷۴
۹۰۰ر۰۴۵ر۷۷۴			۵۵۰ر۲۹۵ر۷۷۴
	سایر بدهیها و ذخائر		
۳۲۷ر۲۷۵ر۵۹۰	حصه جاری بدهیهای بلندمدت و میان‌مدت		۳۳۸ر۱۷۰ر۹۴۱
۸۱۷ر۴۸۷ر۷۶۰	حسابهای پرداختنی، مالیات بردرآمد و سایر ذخائر		۲ر۱۶۶ر۴۹۲ر۱۶۶
۳ر۸۱۳ر۴۲۴ر۵۹۵	بانک مرکزی ایران		۹ر۲۱۷ر۴۱۵ر۴۶۷
۱۳۷ر۷۵۱ر۶۶۳	بستانکاران- وجوه امانی		ـ
۵ر۰۹۵ر۹۲۹ر۶۰۸			۱۱ر۷۲۲ر۰۷۸ر۵۷۴
۲۷ر۲۹۱ر۹۷۶ر۲۲۳			۵۲ر۸۹۵ر۱۷۴ر۰۹۸
۱ر۸۸۵ر۷۸۸ر۷۶۳	اعتبارات اسنادی باز شده		۱ر۵۵۹ر۶۳۸ر۱۲۳
۲ر۵۶۱ر۹۳۰ر۰۹۶	ضمانت‌نامه‌های صادره		۴ر۲۴۹ر۹۸۶ر۱۹۰
۳۱ر۷۳۹ر۶۹۵ر۰۸۲	وجوه امانی		۵۸ر۷۰۴ر۷۹۸ر۴۱۱
۳ر۴۵۲ر۲۵۲ر۱۳۸	مبالغ دریافت شده		۱ر۳۵۹ر۰۲۳ر۲۶۰
ـ	مبالغ دریافتنی		۲ر۰۳۴ر۵۴۸ر۴۱۱
۳۵ر۱۹۱ر۹۴۷ر۲۲۰ ریال			۱۲ر۰۹۸ر۳۷۰ر۰۸۲

مهدی سمیعی
رئیس کل

بهرام فتحعلی
رئیس اداره امور مالی

منوچهر سرداری
بازرس قانونی

گزارشی جامع از

برنامه‌های توسعه اقتصادی کشور در سال گذشته

فعالیتهای سرمایه گذاری بخش خصوصی با آهنگ سریع افزایش یافت

در سال ۲۵۳۵ توسعه اقتصادی ایران بیشتر بواسطه فعالیت های سرمایه گذاری بخش خصوصی با آهنگ سریع ادامه یافت . رشد هزینه های دولتی که طی سه سال گذشته نقش اساسی در ازدیاد تقاضا و تولید ایفا کرده بود در سال مورد بررسی بعلت افزایش نرخ تورم قیمت ها که در اثر ازدیاد فشار تقاضا در مقابل ظرفیتهای تولیدی پدید آمده بود محدود گردید .

سرمایه گذاری بخش خصوصی درهر دو بخش ساختمان و ماشین آلات برای دومین سال متوالی بشدت افزایش یافت ولی رشد سرمایه گذاری در ساختمان که سهم بیشتری از نیروی کار ومواد ساخته شده داخلی را بخود اختصاص میدهد بطور اخص در افزایش تقاضای داخلی تاثیر بیشتری داشت . ازدیاد سریع تقاضای داخلی در سال ۲۵۳۵ منجر به رشد قابل ملاحظه‌ای در تولید و درآمد هاگردید . براساس برآورد های مقدماتی تولیدات صنایع ، کشاورزی و خدمات باهمان نرخهائی افزایش یافت که طی دوساله اخیر افزایش یافته بود . تولیدات بخش نفت که در سال قل پیش از ۱۱ در صد کاهش یافته بود در سال مورد گزارش حدود ۱۳ در صد افزایش یافت .

طی دو سال گذشته تحولات بخش نفت که حدود ۳۸ در صد تولیدات داخلی راتشکیل می‌داد در کاهش نرخ رشدکلی موثر واقع گردید .این امر بخصوص در سال ۲۵۳۴ چشمگیر بود، چون باوجود آنکه حجم تولیدات داخلی غیر نفتی حدود ۱۸ در صد افزایش داشت ، کل تولیدات داخلی معادل ۵ در صدافزایش یافت. بعلت بهبود در وضع تولید نفت در سال ۲۵۳۵ تولید ناخالص داخلی از نرخ رشد قابل ملاحظه‌ای برخوردار گردید،مقامات مسئول این نرخ رشد را بطور تقریب بیش از ۱۳ درصد برآورد مینمایند . مانند سال ۲۵۳۴ رشد درآمد ملی بعلت تنزل بیشتر دررابطه مبادله وافزایش خالص درآمد های پرداختی بخارجه (مانند بهره ،سود و غیره) تاحدودی کمتر از نرخ رشد تولید داخلی میباشد .

افزایش شدید دستمزد کارگران

رشد درآمد و تولید با افزایش درسطح اشتغال همراه بود ، گرچه شواهدی وجود داردکه بعلت کم شدن عرضه نیروی انسانی بیکار نرخ رشد اشتغال تا حدودی کمتر ازسال های اول دوره رونق اقتصادی حاضر بوده است . ادامه ورود کارگران ماهر و غیر ماهر از ممالک دور ونزدیک نشان بارزی بود از کمبود کارگر داخلی . نشانه دیگر کمبود نیروی کار را میتوان از افزایش شدید دستمزد کارگران طی سه سال اخیر که درصنایع وساختمان سالانه حدود ۳۰ در صد تخمین زده میشود دریافت.

طی سه سال اخیر ایران نیز مانند بسیاری از کشور های صنعتی و در حال توسعه از فشار های تورمی در عذاب بوده است . آهنگ تورم که در سال ۲۵۳۴ کاهش یافته بود، مجددا در سال مورد گزارش روبافزایش نهاد.دلایل مهم افزایش قیمت ها عبارت بودند از افزایش هزینه مسکن ونرخ خدمات بواسطه کمبود کارگر و افزایش شدید هزینه کارگر بواحد تولید . بعلاوه افزایش سریع و مداوم قیمت های وارداتی همراه با تنگنا های تولیدی در پاره‌ای از بخش های مهم اقتصاد موجبات تشدید نیروهای تورمی را فراهم ساخت . البته قابل ذکر است که اختلاف فاحشی در ماهیت تورم قیمت ها درایران وتورمی که در سایر کشورها مشاهده میشود وجوددارد. در ایران دلیل اساسی افزایش قیمتها ازدیاد فشار تقاضا در برابر ظرفیت های تولیدی است و بنابراین تورم در ایران بیشتر باافزایش سریع تولید و اشتغال همراه بوده ، در حالیکه در اغلب کشور های دیگر حالت تورمی موجود بطور کلی با افزایش هزینه ، بهنگام نکث تقاضا، تولید و اشتغال آغاز گردیده و ادامه یافته است و مالا افزایش بیکاری و ظرفیت های بیکار ماشین آلات تولیدی را همراه داشته است .

وضع ارزی

وضع موازنه ارزی کشور در سال مورد گزارش بطور قابل ملاحظه‌ای بهبود یافت . حسابجاری موازنه ارزی بعلت ازدیاد ارزش صادرات کهناشی از افزایش ۱۳ در صد بحجم نفت صادراتی بودمنتفع گردید. کسری وسیع حساب سرمایه موازنه ارزی طی سه سال گذشته ناشی از برنامه اعطای وام و کمک های مالی و سرمایه گذاری در خارج بود که به ۱ر۷ میلیارد دلار بالغ گردید. درنتیجه بعلت بهبود دروضع موازنه ارزی کلی ذخائرارزی که در سال ۲۵۳۴ کاهش یافته بود در سال مورد گزارش افزایش یافت.

شاخص های اقتصادی موجود نشان میدهد که رشد سریع تقاضا و تولید درطول سال ۲۵۳۶ آرامتر خواهدشد. باتوجه به بودجه سال ۱۵۳۶ دولت و اشتیاق بخش خصوصی به سرمایه گذاری بنظرمیرسد که هردو بخش خصوصی و دولتی به افزایش تولید و تقاضای داخلی کمک نمایند . آهنگ افزایش فعالیت های اقتصادی همانند دو سال گذشته بعلت شرایط عرضه مخصوصا کمبود نیروی انسانی ومصالح ساختمانی کاهش می‌یابد ، نه بعلت تقلیل تقاضای موثر .

تولید و تقاضای داخلی در سال ۲۵۳۵ مانند دو سال گذشته از نرخ رشد بالائی برخوردار گردید اما باوجود آنکه نرخ رشد تولیدات غیر نفتی همطراز سال ۲۵۳۴ بود شواهدی در دست است که حجم سرمایه‌گذاری درهردو بخش دولتی وخصوصی بمراتب کمتر ازآن سال بوده است . این امر از یکطرف بعلت وجود تنگناهای عرضه واز طرف دیگربعلت سیاست سنجیده‌ایست که دولت بمنظور کاهش فشار های تورمی تقاضا از طریق جلوگیری از رشد مخارج بخش دولتی در پیش گرفته است .

تغییرات در صادرات

تغییرات در حجم وارزش صادرات که قسمت عمده آنرا صادرات نفت و گاز تشکیل میدهد، گرچه تاثیر مستقیم بر روی تقاضای داخلی ندارد ولی ممکنست ، مانندگذشته ، بطور غیر مستقیم واز طریق تاثیری که برروی هزینه های بخش دولتی ، که از اجزاء فعال تقاضا محسوب میشود دارد ، نقش مهمی در این مورد ایفا نماید . بطور دقیق محتوای وارداتی اجزاء « فعال » تقاضا که بخصوص در موردسرمایه‌گذاری برروی ماشین‌آلات و وسائل تولیدی رقم قابل ملاحظه‌ای است میبایستی از رقم کل هزینه که در جدول نشان داده شده است کسر میگردید ، ولی بعلت نبودن اطلاعات مربوطه کسر نگردیده است .

دراولین مرحله دوره رونق اقتصادی حاضر (یعنی در سالهای ۲۵۳۲ و ۲۵۳۳) ، بخش دولتی اولین نیروی محرکه گسترش تولید وتقاضای داخلی رافراهم نمود .

جمع کل حجم هزینه‌های مصرفی و سرمایه‌گذاری دولتی که در سال ۲۵۳۲ افزایشی معادل ۱۶ درصد داشت در سال ۲۵۳۳ بنحوقابل ملاحظه‌ای سریعتر افزایش یافت (تقریبا ۴۰ درصد) . گسترش تولید و تقاضای داخلی که توسط دولت بوجود آمده است با افزایش مداوم اعتماد بخش خصوصی همراه بود، فعالیتهای سرمایه گذاری بخش خصوصی کمدر سال ۲۵۳۳ دچار نکث گردیده بود درسالهای بعد بنحو بی سابقه‌ای افزایش یافت . طی دوساله ۲۵۳۳ و ۲۵۳۴ بالارفتن سریع تقاضای داخلی که منجر به پیدایش تنگناهای وسیع تولید شده بود باافزایش شدید واردات و فشارهای تورمی همراه گردید ، وضع موازنه ارزی خصوص درسال ۲۵۳۴ بدتر شد.

اقدامات محدود کننده پولی و مالی

بمنظور کاهش فشار های تورمی تقاضا و حفظ وضع موازنه ارزی کشور بود که در سه ماهه دوم سال ۲۵۳۴ مقامات مسئول تصمیم به جلوگیری از افزایش نرخ رشد هزینه های دولتی گرفتند . این سیاست با شدت بیشتری درسال ۲۵۳۵ وهمزمان باادامه افزایش سریع فعالیتهای سرمایه‌گذاری بخش خصوصی تعقیب گردید . نرخ افزایش هزینه های دولتی که درسال ۲۵۳۳ حدود ۳۸ درصد بود درسال بعد به ۳۱ درصد درسال ۲۵۳۵ به تقریبا ۵ درصد تقلیل یافت . نرخ رشد هزینه های مصرفی و سرمایه‌ای دولت درهر دوسال ۲۵۳۴ و ۲۵۳۵ تقلیل یافت . در سال ۲۵۳۵ مقامات مسئول ازسرمایه‌گذاری در طرحهای بزرگ جدید خودداری نموده ودر عوض سرمایه‌گذاری های خود را در جهت تکمیل طرحهای قبلی و افزایش ظرفیت تولیدی دربخش هائی که دچار تنگنا بودند بخصوص توسعه بنادروتسهیلات حمل و نقل متمرکز نمودند .

بدهیهای بخش خصوصی به سیستم بانکی که در سال قبل ۵۵ درصد افزایش داشت طی سال ۲۵۳۵ تخمینا کمتر از ۴۰ درصد بالا رفت. رشد اعتبارات اعطائی توسط بانکهای تخصصی مانند بانک توسعه صنعتی و معدنی ایران به بخش خصوصی تقریبا معادل یکسوم کل افزایش بدهیهای بخش خصوصی بود.

این گزارش اقتصادی ، از گزارش سالیانه بانک توسعه صنعتی ومعدنی ایران استنساخ شده است .

به پیروی از منویات ملوکانه

بزرگترین پروژه ساختمانی ایران در حال پیشرفت میباشد

فروش فاز سوم مدتی است آغاز شده تا فرصت باقی است از موقعیت استفاده فرمائید

شهر واوان درکیلومتر ۲۲ جاده ساوه قرار گرفته و از نظر رفت و آمد به تهران و دیگر نقاط با بهترین وضعی مرتبط است . کمتر شهری ازچنین موقعیت ترافیک برخوردار است . در ۲ کیلومتری این شهر ایستگاه جدید راه‌آهن پایتخت ودر ۸ کیلومتری آن فرودگاه بین‌المللی قرار گرفته است. ظرف چند دقیقه میتوان به جاده ساوه و یا شاهراه قم رسید . یک رشته اتوبان کمربندی نیز راههای موجود را در آینده بهم نزدیکتر وسریعتر خواهد ساخت .

سرویس وخطوط کافی اتوبوسرانی شهر واوان را با تهران وباسایر نقاط اداری وصنعتی مرتبط میسازد .

شهر واوان مانند سایر شهرهای مدرن دارای تمام تجهیزات شهری وتسهیلات رفاهی میباشد: ازقبیل فروشگاههای مختلف ،سوپرمارکتها، راهنمائی وکودکستانها،دبستانها،دبیرستانها درمانگاهها وبیمارستان وداروخانه‌ها ادارات وشهرداری وپست وتلگراف وتلفن آب، برق واسفالت حمایت کودکان، منطقه ورزشی واستخر، سینما، پارک، تفریحات سالم، پارکینگ، تعمیرگاههای مختلف پمپ بنزین واگوسازی مدرن، ترمینال سیستم مجهز ایمنی برای آتش سوزی . معذالک قیمت خانه‌های شهر واوان حتی نسبت به خانه‌های اطراف محل که بصورت پراکنده ویاناهنجار ساخته شده وفاقد برق ویاآب مرتب میباشند بمراتب ارزانتر وشرائط پرداخت آن نیز آسان وراحت تراست .هرکس از هر طبقه میتواند با هردرآمدی یک واحد مسکونی از شهر واوان را از ۱۲۰ متری تا ۳۶۰ متری ویا آپارتمان دراندازه‌های مختلف انتخاب وخریداری نماید .

پیش قسطهای کم واقساط طولانی خرید خانه‌ها را آسان ساخته است .

پیش قسطهای از ده هزار تومان به بالا وبقیه به اقساط طولانی ازدوماه تا ده سال (وام با بهره بانکی) بطوریکه میتوان گفت :

شما هم میتوانید به آسانی صاحب یکی از ۲۸۰۰۰ واحد مسکونی در شهر واوان باشید

فاز دوم بعلت استقبال بی سابقه مردم تماما بفروش رسید

فروش فاز سوم ازروز سه‌شنبه ۱۰ر۳ر۲۵۳۶ باشرایط جدید و مشخصات تازه آغازشد .

بطوریکه پیش‌بینی میشود آخرین مهلت رزرو از فازسوم تا ساعت یک بعدازظهر روز پنجشنبه ۹ر۴ر۲۵۳۶ می‌باشد

زمان تحویل هریک ازواحدهای مسکونی از ۱۲ تا ۲۴ ماه

ودیعه تلفن برای هرواحد مسکونی یکهزار تومان

برای اطلاع کامل و آگاهی بیشتر ودریافت جدول جدید قیمتها ، نحوه پرداخت به :

شرکت ساختمانی و شهرسازی واوان

خیابان آریامهر غربی پلاک ۲۹۷

تلفنهای: ۹۳۱۸۳۹-۴۴و۹۳۳۰۴۳و۹۳۲۰۲۷و۹۳۸۸۸۰

مراجعه فرمائید

شرکت واوان درخدمت همگان

آگهی مناقصه

بانک مرکزی ایران به تعداد ۶۰ عدد کابین و ۱۸۰ رول حوله پارچه‌ای برای نصب در دستشوئیهای خود احتیاج دارد. شرکت کنندگان در این مناقصه بایدحداکثر تا تاریخ ۸ر۴ر۲۵۳۶ در دفتر اداره خدمات این بانک واقع در خیابان فردوسی حضور یافته و شرایط و مشخصات مربوطه را با توجه به امکانات خود در مورد تعمیر و سرویس کابینها و همچنین شستشو ، ضدعفونی، اطوکشی و حمل و نقل آنها از کارخانه به بانک و بالعکس تسلیم نمایند .

بانک مرکزی ایران

آگهی دعوت مجمع عمومی

مجمع عمومی عادی سالیانه شرکت روغن نباتی جهان (سهامی عام) در ساعت ۱۰ صبح روز دوشنبه مورخ ۲۰ر۴ر۲۵۳۶ شاهنشاهی در محل شرکت واقع در خیابان ملک‌الشعراء بهار پلاک ۱۵ تشکیل میگردد . از عموم سهامداران محترم دعوت میشود که با رعایت مفاد اساسنامه در جلسه مزبور حضور بهمرسانند .

دستور جلسه

۱ـ استماع گزارش هیئت مدیره وبازرس شرکت

۲ـ تصویب ترازنامه و حساب سودوزیان سال ۲۵۳۵ شرکت .

۳ـ اخذ تصمیم راجع به تقسیم سود

۴ـ انتخاب بازرس .

۵ـ تعیین پاداش بازرس و هیئت مدیره

۶ـ تعیین روزنامه کثیرالانتشار برای درج آگهی های شرکت .

هیئت مدیره شرکت روغن نباتی جهان (سهامی عام)

یکدستگاه آپارتمان مستقل

طبقه دوم با تجهیزات کامل ازقبیل شوفاژ گازی ـتلفن ـبرق سه‌فاز باچهاراتاق خواب واقع در برروی خیابان باغ‌ارم شیراز باجاره واگذار میشود به تلفن ۳۸۵۹۵ و۳۱۲۴۸ شیرازمراجعه شود .

برنامه توسعه تلفن کشور

قابل توجه شرکتها و موسسات

شرکت مخابرات ایران در نظر دارد همگام با اجرای برنامه های عظیم مخابراتی خود پیش‌بینی های درازمدت لازم در مورد دستگاههای ارتباطی مورد نیاز مراکز تلفن‌داخلی را که مشترکین آن بتوانند مستقیما (بدون کمک اپراتور) باشبکه تلفن شهری تماس دوطرفه داشته باشند بعمل آورد .

بنا بمراتب فوق تقاضا دارد متقاضیان این نوع دستگاهها (که شرط اشتراک آن تقاضای حداقل ۳۰ خط تلفن شهری میباشد.) میزان احتیاجات آینده خود را حداکثر ظرف مدت ۱۵ روز جهت بررسی به آدرس ذیل ارسال دارند، ضمنا در این‌مدت تلفن شماره ۶۵۷۱۶۹ آماده پاسخگوئی به سئوالات مربوطه میباشد.

تهران ـ خیابان وصال شیرازی ـ ساختمان شماره ۶ شرکت مخابرات ایران ـ برنامه توسعه تلفن کشور ـ طبقه دهم ـامور مهندسی ـ اداره کل ترافیک و پیش‌بینی مشترکین .

م‌الف ۶۹۵۷

اطلاعات

نشریه ایرانیان مقیم خارج از کشور

ایرانیان مقیم خارج از کشور از طریق اطلاعات هوائی درجریان اخبارورویدادهای کشورمان ایران قرار میگیرند و مشتاقانه این نشریه پرخبر و پرمطلب را مطالعه میکنند

شماهم اطلاعات هوائی را برای دوستان و بستگان خود آبونه شوید

تلفن ۳۲۸۲۶۵ـ مرکز تلفنخانه ۳۲۸۱

یادداشتی در باره نمایشگاه هنر بولونیا

یک نمایشگاه جهانی، اگر ایتالیا نصف جهان بود

برهنگی، عصیان، بی موضوعی و سادگی درابعاد یک نمایشگاه

جوادمجابی

در فاصله دهم تا شانزدهم خرداد نمایشگاه هنر در بولونیا برگزار می شد که از ایران «کمیته هنر نو ایران» متشکل از چهار نگارخانه: پیچون، سامان، تهران و زند آثار ۱۲ هنرمند ایرانی را در چهار غرفه این نمایشگاه به تماشا در آورده بودند، برگزاری این نمایشگاه جهانی فرصتی بود که چند تن از هنرمندان و نقادان آثار هنری در بولونیا حضور یابند، رویا روی پاره‌ای . از گرایشهای هنر مدرن معاصر جهان قرار گیرند و درباره آثار خود و دیگران به ارزیابیهای متنوعی بپردازند. در این نوشته برانم تا به اختصار بر اساس یادداشتهای کوتاهی که در طول سفر فراهم آمده تصویری گذرا از این بازار مکاره هنری بدست دهم.

فقط گالری

دهها گالری آثار این نمایشگاه را که در دو سالن بزرگ «ج و هـ» عرضه شده بود تدارک کرده بودند. در واقع این نمایشگاه بازاری بود که گالری ها برای عرضه آثار نقاشان وابسته خویش فراهم کرده بودند به قصد تبلیغ و معرفی هنرمندان و فروش آثارشان.

در واقع نمایشگاه بیشتر جنبه تجاری داشت تا جنبه فرهنگی و بهمین دلیل شاید بازار کاسد این نمایشگاه آن را در نظر بسیار از دست اندرکاران هنر بی اعتبار کرد چرا که کار ها نا خریده ماند و غرض اصلی برگزاری نمایشگاه انجام صورت نگرفت.

همانگونه که بارها اشاره کردیم هنرمند فرنگی حیات فرهنگی خود را در خلوت استودیوی خود دارد اما وقتی کار هنری تمام شد زندگی دیگری برای اثر رقم زده می شود که گالری دار در آن مهمترین نقش را دارد.

مدیر گالری است که اثر را ارزیابی می کند، اهمیت معرفی آن را تشخیص می دهد با تعیین بهای عادلانه اثر ـ که در یک اقتصاد سالم بر اساس توازن عرضه و تقاضا پدید می آید ـ آن را برای فروش مساعد عرضه می کند، برای هنرمند وابسته به گالری خود همانگونه که رسم بازار است تبلیغ مشروع و نامشروع می کند و در واقع بعنوان یک وکیل و یک نماینده مقتدر برای هنرمند فعالیت می کند و در واقع این گالری است که هنرمند را معرفی و مشهور می کند و زندگی مادی او را می چرخاند تا بعد ها هنرمند معروف پول به جیب گالری دار سرازیر کند. بدینگونه هنرمند بی نیاز از سگدوزدن برای فروش آثار خود، به فراغتی دست می یابد که فرصت بیشتری برای خلق آثار تازه بدو می بخشد.

او نه نیازی به بندوبست با ادارات و موسسات هنرمند پرور دارد و نه گرفتار چانه زدن با خریداران آشکار و پنهانی است که به مناسبتی علاقه به هنر یافته‌اند هر دو در صدد فریب دادن یکدیگر برآمده‌اند و در واقع این خریدار است که در یک اقتصاد ناسالم هنر مغبون می شود چون اثری را که به قیمتی خرید نمی تواند به هیچ قیمتی به دیگری بفروشد.

یک بار دیگر این نکته تکرار کردنی است که تا موقعی هنرمند ایرانی به نگارخانه‌ای وابسته نباشد که منافع معنوی و مادی او را بر اساس معیار های اخلاقی و تجاری ـ نه آنگونه که گاهی شنیده می شود ـ تامین کند، در واقع خود را در ورطه‌ای از تجارت و هیاهو و یا فقر و گمنامی می یابد که هر دو وجه، او را آسیب می رساند و این گالری ها هستند که با یک شیوه درست باید اعتماد هنرمندان را برای همکاری مداوم جلب کنند تا ترتیب معرفی، تبلیغ، فروش آثار و شرکت دادن آثار در نمایشگاههای داخلی و خارجی را داده باشند، در غیر این صورت این وضع نابسامان که اکنون در کار است همچنان برقرار خواهدبود.

در بولونیا، گالری داران، گردانندگان کار ها بودند، آثار ۱۵۰۰ هنرمند را اعم از نقاش و مجسمه ساز و عکاس و گرافیست.... را در غرفه های متعدد به تماشا درآورده بودند، در طول روز های نمایشگاه چند تائی تابلو و مقادیری «لیتو» فروخته شد و این فروش برای نمایشگاهی بدین عظمت در حکم هیچ بود، گرچه فرصتی بود که هنرمندان یکدیگر را بشناسند با گالری ها، با سلیقه های متفاوت با تماشاگران آثار خود آشنا شوند و قرار نمایشگاههای آینده را در شهر ها و گالریهای دیگر بگذارند.

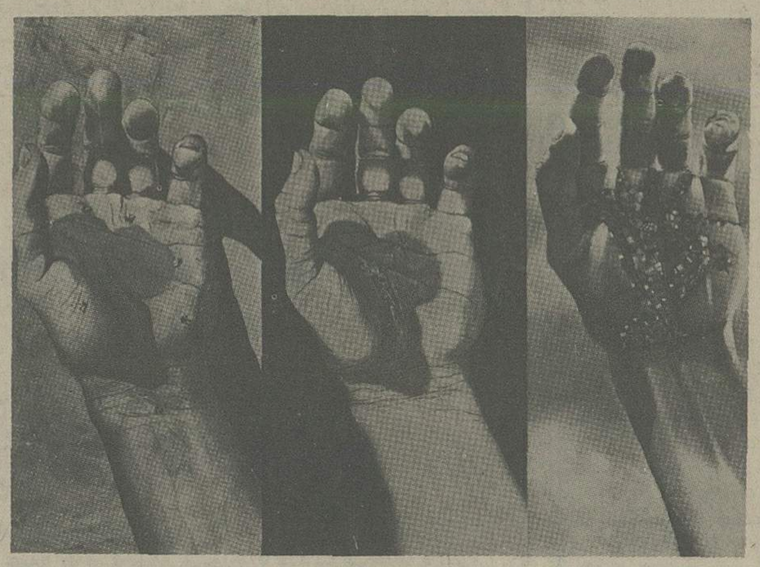

دستها، اثری از رانول هردیاپیتوره نقاش ارژانتینی

گوناگونی اثار

آثار نقاشان ایرانی که به نمایشگاه هنر بولونیا گسیل شده بود بیشتر مایه سنتی داشت در واقع نوعی خلاقیت بر اساس سنت هنر بومی. اماتم نمایشگاه، بطور کلی این نبود در واقع هر که هر چه در چنته داشت به بازار آورده بود.

جائی آقای «اتودرسلر» را می دیدی که مثل معرکه گیران خودمان مردم را دور خود جمع کرده است و روی عکسهای درشتی از انتن تلویزیونها، بمباران اتمی، فضای سبز، مایع سیاه رنگی را می ریزد که جرم سیاهی از کثافت برنماهای صنعتی شهر های بزرگ و رویداد های قرن ما می بندد. اتودرسلر معترض بود به همه چیز، به زباله، ها تبلیغات پوچ، جنگ، به شاخص های عصر ما.

در پایان شام سیاهی را در بشقابهای سفید کشید و به چند تن از تماشاگران داد، نوعی زقوم برای ساکنان اسفل السافلین و هدفش اینکه لعنت بر این روزگار باد.

جای دیگر هنرمندان وین کاغذهائی سفید را به قطع رقعی بریده و کنار هم پونز کرده بودند صد تائی کاغذ سفید کنار هم که باد می خوردند.

در غرفه‌ای دیگر زنی وجیهه یک ویدئوتایپ یکساعته از خودش در تلویزیون مداربسته نشان می داد زنیک طاقباز خوابیده بود و با آخرین حد توانائی حنجره خود فریاد می کشید یکربعش را بیشتر تحمل نکردم اما بر دیوار غرفه‌اش نوشته بود انقدر در این برنامه نعره کشیدم که دیگر صدایم برید.

روزی زن و مرد برهنه‌ای در فضای بیرون نمایشگاه ایستاده بودند و فاصله‌شان.

چنان که اگر کسی میخواست به ناچار از میان آنها رد شود باید تصمیم بگیرد که رو به مرد شود یا رو به زن. دوربین تلویزیونی از بالا وقایع را ضبط میکرد تلویزیون هم چهره تماشاگران و عابران مشوش و حیرت زده را نشان میداد در واقع در این «اکشن» ها هر کس میخواست به نوعی دیگران را بطرف خود جلب کند گوئی از مداد و رنگ و قلم مو دیگر کاری ساخته نیست یادستکم آنها نمی توانستند با قلم مو و رنگ و ابزار نقاشی کاری بکنند.

شاهکار این دهن کجی‌ها و هنر نمائی ها، تابلوئی بود که چار چوب آنرا از پشت بدیوار نصب کرده بودند یعنی کشک، اما چنان نبود که بولونیا نماینده چنین آثاری باشد اگر چه هفتاد در صد کارها از این دست بود و حتی چند عددکهنه نوار بهداشتی را نیز به تابلو نصب کرده بودند حالا چرا و بخاطر چه کسی و چه منظوری لابد نقاش و ضعیفه مربوطه میدانند. کنار این ها کارهای دیگری هم بود، لیتو که فراوان بود از همه هنرمندان برحمت ایزدی پیوسته و نپیوسته از پیکاسو و دالی میرو و موروشاگال و باقی نوابغ.

قیمت ها تقریبا مناسب. مثلا یک لیتو ۱/۵ از پیکاسو ۴ هزار تومان و از دالی به سه هزار تومان و از بعضی ها چهار صد تا هزار تومان. قابل توجه آنها که به داشتن کار ادمهای نامی دلخوشند اگر چه ذوق درک آنرا نداشته باشند. بجز لیتوها که فروشی متناسب داشت کارهائی از هنرمندان معروف معاصر نیز از سوی گالریها عرضه شده بود از براک، ماکس ارنست، مودیلیانی و میرو بگیر تا اندی وارول و الن جونز و ولیگویج. البته بیشتر از اعاظم ایتالیا کار دیده میشد مثل کارلوکارا، مارینوماینی، جیووانی بولدینی، کریکو، بوننو، توماسی فرونی و ونزو وسپیگنانی و اومبرتوماریانی. در برابر چند غرفه، هر بار که سالنهای دو گانه نمایشگاه را دور زدم بر جای ماندم و مدتها در کار چند هنرمند تامل کردم. اشاره‌ای کنم. قبل از هر کس باید از اومبرتو ماریانی، یاد کنم کارهای این نقاش خیلی ساده است و در واقع موضوعی ندارد. دوره تازه کار او عبارت از پارچه‌های چین خورده‌ای است که سطح تابلوی پوشانده و در پشت آن یک حرف لاتین الف یا ب.... نمایان است قدرت طراحی و رنگ آمیزی این نقاش و ترکیب دقیق سایه و روشنها بحدی است که تا یک قدمی تابلو حتی تماشاگر حرفه‌ای هم می پندارد پارچه ایست که بر تابلو اویخته‌اند لکن ماریانی با تکیه بر قدرت جادوئیش در پرداخت سایه و روشنها از یک تابلو که با یک رنگ و یک ته رنگ ساخته شده حجمی زنده و شگرف پدید می اورد در واقع او یک نکته هنر نو را بخوبی دریافته که اگر قرار است نقاشی جدا از ادبیات و سایر هنر ها تنها به رنگ و بازیهای آن وفادار باشد چه بهتر که قدرت طراحی و ترکیب بندی و هماهنگی اثر حکایت از چیره دستی نقاش و آموختگی دست و روشنی ذهن او داشته باشد. در واقع رسیدن به مرز نقاشی بی موضوع، پس از گذشتن از دوره های متفاوتی باشد که

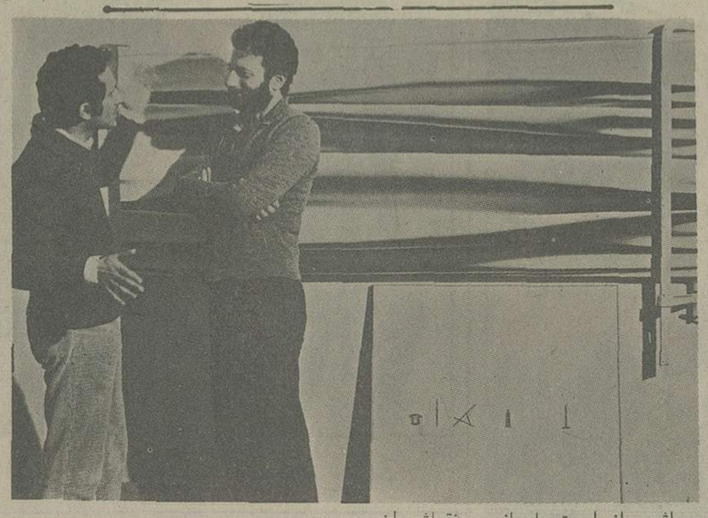

اثری از امبرتوماریانی و نقاش ان

بقیه در صفحه ۳۵

پرواز روزانه بدون توقف به فرانکفورت

حرکت از تهران ـ ساعت ۷/۳۰
ورود به فرانکفورت ـ ساعت ۹/۲۵

هواپیمائی ملی ایران «هما»

برای کسب اطلاعات بیشتر به آژانس مسافرتی خودو یا هواپیمائی ملی ایران "هما" خیابان ویلا شماره ۴۴ تلفن: ۹۱۱۲۵۹۱ و ۹۱۱۲۵۹۹ مراجعه فرمائید.

آگهی استخدام

شهربانی کشور شاهنشاهی بمنظور تامین کادر پلیس انتظامی هواپیمائی کشوری تعدادی اوطلب مرد با شرایط و امتیازات زیر بسمت پاسبان استخدام مینماید.

الف: شرایط:

۱ـ تابعیت دولت شاهنشاهی ایران
۲ـ متدین بیکی از ادیان رسمی (اسلام. مسیحی ـ کلیمی. زرتشتی).
۳ـ دارا بودن حداقل گواهینامه ششم ابتدائی (نظام قدیم) یا گواهینامه پایان مرحله اول تعلیمات عمومی (نظام جدید).
۴ـ حداقل سن ۱۷ سال و ششماه و حداکثر ۲۴ سال تمام.
۵ـ نداشتن پیشینه بد.
۶ـ حداقل طول قد ۱۶۵ سانتمتر.
۷ـ داشتن بنیه قوی و تندرستی کامل و تناسب اندام طبق گواهی بهداری شهربانی.
۸ـ تعهد ده سال خدمت در شهربانی کشور شاهنشاهی.

ب: امتیازات:

۱ـ مدت آموزش ۶ ماه میباشد که شبانه روزی بوده و کلیه هزینه های آنان از قبیل: خوراک پوشاک و مسکن به عهده شهربانی میباشد.
۲ـ بداوطلبان در مدت آموزش مبلغ (۳۷۵۰) ریال کمک هزینه تحصیلی پرداخت خواهد شد (داوطلبانی که دارای مدرک تحصیلی سوم متوسطه به بالا باشند ماهیانه مبلغ (۴۸۷۵ ریال).
۳ـ داوطلبان پس از خاتمه دوره و موفقیت در آزمایشات مربوطه با درجه پاسبان سومی استخدام و حقوق و مزایای آنان برابر قانون استخدام نیروهای مسلح شاهنشاهی پرداخت خواهد شد، همچنین از مزایائی نظیر دو ماه پاداش سالیانه امکان استفاده از خانه های سازمانی، پس‌انداز تامین آتیه، درمان رایگان و استفاده از فروشگاههای ارتش با تخفیف قابل ملاحظه بهره‌مند میگردند.

توضیح: داوطلبان برای استفاده از موقعیت و ثبت نام میتوانند با همراه داشتن مدارک زیر در روزهای یکشنبه و سه‌شنبه هر هفته باستثنای ایام تعطیل جهت ثبت نام و کسب اطلاعات بیشتر در تهران به هیئت پذیرش مرکز آموزش شهربانی کشور شاهنشاهی واقع در ضلع شرقی کاخ شهربانی خیابان برمک مراجعه نمایند.

۱ـ عین شناسنامه عکس دار ۲ـ عین مدرک تحصیلی ۳ـ شش قطعه عکس ۴×۶ غیر فوری ۴ـ اصل دفترچه آماده بخدمت (داوطلبانی که سن آنان از ۱۹ سال ببالا باشد).

شهربانی کشور شاهنشاهی

گوهر

ماهنامه تحقیقی گوهر از انتشارات بنیاد نیکوکاری نوریانی شماره دوم سال پنجم در ۸۸ صفحه از آثار ۲۴ شاعر و نویسنده انتشار یافت.

SUPER THRUST

کولرگازی جنرال الکتریک

ایده‌آل برای خوزستان.

GENERAL ELECTRIC

نمایندگی انحصاری محصولات خانگی جنرال الکتریک در ایران ، شرکت مهندسی وبازرگانی پارس

تهران : خیابان حافظ ، کوچه آرژانتین ، شماره ۱/ ۴ تلفن : ۸۳۸۱۹۴ـ ۸۲۷۵۰۲ـ ۸۲۹۴۵۵

در اجتماع امروز اروپا یک دختر تا چه حد می تواند پاک و عفیف باقی بماند و از گزند گرگهای انسان نما در امان باشد؟

از امروز در سینما های

سیلورسیتی. نیاگارا. ادئون

گناه پاک

باشرکت: جنی تمبوری گابریله تیین تی

تماشای این فیلم برای اشخاص کمتر از ۱۸ سال ممنوع است

بچه ها ـ بزرگها ـ پسر ها ـ دخترها....

این فیلم بهمه شما که طالب داستانهای قشنگ و فیلمهای سالم و تماشائی هستید تقدیم می شود تا ساعات فراغت خود را با دیدن ان لذت بخش تر کنید

از صبح پنجشنبه فقط در

سینماریولی

سینمای ممتاز ۴ ستاره ****

سینماهمای

نمایش دهنده بهترین فیلمهای هندی

از فردا صبح نمایش می دهد

اثری بزرگ و دیدنی از سینمای هند که تا کنون شاهکار های فراوانی بشما هدیه داده است

شعورانگیزترین فیلم هندی در ده سال اخیر که همه جا با موفقیت روبرو بوده است.

از امروز فقط در سینما

حافظ

نمایش دهنده محصولات استثنائی سینمای هند

سانجیو کومار
شارمیلا تاگور
آمیتاب بچن
در فیلم رنگی. ایستمن کالر
"FARAAR"

فراری گرفتار

یکدستگاه آپارتمان مستقل

طبقه دوم با تجهیزات کامل ازقبیل شوفاژ گازی ـتلفن ـبرق‌سه‌فاز باچهاراتاق‌خواب‌واقع در برروی خیابان باغ‌ارم شیراز باجاره واگذار میشود به تلفن ۳۸۵۹۵ و۳۱۲۴۸ شیرازمراجعه شود.

قصه‌ای شیرین ازسرزمین فراعنه ـ فیلمی تماشائی که هر کسی در هر سن و سالی از دیدن آن لذت خواهد برد و از شکوه و جلال آن حیرت خواهد کرد

از فردا صبح فقط در

سینما رویال

سینما کاپری

سینمای ممتاز و ۴ ستاره ****

از فردا صبح نمایش می دهد

یک فیلم وسترن متفاوت با آنچه که تا کنون دیده‌اید و با هنرمندی اعجاب آور «لی مارووین» که در این پدیده بی نظیر سنگ تمام گذاشته است

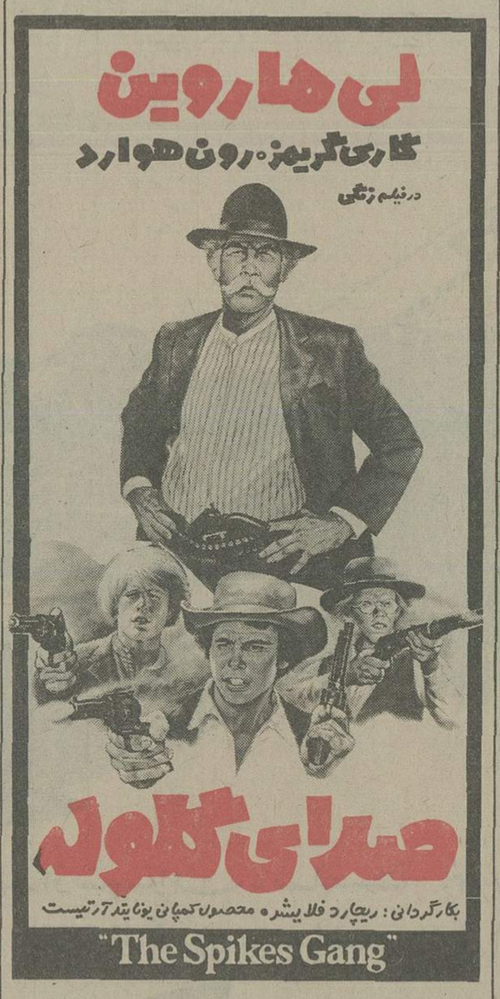

گیشه سینما کاپری همه روزه بلیط رزرو می کند

صاحب عکس مهدی فتحی ۱۶ ساله فرزند بابامراد ساکن همدان حدود یک هفته است که از وی خبری نیست خواهشمند است هر کس از نامبرده خبری دارد هر چه زودتر بآدرس ـ همدان ـ خیابان سیروس ـ پشت حمام صدف ـ کوچه حقیقت ـ پلاک ۸ اطلاع داده و خانواده‌ای را از نگرانی نجات دهد

پلیس راه میگوید:

شما چه میدانید که در اتومبیل جلوئی چه میگذرد؟ شایدراننده جلوئی در حین رانندگی دارد باکسی دعوامیکند ـ شاید ناگهان‌حیوانی بوسط جاده بپرد واورا مجبوربه ترمز کردن نماید و هزارشاید دیگر، بنابراین شما فاصله لازم را میان خود واو حفظ کنید و سرخود را سالم نگهدارید.

کاباره های تهران ... کاباره های تهران

شکوفه نو

حمیرا ـ داریوش
سید کریم

رقص عربی ناگلا سمعی ازقاهره
رقص قفقازی برادران جانباز
گروه اکروبات بندباز
ویولین سسترز
بندبازان یوگسلاوی
بالت کیم ـ بالت ساندرا
۵۴۴۰۴۴ ـ ۵۴۳۰۴۳
شروع برنامه ۱۰ بعد از ظهر

باکارا

هایده ـ مازیار
شاهرخ ـ رسائی

رقص عربی هلاصفی از قاهره
زیارویان تایلندی
مهرویان سنگاپوری
پریوشان انگلیسی
آرش و آتش

۸۹۵۱۷۷ ـ ۸۹۸۲۰۸
شروع برنامه ۱۰ بعد از ظهر

ونک

مهستی
شماعی‌زاده

هنریت خواننده ایتالیائی
کریستیانو کمدین های یونانی
مك گرگور شعبده‌باز
تونی شارهن خواننده انگلیسی
رقص قفقازی گروه آتش
بالت لیزا ـ بالت انگلیسی
۶۸۴۷۷۵ ـ ۶۸۲۵۵۷
شروع برنامه ۱۰ بعد از ظهر

باشگاه سینمائی فارابی

عضو می‌پذیرد

امکانی برای نمایش نسخه کامل آثار جدید و برگزیده سینمای جهان بزبان اصلی

محل نمایش: سینما تآتر کوچك تهران

برای ثبت نام و آگاهی از شرایط عضویت از ساعت ۱۰ تا ۱۶ هر روز باستثنای پنجشنبه و جمعه به ساختمان شماره ۳ وزارت فرهنگ و هنر، شماره ۳۰ خیابان تخت‌جمشید- تلفن ۶۶۸۸۵۸ مراجعه فرمائید.

تب داغ امتحانات پایان گرفت ولی نمایش «تب داغ» آغاز میشود....

آغاز هفته‌سوم تمایش

فقط در سینما

پولیدور

مدیریت سینما پولیدور مشاهده این اثر انسانی را بهمه پسرها ـ دخترها وجوانها توصیه می کند

باشرکت: سونیا ژانین ژان پاتریک. فرانکو فابریزی

پخش از یزد فیلم

گیشه سینما پولیدور همه روزه بلیط رزرو می کند

ترنس هیل ـ جوانک زبروزرنگ فیلمهای ترینیتی که با خوشمزگیهای ابتکاری خود شهرت جهانی بدست آورده است این بار در یک کمدی جنگی شیرین چنان خنده‌ای از شما و افراد خانواده شما می گیرد که نگوونپرس!!

از صبح پنجشنبه فقط در

سینما گلدن سیتی

باشرکت: جس هان. ریتا پاوان فرانسیس بلانش

سانسها ۱۱/۱۵ صبح ـ ۱/۳۰ ـ ۳/۳۰ ـ ۵/۳۰ ـ ۷/۳۰ ـ ۹/۳۰ بعد از ظهر

ازامشب درسینما

شهناز

نرگس

در فیلم رنگی

شب وروز

برنامه سینماها

تماشای فیلمهائی که با علامت (×) مشخص شده برای اشخاص کمتر از ۱۸ سال ممنوع است

✱ افسانه زورو ـ رنگی ـ آلن دولون
دروازه طلائی (۳۵۲۱۶۰) ۹ـ ۱۱ـ ۱ـ ۳ـ ۵ـ ۷ـ ۹

✱ آواره ـ راج کاپور ـ نرگس
ارانوس (۵۲۷۹۷۱) ۱۱ـ ۲ـ ۵ـ ۸

✱ انسان وحشی، حیوان وحشی ـ رنگی
سینه موند (۶۴۸۳۲۲) ۱۱ـ ۳ـ ۵ـ ۷ـ ۹

✱ اژدها وارد می شود ـ رنگی ـ بروس لی
رویال (۸۲۹۷۸۵) ۱۰ـ ۱۲ـ ۲ـ ۴ـ ۶ـ ۸ـ ۱۰

✱ بهترین دوستان ـ رنگی ـ سوزان بنتون
کابری (۹۲۸۴۰۱) ۱۱ـ ۱ـ ۳ـ ۵ـ ۷/۱۵ـ ۹/۱۵

✱ بعدازظهر نحس ـ رنگی ـ آل پاچینو
شهرفرنگ (۶۲۷۶۲۸) ۱۱ـ ۱/۱۵ـ ۳/۱۵ـ ۵/۳۰ـ ۱۰

✱ بلوف ـ رنگی ـ آنتونی کوئین
دیاموند (۸۲۸۴۰۰) ۱۱/۱۵ـ ۲ـ ۴ـ ۶ـ ۸ـ ۱۰

✱ بازماندگان ـ رنگی ـ نورمالازاریو
آتلانتیک (۹۲۷۱۷۱) ۱۱/۳۰ـ ۱/۳۰ـ ۳/۳۰ـ ۵/۳۰ـ ۷/۳۰ـ ۹/۳۰

✱ پارتیزان ـ رنگی ـ رودتیلور
امبایر (۸۹۳۹۴۲) ۱۱/۳۰ـ ۱/۳۰ـ ۳/۳۰ـ ۵/۳۰ـ ۷/۳۰ـ ۹/۴۵

✱ پاگنده به شرق میرود ـ رنگی ـ بوداسپنسر
پارامونت (۶۴۸۳۲۱) ۱۱/۱۵ـ ۳/۳۰ـ ۵/۳۰ـ ۷/۳۰ـ ۹/۳۰

✱ پشت و خنجر ـ ایرج قادری ـ فروزان
اوتیورسال (۹۲۶۹۵۳) ۹ـ ۱۱ـ ۱ـ ۳ـ ۵ـ ۷ـ ۹

ایران (۳۱۶۳۵۴) ۹ـ ۱۱ـ ۱ـ ۳ـ ۵ـ ۷ـ ۹

سابنا (۳۵۲۴۴۲) ۱۰ـ ۱۲ـ ۲ـ ۴ـ ۶ـ ۸

تیسفون (۹۵۸۸۸۲) ۹ـ ۱۱ـ ۱ـ ۳ـ ۵ـ ۷ـ ۹

رنگین کمان (۷۶۵۷۶۰) ۱۰ـ ۱۲ـ ۲ـ ۴ـ ۶ـ ۸

موناکو (۷۳۵۵۷۶) ۹ـ ۱۱ـ ۱ـ ۳ـ ۵ـ ۷ـ ۹

پرسپولیس (۸۵۱۰۸۳) ۱۰ـ ۱۲ـ ۲ـ ۴ـ ۶ـ ۸

کارون (۹۵۵۱۶۵) ۱۰/۳۰ـ ۲/۳۰ـ ۴/۳۰ـ ۶/۳۰ـ ۸/۳۰

دریا (۳۴۱۷۴۶) ۹ـ ۱۱ـ ۱ـ ۳ـ ۵ـ ۷ـ ۹

پاسیفیک (۷۵۳۳۱۱) ۱۱/۳۰ـ ۳/۳۰ـ ۵/۳۰ـ ۷/۳۰ـ ۹/۳۰

آستارا (۲۷۴۰۲۲) ۱۰/۳۰ـ ۲/۳۰ـ ۴/۳۰ـ ۶/۳۰ـ ۸/۳۰

✱ پرستار کمرباریک ـ سینما سکوپ ـ رنگی
ایفل (۳۱۱۴۷۷) ۱۰/۳۰ـ ۱۲/۳۰ـ ۲/۳۰ـ ۴/۳۰ـ ۶/۳۰ـ ۸/۳۰

✱ تصاویر عریان ـ سینما سکوپ رنگی
آریا (۳۱۹۸۸۴) ۹ـ ۱۱ـ ۱ـ ۳ـ ۵ـ ۷ـ ۹

✱ تب داغ ـ رنگی ـ ژان پاتریک
بولیدور (۸۹۲۷۳۱) ۱۱/۳۰ـ ۱/۳۰ـ ۳/۳۰ـ ۵/۳۰ـ ۷/۳۰ـ ۹/۳۰

✱ جنجال یک عشق ـ سیتما سکوپ رنگی
کیهان (۵۴۶۳۶۰) ۹/۳۰ـ ۱۱/۴۵ـ ۲ـ ۴/۱۵ـ ۶/۳۰ـ ۸/۴۵

✱ حادثه سانفرانسیسکو ـ رنگی ـ راجرمور
پلازا (۶۴۴۲۵۵) ۹ـ ۱۱ـ ۱ـ ۳ـ ۵ـ ۷ـ ۹

✱ حریف ـ رنگی ـ چارلزبرونسون ـ ژاکلین بیسه
کسری (۸۲۶۹۳۹) ۱۰/۳۰ـ ۲ـ ۴ـ ۶ـ ۸ـ ۱۰

✱ خشم و کینه ـ رنگی ـ سینما سکوپ
شهناز (۷۵۴۶۲۶) ۱۰/۳۰ـ ۲/۳۰ـ ۴/۳۰ـ ۶/۳۰ـ ۸/۳۰

✱ خشم یک قهرمان ـ سینما سکوپ ـ رنگی
متروپل (۳۱۹۴۱۰) ۹ـ ۱۱ـ ۱ـ ۳ـ ۵ـ ۷ـ ۹

✱ خوشگله غوغا می کند ـ رنگی ادویژفنک
تاج (۳۱۳۸۶۴) ۱۰ـ ۱۲ـ ۲ـ ۴ـ ۶ـ ۸ـ ۱۰

✱ خوشگلهای هوسباز ـ رنگی ـ پاسکال پتی
شهر تماشا (۹۲۸۶۸۶) ۱۱/۳۰ـ ۱/۳۰ـ ۳/۳۰ـ ۵/۳۰ـ ۷/۳۰ـ ۹/۳۰

✱ دو شارلاتان ـ رنگی ـ هماماليني
همای (۳۱۱۶۶۹) ۱۰/۳۰ـ ۲/۳۰ـ ۴/۳۰ـ ۶/۳۰ـ ۸/۳۰

✱ (×) دختری دور از گناه رنگی ـ فرانکاگونلا
شهرقشنگ (۶۴۷۷۷۷) ۹ـ ۱۱ـ ۱ـ ۳ـ ۵ـ ۷ـ ۹

✱ رئیس بزرگ ـ رنگی ـ بروس لی
ری (۵۲۲۵۷۸) ۱۰ـ ۱۲ـ ۲ـ ۴ـ ۶ـ ۸

✱ روح سرگردان ـ رنگی ـ اوااولین
رکس (۳۱۸۲۴۲) ۱۰/۳۰ـ ۲/۳۰ـ ۴/۳۰ـ ۶/۳۰ـ ۸/۳۰

✱ رام نشدنی ـ رنگی ـ کندی دیالسون
ادیوستی (۶۴۳۳۲۰) ۱۱/۱۵ـ ۳/۳۰ـ ۵/۳۰ـ ۷/۳۰ـ ۹/۳۰

✱ (×) رسوائی عشق ـ رنگی ـ جانی ماکیا
ریولی (۷۵۷۷۷۷) ۱۱ـ ۳/۳۰ـ ۵/۳۰ـ ۷/۳۰ـ ۹/۳۰

✱ زیرپوست شب ـ مرتضی عقیلی
مازستیک (۶۶۸۴۶۱) ۱۱ـ ۱ـ ۳ـ ۵ـ ۷ـ ۹/۱۵

✱ زندانی خیابان دوم ـ رنگی ـ جک لمون
شهرقصه (۶۲۷۲۹۰) ۱۱ـ ۲ـ ۴ـ ۶ـ ۸ـ ۱۰

✱ (×) زن بابا خوشگله ـ رنگی ـ سابینا چوفینی
سیلوانا (۳۶۳۷۷۷) ۱۱ـ ۱ـ ۳ـ ۵ـ ۷ـ ۹

✱ سرداران پیروزی ـ رنگی ـ کرونیف
گلدن سیتی (۶۶۳۲۶۹) ۱۱/۳۰ـ ۳/۳۰ـ ۵/۳۰ـ ۷/۳۰ـ ۹/۴۵

✱ سرافراز ـ رنگی ـ چارلز برونسون
سیامی (۷۵۴۳۲۹) ۱۱ـ ۱ـ ۳ـ ۵ـ ۷ـ ۹

✱ سواران آسمان ـ رنگی ـ جیمزکابرن
برلیان (۳۹۳۵۳۵) ۹ـ ۱۱ـ ۱ـ ۳ـ ۵ـ ۷ـ ۹

تخت جمشید (۶۵۲۵۵۰) ۱۱ـ ۲ـ ۴ـ ۶ـ ۸ـ ۱۰

✱ شب زفاف شیاطین ـ سینما سکوپ رنگی
پارک (۳۱۹۶۳۷) ۹ـ ۱۱ـ ۱ـ ۳ـ ۵ـ ۷ـ ۹

✱ عشق نامادری ـ یک مرد و هزار حقه
نادر (۳۱۴۷۹۵) ۹ـ ۱۱ـ ۱ـ ۳ـ ۵ـ ۷ـ ۹

✱ فراری گرفتار ـ رنگی ـ سانجیو کمار
حافظ (۳۹۱۰۷۴) ۱۰/۴۰ـ ۲/۳۰ـ ۴/۳۰ـ ۶/۳۰ـ ۸/۳۰

✱ (×) فدای هرچه خوشگله رنگی ـ دومنیکومدونیو
ب.ب. (۸۲۹۶۴۱) ۱۰ـ ۱۲ـ ۲ـ ۴ـ ۶ـ ۸ـ ۱۰

✱ کنیز شب ـ پنجه های نقابدار
فلور (۵۲۸۰۹۶) ۹ـ ۱۱ـ ۱ـ ۳ـ ۵ـ ۷ـ ۹

✱ (×) گناه پاک ـ رنگی ـ جنی تمبوری
سیلورسیتی (۲۶۲۰۵) ۱۱/۳۰ـ ۱/۳۰ـ ۳/۳۰ـ ۵/۳۰ـ ۷/۳۰ـ ۹/۴۵

نیاگارا (۶۶۵۳۰۷) ۱۱/۳۰ـ ۱/۳۰ـ ۳/۳۰ـ ۵/۳۰ـ ۷/۳۰ـ ۹/۴۵

ادئون (۳۱۸۱۱۸) ۱۱ـ ۱ـ ۳ـ ۵ـ ۷ـ ۹

✱ مجنون ـ رنگی ـ آمیتاب بچن
الوند (۳۵۶۵۳۸) ۱۰ـ ۱۲ـ ۲ـ ۴ـ ۶ـ ۸ـ ۱۰

✱ نگهبان شب ـ رنگی ـ درک بوگارد
گلدیس (۶۲۸۷۱۳) ۲/۴۵ ـ ۵ـ ۷/۱۵

✱ نفرت ـ بزن بریم سرویس
البرز (۳۰۴۲۵۸) ۸/۳۰ـ ۱۲ـ ۳/۳۰ـ ۷ـ ۸/۳۰

✱ نورمن هیپی شده ـ رنگی ـ نورمن ویزدوم
سانترال (۹۲۸۶۸۶) ۱۱ـ ۱ـ ۳ـ ۵ـ ۷ـ ۹/۱۵

✱ والس بزرگ سینما سکوپ رنگی
بولوار (۶۵۵۲۹۲) ۱۱ـ ۱ـ ۳/۱۵ـ ۵/۱۵ـ ۷/۳۰ـ ۹/۳۰

✱ ۷ گرگ خبیث ـ رنگی ـ ریچاردایگان
دیانا (۶۴۷۳۶۵) ۱۱ـ ۳/۳۰ـ ۵/۳۰ـ ۷/۳۰ـ ۹/۳۰

✱ (×) هوس تلخ ـ رنگی ـ پاتریس پاسکال
کریستال (۳۱۷۶۷۵) ۱۰/۳۰ـ ۲/۳۰ـ ۴/۳۰ـ ۶/۳۰ـ ۸/۳۰

✱ همراهان ـ بیک ایمانوردی ـ سعیدراد
مولن روز (۷۵۲۹۲۹) ۱۱ـ ۱ـ ۳ـ ۵ـ ۷ـ ۹

شهوند (۳۵۴۰۴۰) ۱۰/۳۰ـ ۱۲/۳۰ـ ۲/۳۰ـ ۴/۳۰ـ ۶/۳۰ـ ۸/۳۰

نیتون (۷۶۰۱۳۶) ۱۱ـ ۱ـ ۳ـ ۵ـ ۷ـ ۹

لیدو (۹۵۱۵۱۱) ۱۰ـ ۱۲ـ ۲ـ ۴ـ ۶ـ ۸

ژاله (۳۰۴۱۲۰) ۱۰/۳۰ـ ۲/۳۰ـ ۴/۳۰ـ ۶/۳۰ـ ۸/۳۰

المپیا (۹۲۶۷۹۶) ۱۱ـ ۱ـ ۳ـ ۵ـ ۷/۱۵ـ ۹/۱۵

پاساژگاد (۳۴۲۷۸۲) ۹ـ ۱۱ـ ۱ـ ۳ـ ۵ـ ۷ـ ۹

نوسکا (۵۳۹۵۴۴) ۹ـ ۱۱ـ ۱ـ ۳ـ ۵ـ ۷ـ ۹

چرخ فلک (۹۵۰۵۵۸) ۹ـ ۱۱ـ ۱ـ ۳ـ ۵ـ ۷ـ ۹

آسیا (۶۴۲۹۰۹) ۹ـ ۱۱ـ ۱ـ ۳ـ ۵ـ ۷ـ ۹/۱۵

اروپا (۳۰۳۱۷۹) ۱۰/۳۰ـ ۲/۳۰ـ ۴/۳۰ـ ۶/۳۰ـ ۸/۳۰

✱ سئانس انگلیسی
گلدیس ساعت ۹/۳۰ (جدال ماجراجویان)

سینما کریستال: هوس تلخ

رنگی با شرکت پاتریس پاسکال

یک نمایشگاه جهانی اگر ایتالیا نصف جهان بود

بقیه از صفحه ۳۳

نقاش در هر مرحله ان بسیار چیزها از آثار گذشتگان و معاصران را در حیطه تجربه‌های خود بگیرد و بخواهد جز انچه تا کنون کرده‌اند بکند و اثرش تنها یک تجربه اتفاقی از بر خورد رنگ با پرده نباشد. در باره این نقاش بعدا یاد داشتی خواهم نوشت همینطور در باره ونزو و سپیگنانی. این نقاش مساله مرگ و زندگی زمان را در چهره های معدودی از مدلهای خود، چند زن و مرد پیر و جوان، نشان داده است چهره ادمهای او را خوره زمان، جرب بیماری و فقر و دهشت می پوساند حرکت ادمهای او در زمان حاصلی جز پوسیدگی و فرسودگی و محو شدن تدریجی ندارد. تابلوهای رنگ و روغنی او بیشتر به شیوه ابرنگ شباهت می برد، کمرنگ و مات و بریده. چهره و اندام کودک در آثار او کامل است با طرح و رنگ کامل. زنان جوان نیز همینگونه. اما هر چه به ادمهای میانسال بر می خوریم، اعضاء و جوارح ادمها ناپدید میشود. کهنسالان او در حضور مرگند و یا خود عین مرگند. شوخیهای او را باوان گوگ و لوترک پسندیدم.

قیمت کارهایش را پرسیدم، چیزی بین ۲۰ تا ۴۰ هزار تومان بود. بعد که کارهای او را در کتابش و در گالریهای رم دیدم، در یافتم که او میتواند نام ماندگاری در کنار نام اوران جهان نقاشی معاصر باشد

در برابر کارهای «گوئرشی» درنگ کردم. از کارهای سابق که او در باره ویتنام بود خبر داشتم، او مصائب جنگ فرساینده ویتنام را با خطوطی رسا تصویر کرده بود کارهای تازه او بیشتر زنان بودند باصیغه‌ای جنسی.

همینجا یاد اور شوم که تعدد و کثرت اثاری که بقول پیرهرات وقف هواجس نفسانی شده‌اند چنان است که مساله جنسیت را در صدر اشتغالات ذهنی معاصران قرار میدهد دستکم صد کتاب تحلیلی و غیر ان در چند سال اخیر پیرامون جنسیت و عشق و جسمانیات چاپ شده که پاره‌ای از انها حاصل پژوهش های دقیق امدهای مشهوری چون هنری میلر و دیگران است.

باری طرح ها و تابلوهای رنگی «گوئرشی» که سخت طنز امیز و به شیوه مشابه کلاژ پرداخته شده بود، تماشاگرانی از هر گروه داشت. رائول هردیابیتوره نقاشی از ارژانتین بود که کارهایش حال و هوای اثار رنه ماگریت را داشت ادمهای او مبهوت و خیره در ناشناخته های رویا روی خود بودند.

یک غرفه به موشهای گنده فلزی اختصاص داشت موشهائی به بزرگی یک بره که از سطل زباله رهیده بودند و در یک خط مشوش به سقف می گریختند.

در غرفه بعد ساختمانهای فروریخته‌ای که در زمین فرومی رفت با اسلوب نقاشی عصر رنسانس پرداخته شده بود.

مجال ذکر اثار خوب نمایشگاه نیست، لکن یادی کنم از مجسمه چوبی بزرگی که مردی برهنه سوار حیوانی اژدها ـ ببروار شده بود و خدمتکاری در پشت سر داشت بلغمه‌ای از هنر افریقا و مکزیک

نمایشگاه جهانی

نمایشگاه بولونیا جهانی بود بشرطی که ایتالیا را جهان بشمار اوریم چرا که نمایشگاه را گالری های ایتالیائی تصاحب کرده بودند اگر چه گهگاه پای اثار عرضه شده نام یک دو غیر ایتالیائی نیز بچشم میخورد لکن اهتمام نمایشگاه صرف ارائه هنر امروز ایتالیا شده بود. کشورهای دیگر نمایشگاه را جدی نگرفته بودند از امریکا تعدادی عکس فرستاده بودند یادی کنم از پرتره‌های خوب ریچارد اودن از ژنو که مشاهیر هنر و ادب را در کادرهای سنجیده خود محصور کرده بود عکس «مارکز» را خواستم بخرم، سه هزارتومان قیمت داشت لاجرم نخریدم. بر خلاف ادعا یا ارزوی انجلو نیکولتی رئیس سازمان نمایشگاه که گفته بود: «امیدوارم این نمایشگاه ارائه کننده جلوه‌های هنر امروز دنیا باشد و راهی برای رسیدن به اوج خلاقیت هنری»

دیدیم که دنیای هنر، غرضم دنیای گالری دارهای امریکائی و اروپائی است که شم هنری و تجارتی خوبی دارند بولونیا را جدی نگرفته بودند، اگر چه بونوبا نوسیده بود جای بی‌ینال ونیز را بگیرد البته نه بازار انرا یافته است نه اعتبار جهانی انرا.

نمیتوان نارسائیهای نمایشگاه بولونیا را یک امر استثنائی دانست این وضعی است که در جاهای دیگر هم تکرار میشود «ظاهرا» اینروزها هنر های تجسمی راه و رسم دیگری می جوید نوعی عصیان علیه قرار دادها. هرج و مرجی که در نحوه ارائه این هنر پدید امده و موج های پیاپی شیوه های هنری که هر یک چند روزی بیش نمی پایند و انرژی فوق‌العاده‌ای که برای دگرگون کردن شیوه های بیان وجود دارد، ظهور بن بست تازه‌ای را در تکامل هنر تجسمی نشان میدهد.

بهر حال بولونیا نتوانسته بود اعتماد و احترام کشورهای دیگر را برای شرکت در نمایشگاه هنر خود بدست اورد شاید هنوز قضاوت در باره اینده این مرکز زود باشد امارکود بازار تجاری نمایشگاه، عدم انعکاس ان در نشریات هنری و غیر ان، بی رغبتی تماشاگرانی که سالنهای اطعمه و اشربه و کالاهای صنعتی را پر کرده بودند و اعتنائی به سالنهای هنر نداشتند همه از عوامل شکست نمایشگاهی بود که برای تدارک آن کوشش زیادی شده بود.

در یاد داشت دیگر در باره وضع غرفه ایران و موقعیت نقاشان ایرانی خواهم نوشت.

Evian - lake of geneva

Les Ambassadeurs

Avenue du Général-Dupas, 74500 EVIAN

WE ARE pleased to propose the Ambassadors to you: a luxury residence with excellent appointments, very beautiful apartments with loggia or terraces.

The Ambassadors is in an exceptional position, overlooking the boating centre, and two steps from the middle of town, with shops, the casino and the Spa.

To make life more agreable you will also find a certain number of facilities, as well as a restaurant, a bar, an indoor heated swimming-pool, and a Sauna.

Les Ambassadeurs
1, 2 and 3 room apartments

Information and sale

In France
pierre bahon s.a
6, Rond-Point des Champs-Élysées
75008 Paris - Tél. 720.72.72
And approved Agents in Evian

International Sales
DAGESCO sa
44 av. du Général-Guisan
1009 Pully-Lausanne (Suisse) - Tél. (021) 29.59.71

For more details and reservations telephone:
Mr. Diday, Room 224
Intercontinental Hotel tel: 656021
Teheran

اطلاعیه

شرکت سهامی خاص پایندان
مجمع عمومی عادی سالیانه
صاحبان سهام

شرکت سهامی خاص پایندان در ساعت ۸ صبح روز یکشنبه مورخ ۳۶/۴/۱۲ در محل شرکت واقع در خیابان سپهبد زاهدی شماره ۵۶ تشکیل میگردد. لذا بدینوسیله از کلیه صاحبان سهام شرکت دعوت میشود تا در روز و ساعت مقرر در جلسه حضور بهمرسانند.

دستور جلسه بقرار زیر است:

۱ـ استماع گزارش هیئت مدیره و بازرس
۲ـ تصویب ترازنامه و حساب سود و زیان سال مالی ۲۵۳۵
۳ـ اخذ تصمیم نسبت به تقسیم سود شرکت
۴ـ تجدید انتخاب بازرسان شرکت
۵ـ تعیین روزنامه کثیرالانتشار جهت درج آگهی های مربوط به شرکت
۶ـ تعیین خط مشی آتی شرکت

هیئت مدیره شرکت سهامی خاص پایندان

شرکت سهامی کشت و صنعت نیشکر هفته تپه

آگهی مناقصه شماره ۸ـ۳۶ـ۲

شرکت سهامی کشت و صنعت نیشکر هفت تپه ۳۲۳۰۰ لیترامین سالت دی ۴ـ۲ از طریق مناقصه خریداری مینماید.

داوطلبین شرکت در مناقصه میتوانند ضمن پرداخت مبلغ ۵۰۰ ریال (پانصد) بحساب جاری شماره ۱۶۰ بانک ملی ایران ـ شعبه هفت تپه و با ارائه فیش بانکی همه روزه از تاریخ انتشار آگهی در ساعات ۸ الی ۱۲ و ۱ الی ۴ بعدازظهر به دفتر اداره ماتریل شرکت واقع در امانیه خیابان سقراط پلاک ۱۳۹ در اهواز و همچنین دفتر شرکت واقع در بلوار الیزابت نبش خیابان ۲۱ آذر ساختمان شماره ۲ وزارت کشاورزی طبقه چهارم در تهران مراجعه و برگ شرایط را دریافت دارند پیشنهادات باید، حداکثر تا ساعت ۹ صبح روز شنبه ۳۶/۵/۲۲ در ازاء رسید تسلیم دائره پست شرکت سهامی کشت صنعت و نیشکر هفت تپه گردد و یا طوری با پست سفارشی ارسال شود که تا وقت تعیین شده بدائره پست شرکت واصل گردد.

کلیه پیشنهادات رسیده در ساعت ۱۰ صبح همان روز در اطاق کنفرانس مرکزی شرکت واقع در محوطه صنعتی باز و قرائت خواهد شد. حضور پیشنهاد دهندگان در جلسه آزاد است. شرکت سهامی کشت و صنعت نیشکر هفت تپه در رد کلیه و یا قبول هریک از پیشنهادات مختار میباشد.

شرکت سهامی کشت و صنعت نیشکر هفت تپه

Tender No. 2.36.7

Haft Tappeh Cane Sugar Agro-Industrial Company invites Tenders for 20 000 Kg Atrazine (Gasprim 80%)

Parties interested in participating in the Tender may obtain the documents, contaning the relevant terms and conditions by depositing the amount of 500 Rials (five hundred) in the account number 160 at Bank Melli Iran-Haft Tappeh Branch and presenting the cash receipt to the following locations:

1— Material Department's office of Haft Tappeh Cane Sugar Agro-Industrial Company at 4th Floor of Ministry of Agriculture and Natural Resource's Building No. 2, End of Azar Avenue, Corner of Elizabeth Blvd. Tehran.

2— Material Department's office of Haft Tappeh Cane Sugar Agro-Industrial Company at 139 Soughraat Ave. Amanieh District, Ahwaz.

3— Materal Department of Haft Tappeh Cane Sugar Agro-Industral Company at Haft Tappeh (Khuzestan).

Bids shall be submitted to the post office of Haft Tappeh Cane Sugar Agro-Industrial Company at Haft Tappeh, either by hand or by registered mail addressed to P.O. Box 75, Ahwaz to be received no later than 9.00 a.m. 18.8.77

The Bids will be opened in the company's Main Office Conference Room at Haft Tappeh at 10.00 a.m. the same day. Bidders would be at liberty to attend the bids opening session.

Haft Tappeh Cane Sugar Agro-Industrial Company

DANUBIANA
دانوبیانا

بنگاه بازرگانی خارجی
بوخارست ـ رمانی
Splaiu Independentei 202 A
Telephone: 495060; POB 3250
Telex: 1 489-11748-11842 danazr
طایر برای هر نوع کامیون مطمئن و مقاوم
نماینده انحصاری در ایران:
شرکت دنیای طایر
خیابان ملت. سه راه اکباتان تهران. ایران تلفن: ۳۰۴۴۸۳ ـ ۳۱۱۴۶۲ ـ ۳۰۴۶۷۴

VICTORIA

افقی

۱ـ نام یکی از رواق های استان قدس رضوی ـ بر اثر و از پی دانش می آید! ۲ـ تقویت رادیوئی ـ آشکار ـ صفت جاهل و معشوقه ۳ـ از ترکیب یک سرزمین و دام بوجود آمده ـ مریض بدحال، چنین می شود ـ دراب دریاست ۴ـ مکان و ماوا ـ این روزها کمتر می گویند ـ لگنی است ۵ـ در خانه اعیان و اشراف مدام برقرار است ـ نام فرنگی یکی از وسایل ورزش ـ ترمز چهار پا. ۶ـ اگر سر داشت خانم پرستار می شد ـ دو پسوند مانند که با هم آمده اند ـ تیره است. ۷ـ از بت های زمان جاهلیت اعراب ـ رایزن ماده! دختری که با اعترافاتش کابینه انگلیس را متزلزل کرد ۸ـ در بدنهای زنده است ـ با راست همراه است ـ فرزند نوه: ۹ـ پست و حقیر ـ نوعی گوشت ـ پسوندیست. ۱۰ـ آسمان ـ ای خدا ـ ستاره معروف سینمای فرانسه ۱۱ـ تردستی در کار ـ از ارکان ثبات جامعه ـ چاهها ۱۲ـ شهری نشسته برآب ـ از شیوخ دیده اند ـ تکرارش نوعی مد دامن اروپائی است. ۱۳ـ علامت اختصاری سوره‌ای درقرآن مجید ـ این روزها کیمیا شده ـ اگر نصفش را برداریم یا دوبرابرش کنیم، ترک می شود! ۱۴ـ دردمند ـ وسط تابستان ـ از کارخانه های مشهور داروسازی اروپا ۱۵ـ آذری می گوید نخور ـ پدر طنز ایران.

عمودی

۱ـ درس سخت ـ مندلیف آنرا تنظیم کرد و از خود به یادگار گذاشت. ۲ـ نام پدر ملکشاه سلجوقی ـ خانم بزرگ ۳ـ آزاد شده ـ همدم و یار ـ مادر عرب ۴ـ علاقمند به چیزی شده ـ دو طرفش با هم می خواند ۵ـ برچم ـ آخرین حرف ـ جای آباد ۶ـ همیشه با سروصدا برپا می کنند! ۷ـ دریا ـ از استادان مسلم خط در دربار ناصرالدینشاه ۸ـ آنچه پوشیدنی است ـ علامت و نشان ـ از هنرپیشگان معروف که در فیلم دادگاه نورنبرگ نقشی جالب ارائه داد ۹ـ از مشهورترین داستان نویسان روسیه که «زن صاحبخانه» از آثار اوست ـ از جانوران درنده ۱۰ـ گلی است ۱۱ـ چتر کهنه طبیعت ـ اشاره با گوشه چشم ۱۲ـ به عنوان وسیله ورزشی از روسیه آمد و تبدیل به ابزار قمار شد ـ زاپن را به زانو درآورد ۱۳ـ اثر ـ محکم و استوار ـ قسمتی از یک وزارتخانه ۱۴ـ آتش افروخته شده ـ از مشهورترین شعرای انگلستان که لقب اشرافیت را یدک می کشید ۱۵ـ از غذاهای بسیار مقوی وطن که در زمستان خورده می شود ـ به بازار داغ اطلاق می شود.

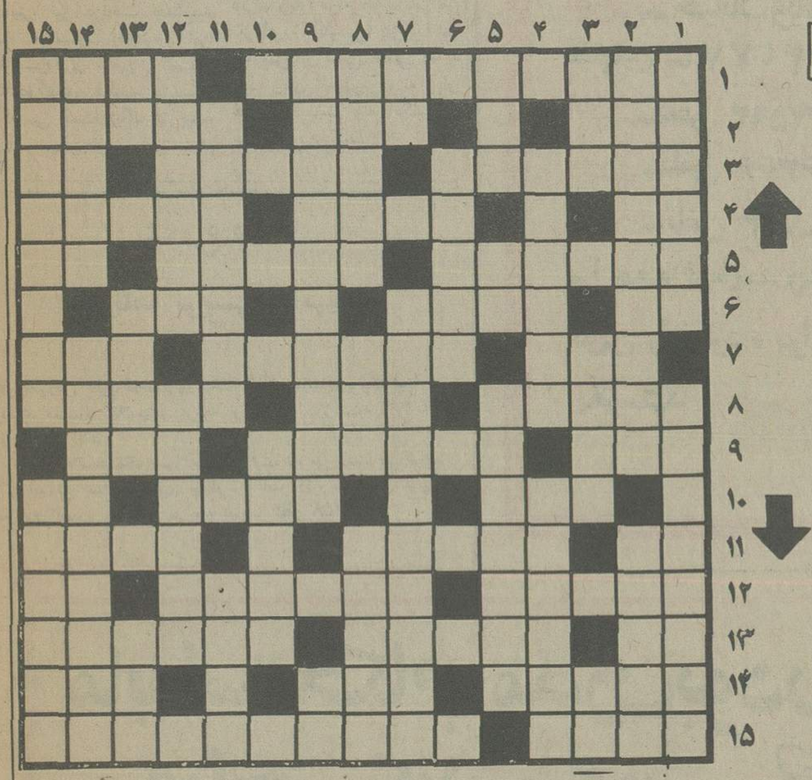

جدول ویژه شماره ۹۶۷۰

حل جدول های شماره قبل

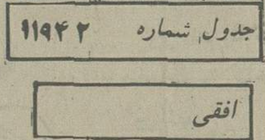

جدول شماره ۱۱۹۴۲

افقی

۱ـ از معروفترین نویسندگان انگلیسی که کتاب «ماهی گیر و روحش» اثری از اوست ـ کلاهبردار ۲ـ نحیف و لاغر ـ کارش جنگ در دریاست ـ غذای مریض ۳ـ ورزشی است ـ باران عصبانی ـ رود آرام ۴ـ عرب گرامیش میدارد ـ اگر مربوط به دهل است که از دور باید شنید! ـ دو نفر که از اسرار دل یکدیگر با خبرند ۵ـ از خدمت کنندگان در وزارت راه ـ در کشتی مسئولیتی دارد ـ نقش هنرپیشه. ۶ـ زمین در لفظ ترکان ـ یک تکه گل خشک شده ـ رودی در اروپا ۷ـ شهری در مازندران ـ معروفترین دانشگاه فرانسه ـ اگر در پرده بماند نیکوست ۸ـ مرغی با نوک کج آنرا می خورد ـ امر به شنیدن ـ از پرندگان خوش گوشت ۹ـ دیو در هم ـ از گلهای زیبا که به آهنگی متاثر میشود ـ دستور غذا در رستوران ۱۰ـ انتهایی که باری بر سر دارد ـ آرایش به سبک هنرپیشه ـ حرف تعجب ۱۱ـ از چاشنی های غذایی ـ نامش را به زشتی میبرند ـ از نشریات وطنی ۱۲ـ نام کربلای سابق ـ به مرض زردی گرفتار آمده ـ توانائی ۱۳ـ مکان ـ از امراضی که گریبان چشم را میگیرد ـ دانه انار ۱۴ـ اندیشه‌ای نیکو ندارد ـ حیا ـ فلزیست ۱۵ـ ته‌نشین کننده ـ از نخست وزیران دوره قاجاریه.

عمودی

۱ـ از شکوفه های عرب نسبت برده ـ کسیکه در زندگی کارش مشقت کشیدن است ۲ـ از کشورهای کوچک اروپائی ـ کاش بعضی خانمهای اداری این چنین کار را انجام میدادند ۳ـ در غرب ایران زندگی می کند ـ زیبا و خوشگل ـ خاک کوزه‌گری. ۴ـ عملی است در ساختمان ـ عاشق هجران کشیده مدام اسیر آنست ۵ـ امیدواری ـ از موجودات خیالی ـ با نگهداری گوسفند امرار معاش کردن ۶ـ تمام علوم بشری را در آن توان جست! ۷ـ ضمیر اشاره ـ اثری از جان اشتاین بک ۸ـ از آنان چشم یاری داریم ـ از مارکهای اتومبیل ـ دست و بدن یار را در سپیدی این چنین هم تشبیه کرده‌اند ۹ـ از کاخهای معروف فرانسه که مقر کاترین دومدیسی بود ـ واحدی در وزن ۱۰ـ از امراض کبدی ۱۱ـ گیاه حشیش ـ به چیزی رسیده. ۱۲ـ در تاریکی دنبال چیزی گشتن ـ نوعی خفاش که خون حیوانات را می مکد ۱۳ـ طایفه ایرانی ـ از اقوام وحشی اروپا ـ در زراعت فصل مخصوصی دارد ۱۴ـ سیلی‌اش برق از چشم می پراند ـ از پادشاهان سلسله اشکانی ۱۵ـ خیابان معروف پاریس ـ تپه هایی در اطراف تهران.

برنامه‌های امروز و فردای تلویزیون

سه شنبه برنامه اول

- /۱۲ ـ اخبار
۱۲/۰۵ ـ کارگر
۱۲/۳۰ ـ کارگاه موسیقی
۱۲/۴۵ ـ اتاق ۲۲۲
۱۳/۱۰ ـ دکتر الیوت
- /۱۴ ـ اخبار
- /۱۸ ـ کودکان
۱۸/۴۵ ـ آموزشی
۱۹/۱۰ ـ اخبار
۱۹/۲۰ ـ اخبار ورزشی
۱۹/۳۰ ـ موسیقی کلاسیک
۲۰/۳۰ ـ اخبار
۲۱/۱۵ ـ سلطان صاحبقران
۲۲/۰۵ ـ ادب امروز
۲۲/۵۵ ـ آقای مربوطه
- /۲۳ ـ داستان پلیس

مرثیه برای خبر چین

خلاصه داستان: این ماجرا در زمینه حمل و قاچاق مواد مخدر است. جوانی با نام «استانلی» ـ که معتاد است و یکی از توزیع کنندگان مواد مخدر به شمار میرود ـ به دام پلیس میافتد و پلیس برای شناسائی رهبران باند، «استانلی» را تحت فشار میگذارد و وادارش میکند تا به عنوان رابط و خبر چین پلیس، کارش را تعقیب کند.

سه شنبه برنامه دوم

۱۹/۰۰ موسیقی و اسلاید
۱۹/۳۰ اول مارشال
۲۰/۳۰ اخبار
۲۱/۰۰ سوال مردم پاسخ مسئولان
۲۱/۰۵ این جا لندن است
۲۱/۳۰ گفت و شنود در باره سینمای ایران
۲۲/۳۰ فیلم سینمائی بازگشت به خانه

سه شنبه بین المللی

۱۴/۳۰ ـ فیلم
۱۶ ـ خلاصه اخبار
۱۶/۰۵ ـ اسکایی‌دو
۱۶/۳۰ ـ خیابان سه‌سامی
۱۷/۲۵ ـ بعدا اعلام میشود
۱۸/۰۵ ـ آن دختر
۱۸/۳۰ ـ سرآشپز فرانسوی
- /۱۹ ـ اخبار
۱۹/۲۵ ـ قرن بیست و یکم
۱۹/۵۰ ـ افراد خانواده
۲۰/۱۵ ـ شو کارول برنت
۲۲ ـ اخبار
۲۲/۲۵ ـ فیلم سینمائی «یوری ایو»

چهارشنبه برنامه‌ول

- /۱۲ ـ اخبار
۱۲/۰۵ ـ بلفگور
۱۲/۳۰ ـ دیده خیال
۱۳/۱۰ ـ چپارل
- /۱۴ ـ اخبار
بخش دوم
- /۱۸ ـ کودکان تدریس باله ـ یکی بود یکی نبود
۱۸/۴۵ ـ برنامه شهرستانها
۱۹/۱۰ ـ اخبار
۱۹/۲۰ ـ اخبار ورزشی
۱۹/۳۰ ـ گزینش دانشجو
- /۲۰ ـ چهار دیواری
۲۰/۳۰ ـ اخبار
- /۲۱ ـ به دنبال بنفشه
۲۱/۵۰ ـ آقای مربوطه
- /۲۲ ـ برنامه ویژه
۲۲/۳۰ ـ خیابانهای سانفرانسیسکو
کارگردان: ویلیام هیل
هنرپیشگان: کارل مالدن، لسلی نیلسن،
خلاصه داستان: «جان کانز» ـ مامور پلیس ـ بیشتر از یکسال است که مردی بنام «رویس» را تعقیب میکند تا مدارک کافی علیه او بدست آورد اما به هنگام طرح مسئله‌اش در دادگاه برای چندمین بار شکست میخورد و محاکمه را میبازد.
از طرف دیگر دکتر معالج «جان کانز» به او اطلاع میدهد که به بیماری تورم رگها مبتلاست و هر لحظه ممکن است بمیرد. بهمین جهت «جان کانز» تصمیم میگیرد پیش از آن که زندگیش متوقف شود، خود شخصا «رویس» را از بین ببرد. «کاراگاه» ما یک «استیو» متوجه موضوع میشود، بعد...

چهارشنبه برنامه دوم

۱۹/۰۰ موسیقی و اسلاید
۱۹/۳۰ برنامه کودک
۲۰/۰۰ زندگی شیرین
۲۰/۳۰ اخبار
۲۱/۰۰ سوال مردم پاسخ مسئولان
۲۱/۰۵ زمان
۲۲/۰۰ حادثه جویان
۲۲/۳۰ برنامه‌ئی از گروه ادب امروز
در پایان مجله خبری

چهارشنبه بین المللی

۱۴/۳۰ ـ فیلم
۱۶ ـ خلاصه گمشده
۱۶/۳۰ ـ خیابان سه‌سامی
۱۷/۳۰ ـ کارتون
۱۷/۴۵ ـ خانواده رابینسون
۱۸/۱۰ خانه کوچک
۱۹ ـ اخبار
۱۹/۳۰ ـ دکتر
۱۹/۵۵ ـ برنامه مخصوص ورزشی
۲۱/۱۰ ـ استارسکی و هاچ
۲۲ ـ اخبار
۲۲/۲۵ ـ فیلم سینمائی «قتل یابخشش»

تازه‌چه‌خبر

سلی آهنگ می سازد

سلی خوانندهٔ سنگین وزن، اخیرا به آهنگ سازی روی آورده است. اوبتازگی یکی ازاهنگهای خودرا با صدای نلی، ابی وخودش ضبط نموده که شب جمعه گذشته برای نخستین بار دربرنامه «بزرگترین نمایش هفته» ازتلویزیون پخش گردید.

سلی می گوید: ازاین پس میخواهم کارآهنگسازی را ادامه دهم چون بهتر ازهرکس میدانم که چه نوع اهنگی را باید بخوانم. درضمن تصمیم دارم هرچند مدت یک باریک آهنگ با صدای خوانندگان معروف که بطور دسته جمعی خوانده میشود ضبط نمایم. جالب این است که پس از قطع شوی پنجره ها سلی وابی ونلی که با ان برنامه همکاری میکردند دوباره فعالیت خودرا بافرخزاد شروع کرده‌اند. فراموش نکنیم که این سه خواننده را فرخزاد برای اولین بار درشوی خودمعرفی نمود وحالا مجددا پس از گذشت چند سال یکبار دیگر با هم همکاری می کنند

تقی مختار درلندن چه میکند؟

تقی مختار نویسنده وکارگردان وبازیگر فیلمهای ایرانی هفته گذشته خانه خودرا فروخت وهمراه زن وفرزندش راهی لندن شد تابرای همیشه درانجا ماندگار شود. مختار که زمانی یکی از پرکارترین نویسندگان سینمائی بود ابتدا به بازیگری وسپس به کارگردانی درسینمای فارسی روی اورد. اما بدنبال رکودی که درچندسال اخیر گریبانگیر سینمای فارسی شده است اونیز تصمیم گرفت تاحرفه تازه‌ای را پیش گیرد. مختار دراین اواخر قرار بود که یک فیلم مشترک محصول ایران وایتالیا را کارگردانی نماید که سناریوی آنرا هم خودش نوشته بود. هیچ بعید نیست که مختار قصد دارد تصمیم خودرا درلندن عملی سازد.

موسسه کلاس‌های خصوصی زبان انگلیسی
درلندن

این موسسه که در راس آن یك ایرانی متخصص در تعلیم و تربیت میباشد آماده است نو جوانان پسر را بمدت ۸ هفته از سیزدهم تیر ماه با شرایط زیر بپذیرد:

۱- سن بین ۱۲ تا ۱۸ سال
۲- پانسیون خصوصی (یك نفره) در خانواده‌های انگلیسی
۳- سرویس مخصوص جهت رفت و آمد از مدرسه بمنزل و بالعکس
٤- کلاس‌های انگلیسی خصوصی بمدت سه ساعت روزانه تحت نظر متخصصین انگلیسی زبان دانشگاه آکسفورد،
۵- استفاده روزانه از وسایل ورزشی (تنیس- والیبال- شنا و غیره)
٦- نو جوانان روزهای تعطیل با سرپرستی مربیان خود از نقاط دیدنی لندن و شهرهای زیبای انگلستان بازدید خواهند نمود.
۷- نو جوانان در تمام مدت تحت نظر پزشك مخصوص موسسه خواهند بود.
۸- هزینه‌ها شامل: سه وعده غذای کامل، اطاق مستقل در پانسیون (خانواده‌ها) و استفاده از کلاس خصوصی انگلیسی خواهد بود.
۹- هزینه کل برای کلاس یك نفره ۸۵۰ پوند برای کلاس ۲ نفره ۷٦۰ پوند خواهد بود.
۱۰- در صورت تمایل نوجوانان میتوانند پس از اتمام دوره از تور ورزشی ده روزه جهت بازدید از ۵ کشور اروپائی (فرانسه- بلژیك- هلند- لوکزامبورك- آلمان) با سرپرستی مربیان خود استفاده نمایند و هزینه آن جداگانه دریافت خواهد شد.

برای اطلاعات بیشتر لطفا عصرها از ساعت ٤ تا ۷ بعد ازظهر با تلفن ۸٤۹۳۸۹ تماس بگیرید

تورهای تابستانی ۲۵۳۶ آژانس جهانگردی مهاجری و شرکاء

نام تور	مسیر تور	تاریخ های حرکت		قیمت
لندن ۱۴ روزه	لندن	۳۱ تیر تا ۲۹ مهر	هر جمعه	۶۵۸۸۰ ریال
اروپا ۱۵ روزه	رم - پاریس - لندن	۳ مرداد تا ۲۵ مهر	هر دوشنبه	۷۴۸۰۰ ریال
۳ هفته ۳ شهر ۲۱ روزه	لندن - پاریس - رم	۱۴ مرداد تا ۲۹ مهر	هر جمعه	۸۹۱۰۰ ریال
اروپا ۲۰ روزه	ژنو - پاریس - لندن - هامبورگ	۱۵ تیر تا ۲۳ شهریور	هر چهارشنبه	۹۹۰۰۰ ریال
اسکاندیناوی ۲۱ روزه	استکهلم - اسلو - لاردال - الویک - برگن - لندن هامبورگ - کپنهاك	۹ تیر تا ۲۷ مرداد	هر پنجشنبه	۱۲۶۵۰۰ ریال
گلدن گیت ۲۱ روزه	نیویورك - واشنگتن - بوفالو - لوس آنجلس لاس وگاس - سانفرانسیسکو - لندن	۱۱ مرداد تا ۵ مهر	هر سه شنبه	۱۵۸۵۰۰ ریال
برلین ۲۳ روزه	برلین - لندن - پاریس - نیس - رم	۲۰ تیر تا ۱۴ شهریور	هر دوشنبه	۱۰۸۰۰۰ ریال
ریویرا ۲۷ روزه	نیس - پاریس - لندن - دوسلدورف - برلین وین	۹ تیر تا ۳ شهریور	هر پنجشنبه	۱۱۸۰۰۰ ریال
۴ هفته ۴ شهر ۲۹ روزه	رم - پاریس - هامبورگ - لندن	۱۹ تیر تا ۱۳ شهریور	هر یکشنبه	۱۱۹۵۰۰ ریال
رنگین کمان ۳۰ روزه	زوریخ - مادرید - لندن - هامبورگ - پاریس ونیز - رم	۲۴ تیر تا ۴ شهریور	هر جمعه	۱۲۴۳۰۰ ریال
قصر طلایی ۳۰ روزه	آمستردام - هامبورگ - لندن - پاریس رم - سورنتو - اتن	۱۱ تیر تا ۱۲ شهریور	هر شنبه	۱۲۹۷۰۰ ریال
آنا کاپری ۳۰ روزه	رم - نابل - پمپی - سورنتو - کاپری - بارسلون - پاریس - لندن - آمستردام - هامبورگ	۲۱ تیر تا ۸ شهریور	هر سه شنبه	۱۲۹۷۰۰ ریال
کالسکه زرین ۳۵ روزه	رم - فلورانس - ونیز - پاریس - هامبورگ آمستردام - لندن - بارسلون - ژنو	۲۰ تیر تا ۷ شهریور	هر دوشنبه	۱۳۹۵۰۰ ریال
دور دنیا ۳۸ روزه	بانکوك - هنگ کنگ - توکیو - هونولولو سانفرانسیسکو - لاس وگاس - لوس آنجلس واشنگتن - نیویورك - لندن	۲۳ تیر ۲۰ مرداد ۲۴ شهریور ۲۱ مهر ۱۹ - آبان ۲۴ آذر		۲۵۳۷۰۰ ریال
آموزش زبان ۶ هفته	ردینگ - خوابگاه دانشگاه ردینگ	حدود سن ۹ تا ۱۲ سال	۲۹- تیر	۱۰۶۰۰۰ ریال
آموزش زبان ۸ هفته	تورکی - خانواده انگلیسی	۱۲ سال به بالا	۱۲ - تیر	۱۱۹۰۰۰ ریال

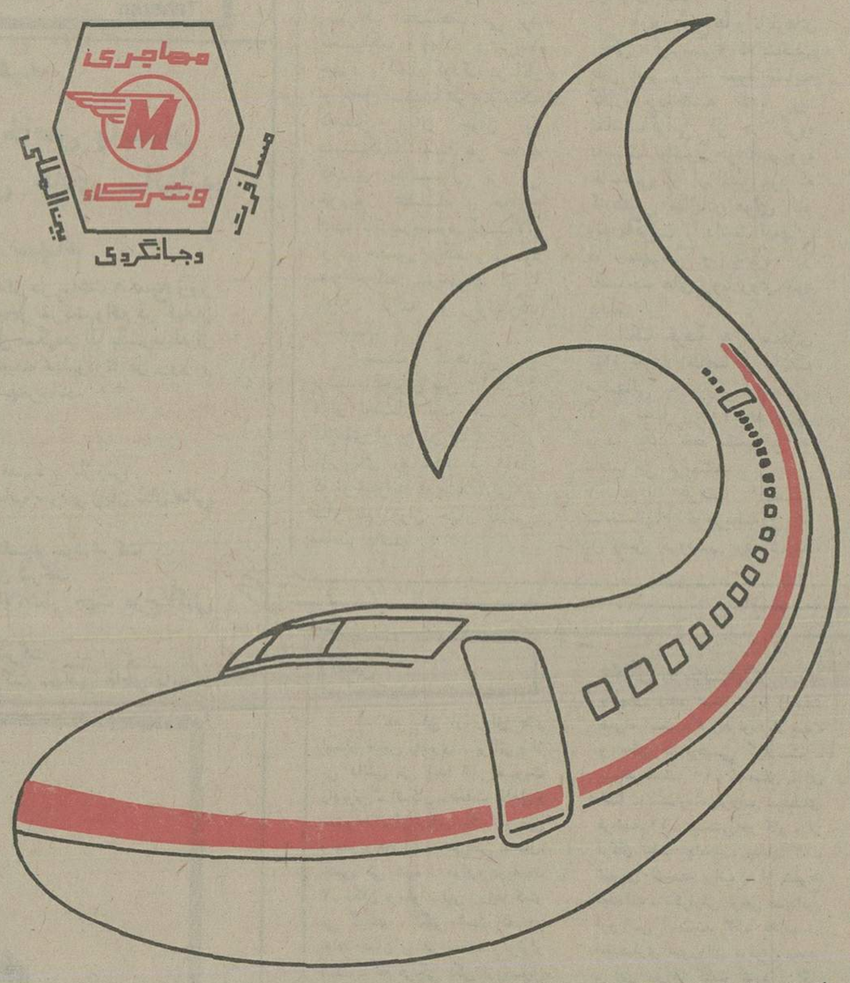

برای دریافت برنامه کامل تورهای تابستانی به

آژانس جهانگردی مهاجری و شرکاء

تهران ـ خیابان ویلا شماره ۵
تلفنهای ـ ۷۷ تا ۸۲۴۰۷۴ ۸۳۱۰۸۱ـ۸۲۴۰۷۴ـ۸۲۵۰۵۲
آبادان ـ تلفن ۳۲۵۹۴ـ۳۲۴۸۰ـ۳۲۶۸۰
شیراز ـ تلفن ۲۶۳۶۶ـ۲۶۹۶۳
مشهد ـ تلفن ۲۸۸۵۴ـ۲۰۷۵۷ اهواز ـ تلفن ۲۲۹۴۵ـ۲۳۹۰۰

مراجعه فرمایید ویا این کوپن را پرکرده برای ما بفرستید

اینجانب.....
نشانی.....
مایلم اطلاعات بیشتر و برنامه کامل تور..... را دریافت نمایم
امضاء E

آژانس جهانگردی مهاجری و شرکاء

درایام هفته از ساعت ۸/۵ صبح تا ساعت ۵ بعدازظهر (یکشنبه‌ها تا ساعت ۷ و پنجشنبه‌ها تا ساعت ۲ بعدازظهر) جهت فروش بلیط مسافرتهای داخلی و تمام نقاط جهان باز است

36.M.J.3.

درعکس بالا «آری کاتراز» هنرپیشه زیبای فرانسوی باپرویز کیمیاوی دیده میشود. این عکس هنگام استراحت بین دوصحنه فیلم سیندرلا گرفته شده است. هنرپیشه فرانسوی، سیگار ایرانی «زر» میکشد وکارگردان ایرانی سیگار شبه آمریکائی وینیستون!

«سیندرلا» عاشق سیگار ایرانی است

پرویز کیمیاوی کارگردان صاحب نام سینمای ایران هم اکنون درکار تهیه وفیلمبرداری سومین اثر سینمائی خود ـ بعد ازمغولها وباغ سنگی ـ «سیندرلا»ست.

«سیندرلا» براساس یک داستان تخیلی ساخته می شود. فیلم که ماجرای عشق سیندرلا را بیک مرددهاتی وبعد ناپدیدشدن اونمایش میدهد، همچون اثار گذشته کیمیاوی پرازرمز ورازهای سینمائی است وباکاربرد تازه ترین تروکاژها وحقه های فیلمسازی تهیه میگردد.

فیلم اولین محصول مشترک ایران وفرانسه است که کارگردان ان ایرانی است. فیلم درحوالی کاشان و قسمتی نیز درتخت جمشید تهیه میشود ودوگروه آنرا فیلمبرداری می کنند. دیالوگهای فیلم بزبان انگلیسی است ویک هنرپیشه زیبا وجوان فرانسوی بنام «اری کاتراز» بازیگر نقش «سیندرلا» است. «فرخ غفاری» سینما گرایرانی نیز درنقش «دارسی» دراین فیلم ظاهر میشود. وبجزیکی دونفر دیگر بقیه هنرپیشه ها وبازیگران فیلم راروستائیان اطراف کاشان تشکیل میدهند.

سناریو از «پرویزکیمیاوی» کارگردان فیلم است وقصه فیلم با داستان «سیندلار» که شنیده ایم، متفاوت است و«دارسی» فیلم کیمیاوی هیچ شباهتی با «دارسی» ماجراهای «نفت» ندارد. فیلم با ظاهرشدن یک بالون آغاز میشود وگروهی ناشناس از آن پیاده میشوند. این گروه سعی دارند زبان مردم ده را به زبان تازه ای (انگلیسی) بازگردانند. اما پس از مدتی اهالی ده به یک زبان نامفهوم که نه زبان فارسی است ونه انگلیسی صحبت می کنند.

شروع دوره

برنامه نویسی کامپیوتر

مرکز آموزش علوم کامپیوتری نیک باطلاع دانشجویانیکه ثبت نام نموده‌اند میرساند کلاسهای برنامه نویسی از روز شنبه ۳۶/۴/۴ شروع خواهد شد.

ضمنا علاقمندانیکه هنوز مایل به ثبت نام می باشند می توانند بمرکز آموزش خیابان پهلوی چهار راه امیر اکرم ساختمان کورش طبقه دوم کامپیوتر اتومیشن مراجعه نمایند. تلفن ۶۴۹۲۵۸

مابه استحکام، مدرن بودن وراحتی کلاس درس فکرمیکنیم

وِرزالیت

... مدرسه و دانشگاه خانهٔ دوم جوان است، بیائیم خانهٔ دوم جوانان‌مان را با ورزالیت مدرن، محکم و راحت بنا کنیم...

* صفحات پیش ساختهٔ میز و صندلی مدارس و دانشگاهها با استانداردجهانی و با ویژگیهای منحصربفرد "ورزالیت"
* صفحات پیش ساختهٔ میز و صندلی ورزالیت درمقابل گرما و سرما مقاوم است، آتش سیگار روشن وکبریت آن را نمی‌سوزاند، ورم نمی‌کند، نمی‌پوسد و حشرات موذی به آن آسیب نمی‌رسانند.
* صفحات پیش ساختهٔ میز و صندلی ورزالیت محکم، مدرن و راحت با رنگهای مناسب برای کلاس‌درس.
* صفحات پیش ساختهٔ میز و صندلی ورزالیت قابل نصب روی هر نوع پایه است و بآسانی میتوانید آنرا نصب کنید.
* قطعات چوبی پیش ساختهٔ ورزالیت در خدمت مبلمان خانه‌ها، رستورانها، هتل‌ها، سلف‌سرویس‌ها، پارک‌ها، بیمارستانها، دانشگاهها و مدارس.

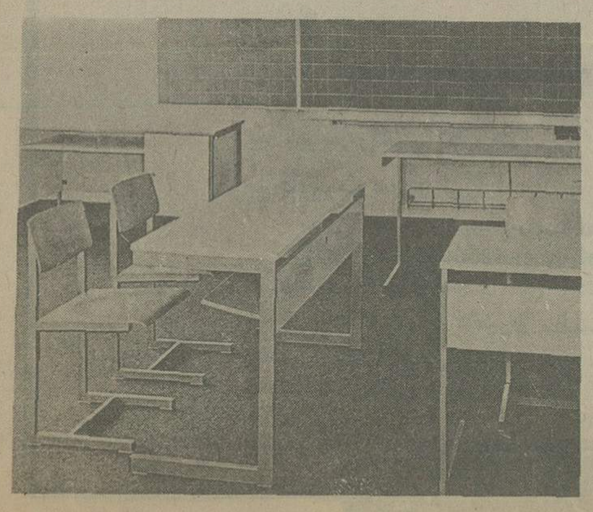

تخته‌گرگان

مرکز پخش ـ تهران ـ شرکت پخش محصولات ورزالیت ـ خیابان تخت‌جمشید. شمارهٔ ۴۲۵ـ تلفن ۸۳۸۶۰۶ـ ۸۳۶۷۲۰
کارخانه ـ گرگان ـ خیابان کاج ـ تلفن ۲۸۴۸ ـ ۶۴۷۹

تماس مؤدیان باحوزه‌های مالیاتی کاهش می‌یابد

★ آخرین بررسی روی مقررات جدید مالیاتی آغاز شده است

فرم اظهار نامه‌های مالیاتی تغییر میکند و تسلیم این اظهارنامه بحوزه‌های مالیاتی پستی خواهد شد.

براساس تغییراتی که در مقررات مالیاتها داده میشود بمنظور استفاده از کامپیوتردر امور مالیاتی برخی از مفاد اظهارنامه مالیاتی حذف میگردد وسئوالات تازه‌ای نیز در ان گنجانیده خواهد شد تا در سیستم کامپیوتری کردن کار های مالیاتی از آن استفاده شود. بعلاوه‌برای کاهش‌هرچه بیشتر تماس مودیان با حوزه های مالیاتی در آینده تسلیم اظهارنامه مالیاتی از طریق‌پست سفارشی صورت خواهدگرفت ومودیان اظهارنامه مالیاتی را پیش از موعد مقرر بحوزه‌های مالیاتی مربوط ارسال‌خواهند داشت.

این طرح در دست بررسی که همزمان با اجرای مقررات جدید مالیاتها بمورد اجرا در آید وفرم‌های جدید دراختیار مودیان قرار گیرد.

لایحه اصلاحی قوانین مالیاتها از سوی وزارت امور اقتصادی ودارائی تهیه شده‌و در حال حاضر بررسی بیشتری روی آن‌انجام‌میشود تانواقص احتمالی آن مرتفع گردد ودر پائیز آینده لایحه جدید تسلیم مجلسین خواهد شد.

وزارت امور اقتصادی و دارائی با اجرای این مقررات تمام کارهای مربوط بامورمالی و مالیاتی و بطور کلی کارهای این وزارتخانه‌ها را مکانیزه خواهد کرد.

مقدمات این کار فراهم شده وهم‌اکنون استفاده ازکامپیوتر برای بسیاری از مراحل‌اجرائی امور مالی و مالیاتی آغاز شده است.

ایرانیها ۱۲۲ میلیون کفش پوشیدند

★ سه میلیون کفش ایرانی سال قبل بخارج صادر شد.

ایرانی‌ها در سال گذشته ۱۲۲ میلیون جفت کفش بپا کردند. براساس یک گزارش رسمی در سال قبل تولید کفش ایران بالغ بر ۱۲۵ میلیون جفت شد، که ۱۸ میلیون جفت آن در کارگاهها ی‌دستی و ۱۰۷ میلیون جفت بقیه در کارخانجات کفش ماشینی، نیمه ماشینی تولید شده است.

بموجب این گزارش ۱۲۲ میلیون جفت کفش از مجموع تولید، در داخل مصرف شده و ۳ میلیون هم بخارج صادر کرده است.

همین گزارش حاکیست که تولید انواع پوشاک مردانه، زنانه، بچگانه، که بوسیله سه واحد بزرگ داخلی در سال قبل تولید گردیده به پیش از ۱۵۰ هزار دست‌بوده است.

شیشه رنگی متری ۲۰۰ ریال تنزل کرد

مقدار مصرف‌شیشه رنگی در ایران نسبت به مقدار شیشه سفید جام چندان‌قابل توجه نیست‌ولی بطور کلی بعلت توسعه تزئینات ساختمانی معاملات روی شیشه رنگی در سطح‌کشور زیاد شده و همه ساله‌مقدار قابل ملاحظه‌ای‌از این نوع شیشه وارد کشور میشود و به علت کمبود زمینه‌قیمت ها فوق‌العاده‌ترقی کرده‌بود. یکی از بازرگانان ضمن توضیح‌بیشتر گفت:تا چندی قبل عمده شیشه رنگی از کشور های اروپائی وارد کشور میشد ، ولی در سال های اخیر هندوستان یکی از ممالک بزرگ صادرکننده شیشه رنگی بایران است‌و هفته گذشته مقدار زیادی شیشه رنگی‌از کشورمذکور وارد ایران شده است و بهمین خاطر قیمت‌نقد ومدت شیشه رنگی که هرمتر ۶۰۰ ریال بود ، در حال حاضر به متری ۴۰۰ ریال (نقدی) و ۴۵۰ ریال (بامدت)است.

صادرات میوه‌های تازه وخشک افزایش یافت

★ تولید انواع میوه در ایران فزونی یافته است.

میوه های تازه وخشک در داخل‌کشور افزایش‌یافته و مصرف این محصولات‌در ایران روز به روز در حال افزایش است ، ولی چون سفارش خرید این فرآورده ها از خارج کشور ، خاصه برخی کشور های عربی و شیخ نشین های خلیج‌فارس زیاد استو از لحاظ ارزش نیز میوه های تازه وخشک باب صادرات در سال‌جاری نسبت به سال گذشته‌بمقدار قابل توجهی افزایش یافته است موجب‌توسعه صادرات این فرآورده ها شده‌است.

براساس‌آمار گمرک‌ایران در دوماهه اول سال‌جاری مقدار و ارزش صادرات میوه های خشک قریب ۶۹۱۶ تن به ارزش۷ر۷۹۲ میلیون ریال‌و صادرات‌میوه های تازه حدود۲۴۹ تن به ارزش ۶ر۶ میلون ریال‌بوده است .در دو ماهه اول سال گذشته صادرات میوه های خشک بالغ بر ۵۶۰۷ تن به ارزش۳ر۴۵۵ میلیون ریال بود و هیچ نوع میوه تازه در دو ماهه اول سال گذشته صادر نشد .

این مقام گفت : فعالیت های چشم گیری که از طرف بخش عمومی که در راس آن مرکز توسعه صادرات استوبخش خصوصی شده است ، میتوان‌پیش بینی‌کرد که در سال جاری مقدار زیادتری از محصولات‌فوق به خارج از کشور صادر شود .

بوسیله شرکت خدمات بازرگانی و صنعتی

مواداولیه‌واحتیاجات صنایع داخلی تأمین‌میشود

سرمایه شرکت خدمات بازرگانی و صنعتی ایران‌از یک میلیون‌مارک‌به ۳میلیون مارک آلمان غربی (۹۰ میلیون ریال) افزایش‌یافت.

مرکز این شرکت که با همکاری و مشارکت بانک توسعه صنعتی و معدنی ، بانک ملی ، بانک ایران و آلمان غربی) قرار دارد و در زمینه‌حل مشکلات‌صنایع داخلی بویژه تامین مواد اولیه آنان را یاری می ـ کند .

تامین قطعات یدکی‌وماشین آلات به قیمت های مناسب از کشور های اروپائی و همچنین‌جمع آوری‌اطلاعات فنی وتامین کادر متخصص صنایع از کار های اساسی شرکت خدمات بازرگانی و صنعتی ایران است .

این مرکز پس از آغاز بکار در زمینه صادرات کالا های ایران وتوسعه همکاری‌های ایران‌وکشور های اروپائی در امور کشاورزی وصنعت گام های موثری برداشته است .

مبادلات بازرگانی ایران‌ویوگسلاوی به‌یک‌میلیارد‌دلارافزایش‌می‌یابد

گفتگوهای اقتصادی ایران‌و یوگسلاوی باتاکید برگسترش همکاریهای اقتصادی و امضاء پروتکل تازه در زمینه توسعه روابط تجاری امروز همدنبال شد.

مذاکرات اقتصادی دوکشور برای امضاء قرارداد پنجساله بازرگانی بین مقامات دو کشور از یکشنبه گذشته در وزارت صنایع و معادن‌آغاز شده‌است.

مبادلات بازرگانی

امروز در پایان سومین‌دور مذاکرات دو کشور گفته شد: مبادلات بازرگانی ایران و یوگسلاوی با امضاء و مبادله یک قرارداد پنجساله به پیش از یک میلیارد دلار افزایش خواهد یافت.

هشتمین اجلاس کمیسیون مشترک همکاری های اقتصادی ایران ویوگسلاوی از اوایل هفته جاری در وزارت صنایع ومعادن کار خود را آغاز کرد، در این اجلاس ریاست هیات اقتصادی‌ایران‌را فرخ نجم‌آبادی وزیر صنایع و معادن و ریاست هیات اقتصادی یوگسلاوی را «وایواسکنجیک» عضوشورای اجرائی فدرال یوگسلاوی بر عهده دارند. در جلسات گذشته گسترش همکاری‌های اقتصادی وبازرگانی دو کشور بویژه همکاریهای فنی و صنعتی و انعقاد یک موافقتنامه‌دراز مدت بازرگانی مطرح و موردبررسی قرار گرفت. قرار است این مذاکرات تا امضاء و مبادله یک پروتکل تازه ظرف دو روز آینده ادامه یابد. سفر «وایواسکنجیک» بایران جمعا شش روز طول میکشد.

انتقال تکنولوژی

از جمله طرح‌های موردعلاقه دو کشور که‌در این اجلاس مورد بررسی‌قرارگرفت تاسیس یک شرکت مشترک حمل ونقل، انتقال تکنولوژی وایجادصنایع مختلف و همچنین امضاء یک قرارداد بازرگانی پنجساله‌برای مبادله بیش ازیک میلیارد دلار کالا بین دو کشور است.در این اجلاس یوگسلاوی علاقه خود را برای ساختن قطعات پیش ساخته ساختمانی و مشارکت در اجرای برخی از طرحهای زیربنایی ایران اعلام داشت.

در مورد همکاریهای علمی‌و فنی یوگسلاوی قبلا آمادگی خود را برای تشکیل مراکز تخصصی‌بمنظور تحقیق،مشورت کارآموزی‌درزمینه‌های‌کشاورزی صنایع غذایی، ذوب فلزات و کشتی‌سازی در ایران وپذیرش کارآموزان‌ایرانی دریوگسلاوی برای کارآموزی در رشته‌های فوق وهمچنین طی دوره‌های فوق‌لیسانس‌در بهداشت عمومی برق ومهندسی صنعتی اعلام داشته است.

طرح‌وسیع اکتشاف‌اورانیوم

عملیات اجرای بزرگترین طرح اکتشاف اورانیوم جهان‌با استفاده‌از هواپیما های‌مخصوص در ایران آغاز شد و سازمان انرژی اتمی‌ایران برای‌اکتشاف اورانیوم ظرف ٤ تاهسال‌آینده سالانه ۳۰ میلیون دلار سرمایه گذاری خواهد کرد .

سازمان انرژی اتمی قبل از این عملیات اکتشافی دیگری‌از طریق فعالیت برروی زمین را شروع کرده است که از آن جمله طرح اکتشاف کلاردشت و منطقه «سرخانلو »را میتوان نام برد . همچنین یك گروه مرکب از کارشناسان اکتشاف اورانیوم به منطقه مکران‌اعزام شده‌اند . این گروه با استفاده از دستگاههای مخصوص منطقه مذکور را شناسائی میکند و نتیجه کار را برای بررسیهای نهائی بتهران میفرستد .

سازمان انرژی اتمی‌طرح‌دیگری برای اکتشاف اورانیوم در زاگرس در دست تهیه دارد که براساس آن فعالیت های گسترده‌ای در مورد کشف‌ذخایر اورانیوم درمناطق مرکزی‌ایران آغاز شده است و در اجرای این‌طرح دستگاههای‌مخصوصی در محل مستقر میشود .

این دستگاهها ضمن‌حرکت میزان ذخایر اورانیوم‌را تعیین خواهند کرد .

آقای علی اکبر ابراهیم‌زاده دانش آموزکلاس اول‌دبستان اسلامی محمودیه شاگرد ممتاز گردیده است .

نیازمندیهای اقتصادی

نرخ فروش ارزهای خارجی

نوع ارز	دربانکهای کشور ارزش - ریال	اسکناس دربازار آزاد	حواله در بازار آزاد
دلار امریکا	۷۰ر۷۵	۷۱ر۶۰	۷۱ر۳۰
دلار کانادا	۶۷ر۰۵	-	-
دلار استرالیا	۷۹	-	-
لیره انگلیس	۱۲۲ر٤۵	۱۲۳ر۵۰	۱۲۳ر۵
مارک آلمان فدرال	۳۰ر۱۵	۳۰ر۳۵	۳۰ر۲۰
فرانک سویس	۲۸ر۵۵	۲۸ر۶۰	۲۸ر٤۰
فرانک فرانسه	۱٤ر٤۰	۱٤ر۵۰	۱٤ر۲۵
یکصد فرانکبلژیک	۱۹۶ر۸۵	۱۹۷ر۲۰	۱۹۷
یکصد لیر ایتالیا	۸ر۰۵	۸ر۲۰	۸ر۱۰
فلورن هلند	۲۸ر۵۰	-	-
کورن سوئد	۱۶ر۰۵	-	-
کورن نروژ	۱۳ر٤۵	-	-
کورن دانمارک	۱۱ر۷۵	-	-
شلینگ اتریش	٤ر۲۵	-	-
یکصد ین ژاپن	۲۶ر۱۰	۲۶ر۱۵	۲۶
یکصد روپیه هند	۸۱۲	۸۱۲	-
دینار کویت	۲٤۹	۲۵۰	۲۵۰
دینار عراق	۲٤۱ر۵۰	۲۱۰	-
دینار بحرین	۱۸۱	-	-
ریال سعودی	۲۰ر۳۰	۲۰ر۵۰	-
درهم امارات‌متحده	۱۸ر۵۰	-	-

نرخ فروش سکه های طلا

نوع سکه	دربانکملی	دربازار آزاد
ربع پهلوی	۸۵۰	۷۰۰
نیم پهلوی	۱۶۰۰	۱٤۲۰
یک پهلوی	۲۹۰۰	۲۶۸۰
دوونیم پهلوی	۷۵۰۰	۶۷۵۰
پنج پهلوی	۱۵۰۰۰	۱۳۷۵۰

نرخ فروش طلای شمش (اونس = ۹۹ر۳۱ گرم)

	وزن	ارزش
لندن	اونس	۱۳۹ر۸۷ دلار
پاریس	اونس	۱٤۳ر۸۳ دلار
فرانکفورت	اونس	۱۳۹ر۸۸ دلار
زوریخ	اونس	۱٤۰ر۱۲ دلار
هنگ کنگ	اونس	۱۳۷ر۶۶ دلار
بانکملی ایران	کیلو	۳٤٤ هزارریال
بازار آزاد	کیلو	۳٤۵ر۵ هزارریال

معاملات روز دوشنبه بورس ، سهام‌شرکتها (ارزش به‌ریال)

نام شرکت	قیمت اسمی	قیمت اسمی	قیمت معامله‌شده
بانک توسعه‌وسرمایه	۲۰۰	۱۰۰۰	۱۶۵۰
بانک صادرات	٤۹٤	۱۰۰۰۰	۲۶۰۰۰
سیمان شمال	۲۸۷	۱۰۰۰	۱۹۸۰
سیمان‌کرمان (قدیم)	۱۶۵	۱۰۰۰	۱۸۷۰
نساجی مازندران	۵۲۵	۱۰۰۰	۱۷۳۰
توسعه صنایع بهشهر	۲۵۲	۱۰۰۰	۲۷۰۰

معاملات روز دوشنبه اوراق قرضه

نوع قرضه	تاریخ صدور	نرخ‌بهره (درصد)	نرخ‌معامله (درصد)	بازده (درصد)
قرضه دولتی ۲ساله	۳۵ر۶ر۱۲	۹	۹۸ر۹۰	۱۰
قرضه دولتی ۳ ساله	۳٤ر۲ر۶	۹ر۵۰	۱۰۰	۹ر٤۷
قرضه دولتی ۳ساله	۳۵ر۶ر۱۲	۹ر۵۰	۹۸ر۰۸	۱۰ر۵۰
قرضه دولتی ۵ ساله	۳٤ر۲ر۶	۱۰	۹۸ر۷۷	۱۰ر۵۰
قرضه دولتی ۵ ساله	۳۵ر۲ر۱۲	۱۰	۹۵ر۱۱	۱۱
قرضه دولتی ۷ ساله	۳٤ر۲ر۶	۱۰ر۵۰	۹۶ر۳٤	۱۱ر۵۰
قرضه دولتی ۷ ساله	۳۵ر۶ر۱۲	۱۰ر۵۰	۹۳ر۷۸	۱۱ر۹۵
قرضه دولتی ۷ ساله	۳۰ر۵ر۱۵	۹	۹۸ر۹۱	۹ر۹۹

شرکت های جدیدالتاسیس

شرکت	موضوع	مدیران و موسسین
مهندس‌پرا	تهیه و نظارت پروژه‌های برق	محمود تهرانچی وصابر محمدی
آبسالان	امور حفاری پمپاژ	محمدسطوت و حسن ابوالقاسم
توکلان	امور بازرگانی	ابوالحسن قریشی ومعصومه لیموناتی
بی.جی.اچ	واردات و صادرات‌کالا های مجاز	عباسعلی پاسبان رضوی
سوحدین	ساختمان وتاسیسات	ماشاءالله ابراهیم‌زاده
آبکشتان	کشاورزی ودامداری	محمدباقر نجفی واحمد قلی ایروانی
تعاونی مصرف کارگران موزائیک‌ساز همایونشهر	خرید کالاهای مصرفی	رضا وغلامعلی کاظمی اندانی
داونیک	واردات و صادرات کالاهای مجاز	عباس صدیقی و کاظم رکنی دیلمی
هاوش	تهیه مسکن وامور بازرگانی	محمد فائید سعدآباد
اتحادبناب	ریسندگی وبافندگی	کریم معادی بناب
واترگلف	کارهای تاسیساتی‌وساختمانی	عبدالغفور جودوی
تعاونی مسکن کارکنان‌حفاظت آثار باستانی کرمان	تامین مسکن اعضا	غلامعباس فتح نظریان
مجتمع تولید مرغ‌فریمان	مرغداری وجوجه‌کشی	محمدمظلوم عطار
کاتیج	امور ساختمانی و تهیه‌مصالح ساختمانی	محمدعلی شایق

نقشه‌جامع تهران تغییر میکند

نقشه جامع‌تهران در پنج مورد تغییر می‌کند و این تغییرات در بعضی از نقاط جنوب شرقی و جنوب‌غربی تهران‌ودر قسمتی از خارج محدوده صورت خواهد گرفت.

براساس مطالعات شهرداری پایتخت تاکنون نقشه جامع ۳۳ بار اصلاح شده است .

تجدیدنظرهای انجام شده برروی نقشه جامع شهر تهران از آن جهت صورت میگیرد که قبل از آن‌پایتخت فاقد هرگونه محدوده‌قانونی و ضوابط شهر سازی بود.

از آنجا که نقشه جامع برای اولین بار و بطور تجربی در تهران پیاده شده طی سالهای اخیر مشکلات گوناگونی را برای مردم و مسئولین‌امرپدید آورده است . بهمین جهت شهرداری و انجمن شهر پایتخت موظفند هرگاه در اجرای این نقشه و با مواردی که تولید اشکال‌می کند برخورد کنند ، مراتب‌را بررسی و در اختیارشورای عالی شهرسازی قرار دهند.

در حال حاضر ، گروهی از مردم در خارج از محدوده ساکن هستند که از سالها پیش و قبل ازتصویب طرح جامع در این نقاط اقدام به خانه‌سازی کرده‌اند و بهمین دلیل لازم است در نقاطی از جنوب‌شرقی و جنوب غربی تهران تغییراتی از لحاظ جغرافیایی نقشه جامع داده شود.

ضوابط جدید و محدودیت ساختمان در تهران

بقیه از صفحه اول

در ۱۰۰ متر مربع زیر بنا ساخته شود . با اجرای‌این هدف بخودی خود ، از مصالح ساختمانی موجود استفاده بیشتر و فوری‌تری برای‌طبقات کم درآمدتر خواهد شد و آپارتمان برای این طبقه و طبقه متوسط به تعداد بیشتری ساخته خواهد شد .

این تغییر حکایت ازتغییر استاندارد های ساختمانی و زیربنائی ایران میکند در کشور های مترقی در حال حاضر برای طبقات‌متوسط و بادرآمد کم ، استاندارد های معینی‌وجوددارد وزیر بنای واحد مسکونی درچار چوب این استانداردهاتعیین میشود .

استاندارد زیربنای ساختمان دراروپای‌غربی بسیارکوچک و در اروپای شرقی بزرگتر است .

در ایران‌سعی‌خواهد شد که استاندارد زیر بنای ساختمانی در حقیقت‌بین دو بلوک غرب و شرق باشد.

اجرای ضوابط تراکم

خبرنگار ما می‌افزاید که ضوابط‌تراکم ساختمانی از نظر نقشه جامع شهر تهران دقیقا اجرا خواهد شد . بطورمثال‌دریک زمین ٤۰۰۰ متر مربعی که امکان ساختمان ٤۰۰۰ متر مربع بنا در شش‌طبقه وجود دارد و در یک‌طبقه بایدحدود ۶۷متر مربع زیر بنا برود متقاضی ساختمان نمی‌تواند در هر طبقه دو واحد مسکونی بسازد چرا که واحداز ۳۰۰ متر مربع تجاوز خواهد کرد وسازنده میتواند شش‌واحد مسکونی حداکثر یکصد متری بسازد و ۶۷ متر مربع باقیمانده را بمصرف فضاهای مشترک برساند.

ناهش فشار بر مصالح

گفته میشودظرف‌روزهای آینده که‌تقاضاهائی براساس ضوابط جدیدبه شهرداریهای نواحی تسلیم خواهد شد تا تاریخی که‌پروانه ساختمان صادر شود مدتی در حدود یک ماه‌فرصت خواهد بود تا در احداث ساختمان های جدید محدودیت‌حاصل شود فقط ساختمانهائی که قبلا پروانه‌ساختمانی آنها صادر شده است شروع به احداث گردد.

همین مدت‌فرصتی خواهد بود تا فشار بر مصالح ساختمانی‌کاهش یابد وتعادل نسبی‌دربازارمصالح‌ساختمانی که امروز آهن های نمرات ریز آن به کیلوئی ٤۵ ریال یعنی ۹ ریال بالاتر از قیمت رسمی رسیده بود بوجود آید.

تصمیمات جدید میتواندر افزایش تعداد واحد های مسکونی کوچکتر تاثیرزیاد داشته باشد و ازساختمان آپارتمانهای لوکس ـ بزرگ و گرانقیمت تاحد ممکن جلوگیری کند.

ساختمان‌های بلند

امروز اداره‌کل‌شهرسازی شهرداری پایتخت ، که مسئول صدور پروانه ساختمان های بلند از شش طبقه‌به‌بالاست ازدادن‌هرگونه جواز ساختمانی خودداری کرد.

از سوی‌دیگربه شهرداریهای مناطق دوازده‌گانه پایتخت وشمیران که مسئول صدور پروانه ساختمانهای کمتر از شش طبقه‌هستند دستورداده شد در مورد جواز های ساختمانی که تاکنون صادر شده و یا درجریانست طی ۱۵ روز اقدام کنند بنابراین برنامه جدید شامل این‌دسته نخواهد شد .

امروز همچنین‌گفته شدهیاتی متشکل از پنج نفر اعضای شورایعالی شهرسازی‌تشکیل یافته است تا ضوابطومدت اجرای طرح جدیدمحدودیت ساختمانی را مورد بررسی و مطالعه قرار دهند .نتیجه این مذاکرات نیز ظرف چند روزآینده اعلام خواهد شد.

درحال حاضر بیش از ۲٤۰ هزار واحد مسکونی ساخته شده در تهران وجود دارد که بلا استفاده مانده است.

در همین حال روزانه‌چند صدپروانه ساختمانی از مناطق مختلف‌شهرداری‌برای متقاضیان ساختمانی صادر میشود که بسیاری از این ساختمانها پس ازاتمام‌مدتها خالی میمانند.

مسئولین شهرداری معتقدند پروانه هایی که‌الان‌درجریان هستند ، و یا پس از صدور به دست متقاضیان رسیده‌اند ، طی‌چهار ، پنج ماه آینده بمیزان‌قابل توجهی برروی مصرف مصالح ساختمانی اثرخواهندگذاشت وبا صدور پروانه های تازه مسئله کمبود مصالح ساختمانی و تورمی که هم اکنون بطور تصنعی درقیمت آنها بوجود آمده است ، تشدید خواهدشد .

اطلاعیه بانك مرکزی ایران

در مورد

انتشاراوراق‌قرضه

در روز چهارشنبه اول‌تیر ماه ۲۵۳۶ سری شصت و ششم اوراق‌قرضه به‌مبلغ ٤۰۰، ۹۶ میلیون ریال مشتمل بر ۹۰ر۰۰۰میلیون ریال اوراق‌دوساله بابهره ۹ درصد ۳ر۰۰۰ میلیون ریال‌اوراق‌سه‌ساله‌با بهره ۹½درصد، ۲ر۰۰۰میلیون ریال اوراق پنجساله با بهره ۱۰ درصد و ۱ر٤۰۰ میلیون ریال اوراق هفت ساله با بهره ۱۰½ درصد درسال منتشر میگردد .

بهره‌اوراق‌قرضه‌دولتی‌ازمالیات بردرآمدمعاف‌میباشد

علاقمندان به خرید اوراق قرضه میتوانند در روز چهارشنبه مذکور ببانك ملی ایران و یا هر یك‌ازبانك های اعتبارات ، اعتبارات تعاونی و توزیع ، ایرانشهر ، ایران‌وانگلیس، ایران وژاپن ، ایران وعرب،ایرانیان، بازرگانی ،بین‌المللی ،پارس، تجارت خارجی ،تجارتی ایران‌وهلند ، رفاه کارگران،رهنی‌ایران ،سپه ،شهریار،صادرات ،صنایع ،عمران ، تعاون کشاورزی و شرکت سرمایه‌گذاری ملی که عامل فروش و باز پرداخت اصل و پرداخت بهره اوراق قرضه میباشند مراجعه نمایند .

مهندس‌حسین‌یزدی دریك‌مصاحبه‌اختصاصی اسرار پشت پرده زندانهای آلمان شرقی‌را فاش‌کرد

پسر دکتر یزدی علت زندانی شدن خودرا در آلمان‌شرقی‌شرح‌میدهد

دکتر مرتضی یزدی و فرزندش مهندس حسین یزدی

همانگونه که اطلاع دادیم شاهنشاه آریامهر، پریروز دکتر مرتضی یزدی را ، به‌اتفاق پسرش مهندس حسین یزدی که ۱۶ سال در آلمان شرقی زندانی بود و حسب‌الامر مبارک ملوکانه‌و اقدامات دولت ایران از زندان این کشور آزاد شده است ، به‌حضور پذیرفتند و مورد تفقد قرار دادند .

پس از این شرفیابی گزارشگر ما که بادکتر یزدی و پسرش ملاقات و گفت‌وگو کرده که‌شرح آنرا در اینجا میخوانید :

مهندس حسین‌یزدی ،ابتدا درباره شرفیابی به پیشگاه ملوکانه گفت :

ـ شاهنشاه آریامهر با اوامری که صادر فرمودند به من زندگی دوباره‌یی بخشیده‌اند و من این را تا آخرین لحظه زندگی‌امسپاس خواهم گفت . شاهنشاه در این شرفیابی با دوراندیشی، تیزبینی و جهان‌نگری‌پرسش فرمودند چطور بعد از ۱۶ سال زندان ، روحیه‌ات رااز دست ندادی ؟

بعرض رساندم که امید به مراحم شاهنشاه ، احساس وطن‌پرستی و غرور ملیت ایرانی موجب شد که همیشه روحیه خودم را حفظ کنمو نگذارم که مشکلات زندان ، این احساس «زنده بودن» را در من نابود سازد .

در اینجا دکتر مرتضی یزدی گفت : این عنایت شاهانه بار دوم‌است‌که‌نصیب خانواده ما میشود چرا که یکبار هم قبلا با قلم عفوخود مرا از اعدام نجات‌داده‌اند . شاهنشاه حق بزرگی به‌گردن خانواده کوچک ما دارند .

چرا به حبس ابد محکوم شدم

گزارشگر ما از مهندس حسین یزدی پرسید : تا آنجا که می دانیم شما یکی‌ازفعالین حزب‌منحله توده بودید ولی ناگهان‌سر از زندان آلمان شرقی درآوردید . در آن موقع گفتند که شما و چند نفر دیگر را باتهام فراردادن‌اتباع آلمان شرقی‌بازداشت‌کرده‌اند ماجرا چه بوده است ؟

مهندس یزدی گفت : این را آنها گفته‌اند ، اما دلیل بزرگ توقیفو محکومیت‌من مبارزه‌یی بود که علیه حزب منحله توده شروع‌کرده‌بودم. در آنموقع حزب منحله‌توده در برلن شرقی نفوذ خاصی داشت، چرا که دولت‌آلمان شرقی تازه تاسیس شده بود و جز چند کشور اروپای شرقی هیچیک از دولت ها آن را برسمیت نشناخته بودند . بنابراین پناهگاه فراریان توده‌یی‌و کمونیست های جهان آزاد بشمار می‌رفت .

ـ ظاهرا شما را محاکمه کرده و به زندان ابدمحکوم ساخته بودند ، دلیل این محکومیت چه بود ؟

ـ در آلمان شرقی‌وبعضی از ممالک کمونیستی قانون خاصی بنام قانون حفظ‌صلح وجود دارد که بموجب آن کسانی که به‌اصطلاح علیه صلح جهانی مبارزه کنند ، محاکمه و محکوم میشوند . به استناد همین قانون‌بودکه من و برادرم را محاکمه کردند چرا که میگفتند حزب منحله توده باصطلاح یکی‌از احزاب طرفدار صلح جهانی است و چون تو علیه حزب منحله توده قیام کرده‌ای‌پس با صلح مبارزه میکنی ! این جمله‌یی بود که دادستان آلمان شرقی به استناد آن مرا به حبس ابد محکوم‌کرد. این عجیب نیست که یک مملکت اجنبی ، چند نفر ایرانی را توقیف میکند که چرا علیه فراریان ایرانی یعنی آنهایی که به اتهام خیانت از مملکت گریخته‌اند، مبارزه میکنند .

چرا با حزب‌توده مخالفت کردم

گزارشگر ما پرسید : شما قبل از بازداشت، مدتهاعضو فعال حزب منحله توده بودید ، چطور شد که‌ناگهان علیه این حزب به‌پاخاستید؟

مهندس یزدی گفت : ـ من در سال‌های۵۵ـ۱۹۵۲میلادی یکی از اعضای سازمان جوانان حزب منحله توده بودم . در آن موقع جوان بودم و مثل بسیاری از جوانان تجربه نداشتم . فرازو نشیب زندگی راندیده بودم ، به مسائل اجتماعی و سیاسی آگاهی نداشتم و از زیر و بم سیاست های‌بیگانه دور بودم . بهمین دلیل‌خیلی زود در دام شعار های عوام‌فریبانه آنها گرفتارشدم. این مشکل تنها مال من‌نبود بلکه این مشکل خیلی از جوانها بود، همچنانکه‌همین حالا هم این مشکل برای گروهی از جوانان ایرانی در اروپا و آمریکا وجود دارد . آنها کم سن و سال هستند . تجربه ندارند با مسائل جهانی آشنا نیستند و در نتیجه شعار های عمال امپریالیزم و کمونیزم بین ـ المللی آنها را فریب میدهد. اما همین‌ها بمحض آنکه با واقعیت‌ها روبرو میشوند ، ناگهان تغییر عقیده میدهندو غرور ملیت و وطن پرستی تسخیرشان میسازد .

ـ این تغییر فکری‌وانگیزه مبارزه با حزب منحله توده چگونه در شما بوجود آمد؟

ـ من برای ادامه تحصیل به اروپا رفتم. در آنجاآلمان شرقی را که پناهگاه افکار کمونیستی بود انتخاب کردم و به برلن شرقی یعنی‌بهشت موعود کمونیستها رفتم . در آن موقع فقط چند نفر مثل بزرگ علوی در برلن شرقی زندگی میکردند ، اما بعدا گروه‌های کوچک دیگری ، مثل آرتیستهای تئاتر سعدی یعنی : خاشع ، شباویز ، ریاحی و دیگران هم به برلن شرقی آمدند تا فعالیت های ضد ملی خودشان را رنگو روئی بدهند . در آن موقع آلمان شرقی در سراسر دنیا «ایزوله» شده و تک افتاده بود. بهمین‌دلیل‌از کمونیست های فراری با آغوش باز استقبال کرد . حتی برای خیلی از آنها مثل رادمنش، کامبخش ، ایرج اسکندری، فروتن و دیگران‌حقوق‌ماهانه تعیین کرد . اگرچه امروز این حقوق و دستمزد به عناوین دیگر و از طرف موسسات و سازمان های اجتماعی و اقتصادی به آنها پرداخت میشود ، ولی در آن موقع دولت رسما این حقوق را به آنها میپرداخت. من در آنموقع هنوز تحصیل میکردم ولی به دلیل آنکه مادرم آلمانی بود و پدرم در آلمان تحصیل کرده بود ، یعنی من یک عنصر دو رگه بودم ، خیلی راحت و آسان با آلمانی‌ها قاتی شده بودم ، رفت‌و آمد پیدا کرده بودم و اعتماد و اطمینان آنها را جلب کرده بودم . این‌تماسها و رفت‌وآمدها و بحث‌وجدل ها در محافل و مجالس کوچک خانگی و خانوادگی مسائل تازه‌یی را برایم‌مطرح کرد و خیلی از واقعیت‌هارا برایم روشن ساخت .

در این آمیزش‌ها ،متوجه شدم که حتی مردم این‌بهشت موعودکمونیستی،کوچکترین رضایتی از زندگی ندارند و اصولا با رهبرانشان بیگانه هستند .

ضربه‌هائی که بمن وارد شد

مهندس یزدی‌ادامه‌میدهد: من با ایده‌آل‌های کمونیستی به آنجا رفته بودم ولی‌وقتی حتی یک آدم رادر این‌دنیای به‌اصطلاح کمونیستی،راضی ندیدم ، طبیعی است که‌مسیر فکری من مثل هر آدم جستجوگر و پژوهشگر دیگری تغییر پیدا کرد .

این اولین ضربه بود که به مغز جوان و ناپخته من کوبیده شد . بعد ازآن‌خود توده‌ای‌ها دومین ضربه را به من وارد کردند ، چراکه در آنجا مثل هر قشون شکست خورده دیگری بجان هم افتاده بودند و بر سر کوچکترین مسائل و منافع شخصی به زد وخورد می‌پرداختند . باند و دسته و فراکسیون تشکیل میدادند و به سروصداو جار وجنجال و جنگ اعصاب رو میکردند. همین چیزها ، همه جوانها و همه تازه‌واردان‌به دنیای ناآشنای سیاست را بیدار میکند و آنها را با حقایق آشنا میسازد .

ضربه سوم ، زمانی وارد شد که ناگهان احساس کردم اگرچه «دورگه» هستم، ولی در آلمان شرقی تنها وغریب هستم . اشتیاق برگشت به وطن، احساس‌شوق سوزان به دیدار خانواده‌ام ، مثل شلاقی توی مغز من کوبیده میشد و بخصوص احساس اینکه راه من سوای راه بیگانه پرستان‌و عمال‌کمونیزم و امپریالیزم است . همین احساس مرا وادار کرد که با سفارت ایران تماس بگیرم و همکاری خود را با دولت ایران شروع کنم .

در شعبه چهارم دادگاه عالی جنائی

محاکمه متهمین حمل ۹ خروار حشیش آغاز شد

نماینده دادستان : این افراد اگر بمب میکربی هم داشته باشند ، آن را به نفع خود ، درجامعه منفجر می کنند !

محاکمه تجدیدنظر قاچاقچیان بین‌المللی حشیش درشعبه چهارم دادگاه عالی‌جنائی آغازشد .

متهمان که در دادگاه اول پنج‌نفر بودند سال گذشته‌در شعبه دوم‌دادگاه عالی جنائی محاکمه شدند و جمعا بین۲ تا ۸ سال‌محکوم گردیدند ، اما پرونده آنان براثر اعتراض نماینده دادستان به‌دیوان عالی‌کشور احاله‌شدو قضات اعتراض‌نماینده دادستان به دیوان عالی کشور احاله شد و قضات حکم صادره در باره متهمان ردیف اول ودوم را که به‌ترتیب ۸ و ۵ سال محکومیت یافته بودند ، نقض‌کردند.

چگونگی ماجرا

ساعت ۸ شب چهارم آبان‌ماه سال ۵۴ به‌ماموران اداره‌مبارزه با مواد مخدر اطلاع داده شد که‌یك کامیون حامل حشیش وارد گاراژ مفاك واقع‌در خیابان ۱۶ متری امیری خواهد شد. ماموران ، پس‌از اطلاع از این موضوع در اطراف گاراژ مخفی شدند و موقعی که کامیونت مورد نظر داخل گاراژ شد‌راننده کامیونت را که‌مهدی اعتصامی‌فر نام دارد همراه چهار نفر دیگر دستگیر کردند.

ماموران پس از جستجو از داخل کامیونت مقدار نه‌خروار حشیش که داخل قوطی روغن نباتی گذاشته شده بود ، کشف کردند و دستگیر شدگان را همراه کامیونت جهت تحقیقات به اداره مبارزه با موادمخدر بردند.

در تحقیقی که از راننده کامیونت بعمل آمد وی گفت حشیش کشف شده متعلق به مجید وشرکا است که من ماموریت داشتم آن را ازکرج به تهران حمل کنم . حرف های ضدو نقیض راننده باعث شد که ماموران اداره مذکور دست به تحقیقات دامنه‌داری بزنند و در تحقیقات بعدی از علی‌اصغر حسین چی‌صراف ، یکی از پنج متهم دستگیر شده ، معلوم شد وی چندروز قبل از دستگیری به کشورهلند سفر کرده بود .ضمنا چون ماموران هنگام دستگیری این عده تکه کاغذ مچاله شده‌یی‌را که یکی از آنان‌به زمین‌افکنده بود ،یافته بودند‌با توجه به آدرسی که روی آن بنشدنی آمستردام هلند نوشته شده‌بود دریافتند که‌متهمان قصدداشتند حشیش ها رابه آن کشورصادر کنند. متهمان با پرونده به دادسرای تهران اعزام شدند.

و پس‌از صدور قرار از سوی بازپرس و کیفرخواست ازطرف دادستان ، در اختیار شعبه دوم دادگاه عالی جنایی‌قرار‌گرفتند.

این عده از سوی قضات‌شعبه دوم دادگاه عالی جنائی که ریاست آن را دکتر علی آراد بعهده دارد بشرح زیر محکوم شدند .

سیدعلی اصغر حسین چی‌صراف به‌۸سال،مهدی‌اعتصامی‌فر به ۵سال،ابوالقاسم حسین‌چی‌ها به ۴سال ،عبدالله پوفه‌ای‌به۳ سال وجبار زاده به ۲سال‌حبس جنائی و پرداخت جزای نقدی محکوم شدند.

بافرجام‌خواهی از سوی‌نماینده دادستان پرونده به دیوان عالی کشور رفتو قضات دیوان ،رای صادره را درمورد متهمین ردیف اول و دوم بعلت کم بودن محکومیتشان نقض کرد.پرونده دو متهم به شعبه چهارم‌دادگاه عالی جنائی فرستاده شدو روز یکشنبه گذشته قضات شعبه چهارم دادگاه بریاست«صدیقی» محاکمه متهمین مذکور را در این شعبه آغاز کردند ، پس‌از قرائت کیفرخواست وسیله‌منشی دادگاه ، متهمین به دفاع از خود پرداخته منکر حمل‌حشیش شدند و درضمن وکلای مدافع آنها نیز هریك‌بنحوی موکلین خودرا بی‌گناه قلمداد کردند .

وکیل مدافع علی اصغر ـ حسین‌چی روی این اصل تکیه کرد که راننده کامیون تصور میکرده داخل قوطی های روغن نباتی ، روغن تقلبی است و اگر فکر میکرد حشیش داخل آنها است، هرگز اقدام‌به‌حمل محموله نمی‌کرد . پس‌از اتمام دفاعیات و کلای مدافع، عابدینی نماینده دادستان بدفاع از کیفر خواست‌پرداخت و گفت :

متهمین زیادی دراین دادگاه و دادگاه های دیگر در زمینه مواد مخدر محاکمه میشوند ، ولی محکومیت آنها در حقیقت متوجه متهمین حاضر در دادگاه است و باید مجازات آنها را این افراد بکشند ، زیرا اینها عاملان اصلی هستند. دادگاه‌ها احکامی صادر میکنند باجهات تخفیف و جهت استفسار که باید گفت صدور حکم استفسار آنها نتیجه ثروت‌متهمین حاضر است . اینها هستند که برای نابودی افراد مملکت مرتکب چنین اعمالی میشوند . اینها حتی اگر بمب های میکرب‌زا هم داشته باشند آن را به نفع خود در جامعه منفجر میکنند !

وکلای مدافع خود رابی‌نیاز از جوابگوئی میدانند زیرافرجام خواهی متهمین رد شده و فقط فرجام‌خواهی دادسرای استان بوده است . بلحاظ این که‌بنظر دادسرا متهم‌ردیف‌دوم «اعتصامی فر» بمراتب‌شریك جرم شناخته واو میبایست علاوه بر مجازات ، جزای نقدی نیزمیپرداخته‌است.

در مورد علی‌اصغر حسین‌چی صراف نیز همین عقیده صدق است و او باید تمام جزای‌نقدی رابپردازد ، نه آن مقداری که در رای شعبه دوم دادگاه عالی جنائی قید شده‌است .

عابدینی پس‌از قرائت رای دیوان عالی کشور اضافه کرد:

آقای وکیل مدافع متهم‌ردیف اول موضوع را داستان ذکر کردند، یعنی چیزی که واقعیت ندارد ، حال آنکه اساس مجرمیت متهمین بر پایه‌ای‌قرار گرفته است که خانواده ها را نابود میکند ، بخاطر افزوده گشتن‌به‌ثروت این عده‌متاسفانه کم نیستند محصلانی که بجای درس خواندن در گوشه‌خیابان ها حشیش میکشند !

نماینده دادستان افزود :این دادگاه باید به فرجامخواهی دادسرای استان رسیدگی کند.

دراین هنگام دادگاه به عنوان تنفس تعطیل‌شدودنباله محاکمه به‌امروز موکول گردید.

از راست :مهدی اعتصامی‌فر «راننده» و علی اصغرحسین چی صراف

حادثه درشهرستانها

۲ ملوان فیلیپینی باتهام قتل در ایران بازداشت شدند

سید مراد علیمرادی

● بندرشاهپور ـ دوملوان فیلیپینی باتهام قتل یک کارگر کشتی دربندر شاهپور و یک فیلیپینی دیگر نیز باتهام ایراد ضرب و جرح به مامور گارد ساحلی ، باقرار قانونی ازسوی رئیس دادگاه شهرستان بندر ماهشهر دستگیر و بازداشت شدند .

در نزاعی که چند روز پیش بین ملوانان کشتی فیلیپینی «پرزیدنت‌روکسانس»با کارگران بارانداز ایرانی رخداد جوانی بنام « سید مراد علیمرادی » با ضربات میله آهنی توسط ملوانان فیلیپینی بقتل رسید . علی اکبر طباطبائی مامور گارد بنادر نیز که برای پایان دادن به نزاع دخالت‌کرده بود بوسیله چاقو بشدت مجروح شد.

علی‌اکبر درحال حاضر در بیمارستان «آرین» ، ماهشهر بستری است .

« طباطبائی » رئیس‌دادگاه بخش پس از رسیدگی به پرونده نزاع و بازجویی از۹ ملوان فیلیپینی دو نفر ازآنان را که «فدریکومولدونگ » و «دورانقه‌کلوسا » نامدارندباتهام قتل و پریکاردورودیل »راباتهام ایراد ضرب وجرح بازداشت کرد.

★ شیراز ـ براثر واژگون شدن وانت باری در ۱۸ کیلو متری شیراز یکنفر کشته و۱۷ نفر بشدت مجروح شدند .

وانت‌بار ۵۹۵۹۸ـ شیراز برانندگی « کرامت‌الله مزدور» هنگامیکه از شیراز عازم «خنج»بودبراثر ترکیدن‌لاستیک چرخ عقب به دره‌ای سقوط کرد، دراین حادثه شخصی‌بنام « سردار خسروی » کشته شد و ۱۷ سرنشین دیگر وانت‌بار که مجروح شده‌انددربیمارستان «خنج» بستری شدند .

● زنی بنام « کبری قوی پنجه » که‌به‌اتهام‌قتل‌مرد جوانی درشیراز بازداشت شده بوداز زندان آزاد گردید .

یکماه قبل دربی کشف جسد «ابراهیم قاسمی » درتپه های «عادل آباد» شیراز « کبری‌قوی پنجه» و پنج مرد به اتهام‌قتل اودستگیر شدند . پس از تحقیقات لازم ، بیگناهی«کبری» برای مقام های قضائی روشن شد و بازپرس دادسرای‌شیراز اورا از زندان آزاد ساخت .

★ اکبر جهان‌بین » راننده تاکسی باتهام ربودن و اغفال‌ یک پسر ۱۷ ساله آمریکاییدر در شیراز محاکمه و محکوم شد.

«اکبر» ده ماه پیش «مایکل مک‌الیگات » رارپود ووی را اغفال کرد. شعبه اول دادگاه جنایی فارس راننده شیرازی را باتفاق آراء به ۷ سال زندان محکوم کرد .

★ یک زندانی در شیراز دقایقی پیش از دریافت حکم آزادی خود مجددا باتهام داشتن مواد افیونی به زندان رفت .

« ناصر جوکار » ، ۱۵ روز پیش باتهام داشتن‌مقداری‌شیره از طرف بازپرس شعبه ۳ دادسرای شیراز زندانی شد.

صبح امروز بازپرس،«ناصر جوکار » ، را احضار کرد تا با دریافت ضمانت وی را آزاد کند، دراین هنگام « ناصر » که باتفاق ماموران کریدور دادسرا عبور می‌کرد دو نفر از آشنایان وی مقداری شیره را برای استفاده خودش درجیبش گذاشتند و گریختند .

علی و حسین آشنائیان « ناصر» ، هنگام فرار دستگیر شدند و بازپرس پس از تحقیق ازآنها هردو را زندانی کردو ضمن انصراف از پذیرش ضمانت ناصر ، اورانیزمجددا به زندان فرستاد.

● رودهن ـ دوچرخه‌سوار خردسالی درتصادف بااتوبوس مسافربری کشته شد.

اتوبوس شماره۷۶۸۱۴متعلق به شرکت «ایران‌پیما » ، هنگام عبور از مقابل «حمام‌شهرداری» رودهن دوچرخه‌سوارخردسالی بنام « منصور دالایی » رازیر گرفت و باعث مرگ وی شد. پس از این حادثه « حسن‌نور‌آباده » ، راننده اتوبوس توسط ماموران انتظامی دستگیرشد.

★ زنجان ـ طی یکحادثه رانندگی در۳۰ کیلومتری‌زنجان دونفر کشته و دوتن مجروح شدند .

اتومبیل ب.ام.و. شماره ترانزیت برانندگی باقر حدادی که از تبریز عازم زنجان بود بااتومبیل بنز ۲۴۵۳۲ ـ تبریز برانندگی « فاروق اصل »بشدت تصادف کرد .

دراین حادثه « شوکت‌تجلی» سرنشین ب.ام.و. وراننده بنز کشته شدند .

راننده ب.ام.و. وفرزندش که مجروح شده بودند در بیمارستان « شفیعیه » زنجان تحت درمان قرار گرفتند .

● مشهد ـ اتومبیلی‌برانندگی ضیاء خدادادیان که با ۳ سرنشین از نیشابور عازم‌مشهد بود، بعلت داشتن سرعت‌زیاد از جاده منحرف وواژگون گردید .

دراین حادثه یکی از سرنشینان اتومبیل بنام جواد محمدی کشته شد.

برازجان ـ خبرنگاراطلاعات

● برازجان ـ «محمدصادق راستیان » ، معروف به«فرزاد» دانش‌آموز کلاس اول نظری « فرضی » ، که برای آبتنی به رودخانه « کلل» برازجان رفته بود بعلت عدم آشنائی به فن شنا غرق شد . جسد « فرزاد» پس از ۲۰ ساعت جستجو ، توسط ماموران پاسگاه ژاندارمری «دوراحی» اززیرآب بیرون آورده شد .

● مشهد ـ دریک میهمانی که در منزل رئیس‌برق‌منطقه‌یی طبس برپا بود «برق » فرزند یکی از میهمانان را کشت . محمد مهدیان فرزند ۶ ساله یکی از میهمانان که جزو مدعوین خانه «اولیائی » رئیس برق منطقه‌یی بود دست خود را به قسمت لخت سیم برق رساند و دچار حادثه شد.

● آبادان ـ اتومبیل فولکس واگن ۱۴۹۴۲ ـ اهواز درنزدیکی خرمشهر ، واژگون شد وویلهلم‌کرک (راننده) سرنشین آن «اسماعیل‌شجاعی» کشته شدند .

قوچان ـ عکس صحنه‌ای ازحادثه خونین رانندگی راه قوچان ـ شیروان را نشان میدهد که طی آن ، پنج عضویک خانواده کشته شدند .
این عده با اتومبیل پیکان ـ ۹۶۵۱۱ـ تهران ق ، از مشهد به تهران میرفتند که اتومبیل حامل آنان دردره کیلومتری قوچان ، باوانت‌نیسان ۲۲۸۲ـ کویت تصادف کرد و درهم شکسته شد.

۶ کیف‌زن در سه نقطه دستگیر شدند

از راست:محسن حسینیان‌ـ پرویز رشیدی ـ علیرضا احتشام‌زاده ـ علی شکیبایی ـحسن ایروانی و محمودصادقی اصفهانی

دوموتورسوار ، کیف واسطه بانک را که حاوی حدودسیصد هزار ریال وجه نقد بود از دستش ربودند ، اما پیش از آنکه بتوانند بگریزند بااتومبیلی تصادم کردند و در این حادثه کیفزن اصلی دستگیر شد.

روز سی‌ام فروردین۳۶مردی بنام پرویز مرغزار حریری واسطه بانک عمران ، پس از دریافت ۲۸ هزار و هشتصد تومان از بانک بازار ، عازم میدان سپه بود که ناگهان دو جوان موتورسوار به او نزدیک شدند و کیف دستی‌اش را ربودند .

جوانان موتور سوار بقصد فرار ، آماده دور شدن ازمحل حادثه بودند که یکباره با اتومبیلی روبرو شدند وراننده موتورپیش از آنکه‌بتواند مرکب خود را کنترل کند با اتومبیل تصادم کرد و با سقوط موتورسیکلت ، راننده موتور با کیف مسروقه به زمین‌افتاد، اما ترک نشین آن موفق به فرارشد.

دراین هنگام موتورسوار توسط پلیس ومردم دستگیر شد و پس از اینکه خود را محمدقاسمی معرفی کرد منکر سرقت گردید . محمد جهت تحقیقات بیشتر به شعبه ۱۵ اداره آگاهی فرستاده شد و درآنجا کاشف بعمل آمد که نام واقعی او محمود صادقی اصفهانی است .

محمود حین بازجویی‌ناگزیر از اعتراف شد و ضمن آن افزود من بابرادر نانتی‌ام‌حسن ایروانی از چندین ماه‌قبل‌نقشه زدن بانکها را طرح کردهبودیم وبهمین نیت موتوردزدیه‌یی خود را با اتوبوس به‌تهران‌فرستادیم وخودمان وسیله سواری از اصفهان خارج‌شدیم و بارسیدن به تهران درتاریخ ۲۸فروردین ۳۶ از تحصیلدار ویتانا ۱۶ هزار و ششصد تومان سرقت کردیم .

براساس تحقیق از سارق مذکور،ماموران برای دستگیری برادرش به اصفهان رفتند و حسن ایروانی را که درخانه‌یی مخفی شده بود دستگیر کرده به تهران آوردند ، از سوی دیگر ، ماموران اداره آگاهی دو کیف زن به اسامی علی شکیبایی ۲۲ ساله و علیرضا احتشام‌زاده ۲۴ ساله را که درخیابان شاه‌کیفدستی بانویی بنام فاطمه مبارکی را مورد دستبرد قرارداده و آنگاه با اتومبیل گریخته بودند ، مقابل بیمارستان مهر توقیف کردند . این سارقین براثر کمک پسر بانو فاطمه که.اتومبیل آنان‌را تعقیب کرده بود،به‌دام افتادند.

ماموران اداره آگاهی حین گشت وپی جویی های‌خودموفق شدند کیفزنی بنام‌پرویزرشیدی را که ۱۵ روز قبل باهمکاری محسن حسینیان معروف به محسن شله، کیف خانم صفوت دهقان را زده بودند ،دستگیر وبازداشت کنند .

کیفزن های یادشده پس از تنظیم پرونده به‌دادسرای‌تهران اعزام واز سوی بازپرس‌زندانی شدند .

متهم به قتل گارسون کافه بازداشت شد

بازپرس دادسرای تهران صبح دیروز شیر علی امیری متهم بقتل گارسون‌کافه رستوران کولی رابازداشت کرد.

روز شنبه ۲۱ خرداد ماه‌در خانه شماره ۱۴۰ کوچه حاج اسماعیل واقع‌درخیابان‌باباثیان، زن ۴۲ ساله‌ای بطرز فجیعی به قتل رسید ،دختر این زن که ماهرخ‌نام دارد‌جریان‌این قتل‌را به ماموران کلانتری ۱۱تهران اطلاع‌داد و گفت :

قاتل مادرم مردی است بنام شیر علی امیری معروف به الماس که به مدیر کافه رستوران کولی است .

او با داشتن همسر و ۳فرزند با مادرم طرح‌دوستی‌ریخته بود و اغلب شبها در منزل ما بسر میبرد و من مطمئنم که او به دنبال مشاجره‌یی سر مادرم را از بدنش جداکرده و متواری شده است .

ماموران کلانتری با اطلاع ازاین خبر به تحقیق در مورد چگونگی این حادثه پرداختند، وموضوع رابه دادسرای تهران اطلاع دادند. ازسوی دیگر ـه روز پس‌از این ماجرا شیرعلی امیری که دراین مدت فراری بود خودرابه شهربانی‌شهرستان قوچان معرفی کردو گفت عذاب وجدان باعث این کارشد .

ماموران شهربانی قوچان شیر علی رابه تهران منتقل کردند و دیروز فرورد بازپرس شعبه ۱۱ دادسرای تهران که روز حادثه نیز جهت تحقیق به محل رفته بود، شیر علی امیری را باتهام قتل بازداشت کرد.

صاحب عکس فوق علی حسین‌زاده فرزند سلیمان‌سن ۲۷ سال شغل کارگر شماره شناسنامه ۸۰۹۲ قد ۱۶۰ سانتیمتر مو قهوه‌ای روشن چشم آبی روشن از روز پنجشنبه ۱۹ خردادماه مفقود شده . خواهشمند است کسانی که از نامبرده‌اطلاعی دارند با تلفن‌های ۹۳۲۰۲۷ و ۴۴ـ۹۳۳۰۴۳ تماس‌حاصل نمایند .

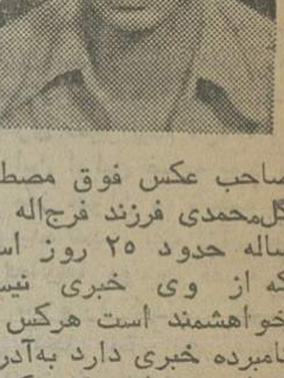

صاحب عکس فوق مصطفی گل‌محمدی فرزند فرج‌اله ۱۸ ساله حدود ۲۵ روز است که از وی خبری نیست خواهشمند است هرکس از نامبرده خبری دارد به‌آدرس تهران ـ میدان شاه ـ کوچه مسجد حاج‌ابوالفتح‌بن‌بست حاج محمد حسن ـ پلاک۲۲ اطلاع داده و خانواده‌ای را از نگرانی نجات دهد .

تبریکات

هیئت‌مدیره شرکت تعاون صنف محترم مبل سازان و درودگران

انتصاب بجا و شایسته جناب آقای رضا زورمند را به مدیریت عامل شرکت تبریک میگویم .

محمد علی بازرگانی

آ ـ ۱۸۷۹۷

جناب آقای علاءالدین زرین‌پور

انتخاب آن دوست محترم را که افتخار طبقه تحصیلکرده کشور هستید به معاونت محترم وزارت کار و امور اجتماعی تبریک عرض نموده و موفقیت هرچه‌بیشتر آنجناب را در خدمت به شاهنشاه آریامهر از خداوند متعال خواهانیم .

مهندس علی سعید صالح‌نیا ـ دکتر حسین احمری ـ نصراله احمری

آ ـ ۴۹۵۵

جناب آقای مهندس عباس شیخ

انتصاب شایسته جنابعالی را به مقام معاونت وزارت کار صمیمانه تبریک عرض مینمایم .

مهندس پرویز معرفت

آ ـ ۴۹۱۷

جناب آقای علاءالدین زرین‌پور

مدیر محترم ندای ناسیونالیست

انتصاب جنابعالی را بمقام معاونت وزارت کارصمیمانه تبریک عرض مینمایم .

مهندس پرویز معرفت

آ ـ ۴۹۱۷

❋ دلهره‌آورترین فاجعه تاریخ بشریت

❋ سقوط هواپیما با ۷۵ مسافر و ۵ خدمه در کوههای مرتفع و پربرف سلسله جبال آند در امریکا جنوبی... جائی که سرما و گرسنگی باعث شد که انسانها همنوع خود را بدرند و لکه سیاهی از سبعیت و وحشیگری بجای گذارند.

آغاز هفته ششم فقط در

سینما آتلانتیک

داستان حقیقی این فاجعه وحشت آور که بصورت فیلمی موثر تهیه شده در چهار فستیوال جهانی برنده جایزه گردیده است

برای رزرو بلیط به گیشه سینما مراجعه فرمائید

اطلاعیه نساجی مازندران

قابل توجه کلیه پارچه‌فروشان و کارگاههای تهیه‌پوشاک درسراسر ایران

شرکت سهامی عام نساجی مازندران براساس پیش‌بینی شده بهترین پارچه های پائیز آینده را باتوجه به رنگهای پیشنهادی مدسازان بزرگ دنیا تهیه و آماده نموده است. پارچه فروشان و کارگاههای تهیه‌پوشاک می‌توانند ازهم‌اکنون کلیه‌احتیاجات سفارش نمایند .

تهران‌ـ خیابان شاهرضا کوی کندوان شماره ۵قسمت توزیع‌مستقیم تلفن۶۶۱۰۰۷
۲ـ تهران‌ـ بازار چهارسوق کوچک پاساژ فرهنگ عامل فروش نساجی مازندران ۵۲۰۰۷۰

اطلاعیه کلاس نقشه کشی

از کلیه کسانی که در کلاس نقشه‌کشی کاخ دانش نامنویسی نموده‌اند خواهشمند است روز۶ر۴ر۳۶ ساعت ۴ر۰ بعدازظهر درشعبه فرانسه این انجمن حضور بهمرسانند .

کلاس نقشه برداری

دوره جدید کلاس نقشه‌برداری درکاخ دانش تشکیل می‌شود. کلاسهای نقشه‌برداری کاخ دانش با مجهزترین دوربین‌های نقشه‌برداری وسایر لوازم مجهز است. قبلا نامنویسی فرمائید .

کلاس رادیو و تلویزیون

دوره جدید کلاس رادیو و تلویزیون کاخ دانش بااستفاده از مدرن‌ترین وسائل آموزشی زیرنظرمهندسان کارآزموده تشکیل میشود. قبلا نامنویسی فرمائید .

کاخ دانش‌ـ خیابان‌فرانسه ـ کوچه مرجان

فروش‌دستگاه تلفن بی سیم دوجانبه

موسسه اطلاعات تلفن‌بی‌سیم دوجانبه سابق خود راکه شامل یکدستگاه مرکزی وچهار دستگاه مخصوص نصب روی اتومبیل میباشد بفروش‌می رساند ،خریداربایستی شرایطلازم برای استفاده از تلفن بی‌سیم رادارابوده و قبلا موافقت وزارت پستو تلگراف وتلفن رابرای داشتن‌تلفن بی‌سیم جلب‌نماید.

داوطلبان‌خرید میتوانند برای کسب اطلاعات بیشتر به تلفن : ۳۲۸۳۰۴ روزنامه‌اطلاعات‌مراجعه نمایند.

آموزشگاه های قدس و حسام

برای کلاسهای تابستانی (ابتدائی‌وراهنمائی) ثبت نام می‌نماید ،

نازی‌آباد بازار دوم ـ بازار اول

جناب آقای دکتر سلامی

تلاش و خدمت صادقانه شمادر امر مداوای‌اینجانب قابل توصیف نیست سپاس و تشکر مرا بپذیرید .

شیراز ـ محرم محیطی

آ ـ ۳۲۶۰

گروه فرهنگی هدف

برای دانش آموزان تجدیدی و تقویتی کلاسهای راهنمائی و نظری (ششم ریاضی و طبیعی تجدیدی) همه روزه صبح و عصر در محلهای ذیل نام نویسی میکند.

۱ـ دبیرستان های شماره ۱ خیابان‌پهلوی‌فلاح تلفن ۳۶۱۰۸۰ .
۲ـ دبیرستان شماره ۳ خیابان‌ژاله کوچه‌جنب کلانتری مرکز و خیابان امیریه خیابان البرز تلفن ۶۶۶۸۲۳ ـ۶۴۷۹۷۶.
۳ـ دبیرستان شماره ۴ خیابان شه‌بالاتر از فروشگاه بزرگ تلفن ۶۴۷۸۵۲ـ۶۴۰۶۹۵

چیلر وپکیج یونیت

سال اول

آماده تحویل

شرکت صنایع حرارتی

بلوار الیزابت دوم شماره ۱۶۶

تلفن: ۶ـ۶۵۸۱۷۲

۳۴۱۱۰۴
و۸۳۸۳۱۴
و ۳۱۵۱۸۶
و ۸۴۹۴۴۱

آبادان :
۲۴۶۶۶
۲۳۳۶۰

اهواز :
۲۵۶۸۳
۲۳۲۰۳

تلفن‌های نصب کولر اتومبیل

الکس

برای اتومبیلهای ب.ام.و ـ بنز ـپژو و پیکان

تلفن پخش و اطلاعات
۶۵۶۹۷۷

مجالس ترحیم

بانهایت تاثر درگذشت مرحوم رضا هروآبادی (جلیلزاده) از آزادیخواهان صدر مشروطیت بزرگ خاندان هروآبادی را باطلاع می‌رساند مجلس ترحیم ساعت٤تا٦ بعداز ظهر روز چهارشنبه‌اول تیرماه‌درخانقاه صفی علیشاه برگزارخواهدشد.
خانواده‌های هروآبادی، طلیعه، نابغ بختیاری ، نبوی، خطیبی، مکری، ملیحی، روشنائی طلیعه، تحت‌الکسائی، دکتر کیخسروی مقدم، وکیل، بهادر، بزرگ ابراهیمی ، حمیدی ، علیزادگان، نثاری، و خانواده های وابسته.

بانهایت تاثر وتاسف درگذشت همسر و پدر عزیزو ارجمند خود مرحوم رضا هروآبادی (جلیلزاده) را باطلاع بستگان‌و دوستان می‌رساند مجلس ترحیم ٤ الی ٦ روز چهارشنبه در خانقاه صفی علیشاه منعقد می‌گردد .
فاطمه هروآبادی (طلیعه)، شفیقه هروآبادی (نبوی) ، صدیق هروآبادی، طلعت هروآبادی (خطیبی) ، دکتر ثروت هروآبادی ، مهندس اقتدار هروآبادی ، عتیکه هروآبادی (مکری) .
آـ٤٩٠٣

باکمال تاسف درگذشت ناگهانی شادروان بانو عفت فیروزیه زوجه مرحوم‌دکترمصطفی تقی‌بیگلو و مادر و خواهرعزیزمان را باطلاع دوستان‌و آشنایان می رساند. مجلس ترحیم مردانه وزنانه آن مرحومه از ساعت ٢تا٤ بعدازظهر چهارشنبه اول تیرماه درخانقاه صفی علیشاه برگزار خواهدشد.
منوچهر. داریوش . ایرج. پروین. پروانه تقی بیگلو. حسن. محترم. احترام. حشمت. عشرت‌فیروزیه. خانواده‌های: تقی‌بیگلو . فیروزیه. ارومی. نفر.الفت. قاسمی تبریزی.شیرازی. موحد. میرآفتاب. تفرشیان. حشمتیان. شافع. زهر. تقی‌زاده. جمالی. برزین. پدرام. الهی. شیردل . سعادت. قریشی.پورملا. کمالی.
آـ١٨٧٨٠ ٢ـ٢

بانهایت تالم وتاسف درگذشت مادر گرامی خود مرحومه حاجی خانم آغا لطفعلیان را باطلاع اقوام و آشنایان میرساند . مجلس ترحیم زنانه ومردانه آن مرحومه روز چهارشنبه اول تیرماه از ساعت ٦تا٨ بعدازظهر در خانقاه صفی علیشاه برگزار میگردد.
ولی‌الهـ حسنـ داودـ کیومرثـ داریوش وشهناز
آـ١٨٧٩٥

باکمال تاسف درگذشت مرحومه حاجیه خانم آغالطفعلیان‌ملایری بزرگ خاندان لطفعلیان‌را باطلاع بستگان و آشنایان‌محترم‌میرساند. مجلس ترحیم زنانه ومردانه آن مرحومه روز چهارشنبه اول تیرماه از ساعت ٦تا٨ بعدازظهر در خانقاه صفی علیشاه برگزار میگردد.
خانواده‌های لطفعلیانـ صارمپورـ زند ـ کلهرـ سالارتاشـ صارمیـ شاملو ـ مصدقیـ امامیـ اسعد عراقیـ فرهمندـ بیاتـ زارعـ قهری سالاریـ مستوفیـ رشیدیـ مدنیـ همایونفرـمحقق
آـ١٨٧٩٦
اطلاعاتـ بخانواده‌های عزادار مصیبت وارده را تسلیت میدهیم.

بانهایت تاسف درگذشت بانو خیرالنساء شاکری نوری را باطلاع دوستان و آشنایان میرساند. مجلس ختم آنمرحومه روز چهارشنبه ١ر٤ر٣٦ از ساعت ٥الی ٧ بعدازظهر در مسجد ولی عصر واقع در حشمت‌الدوله ـ چهارراه پیروز برگزار می‌گردد . خانواده نادری
آـ٤٩٦٧
اطلاعات ـ ببازماندگان آنمرحومه تسلیت میدهد .

بانهایت تاسف درگذشت آقای کوچک آقامیری بزرگ خاندان آقامیری خوشساری رابااطلاع میرساند. مجلس ختم آن مرحوم روز پنجشنبه ٢ر٤ر٣٦ از ساعت ٥الی ٧ بعدازظهردر مسجد موسی‌بن جعفر واقع در خیابان غیاثی منعقد میباشد و مجلس ختم زنانه نیزدرهمان ساعت در منزل آقامیری درخیابان غیاثی پلاک ٢١١ برقرار است.
مهدی آقامیری ـ جواد آقامیری ـ حسین آقامیری ـ مصطفی آقامیری و خانواده های : آقامیری ـ زهدی ـ رضا سلطانی ـگلشنی ـ قریشی ـ میرزاآقائی ـ ثروتی ـمالکی ـ مصطفوی ـ مومنی ـ رضا یزدی ـ زمانی ـ وحیدی .
آـ٤٩٨٣
اطلاعات ـمصیبت وارده را ببازماندگان آنمرحوم و خانواده های وابسته تسلیت میدهد .

بانهایت تاثر و تاسف فوت ناگهانی بانو خدیجه خلیلی طوسی را باطلاع اقوام و آشنایان میرساند. مجلس ترحیم نقیده سعیده روز چهارشنبه اول تیرماه از ساعت ٦تا٨ بعداز ظهر در مسجد جاوید واقع در خیابان کورش کبیر ـایستگاه عوارضی ـ اول خیابان منصور و مجلس ترحیم زنانه همان روز و ساعت درمنزل واقع در خیابان کورش کبیر ـخیابان شادمان پلاک ١١٠ منزل مهذب منعقد می‌باشد .
خانواده های «خلیلی طوسی ـمهذب ـ زین‌اوقلی ـ رضائی ـ سروش ـکریمی ـ ذاکری ـ مهدوی ـ حاجیان ـ قمری ـ رفیعی ـ رفیعا ـوالی .
آـ١٨٨٨٤
اطلاعات ـ مصیبت وارده را بعموم افراد خانواده های عزادار بویژه بازماندگان آنمرحوم تسلیت‌میدهد.

باکمال تاسف درگذشت ناگهانی شادروان فتح‌الهقبادی سوادکوهی را باطلاع میرساند مجلس ترحیم آن مرحوم روزهای چهارشنبه ١ر٤ر٣٦ از ساعت ٥ الی ٧ بعداز ظهر در مسجد جامع شیرگاه و پنجشنبه ٢ر٤ر٣٦ از ساعت ٥ الی ٧ بعداز ظهر در مسجد جامع شیرگاه وجمعه ٣ر٤ر٣٦ ازساعت ٥ الی٧ بعداز ظهر در مسجد جامع شیرگاه وجمعه ٣ر٤ر٣٦ از ساعت ٩ونیم الی ١١ونیم صبح درمسجد جامع زیرآب منعقد می‌گردد .
انیس پهلوان، سیمین، بهروز، بهداد، علی ، ساحل قبادی، ارسلان، منصور، شاپور، منوچهر ، هلاکو ، دکتر سیاوش، ایرج قبادی وخانواده‌های وابسته .
آـ٣٢٧٧
اطلاعاتـ مصیبت وارده را بعموم بازماندگان آنمرحوم تسلیت می‌دهد .

یادبود

بسمه تعالی
چون روز چهارشنبه ١ر٤ر٣٦ مصادف با شب هفت شادروان سرهنگ ستاد نیروی زمینی علی اکبر تدین فرزند وبرادر و پدر عزیزمان می‌باشد بهمین مناسبت‌مجلس‌یادبودی از ساعت٥ الی٧ بعداز ظهر روز مذکور در حسینیه‌شاهزاده حسین قزوین منعقد است بدینوسیله باطلاع علمای اعلام و افسران و درجه‌داران ارتش شاهنشاهی و روسای محترم دوایر دولتی وتجار، اصناف، بستگان و دوستان میرساند که با تشریف‌فرمائی خود روح آن مرحوم را شاد وموجب تسلی خاطر بازماندگان گردند .
قزوین ـ حاج یوسف تدین، حاج حبیب‌الهتدین، فرهاد و فرزاد تدین، و فامیلهای تدین، علوی طالقانی ، شجاعی ، راد، ریاحی، موذنی، حاجی میری ، بازرگان، مظاهری ، ملکزاده .
آـ٣٢٧٦

بمناسبت‌هفتمین روز درگذشت آقای یدالله زمان پدرعزیزمان مجلس یادبودی از ساعت ٥الی٧ بعدازظهر روز پنجشنبه٢ر٤ر٣٦ در شبستان شماره یک بهشت معصومه شهرستان قم برگزارمیشود شرکت دوستان و آشنایان موجب شادی روح آن مرحوم و تسلی خاطر بازماندگان خواهد بود.
حاجی خانمـ رحمت‌الهـ مرضیهـ ابوالفتحـ اکرم واعظم زمان وخانواده‌های: زمانـ زمانیـ محمد خانـ محمدی ـ صوفیـ سادهـ زارعـ برزینـ رستمیـ برزگران.
آـ٤٨٧٢

چهارشنبه اول تیرماه مصادف با چهلمین روز درگذشت همسر و مادر عزیزمان بانو عفت شایگان (منتظمی) میباشد. هزینه مراسم صرف امور خیریه خواهد شد.
یدالهـ هماـ هرمزـ فرامرزـ هیدا و هومان شایگان.
آـ١٨٧٨٨

سرلشگر اسکندرایروانلو
در پایان آخرین روزهای بهار بامرگی غم‌انگیز ونابهنگام وباجسم وجانی سرشار از فضیلت و تقوی بـه جهان باقی شتافت. بادریغ و تاسف بسیار درگذشت آن بهشتی روان رابه آگاهی خویشان و دوستان میرسانیم . مجلس ترحیم مردانه و زنانه از ساعت ٣تا٥ بعدازظهر روز پنجشنبه دوم تیر ماه درمسجدجواد و همچنین مراسم شب هفت از ساعت ٥تا٧بعد ازظهر روز یکشنبه پنجم تیرماه‌در شبستان بهشت زهرا برگزار می‌گردد .
پری ـمریمـ گیتاـ گیتیـ گیلاـ گلناز ـ مهرگ ایروانلو وخانواده‌های : ایروانلو ـ کافی ـ امیری ـ عسگرزاده ـ سپهدار ـ خالقدادعرب ـ رستگار ـ حمید حمید ـ بصیرگیلانی.
آـ٤٢٩٧٣
اطلاعات ـ مصیبت وارده را بکلیه بازماندگان آنمرحوم وخانواده های وابسته تسلیت میدهد .

تسلیت

دوست گرانمایه جناب آقای حسین عراقی
سوگ از دست دادن فردین عزیز ارادتمند دیرین را نیز داغدار و در مصیبت عظمی دمساز ساخت از یزدان پاک صبر جمیل وعمر طویل برای آن حضرت ومادر داغدیده و سایر بستگان آرزو می‌کنیم.
شهسوار ـ دخانیاتـ رحیم پرویزی

دوست عزیز جناب آقای حسین عراقی
سوگ فرزند خاصه در عنوان شباب بسیار ناگوار وجان فرساست در سوگ عزیزاز دست رفته فردین مهربان ارادتمندان دیرین شما نیز شریک و سهیم میباشند وبرای شما و مادرداغدیده صبر و شکیبائی آرزو مینمایند.
شهسوارـ پریوش داعیـ ابراهیم داعیـ زیور خداپرستـ اسماعیل خداپرست.
آـ٤٩٧١

جناب آقای حسین عراقی وبانو
بادرد شما آشنا و در سوگتان شریک، از یزدان پاکبرای شما ومادر داغدیده صبر وشکیب آرزو می‌کنیم.
شهسوار ـ ایرانـ علی‌اکبر خاعنبری
آـ١٨٧٩٨

جناب آقای مهندس دهقانی
بدینوسیله مصیبت وارده را به جنابعالی و خانواده محترم تسلیت عرض مینمائیم.
از طرف مهندسین مشاور همکار دفتر نظارت بندر عباس (ن ـ د ـ ش) صابرزارع ابراهیمی

دوست وهمکار گرامی جناب ناصر داوری
فوت مادر واقعا غم‌انگیز است خواهشمندیم ما را درغم خود شریک بدانید.
رفیعیـ حمیدیـ نوروزیـ قاسمپور مطلقـ شاکری ـ بدر عظیمیـ محمودی کاشانیـ هوشمندـ کهنسالـ میر عباسی ـ یوسفی یکتاـ احمدیـ فردوسی.

اسمائی عزیز
درگذشت نابهنگام خواهر گرامیتان را تسلیت عرض نموده وصبر وشکیبائی برای شما و خانواده محترم از درگاه قادر متعال مسئلت داریم.
البرزـ یوسفی‌زادهـ بهزادیـ بهاریـ علی بهزادیـ اسلامـ رستمیـ موزونـ مجید رفیعیـ مقدم ـ سلماسیـ کدخدائی ـ هوشنگپورـ صباغیانـ نعیمپورـ کاکیاـ رفیعی ـ کهنسال ـ خشنودیـ سعیدیـ ظهوریـ هاشمی‌وندـ رضوان ـ اخویـ شمس‌الشعراء ـ منصور حسینیـ رضائیـ ذاتپورـ اربابیـ حسام‌الدین صادقیـ محمدصادق کهنسالـ مالخواهـ محرک ـ خدیجه حسینیـ مدنی ـ بزرگی ـ ساسانی ـ فاطمه عابدینی.

دوست گرامی جناب آقای مهندس حسینعلی قاسمی
بانهایت تاسف فوت همسر گرامی را به‌آن دوست عزیز تسلیت گفته بقاء عمر جنابعالی وسایر بازماندگان محترم را مسئلت دارم .
مهندس آلیس

جناب آقای مهندس هوشنگ دهقانی
ضمن ابراز همدردی مصیبت واردهرا بجنابعالی و خانواده محترم تسلیت میگوییم .
هرمز محلاتی
آـ٤٩٧٩

همکار محترم جناب آقای حاجی محمد توکلی‌پور
بانهایت تاثر مصیبت وارده را بجنابعالی و خانواده محترمتان تسلیت میگوئیم و خودمانرا در اندوه شما شریک می‌دانیم .
مرکز همکاری های امور دام (مهاد)
آـ٤٩٨١

سرکار خانم عفت ضابطی (قائمی)
باندوه فراوان فقدان همسر گرامی را بحضور سرکار و فرزندان عزیزتان تسلیت عرض نموده و خود را در غم‌بزرگ شما شریک و سهیم میدانیم .
افسر صفوی ـ دکتر بهرام سنگ
آـ٣٢٦٩

دوست محترم جناب آقای دکتر عسگریان
با نهایت تاسف وتاثر درگذشت ابوی گرامی رابحضور جنابعالی و خاندان محترم تسلیت عرض می‌نماید .
فرهنیا و بانو
آـ١٨٨٩٧

جناب آقای مهندس مهران آیرملو
مصیبت وارده را بهجنابعالی و همسر گرامیتان تسلیت عرض می نمائیم .
کارمندان مهندسین مشاور اورگانیک
آـ١٨٨٩٨

جناب آقای دکتر حسام جبه‌داری
مصیبت وارده را از صمیم قلب تسلیت می‌گوئیم .
دکتر شاپور معزز و بانو
آـ١٨٨٩٦

سرکار خانم پروانه ترابیان
درگذشت پدر گرامیتان را بسرکار و کلیه خانواده‌های وابسته صمیمانه تسلیت می‌گوئیم .
گروه صنعتی مینو
آـ١٨٨٩٩

جناب آقای مهندس حسینعلی قاسمی
با کمال تاسف درگذشت همسر عزیزتان را تسلیت عرض نموده بقای عمر شما و بازماندگان محترم را از خداوند خواهانیم .
رضا صانع و بانو
آـ١٨٩٠٣

جناب آقای جبار علی قاسمزاده
با نهایت تاسف درگذشت همسر گرامتان را صمیمانه به آن‌جناب وخاندان محترم تسلیت عرض می‌نمائیم .
هیئت مدیره وکارکنان شرکت آبیاری سرتاسری ایران
آـ٤٩٩٩

آقای هایراپت عیسائی
هیات مدیره وکارکنان شرکت سهامی خاص ملاوی درگذشت پدر گرامیتان را تسلیت میگویند و سلامت ودوام عمر جنابعالی وخانواده محترمتان را آرزومندند .
شرکت سهامی خاص ملاوی
آـ٥٠٠٥

جناب آقای هوشنگ دهقانی
درگذشت پدر گرامیتان را تسلیت گفته بقاء خود و خانواده‌تان را از درگاه خداوند متعال خواستاریم.
شرکت نیرپارس
آـ٥٠١٣

تسلیت

دوست عزیز آقای بیژن ترابی‌نژاد
کمیسیون ورزش اتومبیل کلوپ شاهنشاهی ایران و قهرمانان اتومبیلرانی در نهایت تاثر مصیبت وارده را تسلیت می گویند .
کمیسیون ورزش اتومبیل کلوپ شاهنشاهی ایران
آـ٤٩٩١

جناب آقای مهندس هوشنگ دهقانی
بانهایت تاسف مصیبت وارده را صمیمانه تسلیت عرض نموده بقاء عمر وسلامتی بازماندگان آن مرحوم مکرم را از خداوند مسئلت دارم .
فریدون طالبپور
آـ١٨٩٠٨

جناب آقای‌وفا دوست وهمکار ارجمند
بانهایت تاثر درگذشت مادر گرامیتان را تسلیت میگوئیم.
کارمندان اداره تندنویسی و قوانین مجلس شورای‌ملی
آـ١٨٩١٦

سرور ارجمند جناب آقای حسن محمدی
باکمال تاسف درگذشت ناگهانی برادر گرامیتان را بشماو خانواده محترم تسلیت میگوئیم.
شاهرود ـ اکبر منجمی ـ جعفر منجمی ـ علی‌امیدوار
آـ٣٢٨١

جناب آقای مهندس عباس قدس
مصیبت واردهرا از صمیم قلب تسلیت گفته خود رادر غم شما شریک میدانیم.
شرکت نیرپارس
آـ٥٠١٣

جناب آقای مهندس دهقانی
بانهایت تاسف وتاثر مصیبت از دست دادن پدرگرامیتان را از صمیم قلب تسلیت عرض نموده و از ایزد توانا برای جنابعالی وکلیه فامیل محترمتان صبر و شکیبائی‌آرزوداریم.
هادی محمدی، موسی جهانی، مسیح مهدیخانی، نوروز یزدی، محمد حسین اکرمی، محمد حسن غفاری ، حسین ایرانی، احمد تقی‌پور، علی ربانی .
آـ١٨٩١١

آقای احمد مجاهد
بانهایت تاسف وتاثر مصیبت وارده را از صمیم قلب بشما تسلیت عرض نموده و از خداوند برای سایر فامیل‌صبر و شکیبائی آرزو می‌نمائیم .
ابوالقاسم بنائی، قاسم تسلیمی، سلیم نظری ، اسداله رحیمپور، مصطفی ریاضی، ماشاءاله هژبری،علیرضامحمدی، مهدی پاداشی، عبدالمجید ابراهیمی .
آـ١٨٩١١

آقای غلامرضا غضنفری
درگذشت نابهنگام ابوی گرامیتان را از صمیم قلب تسلیت عرض نموده و از ایزدمنان‌برای شما و سایروابستگان صبر وبردباری آرزو می‌نمائیم .
عبدالحسین بختیاری، حسین اصغرپور، غلامعلی خایانی، حسن یاسینی،حسین صدری،روح‌اله نصیرائی،محمدمکتنی، رحیم ملائی، عبدالرضا تعظیمی .
آـ١٨٩١١

جناب آقای مهندس ابوالحسن مبصری
درگذشت نابهنگام برادر عزیزتان را از صمیم قلب به جنابعالی تسلیت عرض نموده واز خداوند برای سایر بازماندگان صبر جمیل آرزومندیم .
اسماعیل طیبی، مرتضی مهدی‌پور ، فرهاد قلی‌زاده ، حمداله هاشمی، یوسف میرعیضی، جمال یوسف‌نژاد ، احمد هوشیاری، حیدر خاوری، حسن رسولی .
آـ١٨٩١١

جناب آقای مهندس عباس قدس
بدینوسیله مصیبت وارده را از صمیم قلب تسلیت‌عرض نموده و از ایزد توانا دوام و بقاء عمر برای سایربازماندگان آرزو می‌نمائیم .
محمد حسن افتخاری، غلامرضا کاشی، مصطفی‌کائینی، بهرام مشکواتی، فریدون شمیرانی، احمد تهرانی، اصغر نوروزی، سلطانعلی همایون، رضائیان .
آـ١٨٩١١

آقای علی سعیدپور
باکمال تاثر وتاسف مصیبت وارده را در نهایت تاثرو تاسف تسلیت عرض نموده واز خداوند برای شما وسایر بازماندگان صبر وشکیبائی آرزومندیم .
حسین الفتی، عباس احمدی، جمشید احمدی ، نوراله مهران ، منصور کاظمی ، نبی‌اله کاظمی ، محمد کامران ، غلامحسین پاشاپور، جواد صفری .
آـ١٨٩١١

آقای محمد جهانفر
مصیبت وارده را از صمیم قلب بشما تسلیت عرض نموده واز خدای بزرگ برای شما و یکایک بازماندگان‌صبر و بردباری آرزو داریم .
اصغر مولوی، اردشیر باقری، علی امینی ، سیاوش رحمانی، محمد رضا گنجوری، رضا وهاجی ، محمد مهدی کشاورزی، احمد رحیمی‌پور، حسین کاشانی .
آـ١٨٩١١

آقای مهدی رهبانی
باندوه وتاسف بسیار مصیبت وارده را از صمیم‌قلب تسلیت عرض نموده واز خداوند دوام وبقاء عمر برای‌سایر بازماندگان آرزو داریم .
جلال طاهرزاده، رحیم پورعزیز، حسین عاطفی، قربانعلی معافی، احمدفتحی،حبیب‌اله ترابی، کریم اسماعیلی،ابوالفضل آقازادگان .
آـ١٨٩١١

سپاسگزاری

تشکر و اعتذار
بدینوسیله از علمای اعلام و حجج اسلام و همچنین جناب آقای دکتر صالحی استاندار محترم خوزستان،تیمسار ریاست شهربانی استان و تیمسار فرماندهی لشگر و سایر تیمساران وافسران محترم ودوستان و آشنایان و سروران ارجمندی که در مجلس ترحیم شادروان باقر زند وکیلی (عموی خود وهمسرم) در اهواز شرکت یا بوسیله تلگراف و تلفن ودرج در جراید ویا حضورا ویا ارسال تاج هـای گل ابراز همدردی فرموده‌اند بی‌نهایت تشکر و سپاسگزاری نموده وچنانچه بعلت تالمات روحی قصوری درعرض تشکر حضوری رخ دهد امید عفو دارم .
اهواز ـ اصغر زند وکیلی
آـ٣٢٧٨

سپاسگزاری
باعرض تشکر وسپاس فراوان از سروران گرامی ، اساتید محترم دانشگاه و دوستان ارجمند واقوام عزیز و محترمی که در مراسم تشییع و تدفین وترحیم و شب هفت عزیز از دست رفته دکتر منوچهر بهرامی ابراز محبت و همدردی فرموده بی‌نهایت سپاسگزار بوده و چنانچه بعلت تالمات شدید روحی تاخیری در عرض تشکر حضوری رخ دهد پوزش می‌طلبیم .
خانواده بهرامی وفامیلهای وابسته
آـ١٨٩٠٧

تشکر
از کلیه بستگان ودوستان ارجمندم که در مراسم تدفین و یادبود فرزندم هاملت سرکیسیانس شرکت و یابوسیله تلگراف و نامه و تلفن ابراز همدردی فرموده‌اند همچنین‌از دوستان‌شهرستان بندر عباس که بابذل محبت تسلی خاطر شدند صمیمانه‌سپاسگزارم و چنانچه بعلت تالمات روحی قصوری در عرض تشکر حضوری رخ دهد پوزش می‌طلبم.
اردشیر سرکیسیانس وبانو
آـ٤٩٤٩

جدول جدید حقوق بازنشستگان

پیش از ظهر امروزآئین نامه اجرائی طبقه بندی کارمندان بازنشسته دولت که بوسیله سازمان امور اداری و استخدامی کشور تهیه شده است از سوی دولت تقدیم مجلس شورای ملی شد .
این آئین در کمیسیون های استخدامی مجلسین مورد بررسی قرار میگیردو پس از تصویب در ایـن کمیسیون ها ، برای اجرا به دولت ابلاغ میشود .
متن کامل آئین‌نامه اجرائی تبصره ٨٥قانون بودجه‌سال ٢٥٣٦ کل کشور به شرح زیر است :
ماده‌یک:حقوق بازنشستگی، وظیفه از کار افتادگی و وظیفه مستخدمین رسمی تا پایان سال ٢٥٣٥ بازنشسته یاازکار افتاده‌یافوت شده‌اند وحقوق‌بازنشستگی یاوظیفه آنها از صندوق بازنشستگی کشوری پرداخت میشود بر اساس بالاترین شغل مورد تصدی در دوران خدمت طبق مقررات این آئین نامه تعیین میشود.
تبصره یک : منظور از بالاترین شغل مورد تصدی در دوران خدمت شغلی‌است که مستخدم بموجب حکم صادره تصدی آنرا بعهده داشته و یا در مقایسه با سایر مشاغل مستخدم‌ازنظر طبقه بندی یا همطرازی در گروه بالاتری قرار میگیرد.
تبصره ٢ : وظایف و مسئولیت هائی که علاوه بر وظائف شغل اصلی مستخدم به او محول گردیده است در تعیین بالاترین‌شغل ملاک قرار نمیگیرد.
ماده ٢:تشخیص بالاترین شغل مورد تصدی مستخدم دردوران خدمتو همطرازی آن با مشاغل گروه های دوازده‌گانه جدول حقوق قانون استخدام کشوری و تعیین گروه و پایه مربوط در وزارتخانه ها و شرکت ها و موسسات دولتی و شهرداری ها طبق ضوابط مقرر در این آئین‌نامه بعهده کمیته‌ای خواهد بود کـه ترکیب آن برحسب مورد بوسیله سازمان اموراداری و استخدامی کشور تعیین‌و ابلاغ میگردد .
تبصره : بالاترین شغـل مستخدم در موسسات عام‌المنفعه در صورتی ملاک تعیین گروه قرار میگیرد که طبق مقررات قانونی مربوط خدمت درآن موسسات‌جزو خدمت مستخدم محسوب‌می شده است .
ماده ٣:در موردمستخدمینی که پس از اجرای طرح‌طبقه بندی یا همطرازی در باره آنها بازنشسته یا از کار افتاده یا فوت شده‌اند در صورتی که بالاترین شغل مورد تصدی آنان دردوران خدمت ملاک تشخیص‌گروه قطعی قرارنگرفته باشدگروه و پایه قطعی بالاترین شغل مورد تصدی آنان‌در دوران خدمت براساس‌مقررات طرح طبقه بندی مربوط یا از طریق همرازی وسیله کمیته مذکور درماده ٢ این ائین نامه مشخص و حقوق‌گروه وپایه مذکور برمبنای‌ضریب هفتاد ریال ملاک‌تعیین‌حقوق بازنشستگی وظیفه یا ازکار افتادگی یا وظیفه وراث آنان قرار میگیرد .
ماده٤: درمورد مستخدمینی که قبل از اجرای طرح طبقه‌بندی یا همرازی درباره آنان بازنشسته یا از کـار افتاده یا فوت شده‌اند ابتدا بالاترین شغل مورد تصدی آنان‌دردوران خدمت‌ازطریق همطرازی بوسیله کمیته مذکور در ماده ٢ این آئین نامه مشخص‌میشود وسپس برحسب مورد حقوق باز ـ نشستگی یا وظیفه‌ای که در اجرای ماده ٣ این آئین‌نامه برای مستخدم نظیر وراث قانونی او در همان گروه با شرایط مشابه تعلق مـی‌ گیرد ، به نسبت سنوات خدمت و به ترتیبی که در تعیین حقوق‌بازنشستگی با وظیفه قبلا محاسبه شده تعیین حقوق بازنشستگی یا است .
بدون رعایت متوسط حقوق ملاک‌تعیین‌حقوق‌بازنشستگان وظیفه ازکارافتادگی یاوظیفه وراث آنان قرار می گیرد
ماده ٥ تشخیص همطرازی شغل با مشاغل گروه هـای دوازده‌گانه جدول حقوق ماده ٣٢ قانون استخدام کشوری با شورای امـور اداری و استخدامی‌سازمان امور اداری و استخدامی کشور خواهد بود .
ماده ٦ـ حقوق‌بازنشستگی وظیفه از کارافتادگی‌یاوظیفه مستخدمین رسمی که بعداز اجرای طرح طبقه بندی یا همطرازی در باره آنـان بازنشسته و از کار افتادهیا فوت شده‌اند و حقـوق بازنشستگی یا وظیفه آنـان براساس گروه بالاترین شغل مورد تصدی‌دردوران خدمت برقرار گردیده است برمبنای ضریب هفتاد ریال محاسبهو تعیین خواهد شد .
ماده ٧ـ در صورتی که حقوق بازنشستگی یا وظیفه از کار افتادگی مشمـولین مواد ٣و٤ و٦ این آئین‌نامه در اجرای مقررات مـواد مذکور با داشتن سی سال خدمت کمتر ازمبالغ‌مشروحه زیر در گروه مربوطه باشد مبالغ مذکور به‌نسبت‌سنوات خدمت و به ترتیبی که قبلادر تعیین حقوق بازنشستگی و وظیفه محاسبه شـده است ملاک‌تعیین‌حقوق‌بازنشستگی یا وظیفه یا وظیفه از کار افتادگی قرار می‌گیرد حقوق حاصل بمیزان مقرر درقانون استخدام کشور مبنای تعیین حقوق وظیفه وراث خواهد بود .
ـ برای گروه دوازده ، ٤٦٠٠٠ ریال .
ـ برای گروه یازده ٤٣٠٠٠ ریالـ برای گروه‌ده ٤٠٠٠٠ ریالـ برای گروه‌نه ٣٧٠٠٠ ریال ـ برای گـروه هشت ٣٣٠٠٠ ریالـ برای گـروه هفت ٣٠٠٠٠ ریال ـ برای گروه شش ٢٧٠٠٠ ریال ـ برای گروه پنج ٢٤٠٠٠ریال ـ برای گروه چهار ٢٢٠٠٠ ریالـ برای‌گروه‌سه ١٩٠٠٠ ریالـ برای‌گروه‌دو ١٧٠٠٠ ریالـ برای‌گروه‌یک ١٢٠٠٠ ریال .
ماده هشت ـ در بـاره مستخدمین مشمول ماده ٣٣ مقررات‌استخدامی شرکتهای دولتی که‌ازلحاظ بازنشستگی و وظیفه تابع مقررات قانون استخدام‌کشوری و تغییرات و اصلاحات بعدی آن میباشد و از تاریخ ٥ر٣ر٢٥٣٢تاپایان سال٢٥٣٥ بازنشسته وازکار افتاده یافوت شده‌اندبرحسب مورد به ترتیب مقرر درمواد ٣ و ٤ و٦ و ٧ این آئین‌نامه رفتار خواهد شد .
ماده ٩ـ در صورتی که حقوق بازنشستگی‌یاوظیفه‌ای که‌براساس مقررات ایـن آئین‌نامه تعین می شود . از حقوق بازنشستگی یاوظیفه‌ای که بموجب مقررات قبلی به مستخدم یا وراث قانونی او تعلق گرفته است کمتر باشد حقوق بازنشستگی قبلـی کماکان قابل‌پرداخت خواهد بود .
ماده١٠ـدرموردمستخدمینی که ازاول فروردینماه ٢٥٣٦ به بعد بازنشسته یا از کار افتاده می شوند در صورتی که حقوق بازنشستگی‌وظیفه از کارافتادگی یاوظیفه‌وراث آنان که طبق مقررات مربوط در باره‌آنها تعیین می شود از حقوق بازنشستگی‌یاوظیفه که به ترتیب مقرر در ایـن آئین‌نامه برای مستخدم‌نظیر تعیین می شود کمتر شود حقوق آنان به ترتیب مقرردر این آئین‌نامه برقراروپرداخت خواهد شد .
ماده ١١ـ چهل در صد از افزایش ناشی از اجرای‌این آئین‌نامه از اول فروردین ماه ٢٥٣٦ و بقیه افـزایش حاصل از اول فروردینماه سال ٢٥٣٧ از محل صندوق بازنشستگی قابل پرداخت‌است.
ماده ١٢ـ اصلاحات لازم‌در این آئین‌نامه به پیشنهـاد سازمان امور اداری و استخدامی کشور به تصویب کمیسیون هـای استخدام مجلسین خواهد رسید .
(درباره این آئین‌نامه مطلبی نیز در صفحه ٣ داریم) .

درجلسه امروز مجلس گفته شد

اظهار نظر کارمندان در کانونها، نباید تنبیه بعدی داشته باشد

مجلس شورای ملی ، امروز جلسه‌علنی‌داشت . این‌جلسه در ساعت ٩ بامداد بریاست آقای مهندس عبداله ریاضی تشکیل گـردید و پس از نطقهای قبل ازدستور ،هفت لایحه دولت مطرح و پس از بحث و بررسی به تصویب رسید .
● محمود تقـی زاده منظری (نماینده رشت) ضمن بیان گـزارشی از سفـر علیاحضرت شهبانو به گیلان و تشریح احساسات پرشور اهالی‌گفت‌امید است اقدامات ثمربخش دولت در اجرای اوامر علیاحضرت هرچـه زودتربسرعت پیشرفت‌منطقه گیلان شکل قابل ملاحظه‌ای بیافزاید و سرعت پیشرفت کنونی آنرا که با بسیاری از دیگر مناطق کشور قـابل مقایسه نیست ، متعـادل و همگام نقاط دیگر سازد .
● دکتر هرمز پیشوائـی (نماینده بندر پهلوی) ضمن اشاره به سفر علیاحضرت شهبانو به استان گیلان و بازدید معظملها از سازمـان تربیتی شهرطی سخنانی‌گفت

یادی از سناتور عباس مسعودی

●دکتر هرمز پیشوائی‌در قسمتی دیگر ازسخنان خود از شادروان سناتور عبـاس مسعودی بمناسبت سالگرد درگذشت‌آن‌روانشاد یادکرد وضمن تشریح خدمـات سیاسی‌و اجتماعی و نیزفعالیت های روزنامه اطلاعات گفت : بادرگذشت مرحـوم عباس مسعودی که پدر مطبوعـات ایران بود ـ کشور ما پـدر مطبوعات‌و مردی خودساخته کهاز پرتو تلاش‌های‌پرثمرش اکنون درگوشه وکنارکشور خانواده‌هـائی تنهـا از راه فروش فرآورده‌های موسسه مطبوعاتی اطلاعات بـه‌ادامه زندگی‌وخدمت سرگرم‌هستند. از دست داد. و بهرحال‌باید بخاطر داشته باشیم‌آنچه‌مهم است این حقیقت است که‌هر که هستیم، هرجا هستیم ودر هرمقام که هستیم باید تلاش کنیم و انسان هائی راستگو، فداکارو جانبازبرای‌شاهنشاه آریامهر و میهن عزیز باشیم، آنطور که مرحوم سنـاتـور عباس مسعودی بود وبااینکه ٣سال ازضایعه درگذشت او میگذردـ اما آثار خـدمت مستمر آن هر روز به چشم می خورد. من یکباردیگراین ضایعه بزرگ را بملت ایران تسلیت میگویم و بروان پاک این خدمتگزار شایسته میهن درود میفرستم و امیـدوارم موسسه مطبوعاتی اطلاعات طی سالهای طولانی به ادامه خدمت به شاه و میهن موفق باشد .

اراک دیروز

●خانم‌عصمت‌مشائی(نماینده اراک) پس‌ازبحث درباره‌اسم قدیم این شهر (سلطان آباد) و تحرک و فعالیت شدیدآن بـه تفصیل در خصـوص تشریف‌فرمائی‌شاهنشاه‌آریامهر به اراک و احساسات پـر شور اهـالی بـرای زیـارت رهبر عالیقدر کشور کرد و گفت مردم شهرستان اراک که از رژیم فئودالیستی‌بیشتر از سایر شهرستانها مصیبت کشیده بودند و حال مشابه با سایر پیشرفت هائی که از برکت وجود انقلاب شاه و ملت شامل حال مردم‌سرتاسر کشور شده است‌ازنعمت‌کامل قانون اصلاحـات ارضـی برخوردارند با روحیه شاکر و سپاس‌منتظر تشریف‌فرمائی رهبر عالیقدر بودندوبازیارت شاهنشاه اشک شادی از دیدگان‌مردم شاهدوست‌اراک سرازیر بود .
● نماینده اراک‌آنگاه‌سپاس اهالی حوزه انتخابیه‌اش را از رهبر عالیقدر کشور بیان داشت .
● دلخوش (نماینده فومن) با اشاره‌بسفرهای‌علیاحضرت گفت در شرایطی که روزانه هزارها نامه و تقاضا ازسوی مردم نیازمند دیار ما به دفتر مخصوص علیاحضرت‌سرازیر می‌شود چرابابد هنوزبعضی از مسئولان اجرائی کشور در اتاقهائی‌که‌بانواع‌وسایل رفاهی مجهز است، دربروی خود ببندند و با مشاورینی که‌احتمالا هرگز زندگی مردم نقاط دورافتاده را ازنزدیک ندیده‌اند ـ درباره مردم‌تصمیم بگیرند .

آزادی بیان و عقاید

● پرویز فرهنگ (نماینده سنقر کلیائی) گفت علیاحضرت شهبانو کمال علاقه را بهرعایت قوانین مملکتو حقوق مـردم همواره ابراز میفرمایند
ناطق ضمن تشریح هدفهای حزب رستاخیز ملت ایران‌گفت گروه کارمندان دولت آنگاه که در کانون های حزبی هستند بعنوان یـک ایرانی بـایستی بتوانند آزادانه و با احساس امنیت در امور مملکتی اظهار نظرکنند این نوع اظهار نظرها مشکلات تنبیه بعدی و یاانتقال های تبعیدمانند را برای آنان نباید دربی‌داشته باشد.شایسته است رئیس دفتر سیاسی حزب که علاقه ویژه در اجرای‌تامین شاهانه برای تامین آزادی در ابراز عقاید دارند بنحومقتضی و ممکن این نکته‌را به دستگاه های اجرائی هشدار دهند .

نیاز های لار

صادق‌افتخار (نماینده لار) ضمن ابراز خوشنودی ازاعلام وزیـر کشاورزی دایر براینکه «طرح احیای‌روستاهای پراکنده بدولت ارائه میشود» خواستار شد توجه بیشتری به روستا هاشود

پیشنهادهای وزارت فرهنگ وهنر برای کمک به‌فیلم‌های فارسی اعلام‌شد

در جلسه بررسی مسائل سینمای ایران که باحضور عبدالمجید مجیدی وزیـر مشاور و داریوش همایون قائم‌مقام‌دبیر کل حزب‌تشکیل شده بود نمایندگان وزارت فرهنگ و هنر و وزارت دارائی و اقتصاد شهرداری تهران انجمن‌شهرنیزحضور داشتند و پس از گزارش سینماگران و طرح مشکلات سینمای ایران از زبان نمایندگان انجمن‌تهیه‌کنندگان سینمای فارسی و انجـمن کارگردانان و انجمن‌بازیگران پاسخ هائی به نظرات‌سینما گران دادند .
پس از سخنان هاشم خـردمنـد مشاور سینمائـی وزارت فرهنگ و هنـر در زمینه عدم توجه فیلمسازان به سینمای فارسی و عـدم احساس‌مسئولیت درگروهی از سینمـاگـران درباره کمیسیون های نظارت گفت: در این کمیسیون ها تنهـا مسئولان وزارتخانه هـا شرکت ندارند نمایندگان سازمان های دیگر هم درآن مشارکت دارند
صالح مدیر کل نظارت و نمایش وزارت فـرهنگ و هنرطی سخنانی پیشنهادات زیر را برای رفع مشکلات و بهبود کیفیت فیلم ازسوی وزارت فرهنگ و هنر ارائه کرد :
کاهش‌عوارض شهرداری فیلمهای ایرانی نسبت به‌فیلم های خارجی چنانچه فیلم ایرانی در اکران اول‌تهران فروش‌کمتر از میزان‌سرمایه گـذاری داشته بـاشد از عوارض شهرداری معـاف شودـ صنعتی‌ساختن‌سینمای ایران از طرف دولت‌بمنظور برخورداری تهیه کنندگان‌از تسهیلات مربوط ـ ایجـاد امکانات لازم برای صدورو فروش و نمایش فیلم ایرانی در خارج‌ازکشور ـموکول کردن نمایش‌فیلم‌های‌خارجی به خریداران فیلم های‌ایرانی ـ اختلاف قیمت تا سه سال بین بهای‌بلیت سینماازلحاظ رنگی‌یا سیاه سفید بودن‌فیلم ایرانی بطوریکه این مبلغ کلا بصاحب فیلم رنگی تعلق گیرد ـ صاحبان سینما های نمایش دهنده فیلم ایرانـی مکلف باشند پس از نمایش فیلم ایرانی از پول نقدی‌که از تماشا کننده دریافت می‌دارند سهم‌صاحب فیلم را نقدا بپردازند و موضوع سفته و چک وعده‌دار در میان نباشد ـ سینمای‌نمایش دهنده فیلم ایرانی‌در فروش بلیط‌بمبلغ حداقل آزادباشد ـ نرخ آگهی در تلویزیون‌و مطبوعات برای فیلم های ایرانی کاهش یابد ـ برای فیلم های بی ارزش و مبتذل خارجی محدودیت بوجـود آید و یا عوارض بیشتری برای اینگونه فیلمها در نظر گرفته شود .
تبصره‌یک ماده ٧٥،قانون مالیات های مستقیم مشمول فیلم های خارجی شود و از ٥درصد سهم اینگونه‌فیلمها طبق ضوابطی به تهیه فیلم‌های ایرانی کمک شود ـ افزایش تعداد سالن هـای نمایش فیلم ارزان قیمت و درجه‌بندی سینماها براساس ضوابطی خاص صورت گیرد . تشکیل شرکتی از تهیه کنندگان معتبرو ذیصلاح و برخوداری این‌شرکت از تسهیلات لازم تا بتوان مواد خام مورد نیاز فیلم‌برداران را با قیمت کمتری در دسترس تهیه کنندگان قرار دهدـ همکاری سازمان های دولتی و ملي در امر تهیه فیلم با تهیه کنندگان ـ ادغام استودیو های نـاقص فعلی و کمک مالی و فنی‌به آنان موجب میشودکه‌کیفیت فیلم به وجه قابل ملاحظه‌ای تغییر و اعتلایابد ـ موظف بودن انجمن ها به وظایفی که‌دربنیادنامه مصوب‌شده‌اند شورایعالی فرهنگ و هنـر تصریح و تشریح شده‌است. رسیدگی دقیـق بصلاحیت شورای عالی فرهنگ و هنر اعضای انجمن ها و کنـار گذاشتن افراد نابابی کـه موجب‌کاهش‌ارزش‌فیلم‌ایرانی شده‌اند.
شرکت دادن افراد ذیصلاح انجمن ها در امور مربوط به آنان که از طرف سازمان های دولتی انجام میشود. تربیت افرادسینمائی ازطبقه جوانان مستعد از طریـق تشکیل کلاسهای کوتاه‌مدت و اعطای بورس تحصیلی‌به آنان‌برای‌تامین کادر فنی‌فیلم و سینما در آینده سینمای ایران .

آرزوی قلبی اعضای گروه پزشکی برزویه اینست که در پایان اجرای طرح بیمارستان ونک، شاهنشاه آریامهر بیمارستان را افتتاح فرمایند

گروه پزشکی برزویه با ۲۴۱ پزشک متخصص

سهامدار یک بیمارستان مجهز و مدرن ۱۰۰۰ تختخوابی در ونک تأسیس مینماید

تقویم اطلاعات

ساعات شرعی
استخراج دکتر ریاضی کرمانی

سه‌شنبه- سی ویکم خردادماه ۲۵۳۶
سوم رجب ۱۳۹۷- بیست‌ویکم ژوئن ۱۹۷۷
ساعات شرعی باساعت رسمی جدید تطبیق داده شده است

اذان مغرب . . . . . ساعت ۸ و ۴۳ دقیقه
اذان صبح (فردا) . . . ساعت ۳ و ۵۴ دقیقه
طلوع آفتاب (فردا)... ساعت ۵ و ۴۷ دقیقه
ظهر شرعی (فردا) . . ساعت ۱ و ۷ دقیقه
اذان مغرب (فردا) . . ساعت ۸ و ۴۳ دقیقه

طی دو دهه گذشته ، پیشرفت های عمیق و همه جانبه ، در کلیه سطوح زندگی ، لزوم ارائه‌سرویس و خدمات وسیع تر و بهتر را در تمام زمینه ها اجتناب ناپذیر ساخته است .

از جمله مواردی که در زندگی امروز مردم کشورما اهمیت فوق‌العاده‌ای داردو باید به عنوان یک اصل حیاتی ، بانگرشی عمیق و دقیق مورد توجه قرارگیرد، موضوع « خدمات پزشکی و درمانی » است . تاکیدبر این نکته که : تامین سلامت و بهداشت و رفع نیاز های درمانی افراد یک جامعه،در همه حال از اولویت و اهمیت خاصی برخوردار است ، ارزش گام ها و اقداماتی را که در این راه برداشته میشود ، بیش از پیش نمایان و آشکارمی - سازد .

اکنون ، با دریافت و شناخت این واقعیت و این اصل مسلم و انکار ناپذیر است که تشکیل « گروه پزشکی «برزویه » را بایدبه عنوان اقدامی تحسین انگیز در جهت اجرای منویات رهبر عالیقدرمان شاهنشاه آریامهر ، مبنی بر تامین سلامتی وبهداشت و رفاه و آسایش هرچه بیشتر ملت ایران بشمار آورد .

گفت و شنود با مدیر عامل گروه‌پزشکی برزویه

گروه پزشکی‌برزویه ،در سال ۲۵۲۶ شاهنشاهی با همت‌و پشتکار دکتر اکبر بهادری‌و ۱۲ تن از همکاران پزشک وی‌پاگرفت‌و تاسیس یافت . این گروه با ایجاد بیمارستان ها ، پلی کلینیک ها و درمانگاه ها در تهران وشهرستان ها در جهت‌رفع نیاز های درمانی‌مردم ،نقش بسیار مهم ، شایسته و در خور توجهی ایفا مینماید.

گروه پزشکی برزویه،طی ده سال فعالیت چشمگیر و ثمربخش ،دامنه فعالیت‌های خود را روز بروز گسترش و توسعه بیشتری بخشیده است و سهامداران این گروه ، در طول مدت ده سال به ۲۴۱ نفر افزایش یافته است .

روز جمعه - بیست‌وهفتم خرداد ماه - مجمع عمومی سالیانه گروه‌پزشکی‌برزویه زیر چادر بزرگی که درضلع جنوبی خیابان ملاصدرا نصب شده بود ، تشکیل گردید و بیش از دویست نفر از متخصصین عالیقدر پزشکی‌در آن اجتماع‌نمودند تا ضمن رسیدگی به بیلان شرکت، خط مشی آتی‌گروه پزشکی برزویه را تعیین نمایند .

از آنجا که تصمیمات این مجمع و مسائل و مباحث مطرح شده در آن ، اثر خدماتی فوق‌العاده‌ای‌داشت، گزارشگر ما در جلسه‌مذکور حضور یافت تا ضمن‌آگاهی از نتایج و تصمیم گیری مجمع ، با انجام گفت و شنودی با آقای دکتر اکبر بهادری - مدیر عامل گروه پزشکی برزویه - اطلاعات بیشتر و وسیع تری‌پیرامون فعالیت های پرثمر و ارزنده این‌گروه‌در اختیارخوانندگان روزنامه اطلاعات قرار دهد.

سیاست درمانی کشور

اما قبل از آنکه توجه خوانندگان عزیزرابه سخنان و گفته‌های‌دکتر اکبربهادری جلب کنیم، بدنیست مروری کوتاه بر فعالیت‌های پزشکی واجتماعی این عنصر کوشا و خدمتگزار باشیم .

دکتراکبر بهادری،نماینده مردم‌اراک‌در مجلس‌شورای ملی ، فرزند آقای عیسی بهادری هنرمندو مبتنیا - توریست ارزنده و مشهور است . دکتر بهادری تحصیلات ابتدائی خود را در دبستان ادب تهران و دوره متوسطه را در دبیرستان سعدی اصفهان گذراند . گفتنی است که : او در امتحانات ششم متوسطه در استان اصفهان شاگرد اول شد و پس از اخذ دیپلم به‌دانشکده پزشکی تهران راه یافت . پس از طی دوره دانشکده پزشکی دانشگاه تهران دکتر اکبربهادری، رشته‌تخصصی خود را که جراحی عمومی میباشد ،تحت نظرپروفسور عدل به پایان رساند .

دکتر اکبر بهادری، ضمنا دوره دانشکده افسری را نیز طی کرده و سپس در ژاندارمری کل کشور بسمت رئیس بخش‌جراحی مشغول کار شد . در این سمت، به ملت فعالیتهائی‌که دکتر اکبر بهادری انجام داد ،بمنظور ایجاد یک بیمارستان جهت ژاندارمری اختیاراتی به‌وی تفویض شد و در نتیجه بیمارستانی مجهز و مدرن برای ژاندارمری احداث نمود و مدتی نیز بسمت رئیس بیمارستان ژاندارمری مشغول کار بود تا اینکه به سمت رئیس طرح و برنامه های بهداشتی ژاندارمری منصوب گردید و آنگاه به تقاضای شخصی از ژاندارمری بازنشسته شدو درانتخابات بیست‌وچهارمین دوره قانون گزاری پارلمان از طرف مردم اراک به نمایندگی مجلس شورای‌ملی برگزیده شد .

درباره سوابق دکتر اکبر بهادری ، این نکته‌نیز قابل تذکر است که وی جزو نظر آقای امیر عباس‌هویدا نخست وزیر ، سیاست درمانی کشور رابا بررسی شاهنشاه آریامهر و تحت چند تن‌افرادیست‌که بفرمان سیاست درمانی ۲۵ کشور در سال ۲۵۳۰ شاهنشاهی پس از ماه ها کوشش و فعالیت و کار شبانه روزی آماده نمود که بپیشگاه ملوکانه تقدیم ومورد تائید شاهنشاه آریامهر قرارگرفت و هم اکنون نیز سیاست درمانی مذکوردر کلیه سازمان ها و دستگاه های بهداشتی و درمانی بمورد اجرا گذاشته شده است .

بدینگونه است‌که میتوان گفت : دکتر اکبر بهادری‌در زمینه امور بهداشتی و درمانی‌از جمله صاحبنظران است و با کوشش هائی که در این زمینه به عمل‌آورده به عنوان یک پزشک حاذق علاقمند و دلسوز و یک شخصیت اجتماعی فعال و خدمتگزار مورد علاقه و احترام تمام کسانی است که اورا میشناسند و با فعالیت های ثمربخش و ارزنده‌اش آشنائی دارند .

بیمارستان ۴۵۰ تختخوابی قدس اراک

دکتر اکبربهادری ،نماینده مردم‌اراک‌در مجلس‌شورای ملی‌و مدیر عامل‌گروه پزشکی برزویه ، قبل از هرچیز پیرامون انگیزه تاسیس و تشکیل گروه پزشکی‌برزویه و واحد های بهداشتی و درمانی وابسته به گروه به گزارشگر ما چنین اظهار داشت :

همه میدانیم که از پانزده سال قبل که به فرمان مبارک شاهنشاه آریامهر ، انقلاب شاه و ملت ، به عنوان یک رویداد دگرگون کننده و هستی ساززندگی ملت‌ایران را از جمیع جهات‌و از تمام جنبه ها دستخوش تغییر و تبدیل نمود و در واقع‌عصر تازه‌ای درحیات مردم ایران پدید آورد ، لزوم یک هماهنگی همه‌جانبه در کلیه شئون‌حیاتی‌کاملا احساس‌می شد ودرجهت‌اجرای‌منویات رهبر عالیقدر انقلاب اجتماعی ایران، میبایست‌اقدامات‌سازنده و ثمربخش که باروح انقلاب شاهو ملت سازگاری داشته و بعبارتی از منشور مقدس انقلاب شاهو ملت الهام گرفته باشد، در تمام بخش ها و در کلیه امور صورت پذیرد.

انگیزه تشکیل گروه‌پزشکی برزویه، که درنخستین سالهای انقلاب شاهو ملت صورت گرفت، گام موثر وارزشمندی بود در جهت تامین سلامتی و بهداشت‌و رفع نیاز های درمانی مردم که‌این مهم همواره و در همه‌حال مورد توجه خاص ذات اقدس شهریاری است .

مدیر عامل گروه پزشکی برزویه آنگاه افزود :

هسته اصلی گروه پزشکی برزویه ، در سال ۲۵۲۶ بایاری و مشارکت دوازده‌تن ازهمکاران پزشک متخصص خودم پی ریزی شدو شکل گرفت . نخستین اقدام گروه ، تاسیس یک بیمارستان یکصدتختخوابی‌بنام «بیمارستان بهادری » و یک کلینیک با۱۲ درمانگاه‌تخصصی در تهران بود که‌در ناحیه‌شرق تهران به فعالیت پرداخت که هم اکنون نیز درخدمت بیماران است .

علاوه براین گروه پزشکی برزویه ، دامنه فعالیت های‌خود رابه خارج ازتهران نیزگسترش دادو یک بیمارستان بزرگ‌چهار صد و پنجاه تختخوابی در اراک بنام بیمارستان «قدس » ایجاد نمود.

بیمارستان ۴۵۰ تختخوابی «قدس » اراک ، بدتاسیسات و تجهیزات کامل ومدرن درمانی، درسال ۲۵۳۱ شاهنشاهی به دست مبارک شاهنشاه آریامهر گشایش یافت و ازاین رهگذر افتخار بزرگی نصیب کارکنان بیمارستان مذکور و گروه پزشکی برزویه شد. دربازدیدی که شاهنشاه آریامهر از بیمارستان «قدس » اراک‌بعمل آوردند، تجهیزات‌مدرن پزشکی وبخش های گوناگون‌بیمارستان مورد توجه‌قرارگرفت وکارکنان بیمارستان و اعضاء گروه، مورد عنایت‌وتفقد خاص‌ملوکانه قرار گرفتند.

غیر از بیمارستان ۴۵۰ تختخوابی قدس در اراک ، دو پلی کلینیک با ۲۵ درمانگاه تخصصی نیزدرهمین شهرایجاد و دایر گردید که کلیه این مراکز درمانی و بهداشتی هم اکنون در خدمت مردم اراک‌و اهالی مناطق دورو نزدیک این شهر قرار دارند.

۲۴۱ پزشک متخصص سهامدار

گروه پزشکی برزویه ، که با هدف انگیزه خدمتگزاری‌به مردم تشکیل وتاسیس گردیده بود، نوز بروز دامنه فعالیت‌های بهداشتی و درمانی خود را گسترش و توسعه داد و ازآنجا که هدفی انسانی را درسرلوحه اهداف خود قرار داده بود ، هر روز همکاران جدیدی به گروه پیوستند و بر تعداد پزشکان سهامدار گروه‌همچنان افزوده شدتا امروز که گروه پزشکی برزویه دارای ۲۴۱ پزشک متخصص‌و سهامدارامست که تعدادی از آنها باعلاقمندی قلبی و مساعی در خور توجه ، اداره امور فنی ۵۵۰ تخت‌بستری و۳۷ درمانگاه تخصصی را به صورت تمام وقت بر عهده‌دارند.

متخصصین گروه پزشکی برزویه ،روزانه ۹۰ بیماربستری و ۱۵۰۰ بیمار تخصصی را پذیرفته و تحت درمان قرارمی دهند . کوشش این پزشکان که با علاقه‌ای قلبی به‌مداوا و درمان بیماران در مراکزدرمانی وابسته به گروه پزشکی‌برزویه می پردازند ، بدون کمترین مبالغه درخور تقدیر و تحسین است .

عدالت اجتماعی

گزارشگر اطلاعات پیرامون سیستم اداره بیمارستان ها و درمانگاه های گروه پزشکی برزویه از آقای دکتر اکبر بهادری سئوال کرد که باتوجه باین که تمام متخصصینی که بصورت تمام وقت در گروه‌کار میکنند، همگی از طرز خدمت‌و میزان درآمد خود راضی‌هستند و اکثرا بیش از ۱۲ ساعت در روز بانهایت دقت وعلاقمندی‌و دلسوزی به درمان بیماران اشتغال دارند، مدیر عامل‌گروه پزشکی برزویه اظهار داشت :

در گروه پزشکی برزویه ، از ده سال قبل ، یعنی ازبدو شروع فعالیت گروه ، طرح«فی فور سرویس » در گروه‌پزشکی برزویه پیاده شده است. بر مبنای این‌طرح، کلیه‌متخصصین پورسانتاژی از کل کارکرد ماهیانه خود دریافت میدارند که این پورسانتاژ دارای حداقل تضمین شده ماهیانه وهمچنین یک حداکثر دریافتی میباشد.

با اجرای این طرح، بسیار طبیعی است که پزشکانی که خدمات درمانی خودرا بنحوبهتر و مطلوب‌تر ارائه‌دهند ،بیماران زیادتری به آنان مراجعه می نمایند و در نتیجه درآمد بیشتری کسب خواهند کرد.

مدیر عامل گروه پزشکی برزویه دراین مورد افزود :

این نوع دمکراسی پیروی‌از منویات مبارک‌اعلیحضرت‌همایون شاهنشاه آریامهر است که همواره فرموده‌اند که هرکس بهتر و بیشتر کار کند،بایستی حق‌الزحمه بیشتر و درآمدزیادتری بدست بیاورد.

دکتر بهادری همچنین یادآور شد:

از بقیه درآمد پزشکان ، مبلغی به صندوق تحقیقات و انتشارات گروه ریخته میشود که بمصرف تحقیق و طی دوره های کوتاه مدت تخصصی می رسد .

همچنین مبلغی نیز به صندوق بیمارستان واریز میشود تا به پرداخت حقوق بیشتر [illegible] فنی بهتر و ورزیده تری به خدمت گرفته شود.

باتوجه به نکات و مواردفوق است که ملاحظه‌میشود درگروه پزشکی برزویه ، عدالت‌اجتماعی بمعنای واقعی کلمه‌وجود داردو حکمفرمائی می‌کند و این همان چیزیست که میتواند در یک کار گروهی‌ودستجمعی، ضامن قطعی وصددرصد موفقیت باشد.

مدرن‌ترین و مجهزترین بیمارستان خاورمیانه

گروه پزشکی برزویه، از همان آغاز تشکیل و تاسیس (۱۰ سال قبل) با تلاش و کوشش گردانندگانش در راه توسعه وگسترش بیشتر بوده وهربار که برنامه و یا طرحی را بمرحله اجرا درآورده‌است، در اندیشه طرح و اجرای برنامه دیگری بوده است.

باتکیه براین اصل استکه گروه پزشکی برزویه، از ۹ ماه قبل‌عملیات ساختمانی‌بیمارستان ونک را در تهران آغاز کرده‌و یک مرکز درمانی مجهز ومدرن دیگر بر مراکز درمانی و بهداشتی خود افزوده است . اما هنوز این طرح باتمام‌نرسیده است. در این باره گزارشگر اطلاعات از آقای دکتر اکبر بهادری سئوال کرد و مدیر عامل گروه پزشکی برزویه در پاسخ چنین گفت:

طرح فعلی بیمارستان ونک که‌در دست اجرااست دارای ۴۰۰ اتاق‌بیمار باحمام ونوالت و ۵۰ تخت مراقبت‌های ویژه‌و اورژانسی میباشد. طرح بیمارستان ونک به‌گونه‌ایست که میتوان باتبدیل نمودن تعدادی از اتاقهای به‌اتاقهای دو تختی وسه تختی در حدود ۱۰۰۰ تخت بستری بوجود آورد . در بیمارستان ونک ضمنا ۳۲ مطب خصوصی با اتاق‌انتظار، اتاق پزشک‌و اتاق معاینه‌جداگانه در ساختمان فعلی پیش‌بینی شده است که میتوان روزانه متجاوز از یکهزار بیمارسرپائی تخصصی را در پلی‌کلینیک‌های بیمارستان ونک پذیرفت.

مدیر عامل گروه پزشکی برزویه، در باره طرح‌بیمارستان ونک اضافه میکند: این بیمارستان دارای ۱۷ اتاق عمل، ٤ اتاق زایمان و ۲٤ دستگاه مدرن و کاملا مجهز واسکینگ و رادیوتراپی است.

لازم به تذکر است که بیمارستان ونک، در ردیفیکی از مجهزترین و مدرن‌ترین بیمارستانهای تهران‌و خاورمیانه خواهد بود. مثلا آزمایشگاه بیمارستان با داشتن مدرن‌ترین دستگاهها قادر است روزانه بیش‌ازده‌هزارآزمایش‌گوناگون تشخیصی را انجام دهد.

ضمنا بیمارستان ونک‌دارای پنج رستوران و سلف سرویس است و آشپزخانه مجهز آن میتواند برای ٤۰۰۰ نفر در هر نوبت غذا تهیه نماید.

ساختمان بیمارستان با مرغوب‌ترین مصالح ساخته میشود وکلیه تاسیسات تهویه مطبوع وبرق و آب وفاضل آب وسایر تجهیزات ودستگاه ها وماشین‌آلات نصب شده‌در بیمارستان، از طریق یکمرکز الکترونیک مجهز به کمپیوتر وتلویزیون مدار بسته کنترل میشود.

بیمارستان عظیم و مدرن‌ونک، دارای یک ساختمان ۱٦ طبقه، یک ساختمان ۱٤ طبقه و دو ساختمان ۸ طبقه خواهد بود که رفت وآمد بین طبقات مختلف آن بوسیله یازده آسانسور ۲۵نفره انجام‌میگیرد.

دکتر اکبر بهادری در باره بیمارستان ونک با قاطعیت اظهار نظر میکند که این بیمارستان ، جدیدترین و پیشرفته‌ترین وسایل پزشکی وتشخیص موجود در دنیا مجهز خواهد بود.

بیمارستان ونک با دلگرمی و پشتکار، مشکلات را یکی پس‌از دیگری از میان برداشته و امیدوارند که بیمارستان مذکور را باتمام تجهیزات و پرسنل‌در شش ماهه اول سال ۲۵۳۷ شاهنشاهی آماده نمایند و این آرزوی قلبی یکایک اعضای گروه است که بااتمام طرح بیمارستان ونک، این مرکز درمانی مدرن و مجهز مورد بازدید شاهنشاه آریامهر قرار گیرد وافتخار دیگری نصیب گروه پزشکی برزویه شود.

مدیر عامل گروه پزشکی برزویه، در پاسخ سئوال مربوط به برنامه‌های توسعه‌و گسترش بیمارستان ونک که طرح آن در دست اجرا واقدام است، چنین اظهار داشت :

طرح کلی بیمارستان برای ۳۰۰۰ تختخوابی بستری. ۱۲۰ درمانگاه تخصصی و بیش از ۱۵ آموزشگاه عالی پرستاری‌و تکنیسین‌های‌مختلف بیمارستانی پیش‌بینی شده است که پس از اتمام ٤۵۰ متخصص و در حدود ٤۰۰۰ پرستار، تکنیسین وکادر اداری در آن مشغول کار خواهند شد وبرنامه زمان‌بندی طرح طوری تهیه شده است که در پایان سال ۲۵٤۰ شاهنشاهی به‌اتمام میرسد و بدین ترتیب گروه پزشکی برزویه این افتخار را بدست خواهد آورد که مجری یک طرح‌بزرگ‌و مورد انگیزاجتماعی و بهداشتی ودرمانی در دوران سلطنت پرفروغ و شکوهمند اعلیحضرت همایون شاهنشاه آریامهر باشد.

از نکات گفتنی دیگر درباره بیمارستان ونک که مدیرعامل گروه پزشکی برزویه‌به‌آن اشاره کرد اینکه : زیربنای فعلی‌برای هزار تخت بیمارستان درحدود پنجاه هزار متر مربع است و ازنقطه‌نظر سرمایه‌گذاری برای اجرای مرحله‌اول طرح بیمارستان ونک که در حدود ۱۰۰۰ تخت خواهد بود بین شش الی هشت میلیارد ریال خواهد بود که قسمتی ازاین سرمایه را سهامداران و پزشکان گروه پزشکی برزویه پرداخت مینمایند و قسمتی‌دیگر از بانک های ایرانی وخارجی بصورت اعتبار خریدوام اخذ می‌گردد تا بمصرف خرید تاسیسات و تجهیزات‌بیمارستان برسد.

برنامه ریزی‌آموزشی

در مورد تامین‌کادرآموزشی بیمارستان ونک ، مدیرعامل گروه پزشکی برزویه چنین‌گفت:

برنامه ریزی آموزشی بیمارستان ونک از یکماه قبل شروع شده و احتمالا تااوائل مهرماه ۲۵۳٦ آماده خواهد شد. این برنامه‌ریزی شامل‌چند آموزشگاه پرستاری، آموزشگاه تربیت تکنیسین و تکنولوژی ، رادیولوژی ورادیوتراپی وعلوم آزمایشگاهی و فیزیوتراپی‌است که پس از ۵سال ، سالیانه حدود ۵۰۰ نفر فارغ‌التحصیل خواهد داشت : تقاضای‌اجازه تاسیس این آموزشگاهها به وزارت علوم و آموزش عالی پیشنهاد گردیده است وضمنا بیمارستان‌ونک وابسته به گروه پزشکی برزویه پس از آماده شدن میتواند باموافقت وزارت علوم و آموزش عالی تعدادی متخصص دررشته های مختلف پزشکی برای مملکت‌تربیت‌نماید که البته انجام این خدمت مهم منوط ووابسته به‌موافقت‌وزارت علوم وآموزش عالی میباشد.

آرزوی بزرگ اعضاء عامل گروه‌پزشکی برزویه

دکتر اکبربهادری مدیرعامل گروه پزشکی برزویه ، درمورد انگیزه اجرای طرح تاسیس و ایجاد بیمارستان ونک اظهار داشت :

انگیزه اصلی اجرای این طرح ، پیروی از منویات‌مبارک شاهنشاه آریامهراست که چند سال قبل درزمینه ساختن بیمارستانهای ٦۰۰ تختخوابی و تجهیز و تکمیل پرسنل چندین بیمارستانهائی اظهار علاقه فرمودند والبته‌ازآن‌تاریخ‌چندین شرکت بزرگ‌مراجعه‌وطرحهائی نیز ارائه دادند لیکن هیچکدام حاضر به ایجاد یک بیمارستان ٦۰۰ تختخوابی باقیمت عادلانه نشدند . همین مساله انگیزه‌ای برای همکاران گروه پزشکی برزویه شد و مارا برآن‌داشت تا دراجرای منویات رهبر عالیقدرمان تلاش کنم ومفتخر ومباهی هستیم که در این‌راه گامهای موثری برداشته‌ایم و همانطور که قبلا نیزخاطرنشان ساختم آرزوی فردفرد اعضای گروه پزشکی برزویه اینست که درپایان‌اجرای طرح بیمارستان ونک ، اعلیحضرت همایون شاهنشاه آریامهر با تشریف فرمائی به بیمارستان ونک و افتتاح این واحد عظیم درمانی وبهداشتی ، همه مارا قرین افتخار فرمایند .

پزشکانی که به‌ایران می‌آیند

باتوجه به عظمت بیمارستان ونک ، تامین پزشک متخصص

بقیه درصفحه ۲

★ آقای دکتراکبربهادری یک میزگرد پرشوروپرهیجان مدیر عامل گروه پزشکی برزویه و نماینده مردم اراک در مجلس شورای ملی ،در با گزارشگران‌مطبوعات‌کیفیت تشکیل این گروه پزشکی و اقداماتی که تاکنون توسط این گروه انجام شده و یا در دست انجام است درمیان گذاشت .

★ در مجمع عمومی سهامداران گروه پزشکی برزویه ضمن طرح مطالبی درباره اقدامات اساسی که برای ایجاد ساختمان بیمارستان بزرگ‌و نگصورت‌گرفته است اعلام شد : آرزوی قلبی اعضای‌گروه پزشکی برزویه این است که‌درپایان اجرای طرح این بیمارستان، شاهنشاه آریامهر این مرکز خدمات بهداشتی و درمانی را افتتاح فرمایند

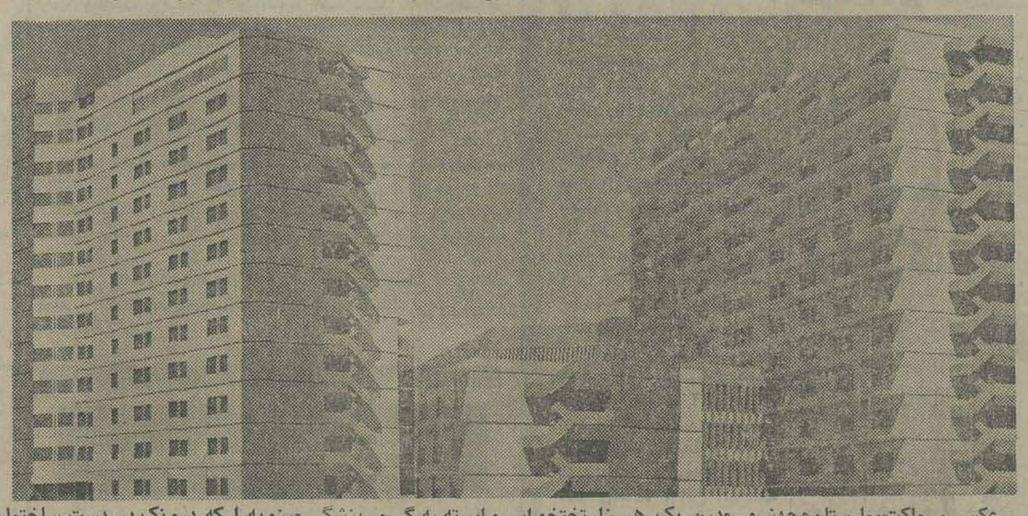

عکس ، ماکت‌بیمارستان‌مجهز و مدرن یک هزارتختخوابی وابسته به گروه‌پزشکی برزویه‌را که درونک در دست ساختمان میباشد ویکی از بزرگترین‌ومجهزترین بیمارستان‌های خاورمیانه با آخرین پدیده‌های فنی‌پزشکی در جهان خواهد بود، نشان میدهد .درقسمتی از ساختمان این بیمارستان بزرگترین مرکز آموزش‌عالی‌پرستاری ، تربیت تکنیسین ،رادیولوژی ، رادیو تراپی، فیزیوتراپی وعلوم آزمایشگاهی خواهد بود که‌سالانه ۵۰۰ نفر متخصص‌در هریک از رشته‌های‌مذکور فارغ‌التحصیل خواهند شد.

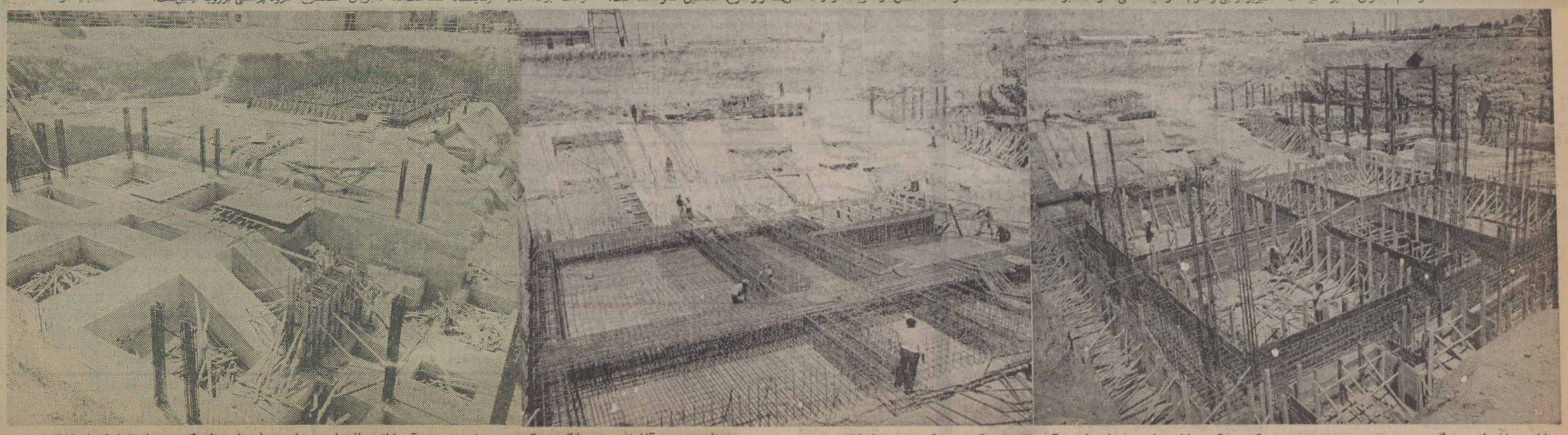

عملیات ساختمانی بزرگترین و مدرنترین و مجهزترین مرکز پزشکی خاورمیانه (بیمارستان ونک وابسته به گروه پزشکی برزویه) فعلادر زمینی‌بمساحت ۵۰ هزار متر مربع آغازشده‌و همچنانکه‌در عکس دیده‌میشود پی‌ریزی آن خاتمه یافته است . این بیمارستان عظیم که‌در مرحله اول‌یکهزارتختخوابی است و تا چهار هزار تختخواب قابل‌توسعه‌خواهد بود با هزینه اولیه‌ای درحدود ٦ تا ۸ میلیارد ریال ایجاد میگردد و با یکمرکز الکترونیکی و کامپیوتری کیفیت کار تمام قسمتها و همه دستگاههای طبی و درمانی‌موجود در بیمارستان‌کنترل خواهد شد .