

國家圖書館, NATIONAL CENTRAL LIBRARY, TAIWAN, R.O.C.

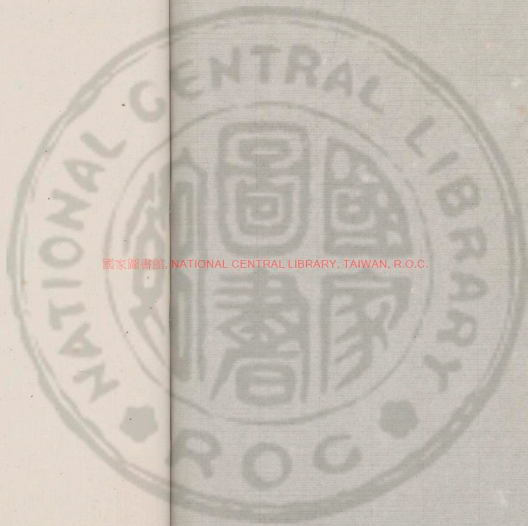

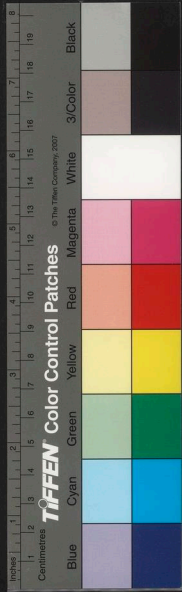

國家圖書館, NATIONAL CENTRAL LIBRARY, TAIWAN, R.O.C.





刻呂氏春秋序

許宗魯曰余讀呂氏春秋深慕古人之尚學也夫不韋故陽翟賈也賈之爲道射利逐貨壟斷網市爲賢也不韋則能宏其術身致國相手握政權臨視六國以成秦人之強大是豈區區泝泝統哉當是時不韋貴富威靈恣心極志靡不可爲乃顧延招學士纂著訓言以求長久其名稱若是焉則固尚學也已嗣是之賈若猗頓卓王孫巴寡婦清董雖盡賈道亦雄財多金耳卒無所聞而卜式弘羊致位通顯乃竟亦無流傳

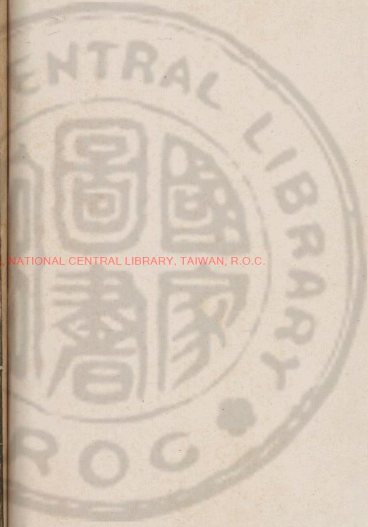

國立中央圖書館, TAIWAN, R.O.C.

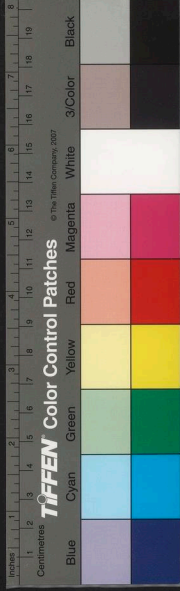

則不韋於賈類顧不尚學邪今觀其書雖未符  
道至於尊孔墨之言該老莊之旨貴仁義之談  
兼富強之術而又審興亡辨忠佞謹好惡慎賞  
罰述制度備典禮凡有國者所當知也乃若月  
令之篇上昭天時中紀王政下示民業是經訓  
爾已此固戴記所不遺也乃不韋之行則不與  
焉孔子曰君子不以言舉人不以人廢言茲余  
固取其言也不於其人也

皇明嘉靖七年戊子九月九日關中許宗魯東

侯謹序

呂氏春秋序

呂不韋者濮陽人也爲陽翟之富買家累千金  
秦昭襄王者孝公之曾孫惠文王之孫武烈王  
之子也太子死以庶子安國君柱爲太子柱有  
子二十餘人所幸妃號曰華陽夫人華陽夫人  
無子安國君庶子名楚其母曰夏姬不甚得幸  
令楚質於趙而不能顧質數東攻趙趙不禮楚  
時不韋賈於邯鄲見之曰此奇貨也不可失乃  
見楚曰吾能大子之門楚曰何不大君之門乃  
大吾之門耶不韋曰子不知也吾門待子門大

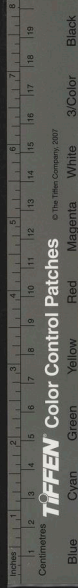

而大之楚默幸之不韋曰昭襄王老矣而安國  
君爲太子竊聞華陽夫人無子能立適嗣者獨  
華陽夫人耳請以千金爲子西行事安國君令  
立子爲適嗣不韋乃以寶玩珍物獻華陽夫人  
因言楚之賢以夫人爲天母日夜涕泣思夫人  
與太子夫人大喜言於安國君於是立楚爲適  
嗣華陽夫人以爲己子使不韋傳之不韋取邯  
鄲姬已有身楚見說之遂獻其姬至楚所生男  
名之曰正楚立之爲夫人暨昭襄王薨太子安  
國君爲王華陽夫人爲后楚爲太子安國君一

年薨謚爲孝文王太子楚立是爲莊襄王以不  
韋爲丞相封爲文信侯食河南雒陽十萬戶莊  
襄王立三年而薨太子正立是爲秦始皇帝尊  
不韋爲相國號稱仲父不韋乃集儒書使著其  
所聞爲十二紀八覽六論訓解各十餘萬言備  
天地萬物古今之事名爲呂氏春秋暴之咸陽  
市門懸千金其上有能增損一字者與千金時  
人無能增損者誘以爲時人非不能也蓋憚相  
國畏其勢耳然此書所尚以道德爲標的以無  
爲爲綱紀以忠義爲品式以公方爲檢格與孟

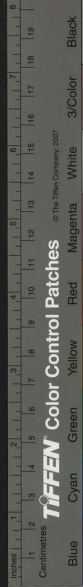

呂氏春秋序終

軻孫卿淮南楊雄相表裏也是以著在錄略誘  
正孟子章句作淮南孝經解畢訖家有此書尋  
繹案省大出諸子之右既有脫誤小儒又以私  
意改定猶慮傳義失其本真少能詳之故復依  
先師舊訓輒乃爲之解焉以述古儒之旨凡十  
七萬三千五十四言若有紕繆不經後之君子  
斷而裁之比其義焉高誘序

呂氏春秋總目

第一卷

孟春紀第一凡五篇

一曰孟春

二曰本生

三曰重己

四曰貴公

五曰去私

第二卷

仲春紀第二凡五篇

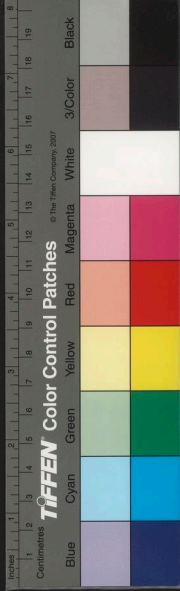

一曰仲春

二曰貴生

三曰情欲

四曰當染

五曰功名脚道作

第三卷

季春紀第三凡五篇

一曰季春

二曰盡數

三曰先已

四曰論人

五曰園道

第四卷

孟夏紀第四凡五篇

一曰孟夏

二曰勸學一作觀師

三曰尊師

四曰誣徒一作誣沒

五曰用衆一作善學

第五卷





仲夏紀第五凡五篇

一曰仲夏

二曰大樂

三曰侈樂

四曰適音

五曰古樂

第六卷

季夏紀第六凡五篇

一曰季夏

二曰音律

三曰音初

四曰制樂

五曰明理

第七卷

孟秋紀第七凡五篇

一曰孟秋

二曰蕩兵

三曰振亂

四曰禁塞

五曰懷寵

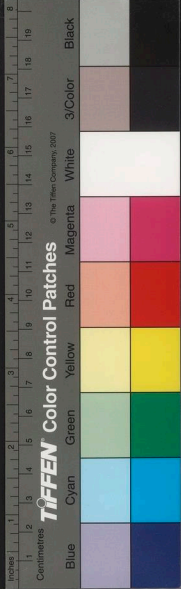

第八卷

仲秋紀第八凡五篇

一曰仲秋

二曰論威

三曰簡選

四曰決勝

五曰愛士

一作  
慎窮

第九卷

季秋紀第九凡五篇

一曰季秋

二曰順民

三曰知士

四曰審已

五曰精通

第十卷

孟冬紀第十凡五篇

一曰孟冬

二曰節喪

三曰安死

四曰異寶

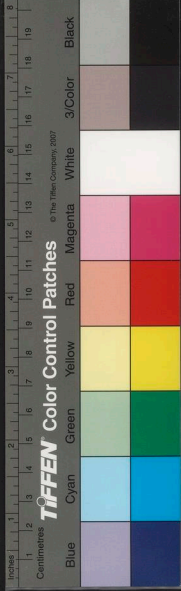

五曰異用

第十一卷

仲冬紀第十一凡五篇

一曰仲冬

二曰至忠

三曰忠廉

四曰當務

五曰長見

第十二卷

季冬紀第十二凡六篇

一曰季冬

二曰士節

三曰介立一作立意

四曰誠廉

五曰不侵

六曰序意一作廉孝

右十二紀凡六十一篇

第十三卷

有始覽第一凡七篇

一曰有始

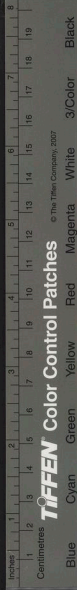

二曰名類

三曰去尤

四曰聽言

五曰謹聽

六曰務本

七曰諭大

第十四卷

孝行覽第二凡八篇

一曰孝行

二曰本味

三曰首時一作時

四曰義賞

五曰長攻

六曰慎人一作順人

七曰遇合

八曰必已一作本知  
一作不過

第十五卷

慎大覽第三凡八篇

一曰慎大

二曰權勳



三曰下賢

四曰報更

五曰順說

六曰不廣

七曰貴因

八曰察今

第十六卷

先識覽第四凡八篇

一曰先識

二曰觀世

三曰知接

四曰悔過

五曰樂成

六曰察微

七曰去宥

八曰正名

第十七卷

審分覽第五凡八篇

一曰審分

二曰君守



三曰任數

四曰勿躬

五曰知度

六曰慎勢

七曰不二

八曰執一

第十八卷

審應覽第六凡八篇

一曰審應

二曰重言

三曰精論

四曰離謂

五曰淫辭

六曰不屈

七曰應言

八曰具備

第十九卷

離俗覽第七凡八篇

一曰離俗

二曰高義



三曰上德

四曰用民

五曰適威

六曰為欲

七曰貴信

八曰舉難

第二十卷

特君覽第八凡八篇

一曰侍君

二曰長利

三曰知分

四曰召類

五曰達鬱

六曰行論

七曰驕恣

八曰觀表

右為八覽凡六十二篇

第二十一卷

開春論第一凡六篇

一曰開春

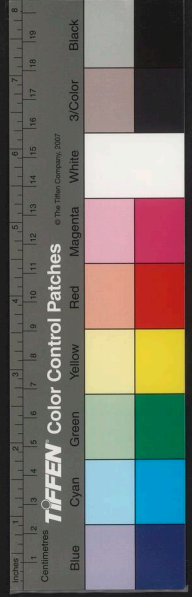

國家圖書館 NATIONAL CENTRAL LIBRARY, TAIWAN, R.O.C.

第二十二卷  
 慎行論第二凡六篇  
 一曰慎行  
 二曰無義  
 三曰疑似  
 四曰一行  
 五曰求人  
 六曰察傳

第二十三卷

貴直論第三凡六篇

一曰貴直  
 二曰真諫  
 三曰知化  
 四曰過理  
 五曰壅塞

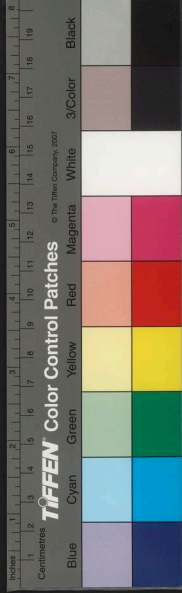



六曰原亂

第二十四卷

不苟論第四凡六篇

一曰不苟

二曰贊能

三曰自知

四曰當賞

五曰博志

六曰貴當

第二十五卷

似順論第五凡六篇

一曰似順

二曰別類

三曰有度

四曰分職

五曰處方

六曰慎小

第二十六卷

士容論第六凡六篇

一曰士容



二曰務大

三曰上農

四曰任地

五曰辨土

六曰審時

右為六論凡三十六篇

右呂氏春秋總二十六卷凡百六十篇餘杭鏤本亡三十篇而脫句漏字合三萬餘言此本傳之于東牟王氏今四明使君元豐初奉詔修書於咨善堂取大清樓所藏本校定元祐壬申余

卧疾京師喜得此書每藥艾之間手校之自秋涉冬朱黃始就即為一客挾之而去後三年見歸而頗有欲得色余亦心許之得官江夏因募筆工錄之竟以手校本寄欲得者云鏡湖遺老記

呂氏春秋目錄終

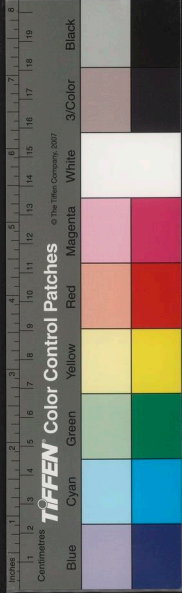

重刊呂氏春秋姓名

明文安蒲汀姜 壁重訂

義烏紹東虞德燁重刊

臨桂一軒左懋貞校正

江陵雲谷樊大通同校

萬曆己卯孟夏梓  
於維揚資政左室

呂氏春秋第一

孟春紀第一

本生 重己 貴公 去私

高氏訓解



一曰孟春之月日在營室也營室北方宿衛之正月

分野是月昏參中旦尾中也營室北方宿衛之分野

是月昏旦時其日甲乙其帝太皞甲乙木日也

皆中於南方天下之號死其神句芒句芒少陽氏

祀於東方為木德之帝其音角東方少陽物去

佐木德之神其蟲鱗其音角東方少陽物去

為木官也龍為之長律中太簇其數八太簇陽

管音與太簇聲和太陰氣衰少陽氣發萬物動



重刊呂氏春秋姓名

明文安蒲汀姜 壁重訂

義烏紹東虞德燁重刊

臨桂一軒左懋貞校正

江陵雲谷樊大通同校

萬曆己卯孟夏梓  
於維揚資政左室

呂氏春秋第一

孟春紀第一

本生 重己 貴公 去私

高氏訓解



一曰孟春之月日在營室孟長春時辰之正月也營室北方宿衛之分野  
分野是月昏參中旦尾中尾西方宿燕之分野  
日躔此宿昏參中旦尾中尾西方宿燕之分野  
是月昏旦時其日甲乙其帝太皞甲乙木日也  
皆中於南方天下之號死其神句芒句芒少陽氏  
祀於東方為木德之帝其神句芒句芒少陽氏  
佐木德之帝死其蟲鱗其音角東方少陽物去  
為木官之神其蟲鱗其音角東方少陽物去  
鱗魚屬也龍為之長律中太簇其數八太簇陽  
角木也位在東方長律中太簇其數八太簇陽  
管音與太簇聲和太陰氣衰少陽氣發萬物動管音與太簇聲和太陰氣衰少陽氣發萬物動  
生候地而出故曰律中太簇五行數五木第生候地而出故曰律中太簇五行數五木第



故歟 其味酸其臭羶 春東方木王木味酸酸者

羶木香 其祀戶祭先脾 蟄伏之類始動生由

豎豆脾在前故曰祭先脾 戶故祀戶也脾屬土陳

食所勝也一說脾屬木自春其藏也 東風解

東蟄蟲始振 蟄讀如詩文王之什東方木木火

也蟄伏之虫乘陽 魚上冰獺祭魚 魚解凍之屬

始振動蘇生也 魚上冰獺祭魚 魚解凍之屬

四面陳之世謂之祭魚為時候者 侯鴈北天

子居青陽左个 候時之沙漠從青陽者明堂也中

方外園通達四出各有左右房謂之个猶爾也

東出謂之青陽南出謂之明堂西出謂之總章

北出謂之玄堂是月天子朝日告朔 乘鸞輅駕

行令於左个之房東向堂北頭室也 乘鸞輅駕

蒼龍 不能復致鑄銅為之飾以金謂之鸞幣也

青玉 旂旗名交龍為旂載者若今之雞翅車是

食麥與羊其器疏以達 麥屬金羊屬土是月也

廟所用之器皆疏鑿通 是月也以立春 冬至後

節而在是月也 先立春三日 太史謁之天子

曰某日立春盛德在木 謁告也周禮太史掌國

故告天子以立春日也 天子乃齋 變食居必齋必

盛德在木正東方也 天子乃齋 變食居必齋必

潔也 立春之日 天子親率三公九卿諸侯大

夫以迎春於東郊 率使也迎春木氣還乃賞公

卿諸侯大夫於朝 而論道不嫌不賞故但言卿

而論道不嫌不賞故但言卿

諸侯大命相布德和令行慶施惠下及兆民  
夫者也出為二伯一相處于內也布陽德和柔之  
 公也其慶善施其澤惠下至于兆民無不被之  
 也慶賜遂行無有不當各得其廼命太史守典  
 奉法司天日月星辰之行典六典法入法日月  
 之職也故命宿離不忒無失經紀以初為常  
 使司知之也宿離不忒無失經紀以初為常  
 以起牽牛之初為常是月也天子乃以元日  
 祈穀于上帝祈求也上帝天帝也乃擇元辰  
 天子親載耒耜措之參于保介之御間元善也  
 辰從子至亥也未耜耜器也措置也保介副也  
 御致也擇善辰之日載耒耜之具於籍田致于  
 保介之間率三公九卿諸侯大夫躬耕帝籍田  
 施川之也

躬親也天子籍田千畝以天子三推三公五推  
 供上帝之黍盛故曰帝籍天子三推三公五推  
 卿諸侯大夫九推禮以三公為文故天子三推謂  
 三之班次也謂公卿大夫各二其上也反執爵于

太寢爵飲爵太寢也示歸三公九卿諸侯  
 功於先祖故於廟飲酒也三公九卿諸侯

也天氣下降地氣上騰臣於太廟飲之以酒是月  
 也泰卦用事乾下坤上天王布農事命田舍東

也命令也東郊農郊也命農皆修封疆審端徑  
 郊命令也東郊農郊也命農皆修封疆審端徑

術修治也封界也起疆畔紀督惰廢於疆下  
 其徑路不得和善相丘陵阪險原隰相視也阪

行敗稼穡也

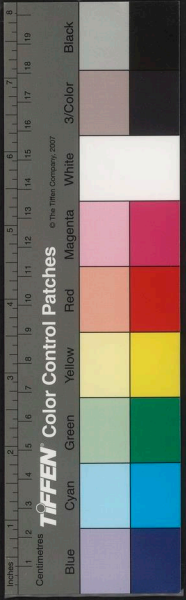

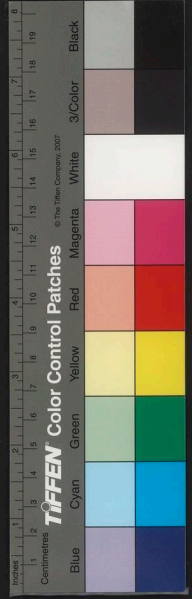

廣平曰原土地所宜五穀所殖長以教道民必

躬親之詩云弗躬弗信田事既飭先定準直農乃

不惑其功勳農夫正直不疑惑也是月也命樂正

入學習舞樂正樂官之長也入學官教國子講

以六樂之會乃修祭典命祀山林川澤犧牲無

用牝典掌也功施於民則祀之山林川澤百物

牝尚蠲禁生又能興雲雨以畜嘉苗故祀之無用

胎犬飛鳥無麋無郊蕃庶物也麋子曰麋也無聚大

衆無置城郭置立揜骼髑髏也髑讀水漬物之漬

木德而尚仁恩者也順是月也不可以稱兵稱

兵必有天殃稱舉也殃咎也兵戎不起不可以從我始

也故曰不仁非興兵征伐時無變天之道變猶

絕地之理絕猶無也亂人之紀亂紀道也孟春行

夏令則風雨不時草木早槁國乃有恐春木也

木德用事法當寬仁而行火性炎上故懼草木

行秋令則民大疫疾風暴雨數至藜莠蓬蒿並

興木仁金殺而行其令氣不和故民疫疠也金

藜莠蓬蒿並興行冬令則水潦為敗霜雪大摯首種不

入霜雪太摯傷害五穀春為歲始穉穡應之不

成熱也故曰首種不入

正月紀

二曰始生之者天地養成之者人也始初能養  
 天之所生而勿撓之謂天子稷也天子之動也  
 以全天為故者也性也猶順也天此官之所自立  
 也官正也立官者以全生也性也今世之感主  
 王也謂多官而反以害生則失所為立之矣官致  
 任不肖人亂象干度故以害譬之若修兵者以  
 生也失其所為立官之法也備寇也今修兵而反以自攻則亦失所為修之  
 矣若秦築長城以備患不知長城之所夫水之  
 性清土者相之故不得清骨濁也人之性壽

物者相之故不得壽相亂也亂之物也者所以  
 養性也非所以性養也物者實賄所以養人也  
 所以取禍故曰非今世之人惑者多以性養物夫  
 為者後身故曰惑者多以性養物也則不知輕重  
 也輕喻物不知輕重則重者為輕輕者為重矣  
 若此則每動無不敗以此為君悖以此為臣亂  
 以此為子狂三者國有一焉無幸必亡假令有  
 危危病今有聲於此耳聽之必慊慊快已聽之  
 者也則使人聾必弗聽當聽也有聲於此目視之  
 則使人聾必弗聽當聽也有聲於此目視之  
 必慊已視之則使人盲必弗視當視也有味

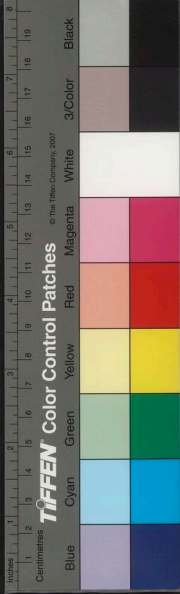





於此口食之必慊已食之則使人瘖必弗食以瘖  
 故不當食也老子曰五聲亂耳使耳不聰五色亂目使目不明五味實口使口爽傷也  
 是故聖人之於聲色滋味也利於性則取之害於性則舍之此全性之道也世之貴富者其於聲色滋味也多惑者或日夜求幸而得之則遁焉  
 遁流逸不遁焉性惡得不傷惡安也萬人操弓能自禁也  
 共射其一招招無不中招墜的也衆人所見會萬物章章以害一生生無不傷章章明美貌以便一生生無不長性便利也利其生故聖人之制萬物也以全其天也天身全則神和矣目明矣耳聰矣鼻臭矣口敏矣三百六十節皆通利矣若此人者不言而信行焉是不言四時不謀而當不慮而得曰詩云不識不知順帝之則故精通乎天地神覆乎宇宙宇宙區宇之內言其於物無不受也無不裹也裹猶承也若天地然其德無不覆如地無不載上為天子而不驕常戰栗戒曰戰戰栗栗下為匹夫而不愾愾猶憂悶也此栗日慎一日下為匹夫而不愾愾猶憂悶也此之謂全德之人其德行升降無悶義亦然也此適足以為患破不知持盈止足之道以至於貧賤貧賤之致物也難鮮欲過之奚由不能致情

矣耳聰矣鼻臭矣口敏矣三百六十節皆通利矣若此人者不言而信行焉是不言四時不謀而當不慮而得曰詩云不識不知順帝之則故精通乎天地神覆乎宇宙宇宙區宇之內言其於物無不受也無不裹也裹猶承也若天地然其德無不覆如地無不載上為天子而不驕常戰栗戒曰戰戰栗栗下為匹夫而不愾愾猶憂悶也此栗日慎一日下為匹夫而不愾愾猶憂悶也此之謂全德之人其德行升降無悶義亦然也此適足以為患破不知持盈止足之道以至於貧賤貧賤之致物也難鮮欲過之奚由不能致情

括塵三讀古文經略  
而注法法中篇是解  
釋字不立可去

言已

欲之物故曰難也於禮無為於出則以車入則  
身無闕故曰雖欲過之奚由也  
以輦務以自佚人引車曰輦出門乘車入命之  
曰招輦之機宮中遊翫至門之位也乘輦于  
佚也詩云不遠伊爾薄肉厚酒務以相疆命  
送我畿此不過歷之謂肥肉厚酒務以相疆命  
之曰爛腸之食論語曰肉雖多不使勝食氣又  
使口爽傷故謂靡粦皓齒鄭衛之音務以自樂  
命之曰伐性之斧蘇易簡理強肌美色也皓齒詩所  
謂齒如瓠犀者也鄭國淫辟  
男女私會於溱洧之朝齒有絢聘之樂為藥之和  
昔者殷紂使樂師作朝歌北鄙靡靡之樂以為  
淫亂武王伐紂樂師抱其樂器自投濮水之中  
暨衛靈公北朝于晉宿于濮上夜間水中有琴  
瑟之音乃使師涓以琴寫其音靈公至晉國晉  
平公作樂公曰寡人得新聲請以樂君遂使涓

作之平公大說師曠止之曰此亡國之音也紂  
之太師以此音自斃於濮水得此聲必於濮水  
之上地在衛因曰鄭衛之音以廿六  
淫辟滅亡故曰伐性之斧者也  
之所致也故古之人有不肯貴言者矣由重  
故也古人謂堯時許由方因堯伐桀時皋陶周  
疾顛故曰非夸以名也為其實也為奢虛也非以  
重生故曰非夸以名也為其實也為奢虛也非以  
虛名也以為其可以則此論之不可不察也論  
全生保性之實也  
上句實賤禍福  
不可不察也

本生

三日唾至巧也人不愛唾之指而愛已之指有  
之利故也唾堯之巧工也雖巧無益於已故不  
愛之也巳指雖不如唾指巧猶自為



道尚無為不尚此三者有慎之而反害之者不  
故曰有道者之所慎也則行時止則止而反有害之  
達乎性命之情也則行時止則止而反有害之  
者故曰不達乎性命之情慎之何益雖  
性命之情者也不達乎性命之情慎之何益雖  
之猶見害是師者之愛子也不免乎枕之以糠  
故曰何益是師者之愛子也不免乎枕之以糠  
是聾者之養嬰兒也方雷而窺之于堂有殊弗  
知慎者師者師目無見者也故枕子以糠糠其  
聲不頓顛自相解謝答過而反徐步窺兒夫弗  
於堂故曰有殊弗知慎者也殊猶甚也夫弗  
知慎者是死生存亡不可未始有別也言不  
也知未始有別者其所謂是未嘗是其所謂非未  
嘗非是其所謂非非其所謂是此之謂太惑之已

用故言有人不愛崑山之玉江漢之珠  
燼炭三日三夜色澤不變玉之美者而愛巴之  
也江漢有夜光之明珠珠之美者而愛巴之  
一蒼壁小璣有之利故也蒼壁石多玉少也珠  
不好也而愛之者有之今吾生之為我有而利  
為已用得其利故也今吾生之為我有而利  
我亦大矣如我之愛蒼壁與小璣有之利故也  
故曰利我論其貴賤爵為天子不足以比焉論  
亦大矣如我之愛蒼壁與小璣有之利故也  
所貴所賤人雖尊為天子論其輕重富有天下不  
子不足以比焉論其所輕所重人雖富有天下不  
可以易之論其所輕所重人雖富有天下不  
危一曙失之終身不復得所以危也曙明日也  
言一日失其所以安此三者有道者之所慎也  
終身不能復得之也此三者有道者之所慎也

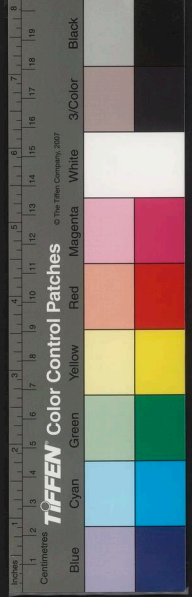

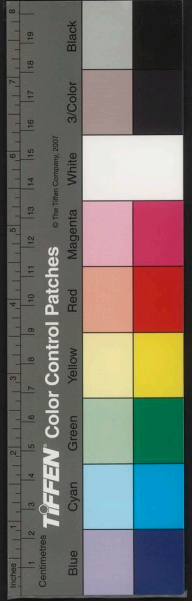

所是衆人之所非也故曰未嘗是已之所非已之  
 人之所是也故曰未嘗非是已之所是所非已之  
 所非而以此求同於若此人者天之所禍也禍  
 已者也故謂之太惑若此國必殘必亡其  
 也以此治身必死必殃以此治國必殘必亡其  
 天之所禍也不死不亡夫死殃殘亡非自至也  
 者未之有也故曰必亡夫死殃殘亡非自至也  
 惑召之也感致之也壽長至常亦然亦以仁義  
 故有道者不察所召而察其召之者義也推行  
 仁義壽長自至故曰不察所召也召之者不則  
 行仁義殘亡應行而罪已其與也勃焉桀紂罪  
 其至不可禁矣禹湯罪已其亡也忽焉昏已自召之何可  
 禁此論不可不熟知也使鳥獲疾引牛尾尾絕  
 力勤而牛不可行逆也舉千鈞勸讀曰單單盡

也使五尺豎子引其椹而牛恣所以之順也恣  
 也之世之人主貴人貴人謂王者諸侯也無賢  
 不肖莫不欲長生久視也視活而日逆其生欲之  
 何益王者貴人所行種修縱欲暴虐反戾天常  
 長生若鳥獲多力倒引牛尾尾凡生長也順之  
 絕不能行故曰欲之何益也欲情也故聖人必先適欲適  
 也使生不順者欲也欲情也故聖人必先適欲適  
 節室大則多陰臺高則多陽多陰則廢廢逆寒  
 多陽則痿痿行也此陰陽不適之患也患害是  
 故先王不處大室不為高臺不為味不衆  
 玳為傷衣不焯熱焯讀曰曾焯熱則理寒理寒  
 玳胃也

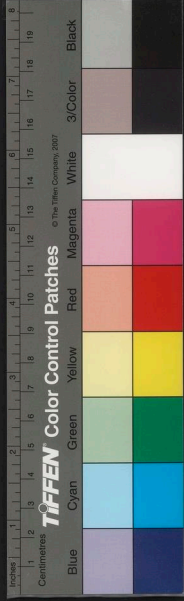

閉結也。理寒則氣不達也。通味衆珍則胃充也。充滿

胃充則中大鞅。肥肉厚酒爛腸之食此之謂也。中大鞅而氣不達也。以此長生可得乎。言不

得昔先聖王之為苑囿池也。足以觀望勞形而已矣。畜禽獸所大曰苑。小曰囿。詩云王在靈

可以遊觀娛志。故其為宮室臺榭也。足以辟作燥濕而已矣。宮室謂之宮。築土方而高曰臺。

有屋曰榭。燥謂陽炎。濕謂雨露。故曰足以備之而已。其為與馬衣裘也。足

以逸身煖骸而已矣。逸安其為飲食醑醴也。足以適味充虛而已矣。醑讀如詩地地。不言之地。周禮採人掌王之六飲水。

樂醑涼鑿醴也。又酒正二曰醑。齊醴者其為聲以藥與黍相醴。不以麩也。濁而甜耳。

色音樂也。足以安性自娛而已矣。聲五音宮商青黃赤白黑也。五者聖王之所以養性也。非好儉而惡

費也。節乎性也。節猶和也。和適其情。性而已。不過制也。

重已

黃公

四曰昔先聖王之治天下也。必先公也。公正公則天下平矣。也。平和平得於公也。出也。嘗試觀於上志

上志古記也。有得天下者衆矣。其得之以公。其失之必以偏。偏私不

凡主之立也。生於公也。生性故鴻

範曰無偏無黨。王道蕩蕩。蕩蕩平易也。詩無偏



朱四百里

無頗遵王之義義法無或作好遵王之道或有

私好齷公平於曲惠也無或作惡遵王之路惡擅作天下

非一人之天下也天下之天下也書曰皇天無

故曰天下陰陽之和不長一類甘露時雨不私

之物私猶也萬民之主不阿一人阿亦私也伯禽將行

請所以治魯伯禽周公也成王封之於魯

曰利而勿利也魯詩云建爾元子俾侯于魯荆人有遺弓者而不

肯索遺失也曰荆人遺之荆人得之又何索焉孔

子聞之曰去其荆而可矣言人得之而已老聃

聞之曰去其人而可矣故老聃則至公矣公正也

天下得之而已何必人天地大矣生而弗了成

故曰至公無所私為也天地大矣生而弗了成

而弗有天大地大生育民人以為己為已萬物皆

被其澤得其利而莫知其所由始由從也萬物

澤而得其利若堯時父老無繇役之勞擊壤此

於里陌自以為當然故曰莫知其所以始也此

三皇五帝之德也三皇五帝德大能法天地民

其所從始也老子云聖人不管仲有病桓公往

仁以百姓為芻狗此之謂也管仲有病桓公往

問之曰仲父之病矣病困濟甚國人弗諱濟亦

按公羊傳曰大青者何大漬也寡人將誰屬國

也國人弗諱言死生不可諱也寡人將誰屬國

管子對曰昔者臣盡力竭智猶未足以知

之矣未足以知

也何

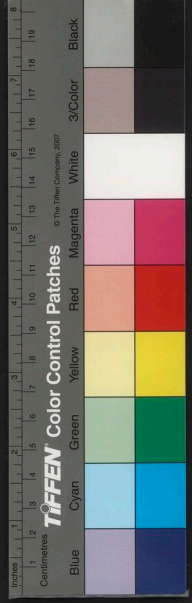

也桓公曰此大事也願仲父之教寡人也教猶

管仲敬諾曰公誰欲相言欲用公曰鮑叔牙可

乎管仲對曰不可夷吾善鮑叔牙夷吾管仲名善猶和也

鮑叔牙之為人也清廉潔直視念人之過必

於人此方一聞人之過終身不亡人之功不必

可為勿已則隰朋其可乎隰朋之為人也

上志而下求志上世賢人而懷之也求猶問也

之文醜不若黃帝而哀不若者如黃帝詩云

有不聞也在利國而已矣其於物也有不知

也物事也非其職也其於人也有不見也務在濟

也事不求知之也其於人也有不見也民求見

之也此總說隰朋所行勿已乎則隰朋可也言

用夫相大官也處大官者不欲小察察苛不欲

小智小智則好知小故曰大匠不斲但視摸範

自劉大庖不豆已但調和五味使神人享之而大

勇不關能服遠人折衝千里而大兵不寇寇害

武王之伐紂掃除無道釋箕子之囚桓公行公

朝成湯於人之過無所念害之也桓公行公

去私惡於私也故曰去私也用管子而為五伯

長也長上行私阿所愛用豎刁而蟲出於戶豎刁

牙無主喪不正適長其死也國亂民擾五子爭人

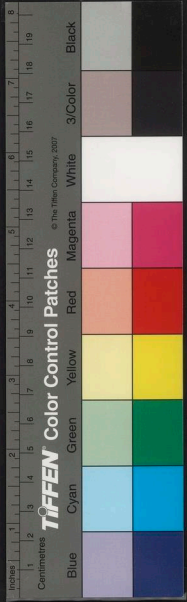

之少也愚其長也智故智而用私不若愚而用私以敗日醉而飾服酒食肉而日醉於酒欲整喪紀猶無日欲視私利而立公貪戾而求青黃無耳欲聽官商也

貴公

去私

五曰天無私覆也地無私載也日月無私燭也四時無私行也一作爲行其德而萬物得遂長焉

遂成黃帝言曰聲禁重不欲虛名也色禁重不欲好色也衣禁重不欲衣服踰備若香禁重不欲奢

縱也子減好聚醵冠也味禁重不欲厚味勝室禁重不欲宮室崇

遠也食氣傷性命也

也堯有子十人不與其子而授舜孟子曰堯使舜此曰十子殆冊朱舜有子九人不與其子而

授禹至公也國語曰舜有商均此曰晉平公問

於祁黃羊曰南陽無令其誰可而爲之南陽晉

北之邑今河內溫陽樊川之

屬皆是也令君也而能爲治祁黃羊對曰解狐

可祁奚之字平公曰解狐非子之讎邪平公

子處對曰君問可非問臣之讎也平公曰善遂

用之國人稱善焉居有間問類平公又問祁黃羊曰國無尉其誰可而爲之對曰午可傳曰祁

晉侯問嗣焉稱解狐其讎也將平公曰午非子



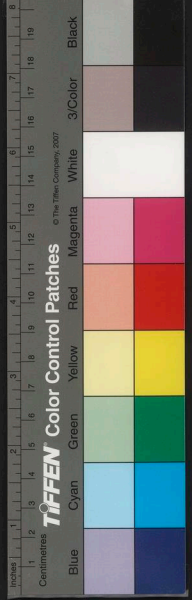

公曰君不若

殺伯也

之子邪對曰君問可非問臣之子也平公曰善  
又遂用之國人稱善焉孔子聞之曰善哉祁黃  
羊之論也外舉不避讎內舉不避子祁黃羊可  
謂公矣墨者有鉅子腹醇居秦鉅姓子通稱腹  
醇字也難讀曰  
車筆其子殺人秦惠王曰先生之年長矣非有  
他子也寡人已令吏弗誅矣惠王秦孝  
公子異人先生之  
以此聽寡人也腹醇對曰墨者之法曰殺人者  
死傷人者刑此所以禁殺傷人也夫禁殺傷人  
者天下之大義也王雖爲之賜受賜而令吏弗  
誅腹醇不可不行墨者之法欲必以行之不許

惠王而遂殺之子人之所私也私愛忍所私以  
行大義忍讀曰仁鉅子可謂公矣庖人調和而  
弗敢食故可以爲庖若使庖人調和而食之則  
不可以爲庖矣王伯之君亦然誅暴而不私以  
封天下之賢者故可以爲王伯若使王伯之君  
誅暴而私之則亦不可以爲王伯矣傳曰作事  
威克其愛  
雖小必濟故曰誅暴而弗私也假令  
有所私枉則不可以爲王伯君矣

去私



國家圖書館, NATIONAL CENTRAL LIBRARY, TAIWAN, R.O.C.

古今圖書集成

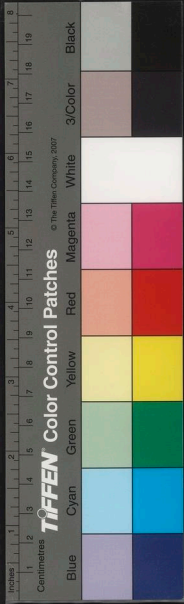

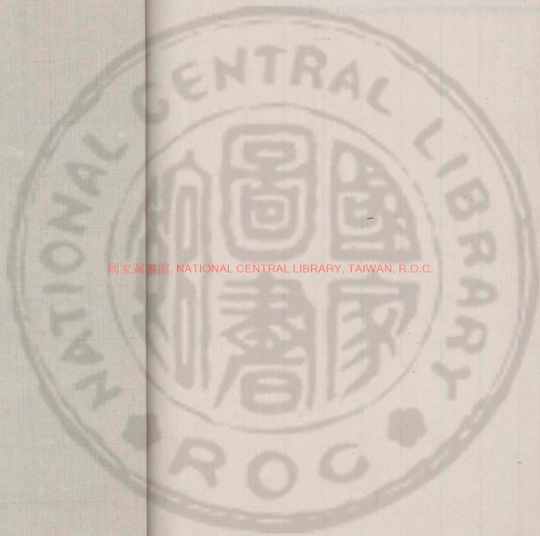

國家圖書館, NATIONAL CENTRAL LIBRARY, TAIWAN, R.O.C.

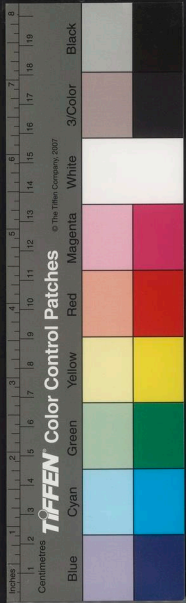

國家圖書館, NATIONAL CENTRAL LIBRARY, TAIWAN, R.O.C.



國家圖書館, NATIONAL CENTRAL LIBRARY, TAIWAN, R.O.C.



507K-T12



國家圖書館 NATIONAL CENTRAL LIBRARY, TAIWAN, R.O.C.

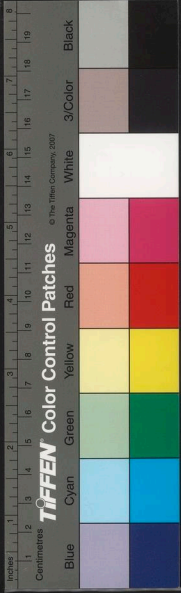

呂氏春秋第二

仲春紀第二

貴生 情欲 當染 功名

一作由道

一曰仲春之月日在奎仲春夏之二月奎西方宿魯之分野也星在

彌此昏弧中旦建星中斗上是月昏旦時皆中

於南其日甲乙其帝太皞其神句芒其蟲鱗其

音角律中夾鐘夾鐘陰律也是月萬物去陽夾陰而生故竹管音中夾鐘也

其數八其味酸其臭羶其祀戶祭先脾始雨水

桃李華自冬冰雪至此土發而耕故曰蒼庚鳴始雨水也桃李之屬皆舒華也

鷹化為鳩謂之搏黍秦人謂之黃離幽冀謂之

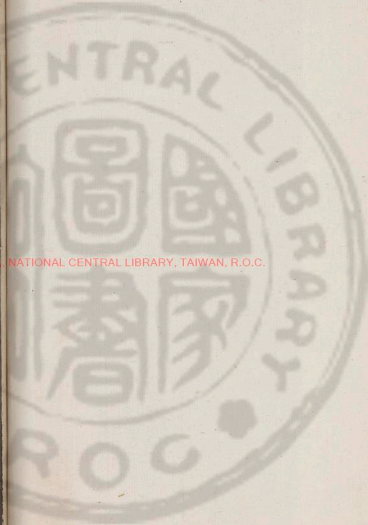

國家圖書館 NATIONAL CENTRAL LIBRARY, TAIWAN, R.O.C.

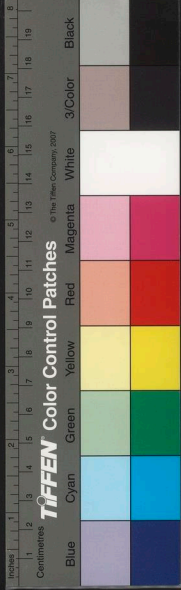

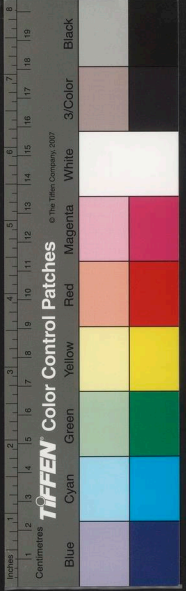

黃鳥詩云黃鳥于飛集于灌木是也至是月而鳴鷹化為鳩豕正直不驚擊也鷹蓋布寮鳥

天子居青陽太廟青陽東向室乘鸞輅駕蒼龍載青旒衣青衣服青玉食麥與羊其器疏以達

說在是月也安萌芽養幼少存諸孤顧春陽長孟春恤孤寡萌牙諸當生擇元日命人社元善也日

也社祭后土所以為民祈穀也命有司省囹圄囹圄也社祭后土所以為民祈穀也命有司省囹圄

去桎梏無肆掠止獄訟國法官室省之者赦輕微也在足曰桎在手曰梏肆極掠是月也玄鳥至

至之日以太牢祀于高禘秋分而燕也春分而來氏司啓者也周禮禘氏以仲春之月合男女於

南鄉也故或言高禘三牲具也太牢天子親至日禘繼嗣於高禘王者一后三夫人九嬪二十

往高禘率九嬪高禘甲御見天子者一后三夫人九嬪二十子於高禘中禮也乃禮天子所御帶以弓鞞授以

弓矢于高禘之前禮后如之侍見於天子者於是月也日夜分雷乃發聲始電分

陽升雷始發發聲震氣為雷激氣為電蟄蟲咸動開戶始出蟄伏之虫始動蘇氣為電蟄蟲咸動

今于兆民曰雷且發聲鐸木鈴也金口木舌為知將兆民使有不戒其容止者生子不備必有

凶災有不戒慎容止者以雷電合房室者生子必有瘡癘通精狂癡之疾故曰不備必有

必有不戒慎容止者以雷電合房室者生子必有瘡癘通精狂癡之疾故曰不備必有



凶日夜分則同度量鈞衡石角斗桶正權槩

丈也量滿鍾也鈞銓衡石稱也石百三十斤角

也斗桶量器也稱鍾也權槩平斗斛者令鈞等

是月也耕者少舍少舍皆耕在野少有在都

布在野傳曰陰陽分方震雷出滯乃修闔扇寢

廟必備闔扇以安身廟以事祖故曰必無墮傾也寢

作大事以妨農功征伐也是月也無竭川澤

無漉陂池無焚山林皆為盡天子乃獻羔開冰

先薦寢廟開冰室取水以鑿以祭廟春薦韭卯

上甸丁日命樂官正率卿大夫之子入學宮習

正入學習樂中甸又命樂

率三公九卿諸侯親往視之常事中丁又命樂

禮曰以樂教和則民不乖此之謂也周是月也

祀不用犧牲用圭璧更皮幣是月尚生育故不以

記曰幣帛皮圭告於祖禰此之謂也仲春行

秋令則其國大水寒氣總至寇戎來征仲春陽

氣長養而行秋令殺戮之令故寒行冬令則陽

氣不勝麥乃不熟民多相掠冬陰氣乘陽陽氣

不勝故麥不成熟民行夏令則國乃大旱煖氣

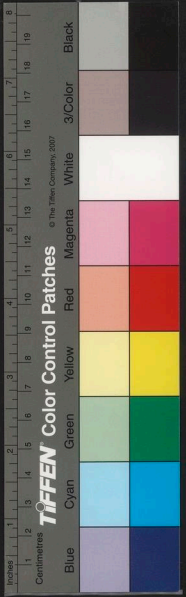

TIFFEN Color Control Patches © The Tiffen Company, 2007

早來。蟲螟爲害。夏氣炎陽而行其令故大旱人  
輟作害也。蟲食  
稜心謂之螟。

二月紀

二曰聖人深慮天下莫貴於生。夫耳目鼻口生  
之後也。後事也。耳雖欲聲目雖欲色鼻雖欲芬香  
口雖欲滋味。害於生則止。在四官者。止禁也。四  
也。不欲利於生者則弗爲。則不治此由此觀之  
耳目鼻口不得擅行。必有所制。擅專也。制譬之  
若官職不得擅爲。必有所制。制於心也。譬之  
術也。堯以天下讓於子州友父。子州友父子州

友父對曰。以我爲天子猶可也。雖然我適有幽  
憂之病。方將治之。未暇在天下也。幽隱也。詩云  
心不悅未暇天下重物也。重大事也。而不以害其生  
在於治天下。天下重物也。猶事也。而不以害其生  
又况於他物乎。他猶異也。惟不以天下害其生者也  
可以託天下也。託附也。越人三世殺其君。王子搜患  
之。王子搜淮南子逃乎丹穴。淮南云越國無君  
云越王翳也求王子搜而不得。從之丹穴。王子搜不肯出。越  
人薰之以艾。乘之以王輿。王子搜援綏登車。仰  
天而呼曰。君乎。獨不可以舍我乎。舍置也。王子搜  
非惡爲君也。惡爲君之患也。患害也。若王子搜者

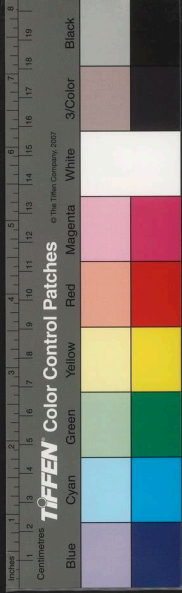

可謂不以國傷其生矣此固越人之所欲得而  
為君也欲得王子魯君聞顏闔得道之人也使  
人以幣先焉顏闔守閭鹿布之衣而自飯牛魯  
君之使者至顏闔自對之使者曰此顏闔之家  
耶顏闔對曰此闔之家也使致幣顏闔對曰  
恐聽繆而遺使者罪不若審之恐繆誤致幣得  
使者還反審之復來求之則不得已罪故勸令審之  
不得故若顏闔者非惡富貴也由重生惡之也  
世之人主多以貴富驕驕秦得道之人其不相  
知淮南記曰魚相忘乎江湖人相忘乎豈不悲

哉悲於富貴故曰道之貞以持身其緒餘以為

國家緒以持身之餘其土苴以治天下土苴藥也

土鼓副桴伊者氏之樂也孝經曰安上治民莫

善於禮移風易俗莫善於樂故可以治天下首

音同由此觀之帝王之功聖人之餘事也治之

優有餘裕非所以完身養生之道也堯舜禹湯

故曰餘事過家門而不入故曰非今世俗之君

黎黑瘦瘠養生之道趨濟民而已子危身棄生以徇物徇猶彼且奚以此之也此

至也也物也彼且奚以此為也彼謂今世俗人云君  
也凡聖人之動作也必察其所以之也至與其  
所以為也為作今有人於此以隋侯之珠彈千仞

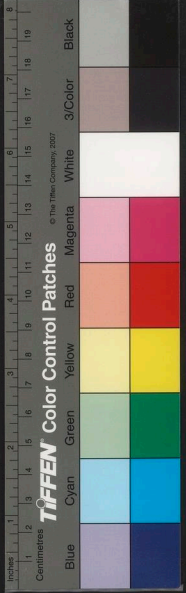

全生者身目絶不  
得其所思生  
者身目得其  
所思死者雖不  
行所好而亦不  
死死之過生不  
死之過生不  
死之過生不  
死之過生不  
死之過生不

之雀世必笑之是何也所用重所要輕也重謂

珠也要得也夫生豈特隋侯珠之重也哉子華

子曰全生爲上子華子古體道人無欲故也虧生

次之少虧其生和光同死次之守死不移其志

迫生爲下迫迫也欲得生尸素寵故所謂尊

生者全生之謂無所損故曰全生所謂全生者

六欲皆得其宜也六欲生口鼻也所謂虧生者六

欲分得其宜也也分半虧生則於其尊之者薄矣

其虧彌甚者也死君親之難義重於生所以知

復其未所謂迫生者六欲莫得其宜也皆獲其

所甚惡者服是也辱是也義是故辱辱莫大

於不義故不義迫生也不能蹈義而死迫於苟

者矣未見蹈而迫生非獨不義也故曰迫生不

若死迫促急於苟生不仁義奚以知其然也耳

聞所惡不若無聞目見所惡不若無見故雷則

揜耳電則揜目此其比也凡六欲者皆知其所

甚惡而必不得免不若無有所以知無有所以

知者死之謂也故迫生不若死嗜肉者非腐鼠

之謂也嗜酒者非敗酒之謂也尊生者非迫生

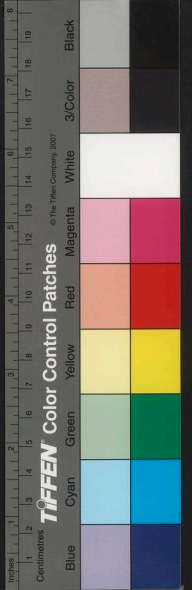

一殺  
好夫

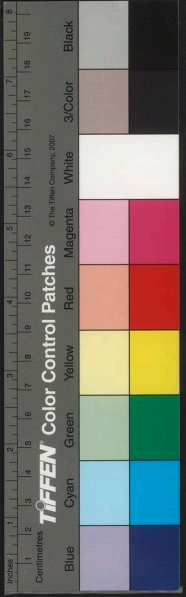

之謂也。

貴生

情貌

三日天生人而使有貪有欲。欲有情，情有節。節也。聖人修節以止制。欲故不過行，其情也。過其故耳之欲五聲目之欲五色口之欲五味，情也。此三者貴賤愚智賢不肖欲之若一。目口也。一猶也。雖神農黃帝其與桀紂同也。天下聖人之所以異者，得其情也。過節之情，失其情，則得其情矣。不由貴生動則失其情矣。失其情，則此二者死生存亡之本也。其情得，情生；情失，情死。

又漢人後新唯新  
亦矣

我因文字若我因  
亦又何抄極即因  
和戰國人之子叔  
之文在也若晰理

妙解高注不  
可後

死亡故曰生。俗主虧情，故每動為亡敗。俗也。敗也。城亡耳不可瞻，目不可厭，口不可滿，身盡府種也。筋骨沈滯，血脈壅塞，九竅寥寥，曲失其宜。府腹種首疾也。極三關之欲以病其身，故九竅有彭。竅皆寥寥然，虛曲過其適，以害其性也。雖有彭祖猶不能為也。彭祖殷之賢臣，治性清靜，不欲祖之無欲而好古，竊比於我老彭是也。言雖彭不能為其於物也。不可得之為欲，欲貴不可得之貨。此之謂欲。不可足之為求。規求無足，不知紀故曰為欲。大失生本。老子曰：由生入死，民人怨謗。又樹大讎。俗主求欲，民人皆怨。意氣易動，蹻然

言得道者則如  
蓋共此無擇也  
高注互雜

言萬物之  
之生也  
的萬物注  
離不接  
之

不固不堅固之貌謂乘驕之驕謂其流行速疾矜執好智  
宵中欺詐矜大其寵勢好尚其所行自謂為智  
民言愚德義之緩邪利之急緩猶後身以困窮  
雖後悔之尚將奚及奚何也巧佞之近端直之  
遠正直者疎遠之國家大危悔前之過猶不可  
反還聞言而驚不得所由所行殘暴聞將危敗  
怖行不仁不義之所致也百病怒起亂難時至  
以此君人為身大憂道此非恤民之耳不樂聲日  
不樂色口不甘味與死無擇聲色美味死者所  
甘之故曰與死古人得道者生以壽長欲象尺  
無擇擇別也

壽長天子之福故必體道者生而能行論早定則知早愛知  
定也體道者生而能行論早定則知早愛知  
早愛則精不竭故不竭秋早寒則冬必煩矣春  
多雨則夏必旱矣天地不能兩而况於人類乎  
人之與天地也同於不萬物之形雖異其情  
一體也體性也情皆好故古之治身與天下者  
必法天地也法象尊酌者衆則速盡把之者多  
故酒速萬物之酌大貴之生者衆矣陰陽以生  
君之德以生者衆也愛故大貴之生常速盡非  
徒萬物酌之也酌取又損其生以資天下之人

卷之三

伍百五十五

1 2 3 4 5 6 7 8 9 10 11 12 13 14 15 16 17 18 19

Centimetres  
TIFEN Color Control Patches



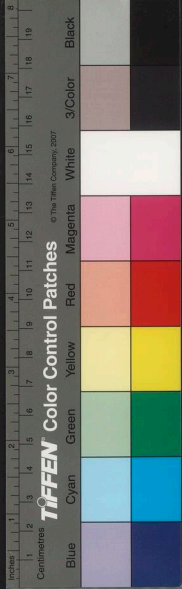

資猶而終不自知猶知也功雖成乎外而生虧乎內幽通記曰張循爆而內耳內耳不可以聽目不可以視口不可以食

胷中大擾妄言想見臨死之上顛倒驚懼不知所為用心如此豈不悲哉悲情欲而不知世人

之事君者皆以孫叔敖之遇荆莊王為幸孫叔敖楚

令尹遠賈自有道者論之則不然此荆國之幸之言也

言孫叔敖賢能事君以道致之於荊州國得之幸也荆莊王好周遊田獵

馳騁弋射歡樂無遺遺廢其境內之勞與諸

侯之憂於孫叔敖孫叔敖使憂之也孫叔敖日

夜不息不得以便生為故休息也不得以便利

故使莊王功迹著乎竹帛傳乎後世莊王之霸

世乃孫叔敖之日夜不息以廣其君君德之所以成也

情欲

當染

四曰墨子見染素絲者而歎墨子名翟魯人曰

染於蒼則蒼染於黃則黃所以入者變其色亦

變五入而以為五色矣一入色故染不可不慎也

非獨染絲紗也國亦有染解染於許由伯陽解

項五世之孫警腹之子也名重華許由陽城人

夷聘之不至伯陽蓋老子也舜時師之者也

禹染於皋陶伯益禹顓頊六世孫鯀之子也湯

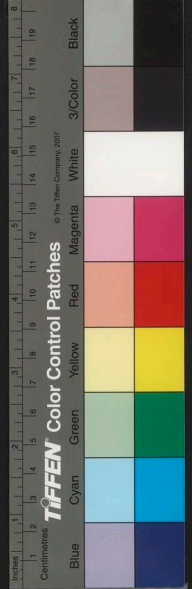

百者利者

染於伊尹仲虺湯契後十二世孫王癸之子也

衡實左右商王仲虺居薛為湯之左武王染於

相皆賢德也孟子曰文王者師臣也

太公望周公旦武王周文王之佐武王伐紂成王封之

於齊周公旦武王弟此四王者所染當故王天

也輔成王封之於魯

下所從染得其立為天子功名蔽天地

天下之仁義顯人必稱此四王者

桀染於羊辛歧踵戎桀夏后皋之孫癸之子也

殷紂染於崇侯惡來紂帝乙之子名辛崇國侯

子紂之周厲王染於虢公長父榮夷終厲王之

諫臣子名胡虢桀二卿士也傳曰幽王

祭公敦幽王周厲王之孫宣王之子名官皇親

後之人也公祭公二卿士也傳曰虢石父讒諂巧

教王其能久乎此四王者所染不當故國殘身

死為天下僂其人僂辱也舉天下之不義辱人

必稱此四王者解其惡以齊桓公染於管仲鮑

叔桓公齊僖公之子名晉文公染於舅犯郟偃

文公晉獻公之子名重耳荆莊王染於孫叔敖

舅犯郟偃者其二大夫吳王闔廬染於伍

沈尹蒸莊王楚穆王之子名

負父之儀闔廬吳王夷昧之子

范蠡大夫種句踐允常之二大夫范蠡楚三戶人也

人此五君者所染當故霸諸侯功名傳於後世



范吉射染於張柳朔王生吉射晉范獻子鞅之子也張柳朔王

生二人者吉射家臣也中行寅染於黃籍秦高疆寅晉大夫中

高疆齊子尾之子奔晉為中行氏之臣吳王夫

差染於王孫雄太宰喜夫差吳王闔廬子也喜

晉伯宗之孫智伯瑤染於智國張武智瑤宣子

楚州犁之子中山尚染於魏義樞長尚魏公子

人其家臣得中山以邑之也宋康王染於唐鞅田不禮唐

義長其二臣也宋康王此六君者所染不當故國皆殘亡身或

之宋康王此六君者所染不當故國皆殘亡身或

死辱宗廟不血食絕其後類君臣離散民人流

亡舉天下之貪暴可羞人必稱此六君者凡為

君非為君而因榮也非為君而因安也以為行

理也論猶而佚於官事得其經也遺不能為君者

傷形費神愁心勞耳目國愈危身愈辱不知要

故也愈益也益危辱者不不知要故則所染不

當所得其所染不當理奚由至至猶六君者

是已六君者非不重其國愛其身也所染不當

也存亡故不獨是也帝王亦然為帝王者亦當

非獨國有染也孔子學於老聃孟蘇夔靖叔三

皆體道者亦染孔子魯惠公使宰讓請郊廟之禮於天子

亦染孔子

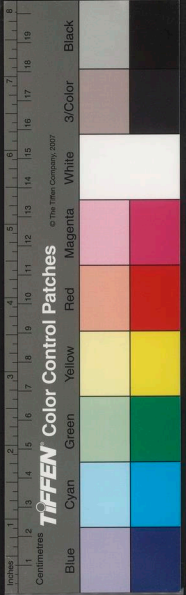

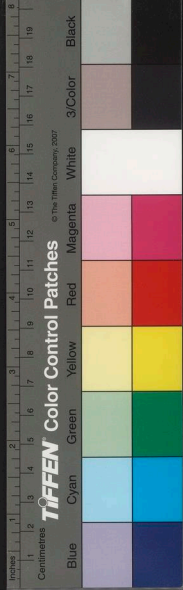

惠公魯孝公之子隱公之父桓王使史角往惠公止之留其

後在於魯墨子學焉其後史角之後此二士者

無爵位以顯人無賞祿以利人二士謂孔

下之顯榮者必稱此二士也稱說皆死久矣從

孺彌衆弟子彌豐文滿天下士之徒顯榮者益

盛散布故曰王公大人從而顯之有愛子弟者

隨而學焉無時乏絕子貢子夏曾子學於孔子

田子方學於子貢段干木學於子夏具起學於

曾子禽滑釐學於墨子許犯學於禽滑釐田繫

學於許犯孔墨之後學顯榮於天下者衆矣不

可勝數皆所染者得當也

當染

功名

五曰由其道功名之不可得逃淮南記曰人出

而焉往故曰猶表之與影若呼之與響行則響

隨之呼則響應之推此言善釣者出魚乎十仞

之下餌香也下猶底也善弋者下鳥乎百仞之

上弓良也弋繳射之也善為君者蠻夷

反舌殊俗異習皆服之德厚也東方曰夷南方

皆為夷也戎狄言語與中國相反因謂反舌一

說南方有反舌國本在前末倒向猴故曰反舌

水泉深則魚鱉歸之樹木盛則飛鳥歸之庶草

春秋卷三

世

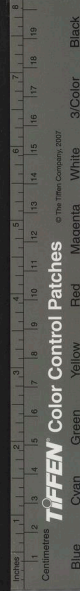

TIFFEN Color Control Patches

White

3/Color

Black

茂則禽獸歸之。人主賢則豪傑歸之。文曰百六十四曰豪人使

日故聖王不務歸之者而務其所以歸。歸之未

也而務其所行可歸本也。疆令之笑不樂疆令

之哭不悲。無其中心故疆令之為道也。可以成

小而不可以成大。虛稱可以為致顯實難以詐

成大。缶醯黃蚋聚之有酸。酸黃美也黃故能致

水則必不可。水無酸故不以致致鼠以冰致蠅

雖工不能致也。以茹魚去蠅蠅愈至。茹讀茹船

愈臭也。不可禁也。以致之之道去之也。者致之

不可也。桀紂以去之之道致之也。去之殘暴之道

致治不罰雖重刑雖嚴何益。淮南記曰急密利

嚴刑峻法非百王。大寒既至民煖是利。大熱在

上民清是走。故民無常處見利之聚無之去。居

也去欲為天子民之所走不可不察。察猶今之

移也。寒矣至執矣而民無走者取則行鈞也。鈞

也等也。欲為天子所以示民不可不異也。若般

亂暴也。欲為天子所以示民不可不異也。若般

傳曰以化平化謂之治。以亂止亂何治之。民無

有故行不異亂雖欲信利民無命王所制而不廢

走則王者廢矣。夫本無所走命無所制而不廢

者未之

暴君幸矣民絕望矣。無明天子故暴亂

諸侯以為幸也民

明陳鼎公校本以  
之字為衍文今從

無所於效。故當今之世，有仁人在焉，不可而不  
命。故絕望。此務仁義，有賢主，不可而不此事。仁義賢不肖  
不可以不相分。與也。若命之不可易，為使長也。  
若美惡之不可移。堯舜為美，桀紂為惡。美惡不可移也。桀紂貴為  
天子，富有天下，能盡害天下之民，而不能得賢  
名之。殘義損善曰雉，賤仁多累曰紂。賢生於行，何可虛得。關龍逢、王子比  
干，能以要領之，死爭其上之過也。關龍逢、桀忠臣  
諸父也，爭諫也。桀紂皆殺之，故曰而不可與之。  
亂以要領之，死爭其上之過也。而不可與之。  
賢名，不能好，桀紂使享賢名，若名固不可以相  
分。必由其理。惡名，故曰必由其理。

功名一作由道

呂氏春秋第二卷終

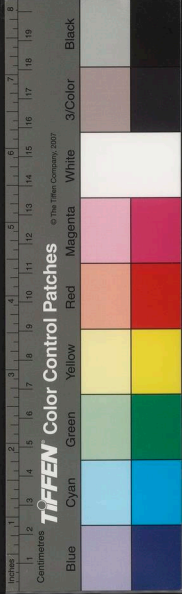

呂氏春秋第三  
季春紀第三

高氏訓解

盡數 先已 論人 園道

一曰季春之月日在胃季春夏之三野野是月日

此宿昏七星中日毒牛中七星南方宿周之分野

是月昏旦時皆其日甲乙其帝太皞其神句芒

中於南方也其蟲鱗其音角律中姑洗姑洗陽律也姑洗

故就新竹管其數八其味酸其臭羶其祀戶祭

音中姑洗也先脾桐始華田鼠化為鴽楊桐也是月生葉

駕鵲青州謂之鴽鶉周維始見萍始生虹蟻

謂之鴽幽州謂之鴽也

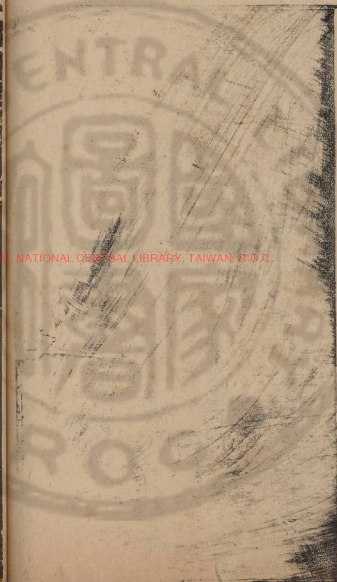

國家圖書館, NATIONAL LIBRARY OF TAIWAN, 810.2

呂氏春秋第三  
季春紀第三

高氏訓解

盡數 先已 論人 園道

一曰季春之月日在胃季春夏之三野野是月日

此宿昏七星中日毒牛中七星南方宿周之分野

是月昏旦時皆其日甲乙其帝太皞其神句芒

中於南方也其蟲鱗其音角律中姑洗姑洗陽律也姑故洗

故就新竹管其數八其味酸其臭羶其祀戶祭

音中姑洗也先脾桐始華田鼠化為鴽楊桐也是月生葉

駕鵲青州謂之鶉鶉周維始見萍始生虹蟻

謂之鴛幽州謂之鶉也

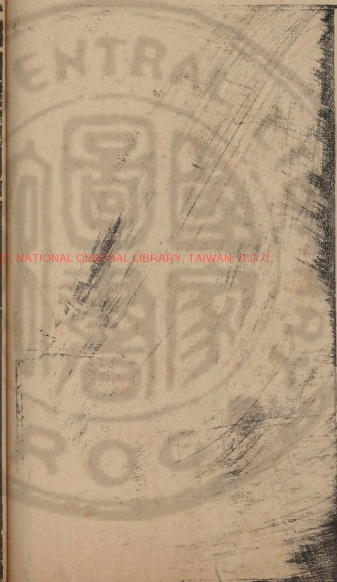

國家圖書館 NATIONAL LIBRARY OF TAIWAN 83.0.2



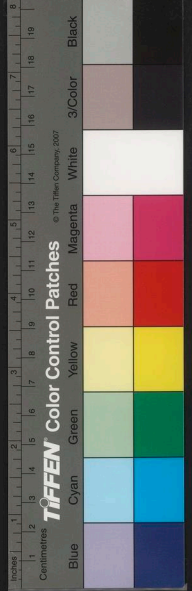

卷之四

九元四十八

充州謂之訂詩曰蟬蟬在東莫天子居青陽右之敢指是也萍水藻是月始生天子居青陽右

个頭室也乘鸞輅駕蒼龍載青旂衣服青玉食麥與羊其器疎以達說在是月也天子乃薦鞠衣于先帝周禮司服章曰王祀昊天上帝則服大裘冕初五帝亦如之又謂之菊衣春王東方色皆尚青此云薦菊衣誘未達命舟牧覆舟五覆五反乃告舟備具于天子馬有穿漏反覆視之五覆五反值之至也天子馬始乘舟薦鮪于寢廟乃為麥祈實馬猶自冬至此於是始乘舟薦鮪進也鮪魚似鯉而小詩曰鮪鮪發發進止魚於寢廟禱祈宗祖求麥實也前曰商後曰寢詩是月也生氣方盛陽氣云寢廟來交吉後連也

發泄生身一作者畢出萌者盡遠不可以內發泄

散也象陽達物亦當散止天子布德行惠命有貨賄不可賦歛以內之

司發倉窳賜貧窳振乏絕方者曰倉穿地曰窳無財曰貧經寡孤獨

而無食曰絕振救也開府庫出幣帛周天下

勉諸侯府庫幣帛之藏聘名士禮賢者有名德賢之人聘而禮之將聘名士禮賢者之十大

與興化致理者也將聘名士禮賢者之十大

降下水上騰循行國邑周視原野司空主土官

上騰恐有浸漬害傷五稼故使循修利隄防導

達溝瀆開通道路無有障塞障壅塞田獵罽弋

置罟羅網餒獸之藥無出國一門罽掩網也

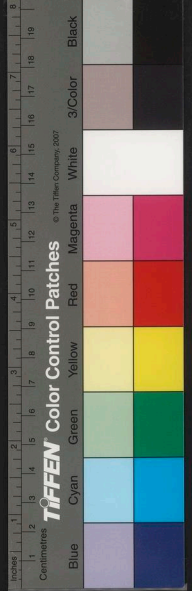

也詩云弋鳧與鴈置兔網也詩云肅肅兔置羅

鳥網也詩云鴛鴦于飛畢之羅之罟射鹿罟也

網其總名也天子城門十二東方三門王氣所

在處尚生有明鑿獸之藥所不得出也嫌餘三

方九門得出故持是月也命野虞無伐桑柘虞

戒之加言無也

主材官桑與柘皆可以養蚕鳴鳩拂其羽戴任

故命其官使禁民不得斫伐鳴鳩拂其羽戴任

降于桑鳴鳩班鳩也是月拂擊其羽直刺上飛

雅曰鷓鴣部生於桑是月其子彊飛具挾曲蒙

從桑空中來下故口戴任降于桑也

筐挾讀曰映三輔謂之扶關東謂之得曲薄也

是月徐謂之曲圓底曰蒙方底曰筐皆受桑器也

生故較具也后妃齋戒親東鄉躬桑王者一后

即夫人與后參職配王兼衆事王者親耕禁婦

故后妃親桑也以爲天下先勸衆民也勸蠶事既

女無觀省婦使勸蠶事其趨蠶事

登成分繭稱絲效功多爲上功以共郊廟之

服無有敢墮郊祭天廟祭祖周禮內子章仲春

之謂此是月也命工師令百工審五庫之量金

鐵皮革筋角齒羽箭幹脂膠丹漆無或不良善

百工咸理監工日號無悖於時監工工官之長

作器無逆之也無或作爲淫巧以蕩上心淫巧

說詭怪若宋人以玉爲楮葉三年而成亂之楮

葉之中不可別知之類也故曰以蕩上心蕩動也

是月之末擇吉日大合樂樂以和民故擇於是

樂入音克諧籥韶九成周禮大昏司樂章以樂

舞教國子舞雲門九卷大咸大韶大夏大護大

武大合樂以和邦國以諧萬民天子乃率三公

以安賓客以悅遠人此之謂也



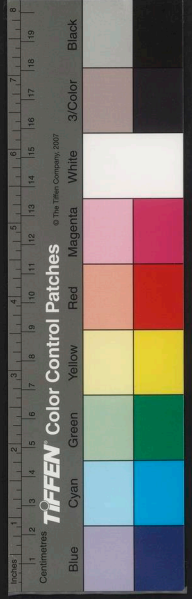

九卿諸侯大夫親往視之也視其樂是月也乃合

壘牛騰馬游牝于牧繫讀如詩芻藁之藁繫牛父牛也騰馬也皆將

羣游從北於牧之野風合之犧牲駒犢舉書其數舉其犢駢

皆簿領書也國九門磔禳以畢春氣離讀論

其頭數也離同命國人難索宮中區隅幽闇之處擊鼓大

呼驅逐不祥如今之正歲逐除是也九門三方

以禳木氣盡之故曰以畢春氣也行之是令而

甘雨至三旬令也日曰旬季春行冬令則

寒氣時發草木皆肅國有大恐行冬令寒殺氣早

發草木肅棘木不曲直也行夏令則民多疾疫

氣不和故謂大隍恐也行夏令則民多疾疫

時雨不降山陵不收民疾疫雨澤不降故山陵

所始不行秋令則天多沍陰淫雨早降兵革並

三月紀

二曰天生陰陽寒暑燥濕四時之化萬物之變

莫不為利莫不為害順者利時聖人察陰陽之

宜辨萬物之利以便生故精神安乎形而年壽

得長馬精神內守無所貪欲故形長也者非短

而續之也畢其數也畢盡也干其無欲之情不

畢數之務在乎去害何謂去害大甘大酸大苦

大辛大鹹五者克形則生害矣大喜大怒大憂

大恐大哀五者接神則生害矣大寒大熱大燥  
 大濕大風大霖大霧七者動精則生害矣諸言  
 皆過制也故凡養生莫若知本知本則疾無由至矣  
 傳曰人受天地之中以生所謂命也孟子曰人  
 性無不善本其善性閉塞利欲疾無由至矣  
 精氣之集也必有入也集於羽鳥與為飛揚本  
 作飛集於走獸與為流行集於珠玉與為精明  
 集於樹木與為茂長集於聖人與為夔明成也  
 夔大也遠也愛讀如詩云于嗟夔兮精氣之來也因輕而揚之因  
 走而行之因美而良之因長而養之一作之因智  
 而明之因依也流水不腐腐臭戶樞不蠹動也

形氣亦然形不動則精不流精不流則氣鬱鬱

處頭則為腫為風腫與風皆首疾處耳則為揭為聾皆

也處目則為瞶為盲瞶肝疾盲無處鼻則為齁

為窒就齁鼻窒不通處腹則為張為府府跳動處足則

為痿為蹙痿不能行輕水所多禿與癭人禿無髮癭

咽重水所多腫與蹇人腫足口腫蹇甘水所多

好與美人美亦好也辛水所多疽與瘰人疽瘰皆苦

水所多疝與偃人疝突腎仰向疾比食無疆厚

味無以裂味烈猶也重酒厚酒是以謂之疾首疾  
 頭痛食能以時身必無災時節也不過差凡食

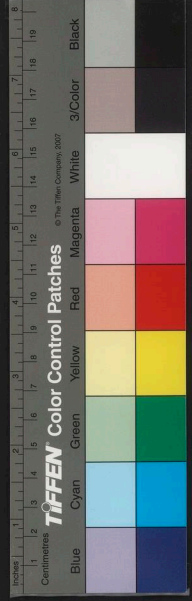

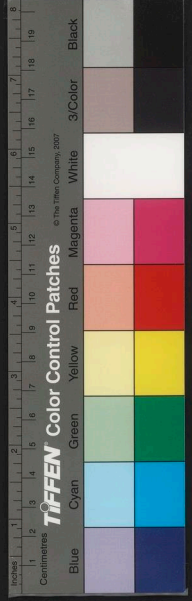

之道無飢無飽是之謂五藏之葆也。葆安口必甘  
 味和精端容將之以神氣。端正特養百節虞歡咸進  
 受氣飲必小咽端直無戾今世上卜筮禱祠故  
 疾病愈來譬之若射者射而不中反修一作于  
 招一作何益於中。于招持藝也患射不能中不  
 故曰何益夫以湯止沸沸愈不止去其火則止  
 矣故巫醫毒藥逐除治之故古之人賤之也為  
 其末也。古之人治正性保天命者也不然則邪  
 故謂賤之也若止沸以湯不去其火故曰為其末也  
 盡數

先已

二曰湯問於伊尹曰欲取天下若何。湯為諸伊  
 尹對曰欲取天下天下不可取可取身將先取  
 言不可取天下身將先為天下所取也。凡事之本必先治身  
 畜其大寶。畜愛也大用其新棄其陳腴理遂通  
 用藥物之新棄去其陳以療疾精氣日新邪氣  
 則養理肌脈遂通利不閉也。精氣日新邪氣  
 盡去及其天年此之謂真人。真德之人昔者先聖王  
 成其身而天下成。王道治其身而天下治  
 聞身治而國亂身亂而國治者此之謂也。故善響者不於響於聲  
 則響善影者不於影於形。形正則為天下者不  
 善也。於天下於身天下治詩曰淑人君子其儀不忒

其儀不忒，正是四國也。言正諸身也，故反其

道而身善矣。體道無欲，行義則人善矣。行仁義

則人善，樂備君道而百官已治矣。樂服行君人

化職事也，萬民已利矣。君無為則三者之成也。

在於無為無為之道曰勝天。天無為而治，民以為

勝於義曰利身。能以仁義則君曰勿身，道務左

利民，勿自利，勿身督聽。督正也，正聽利身，平靜

行仁義，故勝天順性。無為而不欲，順性則聰明

壽長。順法天性則聰明也。虞書云：天聰明自我

平靜，則業進樂鄉。進而樂鄉，其化督聽則姦塞

不皇。正聽萬法，賞罰分明，故姦。故上失其道，則

邊侵於敵。君無道則敵國侵削，其遺俘其民也。

也。內失其行，名聲墮於外。國賤之，故曰名聲墮

於外也。若晉惠公背外內之略，殺李克之黨，內

無忠臣之輔，外無諸侯之助，與秦穆公戰而敗，

是故百仞之松，本傷於下而末槁於上。本根

亦國。本商周之國，謀失於晉。商周二王之令，困於

彼外也。故心得而聽得，知也。聽得而事得，事得

而功名得名。立故功名得也。五帝先道而後

德。五帝黃帝高陽高，故德莫盛焉。德之大者，無

三王先教而後殺。商周也。故事莫功焉。成王事

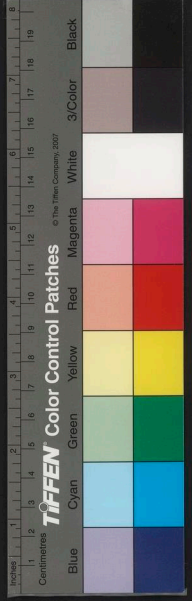

TIFFEN Color Control Patches

© The Tiffen Company, 2007



過於五伯先事而後兵五伯昆吾大彭豳韋齊桓晉文故兵莫

疆焉兵之疆者無疆當今之世巧謀並行詐術

遞用遞於五伯者也攻戰不休亡國辱主愈衆愈益所事者

未也治事夏后相與有扈戰於甘澤而不勝有扈

姓諸侯傳曰啓伐有扈書曰大戰于甘乃召六卿王曰六事之人予誓告汝有扈氏威侮五行

急棄三正天用勳絕其命今六卿請復之請復

夏后相曰不可吾地不淺淺吾民不寡戰而不

勝是吾德薄而教不善也於是乎處不重席食

不貳味琴瑟不張張鍾鼓不修修子女不飭不

飭親親長長長長尊賢使能期年而有扈氏服

從服故欲勝人者必先自勝欲論人者必先自論

傳曰惟無礙者可以戮人亦由無礙者欲知人

可以論人身有闕而論人是為自論也故詩曰執

者必先自知當先自知而後求知人也詩曰執

轡如組組讀組織之組夫組織之而成文於手猶

良御執轡於手而調馬口以致萬里也

孔子曰審此言也可以為天下審實也子貢曰

何其躁也孔子曰非謂其躁也謂其為之於此

而成文於彼也聖人組修其身而成文於天下

矣故子華子曰丘陵成而穴者安矣穴而大水

深淵成而魚鼈安矣居之松栢成而塗之人已

蔭矣茂孔子見魯哀公哀公定公宋哀公曰有

先已

語寡人曰為國家者為之堂上而已矣。治人皆曰  
 行禮治國亦當以禮故寡人以為迂言也。迂言以  
 曰為之堂上而已矣。子非迂言也  
 子曰此非迂言也。立聞之得之於身者得之人。論語曰君子求諸已故曰  
 失之於身者失之人。得之身者求諸人失之身  
 則失之不出於門戶而天下治者其惟知反於人也  
 已身者乎。反者大也  
 四曰主道約。君守近。近者守之於身也。太上反諸已。其  
 次求諸人。其索之彌遠者。其推之彌疏。索求之彌益也  
 其求之彌疆者。失之彌遠。何謂反諸已也。適耳。

目節嗜欲。釋智謀。去巧故。釋亦去也。巧而游意  
 乎無窮之次。舍心事心乎自然之塗。無為塗道也。  
 若此則無以害其天矣。天身無以害其天。則知精  
 精明也。知精則知神。知神之謂得一也。道。凡彼萬  
 形得一。後成。天道生萬物萬物一乃後成也。故知一則應物  
 變化。闊大淵深。不可測也。極也。德行昭美。比於  
 日月。不可息也。息滅也。豪士時之遠方來賓。不可塞  
 也。塞過也。意氣宣通。無所束縛。不可收也。收守也。故  
 知一則復歸於樸。樸本也。嗜欲易足。取養節薄。  
 不可得也。不可得使多欲厚自養也。離世自樂。



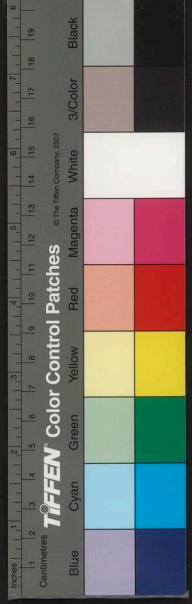

中清潔白不可量也離世不群威不能懼嚴不

能恐不可服也不可無威故知一則可動作當

務與時周旋不可極也極舉錯以數取與遵理

不可惑也惑言無遺者集肌膚不可革也遺失

經曰言滿天下無口讒人困窮賢者遂興不可

匿也匿德也故知一則若天地然則何事之不

勝勝任也何物之不應也應常善之若御者反諸已

則車輕馬利致遠復食而不倦倦昔上世之亡

主以罪為在一存人故曰殺僂而不止以至於

亡而不悟亡主若桀紂者也以罪為在他人故

也三代之興王以罪為在己故曰功而不衰以

至於王三代禹湯文王也日行其人民之何謂

求諸人人同類而智殊殊賢不肖異皆巧言辯

辭以自防禦防禦此不肖王之所以亂也亂惑

凡論人通則觀其所禮通達也孟子曰達則兼

貴則觀其所進進善也竟薦舜舜薦禹傳曰善

善善亦茂由至矣富則觀其所養聽則觀其所

行行仁也故觀其所進也富則觀其所養聽則觀其所

所言言好則好義窮則觀其所不受賤則觀其所

不為不受非其類喜之以驗其守守清樂之以

五曰天道園地道方聖玉法之所以立上下  
 臣何以說天道之園也精氣一上一下園周復  
 雜無所稽留故曰天道園雜猶也無所稽何以  
 說地道之方也萬物殊類殊形皆有分職不能  
 相為故曰地道方不能相為主執園臣處方  
 園不易其國乃昌日夜一周園道也園天月躔  
 二十八宿軫與角屬園道也躔舍也軫南方鶉  
 度所精行四時一上一下各與遇園道也精日  
 光明物動則萌萌而生生而長長而大而成  
 成乃衰衰乃殺殺乃藏園道也藏者雲氣西行

論人

王之所以知人也  
 則用八觀六驗人之情偽貪鄙美惡無所失矣  
 言盡知之譬之若逃兩淨無之而非是兩也此先聖  
 六觀也四隱相隱而揚長蔽短何謂六戚父母兄弟妻子何謂  
 以論人也論猶論論人者又必以六戚四隱六  
 志故曰以驗其志也八觀六驗此賢主之所  
 不雖獨哀之以驗其人人人可哀苦之以驗其  
 也雖獨哀之以驗其人人人可哀苦之以驗其  
 驗其僻邪怒之以驗其節節性懼之以驗其特獨  
 子百三

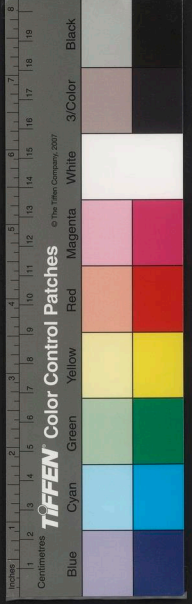



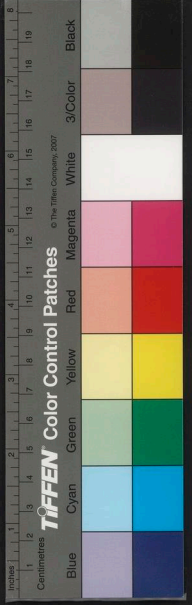

云云然。云遊也。周旋運布。膚也。冬夏不輟。輟止水也。

泉東流。日夜不休也。休息上。不竭下。不滿。流而東也。

受而不竭。蓋也。下至海。小為大。重為輕。圍道也。泉之

源也。流而不止。以集於海。是為大也。黃帝曰。帝無

常處也。無常處。言無為。有處者。乃無處也。有為

化。乃無處為也。不能以言不刑。蹇。圍道也。無刑法也。言

蹇難也。天道正刑。人之竅。九一有所居。則八虛。

居。讀曰居。處之也。八虛。甚久。則身斃。虛。病。死。故唯而

聽。唯止。聽則唯。聽而視。聽止。視則聽。以言說一

本。道。一。不欲留。留。運為。敗。帶。圍。道也。一也。齊至

貴。道無匹敵。故莫知其原。莫知其端。莫知其始。

莫知其終。而萬物以為宗。道無形。其原。始。終。極

以為宗。聖王法之。以令。全。一作。其性。以定。其正。主。一作

以出號。令。出於主。口。官職。受而行之。官。職。職

日夜不休。宣通。下。究。宣。編。藏於民心。遂於四方。

遂。合。還。周。復。歸。至于主。所。園。道也。令。園。則。可。不

可善。不善。無所擁矣。能。令。之。善。納。使。然。也。皆。通

之。故。曰。無所擁者。主。道。通。也。上。遠。無。所。擁。蔽。是

道。通。也。故。令。者。人。主。之。所。以。為。命。也。賢。不。肯。安

之。危。之。所。定。也。君。者。法。天。無。私。故。所。以。為。命

呂氏春秋第三卷終

園道

曰世而與其子孫立官不能使之方以私欲亂  
 之也何哉其所欲者之遠而所知者之近也  
 子孫異世世不失其所欲者之遠也子孫不  
 肖驕淫暴虐必見改置不得長久是所知者之  
 近也今五音之無不應也其分審也各守其聲集  
 其分官徵商角各處其處音皆調均不可以  
 相違此所以不受也受亦賢主之立官有似於  
 此百官各處其職治其事以待主主無不安矣  
 以此治國國無不利矣以此備患患無由至矣

憾故曰人之有形體四肢其能使之也為其感  
 定也必知也感者痛恙也手足必感而不知則形  
 體四肢不使矣不能相使則人臣亦然號令不  
 感則不得而使矣使則國亂而有之而不使不若  
 無有不若主也者使非有者也湯使桀臣武王  
 有舜禹湯武皆然先王之立高官也必使之方  
 也方則分定分定則下不相隱下無私邪相擁  
 藏堯舜賢主也皆以賢者為後不肯與其子孫  
 猶若立官必使之方以賢者為後謂禪位也堯  
 其子孫也方正今世之人主皆欲世勿失矣  
 不私邪之謂也

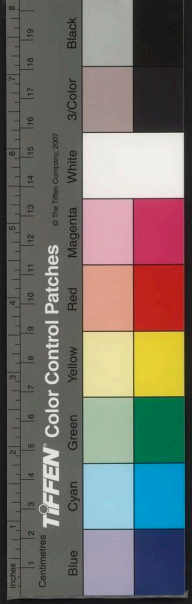

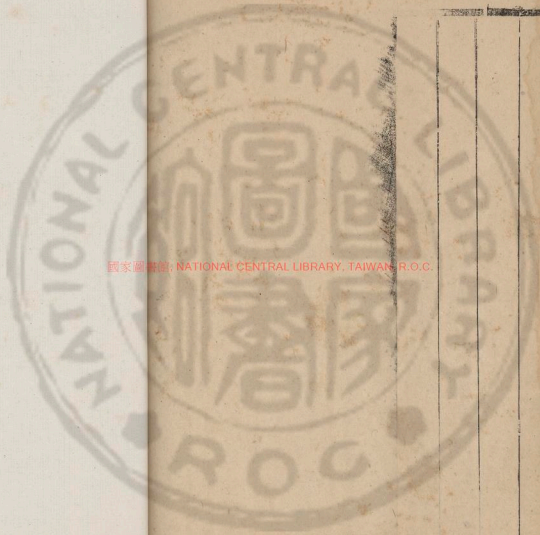

國家圖書館, NATIONAL CENTRAL LIBRARY, TAIWAN, R.O.C.

卷三

三

三

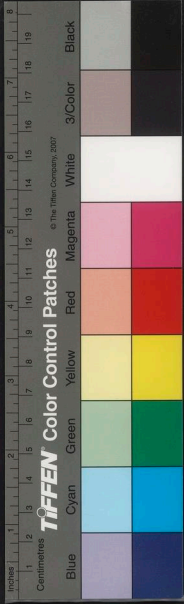

TIFFEN Color Control Patches

© The Tiffen Company, 2007

Blue Cyan Green Yellow Red Magenta White 3/Color Black

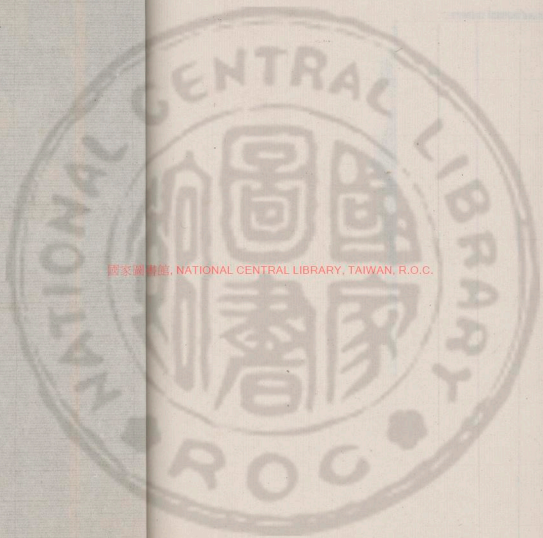

國家圖書館, NATIONAL CENTRAL LIBRARY, TAIWAN, R.O.C.

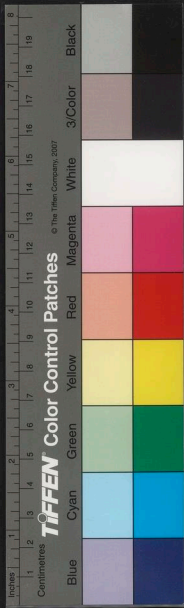

國家圖書館 NATIONAL CENTRAL LIBRARY, TAIWAN, R.O.C.





2 x 9cm 51R

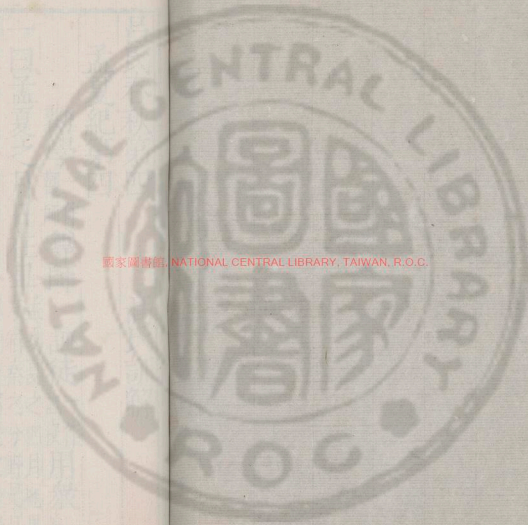

國家圖書館, NATIONAL CENTRAL LIBRARY, TAIWAN, R.O.C.

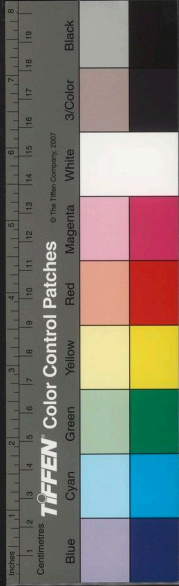

呂氏春秋第四

高氏訓解

孟夏紀第四

勸學一作觀師尊師

誣徒一作詆役用衆一作善學

一曰孟夏之月日在畢孟夏夏之四月也畢西

躔也昏翼中旦婺女中翼南方宿越之分野是月日

中於南方皆其日丙丁其帝炎帝丙丁火日也

子姓姜氏以火德工天下是為炎帝號其神祝

曰神農氏祀於南方為火官之神其蟲羽其

融為高辛氏火正死為火官之神其蟲羽其

音徵盛陽用事鱗散而羽故口其蟲羽律中仲

呂其數七仲呂陰律也故曰仲呂其數成在五火

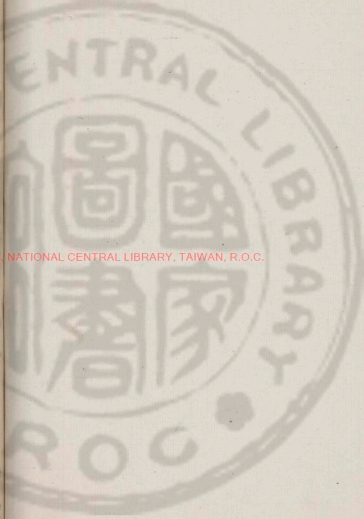

NATIONAL CENTRAL LIBRARY, TAIWAN, R.O.C.

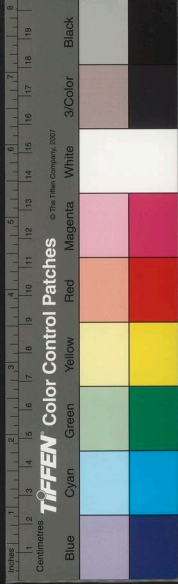



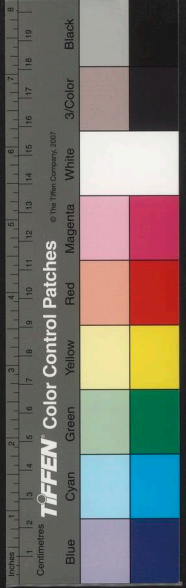

第二故 其性禮其事視其味苦其臭焦

曰七 其祀竈祭先肺 吳國祀祿之神託於竈也祭禮之先

進肺用其勝也 一 螻蛄鳴丘蚓出 是月陰氣動

日肺火用自其藏 王善生苦菜秀 善或作瓜瓠

於下故陰類鳴蚯蚓 爾雅云不榮而實曰秀榮而

不實曰英 苦菜當言英者也 天子居明堂左个

明堂南鄉室 乘朱輅駕赤駟 黑尾日駟載赤

旂衣赤衣服赤玉 是月也以立夏 春分後四

節 菽豆也 節大也 器也 是月也 以立夏 十日立

在是月 先立夏三日 太史謁之天子曰 某日

立夏 盛德在火 太史說在孟春以盛 天子乃齋

孟春 立夏之日 天子親率三公九卿大夫以迎

夏於南郊 南郊七 還乃行賞封侯 慶賜無不欣

說 還從南郊還也 封侯命以茅上傳曰賞以春

賜 乃命樂司習合禮樂 禮所以經國家定社稷

俗蕩人之邪存人之正 命太尉贊傑僖遂賢良

性故命樂師使習合之 命太尉贊傑僖遂賢良

舉長大 命使贊白也 千人為後萬人為傑遂達

故齊桓公命於天子之鄉有孝於父母聰慧質

直仁秀出於衆者則以告有不以告謂之蔽賢

而罪之此 行爵出祿必當其位也 是月也繼

長增高無有壞墮 象陽物也無起土功無發大衆

無伐大樹 所以順是月也 天子始絺 絺細葛也

眉公板齊太尉  
上三命字

卷四

二



暑珍繡絡命野虞出行田原勞農勸民無或失

此之謂也時勞勉勸教使命司徒循行縣鄙縣畿內之縣

時民不失其時家也鄙五百家也司命農勉作無伏于都伏藏

是月也驅獸無害五穀無大田獵物為天農乃收

麥升獻天子乃以彘嘗麥先薦寢廟言昔蠶水

春夏所宜食也是月也聚蕃百藥糜草死陽氣

先寢廟考之至也聚蕃百藥糜草死陽氣

極藥草成故聚積之類麥秋至斷薄刑決小罪出

輕繫是月陽氣盛於上及五月陰氣伏於下故

者解蠶事既畢后妃獻繭乃收繭稅以桑為均

均平也桑多稅少貴賤少長如一以給郊廟之祭服

是月也天子飲酎用禮樂酌春醕也是月天子

酌以介眉壽行之是令而甘雨至三旬令行之是

日一雨三旬三雨也孟夏行秋令則苦雨數來

五穀不滋四鄙入保孟夏盛陽而行金氣殺戮

穀來入城郭以自保守也行冬令則草木早

枯後乃大水敗其城郭行冬寒固閉之令故草

亥亥時逆行行春令則蟲蝗為敗暴風來格秀草

不實之令故有虫蝗之敗春木氣多風故暴疾

當秀之草不長茂

四月紀

二曰先王之教莫榮於孝莫顯於忠忠孝人君  
 人親之所甚欲也顯榮人子人臣之所甚願也  
 然而人君人親不得其所欲人子人臣不得其  
 所願此生於不知理義不知理義在君父則不  
 不孝不忠不慈故君父不得其所欲不知義理  
 也於不學生猶學也出也師道通達其義而有材吾未  
 為聖人之言行聖人之行是則聖人矣故曰吾  
 未知其不聖人之所在則天下理焉治在右則  
 右重在左則左重重尊也德大是故古之聖王  
 行可順移也未有不尊師者也尊師則不論其貴賤貧富矣

言道重人輕若此則名號顯矣德行彰矣故師之教  
 也不爭輕重尊卑貧富論語曰人能弘道非道  
 私人故曰不爭輕重尊  
 卑而爭於道其人苟可其事無不可易繫辭曰  
 道不虛行故曰其人苟可其事無不可苟非其人  
 苟可其事無不可於得聖人聖人生於疾學疾趨  
 也不疾學而能為  
 魁士名人者未之嘗有也魁大之士疾學在於  
 也尊師師尊則言信矣道論矣信從也言從則故  
 其道見講論矣故  
 往教者不化召師者不化易曰匪我求童蒙童  
 師不見化在也童蒙當求師而自卑者不聽往  
 反召也亦不宜化師之道也自卑者不聽言  
 教之師不見聽也卑師者不聽謂召師而學亦  
 不聽師言也師操不

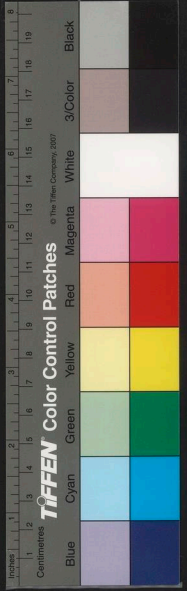

化不聽之術而以彊教之欲道之行身之尊也  
不亦遠乎言愈遠於尊也學者處不化不聽之勢而以  
自行欲名之顯身之安也是懷腐而欲香也是  
入水而惡濡也腐爛必臭懷而欲其香入水必濡而惡之皆不可得也凡  
說者允之也非說之也本一作今世之說者多弗  
能允而反說之夫弗能允而反說是拯一作承溺  
而碰之以石也碰沈也人能沒殺是救病而飲之  
以董也救治也苦毒藥之有使人何益之有使世益亂不肖主  
重惑者從此生矣故為師之務在於勝理在於  
行義行尊道貴德之義理勝義立則位尊矣王者不臣師是位尊

也王公大人弗敢驕也不敬驕侮上至於天子  
朝之而不慙天子朝師尊有德故不慙凡遇合也合不可必  
見尊不可必常也遺理釋義以要不可必也要未  
而欲人之尊之也不亦難乎為師如是不見尊  
乎故師必勝理行義然後尊曾子曰君子行於  
道路其有父者可知也其有師者可知也夫無  
父而無師者餘若夫何哉此言事師之猶事父  
也曾點使曾參過期而不至曾點曾參父也詩云期逝不至而多  
也為恤此人皆見曾點曰無乃畏耶畏猶死也曾點曰  
彼雖畏我存夫安敢畏孔子畏於匡顏淵後孔

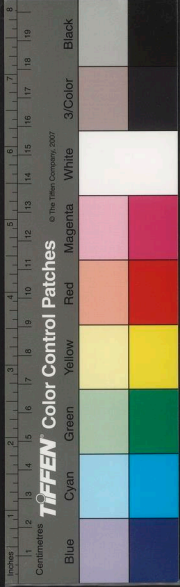

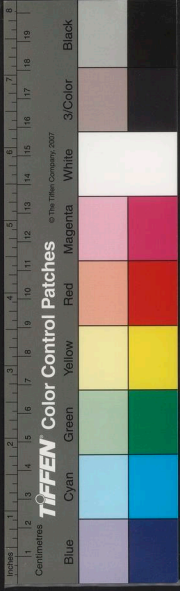

子曰吾以汝為死矣顏淵曰子在回何敢死顏  
回之於孔子也猶曾參之事父也古之賢者與  
其尊師若此故師盡智竭道以教尊師猶尊父  
則師不為之  
愛道也故曰盡  
智竭道以教也

勸學一作觀師

三曰神農師悉諸黃帝師大撓悉姓諸名也帝  
大撓作甲子  
顓頊師伯夷帝堯師子州  
女一作  
父帝舜師許由禹師大成伊尹齊桓公師管夷吾伊尹晉  
文王武王師呂望周公旦齊桓公師管夷吾晉  
文公師舅犯舅犯狐偃也隨會隨會范武子秦穆公師百里

奚公孫枝百里奚故虞臣也公楚莊王師孫叔

敖沈申巫沈縣大夫吳王闔閭師伍子胥文之儀文氏

之儀名越王句踐師范蠡大夫種范蠡字少伯楚  
人也大大種姓

文字會楚鄭人此十聖人六賢者未有不尊師者也今

尊不至於帝智不至於聖而欲無尊師奚由至

哉至於此五帝之所以絕三代之所以滅言五  
帝三

代之後不復重道尊師故所以絕滅且天生人也而使其耳可以

聞不學其聞不若聾聾無所使其目可以見不

學其見不若盲盲無所使其口可以言不學其

言不若爽爽病無見也使其心可以知不學其知不

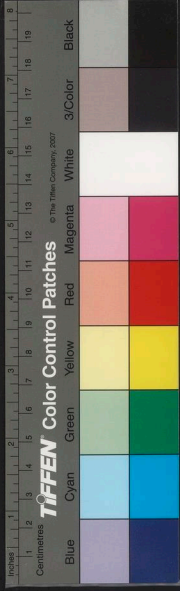

若狂謂行妄發故凡學非能益也達天性也能

全謂生而勿敗之是謂善學敗勢子張魯

之鄙家也鄙顏涿聚梁父之大盜也學於孔子

段干木晉國之大駟也駟廝學於子夏子夏孔子

之字商高何縣子石齊國之暴者也指於鄉曲暴

人所斥也學於子墨子墨索盧參東方之鉅狡

也鉅大學於禽滑黎禽滑黎墨子弟此六人者

刑戮死辱之人也舍非徒免於刑戮死辱也由

此為天下名士顯人以終其壽壽年王公大人

從而禮之此得之於學也神也故曰得之凡學必

務進業心則無營營惑疾諷誦疾謹司聞司觀

驩愉問書意視師歡悅順耳目不逆志不自干

志退思慮求所謂求而思慮時辨說以論道辨

道之義理不苟辨必中法不苟口辨反是得之無矜

失之無慙矜自伐無慙檢也必反其本本謂本生則謹

養謹養之道養心為貴貴尚死則敬祭敬祭之

術崇一作節為務四時此所以尊師也治唐圃

疾灌寢務種樹唐隈以墮水圃織葩履結置網

捆蒲葦之田野力耕耘事五穀事治如山林入

川澤如往也川澤有取魚鼈求鳥獸此所以尊

師也視與馬慎一作順駕御適衣服務輕煥臨飲

食必蠲絜絜字一作祭善調和務甘肥必恭敬

和顏色審辭令疾趨翔必嚴肅此所以尊師也

君子之學也說義必稱師以論道論聽從必盡

力以光明聽從師聽從不盡力命之曰背說義不

稱師命之曰叛盡其力猶民背國說義不稱其

師猶臣背叛之人賢主弗內之於朝賢君子不

與交友不與背叛之故教也者義之大者也學

也者知之盛者也義之大者莫大於利人利人

莫大於教以仁義之利教然後知之盛者莫大

於成身成身莫大於學成身遂為君子以致身

成則為人子弗使而孝矣為人臣弗令而忠矣

為人君弗疆而平矣有大勢可以為天下正矣

天下正者故子貢問孔子曰後世將何以稱夫

子孔子曰吾何足以稱哉勿已者則好學而不

厭好教而不倦其惟此耶天子入太學祭先聖

則齒嘗為師者弗臣所以見敬學與尊師也大學

明堂

尊師

四曰達達通師之教也使弟子安焉樂焉休焉

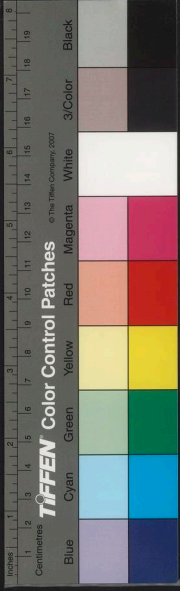



六臣氏禮和者

子百全

游焉肅焉嚴焉此六者得於學則邪僻之道塞矣塞也理義之術勝矣術道也勝此六者不得於學則君不能令於臣父不能令於子師不能令於徒此篇一名說及凡篇中徒字皆作役徒與役謂弟子也人之情不能樂其所不安不能得於其所不樂為之而樂矣奚待賢者雖不肖者猶若勸之為之而苦矣奚待不肖者雖賢者猶不能久久長也反諸人情則得所以勸學矣子華子曰王者樂其所以王子華子古之體道人樂其所以王故得王湯武是也所以王故得王湯武是也樂其所以王故得王湯武是也故烹獸不足以盡獸嗜其脯則幾矣幾道也然則王者有嗜乎理義也嗜猶樂樂樂行禮義

亡者亦有嗜乎暴慢也所嗜不同故其禍福亦嗜理義則獲福嗜暴慢則獲禍故曰禍福亦不同不和取舍數變固無恒心若晏陰喜怒無處晏陰處殘害也言談日易以恣自行失之在已不肯處常也

勢及有富厚者不論其材不察其行歐而教之勢及有富厚者不論其材不察其行歐而教之阿而諂之若恐弗及見權勢及富厚者故不論其材行阿意諂之恐不見及

弟子居處修潔身狀出倫倫匹聞識踴達就學敏疾本業幾終者則從而抑之幾近也難而懸之難而懸之

疾本業幾終者則從而抑之幾近也難而懸之難而懸之

疾本業幾終者則從而抑之幾近也難而懸之難而懸之

六臣氏禮和者

子百全



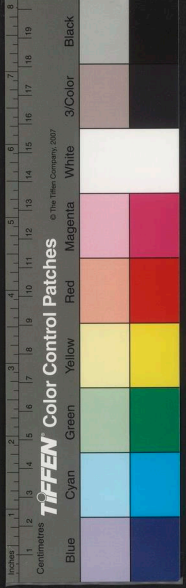

卷之四

而惡之弟子去則莫終其弟子欲去則莫終居則

不安若近也見其歸則愧於父母兄弟慙出則

慙於知友邑里此學者之所悲也悲此師徒相

與異心也人之情惡異於己者此師徒相與造

怨尤也造人之情不能親其所怨不能譽其所

惡學業之敗也道術之廢也從此生矣夫廢教

者則不然視徒如己徒謂弟反已以教則得教

之情矣情所加於人必可行於己所施於人者

必可行若此則師徒同體體行人之情愛同於

己者譽同於己者助同於己者學業之章明也

道術之大行也從此生矣不能學者從師苦而

欲學之功也苦讀知監會之監苦不精從師淺

而欲學之深也至也功名也欲得為名從師淺

而欲學之深也學深也草木雞狗牛馬不可

譙譙一作詬詬遇之譙詬遇之則亦譙詬報人譙

猶禍也又况乎遠師與道術之言乎達通故不能

學者遇師則不中用心則不專不中不正也好

之則不深就業則不疾深不心好之故不能辯論

則不審不能明教人則不精教效不疾速也辯論

師愠愠怒也不能別懷於俗懷安羈神於世羈

也神御也矜勢好尤故湛於巧智矜好為尤過之

卷之四

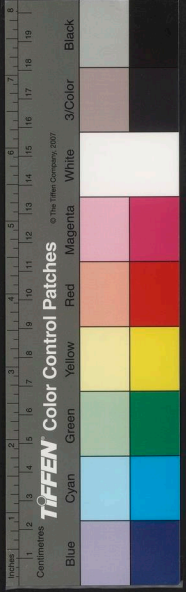

卷之四

十四

事湛沒於昏於小利惑於嗜欲昏迷惑問事則  
巧詐之智悖以章一作則有異心心猶以簡一作  
前後相悖亂則不能合則弗能離離別  
文則有相反反離則不能合則弗能離離別  
事至則不能受受猶此不能學者之患也患害

誣徒

五曰善學者若齊王之食雞也必食其跖數千  
而後足跖雞足踵前學者之道衆多雖不足猶  
若有跖食雞跖衆而後足也若有博物固莫不  
有長莫不有短人亦然亦有長短故善學者假人之  
長以補其短故假人者遂有天下無醜不能無

惡不知故孔子人不知而後知醜不能惡不知醜不能惡不知

病矣困不醜不能不惡不知尚矣尚上雖桀紂

猶有可畏可取者而况於賢者乎桀作危紂作

之尚可取胡粉今人業故學士曰辯議不可不為不可為者

辯議而苟可為是教也教大議也辯議而不可

為是被褐而出衣錦而入被褐在外文錦戎人

生乎戎長乎戎而戎言不知其所受之楚人生

乎楚長乎楚而楚言不知其所受之今使楚人

長乎戎戎人長乎楚則楚人戎言戎人楚言矣

孟子曰有楚大夫欲其子之齊言也使其齊人  
傳之衆楚人林之雖日撻而求其齊也不可

卷之四

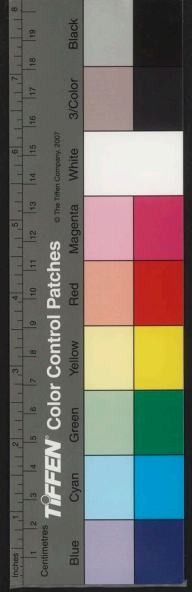

矣引而置之莊嶽之間數年雖日捷由是觀之

而未其楚亦不可得矣此之謂也

吾未知亡國之主不可以為賢主也戎言戎人

楚言化其所生長者不可耳故所生長不可不

察也天下無粹白之狐而有粹白之裘粹取之

衆白也夫取於衆此三皇五帝之所以大立功

名也三皇伏羲神農女媧也五帝黃帝帝嚳顓頊帝堯帝舜也凡君之所以

立出乎衆也立已定而舍其衆是得其末而失

其本得其末而失其本不聞安居不聞得末失

之居故以衆勇無畏乎孟賁矣孟賁古大勇士以衆力

無畏乎烏獲矣烏獲有力人能舉千鈞以衆視無畏乎離

婁矣婁與帝明則日人能以衆知無畏乎堯

舜矣堯舜聖帝也言百發之中必有與聖人同故口無畏於

堯舜夫以衆者此君人之大寶也淮南記曰萬

功手人之衆無絕良故田駢謂齊玉曰孟賁庶

人君以衆為大寶也齊之邊境不以孟賁楚魏之

乎患術而邊境弗患賁為患者衆也楚魏之

玉辭言不說不以言而境肉已修備矣兵士已

脩用矣得之衆也

用衆一作善學

呂氏春秋卷四終

呂氏春秋卷四終

呂氏春秋卷四終

呂氏春秋卷四終

呂氏春秋卷四終

呂氏春秋卷四終

呂氏春秋卷四終

呂氏春秋卷四終

呂氏春秋卷四終

呂氏春秋卷四終

呂氏春秋卷四終

呂氏春秋第五

高氏訓解

仲夏紀第五

大樂 倭樂 適音一作和樂 古樂

一曰仲夏之月日在東井仲夏之五月東井

月日躔昏亢中旦危中亢東方宿衛之分野是

此宿昏旦特皆中其日丙丁其帝炎帝其神祝融其

於南方也蟲羽其音徵律中蕤賓蕤賓陽律也是月陰氣

在上象賓客竹管音中蕤賓也其數七其味苦其臭焦其祀龜

祭先肺小暑至螳螂生小暑夏至後六月節也

天馬一曰乾流交鳴始鳴反舌無敵是月陰作

州謂之拒斧也

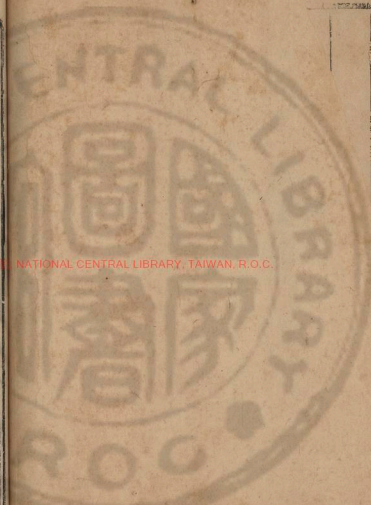

NATIONAL CENTRAL LIBRARY, TAIWAN, R.O.C.



呂氏春秋第五

高氏訓解

仲夏紀第五

大樂 倭樂 適音一作和樂 古樂

一曰仲夏之月日在東井仲夏之五月東井

月日躔昏亢中旦危中亢東方宿衛之分野是

此宿昏旦特皆中其日丙丁其帝炎帝其神祝融其

於南方也蟲羽其音徵律中蕤賓蕤賓陽律也是月陰氣

在上象賓客竹管音中蕤賓也其數七其味苦其臭焦其祀龜

祭先肺小暑至螳螂生小暑夏至後六月節也

天馬一曰乾流交鳴始鳴反舌無敵是月陰作

州謂之拒斧也

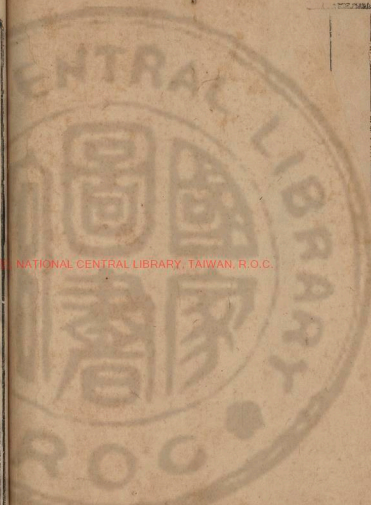

NATIONAL CENTRAL LIBRARY, TAIWAN, R.O.C.



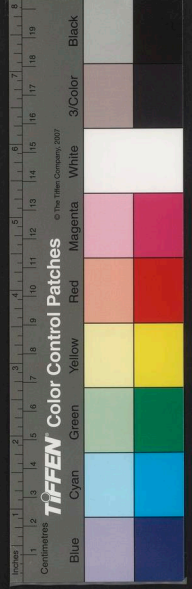

於下陽發於上伯勞夏至後鷹陰而殺蛇磔之  
 於棘而鳴於上傅曰伯趙氏司至者也反舌伯  
 舌也能辯反其舌囊易其殼效百鳥之鳴故謂  
 之百舌承上微陰伯趙起於下微應陰故無殼  
 天子居明堂太廟明堂南向堂也乘朱輅駕赤  
 駟載赤旂衣朱衣服赤玉食菽與雞其器高以  
 狃養壯狡壯狡多力之士養之慎勝施也蓋是  
 月也命樂師修鞀鞀均琴瑟管簫所樂官之  
 所以節樂也故修之琴瑟管簫所以宣音也鞀  
 故均平之管一孔以遺簫今之歌竹簫也鞀  
 干戚戈羽干楯戚斧也戟長六尺寸羽以爲  
 冬籥調竿笙塤箎等笙之大古者以鞀爲之  
 尺二寸七孔一孔伏橫吹之較音上和故言  
 爲之大如鴈子其上爲六孔箎以竹大二寸長  
 尺二寸七孔一孔伏橫吹之較音上和故言

調詩云伯氏吹璉仲飭鍾磬祝敔鍾金磬石祝  
 氏吹箎此之謂也  
 木推左右擊以節樂歌木虎春上有鈿錡命有  
 以杖樂之以止樂以和成故飭整之也  
 司爲民祭祀山川百原大雩帝用盛樂名山大  
 所出非一故言百能與兩者皆祭祀之雩早祭  
 也帝五帝也爲民祈雨重之故用益樂六代之  
 樂乃命百縣雩祭祀百辟卿士有益於民者以  
 祈穀實百辟畿內之百縣大夫也祀前世百辟  
 實農乃登黍熟先進於民者雩祭之求福助成穀  
 而春鶉也不言嘗糲羞以含桃先薦寢廟羞進  
 雞春鶉也重穀也  
 而嘗鶉黍重穀也  
 鷩挑鷩鳥所含食故言含桃是月令民無刈藍  
 而熟故進之先致寢廟孝而且敬  
 以染未成也無燒炭爲草木未成無暴布是月

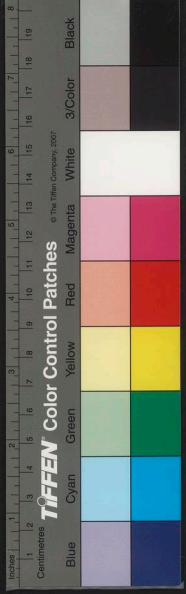

盛猛暴布門閭無閉關市無索門城門閭里門

散在外人當出入故不閉也關也民順陽氣布

要塞也市人聚也無索不征稅挺重囚益其食

挺緩游牝別其群則繫騰駒班馬正是月此馬

故放之則別其群不欲駒蹄踰趨其胎育故繫

之也班告也馬正掌馬之官周禮五尺六駒

是月也長日至夏至之日晝漏水上刻六十五

陰陽爭死生分是月陰氣始起於覆下盛陽益

亭歷棘刺之屬死故君子齋戒處必撝身欲靜

曰死生分分別也揄深也鼓五音色五色薄

無躁止翫色無或進止節之無有進御也

滋味無致和薄猶損也退嗜慾定心氣百官靜

事無刑以定晏陰之所成退止也事無刑當精

微鹿角解蟬始鳴夏至鹿角解墮半夏生木莖

榮半夏藥草木莖朝榮暮落是月榮華可用作

也蒸雜家謂之朝生一名薺詩云顏如薺華是

是月也無用火南方為揚火氣可以居高明

可以遠眺望可以登山陵可以處臺榭明顯也

方而高曰臺臺加木為仲夏行冬令則雹霰傷

謝皆所以順陽宣明之冬寒水凍故霽霰傷害

穀道路不通暴兵來至五穀也冬陰閉藏多霽

也暴害之兵橫來至行春令則五穀晚熟百騰

時起其國乃饑行春木旺生育之令故五穀晚

害故五穀不時國饑也騰動股之屬也時起為

讀近殆兗州人謂蝗為騰行秋令則草木零落

果實早成民殃於疫有穀曰果無穀曰蕪仲夏

行秋成熟之令故曰草木

零落果實早成熟非其時氣故民疾疫

五月紀

二曰音樂之所由來者遠矣。遠又生於度量。本於太一。太一出兩儀。兩儀出陰陽。兩儀天化一上一下。合而成章。章猶渾渾沌沌。離則復合。合則復離。渾讀如衮冕之衮。沌讀近屯。離散合會。是謂天常。天地車輪轉終則復始。極則復反。莫不咸當。皆當合日月星辰。或疾或徐。日月不同。以盡其行。不同度有長短也。以盡其行度也。起四時代與。或暑或寒。或短或長。或柔或剛。至短夏至長。

春氣而萬物所出。造一作於太一。化於陰陽。始也。太一道也。陰陽萌芽始震凝澹。以形調動。足化成萬物者也。萌芽始震凝澹。以形調動。足和適。先王定樂。山此而生。同和天下。太平萬物安寧。皆化其上。化猶樂乃可成。成樂有具。必節嗜慾。止嗜慾不辟。辟樂乃可務。成務樂有術。必由平出。平出於公。正公出於道。故惟得道之人。其可與言樂乎。言說亡國戮民。非無樂也。不樂其樂。不和於雅。溺者非不笑也。傳曰溺人必笑。雖笑不權罪人。非不歌也。當死者雖狂者非不武也。雖武不足





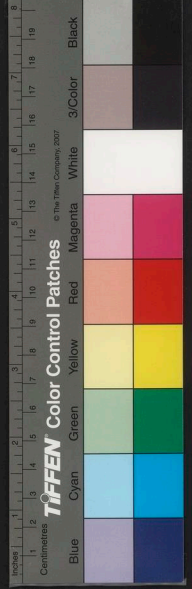

畏

亂世之樂有似於此君臣失位父子失處夫

婦失宜民人呻吟其以為樂也若之何哉以民

也故曰若之何哉凡樂天地之和陰陽之調也

始生人者天也人無事焉天使人有欲人弗得

不求欲貪也人情欲故天使人有惡人弗得不

辟惡憎辟遠也故曰弗得不辟欲與惡所受於

天也受之於天人不得與焉不得為焉不可變不可

易天所為故世之學者有非樂者矣安由出哉

非謂議大樂君臣父子長少之所懽欣而說也

歡欣生於乎和平生於道道也者視之不見

之不聞不可為狀言道無形有知不見之見不

聞之聞無狀之狀者則幾於知之矣幾近也

於知也道也者至精也精不可為形不可為名疆

為之謂之太乙故一也者制令兩也者從聽從

聽先聖擇兩法擇棄也是以知萬物之情故

能以一聽政者樂君臣和遠近說黔首秦謂民

合宗親能以一治其身者免於災災終其壽全

其天身大能以一治其國者姦邪去賢者至成大

化能以一治天下者寒暑適風雨時適和也時

為聖人故知一則明明兩則狂

大樂

卷五

五

亦

三曰人莫不以其生生而不知其所以生

用

莫不以其知知而不知其所以知

知其所以知

之謂知道不知其所以知之謂棄寶棄寶者必

離其咎

寶重也咎殃也各一作苦

世之人主多以珠玉戈劍

為寶愈多而民愈怨國人愈危身愈危累

老子曰多

同危累則失寶之情矣

情實

亂世之樂與此

靈為絲竹歌舞之戲則若課

課

以此駭心氣動

耳目搖蕩生則可矣

生性也

以此為樂則不樂

不故樂愈侈而民愈鬻

鬻多也

國愈亂主愈卑則

亦失樂之情矣凡古聖王之所為貴樂者為其

樂也夏桀殷紂作為侈樂大鼓鐘磬管簫之音

以鉦為美

鉦

以衆為觀俶詭殊瑰耳所未嘗聞

目所未嘗見

俶始也始作詭異瑰奇之

相

過不用度量

樂故耳未嘗聞目未嘗見

宋之衰也作為千

鍾

鍾律名

齊之衰也作為大呂

大呂陰律十二月也

楚之衰

也作為巫音

巫女日

侈則侈矣自有道者觀之則

失樂之情失樂之情其樂不樂

非正樂故樂不

樂

樂者其民必怨其生必傷

怨悲

其王之與樂也

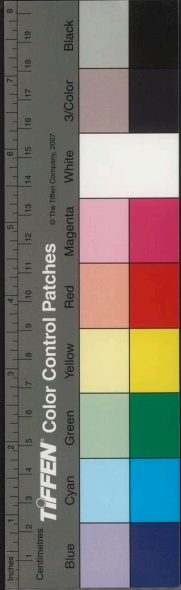

或感二字亦有通  
通用而可知  
或謂之卡文如  
或謂之卡文如  
義為長

若冰之於炎日反以自兵也此生乎不知樂  
之情而以侈為務故也樂之有情譬之若肌膚  
形體之有情性也有情性則必有性養矣寒温  
勞逸飢飽此六者非適也適中凡養也者瞻非  
適而以之適者也能以久處其適則生長矣長  
生也者其身固靜或而後知或使之也遂而不  
返遂制乎嗜欲所制制乎嗜欲無窮則必失  
其天矣身且夫嗜欲無窮則必有貪鄙浮亂之  
心淫佚姦詐之事矣故疆者劫弱眾者暴寡勇  
者凌怯壯者傲幼從此生矣從欲生也

後樂

四曰耳之情欲聲心不樂五音在前弗聽

心不樂聲音雖在前耳不聽之目之情欲色欲視五色心弗樂五色

在前弗視視之也鼻之情欲芬香欲芬香之心

弗樂芬香味也在前弗嗅不嗅口之情欲滋味欲美味也

心弗樂五味在前弗食欲之者耳目鼻口也樂

之弗樂者心也心必和平然後樂心必樂然後

耳目鼻口有以欲之故樂之務在於和心和心

在於行適適中夫樂之有適心非有適人之情

欲壽而惡夭欲安而惡危欲榮而惡辱欲逸而



角子於中則  
金下

惡勞四欲得四惡除則心適矣四欲之得也在

於勝理勝理以治身則生全以生全則壽長矣

勝理以治國則法立法立則天下服矣故適心

之務在於勝理夫音亦有適太鉅則志蕩以蕩

聽鉅則耳不容弗容則橫塞橫塞則振動太小

則志嫌以嫌聽小嫌聽覺言自則耳不充不充則

不詹詹足也詹讀如嫌之嫌則窳窳密也太清則

志危以危聽清則耳豁豁虛極病也不豁極

則不鑿不鑿則竭竭察也太清無和耳太濁則

志下以下聽濁則耳不收越散不收則不特

特則怒不特不專一故太鉅太清太小太濁皆

非適也不鉅不小不濁不澁四者之中乃何

謂適衷音之適也何謂衷大不出鈞重不過石

小大輕重之衷也二十斤為鈞百黃鐘之宮音

之本也木始於黃鍾十一月律清濁之衷也衷也者適也

以適聽適則和矣樂無太平和者是也故治世

以怒其政乖也亡國之音悲以哀其政險也險

危凡音樂通乎政而移風平俗者也風猶俗定

而音樂化之矣故有道之世觀其音而知其俗



矣觀其政而知其主矣故先王必託於音樂以論其教論明清廟之瑟朱弦而疏越一唱而三嘆有進乎音者矣文王之廟肅然清靜貴大饗之禮上玄尊而俎生魚大饗饗上帝於明堂也玄尊酒水也俎生魚皆上質貴大羹不和有進乎味者也大羹肉清而未之進平味故先王之制禮樂也非特以歡耳目極口腹之欲也將將猶教民平好惡行理義也正平也通也

適音

五曰樂所由來者尚也尚必不可廢有節有侈

有正有淫矣節適也後大也賢者以昌不肖者

以亡昌盛也管古朱襄氏之治天下也朱襄氏

炎帝之別號也多風而陽氣畜積萬物散解果實不成

解落也核曰果故士達作爲五弦瑟以采陰氣以定

群生士達朱襄氏之臣管葛天氏之樂三人摻牛尾投

足以歌八闕葛天氏古帝名按足猶蹠足闕終一曰載民二曰

玄鳥三曰遂草木四曰奮五穀五曰敬天常六

曰達帝功七曰依地德八曰總萬物之極一作禽獸

之極上皆樂之八篇名也管陶唐氏之始陰多滯伏而湛積

堯唐氏水道壅塞不行其原故有洪水之災一作勝道壅塞不行

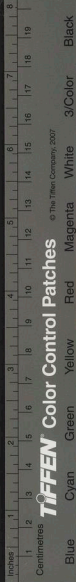

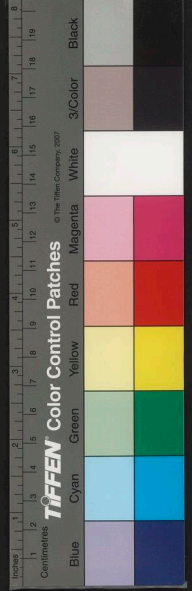

其民氣鬱悶而滯著通讀曰遇筋骨瑟縮不達

故作為舞以宣導之通昔黃帝令伶倫作為律

伶倫黃帝臣伶倫自大夏之西大夏西乃之阮喻之

陰阮喻山名取竹於嶰谿之谷以生空窅厚鈞

者斷兩節間竹生谿谷者取其厚鈞其長三寸

九分而吹之以為黃鐘之宮吹之者中黃鐘之

宮次日舍少次制十二筒六律六呂各有管故

以之阮喻之下聽鳳皇之鳴以別十二律其雄

鳴為六雌鳴亦六以此黃鐘之宮適合合和黃

鐘之宮皆可以生之故曰黃鐘之宮律呂之本

法風之雌雄故律有陰陽上下相黃帝又命伶

倫與榮將後一作鑄十二鐘以和五音以施英韶

以仲春之月乙卯之日日在奎始奏之命之曰

咸池秦十二鐘樂帝顓頊生自若水實處空桑

處居空桑乃登為帝惟天之合正風乃行惟天之合

風化其音若熙熙淒淒鏘鏘帝顓頊好其音乃

令飛龍作效八風之音八風八命之曰承雲以

祭上帝上帝吳乃令鱣先為樂倡倡始鱣乃偃

浸以其尾鼓其腹擊鼓其音英英和帝嚳命咸黑

作為鼗一作歌九招六列六英有倬作為鼗鼓

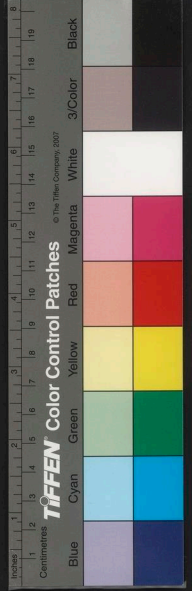

鐘磬吹苓管填箎鞞椎鐘帝響乃令人抃兩手相擊

或鼓鼙擊鐘磬吹苓展管箎因令鳳鳥天翟

舞之帝響大喜乃以康帝德康帝堯立乃命質

一作爲樂質乃效山林谿谷之音以歌質當爲夔乃

以麋輅置缶而鼓之擊鼓乃拊石擊石以象上帝

玉磬之音以致舞百獸響曳乃拌五弦之瑟分

作以爲十五弦之瑟命之曰大章以祭上帝舜

立仰延乃拌響曳之所爲瑟益之八弦以爲二

十三弦之瑟帝舜乃令質修九招六列六英以

明帝德招列英皆樂名也帝謂舜禹立勤勞天下日夜不懈

勤通大川決壅塞鑿龍門降通涿水以導河

塞故鑿龍門也降大滂流疏三江五湖注之東海以利黔首

於是命皋陶作爲夏籥九成以昭其功九成九

殷湯即位夏爲無道暴虐萬民侵削諸侯不用

軌度天下患之湯於是率六州以討一作誅桀罪

功名大成黔首安寧湯乃命伊尹作爲大護歌

晨露修九招六列以見其善大護晨露九招六

周文王處岐諸侯去殷三淫而翼文王文王古

之孫王季歷之子也右公避獯鬻之難邑于岐

調岐山之陽有周地及受命因爲天下號也淫

過翼佐三淫謂剖比干之心斷材士之股散宜



卷五

生曰殷可伐也。文王弗許，散宜生、文王四臣之  
西伯三分天下有其二，以服事殷，故弗許。周公旦乃作詩曰：文王在  
上，於昭于天。周雖舊邦，其命維新。以繩文王之  
德。武王即位，以六師伐殷。六師未至，以銳兵克  
之於牧野。未至殷都而歸，乃薦俘馘于京太室，勝紂於牧野。  
乃命周公為作大武。武周大武成，王立，殷民反，反王。  
命周公踐伐之。踐往，商人服象，為虐于東夷，象獸名也。  
周公遂以師逐之，至于江南，乃為二象，以嘉其  
德。故樂之所由來者，尚矣。非獨為一世之所造  
也。三象周公所作樂名嘉美也，尚久也。自黃帝以來，功成作樂，故曰非獨為一世之所造也。

古樂

呂氏春秋第五終

卷五

三



呂氏春秋第六

季夏紀第六

高氏訓解

音律 音初 制樂 明禮

一曰季夏之月日在柳季夏夏之六月也柳南方宿周之分野是月日

暉此昏心中旦奎中心東方宿宋之分野是月日方宿魯之分野是月昏旦

時皆中其日丙丁其帝炎帝其神祝融其蟲羽

於南方其音徵律中林鐘林衆鐘聚陰律也陽氣衰陰氣起萬物衰聚而成竹管之

音應林其數七其味苦其臭焦其祀竈祭先肺

涼風始至蟋蟀居宇夏至後四十六日立秋節故曰涼風始至蟋蟀蜻蛚

爾雅謂之暴陰氣應鷹乃學習腐草化為螢蚋

呂氏春秋卷六

一

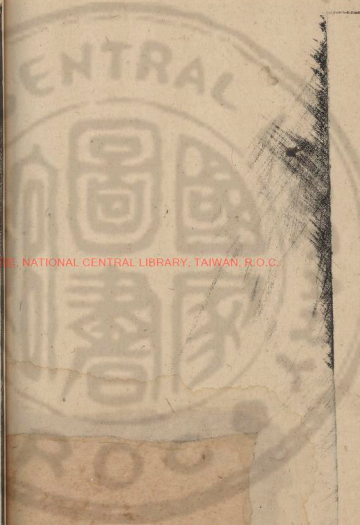

國家圖書館, NATIONAL CENTRAL LIBRARY, TAIWAN, R.O.C.

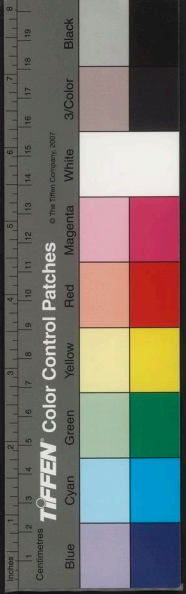

呂氏春秋第六

季夏紀第六

高氏訓解

音律 音初 制樂 明禮

一曰季夏之月日在柳季夏夏之六月也柳南方宿周之分野是月日

暉此昏心中旦奎中心東方宿宋之分野是月日方宿魯之分野是月昏旦

時皆中其日丙丁其帝炎帝其神祝融其蟲羽

於南方其音徵律中林鐘林衆鐘聚陰律也陽氣衰陰氣起萬物衰聚而成竹管之

音應林其數七其味苦其臭焦其祀竈祭先肺

涼風始至蟋蟀居宇夏至後四十六日立秋節故曰涼風始至蟋蟀蜻蛚

爾雅謂之暴陰氣應鷹乃學習腐草化為螢蚋

呂氏春秋卷六

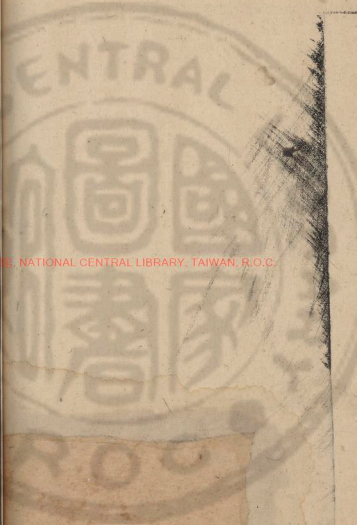

國家圖書館, NATIONAL CENTRAL LIBRARY, TAIWAN, R.O.C.

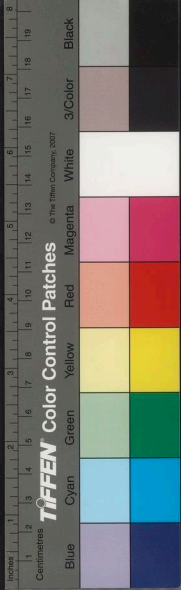

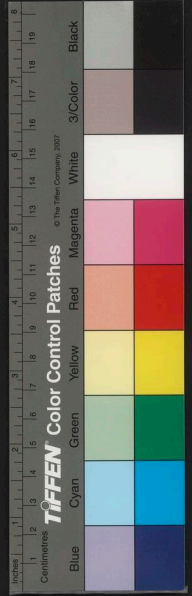

秋節將至故鷹順殺氣自習肄為將搏鷲也

馬蚺也妍讀如蹊徑之蹊幽州謂之秦渠也

天子居明堂右个明堂向南堂乘朱輅駕

赤駟載赤旂赤衣服赤玉食菽與雉其噐高

以楅是月也令漁師伐蛟取鼉澳師

官也澳讀若相語之語蛟鼉龜皆魚屬鼉皮可

作鼓詩曰鼉鼓鞀鞀龜可為羹傳曰楚人獻鼉

於鄭靈公靈公不與公子宋鼉羹曰楚人獻鼉

致有鱗甲能害人難得故言伐也龜神

可以决吉凶入宗廟尊之故曰升也乃命虞

人入材葦虞人掌山澤之官是月也令四監大

夫合百縣之秩芻以養犧牲周制天子畿內方

有四郡郡有鄙故春秋傳曰上大夫受縣下大

夫受郡周時縣大郡小至秦始皇兼天下初置

三十六郡以監縣此云百縣說周制畿內之

聚之以四監監四郡大夫也秩常也常所畜芻故

養犧牲令民無不咸出其力咸皆也出其力以

供皇天上帝名山大川四方之神以祀宗廟社

稷之靈為民祈福祈求是月也命婦官染采黼

黻文章必以法故無或差遷一作忒黑黃蒼赤莫

不質良婦人善別五色故命其官使染采也白

之文亦與白謂之黼黑與赤謂之黻青與赤謂

有差忒故黑蒼黃赤之色皆美善勿敢僞詐無

也以給郊廟祭祀之服郊祀天以爲旗章以別

貴賤等級之度熊虎為旗章服也貴有是月也

樹木方盛乃命虞人入山行木無或斬伐虞人

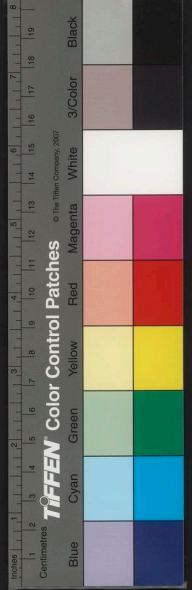

林之官行察也視山不可以興土功不可以合

川禁民不得斬伐諸侯不可以起兵動眾無舉大事以搖蕩於氣

土工築臺穿池合諸侯造盟會也舉動兵眾息

封疆也大事征伐也於時不時故曰搔蕩於氣

無發令而干時以妨神農之事畜聚人功以妨

害神農耘水潦盛昌命神農將巡功舉大事則

有天殃昔炎帝神農能殖嘉穀神而化之號為

修治之功於此時或舉大事妨神農巡行壘

暑大雨時行燒雞行水利以殺草如以執湯可

以糞田疇可以美土疆夏至後三十日大暑節

有時雨燒雞行水灌之如以熱湯行之是令是

月廿雨三至三旬二日十日為旬二月者陰晦

朔月中得二日耳故曰三旬二日一雨季夏行春

令則穀實解落國多風效人乃遷徙性墮落

效多雨而行其令故穀實散落民病風行秋令

則丘隰水潦禾稼不熟乃多女災言高下有水

也金于火故多女災生子不育也行冬令則寒

氣不時薦隼早鷙四鄙入保冬陰閉固而行其

鷹隼早鷙象冬氣殺戮四界之民中央土其日

畏寇賊之來故入城郭自保守也中央土其日

戊巳戊巳中央土其帝黃帝其神后土黃帝少

后土官共工氏子句龍能平九土死託祀為后

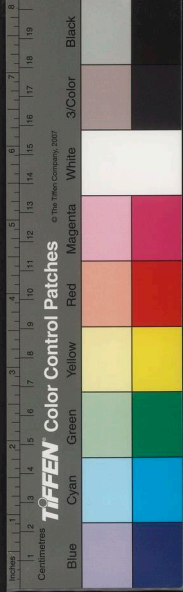

土之其蟲裸其音宮陽發散越而屬裸也位在  
 神中央為律中黃鐘之宮其數五黃鐘陽律也竹  
 之音主其數五五行其味甘其臭香管音中黃鐘之  
 宮也其數五五行其味甘其臭香土味甘其祀  
 之數土第五也土王中央故祀中雷雷土中之祭  
 中雷祭先心祭后土也祭祀之肉先進心心火  
 也土自用其藏也天子居太廟太室南向中央  
 心土自用其藏也廟處其中央乘大輅駕黃駟載黃旂衣黃衣服  
 故曰太室尚黃色食稷與牛稷牛皆屬土其器圓以揜  
 黃玉尚黃色揜象土含養萬物一休揜以閱

六月紀

二日黃鍾生林鐘黃鍾十一月律林鐘六月律  
 林鐘六月律  
 林鐘生太簇

太簇正 太簇生律呂南呂八南呂生姑洗姑洗三月律

律姑洗生應鐘應鐘十月律應鐘生蕤賓蕤賓五月律蕤

賓生大呂大呂十月律大呂生夷夷七月律夷則生仲呂

夾鐘夾鐘二月律夾鐘生無射無射九月律無射生仲呂

仲呂仲呂四月律三分所生益之一分以上生三分所生

去其一分以下生黃鐘大呂太簇夾鐘姑洗仲

呂蕤賓為上林鐘夷則南呂無射應鐘為下律

相生上者上大聖至理之世天地之氣合而生

風日至則月鐘其風以生十二律仲冬日短至

白極短則生黃鐘季冬生大呂孟春生

日短至 則生黃鐘季冬生大呂孟春生

太族仲春生夾鐘季春生姑洗孟夏生仲呂仲

夏日長至夏至日極長則生蕤賓季夏生林

鐘孟秋生夷則仲秋生南呂季秋生無射孟冬

生應鐘天地之風氣正則十二律定矣黃鐘之

月土事無作慎無發蓋以固天閉地陽氣且泄

也且將也黃鐘十一月大呂之月數將幾終大呂十二月

歲且更起而農民無有所使使太族之月陽氣

始生太族正月冬至後四十六草木繁動動生

令農發土無或失時發土而耕夾鐘之月寬裕和平

行德去刑夾鐘二月也無或作事以害群生

事兵戎事也故姑洗之月達道通路溝瀆修利

姑洗三月也時雨申之此令嘉氣趣至順其陽

將降故修利溝瀆申之此令嘉氣趣至德故嘉

氣至仲呂之月無聚大衆巡勸農事仲呂四月

旅工役也順陽長養無役大衆妨廢農草木方

長無攜民心民當務農長養勸率之草木方

蕤賓之月陽氣在上安壯養俠蕤賓五月壯盛

之助本朝不靜草木早槁靜安朝政不寧故草

也林鐘之月草木盛滿陰將始刑林鐘六月刑

四十六日立秋秋則行刑無發大事以將陽氣

發故曰陰氣將始殺也夷則七月也陽氣

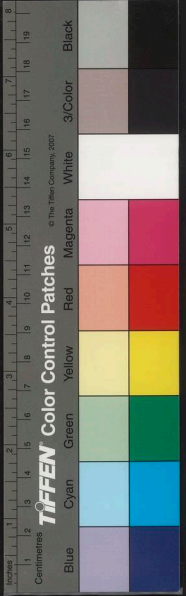



讀如救飭正刑法所以行詰誅不義以懷遠方

法也簡選武士厲利其兵南呂之月蟄蟲入穴南呂八月也蟄

懷柔也詩云柔遠無疆南呂八月也蟄

讀如詩文趣農收聚仲秋大雨無敢懈怠以多

王什之什無射之月疾斷有罪當法勿赦九月

為務務也無射之月疾斷有罪當法勿赦九月

有罪當斷無留獄訟以亟以故亟疾應鐘之月

故勿赦陰陽不通而為冬應鐘十月陽伏在下修別

一辨喪紀審民所終審慎終卒修別喪服親踈

也

音律

三曰夏后氏孔甲田于東陽蒼山孔甲禹後十

發之祖桀之天大風晦盲音瞶孔甲迷惑入于

民室主人方乳產乳或曰後來見良日也之子是

必大吉其或曰不勝也之子是必有殃后乃取

其子以歸曰以為余子誰敢殃之子長成人慕

動拆撩斧斫斬其足遂為守門者以其無足遂

向謂之子有殃也孔甲曰嗚呼有疾命矣夫乃作為破

斧之歌實始為東音禹行功見塗山之

女禹未之遇而巡省南土遇禮也禹未之禮而

塗山氏之女乃令其妾待禹于塗山之陽塗

在九廻近當塗也女乃作歌歌曰候人兮猗實始

也山南曰陽也

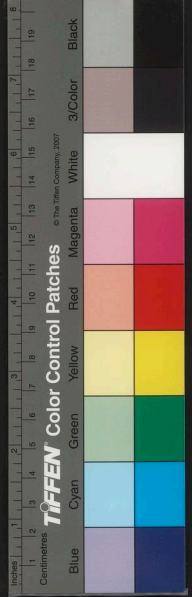

作爲南音南方國之音周公及召公取風焉以爲周

南召南取塗山氏女南音爲樂歌周昭王親將征荆周昭王之

莊王講楚避之曰荆辛餘靡長且多力爲王

右右兵車還反涉漢梁敗王及蔡公扞於漢中

顛隕之隕辛餘靡振王北濟又反振蔡公振救也傳

日齊桓公伐楚讓之曰鬪貢苞茅不入王祭不

供無以縮酒寡人是徵昭王南征沒而不復寡

人之不復對曰貢之不寡君之罪敢不共乎昭

王之不復君其問諸水濱由此言之昭王爲沒

於漢辛餘靡馬周公乃侯之于西翟實爲長公

得振王北濟哉西翟西方也呂辛餘靡有殷整甲徙宅西河

振王之方也故賞之爲長公殷整甲徙宅西河

猶思故處實始作爲西音長公繼是音

以處西山西音周秦繆公取風焉實始作爲秦

音取西音以爲有娥氏有二佚女爲之九成之

臺成猶也飲食必以鼓親帝令燕往視一作之鳴

若謚隘二女愛而爭搏之覆以玉筐少選發而

視之少選燕遺二卵北飛遂不反帝天也於有

娥氏女吞之生契詩云天命玄鳥降而生商二

又曰有娥氏女方將立子生商此之謂也二

女作歌一終曰燕燕往飛實始作爲北音北音

凡音者產乎人心者也感於心則蕩乎音蕩音

成於外而化乎內內化生是故聞其聲而知其

風俗察其風而知其志一作意觀其志而知其

此亦出之何史者  
蓋上古之人考  
今說謀如故

若令人依之亦曰  
三樂往飛夫考  
質而文今人之而



德盛衰賢不肖君子小人皆形於樂不可隱匿  
故曰樂之為觀也深矣土弊則草木不長弊水  
煩則魚鼈不大濁世濁則禮煩而樂淫煩亂鄭  
衛之聲桑間之音說見孟春紀此亂國之所好衰德  
之所說說流辟詭越悖濫之音出也出生則滔蕩  
之氣邪慢之心感矣感則百姦眾辟從此產矣  
故君子反道以修德也修治正德以出樂和樂以  
成順樂以和而民鄉方矣鄉節

音初

四曰欲觀至樂必於至治至樂至和之樂其治

厚者其樂治厚其治薄者其樂治薄亂世則慢  
以樂矣今室閉戶牖動天地一室也故成湯之  
時有穀生於庭昏而生比旦其大拱書敘云伊  
陟相太成  
毫有柔毅祥共生于朝太戊太甲之孫太康之  
子也號為中宗滿兩手曰拱湯生仲丁仲丁生  
太甲太甲生太康太康生大戊凡五君矣此云  
湯之時不亦謬乎由此觀之曷咸陽沛門無敵  
增損一字者明畏不韋之勢耳故楊沛門無敵  
子雲恨不及其時車載其金而歸也其更請卜  
其故曰卜湯退卜者曰吾聞祥者福之先者也  
見祥而為不善則福不至妖者禍之先者也見  
妖而為善則禍不至為善則福應之  
故禍無從至也於是早朝  
晏退問疾吊喪務鎮撫百姓三日而穀止止故

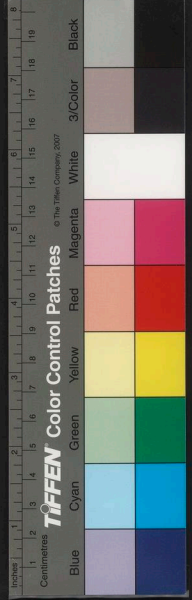



禍兮福之所倚。福兮禍之所伏。聖人所獨見。衆

人焉知其極。極猶終周文王立國八年歲六月文

王寢疾五日而地動。東西南北不出國郊。邑外曰郊

百吏皆請曰。臣聞地之動爲人主也。今王寢疾

五日而地動。四面不出周郊。群臣皆恐曰。請移

之。文王曰。若何其移之也。對曰。興事動衆以增

國城。其可以移之乎。文王曰。不可。夫天之見妖

也。以罰有罪也。我必有罪。故天以此罰我也。今

故興事動衆以增國城。是重吾罪也。不可。重猶益也

穆咎徵於他人是益吾罪故曰不可文王曰。昌也。請改行重善。以

穆之。其可以免乎。於是謹其禮。秩皮革。以交諸

侯。飭其辭令。飭讀如敕。飭幣帛以禮豪士。幣圭璧。帛

玄纁也。村陪。正其辭令也。頒其爵列等。級田疇。以賞一作群

臣。無幾何疾乃止。止除文王卽位八年而地動

已動之後。四十三年。凡文王立國五十一年而

終。此文王之所以止殃翦妖也。翦除也宋景公之

時。熒惑在心。景公元公佐之子。樂熒惑五星之一也。火之精也。心東方宿宋之分野。

公懼。召子韋而問焉。曰。熒惑在心。何也。子韋宋之分野

能占宿度者故問之子韋曰。熒惑者天罰也。心者宋之分

野也。禍當於君。雖然。可移於宰相。公曰。宰相所

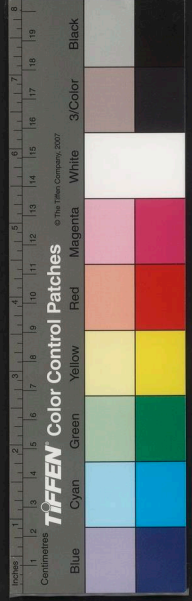

卷之六

五百四十一

與治國家也而移死焉不祥吉子韋曰可移於

民公曰民死寡人將誰為君乎寧獨死傳曰后非衆無

以守邑故曰子韋曰可移於歲公曰歲害則民

將誰為君乎民飢必死為人君而殺其民以自活

也其誰以我為君乎傳曰衆非元后何戴是寡

人之命固盡已子無復言矣子韋還走北面載

拜曰臣敢賀君天之處高而聽卑君有至德之

言三天必三賞君今夕熒惑其徙三舍君延年

二十一歲公曰子何以知之對曰有三善言必

有三賞熒惑有三徙舍倉行七星星宿星一徙

當一年三七二十一臣故曰君延年二十一歲

矣以德復星也徙三舍固其理也死生有命臣請

伏於陛下以伺候之熒惑不徙臣請死公曰可

是夕熒惑果徙三舍

### 制樂

五曰五帝三王之於樂盡之矣極亂國之主未

嘗知樂者是常主也非賢夫有天賞得為主而

未嘗得主之實未嘗得為此之謂大悲此之為

之是正坐於女室也女室以喻悲人也言其室

其所謂正乃不正矣以爲正乃不正之謂也凡

言和室三正坐乃  
正室之稱坐也



生非一氣之化也。長非一物之任也。成非一形之功也。故衆正之所積其福不及也。及至衆邪之所積其福無不逮也。其風雨則不適也。其甘雨則不降。其霜雪則不時。雪故曰不時。寒暑則不當。不當寒而寒。陰陽失次。易節。謂不得其所。不當暑而暑。易節。一作位。人民淫燠不固。淫邪銷燠不道。正禽獸胎消不殖。銷燠不成不。草木瘠小不滋。滋亦五穀萎敗不成也。成孰。其以爲樂也。若之何哉。言不可以爲樂。故至亂之化。君臣相賊。君臣故曰若之何哉。長少相殺。父子相忍。弟兄相誣。知交相賊。

相倒也。倒逆。夫妻相冒。日以相色。失人之紀。冒。相嫉則相猜疑。故。心若禽獸。長邪苟利。苟。失人道之綱紀。如。其雲狀有若犬若馬。

知義理。亂政之化也。義理。其雲狀有若犬若馬。若白鵠。若衆車。雲氣形狀如。有其狀。若人蒼衣。

赤首不動。其名曰天衡。衡物。有其狀。若懸釜而。赤其名曰雲旌。雲氣之象。有。其狀。若衆馬以闐。

其名曰滑馬。五行傳爲。有。其狀。若衆植華。以長黃上白下。其名蚩尤之旌。其日有闐蝕。

有倍僑有暈珥。闐食兩日共闐而相食。倍僑暈。出爲倍在上。反出爲僑在下。內向爲冠。兩傍內向爲珥。暈讀爲君。國子民之君。氣闐繞日周圍。

上



有似軍營相圍守故曰暈也有不光有不及反一作景有眾日

並出有晝育青冥也有霄見霄夜見明其日有薄蝕薄迫

也二月並見並猶有小月承大月有大月承小月

有月蝕星有出而無光其星有熒惑熒惑火精有彗

星有天棊有天機有天竹有天英有天干干楯也

有賊星有闔星有賓星其氣有上不屬天下不

屬地屬猶有豐上殺下有若水之波有若山之

楫楫林木也春則黃夏則黑秋則蒼冬則赤其妖孽

有生如帶有鬼投其啤啤脚也音楊子有菟生

雉一名冠爵於五有螟集其國其

音匈匈驚動衆人集其國都也國有游虵西東

示民示民流遷為地妖也西東不安寧也馬牛乃言言語皆大

彘乃連連合皆有狼入於國國都也河圖曰野

有人自天降降下人也市有舞鴟鳥入主人亡也國有行飛一作

馬有生角於五行傳雄雞五足羽虫之孽有豕一作

生而彌彌蹄不甲也於五行雞卵多假有社遷

處遷有豕生狗於五行傳國有此物其未知驚

惶亟革上帝降禍凶災必亟亂惑之主見妖孽

帝降之禍凶災必至其一作殘亡死喪殄絕

自革更共衛厥罰故上

無類流散循飢無日矣循大也穀不熟曰飢無復有期日也此皆

亂國之所生也不能勝數盡荆越之竹猶不能

書楚越竹所出也尚不能勝書者必多也故子華子曰夫亂世之

民長短頡頏百疾猶大猗迎也百疾變詐也既

無節度大迎為民多疾癘道多裨繚盲禿偃

疴髮偃偻俯者也短視小兒破也繼續也言民禿無

物妄生非一類故言萬恫者也故亂世之主烏

馬一作聞至樂鳥安不聞至樂亂國之

### 呂氏春秋第六終

明理



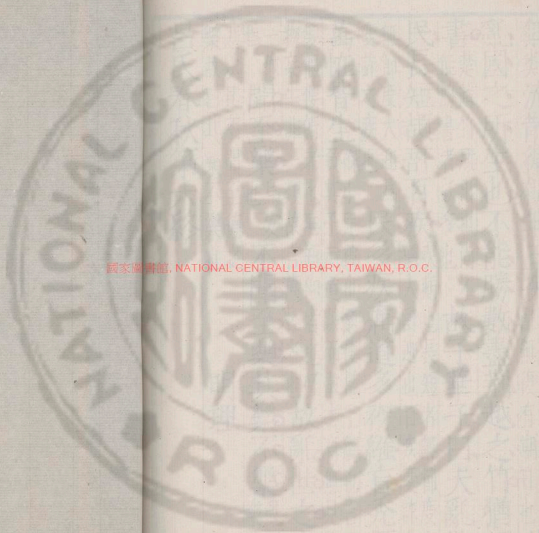

國立中央圖書館, NATIONAL CENTRAL LIBRARY, TAIWAN, R.O.C.

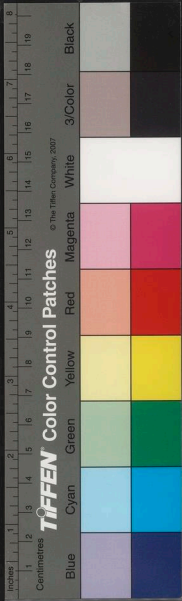

國家圖書館, NATIONAL CENTRAL LIBRARY, TAIWAN, R.O.C.







一曰孟秋之月，其日庚子，其帝少昊，其神太白，其蟲毛，其音商，其數九。其日庚子，其帝少昊，其神太白，其蟲毛，其音商，其數九。

74 1071



國立中央圖書館, NATIONAL CENTRAL LIBRARY, TAIWAN, R.O.C.

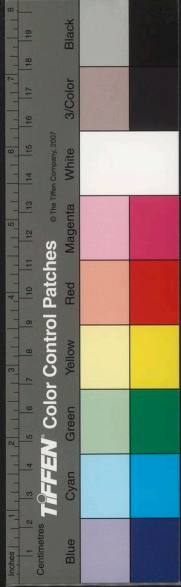

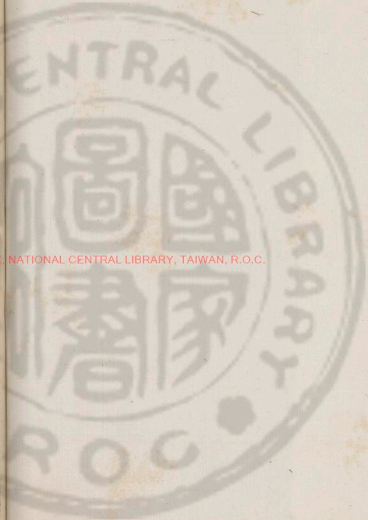

呂氏春秋第七

高氏訓解

孟秋紀第七

蕩兵一作兵振亂 禁塞 懷籠

一曰孟秋之月長日至四旬六日孟秋夏之七月

尚長至四十六日立秋晝夜日在翼翼南方宿

等故曰長日至四旬六日斗斗北方宿中則立秋斗北方宿

是月斗中旦旦畢畢中則立秋斗北方宿

躔此宿昏昏斗斗中中旦旦畢畢中則立秋斗北方宿

趙之分野是月昏其日庚辛庚辛其帝少皞庚辛

巨時皆中於南方其日庚辛庚辛其帝少皞庚辛

為金天氏之子摯兄也以金德王天下號其神蓐

收少皞氏裔子曰該皆有其蟲毛其音商其神蓐

NATIONAL CENTRAL LIBRARY, TAIWAN, R.O.C.



眉公校事選  
字下有十字

勝律也竹管音與夷則和太陽氣衰太陰氣發  
 萬物肅然應法成性故曰律中夷則其數九五  
 行數五金第其味辛其臭腥五行金味其祀門  
 四故曰九孟秋始方由門入故祀門也肝木也祭  
 祭先肝祀之肉用其勝故牙進祀門又曰肝金也  
 自用其涼風至白露降涼風坤卦之寒蟬鳴鷹  
 藏也乃祭鳥始用行戮寒蟬得寒氣鼓翼而鳴時候  
 之中四面陳之世謂之祭鳥於天子居總章左  
 是時乃始行戮刑罰順秋氣天子居總章左  
 午總章西向堂也西方總成萬物章乘戎路駕  
 白路戎路白路也白載白旂衣白衣服白玉  
 也金食麻與犬其噐廉以深大金畜也廉利也象  
 是月也以立秋先立秋三日太史謁之天子

至

後四十六日立秋日某日立秋盛德在金天子  
 故在是月謁告也日某日立秋之日天子親率三  
 乃齋盛德在金主西立秋之日天子親率三  
 公九卿諸侯大夫以迎秋於西郊之郊還乃賞

軍率武人於朝非武不齊故賞軍將與武人於  
 朝與衆天子乃命將帥選厲兵簡練桀雋材過  
 共之天子乃命將帥選厲兵簡練桀雋材過  
 人曰萬專任有功以征不義也征正詰誅暴慢以

明好惡巡彼遠方巡行也遠是月也命有司修  
 法制禁繕囹圄具桎梏禁止姦謂囹圄法室桎梏  
 在手日桎所以慎罪邪務搏執命理瞻傷察創

視折審斷慎成有姦罪者搏執之也理獄官也  
 禁止人之姦邪慎罪邪務搏執命理瞻傷察創

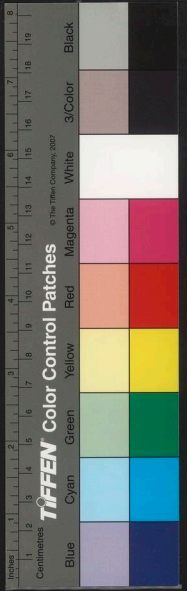

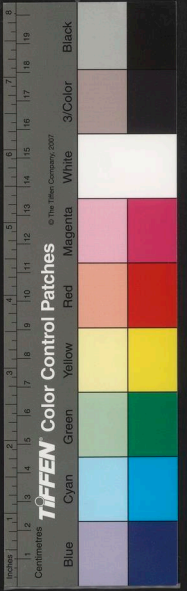

決獄訟必正平戮有罪嚴斷刑爭罪曰獄爭罪曰決

得其正平不直者戮而刑之天地始肅不可以贏肅殺素氣始行不可

故曰不可以贏以驕贏犯令必誅是月也農乃升穀天子嘗新

先薦寢廟升進也先致寢廟孝經曰四時祭祀不忘親也命百官始收

斂收斂孟秋始內完隄防謹壅塞以備水潦是月也

是月也無以封侯立大官封侯裂土封之邑也

無割土地行重幣出大使無割土地公九命之

大使使命也方金氣之行之是令而涼風至三

旬孟秋行冬令則陰氣大勝介蟲敗穀戒兵乃

來冬水王而行其令故陰氣大勝也介虫龜屬

戎兵來冬玄武故介甲之更敗其殼也金水相并則

侵為害行春令則其國乃旱陽氣後還五穀不

實春陽亢燥而行其令故枯旱也是月涼風用

也爭而行春煖之令而穀更上故害而不成實

行夏令則多火災寒熱不節民多瘡疾夏火

行其令故多火災金氣火氣寒熱

七月紀

二曰古聖王有義兵而無有偃兵偃兵之所自

來者上矣自從上古與始有民俱偃兵之所自

威也威也者力也民之有威力性也性者所受

於天也非人之所能為也武者不能革革而工

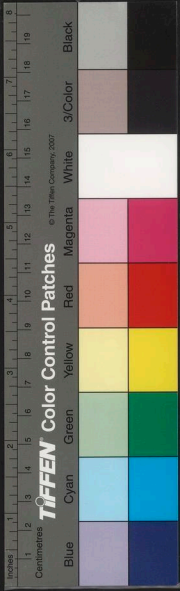

今以兵者未若七

三

山一五十五

者不能移移兵所自來者父矣黃炎故用水火  
黃黃帝炎炎帝也炎帝共工氏固次作難矣  
為火炎黃帝滅之也共工氏固次作難矣  
共工之治九州有異高辛氏五帝固相與爭矣  
爭為帝而亡故曰次作難也五帝固相與爭矣  
遞興一作廢勝者用事又曰蚩尤作兵蚩尤非  
作兵也利其械矣蚩尤少皞氏之末九黎之君  
善用兵為之無道非始也始作亂伐無罪殺無辜  
造之也故曰非作兵也未有蚩尤之時民固剥  
林木以戰矣勝者為長長則猶不足治之故  
立君也君又不足以治之故立天子天子之  
立也出於君君之立也出於長長之立也出於  
爭戰勝而為長爭鬪之所自來者父矣不可禁  
故曰出於爭

不可止

天生五材民并用之廢一不可誰能去兵兵之來久矣聖人以治亂人以亡廢

有偃兵

家無怒咎一作怒則豎子妻兒之有過也

立見

家無嚴親怒咎之戚則小國無刑罰則百姓之悟相侵也立見無刑罰可畏臣下故天下

無誅伐

則諸侯之相暴也立見有相侵凌奪掠之罪故相暴大兼小也

故怒咎

不可偃於家刑罰不可偃於國誅伐不可偃於天下

之聖王

有義兵而無有偃兵夫有以饑死者欲

禁天下之食恃

惑有以乘舟死者欲禁天下之

肩公事之信

古天香火卷之二

船停有以用兵喪其國者欲偃天下之兵恃夫

兵不可偃也譬之若水火然水以熬湯火以熟

偃也故曰善用之則為福不能用之則為禍傳

者敗之以取禍此之謂若用藥者然得良藥則

活人得惡藥則殺人義兵之為天下良藥也亦

大矣義兵除天下之兇殘解百姓之

自來者遠矣未嘗少選不用貴賤長少賢者不

肖相與同有巨有微而已矣少選須臾也賢不

勝是其同也巨猶畧微察兵之微在心而未發

兵也疾視兵也作色兵也傲言兵也援推一

兵也連速反兵也侈也三軍攻戰兵也

此八者皆兵也微巨之爭也今世之以偃兵疾

說者終身用兵而不自知恃故說雖強談雖辨

文學雖博猶不見聽雖以辨文博學力說偃兵

故古之聖王有義兵而無有偃兵兵誠義以誅

暴君而振苦民一作民之說也若孝子之見慈

親也若饑者之見美食也民之號呼而走之歸

若彊弩之射於深谿也若積大水而失其壅隄

也中主猶若不能有其民而况於暴君子中主

君

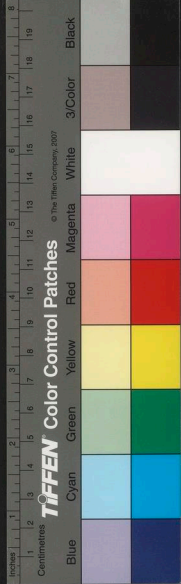

蕩兵一作用兵

三曰當今之世濁甚矣。濁亂也君肆害不可禁衛故亂甚黔首

之苦不可以加矣。民人之苦毒不可復增加天子既絕賢者

廢伏。絕若三代之末作數盡世主恣行與民相

離黔首無所告愬。世主亂主也亂政亟行與民相遠黔首懷恚無所控告

世有賢主秀士宜察此論也。則其兵為義矣。賢主

治也秀士治士也宜察恣行之主與民相離

然而捨之也必舉兵誅之誅其君弔其民故曰

其兵為天下之民且死者也而生且行也治主

故曰將且辱者也而榮也。榮光也且苦者也而逸也

生也世主恣行則中人將逃其君去其親又况

於不肖者乎。道恣行之君中凡之人將逃而去

肖之人能保守其君而不逃去其親者也。故義兵至則世主不能有

其民矣。人親不能禁其子矣。世主暴亂若桀紂

湯武故不能得其有也凡為天下之民長也。慮

莫如長有道而息無道。賞有義而罰不義。今之

世學者多非乎攻伐非攻伐而取救守取救守

則鄉之所謂長有道而息無道。賞有義而罰不

義之術不行矣。天下之長民其利害在。一本下

察此論也。攻伐之與救守一實也。攻伐欲陷人

其實而取舍人異攻伐欲破人救守欲完人

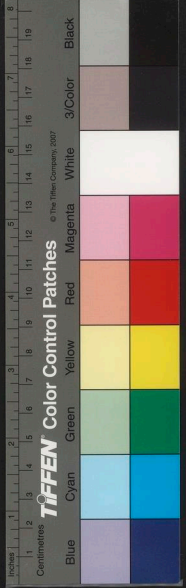



去之終無所定論固不知悖也知而欺心誣也  
論說事情固不知之是為悖實知之而自欺其心是為誣誣悖之士雖辨無用矣故謂之無用是非其所取而取其所非也是利之而反害之也安之而反危之也民以安為安而安為之道也故曰安之反危也為天下之長患致黔首之大害者若說為深說若是者為天下之患為黔首之害深而大也夫以利天下之民為心者不可以不熟察此論也論猶別也夫攻伐之事未有不攻無道而罰不義也攻無道而伐不義則福莫大焉黔首利莫厚焉厚重禁之者禁止是息有道而伐有義也是

竊武之事而遂築約之也也凡人之所  
 以惡為無道不義者為其罰也也所以罰有  
 道行有義者為其賞也或讀曰祈今無道不義  
 存存者賞之也雖存幸耳而有道行義竊竊者  
 罰之也雖窮不幸耳賞不善而罰善欲民之治  
 也治整不亦難乎也也故亂天下害黔首者若論為  
 大論若是者賞所當罰罰所當賞者是以亂天下而害黔首最為大也

振亂

四曰夫救守之心未有不守無道而救不義也  
 守無道而救不義則禍莫大焉莫無也無為天

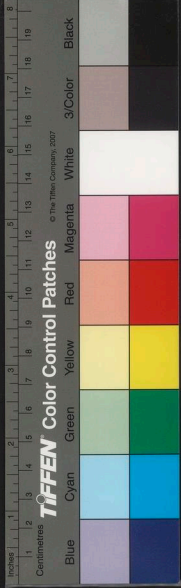

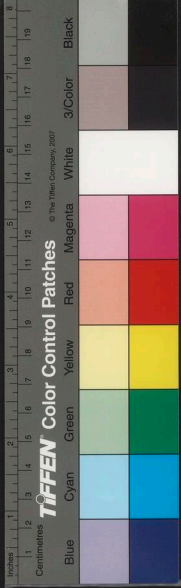

下之民害莫深焉深重也無凡救守者太上以

說說言也其次以兵以兵威之以說則承從一作多群

日夜思之事心任精起則誦之臥則夢之自今

單唇乾肺費神傷魂單盡乾肺費損神人之神

竟陰精上稱三皇五帝之業以愉其意下稱

五伯名士之謀以信其事信明也其說早朝晏

罷以告制兵者制者主也謂行說語眾以明其

道道畢說單而不行單單皆盡不則必反之兵

矣說不見從故反反之於兵則必鬪爭之情必

且殺人是殺無罪之民以興無道與不義者也

無道與不義者存是長天下之害為天下之害

而止天下之利晉獻公曰物不兩施雖欲幸而

勝禍且始長晉獻公伐麗戎史蘇曰勝先王之

法曰為善者賞為不善者罰古之道也不可易

違也易猶今不別其義與不義而疾取救守不義莫

大焉害天下之民者莫甚焉故取攻伐者不可

非於義可攻可伐攻伐不可取於義不可攻不可

惟義故不可非也救守不可非於義當救當救守不可取於

所當守當救不可惟義兵為可兵苟義攻伐亦可

取而有之也以有道攻伐無道故司馬法曰救守亦可謂諸

以戰去戰雖戰可也此之謂也

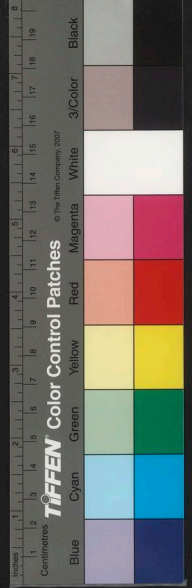

兵不義攻伐不可

若以桀紂之兵攻

伐湯武曷當可乎

夏桀殷紂無道至於此者幸也

使吳夫差智伯

瑤侵奪至於此者幸也

伯智宣子之子襄子也

使晉厲陳靈宋康不善至於此者幸也

景公之子州蒲也

陳靈公公共之子平國也

宋康王在春秋後當戰國時

若令桀紂知必國亡身死

殄無後類吾未知其厲為無

道之至於此也

吳王夫差智伯瑤知必國為立

墟身為刑戮吾未知其為不善無道侵奪之至

於此也

夫差智伯為無道侵奪無厭夫差為越

王句踐所滅智伯為襄子所殺於晉陽

之下

晉厲知必死於

匠麗氏也

匠麗氏晉大夫家

也

中行偃殺之

破封疆以無道攻有道雖救

之可也極困設守亦可也

若以桀紂之兵攻

伐湯武曷當可乎

夏桀殷紂無道至於此者幸也

使吳夫差智伯

瑤侵奪至於此者幸也

伯智宣子之子襄子也

使晉厲陳靈宋康不善至於此者幸也

景公之子州蒲也

陳靈公公共之子平國也

宋康王在春秋後當戰國時

若令桀紂知必國亡身死

殄無後類吾未知其厲為無

道之至於此也

吳王夫差智伯瑤知必國為立

墟身為刑戮吾未知其為不善無道侵奪之至

於此也

夫差智伯為無道侵奪無厭夫差為越

王句踐所滅智伯為襄子所殺於晉陽

之下

晉厲知必死於

匠麗氏也

匠麗氏晉大夫家

也

中行偃殺之

於匠麗氏也

陳靈知必死於夏徵舒也

夏徵舒大夫御叔

之子夏姬所生也

靈公通於夏姬與孔寧儀行

父飲酒於夏氏徵舒過之

公謂行父曰徵舒似

汝對曰亦似君徵舒病之

公出自宋康知必死

其廩族而殺之故曰死於夏徵舒

宋康知必死

於温吾未知其為不善之至於此也

温魏邑也

偃宋元公佐六世之孫辟兵之子也

立十里西敗

自為王東敗齊取五城南敗楚取二

百里西敗

魏軍於温與齊楚魏為敵國以常

襄盛血懸而

疾之號曰駘天諸侯患之

成曰宋復為紂不可

不誅即位四十七年齊湣王與楚

魏伐此七君

宋遂城之而三分其地故曰死於温

此七君

者大為無道不義所殘殺無罪之民者不可為

萬數

萬人一數之言

壯佼老幼胎臍之死者大

萬數

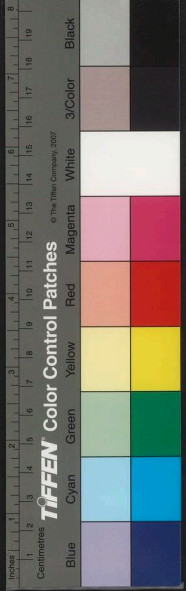

實平原廣堙深谿大谷赴巨水積灰填溝洫險

實平原

阻犯流矢蹈白刃加之以凍餓饑寒之患以至

於今之世為之愈甚故暴骸骨無量數多為京

丘若山陵戰鬪殺人合土築之以為京觀世有

興主仁士深意念此亦可以痛心矣亦可以悲

哀矣哀亦痛也察此其所自生於有道德者之廢而

無道者之恣行也恣放無道者之恣行幸矣無

者恣其情欲而別情用不得誅滅是乃幸也故世之患不在救守而

在於不肖者之幸也救守之說出則不肖者益

幸也賢者益疑矣以疑怪其何故大亂天下者在

於不論其義而疾取救守疾備爭也

禁塞

五曰凡君子之說也非苟辨也士之議也非苟

語也必中理然後說義理必當義然後議議故說

義而王公大人益好理矣士民黔首益行義矣

一命為士民士民義理之道彰則暴虐姦詐侵

奪之術息也彰明暴虐姦詐之與義理反也其

勢不俱勝不兩立故兵入於敵之境境則民知

所庇矣庇依黔首知不死矣知義兵救民至於

國邑之郊不虐五穀不掘墳墓不伐樹木不燒

積聚不焚室屋不取六畜得民虜奉而題歸之

奉送也以彰好惡如其顯民惡其惡君也傳曰其君是惡其民何罪此之謂也

信與民期以奪敵資以信與民期不違之也資用也敵以暴虐用其民故

以信義奪其民也若此而猶有憂恨冒疾遂過不聽者

雖行武焉亦可矣先發聲出號號曰兵之來也

以救民之死命子之在上無道据傲子謂所伐國之若

荒怠貪戾虐衆恣睢自用也辟遠聖制警醜先

王排訾舊典上不順天順下不惠民愛微歛無

期求索無厭其度厭之罪殺不辜慶賞不當若此者

天之所誅也人之所讎也不當為君今兵之來

也將以誅不當為君者也以除民之讎而順天

一作之道也民有逆天之道衛人之讎者身死

家戮不救衛猶護助也救無遺之君則身死家戮不救真也有能以家聽

者祿之以家祿之一家以里聽者祿之以里里間

禮五家為比五比以鄉聽者祿之以鄉周禮二千五百

為閭閭二十五家以邑聽者祿之以邑周禮八

鄉萬二千五百家以國聽者祿之以國周禮

四井為邑三百家也此上鄉邑皆不從周禮以國聽者祿之以國

也周禮二千五百家為縣四故克其國不及其

民縣為都然則國都萬家也所誅而已矣所誅君也舉其秀士一本

而對侯之秀士選其賢良而尊顯之授其秀

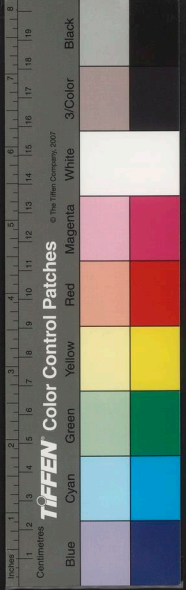

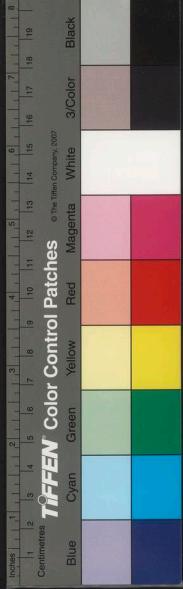

呂氏春秋卷七

采四百五

其孤寡而振恤之。無子曰孤無夫曰寡振贍務恤見其長老而

敬禮之。尊高皆益其祿加其級。級等論其罪人

而救出之。論猶分府庫之金散倉廩之粟。金鐵

以為田器皆布以鎮撫其衆不私其財問其叢

社大祠民之所不欲廢者而復興之。興之舉曲

加其祀禮是以賢者榮其名而長老說其禮民

懷其德也。懷安今有人於此能生死一人也。生活則

天下必爭事之矣。事此義兵之生一人亦多矣

人孰不說故義兵至則鄰國之民歸之若流水

民歸之若流水誅國之民望之若父母行地滋

遠得民滋衆。所誅國之民喻望義兵之至若望

姓簞食壺漿以迎王師奚爲後予此之謂兵不接刃而民服若化。接

若彼其化也。

懷寵

呂氏春秋第七終

呂氏春秋第八

高氏訓解

仲秋紀第八

論威 簡選 決勝 愛士一作慎窮

一曰仲秋之月日在角仲秋夏之八月角東方宿

躔此昏牽牛中旦觜雉中牽牛北方宿越之分野是月日

分野是月昏日一其日庚辛其帝少暉其神蓐收

其蟲毛其音商說在孟秋律中南呂南呂陰律是月

於陽任其成功其數九其味辛其臭腥其祀門

祭先肝涼風生說在孟秋候鴈來玄鳥歸群鳥養羞

是月候時之鴈從北漢中來南過周雒之彭蠡玄鳥燕也春分而來秋分而去歸壘所也傳曰

呂氏春秋卷八

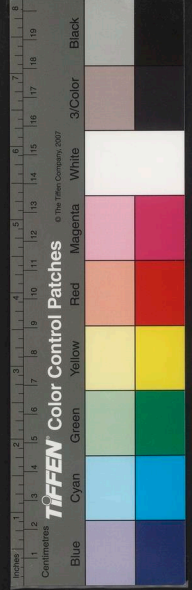
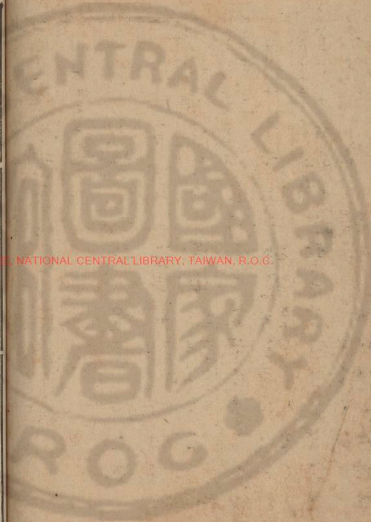

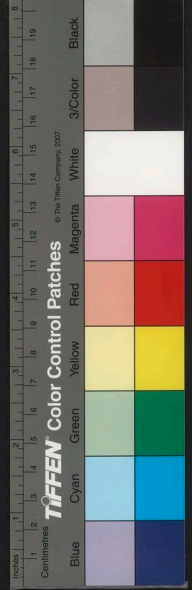

玄鳥氏司分者也乘氣將至羣鳥養天子居總

進其毛羽御寒也故曰羣鳥養羞

章太廟總章西向堂大廟中央室也乘戎路駕白駱載白旂

衣白衣服白玉食麻與犬其器廉以深說在是

月也養衰老授几杖行麋粥飲食陰氣發老年

授其几杖賦行飲食糜粥之程今之八月比戶

賜高年鳩杖粉棗是也周禮大羅氏掌獻鳩杖

以養老又伊耆氏乃命司服具飭衣裳文繡有

掌供老人之杖

常制有小大度有短長衣服有量必循其故冠

帶有常司服主衣服之官將飭正服故命之也

馬禮司服掌王之吉服祀昊天上帝則大裘而

冕祀五帝亦如之享先王則衮冕享先公饗冕

則鷩冕祀四望山川則毳冕祭社五帝則絺冕

羣小祀則玄冕凡兵事并服視朝則皮弁服皮

者舟皮冠服者素纁也故命有司申嚴百刑斬

殺必當有司理官刑非一故言百再刑無或枉

撓枉撓不當反受其殃凌弱為任違疆是月也

乃命宰祝巡行犧牲視全具案芻豢宰於周禮

養祭祀之犧牲繫于牢芻之三月也視太視以

駢於事神祈福祥也巡行犧牲視其全具者恐

其毀傷案其芻豢之薄瞻肥瘠察物色物毛必

厚羊口芻大豕曰豢瞻肥瘠察物色物毛必

比類量小大視長短皆中度五者備當上帝其

次享天子乃儺禦佐疾以通秋氣儺逐疫除不

人儺朝服立於阼階禦止也作疾謂瘴以犬嘗

此儺以止之也以通達秋氣使不壅閉以犬嘗

麻先祭寢廟始孰故嘗之是月也可以築城郭建



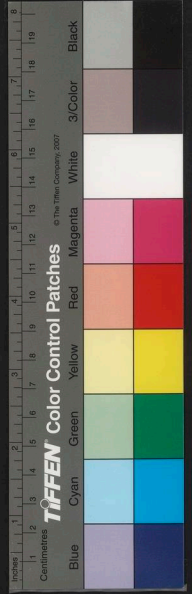

都邑

國有先君宗廟曰都無曰邑

穿窬窮修困倉

穿水通窬不欲地泥

濕也穿窬所以盛穀也修治困倉仲乃命有司

秋大內穀當入也圃曰困方曰倉周禮甸場人

趣民收歛務蓄菜多積聚有司於周禮甸場人

之屬也詩云亦有乃勸種麥無或失時行罪無

疑罪罰是月也日夜分雷乃始收穀蟄蟲俯戶

是月秋分分等也書流五刻夜漏五刻故

日夜分也雷乃始收蟄其聲不震也將蟄之

所蟄之戶殺氣浸盛陽氣日衰水始涸氣涸渴

日夜分則一度量一同也度尺平權衡正鈞石

齊升角權秤衡也三十斤為鈞百二十斤為石是月也易

關市來商旅入貨賄以便民事易關市不征稅也故商旅來市

賤鬻貴曰商旅者行商也貨賄賂賂也以

所有易所無民得其求故曰以便民事四方

來雜遠鄉皆至雜會也關市不則財物不墮上

無乏用百事乃遂非一故百事遂成也事凡舉

事無逆天數天道必順其時其時乃因其類因

其事類不干逆行之是令白露降三句行之是令行足

萬物也仲秋行春令則秋雨不降草木生榮

五言曰千五

乃命有司

乃命有司

五言曰千五

早死冬寒嚴猛故風災數發收藏之  
雷先動行未當行故曰先也

八月紀

新四百五十七

二曰義也者萬事之紀也君臣上下親疎之所

由起也上長下幼治亂安危過勝之所在也得紀則安

失紀則亂而危也過猶取也勝有所勝也過勝之勿求於他必反於

已人情欲生而惡死也欲貪欲榮而惡辱死生榮

辱之道一則三軍之士可使一心矣紀一於凡軍欲

其衆也衆多也以多擊寡雖拙心欲其一也三

軍一心則令可使無敵矣令能無敵者其兵之

於天下也亦無敵矣古之至兵民之重令也其至

至德君之兵也令無重乎天下貴乎天子其藏

不化故謂之至重也深痛執固也不可搖蕩

於民心捷於肌膚也捷養若此則敵胡足勝矣此如

蕩動物莫之能動也動移故曰其令彊者其敵弱

者勝敵不足以爲武故言胡足勝矣小之也故曰其令彊者其敵弱

其令信者其敵誦不借刑不濫也故能使其敵不借刑不濫也故能使其敵

弱而屈服也先勝之於此則必勝之於彼矣廟堂彼

遠謂凡兵天下之凶器也勇天下之凶德也兵

原寄戰聞有負敗勇者凌傲舉凶器行凶德猶不得

有死亡故皆謂之凶德殺無道舉凶器必殺殺所以生之也所以生

有道也司馬法曰有行凶德必威威所以懾之



公曰民者利也

也威畏也懾懼也以威畏敵懾民生此義兵之

所以隆也隆盛也故古之至兵才民未合合而而威

已諭矣行論猶也敵已服矣降服豈必用袍鼓干戈哉

鼓以進士干故善諭威者於其未發也於其未

通也指也宵窅乎冥冥莫知其情窅音音此之謂至威

之誠誠實也凡兵欲急疾捷先欲急疾捷先之道

在於知緩徐遲後而急疾捷先之分也急疾捷

先此所以決義兵之勝也而不可又處知其不

可又處則知所免起走息趨喻急疾也雖有江河之險則凌之越

也音悶謂絕氣之悶雖有大山之塞則陷之陷壞也并氣專精心無

有慮無有猶慮之慮目無有視耳無有聞一諾武而已

矣冉叔誓必死於田侯而齊國皆懼田侯田侯後君而

也豫讓必死於襄子而趙氏皆恐豫讓豫讓昔畢陽以

為為氏讓欲報讐殺趙成荆致死於韓主而周人

皆畏義又况乎萬乘之國而有所誠必乎則

何敵之有矣言無有刃未接而欲已得矣已得則

也敵人之悼懼憚恐單蕩精神盡矣威若狂威若狂

所往雖有險阻要塞銛兵利械心無敢據意無



敢處此夏桀之所以死於南巢也。今以木擊木，則拌也。以水投水則散。以水投冰則沈。以塗投塗則陷。此疾徐先後之勢也。夫兵有大要，知謀物之不謀之不禁也，則得之矣。專諸是也。吳之勇人為閻，獨手舉劍至而已矣。吳王壹成，廬刺吳王僚也。王僚一舉而成閻廬為王，故曰吳。又况乎義兵，多者數萬，少者數千，密其躅路，開敵之塗，則士豈特與專諸議哉。

論威

三曰：世有言曰：驅市人而戰之，可以勝人之厚。

祿教卒

厚祿大將也。老弱罷民，可以勝人之精。

士練材

練材，拳勇也。離散係系，可以勝人之行陣。

整齊

行陣五列也。整，鋤耨白挺，可以勝人之長。

鈇利兵

鈇，利也。鈇，讀曰草，草之莖也。此不通乎兵者。

之論也

通達也。今有利劍於此，以刺則不中，以擊則

不及與惡劍無擇

別擇為是，闔因用惡劍，則不可。

言不可簡選精良

兵械鈇利，發之則不時，縱之

則不當與惡卒無擇

惡卒為是，戰因用惡卒，則

不可。王子慶忌，陳年猶欲劍之利也。

慶忌，吳王僚之子也。

勇捷有力也。簡選精良，兵械鈇利，令能將將之。

陳干，齊人，皆勇捷有力也。

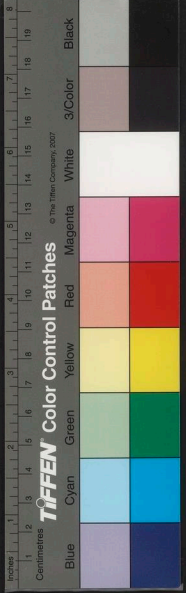

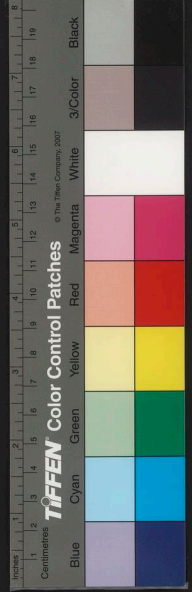

備將古者有以王者有以霸者矣。湯武齊桓晉

文吳闔廬是矣。湯殷之子，發也。齊桓，僖公之子。小

白也。晉文，獻公之子。重耳也。殷，湯。長車七十乘，必

也。吳闔廬，夷昧之子。光也。殷，湯。長車七十乘，必

死六千人。以戊子戰於邲，遂禽移大犧。能推大

犧，因以為號。登自鳴條，乃入巢門，遂有夏。殷，湯

而禽克之。夏之桀，既奔走，於是行大仁，慈以恤黔首，反桀

之事。桀為殘賊，湯為仁遂其賢良，順民所喜，遠

近歸之，故王天下。殷之王，古武王虎賁三千人，

簡車三百乘，以要甲子之事於牧野，而紂為禽。

要成也。甲子之顯賢者之位，進殷之遺老，而問

民之所欲，行賞及禽獸，行罰不辟天子。謂殺

殷如周，視人如已。天下美其德，萬民說其義，故

立為天子。武王為齊桓公，良車三百乘，教卒萬

人，以為兵首。也。始橫行海內，天下莫之能禁。禁

也。南至石梁，石梁在西至酆郭，酆郭在長北至

令支，令支在中山亡邢，狄人滅衛。中山，狄國也。一

奴，西中山伐邢而亡之。邢國今在趙襄桓公更

立邢于夷儀，更立衛于楚丘。晉文公造五兩之

士五乘，兩，枝也。五，技也。人，兵銳卒千人，先以接

敵。在車曰士諸侯莫之能難，反鄭之埤，東衛之

敵。步曰卒

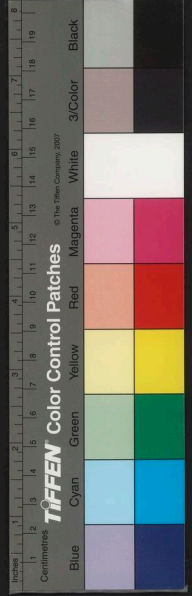

卷之三

百三十一

畝反覆覆鄭城坪而取之使衛尊天子於衡雍

文公率諸侯朝天子於衡雍吳闔廬選多力者五

百人利趾者三千人以爲前陣陣趾也與荆戰

五戰五勝遂有郢都鄂楚東征至于庫廬國名西

伐至於巴蜀北追齊晉令行中國諸華故凡兵

勢險阻欲其便也兵甲器械欲其利也選練角

材欲其精也角猶量也精猶銳也統率士民欲其教也教

此四者義兵之恥也時變之應也不可爲而

不足專恃專獨此勝之一策也策謀術

### 簡選

四曰夫兵有本幹必義必智必勇義則敵孤獨

孤獨無助敵孤獨則上下虛一作民解落散孤獨則

父兄怨賢者誹亂內作誹謗智則知時化知時

化則知虛實盛衰之變知先後遠近縱舍之數

數術勇則能決斷能決斷則能若雷電飄風暴

雨能若崩山破潰別辦實墜若鷺鳥之擊也謂

鷹隼感秋霜搏攫則殪殪死中木則碎此以智

得也夫民無常勇亦無常怯有氣則實實則勇

無氣則虛虛則怯怯勇虛實其由甚微不可不

知當知勇則戰怯則北北走戰而勝者戰其勇

卷之三

八

者也戰而北者戰其怯者也怯勇無常儵忽往  
 來而莫知其方也方道惟聖人獨見其所由然故  
 商周以興商湯也桀紂以亡巧拙之所以相過  
 也過絕以益民氣與奪民氣以能鬪衆與不能鬪  
 衆軍雖大卒雖多無益於勝多而不能以克軍  
 大卒多而不能鬪衆不若其寡也夫衆之為福  
 也大其為禍也亦大譬之若漁深淵其得魚也  
 大其為害也亦大為實滿則死故害大善用兵者諸邊之  
 內莫不與鬪雖厮輿曰徒方數百里皆來會戰  
 勢使之然也厮役輿衆幸也者審於戰期而有

以羈誘之也羈牽誘導凡兵貴其因也因也者因敵  
 之險以為己固因敵之謀以為己事能審因而  
 加勝則不可窮矣窮極勝不可窮之謂精神則能  
 不可勝也能勝不能所以勝故曰不可勝夫兵貴不可勝不可  
 勝在己可勝在彼聖人必在己者不必在彼者  
 故執不可勝之術以遇不勝之敵若此則兵無  
 失矣凡兵之勝敵之失也勝失之兵必隱必微  
 必積必搏隱則勝鬪矣鬪布微則勝顯矣積則  
 勝散矣搏則勝離矣諸搏攫抵噬之獸其用齒  
 角爪牙也必託於早微隱敵此所以成勝若孤

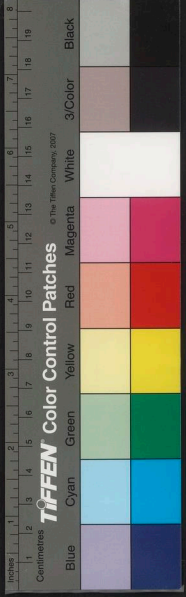

雉俯伏弇毛以喜說之雉見而信之不驚懼遠  
飛故得弇之軍賊亦皆如此故曰所以成勝

### 決勝

五曰衣人以其寒也食人以其饑也饑寒人之  
大害也救之義也大仁人之困窮甚如饑寒故  
賢主必憐人之困也必哀人之窮也如此則名  
號顯矣國士得矣得國昔者秦繆公乘馬而車  
為敗右服失而楚人取之四馬車兩馬在中為  
兩馬在邊為駟詩  
曰兩駟如舞是也見楚人方將食之於岐山之  
陽繆公歎曰食駿馬之肉而不還飲酒余恐其  
傷女也於是徧飲而去處一年為韓原之戰處

年飲食肉人酒之明年也伐晉人已環繆公之

車矣晉梁由靡已扣繆公之左驂矣環圍晉惠

公之右路石奮投而擊繆公之甲中之者已六

札矣甲鎧也陷楚人之嘗食馬肉於岐山之陽

者三百有餘人畢力為繆公疾圍於車下畢盡

遂大克晉反獲惠公以歸克勝也勝晉執此詩

之所謂曰君君子則正以行其德為君子作君

無德不報君賤人則寬以盡其力者也此逸詩也為

饒之以盡其力故人主其胡也胡何可以無務行

德人愛人乎愛人則民親其上民親其上則皆

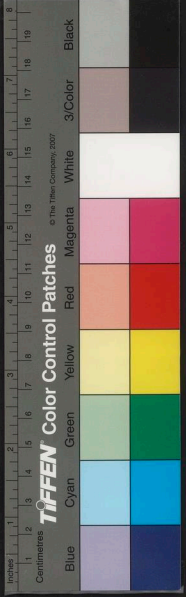



樂為其君死矣

食馬肉人為繆公死戰不愛其死以獲惠公是也

子有兩白驪而甚愛之

陽城姓胥渠名處猶

病廣門之官夜款門而謁曰

主君之臣胥渠有疾廣門邑名也官小臣也款扣也趙

得白驪之肝病則止也

此愈不得則死謁者入通

董安于御於側

慍曰謔胥渠也期吾君驪請即

刑焉

安于簡子家臣怒即就簡子曰夫殺人

以活畜不亦不仁乎

殺畜以活人不亦仁乎於

是召庖人殺白驪取肝

以與陽城胥渠處無幾

何趙興兵而攻翟廣門之官

左七百人右七百人

人皆先登而獲甲首

者之首甲人主其胡可以不

好士凡敵人之來也

以求利也今來而得死是

得利且以走為利

敵皆以走為利且將也傳曰

難而退武之善經

則刃無與接接交

也故以走為利

敵克故得生也故敵得生

於我則我得死於敵

敵已負故為死也敵得死於

我則我得生於敵

敵負故我得殺敵也夫得生

於敵與敵得生於我

豈可不察哉得勝則生負

不察

則敗故不可

矣

言能用兵勝負死生之本所

由克敗故曰此兵之精妙矣

矣

愛士

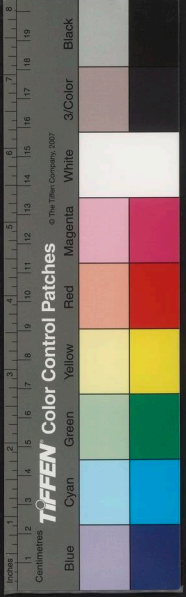

呂氏春秋第九

高氏訓解

季秋紀第九

順民 知士 審已 精通

一曰季秋之月日在房季秋夏之九月房東方宿宋之分野是月日躔

此昏虛中旦柳中宿北方宿齊之分野是月日躔南方

中於其日庚辛其帝少皞其神蓐收其蟲毛其

音商律中無射也無射陽律也竹管音與無射和

而藏無射也陰氣上升陽氣下降萬物隨

出見也其數九其味辛其臭腥其祀門祭先

肝說在候鴈來賓爵入大水為蛤是月候時之

國家圖書館, NATIONAL CENTRAL LIBRARY, TAIWAN, R.O.C.

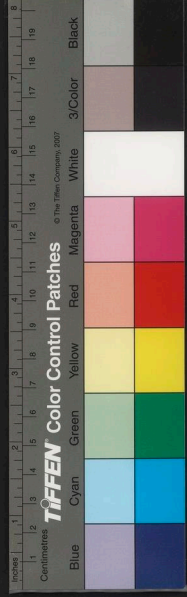

呂氏春秋第九

高氏訓解

季秋紀第九

順民 知士 審已 精通

一曰季秋之月日在房季秋夏之九月房東方宿宋之分野是月日躔

此昏虛中旦柳中宿北方宿齊之分野是月日躔南方

中於其日庚辛其帝少皞其神蓐收其蟲毛其

音商律中無射也無射陽律也竹管音與無射和

而藏無射也陰氣上升陽氣下降萬物隨

出見也其數九其味辛其臭腥其祀門祭先

肝說在候鴈來賓爵入大水為蛤是月候時之

國家圖書館, NATIONAL CENTRAL LIBRARY, TAIWAN, R.O.C.

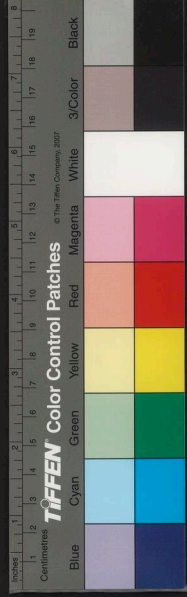



若老爵也棲宿於人堂宇之間有似賓客故謂之賓爵大水海也傳曰爵入于海為蛤此之謂也

菊有黃華豺則祭獸戮禽毛其色黃於是月

殺獸四圍陳之世所謂祭獸戮者殺也天子居總章右个頭室也

乘戎路駕白駱載白旂衣白衣服白玉食麻與

犬共器簾以深孟說在是月也申嚴號令命百官

貴賤無不務入李秋畢內也以會天地之藏會合

無有宣出命冢宰農事備收舉五種之要冢宰

禮為天官冢宰大宰治也主治萬事故藏帝籍之

命之地舉書五種之要具文簿也天子籍田千畝其所收穀

收於神倉祇敬必節也故謂之帝籍之收於倉

受蔡以供上帝神祇之祀故謂之是月也霜始

神倉飭正也祇敬必正不傾邪也

降後十五日霜降故曰始也則百工休寒洙塗

不堅故百工乃命有司曰寒氣總至民力不堪

其皆入室有司於周禮為司徒司徒主衆故命

墜戶嗟我婦子曰為政上下入學習吹是月上

歲入此室處此之謂也上下入學習吹是月上

入學吹笙習禮樂周禮籥師掌教國子舞羽

吹笙竽篇詩云吹笙鼓簧承筐是將此之謂是

月也大饗帝嘗犧牲告備于天子大饗上帝嘗

殺備于天子也合諸侯制百縣度車服之級各

如其命數百縣畿內之縣也五家為鄰五鄰為

里四里為闾五闾為鄙四鄙為縣然則謂縣者

二千五為來歲受朔日與諸侯所稅於民輕重

之法貢職之數以遠近土地所宜為度來歲明



卷九

仁

以十月為正故於是月受明年曆日也由此言

之月令為泰制也諸侯所稅輕重職貢多少之

數遠者貢輕近者以給郊廟之事無有所私郊

貢重各有所宜而巳無是月也天子乃教於

天廟祀祗取共事而巳無是月也天子乃教於

有所私多少不如法制也

田獵以習五戎一作馬五戎五兵謂刀劍矛

田故習肄五兵選命僕及七駟咸駕載旂旄於

擇田馬取堪乘也命僕及七駟於周禮當為趣馬

周禮為田僕掌御口幣七駟於周禮當為趣馬

掌良馬駕稅之任無七駟之官也田僕掌佐車

之政令獵者勗輿受車以級整設于屏外也輿

於故載於也輿受車以級整設于屏外也輿

當受田車者各以等級陳于屏外也天子外屏

屏樹垣也爾雅云屏謂之樹論語曰樹塞門者

也司徒摺扑北嚮以誓之摺也扑所以教也

天子乃厲服厲飭執弓操矢以射武乃服猛厲

其所佩之劬以射禽也周禮司命主祠祭禽於

四方主祠掌祀之官也祭始設禽獸者於四方

是月也草木黃落乃伐薪為炭草木節解斧入

炭蟄蟲咸俯在宍皆瑾其戶咸皆俯伏藏於宍

如斤斧乃趣獄刑無留有罪瑾塞其戶也瑾讀

留也收祿秩之不當者共養之不宜者不當者

非也受祿秩也不宜者謂若屈到嗜芟魯誓者

羊棗非禮之養故收去之也一說言所養無勳

於國其先人無賢所是月也天子乃以犬嘗稻

先薦寢廟稻始升故嘗之先季秋行夏令則其

國大水冬藏殃敗民多飢窶秋金氣水之母也



二氣相并故大水也火氣熱故冬藏殃敗也火  
金相干故民躑躅窒鼻不通也躑讀曰仇恣之仇  
行冬令則國多盜賊邊境不寧土地分裂冬令  
純陰  
姦謀所生之象故多盜賊使邊境之人  
不寧也則土地見侵削為鄰國所分裂  
則暖風來至春陽仁故暖民氣解墮風至民解墮師旅必興也木千金故師旅並興二千  
五百人為師五百人為旅

九月紀

二曰先王先順民心故功名成治天下之功也  
聖人之功也夫  
以德得民心以立大功名者上世多有之矣農神  
黃帝堯舜禹湯文武皆  
是也故上世多有之  
失民心而立功名者未  
之曾有也蚩尤夷斯桀紂下至周厲幽王晉厲  
宋康衛懿楚靈之屬皆以滅亡故曰

未之曾有也得民必有道萬乘之國百戶之邑民無  
有不說說其仁  
與義也取民之所說而民取矣民之所  
說豈衆哉此取民之要也要約  
置也昔者湯克夏而  
正天下正治也天大旱五年不收穀不熟  
無所收湯乃以  
身禱於桑林禱求也桑林桑山之  
林能興雲作雨也曰余一人有  
罪無及萬夫萬夫有罪在余一人無以一人之  
不敏不敏  
不辨使上帝鬼神傷民之命上帝天也天  
神日神人神  
日鬼殺者民命也早  
不收故曰傷民之命於是剪其髮斷其手以身  
為犧牲用祈福於上帝民乃甚說雨乃大至則  
湯遠乎鬼神之化人事之傳也達通化  
變傳至文王處



岐事紂寃侮雅遜朝夕必時雅正遜順也紂雖寃枉文王而侮慢

之文王正順諸侯之禮不失其時上貢必適祭祀必敬貢也紂

喜命文王稱西伯賜之千里之地文王載拜稽

首而辭曰願為民請炮烙之刑紂常發爛人手

其下令人走其上人墮火而死觀文王非惡千

之以為娛樂故名為炮烙之刑文王非惡千

里之地以為民請炮烙之刑必欲得民心也得

民心則賢於千里之地賢猶多也故曰文王智矣越

王苦會稽之恥恥辱也欲深得民心以致必死於

吳必死戰以報吳也身不安枕席口不厚甘味

目不視靡曼靡曼好色也耳不聽鐘鼓不欲聞音樂也三年苦

身勞力焦唇乾肺內親群臣下養百姓以求其

心欲得其歡心也有甘脆不足分弗敢食不敢獨食有酒流

之江與民同之投醪同味也身親耕而食妻親織而衣

味禁珍珍異也衣禁襲襲重也色禁二二青也時出行路從

車載食以視孤寡老弱之漬病漬亦病也公羊傳曰大漬者大

病困窮顏色愁悴不瞻者必身自食之瞻猶足也於

是屬諸大夫而告之屬會也願一與吳徵天下之

衷徵求也今吳越之國相與俱殘士大夫履肝肺

同日而死孤與吳王接頸交臂而償償償也此孤

之大願也若此而不可得也內量吾國不足以

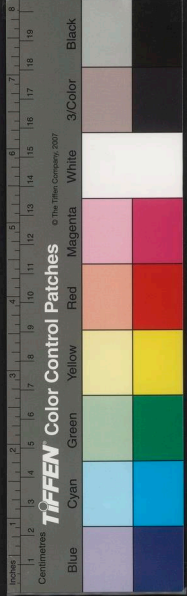

傷吳傷外事之諸侯不能害之不能以孤將

棄國家釋群臣服劍臂刃變容貌易名姓執箕

箒而臣事之臂手以與吳王爭一旦之死爭決

孤雖知要領不屬屬首足異處四枝布裂為天

下戮孤之志必將出焉將必死以於是異日果

與吳戰於五湖吳師大敗遂大圍王宮城門不

守禽夫差戮吳相夫差吳王闔廬之子相吳臣也殘吳二年而

霸此先順民心也越王先順說民心一年齊莊

子請攻越問於和子和子曰先君有遺令曰無

以越越猛虎也齊莊子齊臣也和子齊田常之孫田和也後為齊侯因曰和子

也猛虎言越王武莊子曰雖猛虎也而今已死

矣言越王衰老不能復致力和子曰以告鴉子

鴉相鴉子曰已死矣以為生以為生為故凡舉

事必先審民心然後可舉審定也定民心所繫而舉大事以攻伐也

順民

三曰今有千里之馬於此非得良工猶若弗取

良工相良工之與馬也相得則然後成成良馬譬

之若枹之與鼓枹待鼓鼓待枹乃夫士亦有千

里高節死義此士之千里也能使士待千里者

其惟賢者也由賢者能之也靜郭君善齊貌辨靜郭君田嬰也



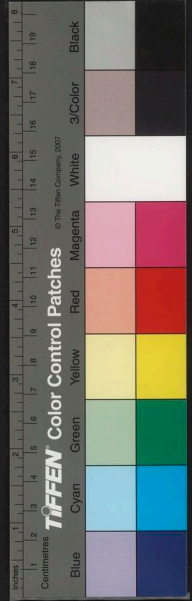

孟嘗君田文之父也

為薛君號曰靜郭君齊貌辨之為人也多訾門

人弗說靜郭君門士尉以證靜郭君諫靜郭君

弗聽士尉辭而去孟嘗君竊以諫靜郭君竊私

靜郭君使聽士尉諫靜郭君大怒曰刻而類刻滅

之言而止其去也揆度吾家誠可以足也於是舍之上舍令長子

御朝暮進食以舍甲第也御侍也數年威王薨

宣王立威王靜郭君之交大不善於宣王交接

不為王辭而之薛與齊貌辨俱俱留無幾何留

齊貌辨辭而行請見宣王靜郭君曰王之不

說嬰也甚甚猶公往必得死焉齊貌辨曰固非

求生也請必行靜郭君不能止止禁齊貌辨行

至於齊宣王聞之藏怒以待之藏齊貌辨見宣

王曰子靜郭君之所聽愛也齊貌辨荅曰愛則

有之聽則無有徒見愛耳言王方為太子之時

辨謂靜郭君曰太子之不仁過順丞視若是者

倍反順丞不仁之人也過猶甚也太子不仁不

若革太子更立衛姬嬰兒校師衛姬所生校師

其名也威王之庶子也勸靜郭君靜郭君汝

而曰不可吾弗忍為也且靜郭君聽辨而為

其名也威王之庶子也勸靜郭君靜郭君汝

而曰不可吾弗忍為也且靜郭君聽辨而為

其名也威王之庶子也勸靜郭君靜郭君汝

而曰不可吾弗忍為也且靜郭君聽辨而為

其名也威王之庶子也勸靜郭君靜郭君汝

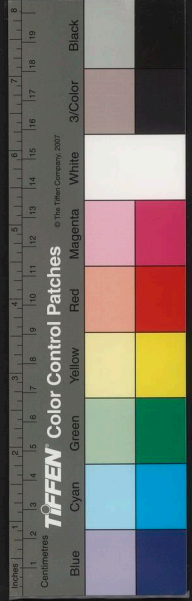

之也必無今日之患也此為一也言辯郭君聽辨之言則無

今日見逐之患也此一不見聽也至於薛昭陽請以數倍之地

易薛辨又曰必聽之昭陽楚相也求以倍地靜易薛之少辨勤之可也靜

郭君曰受薛於先王雖惡於後王吾獨謂先王

何乎先王威王也見惡於後王先王其謂我何且先王之廟在薛吾

豈可以先王之廟予楚乎又不肯聽辨此為二

也二不見聽宣王太息動於顏色曰靜郭君之於寡

人一至此乎寡人少殊不知此動變也一猶乃也少小故不知

也客肯為寡人少來靜郭君乎言猶也少小故不知曰敬諾諾順靜郭君來衣威王之服冠其冠帶其

劍宣王自迎靜郭君於郊望之而泣靜郭君至

因請相之請以為相也靜郭君辭不得已而受受為相

十日謝病彊辭三日而聽聽許當是時也靜郭君

可謂能自知人矣知人知劑能自知人故非之

弗為阻阻此劑貌辨之所以外生樂趣患難故

也外棄其生命樂解人之患往見宣王不辭難之故也

知士

四曰凡物之然也必有故故而不知其故雖當

與不知同其卒必困當合同等也困於不知其故也先王名士

達師之所以過俗者以其知也水出於山而走

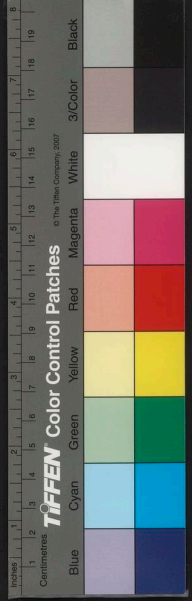

於海走水非惡山而欲海也高下使之然也稼

生於野而藏於倉稼非有欲也人皆以之也用

也故子路捨雉而復釋之所得者小不欲子列

子常射中矣請之於關尹子子列子賢人體道

中於關尹喜關尹子曰知子之所以中乎答

曰弗知也關尹子曰未可弗知射所以退而習

之三年又請問於關尹子又復請關尹子曰子知子

之所以中乎子列子曰知之矣知射心平體正

諸已不求諸關尹子曰可矣守而勿失守求諸

失也諸人勿非獨射也國之存也國之亡也身之賢

也身之不肖也亦皆有以求諸已則有聖人不

察存亡賢不肖而察其所以也齊攻魯求岑鼎

魯君載他鼎以往齊侯弗信而反之為非遂還

為非岑鼎故還也使人告魯侯曰柳下季以為是請因

受之齊侯使人告魯君言柳下季以為是岑鼎

魯君請於柳下季欲令柳下季柳下季答曰君

之賂一作以欲岑鼎也以免國也臣亦有國於

此亦有國於此言已破臣之國以免君之國此

臣之所難也於是魯君乃以真岑鼎往也且柳

下季可謂此能說矣非獨存己之國也又能存

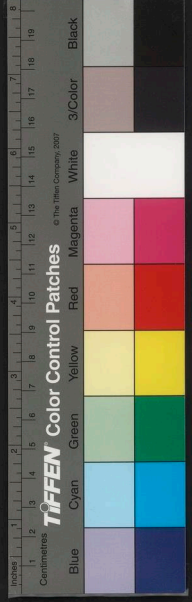

魯君之國論語云非信不立齊湣王亡

居於衛亡也晝日步足謂公玉丹曰我已亡矣

而不知其故吾所以亡者果何故哉我當已不知

知為何故而亡果亦竟公玉丹答曰臣以王為

也竟為何等故亡哉也知邪王之所以亡也者

以賢也天下之王皆不肖而惡王之賢也因相

與合兵而攻王此王之所以亡也潛王慨焉太

息曰賢固若是其苦邪此亦不知其所以也賢

不自知其所為亡之故愚惑之此公玉丹之所

甚也故曰亦不知其所以也也越王授有子四人

以過也過謂不忠也潛王愚越王授有子四人

越王之弟曰豫欲盡殺之而為之後越王授有子

孫欲殺王之四子而惡其三人而殺之矣國人

以已代為之後也也不說大非上非猶又惡其一人而欲殺之越王

未之聽其子恐必死因國人之欲逐豫圍王宮

越王太息曰余不聽豫之言以罹此難也亦不

知所以亡也愚既愚也其惑固亦甚

審已

五曰人或謂兔絲無根兔絲非無根也其根不

屬也伏苓是屬連也淮南子曰下有伏苓上有

于松兔絲一名女羅詩曰焉與女羅施石故能引其子石之



不慈者亦樹相近而靡或韜之也

不能引也樹相近而靡或韜之也聖人南面而

立以愛利民為心刑民號令未出而天下皆延

頸舉踵矣則精通乎民也天下皆延頸企踵立

精誠能通洞於夫賊害於人人亦然為賊害人

民使之然也夫賊害於人人亦然為人亦延

違安坐也故曰人亦然今天攻者砥厲五丘後

衣美食發且有日矣所被攻者不樂非或聞之

也神者先告也非聞將見攻也神先告身在乎

秦所親愛在於齊死而志氣不安精或往來也

淮南記曰茲母在於燕適子德也者萬民之宰

也宰主月也者群陰之本也月望則蚌蛤實群

陰盈蚌蛤實群陰虧而不盈滿也夫月形乎天

則蚌蛤虛群陰虧而不盈滿也夫月形乎天

而群陰化乎淵形見也群陰蚌蛤也聖人形德

乎已而四荒咸飭乎仁四表荒裔之民法聖人

飲矢至刊誠伯樂學相馬所見無非馬者誠乎

飲矢至刊誠伯樂學相馬所見無非馬者誠乎

馬也伯樂善相馬秦穆公之臣宋之庖丁好解

牛所見無非死牛者三年而不見生牛用刀十

九年又若新鄴研也順其理誠乎牛也鍾子

期夜聞擊磬者而悲鍾姓也子通稱期名使人

也楚人鍾儀之族也使人

召而問之曰子何擊磬之悲也答曰臣之父不幸而殺人不得生臣之母得生而為公家為酒臣之身得生而為公家擊磬臣不覩臣之母三年矣昔為舍氏覩臣之母量所以贖之則無有量而身固公家之財也是故悲也鍾子期歎曰悲夫悲夫心非臂也臂非椎非石也悲存乎心而木石應之故君子誠乎此而論乎彼感乎已而發乎人豈必彊說乎哉周有申喜者亡其母聞乞人歌於門下而悲之動於顏色謂門者內乞人之歌者自覺而問焉曰何故而乞與之

語蓋其母也故父母之於子也子之於父母也一體而兩分同氣而異息若草莽之有華實也若樹木之有根心也雖異處而相通隱志相及痛疾相救憂思相感動感生則相歡死則相哀此之謂骨肉之親神出於忠性神而應乎心兩精相得豈待言哉

精通

呂氏春秋第九終

呂氏春秋卷九

上

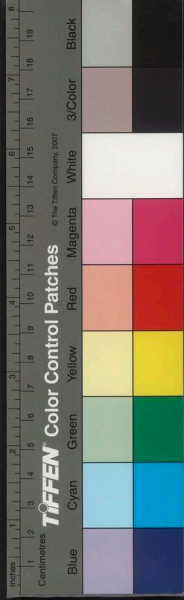





國家圖書館, NATIONAL CENTRAL LIBRARY, TAIWAN, R.O.C.

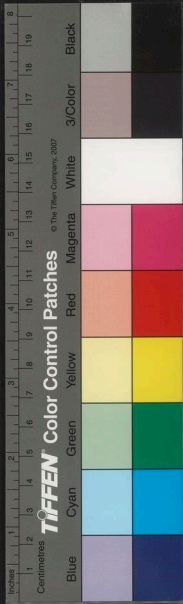







54 807472

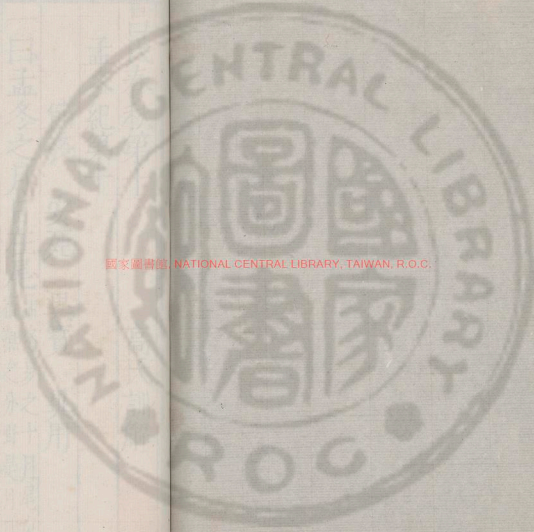

國家圖書館, NATIONAL CENTRAL LIBRARY, TAIWAN, R.O.C.



呂氏春秋第十

高氏訓解

孟冬紀第十

節喪 安死 異寶 異用

一曰孟冬之月日在尾孟冬夏之十月尾東方宿危中旦七星中危北方宿周之分野是月昏

此昏危中旦七星中危北方宿周之分野是月昏

顓頊黃帝之孫昌意之子以水德王天下號湯於南方其日壬癸壬癸水日其帝顓頊其神玄冥

氏死祀為北方水德之帝玄冥官也少皞氏之師死祀為水神其蟲介其音羽介甲也象冬閉

水也律中應鐘其數六應鐘陰律也竹管音

在北方律中應鐘其數六與應鐘和也陰應於

陽轉成其功萬物聚藏故曰律中應鐘其味鹹其數六五行數五水第一故曰六也

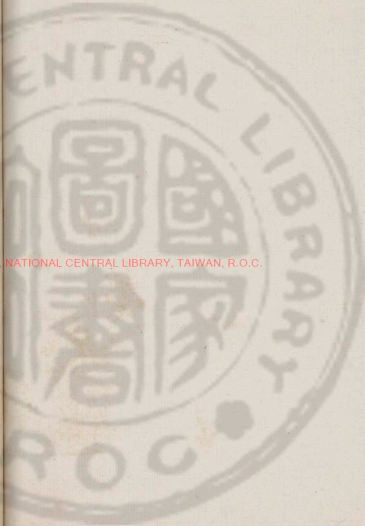

NATIONAL CENTRAL LIBRARY, TAIWAN, R.O.C.

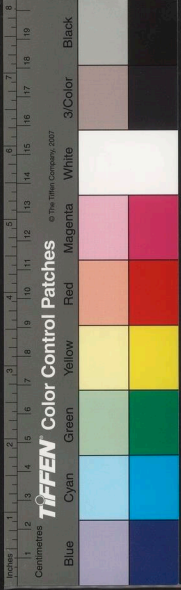

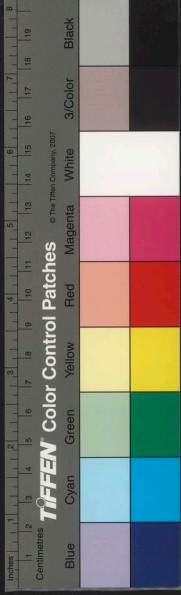

其臭朽

水之臭味也凡酸朽者皆屬焉氣之若有若無者為朽也

其祀行祭

先賢

行門內地也各守之內故祀之行或作井

腎屬水自

水始冰地始凍後十五日立冬水冰

地凍也故

雉入大水為蜃虹藏不見蜃蛤也傳

曰雉入于淮為蜃

天子居玄堂左个

氣也是月陰壯故藏不見

玄堂北向堂也乘玄輅駕鐵驪玄輅黑輅鐵驪亦黑象北方也

載玄旂衣黑衣服玄玉

玄黑順水色食黍與彘彘屬也

其器宏以弁

宏大命深象冬閉藏也是月也以立冬先立

冬三日太史謁之天子

秋分四十六日而立冬故多在是月也謁告也

曰某日立冬盛德在水

天子乃齋盛德在水立王北方也

冬之日天子親率三公九卿大夫以迎冬於北

郊六里還乃賞死事恤孤寡先人有死王事以安社稷者賞其子

孫有孤寡者祭血之是月也命太卜禱祠龜策占兆審卦

吉凶周禮太卜掌三兆之法一曰玉兆二曰瓦

曰歸藏三曰周易龜曰兆筮曰卦故命於是察

阿上亂法者則罪之無有揜蔽阿意曲從取容於上以亂法度

必察之則行其罪者故命有司曰天氣上騰地氣下降天地不

通閉而成冬天地閉水霜凜烈成冬也令百官謹蓋藏命司

徒循行積聚無有不斂

增城郭增益也令戒門

徒循行積聚無有不斂增城郭增益也令戒門

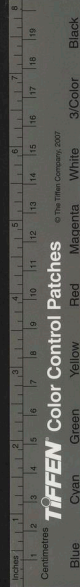

閭修捷閉慎關籥固封壘壘讀曰後街之徒門

也印封也備邊境完要塞謹關梁塞蹊徑要塞所以固國也

絕蹊徑為其敗田飭喪紀辨衣裳審棺槨之厚

薄絕蹊徑也正二十五月服之數遣送衣裳棺槨

營丘壟之小大高卑薄厚之度貴賤之等級營也血墳壟塚也喪其制度貴者

功陳器按度程程法也無或作為淫巧以蕩上

心蕩動也必功致為上物勒工名以考其誠物器也勒

窮其情得詠巧故曰以考其誠也工有不當必行其罪以

天子乃祈來年于天宗是月農功畢矣天子諸

列齒也蒸粢實解節折謂肴蒸也祈求也求明

年之神於天宗宗尊也凡大地四時皆為天宗

萬物非天不生非地不載非春不動非夏不長

非秋不成非冬不藏書曰禋于六宗此之謂也

大割牲祠于公社及門閭饗禱祖五祀勞農夫

以休息之大割殺牲也祠于公社國社后土也

乃及門閭生為上公死祀為貴神也先祠公社

雷其祀戶火正祝融其祀竈土正后土其祀

率講武肄射御角力肄習也是月也乃命水虞

漁師收水泉池澤之賦虞官也師長也賦稅也無或敢侵

削衆庶兆民削刻也天子曰兆民兆大數也以爲天子取怨于  
 下稅歛重則民怨其有若此者行罪無赦此爲天子  
 取怨于下者故行其罪罰無赦貸也孟冬行春令則凍閉不密地  
 氣發泄春陽散越故凍不密地氣行發泄使民流亡象陽布散行  
 夏令則國多暴風方冬不寒蟄蟲復出閉藏反  
 行夏盛陽之令故多暴疾之風陽氣炎溫故盛  
 冬不寒蟄伏之至復出也於洪範五行豫恒燠  
 若之行秋令則雪霜不時小兵時起土地侵削  
 徵也秋金氣干水不當霜而霜不當雪而雪故曰不  
 時小兵數起鄰國來伐侵削土地於洪範五行  
 急恒寒若之徵也  
 二曰審知生聖人之要也審知死聖人之極也  
 知生也者不以害生養生之謂也知死也者不  
 以害死安死之謂也此二者聖人之所獨決也  
 知凡生於天地之間其必有死所不免也莊子  
 寄也死歸也孝子之重其親也尊慈親之愛其  
 故曰所不免孝子之重其親也尊慈親之愛其  
 子也愛心不痛於肌骨性也所重所愛死而棄  
 之溝壑人之情不忍爲也故有葬死之義言情  
 有葬送之義葬也者藏也慈親孝子之所慎也  
 慎重慎之者以生人之心慮也慮計以生人之心  
 爲死者慮也莫如無動莫如無發無發無動莫

十月紀

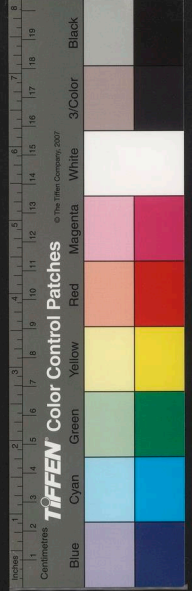

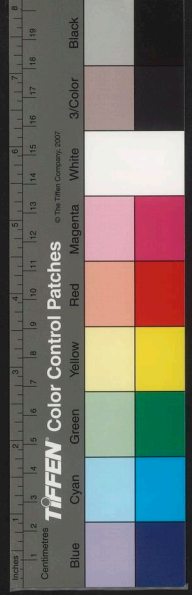

如無有可利則此之謂重無有可利若楊王孫裸葬人不發掘

不見動掘謂之重閉也古之人有藏於廣野深山而安者

矣非珠玉國寶之謂也葬不可不藏也葬淺則

狐狸相之相讀曰掘深則及於水泉故凡葬必於高

陵之上以避狐狸之患水泉之濕此則善矣而

忘姦邪盜賊寇亂之難豈不惑哉厚葬人利之必有此難故

謂之壁是若瞽師之避柱也避柱而疾觸柱也

狐狸水泉姦邪盜賊寇亂之患此柱之大者也

慈親孝子避一作之者得葬之情矣得薄葬之情也善

棺槨所以避一作螻蟻蛇蟲也今世俗大亂之

士愈侈其葬則心非為乎死者慮也生者以相

矜尚也慮計也以厚葬奢侈相高大不為葬者必發掘之計也故曰生者以相矜尚也

侈靡者以為榮榮譽也儉節者以為陋不以便死

為故事古而徒以生者之誹譽為務此非慈親孝

子之心也父雖死孝子之重之不怠重等急懈子雖

死慈親之愛之不懈夫葬所愛所重而以生者

之所甚欲其以安之也若之何哉甚欲欲厚葬也厚葬必見

發掘故曰其以安之也民之於利也犯流矢蹈

白刃涉血墊肝以求之蓋古抽字野人之無聞者忍

親戚兄弟知交以求利禮義無聞今無此之危無此



眉公存中備  
作佩

之醜醜取其為利甚厚乘車食肉澤及子孫雖聖  
人猶不能禁而况於亂國彌大彌猶益也彌富葬  
彌厚含珠鱗旆含珠口實也鱗旆施玉夫玩好  
貨寶鐘鼎壺盞於死者之體如魚鱗也中為濫取其冷也譽馬衣被戈  
劍不可勝其數諸養生之具無不從者諸養生之具無  
不從從送也題湊之室室榭藏也棺槨數襲襲重  
以送死人石以其堅炭以姦人聞之  
積石積炭以環其外禦濕環統也姦人聞之  
傳以相告也告語上雖以嚴威重罪禁之猶不可  
止不能止且死者彌久生者彌踈生者彌踈則  
守者彌怠守者彌怠而葬器如故言實賤不逾變其勢

固不安矣世俗之行喪載之以大輅大輅羽旆  
旌旗如雲僂妻以督之珠玉以備之黼黻文章  
以飭之喪車有羽旆旌旗之飾有雲氣之畫僂  
儀過天子八諸引紼者左右萬人以行之紼引  
也禮送葬以軍制立之然後可制以此觀世  
皆執紼循示則美矣侈矣以此為死則不可也於死也  
苟便於死則雖貧國勞民身一作若慈親孝子者  
之所不辭為也

節喪

三曰世之為丘壟也其高大若山其樹之若林

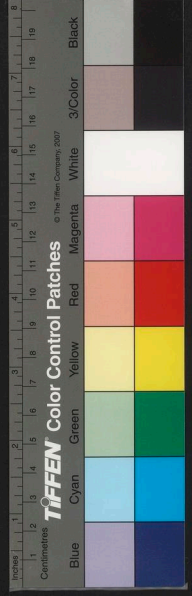



文三百六十六

九

文三百六十六

木聚生其設闕庭為宮室造賓作也若都邑階實

階也若為以此觀世示富則可矣以此為死

則不可也夫死其視萬歲猶一曠也曠者頽川

六十以百與六十為無窮者之慮慮謀其情必

不相當矣以無窮為死者之慮則得之矣今有

人於此為石銘置之壟上曰此其中之物具珠

玉玩好財物寶器其多不可不扣扣發扣之必

大富世世乘車食肉謂相墓富而得爵祿故人

必相與笑之以為大惑也惑悼世之厚葬也有似

於此自古及今未有不亡之國也無不亡之國

者是無不相之墓也以耳目所聞見齊荆燕管

亡矣宋中山已亡矣趙魏韓皆亡矣其皆故國

矣自此以上者亡國不可勝數上猶前也不可

是故大墓無不相也而世皆爭為之豈不悲哉

君之不令民善父之不孝子兄之不悌弟皆鄉

里之所釜鬻者而逐之以釜鬻食之人憚耕稼

採薪之勞不肯官人事既憚耕稼又不肯而祈

美衣侈食之樂祈智巧窮屈無以為之窮極於

是乎聚群多之徒以深山廣澤林藪扑擊過奪

又視名丘大墓葬之厚者求舍便居以微扣之

日夜不休必得所利相與分之夫有所愛所重

而令姦邪盜賊寇亂之人卒必辱之此孝子忠

臣親父交友之大事傳曰宋文公卒始厚葬用

備糶有四阿棺有翰楨君子謂華元樂呂於是

不臣臣治煩去惑者也是以伏死而爭今二子

者君生則繼其惑死也又益其侈是堯葬於穀

林通林以為樹也傳曰堯葬成陽舜葬

於紀市不變其肆市肆如言不煩民也傳曰

紀市九疑山禹葬於會稽不變人徒變所興造

不擾民也會稽山陰縣南是故先王以儉節葬死也非

愛其費也費財也非惡其勞也惡猶也以為死者慮

也先王之所惡惟死者之辱也發則必辱儉則

不發故先王之葬必儉必合必同何謂合何謂

同葬於山林則合乎山林葬於阪隰一作版隰則同

乎阪隰此之謂愛人夫愛人者衆知愛人者寡

謂凡愛死人者衆多厚葬之知所故宋未亡而

以愛之者寡言能儉葬者少也

東冢相東冢文公冢也文公厚葬故冢齊未亡

而莊公冢相莊公名購僖公之國安寧而猶若

此又况百世之後而國已亡乎故孝子忠臣親



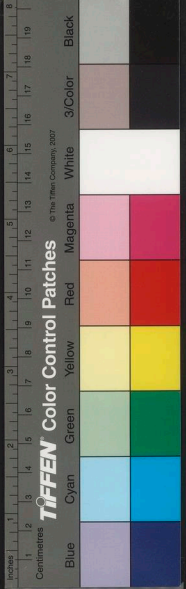

此之謂乎。使見發掘之謂詩曰：不敢暴虎，不敢馮河人。

知其一莫知其他。此言不知鄰類也。詩小雅小旻之卒章

也無兵搏虎曰暴無舟渡河曰馮喻小人而為政不可以不敬不敬之則危猶暴虎馮河之必死也人知其一莫知其他一非也人皆知小人之為非不知不敬小人之危殆故曰不知鄰類也

故反以相非，反以相是，其所非方其所是也。

其所是方其所非也。此方是非未定而喜怒鬪爭

反為用矣。吾不非鬪，不非爭。非猶罪也而非所以鬪

非所以爭，故凡鬪爭者是非已定之用也。今多

不先定其是非而先疾鬪爭，此惑之大者也。魯

季孫有喪，孔子往吊之，入門而左，從者也。主人

以與璠收。喪季平子意如之喪也。桓子斯在喪位也。主人以與孔子吊之入門而左行，故曰從客

璠收，收斂者也。孔子徑庭而趨，歷級而上。堂曰

以寶玉收，譬之猶暴骸中原也。璠璠君佩玉也。昭公在外，平子

行君事入宗廟，佩璠璠故用之。孔子以平子逐

昭公出之，其行惡不當以斂而反用之，肆行非

禮，故猶暴骸中原也。徑庭歷級非禮也。雖然，以

救過也。吾從下言，不為違禮，亦不欲人之失禮

### 安死

四曰古之人非無寶也，其所寶者異也。孫叔敖

疾將死，戒其子曰：王數封我矣，吾不受也。故楚

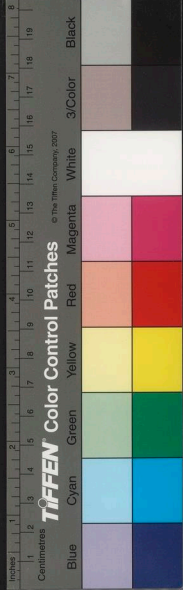

大夫薦賈之子為我死王則封汝必無受利地

人所貪楚越之間有寢之丘者此其地不利人

利之名甚惡惡謂丘名也荆人畏鬼而越人信機荆

此地名丘畏惡之名終不利也可長有者其唯

此也唯獨孫叔敖死王果以美地封其子而子

辭請寢之丘故至今不失孫叔敖之知知不以

利為利矣知以人之所惡為己之所喜此有道

者之所以異乎俗也眾人利利孫叔敖病利五

員亡荆急求之登太行而望鄭曰蓋是國也地

險而民多知登亦也太行山名處則未其土俗

主也不足與舉舉猶謀也俗去鄭而之許見許

公而問所之許公不應東南嚮而唾欲令之五

負載拜受賜曰知所之矣因如吳過於荆至江

上欲涉涉渡見一丈人丈人長刺小船方將漁從

而請焉丈人度之絕江絕過問其名族族姓則不肯

告丈人不肯告解其劍以予一作獻丈人曰此千金之

劍也願獻之獻上丈人丈人不肯受曰荆國之

法得五負者爵執圭祿萬檐金千鎰昔者子胥

過吾猶一作尚不取執圭周禮侯執信圭言爵之

也故曰我何以欲子之千金劍今我何一一作

也故曰我何以欲子之千金劍今我何一一作

也故曰我何以欲子之千金劍今我何一一作

以子之千金劍為乎五真過於吳過猶至也使人求  
 之江上則不能得也每食必祭之祝曰江上之  
 夫人天地至大矣至眾矣將奚不有為也而無  
 以為為矣何不有為言無不為也江上丈人無  
 以為為矣以為為矣無以為為乃大有於五員也故  
 曰而無而無以為之名不可得而聞也聞知身不  
 可得而見宋之江上不能得也其惟江上之丈人乎宋之  
 野人耕而得玉斝之司城子罕子罕不受司城官名  
 野人請曰此野人之寶也願相國為之賜而受  
 之也子罕曰子以玉為寶我以不受為寶故宋  
 國之長者曰子罕非無寶也所寶者異也今以

百金與搏黍以示兒子兒子兒子必取搏黍矣  
 以和氏之璧與百金以示鄙人鄙人必取百金  
 矣以和氏之璧道德之至言以示賢者賢者必  
 取至言矣其知彌精其所取彌精其知彌精其  
 所取彌精精微妙也  
 彌精精微妙也  
 彌精精微妙也

異寶

五曰萬物不同而用之於人異也此治亂存亡  
 死生之原原本故國廣巨兵疆富一作充富未必安也  
 尊貴高大未必顯也在於用之桀紂用其材而  
 以成其亡湯武用其材而以成其王湯見祝網

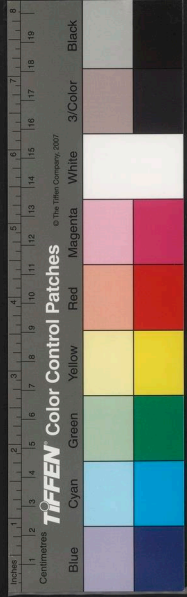

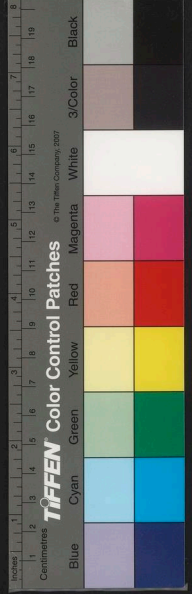

者置四面設其祝曰從天墜者墜也墜從地出者

從四方來者皆離吾網湯曰噫盡之矣非桀其

孰爲此也孰誰也湯收其三面收一作放置其一面更

教祝曰昔蛛螫作網罟今之人學紵紵紵欲左者

左欲右者右欲高者高欲下者下吾取其犯命

者漢南之國聞之曰湯之德及禽獸矣漢南漢水之南

四卜國歸之人置四面未必得鳥湯去其三面

置其一面以網其四十國非徒網鳥也徒猶周

文王使人扣池得死人之骸吏以聞於文王文

王曰更葬之吏曰此無主矣文王曰有天下者

天下之主也有一國者一國之主也今我非其

主也遂令吏以衣棺更葬之天下聞之曰文王

賢矣澤及骸骨骸骨有肉曰骸無曰枯又况於人乎或得寶

以危其國文王得朽骨以喻其意喻說說故聖

人於物也無不材也材用也孔子之弟子從遠方來

者孔子倚杖而問之曰子之公不有恙乎搏杖

而揖之問曰子之父母不有恙乎置杖而問曰

子之兄弟不有恙乎杖步而倍之問曰子之妻

子不有恙乎故孔子以六尺之杖諭貴賤之等

辨疏親之義又况於以尊位厚祿乎古之人貴

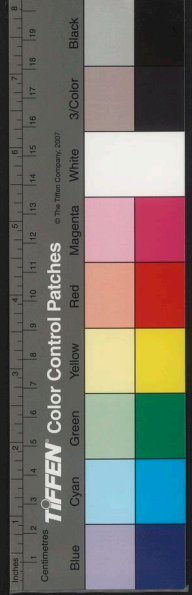

能射也。以長幼養老也。禮射中飲不中故今之  
 人責能射也。以攻戰侵奪也。其細者以劫弱暴  
 寡也。以過奪為務也。仁人之得餽。餽以養疾侍  
 老也。侍亦跂與企足得餽。以開閉取捷也。跂企  
足莊蹻也皆大盜人名也以餽取  
人犧牲開人府藏竊人財物者也

異用

呂氏春秋第十終

呂氏春秋第十一

高氏訓解

仲冬紀第十一

至忠 忠廉 當務 長見

一曰仲冬之月日在斗。仲冬夏之十一月斗北

躡此昏東壁中旦軫中。東壁北方宿衛之分野是月日

宿此其日壬癸其帝顓頊其神玄冥其

中於南方其音羽。說在律中黃鐘。黃鐘陽律也竹管

氣聚於下陰氣盛於上黃物黃其數六其味醢。

萌聚於黃泉之下故曰黃鐘也其臭朽其祀行祭先腎冰益吐地始坼。立冬後

大雪節故冰益壯鷓鴣不鳴虎始交。鷓鴣鳴山鳥

地始坼凍裂也

NATIONAL CENTRAL LIBRARY, TAIWAN



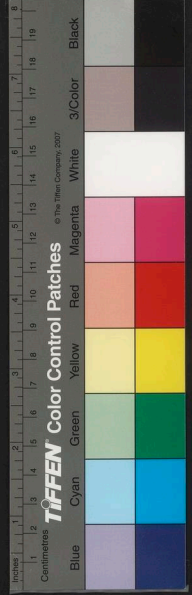

能射也。以長幼養老也。禮射中飲不中故今之  
 人責能射也。以攻戰侵奪也。其細者以劫弱暴  
 寡也。以過奪為務也。仁人之得餽。餽以養疾侍  
 老也。侍亦跖與企足得餽。以開閉取捷也。跖盜  
足莊蹻也皆大盜人名也以餽取  
人犧牲開人府藏竊人財物者也

異用

呂氏春秋第十終

呂氏春秋第十一

高氏訓解

仲冬紀第十一

至忠 忠廉 當務 長見

一曰仲冬之月日在斗。仲冬夏之十一月斗北

躡此昏東壁中旦軫中。東壁北方宿衛之分野是月日

宿此其日壬癸其帝顓頊其神玄冥其

中於南方其音羽。說在律中黃鐘。黃鐘陽律也竹管

氣聚於下陰氣盛於上黃物黃其數六其味醢。

萌聚於黃泉之下故曰黃鐘也其臭朽其祀行祭先腎冰益吐地始坼。立冬後

大雪節故冰益壯鷓鴣不鳴虎始交。鷓鴣鳴山鳥

NATIONAL CENTRAL LIBRARY, TAIWAN



月陰盛故不鳴也虎乃陽中天子居玄堂太廟  
之陰也陰氣盛以類發也  
 太廟中乘玄輅駕鐵驪載玄旂衣黑衣服玄玉  
 食黍與彘其器宏以弁說在孟冬命有司曰土事無  
 作無發蓋藏無起大衆以固而閉有司於周禮  
 邦之土地主地圖與發蓋藏起大衆地氣且泄  
 是謂發天地之房房所以諸蟄則死民多疾疫  
 又隨以喪發泄陰氣故蟄伏者命之曰暢月氣  
 在上民人空閑無所事是月也命閹尹申宮令  
 作故命之曰暢月也閹官官尹正也於周禮  
 審門閹謹房室必重閉閹官人掌王之六寢故  
 命之申宮令審門閹謹房室必重閉皆所以助陰氣也省婦事毋得淫雖

有貴戚近者無有不禁禁則禁之等乃命大酋

秣稻必齊麴蘖必時使首主酒官也酒醴米麴

禮為酒正掌酒之政令以式法度授酒財辨五

齊之名辨與稻必得其齊麴蘖必得其時得其

善則酒湛饒必潔水泉必香甚着也饒飲也香

泉善則酒美也湛讀瀦釜陶器必良火齊必得

兼用六物大酋監之無有差忒陶器尾器也六

火也大酋監之皆得天子乃命有司祈祀四海

大川名原淵澤并泉皆有功於人是月也農有不

收穡積聚者牛馬畜獸有放佚者取之不詰  
詰誅山林藪澤無水曰藪有能取蔬食田獵禽



獸者野虞教導之革實曰既食野虞掌山其有

侵奪者罪之不赦必罰是月也日短至

木上刻四十五夜水一刻五十陰陽爭諸生蕩

五故曰日短至牽牛一度也君子齋戒處必舍

陰氣在上微陽動升故曰爭也諸蟄伏當生者皆動縮也

身欲寧去聲色禁嗜慾安形性弁深遠也寧靜

五色也屏去之崇寂靜也陰陽方事欲靜以待

陰陽之所定成也芸始生荔挺出蚯蚓結麋角

解水泉動芸蒿菜名也荔馬荔挺生出也蚯蚓

應徵陽日短至則伐林木取竹箭是月也可以罷官之無事者去

氣也故伐取之時也

器之無用者塗闕庭門閭闕門闕也於周禮為

堅牢築囹圄此所以助天地之閉藏也仲冬行

夏令則其國乃旱氣霧冥冥雷乃發聲夏火炎

國旱也清濁相干氣霧冥冥行秋令則天時雨

也夏氣發泄故雷動聲也

汁瓜瓠不成國有大兵露故雨汁也金用事以

干水故瓜瓠不成行春令則蟲螟為敗水泉減

有大兵來伐之也竭民多疾癘春木氣木生虫故虫螟食敗穀心

木相干氣不和故民多疾癘也

二月至忠逆於耳倒於心倒亦非賢主其孰能

十一月紀

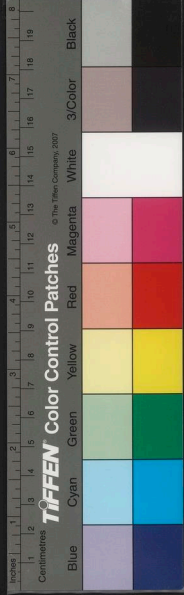

聽之也。故賢主之所悅，不肖主之所誅也。

賢主之所悅，不肖主之所誅也。忠非其所誅，人則不可。況不令之尤者乎？故被不肖主之

也。致為暴劫之政也。孟子曰：惡有樹於此而濕而居下，故曰惡之何益也。今有樹於此而

欲其美也。美茂人時，灌之則惡之。灌之而日伐其根，則必無活樹矣。夫惡聞忠言，乃自伐之精

者也。精猶甚也。於自荆莊哀王獵於雲夢，荆莊考烈王之子，在春秋後雲，耿隨咒中之申公子

培劫王而奪之。楚借稱王邑宰，稱公也。以殺隨咒者之凶，故劫奪。王曰：何其暴而不敬也。命吏

誅之。誅之，誅子培也。暴，左右大夫皆進諫曰：子培賢者也。又為王百倍之臣，此必有故。願察之

也。為故也。故曰願王察之也。不出三月，子培疾而死。兒故死也。荆與師戰於兩棠，大勝晉

兩棠地名也。大勝，刺歸而賞有功者。申公子培之弟進，請賞於軍旅曰：臣兄之有功也，於車下

車下，奪王隨兒所以功。王曰：何謂也？對曰：臣之兄犯暴不敬之名，觸死亡之罪，於王之側，其愚心

將以忠於君王之身而持千歲之壽也。忠猶愛也。忠愛君上，犯奪隨兒是代君王。臣之兄嘗

受死亡之殃，使君王得千歲之壽也。

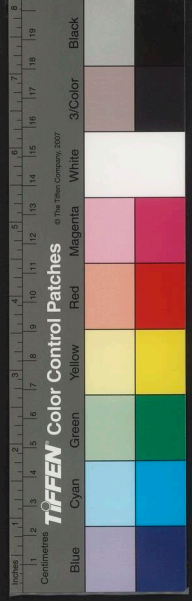

讀故記曰殺隨兇者不出三月故記古書也此三月必死故曰

不出是以臣之兄驚懼而爭之驚懼王壽之不

也而奪故伏其罪而死罪歿王令人發平府而

視之於故記果有乃厚賞之平府府名也賞之

申公子培其忠也可謂穆行矣穆美穆行之意

人知之不為勸人不知不為沮勸進沮

乎此矣齊王疾痛齊王瘖王也宣王使人之宋

迎文摯文摯至視王之疾謂太子曰王之疾必

可已也已猶愈也雖然王之疾已則必殺摯也太子

曰何故文摯對曰非怒王怒讀如強則疾不可

治怒王則摯必死太子頓首頓請曰苟已王之

疾臣與臣之母以死爭之於王王必幸臣與臣

之母幸哀也願先生之勿患也文摯曰諾請以死

為王為治也與太子期而將往不當者三三不如

齊王固已怒矣文摯至不解履登牀履王衣問

王之疾王怒而不與言故不解履以履王衣欲

與文摯言也文摯因出辭以重怒王王叱而起疾乃

遂已已猶愈也王大怒不悅將生烹文摯太子與王

后急爭之而不能得果以鼎生烹文摯爨之三

日二夜顏色不變變毀文摯曰誠欲殺我則胡

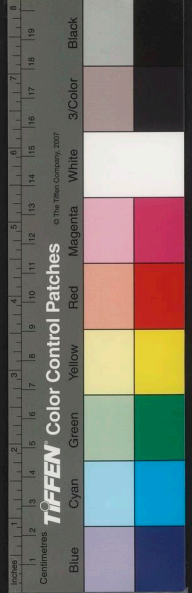

文三九七五

不覆之以絕陰陽之氣王使覆之文摯乃死夫

忠於治世易忠於濁世難賢君賞忠臣故曰易也亂主殺之復得難

也文摯非不知活王之疾而身獲死也也復得為

太子行難以成其義也為太子故行其所難也死之以成太子孝敬之

義也

至忠

三曰士議之不可辱者大之也議平也平之不可得汗辱者士

之大則尊於富貴也利不足以虞其意矣者也大

虞猶也雖名為諸侯實有萬乘不足以挺其心矣同也

挺猶也誠辱則無為樂生言誠可欲得辱則無用生為故曰無為樂生也

若此入也有勢則必不自私矣處官則必不為

汗矣將衆則必不撓北矣比走也忠臣亦然苟便

於主利於國無敢辭違殺身出生以徇之出猶去去

生必死也也國有士若此則可謂有人矣若此人

者固難得言得其難其患雖得之有不智其患者當

得踐其難踐其難必也吳王欲殺王子慶忌而莫

之能殺者王闔廬光筭庶父僚而即其位慶忌

而人皆畏之也吳王患之要離曰臣能之吳王曰

汝惡能乎惡安也吾嘗以六馬逐之江上矣而不

能及歟之矢左右滿把而不能中今汝拔劍則

不能舉臂。上車則不能登軼。汝惡能要離曰：士  
患不勇耳。奚患於不能？王誠能助臣，請必能。吳  
王曰：諾。明且加要離罪焉。摯執妻子，焚之而揚  
其灰。吳王偽加要離罪，燒其妻子揚其灰。要離走，往見王子慶忌  
於衛。王子慶忌喜曰：吳王之無道也，子之所見  
也。諸侯之所知也。今子得免而去之，亦善矣。要  
離與王子慶忌居有間，謂王子慶忌曰：吳之無  
道也，愈甚。請與王子往奪之國。王子慶忌曰：善。  
乃與要離俱涉於江。涉渡也。中江，拔劍以刺王子  
慶忌。王子慶忌猝之，投之於江。浮則又取而投。

之如此者三。其卒曰：汝天下之國士也。幸汝以

成而名。幸活而汝。要離得不死，歸於吳。吳王大悅，請

與分國。要離曰：不可。臣請必死。吳王止之。要離

曰：夫殺妻子焚之，而揚其灰，以便事也。臣以為

不仁。便猶成也。夫為故主殺新主，臣以為不義。夫猝

而浮乎江，三入三出，特王子慶忌為之賜，而不

殺耳。特猶直也。臣已為辱矣。夫不仁不義，又且已辱。

不可以生。吳王不能止，果伏劍而死。果終也。要離

可謂不為賞動矣。故臨大利而不易其義，可謂

廉矣。廉故不以貴富而忘其辱。不忘其妻子燒死之辱，以取吳

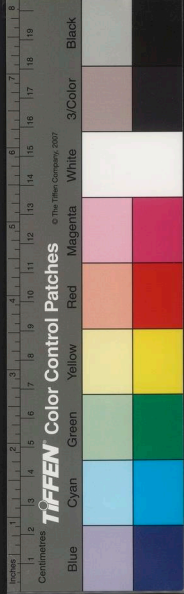



國之貴和百二十衛懿公有臣曰弘演有所於使懿公之

富也子赤也演讀如亂子之亂翟人攻衛其民曰君之所予位祿

者鶴也所貴富者官人也君使宮人與鶴戰余

焉能戰魯閔二年傳曰翟人伐衛衛懿公好鶴

鶴鶴有祿位余焉遂潰而去翟人至及懿公於

榮澤殺之盡食其肉獨捨其肝弘演至報使於

肝畢呼天而啼盡哀而止曰臣請為祿因自殺

先出其腹實內懿公之肝裸表也納公之肝於

也桓公聞之曰衛之亡也以爲無道也今有

臣若此不可不存於是復立衛於楚丘弘演可

謂忠矣殺身出生以徇其君死去也去生就非

徒徇其君也又令衛之宗廟復立祭祀不絕可

謂有功矣

忠廉

四曰辨而不當論信而不當理勇而不當義法

而不當務惑而乘驥也四者辨信勇法也惑而乘

天下者必此四者也驥必失其道兵干將利劍

也狂而操之必殺害人故所貴辨者爲其由所

論也所貴信者爲其遵所理也所貴勇者爲其





曰盜有道乎曰盜者盜也人跖曰奚啻其有道也

夫妄意關內徒其兪子中藏聖也以外知內此入先

勇也出後義也知時智也分均仁也不通此五

者而能成大盜者天下無有無有成備說非六

王五伯謂堯舜禹湯文武也非者譏阿其闕也六王

秦繆也以為堯有不慈之名丹朱而反禪舜故

曰有不慈舜有不孝之行告父母妻如之何必

不告而娶故曰禹有淫湎之意禹其首酒而飲

之湯武有放殺之事殷紂於宣室故曰有淫湎

事五伯有暴亂之謀兼五伯爭國骨肉相殺以

世皆譽之人皆諱之惑也世稱六王之聖五伯

暴亂之謀論語曰愛之欲其生惡之欲其死故死

而操金椎以葬曰下見六王五伯將殺其頭矣

辨若此不如無辨穀首殺擊也辨說六王五伯

不若無楚有直躬者其父竊羊而謁之上謂告

君也語曰葉公告孔子曰吾黨有直上執而將

誅之直躬者請代之將誅矣告吏曰父竊羊而

謁之不亦信乎父誅而代之不亦孝乎信且孝

而誅之國將有不誅者乎言淫刑以逞誰能免

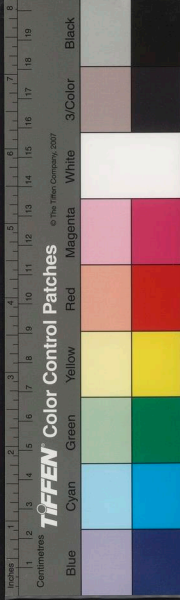

二公臣民春秋卷十一

之為信也。一父而載取名焉。故直躬之信不若

無信。父為子隱，子為父隱，直在其中。齊之好勇

者，其一人居東郭，其一人居西郭，卒然相遇於

塗，曰：姑相飲乎？觴數行也。觴，爵也。曰：姑求肉乎？一

曰：子肉也。我肉也。尚胡華求肉而為也。華，更也。於是

具染而已。染，豉也。因抽刀而相啖，至死而止。勇若

此，不若無勇。傳曰：酒以成禮，非繼以淫勇而紂

之同母三人，其長曰微子，啓其次曰中衍，其次

曰受德，受德乃紂也，甚少矣。少，小也。紂母之生微

子，啓與中衍也，尚為妾已而為妻，而生紂，紂之

父紂之母欲置微子，啓以為太子，太史據法而

爭之，曰：有妻之子而不可置，妾之子紂，故為後

也。置，立也。用法若此，不若無法。太子所以繼世，樹德

為潘盧以亂天子，故曰不若無法也。

當務

五曰：智所以相過，以其長見與短見也。長遠也，短近也。

今之於古也，猶古之於後世也。今之於後世，亦

猶今之於古也。故審知今，則可知古。知古則可

知後。古昔也，後來也。古今前後一也。故聖人上知千歲

下知千歲也。荆文王曰：莫謏數犯我，以義違我。

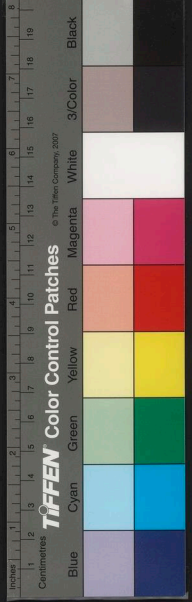

以禮文王武王之父也犯我使與處則不安曠從義也違我使入禮也

之而不穀得焉與之居不安之也曠察之使我從義入禮則不穀得不危亡焉

不以吾身爵之後世有聖人將以非不穀非猶罪也

於是爵之五大夫爵竟諱為五大夫也申侯伯善持養吾

意吾所欲則先我為之意志也先意承志傳所謂從而不違也與

處則安曠之而不穀喪焉與處則安者載武仲與孟孫之惡我藥石也美疹不日季孫之愛我疾疹如惡石也故曰而不穀喪焉不以吾身遠之

後世有聖人將以非不穀於是送而行之魯僖七年

傳曰初中侯之出也有寵於楚文王文王將死與之璧使行日惟我知汝汝專利而不厭予取

免我死汝速行毋適小國將不汝容焉此之謂

也申侯伯如鄭阿鄭君之心先為其所欲阿從也

三年而知鄭國之政也知猶為也五月而鄭人殺之

是後世之聖人使文王為善於上世也前也晉

平公鑄為大鐘使工聽之皆以為調矣平公悼公之子

也調和師曠曰不調請更鑄之平公曰工皆為調

矣師曠曰後世有知音者將知鐘之不調也臣

竊為君耻之至於師滄而果知鐘之不調也是

師曠欲善調鐘以為後世之知音者也呂太公

望封於齊太公望炎帝之後四岳佐禹治水有紂之亂聞西伯善養老者遂奔于周釣於渭濱文王出田而見之曰吾望公之父矣乃載與俱

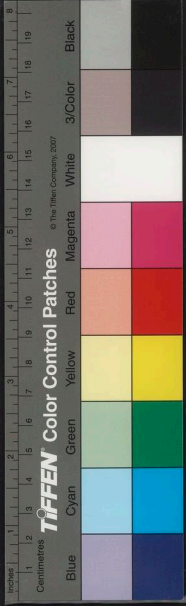

歸蹙為太公望使為太師文王薨佐武王

伐紂成王封之於齊故傳曰齊大岳之胤周公

旦封於魯周公旦文王之弟也武王

於魯也二君者甚相善也相謂曰何以治國太

公望曰尊賢上功周公旦曰親親上恩太公望

曰魯自此削矣親親上恩多則戚武不

旦曰魯雖削有齊者亦必非呂氏也其後齊曰

以大至於霸二十四世而田成子有齊國尊賢

故能霸也上功則臣權重故能奪君國魯公以

也田成子桓殺簡公適二十四世也

削至於覲存覲裁二十四世而亡自魯公伯禽

楚孝烈王所滅吳起治西河之外王錯諧之於

適三十四世也

魏武侯吳起衛人為魏將善用兵故能治西

侯使人召之具起至於岸門岸門地名止車而望西

河泣數行而下其僕謂具起曰竊說公之意視

釋天下若釋躡釋今去西河而泣何也具起抵

泣而應之曰子不識也識知君知我而使我不

西河可以王可以致君於王也今君聽讒人之

議讒人王而不知我西河之為秦取不久矣魏

從此削矣秦將取之不復父也魏具起果去魏

入楚有間西河畢入秦秦日益大畢由也此具起

之所先見而泣也魏公叔痤疾惠王往問之惠

王

王

王

王

王

王

王

卷一百一十五

疏四百二十五

武侯之子曰公叔之疾嗟疾甚矣將奈社稷何公叔  
 對曰臣之御庶子鞅願王以國聽之也御庶子  
衛之公孫也故曰公孫鞅或曰衛鞅言為不能  
其智計足以相社稷能使用而從也  
 聽勿使出境言不能用鞅者必殺之無令他  
國得用之也故曰勿使出境外  
 不應出而謂左右曰豈不悲哉出王視公叔  
疾而出也  
 公叔之賢而今謂寡人必以國聽鞅悖也夫公  
 叔死公孫鞅西遊秦秦孝公聽之秦果用疆魏  
 果用弱非公叔座之悖也魏王則悖也夫悖者  
 之患固以不悖為悖悖者不自知為悖  
故謂不悖者為悖

長見

呂氏春秋第十一

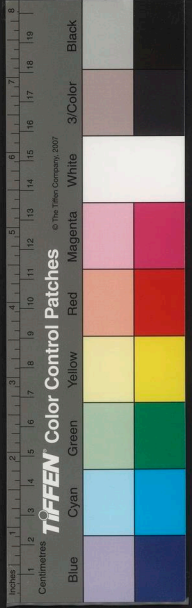
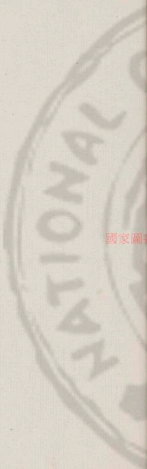



國家圖書館, NATIONAL CENTRAL LIBRARY, TAIWAN, R.O.C.

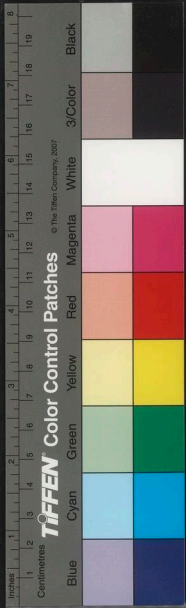

國家圖書館, NATIONAL CENTRAL LIBRARY, TAIWAN, R.O.C.



國家圖書館, NATIONAL CENTRAL LIBRARY, TAIWAN, R.O.C.





一曰季文之月日在癸亥...  
 二曰季文之月日在癸亥...  
 三曰季文之月日在癸亥...  
 四曰季文之月日在癸亥...  
 五曰季文之月日在癸亥...  
 六曰季文之月日在癸亥...  
 七曰季文之月日在癸亥...  
 八曰季文之月日在癸亥...  
 九曰季文之月日在癸亥...  
 十曰季文之月日在癸亥...  
 十一曰季文之月日在癸亥...  
 十二曰季文之月日在癸亥...

92. b07k<<7r



國家圖書館, NATIONAL CENTRAL LIBRARY, TAIWAN, R.O.C.

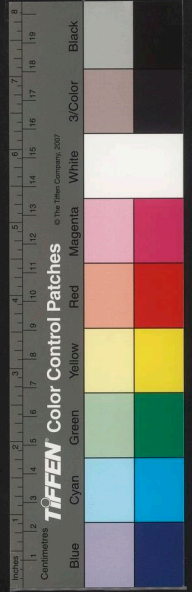

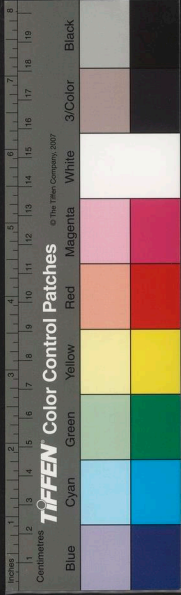
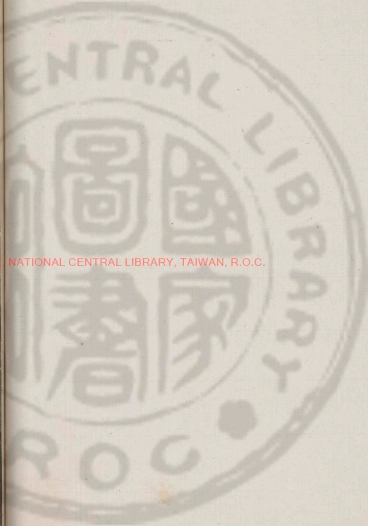

呂氏春秋第十二

高氏訓解



季冬紀第十二

士節 介立一作誠廉 不侵 序意

廉孝

一日季冬之月日在婺女季冬夏之十二月發女北方宿越之分野

是月也昏婁中旦氏中婁西方宿魯之分野氏東方宿韓之分野

是月昏旦時皆中於南方其日壬癸其帝顓頊其神玄冥其

蟲介其音羽律中大呂大呂陰律竹管音與大呂和也萬物萌生動於

黃泉未能達見呂旅也所以旅去其數六其味

醜其臭朽其祀行祭先賢鴈北鄉鵲始巢鴈在彭蠡

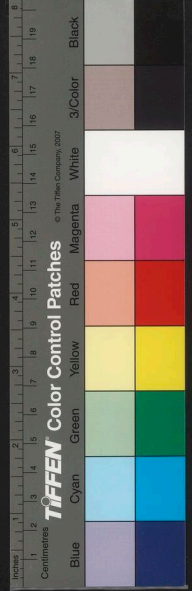

之澤是月皆北鄉將來至北漢也乳雉雉詩云

朝雉尚求其天子居玄堂右个玄堂北向堂右

乘玄輅駕鐵驪載玄旒衣黑衣服玄玉食黍與

鼻其器宏以命命有司大饗旁磔出土牛以送

寒氣大餅逐蓋陰氣為陽導也今人臘歲前一

掌蒙熊皮黃金四目玄衣朱裳執戈揚楯率百

隸而時雖以索室驅疫鬼此之謂也旁磔大羊

於四方以攘其畢冬之氣也出土牛令之鄉征

縣得立春節出勸耕土牛於東門外是也

鳥厲疾乃畢行山川之祀及帝之大臣天地之

神祇征猶飛也厲高也言是月群鳥飛行高且

天曰神地曰祇是月歲終報是月也命漁師始

功載祀典諸神畢祀之也

漁天子親往漁讀如論語之語是月也將捕之乃

嘗魚先薦寢廟冰方盛水澤復復亦盛也復或

聖命取冰冰已入入凌室也詩云二之日鑿冰

也令告民出五種出之於窮命司農計耦耕事

謂會也修耒耜具田器命樂師大合吹而罷周禮

籥章仲春晝擊土鼓吹邪詩以逆暑仲秋夜乃

命四監收秩薪柴以供寢廟及百祀之薪燎四監

者周制天子畿方千里之內分爲百縣縣有四

燎者積聚柴薪置壁與牲於上而燎之升是月

其煙氣故曰以供寢廟及百祀之薪燎也

也日窮于次月窮于紀星迴于天次宿也是月

也日窮于次月窮于紀星迴于天次宿也是月



故曰日窮于次也月遇日相合為紀月終紀光  
 盡而復生日朔故日月窮于紀日有常行行於  
 中道五星隨之故曰星迴于天也月窮于故宿  
 窮於牽牛故口窮於次也紀道也月窮于故宿  
 故曰窮是月迴于牽牛故曰星迴于天也數將  
 于南方是月迴于牽牛故曰星迴于天也數將  
 幾終歲將更始夏以十二月為正夏數得天言  
 十二月之數近終歲時者皆從夏正也故於是月  
 將更始於正月也農事  
 獨於農民無天子乃與卿大夫飭國典論時令  
 所後使也節讀口勅勅正國法論乃命太  
 以待來歲之宜時令所宜者而行之  
 史次諸侯之列賦之犧牲次列也諸侯異姓者  
 之大小賦斂以供皇上帝社稷之享皇上帝  
 其犧牲也社后上之神謂句龍也稷田官之  
 神謂列山氏子柱與周棄也享禮也乃命同姓

之國供寢廟之芻豢寢廟祖廟也親同姓故使

秦令宰歷卿大夫至于庶民土田之數而賦之

犧牲以供山林名川之祀宰歷於周禮為太宰

御其衆故凡在天下九州之民者無不咸獻其

力獻致也以供皇上帝社稷寢廟山林名川

之祀行之是令此謂一終三旬二日行之是令

也終一歲十二月終也三旬二日者十日一旬  
 也二十日為二旬後一旬在新月故曰三旬二  
 日季冬行秋令則白露蚤降介蟲為妖四鄰入

保金氣白故白露蚤降介甲之蟲為妖災也金  
 為兵革故四境之民入城郭以自保守也  
 行春令則胎夭多傷國多固疾命之曰逆季冬  
 大寒

而行春溫仁之令氣不和調故胎行夏令則水  
養天傷國多逆氣之由故命曰逆行夏令則水  
潦敗國時雪不降冰凍消釋火氣炎陽又多淋  
雨故水潦敗國也  
時雪當降而不降冰凍不當消釋而消釋火氣溫干時之徵也

十二月紀

二曰士之為人當理不避其難理義也殺身成  
義何難之避也  
臨患忘利道而遺生行義也故曰遺生也  
死如歸易有如此者國君不得而友天子不得  
而臣以其義高任大一國之君不能得友天子  
夷漢高不能得臣也堯不能屈許由周不能移伯  
也皓此之類也  
大者定天下其次定一國必由  
如此人者也  
一定天下舜禹周稷是也定一國必由  
如此人者也

之欲大立功名者不可不務求此人也務勉賢

主勞於求人而佚於治事得賢而任之故齊有

北郭騷者結采罔相蒲葦織履履一作范履以養其

母猶不足也猶尚踵門見晏子曰願乞所以養母

晏子之僕謂晏子曰此齊國之賢者也其義不

臣乎天子不友乎諸侯於利不苟取於害不苟

免於不義之利不苟且而取也當義能死故不苟免今乞所以養母是

說夫子之義也必與之晏子使人分倉粟分府

金而遺之辭金而受粟有間晏子見疑於齊君

有間無出奔過北郭騷之門而辭辭者北郭騷

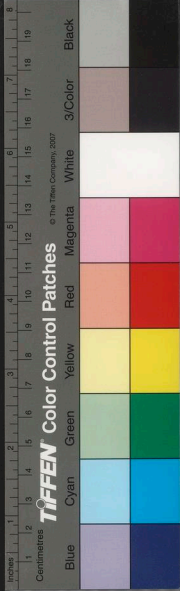



三才圖會卷之十一

精三百六十一

沐浴而出見晏子曰夫子將焉適也適之晏子曰

見疑於齊君將出奔也奔走北郭子曰夫子勉之

矣晏子上車太息而歎曰嬰之亡豈不宜哉亦

不知士甚矣晏子行也去北郭子召其友而告

之曰說晏子之義而常乞所以養母焉吾聞之

曰養及親者身仇其難當今晏子見疑吾將以

身死白之也白明著衣冠令其友操劍奉筭而從

造於君庭求復者曰晏子天下之賢者也去則

齊國必侵矣必見國之侵也不若先死請以頭

託白晏子也因謂其友曰盛吾頭於筭中奉以

託退而自刎也其友因奉以託其友謂觀者曰

北郭子為國故死吾將為北郭子死也又退而

自刎齊君聞之大駭乘驛而自追晏子及之國

郊驛傳車也請而反之晏子不得已而反聞北

郭騷之以死白已也曰晏嬰之亡豈不宜哉亦

愈不知士甚矣晏子自謂施北郭騷不得其人

為其殺身以明已故曰嬰之亡豈不

宜哉亦愈不知士甚矣自責深也

士節

三曰以貴富有人易以貧賤有人難今晉文公

出亡也文公名重耳晉獻公之太子申生異母弟

也遭麗姬之亂太子申生見殺重耳避難



奔程十二年自周流天下窮矣賤矣而介

子推不去有以有之也反國有萬乘而介子推

去之無以有之也能其難有人也

不能以富貴有人也此文公之所以不王也

文公反國反入介子推不肯受賞自為賦詩曰

有龍于飛周徧天下五蛇從之為之丞輔也

相也龍君也以喻文公五蛇以喻龍及其鄉得

其處所四蛇從之得其露雨膏澤一蛇羞之橋

死於中野懸書公門而伏於山下文公聞之曰

諱此必介子推也避舍變服令士庶人曰有能

得介子推者爵上卿田百萬或遇之山中

負釜貧一作登蓋蒼登音問焉曰請問介子推安在應

之曰夫介子推苟不欲見而欲隱吾獨焉知之

遂背而行終身不見人心之不同豈不甚哉今

世之逐利者早朝晏退焦脣乾盜日夜思之猶

未之能得今得之而務疾逃之介子推之離俗

遠矣東方有士焉曰爰旌目將有適也而餓於

道狐父之盜曰丘見而下壺餐以舖之爰旌目

三舖之而後能視曰子何為者也曰我狐父之

人丘也爰旌目曰謔汝非盜耶胡為而食我吾

八三

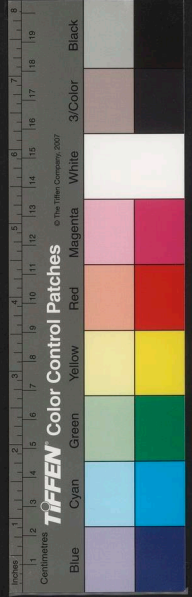

義不食子之食也。兩手據地而吐之，不出喀喀然。遂伏地而死。昔者齊飢，黔敖為食於路，有人嗟來食，揚其目而應之，曰：『吾唯不食嗟來之食，以至於此。』黔敖隨而謝之，遂去不食而死。君子以為其嗟也可去，其謝也可去，則其類也。鄭人之下韃也。韃，名也。義，莊躄之暴郢也。莊躄，楚成王之圍長平也。秦使白起圍趙，拓軍於韓、荆、趙。此三國者，將帥貴人皆多驕矣。其士卒眾庶皆多壯矣。因相暴以相殺，脆弱者拜請以避死。避猶免也。其卒遁而相食，不辨其義。冀幸以得活如爰旌，目已食而不死矣。惡其義而不肯不死，今此相

為謀豈不遠哉

介立一作立意

四曰石可破也，而不可奪堅。性堅，丹可磨。一作磨注亦同。而不可奪，赤堅與赤性之有性也者，所受於天也。非擇取而為之也。豪士一作豪人之自好者，其不可漫以汙也，亦猶此也。倍百人昔周之將興也，有士二人處於孤竹，曰伯夷、叔齊。孤竹國在遼西，設諸侯國。二人相謂曰：『吾聞西方有偏伯焉，似將有道者。今吾奚為處乎此哉？』二子西行如周，至於岐陽，則文王已歿矣。武王即位，觀周德，則王使





卷之三

七

子三

叔旦就膠鬲於次四內地名而與之盟曰加富

三等就官一列為三書同辭血之以牲埋一於

四內皆以一歸又使保召公就微子開於共頭

水名

之下共頭而與之盟曰世為長侯守殷常祀相

奉桑林宜私孟諸相猶使也使奉桑林之樂為

三書同辭血之以牲埋一於共頭之下皆以一

歸伯夷叔齊聞之相視而笑曰謔異乎哉此非

吾所謂道也昔者神農氏之有天下也時祀盡

敬而不祈福也時四時其於人也忠信盡治而

無求焉無所求於民也樂正與為正樂治與為治不以

人之壞自成也不以人之庫自高也今周見殷

之僻亂也而遽為之正與治也遽疾也上謀而行貨

阻丘而保威也行貨謂與膠鬲盟加富三等也阻依保特割牲而盟

以為信因四內與共頭以明行揚夢以說衆宣揚

武王威殷之夢以喜眾民殺伐以要利以此紹殷是以亂易

暴也紹緒吾聞古之士遭乎治世不避其任任職與

能遭乎亂世不為苟在汗漫今天下闇周德衰矣與

其並乎周以漫吾身也汗漫不若避之以潔吾行

二子北行至首陽之下而餓焉人之情莫不有

重莫不有輕莫不有重於天下也有所重則欲

全之有所輕則以養所重養所重不汗於武伯夷叔齊此二士者皆出身棄生以立其意輕重先定也伯夷叔齊讓國而去輕身重名故曰輕重先定

誠廉

五曰天下輕於身而士以身為人義也以身重於

人殺身人殺身為以身為人者如此其重也淮南子曰左

奚道相得奚何也不知其重也而人不知以

士故士盡力竭智直言交爭而不辭其患士為

智何患之辭也豫讓公孫弘是矣當是時也智

伯孟嘗君知之矣智伯知豫讓故為之報讎言

皆賀中舉國皆賀國得士則不喜不知相賀不通

乎輕重也賢也故曰不通乎輕重也湯武千乘

也而士皆歸之湯殷受命之王名太乙商主癸

桀紂天子也而士皆去之桀夏失天下之子紂

之孫帝乙之子也孔墨布衣之士也孔子萬

乘之主千乘之君不能與之爭士也萬乘天子

故口不能與之爭士也自此觀之尊貴富大

不足以來士矣致也必自知之然後可致也

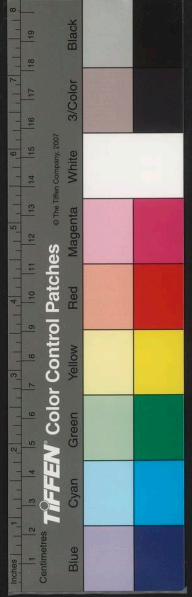

豫讓之友謂豫讓曰子之行何其感也子嘗事  
 范氏中行氏諸侯盡滅之而子不為報至於智  
 氏也而子必為之報何故豫讓曰我將享其故  
 告語也故事也范氏中行氏我寒而不我衣我飢而不  
 我食而時使我與千人共其養是眾人畜我也  
 夫眾人畜我者我亦眾人事之至於智氏則不  
 然出則乘我以車入則足我以養眾人廣朝而  
 必加禮於吾所謂國士畜我也夫國士畜我者  
 我亦國士事之豫讓國士也而猶以人之於已  
 也為念於猶厚也又况於中人乎孟嘗君為從關東

公孫弘謂孟嘗君曰君不若使人西觀秦王意  
 者秦王帝王之主也君恐不得為臣何暇從以  
 難之言不能成從以難秦也意者秦王不肯主也君從以  
 難之未晚也後孟嘗君曰善願因請公往矣公  
 孫弘敬諾以車十乘之秦秦昭王聞之而欲醜  
 之以辭以觀公孫弘昭王秦惠王之子武王之親弟也醜或作取取辱也  
 公孫弘云何也公孫弘見昭王昭王曰薛之地小大幾  
 何公孫弘對曰百里昭王笑曰寡人之國地數  
 千里猶未敢以有難也今孟嘗君之地方百里  
 而因欲以難寡人猶可乎公孫弘對曰孟嘗君

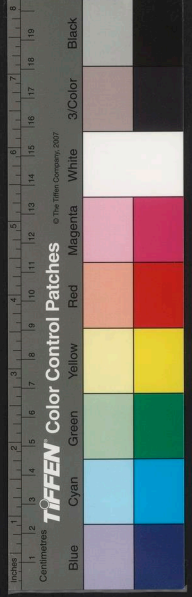



好士大王不好士。昭王曰：孟嘗君之好士何如？

公孫弘對曰：義不臣乎天子，不交乎諸侯，得意

則慙爲人君，不得意則不肯爲人臣。如此者三

人。有此者三人也。能治可爲管商之師。管仲說義，聽行。

其能致主霸王，如此者五人。有此者五人也。萬乘之嚴

主辱，其使者退而自刎也。必以其血汗其衣，有

如臣者七人。臣公孫弘自謂也。故昭王笑而謝。

焉。自客胡爲若此？寡人善孟嘗君，欲客之，必謹

諭寡人之意也。論公孫弘敬諾。公孫弘可謂不

侵矣。昭王大王也。孟嘗君千乘也。立千乘之義

而不可凌。凌，謂士矣。孔子曰：使於四方，不辱君命，可謂士矣。此之謂也。

### 不侵

維秦八年，歲在君難。八年，秦始皇即位，入年也。歲在申名君難，滂大也。君難，萬物皆大，循其情性也。君難，誇人短舌，不能言爲君難也。秋，甲子朔，朔之

日，良人請問十二紀。良人，君子也。文信侯曰：呂不韋封洛陽。

嘗得學黃帝之所以誨顓頊矣。爰有大國

在上，大矩在下。國，天也。矩，地也。汝能法之，爲民父母。

蓋聞古之清世，清，平也。是法天地，凡十二紀者，所以

紀治亂存亡也。所以知壽夭吉凶也。上揆之天，

下

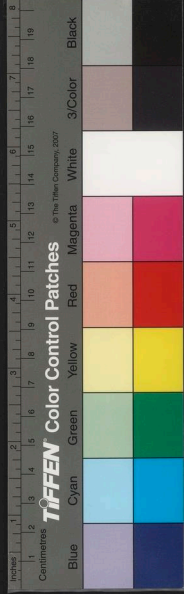

下驗之地。中審之人。若此則是非不可無所遁矣。天曰順。順維生。地曰固。固維寧。人曰信。信維聽。三者咸當。無爲而行。行也者。行其理也。行數循其理。平其私。夫私視使目盲。私聽使耳聾。私慮使心狂。三者皆私設精。則智無由公也。公正智不公。則福日衰。災日隆。盛以日倪。而西望知之。日中而盛。跌而衰。人之盛衰於此。西望日暮也。故曰倪而西望之也。趙襄子游於囿中。至於梁馬。却不肯進。青荊荊一作荊爲參乘。襄子曰。進視梁。下類有人也。類象青荊進視梁。下豫讓却寢。佯爲死人。叱青荊曰。去長者。吾且負

事。言將殺襄子青荊曰。少而與子交。子且爲大事。而

我言之。是失相與友之道。子將賊吾君。而我不言之。是失爲人臣之道。如我者。惟死爲可適也。可適死乃退。而自殺。青荊非樂死也。重失人臣之節。惡廢交友之道也。青荊豫讓可謂之友也。

序意一作廉孝

呂氏春秋第十二

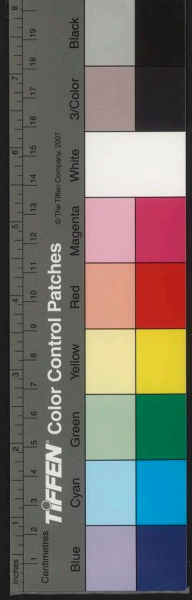

呂氏春秋卷十三

海一月十

呂氏春秋第十三

高氏訓解

有始覽第一

有始 名類 應同 去尤 聽言 謹聽

務本 諭大

一曰天地有始。天微以成。地塞以形。始初也。天陽也。虛而

能施故微以生萬物。地陰也。實而能受。故塞以成。形兆也。天地合和。生之大

經也。道經也。以寒以暑。日月晝夜知之。知猶以殊

形殊。能異宜說之。形能各有所施。故譯之也。夫物合而成。

離而生。知合知成。知離知生。則天地平矣。合和平也。

也。平也者。皆當察其情。處其形。一作平也。者皆察其情。變其形。

國家圖書館, NATIONAL CENTRAL LIBRARY, TAIWAN, R.O.C.

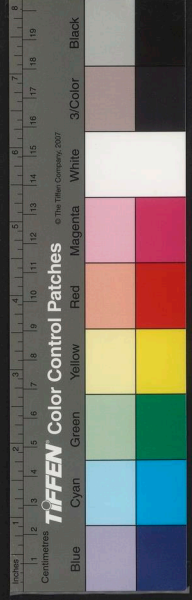

呂氏春秋卷十三

海一四

呂氏春秋第十三

高氏訓解

有始覽第一

有始 名類 應同 去尤 聽言 謹聽

務本 諭大

一曰天地有始。天微以成。地塞以形。始初也。天陽也。虛而

能施故微以生萬物。地陰也。實而能受。故塞以成。形兆也。天地合和。生之大經也。道經也。以寒以暑。日月晝夜知之。知猶以殊別也。

形殊能異。宜說之。形能各有所施。故說譯之也。夫物合而成。離而生。知合知成。知離知生。則天地平矣。合和平也。平也者。皆當察其情。處其形。一作平也。者皆察其情。變其形。

國家圖書館, NATIONAL CENTRAL LIBRARY, TAIWAN, R.O.C.

也天有九野地有九州土有九山山有九塞澤

有九數險阻曰塞有水曰藪風有八等水有六川何

謂九野中央曰鈞天其星角亢氐對平也為四

天角亢氐東方東方曰蒼天其星房心尾二月

建卯木之中也木色青故曰蒼天房心東北曰

變天其星箕斗牽牛氣所始萬物向生故曰變

天斗牛北方宿箕尾一名析木北方曰玄天其

之津燕之分野斗牛吳越分野北方曰玄天其

星婺女虛危營室北方十一月建子水之中也

越之分野虛危齊西北曰幽天其星東壁奎婁

分野營室衛分野西北曰幽天其星東壁奎婁

宿一名豕韋衛之分野奎婁西方宿一名降婁

宿一名大梁趙之分野西南曰朱天其星觜雋

參東井西方宿一名實沈晉之分野東井南方

秦之一分野首南方曰炎天其星輿鬼柳七星

五月建午火之中也火曰炎上故曰炎天輿鬼

南方宿亦秦之分野柳七星南方宿一名鶉火

周之分野東南曰陽天其星張翼軫東南木之季也

刑事故曰陽天張翼北方宿張翼周何謂九州

河漢之間為豫州周也河在北漢在兩河之間

為冀州晉也東至清河濟之間為兖州衛也

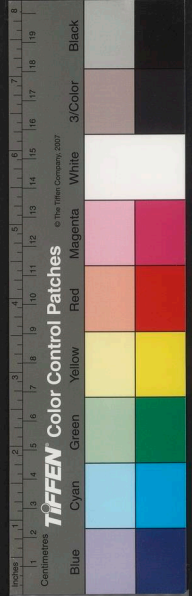

inches 1 2 3 4 5 6 7 8 9 10 11 12 13 14 15 16 17 18 19

Centimetres

© The Tiffen Company, 2007

TIFFEN Color Control Patches

Black 3/Color White Magenta Red Yellow Green Cyan Blue



眉慈奉令班  
惟祖家

泗水東南為揚州越也南方為荊州楚也西方

為雍州秦也北方為幽州燕也何謂九山會稽

太山會稽山在今會稽郡太山王屋首山太華

王屋在今太山郡是為東嶽也首山在蒲

坂之南河曲之中伯夷所隱太華在弘農華陰

縣是為岐山太行羊腸孟門岐山在右扶風美

西嶽也太行在河內野王縣北何謂九塞大汾冥阨

羊腸其山盤紆警如羊腸何謂九塞大汾冥阨

冥阨以擊殺井陘令疵句注居庸在弘農城

在常山井陘縣通太原關令疵處則未聞句注

在鴈門居庸在上谷沮陽之東通運都關也

何謂九藪澤無水曰藪吳之具區越之閭

楚之雲夢雲夢在南秦之陽華陽華在鳳翔

晉之大陸魏獻子所居猶梁之圃田圃田在今

宋之孟諸孟諸在梁國齊之海隅隅猶趙之鉅

鹿阿燕之大昭原郡是也何謂八風東北曰

炎風生一曰融風東方曰滔風震氣所生一

南曰熏風重風或作景風巽氣南方曰巨風離

詩曰凱風自南西方曰凄風坤氣所生西方曰

方曰寒風坎氣所生一西北曰厲風乾氣所生一北

水黑水江水淮水河出崑崙東北何謂六川赤水出



宋景帝十四

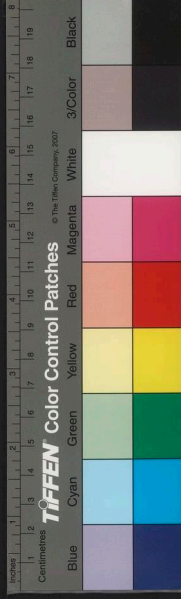

北東流直至遼東之西南入海黑水出崑崙山

比阪江水出岷山在蜀西徼外淮水出桐柏山

在南陽平氏縣也凡四海之內東西二萬八千里南北

二萬六千里子午為經卯酉為緯四海之內緯長經短水道八千里

受水者亦八千里通谷六名川六百陸注三千

小水萬數陸無水水盛凡四極之內東西五億

有九萬七千里南北亦五億有九萬七千里海東

西長南北極星與天俱遊而天樞不移極星辰

極內等日譬如北辰居其所而冬至日行遠道周行四

極命曰玄明遠道外道也故曰周夏至日行近

道乃參于上當樞之下無晝夜近道內道也乃

謂一也故曰無晝夜白民之南建木之下

日中無影呼而無響蓋天地之中也白民之國

內建木在廣都南方乘帝所從上下也在海外極

民之南建木狀如牛豕之有皮黃葉若羅也日

正中將下口直人下皆無影大相叫天地萬物

呼又無音響人聲故謂蓋天地中也一人之身也此之謂大同物易曰近取諸身遠

取諸物故衆耳目鼻口也衆五穀寒暑也此之

謂衆異則萬物備也天甚一作堪萬物聖人覽

焉以觀其類天樹輸萬物聖人解在乎天地之

所以形始成形也雷電之所以生震氣為雷象

也陰陽皆由天地人民禽獸之

陰陽材萬物也

所安平。

人民禽獸動作萬物皆由天地陰陽以生各得其所樂故曰之所安平也。

有始

二曰凡帝王者之將興也天必先見祥乎下民

祥微也黃帝之時天先見大螾蚘天螻蚘皆上物黃

帝曰土氣勝土氣勝故其色尚黃其事則土法則

也法土及禹之時天先見草木秋冬不殺禹曰

木氣勝木氣勝故其色尚青其事則木法木及

湯之時天先見金刃生於水湯曰金氣勝金氣

勝故其色尚白其事則金法金及文王之時天

先見火赤烏御丹書集于周社文王曰火氣勝

火氣勝故其色尚赤其事則火法火代火者必

將水天且先見水氣勝水氣勝故其色尚黑其

事則水法水黑水氣至而不知數備將徒一作于

上天為者時而不助農於下助猶成也類固相召氣

同則合聲比則應應知鼓宮而宮動鼓角而角動

鼓擊也擊大宮而小宮應擊大角而小角知言類相感也平地注水水流濕

均薪施火火就燥水流濕者先濡火就燥者先燥山雲草莽水

雲角鬮旱雲煙火雨雲水波無不皆類其所生

以示人故以龍致雨以形逐影師之所處必生

棘楚軍師訓罰以殺伐為首棘楚以禍福之所

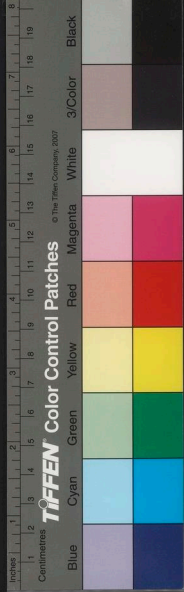

自來。衆人以爲命。安知其所。自從也。凡人以爲天命不知其所由也。夫巢覆毀卵。則鳳皇不至。朝獸食胎。則麒麟不來。乾澤涸漁。則龜龍不往。物之從同。不可爲記。子不遮乎親。臣不遮乎君。遮後也。君同則來。異則去。故君雖尊。以白爲黑。臣不能聽。聽從也。父雖親。以黑爲白。子不能從。黃帝曰。芒昧因天之威。作道與元同氣。芒。芒昧。昧。廣大之貌。天之威。無不敬也。非同氣不協。故曰。同氣賢於同義。同義賢於同力。同力賢於同居。同居賢於同名。帝者同氣。同元氣也。王者同義。同仁義也。霸者同力。同武力也。勤者同居。則薄矣。同居於世。亡者同名。

則猶矣。同名不仁。不義。相惡也。其智彌猶者。其所同彌猶。精微也。故凡用意不可

不精。夫精五帝三王之所以成也。成齊類同。皆有合故堯爲善。而衆善至。桀爲非。而衆非來。一作桀爲惡。而衆惡來。商箴云。天降災布祥。並有其職。以言

禍福。人或召之也。職主也。召致也。故國亂非獨亂也。又必召寇。獨亂未必亡也。召寇則無以存矣。存在也。

凡兵之用也。用於利用於義。攻亂則脆。脆則攻者利。攻亂則義。義則攻者榮。榮且利。中主猶且爲之。况於賢主乎。故割地寶器。卑辭屈服。不足

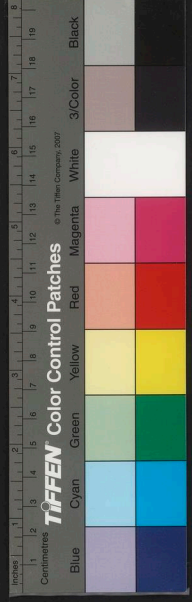

以止攻。惟治爲足。足止。治則爲利者不攻矣。爲名者不伐矣。凡人之攻伐也，非爲利則因爲名也。名實不得，國雖彊大者，曷爲攻矣。解在乎史墨來而輟不襲，衛趙簡子可謂知動靜矣。

名類一名  
應同

三曰世之聽者，多有所尤，多有所尤，則聽必悖矣。所以尤者多，故其要必因人所喜，與因人所惡。東面望者不見西，南鄉視者不覩北方，意有所在也。人有亡鈇者，意其鄰之子，視其行步，竊鈇也。顏色竊鈇也，言語竊鈇也，動作態度無

爲而不竊鈇也。相其谷而得其鈇。一作捕其鈇，而得其鈇。

他日復見其鄰之子，動作態度無似竊鈇者，其鄰之子非變也已。則變矣，變也者無他有所尤也。邾之故法爲甲裳以帛。以帛綴甲。公息忌。一作謂

邾君曰：不若以組。凡甲之所以爲固者，以蒲竅也。今竅滿矣，而任力者半耳。且組則不然，竅滿

則盡任力矣。邾君以爲然，曰：將何所以得組也？公息忌對曰：上用之，則民爲之矣。邾君曰：善。下

令令官爲甲，必以組。公息忌知說之行也。因令其家皆爲組，人有傷之者，曰：公息忌之所以欲

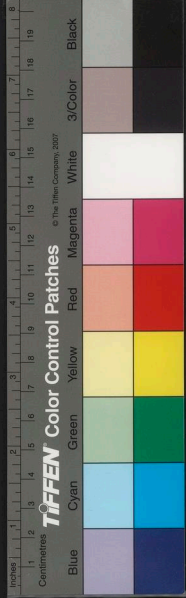

用組者其家多爲組也。邾君不說於是復下令  
令官爲甲無以組。則此邾君之有所尤也。爲甲  
以組而便。公息忌雖多爲組何傷也。以組不便  
公息忌雖無組亦何益也。爲組與不爲組不足  
以累公息忌之說。用組之心不可不察也。魯有  
惡者魏惡其父出而見商咄反而告其鄰曰。商咄  
不若吾子矣。且其子至惡也。商咄至美也。彼以  
至美不如至惡尤乎愛也。故知美之惡知惡之  
美。然後能知美惡矣。莊子曰。以瓦投者翔以鈎  
投者戰。以黃金投者殆。其祥一也。而有所殆者

去尤

必外有所重者也。外有所重者。泄蓋內掘魯人  
可謂外有重矣。解在乎齊人之欲得金也。及秦  
墨者之相妬也。皆有所乎尤也。老聃則得之矣。  
若植木而立乎獨。必不合於俗。則何可擴矣。

四曰。聽言不可不察。不察則善不善不分。善不

善不分。亂莫大焉。三代分善不善。故王今天下

彌衰。聖王

一作人

之道廢絕。世主多盛其歡。

一作觀

樂大其鐘鼓侈其臺榭苑囿。以奪人財。輕用民  
死以行其忿。老弱凍餒。天膾壯狡。汔盡窮屈。加

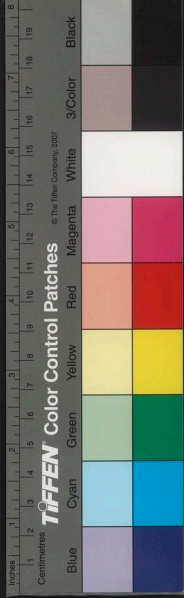

以死虜攻無辜之國以索地誅不辜之民以求利而欲宗廟之安也社稷之不危也不亦難乎今人曰其氏多貨其室培濕守狗死其勢可宐也則必非之矣曰某國饑其城郭痺其守具寡可襲而篡之則不非之乃不知類矣周書曰往者不可及來者不可待賢明其世謂之天子故當今之世有能分善不善者其王不難矣善不善本於義不於愛愛利之爲道大矣夫流於海者行之旬月見似人者而喜矣及其期年也見其所嘗見物於中國者而喜矣夫去人滋久而

思人滋深歟亂世之民其去聖王亦久矣其願見之日夜無間故賢王秀士之欲憂黔首者不可不務也務勉也功先名事先功言先事不知事惡能聽言不知情惡能當言安能使其言其與當合於事乎其與人穀言也其有辯乎其無辨乎穀善言也造父始習於大豆蠶門始習於甘蠅習學也大豆甘蠅蓋御人姓名御大豆歟甘蠅而不徙人以爲性者也徒學不深不徙之所以致遠追急也所以除害禁暴也術學大豆甘蠅之法而不徙之故御得御可凡以致遠追急歟而發中可以除害禁暴也人亦必有所習其心然後能聽說不習其心習

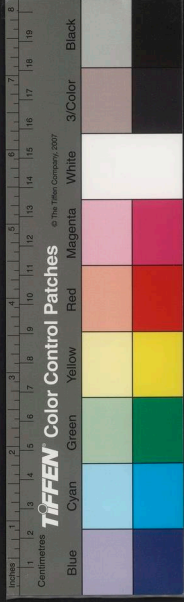

之於學問不學而能聽說者古今無有也解在  
乎白圭之非惠子也白圭周人也惠子惠施仕魏公孫龍之  
說燕昭王以偃兵及應空洛之遇也孔穿之議  
公孫龍翟翦之難惠子之法此四士者之議皆  
多故矣不可不獨論翟翦皆辯人

聽言

五曰昔者禹一沐而三捉髮一食而三起以禮  
有道之士通乎已之不足也欲以問知所不知  
不通乎已之不足則不與物爭矣情欲之愉易  
平靜以待之使夫自得以一作之因然而然之使

夫自言寧一作之亡國之主反此乃自賢而少人

少人則說者持容而不極極至聽者自多而不得

賢也自多自雖有天下何益焉是乃冥之昭亂之定

敗毀一作之成危之寧毀以冥為明以亂為定以故

殷周以亡比干以死諄而不足以舉殷周以亂

以忠而死不當亂而亂不可勝舉故人主之性一作

為忠而忠故悖重不可勝舉故人主之性一作

莫過乎所疑而過於其所不疑所疑者不敢行

不疑者不可而不過乎所不知而過於其所以

行之故以為過不敢施故不為所以知者故雖不  
知所不知者必為故曰過於其所以知者故雖不  
疑雖已知必察之以法揆之以量驗之以數其所





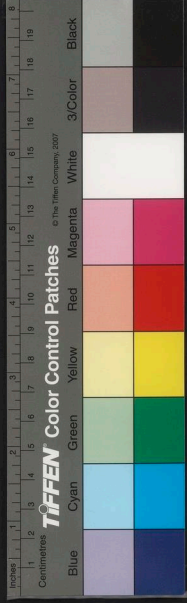

不疑其所已知俗主所專用而賢主能

若此則

以法制行之以度量揆之以數術驗之

是非無所失而舉措無所過矣其慎所不疑審

過夫堯惡得賢天下而試舜舜惡得賢天下而

試禹惡安試用也何以得舜禹斷之於耳而已矣耳

之可以斷也反性命之情也反今夫惑者非知

反性命之情或眩其次非知觀於五帝三王之

所以成也其成則奚自知其世之不可也奚自

知其身之不逮也奚何也太上知之其次知其

不知次生自知其上也其不知則問不能則學周

箴曰夫自念斯學德未暮暮學賢問三代之所

以昌也學賢知不知而自以為知百禍之宗也

宗本也論語曰不知為不知天不知者而自以為

為知則反於道百禍歸之故曰百禍之宗也

名不徒立功不自成國不虛存必有賢者惟賢

後立名成功而存其國也傳曰賢者之道卒而

不有君子其能國乎此之謂也賢者之道落落不

難知妙而難見羊猶大也賢者之道落落不

也其仁愛物本於中心精妙幽故見賢者而不

微亦非不肖所及故難見也賢者師

法之不深知賢者之所言不祥莫大焉祥善主

賢世治則賢者在上位在主不肖世亂則賢者

在下今周室既滅而天子已絕周厲王無道流

于彘而滅亂無

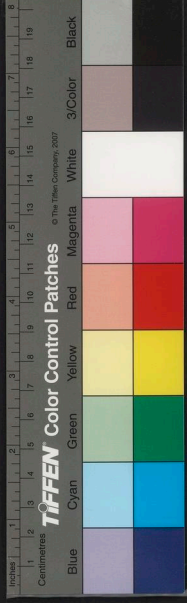

天子十一年莫大於無天子無天子則疆者勝

故曰已絕天子十一年莫大於無天子無天子則疆者勝

弱衆者暴寡以兵相殘不得休暫一作息今之世

當之矣時也故當今之世求有道之士則於四

海之內山谷之中僻遠幽間之所也所處若此則

擊於得之矣得之則何欲而不得何爲而不成

得賢則欲而得爲而成也太公釣於滋泉遭紂之世也故文

王得之而文王千乘也紂天子也天子失之而

千乘得之知之與不知也文王知太公賢是以得之紂不知賢是以

失之故曰知與不知也諸衆齊民不待知而使不待禮而

令與一作令非一作故言諸衆若夫有道之士必禮必知

然後其智能可盡而用也解在乎勝書之說周

公可謂能聽矣齊桓公之見小臣稷魏文侯之

見田子方也皆可謂能禮士矣能禮士故曰得士商紂不能禮

謹聽

六曰嘗試觀上古記三王之佐其名無不榮者

其實無不安者功大也士古記上世古書也名者爵位名也實者功實

也詩云有暉淒淒興雲祁祁雨我公田遂及我

私詩小雅大田之三章也暉陰雨也陰陽和時雨和祁然不暴疾也古者井田十一而稅公

田在中私田在外民有禮讓之心故願先公田而及私也三王之佐皆能以

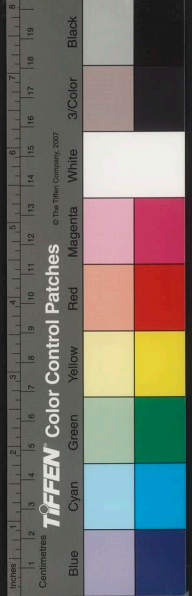

公及其私矣。俗主之佐，其欲名實也。與三王之佐同，而其名無不辱者，其實無不危者，無公故也。皆患其身不貴於國也，而不患其主之不貴於天下也。皆患其家之不富也，而不患其國之不大也。此所以欲榮而愈辱，欲安而益危。安危榮辱之本在於主，主之本在於宗廟宗廟之本在於民，民之治亂在於有司。有司於周禮為太宰掌建國之六典以佐王治邦國以易曰復自道何其咎吉乾下巽上小畜初九復自道何其咎吉乾咎吉。乾下巽上小畜初九復自道何其咎吉乾退人何咎乎動而無咎故吉也。以言本無異則

動卒有喜。乾動反其本終復始今處官則荒亂

臨賊則貪得。多欲列近則持諫列位也特將衆則

罷法。法無勇以此厚望於主，豈不難哉。厚今有

人於此修身會計，則可不恥臨財物資盡則

為已。盡猶畧也無不若此而富者非盜則無所

取。詩云不稼不穡胡取禾三百億兮不狩不獵胡瞻爾庭有縣特兮故曰非盜則無所取

故榮富非自至也。緣功伐也。今功伐甚薄，而所

望厚，誣也。以薄獲厚無伐功而求榮富詐也

用我則國必無患，用已者未必是也，而莫若其

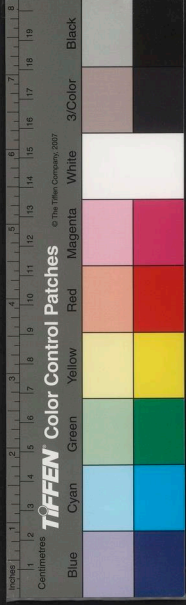

賢身自賢有人於此言用我者則國無患莫若自修其身之

而已猶有患用已於國惡得無患乎猶尚已

所制也釋其所制而奪乎其所不制言身者

制也釋已而不修故曰奪已所自

乎所不制乃諄諄之道也未得治國治官可也

官小政也推此言之若此人若夫內事親外交

者未任為大臣但可小政也若夫內事親外交

友必可得也苟事親未孝交友未篤是所未得

惡能善之矣故論人無以其所未得而用其所

已得可以知其所未得矣以其學得於親則知

行能高仁義知必輕身古之事君者必先服

故可以知其未得也能

然後任堪任也必反情然後受反情常內省主

雖過與臣不徒取多大雅曰上帝臨汝無貳爾

心以言忠臣之行一作也也大雅大明之十一章

糾必克之不敢有疑心也言天臨命武王伐

一有心輸力不敢惑忠臣之行也齊解在鄭君

之間被瞻之義也見魯大論被瞻鄭國衰亂

晉仲臨終之薄疑應衛嗣君以無重稅此二士

言因誦鄭若嗣君手侯之子也秦貶稱君薄

者皆近知本矣疑勸嗣君以王者富民故曰無

也重稅

務本

七曰昔舜欲旗一作禘古今而不成旗覆既足

以成帝矣禹欲帝而不成既足以正殊俗矣殊俗

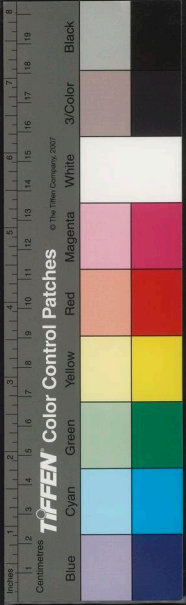

異方之湯欲繼禹而不成既足以服四荒矣四表

俗也武正欲及湯而不成既足以王道矣五伯

服也欲繼三王而不成既足以為諸侯長矣孔丘墨

翟欲行大道於世而不成既足以成顯名矣聖名

賢之夫大義之不成既有成矣已夏書曰天子

之德一作惠廣運乃神乃武乃文也逸書故務在

事事在大為事地大則有常祥不庭歧母群抵一作

怪天翟常祥不庭群抵不周山大則有蛟龍鼉鼉鱣鮪魚

熊蟻蛆皆獸名不周山在翟水大則有蛟龍鼉鼉鱣鮪魚

千斤為蛟龍可作美傳曰楚人獻龍於鄭靈公不

與公子宋龍羹公子怒染指於鼎嘗之而出

鱣魚皮可作鼓詩云鼙鼓鼙鼙發商書曰五世

之廟可以觀恠逸書喻山大水大主大物廟者

所觀恠物萬夫之長可以生謀長大地大故可

之侏異也室中之無澤陂也井中之無大魚也莊南記曰

容鶴郊此新林之無長木也言未凡謀物之成

也必由廣大衆多長久信也季子曰燕雀爭善

處於一屋之下子母相哺也姁姁焉相樂也自

以為安矣竈突決則火上焚棟燕雀顏色不變

子兄弟相與比周於一國媾焉相樂也以危  
其社稷其為竈突近也而終不知也其與燕雀  
之智不異矣故曰天下大亂無有安國一國盡  
亂無有安家一家皆亂無有安身此之謂也故  
小之定也必恃大大之安也必恃小小大貴賤  
交和為恃一作贊然後皆得其樂定賤小在於貴  
大淮南記曰牛馬之氣蒸生蟻蝮蟻蝮氣蒸不  
能生牛馬小不能生大故曰定賤小在於貴  
大解在乎薄疑說衛嗣君以王術見於貴  
大論杜赫說  
周昭文君以安天下杜赫周人杜伯之後昭文  
君周末世分東西之後昭文  
號也說見  
務大論 及匡章之難惠子以王齊王也匡章  
乃孟

軻所謂通國稱不孝  
者能王齊王亦大也

諭大

呂氏春秋第十三卷終

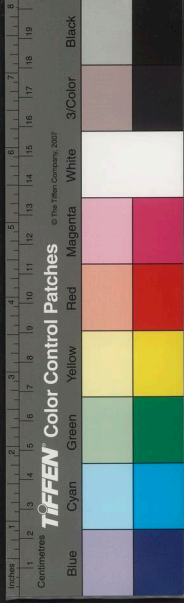

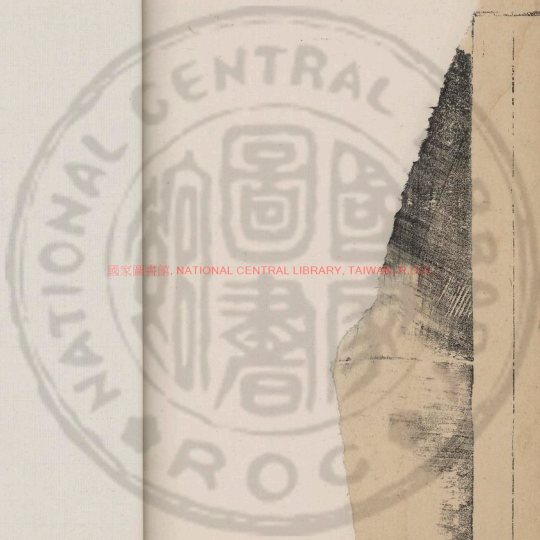

國家圖書館, NATIONAL CENTRAL LIBRARY, TAIWAN, R.O.C.

卷之三  
卷之二  
卷之一



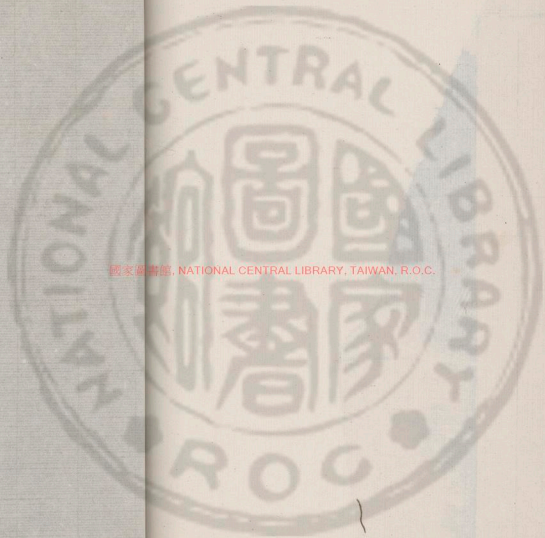

國家圖書館, NATIONAL CENTRAL LIBRARY, TAIWAN, R.O.C.

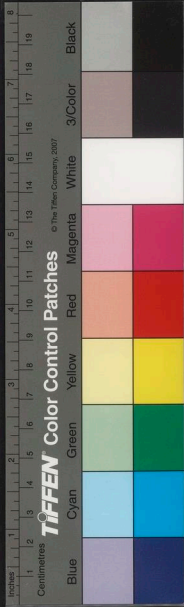





國家圖書館, NATIONAL CENTRAL LIBRARY, TAIWAN, R.O.C.



Lx 0111<R

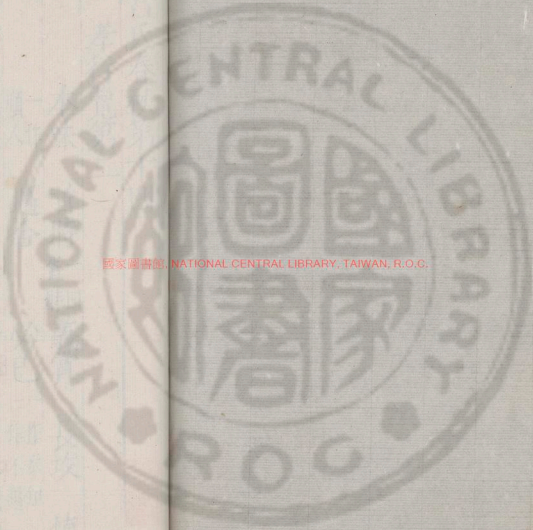

國家圖書館, NATIONAL CENTRAL LIBRARY, TAIWAN, R.O.C.

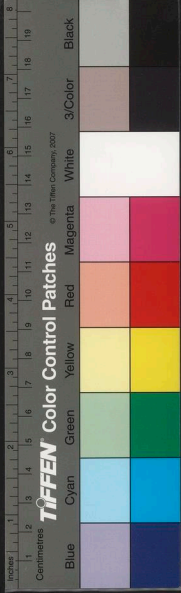

呂氏春秋第十四

孝行覽第二

本味 首時一作日義賞 長攻 慎人

順人 遇合 必已一作本 慎人

一曰凡為天下治國家必務本而後末詹何曰

國不治者未之有 所謂本者非耕耘種殖之謂

也故曰必務本 務其人非貧而富之寡而衆之

也 衆多 務其本也 務本莫貴於孝 孝為行之本也

人貴人主孝則名章榮下服聽天下譽孔子曰

昔者明王之以孝治天下也不敢遺小國之惟心人

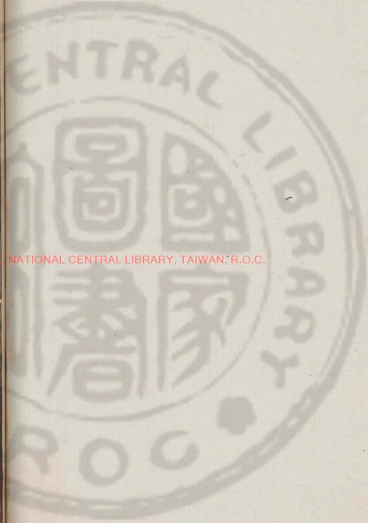

NATIONAL CENTRAL LIBRARY, TAIWAN, R.O.C.

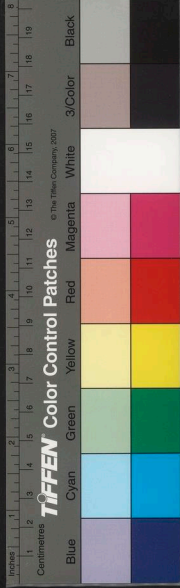

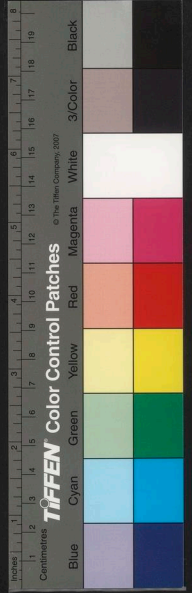

TIFFEN Color Control Patches

© The Tiffen Company, 2007

臣孝則事君忠處官廉臨難死孝於親故能忠孝於君孝經曰修身慎

行恐辱先也此之謂也臨難死君父之難視死如歸義重士民孝則耕芸疾守戰固不罷北芸

疾用天之道分地之利衣食足者夫孝三皇五榮辱故守則堅戰必克無退走者夫孝三皇五

帝之本務而萬事之紀也三皇伏羲神農女媧

帝嚳高辛帝堯陶唐帝舜有虞也紀猶貫也夫執一術而百善至百

刑去天下從者其惟孝也孝術故論人必先以

所親而後及所疏先本後末必先以所重而後

及所輕所重謂其親先近後遠必先行於親重而

不簡慢於輕疏則是篤謹孝道有人行孝敬於其親以及人之

親故不敢簡慢於輕疏先王之所以治天下也

者是厚慎孝道之謂也先王之所以治天下也

治天下故愛其親不敢惡人敬其親不敢慢

人愛敬盡於事親光耀加於百姓究於四

海究極此天子之孝也曾子曰身者父母之遺

體也行父母之遺體敢不敬乎敬畏居處不莊

非孝也莊敬事君不忠非孝也忠正莅官不敬非

孝也莅臨朋友不篤非孝也篤信戰陣無勇非

孝也楊子曰孟軻勇於義勇而立五行不孝災

及乎親敢不敬乎遂商書曰刑三百罪莫重於

不孝商湯所曾子曰先王之所以治天下者五

貴德。實貴。貴老。敬長。慈幼。此五者先王之所以  
 定天下也。定安也。所謂貴德。為其近於聖也。所謂  
 貴貴。為其近於君也。所謂貴老。為其近於親也。  
 所謂敬長。為其近於兄也。所謂慈幼。為其近於  
 弟也。曾子曰。父母生之。子弗敢殺。父母置之。子  
 弗敢廢。置。立也。父母全之。子弗敢闕。闕。猶毀也。故舟而不  
 游道。而不徑。能全支體。以守宗廟。可謂孝矣。水。濟  
 載舟不游。涉行道不從。邪徑為逸。發溺。養有五  
 畏險之害。故曰能全支體。以守宗廟。  
 道。修宮室。安林第。節飲食。養體之道也。節。飲食  
 不使勝食氣。修宮室。不上。樹五色。施五采。列文  
 漏。下濕。故曰養體之道也。

章。養目之道也。列別也。育與赤謂之文。赤與白  
 謂之章。以極目。謂故曰養目之

也。正六律。六律。黃鐘。夾。則。太。和。五聲。角。徵。羽。商。  
 爨。姑。洗。蕤。賓。無。射。和。五聲。角。徵。羽。商。

雜八音。養耳之道也。八音。八。卦。之。音。雜。會。之。熟。  
 以。聽。耳。故。曰。養。耳。之。道。也。熟。和。快。口。腹。

五穀。烹六畜。和煎調。養口之道也。和。養。和。快。口。腹。  
 故曰養和顏色。說言語。敬進退。養志之道也。顏  
 口之道。和顏色。說言語。敬進退。養志之道也。顏

色以說父母之志。此五者。依進而厚用之。可謂  
 善養矣。代更。更次。用之。以便。親。樂。正。子。春。下。堂。  
 性。可。謂。為。善。養。親。也。

而傷足。瘳而數月。一作。三。月。下。同。不出。猶有憂色。門人  
 問之。曰。夫子下堂而傷足。瘳而數月不出。猶有

憂色。敢問其故也。故事。樂正子春曰。善乎而問之。

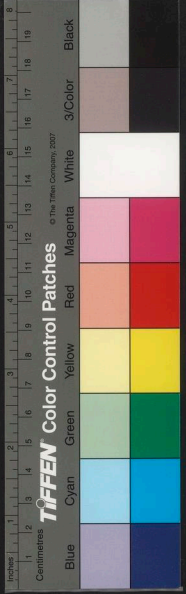

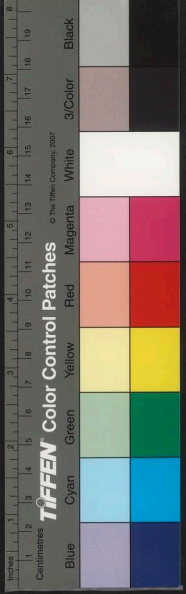

而汝也。吾聞之曾子。曾子聞之仲尼。父母全而生

之子全而歸之。不虧其身。不損其形。可謂孝矣。

君子無行。咫步而忘之。余忘孝道。是以憂故。曰

身者非其私有也。私猶獨嚴親之遺躬也。躬。體。躬。民之

本教曰孝。本始其行。孝曰養。養可能也。敬為難。敬

難。敬可能也。安為難。安。寧。其。親。難。安可能也。卒為難。

卒。父母既沒。敬行其身。無遺父母惡名。可謂能

終矣。禮者履此者也。履。行。義者宜此者也。信者信

此者也。彊者彊此者也。樂自順。一作。慎。此生也。刑

自逆此作也。能。順。行。無。遺。父。母。惡。名。故。樂。生。也。逆。之。則。刑。碎。作。也。

孝行

二曰求之。其本經句。必得求之。其末勞而無功。

雖久無功名之立。由事之本也。得賢之化也。賢。得。賢。之。化。也。

人與之共治。以立其功。非賢其孰知乎事化。一作。賢。得。賢。之。化。也。

名故曰得賢之化也。故曰其本在得賢。有仇氏女子採桑得嬰兒

民。故曰其本在得賢。有仇氏女子採桑得嬰兒

于空桑之中。先。讀。日。莘。獻之其君。其君令嫫人養之。

嫫。猶。也。察其所以然。省。曰。其母居伊水之上。孕。身

為。夢。有。神。告。之。曰。曰。出。水。而。東。走。母。顧。明。日。視。曰。出。水。告。其。鄰。東。走。十。里。而。顧。其。邑。盡。為。水。身。因。化。為。空。桑。伊。尹。母。化。作。空。桑。故。命。之。曰。伊。尹。此。伊。尹。



生一作空桑之故也長而賢湯聞伊尹使人請

之有仇氏有仇氏不可伊尹亦欲歸湯湯於是

請取婦一作妻為婚有仇氏喜以伊尹為媵送女

故賢主之求有道之士無不在也以以用為有道

之士求賢主無不行也為賤言相得然後樂賢主

得賢臣賢臣得賢主不謀而親不約而信相為

故曰相得然後樂之難也苦勤也志懽樂之

殫智竭力犯危行若難也苦勤也志懽樂之

此功名所以大成也固不獨也固必士有孤而自

恃人主有奮而好獨者則名號必廢熄也社

稷必危殆故黃帝立四面堯舜得伯陽續耳然

後成黃帝使人四面出求賢人得之立以為佐

以成故曰立四面也伯陽續耳皆賢人堯用之

功也凡賢人之道一作德有以知之也得而用之

子期曰善哉乎鼓琴巍巍乎若太山少選之間

而志在流水少選須臾之間也志鍾子期又曰

善哉乎鼓琴湯湯乎若流水鍾子期死伯牙破

琴絕絃終身不復鼓琴以為世無足復為鼓琴

者伯姓牙名或作雅鍾氏期名子皆通稱悉楚

非獨琴若此也賢者亦然世無賢者亦無所從

也受禮義法則與共治雖有賢者而無禮以接之賢奚由盡忠猶御





之不善驥不自千里也

言不肖者無禮以接賢者賢者何用盡其忠乎

亦不知御者御驥驥

亦不知御者御驥驥

燿火爨以犧猥

所以禮司燿掌行火之政令火者所以被除其不祥置於於枯臬

湯以至味

湯說湯曰可對而為乎對曰君之

國小不足以具之為天子然後可具夫三群之

蟲

水居者腥肉攫者臊草食者

羶

水居者川禽魚鼈之屬故其臭腥也肉攫者

食者食草木謂麋鹿

臭惡猶美皆有所以臭惡

若蜀人之作羊脂也

臭為美各有所用也

凡味之本水最為始五味

三林

五行之數水第一故曰水最為始

變火之為紀

紀猶節也品以待火然

滅腥去臊除羶必以其勝無失其理

時疾時徐

事必以甘酸苦辛鹹先後多少其齊甚微皆有

治除臊腥勝去其臭故曰必以其勝也調和之

自起

自起自從也

志弗能喻

言中品味分齊織微故曰不能喻

之微

陰陽之化四時之數射者望毫毛之近而

微也

微也於調馬口之和而致萬里故曰若駭御之

長和收冬減故久而不弊熟而不爛

失任也論

物有異功也

物有異功也

故久而不弊熟而不爛

失任也論

失任也論

失任也論

失任也論

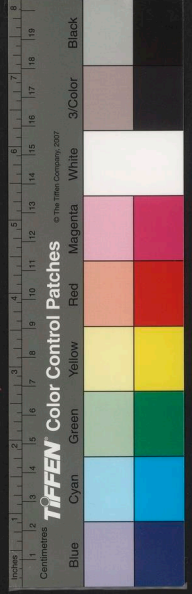

語云夫甘而不饗一作酸而不酷咸而不減辛

而不烈澹而不薄肥而不臞言皆得肉之美者

猩猩之唇獾獾之炙猩猩獸名也中適狗軀而

雜一雋鳥名也翠厥也迷蕩之擊擊讀

作獲雋擊者旄象之約旄象獸也流沙之

絢節也以旄牛之尾象獸之齒以飾物流沙之

也一日約美也旄象之肉美貴異味也流沙自西

西丹山之南有鳳之丸丸古知字也流沙在檉煌西

八百里丹山在南方丹澤之郊沃民所食食鳳卵

山也二處之表有鳳皇之郊沃民所食食鳳卵

國在魚之美者洞庭之鱖東海之魚所經之澤

名也鱖魚名醴水之魚名曰朱鼈六足有珠

百碧醴水在蒼梧環九疑之山崔一作水之魚

名曰鯤其狀若鯉而有翼如也翼羽翼也常從

西海夜飛游於東海鯨從西海至東菜之美者

崑崙之蘋崑崙山名在西北其高九壽木之華

壽木崑崙山上木也華實也指一作姑之東中

食其實者不死故曰壽木也指一作姑之東中

容之國有赤木玄木之葉焉指姑乃姑餘山名

記曰賦題難於姑餘是也亦木也餘一作之南

玄木其葉皆可食食之而仙也餘一作之南

南極之崖一作有菜其名曰嘉樹其色若碧餘

南萬山名也有嘉美之菜故陽華之芸陽華乃

曰嘉樹食之而虛若碧青色雲夢楚澤具區之菁

在吳越之間雲夢之芹雲夢楚澤具區之菁

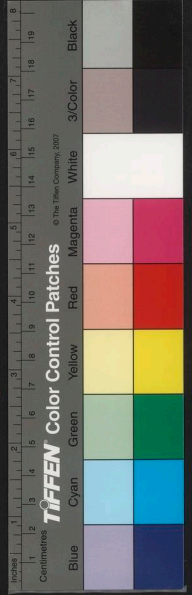

具區澤名吳越

海五百五十

之問菁菜名 **浸淵之草名曰土英** 浸淵深淵也處則木

開華言其美 **和之美者陽樛之薑招搖之桂** 陽

善土英華也 地名在蜀郡招搖山名在桂陽禮記曰越駱之

草木之滋蓄桂之謂也故曰和之美 **越駱之**

**菌鱣鮪之醢** 越駱國名菌竹筍也鮪鮪大魚也醢以爲醢醬無骨曰醢有骨曰鱠

**大夏之鹽宰揭之露其色如玉** 大夏澤名或曰山名在西北處則

形鹽宰揭山 **長澤之郊** 長澤大澤在西方大

名處則未聞 **鳥之郊** 鳥之郊如薨也飯

**之美者玄山之禾不周之粟** 不周山名在

**之南方** 不周山名在

**之南** 不周山名在

**之南** 不周山名在

**之南** 不周山名在

**之南** 不周山名在

**之南** 不周山名在

**之南** 不周山名在

**之南** 不周山名在

**之南** 不周山名在

**之南** 不周山名在

**之南** 不周山名在

**之南** 不周山名在

**露** 極山名

**崑崙之井** 泉

**沮江之丘** 名曰搖水

**之泉** 水

**州之原** 東流經於冀州故曰之原

**之美者沙棠之實** 沙棠木名也

**之上** 有百果焉

**箕山之東** 青島崑崙山之東

**之西** 青島崑崙山之東

**也** 橋所生也

**名** 出於番禺東注於

**匹遺風之乘** 上爲龍行

**天子不可得而具** 天子不可彊爲必先知道

**天子不可彊爲** 必先知道

**天子不可彊爲** 必先知道

**天子不可彊爲** 必先知道

**天子不可彊爲** 必先知道

**天子不可彊爲** 必先知道

**天子不可彊爲** 必先知道

**天子不可彊爲** 必先知道

**天子不可彊爲** 必先知道

**天子不可彊爲** 必先知道

**天子不可彊爲** 必先知道

**天子不可彊爲** 必先知道



順天命而受之不可以彊道者止彼在已彼謂  
取也道謂仁義天下之道道而為天子天  
已成而天子成孟子曰得乎丘民為天子天  
子成則至味具故至味具故審近所以知遠也  
成已所以成人也聖王之道要矣豈越越多業  
我要約也越越輕易之貌業事也聖王得仁義  
難易多為難易多為  
民之事也

本味

三曰聖人之於事似緩而急似緩謂無為也似  
遲而速以待時謂若武王會於孟津八百諸侯  
天命也遲謂二年似遲也甲子王季歷困而死  
之日也紂於牧野故曰待時

文王苦之以王季歷文王之父也勤勞國事有不  
忘姜里之醜時未可也里文王哀思善痛也有不

不伐紂者天時之未可也武王事之夙夜不懈亦不忘王門  
之辱武王繼位雖臣事紂不忘文王為紂所拘  
相女童鐘鼓示不與紂同也立十二年而成甲

子之事紂救野故曰成甲子之口也特固不易得  
固常太公望東夷之士也周豐鎬為東故曰東

士之欲定一世而無其主賢君聞文王賢文謚  
天緯地故鈞於渭以觀之渭水名近豐鎬文王之

德能有伍子胥欲見吳王而不得吳王王僚也  
天下也

臣氏春秋卷之四



子容有言之於子光者見之而惡其貌不聽其說而辭之先惡子胥之類貌不受其言辭謝之也容請之王子光

王子光曰其貌適吾所甚惡也請問也惡憎也容以聞伍子胥伍子胥曰此易故也故願令王子居於堂上重帷而見其衣若手請因說之王子許言於

重帷中見衣若手者為說霸國之說也許諾伍子胥說之半王子光舉帷搏其手而與之坐搏執子胥之手與說畢之俱坐聽其說

王子光大說子胥說霸術單子光大說其將必用之也伍子胥以為有吳國者必王子光也退而耕餘野七年王子

光代吳王僚為王任子胥子胥乃修法制下賢

良選練士習戰鬪六年然後大勝楚于柏舉柏

楚南郟九戰九勝追北千里北走昭王出奔隨遂

有郟郟楚都傳云親歟王宮鞞荆平之墳三百

平王恭王之子棄疾也後改名熊呂聽費無忌之讒殺伍子胥父兄故子胥歟其官鞞其墳也

鄉之耕非忘其父之讎也待時也鄉翼者始之

境待天時須墨者有田鳩欲見秦惠王田鳩齊

楚之罪王考留秦三年而弗得見容有言之於

楚王者往見楚王楚王說之與將軍之節以如

秦如之至因見惠王告人曰之秦之道乃之楚

乎固有近之而遠遠之而近者留秦三年不得見惠王近之而

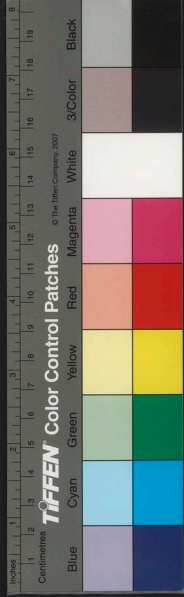

遠也從楚來至而時亦然有湯武之賢而無桀

得見遠之而近也時亦然有桀紂之時而無湯武之賢

紂之時不成其王有桀紂之時而無湯武之賢

亦不成聖人之見時若步之與影不可離中影乃

逐之不可得遠之也人從得時故有道之士未

遇時隱匿分窳勤以待時分大窳時至有從布

衣而為天子者舜是有從千乘而得天下者湯武

也見有從卑賤而佐三王者太公望伊尹有從匹

夫而報萬乘者豫讓是也趙襄子兼上拓境有

子高其義而不殺豫讓卒不止終故聖人之所

得軒襄子褻身之衣然後就死也故聖人之所

貴唯時也水凍方固也后稷不種后稷之種

必待春故人雖智而不遇時無功生稼非春不

非時不成方葉之茂美終日采之而不知之盡也

秋霜既下衆林皆靡盡也事之難易不在小大

務在知時聖人時行則終始也鄭子陽之難獵

狗潰之潰亂也子陽鄭相或曰鄭君好行嚴猛

也網狗齊高國之難失牛潰之衆因之以殺子陽

高國衆因之以殺子陽當其時狗牛

猶可以為人唱而况乎以人為唱乎飢馬盈廐

嘆然莫然未見芻也飢狗盈窖嘆然未見骨也

見骨與芻動不可禁動猶亂世之民嘆然未見

見骨與芻動不可禁動猶亂世之民嘆然未見

見骨與芻動不可禁動猶亂世之民嘆然未見

見骨與芻動不可禁動猶亂世之民嘆然未見

賢者也見賢人則往不可止往者非其形心之謂乎齊以東帝困於天下而魯取徐州齊湣王東民不順之故困於天下邯鄲以壽陵困於萬是以魯國畧取徐州也壽陵魏邑趙兼有之萬民不附民而衛取繭氏壽陵魏邑趙兼有之萬民不附以魯衛之細而皆得志於大國遇其時也細小大國之民皆欲故賢主秀士之欲憂黔首者亂之則取之也當亂世天不再與時不久留能不當亂世世常之矣當亂世天不再與時不久留能不當亂世兩工事在當之天不再與時不久留能不

首時一作背時

四曰春氣至則草木產秋氣至則草木落產與

落或使之非自然也故使之者至物無不為使之者不至物無可為未春無可為生其所以使故物莫不為用使之時者以其時生則不為賞罰之柄此上之所以使也其所以加者用義則忠信親愛之道章彰明又彰而愈長民之安之若性此之謂教成教成則雖有厚賞嚴威弗能禁言德教一成雖復賞罰之使為不忠不信人自為忠信若信自然不可禁止也故善教者不以賞罰而教成言民為不忠不信亦不能禁能禁用賞罰不當亦然言民為不忠不信亦不能禁亂貪戾之道興與久興而不息民之離之若

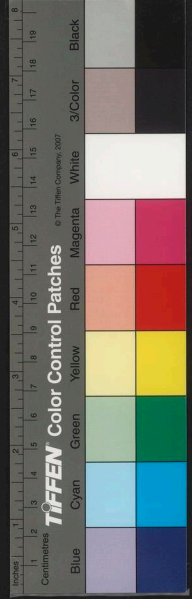



性也戎夷胡貉巴越之民是以雖有厚賞嚴

罰弗能禁也止郢人之以兩版垣也吳起變之

而見惡也楚都也楚人以兩版築垣吳起衛人

謂父且怨也公羊傳文公逆祀去者三賞罰

人定公順祀易其邪而施其樂也氏羗之民其

易而民安樂去邪從正故安樂也氏羗之民其

虜也氏與羗二種夷民言氏羗不憂其係纍而

憂其死焚燒皆成乎邪也不得天故賞

罰之所加不可不慎且成而賊民賞罰正而民

而民邪故曰且成而賊正賞罰不正昔晉文公將與楚人戰

於城濮城濮楚北召舅犯而問曰楚衆我寡柰

何而可舅犯狐偃也字子犯文舅犯對曰臣聞

繁禮之君不足於文繁戰之君不足於詐足猶

之君不足於詐許者謂詭變而用奇也君亦詐

之而已文公以舅犯言告雍季雍季曰竭澤而

漁豈不獲得而明年無魚焚藪而田豈不獲得

而明年無獸言盡詐偽之道雖今偷一作可後

將無復不可非長術也文公用舅犯之言言謀

而敗楚人於城濮敗破反而爲賞雍季在上上

也左右諫曰城濮之功舅犯之謀也君用其言

而賞後其身一作資或者不可乎文公曰雍季



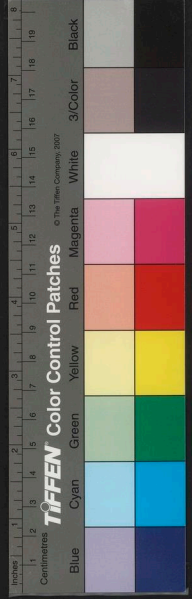

之言百世之利也。勇犯之言一時之務也。事也務也  
 焉有以一時之務先百世之利者乎？孔子聞之  
 曰：臨難用詐，足以却敵；反而尊賢，足以報德。文  
 公雖不終始，足以霸矣。賞重則民移之，民移之  
 則成焉。移猶歸也成乎？許其成，毀必毀其成其勝敗。雖勝後必  
 敗天下勝者衆矣，而霸者乃五乃猶裁也。文公處其  
 一，知勝之所成也。君五霸勝而不知勝之所成，  
 與無勝同也。同也秦勝於戎而敗乎殺，秦繆公破西戎而霸  
 使孟明、西乞術、將師東襲鄭，鄭人殺其師，楚勝  
 知之，還晉囊公禦之，般大破之，獲其三帥。楚勝  
 於諸夏而敗乎，相舉莊土服鄭勝晉於祁故曰勝乎？諸夏也。及昭王南與

只人戰破之相舉此皆不知勝之所成也故曰與無勝同武王得之矣。得猶

故一勝而王天下。一勝衆詐盈國，不可以爲安。

患非獨外也。亦從內趙襄子出圍，賞有功者五

人，高敕爲首。智伯求地於襄子，襄子不與，智伯

月張孟談私與韓魏構謀，韓魏反，張孟談曰：晉

智伯軍使趙襄子殺之，故曰出圍。張孟談曰：晉

陽之中，敕無大功，賞而爲首，何也？襄子曰：寡人

之國危，社稷殆，身在憂約之中，與寡人交而不

失君臣之禮者，惟敕。惟吾是以先之。仲尼聞之，  
 曰：襄子可謂善賞矣。賞一人而天下之爲人臣  
 莫敢失禮。一人謂高敕爲六軍則不可易。易北取代

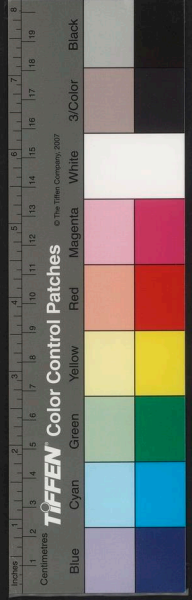

東道齊令張孟談踰城潛行與魏桓韓康期而

仲曰百十

擊智伯斷其頭以為觴觴酒器也遂定三家韓魏豈

非用賞罰當耶當正也

義賞

五曰凡治亂存亡安危彊弱必有其遇然後可

成各一則不設遇猶遭也各有一亂不能相治

設攻戰相征伐也故桀紂雖不肖其亡遇湯武也遇湯

武也非桀紂之不肖也湯武雖賢其王遇桀

紂也遇桀紂天也非湯武之賢也若桀紂不遇

湯武未必亡也桀紂不亡雖不肖辱未至於此

至於此滅亡也若使湯武不遇桀紂未必王也湯武不

王雖賢顯未至於此顯榮比天下故人主有大功不

聞不肖功名揜也亡國之主不聞賢亂以揜也譬之若良

農辯土地之宜謹耕耨之事未必收也然而收

者必此人也收由耕耨始也故曰必此人也始在於遇時兩遇

時兩天地也非良農所能為也越國大饑穀不熟

王恐召范蠡而謀范蠡曰王何患焉今之饑此

越之福而吳之禍也夫吳國甚富而財有餘王

年少智寡材輕好須史之名不思後患其王吳王夫差

也王若重幣卑辭以請糴於吳則食可得也越王

王勾。食得其卒。越必有吳。而王何患焉。得其糶必得  
其國王越王曰：善。乃使人請食於吳。吳王將與之。伍子胥進諫曰：不可與也。夫吳之與越，接土鄰境，道易人通，仇讎敵戰之國也。非吳喪越，越必喪吳。若燕秦齊晉，山處陸居，豈能踰五湖九江，越十七阨，以有吳哉？喻度也。越歷也。謂彼險難也。故曰：非吳喪越，越必喪吳。今將輸之粟，與之食，是長吾讎而養吾仇也。財賈而民恐，悔無及也。不若勿與而攻之，固其數也。數，術也。此昔先王之所以霸且夫。饑代事也。先王謂闔閭也。代更也。循淵之與阪，誰國

無有。吳王曰：不然。吳王吾聞之，義兵不攻服，仁者食饑餓，今服而攻之，非義兵也。饑而不食，非仁體也。不仁不義，雖得十越，吾不為也。遂與之食，不出三年，而吳亦饑，使人請食於越。越王弗與，乃攻之。夫差為擒。夫差，吳王也。擒為越所獲。楚王欲取息與蔡。楚王文王也。息蔡二國也。乃先佯善蔡侯，而與之謀曰：吾欲得息，奈何？蔡侯曰：息夫人，吾妻之姨也。蔡侯昭侯也。妻之女弟為姨。傳曰：吾姨也。此之謂也。吾請為饗息侯，與其妻者，而與王俱因，而一作襲之。楚王曰：諾。於是與蔡侯以饗禮入於息，因與俱，遂取息，旋舍於蔡。

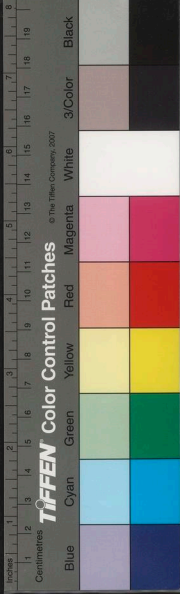

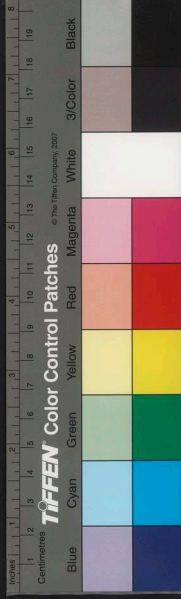

又取蔡不勞師徒而得之趙簡子病召太子而

告之曰我死已葬服衰而上夏屋之山以望趙簡

子也晉大夫趙景子成之子也太子趙無恤襄

山也觀望欲太子敬諾簡子死已葬服衰召大

臣而告之曰願登夏屋以望大臣皆諫曰登夏

屋以望是遊也服衰以遊不可襄子曰此先君

之命也寡人弗敢廢群臣敬諾襄子卜於夏屋

以望代俗也俗土其樂甚美於是襄子曰先君必

以此教之也及一作歸慮所以取代乃先善之

代君好色請以其弟妻之代君許諾弟婦已

往所以善代者乃萬故善好也襄子所好於代

馬郡宜馬代君以善馬奉襄子傳曰冀州之北

故謂代為馬郡也言襄子謁於代君而請觴之

代君以馬奉襄子也襄子告代君而請飲之

馬郡盡酒謂告也觴饗也襄子告代君而請飲之

也先令舞者置兵其羽中數百人羽舞者所執

中不欲代先具大金斗代君至酒酣金斗酒斗

君覺之也先具大金斗代君至酒酣金斗酒斗

飲酒合樂之時反斗而擊之一成腦塗地成

故腦塗地也舞者操兵以鬪盡殺其從者因以

代君之車迎其妻其妻道聞之狀磨笄以自刺

故趙氏至今有刺笄之證一作與反斗之號此



三君者其有所自而得之不備遵理三君越王句踐楚文  
王趙襄子也自從也然而後世稱之有功故也有  
功於此而無其失雖王可也此三君有功名假  
王可也令無其關失雖為

長攻

六曰功名大立天也為是故因不慎其人不可  
推之於天不復慎其為夫舜遇堯天也舜耕於  
歷山陶於河濱釣於雷澤陶作瓦器天下說之秀士  
從之人也夫禹遇舜天也禹周於天下以求賢  
者事利黔首事治也黔首民也水潦川澤之湛滯壅塞

可通者禹盡為之人也夫湯遇桀武遇紂天也  
湯武修身積善為義以憂苦於民人也苦勞舜  
之耕漁其賢不肖與為天子同同辭也其未遇時  
也以其徒屬掘地財取水利地財五穀編蒲葦  
結采網手足胼胝不居居止然後免於凍餒之患  
患難其遇時也登為天子賢士歸之萬民譽之  
丈夫女子振振殷殷無不戴說振振殷殷象女之盛舜自  
為詩曰普天之下莫非王土率土之濱莫非王  
臣所以見盡有之也盡有之賢非加也加益盡  
無之賢非損也損時使然也百里奚之未遇時

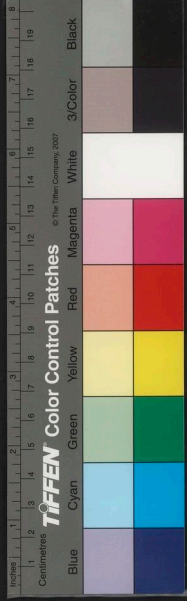

也亡虢而虜晉虢當為虞百里奚虞臣也傳曰

公姬孟子曰百里奚虞人也晉人以垂棘之璧

假道於虞以伐魏宮之奇諫之百里奚知虞公

之不可諫也而去之秦此云亡虢誤餽牛於秦

矣楊子雲恨不及其時車載其金公孫枝秦

傳鬻以五羊之皮公孫枝得而說之大夫子秦

獻諸繆公三日請屬事焉獻進也請以大夫職

繆公曰買之五羊之皮而屬事焉無乃天下笑

乎公孫枝對曰信賢而任之君之明也讓賢而

下之臣之忠也下避君為明君臣為忠臣彼信

賢境內將服敵國且畏夫誰暇笑哉繆公遂用

之謀無不當舉必有功非加賢也使百里奚雖

賢無得繆公必無此名矣今焉知世之無百里

奚哉故人主之欲求士者不可不務博也孔子

窮於陳蔡之間七日不嘗食藜藿不糝宰予備

矣備當作憊憊極也論語曰衛靈公問陳於孔

子對曰祖豆之事則嘗聞之矣軍旅之事未

之學也明曰遂行在陳絕糧從者病孔子弦歌

莫能興此之謂也故曰宰予憊矣孔子弦歌

於室顏回擇菜於外子路與子貢相與而言曰

夫子逐於魯削迹於衛伐一作樹於宋窮於陳

蔡殺夫子者無罪藉夫子者不禁藉猶夫子絃

歌鼓舞未嘗絕音蓋君子之無所醜也若此乎

耻也顏回無以對入以告孔子孔子愀然推琴

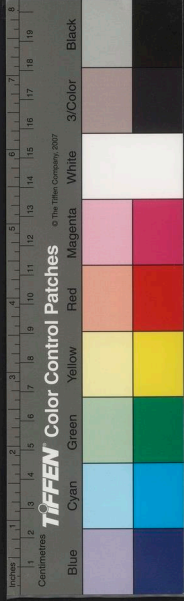

竹四百五十一

喟然而歎曰由與賜小人也召吾語之子路與

子貢入子貢曰如此者可謂窮矣孔子曰是何

言也君子達於道之謂達窮於道之謂窮論語

子亦有窮乎子曰君子固窮小人窮斯濫矣

今丘也拘仁義之道以遭亂世之患其所也

何窮之謂也故內省而不疚於道臨難而不失其德

大寒既至霜雪既降吾是以知松柏之茂也

衆木遇霜雪皆凋以自免松柏喻君子而能茂盛也論語昔桓公

曰歲寒然後知松栢之後凋此之謂也齊桓公遭

得之莒文公得之曹越王得之會稽無知之亂出奔莒

晉文公遇驪姬之讒出過曹越王句踐與吳戰而敗

於會稽之山卒皆享國克復其

恥為霸陳蔡之厄於丘其幸乎孔子烈然返

瑟而弦返更也更取子路抗然執干而舞也下楮

子貢曰吾不知天之高也不知地之下也喻廣

大也言不能知孔子聖德之如天地古之得道者窮亦樂

樂其達也言樂道得於此則亦樂天下也

窮達一也此近喻身也言得道之人不為寒暑

風雨之序矣寒暑陰陽也陰陽和風雨序也聖

變其故許由虞乎潁陽輕天下而不屈於堯養

志於箕山山在潁水之而共伯得乎共首伯爵

卷之四 行

慎人一作順人

七日凡遇合也時不合必待合而後行故比翼之鳥死乎木比目之魚死乎海孔子周流海內再干世主如齊至衛所見八十餘君委質為弟子者三千人達徒七十人七十人者萬乘之主得一人用可為師不為無人以此遊僅至於魯司寇僅猶裁也孔子有聖德不見大用裁至於司寇也此天子之所以時絕也諸侯之所以大亂也言不知聖人不能亂也亂則愚者之多幸也幸則必不勝其任矣幸愛不肖之人而寵用之故不勝其任任久不勝則幸反為禍其幸

大者其禍亦大非禍獨及已也故君子不處幸不為苟處居也不為苟易邀於俗取容說也必審諸已然後任然後動任其處德動則量力凡能聽說者必達乎論議者也世主之能識論議者寡所遇惡得不苟惡安也凡能聽音者必達於一作五聲達通也人之能知五聲者寡所善一作喜惡得不苟客有以吹籟見越王者羽角宮徵商不謬籟二孔籥也不越王不善為野音而反善之野籥也說之道亦有如此者也說賢人而不用言不肖而歸之故曰亦有如此者也人有為人妻者人告其父母曰嫁不必生也謂終死也衣器之物

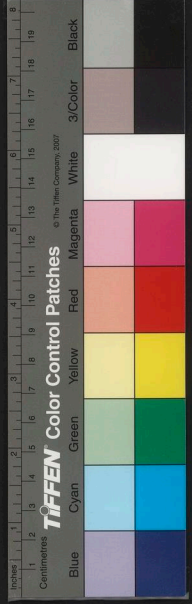



亥日立春利者十日

子日四時

可外藏之以備不生其父母以為然於是令其

女常外藏藏私財於外也姑妯知之曰為我婦而有外

心一作不可有當字畜因出之以為盜竊犯七

婦之父母以謂為已謀者以為忠終身善之亦

不知所以然矣不知其女之所宗廟之滅天下

之失亦由此矣亦由出此也故曰遇

合也無常說適然也若人之於色也無不知說

美者而美者未必遇也故嫫母執乎黃帝黃帝

黃帝曰屬女德而弗忘與女正而弗衰說之

傷惡醜也奚何也言勃獨女以婦德而不忘夫

付與女以內正而不衰疏故曰雖醜何傷則

說惡若人之於滋味無不說甘脆而甘脆未必

受也文王嗜菖蒲俎昌本孔子聞而服之縮頰

而食之三年然後勝之勝人有大臭者其親戚

兄弟妻妾知識無能與居者自苦而居海上苦

也海上人有說其臭者晝夜隨之而弗能去離去

也說亦有若此者陳有惡人焉曰敦洽讎糜雄

推一作頰廣顏色如浹頰一作垂眼臨鼻長

肘而盪盪盪也陳疾見而其說之外使治其國內

使制其身制陳疾身楚合諸侯陳疾病不能往使敦

洽讎糜往謝焉楚王恠一作其名而先見之客

洽讎糜往謝焉楚王恠一作其名而先見之客

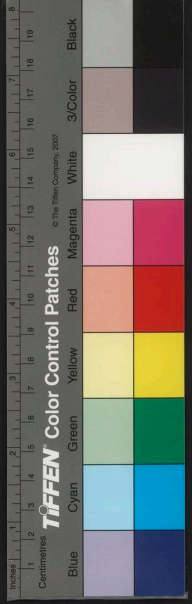

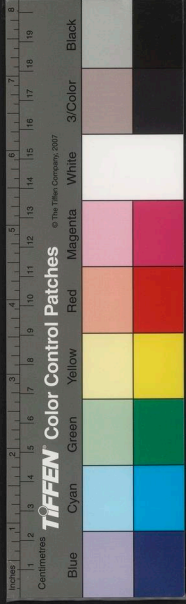

有進狀有惡其名言有惡狀楚王怒合大夫而

告之合曰陳侯不知其不可使是不知道也無所

也知而使之是侮也慢侮且不智不可不攻也

興師伐陳三月然後喪喪滅之也惡足以駭人言足

以喪國隳糜貌惡足以驚人也而友之足於陳侯

而無上也至於亡而友不衰有出上者也楚怒

而伐之也至於滅夫不宜遇而遇者則必廢若

洽歸糜醜惡無德不宜見遇而反宜遇而不遇

者此國之所以亂世之所以衰也賢者至道宜

時理物不遇之故國不治所以衰也天下之民其苦

愁勞務從此生從此宜遇而不遇也凡舉人之本太上以

志其次以事其次以功舉用也三者弗能國必

殘亡羣孽大至身必死殃年得至七十九十猶

尚幸所遇不當而無此三者身必死殃賢聖之

後反而孽民是以賊殘一作其身豈能獨哉陳舜

亂也故曰賢聖之後也孽病也所遇不當為楚

所滅以殘其身也并病其民故曰豈能獨哉

遇合

八曰外物不可必故龍逢誅比干戮龍逢諫桀

而桀殺之比干紂之諸父也諫紂箕子狂惡來死箕子紂

紂亂其心視之故曰戮殺也惡來死殺也庶父

也見紂之亂而佯狂也惡來飛桀紂亡殺也故滅臣

人主莫不欲其臣之忠而忠未必信故伍員不

乎江伍子胥諫吳王夫差不欲與越釋夫差未

也信之不從其言以鴟夷置子胥而投之江

也莫弘死藏其血三年而為碧夫號知天道欲

城成周支天之所壞故衛奚知其不得沒也及

世范吉射荀寅叛其君莫弘與知之周劉氏范氏

讓周周為之殺莫弘不當其罪故血三年而為

也碧親莫不欲其子之孝而孝未必愛故孝已疑

曾子悲孝已殷王高宗子也魯參其至

一作於山中見木其美長大枝葉盛茂莊子名

旁而弗取問其故曰無所可用莊子曰此以不

林得終其天年矣出於山及邑舍故人之家止

也故人也故人喜其酒肉令豎子為殺鴈饗之豎

子請曰其一鴈能鳴一鴈不能鳴請奚殺主人

之公曰殺其不能鳴者明日弟子問於莊子曰

昔者山中之木以不材得終天年主人之鴈以

不材死一作以不能鳴死先生將何以處莊子笑曰周

將處於材不材之間材不材之間似之而非也

故未免乎累若夫道德則不然無訝無訾一龍

一蛇與時俱化而無肯專為一上一下以禾

為量禾兩三變故以為禾中而浮游乎萬物之祖始

法也

法也

法也



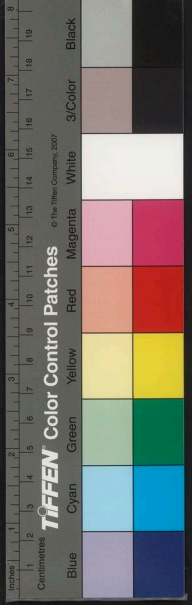

天百十三

物物而不物於物則胡可得而累言制物而不物

地不在萬物中故曰不物若制禮言制物而不物

者不制於禮也不以物自累之也此神農黃帝

之所法也中農殖嘉穀而化之號曰神農黃帝

軒轅氏也得道而仙言也若夫萬物之情人倫之

二帝以此為法則者成則毀大則衰廉則坐到缺傷

傳則不然傳猶也成則毀大則衰廉則坐到缺傷

尊則虧直則骨虧高也傳曰高位疾顛故曰直則

不萎此之謂也無合則離愛則壞多智則

謀不肖則欺多智則人謀料之胡可得而必牛

缺居上地大儒也下之邯鄲遇盜於耦沙之中

牛姓也缺其名秦人也秦在西方故盜求其寔

中之載則與之求其車馬則與之求其衣被則

與之牛缺出而去盜相謂曰此天下之顯人也

今辱之如此此必愬我於萬乘之主切奪其財

厚賜萬乘之主必以國誅我我必不生不若相

告也逐與追而殺之以滅其迹迹蹤於是相與趨之

行三十里及而殺之此以知故也盜知牛缺孟

責過於河先其五船人怒而以楫撻其頭伍超

越次第也顧不知其孟賁也中河孟賁瞋目而

視船人髮植目裂鬢指植豎舟中之人盡揚播

入於河揚動也播散使船人知其孟賁弗敢直

入於河揚動也播散使船人知其孟賁弗敢直

入於河揚動也播散使船人知其孟賁弗敢直

入於河揚動也播散使船人知其孟賁弗敢直

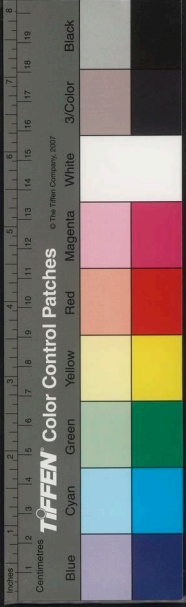

卷之四

視正直涉無先者無敢先又况於辱之乎此以不

知故也船人不知孟賁也知與不知皆不足恃其

惟和調近之猶未可必近之近無愁難盖有不

辨和調者則和調有不免也宋桓司馬有寶珠

抵罪出亡桓司馬桓王使人問珠之所在曰投

之池中春秋魯哀十四年傳曰宋桓魋之有寵

宋景公也春秋時宋未僭稱王也於是竭池而

求之無得魚死焉此言禍福之相及也紂為不

善於商而禍充天地充猶和調何益和調善之

能行之故張毅好恭門閭帷帳一作薄聚居眾無

不趨過之輿隸媼媾小童無不敬以定其身安

也必趨不終其壽內熱一作而死幽通記曰張毅修

也單豹好術離俗棄塵一作棄世不食穀實不

衣肉温不食穀實行氣身處山林巖壑以全其

生不盡其年而虎食之幽通記曰單豹治裘孔

子行道而息馬逸食人之稼野人取其馬子貢

請往說之畢辭野人不聽有鄙人始事孔子者

曰請往說之因為野人曰子不耕於東海吾不

耕於西海也吾馬何得不食子之禾其野人大

說相謂曰說亦皆如此其辯也獨如嚮之人猶

說相謂曰說亦皆如此其辯也獨如嚮之人猶

執也。齊之人解馬而與之說如此其無方也。而猶行術外物豈可必哉。君子之自行也敬人而不必見敬愛人而不必見愛敬愛人者已也見敬愛者人也君子必在已者不必在人者也必在已無不遇矣。

必已一作木知  
不遇

呂氏春秋第十四終

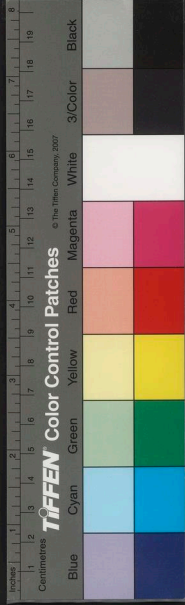









8 x 117 < 77

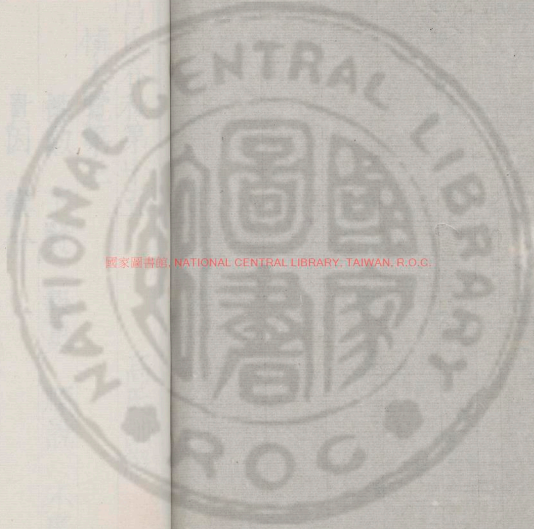

國家圖書館, NATIONAL CENTRAL LIBRARY, TAIWAN, R.O.C.

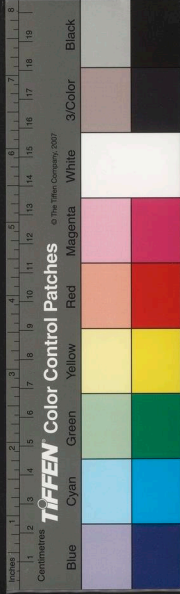

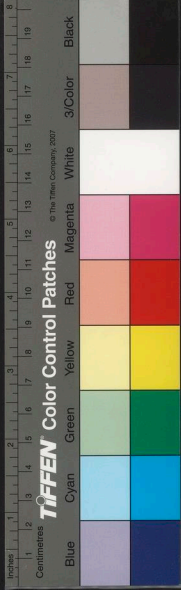
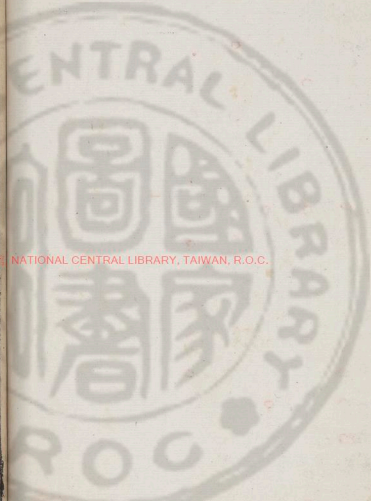

呂氏春秋第廿五

高氏訓解

慎大覽第三

權勲 下賢 報更 順說 不廣

貴因 察今

一曰賢主愈大愈懼愈疆愈恐愈凡大者小鄰

國也疆者勝其敵也夫大者使削鄰國使小也

敵勝其敵則多怨小鄰國則多患多患多怨國

雖疆大惡得不懼惡得不恐惡安故賢主於安

思危安不於達思窮顯不於得思喪喪十也有

之思周書曰若臨深淵若履薄冰以言慎事也周



周文公所作也若臨深淵恐墮也  
如曝薄水恐陷沒也故曰以言慎事  
暴戾頑貪心不則德義之經為天下  
顛恐而患之顛驚也言者不同紛紛  
分分其情難得紛紛也分分恐恨也  
干辛榮之讓臣也專榮賢良鬱怨殺  
彼龍逢以服群凶衆庶淚泫皆有遠  
志故衆庶淚泫而築殺之有遠志  
離散也莫敢直言其生若驚驚或作  
憂保其生也大臣同患弗周而畔  
憂也不周於義而將背畔也築愈  
自賢於給過善非而反善也主道  
重塞國人大崩崩壞湯乃惕懼憂天下之不寧

欲令伊尹往視曠夏恐其不信湯由親自射伊

尹伊尹不信伊尹故由湯言而親自射伊尹奔

夏三年反報于亳亳湯曰桀迷惑於妹嬉好彼

琬琰琬當作婉婉順阿意之不恤其衆衆志不

堪上下相疾民心積怨皆曰上天弗恤夏命其

卒卒卒湯謂伊尹曰若告我曠夏盡如詩也詩志

湯與伊尹盟以示必滅夏伊尹又復往視曠夏

聽於妹嬉妹嬉言曰今昔天子憂西方有日東

方有日兩日相與闔西方日勝東方日不勝伊

尹以告湯商涸旱也涸枯湯猶發師以信伊尹之

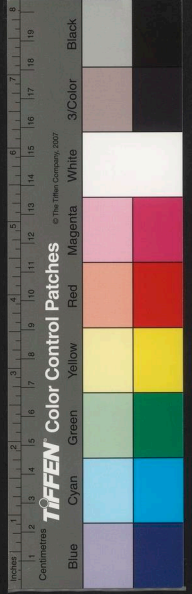

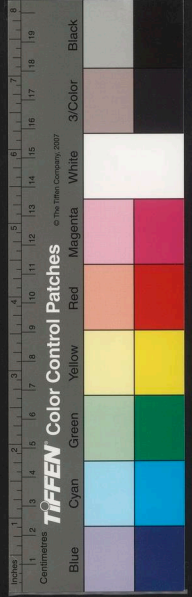

盟故令師從東方出於國西以進未接刃而桀  
 走逐之至太沙身體離散為天下戮不可正諫  
 雖後悔之將可奈何湯立為天子夏民大說如  
 得慈親朝不易位農不去疇疇畝商不變肆安  
 也親鄆如夏鄆讀如衣今兗州人謂殷民皆此  
 之謂至公此之謂至安此之謂至信盡行伊尹  
 之盟不避旱殃祖伊尹世世享商祖用伊尹之  
 商世也武王勝殷入殷未下饗命封黃帝之後  
 於鑄鑄國封帝堯之後於黎封帝舜之後於陳  
 下饗命封夏后之後於杞立成湯之後於宋以

奉桑林桑山之林湯所武王乃恐懼太息流涕  
 命周公旦進殷之遺老而問殷之亡故又問眾  
 之所說民之所欲殷之遺老對曰欲復盤庚之  
 政盤庚太甲後十七世祖丁之子殷武王於是  
 復盤庚之政不違發巨橋之粟巨橋紂倉名賦鹿臺  
 之錢以示民無私鹿臺紂錢府出拘救罪分  
 財棄責以振窮困彼也振救也裕寡孤獨曰窮  
 無衣食封比干之墓以其忠諫而見殺故請箕  
 子之宮以箕子避亂佯狂而請表商容之閭商  
 也故表異其閭里士過者趨車過者下過商容



服則身正復玩

趨車載三日之內與謀之士封為諸侯與謀之士封為諸侯

者下也封以諸大夫賞以書社大夫與謀為國

為諸侯也庶士施政去賦施之於政事以書社賞之二

十五家也庶士施政去賦去其賦也然後於濟

河西歸報於廟還濟孟津河西歸于豐鎬

策勳此乃稅馬於華山稅牛於槐林稅釋也華

之謂也乃稅馬於華山稅牛於槐林山在華陰

也蓋在華陰西長城是也馬弗復乘牛弗服服

鼓旗甲兵軍械也終身不復用此武王之德也故周

明堂外戶不閉示天下不藏也唯不藏也可以

守至藏至德也武王勝殷得二虜而問焉曰若國

有妖乎若汝妖怖一虜對曰吾國有妖書見星而天

雨血此吾國之妖也一虜對曰此則妖也雖然

非其大者也吾國之妖甚大者子不聽父弟不

聽兄君令不行此妖之大者也武王避席再拜

之此非貴虜也貴其言也故易曰愬愬一作逆

愬履虎尾終吉愬愬懼也居之以禮行之以恭

以言所知武王拜之是終吉也趙襄子攻翟

勝老人中人使使者來謁之襄子趙簡子之子

伐翟勝之下老人中人城使使者來謁襄子

謁告也今盧奴西山中有人城使人中人城也襄

子方食搏飯有憂色左右曰一朝而兩城下此

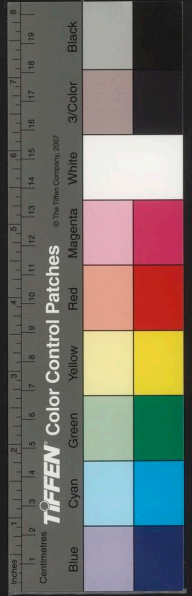

趨車載三日之內與謀之士封為諸侯與謀之士封為諸侯

者下也諸侯也諸大夫賞以書社大夫與謀為國

十五家庶士施政去賦施之於政事然後於濟去其賦也

河西歸報於廟還濟孟津河西歸于豐歸報功於文王廟傳曰振旅說入飲至

策勳也乃稅馬於華山稅牛於柅林稅釋也華

之謂也南西嶽也輒林秦晉之塞馬弗復乘牛弗服

也蓋在華陰西長城是也馬弗復乘牛弗服也

鼓旗甲兵軍械也能虎為旗甲鎧兵戈戟箭矢

也藏之府庫終身不復用此武王之德也故周

明堂外戶不閉示天下不藏也唯不藏也可以

守至藏至德也武王勝殷得二虜而問焉曰若國

有妖乎若汝妖怖一虜對曰吾國有妖晝見星而天

雨血此吾國之妖也一虜對曰此則妖也雖然

非其大者也吾國之妖甚大者子不聽父弟不

聽兄君令不行此妖之大者也武王避席再拜

之此非貴虜也貴其言也故易曰愬愬一作逆

愬履虎尾終吉愬懼懼也居之以禮行之以恭

喻二虜見於武王有履虎尾之危趙襄子攻翟

勝老人中人使使者來謁之襄子趙簡子之子

伐翟勝之下老人中人城使使者來謁襄子

謁告也今盧奴西山中有老人中人城也襄子

子方食搏飯有憂色左右曰一朝而兩城下此

人之所以喜也今君有憂色何襄子曰江河之

大也長大不過三日三日則消也飄風一作暴風暴雨日中

不須臾易曰日中則不須臾今趙氏之德行無所

於積言無積一朝而兩城下亡其及我乎傳曰知懼

如此斯不亡矣孔子聞之曰趙氏其昌乎昌盛也夫憂所

以為昌也而喜所以為亡也勝非其難者也持

之其難者也持猶守賢主以此持勝故其福及後

世齊荆吳越皆嘗勝矣而卒取亡一作卒敗不

遠乎持勝也唯存道之主能持勝孔子之勤舉

國門之關而不肯以力聞勤疆也孔子以一手提城門關顯而舉之

不肯以有力聞於天下墨子為守攻公輸般服而不肯以

兵加公輸般在楚楚王使設雲梯為攻宋之具

巧工也寡人使攻宋之楚王曰公輸般天下之

公輸般攻宋之城臣請為宋守之備公輸般九

女之墨子九却之又令公輸般守備墨子九下

之不肯以善用兵見知於天下也墨子名翟魯

人也著書七十篇以墨道聞之善持勝者以術疆弱一本作善持勝者不

慎大

二曰利不可兩忠不可兼兼並不去小利則大

利不得不去小忠則大忠不至至猶成也故小利大

利之殘也殘害也小忠大忠之賊也聖人去小取

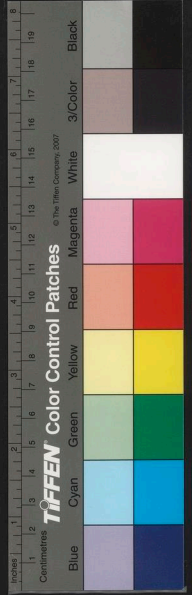



大昔荆龔王與晉厲公戰於鄆陵荆師敗龔王  
傷晉大夫呂鉤射龔王中其目故曰傷臨戰司馬子反渴而求飲  
豎陽穀揀黍酒而進之酒謂受三升曰黍子反叱曰皆  
退酒也豎陽穀對曰非酒也子反曰亟退却也  
豎陽穀又曰非酒也子反受而飲之子反之爲  
人也嗜酒甘而不能絕於口以醉也絕止戰既罷  
龔王欲復戰而謀使召司馬子反子反辭以心  
疾龔王駕而往視之入幄中幄帳聞酒臭而還  
曰今日之戰不穀親傷所恃者司馬也而司馬  
又若此是忘荆國之社稷而不恤吾衆也不殺

無與復戰矣於是罷師去之斬司馬子反以  
戮故豎陽穀之進酒也非以醉子反也其心以  
忠也忠愛而適足以殺之故曰小忠大忠之賊  
也昔者晉獻公使荀息假道於虞以伐虢荀息  
曰請以垂棘之璧與屈產之乘以賂虞公而求  
假道焉必可得也垂棘美璧所出之地因以爲名也屈產之乘屈邑所生四馬曰乘今河東北屈駿馬者是也獻公曰夫垂棘之璧吾先君  
之寶也屈產之乘寡人之駿也若受吾幣而不  
吾假道將奈何荀息曰不然彼若不吾假道必  
不吾一作受也若受我而假我道是猶取之內

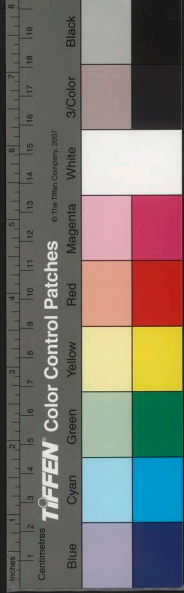

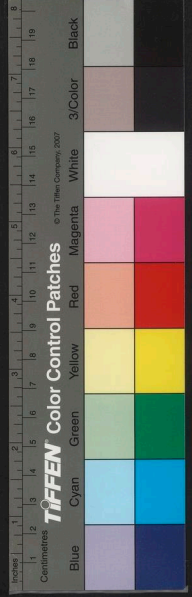

府而藏之外府也猶取之內阜而著之外阜也

阜極也君奚患焉患猶難也獻公許之乃使荀息以屈

產之乘為庭實中為實而加以垂棘之璧以假

道於虞而伐虢虞公濫於寶與馬而欲許之貪濫

宮之奇諫曰不可許也虞之與虢也若車之有

輔也車依輔輔亦依車虞虢之勢是也輔也

車輔相依憑得以近喻也先人有言曰唇竭而齒寒竭也夫

虢之不亡也恃虞虞之不亡也亦恃虢也若假

之道則虢朝亡而虞夕從之矣柰何其假之道

也虞公弗聽而假之道荀息伐虢克之還反伐

虞又克之荀息操璧牽馬而報報也獻公喜曰

璧則猶是也馬齒亦薄長矣故曰小利大利之

殘也殘害也中山之國有夙繇者智伯欲攻之而

無道也夙繇國之近晉者也或依他首智伯晉大夫智襄子瑤也為鑄大鐘

方車二軌以遺之夙繇之君將斬岸堙谿以迎

鐘赤章蔓枝諫曰詩云唯則定國我胡則以得

是於智伯赤章蔓枝夙繇之臣也夫智伯之為人貪而

無信必欲攻我而無道也故為大鐘方車二軌

以遺君君因斬岸堙谿以迎鐘師必隨之弗聽

有頃諫之君曰大國為懼而子逆之不祥子釋

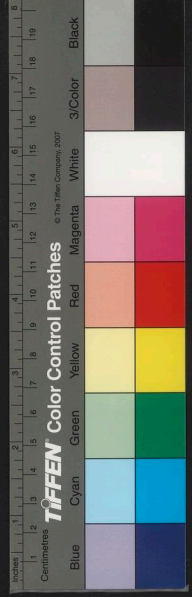

之釋置赤章蔓枝曰為人臣不忠貞罪也忠貞不

用遠身可也斷轂而行山中道狹故斷至衛七

日而夙繇亡智伯欲鐘之心勝也欲鐘之心勝

則安夙繇之說塞矣塞不凡聽說所勝不可不

審也故太上先勝先猶昌國君將五國之兵以

攻齊昌國君樂毅也為燕昭王將齊使觸子將

以迎天下之兵於濟上濟水齊王欲戰使人赴

觸子恥而訾之曰不戰必刻若類掘若壘刻滅

必刻滅汝種類平掘汝先人之冢也觸子苦

之言欲齊軍之敗於是以下天下兵戰戰合擊令

而却一作之卒北北走天下兵乘之乘猶觸子

因以一乘去莫知其所不聞其轂一作達子又

帥其餘卒達子齊人以軍於秦周無以賞使人

請金於齊王也帥將也秦周齊城門名齊王怒曰

若殘豎子之類殘餘也豎子惡能給若金惡安

與燕人戰大敗達子死齊王走莒走奔也燕

人逐北入國相與爭金於美唐甚多美唐金此

貪於小利以失大利者也小利金也大利國也

子以失國乃言潛王貪金不給達

權勳

三曰有道之士固驕人主主之不肯者亦驕  
有道之士日以相驕奚時相得若儒墨之議與  
齊荆之服矣賢主則不然士雖驕之而已愈禮  
之士安得不歸之士所歸天下從之帝帝也者  
天下之適也適主也王者天下之往也得道之  
人貴為天子而不驕倨倨也富有天下而不騁  
夸夸詭而自大也卑為布衣而不瘁擢瘁病也擢猶屈也貧無  
衣食而不憂懼懼懼也懇乎其誠自有也自有道覺  
乎其不疑有以也詩云何其久桀乎其必不渝  
移也桀持也渝變也循乎其與陰陽化也忽忽乎

其心之堅固也

忽忽

空空乎其不為巧故也

空空

慤也巧

迷乎其志氣之遠也

志在江海之上

昏乎其深

而不測

測盡也言深不可盡

確乎其節之不庠也就就乎

就讀如由與之與

其不肯自是鵠乎其羞用智慮也

鵠讀如浩浩吳天之浩大也

天為法以德為行以道為宗

宗本也

與物變化而

無所終窮

窮極也

精克天地而不竭

宙而無望

四方上下曰宇以屋喻天地也往古來今日宙言其神而包覆之無望無

莫知其源道不可知其大無外其小無內此之謂  
莫知其始莫知其終  
莫知其門莫知其端

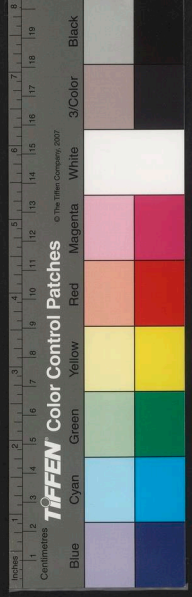

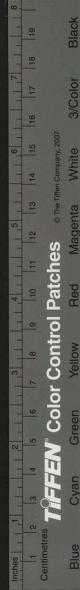

至貴道在大能大故無復有外在小士有若此

者五帝弗得而友三王弗得而師去其帝王之

色則近可一作得之矣去猶除也除其尊寵盈

堯不以帝見善綖北面而問焉善綖有道之士

而問焉堯天子也善綖布衣也何故禮之若此

其甚也善綖得道之士也得道之人不可驕也

人輕道堯論其德行達智而弗若也若如故北面

而問焉此之謂至公非至公其孰能禮賢孰誰也

周公旦文王之子也武王之弟也成王之叔父

也所朝於窮巷之中甕牖之下者七十人甕牖以破

甕牖庸言文王造之而未遂造始也武王遂之

而未成周公旦抱少王而成之抱成也故曰成王不

唯以身下士邪齊桓公見小臣稷一日三至弗

得見稷不見從者曰萬乘之主見布衣之士一

日三至而弗得見亦可以止矣止休也桓公曰不

然士驚祿爵者固輕其主驚亦輕也其公驚霸王者

亦輕其士縱夫子驚祿爵吾庸敢驚霸王乎庸用也

遂見之不可止世多舉桓公之內行內行雖

不脩霸亦可矣霸力大亦可以誠行之此論而

內行脩玉猶少猶尚也子產相鄭鄭大夫子國之

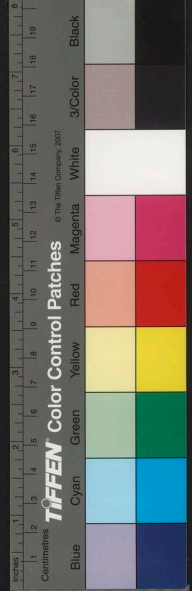

卷之三十一

七

往見壺丘子林與其弟子坐必以年是倅其相

於門也年齒也子產壺丘子弟子坐以齒長少相並不以尊位而上之倚置其相之寵

遺之遺猶全也鄭國北迫晉南近楚爵則謀志伯也賦千乘耳而云萬乘復妄言也

論行而以心與人相索君子之道四焉其行已也恭其事上也敬其養民也惠其使民也義推其志行以忠心與人相極盡知其情實一曰索

人殺二人槌李之垂於行者莫之援也援攀也

刃之遺於道者莫之舉也舉猶取也魏文侯見段干

木立倦而不敢息倦罷也反見翟黃踞於堂而與

之言反從干木所還也翟黃不說以文侯敬干文侯曰木而慢已也

段干木官之則不肯祿之則不受今女欲官則

相位欲祿則上卿既受吾實實猶爵祿也又責吾禮

無乃難乎故賢主之畜人也不肯受實者其禮

之禮禮甲一作禮士莫高乎節欲欲節則令行矣

文侯可謂好禮士矣好禮士故南勝荆於連隄

東勝齊於長城虜齊侯獻諸天子天子賞文侯

以上卿文侯畢公高之後與周同姓魏桓子之孫始立為侯文謚也

下賢

四曰國雖下其食足以食天下之賢者其車足



以乘天下之賢者其財足以禮天下之賢者與

天下之賢者為徒徒黨也此文王之所以為安也詩云

濟濟多士文王今雖未能王其以為安也不亦

易乎立王功大保安其國此趙宣孟之所以免

也宜孟晉卿趙盾也履行仁義束脯以周昭文

君之所以顯也禮張儀欲與分國張儀勝之於

秦秦尊奉之故孟嘗君之所以却荆兵也孟嘗

公所以顯也禮張儀欲與分國張儀勝之於

之由也古立功名安國免身無咎堪士不可以

驕恣有一休也堪樂也樂土當以禮卑謙若觀

之也昔趙宣孟將上之絳見骹桑之下有餓人

臥不能起者宣孟止車為之下食蠲而脯之再

咽而後能視宣孟問之曰女何為而餓若是對

曰臣宦於絳歸而糧絕羞行乞而憎自恥故至

於此羞於行乞自憎至此也宣孟與脯一胸拜受而弗敢

食也問其故對曰臣有老母將以遺之宣孟曰

斯食之吾更與女斯猶盡也乃復賜之脯二束與錢

百而遂去之處二年晉靈公欲殺宣孟伏士於

房中以待之因發酒於宣孟發猶致也宣孟知之中

批  
卷五  
觀字之說  
紀



飲而出。靈公令房中之士疾追而殺之。一人追

疾先及宣孟之面。曰嘻君。君輿。孟使就車也。吾請

為君反死也。反還。宣孟曰而名為誰也。反走對

曰何以名為。臣骫桑下之餓人也。還聞而死。宣

孟遂活。此書之所謂德幾無小者也。宣孟德一

士猶活其身。而况德萬人乎。故詩曰。起起武夫。

公侯干城。此周南之風。兪置之首章也。言其賢

下之打越。濟濟多士。文王以寧。文王以多士而

去之難也。人主胡可以不務哀士。哀愛士其難知。唯

博之為可也。博廣。博則無所遁矣。遁失。張儀魏氏

餘子也。大大庶子為餘。受氏為長。將西遊於秦。過東周。客有

語之於昭文君者。曰魏氏人張儀材士也。將西

遊於秦。願君之禮貌之也。昭文君見而謂之曰

聞客之秦。寡人之國小。不足以留客。雖游。然豈

必遇哉。客或猶歎也。不遇。請為寡人而一歸

也。國雖小。請與客共之。張儀還走。北面再拜。拜

文君之。張儀行也。昭文君送而資之。至於秦。

留有間。惠王說而相之。惠王孝公之子。始稱張

儀所德於天下者。無若昭文君也。周千乘也。

重過萬乘也。張儀重之。令秦惠王師之。師昭文君。逢澤之





臣以春秋卷五

三

初四百十八

會魏土嘗為御韓王為右秦會諸侯於逢澤魏王為昭文君御韓王

為之名號至今不忘此張儀之力也孟嘗君前

在於薛荆人攻之淳于髡為齊使於荆還反過

於薛孟嘗君令人禮貌而親郊送之謂淳于髡

曰荆人攻薛夫子弗為憂文無以復待矣文孟嘗君

各也待淳于髡曰敬聞命矣至於齊畢報反命畢也

王曰何見於荆對曰荆甚固固護以而薛亦不

量其力王曰何謂也對曰薛不量其力而為先

王立清廟荆固而攻薛薛清廟必危故曰薛不

量其力而荆亦甚固齊王知顏色齊王宣王也威王之子知

猶發也曰嘻先君之廟在焉疾舉兵救之由是薛

遂全顛蹙之請坐拜之謁雖薄則薄矣薄輕少也故

善說者陳其勢言其方見人之急也若自在危

厄之中豈用疆力哉疆力則鄙矣說之不聽也

任不獨在所說亦在說者

報更

五曰善說者若巧士因人之力以自為力因其

來而與來因其往而與往與猶助也不設形象與生

與長而言之與響與盛與衰以之所歸歸終也力

雖多材雖勁勁疆也以制其命順風而呼殼不加

臣以春秋卷五

三

初四百十八

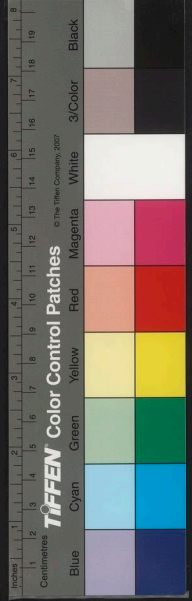

疾也。加益也。際高而望。目不加明也。所因便也。惠

益見宋康成公。而謂足穀。速疾言曰。寡人之所

說者。勇有力。而無為仁義者。惠益者。宋人惠施

曾孫。辟公之子。名侵。立十一年。借號稱王。四十年。大為不道。故曰。宋子不足仁義者也。齊舉

王伐客將何以教寡人。惠益對曰。臣有道於此。

有道於此。勇使人雖勇。刺之不入。雖有力。擊之

有力者也。弗中。大王獨無意耶。不可入。不可中。如此者。王

曰善。此寡人所欲聞也。惠益曰。夫刺之不入。擊

之不中。此猶辱也。臣有道於此。使人雖有勇。弗

敢刺。雖有力。不敢擊。大王獨無意耶。王曰善。此

寡人之所欲知也。惠益曰。夫不敢刺。不敢擊。非

無其志也。臣有道於此。使人本無其志也。本無

刺之。大王獨無意耶。王曰善。此寡人之所願也。

志也。惠益曰。夫無其志也。未有愛利之心也。臣有道

於此。使天下丈夫女子。莫不驩然。皆欲愛利之。

此其賢於勇有力也。言以仁義之德。使民皆欲

愛利之也。故賢於勇有力居四累之上。大王獨無意邪。四累。謂卿大夫士

及民四等也。君處四分之上。故曰四累之上。喻尊高也。臨下。王曰

以德則下愛利之矣。大王意獨無欲之邪。王曰

此寡人之所欲得。欲得人惠益對曰。孔墨是也。

言當為孔丘墨翟之德。則得所孔丘墨翟。無地

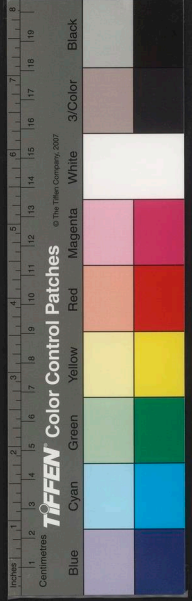

為君以德無官為長見道天下丈夫女子莫不

延頸舉踵而願安利之延頸引領也舉踵企望也願其尊高安而利也

也今大王萬乘之主也誠有其志有孔墨則四

境之內皆得其利矣其賢於孔墨也遠矣得賢名過於孔

左右曰辯矣客之以說服寡人也宋王俗上也

而心猶可服因矣因猶便也則貧賤可以勝富貴

矣小弱可以制彊大矣田贇衣補衣而見

荆王田贇齊人也補衣弊衣也荆王曰先生之衣何其惡也

出贇對曰衣又有惡於此者也荆王曰可得而

聞乎對曰甲惡於此甲鎧也此惡衣也王曰何謂也對

曰冬日則寒夏日則暑衣無惡乎甲者贇也貧

故衣惡也今大王萬乘之主也富貴無敵而好

衣民以甲臣弗得也得猶取也意者為其義耶甲之

事兵之事也刈人之頸剗人之腹隳人之城墉

刑人之父子也隳壞也刑殺也其名又甚不榮兵殺人以逆名

不得榮意者為其實耶苟慮害人以逆名人亦必慮害之

不得財寶也為財利廣出苟謀害人人亦必謀

苟慮危人人亦必慮危之其實人一作則甚不

安之其為事如此二者臣為大王無取焉二者害與

危臣為大王計。荆王無以應。說雖未大行。田贇  
無取此二者也。可謂能立其方矣。方道也。若夫偃息之義。則未之

識也。段干木偃息以安。魏田贇說以服。管子  
刑此之。偃息故曰未知誰賢之也。管子

得於魯。魯束縛而檻之。使役人載而送之。齊其

謳歌而引。役人皆謳歌而輓。管子恐魯之止而  
其車以送之也。管子恐魯之止而

殺已也。欲速至齊。因謂役人曰。我為汝唱。汝為

我和。其所唱適宜。走役人不倦。而取道甚速。管

子可謂能因矣。因。役人用勢欲走而  
為唱歌勸之令走也。役人得其

所欲。已亦得其所欲。以此術也。術。道也。是用萬  
乘之國。其霸猶少。桓公則難與往也。其難與至

於王也

順說

六曰智者之舉事必因時。時不可必成。必成猶  
必得也。

共人事則不廣。廣。博也。成亦可不成。亦可以其所

能託其所不能。若舟之與車。舟不能陸。車不能  
浮。然更相載。故曰

則路走則顛。常為蚤蚤。距虛取甘草。以與之。蹶

有患害也。蚤蚤距虛必負而走。此以其所能託

其所不能。託。寄也。鮑叔管仲召忽三人相善。欲相

與定齊國。以公子糾為必立。召忽曰。吾三人者

與定齊國。以公子糾為必立。召忽曰。吾三人者



於齊國也譬之若鼎之有足去一焉則不成且

小白則必不立矣小白齊桓公名不若三人佐公子糾

也管仲曰不可夫國人惡公子糾之母以及公

子糾公子小白無母而國人憐之事未可知不

若令一人事公子小白夫有齊國必此二公子

也二公子齊簡公之子襄公之弟也故令鮑叔傅公子小白管

子召忽居公子糾所公子糾外物則固難必物

也糾在外不可謂必得生故曰固難必雖然管子之慮近之矣慮

若是而猶不全也其天邪人事則盡之矣齊

攻廩丘趙使孔青將死士而救之與齊人戰大

敗之齊將死得車二千得尸三萬以為二京古

者軍伐克敗於其所獲尸合土葬之以甯越謂孔

青曰惜矣不如歸尸以內攻之甯越趙之中牟

尸於齊齊人必怨其將使葬送越聞之古善戰

者以盡其財是所以內攻之也却舍延尸軍

者三十里為一舍却舍以緘其尸使車甲盡於戰

府庫盡於葬此之謂內攻之齊人戰敗盡其車

葬死者以盡之令其貧窮且甲府庫財所藏也則如何言與齊為敵不放甯越曰戰而不勝其罪一與人出而不與人入其罪二與之尸而弗

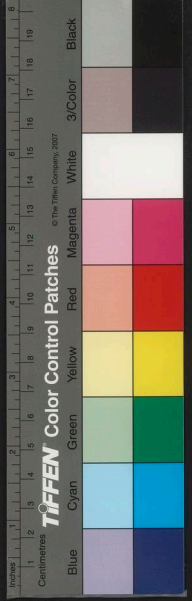

取其罪三民以此三者怨一作罪上無以使下

下無以事上是之謂重攻之甯越可謂知用文

武矣用武則以力勝用文則以德勝文武盡勝

何敵之不服能盡服之晉文公欲合諸侯咎犯曰不

可天下未知君之義也公曰何若咎犯曰天子

避叔帶之難出居于鄭君奚不納之以定大義

且以樹譽樹立也文公曰吾其能乎咎犯曰事若

能成經一作文之業定武之功開一作土安疆

於此乎在矣事若不成補周室之闕勤天子之

難勤憂也成教垂名於此乎在矣成仁義之教勤天子之名以

諸侯於君其勿疑文公聽之遂與一作與草中之

戎驪土之翟定天子於成周天子周襄王也遂

奔在鄭晉文納之於成周母弟叔帶之難出

故曰定也成周今維揚也於是天子賜之南陽

之地襄王賜之南陽之地在河之北晉之山遂

霸諸侯舉事義且利以立大功文公可謂智矣

此咎犯之謀也出亡十七年反國四年而霸其

聽皆如咎犯者耶管子鮑叔佐齊桓公舉事舉

用齊之東鄙人有常致苦者管子死豎刁易牙

澤及子孫知大禮知大禮雖不知國可也禮國之木

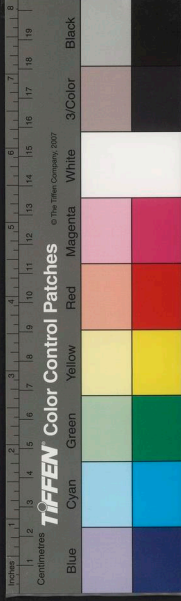

君子務本立而道生故曰不知國可也

不廣

七曰三代所寶莫如因因則無敵禹通三江五湖决伊闕溝迴陸注之東海因水之力也也舜一徙成邑再徙成都三徙成國周禮四井爲邑邑方二里也四縣爲都都方二十二里也邑有封都有成然則邑小都大傳曰都城過百雉國之害也成國成于乘而堯授之禪位因人之心也授之禪之國也天下也人皆喜之湯武以千乘制夏商因民之故曰因人之心也衆曹所好鮮其不濟湯武是也衆曹欲也傳曰衆曹所好鮮其不濟湯武是也衆曹也所惡解其不敗桀紂是也故曰因民之欲也如秦者立而至有車也行陸而至也適越者

坐而至有舟也

適之也

秦越遠塗也靖立安坐而

至者因其械也

械正也

武王使人候殷也候視也反

報岐周曰殷其亂矣武王曰其亂焉至對曰讒

慝勝良

讒邪也慝惡也而皆進用之忠良黜遠之故曰勝良也

武王曰尚

未也又復往反報曰其亂加矣武王曰焉至對

曰賢者出走矣謂箕子武王曰尚未也又往反

報曰其亂甚矣武王曰焉至對曰百姓不敢誹

怨矣

言百姓畏紂無道刑戮之誅皆閉口無誹怨之言

武王曰嘻遽告

太公

遽疾

太公對曰讒慝勝良命曰戮

戮暴也

賢者

出走

命曰崩

崩壞也

百姓不敢誹怨命曰刑勝傳曰

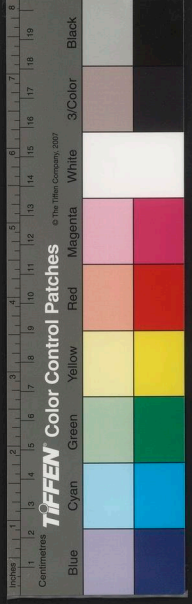



厲王虐國人，謗王。王使衛巫監謗者，得而殺之。乃不敢言，而道路以目。刑辟勝也。

至矣。不可以駕矣。駕加矣。故選車三百，虎賁三千。

朝要甲子之期而紂為禽。朝早朝也。與諸侯則要期。甲子之日也。

武王固知其無與為敵也。因其所用，何敵之有。

矣。武王至鮪水，殷使膠鬲候周師。武王見之，膠

鬲曰：西伯將何之？無欺我也。武王曰：不子欺。將

之殷也。膠鬲曰：竭矣。竭何也。言以何日來至殷也。武王曰：將

以甲子至殷郊，子以是報矣。報白也。膠鬲行，天雨

日夜不休。行猶還也。不休，止降雨也。武王疾

行不輟。輟止也。軍師皆諫曰：卒病，請休之。休息也。武

王曰：吾已令膠鬲以甲子之期報其主矣。今甲

子不至，是令膠鬲不信也。膠鬲不信也，其主必

殺之。吾疾行以救膠鬲之死也。武王果以甲子

至殷郊。殷已先陳矣。至殷，因戰，大克之。此武王

之義也。人為人之所欲，已為人之所惡。先陳何

益。人謂武王也。人之所欲，天必從之。順天誅也。益，已謂紂也。人之所惡，天必壞之。所壞不可支。

故曰：先適。令武王不耕而穫。不耕而穫，不戰而

戰而屈人之兵，善之武王入殷，聞殷有長者，武

王往見之。而問殷之所以亡。殷長者對曰：王欲

知之，則請以日中為期。武王與周公旦明日早





要期則弗得也。武王惟之。周公曰：吾已知之矣。此君子也，取不能其主，有以其惡告王，不忍爲也。若夫期而不當言，而不信此殷之所以亡也。也。以此告王矣。夫審天者，察列星而知四時，因也。一本此字下有動作，因曰：推曆者，視月行而知晦朔，因也。禹之裸國，裸入衣出。一本作入，因也。墨子見荆王，錦衣吹笙，因也。墨子好儉，非樂服也。而爲之，因孔子道，一作韜。韜子瑕見釐夫人，因也。釐公夫人南子論語云：子見南子于路，不絕大矣。矢之曰：予所否者，天厭之。是也。此釐夫人未之聞，或云爲謠，謠法小心畏忌，曰釐而南子淫，伏與宋朝通。太子蒯聵于野，野人歌之曰：既定爾婁猪，盍歸我艾。假推此言之，不得謠爲釐。湯武遭亂，世臨苦民，揚其義，成其功，因也。故因則功專，則拙。因則成，故曰拙。因者無敵，因民之欲，遵以義，故無國雖大，民雖衆，何益。民與之敵者，湯武是也。衆多不能使之不亡，故曰何益。桀紂是也。

貴因

八曰：上胡不法先王之法，非不賢也，爲其不可得而法也。胡何先王之法，經乎上世而來者也，人或益之，人或損之，胡可得而法？雖人弗損益，猶若不可得而法。東夏之命，古今之法，言世異

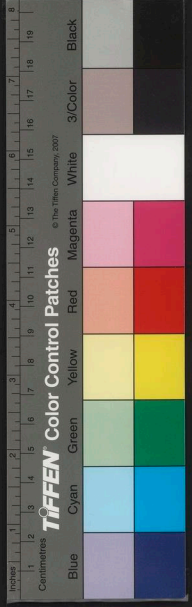

而典殊

東夏東方也命令也

故古之命多不通乎今之言

者今之法多不合

一作同

乎古之法者殊俗之民

有似於此其所為欲同其所為欲異口僭之命不愉若舟車衣冠滋味穀色之不同人以自是

反以相誹天下之學者多辨言利辭倒不求其實務以相毀以勝為故

實故先王之法胡可得而法雖可得猶若不可法

凡先王之法有要於時也時不與法俱至法雖今而至猶若不可法故

擇一作釋先王之成法而法其所以為法先王之

所以為法者何也先王之所以為法者人也而

已亦人也故察已則可以知人察今則可以知古古今一也人與我同耳有道之士貴以近知

遠以今知古以益所見知所不見故審堂下之

陰陰日月也而知日月之行陰陽之變見一作瓶

水之冰而知天下之寒魚鱉之蘊也嘗一脔肉

而知一鑊之味一鼎之調調和荆人欲襲宋使

人先表雍一作灌水暴益暴卒荆人弗知循

表而夜涉溺死者千有餘人軍驚而壞都舍嚮

其先表之時可導也導法也今水已變

而益多矣荆人尚猶循表而導之此其所以敗

石心章以下無此言

也今世之主法先王之法也有似於此似此表  
不知其長益也其時已與先王之法虧矣虧毀而曰此  
先王之法也而法之以此為治豈不悲哉故治國  
無法則亂守法而弗變則悖悖亂不可以持國  
世易時移變法宜矣譬之若良醫病萬變藥亦  
萬變病變而藥不變嚮之壽民今為殤子矣嚮異  
也未成人夭故凡舉學一作事必循法以動也循  
折曰殤子也變法者因時而化若此論則無過務矣酒  
脩一作夫不敢議法者衆庶也以死守者有司也因  
時變法者賢主也是故有天下七十一聖其法

皆不同非務相反也時勢異也故曰良劍期乎  
斷不期乎鏌錡鏌錡良劍也取其能斷無取良  
馬期乎千里不期乎驥騫騫千里馬名也王者  
也夫成功名者此先王之千里也楚人有涉江  
者涉渡其劍自舟中墜於水遽契一作其舟曰  
是吾劍之所從墜遽疾也疾刻舟識之舟止從  
其所契者入水求之舟已行矣而劍不行求劍  
若此不亦惑乎以此故法為其國與此同為治  
此契舟求時已徙矣而法不徙以此為治豈不  
難哉有過於江上者見人方引嬰兒而欲投之

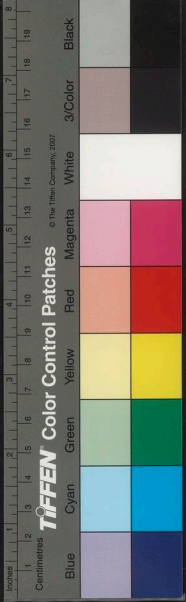

氏春秋第十五終

察今

江中嬰兒啼人問其故曰此其父善游其父雖  
善游其子豈遽善游哉此任物亦必悖矣任用  
荆國之爲政有似於此悖也

三  
百八十四

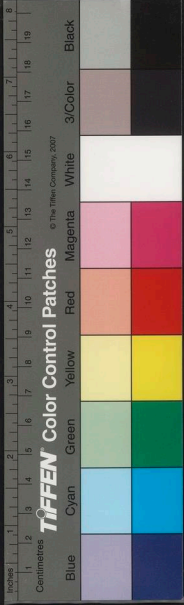

國家圖書館 NATIONAL CENTRAL LIBRARY, TAIWAN, R.O.C.

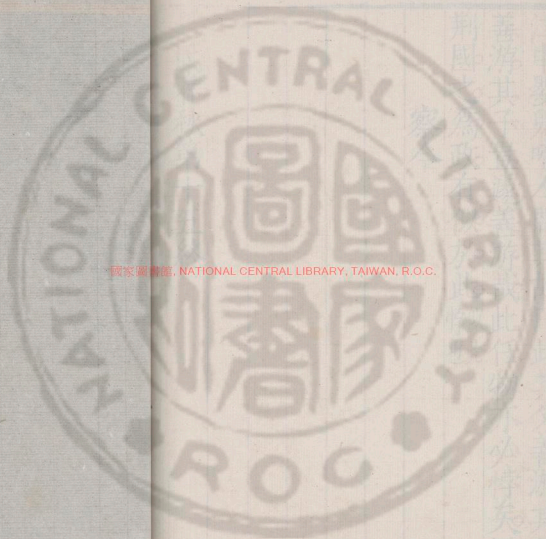

國家圖書館, NATIONAL CENTRAL LIBRARY, TAIWAN, R.O.C.

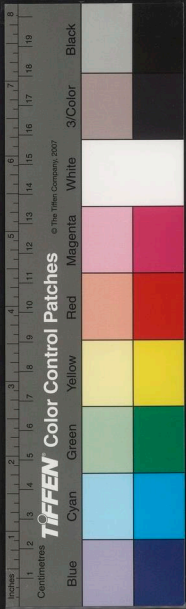



國家圖書館, NATIONAL CENTRAL LIBRARY, TAIWAN, R.O.C.



一日凡國之亡也必有道春必死去古今一也  
 於此地從外城不城從於民其民好  
 登主得賢者而民得其民其民好  
 天地得宜必足行其地人語其民善得其要而

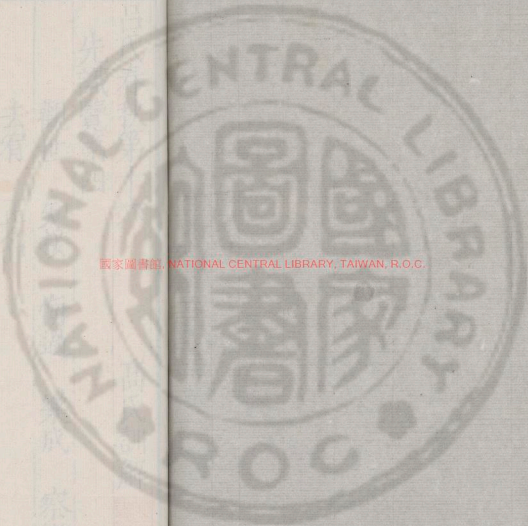

國家圖書館, NATIONAL CENTRAL LIBRARY, TAIWAN, R.O.C.

b.v. <17<>7E

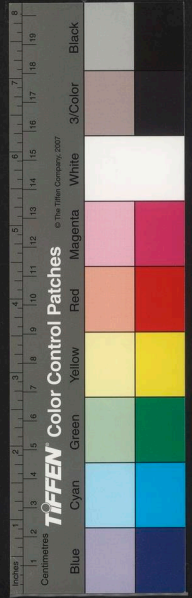



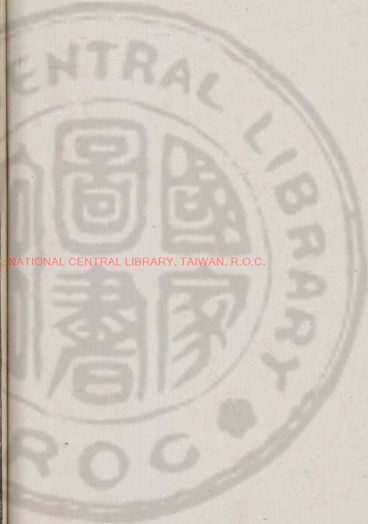

呂氏春秋第十六

高氏訓解



先識覽第四

觀世 知接 悔過 樂成 察微

去宥 正名

一曰凡國之亡也有道者必先去古今一也

君子見幾而作不俟終日故必先也孔子曰

賢者避世其次避地其次避色其次避言故曰

古今地從於城城不遷城從於民民不潰民從

於賢賢周人處邠狄人攻之狄棄而去邑于岐

賢主得賢者而民得民得而城得城得而地得

夫地得豈必足行其地人說其民哉得其要而

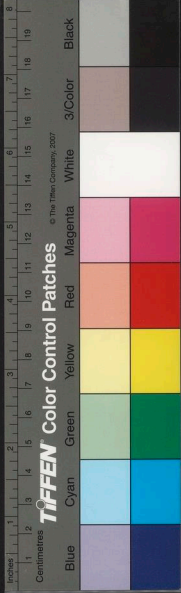

已矣。孝經曰非家至而日見之也。以得此耳。故曰得其要而已矣。夏太史令終古出其圖法執而泣之。夏桀迷惑暴亂愈甚。太史令終古乃出奔如商。湯喜而告諸侯曰。夏王無道暴虐百姓窮其父兄恥其功臣輕其賢良棄義聽讒衆庶咸怨守法之臣自歸于商。桀知之必殷內史向擊見紂之愈亂迷惑也。於是載其圖法出亡之周。武王大詭以告諸侯曰。商王大亂沈于酒德辟遠箕子爰近姑與息。箕子忠遠之姑息之姐已為政賞罰無方。臣而羅臣而與近之姐已為政賞罰無方不用法式殺三不辜。剖此干之心折持土之民大不服。

法之臣出奔周國。周國在豐鎬也。晉太史屠黍見晉之

亂也見晉公之驕而無德義也以其圖法歸周。

屠黍晉出公之太史也。出公頃公之孫定公之子也。史記曰智伯攻出公出公奔齊而道死焉。周威公見而問焉曰天下之國孰先亡。周敬王後五世

考烈王封其弟於河南為桓公威公桓公之孫也。對曰晉先亡。威公問

其故對曰臣比在晉也不敢直言示晉公以天

妖日月星辰之行多以不當曰是何能為。不敢

其亂也。但語以日月星辰之行多不當其宿度也。而云是無能為也。又示以人事

多不義百姓皆鬱怨曰是何能傷又示以鄰國

不服賢良不舉曰是何能害如是是知所以



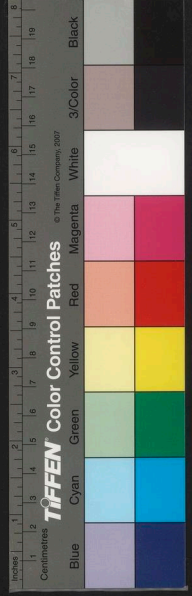

亡也故臣曰晋先亡也居三年晋果亡

文四百卅六  
屠黍居  
周二年

也威公又見屠黍而問焉曰孰次之對曰中山

次之威公問其故對曰天生民而令有別有別

人之義也所異於禽獸麋鹿也君臣上下之所

以立也中山之俗以晝為夜以夜繼日男女切

倚固無休息切磨倚近也無休息康樂歌誼好

悲康安也安淫酒之樂其主弗知惡此亡國之

風也風化也臣故曰中山次之居二年中山果亡

威公又見屠黍而問焉曰孰次之屠黍不對威

公固問焉對曰君次之威公乃懼求國之長者

得義蒔田邑而禮之二人賢者也得史麟趙駢以為

諫臣二人去苛令三十九物以告屠黍對曰

其尚終君子之身乎其尚也曰臣聞之國之興也

天遺之賢人與極言之士極國之亡也天遺

予之亂人與善諛之士諛威公薨律九月不得

葬周乃分為二下棺置地故有道者之言也不

可不重也周鼎著饗發有首無身食人未一作

咽害及其身以言報更也為不善亦然白圭之

中山中山之王欲留之白圭固辭乘輿而去又

之齊白圭周人齊王欲留之仕又辭而去人問其

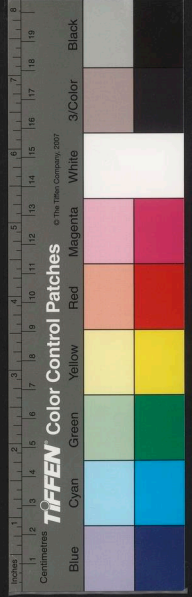

故曰之二國者皆將亡所學有五盡何謂五盡  
 曰莫之必則信盡矣莫之譽則名盡矣莫之愛  
 則親盡矣行者無糧居者無食則財盡矣不能  
 用人又不能自用則功盡矣國有此五者無幸  
 必亡中山齊皆當此當此五盡若使中山之王與齊  
 王聞五盡而更之則必不亡矣更猶革也其患不聞  
 雖聞之又不信然則人主之務在乎善聽而已  
 矣夫五割而與趙悉起而距軍乎齊上未有益  
 也中山五割地與趙趙卒亡之齊悉起軍以距  
 也燕人於濟上卒破之不能自存故曰未有益  
 也是棄其所以存而造其所以亡也保地養民  
 所以存也

棄而不修割地與趙弃民於燕不能  
 自衛而衆破亡故曰造其所以亡也

先識

二曰天下雖有有道之士國猶少千里而有一  
 士比肩也累世而有一聖人繼踵也士與聖人  
 之所自來若此其難也而治必待之治莫由至  
 淮南記曰欲治之君不世出可與治之臣不萬  
 一以不萬一符不世出何由遇哉故曰治莫由  
 至雖幸而有未必知也未必知其不知則與無  
 為賢也賢同故不治則與無賢同此治世之所以短而  
 亂世之所以長也短少長多也故王者不四霸者不  
 六亡國相望囚主相及絕也言不得士則無此之患

無亡四此周之所封四百餘建封服國八百餘今  
 之患也建無存者矣雖存皆嘗亡矣賢主知其若此也故  
 曰慎一日以終其世沒世譬之若登山登山者  
 處已高矣左右視尚魏巍焉山在其上賢者之  
 所與處有似於此身已賢矣行已高矣左右視  
 尚盡賢於已故周公旦曰吾不如者吾不與處  
 累我者也與我齊者吾不與處無益我者也等  
 也等則不能勝已故曰無益我者也惟賢者必與賢於已者處賢  
 者之可得與處也禮之也主賢世治則賢者在  
 上上止主不肖世亂則賢者在下今周室既滅

天下既廢亂莫大於無天子無天子則疆者勝  
 弱眾者暴寡以兵相刻刻不得休息而佞進佞  
 者進而今之世當之矣今謂衰周無天子故欲  
 升用也求有道之士則於江海之上山谷之中僻遠幽  
 間之所若此則幸於得之矣太公鈞於滋泉遭  
 紂之世也故文王得之文王千乘也紂天子也  
 天子失之而千乘得之知之與不知也紂不知  
 故失諸眾齊民不待知而使不待禮而令令亦  
 之地使也若夫有道之士必禮必知然後其智能可盡也  
 可盡得而用也晏子之晉見反裘負芻息於塗者以為

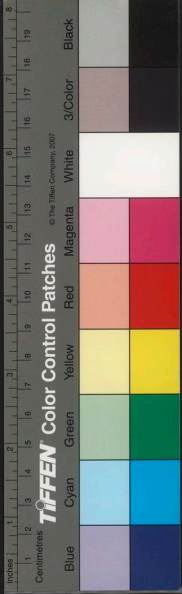

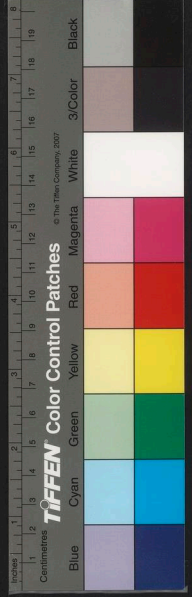

君子也

安子齊大夫安平仲也

使人問焉曰曷為而至此

對曰齊人累之名為越石父

累之罪累有罪

據解左驂以贖之載而與歸至舍弗辭而入越

石父怒請絕晏子使人應之曰嬰未嘗得交作

友也今免子於患吾於子猶未邪也越石父曰

吾聞君子屈乎不知者而伸乎已知者吾是以

請絕也晏子乃出見之曰嚮也見客之容而

已今也見客之志嬰聞察實者不留聲

實功實察人之功實不復見觀行者不譏辭欲觀人之至留意考其名譽也觀行不譏辭行不譏刺之

辭嬰可以辭而無棄乎

辭謝也謝不敏也越石父

曰夫子禮之敢不敬從晏子遂以為客

敬客俗人有功則德德則驕今晏子功免人於厄矣而反

屈下之其去俗亦遠矣此令功之道也子列子

窮容貌有饑色

子列子禦寇體道人也著書八篇在莊子前莊子稱之也

有言之於鄭子陽者

子陽鄭相一曰鄭君

曰子列禦寇蓋有道之士也居君之國而窮君無乃為不好士乎鄭子陽令官遺之粟數十秉子列子出見使者再拜而辭使者去子列子入其妻望而拊心曰聞為有道者妻子皆得逸樂今妻子有饑色矣君過而遺先生食先生又弗受也豈非命也

哉。子列子笑。一作而謂之曰君非自知我也以  
 人之言而遺我粟也。至已而罪我。也有罪且以  
 人言此吾所以不受也。其卒民果作難。殺子陽。  
 子陽嚴猛刑無所赦。家人有折弓者。果受人之  
 誅。因國人逐狗之亂而殺子陽也。  
 養而不死。其難則不義。死其難則死無道也。死  
 無道逆也。子列子除不義去逆也。豈不遠哉。且  
 方有饑寒之患矣。而猶不苟取。先見其化也。先  
 見其化而已動。遠乎性命之情也。孔子曰貧觀其所取此之  
 也。謂也。

觀世

三曰人之日以照見之也。以照則與不見同。  
 也。月其所以為照所以為暝。與見故曰與不見同。  
 嘗照故未嘗見。暝者日無由接也。接無由接而  
 言見。詭誑讀誣妄之誑不詳審也。智亦然。其所以接智所  
 以接不智同。智也。其所能接所不能接。異與能與  
 不智者。其所能接遠也。智者達於明。見未愚者  
 其所能接近也。愚者蔽於明。前故曰接遠。愚者  
 告之以遠化。奚由相得。無由相得。說者雖工不  
 能喻矣。雖子貢端敏。無由成人見暴布者而問  
 之。曰何以為之。莽莽也。為作也莽莽指麻而示

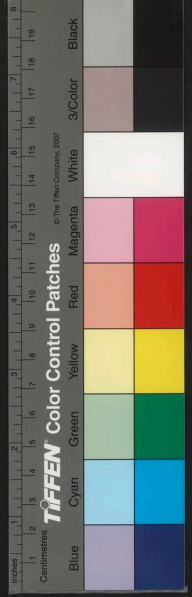

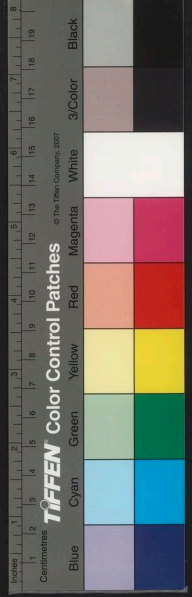

之怒曰孰之壤壤也可以為之莽莽也壤壤猶

莽莽均故亡國非無智士也非無賢者也謂雖

智之士不能為昏主謀以存將亡之國也其主無由接故也無由接

之患自以為為一作長智智必不接今不接而自以

為智悖悖若此則國無以存矣主無以安矣智

無以接而自知弗智則不聞亡國不聞危君言

君自知不智則求賢而任之故不聞亡國危君也樂紂所以國亡身滅不自知不智故也

仲有疾桓公往問之曰仲父之疾病矣也病困將

何以教寡人管仲曰齊鄙人有諺曰居者無載

行者無埋謂臣居職有謀計皆當宣之於君無

有載藏之於心也行謂即世也亦當

輸寫所知使君行之今臣將有遠行胡可以問

足問桓公曰願仲父之無讓也管仲對曰願君

之遠易牙豎刁常之巫衛公子啟方遠猶疏也

公曰易牙烹其子以慊寡人慊猶尚可疑耶管

仲對曰人之情非不愛其子也其子之忍又將

倚有於君子所愛也而忍殺公又曰豎刁自宮

以近寡人宮害陰猶尚可疑耶管仲對曰人之

情非不愛其身也其身之忍又將何有於君公

又曰常之巫審於死生能去苛病苛鬼病猶

尚可疑耶管仲對曰死生命也苛病失也精神

失其



守魁魁鬼物乘其命守其本而恃常之

以下人故曰夫君不任其命守其本而恃常之

巫彼將以此無不為也為妖惑也公又曰衛公子啟

方事寡人十五年矣其父死而不敢歸哭猶尚

可疑耶管仲對曰人之情非不愛其父也其父

之忍又將何有於君公曰諾管仲死盡逐之食

不甘官不治苛病起朝不肅居三年公曰仲父

不亦過乎孰謂仲父盡之乎誰謂仲父言盡可用乎於是

皆復召而反明年公有病常之巫從中出曰公

將以某日薨易牙豎刁常之巫相與作亂塞宮

門築高墻不通人矯以公令令矯公命為一不通人之命有一

婦人踰垣入至公所公曰我欲食婦人曰吾無

所得公又曰我欲飲婦人曰吾無所得言無從得飲食

與公曰何故對曰常之巫從中出曰公將以某

日薨易牙豎刁常之巫相與作亂塞宮門築高

墻不通人故無所得無使得飲食也衛公子啟方以書

社四十下衛下降也社二十五家也四社凡千家以降歸于社公慨焉

歎涕出曰嗟乎聖人之所見豈不遠哉若死者

有知我將何面目以見仲父乎蒙衣袂而絕乎

壽宮秦冒也袂衣袖也衣未流出於戶上蓋

以楊門之扇楊門門名扇屏也邪臣爭權莫能

扇舉喪事六十日而殯至流出戶不

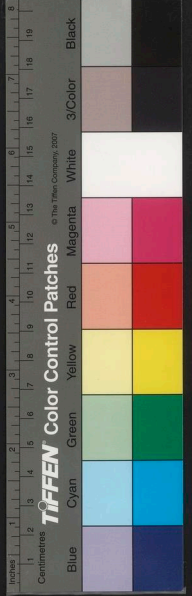

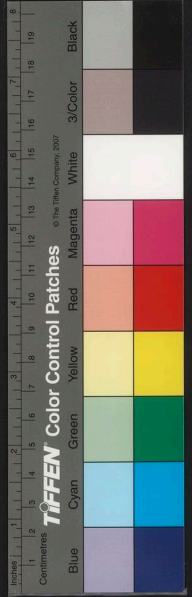

欲人見故掩以三月不葬此不卒聽管仲之言  
揚門之弱也  
一也桓公非輕難而惡管子也  
易無由接見  
也無由接固却其忠言  
却知也而愛其所尊貴  
也愛其所尊所貴謂豎刁易牙  
也常之巫衛公子政方之屬也

知接

四曰穴深尋則人之臂必不能極矣  
八尺是何  
也不至故也智亦有所不至所不至說者雖辨  
為道雖精不能見矣  
精微也故箕子窮于商  
所困  
范蠡流乎江  
佐越王勾踐滅吳雪曾稽之  
所困  
秦繆公與師以襲鄭  
密聲曰襲蹇叔諫曰不可

臣聞之襲國邑以車不過百里以人不過三十  
里  
軍行三十舍  
皆以其氣之騰與力之盛至是以

犯敵能滅去之能速  
趨壯也故進能滅  
敵去之能疾也  
今行數

千里又絕諸侯之地以襲國臣不知其可也  
絕  
也過諸侯之土地遠行襲國必  
不能以克故曰不知其可也  
君其重圖之  
重  
過

繆公不聽也蹇叔送師於門外而哭曰師乎見  
其出而不見其入也蹇叔有子曰申與視  
申白  
也視孟明視也  
皆蹇叔子也  
與師偕行蹇叔謂其子曰晉若

遏師必於殺  
殺澠池縣西  
必於北方之岸為吾尸女之易  
識之繆公聞之

必於北方之岸為吾尸女之易  
識之繆公聞之

使人讓蹇叔曰寡人興師未知何如今哭而送

之是哭吾師也蹇叔對曰臣不敢哭師也臣老

矣有子二人皆與師行比其反也非彼死則臣

必死矣是故哭彼謂其子師行過周周今河南城所

傳曰王城者西王孫滿要門而窺之謂王城也公羊

周襄王時也曰嗚呼是師必有疵疵病若無疵吾不復言道

矣夫秦非他周室之建國也周家所封立也過天子之

城宜蒙甲束兵左右皆下以為天子禮今初服

回建左不軾而右之初同也兵服上下無別故

也左君位也君不軾乘者五百乘力則多矣然

而寡禮安得無疵趙秉曰蹈車上也不下車為

師過周而東鄭賈人茲高奚施將西市於周道

遇秦師曰嘻師所從來者遠矣此必襲鄭遠使

奚施歸告乃矯鄭伯之命以勞之禮稱君曰寡

君固聞大國之將至久矣大國不至寡君與士

卒竊為大國憂日無所與焉惟恐士卒罷弊與

糗糧匱乏何其久也使入臣犒勞以璧膳以十

二牛秦三帥對曰寡君之無使也使其三臣丙

也林也視也於東邊候晉注亦同之道候視也

也過是以迷惑陷入以一作及大國之地不敢固辭





再拜稽首受之。三帥乃懼而謀曰：我行數千里，

數絕諸侯之地以襲人，未至而人已先知之矣。

此其備必已盛矣。盛還師去之，當是時也，晉文

公適薨未葬，先軫言於襄公。襄公文公之子驪曰：秦師

不可不擊也。臣請擊之。襄公曰：先君薨，尸在堂，

見秦師利而因擊之，無乃非為人子之道歟？先

軫曰：不吊吾喪，不憂吾哀，是死吾君而弑其孤

也。若是而擊，可大彊。彊霸也一作若是臣請擊

之。襄公不得已而許之。先軫遏秦師於殽，而擊

之大敗之，獲其三帥以歸。繆公聞之，素服廟臨。

哭以說於衆曰：天不為秦國，使寡人不用蹇叔

之諫，以至於此患。此繆公非欲敗於殽也，智不

至也。言但慮蹇叔之利不知將有智至則不信

蹇叔哭其子云：晉人過，而言不可不信，師之不

反也。從此生。蹇叔言信不可不信也，師之不反

者從蹇叔言信生也故不至之為害大矣。師敗帥執

悔過

五曰：大智不形，大器晚成。大音希聲，禹之決江

水也。民聚瓦礫，事已成，功已立，為萬世利。禹之

所見者遠也，而民莫之知，故民不可與慮化舉。

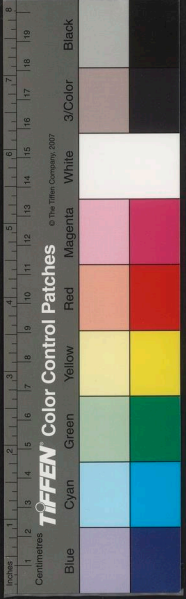

始也始前而可以樂成功孔子始用於魯魯人驚

誦之曰麇裘而鞞投之無戾鞞而麇裘投之無

郵孔子衣麇投棄也郵字與尤同言投棄孔子無罪尤也用三年男子行

平塗右女子行平塗左財物之遺者民莫之舉

舉取大智之用固難踰也踰邁也子產始治鄭使

田有封洫都鄙有服封畀洫溝也服法服也君子小人各有制民相

與誦之曰我有田疇而子產賦之我有衣冠而

子產貯之孰殺子產吾其與之與猶助也左傳賦國人謗之後三年民又誦之曰我有田疇而

子產殖之也殖長也我有子笱而子產誨之誨教也子

產若死其使誰嗣之嗣續也使鄭簡魯哀當民之

誹訛也而因弗遂用則國必無功矣言二國人

矣則二國亦無用賢聖之功不使用子產孔子必無能

可也言非但能用則非徒不能也雖罪施於民

哀公為賢稱子產孔子為能此二君者達乎任

人也在月舟車之始見也三世然後安之安習也

夫開善豈易哉開通也故聽無事治事治之立也

人主賢也聽無事謂民諉子產孔子無用之為

也又賢主能聽之故曰魏攻中山樂羊將為將

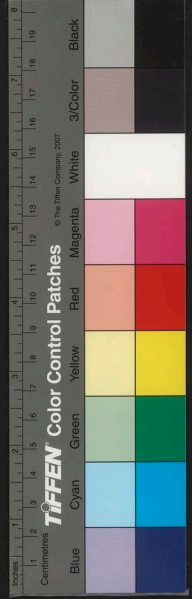

今古通考卷之六

卷之六

以代中山已得中山還反報文侯也報白有貴貞功

之色文侯知之命主書曰群臣賓客所獻書者

操以進之主書舉兩篋以進令將軍視之書盡

難攻中山之事也說難將軍還走北面再拜曰中

山之舉非臣之方君之功也當此時也論士殆

之日幾矣論士議十也中山之不取也奚宜二

儀哉一寸而亡矣中山之不取謂樂羊不敢取

矣何乃文侯賢主也而猶若此又况於中主耶

中主之患不能勿為而不可與莫為夫唯賢主

故不可與為無為也凡舉無易為之事氣志

視聽動作無非是者人臣且孰敢以非是邪疑

為哉皆壹於為則無敗事矣此湯武之所以大

立功於夏商成湯得夏武王得而句踐之所以

能報其讐也越王句踐破吳於五以小弱皆壹

於為而猶若此又况於以彊大乎湯武以百里

馬王夫差為之前魏襄王與群臣飲酒酣王為群

臣祝令群臣皆得志魏襄王孟子所見梁史起

興而對曰群臣或賢或不肖賢者得志則可不

肖者得志則不可賢臣得志則忠故曰可不

可公孫丑曰伊尹放太甲于桐宮太甲賢又反

之賢者之為人臣其君不賢則可放數孟子曰

有伊尹之志則可無王曰皆如西門豹之為人

臣也史起對曰魏氏之行田也以百畝鄴獨二

百畝是田惡也漳水在其旁而西門豹弗知用

是其愚也知而弗言是不忠也愚與不忠不可

效也魏王無以應之明日召史起而問焉曰漳

水猶可以灌鄴田乎史起對曰可王曰子何不

為寡人為之史起曰臣恐王之不能為也王曰

子誠能為寡人為之寡人盡聽子矣聽從史起

敬諾言之於王曰臣為之民必大怨臣大者死

其次乃藉臣臣雖死藉願王之使他人遂之也

遂成也王曰諾使之為鄴令史起因往為之鄴民

大怨欲藉史起史起不敢出而避之王乃使他

人遂為之水已行民大得其利相與歌之曰鄴

有聖令時為史公決漳水灌鄴旁終古斥鹵生

之稻梁使民知可與不可則無所用矣賢主忠

臣不能導愚教陋則名不冠後實不及世矣史

起非不知化也以忠於主也魏襄王可謂能決

善矣誠能決善衆雖誼諱而弗為變功之難立

也其必由啣啣邪國之殘亡亦猶此也故啣啣

之中不可不味也中山以之啣啣也止善賢主

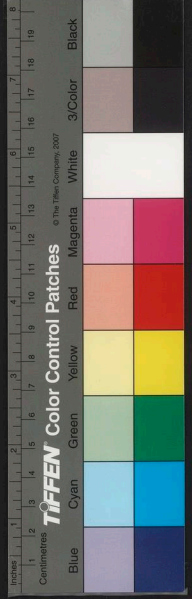

宋四百五十五



以之啣啣也立功按魏王世家文侯生武侯武侯文侯用為鄴令史起亞之不得為四世之君臣也又孟子見梁襄王出語人曰堊之而不似人君就之而不見所畏焉何能決善哉此言復謬也

樂成

六曰使治亂存亡若高山之與深谿有水曰澗無水曰谿若白堊之與黑漆則無所用智雖愚猶可矣且治亂存亡則不然如可知如不可見如可見如不可見故智士賢者相與積心愁慮以求之累積夷八國不聽之謀武王幼少周公攝政勤心關

蔡叔周公兄也流言作亂東夷八國附從二叔不聽王命周公居攝三年伐奄八國之中最大者作尚書餘七國小又故治亂存亡其始若秋先服故不載於經也法魯人為臣妾於諸侯有能贖之者取其金過失魯國之於府子貢贖魯人於諸侯來而讓不取其金孔子曰賜失之矣自今以往魯人不贖人矣取其金則無損於行言無所損於德行也不取其金則不復贖人矣淮南記曰子貢讓而亡義此之謂也子路拯溺者其人拜之以牛子路受之孔子曰魯人必拯溺者矣淮南子路受而勸孔子見之以細觀化遠也知其終德此之謂也



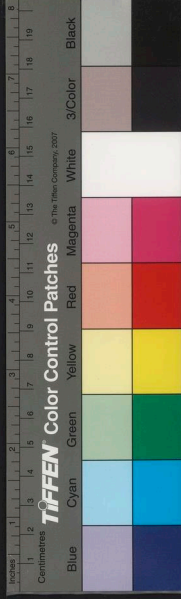

故曰觀楚之邊邑曰卑梁其處女與吳之邊邑

化遠也處女桑於境上戲而傷卑梁之處女卑梁人操

其傷子以讓吳人吳人應之不恭怒殺而去之

吳人往報之盡屠其家卑梁公怒公卑梁大夫也楚皆稱王

守邑大夫皆稱公若周之曰吳人焉敢攻吾邑

單襄公成肅公劉文公也曰吳人焉敢攻吾邑

舉兵反攻之也反更也老弱盡殺之矣吳王夷昧聞

之怒使人舉兵侵楚之邊邑克夷而後去之平也

吳楚以此大隆隆當作格格闡也吳公子光又率師與

楚人戰於雞父公子光夷昧之子也大敗楚人獲其帥潘

子臣小帷子陳夏齧潘子臣小帷子楚二大夫也雞父之戰胡沈陳蔡皆

佐楚戰故吳獲之又反伐郢又復也郢楚國都也得荆平

王之夫人以歸實為鷄父之戰凡持國太上知

始其次知終其次知中三者不能國必危身必

窮言楚不知始與終又不孝經曰高而不危所

以長守貴也滿而不溢所以長守富也富貴不

離其身然後能保其社稷而和其民人楚不能

之也鄭公子歸生率師伐宋魯宣三年傳曰鄭

楚伐宋言受命於宋華元率師應之大棘應擊

棘宋邑今陳留襄羊斟御明日將戰華元殺羊

邑南大棘是也羊斟御明日將戰華元殺羊

饗士羊斟不與焉與及也明日戰怒謂華元曰昨



日之事子為制昨日之事今日之事我為制今日

之事御遂驅入於鄭師宋師敗績華元虜虜為鄭

夫弩機差以米則不發戰大機也饗士而忘其

御也將以此敗而為虜豈不哀哉傳曰羊斟非人

國殄民刑魏大故凡戰必悉繫備備知彼知已

然後可也古之良將人遺之單醪輸之於川與

也華元羊肉不及羊斟而身見虜魯季氏與邠

氏鬪雞邠氏介其鷄介甲也作小季氏為之金

距以利鐵作鐵季氏之鷄不勝季平子怒因歸

邠氏之宮而益其宅一作而宅平子名意如悼子絕

益已邠昭伯怒傷之於昭公邠氏魯孝公子惠

為氏因曰邠氏昭曰禘於襄公之廟也舞者二

人而已其餘盡舞於季氏禘大祭也襄公昭公

諸侯六僉者四十八人於襄公季氏之舞道無

上义矣弗誅必危社稷公怒不審審詳乃使邠

昭伯將師徒以攻季氏遂入其宮仲孫氏叔孫

氏相與謀曰無季氏則吾族也死亡無日矣遂

起甲以往陷西北隅以入之三家為一邠昭伯

不勝而死昭公懼遂出奔齊卒於乾侯乾侯魯

昭聽傷而不辨其義辨別懼以魯國不勝季氏

而不知仲叔氏之恐而與季氏同患也是不達乎人心也不達乎人心位雖尊何益於安也以魯國恐不勝一季氏况於三季同惡同惡固相助權物若此其過也非獨仲叔氏也魯國皆恐魯國皆恐則是與一國為敵也其得至乾侯而卒猶遠不斃國內乃至乾侯故以為遠也

察微

七曰東方之墨者謝子將西見秦惠王謝子關東人也學墨子之道惠王秦孝公之子駟也惠王問秦之墨者唐姑果唐姑果恐王之親視一作視謝子賢於已也對曰謝子

東方之辨士也其為人甚險將奮於說以取少

主也奮彊也少主惠王也王因藏怒以待之謝子至說王

王弗聽謝子不說遂辭而行行去也凡聽言以求

善也所言苟善雖奮於取少主何損所言不善

雖不奮於取少主何益不以善為之慙而徒以

取少主為之悖也慙誠也惠王失所以為聽矣用志

若是見客雖勞耳目雖弊猶不得所謂也此史

定所以得行其邪也史定秦史此史定所以得飾鬼

以人罪殺不辜群臣擾亂國幾大危也人之老

也形益衰衰肌膚消也而智益盛老者見事多所聞廣故智益盛今

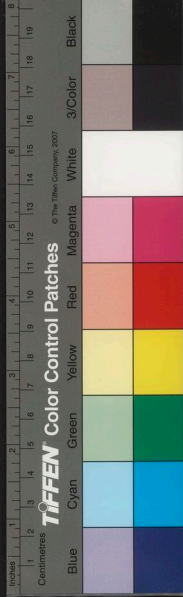

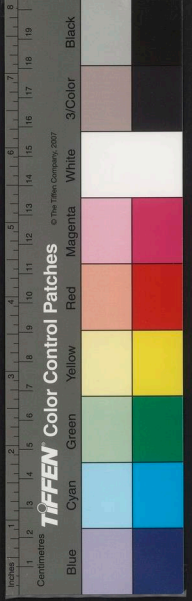

惠王之老也。形與智皆衰耶。皆俱荆威王學書

於沈尹華。昭釐惡之。威王好制。威王楚懷王之

有中謝佐制者。為昭釐也昭釐謂威王曰。國人皆曰

王乃沈尹華之弟子也。中謝官名也。佐王不說

因疏沈尹華。中謝細人也。細小人也一言而令威王

不聞先王之術。文學之士不得進。令昭釐得行

其私。故細人之言不可不察也。且數怒人主。以

為姦人。除路。姦路以除。而惡壅却。豈不難哉。除

則恃恃則無君子矣。夫不可激者其唯先有度。

度法也鄰父有與人鄰者。有枯梧樹。其鄰之父言

梧樹之不善也。鄰人遽伐之。鄰父因請而以爲

薪。其人不說。曰。鄰者若此其險也。豈可爲之鄰

哉。此有所宥也。宥利也。又云爲也夫請以爲薪與弗請

此不可以疑枯梧樹之善與不善也。齊人有欲

得金者。清旦被衣冠。往鬻金者之所。見人操金

攫而奪之。吏搏而束縛之。問曰。人皆在焉。子攫

人之金何故。對吏曰。殊不見人。徒見金耳。此真

大有所宥也。夫人有所宥者。固以晝爲昏。以白

爲黑。以堯爲桀。宥之爲敗亦大矣。亡國之主其

皆甚有所宥邪故凡人必別宥然後知別宥別能全一作其天矣天身也

去宥

八曰名正則治名喪則亂使名喪者謠說也說淫則不可而然不然是不是而非不非者而不可之也不然者而然之也不是者而是故君子之說也足以言賢者之實不肖者之克而已矣充亦實也足以喻治之所恃亂之所由起而已矣恃實也足以知物之情人之所獲以生而已矣感刑名不當也人主雖不肖猶若用賢猶若聽

善猶若為可者其患在乎所謂賢從不肖也使人從不肖

不為善而從一作邪使人從邪所謂賢從不肖也使人從不肖

所謂可從悖逆也可從者乃悖是刑名異充

而殷實異謂也夫賢不肖善邪辟可悖逆不肖者賢

之邪辟者善之國不亂身不危言亂亡奚待也言亂亡

待也齊潛王是以知說士而不知所謂士也潛王

言知當敬義士不能知其所以為而王無以應此公王

故尹文問其故問所以為而王無以應此公王

冊之所以見信而卓齒之所以見任也任卓齒

而信公王冊豈非以自讐邪公王冊齊臣卓齒

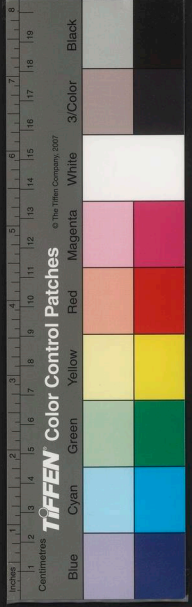

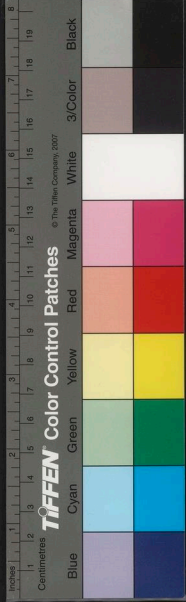

其幾由在此二人非欲以自斃也然二人卒斃

之齊王無道齒殺之而權其節懸之於東廟終

日以自尹文見齊王尹文齊人作名書一篇在公孫龍前公孫龍稱之

齊王謂尹文曰寡人甚好士尹文曰願聞何謂

士王未有以應尹文曰今有人於此事親則孝

事君則忠交友則信居鄉則悌有此四行者可

謂士乎齊王曰此真所謂士已矣一作尹文曰王

得若人肯用一作以為臣乎王曰所願而不能得

也尹文曰使若人於廟一作朝中深見侮而不

聞王將以為臣乎王曰否大夫見侮而不聞則

是辱也辱則寡人弗以為臣矣尹文曰雖見侮

而不聞未失其四行也未失其四行者是未失

其所以為士一矣未失其所以為士一而王以

為臣失其所以為士一而王不以為臣則嚮之

所謂士者乃士乎王無以應尹文曰今有人於

此將治其國民有非則非之民無非則非之民

有罪則罰之民無罪則罰之而惡民之難治可

乎王曰不可尹文曰竊觀下吏之治齊也方若

此也王曰使寡人治信若是則民雖不治寡人

弗怨也雖不可治言不怨也意者未至然乎王言意以為未至如是

尹文曰言之不敢無說請言其說王之令曰殺

人者死。傷人者刑。民有畏王之令。深見侮而不敢闖者。是全王之令也。而王曰見侮而不敢闖。是辱也。夫謂之辱者。非此之謂也。以為臣不以為臣者罪之也。此無罪而王罰之也。齊王無以應論。皆若此。故國殘身危。走而之穀。穀齊如衛也。如齊潛王周室之孟侯也。孟長也。太公之所老也。桓公管以此霸矣。管仲之辨名實審也。桓公以亡率義以霸。管子輔而成之。不以土地之大也。今此周王繼篡國之胃。俗流不義之人。無管子之輔。假有之。又不能用。喻以桓公山頭井底不得方之者也。

呂氏春秋第十六終

正名

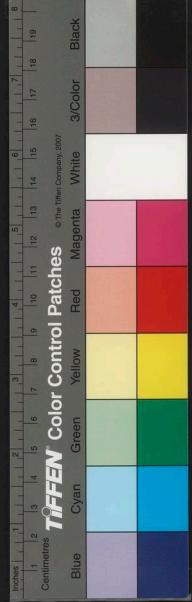

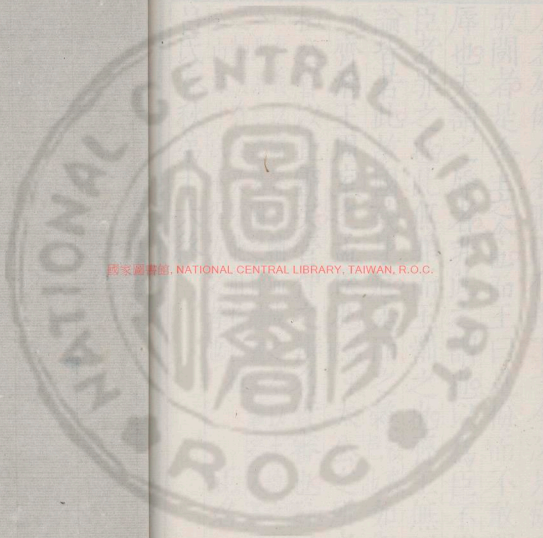

國家圖書館, NATIONAL CENTRAL LIBRARY, TAIWAN, R.O.C.









一曰凡人必審公於後自可以  
 道雖致到無礙身義德邪辭之全可以  
 此惡氣奇疾無自至動無不靜之全可以  
 治身與治國一理之存也  
 畏地者公作則連有死矣其力  
 而分此則無所也

01 x 217 < 113

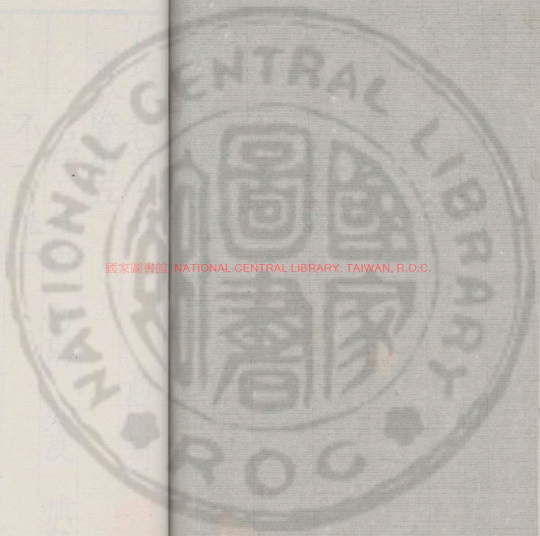

國家圖書館 NATIONAL CENTRAL LIBRARY, TAIWAN, R.O.C.

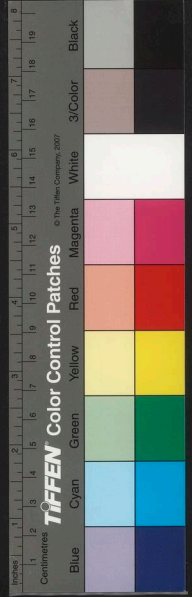

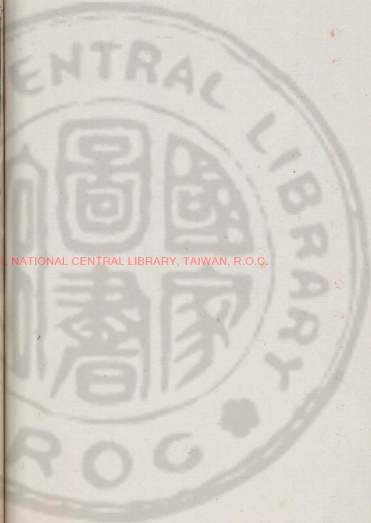

呂氏春秋第十七

審分覽第五

高氏訓解



君守 任數 勿躬 知度 慎勢  
不二 執一

一曰凡人主必審分然後治可以至。主謂君也分謂仁義也  
禮律殺生與奪之分。也至者至於治也姦僞邪辟之塗可以息。息滅也  
惡氣苛疾無自至。自從也君德合則祥瑞夫應故苛疾無從來也  
治身與治國一理之術也。身治則國治故今以日一理之術也  
衆地者公作則遲有所匿其力也。作爲也遲徐而不分地則速無所匿遲也  
獲稼穡則入已分。獲稼穡則入已分



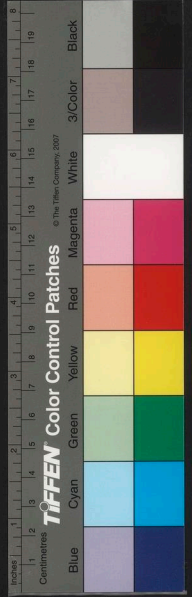

TIFFEN Color Control Patches © The Tiffen Company, 2007

而有所各自欲得疾主亦有地臣主同地則臣

成無藏匿無舒遲也主亦有地臣主同地則臣

有所匿其邪矣邪私也不欲君主無所避其累

矣累滯負也謂主不以正諱之令臣凡為善難

任善易奚以知之人與驥俱走則人不勝驥矣

居於車上而任驥則驥不勝人矣人主好治人

官一作之事則是與驥俱走也言君好為人臣

驥俱走無必多所不及矣言力不贍也好自治

之夫人主亦有居車無去車去猶釋也去則衆

善皆盡力竭能矣諂諛賊巧佞之人無所竄

其姦矣竄猶堅窮廉直也堅剛忠敦之士畢競勸

騁驚矣畢人主之車所以乘物也察乘物之理

則四極可有察明也不知乘物而自怙恃奪

其智能多其教詔而好自以詔亦教若此則百

官恫擾恫動少長相越萬邪並起權威分移在

家不可以卒不可以教此亡國之風也風王良

之所以使馬者約審之以控其轡而四馬莫敢

不盡力王良晉大夫孫無正邲良也以善御之

有道之主其所以使群臣者亦有轡其轡何如

正名審分是治之轡已故按其實而審其名以

求其情聽其言而察其類無使放悖放縱也夫

悖亂也夫

名多不當其實而事多不當其用者故人主不  
 可以不審名分也不審名分是惡壅而愈塞也  
名虛實爵號之名也分殺生與奪之公也傳曰  
 唯器與名不可以假人君之所慎也故曰不可  
 不審愈益也不審之而欲治猶惡壅塞之任不  
 滋而居下也故曰惡壅而愈塞也  
 在臣下在於人主無壅塞故曰在於人主堯舜  
 御之  
 之臣不獨義湯禹之臣不獨忠得其數也御其  
 御之  
 術桀紂之臣不獨鄙幽厲之臣不獨辟失其理  
術厲王周宣王之父幽王周宣王之子言先幽  
 也厲偶文耳殺戮不辜曰厲壅過不達曰幽皆  
 惡謚  
 也今有人於此求牛則名馬求馬則名牛所  
 求必不得矣失其名故  
 而因用威怒有司必誅

怨矣牛馬必擾亂矣百官衆有司也萬物一物  
 邪  
 群牛馬也不正其名不分其職而數用刑罰亂  
 莫大焉夫說以智通而實以過一作遇愧以譽以  
 高賢而克以卑下克實替以潔白而隨以汙德以  
穢之德隨潔白之穢里諺所謂  
 牛頭而賣馬脯此理之謂也  
 以貪枉賈馬脯此理之謂也用以勇敢而埤以罷怯將行  
 賈義同  
以充勇敢之用故芻藜之似藁本蛇求之類穢  
 蕪碧盧之亂美玉非狗頭不能別也鬪主之於  
 名實亦不能知也是以趙高壅  
蔽二世以鹿為馬此之類也  
 此五者皆以牛  
 為馬以馬為牛名不正也故名不正則人主憂  
 勞勤苦而官職煩亂悖逆矣國之亡也名之傷

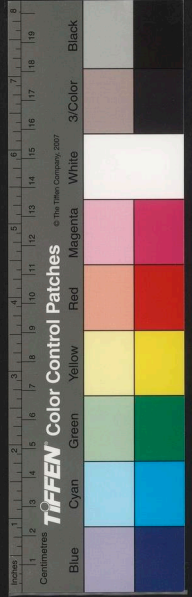

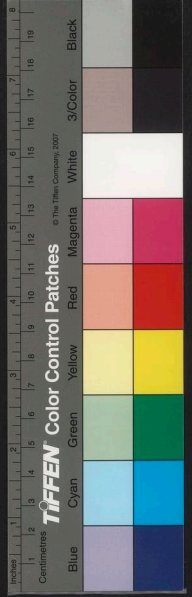

也從此生矣。白之顧益黑。顧求之愈不得者。其

此義耶。此牛名馬之類也。故至治之務在於正名。名正

則人主不憂勞矣。不憂勞則不傷其耳目之主

主猶問而不詔。詔教也。好問而行之。知而不為。

雖知與之不與。不自專。獨為教詔。知而不為

為名其功也。和而不矜。和則成矣。成而不處。

處居也。老子曰。功成而止者不行。行者不止。因形

而任之。不制於物。無肯為使。止者不行。謂土也。

因形而任之。不令上行。不令水止也。不制物者

不為物所制。物不能制之也。若此人者。王公不

能屈。何肯為人。清靜以公。正神通乎六合。德耀

乎海外。六合四方上下也。意觀乎無窮。譽流乎

無止。流此之謂定性於大淵。泝猶大。命之曰

無有。無有無形也。道無始。故得道忘人。乃大得人。

也。夫非其道也。得道落然。得無所思慮。故忘人。

也。夫非道也。亦在其人。慕之此。乃所以大得人

也。夫非道也。亦在其人。慕之此。乃所以大得人

也。夫非道也。亦在其人。慕之此。乃所以大得人

也。夫非道也。亦在其人。慕之此。乃所以大得人

也。夫非道也。亦在其人。慕之此。乃所以大得人

也。夫非道也。亦在其人。慕之此。乃所以大得人

也夫其不假也亦在其人也久假莫人不能全  
不歸惡乃知非故曰夫其不假也  
乃備能也夫其不全也歸攝者務濟國事濟  
乃備能也夫其不全也亦在其人也周公能全  
言之謗魯隱有鐘巫之難故曰夫其不全也惟  
其本情但管察傾邪不達聖人之旨也  
其大乎子輩有欲太宰之志於是生之也是故  
於全乎去能於假乎去事於知乎去幾所知者  
妙矣也若此則能順其天意氣得游乎寂寞  
之宇矣也形性得安乎自然之所矣全乎萬物而  
不宰宰澤被天下而莫知其所以自姓自姓雖不  
備五者其好之者是也人於此五者雖不能備

審分

二曰得道者必靜靜者無知知乃無知可以言  
君道也故曰中欲不出謂之脩外欲不入謂之  
閉既脩而又閉天之用密有准不以平有繩不  
以正正法天之太靜既靜而又寧可以為天下  
正寧安身以盛心心以盛智智乎深藏而實莫  
得窺乎窺鴻範曰惟天陰隲下民陰之者所以  
發之也陰陽升陟也言天覆生下民王故曰不  
出於戶而知天下不窺於牖而知天道因人之  
之其出彌遠者其知彌少不知人而特以明不  
故博聞之人彊識之士闕矣闕事耳目深思慮

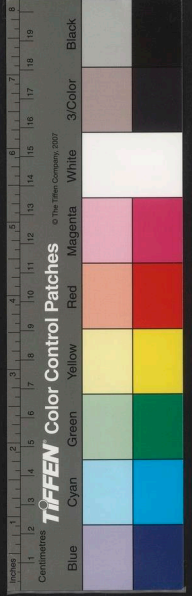



之務敗矣。傷堅白之察無厚之辨外矣。外棄所  
不出者所以出之也不為者所以為之也。戶庭  
而知天下與出無異故曰所以出之不此之謂  
為而有所成與為無異故口所以為之此之謂  
以陽召陽以陰召陰。召東海之極水至而反還  
夏熱之下化而為寒。寒暑更也故曰天無形而萬物  
以成。天無所制而物自成至精無象而萬物以化。說與吳天同  
大聖無事而千官盡能。官得其人任其職故盡能也此乃謂  
不教之教無言之詔故有以知君之狂也以其  
言之當也。君狂言臣不取諫之而自以其言為當也是以知其言之狂有以  
知君之惑也。狂言而自得所以知其惑也以其言之得也。狂言而自得所以知其惑也

也者以無當為當以無得為得者也當與得不  
在於君而在於臣。待臣匡正故善為君者無識其次  
無事有識則有不備矣。物不可悉識備識其物則為不備也有事  
則有不恢矣。恢亦備也不備不恢此官之所以疑而  
邪之所從來也今之為車者數官然後成。輪輻與轅軸  
數官然後成夫國豈特為車哉。特但眾智眾能  
之所持也不可以一物一方安車也。方道也夫一  
能應萬無方而出之務者。道也唯有道者能之  
魯鄙人遺宋元王閔。鄙人小人也閔結不解者也元王號令  
於國有巧者皆來解閔人莫之能解兒說之第

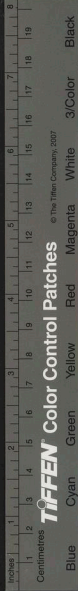

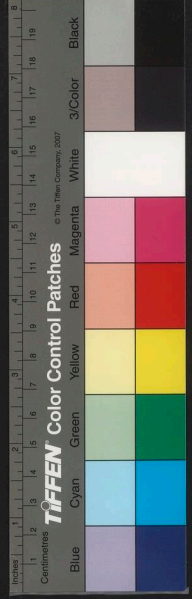

子請往解之。乃能解其一。不能解其一。且曰：非可解。而我不能解也。固不可解也。問之魯鄙人。鄙人曰：然。固不可解也。我為之。而知其不可解也。今不為。而知其不可解也。是巧於我。故如兒說之。射子者。以不解解之也。言此不可以解也。乃能解。鄭大師文終日。誠瑟而興。再拜其瑟前。曰：我效於子。效於不窮也。故若大師文者。以其獸者先之。所以中之也。繳射其獸。走與矢會。故中之也。故思慮自心傷也。思慮勞精神而亂於心。故自傷也。智差自亡也。差過也。用智過差。極其情欲。以自消亡。故自傷也。奮能自歿。奮。疆也。夏桀。疆其能以自消亡。肆無道。自取破滅之殃。其有處自

狂也。故至神道遙條。忽而不見其容。至聖緣習。移俗而莫知其所從。離世別群。而無不同。同。和。同。君。民。孤寡。而不可障壅。孤寡人君之謙稱也。能自此則姦邪之情得。得。猶。早。謙。名。察。者。不。可。防。障。而險陂讒慝。諂諛。巧佞之人。無由入。無。從。自。入。而。見。用。也。凡姦邪險陂之人。必有因也。何因哉。因主之為。因。猶。順。也。人主好以已為。所。好。情。所。欲。則。為。也。則守職者。舍職而阿主之為矣。阿。從。阿。主。之。為。有。過。則。主。無。以。責。之。則。人。主。日。侵。而。人。臣。日。得。得。其。阿。主。之。志。也。是宜動者。靜。宜靜者。動也。尊之為卑。卑之為尊。從此生矣。此國之所以衰而

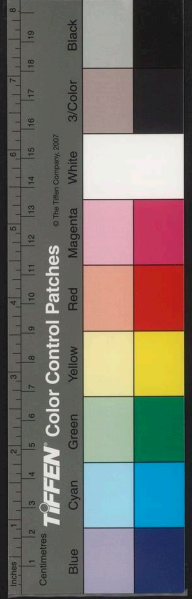

敵之所以攻之者也。奚仲作車。任姓也。傳曰為

夏車正。蒼頡作書。蒼頡生而知書。寫后稷作稼。

封于薛。稷官也。烈山氏子曰。稷皋陶作刑。虞書曰。皋

柱能植百穀。流萊以為稷。昆吾作陶。昆吾顓頊之後。吳

夏冠賊。姦宄女作。夏鮌作城。鮌禹父也。郭此六

子。巴姓也。為夏伯。制夏道者。故

曰作者。憂因者。平。惟彼君道。得命之情。故任天

下而不疆。此之謂全人。全人。全德之

三日。凡官者。以治為任。以亂為罪。今亂而無責。

則亂愈長矣。人主以好暴。為一作示能。以能暴。以

好唱自奮。奮。人臣以不爭持位。以不爭於君。此

不爭持位。非忠臣也。以聽從取容。阿意曲從。是君代有司

為有司也。有司。大臣也。大臣君進。思盡忠退

當自正耳。是為是臣得後隨。以進其業。後隨。隨

代有司為有司。是臣不定。君不君。臣不耳。雖聞不可

以聽。聽。五音目。雖見不可以視。視。五色。心雖知

不可以舉。舉。取勢使之也。言其入不忠。不邪。苟

口勢使。凡耳之聞也。藉於靜。藉假也。靜無聲。乃

之也。見也。藉於昭。昭明也。非明目無所心之知



也藉於理。去物斷義非理不決君臣易操則上

之。三官者廢矣。三官耳目心不亡國之主。其耳

非不可以聞也。其目非不可以見也。其心非不

可以知也。君臣擾亂。上下不分別。雖聞曷聞。雖

見曷見。雖知曷知。雖知就利避害不知仁義與

求之於未故曰雖知曷知馳騁而因耳矣。此愚者

之所不至也。馳騁田獵也田獵禽獸亡國之主

者之所不至則不知則不信。言不知其君

無欲為可以致無骨者不可令知冰。亡國之主

暴施仁惠若無骨之蟲春生有土之君能察此

言也。則災無由至矣。且夫耳目智巧固不足恃

惟脩其數行其理為可。理韓昭釐侯視所以祠

廟之牲。其豕小。昭釐蓋也晉宣子起之後也起

子共臧智伯而分其地生武子都宜昭釐侯令

官更之。以豕小使官官以是豕來也。昭釐侯曰

是非嚮者之豕邪。官無以對。命更罪之。從者曰

君王何以知之。君曰。吾以其耳也。言申不害

聞之。申不害鄭之京曰。何以知其鬯。以其耳之

聽也。何以知其育。以其目之明也。何以知其狂

以其言之當也。故曰去聽無以聞。則聽去視無

以見則明去智無以知則公去三者不任則治  
 三者任則亂也在用在用以此言耳目心智之不足恃  
 也耳目心智其所以知識甚闕短其所以聞見  
 甚淺以淺闕博居天下安殊俗治萬民其說固  
 不行博必博必十里之間而不能聞帷牆之外而  
 目不能見三畝之宮而不能知其以東至開  
 梧東極之國南撫多南極之國西服壽靡西極之國北  
 懷儋耳北極之國若之何哉故君人者不可不察此  
 言也治亂安危存亡其道固無二也故至智棄  
 智至仁忘仁至德不德無言無思靜以待時時

至而應心暇者勝元應之理清淨公素而正始

卒焉此治紀一作治亂無唱有和無先有隨古之王

者其所為少其所因多因者君術也為者臣道

也為則擾矣因則靜矣因冬為寒因夏為暑君

奚事哉故曰君道無知無為而賢於有知有為

則得之矣得賢愈有司請事於齊桓公桓公曰以

告仲父有司又請公曰告仲父若是二習者曰

一則仲父二則仲父易哉為君習近習所桓公

曰吾未得仲父則難已得仲父之後曷為其不

易也桓公得管子事猶大易又况於得道術乎

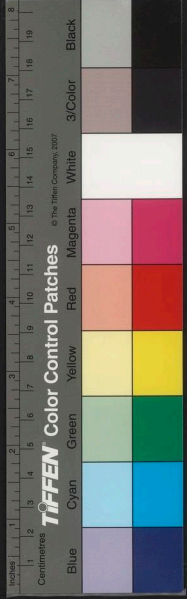

孔子窮乎陳蔡之間藜藿不斟七日不嘗粒無藜藿  
 羹可斟無粒可食故曰不斟不嘗晝寢顏回索米得而爨之幾  
 熟孔子望見顏回攬其甑中而食之選間食熟  
 選間謁孔子而進食孔子佯為不見之孔子起  
 曰今者夢見先君食絮而後饋顏回對曰不可  
 嚮者煤室入甑中棄食不祥回攬而飯之煤室煙塵  
 之煤也入孔子歎曰所信者目也而目猶不可  
 信所恃者心也而心猶不足恃目見妄不可信  
 弟子記之知人固不易矣識記故知非難也孔子  
 之所以知人難也

任數

四曰人之意苟善雖不知可以為長長上故李子  
 曰非狗則不得免免化而狗則不為免人君而  
 好為人官有似於此作君而好治人官職其臣  
 蔽之人時禁之止之時有君自蔽則莫之敢禁夫  
 自為人官自蔽之精者也精後筭日用而不藏於  
 篋被篋賤物也日用掃除故不藏於篋故用則  
 衰動則暗作則倦君用思臣職則志衰也舉動  
 能獨當是自見蒙闇也代衰暗倦三者非君道  
 臣作趨走力役之事則心倦作慮容成作曆義  
 也大槁作甲子黔如作虜首作慮



和作占日尚儀作占月后益作占歲胡曹作衣  
夷羿作弓祝融作市儀狄作酒高元作室虞姁  
作舟伯益作井赤翼作白乘雅一作作駕寒衰  
作御王冰作服牛史皇作圖巫彭作醫巫咸作  
鑑著此二十官者聖人之所以治天下也聖王  
不能二十官之事然而使二十官盡其巧畢其  
能聖王在上故也聖王在上官使人人任其聖  
王之所不能也所以能之也用其巧能也所不  
知也所以知之也老子曰不知乃養其神脩其  
德而化矣無所思慮勞神是養神也無嘗必勞

形愁弊耳目哉是故聖王之德融乎日月之始  
出極燭六合極北極天太陰也月能燭之而無所窮屈昭乎  
若日之光變化萬物而無所不行神合乎太一  
生無所屈而意不可障太通也神與通合生道  
可障精通乎鬼神深微玄妙而莫見其形今日  
南面百邪自正而天下皆反其情南面當陽而  
也反黔首畢樂其志安育其性而莫爲不成莫  
故善爲君者矜服性命之情而百官已治矣黔  
首已親矣名號已章矣章明也管子復於桓公復  
曰墾田大邑辟土藝粟盡地力之利臣不若甯

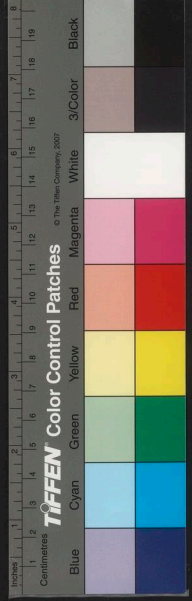

勸請置以為大田甯戚登降辞讓進退閑習臣

不若隰朋請置以為大行大行官名也周禮大行人掌大賓客之禮

諸侯蚤入晏出犯君顏色進諫必忠不辟死亡

不重貴富臣不如東郭牙請置以為大諫臣楚

箴尹之官亦諫臣平原廣城車不結軌士不旋踵結交也車

日軌鼓之三軍之士視死如歸臣不若王子

城父請置以為大司馬司馬主武之官也周禮大司馬之職掌建國之

九法以佐王平邦國也决獄折中不殺不辜不誣無罪臣不

若苴章請置以為大理大理治獄官君若欲治國疆

真則五子者足矣君欲霸王則夷吾在此桓公

曰善令五子皆任其事以受令於管子受管子之令也

十年九合諸侯一匡天下皆夷吾與五子之能

也管子人臣也不任已之不能而以盡五子之

能况於人主乎人主知能不能之可以君民也

則幽詭愚險之言無不職矣百官有司之事畢

力竭智矣五帝三皇之君民也下固不過畢力

竭智也夫君人而知無恃其能勇力誠信則近

之矣凡君也者處平靜任德化以聽其要若此

則形性彌羸而耳目愈精百官慎一作順職而莫敢偷緹偷解人事其事以克其名上事治也名實相





保之謂知道

勿躬

五曰明君者非徧見萬物也明於人主之所執也  
有術之主者非一自行之也知百官之要也  
知百官之要故事省而國治也明於人主之所  
執故權專而姦止姦止則說者不來而情論矣  
情者不飾虛飾而事實見矣此謂之至治至治之  
世其民不好空言虛辭不好淫學流詭不學正  
學邪說謂賢不肖各反其質反本其行情不離  
之流說素說賢不肖各反其質質正其行情不離  
其素雕飾之以為華藻也蒙厚純樸以事其上

若此則工拙愚智勇懼可得以故易官易官則  
各當其任矣故有職者安其職不聽其議有亂  
不聽之度之議者無職者責其實以驗其辭驗此二者  
審則無用之言不入於朝矣君服性命之情去  
愛惡之心愛惡用虛無為本虛無無所愛惡也  
治之以聽有用之言謂之朝有用之言謂忠凡  
朝也者相與召理義也召相與植法則也植上  
服性命之情則理義之士至矣法則之用植矣  
枉僻邪撓之人退矣曲貪得偽詐之曹遠矣曹  
故治天下之要存乎除姦除姦之要存乎治官

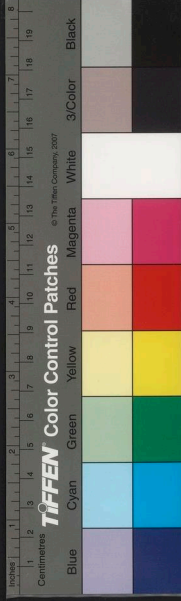

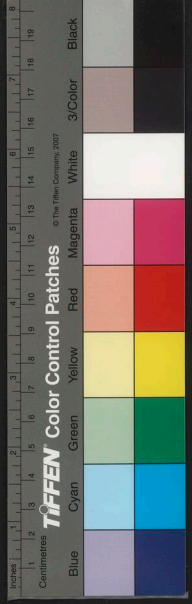

治官之要存乎治道治道之要存乎知性命

命則不珍難得之物不為無故子華子曰厚而

益之事唯道是從利民而已子華子體道人

不傳敬守一事也一事正事人正性是喜群衆

不周而務成一能能言公正之盡能既成四夷

乃平和平唯彼天符不周而周忠信此神農之所

以長而堯舜之所以章也長猶盛也章著人主

自智而愚人自巧而拙人自智謂人愚自巧謂

自獨仰戚自有肺腸仰民若此則愚拙者請矣

君自謂智而巧故巧智者詔矣詔詔多則請者

愚拙者從之請也愈多矣聽益請者愈多且無不請也主雖巧智

未無不知也未能盡無以未無不知應無不請

其道固窮必固為人主而數窮於其下將何以君

人乎窮而不知其窮其患又將反以自多反更

是之謂重塞之主無存國矣故有道之主因而

不為因循善法責而不詔責臣成功不妄去想

去意靜虛以待不伐之言不奪之事督名審實

官使自司以不知為道以奈何為實道尚不知

也以不知為貴因循長養不戾自然之堯曰若

性故以不可奈何為實也實一作貴何而為及日月之所燭燭舜曰若何而服四荒

之外荒裔禹曰若何而治青北化九陽竒怪之

遠也

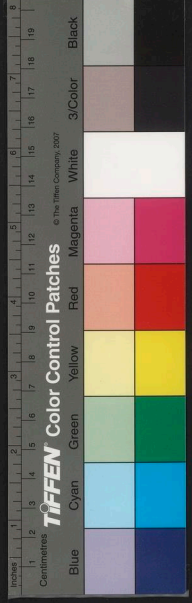

所際皆四夷之遠國際主也趙襄子之時以任登為中牟

令上計言於襄子曰中牟有士曰瞻胥已請見

之襄子見而以為中大夫也以用相國曰意者君

耳而未之目耶為中大夫若此其見也非晉國

之故法故襄子曰吾舉登也已耳而目之矣登所

舉吾又耳而目之矣謂耳任登之名目任登之實登之所舉豈復假耳目哉是耳目人終無已也遂不復問而以為中大

夫襄子何為任人則賢者畢力也畢盡人主之患

必在任人而不能用之用之而與不知者議之

也絕江者託於船致遠者託於驥霸王者託於

賢伊尹呂尚管夷吾百里奚此霸王者之船驥

也釋父兄與子弟非疏之也言其父兄子弟不能為霸王之

非尚遠也任庖人釣者與仇人僕虜非阿之

也持社稷立功名之道不得不然也庖人即伊尹阿之取其可以為社稷功名之道猶大匠

之為宮室也量小大而知材木矣訾功丈力一作

而知人數矣訾相也相功力丈尺故小臣呂尚

聽而天下知殷周之王也殷之蓋與管夷吾百里

奚聽一作而天下知齊秦之霸也豈特驥遠哉

夫成王霸者固有人亡國者亦有人桀用羊辛

紂用惡來宋用馱唐齊用蘇秦而天下甚亡非  
其人而欲有功譬之若夏至之日而欲夜之長  
也射魚指天而欲發之當也當舜禹猶若困而  
况俗主乎

知度

六曰失之乎數求之乎信失誠信之數欲  
之乎勢求之乎國危失居人之勢以吞舟之魚  
陸處則不勝螻蟻螻蟻食也鉤則不能相使勢等  
則不能相弁治亂齊則不能相正故小大輕重  
少多治亂不可不察此察知禍福之門也凡冠

帶之國舟車之所通不用象譯狄鞮方三千

里周禮象胥古掌蠻夷闕越戎狄之國使傳通

方曰譯國語所謂曰羈南方曰象西方曰狄鞮北

五常華夏之盛明胡不用象譯狄鞮也古之

王者擇天下之中而立國國千聖擇國之中而

立宮擇宮之中而立廟天下之地方千里以爲

國所以極治任也非不能大也其大不若小其

多不若少在德不在人傳曰楚子觀兵于周疆

德之休明雖大輕是也故曰衆封建非以私賢  
其大不若小其多不若少衆所以博義義博利則無敵  
也所以便勢全威衆所以博義義博利則無敵  
無敵者安故觀於上世其封建最者其福長其

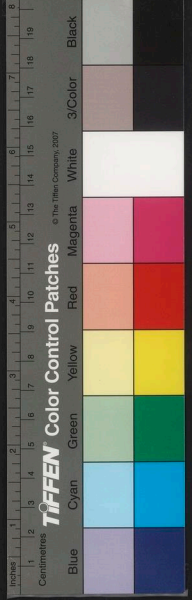



名彰神農十七世有天下與天下同知也神農炎帝

也農植嘉穀化養珽民天下號之曰神農王者之封建也彌近彌大

彌遠彌小近國大遠國小疆幹弱枝海上有十里之諸侯海

四海之上言遠也十里小國以大使小以重使輕以衆使寡

此王者之所以家以完室一作也家室也王者以

以天下故曰以勝費則勞以鄉魯則逸勝費小

鄉魯大以宋鄭則猶倍日而馳也倍日而馳也

故逸也齊楚最大舉綱以齊楚則舉而加綱旃而已矣紀加之於小國

無大勞故日而已矣所用彌大所欲彌易用大使小欲盡

湯其無郭武其無岐賢雖十全不能成功湯郭武

之本國假令無之賢雖十倍不能以成功業湯武之賢而猶藉知乎

勢又况不及湯武者乎故以大畜小吉以小畜

大滅滅亡也以重使輕從順以輕使重凶凶逆也自

此觀之夫欲定一世安黔首之命功名著乎繁

孟銘篆著乎壺鑑其勢不厭尊其實不厭多以尊勢

實尊勢賢士制之以遇亂世王猶尚少賢士之

佐遇亂世而王尚爲少天下之民窮矣苦矣民之窮苦彌

甚王者之彌易苦紂之民紂之亂與武王陳兵

由是凡王也者窮苦之救也水用舟陸用車塗

用輶沙用鳩山用橛因其勢也者令行位尊者

其教受受威立者其姦止此畜人之道也故以  
 萬乘令乎千乘易以千乘令乎一家易以一家  
 令乎一人易嘗識及此雖堯舜不能不能以諸  
 侯不欲臣於人而不得已其勢不便則奚以易  
 臣奚何權輕重審大小多建封所以便其勢也  
 王也者勢也王也者勢無敵也勢有敵則王者  
 廢矣有知小之愈於大小之賢於多者則知無  
 敵矣知無敵則似類嫌疑之道遠矣故先王之  
 法立天子不使諸侯疑焉立諸侯不使大夫疑  
 焉立適子不使庶孽疑焉尊甲皆疑生爭生

亂是故諸侯失位則天下亂大夫無等則朝廷  
 亂妻妾不分則家室亂適孽無別則宗族亂慎  
 子曰今一兔走百人逐之慎子名到作法書四  
 非前申韓非一兔足為百人分也由未定未定  
 稱之也稱之也由未定堯且極力而况衆人乎屈竭積免  
 之也之也由未定堯且極力而况衆人乎屈竭積免  
 滿市行者不顧顧非不欲免也分已定矣分已  
 定人雖鄙不爭故治天下及國在乎定分而已  
 矣分土畫界各守莊王圍宋九月莊王楚穆王  
 宣十五年康王圍宋五月康王楚共王審之子  
 不以告故穀王圍宋十月釐王楚惠王熊章之  
 不書於經孫簡王之子在春秋

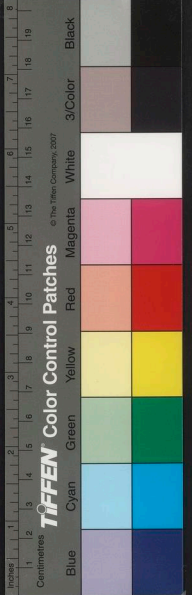

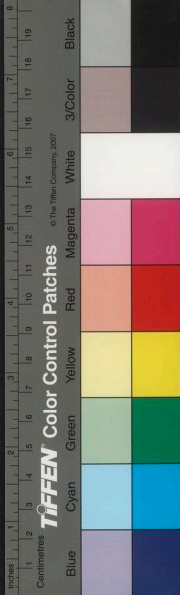

復

楚三圖宋矣而不能亡。非不可亡也。以宋攻

楚。奚時止矣。未無德。楚亦無德。故曰以宋攻楚也。凡功之立也。賢

不肖。疆弱治亂異也。齊簡公有臣曰諸御鞅。諫

於簡公曰。陳成常與宰子之二臣者。甚相憎也。

簡公悼公陽生之子。王子也。陳成常陳乞之子。桓也。宰子字子我。臣恐其相攻

也。相攻唯固則危上矣。願君之去一人也。相憎

並也。故願去一人。簡公曰。非而一作細人所能識。一作

也。居無幾。何陳成常果攻宰子於庭。即簡公於

廟。簡公喟焉太息曰。余不能用鞅之言。以至此

患也。失其數。無其勢。雖悔無聽。鞅也。與無悔同。

悔是不知恃可恃。而恃不恃也。周鼎著象。為其

理之通也。理通君道也。

### 慎勢

七日聽群衆人議以治國。國危無日矣。聽從也。聽從衆

人之議。人心不同。如其面焉。故國不能安。寧也。詩曰。如彼築室于道。謀是用。不潰于成。此之謂

也。何以知其然也。老耽貴。采孔子貴。仁墨崔貴。

廉關尹貴。清關尹關正也。名喜。作道書九篇。能

說之。請著上至經五子列子貴。虛體道人也。老子到喜

千言而從之遊也。陳駢齊人也。作道書二十五陽生貴。已

駢齊人也。作道書二十五陽生貴。已孫臏楚

輕天下而貴巴孟子弟為也。孫臏楚勢孫臏楚



臣作謀八十九 王廖貴先兒良貴後

王廖謀兵

篇權之勢也 策也兒良作 有金鼓所以一耳

兵謀貴後 退擊鼓則進 所以一也

必同法令所以一心也智者不得巧愚者不得

拙所以一衆也勇者不得先懼者不得後所以

一力也故一則治異則亂一則安異則危夫能

齊萬不同愚智工拙皆盡力竭能如出乎一宄

一作者其唯聖人矣乎無術之智不教之能而

恃疆速貫習不足以成也

不

二

八曰天地陰陽不革而成萬物不同

革改也

也目不失其明而見白黑之殊耳不失其聽而

聞清濁之聲

清商濁宮王者執一而為萬物正

者軍必有將所以一之也

國必有君所以一之也

天下必有天子所以一之也

天子必執一所以搏之也

一則治兩則亂今御驪馬者使四

人操一策則不可以出於門閭者不一也

驪馬也在中曰駮在邊曰駮策轡策也

御四馬者六轡乃四人持故曰不一

楚王問為國於詹子詹子對曰何聞為身不聞為

國身治國亂末之詹子豈以國可無為哉以為



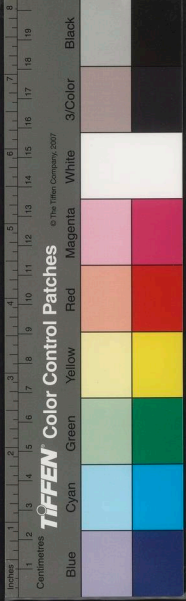

國為而天下為故曰以身為家以家為國以國為天下治此四者異位同本故聖人之事廣之

則極宇宙窮日月窮亦約之則無出乎身者也

慈親不能傳於子忠臣不能入於君唯有其材者為近之近猶知也田駢以道術說齊齊王應之曰

寡人所有者齊國也願聞齊國之政田駢對曰

臣之言無政而可得政譬之若林木無材而

可以得材材從林生願王之自取齊國之政也駢猶

淺言之也博言之豈獨齊國之政哉變化應來

而皆有章因性任物而莫不宜當當合當彭祖以壽

三代以昌

彭祖殷賢大夫治性壽益七百論語曰竊比於我老彭此之謂也三代夏

殷周以治性而昌盛高辛帝堯陶唐帝舜有虞神農炎帝三皇之一也皆以治世體道昭明鴻盛也吳起謂

商文曰事君果有命矣夫吳起衛人為楚將又相魏為西河太守商

文蓋魏臣也商文曰何謂也吳起曰治四境之內成

馴教變習俗使君臣有義父子有序子與我孰

賢商文曰吾不若子也若如曰今日置質為臣其

主安重置猶委也今日釋璽辭官其主安輕子與我

孰賢商文曰吾不若子子謂吳起曰士馬成列馬與

人敵人在馬前援桴一鼓使三軍之士樂死若

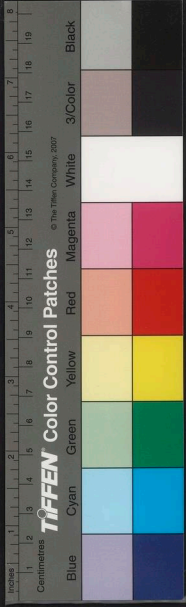

呂氏春秋卷十七

宋四百五十二

生子與我孰賢。商文曰：吾不若子。吳起曰：三者

子皆不吾若也。位則在吾上。命也。夫事君，言事君由

命。商文曰：善。子問我：我亦問子。世變主少，群臣

相疑，黔首不定。屬之子乎？屬之我乎？吳起默然

不對。少選曰：與子。小選須臾也，與猶歸也。商文曰：是吾所以

加於子之上已。吳起見其所以長而不見其所

以短，知其所以賢而不知其所以不肖，故勝於

西河而困於王錯。王錯，諱之於武侯，故曰困於王錯。傾造大難

身不得死焉。大難，車裂之難。夫吳勝於齊，吳王夫差破齊於陵，齊宣王伐

不勝於越。越王句踐破吳於五湖，宋而勝。

而不勝於燕。燕昭王使樂毅伐齊，下其城七十二也。故凡能全國完

身者，其唯知長短、羸絀之化邪。

執一

呂氏春秋第十七終



國家圖書館, NATIONAL CENTRAL LIBRARY, TAIWAN 100

Vertical text on the right edge of the page, possibly a library or collection number.

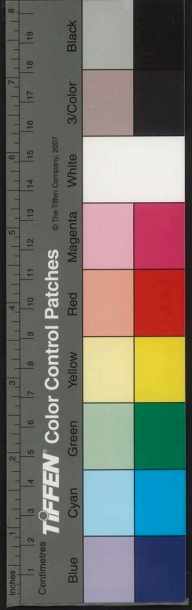

Inches 1 2 3 4 5 6 7 8 9 10 11 12 13 14 15 16 17 18 19  
Centimetres

TIFFEN Color Control Patches © The Tiffen Company, 2007

Blue	Cyan	Green	Yellow	Red	Magenta	White	3/Color	Black
[Blue patch]	[Cyan patch]	[Green patch]	[Yellow patch]	[Red patch]	[Magenta patch]	[White patch]	[3/Color patch]	[Black patch]



國家圖書館, NATIONAL CENTRAL LIBRARY, TAIWAN, R.O.C.

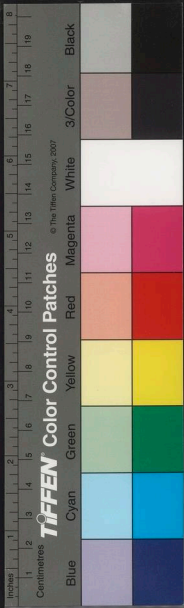

國家圖書館, NATIONAL CENTRAL LIBRARY, TAIWAN, R.O.C.



國家圖書館, NATIONAL CENTRAL LIBRARY, TAIWAN, R.O.C.



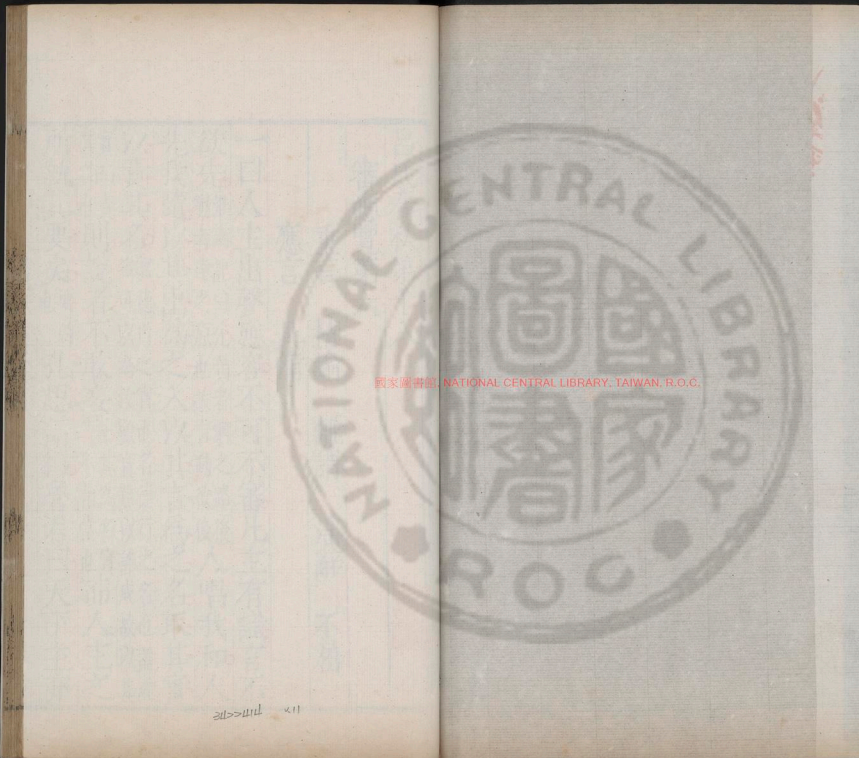

117  
7114<<72

國家圖書館 NATIONAL CENTRAL LIBRARY, TAIWAN, R.O.C.

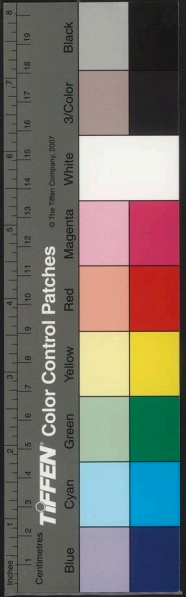
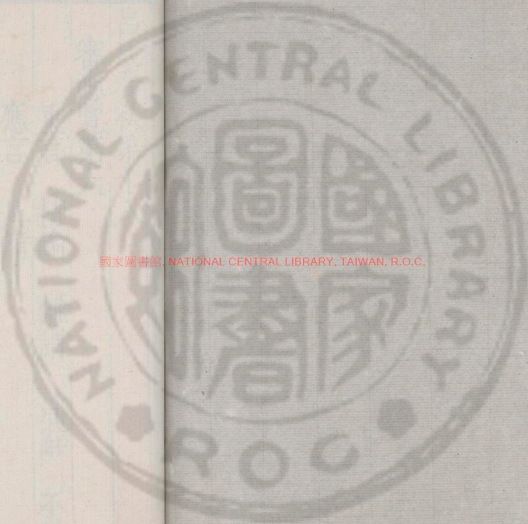

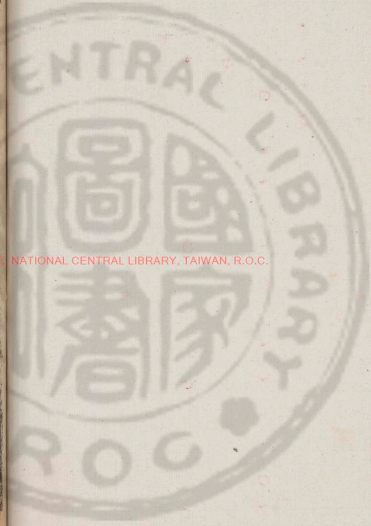

呂氏春秋第十八  
審應覽第六

重言 精論 離謂 淫辭 不屈  
應言 具備

一曰人主出聲應容不可不審凡主有識言不

欲先淮南記曰先唱者窮之路後人唱我和人

先我隨以其出為之入以其言為之名取其實

以責其名實德行之實也名德行之名也蓋虛

實而責則說者不敢妄言其為名實而人主之

所執其要矣要約也孔思請行魯君曰天下主亦

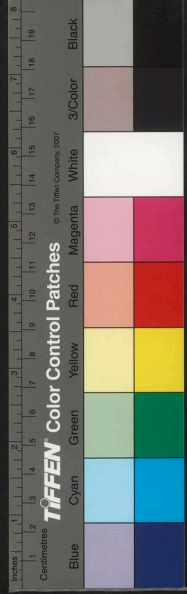



猶寡人也。將焉之。孔思子思伯魚之子也。行去之他。孔思對曰。蓋聞君子猶鳥也。駭則舉。魯君曰。主不肖而皆以然也。違不肖。過不肖。而自以爲能論天下之主乎。凡鳥之舉也。去駭從不駭。駭擾也。去駭從不駭。未可知也。去駭從駭。則鳥曷爲舉矣。孔思之對魯君也。亦過矣。魏惠王使人謂韓昭侯曰。夫鄭乃韓氏亡之也。願君之封其後也。惠王魏武侯子。所見梁惠王也。韓哀侯滅鄭。初兼其後。子也。孟國昭侯。哀侯之孫也。故適使封鄭之後。此所謂存亡繼絕之義。君若封之。則大名昭侯患之。公子食我曰。臣請往對之。公子食我至於魏。見魏

王曰。大國命弊邑封鄭之後。弊邑不敢當也。弊邑爲大國所患。昔出公之後。聲氏爲晉公拘於銅錕。大國弗憐也。而使弊邑存亡繼絕。弊邑不敢當也。大國謂魏國也。言韓當爲大國所憂。出公聲氏。韓之先君也。曾爲晉公所執。於銅錕。魏國不救。故曰大國不憐也。欲魏王旤曰。使韓封鄭之後。故曰弊邑不敢當之。魏王旤曰。固非寡人之志也。客請勿復言。言封鄭非寡人意也。故令客勿復言。是舉不義以行不義也。魏王雖無以應。韓之爲不義。愈益厚也。厚多也。公子食我之辯。適足以飾非遂過。飾好其非。遂成其過。魏昭王問於田詵曰。寡人之在東宮之時。昭王襄王之子也。東宮世子也。詩云。東宮之妹。邢侯之姨。

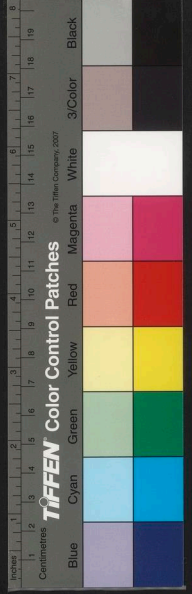

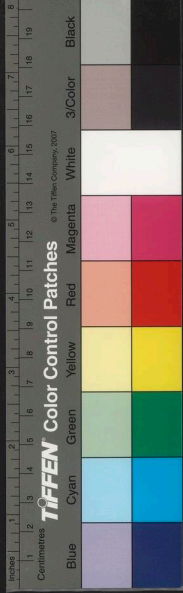

聞先生之議曰為聖易有諸乎有是言不可田詘對

曰臣之所舉也是言昭王曰然則先生聖乎于

也田詘對曰未有功而知其聖也是堯之知舜

也待其功而後知其舜也是市人之知聖也今

詘未有功而王問詘曰若聖乎敢問王亦其堯

邪昭王無以應田詘之對昭王固非曰我知聖

也耳問曰先生其聖乎已因以知聖對昭王謂已

田昭王有非其有田詘不察也趙惠王謂公

孫龍曰寡人事偃兵十餘年矣而不成兵不可

偃乎惠王趙襄子後七世武靈王公孫龍對曰

偃兵之意兼愛天下之心也兼愛天下不可以

虛名為也必有其實虛空實誠今藺離石入秦二縣

自入於秦也今屬西河而王縞素出一作縞素出總東

攻齊得城而王加膳置酒得國之樂也言秦得

地而王出布一作縞素出總齊亡地而王加膳置酒

而為所非兼愛之心也此偃兵之所以不成也

今有人於此無禮慢易而求敬阿黨不公而求

令煩號數變而求靜暴戾貪得而求定雖黃帝

猶若困困不衛嗣君欲重稅以聚粟民弗安以

告薄疑曰民甚愚矣嗣君蒯聩後也八世平侯

煩號字 別本作煩



疑其臣也故以重夫聚粟也將以為民也其自

藏之與在於上奚擇之於官何擇擇失也

疑曰不然其在於民而君弗知也猶其不知在

上也為官言不如其在於上而民弗知其不

如在民也為民言不如其在民凡聽必反諸已審則令無

不聽矣從國久則固固則難亡今虞夏殷周無

存者皆不知反諸已也公子沓相周申向說之

而戰申向周人申不害之族也為公戰戰懼也公子沓嘗

之曰申子說我而戰為吾相也夫嘗毀也說我

戰懼毀之言不任為吾相也大不滿之辭申向曰向則不肖雖然公

子年三十而相見老者而使之戰請問孰病我

孰誰也公子沓無以應也應者戰者不習也

故懼使人戰者嚴馭也嚴馭意者恭節而人猶

戰任不在貴者矣故人雖時有自失者猶無以

易恭節自失不足以難以嚴馭則可也言以嚴馭

審應

二曰人主之言不可不慎高宗天子也即位諒

闇三年不言高宗殷王盤庚之弟小乙之子也

闇三年不言德義高美殷人尊之故曰高宗諒闇

二年不言何謂也孔子曰古之人皆然君薨百

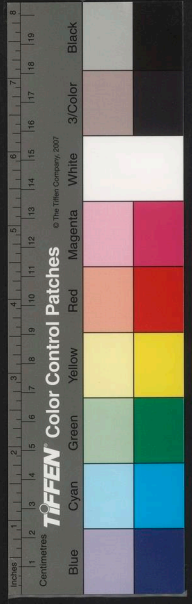

官總已聽於冢宰三年此之謂也卿大夫恐懼患之憂高宗乃

言曰以余一人正四方余唯恐言之不類也茲

故不言類善古之天子其重言如此故言無遺

者遺失成王與唐叔虞燕居援梧葉以為珪而

授唐叔虞曰余以此封女削桐葉以為珪以授叔虞周禮侯執信

余以此封女叔虞喜以告周公周公以請曰天

子其封虞邪成王曰余一人與虞戲也誠不周

公對曰臣聞之天子無戲言天子言則史書之

工誦之士稱之於是遂封叔虞于晉叔虞成王

傳曰當武王邑姜方娠太叔夢天布謂已曰余命而子曰虞將與之虞及生有文在其手曰虞

遂以命之及成王滅唐而周公旦可謂善說矣

一稱而令成王益重言明愛弟之義有輔王室

之固輔正荆莊王立三年不聽而好讒莊王楚繆

何故也子旅也對曰臣非敢諫也願與君王讒也王

曰胡不設不穀矣設施也何不施對曰有鳥止

于南方之阜三年不動不飛不鳴是何鳥也王

賦之使王賦不動曰有鳥止於南方之阜其三

年不動將以定志意也其不飛將以長羽翼也

其不鳴將以覽民則也覽是鳥雖無飛飛將冲

天雖無鳴鳴將駭人齊至也賈出矣不穀知之

矣明日朝所進者五人所退者十人群臣大悅

荆國之衆相賀也故詩曰何其乂也必有以也

何其處也必有與也其莊王之謂邪成公賈之

讒也賢於太宰軫之說也太宰軫之說聽乎夫

差而吳國爲墟楚軫自楚之吳以爲太宰成公

賈之讒喻乎荆王而荆國以霸莊王齊桓公與

管仲謀伐莒謀未發而聞於國發行桓公怪之

曰與仲父謀伐莒謀未發而聞於國其故何也

管仲曰國必有聖人也桓公曰諱日之夜者有

執蹠瘠而上視者蹠意者其是耶乃令復役無

得相代少頃東郭牙至管仲曰此必是已乃令

賓者延之而上分級而立延引級管子曰子邪

言伐莒者對曰然牙謂東郭郭階陸管仲曰我不言伐

莒子何故言伐莒對曰臣聞君子善謀小人善

意臣竊意之也管仲曰我不言伐莒子何以意

之對曰臣聞君子有三色顯然善樂者鍾鼓之

色也秋然清靜者衰經之色也艷然克盈手足

矜者兵革之色也矜嚴日者臣望君之在臺上

也艷然克盈手足矜者此兵革之色也君哇而

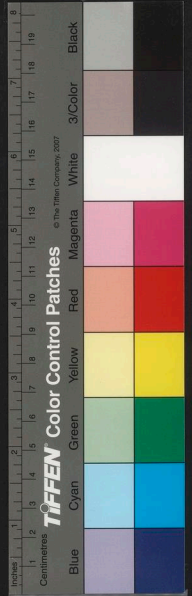

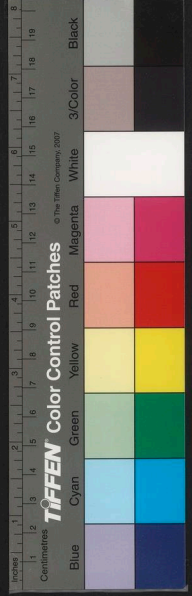

不<sup>哇</sup>。哇開。所<sup>哇</sup>言者。昔也。君舉臂而指。所當者。昔

也。臣竊以慮諸侯之不服者。其惟昔乎。臣故言

之。凡耳之聞以聲也。今不聞其聲。而以其容與

臂。是東郭牙不以耳聽而聞也。桓公管仲雖善

匿。弗能隱矣。匿藏。故聖人聽於無聲。視於無形。

詹何。田子方。老耽。是也。詹何。體道人也。田子方。禮義。魏文侯友也。老耽。學於子夏。尚賢仁而貴。

周史。伯陽也。三川竭。知周將亡。孔子師之也。

重言

三曰。聖人相諭。不待言。有先言言者也。海上之

人。有好蜻者。每居海上。從蜻游。蜻之至者。百數

而不止。前後左右。盡蜻也。蜻。蜻。小蟲。細腰。終

日玩之。而不去。弄。其父告之曰。聞蜻皆從女居

所取而來。吾將玩之。明日之海上。而蜻無至者

矣。勝書說周公且曰。廷小人衆。徐言則不聞。疾

言則人知之。徐言乎。疾言乎。周公且曰。徐言。勝

書曰。有事於此。而精言之。而不明。勿言之。而不

成。精言乎。勿言乎。精微。周公且曰。勿言。故勝書

能以不言說。而周公且能以不言聽。此之謂不

言之聽。不言之謀。不聞之事。殷雖惡周。不能疵

矣。疵。病。口。不言以精相告。紂雖多心。弗能知矣。

矣。病。口。不言以精相告。紂雖多心。弗能知矣。



紂多惡周之心。目視於無形。耳聽於無聲。商聞  
 不能知周必病。窺得同惡同好。皆有欲。雖為天子  
 弗能離矣。孔子見溫伯雪子。不言而出。伯雪子  
 子貢曰。夫子之欲見溫伯雪子好矣。今也見之  
 而不言。其故何也。孔子曰。若夫人者。目擊一作  
 而道存矣。不可以容聲矣。故未見其人而知其  
 志。見其人而心與志皆見。天符同也。符道也。聖  
 人之相知。豈待言哉。白公問於孔子曰。人可與  
 微言乎。孔子不應。白公楚平王之孫。太子建之  
 與晉通謀。欲反鄭於晉。鄭人殺之。勝與庶父。冷

尹子而司馬子期。伐鄭。報父之仇。許而未行。晉  
 人伐鄭。子西子期率師。救鄭。勝怒曰。鄭人在此。  
 讎不遠矣。欲殺子西子期。故問微言。微言曰。白公曰。  
 言陰謀密事也。孔子知之。故問微言。微言曰。白公曰。  
 若以石投水。奚若。喻微言若石沈孔子曰。没人  
 能取之。没人。沒行水中。之。没人能取之。白公曰。若以水投水。奚若。  
 孔子曰。淄澠之合者。易牙嘗而知之。淄澠。齊之  
 易牙齊桓公識味也。白公曰。然則人不可與微  
 言乎。孔子曰。胡為不可。唯知言之謂者。為可耳。  
 知言。言仁言義言忠信仁義大言者。謂之。  
 行於民。民欣而戴之。則可用也。白公弗得也。弗  
 不得。知知謂則不以言矣。以微言言言者謂之。  
 言之言。知謂則不以言矣。以微言言言者謂之。  
 屬也。謂不仁不求魚者濡。爭獸者趨。非樂之也。

故至言去言

義不仁不至為無為

至德之人為

因天無為天無為而萬物成乃淺智者之所爭

有為也故至德之人能體之也

則末矣此白公之所以死於法室

未小也白公

遂行其志殺子西子期而有荆國葉公子高率

方城外衆攻白公九口而殺之法室法室司寇

也一日浴室齊桓公合諸侯

浴室之室也衛人後至公

朝而與管仲謀伐衛退朝而入衛姬望見君下

堂再拜請衛君之罪公曰吾於衛無故子曷為

請對曰妾望君之入也足高氣彊有伐國之志

也見妾而有動色伐衛也明日君朝揖管仲而

進之管仲曰君舍衛乎公曰仲父安識之管仲

曰君之揖朝也恭而言也徐見臣而有慙色臣

是以知之君曰善仲父治外夫人治內寡人知

終不為諸侯笑矣桓公之所以匿者不言也今

管子乃以容貌音聲夫人乃以行步氣志桓公

雖不言若暗夜而燭燎也晉襄公使人於周曰

弊邑寡君寢疾卜以守龜曰三塗為祟弊邑寡

君使下臣願藉途而祈福焉

三塗之山陸渾之

襄公文公之子驩也按春秋經襄公以魯僖三

十三年即位至魯文公六年卒無卜三塗為祟





陸渾人不知師從之庚午遂滅陸渾數之以自  
二於楚也計襄公卒至此乃九十六年曆世亡  
矣按傳晉頃公也此天子許之天子周禮使  
云襄公復妄言也景王子朝禮使  
者事畢客出長弘謂劉康公曰夫祈福於三塗  
而受禮於天子此予嘉之事也而客武色殆有  
他事願公備之也晉襄公周襄王時也長弘乃  
也以世推之當為晉頃公敬王之大夫春秋之末  
公其不得為襄王明矣劉康公乃微戎車卒士  
以待之晉果使祭事先因令楊子將卒十二萬  
而隨之涉於棘津襲聊阮梁蠻氏滅三國焉此  
形名不相當聖人之所察也長弘則審矣故言  
不足以斷小事唯知言之謂者可為

精諭

四曰言者以諭意也言意相離凶也亂國之俗  
甚多流言而不顧其實務以相毀務以相譽毀  
譽巧辭本作成黨眾口熏天熏感動也賢不肖不分以  
此治國賢主猶惑之也惑疑分別又况乎不肖者乎  
惑者之患不自以為惑故惑惑之中有曉焉冥  
冥之中有昭焉亡國之主不自以為惑故與桀  
紂幽厲皆也然有亡者國無二道矣鄭國多相  
縣以書者子產令無縣書鄧析致之子產令無  
致書鄧析倚之令無窮則鄧析應之亦無窮矣

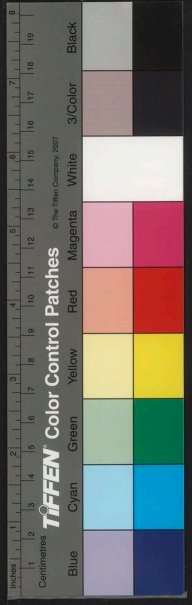

是。可。不。可。無。辨。也。辨。可。不。可。無。辨。而。以。賞。罰。其。  
 罰。愈。疾。其。亂。愈。疾。此。為。國。之。禁。也。為。治。故。辨。而。禁。法。故。辨。而。  
 不。當。理。則。僞。僞。巧。知。而。不。當。理。則。詐。詐。僞。之。民。  
 先。王。之。所。誅。也。理。也。者。是。非。之。宗。也。宗。本。也。宗。本。洧。水。  
 甚。大。鄭。之。富。人。有。溺。者。人。得。其。死。者。富。人。請。贖。  
 之。其。人。求。金。甚。多。以。告。鄧。析。鄧。析。曰。安。之。人。必。  
 莫。之。賣。矣。得。死。者。患。之。以。告。鄧。析。鄧。析。又。荅。之。  
 曰。安。之。此。必。無。所。更。買。矣。夫。傷。忠。臣。者。有。似。於。  
 此。也。夫。無。功。不。得。民。則。以。其。無。功。不。得。民。傷。之。  
 有。功。得。民。則。又。以。其。有。功。得。民。傷。之。此。鄧。析。之。讒。辨。所。以。

車。裂。人。主。之。無。度。者。無。以。知。此。豈。不。悲。哉。比。干。  
 甚。弘。以。此。死。以。世。詭。辨。反。白。為。箕。子。商。容。以。此。  
 窮。箕。子。紂。之。庶。父。也。商。容。紂。時。賢。人。周。公。召。公。  
 以。此。疑。以。管。蔡。流。言。故。疑。也。論。語。曰。雖。范。蠡。子。  
 胥。以。此。流。死。生。存。亡。安。危。從。此。生。矣。此。讒。辨。無。理。若。  
 鄧。子。產。治。鄭。鄧。析。務。難。之。與。民。之。有。獄。者。約。大。  
 獄。一。衣。小。獄。襦。袴。一作。碎。民。之。獻。衣。襦。袴。而。學。  
 訟。者。不。可。勝。數。以。非。為。是。以。是。為。非。是。非。無。度。  
 而。可。與。不。可。日。一作。因。變。所。欲。勝。因。勝。所。欲。罪。因。  
 罪。鄭。國。大。亂。民。口。謹。譁。子。產。患。之。於。是。殺。鄧。析。



而戮之。民心乃服。是非乃定。法律乃行。今世之人。多欲治其國。而莫之誅。鄧析之類。有知鄧析者無能誅此所以欲治而愈亂也。齊有事人者。所事有難而弗死也。遇故人於塗。故人曰。固不死乎。對曰。然。凡事人以為利也。死不利。故不死。故人曰。子尚可以見人乎。對曰。子以死為顧。可以見人乎。顧反是者。數傳不死於其君。長大不義也。其辭猶不可服。辭之不足以斷事也。明矣。夫辭者。意之表也。鑒其表而棄其意。悖悖故古之人。得其意則舍其言矣。聽言者以言觀意也。聽言而意不

可知。其與橋言無擇。橋。猶異也。齊人有淳于髡者。

以從說魏王。魏王辯之。關東六國為從也。約車

十乘。將使之荆。辭而行。有以橫說魏王。魏王乃

止其行。關西為橫。髡以合關東。從為未足。復說欲連關西之橫。王多其言。故輟不使行。

之失從之意。又失橫之事。夫其多能。不若寡能。

寡。其有辯。不若無辯。周髡著。髡而齧。其指先王。

有以見大巧之不可為也。髡。堯之巧工也。以巧

鑄。髡象百物。技巧絕殊。假令髡見之。則自銜。鑄其指。不能復為故言。

大巧之不可為也。

離謂

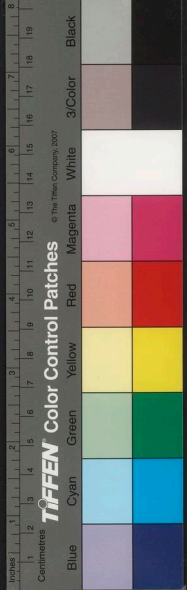

五曰非辭無以相期從辭則亂亂辭之中又有  
辭焉心之謂也言不欺心則近之矣凡言者以  
諭心也言心相離而上無以參之則下多所言  
非所行也所行非所言也言行相詭不祥莫大焉  
空雄之遇秦趙相與約空雄地名遇會也約盟也約曰自今  
以來秦之所欲為趙助之趙之所欲為秦助之  
君無幾何秦興兵攻魏趙欲救之秦王不說使  
人讓趙王曰約曰秦之所欲為趙助之趙之所  
欲為秦助之今秦欲攻魏而趙因欲救之此非  
約也趙王以告平原君趙王趙惠王也平原君趙公子勝孫也平

原君以告公孫龍公孫龍曰亦可以發使而讓  
秦王曰趙欲救之今秦王獨不助趙此非約也  
孔穿公孫龍相與論於平原君所深而辯至於  
藏三牙公孫龍言藏之三牙甚辯公孫龍孔穿皆辯士也論相易奪也龍言藏之三牙辯說也若乘白馬禁不得度關因言馬白非白馬此之類也故曰甚辯也  
孔穿不應少選辭而出少選朝見須史明日孔穿朝也  
平原君謂孔穿曰昔者公孫龍之言甚辯昔昨甚辯謂藏三牙之說也孔穿曰然幾能令藏三牙矣雖然  
難說近難成也願得有問於君謂藏三牙甚難  
而實非也謂藏兩牙甚易而實是也難易之說未聞





知君將從易而是也者乎將從難而非者乎平

原君不應明日謂公孫龍曰公無與孔穿辯

易奪也荆杜國莊伯杜國官名若秦之有相國令其父視曰日

在天視其奚如曰正圓視其時日當今令謁者

駕曰無馬令滄人取冠進上問馬齒圍人曰齒

十二與牙三十馬上下齒十二牙上下十八合

牙多而偏不可均故難也人有任臣不亡者臣

亡莊伯決之任者無罪斷之便無罪析言破律之刑宋有澄

子者亡緇衣求之塗塗道也見婦人衣緇衣援而

弗舍欲取其衣曰今者我亡緇衣婦人曰公雖

亡緇衣此實真一作吾所自為也澄子曰子不如

速與我衣昔吾所亡者紡緇也今子之衣禪緇

也以禪緇當紡緇子豈不得哉得猶便也澄子橫認路婦緇衣

其理也言宋亂無法也宋王謂其相唐鞅曰寡

人所殺戮者衆矣而群臣愈不畏其故何也宋王

康王也言何故不畏我唐鞅對曰王之所罪盡不善者也

罪不善善者故為不畏王欲群臣之畏也不若

無辨其善與不善而時罪之若此則群臣畏矣

居無幾何宋君殺唐鞅唐鞅之對也不若無對

鞅令宋王善與不善皆罪之以立威王惠子為

是以殺唐鞅故曰唐鞅之對不若無對

六曰。察士以為得道。則未也。雖然。其應物也。辭  
難窮矣。辭雖難窮。其為禍福猶未可知也。猶尚  
察而以達理明義。則察為福矣。察而以飾非惑  
愚。則察為禍矣。愚古者之貴善御也。以逐暴禁  
邪也。魏惠王謂惠子曰。上世之有國。必賢者也。  
今寡人實不若先生。願得傳國。傳惠子辭。謝不  
王又固請曰。寡人莫有之國於此者也。而傳之  
賢者。民之貪爭之心止矣。欲先生之以此聽寡  
人也。聽惠子曰。若王之言。則施不可而聽矣。王  
固萬乘之主也。以國與人。猶尚可。今施布衣也。

淫辭

魏惠王為法。為法已成。以示諸民人。一作人民人  
皆善之。惠子惠施宋人也。仕魏為惠獻之惠王。  
王相也。孟子所見梁惠王也。獻之惠王。  
惠王善之。以示翟翦。翟翦曰。善也。翟翦翟黃  
王曰。可行耶。翟翦曰。不可。惠王曰。善而不可行  
何故。翟翦對曰。今舉大木者。前呼與謔。後亦應  
之。此其於舉大木者善矣。與謔或作邪謔。前人之  
之。豈無訥衛之音哉。然不若此其宜也。鄭衛  
之。豈無訥衛之音哉。然不若此其宜也。鄭衛  
皆新聲。非雅樂。凡人所說也。夫國亦木之大者。  
不如呼與謔。宜於舉大木也。夫國亦木之大者。  
也。言惠子之法未可用也。故曰善而不可行也。



可以有萬乘之國而辭之。此其止貪爭之心愈甚也。惠王謂惠子曰：古之有國者，必賢者也。夫受而賢者，舜也。是欲惠子之為舜也。夫辭而賢者，許由也。是惠子欲為許由也。傳而賢者，堯也。是惠王欲為堯也。堯舜許由之作，非獨傳舜而由辭也。他行稱此，今無其他而欲為堯舜許由。故惠王布冠而拘于郟。郟，邑名也。自拘於齊威王幾弗受之。威王田和之孫孟子所見也。惠子易衣變冠，乘輿而走，幾不出乎魏境。言幾不免也。凡自行，不可以幸為必誠之名。惠王幸享傳國

不受之名，以為必誠也。匡章謂惠子於魏王之前曰：螾螟

農夫得而殺之，奚故為其害稼也？匡章，孟子弟子也。螾，蝨也。

食心曰螾。食菜曰蝨。今兖州謂蝗為蝨。今公行

多者數百乘，步者數百人，少者數十乘，步者數

十人，此無耕而食者，其害稼亦甚矣。甚於惠王

曰：惠子施也，難以辭與公相應。公謂匡章雖然，請言

其志。惠子曰：今之城者，或者操大築乎城上，或

負畚而赴乎城下，或操表掇以善瞻望。若施者

其操表掇者也。施，惠子名也。表，掇儀度也。使工女化而為絲

不能治絲，使大匠化而為木，不能治木，使聖人

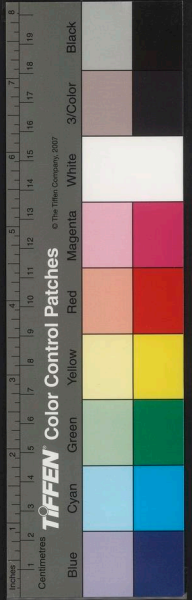

化而為農夫不能治農夫施而治農夫者也而能  
 也公何事比施於螽蟥乎惠子之治魏為本其  
 治不治當惠王之時五十戰而二十敗所殺者  
 不可勝數大將愛子有禽者也言惠王用惠子  
 故廉蠲其民而戰之大敗又將復之恐不能用  
 勝驅其所愛故曰大將愛子有禽者矣其  
 愛子有禽者矣愛子有禽者矣  
 諱舉書其諱惡乃請令周大史更著其名言  
 王比惠子於管夷吾欲更圍邯鄲三年而弗能  
 著其名仲父之名也  
 取士民罷潞潞國家空虛竭也天下之兵四  
 至救邯鄲之兵從眾庶誹謗怨望也諸侯不與作

舉皆道謝於翟翦而更聽其謀社稷乃存翟翦  
 其惡也言惠子  
 與譌後亦和之不可行又為惠王說舉大木前呼  
 嘗謝負於翟翦而從名寶散出土地四削魏國  
 其謀社稷乃存之名寶散出土地四削魏國  
 從此衰矣四方所侵削故曰魏國從此衰仲父  
 大名也讓國大實也說以不聽不信聽而若此  
 不可謂工矣不工而治賊天下莫大焉言賊幸而  
 獨聽於魏也言惠子之言獨見以賊天下為實  
 以治之為名匡章之非不亦可乎匡章之非惠  
 白圭新與惠子相見也惠子說之以疆力也白  
 圭無以應惠子出白圭告人曰人有新取婦者

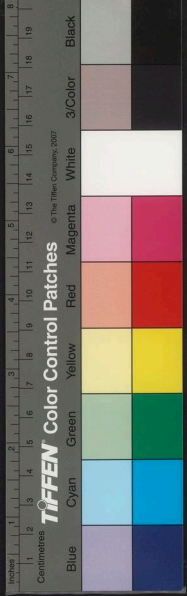





婦至宜安矜煙視媚行徐行豎子操蕉火而鉅

新婦曰蕉火大鉅入於門門中有斂陷陷一作

日新婦曰塞之將傷入之足此非不便之家氏

也家氏然而有其甚者今惠子之遇我尚新見

其說我有大甚者惠子聞之曰不然詩曰愷悌

君子民之父母愷者大也悌者長也君子之德

長且大者則為民父母父母之教子也豈待父

哉何事比我於新婦乎詩豈曰愷悌新婦哉誹

汗因汗誹辟因辟是誹者與所非同也白圭曰

惠子之遇我尚新其說我有大甚者惠子聞而

誹之因自以為為之父母其非有甚於白圭亦

有大甚者

不屈

七曰白圭謂魏王曰市丘之鼎以烹雞多洎之

則淡而不可食也市丘魏邑也鼎大器不宜烹小

洎多無味故少洎之則焦而不熟焦燥雞熟然

不可食之也美無所可用蝸讀蝸讀齧齧之惠子之言

視之蝸焉似此鼎好而不可用惠子聞之曰不然使三軍

饑而居鼎旁適為之飪則莫宜之此鼎矣白圭

聞之曰無所可用者意者徒加其飪邪白圭之

論自恃其少。魏王大甚。以惠子之言。蝟馬美。無  
 所可用。是魏王以言無所可用者。為仲父也。是  
 以言無所用者。為美也。公孫龍說燕昭王。以偃  
 兵。龍魏人也。昭王燕王會之子也。偃止也。昭王曰。甚善。寡人願與  
 客計之。公孫龍曰。竊意大王之弗為也。王曰。何  
 故。公孫龍曰。日者大王欲破齊。諸天下之士。其  
 欲破齊者。大王盡養之。知齊之險阻要塞。君臣  
 之際者。大王盡養之。雖知而弗欲破者。大王猶  
 若弗養。其卒果破齊。以為功。今大王曰。我甚取  
 偃兵。諸侯之士。在大王之本朝者。盡善用兵者  
 也。臣是以知大王之弗為也。王無以應。司馬喜  
 難墨者。師於中山王前。以非攻。司馬喜趙之相國也。曰。先  
 生之所術。非攻夫。墨者師曰。然。然如。曰。今王與  
 丘山攻燕。先生將非王乎。墨者師對曰。然。則相  
 國是攻之乎。司馬喜曰。然。墨者師曰。今趙興兵  
 而攻中山。相國將是之乎。司馬喜無以應。路說  
 謂周頗曰。公不愛趙。天下必從。周頗曰。固欲天  
 下之從也。天下從。則秦利也。路說應之曰。然。則  
 公欲秦之利夫。周頗曰。欲之。路說曰。公欲之。則  
 胡不為從矣。魏令孟印割絳窳安邑之地。以與

論自恃其少。魏王大甚。以惠子之言。蝟馬美。無  
 所可用。是魏王以言無所可用者。為仲父也。是  
 以言無所用者。為美也。公孫龍說燕昭王。以偃  
 兵。龍魏人也。昭王燕王會之子也。偃止也。昭王曰。甚善。寡人願與  
 客計之。公孫龍曰。竊意大王之弗為也。王曰。何  
 故。公孫龍曰。日者大王欲破齊。諸天下之士。其  
 欲破齊者。大王盡養之。知齊之險阻要塞。君臣  
 之際者。大王盡養之。雖知而弗欲破者。大王猶  
 若弗養。其卒果破齊。以為功。今大王曰。我甚取  
 偃兵。諸侯之士。在大王之本朝者。盡善用兵者  
 也。臣是以知大王之弗為也。王無以應。司馬喜  
 難墨者。師於中山王前。以非攻。司馬喜趙之相國也。曰。先  
 生之所術。非攻夫。墨者師曰。然。然如。曰。今王與  
 丘山攻燕。先生將非王乎。墨者師對曰。然。則相  
 國是攻之乎。司馬喜曰。然。墨者師曰。今趙興兵  
 而攻中山。相國將是之乎。司馬喜無以應。路說  
 謂周頗曰。公不愛趙。天下必從。周頗曰。固欲天  
 下之從也。天下從。則秦利也。路說應之曰。然。則  
 公欲秦之利夫。周頗曰。欲之。路說曰。公欲之。則  
 胡不為從矣。魏令孟印割絳窳安邑之地。以與

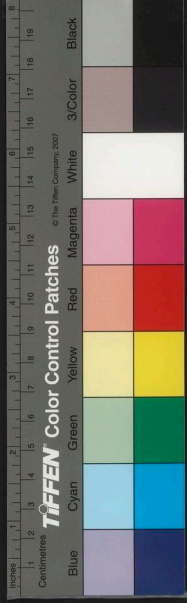

秦王王喜令起賈為孟卯求司徒於魏王魏王  
 不說應起賈曰卯寡人之臣也寡人寧以臧為  
 司徒無用卯魏亦願大王之更以他人詔之也  
 詔起賈出遇孟卯於廷曰公之事何如起賈曰  
 公甚賤於公之主公之主其賤公之主寧用臧為  
 司徒無用公公謂孟卯入見謂魏王曰秦客何  
 言王曰求以女為司徒孟卯曰王應之謂何王  
 曰寧以臧無用卯也孟卯太息曰宜矣王之制  
 於秦也王何疑秦之善臣也以絳祊安邑令負  
 牛書與秦猶乃一作善牛也言王使負牛持絳  
 務安邑之書致之

於秦秦印雖不肖獨不如牛乎且王令三將軍  
 為臣先曰視卯如身王是重臣也令二輕臣也  
 疑則不重矣臣見令臣責責臣印雖賢固能乎言不  
 能也  
 居三日魏王乃聽起賈聽起賈言用凡人主之  
 與其大官也為有益也今割國之鎰錘矣而因  
 得大官割分也鎰錘兩也謂分絳祊且何地  
 以給之給大官人臣之所欲也孟卯令秦得其  
 所欲田邑秦亦令孟卯得其所欲所欲責以償  
 矣尚有何責魏雖彊猶不能責無責又况於弱  
 魏王之令乎孟卯為司徒以棄其責則拙也秦



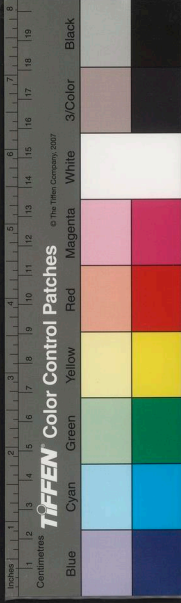

王立帝宜陽令許綰誕魏王

詐魏王言帝欲令魏王入朝也魏王將入秦魏敬謂王曰以河

內孰與梁重王曰梁重又曰梁孰與身重王曰

身重又曰若使秦求河內則王將與之乎王曰

弗與也魏敬曰河內三論之下也與梁及身也

身三論之上也秦索其下而王弗聽索其上而

王聽之臣竊不取也王曰甚善然乃輒輟行止

不入秦雖大勝於長平三年然後決秦將白起

坑其卒四十萬衆於長平故曰大勝也士民倦糧食當此時也兩周

全其北存魏舉陶削衛地方六百有之勢是之

勢是有而入大蚤入秦奚待於魏敬之說也言

是之勢夫未可以入而入其患有將將大將

必待魏敬之說乃不入秦耶可以入而不入與

不入之時不可不熟論也論辯也

應言

八曰今有羿蓬蒙繁弱於此而向一作無無弦則必

不能中也羿夏之諸侯有窮之君也善射二發

良弓所出地也中非獨弦也而弦為弓中之具

因以為弓名也夫立功名亦有具不得其具賢雖過湯武則

勞而無功矣湯嘗約於鄆薄矣薄或作毫武王嘗窮

於畢程矣

畢程

伊尹嘗居於庖厨矣太公嘗隱

於釣魚矣賢非衰也智非愚也皆無其具也故

凡立功名雖賢必有其具然後可成宓子賤治

魯父恐魯君之聽說人而令已不得行其術也

子賤孔子弟將辭而行請近吏二人於魯君與

之俱至於魯父邑吏皆朝宓子賤令吏二人書

善則宓子賤為之怒吏甚患之辭而請歸宓子

賤曰子之書甚不善子勉歸矣勉猶勉也二吏歸報

於君報魯君也曰宓子不可為書君曰何故吏對曰

宓子使臣書而時掣搖臣之肘書惡而有甚矣

吏皆笑宓子吏邑吏也此臣所以辭而去也魯君太

息而嘆曰宓子以此諫寡人之不肖也寡人之

亂子而令宓子不得行其術必數有之矣微二

人寡人幾過遂發所愛發遺而令之魯父告宓子

曰自古以來魯父非寡人之有也子之有也

有也子之有也子之有也子之有也

便於魯父者子決為之矣五歲而言其要要約最簿

書宓子敬諾乃得行其術於魯父三年巫馬期

短褐衣弊裘而往觀化於魯父見夜漁者得則

舍之巫馬期問曰漁為得也今子得而舍之何



卷之九十九

三

七百九十五

呂氏春秋卷之九十九

三

重刊

呂氏春秋第十八終

也對曰宓子不欲人之取小魚也。古者魚不尺子體聖人之化為盡類也故不欲人取小魚所舍者小魚也。巫馬期歸告孔子曰宓子之德至矣使小民聞行聞若有嚴刑於旁敢問宓子何以至於此孔子曰丘嘗與之言曰誠乎此者刑乎彼。施至誠於近以遠宓子必行此術於曹父也夫宓子之得行此術也魯君後得之也魯君後得之者宓子先有其備也先有其備豈遽必哉此魯君之賢也三月嬰兒軒冕在前弗知欲也斧鉞在後弗知惡也慈母之愛諭焉誠也故誠有誠乃合於情精有精乃通於天乃通於天水木石之性皆可動也又况於有血氣者乎故凡說與治之務莫若誠。以誠說則信著之誠治則化行之聽言哀者不若見其哭也聽言怒者不若見其鬪也說與治不誠其動人心不神。動感神化言不誠不能行其代也

具備

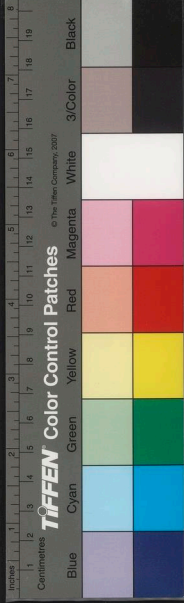



國家圖書館, NATIONAL CENTRAL LIBRARY, TAIWAN, R.O.C.

三  
臣  
氏  
卷  
十  
八

三



Inches 1 2 3 4 5 6 7 8 9 10 11 12 13 14 15 16 17 18 19 20

Centimetres 1 2 3 4 5 6 7 8 9 10 11 12 13 14 15 16 17 18 19 20

TIFFEN Color Control Patches © The Tiffen Company 2007

Blue	Cyan	Green	Yellow	Red	Magenta	White	3/Color	Black
[Blue patch]	[Cyan patch]	[Green patch]	[Yellow patch]	[Red patch]	[Magenta patch]	[White patch]	[3/Color patch]	[Black patch]





國家圖書館, NATIONAL CENTRAL LIBRARY, TAIWAN, R.O.C.





一曰世之所不足者理也  
餘者妄苟也後世所以  
所不足或所有餘則人  
故布衣人臣之往來亦  
雖死天下愈高心既不  
然而以見

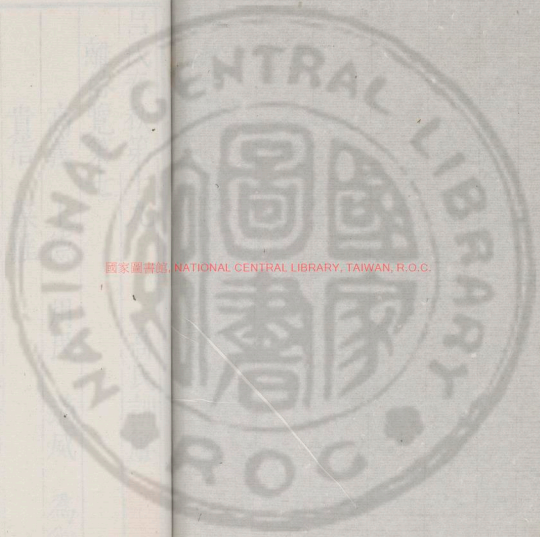

國家圖書館, NATIONAL CENTRAL LIBRARY, TAIWAN, R.O.C.

511<<R 21>

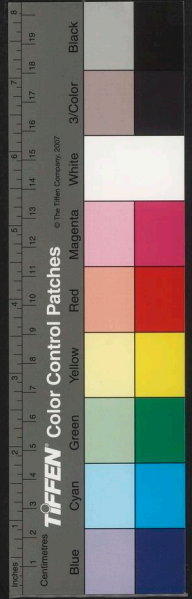

呂氏春秋第十九  
離俗覽第七

高氏訓解



高義 上德 用民 適威 為欲

貴信 舉難

一曰世之所不足者人能蹈之者理義也少故曰不足所有  
 餘者妄苟也子妄作苟為少多故有餘君多尊理義民之情貴  
 所不足賤所有餘所不足者理與義也故貴之  
 故布衣人臣之行潔白清廉中繩愈窮愈榮正繩  
 也行如此者益雖死天下愈高之所不足也貴高  
 窮困益有榮名雖死天下聞之而益貴然而以理義  
 也所繫白中正若周時伯夷衛之然而以理義

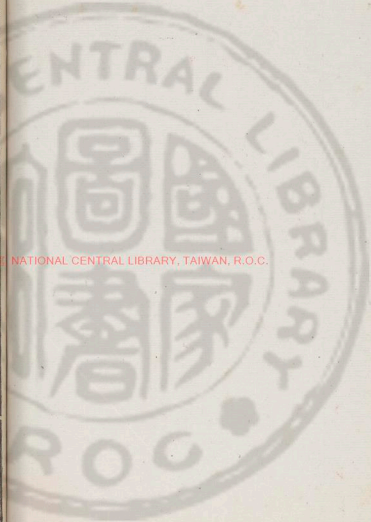

NATIONAL CENTRAL LIBRARY, TAIWAN, R.O.C.

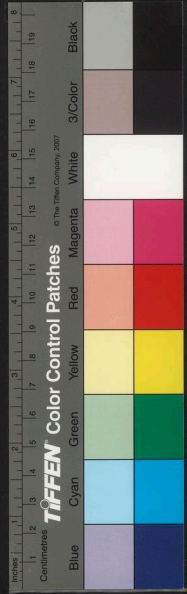



斷削神農黃帝猶有可非微獨舜湯微亦非也舜有臣父

之諱湯有放弑之事然以通義斷削神農黃帝

無闕况飛兔要褻古之駿馬也材猶有短

賢者乎皆馬名也日行萬里馳若兔之飛因以為名也

材雖有短方有所不足要褻字讀如曲撓之撓也

故以繩墨取水則宮室不成矣正材難得故

讓其友石戶之農石戶之農曰椳椳乎后之為

人也葆力之士也以舜之德為未至也於是乎

夫肩婁妻攜子以入於海去之終身不反舜又

讓其友北人無擇北人無擇曰異哉后之為人

也居於咄咄之中而游入於堯之門不若是而

已已止又欲以其辱行沒我我羞之也湯而自

投於蒼領之淵投猶沈也蒼領或作青令湯將伐桀因卜隨

而謀卜隨辭曰非吾事也湯曰孰可卜隨曰吾

不知也湯又因務光而謀務光曰非吾事也湯

曰孰可務光曰吾不知也湯曰伊尹何如務光

曰彊力忍詢詢辱也吾不知其他也湯遂與伊尹

謀夏伐桀克之以讓卜隨卜隨辭曰后之伐桀

也謀乎我必以我為賊也勝桀而讓我也必以我

為貪也吾生乎亂世而無道之人再來詢我吾

不忍數聞也乃自投於潁水而死以湯伐桀故謂之無道之

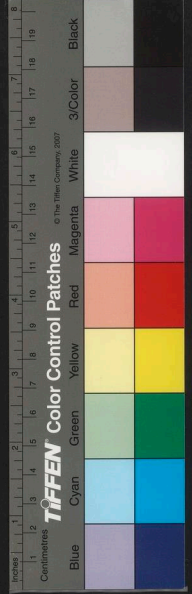

人也。以受湯之讓為貪辱也。不忍聞之。故湯又

讓於務光曰。智者謀之。圖之也。武賢一作者遂之。成遂

也。仁者居之。居處也。古之道也。吾子胡不位之。請

相吾子。胡何何不位天下之位也。言已請為吾子為相。務光辭曰。廢上

非義也。上天子謂樂廢之非禮義也。殺民非仁也。戰伐殺民非仁心也。

人犯其難。我享其利。非廉也。吾聞之。非其義。不

受其利。無道之世。不踐其土。况於尊我乎。吾不

忍久見也。乃負石而沈於募水。募水名也。音故。千伯之伯。

知石戶之農。北人無擇。卜隨務光者。其視天下

若六合之外。人之所不能察也。察見也。其視貴富也。

苟可得已。則必不之賴。不之賴也。一曰善也。賴。利也。高節

厲行。獨樂其意。而物莫之害。物無能害也。不漫

於利。不牽於執。漫。汙牽也。而羞居濁世。惟此四士

者之節。四士謂石戶之農。北人無擇。卜隨務光。蓋居亂世皆遠引而去。或自投而死。此

之入。若夫舜湯。則苞裹覆容。緣不得已而動

因時而為。以愛利為本。以萬民為義。譬之若鈞

者。魚有小大。餌有宜適。羽有動靜。羽。鈞也。齊晉相

與戰。平阿之餘子亡戟得矛。失戟得矛。心不平。平阿。齊邑也。餘子

官氏也。與晉人戰亡其所却退。而不自快。執戟而得晉人之矛也。

失戟得矛。謂路之人曰。亡戟得矛。可以歸乎。路

心不自安。謂路之人曰。亡戟得矛。可以歸乎。路

之人曰。戟亦兵也。矛亦兵也。亡兵得兵。何為不  
 可以歸。去行。心猶不自快。遇高唐之孤叔無孫。  
 當其馬前曰。今者戰。亡戟得矛。可以歸乎。高唐  
 也。孤。孤特位尊。叔姓無孫。名守高唐。齊已  
 之大夫也。餘子當其馬前而問之。叔無孫曰。  
 矛非戟也。戟非矛也。亡戟得矛。豈亢責也哉。當  
 也。平阿之餘子曰。嘻。還反戰。趨尚及之。遂戰而  
 死。叔無孫曰。吾聞之。君子濟人於患。必離其難。  
 疾驅而從之。亦死而不反也。反還。令此將眾  
 亦必不比矣。北走。今此處人主之旁。亦必死義  
 矣。今死矣。而無大功。其任小故也。任小者不知

大也。今焉知天下之無平阿餘子。與叔無孫也。  
 故人主之欲得廉士者。不可不務求。齊莊公之  
 時。莊公名光。頃公之孫。靈公之子。景公之兄。有士曰。賓卑聚。夢有吐  
 子。白縞之冠。丹績之袖。也。縵。縵。縵。東布之衣。新素履。  
 墨劔室。從而叱之。唾其面。惕然而寤。徒夢也。寤。寤。  
 但終夜坐。不自快。明日召其友而告之曰。吾少  
 好勇。年六十而無所挫辱。今夜辱。吾將索其形。  
 期得之。則可。不得。將死之。每朝與其友俱。立乎  
 衢。三日不得。却一作而自歿。謂此當務。則未也。  
 雖然。其心之不辱也。有可以加乎。加上

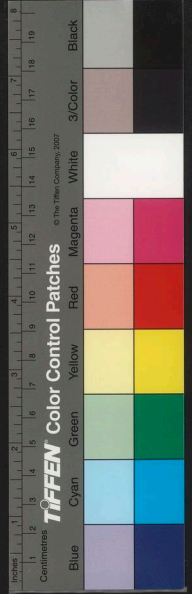

離俗

卷之五

四

三月注

二曰君子之自為一作行也。動必緣義。行必誠。義所行誠也。俗雖謂之窮通也。通達也行不誠。義動不緣義。俗雖謂之通窮也。然則君子之窮通有異乎。俗者也。故當功以受賞。當罪以受罰。賞不當。雖與之必辭。辭不敢受也罰誠當。雖赦之不外。不敢遠也度之於國。必利長久。長久之於主。必宜內及於心。不慙。然後動。孔子見齊景公。景公名杅曰蒞公光之弟靈公景公致廩丘以爲養。孔子辭不受。入謂弟子曰。吾聞君子當功以受祿。今說景公。景公未

之行而賜之廩丘。其不知丘亦甚矣。令弟子趣

駕辭而行也。行去也孔子布衣也。官在魯司寇。為魯定公

寇。萬乘難與比行。三王之佐不顯焉。取舍不

苟也。夫且不苟。子墨子游公上。過於越。公上過

也。子公上過語墨子之義。道義也越王說之。謂公上

過曰。子之師苟肯至越也。苟誠也請以故吳之地。陰

江之浦。書社三百。以封夫子。社二十五家也。三百社。七百五十家也。

公上過往復於子墨子也。復白也子墨子曰。子之觀

越王也。能聽吾言。用吾道乎。公上過曰。殆未能

也。殆近也墨子曰。不唯越王不知翟之意。雖子亦

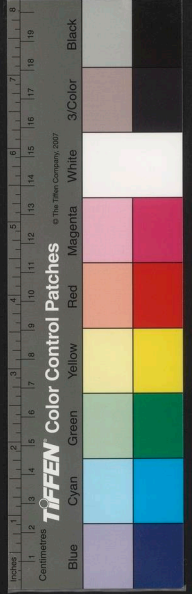



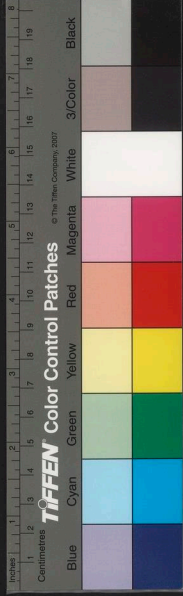

不知翟之意。若越王聽吾言，用吾道，翟度身而

衣量。一作腹而食，比於賓萌，未敢求仕。賓客也。

越王不聽吾言，不用吾道，雖全越以與我，吾無

所用之。無用越為之也。越王不聽吾言，不用吾道，而受

一作其國是。一作退。以義翟也。義翟何必越。雖於

中國亦可。凡人不可不熟論秦之野人，以小利

之故，弟兄相獄，親戚相忍，今可得其國，恐虧其

義而辭之，可謂能守行矣。其與秦之野人相去

亦遠矣。荆人與吳人將戰，荆師寡，吳師衆，荆將

軍子囊曰：我與吳人戰，必敗。敗王師，辱王名，虧

壤土，忠臣不忍為也。不復於王而遁。復白也。遁走也。

於郊，使人復於王曰：臣請死。王曰：將軍之遁也，

以其為利也。今誠利，將軍何死？子囊曰：遁者無

罪，則後世之為王者，將皆依不利之名而效臣

遁。若是，則荆國終為天下揜也。揜，覆也。遂伏劍而死。

王曰：請成將軍義，乃為之桐棺三寸，加斧鑕其

上。人主之患，存而不知所以存，亡而不知所以

亡，此存亡之所以數至也。鄣歧之廣也。鄣，所居也。岐，

武王所居也。萬國之順也。從此生。一作矣。順，從也。荆之為

四十二世矣。嘗有乾谿曰：公之亂矣。靈王為乾谿之臺百

武王所居也。萬國之順也。從此生。一作矣。順，從也。荆之為



姓愁怨公子棄疾弑之而立是為平王白公勝

平王太子建之子也出奔鄭鄭人殺報令尹子

西司馬子旗伐鄭復讎計而未行晉人伐鄭子

西起兵會同司馬子旗故曰嘗有鄭襄州侯之避矣鄭

乾路自公之亂也襄

州侯事晉而謀伐今猶為萬乘之大國其時有

楚楚人避之也

臣如子囊與子囊之節非獨厲一世之人臣也

言子囊之忠雖百世猶不可荆昭王之時有士

志故曰非獨厲一世之人臣也

馬曰石渚其為人也公直無私王使為政昭王

王棄疾之廷有殺人者石渚追之則其父也楚平

子能彰之廷有殺人者僕之父也以父行法不忍

車而反立於廷曰殺人者僕之父也以父行法不忍

行刑於父孝也阿有罪廢國法不可也阿私失法伏罪人

臣之義也於是乎伏斧鑕請死於王勉教殺身

王曰追而不及豈必伏罪哉子復事矣事職石

渚辭曰不私其親不可謂孝子事君枉法不可

謂忠臣君令一作令赦之上之惠也不敢廢法臣

之行也不去斧鑕歿頭乎王廷正法枉必死父

犯法而不忍王赦之而不肯石渚之為人臣也

可謂忠且孝矣

### 高義

三曰為天下及國為治也莫如以德莫如行義以

德以義不賞而民勸勸善也不罰而邪止此神農

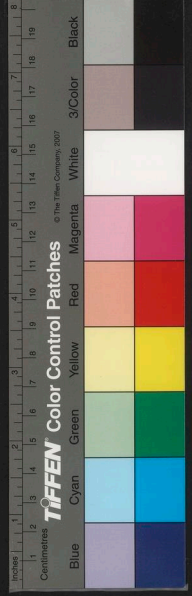

黃帝之政也。以德以義，則四海之大，江河之水不

能亢矣。華山之高，西岳也。會稽之險，山名在吳郡。不能

障矣。障，蔽也。闔廬之教，孫吳之將也。孫吳之兵，不能當矣。孫吳起也。

也。兵法五千，石是也。故古之王者，德廻乎天

地，通澹乎四海也。澹，道也。東西南北，極日月之所燭

天覆地載，愛惡一作思不滅。滅，廢也。虛素以公，素，質也。

其質以奉公，小民皆之。皆，公也。其之敵而不知其

所以然，此之謂順天教變容改俗，而莫得其所

受之。得，猶知也。此之謂順情。情，性也。順故古之人，身

隱而功著，形息而名彰。身沒於前，名明於後也。說通而化

奮利行乎天下。利，民之化也。而民不識。識，知也。堯

克德以季世，視之則觀也。豈必以嚴罰厚賞哉？嚴罰厚賞，此

衰世之政也。三苗不服，禹請攻之。三苗，遠國在豫章之彭蠡也。

也。舜曰：以德可也。行德三年，而三苗服。孔子聞

之曰：通乎德之情，則孟門太行不為險矣。孟門，太行

之險也。太行塞在河內。故曰：德之速疾乎以郵

傳命。周明堂金在其後，有以見先德後武也。樂

金罇在後，故曰先德後武。舜其猶此。一作上。乎？其滅武通於周

矣。晉獻公為麗姬，遠太子。太子申生居新城，公

子重耳居蒲，公子夷吾居屈。麗姬謂太子曰：往

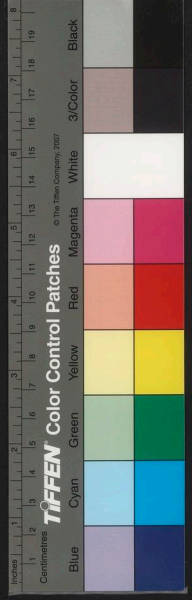

及臣氏春秋卷之九

昔君夏見姜氏太子祠而膳于公也膳昨之也

麗姬易之易猶毒也公將嘗膳姬曰所由遠太子歸

膳故遠請使人嘗之姬施醢于酒實毒嘗人

人死食犬犬死故誅太子太子不肯自釋釋理也

曰君非麗姬居不安食不甘遂以劍死公子夷

吾自屈奔梁公子重耳自蒲奔翟去翟過衛衛

文公無禮焉文公名燬宣公庶子頑烝宣過五

鹿如齊齊桓公死去齊之曹曹共公視其駢脅

使袒而捕池魚共公名襄昭公之子去曹過宋宋襄公加

禮焉襄公名茲父桓公御說之子之鄭鄭文公不敬文公名捷鄭厲

公之被瞻諫一作曰臣聞賢主不窮窮今晉公

子之從者皆賢者也君不禮也不如殺之鄭君

不聽去鄭之荆荆成王慢焉慢易不敬也傳曰

則君有反晉國則何以報不義對曰子玉帛

者君之餘也其何以報君曰雖然則何以報我

對曰若以君之靈得反晉國晉楚治兵遇于中

原其避君三舍若不獲命其左執鞭弭右屬櫜

而儉文而有禮其從者肅而寬忠而力晉侯

無親外內惡之吾聞姬姓唐叔之後其後衰者

也其將由晉公子重耳乎天將與之誰能廢之

也去荆之秦秦繆公入之納也晉既定興師攻

鄭求被瞻被瞻謂鄭君曰不若以臣與之鄭君

曰此孤之過也。被瞻曰：殺臣以免國，臣願之。被瞻入晉軍，文公將烹之，被瞻據鏃而呼曰：「二軍之士皆聽瞻也。自今以來，無有忠於其君，忠於其君者將烹。」文公謝焉，罷師歸之於鄭。且被瞻患於其君，而菴免於晉患也。行義於鄭，而見說於文公也。故義之為利博矣。博，大也。墨者，鉅子孟勝、善荆之陽城君。鉅子，孟勝二人學墨道者也。為陽城君所善。陽城君令守於國，毀璜以為符，約曰：「符合聽之。」荆王薨，群臣攻具起兵於喪所，陽城君與焉，荆罪之。陽城君走，荆收其國。孟勝曰：受人之國，與之有

符，今不見符而力不能禁，不能死不可。其弟子徐弱諫孟勝曰：「死而有益陽城君，死之可矣。無益也，而絕墨者於世，不可。」孟勝曰：「不然。吾於陽城君也，非師則友也。非友則臣也。不死，自今以來，求嚴師，必不於墨者矣。求賢友，必不於墨者矣。求良臣，必不於墨者矣。死之，所以行墨者之義，而繼其業者也。」義道繼續也。我將屬鉅子於宋之田襄子。我謂孟勝也。屬託也。田襄子賢者也，何患墨者之絕世也。田襄子亦墨者也。徐弱曰：「若夫子之言，弱請先死以除路，還歿頭前於孟勝，因使二人傳鉅子。」

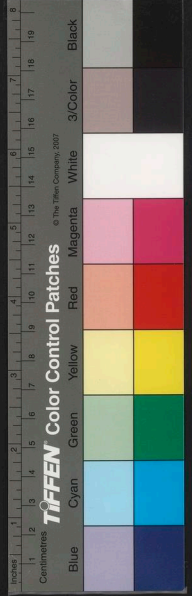



於田襄子一人孟勝之弟孟勝死弟子死之者子也傳送也

百八十三人以致令於田襄子欲反死孟勝於

荆田襄子止之曰孟子已傳鉅子於我矣當聽

遂反死之反死孟勝於荆墨者以為不聽鉅子不察嚴

罰厚賞一作勝於荆不足以致此今世之言治多以嚴

罰厚賞停當此上世之若客也一作若客也

上德

四曰凡用民太上以義其次以賞罰其義則不

足死賞罰則不足去就若是而能用其民者古

今無有民無常用也無常不用也唯得其道為

可可用闔廬之用兵也闔廬吳王光也不過三萬吳起

之用兵也不過五萬吳起衛人萬乘之國其為

三萬五萬尚多今外之則不可以拒敵內之則

不可以守國其民非不可用也不得所以用之

也不得所以用之國雖大勢雖便卒雖衆何益

不知用之何益於古者多有天下而亡者矣其

不能以施敵也自古以來有天下者多而多用民

民不為用也無遺民不為之用故藏十

之論不可不熟劔不徒斷車不自行或使之也

夫種麥而得麥種稷而得稷人不怪也用民亦

有種不審其種而祈民之用惑莫大焉祈當禹

之時天下萬國至於湯而三千餘國今無存者矣皆不能用其民也民之不用賞罰不充也當賞不賞當罰不罰則民不湯武因夏商之民也得懷不威故不為之用也所以用之也管商亦因齊秦之民也得所以用之也管商中商商鞅民之用也有故也故事得其故民無所不用用民有紀有綱壹引其紀萬目皆起壹引其綱萬目皆張為民紀綱者何也欲也惡也何欲何惡欲榮利惡辱害辱害所以為罰充也榮利所以為賞實也賞罰皆有充實則民無不用矣無不可用也闔廬試其民於五湖劍皆加於肩

地流血幾不可止謂用言試其民於寢官

民爭入水火死者千餘矣謂用言試其民於寢官

也退止賞罰有充也莫邪不為勇者與一作懼者

變莫邪利性者勇者以工懼者以拙能與

不能也風沙之民自攻其君而歸神農風沙大

自攻也其若無道密須之民自縛其主而與

文王詩云密人不共敢湯武非徒能用其民也

又能用非已之民能用非已之民國雖小卒雖

少一作年功名猶可立也古昔多由布衣定

一世者矣終一人之皆能用非其有也用非其

身為世



有之心不可察之本也本始三代之道無二以信

為管法管宋人有取道者其馬不進倒而投之

瀾水倒發又復取道其馬不進又倒而投之

瀾水棄之如此者三雖造父之所以威馬不過此矣

不得造父之道而徒得其威無益於御無益於

道之主之不肖者有似於此不得其道而徒多

其威威愈多民愈不用民不為亡國之主多以

多威使其民矣故威不可無有而不足專恃譬

之若鹽之於味凡鹽之用有所託也不適則敗

託而不可貪威亦然必有所託然後可行行之

惡乎託託於愛利愛利之心諭威乃可行威大

其則愛利之心息愛利之心息而徒疾行威身

必咎矣咎一作此殷夏之所以絕也君利勢也次

官也處分官執利勢不可而不察於此夫不禁

而禁者其唯深見此論邪

用民

五曰先王之使其民若御良馬輕任新節節節

欲走不得故致千里善用其民者亦然民日夜

祈用而不可得祈求苟得為上用民之走之也

若決積水於千仞之谿日仞其誰能當之周書







曰民善之則畜也。不善則讎也。周書周公有讎  
 而衆不若無有。厲王天子也。厲王名胡謚法殺  
 王之父宣有讎而衆故流于彘。禍及子孫。流放  
 地名今河東微召公虎而絕無後嗣。微無也虎  
 永安是也。云王命召虎式辟四方今世之人主多欲衆之  
 而不知善。此多其讎也不善則不有其位。有  
 必緣其心愛之謂也。緣其仁心故曰有其形不  
 可謂有之。形體也不可謂之謂也舜布衣而有天下。桀  
 天子也。而不得息。由此生矣。息安也不得安其  
 矣。有無之論不可不熟。熟猶湯武通於此論故

功名立。立猶古之君民者仁義以治之。愛利以  
 安之。忠信以導之。導猶先也。務除其災。思致其福。故  
 民之於上也。若墮之於塗也。抑之以方則方。抑  
 之以圜則圜。若五種之於地也。必應其類。而蕃  
 息於百陪。此五帝三王之所以無敵也。無能敵  
 身已終矣。而後世化之如神。從其化有其人事  
 審也。其所施行皆可為魏武侯之居中山也。問  
 於李克曰。具之所以亡者何也。武侯文侯之子  
 得中山故武李克對曰。驟戰而驟勝。驟數武侯  
 曰。驟戰而驟勝。國家之福也。其獨以亡。何故對



曰驟戰則民罷驟勝則主驕以驕主使罷民然而國不亡者天下少矣驕則恣恣則極極物極盡

之罷則怨怨則極慮不臣之慮上下俱極兵之

亡猶晚尚此夫差之所以自歿於于隧也為越

自到於東野稷以御見莊公進退却中繩左

右旋中規東野姓莊公曰善以為造父不過也

過猶使之鉤百而少及馬也不達顏闔入見也

莊公曰子遇東野稷乎對曰然臣遇之按魯世

桓公之子也顏闔在春秋後蓋魯穆公時人

也在莊公後十二世矣若實莊公顏闔為女矣

咸陽市門之金固得載而歸之也其馬必敗莊

公曰將何敗少頃東野之馬敗而至莊公召顏

闔而問之曰子何以知其敗也顏闔對曰夫進

退如一作中繩左右旋中規造父之御無以過焉

而反求於御馬速故亂國之使其民不論人之

性不反人之情煩為教而過不識過責數為令

而非不從今不可從而非巨為危而罪不敢

登其危者重為任而罰不勝不能勝其所任民

進則欲其賞退知一作則畏其罪知其能力之不

足也則以為繼矣以為繼知則上又從而罪之

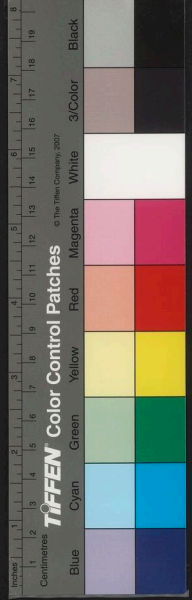

罪之罪是以罪召罪也存致上下之相讎也由是  
 其為也起矣故禮煩則不莊業煩則無功一作令苛則  
 不聽禁多則不行設禁而不禁桀紂之禁不可  
 勝數故民因一作而身為戮極也不能用威適  
 適宜子陽極也好嚴有過而折弓者恐必死送  
 應猶狗而弑子陽極也子陽鄭君也一日鄭桓  
 赦家人有折弓者恐誅因國人有逐罪刑無所  
 狡狗之擾而殺子陽極於刑之故也周鼎有竊  
 第一作曲狀甚長上下皆曲以見極之敗也未

適威

六曰使民無欲上雖賢猶不能用民無欲不為

勢言不能得擗大為勢擗為勢擗

哀象言相心又况乎人梨也梨也

隸至賤也無少錡之地至貧也殤子至天也誠  
 無欲則是三者不足以禁會有一欲則北至大

夏南至北西至三危東至扶木不敢亂矣猶

晨寤興務耕疾庸樸耕字為煩辱不敢休矣故



罪之罪是以罪召罪也。石致上下之相讎也。由是起矣。故禮煩則不莊，業煩則無功。一作令苛則不聽，禁多則不行。設禁而不禁，桀紂之禁不可勝數。故民因用一作而身為戮極也，不能用威適也。適宜子陽極也，好嚴有過而折弓者，恐必死送也。應猶狗而弒子陽極也。子陽鄭君也，一曰鄭杞。赦家人有折弓者，恐誅因國人有逐罪刑無所殺狗之擾而殺子陽極於刑之故也。周鼎有竊窮一作曲狀甚長，上下皆曲以見極之敗也。未聞

適威

六曰使民無欲上雖賢猶不能用。民無欲不為

君不能得夫無欲者其視為天子也。與為堯

同也。與衆其視有天下也。與無之錡之地同也。

其視為彭祖也。與為殤子同。彭祖殷賢大夫也。

歲以下為下殤七天子至貴也。天下至富也。彭

祖至壽也。誠無欲則是三者不足以勸也。勸樂與

隸至賤也。無六錡之地至貧也。殤子至天也。誠

無欲則是三者不足以禁會有一欲則北至大

夏南至北戶西至三危東至扶木不敢亂矣。亂

難犯白刃冒流矢趣一作水火不敢却也。却猶

晨寤興務耕疾庸樸耕字為煩辱不敢休矣。故

卷之六

報

人之欲多者其可得用亦多人之欲少者其得用亦少無欲者不可得用也人之欲雖多而上無以令之人雖得其欲人猶不可用也令人得欲之道不可不審矣善為上者能令人得欲無窮故人之可得用亦無窮也蠻夷反舌殊俗異習之國反舌夷語與中國相反故曰反舌也其衣服冠帶宮室居處舟車器械聲色滋味皆異其為欲使一也身天也三王不能革不能革而功成者順其天也身天也桀紂不能離不能離而國亡者逆其天也身天也而不知其逆也湛於俗也久湛而不去則若性

性異非性不可不孰不聞道者何以去非性哉無以去非性則欲未嘗正矣欲不正以治身則天以治國則亡故古之聖王審順其天而欲則民無不令矣功無不立矣聖王執一四夷皆至者其此之謂也執一者至貴也至貴者無敵聖王託於無敵故民命敵焉群狗相與居皆靜無爭投以炙雞則相與爭矣炙雞狗所欲之故鬪爭之折其骨或絕其筋爭術存也爭術存因爭不爭之術存因不爭取爭之術而相與爭萬國無一凡治國令其民爭行義也亂國令其民爭為不



義也。疆國令其民爭樂用也。弱國令其民爭競不用也。夫爭行義樂用。與爭為不義競不用。此其為禍福也。天不能覆地不能載。言其大也。晉文公伐原。原晉邑。文公復國。原不從。故伐之。今河內軹縣北原城是也。與士期七日。七日而原不下。降。命去之。謀士言曰。原將下矣。師吏請待之。公曰。信國之寶也。得原失寶。吾不為也。遂去之。明年復伐之。與士期。必得原。然後反。原人聞之。乃下。衛人聞之。以文公之信為至矣。乃歸文公。故曰。次原得衛者。此之謂也。文公非不欲得原也。以不信得原。不若勿得也。必誠信以得之。歸之者。非獨衛也。文公可謂知求欲矣。

為欲

欲矣。

七曰。凡人主必信。信而又信。誰人不親。誰猶也。故周書曰。允哉允哉。以言非信。則百事不滿也。周書。滿猶成也。故信之為功大矣。信立則虛言可以賞矣。虛言可以賞。則六合之內。皆為已府矣。信之所及。盡制之矣。制之而不用。人之有也。人之有也。他人之有也。制之而用之。已之有也。已有之。則天地之物。畢為用矣。畢盡也。人主有見此論者。其王不久矣。

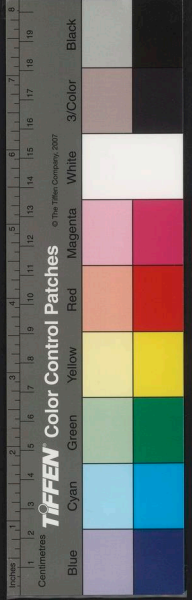

人臣有知此論者。可以為王者佐矣。天行不信。

不能成歲。地行一作不信。草木不大。不信氣節。陰陽皆不

交故不成歲也。春之德風。風不信。其華不盛。華不盛。則

果實不生。在木曰果。在地曰菰。夏之德暑。暑不信。其土不

肥。土不肥。則長遂不精。遂成也。秋之德雨。雨不信。

其穀不堅。穀不堅。則五種不成。堅好成也。冬之德

寒。寒不信。其地不剛。地不剛。則凍閉不開。不開氣不

通天地之大。四時之化。而猶不能以不信成物。

又况乎人事也。乎於君臣不信。則百姓誹謗。社稷

不寧。處官不信。則少不畏長。貴賤相輕。賞罰不

信。則民易犯法。不可使令也。易輕也。交友不信。則離

散鬱怨。不能相親。親比也。百工不信。則器械苦僞。

川漆染色不貞也。真正也。夫可與為始。可與為終。可

與尊。通可與卑。窮者其唯信乎。信而又信。重襲

於身。乃通於天。以此治人。則膏雨甘露降矣。寒

暑四時當矣。當猶應也。齊桓公伐魯。魯人不敢輕戰。

去魯國五十里而封之。魯請比關內侯。以聽桓

公許之。曹翹謂魯莊公曰。君寧死而又死乎。其

寧生而又生乎。莊公曰。何謂也。曹翹曰。聽臣之

言。國必廣大。身必安樂。是生而又生也。不聽臣

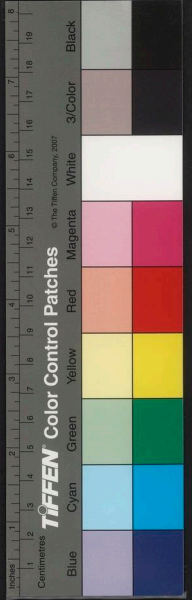

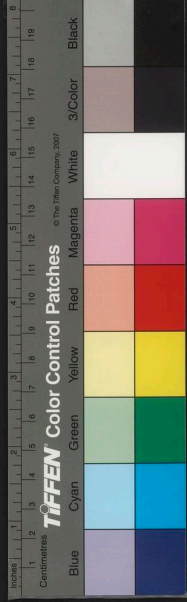

之言國必滅亡身必危辱是死而又死也莊公

曰請從於是明日將盟莊公與曹翹皆懷劍至

於壇上莊公左搏桓公右抽劍以自承也承佐曰

魯國去境數百里今去境五十里亦無生矣鈞

其死也戮於君前鈞等也管仲鮑叔進曹翹

按劍當兩陛之間曰且二君將改圖毋或進者

莊公曰封於汶則可不則請死管仲曰以地衛

君非以君衛地君其許之乃遂封於汶南與之

盟歸而欲勿予管仲曰不可人特劫君而不盟

君不知不可謂智臨難而不能勿聽不可謂勇

許之而不予不可謂信不智不勇不信有此三

者不可以立功名予之雖亡地亦得信以四百

里之地見信於天下君猶得也莊公仇也曹翹

賊也信於仇賊又况於非仇賊者乎公羊傳曰

曹子手劍而從之請復汶陽之田管子曰君許

之桓公曰諾曹子請盟桓公下與之盟要盟可

犯而桓公不欺曹子可誓而桓公不怨桓公夫

之信著乎天下自柯之盟始焉此之謂也夫

九合之而合一匡之而聽從此生矣管仲可謂

能因物矣以辱為榮以窮為通雖失乎前可謂

後得之矣物固不可全也

貴信





八曰以全舉人固難物之情也物事難全也人傷堯

以不慈之名舜以卑父之號禹以貪位之意湯

武以放弑之誅五伯以侵奪之事傷毀也由此觀

之物豈可全哉故君子責人則以人自責則以

義責人以人則易足易足則得人自責以義則

難為非難為非則行飾飾讀曰勅勅正也故任天地而

有餘德饒也不肖者則不然責人則以義自責則

以人責人以義則難瞻難瞻則失親難瞻則恐恐則離離則不

故失所也自責以人則易為易為則行苟苟且反從禮義

也故天下之大而不容也身取危國取亡焉此

桀紂幽厲之行也尺之木必有節目寸之玉必

有瑕璣先王知物之不可不全也故擇務而貴

取一也論一作術則分季孫氏劫公家孔子欲諭論一作術則

見外季孫氏武子季文子子也劫奪公家政於

是受養而便說孔子欲以道而見遠也魯國以訾訾毀也

也孔子曰龍食乎清而游乎清螭食乎清而游

乎濁魚食乎濁而游乎濁螭龍之別也今丘上不及

龍下不若魚丘其螭邪夫欲立功者豈得中繩

哉救溺者濡追逃者趨趨走也魏文侯弟曰季成

友曰翟璜文侯欲相之而未能決以問季充季

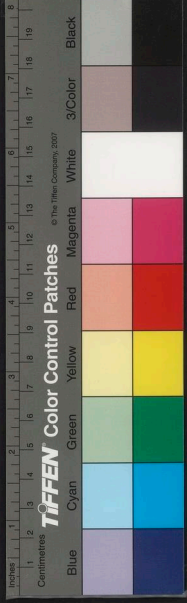

充對曰君欲置相立則問樂騰與王孫苟端孰

賢孰文侯曰善以王孫苟端而不肖翟璜進之

以樂騰為貴季成進之故相季成凡聽於主言

人不可不慎季成弟也翟璜友也而猶不能知

何由知樂騰與王孫苟端哉疏賤者知魏暑不

知理無自然自然而斷相過季充之對文侯也

亦過過長也論語曰過猶不及雖皆過譬之若金

之與木金雖柔猶堅於木孟嘗君問於白圭曰

魏文侯名過桓公而功不及五伯何也孟嘗君

田嬰之子田文也白圭周人白圭對曰文侯師

子夏友田子方敬段干木此名之所以過桓公

也卜相曰成與璜孰可此功之所以不及五伯

也卜擇也成季相也者百官之長也擇者欲其

傳也今擇而不去二人與用其讎亦遠矣且師

友也者公可也戚愛也者私安也以私勝公衰

國之政也然而名號顯榮者三士羽之也翼羽

甯戚欲干齊桓公窮困無以自進於是為商旅

將任車以至齊任亦暮宿於郭門之外桓公郊

迎客夜開門辟任車爨火甚盛從者甚眾甯戚

飯牛居車下望桓公而悲擊牛角疾歌歌頌鼠

呂氏春秋第十九終

曰碩鼠碩鼠無食我黍三歲貫女莫我肯顧近  
 將去女適彼樂土樂土樂土爰得我直碩鼠碩鼠無食我  
 鼠無食我麥二歲貫女莫我肯得近將去女適  
 彼樂國樂國樂國爰得我直碩鼠碩鼠無食我  
 苗三歲貫女莫我肯得近將去女適  
 彼樂郊樂郊樂郊誰之求號者是也桓公聞之  
 撫其僕之手曰異哉之歌者非常人也命後車  
 載之桓公反至從者以請請所置桓公賜之衣冠  
 將見之甯戚見說桓公以治境內明日復見說  
 桓公以為天下治為桓公大說將任之任用群臣  
 爭之曰容衛人也衛之去齊不遠君不若使人  
 問之而固賢者也用之未晚也桓公曰不然問  
 之患其有小惡以人之小惡亡人之大美此人  
 主之所以失天下之士也已凡聽必有以矣今  
 聽而不復問合其所以也且人固難全權而用  
 其長者當舉也桓公得之矣

舉難

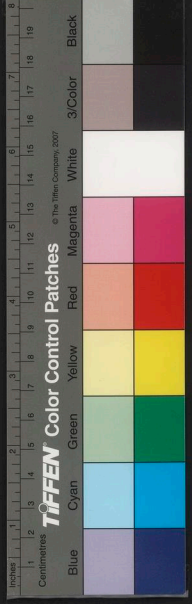



國家圖書館, NATIONAL CENTRAL LIBRARY, TAIWAN, R.O.C.

皇朝通志卷十九

三

九十九

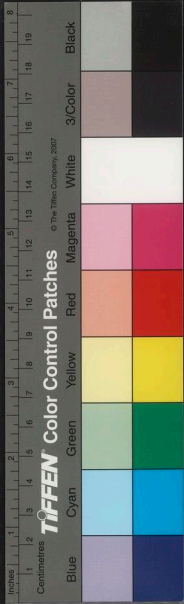

INCHES

Centimetres

**TIFFEN** Color Control Patches

© The Tiffen Company, 2007

Blue Cyan Green Yellow Red Magenta White 3/Color Black

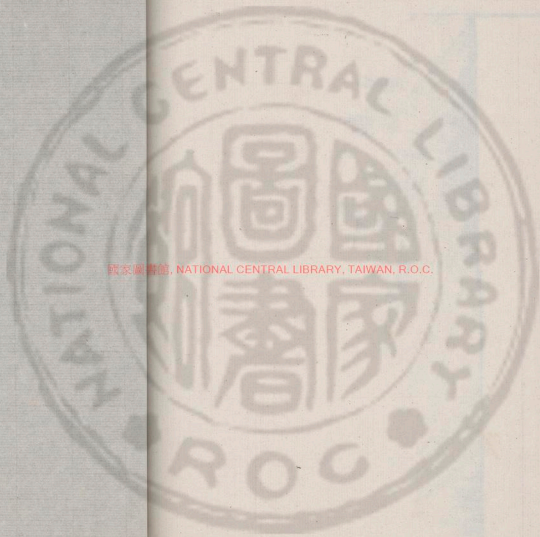

國家圖書館, NATIONAL CENTRAL LIBRARY, TAIWAN, R.O.C.

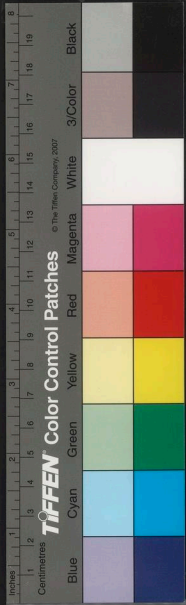



國家圖書館, NATIONAL CENTRAL LIBRARY, TAIWAN, R.O.C.



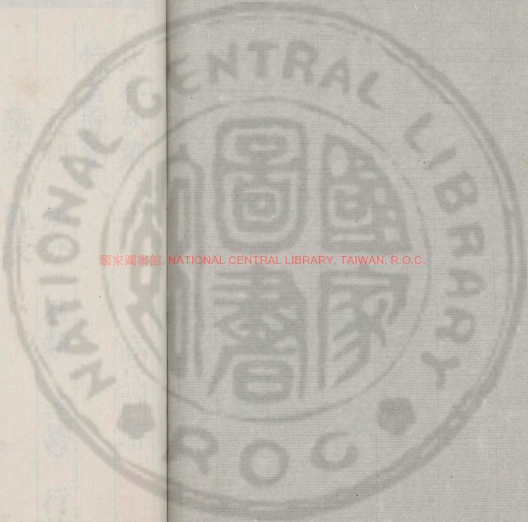

國家圖書館, NATIONAL CENTRAL LIBRARY, TAIWAN, R.O.C.

Faint vertical columns of Chinese text, likely bleed-through from the reverse side of the page.

21 x 91m<<72

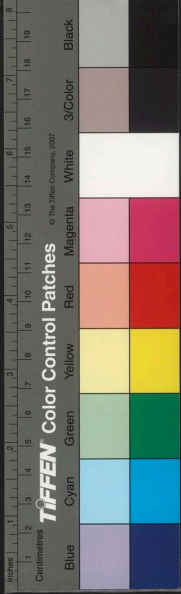



呂氏春秋第二十

高氏訓解

恃君覽第八

長利 知分 召類 達鬱 行論

驕恣 觀表

一曰凡人之性爪牙不足以自守衛也衛打肌膚

不足以扞寒暑也扞禦筋骨不足以從利辟害也從

也勇敢不足以却猛禁悍也禁止然且猶裁萬物

制禽獸服狡蟲也狡蟲蟲之寒暑燥濕弗能害人古

知為不唯先有其備而以群聚邪群之可聚也

相與利之也利之出於群也君道立也衆之所奉戴故

呂氏春秋卷之二十

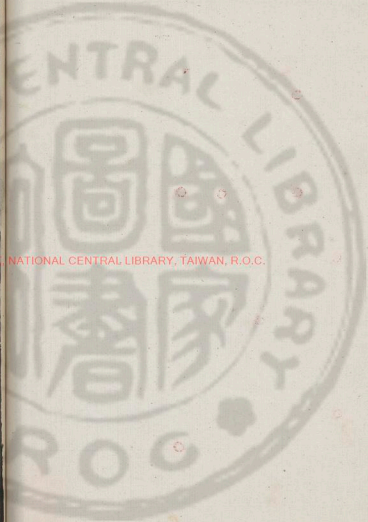

NATIONAL CENTRAL LIBRARY, TAIWAN, R.O.C.



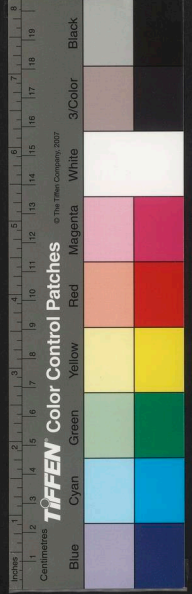

道故君道立則利出於群羣衆也而人備可完矣

昔太古嘗無君矣太古上古兩儀之始未有君臣之制其民聚生

群處知母不知父無親戚兄弟夫妻男女之別

無上下長幼之道無進退揖讓之禮無衣服履

帶宮室畜積之便無器械舟車城郭險阻之備

此無君之患上苟所無者無以化下故以無君為患故君臣之義

不可不明也明知也自上世以來天下亡國多矣

而君道不廢者天下之利也君施慶賞威刑以正之故天下之利

也故廢其非君而立其行君道者行奉也君道何

如利而物利章熊虎為旗章明識也非濱之東朝鮮樂浪之縣箕子

所封濱於東海也夷穢之鄉東方曰夷穢夷國名大解陵魚其鹿

野搖山揚島大人之居多無君東方之夷揚漢無有君長揚漢

之南揚州漢水南百越之際越有百種故凱諸夫風餘靡

之地縛婁陽禺驩兜之國多無君皆南越之氏夷無君者氏

羌呼唐離水之西棘人野人棘讀如旬篇竿之

川舟人送龍突人之鄉多無君西方之戎無君者先言氏羌後

窮奇之地言突人自遠也叔逆之所儋耳之居多無君北方狄無君者無君者

也孔子曰夷狄之有君不如諸夏之亡故曰多無君也此四方之無君者

也其民麋鹿禽獸不知禮義無長幼之別如麋鹿禽獸也少者使

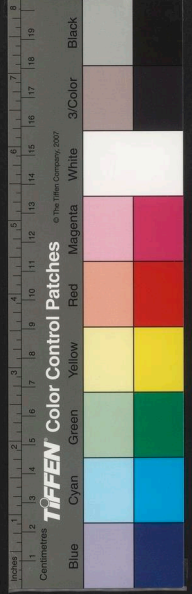

以爲君者有君

性理百五十一

長長者畏壯有力者賢賢豪暴傲者尊日夜相

殘無時休息以盡其類類種聖人深見此患也

故爲天下長慮慮計莫如置天子也置立爲一

國長慮莫如置君也置君非以阿君也阿猶私

置天子非以阿天子也置官長非以阿官長也

德衰世亂然後天子利天下勿奉長卑事尊強

暴寡以國君利國官長利官此國所以遞興遞

廢也亂難之所以時作也不得常施故忠臣廉

士內之則諫其君之過也諫止外之則死人臣

之義也義重豫讓欲殺趙襄子襄子也已說

篇篇滅鬚去眉自刑以變其容爲乞人而往乞於

其妻之所其妻曰狀貌無似吾夫者其音何類

吾夫之甚也又吞炭以變其音其友謂之曰子

之道甚難而無功謂子有志則然矣謂子智

則不然以子之材而索事襄子索求襄子必近

子子得近而行所欲此甚易而功必成豫讓笑

而應之曰是先知報後知也爲故君賊新君矣

大亂君臣之義者無此失吾所爲爲之矣凡吾

所爲爲此者所以明君臣之義也非從易也柱

厲叔事莒敖公莒子國也敖自以爲不知而去

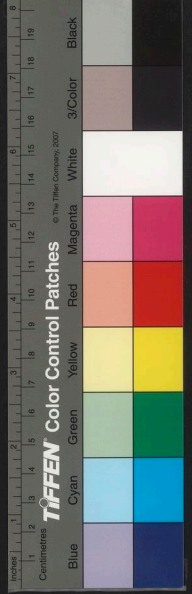

居於海上。柱厲叔自以不為敖公之夏日則食

菱芡。菱芡一名鴈頭生水中冬日則食橡栗也其狀

似莒敖公有難柱厲叔辭其友而往死之。敖公

之難其友曰子自以為不知故去今又往死之

是知與不知無異別也。言叔為不見知於敖公

難是與見知不柱厲叔曰不然自以為不知故

去今死而弗往死是果知我也。今不死其難是

我為不吾將死之醜後世人主之不知其臣

者也。醜也唯明君能知忠臣耳敖公弗及也

不知所以激君人者之行而厲人主之節也。發

也所以發起昔人之行厲高也人君務在行激

節厲忠臣幸於得察。察知忘臣察則君道固矣

臣見知則盡忠以衛上故君道安固不危殆也

恃君

二曰天下之士也者慮天下之長利而顧處之

以身若也利雖倍於今而不便於後弗為也。施

也安雖長久而以私其子孫弗行也。私利自此

觀之陳無宇之醜亦重矣。陳無宇齊大夫陳

醜謂其貪也與鮑文子俱伐高氏戰于繆樂  
高氏敗又敗於莊國人追之又敗於鹿門樂施  
疆出奔陳鮑分其其與伯成子高周公旦戎夷  
室是其貪祿也

也形雖同取舍之殊豈不遠哉伯成子高辭諸侯而耕周公巨股肱周室輔翼成王而致太平戎夷齊之仁人也陳無宇雖身形與之同然其行貪欲相去絕遠堯治天下伯成子高立為諸侯堯授舜舜授禹伯成子高辭諸侯而耕禹往見之則耕在野禹趨就下風而問曰堯理天下吾子立為諸侯今至於我而辭之故何也伯成子高曰當堯之時未賞而民勸未罰而民畏民不知怨不知說愉愉其如赤子今賞罰甚數而民爭利且不服德自此衰利自此作作起也後世之亂自此始始也夫子盍行乎無慮吾農事也蓋何不也行去也應猶亂也

而糴遂不顧協和悅也糶覆種也顧視也夫為諸侯名顯榮實佚樂繼嗣皆得其澤伯成子高不待問而知之然而辭為諸侯者以禁後世之亂也以此後世爭榮之亂辛寬見魯繆公曰臣而今而後知吾先君周公之不若太公望封之知也昔者太公望封於營丘之渚海阻山高險固之地也是故地日廣子孫彌隆廣大也隆盛也吾先君周公封於魯無山林谿谷之險諸侯四面以遠達通也是故地日削子孫彌殺削小也衰衰也辛寬出南宮括入見公曰今者寬也非周公其辭若是也南宮括對曰寬少

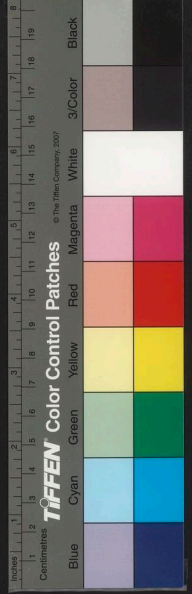

者弗識也。

少小也君獨不聞成王之定成周之

說乎。其辭曰：惟余一人，營居于成周，惟余一人。

有善易得而見也，有不善易得而誅也。

言恃德不恃險也。故曰：善者得之，不善者失之。古之道也。

得之者若湯武失之者若桀，夫賢者豈欲其子孫之阻山

林之險，以長為無道哉。小人於寬也，今使燕爵

為鴻鵠，鳳凰慮則必不得矣。

燕爵喻卒寬也，言寬亦不能為賢者慮，其所求者瓦之間隙，屋之翳蔚也。

燕爵志小與一舉，則有千里之志，德不盛，義不大，則不至

其郊。為聖德之君里痺之民，其為賢者慮，亦猶

此也。固妄誹訾，豈不悲哉。

亦如燕爵為鴻鵠鳳凰慮，何時能得既不

得又妄誹謗訾毀之，故戎夷違齊如魯，天大寒

而後門。違去齊至魯也，後與弟子一人宿於

郭外，寒愈甚，謂其弟子曰：子與我衣，我活也。我

與子衣，子活也。我國士也，為天下惜死也。

惜愛子不肖人也，不足愛也。

愛亦曰：夫不肖人也，又惡能與國士之衣哉。

惡安也亦自愛其死，安能與國士之衣哉。

死之道其濟夫，不濟也。解衣與弟子，夜半而死。弟子遂

活，謂戎夷其能必定一世，則未之識也。

識知若夫

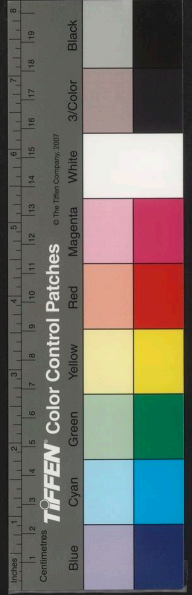

欲利人之心不可以加矣也。加上達乎分仁愛之

心識也。故能以必死見其義。誘以戎夷不義之義耳欲求弟之

衣以惜其死是不義也。弟子拒之以不肯入惡

能與士之衣計不能兩生窮乃解衣是不義

之義也。淮南記曰楚有賣其母者而謂其

買者曰此母老矣幸善食之不亦不義也

三曰達士者達乎死生之分。君子死義不求苟

也。故曰達乎死生之分。淮南記曰左手搏天下

之圖右手刎其喉。愚夫弗為生貴於天下也。死

於親之難者則當視死如歸。蓋義重達乎死生

之分則利害存亡弗能惑矣。生不為利害存而遂苟

亡弗能惑移也。故晏子與崔杼盟而不變其義。

崔子盟國人口所不與。崔慶者晏子晏子仰天

曰盟所以移忠於君利社稷者是與。故曰不變

其延陵季子。吳人願以為王而不肯。季子吳壽

不肯為王去之。延陵不入。孫叔敖三為令尹而

不喜。叔敖遠賈三去令尹而不憂。論語云令尹

子文伯盈之子。三去令尹而有所達則

云叔敖皆有所達也。厚味揣毒者也有所達則

物弗能惑也。感動荆有次非者得寶劍于干遂。遂干

吳還反涉江也。涉度至於中流有兩蛟夾繞其船

魚滿二千次非謂舟人曰子嘗見兩蛟繞船能





奚愛焉於是赴江刺蛟也赴入殺之而復上船舟

中之人皆得活荆王聞之仕之執圭周禮侯執信圭楚以

而棄劍者其次非之謂乎禹南省方濟乎江黃

龍負舟舟中之人五色無主禹仰視天而嘆曰

吾受命於天竭力以養人生性也死命也柰何

憂於龍焉憂懼也龍俛首低尾而逝逝去也則禹達

乎死生之分利害之經也經道也凡人物者陰陽之

化也陰陽者造乎天而成者也天固有衰嘆廢

伏有盛盈岔息人亦有困窮屈置有充實達遂

金待全切同於

持通遂成此皆天之容物理也而不得不然之數也

古聖人不足以感私傷神感念私邪俞然而以待

耳俞安晏子與崔杼盟其辭曰不與崔氏而與公

孫氏者受其不祥公孫氏齊羣公子之子故曰

者也故曰不祥也晏子俛而飲血仰而呼天曰不與公孫

氏而與崔氏者受此不祥反其盟也崔杼不說直兵

造胃勾兵鉤頸直刃也謂晏子曰子變子言更

則齊國吾與子共之子不變子言則今是已變已

也言今晏子曰崔子子獨不為夫詩乎詩曰莫

莫葛藟延于條枚凱弟君子求福不回詩大雅旱麓之

二八



卒章莫莫焉。藟之貌。延蔓于條枝之上。得其性也。樂易之君子求福不以邪道。順於天。性以正。直受大福。嬰且可以回而求福乎。子惟之矣。也。性。豈。崔杼曰。此賢者不可殺也。罷兵而去。晏子授綏而乘。其僕將馳。晏子無良其僕之手。曰。安之母失節。疾不必生。徐不必死。鹿生於山。而命懸於厨。今嬰之命有所懸矣。晏子可謂知命矣。命也者。不知所以然而然者也。人事智巧以舉錯者。不得與焉。故命也者。就之未得。去之未失。死也。故曰就之未得。苟從不義以去。死求生未必生。故曰去之未失也。國士知其若此也。故以義爲之決。而安處之。也。處居。白圭問

於鄒公子夏后啓曰。夏后啓。鄒。踐繩之節。四上之志。二晉之事。此天下之豪英也。踐繩之節。王直卿大夫士與君爲四。四者之中。君處其上。故曰四上之志。晉之三卿。韓魏趙氏皆以豪英之才。專制晉國。三分之爲諸侯。卒皆稱王。故曰三晉之事。此天下之豪英。萬人爲英。百人爲豪。以處於晉而迭一作聞晉事。未嘗聞踐繩之節。四上之志。處居於晉。數願得而聞之。願聞踐繩之志。夏后啓曰。鄙人也。馬足以問。言不。白圭曰。願公子之母讓也。夏后啓曰。以爲可爲。故爲之。爲之天下弗能禁矣。也。禁止。以爲不可爲。故釋之。釋之天下弗能使矣。也。舍釋。白圭曰。利弗能使乎。威

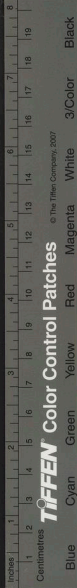

弗能禁乎。夏后啓曰：生不足以使之則利，曷足  
 以使之矣。生重利輕言，令必生猶不可使，死不  
 也。但以所利論之，何足死重害輕也。言  
 足以禁之，則害曷足以禁之矣。爲義者雖死爲  
 之故曰不足，以禁之也。死猶弗白圭無以應夏  
 禁，何况害也。何足以禁之也。  
 后啓辭而出，去。凡使賢不肖，異使賢以義使不  
 也。使不肖以賞罰，言賞必生，罰必死，不肖使賢  
 以義，賢者不畏義，死不好不義，故賢主之使其  
 下也，必義審賞罰，然後賢不肖盡爲用矣。盡可使  
 爲也。

知分

四曰：類同相召也。召致氣同則合也。合會聲比則應  
 也。應知故鼓宮而宮應。鼓大宮，應鼓角而角動，擊大  
 角以龍致雨，以形逐影。龍水物也，故致雨影出  
 動之故曰以形逐影。於形行日中則影隨  
 形逐影，禍福之所自來。衆人以爲命焉，不知  
 其所由。故國亂非獨亂，有必召寇。寇獨亂未必  
 亡也。召寇則無以存矣。凡兵之用也，用於利用  
 於義。傳曰：利義和也。攻亂則服，服則攻者利。得其  
 亂則義，義則攻者榮。名也。榮且利，中主猶且爲  
 之。有况於賢主乎。故割地寶器，戈劔卑辭，屈服  
 不足以止攻。唯治爲足。足，以止治則爲利者不



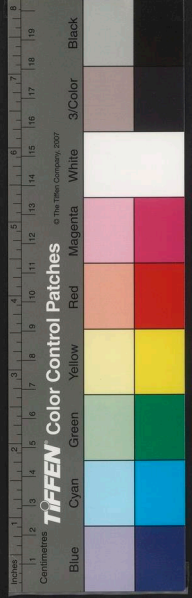

攻矣為利動者不伐矣為武移者凡人之

之攻伐也非為利則固為名也名實不得國雖

疆大則無為攻矣無名實之國雖疆大則無為

是兵所自來者久矣堯戰於丹水之浦以服南

蠻丹水在南陽浦舜却苗民更易其俗苗民有

猶止禹攻曹魏伐屈騫有扈以行其教春秋傳

治則止治而攻之不祥莫大焉亂而非討害民

莫長焉此治亂之化也化變文武之所由起也

文者愛之徵也武者惡之表也愛惡循義文武

有常聖人之元也元臂之若寒暑之序時至而

事生之聖人不能為時而能以事適時事適於

時者其功大事之適得其時則士尹池為荆使

於宋司城子罕觴之司城司空御官宋武公名

酒也南家之牆犇於前而不直犇猶出曲出西

家之濟徑注一作其宮而不止西家地高涼東流

家工人也為鞞百也鞞鞞也作屨之工也一日

吾將徒之其父曰吾恃為鞞以食三世矣作鞞

食今徒之是宋國之求鞞者不知吾處也吾將



不食以自餒願相國之憂吾不食也為是故

吾弗徙也西家高吾宮庫潦之經吾宮也利故

弗禁也士尹池歸荆荆王適興兵而攻宋士尹

池諫於荆王曰宋不可攻也其主賢君其相仁

相子賢者能得民得民心仁者能用人人為之荆

國攻之其無功而為天下笑乎故釋宋而攻鄭

孔子闢之曰夫修之於廟堂之上而折衝乎千

里之外者其司城子罕之謂乎衛車所以衝突

之也有道之國不可攻伐使欲攻也者宋在三

折還其衝車於千里之外不敢來也南有楚北有晉東有齊子罕之時

大萬乘之間故曰三大萬乘之間也

無所相侵邊境四益四境不侵相平公元公景

公以終其身其唯仁且節與節儉故仁節之為

功大矣按春秋子罕殺宋昭公用明堂茅茨蒿

柱土階三等以見節儉杜任也雖云儉節實所

未聞趙簡子將襲衛使史默往睹之睹期以一月

六月而後反也反還趙簡子曰何其久也史默曰

謀利而得害猶弗察也察今遠伯玉為相史鱗

佐焉伯玉衛大夫蘧莊子無咎之子瑗謚曰成

史鱗子史鱗亦衛之大夫字子魚論語云直狹

魚孔子為客子貢使令於君前甚聽君從易曰

渙其群元吉渙者賢也群者眾也元者吉之始

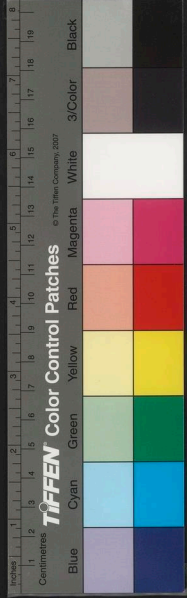

也。換其群元吉者。其佐多賢也。

謂孔子子貢之客也。具公子札。

適衛說。蘧瑗史。鍾公子。則公叔發。公子翬。趙簡

曰。衛多君子。未有患也。故其佐多賢也。

子按兵而不動。凡謀者疑也。疑則從。義斷事從。

義斷事則謀不虧。謀不虧則名實從之。既有美名。實從之。

其實故曰賢主之舉也。豈必旗幟將斃而乃知

勝敗哉。察其理而得失榮辱定矣。故三代之所

貴。無若賢也。若如也。

### 召類

五曰。凡人三百六十節。九竅五藏六府。肌膚欲

其比也。此猶致也。血脉欲其通也。通筋骨欲其固也。

堅心志欲其和也。和調精氣欲其行也。精氣以行血脉。

繁衛三百六十節。若此。則病無所居。而惡無由

生矣。病之留惡之生也。精氣鬱也。鬱滯不通也。故水

鬱則為汚。水淺不流。曰汚。樹鬱則為蠹。蠹蝨也。木中

則為蕘。蕘。貴也。國亦有鬱。主德不通。民欲不達。此國

之鬱也。國鬱處久。則百惡並起。而萬災叢至矣。

叢聚也。上下之相忍也。由此出矣。出生也。故聖王之

貴豪士與忠臣也。為其敢直言而決鬱塞也。周

厲王虐民。國人皆謗。怨召公以告曰。民不堪命

矣。王使衛巫監謗者。召公周大夫。召公奭也。監視也。得則殺之。

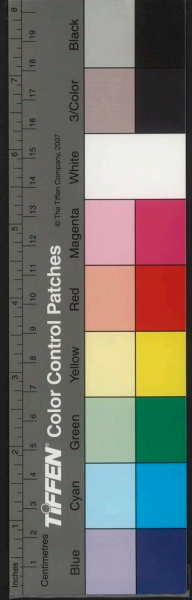

國莫敢言道路以目以目相視而不敢失口王喜以告召

公曰吾能弭謗矣弭止也召公曰是障之也非弭

之也障防民之口甚於防川川壅而潰敗人必

多夫民猶是也是故治川者決之使導治民者

宣之使言是故天子聽政使公卿列士正諫好

學博聞獻詩矇箴師誦目不見曰矇師瞽庶人

傳語庶人無官者不得見近臣盡規規親戚補

察而後王斟酌焉斟酌取其善而行是以下無遺善善皆

達于上無過舉過失今王塞下之口而遂上之過

恐為社稷憂王弗聽也三年國人流王于瑛瑛放

北魏河東永安是也此鬱之敗也鬱者不陽也周鼎著犀

令馬履之為其不陽也不陽者亡國之俗也管

仲觴桓公日暮矣桓公樂之而徵燭觴饗也徵求也管

仲曰臣卜其晝未卜其夜君可以出矣出罷公不

說曰仲父年老矣寡人與仲父為樂將幾之請

夜之繼以夜管仲曰君過矣夫厚於味者薄於德

沈於樂者反於憂壯而怠則失時急解老而解則

無名無慎終之始臣乃今將為君勉之勉勵君使

若何其沈於酒也管仲可謂能立行矣凡行之

墮墮也於樂樂酣今樂而益飭飭正行之壞也於

貴則今主欲留而不許伸志行理貴樂弗為

變以事其主此桓公之所以霸也管仲不與桓公夜樂所以能列精于高聽行乎齊潛王列精

致桓公於霸也聽行其德行見善衣東布衣白

六國時賢人也潛王宣王之子

敬於齊王也履特會朝雨祛步堂下謂其侍者

縞冠顙推之履特會朝雨祛步堂下謂其侍者

曰我何若列精于高白謂其從者曰我好醜如

何侍者曰公姣且麗好貌也列精于高因步而

窺於井粲然惡丈夫之狀也故曰惡丈夫之狀好

也喟然歎曰侍者為吾聽行於齊王也夫何阿

哉阿曲媚也列精于高言侍者我為齊王所又

况於所聽行乎萬乘之主人之阿之亦甚矣

之主謂齊王從者且循阿也而云美於已侍者

之言而無所鏡其殘亡無日矣言齊王無所用

也無期孰當可而鏡鏡照誰其唯士乎

於俗而能人皆知說鏡之明已也而惡士之明

已也鏡明見人之首而人不推鏡破之而吃以

不德之陳玄錫摩以短欲令長之明已也

已也功細細士之明已也

社稷故功得其細失其大不知類耳趙簡子

曰厥也愛我鐸也不愛我也厥越厥趙簡子家臣

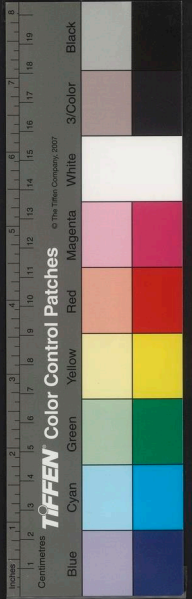

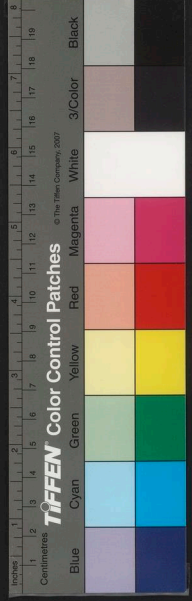

傳曰季孫之愛我疾疹也孟孫之惡厥之諫我  
 我藥石也美疹不如惡石此之謂也  
 也必於無人之所也所處鐸之諫我也喜質我於  
 人中正質必使我醜醜惡尹鐸對曰厥也愛君之醜  
 也愛惜而不愛君之過也過也遇明鐸也愛君之過也  
 而不愛君之醜也臣嘗聞相人於師敦顏而士  
 色者忍醜敦厚也土色黃色也土為四時五行  
 子之色也不質君於人中恐君之不變也變此簡子  
 之賢也人主賢則人臣之言刻刻盡簡子不  
 也卒不居越地居有堯乎在簡子之側哉在側

達鬱

六曰人主之行與布衣異布衣匹夫執不便時不利

事雖以求存存一作全執民之命執民之命重

任也雙言周也不得以快志為故故事故布衣行此指於

國不容鄉曲指猶志布衣之人行此志堯以天

下讓舜讓猶予也鮫為諸侯怒於堯曰得天之道者

為帝得地之道者為三公今我得地之道而不

以我為三公以堯為失論論猶理也欲得三公怒甚

猛獸欲以為亂比獸之角能以為城以為城舉

其尾能以為旗以為旗旗召之不來仿佯於野



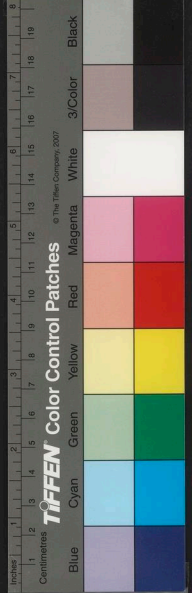

文四百六十六

文四百六十六

以患帝舜於是殛之於羽山副之以吳乃

羽山六東極

之山也書云鯀乃禹不敢怨而反事之官為司

空禹鯀子也不敢怨舜而以通水潦顏色黎黑

步不相過竅氣不通以中帝心

中猶得

昔者紂為

無道殺梅伯而醢之殺鬼侯而脯之以禮諸侯

於廟

肉醬為醢肉熟為脯梅伯鬼侯皆紂之諸

如已之謂曰以為不知故醢梅伯文王流涕而

咨之

咨嗟歎辭

紂恐其畔欲殺文王而滅周文王曰

父雖無道子敢不事父乎君雖不惠臣敢不事

君乎孰王而可畔也紂乃赦之天下聞之以文

王為畏上而哀下也詩曰惟此文王小心翼翼

昭事上帝聿懷多福

詩大雅大明之三章言文

事上不敢携貳齊攻宋燕王使張魁將燕兵以

從焉齊王殺之燕王聞之泣數行而下召有司

而告之曰余興事而齊殺我使請令舉兵以攻

齊也使受命矣凡繇進見爭之曰賢主故願為

臣今王非賢主也願辭不為臣

辭去也

昭王曰是

何也對曰松下亂先君以不安棄群臣也王苦

痛之而事齊者力不足也

昭王謂子膾之子

地名也齊伐燕子膾與松下戰為齊所獲故曰棄群臣也王苦傷之而奉事齊者蓋力不足以

文四百六十六

七

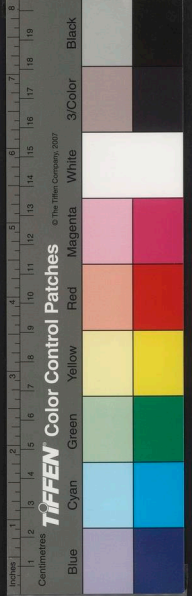

齊今魁死而王攻齊是視魁而賢於先君王曰

齊從凡繇請王止兵請王出令止兵也王曰然則若何

凡繇對曰請王縞素辟舍於郊遣使於齊客而

謝焉曰此盡寡人之罪也大王賢王也豈盡殺

諸侯之使者哉然而燕之使者獨死此弊邑之

擇人不謹也願得變更請罪更改也使者行至齊

行還齊王方大飲左右官實御者甚衆因令使

者進報使其使者進報使者報言燕王之甚恐

懼而請罪也畢又復之以矜左右官實說燕王謂伏罪

左右官實官長也使聞知也因乃發小使以反

令燕王復舍燕王使復舍也反此濟上之所以敗

此齊所以為燕軍齊國以虛也七十城微田單

固幾不及虛弱也燕昭王使樂毅伐齊得七十

墨市民擊騎劫軍盡破之悉反潛王以大齊驕

其城故曰無田單幾不及免矣潛王以大齊驕

而殘田單以即墨城而立功潛王驕暴中商殺

廟故曰而殘也田單以即墨市擢其筋懸之東

民大破燕軍故曰而立功也詩曰將欲毀之

必重累之將欲踣之必高舉之其此之謂乎詩

也累矣而不毀舉矣而不踣累之重乃易毀也

易破也以喻潛王驕亂甚乃易破也其唯有道

者乎有道者能滿而不溢高而不楚莊王使文

者乎危故曰其唯有道者乎也

者乎危故曰其唯有道者乎也

者乎危故曰其唯有道者乎也

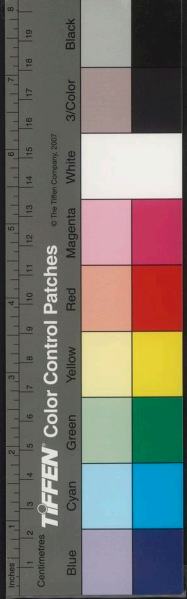

無畏於齊。過於宋不先假道。莊王楚穆王之父也。無畏申周楚大夫也。使還及華元言於宋昭公。

如齊不假道於宋也。昭公

以往不假道。來不假道。是以宋為野鄙也。昭公

公王臣之子。杵臼往來。楚之會田也。故鞭君之。昭公

僕於孟諸。言往曰與楚會田於孟。請誅之。乃殺

文無畏於揚梁之隈。在王方削袂。聞之曰嘻。怒

貌投袂而起。履及諸庭。傳曰履及劍及諸門。傳

寢門車及之。蒲疏之。市遂舍於郊。邑外與師圍

宋九月。圍宋在魯宣十五年。宋人易子而食之。析骨而

爨之。宋公肉袒執犧。犧牲也。委服告病。因曰。大國

若宥。圖之唯命是聽。莊王曰。情一作殆矣。宋公之

言也。乃為却四十里。而舍於盧門之闕。盧門宋城門闕

也。所以為成而歸也。成。凡事之本。在人主之忠

人主之患。在先事而簡人。簡人則事窮矣。今人

臣死而不當。親帥士民以討其故。討代也。可謂不

簡人矣。宋公服以病告。而還師也。還反。可謂不窮

矣。夫舍諸侯於漢陽。水北曰陽。而飲至者。其以義進

退邪。叛而討之。以義進也。疆不足。以成此也。傳

行論



七曰亡國之主必自驕必自智必輕物必自智必輕物自謂有過人之

智故曰自驕則簡士簡傲也自智則專獨忠臣輕

物則無備傳曰無備而自備也無備召禍專獨位

危簡士壅塞士不盡短故欲無壅塞必禮士欲

位無危必得衆欲無召禍必完備三者人君之

大經也經道也晉厲公侈淫好聽讒人欲盡去其

大臣而立其左右胥童謂厲公曰必先殺三郤

三郤錡乃使長魚矯殺郤犇郤錡郤至于朝而陳其尸

於是厲公遊于匠麗氏樂書中行偃劫而幽之

樂書武子也中行偃荀偃諸侯莫之救百姓莫

之哀言厲公三月而殺之入主之患患在知能

害人而不知害人之不當而反自及也不當謂

不肖自及死是何也智短也智短則不知化不

知化者舉自危危魏武侯謀事而當攘臂疾言

於庭曰大夫之慮莫如寡人矣武侯文侯之子

智自立有間再三言言自李悝趨進曰昔者楚

莊王謀事而當有大功退朝而有憂色左右曰

王有大功退朝而有憂色敢問其說王曰仲虺

有言不穀說之仲虺湯左相也曰諸侯之德能

自為取師者王能自取友者存其所擇而莫如

已者亡擇取也孔子曰無友不如已者過今以則勿憚改故曰取無如已者亡

不穀之不肖也群臣之謀又莫吾及也我其亡

乎今以不穀之名不肖群臣之謀又無如曰此吾無能相匡以濟道故曰我其亡乎

霸王之所憂也而君獨伐之其可乎霸王唯此得友而自存也而武侯曰善人主之患也不在

於自少而在於自多自多則辭受辭受當受辭受則原竭之則謀慮之言竭盡也李悝可謂能

諫其君矣壹稱而令武侯益知君人之道齊宣

王為太室大益百畝堂上三百戶以齊之大具

之三年而未成宣王齊威王之子孟子所見易舉鐘之牛者也成立也

羣臣莫敢諫王莫春居問於宣王曰荆王釋先王之禮樂而樂為輕語曰君子不重則不成

問荆國為有主乎王曰為無主為無主賢臣以千數而莫敢諫敢問荆國為有臣乎王曰為無臣

齊國之大具之三年而弗能成羣臣莫敢諫敢

問王為有臣乎王曰為無春居曰臣請辟矣趨

而出出夫王曰春子春子反何諫寡人之晚也

寡人請今止之遽召掌書曰書之寡人不肖而



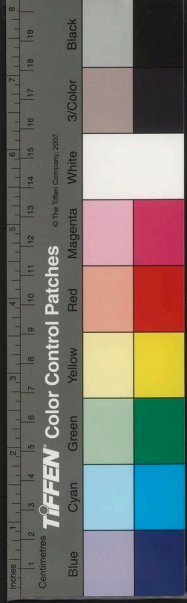

乃長氏著和卷三

三十一

好為太室。春子止寡人。箴諫不可不熟。莫敢諫。若非弗欲也。春居之。所以欲之。與人同。其所以入之。與人異。宣王微春居。幾為天下笑矣。微無幾近由是論之。失國之主。多如宣王。然患在乎無春居。故忠臣之諫者。亦從入之。不可不慎。此得失之本也。本原趙簡子沈鸞。徼於河。曰。吾嘗好聲色矣。而鸞徼致之。吾嘗好宮室臺榭矣。而鸞徼為之。吾嘗好良馬善御矣。而鸞徼來之。今吾好士六年矣。而鸞徼未嘗進一人也。是長吾過。而紬善也。所得者皆過。所不進者乃紬善也。善故曰長吾過。而紬善也。故若簡子者。

能後以理督責於其臣矣。以理督責於其臣。則人主可與為善。而不可與為非。可與為直。而不可與為枉。此三代之盛教。

驕恣

八曰。凡論人心。觀事傳。不可不熟。不可不為高矣。而日月星辰。雲氣雨露。未嘗休矣。休止也。地為大矣。而水泉草木。毛羽裸鱗。未嘗息也。毛虎狼之屬也。羽蟲鳳皇。鴻鵠鶴鴛之屬也。裸蟲。麒麟麋鹿。牛羊之屬也。蹄角裸見。皆為裸蟲。鱗蟲蛇鱗之屬。凡居於天地之間。六合之內者。其務為相安利也。夫為相害危者。不可勝數。人事皆然。

事隨心。心隨欲。欲無度者。其心無度。心無度者。則其所為不可知矣。人之心隱匿難見。淵深難

測。測猶知也。故聖人於事志焉。聖人之所以過人以

先知。先知必審徵表。徵應表異。無徵表而欲先

知堯舜與眾人同等。聖人以徵表為異也。徵雖易表雖難

聖人則不可以飄矣。飄疾也。不可以驟也。後眾人則

無道至焉。徵無表以道無道至。則以為神。以為

幸。無表之道能過繩於人。以非神非幸。其數不

得不然。言非有神非有幸者。必須。邱成子具起

近一作之矣。邱成子為魯聘於晉。過衛。魯大夫

也。邱敬子國之子。邱右宰穀臣。止而觴之。陳樂

而不樂。酒酣而送之。以璧。右宰穀臣衛大夫。顧

反。過而弗辭。反還也。自晉還也。其僕曰。臯者。右

宰穀臣之觴吾子也。其權。屬也。今侯渫過而

弗辭。侯何也。重過為樂。邱成子曰。夫止而觴我。

與我。惟也。陳樂而不樂。告我憂也。酒酣而送之。

我以璧。寄之我也。若由是觀之。衛其有亂乎。倍

衛三十里。聞甯喜之難作。右宰穀臣死之。甯喜

夫甯惠子殖之子。悼子也。惠子與孫林父共逐。獻公出之。惠子疾。臨終謂悼子曰。吾得罪於君。名載諸侯之策。君入則掩君。君能掩之。則吾子也。悼子許諾。魯襄二十六年。殺衛侯。而納獻

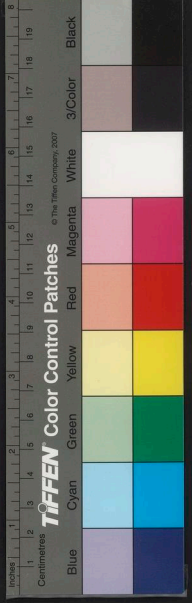

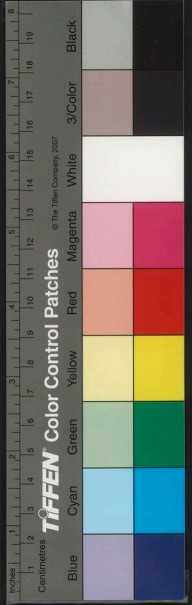

公故曰竊喜之難作也還車而臨三舉而歸臨哭也右宰

故曰至使人迎其妻子隔宅而異之分祿而食

之其子長而反其璧也反還孔子聞之曰夫智可

以微謀仁可以託財者其邱成子之謂乎邱成

子之觀右宰穀臣也深矣妙矣不觀其事而觀

其志可謂能觀人矣吳起治西河之外吳起衛

魏侯為王錯譖之於魏武侯武侯使人召之吳

起至於岸門止車而休望西河泣數行而下其

僕謂之曰竊觀公之志視舍天下若舍屣屣弊

今去西河而泣何也吳起雪泣而應之雪成曰

子弗識也君誠知我而使我不盡秦必可亡

而西河可以王可以立今君聽讒人之議而不

知我西河之為秦也不久矣言西河畔魏魏國

從此削矣削弱吳起果去魏入荆而西河畢入

秦魏日以削秦日益大此吳起之所以先見而

泣也古之善相馬者寒風是相口齒麻朝相頰

子女厲相目衛忌相髭許鄙相腩腩後竅也腩

字讀如窮穹

宵投伐褐相膏脅管青相臍脇陳悲相股脚秦

牙相前贊君相後凡此十人者皆天下之良工

也其所以相者不同用見馬之一徵也徵驗而



卷之八 二十

觀表

知節之高卑。足之滑易。材之堅脆。能之長短。非獨相馬然也。人亦有徵事。與國皆有徵。聖人上知千歲。下知千歲。非意之也。盖有自云也。綠圖幡薄。從此生矣。幡亦薄也。綴作鐵物。言薄令薄也。

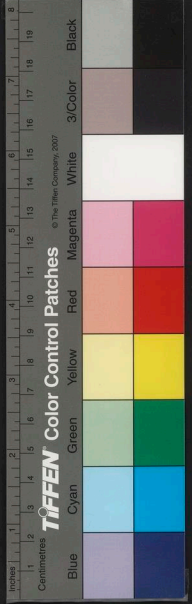
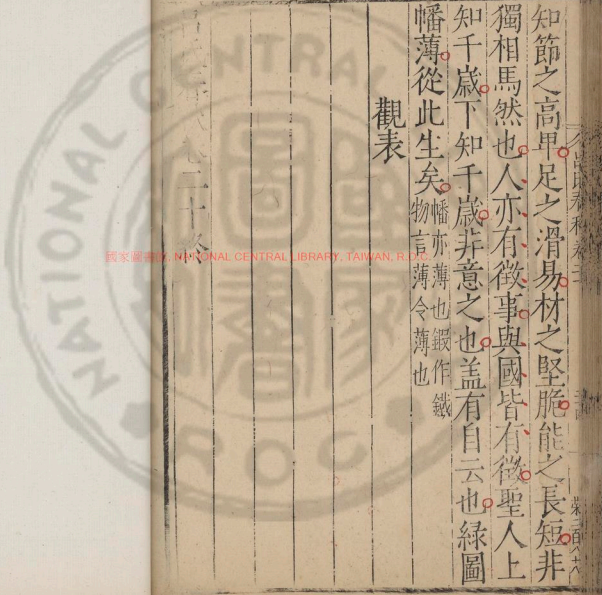

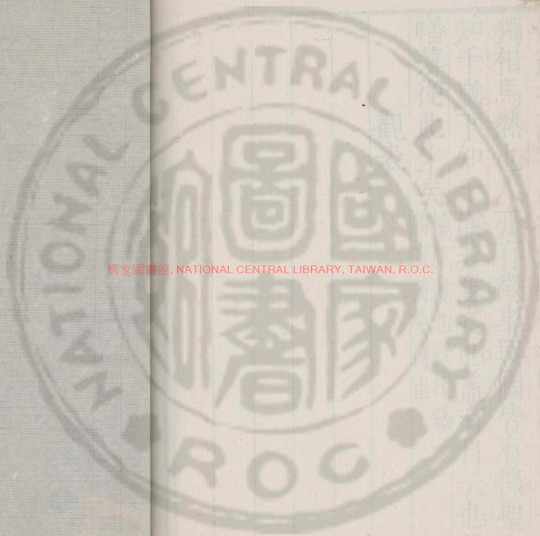

國家圖書館, NATIONAL CENTRAL LIBRARY, TAIWAN, R.O.C.

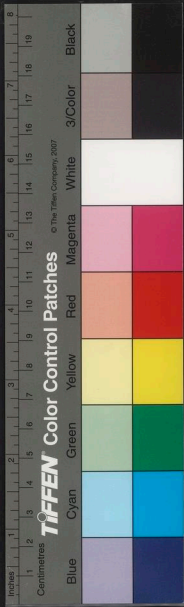

國家圖書館, NATIONAL CENTRAL LIBRARY, TAIWAN, R.O.C.



國家圖書館, NATIONAL CENTRAL LIBRARY, TAIWAN, R.O.C.



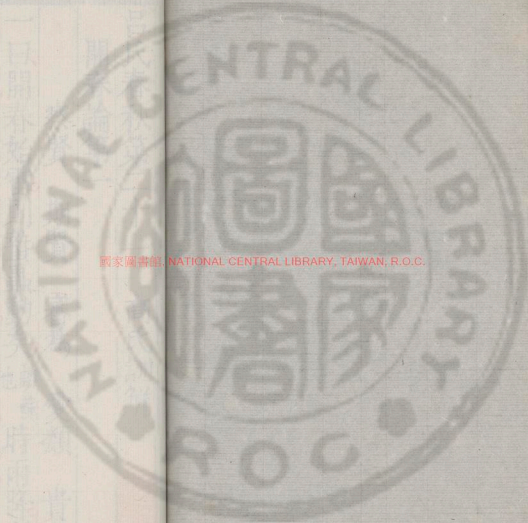

國家圖書館, NATIONAL CENTRAL LIBRARY, TAIWAN, R.O.C.

Vertical columns of faint Chinese text, likely bleed-through from the reverse side of the page. The text is mostly illegible due to fading.

Handwritten text at the bottom left of the page: 311>>417 wil

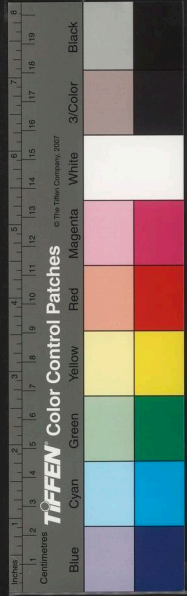

呂氏春秋第二十一

高氏訓解

開春論第一

察賢 期賢 審為 愛類 貴卒

一曰開春始雷則蟄蟲動矣也動蘇時雨降則草

木育矣有長飲食居處適則九竅百節于脉皆

通利矣通利不壅閉王者厚其德積衆善而鳳

凰聖人皆來至矣唯曰鳳唯曰鳳三代來至門

鳴矣于被高岡此之謂也聖人皆來至謂堯得

變龍稷契舜得益湯得伊尹武丁得傅說之屬

也是共伯繇修其行好賢仁而海內皆以來為稽

矣共國伯爵夏時諸侯也以好賢仁周厲之難

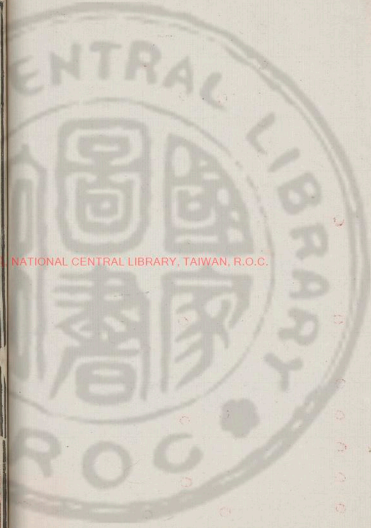

NATIONAL CENTRAL LIBRARY, TAIWAN, R.O.C.

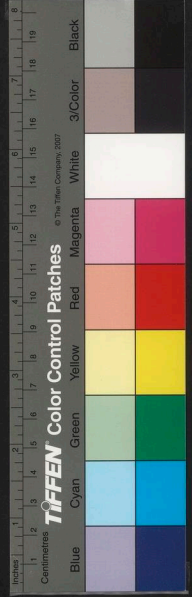

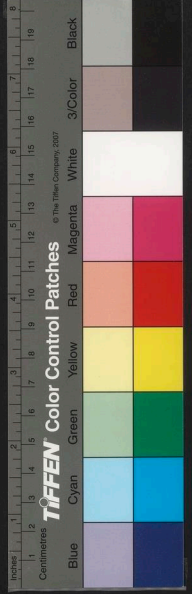

天子曠絕謂天子十一以此言物之相應也故曰行也威

也善說者亦然言盡理而得失利害定矣豈為

一人言哉善說者大言天下之事得其分理愛之不助憎之不枉故曰豈為一人言

哉魏惠王死葬有日矣孟子所見梁惠王也秦伐魏魏徙都大梁梁在

陳留梁城是也天大雨雪至於牛目羣臣多諫於

太子者曰雪甚如此而行葬民必甚疾之官費

又恐不給給足也請弛期更日更改也太子曰為人

子者以民勞與官費用之故而不行先王之葬

不義也子勿復言羣臣皆莫敢諫而以告犀首

犀首魏人公孫衍也解五國犀首曰吾未有以相印能合從連橫號為犀首

言之無也是其唯惠公乎請告惠公言唯惠公能諫之也

惠公惠王相也惠公曰諾駕而見太子曰葬有日矣

太子曰然惠公曰昔王季歷葬於渦山之尾爨

水齧其墓見棺之前和棺頭也文王曰嘻先君必

欲一見羣臣百姓也天故使藥水見之見猶出也於

是出而為之張朝百姓皆見之三日而後更葬

此文王之義也今葬有日矣而雪甚及牛目難

以行太子為及日之故得無嫌於欲亟葬乎願

太子易日先王必欲少留而撫社稷安黔首也

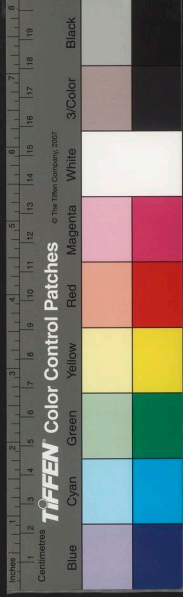

故使雨雪甚因弛期而更為曰此文王之義也

若此而不為意者羞法文王也太子曰甚善敬

弛期更擇葬日惠子不徒行說也又令魏太子

未葬其先君而因有說文王之義說文王之義

以示天下豈小功也哉韓氏城新城期十五日

而成韓氏本都弘農宜陽其後郡潁川陽翟新城今河南新城是也故戎蠻子之國也

段喬為司空有一縣後二日段喬執其吏而囚

之囚者之子走告封人子高曰唯先生能活臣

父之死子高賢者也封人田大夫職在封疆故謂之封人周禮亦有封人之官傳曰穎考叔為穎國封人也願委之先生封人子高曰諾乃見段

喬自扶而上城封人子高左右望曰美哉城乎

一大功矣子必有厚賞矣自古及今功若此其

大也而能無有罪戮者未嘗有也封人子高出

出法段喬使人夜解其吏之束縛也而出之故

曰封人子高為之言也而匿已之為而為也段

喬聽而行之也匿已之行而行也說之行若此

其精也封人子高可謂善說矣叔嚮之弟羊舌

虎善樂盈樂盈晉大夫樂善之子懷子也樂盈有罪於晉

晉誅羊舌虎叔嚮為之奴而股奴戮也律坐父禮曰其奴男子入于罪祈奚曰吾聞小人得位

隸此之謂也股擊也



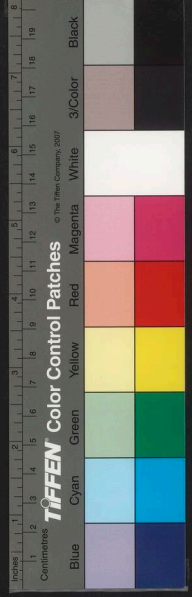

不爭不祥當諫君退之故君子在憂不救不祥准四百四十一

憂脆也當諫君免乃往見范宣子而說也祈奚

仰之祈黃羊也為范宣子說叔曰聞善為國

者賞不過而刑不慢賞過則懼及淫人刑慢則

懼及君子與其不幸而過寧過而賞淫人母過

而刑君子故堯之刑也殛鯀於虞而用禹殛誅

舜用禹禹周之刑也戮管蔡而相周公管叔周

子乃命吏出叔嚮救人之患者行危苦不避煩

辱猶不能免今祈奚論先王之德而叔向得免

開春

二曰今有良醫於此治十人而起九人所以求

之萬也人多求之也故賢者之致功名也此乎

良醫而君人者不知疾求豈不過哉良醫以治

病國故曰豈不過哉今夫寒者勇力時日卜

策禱祠無事焉善者必勝立功名亦然要在得

賢要約魏文侯師卜子夏友田子方禮段干木

禮式其勞也國治身逸逸不天下之賢主豈必苦形

愁慮哉執其要而已矣敬有德而已也雪霜雨

露時則萬物育矣。育成也。人民脩矣。疾病妖厲去矣。妖怪厲惡也。故曰堯之容若委衣裘以言少事也。宓子賤治單父。子賤孔子翁子宓不齊也。彈鳴琴身不下堂而單父治。巫馬期以星出以星入日夜不居以身親之而單父亦治。巫馬期問其故於宓子。宓子曰我之謂任人子之謂任力。任力者故勞任人者故逸。宓子則君子矣。逸四肢全耳目平心氣而百官以治。義矣。任其數而已矣。數術巫馬期則不然。弊生事精勞手足煩教詔雖治猶未至也。

察賢

三日今夫爰蟬者務在乎明其火振其樹而已。火不明雖振其樹何益。雖振樹蟬飛去不能得之故曰何益也。火不獨在乎火在於闇。闇冥無所見火乃光耳故曰在於闇也。當今之時世闇甚矣。人主有能明其德者天下之士其歸之也若蟬之走明火也。走趨也。凡國不徒安名不徒顯必得賢士。傳曰不有君子其能國乎故曰必得賢士。趙簡子晝居喟然太息曰異哉吾欲伐衛十年矣而衛不伐。不伐不果伐也。侍者曰以趙之大而伐衛之細君若不欲則可也君若欲之請令伐之。簡子

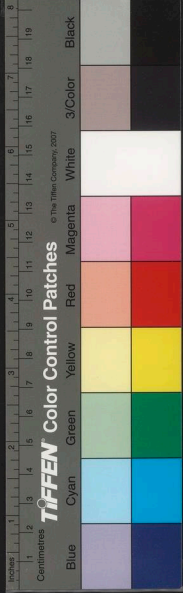

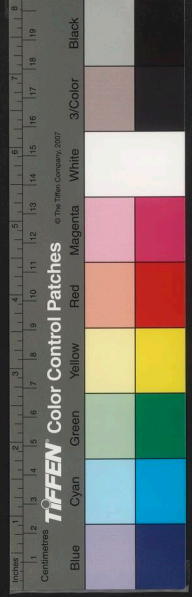

曰不如而言也。而汝衛有士十人於吾所。在也。吾

乃且伐之。十人者其言不義也。而我伐之。是我

為不義也。故簡子之時衛以十人者。按趙之兵

按止。歿簡子之身衛可謂知用人矣。遊士士而

國家得安。簡子可謂好從諫矣。聽十士而無侵

小奪弱之名。魏文侯過段干木之閭而軾之。里

也周禮二十五家為閭。軾伏軾也。禮國若軾馬尾兵車不軾尚威武也。其僕曰君

胡為軾。曰此非段干木之閭歟。段干木蓋賢者

也。吾安敢不軾。且吾聞段干木未嘗肯以已易

寡人也。謂以已之德易寡人之處不肯也。吾安敢驕之。驕慢段

干才光乎德。寡人光乎地。段干木富乎義。寡人

富乎財。其僕曰然則君何不相之。何不以段干木為輔相也。

於是君請相之。段干木不肯受。則君乃致祿百

萬。而時往館之。時往請其館也。於是國人皆喜。相與誦

之曰。吾君好正。段干木之敬。吾君好忠。段干木

之隆。隆高也。居無幾何。秦興兵欲攻魏。司馬唐諫

秦君曰。段干木賢者也。而魏禮之。天下莫不聞

無乃不可加兵乎。秦君以為然。乃按兵轅。不敢

攻之。轅止也。魏文侯可謂善用兵矣。嘗聞君子之

用兵。莫見其形。其功已成。其此之謂也。野人之

用兵也。鼓聲則似雷，號呼則動地，塵氣充天，流矢如雨，扶傷輿死，履腸涉血，無罪之民其死者，量滿也。於澤矣，而國之存亡主之死生猶不可知也。其離仁義亦遠矣。

期賢

四曰身者所為也。天下者所以為也。審所以為而輕重得矣。身所重天下所今有人於此斷首以易冠殺身以易衣世必惑之也感怪是何也冠所以飾首也衣所以飾身也殺所飾要所以飾則不知所為矣為謂相世之走利有似於此危

身傷生刈頸斷頭以徇利則亦不知所為也太

王亶父居邠狄人攻之太王亶父公祖之子王古公亶父來朝走馬率西水游至于岐下避狄難也狄人兪狝今之句奴也事以皮

帛而不受事以珠玉而不肯狄人之所求者地

也。太王亶父曰與人之兄居而殺其弟與人之

父處而殺其子吾不忍為也。言忍事土地與狄人戰開殺之

弟皆勉處矣為吾臣與狄人臣奚以異。勉務處

等耳故曰奚以異且吾聞之不以所以養害所

養杖策而去者謂民人也策筆也所以養民相連而

從之遂成國於岐山之下連結也民相與結檣

從之遂成國於岐山之下連結也民相與結檣

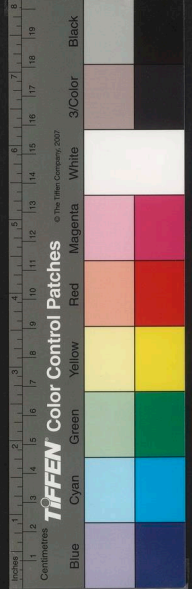

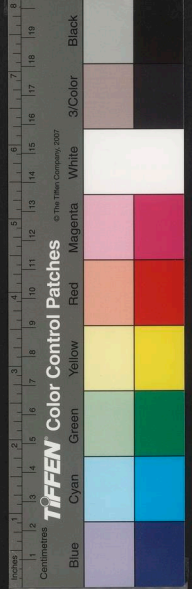

也岐山在右扶風美陽之北其下太王亶父可謂能尊生矣尊重能尊生雖貴富不以養傷身

雖貧賤不以利累形今受其先人之爵祿則必重失之生之所自來者久矣而輕失之豈不惑

哉言今人重失其先人之爵祿爭土韓魏相與爭侵地子華子見昭釐侯昭釐侯有憂色子華子體

道人也昭釐復謚也韓武子華子曰今使天下書銘於君之前書之曰左手攫之則右手廢右

手攫之則左手廢然而攫之必有天下君將攫之乎亡其不與昭釐侯曰寡人不攫也子華子

曰甚善自是觀之兩臂重於天下也身又重於兩臂韓之輕於天下遠今之所爭者其輕於韓

又遠遠猶多也君固愁身傷生以憂之戚不得已也昭釐侯曰善教寡人者眾矣未嘗得聞此言

也子華子可謂知輕重矣知輕重故論不過也中山公子牟謂詹子曰身在江海之上心居

乎魏闕之下柰何子牟魏公子也作書四篇魏中山公子牟也詹子古得道者也身居江海之上言志放也魏闕心下巨闕也懸教象之法夾日而

收之魏魏高大故曰魏闕言身雖在江海之上心存王室故在天詹子曰重生重生則輕利不

子門闕之下也

子門闕之下也



以利傷中山公子牟曰雖知之猶不能自勝也

言人雖知重生當輕利詹子曰不能自勝則縱

猶不能自勝其情欲也之神無惡乎

言人不能自勝其情欲則放之放也不能自勝而強不縱者此之謂重傷重傷之

人無壽類矣言人不能自勝其情欲而不放之

故曰無壽類也則重傷其神也神傷則天殞其壽

重讀復重之重

審為

五曰仁於他物不仁於人不得為仁不仁於他

物獨仁於人猶若為仁仁也者仁乎其類者也

故仁人之於民也可以使之無不行也便利也

神農之教曰神農炎帝也上有當年而不耕者則天

下或受其飢矣當其丁壯之平故不耕植則女

有當年而不績者則天下或受其寒矣詩云不

布也衣服不供故身親耕妻親績身神農績其麻

有受其寒者見致民利也賢人之不遠海內之路而時往來

乎王公之朝非以要利也要傲以民為務故也

為務以利民人主有能以民為務者則天下歸之矣

王也者非必堅甲利兵選卒練士也非必墮人

之城郭殺人之士民也上世之王者眾矣而事

皆不同其當世之急憂民之利除民之害同等

也公輸般爲高雲梯欲以攻宋也公輸魯般之號  
也宋墨子聞之自魯往裂裳裹足日夜不休  
十日十夜而至於郢都也見荆王曰臣北方之  
鄙人也鄙小聞大王將攻宋信有之乎王曰然  
墨子曰必得宋乃攻之乎亡其不得宋且不義  
猶攻之乎猶尚也王曰必一作不得宋且有不義  
則曷爲攻之墨子曰甚善臣以宋必不可得也臣  
爲攻宋必不可得也王曰公輸般天下之巧工也已爲攻  
宋之械矣械器也墨子曰請令公輸般試攻之臣  
請試守之於是公輸般設攻宋之械墨子設守

宋之備九攻之墨子九却之不能入入猶下也故荆

轍不攻宋墨子能以術禦荆免宋之難者此之

謂也聖王通士不出於利民者無有言皆欲昔

上古龍門未開呂梁未發龍門河之既在左馬

而通之號曰呂梁發通也河出孟門大溢逆

流昔龍門呂梁未通河水積其深乃出無有

丘陵沃衍平原高阜盡皆滅之滅沒也名曰鴻水

鴻大禹於是疏河決江爲彭蠡之障彭蠡澤在

也乾東土所活者千八百國乾燥也禹致群臣

萬國此曰千八百者但謂被水災之國耳此禹  
言使民得居燥土不溺死故曰活之也

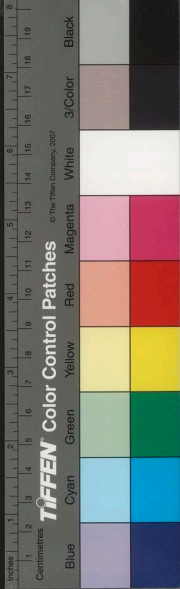

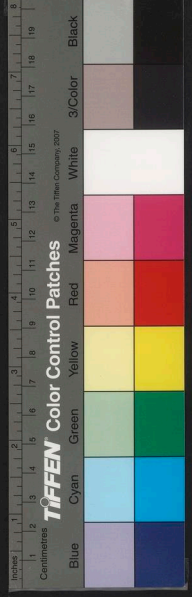

之功也。功治水之功也。勤勞為民無苦乎禹者矣。事功曰勞。

其治水鑿龍門辟伊闕決江疏河其勤苦無如禹殫也。匡章謂惠子曰公

之學去尊。今又王齊王。何其到也。去尊棄尊位也。今王事齊

王居其尊位謂惠子言行何其到逆相違背也。惠子曰今有人於此欲

必擊其愛子之頭石可以代之。愛子所愛之子也。舍愛子頭而

擊石也故曰石可以代之也。匡章曰公取之代乎其不與

取石以代子頭乎其不與耶。施取代之子頭所重也。石所輕

也。擊其所輕以免其所重。豈不可哉。言其可也。匡章

曰齊王之所以用兵而不休。攻擊人而不止者

其故何也。為何等。惠子曰大者可以王。其次可

以霸也。今可以王。齊王而壽黔首之命。免民之

死。是以石代愛子頭也。何為不為。言何為不為。民

寒則欲火。暑則欲水。燥則欲濕。濕則欲燥。寒暑

燥濕相反。其於利民一也。利民豈一道哉。當其

時而已矣。冬寒欲溫。夏暑欲涼。故曰當其時而已矣。

愛類

六曰力貴矣。智貴卒。得之同。則邀為上。勝之同

則溼為下。溼猶遲也。所為貴驥者。為其一日千里

也。真其也。旬日取之。與駑駘同。十日為旬。駑駘十日亦至千里。故曰

與駑駘所為貴。鏃矢者。為其應聲而至。鏃矢輕利也。小



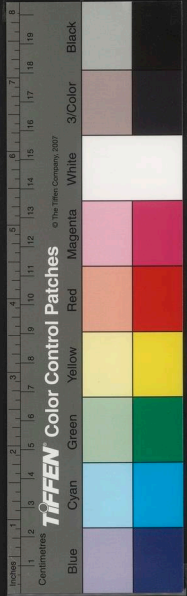

日鏃矢大終日而至則與無至一作同射三百  
 日乃至是為與吳起謂荆王曰荆所有餘者地  
 無所至同也也所不足者民也今君王以所不足益所有餘  
 臣不得而為也臣無所得於是令貴人往實廣  
 虛之地皆甚苦之貴人貴臣也皆不欲往荆王  
 死貴人皆來尸在堂上貴人相與射吳起吳起  
 號呼曰吾示子吾用兵也拔矢而走伏尸挿矢  
 而疾言曰群臣亂王吳起死矣吳起拔人所射  
 因言曰群臣謂王為亂而射王且荆國之法麗  
 尸欲令群臣被誅以目為報也兵於王尸者盡加重罪逮三族吳起之智可謂

捷矣捷疾也言發謀以齊襄公即位憎公孫無

知收其祿齊襄公莊公購之孫僖公祿父之子

之之子故曰孫於無知不說殺襄公公子糾走魯

公子小白奔莒既而國殺無知未有君公孫無

為君故國人殺之未有其君也公子糾與公子小白皆歸俱至

爭先入公家公家公管仲扞弓射公子小白中

鈞鈞帶鮑叔御公子小白僵御猶使也管子以

為小白死告公子糾曰安之公子小白已死矣

鮑叔因疾驅先入故公子小白得以為君鮑叔

之智應射而令公子小白僵也其智若鏃矢也



鐵失言其周武君使人刺伶悝於東周伶悝僵

捷疾也周武君西周之君伶悝令其子速哭曰以誰刺

東周之臣也僵斃也我父也刺者聞以為死也

報西周武君曰伶悝已死周以為不信因厚罪之

伶悝者使刺趙氏攻中山中山之人多力者曰吾丘鵠

衣鐵甲操鐵杖以戰而所擊無不碎

所衝無不陷以車投車

以人投人也幾至將所而後死

將趙氏之將也近至其將所然

後死言吾丘鵠力有餘也

貴卒

呂氏春秋第二十一

高氏訓解

慎行論第二

無義 疑似 壹行 求人 察傳

一曰行不可不孰不孰如赴深谿雖悔無及

思也有水曰澗無水曰谿不可不熟而行如入

深谿不可使滿而平也雖悔行不純孰陷入刑

辟無所復及也君子計行慮義而後行之也

小人計行其利乃不利

傳曰蘊利生孽有知不利之利者則可與言理矣

理道荆平王有臣曰費無忌害

太子建欲去之

平王楚恭王之子康疾也王為建取妻於秦而美

無忌勸王奪也

王已奪之而疏太



鐵失言其周武君使人刺伶悝於東周伶悝僵

捷疾也周武君西周之君伶悝令其子速哭曰以誰刺

東周之臣也僵斃也我父也刺者聞以為死也

報西周武君曰伶悝已死周以為不信因厚罪之

伶悝者使刺趙氏攻中山中山之人多力者曰吾丘鵠衣鐵甲操鐵

杖以戰而所擊無不碎所衝無不陷以車投車

以人投人也幾至將所而後死

將趙氏之將也近至其將所然

後死言吾丘鵠力有餘也

貴卒

### 呂氏春秋第二十一

高氏訓解

### 慎行論第二

無義 疑似 壹行 求人 察傳

一曰行不可不孰不孰如赴深谿雖悔無及

思也有水曰澗無水曰谿不可不熟而行如入

深谿不可使滿而平也雖悔行不純孰陷入刑

辟無所復及也君子計行慮義而後行之也

小人計行其利乃不利

傳曰蘊利生孽有知不利之利者則可與言理矣

理道荆平王有臣曰費無忌害太子建欲去之

平王楚恭王之子康疾也王為建取妻於秦而美

美好無忌勸王奪也王已奪之而疏太



子也既遠無忌說王曰晉之霸也近於諸夏而荆

僻也也故不能與爭也不若大城城父而

置太子焉以求北方也城父楚北境之邑今屬王

收南方是得天下也也王說使太子居于

城父居一年乃惡之曰建與連尹將以方城外

反也連尹伍奢子胥之父也方王曰已為我子矣

又尚奚求也子大對曰以妻事怨且自以為猶宋

也也猶如齊晉又輔之也將以害荆其事已集

矣也王信之使執連尹也太子建出奔也奔

子常曰邾宛欲飲令尹也酒也子常名囊尾令尹子

字也宛又謂邾宛曰令尹欲飲酒於子之家邾

宛曰我賤人也不足以辱令尹令尹必來辱也屈

也我且何以給待之無忌曰令尹好甲兵也甲

也子出而寘之門也寘置令尹至必觀之已因以

為酬也酬報也詩云獻酬及饗日惟門左右而寘

甲兵焉無忌因謂令尹曰吾幾禍令尹邾宛將

殺令尹甲在門矣令尹使人視之信也信有遂攻

邾宛殺之國人大怨動作者莫不非令尹也非咎

沈尹戌謂令尹曰夫無忌荆之讒人也也沈尹戌



孫沈諸梁葉公亡夫太子建殺連尹奢屏王之

耳目屏蔽也今令尹又用之殺衆不辜以興大謗

患幾及令尹幾近也令尹子常曰是吾罪也敢不

良圖乃殺費無忌盡滅其族以說其國動而不

論其義知害人而不知人害已也以滅其族費

無忌之謂乎以護邪害人人以公崔杼與慶封

謀殺齊莊公於公死更立景公崔杼相之莊公

靈公之子也景公各慶封又欲殺崔杼而代之

梓曰非公之弟也相於是逐崔杼之子令之爭後崔杼之子相與

私鬪鬪鬪也鬪讀近崔杼往見慶封而告之慶

封謂崔杼曰且番吾將與甲以殺之因令盧蒲

嫫與甲以誅之盡殺崔杼之妻子及枝屬燒其

室屋報崔杼曰吾已誅之矣崔杼歸無歸因而

自絞也絞經也慶封相景公景公苦之慶封出獵

景公與陳無宇公孫龜公孫蠆誅封無宇陳須

子也公孫龜惠公之孫公子藥堅之子子桓

萬惠公之孫公子高祈之子子尾也與共誅慶

也慶封以其屬鬪不勝走如魯齊人以爲讓責讓

魯爲其受慶封又去魯而如吳王予之朱方朱方吳邑

也荆靈王聞之率諸侯以攻吳圍朱方援之靈

泰王庶子圍也得慶封負之斧質以徇於諸侯

覆厥之曰援

軍因令其呼之曰母或如齊慶封弑其君而弱  
其孤以亡其大夫乃殺之亡其大夫謂  
崔杼強而死黃帝之  
貴而死黃帝得道仙而可  
堯舜之賢而死孟賁  
之勇而死人固皆死若慶封者可謂重死矣身  
爲僂支屬不可以見行忤之故也故惡凡亂人  
之動也其始相助後必相惡爲義者則不然始  
而相與久而相信卒而相親後世以爲法程度  
也  
慎行  
二曰先王之於論也極之矣極盡故義者百事  
之始也始首萬利之本也本原也傳曰義利之  
和也故曰利之本也  
中智之所不及也不能及不及則不知不知趨  
利趨利固不可必也公孫鞅鄭平續經公孫竭  
是已公孫缺商鞅也鄭平秦臣也續經趙  
人也公孫竭亦秦之臣也並下自解以義  
動則無曠事矣曠廢人臣與人臣謀爲姦猶或  
與之又况乎人主與其臣謀爲義其孰不與者  
非獨其臣也天下皆且與之公孫鞅之於秦非  
父兄也非有故也以能用也欲埋之責非攻無  
以埋塞也鞅欲報塞相秦  
之責非攻伐無以塞責於是爲秦將而攻魏  
魏使公子卬將而當之當應公孫鞅之居魏也  
固善公子卬使人謂公子卬曰凡所爲游而欲

中智之所不及也不能及不及則不知不知趨  
利趨利固不可必也公孫鞅鄭平續經公孫竭  
是已公孫缺商鞅也鄭平秦臣也續經趙  
人也公孫竭亦秦之臣也並下自解以義  
動則無曠事矣曠廢人臣與人臣謀爲姦猶或  
與之又况乎人主與其臣謀爲義其孰不與者  
非獨其臣也天下皆且與之公孫鞅之於秦非  
父兄也非有故也以能用也欲埋之責非攻無  
以埋塞也鞅欲報塞相秦  
之責非攻伐無以塞責於是爲秦將而攻魏  
魏使公子卬將而當之當應公孫鞅之居魏也  
固善公子卬使人謂公子卬曰凡所爲游而欲

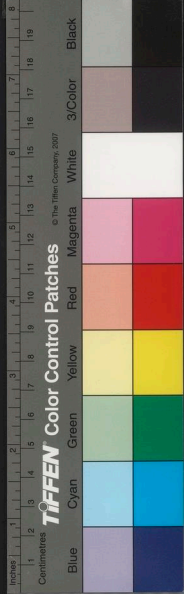



貴者以公子之故也。今秦令鞅將，魏令公子當之。豈且忍相與戰哉？公子言之，公子之主，鞅請亦言之。主而皆罷軍，於是將歸矣。使人謂公子曰：歸未有時，相見言歸相見無有時也願與公子坐而相去別也。公子曰：諾。魏更爭之曰：不可。公子不聽，遂相與坐。公孫鞅因伏卒與車騎以取公子。邛秦孝公薨，惠王立，以此疑公孫鞅之行，欲加罪焉。公孫鞅以其私屬與母歸魏，襄疵不受，曰：以君之反，公子邛也，吾無道知君，故上自行，不可不審也。惠王殺鞅車裂之，何得以其私族與母歸魏而不見受乎公子邛家，何以不取。

而鞅之鞅，魏公子邛有罪於魏，推此言之，復歸魏矣。戰國策曰：鞅欲歸魏，秦人曰：商君之法急，不得出也。惠王得而車裂之，襄疵魏人也。鄭平於秦王臣也，其於應侯交也，欺交反主，為利故也。方其為秦將也，天下所貴之，無不以者重也。重以得之，輕必失之。去秦將入趙魏，天下所賤之，無不以也。所可羞，無不以也。行方可賤可羞，而無秦將之重，不窮矣。待也。趙急求李欵，李言續經與之俱如衛，抵公孫與公孫與見而與入。抵上也。入續經因告衛吏使捕之。捕李續經以仕趙五大夫。五大夫爵。人莫與同朝。賤續經之行也。子孫不可以交友。

無不以其以別李作賤

夫爵人莫與同朝賤續經之行也子孫不可以交友

交友之也。公孫竭與陰君之事，而反告之，樗里相國，樗里疾也。以仕秦五大夫，功非不大也。然而不得入三都，衛魏也。又况乎無此其功而有行乎？無有受寄託之功而有其相輸告之行也。

無義

三日使人大迷惑者，必物之相似也。玉人之所患，患石之似玉者；相劍者之所患，患劍之似吳干者。吳干，吳之將者也。賢士之所患，患人之博聞辨言而似通者也。通達也。亡國之主，似智；亡國之臣，似忠；相似之物，此愚者之所大惑，而聖人之所加慮也。

也。慮則知也。故墨子見歧道而哭之。為其可以南也。

也。別也。周宅鄆，鑄近戎人，與諸侯約為高葆，禱於王

路，置鼓其上，遠近相聞，即戎寇至，傳鼓相告，諸

侯之兵皆至，褒姒大說喜之。幽王欲褒姒之笑也，

因數擊鼓，諸侯之兵數至，而無寇，至於後，戎寇

真至，幽王身之，乃死於麗山之下，為天下笑。此

夫以無寇失真寇者也。賢者有小惡，以致大惡，

惡積足以滅身，褒姒之敗，乃令幽王好小說，以

故曰：以致大惡。褒姒之也。故形骸相離，三公九卿

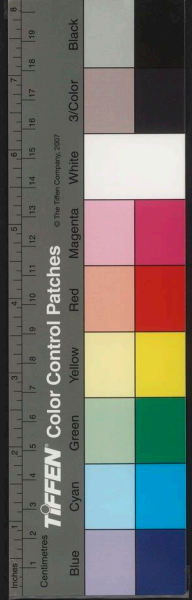



出走此褒姒之所用死而平王所以東徙也

幽王之太子宜臼也東徙於各邑今河南縣也秦襄晉文之所以勞王

勞而賜地也秦襄公秦仲之孫莊公之子也幽王為犬戎所敗平王東徙襄公將

兵救周有功受周故地鄭錡列為諸侯晉文侯先魏侯之子也傳曰平王東遷晉鄭依焉此之

謂也梁北有黎丘部有奇鬼焉喜劫人之子姪昆

弟之狀邑丈人有之市而醉歸者黎丘之鬼劫

其子之狀扶而道苦之丈人歸酒醒而誚其子

讓曰吾為汝父也豈謂不慈哉我醉汝道苦我

何故其子泣而觸地曰孽矣無此事也昔也往

責於東邑人可問也其父信之曰謔是必夫奇

鬼也我固嘗聞之矣明日端復飲於市欲遇而

刺殺之明旦之市而醉其真子恐其父之不能

反也反還也遂逝迎之逆往也丈人望其真子拔劍

而刺之丈人智惑於似其子者而殺於真子夫

惑於似士者而失於真士此黎丘丈人之智也

疑似之迹不可不察察之必於其人也舜為御

堯為左禹為右入於澤而問牧童入於水而問

漁師奚故也其知之審也夫人子之相似者其

母常識之知之審也

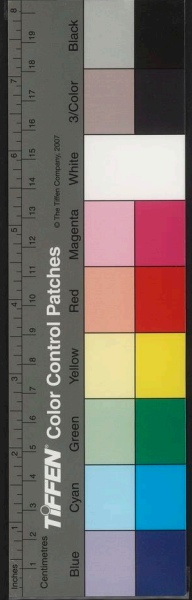

四曰先王所惡無惡於不可知不可知則君臣  
父子兄弟朋友夫妻之際敗矣十際皆敗亂莫  
大焉凡人倫以十際爲安者也釋十際則與麋  
鹿虎狼無以異多勇者則爲制耳矣不可知則  
知無安君無樂親矣無榮兄無親友無尊夫矣  
強大未必王也而王必強大王者之所藉以成  
也何藉其威與其利非強大則其威不威其利  
不利其威不威則不足以禁也禁止也其利不利  
則不足以勸也勸進也故賢主必使其威利無敵  
故以禁則必止以勸則必爲爲治也威利敵而憂

苦民行可知者王威利無敵而以行不知者王

無仁義之行小弱而不可知則強大疑之矣小

見知故亡也人之情不能愛其所疑小弱

而大不愛則無以存小國弱國而爲強大者不

故不可知之道王者行之廢廢壞強大行之危

危傾小弱行之滅滅破也今行者見大樹必解衣

懸冠倚劍而寢其下大樹非人之情親知交也

而安之若此者信也大樹不欺詐陵上巨木人

以爲期易知故也巨木人所同見也期會其下  
又况於士乎士義可知故也則期爲必矣聚人復期

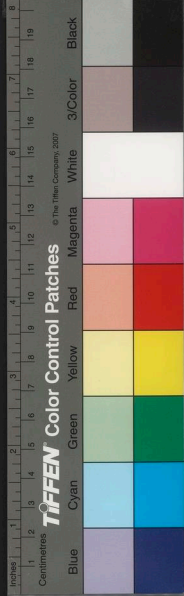

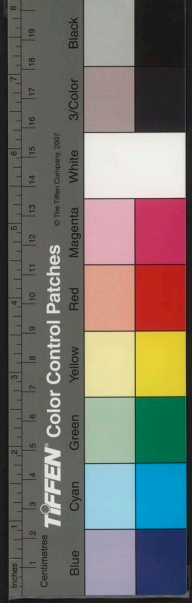

會於其所。又况疆大之國。疆大之國。誠可知則。而咨詠之。孟子曰以齊王猶反人之所乘船其王不難矣。手也故曰不難矣者為其能浮而不能沉也。世之所以賢君子者為其能行義而不能行邪辟也。孔子曰得黃孔子曰不吉。黃色不純也詩子貢曰夫黃亦好矣云鶉之黃黃何謂不吉乎。孔子曰夫白而白黑而黑夫黃又何好乎。故賢者所惡於物無惡於無處。惡物之名之也夫天下之所以惡莫惡於不可知也。夫不可知盜不與期賊一作賤不與謀盜賊大姦也。而猶所得疋偶。又况於欲成大功乎。夫欲成

大功。今天下皆輕勸而助之。勸進也必之士可知。

壹行

五曰身定國安。天下治必賢人。身者國之本也。詹子曰未聞身

亂而國治者也。故曰身古之有天下也者七十一聖觀於春秋。自魯隱公以至哀公。十有二世。

其所以得之。所以失之。其術一也。得賢人國無不安。名無不榮。失賢人國無不危。名無不辱。先

王之索賢人無不以也。以用也極卑極賤。極遠極

勞。虞用官之奇。吳用伍子胥之言。此二國者。雖

至於今存可也。則是國可壽也。有能益人之壽。

者則人莫不願一作之今壽國有道而君人者

而不求過矣堯傳天下於舜禮之諸侯妻以二

女臣以十子身請北面朝之至卑也舜布衣也故曰至卑

伊尹庖厨之臣也傳說殷之胥靡也胥靡刑罪之名也

皆上相天子至賤也禹東至搏木之地日出九

津青羌之野搏木大木之津崖也淮南子曰攢

樹之所播天之山山高至鳥谷青丘之鄉黑齒

之國東方其人黑齒因南至交趾孫樸續楮之

國丹粟漆樹沸水漂漂九陽之山南方積陽陽

日九陽羽人裸民之處不死之鄉羽人鳥喙背

民不衣衣裳也西至三危之國巫山之下飲露吸

氣之民積金之山飲露吸氣養形人也西方副

共肱一臂三面之鄉北至人正之國夏海之窮

衡山之上今正北極之國也夏海大冥也北方

極也大戎之國夸父之野禺彊之所積水積石

之山不有懈墮大戎西戎之別也夸父獸名也禺彊天神也之所處也積水謂

海也積石山名也經管憂其黔首顏色黎黑窳

勞也地利嘉穀也至得陶化益真窺橫革之交

五人佐禹故功績銘乎金石金鍾鼎也著於盤



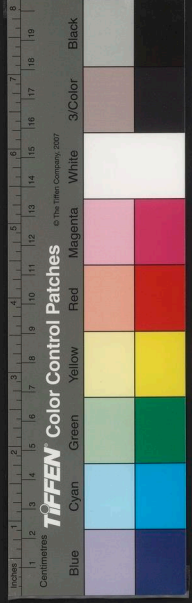

孟盤孟之器皆銘其功昔者堯朝許由於沛澤之中曰十

日出而焦火不息不亦勞乎夫子為天子而天

下已治矣許由也請屬天下於夫子許由辭曰

為天下之不治與而既已治矣自為與啁噍巢

於林不過一枝自為為已也與耶也啁噍小

鼠飲河不過滿腹歸已君乎滿腹不求餘思用

天下要安遂之箕山之下潁水之陽耕而食箕

在潁川陽城之終身無經天下之色經橫故賢

主之於賢者也物莫之妨不以物故戚愛青故

戚親不以害之故賢者聚焉賢者所聚天地不

壞鬼神不害人事不謀人以此為此五常之本

事也皋子眾疑取國召南宮虔孔伯產而眾口

止皋子賢者也其取國告虔產口乃止虔產其

疑許由欲晉人欲攻鄭令叔嚮聘焉視其有人

與無人視其有無子產為之詩曰子惠思我褰

裳涉洧子不我思豈無他士叔嚮歸曰鄭有人

子產在焉不可攻也秦荆近其詩有異心不可

攻也鄭近秦與荆也其詩云子不我思豈無晉

人乃輟攻鄭也輟止孔子曰詩云無競惟人子產

一稱而鄭國免詩大雅抑之二章也無競惟人

惟在得人故曰  
鄭國免其難也

求人

六曰夫得言不可以不察。教傳而白為黑，黑為白，故狗似猿，猿似母猴，母猴似人，人之與狗則遠矣。獾名也此愚者之所以大過也。聞而審則為福矣，聞而不審，不若無聞矣。齊桓公聞管子於鮑叔，楚莊聞孫叔敖於沈尹筮，審之也。故國霸諸侯也。鮑叔牙說管仲於桓公，沈尹筮說叔敖於莊王，察其賢明審也。吳王聞越王句踐於太宰嚭，智伯聞趙襄子於張武，不審也。故國亡身死也。太宰嚭吳王夫差臣也，張武智伯臣也不審也。

踐襄子之智能故越攻吳，吳王夫差死於干遂，智伯圍趙襄子於晉，陽襄子與韓魏通謀殺智伯於高梁之東，故曰國亡身死之也。凡聞言必熟論其於人，必驗之以理。驗效也，理道理也。魯哀公問於孔子曰：樂正夔一足，信乎？孔子曰：昔者舜欲以樂傳教於天下，乃令重黎舉夔於草莽之中而進之，舜以為樂正。樂官之正也。夔於是正六律和五聲，以通八風。而天下大服。六律六氣之律，陽為律，陰為呂，合十也。五聲五行之聲，宮商角徵羽也。八風八卦之風也。通和。重黎又欲益求人。益求也。陰陽故天下大服也。如夔也。舜曰：夫樂，天地之精也，得失之節也。故唯聖人為能和樂之本也。夔能和之以平天下也。和調也。

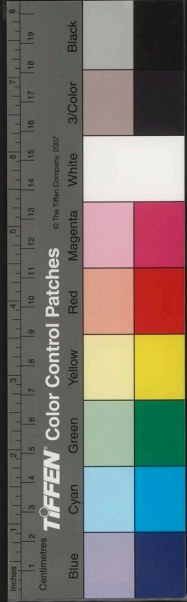

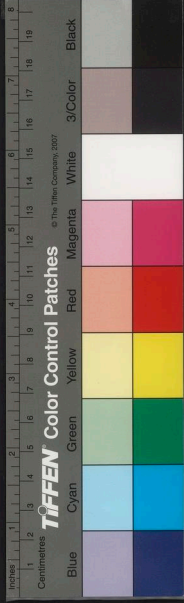

若夔者一而足矣。故曰夔一足。非一足也。宋之  
 丁氏家無井而出溉汲。常一人居外。及其家穿  
 井。告人曰。吾穿井得一人。有聞而傳之者曰。丁  
 氏穿井得一人。國人道之。聞之於宋君。宋君令  
 人問之於丁氏。丁氏對曰。得一人之使。非得一  
 人於井中也。宋能之若此。不若無聞也。無聞則  
 也。子夏之晉。過衛。子夏孔子弟。有讀史記者曰。  
 晉師三豕涉河。子夏曰。非也。是已亥也。夫已與  
 三相近。豕與亥相似。至於晉而問之。則曰晉師  
 已亥涉河也。辭多類非。而是多類。是而非。是非

之經不可不分。經理也。此聖人之所慎也。然則  
 分。明也。何以慎緣物之情及人之情。以為所聞。則得之  
 矣。物之所得然者。推之以人情。則夔不得一  
 矣。足穿地作井。不得一人。明矣。故曰以為所聞  
 得之矣。

察傳

呂氏春秋第二十二終





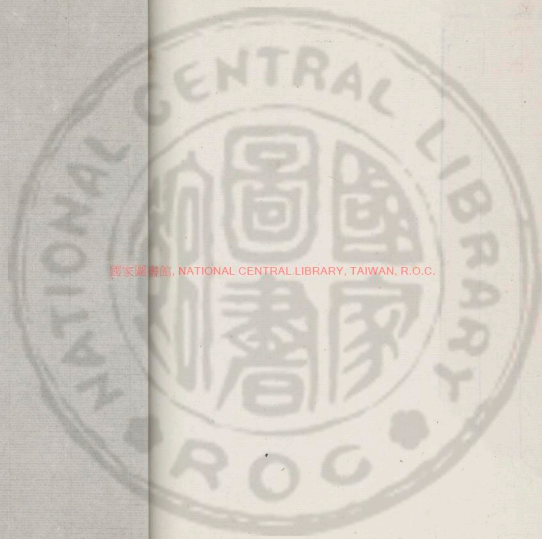

國家圖書館, NATIONAL CENTRAL LIBRARY, TAIWAN, R.O.C.

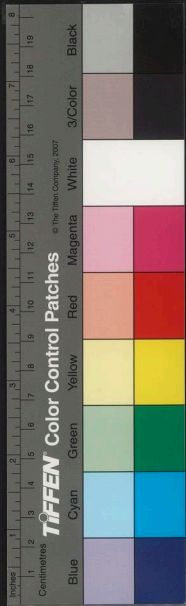





8117<<R2 x15

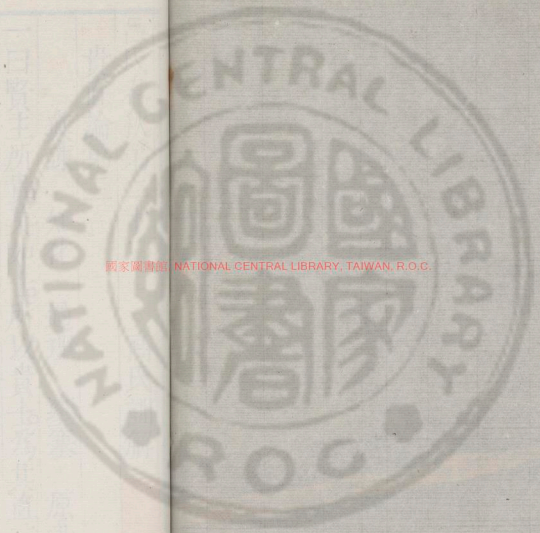

國家圖書館 NATIONAL CENTRAL LIBRARY, TAIWAN, R.O.C.



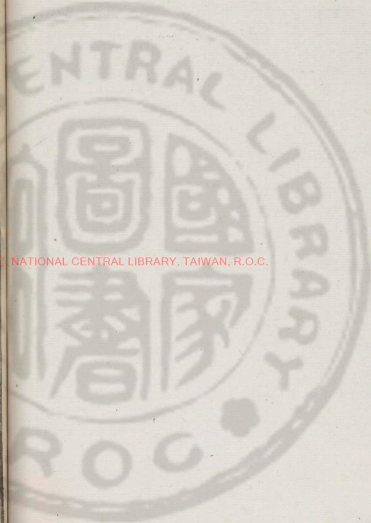

NATIONAL CENTRAL LIBRARY, TAIWAN, R.O.C.

呂氏春秋第二十三

高氏訓解

貴直論第三

真諫 知化 過理 壅塞 原亂

一曰賢主所貴莫如士所以貴士為其直言也

言直則枉者見矣觀王之自別漆之人主之患

欲聞枉而惡直言是障其源而欲其水也障塞也

水奚自至奚何也是賤其所欲而貴其所惡也

所欲奚自來所欲欲聞已枉也貴其所惡惡聞

塞其耳而欲聞直言則已枉何從來至淮南子曰

宣王曰寡人聞子好直有之乎能姓也意名也

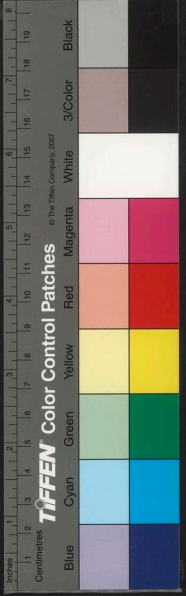



王之對曰意惡能直意聞好直之士家不處亂

子也對曰意惡能直意聞好直之士家不處亂

國身不見汚君身今得見玉而家宅乎齊意惡

能直宅居惡安宣王怒曰野士也言鄙野之士也將罪之能

意曰臣少而好事長而行之玉胡不能與野士

乎將以彰其所好耶與猶用也彰明也上有明君下乃有直臣王胡為不能用意之王乃舍之舍不誅也不能意者使謹乎論於

主之側亦必不阿主也阿曲也不阿主之所得豈少哉此賢主之所求而不肖主之所惡也惡疾也狐

援說齊湣王曰殷之毘陳於周之廷狐援齊臣也潘王齊

宣王之子也殷紂滅亡其祀蓋於周之屏屏障也言

不得見於天亡國之噐陳於廷所以為戒戒懼也

王必勉之其無使齊之大呂陳之廷大呂齊之鐘律也陳

列無使太公之社太公田常之孫圃和也始代呂氏為齊侯田氏宗之號為

公蓋之屏無使齊音充人之游齊王不受狐援

潛王不受出而哭國三日狐援其辭曰先出也

何吏曰斲斲王曰行法吏陳斧質於東閭不欲

殺之而欲去之。狐援聞而蹶往過之。

蹶顛蹶走往也過猶

見吏曰哭國之法斲先生之老歟昏歟也。

昏亂也

援曰曷為昏哉於是乃言曰有人自南方來

鮒

入而覲君

鮒小魚也鮒大魚魚之賊也啖食使人

之朝為草而國為墟

墟虛也殷有比干吳有子胥

齊有狐援已不用若言

若言猶直言也又斲之東閭每

斲者以吾參夫二子者乎

勿猶當也斲狐援者也故曰以參

夫二子者狐援非樂斲也國已亂矣上已悖

此觸子之所

矣哀社稷與民人故出若言出若言非平論也

將以救敗也固難於危猶近也

以去之也達子之所以死之也

樂毅為燕昭王將伐齊齊使觸

子應之齊譽王不禮觸子觸子欲齊軍敗觸子

乘車而去故曰所以去之達子代觸子將又為

燕敗故曰達子趙簡子攻衛附郭自將兵及戰

之所以死也

且遠立

附郭近郭也遠立立又居於屏蔽屏櫓

之下鼓之而士不起簡子揆桴而歎曰

投桴鳴也

呼士之邀弊一若此乎

邀猶化也一猶皆也言

乎行人燭過免胄橫戈而進曰亦有君不能耳

何弊之有簡子艷然作色曰寡人之無使汝身

自將是衆也子親謂寡人之無能有說則可無

說則死對曰昔吾先君獻公即位五年魚國十

說則死對曰昔吾先君獻公即位五年魚國十

說則死對曰昔吾先君獻公即位五年魚國十

說則死對曰昔吾先君獻公即位五年魚國十

說則死對曰昔吾先君獻公即位五年魚國十

說則死對曰昔吾先君獻公即位五年魚國十

說則死對曰昔吾先君獻公即位五年魚國十

說則死對曰昔吾先君獻公即位五年魚國十

說則死對曰昔吾先君獻公即位五年魚國十

說則死對曰昔吾先君獻公即位五年魚國十

說則死對曰昔吾先君獻公即位五年魚國十

說則死對曰昔吾先君獻公即位五年魚國十

說則死對曰昔吾先君獻公即位五年魚國十

說則死對曰昔吾先君獻公即位五年魚國十

說則死對曰昔吾先君獻公即位五年魚國十

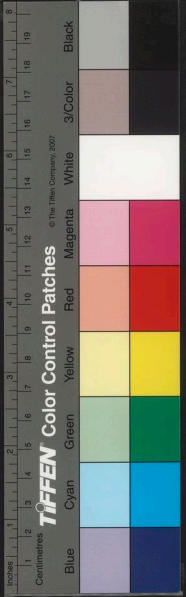



九用此士也。惠公即位二年，淫色暴慢，身好玉女玉女美。秦人襲我，遂去絳七十，用此士也。於

盡果敢，城濮之戰，五敗荆人，圍衛，取曹，拔石社。韓為秦所獲也

定天子之位。天子周襄王也。避子帶之亂，出居鄭文公納之，故曰定天子之位。

不能取士，何弊之有？簡子乃去犀蔽屏櫓而立。也。成尊名於天下。尊名霸諸侯之名也。

燭過之一言，行人燭過，可謂能諫其君矣。戰鬪。也。矢箭石箭一鼓而士畢乘之。畢，盡也。

之上，枹鼓方用，賞不加厚，罰不加重，一言而士皆樂為其上死。燭過之諫。簡子能行。

貴直

二曰言極則怒。極，盡也。人能受逆耳，怒則說者。危非賢者，孰肯犯危而非賢者也。將以要利矣。

賢則不聞極言，不聞極言，則姦人比周，百邪悉起。起也。起興。

也必有以也。詩云：何其乂也。必，知所以。雖存必亡。雖安必危。危此之謂也。

必亡。雖安必危。書曰：居安思危。此之謂也。所以不可不論也。



論猶齊桓公管仲鮑叔甯戚相與飲酒酣也  
桓公謂鮑叔曰何不起為壽鮑叔奉杯而進曰  
使公毋忘出奔在於昔也桓公遭公孫無知殺  
襄公之亂也出奔昔  
毋忘之者欲令使管仲毋忘束縛而在於魯也  
其在上不驕也不死公于糾之難出奔於  
魯魯人束縛之以歸於齊  
使甯戚毋忘其飯牛  
而居於車下甯戚衛人也為商旅宿於齊郭門  
之外桓公夜出郊迎客甯戚於其  
車下飯牛疾商歌桓公避席再拜曰寡人  
知其賢舉以為大夫也桓公避席再拜曰寡人  
與大夫能皆毋忘夫子之言則齊國之社稷幸  
於不殆矣也殆危也當此時也桓公可與言極  
言矣可與言極言故可與為霸荆文王得茹黃

之狗宛路之嬀

文王用武王之以畋於雲夢

也雲夢楚澤在

三月不反得丹之姬淫菴年不

聽朝淫惑也

葆申曰先王卜以臣為葆吉今王

得茹黃之狗宛路之嬀

二月不反得丹之姬

淫菴年不聽朝

葆太葆官也申名也王之罪當答王曰不

穀免衣緼緹而齒於諸侯

緼樓格繩緼小願請

變更而無答葆申曰臣承先王之令不敢廢也

王不受答是廢先王之令也臣寧抵罪於王母

抵罪於先王王曰敬誅引席王伏葆申束細荆

五十跪而加之于背如此者再謂王起矣王曰

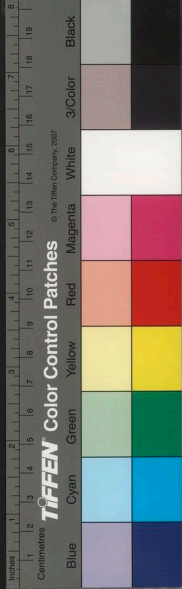

有笞之名一也。遂致之。遂痛申曰：臣聞君子取之小人痛之。取之不變痛之。何益？葆申趣出自流於淵，請死罪。文王曰：此不殺之過也。葆申何罪？王乃變更，召葆申殺茹黃之狗，析宛路之燔，放丹之姬。後荆國兼國三十九，令荆國廣大。至於此者，葆申之力也。極言之功也。

真諫

三曰：夫以勇事人者，以死也。未死而言死，不論。許言已死，不可為人論說。以雖知之與勿知同。詩云：既明且哲，以保其身。傳曰：生好物也，死惡物也。好物樂也，惡物哀也。雖知以死事人，是為樂可哀也，故與勿知同。

無凡智之貴也。貴知化也。人主之惑者，則不然。不然，不化未至，則不知化已至。雖知之與勿知，一貫也。事有可以過者，有不可以過者，而身死國亡，則胡可以過？此賢主之所重，惑主之所輕也。所輕國惡得不危，身惡得不困，危困之道，身死國亡，在於不先知化也。吳王夫差是也。夫差，吳王闔廬光之子也。夫差不知勝越而為越所滅也。子胥非先知化也。諫而不聽，故吳為丘墟。禍及闔廬。越王句踐報吳，血食故曰禍及闔廬也。吳王夫差將伐齊，子胥曰：不可。夫齊之與吳也，習俗不同，言語不通，我

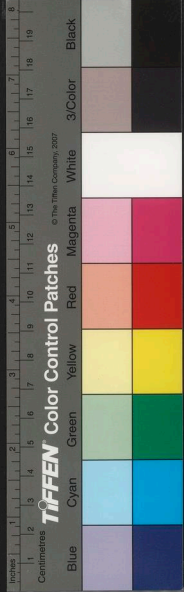

得其地不能處也

處居

得其民不得使也

使役夫吳

之與越也接土鄰境

壤交通屬也

屬連

習俗同言

語通我得其地能處之得其民能使之越於我

亦然夫吳越之勢不兩立越之於吳也譬若心

腹之疾也雖無作其傷深而在內也夫齊之於

吳也齊蘇之病也不苦其已也且其無傷也今

釋越而伐齊譬之猶懼虎而刺狼也

其後患未央也

虎之患未央也

太宰嚭曰不可君王之

令所以不行於上國者齊晉也君王若伐齊而

勝之徒其兵以臨晉晉必聽命矣是君王一舉

而服兩國也君王之令必行於上國也

夫差以為然不聽子胥之言而用太宰嚭之謀子

胥曰天將亡吳矣則使君王戰而勝天將不亡

吳矣則使君王戰而不勝夫差不聽子胥兩祛

高蹶而出於廷

謂曰嗟乎吳朝必生荆棘矣

夫差興師伐齊戰於艾陵

大敗齊師反而誅子胥子胥將死曰與吾安得

一目以視越人之入吳也乃自殺夫差乃取其

身而流之江

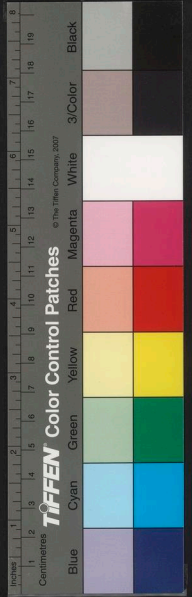



之東門曰女胡視越人之入我也居數年越報

吳殘其國絕其世滅其社稷夷其宗廟夷夫差

身爲擒爲越所擒也夫差將死曰死者如有知也吾

何面以見子胥於地下乃爲慎以冒面死冒覆面也

慙見於子胥也夫忠未至則不可告也患既至雖知之

無及矣故夫差之知慙於子胥也不若勿知

知化

四曰亡國之主一貫一貫之道同於不仁且不知

也天時雖異其事雖殊所以亡同者樂不適也

樂不適則不可以存格爲糟丘酒池肉圃爲格

之布火其下以人置上人爛墮火而雕柱而桔

諸侯不適也離畫高柱施桔榨於其端舉刑鬼

侯之女而取其環聽姬已之譜殺死侯之女以

截涉者脛而視其髓髓欲知其涉水能寒也故視其

殺梅伯而遺文王其醢不適也梅伯紂之諸侯

美好紂受妲己之譜以爲不好故殺梅伯文王

貌受以告諸侯貌受心遺文王故曰不適也作爲琬室築爲

項宮琬室以琬玉文飾其室也項宮築剖孕婦

而觀其化化育也視殺比干而視其心不適也

比干紂之諸父也數諫紂之非紂不能孔子聞

聽故視其心欲知其何以不與人同也



之曰其竅通則比干不死矣聖人心達性通紂性不仁心不通安

於為惡殺比干故孔子言其夏商之所以亡也殺

一竅通則比干不見殺也晉靈公無道從上彈人

關龍逢紂殺比干故曰而觀其避丸也靈公襄公之子文公之孫也從

此夏商之所以亡也為樂使宰人孺熊蹯不熟殺之令婦人載而過

朝以示威不適也趙盾驟諫而不聽公惡之乃

使沮麇盾趙襄子之沮麇見之不忍賊也賊殺曰

不忘恭敬民之主也賊民之主不忠大夫稱主

主棄君之命不信違命一於此不若死不忠不

之必有乃觸廷槐而死觸畜齊潛王亡居衛王

其一也

宜王謂公王丹曰我何如主也公王丹潛王丹

對曰王賢主也臣聞古人有辭天下而無恨色

者臣聞其殷聲名於王而見其實所行土名稱

東帝實辨天下辨治去國居衛容貌充滿顏色

發揚光明無重國之意言輕王曰甚善丹知寡人

寡人自去國居衛也帶益三副矣副或作倍度

宜也但酒誼無憂恥辱喜於公王丹巧候之言

因云州知寡人也帶益三倍苟活者肥令腹大

耳宋王築為檠帝鴟夷血高懸之射著甲冑從

下血墜流地宋王康王檠當作轡帝當作臺檠

帝耳詩云焉美輶轡高長類也言康王築為臺

華囊之大者為鵝夷感血於臺上高懸之以象天

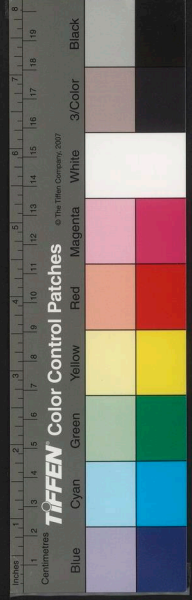

者甲冑自下射之血流墜地左右皆賀曰王之賢過湯武矣湯武勝人今王勝天賢不可以加矣也宋王大說飲酒室中有呼萬歲者堂上盡應堂上已應堂下盡應門外庭中聞之莫敢不應不適也不僭不濫動中禮義之謂適今此

過理

五曰亡國之王不可以直言不可以直言則過無道聞不可以直言諫正也則其過而善無自至矣無自至則壅自從也傳曰言進善善秦繆公時戎疆大秦繆公遺之女樂二八與良宰焉

戎王大喜以其故歎飲食日夜不休左右有言秦寇之至者因扞弓而射之寇兵也秦寇果至

戎王醉而卧於樽下卒生縛而擒之未擒則不可知不知將見擒也已擒則又不知醉不自知也一本作既擒則無及也

雖善說者猶若此何哉言說無齊攻宋齊澤王政宋滅之宋王使人候齊寇之所至候視也使者還曰齊

寇近矣國人恐矣左右皆謂宋王曰此所謂肉自至自至蟲者也以宋之強齊兵之弱惡能如此

強盛齊兵之弱安能來至此也宋王因怒而誅殺之誅枉也無罪而殺之曰又使人往視齊寇使者報如前宋王又怒誅

殺之如此者三。其後又使人往視齊寇近矣。國  
人恐矣。使者遇其兄曰：國危甚矣。若將安適？適  
也。其弟曰：爲兄視齊寇，不意其近而國人恐如  
此也。今又私患鄉之先視齊寇者，皆以寇之近  
也報而死。今也報其情死，以齊寇至之情賞  
報其情，又恐死。不以寇至之情報而謀死也。將若  
何其兄曰：如報其情有，且先夫死者死，先夫亡  
者亡。於是報於王曰：殊不知齊寇之所在，國人  
甚安。王大喜。左右皆曰：鄉之死者宜矣。王多賜  
之金。寇至，王自投車上池下。北人得以

他國夫登山而視牛若羊，視羊若豚，牛之性不  
若羊，羊之性不若豚。性猶體也。所自視之勢過  
也，而因怒於牛羊之小也。此狂夫之大者。狂而  
以行賞罰，此戴氏之所以絕也。戴氏子罕，戴公  
氏傳曰：宋之樂其與宋升降乎？宋國衰子罕後  
子孫亦衰，賞罰失中，故曰此戴氏之所以絕也。  
一本戴氏齊王欲以淳于髡傳太子髡辭曰：臣  
不肖，不足以當此大任也。王不若擇國之長者  
而使之。齊王曰：子無辭也。寡人豈責子之令太  
子必如寡人也哉？寡人固生而有之也。子爲寡  
人令太子如堯乎？其如舜也。凡說之行也，道不

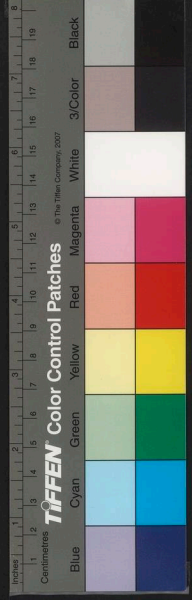



卷之二十一

五十二

智聰智從自非受是也今自以賢過遠一作於堯

舜彼且胡可以聞說哉說必不入不聞存君納

忠言之說鮮不危亡齊宣王好射好喜說人之

謂已能則彊弓也示有其嘗所用不過三石以

示左右左右皆試引之中關而止關謂關弓弦

皆曰此不下九石非王其孰能用是言九石之用

耳宣王之情實所用不過三石而終身自以

為用九石豈不悲哉傷其自輕而非直士其孰

能不阿主世之直士其寡不勝衆數也數道故

亂國之主患存乎用三石為九石也力不足而

自以為有

餘也其功德其治  
理皆亦如之也

### 雍塞

六曰亂必有第第次大亂五小亂三亂三

五謂晉國廢長立少立而復殺之也小亂三謂

殺里克之黨也亂三謂於朝欒盈以兵盡入

于絳故詩曰毋過亂門所以遠之也逸詩慮福

未及慮禍之所以免之也武王以武得之以文

持之倒戈弛弓示天下不用兵所以守之也晉

獻公立驪姬以為夫人以奚齊為太子里克率

國人以攻殺之殺奚齊也荀息立其弟公子卓已葬

里克又率國人攻殺之復殺公子卓也於是晉無君公

卷之二十一

七



子夷吾重賂秦以地而求入地河外之城五秦

繆公率師以納之求入為晉君也晉人立以為君是為惠公惠

公既定於晉背秦德而不予地傳曰入而背秦略此之謂也

秦繆公率師攻晉晉惠公逆之與秦人戰於韓

原晉師大敗秦獲惠公以歸囚之於靈臺十月

乃與晉成也成平也歸惠公而質太子圉太子圉逃

歸也惠公死圉立為君是為懷公秦繆公怒其

逃歸也起奉公子重耳以攻懷公殺之於高粱

晉地而立重耳是為文公文公施舍振廢滯匡

乏困救災患禁淫慝薄賦斂宥罪戾宥寬節器也

用民以時敗荆人于城濮荆人成王定襄王

子帶之難出居于鄭釋宋出穀戍楚子圍宋又使申公叔侯

又公納之故曰定也曹衛將平之楚受曹

皆服外諸侯內卿大夫也而後晉亂止故獻公

聽驪姬近梁五優施殺太子申生而大難隨之

者五三君死一君虜也三君死申生奚齊公子卓

囚之靈臺也大臣卿士之死者以百數離咎二十年

自上世以來亂未嘗一而亂人之患也皆曰一

而已此事慮不同情也事慮不同情者心異也

故凡作亂之人禍希不及身也希鮮也

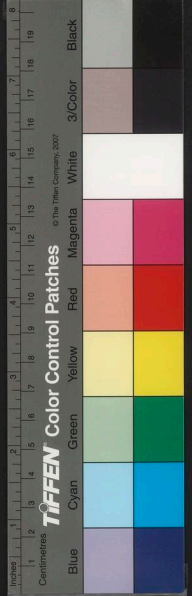

原亂

卷之三

三

不百五十

呂氏春秋第二十四

不苟論第四

高氏訓解

贊能 自知 當賞 博志 貴當

一曰賢者之事也雖貴不苟為雖欲尊貴不苟為也

雖聽不自阿雖言見聽當以忠正為也必中理

然後動非理不必當義然後舉非義不此忠臣

之行也賢主之所說敬也而不肖主雖不肖其

說非惡其聲也人主雖不肖其說忠臣之說與

賢主同也等行其實則與賢主有異賢主能用忠臣之言不肖

故曰有異也主能刑殺之異故其功名禍福亦異賢主受大福不肖主



NATIONAL CENTRAL LIBRARY, TAIWAN, R.O.C.

原亂

卷之三

三

不百五十

呂氏春秋第二十四  
不苟論第四

高氏訓解

贊能 自知 當賞 博志 貴當

一曰賢者之事也雖貴不苟為雖欲尊貴不苟為也

雖聽不自阿雖言見聽當以忠正為也必中理

然後動非理不必當義然後舉非義不此忠臣

之行也賢主之所說敬也說猶而不肖主雖不肖其

說非惡其聲也人主雖不肖其說忠臣之說與

賢主同也等行其實則與賢主有異賢主能用忠

主能刑殺之故曰有異也異故其功名禍福亦異賢主受大

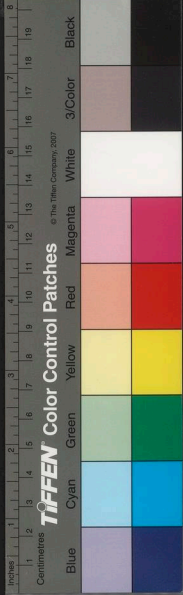

NATIONAL CENTRAL LIBRARY, TAIWAN, R.O.C.

獲大禍故亦異異故子胥見說於闔閭而惡乎夫差夫差  
惡子比干生而惡於商商紂惡死而見說乎周  
周武王說其忠也武王至殷郊係墮五人御於前莫肯  
之為曰吾所以事君者非係也武王左釋白羽  
右釋黃鉞勉而自為係孔子聞之曰此五人者  
之所以為王者佐也不肖主之所弗安也故天  
子有不勝細民者天下有不勝千乘者內也千  
乘一國也秦繆公見戎由余說而欲留之由余不肯  
繆公以告蹇叔蹇叔曰君以告內史廖內史廖  
對曰戎人不達於五音與五味君不若遺之繆

公以女樂二八人與良宰遺之宰謂戎王喜迷

惑大亂飲酒晝夜不休由余驟諫而不聽因怒

而歸繆公也蹇叔非不能為內史廖之所為也

其義不行也繆公能令人臣時立其正義故雪

殺之恥而西至河雍也雪除秦繆公相百里奚

以百里奚為相也晉使叔虎齊使東郭蹇如秦公孫枝請

見之公孫枝秦大夫子桑也公曰請見客子之事歟對曰

非也相國使子乎相國百里奚也對曰不也公曰然則

子事非子之事也事見客秦國僻陋戎夷事服  
其任人事其事猶懼為諸侯笑今子為非子之

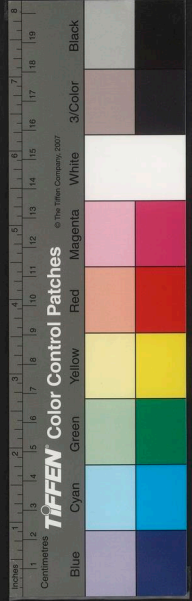

事退將論而罪也

而汝

公孫枝出自敷於百里氏

百里奚請之公曰此所聞於相國歟枝無罪奚

請有罪奚請焉

奚何也

百里奚歸辭公孫枝公孫

枝徙自敷於街百里奚令吏行其罪定分官此

古人之所以為法也今繆公鄉之矣其霸西戎

豈不宜哉晉文公將伐鄴衰言所以勝鄴之

術文公用之果勝還將行賞衰曰君將賞其本

乎賞其末乎賞其末則騎乘者存賞其本則臣

聞之郤子虎文公召郤子虎曰衰言所以勝鄴

鄴既勝將賞之曰蓋聞之於子虎請賞子虎子

虎曰言之易行之難臣言之者也公曰子無辭

郤子虎不敢固辭乃受矣凡行賞欲其博也博

則多助今虎非親言者也而賞猶及之此疎遠

者之所以盡能竭智者也晉文公亡久矣歸而

因大亂之餘猶能以霸其由此歟亡久謂避驪

十二年歷行諸侯五年凡十七年歸晉國

不荀

二曰賢者善人以人中人以事

賢者以人以人

之以人

不肖者任人以財

謂得十良馬不若得一伯樂

伯樂善得馬得伯樂則得良馬不但

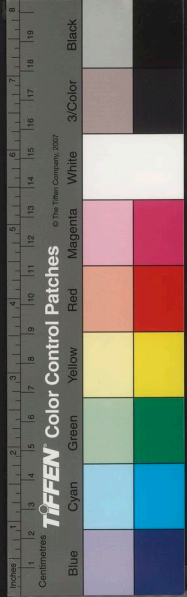

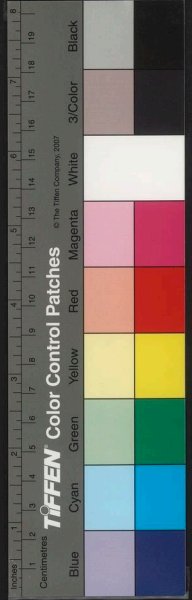

管子卷第十四

子四百四十九

十也故曰不若得十良劔不若得一歐冶善為

得一伯樂也與伯樂同得地千里不若得一聖人義與歐

得皋陶而舜受之被用湯得伊尹而有夏民有

紂之民也也文王得呂望而服殷商殷紂之衆服

也夫得聖人豈有里數哉言得其用多不可數

管子束縛在魯為魯所束縛也桓公欲相鮑叔叔為齊

相鮑叔曰吾君欲霸王則管夷吾在彼彼魯臣

弗若也桓公曰夷吾寡人之賊也射我者也不

可傳曰乾時之役申孫之矢射于桓公中鈞故曰不可鮑叔曰夷吾為其

君射入者也其君公若若得而臣之則彼亦將

為君射人桓公不聽不從鮑叔之言強相鮑叔固辭讓

而相固必桓公果聽之於是乎使人告魯曰管

夷吾寡人之讎也願得之而親加手焉言欲得

手自殺之也魯君許諾乃使吏轡其拳轡革也以

以為辭也膠其目盛之以鴟夷置之車中至齊境境界

桓公使人以朝車迎之被以燿火爨以犧猥焉

火所以被除不祥也周禮司權掌行火之政令

故以燿火祕之也殺牲以血塗之為釁小事不

用大牲故以猓豚也傳曰鄭伯使卒出生與之

假行出犬雞此之謂也權讀如權字薦進曰自

如國也命有司除廟筵凡而薦之也孤之聞夷吾之言也日益明耳益聰孤弗敢專

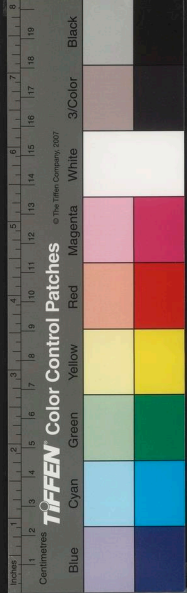

敢以告于先君也。告白因顧而命管子曰夷吾佐

子也。予我管仲還走再拜稽首受令而出。出於廟也管

子治齊國舉事有功桓公必先賞鮑叔曰使齊

國得管子者鮑叔也桓公可謂知行賞矣凡行

賞欲其本也本則過無由生矣。過失孫叔敖沈

尹莖相與友叔敖遊於郢三年聲問一作不知

修行不聞郢楚沈尹莖謂孫叔敖曰說義以聽

方術信行能令人主上至於玉下至於霸我不

若子也耦世接俗說義調均以適主心子不如

我也子何以不歸耕乎吾將為子游欲令叔沈

尹莖遊於郢五年荆王欲以為令尹沈尹莖辭

曰期思之鄙人有孫叔敖者聖人也王必用之

臣不若也荆王於是使人以王輿迎叔敖以為

令尹十二年而莊王霸此沈尹莖之力也功無

大乎進賢

贊能

三曰欲知平直則必準繩。準平繩直也欲知方圓則

必規矩。規圓矩方也人主欲自知則必直士。能直士正言也故天子立輔弼設師保所以舉過也。舉猶正也夫

人故不能自知人主猶其存亡安危勿求於外

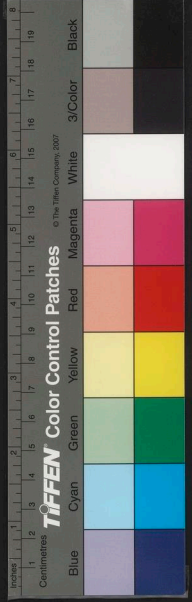

言皆在務在自知堯有欲諫之鼓欲諫者擊舜

有誹謗之木書其過失以表木也湯有司過之士司主也

關也正其過武王有戒慎之鞞欲戒者搖其鞞鼓之猶恐不能

自知猶尚恐之不能今賢非堯舜湯武也而有

揜蔽之道奚繇自知哉荆成齊莊不自知而殺

荆成王為公子商臣所殺齊莊公吳王智伯不

自知而亡吳王夫差也智伯晉卿智襄子也夫

子尹殺死于高梁宋中山不自知而滅宋中山不自知而滅宋康王

齊所滅中山亂男女晉惠公趙括不自知而虜

之別為魏所滅也秦坑其兵四十萬於長平也鑽荼龐涓太子申

不自知而死

鑽荼龐涓魏惠王之將申魏惠王

陵齊人盡殺之故惠王謂孟子曰晉國天下莫

強焉叟之所知也及寡人身東敗於齊長子死

謂也敗莫大於不自知也范氏之亡也范氏

范武子之後也謂簡子率師逐范吉射百姓有

也一曰智伯伐范氏而滅之故曰亡也得鍾者欲負而走則鍾大不可負以椎毀之鍾

况然有音恐人聞之而奪已也遽揜其耳也惡人聞之可也惡已自聞之悖矣為人主而惡

聞其過非猶此也此自揜其耳也惡人聞其過尚猶可

魏文侯燕飲皆令諸大夫論已或言君之智也

至於任座任座曰君不肖君也得中山不以封



君之弟。而以封君之子。是以知君之不肖也。文侯不說。知於顏色。知猶見也。任座趨而出。次及翟黃。翟黃曰。君賢君也。臣聞其主賢者。其臣之言直。今者任座之言直。是以知君之賢也。文侯喜曰。可反歟。歟耶也。謂任座可反耶。翟黃對曰。奚為不可。臣聞忠臣畢其忠。畢盡也。而不敢遠其死。座殆尚在於門。殆猶必也。翟黃往視之。任座在於門。以君令召之。任座入。文侯下階而迎之。終座以為上客。客敬也。文侯微翟黃。則幾失忠臣矣。微無也。幾近也。上順乎主心。以顯賢者。其唯翟黃乎。

白知

四曰民無道知天。民以四時寒暑日月星辰之行。知天也。以用也。四時寒暑日月星辰之行。當則諸生有血氣之類。皆為得其處而安其產也。產生人臣亦無道知主也。主君也。人臣以賞罰爵祿之所加。知主也。加施也。主之賞罰爵祿之所加者。宜當也。宜猶當也。則親疏遠近賢不肖。皆盡其力。而以為用矣。為君用也。晉文公反國。賞從亡者。而陶狐不與。賞不及也。左右曰。君反國家。爵祿三出。而陶狐不與。敢問其說之也。欲知也。文公曰。輔我以義。導我以禮者。吾以為

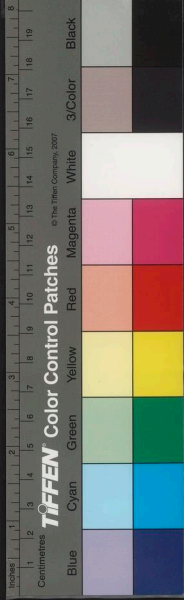



公子曰秦不若也

從四百十五

上賞教我以善疆我以賢者吾以為為次賞拂吾

所欲數舉吾過者吾以為為未賞三者所以賞有

功之臣也若賞唐國之勞徒則陶狐將為首矣

唐國晉國也勤勞之徒則周內史與聞之曰晉

陶狐也欲不與三賞中也奉昔者聖王先德

公其霸乎內史與聞大夫也後力也秦小主夫人

而後加晉公其當之矣當先德而秦小主夫人

用奄變群賢不說自匿百姓鬱怨非上小主秦

厲公魯孫惠公之子也公子連亡在魏聞之欲

入因群臣與民從鄭所之塞公子連一名元秦

子也於小主為右主然秦守從父昆弟也

公子曰臣有義不兩主公子勉去矣內公子連

疾去之使公子連去入程從焉氏塞塞在安定

改入之苗改亦守塞吏夫人聞之大駭小主夫

驚令吏興卒奉命曰寇在邊卒與吏其始發也

發行皆曰往擊寇中道因變曰非擊寇也迎主

君也主君謂公子連因與卒俱來至雍圍夫人

夫人自殺雍秦公子連立是為獻公怨右主然

而將重罪之怨其不德菌改而欲厚賞之德其

也眾多若此則人臣爭入亡公子矣此不便主

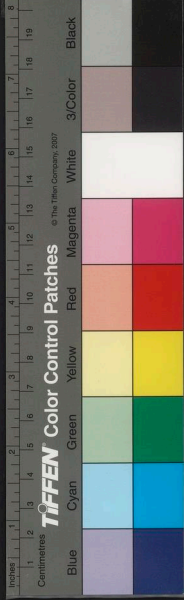

如此則諸臣爭內亡公子亡公子復反也及其獻公以為然

故復右主然之罪罪不復罪也而賜菌改官大

夫官大夫 秦爵也賜守塞者人米二十石獻公可謂能

用賞罰矣凡賞非以愛之也罰非以惡之也用

觀歸也傳曰善有章雖賤賞也惡有釁雖貴罰也此之謂也所歸不善雖愛之罰

安危也亂者能治之也 危者能安之也此先王之所以治亂

### 當賞

五曰先王有大務去其害之者故所欲以必得

所惡以必除此功名之所以立也立成 俗主則

不然有大務而不能去其害之者此所以無能

成也夫去害務與不能去害務此賢不肖之所

以分也也分別使瘴疾走馬弗及至已而得者其

時顧也反蘇稽其行 故見得也驥一日千里車輕也以重

載則不能數里任重也也任載賢者之舉事也不

聞無功言有功也然而名不大立利不及世者愚不

肖為之任也愚不肖人為之任 賢名不立福利不及後世子孫也

寒與夏不能兩刑退故曰火中而寒暑草與稼不

能兩成新穀熟而陳穀麩凡有角者無上齒果

實繁者木必庫有穀曰果物莫能兩大故戴角者無上齒果實繁者木為之庫

實則本作冬

小用智徧者無遂功天之數也。遂成也。故天子不處全不處極不處盈全則必缺極則必反盈則必虧先王知物之不可兩大故擇務當而處之孔墨甯越皆布衣之士也慮於天下以爲無若先王之術者。孔子墨翟也甯越中牟人也知道術之士也。故日夜學之有便於學者無不爲也有不便於學者無肯爲也。蓋聞孔丘墨翟晝日諷誦習業夜親見文王周公旦而問焉。夜則夢見文王周公而問其道也論語曰吾衰矣矣吾不復夢見周公。用志如此其精也。精微密也。何事而不達何爲而不成故曰精而熟之鬼將告之非鬼告之也。精而熟之也。火曰精學所致無鬼神故曰有鬼告之也。今有寶劍良馬於此玩之不厭視之無倦寶行良道一而弗復欲身之安也名之章也不亦難乎甯越中牟之鄙人也苦耕稼之勞謂其友曰何爲而可以免此苦也其友曰莫如學學三十歲則可以達矣甯越曰請以十歲人將休吾將不敢休人將卧吾將不敢卧十五歲而周威公師之。威公西周君也師之者以甯越爲師也。矢之速也而不過二里止也步之遲也而百舍不止也今以甯越之材而父不止其爲諸侯師豈不宜哉養由基尹儒皆六

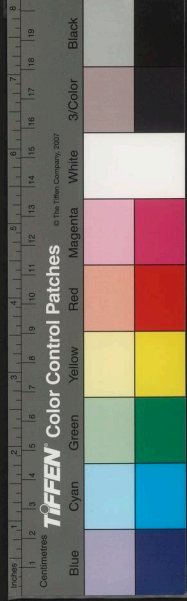

藝之人也。荆廷嘗有神白。後荆之喜射者莫之

能中。荆王請養由基射之。養由基矯弓操矢而

往。未之射而括中之矣。發之則後應矢而下。則

養由基有先中之者矣。幽通記曰養由基暗而後發此之謂也。

尹儒學御二年而不得焉。苦痛之。痛悼也。夜夢受

秋。駕於其師。明日往朝。其師望而謂之曰。吾非

愛道也。恐子之未可與也。今日將教子以秋。駕

秋駕。秋駕尹儒反走。北面再拜曰。今昔臣夢受之先。

為其師言所夢。所夢固秋。駕已上。士者可謂

能學矣。可謂無害之矣。此其所以觀後世已。士二

甯越尹儒也。觀示也。

### 博志

六曰名號大顯不可疆求。必繇其道。繇用治物也。

者不於物。於人。治人者不於事。於君。治飭也。君侯也。治君

者不於君。於天子。治天子者不於天子。於欲。欲貪欲也。不貪欲則天子安樂也。

之本也。不可長。不可短。因其固然而然之。此天

地之數也。窺赤肉而鳥鵲聚。狸處堂而鼠散。

窺見也。散走也。衰經陳而民知喪。孳瑟陳而民知樂。湯

武修其行而天下從。修其仁義之行。故天下順從之也。桀紂慢

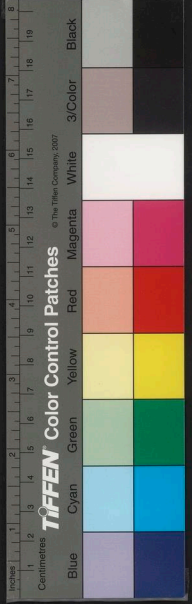

其行而天下畔也。慢易豈待其言哉。君子審在已

者而已矣。荆有善相人者，所言無遺策。遺猶失也聞

於國。國人聞也莊王見而問焉。對曰：臣非能相人

也。能觀人之交也。觀布衣也，其友皆孝悌純謹

畏令。如此者，其家必日益。益富也身必日榮矣。所

謂吉人也。觀事君者，也。其友皆誠信有行好善。

如此者，事君日益。官職日進。此所謂吉臣也。善吉

也。觀人主也。其朝臣多賢，左右多忠，主有失皆

交爭証諫。交俱也如此者，國日安，主日尊，天下日

服。服其德也此所謂吉主也。臣非能相人，也能觀人

之友也。莊王善之，於是疾收士，日夜不懈，遂霸

天下。故賢主之時，見文藝之人也，非特具之而

已也。所以就大務也。就成也夫事無大小，固相與

通。田獵馳騁，弋射走狗，賢者非不為也。為之而

智日得焉，不肖主為之而智日惑焉。志曰：驕惑

之事，不亡奚待。志占也君有好獵者，曠日持久，而

不得獸，入則媿其家室。出則媿其知友。州里，惟

其所以不得之故，則狗惡也。欲得良狗，則家貧

無以。無以買狗也於是還疾耕，疾耕則家富。家富則有

以求良狗。狗良則數得獸矣。田獵之獲，常過人

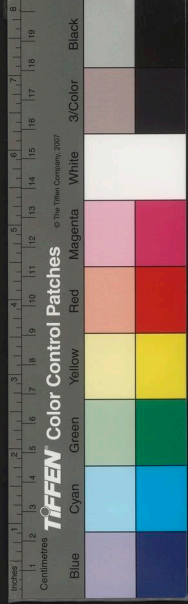

矣。過猶非獨獵也。百事也盡然。霸王有不先耕而多也成霸王者。古今無有。此賢者不肖之所以殊也。殊異也賢不肖之所欲與人同。堯桀幽厲皆然。所以爲之異。故賢主祭之。以爲不可弗爲。以爲可故爲之。爲之必繇其道。物莫之能害。此功之所以相萬也。萬倍也

貴當

呂氏春秋第二十四終





國家圖書館, NATIONAL CENTRAL LIBRARY, TAIWAN, R.O.C.

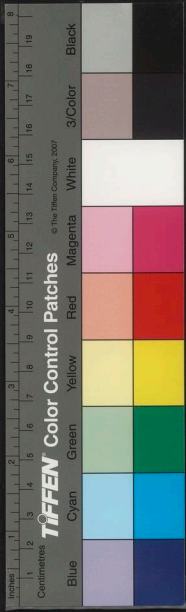







91. 0171<TT> v.16

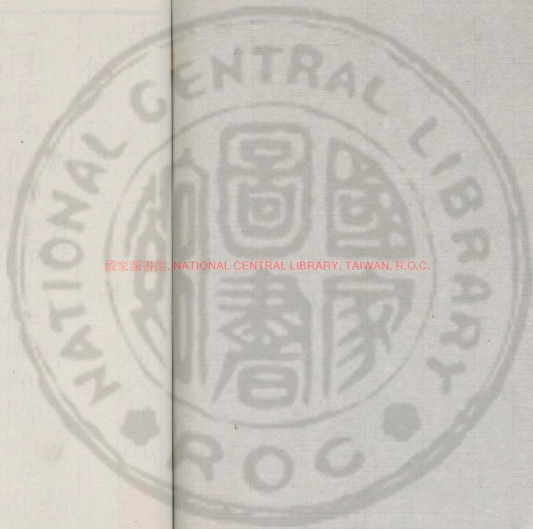

國家圖書館, NATIONAL CENTRAL LIBRARY, TAIWAN, R.O.C.

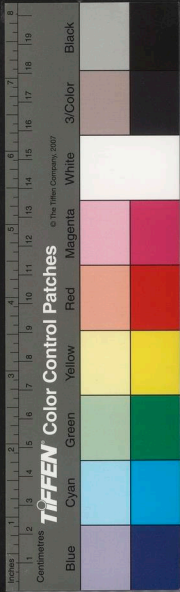

呂氏春秋第二十五  
似順論第五

高氏訓解



別類 有度 分職 處方 慎小

一曰事多似倒而順多似順而倒也倒逆有知順

之為倒倒之為順者則可與言化矣也化道至長

反短至短反長天之道也夏至極長過至則短

極短過至則長故曰至短反長也荆莊王楚穆

王也欲伐陳使人視之使者曰陳不可伐也莊

王曰何故對曰城郭高溝洫深蓄積多也寧國

曰陳可伐也寧國夫陳小國也而蓄積多賦歛

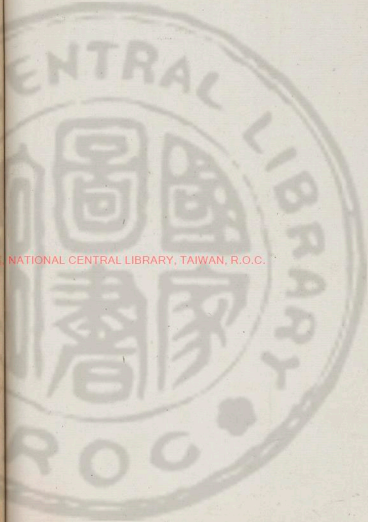

NATIONAL CENTRAL LIBRARY, TAIWAN, R.O.C.

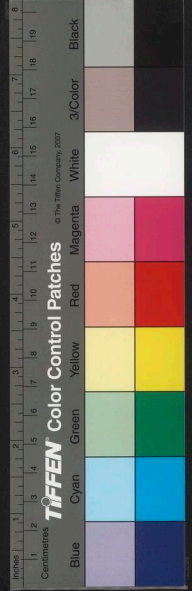

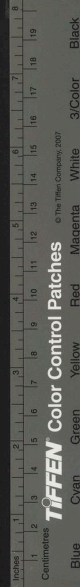

重也則民怨上矣城郭高溝洫深則民力罷矣

與兵伐之陳可取也莊王聽之遂取陳焉不曰

言取也田成子之所以得有國至今者有兄曰完

子仁且有勇成子田常也越人與師誅田成子

曰奚故殺君而取國殺君殺齊簡公田成子患

之完子請率士大夫以逆越師請必戰戰請必

敗敗請必死田成子曰夫必與越戰可也戰必

敗敗必死寡人疑焉疑焉不欲完子曰君之有

國也百姓怨上賢良又有死之臣蒙耻以完觀

之也國已懼矣今越人起師臣與之戰戰而敗

賢良盡死不死者不敢入於國君與諸孤處於

國以臣觀之國必安矣完子行田成子泣而遣

之夫死敗人之所惡也而反以為安豈一道哉

故人主之聽者與士之學者不可不博聽博則

博則達尹鐸為晉陽下有請於趙簡子趙簡子

家臣也晉陽簡子曰往而夷夫壘我將往往

而見壘壘是中行寅與范吉謝也夷平也中行文

怒曰諱鐸也欺我於是乃舍於郊將使人誅鐸

晉君權伐趙簡子圍之晉陽所子與范昭子博

埋也簡子不欲見之故使尹鐸平除之也

而增之令高大也



也孫明進諫曰以臣私之鐸可賞也孫明簡子臣孫無跋

私惟也鐸之言固曰見樂則淫侈見憂則諍治

此入之道也今君見壘念憂患而况群臣與民

乎夫便國而利於主雖兼於罪鐸為之兼或

順令以取容者衆能之而况鐸歟容說也况鐸

君其圖之圖議簡子曰微子之言寡人幾過過

也於是乃以免難之賞賞尹鐸人主太上喜怒

必循理太上其次不循理必數更雖未至大

賢猶足以蓋濁世矣更革也變革不循危亡之

濁世專欲簡子當此簡子之行與世主之患恥

不知而矜自用好復過而惡聽諫鄙耻於不知

用復過惡諫固敗以至於危耻無大乎危者危

是世主之大病也似順

二曰知不知上矣過者之患不知而自以為知

物多類然而不然故亡國僂民無已夫草有莘

有藟獨食之則殺人合而食之則益壽合藥而

病故曰益萬董不殺潦淖水合兩淖則為蹇蹇

人壽也則為淖火熾余流或溼而乾

也言水漆相得溼之則為乾乾燥金柔錫柔合

則為剛燔之則為淖故為淖也



或燔而淖類固不必可推知也漆得溼而乾燥金遇燔而流淖

皆非其類也故曰小方大方之類也小馬大馬

之類也小智非大智之類也大智知人所不知一偶則以三偶

反小智聞十裁通其魯人有公孫綽者告人曰我能起死人

治治一作為偏枯今吾倍所以為偏枯之藥則

可以起死人矣物固有可以為小不可以為大

可以為半不可以為全者也半謂偏枯全謂死人也相作

持劍者曰白所以為堅也黃所以為物也黃曰

雜則堅且物良劍也難者曰白所以為不物也

黃所以為不堅也黃白雜則不堅且不物也又

柔則鎔堅則折劔折且鎔焉得為利劔劔之情

未革而或以為良或以為惡說使之也故有以

聰明聽說則妄說者止無以聰明聽說則堯桀

無別矣無聰明以聽說不能知賢此忠臣之所慮憂賢者之所以廢也不見別白黑義小

為之則小有福大為之則大有福於禍則不然

小有之不若其亡也禍雖微小積小成大以危身亡國故曰小有之不若

也射招者欲其中小也射獸者欲其中大也物

固不必安可推也招埽藝也中射謂割微不失臺分射之工也射獸欲其中

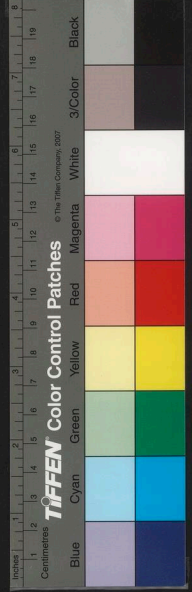

大者得肉多故以中為工也射則同也

高陽應

中之小大異故曰物固不必安可推也

將為室家匠對曰未可也木尚生加塗其上必

將撓高陽宋邑因以為氏應名也或作高應宋大夫也家匠家臣也撓弱曲也故曰未可也

也以生為室今雖善後將必敗辭而合事實者

也高陽應曰緣子之言則室不敗也木益枯則

勁勁也塗益乾則輕以益勁任益輕則不敗

於辭而後必敗其匠人無辭而對受令而為

室之始成也善其後果敗高陽應好小察而不

通乎大理也驥驚綠耳背日而西走至于夕則

日在其前矣日東行天西旋日行遲天旋疾馬夕日入於虞淵之北驥不能及也

前矣目固有不見也智固有不知也數固有不及也

不知其說所以然而然聖人因而興制不

事心焉

別類

三曰賢主有度而聽故不過度法也有度而以聽

則不可欺矣欺誤也不可惶矣不可恐矣不可喜

矣以凡人之知不昏乎其所已知而昏乎其所

未知昏闇也則人之易欺矣可惶矣可恐矣可喜

矣知之不審也客有問季子曰奚以知舜之能

也季子戶季子也堯靖諸侯也季子曰堯固已治天下矣舜言

也堯靖諸侯也

也堯靖諸侯也

也堯靖諸侯也

也堯靖諸侯也



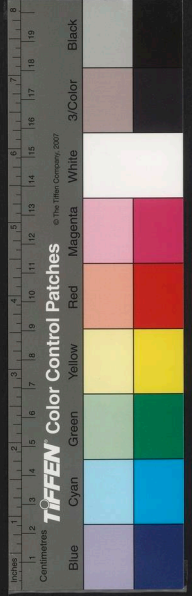

治天下而合己之符也已夷私邪是以知其能也若雖

知之奚道知其不為私也私邪季子曰諸能治天

下者固必通乎性命之情者當無私矣夏不衣

裘非愛裘也爰有餘也冬不用簟扇非愛簟也

清有餘也清寒也聖人之不為私也非愛貴也節

乎已也節已雖貪汙之心猶若止又况乎聖人

許由非彊也外棄也有所乎通也通於無為也有所通則貪

汙之利外矣外棄也孔墨之弟子徒屬充滿天下

皆以仁義之術教導於天下然而無所行教者

術猶不能行又况乎所教所教謂孔墨弟子也是何

也仁義之術外也夫以外勝內匹夫徒步不能

行又况乎人主人主謂俗主唯通乎性命之情

而仁義之術自行矣先王不能盡知執一而萬

物治不能盡知萬物也執守使人不能執一者

物感之也感感也故曰通意之悖解心之絀去德

之累通道之塞悖執累塞四者所以為人病也

開開貴富顯嚴名利六者悖意者也此六者人情

也也曰富與貴人之所欲也不以其容動色理氣意

道得之不若故曰悖意悖亂也惡欲喜怒哀樂

六者繆心者也此六者不節所惡欲喜怒哀樂

六者累德者也此六者不節所智能去就取舍

六者塞道者也。此六者宜適難中所以此四六者不蕩乎管中則正。適不蕩動也此四六者皆得其位正直是與此之謂也。正見靜靜則清明。清明則虛。虛則無爲而無不爲也。虛無爲而無不爲人不能行之亦無不爲也。

有度

四曰先王用非其有。如已有之。通乎君道者也。樂紂有天下非湯武之有也。而湯武夫君也者。有之此之類也。故曰通乎君道者也。處虛素服而無智。故能使衆智也。智反無能。故能使衆能也。能執無爲。故能使衆爲也。無智無能。無爲。此君之所執也。君執一以人主之所或者。則不然。以其智彊智。以其能彊能。以其爲彊爲。此處人臣之職也。處人臣之職。而欲無壅塞。雖舜不能爲。若此者。雖禩之聖。不能無壅塞。况惑主乎。武王之於五人者。五人者。周公曰。召公奭。太公望。畢公高。蘇公忿。生也。武王之於五人者。之事無能也。然而世皆曰。取天下者。武王也。故武王取非其有。如已有之。通乎君道也。通乎君道。則能令智者謀矣。能令勇者怒矣。能令辯者語矣。夫馬者。伯樂相之。造父御之。伯樂善相馬。造父贏姓飛廉之子。秦繆公臣也。善御周穆王臣也。賢主乘之。一日千里。無御

能無爲。此君之所執也。君執一以人主之所或者。則不然。以其智彊智。以其能彊能。以其爲彊爲。此處人臣之職也。處人臣之職。而欲無壅塞。雖舜不能爲。若此者。雖禩之聖。不能無壅塞。况惑主乎。武王之於五人者。五人者。周公曰。召公奭。太公望。畢公高。蘇公忿。生也。武王之於五人者。之事無能也。然而世皆曰。取天下者。武王也。故武王取非其有。如已有之。通乎君道也。通乎君道。則能令智者謀矣。能令勇者怒矣。能令辯者語矣。夫馬者。伯樂相之。造父御之。伯樂善相馬。造父贏姓飛廉之子。秦繆公臣也。善御周穆王臣也。賢主乘之。一日千里。無御

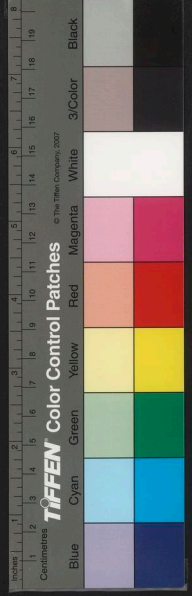

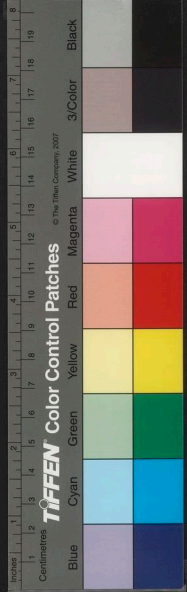

相之勞而有其功則知所乘矣。功千里之功也故曰知乘也

今召客者酒酣。召請也飲酒合樂為酣歌舞鼓瑟吹竽。一作

歌舞鼓瑟吹竽明日不拜樂已者。拜謝也樂已而拜主者謂倡優也

人主人使之也。先王之立功名有似於此。有似於主

人使之使眾能與眾賢功名大立於世。不予佐

之者。而予其主使之也。譬之若為宮室必任巧

匠奚故也。奚何也曰匠不巧則宮室不善。夫國重物

也。其不善也豈特宮室哉。特猶直也巧匠為宮室為

圓必以規為方必以矩為平直必以準繩功已

就。就成也不知規矩繩墨而賞匠巧匠之宮室已

成不知巧匠而皆曰善此其君其王之宮室也

此不可不察也。察猶知也人主之不通王道者則不

然自為人則不能任賢者則惡之與不肯者議

之此功名之所以傷也。傷敗也國家之所以危也。危亡也

棗棘之存。棗狐之有也。食棘之棗。衣狐之皮。先

王固用非其有而已有之。湯武一日而盡有夏

商之民。盡有夏商之地。盡有夏商之財。以其民

安。而天下莫敢之危。以其地封。而天下莫敢不

說。以其財賞。而天下皆競。競進也無費乎鄣與岐

周。而天下稱大仁。稱大義。通乎用非其有也。通達也



白公勝得荆國子期而得荆國也不能以其府

庫分人七日石乞曰患至矣石乞白公臣也不能分人

則焚之母令人以害我白公又不能不能焚九

日葉公入乃發太府之貨予眾葉公楚葉縣大夫沈諸梁子高

也出高庫之兵以賦民賦子因攻之十有九日

而白公死國非其有也而欲有之可謂至貪矣

不能為人又不能自為可謂至愚矣譬白公之

畜若梟之愛其子也梟愛養其子子長而食其身也衛靈公天寒鑿池靈公襄公之子宛春諫曰天寒

起役恐傷民傷病也公曰天寒乎宛春曰公衣狐

裘坐熊席取隅有竈是以不寒今民衣弊不補

履決不組君則不寒矣民則寒矣公曰善令罷

役左右以諫曰君鑿池不知天之寒也而春也

知之以春之知之也而令罷之福將歸於春也

而怨將歸於君公曰不然夫春也魯國之匹夫

也而我舉之舉用也夫民未有見焉未見其德也今將令

民以此見之曰春也有善於寡人有也春之善

非寡人之善歟靈公之論宛春可謂知君道矣

君者固無任而以職受任工拙下也賞罰法也

君奚事哉若是則受賞者無德而抵誅者無怨

矣人自反而已此治之至也

也

分職

五曰凡為治必先定分君臣父子夫婦君臣父子夫婦六者當位則下不踰節而上不苟為矣少不悍辟而長不簡慢矣悍兇也辟邪也簡情也慢易也金木異任水火殊事陰陽不同其為民利一也六者皆所以為民用故曰故異所以安同也同所以危異也言同異更相成同異之分貴賤之別長少之義此先王之所慎而治亂之紀也聖人所以治亂人由之也今夫射者儀毫而失嚮儀望也不視堵端之大故能中也

畫者儀髮而易貌畫者形毫髮寫人貌簡之於象不失其形故曰易貌也

言審本也射必能中畫必象人故曰審本本不審雖堯舜不能

以治者堯舜且猶不能况凡人乎故凡亂也者

必始乎近而後及遠必始乎本而後及末近喻

喻大也為亂之君先小後大也本謂身末謂國也詹何曰不聞身亂而國治也故曰始乎本而

後及治亦然未聞身治而國亂也故曰百里奚處乎虞

而虞亡處乎秦而秦霸虞公貪璧馬之路不從

秦繆公用其謀而向摯處乎商而商滅處乎周

兼西戎故霸也而周王周期年而滅紂周武王用其謀而

下百里奚之處乎虞智非愚也向摯之處乎商



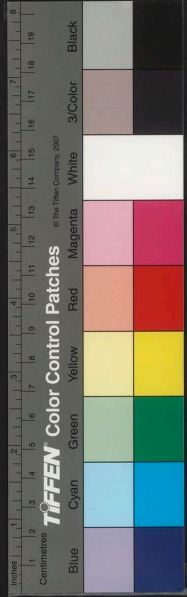

典非惡也無其本也本謂虞尚之君身不治自取滅亡也其處於

秦也智非加益也其處於周也典非加善也有

其本也有其身正而治也其本也者定分之謂

也言其為君治理也齊令章子將而與韓魏攻荆

荆令唐筴將而拒之拒一作應軍相當六月而

不戰齊令周最趣章子急戰其辭甚刻趣督也刻亦急

也章子對周最曰殺之免之殘其家王能得此

於臣不可以戰而戰可以戰而不戰王不能得

此於臣與荆人夾泚水而軍章子令人視水可

絕者荆人射之水不可得近近猶有芻水旁者

告齊侯者候視也曰水淺深易知荆人所盛守盡

其淺者也所簡守皆其深者也候者載芻者與

見章子章子甚喜因練卒以夜奄荆人之所盛

守果殺唐筴章子可謂知將分矣韓昭釐侯出

弋鞞偏緩弋微也論語曰弋不射宿昭釐侯居車上謂其僕

鞞不偏緩乎其僕曰然至舍昭釐侯射鳥其右

攝其一鞞適之適猶等也昭釐侯已射駕而歸上車

選問選問猶選項也曰鄉者鞞偏緩今適何也其右從

後對曰今者臣適之昭釐侯至詰車令詰讓也各

避舍故擅為妄意之道雖當賢王不由也由用也

今有人於此。擅矯行。則免國家利輕重。則若衡石。爲方圓。則若規矩。此則工矣。巧矣。而不足法。巧而不足法者。以法也。者。衆之所同也。賢不肖。其不循規矩故也。謀出乎不可用。一作事出乎不可同。此爲先王之所舍也。舍而不爲也。

處方

六曰上尊下卑。卑則不得以小觀上。觀視也。尊上君也。尊則恣恣則輕小物。小物。凡輕小物。則上無道。知下無道。知上上下下不相知。則上非下。下怨上。失人臣之情。不能爲所怨。不能爲之竭。力盡節也。人主之

情不能愛所非。方非罪之也。此上下大相失道也。

故賢主謹小物以論好惡。好善也。惡惡也。巨防容蠹而

漂邑殺人。巨大防隈也。如隈有孔。穴容蠹。蝸則潰漏穿決。至於漂沒。問邑溺殺人。民

也。突洩一燥而焚宮燒積。竈炎煙洩。出則火。積

委將失一令而軍破身死。教令不當爲失。失令不從。亡無先登之心。

而懷犇比之志。故軍破。主過一言而國殘名辱。

爲後世笑。主過一言猶將失一令。故國殘亡。惡

也。衛獻公戒孫林父甯殖食。林父孫文子也。甯殖惠子也。

鴻集于囿。虞人以告。畜禽獸大曰苑。小曰囿。虞

也。告公如囿射鴻。二子待君日晏。公不來。至。晏暮也。

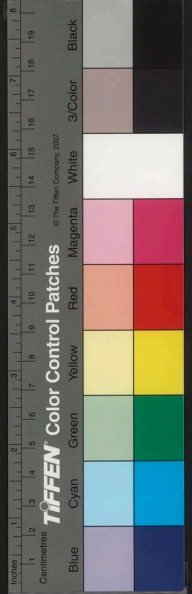

來不釋皮冠而見二子。二子不說。遂獻公立公。

子黜。傳曰衛人立孫剽孫林父甯殖相之此云

公之太子蒯聵之弟也。按衛世家公子黜乃靈

於獻公為魯孫也。焉得立之乎。衛莊公立。欲

逐石圃。莊公靈公之子蒯聵也。石圃衛卿石惡

逐之。登臺以望。見戎州而問之。曰：是何為者也。

侍者曰：戎州也。戎州戎之邑也。莊公曰：我姬姓也。戎人

安敢居國使奪之宅。殘其州。晉人適攻衛戎州。

人因與石圃殺莊公立公子起。公子起衛靈公

此小物不審也。審慎也。人之情不廢於山。廢躓顛

而廢於埳。埳蟻封也。蟻封甲小。齊桓公即位。三

年三言而天下稱賢。群臣皆說去肉食之讖。去

食粟之鳥。去絲罫之網。是言也。吳起治西河欲諭

其信於民。吳起衛人也。為魏武夜日置表於南

門之外。置立也。表柱也。令於邑中曰：明日有人僨南門

之外表者。仕長大夫。僨僨也。長大。明日日晏矣。

莫有僨表者。莫無也。民相謂曰：此必不信。不信其

有一人曰：試往僨表。不得賞而巴何傷。言不敢

也。往僨表來謁吳起。謁告也。吳起自見而出。仕之

長大夫。夜日又復立表。又令於邑中如前。邑人

守門爭表。表加植。不得所賞。如前與前令同也。邑人貪賞爭往僨

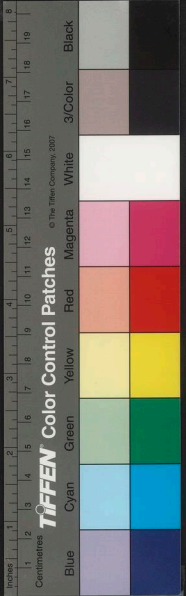



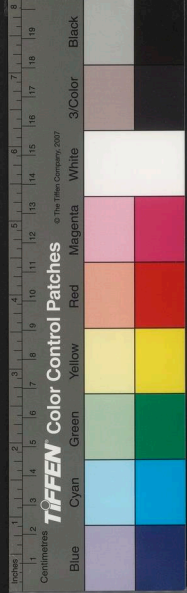

表表深植而不能自是之後民信吳起之賞罰  
債不得其所賞也  
吳起賞罰不欺  
民信之也  
賞罰信乎民何事而不成豈獨  
兵乎一作非獨兵也言非獨信用兵以成功也  
犯盜西  
河也

慎小

呂氏春秋第二十五終

呂氏春秋第二十六  
士容論第六

務大 上農 任地 辨土 審時

一曰士不偏不黨柔而堅虛而實也而能其狀腹

然不僇若失其一一謂道也能柔堅虛實之士

偽為之畏傲小物而志屬於大傲輕也輕畧叢

夫成功也似無勇而末可恐未可恐以非狼

執固橫敢而不可辱害狼貪獸也所搏執堅固

不可辱也臨患涉難而處義不越越失南面稱

寡而不以侈大南而君位也孤寡謙稱也士之

國家圖書館 NATIONAL CENTRAL LIBRARY, TAIWAN, R.O.C.



表表深植而不能自是之後民信吳起之賞罰  
債不得其所賞也  
吳起賞罰不欺  
民信之也  
賞罰信乎民何事而不成豈獨  
兵乎一作非獨兵也言非獨信用兵以成功也  
犯盜西  
河也

慎小

呂氏春秋第二十五終

呂氏春秋第二十六  
士容論第六

務大 上農 任地 辨土 審時

一曰士不偏不黨柔而堅虛而實也而能其狀腹

然不僇若失其一一謂道也能柔堅虛實之士

偽為之畏傲小物而志屬於大傲輕也輕畧叢

夫成功也似無勇而末可恐未可恐以非狼

執固橫敢而不可辱害狼貪獸也所搏執堅固

不可辱也臨患涉難而處義不越越失南面稱

寡而不以侈大南而君位也孤寡謙稱也士之

呂氏春秋卷二十六

國家圖書館 NATIONAL CENTRAL LIBRARY, TAIWAN, R.O.C.

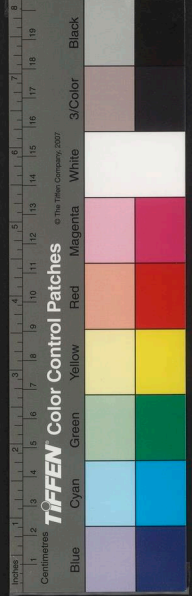

而巳不以奢今日君民而欲服海外節物甚高

而細利弗賴海外四海之外而欲服之化廣大

不特賴耳目遺俗而可與定世耳目視聽禮義

定於一世也流俗可與大富貴弗就而貧賤弗竭輕富貴德

行尊理而羞用巧術導重道理而行羞寬裕不

訾而中心甚厲不訾毀敗人也難動以物而必

不妄折不為物動雅義所此國士之容也容猶

齊有善相狗者其鄰假以買取鼠之狗其鄰借

之買鼠狗借猶請也謂善相狗者買取鼠之狗也期年乃得之曰是良

狗也其鄰畜之數年而不取鼠以告相者相者

曰此良狗也其志在獐麋豕鹿不在鼠欲其取

鼠也則桎之其鄰桎其後足桎猶也著足曰桎狗

乃取鼠一本作狗夫驥騫之氣鴻鵠之志有諭

乎人心者誠也人亦然誠有之則神應乎人矣

言豈足以諭之哉此謂不言之言也不言之言

客有見田駢者田駢齊人也作被服中法進退

中度趨翔閑雅辭令遜敏遜順也田駢聽之畢

而辭之辭遣客出田駢送之以目以目送而第

子謂田駢曰客士歟田駢曰殆乎非士也殆近

今者客所食飲士所術施也士所食飲客所術

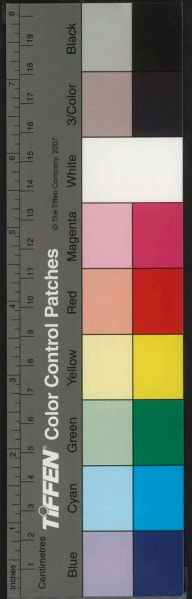

施也術者當作誤客殆乎非士也故火燭一隅則

室偏無光燭照也骨節蚤成空窾哭歷身必不

長長大衆無謀方乞謹視見多故不良良善也志

必不公公正也不能立功立成也好得惡乎國雖太不

為玉好得厚歛也惡乎隘齷也禍災日至故君

子之容純乎其若鐘山之玉桔乎其若陵上之

木純美也鐘山之玉燔以爐炭三日三夜色澤不變陵上之木鴻且大皆天性也君子天性純敏故以此淳淳乎慎謹畏化而不肯自足也常

畏而奉之不肯自足其智思乾乾乎取舍不悅

而心甚素樸乾乾進不倦也取舍不悅常敏也心甚素樸精潔專一情不散微

也唐尚敵年為史史國也其故人謂唐尚願之人

者唐尚知舊也以唐尚明君天文以謂唐尚唐

宿度審咎徵之應故為願之也尚曰吾非不得為史也羞而不為也其故人不

信也不信其及魏圍邯鄲唐尚說惠王而解之

圍以與蓋為史伯陽惠王魏文侯之孫武侯之子其故人乃信其羞為史也居

有聞其故人為其兄請請於唐尚唐尚曰魏君

死吾將汝兄以代之其故人反與再拜而信之

夫可信而不信不可信而信此愚者之患也謂唐尚羞為史不可信謂唐尚欲以其兄代魏君魏君不可得也而信為可得故曰不可信而

謂唐尚羞為史不可信謂唐尚欲以其兄代魏君魏君不可得也而信為可得故曰不可信而

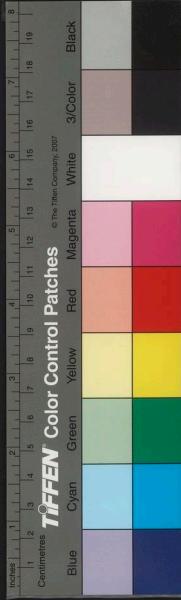

猶病也。患者知人情不能自遺，以此為君。雖有天

下何益。不能自遺，忘其貪欲之情。必危亡也。故曰：雖有天下，何益？故敗莫大

於愚。愚之患在必自用，自用則戇陋之人從而

賀之。有國若此，不若無有。古之與賢，從此生矣。

古人傳位予賢，以子不肖不可予也。非惡其子孫也。非微而矜其

名也。反其實也。微求也。矜大也。以國予賢，則與子孫不肖，予其國必滅亡。故曰

反其實也。

### 士容

二曰嘗試觀於上志。上志古記也。三王之佐，其名無

不榮者。榮顯也。其實無不安者。功大故也。實備也。終也。俗

主之佐，其欲名實也。與王王之佐同也。同等。其名

無不辱者，其實無不危者。無功故也。無大功。皆

患其身不貴於其國也。而不患其主之不貴於

天下也。此所以欲榮而逾辱也。逾益也。欲安而逾

危也。孔子曰：鸞爵爭善處於一屋之下。母子相

哺也。區區焉相樂也。區區得志貌也。自以為安矣。竈突

決上棟焚。燕爵顏色不變。是何也。不知禍之將

及之也。不亦愚乎。為人臣而免於燕爵之智者

寡矣。夫為人臣者，進其爵祿富貴，父子兄弟相

與比周於一國，區區焉相樂也。而以危其社稷。

與比周於一國，區區焉相樂也。而以危其社稷。

其為竈突近矣而終不知也其與燕爵之智不異故曰天下大亂無有安國一國盡亂無有安

家一家盡亂無有安身此之謂也故細之安也

也必待夫大之安必待小之安也細大賤貴交相

為贊交更也然後皆得其所樂藥願也薄疑說衛

嗣君以王術嗣君衛平侯之子嗣君應之曰所

有者千乘也願以受教衛君國之賦兵車千乘

薄疑對曰烏獲舉千鈞又况一斤斤卅餘衛

君之賢為王術若烏獲之杜赫以安天下說周

昭文君杜赫周人杜伯之後也周昭文君謂

杜赫曰願學所以安周也杜赫對曰臣之所

言者不可則不能安周矣臣之所言者不可則周

自安矣所言安行仁與義也此所謂以非安而安者也昭

文君時人不安行仁義而仁義不行也然鄭君

仁義必安之本也故曰以非安而安者也鄭君

問於被瞻曰聞先生之義不死君不亡君信有

之乎鄭君穆公也被瞻事鄭文公故穆被瞻對

曰有之夫言不聽道不行則固不事君也君言

聽道行又何死亡哉言從賢臣之故被瞻之不

死亡也賢乎其死亡者也使君無道臣不能正

道行不死不亡故昔有舜欲服海外而不成既

曰賢乎死亡者也

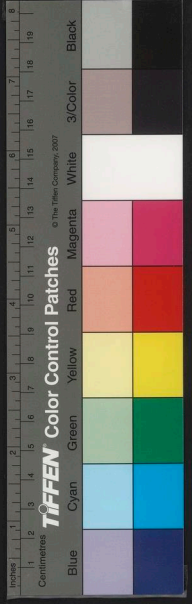

足以成帝矣。禹欲帝而不成，既足以王海內矣。  
湯武欲繼禹而不成，既足以王通達矣。五伯欲  
繼湯武而不成，既足以爲諸侯長矣。孔墨欲行  
大道於世而不成，既足以成顯榮矣。夫大義之  
不成，既有成已，故務事大。

務大

三曰古先聖王之所以導其民者，先務於農。民  
農非徒爲地利也，貴其志也。民農則樸，樸則易  
用，易則邊境安，主位尊也。民農則重，重則少  
私義，少私義則公法立，力專一。民農則其產復，

其產復則重徙，重徙則死其處也。處若而無二慮，

民舍本而事末，則不令。善不令，則不可以守，不

可以戰。民舍本而事末，則其產約。其產約，則

輕遷徙。輕遷徙，則國家有患，皆有遠志，無有居

心也。民舍本而事末，則好智，好智則多詐，多

詐則巧法。巧法，則以是爲非，以非爲是。后

稷曰：所以務耕織者，以爲本教也。是故天子親

率諸侯，耕帝籍田。大夫士皆有功業。傳曰：王耕

之庶人終于千畝，是故當時之務，農不見于國。

故曰：皆有功業也。當政蠶耕農之務，農民不見于國，都也。孟春紀  
曰：王布農事，命田舍東郊，故農民不得見于國。

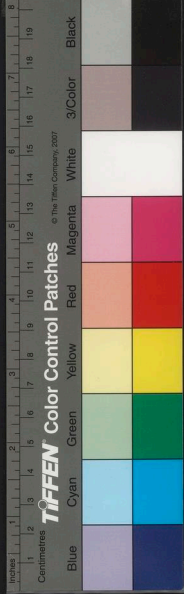



也。以教民尊地產也。地產嘉穀也。后妃率九嬪蠶於

郊桑於公田。是以春秋冬夏皆有麻枲絲繭之功。以力婦教也。力任其力是故丈夫不織而衣。

婦人不耕而食。男女貿功以長生也。貿易此聖人之制也。故敬時愛日。非老不休也。休止非疾

不息。非死不舍也。舍置上田夫食九人。下田夫食

五人。可以益不可以損也。損減一人治之。十人食

之。六畜皆在其中矣。此大任地之道也。故當時

之務。不興土功。不作師徒。庶人不冠弁。弁鹿皮冠。弁如星。娶妻嫁女。享祀。不酒醴聚眾。三日不舉樂。

故不以酒醴聚眾也。燭農不上聞。不敢私籍於

庸。為害於時也。然後制野禁。苟非同姓也。苟誠農

不出御也。御妻女不外嫁。以安農也。異姓之女不出閭邑而嫁。

也。野禁有五。地未辟易。不操麻。不出糞也。出猶齒

年未長。不敢為園囿。量力不足。不敢渠地。而耕

也。渠溝農不敢行也。守其疆賈不敢為異事也。異猶為

害於時也。然後制四時之禁。山不敢伐。林下水

也。伐斫澤人不敢灰。僂燒灰不以繅網罾罟。不敢

出於門。罾罟不敢入於淵。罾罟罟也。詩云。肅肅

施罾。歲滿。罾發。罾發。澤非舟虞。不敢緣名。為室其時也。舟虞

施罾。歲滿。罾發。罾發。

施罾。歲滿。罾發。罾發。



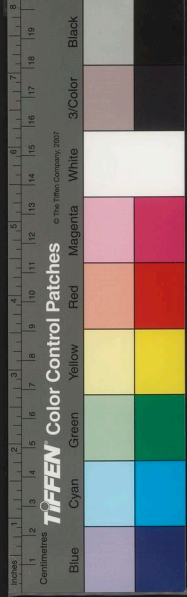

主舟官也若民不力田墨乃家畜國家難治三疑乃

極是謂背本反則則法也失毀其國凡民自七尺

以上屬諸三官三官農工賈也農攻粟工攻器賈攻貨

攻治也時事不共是謂大凶奪之以土功是謂稽

不絕憂唯必喪其糶奪之以水事是謂籛喪以

繼樂繼續也四隣來虛奪之以兵事是謂厲禍厲摩

也因胥歲不舉銓艾數奪民時大饑乃來野有

寢耒或談或歌旦則有昏喪粟甚多皆知其末

莫知其本真也不敏也

上農

四三月後稷曰子能以窒為突乎窒容升下也突

子能藏其惡而揖之以陰乎陰猶潤澤也子能使吾

士靖而剛浴士乎士當作土子能使保溼安地而處

乎子能使萑夷毋淫乎淫延生也子能使子之野盡

為冷風乎冷風和風所以成穀也子能使藁數節而莖堅

乎子能使穗大而堅均乎詩云實發實秀實堅實好此之謂也子

能使粟園而薄糠乎子能使米多沃而食之彊

乎無之若何凡耕之大方力者欲柔柔者欲力

息者欲勞勞者欲息棘者欲肥肥者欲棘棘羸

詩云棘人之樂樂言急者欲緩緩者欲急急者

羸瘠也土亦有瘠土

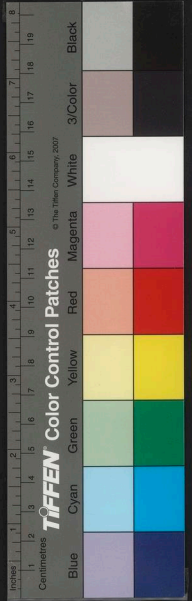

朱四百八十

也故緩急和二者之中乃能殖穀燥者欲燥

燥者欲溼溼謂下溼近于泉故欲燥燥謂高明

成黍稷也上田棄畝下田棄剛五耕五耨必審以盡

其深殖之度陰土必得大草不生也草穢又無螟

蛾或作蝻食心曰螟食葉曰今茲美禾來茲

美麥也茲年是以六尺之耨所以成畝也其博八

寸所以成剛也耕廣六尺為畝五尺為剛遼西

之人謂耨柄尺此其度也度制其耨六寸所以

間稼也六寸所以入苗間也地可使肥又可使

輒人肥必以澤地耕熟則肥肥即得穀多否則

肥則額使苗堅而地隙人耨必以旱使地肥而

土緩也緩柔草諱大月冬月孟冬至後五旬七日

菑始生後五十七日而莖生菑者百草之究生

者也於是始耕傳曰土發而孟夏之昔殺三葉

而穫大麥昔終也三葉薺亭歷薪莫也是月之

日至苦菜死而資生也菜名而樹麻與菽樹種也

此告民地寶盡死凡草生藏日中出耨首生而

麥無葉凡草蕪草也日中春分也象草生而出

也而從事於蓄藏也於此告民究也究畢也

也五時見生而樹生見死而獲死也時五行生

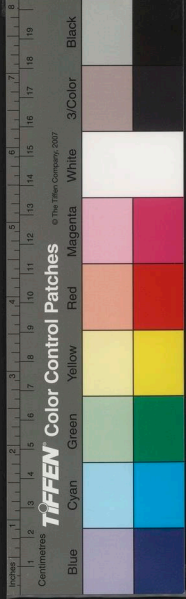

生謂春夏種稼而冬死也見天下時地生財不與

死謂秋冬獲刈收死者也

民謀天降四時地出稼穡自然有年塵土無年

塵土祭土曰塵年穀也有穀祭土報無失民時

無使其功也無穀祭土讓其神也之治下知貧富利器皆時至而作渴時而

止利用之器有其時而是以老弱之力可盡起

其用曰半其功可使倍一倍不知事者時未至

而逆之時既往而慕之慕思當時而薄之薄輕

不重時也使其民而卻之卻逆民既卻乃以良

時慕此從事之下也操事則苦不知高下民乃

逾處種種禾不為稽種重禾不為重晚種早熟

為稽早熟

為稽早熟

為稽早熟

為稽早熟

為稽早熟

為稽早熟

為稽早熟

為稽早熟

為稽早熟

為稽早熟

為稽早熟

為稽早熟

為稽早熟

為稽早熟

為稽早熟

為稽早熟

為稽早熟

為稽早熟

任地

五日凡耕之道必始於壚壚地也為其寡澤而

後枯言土燥必厚其鞞厚深也為其唯厚而及銚

者銚或選選之堅者耕之澤其鞞而後之上田則

被其處下田則盡其汗無與三盜任地夫四序

參發大剛小畝為青魚肚苗若直獵地竊之也

既種而無行耕而不長則苗相竊也弗除則蕪

蕪蕪除之則虛無動則草竊之也故去此三盜

也

也

也

晚熟為重詩云黍稷重穋植釋菽麥此之謂也是以粟少而失功不當

力故曰少而失功也

力故曰少而失功也

力故曰少而失功也

力故曰少而失功也

力故曰少而失功也

力故曰少而失功也

力故曰少而失功也

力故曰少而失功也

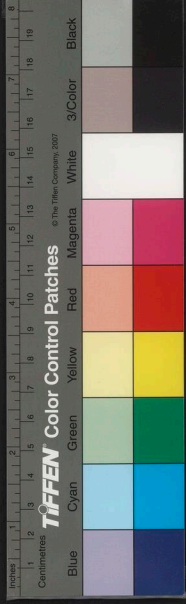

者而後粟可多也。所謂今之耕也。營而無獲者。

獲或作種其蚤者先時。晚者不及時。寒暑不節。稼乃

多。蓄實其為晦也。高而危則澤奪。陂則竭。見風

則儼。儼伏也高培則拔。培田也寒則雕。雕不實也不熱則修

修長也。一時而五六死。故不能為來。來至也不俱生

而俱死。虛稼先死。虛根不實。粟詩云實。農夫知其田之

就之則虛。虛不類。粟詩云實。農夫知其田之

易也。易治也。易讀如。不知其稼之疏而不適也。

疏希也。不。知其田之際也。不知其稼居地之虛

也。中適也。不除則蕪除之。則虛。此事之傷也。傷敗也

故晦欲廣以平。剛欲小。以深下得陰。陰溼也。上得

陽。陽日也。然後咸生也。咸皆也。稼欲生於塵。而殖於堅

者。植長也。慎其種。勿使數。亦無使疏於其施土。無

使不足。壤。亦無使有餘。餘猶多也。孰有耰也。耰覆也

必務其培。其耰也。植者其生也。必先。先猶速也。其

施土也。均者其生也。必堅。堅好也。是以晦廣以

平。則不喪本。本根也。莖生於地者。五分之以地。分

也。莖生有行。故邀長弱不相害。故邀大也。邀疾也。行必得。縱行必術。正其行。通其風。行行也。夫心中

央。帥為冷風。夫央也。心於苗中央。帥率也。嘯苗

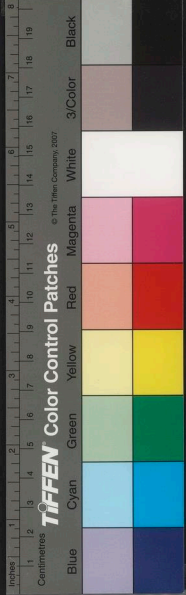

其弱也欲孤弱小也苗始生小時欲得其長也

欲相與居相依助其熟也欲相扶可傷折也

是故三以為族乃多粟族聚凡禾之患不俱生

而俱死是以先生者美米後生者為糶糶不成

是故其耨也長其兄而去其弟殺小樹肥無使

扶疏樹境不欲專生而族居專獨肥而扶疏則

多糶根窮也境而專居則多死專獨不能自蔭潤

不知稼者其耨也去其兄而養其弟殺其小者

不收其粟而收其粗上下安則禾多死厚土

則孽不通壤深不能自達薄土則蕃輻而不發

辨土

六曰凡農之道厚之為寶斬木不時不折折猶

必穗稼就而不穫獲得也必遇天菑菑害也夫稼為

之者人也為治也生之者地也養之者天也是以

人稼之容足耨之容耨據之容手謂根苗踈此

之謂耕道是以得時之禾長稠而穗大本而莖

殺殺或作小本根也莖疏機而穗大機禾穗其

粟圓而薄糖圓豐滿也薄其米多沃而食之彊

力也彊有勢也如此者不風風落也先時者莖葉帶芒以



短衡穗鉅而芳奪。稔米而不香。奪或作奮字後時者

莖葉帶芒而末。一作小衡穗闕而青零。青零末熟而先落

多糝而不滿。滿成也得時之黍。芒莖而微下穗。芒

以長。搏米而薄糠。春之易而食之不噉而香。美香

也噉讀如餲厭之餲如此者不飽。先時者大本而華。莖殺

而不遂。遂長葉藁短穗。後時者小莖而麻長。短穗

而厚糠。小米鉗而不香。小米故厚糠也得時之稻。大本

而莖葆長。稠疏穢種如馬尾。大粒無芒。搏米而

薄糠。春之易而食之香。如此者不益。益息也益一作益

先時者大本而莖葉格對。對等也短稠短穗多糝

厚糠。薄米多芒。後時者纖莖而不滋。厚糠多糝

庭辟米不得侍。碎小也侍或作侍定熟印天而死。得時

之麻必芒以長。踈節而色陽。小本而莖堅。厚泉

以均。後孰多榮。日夜分復生。如此者不蝗。蝗蟲不食

麻節也得時之菽。長莖而短足。其美二七以爲族。

多枝數節。競葉蕃實。二七十大菽則圓小菽則四實也

搏以芳。稱之重。食之息以香。如此者不蟲。蟲不

英芒也先時者必長以蔓。浮葉疏節。小英不實。後

時者短莖疏節。本虛不實。得時之麥。稠長而頸

黑。二七以爲行。而服薄糕而赤色。稱之重。食之

審時

正五穀而已矣。五穀正時食之無病故曰正五穀而已矣。

致香以息使人肌作肥澤且有力。如此者不蚰  
 蛆。先時者暑雨未至。至或肺動蚰蛆而多疾。肺動  
 病心肺其大羊以節。後時者弱苗而穗蒼狼薄。  
 色而美芒。是故得時之稼興。興胃失時之稼約。  
 約青莖相若。稱之得時者重粟之多量。粟相若  
 而春之得時者多。米量米相若而食之。一作以  
 得時者忍饑。忍猶能也。能耐也。是故得時之稼其臭香  
 其味甘。其氣章。氣力也。章盛也。百日食之。百日食之者  
 耳目聰明。心意睿智。睿明也。四衛變疆。四衛四  
 氣不入。身無苛殃。苛病也。黃帝曰：四時之不正也。





國家圖書館, NATIONAL CENTRAL LIBRARY, TAIWAN, R.O.C.

三  
五  
三  
九  
三  
三  
三  
三

五  
二  
一

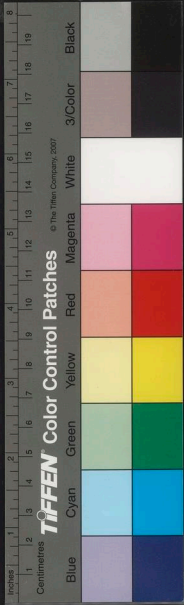





國家圖書館, NATIONAL CENTRAL LIBRARY, TAIWAN, R.O.C.

