شاهنشاه درمراسم سلام عید غدیر فرمودند:

# کار مردم هرچه بیشتر بمردم واگذار میشود

## انقلاب سفید مامنطبق بر احکام دین مبین اسلام است

- دادگستری باید مستقل ودور از هرگونه اعمال نظر سیاسی باشد
- بانقشه های فعلی شرکت نفت ایران بزرگترین شرکت نفت دنیا خواهد شد
- هیچ رژیمی را بطور تحمیلی نمیتوان مدت زیادی برسر کار داشت، ثبات سیاسی ایران دلیل این است که رژیم ما طبیعی و اصیل است

از ساعت ۸ و نیم بامداد دیروز مراسم سلام عید سعید غدیر در کاخ گلستان در پیشگاه شاهنشاه آغاز شد و این مراسم تاساعت یك بعد از ظهر ادامه یافت.

- توجه به مبداء

درساعت ۸ وسی دقیقه آقایان علماء وروحانیون بحضور ملوکانه شرفیاب شدند و عید غدیر را از طرف جامعه تشیع تبریك عرض کردند.

شاهنشاه در پاسخ بااظهار تبریك متقابل فرمودند توجه به مبدا وبه معنویات همواره اساس زندگی شخصی من بوده و همیشه خواستار

بقیه در صفحه ۱۵ ستون اول

اطلاعات

شنبه ۱۲ اردیبهشت‌ماه ۴۳ . . . . . شماره ۱۱۳۷۵
. . . . . سال سی وهشتم . . . . . تکشماره ٤ ریال

فیدل کاسترو

باتوجه به نطقهای خروشچف و کاسترو بمناسبت اول ماه مه در مورد بحران موشکی کوبا مقامات سیاسی اظهارنظر میکنند:

# خروشچف و کاسترو اختلاف نظر پیدا کردند

- فیدل کاسترو اعلام کرد برای دفاع از کوبا ماروی پای خودمان ایستاده‌ایم

دیروز در بالکن میدان سرخ هنگام اجرای مراسم رژه احمدبن‌بلا نخست وزیر الجزایر در کنار خروشچف ایستاده بودسال گذشته در چنین روزی فیدل کاسترو در همین محل در کنار نخست وزیر شوروی دیده میشد

پیرامون تحریکات بعضی از مطبوعات خارجی در جنوب و خلیج فارس:

## نخست‌وزیر به سنا گزارش داد

- بعنوان قبل از دستور پیرامون اقدام نیکوی علیاحضرت ملکه‌پهلوی در تاسیس بیمارستان‌مجهز شاهپور علیرضا و تنفر مردم از تحریکات جنوب صحبت شد بقیه در صفحه ۱۳

شاهنشاه وشهبانو وعلیاحضرت ملکه پهلوی به گزارشی که‌آقای دکتر جهانشاه صالح رئیس دانشگاه در باره بیمارستان ـ مخصوص بیماریهای قلب‌بعرض میرساند توجه دارند والاحضرت شاهدخت شمس پهلوی وآقای پهلبد نیز در عکس بالا دیده میشوند.

## بیمارستان علیرضا پهلوی عصر دیروز گشایش یافت

درصفحه ۱۵

## خروشچف حاضر نیست موشك‌هائی راکه به‌کوباداده تحت کنترل آن دولت بگذارد

- رئیس دولت‌کوبا اخطار کرد کوبا از سلاح‌هائی که در اختیار دارد برای سرنگون کردن هواپیماهای امریکائی استفاده‌می کند
- فیدل کاسترو اعلام کرد امریکا اگر می خواهد عکسبرداری کند بجای هواپیما ازماههای‌مصنوعی خویش استفاده نماید

درصفحه ۳

بدنبال حوادث تلخ جاده چالوس وشیراز

## در۲تصادف جاده رشت وقم ۱۲نفر کشته‌شدند

شرح درصفحه حوادث

بقلم: خبرنگار ماازکویت

## افتضاح شورای انقلابی، عربستان!

### روزنامه اخبارالکویت ناچارشورای انقلابی عربستان! (خوزستان) راخائن ومزدوراعلام کرد

اینروزها افتضاح بعضی‌از روزنامه هائی که‌در کویت منتشر میشود و علی‌رغم منافع ومصالح ملت دوست‌ما (کویت) خودرا دربست به‌سفارت‌مصر فروخته‌اند وپول کاغذ و چاپ خود رااز مالیاتی که‌ملت بیچاره مصر میپردازد میدهندوبه‌ملت کویت ودولت کویت که دوست ملت‌ایران هستند خیانت‌می‌کنندهمه جاوردزبانهاست‌و خودفروشی وناشی‌گری این‌دوسه‌روزنامه درمحافل سیاسی کویت‌محل بحث‌و گفتگوست الان دوره‌این روزنامه ها دردو هفته اخیر جلو چشم من است اینهابقدری درمقابله باملت بزرگی‌چون ملت‌ایران نادانی و جهالت وازسوی دیگر ناشی‌گری بخرج داده‌اند که انسان دچار حیرت و تعجب میشود.

بقیه در صفحه ۱۳ ستون اول

دریك مسابقه پرهیجان بین‌تیم تهران‌و تیم «راپید»رومانی

## تیم فوتبال تهران بریك‌تیم‌اروپائی پیروزشد

درصفحه ۱۵

شیعیان‌ایران‌وسراسرجهان:

## عیدغدیر را باشکوه تمام جشن‌گرفتند

دیروز مصادف باعیدسعید غدیرخم وانتخاب‌حضرت‌علی‌علیه‌السلام‌بجانشینی پیغمبر اکرم ،ازطرف شخص رسول خدا بودو شیعیان ایران وسراسرعالم تشیع دیروز ، این عید بزرك راجشن گرفتند.

درشهرتهران نیز مردم محلات ازدوروز پیش چراغانی کردند و سردر

بقیه در صفحه ۱۳ ستون هشتم

اصناف میگویند:

## طرح مالك و مستأجر

### نه نظر مالك را تامین میکند ونه نظر مستاجررا

- اصناف می خواهند در حکمهای قبلی تخلیه‌تجدید نظر شود

قبلا اطلاع دادیم که‌طرح جدیدی‌از طرف‌عده‌ای‌ازآقایان قضات‌دادگستری در مورد روابط مالك ومستاجر تهیه شده است. طرح جدید مورد بحث محافل صنفی و اعضای اتحادیه های تهران قرار گرفته و نظریات جالبی پیرامون آن ابراز میشود.

بقیه در صفحه ۱۳ ستون هشتم

انسانها

مقامات بانکی کشور میگویند:

## چك اسکناس است

### ونباید اعتبارش مثل نوشته‌های عادی ازبین برود

موضوع چکهای بی محل و رای اخیر هیئت عمومی دیوانعالی کشور درمحافل اقتصاد و قضائی وبخصوص بانکها بصورت یك مسئله اساسی‌روز درآمده است.

نظرات برخی مقامات قضائی دائر بر اینکه «ورقه چك یك نوشته عادی‌است و نباید برای وصول آن اینهمه آثار شدید جزائی برآن‌مترتب باشد» در محافل بانکی و موسسات بازرگانی و بازار ایجاد اضطراب‌کرده است چون اگر قرار باشد نظر مزبور نظردستگاه قضائی‌کشورباشد اعتمادی که فعلا بچك بانکی وجود داردبشدت متزلزل خواهد شد واین امربشدت معاملات بازار را تحت تاثیر قرارداده و خود داری مردم از قبول چك و معاملات یك بحران ورکود خطرناکی ایجاد خواهد کرد.

بقیه در صفحه ۱۳ ستون دوم

کارپل کشنده حشرات
تلمبه وامشی کارپل
شرکت سهامی کیمیاکار تلفن ۶۲۱۴۹۹

## موفقیت بزرك کارخانه فولکس واگن

بطوریکه خبرگزاری آلمان گزارش‌میدهد کارخانجات فولکس واگن اخیرا توانسته‌است یك گام بزرك در راه تکامل بیشتر صنعت اتومبیل‌سازی بردارد.

موفقیت مذکورمونتاژ فولکس واگن بطوراتوماتیك است این اقدام و ابتکار جدید کارخانه فولکس واگن در ولفس بورك‌آلمان مورد توجه‌واعجاب کارخانجات بزرك اتومبیل سازی جهان‌قرار گرفته است.

خبرگزاریهای بزرك عالم فیلمهای مربوط‌به‌مونتاژ اتوماتیك کارخانه فولکس واگن رابرای‌تمام فرستنده‌های تلویزیونی جهان بعنوان یك خبراعجاز صنعت فرستادند.

کامیونداران امروز اعلام کردند:

## شرکت واحد حمل ونقل سراسر کشور تشکیل شد

### نرخ بار درسراسر مملکت تثبیت خواهدشد

عموم کارکنان حمل‌ونقل وخانواده آنها بیمه میشوند

باتاییدات خداوند متعال ودرظل توجهات اعلیحضرت‌همایون محمد رضا شاه پهلوی شاهنشاه ایران تشکیل شرکت واحد حمل ونقل ایران وابسته باتحادیه مرکزی کامیونداران ایران رااعلام میدارد.

از مدتها قبل لزوم برقراری‌نظام صحیح‌و استواری که بتواند حافظ منافع کامیونداران کشور وموسسات باربری و عاملین و خادمین حمل‌و نقل بوده و روابط خدمتگزاران این صنف را بر مبنای عادلانه و ترتیب منظمی استوارسازد احساس

بقیه در صفحه ٤

## اطلاعیه شرکت هواپیمائی ملی‌ایران

بمنظوررفاه حال خانواده هائیکه مسافرین آنان باپرواز های شرکت‌ازجده‌بتهران‌واردمیشوندو کسب‌اطلاعات دقیق‌درمورد ساعات‌ورودآنهاتلفن‌شماره ٤٣٦١٤ برای‌سالن‌حج اختصاص داده‌شده‌ازاهالی محترم که مسافرینشان‌ازجده عازم تهران هستندخواهشمنداست‌برای کسب‌اطلاع بتلفن مزبور مراجعه نمایند

آ ـ ۳۷٤٦

هیئت نمایندگی ایران

## برای اخذوام ازبانك بین‌المللی به آمریکا عزیمت نمود

هیئتی مرکب از نمایندگان‌بانك مرکزی سازمان برنامه ـوزارت‌راه بمنظور مذاکره پیرامون دریافت وام برای ساختمان راههای کشور دیروز بامریکا عزیمت نمود آقای دکتر مرتضوی‌معاون سازمان‌برنامه وسرپرست امورارتباطات ومخابرات وعضو میسیون اعزامی در باره‌این مسافرت بخبرنگار ما اظهارداشت که:

دربرنامه دوم برای تامین‌هزینه‌های ارزی راهسازی قراردادی بین‌دولت ایران‌وبانك‌بین الملل منعقد گردید

بقیه در صفحه ۱۳ ستون چهارم

## درشرکت واحداستخدام‌جدیدممنوع‌است

چون کادر استخدامی شرکت واحداتوبوسرانی ازهر جهت اعم ازکارمند وراننده وکمك راننده و بلیط فروش‌و کارگر فنی وغیره تکمیل بوده وطبق برنامه‌تنظیمی‌استخدام جدید بهر عنوان درشرکت بکلی‌ممنوع‌میباشدمراتب‌رابدین وسیله باطلاع میرساندکه از مراجعه و تقاضای کار در شرکت خودداری فرمایند تابعلت عدم انجام تقاضا وتوصیه وتضییع وقت مراجعین موجبات خجلت‌وشرمساری‌مسئولین شرکت را فراهم نفرمایند.

۳۷۲۰ شرکت واحد اتوبوسرانی تهران‌وحومه

قابل توجه آقایان مهندسین و آرشیتکت ها
کارخانه یونولیت
سازندهٔ پلاستوفوم و آکوستیک
بهترین عایق سرما ـ گرما ـ رطوبت و صدا
برای سردخانه ـ کارخانه یخ سازی ـ تزئین و پوشش سقف و دیوار
ساختمان از جنس استیروپور ساخت BASF آلمان
بدینوسیله افتتاح نمایشگاه محصولات کارخانه را درخیابان شمیران بالاتر از
چهارراه حقوقی باطلاع میرساند تلفن ۳۸۱۳۶-۷۲۶۲۷

کاشی یعنی «ایرانا»
خیابان شاه ـ شماره ٤٨
تلفن: ٦١٣٧٠٥ - ٦١٣٧٠٤
TRADE MARK IRANA کارخانه چینی ایران
علامت برتری

قابل توجه دارندگان موتورهای گازوئیلی رولزرویس
کلیه قطعات موتورهای گازوئیلی
OIL ENGINES
رولزرویس موجوداست
شرکت سهامی صنعتی جهانموتور
خیابان امیرکبیر
تلفنهای ۳۰۲۱۹۵ـ۳۰۲۱۹۶ـ۳۰۲۱۹۷
ROLLS ROYCE
۱ـ۵ آ ـ ۲٤۸۹

باید خودتان بیائید و ببینید
باید خودتان بمیدان کاخ بیائید باچشم خودتان لوازم فلزی ریالکو را در نمایشگاه ریالکو به‌بینید تاملاحظه بفرمائید بی‌جهت نیست که‌تمام ادارات ،بانکها ، شرکتها اطاق‌های خودرا بلوازم فلزی ریالکو مجهز میکنند.

Magnolia
...ماگنولیا

## جریان روز

# ایران از نظر دیگران

امروز، دوخبر امیدبخش داشتیم از آلمان و امریکا که بدنیست مفاد آنرا خوانندگان عزیز مایدانند . خبری که از آلمان رسیده خلاصه‌ای از نطق دکتر دانیل مدیر کل وزارت اقتصاد آلمان است که اخیرا برای امضای قرارداد حمایت از سرمایه گذاری آلمانها در ایران ، بتهران آمده بود . وی در مجلس جشنی با حضور چندتن از وزرای کابینه آلمان فدرال، سفرای خارجی مقیم آنکشور ،سرمایه داران و بانکداران آلمانی ، کارخانه داران، مدیران شرکتها وموسسات بزرگ مالی واقتصادی ونمایندگان پارلمان آلمان ، سرمایه داران آلمانی را به سرمایه‌گذاری در ایران تشویق میکند ومیگوید :ایران باثبات ترین کشور قاره آسیاست وسالمترین راه ترقی رامی‌پیماید . وی اضافه میکند : پایه‌های زندگی اقتصادی در ایران بسیار محکم است . در ایران مشکلاتی نظیر زیادی جمعیت وجود ندارد و آینده امیدبخشی از نظر اقتصادی بانتظار این کشور است. مدیر کل وزارت اقتصاد آلمان بدنبال این سخنان اعلام میدارد که دولت آلمان سرمایه های آلمانی را که در ایران بکار میافتد تضمین میکند .

خبر دیگر از واشنگتن مخابره شده و مشعر است براینکه : بانک تجارت وشرکت «تراست» نیویورک که بررسیهائی درباره وضع اقتصادی ایران بعمل آورده پیش‌بینی کرد که در نتیجه ثبات اقتصادی کنونی ایران، ظرف چندسال آینده پیشرفتهای قابل ملاحظه‌ای در زمینه امور اقتصادی نصیب این کشور خواهد شد . مفسر مجله «تجارت» یکی از مهمترین نشریات مالی واقتصادی امریکا ضمن بررسی در این زمینه یادآور شده است که درآمد ایران از نفت درحال افزایش است و بموازات آن صنایع تازه‌ای در ایران تاسیس میگردد و تعداد کارشناسان امور صنعتی و کشاورزی نیز در این کشور روز بروز افزایش می‌یابد .مجله «تجارت» سپس مینویسد: ثبات اقتصادی ایران نتیجه تلاش دولت این کشور است که تصمیم دارد ارزش داخلی و خارجی «ریال»را ثابت نگهدارد .

این دوخبر ،نشان دهنده وضع ایران است در نظر جهانیان، ما ایرانیها ضرب‌المثلی داریم که میگوید آنکه بیرون گود نشسته وضع گودرا بهتر می‌بیند تا پهلوان داخل گود. وضع کنونی ایران بی‌شباهت بمصداق این ضرب‌المثل فارسی نیست . آنها که ازدور تحولات ایران را می‌بینند ودرباره اوضاع ایران مطالعه میکنند. حقیقت موقعیت مارا بهتر درک میکنند تاخودمان که در جریان این تحولات قرارداریم. اگر بحث یک بحث سیاسی بود حق داشتید تصور کنید که خارجی باما تعارف میکند و اینحرفها نوعی چرب‌زبانی دیپلماسی است. اما بحث تجارت تعارف بردار نیست. وقتی دولت آلمان میگوید من سرمایه‌هائی را که در ایران بکار افتد تضمین میکنم این کجایش تعارف است ؟معنای این حرف آنست که اگر دهها سرمایه‌دار آلمانی میلیونها مارک سرمایه خود را آوردند در ایران ریختند واین سرمایه‌ها در یک جاده‌ای سوخت وازبین رفت، یابعکس مثل تخمی که در یک زمین نامستعد کاشته شود تلف گشت و ثمر نداد ، دولت آلمان از عهده غرامت آن برمی‌آید . یک مقام رسمی دولتی اینرا به کارخانه‌دار ، به بانکدار ، به تجارو مدیران شرکتهای بزرگ اقتصادی ومالی و صنعتی کشور خودا علام میدارد و به آنها توصیه میکند سرمایه بایران بیاورند زیرا این کشور آتیه روشن دارد .

یا آنکه در امریکا، صاحبنظران مالی واقتصادی در باره ایران مطالعه میکنند ونظر میدهند که براثر ثبات اقتصادی این کشور درآینده نزدیک به پیشرفتهای قابل ملاحظه‌ای در زمینه امور اقتصادی نائل میشود و یک تشریه معتبر مالی این مسئله را طی تفسیری برای سرمایه‌داران امریکائی توضیح میدهد . اینها سخنانی است که هر کلمه‌اش متضمن مسئولیت است . فردا اگر سرمایه دار امریکائی ده‌دلار پول بایران آورد وبیست دلار منفعت نبرد، یقه آن تشریه وآن صاحبنظر اقتصادی رامیچسبید که کو آن ثبات، کو آن آتیه درخشان، کو آن پول معتبر ، کو آن زمینه مستعد ؟!

این خبرها، مارا وامیدارد که اندکی در باره کشورمان و آینده آن جدی‌تر فکر کنیم . وقتی می‌بینیم آلمانی وآمریکائی و ژاپنی آماده‌اند که بیایند درین مملکت کارکنند وبهره ببرند خودماهم برای بهره بردن از استعدادهای وافر وسرمایه های طبیعی این سرزمین وبالاتر ازهمه ثبات وامنیتی که ضامن هرگونه فعالیت است جدی‌تر و قطعی‌تر تصمیم بگیریم. سرمایه های خارجی برای توسعه صنعتی وگرداندن چرخهای صنایع سنگین بسیار مغتنم است و ملت ایران البته از این نوع سرمایه گذاری استقبال میکند ولی صنایع سبک، کار های جاری وروزمره ، فعالیت هائی که موکول بسرمایه های کمتراست باید بدست ایرانی اداره شود. حیف است که خانه ما راهم خارجی بسازد و خیابان وکوچه‌ما نیز باسرمایه خارجی وبدست خارجی آسفالت شود . باید ماهم تکانی بخودمان بدهیم. باید مانیز خودرا باوضع جدید ایران تطبیق بدهیم. ایران عزیز ما، رو بترقی است، روبتوسعه است . آتیه درخشان درپیش دارد واینرا همانطور که خارجی حس میکند ایرانی‌هم بایدحس کند ودریابد .


**دکتر جمال‌الدین نوربخش**

متخصص در بهداشت و بیماریهای کودکان
از دانشگاه پاریس

**معتادین بالکل، تریاک، مرفین کوکائین و هروئین**

را باسابقه سی‌سال مطالعه وتجربه و بهترین متد درمان مینماید... نشانی: خیابان شاهرضا چهارراه پهلوی.

پذیرائی ٤ تا ٨ بعدازظهر تلفن مطب : ٦٥٥٥٧ منزل ٤٤٧٨٩


## مجلس ترحیم و یاد بود

**سوك شادروان عالیه وزیری**

**خانواده های وزیری ـ روحی ـ اوحدی ـ کرباسی ـ انصاری ـ جندقی ـ سررشته دار ـ فرزان ـ ستوده ـ فروغ معینی ـ باقری ـ**

درگذشت شادروان **بانو عالیه وزیری** مادر گرامی آقایان سرهنك لقمان وزیری ـ سرتیپ روح‌الله وزیری ـ امان‌الله و مهدی وزیری و بانوان حشمت وزیری و عشرت اوحدی را باستحضار بستگان و دوستان می رسانند ختم مردانه دوشنبه چهاردهم اردی بهشت از ٤ تا ٦ بعد از ظهر در مسجد مجد و ختم زنانه روز یکشنبه سیزدهم همان ساعت در منزل آقای سرهنك اوحدی امیر آباد شمالی کوچه واحدی کاشی ٤٧ برگزار می گردد

بعموم بازماندگان آنمرحومه مصیبت وارده را تسلیت می دهیم

**خانواده‌های : پرتوی ـ کاشانی ـ ایزدی ـ عبدالله زاده ـ نادری ـ اجلالی ـ جورابچی ـ چیت‌ساز ـ ایپکچی ـ خرازی پور**

با نهایت تاسف درگذشت مرحومه مغفوره **عالیه پرتوی** همسر مرحوم حاج حسن پرتوی‌را به اطلاع کلیه دوستان و آشنایان می رساند مجلس ختم مردانه از ساعت ٤ ونیم الی ٦ ونیم بعد از ظهر روز دوشنبه ١٤ر٢ر٤٣ در مسجد ارك وختم زنانه بعداز ظهر همان روز درمنزل علی‌اکبر پرتوی واقع در یوسف آباد خیابان محمدرضاشاه ایستگاه ٤ خیابان خوشبخت کاشی ١٣ خواهد بود

١ـ٢ آ ـ ٢٦١٧

بعموم بازماندگان آنمرحومه مصیبت وارده را تسلیت می دهیم .

**خانواده های : منشی ـ قدیمی ـ حیدری زنگنه ـ نعیما ـ توفیقی ـ نوائی ـ طباطبائی ـ معینی ـ کریم‌نیا ـ نوش آذران ـ پور مسعود ـ اسفندیاری ـ درخشانفر**

با نهایت تاسف درگذشت **بانو فاطمه منشی** متعلقه مرحوم منشی الممالك را به استحضار بستگان و دوستان می رسانند مجلس ختم مردانه روز یکشنبه ١٣ر٢ر٤٣ از ساعت ٩ الی ١١ در مسجد مجد و مجلس زنانه در همانروز عصر از ساعت ٤ الی ٦ درمنزل آن شادروان واقع درخیابان بوذرجمهری کوی درخونگاه منعقد است

**ابوالقاسم منشی ـ دریادار علی اصغر منشی سرهنك حیدری زنگنه ـ عبدالله نعیما ـ سرلشگر ابراهیم منشی ـ حاج غلامرضا حیدری زنگنه ـ مهندس عبدالحمید معینی ـ دکتر احمد کریم‌نیا مهدی پور مسعود ـ عباس منشی ـ ناوبان دوم پرویز قدیمی ـ کامبیز قدیمی**

آ ـ ٣٦٩٠

باکمال تاسف مصیبت وارده را به بازماندگان آنمرحومه تسلیت می گوئیم

**خانواده های زندگنه‌ای ـ ابزارچی ـ شکرائی برنا ـ حاج جعفر قلی ـ سامان زاده ـ رضائی ـ حاجیان**

با نهایت تاسف درگذشت مرحوم **حاجی محمد ابراهیم زرگنده ای** را به اطلاع فامیل و آشنایان میرساند مجلس ختم آن مرحوم ازساعت ١٣ الی ٦ بعد از ظهر روز یکشنبه ١٣ر٢ر٤٣ در مسجد آقا واقع در خیابان ری بازارچه نایب ـ السلطنه کوچه مقابل حمام قبله منعقد و ختم زنانه نیز در همانروز وساعت در منزل شخصی آنمرحوم برگذار می شود

آ ـ ٢٦٠٣

بعموم بازماندگان آنمرحوم مصیبت وارده‌را تسلیت می دهیم

**بیاد همسرم**

یکسال از مرگ جانگداز یگانه تکیه گاه وامید زندگی من همسرم **مهندس هرمز میرزا دارائی** گذشت در این یکسال که زائد برقرنی بود من و یگانه فرزند بی پناهش در فراق او خون گریستیم با این وصف درمقابل مشیت خداوندی جز صبر و بردباری گریزی نیست. اکنون بدینوسیله از لطف و محبت کلیه سرورانی که با حضور خود در مراسم یادبود سالگرد مرگ همسر ناکام قلب اینجانبان راتسلی بخشیده‌اند صمیمانه سپاسگزاری می نمایم .

آ ـ ٢٦٢٥ **شکوه دارائی**

بمناسبت فوت مرحومه **بانو فاطمه سلطان ریاحی** مادر آقایان غلامعلی ونعمت الله ریاحی از ساعت ٤ الی ٦ و نیم بعد از ظهر روز یکشنبه ١٣ر٢ر٤٣ در مسجد یزدی ها واقع در مختاری شاهپور و مجلس ختم زنانه درهمان روز وساعت در منزل شخصی واقع در مختاری شاهپور باغ منشی باشی پلاك ٧٣ منعقد خواهد بود

**الاحقر سید ابراهیم علوی . الاحقر سید عبدالحمید موسوی ماکوئی . الاحقر شیخ عبدالصمد خوئی. الاحقر سیدرزاقی. الاحقر شمس‌العلماء حسنی خوئی . دکتر عبدالعلی امامی خوئی خانواده های شهیدی . حسنی . سراج . هاشمی دقیقی . آقاسی . محمدی . نصیری . ریاضی . ریاحی**

بعموم بازماندگان آنمرحومه مصیبت وارده را تسلیت می دهیم .

خانواده های **افخمی . افخم ابراهیمی . دیبا فرخ . ذوالفقاری . شاهمیر . شهردار . آموزگار علوی‌مقدم . امیرابراهیمی . ابراهیمی . امیرعلائی عدل . مالك** وسایر خانواده های وابسته درگذشت نابهنگام **تیمسار سرتیپ حمید افخمی** افسر شهربانی را به استحضار بستگان و دوستان می رساند مجلس ترحیم مردانه آن فقید سعید روز دوشنبه ١٤ اردی‌بهشت از ساعت ٣ تا ٥ بعد از ظهر منزل بانو افخم السلطنه افخمی انتهای خیابان ویلا برپا خواهد بود

١ـ٢ آ ـ ٣٦٥٠

به خانواده محترم افخمی بویژه بازماندگان آنمرحوم مصیبت وارده‌را تسلیت میدهیم

**به اطلاع اقوام و دوستان و آشنایان دکتر فضل‌الله غیور میرسد**

که روز دو شنبه چهار دهم اردی ـ بهشت ماه جاری شمسال مرحوم دکتر **فضل‌الله غیور است** بهمین مناسبت از ساعت ٣ ونیم تا ٦ بعد از ظهر مجلس ترحیمی در امامزاده عبدالله برپا می باشد مسلما برای شادی روح آن مرحوم در این مجلس شرکت خواهید فرمود .

**مقبوله جلیلوند رضائی**

سه سال است که **پرویزم** دنیا را بدرود گفته و من و مادر و خویشان ودوستان خود را بغم فراق مبتلاء ودل های ما و دوستان را فرسوده‌وپروانه های سوخته‌را به‌آتش فراق خود دچار ساخته و بهمین مناسبت مجلس یادبود مردانه وزنانه‌از ساعت ٤ تا ٧ بعدازظهر روز یکشنبه سیزدهم اردی بهشت ماه در کوی چهارصد دستگاه خانه ٣٩٤ منعقد است .

امید است عموم علاقمندان به پرویز عزیز با حضور خود روح اورا شاد و قلب مجروحم‌را التیام بخشند .

**مسلم عظیمی**

## تسلیت

**جناب آقای محمد رخشانی**

کارمندان دفتر شرکت سهامی ثابت پاسال مصیبت وارده‌را تسلیت عرض می نمایند

باکمال تاسف مصیبت وارده‌را به خاندان جلیل افخم ابراهیمی خصوصا جناب آقای مهندس ارسلان افخم ابراهیمی و آقای فرهاد افخمی تسلیت عرض نموده بقای عمر آن خاندان معظم را از خداوند مسئلت می نمائیم

**کارمندان بخش مهندسی سازمان شاهنشاهی خدمات اجتماعی**

**مهندس صیادی ـ خانم نریمان ـ مهندس کراسکیان ـ مهندس فرزامی ـ مهندس پسیان مهندس دلائلی ـ ابراهیمیان ـ مهندس مقصودلو حسین عبدالهی**

آ ـ ٢٦١٣

**تیمسار سرلشگر کیانی فر**

بانهایت تاسف از طرف خود و کلیه افسران ودرجه داران فرماندهی لجستیکی مصیبت‌وارده را تسلیت عرض نموده بقای عمر بازماندگان را از خداوند مسئلت دارد **سپهبد فاضلی**

آ ـ ٢٦٢٩

افسران ـ درجه داران ـ کارمندان وافزارمندان اداره تسلیحات ارتش مصیبت وارده‌را به‌تیمسار سرلشگر بهاروند تسلیت عرض مینمایند .

آ ـ ٢٦٣٧ **دریابان رافت**

آ ـ ٢٦٣١

## سپاسگزاری

از سروران گرام ـ اصناف محترم ـ دوستان وهمکاران ارجمند مخصوصا تیمسار سرلشگر ضرغام مدیریت عامل بانك اصناف ایران که در مراسم ترحیم مادر عزیزم شرکت فرموده و وحضورا یا کتبا موجبات تسلی خاطر بازماندگان را فراهم نموده‌اند سپاسگذاری نموده و اگر در عرض تشکر حضوری قصوری رخ دهد امیدعفو دارد .

**کمال بخش پور**

اینجانب زیبنده دفتری بعلت عارضه کسالت و اندوه فراوان از درگذشت برادرم مرحوم علی اکبر وثیق (وثیق‌السلطنه) از زیارت فامیل و بستگان در منزل معذورم

**زیبنده دفتری**

**عرض تسلیت**

کارکنان دفاتر شورای مرکزی جشن شاهنشاهی مصیبت وارده‌را برئیس محبوب خود جناب آقای سناتور امیرهمایون بوشهری و خاندان محترمشان صمیمانه تسلیت عرض می‌نمایند

**تیمسار سرلشگر بهاروند**

بانهایت تاسف از طرف خود و کلیه افسران ودرجه داران فرماندهی لجستیکی مصیبت وارده را تسلیت عرض نموده بقای عمر بازماندگان را از خداوند مسئلت دارد **سپهبد فاضلی**

**تیمسار دریادار منشی فرماندهی مناطق دریائی شمال**

مصیبت وارده‌را بحضور تیمسار و عموم بازماندگان محترم صمیمانه تسلیت عرض می نماید **ناخدا دوم ـ عبدالله ثقفی**

**سرکار علیه خانم بهبهانی ناظمه محترم دبستان ویژه**

مصیبت وارده‌را صمیمانه تسلیت عرض می نمایم **تهمینه طهرانی**

مصیبت وارده را بدوست عزیزم آقای تورج اشرفی تسلیت عرض می کنم . **فرهنك**

**دوست و همکار گرام آقای حسام‌الدین وثیق**

مصیبت وارده‌را به جنابعالی وخانواده محترمتان تسلیت می گوئیم

**فروزان افخمی ـ آزموده ـ تدین ـ دانائی رهبر ـ روحی ـ شیخی ـ فلاح ـ فتوره چی ـ بدیع‌الله کاظمی ـ مصطفائی ـ مهندس نیك‌بین وثوق زاده**

آ ـ ٢٦٠٧

افسران ـ درجه داران و افراد پادگان دواب درگذشت آقای سید ناصر ابطحی را به سرکار سرهنك صمد ابطحی و سرکاوسرکرد صدوالدین ابطحی تسلیت عرض می نمایند .

**سرهنك مصطفی رضوی**

**سرکار سرهنك کمانگر سرپرست محترم شهربانیهای سمنان و توابع**

افسران و کارمندان و درجه داران شهربانی دامغان مصیبت‌وارده‌را با آنجناب و فامیل محترم گرانمایه تسلیت عرض نموده بقای عمر بازماندگان را مسئلت دارند .

**دامغان ـ سروان احمدی**

**آقای معین آل داود و کلیه خویشاوندان**

باکمال تاثر و تاسف درگذشت شادروان دکتر همایون آل‌داود را تسلیت عرض نموده خود را در این مصیبت نابهنگام شریك میدانیم سعادت وسلامت بازماندگان را از درگاه حضرت احدیت خواستاریم .

**دامغان ـ حاج سید میرزا داودی ـ حسین مجد حبیب‌الله اخلاقی ـ هشام مجد**

افسران ـ درجه داران ـ کارمندان وافزارمندان اداره تسلیحات ارتش مصیبت وارده‌را به‌تیمسار سرلشگر کیانی فر تسلیت عرض می نمایند .

آ ـ ٢٦٣٩ **دریابان رافت**

**حضرت علیه بانوی محترمه خانم عزت‌السادات سجادی**

با اینکه خود در این مصیبت عظمی در خور تسلیت می باشم باقلبی اندوهگین مصیبت‌وارده را بخاندان محترم محسنی بویژه آن خاله جان بسیار عزیز و برادران ارجمند جناب آقایان دکتر مجتبی سجادی ـ مهندس سجادی ـ علی‌اصغر سجادی ـ دکتر عماد سجادی و خواهران گرام بانوان بتول عظیمی ـ نصرت سجادی ـ مهین شهید نورائی ـ نسرین رزاقی و بقیه وابستگان تسلیت گفته بقاء و سلامتی بازماندگان آن روحانی دانشمندرا از ایزد متعال همیشه خواهانم

**کرمانشاه ـ میر نظامی**


**بیماریهای آمیزشی ـ مجاری ادرار ـ سستی و ناتوانی مردان**
**خیابان صفی‌علیشاه . دکتر یحیی صدری**

**مؤسسه زبان تهران**
**TEHRAN LANGUAGE CENTER**

کلاسهای انگلیسی توسط معلمین انگلیسی وامریکائی همه روزه بعد ازظهرها نام نویسی میکند کلاسهای مقدماتی ـ متوسطه وعالی .

١ـ کلاسهای تقویتی برای کنکور دانشگاه
٢ـ کلاسهای مخصوص مکالمه
٣ـ کلاسهای مخصوص دانشجویان اعزام بخارجه

خیابان شاهرضا بین کالج وویلا شماره ٢٢٥ تلفن ٤٥٩٣١

**دکتر معانی**

**امراض مقاربتی ـ مجاری ادرار ـ معالجه قطعی سوزاك تازه و کهنه ـ ورم پروستات و سستی و ناتوانی ـ ضیق مجرا ـ خیابان فردوسی مقابل بانك ملی مرکز .**

**درمان قطعی سوزاك تازه وکهنه وتقویت قوای تناسلی**

دکتر عباس جناب‌زاده دارای گواهی نامه ازدانشکده طب فرانسه ـ خیابان منوچهری مقابل کوچه ژاندارك اول کوچه مهر صبح و عصر

**دکتر دانشگر**

**امراض مقاربتی و جلدی وسوزاك تازه و کهنه و رم پروستات ضیق مجرا . سستی و بواسیر امراض زنانه و نازائی خیابان سپه مقابل پستخانه ٣٠٢٤١٦**

**قابل توجه دندان پزشکان محترم و دانشجویان ودانش آموزان عزیز**

نقشه تشریح رنگین دندانها و بیماری دندانی دریك قطعه بزرك انتشار یافت

**محل فروش کتابفروشی و چاپخانه علی‌اکبر علمی ـ وسایر کتابفروشیها.**

١ـ٣ آ ـ ٣٤٤٠

# گروه فرهنگی هدف

# کلاسهای جدید کنکور فنی، پزشکی، داروسازی و دندانپزشکی

**از ساعت ٥ بعدازظهر روز ١٧ اردیبهشت ماه جاری دایر میشود**

**نشانی: خیابان پهلوی جنب کلانتری یك تلفن ٦٦٨٢٣ نامنویسی ٥ تا ٩ بعدازظهر**

١ـ٢ آ ـ ٣٤٦٤

# خروشچف و کاسترو اختلاف نظر پیدا کردند

## مسکو ـ اول مه

**نیکیتا خروشچف نخست وزیر شوروی در ضیافتی که در کاخ کرملین بمناسبت جشن اول ماه مه ترتیب داده شده بود نطقی ایراد نمود و گفت: پروازهای اکتشافی بر فراز خاك کوبا نتایج بسیار وخیمی برای صلح جهان دارد. فیدل کاسترو نیز بهمین مناسبت در کوبا گفت ما هواپیماهای اکتشافی امریکائی را سرنگون میکنیم ولی منابع وزارت خارجه امریکا در واشنگتن تاکید کردند که امریکا به پروازهای خود ادامه میدهد.**

**درضیافت کاخ کرملین دیپلمات‌های خارجی و میهمانان دولت و حزب شوروی که بمناسبت اول ماه مه بمسکو آمده بودند شرکت داشتند . خروشچف در نطق خود باحمد بن بلا نخست وزیر الجزایر که موفق بدریافت مدال «قهرمان اتحاد شوروی» گردید تبریك گفت وخاطر نشان ساخت ملت شوروی در الجزایر ناظر پیروزی نیروهای مترقی سوسیالیستی بر نیروهای ارتجاعی وامپریالیسم میباشد**

### ● بنفع صلح

خروشچف گفت دیگر عدم تعادل نیروها بنفع امپریالیسم نیست بلکه بنفع صلح، دموکراسی وسوسیالیسم است ولی شوروی هرگز جهتی را که باید توسعه نیروهای ملی پیدا کند به‌کسی تحمیل نکرده است .

حزب و ملت شوروی بخوبی میدانند که نبرد طبقاتی ونبرد برای آزادی نباید توسط دولت یا ملت بخصوصی رهبری شود بلکه هر ملتی باید شیوه مخصوص بخود را در این راه که بامنافع ملی آن تطبیق کند دنبال نماید .در دراین نبرد ملتها طبق اصل نبرد طبقاتی ودر زیر شعار «پرولتاریای تمام جهان متحد شوید» راه خود را ادامه میدهند.

### ● بمعنای سازش نیست

نخست‌وزیر شوروی ضمن دفاع از سیاست همزیستی مسالمت آمیز بعضی از رجال سیاسی ورجال دولتی کشور های غربی را از این طرز تفکر که کشور های کوچك را تهدید کنند برحذر داشت . نخست وزیر شوروی گفت همزیستی مسالمت آمیز بدان معنی نیست که شوروی با کشور های بزرگ بسازد. شوروی باچنین طرز تفکری نبرد میکند وهرگز حاضر نیست اجازه دهد استقلال وحاکمیت ملل مورد تهدید قرار گیرد.

### ● ۵ اصل

خروشچف دراین مورد پنج اصلی را که فیدل کاسترو بهنگام بحران کوبا در اکتبر ۱۹۶۲ پیشنهاد نمود مورد تائید قرارداد .

وی گفت این پنج اصل استقلال وامنیت وصلح ملل را تامین میکنند . بموجب این پنج اصل امریکا باید به پروازهای اکتشافی خود برفراز کوبا و محاصره اقتصادی آن کشور پایان دهد. خروشچف شایعات مبنی بر اینکه درمورد پرواز هواپیما های اکتشافی امریکا برفراز خاك کوبا بین آمریکا وشوروی توافق پنهانی شده است تکذیب کرد .

خروشچف گفت شوروی برای کاهش تشنج جهان هرگز به‌چنین سازشی که بزیان ملل کوچك یا بزرك باشد تن در نمی‌دهد .

نخست‌وزیر شوروی تمام کسانی را که علیه کوبا دست به‌عملیات تحریك آمیز میزنند ازاین کار برحذر داشت وگفت پرواز هواپیما های اکتشافی امریکا برفراز خاك کوبا نتایج بسیار وخیمی برای صلح جهان ببار می‌آورد.

نخست‌وزیر شوروی ضمن تائید آنکه شوروی در کنار کوبا است امریکا را از بازی کردن با آتش برحذر داشت و گفت اگر این تحریکات ادامه یابد شکی نیست که جهان به پرتگاه جنگ جدیدی می‌افتد .

### ● راه سرمایه‌داری

خروشچف در مورد کشور های جدیدالاستقلال گفت اینك استعمار‌گران میخواهند کشورهای جدید‌الاستقلال راه سرمایه‌داری را انتخاب کنند بهمین جهت است از انعقاد قرارداد هائی که این کشور ها با شوروی امضاء میکنند دچار وحشت شده‌اند .

نخست وزیر شوروی ضمن حمله غیرمستقیم به‌چین وافشا ساختن تلاش این کشور در نفوذ در کشور های جدیدالاستقلال گفت شوروی هرگز نظریات خود را به‌ملل در حال رشد تحمیل نکرده است .

### ● اجازه نمیدهد

فیدل کاسترو نخست وزیر کوبا طی نطقی که در برابر هزاران تن از شرکت کنندگان در جشن اول ماه مه در میدان انقلاب ایراد نمود گفت حکومت انقلابی کوبا هرگز اجازه نخواهد داد که امریکا به پروازهای اکتشافی خود برفراز کوبا ادامه بدهد .

فیدل کاسترو آشکارا گفت پرواز هواپیماهای امریکائی برفراز خاك کوبا یعنی تجاوز مسلحانه بخاك ما بدین‌جهت ما این تجاوز را باسلاح پاسخ میگوئیم . فیدل کاسترو افزود نیرو های مسلح و ملت کوبا قادرند باهرگونه حمله ارتش امریکا مقابله کنند .

### ● ماههای مصنوعی

نخست‌وزیر کوبا افزود برای عقب راندن تجاوز امپریالیست ها ، کوبا فقط روی نیرو های خود حساب میکند. وی گفت امریکائیها میدانند ما چه سلاحهائی داریم و اگر میخواهند مطمئن شوند میتوانند از اقمار مصنوعی خودبرای عکسبرداری استفاده کنند.

کاسترو خطاب به اعضای حزب و سازمان های انقلابی کوبا گفت تصور کنید که امپریالیست ها بما حمله کردند آیا این پایان نبرد ما خواهد بود ؟ همه فریاد زدند : نه.

نطق کاسترو دوساعت و ربع طول کشید وی گفت امریکا میخواهد با ادامه پرواز هواپیماهای اکتشافی ملت کوبا را خفیف و خوار سازد و ما هرگز به‌این خفت تن در نمیدهیم .

**عکس‌العمل امریکا**

**مقامات عالی رتبه امریکائی میگویند باوجود اخطار خروشچف که پرواز های اکتشافی امریکا بر فراز کوبا عواقب فاجعه آمیز خواهد داشت دولت امریکا به این پرواز ها ادامه خواهد داد .**

**این مقامات میگویند پرواز های امریکا بوسیله هواپیماهای یو-۲ انجام خواهد شد وسلاح های کوبا قادر به سرنگون کردن این هواپیماها نیستند .**

**نطقهای خروشچف وکاسترو در این باره نشان عدم توافق احتمالی آندو بر سر مدت ومیزان تحویل موشکهای ضد هوائی به کوبا می‌باشد .**

**ریچارد فیلیپس افسر مطبوعاتی وزارت خارجه امریکا به خبرنگاران گفت جواب تازه‌ای ندارد که به تهدید خروشچف بدهد و آنها باید به‌جواب مورخ ۲۰ آوریل او مراجعه کنند .**

**دراظهار نظر مزبور ،فیلیپس گفته بود امریکا پرواز های اکتشافی برفراز کوبا را بعنوان تضمین برای امنیت امریکا می‌داند تا امریکا بموقع خود متوجه شود که آیا سلاحهای موشکی تهاجمی به‌کوبا داده شده‌است یا نه .**

**مقامات وزارت خارجه می‌گویند اظهارات خروشچف اگرچه شدیداللحن است اما درواقع تعهدی برای او ایجاد نکرده و خروشچف در این سخنرانی موقعیت قابل انعطاف خود را حفظ کرده است .**

**اخطار کاسترو نیز توام با احتیاط بوده و کاسترو گفته است اگر امریکا جنك بخواهد ماجنك خواهیم کرد .**

**ـ این مقامات میگویند ظاهرا خروشچف و کاسترو در تعیین سیاست واحدی در برابر پرواز های اکتشافی امریکا به‌موافقت نرسیده‌اند .**

**احتمال میرود که کاسترو خواستار تسلط کامل برموشك های ضد هوائی مستقر در کوبا باشد درحالیکه خروشچف حاضر نیست کنترل کامل این موشك هارا بدست کاسترو بدهد .**

**(خبرگزاری فرانسه ـ آسوشیتد پرس ـ یونایتدپرس )**

## تحولات ۲۴ ساعت گذشته جهان در

### آرامش درسوریه

گزارش های رسیده از دمشق حاکی است که آخرین بقایای مقاومت در برابر رژیم بعثی حافظ که بصورت اعتصاب قسمتی از کسبه وبازرگانان متظاهر شده بود ازبین رفته واوضاع این کشور طی ۴۸ ساعت اخیر آرام بوده‌است بدیهی است باتوجه مبارزه شدیدی که بین دمشق از یك‌سو باحکومت عراق واز سوی دیگر باناصر درگرفته حوادث این کشور رانمیتوان بکلی پایان یافته دانست .

### توافق نکرده‌اند

نطق های خروشچف وکاسترو درباره مسئله پرواز هواپیما های آمریکائی برفراز کوبا گرچه شدیداللحن است ولی هیچ یك راه مذاکره ورفع بحران رامسدود نکرده است. ازمتن نطق هانیز چنین پیداست که خروشچف وکاسترو درمورد مسئله واگذاری موشکها بدولت کوبا توافق نکرده‌اند .

## تیراژ مطبوعات درجهان رو به افزایش است

پاریس ـ اول مه آسوشیتد پرس ـ برآورد های انجام‌شده توسط سازمان ملل نشان میدهد که از سال ۱۹۵۰ تیراژ جراید یومیه در همه جای جهان افزوده شده‌است فقط در دوجا ـ امریکای شمالی و اقیانوسیه این پیشرفت حاصل نشده‌است امادر قسمتهای کم‌شده افریقا و آسیا وامریکای لاتین افزایش مزبور محسوس و قابل توجه بوده است .

تیراژ روزنامه های ژاپن در حال حاضر ۳۹ میلیون است ( ۲۸ میلیون در ۱۹۵۱ ) و شوروی ۸۰ میلیون نسخه روزنامه یومیه و هفتگی منتشر میکند در حالیکه در ۱۹۵۱ تیراژ کل جرایدش ۳۴ میلیون بوده‌است در این مدت بر تعداد خبرگزاریها نیز افزوده شد و در حال حاضر ۱۸۸ خبرگزاری در ۸۰ کشور جهان فعالیت میکنند. تعداد گیرنده های رادیو نیز اضافه شده و تعداد آن در سراسر جهان به ۴۰۰ میلیون رسیده است .

## وزارت خارجه امریکا اعلام کرد:

# خطر جنگ داخلی لائوس را تهدید میکند

**وین‌تیان ـ ۳۰ آوریل ـ یونایتد پرس ـ سووانا فوما از امروز مقر نخست وزیری خود را به کاخ زرد رنك وزارت دفاع لائوس منتقل کرد تابقول خودش آخرین کوشش رابرای «احیاء حکومت خویش» وپایان دادن به بحران لائوس بعمل آورد .**

**او در اعلامیه ای خاطر نشان کرده که پیشنهاد ژنرال دست راستی «فومی نوساوان» را برای کسب مجدد قدرت واقعی پذیرفته ودرعین حال کمونیست ها وبیطرف هادر به راه افتادن کار دولت کمك میکنند ودردولت ائتلافی شرکت خواهند داشت .**

**روسای مشترك کنفرانس ژنو (انگلیس و شوروی) امروز یادداشتی برای پرنس فوما فرستاده‌اند در این یاد داشت از فوما خواسته شده‌است که مساعی خویش را بعنوان نخست وزیر کشور برای استقرار نظم و آرامش وادامه بیطرفی لائوس دنبال کند .**

سخنگوی وزارت خارجه امریکا امروز گفت

اگر چه فعلا در لائوس ازلحاظ نظامی آرامش برقرار است اما تجدید مخاصمه بوسیله کمونیستها امکان اغتشاشات دیگری را بوجود آورده است . ریچارد فیلیپ افزود که دولت امریکا کاملا از دولت ائتلافی وبیطرف لائوس پشتیبانی مینماید.

انسانها

## تو طئه برای قتل ملك حسین

### پلیس امریکا وانگلیس برای حفظ جان پادشاه اردن تدارکات وسیعی دیده است

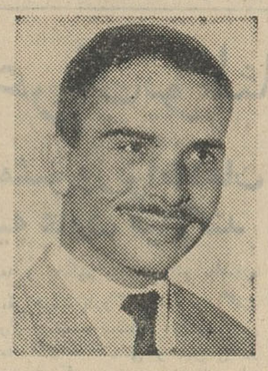

واشنگتن ـ اول مه ـ رویتر ـ پلیس ونیروهای انتظامی درسراسر امریکا درجستجوی شخصی بودند که گفته میشد میخواهد ملك حسین پادشاه اردن را بقتل برساند سفر ۱۸ روزه ملك حسین در امریکا دیروز پایان یافت خبر توطئه قتل ملك حسین یك هفته قبل از ورود ملك حسین به امریکا بمقامات انتظامی امریکا اطلاع داده‌شده بود به‌این مناسبت ازجان ملك حسین در مدت اقامتش درامریکا حفاظت فوق‌العاده‌ای بعمل میامد.

وقتی ملك حسین از شیکاگو وارد نیویورك شد پلیس شیکاگو به‌پلیس نیویورك اطلاع داد مردی در تعقیب ملك حسین است.

روزنامه دیلی تلگراف مینویسد: اقدامات حفاظتی که برای ملك حسین بعمل آمد در مورد هیچ پادشاه وسیاستمدار دیگری سابقه نداشته است .ملك حسین بعد از سفر آمریکا به لندن خواهد رفت واز این جهت تمام فرودگاههای انگلیس تحت مراقبت قرار گرفته‌اند و اسکاتلند یارد بفعالیت پرداخته زیرا خبر رسیده که در سفر چهار روزه ملك حسین به انگلیس نیز جان او در معرض خطر سوء قصد است.

## شوروی حاضر نشد باهیتلر بسازد

**مسکو ـ ۳ مه ـ خبرگزاری فرانسه ـ مارشال چویکوف فرمانده کنونی نیروهای زمینی شوروی برای نخستین بار افشا ساخت که دراول ماه مه ۱۹۴۵ هیئتی از طرف گوبلز وزیر تبلیغات هیتلر نزد او آمده و پیشنهاد کردند که بطور جداگانه بین آلمان و شوروی قرارداد صلح امضاء شود اماوی این پیشنهاد را رد کرد .**

**فرمانده سابق نیروهای شوروی در برلن مینویسد نمایندگان گوبلز باو پیشنهاد کردند که آلمان مجددا بوجود آید و شوروی و آلمان جدید علیه متفقین بجنگند اما شوروی این پیشنهاد را رد کرد .**

### سازش میکند ؟

**واشنگتن ـ ژنرال بازنشسته «فلر» از همکاران سابق ژنرال مك‌آرتور گفت : کرملین دولت را تحت تاثیر قرارداده که دیگر به‌ساختن بمب افکنهای قاره پیما اقدام ننماید. ژنرال مزبور که مدتها است از سیاست خارجی و کمکهای خارجی امریکا انتقاد میکند ضمن ادای شهادت در برابر کمیته‌ای از مجلس نمایندگان گفت برنامه خلع سلاح با تلاشی که برای توسعه کمك های نظامی بعمل می‌آوریم بکلی ناسازگار است، ودولت ما بیوسته درمقابل شوروی باین عنوان که حسن تفاهم بوجود آورد سازش مینماید .**

**این ژنرال گفت تاموقعی که ما برتری اتمی ونظامی برشوروی داشته باشیم خطر جنگ دورتر و کمتر خواهد بود .**

## ۱۷ نفر درحادثه غرق قایق خفه شدند

**ترابانی ـ یك قایق موتوری حامل ۱۶ کودك وجوان بین ۱۰ تا ۱۸ ساله نزدیك جزیره سیسیل دردریا غرق شد یك کشیش ۲۳ ساله نیز دراین حادثه غرق گردید. علت غرق قایق سوار کردن زیاده ازظرفیت آن بوده است .**

### فستیوال کان

**کان ـ فستیوال سینمائی کان ازدیروز کارخود را آغاز کرد .**

**دراولین بعدازظهر هیئت داوران سه فیلم رابشرح زیر بادقت تماشا کردند: «صدهزار دلار درخورشید» ازفرانسه ـ «و بلاس رکاس» از برزیل و «کمك کنید آدمك برفی من درحال ذوب است» ازامریکا این فیلم اخیر که رنگی است توجه تماشاچیان را بخود جلب کرد .**

## سوفیالورن سوار ارابه نشد

**کان ـ سوفیالرن ـ ستاره سینمای ایتالیا برای شرکت درمراسم افتتاح فستیوال فیلم کان وارد این شهر شد .**

**برای سوفیالرن بخاطر شرکت درفیلم «سقوط امپراتوری رم» یك ارابه مخصوص رومی که با اسب کشیده میشد تهیه گردیده بود که اورا ازفرودگاه به محل فستیوال ببرد ولی ستاره ایتالیائی ترجیح داد که با اتومبیل فاصله بین فرودگاه و شهر را به‌پیماید.**

## ژاکلین در برابر کمیسیون تحقیق

**واشنگتن ـ کمیسیون وارن که مامور تحقیق درباره چگونگی قتل پرزیدنت کندی است اعلام داشت که قبل از پایان دادن به تحقیقات خود از ژاکلین کندی همسر رئیس جمهوری فقید امریکا سئوالاتی بعمل خواهد آورد . ژاکلین کندی اکنون بادو کودك خودش «جرج تاون» زندگی می‌کند .**

## نوزاد سنگین وزن مارگارت

**لندن ـ پرنسس مارگارت خواهر ملکه انگلیس روز اول مه نوزاد دختری بدنیا آورد .**

**یکساعت پس از تولد نوزاد لرد استوتون شوهرش را باطاق او هدایت کنند ، نوزاد مارگارت بسیار سنگین ووزن او خیلی زیاد تر ازیك نوزاد معمولی است**

## عفو زندانیان سیاسی زنگبار وویتنام

**زنگبار ـ بدستور عبید کرومهرئیس جمهوری زنگبار هزار تن از زندانیان زنگبار آزاد شدند .**

**دروینتام جنوبی نیز ژنرال خان چندصدنفر اززندانیان سیاسی را عفو کرد .**

## دوگل بیمارستان را ترك گفت

**پاریس ـ ژنرال دوگل رئیس جمهوری فرانسه که مورد عمل جراحی غده پرستات قرار گرفته بود بیمارستان کوشن را ترك گفت و بکاخ الیزه بازگشت .**

## انگلیس

### قوای خودرا در مرزهای یمن تقویت کرد

عدن ـ اول مه ـ یونایتد پرس ـ فرماندهی انگلیس در عدن شروع به‌اعزام قوا به «ذلا» در ۱۰۰ کیلو متری شمال عدن کرد تا به قوای محلی در جلوگیری از حملات قبایل یمنی کمك کنند. سخنگوی فرماندهی گفت حملات مزبور به تحریك یمن صورت میگیرد وعده‌ای که بلباس افراد قبایل در آمده‌بودند ،پس از دستگیری اعتراف کردند که از سربازان یمنی بوده‌اند.

دولت یمن به‌سازمان ملل شکایت کرد که در عرض چندماه گذشته نیروهای انگلیسی ۱۲ بار بخاك یمن تجاوز کرده‌اند . نماینده یمن در نامه‌ای به رئیس شورای امنیت تقاضای رسیدگی به این موضوع را کرد.


# پرواز مستقیم به بروکسل و بن

SABENA

باجت کاراول سابنا

هر هفته روزهای دوشنبه و پنجشنبه

از راه استانبول و آتن بمقصد بروکسل

برای کسب اطلاع به آژانس مسافرتی خود یا سابنا شرکت هواپیمائی بلژیك

خیابان ویلا شماره ۴۸ تلفن : ۴۱۲۵۷ ـ ۶۸۵۱۵ مراجعه فرمائید

چه نوع چرخ دوختنی میخواهید؟

دستی . برقی . مبلی . تکدوزی اتوماتیك . یا صنعتی

نمایشگاه برنینا

Berninat

خیابان شاه شماره ۶۰ تلفن ۴۲۴۳۴

قابل توجه دارندگان محترم اتومبیلهای رامبلر

همه نوع لوازم اتومبیلهای رامبلر موجود

وبا ارزانترین قیمت در دسترس خریداران میباشد

شرکت سهامی جیپ خیابان اکباتان ـ تلفن : ۹ ـ ۳۰۵۴۴۵

# سازمان ملل با تقسیم قبرس موافقت میکند؟

لندن ـ اول مه

**تومیوجا دیپلمات فنلاندی که میانجی سازمان ملل درقبرس میباشد پس‌ازمذاکره بامقامات ترك‌و یونانی قبرس ودول ترکیه و یونان بادونکان سندز وزیر امور مشترك‌المنافع و همچنین معاون وزارت خارجه انگلیس ملاقات کرد. دراین ملاقات درباره احتمال تقسیم قبرس به مناطق ترك و یونانی نشین بارهبران انگلیس مذاکره شد.**

**دول ذینفع در مسئله قبرس‌فکر جدائی‌دائمی ترکها ویونانیان را درقبرس بطور روز افزونی‌مورد توجه قرار داده‌اند وبعضی‌ها آنرا تنها راه مناسب‌و عملی برای حل مسئله قبرس میدانند.**

**ترکیه وترکهای قبرس خواستار تجزیه جزیره هستند ودولت یونان وماکاریوس خواستار آنند که ترکهای قبرس به ترکیه بروند وراه را برای اتحاد قبرس بایونان بازکنند.**

دولت انگلیس مدتهاست راههای مختلف تجزیه قبرس را مورد مطالعه قرار میدهد. تومیوجا ازاظهار نظردر باره مضمون مذاکرات خودبارهبران انگلیس خودداری کرد. امامقامات مطلع میگویند وی پس‌از مطالعات‌خود به‌این نتیجه رسیده که تجزیه قبرس راه‌حل مناسبی برای پایان دادن به بحران این جزیره است. زیرا درهمه مذاکرات وی‌درآنکارا وآتن ونیکوزیا اعلام‌شد که‌نیرو های یونان‌به حال آماده‌باش هستند تا در صورت تلاش ترکیه برای‌هجوم دست‌به اقدام بزنند . وزارت خارجه ترکیه اعلام کردمسئله قبرس و آثار سوءآنرا براتحاد آتلانتیك شمالی‌در جلسه‌شورای وزیران ناتو که‌در ماه آینده در لاهه تشکیل میشود مطرح خواهد کرد .

استیکر دبیرکل ناتو که‌در آتن بودنیز به‌پاریس رفت اودر فرودگاه به‌خبرنگاران گفت :

مانند پیاده شدن نیرو های ترك درقبرس برای‌وی اصلاقابل تصور نیست. استیکر بامقامات دولتی ترکیه و آتن مذاکراتی درباره آثار بحران قبرس بر روی ناتو انجام داده بود .

● **متوقف شده‌است**

درحال حاضر جنك دراطراف‌قلعه سن‌هیلاریون متوقف شده است ونیرو های سازمان ملل‌متحد مواضع خودرا درکوهستانهای اطراف‌این قلعه‌تحکیم کرده‌اند که‌از بروز حوادث جدیدی‌در آنجا جلوگیری کنند .

این نیروها ۱۰پست بازرسی در اطراف معبر کرنیا ودژمزبور بوجود آورده واعلام کرده‌اند اگر بماشلیك شود تیراندازی خواهیم کرد . اما صبح امروز آتش‌بس دراطراف این قلعه دراثریك حادثه نقض شد باین ترتیب که یك‌نفر ترك که‌داخل‌خطوط یونانیها شده‌بود باخمپاره به‌یونانیان حمله‌کرد ویونانیها دست باقدام‌متقابل زدند ودراثر این جریان دوترك‌کشته شدند ویکی زخمی گردید . مقامات سازمان ملل تقصیر این حادثه‌جدید رابا ترکهای قبرس میدانند . درآتن نیزاعلام شدکه وزیر خارجه یونان جدا ازماکاریوس خواسته است حمله به‌قلعه سن‌هیلاریون رامتوقف سازد.

● **استقبال کردند**

رهبران ترکان ویونانیان قبرس‌از پیام اوتانت برای ایجاد صلح درقبرس استقبال کردند وآنرا ستودند اماهیچ یك از طرفین از جانب خود جنك را تقبیح نکرده‌اند ماکاریوس قول داد که برای حفظ صلح باسازمان ملل جدا همکاری‌کندو فاضل کوچوك‌گفت این اولین باراست که‌سازمان ملل وضع واقعی قبرس راتشخیص داده دست .

همزمان بااین‌امردر آنکاراسربازان قدیمی ترك درجنك کره که‌از سازمان ملل‌نشان و مدال‌گرفته بودند بعنوان اعتراض به‌روش سازمان‌ملل درقبرس مدالهای خودرا پس دادند .

(آسوشیتدپرس ـ رویتر)

## جهان شب سال قبل

### مراجعت مجدد تروتسکی بترکیه

لندن ـ بطوریکه اطلاع میدهند دولت ترکیه بر تروتسکی که فعلادر فرانسه اقامت‌دارد وراجع به‌اقامت اودر مملکت مزبور اشکالاتی پیش‌آمده‌بود اجازه داده‌است که‌مجددا بترکیه مراجعت نماید .

نقل‌از اطلاعات ۱۲ اردیبهشت ۱۳۱۳

بمناسبت جشن اول ماه مه ارگان حزب‌کمونیست‌آلبانی اعلام کرد:

# جسد استالین بدستور خروشچف سوزانده شد

● **درکوبا بمناسبت‌اول‌ماه مه عکس های خروشچف ومائوتسه تونك رادرکنار یکدیگر مردم‌حمل‌میکردند**

**پاریس ـ ۲مه ـ خبرگزاری‌فرانسه ـ جشنهای اول ماه‌مه که‌نیم‌قرن است کارگران جهان‌آنرا باشکوه زیادی‌برپا میکنند در کشور های کمونیستی با توجه باختلافات ایده‌نولوژیکی چین و شوروی برگزار گردید .**

**در یکن : ۳میلیون تن‌از دهقانان کارگران و روشنفکران رژه باشکوهی را ترتیب دادند . خبرگزاری چین جدید اعلام کردشمار آنها محکوم‌کردن امپریالیسم امریکا و تجدید نظر ـ طلبان مدرن‌یعنی‌تئوریهای خروشچف بود .**

**در تیرانا پایتخت آلبانی تنها کشور دموکراسی خلق اروپای شرقی که‌در صف‌یکن قرار دارد روزاول ماه مه فرصتی بودکه رهبران آن‌کشور دست بحملات تازه علیه خروشچف بزنند : روزنامه ارگان حزب کمونیست آلبانی خروشچف را متهم کرد که بدستور او جسد استالین را سوزانده‌اند .**

**ارگان حزب‌کمونیست آلبانی نوشت جای‌تاسف‌است‌که امروز یك مرد مرتد ، مردی که به سوسیالیسم و کمونیسم خیانت کرده‌است در میدان سرخ جای لنین واستالین رااثرفته وارتش شوروی از برابر او رژه‌میرود**

**در مسکو :** دربرابر حملات یکن وتیرانا به خروشچف هزارها نفر از زنان و مردان شوروی شدیدا در میدان سرخ نسبت به‌خروشچف ابراز احساسات کردند . درسال گذشته میهمان برجسته دولت‌و حزب‌شوروی در مراسم اول مه فیدل کاسترو بود اما امسال احمدبن‌بلا جای اوراگرفته بود .

رژه مردم مسکو از برابر اعضاء حزب و دولت شوروی در میدان‌سر سه ساعت طول‌کشید .ورژه دهندگان نسبت به خروشچف ابراز احساسات میکردند .

**دربوداپست :** حزب و دولت مجارستان بدون آنکه‌به چین‌حمله‌ای بکنند مراسم اول ماه مه رابرپاکردند وپیام هائی برای رهبران شوروی و چین ارسال داشتند در هاوانا نیز اختلافات چین و شوروی در برابر فریاد های زند ه‌باد فیدل کاسترو به فراموشی سپرده شد .

سندیکای کارگران کوبا تصاویر بزرگی از نیکیتا خروشچف نخست وزیر شوروی و مائوتسه‌تونك را در پیشاپیش صفوف رژه دهندگان حمل میکردند اما تصاویری که بیش از همه بچشم میخورد از لنین وفیدل‌ـ کاسترو بود .

مراسم اول‌ماه دربلگراد، به یونس‌ـ آیرس ، دیدوژانیرو، دمشق ،زنگبار، تانگانیکا ، نقاط مختلف امریکا ، پاریس و بسیاری‌از پایتخت های‌دیگر جهان باشکوه وتمام برپا گردید .

**تایید‌کرد**

یك منبع کمونیستی در پاریس مطالب روزنامه ارگان حزب‌کمونیست آلبانی را دایر باینکه بدستورنیکیتا خروشچف‌جسداستالین‌راسوزانده‌اند تایید کرد .

منبع کمونیستی پاریس امروزگفت در بیست‌و دومین کنگره حزب کمونیست شوروی خروشچف اعلام کرد که جسد استالین را درپای‌دیوار کرملین و در کنار قبور سایر رهبران انقلاب قرارداده‌اند .

این تغییر در شب اول نوامبر ۱۹۶۱ و در نهایت اختفا روی داداما بعدا بعوض آنکه جسد استالین در پای دیوار کرملین دفن شود بدستور خروشچف سوزانده شد.هنوز مقامات شوروی کوچکترین اشاره‌ای باین امر نکرده‌اند .

## تبریکات

**جناب آقای دکتر ادهم**

انتصاب بجای جنابعالی را بمقام مدیریت کل وزارت بهداری صمیمانه تبریك عرض مینماید .

**سید محمود تهامی**

**جناب آقای دکتر قیامی**

انتصاب آنجناب راصمیمانه تبریك میگویم . **سید محمود تهامی**

رادیو دمشق اعلام کرد:

# درعراق توطئه ضددولتی کشف شد

## بموجب‌گزارش رادیودمشق‌وزیر اطلاعات عراق میخواست علیه عارف قیام‌کند

دمشق ـ ۳۰ آوریل ـ یونایتدپرس ژنرال امین حافظ باتهدید به‌مصادره اموال دکانهائی که بسته بمانند و صاحبان آنها به اعتصاب ادامه‌دهند موفق شد به‌اعتصاب ۸روزه پیشه‌وران وبازرگانان دمشق پایان دهد .

از دیروز درهای مغازها بوسیله صاحبانشان بازشد و صبح‌امروزکسب وکارعادی دردمشق جریان داشت .

رادیو بغداد از قول مطبوعات‌عراق گفت که عده نامعلومی از افسران سوریه به‌عراق پناهنده شده‌اند این رادیو همچنین خبر توقیف‌های دسته جمعی را در سوریه منتشر کرد ولی دولت عراق اخبار رادیو بغداد را در این‌باره تایید نکرد .

رادیو دمشق نیز دیروز ادعاکرد تلاشی‌که برای سرانگون کردن رژیم عبدالسلام عارف در بغداد بعمل آمده بود سرکوب شد این رادیو گفت: عبدالکریم فرحان وزیر اطلاعات‌عراق نقشه کش اصلی این تلاش‌ناکام‌بوده است .

● **تظاهرات بنفع دولت**

باپایان اعتصاب بازرگانان دمشق وخامت وضع سوریه فروکش کرده است . دیروز کارگران عضواتحادیه هابطرفداری‌ازدولت درخیابانهای‌دمشق تظاهراتی انجام دادند. در ۲۴ ساعت آینده قانون اساسی موقتی سوریه اجراخواهد شد و طبق آن ایجاد یك شورای رئیس جمهوری ترمیم کابینه وافزودن بر تعداد اعضاء شورای‌انقلاب عملی خواهد گشت .

● **توسعه روابط باانگلیس**

ژنرال عمران معاون نخست وزیر سوریه گفت سوریه قصددارد‌روابط اقتصادی وبازرگانی خودرابا‌انگلستان توسعه و تحکیم بخشد . او بااشاره به سفر هیئت بازرگانی انگلیس‌گفت امیدوار است موسسات انگلیسی در توسعه کار ساختمانی و عمرانی در سوریه شرکت نمایند .ژنرال‌عمران همکاری اقتصادی بین‌سوریه‌وانگلیس رابنفع هردو طرف دانست و افزود در این‌همکاری هیچگونه قیدو بندسیاسی وجودنباید داشته باشد .

● **جلسه فوری**

همچنین دولت سوریه ازشورای اقتصادی اتحادیه عر ب‌خواستار شد که‌یك جلسه فوری برای اخذتصمیم بمنظور اقدامات انتقامی دربرابرموافقت نامه‌بازار مشترك و اسرائیل تشکیل دهد دولت‌سوریه یادداشتی به‌دبیرخانه اتحادیه عرب در قاهره فرستاده و خاطرنشان کرده‌این موافقت نامه به کشوری که با اعراب در حال جنك است کمکهای اقتصادی‌بلاعوض‌میدهد

سخنگوی دولت سوریه گفت مادر عین‌حال‌بمنظور تاکیدتصمیم کنفرانس سران عرب خواهیم کوشید تصمیم مزبور مبنی براین بودکه دول عرب درروابط خود باکشورهائی که با اسرائیل روابط‌دیپلماسی وبازرگانی ایجاد کنند، تجدیدنظر نماید .

رادیو دمشق در برنامه امروزخود گفت دوتن از معاونین ریاست‌جمهوری مصر عبداللطیف بغدادی وکمال‌الدین حسین تحت نظرگرفته شده‌اند.رادیو دمشق افزود تراکتهائی‌که اعمال‌رژیم دیکتاتوری مصر راافشا میکرد‌بمقدار وسیعی درقاهره پخش شده است . رادیو دمشق همچنین گفت تظاهرات بزرگی علیه رژیم ارتجاعی عراق در آن کشور ادامه دارد .

# شرکت حمل و نقل

بقیه از صفحه اول

میگردید . همزمان با اصلاحات و تحولات عمیق و دامنه داری که براهنمائی شاهنشاه معظم در کلیه شئون کشور حاصل و بمرحله اجرا گذارده شده است .

اتحادیه مرکزی کامیونداران ایران که مفتخر است در هر حال وهرگونه‌احوال از مراحم‌مخصوص و عنایات بیدریغ شاهنشاه معظم برخوردار بوده است برای بهبود وضع کامیونداران‌و عاملین‌وخادمین حمل ونقل که بانهایت تاسف در نامطلوبترین وضع‌ممکنه قراردارند شروع به مطالعات عمیق‌باراهنمائی های متخصصین فن نمود تا باطرح برنامه اساسی و منصفانه که‌بتواند حافظ منافع عادلانه کامیونداران و موسسات باربری‌و رانندگان وکمك رانندگان باشد نظام صحیحی در امر حمل و نقل بوجود آوردشرکت واحدحمل‌و نقل‌و سازمان‌حمل‌ونقل کل‌کشور که‌با مشارکت کامیون‌ـ داران ایران تشکیل گردیده است آماده برای‌فروش سهام به‌کامیون‌ـ داران محترم و موسسات بار بری و خدمتگزاران حمل‌ونقل که‌تاکنون سهم دریافت نداشته‌اند میباشد .

برنامه کار این‌شرکت بسیار وسیع است ولی مسائلی که با استظهار مراحم شاهنشاه مفخم و توجهات دولت در راس سایر مسائل قرار دارد عبارت است از :

۱ـ تثبیت نرخ بار در سراسر کشور به ترتیبی که کامیونداران و رانندگان و کمك رانندگان و خدمتگزاران حمل‌ونقل و کارمندان و کارگران حمل و نقل بخشد . او بااشاره به سفر هیئت بازرگانی انگلیس گفت امیدوار است موسسات انگلیسی در توسعه کار ساختمانی و عمرانی در سوریه شرکت نمایند .ژنرال‌عمران همکاری اقتصادی بین‌سوریه‌وانگلیس رابنفع هردو طرف دانست و افزود در این‌همکاری هیچگونه قیدو بندسیاسی وجودنباید داشته باشد .

● **جلسه فوری**

همچنین دولت سوریه ازشورای اقتصادی اتحادیه عر ب‌خواستار شد که‌یك جلسه فوری برای اخذتصمیم بمنظور اقدامات انتقامی دربرابرموافقت نامه‌بازار مشترك و اسرائیل تشکیل دهد دولت‌سوریه یادداشتی به‌دبیرخانه اتحادیه عرب در قاهره فرستاده و خاطرنشان کرده‌این موافقت نامه به کشوری که با اعراب در حال جنك است کمکهای اقتصادی‌بلاعوض‌میدهد

سخنگوی دولت سوریه گفت مادر عین‌حال‌بمنظور تاکیدتصمیم کنفرانس سران عرب خواهیم کوشید تصمیم مزبور مبنی براین بودکه دول عرب درروابط خود باکشورهائی که با اسرائیل روابط‌دیپلماسی وبازرگانی ایجاد کنند، تجدیدنظر نماید .

رادیو دمشق در برنامه امروزخود گفت دوتن از معاونین ریاست‌جمهوری مصر عبداللطیف بغدادی وکمال‌الدین حسین تحت نظرگرفته شده‌اند.رادیو دمشق افزود تراکتهائی‌که اعمال‌رژیم دیکتاتوری مصر راافشا میکرد‌بمقدار وسیعی درقاهره پخش شده است . رادیو دمشق همچنین گفت تظاهرات بزرگی علیه رژیم ارتجاعی عراق در آن کشور ادامه دارد .


# از اینماه ك.ال.ام در نرخهای مسافرت به آمریکا تخفیف کلی قائل شده و همه پروازهای آن از ایران تمام جت خواهد بود

**اکنون میتوانید با پرداخت‌فقط ۶۴۸۲۰ ریال بهای یك‌بلیط صرفه جوئی دوسره ۲۱ روزه از تهران‌وآبادان باجت‌دـ‌ث‌ـ۸ ك.ال.ام‌به‌نیویورك پرواز کنید .**

**همه روزه بعد از ظهر ها ۲ هواپیمای جت ازآمستردام بمقصد نیویورك پرواز می‌کند و علاوه بر پرواز بعد از ظهر، در روز های یکشنبه ، سه‌شنبه و جمعه نیز پرواز صبح ها با هواپیما های تمام جت‌شما راازآمستردام‌به‌نیویورك‌میرساند پرواز های ك.ال.ام از ایران طوری ترتیب داده شده است که بمحض ورود به آمستردام مسافرین محترم بتوانند بلافاصله‌مسافرت‌خودراباجت های‌دـ‌ث‌ـ۸ به‌آمریکاادامه دهند .**

**ازهمان لحظات‌اول‌درزمین ودرپرواز اعتمادمسافرین ك.ال.ام بکارکنان ماجلب میشود.**

کارکنان هواپیماهای ك۰ال۰ام همگی ازبین بهترین مهمانداران زن‌ومردانتخاب شده‌اند مثلایك خانم مهماندار نگاهداری کودکان رادریکی ازبیمارستانهای آمستردام‌آموخته وطریقه‌راه‌رفتن‌رانزدمتخصصین‌تربیت‌بدنی‌یاد گرفته‌است‌او باید ۱۱سال سابقه تحصیلی داشته باشدتابتواند باستخدام‌ك۰ال۰ام درآید .باوجود داشتن این شرایط ك۰ال۰ام فقط مهمانداراني راانتخاب میکند که‌اجتماعی ومردم دوست باشند .

**ارزانی قیمت وراحتی برنامه پرواز دودلیل بارز برای مسافرت با ك۰ال۰ام میباشد بایدبدانید نرخ مسافرت باروپا یکسان است ولی خیلی فرق دارد که شما چه شرکتی راانتخاب کنید. تنها ك۰ال۰ام قابل اعتماد است که ٤٤ سال سابقه‌کار داشته و تنها ك۰ال۰ام قابل اطمینان است که‌توسط‌هلندیهای دقیق ووقت شناس اداره میشود .**

**ك.ال .ام اشتهاربه‌قابلیت اعتماد داشته وبسیاری از مسافرین‌مامعتقدندکه بهترین شرکت هواپیمائی دنیاست .**

**درتعمیرگاه معظم ك۰ال۰ام در آمستردام بیش‌از۳۰۰۰ کارگر کارآزموده برای معاینه و بازبینی وبازو بسته‌کردن هواپیماها دراستخدام شرکت بوده و ۲۸ شرکت‌هوائی هواپیما های‌خودرابرای تعمیر به ك.ال.ام‌میسپارند. یك‌سوم‌وقت‌ك.ال. ام‌صرف تعمیرهواپیماهای‌دیگرشرکتهای هوائی‌میشود.این‌نمونه‌ای‌از اعتمادو اطمینانیست که همه به‌ك. ال. ام دارند.**

**در هر پرواز هواپیمای جت دـ‌ث‌ـ۸ ك.ال.ام متخصصین آزموده که شامل سه خلبان ورزیده ودو مهندس پرواز است در کابین هدایت هواپیما مشغول انجام وظیفه میباشند ك.ال.ام بیش‌از ۱۸۰۰۰۰۰۰ هیجده میلیون ریال خرج‌تعلیم این‌خلبانان کرده‌است وهرکاپیتان جت در سال۷ بار برای تجدیدمطالعات وفراگرفتن جدیدترین وآخرین دروس به‌مدرسه فرستاده میشود .**

**اگرتصمیم دارید مسافرتی بهرگوشه دنیابکنید باید دونکته را بیاد داشته باشید .**

**اولا باآژانس مسافرتی خود مشورت کنید چون اومیتواند بابصیرت کامل شما را مجانا راهنمائی نموده و برای‌صدور بلیط و تهیه جا وتعیین هتل بشمامساعدت کند ثانیا بیادداشته باشید بهر جای دنیا که بخواهید بروید هواپیماهای شرکت هواپیمائی پادشاهی هلند ك۰ال۰ام قابل اعتماد ترین وسیله‌ای است که شمارا بمقصد میرساند .**

برای کسب اطلاعات مجانی درمورد مسافرت به آژانس مسافرتی خودیا ك. ال. ام مراجعه کنید یا این کوپن را پست کنید .

ك. ال. ام خطوط‌بادشاهی هلند تهران ۲۴۷ خیابان شاهرضا صندوق‌پستی۱۵۴۶تلفن ۵ـ۶۱۱۹۳۴ ـ آبادان ساختمان سن شاین تلفن ۲۴۷۸ ـ اهواز شرکت اکسپرس سرویس صندوق پستی ۹۵ تلفن ۴۸۰۵ـ۴۹۲۵

آقا ـ خانم .

شغل

نشانی

آژانس مسافرتی من

KLM

ROYAL DUTCH AIRLINES

از: تایم
چاپ امریکا

# قبرس، گذشته و آینده‌اش

**دراین مقاله باتاریخچه جزیره باستانی قبرس، چگونگی مبارزه ترکها ویونانیان طی قرون وعلل پیدایش نبرد ماههای اخیر آشنا میشوید**

بربرج های مرتفع قلعه «سن ـ هیلاریون» آنجاکه همه چیز در حال فروریختن است گلها شکوفه‌میکردند و «باز»ها درشاهراه «کرنیا» بی صدا اوج میگرفتند . گاهگاه شلیك گلوله ها آرامش بهاری را برهم میزد . در این نقطه یکدسته کوچك از ترکهای مسلح علیرغم اراده گروه فراوان یونانی ها برای تسخیر قلعه از گذرگاه «کرنیا» جانانه دفاع می‌کردند . در سراسر هفته گذشته ۷ هزار نفر از سربازان سپاه مسلح سازمان ملل در قبرس «بره»های خودرا از روی ناتوانی جلو و عقب میبردند و میگفتند : «خونسرد باشید»

ولی درقبرس هیچکس باین سخنان نمیتواند گوش بدهد . جزیره نشینان درجنگ ناسیونالیسم اسیر شده‌اند که محصول چهارقرن گذشته است که طی آن ترکها و یونانی‌های قبرس آموخته‌اند بیکدیگر نفرت بورزند . ازهم‌وحشت کنند و سرانجام یکدیگر را نابود سازند . امریکا که از هر طرف متهم بطرفداری از دیگری می شود تاکنون آنطورکه باید باین مسئله توجه نکرد ولی امروز ناچار است این سئوال را مطرح سازد که کدامیك حق دارند .

حتی پاسخ غیرکامل این سئوال نیزدر اعماق تاریخ نهفته است .

**ورود ترکها**

نفوذ یونانی‌ها درقبرس تا زمان جنك «تروی» یعنی یکهزار سال قبل از میلاد مسیح عقب میرود «همر» شاعر وافسانه سرای بزرك یونان سرودی در وصف دوستی « آگاممنون» و «کی نیراس» پادشاه قبرس سروده است . واز آن پس استعمارگران یونانی در قرون اخیر تمدن و فرهنك خودرا درجزیره اشاعه دادند . ازآن پس آسوریها ، مصریها، ایرانی‌ها ، رومی‌ها بجزیره آمدند ولی تنها نفوذ یونانی‌ها بودکه دوام آورد ودر دوران امپراطوری بیزانس درخشیدن گرفت .

سربازان سلطان سلیم دوم پادشاه عثمانی بسال ۱۵۷۱ کنترل جزیره را از دست پرتس‌های ونیزی خارج کرده وبلافاصله شیوه اداری عثمانی را به قبرسی‌ها نشان دادند . «مارکانتونیو- یراگادینو» مدافع شهر «فاماگوستا» درقبرس یك سال تمام درمقابل عثمانی ها مقاومت کرد و هنگامی که سرانجام شهر سقوط کرد وی را زنده ودر ملاء عام و خیلی آرام پوست کندند . و سپس پوست او را از کاه پر کردند و درشهر گرداندند . این درس را قبرسی‌ها فراموش نکردند .

**فاتحین اولیه اسقف‌های ارتدکس یونانی راکه رهبران مذهبی وسیاسی قبرس بودند تبعید کرده بودند ولی عثمانی‌هاکه به یادگان ۳۰هزار نفری خود درآنجا اطمینان داشتند به آنها اجازه بازگشت دادند.**

درسال ۱۸۲۱ هنگامی‌که یونانی های سرزمین اصلی یونان علیه‌عثمانی ها قیام کردند «کیپریانو» اسقف اعظم قبرس بکمك آنها شتافت و بهمین سبب او را همراه صدها نفر ازیارانش سر بریدند . یونان در سال ۱۸۲۹ استقلال یافت ولی قبرس زیر حکومت عثمانی باقی ماند . از این زمان آتش تمایل وحدت قبرس و یونان مشتعل میشود .

**ورود انگلستان**

درسال ۱۸۷۸ انگلستان «قیمومت» قبرس را از امپراطوری درحال افول عثمانی گرفت و پیشنهاد قبرسی ها را درمورد اتحاد با یونان باین عنوان که سلطان هنوز مالك‌الرقاب است ندیده گرفت .

در دوران تسلط انگلستان بین یونانیها و ترکهای قبرسی حالتی احتیاط‌آمیز و درعین حال همزیستی مسالمت آمیز برقرار بود . مالکین یونانی چراگاههای خودرا به چوپانان ترك اجاره میدادند و مغازه‌داران ترك از کشاورزان یونانی نارنج میخریدند در دهکده «تاورنا» ترکها و یونانی‌ها پشت میزهای جداگانه می‌نشستندولی صحبت‌هایشان بایکدیگر مؤدبانه و معمولا بزبان یونانی صورت‌میگرفت.

**جنك جهانی‌دوم یونانی‌ها وترکهای قبرس را درجبهه متفقین قرار داد . اتحاد زمان جنك با اتحاد شوروی بحزب‌کمونیست قبرس امکان دادکه قدرت خودرا بسط دهد .**

کمونیست‌ها درسال ۱۹۴۳ بشعار وحدت با یونان پیوستند و با اتکاء به یونانیان انتخابات شهرداری را بردند .

**امروز حزب کمونیست درپارلمان ۵۰عضوی قبرس ۵کرسی دارد و ۴۰ درصد اعضای‌حزب«جبهه میهن‌پرست» پرزیدنت ماکاریوس را کمونیست‌ها تشکیل میدهند .**

**ورود ماکاریوس**

اسقف ماکاریوس سوم باتفاق سرهنك جرج گریواس (افسر قبرسی که درارتش یونان خدمت میکرد ودر سال ۱۹۵۴ مخفیانه بوطن بازگشت تا رهبری «ائوکا» یعنی سازمان ملی رزمندگان قبرسی را بعهده بگیرد ) کار مبارزه با انگلیسی‌ها را بعهده گرفت .

انگلستان افراد ترك قبرسی‌را نیز درخدمت پلیس واردکرد و همین امر یونانی هارا که از انگلیسی‌ها نفرت داشتند بخشم‌گرفتن برضد ترکها برانگیخت . ترکهاکه قبلا کمتر درکار سیاست دخیل بودند اکنون بدین امر فکر میکردند که درصورت‌بدست آمدن استقلال بوسیله ماکاریوس و سرهنك گریواس سرنوشت آنها چه خواهد بود . ازکهای ترکیه اصلی نیز دراین نگرانی شریك بودند . در سال ۱۹۵۹که انگلستان ، ترکیه ، یونان و ماکاریوس در باره شرایط استقلال‌قبرس‌مذاکره میکردندنگرانی ترکیه بیشتراز پیش افزایش یافت . سرانجام قانون اساسی قبرس تهیه شد واین جزیره استقلال یافت .

**خروج عقل و خرد**

ترکها طبق قانون ۳۰ درصد پست های پلیس و خدمات کشوری رااشغال کردند و ۴۰ در صد افراد ارتش را ترکها تشکیل دادند . طبق این‌قانون رئیس جمهوری یونانی و معاون وی ترك بود . وهردوی آنها بر مسائل داخلی و خارجی دفاع وسیاست‌خارجی حق وتو دارند .

اقلیت ۱۵نفری ترك درمجلس می توانست نظر اکثریت ۳۵ نفری‌یونانی را وتوکند . وچنین نیز میشد. دولت ماهها نتوانست قانون حیاتی مالیات بردرآمد را از مجلس بگذراند .

**درنوامبرگذشته پرزیدنت‌ماکاریوس موقع را برای تغییر قانون اساسی مناسب دانست . وبدین ترتیب بودکه قبرس یك پارچه مسلح شد .**

ترکها باپشتیبانی آنکارا خواهان تقسیم شدند و یونانی های افراطی وحدت با یونان را طلب میکردند . آنها طلب میکنند که ترکها بزور بترکیه‌فرستاده‌شوند . درچنین کنونی یك رهبر یونانی برجسته قبرس می توانست از خشونت امروزی‌که یونانی هارا نیز مانند ترکها بکشتن میدهد جلوگیری کند . ولی ماکاریوس چنین نیست . او نه یك رهبر بزرگ و نه یك انسان دوست است . او در آنتریك‌کردن استاد است و آگاهانه جلوی نیرو هائی را رها کرده که در صورت تمایل هم قادر بجلوگیری از آن نیست بطور خلاصه هنگامی که یونانی‌ها استدلال می‌کنندکه اقلیت ترك اصول دمکراتیك اکثریت را زیر پا میگذارد یك بحث اصولی را مطرح کرده و ترکها هنگامی‌که میگویند یونانی‌ها تحت رهبری ماکاریوس از قدرت اکثریت سوء استفاده می‌کنند محق هستند .

**یونانی ها و ترکها تا اندازه‌ای قربانیان تاریخ هستند . ولی دنیاکه از دولت های بزرك میخواهد درمسائل نژادی رفتاری عادلانه داشته باشند و باین خواست خود نیز دست می‌یابد حق دارد از ترکها و یونانی‌هابخواهد در این معرکه شریرانه کمی عقل بخرج دهند .**

نئون لامپ
کارخانه سازنده تابلو های نئون وپلاستیك
کارخانه نئون لامپ اصفهان
NEON LAMP ISFAHAN
اصفهان دروازه‌دولت ـ تلفن ۷۰۰۰ـ افهام

- بافیلم‌های بی‌رقیب **اگفا** بهترین عکس‌هارا بگیرید،
- ازحساسیت وشفافیت آنها لذت ببرید ،
- روی کاغذهای متنوع و خوشرنك **اگفا** چاپ کنید ،
- تاعالی‌ترین دوربین‌های **اگفا** را جایزه بگیرید.

Agfa

**«مسابقه عکاسی بانوان»**

**مدت پذیرش عکسها تاپایان اردیبهشت تمدید شد.**
آ ـ ۳۵۵۲


## آگهی مناقصه

اداره‌کل اجرای طرحهای فرهنگی سازمان برنامه ۳۵سری وسایل آزمایشگاهی مورد نیاز تعدادی از دبیرستان های کشور را طبق صورت موجود در اداره کل اجرای طرحهای فرهنگی سازمان برنامه واقع درخیابان دانشکده مقابل کاخ سازمان برنامه ساختمان شماره ۷۶ از طریق مناقصه خریداری می‌نماید .

پیشنهاد دهندگان می‌توانند با مراجعه به اداره کل اجرای طرح های‌فرهنگی سازمان‌برنامه‌ودریافت‌برك‌شرایط مناقصه‌وسیاهه‌مشخصات وپیشنهاد خودرا در دو پاکت لاك ومهر شده (الفوب) تاساعت ۹ روز شنبه ۲۶ اردیبهشت ماه ۴۳ بدفتر این اداره تسلیم و رسید دریافت دارند پیشنهاد دهندگان بایستی سپرده‌ای بمیزان ۵ درصد کل‌بهای پیشنهادی خودرا تا مبلغ پانصد هزار ریال اسناد خزانه و مازاد آن ضمانت نامه بانکی یاسپرده نقدی به حساب جاری شماره ۸۰۰۱ بانك اعتبارات صنعتی بنام اداره کل اجرای طرحهای فرهنگی سازمان برنامه بضمیمه برك شرایط که بامضاء پیشنهاد دهنده رسیده باشد درپاکت الف قرار دهند (پاکت ب) محتوی فهرست قیمت‌ها با ذکر مشخصات کامل کالای پیشنهادی و کاتالوك مربوط به‌آنها بوده که بامضاء فروشنده رسیده باشد نمونه کالای پیشنهادی بایستی بوسیله فروشندگان لاك و مهر شده و هنگام تسلیم پیشنهادات باین اداره تحویل گردد و چنانچه از نظر حجم ارائه نمونه مقدور نباشد مشخصات کامل آن می بایستی در پاکت (ب) ذکر شود .

مدت تحویل پس از ابلاغ به برنده مناقصه ۲۰ روز خواهد بود پیشنهاد دهندگان می توانند در هریك از اقلام مورد مناقصه بطور جداگانه شرکت نمایند محل تحویل تهران ـ زیر نظر کمیسیون تحویل خواهدبود وکرایه حمل آن بشهرستانها بعهده این اداره‌است.

مالیات و عوارض شهرداری و مخارج آگهی مناقصه و هرنوع دولتی است بعهده برنده مناقصه است چنانچه برنده مناقصه در ظرف مدت ۵ روز پس از ابلاغ کتبی آمادگی خودرابرای تحویل اعلام ننمود سپرده آن‌به‌نفع دولت ضبط خواهد . کمیسیون مناقصه درساعت ۹ صبح روز شنبه ۴۳٫۲٫۲۶ در محل اداره نامبرده تشکیل و پیشنهادات واصله رسیدگی می نماید حضور فروشندگان درجلسه مناقصه آزاد است کمیسیون در رد یا قبول یك یا کلیه پیشنهادات مختار است . الف ۷۲۳

رئیس اداره کل و مجری طرحهای فرهنگی سازمان برنامه محسن مویدی
آ ـ ۳۵۱۴
۱ ـ ۲

## آگهی

شرکت ملی نفت ایران تعداد ۹ دستگاه اتوبوس را با مشخصات زیر در سه گروه مختلف ازطریق مناقصه عمومی برای مدت یکسال کرایه مینماید .

گروه اول ـ تعداد ۴ دستگاه اتوبوس با ظرفیت ۳۸ نفر
گروه سوم ـ تعداد ۳ دستگاه اتوبوس با ظرفیت ۳۸ نفر
گروه سوم ـ تعداد ۲ دستگاه اتوبوس با ظرفیت ۱۴ تا ۱۶ نفر

علاقمندان می‌توانند برای دریافت برك مشخصات و شرایط مزایده در تهران به اداره سرویس های تدارکات واقع در خیابان تخت جمشید ـ ساختمان‌شرکت ملی نفت طبقه یازدهم اطاق‌شماره ۱۱۰۷ مراجعه نمایند .

۲ـ سپرده جهت شرکت در مزایده فوق برای گروه اول مبلغ بیست هزارریال و برای گروه‌دوم پنجاه‌هزار ریال است که بایستی در تهران بصندوق حسابداری مرکزی شرکت پرداخت گردد . بجای سپرده نقدی تضمین نامه بانکی مورد قبول شرکت معادل مبلغ‌بالا که تا تاریخ ۱۳۴۳٫۵٫۱۹ معتبر باشد پذیرفته میشود .

۳ـ پیشنهادات تا آخر وقت اداری روز ۴۳٫۲٫۱۹ پذیرفته ودر ساعت ۹ صبح روز ۴۳٫۲٫۲۰ در کمیسیون معاملات واقع در خیابان تخت جمشید ساختمان شرکت ملی نفت بازو قرائت خواهد شد .

۴ـ به پیشنهادات مبهم‌مشروط و پیشنهاداتیکه ناقص و باشرایط مندرج در آگهی و برك‌مشخصات و شرایط مزایده مغایرت‌داشته باشد یابعد از مدت مقرر در آگهی برسد مطلقا ترتیب اثر داده نخواهد شد .

۵ـ شرکت در رد یا قبول یك‌یا کلیه پیشنهادات واصله بدون آنکه محتاج‌بذکر دلیل باشد مختار خواهد بود .

حضور پیشنهاددهندگان در جلسه قرائت پیشنهادات آزاداست.
آ ـ ۳۴۲۲
۳ ـ ۱

## استعفا از نمایندگی سروران گرامی بازنشستگان شهربانی

نظر به‌پیش‌آمد غیر منتظره‌ای‌که جهت بنده رخ داده ازادامه وظایف محوله معذور بدینوسیله استعفای خودرا تقدیم میدارم. آ ـ ۲۵۸۵ سرهنك عباس قربانی

## شهرداری شیراز
## آگهی مناقصه

تعقیب آگهی شماره ۳۰۳۲۸ ـ ۴۲٫۲٫۲۸ شهرداری شیراز بمنظور تنبقه و عمیق نمودن چهار حلقه چاه از عمق ۷۰ الی ۸۰ متری چاه های موجود در جلو بنگاه برق . رودخانه خشك ، مجاور سینما سعدی ، باغ ملی بالوله فولادی آلمانی ده انچ را باشرائط زیر بمناقصه برگذار مینماید .

۱ـ شرکتها و پیمانکارانیکه دارای سوابق و مدارك فنی و مالی بوده و گواهی انجام حفاری چاه عمیق از وزارتخانه ها و یا بنگاه مستقل آبیاری و یاشهرداریهای درجه اول داشته باشند.

۲ـ پیشنهاد دهندگان بایستی قبلا برای هر حلقه چاه مبلغ پنجهزار ریال بحساب ۱۳۹۵ دربانك ملی تحویل رسید و یا ضمانتنامه بانکی بهمین مبلغ را ضمیمه پیشنهاد خودنمایند تادر صورتیکه برنده مناقصه شده و از قبول آن خودداری نمائید سپرده آنها بنفع شهرداری برداشت شود.

۳ـ پیشنهاد دهندگان بایستی پیشنهاد خود را در پاکت لاکو مهر شده که پشت پاکت نوشته شود (مربوط بعمیق نمودن چهار حلقه چاه میباشد ) تاآخر وقت اداری روز شنبه ۴۳٫۲٫۱۹ بدفتر شهرداری تسلیم داشته و رسید دریافت دارند .

۴ـ پیشنهادهای رسیده در ساعت ۱۰ صبح روز یکشنبه ۴۳٫۲٫۲۰ در کمیسیون مالی قرائت و برنده مناقصه اعلام خواهد شد .

۵ ـ پیشنهادهای مبهم و فاقد سپرده و آنهائیکه در غیر از وقت مقرر رسیده باشد ترتیب اثر داده نخواهد شد .

۶ـ اشخاصیکه مشمول منع مداخله کارمندان دولت‌هستند حق شرکت در مناقصه را ندارند .

۷ـ شهرداری در رد یا قبول یك یا کلیه پیشنهاد ها مختار است .

۸ـ آبدهی چاه بمیزان ۶ انچ آزمایش و شستشوی چاه بعهده برنده مناقصه میباشد .

شهردار شیراز

## آگهی مناقصه

سازمان بیمه‌های اجتماعی بوشت افزار مورد نیاز سالیانه خودرا بشرح صورت مشخصات موجود در اداره سرویسهای تدارکات وانبارها از طریق مناقصه خریداری مینماید داوطلبین شرکت در مناقصه باید ۵٪ کل‌بهای پیشنهادی را بحساب شماره ۱۰۰۰۳ اداره حسابداری مرکزی نزد بانك رفاه کارگران تودیع وقبض سپرده را ضمیمه پیشنهاد خود نمایند ضمانت نامه بانکی بهمین مبلغ در صورتی قبل قبول است که از بانك‌رفاه اخذ شود وبدون قید شرط بوده و اعتبار آن از دوماه کمتر نباشد به پیشنهادهای مبهم وفاقد سپرده و پیشنهادهائیکه بعد از مدت مقرر برسدترتیب اثر داده نخواهد شد.

چنانچه پیشنهاد دهنده‌ای برنده مناقصه اعلام واز امضاء قرار داد امتناع ورزد سپرده او بنفع سازمان ضبط خواهد شد. برنده مناقصه در هنگام قرار داد ۱۵٪ بهای نوشت افزار مورد مناقصه‌را بعنوان سپرده حسن انجام کار بصورت ضمانتنامه بانکی تحویل خریدار خواهد نمود.پیشنهادهای رسیده ساعت‌ده صبح‌روز سه‌شنبه ۴۳٫۲٫۱۵ د رکمیسیون مناقصه باز و قرائت خواهد شد و حضور پیشنهاد دهندگان در جلسه مناقصه آزاد است.

هرگونه مالیات وعوارضی وهمچنین هزینه چاپ آگهی بعهده فروشنده میباشد طالبین شرکت در مناقصه میتوانند برای‌دریافت برك مشخصات ومقدار نوشت افزار و همچنین ملاحظه نمونه‌قرار داد همه روز در ساعات اداری وحداکثر تاآخر وقت اداری روز ۴۳٫۲٫۹ که آخرین روزقبول پیشنهادها میباشد باداره‌سرویسهای تدارکات وانبارهای سازمان واقع درمیدان مجسمه شاهرضامراجعه فرمایند.

سازمان در ردویاقبول یك یاکلیه پیشنهادات مختارخواهد بود .

رئیس هیئت مدیره ومدیر عامل.دکتر محمودخواجه‌نوری
آ ـ ۳۰۸۸
۲ ـ ۲

## ازکلیه کارکنان بانکها دعوت میشود

ساعت ۹ صبح جمعه ۴۳٫۲٫۱۸ جهت استماع گزارش وسخنرانی درمورد طرح قانون استخدام بانکها و انتخاب نماینده و علت اینکه رای نمایندگان وزارت کار دادگستری و بانك مرکزی را بحکمیت جهت رفع اختلاف طرفین کار قبول کردیم دروزارت کار سالن اجتماعات حضور بهمرسانند .

ضمنا برای ابتیاع ومطالعه طرح مقررات استخدام بانکها قبلا بروزنامه فروشها یادفتر شورا مراجعه فرمایند.

شورای کارکنان متحده بانکها
آ ـ ۲۵۷۳

## آگهی مزایده شماره ۱۳۲ شرکت ملی نفت ایران

شرکت ملی نفت ایران اجناس مشروحه زیر را در دو گروه مجزی با وضع موجود از طریق مزایده عمومی بفروش میرساند .

گروه اول ـ در حدود ششهزار و نهصد و شصت عدد ظروف خالی مستعمل مواد نفتی و درب بشکه موجود در انبار ری

گروه دوم ـ در حدود بیست هزار و سیصد عدد ظروف خالی مستعمل مواد نفتی موجود در انبار نازی آباد .

۱ـ علاقمندان میتوانند برای دریافت برك مشخصات و شرایط مزایده در تهران به اداره سرویس های تدارکات واقع در خیابان تخت جمشید ـ ساختمان‌شرکت ملی نفت طبقه یازدهم اطاق‌شماره ۱۱۰۷ مراجعه نمایند .

۲ـ سپرده جهت شرکت در مزایده فوق برای گروه اول مبلغ بیست هزارریال و برای گروه‌دوم پنجاه‌هزار ریال است که بایستی در تهران بصندوق حسابداری مرکزی شرکت پرداخت گردد . بجای سپرده نقدی تضمین نامه بانکی مورد قبول شرکت معادل مبلغ‌بالا که تا تاریخ ۱۳۴۳٫۵٫۱۹ معتبر باشد پذیرفته میشود .

۳ـ پیشنهادات تا آخر وقت اداری روز ۴۳٫۲٫۱۹ پذیرفته ودر ساعت ۹ صبح روز ۴۳٫۲٫۲۰ در کمیسیون معاملات واقع در خیابان تخت جمشید ساختمان شرکت ملی نفت بازو قرائت خواهد شد .

۴ـ به پیشنهادات مبهم‌مشروط و پیشنهاداتیکه ناقص و باشرایط مندرج در آگهی و برك‌مشخصات و شرایط مزایده مغایرت‌داشته باشد یابعد از مدت مقرر در آگهی برسد مطلقا ترتیب اثر داده نخواهد شد .

۵ـ شرکت در رد یا قبول یك‌یا کلیه پیشنهادات واصله بدون آنکه محتاج‌بذکر دلیل باشد مختار خواهد بود .

حضور پیشنهاددهندگان در جلسه قرائت پیشنهادات آزاداست.
آ ـ ۳۲۸۰
۲ ـ ۱

# انتقاد

صفاءالدین جهانبانی

## فوری !

چند وقت پیش گمرك اعلانی داد که ازین ببعد هر کس از خارج همراه خودش ماشین بیاورد باید در همان مرز موقع ورود تشریفات گمرکی را انجام بدهد و حقوق و عوارض مربوطه را بپردازد والا بهیچ قیمت اجازه نخواهد داشت ماشینش را وارد مملکت بکند. میخواستیم همان موقع فضولی کنیم که اگر جسارت نباشد چاه نکنده نباید منار دزدید ، بفرض اگر این تصمیم بجاو بموردباشد باز باید اول بفکر مقدمات کار بود و بعد از تهیه وترتیب لوازم کار، بصدور این دستورمبادرت کرد. اما این قصه در بوته فراموشی ماند و ماند تا ماجرای ورود یکی از آشنایان از خارج دو باره حکایت را زنده کرد و ما را واداشت که باز مطلب را بمیان بکشیم .

در اصل دستور حرف عمده‌ای نداریم گرچه تصمیم ، بوی بی لطفی میدهد و جز عدم اعتماد و محکم کاری ،دلیلی ندارد که آدم مسافر از راه‌رسیده را دم دروازه مملکت از ماشین پیاده کند وبگوید پولم را بده تا ماشینت رابدهم اما خوب هر کسی صلاح کار خودش را بهتر میداند وشاید گمرك این طور تشخیص داده که اگر صاحب ماشین اتوموبیلش را از مرز داخل کرددیگر زورش نمیرسد حقوق وعوارض گمرکی راازاو وصول کند. بهرجهت، تصمیمی است که اولیاء امور گرفته‌اند و بجای خودش محترم است . اما فکر مردم را هم باید کرد . فلان کس پس از مدتها زندگی در اروپا برگشته ویك ماشین هم بهمراه آورده است که مرکب سوارش باشد .باحتمال نود در صد پول کافی یالااقل پول ایرانی کافی برای پرداخت حقوق و عوارض گمرکی ندارد باید در گمرك بماند تا خبربه تهران برسدو پول برایش حواله‌شود (گردن آنها که‌میگویند ولی‌شایع‌است که‌یکی از جنبه های صدور این دستور هم متوقف ساختن مسافرین در مرز و پذیرائی اجباری از آنان‌درمهمانخانه تازه تاسیس بازرگان است!) خوب در اینصورت باید مرز از لحاظ‌وسائل ارتباطی کامل و بدون نقص باشدو بتواند جوابگوی این احتیاج قطعی‌تازه واردها بشود .

آنچه را که در موقع ورودبه‌بازرگان برای آشنای ما پیش آمده است‌شرح میدهیم تا قضاوت کنید که این‌اصل در مرز بازرگان برای مثال تا چه اندازه رعایت شده است .

میگفت :

ما از مقررات جدید اطلاعی نداشتیم واگر هم اطلاع میداشتیم پول کافی برای پرداخت حقوق عوارض گمرکی بهمراه نداشتیم . بعداز اطلاع از قضایا ، گفتیم به تهران تلفن بکنیم تا پول لازم برای ما به بازرگان‌حواله کنند ، اولا ، معلوم شد که بانك طرف معامله ما در بازرگان شعبه ندارد و برای وصول پول ،ازچنانچه بشود تماس گرفت) باید بماکورفت. ثانیا خط تلفنی خراب بود ومامورین وعده میدادند که فردا ساعت ده درست خواهد شد .

ما با تمام اشتیاقی که بدیدت اقوام و حرکت بسوی شهر داشتیم شب را در مهمانخانه مرزی ماندیم و صبح هم با صبر و حوصله تاساعت ده وقت گذراندیم . بسراغ تلفن رفتیم و برخلاف وعده‌ای که داده بودند ، هنوز درست نشده بود . مامورى که به نظر می آمد دفتردار یا نظایر آنست ، بجای تلفنچی و مامورین فنی ، جواب داد که اقا ، ول معطل هستید ! باین زودی ها درست نمی شود ودر حقیقت این حرف از وعده روز قبل دلنشین تر بود ! فهمیدیم که باید قید تلفن را زد . سراغ تلگراف را گرفتیم . گفتند سیم‌مستقیم به تهران‌نداریم. باید ما به تبریز تلگراف کنیم واز آنجا مجددا به تهران مخابره شود. چاره‌ای نبود . گفتم : از تلگراف فوری که سریعتر ندارید ؟ بیزحمت به قیمت فوری حساب‌کنید و الان تلگراف مارا مخابره کنید . ازنظر احتیاط دونسخه هم دادیم که بدو آدرس جداگانه فرستاده شود ، الحق ، مامور بازرگان همانجا تلگراف رابه تبریز مخابره کرد . ما بیست‌و چهار ساعت دیگر هم صبر کردیم وآدم مطلعی توصیه کرد که معطلی ما بیفایده است . باید راه‌افتاد و فکر چاره‌کرد . ناچار مرز را رها کردیم و ماشین و اسباب زندگی‌را جا گذاشتیم و به‌تبریز رفتیم . آنجا بالاخره توانستیم با تهران تلفنی تماس بگیریم و بعداز ٤٨ ساعت معلوم شد تلگراف فوری ، هنوز بدست کسی نرسیده است.قضیه را تلفنی گفتیم و منتظر پول ماندیم و ازآن طرف رفتیم که به‌پست و تلگراف تبریز شکایت کنیم . دفتر ودستك رانشان دادند که تلگراف ما فورا مخابره شده‌است . مختصر ، یکی از بستگان راه افتاد و فورا خودش‌را به تبریز رساند و ما رفتیم حقوق و عوارض را دادیم (واعتراف بایدکرد که مامورین گمرك با آدمهائی که پول حقوق وعوارض را همراه داشته باشند نهایت همراهی را می کنند وبدون اشکالتراشی کارش را راه می اندازند) و بعد از چهار روز معطلی، راه تهران پیش گرفتیم . و وقتی بدیدار ، خانواده نائل شدیم خبر دادند که تلگراف فوری ما هم‌بعداز مدتی در حدود سه شبانه روز بایك مهر «بعلت خرابی سیم تاخیر شد» بدر خانه رسیده است ! و این‌است دلیل آنکه می گوئیم وقتی کاری می‌خواهدانجام بشوداول بایدمقدماتش را درست کرد و بقول معروف ،اول چاه راکند و بعد منار را بزنید !

# گفتگوی تلفنی ۳۰۰۱۰

بین ساعت ٦ تا ۷٫۳۰ بعد از ظهر

**● مسابقه گرانی !**

گوشت گران شد و روز بروز سیر صعودی طی میکند سبزی و پیاز و سیب زمینی هم با نرخ گوشت مسابقه گذاشته‌اند !نان هم طبق معمول وضع رضایتبخشی ندارد معلوم نیست از این مواد غذائی اولیه زندگی که بگذریم باچه چیز دیگری باید سد جوع کنیم .

تقیان

**● همش حرف بود !**

دیروز از فروشگاه گوشت چهار راه پهلوی ، گوشت راکیلوئی پانزده تومان‌خریدم بالاخره نفهمیدیم برای تامین گوشت چکار کردند همش حرف بود در عمل ما چیزی ندیدیم !

عباس گرافیانی

**● کدام است ؟**

در امیر آباد بالا شکر را کیلوئی سی ریال میفروشند . آیا از برکت آزادی واردات شکر بدست تجاراست یااینکه همسایه‌های‌ما احجاج میکنند.

امیرآبادی

**● سخت در عذابند**

در خیابان ادیب‌الممالك دبستانی است بنام بهار که دخترانه است . دختر من هم دراین دبستان در کلاس چهارم مشغول تحصیل است .نزدیك ۲۰ روز است‌که‌از طرف سازمان آب تهران لوله‌آب‌این مدرسه رابسته‌اند و درآن آب پیدا نمی‌شود . حالا چرا بسته‌اند برمن‌مجهول‌است فقط‌میدانم که اطفال مردم سخت در عذابند .

عباس مفیدی ـ کارمند پست و تلگراف

**● سپردن بدست قانون**

سه روز پیش سوار تاکسی شماره ۷۸۹۵٤ شدم که مرا بمقصد برساند ، ازقضا پول خرد نداشتم و ده تومانی دادم که بقیه اش رابدهد، نمیدانم چه شد که تارنك ده تومانی رادید رك گردنش سیخ شد وبنای بدوبیراه گذاشت واستش من زیاد حوصله نداشتم‌سربسراو بگذارم‌ولش کردم رفت و امروز میخواهم اورا بدست قانون بسپارم .

رضا ـ شریفی

**● بسیار داشته !**

در خیابان سیمتری فرح شمالی چند روز پیش بعلت تاریکی دکتری تصادف کرد و خونریزی مغزی پیدا کرده،تاریکی‌معابرتهران ازاین‌خونریزی ها بسیار داشته است

آذرمهر

**● توضیحا عرض میشود**

شنیدم یکی از مسئولین پست گفته است‌که‌اگرکسی شب نامه‌شهری بست کند صبح بدست طرف میرسد میخواستم توضیح‌خدمت آیشان‌عرض کنم که بنده روز ۱۲٫۲۷ر٤۲ نامه شهری پست کردم روز ۲۳ فروردین ٤۳ به خیابان آیزنهاور رسید .

محمد جعفری

**● اطلاعیه !**

داروخانه های شمیران از بیمه دست کشیده‌اند میگویند چون بیمه پول‌مارا نداده برای ما صرف نمیکند داروی مجانی بدهیم خواستم سازمان بیمه رامطلع فرمائید .

کارمند

**● خبری نیست**

درآبانماه ۳۹ طی فیش شماره ٤٤۷۰۰ پول دادیم به شرکت تلفن‌که صاحب تلفن شویم . ولی هنوز خبری از تلفن مانیست .

مصطفی شریف

**● فورمالیته بود ؟**

قبلا مطالبی درباره وضع اسفالت قسمتی از خیابان فرح‌آباد دراین ستون چاپ شد که فوق‌العاده‌بجا بود زیرا سازمان آب چند ماه قبل برای آنکه به ساختمانهای بانك ساختمانی آب برساندقسمتی از خیابان را از سه راه سلیمانیه تا محل مورد نظر که در حدودچند کیلومتر میشود کند و باتذکراین گوینده تلفنی طبق پاسخی که سازمان آب داد فرار شد دراول «هفته آینده » محلهای کنده شده اسفالت شود . حالا از چاپ این پاسخ سازمان آب در حدودیکماه میگذرد و وضع اسفالت خیابان فرح آباد سرانجامی نیافته است نمیدانم مقصود سازمان آب از جمله « هفته آینده » چه‌بوده ! شاید هم حق با مسئولین سازمان آب باشد زیرا « هفته آینده» هنوز نیامده است !؟

پ‌ـ غفاری

**● سخت است**

خیابان نیکو در فیشر آباد دو شب‌است بی‌چراغ مانده درتاریکی خوطه‌وراست دراین دورو زمانه‌آدم سخت است که باور کند خیابانی تاریك بماند .

فرهی

**● پرپر زد**

از دروازه دولت‌تاجاده عباس‌آباد شبها تاریك است ، پریشب بچه‌ای براثر این تاریکی زیر چرخهای یك اتومبیل پرپر زد .

حسین تقوی

# شاهدخت ایران در سرزمین آفتاب تابان

**مصاحبه خبرنگار ما باآقای سعید انصاری رئیس دفتر مخصوص والاحضرت شاهدخت شمس پهلوی پیرامون سفر معظم‌لها به ژاپن، هنك‌کنك وسیام، بطوریکه وعده کرده بودیم ازامشب تدریجابنظرخوانندگان‌عزیزمیرسد:**

کشور افسانه‌ای و مملو از مجهولات ژاپن که به آن «کشورآفتاب تابان» لقب داده‌اند در روی نقشه جغرافیائی بشکل یك سلسله جزایر کوچك وبزرك بچشم میخورد که به شکل‌زنجیر دنباله منطقه آسیا قرار دارد. ژاپن یك‌کشور قدیمی وباستانی است‌و بزرك‌ترین جزایرآن (هیپونده) و (هوکائیده)و (شیکوکو) میباشند . تاقبل‌از جنك دوم جهانی تمام شبه‌ـ جزیره اپوکیووکره ونصف بیشتر از چندروز سروصدا و جارو جنجال واصرار وپافشاری مك‌آرتور ، بالاخره امپراطور ژاپن ازقصر خود بیرون‌آمد وبمقر ستاد ژنرال مذکور رفتو مردم ژاپن که‌دربیم ووحشت بسرمیبردند متوجه شدندکه کمترین تغییری‌بوجود نیامدو خورشید هم سیاه نشد وهمین امر موجب شد که مسیر زندگی اجتماعی ژاپن تغییر بسیار یافت و مردم سرزمین آفتاب تابان به خیلی‌از

**پرنس میکاسا برادر امپراطور ژاپن به‌والاحضرت شاهدخت شمس پهلوی خیرمقدم میگوید .**
**پرنسس میکاسا درحالیکه دسته‌گلی بدست دارد وآقای پهلبد وفرزندان والاحضرت شاهدخت شمس درعکس دیده میشوند**

جزیره ساکالین دراختیار ژاپن بود ولی‌بعدازجنك این‌جزایرازژاپن‌منتزع شد واستقلال یافت .

ژاپن ازلحاظ طبیعی دارای کوه های بلندی می‌باشد که معروفترین آنهاکوه آتشفشان «فوجییاما» است بواسطه وزش باد های مرطوب در زمستان وتابستان هوای این کشور همیشه مرطوب وسبزو خرم است .

**● تاریخ کهن**

ژاپن یکی‌از کهنسالترین کشور های جهان است امپراطوری ژاپن در سال ٦٦۰ قبل‌ازمیلاد بوسیله «جیمو» بنیان نهاده شد ، تاریخ‌درگذشت جیمو سال ۵۸۵قبل‌از میلاد میباشدو امپراطور ژاپن رهبر مذهبی کشور نیز هست .

**● جمعیت ژاپن**

کشور ژاپن بیش‌از یکصد میلیون نفر جمعیت دارد وبواسطه افزایش سریع جمعیت دولت‌ژاپن آزادی‌ازادی برای مهاجرت مردم این کشور بتمام نقاط دنیا بخصوص امریکای جنوبی قائل شده است.

مهاجرین ژاپنی عموما از میان بهترین زارعین انتخاب میشوند وهمه وسائل کشت قبل‌ازرفتن دراختیارشان گذارده میشود .

**● خدای آفتاب**

تاقبل‌از جنك بین‌المللی دوم، امپراتور ژاپن جنبه الوهیت‌داشت و خدای آفتاب نامیده میشد .

وطبق‌یك‌سنت قدیمی وباستانی ،تا قبل‌از جنك دوم‌جهانی ونفوذ تمدن مغرب دراین کشورهرگاه که‌امپراطور ازقصر عظیم خود که‌بیشتر بقصور افسانه‌ای پریان شباهت دارد خارج میشد همه‌مردم‌بخاك می‌افتادندو هرگز کسی جرئت‌نمیکرد بروی پادشاه‌نگاه کند. عدم مداخله‌امپراطور درسیاست مملکت این مقام الوهیت راصدچندان میساخت . درحال حاضر هم‌امپراطور مطلقا درامور مملکتی دخالت نمیکند وکلیه کارها توسط وزراء ومدیران مملکت اداره میشود .

**● خورشید سیاه نشد!**

درپایان جنك دوم جهانی پس از تسلیم ژاپن واستقرار ارتش آمریکا دراین کشور ژنرال مك‌آرتور اعلام کرد که‌بایستی امپراطور برای دیدن او بمحل ستاد وی بیاید . وقتی‌که این خبرانتشار یافت نگرانی فراوانی سراسر ژاپن رافرا گرفت وبرمبنای معتقدات شدیدی که ژاپنیها برای حفظ سنن وآداب دیرین خوداشتند اولا اینکار راغیرممکن میدانستند و در ثانی فکرمیکردند مسلما باخورشید سیاه خواهد شدویا آنکه گردش منظم طبیعت بهم میخورد ، ولی پس خرافات پشت‌پا زدند .

**تشکیلات سیاسی درژاپن**

درژاپن نیز مثل سایر کشورهای پادشاهی سه‌قوه مقننه ، قضائیه و مجریه وجود دارد و قانون توسط مجلس صادر میشود ، مجلس ژاپن مرکب ازدو دسته سیاسی است ، دسته اول آزادیخواهان هستند ودسته دوم سوسیالیست ها که هریك در مجلس نمایندگان زیادی دارند . کابینه ژاپن از نخست وزیر وشانزده وزیرتشکیل‌میشودومجری مفادقوانین‌و مقرراتی است که توسط مجلس تصویب میگردد .

**کشور صنایع**

ژاپن راکشور صنعتی آسیا می‌نامند ، زیرا این کشور با قدرت خلاقه وابتکاری درساختن دقیقترین وعظیم‌ترین محصولات صنایع سبك‌و سنگین ید طولائی دارد و در جهان مقام برجسته‌ای را بدست اورده‌است ژاپن ازتمام کشورهای آسیائی‌بیشتر کارگر متخصص دارد .

در حال حاضر ژاپن محصولات صنعتی خود را بتمام بازارهای جهان عرضه مینماید وازهمین راه است که زندگی یکصد میلیون جمعیت خود راتامین میکند از نظر کشاورزی مهمترین محصول کشور ژاپن برنج است ولی باوجود کشت زیاد برنج ژاپنی‌کفاف مصرف‌داخلی‌این کشوررا نمیدهد ، قبل از جنك‌دوم جهانی که کره و جزیره فرمز هم در تصرف ژاپن بود تاحدی احتیاجات غذائی این کشور تامین میشد ولی در حال حاضر ژاپن باوجود صنعت پیشرفته و عظیمی که دارد ناچار است کمبود مواد غذائی خود راازخارج وارد کند .

**دعوت از والاحضرت شمس**

درسال گذشته (۱۳٤۲)از طرف دربار ژاپن‌ازوالاحضرت‌شاهدخت‌شمس پهلوی رسما دعوت شد که ازاین کشور دیدن نمایند و والاحضرت‌نیز این دعوت راپذیرفتند وروز جمعه‌هفتم فروردین ماه ٤۳ باتفاق آقای پهلبد همسرشان وسه‌فرزند خود،والاحضرت شهریاز ،والاحضرت شهریار ووالاحضرت شهرزاد باهواپیما عازم‌ژاپن گردیدند آقای‌انصاری رئیس دفتر و خانم‌مهین خدیوی ندیمه والاحضرت نیز همراه معظم‌لها بودند .

**پایتخت عظیم ژاپن**

در فرودگاه عظیم وپرجنب وجوش توکیو والاحضرت میکاسا برادر امپراطور ژاپن و همسرشان روسای تشریفات دربار امپراطوری ، رئیس تشریفات‌وزارت‌امورخارجه ، کارمندان سفارت کبرای شاهنشاهی ودانش‌جویان وایرانیان مقیم توکیو از والاحضرت وهمراهان استقبال کردند. بعداز پیاده شدن والاحضرت‌ازهواپیما پرنس میکاسا خیر مقدم گفت و شاهزاده خانم میکاسا دسته گلی‌زیبا تقدیم والاحضرت کرد. از طرف دانشجویان ایرانی نیز دسته گل‌هائی بوالاحضرت تقدیم گردید، و پس‌از انجام مراسم معرفی‌همراهان‌والاحضرت وهمراهان دراتومبیل های امپراطوری قرار گرفتند و بااسکورت مخصوص بطرف محل‌اقامت والاحضرت‌وهمراهان درهتل «اوکورا» که ازهتل های‌مجلل توکیو میباشد حرکت کردند .

دنباله دارد

حشره کش
پیف پاف
Pif Paf
قوی معطر آسان
ساخت کارخانه کوپرانگلستان
آزاده

اطلاعیه شرکت شعله‌خاور
نمایندگی کولرهای کریر
Carrier
نظر باینکه‌این شرکت سعی نموده‌بهترین سرویس را جهت مشتریان‌تامین نماید لذا باطلاع کلیه دارندگان محترم کولرهای‌کریرمیرساند که‌تعمیرگاه مجهز شرکت همواره برای سرویس سالیانه‌دستگاهها آماده میباشد . چون درفصل گرما بعلت تراکم نصب دستگاهها‌ممکن‌است تاخیری‌دراجرای سرویس حاصل شود متمنی است مشتریان محترم سعی‌فرمایند قبل‌از شروع گرما که فرصت مناسبتری برای سرویس کولر میباشد مستقیما به تعمیرگاه‌خیابان‌پهلوی‌بالای سه‌راه ونك خیابان قبادیان تلفن۶۲۲۹۳۵و یا به فروشگاه شرکت تخت جمشید چهارراه بهار تلفن ۳ـ۷۵۶۱٤۱ مراجعه‌فرمایند .
۱ـ۲ آ ـ ۳۵۱۸

فقط آقایان توجه فرمایند

محصولات مشهور الداسپایس
بشما آراستگی وطراوت می بخشند
لوازم آرایش مردانه‌الداسپایس در همه حال طراوت شما را حفظ‌نموده و موجب می‌شودکه جوانتر و شادابتر جلوه کنید .

پودرتالك — تونیك موی سر — خوشبو
طراوت وشادابی باالداسپایس
SHULTON NEW YORK LONDON
نمایندگی انحصاری محصولات بین‌المللی الداسپایس : صندوق پستی ۹۴۶ ـ تهران

مردم بیاوه سرائیهای نشریات مزدور جواب میدهند

# اگر ناصر تاریخ را بخواند خواهد فهمیدکه باچه‌ملتی روبروست

آقای داریوش‌میراحمدی دانشجوی روزنامه نگاری مینویسد :

هنوزکه استعمار از دامن ملت‌مصر پاك‌نشده وهنوز بوی استقلال واقعی بمشام این ملت نرسیده و هنوز استعمارگر باستقلال کاذب اومیخندد، آنوقت ناصر هوچی خیالهای مسخره دارد !

آقای میراحمدی درپایان نامه خود مینویسد : آقای ناصر وقتی تاریخ‌و جغرافیا رامطالعه کرد، آنوقت خواهد فهمید که‌باچه‌ملتی روبروست وآنوقت دکانش را تخته خواهد کرد .

***

از لنگرود عده زیادی از اهالی تلگرافی‌بعنوان آقای سناتور نبیل‌ـ سمیعی وقادرادیب‌سمیعی نماینده‌مجلس شورایملی فرستاده وطی آن مراتب تنفر وانزجار خودرا نسبت به‌تحریکات وقیحانه ناصر اعلام داشته‌اند .

***

آقای لرستانی ازخرم‌آباد طی نامه مفصلی نوشته است :

باین مرد خودسرو دیوانه بگوئید ما فرزندان همان پدران سلحشوری هستیم که‌نیل رادرنوردیدند ومصر را مطیع کردند. امیدوارم که‌پهلوان‌پنبه ساحل‌نیل بجای این یاوه سرائیها خودش‌را به‌پزشك نشان دهد .

***

آقای نیامیر در نامه مشروحی که فرستاده مینویسد :

آن بدبختی که‌از ارتش اسرائیل یك میلیونی شکست فاحش خوردبرای جبران آن‌عقده‌روحی نمی‌داند چه‌کند. آیا بهترنیست بگوئیم که لیاقت و نبوغ خودرا برای رفع بیچارگی وعدم رضایت مردم کشور خود صرف کنندنه اینکه مردم نجیب مصر را سرگرم یاوه‌سرائی های خارجی و منحرف کننده بنمایند ؟

ناصر هنوز بارویای طلائی عنوان جمهوری متحده‌عرب بخواب‌میرود ولی این رؤیاها تحقق ناپذیر است.

***

آقای سیروس قمری سرخابی از تبریز طی‌نامه پرشوری اعمال ننگین عمال دست نشانده ناصر را مورد‌حمله قرار داده و مینویسد :

خلیج‌فارس متعلق بایران است و ملت‌ایران دست‌هرگونه متجاوزی را که‌بسوی آن دراز شود قطع خواهد کرد. اجدادما برای حفظ ونگاهداری سنن وعادات واستقلال ایران خونها ریخته‌اند وما نیزراه آنانرا همچنان ادامه خواهیم داد .

***

آقای محمدحسن‌حسین‌زاده کارمند وزارت دارائی طی نامه‌مشروحی نوشته است :

عبدالناصر بامغز علیل‌خود خوب تشخیص میدهد که‌با حلواگفتن‌دهن شیرین نمی‌شود .

مگراین مرد فراموش‌کرده که‌در جنك بااسرائیل ارتش‌او‌مثل گنجشك دردست آنها اسیر شدند . حالااین جسارت و شجاعت‌رااز کجا آورده که میخواهد بادم شیر بازی‌کند . اگر این مرد بدبخت غیرتو شهامت دارد جا دارد که فکری بحال برادران مسلمان ما در مصر بکند .

هنگامیکه اولین تلفن مغناطیسی درتهران بین‌صاحبقرانیه وکاخ صدراعظم بکارافتادخدمه دربار

# برای تلفن اسپند دود کردند!

## درتهران عده‌ای هستندکه همه روزه دورهم جمع میشوند وباتلفن‌قمارمیکنند!

● **تهران در سال ۱۳۳۲ سی هزار شماره تلفن داشت وامروز هشتاد و شش هزار شماره دارد**

● تلفن در تهران در بازار سیاه تا پنجاه هزار ریال خرید وفروش میشود و بسیاری ازمردم‌سالهاست که ودیعه‌داده‌اند وتلفن نگرفته‌اند

کارمند، بازرگان ، پیشه‌ور ویا هرکس با هر شغلی که هستید، در شهرها روزانه لااقل دوسه‌بار باتلفن‌سروکار دارید: وسیله‌ایکه با آن صدای خودرا بهر نقطه شهر و یا هر نقطه جهان‌که بخواهید میفرستید وبا مردم میتوانستند باتلفن ازراههای‌دور ونزدیك بایکدیگر صحبت کنند .

در منطقه ۳هر شماره تلفن از سه‌الی پنجهزار تومان سرقفلی معامله‌میشود. درمنطقه بازار، دانشگاه ، نیاوران، دروس و تجریش نیز هرشماره‌تلفن بهمین مقدار اضافه قیمت وبازارسیاه دارد ولی‌در تهران‌نو، نارمك و شهرری قیمت تلفن در بازار سیاه کمتراست و گاهی نیز بازار سیاه ندارد .

### ماجرای تلفن دکتر ...

یکی از پزشکان تهران مطب را تعطیل میکند و طبعا تلفن مطب نیزبدون‌استفاده میماند . درآخر ماه‌شرکت تلفن برایش در حدود یکصدتومان قبض‌میفرستد . دکتربا مشاهده‌قبض کلافه میشود ویك راست‌باداره تلفن وسراغ رئیس‌مربوطه میرود . رئیس آبونمان ماجرا را باداره فنی اطلاع میدهد و دستور میدهندکه تلفن‌دکتر زیرکنترل قرارگیرد وشرط می‌بندندکه اگر معلوم‌شد حرف‌شرکت درست است دکتربدهی‌های معوقه راهم بپردازد ! ماموران فنی ضمن مراقبت مشاهده میکنندکه‌کنتور تلفن‌مرتبا کارمیکند وشخصی همه روزه در ساعات معین دهها باربوسیله تلفن دکترمکالمه مینماید . ماموران ماجرا را بدکتر اطلاع‌میدهند ولی‌باز دکتر عصبانی زیر بار نمیرود .

رئیس اداره فنی و دکتر متفقا بمطب او میروند ، در را باز می کنندومیروند توی اطاق . رئیس اداره فنی چشمش بیك‌دانه سنجاق سر دخترانه وتارهای موی‌سرزن که درروی میز و دفتر و دستك‌مطب افتاده بودمیافتد وآنهارا به‌دکتر نشان میدهد . این امر دکتررا به تعمق وامیدارد وپس از مراقبت های دیگر راز فاش میشود .

ماجرا ازاین قراربوده که دختر همسایه دکتر ، در مطب را همه روزه ازپاشنه دربازمیکرده!و درتمام مدتی که مطب تعطیل بوده با تلفن دکتر بامعشوقه‌خود مکالمه میکرده‌است ! دکتر پس از کشف ماجرا آبونمان تلفن را دادو رفت !

### اطلاعات ابتکاری

صرف چند لحظه‌وقت ، کار ساعتها وگاهی روزها وهفته‌ها رابثمر میرسانید .

درشهر ها آنچه که‌بعنوان تلفن باآن سروکار دارید ـ‌وای کاش که‌این وسیله مفیدمایه آزارواذیت مردم‌نباشد ـدستگاه نسبتا ساده‌ای بیش نیست ،اما این دستگاه تقریبا ساده ،بسته به میلیونها مترسیم و ده ها تن‌پیچ و مهره وابزار و آلات پیچ‌در پیچی است که‌در طول کوچه‌ها و خیابانها کشیده‌شده ویا در دستگاه مرکزی تلفن نصب گردیده و کار ارتباط تلفنی را برقرار میکند .

این تلفن ، با نقش حساس آن درزندگانی اجتماعی امروز سرگذشت جالبی دارد :

**تلفن وطنی**

بشراز ابتدای پیدایش خود برای انتقال امواج صوتی از طریق هوایی بردوباینطریق ازبالای درختان و از گوشه ارتفاعات صدای خود را از فواصل نسبتا دوربه افراد و قبایل دور دست میرسانید ، این طریق ارتباط گیری ،گاهی بوسیله صدای معمولی وزمانی باآوازه دهل معمول بود ، همچنانکه اکنون هم در روستا ها ، دهقانان کشور ما ازدورترین نقطه بیابان باروش‌مخصوص‌خود بایکدیگر حرف میزنند و منظور خودرا بطرف میفهمانند .

**دوهزار سال پیش**

دوهزار سال پیش دردوره هخامنشیان اخبار را ازبالای برجهای مرتفع وبه وسیله گویندگان و منادیان باطراف و اکناف میفرستادند وباین ترتیب دستورات حکومت مرکزی‌وقت باقصی نقاط مملکت میرسید .

بااین تفاصیل‌افراد کنجکاوهمنوع مادائما در صدد این امر بوده‌اند که وسیله‌ای بیابندتا بتوانند صدای‌انسان رابه نقاط‌وردست ببرد. واین وسیله را سرانجام «گراهام‌بل» امریکائی کشف کردو باین ترتیب تلفن‌ساخته شد .

**اسپند دودکردند !**

تلفن، برای‌اولین باردرسال ۱۳۲۱

### قمار تلفنی

در تهران عده‌ای هستند که همه روزه دور هم جمع میشوند و باتلفن قمار میکنند . این افراد از روی دفترچه های‌تلفن شماره تلفن منازل را میگیرند و طبق قرارداد قبلی اگر جواب نهنده زن یا مرد باشد برنده و بازنده میشوند !

قمری، بتهران آورده شدو دودستگاه ازآن درکاخ سلطنتی صاحبقرانیه‌و قصر صدراعظم وقت نصب گردید و شاه و صدراعظم از دوطرف سیم‌با یکدیگر صحبت کردند . این تلفن مغناطیسی بود و آنقدر مایه اعجاب‌و تحسین خدمه دربار قرارگرفت که **اسپند دودکردند !**

**امتیاز تلفن**

مرحوم دوست علیخان معیرالممالك اولین کسی‌بود که‌در ایران امتیاز نصب‌تلفن عمومی رابرای مدت‌شصت سال از دولت گرفت و شرکتی بهمین منظور درتهران تاسیس کرد . این شرکت در شهرها وراههای ایران شبکه ومراکز تلفنی احداث کرد و

**ماموران فنی ضمن مراقبت مشاهده میکنندکه‌کنتور تلفن‌مرتبا کارمیکند**

**اولین تلفن خودکار**

شرکت کل‌تلفن ایران که‌موسس آن‌مرحوم معیرالممالك بود تا سال ۱۳۲۱ شمسی مشغول کار بوده ودر آن تاریخ‌دولت ابتدا سهام شرکت‌را خریداری کرد ودر نظر داشت یك موسسه دولتی تشکیل دهد ولی در عمل بامشکلاتی مواجه‌شد و مجددا سهام‌را بصاحبان سابق مستردداشت ولی شرکت راملزم نمود تا درظرف مدت‌سه سال درتهران تلفن خودکار دایر نماید شرکت مذکور وقت‌هم‌به تعهد خودعمل کرد واولین مرکزتلفن خودکار تهران باشصتهزار شماره در اکباتان بکار افتاد که‌هم‌اکنون نیز مشغول بکار است .

**اولین وام تلفن**

درسال ۱۳۲۵ هیئت‌مدیره شرکت اقدام بدریافت وام از مشترکین جهت توسعه تاسیسات تلفنی کرد این‌وام ها ۶۰۰۰ ریال بود واز همین محل مرکز جدید بیست‌و دوهزار شماره‌ای بازار ،دانشگاه ،تجریش و قلهك‌به کار افتاد .

شرکت تلفن سرانجام در سال ۱۳۳۱ ملی‌شد و شرکت جدید ضمن دریافت ودیعه های ۲۴۰۰۰ ریالی با دو شرکت «زیمنس»و «استاندارداالکتریك» قرارداد نصب ۱۸۰ هزار شماره تلفن خودکار را امضا کرد ، این تلفن ها میبایست در تهران و شهرستانها نصب گردد .

از آن تاریخ تاکنون مردم تهران دویست میلیون تومان پول بابت وام تلفن به‌شرکت تلفن پرداخته‌اند .

تهران درسال ۱۳۳۲ ، سی هزار شماره تلفن‌داشت واکنون تعداد تلفنهای تهران به هشتادو شش هزار شماره رسیده است.

درطول این مدت درحدود سی هزار شماره تلفن نیز درشهرهای‌رشت، قم، اصفهان، شیراز ، مشهد ، خرمشهر، اهواز، کرمانشاه، قزوین، رضائیه و نیزدر نیاوران دایر شده و مراکز جدیدی درغرب و شرق و شمال‌تهران دردست نصب می‌باشد.

**بازار سیاه**

تلفن درتهران بازار سیاه دارد .

## جدول کلمات متقاطع شماره ۲۶۷۶

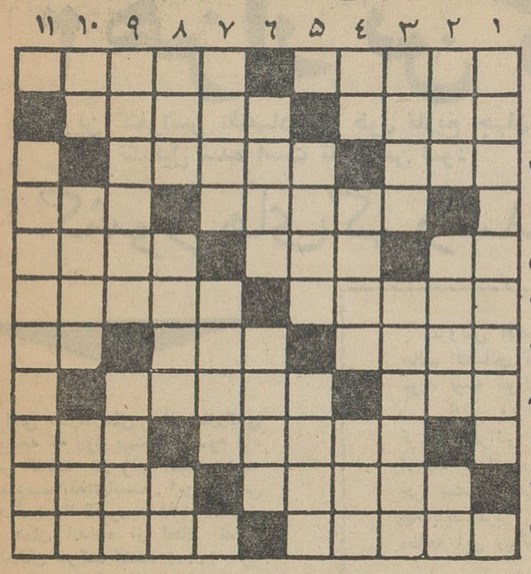

افقی: ۱ـدردیده روشنش نشانده‌ایم ـقابل خوراك ۲ـ مشتریان‌قهوه‌خانه راسرگرم میکند ـ گلی را درخارج ازباغچه نگهداری میکند ۳ـ از شهرهای تاریخی اروپا ـمجلس شورا جای آنست ٤ـ وسیله‌ای برای باز کردن زبان کسی که نخواهد چیزی‌رابگوید ـامیدواریم ازشما هم‌شیرین باشد ۵ـجامش کار تلویزیون را میکرد ـ برج قمری ـنیکوکاران رابه نوشیدن آبش نوید داده‌اند٦ـناموفق ـبوجود آوردن ۷ـاز بازیهای علمی ورق‌ـ معمولا همراه رفت می‌آید که پاکیزگی کامل باشد ـتکراریك حرف ۸ـاز کمپانیهای نفتی ـغارت کردن ۹ـ ییلاقی در نزدیکی‌تهران ولیی در چهره‌یار ـتب رامیبرد ۱۰ـ ساخته شده از یك نوع سنك‌سفید ونرم وزیبا ـکارش همه دل بردن‌و افسون کردن است ۱۱ـآنها که یك وزن ومقام دارندـزیاد دنبالش نگردید که نایاب است.

عمودی :۱ـ از بناهای تاریخی وجالب اصفهان ۲ـ نازکی ـ دوباخته در تخته ـمخفف محمد !۳ـ علم‌ـ نخستین خدیوی‌که کشور گشود ٤ـ در فصل گل خوش‌تر است ـیك نوع نان کلفت‌و خمیری ـاز کشورهای عربی ۵ـلانه پلنگان و شیران ـاز آفات سردرختی ٦ـ ولایت نظامی‌ـ روایتها را از قول او نقل میکنند ۷ـ در کند و مقام شامخی دارد ـاز شهر های ایتالیا ۸ـ ازآدم گدانا زیبنده‌تر است ـ ازکشورهای آمریکای مرکزی ـبلی بزبان خارجی ۹ـشال گردن فرنگی ـساختگی ودروغی ۱۰ـ شراب فرنگی‌ـ اتربه‌لسان عرب ـکرایه‌پول ۱۱ـچون اوضاع فلکی‌چنین شود دیگر دست از پا خطا نباید کرد.

### حل جدول شماره ۲۶۷۵

| | ۱ | ۲ | ۳ | ۴ | ۵ | ۶ | ۷ | ۸ | ۹ | ۱۰ | ۱۱ |
|---|---|---|---|---|---|---|---|---|---|---|---|
| ۱ | ب | ز | ب | ا | ش | ■ | م | ا | م | ف | ت |
| ۲ | ر | ■ | ر | م | ا | ن | ■ | ا | ل | ف | ن |
| ۳ | م | ک | د | ر | ■ | ف | م | ■ | ن | ر | د |
| ٤ | ن | ا | س | ■ | ا | ر | ا | م | ش | ■ | خ |
| ۵ | س | ی | ک | س | ت | ی | ن | ■ | پ | ر | ■ |
| ٦ | م | ب | ر | ا | ت | ■ | ن | ص | ا | ر | ی |
| ۷ | ر | ی | ■ | س | ک | ن | ح | ب | ی | ن | ■ |
| ۸ | گ | ■ | ا | ه | ا | ر | ی | ■ | ر | د | ن |
| ۹ | م | گ | س | ■ | ن | م | ■ | ا | ه | ی | م |
| ۱۰ | ر | ر | ی | د | ■ | ه | ک | ا | ن | ■ | ک |
| ۱۱ | ش | و | ب | ر | ت | ■ | پ | ر | ی | ر | و |


# تعطیلات خودرابدون هیچگونه خرج اضافی دراروپا بگذرانید

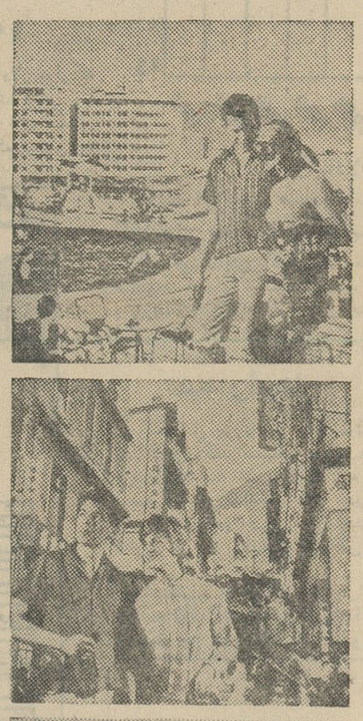

# در مسیر پروازجت های رُولزرُویس

# «بی.او.اِ.سی»

## به اروپا در نقاط دیدنی از تعطیلات خود استفاده کنید

امسال تعطیلات خودرا درسفر اروپا بگذرانیدزیرا فقط بی. او. ا. سی این امکان بزرگ را دراختیار مسافران خود قرار میدهدکه هنگام سفر به اروپا قسمتی از برنامه تعطیلات خودرا در مسیر این پروازبگذرانند .

هنگام پرواز با جت‌های رولزرویس بی.او. ا.سی به‌اروپا وانگلستان شما میتوانید بدون هیچگونه هزینه اضافی مسیر خودرا قطع‌کنید واز نقاط زیباوتماشائی دیدن نمائید .

بهرکجا ودر هر موقعی‌که بخواهید پروازکنیدبی. او. ا. سی دراختیار شماست

برای کسب اطلاعات بیشتر درباره بلیط‌های‌اقساطی به‌آژانس مسافرتی خود و یا نمایندگی بی. او. ا. سی تهران شرکت ایرتوك تلفن ۸ـ۷ـ۶ـ۵ـ ٦۱۲۹٦٤

آبادان بی. او. ا. سی فلکه بریم‌تلفن ۲۴۷۱ و ۳۱۵٤

اهواز بی. او. ا. سی فلکه ۱۸ خیابان ۲٤ متری تلفن ۳۲۹۲ مراجعه فرمائید

بندرعباس حاجی رئیس حسن رئیس سعدی وشرکاءنماینده فروش‌کل بی. او. ا. سی

در سراسر جهان

بی.او.اِ.سی

همیشه از شما مواظبت میکند

شرکت هوائی بریتانیائی ماوراء بحار با همکاری کانتاس خطوط هوائی هندوستان


## خرید خانه برای کارگران

**طبق برنامه تازه بانك رفاه کارگران آغاز شده است**

برای این‌نوع کارگران خانه خریداری میشود .

سخنگوی بانك رفاه کارگران به خبرنگار ما گفت: بمنظور تامین رفاه کارگران طی‌برنامه وسیعی که‌از طرف بانك رفاه کارگران تنظیم شده وبه مرحله اجرا درآمده است برای کارگران عائله‌مند باتسهیلات کلی خانه خریداری میشود ، دراجرای‌این برنامه تاکنون متجاوز از دویست و پنجاه خانه برای کارگران معیل دخانیات خریداری شده است .

این برنامه درسایر کارگاهها نیز اجرا خواهدشد .

**سخنگوی مزبور افزود چون عده زیادی ازکارگران‌خوداقدام بخریداری خانه‌کرده ومبالغی بدهکار هستند و این بدهکاری زندگی کارگران را مختل کرده‌است ازطرف بانك رفاه‌ـ کارگران باین قبیل کارگران وام ناشی‌از «رددین‌خانه» داده میشود .**

تاکنون ۹۳٤ نفراز کارگران ٦۰ کارگاه مبلغ ۵۳٫۵٤٦٫۰۰۰ ریال‌وام «رددین‌خانه» دریافت کرده‌اند .ضمنا تعداد زیادی تقاضادراین زمینه رسیده است که دردست اقدام می‌باشد .

## در محافل کارگری

● **بکارگران مقروض نیز وام خانه داده میشود**

طبق برنامه‌ایکه تنظیم شده است بمنظورتامین رفاه‌کارگران معیل ازطرف بانك رفاه‌کارگران

**ساکنان کوی خزانه ازشهرداری میخواهند :**

## کوره‌ها را بموجب قانون خراب کند

ساکنان کوی خزانه در جنوب‌تهران از شهرداری درخواست دارند که هر چه زودتر کوره‌های‌موجوددراین منطقه را خراب نماید . ساکنان این کوی و منطقه کوی‌شهرداری‌واقع درخیابان ری میگویند که شهرداری بموجب قانون باید برای تخریب کوره ها اقدام نماید . مردم این مناطق از دود کوره ها رنج میبرند و اکثرساکنان مناطق مزبور به بیماری آسم‌مبتلا شده‌اند .

در جنوب تهرانو در محدوده‌شهر بیش ازدویست‌کوره آجر پزی موجود است که دود آنها یکی از ناراحتی ها ی اساسی مردم محلات جنوبی است ، کوی خزانه در جنوب‌خیابان غار واقع است و جنوبی ترین منطقه تهران بشمار می‌آید .

**مردم ازشهرداری میخواهند :**

## درکار ساختمان خانه‌ها نظارت کند

مردم محلات‌تهران بسرویس‌اجتماعی روزنامه اطلاعات‌می‌نویسند که‌ساختمان های بناسازی ازچندسال باینطرف در تهران افزایش یافته و مشتی بناهای ناشی واستفاده‌گر بامصالح غیرکافی وخراب این ساختمانها راکه برای سلامتی مردم خطرات جدی دربردارد میسازند وبمردم میفروشند .

ازاین نوع ساختمانهای بدون‌نقشه وپروانه ساختمانی در محلات مختلف تهران ساخته میشود ومردم بی‌خبرهم آنهارا خریده وسکونت مینمایندمردم محلات، اداره فنی شهرداری وماموران شهرداری های نواحی را باهمیت این امر توجه داده ودرخواست میکننددر محلات تهران ازکار چنین معمارهائی جلوگیری کنند .

### توضیح

آقای خلیل ایرانی درباره اظهار نظری که پیرامون تشکیل شرکتهای تاکسی بیان کرده بود توضیح داد که این عقیده شخصی من بوده است و انشاءالله مشکل تاکسیرانی‌بامداخله مسئولین امر بنحو مطلوبی حل‌شود.

### دکتر ناصر برجیس

بیماریهای کبدکان داخلی روماتیسم دارای گواهینامه از ـ دانشکده پزشکی پاریس خیابان حشمت‌الدوله ـچهار راه گلشن پذیرائی صبح وعصر تلفن ۶۵۳۲۰

### حراج کفش ایوان

**از پانزدهم الی آخر اردیبهشت ماه**

۱ـ۲ خیابان شاه بیست متری اول ودوم

### قابل توجه اولیای محترم بانکملی

**اظهار قدردانی از آقای حسن جاهد ریاست محترم بانك ملی بندر معشور**

ازبدو تصدی آقای حسن جاهد بریاست شعبه بانك ملی بندر معشور پیشرفتها و تسهیلات دامنه‌داری در مورد رفاه مردم و کارگشائی از نظر بازاریها و تکمیل کادر وسرعت عمل در راه انداختن مشتریان ـ تاسیس باجه بانکملی درقریه معشور همه زائیده زحمات شبانه روزی آقای حسن جاهد است .

نکته قابل اهمیت و جلب مشتری اخلاق پسندیده و حسن‌نیت و بیانات شیرین و ادب و انسانیت آقای جاهد است و مردم بندر‌ـ معشور نه آقای جاهد شهرت فرشته رحمت داده‌اند . امیدواریم تمام روسای ادارات دولتی از آقای حسن جاهد سر مشق مردم داری بگیرند و خداوند بایشان بیش از پیش توفیق خدمت در راه رفاه عامه عنایت فرماید و از اولیای بانکملی‌خواستار تشویق ایشان هستیم .

حاج حسین مورانبان ـ علی ترکپور ـ حاج اکبرداوری ـمحمد بهادران ـ عباس عباسی ـ احمد شاهنوشی ـ محمود شاهنوشی ـ غلامعباس‌عباسی ـامیرسهرابی‌ـمحمدقالندی‌ـ محمدحسن‌شریعتی‌ـ زریح خمیسی ـ اسمعیل سیدال زاده ـ کریم نایبی ـ قربانعلی محمودی ـ عبدالاحمد قنواتی ـ محمد علی ملکی ـ ظهراب هاکوپیان . آ ـ ۳۶۱۲

یك رپرتاژ بزرك از بزرگترین مساله اقتصادی جهان

# ۲ هزار تن کارشناس بر بالین یك بیمار!

**بزرگترین کنفرانس اقتصادی در طول تاریخ جهان در ژنو تشکیل شده است تا روشن شود**

## کشورهای کم رشد چرا پیشرفت نمیکنند و روز بروز عقب‌تر میافتند

سرویس اقتصادی روزنامه اطلاعات تصمیم دارد ازاین‌پس هرچند یکبار ازمسائل اقتصادی جهانی یاداخلی ربرتاژهای جالب اقتصادی تهیه وتقدیم خوانندگان ارجمند نمایدواميدواراست این اقدام جدید که در مطبوعات ایران بی‌سابقه است مورد توجه خوانندگان گرامی قرارگیرد بدیهی است‌نظراتی‌که دراین زمینه برسد قطعا مورد توجه قرارخواهد گرفت.

اولین رپرتاژ اقتصادی که بنظر خوانندگان میرسدمربوط به بزرگترین واقعه اقتصادی جهان یعنی تشکیل‌عظیم‌ترین کنفرانس اقتصادی جهان است که هم اکنون درژنوداير است وقریب دو هزار نفراز نمایندگان ۱۲۳ کشورجهان ازجمله ایران درجلسات آن که سه‌ماه طول می‌کشد شرکت‌کرده‌اند تابیك مسئله جواب پیدا کنند کشورهای کم رشد چرا پیشرفت نمی‌کنند ؟ برای از بین‌بردن شکاف عمیق و خطرناك موجود میان کشورهای توسعه یافته و درحال توسعه چه باید کرد ؟

مطالعه این رپرتاژ خوانندگان عزیز را بااین‌کنفرانس‌وهدف‌های آن ونتیجه‌ای‌که ازآن انتظار میرود آشنا خواهد ساخت.

**کنفرانس سازمان‌ملل برای بازرگانی و توسعه که روز بیست و سوم ماه مارس گذشته در ژنو افتتاح شده اجتماع‌بیسابقه‌ای‌است . این‌کنفرانس ازلحاظ تعداد کشور ها (۱۲۳ کشور) وبه همان اندازه از لحاظ تعداد نمایندگان شرکت کننده (۲۰۰۰ نفر) حتی عظمتی بیش از مجمع عمومی سازمان ملل متحد دارد جلسات این کنفرانس نیز مانند جلسات مجمع عمومی تا مدت سه ماه ادامه خواهد داشت و طی این مد تبیش از صد نفر از وزیران کشور های مختلف نقاط نظر ممالك متبوعه خویش‌را در پشت تریبون های آن عنوان خواهند کرد .**

**شورای‌اقتصادی واجتماعی‌سازمان ملل و کمیته تدارك کنفرانس جاری ژنو برای برگزاری این کنفرانس گزارشی تهیه کرده اند که در بیش از شش هزار صفحه تنظیم شده و علاوه براین ضمائمی نیز دارد که رویهمرفته وزن آنها به ۵۰ کیلو گرم میرسد ! بیش از دویست تن از مترجمین حقوق بگیر سازمان ملل متحداوقات‌خود را وقف این‌کنفرانس کرده‌اند تا اظهارات ناطقین را درآن واحد به ده ها زبان ترجمه کنند و اشتغالات مربوطه به کنفرانس تمام وقت دبیر کل سازمان ملل متحدرا هم گرفته است . خوب. این همه هیاهو این همه فعالیت برای‌چیست و برای کیست ؟ برای بیماری است که در آستانه احتضار است . این بیمار کیست ؟ کشور های کم رشد .**

ده سال است که مراقبت مستمر و شبانه روزی از این بیمار ادامه‌دارد، در این ملت بدن بیمار را با تزریق «آمپولهای دلاری» و با آمپولهای میلیارد واحدی مشبك و مجروح کرده اند . هزاران کارشناس‌را بر بالینش فرستاده اند . **اما تمام این** ناگوار تاریخ گذشته اجتناب شود. وبرای آنکه صلح برد نیا حکمفرما باشد حق برابری با دیگران ـ با «سالم ها»را به این بیمارنیز تفویض کرده‌اند . در صدد برآمده اند تا او را نیز در شمار بزرگتر ها بحساب آورند و حقوق‌سیاسی برابربادیگران را به او تفویض کنند . اما طولی نکشیده که این بیمار مدعی حقوق تازه تر و باز هم بیشتر شد تا جائی که اکنون در بحبوحه هذیان وتب حتی‌خواستارحقوق برابراقتصادی با دیگران ـ با سالم ها نیز میباشد .

وحالا برای رسیدگی به همین ادعای تازه است که پزشکان عالیقدری‌مانند آقایان «بال» (امریکا) «ژیسکار» (فرانسه) «پاتولیچف» (شوروی) «براسور» (بازار مشترك) و غیره به نمایندگی از طرف سرشناس ترین «سالم ها» رنج سفر به ژنو را برخود هموار کرده‌اند .

### دنیای سوم

در ژنو دنیای‌سوم‌کشور های‌توسعه نیافته رئیس و ریش سفید اساسی ترین کمیسیون هاست هنگامی که‌پای اتخاذ تصمیمات‌ضروری‌به میان‌می‌آید اکثریت بزرك همواره در داخل دنیای ثالث است.اما هنگامی که پای‌تصویب واجرای تصمیمات به میان می آید ـ قدرت فعال مایشائی بار دیگر مانند معجزات عصای سحر آمیز موسی از آستین کسانی سردر می آورد که قدرت واقعی دارند ، و اینها همان «سالم‌ها» هستند .

### ۲ر۱ مساوی ۳ر۲

فکر تشکیل این کنفرانس معطوف بملاحظات بسیار سر راست‌وساده‌ای است: اروپای غربی و شرقی‌وآمریکای شمالی که اساسا کشور های صنعتی جهان را تشکیل میدهند رویهمرفته **منابع بنیه و قدرتش را از او بگیرند.** از هنگامیکه جنك دوم جهانی پایان یافته برای آنکه از تکرار حوادث

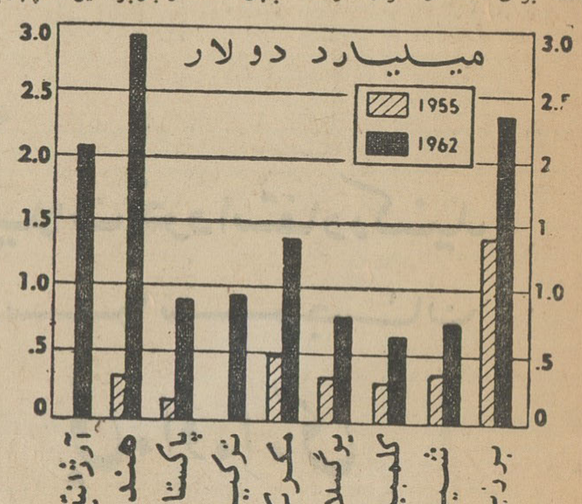


**افزایش قروض ملی :**

نیاز به‌سرمایه‌های تولیدی ، ممالك کم رشد را ناگزیر بدریافت مداوم وامهای روزافزون خارجی میکند و آنها را بزیربار قرض سنگین میبرد .

**چاره‌جوئیها تاکنون بی نتیجه مانده و حال بیمار روز بروز وخیم تر می شود .**

با اینحال بیمار علاج ناپذیری که از آن صحبت میکنیم هیکلی نیرومند و منابع بنیه و قدرت را بحدوفور دارد . منتهی بجای آنکه **کار کند و تولید نماید تنها به این اکتفا می کند که برایش تولید کنند و در مقابل منابع بنیه و قدرتش را از او بگیرند.** از هنگامیکه جنك دوم جهانی پایان یافته برای آنکه از تکرار حوادث **جهان هستند و باوجود این سه‌چهارم** قابل مصرف روی زمین به آنها تعلق ندارد .

**مقدار شیریکه یك انسان آمریکائی در عرض سال مینوشد ۳۰۰ـ لیتر ، یك سوئیسی ۲۰۰ لیتر و سهم یك هندی تنها ۶ لیتر است .**

یك‌استرالیائی در عرض سال ۱۰۰ کیلو گوشت میخورد ، یك‌فرانسوی در این مدت ۷۰ کیلو گوشت میخرداما سهم یك نفرمصری هشت‌کیلو و سهم یك کنگوئی فقط یك کیلو گرم است.

**در مقیاس پولی درآمد متوسط‌سالیانه یك انسان کشور های صنعتی ۲۰۰۰ دلار و مال یك انسان کشور های کم رشد ده‌بار کمتر (در حدود ۱۹۰ دلار) است .**

اگر شما در یك کشور پیشرفته صنعتی بدنیا آمده و حالا دویست دلار در آمد سالیانه داشته باشید این در آمد سالیانه سی دلار افزایش خواهد یافت و حال آنکه اگر یکی‌از اهالی جنوب مدیترانه ویا خلیج مکزیك ویا دریای ژاپن باشید درآمد سالیانه شما دربهترین شرایط ایدآل تنها ۳دلار درعرض سال افزایش‌خواهد یافت .

### کاهش قیمت مواد اولیه

کشور های کم رشد محصولات کشاورزی و مواد خام خودرا بکشور های‌بزرك صنعتی میفروشند ودرمقابل ازآنها محصولات ساخته‌شده میخرند از قریب ده سال پیش تاکنون قیمت متوسط مواد خام صادراتی کشورهای کم‌رشد به کشورهای صنعتی قریب۱۰ درصد کاهش یافته وطی همین‌مدت‌حجم صادرات آن اندکی بیشتر وارزش‌این صادرات تا حدود قابل ملاحظه‌ای‌کمتر کشورهای کم‌رشد داده میشود بهیچوجه کفاف پرکردن شکاف حاصل از عدم موازنه صادرات و واردات کشور های اخیر را ندارد . (مضافا به اینکه‌تولید موادخام درکشور های کم رشد غالبا بوسیله کمپانیهای‌اروپایی‌ویاآمریکایی صورت میگیرند و آنها سودهای کلان خودرا نیز دراین مرحله برداشت می کنند) . کارشناسان سازمان ملل‌متحد پیش‌بینی‌کرده‌اند که تا سال ۱۹۷۰ میزان کسری موازنه بازرگانی کشور های‌کم‌رشد به ۲۰ میلیارد دلار درسال خواهد رسید .

هرگاه ازهم‌اکنون داروی شفابخشی برای پیشگیری از بلایاکه در سال ۱۹۷۰ نازل خواهد شد پیدا نشوددیگر جزبن‌بست انتهای دیگری وجودنخواهد

| | |
|---|---|
| دولار امریکانقد (اسکناس) | ۷۹ر۷۵ |
| دولار حواله پستی | ۷۹ر۵۰ |
| پوند انگلیسی نقد (لیره) | ۲۲۴ر۵۰ |
| پوند حواله پستی | ۲۲۳ر۵۰ |
| مارك آلمان نقد | ۲۱ |
| مارك حواله پستی | ۲۰ر۶۰ |
| فرانك سویس نقد | ۱۸ |
| فرانك سویس حواله | ۱۷ر۴۰ |
| هزارلیر ایتالیا نقد | ۱۳۰ |
| هزار لیرایتالیا حواله | ۱۲۸ |
| فرانك فرانسه نقد | ۱۷ر۶۰ |
| فرانك فرانسه حواله | ۱۷ر۲۵ |
| لیره‌ترك اسکناس‌بزرك | ۷ |
| لیره ترك کوچك | ۶ر۹۰ |
| روپیه پاکستان‌نقد | ۱۱ |
| روپیه پاکستان حواله | ۱۰ر۵۵ |
| روپیه هندوستان نقد | ۱۰ر۸۰ |
| روپیه هندوستان حواله | ۱۰ر۴۵ |

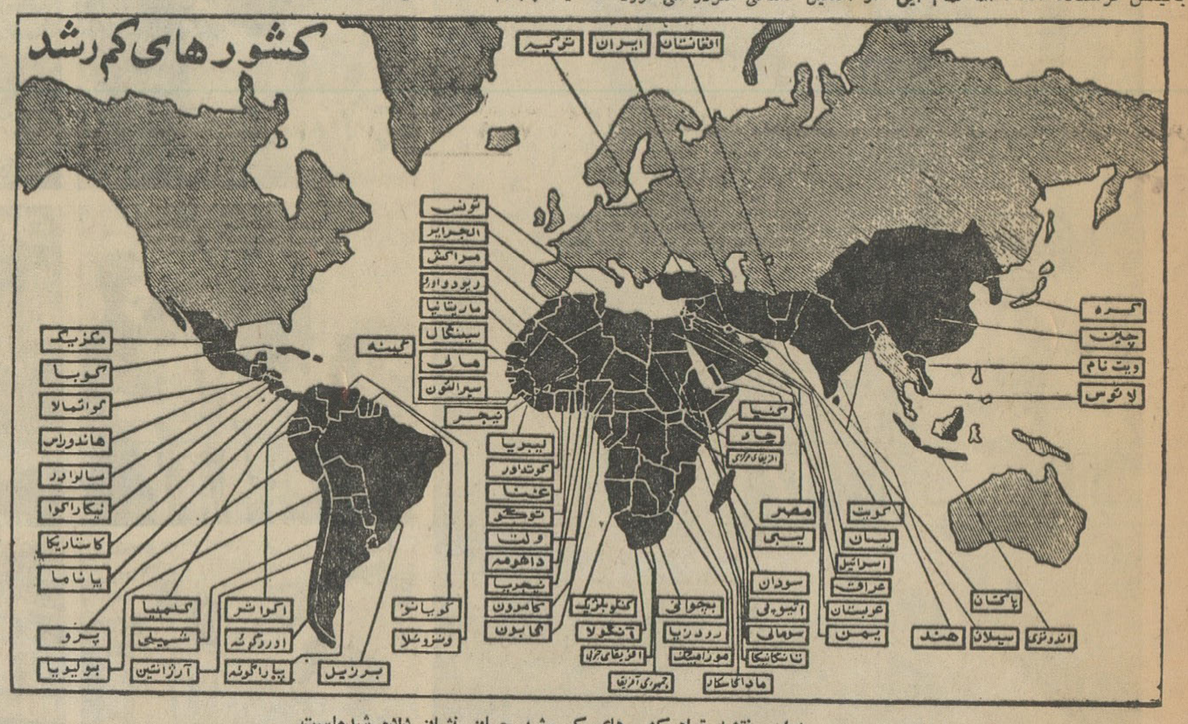


**دراین نقشه تمام کشورهای کم رشد جهان نشان داده شده‌است**

## اطلاعات اقتصادی

### درحالیکه قیمت مواد اولیه کشور های کم رشد کاهش میابد قیمت تولیدات کشور های صنعتی روبافزایش‌است واین است راز فقر کشور های کم رشد

**یك آمریکائی در سال ۳۰۰ لیتر شیر و یك سوئیسی ۲۰۰ لیتر اما یك هندی ۶لیتر شیر مینوشد .**

**درآمد متوسط یك انسان کشور های صنعتی ۲۰ هزار دلار در سال اما درآمد یك‌کشور کم‌رشد ۱۹۰ دلار در سال است .**

محصولات تولید شده و ساخته شده در روی زمین متعلق به آنهاست .

اما بیش از میلیارد نفوس آفریقا وآسیاو آمریکای لاتین که علی‌الاطلاق کشور های کم رشد نامیده میشوند صاحب بیش از دوسوم نفوس انسانی روی زمین هستند و معهذا بیش از یك چهارم نعمات مادی ساخته شده و داشت : فقر و فاقه ای‌کشنده‌گریبان کشورهای کم‌رشد را خواهدگرفت و چون دیگر کشور های صنعتی نیز نخواهند توانست کماکان بصورت فروشندگان بلا منازع ۳ میلیارد و سیصد میلیون انسان روی زمین باقی بمانند ـ بحرانی عظیم به سروقت‌آنها نیز خواهد رفت .

در ده سال پیش که شناخت این مسئله بیش‌از پیش بصورت حادتری درآمده رهبران کشورهای کم‌رشد و مردان خیراندیش کشورهای صنعتی صدای خود را بلند کرده‌اند. واز سیاستمداران ومقامات مسئول کشور های بزرك دنیا خواسته‌اند تا علاج واقعه را قبل از وقوع کنند.

### سه راه‌حل

کنفرانس جاری ژنو برای اولین‌بار در تاریخ کنفرانسهای مشابه شاهد عرض‌اندام سه نظریه وسه راه حلی است که هرکدام از آنها حداکثر وضوح را دارند ودرعین حال‌باحداکثر تفاوت نیز از یکدیگر مشخص می‌شوند :

۱ـبعقیده طرفداران راه حل‌اول : از آنجائیکه کشورهای کم‌رشداساسا تولیدی جز محصولات فلاحتی و مواد محصولات سنتتیك بروند. اما بیم‌آن وجود دارد که این مداوا نیزخطرناك وزیان بخش باشد .

بنابراین بیائید بازارهایمان رابروی محصولات صنعتی کشورهای کم رشد جهان که رفته رفته وارد در مرحله تولیدات صنعتی میشوند باز کنیم . شرایط فروش این محصولات را در کشورهای صنعتی از طریق برداشتن سدهائی مانند تعرفه‌های گمرکی و غیره تسهیل نمائیم. تنها باین‌ترتیب است که کشورهای کم رشد خواهند توانست به توسعه سریع نائل آیند وخود را بکشورهای صنعتی جهان برسانند .

بقیه در صفحه ۱۳

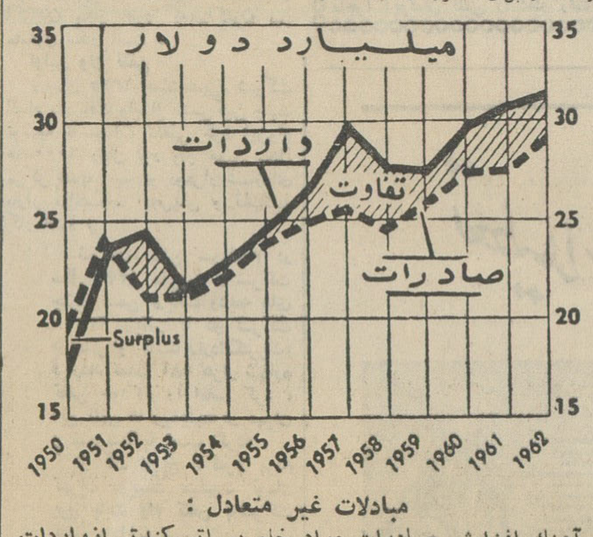


**مبادلات غیر متعادل :**

**آهنك افزایش صادرات مواد خام بمراتب کندتر ازواردات کالا های ساخته شده است .**


صادرات متال ایمپکس

آهن آلات نورد شده

انواع میله ها وپروفیلها ـ آهن‌گرد ـ نبشی ـ تسمه تیر ـ ناودانی ـ مفتولی ـ ورق های متوسط وضخیم بقطر۳ میلیمتر ببالا همچنین ورق های مخصوص‌کشتی سازی ورقهای تویی‌گرم نورد .

تسمه های فولادی سرد نورد

خشکه نشده ـ بدون‌آلیاژ ـ ورق قالب زنی یا قالبهای معمولی وگود درانواع مختلف برای هرگونه احتیاج

کابل فولادی

فولاد وخشکه

فولادهای ساختمانی‌آلیاژدار ـ خشکه ابزارخشکه مخصوص فولاد جهت بلبرینك سازی نورد شده و ریختگی

قطعات پرس شده طبق نقشه ومشخصات

ریختگی طبق نقشه ومشخصات

محصولات براده

قلم های تراشکاری DUREXIT

حدیده‌های DURMAX ازفولاد سخت برای‌کارهای فولادی مسی برنزی وآلومینیومی وسایر اجناس از براده های‌آهن

انواع آلومینیوم

صفحه ـ ورق ـ تسمه ـ نوار ورقهای‌گرد ـ میله پروفیلهای مختلف ـ لوله ـ فنداری یاگشیده شده‌آلیاژدار یا بدون‌آلیاژ وآلومینیوم های خالص ۹۹ر۹۹ درصد

برای‌کسب هرگونه اطلاعات با نشانی زیرمکاتبه فرمایید

Hungarian Trading Company for Steel and Metals Budapest V. Dorottya u. 6.
Letters: Budapest 62, P. O. B. 330
Cables: METALIMPEX
Telex: 964 Telephone: 183-870


# نیازمندیها

### استخدام

**آگهی استخدام**

سازمان آب و برق خوزستان برای تکمیل کادر اداری خود در خوزستان احتیاج به حسابدارو کارمند که واجد شرائط زیر باشند دارد

۱ـ فارغ‌التحصیل از دانشکده علوم اداری یا بازرگانی

۲ـ خدمت وظیفه را انجام داده و یابرك معافیت در دست داشته‌باشند.

۳ـ انتخاب و استخدام از طریق امتحان انجام میگردد .

واجدین شرائط میتوانند تا ۲۵ اردیبهشت ماه جاری جهت مصاحبه بقسمت تشکیلات و آموزش این سازمان واقع در خیابان خردمند شماره ۹۹ مراجعه نمایند .

سازمان آب و برق‌خوزستان

**بیك خدمتکار زن**

برای شبانه روز نیازمندیم خیابان شاهرضا چهار راه پهلوی خیابان‌صبا جنوبی سالن آرایش ایندولا

**شرکت سهامی خوراك**

برای امور مربوط بحسابداری‌تنظیم بودجه و کنترل و آمارگیری احتیاج بچند نفر جوان فعال با مشخصات ذیل دارد :

۱ـ داشتن تحصیلات عالی دررشته آمار گیری حسابداری و یا حداقل دیپلم کامل متوسطه در رشته‌ریاضی. البته کسانی که دارای تحصیلات بیشتری باشند حق تقدم خواهند داشت .

۲ـ داشتن برك خاتمه خدمت ویا معافیت دائم از خدمت نظام‌وظیفه

۳ـ استخدام برای تمام وقت‌خواهد بود و لذا داوطلبان نباید شغلی در خارج داشته باشند تقاضاهای خود را با ذکرسابقه‌کار ـ میزان‌معلومات بضمیمه یك قطعه عکس بصندوق پستی شماره ۷۰۳ تهران‌ارسال‌فرمائید. از کسانی که دارای دیپلم متوسطه میباشند تقاضا میشود میزان معدل خودرا در تقاضای خود ذکرنمایند .

**دوشیزه یابانو**

یك شرکت بزرك تولیدی چندنفر را جهت مصاحبه باخانم های خانه‌دار با حقوق مکفی و برای شغل دائم استخدام مینماید .

کسانی که حائز شرائط زیر میباشند با یك قطعه عکس بخیابان بوذرجمهری مقابل بانك پارس‌سرای حافظ به کارگزینی مراجعه فرمایند.

۱ـ سن بین ۲۰ و ۳۵

۲ـ تحصیلات و معلومات عمومی معادل دیپلم

۳ـ آمادگی جهت مسافرت به شهرستانها

۴ـ قبول کار دوسره ( صبح‌وعصر)

**بیك خانم که دارای لیسانس**

وبامعادل آن‌دررشته مدیکال‌تکنولوژی ازامریکا یااروپا باشد برای کارهای تحقیقاتی نیازمندیم تلفن ۶۲۶۰۶۶ بین ۴تا ۷ بعدازظهر

**آگهی استخدام**

سرویس بهداری شرکت اتکو ( مهندسین مشاور ) برای خدمت در بیمارستان شهرستان میانه احتیاج بیك‌پزشك متخصص ـ رادیولوژی ویك تکنیسین رادیولژی کارکرده و یك پزشك امراض داخلی دارد. ازداوطلبان تقاضا میشود با مدارك مربوطه هرروز از ساعت ۹ تا ۱۲ صبح بدفتر این سرویس واقع در خیابان بهار نبش خیابان ورزنده (خیابان جنوبی‌امجدیه) مراجعه نمایند .

شماره تلفن ۷۵۶۶۲۳

سرویس بهداری ۱ـ۳ آ۲۳۸۱

بهچند نفر دوچرخه سوار و چندنفر ویزیتور جهت پخش لوردوبیر وفروش کارت لوردوبیر نیازمندیم نواب‌چهار راه شکوفه جنب مرغ فروشی مرکز پخش لوور دوبیر شکوفه تلفن ۴۷۱۵۱

**حسابدار احتیاج داریم**

شرکت تعاونی تهیه و توزیع‌سیراب تهران یکنفر حساب‌دار باتجربه و کارکرده درحسابداری مترادف (دوبل) استخدام میکند به نشانی میدان‌شوش پشت پمپ بنزین ـ خیابان یخچال محل شرکت مراجعه فرمائید .

**برای وزیتوری‌شهرستانها به چند نفر دیپلمه که**

در امور داروئی سابقه داشته باشد مورد احتیاج است لطفا صبح ها به شرکت نسبی نعمت‌الله مسنن و شرکاء خیابان فردوشی شمالی‌شماره ۱۳۶ مراجعه فرمائید .

**بچندنفر دوشیزه یابانو**

که تحصیلات آنها از سیکل ببالا باشد برای سه ساعت کار ازساعت ۵ بعداز ظهر الی ۸ باحقوق مکفی نیازمندیم لاله‌زار نو چهار راه مهنا روبروی سفارت دانمارك سازمان‌جهانی پارس .

۱ـ۲ آ۴۳۱

**جویای شریك**

دارنده مزرعه‌ای بمساحت ۵۵هکتار با هشت سنك آب از یك حلقه‌چاه عمیق برجاده اسفالته ۱۵ کیلومتری کرج بعلت مشغله زیاد جویای‌شریك علاقمندبه‌اموركشاورزی میباشدطالبین به تلفن ۶۲۰۳۹۶ مراجعه فرمایند .

### آموزشگاهها

**آموزشگاه‌عالی‌فروزنده‌اربابی**

برای دوره جدید کلاسهای زیر نام‌نویسی میکند خیاطی ـ آرایش ـ دکوراسیون طرح ـ گلسازی ـ شمع سازی ـ گل‌آرائی ـ ماشین‌نویسی ـ آشپزی ـ انگلیسی ـ دکلمسیون .

ژاله جنب روزنامه مهرایران ۴۲۰۴۷

۱ـ۱۵ آ۳۸۲

**آموزشگاه آرایش گیسو با امتیاز رسمی وزارتفرهنك**

علاوه براینکه دوره کامل آرایش (سروصورت) را فقط با ۳۰۰ تومان می‌آموزد و دیپلم میدهد دونفر ازهنرجویان را نیز باروپا اعزام میدارد .

خیابان شاه چهارراه سیمتری

۱ـ۲۶ آ۳۹۳

**کلاسهای جدید انگلیسی نرسسیان**

چندکلاس جدید صبح و عصر از روز شنبه پنجم اردیبهشت باز می گردد آموزشگاه نرسسیان لاله‌زار نو پائین تر از چهار راه گنت داخل کوچه‌بن‌بست پیرنیا تلفن ۳۰۲۹۳۷

۱ـ۱۵ آ۳۵۴

**تدریس خصوصی**

**تدریس خصوصی آلمانی**

توسط فارغ‌التحصیل آلمانی‌درمنازل

۸۵۲۵۹۱

**زبان انگلیسی**

دوشیزه تدریس مینماید ۶۸۴۱۴

۱ـ۱۰ آ۲۸۷

**درس خصوصی انگلیسی**

بوسیله اقای پطرسیان با تلفظ صحیح. کرامر ساده و برنامه بسیار سودمند برای سریع آموختن مکالمه نامه نگاری ـ امتحان نهائی فرهنگ و ورودی دانشگاه خیابان حافظ بالای عزیزخان جنب کوچه ایرج پلاك ۲۸۲

**تدریس خصوصی**

تدریس زبان انگلیسی ـ فرانسه اسپانیولی ـ عربی توسط استادزبان خارجی چهار راه لولاگر آموزشگاه مد جهان

۱ـ۶ آ۴۳۴

### آموزشگاههای رانندگی

**رانندگی شهاب تلفن ۶۱۱۲۲۱**

تعلیم رانندگی مامند جدید میدان مدرن و مجهز شهاب ۴۸۰۴۳

**آموزشگاه رانندگی مهران**

تااخذ گواهینامه ۲۵۰ تومان تضمین میکند شاهرضا پیچ شمیران

۱ـ۲۶ آ۳۵۱

### سالن مد و آرایش

**آموزشگاه آرایش هنگامه با امتیاز رسمی‌وزارتفرهنك**

دیپلمه پاریس ورم بمدت یکماه کلیه مند آرایش را علمی وعملی با ۳۰۰ تومان تا اخذ گواهینامه تضمین مینماید ـ خیابان شاه جنب ایران کالا خیابان دقیقی شماره ۱۵۵

۱ـ۱۵ آ۳۱۰

**آموزشگاه آرایش هژبر**

دیپلمه لندن با امتیاز رسمی وزارت فرهنك کلیه مند جدید آرایش را یك ماهه با ۳۰۰ تومان تا اخذ دیپلم می آموزد ۴۲۱۲۳

۱ـ۱۰ آ۳۹۲

**آموزشگاه آرایش زیبائی‌هنر باامتیاز رسمی‌وزارتفرهنك**

کلیه مند آرایش سروصورت با سیصد تومان تعلیم و دیپلم میدهد ضمنا سه‌نفرازدانشجویان واجدشرایط مجانا باروپا اعزام‌ـسه راه ژاله‌روبروی ساختمان مجلس تلفن ۳۰۴۴۷۳

۱ـ۲۶ آ۱۵۰

**با آخرین مند آموزش و تازه‌ترین مدلها**

هنرجویان آموزشگاه سرمه‌بموجب دیپلم رسمی فرهنگی آرایشگری‌مجرب شناخته خواهند شد سرمه ،چهارراه پهلوی تلفن ۶۵۰۱۴

### گم شده

**چك شماره ۵۸۶۱۴۸**

شماره حساب ۱۲۲ بانك صادرات و معادن ایران شعبه خیابان انبار نفت سفید و فاقد تاریخ و مبلغ با مضاء اینجانب حسین ایمانلو مفقود شده و از درجه اعتبار ساقط است .

**روز ۱۰ر۲ر۴۳ اینجانب قنبر آریچ**

از خیابان شاه آبد عبور مینمودم کیف نغلی اینجانب که محتوی مبلغی‌پول و یك برك بروانه شکار بنام اینجانب بشماره ۷۱ مفقود گردیده است از جوینده مستدعی است فقط پروانه شکار را بادرس خیابان حسینی در امامیه کوچه یادگاری پلاك ۱۷۸ارائه نماید و مژدگانی دریافت دارد .

## فروش اتومبیل

**فروشگاه اتومبیل حیدری فرد**
خیابان سپه نزدیک باغشاه ۴۷۵۹۶

**فروشگاه اتومبیل شرق**
معاملات همه نوع اتومبیل خیابان شاهرضا شرقی ایستگاه آسیا ۷۵۸۰۰۰
۱ـ۳۰ آ۳۳۵

**فولکس واگن وانت ۶۲**
فولکس واگن وانت مدل ۶۲ بفروش میرسد تلفن ۵۲۶۶۱

**ولو مدل ۶۴**
شرایط سهل ـ نمایندگی تلفن ۶۰۲۳۲
۱ـ۱۰ آ۳۶۶

**کالج بار**
اثاثیه منزل شما را بیمه میکند
۶۱۱۱۱ - ۶۱۱۱۲
۶۱۱۱۳ - ۴۰۳۹۷

**کارگاه صنعتی مکانیزم**
تشخیص شکستگی و ترک میل لنگ موتور بنزینی و دیزلی بوسیله دستگاه الکترونیک دروازه قزوین جنب کوچه انصاری پلاک ۱۰۸۰ تلفن ۲۰۷۳۱
۱ـ۱۵ آ۱۱۷

**اتومبیل تهران غرب**
انواع اتومبیل جیپ موجود است جنب کلانتری ۸ تلفن ۶۴۸۱۸
۱ـ۲۵ آ۴۰۵

**پنج دستگاه جیپ استیشن**
ویلیز مدل ۵۹ و ۶۰ از طریق مزایده بفروش میرسد ـ برای مشاهده اتومبیلها و مطالعه شرایط مزایده به دفتر نمایندگی سازمان ملل واقع در خیابان تخت جمشید ـ خیابان بندر پهلوی پلاک ۱۲ مراجعه شود .
۱ـ۵ آ۳۱۰۲

**پژو ۴۰۴ مدل ۶۴**
نقد و اقساط و شرایط سهل تلفن ۶۰۲۳۲
۱ـ۱۰ آ۴۱۴

## کرایه

**پیمانکاری شبانه روزی اتو آسیا**
دارای اتومبیلهای اخرین سیستم سواری امریکائی برای همه جا و همه وقت آماده خدمت شماست بتلفنهای ۶۱۳۴۰۴ و ۶۶۰۹۶
۱ـ۱۰ آ۴۱۴

**جهان تاکسی**
اتومبیلهای کرایه آخرین سیستم سواری
برای هر نقطه کشور در اختیار شماست
فرشته آباد جنب هتل مرمر
شماره ۵۷ تلفن ۶۹۶۹۲

## تعمیرات

**سرویس تلویزیون المپیک**
تعمیر گاه نمایندگی تلویزیون المپیک و انواع مارکهای تلویزیون در منازل با سرویس مجهز سیار تلفن ۶۸۸۳۲
۱ـ۳۰ آ۳۱۳

**تعمیرگاه یخچال اردشیر**
تعمیر همه نوع یخچال، کولر زیر نظر متخصصین ازکارخانجات معظم دیترولیت ایتالیا تلفن ۷۳۳۶۰
۱ـ۲۶ آ۲۶

**الکتروسرویس آسیا ۲۸۰۵۳**
متخصص تعمیر هر نوع یخچال با ضمانت آزمایش یخچال در منازل مجانی است .

**تعمیرگاه الکترونیکی F.M**
سرویس مجهز سیار جهت تعمیر انواع تلویزیون ، رادیوگرام ، یخچال ، کولر در منازل تلفن ۴۹۰۷۴

**تعمیرگاه یخچالسازی آرشاك**
متخصص فنی سابق یخچالهای نورژ تلفن ۷۵۰۴۸
آ۵۰ ۱ـ۲۶

**نصب قفل یخچال تلفن ۲۸۰۵۳**
آ۳۹۷ ۱ـ۳۰

**سرویس الروند (مجانی)**
متخصص تعمیرات انواع یخچالهای برقی و کولر با تضمین تلفن ۶۲۱۰۶۸
۱ـ۳۰ آ۲۶۸

**تعمیرگاه اختصاصی**
تلویزیون های پای تلفن ۴۶۷۸۳
۱ـ۹۵ آ۲۲۸

**تعمیرگاه تلویزیون تلفنکن**
تلفن ۵۸۱۳۱۱ حسابان مسرو به

**تلفن ۲۸۰۵۳**
آماده تعمیر یخچال شما است
آ۳۹۶ ۱ـ۳۰

## مستغلات

**نارمك . معاملات املاك و پول بازرگانی امینی تلفن ۷۹۰۰۹۰**

**برای اجاره منازل بخارجیان**
با تلفن ۶۰۰۰۰ تماس بگیرید
۱ـ۲۶ آ۳۸۳

**خانه و آپارتمان اجاره نیازمندیم ۶۲۴۴۶۰**
۱ـ۲۶ آ۳۴۱

**خریدزمینهای نیروی هوائی ۳۱۸۰۳**
۱ـ۲۶ آ۱۶۱

**برای معاملات ملك و پول**
با ۳۹۷۸۴ به بنگاه کوشان بفرمائید
۱ـ۱۰ آ۲۰۲۲

**چند دستگاه آپارتمان و خانه**
دربست اجاره نیازمندیم تلفن ۶۲۳۶۹۷
۱ـ۶ آ۳۵۶

**مستقل تازه سازی درشمال شهر تا ۵۰۰ هزار تومان نقدا خریداری میشود تلفن ۳۲۳۶۸**

**برای سکونت خارجیان**
چند دستگاه ویلا و آپارتمان های مبله و غیر مبله مدرن اجاره میشود تلفن ۳۳۷۷۷ و ۳۲۳۶۸

**زمینهای عباس آباد**
رائقدا خریداریم به آژانس حمید تلفن ۷۳۱۸۴ مراجعه فرمائید .
۱ـ۱۵ آ۴۰۳

**دواطاق درنادری پاساژ گیو واگذار میشود عصرها ۳۸۸۷۳**

**در مطب دکتر نجفی**
چهارراه بوذرجمهری شاهپور جنب داروخانه ادیب محل مناسب برای آزمایشگاه دندانپزشکی و مامائی موجود است .
۱ـ۳ آ۳۶۲۴

**برای خرید خانه وزمین**
نقدو اقساط در نارمك به بازرگانی مهران مراجعه فرمائید تلفن ۷۹۲۳۹۷
۱ـ۱۵ آ۴۳۲

**تهران پاسارگاد**
مدرنترین ویلاها و آپارتمان و منازل را بهترین شرایط و اختیار شما میگذارد تلفن ۶۸۶۵۷

**مرکز بورس خریدوفروش**
اوراق اصلاحات ارضی و معاوضه با املاك مرغوب شاهرضا چهارراه پهلوی مقابل کافه شهرداری دفتر صراف تلفن ۶۸۷۳۸
۱ـ۳ آ۴۲۴

**برای اتباع خارجی**
بدومنزل مدرن و مشجر درشمیرانات مورد احتیاج فوری است بتلفنهای ۶۱۲۹۶۴ و ۴۹۷۱۳ مراجعه فرمائید
۱ـ۴ آ۴۲۵

## بفروش میرسد

**منزل فروشی نوساز تلفن ۶۴۴۶۰**
۱ـ۲۶ آ۳۸۹

**یکباب خانه بمساحت ۳۵۰**
متر دارای چهار اطاق ویلاساز مجهز سلطنت آباد اختیاریه بعلت نیاز فوری بقیمت روز بفروش میرسد بتلفن ۸۱۶۵۰
۱ـ۳ آ۲۴۸۸

**جاده کرج خانه نو ساز ۳ طبقه ۳ سرویس مناسب برای سکونت ۳ خانواده بفروش میرسد تلفن ۶۱۱۳۲۱**
۱ـ۶ آ۴۳۳

**خانه فروشی باتهویه مطبوع**
بمساحت ۵۷۰ متر بابنای دو طبقه سالن و سفره‌خانه دو اطاق دریائین چهار اطاق خواب در بالا بالوازمات کامل و گاراژ و تلفن رجوع فرمائید لالزار ۳۹۷۸۴ به: بنگاه کوشان
آ۳۶۱۴

**زمین فروشی درشمیران**
کنار خیابان اسفالته فرمانیه ۲۵۰۰ متر نزدیك دزاشیب یکجا یا بقطعات فروخته میشود ۳۹۷۸۴ بنگاه کوشان
آ۳۶۱۶

**خانه فروشی بقیمت نود هزار تومان از قیمت زمین کمتر**
بمساحت ۳۳۰ متر بابنای دو طبقه هشت اطاق نزدیك سینمای مولن روژ خیابان شهناز دوم ۳۹۷۸۴ بنگاه کوشان
۱ـ۲ آ۳۲۲۰

**دوباب خانه نوساز واقع**
در خیابان حسام السلطنه و دکتر اقبال برای فروش واجاره موجود تلفن ۴۱۱۳۱

**نیازمندیهای روزنامه اطلاعات**
تلفن: ۳۱۵۳۳

## اجاره داده میشود

**از تخت جمشید ببالا**
خانه و آپارتمان اجاره موجود ۶۲۴۴۶۰
۱ـ۲۶ آ۳۴۰

**تلفن ۶۲۳۶۹۷**
مخصوص اجاره ساختمان مبله و غیر مبله در شمال شهر در خدمت شما است .
۱ـ۶ آ۳۵۷

**خیابان مجیدیه چهارده‌متری**
لشگر گاراژی بمساحت ۱۲۰۰ متر اجاره داده میشود تلفن ۷۵۷۸۲۵
۱ـ۵ آ۳۵۳

**یکباب توقفگاه**
درخیابان شمیران برابر درب خروجی سینما مولن روژ به اجاره داده میشود بتلفن ۳۵۹۶۶ مراجعه فرمایند
۱ـ۵ آ۳۳۸۸

**دودستگاه آپارتمان**
یکی پنج‌ودیگری چهار اطاقه درخیابان باغ سپه سالار اجاره داده میشود بتلفن ۳۵۹۶۶ مراجعه شود .
۱ـ۳ آ۳۳۹۰

منزلی دارای دودستگاه مجهز یکجا اجازه داده میشود تلفن ۸۱۴۷۰

برای اجاره منازل بخارجیان با تلفن ۴۲۳۸۲ آژانس البرز تماس بگیرید .

**تجریش خیابان دربند**
خانه دو طبقه نو ساز و مدرن باتمام وسایل هفت اطاق دو هال قابل سکونت برای یك یا دو خانواده دارای حیاط و گاراژ تلفن ۸۵۱۷۹۴ یا ۳۲۹۷۲۱
۱ـ۲ آ۴۳۶

**اتوسوپر**
اولین نمایشگاه و فروشگاه اتومبیل سبك و با تنزیل ویژه در خیابان میرزا تلفن ۶۷۵۶۹ ـ ۴۸۰۰۷

## معاملات پول

**از ده هزار الی یکمیلیون**
تومان پول شرطی برای املاك مرغوب شمال شهر فوری نیازمندیم تلفن ۳۲۹۷۱
۱ـ۱۰ آ۳۲۳

موجودی پول خود را بدفتر نو مرکز معاملات شرطی اطلاع دهید ۶۹۲۲۷
۱ـ۱۲ آ۶۵

**پول شرطی**
تومانی دوشاهی دفتر صراف چهارراه پهلوی تلفن ۶۸۷۳۸
۱ـ۳ آ۴۲۳

## معاملات بتلفن

**کسانیکه احتیاج بپول دارند**
میتوانند در مقابل شماره تلفن خود پول دریافت نمایند وباقساط طولانی بپردازند تلفن ۵۳۸۴۰

**هر نوع شماره تلفن نقد و اقساط خرید وفروش میشود تلفن ۵۶۳۲۹**

تلفن نقد واقساط فروشنده ایم ۵۵۴۹۶
۱ـ۲۶ آ۱۹

تلفن و فیش تلفن خریداریم ۵۵۴۹۶
۱ـ۲۶ آ۴۲۰

شماره تلفن و فیش خریداریم ۳۰۳۳۳۳
۱ـ۲۶ آ۲۹۳

فروش تلفن نقد واقساط ۳۰۳۳۳۳
۱ـ۲۶ آ۲۹۳

خرید و فروش و معاوضه تلفن وفیش تلفن نقد واقساط ۶۰۰۲۵ و ۶۴۴۳۰
۱ـ۲۶ آ۲۴۴

**بورس تلفن البرز ۳۹۳۲۰**
۱ـ۳۰ آ۳۸۴

**یکدستگاه تلفن اتوماتیك**
که دارای ده شماره داخلی است به فروش میرسد باتلفن ۵۸۱۵۷۸ تماس بگیرید .
۱ـ۵ آ۱۹۹۶

حفظ لثه با فقط با مصرف مسواك طبی دریای نور
ساخت آلمان تامین میشود
تلفن ۲۴۵۹۶

## جویای کار

**راننده ۲ همگانی**
برای خانواده پاشرکتها تمام روز آماده کار است لطفا بشماره ۱۳۵ راهنمای اطلاعات مراجعه فرمائید

صاحب امتیاز و مدیر مسئول : عباس مسعودی

محل اداره : خیابان خیام چهارراه اطلاعات

## راهنمای پزشکی اطلاعات

**درمان قطعی سوزاك تازه و کهنه وتقویت قوای تناسلی**
دکتر عباسی جناب‌زاده دارای گواهی نامه از دانشکده طب فرانسه ـ خیابان منوچهری مقابل کوچه زاندارك اوز کوچه مهر صبح و عصر

**دکتر مجاهدی ـ دکتر صدیقی**
رژیدنت سابق بیمارستانهای امریکا و آسیستان بیمارستان های پاریس بیماری های داخلی ، اطفال ، پوست ومقاربتی ، ترك تریاك وسایر مواد مخدره، ترك الکل مجهز بدستگاه های رادیوسکوپی .لانتازول ترایی .اتروسل ـ ترایی ،دیاترمی وبخور پنی سیلین و غیره ـ پذیرائی بعداز ظهرها ـ خیابان شاه روبروی مسجد سجاد تلفن ۴۹۵۲۶

**دکتر عباس نیك نژاد**
متخصص از دانشگاه پاریس بیماری های معده ، روده ، کبد ، لوزالمعده ، درمان بواسیر بدون عمل ، فیستول فیستور ، مثد موثر دروازه شمیران خیابان کرامی پذیرائی ۳ تا ۷ بعد ازظهر

**دکتر شروشیاری متخصص اطفال**
شاهرضا مقابل البتالیا تلفن ۶۴۰۵۴

**ترك تریاك و هروئین**
بامند جدید دکتر اسلامدوست حشمت‌الدوله چهار راه گلشن تلفن ۶۱۳۰۶۷

**دکتر عباسعلی نوری ـ بیماریهای جلدی**
دانشگاه شرقی باغچه بیدی تلفن ۴۴۷۳۲

**دکتر فرنوش**
داخلی . امیرشی و عوارض آنها گواهی نامه از دانشگاه پاریس امیریه اول منیریه تلفن ۴۸۵۵۵

**دکتر در طب پولوسا**
متخصص بیماری‌های مقاربتی ، (سوزاك تازه و کهنه و سیفلیس) امراض مجاری ، ادرار و تناسلی ـ خیابان فردوسی شمالی کوچه صادق پذیرائی ۹ تا ۱۲ و ۵ تا ۸ تلفن ۴۶۵۸۹

انتقال مطب
**دکتر چارلی عیوض‌زاده**
جراحی .داخلی و قابلگی صبح وعصر سیمتری نظامی بالاتر از چهار راه شاه تلفن ۶۱۲۷۵۳

**دکتر فلك آسا**
متخصص بیماریهای پوست وآمیزشی ازبیمارستان سنت لوئی پاریس، سه راه سیروس تلفن ۵۱۱۷۳

**امراض مقاربتی سوزاك تازه و کهنه**
ناتوانی جنسی ورم پرستات دکتر احتیاطی سابقاً بیمارستانهای امریکا ـ قصردشت چهار راه هاشمی ۶۸۸۲۹

**دکتر ا ـ وثوقیان**
دیپلمه عالی دکترا از برلین آلمان متخصص امراض داخلی (قلب و ریه) از امریکا ثنائی خیابان شیخ هادی جنب بیمارستان باهر تلفن ۴۹۶۶۹

**دکتر محسن صادقی**
متخصص و جراح چشم نادری ـ مقابل حمام نادری ٤ ـ ٨ عصر

**دکتر رضازهرائی ۷۹۲۸۲۸**
نارمك ایستگاه هفت حوض

**دکتر آسایش**
بیماریهای امیرشی و مجاری ادرار خیابان منوچهری کوچه ارباب‌جمشید شماره ۱۱ پذیرائی ۵ تا ۸ نیم بعدازظهر

**دکتر معانی**
امراض مقاربتی ـ مجاری سادرار معالجه قطعی سوزاك تازه و کهنه سوزم پروستات و مسنی و ناتوانی ضیق مجرا خیابان فردوسی مقابل بانك ملی مرکز

**دکتر دانشگر**
امراض مقاربتی وجلدی و سوزاك تازه و کهنه ورم پروستات ضیق مجراسنگی وبواسیر امراض زنانه و نازائی خیابان سپه مقابل پستخانه ۳۰۲۴۱۶

**دکتر فرهودی ـ چهار راه پل چوبی شاهرضا بعداز ظهر وشب ۷۵۶۲۸۳**

**دکتر علی میراحمدی**
متخصص گوش گلو وبینی چامی استخر مقابل کوچه سپهبد ۶۱۳۶۸۵ عصر ها

**ترك تریاك دکتر رحمانی**
متخصص امراض اعصاب وروح از دانشگاه لندن خیابان پهلوی بالاتر از چهارراه امیر اکرم تلفن ۴۵۱۱۴

**معالجه قطعی سوزاك**
خیابان شاهپور جنب سینما جهان نرسیده به سه‌راه بوذرجمهری دکتر جلال بهمن‌زاد

## درمانگاه های خصوصی

**بیمارستان و زایشگاه باهر**
خیابان شیخ‌هادی در ۲۴ ساعت آماده پذیرائی می‌باشد تلفنهای ۶۹۹۲۲ ـ ۶۱۱۹۹۶ ـ ۶۱۱۲۹۵

**بیمارستان وزایشگاه جامی**
خیابان امیر آباد شمالی بالا تر از پمپ بنزین تلفن ۶۲۳۵۱۱ و ۶۲۶۶۸۶

## خرید اثاثیه

**نمایشگاه وفروشگاه ایران کالا خیابان شاه چهارراه گلشن تلفنهای ۴۵۶۸۹ و ۴۵۶۸۶**
**اولین موسسه‌ایست که برای خرید وفروش لوازم منزل در تهران تاسیس شده**
کسانی که لوازم منزل خودرا باین موسسه فروخته‌اند رضایت آنرا جلب نموده‌ایم شما هم چنانچه مایلید قالی ـ قالیچه ـ یخچال ـ تلویزیون ـ گرام ـ اجاق گاز وسایر اشیاء منزل خود را بفروشید بهر اندازه و مبلغی که باشد ما خریداریم و از هر جهت رضایت شمارا فراهم می نمائیم پس قبلا تلفن های ۴۵۶۸۹ و ۴۵۶۸۶ مراجعه نمائید تا مغبون نشوید .

**فروشگاه جدید التاسیس گلشن**
تلفن ۶۸۷۱۴
خیابان شاه چهارراه گلشن مقابل پست نوین
مرکز خرید و فروش لوازم منزل خرید انواع لوازم ـ منزل شما جهت خصوصاً قالی‌های کهنه هر اندازه و قیمتی که باشد برای صادرات خریداری میکردد
مدیر: بیدآبادی

**فروشگاه حاجیان**
یخچال ـ قالی ـ تلویزیون ـ رادیوگرام و سایر لوازم منزل شما را عادلانه خریداریم سه‌راه امین‌حضور ۳۸۸۳۸

**فروشگاه فروردین ۶۱۱۶۵۵**
قالی ـ یخچال ـ تلویزیون ـ رادیو گرام وسایر اثاثیه منزل شمارا خریدار است . خیابان شاه مقابل سینما چراغ‌برقی نرسیده بچهارراه سیمتری شماره ۳۵۱
۱ـ۲۶ آ۲۹۱

**فروشگاه خالقی تلفن ۳۲۸۷۶**
مجهز ترین وباسابقه ترین موسسه خرید لوازم منزل مرغوب قالی، یخچال، تلویزیون، رادیو گرام، اجاق گاز شما رانقدا در محل بقیمت عادلانه خریداری مینمائیم سه‌راه امین حضور تلفن ۳۲۸۷۶
۱ـ۲۶ آ۱۵۶

**فروشگاه ممتاز تلفن ۲۹۸۹۰**
خریدار قالی و قالیچه یخچال ، ضبط صوت تلویزیون ورادیو گرام میباشد خیابان مولوی ایستگاه فنات آباد مقابل بانك کار گشائی
۱ـ۳۰ آ۲۲۶

**فرش کهنه ونو**
خریداریم ۶۲۱۸۵۵ رضوی روزولت
۱ـ۲۶ آ۲۶۰

**فرش پیروز**
خریدار فرش نوو کهنه و هر نوع اثاثیه منزل بقیمت عادلانه ۶۸۱۳۸
آ۸۲ ۱ـ۲۶

**فرش فرزانه تلفن ۶۴۷۰۸**
خریدار فرش کهنه و مرغوب

**الکترو غرب تلفن ۴۹۴۶۹**
خریدار یخچال . تلویزیون . رادیو گرام . فرش . اسکندری چهارراه ساسان
۱ـ۳۰ آ۴۰۴

**فروشگاه فردوست ۷۵۷۶۸۵**
باحسن شهرت ده‌ساله خریدار هرنوع یخچال ـ تلویزیون ـ اجاق گاز ـ رادیوگرام ـ ضبط صوت ـ فرش خیابان شهناز بالاتر از میدان ژاله

**فروشگاه سلطانی تلفن ۳۸۵۷۷**
یخچال ـ تلویزیون ـ ضبط صوت قالی و قالیچه شمارا خریدار است
۱ـ۲۶ آ۳۸۵

**فروشگاه فرهنك تلفن ۳۱۱۴۸**
همه نوع لوازم منزل شمارا در اسرع وقت عادلانه نقدا خریداریم .

**فروشگاه محمد حسان**
تنها فروشگاهی است که میتواند کلیه اثاثیه منزل شما را بقیمت عادلانه خریداری کند تلفن ۵۸۱۰۵۸
آ۷۷ ۱ـ۲۶

**فروشگاه نیك تلفن ۷۵۷۵۴۶**
خریدار هرنوع یخچال ، تلویزیون، رادیوگرام و سایر لوازم منزل بقیمت عادله
۱ـ۳۰ آ۲۷۵

**فروشگاه آسیا تلفن ۶۱۲۸۳۲**
موسسه خرید و فروش لوازم منزل خیابان شاه چهار راه پیروز
۱ـ۲۶ آ۲۴۳

**فروشگاه امیرکبیر ۳۰۵۲۶۶**
خریدار و فروشنده لوازم دست دوم قالی ـ تلویزیون ـ یخچال ـ رادیوگرام ضبط صوت ـ سه راه امین حضور
۱ـ۲۶ آ۲۵۳

**فروشگاه جهاندوست ۳۱۱۲۶**
کلیه اثاثیه منزل شمارا ازهرنوع قیمت بسیار عادلانه خریداریم سرچشمه
۱ـ۱۰۰ ۳۰

## دندانپزشکان

**دکتر اشراقی دندانپزشك**
از مسافرت خارجه مراجعت و از بیماران محترم پذیرائی مینماید نشانی خیابان کمالی سه‌راه مخصوص تلفن ۴۹۳۰۶

## فروش اثاثیه

**نمایشگاه وفروشگاه ایران کالا اولین موسسه خرید وفروش لوازم منزل دست دوم در ایران خیابان شاه چهارراه گلشن تلفنهای ۴۵۶۸۹ و ۴۵۶۸۶**
در این موسسه همیشه مقداری لوازم منزل نو ودست دوم از قبیل سرویس های اطاق خواب فورمیکا سرویس اطاق پذیرائی میز و صندلی مبل هرنوع قالی وقالیچه وکناره باندازه و طرح ورنك های مختلف وزیبابافت تمام شهرستان ها ـ یخچال ـ تلویزیون ،رادیو گرام اجاق گاز اندازه های مختلف از مارك های معروف جهان و صد ها رقم لوازم منزل که از دست دوم تهیه شده موجود می باشد وقیمت آنها بقدری ارزان است که شما تصور نمیفرمائید لطفا قبل از خرید لوازم منزل باین فروشگاه سری بزنید تا حساب بدستتان بیاید بعد در خرید مختارید .

**مرکز فرش خاور تلفن ۴۶۵۹۳**
خیابان سپهبد زاهدی چهار راه تریا پلاك ۱۱۱ جهت صادرات مخارج از کشور وفروش در داخل خریدار انواع فرش کهنه ونو میباشد

**فروشگاه نیازمند تلفن ۳۴۰۳۷**
دوچرخه بدون پیش قسط با روزی ۲ تومان شهناز مقابل کارخانه برق
۱ـ۱۵ آ۲۸۲

**فروشگاه فرش صبا خیابان سلسبیل چهارراه وثوق تلفن ۶۱۱۵۱۷**
**قیمت قالی های موجود**
قالی کاشان متری ۲۰۰ تومان
قالی لاکی کرمان متری ۱۲۰ تومان
قالی تبریزی لاکی متری ۹۵ تومان
قالی ساروق متری ۲۱۰ تومان
قالی خراسان متری ۱۱۰ تومان
وقالی شهرستانهای دیگر ایران با رنك و طرحهای زیبا به اندازه های مختلف به قیمتهای سمسار ارزان نمایشگاه فرش صبا بفروش میرسند قالی و قالیچه های کهنه خود را در این فروشگاه با فرش نو طبق سلیقه خود تعویض بفرمائید .
۱ـ۳۰ آ۳۶۸

**تهران گالا . میدان شهناز**
تختخواب انگلیسی . یخچال . چرخ خیاطی . فرش نقد واقساط و بهترین خریدار فرشهای کهنه تلفن ۷۵۷۲۱۶
۱ـ۷ آ۳۸۶

**آنتن تلویزیون**
**فروشگاه معطریان تلفن ۳۳۶۹۲**
آنتن تمام کانال امریکائی تاکو با نصب و لوازم و ضمانت نامه کارخانه ۹۵ و ۱۱۰ تومان لالزار پاساژ ایران
۱ـ۱۵ آ۲۷۷

**فروشگاه سمیرامیس**
خیابان بهار ( جنوبی )
نرسیده به تخت جمشید تلفن ۷۵۶۸۹۸
فروشنده لوازم امریکائی دست دوم
آ۴۲۶

**سرویس تلویزیون پارس**
تعمیر انواع تلویزیون در منازل با سرویس مجهز سیار.
تلفن: ۴۶۷۸۳

تلفن ۷۵۸۰۹۴ و ۳۳۶۹۲

## آگهیهای متفرقه

**جرثقیل نوگل**
میدان شاه تلفن ۵۰۶۹۱ ـ ۵۵۸۲۸
۱ـ۲۶ آ۱۵۵

**شستشوی مبل**
سرجای خود بدون شکافتن وسیله مؤسسه مهر تلفن ۶۱۳۴۲۴
۱ـ۱۵ آ۳۰۰

**شین آب**
تلفنهای ۷۵۷۸۲۵ و ۶۲۲۹۹۷
۱ـ۲۶ آ۳۱۵

**زمین وگشاورز**
سموم دفع آفات کودهای شیمیائی لوازم کشاورزی و سمپاشی باغات و منازل خیابان خیام پاساژ خاورمیانه ۲۰۷۴۰

## تلفنهای اطلاعات

مرکز تلفنخانه از ۳۰۰۰۱ تا ۳۰۰۱۹
محله اطلاعات کودکان ۳۰۳۳۱۳
محله اطلاعات هفتگی ۳۰۴۸۷۸
سازمان شهرستانها ۳۱۵۳۲
محله اطلاعات بانوان ۶۹۷۱۵
سرویس اقتصادی ۳۰۴۵۹۱
محله الاحاء (عربی) ۳۱۰۸۹
سرویس حوادث ۳۰۳۵۶۹
شعبه آگهی ها ۳۰۲۶۳۳
نیازمندیها ۳۱۵۳۳

**ترك تریاك وهروئین**
دکتر صفائی با ۲۵ سال سابقه
بستری و سرپائی . سعدی جنوب بیمه
تلفن ۳۰۴۱۵۳

# برنامه سینماها

* آستارا (تجریش) ـ موجی‌از اسکناس ـ دوبله‌بفارسی ـ الن‌دلون ـ ژان‌گابن ـ ۱۱ر۳۰ ـ ۱ر۴۵ ـ ۴ ـ ۶ر۱۵ ـ ۸ر۳۰ تلفن ۸۵۹۶۶ـ۸۴۰۲۲

* آسیا ـ موجی‌ازاناشناس ـ دوبله‌بفارسی ـ الن‌دلون ـ ژان‌گابن ۱۱ ـ ۲ر۴۵ ـ ۵ ـ ۷ر۱۵ ـ ۹ر۳۰ (تلفن ۴۲۹۰۹)

* امپایر انسانها ـ فارسی ـ رنگی ـ مجید محسنی ـ فروزان ـ فردین ـ ۱۱ـ۲ـ۳۰ر۴ـ۵ـ۷ر۳۰ـ۹ تلفن ۶۲۳۹۴۲

* انیورسال ـ ضربت ـ فارسی ـ آرمان ـ بوئیمار ـ قدسی کاشانی ۱۱ـ ۲ر۴۵ ـ ۵ ـ ۷ر۱۵ ـ ۹ر۳۰ تلفن ۶۶۹۵۳

* اتلون ـ موجی‌از اسکناس ـ دوبله‌بفارسی ـ الن‌دلون ـ ژان گابن ۱۰ر۳۰ ـ ۲ر۱۵ ـ ۴ر۳۰ ـ ۶ر۴۵ ـ ۹ ( تلفن ۳۸۱۱۸ )

* ایران ـ قانون زندگی ـ فارسی ـ آذرشیوا ـ شیراندامی ـ معاونزاده ۱۰ر۳۰ ـ ۲ر۳۰ ـ ۴ر۳۰ ـ ۶ر۳۰ ـ ۸ر۳۰ ـ تلفن ۳۶۳۵۴

* اسکار ـ داستان وست‌ساید ـ رنگی ـ دوبله‌بفارسی ـ ناتالی‌وود ـ جرج چاکریس ـ ۱۰ـ۳۰ر۱ـ۴ـ۶ر۳۰ـ۹ تلفن ۴۵۷۹۷ ـ ۷۵۸۸۸۸

* ایفل ـ داستان وست‌ساید ـ رنگی ـ دوبله بفارسی ـ ناتالی‌وود ـ جرج چاکریس ـ ۳۰ر۹ـ۱۲ـ۳۰ر۲ـ۵ـ۷ر۳۰ـ۱۰ تلفن ۳۷۲۷۷ ـ ۷۵۸۸۸۸

* تاتر آناهیتا ـ تانیا ـ مهین اسکوئی ـ عصمت صفوی ـ فتحی شیراندامی ـ عایلی ـ سلطانپور ـ دولت‌آبادی ـ رژیسور مهین اسکوئی شروع ۸ بعداز ظهر (تلفن ۶۲۰۱۳۸ )

* تخت‌جمشید سرپوش ـ رنگی ـ دوبله‌بفارسی ـ ثری‌داناهیو ـ کانی استیوس ـ ۳ ـ ۵ ـ ۷ر۱۵ ـ ۹ر۳۰ ـ تلفن ۴۳۵۵۰

* تهران ـ قانون زندگی ـ فارسی ـ آذرشیوا ـ شیراندامی ـ معاونزاده ۱۰ر۳۰ ـ ۲ر۳۰ ـ ۴ر۳۰ ـ ۶ر۳۰ ـ ۸ر۳۰ ـ تلفن ۳۸۱۶۵

* سهیلا ـ عطش ـ محصول‌شوروی ـ دوبله‌بفارسی ـ شروع‌سانسها ۲ر۳۰ ـ ۴ر۳۰ ـ ۶ر۳۰ ـ ۸ر۳۰ ( تلفن ۳۶۴۲۴)

* ب.ب ـ آرزوی یك زن ـ رنگی ـ دوبله بفارسی ـ راك‌هودسن ـ ناتالی‌وود ۱۰ر۳۰ـ۲ر۳۰ـ۴ر۳۰ـ۶ر۳۰ـ۸ر۳۰ تلفن ۶۹۶۴۱

* پلازا ـ قانون زندگی ـ فارسی ـ آذرشیوا ـ شیراندامی ـ معاونزاده ۱۱ـ۳ـ۵ـ۷ـ۹ ـ تلفن ۴۴۲۵۵

* دنیا ـ مانگالا ـ رنگی دوبله بفارسی ـ دلیپ کومار ـ نیمی ۳۰ر۱۰ـ ۲ر۳۰ ـ ۴ر۳۰ ـ ۶ر۳۰ ـ ۸ر۳۰ ـ تلفن ۳۳۸۱۲

* دیانا ـ داستان وست‌ساید ـ رنگی ـ دوبله بفارسی ـ ناتالی‌وود ـ جرج چاکریس ۳۰ر۱۰ـ۲ر۳۰ـ۵ـ۷ر۳۰ـ۱۰ تلفن ۴۷۳۶۵ـ۷۵۸۸۸۸

* حافظ ـ مایوی‌قرمز ـ اسکوپ ـ رنگی ـ دوبله‌بفارسی ـ مینوروارلی ۳۰ر۱۰ ـ ۲ر۳۰ ـ ۴ر۳۰ ـ ۶ر۳۰ ـ ۸ر۳۰ (تلفن ۳۴۰۷۴ )

* چارلی ـ جایزه ـ رنگی ـ دوبله بفارسی ـ پل‌نیومن ـ ادواردجی رابینسون ـ ۲ـ ۴ر۳۰ ـ ۷ ـ ۹ر۳۰ ـ تلفن ۶۸۴۶۱

* رکس ـ انسانها ـ فارسی ـ رنگی ـ آرمان ـ فروزان ـ فردین ـ ۳۰ر۱۰ـ ۱ر۳۰ـ۴ـ۶ر۳۰ـ۹ (تلفن ۳۴۱۶۹)

* رویال ـ انسانها ـ فارسی ـ رنگی ـ آرمان ـ فروزان ـ محسنی ـ ۳۰ر۱۰ـ ۱ر۳۰ـ۴ـ۶ر۳۰ـ۹ تلفن ۴۹۷۸۵

* رای‌یوسیتی ـ موجی‌ازاسکناس ـ دوبله بفارسی ـ الن‌دلون ـ ژان گابن ۱۱ ـ ۲ر۴۵ ـ ۵ ـ ۷ر۱۵ ـ ۹ر۳۰ ( تلفن ۴۳۳۲۰ )

* کریستال ـ داستان وست‌ساید ـ رنگی ـ دوبله بفارسی ـ ناتالی‌وود ـ جرج چاکریس ـ ۳۰ر۱۰ـ۱ر۳۰ـ۴ـ۶ر۳۰ـ۹ تلفن ۳۷۶۷۵ـ۷۵۸۸۸۸

* سانترال ـ بای‌بای بیبی ـ اسکوپ ـ رنگی ـ دوبله بفارسی ـ جانت‌لی ـ آن‌مارگرت ۱۱ـ۳ـ۵ـ۷ـ ۹ر۳۰ (تلفن ۴۸۶۸۶)

* سعدی ـ ضربت ـ فارسی ـ آرمان ـ بوتیمار ـ کاشانی ـ ۳۰ر۱۰ـ۲ر۳۰ـ۴ر۳۰ـ۶ر۳۰ـ۸ر۳۰ تلفن ۳۶۴۶۸

* ستاره ـ زیبای‌آشور ـ اسکوپ ـ رنگی ـ دوبله‌بفارسی ـ ایوون‌فورنو ۳۰ر۱۰ ـ ۲ر۳۰ ـ ۴ر۳۰ ـ ۶ر۳۰ ـ ۸ر۳۰ (تلفن ۵۸۷۲۱ )

* مترو پل ـ مرد دلاور ـ دوبله‌بفارسی ـ دیك‌پاول ـ جین‌گریر ۳۰ر۱۰ ـ ۲ر۳۰ ـ ۴ر۳۰ ـ ۶ر۳۰ ـ ۸ر۳۰ (تلفن ۳۹۴۱۰ )

* مولن روژ ـ داستان وست ساید ـ رنگی ـ دوبله بفارسی ـ ناتالی‌وود ـ جرج چاکریس ـ ۱۱ـ۲ـ۳۰ر۴ـ۷ـ۹ر۳۰ تلفن ۷۲۹۲۹ـ۷۵۸۸۸۸

* مهتاب ـ داستان وست‌ساید ـ رنگی ـ دوبله بفارسی ـ ناتالی وود ـ جرج چاکریس ـ ۱۱ـ۲ـ۳۰ر۴ـ۷ـ۹ر۳۰ تلفن ۴۷۷۷۷ـ۷۵۸۸۸۸

* میامی ـ قانون زندگی ـ فارسی ـ آذرشیوا ـ معاونزاده ـ شیراندامی ۳۰ر۱۰ ـ ۲ر۳۰ ـ ۴ر۳۰ ـ ۶ر۳۰ ـ ۸ر۳۰ ـ تلفن ۷۴۳۲۹

* هونت کارلو ـ یك ـ نو ـ سه ـ دوبله بفارسی ـ هورست بوخهولتز ـ جمس کاگنی ـ ۱۰ر۳۰ ـ ۲ر۳۰ ـ ۴ر۳۰ ـ ۶ر۳۰ ـ ۸ر۳۰ تلفن ۷۹۷۴۱

* ژاله ـ ستاره‌ای چشمك زد ـ فارسی ـ باشرکت ـ

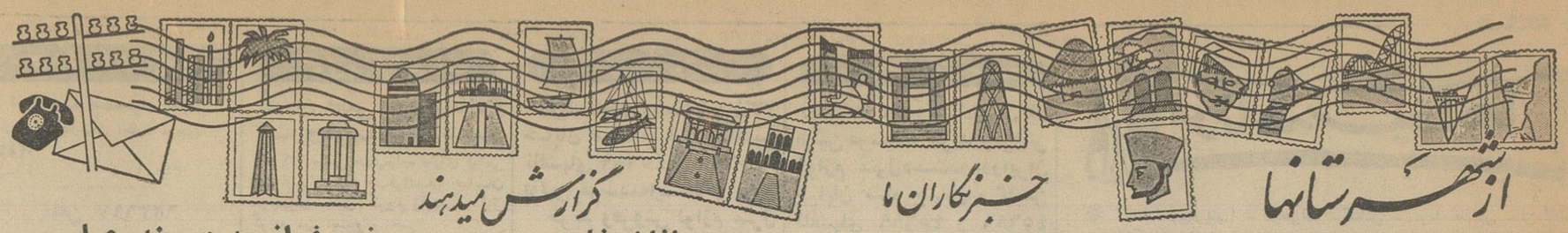


## اگر پاسبان فداکاری نمیکرد ...

# از غصهٔ طلاق خودرا بشط العرب انداخت

### زن مزبور میخواست پاسبانی راکه بنجاتش اقدام کرده بود غرق کند

**زن جوانی بقصد خودکشی خود را بشط‌العرب انداخت ولی پاسبانی که شاهد جریان بود او را از میان آب گرفت و از مرگ نجات داد .**

این زن که بعدا معلوم شده‌مهری‌ـ مرزانی نام‌داردو ۱۹ ساله است ، در میان آب گلوی پاسبانی را که قصد داشت از خودکشی او جلو گیری‌کند گرفته بود و تلاش میکرد تا خود را در آب غرق کند ولی پاسبان مزبور بنام محمد وجه تاج مامور کلانتری ۲ آبادان بهر ترتیب بود وی رانجات‌داد و «مهری» بوسیله قایق مخصوص کشتی «پرسپولیس» بساحل آورده‌شد.

خبرنگار ما درآبادان‌که این‌گزارش را ارسال داشته اضافه میکند، چون حال مهری رضایتبخش نبود بوسیله آقای سروان قاجار رئیس کلانتری ۲ به بیمارستان شیر و خورشید سرخ منتقل گردید و پاسبان محمد وجه تاج که با فداکاری زیاد از خودکشی او جلو گیری کرده بود مورد تقدیررئیس شهربانی آبادان قرار گرفت .

بانو مهری‌مرزانی‌دربیمارستان‌گفت دوسال قبل با مردی بنام «شمه‌عم» اهل بمبئی ازدواج کردم و او پس از مدتی عازم بمبئی گردید ولی امروز نامه‌ای از او دریافت نمودم که مرا مطلقه کرده است ، بهمین جهت قصد داشتم خود کشی کنم که پاسبانی‌سر رسید و مانع اینکار شد .

## میهمانان خارجی
### ازاصفهان دیدن کردند

طبق گزارش خبرنگار ما در اصفهان ،پریروز آقای کروزبی و بانو که‌ازنویسندگان معروف‌رادیو وتلویزیون زلاند جدید میباشند باصفهان وارد شدند واز آثار و ابنیه باستانی این‌شهر دیدن کردند

بقرار اطلاع بانو «کروزبی» با خانم پارسا همسر آقای استاندار اصفهان ملاقات‌ومصاحبه‌ای درمورد فعالیتهای بانوان این استان باوی بعمل خواهد آورد.

## سفیر فرانسه در بندرعباس
### ازبعضی نقاط شهر دیدن کرد.

خبرنگارما در بندرعباس گزارش داد ، پریروز سفیر فرانسه درایران بایك فروندناو فرانسوی وارد بندرعباس گردید ودراسکلهٔ، آقایان‌نواب فرماندارکل، سرهنك علی‌آبادی فرماندهٔ پادگان‌دریائی وبژمان کفیل شهرداری از وی استقبال کردند وخوش آمد گفتند .

سفیرفرانسه پس‌از اظهار تشکر از مستقبلین به فرمانداری کل بندرعباس رفت وپس‌از صرف چای و قدری استراحت از بعضی نقاط شهر دیدن کرد وشب رادرناو مزبور بسربرد. وی قبلا ازبندر بوشهر دیدن‌کرده‌بود که خبرآن‌در شمارهٔ گذشته باستحضار خوانندگان عزیز رسید .

بندرعباس

## هوشیاری مامورین باعث دستگیری عده‌ای‌جیب برحرفه‌ای‌شد

یکوشش مامورین انتظامی قمعده‌ای جیب‌بردراین شهر دستگیر شدند که بعضی ازآنان در صحن وحرم مطهر حضرت‌معصومه علیهاالسلام ودر مسجداعظم جیب زائرین را خالی میکردند .

یکی از دستگیر شدگان زن مسنی بنام ربابه‌است که باکمك شوهرش « حسین عسکری » درحرم مطهر جیب بری میکرد و مامورین ضمن بازرسی از منزل او در حدود ۳۰عدد کیف پول که موجودی آنها برداشته شده بود پیدا کردند. زن دیگری نیز بنام خاصه موسوی‌نژاد در مسجد جیب مردم را میزد که دستگیر شد. این سه‌نفر باتفاق سایر دستگیر شدگان باسامی ابراهیم قوشچی ، حسین ظریفی ، محمودفتوحی، عبدالله باقرزاده و عسکرولی‌زاده بدادسرا اعزام وبا صدور قرار قانونی روانه زندان گردیدند . عکس بالا جیب‌بر های‌دستگیر شده راکنارهم نشان میدهد .

## کشاورزی بضرب گلوله‌کشته شد
### مامورین برای دستگیری قاتل درتلاشند

خبرنگار ما در علمدار گزارش داد ، چندروز قبل بپاسگاه ژاندارمری علمدار اطلاع رسیدکه یکنفر زارع بنام اسرافیل فرزند حبیب درقریهٔ «کلید داغی» علمدار بضرب گلوله کشته شده است .

علمدار

باوصول این گزارش رئیس دادگاه مرند و عده‌ای ازمامورین بمحل عزیمت کردند و جنازه‌باانجام‌تشریفات قانونی مدفون شدولی قاتل متواری شده واثری‌از او دردست نیست.

باتحقیقاتیکه بعمل آمد معلوم شد عده‌ای‌چوپان که گوسفندان خودرا برای تعلیف وارد مزرعه اسرافیل کرده بودند با اعتراض و مقاومت اوروبرو شده و طی نزاعی اسرافیل توسط یکی از چوپانان بااسلحه کمری بقتل رسیده است . برای دستگیری قاتل بشدت فعالیت میشود .

## زیر آوارجانسپرد

**چند روز قبل«احمدکوزالی» ۲۷ ساله کارگر شرکت «راه‌پل» کرج هنگامیکه در کنار خیابان کارخانهٔ کودشیمیائی مشغول‌خاك‌برداری از پای دیواری بود ،دیوار بروی او فرو ریخت ودر گذشت.**

**بااطلاع جریان بمقامات‌مربوطه بدستور آقای مشکین فام دادستان کرج، رئیس کلانتری محل وآقای دکتر عبدی پزشك قانونی در محل حضور یافتند و جنازه با انجام تشریفات قانونی بخاك سپرده‌شد.**

## مامورین ، بموقع رسیدند ...
### دودسته باچوب و چماق بجان هم افتاده بودند

بنا بگزارش خبرنگار ما در ریزلنجان اصفهان پریروز بین دو دسته‌از اهالی ریزلنجان که بایکدیگر اختلافات شدیدی داشتند زدوخورد شدیدی رویداد که‌اگر مامورین‌ژاندارمری بموقع سرنمیرسیدند واقعهٔ ناگواری ببار می‌آمد .

ریزاصفهان

دراین زدوخورد عده‌ای از منازعین قصد داشتنداز دخالت مامورین ژاندارمری جلوگیری کنند که‌بکوشش مامورین هنك ژاندارمری اصفهان، متهمین دستگیر شدند و بنزاع خاتمه داده شد. هم‌اکنون درمورد این‌واقعه پرونده‌ای تشکیل شده وموضوع تحت‌رسیدگی است .

## ۹ نفریکه درکرمان طعمه سیل شدند

قبلا اطلاع داده شد که‌طی‌بارندگی های شدید و جریان سیل در نواحی اطراف زرند کرمان ۹ نفراز اهالی قریه «گیك»زرندکرمان‌طعمه سیل شدند اینك خبرنگار ما در کرمان اسامی و مشخصات۹نفر قربانیان‌سیل رابااینشرح گزارش داده‌است .

در دهکده «بند زنگوئیه »شهربانو ۱۶ ساله ، زهرا ۱۴ ساله ، شاه نساء ۱۲ ساله ،عصمت ۷ساله‌وعباس پنجساله طعمهٔ سیل شده‌اند . این پنجنفر فرزندان شخصی بنام‌علیمحمد بودند که از خانوادهٔ آنها فقط پدرو مادر و دوپسر ۶ ساله و ۱۸ ساله‌باقی مانده‌اند .

در دهکده «بند برج » گیك‌کوکب ۱۸ ساله ، حاجی نساء ۱۲ ساله ، وزهرا ۱۰ ساله فرزندان محمد باقر طعمه سیل شده‌اند. ازخانوادهٔ محمد باقر نیز فقط زن ودو پسر ۱۸ ساله ویکسال ونیمه باقیمانده است .

## بر فراز قلهٔ توچال ...

اخیرا کوهنوردان آزاد شمیرانات وابسته به‌هیئت کوهنوردی این‌شهرستان مرکب ازآقایان دکترعباس برکت ومحمدعلی‌کندمی بسرپرستی آقای‌امیرحسن شاملو مربی فدراسیون کوهنوردی کشور موفق شدند اولین برنامهٔ سال جدید خودرا باصعود بقلهٔ توچال ازطریق پناهگاه «شیرپلا» اجراء کنند . عکس بالا کوهنوردان مذکور را برفراز قلهٔ توچال نشان میدهد .

## مار
### زارعی را گزید

طبق گزارش خبرنگار ما درجانکی جوان زارعی بنام غلام از اهالی قلعه‌تل جانکی که در صحرامشغول چیدن علف بود ، ماری انگشت اورا گزید . زارع بینوا که بر اثر نیش مارخون از انگشتش جاری شده‌بود، دست خود را با ریسمان محکمی‌بست و بیهداری قلعه‌تل رفت ولی چون وسائل معالجه وی در بهداری فراهم نبود بکوشش سرکار سالکی رئیس باسگاه ژاندارمری محل جهت‌معالجه بایده فرستاده شد .

## باسرپرست جدید فرهنك آشنا شدند

خبرنگار ما در کرج گزارش داد: بمنظور آشنائی‌مدیران مدارس ومعلمین‌فرهنك کرج‌باآقای‌خجندپور سرپرست‌جدیدفرهنك‌این‌شهرستان جلسه معارفه‌ای در اداره فرهنك کرج‌تشکیل شددر این‌جلسه‌آقای خجندپور ضمن بیاناتی اظهارداشت باید دست بدست هم داد فرهنك شهرستان کرج‌رابصورت یك‌فرهنك نمونه در آوریم واز همه خانمهای فرهنگی وآقایان فرهنگیان انتظار دارم برای خدمت به‌نوباوگان‌مردم وپیشرفت فرهنك نهایت کوشش را مبذول دارند.

## شرکت حضرت عباس
## یخ مصرفی اصفهان را تامین‌میکند

بنابگزارش خبرنگار مادراصفهان، مدتی است شرکت پخش یخ اصفهان بعنوان اعتراض بشهرداری که‌نرخ‌هرقالب یخ‌را ۱۰ ریال تعیین کرده است، کارخانجات یخسازی خودرا تعطیل نموده واز تهیه وفروش یخ‌خودداری میکند ، بهمین جهت چند روزقبل آقای حاج کریم معمار مدیر یکی ازکارخانجات یخسازی اصفهان درشهرداری حضور یافت و ضمن اعلام آمادگی خود برای تامین یخ مصرفی اصفهان گفت، چندسال است تاسیسات این کارخانه را باشرکت حضرت عباس ایجاد کرده‌ام وشهرداری هرفرخی رابرای یخ تعیین کند قبول‌میکنم،زیرا مطمئن هستم که‌ضرر نخواهم‌کرد . فعلااین کارخانه روزانه ۴۵۰ قالب‌یخ مصنوعی تهیه می‌کند ودردسترس اهالی میگذارد . این گزارش راخبرنگار مادراصفهان ارسال داشته است .

## نمایندگان اطلاعات و خدمت مردم

مردم شهرستانها بوسیله نمایندگان اطلاعات خواسته‌ای خودرا شرح میدهند

## تقاضای کشاورزان تازه‌آباد جنگان

عده‌ای از کشاورزان قریهٔ «تازه‌آباد جنگان»لاهیجان ضمن تسلیم طوماری بدفتر نمایندگی اطلاعات آمدندو گفتند: چندی قبل انتخابات انجمن ده«تازه‌آباد جنگان» انجام شده‌وبا آنکه قبلا تاریخ انتخابات‌بکشاورزان‌اطلاع داده‌نشده‌بود ، معهذاپنج‌نفراز نمایندگان ۷۱رای آوردند وبقیه که‌دراقلیت می‌باشند فقط ۳۰ رای توانستند بدست آورند،بااینحال عده‌ای در کار نمایندگان واقعی مااخلال میکنندو تکلیف انجمن ده‌نامعلوم است. تقاضایمان اینستکه مقامات مربوطه بموضوع رسیدگی کنند وترتیبی دهندکه نمایندگان واقعی کشاورزان بانجمن‌بروند تابوضع‌این‌قریه پرجمعیت سروسامانی‌داده‌شود.

## راه ترقی بروجن

جمعی ازنمایندگان اهالی بروجن بدفتر نمایندگی اطلاعات مراجعه کردند وگفتند، چون‌بروجن تابع‌شهرکرد است ، هیچگونه پیشرفتی درامور آن مشهودنیست ونبودن راههای مناسب جهت معاملات تجارتی بین بروجن وشهرکرد نیز بعقب ماندگی بروجن کمك‌میکند درصورتیکه راه مناسبو مستقیمی بین بروجن واصفهان وجود دارد که‌روزانه چندین دستگاه اتوبوس واتومبیل وکامیون ازاین جاده‌رفت‌وآمد میکنند .چه‌خوب است بروجن‌تابع اصفهان شودتا مشکلات موجود ازبین برود زیرا تبعیت بروجن ازشهرکرد سدی‌است درراه پیشرفت این‌شهر پرجمعیت ...

## (۲ خواستگارسمج!)
### میخواست‌باتراکتور نامزدش را بربایدکه‌دیگری‌سررسید..

**یکی ازخواستگارها مدعی استکه «کتاب دژبانی» برایش جادوکرده‌است!**

**بین دو جوان از اهالی ساوه که هر دو بدختر ۱۵ ساله‌ای تعلق خاطر داشتند و میخواستند وی را بعقدخود در آورند زدو خوردشدیدی‌رویداد و طرفداران آنها هم در این نزاع‌مداخله کردند و پس از ساعتی زد و خورد شدید هر دو جوان عاشق‌پیشه‌مجروح شدند .**

زیبا را برحم آوردموفق نشدوبالاخره جریان طبق گزارش خبرنگار ما چند روز پیش تصمیم گرفت او را با در ساوه از ایتقراراست که در حدود تراکتور برباید ولی بلافاصله‌بستگان دوسال قبل «حسین» جوانی از اهالی نرگس از جریان با خبر شدند وبین حومه ساوه از دختر موردعلاقه خود حسینعلی نامزد جدید نرگس وطرف‌ـ که نرگس نام دارد خواستگاری‌کردو دارانش از یکطرف و حسین‌وبستگان

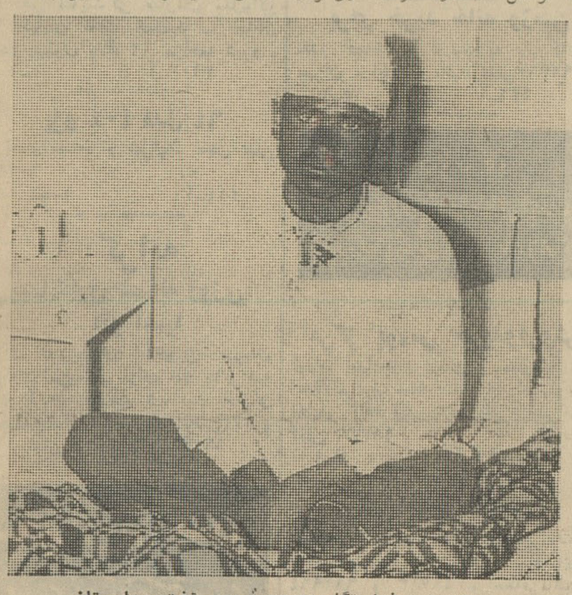

حسین ، خواستگار مجروح بُروی تخت بیمارستان

هر دو نامزد شدند ولی پس از مدتی موفقیت حسین در صدد بر آمدبساط عروسی براه اندازد . نرگس بااینکار موافقت نکرد و پدر و مادر او نیز به حسین پیغام دادند که دختر ما حاضر بازدواج باتو نیست و قصد دارد با جوان دیگری بنام حسینعلی که مورد علاقه او است ازدواج کند .. بیچاره «حسین» که دلباخته بیقرار نرگس بود هر چه اصرار کرد تا دل‌معشوقه او از طرف دیگر زد و خوردشدیدی رویداد و هر دو خواستگار مجروح شدند . جریان بپاسگاه ژاندارمری آوه اطلاع داده شد و منازعین‌بیدادسرا اعزام گردیدند ولی چون جراحات حسین شدید بود. از آنجابه‌بیمارستان انتقال یافت و بستری شد . وی در بیمارستان باطرافیانش اظهار داشت. من میدانم که نرگس قلبا بمن علاقه دارد ولی پدرش بنام «کتاب‌دژبانی» باسحر و جادو نرگس را بمن بد بین کرده است !تا بحال هشتصد تومان پول بپدر و مادر نرگس داده‌ام ،پول های مرا پس بدهند تا دخترشان را رها کنم ! دربازپرسی‌بطرفین‌پیشنهاد سازش شد که سر انجام باوساطت مامورین دادسرا و کدخدای محل از شکایت خود گذشت کردند .

## قربانی آوار

خبرنگار مادرمشهد اطلاع میدهد کارگری بنام‌ابوطالب‌راستگوساکن مشهد که در خانه‌ای مشغول‌خاك‌برداری ازکناردیواری بود،ناگهان دیوار مزبور بروی او خراب شدو بشدت مصدوم گردید. مصدوم‌قبل از آنکه به‌بیمارستان انتقال یابد درگذشت وجواز دفن وی صادرو مدفون شد.

## گربهٔ دزد
### یك‌خانواده‌چهارنفری‌را از مرك حتمی نجات داد !

اطاق محب‌الله که بعلت فرسودگی و بارانهای شدید اخیر شکاف برداشته بود باصدای مهیبی فرو ریخت وهمهٔ اهل منزل درداخل حیاط از وحشتو ترس بجای خود میخکوب شدند ... ودراین میان گربه دزد ازموقعیت سوء استفاده کرد وبی‌آنکه دیگر کسی اورا دنبال کند ازدیوار به‌حیاط همسایه پرید و فرار را برقرارترجیح داد ... گربه رفت و آبگوشت‌درست نشد ولی محب‌الله وزن فرزندانش دست نیایش به آسمان دراز کردند که از این واقعه جان سالم بدربردند زیرا اگر آنها بدنبال گربه دزد از اطاق خارج نمیشدند ، مرك زن بینوا وده فرزند خردسالش حتمی بود ... این گزارش راخبرنگار ما درداردبیل اطلاع داده‌است ...

- بیااینهم گوشت ... گذاشتمش توطاقچه که دست باباجد گربه هم بهش نرسد ... !

آن شب «محب‌الله» مقداری گوشت خریده و بمنزل آورده بودتاهمسرش برای‌شام آبگوشت درست کند ولی وقتی آنرا در طاقچه اطاق گذاشت‌یاد گربه‌ای افتاد که هرشب دزدانه وارد اطاق میشد و آنچه خوراکی در توی صندوقخانه بود میخورد و میبرد و شبهای بعدهم مرتبا این‌دزدی‌جسورانه را تکرار میکرد .. بهمین جهت چند باربهمسرش سفارش مواظبت‌ازگوشت راکرد وبرای انجام کاری از اطاق خارج شد ،اماهنوز چند قدمی نرفته بودکه سرو کله گربهٔ دزد از لای پنجره اطاق پیدا شدو قبل از آنکه زن محب‌الله بتواند اورا براند بایك جست توی طاقچه پرید و گوشت را بدندان گرفت و باسرعت ازدر ببرون رفت ... !جای درنك نبود ... زن محب‌الله باشتاب بدنبال گربه ازاطاق خارج شد و آنرا تعقیب کردوفرزندان خردسال اوهم بدنبال مادر از اطاق بیرون رفتند و درحیاط منزل برای گرفتن گربه دزداز هر طرف صدای «بگیر ... بگیر ... » بلند شداما ناگهان واقعهٔ عجیبی رخ داد ...سقف

## مارگزیده، مرد

خبرنگار ما در سوسنگرد گزارش داد، جوان ۲۳ ساله‌ای بنام وادی سعید اوی «عکس بالا» که براثر مار گزیدگی مسموم شده‌بودبه‌بیمارستان سوسنگرد منتقل و بستری شد ولی فعالیت پزشکان برای معالجهٔ او به نتیجه نرسید و پس از ۲۴ ساعت درگذشت.

## میخواست بمیرد

طبق گزارش خبرنگارمادراصفهان چندروز قبل جوان دانش آموزی بنام احمد نصری ساکن محلهٔ گورتان اصفهان براثر اختلافات خانوادگی و عصبانیت شدید تصمیم بخودکشی گرفت و مقداری سم نباتی را درآب حل‌کردوخورد‌اولی بلافاصله‌بستگانش اورا به‌بیمارستان انتقال‌دادند و جوان مزبور بستری شد . فعلاحال وی رضایتبخش نیست .

## چند خبر خلاصه

**قم ـ برای آشنا ساختن رانندگان تاکسی باقوانین و مقررات‌رانندگی بدستور آقای سرهنك عزلتی کفیل شهربانی قم یك جلسه سخنرانی در دبستان رضائی قم تشکیل‌گردید و تذکرات‌لازم برانندگان‌تاکسیهاداده‌شد**

**اراذان گرمسار ـ** آقای فرخ‌نیا رئیس کل سپاه دانش از فعالیت آقای ابوالفتح راهنما مامور سپاه دانش در قریهٔ قلعه خرابه گرمسار کتابقدردانی کرد

**زاویه زرند ـ یکماه است آقای سمیعی مروج کشاورزی زاویه زرند بمنطقه دیگری منتقل شده و هنوز کسی بجای وی تعیین نگردیده است. کشاورزان زرند از مقامات مربوطه تقاضای بذل توجه دارند .**

**دامغان ـ** مسابقات پینك‌پنك آموزشگاه های دامغان انجام شد و برندگان برای‌شرکت‌درمسابقات آموزشگاه های حوزهٔ فرمانداری کل به شاهرود اعزام گردیدند .

**قم ـ اهالی قم ضمن اظهار خشنودی از فعالیت آقای دکتر شکرائی‌رئیس بهداری قم تقاضا دارند درافتتاح بیمارستان کامکار این شهر تعریع شود**

**کرج ـ** آقای مرتضی خجندپور بازرس وزارت فرهنك باحفظ سمت بسرپرستی ادارهٔ فرهنك کرج تعیین گردید .

**ماهونیه زرند ـ آقای دیهیمی رئیس فرهنك‌ساوه باتفاق‌آقای‌سعیدی سرپرست سپاهدان دانش از فعالیت سپاه دانش در حوزهٔ زرندیدن کرد .**

## مسابقات پینك پنك دستجات آزاد

بنابگزارش خبرنگار ما درشمیران ،مسابقات پینك‌پنك دستجات آزاد شمیرانات طی چند شب درسالن ورزش دبیرستان نیك‌علاء انجام شد ودرنتیجه آقایان حسن لطیف ، مرتضی نائی و محمود علاقمند رتبه‌های اول تاسوم رابدست آوردند.

درپایان جوائزی بوسیلهٔ فرماندار شمیرانات بقهرمانان اهداء شدکه صحنه‌ای از آن در عکس بالا دیده میشود .

## شکایت خدمتکار

خبرنگار ما در شمیران گزارش داد، پریروز دختر ۱۶ ساله‌ای بنام ملوك‌خدمتکار یکی‌ازمنازل‌تجریش بکلانتری بخش ۱ مراجعه وشکایت کرد که راننده اربابش بنام ناصر دامن عفت اورا لکه‌دار کرده‌است. بلافاصله ناصر بکلانتری جلب‌شد ولی وی منکر موضوع شد وآشپز منزل بنام «علی»را متهم باینکار کرد. فعلا در اینمورد پرونده‌ای تنظیم شده که‌تحت رسیدگی‌است.

# عبور از پنج قاره

## دایرة المعارف اطلاعات

### لغات خارجی در زبان فارسی

**آبونمان** ـ وجه‌اشتراك روزنامه ، مجله یا هر نشریه دیگری‌که وسیله مشترك پرداخت میشود .

**آپارتمان** ـ قسمتی از یك ساختمان که خود مستقل و کامل باشد .

**دکلاماسیون** ـ خواندن نوشته‌ای را باصدای خوش آهنك همراه باحرکات مناسب آن‌کلمات «دکلاماسیون»گویند

**پاستوریزه** ـ گرم‌و سرد کردن ناگهانی شیر و امثال آن بنابر اصول علمی‌پاستور دانشمند فرانسوی برای دفع میکربهای موجود در آن .

**دوشکه** ـ کلمه‌ای آلمانی‌است که اصل‌آن روسی میباشد ، گردونه چهارچرخه‌ای‌که بوسیله اسب کشیده میشود و برای حمل و نقل مسافر مورد استفاده قرار میگیرد .

**انترناسیونالیسم** ـ اعتقاد به‌اینکه همکاری و معاونت مابین ملل‌جهان موجب سعادت وبرقراری صلح وآرامش میباشد .

**تراژدی** ـ نمایش درامی‌که انگیزاننده رحم و اندوه باشد .

**ترانزیت** ـ اجازه عبور کالا ازکشوری بکشوری دیگر بدون پرداخت عوارض ورودی .

# معالجه مجانی بجای اعتصاب

## پزشکان فرانسه بعنوان‌اعتراض به‌قوانین پزشکی فرانسه معالجه مجانی را به اعتصاب ترجیح دادند

دفتر سندیکای پزشکان پاریس که هزاران نفر عضو دارد اعلام داشت که بمنظور اعتراض به قوانین طبی‌فرانسه اعضای آن یك روز مجانا از بیماران ویزیت خواهند کرد . سندیکا در اعلامیه خود گفته است :

**«مابمنظور جلب توجه مردم باینکه در فرانسه کار ها منظم نیست .وبمنظور اعتراض بتلاش دولت برای از بین بردن حرفه «طب آزاد» یك روز از بیماران خود مجانا ویزیت خواهیم کرد.»**

**این روز «مداوای مجانی» ۲۴ساعت ادامه خواهد داشت .**

در اعلامیه اضافه شده است :

«از بیماران نیز دعوت میکنیم که با ما همدردی کنند چون ما بدین ترتیب نشان داده‌ایم که بمسئولیت حرفه‌ئی خود بیش از نفع مالی توجه داریم . بهمین جهت معالجه‌مجانی رابراعتصاب ترجیح دادیم .

تاریخ این «روز مداوای مجانی» بعدا اعلام خواهد شد . **مطبوعات جهان**

# مبارزه

## با الکلیسم

ازاین پس هر کس بخواهددرسوئد مشروب الکلی بخرد باید ورقه‌هویت دارای عکس و امضاء تصدیق شده ارائه دهد . افرادخارجی‌بایدپاسپورت خودرا بمشروب فروش ارائه دهند .

**هدف از این قانون‌مبارزه‌باالکلیسم** است . هم‌اکنون در سوئد ۱۳۲۰۹ نفر الکلی وجود دارد . اسم وعکس این افراد در اختیار مشروب‌فروشیها گذارده شده‌است .

در سوئد هرکس که طی یك‌سال دو بارمست گیر پلیس بیفتدالکلیست بحساب می‌آید و اسم او وارد لیست مخصوص میشود .

شهادت همسایگان هم دراین‌مورد معتبرست . اگر کسی از این جهت مورد تهمت قرارگیرد میتواند به دادگستری شکایت کند .

از طرف دیگر فروش الکل در رستورانهای لوکس آزاد اعلام شده است . سندی تلگراف

## «کاکائی» می‌خواهداین هواپیما را سرنگون سازد

پرندگان‌و خصوصا «کاکائی» در فرودگاه بزرك سیدنی (استرالیا)مانع فرود آمدن هواپیما ها هستند . تا کنون اقدامات زیادی در مبارزه با پرندگان چه در امریکا و چه در استرالیا صورت گرفته اما هر روز آنها مشکلات تازه‌ای از قبیل ورود به داخل موتور های جت هواپیماها بوجود می‌آورند در این عکس‌ملاحظه میکنید که چگونه صدها کاکائی در فرودگاه سیدنی به یك هواپیمای‌غول پیکر حمله برده و اجازه فرود آمدن به خلبان نمیدهند .

کاکائی ها نه تنها سرسختانه‌در برابر فرود آمدن هواپیما مقاومت‌می کنند بلکه داخل یکی از موتورهای مکنده شده و اگر خلبان خونسردی خودرا حفظ نمیکرد آنرا سرنگون میساختند .

عکس از آسوشیتد پرس

## تازه‌های علم و دانش

**ضدگلوله‌ـ** ارتش اسپانیا یك نوع زره مخصوص‌برای حفاظت وسایط نقلیه جنگی وسربازانی‌که سوار آنها میشوند ، تهیه‌کرده است این زره درمقابل خمپاره‌ها و توپهای دشمن مقاومت مخصوصی دارد . یکی از زره‌پوشهای جدیدکه درچند ماه‌موریت مهم در مراکش‌شرکت جست‌کارآمدی زیادی از خود نشان داد .

ضمنا قسمتهای مختلف وسایط نقلیه جنگی باورقه‌ئی از فولاد پوشیده میشوند بطوریکه گلوله تفنگ‌و مسلسل قادر به عبور از آن نیست .

**اسرارياقوت‌ـ** یاقوتهای مصنوعی و طبیعی ازنظر خواص فیزیکی یکسان هستندکه وزن مخصوص هردوی آنها ۴،۰۱ میباشد . درجه شفافیت و خاصیت‌انعکاس نور و درخشندگی آنها نیز یکیست . و جالب اینکه ترکیب شیمیائیشان هم یکسان میباشد .

پس چه علتی باعث شده است که باوجود فراوانی یاقوت مصنوعی قیمت یاقوت طبیعی مرتبا افزایش‌میابد؟ وهرسال یك میلیون قیراط یاقوت از هند صادر میشود.

علت اصلی اینستکه حتی‌کارشناسان هم نمیتوانند یاقوت اصل را از یاقوت مصنوعی تشخیص دهند وبهمین جهت‌اگر اصلیت یاقوتی برآنها ثابت‌شود بقیمت‌گزافی‌خریدار آن هستند .

**اتومبیلهای‌جدیدفضاشناسی** اخیرااخیرااتومبیلهائی‌برای‌کاوش درقسمتهای‌مختلف‌جووکشف قوانین حرکت جریانهای هوا ساخته‌اند ، این اتومبیلهاوسایل لازم برای پرواز دادن بالنها را دراختیار دارند. این وسایل و ادوات در داخل این اتومبیلها قراردارند : یك دستگاه‌کامل تقشه‌کشی ـ دستگاههای‌دقیق برای‌کنترل بالن‌ها ـ یك دستگاه پرواز بالن‌که چهارهزارمتر سیم فولادین دارد ـ فشار سنج ، حرارت سنج ـ آئینه مخصوص برای اندازه‌گیری سرعت حرکت ابرها. روی سقف این اتومبیلها دولوله محتوی هیدروژن متراکم قرار دارد . اتومبیل هواشناسی مزبور دارای آنتنی‌است‌که میتواند پیام‌های تلگرافی مخابره‌کند و دریافت‌دارد. نورافکن‌های قوی این اتومبیل امکان کار آنرادرشب فراهم میسازد .

**آمبولانس‌دوچرخه‌ئی‌ـ** استفاده از دوچرخه درکارهای طبی جان‌های زیادی را نجات داده وازمرگ‌ومیر افراد بمیزان وسیعی‌کاسته است . این آمبولانس جدیدعبارتست از دوعدد دوچرخه‌که درقسمت وسط آنها یك تخت‌خواب راحت تعبیه شده است .

بمحض وقوع یك حادثه این آمبولانس دوچرخه‌ئی‌که کار آمبولانسهای‌گرانقیمت از آن ساخته است در محل حاضرمیشود و مجروح را درمدت‌کوتاهی‌بیمارستان‌میرساند و جان او را از مرگ نجات می‌بخشد .

**آلو؟ـآلو؟ ـ** هرچندکه آمریکا فقط۵ درصد جمعیت جهان را دربر دارد مردم این‌کشور صاحب ۶۹ درصد تلفن‌های جهان هستند .

درنیویورك پانصد هزار دستگاه تلفن وجود داردیعنی دوبرابر لندن . برلن دویست وده هزار تلفن دارد وپاریس فقط ۹۲هزار . مطبوعات جهان

## بعلت تراکم مطالب

دنباله داستان «هفت ستون خرد» در شماره آینده درج میگردد

## چهره‌ها و گفته ها

*اگرآنها که‌پشت سر من بدمیگویند ازنظرمن درباره خودشان باخبر بودند خیلی بیشتر بدگوئی میکردند . ساشاگیتری

*پیرشدن تنهاوسیله‌ایست که‌بشر برای طولانی‌تر ساختن عمر دراختیار دارد . صنت‌بو

*انسانها هنگامیکه مدت‌زیادی باهم‌زندگی میکنند نسبت‌بیکدیگر احساس تنفر مینمایند وحیوانات برعکس محبت‌بیشتری نسبت‌بهم پیدا می‌کنند . چینی

*خداوندا !حالا که‌زنم بامرگ خودمرا از بدبختی خلاص کرده است روح اورانرین آرامش فرما . نوشته یك سنك قبر درآمریکا

## خانه تخم مرغی

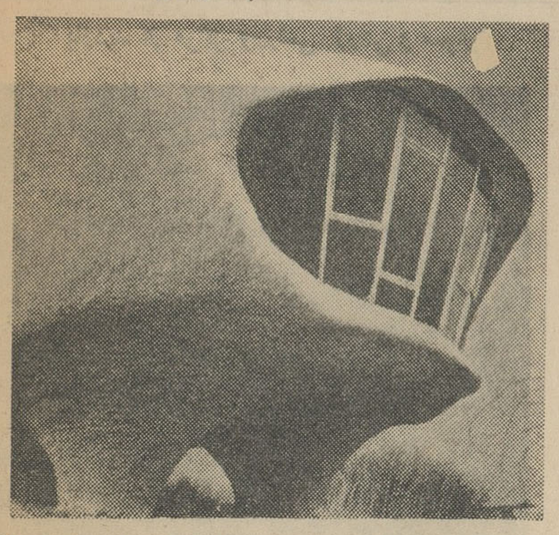

دومعمار جوان فرانسوی به اسامی«پاسکال‌هوزرمان» و «سانفورد هاوزر» باین نتیجه رسیده‌اند که اشکال تخم‌مرغی شکل بیش‌از اشکال استوانه در مقابل عوامل خارجی مقاومت دارند وبهمین جهت یك سری آپارتمان تخم مرغی شکل از بتون ساخته اند که‌نمونه‌ئی از آنرا دراینجا ملاحظه می فرمائید . این خانه‌های تخم‌مرغی که برروی سه‌پایه قراردارند علاوه‌برزیبائی بسیار راحت وکم‌خرج میباشند .

از : هفتگی «اخبار مسکو»

## با کره ماه آشنا شویم

زندگی در کره ماه امکان پذیر است ؟ چه موقع انسان بکره ماه خواهدرفت؟ رامان پودولنی نویسنده دانشمند مجله «اخبار مسکو» چاپ مسکو باین سوال دراین مقاله پاسخ گفته است .

فیگارو

زندگی بهمان طریق زمینی در کره‌ماه غیر ممکن است .در آنجا چون جو وجودندارد هیچ چیز برای تنفس نیست .

از طرف دیگر بدن انسان بفشار مداوم جو بر روی خود عادت کرده است .

در «خلاء» کره ماه آب های بدن انسان فورا به حالت جوشیدن درمی آیند و انسان خواهد مرد . بهمین جهت وجود «زره ها» یا لباس های مخصوص مستحکم مورد احتیاج است .

از طرف دیگردر کره ماه آب وجود ندارد . ولی این مهم نیست چون می توان آبرا همراه برد . بدون شك صخره های کره ماه مختوی آب هستند و فضا نوردانی که به آنجا می روند باید دست‌بکار استخراج این آبها بشوند .

آب و اکسیژن لازم برای تنفس را می توان از سنك های ماه بدست آورد . مسافران ماه ابتدا باید در همان لباس زرهی خود تنفس کنندو بعد در منازل مخصوصی که‌در ماه میسازند استراحت کنند .

ماه قوه جاذبه ضعیفی دارد و بهمین علت هم جو خودرا از دست داده است ولی انسان می تواند در آنجا جو تازه‌ای تولید کند . طبیعتا هرسال یك قسمت از این جو ماه وارد فضا خواهد شد ولی در ماه بمقدار کافی اکسیژن برای جبران این وضع وجود دارد .

منبع این‌اکسیژن موادا‌کسیده‌ئی هستند که‌درسنك ها و صخره ها وجود دارند . بدین ترتیب زندگی زمینی در روی ماه میسر می گردد.

ولی انسان خودش را شش بارسبك تر حس خواهد کرد . بدین جهت می توان برای درمان بیماران قلبی که زیادی فشار جو آنها را رنج میدهد درکره ماه بیمارستان هائی ساخت . و بیماران قلبی رابه کره ماه منتقل نمود .

عده‌ای از دانشمندان عقیده دارند که تولیدجودر کره‌ماه کاربیصرفه‌ایست چون درماه «خلاء کاملی» که اینك با خرج مبالغ گزاف درآزمایشگاهها ایجاد می کنند طبیعتا وجود دارد یاد آور می شویم که ایجاد خلاء برای تهیه‌فولاد مرغوب‌و بعضی‌عناصر کمیاب ضروری است .

یك دانشمند روسی عقیده دارد که در آینده ماه منبع اصلی تهیه فلزات برای مردم زمین خواهد شد.

## بیماران قلبی به‌کره ماه منتقل میشوند

### آگهی تشکیل مجمع عمومی

بدینوسیله از کلیه صاحبان‌سهام شرکت سهامی تهران‌موتور دعوت میشود که برای تشکیل جلسه مجمع عمومی عادی سالیانه شرکت درساعت ۵بعداز ظهرروز سه‌شنبه پنجم خرداد ماه۱۳۴۳ در دفتر شرکت حضور بهمرسانید .

**دستور جلسه :**

۱ـ گزارش هیئت مدیره

۲ـ ملاحظه و تصویب ترازنامه سال مالی ۱۳۴۲ شرکت

۳ـ تبادل افکار نسبت به خط مشی آینده شرکت

آ ـ ۲۵۷۷ رئیس هیئت مدیره و مدیر عامل شرکت

### چلوکبابی فرد

**تمیز افتتاح شد**

نشانی: خیابان قزوین اول خیابان مهناز جنب گاراژ کاوه

آ ـ ۲۴۰۱

### آگهی احضار

بدینوسیله به غیر نظامی کاظم فرزند محمد شهرت خاشی اهل تبریز که‌محل سکونت‌قبلی‌اوتهران خیابان سپه چهارراه حسن آبادجنب سنگکی‌قهوه‌خانه‌تقی وفعلا مجهول‌المکان است ابلاغ میگردد که باتهام سرقت مکرر در بازپرسی ۱لشکر ۱ گارد تحت پیگرد قرار گرفته چنانچه در ظرف دوماه‌پس از آخرین انتشار خودرا معرفی ننمایند طبق ماده۱۴۶ قانون‌دادرسی وکیفر ارتش اقدام خواهد شد.

۲ـ۳ بازپرس لشکر ۱ گارد


### تلمبه اطریشی فوگل

شناور و کمر چاهی

پارتی جدید رسید

تهروپ ـ میدان فردوسی


از صبح یکشنبه ۳ خرداد

بشابکار جاویدان : جرج استیونس

نوشته : اودا فریر

کارول بیکر ـ سال مینو

موزیك از : دیمتری تیومکین

### آگهی مناقصه

قسمت کارپردازی سازمان برنامه ساخت ونصب ۶ دستگاه قفسه فلزی آبدار خانه‌های کاخ مرکزی سازمان برنامه رابرابر نمونه منصوبه وموجود در طبقه دوم ساختمان مذکور از طریق مناقصه خریداری مینماید داوطلبین شرکت در مناقصه میتوانند برك شرایط مناقصه را از دبیرخانه قسمت کارپردازی واقع‌در خیابان رامسر دریافت و پیشنهادات خودرا حداکثر تاآخر وقت اداری روز شنبه ۲۶ اردیبهشت ماه جاری بانضمام برك بستانکار پنج در صد مبلغ کل پیشنهادی (که بعنوان سپرده مناقصه بحساب شماره ۸۲۲۲ اینقسمت نزد بانك‌اعتبارات صنعتی پرداخت نموده باشند )وبرك شرایط امضاء شده بدبیرخانه قسمت کارپردازی سازمان برنامه تسلیم ورسید دریافت نمایند پیشنهادات واصله درساعت ۹ صبح روز بعد در حضور کمیسیون مناقصه باز و قرائت میشود حضور پیشنهاد دهندگان یانمایندگان رسمی‌آنها در جلسه مناقصه آزاد است قسمت کار پردازی در رد یا قبول یك یاکلیه پیشنهادات مختار میباشد. الف ۷۳۲

قسمت کارپردازی سازمان برنامه

آ ـ ۳۶۳۴

### تجدید آگهی

اموال‌مشروحه زیر که بابت بدهی مودیان مستنکف مالیاتی بازداشت گردیده طبق مشخصات مندرج در این‌آگهی بارعایت ماده ۴۱ قانون اجرائی مالیاتها از طریق مزایده بهر مبلغ که خریدار داشته باشد بفروش میرسد محل حراج گاج وزارت دارائی (خیابان ناصر خسرو) وتاریخ حراج از روز ۴۳ر۲ر۲۹ ساعت۹ صبح همه روزه تاپایان حراج شروع میشود.

| | |
|---|---|
| ۱ـ کولر بزرك وماشین کمپرسور کهنه | ۲ عدد |
| ۲ـ بخاری ارج شکلاتی رنك | ۱ عدد |
| ۳ـ گاو صندوق سیصد کیلوئی کارخانه ابراهیم زادم | ۱ عدد |
| ۴ـ پنکه فیلی رنك وستینکهاوس | ۱ عدد |
| ۵ـ فرش کرمانی ۹متری زمینه لاکی | ۱ تخته |
| ۶ـ یخچال سانیومستعمل | ۲ عدد |
| ۷ـ کناره قالی چهار متری تبریزی | ۱ تخته |
| ۸ـ کنتور برق سه فاز زیمنس | ۶۰ عدد |
| ۹ـ گاو صندوق بزرك نسوز | ۱ عدد |

توضیح آنکه اموال بالا مربوط بپرونده‌های کلاسه ۹۸و۸۲۷و ۱۶۳۵و۳۳۸و ۷۹۸و ۱۵۷ و ۱۵۱ میباشد . الف ۷۲۶

اداره کل وصول تهران وحومه

۲ـ۱ ۱ـ۳۶۳۲

### آگهی مناقصه شماره ۴۳ر۴۴۷

راه‌آهن دولتی ایران بیست هزار عدد اتصالی ۶و۴ سوراخه دوآرا برابر بابرك مشخصات وشرایط ونقشه‌های‌مربوطه ازطریق مناقصه می‌انداف یکی از بنادر ایران خرمشهر یابندر شاهپور با مرز جلفای ایران خریداری مینماید.

داوطلبان شرکت در مناقصه در ساعات اداری جهت دریافت اسناد مناقصه بادر دست داشتن قبض صندوق راه‌آهن بمبلغ یکصد ریال بابت ارزش نقشه و مشخصات باداره کارپردازی مراجعه فرمایند شرکت کنندگان در مناقصه باید معادل مبلغ سیصد هزار ریال اسناد خزانه بعنوان سپرده شرکت در مناقصه ازاداره اسناد خزانه وزارت دارائی و یابانکهای عامل مقیم ایران خریداری وبصندوق راه‌آهن تسلیم ورسید آنرا بضمیمه پیشنهاد خود تاساعت ۹صبح روز شنبه ۱۷ر۵ر۱۳۴۳ مطابق با ۸اوت ۶۴ در صندوق پیشنهادها واقع‌در اداره‌کار پردازی بیاندازند موسسات خارجی میتوانند از طریق کارگزار بانك مرکزی ایران نسبت به‌خریداوراق اسناد خزانه توسط بانك مزبور اقدام نمایند. پیشنهادهای واصله ساعت ده روز مزبور باز وقرائت خواهد شد حضور پیشنهاد دهندگان یانمایندگان مجاز آنها در جلسه مناقصه آزاد است و راه‌آهن دررد یاقبول هریك یاتمام پیشنهادها مادامیکه قرار داد مبادله نشده استمختار میباشد به پیشنهادهای فاقد سپرده ومشروط ومبهم وپیشنهادهائیکه بعد از موعد مقرر برسد ترتیب اثر داده نخواهد شد سپرده برنده مناقصه ونفردوم در صورت استنکاف از انجام معامله بدون هیچگونه تشریفات‌بنفع راه‌آهن ضبط خواهد شد هزینه درج آگهی بعهده برنده مناقصه است وپرداخت کلیه مالیاتهائیکه‌درایران بفروشنده تعلق‌میگیرد بنابه تشخیص وزارت دارائی بعهده برنده مناقصه میباشد . راه‌آهن میتواند صدی بیست وپنج از میزان معامله راکسر ویا به‌آن اضافه نماید. کالا باید حداکثر در مدت ششماه از تاریخ گشایش اعتبار حمل شود. الف ۷۳۰

راه آهن دولتی ایران

۲ـ۱ آ ـ ۳۶۳۶


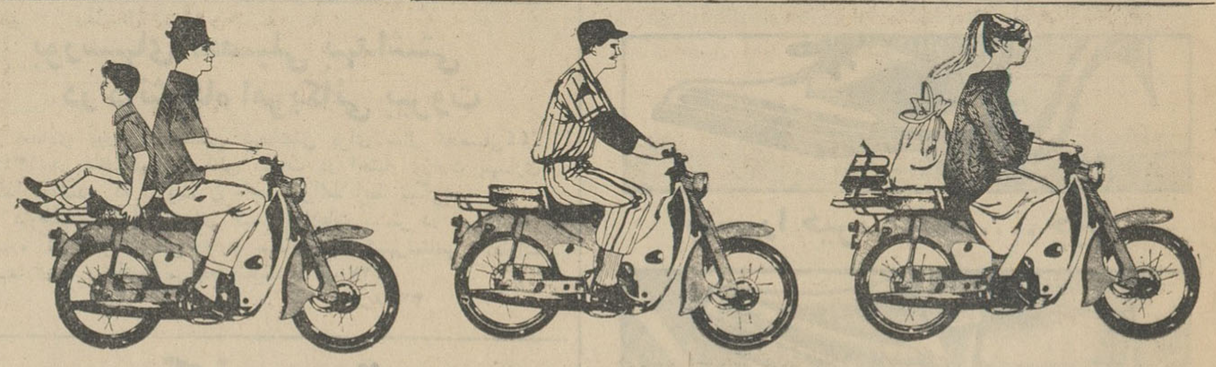

# موتورسیکلت هُندا :

## سوپرکاب C100 و C102 ـ بنلی C92 ـ هُندا C200-90

## وانواع دیگر برای هر نوع سلیقه و کار

چهار ضربه کلاچ خودکار موتوراستارت محکم وبادوام

برای اطلاع مشتریان محترم قیمت تك فروشی بشرح زیر اعلان میشود :

| | | |
|---|---|---|
| سوپرکاب C100 | ۲۲۵۰۰ | ریال |
| سوپرکاب C102 | ۲۳۵۰۰ | ریال |
| هُندا C200-90 | ۳۱۰۰۰ | ریال |
| بنلی C92 | ۴۰۰۰۰ | ریال |

قیمت فوق نقدی است وفرع اقساط ومخارج حمل ونقل تامحل تناسب توسط عاملین فروش اضافه خواهدشد.

اشخاصیکه مایل به اخذ عاملیت فروش هستند لطفا به :

نماینده انحصاری درایران : **شرکت اشتادکو بامسئولیت محدود**

میدان ۲۴ هفند تهران مراجعه نمایند .

YOU MEET THE NICEST PEOPLE ON A HONDA

World's Largest Motorcycle Manufacturer

HONDA

ماکالای بین‌المللی را معرفی مینمائیم تلفن ۳۵۳۳۹

# فرهنگی ورزشی

## مسابقه تنیس

**بانوان کشور در نیمه دوم شهریور انجام میشود**

بقراری که از شورای ورزشی بانوان شهرستان های آبادان ،خرمشهر ، اطلاع میدهند در نیمه دوم اردیبهشت مسجدسلیمان ،اهواز،تبریز، اصفهان ماه مسابقات تنیس قهرمانی بانـوان ومشهد دعوت شده که روز پانزدهم ایران زیر نظر فدراسیون تنیس انجام اردیبهشت ماه برای شرکت در مسابقات می گردد بدین جهت ازتیمهای تنیس مزبور به تهران بیایند.

**بازدید از مرکز ورزشی زرهی و سوار**

بعد از ظهر روز چهارشنبه سردار آهنچی رئیس باشگاه مرکز زرهی و شاه عبدالولیخان داماد اعلیحضرت سوار اطلاعاتی درباره باشگاه واعضای پادشاه افغانستان از محل باشگاه آن به اطلاع رسانید و وضع باشگاه ورزشی مرکز زرهی وسوار دیدن مورد توجه قرار گرفت . نمودند .

**در عکس بالا هنگام بازدید آقای** در این بازدید که ازقسمت های سرگرد آهنچی توضیحاتی درباره مختلف باشگاه ورزشی و ورزشکاران وضع باشگاه به اطلاع سردار شاه وقهرمانان بعمل آمد. آقای سرگرد عبدالولیخان میرساند .

## مسابقه بوکس

امروز از فدراسیون بوکس کشور اطلاع داده شد که مسابقات بوکس قهرمانی بنام نشان والاحضرت شاهپور غلامرضا پهلوی ریاست عالیه کمیته ملی المپیک در روز های ۱۸، ۱۹، ۲۰ و ۲۱ خرداد ماه در سالن محمد رضا شاه پهلوی انجام خواهد شد .

بوکسور های تهران در این مسابقه میتوانند شرکت نمایند و قهرمانان بوکس شهرستانها بنام دعوت خواهند شد هزینه ایاب وذهاب باهیئت بوکس شهرستان و مخارج پذیرائی در تهران بافدراسیون خواهد بود .

مسابقات در ده وزن و از ۵۱ کیلو شروع می شود .

## مسابقات فوتبال

باشگاه ورزشی تهران جوان از تیمهای فوتبال باشگاه شاهین آبادان وشاهین تبریز دعوت نموده است که برای برگزاری یکدوره مسابقه باتیم فوتبال باشگاه تهرانجوان به تهران بیایند اولین مسابقه تیمهای مزبور روز جمعه ۱۸ اردی بهشت مابین تیم های شاهین آبادان و شاهین تبریز ودومین مسابقه روز یکشنبه ۲۰ اردی‌بهشت بین تیمهای شاهین تبریز و باشگاه تهرانجوان وسومین مسابقه بین شاهین آبادان وتهرانجوان خواهد بود هرباشگاهی که مجموع امتیازش بیشتر باشد برنده کاپ مخصوص باشگاه تهرانجوان خواهد بود .

**شماره ۲۸ کتاب جیبی منتشر شد**

# ورزش جهان

## رکوردپرس نیم سنگین بوسیله یك قهرمان روسی شکسته شد

**قهرمان دوومیدانی کره شمالی از شرکت در المپیاد محروم شد**

### سایگون

در مسابقه های فوتبال هند بال آسیا تیم اسرائیل و بیرمانی‌دردردیف بندی فینال راس‌جدول‌را اشغال کردند تیم مالزی سوم و تیم کره جنوبی چهارم شدند مسابقه های سال آینده در تایلند «آسیا» برگزار خواهدشد.

### توکیو

فدراسیون بین‌المللی دو ومیدانی اعلام کرد که اجازه شرکت درالمپیاد را به‌بانوی کره شمالی سیم‌کین دان که‌بهترین‌نتایج‌را درچهار صدمتر و هشتصد بدست‌آورده‌است نخواهد داد سیم‌کین‌دان دربازی‌های‌گاشفوشرکت کرده‌بود .

### برلن

در یك مسابقه بین‌المللی بسکتبال تیم منتخب چك‌اسلواکی ازتیم‌منتخب آلمان شرقی ۸۵ به ۸۲ برنده شد .

### تل آویو

در مسابقه بین‌المللی دوستانه بسکتبال‌تیم اسرائیل‌ازتیم بلغارستان ۶۶به ۶۲ برنده شد .

### مونیخ

تیم‌ملی فوتبال‌مجارستان درمونیخ از تیم‌محلی۲ به یك‌برنده‌شدبیست‌هزارنفر تماشاچی این مسابقه را تماشاکردند

### کیف

در مسابقه های وزنه‌برداری‌شوروی نیکولاسیرونتکو رکورد جهانی پرس جهان را در نیم سنگین با ۱۶۵٫۵ کیلو شکست رکورد سابق متعلق به مارتین انگلیسی با۱۶۵ کیلو بود.

### اگرا غنا

مسابقه پروزن بکس جهانی بین سوگادداموس وفلوئیددوبرسون‌دردوم مه در اکرا برگزار می گردد .

### پراك

درمسابقه رفت فینال کاپ باشگاه های قهرمانان بسکتبال اروپا تیم برنو ازتیم رال‌مادرید ۱۱۰ امتیاز به ۹۹ امتیاز برنده شد درنیمه وقت ۵۵ به ۵۴ بنفع تیم برنو بود .

### اینارن (مراکش)

ردیف بندی تیمی مسابقه های دوچرخه سواری دور مراکش پس از یازدهمین منزلگاه بقرار زیرمی‌باشد. ۱ـاسپانیا ۲ـ مراکش ۳ـ بلژیك ۴ـ لهستان ۵ـفرانسه

### سخنرانی در مرکز تحقیقات اقتصادی

طبق برنامه‌ای که از طرف مرکز تحقیقات اقتصادی دانشگاه تهران تنظیم شده است در سال‌جاری‌سلسله سمینارهائی با شرکت کارشناسان و متخصصان سازمان ملل متحد و مؤسسات تخصصی وابسته به آن در مرکز مزبور تشکیل می شود .

اولین جلسه این سلسله سمینار ها روز چهارشنبه نهم اردی بهشت‌ماه جاری ساعت چهار بعد از ظهردرمرکز تحقیقات اقتصادی دانشگاه حقوق‌باشرکت استادان و محققان دانشگاه ومسئولان سازمانهای مربوط دروزارت کشاورزی ودانشجویان دانشگاه تهران تشکیل گردید وآقای دکتر آدالی زیر عنوان اقتصاد جنگل درایران سخنرانی کرد. آقای دکتر آدالی‌ازمتخصصان‌برجسته سازمان خواربار و کشاورزی ملل متحددر امور اقتصاد جنگل و اداره جنگلهاست .

## دنباله مطالب اقتصادی

# در آمد افسانه‌ای

## کمپانیهای نفت از فروش نفت

**درآمد خالص کمپانی استانداردواویل به تنهائی بیك میلیارد وپانزده میلیون دلار رسید**

**در سال ۱۹۶۳ مصرف نفت در جهان افزایش داشت‌بهمین‌علت تولید نفت در کشور های نفت خیز بالا رفت . در اثر این افزایش تولید درآمداین‌کشورها نیز بالارفت ولی این افزایش‌در آمد در مقابل‌افزایش سودخالص کمپانی نفتی نا چیز بوده است.**

طبق آمارها ئیکه در نشریات نفتی خارجی منتشر شده شرکتهای بزرك نفتی در سال ۱۹۶۳ در آمدهای‌سرشار وافسانه‌ای داشته‌اند

شرکت استاندارد اویل نیوجرزی در سال مزبور ۱۰۱۵ میلیون دلار درآمد خالص داشته است افزایش عجیب در آمد این کمپانی از یك جهت بخاطر ازدیاد مصرف نفت در اروپای غربی و بحاصل رسیدن سرمایه های‌کمپانی بـود کـه در سال های قبل برای اکتشاف و بهره برداری نفت در بعضی نقاط مانند لیبی صرف شده بودبهبود وضع نفت در امریکا نیز دراین در- آمد بزرك بی تاثیر نبود نسبت‌افزایش در آمد سال ۶۳ به ۶۲ کمپانی مزبور در حدود ۲۰٫۷ در صد بود شرکتهای دیگر نیز وضعی مشابه داشتند کمپانی تکساکو درآمدش درسال‌مزبور۷ر۵۴۵ میلیون دلار و نسبت افزایشش۳ر۱۳ در صد بوده است در آمد کمپانی کنتیناتال ۷۷٫۴ میلیون دلار بود که نسبت افزایش آن به ۱۸٫۴در صد رسید کمپانی ماراتن ۴۹٫۱ میلیون دلار در آمد با ۲۹٫۷ در صدبود .

همانطور که گفته شد در آمد های کلان فوق قسمتی‌مربوط بازدیادمصرف نفت در اروپای غربی است مثلا در سال ۱۹۶۳ تنها در آلمان‌میزان‌مصرف درحدود ۲۰ در صد افزایش یافت و مصرف به روزانه یك میلیون بشکه رسید ،نظیر چنین وضعی‌برای سال ۱۹۶۴ نیز پیش بینی میشود بهمین علت در صد افزایش و تولید درکشور های تولید کننده نفت رو بازدیاداست.

## ۲ هزار تن

بقیه از صفحه ۸

۳ـ بااین حال نظر باینکه اجرای دو فکر فوق‌الذکر هنوز هم رسا و کافی نمیتواند باشد لذا کشورهای صنعتی باید حداکثر وامهای مالی‌و حداکثر امکانات فنی وصنعتی را نیز دراختیار کشورهای کم رشد بگذارند مکانیسم اعطاء این‌کمکها (که بعنوان راه حل سوم از طرف آمریکا وچندین کشور دیگر پیشنهاد میشود) بسیار ساده است:

بعنوان مثال دولت آمریکا ۱۰۰ میلیون دلار وام بدولت آفریقائی نیجریه‌می- دهد. نیجریه در مقابل معادل ۱۰۰ میلیون دلار محصولات ساخته شده‌را از آمریکا خریداری میکند. نتیجه این است که دلارها در آمریکا باقی میماند وتنها از خزانه‌داری آمریکابه گاوصندوقهای سازندگان آمریکائی نقل مکان میکند .

**اما واقعیت این است‌که کشورهای اعطاء کننده وام یا کمك- اعم از این که سخنگویان آنهانمایندگان‌کنگره آمریکا ویا آقای کارتیه در فرانسه باشند- اصل اعطاء هرنوع کمك‌واقعی بکشورهای کم‌رشد را بعنوان یکی از منفورترین جنبه‌های سیاست «روابط بین‌المللی» نگاه میکنند.**

کنفرانس جاری ژنو برای‌اولین بار فرصتی پیش آورده است تا تمام حقایقی که بطور خلاصه به آنهااشاره کردیم از زبان نمایندگان کشور های تولید کننده و صادر کننده موادخام در آن طنین انداز شود . آنچه مسلم است‌کنفرانس حاضر خواهد توانست بصورت نقطه عزیمتی برای نزدیکی و همکاری بیشتر کشور های کم رشد جهان در آید و گام اولی در راه‌پایان دادن و یا لااقل تعدیل نابرابریهای فاحش‌این کشورها با ممالك پیشرفته **و صنعتی جهان باشد .**

## کشتی‌ها

* کشتی«اورال» روسی‌بامقدار۹۰۳ تن گنجاله از نوشهر بصوب بادکوبه حرکت نمود .

* کشتی «باك ساوت» روسی با مقدار۵۵۹تن تخته نراد و ۳ تن چوب گردو از بادکوبه بندر پهلوی واردشد.

* کشتی‌های «کاترینا‌پولدر» بامقدار ۱۰۲ تن کالا «گولدن‌فلس» آلمانی با مقدار ۵۸۴ تن‌کالا ـ « تنگستان » انگلیسی بامقدار ۲،۲۴۳تن‌کالا ازبندر خرمشهر خارج شدند .

## بورسهای تحصیلی بهداشتی در دانشگاه امریکائی بیروت

تعدادی بورس تحصیلی بهداشتی برای سال تحصیلی۴۴ـ ۱۳۴۳ در دانشگاه امریکائی بیروت در اختیار وزارت بهداری گذارده شده که بداوطلبان واجد شرایط اعطا میگردد.

داوطلبان میتوانند برای کسب اطلاعات بیشتر در تهران به اداره کل آموزش فنی وزارت بهداری ودر شهرستانها به‌ادارات بهداری یا بهداشت مراجعه نمایند. الف ۷۲۷

۱ـ۲ ۱ـ۳۶۲۸

## کنسرت

**بنفع مدرسه نورآئین برای نابینایان**

**در تالار فردوسی- دانشگاه تهران**

۱۶ اردیبهشت ۱۳۴۳ ساعت ۸½ بعد از ظهر کنسرت شامل موسیقی ایرانی و اروپائی و باشرکت هنرمندان ذیل خواهدبود.

| | |
|---|---|
| آقای احمد عبادی | آقای امیر ناصر |
| آقای غلامحسین بنان | آقای حبیب‌اله بدیعی |
| آقای جلیل شهناز | خانم باملاکاکس |
| آقای رضا ورزنده | آقای مارك‌لو |

قیمت بلیط ۱۰۰ و ۱۵۰ ریال محل فروش بلیط شورای فرهنگی انگلیسی ـ خیابان فردوسی ـ انجمن فیلارمونیك کاشی ۲۰۷ خیابان شاه انجمن ایران و فرانسه . خیابان حشمت‌الدوله ـ انجمن ایران و آمریکا ـ عباس آباد .

### قابل توجه فوری

جناب آقای دکتر جهانشاهی وزیرمحترم فرهنك ـ جناب‌آقای مدیر کل محترم اوقاف ـ ریاست اوقاف مازندران ـ ریاست اوقاف بابل :

یکسال و نیم‌است که همسرم محمد اسمعیل تفضلی متولی موقوفات حاج خلیل بابل فوت کرده بااینکه تا این تاریخ‌متولی موقوفه تعیین نشده مع‌الوصف معلوم نیست‌چرا آقای رئیس اوقاف بابل که شخصی متقی و مطلع میباشد نسبت به تصرف ششدانك یکباب حسنیه ووصول مال‌الاجاره گذشته و جاری که سالیانه در حدود نودهزار ریال است و تحویل اثاثیه موقوفه که ارزش آن بیش از یك میلیون ریال میباشد اقدام قانونی نمیفرمایند .

بعلاوه طبق قبض‌اقساطی شماره ۷۹۶۳۰۰ موضوع سند شماره ۷۱۰۸ ـ ۷٫۴ر۱۳۴۰ مقدار چهل و سه تن شلتوك مال‌الاجاره سال ۱۳۴۰ رقبات موقوفه نزدبرار برای تحویلدار موجود است که قبض مزبور طی ثبت شماره ۳۷۳۸ به اوقاف بابل تقدیم گردیده ولی متاسفانه اوقاف بابل تاکنون نسبت‌بوصول عوائد موقوفه و تصرف حسنیه و اخذ شلتوکها هیچگونه اقدام قانونی نفرموده اینك از لحاظ اجرای قانون صدور دستور فوری درمورد وصول عوائد وقف و جلوگیری از حیف و میل اثاثیه و تصرف حسنیه را استدعا دارم .

۱ـ۲ آ ـ۲۵۴۳ **یانو کرمانشاهی**


# یك ضرر نامرئی

در مؤسساتی که تهویه مطبوع وجود ندارد

و گرما کارمندان را از پا درآورده است

با ضررهای زیرین مواجهند

۱ـ تصمیمات غلط

۲ـ عصبانیت و عدم حوصله

۳ـ فرار از محیط گرم

۴ـ عدم علاقه و بستگی به محیط کار

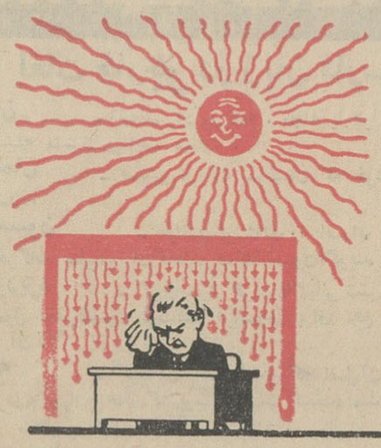

تهویه مطبوع

شرکت مهندسی ساراول

باقساط ۳ ساله

خیابان ویلا ـ خیابان دامغان پلاك ۶ تلفن ۶۱۲۲۲۹-۴۳۹۵۲

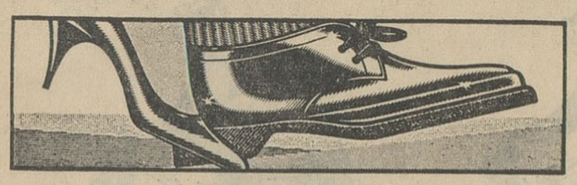

چشم‌را خیره میکند .... چون

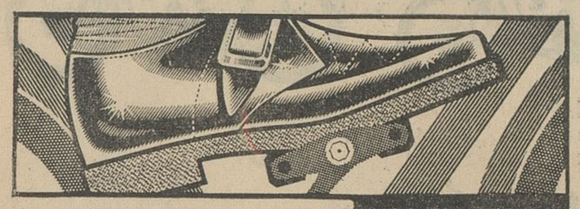

واکس نوگت است

NUGGET

ساخت‌انگلستان ـ برنگهای مختلف

**دعوت مجمع عمومی سندیکای مؤسسات مرغداری‌ایران**

بمنظور تجدید انتخاب هیئت مدیره و اصلاح بعضی مواد اساسنامه سندیکا بدینوسیله از کلیه آقایان مرغداران عضو رسمی سندیکا دعوت‌میشود که‌روز چهار شنبه شش خرداد۱۳۴۳ ساعت پنج بعداز ظهر درمحل شورایعالی کشاورزی مقابل‌مسجد سپهسالار حضور بهمرسانند در مجمع عمومی شرکت فرمایند.

ضمنا آقایان مرغداران‌عضو سندیکا که کارت عضویت خودرا هنوزدر دست ندارند تاآخر اردیبهشت جاری هرهفته روز های چهارشنبه میتوانند سندیکا مراجعه‌و کارت عضویت‌خودرا برای دادن رای دریافت فرمایند.

دبیر سندیکای مؤسسات مرغداری ایران- مهندس محمد مدنی

آ ـ۳۵۶۴

**شرکت‌سهامی رادیو تلویزیون ایران**

سرویس وتعمیر گیرنده‌های تلویزیون آر.سی.آ

تحت‌نظر متخصصین کار آزموده

**مجهزترین تعمیرگاه تلویزیون ایران**

تلفن ۶۱۳۴۶۶ ـ۶۱۳۴۶۵

خیابان آیزنهاور ـ خیابان جیحون ـ جنب پیسی کولا

آب میوه مفیدترین نوشیدنی تابستان

آب میوه گیری ناسیونال...

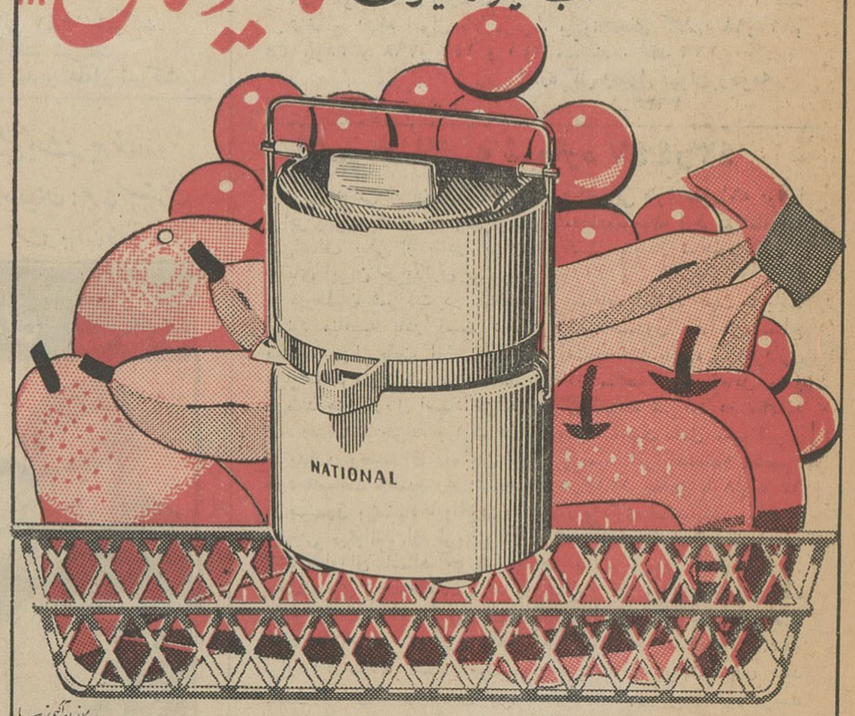


کانون آگهی زیب

... بخرید تا همیشه بجای هر نوشیدنی دیگر آب میوه بنوشید

آب میوه گیری ناسیونال دارای تمام وسایل برای هرنوع میوه

نماینده انحصاری دایران شرکت تجارتی گودرز ـ پاساژ ایران ـ لالزار ـ تلفن: ۳۶۵۲۲

National

مرکز پخش: حاجی اسمعیل نفیسی- دالان‌امین‌الملك تلفن ۲۱۵۵۹

حاجی علی اکبر وحدتی- بازار حاجب‌الدوله تلفن ۲۰۵۹۹


**اطلاعات کودکان**

**مجله محبوب خردسالان روزهای سه‌شنبه منتشر می‌شود**


۲۱۸ـ۱ر۲ر۴۳

**سازمان آب و برق منطقه سفید رود**

**آگهی مزایده ـ نوبت اول**

نمایندگی سازمان آب و برق منطقه سفید رود در منجیل‌تعدادی از وسائل اسقاط خود از قبیل کامیون باموتور و بدون موتور ـ اطاق کامیون ـ چند دستگاه موتور ـ یکدستگاه بولدوزر ـ یك دستگاه بیل امکو و تعدادی قطعات مختلف از طریق‌مزایده‌بفروش میرساند . پیشنهادات تاساعت ۹ صبح روز سه‌شنبه ۲۲ اردیبهشت ماه ۴۳ قبول و درساعت ۱۰ صبح‌همانروز باز و قرائت می‌شود . داوطلبان باید جهت اخذشرایط مزایده باداره حسابداری این نمایندگی واقع در منجیل مراجعه نمایند

**نمایندگی سازمان آب و برق منطقه سفیدرود درمنجیل**

آ ـ۲۹۱۲ ۱ـ۲

# افتضاح شورای انقلابی

بقیه از صفحه اول

**اخبار الکویت**

روزنامه اخبارالکویت که مستقیما مقالات آن در سفارت مصر در کویت تهیه میشود هفته قبل دریك مقاله‌چند ستونی زیرعنوان تشکیل کمیته‌انقلاب عربستان (یعنی‌خوزستان!)نوشت که.. بله کارتمام شده و شورای انقلاب عربستان برای نجات این سرزمین قیام کرده‌تا آنجارا زیریوغ (عجم‌ها!) وایرانیها نجات بدهد و آنجارا از استعمار رهائی بخشد!!: بعدهماساسی کمیته انقلاب راباعلام کرده بود که اینعده عربستان رااز استعمار نجات خواهند دادو بعدهم شرح کشافی در وصف مبارزات و فداکاریهای این‌عده درراه نجات عربستان نوشته بودامابا هنوز مرکب این مقاله خشك نشده‌بود که‌معلوم شدکه اخبارالکویت اشتباه کرده‌است وافتضاح‌ورسوائی بارآورده وآبروی ارباب رابرده است و چنان کندورسوائی‌ببارآمده که‌همه‌سیاسیون کویت میگویند در هیچ‌تاریخی‌عمال مصر اینقدر خامی و نادانی بخرج نداده‌اند .

**خائن وجاسوس**

روزنامه اخبارالکویت در شماره مورخ۲۹ آوریل یعنی درسه‌روز بعداز آن خبر پرسروصدای ایجاد شورای انقلاب ،خبر داد‌که همه آن حرفها دروغ بوده و آن‌عده که‌سران شورای انقلاب معرفی‌شده‌بودندخائن‌وجاسوس وعامل ایران هستند !عجیب است‌این داستان . حالا عین‌مقاله راترجمه‌می‌کنم اصل آنرا هم میفرستم. می‌توانید درروزنامه گلیشه‌کنید تامعلوم شود چه‌رسوائی ببار آمده‌است !

**تیترمقاله این طور شروع میشود .**

(دسیسه وخیانت وتوطئه ننگین در عربستان!)

خوانندگان اطلاع‌دارند که بمجرد وصول اولین نامه مربوط به حوادث اسفانگیز عربستان وظیفه خوددانستیم قضیه‌را دنبال کنیم زیرا هدف ملوم وظیفه روزنامه نگاری ما یاری و معاضدت باملت عرب وتائید میهن پرستان و دفاع ازآزادی‌و حقوق‌حقه‌ی اعراب‌ومبارزه علیه استعمار است ... روی همین اصل وظیفه خود دانستیم که‌از برادران‌عرب‌درخوزستان تاسرحد امکان دفاع کنیم‌و این مبارزه راادامه میدهیم تاآنها رابه آزادی واستقلال خاك خود (!) از استعمار ایرانیان برسانیم واین قسمت غصب‌گشته از میهن‌عربی رابدامان مادری خود باز گردانیم ...

اخبار الکویت بعد مینویسد :

(لذاوقتی بماخبر دادند شورای انقلاب درعربستان تشکیل شده وبرای آن‌قسمت از میهن عرب نیز پرچم‌تهیه کرده‌اند دیگر توجهی به‌فرتوپاشخصی که‌پرچمدار این انقلاب گشته است ننمودیم !! و هدف ماماهیت انقلاب برادران ما علیه استعمار و استثمار ایرانیها و عجم‌ها بود ! ! ! باین معنی که‌از تشکیل شورای انقلاب عربستان حسن استقبال کردیم

اینك برطبق‌آزادی مطبوعات می‌خواهیم نامه‌ای‌را که بدست مارسیده است و معمای مندرجات‌سابق این روزنامه راروشن میسازد انتشاردهیم .

اصل نامه باین شرح است :

آقای استاد عبدالعزیز فلیج مدیر محترم روزنامه اخبارالکویت .

درشماره ۱۹آوریل ۱۹۶۴ روزنامه اخبارالکویت بیانیه‌ای راجع‌بتشکیل شورای انقلاب عربستان‌خواندم که‌نام واقعی انقلابیون را عوضی (!) در آن بیانیه درج کرده بودند وانقلابیون واقعی همان رجالی هستند که مقامات استعماری فارسیان (ایرانیان) چند ماه پیش‌آنانرادستگیر کردند واینهائی که نامشان در بیانیه برده شده‌کسانی هستند که ملیت و شهامت عربی و میهن عرب رادر مقابل پس مانده‌ی سفرهای مقامات استعماری تهران فروخته‌اند و همگی از عمال سازمان جاسوسی ایران هستند .

اینك اسامی این اشخاص را شرح میدهیم :

**عبدالرزاق کعبی** ـ کسی است که همه چیزخودرا دربرابر وظیفه‌نوکری وغلامی به‌ایرانیان‌و فارسیان فروخته و فرو مایگی او بحدی است که‌موقع سفر شاه ایران بمنطقه‌ی آبادان .. فقط‌یك درخواست داشت... وقتی از او پرسیدند چه درخواستی داری ؟ گفت از میان برانداختن زبان عربی در سرزمین عربستان !!

**عبدالکریم فیصلی** ـ مردم عربستان خوب میدانند که این شخص‌بایرانی بودن خود و دشمنی با ملیت عربی افتخار میکند !!

**(عبدالمحسن کعبی)** این شخص باوجود اینکه‌ازافرادایل اصیل(کعب) است معذلك‌همیشه‌باافتخار ومباهات میکوید که نژادش فارسی وایرانی است و او باهمین روحیه واحساس در این منطقه زندگی میکند .!!

**مکی فیصلی** ـ فعلا نماینده مجلس شورای ملی ایران است و همه چیز خود را وقف خدمت به عجم‌ها !! نموده است .

**ظهران کعبی** ـ دشمن شماره یك ملیت عرب است حال و وضع سایر اشخاصی که نامشان در آن روزنامه‌ی شریفه نوشته شده بود بهمین قرار است . آنها (مقصود اعضاء شورای انقلاب باصطلاح عربستان است!!) مردمانی ترسو و خائن وفرصت طلب وموجوداتی خطرناك هستند که همه چیز خود را در اختیار عجم ها گذارده‌اند .

آقای محترم ، از شما می پرسم چگونه ممکن‌است افرادی یك‌شورای انقلابی علیه حکومت ایران تشکیل بدهند و پرچمی برای انقلابیون عربستان تهیه کنند و نامشان در مطبوعات منتشر شود و درعین حال همین اشخاص در ایران زندگی کنند؟ میخواستم در اینجا باستحضار برسانم که اشخاصی از حسن نیت جنابعالی سوء استفاده کرده‌اند ونام اشخاص خیانتکار را بجای شخصیت های وطن پرست بدست شما داده‌اند که‌در روزنامه اخبار الکویت انتشار دهید . خبری که نوشته بودندسرتاپا دروغ محض است ! روزنامه اخبار الکویت ازقول‌نویسنده مزبور که نام مستعار خودرا (ا.خ.خ) نوشته است در پایان این مطالب مینویسد بعضی ایرانیها این خبر جعلی و آن اسامی قلابی را به روزنامه اخبار الکویت فرستاده‌اند تامقاصد شوم خود را اجرا کنند و بدانند که انتشار این خبر دروغ چه عکس العملی خواهد داشت ؟!

دلیل دیگری که برکذب خبرمزبور در دست داریم این است که مقادیر زیادی ازروزنامه اخبارالکویت مورخ ۱۹ آوریل در همان روز در سراسر عربستان بخش گردید و حال آنکه سابقه نداشت که در این منطقه کسی روزنامه های کویتی را ببیند ودر همان روز عوامل مرموزی این‌روزنامه را میان مردم انتشار دادند و ازاینها گذشته بدنبال پخش این روزنامه خبر های دروغ و جعل علیه میهن پرستان وآزادیخواهان عرب اشاعه دادند .!!

این بود افتضاح و رسوائی که اخبار الکویت روزنامه مزدور سفارت مصر در کویت ببار آورده و همه را به تمسخر و استهزاء واداشته است.

# نخست‌وزیر بسنا گزارش داد

بقیه از صفحه اول

نخست وزیر در جلسه امروز سنا پیرامون تحریکات بعضی از مطبوعات عربی علیه ایران گزارشی بسنا تقدیم کردودرباره برنامه‌های اقتصادی‌دولت سخن گفت :

در [illegible] جلسه بعنوان‌پیش ازدستور نیز دربارهٔ تاسیس یك بیمارستان مفید و تحریکات جنوب صحبت‌شد وچندلایحه بررسی گردید

پس از انجام امور مقدماتی ،آقای احمدبهادری بعنوان نطق قبل ازدستور از تاسیس بیمارستان مجهز شاهپور علیرضا ابراز خشنودی کرد وازعلیا-حضرت ملکه پهلوی که میلیونها‌پول صرف احداث این بیمارستان نموده‌اند سپاسگزاری کرد .

آقای بهادری گفت:این‌بیمارستان که باپول و سرمایه علیاحضرت ملکه پهلوی جهت درمان بیماران‌قلبی‌ایجاد شده است ، نشان توجه این ملکه نیکوکار است که‌واقعا مادر ارجمند ملت ایران هستند و من در برابر ایشان سرتعظیم فرود می‌آورم واز درگاه خداوند سلامت و سعادت‌ایشان را آرزو میکنم .

ناطق سپس ضمن اشاره به‌مطالب بعضی ازجراید کشور های عربی علیه ایران ، چند نامه‌و تلگراف اهالی آذربایجان را دراینمورد خواندو گفت: همه ملت ایران از این یاوه سرائیها سخت متاثر و متنفر هستند .

آقای‌بهادری سپس در باره وضع نامطلوب گداهای تهران و مشکل گوشت پایتخت تذکراتی دادو‌یکنفره سئوال درباره دامداران کشور ازوزیر کشاورزی بشرح‌زیرتقدیم مقام‌ریاست کرد :

**۱ـ تعداد تلفات‌دام‌بواسطه سرمای بیسابقه امسال چقدربوده است ؟**

**۲ـ وزارت کشاورزی برای جبران کمبود اغنام چه پروژه‌ای اتخاذ نموده است ؟**

**۳ـ نسبت به دامدارانی که بدین ترتیب صدمه دیده‌اند چه کمك‌هائی خواهد شد ؟**

**٤ـ برای جلوگیری ازکشتاراغنام واحشام در مناطقی که انسداد طرق رسانیدن علوفه رامشکل می‌سازد چه برنامه‌ای برای ذخیره آذوقه در پیش گرفته خواهد شد ؟**

**کمکهای تغذیه**

دراینموقع مجلس وارد دستور شد ولایحه اجازه پرداخت یکصد هزار دلار سهمیه تعهد شده دولت ایران در سازمان جهانی تغذیه‌وابسته به سازمان خواربار وکشاورزی ملل‌متحد مطرح شد . (آقای نخست وزیر و عده‌ای از وزرا دراین هنگام در جلسه حضور یافتند ).

# قوانین مالیاتی

بقیه از صفحه آخر

خواهد بود. درهمه حال راههای سوء استفاده از این مقررات برای‌سرمایه گذاری در کارهای غیر تولیدی ویا فرار ازمالیات از طریق انحلال شرکت پس از انقضای مدت معافیت مالیاتی‌و تشکیل شرکت جدید تحت نام‌توسعه کارخانه یاعناوین دیگر بکلی بسته شود .

مالیاتهائی که مخارج وصول آن ازمیزان وصولی بیشتر است یاباید بکلی حذف شود ویابرای وصول آن راه‌عاقلانه دیگر انتخاب گردد .

درزمینه‌تشکیلات وسازمان‌دستگاه تشخیص ووصول مالیات باید این معنی که ماموزین دولت امین حقوق مردم و دولت هستند بخوبی تفهیم شود .ماموزین مالیاتی نه تنها باید ساعی دروصول همه حقوق دولت‌باشند بلکه باید توجه نمایند تابهیچ مودی اجحاف نشود .

**نظارت برمخارج**

وزیر دارائی‌دراینموقع پس‌ازاشاره به‌نحوه مصرف هزینه‌ها وصرفه جوئی درآنها و حقوق ومزایای‌اشخاص گفت حقوق ومزایای اشخاص بایدمتناسب بامسئولیت هاو کیفیت شغل آنان باشد .

درآینده مسئولیت دستور خرج‌و تشخیص لزوم و یاعدم‌لزوم اقلام‌هزینه باوزرا ویاروسای مربوط خواهد بود وذیحساب تنها نظارت میکند که از حدود اعتبارات پیش بینی شده در بودجه تجاوز نشود و یا خرجی‌برخلاف مقررات قانون صورت نگیرد .

ازنظر بودجه وظیفه وزارت‌دارائی درآینده پیش‌بینی عوائد وهمکاری با دفتر بودجه از جهت تعیین مخارج‌است بازرسی درحین اجرای بودجه بعهده خزانه و حسابرسی پس از آن بعهده دیوان محاسبات خواهد بود. وسائل کافی کنترل حسابها دراختیار آنها قرار داده‌خواهد شد.

بهبود روشهای اداری مورد توجه کامل‌است .درآینده انتصابات باید ازشکل فعلی خارج شود وظائف کلیه مشاغل و شرایط احراز آنها باید قبلا معلوم باشد .

**لغو انحصارات**

درمورد امور انحصارات سیاست دولت ارجاع کار مردم بمردم است . اغلب انحصارات فلسفه وجودی خود را از دست داده‌اند .روزی که‌انحصار قند وشکر ایجادشد غرض‌اصلی‌ایجاد درآمد خاص برای مخارج خاص‌بود. انحصار تولید وتوزیع‌قندوشکر بتدریج عملا از میان‌رفت‌بدون اینکه تشکیلات انحصار قندو شکر مطابق بامقتضیات زمان تغییر نماید .

بامحاسبات دقیقی که بعمل آمد بهای حمل ونقل برای دولت تن‌کیلو متری در حدود ۲٫۷۵ ریال تمام‌میشود درحالیکه پیمانکار آزاد حاضر است آنرا با۳ حتی۲ این مبلغ حمل نماید. سیاست دولت این است که‌بتدریج کارمردم بمردم واگذار شود منتهی دولت وسائل نظارت برکار را برای خود محفوظ خواهد داشت .

این مسئله که آیا بهتر است ادارات انحصار درشهرستانها زیر نظر پیشکاری و روسای دارائی های مستقل انجام وظیفه نماید یاباالاستقلال ازمرکز دستورگیرند دراین‌کنفرانس مورد بحث قرارخواهد گرفت‌امیدوارم نتایج مباحثات این کنفرانس متضمن منافع مملکت ومردم ایران باشد .

پس از سخنان وزیردارائی‌مدیر کل درآمدها گزارشی‌از امور مالیاتی باطلاع کنفرانس رساند. این گزارش درجلسات امروز و فردا مورد بحث‌قرار خواهد گرفت .

# برای اخذ وام

بقیه از صفحه اول

که بموجب آن بانك مبلغ ۷۲ میلیون دلار وام در اختیار سازمان برنامه قرار داد.

از این وام در برنامه دوم به‌نحو احسن استفاده شد وراههای عمده کشور مثل‌راه سرتاسری خرمشهر بندرپهلوی ـ همدان ـ خسروی ـ رودهن ـ آمل ـ سربندر ـ اهواز ـ کرمانشاه ـ سقز ـ بیجار ـ دیواندره که جمع طول این راهها در حدود ۲۴۰۰ کیلو متر میشود با اصول صحیح راهسازی ساخته‌شد وامروز مورد استفاده عموم قرار گرفته است.

دربرنامه سوم هم بموجب‌تصویبنامه قانونی سازمان برنامه موظف است برای تامین کسر اعتبارات برنامه عمرانی از موسسات و کشورهای خارج وام دریافت کند.

برای اینمنظور در عرض یکسال ونیم گذشته مذاکرات زیادی با بسیاری از موسسات بین‌المللی و کشورهای خارجی‌بعمل آمده‌است.

خوشبختانه در اثر تحولاتیکه‌به رهبری شخص اول‌مملکت درشئون اجتماعی واقتصادی‌کشور بعمل‌آمده است ثبات‌سیاسی‌واستحکام اصول اقتصادی کشور مورد توجه محافل مالی واقتصادی دنیای غرب واقع گردیده وباتوجه ببرنامه صحیح توسعه اقتصادی ایران بسیاری از کشورها وموسسات بین المللی آمادگی خودرابرای‌دادن همه‌گونه وام واعتبار بدولت ایران اعلام کرده‌اند.

وتاکنون نیزقرار دادهای‌متعددی باکشورها یاموسسات مالی خارجی منعقد گردیده است.

یکی ازموسسات‌مالی بین‌المللی که از هرجهت مورد توجه دولت ایران است‌بانك بین‌المللی توسعه وترمیم است .چون این بانك‌متعلق به هیچ کشور بخصوصی نیست و خود ماهم یکی از سهامداران این بانك هستیم مسلما دریافت وام از این موسسه بین المللی در صورت تساوی شرائط برسایر موسسات ویا دولتها ترجیح دارد .

وامهائیکه توسط این بانك‌اعطاء میشود صرف نظر از طولانی بودن مدت از لحاظ بهره وسایرشرائط هم بسیار مناسب است علاوه براین محاسن بانك موقعی حاضر به‌دادن وام به‌یك برنامه یاطرحی میگردد که‌آن طرح یابرنامه از لحاظ فنی واقتصادی کاملا مطالعه شده باشد وکارشناسان مورد اعتماد صحت آنرا گواهی کنند.

در اثر مذاکراتیکه بین سازمان ونمایندگان بانك در عرض سال گذشته بعمل آمد بانك موافقت خودرا برای مذاکره وعقد قرارداد برای دادن وام راهسازی اعلام‌کرد.

هیئتی که‌عازم‌امریکا است‌اصولا برای مذاکره وامضاء قرار داد وام راهسازی به واشنگتن میرود ولی ضمنا این هیئت اطلاعات لازم رادر باره سایر طرحهائیکه از بانك‌برای آنها تقاضای وام شده است در اختیار مقامات بانك خواهد گذارد.

وام راهسازی شامل وام برای راههای اصلی وراههای فرعی است هیئت نمایندگی در نظر داردبرنامه راههای اصلی وفرعی را در اختیار بانك بگذارد واطلاعات لازم رابه بانك بدهد. مبلغ وام بطور دقیق معلوم نیست وبستگی به نتیجه مذاکرات این هیئت خواهد داشت.

درمورد راههای فرعی‌باید گفت که‌بانك بین الملل از سالها قبل نسبت‌به ایجاد راههای فرعی در ایران اظهارعلاقه زیادی‌کرده‌است چون بنظرکارشناسان بانك‌استفاده کامل از راههای اصلی وقتی‌میسر است که بموازات آنها راههای فرعی هم ساخته شود.

دربرنامه سوم هم به موضوع راههای فرعی توجه خاصی شده است وبرای مطالعه‌در حدود۱۰۰۰۰ کیلو متروساختمان‌در حدود ۷۰۰۰ کیلومتر راه‌فرعی اعتبار لازم پیش بینی شده است .دفاتر فنی مجهز درتمام استانداریها وفرمانداریهای کل تشکیل شده‌و ساختمان‌قسمتی ازاین راهها آغاز شده است .

مناقصه در حدود یکهزار کیلومتر راه‌فرعی در سال جاری انجام‌خواهد شد ودر عرض هفتهٔ آینده دعوت‌به مناقصه‌برای‌عده زیادی‌ازپیمانکاران فرستاده خواهد شد و ساختمان راههای فرعی از طریق مناقصه در ماه آینده وارد مرحله عمل‌میشود.

ایجاد راههای فرعی کمك‌بسیار موثری به‌پائین آمدن هزینه‌زندگی شهر نشینان‌وبالارفتن سطح‌زندگی کشاورزان خواهد کرد. راههای فرعی در تشویق صادرات وافزایش تولید نقش مهمی را ایفا میکند . برای بشمر رسانیدن برنامه مترقیانه اصلاحات ارضی و تامین عدالت اجتماعی که مورد توجه ـ اعلیحضرت‌همایون شاهنشاهی‌است ایجاد راههای فرعی کافی درسراسر کشور مخصوصا در مناطق دور افتاده یکی‌ازمهمترین واساسی‌ترین اقدامات عمرانی برنامه سوم است.

هیئت اعزامی امیدوار است‌علاوه بر وام راهسازی اصلی بتواند نظر موافق‌بانك رابرای دادن‌وام‌راههای فرعی جلب نماید تا این برنامه وسیع باسرعت ودقت لازم بانجام برسد.

# چك بجای اسکناس است

بقیه از صفحه اول

مقامات اقتصادی‌میگویند نظرهیئت عمومی دیوان عالی کشور قابل‌احترام است و نظر دستگاه قضائی کشور ممکن است منکی بدلایل موجهی باشد ولی‌اثرات اقتصادی‌آن‌بقدری خطرناك است که خود بخود همه دلایل موجه دیگر را نفی میکند .

**نظر بازرگانان**

رئیس اطاق بازرگانی تهران هفته گذشته در جلسه عمومی بازرگانان که آقای نخست وزیر و چندتن ازآقایان وزیران نیز در آن شرکت داشتند نگرانی عمیق بازار وبازرگانان را از نتایج تصمیم دیوان‌عالی کشور در زمینه چکهای بی محل ابراز داشت واز دولت درخواست نمود که برای حل مشکل مزبور اقدام لازم بعمل آید چون اگر قرار باشد چك‌هم‌مانند سفته در معاملات اعتبار کمی داشته باشد دیگر کسی جرئت معاملات‌نسیه که قسمت‌اعظم‌معاملات‌بازار راتشکیل میدهد نخواهد داشت و چون پول نقد در معاملات بقدری نیست که کفاف همه معاملات را بدهد و ازآن گذشته نقل و انتقال آن نیز درعمل مشکل است مردم چاره‌ای ندارند جز اینکه دست روی دست بگذارند و به اعتبار چك هم معامله نکنند درحالیکه از نظر بازرگانان چك وجه نقد تلقی میشود نه یك نوشته عادی :

**کمیسیون بانك مرکزی**

سخنگوی بانك‌مرکزی‌ایران امروز گفت بانك مرکزی برای رسیدگی به تصمیم اخیردیوانعالی‌کشورکمیسیونی رادر بانك مرکزی تشکیل داده‌است. در این کمیسیون چندتن از شخصیت های حقوقی و بانکی عضویت دارند وبزودی نتایج بررسی های خود را در اختیار بانك مرکزی خواهند گذارد بانك مرکزی ایران هم در ظرف چند روز آینده نظر رسمی خود را دراین مورد اعلام خواهد کرد .

آقای دکتر کیانی رئیس اداره حقوقی بانك ملی ایران در این مورد گفت رای اخیر هیات عمومی دیوانعالی کشور در مورد تبدیل ابلاغ قانونی‌به ابلاغ واقعی باعث میشود ارزش چك کاهش یابد و مردم کمتر حاضرشوند در معاملات ازچك‌بجای وجه‌نقداستفاده کنند .هم اکنون با آنکه هنوز چك در ایران زیاد متد اول نشده معهذاهمین تعداد چکهای موجود هم که مورد استفاده افراد و موسسات قرارمیگیرد در افزایش پول در جریان و رونق معاملات فوق العاده اهمیت دارد .

با جانشین شدن ابلاغ واقعی بجای ابلاغ قانونی صادر کنندگان چك خود را نشان نخواهند داد وقتی وصول وجه چك‌باتردید واحتمال‌سوخت‌همراه باشد عدم اعتماد شدیدی نسبت بچك بوجود می آید .

**دلیل سوء نیت**

رئیس اداره حقوقی بانك ملی‌اضافه کرد باید توجه داشت که در قانون فقط ذکر کلمه «ابلاغ» شده است بدون آنکه نوع ابلاغ مورد نظر باشد. در مورد سوء نیت در چکهای بی‌محل هم باید گفت چك حکم وجه نقد رادارد وصادر کننده آن چنانچه سوء نیتی نداشته باشد از صدور چکهای بی‌محل خود داری خواهد کرد

**تغییر مفهوم چك**

آقای دکتر محمد مشیریان رئیس اداره حقوقی و مشاور بانك بیمه ـ بازرگانان نیز در این مورد گفت‌البته اشتباه را با سوء نیت بایدفرق‌گذاشت اما باید توجه کرد که با صدور رای اخیر دیوانعالی کشور از این پس مفهوم چك عوض خواهد شد درحالیکه چك بمنزله اسکناس است پول وچك وسائل پرداختی هستند که هیچگاه نباید عملی که ارزشی آنرا مختل‌کند در مورد آن انجام شود

**اقدامات کانون بانکها**

کانون بانکها هم از هنگام صدور رای اخیر دیوان‌عالی کشور در این مورد بررسی های زیادی کرده است نتیجه این بررسی ها حاکی از آن است که تصمیم اخیر هیات عمومی دیوانعالی کشور از نقطه نظراقتصادی اثرات سوء باقی خواهد گذاشت بدین جهت طی نامه‌ای نظر کانون بانکها بشورای پول و اعتبار اطلاع داده شده تا این شورا تصمیمات مقتضی در این مورد اتخاذ نماید.

# شرایط برداشت محصول

بقیه از صفحه آخر

مقررات قانونی بشرح زیر باطلاع عموم برساند .

بمامورین‌وزارت‌کشاورزی‌واصلاحات ارضی دستور اکید داده شده است‌در اجرای قانون راهنمائیها و نظارتهای لازم بنمایند .

**۱ـ محصول سال جاری املاك‌مشمول تقسیم مرحله اول اعم‌ازاینکه‌خریداری وتقسیم شده یا نشده باشند کلا متعلق بکشاورزان است و درمورد حقوق مالکین اینقبیل املاك‌بشرح‌زیر عمل خواهد شد :**

الف ـ در تقاطی که بذر بعهده مالك است عین بذر از سرخرمن ، برداشت و بمالك تحویل میشود .

ب ـ در زراعتهائیکه دادن‌کودمرسوم است در صورتیکه تهیه کود از طرف مالك بوده طبق تبصره قسمت دوم بند ماده بیست قانون اصلاحی ، اصلاحات ارضی قیمت واقعی کود یا معادل آن از محصول باید بمالك تحویل شود .

ج ـ در تقاطی که شخم بوسیله‌مالك زده شده باشد باید قیمت آن‌براساس نرخهائی که در محل معمول ومرسوم بوده بمالك پرداخت شود .

**۲ـ در مورد مالکانی که میزان مالکیت آنها مشمول مقررات مرحله اول قانون اصلاحات ارضی‌نیستند .**

الف ـ میزان بهره مالکانه مطابق معمول سنواتی باستثناء عوارض‌ملغی شده و باضافه ۵٪ از در آمد خالص مالکانه جنسی در زراعت دیم .

(منظور ازدرآمد خالص درآمدجنسی مالکانه است باستثناء هزینه مانیکه مالك از محصول جنسی پرداخت می نماید مانند حقوق کدخدا و میر آب و دشتبان و ضابط و نظایر آن طبق عرف محل)

ب ـ مالکین موظفند در قبال‌دریافت بهره‌مالکانه مشروحه در بند الف به زارعین رسید تسلیم نمایند

ج ـ برای اینکه درتشخیص‌عوارض که‌در کلیه نقاط کشورییکنواخت‌نیست اختلافی بین مالکین و زارعین ایجاد نشود بادارات اصلاحات ارضی در مناطق‌مختلف کشور دستور داده‌شد که با کسب اطلاع و مشاوره وتحقیق کامل صورت‌عوارض رادرهرشهرستان آگهی نمایند .

**۳ـ بهره مالکانه املاك مالکینی که‌در موعد مقرر اقدام به تسلیم اظهارنامه نموده‌اند و لیکن سازمان اصلاحات ارضی بعلت اشکالات ثبتی وحقوقی نتوانسته است املاك آنها راخریداری نماید باتوجه بمفادبند ۲ متعلق بمالك خواهد شد .**

**٤ـ مالکینی که املاك خود را بطور داوطلب بدولت میفروشند بهره‌مالکانه طبق مدلول شرایط مندرج در اسناد واگذاری متعلق بمالك یازارع خواهد بود .**

**۵ مالکین وکشاورزان و هر شخص دیگری که بنحوی از انحاءبخواهنددر اجرای مفاد این اطلاعیه از طریق تحریك واغوا و یاانحلال موجبات بی نظمی را فراهم‌سازند تسلیم‌کمیسیون حفظ امنیت اجتماعی شده و برابر مقررات قانونی با آنها رفتارخواهدشد**

# عید غدیر

بقیه از صفحه اول

عمارات وساختمانها را پرچم آویختند.

سخنگویان مذهبی در مساجد و تکایا پیرامون خصائل شاه مردان سخن گفتند ودر خانقاه و منازل در مدح‌علی‌علیه‌السلام داد سخن دادند.

ازطرف جمعیت کودکان مهدیه‌شرق تهران جشنی برپابود و آقای سید مهدی قریشی صحبت کرد. درخانقاه نعمت‌الهی آقای دکتر جلال‌نوربخش وجندتن از پیروان راه علی سخنرانی کردند ودر خانگاه صفی‌علیشاهی نیز مراسم باشکوهی برقرار بود .

درمساجد حاج‌ابوالفتح ، آیت‌الله بروجردی، لولاگر ،سجاد، فردانش، امام‌زمان، وفخرالدوله ، ودهمامسجد وتکیه دیگر مراسم بسیار باشکوهی برگزارشد ومردم در باره شخصیت حضرت‌علی واهمیت عیدغدیر سخن گفتند .

خبرنگاران ما از شهرستانها نیز اطلاع میدهند که دیروز را مردم شهرستانها ،باشکوه‌تمام جشن گرفتند

# طرح مالك

بقیه از صفحه اول

خبرنگار اجتماعی اطلاعات‌مینویسد: اکثر اصناف تهران که خود بعلت اشتغالات روزمره وعدم اطلاع فرصت وامکان غور و اظهار نظر در طرحها و قوانین را ندارند در این قبیل موارد اختیارات خود را بچند تن‌از روسای اتحادیه ها تفویض کرده‌اند

آقای حاج اسلامی نایب رئیس اتحادیه صنف رنگساز و رنك‌فروش یکی از این معتمدین و مطلعین‌شورای عالی اصناف از این افراد است که طی سالهای گذشته مدتها بسمت‌عضو کمیسیون مالیاتی و کمیسیون‌روابط مالك ومستاجر کارکرده است .

**آقای حاج اسلامی امروز بخبرنگار ما گفت طرحی که اخیرا در جرائد منتشر شده همان قانون سابق است منتها تغییراتی بابس و پیش کردن مواد قانون سابق در آن داده‌اند. این طرح نظر اصناف را تامین نمی‌کند ، نه نظر مالك تامین میشود ونه نظر مستاجر ومهمترین مسفله اصناف ومالکان دو فصل خصومت است بااین طرح حل نخواهد شد.**

آقای حاج‌اسلامی‌گفت :مابامکاری اعضای کمیسیون مالیاتی اصناف و نظارت رئیس‌شورایعالی‌اصناف طرحی که‌شامل شانزده ماده بود تهیه کردیم این طرح نکات مهمی چون حق سرقفلی ،تخلیه مغازه وسایر مشکلات راشامل وفقط ناظر برروابط مغازه‌داران ومالکان آنها بود وکاری بکار سایر مستاجرین مستغلات نداشت . حال این طرح شانزده ماده‌ای اصناف تبدیل بطرح دیگری شده و بصورتی درآمده‌است که نظر اصناف را بعلت آنکه همان کپیه قانون سابق است تامین نمیکند .

**در طرح اصناف موضوع مهم قابل تجدید نظر بودن احکام تخلیه قبلی وأحکامی بود که هنوز بمرحله اجرائی نرسیده و پیشنهاد شده‌بود که دراین احکام تجدید نظر شود تا حکمهائی‌که بناحق از محاکم صادر شده وهرروز چند مغازه دار را بی خانمان‌میکند اجرا نشود .**

مطلب حائز اهمیت دیگر درطرح اصناف حق فرجام برای احکام تخلیه بود تمام دعاوی افراد که از هزار تومان ببالا باشد قابل فرجام است ولی موضوع تخلیه مغازه‌ای که‌گاهی یك میلیون تومان سرقفلی دارد قابل فرجام نیست و در این مورد طرح لاحق ناقص است

**نظر کارشناسان**

**موضوع مهمتر دیگر مسئله کارشناسی است ، بعضی از کارشناسان دادگستری در موارد مختلف بناحق نظرداده‌اند وناله‌های‌اصناف ازنظرات غیر منصفانه بعضی از کارشناسان** بلند است مادر طرح اصناف فورمولی **برای اینکار درست کرده بودیم که دادگاه بااستفاده از آن فورمولی‌می توانست قیمت سرقفلی رامعین کند بدون آنکه نیازی بنظر کار شناس باشد .**

در قانون فعلی و نیز طرحی که اعلام شده امر تخلیه راکار کوچکی شمرده‌اند

**آقای حاج اسلامی گفت : طرح منتشر شده قاطع و مشخص نیست و در آن ماده ای راجع به حس مالك تدوین کرده‌اند که آینکاراساسا بیهوده است اصناف خواهان حس مالکان نیستند آنها میخواهند که‌مالك بحق خود قانع شود و بحقوق‌مستاجر دست درازی نکند ، اینست منطق اصناف .**

رئیس تربیت بدنی دزفول ویك‌کارمندسازمان آب‌وبرق

# در کانال سد دزغرق شدند

دیروز رئیس دایره تربیت بدنی دزفول ویك کارمند سازمان آب وبرق خوزستان در کانال منشعب از سددز دزدزفول افتادند و غرق شدند .

جریان طبق گزارش خبرنگاران‌ما درآبادان ودزفول ازاینقرار است که دیروز یکی از کارمندان سازمان آب و برق خوزستان بنام آقای ویلسون (ارمنی) هنگام قدم زدن درکنارکانال منشعب ازسددزدزفول‌بعلت نامعلومی بداخل کانال سقوط کرد ودر میان امواج خروشان آب غوطه‌ورشد در این موقع آقای رحیم کاظمی رئیس دایره تربیت‌بدنی دزفول که‌ناظر سقوط وی‌در کانال بود برای نجات آقای ویلسون اقدام کردو خودرا بکانال انداخت ولی‌شدت جریان آب و عمق کانال بحدی‌بود که‌نه تنها موفق به نجات وی‌نشد بلکه خود نیز غرق گردید .

پس‌از چندساعت‌جنازهٔ کارمندسازمان آب‌وبرق ورئیس تربیت‌بدنی دزفول‌در فاصله چند فرسنگی دزفول از کانال بدست آمد و پس‌از انجام معاینات قانونی دفن شد .

# گوزن

**زرد حمایت میشود !**

**نسل گوزن زرد ، زیباترین‌و باارزش‌ترین حیوان‌وحشی‌ایران روبانقراض است و برای جلوگیری از انهدام نسل این گوزن زیبا هیئتی بخنوب غربی‌ایران اعزام شده‌است تاتعدادی گوزن نروماده زنده شکار کند و در نقاط امنی برای تکثیر نسل نگهداری شود .**

**آقای سرهنك بصیر ازکانون شکار اطلاع دادکه بدرخواست کانون های شکار جهان، بمنظور جلوگیری از انقراض نسل زیبا ترین حیوان‌وحشی جنوب‌ایران هیئتی بسر پرستی آقای «یوهانس» متخصص شکار زنده حیوانات بجنوب غرب ایران رفت .**

**گوزن زرد در جنگلهای‌اطراف رودخانه های دز وکرخه در خوزستان زندگی میکند و نسل آن در حال انقراض است .**

**باین جهت کانون شکارآلمان درخواست کرده است که‌زنده این‌حیوان راجهت تکثیر نسل شکار نمایند .**

**آقای سرهنك بصیر گفت : متخصص آلمانی‌باطورهای‌وسیع نایلونی به خوزستان رفت تا باهمکاری افراد محلی تعدادی گوزن نرو‌ماده را شکار نمایند. کانون شکار این حیوانات رادر مناطق حفاظت شده رها میکند تاطی سالهای آینده‌باتولید مثل تکثیر یابند .**

**۲۰۰ مرد ویك زن درمیان جهنمی ازخون و آتش**

برنامه آینده سینماهای

# پلازا ـ متروپل

**لئوپولد سالسدو ـ داین جرگنز ـ جانی مونیترو**

در فیلمی پرحادثه و مهیج

# هنگ گمشده

**دوبله بفارسی دراستودیو پلازا**

«پخش ازشرکت پلازا»

## مجالس ترحیم و یاد بود

وزارت فرهنك باکمال تاسف درگذشت شادروان **باقر میثمی** را که از خدمتگزاران صدیق فرهنك بوده‌اند باطلاع عموم میرساند مجلس ختم آن مرحوم ازساعت ٤ الی شش‌بعد از ظهر روز یکشنبه ۱۳ اردیبهشت ماه ۱۳۴۳ درمسجد مجد منعقداست. **وزارت فرهنك**

خانواده‌های: **میثمی. مهاجری. سجادی. دکترمهدی جلالی شیرازی. کلید دار زاده . دکتر حسن مینوچهر. ملك‌الواعظین میثمی . دکتر علیرضا میثمی. دکترمهدی میثمی. جلالی. ساعدی. صیادیان. میرمیران. دکتررضاصفوی. کیا. نادری. صدوقی. سید علینقی. عراقی . دبیرزاده . جریریان. فتاحی. انصاری. دکتر محسن‌زاده . دکتر رایگان. مدنی. غفاری. قانع. فروتن.**

باکمال تاسف درگذشت آقای **باقرمیثمی** بزرك خاندان و خدمتگزار صدیق فرهنك را باطلاع عموم خاصه فرهنگیان شریف‌میرساند مجلس ختم آن فقید از ساعت ٤ تا٦ بعدازظهر روز یکشنبه فردا درمسجد مجد منعقد است‌و حتم زنانه نیز درهمان ساعت در منزل‌شخصی آنمرحوم واقع درخیابان خواجه نظام الملك ـ ایستگاه افخمی ـ کوچه شریفی ـ پلاك ۱۴. آ ـ ۲۶۵۳

درگذشت آقای میثمی موجب کمال‌تاسف است مصیبت وارده را بعموم

# در ۲ تصادف جاده رشت و قم دوازده نفر کشته شدند

## اتومبیل حامل یازده نفر افراد یك خانواده که برای شرکت در مجلس سوکواری عازم رشت بودند بایك تانکر نفتکش تصادف کردوده نفر آنها کشته شدند

**خبرنگار ما در قزوین گزارش داد ساعت شش بعد از ظهر دیروز طی تصادفی که در فاصله ۳۰ کیلو متری قزوین در جاده رشت رخ داد ۱۰ نفر کشته شدند و یکی از مجروحین نیز در حال اغماء بسر میبرد**

ساعت شش بعد از ظهر دیروز اتومبیل بنز سواری شماره ۱۵۹۶۰۱ رشت ۴۲ برانندگی حبیب دادآفرید ۲۷ ساله که یك خانواده ۱۱ نفری در آن سوار بودند و ازتهران بطرف رشت میرفتند در جاده رشت بفاصله ۳۰ کیلو متری قزوین در محلی بنام «پل بشر» با تانکر نفتکش شماره ۱۸۴۳۰۶ کرمانشاه ۴۲ برانندگی اندرانیك ـ اوقانیان بشدت تصادف کرد و در نتیجه این تصادف ۱۰ نفرازسرنشینان اتومبیل بنز سواری کشته شدند که شش نفر آنان بطور آنی کشته شدند و سه نفر در راه بیمارستان فوت کردند و یکنفر دیگر نیز صبح امروز در بیمارستان بوعلی قزوین مرد تنها یکی از سرنشینان این اتومبیل بنام سکینه بدر ۶۰ ساله زنده مانده است که او نیز بحال اغماء در بیمارستان بستری است و امیدی بزندگی اونمی رود.

**اسامی مقتولین**

اسامی مقتولین این حادثه بشرح زیر میباشد: حبیب داد آفرید راننده اتومبیل ۲۷ ساله ـ هادی افضلی ۳۲ ساله ـ منصور بدر ۲۳ ساله ـ شعله افضلی ۳ ساله ـ شهزادافضلی یکسال ونیمه ـ شهرام افضلی دو سال ونیمه خدیجه افضلی ۵۰ ساله ـ بانو ملك خدیجه افضلی ۲۸ ساله ـ ملوك بدر ۳۰ ساله وکلفت این خانواده بنام «بنی» هم جانسپرده است.

بااطلاع جریان بمقامات مربوطه در قزوین بلافاصله آقایان دکترخاکپور و فرهادی پزشکیار باتفاق آقایان مشکوتی و نیکروان ازژاندارمری بمحل حرکت کردند برای جنازه قربانیان این حادثه فجیع پس از انجام تشریفات قانونی جوازدفن صادر شد و هم اکنون راننده تانکر تفتکش دستگیر شده است.

**سرعت زیاد باعث شد**

خبرنگار ما در قزوین که خودبه محل حادثه رفته است. اطلاع داد: وقتی من بمحل حادثه رسیدم اجساد مقتولین دروسط جاده افتاده بود.

مجروحین باکمك مامورین ژاندارمری بااتومبیل یکی از پزشکان قزوین به بیمارستان بوعلی منتقل شدند. منظرهٔ تصادف فوق‌العاده دلخراش و تاسف آوربود شدت تصادف بحدی بود که قسمت جلوی اتومبیل سواری نیز قطعه‌قطعه شده و فرمان آن درهم پیچیده بود. درسمت راست اتومبیل درهم شکسته و تشخیص محل در ازسایر قسمت هاغیر ممکن بنظر میرسید تانکر نفتکش درسمت چپ خارج از جاده‌رو ـ بطرف قزوین متوقف گردیده بود.

محل تصادف یك جاده سراشیبی بوده و تانکر نفتکش که گویاسرعت زیاد داشته است بسراشیبی میامده واتومبیل سواری سربالائی میرفته است. از جای لاستیکهای تانکر که برروی اسفالت جاده کشید شده‌است چنین برمیاید که تانکر نفتکش از ۵۰ متری قبل از محل تصادف ترمز کرده ولی چون سرعت آن زیاد بوده است راننده تانکر نتوانسته است کنترل فرمان را حفظ کند و بشدت بااتومبیل سواری که بسمت رشت و بطرف سربالائی میرفته است تصادف نموده است.

رانندگانیکه با این منظره روبرو میشدند میگفتند: در سراشیبی «پل بشر» تصادفات زیادی روی داده و بااینکه جاده دراین قسمت کاملا اصلاح شده است معهذا بیم تصادف در این نقطه زیاد میرود. تانکر نفتکش و اتومبیل سواری که از دو جهت مخالف حرکت میکرده‌اند. هردو سرعت داشته‌اند و رانندگان هردو وسیلهٔ نقلیه متوجه نبوده و کنترل فرمان را از دست داده‌اند. از ۱۱ نفرسرنشینان اتومبیل بنز سواری سه نفر زن و سه کودك بمحض وقوع تصادف جانسپردند و پنجنفردیگر به‌بیمارستان حمل شدند که‌سه نفر آنها که دو مرد ویك زن بودند قبل از رسیدن به‌بیمارستان جانسپردند ویك مرد و یك زن در بیمارستان بوعلی قزوین بستری شدند و آقایان دکترخاکپور جراح وفرهادی پزشکیار بیمارستان فعالیت زیادی برای بهبود حال دونفر مجروحین این حادثه هولناك مبذول داشتند امابا همه این فعالیت ها مرد مجروح وبستری دربیمارستان درگذشت

**جنازه ها تحویل کسانشان شد**

خبرنگار مادر قزوین بدنبال گزارش های قبلی دراین باره اطلاع داد: امروز چند نفر ازکسان خانواده افضلی که دراین حادثه کشته شدند به قزوین آمده و گفتند:

پریشب محمد علی بدر برادر خانم مرحوم افضلی در رشت فوت کرد و آقای هادی افضلی معروف به «شاپور» برای انتقال کسان و خانواده اش به رشت جهت شرکت در مراسم سوگواری برادر زن مرحوم افضلی به تهران رفت تا آنها رابه رشت ببرد که این حادثه اتفاق افتاد. خبرنگار ما افزود هم اکنون کسان این خانواده مقتول در قزوین میباشند و جنازه های ۱۰ نفر مقتولین حادثه تحویل آنان شده است.

دیشب آقای فرساد دادستان قزوین شخصا از محل حادثه بازدید کرد و باتفاق آقای یگانه بازپرس شعبه اول دادسرای قزوین هم اکنون مشغول رسیدگی به پرونده این حادثه وحشتناك میباشد. راننده تانکر «اندرانیك اوقانیان» دستگیروزندانی شده‌است

**۲ نفر کشته شدند**

خبرنگار ما در قم گزارش دادطی تصادفی که پریشب در راه قم ـ تهران رخ داد دو نفر مقتول و ۶ نفر بسختی مجروح شدندساعت نه و نیم پریشب اتومبیل سواری کادیلاك شماره ۴۲۴۲۸ برانندگی آقای سرهنك منصور خدایار که با ۷ نفر سرنشین از تهران بطرف قم حرکت میکرد براثر دسرعت زیاد وانحراف بچپ در کیلو متر ۲۰ نزدیك منظریه قم با اتومبیل سواری بنز ۱۷۰ شماره ۲۱۴۳۶۰ که از کاشان بطرف تهران میرفت بشدت تصادف کرد. در این تصادف دو نفر بنام محمدعبدائی فرزند سید رضا و حسین خاقانی بافت فرزند سیدعباس ازسرنشینان اتومبیل بنز کشته شدند. از سرنشینان هر دو اتومبیل شش نفر باسامی آقایان سرهنك خدایار راننده کادیلاك، محمد طاهر چشمه‌ای، مصطفی محبعلی، داود جمشیدی، ایران سوداگری و بانو کوکب ملوك سوداگری بسختی مجروح گردیدند که سه نفر از مجروحین در بیمارستان نکوئی و سه نفر دیگر در بیمارستان فاطمی قم بستری شدند.

جریان از طرف مامورین پاسگاه ژاندارمری باقر آباد بدادسرای قم اعلام گردید و دیروز صبح بازپرس شعبه دوم دادسرا باتفاق مامورین بمحل حادثه عزیمت کردند و پس از بازدید محل حادثه از مجروحین نیز عیادت نمودند. جواز دفن دو نفر مقتولین این حادثه فجیع صادر شد وفعلاقضیه تحت تعقیب است.

یك صحنه از تصادف جاده قزوین رشت ـ اتومبیل درهم شکسته سواری و تانکر دیده میشود

### تصادفات خونین

دیشب و پریشب برای چندمین بار در جاده های رشت و قم دو تصادف خونین روی دادو ۱۲ نفر کشته شدند. متاسفانه در نتیجه عدم دقت رانندگان و رعایت نکردن مقررات رانندگی وگاهی خراب بودن جاده ها تصادفات درجاده هاروبافزایش گذاشته است.

هنوز خاطره مرك دردناك ۱۴ نفر اعضای یك خانواد درجاده چالوس که هفته پیش اتفاق افتاده فراموش نشده بود که دیشب در جاده رشت یك خانواده یازده نفری هلاك شدند.

ماضمن ابراز تاسف از وقوع این حوادث ناگوار وهمدردی با بازماندگان مقتولین آنها، توجه رانندگان محترم را به عواقب شومی که اغلب ناشی از سرعت وبی احتیاطی وعدم رعایت مقررات رانندگی میباشد جلب میکنیم و نظر ما اینست که جلوگیری ازوقوع این تصادفات تنها بادقت ومراقبت رانندگان وکنترل عبور ومرور در جاده‌ها توسط پلیس امکان پذیراست

## ۲ دختر بچه ظرف اسید را بجای آب سر کشیدند!

دیروز دو دختر خردسال که بگرمابه مستقل واقع در یوسف آباد رفته بودند بجای آب اسیدی را که برای تمیز کردن کاشی های حمام بکار میرفت نوشیدند و مجروح شدند. این دو کودك شهناز ۱۱ ساله و طاهره ۸ ساله دختران آقای حسن ابوقداره هستند.

پدر این دو دختر علیه متصدی حمام بکلانتری یوسف آباد شکایت کرد و گفت: اگر متصدی حمام ظرف اسید را در جای امنی میگذاشت، دختران من اشتباه نمیکردند وآنرا نمی نوشیدند. وی افزود که دخترانش همراه مادرشان بحمام رفته بودند. افسر نگهبان کلانتری متصدی حمام رااحضار کرد او در بازجوئی گفت که ظرف اسید در اطاق انبار بودو این دو دختر بجای اینکه زنك بزنند و از پادوی حمام آب بخواهند، خودشان وارد انبار شده وظرف اسید را بجای ظرف آب گرفته‌اند دختران مجروح اظهارات متصدی حمام را رد کردند و گفتند ظرف اسید در گوشه سالن انتظار حمام بود نه در انبار آن این دو دختر برای معالجه به بیمارستان منتقل شدندو متصدی حمام برای تعیین تکلیف به دادسرای ناحیه ۲ تهران فرستاده شد.

## ۲۳ نفر مجروح شدند

در ۴۸ ساعت گذشته ۲۳ نفرباسامی امیر رسولی فرزند نعمت‌الله ۲۴ ساله، مهدی فاطمی فرزندعلی ۴۳ ساله، سکینه شفقی فرزند حسین ۴۰ ساله، نورعلی آقامحمدی فرزند فتحعلی ۴۵ ساله، رجبعلی باقری فرزند قاسمعلی ۲۳ ساله، شاپور سلیمی فرزند حسن ۲۲ ساله، کاظم عارف‌حکیمی فرزند ابوالقاسم ۱۷ ساله، عزیزلطفی فرزند علی ۳۴ ساله بتول علیخانی فرزند رضا ۴۰ ساله، زهرا علیخانی فرزند حسین ۲۸ ساله، نبی اسفندیاری فرزندناصر ـ علی ۳۳ ساله، ریحان قنبریان فرزند علی ۵۰ ساله، علی حسین صالحی فرزند محمود ۳۵ ساله، اسمعیل عبدالرحیمی فرزند محمود ۴۰ ساله، فاطمه پیشنمازی فرزندحبیب ۴۰ ساله، زهرا نوائی فرزند علی ۲۲ ساله، علی‌اصغر خدامی فرزندمحمد ۳۸ ساله، عزت هوشمند فرزند نصیر ۶۰ ساله، عزت‌الله باغبانی فرزند خدابخش ۱۲ ساله یك دختر ۱۲ ساله که‌هویت‌وی کاملا معلوم نشده، زهره زندی فرزند کریم ۴ ساله، معصومه قزاقی فرزند غلامحسین ۵ ساله، بتول عبداللهی فرزند ابوالحسن ۳۲ ساله در اثر حوادث رانندگی و مرجان (اشرف) باقری فرزند نادعلی ۲۷ ساله ساکن خیابان صفی‌علیشاه در نتیجه چاقو خوردگی مجروح شده‌اند.

### محاکمه قاتلین رضا ودودی

## سری اعلام شد

از صبح فردا شعبه چهارم دادگاه عالی جنائی رسیدگی به پرونده قتل رضا ودودی را که جنازه وی در یکی ازچاه های حوالی سلطنت‌آباد کشف شد شروع میکند. این محاکمه طبق نظر دادگاه بطور سری انجام خواهد شد و ریاست دادگاه با آقای دکتر وزیری میباشد.

در پرونده قتل رضا ودودی غیر از سیروس احمدیان که در تحقیقات به اغفال و قتل رضا ودودی اعتراف کرده بود، پرویز قرائی نیز متهم بقتل شناخته شده و هشت نفر دیگر هم باتهامات دیگری که ضمن بررسی پرونده قتل کشف شده، تحت تعقیب قرار دارند. رسیدگی باین پرونده باتوجه بمطالب افشاء شده درپرونده از طرف متهمین دستگیر شده و طبق نظر دادگاه از جهت مدافعات و مطالبی که ضمن رسیدگی دردادگاه اعلام خواهد شد بطور سری انجام میگیرد و فقط متهمین و وکلای مدافع اعضای دادگاه وشاکی خصوصی و وکیل مدافع وی حق شرکت در جلسات دادگاه جنائی را خواهند داشت.

پرونده قتل رضا ودودی از جهت نوع حادثه، کشف جرائم جدید و توقیف متهمین متعدد از جمله پرونده های بی‌سابقه چند سال اخیر در دادگستری میباشد و چنانچه این محاکمه سری انجام نمیشد هزاران نفر برای تماشای محاکمه بدادگستری میآمدند.

## برای متهم تقاضای اعدام شد

امروز کسب اطلاع شد که دادستان تهران برای یداله فتحعلی‌زاده جوانی که متهم بقتل یك زن میباشد تقاضای مجازات اعدام کرده‌است.

یداله فتحعلی زاده دو هفته پیش باتهام کشتن زنی در محله بدنام دستگیر شده بود.

## یك دبیر خودکشی کرد

### مرحوم راهمی پس‌ازمرك برادرش درنتیجه تصادف دچار ناراحتی روحی شده بود

پریروز یکی از دبیران فرهنك رضائیه بنام آقای حمیدراهمی لیسانسیه تاریخ و جغرافیا که ازمدتی قبل بناراحتی شدید روحی دچار شده بود خود رابا طناب حلق آویز کردوباین ترتیب خودکشی نمود.

خبرنگارما دررضائیه اطلاع میدهد، پریروز آقای راهمی و همسر و فرزند ۵ ساله اودرخانه پدرش میهمان بودند ولی وی ناگهان ببهانهٔ انجام کاری بخانه خودرفت ودیگر مراجعت نکرد. چون پدرومادر آقای راهمی از غیبت طولانی اونگران شده‌بودند بمنزل وی رفتند ودر زیرزمین منزل باجنازه آقای راهمی که بوسیله طناب حلق آویز شده‌بود روبرو گردیدند. براثرشیون وزاری آنها همسایگان سررسیدندو جریان را بکلانتری محل اطلاع دادند وجنازه با حضور رئیس کلانتری به بیمارستان شیروخورشیدسرخ انتقال یافت و پس‌از معاینهٔ پزشك قانونی جواز دفن صادرشد.

درنتیجه تحقیقاتیکه درباره علت خودکشی این دبیرفرهنك بعمل آمد معلوم شددوسال قبل برادر وی براثر حادثه اتومبیل کشته شده و ازهمان هنگام وی دچار ناراحتی شدید روحی شده‌بود وحتی یکروز قبل ازآنکه خود را حلق‌آویز کند قصد داشت باقطع رگهای دستش بزندگی خود خاتمه دهد که پدرو مادرش سررسیده ومانع ازاینکار شده‌بودند.

مرحوم حمیدراهمی دارای همسربود وازاو پسر ۵ ساله‌ای بجامانده است.

### عده‌ای تقاضا کرده‌اند

## حکم اعدام در شهرری اجرا شود

امروز کسب اطلاع شد که عده‌ای از اهالی شهرری طی طوماری ازشعبه ۵ دادگاه عالی جنائی تقاضا کرده‌اند حکم اعدام صادره در باره علی‌حیدریان بقال مقیم شهر ری که در دیوان‌عالی کشور ابرام شده است در شهر ری اجرا شود. این عده تقاضای خود را تسلیم آقای دکتر کروالیان دادستان شعبه ۵ دادگاه‌عالی جنائی کرده‌اند. علی حیدریان سال قبل طلب‌کار خود بنام حاج علی اصغر توتونچی را بعنوان پرداخت طلب بخانه خود برد و پس از قتل حاج‌علی اصغر جسد ویرا در زیر زمین خانه دفن کرد. علی درشعبه ۵ دادگاه عالی جنائی باعدام محکوم‌شد و رای‌صادره در دیوان عالی کشور ابرام گردید.

## ازچنك پیرمرد نجات داده شد!

دیروز آقای سرهنك فرسادمعاون ژاندارمری مرکز در جاده کرج زن شوهرداری را از چنك پیر مردی که اورا ربوده بود نجات داد.

این زن که از کرج وسیله این‌پیر مرد ربوده شده بود وبا اتومبیل به جاده کرج منتقل شده بود هنگامیکه چشمش به جیپ حامل معاون‌ژاندار ـ مری مرکز افتادباصدای‌بلند استمداد کرد و جیپ ژاندارمری اتومبیل را تعقیب کرد وزن جوان را نجات‌داد.

زن جوان گفت که همراه شوهرش به کرج آمده بود که این شخص اورا با حقه و تزویر سوار اتومبیل کرد و فرار نمود.

## شوهرم ازترس فرار کرده

دیروز زن ۲۰ ساله‌ای بنام جمیله بکلانتری ۱۱ تهران مراجعه کرد و گفت که چندشب‌پیش شوهرم شمس‌الله در پایان یك مشاجره لفظی مراکتك مفصلی‌زد بطوریکه بیهوش شدم‌وقتی بهوش آمدم ساعت ۱۰ صبح بود واز شوهرم درخانه خبری نبود.

جمیله گفت پس از اینکه بهوش آمدم از بچه‌ام پرسیدم که پدرش کجاست او جواب داد: پدرم پس از اینکه تو بیهوش شدی خم شد و سرش را روی سینه‌توگذاشت و به صدای قلبت گوش کرد وسپس یك دست لباس‌درچمدان گذاشت وهرچه پول در منزل بود با شناسنامه‌اش برداشت و بعد از اینکه مرا بوسید ازخانه خارج شد. هنگام رفتن بمن گفت که فردا به‌خانه عمویم بروم و باو بگویم که مادرم مرده‌است و در همان خانه عمویم بمانم

جمیله میگفت غرض از مراجعه به کلانتری این نیست که از شوهرم شکایت کنم بلکه میخواهم شوهرم‌را پیدا کنید وباو بگوئید که من‌نمرده‌ام.

جمیله گفت‌شوهرم‌بمن علاقه‌زیادی دارد و ممکن است پیش خود حساب کند که من مرده‌ام وبرود و خودرا «سربه نیست» کند.

## در حوض افتاد

* پریروز کودك ۲ ساله‌ای بنام محمد علی ساکن ده متری‌ازامنه‌خیابان خواجه نظام‌الملك در حوض افتاد و خفه شد.

## مجروح درگذشت

* دیروز مردی بنام نورعلی‌غیاثوند که‌در بیمارستان بستری بود درگذشت


برنامه آینده سینماهای

رادیوسیتی ـ ادئون

اثر طوفان زای متروگلدوین مایر

فرار از سرنوشت

هنرپیشگان

نانسی کووان

«سوزی وانگ»

پت بون

رنگی ـ دوبله بفارسی

آ ـ ۳۶۷۴



اشک ها و خنده ها

تمام رنگی

محصول پارسی فیلم

برنامه آینده سینما های

حافظ ـ آسیا ـ سهیلا

نبردی سهمگین در سرزمین مملو از ماجرا، سحر وافسون ومعجزه! ...

تاب هانتر
روسانا پودستا
خدنگ طلائی
محصول
متروگلدوین
مایر
تکنی راما. رنگی. دوبله فارسی



پان آمریکن شمارا به نمایشگاه جهانی دعوت میکند واین تازه اولشه!

نمایشگاه با شکوه جهانی نیویورك در ۲ اردیبهشت‌ماه افتتاح خواهدشد.

امسال دیدن نمایشگاه جهانی نیویورك از واجبات است. درهیچ جای دیگر نمیتوان «دینوزر» هیولای عظیم الجثه ۲۱ متری ماقبل تاریخ را دید و یا مسافرتی به‌کره ماه‌کرد مسافرت به نمایشگاه جهانی با پان‌آمریکن آسانتراست چون پان‌آمریکن خیلی بیشتر ازهرشرکت هوائی دیگرهواپیمای جت‌اقیانوس پیما دارد وفقط پان‌آمریکن مزایای کلی واضافی را بشما میدهد.

**مزایای ذیقیمت پان‌آمریکن** بانرخهای کنونی پرواز ازتهران بآمریکا موجب ۷۵۸۰ ریال صرفه جوئی‌است درایالات متحده نیزپان‌آمریکن فرصتهای دیگری برای شما فراهم نموده و در اختیار شما میگذارد. سه روز و دوشب اقامت لذت بخش در نیویورك باخرج هتل‌وگردش وورودیه به نمایشگاه فقط با ـ/۱۳۰۰ ریال یا اقامت درسرتاسر آمریکا دریکی از ۵۰ هتل مجلل شراتون فقط با ـ/۴۶۰ ریال (هزینه غذای کامل فقط روزی ـ/۴۶۰ ریال میشود). و یا سرتاسر آمریکا را یا اتوبوسهای معظم جهان نماکه برای ۹۹ روز فقط با ـ/۷۵۸۰ ریال است تماشا نمائید. و درهرشهر بزرك دیگر سه روز و ۲ شب ایام تعطیل رابا فقط ـ/۱۲۳۰ ریال بگذرانیدکه این نرخ شامل هزینه گردش نیز میشود ۱۵ روز مسافرت هوائی نامحدود سرتاسر ایالات متحده آمریکا با سرویس های هوائی محلی پان‌آمریکن فقط با ـ/۷۶۵۰ ریال وبرای ۴۵ روز فقط ـ/۱۵۳۰۰ ریال. باتوجه به مزایائی که پان آمریکن برای شماقائل گردیده‌ارزش پول مسافرت‌شمازیادترمیشود.

**تماشای بیشتر باپان‌آمریکن** تنها پان آمریکن است که مستقیماً بدون تعویض هواپیما از اروپا به ۱۵ شهرایالات متحده‌آمریکا پرواز مینماید از راه نیویورك وارد شده و از هر ایستگاه پان آمریکن برگردید بدینوسیله هم وقت کمتری مصرف کرده‌وهم جای بیشتری را دیده‌اید.

درپروازپان‌آمریکن مهمانداران ماکه بچند زبان آشنائی دارند از شما پذیرائی شایانی خواهند نمود غذای شما از رستوران ماکسیم پاریس تأمین گردیده و مطمئن هستیدکه مجرب ترین سرویس هوائی دنیا در خدمت شما است.

برای خرید بلیط و ذخیره جا وکسب اطلاعات درباره نمایشگاه‌جهانی به‌آژانس مسافرتی خود ویا به پان‌آمریکن تهران خیابان شاهرضا نبش ویلا تلفن ۶۵۹۹۱ آبادان شرکت اسکای ویز ساختمان سن شاین تلفن ۲۵۲۷ مراجعه فرمائید.

PAN AM

با پان‌آمریکن مجربترین شرکت هواپیمائی جهان مسافرت شما بهتر انجام میپذیرد.

پیشرو در اقیانوس اطلس... پیشرو در اقیانوس کبیر... پیشرو در آمریکای لاتین... پیشرو به دور دنیا...

# کار مردم به مردم واگذار میشود

بقیه از صفحه اول

**سعادت عموم مسلمانان بخصوص ملت شیعه ایران بوده و هستم . بدیهی است همه اقدامات اصلاحی که در راه بسط عدالت وپیشرفت جامعهٔ ایرانی صورت میگیرد اقداماتی است که اساس آنها موازین عالیهٔ اسلامی است .**

درساعت ۹ بامداد هیئت‌وزیران به پیشگاه شاهنشاه باریافتند وعید غدیر را بشاهنشاه شادباش عرض کردند و شاهنشاه متقابلا به آنها تبریك گفتند .

### ● فلسفه قرآن

درساعت ۹ وسی دقیقه بامداد نمایندگان مجلس سنا بحضور ملوکانه شرفیاب شدند و آقای مهندس شریف امامی رئیس مجلس سنا عید غدیر را تبریك عرض کرد .

### ● رمز پیشرفت کار

**شاهنشاه در پاسخ فرمودند :از تبریکات شما ممنونم و بنوبه خود این عید بزرك مذهبی را بشما و نمایندگان مجلس سنا تبریك می گویم . همانطور که اظهارداشتید فکر میکنم رمز پیشرفت کار ما این است که اصلاحات اجتماعی‌ما وراه حل هائی که برای رفع احتیاجات جامعه ایرانی پیداکرده وبدان عمل نموده‌ایم نه فقط جواب گوی احتیاجات معنوی مملکت است، بلکه با احکام دین مبینی که ما بدان اعتقاد داریم ومومن هستیم که بهترین احکام وادیان روی زمین است تطابق و هم‌آهنگی کامل دارد . کشور ما مملکتی است که طبق قانون اساسی رسما مذهب حقه شیعهٔ اثنی عشری‌دارد وازاین لحاظ ما نقطه نظر ومرکز توجه تمام شیعیان جهان هستیم .**

### ● رفع ظلم و بیعدالتی

**مابایدچه ازلحاظ ترویج و رونق اصول تشیع وچه ازنظرترقی جامعه ایرانی بحد اعلای ممکنه ورفع ظلم وبیعدالتی ورونق حیات اجتماعی واقتصادی و کشاورزی و فرهنگی وبهداشتی،منتهای کوشش خود رابعمل آوریم تا مقام معنوی‌و مادی ایران را که کانون تشیع جهان است روز بروز بالاتر ببریم.**

ساعت ده بامداد نمایندگان مجلس‌شورایملی‌به پیشگاه‌همایونی باریافتند وآقای رئیس مجلس شورایملی‌ازجانب‌نمایندگان‌مجلس عیدسعید غدیررا به‌پیشگاه‌شاهنشاه تبریك عرض کرد.

### ● احکام عالیه دین

**شاهنشاه در پاسخ فرمودند :از تبریکاتی که از طرف خود ونمایندگان مجلس شورایملی اظهار داشتید ممنونم . وبنوبه خوداین عید بزرك اسلامی مخصوصا عید عالم تشیع‌را بعموم شماتبریك میگویم . شما نمایندگان مجلس برگزیده‌ملتی‌هستید که اراده و خواست‌خود رادرششم بهمن ماه ۱۳۴۱ نشان داد و حالا بیش از هر وقت برهمه کس ثابت شده‌است که‌این‌خواسته‌ها وتصمیمات ملی تاچه حد هماهنك با اصول وروح واحکام عالیه دین مبین اسلام است. شما در انجام وظایف ملی واجتماعی خود در واقع درراهی قدم برمیدارید که هم روحا و معنا شما راداضی‌می کند و هم متضمن خدمت بمردم‌ایران و مالا بتمام جامعه بشری‌است .**

**هرقسمت از احکام دین مقدس اسلام‌راکه مطالعه کنید خواهید دید که کاملا باروح ومفهوم انقلاب‌سفید ماتطبیق میکند . محیطی که اسلام درآن ظهور کرد یك محیط ظلمت و بیعدالتی وظلم وبت پرستی‌ونادانی و اوهام بود . اسلام تمام این پرده‌ها را درید و احکام واصولی راجایگزین آنها کرد که پس از قریب هزار وچهار صدسال مثل این است که برای‌امروز صادر شده‌است .**

**کاری که مادر بهمن ۱۳۴۱ انجام دادیم نسبت بجامعه امروز ایرانی همان وضع راداشت ،یعنی علیه بیعدالتی واوهام و تبعیض طبقاتی‌و عقب ماندگی اجتماعی و محرومیت نیمی از جمعیت مملکت از حقوق انسانی صورت گرفت ودر حقیقت قدم بزرگی بودکه درراه اجرای‌اصول اسلامی برداشته شد و من میدانم که شما نمایندگان که مجری تصمیم ملت دراین راه هستید تاچه اندازه خوشوقتید .**

درساعت ده ونیم بامداد آقایان نخست وزیران، وزیران، استانداران، سفرای کبار ووزرای مختار سابق‌به پیشگاه ملوکانه شرفیاب شدند وشاهنشاه‌درپاسخ تبریك‌آقای‌امان‌الله اردلان‌که بنمایندگی بیاناتی معروض داشت چنین فرمودند .

**همانطوریکه گفتیدمادرراه‌اجرای‌تعلیمات عالیه‌اسلامی‌قدم برمیداریم‌وامیدواریم باپیروی از این احکام روشن که با احتیاجات جامعه امروز کاملا تطبیق میکند و مملکت ما از هر نقطه نظر استعداد و لیاقت آنرا دارد کشور مسلمان و شیعه ایران روز بروز موقعیت و پیشرفت و عظمت‌بیشتری پیدا کند .**

درساعت ده وچهل و پنجدقیقه بامداد آقایان قضات و استادان و روسای ادارات دولتی به پیشگاه شاهنشاه بار یافتند و آقای‌منصور نخست‌وزیر بنمایندگی از طرف عموم کارکنان ادارات دولتی عید غدیر راتبریك‌عرض نمود .

### ● نصب‌العین‌همه‌شما باشد

**شاهنشاه در پاسخ فرمودند .از تبریکات شما ممنونم و بنوبه خود امیدوارم این عید بزرك اسلامی به هیئت دولت و عموم کارمندان موسسات دولتی مبارك باشد وهمه توفیق خدمت بیشتری را در راهی که ترسیم شده است و همانطورکه متذکر شدید راهی است که کاملا با افکار واصول دین مبین اسلام تطبیق میکند بدست آورند .**

**امیدوارم نکاتی که گفتید همواره نصب‌العین همه شما باشد و یقین دارم بااین ترتیب هرچه زودتر به نتایجی که مایل‌هستیم خواهیم‌رسید.**

### ● اعمال نظر سیاسی

**درصف‌قضات دادگستری.شاهنشاه درپاسخ عرض شادباش رئیس دیوان عالی‌کشور با اظهارامتنان وتبریك متقابل فرمودند . من در گذشته همواره تذکر داده‌ام که تا چه حد باستقلال کامل دادگستری و دوری‌این دستگاه از هرگونه اعمال نظر سیاسی اهمیت میدهم . من بکرات گفته‌ام که هروقت سیاست از یك در وارد عدلیه بشود عدالت از در دیگر آن بیرون میرود . درامر قضاوت چه نظریات سیاسی‌و چه‌امیال‌واحساسات شخصی بهیچوجه نباید دخالت‌داشته باشد ویقین دارم که در دادگستری ما آنچه مورد نظر و رعایت خواهد بود قانون و عدالت است .**

درصف استادان دانشگاه آقای دکتر جهانشاه صالح رئیس دانشگاه تهران عید غدیر را از جانب همه دانشگاهیان به شاهنشاه تبریك‌گفت

### ● راه علی علیه‌السلام

**شاهنشاه بااظهارامتنان‌وتبریك‌متقابل فرمودند : راهی که‌حضرت علی علیه‌السلام نشان دادند بقدری روشن و مشخص است که بعداز سیزده قرن از هر جهت با احتیاجات دنیای امروز و با انقلاب اجتماعی ما وفق میدهد. دعائی که بدان اشاره کردیددعای همه ماست . ما از درگاه خداوند مسئلت داریم که همه را براه راست هدایت فرماید .**

درصف استادان دانشگاه ملی‌ایران آقای دکتر شیخ الاسلام رئیس‌دانشگاه عید غدیر را از طرف عموم همکاران خود بشاهنشاه تبریك عرض کرد .

در ساعت یازده ونیم روسای بنگاه های ملی وبازرگانی‌ومدیران مطبوعات به پیشگاه شاهنشاه شرفیاب شدند و آقای دکتر منوچهر اقبال از طرف مدیران و کارکنان صنعت نفت‌ایران عید غدیر را تبریك عرض کرد .

### ● بزرگترین شرکت نفت

**شاهنشاه با اظهار امتنان و تبریك متقابل فرمودند.**

**اطمینان دارم‌نقشه‌هائی‌که‌بدان‌اشاره کردید پیشرفت خواهدکردوشرکت ملی‌نفت ایران بصورت بزرگترین شرکت نفت دنیا در خواهد آمد.**

**امیدوارم اقدامات ما برای‌حفظ منافع ایران نتایج خوب خود را روز بروز بیشتر نمایان سازد .**

درپاسخ عرض تبریك آقای اصفیا قائم مقام نخست وزیر در سازمان برنامه ، شاهنشاه توجه خاص خویش را به پیشرفت برنامه های این سازمان تایید فرمودند .

در صف مدیران بانکها آقای خداداد فرمانفرمائیان معاون بانك مرکزی تبریك عید معروض‌داشت

### ● وضع ارزی ماخوبست

شاهنشاه در پاسخ فرمودند خوشبختانه وضع ما از لحاظ‌ارزی خوب است واز این حیث جای هیچ نگرانی نیست ولی باید توجه شود که از لحاظ پولی تورمی ایجاد نگردد .

درصف کانون وکلای دادگستری آقای عباس نراقی از طرف عموم وکلای دادگستری عید غدیر رابه شاهنشاه تبریك گفت و شاهنشاه اظهار امتنان فرمودند .

در صف اطاق بازرگانی آقای خسروشاهی رئیس اطاق بازرگانی تبریك عید معروض داشت .

شاهنشاه در پاسخ با اظهار امتنان فرمودند البته آقایان بازرگانان می‌باید به پیشرفت اقتصادی ایران امروز و رونق کار ها سهم موثری ایفاء کنند ودولت نیز تا آنجا که وظیفه دارد در تسهیل کار ایشان اقدام خواهد کرد .

در صف اطاق صنایع و معادن ایران آقای ابونصر عضد تبریك عرض نمود.

### ● مدیران مطبوعات

پس از عرض تبریك کانون سردفتران و بنگاه آب تهران‌در صف مدیران مطبوعات آقای سناتور عباس مسعودی عید سعید غدیر را تبریك عرض نمود .

### شاهنشاه با اظهار امتنان و تبریك متقابل فرمودند :

**خوشبختانه مطالب امروز مطبوعات مهم‌جهان که یقینا بدست شما میرسد بخوبی نشان‌میدهد که ایران‌امروز در دنیا چه مقام ومنزلت شایسته‌ای دارد وراه ما اکنون راهی است که منطبق باخواست اکثریت قریب باتفاق ملت ایران و حلال مشکلات اقتصادی و اجتماعی ما است . ثبات سیاسی کشور ما بهترین دلیل آن است که‌سیاست ماسیاستی صحیح وواقع‌بینانه‌است، وبخصوص ثبات داخلی ما دال بر این است که رژیم مارژیمی اصیل وطبیعی‌است که هزاران سال است ملت ایران با آن خوگرفته است وآنرا جوابگوی احتیاجات خویش میداند .هیچ رژیمی را بطور تحمیلی برای مدت زیادی برسر کار نمیتوان داشت ، آنهم در شرایطی که برای تخریب اساس مملکت شاید بیش از هر دوره دیگرتاریخ مملکت‌ماازداخل‌وخارج کوشش بعمل آمد .**

### ● نیرونی که‌مارا‌حفظ‌میکند

**خوشبختانه ملت ما بخوبی می داند ومتوجه است که هر قدر هم سیاست خارجی ما صحیح باشدو هراندازه ما دوستان‌شایان‌اعتمادی در خارج داشته باشیم آن نیروئی که واقعا می‌باید ما را حفظ کند نیروی خود ما است . ما در درجه اول باید خودمان‌منافع خویش را حفظ کنیم و دردرجه‌بعد اتکاء به دوستان و متحدین خارجی خود داشته باشیم . واگر غیر از این باشداستقلال وحیثیت وشرافت وآقائی ملی ما مفهومی نخواهد داشت .**

**بدیهی است در این‌راه‌مطبوعات نقش مهمی در ارشاد وهدایت‌مردم دارند وخوشوقتم که می‌بینم‌خودشما متوجه این وظیفه خویش هستید و جرائد ایران در راهی قدم برمی دارند که بامنافع واقعی و حیاتی ملت هماهنك است .**

### ● شرفیابی امرای ارتش

درساعت دوازده امراء ارتش شاهنشاهی به پیشگاه شاهنشاه‌بار یافتند و تیمسار سپهبد عظیمی فرمانده نیروی زمینی بنمایندگی از طرف نیروهای مسلح سه گانه ارتش شاهنشاهی و ژاندارمری و شهربانی کل کشور و نیرو های مقاومت ملی‌عیدغدیر را به‌شاهنشاه بزرك ارتشتاران شادباش عرض کرد و شاهنشاه با اظهار امتنان و تبریك متقابل از برابر صف امرای ارتش شاهنشاهی گذشتند

### ● عرض تبریك شهردار

در ساعت دوازده ویانزده دقیقه نمایندگان اصناف‌و انجمن‌های‌محلی کارگران بحضور شاهنشاه‌شرفیاب شدندو شهردار تهران بنمایندگی عرض تبریك نمود.

### ● ازعنایات الهی

**شاهنشاه فرمودند : امیدوارم‌این عید بزرك اسلامی و مخصوصا عید عالم تشیع بهمه شما مبارك باشد. ما مطمئن هستیم که در راهی که در پیش گرفته‌ایم از عنایات الهی برخوردار خواهیم بود و روز بروز بیشتر سعادت و پیشرفت و رفاه مملکت و ملت ایران تامین‌خواهدشد.**

در پاسخ عرض تبریك نماینده شورایعالی اصناف و اتحادیه‌های صنفی شاهنشاه فرمودند :

انشاءالله مشکلاتی که هنوز در کار ها موجود است بکلی برطرف خواهد شد ورونق کامل براساس اقتصاد سالم پدید خواهد آمد و اقدام خواهد شدکه‌کار مردم‌هرچه بیشتر بمردم واگذار شود .

پس از عرض شادباش شورای عالی **انجمن‌های محلی تهران و** نماینده بانوان کارگر بنگاه دارو بخش‌وشورای همکاری‌سندیکاهای کارگران ونمایندگان کارخانجات و نمایندگان طبقات مختلف کارگران آئین سلام عید غدیر در میان کف‌زدنهای‌پرشور نمایندگان اصناف وانجمن های محلی و کارگران درساعت یك بعد از ظهر پایان یافت .

## بیمارستان علیرضا پهلوی

ده‌کیلومتر دور از کرج درراه اشتهارد کناردشت سرسبز وخرم قریه شاهدشت محلی‌آرام و خوش منظر درمانگاه و بیمارستانی بنام فقید سعید شاهپور علیرضا پهلوی ساخته شده که از هر جهت مجهز ومکمل وساختمانی مدرن دارای‌تمام لوازم میباشدکه‌کلیه زحمات‌بوجود آوردن آنراعلیاحضرت ملکه‌پهلوی تحمل فرموده واز کیسه فتوت ـ خودشان تمام مخارج آنرا بمنظور تامین رفاه وسلامت ساکنین قریه پرداخته‌اند .

این بیمارستان خدمات نوعی و خیریه علیا حضرت ملکه پهلوی‌را دراین‌قریه‌تکمیل‌نمودزیرا‌ازچندین سال پیش معظم‌له برای ساکنین شاهدشت مسجدومدرسه وچاه‌های عمیق و فروشگاه تعاونی ساخته‌اند وسایل مدرن کشاورزی دراختیار مردم گذارده‌اند . کمك‌های موثر به‌بهداشت وبالا بردن سطح زندگی دهقانان فرموده واز هیچ اقدامی برای‌تامین‌سلامت‌وآسایش‌ساکنین قریه مزبور خودداری نفرموده‌اند .

علیا حضرت ملکه پهلوی این بیمارستان رابیاد فرزند دلبند والاـ گهرشان شاهپور علیرضاپهلوی که درسانحه هوائی در عنفوان جوانی درگذشت ایجاد نموده و موقوفاتی برای تامین‌مخارج بیمارستان‌تعیین فرمودند ودیروز راکه مصادف با عید سعید غدیر وروز مبارکی بود برای افتتاح آن انتخاب نمودند.

ساعت چهارونیم بعد ازظهر شاه وملکه ایران باتفاق علیاحضرت ملکه پهلوی والاحضرت شاهدخت شمس‌پهلوی ووالاحضرت‌شاهدخت فاطمه پهلوی درمیان احساسات شورانگیز ساکنین‌قریه شاهدشت به‌محوطه بیمارستان تشریف‌فرما شدند. نخست وزیر وروسای دو مجلس ووزیر دربار ووزیربهداری وجمعی از رجال و شخصیت‌های مملکت همچنین روسای شهربانی وژاندارمری کشوروجمعی‌ازپزشکان وروسای بیمارستان‌ها دراین‌مراسم شرکت داشتند.

اعلیحضرت همایونی‌و علیاحضرتین خوشحال وبشاش بودند شاهنشاه این اقدام نیکوکارانه مادر عالیقدر نوع‌پرورخودرا‌ضمن‌بازدیدبیمارستان مجهزی که‌دارای تمام‌وسائل کامل بود ستودند وبامسرت وخوشوقتی قسمت‌های مختلف آنرا دیدن فرمودند.

دکترجهانشاه‌صالح‌رئیس‌دانشگاه پیش‌از قطع‌نوار۳رنگ وانجام‌مراسم افتتاح گزارشی حضور شاهنشاه‌و علیا حضرتین وحضار داد مبنی‌بر اینکه این بیمارستان بقدری کامل ومجهز ودارای لوازم جدید درنقطه خوش‌آب‌وهواواقع شده که‌دانشگاه از پیشگاه علیا حضرت ملکه‌پهلوی استدعا نمود این محل را برای تحقیقات علمی‌و معالجه بیماریهای قلبی وجراحی قلب که فوق‌العاده مورد احتیاج است اختصاص‌دهند تا زیر نظر بهترین متخصصین‌قلب وجراحان واساتیدی‌که‌در این‌رشته بمقامات علمی رسیده‌اند بیماران قلبی معالجه شوند واز اینکه هر سال عده‌ای برای جراحی قلب‌و معالجات‌این بیماری بخارج میروند وپول‌مملکت‌تفریط‌میشودجلوگیری شود وچندتن از کارشناسان و متخصصین عالی مقام جراحی قلب وبیماریهای قلب رانام برد که در بیمارستان زیر نظر آقای دکتر غلامرضا شیخ‌انجام وظیفه‌مینمایند.

دکتر صالح افزود که شاهنشاه بااین تقاضا که بیمارستان زیرنظر دانشکده پزشکی قرار گیرد و اختصاص به بیماریهای قلبی یابد نیزموافقت فرمودندو من‌باخوشوقتی کامل باید عرض کنم که تاسیس این بیمارستان قدم موثری است برای معالجات امراض قلب‌وجراحی های مهم و معالجه قلب و خدمت شایسته‌ای است بجلوگیری ازاین بیماری که متاسفانه روزبروز افزایش می‌یابددر عین حال‌مرکزی برای تحقیقات علمی روی بیماری قلب بشمار میرود .

سپس دکتر صالح گفت زحمات قابل تقدیرعلیا حضرت ملکه‌پهلوی برای بوجود آوردن این بیمارستان که از جیب فتوت و کرامت خود تمام‌مخارج آنراپرداخته وبجزئیات ساختمان و تجهیز مریضخانه رسیدگی فرموده‌اند حقیقتا مورد ستایش میباشد و ما بسهم‌خودسعی خواهیم کرد نیات خیر خواهانه علیا حضرت بمرحله اجرا و عمل درآید درمانگاه بیمارستان که از تمام‌لوازم مجهز میباشدو خوددارای لابراتوار و سرویس دندان سازی و

## تیم فوتبال تهران

ساعت پنج‌بعد از ظهر دیروز تیم فوتبال «راپید» رومانی در سومین مسابقه با تیم کلنی تهران بداوری آقای اصغر تهرانی روبرو شد در این مسابقه تیم تهران با نتیجه یك بر هیچ پیروز گردید .

سفیر کبیر کشور رومانی‌وجمعی از خارجیان مقیم ایران ، شخصیت های ورزشی کشور و متجاوز از پانزده هزار نفر مسابقه پر هیجان دیروز را تماشا کردند . بازی از آغاز پر هیجان بود بازیکنان‌راپید جنب‌و جوش زیادی داشتند گویا میخواستند جبران دو مساوی در دو بازی گذشته را بنمایند ولی تیم تهران با خط دفاعی مستحکمش اجازه تاخت و تازبه بازیکنان‌راپید را نمیداد .

### اولین پیروزی

در دقیقه شانزدهم هافتایم اول توپ روی دروازه راپید آمد جلوی دروازه‌شلوغ‌شد فورواردهای‌تهران در بهم ریختن‌دفاع «راپید»استفاده کردند جمالی به بهزادی پاس داد و همایون بهزادی اولین پیروزی‌را نصیب تیم تهران نمودد ر ۷۴ دقیقه بقیه وقت بازی هر دو تیم خیلی زیاد تلاش کردندکه نتیجه‌را تغییر دهند ولی هیچکدام‌موفق نشدندکه گلی بحریف بزنند .

در دقایق آخر یك فول درروی دروازه راپید شد مهراب‌شاهرخی شوت کردولی موقعیتی بدست‌نیامد وچند کرنر و فول‌روی دروازه‌تهران شد فورواردهای «راپید» شوت کردند ولی‌نتیجه‌ای نگرفتند وبازی با نتیجه ۰ـ۱ خاتمه یافت .

تیم راپید در سه مسابقه که در تهران انجام داد در دو مسابقه مساوی و در سومین مسابقه‌مغلوب گردید وتیم تهران توانست بریك تیم اروپائی پیروز گردد .

دیشب از طرف سفارت رومانی درتهران‌ضیافتی‌بافتخار فوتبالیستها ترتیب‌داده‌شد فوتبالیستهای‌رومانی و تهران و جمعی ازشخصیت های ورزشی در مراسم مزبور شرکت داشتند و هدایائی بین فوتبالیست های هر دو تیم رد و بدل گردید.

## درانجمن محلی تهران پارس

ساعت هفت بعد از ظهر روز دو شنبه هفتم اردیبهشت جلسه مجمع عمومی فوق‌العاده انجمن مرکزی تهران پارس با حضور قاطبه اهالی این شهر تشکیل گردید قبلا تیمسار سپهبد شاهرخشاهی رئیس انجمن‌جلسه را بنام نامی‌اعلیحضرت همایونی‌شاهنشاهی گشودند واظهار داشتند ادامه حیات این شهر زیبا بستگی کامل به همکاری کلیه ساکنین محترم است که در راه نگهداری آن کوشش نمایند در این موقع حاضرین‌درجلسه ازآقای وفادار تفتی که زحمات فوق‌العاده دربوجود آوردن‌این شهر کشیده‌اند تجلیل نمودند.

سپس سرکار سرهنك یزدان بخش دبیر انجمن گزارش اقدامات انجمن را باطلاع حضار رسانید و اظهارداشت اکثریت ساکنین‌تهران پارس را فرهنگیان‌و افسران شاغل و بازنشسته و کارمندان دستگاه های اداری مملکت تشکیل میدهند باامید فعالیت های عمرانی و مردم داری و از خود گذشتگی صادقانه چند نفر از زرتشتیان که در صدر آنان آقای وفادار تفتی بود دریك بیابان خالی از سکنه و مخروبه چنین شهر زیبا و آبادی را با پول همین ساکنین بوجود آورده‌اند که بارها مورد عنایت وعطوفت شاهنشاه معظم‌پدر تاجدار قرار گرفته‌اند ولی متاسفانه بواسطه اختلافاتیکه مابین این قوم خدمتگزار اخیرا پیش‌آمد وضعیت این شهر زیبا بواسطه تعطیل تاسیسات مدرن تغییر کلی نمود و زیبائی اولیه خود را ازدست داد و مشکلات و نگرانی بزرگی برای ساکنین و عدم رضایت آنها را بوجود آورده است سپس از خدمات جناب آقای رستم گیو سناتور ازاینکه تاسیسات ومدارس عام‌المنفعه‌ئی ساخته و یك کوی‌بنام رستم باغ برای سکونت زرتشتیان بی بضاعت ایجاد کرده است‌تشکر و سپاسگزاری نمود و از ایشان و جامعه زرتشتیان ایران تقاضانمود برای حفظ ( شعار گفتار نیك ـ پندار نیك ـ کردار نیك) و ادامه حیات این شهر که بنام جمعیت زرتشتی است در رفع‌اختلاف مابین بنیان گذاران این شهر کوشش نمایند بعدا آقای مخبر فرهمند از خدمات آقای وفادار تفتی تجلیل نمودوبیانات مفصلی در موردتهران پارس ایراد کرد و از حاضرین تقاضا نمود با همکاری یکدیگر در رفع نیازمندی های این شهراقدام عاجل نمایند و بعدا انجمن‌بانتخاب چندنفراعضای کسری خودپرداخت و نتیجه چند نفر از بانوان و آقایان ساکن‌تهران پارس‌بعضویت انجمن انتخا ت‌شدند جلسه در ساعت ۲۳ خاتمه یافت .

### بازگشت از مکه معظمه

حضرت آیت‌الله آقای حاج سید شمس‌الدین ابهری از مکه معظمه مراجعت نمودند


چای پارس

مرکز پخش: تهران بازار سرای حاج رمضان تلفن ۲۹۷۳۶


### ورود

آقای حاج محمد جواد صالحی واعظ از زیارت عتبات

### تقویم اطلاعات

**شنبه ـ دوازدهم اردیبهشت ماه ۱۳۴۳ نوزدهم ذیحجه ۱۳۸۳ـ دوم مه ۱۹۶۴**

**اذان صبح ساعت ۳ و ۳۲ دقیقه**
**طلوع آفتاب ساعت ۵ و ۱۱ دقیقه**
**غروب آفتاب ساعت ۶ و ۴۳ دقیقه**

### برنامه امشب

تلویزیون ایران

۶ـ سرود شاهنشاهی
۶٫۱ـ اعلام برنامه
۶٫۴ ـ تدریس زبان انگلیسی
۶٫۳۰ ـ کودکان
۷ ـ کلبه خوشبختی
۷٫۳۰ـ آتی‌اوکلین
۸ـ هنرهای زیبا
۸٫۳۰ ـ کلانتر
۹ـ پیشه من چیست
۹٫۳۰ ـ اخبار
۹٫۵۰ ـ مصاحبه باخانم روزالین‌ـ فولر (هنرپیشه انگلیسی)
۱۰ ـ پری میسن
۱۱ ـ پایان برنامه

### برنامه امشب

تلویزیون آمریکا

ساعت ۱۶ وارینه شاری لوئیس
۱۶٫۳۰ علم در عمل
۱۶٫۵۵ ماجرای واقعی
۱۷٫۲۵ راستش را بخواهید
۱۷٫۵۵ اخبار
۱۸ بعدا اعلام خواهد شد
۱۸٫۳۰ برنامه ورزشی
۱۹ دود طبانچه
۱۹٫۳۰ برنامه دیك واندیك
۲۰ برنامه پری میسن (پلیسی)
۲۰٫۵۵ برنامه باب نیوارت (تاتر)
۲۱٫۲۰ آتش سحر انگیز


در وقت وپول صرفه جوئی کنید ، باخرید

ولوسولکس

در انتظار اتوبوس و تاکسی نایستید
ولوسولکس شمارا برا حتی بمقصد میرساند

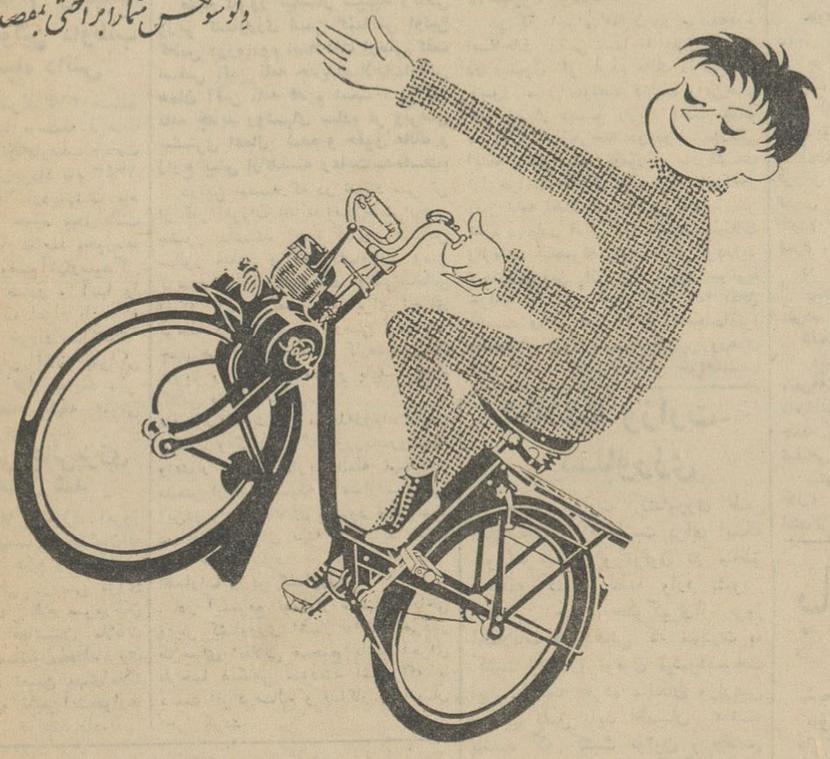

VELOSOLEX

ولوسولکس بهترین ومحکمترین دوچرخه موتوری که به بازار ایران عرضه شده

برای ملاحظه وخرید ولوسولکس به نمایندگیهای فولکس واگن در تهران وشهرستانها مراجعه فرمایید .

S 2200

ولوسولکس با مزایای بسیار از جمله کلاچ اتوماتیک لاستیک های پهن ، وزن سبك ( ۳۰ کیلو) وتنه راحت وقابل استفاده برای خانمها و آقایان .

SOLEXINA

# اطلاعات

شنبه
۱۹ ذیحجه ۱۳۸۳
۲ مه ۱۹٦٤
شماره ۱۱۳۷٤
سال سی‌و هشتم


وزیردارائی موقع گشایش کنفرانس پیشکاران‌وروسای دارائی گفت:

# قوانین مالیاتی یك کاسه میشود

دولت با تغییرات خلق‌الساعه‌مالیاتها مخالف است

● اصلاحاتی که‌درمقررات میشود بیشتر بمنظور توسعه سرمایه گذاریهای تولیدی ، تشویق‌صادرات ازدیاد شرکت‌های‌سهامی جلوگیری از فرار مالیات‌دهندگان خواهدبود

بمناسبت نزدیك شدن فصل برداشت‌محصول توسط وزارت کشاورزی

## شرایط‌برداشت‌محصول

### توسط کشاورزان ومالکان اعلام شد

**امروز وزارت کشاورزی بمناسبت نزدیك شدن فصل برداشت محصول طی یك اطلاعیه رسمی شرایط‌برداشت محصولات کشاورزی را در اراضی تقسیم شده و تقسیم نشده کشاورزی ووظایف کشاورزان و مالکان رااعلام داشت**

در اطلاعیه گفته شده با توجه‌باین که‌برای توفیق درانجام‌برنامه‌اصلاحات ارضی نظم و ترتیب کمال ضرورت دارد و کشاورزان و مالکان بایدبحدود ووظایف قانونی خود توجه کامل‌نموده وبکسی فرصت ندهند که موجبات بی نظمی در دهات ومزارع رافراهم‌نمایند

در اینموقع که فصل برداشت محصول‌نزدیك میشودوزارت‌کشاورزی لازم میداند ترتیب بهره برداری املاك مزروعی کلیه نقاط کشور رابراساس

بقیه در صفحه ۱۳

گزارش خبرنگار ما ازحوزه‌های امتحانی

## ۱۳ زندانی

### درامتحانات ششم ابتدائی متفرقه شرکت کرده بودند

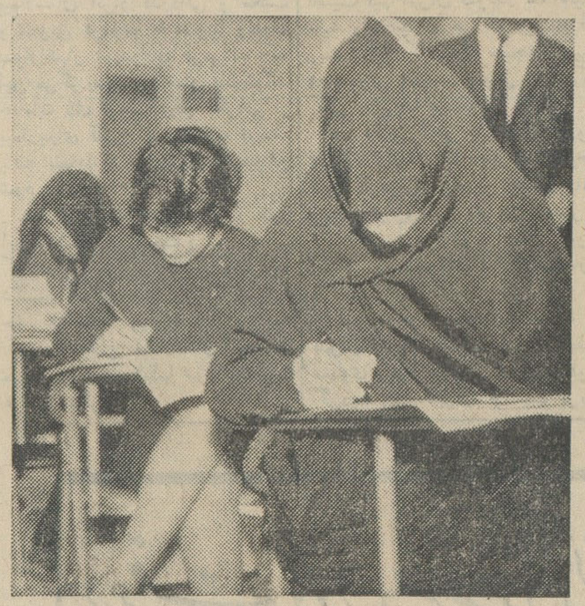

دربین داوطلبان متفرقه ششم ابتدائی خانمهائی که باچادر بجلسه آمده بودند ودختران شیك پوش فراوان دیده میشدند

ساعت ۲و نیم بعداز ظهر روز پنجشنبه امتحانات ششم متفرقه‌ابتدائی در ۱٦ حوزه با شرکت درحدود٤هزار داوطلب انجام شد . خبرنگارفرهنگی ما که از حوزه های امتحانی دیدن کرده‌است مینویسد :

در امتحانات ششم ابتدائی افراد مختلفی باسنین مختلف از سن ۱۲ تا ٦۰ سال شرکت کرده بودند .

دختران و خانمهای مسن‌نیزاستقبال زیادی برای‌شرکت در امتحانات‌ششم ابتدائی کرده بودند :

در مدارس گوهر شاد و شهناز و دبستان سعدی ۱۹٤ دختر در مقابل ٤۹۷پسر در امتحان شرکت‌داشتند

اغلب دختران و خانمها با چادر و روسری در سر جلسه امتحان حاضر شده بودند در حوزه‌مدرسه گوهرشاد جوان مصروعی در امتحان‌ششم‌ابتدائی شرکت کرده بود . از این جوان‌در دفتر مدیر مدرسه امتحان‌شد تاباعث ناراحتی و مزاحمت سایر داوطلبان‌را فراهم نسازد . این جوان مرتب در حال تشنج و ناراحتی بود .

در هنگام امتحان جوان‌مزبورقریب ۵ مداد راکه‌آقای پدرام رئیس‌بخش دراختیارش قرار داده بود شکست.

بطوریکه مجبور شدند چند مداد دیگر در اختیاش قرار دهند این‌جوان در جواب سئوال خبرنگار ما که در صورت موفقیت در امتحان قصدانجام چه کاری را داری گفت میخواهم تصدیق بگیرم تا کاری پیدا کنم.

این جوان میگفت پدر من گچ فروش است و خودم بیکارم و تنها درس میخوانم تا بتوانم تصدیق‌ششم خودم را بگیرم و به کاری مشغول شوم .

در امتحانات ششم ابتدائی ۱۳نفر از زندانیان نیز در امتحان شرکت کرده بودند .

**دنباله امتحانات**

دنباله امتحانات ششم ابتدائی متفرقه روز پنجشنبه ۱۷ اردیبهشت ماه انجام خواهد شد ضمنا در روز جمعه ۱۸ اردیبهشت‌ازداوطلبان‌امتحان شفاهی بعمل میاید .

پیش بینی میشود در اوایل خرداد کلیه حوزه ها نتایج امتحانات ششم ابتدائی را اعلام نمایند .

## برندگان بی‌بنال

### درحضور شهبانو

ساعت دوازده امروز مراسم توزیع جوائز برندگان بی‌بنال در پشگاه‌علیا حضرت فرح پهلوی شهبانوی ایران برگزار شد .

در این مراسم آقایان پهلبد معاون نخست وزیر ورئیس کشورهای‌زیبای کشور ، دکتر اقبال رئیس‌هیئت‌مدیره ومدیر عامل شرکت‌ملی نفت ، کابونی سفیر کبیر ایتالیا در ایران شرکت داشتند .

ابتدا آقای پهلبد گزارش بی بنال را که وسیله علیا حضرت افتتاح شده بود قرائت کرد و سپس جوائز برندگان که دو حایزه سلطنتی‌ازطرف دربار شاهنشاهی یك جایزه از طرف شرکت نفت‌ویك جایزه از طرف‌دولت ایتالیا و چند جایزه از طرف هنرهای زیبای کشور بود بوسیله علیاحضرت شهبانو اعطاء گردید

**تا ۹ روز دیگر تمام**

## حجاج

### بتهران خواهند رسید

تادیشب وسیله ۵۱ پروازهواپیما های شرکت هواپیمائی ملی ٤۷۳۵نفر ازحجاج ایرانی‌ازجده به‌تهران‌رسیدند

۲ هزار نفر از حجاج ایرانی هنوز در مکه هستند ومابقی درمدینه بسر میبرند .

خبرنگار ما اطلاع میدهد تاکنون عده‌ای از اعضاء هیئت سرپرستی‌حج مراجعت کرده‌اند و پس فردا آقای اقبال امیرالحاج ازمدینه بجده واز آنجا به‌تهران مراجعت خواهد کرد.

مقامات شرکت هواپیمائی‌ملی‌اعلام کردند که تانه روز دیگر کلیه‌حجاج ایرانی‌بتهران‌خواهند رسید‌بقراراطلاعی که امروز حاصل شد یکی‌ازچهارنفری که‌درمراسم امسال حج درگذشته‌اند پیرمردی از اهالی اصفهان بوده است

## شاهنشاه وشهبانو

### در میهمانی شاهزاده خانم بلقیس شرکت کردند

دیشب از طرف شاهزاده خانم بلقیس دختر اعلیحضرت پادشاه افغانستان و عروس والاحضرت مارشال شاه ولی‌خان ضیافت مجللی بشام در حضور شاهنشاه و شهبانو فرح درکاخ مرمر ترتیب داده شده‌بود که در آن جمعی از رجال و شخصیت‌های‌برجسته مملکتی حضور داشتند .

ساعت هشت بامدادامروزوالاحضرت مارشال شاه‌ولی خان میهمان عالیقدر شاهنشاه باتفاق عروس و فرزندخود برای بازدید از شهر های شمالی و بحرخزر با قطار بشاهی عزیمت نمودند .

والاحضرت‌امشب را درکاخ‌سلطنتی بابل اقامت می‌کنند و عصر روز دو شنبه پس از بازدید از چند شهر شمالی بتهران مراجعت می‌نمایند .

## سوگند پیشاهنگی

### سپاهیان دانش درحضور اعلیحضرتین

بعد از ظهر پنجشنبه در پیشگاه شاهنشاه و علیاحضرت شهبانو فرح پهلوی‌آئین سوگندپیش آهنگی۲۵۰۰ تن‌از افراد سپاه دانش درارد‌وگاه منظریه برگزار شد .

هنگام بازدید یکی‌از رسدهای‌سپاهیان دانش شاهنشاه فرمودند :

**تعلیماتی که شما در دوران خدمت خود گرفته‌اید کافی بود اما لازم بود که یك دوره عملی نیز فراگیرید زیرا در روستاها سر و کار شما با کودکانی استکه ۸تا۱۱ساله هستند خوشبختانه تعلیمات پیش‌آهنگی‌موافق بازندگی روستائی است‌و شما باید ازکار های عملی که در این مدت‌یك هفته دراین اردو فرا گرفته‌اید برای تربیت کودکان روستائی استفاده‌کنید و تجربیات خودرا برای بهترساختن زندگی کودکان ومردم روستاها بکار اندازید و آنهارا برای میهن بصورت افراد شایسته‌ای در آورید .**

**شاهنشاه سپس فرمودند شما در مدتی که در روستاها مشغول کار هستید باید نه‌تنها از قوای فکری خود استفاده کنید بلکه باید آنچه‌را که فرا گرفته‌اید بمردم دهکده ها بیاموزید . این وظیفه شماست که پس از مراجعت بمحل ماموریت‌خود ارتباطتان را باسازمان پیش‌آهنگی قطع نکنید**

در این هنگام مراسم پیشاهنگی انجام گرفت و شاهنشاه بنابا‌ستدعای رئیس سازمان پیش‌آهنگی عالیترین نشان پیش آهنگی‌ایران را برئیس‌سازمان پیش‌آهنگی امریکاکه حضور داشت مرحمت‌فرمودند

## اعلامیه نظام وظیفه

### درباره مشمولین داوطلب خدمت در سپاه دانش

دیپلمه هائی‌که متولد ۱۳۲٤هستند وارزش تحصیلی‌آنها بوسیله فرهنگ تائید شده‌باشد چنانچه‌داوطلب خدمت در سپاه دانش دراول‌خرداد ماه ۱۳٤۳ باشند میتوانند تا۲۵ اردیبهشت ماه جاری به‌نزدیکترین حوزه محل‌اقامت خود مراجعه و ثبت‌نام نمایند .حوزه‌ها موظف هستندفوری‌بوضع آنها‌رسیدگی وبرك آماده‌بخدمت صادر و آنها را طوری به‌منطقه موبوطه اعزام دارندکه منطقه بتواند دراول خرداد سال۱۳٤۳ نسبت باعزام ومعرفی آنان بمراکز آموزش سپاه‌دانش اقدام نمایند .

رئیس اداره نظام وظیفه عمومی

سرتیپ بینا

## هیئت بازرسی عالی‌مرزی

### عازم زاهدان شد

هیئت بازرسی عالی مرزی امروز بریاست سناتور تیمسارسپهبدامان‌اله جهانبانی باهواپیما عازم زاهدان‌شد.

اعضای هیئت عالی بازرسی مرزی در زاهدان با آقای غلام سرورخان استاندار کلات افغانستان ملاقات خواهند کرد و کمیسیون‌مختلط‌مرزی دو کشور را برای تعیین بهای‌املاك واقع‌در نوار مرزی و تعیین آبشخوارها و چراگاهها تشکیل خواهند داد.

وزیر کشاورزی درگشایش اولین‌کلاس دوره دوم اصلاحات ارضی گفت:

## درمرحله‌دوم‌اصلاحات ارضی

### ماموران اصلاحات ارضی بوضع ۱٫۵ تا ۲ میلیون خرده مالك باید رسیدگی کنند

**صبح امروز تیمسار سپهبد ریاحی وزیر کشاورزی ضمن گشایش اولین کلاس دوره دوم اصلاحات ارضی گفت اساس آئین نامه جدیداصلاحات‌ارضی همان آئین نامه قدیم است ، درآئین نامه جدید روشهای ساده تر ونرمش بیشتری اعمال شده و حقوق مالك و زارع بیش ازگذشته رعایت‌شده‌است»**

دراین جلسه که در حدود سی تن از کار آموزان جدید اصلاحات ارضی حضور داشتند ابتدا آقای عباس سالور معاون وزارت کشاورزی وسر پرست سازمان‌اصلاحات ارضی‌بیاناتی ایراد کرد و گفت : ما برای اجرای مرحله دوم اصلاحات ارضی احتیاج‌به چهار صد تا پانصد نفر کارمندورزیده داریم وبرای این منظور باید ده‌دوره کلاس تشکیل شود .

مادر آستانه شروع مرحله‌دوم‌اصلاحات هستیم واکنون به کادروروزیده‌ووسیله واعتبار احتیاج داریم البته تهیه‌کادر مهمتر ازتامین‌وسیله واعتبار‌است‌زیرا این‌دو را در یك آن میشود تامین‌نمود در حالیکه برای تهیه کادرباید مدتها وقت صرف کرد .

**اظهارات وزیر کشاورزی**

در اینموقع تیمسار سپهبد ریاحی وزیر کشاورزی اظهار داشت هرقدر طرحهای انقلابی صحیح باشد اجرای طرحها هنگامی سودمند است که با دست افراد صالح و فداکار و باایمان اجرا گردد.

## اطلاعیه وزارت کشاورزی

امروز وزارت کشاورزی طی اطلاعیه‌ای اعلام داشت برای اینکه بتوسعه چغندر و توتون در مناطق مختلفه کشور لطمه وارد نشود همچنین جهت جلوگیری‌از بروز اختلافات در دهاتی که مبادرت به کشت چغندرو توتون میشودبموجب این اطلاعیه خرده مالکان وزارعین صاحب نسق باید اطمینان داشته باشند که کشت توتون و چغندر توسطخوش نشین‌یاکارگرکشاورزی برای این قبیل اشخاص حقی از لحاظ نسق زراعتی و مالکیت‌ایجاد نکرده و باید پس از برداشت محصول توتون یا چغندر زمین را بمالك و یازارع صاحب نسق‌مسترد نمایند .

## گواهینامه رانندگان متخلف

### پانزده روزه و درصورت تخلف بطوردائم توقیف میشود

امروزمقامات پلیس‌راهنمائی‌اعلام کردندکنترل ماموران‌انتظامی‌پلیس راهنمائی روی رانندگان متخلف شدت یافته وماموران انتظامی ازاین پس گواهی‌نامه رانندگان متخلف را در مواردعدم توجه به چراغ‌قرمز وانحراف بچپ میگیرندو برای‌مدت پانزده روزتوقیف میکنند. دراینمدت حق رانندگی از راننده متخلف سلب میشود و پس از پایان مدت توقیف گواهینامه علامت گذاری شده برانده مسترد میگردد ، در صورت تکرار تخلف در مرتبه‌سوم گواهینامه‌برای همیشه‌توقیف‌میشود

خبرنگار ما اطلاع میدهد ظرف


مرغوب‌ترین و باصرفه‌ترین سیمانها

سیمان تهران

سیمان شمال

خیابان شاهرضا ـ کوچه فتوحی تلفن ٦٤۸٦۹

آوازه


نظام وظیفه امروزاعلام کرد:

## مشمولین

### متولد سال ۱۳۲۳درصورتی که در قرعه‌کشی شرکت کنند جزو غائبین محسوب نمیشوند

اداره نظام‌وظیفه عمومی امروزاطلاع‌داد که مشمولین ۱۳۲۳ که‌سال جاری‌سال اعزام آنان‌است درصورتیکه طبق‌تاریخ مندرج در دفترچه آماده بخدمت‌خودرا بحوزه مربوطه جهت انجام قرعه‌کشی معرفی نموده یابنمایند جزو غائبین محسوب نشده ونخواهند شد .

اداره نظام وظیفه عمومی همچنین اعلام داشت‌که پس‌از اصابت قرعه‌بوج مشمولین موقعی میتوانند برك معافیت دائم دریافت‌دارند که‌وجه مقرره راتا ۸ماه پس‌از قرعه‌کشی به‌بانك پرداخته ورسید آنرا بحوزه مربوطه تسلیم نمایند .

رئیس اداره نظام‌وظیفه عمومی .

سرتیپ بینا

عشایر خوزستان دربرابر یاوه سرائیهای‌بعضی‌روزنامه های عربی طی‌تظاهراتی‌فریادمیزدند:

## به‌تازیان اجازه‌تجاوز نمیدهیم

تاریخ‌پر افتخار خوزستان سراپا از سلحشوری و فداکاری عشایر دلیری حکایت میکند. که مرزداران‌رشید‌کشور خود هستند و مردانه در مقابل‌اجنبی ایستادگی میکنند .

در پایان این اجتماع قطعنامه‌ای‌از طرف عشایر خرمشهر صادر شد ودر میان فریاد های پرشور آنان بتصویب رسید .

گزارش خبرنگارماحاکیست‌که بامداد روز پنجشنبه گذشته عشایر منطقه صلبوخ خرمشهر نیز که درحدودچهار هزار نفر بودند تظاهرات بسیار پر-شکوهی بعنوان ابراز تنفر نسبت به تحریکات ورق‌پاره‌های‌مزدورعبدالناصر ترکیب دادند وسپس باقایق دراطراف جزیره صلبوخ بحرکت در آمدندومدت دو ساعت سرگرم تظاهرات بودند .

عشایر فریاد میزدند (به تازیان اجازه تجاوز نمیدهیم)

بعد از ظهر روز پنجشنبه گذشته چند هزار نفر از عشایرمنطقه‌خرمشهر بمنظور ابرازانزجار نسبت‌بیاوه‌سرائی های بعضی روزنامه های عربی در باشگاه گمرك آن شهر اجتماع‌عظیمی تشکیل دادند واندکی بعد دامنه تظاهرات به‌خیابانهای خرمشهرکشیده شد. عشایر در حالیکه عکسهای‌بزرك شاهنشاه را بدست گرفته بودند در خیابانها براه افتادند و تظاهرات بسیار پرشکوهی بپا داشتند .

در باشگاه گمرك ابتدا آقای عبدل-عزیز فاضلی نماینده عشایر فاضلی پیرامون تحریکات رسوائیکه اخیرا از طرف بعضی منابع شناخته شده در مطبوعات جیره خوار و مزدور عرب زبان علیه ایران میشود نطقی ایراد کرد و ضمن اظهار تنفر از این یاوه گوئیها اظهار داشت :

ناصر دیکتاتور سفیهی که در خاور میانه همه کس او را خوب شناخته است اکنون دست تجاوز خود را به سوی یکی از عزیز ترین ایالات وطن مادرازکرده است . غافل از اینکه مردم ایران وقبل‌از همه‌مردم‌خوزستان این دست را قطع میکنند و بناصر درسی می آموزند که برای همیشه بساط خیمه شب بازی خود را ازمنطقه خلیج فارس جمع کند .

سپس آقای حاج حاتم فیصلی‌اظهار داشت : هر روز اخبار تازه‌ای‌ازکشتار های بیرحمانه دیکتاتور جاه طلبی‌بنام جمال عبدالناصر از نقاط مختلف‌کشور های غربی بگوش ما میرسد ملت مسلمان مصر مجبور است هزینه لشگر کشی های جاه‌طلبانه‌وتجاوزات آشکار عبدالناصر را باوجود فقر و گرسنگی تحمل کند . ،

آقای سالم فیصلی نماینده عشایر-طی نطقی گفت :

بخشیدن به هدفهاو اجرای سیاست مالی دولت است .

دراین کنفرانس خطوط اصلی تجدید نظر درسیاست مالی بوسیله اولیای وزارت دارائی تشریح میشود وسپس بااستفاده از تجربه ونظرات آقایان و مخصوصا جنبه های عملی و مقتضیات محلی برنامه سالیانه کار پیشکاریها و دارائیها در چهار چوب سیاست کلی دولت‌تنظیم‌وابلاغ‌خواهد شد .

**تامین امنیت اقتصادی**

**درمورد قوانین مالیاتی بایدتاکید کنم که دولت باتغییرات خلق‌الساعه درمالیاتها مخالف است ـ لزوم تامین امنیت اقتصادی ومالی‌برای مردم‌ایجاب میکند که تغییرات قوانین مالیاتی وتجاری و مقررات صادرات ووارداتی بحداقل تقلیل یابد .**

آنچه دراینمورد مطمح نظروزارت دارائی است یك کاسه کردن قوانین و مقررات مالیاتی است ـ برای این کار هیئتی از کارشناسان ورزیده وزارت دارائی تعیین و بزودی مشغول کار خواهند شد .

**جلوگیری از فرار**

اصلاحاتی که در قانون باید بعمل آید بیشتر در جهت تشویق سرمایه گذاری در منابع تولیدی توسعه صادرات ، وتزییدشرکت‌های سهامی

بقیه در صفحه ۱۳

کنفرانس پیشکاران وروسای‌دارائی های مستقل ساعت نه‌و نیم صبح‌امروز توسط آقای امیر عباس هویدا وزیر دارائی گشایش یافت و کارخود را آغاز کرد .

در جلسه امروز مدیران کل و روسای‌ادارات وزارت‌دارائی‌نیز شرکت داشتند. آقای هویدا وزیر دارائی کنفرانس رابنام شاهنشاه افتتاح کرد وطی سخنان خود گفت :

منظور از تشکیل این‌کنفرانس اطلاع آقایان از سیاست وهدفهای مالی و اقتصادی دولت‌و آگاهی‌اولیای وزارت دارائی در مرکز از نظرات و مشکلات مسئولان دارائی دراستانها و شهرستانها وبالاخره تبادل نظروتعاطی افکار برای رفع این مشکلات‌وتحقق

## حوزه امتحانی

### ششم متوسطه «متفرقه» اعلام گردید

**صبح‌امروز حوزه‌های امتحانی‌کلاس های ششم متوسطه متفرقه از طرف اداره امتحانات فرهنك استان تهران بشرح زیراعلام گردید .**

**ششم طبیعی**

حوزه های امتحانی ششم طبیعی پسران حوزه یك در دومحل ازشماره یك تا ۲۵۰در محل دبستان نظامی (خیابان سپه گذر تقی خان )ازشماره ۲۵۰ تا ۳۵۰ در محل دبستان مزینی خیابان شاهپورجنب بیمارستان رازی)

حوزه ۲ ششم‌طبیعی پسران از ۳۵۱ تا آخر در محل دبستان ابریوش

**ششم ریاضی**

محل امتحانات ششم ریاضی حوزه یك‌ازشماره‌یك‌تا ۳۲۵پسروازشماره یك‌تاآخر دختران در محل دبستان رازی (خیابان مولوی جنب ساعت مشیرالسلطنه) حوزه ۲ از شماره۳۲٦ تاآخر درمحل دبیرستان نظام (میدان پاستور)

**ششم ادبی**

محل‌امتحانات ششم ادبی پسران‌از شماره یك‌تاآخردرمحل دبستان‌هادیان (خیابان شهناز رسومات‌سابق)

**ششم‌طبیعی دختران**

ازشماره یك تاآخر درمحل‌دبیرستان رضاشاه‌کبیر (خیابان حافظ)

ششم ادبی دختران از شماره یك تا آخر در محل دبیرستان شاهدخت ششم خانه‌داری از شماره یك تا آخر درمحل دبیرستان شاهدخت .

داوطلبان برای اطلاع ازشماره و دریافت کارت ورود بجلسه امتحانات بسیاهه نصب شده درفرهنك استان ازداخل محوطه دبستان نظامی مراجعه نمایند .

رئیس‌کمیسیون استخدام مجلس شورایملی دیروز بخبرنگار ماگفت:

## تسریع در تصویب لایحه استخدام

### باعث نخواهدشدکه کاری بدون مطالعه صورت گیرد

**این فکر پیدا شود که در تصویب لایحه در صورت تمایل دولت تسریع شود ، غرض این نیست که کاری‌بدون مطالعه صورت پذیرد .**

قبلا اطلاع دادیم که کمیسیون استخدام مجلس‌شورایملی دررسیدگی بلایحه استخدام تسریع خواهد کرد و تاکنون نیز سه فصل از لایحه‌مذکور را مورد بررسی قرار داده‌است.

آقای‌دکتر فریدون معتمد وزیری رئیس کمیسیون استخدام مجلس شورای ملی امروز بخبر نگار ماگفت: لایحه استخدام با نهایت دقت بررسی خواهدشدو همانگونه که‌آقای منصور رئیس دولت فعلی موقعیکه در مجلس شورایملی سمت نمایندگی داشت درموارد عدیده اظهارنظرکرد، ترتیبی اتخاذ خواهد شد که به‌حقوق حقه کارمندان شریف و زحمتکش دولت لطمه‌ای وارد نیاید .

**رئیس کمیسیون استخدام مجلس افزود : اکنونهم نظر همین است واگر**

## رئیس فدراسیون شرکتهای تعاونی آلمان در وزارت‌کار

سخنگوی وزارت کار امروز اظهار داشت :

ساعت ۹صبح امروز آقای دکتر زونمن رئیس فدراسیون شرکت های تعاونی دولت فدرال آلمان در وزارت کار حضور یافت وباآقای خسروانی وزیرکارو امور اجتماعی ملاقات کرد.

آقای خسروانی نقش مهم شرکت های تعاونی‌را دربه ثمررساندن انقلاب شاه‌و مردم واثراتی که این انقلاب در زندگی مردم ایران دارد تشریح نمود و آمار هائی در اختیار رئیس فدراسیون شرکتهای تعاونی آلمان قرارداد .

سپس آقای دکتر «زونمن» درجلسه شورایعالی تعاون کشور که‌بریاست آقای معتمدی معاون پارلمانی وزارت کار‌و باحضورکلیه اعضای شورایعالی تعاون وروسای بانك رفاه کارگران و سازمان مرکزی تعاونی روستائی تشکیل گردید شرکت نمود .

آقای دکترزونمن‌اقدامات‌شورایعالی تعاونی کشور رادر حمایت‌از کشاورزان وطبقه مولد مورد تقدیر قرارداد.

## بانك ایران و انگلیس

بانهایت خوشوقتی اطلاع میدهد کلیه اشخاصیکه درهریك‌از شعب این بانك تاقبل از انقضا اردیبهشت ماه جاری حساب‌پس‌انداز باز نموده باشند وموجودی آنان در خلال خرداد ماه ۱۳٤۳ کمتر از هزار ریال نباشد بنابر میزان موجودی خود در قرعه‌کشی سه‌ماهه اول سال جاری که در ۵بعدازظهر شنبه ۲۰ر٤۳ر۰۲ انجام میگردد دارای یك دو وسه شانس خواهند بود.

اشخاصیکه در ماههای خرداد تیرومرداد حساب باز نمایند‌در قرعه‌کشی مهرماه شرکت خواهند داشت .

## تغییر ساعات‌کار بانك ایران وانگلیس درتهران

از ٤شنبه۱٦ اردیبهشت ۱۳٤۳ تاآخرشهریور ۱۳٤۳باستثنای تعطیلات رسمی .

**باجه‌های صبح**

ایام هفته از ساعت ۷½ تا ۱۲

پنجشنبه‌ها ازساعت ۷½تا ۱۱½

**باجه‌های عصر**

شعب تخت جمشید ومیدان فردوسی از ۵تا۸ برای انجام کلیه امور بانکی اعم از ریالی وارزی دریافت‌و پرداخت‌وغیره مثل‌صبح‌ها

**شعب مرکزی و بازار**

**از ۵تا ۷ بعد از ظهر فقط دریافت.**


## انسانها

تلفن جدید نرگس‌وسلمکی ۷۸۸۲۱

آ ـ ۳۷۲۸


**ورود**

خطیب توانا جناب آقای حاج‌اسمعیل شیرازی که باتفاق‌هیئتی بمکه‌معظمه سفر نموده بودند روز ۵شنبه‌بتهران وارد شدند.


ری ـ او ـ واک

قویترین و بادوامترین باطری جهان


والاحضرت شاهپور غلامرضا باتفاق همسرشان بامداد دیروزبا هواپیمای اس .آ.اس از کشورهای اسکاندیناوی مراجعت نمودند .

در عکس بالا والاحضرت شاهپور غلامرضا هنگام ورود به‌فرودگاه مهرآباد باآقای چیلگرین رئیس اس .آ.اس در ایران وآقای‌مهاجری نماینده فروش اس .آ.اس در ایران صحبت مینمایند.

## استخدام داوطلبان خلبانی

هواپیمائی ملی ایران‌برای تکمیل کادر خلبانی خود ۳۰تن جوان مجرد راباشرایط ذیل استخدام میکند:

**۱ـ تابعیت ایران**
**۲ـسن بین ۱۹تا ۲۵سال**
**۳ـ داشتن دیپلم کامل در رشته ریاضی**
**٤ـدانستن زبان انگلیسی**
**۵ـ سلامت کامل**
**٦ـتوانائی سپردن وثیقه ملکی بمبلغ ششصد هزار ریال**
**۷ـموافقت والدین**

از داوطلبان واجد شرائط فوق آزمایشهای لازم بعمل خواهد آمد ودر صورت احراز موفقیت پس از طی دوره مقدماتی به هزینه شرکت بمدت یکسال برای طی دوره خلبانی تجاری به آمریکا اعزام و پس از اخذ گواهینامه خلبانی به ایران مراجعت ودر هواپیمائی ملی ایران بسمت کمك خلبان مشغول خواهند شد.

داوطلبان در تهران برای دریافت فرم درخواست شغل‌همه روزه صبحها ازساعت ۱۰تا۱۲ وبعد ازظهرها از ساعت ۳تا۵به دائره استخدام کارگزینی واقع در خیابان ویلا شماره ٤٤مراجعه وداوطلبان شهرستانها میتوانند درخواست خودرا باقید آدرس دقیق به‌صندوق پستی شماره ۲۸۰۰ تهران ارسال نمایند.

ثبت نام از تاریخ این آگهی تاآخر اردیبهشت ماه ٤۳ خواهد بود.

آ ـ ۳۳۸٤ ۱ـ۳ هواپیمائی ملی ایران .


اطلاعات العربیة

الإخاء

مجلة سياسية ثقافية مصورة

تصدر عن دار اطلاعات في طهران

منتشر شد



دکتر یحیی شهردار متخصص جهاز هضم

از بیماران محترم متمنی است که برای مراجعه به مطب ۲٤ ساعت قبل طرف صبح توسط تلفن ۳۷۰۳۵ وقت بگیرند.

شاه‌آباد ـ خیابان باغ‌سپهسالار ـ شماره۱۵٤