نخست‌وزیر ویتنام شمالی اعلام کرد :

ویتنام شمالی در خطر نابودی قرار گرفت

از تمام کشور های جهان کمک خواست

کمیته سنای امریکا بودجه جنگ ویتنام را قطع کرد

در شهر های شوروی تظاهرات وسیعی علیه امریکا برپاشد

★ امریکا اعلام کرد شوروی باید نتایج حمایت از حمله کمونیستها را تحمل کند

در صفحه ۲

نقص فنی آپولو ۱۶ برطرف شد

آپولو ۱۶ امروز مسیر خود را تصحیح کرد با مسدود شدن منافذی که در اطراف دریچه سفینه آپولو بوجود آمده بود فضانوردان به‌سفر خود ادامه میدهند .

درصفحه ۲

نیهات‌اریم

وزیر دفاع ترکیه به نخست‌وزیری تعیین‌شد

نخست‌وزیر ترکیه استعفاء کرد

فرماندهان نظامی ترکیه گفتند بدنبال استعفای «اریم» قصد ندارند شخصا حکومت‌رابدست گیرند

درصفحه ۲

سادات گفت :

اسرائیل، هرلحظه ممکن است بمصر حمله کند

مصر تسهیلات نظامی در اختیار شوروی قرارداد

در صفحه ۲

معافیت حقوق گمرکی

مواد اولیه مصنوعات‌ماشینی

●

بیماری گواتر

در ایران زیاد شده است

درصفحه ٤

هانوی مجدداً بمباران شد

تصادم دوجت نیروی هوائی

۳ خلبان کشته شدند

در صفحه ٤

غول‌های فوتبال دنیا بتهران میآیند!

معروفترین تیمهای دنیا :

آژاکس آمستردام ، منچسترسیتی ، مونشن گلادباخ ، استوک‌سیتی ، پالمیراس، پورتوگزو اوژه‌پشت در تهران مسابقه می‌دهند .

پرسپولیس ، تاج و ۲ تیم برزیلی مسابقه دوره‌ای برگزار خواهند کرد

★ گوردون بنکس معروف ترین دروازه‌بان جهان دربرابر فورواردهای ایران قرار میگیرد .

فرانسیس‌لی آقای گل انگلستان ، استادیوم ۱۰۰هزار نفری را به آتش خواهد کشید !

درصفحه ۳

فستیوال جهانی تهران

سینمای افریقا یک سینمای سیاسی است

دیروز هیئت داوران چهار ساعت و نیم فیلم مشاهده کرد

درصفحات ۷ و آخر

۲۰ صفحه

اطلاعات

سه‌شنبه ۲۹ فروردین ماه ۱۳۵۱ ـ شماره ۱۳۷۷۳ تکشماره پنج ریال

۳۰۰ هزار کارگر انگلیسی اعتصاب کردند

براثر اعتصاب ۳۰۰ هزار کارگر راه‌آهن میلیونها مسافر انگلیسی که هر روز بوسیله صدها قطار درنقاط مختلف کشور جابجامیشوند معطل‌وسرگردان ماندند.دربسیاری از نقاط ازدحام مسافران حوادث تاثرآوری ببار آورد. درعکس یک صحنه از انتظار تعداد کثیری از مسافران در ایستگاه راه‌آهن‌لندن دیده میشود .

عکس رادیوئی اطلاعات

- براثر اعتصاب کارگران راه‌آهن‌سراسرانگلستان دستخوش هرج و مرج شد
- صد ها قطار عاطل و هزاران مسافرسرگردان شدند
- بین مسافران عصبانی‌و کارکنان راه‌آهن برخورد های شدید روی داد .

لندن ـ با شروع اعتصاب نیمه‌وقت ۳۰۰ هزارنفر کارگران راه های‌آهن انگلستان‌از امروز کار حمل‌ونقل و رفت‌و آمد در سراسر این کشور دستخوش هرج‌و مرج شد و در صد ها ایستگاه و راه‌آهن قطار های متعدد عاطل مانده‌اند .

منطقه لندن که هر روز در شرایط عادی هزاران مسافر بوسیله قطار های راه‌آهن پیاده و سوار میشوند مخصوصاشاهد اعتصاب‌نیمه‌وقت‌رابیشتراحساس میکند .

چند خبر از چند نقطه جهان

اروگوئه

در زدوخورد های خونین اروگوئه ۹ نفردیگر کشته شدند

استانبول

در تصادم دو اتومبیل ٤ نفر زنده‌زنده‌سوختند

شیکاگو

ربانیده یک هواپیما که ٤ میلیون تومان پول میخواست دستگیر شد

درصفحه ۲

Bank Bimeh Bazarganan

ساعت ۹ بعدازظهر دوشنبه ۲۹ خرداد مراسم قرعه‌کشی ساختمان ۴ طبقه شماره یک از شبکه سراسری تلویزیون ملی ایران پخش میشود

در آخرین روزهای سال ۱۳۵۰ ، شعب بانک بیمه بازرگانان شاهد استقبال پرشوری بود که هم میهنان عزیز در سراسر کشور از افتتاح حساب پس‌انداز دربانک بیمه بازرگانان بعمل آوردند.

این استقبال ، چنان عظیم و پردامنه بود که رکورد تازه‌ای در عرصهٔ گشایش حساب پس‌انداز بجا نهاد و کلیه اعضای بانک را برای انجام بموقع مراسم قرعه‌کشی ، به تلاش و کوشش شبانه روزی واداشت.

اینک ، با ابراز تشکر وسپاسگزاری عمیق از عموم هموطنان عزیز ، درنهایت خوشوقتی باطلاع میرساند که براثر مساعی جمعی و مستمر کارکنان بانک ، تدارک مقدمات قرعه‌کشی ساختمان ٤ طبقه شماره یک جایزه بانک بیمه بازرگانان ، بزودی بپایان میرسد و قرعه‌کشی ، ساعت ۹ بعدازظهر روز دوشنبه ۲۹ خردادماه ۱۳۵۱ انجام و مراسم آن مستقیماً از شبکه سراسری تلویزیون ملی ایران پخش خواهد گردید.

بانک بیمهٔ بازرگانان

با نهایت تاسف و تاثر درگذشت هم‌مسلک ارجمند و دوست بسیار عزیزم دکتر محمد حسین اسدی نماینده مجلس شورایملی وعضو شایسته حزب مردم را باطلاع می‌رساند مجلس ترحیم فقید سعید از ساعت ٤ تا ٦ بعداز ظهر روز چهارشنبه سی‌ام فروردین‌ماه درمسجدسپهسالار برگزار خواهد شد .

دبیر کل حزب مردم
دکتر کنی

خانواده‌های نفیسی وخواجه‌نوری وخانواده‌های‌وابسته از کلیه بانوان محترمه وذوات محترمی که در مراسم تشییع‌وتدفین و همچنین مجلس ختم شادروان دکترعباس نفیسی دبیرکل جمعیت شیر و خورشید سرخ ایران با تشریف‌فرمائی‌وشرکت خود موجب تسلای خاطربازماندگان گردیدند بدینوسیله عرض سپاسگزاری میکند وچنانچه‌بعلت تالمات روحی حضورا توفیق تقدیم مراتب تشکر را پیدا نکند امید عفو دارند .

رستوران خیام

واگذارمیشود

اهواز ـ جنب پل سفید تلفن ۳۲۲۲

اطلاعیه مرکز آزمون شناسی وزارت علوم و آموزش عالی درباره ثبت‌نام مسابقه ورودی دانشگاهها‌ومؤسسات آموزش عالی درسال ۱۳۵۱

شرح در صفحه ۱۰

آگهی دعوت‌ازقبولشدگان‌درمصاحبه ورودبدوره‌کارآموزی‌قضائی

پیرو آگهی های شماره ۷۱۸۵۱ر٤ ـ ۳ر۱۱ر۱۳۵۰و۷۸٦۸۸ر٤ ـ ۱٤ر۱۲ر۱۳۵۰ بدینوسیله باطلاع ۸٦ نفر لیسانسیه های رشته قضائی دانشکده حقوق که‌درمصاحبه موضوع ماده ٤ آئیننامه اجرائی قانون‌راجع باستخدام قضات و شرایط کارآموزی مصوب۲۷ر۱۲ر٤۷ پذیرفته‌شده‌اندمیرساند برای کسب اطلاع از برنامه امتحانات که از روز دوشنبه ۲ر٤ر۱۳۵۱ شروع‌خواهد شدواخذکارت‌ورودبجلسه‌امتحان‌تاآخروقت اداری روز یکشنبه ۳ر۲ر۱۳۵۱ باداره‌کارگزینی‌وزارت دادگستری مراجعه‌نمایند
م الف ٦۸۸

وزارت دادگستری

جناب آقای مهدی نمازی سناتور محترم
بانهایت تاسف خبر فوت نابهنگام جناب آقای حاج محمد نمازی شخص نیکوکار و بازرگان معروف ایران را به آنجاب و خانواده محترمتان تسلیت عرض‌می‌نمائیم .
مصطفی حسین زاده ـ مصطفی یقینی ـ حسین حقیقت

BASF

تلفن جدید

شرکت سهامی ب آ اس اف ایران

۸۳۷۰۱۱(۹خط)

اطلاعیه شرکت‌سهامی آلومینیوم‌ایران(ایرالکو)

اعلام شماره های متقاضیانی که برای مصاحبه نهائی پذیرفته شده‌اند . لطفا به صفحه ۱۱ مراجعه فرمائید.

پریشادبزرگ؟

بعد از موفقیت فیلم « ماشین سحرآمیز» اینک

ازصبح ۵ شنبه در سینه‌موند

دین جونز در فیلم رنگی

مردسحرآمیز

یک کمدی شاد برای تمام افراد خانواده

هانوی مجددا بمباران شد

نخست وزیر ویتنام شمالی اعلام کرد ملت ویتنام در خطر است

سایگون ـ هواپیما های‌بمب ـ افکن آمریکائی امروز برای دوازدهمین روز پی در پی به ویتنام شمالی حمله بردند و رادیو هانوی گزارش داد که این شهر و حومه اطراف آن مجددا بمباران شده است .

هواپیما های ب ۵۲ آمریکائی روز یکشنبه گذشته نیز شهر های هانوی و هایفونگ را بمباران کرده بودند .

«فام وان دونگ» نخست وزیر ویتنام شمالی با لحن التهاب ـ آلودی که از رادیو هانوی شنیده شد اعلام کرد که «ملت ما در خطر است»،پایتخت مادر خطر است ، سرزمین پدران ما در خطر است .

در جبهه های جنوب

حملات هوائی بمب‌افکن های آمریکا به ویت‌نام شمالی‌بر خلاف تصور کارشناسان آمریکائی از فشار نیرو های کمونیست در جبهه های جنگ ویت نام جنوبی نکاسته است حمله عمومی ویت کنگ و واحد های زره‌پوش و توپخانه ویتنام شمالی در کلیه جبهه‌ها‌همچنان ادامه دارد .

در منطقه فلات های مرتفع جنگجویان ویت کنگ دیشب پایگاه «بانکی» را در سرراهی که بدریای چین منتهی میشود با موشک و خمپاره‌انداز مورد حمله قرار دادند .

بنابه‌گفته ژنرال«تون‌تات‌دین» رئیس کمیسیون دفاع مجلس سنای سایگون نبرد هائی که اکنون در این منطقه جریان دارد سرنوشت جنگ را تعیین خواهد کرد .

در «آن‌لاک» اوضاع همچنان مبهم است :

در این شهر که در یکصد کیلومتری شهر سایگون قرار دارد از چند روز قبل پیکارهای خونینی بین‌ویت کنگ ها و نیرو های ویت‌نام شمالی از یکسو و سربازان دولتی ویت‌نام جنوبی از سوی دیگر ادامه دارد و خیابان های «آن‌لاک» از انبوه کشته‌شدگان و مجروحین انباشته شده و کمبود آب مشکل بزرگی‌برای نیرو های متخاصم بوجودآورده است‌آخرین گزارشهای‌رسیده حاکی است که نیرو های‌جبهه آزادی‌بخش ظاهرا برخی از مواضع خود را در این شهر تخلیه کرده‌اند ولی نبرد در شمال و جنوب «آن‌لاک» بشدت ادامه دارد و نیرو های ویت‌نام جنوبی چندین تانک و کامیون ساخت شوروی را به غنیمت گرفته‌اند .

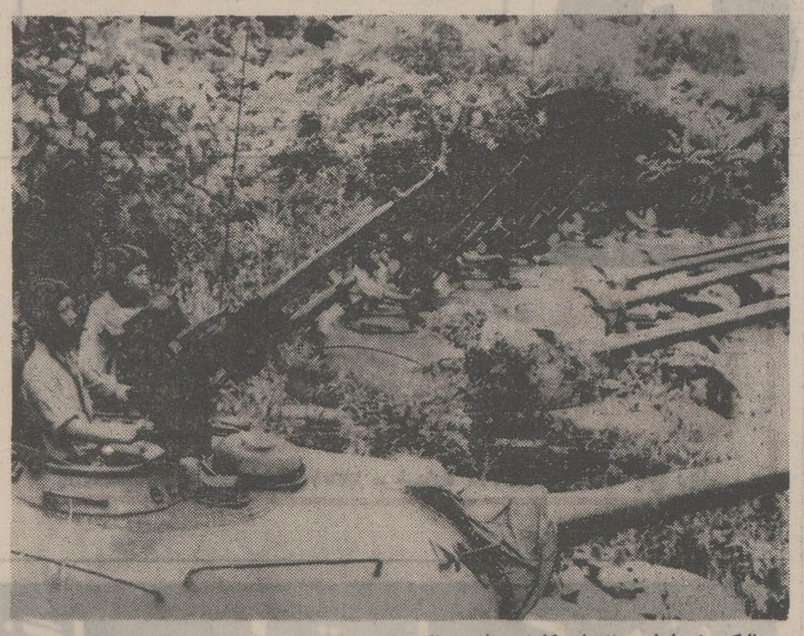

درحالیکه‌هواپیماهای«ب۵۲»امریکا شهرها و مراکز مهم ویتنام شمالی را درهم می‌کوبند واحدهای زره پوش دولت هانوی که باجدیدترین سلاحهای سنگین ساخت شوروی مجهز هستند در ویت‌نام جنوبی پیش میروند در عکس یک واحداز‌نیروهای زره‌پوش ویت‌نام شمالی دیده میشود .

درشهرسایگون‌آرامش‌ظاهری برقرار است ولی طی بیست و چهار ساعت اخیر نیرو های کمونیست مناطق‌هجوآریایتخت را بشدت زیر فشار قراردادند. از سوی دیگر در چهارایالت «دلتا» که نزدیکترین آنها در هفتاد کیلومتری پایتخت قرار دارد نیرو های کمونیست به حملات جدیدی دست زده‌اند . در کامبوج پیکار های خونینی در منطقه محرابهای«آنک کور» در جریان است و نیرو های کمونیست‌فشار شدیدی‌به‌پایگاه نیرو های دولتی در «ساوی‌تام» و «کومبونگ‌تراچ» واردمیسازند اما در جبهه مرز ویت نام‌جنوبی و کامبوج که از سه روز قبل پیکار های شدیدی در جریان بود اوضاع آرام ترشده است.

توپخانه ویتنام شمالی یك ناوشکن امریکا را بتوپ بست

واشنگتن ـ یک مقام وزارت‌دفاع آمریکا تاکید کرد ناوشکن «وردن» از ناوگان هفتم در خلیج تونکن هدف گلوله آتشبار های ساحلی ویتنام شمالی قرار گرفت یکی از سرنشینان آن کشته شد و چندین نفر دیگر زخمی گردیدند .گزارش های رسیده حاکی است که بر اثر جنگی به ویتنام شمالی از حمله کمونیستها به ویت‌نام جنوبی پشتیبانی میکنند باید نتایج حاصله از این اقدام خود را تحمل کنند.

پاسخ یادداشت اعتراضیه‌شوروی دیشب بوسیله سفیر آمریکا در مسکو به معاون اول وزارت امور خارجه تسلیم شد ولی هنوز متن کامل آن فاش نشده است .

واشنگتن ـ موج اعتراض علیه بمباران بندر «هایفونگ» و شهر هانوی همچنان بالا میگیرد.

امروز دولت آمریکا باعتراض شوروی درمورد بمباران چندکشتی باری آن کشور در بندر هایفونگ پاسخ داد. آمریکا در جواب خود یادداشت اعتراضیه مسکو از زیانهائی که در جریان بمباران هایفونگ به کشتی‌های شوروی وارد شده اظهار تاسف کرده ولی درعین‌حال یادآور شده است کشورهائی که با تحویل سلاحهای جنگی به ویتنام شمالی از حمله کمونیستها به ویت‌نام جنوبی پشتیبانی میکنند باید نتایج حاصله از این اقدام خود را تحمل کنند.

دولت شوروی ضمن یادداشتی‌که روز یکشنبه به وزارت امورخارجه آمریکا تسلیم کرد اخطار نمود که ایالات متحده‌میبایدرنگ‌برای‌جلوگیری از تکرار این‌گونه عملیات تحریک آمیز اقدامات فوری بعمل آورد .

در یادداشت شوروی خاطر نشان شده است کشتی‌های‌باری شوروی که در حمله هوائی اخیر آمریکا آسیب دیده‌اند از چندین نقطه سوراخ شده‌اند و به کابین سرنشینان کشتی «ساموئیک مارشاک» لطمه شدید وارد شده است.

در پایان یادداشت شوروی‌اضافه شده است که آمریکا با اینگونه اقدامات راهزنی‌آشکارا مفادحقوق بین‌المللی را نقض کرده است .

در پکن چوئن‌لای نخست وزیر چین کمونیست ضمن حمله شدید به اقدام آمریکا در بمباران هانوی و هایفونگ گفت بمباران‌این‌دوشهر دامنه جنگ را بطرز بسیار خطرناکی گسترش داده است.

ادامه بمباران

در واشنگتن ویلیام راجرز وزیر امور خارجه آمریکا ضمن نطقی در کمیسیون کنگره‌آن کشور اعلام داشت که پرزیدنت نیکسون‌تصمیم گرفته است حملات هوائی علیه ویت‌نام شمالی ادامه یابد تا نیرو های‌ویت‌نام جنوبی که بشدت مورد حمله کمونیست‌ها قرار گرفته‌اند بتوانند از خود دفاع کنند.

راجرز گفت که بندر هایفونگ در جریان حملات اخیر بمباران نشده بلکه هواپیماهای «ب ۵۲» آمریکا مخازن نفت و مواد جنگی اطراف این بندر را که ویت‌نام شمالی در سوسیالیست اروپای شرقی بهبود بخشد.

سخنگوی کاخ سفید ضمن‌اشاره به تدارکاتی که‌بلافاصله برای سفر نیکسون به لهستان آغاز شده‌است اظهار داشت که وی از تهران به ورشو خواهد رفت .

نیکسون قبلا یکبار در سال۱۹۵۹ هنگامیکه معاون ریاست جمهوری آمریکا بود به لهستان رفت و در این کشور به گرمی مورد‌پذیرائی قرار گرفت .

نیکسون اعلام کرد از تهران به‌لهستان میرود

واشنگتن ـ کاخ سفید واشنگتن اعلام کرد که ریچارد نیکسون رئیس جمهور آمریکا در پایان ماه مه بعد از مسافرت به شوروی و ایران دو روز بطور رسمی از لهستان دیدن خواهد کرد.

دعوت رسمی نیکسون به لهستان امروز در ملاقاتی که بوسیله سفیر این کشور در واشنگتن با شخص رئیس جمهور آمریکا در کاخ‌سفید انجام شد بعمل آمد.

ریچارد نیکسون که قرار است روز بیست و دوم مه آینده وارد مسکو شود در روزهای سی‌ویکم مه و اول ژوئن آینده از لهستان دیدن خواهد کرد.

«جرالد وارن» سخنگوی دوم‌کاخ سفید که این خبر را اعلام میکرد به خبرنگاران اظهار داشت که ریچارد نیکسون‌دعوت گرم وبسیار دوستانه‌ای برای مسافرت به لهستان دریافت کرده و آن را با خشنودی بسیار پذیرفته است.

رئیس جمهور آمریکا مخصوصا علاقه دارد که روابط اقتصادی و بازرگانی کشورش را با ممالک

کمیته روابط خارجی سنای آمریکا بودجه جنك ویتنام را قطع کرد

واشنگتن ـ کمیته روابط خارجی سنای امریکا با اکثریت ۹ رای موافق در برابر یک رای مخالف تمام اعتبارات موردنیاز برای‌انواع عملیات نیروهای مسلح این کشور را در ویتنام ازپایان‌دسامبر ۱۹۷۲ قطع کرد.

دو نفر از اعضاء کمیته روابط خارجی سنای آمریکا از دادن‌رای خودداری کردند .

آنچه که از تصویب کمیته روابط خارجی سنای آمریکا گذشته‌است تبصره‌ای بر ذیل لایحه ۹،۹۱۶ میلیون دلاری اعتبارات مورد درخواست وزارت خارجه آمریکا برای تامین هزینه های مورد احتیاج جهت پایان دادن تدریجی به درگیری امریکا در جنگ ویتنام است.

این تبصره‌بطور آشکار تحت‌تاثیر حالت خشم و هیجانی که بمباران هوائی هانوی و هایفونگ بوسیله هواپیماهای آمریکائی در محافل کنگره آمریکا برانگیخته است به تصویب رسید.

در تبصره الحاقیه تاکید شده است که نیروهای‌آمریکائی تاپایان موعدی که در تبصره پیش‌بینی‌شده است باید تمام عملیات خود را در خاک ویتنام در هوا ـ دریا و خشکی بکلی متوقف کنند .

تنها شرطی که برای اجرای‌این تبصره در نظر گرفته شده موافقت ویتنام شمالی با آزاد کردن‌اسیران جنگی آمریکا و متحدین این کشور است.

تبصره تصویب شده احتمالا هفته آینده در جلسه عمومی سنای آمریکا مطرح خواهد شد و انتظار میرود در آنجا با مخالفت‌نیرومند طرفداران دولت نیکسون روبرو شود.

فضانوردان نقص فنی آپولورا برطرف کردند

مرکز فضائی هوستون ـ قطارفضائی حامل جان‌یانگ،وتماس ماتینگلی وچارلز دوک همچنان بسرعت بسوی کره ماه درحرکت است. بیست‌وهفت ساعت‌پس‌از پرتاب موشک ساتورن ۵ از پایگاه کیپ‌کندی سفینه «آپولو۱۶» به یکصدو هشتادوهفت‌هزارکیلومتری مامرسیده‌بود. اکنون با سرعت هزاروپانصدمتر درثانیه بسوی کره ماه پیش میرود. مشکلاتی که در نخستین روز پرواز «آپولو ۱۶» در سفینه ماه‌نشین «لم» بوجود آمده بود تا بامداد امروز کارشناسان فضائی امریکا را دچار نگرانی و اضطراب شدیدی کرد و بیم ان میرفت که سفینه «آپولو ۱۶»به سرنوشت آپولو ۱۳ دچار شده و ناچار به بازگشت بزمین بشود ولی سرانجام سرنشینان قطار فضائی با دستور هائی که ازمرکزفضائی هوستون دریافت‌کردند توانستند منفذی را که در اطراف دریچه سفینه ماه‌نشین لم بوجود آمده‌بودمسدود کنند .

باین ترتیب اگراشکال تازه‌ای‌پیش نیاید برنامه فرود آمدن «لم» در نیمکره جنوبی ماه طبق نقشه قبلی انجام خواهد شد .

فضانوردان پس‌از اطمینان از سالم بودن سفینه ماه‌نشین برای استراحت به کابین سفینه مادر بازگشتندو هشت‌ساعت خواب فضائی هیجان و اضطراب ناشی از نقص فنی ماه‌نشین لم را ازبین برد . در تمام مدت دیروز ارتباط دائمی بین سفینه و ایستگاه زمین برقرار بود .

سرنشینان قطار فضائی پس‌ازآنکه نیم ساعت به آخرین اخباروگزارش های جهانی که از مرکز فضائی هوستون‌برای آنها فرستاده میشد گوش کردندصبحانه خود را در محیط آرام و اطمینان‌بخشی صرف کردندوقبل از آغاز برنامه معمولی خود نیم ساعت ورزش کردند .

ممکن است امروز کارشناسان‌فضائی هوستون از سرنشینان آپولو بخواهندکه برای اطمینان کامل از سالم بودن «لم» باردیگر دستگاه های سفینه ماه نشین را آزمایش کنند .

امروز بدستوردانشمندان امریکائی در مرکز کنترل زمینی فضانوردان مسیر سفینه را تصحیح کردند و سپس بزمین گزارش دادند که اینکاربا موفقیت انجام شده است . فضانوردان‌همچنین‌به‌مرکز هوستون اطلاع‌دادندکه‌بالاخره نفهمیدند منفذی که در اطراف دریچه سفینه ماه‌نشین «لم» بوجود آمده بود ناشی از چه بود،ضمنا علت پوسته پوسته شدن‌مخزن آلومینیومی‌نیز روشن نشد .

در مرکز کنترل هوستون دانشمندان بر روی یک سفینه‌بدلی‌دست به آزمایش زدند تا علت نقص فنی سفینه را دریابند.

برنادت دولین زندانی شد

خانم «برنادت دولین» رهبرشورشیان کاتولیک ایرلند به جرم شرکت در تظاهرات غیرقانونی فوریه گذشته در ایرلند به ۶ ماه زندان محکوم شد. «فرانک مک‌مانوس» یکی از همکاران خانم«دولین» که او نیز عضو پارلمان انگلیس است بهمین اتهام محکومشد. باایحال هیچیک از آنها در دادگاه حضور نداشتند . هردوی آنها قبلا به تشکیل‌این‌دادگاه اعتراض‌کرده‌اند. این سومین‌بار است که خانم «دولین» باتهام‌تظاهرات غیرقانونی محکوم میشود . در سال ۱۹۷۰ خانم‌دولین بهمین جرم مدت ۶ ماه درزندان بود.

سادات گفت:اسرائیل هر لحظه ممکن است به‌مصر حمله کند

قاهره ـ پرزیدنت انورالسادات ضمن نطقی دربرابر اعضای کمیته مرکزی حزب اتحادیه سوسیالیست عرب اعلام داشت که اتحاد جماهیر شوروی در حال حاضردر مصر پایگاه‌نظامی دراختیار ندارد و تاکید کردکه دولت‌شوروی‌تاکنون ازجمهوری مصر درخواست تاسیس پایگاه نظامی دراین کشور نکرده‌است.

رئیس جمهوری مصر ضمن بحث از روش دوستانه‌شوروی نسبت‌به مصر گفت ماتسهیلات نظامی برای شوروی قائل شده‌ایم و این به خیر و صلاح ما است ولی همانطور که گفتیم شوروی در خاك این کشور پایگاه نظامی ندارد .

پرزیدنت السادات ضمن اشاره به مبارزه آمریکا با مصرگفت واشنگتن از ماه ژانویه ببعد فعالیت های خود را برضد ما پیش‌ازپیش توسعه داده است.

رئیس جمهوری مصر گفت‌که آمریکا دراین مبارزه از برخی عوامل‌دست راستی‌ودست چپی استفاده میکند .

عوامل دست‌راستی به بهانه حفظ استقلال ملی میخواهند وانمودکنند که با نفوذ شوروی مقابله‌می کنند درحالی که دست چپی ها ادعا میکنند که مادر نبرد علیه دشمن دچار شك و تردید شده‌ایم‌وبا‌آنکه از شوروی برای‌آغازنبرد اسلحه و مهمات کافی دریافت کرده‌ایم خیال جنك بااسرائیل را نداریم ولی هردو دسته اشتباه میکنند.

پرزیدنت سادات تاکید کرد که تصمیم قطعی به آغاز نبرد گرفته شده است . ما بهیچگونه «شانتاژ» و معامله برای پس گرفتن سرزمین ها ی‌اشغالی تن درنخواهیم داد .

رئیس جمهوری مصر گفت ما انتظار داریم اسرائیل هر لحظه به بهانه‌ای بار دیگر مواضع ما را مورد حمله قرار دهدولی‌ما برای درهم شکستن حمله‌دشمن آمادگی کامل داریم.

انورالسادات از اوضاع جبهه شمال (سوریه)نیز اظهاررضایت کرد و گفت بااینکه اردن خود را از این جبهه کنار کشیده است معذالك‌اکنون جبهه شمال برای پاسخ دادن به حملات دشمن آماده است .

رئیس جمهوری مصر ضمن اشاره بروش کشور های دیگر عربی گفت قرائن نشان میدهد که عراق آماده‌است در جنك اعراب و اسرائیل شرکت کند .

عربستان سعودی‌و کویت‌نیز برای همکاری در جنك آماده هستند . پس‌از آن سادات‌به کمك‌و پشتیبانی چین کمونیست و سیاست روشنی‌که‌فرانسه در بحران خاورمیانه‌درپیش گرفته است اشاره‌کردو گفت سازمان مقاومت فلسطین باوجود طرح پیشنهادی ملك حسین نقش‌خود را درجنك اعراب و اسرائیل ایفاء خواهد کرد .

وزیر دفاع ترکیه به‌نخست‌وزیری این کشور منصوب شد

آنکارا ـ جودت سونای رئیس جمهور ترکیه اعلام کرد که استعفای «نیهات‌اریم» را از مقام نخست وزیری پذیرفته است .

رئیس‌جمهورترکیه‌به «فریت‌ملن» وزیر دفاع کابینه اریم ماموریت داده است‌تابعنوان نخست‌وزیر یك کابینه موقت جای خالی نیهات را پرکند .

طبق تقاضای رئیس جمهور ترکیه نخست‌وزیر جدید موظف است‌تا روی کار آمدن یك‌دولت جدید و استوارتر تصدی امور دولت را برعهده داشته باشد.

اریم بعلت خستگی مفرط تقاضا کرده است که از ادامه انجام وظیفه‌بعنوان رئیس‌دولت معذور باشد .

استعفای«نیهات‌اریم» غیرمنتظره نبوده است وی که سابقا مدت درازی استاد حقوق دانشگاه بود درهشتم آوریل جاری نیز یکبار استعفای خودرا بمرئیس جمهور تسلیم کرد اما در آن وقت «جودت‌سونای» از او خواست تا پایان سفر رسمی نیکلای پادگورنی صدر هیئت رئیس شورایعالی‌اتحاد شوروی از ترکیه درمقام خود باقی‌بماند.

دوران نخست وزیری اریم ۱۳ماه و سراسر آن دستخوش آشفتگی های ناشی از انفجار های بمب ها ، آدم‌دزدی ها ، و قتل دیپلمات های خارجی بدست تروریست‌های دست‌چپی افراطی ترکیه بود .

استعفای نیهات‌اریم هنگامی اجتناب‌ناپذیر شد که رهبران عمده ترین احزاب ترکیه اختیاراتی‌راکه وی برای انجام اصلاحات بوسیله تصویبنامه درخواست کرده‌بوداز وی‌دریغ کردند .

نیهات‌اریم تاکید کرده بود که بخاطر تحقق بخشیدن به اصلاحات اجتماعی و اقتصادی دامنه‌داری که فرماندهان ارتش توقع‌دارندنمیتواند از اختیارات تصویبنامه‌ای بی‌نیاز باشد .

رهبران ارتش ترکیه امروز بطور ضمنی‌این‌نکته را یادآوری کردند که استعفای نیهات‌اریم آنها را تحریص نخواهد کرد تاراسا برای قبضه کردن قدرت حکومتی اقدام کنند

درواقع شواهد روشنی در دست است که نشان میدهد فرماندهان نظامی ترکیه هنوزهم حاضرند به سیاستمداران غیر نظامی فرصت دیگری بدهند تا درچهارچوب یکنوع ائتلاف‌ملی دولت تازه‌ای بوجود آورند و امور مملکت را اداره کنند .

اخبار کوتاه جهان

جانسون مجددا دچارحمله قلبی شد

سان‌آنتونیو ـ مرکز پزشکی «بروک» متعلق به‌ارتش آمریکا در «سان آنتونیو» اعلام کرد که «لیندون‌جانسون» رئیس جمهور سابق برای دومین بار در ۱۰ روز گذشته دچارحالت‌حمله ضربان قلب شده است و پزشک‌اختصاصی وی را از آتلانتا بربالین او احضار کرده‌اند .

پزشکان مرکز درمانی «بروک» اضافه کرده‌اند که بهر حال لیندون جانسون اکنون ساعتهای آرامی را می‌گذراند و سرگرم استراحت است .

لیندون جانسون در هفتم آوریل جاری ۱۱ روز پیش هنگامیکه برای دیدن دختر و داماد خود به ویرجینیا‌رفته بود دچار سکته قلبی شد .

تظاهرات ضدامریکائی درشوروی

مسکو ـ دیروز همزمان با اعتراض رسمی شوروی به دولت آمریکا تظاهرات و میتینگ های عظیمی در مسکو و بسیاری دیگر از شهر های شوروی علیه بمباران هانوی وهایفونگ برگزار شد .

در شعار هائی که تظاهرکنندگان با خود حمل میکردند درخواست شده است که آمریکا هر چه زودتر بمباران خاک ویت‌نام شمالی را قطع کرده و بجنایات خود علیه کشور صلح جوی ویت‌نام پایان دهد .

تظاهرکنندگان فریاد میزدند :

شرم بر «تجاوزکاران آمریکائی» آرمان ملت های هندوچین سرانجام پیروز خواهد شد .»

شبکه موشکی اسرائیل درحبشه

واشنگتن ـ روزنامه الصباح چاپ عمان گزارش داه که اسرائیل سرگرم ایجاد یک شبکه پرتاب موشک و ایستگاه های راداردرسه جزیره حبشه در جنوب دریای سرخ است .

این روزنامه اضافه کرده است که اسرائیل از سال ۱۹۶۷ میکوشد مواضع خود را در دریای سرخ تقویت کند تابااینوسیله کشتی های اسرائیل بتوانند آزادانه از بندر «ایلات» وارد خلیج عقبه بشوند .

رباینده ٤ میلیون تومانی دستگیر شد

شیکاگو ـ یک مردمسلح هواپیمای شرکت هواپیمائی «دلتاایرلان» را که با ۸۵ مسافر از «پالم‌بیچ» به سوی فلوریدا پرواز میکرد ربود و با تهدید اسلحه خلبان را وادار کرد که مسیر خود را تغییر دهد .

اوبرای آزادی مسافران درخواست ٤ میلیون تومان پول نقد میکرد .

اما یک ساعت بعد هنگامی که هواپیما در فرودگاه شیکاگو بزمین نشست از طرف ماموران «اف . بی . آی» دستگیر شد .

٤ نفر درآتش سوختند

استانبول ـ براثر برخورد یک اتوبوس‌بایک کامیون نفتکش در راه استانبول و آنکارا چهار نفر زنده‌زنده درمیان شعله های آتش سوختند و دوازده نفر دیگر زخمی شدند و ساعت ها آمدو رفت وسائل نقلیه در این راه متوقف گردید .

در زدوخورد مسلحانه «اوروگوئه» ۸ نفر دیگر کشته شدند

مونته‌ویدئو ـ در کشمکش مسلحانه‌ای که امروز در حوالی محل تشکیلات مرکزی حزب کمونیست اوروگوئه در «مونته‌ویدئو» روی داد یک سروان ارتش و ۸ نفر غیر نظامی که گفته میشد از چریکهای تروریست «توپامارو» و کمونیستهای محلی بودند کشته شدند .

با کشته شدن این عده تعداد کسانی که از روز جمعه گذشته تاکنون در مرحله جدید اغتشاشات «اوروگوئه» جان خود را از دست داده‌اند به ۲۱ نفر رسیده است .

طبق اعلامیه پلیس زد و خورد هنگامی آغاز شد که ماموران انتظامی بایک اتومبیل حامل تروریست های «توپامارو» در نزدیکی تشکیلات مرکزی حزب کمونیست برخورد کردند .

دامنه این زد و خورد بسرعت تا مقر حزب کمونیست کشیده شد . عده‌ای از اعضاء این حزب که ظاهرا برای مقابله با حملات گروه های دست راستی افراطی در محل سازمان مرکزی حزب کشیک میدادند در تیراندازی بطرف ماموران انتظامی شرکت کردند

در خلال این تیراندازی‌هاشش سرباز ارتش «اوروگوئه» نیز هدف قرار گرفتند و زخمی شدند

● با رعایت استاندارد سندیکای جهانی مهندسین
● با عالیترین رزیستانس و بالاترین نسبت سیمان
● با ماسه شکسته وشسته ماشینی وسنگ سخت معادن
● با رعایت اصول صحیح بتون سازی با میکسراتوماتیك

موزائیك ماشینی

تلفیق شده

● تا ۲۰۰ کیلوگرم فشار پرس عظیم و اتوماتیك

موزائیك سازی را تحمل میکند

● تا نمودار شدن نقش‌طبیعی و زیبای سنگ باماشین سایش هیدرولیك سائیده میشود
● اتوماتیکا ن بتونه شده و دوام آن چك میکند
● موزائیك ماشینی ـ هرگز ناگونیائی ندارد
● ثبات‌رنگ و دوام آن تضمین میگردد
● عملا قابلیت‌تدارك و تامین موزائیك ساختمانهای بزرگ کشور را ثابت نموده
● موزائیك اوزانتر از ارزانترین کف پوشها است

چیست ؟ ؟ ؟

AMO CO.

موزائیك ماشینی تامین

نمایشگاه ـ خیابان پهلوی مقابل بیمارستان ۵۰۱ ارتش
کارخانه ـ خیابان آبعلی‌نبش‌ورخیابان مهدیه‌طرشت
تلفن نمایشگاه ۶۲۱۰۵۳ ـ ۶۲۱۰۵۲
تلفن کارخانه ۹۷۰۴۵۶

مرکز آموزش زبان پرند
INTERNATIONAL LANGUAGE CENTRE
دانشجویان زبان انگلیسی ۳۲ کشور جهان باروش مدرن وعلمی «اینترناشنال هاوس‌لندن» انگلیسی رادرسه ماه میآموزند .
زبان انگلیسی بامتد «اینترناشنال هاوس لندن» بوسیله استادان انگلیسی منحصرا درایران در «مرکز آموزش زبان پرند» تدریس میشود.
دیپلم «مرکزآموزش زبان پرند» در ۳۲ کشور جهان معتبر است .
کلاسهای مبتدی ، عالی ، L.C.E ، پروفیشنسی وکنکور سرتاسری دایر است.
ثبت نام برای دوره های جدید ، صبحها وعصرها ، تا ده روز ادامه دارد .
پیچ شمیران . اول خیابان شمیران . تلفن ۷۵۸۶۶۳

تهران: میعادگاه غول‌های فوتبال دنیا

«گوردون بنکس» معروفترین دروازه‌بان جهان در برابر فوروارد ـ های ایرانی قرار میگیرد

فرانسیس‌لی آقای گل انگلستان استادیومهای تهران را به آتش میکشد

در اردیبهشت ، روزهای داغی خواهیم داشت

دو تیم برزیلی با تاج و پرسپولیس ، مسابقه دوره‌یی خواهند داد

غولهای فوتبال جهان برای نبرد با تیمهای طرازاول ایران، به تهران خواهند آمد. منچستر سیتی، استوک‌سیتی ، نیوکاسل یونایتد ، پالمیراس ، پورتوگز ، آژاکس آمستردام ، فرانس‌واروش ، اوژه‌پشت و بالاخره مونشن گلادباخ را بزودی در تهران خواهیم دید !

چنان که در شماره های گذشته نوشتیم ، بر سردعوت تیمهای بزرگ خارجی ، رقابتی سنگین‌بین‌باشگاههای صاحبنام تهران جریان دارد . بدنبال دعوت تیمهای چلسی‌و «وست براموپج» از انگلستان بوسیله باشگاه پرسپولیس ، سازمان ورزشی تاج نیز نام تیمهای دورمیی‌باتیمهای‌تاج وپرسپولیس تهران، نبرد خواهند کرد . این تیمهای‌معروف برزیل«پالمیراس» و «پورتوگز» همزمان به تهران خواهند آمد و در یك مسابقه دورمیی‌باتیمهای‌تاج وپرسپولیس تهران، نبرد خواهند کرد . این برنامه را به تعویق‌انداخت.

سرداران برزیل

جالبترین مسابقات فوتبال سال را جمعه پس از نبرد تیمهای ملی ایران وکره شمالی خواهیم دید .

تیمهای‌معروف برزیل«پالمیراس» و «پورتوگز» همزمان به تهران خواهند آمد و در یك مسابقه دورمیی‌باتیمهای‌تاج وپرسپولیس تهران، نبرد خواهند کرد . این دو تیم نیرومند برای این‌مسابقه جالب دورمیی نیم میلیون تومان دستمزد دریافت خواهندداشت!

تورنمنت باشکوه

تیمهای « پالمیراس » و «پورتوگز» درزمره تیمهایی قرار دارند که همواره با دعوتهای پیاپی کشور های‌اروپایی روبرو بوده‌اند! این دو تیم ، زیباترین «تورنمنت» ورزشی را همراه با پرسپولیس و تاج تهران‌برگزار خواهند کرد و بدین شکل روبروی هم قرار خواهندگرفت:

در استادیوم آریامهر (یکصد هزارنفری) جمعه۱۴ اردیبهشت

تاج علیه پالمیراس

پرسپولیس علیه پورتوگز

دوشنبه ۱۷ اردیبهشت در امجدیه

تاج ـ پورتوگز

پرسپولیس ـ پالمیراس

جمعه ۲۱ اردیبهشت در استادیوم آریامهر

تاج ـ پرسپولیس

پالمیراس ـ پورتوگز

شناسنامه پالمیراس

برای آشنائی بیشترخوانندگان با تیم پالمیراس ـ یکی ازچهار تیم شرکت کننده در زیباترین و تماشایی ترین‌تورنمنت فوتبال سال ـ نتایج بازیهای این تیم را طی سال های ۷۱ـ۱۹۷۲به نظرتان میرسانیم :

سانتوس (تیمی که پله در آن بازی میکند)باپالمیراس ـ نتیجه ٤ بر ۱ بنفع پالمیراس

پنارول اوروگوئه با پالمیراس نتیجه ۵ بر ۲ بنفع پالمیراس

پنارول اوروگوئه با پالمیراس نتیجه ۲ بر هیچ بنفع پالمیراس در برزیل

پالمیراس با استوا رومانی‌ـ نتیجه ۷ بر ۱ بنفع پالمیراس

پالمیراس با تیم ملی‌مجارستان نتیجه ۱ بر هیچ بنفع‌پالمیراس

پالمیراس با ریوپلات آرژانتین نتیجه ۲ بر هیچ بنفع پالمیراس

آژاکس آمستردام

پس از تیمهایی که گفتیم ، «آژاکس آمستردام» ـ قهرمان اروپا ـ به تهران خواهد آمد. آژاکس برای انجام هر مسابقه ۲۰۰هزار تومان دستمزدخواهد گرفت !

سرنوشت فوتبال جوانان ایران

درگروی نبرد با لائوس

لائوس حریف فردای‌ایران، ٦ بر صفر فیلی‌پین را شکست داد !

درچهارمین روز مسابقات‌تیم های ملی فوتبال جوانان آسیا، سنگاپور بربرونی‌با نتیجه ۸ـ۰ به‌پیروزی‌رسید.برونی(ضعیف‌ترین تیم شرکت کننده) تاکنون در جمع دوبازی ۱۹ گل در کیسه خود دارد ...!

درحالی که فوروارد های این تیم نتوانستند حتی یك «گل» دردو مسابقه‌ایکه انجام داده‌اند بدست آورند . باین ترتیب ، حذف شدن برونی از هم‌اکنون آشکار است ...

برونی قبلا در بازی با مالزی ۱۱ بر هیچ مسابقه را باخته بود .

حریف ما : لائوس

دربازی بی‌رونق دیروز که بین سنگاپور و برونی انجام‌شد فقط٤هزار تماشاچی دراستادیوم ملی بانکوك حضور داشتند . سنگاپور درنیمه‌اول٥ گل و در نیمه دوم ۳ گل بدست آورد .

● دودیدار دیگر دیروز بین تیم‌های‌لائوس ـ فیلی‌پین و ژاپن ـ هنك‌کونك برگزار شد. لائوس ، فیلی‌پین را که از تیم ملی جوانان ما دوبرهیچ شکست خورده بود ، بانتیجه خوب ٦ـ۰ بزانو درآورد ! ژاپونی ها نیز که درزمره تیم های طراز اول این مسابقات قرار داشتند ، در مقابل هونك‌کونك به نتیجه ضعیف و نامطلوب ۲ـ۲ رسیدند.

نبرد های امروز

● دیدار امروز (سه‌شنبه) تیمهای شرکت‌کننده دربازیهای فوتبال آسیائی جوانان به‌شرح زیرا انجام می‌پذیرد .

هند با تایلند و چین ملی‌با کامبوج .

● دومین دیدار تیم ملی‌فوتبال جوانان ایران در چهاردهمین دوره مسابقات فوتبال تیم های ملی جوانان آسیا ، در مقابل تیم‌لائوس روز چهارشنبه(فردا) انجام خواهد گرفت این دیدار ازاین جهت دارای اهمیت‌است که اگر ایران برلائوس پیروز شود (پیروزی ایران برلائوس چندان دشوار نمی نماید زیرا مفسرین خارجی از لائوس به عنوان ضعیف‌ترین تیم دسته«د» یاد کرده‌اند. البته این نظریه پیش از آغاز مسابقات اعلام شده بود. واکنون با نتایج‌خوبی که لائوسیها بدست آورده‌اند ، بایدروی این تیم حساب‌بیشتری کرد) به دوره بالاتر مسابقات (یک چهارم نهائی)راه خواهد یافت .

نتیجه بازی بین ایران ولائوس تا اندازه‌ای میتواند روشنگر دیدار ایران و کره جنوبی در گروه «د»باشد زیرا کره جنوبی و لائوس در دیدار یکدیگر ، مسابقه را بدون گل به پایان رسانده‌اند بنابراین می توان پیش بینی کرد که اگر نتیجه بازی بین ایران و لائوس‌بنفع تیم ایران پایان پذیرد، احتمالا تیم ایران با عنوان قهرمان‌اول گروه خود به یک چهارم‌نهائی راه خواهد یافت .

● در مسابقات فردا (چهار شنبه) بغیر از دیدار ایران و لائوس، هنگ‌کنگ با سنگاپورو ژاپن با مالزی نبرد خواهند داشت .

● بازیهای مقدماتی تا چهارم اردیبهشت ادامه پیدا می‌کند و پس از آن بازیهادریک‌چهارم نهائی ادامه خواهد یافت .

گوردون بنکس

مرد سال فوتبال بریتانیا شد

«گوردن بنکس» تیزچنك‌ترین دروازه‌بان جهان، مردسال فوتبال‌بریتانیا شد .

«گوردون‌بنکس» نامدارترین دروازه‌بان کنونی جهان ، در مصاف بادیگر بازیگران فوتبال درانگلستان‌سربلندبیرون آمد،وبه عنوان مرد سال فوتبال بریتانیا درسال جاری ، برگزیده شد.

دروازه‌بان ۳۳ ساله انگلیسی که برای باشگاه «استوك‌سیتی» بازی میکند و همراه این تیم ، درمسابقات‌نیمه‌نهایی جام فوتبال انگلستان‌برنده‌شد ، ۷۵ درصد ازآراءانجمن نویسندگان فوتبال انگلستان را به خود اختصاص داد .

پس‌از گوردون بنکس که تاکنون ٦ بازی بین‌المللی برای انگلستان‌انجام داده ، یك‌بازیگر ایرلندی «جانی‌جایلز»که در تیم «لیدزیونایتد» انگلستان‌توپ‌میزند درمقام دوم قرار گرفت درحالی که مقام سوم نیز نصیب یك همبازی «بنکس» شد

سومین مرد سال فوتبال انگلستان ، «جرج‌ایستهم» نام دارد که همراه «بنکس» برای استوك سیتی بازی میکند .

«بنکس» دو سال پیش‌بعنوان دومین مرد سال فوتبال وسال گذشته بعنوان‌سومین مردفوتبال برگزیده شده بود .

دروازه‌بان معروف تیم ملی انگلستان ، دومین دروازه‌بان تاریخ فوتبال بریتانیا است که به‌این‌مقام ارزنده دست‌مییابد.

پس‌از این موفقیت درخشان، «تونی‌ودینگتون» مدیر باشگاهی که «گوردون‌بنکس»در آن‌عضویت دارد ، گفت :

ـ وقتی گوردون‌بنکس‌نه سال پیش به تیم ما پیوست گفت که تصمیم دارد استوك‌سیتی‌را درتصاحب‌یك‌موفقیت بزرگ‌یاری کند ما براستی خرسندیم که او سرانجام توانست به قول خود جامه عمل بپوشاند .

اخبار کوتاه ورزشی

تیم قهرمان بسکتبال نیرو ـ های مسلح بایتالیا خواهد رفت

مسابقات سالیانه انتخابی بسکتبال نیروهای مسلح شاهنشاهی که شنبه گذشته‌درسالن سر پوشیده‌دانشکده افسری آغاز شد ، بطور دوره‌ای تا آخر ماه جاری‌ادامه خواهد داشت .

در این مسابقات تیمهای نیروی زمینی شاهنشاهی، نیروی هوائی شاهنشاهی ، گارد شاهنشاهی ، ژاندارمری کل کشور و شهربانی کل کشور شرکت دارند .

تیم قهرمان نیروهای مسلح شاهنشاهی پس از انتخاب ، برای شرکت در مسابقات بسکتبال ارتشهای جهان بکشور ایتالیا اعزام خواهد شد .

سریعترین زن جهان

تحت عمل جراحی قرار گرفت

چی‌چنگ، سریعترین بانوی دونده دنیا (قهرمان دو های ۱۰۰ متر و ۲۰۰متر) بتوصیه پزشکان از جایش نباید حرکت کند !

«چی» دیروز از زیر دست جراحان متخصص استخوان «تایوان» درحالی برخاست‌که کاملا خوشحال بنظرمیرسید. بااین‌حال اودیگر اجازه نداد تا شش ماه دیگر بدود ...

قهرمان مو سیاه و جذاب چینی در دسامبر ۱۹۷۰ (بازیهای آسیائی بانکوك) دچار ناراحتی عضله پا شد. در همین‌زمان‌بود که‌با«کوچ» آمریکائی خود «وینس ریل» ازدواج کرد .

«چی» که از بخت‌های مسلم قهرمانی‌درالمپیک مونیخ‌بود، ماه گذشته‌از آمریکابانا‌کامی به کشور خود تایوان باز‌گشت، زیرا جراحان‌امریکائی آبپاکی روی دست‌اوریختند و گفتند که برای بهبود پای «چی» کاری از دستشان ساخته نیست ....

«چی‌چنگ» پس از بازگشت به میهن خود از شوهرش تلفنی اجازه گرفت و پای قیمتی خودش را بمجراحان هم‌میهن خود سپرد . عمل «چی» هرچند باموفقیت‌انجام گرفت ولی پزشکان تا دوروز اجازه حرکت باو نداده‌اند و پس از آنهم «چی» فقط می تواند راه برود ...!

تلویزیون
پلر
جام جهان نما

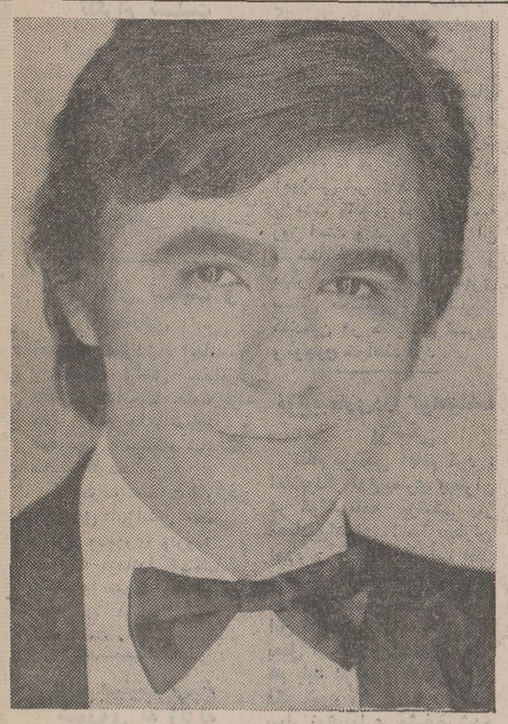

عارف
خواننده محبوب و موفق نسل جوان
از فردا شب در
کاباره دانسینگ شکوفه نو
توام با داغ‌ترین برنامه های سال
سوسن ـ آغاسی
گروه زیبارویان انگلیسی «بلواستارز»
بالت «مرسدس موره نو»
دنوپوپسکو از رومانی در برنامه اکروبات نرمش
و ... اعجوبه قرن بندباز مشهوربین‌المللی از فرانسه
لی‌سوانك
وچهار ساعت برنامه مخصوص معروف ترین کاباره
خاور میانه
تلفن های‌رزرو ۹۵۴۰۴۴ـ۹۵۳۰۳۳

اگر اتومبیل دارید توجه فرمائید
پشت صندلی های حصیری خارجی
برای‌آسایش‌رانندگی درگرمای‌تابستان وارد شد
بوتیك اتومبیل
خیابان آیزنهاورپایین چهار راه اسکندری‌و نواب

فقط پنجشنبه شب در
کازینوو کانتری کلاب
آبعلی
دو خواننده محبوب
مهستی ـ عارف
و ه‌وزیك مشهور ایتالیائی
نینوسوپرانو
تلفن رزرو :۸۹۰۰۳۶ـ۲۸ تاچهاربعدازظهر

از فردا صبح در بهترین گروه سینمائی پایتخت
کاپری ـ نیاگارا ـ اروپا ـ میامی ـ الوند ـ کیهان
ری ـ اسکار ـ فردوسی ـ مارلیك ـ ارانوس ـ (و... سیلورسیتی (قلهك))و.. سیلوانا

هیئت عراقی ردپای «مهاجمین» را پیدا کرد!

خبرهای کوتاه

پیام شادباش

از جانب شاهنشاه آریامهر بمناسبت سالروز جشن ملی سوریه پیام شادباشی بعنوان حضرت ژنرال حافظ اسد رئیس جمهوری عربی سوریه به دمشق مخابره شد.

تلگرام تسلیت

ازجانب شاهنشاه آریامهر بمناسبت درگذشت آقای اندرو تاجائوشسکو پدر حضرت نیکلای چائوشسکو رئیس شورای دولتی جمهوری سوسیالیستی رومانی تلگرام تسلیتی بعنوان حضرت رئیس جمهوری رومانی به بوخارست مخابره شد.

پیام های تسلیت و همدردی

اعلیحضرت پادشاه افغانستان و حضرت رئیس جمهوری مالاوی بمناسبت حادثه زلزله فارس پیام های تسلیت و همدردی به پیشگاه شاهنشاه مخابره کردند.

از طرف حضرت رئیس جمهوری آرژانتین، حضرت رئیس جمهوری ونزوئلا و حضرت فرماندارکل کانادا پیام های همدردی به حضور شاهنشاه آریامهر فرستاده شده است.

کمک صلیب سرخ شوروی به زلزله زدگان

سفارت شوروی در تهران اعلام کرد: بمناسبت زلزله‌ای که دراستان فارس رخ داده است، اتحادیه انجمن های صلیب سرخ و هلال احمر اتحاد جماهیر شوروی سوسیالیستی تصمیم گرفته است که از طریق جمعیت شیرو خورشید سرخ ایران به اهالی آسیب دیده از این زلزله یاداروـ، والبسه و آذوقه کمک نماید. این کمک هادراسرع زمان بوسیله هواپیما بتهران خواهد رسید.

افزایش سرمایه شرکت پس‌انداز و وام مسکن

یك مقام بانك رهنی ایران امروز اعلام کرد بنابه پیشنهاد این بانک و موافقت بانک مرکزی ایران سرمایه شرکت پس‌انداز و وام مسکن کورش بزرگ دویست میلیون ریال افزایش می‌یابد و بانک مرکزی ایران نیز مبلغ سیصد میلیون ریال بمدت ده سال و بابهره ۵ درصد درسال بضمانت بانك رهنی ایران باین شرکت وام خواهد داد. بااین ترتیب سرمایه شرکت کورش بزرگ به پانصد میلیون ریال و وام بانك مرکزی به هفتصد و پنجاه میلیون ریال خواهد رسید.

بررسی جدول ضرائب مالیاتی

کمیسیون تعیین ضرائب مالیاتی دروزارت دارائی تشکیل شد. دراین کمیسیون نمایندگان وزارتخانه های دارائی، اقتصاد، بانك مرکزی ایران، اتاق بازرگانی و صنایع و معادن و شورایعالی اصناف شرکت دارند و هرساله باتوجه به جریان معاملات و وضع اقتصادی، ضرائب مالیاتی را بطور تفکیك تعیین و فهرست آنرا بوزارت دارائی تسلیم میدارند. وزارت دارائی جدول ضرائب مالیاتی جدید را به حوزه های مالیاتی تهران و پیشکاریها ابلاغ خواهدکرد.

انتصابات در تبت احوال

امروز این انتصابات در اداره ثبت احوال انجام شد. آقایان اردلان مدیر اداری، عبدالمجید رئیس امور حقوقی و مطالعات، حدائق مشاور، هومان رئیس دفتر روابط عمومی و پی‌گیری. کیوان تبار مدیر امور سجلی، ثقفی و مهدوی کارشناسان ارشد، دکتر جلالی رئیس اداره مطالعات، حسین ممتازی رئیس اداره امور اسناد سجلی. شاهرخی رئیس اداره حقوقی.

پیش‌بینی هوا

هوای آذربایجان، خوزستان، غرب ایران نیمه‌ابری، ابری، رگبار پراکنده، رعد و برق

هوای فارس و اصفهان قسمتی ابری، رگبارپراکنده. هوای سواحل شمال قسمتی ابری، تهران نیمه ابری، در بعضی ساعات رگباری بخصوص در ارتفاعات. هوای دیگر نقاط صاف، نیمه ابری، غبارآلود.

ایرانشهر با ۳۵ درجه گرمترین شهر و همدان با ۵ درجه سردترین شهر. حداکثر گرمای تهران ۲۴ درجه و حداقل ۱۰ درجه بوده است.

کنفرانس شهرداران نیمه اول اردیبهشت تشکیل میشود

در نیمه اول اردیبهشت ماه، کنفرانس شهرداران وروسای انجمن های شهر در تهران تشکیل میشود.

یک مقام مطلع در وزارت کشور تائید کرد کلیه شهرداران و روسای انجمن های شهر از سراسر کشور برای آگاهی از مقررات و آئین‌نامه های مربوط به قانون نوسازی و عمران شهری بتهران دعوت شده‌اند تا در یک کنفرانس آموزشی شرکت کنند.

مدت تشکیل کنفرانس سه روز است و در جلسات آن کارشناسان وزارت کشور و دیگر متخصصین امور شهری مسائل مختلفی را برای شرکت کنندگان در کنفرانس تشریح و توجیح خواهند کرد.

نوع بیماری در گواهینامه پزشکی

نظام پزشکی اعلام کرد: اعلاء وذکر نوع بیماری بیماران در گواهی‌نامه پزشکی از مصادیق افشای اسرار بیماران بوده و مخالف مقررات نظام پزشکی و ماده ۲۲۰ قانون مجازات عمومی است مگر آنکه این تقاضا از طرف خود بیمار بعمل آید که در چنین صورتی هم باید در متن گواهی نامه ذکر شود که بنابه تقاضای بیمار نوع بیماری مشخص شده است.»

سخنرانی وزیر آموزش و پرورش

ساعت ٦ بعد از ظهر روز پنجشنبه ۳۱ فروردین ماه خانم فرخ‌رو پارسای وزیر آموزش وپرورش درباره نقش سپاهیان دانش در پیشبرد برنامه های وزارت آموزش و پرورش و اجرای انقلاب آموزشی در جلسه عمومی کانون سپاهیان انقلاب وابسته به حزب ایران نوین سخنرانی میکند.

جلسه علنی مجلس

روزپنجشنبه آینده مجلس شورایملی جلسه علنی دارد. دراین جلسه دو لایحه دولت: قانون پولی و بانکی کشور و لایحه قانون الحاق دولت شاهنشاهی ایران بقرار داد گمرکی ترانزیت بین‌المللی کالا ها مطرح خواهد شد.

در جلسه علنی مجلس شورایملی روزپنجشنبه سئوال نماینده اقلیت از وزارت علوم وآموزش وپرورش نیز مطرح خواهد شد.

کنگره پزشکی درشیراز

سومین کنگره پزشکی دانشکده پزشکی دانشگاه پهلوی ازدوم اردیبهشت به مدت یک هفته در شیراز تشکیل میشود.

در این کنگره دویست دانشمند ایرانی و خارجی از کشورهای مختلف شرکت دارند ودرباره طب جغرافیائی و بیماریهای بومی هر منطقه صحبت میشود و دانشمندان تجربیات وتحقیقات خود را مطرح مینمایند.

افتتاح دو فرستنده تلویزیونی بوشهر و کازرون

امروز اعلام شد که فرستنده تلویزیونی کازرون روز چهارم اردیبهشت آینده و فرستنده تلویزیونی بوشهر روز هشتم اردیبهشت شروع بکار می‌کنند.

فرستنده تلویزیونی کازرون برنامه های شبکه و تلویزیون فارس را روی کانال ۵ پخش می‌کند تلویزیون بوشهر روی کانال ۹ برنامه پخش خواهد کرد و قریب ۵۵ هزار نفر از اهالی بوشهر و اطراف از آن استفاده خواهند کرد. ضمنا ساختمان مرکز تلویزیون لرستان (فرستنده خرم آباد) از دیروز آغاز شده و مرکز تکرار کننده (رله) دشت قزوین از روز جمعه این هفته شروع بکار می‌کند.

آنتن جدید ۳۲۰ متری تلویزیون مازندران و گیلان نیز اخیرا بکار افتاده واهالی این دو استان بخوبی می‌توانند از برنامه ها استفاده کنند.

سمینار فرمانداران و شهرداران خراسان

استاندار خراسان صبح امروز سمینار فرمانداران و شهرداران استان خراسان را در سالن انجمن شهرستان مشهد، گشود.

جلسات سمینار، دو روز ادامه دارد و در این مدت طرحهای عمران شهرها و بخش‌ها وسایر مسایل مربوط بررسی میشود.

شرایط پزشکان کاروانها

از طرف نظام پزشکی برای پزشکان کاروانهای حج ضوابطی تعیین گردید.

براساس ضوابط مزبور افرادی میتوانند به عنوان پزشک کاروان حج انتخاب شوند که دارای کارت عضویت نظام پزشکی بوده و معرفی نامه رسمی ازسازمان مذکور داشته باشند.

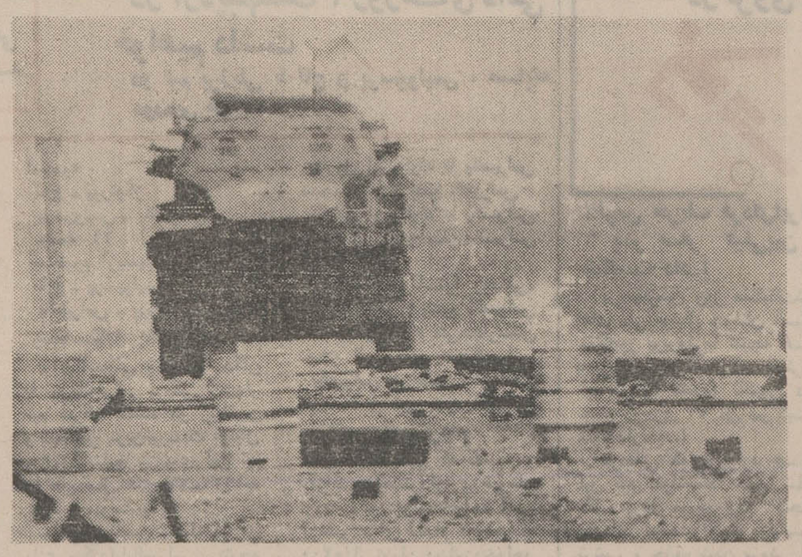

مبارزه شورشیان ایرلند شمالی با سربازان انگلیسی بار دیگر شدت یافته است. در عکس یک زرهپوش نفربرانگلیسی که یک «رامبندان» شورشیان را دریکی از خیابان های بلفاست ویران میکند دیده میشود.
عکس رادیوئی اطلاعات

حکومت بغی ازورود ارزاق به شمال عراق جلوگیری کرد

بدنبال التیماتوم رهبر اکراد شمال عراق به حکومت بغی آن کشور مبنی برفراهم ساختن مقدمات اجرای مفاد قرارداد مارس ۱۹۷۰ ـ از دیروز انتقال گندم، جو، برنج و سایر حبوبات از شهر های مختلف به شمال عراق ممنوع شد.

هم‌اکنون دستگاه های انتظامی حکومت بغی برای قطع ارسال مایحتاج موردنیاز اکراد شمال کنترل شدیدی را آغاز کرده‌اند و هدف آنان از اینکار، در مضیقه قرار دادن رهبر اکراد و طرفداران وی میباشد.

روز قبل حکومت بغی عراق طی پیامی از ملامصطفی دعوت کرد که دست از «سماجت» بردارد و با دولت عراق از در آشتی درآید ولی ملا طی پیامی شدیداللحن رهبران حکومت بغی را خائن خواند وخواستار اجرای قراردادهای مارس ۱۹۷۰ گردید.

از روز گذشته نیرو های نظامی عراق در شمال آن کشور تقویت شده و دولت بغی به استخدام چریك پرداخته است.

ضمنا بدنبال زدوخورد شدیدی که بین عده‌ای از چریك های عراقی باشرطه ها و افراد نظامی عراق درمنطقه «بندجوق» رویداد سی نفر از چریك ها بازداشت شدند و بدنبال آن موجی ازخشم و هیجان در بین چریك های عراقی بوجود آمد.

چریك های عراق امروز طی اطلاعیه هائی از ارتش عراق خواستند تا هرچه زودتر دوستان آنها را از زندان آزاد کند.

دیشب همچنین یك گروه ۴۵ نفری از چریك های ارتشی به طرفداران ملامصطفی پیوستند و اسلحه های خود را دراختیار رهبر اکراد قرار دادند.

رد پای مهاجمین

بغداد ـ خبرگزاری فرانسه ـ ۱۷ آوریل ـ یك هیئت تحقیقاتی عراقی روزیکشنبه بخانقین (شمال عراق هم مرز باایران) که در آنجا از روز ۱۱ تا ۱۴ آوریل زدوخورد هائی بین نیرو های عراق وایران روی داد عزیمت کرد.

این هیئت دیروز تمام روز را درمحل زدوخورد بسر برد و درباره اوضاع تحقیق کرد. از منابع رسمی کسب اطلاع شدکه این هیئت در دوکیلومتری داخل خاك عراق پانزده گلوله خمپاره منفجرنشده ساخت امریکا بدست آورده است. این هیئت همچنین ردپای «مهاجمین» را مشخص کرده است

سازمان جاسوسی فرانسه مواد مخدره میفروشد

نیوجرسی ـ یک افسر سابق سازمان جاسوسی واطلاعاتی فرانسه امروز گفت سازمان جاسوسی فرانسه درمواقع بی‌پولی وتنگدستی بمخرید و فروش مواد مخدر مبادرت کرده و از این راه مخارج سازمان را تامین می‌کرد.

«روژه دلوئت» افسر سابق سازمان اطلاعاتی فرانسه که خودبه جرم فروش ۴۳ کیلو هروئین درآمریکا به پنجسال زندان محکوم شده بود، این مطلب را در دادگاه ایالتی نیوجرسی در نیوآرک فاش ساخت که موجب حیرت قضات و حضار دادگاه شد.

یک قاضی فدرال دیروز بااستفاده از اختیارات قانونی خود دلوئت را آزاد کرد.

طلا مجدداً گران شد

بازار آزاد ارزها نوساناتی داشت

قیمت رسمی طلا امروز هر کیلویکصدو پنجاه تومان ترقی کرد و از کیلوئی ۱۳ هزار و ۲۰۰ تومان بهرکیلو ۱۳ هزار و ۳۵۰ تومان رسید.

قیمت رسمی طلا از اول این هفته تا امروز هر کیلو دویست و پنجاه تومان افزایش یافته است.

افزایش قیمت رسمی طلا بدنبال ترقی آن در بورس لندن پیش آمده است. قیمت طلا امروز دربورس لندن هراونس ۴۹ دلار و ۴۵ سنت بود.

قیمت طلا دربازار نیز از مثقالی ۵۹۰ ریال به مثقالی ۶۰۰ ریال رسید و هر مثقال ۱۰ ریال گران شد. ترقی قیمت دربازار آزاد ظرف دو روز گذشته هر مثقال بیست ریال بوده است.

دربازار آزادارز ها نیزامروز نوساناتی پیش آمد و دلار از ۷۷٫۳۰ ریال به ۷۸ ریال، لیره انگلیسی از ۲۰۳ ریال به ۲۰۵ ریال و مارک آلمان غربی از ۲۴ ریال به ۲۴٫۵ ریال افزایش یافت.

خط تلفنی خودکار بین ایران و افغانستان برقرار شد

امروز شبکه های ارتباطات خودکار ایران به افغانستان وصل شد و وزیران پست و تلگراف ایران و افغانستان از طریق این ارتباطات تلفنی بایک دیگر مکالمه کردند. همزمان با آغاز بهره‌برداری از این خط تلفنی، در تهران و کابل مراسمی در دفاتر وزیران دو کشور با حضور سفرای ایران و افغانستان برپا شد.

وزارت پست و تلگراف امروز اعلام داشت که با برقراری ارتباطات خودکار میان دو کشور مردم شهر های سراسر ایران و افغانستان میتوانند به آسانی با یک دیگر تلفنی گفت‌وگو کنند.

مهندس فتح اله ستوده وزیر پست و تلگراف ایران دراولین لحظات برقراری ارتباط تلفنی، وزیر مخابرات افغانستان را مخاطب قرار داد و گفت: بهره‌برداری از خطوط تلفن ایران و افغانستان حاصل مجاهدات دو کشور در زمینه برقراری روح برادری و مودت بوده و رهبران دو کشور با این اقدامات قدمی به سوی صلح و دوستی برداشته‌اند.

وزیر پست و تلگراف ایران درادامه مکالمه با وزیر مخابرات افغانستان، کوشش های سفیر افغانستان دردربار شاهنشاهی رادرراه گسترش دوستی ایران و افغانستان ستود و سپس با سفیر شاهنشاه آریامهر درکابل مکالمه کرد.

همکار افغانی وزیر پست و تلگراف ایران نیز در پاسخ بیاناتی ایراد کرد و ضمن تجلیل از مساعی ایران در راه صلح و برقراری مناسبات دوستانه و صلح‌آمیز با همسایگان، ایجاد ارتباطات بین‌ایران و افغانستان را قدم تازه‌یی در راه دوستی دو کشور نامید.

نرخ مکالمات

وزارت پست و تلگراف امروز اعلام داشت که نرخ مکالمات با شهرهای هرات، قندهار و کابل هر دقیقه صد ریال تعیین شده و مردم شهرهای سراسر ایران و افغانستان در تمام مدت شبانروز میتوانند از این طریق با یکدیگر مکالمه کنند.

بامداد امروز:

جهرم ۲ بار لرزید!

جهرم ـ خبرنگار اطلاعات: زمین لرزه های پیاپی در جهرم ادامه دارد و کمتر کسی است که‌جرات زندگی در داخل اطاقها و ساختمان های این‌شهر را داشته باشد.

بامداد امروز در دو زمین‌لرزه پی در پی قسمتی از ساختمان دادگستری جهرم آسیب دید و به چندین خانه مسکونی دیگر در این شهر صدماتی واردآمد هم‌اکنون گروه کثیری از جهرمی ها در زیر چادر ها و مناطق «روباز» زندگی می‌کنند.

فك فوتبالیست قزوینی شکست!

قزوین ـ علی اصغر جباری فوتبالیست قزوین بعلت شکستگی استخوان فک در بیمارستان «دکتر هشترودی» تهران بستری شد. علی اصغر جباری عضو تیم فوتبال قزوین است.

وی چند روزپیش در بازی فوتبال آموزشگاههای تیمهای کرج و قزوین که در قزوین برگزار شد آسیب دید.

بودجه بسازمانهای دولتی ابلاغ شد

بودجه عادی سه ماهه اول کل کشور همراه دستورالعمل اقای نخست‌وزیر به کلیه سازمانهای دولتی ابلاغ گردید.

ابلاغ بودجه مجوز پرداخت برای سازمانهای دولتی است بهمین جهت پس از ابلاغ بودجه فورا حواله پرداخت حقوق و مزایا و هزینه های جاری فروردین ماه وزارتخانه ها صادر گردید.

بودجه سال جاری در اسفندماه سال قبل به تصویب رسیده بود اما طبق قانون پس از توشیح میبایستی در روزنامه رسمی منتشر و بعد از ده روز به موقع اجرا درآید. زمان قانونی/فوق و همچنین فرصت برای تهیه دستورالعمل موجب شد که بودجه در دهه سوم فروردین ماه به سازمانهای دولتی ابلاغ شود.

دستور نخست‌وزیر به خاطر آنست که هزینه‌های سازمانها هر سه ماه یکبار مورد ارزیابی و بررسی دقیق قرار گیرد تا اعتبارات وزارتخانه‌ها بلااستفاده نماند و برنامه‌ها با سرعت لازم به موقع اجرا درآید. این مسائل در دستورالعمل بطور مشروح توضیح داده شده است.

در دستورالعمل که همراه بودجه بوزارتخانه‌ها ابلاغ شد، اعتبارات هزینه‌های سه ماه اول در اختیار سازمانها قرار گرفت و ضمنا دستور داده شد که شرح تفصیلی هزینه سه ماه اول بدفتر مرکزی بودجه ارسال دارند. حواله هزینه سه ماه دوم موکول به رسیدن این شرح تفصیلی خواهد بود.

مشمولین دیپلمه ولیسانسیه

فقط تا یك هفته دیگر مهلت دارند

مشمولین دیپلمه و لیسانس و دکتر فقط تا روز پنجم اردی‌بهشت ماه مهلت دارند تا خود را معرفی کنند.

مشمولین دیپلمه سراسر کشور روز های ۱۳ـ۱۲ـ۱۱ اردی‌بهشت ماه به مراکز آموزشی اعزام خواهند شد مشمولین لیسانس و دکتر ها نیز در روز های ۱۷ و ۱۶ اردی بهشت ماه به‌خدمت اعزام میشوند.

خبرنگار ما گزارش میدهد: آخرین مهلت مشمولین مذکور تا آخر روز پنجم اردی بهشت است که باید ظرف این مدت برای ثبت‌نام و رسیدگی بوضع مشمولیت خود به اداره وظیفه عمومی مراجعه نمایند. در غیر این صورت افراد مشمول غایب محسوب میشوند.

خبرنگار ما در گزارش خود اضافه کرده است: مشمولین دیپلمه که‌در این دوره‌بخدمت اعزام میشوند کسانی هستند که مدرك تحصیلی خود را در شهریور ماه سال گذشته گرفته‌اند.

آسفالت خیابان کریمخان زند شروع شد

اسفالت اساسی خیابان کریمخان زند شروع شد و شهرداری اعلام داشت که این برنامه را یکماهه به‌پایان خواهدرساند. خیابان چهل‌متری ایرانشهر (کریمخان‌زند) از پررفت‌وآمدترین خیابان‌های تهران است که اخیرا برای کشیدن کابل برق فشار قوی، کانال‌طویلی در آن حفر کرده بودند.

اداره اسفالت شهرداری همچنین اعلام کرد که خیابان کریمخان‌زند در فاصله خیابان‌های آبان‌وشاه عباس و نیز ضلع شمالی خیابان آبان (که تنها خیابان خاکی در مرکز تهران است) اسفالت‌اساسی خواهد شد.

ماموران شهرداری از امروز اسفالت خیابان‌های اسکندری واقع در شمال غرب، نادرشاه واقع در مرکزشهر، تهران‌نو، نظام‌آباد و نیروی هوائی واقع در شمال‌شرق را شروع کردند.

بوسیله کارشناسان ایرانی و با همکاری یونیسف

برنامه تغذیه کودکان ایرانی تهیه می‌شود

کارشناسان ایران با همکاری کارشناسان صندوق کودکان سازمان ملل متحد «یونیسف»، سرگرم تهیه برنامه هائی برای یک سیاست غذائی و تغذیه در ایران‌اند. این برنامه که بر اساس نیازمندی های تغذیه در ایران تهیه میشود، طی برنامه پنجم عمرانی بمورد اجراء گذاشته خواهد شد.

منابع یونیسف در تهران تائید میکنند که هیات اجرائی «یونیسف» چهارم اردیبهشت ماه آینده در اجلاسیه سالیانه خود در نیویورک، پیشنهاد های مختلف در باره نحوه اعطای بودجه هفت میلیون دلاری یونیسف را به ایران و همچنین به هفت کشور دیگر خاورمیانه مورد بررسی قرار خواهد داد.

منابع یونیسف در تهران میگویند: دست آوردهای ایران در تحقق برنامه ریزی پروژه های عملی و همچنین برنامه‌ای که ایران برای هدف های توسعه اقتصادی و اجتماعی بمرحله اجراء در آورده است، عمیقا مورد توجه یونیسف قراردارد. این منابع افزودند که «یونیسف» با همکاری سازمان برنامه‌ریزی ملل متحد همچنین سرگرم بر آورد نیازمندیهای غذائی کودکان ایران است و این بررسی از آنجائیکه با برنامه توسعه منابع انسانی بستگی دارد، دارای اهمیت فراوان است و «یونیسف» مقامات ایرانی را تشویق کرده است که برای تامین نیازمندیهای تغذیه کودکان اولویت قائل شود.

«یونیسف» در عین حال با سازمان بین‌المللی «کاره» که هم اکنون در ایران سرگرم بررسی مسائل مربوط به جوانان است، همکاری میکند. سازمان های مذکور باهمکاری سازمان برنامه سرگرم تهیه یک سیاست معین اشتغال در سطوح مختلف شهرها و روستاها است.

اختلاف مصدومین با مؤسسات درمانی بیمه

در نظام پزشکی بررسی میشود

بدنبال شکایاتی که در مورد امور بیمه درمانی مصدومان حوادث رانندگی و نحوه ارتباط موسسات بیمه با بیماران و بیمارستان ها به نظام پزشکی رسیده بود، کمیسیونی با شرکت نمایندگان بیمارستان ها و موسسات بیمه در سازمان نظام پزشکی تشکیل شد. در کمیسیون یاد شده تصمیماتی را اتخاذ کردند که مورد تائید هیات مدیره نظام پزشکی قرار گرفت. براساس این نظریات مصدومین حوادث رانندگی یا اطرافیان او، درانتخاب بیمارستان اعم از خصوصی و دولتی آزادند.

درمورد خدمات درمانی مصدومان دربیمارستان ها و سازمان های درمانی نرخ عادلانه‌ای تعیین و موسسات بیمه متعهد به پرداخت مخارج درمانی بیماران مصدوم، براساس نرخ های تعیین شده میباشند. درصورت بروز اختلاف درمورد مخارج درمانی، نظام پزشکی حکمیت خواهد کرد.

اصول فوق مورد تائید نمایندگان بمیارستان ها و نظام پزشکی واقع شد که اجرای آنها موکول به تائید شرکت های بیمه است.

نیکسون دستورداد بمباران هانوی وهایفونگ موقتاً قطع شود

سایگون ـ منابع مطلع امروز فاش کردند که نیکسون دستور داده است بمباران هانوی و هایفونك موقتا قطع شود تا روشن گردد که ویت‌نام شمالی برای قطع حملات خود در ویتنام جنوبی چه اقدامی به عمل خواهد آورد، یك منبع مطلع گفت این دستور بهیچوجه باین معنا نیست که آمریکا دیگر هانوی و هایفونك را بمباران نخواهد کرد و این امر بستگی به حوادث ویتنام جنوبی خواهد داشت. طبق دستور نیکسون هواپیما های امریکائی که برای بمباران ویتنام شمالی ماموریت می‌یابند نباید از فاصله ۹۶ کیلومتری به هانوی نزدیکتر شوند..

دیروز ویت‌نام شمالی درخواست کرد که بمباران ویتنام شمالی قطع و مذاکرات کنفرانس صلح از سرگرفته شود.

«خوان توی» نماینده ویتنام شمالی در کنفرانس پاریس گفت اگر این دو شرط انجام شود ویتنام شمالی با شروع مذاکرات سری بین امریکا و ویتنام شمالی موافق است. ظاهرا دستور نیکسون بدنبال همین تقاضا صادر شده است.

نیکسون دستور داد بمباران هانوی و هایفونك موقتا قطع شود.

دوفروند جت سقوط کرد

روابط عمومی ستاد بزرگ ارتشتاران اعلام کرد ساعت ۱۰ر۵۶ روز ۲۶ فروردین دو فروند هواپیمای جت ۱ موتوره ت ـ ۳۳ نیروی هوائی شاهنشاهی در حین اجرای برنامه آموزش پروازی در حوالی جنوب کاشان دچار سانحه شد که منجر به درگذشت ۳ نفر خلبان هواپیماها باسامی سروان احمد فیروانیان ستوان یکم شهباز شریعتمداری و ستوان یکم جمشید مهر آرا گردید.

نایب رئیس ۶۰ ساله انجمن شهر رشت دامادشد!

دیشب انجمن شهر رشت یك دوازدهم بودجه فروردین ماه پنجاه و یك شهرداری رابرای تامین حقوق رفتگران، ماموران آتش نشانی، و کارگران جزء این اداره اختصاص داد و به تصویب نهائی رساند.

برای تصویب این بودجه از آغاز سال پنجاه و یك تاکنون سه بار انجمن شهر رشت تشکیل جلسه داده بود ولی بعلت نبودن اکثریت اعضاء که حداقل ۸ نفر میشوند، جلسه رسمیت نیافته بود.

دیشب نیز پنج تن از اعضای انجمن شهر در جلسه حضور نیافته بودند و نزدیك بود جلسه رسمیت پیدا نکند.

بالاخره با خواهش رئیس انجمن شهر آقای دکتر آصف که تاکنون چندین جلسه غیبت کرده بود در جلسه حاضر شد و جلسه رسمیت یافت و حقوق کارگران شهرداری تصویب شد دیشب آقای «سید عبدالرحیم سیکوهی که نایب رئیس انجمن شهر است نیز بعلت برگزاری جشن عروسی خود در جلسه شرکت نکرده بود. آقای «سیکوهی» شصت سال دارد.

در جلسه دیشب انجمن شهر رشت، شهردار نیز که در مسافرت بود شرکت نداشت و آقای «محمود برادران» معاون وی در جلسه حضور یافت و لایحه حقوق کارگران راتقدیم انجمن نمود.

آقای دکتر آصف عضو انجمن که بیشتر از سایر اعضاء غیبت دارد و دیشب باصرار رئیس انجمن در جلسه حضور یافت هنگام رای‌گیری برای تصویب لایحه حقوق رفتگران شهرداری گفت:

من بشهردار اعتماد ندارم و بنابراین لایحه را رد می کنم! خبرنگار ما در رشت در گزارش تلفنی دیشب خود اطلاع داد: بالاخره لایحه مزبور با شش رای موافق و دو رای مخالف به تصویب انجمن رسید و موضوع فیصله یافت!

«جیسون کینك» به تهران می‌آید

«پیتر وانگارد» هنرپیشه انگلیسی و بازیگر نقش اول داستان تلویزیونی «نویسنده کاراگاه» که برنامه های تلویزیونی او دراین اواخر در تهران علاقمندان زیادی پیدا کرده، مهرماه آینده به تهران می آید.

«پیتر» این مطلب را دیشب هنگام عزیمت به هنك کنك در فرودگاه مهرآباد به خبرنگار اطلاعات گفت.

پیتر درفیلم «نویسنده کاراگاه» نقش «جیسون کینك» را بعهده دارد.

کشورهای انقلابی و پیمانهای نظامی

روزنامه الحیاة چاپ بیروت در تفسیری زیر عنوان (کشور های انقلابی و پیمانهای نظامی) می‌نویسد: در سال های ۱۹۵۰ تا ۱۹۶۰ دست چپی های عرب برهبری احزاب کمونیست شعار (مقاومت در برابر پیمانهای خارجی) را بالابردند. و سپس شعار دیگری بنام (عدم تعهد) را باب کردند. هدف از شعار اولی وارد آوردن فشار بر دولتهای عربی بود تا وارد هیچ پیمانی با کشور های غرب نشوند. چون در آن هنگام هنوز عقد پیمان با یک دولت از اردوگاه شرق هنوز باب نشده بود. معنی شعار دوم این بود که دولت های عربی بیطرفی میان دو اردوگاه شرق و غرب را برگزینند. هدف ازاین شعار نیز نظیر شعار اولی بود زیرا در آنزمان وابستگی دولت های عرب به اردوگاه شرق هنوز عملی نشده بود.

انگیزه های ظاهری این دو شعار را چنین توجیه می‌کردند که منافع اعراب دوری جستن از کشمش های بین‌المللی را لازم میداند و ملتهای عرب نباید وارد برخورد هائی شوند که هیچ نفعی برای آنها ندارد. در غیر این صورت اعراب دچار زیانها و ناراحتیهای فراوانی میشوند.

معنی پیمانها این بود که هر یک از دو اردوگاه سعی میکند تعداد بیشتری از کشور ها را بسمت خود جذب کند تا با آن بمنظور آماده شدن برای جنگ آینده پیمان ببندد. البته هدف اصلی از بالا بردن این دوشعار توسط دستچپی های عرب انجام خدمتی برای اتحاد شوروی بود چون کشور های عربی را از ورود در پیمان های کشور های غربی برحذر داشتند. البته اجرای این دو شعار با موفقیت توام بود بجز در مورد عراق که برای مدتی وارد پیمان بغداد شد.

در این مدت طولانی تغییرات زیادی رخ داد. صاحبان این شعارها روزبروز به اتحاد شوروی واردوگاه شرق نزدیک شدند تا اینکه بکلی شعار ها دگرگون شد چون سال گذشته مصریک پیمان نظامی با اتحاد شوروی بست و هیچکس به مصر نگفت که بالای چشمت ابرواست.

چند روز پیش عراق پیمان نظامی مشابهی باروسها منعقد کرد وبطوریکه میگویند از پیمان مصر و شوروی بمراتب عمیق‌تر و وسیعتر است. منابع مطلع اظهار میدارند که بزودی نوبت یک کشور عربی دیگر میرسد. و بدین شکل کاروان انقلابی اعراب در رکاب کمونیسم و پیمان های نظامی اردوگاه شرق براه خود ادامه میدهد. بااین وجود هنوز گروهی از انقلابیون عرب در نهایت بی‌فکری و بر حسب عادت هنوز همان شعار ها را که اوضاع زمانه آنها را بکلی دگرگون کرده است بر زبان میرانند و دعوت به عدم تعهد و بیطرفی مثبت وایستادگی در برابر پیمانهای خارجی می‌کند. در حالیکه خود آنها تابناگوش غرق در خروج از بیطرفی و وابستگی به اردوگاه شرق و عقد پیمان های نظامی با اتحاد شوروی هستند.

اینست تفسیر عملی (مراحل زمانی چپی ها). آنها این مسافتها را در مراحل متعددی طی میکند و برای هرمرحله شعار های مخصوص بخودش را بکار میبرند.

نمیدانم مرحله بعدی این انقلابیون چه خواهد بود؟

بیماری گواتر درایران زیادشده

بنابر تحقیقات انستیتو تغذیه

براساس تحقیقات و مطالعات انستیتو تغذیه ایران بیماری «گواتر» در مناطقی که در دامنه کوه‌ها قرار گرفته‌اند مثل تهران ـ قزوین ـ سمنان و قسمتی از خراسان و آذربایجان نسبت به سالهای قبل افزایش یافته است. انستیتو تغذیه از طرف وزارت بهداری ماموریت دارد تا در مورد این بیماری در دیگر نقاط کشور به تحقیق ادامه دهد.

گزارش نظام پزشکی که این مطلب درآن انتشار یافته است، همچنین حاکیست که علت افزایش این بیماری کمبود ید مورد نیازبدن بوده است.

ازآن‌جایی که براساس تحقیقات مزبور تعداد مبتلایان بگواتر به بیش از ده‌درصد رسیده است، بنابه‌توصیه سازمان بهداشت جهانی باید عملیات پیشگیری را باافزودن ید به‌نمک طعام فورا آغاز کرد.

گواتر عبارت است از بزرگشدن غده‌یی موسوم به تیروئید که‌روی حنجره واقع شده است. غده مذکور با چشم قابل رویت نیست و بادست هم حس نمیشود، مگردر مواردی که بعلت کمبود ید یاعامل دیگر متورم و بزرگ شود. درقدیم بگواتر، «غمباد» گفته میشد. گواتری که اکنون در ایران شیوع دارد بنام آندمیک (ساده) شناخته شده است.

نمایشگاه دائمی صنعت نفت

دیروز در آبادان گشایش یافت

طی مراسمی که ساعت ۳۰ره بعد از ظهر دیروز در مرکز روابط عمومی صنعت نفت در حوزه قرارداد برگزار شد نمایشگاه دائمی صنعت نفت در آبادان گشایش یافت.

در این مراسم که با حضور آقای مسعود فروغی قائم مقام رئیس هیئت مدیره و مدیر عامل شرکت ملی نفت ایران آقای تفضلی فرماندار آبادان و جمعی از روسای ادارات دولتی و صنعت نفت انجام گردید ابتدا فیلم آبادان که نمایانگر تلاش و کوشش شبانه روزی کارکنان صنعت نفت در شهر صنعتی آبادان است به نمایش گذارده شد آنگاه آقای امیر نویدی رئیس دبیرخانه و سرپرست کل روابط عمومی صنعت نفت ضمن ایراد بیاناتی پس از خوش آمد بمدعوین اظهار داشت امروزه اکثر جهانیان از اهمیت نفت و فرآورده های آن در زندگی بشهر بخوبی آگاهند و مردم مملکت عزیز ما از نقشی که صنعت نفت در پیشبرد اقتصاد کشور بعهده دارد اطلاع کافی دارند.

اهمیت نقش ارزنده صنعت نفت درامور اقتصادی کشور را در قسمتی از فرمایشات شاهنشاه آریامهر در مورد شرکت ملی نفت ایران بخوبی میتوان مشاهده نمود که میفرمایند هیچ دلیلی نیست که این شرکت بزرگترین و مقتدرترین شرکت نفت جهانی نشود.

بالاترین افتخار صنعت نفت ایران آنست که همواره مورد توجه و عنایت خاص رهبر عالیقدر کشور بوده و میباشد.

گشایش نمایشگاه

سپس بدرخواست سرپرست کل روابط عمومی صنعت نفت آقای فروغی نمایشگاه دائمی صنعت نفت ایران در حوزه قرارداد را افتتاح نمود و متعاقبا مدعوین از قسمت های مختلف نمایشگاه بازدید بعمل آوردند.

قوانین ناپلئونی در دادگستری ایران!

محمد علی سفری
وکیل دادگستری

● ابزار کار قضاوت با شرایط انقلابی زمان منطبق نیست

فرشته عدالت که با چشم های بسته بیك دست تراز و بدست دیگرشمشیر داردتابین حق و ناحق قضاوت کند ، هر آینه لحظه‌ای چشم بگشاید و بابزار کارامر قضا در دست مباشران آن نظر افکند بی ـ گمان خواهد گفت: وای بحال آنها که سر نوشتشان با سنجش این ابزار تعیین می ـ شود .

قوانین یعنی همان‌ابزار کار قضاوت ما متاسفانه زمان حکومتشان از خیلی پیش ، پیش از آنکه ما عدالتخانه‌ای داشته باشیم شروع میشود و بهمین جهت اگر بسوابق آن در دادگستری مراجعه کنیم « اصلاح قوانین» سرلوحه کار هروزیری است که منصوب‌می شود ولی عدلیه ایران کماکان هنوز اندرخم یك کوچه این اصلاح است .

اززمان ناپلئون

اجازه بدهید داستان را به جای ابتدا از انتها شروع کنیم تا ملاحظه کنید هر چه به‌عقب برگردیم چون داستان عشق همه یك حرف‌اند منتهی ایـن گفته نه‌تنهانامکرر نیست‌بلکه بصورت صفحه‌ای سوزن‌خورده درآمده و طلسم قوانین جزائی و مدنی و دیگر قوانین حاکم بر دادگستری که بعضی از آنها ترجمه قوانین موضوعه‌در زمان ناپلئون است . همچنان نشکسته در محدوده اقتدار محاکم دست و پاگیر ، قاضی، وکیل و متظلمان هستند .

سیزده‌سال‌پیش

و حالا نمونه گیری می ـ کنیم ، چون اگر بخواهیم آنچه وزرای پیشین در ایـن زمینه گفته‌اند و نکردند و یا نشد و رفتند در اینجا ذکر کنیم بدرازای زمان فرسودگی خود قوانین مطلب بدرازا می‌ـ کشد بنابراین یك نمونه هم از بهمن سال ۱۳۳۷ (حدود ۱۳ سال پیش) را میگیریم که در زمان‌دکترمحمد علی‌هدایتی بـرای اصلاح دادگستری کنفرانس عالی‌قضائی‌ترتیب‌داده شد . در نظریه این کنفرانس تحت عنوان تجدید نظر در قوانین و آئین دادرسی چنین آمده است :

« ... اتخاذ تدابیری که موجب خواهد شد دادرسی سریعتر و دقیقتر بعمل آید بمنظور جلوگیری از اطاله دادرسی در بعضی از مقررات مربوط به آئین دادرسی و قوانین دیگر تجدید نظر بعمل آید : (قوانین که کنفرانس عالی قضائی تقاضای تجدیدنظر کرد و جداگانه چاپ شده است).

به آخرین اظهار نظر در اینمورد که هنوز یکماه از تاریخ آن نگذشته توجه کنید.

در ۲٤ اسفندسال پیش‌وزیر دادگستری آقای صادق احمدی در مراسم اجرای سوگند کار آموزان قضائی گفت :

«... ما در صدد هستیم‌با استفاده ازتجربیات حقوقدانان مملکت قوانین خود را اصلاح کنیم ، این اصلاحات شامل قوانین مجازات عمومی ،قانون

فرشته عدالت ، مرجع و ملجاء تظلم میلیونها انسان در کاخ دادگستری

استخدام قضات‌و قانون‌دادرسی کیفری است ، در سال‌آینده (مقصود سال ۱۳۵۱ است) برنامه هائی جدید از جمله آشنائی‌مردم‌باقوانین‌دادگستری داریم که‌اجراخواهیم نمود...»

مشتی از خروار

ملاحظه نظریه کنفرانس‌عالی قضائی درباره اصلاح قوانین گواینکه مشتی است ازخروار اقوانین واجب‌الاصلاح ولـی‌به هرحال همین‌مقدار هم که صاحبنظران در این کنفرانس اعلام داشته‌اند برای اهل فـن نمایشگر حقیقتی است‌ازاوضاع مغشوش قوانین ما .

بازهم به عقب تر میرویم و می‌رسیم به زمان نخست‌وزیری مرحوم‌حسین‌علاءدرسال ۱۳۳۵ که آقای عباسقلی گلشائیان وزیر دادگستری استو برای‌اصلاح دادگستری از مجلسین‌اختیارات میخواهد . گواینکه اختیارات داده نشد و گلشائیان‌نیز‌استعفا کرد ولی لازم است‌یادآوری شود که یکی از خواسته‌های گلشائیان در مورد انـگیزه خواستن اختیارات این بود : «... اصلاح قوانین دادگستری که محتاج به مطالعه عمیق و صرف‌وقت زیاد است .... » و بعدهم وقتی گلشائیان‌استعفا کردمرحوم صدرالاشراف‌رئیس وقت مجلس سنا و رئیس کمیسیون مشترك دادگستری مجلسین سنا و شورای ملی‌که خود سه مرتبه بین سال های ۱۳۱۲ تا۱۳۲۷ وزیردادگستری بود در جلسه مشترك کمیسیون گفته بود :

«... آقایان مستحضرند که ازوقتی آقای گلشائیان وزارت دادگستری را قبول کرد و گفتگو از اصلاح دادگستری‌به میان آمد مجلسین کمال‌حسن استقبال رانشان دادند و به خاطر علاقه‌ای که به اصلاح عدلیه داشتند حاضر شدند تا آن درجه وسایل کار را برای آقای گلشائیان فراهم کنند که ایشان‌لوایح خودرا مستقیما درکمیسیون‌مشترك دادگستری مجلسین مطرح سازند و پس‌از تصویب در کمیسیون مشترك به معرض اجراء گذارند .آقای وزیر دادگستری‌دو لایحه‌تقدیم کمیسیون نمود یکی هم‌اصلاح تشکیلات دادگستری بود که کمیسیون روی موافق نشان داد ....»

۳۵ سال پیش

بازهم به عقب برمیگردیم، آخر عدلیه‌ما از آغازمشروطیت تاکنون ٦۲ وزیر بخود دیده است که نخستین آن مرحوم مشیرالسلطنه بود که درذیحجه سال ۱۳۲٤ قمری وزیر عدلیه شدو درآن زمان به‌دادگستری عدالتخانه می‌گفتند و در زمان مرحوم علی‌اکبر داور بود که نام دادگستری روی عدلیه گذاشتند.

ناسخ و منسوخ

سال ۱۳۱۵ را پیش‌میکشیم خدا رحمت کند مرحوم دکتر احمد متین‌دفتری استاد مسلم حقوق را در ایران .

شاگردان آن مرحوم که اکثرا در حال حاضر یاقاضی یا وکیل دادگستری هستند خوب بخاطر دارند آن مرحوم در سر کلاس چگونه قوانین کهنه و فرسوده و پیچ‌در پیچ حاکم بر دادگستری را به باد انتقاد می‌گرفت و یا در بیانات خود در مجلس سنا و یامجلس شورای ملی تاچه حد از این بی‌توجهی به تجدید نظر در قوانین مربوط به قرون‌وسطی شکایت داشت .

ناگفته نماند که آن مرحوم خود زمانی عامل اجرائی ایـن عقیده شد ولی نتوانست کاری از پیش ببرد چرا دلیل آنرا خود آن مرحوم اینطور گفته است .

«از سال ۱۳۲۹ قمری که محاکم ایران تابع اصول محاکمات یعنی آئین دادرسی شده‌اند زمامداران مکرر به فکر اصلاح قوانین افتادند و محرك آنها فشار افکار عمومی و شکایاتی بـوده است کـه متظلمین از جریان دادگستری داشته و دارند .

در سال ۱۳۱۵ هنگامی که برای تصدی‌وزارت دادگستری به تهران خوانده شدم شروع به مطالعه در طرق‌اصلاح عدلیه کردم و بنا به تجارت چندین ساله چنین تشخیص دادم که تحکیم مبانی قوه قضائیه‌موقوف بحصول دو مقدمه است که‌یکی تدوین‌قوانین اساسی‌دادگستری است که نقائص زیاد داشت‌و آنچه‌هم موجودبود غالبا قوانین موقت و بقدری متفرق ومتشتت ناسخ‌ومنسوخ‌بود که حتی‌خواص احیانا در جستجوی حکم‌قانون در موارد مبتلا به بویژه احراز حکمی که معتبر مانده و نسخ نشده باشد گمراه می‌شدند ..

برای تنقیح قوانین مدنی و کیفری یعنی رویهم ریـختن احکام متفرق قانونگزار و یك کاسه‌کردن آنها از یکطرف‌و انشاء مقررات برای اموری که قانون ندارد از طرف دیگر چند کمیسیون ثابت از قضات عالیمقام تشکیل دادم که همـه متوازیا مشغول کار شده در مدت سه سال متوالیا در طی جلسات طولانی در مراجعه بـه سوابق و تجارب و ابتلائات دادگاه ها و اقتباس از قوانین دیگر کشور ها و مطالعات دقیق و تتبعات سودمند با نگارنده همکاری نمودند و محصول‌این فعالیت چند ساله چند لایحه بود که هرکدام کتابی ازاین قرار است :

آئین دادرسی مدنی ـ قانون امورحسبی ـ قانون‌کیفر ـ قانون آئین دادرسی کیفری ـ قانون اجراء احکام دادگستری که چهارلایحه اول درزمان‌خدمت‌ـ گزاری نگارنده و پنجمی در کابینه بعد بمجلس داده شد فقط اولی و دومی را ازتصویب مجلس گذراندیم بقیه هنگام کناره‌گیری من تحت شوربود ودرسالهای اخیرمسکوت مانده است .

یاس و حرمان

ملاحظه شد مرحوم دکترمتین دفتری در سال ۱۳۱۵ چه‌نظری در مورد قوانین داشت و بعد از آن مرحوم هم دیگر وزیران چه قوانینی را بر آن اضافه کردند که باید اصلاح‌شودولی متاسفانه جز در چند موردآنهم بطور ناقص ترمیمی صورت نگرفت و برای اینکه میزان عدم توجه‌رادر این زمینه‌یادآور شویم به نوشته های دیگر مرحوم دکتر متین‌دفتری در سالهای بعد که وکیل مجلس شورایملی بود اشاره میکنیم .

در شماره آینده

انحلال عدلیه

قوانینی که‌باید‌اصلاح‌شود

۱۳ سال پیش‌صاحبنظران‌دادگستری دورهم جمع شدند وتحت عنوان کنفرانس عـالی قضائی پیشنهاد کردند که این قوانین‌اصلاح شود ولی توجهی باین پیشنهاد نشد و در نتیجه همان مشکلات که اعضای‌این‌کنفرانس در کار قضائی بیان کـردنـد همچنان وجود دارد .

قوانین پیشنهادی کنفرانس بـاین شرح است :

ابلاغ اوراق قضائی ـ دادرسی غیابی ـ تقلیل احکام قابل پژوهش وفرجام ـ حدنصاب دعاوی ـ محدود ساختن جلسات دادرسی‌در امور جنحه مخصوصا در موارد ایراد بصلاحیت و قرار موقوفی تعقیب وهمچنین شرایط قابل طرح‌بودن احکام وقرارهای دادگاه که از طرف دادستان پژوهش‌خواهی میشود ـ مرور زمان مطلق در امور کیفری‌ـ مقررات مربوط به دادخواستهائی‌که بطور ناقص داده میشود ـ تفکیک دادرسی در امور کیفری در موارد اشخاص متعدد بواسطه شرکت در امر کیفری مورد تعقیب بوده یا موجبات رسیدگی برای بعضی از اتهامات متهم یا متهمین فراهم است . تجدیدنظردر مقررات مربوط بداوری مخصوصا در قسمت مربوط‌باختلاف‌زوجین، تجدیدنظر در مقررات مربوط بکارشناسی فوری واجرای احکام‌مخصوصا در مورد اجرای احکام صادره از دادگاههای‌پژوهشی وتامینی که برای جلوگیری از مقررات اجراء آن داده میشود ـ مقررات قانون امور جنسی بمنظور ازدیاد مواردصلاحیت دادگاههای بخش مستقل اصلاح مقررات مربوط به قانون اعسار ومقررات مربوط به تکذیب‌وادعاء جعل‌اسناد ـ حذف مقررات مربوط به دادرسی اختصاری ـ توسعه اختیارات دیوانعالی کشور ـ تجدید موارد تخفیف مجازات و تجدید نظر درمقررات مربوط بتعدد و تکرار جرم ـ تجدیدنظر در مجازات تصرف غیر قانونی در اموال دولتی وهمچنین تعمیم ماده ۱۱٤ قانون‌کیفر عمومی در مورد مسامحه و اهمال درحفظ وجوه متعلق بدولت و مقررات مربوط به کیفر تقلب در مواد غذائی ـ شناختن حـق فرجام تبعی برای دادستان کل در امور کیفری ـ وضع مقررات خاص برای‌امکان دادرسی غیابی در امور جنائی در مورد متهمین متواری ـ تجدیدنظر درماده اول از مواد اضافی بقانون آئین دادرسی کیفری مصوب‌مرداد ۱۳۳۷ راجع به توقیف محکوم علیه وطرز وصول غرامت وخسارت مـدعی خصوصی اصلاح ماده ٤۹۱ قانون آئین دادرسی کیفری راجع به آگهی حکم برائت متهم وماده ۱۷۲ قانون کیفر عمومی .

سه مرد، سه‌گلوله آتش، سه دینامیت

آنها آمده بودند که بخاطر طلا غرب را به آتش و خون بکشند ... و اینست ماجرای هیجان‌انگیز آن سه مرد

یکی خوب ، یکی بد ، ویکی زشت

از امشب درگروه‌سینماهای

متروپل ـ رویال ـ گلدن سیتی ـ سانترال

کلینت‌ایستوود. لی‌وان‌کلیف

ایلای والاک در فیلمی از : سرجیولئونه

THE GOOD, THE BAD AND THE UGLY

خوب و بد و زشت

تکنی‌اسکوپ ـ رنگی

پخش از کمپانی یونایتدآرتیست

موزیك هیجان‌آور این فیلم مدتهاازپر فروش‌ترین صفحات روز بوده و اینك شما میتوانید نوار اصلی آن را هنگام تماشای فیلم بشنوید .

از صبح پنجشنبه در قویترین گروه سینمائی‌پایتخت

اونیورسال ـ پاسیفیک ـ ایران ـ ساینا ـ تیسفون

مهتاب ـ کریستال ـ مراد ـ موناکو ـ پرسپولیس

داریوش ـ کارون ـ مونت کارلو ـ دریا و آستارا تجریش

همزمان با تهران در قم (سینما دروازه طلائی) ـ قزوین (سینماآریا)

صبح جمعه همین هفته در انجمن دوشیزگان و بانوان نمایش‌فیلم‌جالب

پهلوان‌مفرد

باشرکت : ناصر ملك مطیعی، رضا بیك ایمانوردی وسپیده
همراه با برنامه های هنری هنرمندان محبوب :

ایرج مهدیان ، گروه پابرهنه‌ها، برادران رسولی، گروه ماجراجویان وخیرخواه

برای تهیه کارت ورودی میتوانید از امروز صبح و عصر وروز جمعه به دبیرخانه انجمن خیابان بهار نبش نامجو مراجعه فرمائید .

ازاستودیو پارس‌فیلم بخاطر در اختیار گذاشتن‌فیلم پهلوان مفرد سپاسگزاری میشود

ازصبح پنجشنبه فقط در

سینما پولیدور

نمایش دهنده آثار برجسته سینمای امروز
قصه‌ای عجیب از یك عشق منحرف

گیشه سینما پولیدور همه روزه بلیط رزرو میکند

دومین هفته نمایش فیلم موفق «گوپی»

امشب درسینماهای نیاگارا ـ اروپا

میامی‌ـ‌الوند ـ کیهان ـ ارانوس‌ـ‌مارلیك

ادامه دارد و چون این سینما ها برای نمایش فیلم دیگری تعهد داشتند لذا فیلم «گوپی»

ازفرداصبح‌در

سینماهمای

فیلمی که سالهای سال خاطره لحظات دلـپذیر آن را فراموش نخواهید کرد و بـهتر است قبل از دیدن آن از کسانیکه این فیلم را دیده‌اند در باره آن سئوال کنید .

گوپی

GOPI

رنگی. ایستمن کالر

موزیک: کالیانجی آنندجی . کارگردان: بهیم سینگ

سرمقاله

خارج از محدوده!

همانطور که بسیاری از رسوم و سنن اجتماعی را که زمانی متداول بوده و بعد، متروک شده است ازخلال اشعار و ضرب‌المثل‌ها میتوان باز شناخت . امروزه نیز بعضی قوانین و مقررات منشاء پیدایش بعضی عبارت و اصطلاحات میشوند که رفته رفته صورت ضرب‌المثل بخود میگیرد . یکی ازین اصطلاحات که احتمال میرود بصورت ضرب‌المثلی در زبان فارسی باقی بماند عبارت سه‌کلمه‌یی «خارج از محدوده» است .

عبارت «خارج از محدوده» طی این چند سالی که از تصویب نقشه جامع و تعیین محدوده تهران میگذرد اغلب وسیله شوخی و مطایبه قرار داشته ولی برای گروهی از مردم نیز بصورت کاملا جدی مطرح است . نهایت ، این مردم از دو گروه کاملا متمایز تشکیل میشوند . یکی آن گروهی که بطمع فروختن اراضی بایر اطراف‌شهر، دست روی اراضی یا صاحب و بیصاحب انداخته هرکدام فرسنگ فرسنگ زمین بی‌آب و علف را ضبط کرده و نگهداشته بودند تا متر متر بفروشند ولی با تصویب‌نقشه جامع وتفکیک محدوده ازغیرمحدوده داغ این معامله چرب و شیرین لااقل برای چند سالی به دلشان مانده است . یک گروه دیگر عبارتند از کسانی که با خون جگر چند وجب زمین درین مناطق دست و پا کرده برای خانواده خود سرپناهی ترتیب داده‌اند ولی از بخت بد دچار مشکلات ناشی از مقررات محدوده و خارج از محدوده شده‌اند .

ما که خود جدا به جلوگیری از توسعه بی‌منطق وتحدید جمعیت شهر معتقدیم و نظریات خود را مکرر ابراز داشته‌ایم در مورد اخیر تصور میکنیم حساب این دو گروه را باید از هم جدا کرد و به‌ترتیبی که مفهوم آن تشویق مهاجرت و قرارگرفتن اراضی خارج از محدوده در «بورس» نباشد ، تعدیلی به نفع ساکنان اراضی آنطرف «محدوده» در مقررات قائل شد .

ظاهراشهرداری‌نیز با این نظریه موافقت اصولی دارد. چنانکه درجلسه اخیر انجمن شهر ، از طرف شهردار تهران اعلام شد که تعمیرات ساختمانهای واقعه در خارج محدوده ـ مشروط به آنکه پروانه داشته باشند ـ درحدودی کـه از حدود بنا تجاوز نکند آزاد است .

شهرداری تهران ، همچنین طرحی را به تصویب انجمن شهر رسانید که بموجب آن اجازه ساختمان یکهزار خانه یک طبقه به شرکت تعاونی مسکن یکی از واحدهای تولیدی داده میشود و درین نقطه ، خانه‌هایی برای کارگران این واحد کارگری ساخته خواهدشد.

چندی قبل ، هنگامی که بمناسبتی موضوع احداث خانه‌های کارگری در حومه شهر مورد توجه قرار گرفت ، شهرداری موظف شد با موسساتی که مصمم به ساختن خانه برای کارگران خود و ایجاد «کوی کارگری» باشند، همکاریهای موثر بعمل آورد و صدور اجازه‌نامه اخیر ، ناظر بر همین مقصود است .

با توسعه اجتناب‌ناپذیر شهرها و علاقه و رغبت مردم به تهیه مسکن ، خواه ناخواه اراضی خارج از محدوده زمانی به محدوده شهرها اضافه خواهد شد ولی این فرصت خوشبختانه برای دولت و شهرداریها وجود دارد که اجازه ندهند اراضی خارج از محدوده بطور دیمی و بلاشرط آباد و دائر و مسکون شود . امکان تجدیدنظر در قواره وقیافه نقاط مرکزی شهرها بسیار محدود و گاهی ممتنع است . بطوریکه علیرغم مشکلات فراوان و عواملی که فی‌المثل توسعه معابر یا تجدید بنای ساختمانها و ایجاد فضای سبز و تاسیسات عمومی را اقتضا میکند ، دست زدن به ترکیب شهر یا به مانع‌برخورد میکند یا هزینه‌های هنگفت ببار می‌آورد . اما این قبیل محظورات در زمینهای خارج از محدوده وجود ندارد و میتوان هر وجب از زمینهایی را که قرار است بصورت نقاط مسکون درآید تحت قاعده و ضابطه قرارداد و فرصت نداد که سوداگران زمین و ساختمان به سلیقه خودشان و هرطور که منفعتشان اقتضا میکند ، شهرهای آینده را بوجود آورند .

تفسیر سیاسی

هدفهای بمباران

بمباران‌هانوی‌و هایفونگ ، بامب افکن های ب ـ ۵۲ بخلاف آنچه گفته میشود بخاطر جلوگیری از حمل و نقل نفرات وسلاحهای جنگی از ویتنام شمالی به ویتنام‌جنوبی نیست، شکی‌نیست‌که ویتنام شمالی پایگاه اصلی حمایت‌از ویت‌کنگ است ودولت ویتنام شمالی تاآنجا که در امکان دارد بااسلحه نفرات ، کارشناس نظامی و پناه دادن‌به‌ویت‌کنگ یاری میدهد . اگرویت‌کنگ امروز بصورت قدرتی درآمده است که مبارزه باآن آسان نیست این قدرت قسمتی بمدد همین یاری‌ها و کمک ها بدست آمده است . اما این کمکها کار یکروز و یک ماه نیست، کار سالها است کهبا استفاده از تمام امکانات پنهان‌کاری و بهره‌برداری از نقاط ضعف‌حکومت ویتنام جنوبی و موقعیت جغرافیائی هندوچین صورت گرفته است .

اغراق نیست اگر گفته شود که حتی اگر آنچه ویتنام شمالی نامیده میشود یکباره ازپهنه زمین حذف شود ،این‌امر لزوما به‌انهدام قدرت ویت‌کنگ منجر نخواهد شد. اگر هم معتقد باشیم در هر لحظه از لحظات این‌روزها، سیل اسلحه و نفرات ازشمال به‌ویتنام جنوبی سرازیر است چگونه میتوان قبول کرد که بمباران «هایفونگ» و هانوی میتواند جلوی این سیل را بگیرد ؟ آیا اسلحه خارجی تنها از طریق بندر هایفونگ به‌ویتنام شمالی میرسد ؟ میدانیم که‌حتی اگر بندر هایفونگ کاملا غیر قابل استفاده شود ، ویتنام شمالی هنوز راههای بسیار برای دریافت اسلحه دارد که مرزهای چین تنها یکی از آنهاست .آیامیتوان تاآنجا پیش‌رفت‌که مرز های چین راهم بمباران کرد و این بمباران را آنقدر ادامه دادتا درویتنام جنوبی همه‌چیز بروفق مراد شود ؟هیچ کارشناس نظامی نمی‌تواند ادعا کند که انبار های اسلحه «هایفونگ» و سربازخانه های «هانوی» تنها مرکز تامین‌اسلحه ونفرات جنگی برای کمونیستهای ویتنام جنوبی‌هستند ونابودی آنها به‌پایان جنگ منجر خواهد شد .

انبارهای اسلحه و مراکز تجمع نفرات جنگی‌کمونیست ها طی سالیان دراز در جنگل های انبوه ویتنام جنوبی‌مستقر شده است .

حمل و نقل اسلحه و نفرات ویتنام جنوبی باویتنام شمالی، کامبوج ولائوس از طریق هزاران کوره راه ناشناخته که درختان عظیم برآنها سقف زده‌اند واز دید هواپیما ها پوشانده‌اند صورت میگیرد . این کاری است که سالها است انجام میشودوامریکائیان‌خوب‌برآن واقف‌اند. مشکل‌اینست که خلبانان امریکائی کمتر با ستون های منظم کاروان های نظامی کمونیستها مواجه میشوند تا آنها را نابود کنند و هواپیما های مدرن امروز فاقد چنان وسائلی هستند که‌بتوانند بااین نوع جنگ خاص هندوچین بطور موثر مقابله کنند و درآن پیروز شوند. بمباران های امروزی چه در ویتنام جنوبی وچه‌درویتنام شمالی تجربه هائی است که قبلا شکست‌خورده است و اثراتی را که مورد انتظار بود ببار نیاورده است اینها حقایقی است که نیکسون و کارشناسان او بخوبی برآن واقفند. بااینحال جنگ ویتنام گسترش می‌یابد . بمب‌افکن‌های غول‌آسای بـ۵۲ حملات هول‌انگیزشان را تاقلب ویتنام شمالی گسترش داده‌اند .

نیکسون بمکار مخاطره آمیز عظیمی دست زده است. او نه‌تنها در داخله امریکا موقعیت خود را بعنوان رئیس جمهوری مسلم دوره آینده بخطر انداخته بلکه تمامی پیروزی های‌بدست‌آمده در جهت بهبود روابط امریکا باچین وشوروی وبطور کلی سیاست نزدیکی شرق وغرب رادر گروی توقف بیشروی کمونیستها درویتنام جنوبی و حفظ وضع موجوداین کشورقرارداده‌است . و ازاین سیاست «برلبه پرتگاه‌جنگ» خود فقط یک انتظار دارد :انتظار اینکه شوروی ، چین ، ویتنام شمالی وویت‌کنگ متقاعد شوند بین‌متوقف شدن‌بیشروی کمونیستها و افزایش لحظه‌بلحظه خطر برخورد نظامی‌کشور های بزرگ یکی را انتخاب کنند . نیکسون امیدوار است که ویتنام شمالی ، ویت‌کنگ ودوستان شوروی و چینی آنها متوقف شدن بیشروی کمونیست ها را بر تشدید خطرناک بحران در جهان ترجیح دهند .

جعفر مدنی

از : مطبوعات فرانسه

بمباران هانوی: جهان آبستن تحولات تازه

پنج سال قبل آمریکائی ها ضمن اظهار عقیده درباره اوضاع ویتنام می ـ گفتند که هرگز جنگی را که این چنین مورد نفرت و بی‌میلی عمومی باشد بخاطر ندارند امروزه آنها میگویند که نسبت بـه هیچ جنگی اینقدر بی‌تفاوت نبوده‌اند.

مجله «ناشنال‌ابزرور» که اخیرا درچهل وچهار شهر آمریکا تحقیقاتی درباره‌اثرات حمله نیرو های ویتنام شمالی انجام داده چنین‌نتیجه گرفته است« آمریکائی هابطور کلی نسبت‌به‌سرنوشت ویتنام جنوبی‌کاملا بی‌علاقه هستند ».

چیزی که موجب تشویش خاطر پرزیدنت نیکسون شده این است که این‌بی‌علاقگی ممکن است خطر بزرگی‌نظیر خطری که‌در سال ۱۹۶۸ منجربه سقوط لیندون‌جانسون شد برای او پیش بیاورد . نفرت عمومی از جنگ سبب شد که جانسون از قبول نامزدی حزب دموکرات‌درانتخابات ریاست جمهوری خودداری کند

یک کارمند عالی رتبه آمریکائی‌که‌اکنون به اشتباه خود پی برده است در این‌مورد میگوید :

« از سه سال قبل پرزیدنت عملا جز اشتغال به مسائل سیاست خارجی کاری انجام نداده و اکنون دریافته است کـه افکار عمومی به آنچه که در کاخ سفید می گذردکوچکترین علاقه‌ای‌نشان نمی‌دهد.»

سناتورهای دموکرات چون «جرج مک ـ گاورن» ویاادوارد کندی بیهوده‌کوشیده‌اند ثابت کنند که ادامه جنگ برای آمریکا واو اینکه به لشکرکشی‌هوائی دریائی‌محدود شود از لحاظ مالی وتلفات جانی بسیار گران تمام میشود .

پرزیدنت نیکسون بشدت به دولت شوروی نسبت به کمک های نظامی آن کشور بدولت هانوی اخطار کرد ، هنری‌کی‌سینگر مشاور ویژه رئیس جمهوری‌سفر مهم خود را به ژاپن به تعویق انداخت تا باین وسیله به افکار عمومی ثابت کند که رهبران آمریکا بر خلاف مردم نسبت به آنچه که در ویتنام میگذرد بـی تفاوت نیستند .

کسانی که این روز ها توانسته‌اندبه کاخ سفید که در زمان ریاست جمهوری نیکسون تقریبا بصورت یک «محله ممنوعه» درآمده است راه یابند میگویند با وجود نگرانی و اضطرابی که حمله ژنرال جیاپ بوجود آورده «محیط کاخ سفید بهیجوجه با آنمسفری که در جریان حمله عمومی عید تت ۱۹۶۸ پدید آمده بود قابل‌مقایسه نیست .»

در آن هنگام‌یکنوع وحشت‌رهبران آمریکا را فرا گرفته بود ومی امروزه آنها با اطمینان خاطر جلسات طولانی که اغلب تمام شب ادامه پیدا می کند تشکیل می ـ دهند و ساعت ها به بحث و گفتگو می ـ پردازند اما از آنجا که جنگ از مدتها قبل ادامه داردوآمریکائی ها آنقدردوران های بحرانی‌دیده‌اندکه‌محیط بدبینی عادت کرده‌اند زیاد نگران نیستند .

آنها میگویند : تصور نمی کنیم‌که‌ویتنام شمالی بتواند ازاین حمله نتایج چشم‌گیری بدست آورد . البته کمونیستها موفقیتهای بدست‌میاورند ولی‌وضع کمونیست هااکنون بمراتب نامساعدتر ازسال۱۹۶۸ است.نباید فراموش کرد که‌ارتش جیاپ طی پنج‌شش سال اخیر یکصد هزار نفر از افراد خود را از دست داده است بعلاوه اکنون نیرو های ویتنام شمالی در منطقه جنوب‌پایگاه چریکی در اختیار ندارند

آمریکائیها با توجه‌به جریان اخیرجنگ اظهار عقیده می کنند که مداخله آنها در نبرد های آینده از حدود حمایت هوائی و دریائی تجاوز نخواهد کرد و بهیچ وجه مسئله اعزام نیرو های جدید زمینی بـه ویتنام جنوبی دربین‌نیست چه این‌حملات نمی‌تواند مدت زیادی دوام داشته باشد.

اشتباه آمریکا

در واشنگتن گفته میشود که نیروهای ویتنام شمالی‌باحمله اخیرخود خواسته‌اند:

۱ـ باواردکردن شکست شدیدی به نیروهای ژنرال «وان‌تیو» بی‌ثمر بودن‌برنامه پرزیدنت نیکسون را در مورد «ویتنامی» کردن جنگ ثابت کنند .

۲ـ با اشغال شهرها و آبادیهای مهم و حتی در صورت امکان با تصرف شهر هوئه روحیه مردم ویتنام جنوبی را متزلزل سازند .

۳ـ به افکار عمومی آمریکانشان دهند که ایالات متحده بی‌جهت از یک «آرمان بدون امید» پشتیبانی میکند .

یکـکارمند عالیرتبه آمریکائی درتفسیر حوادث اخیر گفته است :

تا دو هفته‌دیگر همه‌چیز روشن‌خواهد شد. من عقیده دارم که نیروهای ویتنام شمالی وسائل کافی برای واردکردن ضربه‌ـ های کاری در اختیار ندارند ولی جریان حوادث چند روز اخیر نشان میدهد که آمریکائیها در ارزیابی‌اوضاع دوچار اشتباه شده‌اند.

بطوریکه میدانیم فشار نیروهای‌ویتنام شمالی و ویت‌کنگ در کلیه جبهه‌های‌جنگ ویتنام جنوبی سرانجام‌رئیس جمهوری‌امریکا را وادار کرد که برای نخستین بار فرمان بمباران بندر هایفونگ و حومه هانوی را صادر کند باین امید که با درهم کوبیدن تاسیسات لجستگی هانوی از فشار نیروهای کمونیست به سربازان «وان‌تیو» کاسته شود .

اما باحتمال زیاد این تصمیم رئیس جمهوری آمریکا نه تنها از شدت فشار کمونیستها در ویتنام جنوبی نخواهدکاست بلکه جنگ ویتنام را وارد مرحله خطرناکی خواهد کرد .

موج‌اعتراض عظیمی‌که بدنبال بمباران هایفونگ و هانوی بوجود آمده ممکن‌است تحول بزرگی در صحنه سیاست بین‌المللی پدید آورده و نقشه‌های نیکسون را درزمینه مسائل سیاست خارجی‌و امور داخلی‌بویژه مبارزه انتخاباتی دگرگون سازد .

در زمینه سیاست خارجی بیم آن میرود تلاش‌های پیگیر آمریکا برای نزدیک شدن به مسکو و پکن که تا حد زیادی به موفقیت نزدیک شده است سرانجام با شکست روبرو شود .

در زمینه مسائل‌داخلی بویژه مبارزات انتخاباتی بحران روابط واشنگتن بامسکو و پکن بی‌گمان در جریان انتخابات ریاست جمهوری تاثیر ناگواری خواهد داشت .

نیکسون‌که در مبارزه انتخاباتی‌گذشته با شعار «صلح در ویتنام» به کاخ سفیدراه یافته است امیدوار بود با تلاش در راه نزدیک‌کردن واشنگتن به مسکـو و پکن شکست‌های سیاسی و نظامی خود را در ویتنام جبران کند ولی اکنون معلوم‌نیست که در ماههای آینـده‌با چه سلاحی در مبارزه انتخاباتی شرکت خواهد کرد .

جنگ در ویتنام

ویتنام جنوبی : جنگ بین‌نیروهای کمونیست و مدافعین ویتنام جنوبی همچنان بشدت در شمال سایگون ادامه دارد. عکس صحنه‌ایرا نشان میدهد که یک گلوله توپ که توسط توپخانه کمونیستها شلیک شده است در نزدیکی سنگر سربازان ویتنام جنوبی منفجر شده است و یکی از سربازان بسرعت از محل انفجاردور میشود . این‌عکس از سی‌مایلی‌شمال سایگون گرفته شده است . (عکس رادیوئی اطلاعات)

استعفای نیهات‌اریم و بحران سیاسی ترکیه

ارتش ترکیه در روز بیست و یکم اسفند ماه سال ۱۳۴۹ سلیمان دمیرل‌راوادارنمود به استعفا ازمقام نخست‌وزیری کرد قبلا ارتش ترکیه چندین بار نارضائی خود را از اوضاع سیاسی کشور ابراز داشته بود .

در ترکیه ارتش از سال ۱۹۶۰ که به حکومت عدنان‌مندرس پایان داد یك وزنه سنگین را در سیاست تشکیل میدهد . ارتش ترکیه در تدوین قانون اساسی فعلی ترکیه نقش مهمی ایفاء کرده است .

وقتی ارتش خواستار استعفای سلیمان دمیرل شد رئیس ستاد ارتش ترکیه اخطار کرد که ارتش بموقع نقشی را که بعهده دارد ایفاء خواهد کرد. آنها خواستار روی کار آمدن دولتی بودند که بتواند به هرج‌و مرجی که جناحهای افراطی دست راست و دست چپی در کشور بوجود آورده‌اند پایان دهد .

بدنبال فشار نظامیان سلیمان دمیرل از مقام خود استعفا کرد .

بدنبال استعفای دمیرل اوضاع ترکیه بهم خورد و تظاهرات و انفجار های متعددی در استانبول و آنکارا رخ داد و بالاخره در تاریخ بیست‌و ششم فروردین ماه سال ۱۳۵۰ «نیهات‌اریم» نخست وزیر جدید ترکیه کابینه‌خود را در میان بالا گرفتن موج اغتشاشات وزدو خوردمعرفی کرد کابینه جدید ۲۴ وزیر داشت که از میان چهره های برجسته نظامی ، سیاسی و علمی برگزیده شدند. مجلس ملی ترکیه به دولت نیهات‌اریم رای اعتماد داد.

در برنامه‌ای که دولت «نیهات‌اریم» تسلیم مجلس ترکیه کرده‌بود اصلاحاتی در زمینه های کشاورزی،اداری و مالی در نظر گرفته شده بود.

ارتش ترکیه هنگام استعفای دولت دمیرل اخطار کرده بود که دولت نیرومندی باید روی کار بیاید که به اصلاحات عمیق اقتصادی و اجتماعی دست زند .

با روی کار آمدن «نیهات‌اریم» اغتشاش در شهر های ترکیه که یکی از مهمترین عوامل ساقط کردن حکومت سلیمان دمیرل بوسیله نیرو های مسلح بود حکومت جدید اصلاح طلب ترکیه را نیز فلج کرد. دولت جدید «نیهات‌اریم» در شب هفتم اردیبهشت ماه سال ۵۰با صدور یك اعلامیه رسمی در آنکارااستانبول‌ـازمیر و سایر شهر های بزرگ حکومت نظامی اعلام کرد. از هنگام روی کار آمدن دولتی «نیهات‌اریم» که وظیفه اصلی او برقرار نظم و آرامش در سراسر کشور بود برخلاف انتظار اوضاع آرام نشد و تروریستهای دست چپی چندین بار به سرقت های مسلحانه و آدم کشی و آدم دزدی دست زدند ودست چپی ها و دست راستی ها از زد و خورد های مسلحانه دست برنداشتند . در برابر وضع ناامن و اغتشاش ترکیه «نیهات‌اریم» در پیامی که خطاب به ملت ترکیه فرستاد اعلام داشت که طرحی‌برای‌اصلاح قانون اساسی تهیه کرده است که به دولت امکان‌دهد فعالانه علیه آشوب و شورش مبارزه کند .با اعلام‌تصمیم دولت جدید ، سازمانهای دست چپی با اقدام «نیهات‌اریم» به مخالفت برخاستند . حزب کارگر ترکیه اعلام داشت که تصمیم دولت بمنزله پایان دادن دوران آزادی در ترکیه است سازمان جوانان انقلابی اعلام داشت که‌دولت برای‌حفظ و حمایت از امپریالیسم آمریکا به این اقدام بعنوان «پدیده‌ای از فاشیسم ارتجاعی »نام بردند .

قانون‌وگرز

در همان موقع «نیهات‌اریم» در گفتگو با یکی‌از خبرنگاران خارجی گفت : تلاش برای گفتگو با شورشیان وقت تلف کردن است . او اضافه کرد : قانون را چون گرز گران بر فرق آشوبگران میکوبم .

در روز بیست‌و هشتم اردیبهشت ماه سال قبل سر کنسول اسرائیل‌دراستانبول «اعزائیم‌الروم» توسط‌تروریست های دست چپی ربوده شد . هفت مرد مسلح نقابداروارد خانه کنسول اسرائیل که در وسط شهر استانبول‌قرار داشت شدند و پس از طناب پیچ کردن دست و پای اهل خانه کنسول را با خود بردند و بعد از چند روز جسد کنسول اسرائیل کشف شد .

در بیست و پنجم آبان ماه سال ۵۰ دولت وحدت ملی نیهات‌اریم استعفای خود را به رئیس جمهوری‌ترکیه تسلیم کرد . ولی مجددا مامور تشکیل کابینه شد .

از تاریخ دوم دیماه سال ۵۰ پارلمان‌ترکیه با۳۰۱ رای موافق در برابر ۴۵ رای مخالف و سه رای ممتنع به کابینه جدید «نیهات‌اریم» رای اعتماد داد.

ولی بحران پایان نیافت و اغتشاش و تروریسم‌ادامه پیدا کرد و این وضع بحرانی هنگامی باوج رسید که جودت‌سونای رئیس جمهوری از احزاب ترکیه خواست داوطلبانه و برای مدتی کوتاه از فعالیت سیاسی خودداری کنند و بدولت اختیارات فوق‌العاده بدهند تا بتواند بطور موثر با تروریسم و گروههای دست چپی مبارزه کند . احزاب سیاسی درخواست رئیس جمهوری‌را رد کردند و نیهات‌اریم احساس کرد که دیگر همه‌راه ها بروی او بسته شده است .

لبنان در تب انتخابات میسوزد

فضل‌الله وطنی
خبرنگار اطلاعات
از بیروت
گزارش میدهد

لبنان اکنون در تب فعالیت های‌انتخاباتی میسوزد ، بطوریکه کلیه‌اخبار منطقه خاور ـ میانه و سایر کشور های جهان را در این کشورتحت‌الشعاع قرار داده است. مرکزیت لبنان در خاورمیانه و وضع خاص روزنامه ها موجب گردیده تاهرکشوری برای خود درلبنان جایائی بدست آورد و هرچه بیشتر نمایندگان طرفدار خود را بمجلس بفرستند ودر راه اجرای مقصود خود البته از دست زدن به هرگونه اعمالی‌خودداری‌نخواهند کرد

هرتازه واردی که بمبیروت می‌آید دروهله اول عکسهائیکه بدرو دیوار خیابانهـا چسبانده شده و شعار هائیکه در خیابان هانصب گردیده است نظر او را جلب می‌ـ کند . کاندیداها برای تبلیغ بنفع خود مرتبا اتومبیلهای حامل بلندگو در خیابانها براه می‌اندازند که از آن شعار هائی بنفع کاندیدای مورد نظر پخش میشود و یااینکه در خیابانهای عمده شهر دختران زیبا مرتبا تراکت رنگی پخش میکنند که البته خالی‌از لطف نیست . در نقاط مختلف بیروت وسایر شهرها هرشب‌مجالس سخنرانی برپامی ـ باشد ودر آن کاندیدا ها و طرفداران آنها سخنرانی میکنند و برای جلب توجه مردم فشفشه ویا ترقه منفجر میکنندو بعضی اوقات تیراندازی میکنند .

انتخابات لبنان هر چهار سال یکبار انجام میگیرد. این انتخابات یکدرجه‌ای‌ونمایندگان مجلس مستقیما بوسیله افراد ملت انتخاب خواهند شد . قبل از استقلال لبنان در زمان تسلط فرانسوی‌ها انتخابات دودرجه‌ای بود .

تعداد نمایندگان منتخب مجلس ۹۹ نفر است که به تناسب میان دستجات مذهبی لبنان تقسیم شده است . بدین معنی هر دسته مذهبی تعداد معینی نماینده درمجلس دارد. ازاین روست که گفته میشود دولت لبنان براساس «طائفی» یعنی مذهبی‌اداره میشود و حتی در انتخابات و انتصابات کارمندان دولت نیز این‌امر رعایت میگردد . بانوان میتوانند نسبت به کاندیدا ها رای دهندولی نمیتوانند کاندیدای نمایندگی‌مجلس شوند .

حداقل سه ماه قبل از شروع‌اخذرای هر فردی که خود را شایسته نمایندگی بداند میتواند با پرداخت مبلغ سه هزار لیره‌لبنانی به صندوق وزارت کشور خود را کاندیدای نمایندگی کند . کاندیدا بایستی حوزه انتخاباتی و مذهب خود را تعیین نماید و اگر در حوزه‌ای کاندیدائی از لحاظ مذهبی منحصر بفرد بود و یااینکه کاندیدای هم مذهب او حتی در ساعات آخر اخذ رای عقب‌نشینی کرد این کاندیدا خود بخود نماینده مجلس خواهد بود حتی اگر یک رای بدست آورده باشد . واگر دوکاندیدا از یک مذهب آراء مساوی بدست‌آورند آنکه سنش بیشتر است برنده محسوب‌می‌ـ شود . کارمندان دولت وافراد لشگری و امنیتی در حین انجام وظیفه حق کاندیدا شدن ندارند مگر آنکه شش ماه قبل از صدور فرمان انتخابات از شغل خوداستعفا کرده باشند. مگر وزراء که در حین انجام وظیفه میتوانند کاندیدای نمایندگی شوند.

این روزها لبنان در یک محیط متشنج و شایعاتی از مداخله بعضی از کشور های عربی ویا خارجی بسر میبرد بطوریکه‌گفته میشود مرتبا از سوی‌مرز های شمال‌اسلحه وبول وارد کشور میگردد. مردم در نگرانی عجیبی بسر میبرند و مرتبا میگویند که خداوند این انتخابات را بخیر بگذراند . گفته میشود که دولت های عراق و سوریه از احزاب بعث طرفدار خود حمایت‌میکنند ودولت سعودی و کویت از کاندیدا های دولتی (صائب‌سلام نخست وزیر و سایر کاندیداهای وابسته به‌او) طرفداری میکنند ومبالغ زیادی تحت اختیار آنان برای صرف درامر انتخابات قرار داده‌اند .

مبارزه چپ و راست

در بیست سال اخیر این اولین انتخابات است که در آن دولت مصر هیچگـونـه مداخله‌ای ندارد ویا اگر دارد ناچیز است. دراین انتخابات مبارزه دست راستیها و دست چپیها بدرجه اعـلای خود رسیده است .

رهبری دست راستی هـا بـا «کمیل ـ شمعون» رئیس جمهوری اسبق لبنان و رئیس حـزب نـاسیونـال لیبرال و «پیرجمیل» یکی از وزرای سابق و رئیس حزب (کتائب‌لبنانی)و «ریمون‌اده» وزیرسابق و رئیس گروه ملی میباشد و رهبری دست چپیها با کمال جنبلاط نماینده مجلس ووزیر سابق کشور و رئیس حـزب سوسیالیست (نقولاالشاوی) رئیس حزب کمونیست لبنان و «عبدالحمیداسرافقی» عضو سرفرماندهی حزب بعث طرفدار عراق است .

درابتدای امر باکاندیداشدن (نقولاالشاوی) دبیرکل حزب کمونیست لبنان مخالفت‌گردید زیرا حزب کمونیست و حزب سوری قومی و حزب بعث از احزاب ممنوعه اعلام‌گردیده بود و در سال ۱۹۷۰ هنگامیکه (کمال ـ جنبلاط) وزیر کشور بود اجازه فعالیت‌مجدد آنها صادر شد و دست راستیها با این آزادی مخالفت‌کردند و بیم آن میرفت که‌در میان اعضای کابینه دودستگی ایجاد شود لذا (شارل‌الحلو) رئیس جمهـوری وقت رسیدگی باین امر را واگذار بشورای‌دولتی کرد مسئولین دولتی صدور اجازه فعالیت احزاب دست چپی را از طرف وزیرکشور قانونی نمیدانند و بدین سبب باکاندیداتوری «نقولاانساوی» مخالفت بعمل آمد ولی چون بیم آن میرفت که حوادث ناگواری رخ دهد از مخالفت صرفنظر گردید .

حداقل سه ماه قبل از شروع اخذرای‌هر کابینه فعلی که برپاست (صائب‌سلام) می‌ـ باشد چندی پیش لایحه‌ای باقید فوریت‌تقدیم مجلس نمود و در آن فعالیت احزابیکه با کشور های خارجی ارتباط دارنـد ممنوع اعلام گردید . تقدیم این لایـحه مـوجب تظاهرات احزاب دست چپی مانند حزب کمونیست لبنان‌و حزب پیشرو سوسیالیست و حزب سوری قومی و حزب بعث (دوجناح طرفدار عراق و سوریه) و ناصریهاگردیدو دموستراسیون و میتینگ براه افتاد . در یکی از این میتینگها کمال جنبلاط رئیس حزب سوسیالیست ورهبر فراکسیون مبارزه پارلمانی ضمن حمله شدید به نخست وزیر اورا مزدور آمریکا و عربستان سعودی خواند و علنا خواهان تغییر رژیم کنونـی لبنان شد. چند روز بعد دست راستیهـا دموستراسیون و متینگی راه انداختند در آن بیش از یکصد هزار نفر شرکت کردند کمیل شمعون وپیرجمیل و«ریمون‌اده» در راس متظاهرین قرار گرفته بودند . دراین میتینگ ازدولت نسبت به‌صدور اجازه‌تشکیل کنگره سوم احزاب کمونیست در بیروت و بستن قرارداد خرید اسلحه و دارو از کشور های کمونیستی انتقاد گردید .

باوجود اینکه طبق قانون لایحه‌ایکه با قیدفوریت تقدیم مجلس گردیدچنانچه ظرف چهل روزبه‌آن رسیدگی‌نشود رئیس‌جمهوری حق خواهد داشت آنرا با تصویبنامه قانونی بموقع اجراء درآورد معذلک اعلام گردید که هیچگاه در نظرنیست این لایحه بـا تصویبنامه قانونـی صادر شود تـا مبادا اغتشاشاتی روی دهد. بهرحال اکنون‌مرحله اول انتخابات انجام گرفته و همه درانتظار اعلام نتایج رسمی آن‌وشروع انتخابات در سایر نقاط کشور هستند .

از : مطبوعات سوئد

اوج تازه اغتشاش در ایرلند

نوشته : کارل گانر

در ایرلند شمالی اغتشاش و خونریزی اوج تازه‌ای یافته است .

خانم «برنادت دولین» رهبر شورشیان کاتولیک و نماینده ایرلند شمالی در پارلمان‌انگلیس ویکی دیگر از همکاران او به جرم شرکت در تظاهرات غیـر قانونی در ایرلند شمالی بهشش ماه زندان محکوم شدند .

بهمین‌مناسبت خلاصه‌ای‌ازمقاله یک روزنامه‌نگار سوئدی بنام «کارل گانر» راکه‌پس ازدیداری از ایرلند شمالی در سوئد منتشر ساخته است به نظر خوانندگان میرسانیم .

پائیز گذشته من به مدت چند هفته در خیابان (فالس) در یکی‌از پرمخاطره‌ترین‌نواحی بلفاست‌اقامت نمودم ناحیه‌ای که در آن‌فردفرد مردم شخصا بازدوخورد ها روبرو بوده‌اند و مردم آن دوستانی داشته‌اند که یا کشته شده‌اند و یا در خیابان مجروح گشته‌اند. از بررسی برداشت هائی که‌از دیدار های خود مینمایم بجز احساس شدیدترین بیزاری از باصطلاح نهضت برادرانه ارتش جمهوری ایرلند چیزی در خورنمی‌یابم .

بنظر من‌برای این سازمان‌ترور مردم بلادفاع بایورش‌های غافلگیر کننده امری پیش با افتاده وعادی است بنظر آنها باید افرادی راکه مانند آنها فکر نمی کنند بقتل رساند و از این راه زحمت‌مباحثه وبحث و جدل کم میشود .

کسی که قوی است درست فکر میکند و باید از قدرت خودبدون در نظر گرفتن عدالت بهره گیری نماید . این پیام هیتلر است‌وقدرت همیشه حق دارد بخصوص‌هنگامی که با روشی خصمانه و پلیدبکار رود و توسط افرادی اعمال‌گردد که هرگز خود را جزئی از مردم محسوب ننمایند .

هدف من در اینجا شرح بی‌ـ عدالتی‌های پروتستان‌ها درایرلند شمالی نیست .

این بیعدالتی‌ها را همـه‌کس میداند و توسط نویسندگان و روزنامه‌نویسان با اطلاعات مهمتر و بیشتر گزارش شده است . اما من میل دارم اعلام کنم فلسفـه اجتماعی‌که بوسیله‌افراد باصطلاح ارتش جمهوری ایرلند نشرمی‌ـ شود شیطانی است .

پذیرش چنین سازمانی ازروی ناآگاهی و دلایل دیگر بنظر من که تجربه‌ای در این زمینه دارم خیانتی است علیه دموکراسی . گروهی‌که‌ازچنین‌نهضتی‌درارروپای غربی هواداری‌مینمایند دموکرات‌ـ های قابل اعتمادی نیستند .

ایستادگی در مقابل نهضتی‌که هوادار دارد ممکن است عواقب خوبی نداشته باشد اما دفاع از دموکراسی ازکجا آغاز میشود و مسئولیت دستگاههای ارتباط جمعی کجا است ؟

آنچه مرا در حقیقت متعجب میسازد این است که باوجـود عباراتی مانند برابری آزادی و انتخاب ، همکاری و حقوق مردم در مورد انتخاب و محل‌کاربسیار مشکل است که بتوان حتی چنین عقیده ساده انسانی را درباره‌یک مشت جنایتکار ابراز نمود .

گروه خبرنگاران اطلاعات از نخستین جشنواره جهانی تهران گزارش میدهند

گفتگوی کوتاه با ابوبکر سام کارگردان ونویسنده سنگالی

سینمای افریقا یک سینمای سیاسی است

مانسبت به‌غربی‌ها نفرت نداریم فقط میخواهیم آزادمان بگذارند

ابوبکرسام را بین مهمانانی که به جشنواره فیلم تهران آمده‌اند در محاصره خبرنگاران می بینیم ،سیاهی است سوخته ، خوش خنده و تروفرز است ، فیلمی از آفریقای جنوبی برای جشنواره آورده است که البته اسمش را در بروشور جشنواره ندیدیم لابد برای بازار فیلم تدارك دیده است ، اواز فیلم خودش « کودو» چنین یاد می‌کند :فیلم داستان دخترکی را باز می گوید که بسن بلوغ رسیده وباید دورلبش به‌سنتی دیرینه‌خالکوبی شود .

دختر این درد را تحمل نمی تواند کرد، فرارمی کند ازآن‌جامعه طرد میشود و مسخره این وآن میگردد فیلم من این بیگانگی و مطرود شدن را نشان میدهد این فیلم چهار جایزه برده است سال پیش جایزه ژرژسادول را ربود بعد جایزه فستیوال مانهایم‌ومطبوعات بین‌المللی آفریقا و جایزه بهترین سناریو را از جشنواره دنیا برد.

حرفمان را عکاس فرنگی قطع می کند ، آقیشی‌از فیلم او را بدستش میدهد و از او میخواهد که جلوی دوربین پز های مختلف بگیرد و این درست همان موقعی است که سام می گوید :

بقول سارتر: «جهنم، تحمل وجود دیگران‌است».

وقتی که هنر نمائی عکاس تمام میشود می پرسم ازوضع فرهنگی سنگال برایمان بگو :

می گوید : سنگال که پیش از این مستعمره بود حالا میخواهد قد راست کند، تمام آنچه راکه به اوداده شده بود دور میریزد این کشور چون یك‌جوان بالغ در حالت خودشناسی است .

استعمار از هرسو خاصه فرهنك صادراتی خود،کشور مستعمره راروبزوال می برد . مدتها بما می گفتند که شما سنگالیها از نژاد گل (فرانسویان) هستید شاید قصدشان این‌بود که ماارزش نشست و برخاست با فرانسویها را نداریم مگر اینکه پدرانمان همنژاد آنها بوده باشند بعد که بخود آمدیم دیدیم پدر بزرگهای‌ما همه‌سیاه بوده‌اند و مزدور و رنجبر واین افتخار کاذب را گفتیم ارزانی خودتان باد ! جوانان روشنفکر ما که‌به غرب میروند دربازگشت افکار غربی را با خود به‌ارمغان می‌آورند و این تجربه به خودشناسی آنان کمك می کند، مانسبت به‌غربی ها نفرتی نداریم‌اما میخواهم‌مارا در راهمان آزاد بگذارند .

در کشور من آگاهی سیاسی بر همه چیز رجحان دارد‌سینمای آفریقا جزسینمای‌سیاسی محتوای‌چشمگیری ندارد بگویم که سیاست در اینجا متعهد بودن نسبت‌به کشور و آینده مردم است .

ـ درباره مشکل کارش بعنوان کارگردان وسینماگر از او سئوال می کنم می گوید :

اولین مشکل ما زبان ما است زبان فرانسوی زبان رسمی کشور است در حالیکه ۱۰ درصد مردم به‌زبان فرانسه صحبت می کنند .

ما احتیاج داریم که با توجه به ادبیات‌آفریقافیلمی بزبان مردم بسازیم .

سام از سینمای شرق فیلم های ژاپن را دیده‌است و بخشی از آنها راکه وابسته سنت است بسیارمی‌پسندد واز سینمای ما آگاهی چندانی ندارد .

بهزاد مستوفی

بلایر کارگردان جنگل از دست رفته

گفتگو با بلایر کارگردان رومانی

فیلمی برای مردم نه بخاطر فستیوال

با «بلایر » کارگردان‌اهل رومانی که فیلم « طویل جنگل از دست رفته » اورادرفستیوال نشان میدهند ، گفتگوئی کوتاه داشتیم .

« بلایر» انستیتوی سینما توگرافی را دربخارست بپایان رسانده است در تئاتر و تلویزیون کارکرده و فیلمی که به جشنواره فیلم تهران فرستاده چهارمین اثر او است .

بلایر می‌گوید : با این فیلم من تغییراتی در بیان‌سینمائی خود پدید آورده‌ام ، تا حالا فیلم هائی که ساخته‌ام درباره مسائل عادی زندگی مردم رومانی بوده است .

« فیلم جنگل از دست‌رفته» دهکده‌ای را در ساحل‌دانوب در حوالی جنگ جهانی نشان میدهد این دو برادر که عقاید متفاوتی در باره زندگی دارند عاشق یک دختر میشوند . قهرمان فیلم سعی دارد در این گیرودار حقیقی را جستجوکنند. این قضیه با آنکه در حوالی جنگ روی داده اما درزمان حال روایت میشود تا ارتباط زمانی و ماهیتی افراد را نشان بدهد .

پرسیدم بعضی از کارگردانان علاقه دارند فیلمهای خود را برای مجامعی چون تماشاگران‌یک فستیوال بسازند آیا این مخاطبان معدود در ساختن فیلم مورد نظر شمابوده است ؟

بلایر می‌گوید: بنظر من برای فستیوال یا گروه معدودی فیلم ساختن کار عبثی است ، ما درروماني برای مردم فیلم میسازیم ، برای مردم عامی دوروبرخود و خشحال میشویم اگر عکس‌العمل آنان را درباره کار خود بدانیم میخواهم موقع نمایش فیلم درتهران نظرات مردم را بپرسم چرا که فیلم وسیله ارتباط هنرمند با توده وسیع است . بلایررا از پشت بلندگو صدا میزنند می گوید تنها یک سئوال می توانید بکنید مجبورم بروم .

می‌پرسم از هنروهنرمندان‌معاصرایران چیزی میدانی ؟

بلافاصله می گوید :عمر خیام (که البته مثل‌خاویار و نفت وقالی سالها کالای صادراتی ایران بوده است) گفتم از زنده‌هاشاعر،نویسنده‌یافیلم‌سازی را می شناسی ؟ گفت: چندفیلم فارسی در فستیوالهای رومانی نشان داده‌اند امامن ندیده‌ام امیدوارم‌این‌دوفیلم‌فارسی را در جشنواره‌ببینم،بلندگو یکباردیگر نام بلایر را تکرارمیکند .

از فستیوال چه خبر ؟

در تالار رودکی

ژاپن

شمشیر های مرگ (طویل)
کارگردان ت اوچی‌دا

رومانی

گذر بزرگ (کوتاه)
کارگردان م . ایله‌اسو

ایالات متحده امریکا

کلوت (طویل)
کارگردان پاکولا

در سینما شهر فرنك

چکسلواکی

آقایان خوش میگذرانند (طویل)
کارگردان لاسکو

ایران

سرزمین ادیان (کوتاه)
کارگردان طباب

کویت

دریای بیرحم (طویل)
کارگردان خالدالصدیق

درسینمادیاموند

تجاوز (ایران ـ طویل)
کارگردان ح . مصدافی

دهکده‌ای‌میخندد(هندوستان‌ـ کوتاه)
کارگردان سن سوکدو

عمو آنتوان کانادا ـ طویل
کارگردان ك ژوترا

جن (ایران ـ کوتاه)
کارگردان ب ری‌پور

فردا

برنامه امروز تالار رودکی فردا در سینما شهر فرنگ تکرار خواهد شد .

شهر قصه(امروز)

زن خشك پازولینی

فریادی که در سالن سینما میشنویدهیچ بعید نیست فریاد خود شما باشد!... چون تماشای صحنه‌های هیجان‌انگیز ودلهره آور این فیلم هیچ تماشاگری راروی‌صندلی آرام نمیگذارد !! . . .

از فردا صبح فقط در

سینمارادیوسیتی

کلینت ایستوود

درفیلم رنگی تکنی‌کالر

یک بازی پلید

"PLAY MISTY FOR ME"

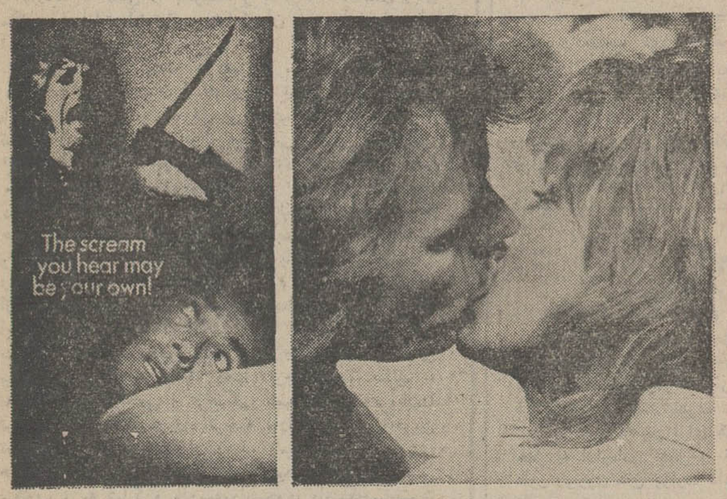

با شرکت : جسیکاوالترز ـ دونامیلز ـ جان لارچ

بکارگردانی : کلینت ایستوود

محصول کمپانی یونیورسال

برای رزرو بلیط همه روزه به گیشه سینما رادیوسیتی مراجعه فرمائید .

برنامه شبکه تلویزیون

۷

امشب

۱۶ـ۴۵ اسلاید و موزیک
۱۷ـ۰۰ سلام شاهنشاهی و اعلام برنامه
۱۷ـ۰۲ آموزش‌کودکان‌روستائی
۱۷ـ۵۰ آموزش بزرگ سالان روستائی
۱۸ـ۳۰ موسیقی اصیل ایرانی
۱۸ـ۴۵ اخبار شبکه
۱۹ـ۰۵ اطاق ۲۲۲
۱۹ـ۳۰ مسابقه تلاش
۲۰ـ۳۰ مشروح اخبار همراه با فیلمهای خبری
۲۱ـ۰۵ روزهای زندگی
۲۲ـ۰۰ سرکار استوار
۲۳ـ۰۰ آخرین اخبار

نیمروز فردا

۱۲ـ۴۵ اسلایدوموزیک
۱۲ـ۵۸ سلام شاهنشاهی و اعلام برنامه
۱۳ـ۰۰ اخبارنیمروز بخش‌اول
۱۳ـ۱۰ حفاظت و ایمنی
۱۳ـ۲۰ موسیقی ایرانی
۱۳ـ۳۵ آژانس او
۱۴ـ۳۰ اخبار نیمروزبخش‌دوم

۹

برنامه دوم تلویزیون

امشب

۱۹ـ۱۵ اسلاید و موزیک
۱۹ـ۳۰ سلام شاهنشاهی و اعلام برنامه
۱۹ـ۳۴ اخبار
۱۹ـ۴۰ روکامبول
۱۹ـ۵۳ کانون خانواده (میز گرد)
۲۰ـ۱۹ گذرگاه
۲۰ـ۴۵ برنامه دانش
۲۱ـ۰۵ واریته خارجی
۲۱ـ۳۰ اخبار برنامه دوم
۲۲ـ۰۰ درباره سینما
۲۲ـ۳۰ فیلم فراگیری عشق

۱

تلویزیون ،موزشی

امشب

سه‌شنبه

۱۷ـ۰۰ طبیعی چهارم
۱۷ـ۲۵ شیمی سال پنجم
۱۷ـ۵۰ زنگ تفریح
۱۸ـ۰۰ فیزیک سال ششم
۱۸ـ۲۵ ریاضی سال چهارم
۱۸ـ۵۰ پاسخ به پرسش‌های فیزیک
۱۹ـ۲۰ عربی ششم
۱۹ـ۵۰ زنگ تفریح
۲۰ـ۰۰ پاسخ به پرسش‌های فیزیک
۲۰ـ۳۰ تدریس‌ترسیمی ورقومی

چهارشنبه

۱۳ـ۳۰ ترانه‌ها وچشم‌اندازها
۱۴ـ۰۰ سلام شاهنشاهی و اعلام برنامه
۱۴ـ۰۵ زبان انگلیسی
۱۴ـ۲۰ شیمی ششم
۱۴ـ۵۰ علوم دبستان
۱۵ـ۰۵ گرامر انگلیسی
۱۵ـ۲۰ شناخت حرفه و فن و دوره راهنمائی
۱۵ـ۴۵ زنگ تفریح
۱۶ـ۰۰ هندسه و مخروطات ششم
۱۶ـ۳۰ فیلم داستانی

۸

برنامه تلویزیون آمریکا

امشب

۱۷ـ۰۰ می‌بری
۱۷ـ۳۰ بعدا اعلام‌خواهد شد
۱۷ـ۵۵ برنامه آگهی
۱۸ـ۰۰ اخبار
۱۸ـ۱۰ مرز سیاه
۱۹ـ۰۰ دایه و استاد
۱۹ـ۲۵ سه‌پسرمن
۱۹ـ۵۰ بعدا اعلام خواهدشد
۲۰ـ۴۰ چاپارل
۲۱ـ۳۰ دیکپاول
۲۲ـ۲۰ برنامه آگهی
۲۲ـ۲۵ دیکتاوت

گفتگوی کوتاه با خالدالصدیق

دریای بی‌رحم

دیشب فیلم «دریای بی رحم» اثر خالدالصدیق کارگردان و تهیه کننده کویتی در تالار رودکی به تماشا گذاشته شد . گفتگوی ذیل میان فرید نوین و خالد الصدیق صورت گرفته است .

ـ آقای صدیق لطفا بفرمائید سینمارا چگونه شروع کرده‌اید؟

ـ من تحصیلاتم را در کویت شروع کردم و برای تحصیلات عالیه به بمبئی رفتم ، سپس در شهر های مختلف اروپا و آمریکا تحصیلات آکادمیك‌خود را ادامه دادم که مهمترین‌قسمت آن در لندن بود ، من همچنین در اکثر فستیوال های بین‌المللی شرکت داشته ونمایندگی کشورم را بعهده داشته‌ام .

ـ آنطوریکه من در فیلم شما دیدم گویا به عناصر سنتی توجه خاصی دارید و بیش از همه به روحیات و کاراکتر مردم کشور خود پرداخته‌اید ؟

ـ بله کاملا اینطور است داستان فیلم من از سه جنبه‌ی خاص برخورداراست. در واقع این فیلم داستان مبارزه مردم کویت است با دریا و همانطور که گفتم سه جنبه‌ای که در آن به چشم می خورد مربوط به سه دوره از زندگی کویت می شود، دوره‌ی پیش ازکشف نفت ، هنگامیکه مردم کویت بسیار فقیر بودند و می بایدکه با دریا مبارزه می کردند تا بتوانند به تجارت‌در خلیج‌فارس و بخصوص با هندوستان ادامه دهند. این‌داستان‌زندگی مردمی است که با صید مروارید وماهی به زندگی زیر آفتاب تند و بر ماسه های داغ ادامه می ـ دادند . دوره‌ی دوم زندگی‌کویت که جنبه دیگرفیلم را تشکیل می دهد مربوط به نسل فرزندان آن غواصان قدیمی می‌شود . آنها تجربیات خویش را از پدرانشان‌کسب میکردندوسومین نسل، نسل نفت بود که سومین دوره زندگی کویت‌را پایه‌گذارد. این نسل مبارزه با دریا را به یکسو نهاد آذوقه او از نفت بدست می آمد و دریا اهمیت خویش را در زندگی مردم‌کویت از دست داد . تاریخ کویت در این سه دوره شکل می گیرد و من با عناصر سمبولیك بکاوش درروحیات مردم‌دراین سه دوره دست زده‌ام .

می پرسم، آینده سینمای‌کویت را چگونه می بینید ؟

می‌گوید ـ ما تازه آغاز کرده‌ایم ولی پیشرفتمان‌سریع‌خواهد بود ماسرمایه کافی داریم وجوانانی که تحصیل می کنند . آینده سینمای ما در کشف ارزشهای بومی کویت نهفته است بیگمان فستیوال های فردا نام کویت را باتوجه بسیار استقبال‌خواهد کرد.

توبه

قدیر

پدیده‌ای دیگراز سینمای جوان ایران

انتقاد

دکتر براهنی

سیاست آموزشی غلط در مدارس و دانشگاهها

اصل بر این است که شاگردان مدارس ودانشجویان دانشگاه ، یك زبان دیگر ، علاوه بر زبان فارسی یاد بگیرند . این زبان دیگر ، اکنون بیشتر زبان انگلیسی است ، و شاگردان مدارس و دانشجویان دانشگاهها ، این زبان دوم را ، یاد نمی گیرند و یا اگر طبق‌برنامه هائی که هم اکنون در مدارس و در دانشگاهها هست ، بخواهند بر زبان انگلیسی تسلط پیدا کنند ، در اغلب شرایط حتی یك دهم تسلط مورد انتظار را پیدا نمی‌کنند . تقصیر بگردن شاگردان و دانشجویان نیست ، گناه به گردن کسانی است که برنامه های درسی زبان را در مدارس و در دانشگاهها تدوین می کنند و گناه بگردن کسانی است که چنین برنامه‌هائی را کورکورانه اجرا می کنند و به نظر من تا موقعی که سازندگان برنامه های آموزش و پرورش و تهیه کنندگان سیاسی آموزشی کشور ، با در نظر گرفتن نیاز های جامعه‌فعلی ایران هدف های خود را در باره تدریس زبان مشخص نکنند ، هرج و مرج فعلی در تدریس زبان و تدوین‌برنامه های مربوط به این کار ادامه خواهد یافت ، پول دولت و وقت و زندگی شاگردان مدارس و دانشجویان‌دانشگاه ها و مسئولان برنامه ها بهدر خواهد رفت . چه باید کرد ؟

اکنون بیش از بیست سال است که با زبان‌انگلیسی هم به عنوان شاگرد این زبان و هم در آخرین مراحل بعنوان دانشیار ادبیات این زبان سروکار دارم . می ـ خواهم آنچه را که در مورد نحوه برخورد با این زبان بنظرم می رسد در اینجا برای اطلاع عموم بنویسم تا شاید مسئولان سیاست آموزشی مدارس و دانشگاهها را در نظر گرفتن این پیشنهاد ها در سیاست خود تجدید نظر کنند .

هدف تدریس یك زبان دیگر ـ انگلیسی ـ در مدارس و دانشگاهها باید با در نظر گرفتن احتیاجات جامعه ایران تعیین گردد . هیچ شاگرد ، یا دانشجوئی جز در مواردی که میخواهد در زبان و ادبیات انگلیسی زبانان تخصص پیدا کند نباید مجبور شود که زبان انگلیسی را بصورتی که اخیرا باب شده است ، یاد بگیرد . اساس تدریس زبان در دانشگاهها و مدارس بیشتر از سمعی و بصری شروع و بعد به کتبی می ـ رسد یعنی دانشجو می شنود ، می بیند حرف می زند و بعد می خواند و می فهمد و می نویسد ، قصد این است که اگر یك امریکائی یا انگلیسی با او حرف زد ، او بتواند جواب دهد و منظورش را به او بفهماند در حالیکه احتیاجات جامعه ایرانی غیرازاین‌است:شاگرد مدرسه در مراحل آخر تحصیل خود در دبیرستان و دانشجوی دانشگاه،در طول سالهای تحصیلش‌باید بتوانند از متون علمی ، اجتماعی ، صنعتی اقتصادی و سیاسی غربیان ، بنحوی شایسته استفاده کنند . یعنی باید تاکید را از گفتار به ادراك متون منتقل کرد وبدانشجو کوشزد کرد که اگر او حتی نتواند با یك خارجی‌گفت و گو بکند ، مانعی ندارد او باید بدون اشکالات فراوان بتواند مثلی را از زبان انگلیسی بخواند و از محتوی علمی صنعتی و اقتصادی و سیاسی و فرهنگی آن متن استفاده کند . یعنی شاگرد مدرسه و دانشجوی دانشگاه و مسئولان برنامه ها و تدوین کنندگان سیاست آموزشی کشور باید بدانند که لازم نیست ایرانی یك زبان خارجی را فقط برای ایجاد رابطه با خارجیان از طریق تکلم آن‌زبان یاد بگیرد.اوبایدزبان انگلیسی‌رابرای استفاده از محتوی این زبان بیاموزد و او وقت آن را داشته باشد که در یاد گرفتن زبان دست‌به‌تفننزند حرف‌زدن انگلیسی از این نقطه نظر یك تجمل است که تازه دانشجو و یا شاگرد مدرسه ، پس از سالها کوشش بدان دست نمی یابد . هدف فوری و فوتی باید این باشد که دانشجو یك متن را بخواند و بفهمد و از آن استفاده کند . تدریس زبان با این کیفیت برای معلمان مدارس هم بسیار ساده خواهد بود ، چرا که بسیاری از آنها از تکلم انگلیسی بیمناك هستندولی قدرت آن را دارند که متنی را بخوانند و با ارائه ساختمان زبان مکتوب و لغات آن متن ، شاگردان خود را به محتوای آن آشنا گردانند .

چه لزومی هست که ایرانی مثل امریکائی و یا مثل انگلیسی ، زبان انگلیسی را تکلم بکند ؟ مگر اینهمه مستشرق بلدند فارسی حرف بزنند و از طریق تکلم فارسی‌به‌فرهنگ‌شرقیان دسترسی پیدامی‌کنند؟آقای «تیفکس»، آقای «هانری‌ماسه» ، آقای « ریپکا» و دهها مستشرق دیگر تا حدودی که یك دانشجوی سال اول دانشگاه انگلیسی حرف می زند ، نمی توانستند فارسی حرف بزنند ولی مولوی و حافظ و سعدی را میخواندند و می‌فهمیدند . دانشجوی دانشگاه باید طوری انگلیسی را یاد بگیرد که در اواخر سال دوم در دانشگاه بتواند از متون غربی به زبان انگلیسی استفاده کند اگر جز این باشدیامابایدزبان انگلیسی را جانشین زبان‌فارسی بکنیم که‌می دانم هیچ ایرانی نمی خواهد چنین اتفاقی بیفتد ،ویا برای هر رشته دهها مترجم تربیت بکنیم تا نه‌فقط کتابهای علمی و فرهنگی اعصار گذشته‌غربیان‌را ترجمه کنند بلکه از راه ترجمه مارا در مسیر آخرین تحولات‌علمی غرب نیزقرار دهند. ومیدانید که‌چنین کاری هم عملی نیست پس بیائید تکه بکنید روی‌زبان‌انگلیسی مکتوب و به شاگرد مدرسه‌ودانشجوی دانشگاه‌ساختمان این زبان و مقداری از فرهنگ لغات این‌زبان را یاددهید واورا آماده کنید تا خودش بدون دخالت معلم و مترجم از متون مختلف ، بویژه متون علمی استفاده کند .

تربیت دانشجویان رشته های انگلیسی باید برنامه های از نوع دیگر داشته باشد که بدون شك در آن مسئله تکلم زبان نیز اهمیت خود را خواهد داشت ،ولی چه لزومی دارد که دانشجوی دانشکده های‌علوم،پزشکی اقتصاد و بطور کلی دانشجوی تمام دانشکده هائی که با صنعت و علم سرو کار دارند مدتی از وقت خود رابویژه در سال اول تحصیلی صرف یاد گرفتن مکالمه و بحث و گفتگو بکنند و آخر سر هم نه بحث و مکالمه بلد باشند و نه خواندن و ادراك متون . با شرایط فعلی شما شاگرد مدرسه و دانشجو رابرای این ترتیب می کنید که اگر یك امریکائی یا انگلیسی یا بطور کامل خارجی از هر قماش را در خیابان دید بلافاصله با او به زبان انگلیسی خوش وبش ناچیزی بکند ولی نیاز کشور چیزی است غیر از خوش وبش ناچیز با این‌وآن. دروازه های علمی غرب موقعی بروی دانشجویان‌بازخواهد شد که هر دانشجو علاوه بر متونی که‌استاد به اومی دهد واغلب بصورت ترجمه است، متون دیگری نیز خود به زبان اصلی که بیشتر دراین مورد بخصوص زبان انگلیسی است بخواند .

متاسفانه سازندگان برنامه های دروس انگلیسی، هم در مدارس و هم دردانشگاه ها گوش‌به‌حرف‌خارجیانی می‌دهند که کوچکترین وقوفی به نیاز های جامعه ندارند و گمان می کنند که ایرانی زبان انگلیسی را فقطبرای ایجاد رابطه کلامی باآنان یاد می گیرد . این قابله‌های خارجی که در مدت اقامت چندین ساله‌شان در ایران، حتی ده جمله صحیح فارسی یاد نمی گیرند چطوری‌می توانند در تولد این‌بسرك بومی ایرانی بما کمك کنند دانشجویان ایرانی موقعی زبان انگلیسی را یاد خواهند گرفت که استادان ایرانی با در نظر گرفتن مقتضیات اجتماعی و نیاز های علمی‌و فرهنگی کشور ، برنامه‌دقیقی برای این دانشجویان تهیه کنند و تا موقعی که‌سیاست آموزشی کشور پشتیبان این هدف و برنامه‌نباشد،هرگز سطح زبان دانشجویان و در نتیجه سطح شعور علمی‌آنان بالا نخواهد رفت . بعد ها نگوئید که ما نگفتیم .

چهل سال قبل در همین روز

در کنفرانس اقتصادی الغای قرارداد تجارتی ایران وشوروی تقاضا شد

کنفرانس اطاق های تجارت همه روزه در محل شرکت سهامی تجارتی بریاست آقای یاسائی‌رئیس کل‌تجارت تشکیل میگردد . در پنجمین جلسه کنفرانس نطق های شدیدی علیه طرز تجارت ایران و شوروی ایراد گردید . از جمله آقای حاج

یاسائی

امین‌التجار رئیس اطاق تجارت طهران پس از تشریح وضع اسف‌آور تجارت میان دو کشور گفت : نباید دست‌عمال تجارتی شوروی صددرصد باز ودست ما صدی صد بسته باشد و معتقدم تاکار تجارت این مملکت با شوروی اصلاح نشود و برروی اصول متقابله قرار نگیرد کار ما اصلاح نخواهد شد و تا این امر اصلاح نشود از کنفرانس و تهیه کنتژان نمیتوان نتیجه گرفت .

نیکپور

آقای نیکپور ناطق بعدی پنجمین جلسه کنفرانس‌طی نطق‌مستدل خود گفت : بعقیده من در مملکت قانونی هست و تمام اتباع خارجه در مقابل قوانین مملکتی یکسان هستند ، هر تاجری از هر مملکتی بایستی قبلاجنس صادر کند و بعد وارد کند . موسسات‌تجارتی‌شوروی هم باید در مقابل این قانون مساوی باشند و تاوقتی‌الغای این‌قرارداد بنابه اتفاق آرائی که آقایان در این کنفرانس درالغای آن دارند اعلام نشود نمیتوان تصمیم گرفت .

استعفای کابینه

مطابق قانون پس‌ازتقدیم‌عریضه‌آمادگی مجلس شورایملی‌بحضور همایونی‌که‌فردا دوساعت قبل از ظهر تعیین وقت شده است و دوازده نفر نمایندگانی که بحکم قرعه معین شده بودند خطابه را تقدیم خواهند داشت ، هیئت دولت مستعفی میگردد و هیئت دولت جدید انتخاب و به‌حضور ملوکانه معرفی میشود و سپس دولت جدید به مجلس برای معرفی خواهند آمد . بقرار اطلاع تغییری در هیئت دولت جدید حاصل نخواهد شد.

کمیسیون ۲۰ نفری تجار

برای مطالعه درباره تقاضای الغای قرارداد تجارتی ایرانو شوروی ازطرف کمیسیون ۲۰ نفری شروع گردید ،این کمیسیون در عمارت شرکت سهامی تجارتی تشکیل شده و موضوع‌الغای قرارداد تحت مطالعه و شور قرار گرفته است.

اصلاحات جدید بلدیه طهران

بلدیه طهران بودجه سال ۱۳۱۲ خود را بماخذ نهصد و نوزده هزار تومان تنظیم نموده که پس از تصویب هیئت دولت بموقع‌اجرا درآید. در سال‌جاری علاوه بر توسعه دو خیابان علاءالدوله (فردوسی کنونی) و خیابان شیخ برای تاسیس یک باب‌مریضخانه مخصوص امراض مقاربتی مبلغ پنجاه هزار تومان اعتبار پیش‌بینی گردیده ، همچنین‌نصب دودستگاه چراغ برق یگی در تجریش‌و دیگری در دربند که در حدود چهل‌هزار تومان تمام شده است مورد نظرمیباشد که روشنائی شمیرانات تامین گردد .

همچنین بلدیه طهران ساختمان یک عمارت مخصوص برای تئاتر واپرا در نظر گرفته است که نقشه آنهم تهیه‌شده ودر سال جاری در خیابان علاء الدوله بناخواهد شد . ایجاد یک میدان‌بزرگ در تجریش در پروگرام سال جاری‌بلدیه میباشد درقبرستان متروکه‌تجریش‌عمارت ناحیه بلدیه و دستگاه های چراغ برق کار گذارده خواهد شد .

مسلخ شمیران و زاویه‌مقدسه

اقدام دیگری که شهرداری در سال جاری در نظرگرفته اینست که تابحال گوشت مصرفی شمیران و حضرت عبدالعظیم در مسلخ‌های محلی کشتار میشد و این موضوع از نظر صحی مورد توجه قرار گرفته که کشتار این دونقطه در مسلخ طهران مرکزیت داده شود و از طهران بوسیله اتومبیل های‌مخصوص حمل گوشت مصرف شمیران و حضرت عبدالعظیم فرستاده شود .

اعزام پنج نفر محصل برای امور بانکی

از طرف بانک ملی ایران به وزارت معارف نوشته شده است که در بین محصلینی که امسال از طرف دولت‌برای تحصیلات عالیه در رشته‌های مختلفه به اروپا اعزام میگردد لااقل پنج نفر را جهت تحصیلات عالیه در امور بانکی و مالی و کار های‌تجارتی فنی و صرافی بخارجه اعزام دارند که مورد احتیاج کامل بانک ملی میباشد.

(نقل‌از اطلاعات۲۹فروردین‌ماه۱۳۱۲)

تاریخ ژاندارمری ایران

احمد احرار

ـ۱۱۱ـ

سلطان احمدخان اخگر

«که بعداز خاتمه جنگ بین‌المللی اول‌از طرف اهالی بوشهر به‌نمایندگی دوره پنجم مجلس شورای ملی انتخاب شد و سپس بادرجه سرهنگی وارد ارتش جدید ایران شد و پس از بازنشستگی ، مجددا دردوره هفدهم مجلس سمت نمایندگی داشت».

« یاورعلیقلی‌خان» فرزند ژنرال‌حمزه «ویسر عم‌کلئل محمدتقی‌خان‌پسیان‌که بعدها کودتای ژاندارمری را درخراسان رهبری کرد و حادثه بزرگی آفرید» صاحب‌منصبی غیور و متهور بشمار می‌آمد و محسنات اخلاقی و خلاقیت فکر و احساسات شدید وطنخواهی، او را از محبوبیت زیادی در تشکیلات ژاندارمری فارس برخوردار می‌ساخت . معهذا این افسر جوان خیالات بزرگی در سر داشت و جایگاهی والاتر از یک صاحبمنصب ژاندارم برای خود جستوجو میکرد .

یاور «علیقلی‌خان» حس میکرد که زمینه یک قیام نظامی منکی به‌حمایت افکارعمومی ازهر جهت در ایران فراهم است . بهمین جهت ابتدا از طریق‌همکاری با تشکیلات حزب دمکرات که علاوه بر جنبه ملی ، در کابینه و مجلس نفوذ داشت ، کوشیدمبود، برای‌خود یک پایگاه سیاسی فراهم سازد . پس‌ازآن جمعی‌از افسران‌ایرانی ژاندارمری فارس را که از صمیمیت آنها اطمینان داشت باخود همراه و آرام آرام برای دست زدن به‌یک اقدام حاد آماده کرده بود . سلطان «احمد خان اخگر» یکی از اعضای موثر این گروه بشمار می‌آمد و ماموریت‌داشت که‌در حوزه ماموریت خود «برازجان» مقدمات قیام را آماده کند .

سلطان «اخگر» درعین حال حلقه ارتباط مجاهدین تنگستانی باتشکیلات ژاندارمری و کمیته دمکرات شیراز بشمارمی‌آمد ،زیرا تنگستانی‌ها برای‌ارسال مکتوبات‌وپیغامهای خود به‌شیراز عموما از پست ژاندارمری استفاده میکردند که با سرعت و امنیت بیشتری در منطقه آمدو رفت داشتند . بااینحال هنگامی که گروه داوطلبان «نظام ملی» رهسپار جنوب میشد «یاورعلیقلی‌خان» طی‌پیغام محرمانه‌یی به «اخگر» یادآوری‌کرد که گمان نمیبرد از وجود این‌عده در کارزار طوایف تنگستانی و سپاهیان انگلیسی کاری ساخته باشد درحالیکه هرگاه آنها به قیام ژاندارمری ملحق شوند درپیشرفت کاربطور موثر تسهیل خواهد شد .

بهمین ملاحظه «اخگر» عمارت سابق تلگرافخانه هند واروپ رادر برازجان برای اقامت‌سپاه داوطلب مهیا ساخته و مترصدبود اتحادی از ژاندارمری‌و مجاهدین ترتیب‌دهد و به انتظار شروع قیام بنشیند .

چیزی نگذشت که سروکله مجاهدین‌نظام ملی پیدا شد . شیخ محمدحسین‌مجتهد برازجانی ، میرزاعلی کازرونی ، غضنفر‌السلطنه ضابط برازجان و نتی چند از شیوخ و روسای محل ، مجاهدین‌را استقبال کردند و آنها را در محل تلگرافخانه هند واروپ فرود آوردند .

ورود این سپاه داوطلب که بعزم جنگ بانیروی نظامی انگلیس واسترداد بوشهرراه جنوب رادر پیش گرفته بود، ولوله وهلهله شدیدی درمیان مردمبرانگیخت و به‌اشاره «اخگر» نتی چند از افراد ژاندارم ، این هیاهو را به داخل ژاندارمری کشانده همقطاران خود را به شرکت در جهاد و همکاری باعلماء و سایر طبقات فراخواندند. ژاندارمها که می‌پنداشتند تماس گرفتن آنها با عوامل غیرنظامی‌خلاف مقررات ومستوجب مسئولیت خواهد بود ابتدا به‌این سرو صدا اهمیتی ندادند و برای آنکه غائله بخوابد جریان امر را به فرمانده خودگزارش‌دادند. اما «اخگر» شانه های خود را بالاانداخته گفت :

ـ افراد ژاندارم در درجه اول مسلمان و ایرانی هستند ... اگر تکالیف شرعی وملی آنها اقتضا کندکه در رکاب علماء وپیشوایان دین وارد جهاد شوند من‌نمیتوانم ممانعتی بکنم !

این اظهار عقیده، بناگهان وضع‌ژاندارمری راعوض کرد. کسانیکه پیشاپیش برای‌ملحق کردن قوای ژاندارم به صفوف مجاهدین «نظام ملی» تعلیم یافته بودند ضمن نطقهای شورانگیز، پیشنهادکردندبرای‌کسب‌تکلیف به مجتهدین مراجعه شود . به‌همین‌منظور نمایندگانی از طرف افراد ژاندارم درعمارت تلگرافخانه به ملاقات آقاشیخ جعفر وآقا شیخ محمد حسین شتافتند و موضوع را عنوان کردند. «میرزاعلی کازرونی» که‌حضور داشت چون آثار تردید را در چهره آقا شیخ جعفر تشخیص داده و بیمناک بودکه مبادا مجتهدین‌جواب دوپهلودهند پیشدستی کرده گفت:

آگهی

آگهی احضار

به غیر ارتشی علی اکبر حسینی فرزند عین‌اله که محل اقامت او قریه همه‌کسی بوده و فعلا مجهول‌المکان است ابلاغ میگردد که باتهام سرقت مسلحانه در دادگاه تجدید نظر شماره ٦ کرمانشاه واقع در خیابان شهنشاه تحت تعقیب میباشید لازم است ظرف دوماه از تاریخ انتشار این آگهی خود را به دادگاه معرفی نمائید درصورت عدم حضور و انقضای مهلت دادگاه غیابا به پرونده امر رسیدگی و حکم مقتضی صادر خواهد نمود .

م الف ۹٤۷

رئیس دادگاه تجدیدنظر شماره ٦ کرمانشاه

آ ـ ٥۱۸٦ ۱ـ۳

آگهی مناقصه شماره ۹

نیروی هوائی شاهنشاهی تعدادی کمربند برزنتی با جیب جای فشنك مورد نیاز خود را از طریق مناقصه خریداری مینماید . پیشنهاد دهندگان میتوانند بامراجعه بستادفرماندهی نیروی هوائی (خیابان فرح‌آباد) و دریافت برك شرایط و مشخصات‌پیشنهادات خود را بر طبق مفاد مندرج در برك شرایط تنظیم نموده و تا ساعت ۱۲ روز یکشنبه ۵۱ر۲ر۲٤ بدفتر آجودانی کل ستاد فرماندهی تسلیم نمایند . م الف ۸۳۸

نیروی هوائی شاهنشاهی

۱ـ۲ ۱ـ٥۲۱۰

سپاسگزاری از پزشك حاذق و وظیفه شناس

چون آقای دکتر سید محمد حسینی پزشک جراح بیمارستان شیرو خورشید سرخ بروجن‌با فداکاری‌وزحمات شبانه روزی‌وخستگی ناپذیر بیمار اینجانبان را از مرگ نجات داد وظیفه خود میدانیم از ایشان تشکر و قدردانی نموده واز اولیای امر استدعا نمائیم‌موجبات تشویق و تقدیر این افراد خدمتگزار اجتماع را فراهم فرمایند .

خانم رجبی ـ حاج درویشعلی شبانیان ـ شکراله کابلی

آ ـ ٤۹۹٤

کایزر جیپ کورپوریشن مقیم‌تولدو ـ اوهایو در آمریکا

صاحب اختراع راجع به « جعبه انتقال لیرو جهت وسائل نقلیه موتوری » که در ایران تحت شماره ٥۱۵۹ بثبت رسیده است. اجازه بهره‌برداری از اختراع مزبور را باشخاص ذینفع عرضه مینماید . برای کسب اطلاع بیشتر بدفتر حقوقی ر. آقابابیان و همکاران خیابان شاه کوچه نوبهار شماره ۱۸ مراجعه شود .

آ ـ ٥۳۲٦

آگهی مناقصه

شماره ۲۷ر۱ر۵۱

تاریخ ۸۸۰۷

سازمان غله کشور حمل مقدار شانزده هزار تن غله را از ارض‌روم‌ترکیه به سیلوی خوی‌به مناقصه میگذارد. پیشنهادات‌تاراس ساعت ده صبح۱۷ر۲ر۵۱ جاری قبول و ساعت یازده همان روز بازو قرائت خواهد شد . سپرده شرکت در مناقصه پانصد هزار ریال‌وجه نقد میباشد . طالبین برای کسب اطلاع از شرایط مناقصه و پیمان حمل به اداره‌امور حمل و نقل سازمان غله کشور واقع در خیابان داور روبروی کاخ وزارت دادگستری مراجعه فرمایند .م‌الف۹۸۱

از طرف سازمان غله کشور

آ ـ ٥٥۳۸ ۱ـ۲

قابل توجه مرغداران

بدینوسیله باطلاع میرساند کهبموجب نامه شماره ۱۲۹۲مورخه ۲۰ر۱ر۵۱ صندوق عمران مراتع اعلام کرده است که مجاز استجو مورد نیاز مرغداران را با نظر سندیکا بقرار هر تن ـ ٦۷۵۰ ریال با دریافت ضمانتنامه بانکی دوساله تامین کند .

مرغدارانی که با شرایط فوق حاضر بخرید جو باشندمیتوانند همروزه قبل از ظهر برای دریافت حواله بدفتر سندیکا مراجعه کنند .

سندیکای مرغداران تهران

آ ـ ٥٤۰۰

اطلاعیه I.S.G.

مؤسسه بین‌المللی راهنمای دانشجو

تحصیل از طریق مکاتبه در دانشگاههای امریکا و اروپا

خانمهای خانه‌دار ـ کارمندان ـ سپاهیان عزیز ـ دیپلمه‌هائی که هنوز بدانشگاه راه نیافته‌اند اوقات فراغت خودرا بیهوده نگذرانید همین امروز درهر نقطه‌ای ازکشور که هستید وسیله مادریکی از دانشگاههای امریکا یا اروپا ثبت‌نام نموده و بتحصیلات خود درهر رشته‌ای که مایلید ادامه داده‌باخذ دانشنامه لیسانس ـ فوق‌لیسانس ـ دکترا نائل آئید

آدرس : تهران جاده قدیم شمیران جنب‌وزارت‌بهداری کوی سلطانی تلفن ۷٦۳۲۱۷ ۱ـ٥ آ ـ ۲۷۷۲

آگهی

آستان قدس رضوی

بدینوسیله باطلاع کلیه کسانیکه تقاضای واگذاری‌اراضی آستان قدس رضوی را نموده‌و ده درصد مبلغ تقدیمی را پرداخت کرده‌اند می‌رساند که تقاضاهای رسیده در دست رسیدگی است و ضمن آگهی مجدد باطلاع متقاضیان واجد شرایط خواهد رسید کهجهت‌انجام تشریفات تحویل زمین‌از اول خردادماه به بعد بدفتر سازمان عمران و نوسازی مراجعه فرمایند . ۱ـ۳ ۱ـ٤۳۱۸ مدیرعامل سازمان عمران و نوسازی

۱،۰۰۰ر۱ ریال وام مسکن
۱۵ ساله ـ تا ۷۰٪ ارزش خانه
شرکت‌پس‌اندازووام‌مسکن کورش
بزرك خیابان شاهرضا ـ بین
ایرانشهروفرصت تلفن ـ ۸۳۱۵۱٤

آگهی مناقصه شماره ۱۰

نیروی هوائی شاهنشاهی تعدادی کولر گازی مورد نیاز خود را از طریق مناقصه خریداری مینماید . پیشنهاد دهندگان می‌توانند با مراجعه بستاد فرماندهی نیروی هوائی (خیابان فرح آباد) و دریافت برك شرایط و مشخصات ، پیشنهادات خودرا برطبق مفاد مندرج در برك شرایط تنظیم نموده و تا ساعت۱۳ روز سه‌شنبه ۱۲ر۲ر۵۱ بدفتر آجودانی کل‌ستاد فرماندهی‌نیروی هوائی تسلیم نمایند . م الف ۸۳۷

نیروی هوائی شاهنشاهی

۱ـ۲ ۱ـ٥۱۹٦

آگهی انتخاباتی

برابر آگهی شماره ٤۲ر۱ر۸۵۰۰ تاریخ ۲۱ر۱ر۵۱ انجمن نظارت برانتخابات اتحادیه های صنفی تشکیل گردیده است از تاریخ ۲۱ر۱ر۵۱ تا ده‌روز داوطلبان عضویت در هیئت مدیره شخصا به انجمن نظارت سالن کتابخانه پارك شهر مراجعه و پرسشنامه مربوطه را اخذ وتنظیم وتسلیم دارند .

اتحادیه صنف خشك شوئی و لباسشوئی

شرکت جنرال تایر ورابر ایران

واقع در جاده کرج کیلو متر ۱٤ مقدآری از مواد زائد و اسقاطی خود را ازقبیل تایر ، نخ نایلون،لاستیك سوخته ،تیوب، دوده وسایر مواد مشابه را بمزایده میگذارد .

از کسانیکه مایل بخرید این مواد میباشند خواهشمند است بین روز های شنبه ۲ر۲ر۵۱ الی چهارشنبه ٦ر۲ر۵۱ بین‌ساعت ۷½ الی٤ بعداز ظهر برای بازدید و همچنین دریافت شرایط مزایده بقسمت امور اداری شرکت مراجعه نمایند .

۱ـ۲ آ ـ ٥٥۱۲

آگهی تخریب ساختمان

بمنظور تخریب ساختمان قدیمی شعبه و درمانگاه‌بیمه های‌اجتماعی در خیابان کاخ(چهارراه سزاوار) و استفاده از مصالح‌بنفع‌پیشنهاد دهنده وحمل مصالح زائد به خارج از زمین بدینوسیله از اشخاص واجد صلاحیت و علاقمند دعوت میشود که حداکثر تا آخر وقت اداری روز ۳ر۲ر۵۱ به اداره کل ساختمان این سازمان واقع در خیابان آیزنهاور مقابل بیمارستان کمك‌ابتداء خیابان کسری مراجعه و اسناد لازم را دریافت دارند ۳۲۰ر۲۷

سازمان بیمه های اجتماعی

آگهی دعوت مجمع عمومی عادی سالانه

صاحبان سهام شرکت ایران شل‌کات (سهامی خاص)

مجمع عمومی عادی سالانه صاحبان سهام شرکت‌ایران‌شل‌کات (سهامی خاص) در ساعت نه صبح روز یکشنبه دهم اردیبهشت ماه ۱۳۵۱ در مرکز اصلی شرکت واقع‌درتهران ـ خیابان‌عباس‌آباد‌جنب سینمای شهرفرنگ تشکیل خواهدشد .

دستور جلسه‌مجمع مزبور عبارتست از :

۱ـ استماع‌گزارش هیئت مدیره و بازرس و تصویب ترازنامه‌و حساب سود و زیان شرکت در سال مالی منتهی به پایان‌دسامبرسال ۱۹۷۱.

۲ـ انتخاب بازرس‌اصلی‌و بازرس علی‌البدل

۳ـ تعیین روزنامه کثیرالانتشاری که آگهی های شرکت تامجمع عمومی سالانه بعدی در آن منتشر خواهد شد .

٤ـ هرگونه موضوع دیگری که طبق مقررات در مجمع مطرح گردد .

از صاحبان سهام شرکت دعوت‌میشود در مجمع مزبور حضور بهمرسانند .

هیئت مدیره شرکت ایران شلکات(سهامی‌خاص)

جدول کلمات متقاطع

شماره ۵۳۰۶۷

طراح جدول : ف ـ جلوه

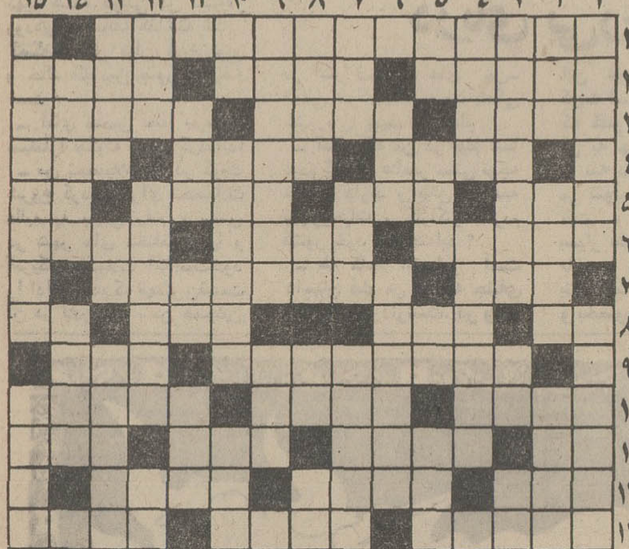

افقی :
۱ـ تاریخ چنگیزیان تالیف‌عطاملك جوینی
۲ـ تازه‌بنا شده‌است ـ نان نازك ـ چون خیلی خوب حرف می زند هرکلمه را چند بار هم تکرار میکند
۳ـ برای خوابیدن جای مناسبی است ـ تفریح و تفرج ـ ظلم و جور ٤ـ برابری کورچه حاصل ـ هر چه بگوئید می ارزد ـ حرف تصدیق ٥ ـ وسیله علاج ـ به کفش می چسبد ـ
۱۰ بی‌سروصدا ـ بالای ۳۷ درجه ٦ ـ بیش ازهمه بمب برآن‌فرو ریخته‌اند پرودگار
۱۲ ـ کوه گوشت‌وچربی در آقیانوس ۷ ـ از بند رسته ـ در زمان جنك بین ژاپن و امریکادست به‌دست گشت ۸ـ پهلوان ـ اسقف معروف‌کانتربری درقرن دوازدهم که با پادشاه وقت انگلستان سخت‌درافتاد ـ مظهر اطاعت و سربزیری ـ آزاد ـ د شهید ۹ـ زبان بین‌المللی ـ از یك پا یك حرف کم دارد ۱۰ـ سستی ـ چپ ـ از اسباب درویشی ۱۱ـ محصول چانه وراج ـ رستنی ـ اگر هم‌شمعی باشددر شمعدان‌نتوان گذاشت ـ واحد چهارپا۱۲ـ آواز بی‌پایان ـ آنکه صدمه‌ای‌به مغزش وارد شده است ـ میوه سینه ۱۳ـ مشکل بجوئید که‌نایاب است ـ صنعت زره‌سازی ـ بعداز فراز آید ۱٤ـ شکم‌بند بانو ـ حالا ستوان شده است ـ به ظاهر ساختمان می گویند ۱۵ـ پیوند اطلس و مدیترانه که اهمیت سوق‌الجیشی فراوان دارد .

عمودی :
۱ـعنوان دیگری برای‌حیوان ـ واحد چای ۲ـ خواهش دل فراوان خواه ـ جواب پشتك ـ نمونه‌اش مشت است ۳ ـ شکل لوله ـ ضمری است ـ دستور توقف ٤ـ کال ـ منظور همان بندوبست کردن است ـ از شهر های توریستی‌ما ـ سوغات اصفهان ـ لوله جهاز گوارش ـ برای سرکه و آبغوره ظرف مناسبی است ـ از سلاحهای مخوف جنگی ٦ـ خالی باشد ـ یك دسته سرباز ـ عدد منفی ۷ـ روراست ترین حرفها ـ از چهارپایان پربرکت ـ غرض مزه دهن فهمیدن است ۸ ـ از پیامبران ـعددی است ـ رمق ـ تازه به‌شهری‌رسیده است ۹ـ شیوه آنها که دست از جان شسته‌اند ـ از سبزیجات پرخاصیت ـ فرزند شتر ۱۰ـ مانند ـ لابد کسالتی دارد که چنین زردو نزاراست ـ آقازاده ۱۱ـ قیمت ـ واحد سطح ـ راه وروش ـ نقش تاتری ۱۲ـ هفت بندش معروفتر و مرغوبتراست ـ از معروفترین ویولونیستهای عصر حاضر ـ وابسته و مربوط ۱۳ـ سیاه و دراز است چون زلف‌یار ـ علامت جمع ـ باله بسیارمعروفی‌اثر استراوینسکی ۱٤ـ پرونده ها را جمع و جور میکند ـ میگوایند داوارش بلند است ـ دوست ۱۵ـ از کتابهای صادق هدایت ـ پارچه زرین و ابریشمین .

حل جدول شماره ۵۳۰۶۶

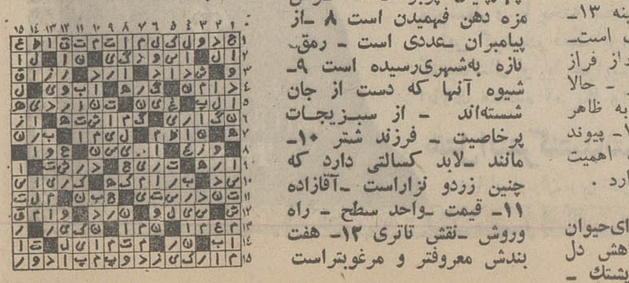

مد ملوانان بر تن زیبارویان تهران

چندروز قبل غزاله صبا یکی از طراحان مد تهران «کلکسیون‌بهاره» وتابستانی خود را در هتل هیلتون به معرض نمایش گذاشت .

تماشاگران این نمایش ، بانوان ، عضو کلوپ زنان آمریکائی‌تهران‌بودند که‌از چندی‌قبل‌غزاله باآنها‌قول‌داده بود این نمایش‌مدرا برایشان ترتیب بدهد .

خانم صبا در مورد این نمایش گفت :

امسال همه طراحان ومد سازان دنیا در طرح های جدید خود مدلهائی بفرم لباس حاملگی و ملوانان دریائی عرضه کرده‌اند، من نیز در ۳۵ طرح کلکسیون مدی که نمایش دادم اغلب لباس هارا با توجه به‌مدسال طراحی کرده‌ام .

غزاله در مورد رنگهای‌مد سال گفت :

رنك سفید امسال بیشتر از رنگهای دیگر مد است و لباس‌های دورنك از ترکیب سیاه و سفید در کلکسیون من عرضه شده است ، ولی سبز چمنی و زرد نیز از جمله رنگهائی‌است که مورد توجه مدسازان است .

در نمایش مد غزاله‌علاوه بر لباس های شب به رنك نارنجی ، سارافونهای ساده برای محیط کار و لباس های ملوانی با یقه بزرك نواردوزی و دستمال گردن‌و کت و شلوار و کراوات بیشتر به‌چشم میخورد .

یك کت و شلوار مخمل با یك‌گل مصنوعی و یك لباس شب با بالاتنه پولك‌دوزی شده‌از جمله طرحهای جالب غزاله بود .

اندازه لباسهای اسپورت اغلب بالای زانو بود و مینی‌ژوپ کمتر در مدلهای او بچشم میخورد لباسهای کوکتل سفید با تور دوزی کتانی و آستین های پف‌دار که تقلیدی‌از لباسهای قرون گذشته فرانسویهاست در نمایش مد او جلب نظر می کرد .

آشپزی از منصوره امیر ابراهیمی

خورش چغاله بادام

در بهار از چغاله بادام خورشی می پزند که بسیار خوشمزه میشود ، این خورش را هم‌با چغاله ریز می پزند و هم با چغاله درشت .

مواد لازم : یك کیلو چغاله بادام، نیم کیلو گوشت ، سیصد و پنجاه گرم روغن .

طرز تهیه : گوشت را بار کنید و با یك دانه پیاز ببزید و در روغن چرخ دهید و چغاله های بادام اگرریز است فقط دمش را بگیرید و درسته بریزید و اگر درشت است خرد کنید مغزش را در آورید و بعد بریزید و آب گوشت را هم صاف کنید رویش ریخته بگذارید ببزد . وقتی جا افتاد خورش آماده است . چغاله ترش مزه است و هیچ نوع ترشی لازم ندارد . این خورش را با سبزی هم می پزند و برای این مقدار نیم کیلو سبزی لازم است که‌اول سرخ کنید و بعد در خورش بریزید .

مواد لازم

نیم کیلو چغاله بادام ، صد گرم روغن ، شش دانه تخم مرغ .

طرز تهیه : چغاله‌بادام را خردکنید که شکل حلقه میشود ، در روغن چرخ دهید ، کمی آب ریخته نمك بزنید و بگذارید ببزد . وقتی که پخته شد در همان ظرفی که بر سفره می گذارید شش دانه تخم مرغ بشکنید، شکل‌این غذا بسیار قشنگ میشود و به گل در چمن مشهور است . این غذا را نوع دیگر هم میتوانید بپزید یعنی بجای تخم مرغ ، سیصد گرم گوشت چرخ کرده را با یك پیاز رنده شده مخلوط کنید کمی آب بزنید کوفته ریزه‌درست کنید ، در روغن سرخ نمائید و چغاله را که خرد کرده‌اید رویش بریزید و بگذارید ببزد . کمی آب لازم داردو نمك و فلفل . ترشی چغاله خودش لذیذ است و احتیاجی به ترشی ندارد . این نوع غذای چغاله را چغرمه‌هم‌می‌گویند.

ستاره بخت شما

فروردین ـ موفقیت چشمگیری کسب می کنید حسادت های بیمورد و آمیخته به سوء ظن‌افراد موردعلاقه تان را ناراحت میکند .

اردیبهشت ـ پیشنهاد قابل توجهی دریافت میکنید بهتر است‌با یکی‌از افراد خانواده در مورد کاری که انجام خواهید داد مشورت کنید .

خرداد ـ برای حل مشکلات تنها نباید از دیگران متوقع بود امیدوار به دریافت‌خبرغیر منتظره‌ای باشید .

تیر ـ از میان اسرار دیگران احتراز کنید چون بضرر شما نیز خواهدبود .روز آرام و دلپذیری درپیش دارید .

مرداد ـ مسئله‌ای که از مدتها ذهن شما را به خود مشغول داشته است به خوبی برگزار می شودبه ناراحتی های افراد مورد علاقه خود توجه کنید.

شهریور ـ به اندازه کافی خودتان نیز همت داشته باشید ، تصور میشود برخورد با یک واقعه غیر منتظره تصمیم شما را عوض کند .

مهر ـ این دگرگونی یک تحول و تغییر مثبت در زندگی شما خواهد بود نگران نباشید سعی کنید برای رفع سوء تفاهم با فرد مورد علاقه‌تان پیش قدم شوید .

آبان ـ فراموش نکنید که‌گرچه مسئولیت سنگینی به‌عهده دارید ولی نتایج‌مادی‌و معنوی آن‌بسودشما است اگر احساسات خود رابا فرد مورد نظرتان درمیان بگذارید بهتر است .

آذر ـ کار را در محیط کار با صلح و صفا برگزارکنید پیش بینی میشود که‌برای یک مسافرت دستجمعی تصمیم‌میگیرید خبر خوبی در انتظار شمااست .

دی ـ اگر کار را با مشورت دیگران انجام‌دهید ناچار نیستید درآخرین لحظات از آن منصرف شوید از نظر سلامتی چیزی که سبب نگرانی‌شود وجود ندارد .

بهمن ـ از یک خبر یا واقعه فرق در حیرت و شگفتی میشوید برای روبرامشدن زندگی خصوصی‌تان با همسر یا فرد مورد علاقه تان بیشتر صمیمی باشید.

اسفند ـ نقش موثری در تغییر زندگی یکی از بستگان خود خواهید داشت‌بعد از انجام کار روزمره‌روز خوبی برای شما در کنار افراد خانواده پیش بینی میشود .

۳۴ صندلی درجه یک ! ۳۲۳ صندلی درجه جهانگردی

ارفرانس

جمبوجت بوئینگ ۷۴۷

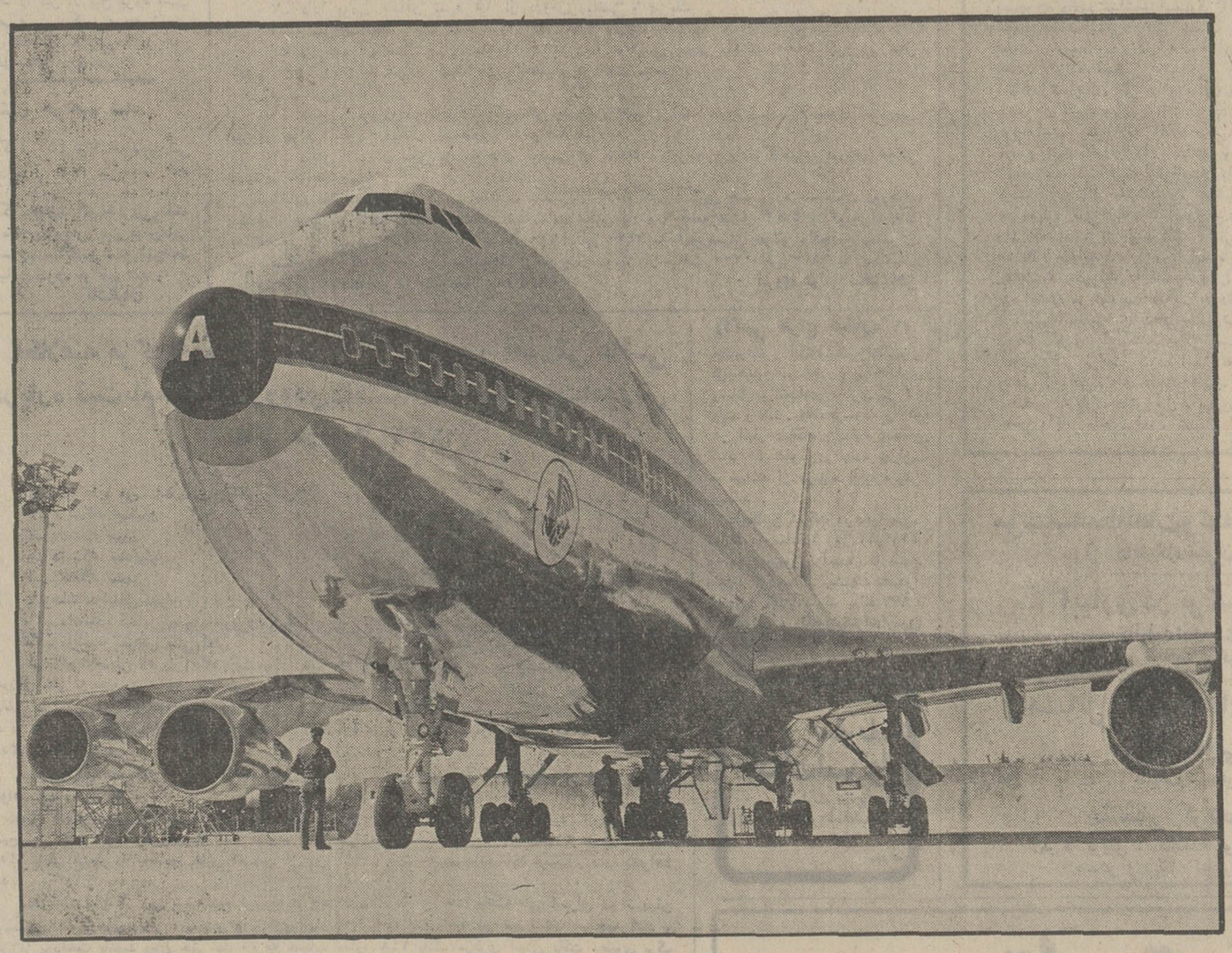

از فروردین ماه جاری ... ۳ پرواز هفتگی به ....

اروپا و خاور دور

بدآموزی در خانواده

چرا مادر درس خوانده و خوشبخت مهناز نمی‌گذارد دخترکش از زندگی لذت ببرد ؟ مادر که قدیمیترین داستانها و افسانه های فداکاری را جاودان ساخته و حیرت‌انگیز ترین‌فداکاری ها را به آسانی پذیرا است چرا این چنین کودکش را رنج می دهد ؟

خانم ، شما که مادر کوچولو های نازنینی‌هستید، باید بدانید که بچه ها از صدای نالان شما غم بزرگی را روی قلب کوچك خودمی گذارند و ناله های مداوم شما از کار زیاد خانه و احتمالا کار خارج از خانه ویا بی مهری های همسرتان کودك نازنینتان‌را به‌موجودی عصبی ، بدبین و خشمگین تبدیل می کند ، در حالی که ازدستها و زبان‌کوچکش خدمتی بر نمی آید ، چرا سعی میکنید از بچگی‌سهم ناچیزی از بار زندگی خصوصیتان را بدوش‌ناتوان بچه کوچکتان بگذارید ؟

شما که اغلب از درد های خیالی دست ، کمر و سر... می نالید و از هر فرصت برای ابراز نارضایتی‌استفاده می کنید نمی دانید که‌چه ضربه‌ای بر پیکر قشنگترین وحساسترین احساسات و افکار کودکتان وارد می ـ کنید . شما به آسانی احساس امنیت خود را در خانواده از دست میدهید و شما با بیحوصلگی ها و بد خلقیهایتان کمتر چیزی را زیبا می بینید ، زیبادیدن و لذت بردن از زندگی رااز طفل خود دریغ می کنید .

در چنین شرایطی بچه‌ها اغلب نگران وضع مادر هستند ، ولی مادر که بیشتر از توهمات خود رنج می ـ برد و یا اصلا رنجی در کار نیست و مثلا اینکار رابرای خود شیرینی و جلب توجه همسر یا بزرك جلوه دادن مسئولیت ها و از این قبیل میداند فقط بعد هاست که معلوم میشود چه بسر کودك خود آورده است .

بدبینی و لذت نبردن از زندگی را بچه ها درخانواده می آموزند به‌نظرمتخصصان علوم تربیتی و روانشناسی بزرگترین و عمیقترین بد ـ آموزی در خانواده ها همین است . بهمین جهت است که در تحقیقی که روی ۱۵۰ دختر و پسر دانشجو که‌در سنین ۱۹ تا ۲۶ سال‌بوده‌اند بعمل آمده ۴۷ در صد براحتی اعتراف کرده‌اند که کمتر ممکن است چیزی خوشحالشان کند . ویااغلب همه چیز را از جنبه منفی می نگرند و باصطلاح‌نیمه‌ی خالی لیوان را می بینند .

بررسی اجمالی روی این گروه نشان داد که اغلب‌در خانواده های آنها اهمیت ندادن به مظاهر زندگی و زیبائیهای آن و خلاصه‌پدریا مادر کج خلق و غرغرو وجود داشته است .

فراموش نمی کنم که در روزگار دانشجوئی یکی از خانمهای روانشناس دانشگاه در کلاس پر جمعیتی‌داستان پرستار سوئیسی زشتروی دخترش را می گفت که : باتمام زشتروئی و بی‌قوارگی خنده از لبان پرستار دختر کوچولویم دور نمی شد و هروقت چراغ اتاق را روشن می کرد به دختر کوچولویم می گفت ببین چراغ می ـ خندد و خود خنده های شادی‌بخش راهرگزفراموش نمی کرد» استادمامی‌گفت: «ما هرگز فکر نمی کردیم مرد مناسبی پیدا شود ، بتواند آنهمه ظاهر زشت را تحمل کند و شوهرمناسبی برای او باشد . اما اشتباه می کردیم ،چون مردبامواد و فهمیده‌ای از هموطنان‌خود ما با او ازدواج کرد و سال های درازاست که‌به‌خوشبختی باوی زندگی می کند اما فراموش نکرده که در هر فرصتی برای دخترم که‌حالا برای خودش خانمی شده نامه قشنگ و پر امیدی بنویسد » .

لذت بردن از زندگی را باید آموخت . از سالها و حتی روز های آغاز حیات مادر وپدری که از هرچیز کوچك برای خود و بچه هایشان خوشبختی میسازند و کمتر منفی بافی می کنند خدمت بزرگی در حق بچه هایشان مینمایند به آنهامی آموزند که با خوش بینی و امید آفرینی میتوان از کوچکترین زیبائی وموفقیت ها سرخوش و شاد بود و منتظر نماند تا اتفاقات‌عجیب و غریبی پیش بیاید و آنها را اندکی خوشحال کند .

گفتگوی تلفنی

۳۱۱۰۷۱

از ساعت ٤ تا ۹ بعد از ظهر

● الو ، من مهندس منصور نیکخواه . . . . مدتی است مد شده که عده‌ای از دارندگان اتومبیل‌ها وموتوسیکلت‌ها و حتی تاکسی‌ها با دستکاری لوله آگزز ، باعث ایجاد سرو صداهای آزار دهنده‌ای میشوند چرا شهربانی جلو کار این عده را نمی گیرد ؟

● الو ، من م . اسدالهی مسافر خط ۱۲٤ . . . . وضع اتوبوسرانی این خط ، ناراحت‌کننده‌است این خط باید ۱۸اتوبوس داشته باشد ولی فقط ۷ اتوبوس دارد که تازه روزی دوسه دستگاه آنهم پلمب نقص فنی راهی تعمیرگاه میشوند . ضمنا مسئولین خط اینجا ، توانائی کنترل اداره اتوبوس های موجود و رانندگان و کمک‌رانندگان آن را ندارد .

● الو ، من حسین علیزاده ، ساکن کوچه درخشانی‌در گمرک‌شاهپور . . . . در این‌جا عده‌ای از جوانان بیکاره که موی خود را بلندکرده‌اند ، هرروز در قهوه‌خانه‌ای که نزدیک این‌محل است‌جمع‌میشوند و همینکه مدارس‌دخترانه تعطیل‌شد ، بیرون‌میریزند ومزاحم دخترها میشوند حتی من دیده‌ام که این جوانها در این قهوه‌خانه حشیش هم می‌کشند‌تقاضا میکنم برای رفع مزاحمت این عده چاره‌ای‌اندیشیده شود .

● الو ، من محمد هاشم حسینی . . . . ۱۵ روز است کمبرق‌شهرمحلات، قطع شده است ومسئولان امرهم در این‌مورداقدامی نمی کنند ، در حالیکه منازل خود مسئول‌برق محلات روشن است . من از طرف ٦۰ نفر از اهالی این شهر به تهران امده‌ام تا خواست اهالی محلات را برای چاپ درستون گفتگوی تلفنی با شما در میان بگذارم .

● الو ، من قوام کریاسی‌ساکن اول خیابان کندی . . میخواستم خواهش کنم شرکت مخابرات ، سر چهارراه‌بزرگ اینجا یک دستگاه‌تلفن‌عمومی‌بگذارد، برای اینکه ازاین‌چهارراه روزانه هزاران نفر عبور میکنند و شیدن تلفن عمومی ، برای آنها اشکالاتی ایجاد می کند. مثلا فکرش را بکنید اگر کسی خانه اش‌آتش‌بگیرد یا احتیاج فوری به دکتریا آمبولانس پیدا کند ، چطور می تواند این احتیاجات حیاتی خود را که تلفن لازم دارد رفع کند ؟

● الو ، من زهرا رحیمی . . . بعضی از شرکت های پخش‌گاز ، اصلا به وضع مشتریهای خود توجه ندارند یکی از همین شرکت‌ها بود که من‌قبلا از آن گاز می‌خریدیم ولی هربار که تلفن میزدیم‌پس‌از ۱۵ ـ ۱۰ روز برایم گاز می آوردند آنهم پس از ۲۰ بار تلفن زدن حالا شرکت را عوض کرده‌ام ولی این یکی هم تقریبا همانطور از آب در آمده است پس چه کسی یا کدام دستگاهی باید به وضع‌این شرکتها رسیدگی کند ؟

● الو ، من محبت حق‌دوست، ساکن قریه کرایم ازتوابع اردبیل . . . . راه این قریه ، بسیار خراب و خطرناک است ، طوریکه همه وسائط نقلیه‌ای که از اینجانب میگذرند در خطر واژگون شدن‌هستند دولت اگر برای ساختن این راه وارد عمل شود اهالی هم حاضرند کمک کنند اهالی این قریه‌بزرگ تقاضای رسیدگی به این موضوع را دارند .

● الو ، من حسن حسینی . . . یکی از کارخانه های بزرگ و معروف نهبه‌کفش به مردم اجحاف می کند وپول‌آنها را به باد میدهد باین معنی که کفشی که شما از شعبات این کارخانه می خرید دوسه روز بعد وامیرودوغیرقابل استفاده میشود ، ضمنا شعبه فروشنده هم حاضر نیست این کفش‌ها را تعویض کند من نمیدانم کدام دستگاهی باید بین موضوع رسیدگی کند ولی خواهش‌میکنم‌هردستگاهی که در این مورد‌مسئول است ، برای‌حفظ حقوق مصرف کننده ایرانی دقت وشدت عمل بیشتری‌بخرج دهد .

تلفات بیماری های قلبی در ایران زیاد شده است

ـ چیزی نیست بابا بیچاره عادت به دیدن موز ارزون نداشت ! . . .

نامه به‌روزنامه

بی‌ذوقی درآینه کاری

در آینه کاریهای که جدیدا در حرم شاهچراغ و حرم سید علاءالدین درشیراز انجام گرفته، براثر سهل‌انگاری و عدم دقت استادکاران نقایصی بوجود آمد که ظرافت لازم برای این هنر را از بین برده است ،در این آینه کاریها هر جا که احتیاج به آینه های کوچک دایره شکل بوده ، آنهانخست یك آینه چهارگوش ساخته ، سپس با الماس زوائدآنرا حذف کرده و شکلی دایره مانند ساخته‌اند که مفرس‌ودندانه‌دار است و مجموع این آینه ها وقتی در کنار یکدیگر قرارمی گیرند ، حتی بی دقت ترین افراد متوجه این دندانه ها می شود : حال آنکه با بکاربردن ابزاری بسیار ساده و دقیق بنام « پرگارصفرزن » که تکه الماسی بر سرآن نصب شده به‌سادگی میتوان این عیب را برطرف کرد و در وقت هم صرفه‌جوئی کرد .

طاهره . س . ج

توصیه می کنم .

بعنوان یك تبریزی علاقمند ، به شهرداری این شهر توصیه می کنم برای حفظ نام نیك اکثریت کارمندان خود،جلوی خلاف کاری های معدودی از کارمندان برزن ها را که خاصه برای مردم هنگام احداث ساختمان تولیداشکال‌ومزاحمت می کنند،بگیرد، همچنین‌تقاضا می کنم به نظافت خیابان ۲۵ شهریور توجه بیشتری مبذول شود ، زیراکثافت از درودیوار آن می بارد .

تبریز ـ مجید حائری

خراب است

راه زنجان به بیجار مخصوصا در قسمتی که به سر بالائی کوسه‌لر مشهوراست فوق‌العاده خراب‌می‌باشدآیا این راه جزو راههای کشور محسوب نمی شود که وزارت راه تا این‌حد نسبت به آن توجهی نشان نمی دهد ؟

آقا کاظمی

جلوگیری کنید .

حاشیه تمام سواره‌رو های اطراف پارك فرح بدون استثناء تبدیل به کارگاههای ماشین شوئی شده است .

کار ماشین شویان نه تنها مخل آسایش کسانی است که برای تمدد اعصاب به پارك می آیند بلکه‌به علت آنکه‌مداوما زوائد و زباله های اتومبیل ها در این محل ریخته می شود ، نظافت و زیبائی محوطه بیرون پارك را نیز از بین برده است توصیه می کنم هرچه زودتر از کار ماشین شوها در این محل جلوگیری شود .

ممنون خواهیم شد

اگرشرکت واحداتوبوس‌رانی تهران و حومه در مسیر خط ۱۲۲ (مهرمدائن) هم مانند دیگر خطوط اتوبوسرانی‌منطقه نارمك سرویس مینی‌بوس‌دایر کند ،ما ساکنین مسیراین‌خط بسیار ممنون خواهیم شد .

کاشانیان

دبیرستان رازی ـ ثبت‌نام کودکستان

رئیس دبیرستان رازی محترما به اطلاع خانواده های ایرانی می رساند که دفتر دبیرستان از تاریخ دوم‌تا چهاردهم اردیبهشت ماه ۱۳۵۱ از ساعت ۸ تا ۱۳ تقاضای ثبت‌نام در کودکستان‌را برای سال تحصیلی آینده دریافت خواهد داشت .

کلیه پرونده های کاملی که قبل از چهاردهم اردیبهشت ماه‌تحویل‌گردد بدون‌توجه به تاریخ‌تسلیم‌وشماره‌ترتیب‌پرونده مورد بررسی قرار خواهد گرفت .

از تاریخ ۱٤ اردیبهشت به بعد مطلقا تقاضای ثبت‌نام‌پذیرفته نخواهد شد .

رئیس دبیرستان رازی ـ پی‌یرلورو
آ ـ ۱۹۰۷

کمك‌هزینه‌تحصیلی بدانش‌آموزان دوره‌دوم‌دبیرستانهای‌تهران

تیروی هوائی شاهنشاهی بدانش آموزان کلاسهای دوره دوم دبیرستانهای پسرانه تهران که در رشته های طبیعی‌وریاضی به تحصیل‌اشتغال دارند و مایلند پس از اخذ دیپلم وارد دانشکده افسری (خلبانی) شوند چنانچه واجد شرایط مشروحه زیر باشند کمك هزینه تحصیلی به مبالغ مندرج دریائین میپردازند :

الف ـ شرایط دریافت کمك‌هزینه تحصیلی.

۱ـ تابعیت دولت شاهنشاهی ایران .
۲ـ تناسب اندام و صحت مزاج طبق گواهی بهداری نیروی هوائی .
۳ـ متدین بیکی از ادیان رسمی (اسلام ـ زرتشتی ـ مسیحی ـ کلیمی)
٤ـ متعهد شدن برای ورود به دانشکده خلبانی پس از اخذ دیپلم متوسطه .
۵ـ حداکثر و حداقل سن برای دانش آموزان سال چهارم ۱٦ تا ۲۰ سال و کلاس پنجم ۱۷تا ۲۱ سال و کلاس ششم ۱۸ تا ۲۲ سال تمام.
٦ـ ارائه گواهی حسن اخلا قاز دبیرستان مربوطه .
۷ـ دارا بودن حداقل نمره ۱۵ از دروس ریاضی و فیزیك

ب ـ میزان کمك

بدانش آموزان سال چهارم ماهیانه ۱۵۰۰ ریال و سال پنجم ماهیانه ۲۰۰۰ ریال و سال ششم ۲۵۰۰ ریال به عنوان کمك هزینه‌تحصیلی پرداخت میشود .

پ ـ مزایا

۱ـ دانش آموزان در تعطیلات تابستانی با فنون خلبانی آشنا شده و از کلاسهای انگلیسی نیروی هوائی بطور رایگان استفاده خواهند نمود

۲ـ دانش آموزان طبق برنامه های تنظیمی از امکانات تفریحی واردوگاههای نیروی هوائی استفاده خواهند نمود .

داوطلبان میتوانند برای کسب اطلاعات بیشتر از تاریخ نشر آگهی همه روزه باستثنای روزهای تعطیل و پنجشنبه ها با در دست داشتن شناسنامه عکس دار و ٦ قطعه عکس ۳×٤ و گواهی‌اشتغال به تحصیل از دبیرستان مربوطه از ساعت ۰۷۰۰ الی ۱٤۳۰ به آموزشهای هوائی واقع درجاده‌تهران نو ایستگاه فرودگاه و در شهرستانهای خارج از مرکز از ساعت ۰۷۰۰ الی ۱٤۳۰ به یگانهای نیروی هوائی شاهنشاهی مراجعه نمایند .م‌الف۳۳٦

نیروی هوائی شاهنشاهی

اطلاعیه مرکزآزمون‌شناسی‌وزارت علوم و آموزش عالی درباره ثبت‌نام‌مسابقه ورودی‌دانشگاه‌هاوموسسات‌آموزش عالی در سال ۱۳۵۱

دانشگاه ها و موسسات آموزش عالی بشرح‌زیر:

۱ـ دانشگاه اصفهان
۲ـ دانشگاه پهلوی (شیراز)
۳ـ دانشگاه تبریز
٤ـ دانشگاه تهران
۵ـ دانشگاه جندی‌شاپور
٦ـ دانشگاه صنعتی آریامهر
۷ـ دانشگاه مشهد
۸ـ دانشگاه ملی ایران
۹ـ دانشسرایعالی تهران
۱۰ـ دانشکده صنعتی (پلی‌تکنیك تهران)
۱۱ـ دانشکده کشاورزی و دامپروری رضائیه
۱۲ـ مدرسه عالی بازرگانی (تهران)
۱۳ـ موسسه آموزش عالی آمار
۱٤ـ هنرسرایعالی (نارمك)

در سال تحصیلی ۵۲ ـ ۱۳۵۱ دانشجویان خود را از طریق مسابقه ورودی دانشگاه ها و موسسات آموزش عالی از میان دارندگان دیپلم طبیعی یا ریاضی یاادبی انتخاب می‌کنند .دارندگان دیپلم های طبیعی‌یا ریاضی یا ادبی و دانش آموزانی که هم اکنون درسال ششم رشته‌های مذکور مشغول تحصیل‌اند و نیزکسانی که در سال تحصیلی جاری در امتحانات ششم متفرقه شرکت خواهند کرد میتوانند برای مسابقه ورودی‌سال ۱۳۵۱ ثبت نام کنند .

شرکت کلیه داوطلبان در امتحانات موکول به ارائه گواهی قبولی در امتحانات نهائی ششم متوسطه خواهد بود .

ثبت‌نام مسابقه‌ورودی دانشگاه‌ها و موسسات‌آموزش عالی فقط بوسیله پست انجام میگیرد .این‌ثبت نام از صبح روز شنبه دوم اردیبهشت‌ماه سال جاری آغاز می‌شود و آخر وقت‌روز یکشنبه ۳۱ اردیبهشت ماه ۱۳۵۱ پایان می‌پذیرد. بنتقاضا هائی که پس از این تاریخ بپست تحویل داده شود ترتیب‌اثر داده نخواهد شد .

داوطلبان باید از روز شنبه دوم اردیبهشت ماه بیکی از شعبه های بانك ملی ایران در تهران (باستثنای شعبه های بازار ، سعدی و مرکزی) یا شعبه های این بانك در شهرستانها مراجعه کنند و پس از پرداخت پانصد ریال حق ثبت نام به حساب شماره ۷٤۸ بانك مرکزی ایران پاکت محتوی برگ درخواست شرکت در مسابقه ورودی دانشگاه ها وموسسات آموزش عالی را دریافت دارند .

بداوطلبان توصیه می‌شود که برای دریافت‌پاکت محتوی برگ درخواست ثبت نام از شعبه های بانك ملی به موقع اقدام کنند تا بتوانند قبل از انقضاءموعد ثبت نام مدارک خود را به پست تحویل دهند .

داوطلبان باید پس از مطالعه‌کامل دفترچه راهنما وتنظیم برگ درخواست شرکت در مسابقه ورودی دانشگاه ها وموسسات آموزش‌عالی برگ درخواست تنظیم شده را همراه بامدارک لازم دیگر که در دفترچه راهنما به‌آن اشاره شده است در پاکتی‌که از بانك ملی ایران دریافت داشته‌اند قرار دهند و پس از نوشتن مشخصات خواسته شده درروی پاکت مذکور آنرا باپست سفارشی ارسال دارند .

تذکر :

حوزه امتحانی هرداوطلب محلی خواهد بود که داوطلب از بین هفت حوزه امتحانی (اصفهان ـ اهواز ـ تبریز ـ تهران ـ رضائیه ـ شیراز ـ مشهد)، بمیل خود تعیین ودر برگ درخواست قید کرده است وتغییر پذیر نیست. کارت ورودی نیز درهمان محل به داوطلب داده خواهد شد .

تاریخ دقیق توزیع کارت در موقع خود ازطریق جراید به اطلاع داوطلبان خواهد رسید وداوطلب در برابر ارائه گواهی ششم متوسطه در یکی از رشته های طبیعی یا ریاضی یاادبی میتوانند کارت ورودی دریافت دارند. سایر شرایط مربوط به ثبت‌نام دردفترچه راهنما توضیح داده شده است .

توجه مهم

مبلغ حق ثبت نام مسابقه ورودی و مدارک ارسالی داوطلبان بهیچوجه مسترد نمیشود بنابر این بهکسانیکه در جریان ثبت‌نام مسابقه ورودی خود را برای امتحانات نهائی ششم متوسطه‌آماده مینمایند توصیه میشود در صورتی‌برای شرکت در مسابقه‌ورودی داوطلب شوند که به موفقیت خود در امتحانات‌نهائی متوسطه اطمینان داشته و برای تحصیلات عالیه مصمم باشند . م‌الف ۱۰۳۵

عقیده آزاد

نوشته : فریدنوین

آقای براهنی!

یکبار دیگر آثار «هدایت» رابخوانید!

صادق هدایت

گاهگاه به مناسبتی نام هدایت بر سرزبانها می‌افتد ، جمعی و گروهی بیکباره نعره شهرت را برای دوختن کلاه آماده می بینند . و بلافاصله‌اظهار نظر های عجیب و شگفت‌آور صفحات جراید را سیاه می کند - روانکاوی اورانویسنده‌یی بدبین و عقده‌ای خطاب می کند و خواندن آثار او را برای جوانان مضر تشخیص میدهد .

زاهدی اورا بی‌دین و کافرو مرتد می شمارد و خواندن آثارش را گناه قلمداد می کند و بالاخره تازه ترین اظهار نظر ها از آقای براهنی است که نقد مینویسدایشان باصراحت اظهارنظر میکنند که «۱ـ هدایت ذاتا متعلق به طبقه اشراف بود کوشید از آن طبقه خود را جدا کند ولی وقتی کسی ازیك طبقه جدا میشود یا میخواهد جداشود باید دید بسوی کدام طبقه کشیده می شود ...

هدایت بدیگران روی می آوردتا دیگران را شبیه خود بکند و یا وجود خود را در وجود دیگران کشف کندو از تمام گفتگو های او فقط یك نتیجه حاصل شد و آن این که او همه را شبیه خود میدید و فکر میکرد تمام مردم از ناراحتی های او رنج میبرند»

آقای‌دکتر مینویسند هدایت‌ذاتا‌متعلق‌به طبقه‌اشراف بوده یاللعجب یعنی چه ؟ آیا وابستگی طبقاتی ذاتی بوده است‌و ما نمی دانستیم یعنی جناب نویسنده‌می خواهند بگویند سرنوشت صادق اینطور رقم‌زده شده بود که‌اشراف‌زده باشد در این مورد بسیار حرفها هست اما به بقیه حملات توجه کنیم . می نویسند هدایت تجربه دست اول از زندگی طبقه متوسط ، طبقه کارگر و طبقه روستائی نداشت یعنی چه یعنی یك نویسنده‌برای آنکه تجربه دست اول داشته باشد باید برود و مدتی فی‌المثل آب حوض‌بکشد تا تجربه دست اول کسب کند و صد البته به تعداد پرسناژداستانهایش‌تجربه دست اول بدست آورد و یا بهمین‌ترتیب برای نشان دادن رابطه ارباب یانزول خوار و چه وچه باسایرین مدتی درقالب آنها حلول نماید تا تجربه دست اول کسب کند این قالب ظاهری‌جمله‌ایشان است اما جناب دکتر پشت همین جمله بظاهر ساده عدم شناخت خود را ازتاریخ و اقتصاد ارائه داده‌اند و همینطور عدم آگاهی فرهنگی خود را . ایشان باید بدانند که هدایت در فاصله سالهای (۱۹۵۱ـ ۱۹۰۳) میزیسته و طی این فاصله شکل طبقاتی جامعه ایرانی به شکلی که آقای دکتر حس کرده‌اند نبوده است یعنی اولا طبقه‌ی متوسط بهیچوجه وجود نداشته استوفی الواقع شاید بیست سالی بیشتر نیست که طبقه‌ی متوسط در کل جامعه ایرانی شکل گرفته است ثانیا در جامعه کشاورزی ایران طی همان سالها نسبت طبقه کارگر به سایر طبقات در حد صفر بوده است یعنی که آقای دکتر باید مفهوم نظام فئودال را بدانند و بعد اظهار نظر کنند البته اگر ایشان پاسخی برای این مقال داشتند ، خوشبختانه به میزان کافی اطلاعات آماری و عدد و رقم هست و باز صد البته کسی که به نظام طبقاتی اشاره می کند باید به مفاهیم تاریخی آن آگاه باشدو اما این که ایشان می نویسند هدایت خودش را در قهرمانهایش میدیدبانهایت‌پوزش‌یك نتیجه گیری کودکانه دیگر است - آقای دکتر براهنی خوب است توضیح بدهد کاراکتر های علویه خانم ، سید احمد ، مازیار ، داش‌اکل ، بهروزان ، حاجی آقا، حاجی‌مراد ، شهباز ، و بسیاری دیگر چه‌وجه تشابهی‌باکاراکتر صادق هدایت دارند ، آیا آقای دکتر داستان طلب آمرزش را خوانده‌اند آیا مشکل هوو یا محلل و خرافه پرستی آنها مشکل صادق هدایت بوده است آقای دکتر ناشیانه خواسته‌اند از روانکاوی مدد بگیرند . ایشان نمی - دانند که هدایت خود به روانکاوی وقوف کامل‌داشته‌است‌دراینباره بیشترمی توان گفت اما بخاطر فرصت کم مقال به بقیه نوشته ایشان توجه کنید :

۲ـ بی پولی هدایت را نباید بافقراشتباه کرد یك عضو طبقه اشراف ممکن‌است بی پول باشد ولی فقیر وفقیرزاده‌خوانده نمی شود احساساتی شدن در باره بی پولی هدایت توهین به تمام مردمان فقیر دنیاست . »

اولا فقر از چه زمانی افتخار شمرده شده است ، که انتساب کاذب به آن توهین شمرده شود ، و آیا جناب دکتر می خواهند بگویند که خودشان فقیر هستند ؟ و دیگر این که آیا نویسنده نباید از رفاه مادی برخوردار باشد ؟ لابد این تعاریف ایشان ناشی از آگاهی آقای دکتر به تاریخ‌ادب است ثانیا با این اظهار نظر عقیده‌جناب دکتر ظاهرا تعریف دیگری از نقد و نویسندگی بدست میدهند- یعنی‌ایشان میفرمایند اگر در خلاف یا اسلاف یا فامیلهای سببی یانسبی یك نویسنده آدمی جزوطبقه‌اشراف باشدآن‌نویسنده می باید برای همیشه نویسندگی را کنار بگذارد ؟ به سومین نکته اشاره‌کنیم.

«۳ـ هدایت گرچه از اشرافیت‌جدا شد ولی بسوی ارزشهای طبقاتی طبقه های مختلف ایران گرایش جدی پیدا نکرد»توجه می کنیم که باز در اینجا اولا آقای دکتر مفهوم‌اقتصادی‌واجتماعی طبقه را نفهمیده‌اند ثانیا گرایش بسوی ارزشهای طبقه‌ی دیگر چه معنی میدهد؟ جناب دکتر براهنی هدایت نه تنها ارزشهای جامعه آن روز را کاملا می - شناخت بلکه به‌مبانی اقتصادی‌واجتماعی آن ارزشها نیز واقف بود و بیش از هر چیز یك مردم شناس‌بود لطفاداش‌آکل را یکبار بخوانید تا مفاهیم طبقاتی نیمه اول قرن بیستم ایران را درك کنید و بخصوص سرنوشت شوم داش‌آکل را که از طبقه خویش جدا میشود و بسوی طبقه دیگر کشیده می شود ، در نظر بگیرید .

اماعزیز من ، فکرمیکنم‌شما حتی مفهوم مشخصی از ارزش ها را در ذهن ندارید ایکاش روشن کنید که آیا دریافت شما از ارزشهای طبقاتی یك مفهوم اقتصادی‌است‌یا یك‌مفهوم‌فرهنگی ویا چیز دیگری ، و تازه آنوقت یکبار دیگر جمله‌ی خودتان را بخوانیدوببینید که ارزشهای اقتصادی طبقات در نیمه‌ی اول‌قرن بیستم چه بوده‌است‌وبهمین‌طریق، ارزشهای فرهنگی ،آشوری‌درمصاحبه‌ای گفته بود «جهان بینی اخوان مثل جهان بینی هدایت مبتنی برنژاد پرستی است او هرچه‌مربوط به‌ایران باشدرااهورایی ویاك و منزه میداند و هرچه مربوط‌به عرب باشد را به‌عکس »البته من این جمله را از حافظه خود بیرون کشیده‌ام و ممکن است اندکی پس و پیش شده باشد اما جناب براهنی شما که می - نویسید«هدایت عملا اعراب‌رابی ارزش وبی فرهنگ می نامید و بجای آنکه با خرافات راه یافته در اذهان مسلمانان مبارزه کند با اسلام روبرو میشد وپناه به پیش از اسلام می برد » با توجه به این که قصد عوام فریبی انشاءالله ندارید باید بدانید که هدایت عملا بخاطر مبارزه باخرافه پرستی از اعراب نفرت داشت هدایت شدیدترین مبارزات را علیه خرافه‌پرستی آغاز کرده است و بدون شك شما که این را نمی دانید داستان طلب آمرزش محلل علویه‌خانم وکتاب نیرنگستان و بسیاری داستان های دیگر از صادق را نخوانده‌اید ، آقای براهنی این مستشرقانی که بما می گفتند شما برتر از همه ملل آسیا و افریقا هستید نمی توانستند روی ذهن هشیار صادق هدایت اثر بگذارند و توجه داشته باشید که صادق به بودا احترامی وافر داشت‌و این‌باناسیونالیسم خشك و کوته‌فکرانه مغایرت دارد بقیه مقاله شما نیز در همین حال وهوای مضحك همچنان سیر می کند شما هیچکدام از آثار هدایت را نخوانده‌اید شما مفاهیم تمثیلی داستانی‌مثل‌بوف‌کور یاسه قطره خون را نفهمیده‌اید شما برای‌انتقاد مسلح بدانش جامعه‌شناسی، روانشناسی ، اقتصاد،تاریخ ،ادب وسیر فطور مکاتب ادبی و . و.. و ...

شما که می نویسید«آیا توده‌های مردم فقطباین احتیاج‌دارند که‌فرهنگستان جمع آوری شود یا احتیاج به این دارند که زشتی محیطشان‌عق‌آور بودن‌زندگی اقتصادیشان آرمانها و آرزو های خود آگاه و ناخودآگاهشان به بهترین صورت ترسیم شود »آثار هدایت را نخوانده‌اید که رنك زندگی نیمه اول قرن بیستم را در یك نظام فئودالی تشخیص بدهید ، و احیانا عقتان‌بگیرد، آقای دکتر اطمینان دارم که شما نمی توانید بفهمید فرهنك فولکلوریك مردم چه ارزشی دارد و از چه نظر قابل مطالعه است ، وگرنه نمی نوشتید «عق آوربودن زندگی اقتصادیشان الخ ...» شما نمی توانید به فهمید که با مطالعه این فرهنك آشنایی به‌مبانی اقتصاد ممکن میشود شما سفر هند صادق که منبع پربارای‌به‌جهت‌گسترش ادبیات مادر اختیار صادق گذاشت را تبعید خصوصی میدانید و آنوقت در طی سال بمناسبت های مختلف به سفر خودتان به مصر اشاره می کنید ارزش چنان سفری لابد بیش از تبعیدخصوصی هدایت است! شما می نویسید صادق از اشرافیت فاصله گرفت ولی بکلی‌از آن جدا نشد آقای براهنی دلیل شما برای این افاده مطلب چیست روی چه زمینه فکری این چنین نتیجه‌گیری می کنید لابد همانطور که در اول مقال گفته‌اید بخاطر آنکه اشرافیت درذات هدایت بوده است . !

مؤسسه مطالعات و تحقیقات اجتماعی
دانشگاه تهران

آبیاری در ترکستان
تالیف : و . و . بارتولد
ترجمه : کریم کشاورز

مسائل کشور های آسیائی و آفریقائی
تالیف : مجید رهنما

منتشر کرده است
مرکز فروش : کتابخانه موسسه مطالعات‌وتحقیقات اجتماعی و دیگر کتابفروشیهای معتبر

کنکور هنرسرایعالی
کلاسهای جدید صبح و عصر
از دوم اردیبهشت در گروه فرهنگی فراکیش دایر و قبلا ثبت‌نام مینماید .
میدان بهارستان اول کوچه نظامیه تلفن ۳۰٤۲۰۰
آ ـ ۱٦۱۱ ۱ ـ ۲

توجه
سخنرانی آقای سعید خدیری ، دانشیار دانشکده علوم تربیتی دانشگاه تهران
تحت عنوان « تاثیر موسیقی در آموزش وپرورش» و اجرای برنامه هنری ساعت ٦ بعد از ظهر روز پنجشنبه سی و یکم فروردین ۱۳۵۱ در تالار دانشکده هنر های زیبای‌دانشگاه تهران انجام‌خواهد شد .
آ ـ ۵۵۲٦ م‌اف ۹٦۳

مؤسسه انتشارات امیرکبیر
چاپ جدید
سفرنامهٔ برادران امیدوار
به انضمام سفرنامهٔ پاکستان، هندوستان، افریقا، قطب جنوب
منتشر شد

دبیرستان تهران
کلاسهای ششم طبیعی تضمینی و تك درس طبیعی وریاضی و کلاسهای حل مسائل فیزیك‌وشیمی وترم فشرده بهاره جهت آماده نمودن دانش‌آموزان برای شرکت در امتحانات نهائی‌ششم متوسطه
ازاول اردیبهشت ماه همه روزه صبح‌ها و عصر ها تشکیل خواهد شد ثبت نام تا اول اردیبهشت ماه ادامه خواهد داشت(همراه‌با‌یك‌قطعه‌عکس)
نشانی : شاهرضا ،چهارراه‌کالج،دبیرستان‌تهران، تلفن ٤٦۱۲۰

(آگهی حراج شماره ۱)
مخابرات و الکترونیک ژاندارمری کل کشور در نظر دارد مقداری وسائل و تعدادی باطری تر ۱۲ ولت و شش ولت فرسوده را که در انبار پاسگاه ژاندارمری‌حسن آباد ٤۰ کیلومتری جاده تهران ـ قم میباشد از طریق‌حراج‌به فروش برساند .
داوطلبین شرکت در حراج‌می- توانند در ساعت۹ روز ۱۲ر۲ر۵۱ به محل مزبور مراجعه تا ضمن بازدید از وسائل پیشنهاد خودرا حضورا اعلام دارند .م‌الف۹۷۷
مخابرات و الکترونیك‌ژاندارمری کل کشور.

مؤسسه انتشارات امیرکبیر
چ. بابیریل
جنگ طولانی اعراب واسرائیل
از ۱۹۴٦
ترجمهٔ: ابوطالب صارمی
منتشر شد

یادداشت روز

در تغییر نام واحد پولی کشور عجله نکنید

«دریک» یاتومان

چندماه پیش بایکی ازرجال اقتصادی عالیمقام‌کشور گفتگوئی درباره تغییرنام واحد پولی کشور داشتیم ،سخن دربارهٔ امکان تبدیل یا تکمیل واحد پول‌رایج به نام‌در «دریك»عصرهخامنشی‌بودکه از دیرینه ترین واحد هـای پولی جهان محسوب می شود .

همواره در اینگونه موارد ضرورتی باید ایجاب‌کند که در تغییر اسمی یا رسمی منفعتی و مصلحتی تامین گردد ، مثلا در کشور های مستعمراتی وقتی به مرحله استقلال می‌رسند بقای نام پول و سکه همچون رنـك درفش و نقش پرچم ساده‌ترین نشانه تغییروضعی است که از برکت استقلال برای مملکت و ملت پیش آمـده است .

تبدیل روپیه در بحرین و کویت و فرانك در الجزایر و تونس به دینار برای این صورت می‌گیرد که مردم بدانند در وضع سیاسی ایشان تفاوتی به وجود آمده است .

گاهی این تغییر اسم و رسم برای اصلاح نقص‌یا تسهیل مشکلی است که در عملیات حسابی برای‌مراعات نسبتهای موجود میان واحد با اجزاء مربوط پیش می‌آید مثلا در سیستم پولی بریتانیای کبیر وجود رابطه کسری متعارف میان شلینك و پنس و لیره سبب میشود که با تغییر شکلی این دشواری را از میان بردارند و باحذف شیلینك و تغییر ماهیت پنس کار پول را در خـور قبول محاسبات اعشاری آسان سازند .

همان‌چیزی که درآینده هم‌باید رابطه روپیه و آنرا در هنـد و پـاکستان به صورت معقولی درآورد . ایران در دورهٔ اسلامی باقبول حساب هندی زمینه‌اعشاری برای واحد پول فراهم آورد و در دوران معاصر رابطه تومان و دینار و قران و ریال همواره براین‌مبنی استوار بوده است منتهی باید دانست که دینار و درهم و تومان به اعتبار زمان ومکان تفاوت ارزش محسوس داشته‌اند.. در روزگار صفویه وقتی با قید عراقی مقید می شود ارزشی نامساوی باواحد نظیر خود دارد که باقیدخانی مقید و در بخارا و بلخ رایج بوده است .

تومانی که واحد مقیاس مغولی برای حساب بوده همانا مساوی ده هزار دیناری بود که هر دینار آن تـا بیست‌و چهار درهم ارزش داشت و دینار که واحد پول زر بود با واحد هموزن سیم خود سنجیده می‌شد ولی با مرور زمان این نسبتها از جنبه عینی و مادی خارج شد و دینار و درهم در محاسبات از پیروی مقیاس زر و سیم مقرر روبرتافته و ارزش های متفاوتی را نشان میداد.

در زمان ما یك تومان ده قران قیمت داشت ولی اندازه قیراط و عیار سیم قران در عصر فتحعلی شاه با ناصرالدین‌شاه تفاوت پیدا کرد و ریال‌ها بر حسب وزن فلزی خود اختلاف‌قیمت در بازار داشتند آنگاه‌قران را به هزار دینار تقسیم میکردند و جمعا یك تومان بـه تقلید از عصر ایلخانیان به ده هزار دینار قسمت‌می‌شدولی هر دیناری در حقیقت به کمتر از یك بیست‌هزارم دینار طلای‌قدیم می‌ارزید و درهم به طورکلی از مقیاس‌واحد پول خارج‌شد . و جای خود را اسما در مقیاس وزن از صددرم و پنجاه‌درم و ده درم و دودرم و نیم حفظ کرده‌بود

در زمان صفویه‌سکه های تازه‌ای‌وارد سیستم پولی می‌شد ولی ترتیب طبیعی محاسبه سیستم را برهم نمیزد چنانکه محمدی و عباسی و شاهی را تا پنجاه سال قبل متداول میدیدم .

باآنکه وقتی ابراهیم‌خان جوانشیر در پایان صده دوازدهم هجری قلعه‌پناه‌اباد را در آنسوی رود ارس مرکز قدرت خود قرار داد واحد کم ارزشی به نام پناه‌آباد را رایج کرد که نام او را در کودکی به جای نیمقران یا دهشاهی شنیده ولی صورت سکه آن را ندیده بودیم .

در زمان نادر نام نادری را برای روپیه‌ای علم کرد که پس‌از فتح هندوستان سکه زد واین مسکوك سبب‌شد که نام روپیه هم برای‌پولهای نقره‌ای عهد نادرو کریمخان تا فتحعلی شاه مصطلح بماند .

در سند خرید ملکی که سید رضانیای چهارم من از کسی در زواره خریده بود نام روپیه فتحعلی شاه در مقام مسکوك فضی ثمن مبیع دیدم ولـی در اواخر عهد همین فتحعلی‌شاه نام مسکوك تازه‌ای متداول شد کـه پدران ما آن‌را مخفف سکه صاحبقرانی فتحعلی شاه‌می پنداشتند و میگفتند ولی پژوهشهای دیگران ثابت کرد که‌از واحد کرون اتریش به لهجه ترکی عثمانی‌تقلید کرده وقرون وقران نامیده بودند .

این واحد در دوره قاجاریه متداول بود و به‌موازات آن‌واحد دیگری که‌آن را ریال میگفتند در اصفهان و توابع مصطلح بود و قیمت آن‌یك قران و ربع‌قران بود. دردوره مشروطه نام تومان و قران‌پذیرفته شد ودر محاسبات دولتی و ملی متداول بود وآنچه در حقیقت واحد اصلی شناخته میشد تومان بود که‌در تعیین‌قیمت ها و شهریه ها و مالیاتهای نقدی به کار میرفت و قران را در ستون جزء آن میوشتند.

تمایل به افزایش ارقام بدون موجبی برای کاهش ارزش پول متدرجا برای قران به موازات تومان جائی‌از اصالت میگشود و به موازات تومان بطور مستقل منظور می آمد تاآنکه قران رابه تصور آنکه لفظی عربی است به‌ریالی تبدیل کردند که نمیدانستند در اصل اسپانیولی بوده و در روزگار صفویه بازار رواج داشته است . آنکه در تعیین اجزای خرده آن تصرفی کردند وارزش دینار موهوم سابق را ده‌برابر بالا بردند و در مرتبه کسرریال قرار دادند .

نکته‌ای که باید بخاطر سپرد این‌است جز نـام دریك که‌برای آن‌ریشه‌ای جزنام داریوش سراغ نداریم و شاهی که ترجمه ریال است‌واشرفی و عباسی ومحمدی و نادری و پناه آباد و پهلوی که به نام‌ولقب شخص‌یامکان معینی موسوم است سایر نامهای پولی ایران مقتبس از خارج ایران بوده است .پول وپشیز و دینار و درهم از الفاظ یونانی و لاتینی و تومان و آقچه از ریشه مغولی و ریال وقران وپاپاسی از الفاظ اروپائی و روپیه و پیسه از هندی‌و انگلیسی .

تنها لفظ پاره است که در عثمانی به کار برده‌اند ولی در فارسی متداول نشده است .

***

بحث باآن رجل اقتصادی بدینجا رسید که به اعتبار وضع فوق‌العاده سال هزار و سیصدو پنجاه‌استعمال در یك برای یك واحد گران نقدی تجدید عهـدی از مفاخر گذشته به شمار میرود .

اینك مینگریم که موضوع در ضمن عمل صورتی دیگر یافته و تغییر واحدپول کشور در ضمن‌لایحه‌جدیدی به تصویب کمیسیون دارائی مجلس رسیده است .

تصور میکنم عجله در تصویب نهائی چنین‌لایحه‌ای در موقع تموج‌ارزش پولهای داخلی و خارجی و سوء تاثیری که ممکن است در ارزش موارد مورد احتیاج عمومی داشته باشد اقتضا میکند که مطلب را پیش از طرح در جلسه‌ای عمومی باتشکیل‌سمیناری‌از کارشناسان مسائل اقتصادی و پولی موضوع مباحثه فنی قرار دهندو در صورت لزوم اگر سمپوزیومی هم بعدازسمینار تشکیل شود و حاصل کاردسته جمعی به زمینه بحث پیوسته شود بدون شك از میزان انتقادات و معایبی که در ضمن عمل بدست می آید کاسته خواهدشد محدودیت اطلاعات اقتصادی به نویسنده اجازه شرکت در چنین فعالیتی را نمیدهد ولی برای استفاده از نظریات صاحبنظران مانعی برای حضور واستماع نمینگرم .

۱۳۵۱ر۱ر۲۸ محیط طباطبائی

بررسی آماری از بیمه در سال ۱۳۴۹

درسال ۱۳۴۹ برای حق بیمه مردم ۳ میلیاردو ۸۳۸ میلیون ریال پرداختند

مرکز آمارایران نتایج‌بررسی وآمارگیری وضع بیمه تجاری در ایران را اعلام کرد .

این آمار و بررسی کـه از فعالیت های بیمه در سال ۴۸و ۱۳۴۹ انجام شده نشان میدهد تعداد شکت ها و شعبات و نمایندگی های بیمه در ایران‌در سال۱۳۴۸بالغ‌بر ۱۱۴ واحد بوده ، که در سال ۱۳۴۹ به ۱۴۲ واحد افزایش یافته که‌از این تعداد در سال مذکور۴۰٫۹ درصد در شهرستان ها و۵۹٫۱ درصد در تهران تاسیس و ایجاد شده است .

در سال ۴۸برای هر ۱۱۴هزار نفر یکموسسه بیمه‌ودر شهرستان ها برای هر ۱۹۵ هزار نفر یک واحدبیمه وجود داشته در حالی که در سال ۱۳۴۹ این نسبت در تهران وشهرستان هابترتیب به‌۶۵ و ۲۹۹ هزار نفر رسیده است .

تعداد کارکنان بیمه

براساس آمارمرکزآمارایران‌تعداد کارکنان شرکت های بیمه درسال (۴۸) برابر یک هرار و ۴۵۹ نفرو در سال (۴۹) به یک هزار و۶۳۳ نفر افزایش یافته است .

۵۲ درصد شاغل شرکت های بیمه در سال (۴۸) به کارکنان شرکت بیمه دولتی (بیمه ایران) اختصاص داشته که این درصددر سال بعد (۴۹) به ۴۹ر۶ درصد کاهش یافته است .

از طرفدیگرتعداد کارکنان‌زنان شرکت های بیمه در ایران رو به افزایش بوده و در سال (۴۹) ۲۲ر۶ درصد از کارکنان بیمه را زنان تشکیل میدهند .

همچنین تعداد شاغلین جدیددر سال (۴۹) نسبت به (۴۸) ۹ر۹ درصد مردان و۱۹ر۴ درصدمربوط بزنان میباشد .

همچنین این‌بررسی حاکی‌است ۱۱ر۸ درصد از کارکنان شرکت های‌بیمه دارای‌تحصیلات لیسانس و بیشتر بوده و در سال ۴۹ بـه ۱۲ر۶ درصد افزایش یافته است.

بطورکلی‌بیشترین درصدشاغلین هـم در سال ۴۸ و هم در سال ۱۳۴۹ از نظر تحصیلات به گروه شاغلین کمتر از لیسانس اختصاص داشته است .

حق بیمه

در سال ۴۹ مجموعا برابر ۳ میلیارد و ۸۳۸ میلیون ریال حق بیمه توسط شرکتهای بیمه وصول شده که نسبت‌به سال (۴۸) ۱۵ر۴ درصد افزایش داشته و حق‌بیمه سرانه براساس این بررسی در سال های ۴۸ و ۱۳۴۹ به ترتیب ۱۱۸ و ۱۳۳ ریال بوده که درسال (۴۹) از مجموع دریافتی حق‌بیمه ۳۸ر۲ درصد از بخش دولتی و بقیه از بخش خصوصی تامین‌شده است .

پرداخت خسارت

شرکت های بیمه در سال ۴۹ یک میلیارد و ۴۶۷ میلیون ریال خسارت پرداخته‌اندکه در مقایسه با خسارت پرداختی در سال ۴۸ بیش از یک هزار میلیون ریـال افزایش دارد .

در سال ۴۹ شرکت های بیمه ایرانی مبلغ ۱۴۸۸ میلیون ریال‌از حق بیمه های دریافتی خود را در چارچوب‌قرارداد های‌اتکائی‌به موسسات و بیمه گران خارجی پرداخته‌اند . که در مقابل ۴۷۴ میلیون ریال بابت خسارت و ۵۴۲ میلیون ریال بابت کارمزد وسود دریافت کرده‌اند .

نتایج دیگراین بررسی نشان‌می مبلغ ۳۳۹ میلیون ریال‌به واسطه دهدشرکتهای بیمه در سال (۴۹) های بیمه درداخل‌کشور سود و کارمزد پرداخت نموده‌اند .

در پایان این‌بررسی مرکز آمار ایران‌اضافه کرده باتوجه‌به توسعه سریع امربیمه در ایران و توجه خاصی که در طول‌برنامه عمرانی پنجم کشور به امر بیمه خواهدشد بیمه توسعه و گسترش بیشتری خواهد یافت .

تولید گندم کرمانشاه افزایش یافت

کرمانشاه : امسال میزان تولید گندم درکرمانشاهان تا ۴۰۰ هزار تن افزایش خواهد یافت .

مدیر کل اداره کشاورزی استان کرمانشاهان به خبرنگار اطلاعات در کرمانشاه گفت : در سال جاری به طور کلی وضع غلات عالی وصیفی جات بد است اگردر سال جاری سه نوبت دیگر باران ببارد محصول گندم بصورت قابل توجهی افزایش خواهد یافت و به ۴۰۰ هزار تن خواهد رسید .

ضمنا مراتع گرمسیری کرمانشاهان نیز نسبت به سالهای گذشته از موقعیت عالیتری برخوردار است.

تولیدشیروفرآورده های لبنی روزانه به ۲۰۱ تن رسید

شرکت سهامی صنایع شیر ایران بر اساس وظایف خوددر سرمایه گذاری‌بابخش‌خصوصی درزمینه صنایع شیر مشارکت خواهد کرد و صندوقهای مشترك با دامپروران تولید کننده شیر تاسیس می کند.

طبق برنامهٔ تدوین شده ، شرکت سهامی صنایع شیر ایران در سال جاری خرید شیر و تبدیل آن به انواع فرآورده های لبنی را در سه کارخانه شیرپاستوریزه کشور به میزان ۲۰۰ و یك تن خواهد رسانید .

برنامه خرید شیر و تبدیل آن به انواع فرآورده های‌لبنی در کارخانه شیر پاستوریزه تهران روزانه معادل ۱۹۰ تن و در کارخانه شیر پاستوریزه شیراز روزانه معادل هفت تن و در کارخانه شیر پاستوریزه عدل تبریز روزانه معادل ۴ تن میباشد .

علاوه بر این شرکت سهامی صنایع شیر ایران در سال جاری روزانه معادل ۵تن شیر تحویل انجمن ملی حمایت کودکان‌درتمام سال مینماید .

در برنامه شرکت مذکور تولید غذای دام وطیور توسط کارخانه غذای دام و طیور سالانه معادل ۲۰ هزار تن پیش‌بینی شده است .

معاملات بورس

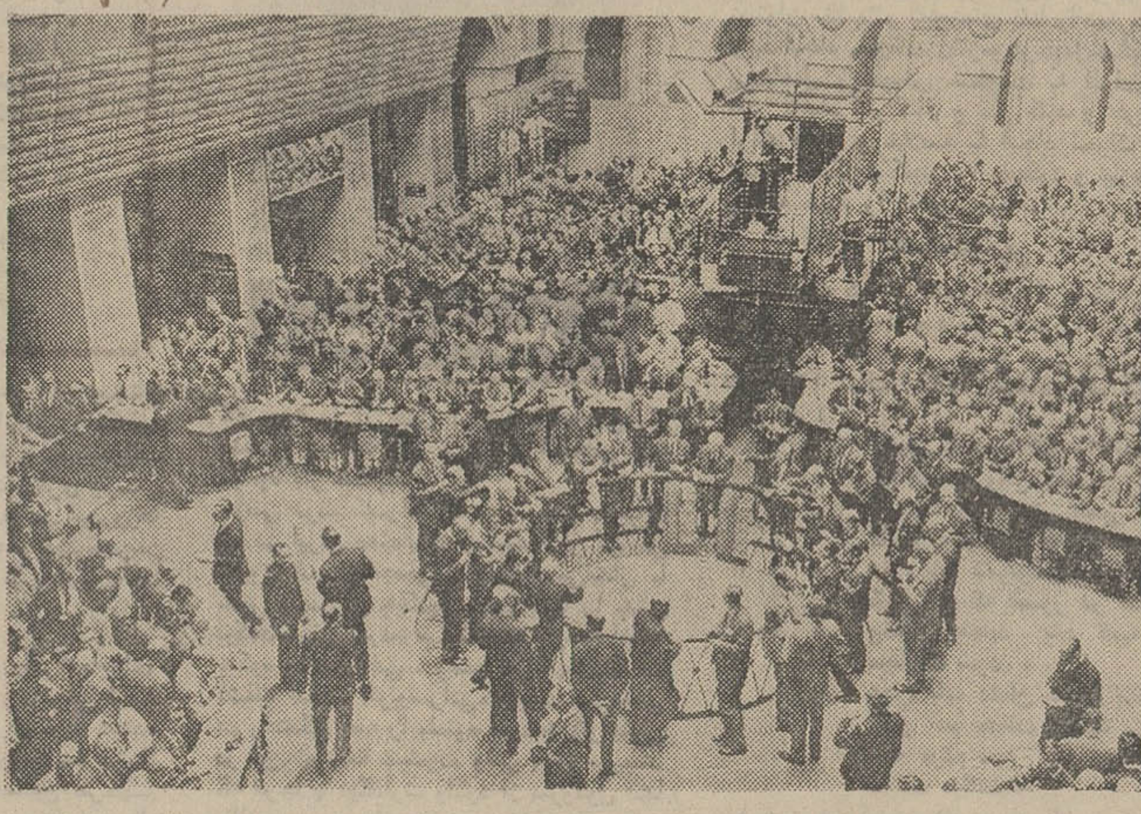

عکس گوشه‌ای از اجتماع خریداران‌و فروشندگان اوراق بهادار و سهام شرکت ها را در یکی از جلسات تالاربورس پاریس نشان میدهد .
تالار بورس تهران درانتظار معاملات با رونق و گرم شبیه معاملات بورس پاریس گامهای نخستین را برمیدارد .

در جلسه‌دیروز بورس‌اوراق بهادار ابتدا پنج سهم بانکی توسعه صنعتی و معدنی ایران از قرار هر سهم ۱۵۰۱ ریال‌به مبلغ هفت هزار و ۵۰۵ ریال ، ۳۶۰ سهم دیگر از همین سهام از قرار هر سهم ۱۵۱۰ ریال به مبلغ ۵۴۳ هزار و ۶۰۰ ریال و یکصد سهم از قرار هر سهم ۱۵۱۱ ریال به مبلغ۱۵۱ هزار و ۱۰۰ ریال خرید و فروش شد .

در این جلسه ۱۵ سهم شرکت شیرین خراسان از قرار هر سهم ۷۰ هزار ریال بمبلغ یك میلیون و ۵۰ هزار ریال و دو سهم از سهام‌بانك صادرات از قرار هر سهم ۱۰ هزارو ۷۰ ریال بمبلغ ۲۱هزار و ۴۰۰ ریال معامله شد .

در جلسه دیروز دو میلیون ریال اوراق قرضه عباس آباد با نرخهای متفاوت و حداکثر تومانی ۵۲ر۸ ریال بمبلغ یك میلیون و ۷۰۲ هزار و ۹۶۵ ریال بفروش رسید .

اخبار اقتصادی جهان

توازن وادارات و صادرات‌چین

پکن : میزان کالای صادراتی چین کمونیست در ۱۹۷۱ بمقدار ۵ در صد افزایش یافته است . صادرات چین اغلب به کشور های آسیائی وارد شده‌اند و قسمت عمده آن را سنگاپور سفارش داده است ، چین در عوض ، این کالای صادراتی از کشور های شرق‌آسیا، لاستیك و مواد شیمیائی و داروئی و پاره‌ای از کالای صنعتی به کشور وارد کرده‌است . عمده کالائی که چین در سال ۱۹۷۱ به کشور وارد کرده است از مصنوعات صنعتی و شیمیائی ژاپن بوده است .

دورنمای آینده تجارت چین با کشور های آسیائی، نشان میدهد که در سال ۱۹۷۲ چین با اغلب کشورهای آسیائی ، روابط اقتصادی برقرار خواهد کرد و سعی مینماید که در اختلاف شدیدی که بین شاخص کالای وارداتی و صادراتی چین و ژاپن وجود دارد ، توازن‌ایجاد کند .

افزایش وامهای خارجی ژاپن

توکیو : دولت ژاپن تلاش میکند که میزان وامهای پرداختی خود را به کشور های خارجی بمقدار ۷درصد تا سال ۱۹۷۵ افزایش دهد . ژاپن طبق یك طرح‌بزرك اقتصادی امکانات همکاری با کشور های بزرك صنعتی جهان را برای تهیه و تولید قسمتی از کالا های‌صنعتی فراهم می آورد .

همکاری فیلیپین و چین

فیلیپین ـ وزیر اقتصاد فیلیپین گفت که دولت‌چین و فیلیپین باوجود اختلافات سیاسی میتوانند با یکدیگر روابط اقتصادی برقرار نموده و از طریق ارتباط دولت ها با یکدیگر داد و ستد کنند .

او گفت چین از مالزی لاستیك و از پرو شیروارد کند و دلیلی ندارد که این کشور نتواند با فیلیپین‌دادو ستد داشته باشد .

تبریکات

تیمسار معظم سرتیپ محمد تقی لطیفی

ارتقاء درجه پرافتخار جنابعالی راصمیمانه تبریک گفته آرزومند موفقیت روزافزون شما در اجرای منویات رهبر عالیقدر شاهنشاه آریامهر و خدمت بمیهن وارتش نیرومند می‌باشیم .
رئیس انجمن شهرستان ، ضیاءالدین توکلی ، رئیس انجمن شهر. سید ولی‌الله شفیعی .
اعضای انجمن شهرستان ـ والی‌زاده ـ ملکزاده ـ مهربان ـ جباری ـشریفی ـ حاج رضا قسمتی .
اعضای انجمن شهر ـ میر حسین خالقی ـ لطیفی ـاهکی
آـ۴۹۹۶

تیمسار معظم سرتیپ مرتضی تاج‌محرابی

ارتقاء درجه جنابعالی را صمیمانه تبریک گفته و موفقیت‌بیشتر شما را در خدمت بشاهنشاه آریامهر ومیهن عزیز از خداوند بزرگ خواهانیم .
رضا کتیبائی ـ خانواده موسی جعفری
آـ۵۲۷۸

فرمانده گرامی تیمسار سرتیپ عباس دانش

افسران ودرجه‌داران پادگان مریوان ترفیع آن فرماندهی را از صمیم قلب تبریک گفته پیشرفت روز افزون شما را در راه خدمت بشاهنشاه آریامهر و میهن خواستارند .
پادگان مریوان سرگرد عذری
آـ۵۴۰۸

استاد محترم جناب سرهنگ دکتر معتدل

انتصاب آن جناب را بریاست بیمارستان ژاندارمری کل کشور صمیمانه تبریک عرض نموده توفیق روزافزون شما را از خداوند متعال خواهانم .
کاظم سهله
آـ۱۹۶۹

تیمسار سرتیپ فیلیپ‌بت‌اوشانا

بانهایت مسرت ارتقاء درجه آن تیمسار معظم را صمیمانه تبریک میگوید .
سازمان فرهنگی جوانان آشوری
[illegible]
آـ۱۹۸۹

تیمسار معظم سرتیپ امیرحمزه

ارتقاء درجه جنابعالی را تبریک عرض نموده توفیق‌بیشتر شمارا درراه خدمت به شاهنشاه آریامهر وملت ایران از خداوند بزرگ خواستاریم .
گروه کارخانه های صنعتی کاوه ـفرهاد خرم
آـ۵۳۲۴

تیمسار معظم سرتیپ نجفزاده

ارتقاء درجه جنابعالی را تبریک عرض نموده توفیق بیشتر شما رادر راه خدمت به شاهنشاه آریامهر و ملت ایران از خداوند بزرگ خواستاریم .
گروه کارخانه های صنعتی کاوه فرهادخرم
آـ۵۳۲۲

جناب دکتر پارسای وزیر محبوب آموزش و پرورش

باسپاس فراوان انتصاب شایسته جناب آقای احمد مصیحی را بسمت معاونت کل امور اداری بحضور عالی تبریک عرض مینمائیم .
نظام صالحی . نعمت‌الله هاشمی . پرویز صالحی . حبیب‌الله پوراشرف ، اسکندری ، رضائی .
آـ۱۹۴۵

تیمسار سرتیپ عیلیپ بت‌اوشان

ارتقاء جنابعالی را بدرجه سرتیپی تبریک میگویم .
پیشاهنگ آشوری ناحیه یک تهران یوناتن بت‌کلیا
آـ۵۳۰۲

تیمسار سرتیپ مرتضی تاج محرابی

ارتقاء درجه جنابعالی را صمیمانه تبریک گفته موفقیت بیشتر شما را در خدمت به شاهنشاه آریامهر از خداوند بزرگ خواهانم.
آموزشگاه آبان ـاحدی و بانو
آـ۴۷۳۰

آگهی دعوت بمصاحبه

ازداوطلبان استخدام مشاغل کارشناس زراعی ،کارشناس ماشین‌آلات کارشناس خاك ، مهندس کشاورزی اداره کل مهندسی زراعی وزارت کشا ورزی و منابع طبیعی

از داوطلبان قبول‌شده و ذخیره بشرح‌اسامی ذیل دعوت میشود که در تاریخ ۵۱ر۲ر۴ ساعت ۸½ صبح با دردست داشتن شناسنامه عکسدار خود جهت مصاحبه در اداره کل مهندسی زراعی واقع در خیابان پهلوی میدان ولیعهد حضوربهمرسانند.

نام نام خانوادگی	نام پدر	شماره شناسنامه و محل‌صدور
کارشناس زراعی		
بوشهر		
نفر اصلی آقای کریم‌باغبان	عبداله	۱۵۸ تبریز
نفرذخیره آقای حجت‌اله زرینه	اسداله	۱۹۰۴۸ ساری
کرج		
نفر اصلی آقای عزت‌اله فرزانه	محمد	۲۶۵۱ برازجان
نفرذخیره آقـای سید احمدحسین‌الفاطمی	میرمحمود	۷۱۰ رشت
تهران		
نفر اصلی آقای احمد شفیعیان	لطفعلی	۷۶۵ زنجان
نفراصلی آقای‌حمدخرسندی‌اردبیلی	قدرت‌اله	۱۹۰ اردبیل
نفر ذخیره آقای هوشنك شناسا	علی‌نقی	۵۲۱ شیراز
میاندوآب		
نفر اصلی آقای علی‌ایزدپناه	محمدعلی	۱۶ فسا
نفرذخیره آقای اسداله عطاری	علی‌اکبر	۲۸۴ اراك
تهران		
نفراصلی آقای ایرج بناپور	اسحق	۳۳۰ کرمانشاه
نفر ذخیره خانم اشرف‌السادات‌سجادی	سیدحسن	۵۹۹ سمنان

م‌الف ۹۷۸ ۱ـ۵۵۲۸ وزیر کشاورزی‌و منابع‌طبیعی

آگهی استخدام‌رسمی

سازمان جلب سیاحان طبق مفاد قانون استخدام کشوری ۵ نفر را از طریق امتحان و مسابقه برای خدمت در تهران بشرح زیر استخدام میکند :

ردیف	عنوان شغل	حداقل شرط تحصیلی لازم	تعداد مورد نیاز	گروه‌موقت شغلی
۱ـ	کمک‌مربی مهمانخانه‌داری	فوق‌دیپلم در رشته هتلداری با سابقه تدریس در این رشته	۳ نفر	۵
۲ـ	کمک‌مربی خدمات جهانگردی	فوق‌دیپلم در رشته هتلداری با سابقه تدریس در این رشته	۲ نفر	۵

داوطلبان واجد شرایط میتوانند برگ درخواست زیراین آگهی را تکمیل کنند و با دوقطعه عکس۴×۳ حداکثر تا تاریخ یکشنبه ۱۷ ر۲ر۵۱ با پست سفارشی به نشانی بلوار الیزابت شماره ۱۷۴ اداره تشکیلات سازمان جلب سیاحان ارسال دارند به مدارکی که بعد ازاین تاریخ به پست تحویل‌شود ترتیب‌اثر داده‌نخواهد شد .

پروانه ورود به جلسه امتحان و مسابقه در تاریخ دوشنبه۵۱ر۳ر۱ درمحل‌فوق بین‌داوطلبان توزیع‌خواهد شد و تاریخ و محل امتحان و مسابقه در پروانه مذکور درج شده است .

سازمان جلب سیاحان

برگ درخواست شغـل ازسازمان جلب سیاحان

نام خانوادگی	نام	نام پدر
شماره شناسنامه	محل صدور	تاریخ تولد
مدرک و رشته تحصیلی	وضع خدمت وظیفه	داوطلب شغل (فقط یکشغل)
نشانی کامل :	شهر	خیابان
کوچه	شماره منزل	شماره تلفن
		امضاء داوطلب

اطلاعیه شرکت سهامی آلومینیوم ایران (ایرالکو)

بدینوسیله از متقاضیان محترمی که‌شماره‌پرسشنامه استخدامی آنان‌ذیلا درج‌گردیده خواهشمند است جهت‌انجام ازمایش‌ساعت۱۰ صبح‌روز شنبه ۲ ـ اردیبهشت۱۳۵۱ بادرس خیابان پهلوی ـ نبش خیابان جام‌جم (تلویزیون) روبروی فروشگاه بـزرگ ایران ـ مرکز آموزش سازمان مـدیـریت‌صنعتی مراجعه فرمایند .

۹ ـ ۱۷ ـ ۲۵ـ۲۶ـ۲۷ـ۲۹ـ ۳۰ ـ ۳۴ ـ۶۵ـ۶۹ ـ ۷۱ ـ ۸۰ ـ ۸۸ ـ ۱۰۷ ـ۱۲۸ـ ۱۴۴ ـ ۱۷۹ ـ ۲۰۲ ـ ۲۰۴ـ۲۲۲ـ۲۲۳ـ۲۶۳ ـ ۲۷۱ ـ ۲۷۳ـ۲۷۹ـ۲۹۰ ـ ۳۱۳ـ ۳۴۱ ـ ۳۴۲ ـ ۳۸۰ ـ ۴۲۱ ـ ۴۴۶ـ۴۵۲ـ۴۵۳ـ۴۵۴ـ۴۷۳ ـ ۴۸۲ ـ ۵۰۳ـ۵۰۶ـ ۵۰۹ـ۵۱۲ـ۵۱۵ ـ ۵۱۶ـ۵۲۲ ـ ۵۲۵ ـ ۵۳۰ ـ ۵۳۲ ـ ۵۳۴ ـ ۵۳۹ ـ ۵۴۰ ـ ۵۴۲ـ۵۴۳ ـ ۵۴۴ـ۵۴۸ ـ ۵۵۰ـ۵۵۱ـ۷۰۴ ـ ۷۳۲ ـ ۷۴۲ ـ ۷۵۹ـ۷۶۱ـ۷۸۴ـ ۸۰۵ ـ ۸۰۶ ـ ۸۱۱ ـ ۸۵۴ـ۸۷۱ـ۸۷۲ـ۸۷۳ ـ ۸۷۴ ـ ۸۷۵ ـ ۸۷۹ ـ ۸۸۶ ـ۹۱۷ـ ۹۲۰ـ ۹۳۹ ـ ۹۴۲ـ۹۴۶ـ۹۵۲ـ ۹۵۴ـ۹۵۵ـ۹۵۸ـ ۹۷۴ ـ۹۸۰ـ۹۸۷ ـ ۹۹۰ـ ۹۹۱ ـ۹۹۲ـ۹۹۳ ـ ۹۹۴ـ۹۹۸ـ۱۰۰۱ـ ۱۰۰۳ ـ ۱۰۰۸ ـ ۱۰۰۹ ـ ۱۰۱۰ ـ۱۰۱۳ـ ۱۰۴۸ ـ ۱۰۸۰ ـ ۱۰۸۱ـ۱۰۸۸ ـ ۱۰۹۲ـ۱۰۹۳ ـ ۱۰۹۴ـ۱۰۹۵ـ ۱۰۹۶ ـ۱۱۰۲ـ ۱۱۰۳ ـ ۱۱۰۵ ـ ۱۱۳۴ ـ

دنیای ورزش شنبه‌ها منتشرمیشود

«ما باید برای مردم خدمت کنیم و خوشی خود را برای»
«مردم‌بدانیم»
«چون هرچه داریم از آنهاست، مردم دیگر نمیتوانند»
«بوعده و وعید زندگی کنند، که واقعا خدمتگزاران»
«شایسته لازم‌دارند.»
«از سخنان شاهنشاه در سلام
عید غدیر ۷ مرداد ۱۳۳۳ »

آقای نخست‌وزیر این نامه‌ها برای شماست

آقای نخست وزیر
این نامه ها را یك دوست برای شما نوشته‌است، به آرزوهای بی‌آلایش نویسنده با مهر بیشتر بنگرید و به پیشنهادهای او توجه فرمائید !

تعطیلات نوروزی گذشت و سال ۱۳۵۱ عملا آغاز شد. این سال علاوه برآنکه طلیعه نیمه دوم قرن چهاردهم خورشیدی در تاریخ ایران است ، هشتمین سال زمامداری هویدا نیز هست ، مردی که حدنصاب دوران رئیس‌الوزرائی را در این کشور شکسته است. برنامه سال‌کنونی‌هویداکه درپایان اسفند گذشته به پیشگاه شاهنشاه و ملت ایران تقدیم شد یکبرنامه عظیم و دقیق و امیدبخش است و نوید ایران نیرومندتر و پیشرفته‌تری رامیدهدمعهذاجای آن‌دارد که مردم اگر نظر و پیشنهاد وفکری‌دارند با نخست‌وزیر خود درمیان نهند و در اجرای طرحهای او همگام گردند .
و من از جانب شما چند موضوع را انتخاب کرده‌ام تا با نخست‌وزیر درمیان بگذارم. شاید آرزوهای من دیر یا زود جامه عمل بخود بپوشاند.
حسن شهباز

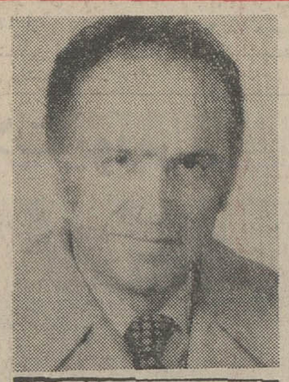
حسن شهباز

آقای نخست‌وزیر :

شما رئیس‌الوزرای مملکت من هستید ، من اگر وطنم را دوست دارم شما را هم دوست دارم . پس آنچه را که من با شما درمیان مینهم در حقیقت اندیشه‌ها و آرمانها و پیشنهادهائیست که بایک دوست متفکر و توانا و کاردان درمیان نهاده‌ام . بنابراین امیدوارم از سخنان من که در حقیقت‌سخنان یک دوست است رنجش‌حاصل‌نکنید .بخاطرم هست شاهنشاه آریامهر در پیام نوروزی‌سال ۱۳۴۰ مطلبی را فرمودندکه میتواندسرمشقی برای همه ما باشد . رهبر عالیقدر کشور ما فرمودند :

«ما بشیوه کهن و باستانی هر سال در ایام نزدیک به نوروز خانه تکانی میکنیم تا منزل خویش را آماده قدوم سال نو کنیم ، یعنی همه آنچه را که منفی و تاریک و مخرب است و یادگار دوران نامیمونی است که بحمدالله اکنون برای همیشه سپری شده است بدور افکنیم و خانه‌دل‌خویش‌را بروی زندگانی نو و دورانی مثبت و روشن و خلاقه بگشائیم، زیرا اینها آن عواملی است که ایران فردا براساس آن پایه گذاری شده است.»

من امروز میخواهم با الهام از سخنان شاهنشاه آریامهر بنام یک ایرانی و یکفرد تهران‌نشین با شماصحبت کنم و دلم‌میخواهد این گفتگو خارج از جلسات اداری ورسمی باشد. میخواهم بگویم که مردم در این‌روزها از نخست‌وزیرو،وزیران‌کابینه و دیگرمجریان برنامه‌های او چه توقعی دارند و درباره‌آنها چگونه می‌اندیشند .

بودجه ۵۷۸ر۵ میلیارددریالی‌شمابرای سال ۱۳۵۱ یک بودجه عظیم و پرتوانی است و برای ملت سی میلیونی ایران نوید دهنده آنست که زندگی فرد فرد این جامعه درپناه این قدرت مالی و اجرای صحیح طرحها دستخوش دگرگونی میشود. بودجه سال گذشته نیز یک رقم بزرگی بود و تجسم این حقیقت که مثلا رقم اعتبار برنامه عمرانی چهارم که در سال ۱۳۴۷ آغاز شد و امسال خاتمه می‌یابد مجموعا ۵۷۷٫۴ میلیارد ریال است این واقعیت را به ثبوت میرساندکه ایران نه تنها در جای خود نایستاده بلکه باسرعت قابل ستایشی بسر منزل آسایش و شادکامی گام برمیدارد.

باوجود این مسائلی هست که مردم هرروز با آن مواجه میشوند و این برخورد مداوم آنها را خسته میکند . قسمت اعظم این مسائل نه ارتباطی با بودجه دارد نه ربطی با برنامه پنجساله و ده ساله ، بلکه‌مشکلاتی است که بیشتر ناشی از عادت ، بی‌توجهی، سهل‌انگاری ، بی‌برنامه‌گی و بی‌اطلاعی‌مردم و مسئولان امور است ـ و همین مسائل‌است که مردم را از قبول ارزش برنامه‌های‌دراز مدت و دریافت قدر و منزلت کارهائی که میشود باز میدارد.

وقتی مردم که‌درآمد با چشم خود می‌بینند که در ایران مدتهاست مسابقه گران فروشی شروع شده و جمعی سودجوی بی‌ایمان با تبانی و سازش بایکدیگر جیب آنها را خالی میکنند، وقتی مردم می‌بینند که باوجودآنهمه شکوه ودادخواهی ، وضع خیابانهای‌پایتخت آشفته است، اتوبوسرانی‌خرابست ،بی‌نظمی در رانندگی همه را بستوه آوردهو کار مثبتی در این زمینه‌ها نمیشود، وقتی مردم می‌بینند که هرجا پا میگذارند ولگرد از سروکول آنها بالا میرود ، وقتی مردم می‌بینند که بطور کلی تهران از نظر اقلام اصلی هزینه‌زندگی مانند مسکن و غذا و پوشاک از بسیاری از پایتختهای بزرگ دنیا گرانتر است آنوقت دیگر بیاد این موضوع نمی‌افتندکه مثلا دولت در برنامه عمرانی چهارم متجاوز از پنجاه میلیارد ریال صرف کشاورزی و دامپروری میکند تا وضع خواربار این مملکت را بهبود بخشد یا ۱۱۶ میلیارد ریال صرف صنایع و معادن میکند تابا صنعتی ساختن کشوردرآمد سرانه مردم را افزایش دهد یا ۴۶ میلیارد ریال برای مخابرات خرج میکند تا وسائل ارتباط جمعی را در ایران همپایه کشورهای اروپائی سازد.

تهران‌نشین وقتی از خانه‌اش بیرون می‌آید آنقدر از دست چاله و گودال خیابانها و جنون‌سرعت‌رانندگان‌و کمبودن‌وسایل‌حمل‌ونقل و عدم تناسب درآمد با هزینه و شکوه زن‌و فرزند از کمبود وسائل آسایش و گرانی کرایه‌خانه و دیگر مسائل نظیر آنها ناراحت است که مجال تفکر درباره ارزش طرحهای دراز مدت عمرانی رابیدا نمیکند و اینجاست که مناسبت یک پرسش اساسی به میان می‌آید و آن‌اینکه «آیا تامین خواستهای‌مردم همه ارتباط با پول و برنامه‌ریزی دارد و آیا نمیتوان نظامها و شیوه‌های غلط را بهم‌ریخت و با ایجاد سازمانهای‌تازه و برچیدن‌تشکیلات بی‌حاصل و تفویض مسئولیت به افرادی‌که قادر باشند کار کنند و فکر کنند و طرح‌نو ارائه دهند و خلاصه با ایجاد تحرک و جنبش مشکلات کنونی را رفع‌کرد و نیازهای روزانه مردم را تامین نمود .

آقای نخست‌وزیر

اینجاست که من میخواهم‌بازاز سخنان پر ارج رهبر خردمند و دلسوز کشور الهام‌بگیرم و به گفته معظمله در جلسه هیات دولت در تاریخ ۲۳ اسفند ۱۳۳۸ استفاده کنم که فرمودند :

«کسی که وظیفه‌اش را انجام میدهد در واقع یک کار عادی کرده است ، ولی کسی که مافوق وظیفه‌اش کاری انجام داده باید تشویق‌گردد. درعوض کسی هم که قصور در انجام وظیفه مینماید باید تنبیه و مجازات شود. »
«چرا باید دلمان خوش باشدکه فلان آدم خیانت نمیکند . مگر همه مردم دنیا به مملکتشان خیانت میکنند؟»

صحبت من اینست که پاره‌ای از مشکلات مردم بخاطر اینست که سازمانهای مسئول قادر به اداره کردن و انجام دادن تعهدات خودنیستندوبربعضی مواردمردم‌هم خودشان مقصرند که باید آنها را بوظائف‌اجتماعیشان آشنا کرد.

و من اجازه میخواهم در خلوت دوستی و خیرخواهی و صفا طی چند نامه با شما صحبت کنم واگر پیشنهادی به نظرمیرسد با شما درمیان‌نهم تا همه بدانند که شما هم مشتاقید از آنچه مردم میگویند و میخواهند و می‌اندیشند آگاه شوید و اگرامکانی هست آرزوهایشان رابرآورید و اگر اشتباهی در بین است با آنها دوستانه صحبت کنید و آنها را از اشتباه خود بیرون آورید.

این نامه ها طی چند شماره ادامه خواهد یافت . فعلا تا مکتوب بعدی خدانگهدارشما.

کتاب

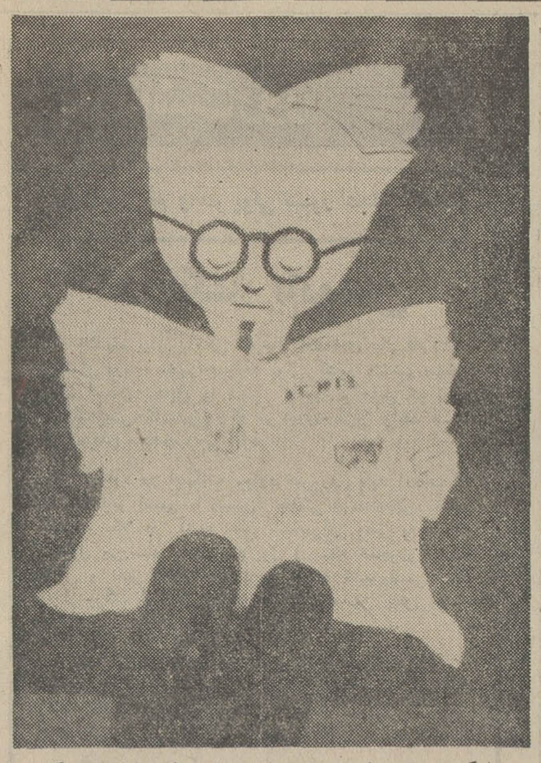

هشتمین سفر سندباد

نوشته بهرام بیضایی
انتشارات جوانه

« بهرام بیضایی » نمایش پردازی است که کار عملی را فعلا در سینما جستجو کرده و بزودی شاهد اولین فیلمش « رگبار» خواهیم بود . اما سابقه کار اولی بهرام بیضایی بیشتر است . آثار نمایشی او مجموعا نماینده تکوین اندیشه او و تکمیل اسلوب او هستند . از این میان من بهترین کار او را « دیوان بلخ» میدانم یک نمایش ایرانی که با استفاده از جدید ترین فنون تئاتری نوشته شده ، ولی این فنون نیز به نحو ملموسی بومی وایرانی هستند .

« هشتمین سفر سندباد » نیز گوشه‌ای از سیر بیضایی را در بر دارد و در عین حال حاوی عناصر اصلی جهان بینی اوست .

جستجوی خوشبختی

**نمایش‌از آنجا آغاز میشود که‌سندباد و ملوانانش پس از سفر های درازی که در جستجوی خوشبختی داشته‌اند به موطن باز میگردند ولی متوجه میشوند که کسی آنها را نمی‌شناسد . شاید هزار سال گذشته باشد . آنگاه با شرکت مردم شهر که در عین حال تبدیل به بازیگران صحنه های آینده میشوند محاکمه‌ای تشکیل میشود که در آن سندباد میکوشد اعمال خود را توجیه کند سندباد که از « جنگ عقیده‌ها ، جنگ عشیره‌ها »خسته شده به دنبال خوشبختی میرود تا به‌ملتش ارمغان آورد . او میگوید : « تنها گذاشتن برادران بهتر از برادر کشی است » سندباد در آغاز این نیکبختی را در عشق دختر خاقان چین می‌یابد معشوقی که زود میمیرد پس باید مرهمی عمومی‌تر پیدا کرد ، می‌شنود که در فلان نقطه دنیا کوزه زرینی‌است که در آن حکیمی صدای خود را ضبط کرده و رمز خوشبختی راشرح داده است ، پس از رنجهای بسیار کوزه را می‌یابند ، اما کوزه می‌شکند و مارهای نگهبان آن تعدادی از یاران وی را نیز از پا درمی‌آورند میشنود که درجابلقا (ناکجاآباد) همای سعادت مردمی نیکبخت‌رازیر شاهپر خوددارد، پس از طی سفری‌رنج بار ، مرغ‌سعادت را میرباید ، اما مرغ سعادت فقط در سرزمین خود، سعادت می‌آورد ، مرغ میمیرد و ملوانی به سندباد میگوید : « ارباب در شهری که شایستگی زادن همای سعادت را ندارد ، همای سعادت چگونه میتواند آوازش را بخواند »؟ در این بحبوحه جنگ های تاریخی مکتب های فلسفی هیچکدام به جواب قطعی نمیرسند . سندبادکه‌درجستجوی عطشناکش عمر را تلف کرده چون به ساحل وطن میرسد ، درمی‌یابد همه از او بعنوان ترسوئی فراری نامیبرند. سندباد به کاتب تاریخ شهر میگوید : « من ثروت آوردم می‌شنود : اما اینجا به محبت احتیاج بود ـ کوزه سر به‌مهر را جستجو کردم ـ اما اینجا به یگانگی احتیاج بودبه‌دنبال همای سعادت‌رفتم ـ اما اینجابه‌اسلحه‌احتیاج بود(ص۲۰۹) پس سندباد زندگی را باخته است . و مرگ که همه جا بدنبال او بود ،بدنبال قطع همه آرمان های سند باد اینک تنها رهنمون او خواهد بود .سندباد بار سفر هشتم ، سفر مرگ را می‌بندد.

فلسفه و تاریخ

بهرام بیضایی ترکیبی از فلسفه و تاریخ را به قالب نمایش جدیددرآورده است . هر چند که موضوع مرگ در کار او جای آدمی را به یاد برگمن در «مهر هفتم» و آلبر کامو در « شهر بندان » می‌اندازد . لکن در مجموعه عوامل وی ، مرگ عنصری عرفانی مینماید . که با مفهوم سیاسی یاد شدگان تفاوت هایی دارد .

بعنوان حسن ختام چند سطری از نمایشنامه را که گاه به شعردرخشانی بدل میشود می‌آوریم . سند بادمیگوید: « در این شب سرد حس میکنم که کشتی پیر میشود که آسمان پیر می شود ، که کشتی و آسمان می پوسد . صدا هائی می‌شنوم . همه چیزدارد از درون متلاشی میشود . دیگر یاد نگاه دختر خاقان هم چراغی نیست .

«ص۲۲۶) محمدعلی سپانلو

نگرشی برآثار چخوف

نگرشی برآثار چخوف اثر ولادیمیر ـ یرمیلوف ، ترجمه ح . اسدپور پیرانفر ـ

کتابی است که در آن از «روش چخوف در بازنمودن‌واقعیت‌بحث شده است .بخشی از این کتاب به قلم «کورنی چکوفسکی» است . مترجم در مقدمه کتاب مینویسد : «... یرمیلوف و چکوفسکی نویسنده های این کتاب بیشتر به جنبه اجتماعی آثار چخوف و تکامل آنها از کمدی صرف به طنزی گزنده و مضحکه‌ای فرساینده توجه داشته‌اند ...»

مطالعه این کتاب برای کسانی که میخواهند چخوف را بشناسند واز آثارش لذت ببرند از واجبات است .

مهر هفتم

★ مهر هفتم ، اثر اینگماربرگمن ،ترجمه‌ی هوشنگ طاهری ـ چهارمین کتاب از سری سینمای امروز انتشارات رز است .

«مهرهفتم» از فیلم نامه های مشهور «برگمن» است که ازاو«همچون در یک‌آینه» و «توت فرنگی های وحشی» را به ترجمه‌ی هوشنگ طاهری قبلا خوانده‌ایم .

نه «مهر هفتم» نیاز به تعریف دارد و نه «اینگمار برگمن» و نه ترجمه «هوشنگ طاهری» .

علاقمندان به سینما میتوانند یکی از بهترین فیلم نامه های‌جهان را اکنون به زبان فارسی بخوانند .

گذری از تبریز

پاس خدمت به‌دانش

نگارش : پرفسور شفیع جوادی استاد دانشگاه تبریز قطع وزیری ـ ۱۷۸ صفحه ـ حروف ۱۶ و ۱۲ با جلد اعلا ، وتصاویر مشکی ورنگی ـ از انتشارات بنیاد فرهنگی رضا پهلوی آذربایجان خاوری مهر ماه ۱۳۵۰

این کتاب می تواند سهمی عالی در شناخت شهر تبریزداشته‌باشد. کتاب شامل ۱۳ گفتار است . در گفتار های مربوط به اوضاع جغرافیائی ، طبیعی، زمین‌شناسی، سخن از تمام مناطق آذربایجان نیز رفته است . در گفتار نام وقدمت تاریخی ، مردم و زبان که بخشی تحقیقی است مولف‌توانسته با تدبیر و توجه به شرایط روزبه بحث پردازد و نتیجه‌گیری‌رابعهده خواننده واگذار کند .

در گفتار مربوط به آثار باستانی تبریز ، باوجودی که به تفصیل بیان نشده ، معهذا برای آشنائی کلی جالب است و رموزی حاکی از عظمت دیرین این پایتخت سابق کشور ایران آشکار گشته است . در گفتار های مربوط به فرهنگ و بهداشت ، بازرگانی و کشاورزی واقتصاد ، آمار های جالبی از قدیم و جدید عرضه شده که نشانه پیشرفت این رشته‌ها مخصوصا فرهنگ تبریز پس از آغاز دودمان پهلوی است بچشم می خورد .

در بخش تقسیمات اقلیمی ، مولف ، مسائل‌کلی‌اقلیمی‌آذربایجان و میکروکلیمای تبریز را با آمارها ونقشه‌ها نشان داده‌که درجای خود از بخش های باارزش کتاب است .

در گفتار مربوط به کرونولوژی وقایع تاریخی، رویدادهاوحوادثی که از دوران ماد تا کنون دراین قسمت از خاک ایران روی داده فهرست‌وار تشریح گشته . درشرح رشادت ها و جانبازی های مردم این خطه مخصوصا در نهضت مشروطیت ایران مولف در خلال سطور کتاب رشادت‌ها ووفاداری مردم قهرمان آذربایجان را نسبت به حکومت مرکزی نشان داده از جمله چنین نوشته است:

« آذربایجانیان به پیروی ازتعالیم مقدس میهنی همیشه در حفظ و حراست این قسمت ازخاک‌زرخیز کشور شاهنشاهی ایران‌کوشابودند ووقایع تاریخی گذشته‌نشان‌می‌دهد وقتی که آذربایجان مورد تجاوز بیگانگان یا افراد یاغی نسبت به حکومت مرکزی قرار گرفته ، آنان تا حداز خود گذشتگی ازهیچگونه فداکاری و جانبازی درراه‌استقلال میهن دریغ نداشته‌اند .

نکته‌ای که در این کتاب بنظر جالب و مفید می رسد اینستکه اسامی کوه‌ها ، رودها واماکن با تلفظ محلی برشته تحریردرآمده‌و تاریخ رویدادها با سال میلادی تطبیق شده و ضمنامعادل سال‌های قمری ویا شمسی نیز اضافه شده است .

در پاورقی های کتاب عده‌ای از معاریف ، نویسندگان و شعرای گذشته و معاصر آذربایجان معرفی شده‌اند واز هریک قطعه شعری به تناسب اضافه شده که برارزش کتاب افزوده است .. بدیهی است بسیاری از شعرا و دانشمندان آذربایجان از قلم افتاده‌اند وشاید مولف محترم دسترسی نداشته ویا نخواسته بر حجم کتاب بیافزاید .

مولف که قدر مسلم وقت زیادی برای تهیه مطالب این کتاب صرف نموده ، کتاب را به رایگان به بنیاد فرهنگی رضا پهلوی تبریز اهداء نموده است و همانطور که درمقدمه کتاب نوشته ، این کتاب برای جلب مشتری و سودجوئی تهیه نشده بلکه برای خدمت‌به علم‌ودانش وبالا بردن سطح معرفت عمومی نوشته شده‌است .

صرف‌نظر از غلط های چاپی ، نقصی که در این کتاب به چشم می‌خورد اینست که بیشتر عکس های آن از قسمت های مختلف دانشگاه تبریز برداشته شده شاید چون مولف خود دانشگاهی است باین موضوع‌بیشتر علاقه نشان داده . دیگر اینکه کتاب عاری از فهرست اسامی است و برای یک کتابی با چنین ارزش ، این نقص نابخشودنی است که مسلما در چاپ های بعدی جبران خواهد شد .

فرانتس کافکا

★ فرانتس کافکا ، اثر والتر ـ اچ ـ ساکل ـ ترجمه محمد جعفر دستمالچی کتابی‌ست از انتشارات بابک با صفحات کم .

در این کتاب نویسنده آثار کافکارا بررسی و نقد کرده است . شاید این‌کتاب نتواند مارا بارمز وراز آثار کافکا آشنا کند ، اما به قول معروف لااقل سرنخی به دست خواننده میدهد و بعد بر خواننده است که بقیه نکته ها را دریابد .

آگهی مناقصه

شرکت سهامی کل معادن و ذوب فلزات ایران مقدار یکصد وهفتاد تن سرب لفوردوسدیم حداقل (پنجاه درصد NA2S) محصول کارخانجات داخلی و یا محصول خارجی تحویل در انبار مرکزی شرکت در تهران از طریق مناقصه خریداری مینماید.

داوطلبان شرکت در مناقصه‌میتوانندبرای دریافت برگ‌شرائط و مشخصات‌وتسلیم پیشنهاد همه روزه در اوقات اداری وحداکثر تا آخر وقت اداری روز دوشنبه هیجدهم اردیبهشت ماه ۱۳۵۱ بقسمت بازرگانی شرکت واقع در خیابان تخت‌جمشید(مقابل بیمارستان نیروی زمینی شاهنشاهی)مراجعه فرمایند.

پیشنهادات رسیده روز سه شنبه نوزدهم اردیبهشت ماه۱۳۵۱ بازو قرائت‌خواهد شد .م‌الف ۹۶۱

آ ـ ۵۵۲۲ شرکت سهامی کل معادن وذوب فلزات ایران

آگهی تشکیل مجمع عمومی

مجمع عمومی سالیانه شرکت‌فلاحتی اصفهانیها (سهامی‌خاص) اهواز در ساعت ۶ بعد از ظهر روز پنجشنبه مورخه ۲۸ اردیبهشت ماه ۱۳۵۱ در محل دفتر شرکت واقع در اهواز خیابان ششم بهمن جنب‌پمپ‌بنزین تشکیل‌خواهدشد.احتراما ازکلیه‌صاحبان سهام شرکت تقاضا دارد با رعایت مفاد اساسنامه در موعد مقرر حاضر و یاوکیل خود را معرفی و اعزام دارند .

دستور جلسه :
۱ـ استماع گزارش هیئت مدیره و بازرس شرکت
۲ـ ملاحظه بیلان و تصویب‌سود و زیان شرکت
۳ـ انتخاب بازرس برای مدت یکسال

شرکت فلاحتی اصفهانیها (سهامی خاص) اهواز
آ ـ ۵۴۰۶

ازخبرنگاران اطلاعات در : سراب ـ میاندوآب ـ رضائیه ـ ومنابع خارجی

کفش‌های تنگ مادر، باعث کتک‌خوردن پسر شد!

سراب ـ جعفر، که در دبیرستان تحصیل میکند وقتی وارد خانه شد، دید پدر و مادرش مشغول کتک‌کاری هستند .

علت کتک‌کاری این بود که عباس ـ پدر جعفر ـ تازه‌از سفر تبریز برگشته و برای همسرش یک جفت کفش به عنوان سوغاتی آورده‌بود، ولی چون این کفش‌ها کمی تنگ بود، همسر عباس به او پرخاش کرده بود و در نتیجه زن و شوهر به کتک‌کاری پرداخته بودند .

جعفر وقتی متوجه‌علت کتک‌کاری پدر و مادرش شد ناگهان به یاد آورد که همان‌روز معلم فیزیک در درس انبساط اجسام و مایعات‌گفته بود «حجم مایعات در اثر یخ‌بستن زیاد میشود».

جعفر با بیاد آوردن این‌موضوع با خوشحالی گفت : کتک‌کاری نکنید چون من میتوانم کاری کنم که این کفش‌ها کمی گشاد شود.

بعد کفشها را برد و پر از آب کرد و آنها را در قسمت یخدان یخچال گذاشت !

صبح روز بعد، مادر جعفرهمینکه در یخچال را باز کرد ، با تعجب دید که کفش‌ها توی یخچال‌هستند و توی آنهابر از آب یخ‌زده است! وی دست دراز کرد که کفش‌هارا بردارد اما چون تخت کفش‌ها به یخچال چسبیده بود رویه آنها کنده شد و در دست وی‌ماند!

همسر عباس که عصبانیتش دو چندان شده بود، از فرط ناراحتی به جان جعفر افتاد و چند لحظه بعد عباس هم که متوجه ماجراشده بود، بجان جعفر افتاد ..

جعفر آنروز با سرو روی خونی به مدرسه رفت و به همدرسانش گفت :

ـ هرکس بخواهد مباحث درس فیزیک را در خانه آزمایش کند ، برسر او همان بلائی می‌آید که بر سر من آمد !

درشکه واقعا جالب است...

عکس‌ها سخن میگویند

تهران ، هنوز بکلی از درشکه خالی نشده است و در بعضی از خیابان های تهران ـ بخصوص خیابان‌های جنوبی ـ می‌توان آنها را دید . درشکه ها ، که‌زمانی مخصوص اشراف بودند اکنون ، تنها وسایل‌مسافر-بری هستند که لازم نیست ساعتها انتظارشان راکشید..

البته ، در حال حاضر ، در شهرهائی همچون‌پاریس‌هم درشکه ها باقی مانده‌اند(در شانزه‌لیزه و برای تفریح) تردید نیست اگر به وضع درشکه های‌تهران رسیدگی شود و آنها را بصورت‌تمیز و زیبائی درآورند ، یکی از وسایل مسافربری جالب و مخصوصا موردتوجه توریست ها خواهد بود .

قمار، مردی را ازشهرخود فراری داد!

میاندوآب ـ مردی بنام «اوزون عباس» ساکن قریه «گوگ تپه» ، تنها دارائی خود را که یک راس گاو بود به مبلغ۷۵۰۰ ریال فروخت ، اما بیش از رفتن به خانه مبلغ ۵۷۵۰ ریال از آن را در قمار باخت !

اوزون عباس که از همسر خود بشدت می‌ترسید ، دیگر روی بازگشت به خانه را نیافت و از نیمه راه به شهر مراغه فرار کرد.

چند روز بعد ، همسر عباس که موضوع را دانسته و از غیبت همسرش ناراحت و عصبانی‌شده‌بود، به پاسگاه‌ژاندارمری مراجعه کرد تا علیه شوهرش شکایت و از او تقاضای طلاق کند. اما تازه جلو پاسگاه رسیده بود که یکی از همسایگان دوان دوان خود را به او رساند و خبر داد که شوهرش برگشته است.

همسر عباس با همان عصبانیت به خانه برگشت‌ودرکمال تعجب دید که در حیاط خانه ده راس گاو کنار ظرف علوفه ایستاده‌اند ! عباس که متوجه عصبانیت و تعجب زنش شده‌بود، فورا گفت :

ـ عزیزم ، من پولی را که از فروش گاومان بدست آورده بودم در قمار باختم و فقط ۱۷۵ تومان آن برایم باقی ماند . این بود که از ترس و خجالت به مراغه فرار کردم ولی درانجا هم شیطان وسوسه‌ام کرد و یک روز با عده‌ای که قمار میکردند، مشغول قمار شدم و از آنجا که شانس میخواست یک دفعه هم که شده با من یاری کند، متوجه شدم همه آن عده مست هستند و اصلا نمیتوانند بازی کنند. منهم پیش ازآنکه مستی ازسرشان بپرد، چند ساعتی با آنها قمار کردم و ده هزار تومان بردم و بعد پا به فرار گذاشتم. حالا هم با همان پول ده راس گاو خریده‌ام که هم تو مرا ببخشی هم وضع زندگی‌مان بهتر شود..

همسر عباس ، با این شرط که وی دیگر هرگز هوس‌قمار نکند او را بخشید و از تعقیب شکایتش منصرف شد!

سارق عجول ، کفش‌های خود را جا گذاشت !

شعبه شاهپور ـ«خبرنگار اطلاعات» شب‌گذشته سارقی از خانه شماره ۱۲ کوچه امیر کبیر خیابان شاهپور، بیش از سی هزار ریال از لوازم خانه را سرقت کرد و متواری شد !

از این شخص یك جفت کفش در خانه مزبور بجای مانده است‌وماموران درصدد هستند با استفاده از این «نشانه» وی‌را دستگیر کنند.

اشیاء مسروقه ، عبارتند از: پنکه، چرخ خیاطی، ترموس، اطوی برقی و ده‌قواره‌پارچه.

شکل‌عبورومرور درگورستان !

رضائیه ـ هیات امنای گورستان «عرب‌باغی»رضائیه تصمیم گرفته است نرده‌های آهنینی را که روی قبر ها کار گذاشته شده‌اند ،جمع آوری کند .

در آخرین جلسه هیات امنای این گورستان گفته شد که نرده های مزبور ، باعث ناراحتی مردم می شود و هنگام عبور و مرور در محوطه گورستان اشکالاتی ایجاد می کند .

از این‌رو هیات امنای گورستان «عرب باغی» ، به بازماندگان مرده هائی که قبرشان نرده آهنی دارد،یك ماه مهلت داده است تا این نرده ها را جمع آوری‌کنند و اعلام کرده است که در غیر این صورت ازطرف‌هیات امنا نسبت به جمع آوری نرده های مزبور اقدام‌خواهد شد .

سوراخ در دیوار فرودگاه مونیخ

مونیخ ـ چندی پیش ، وقتی یکی از کارکنان فرودگاه مونیخ به‌سر کارش میرفت در ابتدای باند‌استارت «حرکت» مشاهده کرد که در دیوار توری فرودگاه سوراخی به عرض هفت متر بوجود آمده است و کنار دیوار یك فولکس واگون استیشن ایستاده که دومرد در آن نشسته‌اند و مرد دیگری کنار آن ایستاده است که شباهت به اهالی شرقل دارد . وی بلافاصله موضوع را به پلیس‌فرودگاه خبر داد و وقتی پلیس به آنجا رفت آن سه‌نفرمتواری گردیدند . با مشخصاتی که کارمند فرودگاه به پلیس داده پلیس حدس میزند که این خرابکاری با ربودن جمبوجت شرکت لوفت‌هانزا بستگی دارد و اکنون دور تادور فرودگاه مونیخ صدها پلیس مراقبت می کنندوتمام مسافرین عازم خارج را با دستگاه های الکترونیك‌تحت کنترل شدید قرار میدهند، بخصوص که چریك های عرب یادآور شده‌اند که هواپیمای بیشتر شرکت‌های آلمان را خواهند ربود .

دلسوز علاقمند

بصیر امین

کاندیدا شوید

انتخابات اصناف درپیش است . با این انتخابات یك پارلمان صنفی تشکیل میشود . و تمام امورصنفی را حل وفصل خواهد کرد .

شما که به‌وجدان صنفی خود پای‌بند هستید ومیخواهید حقوق صنفی‌را حفظ کنید ، شما که دلی آگاه و اندیشه‌ای‌روشن دارید‌ومورداعتماد صنف هستید ، شما که برنامه‌ها و نظرهای بلند برای بهبود وضع صنفی دارید ، ومبارزه انتخاباتی را یك‌مبارزه‌شرافتمندانه برای‌پیشرفت صنف میدانید‌وشما که‌فردی دلسوز، علاقمند ، بصیر وامین هستید، برای عضویت در هیئت مدیره اتحادیه خود کاندیدا شوید .

کاندیدا کنید

و شما که به حفظ حقوق صنفی علاقمند هستید و میدانید در یك نظام صنفی دموکراتیك ، رای اکثریت حاکم است وباید سرنوشت صنف خودرا بدستهای پاك واندیشه های نیك ووجدانهای بیداربسپارید بهترین کسانی را که به شایستگی و هشیاری ووجدان صنفی آنها اعتماد دارید برای حفظ منافع صنفی و دفاع ازحقوق خود درنظر بگیرید .

این‌فرصت،امروزدردستهای شماست افراد دلسوز،علاقمند ، بصیروامین صنف را برای عضویت در هیئت مدیره‌اتحادیه خود کاندیدا کنید .

۳۱ فروردین

آخرین فرصت برای اعلام نامزدی عضویت در هیئت مدیره اتحادیه های اصناف

برای دریافت پرسشنامه و اعلام کاندیداتوری بشورای عالی اصناف (خیابان هدایت) مراجعه نمائید .

نیازمندیهای شما

اثاثیه

خرید

بازرگانی فرش کیهان ۸۳۰۹۰۴ و ۸۲۳۷۷۶ خریدار نقدی همه رقم فرش کهنه و نو جهت صادرات روزولت میدان ۲۵ شهریور

فرش‌طوسی ۷۵۹۰۲۹ همه نوع فرشهای کهنه اعلا و نو شما را قیمت صادراتی از سایرین بهتر نقدا خریدار است

فروشگاه فرش صمد تلفن ۴۹۹۸۵ خریدار همه نوع فرشهای نو و کهنه و لوازم منزل و اشیاء قدیمی چلچراغ، ظروف بلوروچینی ورسو

فروشگاه استار ۶۶۶۴۰۲۱ خریدار یخچال برقی و نفتی و تلویزیون فرش و بقیه لوازم منزل به قیمت عادلانه شاه چهار راه پیروز

نمایشگاه گلشن ۶۲۱۴۲۱ همه نوع فرش های کهنه خریداریم و همه رقم فرش نو موجود میباشد فرش های کهنه با نو معاوضه میشود خیابان پهلوی بالای ایستگاه بیمه جنب بانک ملی یوسف‌آباد.

فروشگاه آسیا ۶۶۲۸۳۲ و ۶۶۵۱۰۲ خریدار یخچال برقی و نفتی، تلویزیون. فرش و سایر لوازم منزل بقیمت عادلانه خیابان شاه چهار راه پیروز

فروشگاه اخوان فرش نو و کهنه و کلیه اثاثیه منزل شما را عادلانه خریداریم. تلفن ۴۷۲۱۲

فرش خواجه نصیر بهترین خریدار فرش کهنه و نو معاوضه جهت صادرات تلفن ۷۵۲۶۹۰

فروشگاه مشرق ۴۹۳۲۷ بهترین خریدار فالی و قالیچه لوازم منزل یخچال نفتی

فروشگاه آریا ۴۹۳۹۳ خریدار یخچال برقی نفتی فرش مبلمان اجاق گاز تلویزیون و اثاث منزل

جهان کالا خریدار یخچال تلویزیون و لوازم منزل شاه چهار راه پیروز ۳۹۱۶۶۵

فروشگاه سایان ۶۶۳۳۸۱ خریدار فرشهای کهنه و نو و لوازم منزل

کرمانشاهی ۷۵۷۹۲۸ خرید فرش کهنه و نو

فروشگاه بختیاری تلفن ۷۵۹۳۲۹ بهترین خریدار کلیه لوازم منزل

نمایشگاه فرش نوکلی فرشهای کهنه را با نو معاوضه وفرشهای کهنه را نقدا خریدار است نمایشگاه ۶۲۱۴۰۵ بازار ۲۰۸۲۹

فروشگاه فرش تهران کالا فرش اثاثیه منزل ۶۶۹۲۲۶

فروشگاه پروانه کلیه لوازم منزل شمارا خریدار است تلفنهای: ۳۱۹۶۳۲ و ۳۱۸۲۹۷

فرشهای کهنه از متری ۳۰۰ تومان ببالا خریداریم فرش اعتماد مقابل سینما مولن‌روژ تلفن ۷۵۸۲۷۰

نمایشگاه فرش توکلی فرشهای کهنه را با نو معاوضه و فرشهای کهنه را نقدا خریدار است، نمایشگاه ۶۲۱۴۰۵ بازار ۲۰۸۲۹
آ ـ ۱۹ ۲

فروش دست‌اول

مقدار محدودی لباس روز بلوز پلور فرانسوی اعلاء مناسب تلفن ۸۸۵۶۵۹
۱ـ۷ ا ـ ۴۸۸

کرایه

کرایه هرنوع ماشین‌تحریر بنگاه نبی ناصر تلفن ۸۲۶۲۰۵ دروازه دولت مقابل سعدی

مبل و دکوراسیون

پرده دوزی ارجمند ۳۱۷۳۷۰

پیراهن مبل: ۳۱۹۵۰۵
تعویض‌پارچه‌مبل: ۳۱۹۵۰۵
پرده‌دوزی‌شهرزاد ۳۱۹۵۰۵

پیراهن‌وتعویض پارچه مبل پرده دوزی رنگکیلری‌ولاک‌الکل کلیه سفارشات‌مبلمان‌رضائی ۸۷۶۵۳۳
آ ـ ۶۳۲

شستشوی مبل و فرش

شستشوی مبل فرش پرده

کلین سرویس بیتگر و پیشرو نظافت مبل و فرش با دستگاه منحصربفرد و خشکشویی پرده با نصب مجانی ۹۵۲۵۴۶

کنت سرویس

مبلمان موکت فرش و تشک اتومبیل شما را با آخرین‌تکنیک در جای خود سرویس مینماید ۷۷۶۷۱۳

سرویس نوین

خشکشوئی مبلمان موکت فرش در محل تلفن ۲۷۲۹۰

آناهیتاسرویس‌مجهزترین خشکشوئی مبلمان‌فرش موکت‌در محل ۷۹۵۳۰۷

قالیشوئی برف

سرویس مجانی تلفن ۳۱۰۷۸۲
آ ـ ۱۱۸۵۴

قالیشوئی‌فرخ باسرویس منظم تلفن ۹۷۷۵۰۶

رفوگری فرش تلفن ۳۱۲۵۴۲
۱ـ۲۶ ا ـ ۱۸۳

کارخانه قالی‌شوئی ماژیک

تلفن جاده کرج ۶۶۱۸۲۲ تلفن شعبه جمشیدآباد ۶۶۱۸۲۳ تلفن تهران‌نو ۷۹۸۸۱

تعمیرات

تلویزیون

تعمیرگاه تلویزیون الکترون تلفن ۷۶۳۶۸۲

تعمیرگاه تلویزیونهای R.C.A شاوب‌لورنس فیلیپس سیرا تلفونکن وسایرمارکها باسرویس مجهز سیار در شهرو شمیرانات
آ ـ ۲۱۴

ایران الکترونیک

تعمیر و سرویس همه نوع تلویزیون ساخت ایران و خارج - نصب آنتن تمام کانال و اف ام با سرویس سیار فوری توسط متخصص از آلمان سریع - ارزان با ضمانت کتبی تلفن
۷۷۵۵۳۵
۷۷۶۹۴۴

سرویس تلویزیون گارانتی تلفن ۶۲۸۳۷۱ R.T.I-R.C.A سرویس سیار سیرا، مدیاتور. جنرال الکتریک و گراندیک بویژه شمیرانات.
آ ـ ۱۲۸۶۵

تعمیرگاه ثابت

تعمیر تلویزیونهای RCA RTL با تخفیف استثنائی تلفن ۶۶۹۱۷۰

تعمیرگاه تلویزیون دولت تعمیر انواع تلویزیون فوری در محل ۸۸۳۵۵۱ و ۸۸۳۲۶۲

تلویزیون فوری در منزل تعمیر میشود ۹۶۰۵۴۶

تعمیر تلویزیون باحضور شما در منزل تلفن ۷۶۱۴۹۵ و ۷۶۵۳۴۵

یخچال

تعمیرگاه سیدحسین ۸۸۲۴۳۸ تعمیرهرنوع یخچال، رختشوئی، آبگرمکن، سرویس و نصب کولر.
آ ـ ۲۰۲

تعمیرات یخچال فوری سردخانه. رختشوئی. کولر گازی ۷۹۳۸۹۷

تعمیرگاه یخچال‌فوری ۸۸۲۴۳۸
۱ـ۲۶ ا ـ ۲۳۲

تعمیرگاه یخچال فریجیدر اساس یدکی موجود است تلفن ۷۵۲۳۳۶

تعمیرگاه یخچال واژگن تعمیر یخچال سردخانه کولر ۷۶۰۷۹۳

بخاری

تکنیسین آریا تلفن ۷۶۴۶۰۸ سرویس و نصب کولر، آبگرمکن و کانال کشی ساختمان

سرویس بخاری ابگرمکن ۷۹۶۱۰۳

سرویس و نصب کولر، آبگرمکن، بخاری تلفن ۷۶۲۶۴۱

سرویس ابگرمکن ۴۰۶۶۴ سرویس جاز شماره ۱۳۲

ارتک
سرویس و رنگ امیزی کولر بخاری و ابگرمکن خیابان تاج بین بهبودی، شادمان موسسه فنی شهیاد تلفن ۹۷۲۵۹۵

جنرال سرویس
سرویس آبگرمکن و بخاری و کولر تلفنهای ۸۳۶-۸۳۶ ۸۳۶-۸۳۷ ۸۲۱۰۶۱

کولر

نصب و سرویس ورنک کولر و کانال کشی فوری ۷۹۳۸۹۷

مجانی

جهت معرفی شرکت‌جدید‌التاسیس سرویس کامل کولر تا ۱۵ اردیبهشت‌ماه مجانی‌انجام میشود - معرف بهترین‌پوشال- نصب‌کولر و کانال‌کشی ۲۰٪ تخفیف تلفن ۷۵۱۵۶۹

محمدی ۷۵۴۸۹۸ نصب و سرویس کولر کانال پخش دریچه‌تنظیم هوا باقساط ۶ ماهه

موسسه فنی کالج

نصب و سرویس کولر آبگرمکن کانالکشی ساختمان پوشال خارجی ولوازم یدکی تلفن ۷۵۹۷۵۷
۱ـ۵ آ ـ ۹۶ ۵

الکترو پطروسیان نصب و سرویس کولر فوری ۷۶۴۱۳۹
۱ـ۱۰ آ ـ ۵۷۵

سرویس کولر با پوشال وصافی ۶۰۰ ریال تلفن ۸۸۴۶۵۸
۱ـ۳۲ آ ـ ۷۳ ۵

فروش اتومبیل

اپل رکورد

مدل ۶۲
اپل رکورد ۱۷۰۰ مدل ۶۲ بسیار تمیز از ساعت ۵ الی ۶ تلفن - ۷۵۹۴۷۰
آ ـ ۳۱ ۶

فولکس

مدل ۵۹
تمیز بیواسطه ۹ هزار تومان - ۳۹۳۸۲۵
آ ـ ۷۳۷

فولکس ۷۰ مدل ۱۳۰۰ تمیز عصرها ۸۷۶۲۳۳
آ ـ ۶۸۰

«۵ دستگاه اتومبیل تویوتا
وسه عدد کامیون دوج دیزل از طریق مزایده بفروش میرسد برای شرایط فروش به سازمان ملل متحد - خیابان‌تخت‌جمشید خیابان بندرپهلوی پلاک ۱۲ مراجعه فرمائید.»
۱ـ۲ آ ـ ۵۱۷۴

بی. ام. و مدل ۳۰۰۰ اس سال ۱۹۷۲ رنگ متالیک نقره‌ای‌باکولر شیشه رنگی‌فرمان هیدرولیک چرم طبیعی بعلت مسافرت بدون واسطه بفروش می رسد برای اطلاع بیشتر به خرمشهر تلفن ۳۹۲۰ یا ۳۹۲۲ یا تلگرافی سیروس خرمشهر تماس بگیرید.
۱ـ۳ آ ـ ۱۰ ۷

آگهی مزایده

هواپیمائی ملی ایران «هما»

هوا پیمائی ملی‌ایران «هما» تعداد دو دستگاه جیپ استیشن مدل ۶۱ و یکدستگاه جیپ‌وانت مدل ۶۵ و یکدستگاه موتور - سیکلت رویال را ازطریق‌مزایده بفروش میرساند.
داوطلبان میتوانند همه روزه بغیر از ایام تعطیل از تاریخ نشر این آگهی تا آخر وقت اداری روز پنجشنبه ۳۱ر۱ر۵۱ جهت بازدید از وسائط مزبور واخذ برگ مشخصات‌وشرایط انتقال به دایره اموال‌هواپیمائی ملی ایران «هما» واقع در فرودگاه جنوبی مهرآبادمراجعه نمایند.
هواپیمائی ملی ایران «هما»
۱ـ۳ آ ـ ۱۴۵۰

فروشگاههای اتومبیل

برادران گلپایگانی خرید و فروش‌مینی‌بوس نقدواقساط تلفن ۲۷۹۰۰

مجانی

فروشگاه سلطانی‌نمایندگی‌رسمی اریا - شاهین - جیپ باخرید اریا - شاهین - جیپ نقد و اقساط یک گرام مجانی تقدیم می گردد نارمک‌جنب‌شهرداری ۷۹۱۲۹۸
آ ـ ۱۷۲

اتومبیل شمارا خریداریم
نمایشگاه شریف

پهلوی پارک ساعی تلفن - ۶۲۱۲۰۲ - ۶۲۲۷۴۴
۱ـ۱۴ آ ـ ۲۴۶۴

اتومبیل شما را نقدا خریداریم تلفن ۸۳۸۸۲۱

بهترین نوع معاملات تاکسیهای تاکسیمتردار فقط درسازمان نمایشگاههای پارس ۶۶۲۹۳۶ و ۴۲۷۱۱
۱ـ۵ آ ـ ۷۳۳

کرایه

اتولوکس
اتومبیلهای تشریفاتی با راننده برای داخل و خارج از تهران میدان فردوسی تلفن ۸۲۱۲۷۰ و ۸۲۶۶۰۵

اتو آسیا
اتومبیلهای اخرین سیستم با راننده و بدون راننده برای مسافرت‌وداخل‌شهر آماده‌خدمت ۷۵۴۹۸۰ و ۷۵۱۶۲۰
آ ـ ۴۰۰

کالج بار
بارکش شهر و حومه حمل بار بتمام نقاط ایران تلفنهای
۶۶۱۱۱۱
۴۱۱۱۱

جرثقیل بابک ایرسهاور تلفن ۹۷۸۰۸۰ و ۹۵۹۵۸۸

جرثقیل توانا پل امامزاده معصوم تلفن ۹۵۴۰۹۱

M.A.S
ام. آ. اس
اتوبوس ومینی بوس دربست
۹۷۰۸۱۴
۹۷۸۸۱۵

املاک و مستغلات

معاملات تهران پارس نارمک و پول - امینی ۷۹۰۰۹۰

فروش

خانه فروشی

فروش خانه مستغلاتی
خانه مستغلاتی در خیابان مرتضوی بین نصرت‌دشت وکاروان شماره ۶۵۲ بمساحت ۱۷۵ متر مربع، سه طبقه با ۴۵۰ متر زیربنا، هرطبقه ۳ اطاق باهال وسیع وزیرزمین بمبلغ ۲۳۰ هزار تومان بفروش میرسد. طالبین بین ساعت ۳ تا ۷ بعدازظهر به آدرس فوق‌طبقه اول مراجعه فرمایند.
۱ـ۴ آ ـ ۴۲۸

عمارت فروشی ۴ طبقه
هرطبقه چهار اطاق و هال‌یک اطاقچه آشپزخانه و حمام که تماما در اجاره وماهیانه ۲۶۰۰ تومان اجاره میدهد ۲۶۰ هزار تومان میفروشیم ۳۱۹۷۸۴ : بنگاه کوشان
۱ـ۲ آ ـ ۵۵۰۴

تهران پارس خیابان ۱۰۸ ۲۷۰ متر شمالی چهار اطاق و سرویس ۱۵۰ هزار تومان تلفن ۶۶۱۲۷۸
۱ـ۴ آ ـ ۷۰۶

خانه های نوساز ۳ تا ۶ اطاقه درنیروی هوائی ۳۱۴۲۷۸
۱ـ۷ ا ـ ۷۳۱

اقساط ۶ و ۱۲ و ۲۴ ماهه
درنیروی هوایی لوکس‌ترین‌خانه های نوساز یکطبقه ویلائی و دوطبقه مستغلاتی ۳ تا ۸ اطاقی ۱۰۰ تا ۱۷۰ هزارتومان با ۵۰ تا ۸۵ هزار تومان پیش قسط ۳۹۳۰۵۸
آ ـ ۷۳۴

بهترین نقطه تهران

مستغلات‌تازه ساز ۱۰۰۰ متر زمین ۴۰۰۰ متربنا ۴۲ هزار تومان اجاره ماهیانه با کلیه وسائل چهار میلیون تومان نصف پول نصف املاک نزدیك محدوده تلفن ۳۱۰۱۶۸ و ۳۱۰۱۶۹

خانه برای فروش خیابان شاه‌آباد کوچه محمودی شماره ۹ - ۸ اطاق ۳ سرویس ۳۲۰ متر زیر بنا برق آب و تلفن شبها به تلفن ۸۷۳۹۸۲ و روز ها ۹۲۷۶۵۲

خانه نو ساز شمالی یك طبقه نیم دارای ۷ اطاق با کلیه وسایل قیمت ۲۸۵ تومان ۷۷۰۱۷۶

دوراهی قلهك
مستغلات مهندسی تازه ساز ۴۵۰ متر دونبش دوطبقه نقد و معاوضه ۳۱۰۱۶۸
۱ـ۳ آ ـ ۶۱۲

اول یوسف‌آباد
خانه شمالی کلیه وسایل ۲۴۰ هزار تومان ۳۱۰۱۶۹
۱ـ۳ آ ـ ۶۱۲

نزدیک تخت‌طاوس
مستغلات شخصی‌ساز ۴۰۰ متر ۸ باب مغازه ۳ دستگاه‌آپارتمان ۴ هزار تومان اجاره ماهیانه ۳۵۰ هزار تومان نقد و معاوضه ۳۱۰۱۶۸
۱ـ۳ آ ـ ۶۱۲

خیابان جردن
مستغلات مهندسی ۴ طبقه مدرن و ساختمان ۲ طبقه مدرن نصف پول نصف ملک ۳۱۰۱۶۸
۱ـ۳ آ ـ ۶۱۲

میدان آریامهر
مستغلات تازه مهندسی‌ساز ۲نبش ۱۲ هزار تومان اجاره ماهیانه یک میلیون تومان نصف پول نصف ملک ۳۱۰۱۶۸
۱ـ۳ آ ـ ۶۱۲

باغ فروشی
باغی بمساحت ۱۵۰۰ متر باساختمان دو طبقه آب وبرق وتلفن بر خیابان شمیران قدیم مقابل کوچه اسدی‌بفروش‌میرسد بتلفن ۸۷۰۹۶۳ و ۸۹۱۳۹۱ و ۳۱۸۳۹۳ مراجعه شود.
۱ـ۳ آ ـ ۷۲۲

کرج

نیمساعت فاصله‌ازمیدان شهیاد زیبا دشت

زیبادشت

در تامین مسکن و آسایش و سلامتی شما و مطمئن ترین پس‌انداز
برای رهائی از هوای‌مسموم تهران‌و زندگی‌آپارتمانی‌مانند ساکنین سایر پایتخت های جهان زندگی خود را در حومه قراردهید.
کرج‌مناسبترین شهر نزدیک پایتخت و زیبادشت بهترین منطقه کرج میباشد مابشماباغات میوه محصور و تامین آب به مساحتهای ۲۵۰۰ متر به بالا آماده‌برای ساختمان ویلا و خانه مسکونی عرضه مینمائیم. شمارا برای بازدید اززیبادشت ومقایسه آن باتمام نقاط دیگری که تاکنون دیده‌اید دعوت می‌نمائیم.
تلفن ۵۳۹۹۸۹ - ۲۳۷۰۰ - بعد ازظهر ۴۴۳۱۱
نشانی: امتداد اتوبان کرج خروجی جاده شاهدشت ۹کیلو متر بطرف جنوب.

زیبا دشت
۱ـ۶ آ ـ ۴۸۳

زمین فروشی

زمین شمال هنرسرای عالی نارمک نقد و اقساط با قطعات ۲۵۰ الی ۵۰۰ متر بین دو اتوبان به فروش میرسد ۷۸۱۹۴۱

زمینی سه‌بربمساحت
تقریبا ۵۰۰ متردر منطقه تجارتی امیرآباد برخیابان هیراد ویک خیابان ۱۲ متری و میدان برای فروش به بهترین پیشنهاد تلفن ۴۵۳۶۴
۱ـ۳ آ ـ ۶۸۲

چند قطعه زمین ۵۵۰ الی ۸۵۰متری مناسب‌برای‌ساختمان ویلاهای مدرن دارای برق منطقه‌ای نزدیک دریای‌بابلسر بفروش میرسد تلفن ۷۵۴۶۴۵ شرکت بیلدر
۱ـ۲ آ ـ ۷۱۸

مطلعین معتقدند

که منطقه وسیع

ملاردویلا

واقع در بین تهران کرج بااتصال سه شاهراه و بفاصله زمانی ۲۰ تا ۳۰ دقیقه از مرکز شهر با تاسیسات مفصل در سطح آخرین متد شهر سازی: خیابان های وسیع اسفالته - لوله کشی آب - بلوارهای زیبا - ایجاد تاسیسات همگانی - بهترین محل برای

تامین آتیه

واحداث خانه وباغ میباشد

این‌عقیده اشخاصی‌است که تقریبا نود درصد از قطعات سابق زمینهای ملارد ویلا را خریداری ومشغول عملیات‌عمرانی و ساختمانی میباشند
با تشکر از تشویق هموطنان گرامی باطلاع میرساند که‌منطقه ملارد ویلا از شمال بجنوب توسعه داده شده و دو منطقه‌جدیدالحاقی‌شمالی وجنوبی بانضمام باغات میوه جدیدالاحداث آماده خانه سازی با تکمیل تاسیسات

شهرسازی

از متری

۷ تومان

ببالا نقد واقساط
آماده فروش گردید ملارد ویلامحلی شناخته شده‌از نظر عموم درحال ترقی بیشتر و سریعتر باسرویس مجانی‌ما‌بمحل بیائید و قضاوت نمائید نماینده‌انحصاری فروش سازمان املاک شایسته تلفن های ۶۲۷۲۵۷ و ۶۲۵۷۴۱

آدرس: از خیابان پهلوی اول‌آریامهر میدان‌آریامهر سازمان املاک شایسته
آ ـ ۷۱۶

فروش زمین دربندرپهلوی

قطعات از ۲۰۰ متر ببالا با سند مالکیت داخل محدوده بندر پهلوی ارزان دست‌اول بفروش میرسد تلفن ۹۲۸۷۱۹

ویلادشت

با تهیه قطعه زمین‌درویلادشت جهت‌احداث‌باغ ییلاقی‌باشرایط بسیار سهل دربهترین‌نقطه‌ملارد در فصل بهار و تابستان‌سلامتی و عمر خودرا بیمه نمائید‌جهت اطلاع بیشتر بتلفن ۶۶۲۵۶۷ یا دفتر مرکزی خیابان آیزنهاور پلاک ۱۶۳ مراجعه فرمائید.

ویلادشت

زمین فروشی ۵۷۰ متر
در خیابان روزولت کوچه جابر مقابل سینمای دیاموند رجوع فرمائید ۳۱۹۷۸۴ به بنگاه‌کوشان
۱ـ۲ آ ـ ۵۵۰۲

فروش سرقفلی

مغازه واگذاری

مغازه خواربار فروشی با دو یخچال کولر تلفن بعلت تغییر شغل واگذار میشود تلفن - ۶۳۲۷۶۰
۱ـ۳ آ ـ ۴۹۵

هفت باب مغازه
بادو جواز کبابپزی و کافه با تمام وسائل در چهارراه کنت لالهزارنو ساختمان جنرال استیل بفروش میرسد طالبین با تلفن ۳۱۰۰۲۵ میتوانید تماس بگیرید.
۱ـ۶ آ ـ ۶۹۷

دوباب مغازه با پنجسال سابقه کار تعمیراتی - آبگرمکن - بخاری-کولر وشوفاژ - یخچال وتلفن بفروش میرسد طالبین با تلفن ۶۳۱۴۹۵ تماس بگیرند.

اکازیون - مغازه - دفتر - آپارتمان و سالن ۲۵۰ متری در موقعیت بسیار عالی. خیابان پهلوی تلفن ۴۴۲۱۸
۱ـ۴ آ ـ ۱۶۳۳

زیر زمین
زیرزمین وسیع با حیاط بزرگ جنب سینما ریولی برای کسب واگذار میشود تلفن ۷۵۶۱۷۰
۱ـ۳ آ ـ ۸۱۸ ۴

دفتر
دفتر مبله در خیابان ایرانشهر شمالی واگذارمیشود تلفن ۳۱۲۸۹۸
۱ـ۵ ا ـ ۵۱۷

سرقفلی سه دهنه نمایشگاه و فروشگاه اتومبیل در فرح جنوبی با کلیه لوازم و جواز کسب واگذار میشود تلفن: ۷۶۱۳۲۴

قابل توجه
زیرزمینی بمساحت ۵۵۰ متر مربع دارای آب و برق که بمنظور سوپرمارکت. کافه‌تریا. چلوکبابی و یا انبار داروئی در بهترین نقطه خیابان تاج بنا گردیده و بدون سرقفلی و یابا سرقفلی واگذار میگردد. تلفن ۹۷۴۴۱۳
۳ـ۱ آ ـ ۴۵۵۰

سالن آرایش
بعلت مسافرت سالن ارایش زنانه در فرح‌آباد ژاله با محل سکونت و جواز واگذار میشود عصر تلفن ۹۷۶۷۹۲
۱ـ۵ آ ـ ۴۸۲

یک سالن و یک زیرزمین کمهریک بمساحت ۱۶۰ متر میباشد با توالت ودستشوئی واگذار می شود. نشانی آذربایجان بین خوش وقصر - الدشت.
آ ـ ۴۹۹۸

داروخانه مجهز
باسابقه زیاد در خیابان شاه بفروش میرسد از ۲ تا ۴ بعداز ظهر تلفن ۴۱۹۰۳
۱ـ۵ آ ـ ۶۴۴

اجاره داده میشود

آپارتمان اجاره

چند دستگاه آپارتمان برای دفتر کار نبش پهلوی تخت جمشید اجاره ۶۶۴۶۱۸

یکدستگاه آپارتمان ۵ اطاقه طبقه دوم نوساز قلهک خیابان دولت اجاره‌ای تلفن ۶۶۷۶۷۶
۱ـ۵ آ ـ ۵۸۱

سه طبقه آپارتمان‌کلیه وسایل سه شماره تلفن برای سکونت شرکتهاو موسسات خردمند شمالی ۸۲۱۱۴۵
آ ـ ۵۰۱

آپارتمان لوکس‌باکاغذدیواری کف موکت با شوفاژ و کولر اجاره داه میشود خیابان‌پهلوی کوچه جنب هتل میامی شماره ۵ تلفن ۶۲۷۸۱۴
۱ـ۶ آ ـ ۵۷۲

در عباس‌آباد
آپارتمان ۳ طبقه هرطبقه ۵ اطاق باسرویس کامل اجاره داده میشود تلفن ۷۶۲۳۱۹
۱ـ۲ آ ـ ۶۶۲

خیابان وزراء

آپارتمان یک الی ده‌اطاقه جهت اجارتکتکیا یکجاموجوداست خیابان وزراء نرسیده‌به خیابان یازدهم ساختمان‌دریچه‌طبقه‌سوم دریچه.
۱ـ۴ ا ـ ۶۷۰

قابل توجه ادارات و دفاتر دو دستگاه آپارتمان لوکس نوساز دارای ۶ اطاق هال وآشپزخانه بزرگ شوفاژ، کولر، تلفن مجزاخیابان‌ویلاجنب،هواپیمائی ملی‌کوچه‌سلمان‌پاک نبش‌خیابان سرشار پلاک ۳۴ تلفن ۸۲۸۲۰۳
آ ـ ۷۰۵

ساختمان اجاره

سه طبقه مستقل اول‌خیابان امیرکبیرساختمان ۴۲ محل‌سابق شرینگ المان با اسانسوروتلفن هر طبقه ۵ اطاق و یک هال و سرویس کامل جداگانه‌یا یکجا اجاره داده میشود بین ۱۰ تا ۱۲ تلفن ۳۰۴۴۹۳
۱ـ۳ آ ـ ۵۰۴

قابل توجه ادارات و شرکت ها
ساختمانی واقع در خیابان شاه نبش لاله دارای ۳۵ اطاق و شوفاژ و اسانسور و زیر زمین بصورت دو طبقه و یک باب مغازه ۲ دهنه بطور یکجا و مجزا برای دفتر کار، مطب و امور تجاری باجاره واگذار میشود تلفن ۴۲۲۸۵
آ ـ ۵۴۶

انواع ساختمان ویلائی ومبله آپارتمان برای سکونت و محل کار با تلفن مستقل موجود سازمان نورد ۸۳۴۷۹۱
آ ـ ۷۲۹
۱ـ ۱۵ آ ـ

ویلای اجاره

یکدستگاه ویلا مجهز دارای
باغچه، استخر، گاراژ واقع در «فرمانیه» مبله یا بدون مبله باجاره واگذار میشود. تلفن ۸۸۱۶۹۷
۱ـ۲ آ ـ ۵۳۷۸

اطاق اجاره

بالای تخت طاوس
طبقه اول ۴ اطاق با سرویس ماهیانه ۱۱۰۰ تومان اجاره‌داده میشود تلفن ۷۶۲۳۱۹
۱ـ۲ آ ـ ۶۶۰

پهلوی آبان شمالی
طبقه دوم چهارم اطاق‌باسرویس کامل و تلفن‌ماهیانه ۱۱۰۰ تومان اجاره داده میشود تلفن - ۷۶۲۳۱۹
۱ـ۲ آ ـ ۶۵۹

اطاق خالی

مبله و غیر مبله‌جهت‌دانشجویان درحوالی دانشگاه تهران و دانشگاه ملی خیابان اریامهر روبروی وصال شیرازی طبقه چهارم شرکت رضایار.
۱ـ۴ آ ـ ۶۹۳

در شمال پالیزی
طبقه اول ۴ اطاق‌باسرویس‌کامل ماهیانه ۱۱۰۰ تومان‌اجاره داده میشود تلفن ۷۶۲۳۱۹
۱ـ۲ آ ـ ۶۶۱

طبقه دوم خانه مستقل دارای سه اطاق خواب و سالن و هال ووسائل کامل شمال سلطنت‌آباد جاده نیاوران دست چپ‌خیابان هیئت کوی زنبق دست چپ درب دوم اجاره داده میشود طالبین بتلفن ۸۶۵۰۴۳ مراجعه
۱ـ۲ آ ـ آ ـ ۲۰۰۳

نیازمندیهای اجاره

سازمان نیازمندیهای خارجیان خانه شمارا اجاره میدهد ۸۳۲۱۵۵

تهیه مسکن تلفن ۷۷۳۲۸۵ مرکز اجاره به خارجیها

ویلا و اپارتمان نیازمندیم ۸۳۸۸۷۱
آ ـ ۱۰۸۲۱

موسسه نیازمندیهای هیلتون اجاره به خارجیان ۸۳۴۶۳۷
آ ـ ۱۲۴۸۸

خریداری میشود

زمینهای افسریه خریداریم ۷۹۱۳۵۹

بورس املاک تمیران دفتر براتی باغ فردوس ۸۷۲۵۷۵

خرید کوهک جنت‌آباد فیض عباس‌آباد سازمان برنامه تلفن ۶۶۶۲۰۳
آ ـ ۱۴۸

زمینهای افسریه را خریداریم تلفن ۷۹۲۸۰۳

زمینهای تهران پارس فورا خریداریم ۷۸۱۹۲۶
۱ـ۷

خانه های کلنگی فوراخریداریم ۹۲۸۴۶۵
۱ـ۱۵ ا ـ ۲۸۴

زمین تهران پارس خریداریم ۷۹۳۰۲۰
۱ـ۲۶ آ ـ ۴۹۹

خریداراضی‌طرشت تهران ویسکن کوهک لتمال‌پونک‌باغ فیض جنت‌آبادهاشمی‌حسن‌آباد کاظم‌آباد سازمان‌برنامه کیشا تلقلی فرحزاد سعادت‌آبادمکانیر ۹۲۰۸۲۹
۱ـ۷ آ ـ ۳۱۲

زمینهای‌ام.ام.سی‌تهران بریم‌ام.آر.اس خریداریم ۴۴۱۴۱

کیشا، کیشا، کیشا خرید زمین دفتر باختر ۶۳۸۷۴۶

بنگاههای معاملات املاک

املاك کیشا خالقی ۶۳۳۷۹۲

بورس اراضی ولنجک محمودیه علی‌ابادلطفی ۸۹۰۱۵۰
آ ـ ۱۲۳۴۵

دفتر نصر
مرکز خریدوفروش زمین سازمان‌برنامه حسن‌اباد - جنت‌آباد - باغ فیض آیزنهاور ۹۷۰۱۴۸

زمینهای یافت‌اباد راخریدار وفروشنده‌ایم کلهر ۹۶۳۴۳۲
آ ـ ۸

کارخانه و انبار و زمین درقسمتهای حومه‌صنعتی تهران (جاده های کرج) خریدار و فروشنده‌ایم عبدالخالق تلفن ۹۵۲۵۴۵

خرید زمین افسریه ۷۹۳۳۴۶

زمین سری اول و دوم نیروی هوائی خریداریم دفتر املاك صمیمی تلفن ۷۹۱۵۶۳

زمینهای زعفرانیه دره‌قشلاق مکانیر سعادت‌آباد فرحزاد خریداریم‌بازرگانی‌جلالی‌خیابان پهلوی تلفنهای ۶۲۶۴۱۱ یا ۶۲۴۱۹۳
آ ـ ۸۱

برای ساختمان شما

خانه سازی
رویال بنا

مقاطعه- طرح- نقشه- نظارت زیر نظر مهندسین‌ارشیتکت.
تلفن ۸۲۴۶۸۷
آ ـ ۶۹۲

شرکت ساختمانی آسیا
خانه‌های شما را باقساط میسازد باطرح و نظارت ونقشه تلفنهای ۷۵۰۳۱۹ و ۷۶۳۱۳۸ وبطور مستقیم ۷۵۷۲۸۸ عباس‌آباد چهارراه فرح سوپرآریا شماره ۲۷۱
۱ـ۶ ا ـ ۶۵۸

خانه‌سازی‌پیام
مقاطعه. نظارت. نقشه
تلفن ۸۲۹۶۷۷

شرکت ایران سرویس
سرویس کننده تابلوهای نئون و پلاستیک
تلفن ۷۵۵۴۴۲

تزئینات

باقساط - کفپوش کاغذ دیواری پرده کرکره و نقاشی‌ساختمان باقساط تلفنهای ۷۸۱۹۷۷ و
۷۷۵۷۷۱

مقاطعه کار ساختمانی ۳۱۱۸۳۶

B.K.D
بکد
دربازکن برقی
یکدستگاه کامل ۲۵۰ تومان
بدون پیش قسط به اقساط ماهیانه
درتمام مدت ۲۴ ساعت شبانه‌روز بوسیله تلفن سفارش دهید
دستگاه درمدت ۴ ساعت نصب و تحویل میشود.
تلفنهای دفتر فروش: ۶۲۴۴۱۴-۶۲۷۸۸۲-۷۷۲۰۰۸
تلفنهای دفتر سرویس ۶۲۴۵۱۰ - ۶۲۸۷۷۴
نماینده انحصاری ومرکز فروش و نصب: شرکت بکد الکتریک
تهران - خیابان پهلوی مقابل پارک ساعی شماره ۶۸۰
فروش درکلیه فروشگاههای لوازم برقی و الکتریکی ها در تهران وشهرستانها
برای اخذ نمایندگی فروش به تلفنهای فوق اطلاع دهید یا باآدرس شرکت مکاتبه فرمائید

قابل توجه افراد صنف اتاق ساز

چون‌درنظراست اتحادیه صنف اتاق‌ساز(وسائط نقلیه) تاسیس‌گردد بنابراین لازم است‌کلیه‌افراد این صنف اسم ومشخصات وتلفن خودرا فورا بدفتر ایران اتومبیل: بلوار الیزابت پلاک ۳۰۸ اعلان فرمایند.

از طرف هیئت‌مؤسس تهرانچی

فروشگاه‌علی‌اکبرغنی
لوازم یدکی اتومبیل های آریا. شاهین. جیپ ورامبلر خیابان‌پهلوی‌جنب بزرگمهر تلفن ۴۵۳۸۳

اطلاعیه
کره‌شکلی
هیچ ارزانی بی علت نیست
مارگارین باکره خالص‌خیلی‌تفاوت دارد. بهمین لحاظ هم مارگارین را ارزان‌تر ازکره میفروشند
کره‌شکلی
ازخامه تازه شیر تهیه می‌شود و همیشه تازه بدست شما میرسد.
مرکز پخش تهران: خیام نرسیده بمیدان اعدام تلفنهای ۲۵۸۱۳ و ۲۸۷۹۶

نیازمندیهای شما

آگهی تلفنی درصفحه نیازمندیها باتلفن‌های:
۳۱۱۲۲۰
۳۱۱۲۲۴
۳۱۱۲۲۷
۳۱۱۲۲۹
۳۱۱۲۳۰
۳۱۱۲۳۱
قبول میشود

MISCHLER
میشلر
سرما گرما و نور از کرکره چوبی میشلر عبور نمیکند پرده چوبی میشلر در عین زیبائی در مقابل سرقت مقاوم بوده و بصورت حفاظ نقل خواهد شد
BW
پارکت
فرش چوبی ایران بساختمان شما جلوه خاصی میبخشد روی پارکت BW آتش سیگار جوهر اسید وسایر مواد شیمیائی اثر ندارد نمایشگاه پارکت BW کرکره میشلر خیابان شاهرضا کوچه نوحی تلفنهای ۸۲۹۳۹۰ و ۸۲۹۵۹۶ و ۸۲۴۳۰۷

لوله بازکنی

لوله بازکنی فاضل آب سرویس منظم مسعود بوق‌زن تلفن ۶۶۴۴۸۵

لوله بازکنی کنت با سرویس مجهز ۷۷۶۷۱۳

لوله بازکنی فاضل آب تلفن ۸۲۷۴۰۸

لوله بازکنی
لوله‌بازکنی فاضل‌اب و تعمیرات ۳۰۰۰۳

رفع گرفتگی لوله ساختمان در ۳ دقیقه سازمان تراکم تلفن ۸۸۱۶۸۱

رفع گرفتگی ... ۷۸۷۲۲

لوله بازکنی فاضل آب مقدم ۶۶۴۶۳۵ ۶۶۵۲۷۴

معاملات پول

پول موجود ارزان‌شد
در مقابل اتومبیل، تلفن و خانه با ارزانترین بهره و شرایط سهل فورا وام داده میشود
۴۹۰۵۰
۴۵۰۵۷
خیابان حافظ جنب پارک‌هتل پلاک ۱۹۴ موسسه تعاون

فلك وام میدهد
درمقابل مبیع ارزنده ملك فورا وام میدهد تلفن ۷۶۵۷۴۵

پول ریز و درشت موجود ۷۶۴۹۷۳

پول با سود بانکی ۹۲۸۴۶۳

پول تومانی دو شاهی همیشه‌موجود ۸۲۸۰۹۰

از یك میلیون ریال ببالا موجود پاکپور ۶۶۶۲۶۳ و ۶۶۰۲۰۰

پول ۵ر۱ شاهی ۶۲۴۸۷۳

پول شرطی با سود بانکی موجود ۸۲۲۶۵۹ و ۸۳۷۶۸۴

پول‌شرطی با سودبانکی موجود ۶۲۰۴۹۲

خانه پول ـ فرح شمالی مرکز معاملات پول تهران ۷۷۱۳۸۸

پول فوری با اصل‌وفرع درمقابل خانه‌ومستغلات ۹۲۸۴۶۵

پول سود ۱۰٪ ۶۶۲۰۲۰

خانمهای‌محترم
باشرائط بسیار سهل بشماوام میدهیم ۴۰۳۱۴
آ ـ ۶۶۵

۵۰۰ هزار تومان
پول‌شرطی موجود است تلفن ۷۶۵۷۴۵

هر مبلغ پول شرطی موجود است ۳۱۲۸۹۸

وام فوری درمقابل تلفن اتومبیل املاك باشرایط سهل پهلوی چهارراه امیراکرم جنب بانك اعتبارات ساختمان کیان طبقه سوم بازرگانی تهرانی تلفن ۴۴۴۳۰۴
۱ـ۳ آ ـ ۷۰۸

مورد نیاز
پول نیازمندیم ۸۲۶۲۳۰

پول‌شرطی ۱۵٪ نیازمندیم ۹۲۰۸۲۹

اشخاصیکه پول راکد دارند برای وام تلفن اتومبیل املاك نیازمندیم پهلوی چهارراه امیراکرم جنب بانك اعتبارات ساختمان کیان‌طبقه‌سوم‌بازرگانی تهرانی تلفن ۴۴۳۰۴
۱ـ۳ آ ـ ۷۰۹

قبوض

موسسه تك
صددرصد قبوض فرش ـ طلا ـ جواهر بانك کارگشائی را خریدار است و بمازاد ارزیابی قبوض شماوام میدهد خیابان شاه روبروی‌بانك‌بیمه بازرگانان تلفن ۴۰۱۶۸ و ۶۶۲۴۵۹

فرش پارسا
خریدار قبوض بانك کارگشائی بقیمت عادله
چهارراه گمرك شاهپور نبش کوچه باغ وزیردفتر تلفن ۵۳۷۰۶۰و۵۳۰۱۸۰
آ ـ ۲۸۶

فقط تا ۲۰ روز عده‌ای خریدار خارجی فرشهای نو و کهنه و قبض بانك کارگشائی را خریدارند اردهالی ۲۳۴۸۲

خریدار قبوض عباس‌آباد بدون کارمزد پاکپور ۶۶۶۲۶۳ و ۶۶۰۲۰۰

اوراق قرضه ۷ ساله فوری‌خریداریم ۶۲۰۴۹۲

قبوض عباس‌اباد خریداریم ۹۲۰۸۲۹

استخدام

استخدام
بیك دوشیزه یابانوی ماشین نویس فارسی‌برای‌عصرنیازمندیم لطفا از ساعت ۶ الی۸بعدازظهر به نشانی خیابان شمیران بالاتر از چهارراه حقوقی کوچه زرین شماره ۱ طبقه دوم آپارتمان شماره ۵ مراجعه شود .

کارگر زن
یکی‌ازکارخانجات‌تولیدی تعدادی کارگر زن استخدام مینماید . داوطلبین باید خواندن‌و نوشتن فارسی رابدانند وسن آنها بین ۲۰ تا۳۵ سال باشد واجدین شرایط می توانند همه روزه بین ساعت ۱۰ تا ۱۲ صبح به خیابان آیزنهاور چهارراه خوش کوچه برق شهاب‌شماره ۱ مراجعه نمایند .

کار و آموزش
۲۵نفر علاقمند به کار رادیو تلویزیون ، نقشه‌کشی ، برق فشارقوی و ۲۰ نفرعلاقمند به ماشین نویسی پس از یکدوره کوتاه‌آموزش به کار مشغول میشوند پهلوی نبش بهرامی تلفن ۴۹۴۹۴

پایپ فیتر (لوله کش درجه یك) مورد احتیاج تلفن ۸۲۰۹۵۴ـ۸۳۷۵۹۴

بیك نفر موتور سوار با موتورسیکلت و تضمین نیازمندیم از ساعت ۴ تا ۶ بعد از ظهر تلفن ۷۵۳۵۶۱

نفرات زیر استخدام‌میشوند:
۱ـ دوشیزه یابانوی‌کاردکس نویس که کاملا وارد باشد .
۲ـ دوشیزه یا بانوی‌پانچیست I.B.M
۳ـ دوشیزه یابانوی ماشین نویس که کاملا مسلط باشد . متقاضیان بین ساعت ۸ صبح الی ۴ بعدازظهر برای تعیین وقت مصاحبه با تلفنهای ۷۹۶۵۵۱ الی ۷۹۶۵۵۵ تماس بگیرند .
۱ـ۲ آ ـ ۵۸۴

سحر
بدونفر زنانه‌دوز با تجربه ـ آقایاخانم نیازمندیم‌تلفن ۶۶۱۹۹۹
۱ـ۲ آ ـ ۱۷۶ ۵

پزشك با پروانه دائم
جهت کشیك شب‌نیازمندیم تلفن ۹۲۴۲۳۳
۱ـ۳ آ ـ ۶۲۷

بیکنفر دوشیزه یا بانوی ماشین نویس فارسی و لاتین برای تمام روز نیازمندیم تلفن ـ ۶۶۹۷۹۹ و ۶۶۱۳۲۰
۱ـ۳ آ ـ ۶۲۸

مستخدم زن جهت انجام کار های منزل و نگهداری بچه شبانه روز مورد نیاز است به تلفن ۶۳۷۹۶۶ و ۶۲۵۴۵۳ مراجعه شود
۱ـ۲ آ ـ ۵۸۳

بدوشیزه یا بانوی ماشین‌نویس برای هشت ساعت درروز نیازمندیم . محل کار درتجریش میباشد . تلفن ۸۷۲۱۸۹
۱ـ۳ آ ـ ۶۶۴ ٤

برق کار
یك کارخانه تولیدی واقع در جاده قدیم کرج به یکنفر برق‌کار کارخانه‌ای با حداقل ۵ سال سابقه کار احتیاج دارد . واجدین شرایط باصندوق پستی ۱۹۱۸ بعنوان آقای ژرژ مکاتبه فرمایند .

یکنفر دیپلمه که وارد بامور حسابداری باشد از طریق مصاحبه استخدام میشود داوطلبان واجد شرایط‌میتوانند همه روزه در ساعات اداری بکارگزینی بیمارستان واقع در سه راه ژاله مراجعه نماید .
۱ـ۳ آ ـ ۵۰۴۴

شرکت ایران برمو
چندنفر تکنیسین وارد بامور دیگربخار ودستگاههای تهویه احتیاج دارد تلفن ۸۲۴۲۳۰
۱ـ۲ آ ـ ۶۷۳

یك‌موسسه بزرگ تولیدی
بتعدادی افراد با مشخصات‌زیر نیازمند است :
۱ـ دیپلمه فنی ۲نفر
۲ـ کنترل فنی ۳نفر با درجه تحصیلی چهارم متوسطه
۳ـ کارگرپرسکار۵نفربادرجه تحصیلی ششم ابتدائی .
واجدین شرایط میتوانند با ذکر سوابق کار تجربی وسایر مشخصات با صندوق پستی ـ ۱۹۲۶ مکاتبه نمایند .
۱ـ۲ آ ـ ۱۸۳۷

استخدام
کارخانه فاپکا به تعدادی‌کارمند دیپلمه وراننده با سواد برای خارج از تهران احتیاج دارد لطفا متقاضیان مشخصات کامل خود را بصندوق پستی ۳۰۹۶ ارسال نمایند .
۱ـ۲ آ ـ ۱۸۹

۱۵ نفر دیپلمه
پس از دیدان یکدوره‌کارآموزی یکماهه حسابداری و دفترداری دوبل مشغول بکار خواهند شد تلفن ۳۱۴۰۴۰
آ ـ ۷۰۰

Wer gibt private unterricht für Psychologie Philosophi Physik Mathematik in Deutsch Sprache Tel. 632593.

بیکنفر کمك حسابدار با سابقه برای تمام روز نیازمندیم تلفن ۸۲۶۹۶۵
۱ـ۲ آ ـ ۷۳۵

استخدام مهندس راه و ساختمان
چندنفر مهندس راه وساختمان که حداقل ۵ سال سابقه کار داشته‌باشند مورد نیاز است لطفا وسیله تلفنهای ۶۲۳۲۸۴ ـ ۶۲۹۶۴۳ تماس حاصل کنند .
۱ـ۳ آ ـ ۲۵۱

بدونفر پیشخدمت با سابقه وسوادار جهت پذیرائی در کافه رستوران نیازمندیم تلفن ـ ۹۷۵۵۴۷
۱ـ۲ آ ـ ۷۳۲

شرکت سهامی بیمه آریا
بیك خانم تلفنچی‌نیازمند است داوطلبان بدفتر مرکز خیابان ثریا چهارراه ویلا شماره ۲۱۳ مراجعه فرمایند .
آ ـ ۷۲۴

بیکنفر پیشخدمت تمام وقت نیازمندیم تلفن ۸۲۸۷۳۸
۱ـ۳ آ ـ ۷۰۲

سازمان فستیوال ضیاء
عده‌ای‌دختر و پسر برای گروه کر استخدام‌میکند تلفن ۶۶۳۸۹۷

آگهی استخدام
چند نفر دوشیزه وارد به ماشین نویسی لاتین وفارسی مورد احتیاج است . شرکت رایزن سیدخندان‌تلفن ۷۷۶۲۴۵

کانال ساز وسرویس‌کار کولر نیازمندیم ۷۹۳۸۹۷
۱ـ۵ آ ـ ۷۱۵

بیکنفر کارگر تراشکار و یکنفر در پنجره‌ساز خوب نیازمندیم اول جاده ساوه‌جنوب تونل اول کارگاه صنعتی‌خاورنو
آ ـ ۲۰۱۵

آگهی استخدام
سازمان حفاظت محیط زیست به یکنفر ماشین نویس فارسی و لاتین دیپلمه یکنفر آمارگر با تجربه نیازمند است . داوطلبین می‌توانند حداکثر تااول اردیبهشت در وقت‌اداری به کارگزینی این سازمان واقع در خیابان کریمخان اول شاه‌عباس سازمان حفاظت محیط زیست مراجعه نمایند .
۱ـ۲ آ ـ ۵۳۹۶

یك حسابدار ورزیده
استخدام میشود طالبین با تلفن ۳۱۳۶۹۷ تماس بگیرند .
۱ـ۲ آ ـ ۵۳۵۲

شرکت سهامی لف استخدام میکند
ده‌نفر کارگر باسواد وباتجربه در قوطی سازی و پرسکاری یکنفر خانم آشنا به منشی‌گری وماشین نویسی ازساعت ٤الی۷ بعداز ظهر به نشانی خیابان تخت جمشیدبین‌ویلاوبهجت‌آباد ساختمان شماره ۱۰۸ و تلفن ـ ۸۲۹۳۸۸ مراجعه شود .
۱ـ۲ آ ـ ۶۴۷

مهندس راه و ساختمان
یکنفر مهندس راه وساختمان باسابقه بیش از ده سال در امور راهسازی وآسفالت مورد نیاز مهندسین مشاورمیباشد . داوطلبان به خیابان شمیران مقابل بی‌سیم خیابان امیر ابراهیمی شماره ۴۳ مراجعه نمایند .
۱ـ۲ آ ـ ۲۰۰۹

آموزشگاه رانندگی مهر
شمیران بچندنفرراننده پایه دوم همگانی نیازمند است . تجریش جنب سینما آستارا .
۱ـ۲ آ ـ ٤۹۹۲

بیمارستان بازرگانان تعدادی پرستار ـ بهیار ـ کمك‌بهیر جهت تکمیل کادر پرستاری استخدام می نماید داوطلبان بدفتر بیمارستان واقع درخیابان ری در ساعات اداری مراجعه فرمایند .
آ ـ ۱۹۵۵

بچنددوشیزه یا بانودست‌دوز وچرخکارنیازمندیم‌تلفن ۳۰۱۶۰۱
۱ـ۲ آ ـ ۷۰۷

بیکماشین نویس فارسی زن جهت کار در یك شرکت تمام روز نیازمندیم با صندوق پستی ۱۳۲۱ مکاتبه فرمائید .
۱ـ۲ آ ـ ۵۳٤۸

بیك فروشنده زن که سابقه فروشندگی نیز داشته‌باشدجهت فروشندگی در نمایشگاه شرکت نیازمندیم لطفا با سابقه کامل‌با صندوق پستی ۱۳۲۱ مکاتبه فرمائید .
۱ـ۲ آ ـ ۵۳٤۶

استخدام مهندس کشاورزی
یك شرکت خصوصی پخش مواد دفع آفات نباتی احتیاج بیك نفر مهندس کشاورزی‌مسلط بزبان انگلیسی دارد . بآدرس صندوق پستی شماره ۵۰۰ مکاتبه‌فرمائید

یك نفر مهندس ریسندگی
برای کار دریکی ازکارخانجات نساجی واقع در تهران مورد نیاز است.
طالبین میتوانند با ارسال مدارك و مشخصات‌و سابقه‌کار خود با صندوق پستی شماره ۱۳۸۸ ـ ۱۱ تهران مکاتبه نمایند.
۱ـ۶ آ ـ ٤۸۷

سازمان فستیوال ضیاء
بیك نفر سکرتر نیازمند است تلفن ـ ۶۶۳۸۹۷

بتعدادی افراداجدشرایط زیر:
۱ـ نقشه‌بردار با دیپلم‌نقشه برداری با چند سال سابقه‌کار.
۲ـ کارگراف ویا نقشه‌کش فنی با چند سال سابقه کار و آشنائی کافی بزبان انگلیسی .
۳ـ دیپلم کامل متوسطه با استعداد کافی در ریاضیات و نقشه‌کشی.
برای استخدام دائمی دریك موسسه معتبرنیازمندیم‌داوطلبان میتوانند برای تعیین‌روزمصاحبه با تلفن شماره ۸۲۸۹٤٤ تماس بگیرند .
آ ـ ۳۰۲۷

شریك

بچند نفر شریك با سرمایه‌ای حدود یکصد الی ۳۰۰ هزار تومان برای فعالیت خانه‌سازی نیازمندیم تلفن ۸۲٤۶۸۷

جویای کار

راننده دو شخصی مجرد باسواد برای تمام وقت آماده کار برای شهرستانها و تهران تلفن ٤۳۲۵۹
۱ـ۲ آ ـ ۱۹۶۵

ماشین نویس
مردی مسلط بتایپ فارسی و آشنائی بزبان عربی تمام وقت آماده کار تلفن ۵۳۱۳۱۹
۱ـ۳ آ ـ ۱۹۲۵

کارگر تراشکار با سیکل فنی معافی دائم ۱۰ سال سابقه کار تلفن ۳۱۱۲۳۱ راهنمای ۱۲۶ روزنامه اطلاعات .
۲ـ آ ـ ۱۸۱۹

جوانی واردبامورحسابداری و دفترداری جویای کار است از ساعت ۸ صبح تا ۶ بعداز ظهر تلفن ۳۱۱۲۳۱ راهنمای ـ ۱۲٤ اطلاعات .
۱ـ۳ آ ـ ۸۰

جوانی ۲۳ ساله با برگ‌پایان خدمت‌وتحصیلات‌چهارم متوسط وارد بامور دفتری وحسابداری جویای کار است تلفن ۳۱۱۲۳۱ راهنمای ۱۳۰ اطلاعات .
آ ـ ۲۲۸

جوانی دیپلم حسابداری معلومات پنجم متوسطه از صبح تا ۵ بعدازظهر جویای کار میباشد تلفن ۳۱۱۲۳۱ راهنمای ـ ۱۲٤
۱ـ۲ آ ـ ۱۰۸۱

آشپز
ایرانی و فرنگی جوانی متاهل‌با گواهی‌نامه رانندگی شبانه‌روز جویای‌کار درخانواده‌هاراهنمای ۱۲۹ اطلاعات تلفن ۳۱۱۲۳۱
۱ـ۲ آ ـ ۹۴۳

آموزشگاهها

توجه 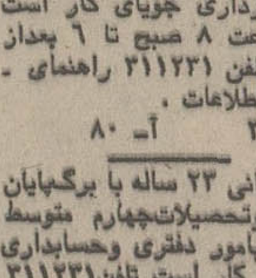 **توجه**

اگر ماشین‌نویسی فارسی و لاتین را از ابتدا با قاعده صحیح تحت نظر آموزگاران با تجربه این آموزشگاه با سابقه تعلیم بگیرید ، وقت گرانبهای شما تلف نشده موفقیتتان حتمی خواهد بود ـ ماشین نویسی ربانی . خیابان شاه‌آباد ـ مقابل سینما حافظ ساختمان مظفریان تلفن ۳۱۷۱۳۵
۱ـ۵ آ ـ ۷۱۱

کلاس رقص
اموزشگاه رقص الیس جنوب شرقی میدان ۲٤اسفند

تعلیم موسیقی
تعلیم گیتار ، آکاردئون ،پیانو ارگ در منزل خودتان توسط استاد با سابقه تلفن ۶۶۲۳۵۸

تدریس خصوصی

فیزیك، شیمی،ریاضیات در ۵ جلسه با تضمین قبولی توسط‌دانشجویان پلی‌تکنیك تهران تلفن ۳۵٤۶۹۲

ETUDIANT FRANCAIS donne cours MATHS, PHYSIQUE, CHIMIE, FRANCAIS, pour lycéens. Prendre contact avec Mr. Rivière, 311071,poste 369, entre 15 et 18h.

ریاضیات فیزیك شیمی دانشجوی چهارم فنی ۶۶۳٤٤۳

ریاضیات فیزیك شیمی متوسطه بویژه ششم وریاضیات عالی ۹۵۳۶۷۷

تدریس خصوصی توسط دانشجوی فنی تلفن ۶۳۰۷۶۰

پانسیون

پانسیون مریم
برای بانوان و دختران‌دانشجو جاده پهلوی بین پارکوی و هیلتون تلفن ۸۹۱٤۲۳
۱ـ۲۶ آ ـ ۲۱۰

گمشده

سفته های زیر
۱ـ بشماره ۵۵۱۶۲۱ سررسید ۲۶ر٤ر۵۱ مبلغ ۵۰۰۰ ریال .
۲ـ بشماره ۵۵۱۶۲۲ سررسید ۲۹ر٤ر۵۱ مبلغ ۵۰۰۰۰ ریال .
۳ـ شماره ۵۴۲۰۵۰ سررسید ۲۹ر۵ر۵۱ مبلغ ۵۰۰۰۰ ریال .
متعهد سفته‌ها موسی شیخ زاده جیروکننده روح‌الله قدیانی در تاریخ ۱٤ر۱ر۵۱ مفقودشده از درجه اعتبار ساقط است . جویندگان به تلفنهای ۵۳٤٤۶٤ـ ۲۰۶۷۶ میدان خیام بنگاه مهر تماس حاصل نمایند .
۱ـ۳ آ ـ ۶۵۶

دسته چك بشماره ۲۲۲۵۶۷ الی ۲۲۲۶۰۰ بحساب‌جاری ۷۰۰ بانك صادرات شعبه خیابان صاحبجم بنام آقای محمدتقی باستانی مفقود گشته از درجه اعتبار ساقط است .
آ ـ ۷۲۶

یکدسته چك از شماره ـ ٤۵۹۸۵٤ لغایت ٤۵۹۸۷۵ ـ ۲۲۰، برگ بانضمام یکبرگ درخواست دسته چك مربوط بحساب جاری ۲۳٤۹ بانك‌ملی شعبه رودکی بطور سفیدمفقود گردیده از درجه اعتبار ساقط است از یابنده تقاضا میشود بتلفن ۹۵۹۰٤۸ اطلاع داده وبا تحویل آنها به بنگاه معاملات ملکی گلکار خیابان آذربایجان نرسیده به آیزنهاور مژدگانی دریافت دارد .
آ ـ ۲۰۱۷

چك شماره ۰۳۵٤۷۸ بتاریخ ۵ر۲ر۵۱ مبلغ ده‌هزار ریال‌بیمه بازرگانان آریانا چهارراه گلی مفقود شده تلفن ۳۱۱۲۰۶
آ ـ ۵٤۱۰

یك قطعه چك بشماره ۳۳۷۷۷۵ از حساب شماره ۱۹۱۵ بانك ملی شعبه کوکاکولا بنام‌علیمحمد کیانی مفقود شده ازدرجه‌اعتبار ساقط است .
آ ـ ۱۷۷۵

خانم گل‌افروز ۵۰ ساله باقد متوسط صورت آبله‌روی ولباس آبی رنگ و چادر قهوه‌ای‌گلدار وروسری سفید وگلدار درتاریخ ۲۵ر۲ر۵۱ که اختلال‌حواس‌هم داشته مفقود شده‌هرکس‌اطلاعی از نامبرده داردخواهشمنداست فرح‌آباد ژاله خیابان‌همایون کوچه گودرزی قنادی اسدی تلفن ۷۹۳٤۶٤ خبردهد .
آ ـ ۲۰۱۱

بدینوسیله اطلاع میدهد که سفته سررسید ۲۶ر۱۱ر۵۰ به مبلغ ۲۵۰۰۰ ریال و سفته سررسید ۲۹ر۱۱ر۵۰ به مبلغ ۲۶۸۹٤ ریال عهده‌اینجانب وبه حوالهکرد آقای اصغر ساده مفقود گردیده از درجه اعتبار ساقط است .
میرآقا بابالاوی کارخانه حدید
۱ـ۲ آ ـ ۷۲۵

پیدا شده
یکعدد ساعت مچی طلا در شهرستان کرج پیدا شده‌صاحب آن با تلفن ٤۰۹۶ تماس‌حاصل نموده و بادادن نشانی تحویل بگیرد .
آ ـ ۲۰۲۵

گاز

ارسا گاز ۸۲٤۰۲۱

شرکت بوتان
پخش گاز ۹۵۳۰۵۱
سرویس ۳۱۳۱۲۱
صدور کارت دفترچه آدرس ۳۱۳۱۲۱
قسمت فروش ۳۰٤۲۱۱
قبول سفارشات گاز از ۷ صبح الی ۹ شب

ایرانگاز
پخش گاز ۸۲۷۱۳۱
تعمیرات ۸۲۳۰۵۱ـ۵۳
قبول سفارش همه روزه از ۷ صبح الی ۱۱ شب
نمایندگی مرکزی خیابان شاهرضا شماره ۳۲۰

پرسی گاز
گازوسرویس
غرب خیابان پهلوی ۹۶۳۰۲۱ الی ۹۶۳۰۲۵ از ۷ صبح تا ۷ شب
شرق خیابان پهلوی ۸۲۲۰۲۵ الی ۸۲۲۰۲۱
۸۳۰۰۳۵ الی ۸۳۰۰۳۱
از ۷ صبح تا ۱۰ شب
تلفن مخصوص تعمیرات ۸۳۶۲٤۰

آگهیهای متفرقه

روکار سنك
ساختمان موسسه کتا ٤۳۳۵٤

قابل توجه ساختمان سازی
مهندسین ساختمان
برای بتون‌ریزی و قالب‌بندی و آرماتوربندی تلفن ۷۰٤۲۹٤
۱ـ۳ آ ـ ۷۲۸

امتیاز شرکت مقاطعه کاری راه وساختمان که دارای کارت درجه ۲ سازمان برنامه باشد خریداریم تلفن ۷۰٤۹۲۸ و ۷۹۳۵۹۷
۱ـ۲ آ ـ ۶۷۲

موسسه چاپ نیك
کلیه کارهای چاپی شمارا تلفنی میپذیرد ۳۱۱۱۸۶

گچ بری
بسبك ایتالیا و ایران آماده برای نصب .
فوری ـ زیبا ـ ارزان لاله‌زار کوچه ملی شماره ۶۰ تلفن ـ ۳۹۱۱۶۱

داروخانه‌ها

داروخانه مهران
خیابان شیروخورشید چهارراه استخر تلفن ۹۵٤۰۰۷

رستورانهای خانوادگی

تریا رستوران
بنك بنك
مدیریت تریا رستوران بنگبنگ مفتخر است با انواع واقسام غذا های ایرانی و خارجی در تمام روز و شب آماده پذیرائی ازمشتریان محترم میباشد . اول فرح جنوبی تلفن ـ ۷۶٤۷۷۳

رستوران یاس‌نو
فلکه دوم تهرانپارس محل‌دنج برای خانواده‌ها درباغ .
۱ـ۲۰ آ ـ ۷۱۸

استخدام مهندس برق
یکنفر مهندس برق بالااقل ۵ سال تجربه با حقوق‌کافی استخدام می شود داوطلبان باذکر مشخصات با صندوق پستی شماره ۱۴۸۵ر۱۴ مکاتبه نمایند .
پشت‌پاکت‌ذکر شودمربوط به‌استخدام‌مهندس برق

حراج حراج
در روز های ۲۸ ، ۲۹ و ۳۰ فروردین
بمدت ۳ روز اجناس قدیمی منزل حراج میشود تابلوهای بسیار نفیس ، اجناس‌برنزی، نقره‌جات‌خارجی، ورشوجات ، چینی‌آلات ـ مرغی ـ سه پوس و دوبوس ، مبلمان ، تختخواب ، آئینه و شمعدان و دیگر اجناس قدیمی بفروش میرسدازساعت ۱۵ الی ۲۰
آدرس خیابان پهلوی بلوار ناهید نبش جردن روبروی بانك صادرات پلاك ۸۹
تلفن ۸۹۱۸۵۲

استخدام مدیر فروش
شرکت سهامی نگارستان (**کفش ملی**) برای فعالیت در کادر فروش در تهران و مراکز استانها ۱۰نفر مدیر فروش باحقوق و مزایای مکفی استخدام مینماید :
داوطلبان واجد شرایط زیر میتوانند تقاضای خود را با مشخصات وسوابق کار خود و آدرس دقیق همراه با یکقطعه از آخرین عکس خود حداکثر تا روز۱۰ اردیبهشت ۵۱ بنشانی: تهران ، صندوق پستی ۳٤۶۷ ارسال نمایند وروی پاکت جمله (مربوط به استخدام مدیرفروش) را حتما قید فرمایند .
۱ـ سن کمتر از ۲۲ وزیادتر از ۳۵ سال نباشد .
۲ـ تحصیلات دیپلم کامل متوسطه یا بالاتر .
۳ـ خدمت نظام را انجام داده و یا برگ معافیت غیر پزشکی داشته باشند .
٤ـ اشخاصی که به زبان انگلیسی آشنائی و یا سابقه‌کار مدیریت فروش و فروشندگی داشته باشند حق تقدم خواهند داشت .
شرکت سهامی نگارستان
کفش ملی

رخ
بعده‌ای دوشیزه یا بانو برای ایفای نقش در سریال‌های تلویزیونی نیازمنداست‌تلفن ۷۵۲۶۶۴

مجانا بیاموزیدفورااستخدام‌شوید
برای استخدام فوری با حقوق مکفی باید کاری بدانید .
آموزشگاه بازرگانی اقتصاد کەبزرگترین ومدرن‌ترین موسسه آموزشی در ایران میباشد بمنظور مساعدت بجویندگان کار و معرفی هرچه بیشتر خود بعموم بکلیه کسانیکه امروز یا فردا مراجعه نمایند .
یك دوره کامل ماشین نویسی فارسی یالاتین یادفترداری دوبل و حسابداری یا منشی‌گری
را درکمترین مدت مجاناتعلیم داده بجای ۲۵۰ تومان شهریه فقط ۲۰ تومان ورودیه دریافت میدارد . باگذراندن دوره های فوق واخذ دیپلم آنها میتوانید فورا استخدام شوید.
هرچه زودتر به آموزشگاه بازرگانی اقتصاد میدان فردوسی تلفنهای ۸۳۶۵۶۷ و ۸۳۶۵۶۸ و ۸۲۸۳۸۷ و ۸۲۸۳۲۶ مراجعه نمایند .

شرکت سهامی پشم‌شیشه ایران
برای تکمیل کادر فنی و سرکارگری خود به افراد زیر نیازمند است .
۱ـ پنج نفر کارگر فنی با حداقل ۵ سال سابقه سرکارگری در کارخانجات تولیدی .
۲ دو نفر کارگر فنی با معلومات و اطلاعات‌در رشته‌برق‌و حداقل ۵ سال‌سابقه‌کاردر کارخانجات معتبر تولیدی .
۳ـ ۱۵ نفر کارگر ساده با سواد حداقل سه سال سابقه کار در کارخانجات تولیدی . متقاضیان میتوانند همه روزه با دردست داشتن مدارك خود (مدرك تحصیلی ـ سابقه کار شناسنامه ـ برگ خاتمه خدمت یا معافی) بین ساعت ۸ صبح الی ۴ بعدازظهر بدفتر کارخانجات شرکت سهامی پشم شیشه ایران واقع در کیلومتر ۵ جاده قدیم کرج مراجعه نمایند.

شرکت های محترم تجارتی آقایان محترم تجار
حسابرسی‌امیر با حسابداران مجرب آماده انجام‌هرگونه امورمالی‌ـحسابداری‌تنظیم‌دفاتر قانونی ـ تهیه ترازنامه و حسابرسی داخلی میباشد تلفن ۴۰۳۱۴

تدریس خصوصی
فیزیك ، شیمی ، ریاضیات ، ادبیات وسیله دانشجویان دانشگاه تهران . امور دانشجوئی دانشگاه تهران تلفن ۴۷۰۶۷

برنامه سینماها

★ **آفتاب سرخ ـ رنگی ـ چارلز برونسون ـ**
شهر فرنگ (۶۲۷۶۲۸) ۱۵ر۱۱ صبح
★ **سینما آتلانتیك تا اطلاع ثانوی تعطیل است**
★ **مردی در میان مردان ـ رنگی ـ پل‌نیومن**
رادیوسیتی (۶۱۳۲۶۹) ۱۵ر۱۱ـ۳۰ر۳ـ۳۰ر۵ـ۳۰ر۷ـ۴۵ر۹
★ **مش ـ رنگی ـ دانالد سوترلند ـ الیوت‌گولد**
دیاموند (۸۲۸۴۰۰) ۱۵ر۱۱ صبح
★ **شکست‌ـ رنگی ـعمرشریف ـژان‌پل‌بلموندو**
امپایر (۶۲۳۹۴۲) ۱۱ـ۳ـ۱۵ر۵ـ۳۰ر۷ـ۴۵ر۹
★ **خوب ، بدوزشت ـ رنگی ـ لی‌وان کلیف**
سانترال (۹۲۸۶۸۶) ۱۱ـ۳ـ۵ـ۷ـ۱۵ر۹
متروپل (۳۱۹۴۱۰) ۳۰ر۱۰ـ۳۰ر۲ـ۳۰ر۴ـ۳۰ر۶ـ۳۰ر۸
رویال (۸۲۹۷۸۵) ۱۰ـ۱۲ـ۲ـ۴ـ۶ـ۸ـ۱۰
گلدن‌سیتی (۶۶۳۲۶۹) ۱۵ر۱۱ـ۳۰ر۳ـ۳۰ر۵ـ۳۰ر۷ـ۳۰ر۹
★ **شکار در شهر ـ رنگی ـ کلینت‌استیوود**
مولن‌روژ (۷۵۲۹۲۹) ۱۵ر۱۱ـ۳۰ر۳ـ۳۰ر۵ـ۳۰ر۷ـ۳۰ر۹
★ **روی درخت نارون ـ رنگی ـ لوئی دوفونس**
بولیدور (۴۲۶۳۱) ۱۵ر۱۱ـ۳۰ر۳ـ۳۰ر۵ـ۳۰ر۷ـ۴۵ر۹
★ **فرودگاه ـ رنگی ـ برت‌لنکستر ـ دین‌مارتین**
ب.ب. (۸۲۹۶۴۱) ۱۰ـ۱۲ـ۳۰ر۲ـ۳۰ر۵ـ۳۰ر۷ـ۱۰
★ **قصه میمون زرنك ـ رنگی ـ کورت راسل**
سینه‌موند (۴۸۳۲۲) ۱۱ ـ ۳ ـ ۵ ـ ۷ ـ ۹
★ **هنك جانبازان ـ رنگی ـ کاینت ایستوود**
پردیس (۳۰۴۲۵۹) ۳۰ر۸ـ۱۱ـ۳۰ر۱ـ۳۰ر۴ـ۳۰ر۶ـ۹
★ **رضا هفت خط ـ بهمن مفید ـ سیمین غفاری**
اونیورسال (۹۲۶۹۵۳) ۱۱ـ۳ـ۵ـ۱۵ر۷ـ۳۰ر۹
پاسیفیك (۷۵۳۳۱۱) ۱۵ر۱۱ ـ ۱۵ر۱ ـ ۳۰ر۳ ـ ۳۰ر۵ ـ
ایران (۳۱۶۳۵۴) ۳۰ر۱۰ـ۳۰ر۲ـ۳۰ر۴ـ۳۰ر۶ـ۳۰ر۸
موناکو (۷۹۵۵۷۶) ۹ـ۱۱ـ۱ـ۳ـ۵ـ۷ـ۹
مراد (۷۵۳۳۸۲) ۹ـ۱۱ـ۱ـ۳ـ۵ـ۷ـ۹
ساینا (۳۵۲۴۴۲) ۱۰ـ۱۲ـ۲ـ۴ـ۶ـ۸
نیسفون (۹۵۸۸۸۲) ۳۰ر۱۰ـ۳۰ر۲ـ۳۰ر۴ـ۳۰ر۶ـ۳۰ر۸
داریوش (۲۶۲۶۵) ۹ـ۱۱ـ۱ـ۳ـ۵ـ۷ـ۹
پرسپولیس (۵۸۱۰۸۳) ۸ـ۱۰ـ۱۲ـ۲ـ۴ـ۶ـ۸
گارون (۹۵۵۱۶۰) ۱۰ـ۱۲ـ۳۰ر۲ـ۳۰ر۴ـ۳۰ر۶ـ۳۰ر۸
دریا (۷۹۰۷۴۶) ۱۰ـ۱۲ـ۲ـ۴ـ۶ـ۱۵ر۸
مونت‌کارلو (۷۹۷۴۱) ۳۰ر۱۱ـ۳۰ر۳ـ۳۰ر۵ـ۳۰ر۷ـ۳۰ر۹
آستارا (۸۷۴۰۲۲) ۳۰ر۱۰ـ۳۰ر۲ـ۳۰ر۴ـ۳۰ر۶ـ۳۰ر۸
★ **وخیلی ها پول را دوست دارند ـ رنگی ـ جك‌لمون**
تخت‌جمشید (۴۳۵۵۰) ۴۵ر۲ـ۵ـ۱۵ر۷ـ۳۰ر۹
★ **گوپی ـ رنگی ـ دلیپ‌کومار ـ سارابانو**
نیاگارا (۶۶۵۳۰۷) ۱۱ـ۳۰ر۱ـ۴ـ۳۰ر۶ـ۹
اروپا (۳۰۳۱۷۹) ۱۰ـ۱۵ر۱۲ـ۳۰ر۲ـ۴۵ر۴ـ۷ـ۱۵ر۹
میامی (۷۰۴۳۲۹) ۱۵ر۱۱ـ۴۵ر۱ـ۱۵ر۴ـ۴۵ر۶ـ۱۵ر۹
الوند (۳۵۶۰۳۸) ۱۰ـ۳۰ر۱۲ـ۳ـ۳۰ر۵ـ۷ـ۳۰ر۹
کیهان (۹۵۷۳۶۰) ۱۱ـ۳۰ر۱ـ۴ـ۳۰ر۶ـ ۹
ارانوس (۲۷۹۷۱) ۱۰ـ۳۰ر۱۲ـ۳ـ۳۰ر۵ـ۸
مارلیك (۹۶۳۶۱۶) ۱۰ـ۳۰ر۱۲ـ۳ـ۳۰ر۵ـ۸
سیلوانا (۳۹۳۷۷۷) ۴۵ر۱۰ـ۱۵ر۱ـ۴۵ر۳ـ۱۵ر۶ـ۴۵ر۸
★ **یك‌اصفهانی‌در نیویورك‌ ـ وحدت‌ـ ارحام‌صدر**
کاپری (۴۸۴۰۱) ۱۱ـ۳ـ۵ـ۷ـ۹
سیلورسیتی (۸۶۱۲۰۵) ۳۰ر۱۰ـ۳۰ر۲ـ۳۰ر۴ـ۳۰ر۶ـ۳۰ر۸
★ **سالهای بیقراری ـ رنگی ـ کندیس برگن**
بولوار (۶۶۰۲۹۲) ۱۱ـ۲ـ۴ـ۶ـ۸ـ۱۰
★ **۵۵ روز در پکن ـ رنگی ـ چارلتون هستون**
کسری (۸۲۶۹۳۹) ۳۰ر۱۰ـ۲ـ۳۰ر۴ـ۷ـ۳۰ر۹
★ **خشم‌مهرویان ـ رنگی‌ـفخرالدین ـ اسماعیل یاسین**
آسیا (۴۲۹۰۹) ۱۱ـ۱۰ر۱ـ۱۵ر۳ـ ۵ر۵ـ ۱۵ر۷ـ ۳۰ر۹
همای (۳۱۱۶۶۹) ۱۰ـ۱۲ـ۲ـ۴ـ۶ـ۸
رکس (۳۱۵۲۹۳) ۳۰ر۱۰ـ۳۰ر۱۲ـ۳۰ر۲ـ۳۰ر۴ـ۳۰ر۶ـ۳۰ر۸
چرخ‌وفلك (۹۵۰۵۵۸) ۱۰ـ۱۲ـ۲ـ۴ـ۶ـ۸
المپیا (۹۵۶۷۹۶) ۳۰ر۱۰ـ۳۰ر۱۲ـ۳۰ر۲ـ۳۰ر۴ـ۳۰ر۶ـ۳۰ر۸
لیدو (۹۵۱۲۸۲) ۱۵ر۹ـ ۱۵ر۱۱ ـ۱۵ر۱ـ ۱۵ر۳ـ۱۵ر۵ ـ ۱۵ر۷ ـ ۱۵ر۹
شرق (۵۴۰۲۴) ۹ـ۱۱ـ۱ـ۳ـ۵ـ۷ـ۹
توسکا (۵۳۹۵۴۴) ۱۰ـ۱۲ـ۲ـ۴ـ۶ـ۸
شهوند (۳۵۴۰۴۰) ۱۰ـ۱۵ر۱۲ـ۳۰ر۲ـ۴۵ر۴ـ۷ـ۱۵ر۹
ژاله (۳۰۴۱۲۰) ۳۰ر۹ـ۴۵ر۱۱ـ۲ـ۱۵ر۴ـ۳۰ر۶ـ۴۵ر۸
پاسارگاد (۷۹۲۷۸۲) ۹ـ۱۵ر۱۱ـ۳۰ر۱ـ۴۵ر۳ـ۶ـ۱۵ر۸
ماندانا (۷۹۹۸۲) ۹ـ۱۱ـ۱۵ر۱ـ۳۰ر۳ـ۴۵ر۵ـ۸
رنگین‌کمان (۷۵۶۷۶۰) ۴۵ر۹ـ۴۵ر۱۱ـ۲ـ۱۵ر۴ـ۳۰ر۶ـ۴۵ر۸
فیروزه (۷۵۷۶۶۹) ۱۰ـ۱۵ر۱۲ـ۳۰ر۲ـ۴۵ر۴ـ۷ـ۱۵ر۹
★ **هنوز هم ترینیتی هستم ـ رنگی ـ ترس‌هیل**
یولی (۷۵۷۷۷۷) ۱۱ـ۳۰ر۳ـ۳۰ر۵ـ۳۰ر۷ـ۳۰ر۹
★ **بوسه تلخ ـ رنگی ـ کارول‌بیکر**
پارامونت (۴۸۳۲۱) ۱۵ر۱۱ـ۳۰ر۳ـ۳۰ر۵ـ۳۰ر۷ـ۳۰ر۹
★ **من ناتالی ـ رنگی ـ پاتی‌دوك ـ سالومه‌جنز**
سینما ونك (۶۲۲۵۵۷) ۳۰ر۱۱ـ۳۰ر۳ـ۳۰ر۵ـ۴۵ر۷ـ۱۰
★ **حمله به دره خورشید ـ رنگی ـ نانسی‌کواك**
دیانا (۴۷۳۶۵) ۳۰ر۱۱ـ۳۰ر۱ـ۳۰ر۳ـ ۳۰ر۵ـ۳۰ر۷ـ۳۰ر۹
مهتاب (۴۷۷۷۷) ۱۱ـ۱ـ۳ـ۵ـ۷ـ۹
ری (۲۲۵۷۸) ۱۵ر۹ـ ۱۵ر۱۱ ـ۱۵ر۱ـ۱۵ر۳ ـ۱۵ر۵ـ ۱۵ر۷ ۱۵ر۹
اسکار (۹۵۰۸۹۸) ۳۰ر۱۰ـ ۳۰ر۱۲ـ ۳۰ر۲ـ ۳۰ر۴ـ ۳۰ر۶ـ ۳۰ر۸
حافظ (۳۹۱۰۷۴) ۳۰ر۱۰ـ ۳۰ر۱۲ـ ۳۰ر۲ـ ۳۰ر۴ـ ۳۰ر۶ـ ۳۰ر۸
کریستال (۳۱۷۶۷۵) ۱۰ـ۱۲ـ۲ـ۴ـ۶ـ۸
فردوسی (۳۱۵۷۸۴) ۸ـ۱۰ـ۱۲ـ۲ـ۴ـ۶ـ۸
★ **تقدیم با عشق ـ فرمان گمشده**
دنیا (۳۹۳۸۱۲) ۱۰ـ۱۲ـ۲ـ۴ـ۳۰ر۶ـ۳۰ر۸
★ **همای سعادت‌ـ رنگی ـ فردین‌ـ وحید رحمان**
خورشیدنو (۳۹۳۵۷۸) ۹ـ۱۱ـ۱ـ۳ـ۵ـ۷ـ۹
★ **گربه ۹ دم ـ رنگی ـ کاترین اسپاك**
ادئون (۳۱۸۱۱۸) ۳۰ر۱۰ـ۳۰ر۲ـ۳۰ر۴ـ۳۰ر۶ـ۳۰ر۸
★ **تسخیرناپذیرها ـ رنگی ـ ترنس‌هیل بوداسپنسر**
سهیلا (۳۱۶۴۲۴) ۳۰ر۱۰ـ۳۰ر۱۲ـ۳۰ر۲ـ۳۰ر۴ـ۳۰ر۶ـ۳۰ر۸
تاج (۳۱۳۸۶۴) ۱۵ر۱۰ـ ۱۵ر۱۲ـ ۱۵ر۲ـ ۱۵ر۴ـ ۱۵ر۶ ـ ۱۵ر۸ ـ ۱۵ر۱۰
ایفل (۳۱۱۴۷۷) ۱۰ـ۱۲ـ۲ـ۴ـ۶ـ۸ـ۱۰
پلازا (۴۴۲۵۵) ۱۵ر۱۱ـ ۱۵ر۱ـ ۱۵ر۳ـ ۱۵ر۵ـ ۱۵ر۷ ـ ۱۵ر۹
★ **محلل ـ نصرت کریمی ـ ایرن ـ دیانا**
بازستیك (۶۶۸۴۶۱) ۱۱ـ ۳ـ ۵ـ ۷ـ ۹
★ **سوار کاران ـ رنگی ـ عمرشریف**
گلدیس (۶۲۸۷۱۳) ۳۰ر۳ـ۳۰ر۵ـ۳۰ر۷
★ **بینوایان ـ رنگی ـ ژان گاپن**
پارك (۳۱۹۶۳۷) ۹ـ۱۵ر۱۱ـ۲ـ۳۰ر۴ـ۷ـ۱۵ر۹
★ **آنژلیك زیبای سرگردان ـ جولیانوجما ـ میشل مرسیه**
آسمان‌آبی (۳۹۲۶۶۸) ۳۰ر۱۰ـ۳۰ر۲ـ۳۰ر۴ـ۳۰ر۶ـ۳۰ر۸ـ
★ **قهرمانان سرعت ـ رنگی ـ چیچو ـ فرانکو**
برلیان (۳۹۳۵۳۵) ۹ـ۱۱ـ۱ـ۳ـ۵ـ۷ـ۹
★ **تکخال و ژوکر ـ فریب**
ستاره (۵۳۹۷۲۱) ۹ـ۱۱ـ۱ـ۳ـ۵ـ۷ـ۹
★ **فانتوم ـ غرش تارزان**
البرز (۳۰۴۲۵۸) ۳۰ر۸ـ۱۲ـ۳۰ر۳ـ۷ـ۳۰ر۸

سانس انگلیسی
گلدیس ۳۰ر۹

★ **تاتر ها**
آسیدکاظم و سگی در خرمن جا ـ علی‌نصیریان ـ آذرفخر
تالار ۲۵ شهریور (۲۵۴۴۴) شروع ۱۵ر۸

پیشرفت در معالجه بیماران کلیوی

۱۰۰۰ پیوند کلیه در سال

هشت سال پس‌از آولین پیوند کلیه ۸۷ در صدعمل‌شدگان اگر کلیه برادر یا خواهرشان را به آنها پیوند زده باشند زنده‌اند ولی در مورد سایر اقوام دور و نزدیک‌موفقیت‌عمل ۷۶٪بوده واگردهنده‌کلیه یکلی‌بیگانه‌بوده در۴۱٪موارد عمل‌موفقیت‌آمیز بوده است . آمار فوق از ۴۵۰۰ پیوند کلیه که در ظرف پانزده سال در سراسر جهان انجام گردیده تهیه شده است ـ پرفسور «تراژر» فرانسوی که متخصص کلیه‌است مخصوصا تاکیدمیکند که‌این‌ارقام مربوط به مواردی است که کلیه پیوندی بکار خود ادامه داده است زیرا ممکن‌است پس از پیوند کلیه بدن آنرا قبول نکند و در آنصورت از کلیه مصنوعی استفاده شود و بیمارهم چنان حیات داشته باشد اما این قبیل بیماران در این ارقام به حساب نیامده‌اند در حال حاضر سالیانه یکهزار پیوند کلیه انجام میشود که مثلا در سال ۱۹۶۸ـ۱۹۶۹ پانصد مورد آن در اروپا بوده است ـ در فرانسه تنها ۱۴ پیوندکلیه وجود دارد .

ترس از بیماران

دکتر «ماتر» و دوازده تن از همکاران او پس از بازدید از سرویسهای بیماریهای قلب در چند بیمارستان انگلیس باین‌نتیجه رسیدند که : میزان مرگ و میر بیماریهای قلبی که سن آنها ۷۰ سال‌و بیشتر است در بیمارستان بیشتر از آنهائی است‌که درخانه خودشان بستری میشوند تا اینکه در بیمارستانها دستگاههای الکترونیکی دائما عمل قلب را کنترل میکند و مراقبت دائم از بیماران بعمل می‌آید . با بررسی و آمارگیری در مورد یکصد بیمار پزشکان انگلیسی باین نتیجه رسیده‌اند که فقط ۱۰٪ این قبیل بیماران که در منزل خود بستری بوده‌اند فوت‌کرده‌اند درحالیکه میزان‌مرگ و میر آنهائیکه در بیمارستانها بستری شده‌اند دوبرابر بوده است ـ پزشکان باین نتیجه رسیدند که بیماران قلبی درائر انتقال با آمبولانس به بیمارستان دچار ترس میشوند و همین ترس برای آنها مضر میباشد ـ بنابراین حتی‌المقدور باید از بستری کردن این بیماران در بیمارستان خودداری کرد ، مگر در مواردی که بیم اختلالات‌دیگر برود ـ در مواردی عادی پزشکان عادی‌بخوبی‌قادرند‌این‌قبیل بیماران را معالجه کنند .

از سرویس مخصوص خبرگزاری‌فرانسه

فکر میکنید چکار میکند

شکم پرستی عیب بزرگی است . اما هر موجودی برای اقناع و ارضای آن ازهیچ کار فروگذار نمی‌کند .

روشی که آقای «جرج‌اسمال» انگلیسی به این دو گنجشک لندنی کیک میدهد نه‌فقط عیب نیست بلکه بسیار تحسین‌انگیز است .

از خبرگزاری فرانسه

تازه‌های علم و دانش

اسفالت های جدید

در آمریکا موادی برای ساختن پیاده‌رو تحت آزمایش است که آب از آن نفوذ می کند وبه زمین فرو میرود . هزینه این پیاده‌روی جدید از پیاده روهای معمولی کمتر است زیرا بمجرای هر هزینه آبرو و فاضلاب با سایر تدابیر برای خروج آب کمتر احتیاج هست .

این سیستم که در شماره ۱۰ ژانویه ۱۹۷۲ نشریه هفتگی « اخبار مهندسی و شیمیائی » وابسته به انجمن شیمی آمریکا تشریح شده، توسط یک تیم تحقیقاتی به رهبری ادموندتلن از آزمایشگاه تحقیقاتی موسسه فرانکلین واقع‌در پنسیلوانیاساخته شده است .

در این سیستم از آسفالت مشبک که عاری ازذرات‌سیمانی‌آسفالت پیاده‌رواست، استفاده میشود. آب باران از منفذهای آسفالت به زیر زمین‌نفوذ میکند .

یک پوشش ۶٫۳۵ سانتیمتری ازاین مواد اجازه میدهد تا ۱۷۸ سانتیمتر آب‌در هرساعت جریان پیدا کند بنابراین آب بجای عبور ازفاضلاب‌وریختن به رودخانه یادریا ، به زمین فرو میرود سیستم های فاضلاب از این بار سنگین آسوده می ـ شوند و میتوان آنها را کوچکتر وباهزینه کمتر ساخت .

پیری با مواد معدنی معالجه میشود

در اثر آزمایشهای پزشکان آلمانی‌و امریکائی مسلم شده است که،کمبود مواد معدنی‌و عناصر اثری موجب پیدایش‌آسیب های جسمی و روانی در پیران‌میگردد . بویژه بعلت کمبود ماگنزیوم در بدن اکثرا اختلال در گردش خون دوار ، ضعف مزاجی و افسردگی های روانی پدیدارمی شوند .

برای نخستین بار، دکتر هاینیترآلمانی سرپرست کلینیک ایسنی ، نتایج شگفت ـ انگیزی از معالجه بوسیله مواد معدنی بدست آورده است . سی نفر سالخورده در سنین ۶۰ تا ۹۰ سالگی پس از طی دوره درمان ، دیگر بار نیروی تازه در عضلات وبدن بدست‌آورده‌اندو قوای‌فکری شان بسیار فعال شده است .

از : منابع خارجی

خربزه «اف . ال۱۰۶»

کشاورزان اسرائیلی‌نوع جدیدی‌خربوزه بوجود آورده‌اند که بزودی در سراسر اروپا مصرف خواهد شد و جای خربوزه های دیگررا روی میز های‌غذاخوری خوش خوراکها و شکم پرستان خواهد گرفت ـ خربوزه جدید مخصوصا بازار خربوزه آفریقای شمالی و خاورمیانه را که دراروپا خریدار بسیار دارد کساد خواهد کرد ـ این خربوزه جدیددر مزرعه نمونه‌«نوه‌یار» بطور کاملا سری تولید شدو کشاورزان‌و کارشناسان اسرائیلی. حتی‌در صحبت‌های عادی خود هم این خربوزه را با نام‌رمز «اف .ال۱۰۶» یاد میکردند ـ در ضمن کارشناسان اسرائیلی این خربوزه راعقیم هم ساخته‌اند باین معنی که این خربوزه دارای تخم نیست تا بتوان بـرای تکثیر از آن استفاده کرد.

حس تعادل در مورد نباتات

نباتات هم مانند حیوانات و انسان دارای حس تعادل هستند و بالا را از پائین تشخیص میدهند‌آزمایشاتی برای اثبات‌این موضوع به عمل آمده مثلا با بکار بردن بعضی مواد شیمیائی حس تعادل نباتات بکلی از بین میرود و آنوقت آنها بدون‌در نظر گرفتن جهت رشد میکنند . ایـن موضوع را دکتربری‌استاد دانشگاه‌گلاسگو ثابت کرده است ـ نامبرده مخصوصا در مورد انواع‌تره‌این‌آزمایش را انجام داده وبا بکار بردن ماده شیمیائی کلوروفیل ـ متوکی ـ فتالید مشاهده کرده است‌که‌حس تعادل تره مختل شده و دیگر تحت تاثیر قوه ثقل زمین رشد نمیکند بلکه در جهت مختلف میروید .

دستهائی که تا دیروز کار میکرد، امروز نیازمند همراهی است

ای سنگ‌ها، سر است، مکوبید!
ای خشت‌ها، تن است، مبارید!
آیازمین، بنالـهٔ ما گوش می‌کند؟

با خرید بلیطهای مخصوص اعانهٔ ملّی بیاری زلزله‌زدگان بشتابید

یادداشت‌های سیاسی روز

تهران و جنگ ویتنام

● جنگ ویتنام که با بمباران هانوی و هایفونگ وارد مرحله جدیدی از شدت و وخامت‌اوضاع درهندوچین گردیده همچنان بعنوان یکی از مسائل مهم روز موردبحث محافل سیاسی و دیپلماتیک تهران‌است. اظهارات راجرز در تهران این چنین تعبیر گردیدکه صرف نظر ازاثرات نامطلوب توسعه جنگ در مبارزات انتخاباتی نیکسون و همچنین سفر قریب الوقوع به مسکو و صرف نظر از سیاست عدم تمایل واشنگتن به درگیری بیشتر در جنوب شرقی‌آسیا، آمریکابه‌هیچوجه مصمم نیست اجازه دهد کمونیست‌ها از این فرصت برای پیروزی برویتنام جنوبی استفاده‌کنند بعقیده ناظران امور خاوردور و نتایجی که از توسعه جنگ عاید خواهد شد بیش از پیش قابل بحث است زیرا بمباران ویتنام شمالی درگذشته نه تنها بی‌نتیجه بوده بلکه تصمیم ویتنام شمالی‌را به ادامه‌جنگ باشدت بیشتری تقویت‌بخشیده است آنچه بیشتر موجب نگرانی است اثرات منفی بمباران های اخیر روی مناسبات آمریکا و شوروی و امکان‌لغوسفر نیکسون به‌مسکو است.

سفر نیکسون به تهران

● درحالیکه باشدت‌توسعه جنگ در ویتنام و بمباران هانوی و هایفونگ بسیاری از ناظران سیاسی امکان لغو سفر نیکسون به مسکو و عدم آمادگی کرملین به پذیرائی از رئیس جمهوری آمریکارا بعید نمیدانند،مقامات‌آمریکائی نسبت به این اظهار نظرها اظهار شک و تردید میکنند. این مقامات درعین حال معتقدند در صورت لغو سفر نیکسون به مسکو ، رئیس جمهوری آمریکاسفر به‌ایران و لهستان را که در ادامه سفر او به شوروی قراردارد صورت‌خواهد داد نیکسون قرار است روزهای نهم ودهم خرداد ماه آینده بدعوت شاهنشاه رسما از ایران‌دیدن کند.

خداحافظی نامزدسفارت

● ژوزف فارلند سفیر فعلی آمریکا در پاکستان و نامزد پست سفارت آمریکا در تهران که هم‌اکنون به ملاقات وخداحافظی بامقامات دولت پاکستان وپایان‌بخشیدن به امور ماموریت خود درآن کشورسرگرم است هفته‌آینده رهسپار واشنگتن میشود تا در کمیسیون خارجی سنای آمریکا ظاهر شود نامزدی فارلند برای پست سفارت تهران که دو هفته قبل‌صورت گرفت نیازمند تائید سنای آمریکا است.

قرارداد هوائی ایران و چین

● موافقتنامه‌هوائی ایران و چین که هفته آینده درپکن به امضاء میرسد مفصل‌تر از قرارداد های هوائی است‌که تاکنون میان ایران و کشور های دیگر جهان بامضاء رسیده است . علت این امر آنستکه چین عضو سازمان بین‌المللی هواپیمائی کشوری نیست و بهمین جهت قسمت قابل توجهی ازموادموافقتنامه بین‌المللی هوائی میبایستی در قرارداد هوائی با چین گنجانده شود . مذاکرات هوائی ایران و چین ازفردا در پکن آغاز میشود و هیئت هوائی ایران سحرگاه امروز بریاست هوشنگ اربابی‌رئیس هواپیمائی کشوری رهسپار پکن شد .

قرارداد های‌جدید هوائی

● رئیس هواپیمائی‌کشوری بدنبال بازگشت از سفر چین به تهران سفر کوتاهی به ایالات متحده خواهد داشت و بدنبال این سفر میزبان چندین هیئت هوائی ازکشور های مختلف اروپائی است‌که برای عقد قرارداد های جدید هوائی با ایران به تهران‌سفر خواهند کرد . ایران از سال گذشته به لغو قرارداد های هوائی بادهکشور غربی وهند اقدام کرد و قرارداد های جدیدبراساس حقوق متساوی اینک آماده امضاء نهائی است .

تکاپوی اقلیت

● بطوریکه از قرائن پیداست ، حزب مردم مسئله انتخابات انجمنهای شهر و استان و شهرستان را کاملا جدی‌تلقی کرده است . ازدو هفته پیش که رهبران اقلیت باشعار: «حزب‌ما درانتخابات انجمنهای شهر و شهرستان واستان ازحمایت اکثریت‌مردم برخوردار است» وارد میدان مبارزه انتخاباتی شدند، مرتبا کمیسیونها و جلسات متعددی در باشگاه مرکزی حزب‌اقلیت تشکیل میشود و نیروی حزب در شهرهای مختلف مورد سنجش قرار میگیرد. هرچند بطور رسمی گزارشهائی از داخل جلسات مذکور منتشر نمیشود ، ناظران سیاسی و حزبی معتقدند که رهبران حزب مردم بیش ازحدانتظار در تکاپوی بدست‌آوردن‌کرسی های بیشتر در پارلمانهای کوچک منطقه‌ای هستند.

تهران و استعفای اریم

● استعفای «نیهات‌اریم» نخست وزیر ترکیه بدنبال سیزده ماه حکومت در یک شرایط بحرانی در ترکیه درحالیکه در محافل سیاسی تهران با تاسف فراوان‌روبرو شد معذالک‌غیرمنتظره نبود ناظران اموردرتجزیه وتحلیل اوضاعی که به استعفای اریم و رفتن کابینه «رفورمیست» او منجر شد عموما اینطور اظهار عقیده میکنند که ترکیه یکی ازسیاستمداران وطنخواه خود را از دست داد . اریم سیزده ماه قبل با عزمی‌راسخ و هدف های صمیمانه‌ای به پایان بخشیدن به بحران ترکیه و انجام رفورم هائی‌که ترکیه واقعا بدان نیازمند است روی کار آمد ، اما عدم همکاری احزاب با دولت «غیرحزبی» مشکلات فراوانی در راه تحقق هدف‌های‌کابینه اریم ایجاد کرد که سرانجام به کناره‌گیری نهائی اریم از حکومت منجر شد . گوآنکه استعفای اریم میتواندسرآغاز بحران تازه‌ای درترکیه‌باشد، معذالک ناظران امورهمچنان به عادی شدن اوضاع در ترکیه وتحقق‌رفورم‌های کابینه اریم امید فراوان دارند.

عزیمت دبیرکل

● نصیر عصار دبیر کل ایرانی سازمان پیمان مرکزی بدنبال یک دیدار ده روزه‌ای و گفتگو با مقامات سیاسی بامداد امروز رهسپارآنکارا، قرارگاه دائمی سنتو شد . سفر عصار به تهران آخرین مرحله از سفر سالیانه دبیر کل سنتو به پایتخت‌های‌عضو قبل از تشکیل اجلاسیه شورای وزیران سنتو بود .

دکتر جناب‌زاده ، زمین شناس ایرانی میگوید :

تهران راخطر زلزله تهدید نمیکند

تهران و شهرهای پرجمعیت ایران مستقیما روی کمربند زلزله قرار ندارد و شهر تهران را - بخصوص - خطر زلزله های شدید ، تهدید نمیکند .

آقای دکتر حسن جناب‌زاده زمین شناس‌ایرانی، ضمن‌اشاره به نکات بالا ، در گفت‌وگوئی با خبرنگار ما افزود :

«سرزمین ایران مانند دیگر نقاط زلزله خیز جهان همواره حول دو محور اصلی میلرزد که یکی از این دو محور البرز و دیگری زاگرس است ، کمربند زلزله‌کره‌زمین که‌ازایران‌میگذرد در خاک ایران دو شاخه دارد که یک شاخه آن‌از شمال غرب تا جنوب شرق کشیده شده و دیگری در امتداد البرزو دماوند است که کلیه زمین لرزه ها در ایران ، همیشه اطراف این دو رشته کوه روی میدهد .»

نقاط زلزله خیز

آقای جنابزاده همچنین‌اظهار داشت که وجود اختلاف درجه حرارت میان موادمذاب موجود در مرکز زمین موجب جابجائی قشر عظیمی از این مواد در دل زمین میشود وبدین ترتیب‌نیروی وحشت‌آوری بوجود می اید که تنها راه خنثی شدن آن ،تکان خوردن زمین در منطقه پیدایش آن است .

زمین‌شناس ایرانی افزود :

«در سطح زمین بعلت جریان آب رود ها و تشکیل دلتا ها ، تعادل زمین بهم میخوردو بسبب این نوسان تعادل ، قسمت‌های سست زمین به لرزه وحرکت درمی آیدتابار‌دیگر تعادل‌حفظ شود بیشتر این دگرگونی ها در مناطقی‌ازکره زمین‌رخ میدهد که درگذشته دریا بوده وآماده شکستگی است.»

پیش‌بینی زلزله

دکتر جنابزاده پس‌ازاشاره به این که زلزله سنج‌های مدرن قادرند تا دو ساعت پیش از زمین‌لرزه آن را پیش‌بینی کنند، یادآور شد که زلزله‌اخیر فارس در قیر و کارزین براثر نفوذآب های حلال گاز های سولفوریک و کربنیک و تحلیل سنگ های آهکی در این آب‌ها بوده است. تحلیل سنگ های آهکی ، حفره هائی در پوسته های‌زمین ایجاد کرده و باعث ریزش این قسمت از زمین شده‌است. زمین‌شناس ایرانی افزود که خروج مواد مذاب از درون‌زمین نیز درزلزله قیرو کارزین‌بی‌تاثیر نبوده‌است.

زلزله و انفجار اتمی

دکتر جنابزاده همچنین‌اظهار داشت :

«تردید نیست که تحولات زیر زمینی را انفجارات اتمی‌و تغییرات و تبدیلات شیمیائی، تحریک میکند و افزایش آمار زلزله‌وتعدد لرزش‌هادر کمربندی زلزله نتیجه انفجارات اتمی و شیمیائی است .»

زمین شناس ایرانی درپایان گفت : «حیوانات وقوع زلزله را از چند لحظه‌پیش احساس‌کرده و دچار تشویش و اضطراب می شوند و همزمان با پیدا شدن وحشت در حیوانات ، امواج پیشقراول زلزله‌نیز روی دستگاه های زلزله‌سنج ثبت میگردد و این میتواندبه‌آگاهی مردم‌نقاطی که در آنجا پیش‌بینی زلزله به سهولت و صراحت‌ممکن نیست، کمک کند .»

بموجب دستور وزیر دارائی

بکارمندان منتقله‌وزارت دارائی به شهرستانها کرایه‌مسکن پرداخت‌میشود

★ کمیته رسیدگی بکار کارمندان وزارت دارائی منحل شد

فرزین - فنائیان

وزیر دارائی کمیته‌رسیدگی به کار کارمندان وزارت‌دارائی را منحل کرد و دستور داد کارمندان این وزارتخانه برای امور اداری واشکالات‌استخدامی خودبه شخص وزیر دارائی مراجعه نمایند.

در کمیته رسیدگی به کار کارمندان وزارت دارائی‌عده‌ای از مقامات‌عالی‌رتبه این وزارت‌خانه شرکت داشتند و به مشکلات کارمندان‌وزارت‌دارائی رسیدگی میشد.

وزیر دارائی همچنین دستور داد به کارمندان پیمانی این وزارتخانه که اخیرا مدت‌خدمت آنان پایان یافته و مجددا به خدمت‌فرا خوانده شدند تا به شهرستان ها بروند ، برای تشویق‌مبلغی برای اجاره‌خانه پرداخت شود.

بهمین جهت به این عده‌از کارمندان وزارت دارائی ۲ تا۳ هزار ریال در ماه بابت اجاره مسکن در شهرستان هاپرداخت میشود.

براساس این دستور به کارمندان سیکل اول ۲۰۰ تومان و دیپلمه ۳۰۰ تومان اجاره منزل پرداخت خواهدشد.

خبرنگار ما می نویسداخیرا بیش از ۵۰۰ نفر از کارمندان پیمانی وزارت دارائی بعلت‌پایان مدت قرارداد پیمانی‌بیکار شده بودند که وزارت دارائی‌موافقت کردآن عده از کارمندان که در امتحانات سازمان اموراداری و استخدامی شرکت کرده‌اند و قبول شده‌اند بطور رسمی و بقیه بطور پیمانی مجددا در وزارت دارائی مشغول به کار شوند.

کارگزینی‌وزارت‌دارائی‌اعلام کرد که این عده می‌توانند به هریك از شهرستان ها که‌تمایل دارند منتقل شوند.

جمعیت‌ایران کنترل میگردد

★ هر فرد شاغل ایرانی بار سنگین تکفل ۳ نفر را بردوش دارد

سمینار سازمان اکافه بکار خود در شهرستان اهواز ادامه میدهد .

در جلسه افتتاحیه سمینار دکتر «آمریت مهال» نماینده سازمان اکافه که برای تشکیل سمینار به ایران آمده است ، طی سخنانی اشاره به مشکلات افزایش جمعیت در دنیا کرد و یادآور شد که ،افزایش جمعیت مشکل بزرگ کشور های جهان است

دکتر سرداری - معاون‌وزارت بهداری - نیز در این سمینار اظهار داشت :

«سرعت افزایش‌رشد جمعیت خود نیز موجب ایجاد تغییراتی در ساختمان‌و مختصات‌جمعیتی کشورمانندافزایش نسبت‌کودکان و کهنسالان در کل جمعیت - کاهش نسبت جمعیت در سنین کار و افزایش میزان مهاجرت از روستا ها به شهر ها و غیره خواهد شد .»

«امروز هر فرد شاغل ایرانی مسئول تکفل ۳ نفر میباشد و این‌بار سنگین تکفل،در سلامتی و تندرستی جسمی و روحی افراد ،تاثیر نامطلوب دارد و مالا در کم کردن قدرت تولید و کاهش میزان پس‌انداز ملی و غیره اثرات بسزائی خواهد داشت .»

دکتر سرداری افزود :

وزارت بهداری برای کنترل رشد جمعیت در میزان ۱ درصد تا سن ۱۳۷۰ فعالیت عمیق و دامنه‌داری را آغاز کرده است.

کنگره رؤسای امور تربیتی

در کرمانشاه تشکیل میشود

اردوهای جوانان وسعت میابد

کنگره بزرگ روسای‌امور تربیتی استانها و فرمانداری های کل برای بررسی فعالیت های تربیتی در کشور و تنظیم برنامه های اردوئی جوانان در رامسر،ازسوم تا هفتم‌اردیبهشت ماه‌در کرمانشاه تشکیل میشود .

در این کنگره فعالیت های فوق برنامه درسی جوانان‌کشور و همچنین برنامه تشکیل اردو های تربیتی برای جوانان مورد بررسی قرار می گیرد . ظاهرا برای جوانان‌بین‌سیزده تاهیجده سال‌برنامه‌های ویژه‌ای دردست تدوین است که به موجب آن اردو های جوانان از صورت معدودکنونی‌خارج‌شده وجوانان بیشتری از سراسر کشور در آن ها شرکت نمایند .

مقامات نزدیک به کنگره روسای امور تربیتی برای تصمیماتی که در این کنگره اتخاذخواهدشد اهمیت‌فراوانی قائل هستند .

از امشب در سینما
گلدیس

عمر شریف
لی تیلوریانگ
جك پالانس
در فیلمی از
جان فرانکن هایمر

سوارکاران
The Horsemen
رنگی - پاناویژن
محصول کمپانی کلمبیا
سئانسها ۳ر۳۰ - ۵ر۳۰ - ۷ر۳۰ بزبان فارسی ۹ر۳۰ بزبان انگلیسی

درپیشگاه
علیاحضرت فرح پهلوی شهبانوی گرامی ایران
نخستین جشنواره جهانی‌فیلم تهران
بافیلم «ارتباط فرانسوی» که خارج ازفستیوال و مسابقه میباشد افتتاح گردید .

کمپانی فوکس قرن بیستم باکمال‌افتخار باطلاع میرساند فیلم
ارتباط فرانسوی
در چهل‌و چهارمین دوره مراسم پخش جوایز اسکار موفق بدریافت جایزه اسکارسال ۱۹۷۲ گردیده است و برطبق مقررات‌فستیوال های جهانی ، این فیلم بدلیل گرفتن جوایز فوق نمی‌توانست در نخستین جشنواره جهانی فیلم تهران داخل مسابقه شرکت نماید .
اما نظر به اهمیت فیلم، این افتخار نصیب کمپانی فوکس قرن بیستم گردید که از میان متجاوز از یکصد فیلم ، این فیلم خارج ازمسابقه جهت برنامه افتتاحیه نخستین جشنواره جهانی فیلم تهران انتخاب و
در پیشگاه علیاحضرت‌فرح پهلوی شهبانوی گرامی ایران
به‌نمایش درآمد
بزودی این‌فیلم انحصارا و به تنهائی در سینمامولن‌روژ بمعرض‌نمایش گذارده خواهدشد

پیشگاه مبارک شاهنشاه آریامهر
دبیران و آموزگاران و کارکنان دبستان و دبیرستان فرزان بیرجندی ناحیه پنج
مراتب سپاس وتشکر خود را از اجرای مرحله دوم قانون استخدام درمورد فرهنگیان بحضور ملوکانه تقدیم میدارند .
آـ۵۲۵۸

شهرداری بندر بوشهر
تجدید آگهی مزایده نوبت سوم
شماره ۱۸۱ تاریخ ۱٤ر۱ر۵۱
شهرداری بوشهر دوقطعه زمین به مشخصات زیر را از طریق مزایده بفروش میرساند.
الف ۱ـ ششدانگ یک قطعه زمین‌دارای پلاک شماره۳۱۷٤ بمساحت ۵۰۲۲ متر مربع بانضمام اعیان مخروبه آن که محدود است شمالااول بدیواریست بشارع‌عام دوم دیواریست بزمین ۳۱۶۰ جنوبا بدیواریست به قبرستان شماره۱ فرعی از ۳۱۷۵ شرقا بدیواریست بزمین غربا بدیواریست بزمین شماره ۳۱۷۵ مشهوربه کاروانسرای شکری واقع در قسمت شرق شهر.
۲ـباقی مانده پلاک ثبتی شماره ۱ فرعی از ۱٦ اصلی بمساحت ۳۰۰۰ متر مربع درغرب شهر که محدود است شمالا بپلاک ۱۱ جنوبا بکوچه ۸ متری شرقا بزمین پلاک ۱٦ غربا به خیابان ساحلی واقع در قسمت شمالی ساختمان مشهور به عمارت دریابیگی.
۳ـ پیشنهاد دهندگان میتوانند هرقطعه زمین را جداگانه یاهردوبا در نظر گرفتن شرایط زیر خریداری نمایند.
ب ـ۱ـ پیشنهاد دهندگان میبایست صدی پنج کل مبلغ مورد پیشنهاد را قبلا بحساب ۱۲٤۵ـ شهرداری نزد بانک ملی ایران شعبه بوشهر واریز و فیش آن را ضمیمه پیشنهاد خود نمایند.
۲ـ پیشنهاد دهندگان میتوانند بامراجعه بدایره ساختمانی‌شهرداری کروکی زمین‌های مورد معامله را باپرداخت یکصد ریال‌وجه نقدبدایره درآمد شهرداری دریافت واز نزدیک زمین‌ها را مورد بازدید قراردهند.
۳ـ به پیشنهادات فاقد سپرده یامبهم ترتیب اثر داده نخواهدشد.
٤ـ هرگونه مالیات و عوارض و هزینه انتقال سند مالکیت و غیره بعهده برنده مزایده میباشد.
٥ـ شهرداری درردیک یا کلیه پیشنهادات رسیده مجاز میباشد.
٦ـ کلیه هزینه چاپ و نشر آگهی بعهده برنده خواهد بود.
۷ـ داوطلبان میتوانند از تاریخ نشر این‌آگهی تا ساعت ده صبح ۳۰ اردیبهشت ۱۳۵۱ پیشنهاد خود را که شامل قیمت پیشنهادی‌هرمتر مربع از اراضی مورد نظر بیش از مبلغ ۲۵۵ ریال برای هر مترمربع پلاک یک فرعی از ۱٦ اصلی ۱٦۵ ریال برای هرمتر مربع پلاک۳۱۷٤ باشد . بانضمام فیش بانکی باضمانت‌نامه بانکی درپاکت لاک ومهرشده که روی آن جمله مربوط به خرید زمین ملکی شهرداری نوشته شده باشد بدفتر شهرداری تسلیم و رسید دریافت دارند.
۸ـ پیشنهادات رسیده در ساعت یازده همانروز وسیله کمیسیونی که به همین منظور در سالن شهرداری تشکیل میگردد. باز و قرائت خواهد شد.
۹ـ حضور پیشنهاد دهندگان در کمیسیون آزاد است.
۱۰ـ سپرده پیشنهاد دهندگان پس از تعیین برنده وانجام معامله مسترد خواهد شد.
داریوش معینی شهردار بوشهر
۱ـ۲ آـ۳٦۱۸

گروه‌فرهنگی هدف
برای کلاسهای جدید کنکور(پزشکی فنی- کشاورزی- علوم)دردبیرستان شماره۱ هدف ثبت‌نام می نماید
همه روزه از ساعت (٥ تا ٩) بعدازظهر
خیابان پهلوی جنب کلانتری مرکز تلفن ٦٦٦٨٢٣

اکنون‌که برای ادامه‌تحصیلات عازم اروپاهستم‌از کلیه‌دوستان و آشنایانی که موفق‌بدیدارشان نشدم بدین‌وسیله پوزش‌می‌طلبم و تودیع مینمایم . جلیل سیدی

کشتیرانی ملی آریا
خطوط کشتیرانی ملی آریا
باکمال خوشوقتی برنامه تخلیه و بارگیری حرکت کشتیهای خود را به شرح زیر باطلاع مشتریان گرامی میرساند .
اروپا
۱ ـ تخلیه کالا های وارداتی از بنادر اروپا
★ کشتی آریا گام سفر ۸٤
تاریخ ورودبه کویت ۱۵فروردین خرمشهر ۱۸ فروردین بندرشاهپور ۲۹ فروردین
۲ ـ بارگیری کالا های صادراتی به بنادر اروپا
★ کشتی آریا پاس
ازخرمشهردرتاریخ ۱۰اردیبهشت برای بنادر آنتورپ‌ورتردام ،برمن، هامبورگ .
۳ ـ بارگیری از بنادر اروپا به بنادر ایران
★ کشتی شفیلد سفر ۸۷
از بنادر آنتورپ، ۲۱ ـ ۲۳ فروردین ، روتردام ۲٤ـ ۲۵ فروردین، برمن ۲۸ـ ۲۹فروردین، هامبورگ۳۰فروردین‌اول‌اردیبهشت ـ لندن ۳ـ۵ اردیبهشت .
آمریکا
۱ ـ تخلیه کالا های وارداتی از بنادر آمریکا
★ کشتی آریامن سفر ۱
تاریخ ورود به خرمشهر ۳۰ اردیبهشت ، ابوظبی ۷خرداد ، دمام۹ خرداد، کویت ۱۱ خرداد.
۲ ـ بارگیری کالا های صادراتی به بنادر امریکا
★ کشتی آریانور سفر ۲
از خرمشهر در تاریخ ۱ـ۳ اردیبهشت و بنادر بحرین ٤ـ۷ اردیبهشت، پنانگ۱۵ اردیبهشت بندرکلانگ ۱۷ـ ۲۰ اردیبهشت ، سنگاپور ۲۰ـ ۲۳ اردیبهشت ، کاوسیونگ ۳۱اردیبهشت ـ ۲ خرداد هنگ کنگ ۳ـ۵ خرداد ، پاناما ۲۵ خرداد نیوارلئان ۲۹ ـ ۳۱ خرداد .
۳ ـ بارگیری از بنادر امریکا به بنادر ایران
★ کشتی آریامن سفر ۱
از بنادر نیوارلئان ۱۰ فروردین هستون ۱۵ فروردین ، گالرستون ۲۰فروردین،نورفوك۲۲فروردین بالتیمور۲٤ فروردین فیلادلفیا ۲٦ فروردین، نیویورک ۲۹ فروردین.
ژاپن و خاوردور
۱ ـ تخلیه کالا های وارداتی از بنادر ژاپن و خاوردور
★ کشتی آریا پاس سفر ۱
تاریخ ورود بهبنادر خرمشهر ۱٦ فروردین ، بحرین ۲۷ فروردین ـ دوبی۲۹ فروردین.
۲ـبارگیری کالاهای‌صادراتی به بنادر ژاپن و خاوردور
★ آریاگام سفر ٤
از خرمشهر در تاریخ ۲ـ۹ اردیبهشت برای بنادر یوکوهاما ، کوبه، اوزاکا، ناگویا، موجی .
۳ ـ بارگیری از بنادر ژاپن وخاوردور به بنادرایران
★ آریاپی سفر ۳
از بنادر یوکوهاما ۲٦ فروردین ، میزوشیما، کوبه ، یوکوهاما ، ناگویا ،کوبه.
خلیج فارس ـ خط کمر بندی
بارگیری کالاهای صادراتی ★ کشتی رازی سفر ٤٦
از خرمشهر در تاریخ ۲۵ اردیبهشت برای بنادر: کویت ، دمام بحرین، دوها، ابوظبی، دوبی، بندرعباس .
خلیج فارس ـ دریای سرخ
بارگیری کالاهای صادراتی ★ کشتی ابن‌سینا سفر ۳۸
از خرمشهر در تاریخ ۲۵ خردادبرای بنادر: بلربرا، جیبوتی ، هودیدا، جده، اصب، ماساوا، بندرسودان، سافاگا، عقبه .
خلیج فارس ـ سرویس مسافربری
★ کشتی آریاناز
حرکت از خرمشهر هفت صبح سه‌شنبه هرهفته ورود به کویت ساعت ده وسی دقیقه همانروز، حرکت از کویت ساعت ۱ بعدازظهر سه‌شنبه هرهفته، ورود به خرمشهر ساعت پنج‌وسی‌دقیقه همانروز.
لطفا برای کسب اطلاع بیشتر ورزرو جا به اداره مرکزی یا شعب
کشتیرانی ملی آریا
مراجعه فرمائید .
اداره مرکزی : تهران ـ خیابان کریمخان زند (بین بهجت‌آباد و آبان) ساختمان آریا
تلفن : ۸۲۸۲۵۸ ـ ۸۳٤۲۳۰ ـ ۸۳۲۰٦۱/۵ صندوق‌پستی ۳۵۳
تلکس : ۲۷۹٤
خرمشهر : خیابان پهلوی ـ ساختمان آریا تلفن ٤۷٤۱/٤ صندوق‌پستی ٤۰٤ تلکس ٤۰۱۱
شعب دیگر : بندرشاهپور ـ بوشهر ـ بندرعباس
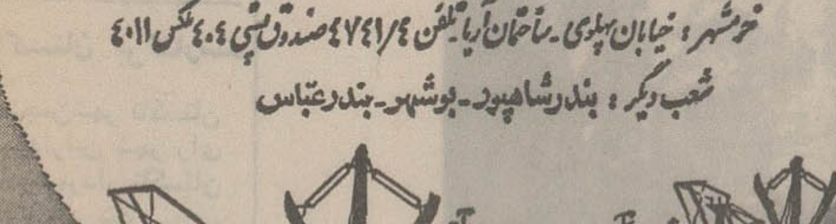

تلویزیون
Shahab HITACHI
شهاب هیتاچی
افسونگر قرن

برنامه امشب سینمای مدرن
آسمان آبی
شاهکار سینمای فرانسه ـ سینما سکوپ ـ رنگی
آنژلیک سرگردان
با شرکت : میشل مرسیه ـ ربرت حسین ـ جولیانوجما
سینما آسمان آبی: فرح‌آباد ژاله ـ میدان بروجردی

۳ هزار و ۷۴۷ گواهی طلاق

دادگاههای حمایت خانواده تهران در زمستان گذشته با ۲ زنه‌شدن ۲۴ مرد موافقت کردند

دادگاههای حمایت خانواده تهران‌در زمستان گذشته ۳هزار و هفتصد و چهل و هفت گواهی عدم امکان سازش صادر کردند.

مقایسه این آمار باآ مار فصول دیگر سال نشان میدهد که میزان طلاق در تهران ثابت مانده است.

تقریبا در ۳ سال گذشته آمار طلاق در تهران هرماه حدود هزار و دویست مورد بوده است.

باید خاطرنشان ساخت که همه‌گواهی های عدم سازش به‌طلاق ختم نمیشود.

درزمستان گذشته دادگاههای حمایت خانواده تهران با دوزنه شدن ۲۴ مرد موافقت کردند.

در این ۳ ماه فقط ۵۰ مرد داوطلب ازدواج مجدد شده بودند.

در ۳ ماه آخر سال ۱۳۵۰ جمعا ٤ هزار و چهارصد ونود و پنج شکایت به دادگاههای حمایت‌خانواده تهران‌رسیده بودکه‌شاکی ۱۹۰۸ مورد آن‌زنان بودند.

برخلاف سابق، در زمستان‌گذشته‌فقط ۱۳٤ زن وشوهر باتوافق قبلی حاضر به طلاق شده بودند.

راننده اتومبیل کرایه به ۱۵ سال حبس محکوم شد

شعبه ۵ دادگاه جنائی‌تهران احمد ترابی ۲٤ ساله متهم به قتل حاج اسماعیل چراغعلی ۳۰ ساله را به ۱۵ سال حبس با اعمال شاقه‌وپرداخت ۲۰ هزار تومان غرامت محکوم کرد.

احمد ترابی در تیرماه سال گذشته در شهرری با چاقو اسماعیل چراغعلی را به قتل رساند.

چند روز قبل از وقوع‌حادثه احمد که راننده یکی از کرایه های شهرری بود چراغعلی را به اتومبیل خود سوار کرد، اما بین راه به او گفت : چون قسمتی از جاده شهرری بسته است بقیه‌راه‌را باید پیاده برود چراغعلی قبول‌کردو از اتومبیل احمد پیاده شد ولی بعدافهمید که‌احمدبه او دروغ گفته است فردای‌آن‌روز اسماعیل و احمد بایکدیگر روبروشدند و اسماعیل به خاطر دروغی که روز قبل احمد به او گفته بود به وی اعتراض کردوباهم‌گلاویز شدند.

پس از نزاع، احمد از اسماعیل به پاسگاه ژاندارمری شهرری شکایت کرد و اختلاف آنها درپاسگاه مورد رسیدگی قرار گرفت، ولی احمد حاضر به گذشت‌نشدوقرار شد پرونده آنهابه‌دادسرا فرستاده شود.

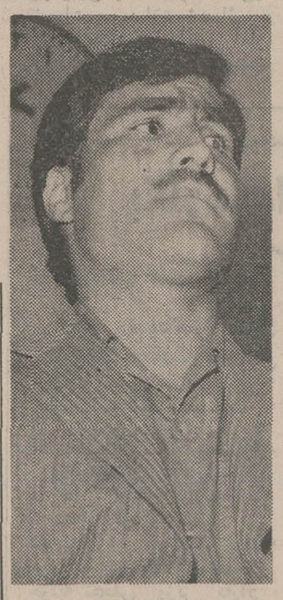

احمد

درخارج از پاسگاه، ایندو مجددا با هم نزاع کردند و حین‌نزاع‌احمد با کارداسماعیل را به قتل رساند.

پرونده احمدبه‌دادگاه جنائی فرستاده شد و دیروز قضات شعبه ۵ دادگاه جنائی پس از چند ساعت بحث و شور، عمل احمد را (ایراد ضرب منتهی به فوت) تشخیص دادند و با رعایت این نکته که مقتول‌خود باعث تحریك احمد شده بود او را با ۲ درجه تخفیف به ۱۵ سال‌زندان‌بااعمال شاقه‌وپرداخت ۲۰ هزار تومان بعنوان ضرر و زیان به شاکی خصوصی (پدر مقتول) محکوم کردند.

چون زنش میلیونر نبود فرار کرد

دیشب یک زن ٤۰ ساله پس از ۱۱ ماه جستجو، شوهر فراری خود را در خیابان پیدا کرد و چون شوهر او منکر زوجیت شد وی را به پلیس تحویل داد.

شوهر این زن درکلانتری گفت:

۲۰ سال پیش موقعی که ۳۰ ساله بودم با زحمت بسیار همسرم را طلاق‌گفتم. تصمیم داشتم دیگرهیچگاه ازدواج نکنم. سال گذشته صاحبخانه من این زن را نشان داد و گفت او میلیونر است و از طرفی تو را به حد پرستش دوست دارد، بطوریکه حاضر است خانه پانصد هزارتومانی خود را اجاره دهد ودر خانه محقر ما اطاقی اجاره کند تا بتواند هر روز تو را ببیند.

این حرفها در من تاثیر کرد و مخصوصا بخاطر پولی که میگفتند این زن دارد او را عقد کردم.

من پیش خود خیال‌کرده بودم که با پول همسرم می‌توانم کارخانه‌ای دائر کنم لذا همه پس‌انداز خود را صرف‌جشن‌عروسی‌او کردم.

چند روز پس ازعروسی تازه فهمیدم که همسرم جز یک خانه ۷۰ هزار تومانی که اطاقهایش را اجاره‌داده است ثروتی ندارد.

به او پیشنهاد کردم ازمن طلاق بگیرد، قبول نکرد، منهم از خانه فرار کردم.

ده ماه در خوزستان کار میکردم تا اینکه دوهفته پیش به تهران آمدمو تصمیم داشتم جمعه این هفته به محل کارم باز گردم که بر حسب اتفاق زنم مرا در خیابان دید و به منزل‌دعوت کرد.

خواستم دعوتش را رد کنم که سر و صدا راه انداخت و مردم جمع شدند و من از ترس آبرویم گفتم که این زن همسر من‌نیست.

چون زن و شوهر در کلانتری سازش نکردند، پرونده به دادسرای تهران ارسال شد و خبرنگار ما مقابل اطاق آقای سلامت معاون دادسرای تهران بااین زن و شوهر به گفت وشنود پرداخت.

مجازات قاتل ابرام شد

قتل برسر یك «تنه زدن» خیابانی روی داده بود

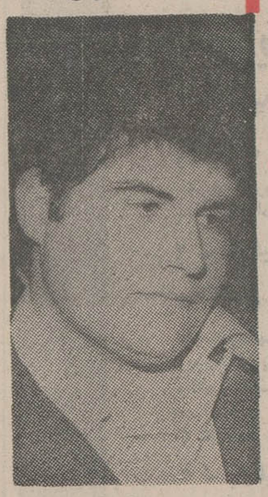

محمود

دیوانعالی کشور مجازات محمود حسین پور را که به اتهام قتل رسول گلشناس در دادگاه جنائی تهران به ۱۵سال زندان محکوم شده است ابرام کرد.

محاکمه محمود در خردادماه سال گذشته در شعبه ۲دادگاه جنائی تهران انجام شد و با وجود اینکه دادستان برای‌وی طبق ماده ۱۷۱ ناظر به ماده ۱۷۰ تقاضای مجازات اعدام کرده بود قضات دادگاه باتوجه به محتویات پرونده او را بادو درجه تخفیف به ۱۵ سال‌حبس محکوم کردند.

طبق ادعانامه دادستان روز حادثه رسول به اتفاق همسرش از خیابان شهر ری عبور میکرد محمود که با عجله از پیاده‌رو همین خیابان میگذشت به‌رسول تنه زد و پاکت پر از انگوری که در دست رسول بود بزمین افتاد و انگورها کف خیابان پخش شد و این امر سبب بروز نزاع بین آندو شد.

حین نزاع محمود به‌قصابی مقابل رفت کاردی برداشت و از پشت سر رسول را هدف قرار داد و به قتل رسانید.

محمود در دادگاه منکراتهام خود بود معذلک دادگاه او را محکوم کرد و دیوانعالی کشور براین حکم صحه گذارد.

مرد مست وارد خانه همسایه شد

مردی که تا ساعت ٤ وسی دقیقه‌بامداد امروزدراتومبیل خود در بیابان‌ودکا نوشیده بود دراین ساعت وارد شهر شد واشتباها به‌خانه‌همسایه رفت.

محبوبه همسر همسایه به پاسبان کلانتری ۱۲ گفت : تازه ازخواب‌بیدار شده‌بودم و می‌خواستم برای شوهرم صبحانه درست کنم که این مرد وارد منزل شد. درخانه قفل بود ونمیدانم چطوروارد خانه‌ام گردید.

او پس‌از ورود به منزل به حیاط رفت‌وکنار باغچه‌دراز کشید وازحال رفت‌که‌شوهرم را بیدار کردم وخودم نیز به خیابان آمدم واز شما استمداد کردم.

مرد مست به بیمارستان مسمومین منتقل شد و پس‌از رفع سکر، از اظهاراتش‌چنین استنباط شد که خانه را اشتباه گرفته بود.

او گفت که دیروز حقوق گرفتم، نیمه شب‌هوس‌مشروب به سرم زد، اما رستوران‌سر خیابان در شرف تعطیل بود و حاضر نشد به من غذا و ودکا بدهد، لذا ازیک اغذیه فروشی‌مقداری کالباس، خیار شور ودو بطری ودکا خریدم و به‌بیابان رفتم و مشغول خوردن وگوش کردن‌موزیک شدم و در بازگشت به شهر دیگر چیزی نفهمیدم!

رودخانه‌های میاندوآب ومهاباد طغیانی است!

میاندوآب، مهاباد ـ خبرنگاران اطلاعات : هر لحظه بر ارتفاع آب رودخانه های «زرینه‌رود» «سیمینه‌رود» ولیلان‌چائی افزوده میشود وبرای کمك به ساکنان قرائی که درمسیراین‌رودخانه‌ها زندگی می کنند اقدامات همه جانبه‌ئی بعمل آمده‌است.

هم‌اکنون در اطراف رودخانه «سیمینه‌رود» قسمت وابسته به شهرستان مهاباد ۸ روستابیش ازدو هفته متوالیست‌درمحاصره سیلاب قرار گرفته و مزارع کشاورزی این روستاها که عبارتند از خیرآباد، تازه کند، ده منصور، مرجان‌آباد، حاج حسن، گنج‌آباد، رسول آباد و کوخان درزیر آب قرار گرفته است.

ازبعداز ظهر دیروز هلیکوپتر های اعزامی تعدادی زیادی گونی خالی‌را به‌حومه‌میاندوآب بردند تا ساکنان قراء مسیر رودخانه‌ها آنها را از شن پر کرده و برای‌جلوگیری‌ازهجوم سیل اطراف خانه های خویش را سدبندی نمایند.

درحال حاضراکثرراههای‌قراء میاندوآب بزیر آب رفته و ساخت واز نفوذ آ ب‌بداخل وچغندر روستائیان آسیب‌دیده است.

بجای هرچیز گونی بدهید

آقای‌سالاری‌رئیس اداره‌آبیاری میاندوآب ضمن‌اشاره‌به‌افزایش آب‌رودخانه «سیمینه‌رود» به خبرنگار اطلاعات گفت :برای جلوگیری از هجوم سیلاب به خانه های‌مسکونی‌ساکنان‌حومه شهر اقداماتی بعمل آمد، و اینکار سریعا دنبال می‌شود.

وی سپس افزود : روز گذشته عده‌ای ازروستائیان‌ضمن‌مراجعه به مسئولین مربوطه‌اظهارداشتند فعلا احتیاج‌به چیزی ندارند و تنها تقاضای آنان اینست که مقامات مربوطه هرچه می‌توانند به آنها «گونی» خالی‌بدهند!

روستائیان گفتند:پس‌ازاینکه گونی هارا از وجود شن پر کردند از آنها سدی خواهند ساخت و از نفوذآن بداخل خانه‌هایشان جلوگیری خواهند کرد.

شهردار تاکستان برکنارشد

قزوین : انجمن‌شهر تاکستان قزوین به شهرداراین شهر رای عدم اعتماددادوشهردار تاکستان از سمت خود برکنار شد

شهردار تاکستان، بدون اطلاع انجمن شهر ساختمان سابق شهرداری را که یک‌بنای محکم و جالب بود، خراب‌کرده و اقدام به ساختمان نموده‌بود.

این موضوع باعث شد که اعضای انجمن شهر باتفاق آرا به شهردار رای عدم اعتماد دهند.

بوفه‌آزاد ایرانی هتل تهران‌پالاس
روزهای چهارشنبه انواع غذاهای ایرانی‌باموزیك هر نفر ۲۰۰ ریال (شامل سرویس) خیابان شاهرضا شماره ۸٦ تلفن های ۷ الی ٦٦۱۸۵۱

● امرسون با ضمانت پنجسال
● امرسون با سرویس مجهز
● امرسون با لوازم یدکی مجانی
EMERSON
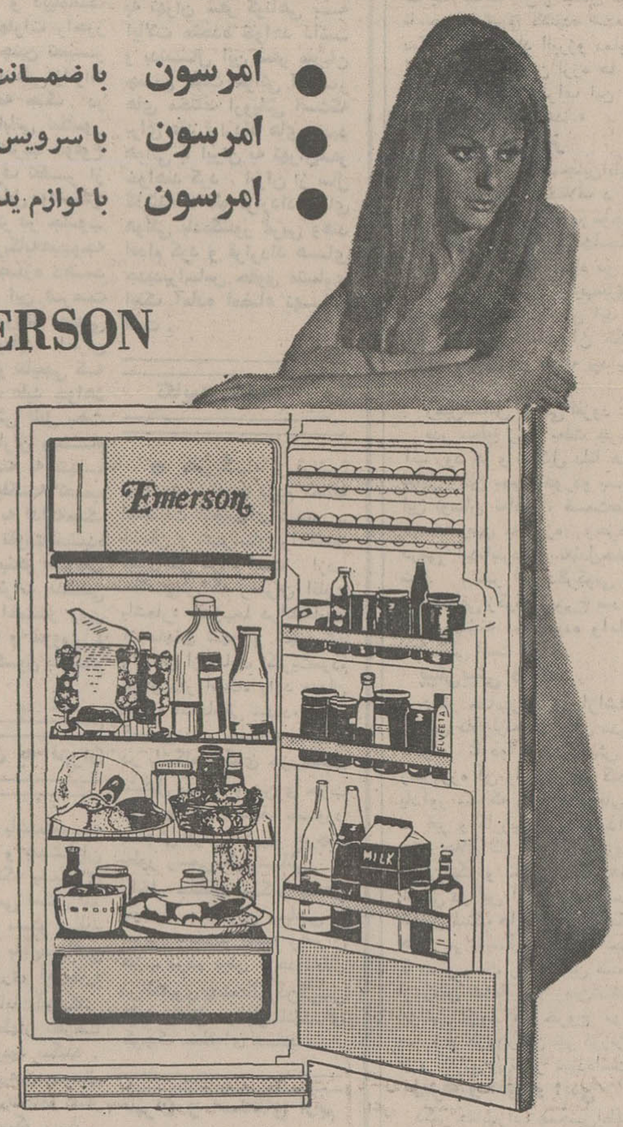

امرسون عالیترین یخچال بادیفراست‌اتوماتیك

بیک ایمانوردی نیلوفر در فیلم حسن دینامیت
بیک ایمانوردی نیلوفر در فیلم حسن دینامیت
بیک ایمانوردی نیلوفر در فیلم حسن دینامیت
بیک ایمانوردی نیلوفر در فیلم حسن دینامیت
بیک ایمانوردی نیلوفر در فیلم حسن دینامیت
بیک ایمانوردی نیلوفر در فیلم حسن دینامیت
بیک ایمانوردی نیلوفر در فیلم حسن دینامیت
از صبح پنجشنبه در گروه ممتاز سینماهای آسیا ـ رکس ـ شهوند ـ لیدو ـ رنگین کمان ـ ژاله ـ پاسارگاد ـ توسکا ـ المپیا ـ چرخ وفلک
شرق ـ فیروزه ـ ماندانا ـ درایوین سینماونک و... دیانا ـ حافظ
بیک ایمانوردی • نیلوفر
حسن دینامیت

کارگردان: میرصمدزاده • فیلمبردار: داریوش • سناریو: سعید مطلبی
باشرکت: آنوش • مژگان • حسن رضائی • یوری • زندی
روشن ضمیر • ناهید یوسفی • رفیع
همزمان با تهران در شهرستانهای * اصفهان (سینماهای نقش جهان ـ همایون ـ مهر) * شیراز (سینماهای کاپری ـ پاسارگاد ـ مترو) * آبادان (سینماهای شیرین ـ ایران ـ متروپل) * اهواز (سینما آپادانا) تبریز (سینماهای متروپل ـ کریستال) کرمانشاه (سینما دیانا) کرمان: سینما شهداد

مجالس ترحیم

بانهایت تاثر و تاسف درگذشت شادروان دکتر محمد حسین اسدی نماینده‌مجلس‌شورای ملی‌راباستحضار میرساند مجلس ترحیم فقید سعید از ساعت ٤ تا ٦ بعداز ظهر روز چهارشنبه ٣٠ فروردین‌ماه‌جاری درمسجد عالی سپهسالار منعقد خواهد بود .

رئیس مجلس شورای ملی
عبدالله ریاضی ١ـ٢

بانهایت تاسف و تاثر درگذشت شادروان دکترمحمدحسین اسدی نماینده محترم مجلس شورای ملی و هم‌مسلک گرامی را باطلاع میرساند . مجلس ترحیم فقید سعید از ساعت ٤ تا ٦ بعد از ظهر روز چهارشنبه سی‌ام فروردین ماه جاری در مدرسه عالی سپهسالار منعقد خواهد بود .

دبیر کل حزب مردم ـ دکتر علینقی کنی
آ ـ ٥٦٣٦

سناتور ها و نمایندگان خراسان درمجلسین سنا و شورای ملی باتاثر و تاسف فراوان درگذشت دوست و همکار عزیز خود شادروان دکتر محمدحسین اسدی نماینده مجلس شورای ملی را که از خدمتگزاران صدیق واز خاندان‌اصیل و شریف خراسان بودند باستحضار میرسانند مجلس ترحیم فقیدسعید از ساعت ٤ تا ٦ بعداز ظهر روز چهارشنبه سی‌ام فروردینماه ١٣٥١ درمدرسه عالی‌سپهسالار منعقدخواهدبود

امیرحسین خزیمه‌علم . عماد تربتی . جمال‌گنجی . دکتر حجازی . عبدالحسین آموزگار . دکتر عظیم اسکوئیان . دکتر محمدحسین اعتمادی . ایران اقبال . مهراب برزگر . صدری بزرک‌نیا . غلامرضابهادری.رضاپیرزاده . فضل‌الله‌جلالی‌نوزی. دکترعبدالعظیم‌حبیب‌اللهی . امیرعلم‌خزیمه . علی‌احمدخورشید. رضا سجادی . سیدمحمد شهرستانی . دکتر محمود ضیائی . دکترامین‌غنی. کرامت‌اللهفرنود . علی‌قدردان. خانلرقراچورلو. فرهاد قهرمان . دکترحمید کفائی . دکترسیدحسن‌مرتضوی . سید کاظم مسعودی . دکتر ضیاءالحق ناوی . علینقی نجدشیبانی.

بانهایت تاثر و اندوه فراوان درگذشت شادروان دکتر محمدحسین اسدی همکار و هم‌مسلک گرامی و دوست‌بسیار عزیز خود را باستحضار میرسانند . مجلس ترحیم فقیدسعید از ساعت ٤ تا ٦ بعد از ظهر روز چهارشنبه سی‌ام فروردین ماه جاری در مدرسه عالی سپهسالار منعقد خواهد بود .

علی‌اصغر آزاد . محمدعلی آموزگار . دکتر ابوالهدی نگرودی . محمدحسین اخوی . ابوالحسن احتشامی . اسمعیل ـ اکبر حبیب‌اله امام مردوخ ـ جمشید بختیاریها ـ رسول پرویزی . عبدالحسین تژده . محمدحسن حکمت‌یزدی. دکتر سعید حکمت . اسمعیل خزیمه . دکتر لطف‌اله رئیسی هلاکو رامبد . سید ضیاء رضوی . محمدحسین . رهبر . رحیم زهتاب فرد . سواک ساکنیان . حاج کریم بخش‌سعیدی. علینقی سمیعی . دکتر محمدحسن شریف امامی . علی‌اصغر شیخ رضائی . میرآقا صادقی عبدالحسین طباطبائی منوچهر طباطبائی دیبا غلامحسین فخر طباطبائی . ملکشاه ظفر . ناصرقلی فرهادپور . محمد فضائلی . عبدالمهدی‌کشفی . دکتر حسنعلی محققی . محسن موقر . دکتر محمدحسین موسوی. صمد نامور . علینقی نجد شیبانی
آ ـ ٥٦٣٨

بانهایت تاسف و تالم درگذشت غیرمترقبه شادروان دکتر محمد حسین اسدی سرپرست اداره بهداری این‌بانک را باطلاع میرساند .
مجلس ختم فقید سعید روز چهارشنبه ٣٠ فروردین ١٣٥١ از ساعت ٤ الی ٦ بعد از ظهر در مسجدسپهسالار منعقد خواهد بود .

بانک اعتبارات تعاونی توزیع

انجمن پزشکان ایران
باکمال تاسف‌وتاثردرگذشت ناگهانی شادروان دکترمحمد حسین اسدی استاد دانشگاه نماینده مجلس شورای ملی و رئیس اسبق بیمارستان شماره ٢ بیمه های اجتماعی را باستحضار همکاران میرساند .
مجلس ترحیم‌زنانه‌ومردانه آن فقید سعید روز چهارشنبه ٣٠ فروردین‌ماه‌ازساعت ٤ تا ٦ بعداز ظهر درمسجدسپهسالار برگزار خواهد شد .

دکترسیدمحمدطباطبائی . دکترقدرت‌الله موثقی

سندیکای صنایع فلزی ایران بانهایت تاسف درگذشت شادروان دکتر حسین اسدی برادر ارجمندجناب آقای‌مهندس علینقی اسدی رئیس این سندیکا را باطلاع اعضاء وشرکت های‌وابسته میرساند . مجلس ترحیم آن مرحوم روزچهارشنبه ٣٠ فروردین ساعت ٤ الی ٦ بعد از ظهر در مسجد عالی سپهسالار برگزار خواهد شد

دبیرسندیکای صنایع فلزی ایران
مهندس مسعود غیور

خانواده های : اسدی . خزیمه‌علم . خزیمه . فروغی منصف . هادوی. برادران‌جوادی . اسحقی. ملك ملکپور. ملك‌زاده . راغبی . نوربخش . شیبانی . صفوی بیرجندی. بهرمان شفیع‌زاده . علوی . تهرانی . مظهری . معینی . رزانه . یوسف‌زاده . درگذشت جانگداز مرحوم دکترمحمد حسین اسدی را به اطلاع میرساند . مجلس ترحیم مردانه و زنانه آنمرحوم روزچهارشنبه ٣٠ فروردین از ساعت ٤ تا ٦ درمسجد عالی سپهسالار منعقد خواهد بود .
آ ـ ٥٣١٦

بانهایت تاسف درگذشت حاج محمد باقر شمس را باطلاع میرساند : مجلس ترحیم زنانه و مردانه آنمرحوم از ساعت ٤ تا ٦ بعد از ظهر روز پنجشنبه ٣١ر١ر٥١ در خانقاه صفی‌علیشاه برگزار میگردد .

حبیب‌اله امام مردوخی ـ امام جمعه کردستان

باکمال تاثر و تاسف درگذشت شادروان حاج محمد باقر شمس را باطلاع خویشان و دوستان و همشهریان گرام میرساند مجلس ختم زنانه و مردانه‌از ساعت ٤ الی٦بعد ازظهرروز پنجشنبه ٣١ر١ر٥١ در خانقاه صفی‌علیشاه منعقدخواهد بود .
خانواده های : شمس ، اردلان ، دباغچی ، قماشچی ، صابونی ، زرمگر ، شجاع اردلان ، اشجع اردلان ، اصولی ، صادق وزیری ، وکیل ، صفری، اختیار ، کمانگر ، هوشیار ، فلاح . صادقی . سراج‌الدینی . ستوده . مریوانی . سعادتمند . اربابی . بنکدار اصفهانی . شکیبا . مدبر . گلشن . معاونی . حدادیان . خاچی فریقی .نصری . قاسم کریمی .
آ ـ ١٧٧١ ١ـ٢
بعموم بازماندگان آن مرحوم مصیبت وارده را تسلیت میدهیم .

باکمال تاسف و تاثر فوت مرحومه سیدالحاجیه آسیه محمدباقر همسر آقای عباس نصر ومادر آقای فرج‌الله نصر و بانو فاطمه دولتی‌زاده (نصر) را باطلاع بستگان و آشنایان می‌رسانیم مجلس ترحیم زنانه ومردانه آنمرحومه در روز چهارشنبه ٣٠ فروردین ماه ٥١ از ساعت ٣ الی ٥ بعدازظهر در مسجد مجد برگزار میگردد .
خانواده‌های : نصر . سیدی کاشانی . دولتی‌زاده . سروش‌فر. امینی. مرتضوی. زروان. توسلی‌زاده. جزایری. نیک‌خواه جهان‌آرا. مهربانی . صفوی .
آ ـ ٥٥٨٠
بعموم بازماندگان آنمرحومه مصیبت‌وارده تسلیت میدهیم

باکمال تاسف درگذشت والده ماجده همکار عزیزمان‌آقای فرج‌اله نصر را باستحضار میرساند . مجلس ترحیم‌آنمرحومه روز چهارشنبه ٣٠ فروردینماه از ساعت ٣ تا ٥ بعد از ظهر در مسجد مجد برگزار خواهد شد

بنگاه شیمیائی وابسته بوزارت کشاورزی و منابع طبیعی
آ ـ ٥٦٤٠

پرسه
درحذشت شادروان جهانگیر اردشیر مهری را در کرمان باطلاع خویشان و دوستان و آشنایان میرسانیم . پرسه آن روانشاد روز چهارشنبه ٣٠ر١ر٥١ از ساعت٤تا٦بعداز ظهر درسالن ایرج برگزار میشود .

خانواده مهری . خانواده آذرگیوان
آ ـ ٢٠٥٥
بعموم بازماندگان آنمرحوم مصیبت وارده را تسلیت میدهیم

خانواده های : کربلائی حاجی‌آقا (مسعودی‌فر) . ابیثی . بیجان‌بیك . حاجیان . نظامی . سنبلی عادلخانی. اویسی پورنیاورانی حاج‌محمد علی‌ـ سکوتی‌ـ مستوفی ـ صنعتحران . مالك‌پور . جوادی . سکوت محمدی .
بانهایت تاسف درگذشت شاهروان حاج‌علی‌اکبرکربلائی حاجی‌آقا (مسعودی‌فر) را باطلاع فامیل و دوستان میرساند مجلس ترحیم فقید سعید روز پنجشنبه ٣١ر١ر٥١ درمسجد مظهری واقع درخیابان قزوین چهارراه ملك از ساعت ٣ تا ٥ و مجلس ختم زنانه درهمانروز درمنزل آن مرحوم واقع درروبروی مسجد مظهری برگزار میگردد .
آ ـ ٢٠٥٣
بعموم بازماندگان آنمرحوم مصیبت وارده را تسلیت میدهیم.

خانواده‌های: داورپناه. پورزند. مصطفوی. عمید.خزاعی. فتری. وثوق. کلاهی. صفار. قائم‌مقامی. پورصالح. جمالی. امیرمعز. دکتر منصور. کاظمی. کیان‌پور معالج . فطین میرزائی تهرانی. معتمدی. دانش. فرمان. نیازی بنان . صحت طباطبائی. طباطبائی. شریعت‌پناهی. پرویز . احمدیه. جهانگیر. عامری.تحصیلی. تهرانیان. طاهری. موحد.بهزادی.
با تاسف و تاثر درگذشت مرحومه بانو فخرالزمان‌داور پناه (پورزند) همسر سرهنگ محمد داورپناه راباطلاع‌بستگان و دوستان و آشنایان می‌رسانند. مجلس ترحیم مردانه وزنانه آن شادروان از ساعت ٢ تا٤ بعدازظهر روز پنجشنبه ٣١ فروردین ماه جاری درخانقاه صفی علیشاه برگزار میشود .
آ ـ ٥٥٧٨
مصیبت وارده را به‌عموم بازماندگان بویژه آقای ایرج‌صفار و سیامک پورزند تسلیت میگوئیم .

بانهایت تاسف فوت ناگهانی شادروان ابوالقاسم درستی نادعلی را باطلاع عموم بستگان و آشنایان میرساندمجلس‌ختم زنانه ومردانه آن مرحوم از ساعت ٢ الی ٤ بعدازظهر روز چهارشنبه سی‌ام فروردین ماه در محل خانقاه صفی علیشاه واقع در خیابان صفی علیشاه برگزار میشود .
درسی. گیاهی. رضوی . گلکار. بصیرالعلومی . زرین نلکی. طاهری تهرانی. خرازی. مخمل‌چی. شریف خدائی . ورابریشمی نیکزاد. شیرین‌سخن. نبوی. پارسای. غروی نلاح. مطهری. یامطهری. رفوگر. نمازی. حساسیان.سهرابی. عکوروند.زمانی. مهدی‌نژاد.علی‌پور. شیرخدائی.شاهبوداغیان. عکور رازقی ظریفیان. بهارلو. کریمی .
آ ـ ٢٠٣٩
بعموم بازماندگان آنمرحوم مصیبت وارده را تسلیت‌میدهیم

بانهایت تاثر و تاسف درگذشت بانوقدسی اعظم پاکزاد همسر آقای هوشنگ امیری معاون اداره مکانوگرافی این بانکراباطلاع‌میرساند مجلس ختم آن مرحومه روز چهارشنبه سی‌ام فروردین ماه جاری از ساعت ١٢ الی ١٤ در مسجد‌ـ الجواد منعقد می‌باشد .

بانک بازرگانی ایران
آ ـ ٥٦١٠

بانهایت تاسف و تالم‌درگذشت مرحومه بانو قدسی اعظم پاکزاد همسر آقای هوشنگ امیری را باطلاع دوستان و اقوام میرساند مجلس ختم مردانه و زنانه روز چهارشنبه سی‌ام فروردین ٥١ از ساعت ١٢ الی ١٤ در مسجدالجواد منعقدمیباشد.
امیری ـ پاکزاد ـ سرهنگ مهدی پاکزاد ـ سروان جمشید جلال‌پور ـ دکتر منصور امیری ـ سرگرد ناصر امیری ـ سرهنگ علی پاکزاد ـ نظام الدین پاکزاد ـ سرگرد محمدپاکزاد ـسرهنگ محمود فرخندی ـ قوام‌پور ـدولتشاهی ـ دلال ـ پورساطع ـ امیری شایسته ـ ساطعی ـ ارفع زاده‌ـ رشیدی ـ آزادنیو ـ میرفخرائی ـ گلشنی ـ شهیدی ـ روح‌افزا .
آ ـ ٥٦١٠
به آقای هوشنگ امیری و سایر بازماندگان آن مرحومه مصیبت وارده را تسلیت‌میدهیم.

در صحن مطهر آستانه مقدس قزوین
بانهایت تاسف درگذشت آقای محمد معتمدی را باطلاع اقوام و آشنایان میرسانیم . مجلس هفت زنانه و مردانه فقید سعید از ساعت ٤ الی ٦ بعد از ظهر روزجمعه اول‌اردیبهشت ماه در قزوین صحن مطهر آستانه مقدس برگزار میشود .
خانواده های : معتمدی . میرمیران . امیراحمدی . پاکاریان . اقبالی افشار . آزموده . آذرنوش . بحرینی داعی . خاکپور . دکتر نشاط رضوی. ضابطی. شهریاری. سررشته‌داری . بازرگانی . تقوی . جباری . ارباب . کرباسی افشار. دبیرسیاقی. شیخ‌الاسلامی. مقدم . حاجی سیدجوادی. اردکانی
آ ـ ٥٤٢٦
بعموم بازماندگان آن مرحوم مصیبت وارده را تسلیت میدهیم .

بانهایت تاسف فوت مرحومه فاطمه بابائی را باطلاع دوستان و آشنایان میرسانیم . مجلس ترحیم مردانه روز چهارشنبه ٣٠ر١ر٥١ از ساعت ٣ الی ٣٠ر٥ در مسجد مخبرالدوله و مجلس ترحیم زنانه همان روز درمنزل شخصی خیابان حریرچیان روبروی کوچه آذر پلاک ١٦٥ برگزار میگردد .
خانواده های : بابائی . کیانی . بهزاد افشار . بینش . خالپری . پروینی
آ ـ ٢٠٦٣
بعموم بازماندگان آن مرحومه مصیبت وارده را تسلیت میدهیم .

یادبود

باطلاع دوستان و بستگان میرساند که مراسم شب‌چهلم عزیز از دست رفته ما بانو عزیزه حجتی امامی از ساعت ٤ تا ٦ روز چهارشنبه ٣٠ فروردین ماه در سالن شماره ٢ بهشت زهرا منعقد خواهد شد .
مریم . منیژه . ملکه . محبوبه . محسن و میترا . اشرفزاده. حجتی
آ ـ ٢٠٥٩

باطلاع کلیه فامیل و دوستان میرساند : مراسم سالروز درگذشت عزیز از دست رفته خود اسمعیل ترابی خلخالی ناکام درروز٣٠ فروردین از ساعت ١٢ تا ٢ ونیم در منزل و از ٣ تا ٥ در بهشت زهرا برسر مزار آن مرحوم منعقد میباشد .
پدرومادرو برادران داغدیده و کلیه خانواده ترابی‌خلخالی
آ ـ ٢٠٩٧

تسلیت

سرکار علیه‌خانم دکترمعتمدی
همکار محترم جناب آقای ضابطی
پزشکان و کارکنان بیمارستان نکوئی مصیبت وارده را بشما و فامیل محترم تسلیت عرض مینمایند .
قم ـ دکتر امیررفیعی آ ـ ٤٩٨٢

سرهنك مسعود علی‌آبادی
مصیبت وارده را به آنجناب تسلیت عرض نموده بقا و سلامتی‌شماوخانواده محترمتان را از خداوند متعال مسئلت مینمائیم .
خرم‌آباد لرستان ـ سرهنك ٢ صاحب قلم ـ سروان اسافی ـ سروان داور ـ ستوان یك حسینی آ ـ ٤٩٨٦

سرهنك مسعود علی‌آبادی
فوت نابهنگام همشیره گرامیتانرا تسلیت عرض نموده بقا و سلامتی شما و خانواده محترمتانرا از درگاه خداوند متعال خواستاریم .
آ ـ ٤٩٨٨ افسران دادگاه و دادسرای نظامی خرم‌آباد لرستان

دوست عزیز جناب آقای منوچهر جلائی
مصیبت وارده را بجنابعالی و خانواده محترم تسلیت‌گفته، بقای عمر بازماندگان را از خداوند متعال خواستاریم .
سیروس غفاری وبانو
آ ـ ٥٦٣٤

جناب آقای چوه
درگذشت پدر بزرگوارتان را صمیمانه تسلیت عرض مینمائیم
ازطرف‌انجمن خانه‌ومدرسه فردوسی آبادان‌ـ نعمت‌اللهی

جناب آقای مهندس بیژن علی‌آبادی
بایکدنیا تاسف و تالم فوت جانگداز مادر ارجمندتان‌را بشما و خانواده محترم تسلیت میگوئیم .
بابل ـ خانواده اخوان . رحمانی . مهندس‌حسن‌اخوان
آ ـ ٤٩٧٠

سروان نوپخانه جمشید ترکپور
مصیبت وارده را تسلیت گفته بقاء خانواده گرامی را از خداوند بزرك مسئلت داریم .
آ ـ ٤٩٦٨ **اصفهان دانشکده توپخانه افسران دوره عالی**

کارکنان شرکت سهامی بیمه ایران باکمال تاسف و تاثر درگذشت شادروان‌نیرالدین پیرزاده عموی‌گرامی‌آقای همایون پیرزاده معاون مدیر عامل درقسمت بیمه آتش‌سوزی شرکت سهامی بیمه ایران را به ایشان و خانواده محترمشان‌تسلیت میگویند .
شرکت سهامی بیمه ایران
آ ـ ٥٥٩٦

آقای مهندس خسرو کبیری
دوستان جنابعالی از درگذشت عموی بزرگوارتان متاسف و به سرکار و فامیل آن مرحوم تسلیت میگویند.
محمد رضا شامبیاتی ، نقی‌کبریائی ، ایرج کاوه ، فریدون عظیما ، احمد شیوا ، کریم قرمباغی ، مهدی فرزانه ، نائق‌چاوله.
آ ـ ٥٤٠٤

جناب آقای کمانگر
مصیبت وارده درگذشت مادر گرامرابشما و خانواده‌محترمتان تسلیت عرض مینمایم .
فرخ خلخالی
آ ـ ٢٠٢١

جناب آقای مهندس اسدی
مدیر عامل کارخانجات لیلاند موتورز ایران
درگذشت رادمرد فرزانه شادروان دکتر حسین اسدی‌برادر ارجمندتان را تسلیت میگویم . از درگاه خدای بزرگ سعادت و سلامت آنجناب و صبر و شکیبائی‌وطول عمر برای عموم‌بازماندگان آرزو میکنم .
اعتصامی
آ ـ ٢٠٢٣

جناب آقای ابوالفتح توکلی
از مصیبت وارده بسیار متاسف بوده بجنابعالی وکلیه بازماندگان فامیل توکلی و کامران تسلیت عرض مینمائیم .
حسین صادقی‌پور
آ ـ ٢٠٤٣

جناب آقای مهندس علینقی اسدی
کارکنان شرکت پیش‌ساخت بانهایت تاسف درگذشت شادروان دکتر محمدحسین اسدی را تسلیت عرض نموده سلامتی‌وشکیبائی برای‌آن‌جناب و خانواده محترم آرزودارند.
شرکت پیش‌ساخت
آ ـ ٢٠٣٧

جناب آقای مهندس علینقی اسدی
کارکنان کارگاه شرکت آ . س . پ بانهایت‌تاسف‌درگذشت شادروان دکترمحمد حسین اسدی را تسلیت عرض نموده‌بقاء عمر آنجناب و خانواده محترم را آرزومندیم .
کارگاه شرکت آ . س . پ
آ ـ ٢٠٣٥

آقای جواد صنعتکار
مرك برادر غمجانفرسائی است ما هم در این غم بزرگ شریك بوده بقاء عمر و سلامتی آن دوست گرام و خاندان محترم را از درگاه ایزد متعال مسئلت داریم .
میرفخرائی . کرمی . لشگری . پارسا . کوهی . گلکار . مشکوة . انصاری . نجمی . مهرور . کاشفی . غفاری . میربشیری . رضوی . زرین‌کفش .
آ ـ ٥٥٧٦

جناب آقای مهندس علی نقی‌اسدی
باکمال تاسف‌وتاثر مصیبت وارده را به جنابعالی‌تسلیت گفته دوام و بقاء جنابعالی را آرزومندم .
شاپور کیانی
آ ـ ٥٥٨٨

جناب آقای مظفرجندقی نماینده محترم مجلس شورایملی
بانهایت تاسف درگذشت شادروان نیرالدین پیرزاده را بخدمت سرکارخانم و جنابعالی و خانواده های وابسته تسلیت عرض مینمایم .
پرویز دهقانی
آ ـ ٥٥٩٢

آقایان دکتر بیرجندی و حجازیان
بانهایت تاسف مصیبت وارده را تسلیت عرض میکنم
ماممنظر ـ ایمن‌سپاهی
آ ـ ٥٥٩٤

جناب سرهنك محمدحسین شهیدنورائی
همکاران شما درانستیتو تکنولوژی‌راموساختمان‌مصیبت وارده را تسلیت عرض مینمایند .
ماممنظر ـ ایمن سپاهی
آ ـ ٥٥٩٤

مصیبت وارده را بدوست عزیزمان آقای علی‌اکبر حاج حسینی و سایر بازماندگانش صمیمانه تسلیت میگوئیم .
دانش‌آموزان کلاس چهارم ادبی‌شبانه دبیرستان رهنما
آ ـ ٢٠٥١

جناب آقای جابری
مرادرغمخود شریك‌بدانید، تسلی خاطر شما راآرزومندم.
زند
آ ـ ١٩٨٧

جناب آقای منوچهر جلائی
بانهایت تاسف مصیبت وارده را تسلیت عرض مینمائیم.
سیدعبدالکریم جلالی . حسین . فریدون و رضابهنام
آ ـ ٥٦٢٤

جناب آقای شکمون ممدیار
بانهایت تاسف و تاثر مصیبت وارده را به آن دوست عزیز تسلیت عرض مینمائیم .
مدیر و کارکنان موسسه شیشه‌بار
آ ـ ١٩٣٩

جناب آقای دکتر حاج‌رسولیها
درگذشت مادرتان را صمیمانه تسلیت عرض میکنیم .
هفت‌تپه ـ حقانی . ماهیگر . اسدی . اسلامی
آ ـ ٥٤١٨

جناب آقای دکتر حاج‌رسولیها
درگذشت مادرتان را صمیمانه تسلیت عرض میکنیم.
هفت‌تپه ـ شوهانی . آل‌کثیر . غلامی . پیرزادی
آ ـ ٥٤٢٠

جناب آقای مهندس علینقی اسدی
باکمال‌تاثروتاسف مصیبت وارده را تسلیت عرض مینماید
هوشنك نوروزی
آ ـ ٢٠٨٩

سرکار خانم مینوئی دبیرگرامی
مصیبت وارده را بشما تسلیت عرض می نمائیم .
دانش آموزان کلاس ٢ر٢ خوارزمی دخترانه
آ ـ ٢٠٨٥

همکار محترم سرهنك ستاد داور
بانهایت تاثر و تاسف مصیبت وارده را از سوی خود و همکارانم تسلیت گفته بقای عمر بازماندگان را از ایزد متعال خواستارم .
سرلشگر یوسفی
آ ـ ٥٤٢٢

فرماندهی محبوب سرلشگر عباس رئیس شقاقی
افسران و درجه‌داران یکان شوشتر باندوهی فراوان مصیبت وارده را تسلیت عرض مینمایند .
ستوان‌یکم یدالله نبوی
آ ـ ٥٤٢٤

سرلشگر عباس رئیس شقاقی
مصیبت وارده را از خود و کارکنان فرودگاه بین‌المللی آبادان به آنجناب تسلیت عرض نموده بقاء عمر و سلامت سرکار و خانواده محترم را از درگاه ایزد متعال مسئلت مینمایم .
فرودگاه بین‌المللی آبادان ـ فریدون شهریاری
آ ـ ٥٤٣٠

سرور گرامی سرلشگر شقاقی
بانهایت تاسف فوت مادر گرامیتان را تسلیت گفته بقاء عمر جنابعالی و خاندان جلیل‌راازخداوند متعال مسئلت‌مینمایم.
آبادان ـ مسعود مسعودی
آ ـ ٥٤٣٢

فرمانده معظم سرلشگر فرمند
مصیبت وارده را به آن‌فرماندهی و خانواده ارجمند تسلیت عرض میکنیم .
سرهنك٢میمند . سرهنك ٢ جاربانی . سرگردبرهامی. سرگرد اقتداری . سرگرد توکلی مقدم . سروان کاراندیش . سروان پورساسان . سروان رضی هاشمی . سروان دسترنج. سروان فرزانه . ستوان یکم درباریان . ستوان دوم بهشتی . ستوان دوم صادقی‌پور . ستوان‌دوم‌رزم‌آزما . ستوان‌دوم‌دانش. استوار بنی‌هاشمی . استوار انصاری . استوار نیک‌بخش . استوار صفائیان . استوار راهب .
آ ـ ٥٤٢٨

دانشمند ارجمند استاد مجتبی مینوی
بنیاد شاهنامه فردوسی با نهایت تاسف ضایعه ناگوار را به‌جنابعالی و خانواده محترم تسلیت میگوید .
بنیاد شاهنامه فردوسی آ ـ ٥٦٦٦

سرکار خانم اسدی
بانهایت تاسف و تاثر فوت ناگهانی آقای دکتر محمد حسین اسدی را تسلیت عرض مینماید .
روساء و کارمندان شرکت هواپیمائی‌سابنا
آ ـ ٥٦١٨

آقای غلامعلی همت علی سلمانی
مصیبت وارده را به همکار عزیز تسلیت گفته خود را در این غم شریک و سهیم می‌داند .
کانون پرورش فکری کودکان‌و نوجوانان
آ ـ ٥٦١٦

جناب آقای طلائی شهردار محترم ناحیه ١١
درگذشت جناب آقای جعفر پیدا عموی گرامی آنجناب را تسلیت عرض نموده بقای عمر جنابعالی و سایر بازماندگان را از حضرت احدیت مسئلت داریم .
کارمندان و کارکنان ناحیه ١١ شهرداری پایتخت
آ ـ ٥٦٤٢

همکار محترم آقای فرج‌اله نصر
باکمال تاسف درگذشت شادروان مادر عزیزتان‌را تسلیت گفته بقای عمر آنجناب و سایر بازماندگان را از درگاه ایزد متعال خواستاریم .
کارکنان‌بنگاه شیمیائی

بانو ملوك رئیس شقاقی بدرود زندگی گفت . بانوی عالیقدر از میان ما رفت که در طول حیات خود نیکی و نیک‌اندیشی و دستگیری از مستمندان وتسکین‌آلام دردمندان را وجهه همت خود داشت . او مظهری از انسانیت و اخلاق بود . با همین صفات ملکوتی بود که فرزندان برومندی‌بجامعه هستند . درگذشت این بانوی ارجمند ارجمندرا به‌دودمان معظم رئیس تحویل داد که هریک مظهری از شاهدوستی و وطن‌پرستی شقاقی بویژه به مخدومان قدیم خود سرلشگر عباس و دکتر مرتضی رئیس شقاقی صمیمانه تسلیت عرض ، از خداوند بزرگ مسئلت دارم که آن بهشتی روان را قرین رحمت‌خود فرماید و بکلیه بازماندگان ارجمندش صبر و شکیبائی ارزانی نماید .
مدیر بنگاه حمل ونقل عبیدی در بندر شاهپور ـ بازنشسته ژاندارمری غ ـ طلوعین
آ ـ ٥٤٤٨

همکار گرامی جناب آقای حسین فطروسی
هیئت مدیره و کارکنان این شرکت از درگذشت پدر عزیزتان متاثر و خود را درغم شما شریك میدانند .
شرکت‌سهامی ایرانکارت
آ ـ ٥٦٣٢

جناب آقای شاهین معاون محترم دبیرستان حکیم نظامی تهران
بانهایت تاسف درگذشت پدر خانم را تسلیت عرض مینمایم.
از طرف همکاران شما ـ عباس غفاری
آ ـ ٥٦٧٢

سپاسگزاری

از علماء اعلام ، بازرگانان و فامیل و دوستان که‌در مجالس ترحیم برادر ارجمند و پدربزرگوار فقید سعیدحاج محمد سعید برادری در سنندج شرکت فرموده‌اند سپاسگزاری می‌کنیم چنانچه در اثر تالمات روحی امکان تشکر حضوری حاصل نشد ضمن‌پوزش سلامتی و توفیق سروران عظام را از درگاه خداوند متعال مسئلت داریم .
سنندج ـ محمد برادری ـ ماشالله برادری آ ـ ٤٩٧٢

از ذوات محترم بانوان و آقایان دوستان و فامیلی که درفوت برادر عزیزمان مرحوم سرگرد ایوب مقصودلو چه حضورا و چه با نامه و تلگراف ما را مورد عنایت خود قرارداده‌اند سپاسگزاریم و از تاخیر در اظهار امتنان و تشکر حضوری پوزش می‌طلبیم .
از طرف خانواده های مقصودلو ـ قره‌داغی ـ بقائی ـ ایزدی ـ دوستزاده .
گنبدکاوس ـ محمد حسین و ناصر مقصودلو .

سپاسگزاری و پوزش
از عموم سروران ارجمند و خویشاوندان عزیز که بمناسبت درگذشت پدر عزیزم عبدالحسین رجب‌پور که بوسیله تلگراف ونامه و درج در جراید خصوصا تیمسار سرتیپ دهپناه و سرهنگ‌کرملو بذل تفقد و ابراز همدردی نموده و در مراسم تشییع و تدفین و مجالس ترحیم شرکت فرموده‌اند کمال تشکر را دارم و چنانچه بعلت تالما تروحی در عرض تشکر حضوری قصوری شود پوزش میطلبم .
آ ـ ٥٤١٤ **سروان ایرانفر**

تشکر و اعتذار
از کلیه ذوات عظام و سروران گرامیکه در تشریفات سوک جوان ناکام مرحوم مهندس منوچهر رضائی با تشریف فرمائی در مراسم‌ـ تشییع‌ـ ترحیم‌ـ هفته‌ـ ما را سرافراز یا آنکه با تلگراف و نامه کتبی‌ونشر آگهی تسلیت ابرازهمدردی فرموده‌اند سپاسگزاریم واین همه مراحم تسلی‌بخش‌موجبات تشفی خاطر بازماندگانش گردیده و چنانچه بعلت تالمات روحی در شرفیابی حضوری قصوری شود استدعای پوزش داریم .
خانواده‌های رضائی . بهجت .
آ ـ ٢٠٣١

سپاسگزاری و معذرت
بدینوسیله از کلیه آقایان علماء اعلام و حجج‌اسلام دامت‌برکاتهم و خویشان و دوستان ارجمند که درمراسم‌تشییع ومجالس‌ترحیم‌و شب‌هفت‌مرحوم مغفور حجةالاسلام آقای‌حاج سید محمد سعید سبزواری طاب‌ثراه شرکت نموده یا کتبا و تلگرافا اظهار همدردی فرموده‌اند صمیمانه تشکر مینمائیم و چنانچه بعلت گرفتاری و تالمات روحی نتوانیم حضورا عرض تشکر کنیم پوزش می‌طلبیم .
خانواده‌های سبزواری آ ـ ٢٠٣٣

سرکار خانم مینودخت مینوی
از طرف خود و کلیه همکاران بمناسبت این مصیبت دردناك تسلیت عرض می‌نماید و ازخداوند بزرك‌برای کلیه بازماندگان صبر جمیل خواستاریم .
رئیس دبیرستان دخترانه خوارزمی ـ عبائیان
آ ـ ٢٠٨٣

سرهنك ستاد خسرو عامری
بانهایت تاثر و تاسف مصیبت وارده را حضورجنابعالی و خانواده محترم تسلیت عرض میکنیم و از خدای بزرك سلامتی بازماندگان را مسئلت داریم .
غفاری وزیری (احتشام‌دیوان) دکتر امیرحسین وزیری. مهندس امیرحسن وزیری .
آ ـ ٥٤٥٤

سرکار خانم عشرت شعبانی
فوت دائی گرامیتان را بسرکار و خاندان آن مرحوم تسلیت میگوئیم .
آپائی و بانو
آ ـ ٢٠٧

تیمسار معظم سرلشگر شقاقی
فرماندهی محترم ژاندارمری خوزستان و لرستان
بانهایت تاسف مصیبت وارده درگذشت مادر گرامیتان را به آنجناب و خاندان ارجمند صمیمانه تسلیت عرض‌مینمائیم واز خدای بزرك بقاء عمر و سعادت بازماندگان مسئلت‌داریم
مرشدیزاده ـ جوهرزاده
آ ـ ٥٤٤٦

سرکار ستوان یکم قاسم جنابی
مصیبت وارده را از طرف خود و همکاران صمیمانه تسلیت گفته سلامتی و سعادت سرکار و خاندان گرامی را از خداوند متعال آرزومندیم .
سرهنگ دکتر پزشک
آ ـ ٢٠٦١

جناب آقای دکتر جواد بیرجندی
مصیبت وارده را بجنابعالی و خانواده محترمتان تسلیت عرض مینمائیم .
بیژن‌پور . ملک . کرم . صیادی‌نژاد . نوری . باغشاهی نیک‌بخت . امیدوار . طویلی . بداری . وحدتی .
آ ـ ٢٠٦٧

حادثه در شهرستانها

مرك بهنگام بازی

● اکبر اسدنیا ۹ ساله که در کوچه طاهری بخش سه مشهد بازی می‌کرد براثر بی‌احتیاطی پایش لغزید و بزمین خورد. اکبرکه‌بسختی مصدوم شده‌بودبه‌بیمارستان سوانح مشهد انتقال یافت ولی براثر خونریزی مغزی درگذشت .

جنازه زنی پیدا شد

شاهپور ـ جنازه زنی بنام گلی گیمائی طبسی دراطراف شاهپور پیدا شد .
این زن ۲۰ روز قبل مفقود شده بود. تحقیقات‌جهت روشن شدن علت مرگ متوفی ادامه دارد .

چند حادثه در مشهد

● ناهیدضیائی ٥ ساله براثر خوردن گیاه سمی دچار مسمومیت شد ودر بیمارستان سوانح مشهد درگذشت .
● دختر بچه دیگری بنام ناهید ٦ ساله ساکن قوچان که دچار مسمومیت غذائی شده بود در بیمارستان شیر و خورشید قوچان جان‌سپرد .
● دوچرخه سوار ۱۷ ساله‌ای بنام ابراهیم آذرزاده‌که با سرعت از خیابان خاکی می‌گذشت با پسربچه۸ساله‌ای بنام محمد ناصر عبدی‌نژاد تصادف کرد ووی رااز‌سه‌ناحیه سروصورت مجروح نمود .
محمد ناصر در بیمارستان سوانح مشهد تحت عمل جراحی قرار گرفت ولی براثر خونریزی مغزی مرد .

سیم‌کش مرد !

اندیمشک : شخصی بنام «شام‌سیر» که‌در «ارتباط ناحیه لرستان» بین ایستگاههای سپیددشت وبیشته مشغول تعمیر کابل ارتباطی بود براثر شکستن نردبان و سقوط از بلندی کشته شد .

کشف ۲ هزار کیلو پنیر فاسد

تبریزـ از طرف‌ماموران اداره بهداشت شهرستان تبریز دو هزار کیلوگرم پنیر فاسد متعلق به کریم خصوصی کشف گردید. پنیرهای فاسد به رودخانه میدان چای‌ریخته شد. ارزش این پنیرهای فاسد شده ۲٤۰۰۰۰ریال بود.

مرك در قعرچاه

گالیکش مازندران‌ـ گاز چاه، مقنی را خفه کرد . مقتول استاد علی‌اصغر نام داشت و برای لاروبی چاه ماضلا ، یکی از خانه‌های گالیکش بداخل چاه رفته‌بود.

هنگام آتش زدن اوراق بهادار سارقین یك میلیون ریالی بدام افتادند !

مشهدـ سارقین یک میلیون‌ریال پول نقد، جواهرات و اسنادبهادار در مشهد، دستگیر شدند .متهمین امیر ۱٦ساله و محمدجواد ۱۵ ساله هستند که هنگام آتش زدن اوراق و اسنادبهادار وسیله ماموران آگاهی‌مشهد، بدام‌افتادند.
امیر و محمدجواد کیف محتوی یک میلیون‌ریال پول‌نقد ،جواهرات واسناد بهادار را از اتومبیل‌حسین تقوی مدیر کارخانه مبل سازی «شاهرضا»ی مشهد دزدیده‌بودند.

کوه ریزش کرد ولوله‌نفت سراسری سوراخ شد

ملاوی‌ـ خبرنگار طالاعات:
قسمتی از کوه در منطقه «دلیچ‌کیانکوه» ملاوی ریزش کردوبراثر اصابت تخته‌سنك های‌بزرك به‌لوله نفت‌سراسری لوله سوراخ شد
گزارش رسیده حاکیست: پس از سوراخ شدن لوله نفت حریقی در محل رویداد و مامورین انتظامی ملاوی‌با همکاری ماموران محلی آتش رامهار کردند .
بقرار اطلاع علت بروز آتش‌سوزی برخورد قطعات بزرك سنك‌باهم‌وتولید «جرقه» بوده است .

شماره ۱۳۷۷۳ ـ سال چهل و ششم

اطلاعات

سه‌شنبه ـ بیست و نهم فروردین ماه ۱۳۵۱
چهارم ربیع‌الاول ۱۳۹۲ ـ هجدهم آوریل ۱۹۷۲

ساعات شرعی

استخراج دکتر ریاضی کرمانی

اذان صبح ..... ساعت ۳ و ۵۱ دقیقه
طلوع آفتاب ..... ساعت ۵ و ۲۶ دقیقه
ظهر شرعی ..... ساعت ۱۲ و ۵ دقیقه
اذان مغرب ..... ساعت ۶ و ۵۶ دقیقه

شهرک ۸۰ هزار نفری در غرب تهران

در شهرستانها طرحهای خانه سازی در مرحله اول برای کارمندان دولت اجرا میشود

درطول برنامه عمرانی پنجم ۶۰۰ هزار واحد مسکونی در تهران و شهرستانها و نقاط روستائی احداث میشود و اعتبارات خانه‌سازی در برنامه پنجم ازمجموع اعتبارات خانه‌سازی در برنامه های عمرانی گذشته بیشتر است .

براساس طرح مقدماتی که درزمینه تامین مسکن برای کلیه طبقات بخصوص افراد کم درآمد و کارگران در برنامه عمرانی پنجم مورد بررسی کارشناسان قرار گرفته در طول اجرای برنامه عمرانی آینده بیش از ۳۰۰ هزار واحد مسکونی «خانه و آپارتمان» توسط دولت و ۳۰۰ هزار واحد مسکونی دیگر از طریق تقویت اعتبارات بانکهای تخصصی نظیر بانک رهنی ، واگذاری اراضی دولتی به شرکت های تعاونی مسکن و کمکهای مادی وخدمات به بخش خصوصی ساخته خواهد شد .

دراین طرح بیشترین اعتبارات خانه سازی متوجه تامین مسکن برای افراد کم درآمد و کارگران شده وبهمین منظور در غرب تهران یك شهرك با جمعیتی بیش از ۸۰ هزار نفر برای کارگران ساخته می شود .

کارشناسان خانه‌سازی معتقدند با توجه به محدود بودن اراضی و پر خرج بودن تاسیسات شهری در تهران در برنامه پنجم تامین مسکن برای تهران از طریق ایجاد و توسعه آپارتمان سازی پیش‌بینی شده و بلوکهای ساختمانی بزرگی احداث خواهد شد .

ولی در مورد شهرستانها طرح های خانه سازی اجرا میشود و در مرحله اول برای کارمندان دولت در شهرستانها خانه‌سازی میشود .

یك مقام مطلع به خبرنگار ما گفت تامین مسکن در برنامه پنجم اعتبارات وسیعی را بخود اختصاص داده ودولت تصمیم دارد راسا اقدام به خانه سازی واحداث آپارتمان در تهران و شهرستانها نماید وبا توجه به تعداد واحد های مسکونی بویژه آپارتمان در برنامه عمرانی آینده از هم اکنون مطالعاتی برای تعیین ضوابطی در احداث واستفاده از آپارتمان جریان دارد .

این مقام اضافه کرد :
بعضی از شرکت های اروپائی و امریکائی پیشنهاداتی برای مشارکت درخانه سازی به مقامات برنامه‌ریزی تسلیم داشته‌اند که تاکنون هیچگونه توافقی در این زمینه بعمل نیامده ودولت مصمم است دربرنامه از تمام امکانات برای تامین مسکن استفاده نماید .

در عکس هیئت داوران فستیوال در حال بازدید فیلم دیده میشوند. آقای دکتر مجیدی از ایران که برای نخستین‌بار در کار داوری فستیوال جهانی فیلم شرکت کرده است در این عکس دیده می شود (نفر اول سمت راست) .

هیئت داوران فستیوال

دیروز چهار ساعت و نیم مشغول دیدن فیلم بود

بعد از ظهر روز گذشته هیئت داوران فستیوال تهران دوفیلم طویل چکسلواکی و کویت و همچنین یک فیلم کوتاه ایرانی‌را ملاحظه کردند .

امروز فیلم طولانی ژاپن به نام شمشیرهای مرگ وفیلم طولانی آمریکا بنام «کلوت» وفیلم کوتاه رومانی بنام «گذر بزرگ» مورد ملاحظه هیئت داوران قرار خواهد گرفت. هیئت داوران فستیوال روزگذشته چهارساعت ونیم مشغول دیدن فیلم بودواین برنامه هرروزتاهفتم اردیبهشت ماه ادامه دارد .

به فرمان شاهنشاه آریامهر از سال تحصیلی آینده :

تعلیمات اجباری در ۵۰ نقطه دیگر از کشور اجرا میشود

سخنگوی وزارت آموزش و پرورش امروز گفت :

بنابر استعدای وزیر آموزش و پرورش به فرمان شاهنشاه آریامهر از اول سال تحصیلی آینده قانون تعلیمات اجباری در ۴۳ شهر رشت . بندر پهلوی. ساری . نور . گنبد کاوس . شاهپور . خوی . نقده . شاه‌آباد غرب . سنقر . اهواز . خرمشهر . مسجد سلیمان . آبادان . رامهرمز . فسا . لار. مشهد . اسفراین . سبزوار . شیروان . قوچان . بافت. نطنز. اردستان . سمیرم . گلپایگان. سراوان . زاهدان . سنندج . بانه . قروه . ایلام . بدره . دهلران . مهران . نهاوند . ملایر . برازجان. بافق. محلات. ساوه . تفرش و هفت مرکز پخش کنگاور . کرند . گیلان غرب . هرسین . آغاجاری . فرخ‌شهر و روستاهای شهرستان طبس بمرحله اجرا در خواهد آمد .

خانواده های مقیم در این مناطق موظفند اطفال خود را که سن آنان تا پایان شهریور ماه سال ۱۳۵۱ به شش سال تمام میرسد به نزدیکترین دبستان برای ثبت نام معرفی کنند .

خبرنگار ما گزارش میدهد بدین ترتیب بفرمان شاهنشاه در ۵۰ نقطه دیگر از کشور تعلیمات اجباری بمرحله اجرا در می آید و سال گذشته نیز به فرمان همایونی در ۲۵ نقطه کشور قانون تعلیمات اجباری اجرا شد و اطفال واجب‌التعلیم بمدارس راه یافتند و اینك می توان گفت که در سال تحصیلی آینده کلیه اطفال واجب‌التعلیم مملکت در ۷۵ نقطه کشور از نعمت سوادآموزی بهره‌مند خواهند شد .

برای اجرای فرمان همایونی ادارات آموزش و پرورش نقاط یاد شده آمادگی خود را از جهت تامین کلاسها و آموزگاران لازم اعلام کرده‌اند و آماده‌اند بهر تعداد که اطفال واجب ـ التعلیم مراجعه کنند نام‌نویسی کرده و در کلاسها بپذیرند .

خبرنگار ما اضافه می کند که طبق قانون خانواده هائی که اطفال واجب التعلیم خود رابه مدارس نفرستند مسئول شناخته خواهند شد .

وزیر اقتصاد ایران در کنفرانس توسعه تجارت سازمان ملل گفت :

کمك به ممالك کم رشد، وضع یأس آوری پیدا کرده

سانتیاگو ـ شیلی ـ آسوشیتد پرس ـ دوشنبه ـ هوشنگ انصاری وزیر اقتصاد ایران امروز گفت: تاسف‌آور است که کامیابیهای انسان درزمینه دانش‌تکنولوژی باراده‌اش درباره ریشه‌کن کردن فقر ،مرض و جهل تاکنون متوازن و پا به پا نبوده است .

وزیر اقتصاد ضمن سخنرانی در جلسه سومین کنفرانس سازمان ملل متحد برای توسعه و تجارت که در سانتیاگو تشکیل شده است اظهار داشت که پیشرفت کمك های اعطاء شده به ممالک کم رشد از زمان تشکیل کنفرانس قبلی سازمان ملل برای توسعه وتجارت در دهلی‌نو (۱۹۶۸) تاکنون بمیزان یاس‌آوری نارساتر از انتظارات این کشورها بوده است .

نطق آقای انصاری بوسیله فریدون هویدا نماینده دائمی ایران در سازمان ملل متحد در کنفرانس سانتیاگو ایراد شد .

وزیر اقتصاد نتوانست برای ایراد سخنرانی خود شخصادر کنفرانس شرکت کند .

آقای انصاری در پیام خود میگوید البته در تحقق هدف هائی که کنفرانس سازمان ملل متحد برای توسعه و تجارت در جریان فعالیتهایش مطمح‌نظر قرارداده جامه عمل پوشیده است اما چنانکه همه ما بخوبی میدانیم بسیاری از این هدفها تاکنون در نتیجه مصالحه تحقق یافته‌اند .

هدفهائی که هرگز کافی نبوده و حتی در صورتیکه بقدر کافی جامه عمل میپوشیدند نمیتوانستند جز آثار بسیار سطحی به بار آورند .

انصاری خاطر نشان کرد که وضع پولی بین‌المللی که درتعیین سیاست های مربوط به‌آن ممالک در حال توسعه نقش چندان قابل توجهی ندارند ، باضافه سیاست های از مد افتاده بازرگانی و صنعتی از مهمترین عواملی هستند که توسعه و پیشرفت کشور های در حال رشد را دچار رکود وعقب ماندگی میکند .

وزیر اقتصاد خاطر نشان کرد که با اینحال کشور های در حال توسعه در پاره‌ای موارد میتوانند اسباب پیشرفت را بهمت خودشان فراهم کنند .

در این زمینه آقای انصاری یادآوری کرد که طی ۱۰ سال گذشته در اقتصاد ایران تغییرات بنیانی پدید آمده است و درنتیجه ایران اکنون قادر است در حدود ۹۰ در صد از کالا های مصرفی خود را مستقلا تولیدکرده و انواع کالا های دیگر را صادر کند در ۸ سال گذشته رشد ایران باآهنگ ۱۰ در صد در هرسال بااستحکام و استواری ادامه یافته و کشور ما این همه پیشرفت رامرهون اجرای موثریکسلسله اصلاحات دامنه‌دار اراضی است که ۱۰ سال پیش بوسیله شاهنشاه ایران ابداع شده است .

۲۴ هزار گوسفند از استرالیا وارد شد

میزان کشتار در تهران افزایش یافت مشکل سیاه بهار منتفی گردید

از بامداد امروز میزان کشتار گوسفند در کشتارگاه تهران افزایش یافت تا نقصانی که در چند روز اخیر در عرضه گوشت پیش آمده بود جبران شود

در چند روز گذشته با توجه به سیاه بهار ، در میزان عرضه گوشت کمبود محسوسی وجود داشت و بدین جهت با اقدامات سریعی که انجام گرفت ازبامداد امروز میزان عرضه گوشت در تهران افزایش می‌یابد تا کمبود آن جبران گردد .

علل کمبود گوشت

علت کمبود گوشت ، علاوه بر مسئله سیاه بهار دلائل دیگری از جمله عدم حمل گوسفند به‌تهران دارد . با توجه به بارندگیهای اخیر بسیاری از دامپروران بعلت رفع محظورات تولید علوفه ، به چرای گوسفند در مراتع راغب شده‌اند. لذا گوسفند برخلاف سال گذشته به کشتارگاه تحویل نمی ـ شود .

از طرف دیگر ، دامدارانی که اقدام به پرواربندی گوسفند کرده‌اند بعلت آنکه هنوز وزن گوسفند کافی برای عرضه نیست از عرضه آن خودداری میکنند و بالاخره با توجه به آبستن بودن تعداد زیادی از گوسفند ها و احتیاج دامپروران به بره از حمل آنها خودداری میشود .

گوسفند استرالیائی

سازمان گوشت با توجه بمسائل مزبور در چند روزاخیربرای تامین گوشت مورد مصرف تهران ، اقداماتی بعمل آورد . روزگذشته ۲۴ هزار گوسفند که ازاسترالیا خریداری شده بود ، وارد بندر شاهپور شد ، و کشتی خارج از نوبت در اسکله پهلو گرفت و تخلیه گوسفند آغاز گردید .

گوسفند های خریداری شده از استرالیا مستقیما از بندر شاهپور با قطار به تهران حمل میشود پیش بینی میشود که از بامداد فردا کشتار گوسفند های‌خریداری شده از استرالیا در کشتارگاه تهران شروع شود .

طبق قراردادی که سازمان گوشت کشور با دامداران اطراف تهران دارد روزانه یکهزار گوسفند تحویل کشتارگاه میشود و بر اساس آمار روز گذشته ۱۴۳ تن گوشت ازطریق کشتارگاه در تهران عرضه شده است که نسبت به توزیع روز ۲۷ فروردین ۲۷ تن افزایش داشته است .

گوشت سرد

علاوه بر این سازمان گوشت بر اساس قراردادی دیگر ، تعداد یکهزار راس گوسفند از شرکت دامپروری سفیدرود خریداری کرده، که به تهران حمل شده است . شب گذشته نیز یک هواپیمای حامل گوشت سرد از بلغارستان بتهران رسید که حاوی ۲۰ تن گوشت بود .

گوشت سرد گوشتی است که در خارج کشتار میشود و با هواپیما یا اتومبیل سردخانه‌دار حداکثر ۴۸ تا ۷۲ ساعت بعد در تهران توزیع میگردد .

سازمان گوشت معتقد است با اقداماتی که بعمل آمده از امروز کمبود گوشت مرتفع خواهد شد و این وضع تا پایان فصل سیاه‌بهار ادامه خواهد داشت .

روزنامه فردا

فردا منتشر میشود

قابل توجه مرغداران

شرح در صفحه ۸

روزنامه دیپلمات

چهارشنبه خواندنی است

از صبح ۵ شنبه

فقط در سینما

کسری

کندیس برگن
رابرت استراوس
دونالدپلیزنس

سرباز آبی

بلموند

تضمین شده و مطمئن

بانک مسکن ایران

صندوق پس انداز مسکن بانک مسکن ایران

آسانترین و باصرفه ترین وسیله صاحبخانه شدن را برای شما فراهم کرده است ، زودتر استفاده فرمائید .

اتاق بازرگانی وصنایع ومعادن تهران و نمایندگان اتاق مبلغ یک میلیون ریال برای کمک به آسیب‌دیدگان زلزله فارس تخصیص دادند

آقای علی‌اکبر محلوجی رئیس اتاق تهران درجلسه عصر دیروز هیئت نمایندگان اتاق طی بیاناتی ضمن ابراز تاسف و تاثر عمیق نمایندگان اتاق تهران از پیش آمد ناگوار زلزله نواحی قیر و کارزین درفارس اظهار داشت : یکبار دیگر زلزله وحشتناکی جمع کثیری از هم‌میهنان ما را ناگهان به هلاکت رسانید و عده دیگری را بی‌خانمان نمود و اینك درورطه داغدیدگی بسر میبرند ، اطمینان دارم که همگی از این مصیبت جانگداز ناراحت و آزرده خاطر میباشند . خوشبختانه بمجرد وقوع حادثه ناگوار به برکت اوامر اکید شاهنشاه و اقدامات سریع و همه جانبه دولت جناب آقای هویدا همه گونه وسائل رفاه و آسایش زلزله زدگان فراهم گردیده است .

لیکن طبقه بازرگانان ومدیران صنایع و معادن که همواره در امور خیر و نوع دوستی پیش قدم بوده‌اند ، بسهم خود در طریق نجات و همدردی مصیبت دیدگان وادای وظایف انسانی خودرا مکلف میدانند وبشکرانه برخورداری از مواهب زندگانی ومصاحب عزیزان خودتا سرحد امکان به برادران و خواهران هم‌میهن داغدیده کمك ومساعدت خواهند نمود .

در این جلسه نمایندگان اتاق باکمکی که از بودجه اتاق تهران می شود ، جمعا یک میلیون ریال برای کمك به آسیب دیدگان زلزله فارس تخصیص دادند و قرارشد این مبلغ در اختیار جمعیت شیرو خورشید سرخ ایران قرار داده شود . توضیح آنکه این مبلغ غیر از وجوهی است که هریك از نمایندگان شخصا در موارد دیگر پرداخت خواهند کرد .

آگهی تشکیل مجمع عمومی عادی انجمن آرشیتکتهای ایران

مجمع عمومی عادی انجمن آرشیتکتهای ایران برطبق ماده ۲۴ از بخش پنجم اساسنامه در روز سه‌شنبه دوازدهم اردیبهشت ماه ۱۳۵۱ ساعت ۱۳ ½ در محل پارک هتل واقع در خیابان حافظ تشکیل می‌شود .

دستور جلسه :
۱ـ استماع گزارش هیئت مدیره .
۲ـ انتخابات هیئت مدیره و بازرسان

آ ـ ۵۵۹۰ انجمن آرشیتکتهای ایران

قابل توجه قبولشدگان امتحانات ومسابقات ادواری سال ۱۳۵۰ سازمان امور اداری و استخدامی کشور

آگهی استخدام رسمی

سازمان ترویج وزارت کشاورزی و منابع‌طبیعی طبق مفاد قانون‌استخدام کشوری ۱۰ نفر از قبولشدگان امتحانات و مسابقات ادواری سال ۱۳۵۰ سازمان‌امور اداری و استخدامی‌کشور را که دارای مدرک‌تحصیلی سوم متوسطه باشند بعنوان اپراتور فیلم (متصدی نمایش) در گروه موقت شغلی دو برای خدمت در ادارات ترویج کشاورزی‌استان های گیلان، مازندران، آذربایجان شرقی ، کرمانشاهان، خوزستان ، فارس، کرمان ، خراسان ، کردستان و فرمانداری کل ایلام استخدام مینماید .

۱ـ داوطلبان واجد شرایط میتوانند برگ‌درخواست زیر این آگهی را تکمیل کنندو با عین گواهینامه‌قبولی خود با پست سفارشی‌حداکثر تاتاریخ ۵۱ر۲ر۲۰ به نشانی سازمان امور اداری و استخدامی کشور ـ خیابان‌ویلا، خیابان اسفندیاری ارسال دارند . به مدارکی که بعد از این تاریخ به پست تحویل داده شود ترتیب داده نخواهد شد .

۲ـ داوطلبان باید نشانی کامل و شماره ردیف‌گواهینامه قبولی خود را در امتحانات ادواری و جمله مربوط به استخدام‌در سازمان ترویج وزارت‌کشاورزی و منابع طبیعی را با خط خوانا پشت پاکت محتوی مدارک بنویسند .

سازمان امور اداری و استخدامی کشور در پایان مهلت ثبت‌نام گواهینامه داوطلبان واجد شرایط را به‌تعداد کافی بترتیب‌تقدم‌قبولی‌در امتحانات‌نگهداری‌کرده از دارندگان آنها برای اقدامات بعدی بوسیله‌نامه‌دعوت بعمل می آورد و گواهینامه ها ی‌زائد بر احتیاج را برای صاحبان آنها عودت میدهد . م‌الف ۸۳۵

وزیر کشاورزی و منابع طبیعی

برگ درخواست شغل از سازمان ترویج وزارت کشاورزی و منابع طبیعی

نام خانوادگی	نام	نام پدر
شماره شناسنامه	محل صدور	تاریخ تولد
مدرک و رشته تحصیلی	وضع خدمت وظیفه	
استان مورد تقاضا (فقط یک استان) شغل مورد تقاضا		
نشانی کامل		تلفن

امضاء داوطلب

آگهی مناقصه شماره ۹

نیروی هوائی شاهنشاهی تعدادی کمربند برزنتی با جیب جای فشنك مورد نیاز خود را از طریق مناقصه خریداری مینماید . پیشنهاد دهندگان میتوانند بامراجعه بستاد فرماندهی نیروی هوائی (خیابان فرح‌آباد) و دریافت برگ شرایط و مشخصات پیشنهادات خود را بر طبق مفاد مندرج در برگ شرایط تنظیم نموده و تا ساعت ۱۲ روز یکشنبه ۲۴ر۲ر۵۱ بدفتر آجودانی کل ستاد فرماندهی تسلیم نمایند . م الف ۸۳۸

نیروی هوائی شاهنشاهی

۱ـ۲ ۱ـ۵۲۱۰

آگهی حراج

مرکز آموزش ترویج کشاورزی کرج واقع در ۱۰ کیلومتری جاده شاهدشت تعداد ۵۷ قلم اموال اسقاطی اداری و فنی خود را طبق مجوز شماره ۱۸ر۳۵۸۳۷رح ـ ۸ر۱۲ر۵۰ ازطریق‌حراج در تاریخ ۱۵ر۲ر۵۱ بفروش میرساند . داوطلبین خرید می‌توانند همه روزه در ساعت اداری برای بازدید اموال اسقاطی به مرکز آموزش مراجعه نمایند .

رئیس مرکز آموزش ترویج کشاورزی کرج ـ گودرز قوامزاده

آ ـ ۵۴۱۶

آگهی حراج

جمعیت شیرو خورشید سرخ ایران تعداد ۱۴ دستگاه انواع خودروهای خود را در چهار گروه از طریق حراج بفروش می رساند .

داوطلبان میتوانند از وسائط نقلیه مذکور تا پایان فروردین ماه جاری در محل اداره حمل و نقل واقع در شهر ری جنب آرامگاه بازدید نموده و در روز یکشنبه ۳ر۲ر۵۱ در حراج شرکت نمایند .

آ ـ ۶۵۴۴

آگهی مناقصه شماره ۱۰

نیروی هوائی شاهنشاهی تعدادی کولر گازی مورد نیاز خود را از طریق مناقصه خریداری مینماید . پیشنهاد دهندگان می‌توانند با مراجعه بستاد فرماندهی نیروی هوائی (خیابان فرح آباد) و دریافت برگ شرایط و مشخصات ، پیشنهادات خودرا برطبق مفاد مندرج در برگ شرایط تنظیم نموده و تا ساعت ۱۳ روز سه‌شنبه ۱۲ر۲ر۵۱ بدفتر آجودانی کل‌ستاد فرماندهی‌نیروی هوائی تسلیم نمایند . م الف ۸۳۷

نیروی هوائی شاهنشاهی

۱ـ۲ ۱ـ۵۱۹۶

استخدام چشم پزشك

شیر وخورشید سرخ مسجد سلیمان یک نفر چشم پزشك که حداقل یکسال تجربه بعداز تخصص ودارای برگ خاتمه خدمت‌و یا معافیت دائم باشد استخدام مینماید . متقاضیان درخواست های خودرا با ذکر مشخصات و سوابق و تعیین حقوق درخواستی به آدرس شیرو خورشید سرخ مسجد سلیمان ارسال دارند

مدیرعامل شیرمحمدی

۱ـ۳ آ ـ ۴۶۶۸

اطلاعیه شرکت برق منطقه‌ای تهران

اغلب مشاهده میشود که سازمان ها وموسسات مختلف برای نصب آگهی های خود از پایه های برق استفاده میکنند .

لزوما یادآور میشود که پایه های برق ، محل‌الصاق آگهی نیست وقلابهای نصب شده بر روی آنها نیز فقط برای نصب پرچم تعبیه شده است .

علیهذا در صورتیکه مشاهده شود که موسسه‌ای برای نصب آگهی از پایه‌های برق استفاده نموده ،ضمن جمع‌آوری آگهی ها خسارات وارده برپایه ها نیزاز صاحب آگهی اخذ خواهدشد.

م‌الف ۹۸۶ ۱ـ۳ آ ـ ۵۳۳۸

آگهی مناقصه

سازمان غله کشور حمل مقدار هشت هزار تن غله را از هراسان ترکیه به سیلوی تبریز بمناقصه میگذارد پیشنهادات تا راس ساعت ده صبح ۱۴ر۲ر۵۱ قبول و ساعت دوازده همان روز باز وقرائت خواهد شد سپرده شرکت در مناقصه چهارصد هزار ریال وجه نقد میباشد طالبین برای کسب اطلاع از شرایط مناقصه و پیمان حمل باداره امور حمل و نقل سازمان غله کشور واقع در خیابان داور روبروی کاخ وزارت دادگستری مراجعه نمایند .م‌الف ۹۷۹

۱ـ۲ آ ـ ۵۵۳۰ رئیس سازمان غله کشور

اطلاعیه وزارت راه

پیرو اطلاعیه شماره ۶۱۸۶ مـ۱۰ر۵۰ر۵۰ در اجرای ماده ۱۴ قانون نحوه رسیدگی به تخلفات و اخذ جرائم رانندگی و باستنادتصویبنامه شماره ۵۶۲۹۲ ـ ۲۹ر۱۲ر۵۰ هیئت وزیران مقررات مربوط بوزن وارد از محور های‌وسائط نقلیه باربری را بسطح راه که از اول تیرماه ۱۳۵۱ به مورداجرا گذارده میشودمجددا بشرح زیر یادآوری مینماید .

الف : حداکثر وزن وارد از محور دوبل برسطح راه

از اول تیرماه	۱۳۵۱	۱۸ر۵ تن
از اول سال	۱۳۵۲	۱۷ تن
از اول سال	۱۳۵۳	۱۵ر۵ تن
از اول سال	۱۳۵۴	۱۴ تن

ب : حداکثر وزن وارد از محور منفرد برسطح راه

از اول تیرماه	۱۳۵۱	۱۲ تن
از اول سال	۱۳۵۲	۱۱ تن
از اول سال	۱۳۵۳	۹ر۵ تن
از اول سال	۱۳۵۴	۸ تن

ج : حداکثر وزن کل وسائط نقلیه مفصل دار بابار (تریلی) ۳۶ تن

مقررات مربوط به ابعاد وسائط نقلیه بابار و همچنین حمل بارهای غیرقابل تفکیك استثنائی کماکان طبق مفاد آگهی‌های قبلی خواهد بود .

وزارت راه از عموم صاحبان موسسات‌حمل و نقل و رانندگان محترم وسائط نقلیه بارکشی و باربری تقاضادارد که بمنظور حفظ راهها و تامین ایمنی عبور و مرور با مامورین وزارت راه و پلیس‌راه ژاندارمری در رعایت مقررات مذکور تشریك‌مساعی نمایند .م الف ۴۳۹

نظر شما چیست؟

آنهائیکه درسال جدید اطلاعات بانوان را مطالعه کرده‌اند ، معتقدند که اطلاعات بانوان جهش عظیمی بسوی تکامل کرده است .

شما هم همین امروز اطلاعات بانوان را تهیه کنید و بما بنویسید نظر شما چیست ؟

اطلاعات بانوان درسراسر کشور منتشر شد

شرکت سهامی کود شیمیائی ایران

آگهی مناقصه اجاره اتوبوس

شرکت سهامی کود شیمیائی ایران بمنظور ایاب وذهاب کارکنان کارخانجات کود شیمیائی ازشیراز و مرودشت‌بکارخانه و بالعکس احتیاج باجاره شش دستگاه اتوبوس مرسدس بنز مدل ۳۰۲ بیابانی موتور عقب ۴۴ نفره از طریق مناقصه دارد.

علاقمندان میتوانند شرایط شرکت در مناقصه و نمونه قرارداد را از دفتر شرکت واقع در خیابان ۲۱ آذر شماره ۸۸ طبقه پنجم ویا ازدفتر دایره خرید کارخانه واقع در شهر شیراز خیابان داریوش پاساژ بوشهری دریافت و پیشنهادات خود را تا ساعت ۱۶ روز دوشنبه ۲۵ اردیبهشت ماه ۱۳۵۱ به آدرسهای فوق تسلیم و رسید دریافت دارند .

آ ـ ۵۶۲۰