اطلاعات

سه‌شنبه پانزدهم تیرماه ۲۵۳۵
هشتم رجب ۱۳۹۶
شماره ۱۵۰۵۴ ـ تکشماره ۱۰ ریال

۵۶ صفحه

نحوه پرداخت اجاره خانه تغییر کرد

مال‌الاجاره یابدهی ازاین‌پس باید به‌شعب بانک‌ملی واریز شود

در صفحه ٤

والاحضرت ولیعهد :

روابط ایران وشوروی نمونه دوستی وهمکاری است

در صفحه آخر

دوتروریست خودرا معرفی کردند

★ دو تن تروریستی که در ستاد مرکزی کشته شدند فاطمه‌حسینی و غلامرضا لایق مهربانی بودند

★ یکی از تروریست‌های معرفی‌شده میکائیل مختارزاده است و دیگری نامش مکتوم‌میماند

در صفحه ٤

محل وتاریخ توزیع کارت اعزام دانشجو بخارج

در صفحه ٤

تانکهای فلسطینی جبهه دست راستی‌ها را شکافتند

حمله ۱۰ هزار مرد جنگی فلسطینی آغاز شد

یک‌شهر مسیحیان و زادگاه فرنجیه سقوط کرد و ۲ شهر دیگر آنها به محاصره افتاد

فلسطینی‌ها جاده تدارکاتی راست گرایان را قطع کردند

در صفحه ۲

راننده: نه‌مست بودم، نه سرعت داشتم!

فیلم ترافیک تهران دیپلم افتخار گرفت!

در صفحه ٤

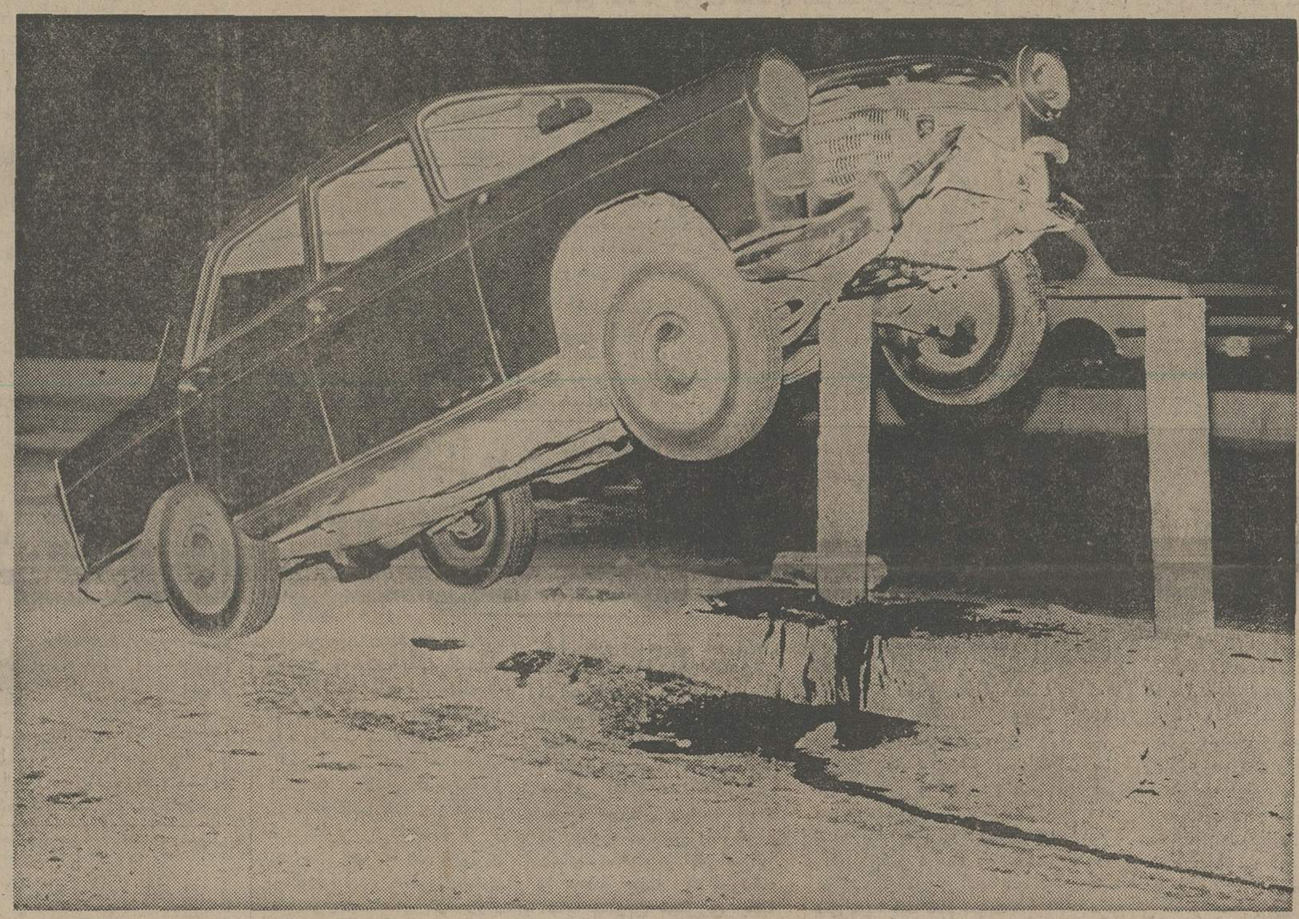

علائم راهنمائی پل بزرگراه کافی نیست

ساعت ۹ شب گذشته یکبار دیگر بعلت نبودن علائم کافی راهنمایی یک اتومبیل روی تیرک های ابتدای پل هوایی بزرگراه شاهنشاهی رفت . راننده اتومبیل پژو ۷۳۸۸۲ تهران ب که مردی مسن بود و با سرعتی حدود ۵۰ کیلومتر از شمال به جنوب در بزرگراه شاهنشاهی درحرکت بود به خبرنگار مااظهارداشت علت بروزحادثه‌وجود چراغ چشمکزنی است که حدود ۳۰ متر بعد از شروع این تیرکها نصب شده و اغلب رانندگان را باشتباه‌می‌اندازد. این اتومبیل باین‌صورت‌روی سومین تیرک ابتدای‌پل‌متوقف شده پنجمین اتومبیلی است که بعلت نبودن علائم صحیح و هشدار دهنده و وجود چراغ چشمکزن گمراه کننده این پل طی یکماه اخیر دچار حادثه شده است .

معاون وزارت بهداری‌در مجلس اعلام کرد

داروهای حشره کش سرطان‌زا نیست

در صفحه ٤

در اطلاعات امروز

سئوالات ششم نهائی پنجم متوسطه، دوره نظری وکنکور اعزام دانشجو

صفحات ۲۶، ۲۷ و ۲۸

بیست‌وهشتمین شماره
۲۸ هزارروز تاریخ ایران وجهان

امروز در صفحات: ۲۰۱، ۳۰۲، ۲۰۳، ۲۰٤، ۲۰۵، ۲۰۶، ۲۰۷ و ۲۰۸

جعلیات ومهملات روزنامه های انگلیسی درباره لغو قرارداد دارسی

لطفا قبل‌از مطالعه ویژه‌نامه به‌صفحات ۸ و ۳۷ رجوع فرمائید

کنگره بزرگ دانش آموزان گشایش یافت

در صفحه ٤

وزیر اطلاعات‌وجهانگردی آشنائی ملل جهان باتمدن و تحولات ایران

در صفحه ۳۷

صفحات ویژه روز جهانگردی ایران

امروز پانزدهم تیرماه روز جهانگردی ایران است. وزارت اطلاعات و جهانگردی برای نخستین‌بار مراسم روز جهانگردی ایران را برگزار میکند و بهمین مناسبت آقای کیانپور وزیر اطلاعات وجهانگردی طی یک‌مصاحبه مطبوعاتی مطالبی اظهار داشت که در صفحه ۳۷ ازنظر خوانندگان گرامی میگذرد. همچنین بمنظور بزرگداشت‌این روز صفحات ویژه‌ای حاوی مطالب ومقالات گوناگون درمورد جهانگردی وصنعت توریسم در ایران تهیه‌کرده‌ایم که‌درشماره امروز ونیز شماره‌های آینده منتشر میگردد.

بمناسبت سالروز جهانگردی در ایران ، دیروز و دیشب مراسم ویژه‌ای در ایران برگزار شد . از جمله نمایندگان وزارت اطلاعات و جهانگردی از مسافران‌هواپیمائی که وارد فرودگاه مهرآباد میشدند با شیرینی و گل استقبال می‌کردند. در عکس یک کارمند جهانگردی به سینه یک مسافرتازه‌وارد گل‌میزند

باکمال تاسف درگذشت شادروان حسین بهنام پدر گرامی جناب آقای دکتر پرویز بهنام مدیر اداری ـ کارگزینی ـ روابط عمومی ادارات مرکزی آی تی تی در ایران را باطلاع میرساند .

مجلس ترحیم فقید سعید در روز پنجشنبه ۱۷ تیر ماه ۲۵۳۵ شاهنشاهی ساعت ۵ الی ۷ بعد از ظهر در مسجد الجواد میدان ۲۵ شهریور برگزار می‌شود .

مدیریت و کارکنان شرکتهای :
آی تی تی ایران سهامی خاص
خدمات فنی آی تی تی
آی تی تی استاندارد
استاندارد الکتریک لورنس

درگذشت ناگهانی همسر عزیز و مهربان و پدر بزرگوار و عزیزمان شادروان حسین بهنام کارمند بازنشسته عالیرتبه وزارت دارائی را در آلمان غربی باطلاع بستگان و دوستان میرساند .

مجلس ترحیم آن فقید سعید در روز پنجشنبه ۱۷ تیر ماه ساعت ۵ الی ۷ بعد از ظهر در مسجد الجواد میدان ۲۵ شهریور برگزار میشود.

طلیعه بهمن (بهنام) ـ دکتر پرویز بهنام ـ فرامرز بهنام ـ دکتر فریدون بهنام .

با کمال تاسف و تاثر درگذشت شادروان حاج میرزا طاهر خوشنویس (تبریزی) را باطلاع دوستان و آشنایان میرساند .

احمد خوشنویس

جناب آقای مهندس محمد باقر محمدی
مدیر عامل شرکت بنادر دوست و همکار عزیز

درگذشت برادر گرامی آنجناب را تسلیت عرض نموده خودرا دراین غم شریک دانسته و از خداوندمتعال بقای عمر بازماندگان بخصوص آنجناب رامسئلت دارد .

مهندس رستم‌آبادیان و بانو

جنابان آقایان دکتر تهرانچی ، جواد تهرانچی ، جبار تهرانچی و جلیل تهرانچی

بااندوه فراوان مصیبت وارده را بشما و خانواده محترم تسلیت عرض نموده ، در غم شما شریک میباشیم.

کارکنان مرکز پخش محصولات ویتانا شهسوار ـ فرامرز صنوبری ـ هادی شریعت‌احمدی ـ بتنج ـ فاضلی

بانهایت تاسف و تاثر درگذشت شادروان حاج محمدعلی افشارین مرد خیر و نیکوکار خوزستان را از طرف خود و کلیه کارکنان آموزشی و اداری دانشگاه جندیشاپور به خاندان محترم افشارین تسلیت عرض نموده ، بقاء عمر و سلامتی بازماندگان را از خداوند بزرگ مسئلت داریم .

عباس جامعی رئیس دانشگاه

مجلس ترحیم

بانهایت تاسف و تاثر درگذشت شادروان مرحوم حاج علیمحمد افشار را به‌اطلاع دوستان و آشنایان می‌رساند مجلس ترحیم ایشان از ساعت ۵ الی۷ بعدازظهر چهارشنبه ۱۶ر٤ر۳۵ وصبح پنجشنبه از ساعت ۷ الی ۱۰ وعصر همانروز از ساعت ۵ الی۷ بعدازظهر در مسجد جامع اهواز برگزار میگردد. ضمنا عصر جمعه ۱۸تیرماه در مسجد جامع دزفول از ساعت ۵ الی۷ بعدازظهر مجلس ختم برقرار است .

خاندان افشار (افشارین) ودزفولیهای مقیم اهواز

جنابان آقایان دکتر رضا ، جواد ، جلیل و جبار تهرانچی

بانهایت تاسف و تاثر درگذشت پدر گرامیتان را تسلیت عرض نموده ، بقاء عمر بازماندگان را ازخداوند بزرگ مسئلت داریم .

شرکت تراور مرکزپخش محصولات‌ویتانا ـ اهواز

دفتر نمایندگی
میدلندبانک درتهران
به آدرس زیر تغییر مکان یافته است.
خیابان تخت طاووس شماره ۱۶۷ طبقه سوم
تلفن ۸۵۹۵۰۱

یکباب مغازه بزرگ نوساز ۵ دهنه دونبش و چهارده دستگاه‌آپارتمان ۳و٤و۵ اطاقه بانضمام‌دوزیرزمین هر یك باسند مالکیت جداگانه و پارکینك وبرق . آب . تلفن . در بهترین محل تجارتی فرح شمالی واگذار میشود . تلفن ۸٤۲۶۱۸

اطلاعیه بانک‌ملی ایران

مدالهای طلای ده‌گرمی بزرگداشت پنجاهمین سال شاهنشاهی پرافتخار پهلوی با کیف مخصوص آن که درخارج ازکشور ضرب و تهیه گردیده بقرارهرعدد ٤٫۵۰۰ ریال بفروش میرسد .

اگر هیتلر اصلی مرده عوضش هیتلر نخاله هنوز زنده است و بایکی از شارلوها داره میاد خیابون پهلوی؟

ازصبح پنجشنبه فقط در **سینماامپایر**

فیلم کمدی، کمدی **هیتلر نخاله**

جمعیت‌شیروخورشیدسرخ‌دزفول

با کمال تاسف و تاثرضایعه درگذشت نابهنگام‌مرحوم حاج علی‌محمد افشار بنیانگذار بیمارستان افشار دزفول را که از مردان خیر و نیکوکار و از همکاران صدیق و ارزشمند شیرو خورشید سرخ بوده‌اند به کلیه اعضای جمعیت شیرو خورشید سرخ و خاندان محترم افشارین تسلیت عرض مینماید .

جمعیت شیرو خورشید سرخ دزفول

صاحبان صنایع وبازرگانان کشور

الاخاء

تنهامجله عربی زبان ایران ازگروه نشریات مؤسسه اطلاعات باداشتن نمایندگی در ۲۱ کشورعربی روزهای شنبه منتشر میشود

اخبار خارجی

منابع خبرگزاریها: فرانسه-یونایتدپرس- آسوشیتدپرس- رویتر- آلمان- شین‌هوآ- خاورمیانه‌و تلکس اطلاعات

۱۰ هزار فلسطینی چپ‌گرا یک شهر مسیحیان لبنان را اشغال کردند

بیروت- خبرگزاری فرانسه- رویتر- آسوشیتدپرس برخلاف ادعای برخی ازمحافل وابسته به فالانژهااردوگاه «تل‌زعتر» همچنان‌دربرابر حملات‌پیاپی نیروهای‌محافظه‌کار فالانژ ایستادگی می‌کند تنها نتیجه‌ای که از دیدار دوشنبه شب یاسرعرفات رهبر سازمان آزادی‌بخش فلسطین بابرخی از رهبران فالانژ بدست آمده بازشدن یک جبهه جدید در بیروت وشدت یافتن نبرد بین فلسطینی‌ها وترقیخواهان ازیکسو ومسیحیان محافظه‌کار از سوی دیگر است.

جبهه جدید جنگ در بخش مسیحی‌نشین «شکا» در ۶۰ کیلومتری شمال بیروت قرار دارد.

رادیو بیروت که درکنترل چپگرایان است دیروز اعلام کرد که نیروهای چپگرا بعد از تصرف شهرک «زغرتا» زادگاه فرنجیه بسوی ایستگاه رادیوئی راست- گرایان پیش میروند. این رادیو اعلام کردکه نیروهای چپ دو شهرک مسیحی‌نشین‌رادر اطراف طرابلس‌محاصره کرده‌اند.

رادیوی فالانژیست‌ها خبر سقوط شهر زغرتا را تکذیب کرده واعلام داشت که‌نیروهای راستگرا به‌شدت درمقابل‌حملات فلسطینی‌ها،کمونیست‌ها ومزدوران‌مقاومت می‌کنند. ظاهرا نیروهای چپ قصد دارند تنهارامتدارکاتی بین شهر زغرتا وسایر نواحی مسیحی‌نشین را قطع‌کنند.

رادیو فالانژیست‌ها دیشب گزارش داد حدود ده هزار نیروی مشترک فلسطینی و چپگرایان لبنان باتانک وجنگ‌افزار سنگین از سه جهت، شهر مسیحی‌نشین«شکا» درنزدیکی طرابلس را مورد حمله قرار داده‌اند.

منابع آگاه در بیروت گفتند با سقوط این شهرجاده تدارکاتی راستگرایان درشمال لبنان قطع شده. رادیوی راستگرایان لبنان اعلام کرد: دیروز میان نیروهای پاسدار صلح لیبی و سودان در نزدیکی فرودگاه بیروت زدوخورد مسلحانه رخ داد.

یک مقام وابسته به‌ترقیخواهان گفت یک شهرکوچک واقع دربین جبل لبنان و منطقه تریپولی در جریان‌نبرد های دیروزبتصرف‌مسلمانان درآمد. سخنگوی‌ترقیخواهان اضافه کرد جنگ دراطراف اردوگاه زعتر که از ۲۲ روز قبل توسط محافظه‌کاران محاصره شده بشدت ادامه دارد و ماموران صلیب سرخ نمیتوانند برای خارج کردن مجروحین از اردوگاه مداخله کنند.

ادامه نبرد در «تل‌زعتر» و گشایش یک جبهه جدید در شمال کشور دومین ملاقات نمایندگان احزاب درگیر را بااعضای کمیته اتحادیه عرب امکان‌ناپذیر ساخته‌است. قرار بود دیروز برای دومین بار نمایندگان فالانژ، ترقیخواهان با وزیران امور خارجه تونس و بحرین و دبیرکل جامعه عرب ملاقات کنند ولی در آخرین لحظه مذاکرات بتعویق افتاد.

بعلت قطع ارتباطات تلکس وتلفنی خبرنگاران خارجی مقیم بیروت نمیتوانند خبرهای موثق از جریان نبردها و فعالیت‌های سیاسی بدست بیاورند و بیشتر گزارشها از نبردهائی که رادیوهای وابسته باحزاب درگیر پخش می‌کنند تنظیم می‌شود.

۳۰ تانک

رادیو صدای لبنان (فالانژ) گزارش داد بخاطروخامت اوضاع برنامه دیدار امین جمائیل رهبر چریکهای فالانژ با افسران وابسته به نیروهای (کلاه سبز) لغو گردیده‌است.

در قاهره سخنگوی نظامی فلسطینی گفت نیروهای فلسطینی و ترقیخواهان دیروز حملات «جدائی‌خواهان» را در بخش تریپولی دفع کرده سی تانک و زرهپوش را غنیمت گرفتند.

سخنگوی الفتح ضمن تشریح اوضاع دشت بقاع گفت نیروهای سوریه همچنان میکوشند شهر بعلبک را اشغال کنند وحلقه محاصره را بدور شهر صیدا روزبروز تنگتر می‌کنند.

سخنگوی نظامی محافظه‌کاران در بیروت ضمن تشریح اوضاع جبهه‌های جنگ‌گفت‌نیروهای ترقیخواهان و فلسطینی‌ها پس‌از باز کردن جبهه جدید شهر ساحلی «بارتون» را در چند کیلومتری جنوب «شکا» باتوپخانه سنگین درهم کوبیدند. سخنگوی محافظه‌کاران تاکید کرد که فلسطینی‌ها عده قوای خودرا که از هزاران رزمنده وتعداد زیادی تانک وزرهپوش تشکیل میشود در منطقه شکا وارد نبرد کرده‌اند.

بعداز ظهر دیروز نیروهای ترقیخواهان به‌نزدیکی شهر «بارتون» رسیده وتا ایستگاه رادیوی راستگرایان بیش از ده کیلومتر فاصله نداشتند با اشغال شهر «شکا» راهی که به زادگاه سلیمان فرنجیه منتهی می‌شود بسته شده است.

در دمشق دکتر حسن صبری خولی مشاور سیاسی محمود ریاض و ژنرال حسن عنیم فرمانده نیروهای صلح عرب درلبنان دیشب پس از بازگشت از بیروت بااعضای کمیته سه‌جانبه اتحادیه عرب مامور برقراری آتش‌بس‌در لبنان یک جلسه فوق‌العاده تشکیل دادند.

از سوی دیگر یک سخنگوی رسمی اتحادیه عرب در دمشق گزارش‌هائی را دائر براینکه بین سربازان لیبی وسودانی در نیروی صلح عرب جنگ روی داده است تکذیب کرد. گزارشهای برخی از منابع خبری حاکی بود که پس از حوادث روز جمعه خرطوم جنگروی داده است تکذیب کرد. گزارشهای برخی از منابع‌خبری حاکی بودکه‌پس از حوادث روز جمعه‌خرطوم بین سربازان سودان ولیبیائی در نیروی صلح عرب‌زدو خوردهائی روی داده است.

آخرین شانس اسرائیل درافریقا از دست رفت

پورتلویی (جزیره موریس) - رویتر - بونگو رئیس جمهوری‌کشور گابون دیروز در جزیره موریس اعلام کرد که اسرائیل بابرپا کردن عملیات فرودگاه‌انتبه‌به که برای نجات عده‌ای گروگان صورت گرفت آخرین شانس‌خودرابرای‌بهره‌مندشدن از روابط نزدیک‌باممالک آفریقایی از دست داده است.

رئیس جمهوری گابون اظهارنظر کرد که‌اسرائیل باارتکاب حمله به فرودگاه انتبه‌به ثابت کرد که هیچ احترامی برای ملل آفریقایی قائل نیست.

از طرف دیگر یکی از وزیران کابینه اسرائیل دیروز انتقاد کورت والدهایم دبیر کل سازمان ملل از اسرائیل را بخاطر حمله‌کماندو های این کشور به فرودگاه انتبه‌به رد کرد.

دبیر کل سازمان ملل عملیات انتبه‌به را تجاوزی به حاکمیت ملی اوگاندا دانسته است.

یعقوبی وزیر حمل و نقل اسرائیل در جواب والدهایم گفت این دبیر کل سازمان ملل نیست که امروز اسرائیل را ملامت کرده است اما والدهایم باید جواب دهد که پس تکلیف حاکمیت ملی اسرائیل چه میشودو چه کسی باید از آن دفاع کند.

امروز در سازمان ملل اعلام شد گزارشی که در مورد انتقاد والدهایم از اسرائیل منتشر شده‌است‌درست نبوده است.

فلسطینی‌ها سفارت سوریه را آتش زدند

اسلام‌آباد- خبرگزاری فرانسه - بعد از ظهردیروز ۴۵ نفر از دانشجویان‌فلسطینی‌بعنوان اعتراض بمداخله سوریه در جنگ لبنان سفارت این کشوررا در اسلام‌آباد اشغال کردند و اثاثه سفارت و پرونده های آن را آتش زدند.

پس از مداخله ماموران پلیس پاکستان دانشجویان فلسطینی ساختمان سفارت را ترک گفتند.

خبرگزاری وفا گزارش داد دانشجویان عرب‌سفارت سوریه را در پاکستان آتشزده و برخی قسمت های‌آن را کاملا نابود کردند

سوگند نخست وزیر تازه اسپانیا

الدولفو سوارز گونسالوش نخست وزیر جدید اسپانیا نسبت به رژیم سلطنتی، کلیسا وکشور ادای سوگند میکند. خوان کارلوس پادشاه‌اسپانیا (ردیف دوم نفر اول ازسمت‌چپ) نیز در مراسم حضور دارد. عکس رادیوئی یونایتدپرس

هنگام حمله ارتش اسرائیل ربایندگان هواپیما درخواب بودند

بن - رویتر - یک خبرنگار آلمان غربی که‌شاهد عینی حمله کماندو های اسرائیل‌بفرودگاه «انتبه» بوده است دیروز گزارشی درباره این ماجرا در یکی از نشریات آلمان غربی منتشر کرد و طی آن نوشت که نیرو های ارتش اوگاندادر برابر حمله اسرائیلی ها بکلی دچار درماندگی شده بودند و درتمام مدتی که عملیات جریان داشت چاره‌ای‌جز تماشا کردن نومیدانه منظره‌ای که در برابر چشمان آنها بوجود آمده بود نداشتند.

«لوتزن کرش» خبرنگار مجله آلمانی «دی‌ولت»که این‌گزارش را امضاء کرده نوشته است که حمله کماندو های اسرائیلی به فرودگاه قدیمی «انتبه»دقیقا پنج دقیقه بعد از نیمه شب‌آغاز شد. در آن لحظه من و در حدود ۲۰ نفر دیگرازخارجیان در هتل ویکتوریای کامپالا که نزدیک به دو کیلو متر از فرودگاه «انتبه» فاصله دارد حضور داشتیم و من در کنار استخر شنای هتل نشسته‌بودم و به نوای‌موسیقی گوش می‌دادم. هنگامی که صدای‌انفجار گلوله‌ها و گاز های اشک‌آور بگوش رسید مزو یکنفر از اعضای صلیب سرخ سوئیس سوار براتومبیل شدیم وخود را با عجله به«انتبه» رساندیم. کماندو های اسرائیلی‌بطورساده از آسمان بزمین آمده بودندو گاز اشک آور فضای فرودگاه قدیمی را پرکرده‌بود. منظره‌ای که در برابر چشمان من قرار داشت بی شباهت‌به صحنه‌های یک فیلم جنگی سینما سکوپ نبود بااین‌تفاوت که عملیات قهرمانان فیلم بر صحنه‌ای اجرا میشد که در حدود ۵۰۰ متر در ۵۰۰ متر بزرگی داشت.

مهاجمین اسرائیلی به محض پیاده شدن ابتدا یک دختر آلمانی راکه‌از یاران ربایندگان اتوبوس هوایی فرانسه بود بضرب گلوله از پای درآوردند و من موفق نشدم به هویت دختر مذکور پی برم. این‌دختر در کنار در ترمینال فرودگاه «انتبه» مشغول پاسداری بود و یارانش بخواب رفته بودند.

خبرنگار آلمانی اضافه میکند که کماندو های اسرائیلی‌سپس بدون آنکه همچنان‌با مقاومتی جدی از طرف ارتش اوگاندا روبرو شوندبه سراغ‌ربایندگان خواب آلود فلسطینی رفتند و همه آنها را نیزبه‌قتل رساندند. در تمام این مدت که قریب به نیمساعت طول کشید نظامیان اوگاندایی عملا با درماندگی‌و نومیدی کاری جز تماشا کردن از دستشان برنمیامد.

برای مقابله باحمله انتقامی فلسطینی‌ها

ارتش اسرائیل بحال آماده باش در آمد

کامپالا - خبرگزاریها - ایدی امین‌رئیس‌جمهور اوگاندااعلام کرد که حق انتقام گرفتن از اسرائیل را بهر طریقی که‌میسر باشد برای خود محفوظ می‌داند.

امین در پیامی که برای کنفرانس سران‌کشورهای‌عضو سازمان وحدت افریقا به‌جزیره موریس فرستاده گفته استکه اسرائیل در ماجرای حمله به فرودگاه «انتبه» مرتکب تجاوز علیه اوگاندا شده است.

امین در پیام خود اضافه‌کرده است که اسرائیلی ها درتجاوز خودبه‌اوگاندا عده‌ای‌ازنظامیان این کشور را کشته‌اند و از نظر مالی نیز آسیب هایی در اوگاندا واردساخته‌اند وبهمین دلیل وی قصد دارد ازاسرائیل مطالبه غرامت کند.

درپیام‌رئیس جمهوری‌اوگاندا علاوه شده که وی در نظردارد افکار عمومی مردم جهان را متقاعدکندکه اسرائیل باهمکاری عده‌ای از کشورهای دیگر از قبیل کنیا کشور وی رامورد تجاوز قرار داده است.

دیروز در حالی‌که همچنان‌در سراسر اسرائیل بخاطر نجات یافتن ۱۰۲ نفرمسافران وخدمه اتوبوس هوایی ربوده شده فرانسوی جشن گرفته شده بود نیروی مرزی اسرائیل تقویت شد و بحال آماده‌باش درآمد تا برای مقابله با ضربات انتقامی از طرف فدائیان عرب آماده باشد.

آماده باش‌نیرو های‌اسرائیلی هنگامی اعلام شد که‌کنفرانس سران سازمان وحدت افریقا در جزیره موریس با رهبران دنیای‌عرب‌هم‌آواز شدو اسرائیل را بخاطر حمله به فرودگاه انتبه بعنوان تجاوزی علیه حقوق حاکمیت یک کشور مستقل محکوم کرده‌وازشورای امنیت سازمان ملل خواست که برای محکوم کردن اسرائیل جلسه‌ای‌فوق‌العاده تشکیل‌دهد.

دیروز فلسطینی ها اخطار کردند که با حمله به خاک اسرائیل و گروگان گرفتن عده بیشتری از یهودیان انتقام حمله اسرائیل به اوگاندا راخواهند گرفت با توجه به اخطار فلسطینی‌ها و ایدی امین که گفته است حق انتقام گرفتن از اسرائیل را برای خود محفوظ میداند ارتش اسرائیل بحال آماده‌باش درآمده است.

درتل‌اویو اسحق رابین‌نخست وزیر اسرائیل گفت که عملیات «انتبه» باید اعتماد به نفس را به مااسرائیلی‌ها بازگرداند - اعتماد به نفسی که از جنگ ۱۹۷۳ خاورمیانه‌تاکنون واقعا دچار تزلزل بوده است.

رابین درسخنان خوداعتراف کردکه وقتی دولت وی تصمیم میگرفت که ماموریت عملیات انتبه را به ارتش اسرائیل بدهد انتظار داشت که این عملیات گرانتر از آنچه که در عمل دیده شد تمام شود.

روزنامه های اسرائیل پر از پیامهای تهنیت‌آمیزی هستندکه از طرف رهبران ممالک مختلف از کشور های دوست اسرائیل فرستاده شده است.

تنها داغ از دست رفتن چهار نفر از اسرائیلی ها در جریان عملیات «انتبه» است که احساسات شاد و هیجان - انگیز اسرائیلی ها را و مخصوصا احساس فتح آنانرا جریحه‌دار کرده است ،دیروز قرار بودکه‌مقدمات‌تشییع جنازه اسرائیلی هایی که در جنگ انتبه کشته شده‌اند فراهم شود.

در جزیره‌موریس «پترانونو» دبیر کل سازمان وحدت افریقا دیروز گفت که رهبران ممالک افریقایی حمله مسلحانه‌اسرائیل به فرودگاه انتبه را به منزله تجاوزی علیه حقوق حاکمیت ملی یک کشورمستقل ازاعضای سازمان ملل و سازمان وحدت افریقا محکوم میکنند.

دبیر کل سازمان وحدت‌افریقا که در یک کنفرانس مطبوعاتی صحبت‌میکردگفت‌که اسرائیلیها عامدانه و از روی نقشه قبلی مردم بی گناه‌راکشته ومجروح کرده‌اند و همه‌چیز را درانتبه ویران ساخته‌اند و مجاهدات بشر دوستانه‌ای را که ایدی امین رئیس جمهوری اوگاندا برای نجات جان گروگان های ماجرای‌اتوبوس هوایی به‌عمل می‌آورد بابیرحمی‌وحشیانه‌ای بهدر داده‌اند.

در افریقا حتی معاون ریاست جمهوری کنیا - کشوری که به همدستی با اسرائیل در ماجرای انتبه متهم شده است دیروز عوامل اسرائیلی هارا محکوم کرد و آنرا تجاوزی فاحش به اوگاندا و در عین حال تجاوز به قلمرو هوایی کشور خودش - کنیا - دانست.

رهبران ودولت های‌کامرون- ماداگاسکار - عراق و مصر نیز دیروز بطور جداگانه اسرائیل را بخاطر ماجرای انتبه محکوم کردند اما صرفنظر از این موارد -تقریبا در سراسر جهان وخصوصا در دنیای‌باختری همه جازیان به ستایش گرم از اسرائیل و پیروزی‌محیرالعقول آن‌گشوده شده است.

مگس در دامداریها مهار میشود

همانطور که در شماره های گذشته‌باطلاع رسید یک کارشناس انگلیسی بنام وایتکر سم جدیدی رابنام« فایکام» در مزرعه دامداری شرکت سهپان بصورت مخلوط با شکر برای مبارزه بامگس مورد آزمایش قرار داده و نتیجه آن بسیار موفقیت آمیز بوده است. بااینکه اینک چندین روز از سمپاشی دامداری مزبور میگذرد هنوز هرچه مگس به سالنهای سمپاشی شده‌وارد‌می شودمیمیرد. نکته جالب این است که بعد از پاشیدن سم فایکام در تعدادی‌از سالنها مگسها از تمام مزرعه به سالنهای سمپاشی شده جلب شده ومرده‌اند. بطوریکه در سایر نقاط مزرعه‌نیزجمعیت مگس فوق‌العاده کم شده‌است.

چون اغلب دامداریها ومرغداریها وحتی کارخانجات و کارگاهها با مشکل ازدیاد مگس مواجه هستند ومگسها باسموم معمولی از بین نمیروندرچندروزه اخیر بسیاری از دامداریها ومرغداریهای‌تهران برای‌تهیه‌وپاشیدن سم جدید اقدام کرده‌اند.

شرکت فلات ایران وارد کننده سم «فایکام» سرویس خاصی برای دامداریها و مرغداریهادایر کرده است. بدین ترتیب که در شروع اولین سمپاشی باسم‌فایکام درهر مرغداری یا دامداری بزرگ یکنفر کارشناس‌رابهزینه خودبرای تعلیم‌روش‌صحیح سمپاشی بافایکام به موسسه‌موردنظر اعزام میدارد. برای نقاط دورازتهران دستور- العمل های کاملی تهیه شده است که‌درموقع خریدسم‌تحویل میگردد وازروی آن میتوان روش جدید راموردعمل قرارداد.

سم جدید بهیچوجه بو ندارد، لکه باقی‌نمی‌گذارد و بخارات‌سمی متصاعد نمیکند بهمین جهت‌بعنوان یک سم بهداشتی در نقاط مختلف جهان مورد قبول و تایید قرار گرفته‌است بطوریکه در بیمارستان ها، رستورانها، هتلها، و سربازخانه ها از سم فایکام برای مبارزه باسوسکه، مورچه، عقرب، رطیل وغیره استفاده میکنند و اثرآن‌ماه ها باقی می‌ماند.

یک سرویس‌تلفنی باشماره های ۶۴۸۸۹۱ و ۶۴۴۰۱۱ توسط شرکت فلات‌ایران برای‌راهنمائی موسسات وافرادی که اطلاعاتی درمورد سم فایکام میخواهنددایر شده است.

در گوشه و کنار جهان

سازمان وحدت افریقا، اسرائیل وافریقای جنوبی را محکوم کرد

پرتلوئی - خبرگزاری فرانسه - سیزدهمین کنفرانس عالی سران کشور های عضو سازمان واحدت آفریقا در محیط متلاطم بکار خود پایان داد. مذاکرات این کنفرانس نشان‌داد که بین کشور های عربی و کشور های آفریقائی عضو این سازمان اختلاف نظر و دودستگی شدید وجود دارد.

کودتای نافرجام سودان و اظهارات ژنرال نومیری که لیبی را علنا به مداخله در حوادث روز جمعه خارطوم از یکسو و اختلافات مراکش و موریتانی با الجزایر درباره صحرای‌غربی از سوی دیگر جریان عادی مذاکرات کنفرانس را بکلی فلج کرده در جنوب صحرا حمله اسرائیل به پایگاه هوائی انتبه تیرگی روابط کنیا و اوگاندا اختلافات بین اتیوپی و سومالی برسر جیبوتی و کشمکش نهضت های آزادی‌بخش رودزیا جریان مذاکرات کنفرانس را از مسیر عادی خارج کرد

درانفجار هواپیما ۱۷ نفر کشته شدند

رانگون، آسوشیتدپرس - بنابر اعلام پلیس‌براثر انفجار یک هواپیمای حمل و نقل نظامی برمه‌یی ۱۷ تن و ازجمله‌دو خلبان هواپیما کشته شدند این حادثه دوروز پیش در آسمان شهرکی واقع در - ۶۰ مایلی شمال رانگون روی داد. علت انفجار معلوم نشده و هیچ یک از سرنشینان هواپیما زنده نمانده‌اند.

روزنامه‌ای که از بریدن دست دزدان انتقاد کرده بود توقیف شد

ابوظبی - رویتر - دولت ابوظبی جلوی‌انتشار یک مجله هفتگی را که مقاله‌ای در انتقاد از اجرای‌سختگیرانه قوانین مذهبی اسلام منتشر کرده بود گرفته است. بطوریکه منابع مطلع ابوظبی اظهار میدارند نشریه توقیف شده که‌ظاهرا امتیاز آن لغو گردیده صوت‌الامه نام داشته است.

این مجله که بوسیله احمدسلطان‌الجابر یکی از نمایندگان پارلمان فدراسیون امارات متحده عرب نشر میشد هفته‌گذشته مقاله‌ای بدون امضا چاپ کرده و در آن به ادامه اجرای‌پاره‌ای از قوانین ومجازاتهای پیش‌بینی شده در شریعت اسلامی از قبیل دست‌بریدن دزدان و سنگسار کردن زنانی که مرتکب خیانت به شوهران خود شوند اعتراض کرده بود.

انتشار این مقاله اعتراضهای پرسروصدای محافل مذهبی ابوظبی را که شیخ عبدالعزیز مبارک مرجع تقلید آن است برانگیخت.

اخبار کوتاه جهان

کابینه ترکهای قبرس

● نیکوزیا - آسوشیتدپرس - دیروز «نجات کانبرک» نخست وزیر دولت فدرال ترک های قبرس، شورای وزیران خود را مرکب از ده وزیر تشکیل داد ،قلمرو حکومت این دولت کلیه سرزمین های اشغالی ترک های قبرسی است. هفته پیش، در این‌قلمرو حکومتی، انتخاباتی برگزار شد که دنکتاش رهبر ترک های قبرس را بریاست‌جمهوری‌رساند.

خدام در مسکو

● مسکو - خبرگزاری فرانسه - تاس‌خبرگزاری رسمی شوروی گزارش داد عبدالحلیم خدام‌وزیر امور خارجه سوریه که برای یکدیدار «رسمی دوستانه» وارد مسکو شده است دیشب با اندره گرومیکو وزیر امور خارجه شوروی ملاقات و مذاکره کرد.

یک مقام وابسته به سفارت سوریه در مسکو اظهار داشت در گفتگو های وزیران خارجه دو کشور آخرین تحولات جهان عرب و مسائل کلی بین‌المللی مورد بررسی قرار گرفت.

یك کمونیست رئیس پارلمان ایتالیا شد

● رم - آسوشیتدپرس - «پیترواینگراثو» یکی از افراطیون سابق حزب کمونیست ایتالیا دیروز بریاست مجلس ملی این کشور انتخاب شد تقریبا از ۳۰ سال پیش که پالمیروتولیاتی رهبر وقت حزب کمونیست ایتالیا وزیر دادگستری کشورش شده بود - ریاست پارلمان ایتالیا عالیترین پستی است که تاکنون نصیب کمونیست های ایتالیایی شده است.

پایان مذاکرات‌ملك‌حسین و ملك خالد

● عمان - رویتر - دیروز ملک حسین پادشاه‌اردن پس از دو روز اقامت‌در عربستان سعودی و دیدار و گفت‌وگو با ملک خالد به عمان بازگشت. منابع آگاه گفتند که دوپادشاه‌علاوه برگفتگو درباره تحکیم روابط متقابل در مورد امور جاری دنیای عرب از جمله اوضاع لبنان باهم صحبت کرده‌اند دو پادشاه همچنین به لزوم تقویت هرچه بیشتر همبستگی اعراب تاکید کرده‌اند.

خنك كردن خوكها

● لندن - یونایتدپرس - انگلیسی ها دیروز عاقبت راهی برای خنک کردن خوکهایی که بیش از حد از گرما آزرده شده‌اند پیدا کردند.

فکر بکر انگلیسی هابرای خنک کردن خوکهای کم طاقت در برابر گرما این است که اندکی سرکه‌به پشت گوشهای حیوان میمالند و این تدبیر اجازه میدهد تا در خوک‌همان عملی که در نتیجه عرق کردن در بدن انسان انجام میشود صورت گیردوبه مقاومت جانور در برابر گرما افزوده شود.

در پاریس روزگذشته رانندگان - اتوبوسها حاضر نشدند به رانندگی کردن با اتوبوسهایی که از فرط گرمابه‌تنور نانوایی تبدیل شده است بپردازند.

ژنرال نورسعید رهبر کودتا فراری است

سودان ازلیبی به‌شورای امنیت وسازمان وحدت افریقا شکایت کرد

پرتلوئی - خبرگزاری فرانسه- پرزیدنت جعفرنومیری ضمن نطقی در کنفرانس سران کشور های عضو سازمان وحدت افریقا لیبی را عامل اصلی کودتای نافرجام روز جمعه سودان معرفی کرد. رئیس جمهوری سودان که‌در جلسه سری کنفرانس سران افریقا سخن میگفت تاکید کرد مزدورانی که پس ازشکست کودتا دستگیر شده‌اند اعتراف کرده‌اند که در لیبی و توسط مربیان نظامی این کشور تعلیمات نظامی دیده‌اند. علاوه براین‌لیبی‌هزینه‌این ماجواجوئی احمقانه و ساز و برگ نظامی مزدوران را تامین کرده است.

رئیس جمهوری سودان توضیح داد که در عملیات‌روز جمعه‌مزدوران‌اتیوپی،مالی،چاد، نیجریه‌وزنگبار شرکت داشتند. جنگ افزار های مزدوران که از توپخانه سنگین، موشکو بنجاه کامیون تشکیل میشد عموما «مارک» «بنغازی- لیبی» داشتند.

هیئت نمایندگی سودان‌ضمنا عکس صندوقهای مهمات را که روی آن کلمه «تریپولی» نقش شده بود میان سران کشور های‌افریقائی‌توزیع کرد.دستور بکار بردن این مهمات بزبان عربی نوشته شده بود.

نومیری در پایان گفت این مدارک بخوبی‌ثابت میکند که لیبی‌به تمامیت ارضی یک‌کشور عضو سازمان وحدت افریقا تجاوز کرده است بر کنفرانس سران کشور های افریقائی است که اقدامات لازم برای سرعقل آوردن یک کشورعضو بعمل آورد.

از سوی دیگر در سازمان ملل متحد اعلام شد سودان از شورای امنیت درخواست‌کرده است برای رسیدگی به شکایت آن‌کشور ازلیبی هرچه‌زودتریک جلسه فوق‌العاده تشکیل دهد. قراراست‌رئیس شورای‌امنیت‌پس از گفتگو وتبادل‌نظر با اعضای شوراتاریخ رسیدگی به شکایت سودان را تعیین کند.

رادیو امدورمان گزارش داد که عملیات برای دستگیری مزدوران فراری ادامه دارد رادیو سودان افزود هفت کامیون نظامی که در جریان حوادث‌روزجمعه بسوی سودان پیش می‌آمدند منهدم گردیده است.

یک منبع آگاه در خارطوم گفت میزان زیانهای وارده به ایستگاه فرستنده رادیوی ملی سودان در حوادث روز جمعه به چهارصد هزار لیره میرسد. همین منبع افزود شورشیان سحرگاه روز جمعه کوشیدند فرستنده رادیوئی امدورمان‌را اشغال کنند، و چون تلاش آنها به نتیجه نرسید به چهار استودیوی تازه که با وسائل مدرن‌مجهزاست‌آسیب رسانیدند.

از سوی دیگر خبرگزاری سودان گزارش داد ستوان پیشین «پوشارعبداله» که پس‌از شکست در کودتای نافرجام فراری شده بود بعد از ظهر روز دوشنبه توسط نیروهای سودان دستگیر شده است.

اما ژنرال محمود نورسعید رهبر کودتای نافرجام هنوز فراری است. نیروهای امنیتی سودان از مردم این کشور درخواست کرد به هفت نفراز شورشیان شرکت کننده در کودتای روز جمعه که هنوز فراری هستند پناه ندهند و این عده را که یکی از آنها درجه افسری را دارد هرجا که دیدند بماموران‌انتظامی معرفی کنند.

قرآن مجید باترجمه فارسی
هدیه‌ای گرانبها برای مجالس عقد و عروسی
با صفحات مخصوص ثبت ازدواج وتولد و یادبودها
بابهترین‌چاپ،کاغذوحواشی منتشر شد (بها ۵۰۰تومان)
اقبال EQBAL
مرکز انتشار: کتابخانه اقبال تلفن ۳۱۸۷۰۱

بانهایت احترام افتتاح سالن خصوصی کورش
راکه‌از ۵۰ نفرالی ۱۵۰ نفرجهت مهمانی های
خانوادگی وشرکت هامی باشد اطلاع میدهد
خیابان آریامهر پلاک ۲۱۵ طبقه چهارم
تلفن: ۶۵۱۰۸۶

استخرهای آماده برای کودکان
★ ساخت آمریکا و فرانسه
★ بهداشتی
★ بدون احتیاج بکندن زمین
★ نصب حداکثر یک ساعت
★ قابل حمل و نقل
★ در اندازه های مختلف
★ بهاء از ۷۵۰۰ ریال الی ۷۷۴۰۰ ریال
★ بهترین هدیه برای فرزندان دلبند شما در تابستان گرم.
نماینده انحصاری: شرکت پرداس -خیابان بزرگمهر شماره ۲۰
تلفن های ۶۶۵۸۹۳ - ۲۳۳۲۶۷ - ۲۳۷۶۳۳

الکترودهای دنده‌ای مخصوص کشیدن مواد غلیظ واستیل مخصوص کشیدن اسید
مارک ALBIN ساخت سوئد
شرکت صنعتی کوشش سعدی جنوبی شماره ۶۹۲ تلفن ۳۰۳۷۴۹ - ۳۱۲۴۶۷

اخبار داخلی

ودایع تلفن پس داده نخواهد شد

ودایع تلفن بر خلاف ودایع آب وبرق به‌مشترکین شرکت‌مخابرات ایران مسترد نخواهد شد .

یک مقام شرکت مخابرات ایران ضمن اعلام این خبر ، گفت : درحال‌حاضرشرکت مخابرات ایران حدود ۸۰۰ هزار مشترک در سطح کشوردارد‌که‌این عده برای‌استفاده از تلفن حدود یک میلیارد و ۷۶۰ میلیون تومان ودیعه سپرده‌اند

درآنزمان که ودیعه تلفن ۲۶هزار ریال بود هنوز پیشرفتهای مخابراتی کشور در حدی نبود که مانند امروز به ایجاد خطوط مایکروویو و دستگاهای ماهواره‌مخابراتی که اجرای هریک از این پروژه‌هابه‌میلیاردها تومان بودجه لازم دارد ، منجر شود .

امروزه برای واگذاری یک تلفن به یک مشترک شرکت مخابرات ایران حدود ۱۷۰ هزار ریال مخارج صرف می‌کند کهشامل ایجاد ساختمان برای مراکز تلفن ، ایجاد خطوط و کابل ارتباطی و مخارج نیروی انسانی است . شرکت مخابرات ایران با توجه به این هزینه سرسام‌آور ، درصدد افزایش ارزش ودیعه تلفن برنیامده است و بهمین دلیل لزومی‌هم برای استرداد ودایع به مشترکین درهیچ زمانی نمی‌بیند .

مقام شرکت مخابرات توضیح داد که محدودیت بودجه این شرکت‌باعث به‌تعویق افتادن طرح های مخابراتی کشور شده و این شرکت مجبور است مقداری ازبودجه‌ای راکه برای اجرای طرح‌های خود نیاز دارد از وجوه حاصل از مکالمات تلفنی مشترکان تامین کند ، باوجود این ، نرخ تلفن « تهران بسیار ارزان است واکنون‌مشترکان درازای هرمدت زمان مکالمه شهری فقط ۲ریال می پردازند ، حال آنکه دراغلب کشورها نرخ مکالمات تلفنی شهری دقیقه‌ای است .

مقام شرکت مخابرات در پایان گفت : اکنون طرح هائی در دست اجرا است که بموجب آن در سال جاری ۱۲۰ هزار متقاضی شرکت مخابرات ، تلفن دریافت خواهند کرد، اما با برنامه های بنیادی که دردست اجرا است واگذاری تلفن درسال آینده‌مبدو برابرسال‌جاری‌افزایش‌خواهدیافت

براساس آمار موجود هرماه متجاوز از ۲۰ هزار نفر درسطح‌کشور برای استفاده از تلفن ودیعه می‌سپارند .

امروزهمچنین گفته شد که اجرای طرح دقیقه‌ای شدن مکالمات تلفنی درتهران همزمان با بهره‌برداری از مراکز تلفن کامپیوتری امکان‌پذیر خواهد بود .

طبق برنامه‌ای که درشرکت مخابرات تهیه شده است ،همچنین بزودی تعداد شهرستانهائی که دارای تلفن مستقیم بین شهری خواهند شد از یکصد شهرستان تجاوز خواهد کرد .

پیرمرد ۸۸ ساله پدر من نیست !

در گفتگوی خبرنگار ما با یحیی علی‌اکبر بیک شوری ، پیر مرد ۸۸ ساله مازندرانی که برای صدوشصتمین بار ازدواج‌میکند ، « یحیی‌سعدی شده بود که پدر محمدنوری خواننده معروف است .محمد نوری امروز با مراجعه به اطلاعات گفت ، نام‌خانوادگی من«هدایت نوری»ونام پدرم‌هم «ابراهیم» است و ادعای‌یحیی دائر براینکه پدر من است ، صحت ندارد .

فقط زنان کارمند رسمی میتوانند از ۳ ماه مرخصی زایمان استفاده کنند

مقررات جدید استفاده از حداکثر ۳ ماه مرخصی برای زایمان‌فقط زنان‌کارمندرسمی دولت را در وزارت خانه‌ها و موسسات دولتی دربرمی گیرد وزنان کارمند پیمانی برای زایمان حداکثر فقط از ۶۰ روز مرخصی می توانند استفاده کنند .

براساس مقررات تعیین‌شده برای استفاده از مرخصی کارمندان پیمانی ، به زنان کارمند پیمانی وزارتخانه‌ها و موسسات‌دولتی برای‌زایمان حداکثر ۶۰ روز معذوریت داده میشود که حداکثر ۲۴ روز آن به حساب مرخصی استعلاجی کارمند منظور می شود و به بقیه آن اجرت و مزایائی تعلق نمی‌گیرد.

تا قبل ازاصلاح آئین‌نامه مرخصی هانیز برای زایمان زنان باردار کارمند رسمی دولت دو ماه معذوریت با استفاده از حقوق و فوق‌العاده های مربوط در نظر گرفته شده بود ولی‌با اصلاح این آئین نامه در هیئت‌دولت منبعد به زنان باردار کارمند رسمی دولت بعد از زایمان هر فرزند و حداکثر تا دو فرزند ۳ ماه معذوریت با استفاده از حقوق و فوق‌العاده های مربوط داده می شود و بدین ترتیب هر زن کارمند رسمی دولت درطول خدمت خود میتواندمجموعا از ۶ ماه معذوریت زایمان‌با استفاده از حقوق و فوق ـ العاده های مربوط استفاده کند .

زنان کارمندانی‌که بدینگونه از معذوریت‌استفاده کرده‌اند برای زایمان فرزند سوم به بعد خود به تشخیص‌پزشک معالج فقط میتوانند ازمرخصی استعلاجی استفاده کنند.

براساس مقررات آئین نامه مرخصی ها به کارمندانی که ازمرخصی استعلاجی‌استفاده میکنند تا چهار ماه حقوق‌و فوق‌العاده‌ی مربوط داده می شود .

اوج سنگینی ترافیک در خیابانهای مرکزی تهران

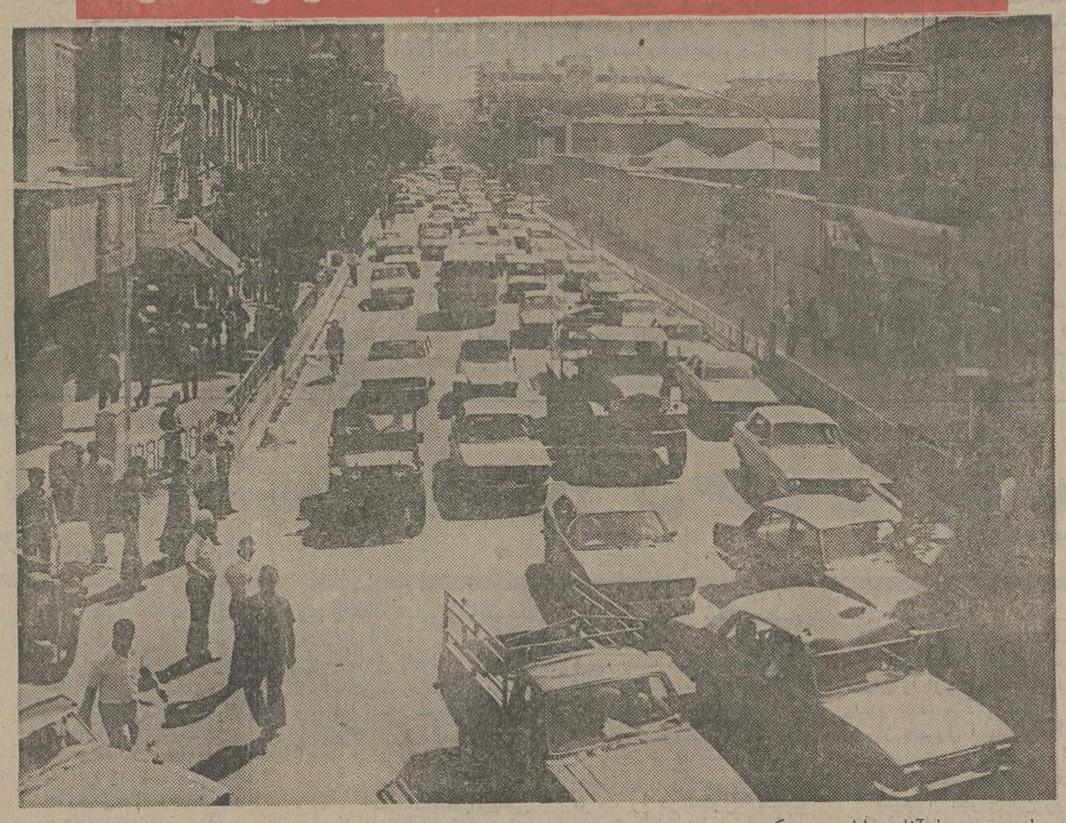

از دیروز، با آغاز عملیات خاکبرداری برای نصب سومین پل فلزی اتومبیل‌رو در تقاطع سعدی ـ اکباتان، وانسدادسعدی جنوبی، ترافیک خیابانهای‌منطقه مرکزی شهر به نهایت تراکم و کندی رسید.

خیابان سعدی جنوبی‌هنگامی بسته شد که قسمتی از شاهرضا نیز برای نصب یک پل هوائی مشابه در تقاطع روزولت و شاهرضا مسدود است. به این ترتیب، خیابان سعدی که نقش عمده‌ای در کشش ترافیک خیابان های مرکزی دارد عملا بسته‌است وباز سنگین رفت و آمداتومبیل هائی که قبلا از این خیابان می‌گذشتند به خیابانهائی نظیر فردوسی. شاه‌آباد، امیرکبیر ، وتعدادی دیگر از خیابان‌های مرکزی منتقل شده است.

این عکس نشان دهندسنگینی بار ترافیک در بعد ازظهر دیروز دریکی از این خیابان‌ها ـ اکباتان ـ است.

پل‌هوائی تقاطع سعدی ـ اکباتان که شمالی ـ جنوبی خواهد بود ۲۷۵ متر و ۷متر عرض دارد. این پل برروی ۱۸ پایه استوار خواهد شد.

تعیین قیمتهای پایه برای کارهای عمرانی یک میلیون تومانی

کمیسیون شاهنشاهی که بریاست آقای نخست وزیر تشکیل شد مبنای محاسبه‌هزینه کارهای عمرانی تا ده میلیون ریال را نیز قیمتهای پایه قرارداد ومسئولان سازمانهای دولتی را مکلف کرد طبق قیمتهای‌پایه، هزینه این نوع طرحها رابرآورد وبرداخت کنند.

همچنین در این جلسه تعرفه وقیمتهای پایه نقشه برداری‌طرح های عمرانی نیز تصویب و به وزارتخانه‌ها وموسسات دولتی ابلاغ شد. بدنبال اتخاذ این تصمیمات سازمان برنامه‌وبودجه طی بخشنامه‌ئی تصمیمات کمیسیون شاهنشاهی را به وزارتخانه‌ها و موسسات دولتی ابلاغ کرد.

دراین بخشنامه گفته شده است قیمت هر متر مربع زیربنای طرحهای عمرانی، تا ده میلیون، باید براساس قیمت پایه برآورد وسپس بمناقصه گذارده شود. قیمتهای پایه فقط در مورد قراردادهائی اعمال می‌شود که‌از آغاز سال جاری بین پیمانکاران وسازمان‌های دولتی مبادله‌شده ویاخواهدشد. سازمان برنامه و بودجه چندی پیش قیمتهای پایه را براساس بررسیها و مطالعات‌کارشناسان سازمان‌برنامه بانک مرکزی و مرکز آمار ایران تعیین و اعلام کرد.

این قیمتها شامل دستمزد و خدمات مربوط به کارهای ساختمانی، تاسیساتی‌و صنعتی ومصالح ساختمانی و لوازم و مواد اولیه مورد نیاز طرحهای عمرانی است.

قیمت‌های پایه باتوجه به شرایط وامکانات استانها متفاوت خواهد بود وسازمان های دولتی باید با محاسبه این قیمتها، ضریب خاص مناطق را نیز در برآورد مجموع هزینه طرحهای عمرانی منظور کنند.

ستایشی سزاوارانه از «پرویز فنی‌زاده»

در طول دو هفته نمایش فیلم دیگرگونه«شام‌آخر»ستایشی شگفت‌انگیز از طرف تماشاگران و منتقدین از هنرمند بزرگ سینمای ایران« پرویز فنی‌زاده » بعمل آمد که حقا سزاوار آن بود ـ فنی‌زاده در «شام‌آخر »به طرز اعجاب ـ انگیزی ایفای نقش می کندو تماشاگر خود را شدیدا تحت تاثیر قرار میدهد.

همکاران فنی زاده درسازمان سینمائی پیام نیز همراه با همه سپاس خود را تقدیم این هنرمند بزرگ مینمایند.

«شام آخر » هم‌چنان در «سینما کاپری » نمایش‌داده می شود .

درمان رایگان برای خانواده های بی‌سرپرست اهر

آقای‌دکتر سیدیعقوب‌تجلی از شهرستان اهر ، آمادگی خود را برای مداوای بیماران ، خانواده‌های بی‌سرپرست‌شهر خود اعلام کرده است ، باشد که همت و نیات‌افرادی چون دکتر تجلی مایه سرافرازی کشوری باشد بی‌نیاز ازهمه مسائل و مشکلات دنیوی .

TOWER CRANE
انواع جرثقیل ساختمانی
اجاره داده میشود
شرکت سالان
تهران ـ خیابان آیزنهاور
شماره ۴۱۰
تلفن ۹۵۷۴۰۹ ۹۵۹۲۴۴

میکروفیلم
گنجینه‌ای کوچک از مدارک بزرگ
برای صرفه‌جوئی درجا
برای صرفه‌جوئی درپرسنل
وبرای مراجعهٔ آسان‌تر
مؤسسات معظم‌وفضای بزرگ بایگانی خود را به اندازهٔ میکروفیلم کوچک می‌کنند.
کداک
پیشاهنگ گسترش جهانی میکروفیلم
Kodak
شرکت الکترونامرا ـ نمایندگی کداک در ایران
۲۱۰ خیابان شاه ـ تلفنهای ۸ تا ۲۶۲۱۵۶

از فرداصبح
فقط در سینما
سیلورسیتی
(قلهک)
بهترین اثر فراموش نشدنی سینمای ایران ـ شاهکار پر حادثه بهروز وثوقی
بهروز وثوقی
در فیلم
قیصر
باشرکت
پوری بنائی جمشید مشایخی ایران دفتری بهمن مفید شاهین ـ تجدد ـ جلال ـ مرکوب شهرزاد و هنرمندی ناصر ملک مطیعی
سازنده موزیک متن منتشرزاده فیلمبردار مازیار پرتو
سناریست و کارگردان مسعود کیمیائی

ماسك ضد گازها و غواصی
نمایندگی آوربرلین موسسه امین سعدی شمالی تلفن ۳۹۱۷۹۷
آ ـ ۱۲۹۸۱

IRANSTRAMIT
ایران استرامیت
قابل توجه
شرکتهای ساختمانی ، مهندسین مشاور و شهرك ساز
باطلاع کلیه شرکتهائی که در امر خانه سازی فعالیت دارند و آنهائیکه در صدد شناسائی مصالح ساختمانی سبك داخلی هستند ، همچنین موسسات و دوستانی که در انتظار تولید استرامیت در ایران بودندمیرساندکه بهره‌برداری ازکارخانه قطعات پیش ساخته سبك استرامیت قریبا آغاز و از اواخر تیر ماه ۲۵۳۵ ببازار عرضه خواهد شد.
آدرس: میدان ۲۵ شهریور ابتدای بزرگ راه شاهنشاهی خیابان مشیر پلاك ۱ صندوق پستی ۱۵۵۵ـ۶۶
تلفن ۸۲۸۱۷۴ ۸۳۲۲۹۴

کفش مهپوش
انتخابی ازشیکترین مدلهای روز
mayepoush
تهران

شرکت ال.اس.آی
تکنولوژی فردا را امروز بخدمت می‌آورد
ساعتهای حضور و غیاب
ماروزن
MARUZEN
S.200
S.250
زمان را با تکنیك امروز کنترل کنید
MODEL S.300
• ظریف
• دقیق
• کم حجم
با آخرین مشخصات فنی
مجهز به موتور سنکرونیزه شده استارت سرخود
مشخصات دریچه‌ها:
دریچه سمت چپ: تاریخ وصبح یا بعد از ظهر
دریچه سمت راست: رنك نوار ثبات.
MODEL C.SERIES
• زیبا
• کم حجم
• دقیق
ثابت دربرابر افت ولتاژ برق یا اختلال جریان برق تامدت ۳ روز.
MODEL C SERIES بهترین کنترل کننده وقت با ارزانترین هزینه برای هر سازمان کوچك وبزرك
• ظریف
• دقیق
• کم حجم
• مجهز به مرکز کنترل الکترونیکی
دارای ذخیره نیروی برق تامدت ۷ روز وثابت.
دربرابر افت ولتاژ برق یا اختلال سیکل
الکترونیك
MODEL T.SERIES
با مجهز کردن نگهبانان خود به ساعت های ماروزن به حراست کامل انبار. کارخانه کارگاه ـ مدرسه و بیمارستان خودتان اطمینان حاصل نمائید.
MODEL MC12
مخصوص نگهبانان
نماینده انحصاری در ایران ـ شرکت ال.اس.آی
تلفن: ۸۲۶۹۲۲ ـ ۸۳۹۶۴۶ ـ ۸۲۳۶۴۰ ـ ۸۲۳۰۰۲ عنوان تلگرافی ۱۱۱ تهران تلکس ۲۱۲۹۷۶
خیابان ایرانشهر شمالی خیابان کامبار شماره ۳۰
از شهرستانها نماینده فعال پذیرفته می شود

انتظار بپایان رسید ... ! از فرداصبح دربهترین گروه سینمائی پایتخت اروپا ـ میامی ـ مولن روژ
سیلوانا ـ الوند ـ کیهان ـ مارلیک ـ ارانوس ـ شهرام ـ شرق و آستارا (تجریش)
داستان خانواده هائی که ممکن است زنی بنام معشوقه بزندگی آنها وارد شود ـ یك فیلم برای پدران ـ یك فیلم برای مادران ـ یك فیلم برای دختران ـ یك فیلم برای پسران ـ و ... یك فیلم برای معشوقه‌ها
بهمن مفید ـ روشنک صدر
تهیه کننده و کارگردان رضا صفائی
هیری و پیمان
پانوراما
با هل و خانه
همزمان با «تهران» درشهرستان‌های *اصفهان ـ (نقش‌جهان ـ مایاك) * شیراز (پارس ـ سعدی) * مشهد (متروپل ـ سعدی) * رشت (کوروش) * آبادان (ایران ـ خورشید ـ متروپل) * تبریز ـ (متروپل) * اهواز (آریا) * کرمانشاه (آتلانتیك) * گرگان (مهتاب)* قزوین (آریا)* بروجرد (داریوش)* زنجان (ستاره‌آبی)

اخبار داخلی

در پیشگاه علیاحضرت شهبانو

دومین جشنواره توس افتتاح شد

علیاحضرت شهبانو که برای شرکت در جشنواره توس به‌مشهد سفر کرده‌اند ، در فرودگاه این شهر مورد استقبال‌عبدالعظیم ولیان نیابت تولیت عظمای آستان قدس رضوی و استاندار خراسان ، و گروهی از بلندپایگان این استان و دانشمندان شرکت کننده در جشنواره قرار گرفتند .

عصر دیروز در پیشگاه علیاحضرت شهبانو دومین جشنواره توس طی آیین باشکوهی در محوطه آرامگاه حماسه سرای نامی ایران‌حکیم ابوالقاسم فردوسی در توس گشایش یافت و در پیشگاه معظمها پهلوانان و گروههای نقالان و شاهنامه خوانان برنامه هایی اجرا کردند.

قبل از این مراسم‌علیاحضرت شهبانو در حالیکه آقایان مهرداد پهلبد وزیر فرهنگ و هنر ، ولیان نیابت تولیت عظمی و استاندار خراسان ، کریم پاشا بهادری رئیس دفتر مخصوص علیاحضرت شهبانو فرمانده گارد جاویدان مدیر عامل کانون پرورش فکری کودکان و نوجوانان و چند تن از مقامات استان‌خراسان در التزام بودند ازکاخ ملک‌آباد به پارک آریامهر تشریف‌فرما شدند و ضمن‌بازدید ازقسمت های مختلف پارک نخستین کلنگ مجتمع ورزشی سازمان زنان خراسان را در قسمتی از زمین پارک آریامهر بزمین زدند .

علیاحضرت شهبانو پس از ابراز خشنودی و مسرت‌از ایجاد مجتمع ورزشی اعضای هیئت مدیره سازمان زنان خراسان‌را مومدمرحمت قرار دادند و در ساعت هفده و بیست و پنج دقیقه بااتومبیل به توس واقع در ۳۰کیلومتری غرب مشهد عزیمت‌فرمودند و در این محل مورد استقبال مدیر عامل جشن و هنر و مدیر جشن توس قرار گرفتند و مدیر جشن توس درباره برگزاری دومین جشن توس گزارشی باستحضار رسانید علیاحضرت شهبانو سپس به محوطه آرامگاه تشریف‌فرما شدند و در این محل نهال دوساله‌ای از گل ابریشم‌غرس فرمودند و سپس در پیشگاه علیاحضرت چند برنامه رقص محلی و کشتی با چوخه و نیز برنامه نقالی و شاهنامه خوانی بوسیله‌شاهنامه‌خوانان شهری و روستایی اجرا شد. و در پایان علیاحضرت‌شهبانو ضمن گفتگو با گردانندگان‌این جشن و شاهنامه خوانان آنان را مورد مرحمت قرار دادند.

محل‌وتاریخ توزیع کارت دانشجویان اعزام بخارج

کارتهای ورودی‌اولین دوره امتحان اعزام دانشجو به خارج روز پنجشنبه ۲٤ تیر توزیع میشود داوطلبان زبان انگلیسی در حوزه‌های تهران که اول نام خانوادگی آنان از الف تاج میباشد از ساعت ۸ تا ۱۲صبح روز پنجشنبه ۲٤تیرماه به محل دبیرستان رضاشاه کبیر از خ تاس از ساعت ۱٤ تا ۱۸ روز پنجشنبه در محل دبیرستان رضاشاه‌کبیر از ش‌تاگ ازساعت ۸ تا ۱۲ روزپنجشنبه در محل دبیرستان ولی‌اله نصر از ل‌تا «ی» از ساعت ۱٤ تا ۱۸ روز پنجشنبه‌دردبیرستان ولی‌الله‌نصر داوطلبان زبانهای فرانسه ـ آلمانی ـ ایتالیائی در حوزه‌های تهران از ساعت ۸ تا ۱۲ صبح روزپنجشنبه ۲٤تیر دردبیرستان رضاشاه‌کبیر داوطلبان امتحانات زبان انگلیسی‌ـفرانسه‌ـ آلمانی‌ـ ایتالیائی در حوزه های شیراز که نام خانوادگی‌آنان با حروف الف تا س شروع میشود از ساعت ۸ تا ۱۲ روز پنجشنبه ۲٤ تیرماه در سالن ورزش‌واقع در محوطه خوابگاههای‌باغ ارم دانشگاه پهلوی شیراز از ش‌تا ی از ساعت ۱٤ تا ۱۸ روز پنجشنبه ۲٤ تیرماه بمحل سالن ورزشی‌واقع‌محوطه‌خوابگاههای ارم دانشگاه شیرازدر این دوره امتحان اعزام دانشجو بخارج که روز۲۵ تیرماه‌برگزار میشود مجموعا ۱٦ هزارودویست نفر شرکت خواهند کرد.

بوتو وارد تهران شد

ذوالفقار علی بوتو نخست وزیر پاکستان مقارن ظهر امروز برای یک دیدار خصوصی سه روزه بتهران وارد شد و پس از مراسم استقبال در فرودگاه مهرآباد ،برای ملاقات‌باشاهنشاه آریامهر با هلی‌کوپتر عازم کاخ نیاوران شد . نخست وزیر پاکستان امروز ناهاررادرحضور ملوکانه صرف کرد .

نخست وزیر پاکستان تا بعد از ظهر پنجشنبه در ایران‌اقامت خواهد داشت .

محافل آگاه معتقدندکه نخست وزیر پاکستان طی بازدید خصوصی خود از ایران چندین دور گفتگو با شاهنشاه آریامهر انجام خواهد داد. انتظارمیرود مذاکرات اخیر بوتو و رئیس جمهور افغانستان و آخرین تحولات شبه‌قاره‌هنددر سرلوحه این گفتگو هاقرار داشته باشد. دگرگونی‌های اوضاع‌خاورمیانه و بحران لبنان نیز بدون شک مورد بررسی‌قرار خواهدگرفت. همکاری های اقتصادی ایران و پاکستان نیزکه در سال های‌اخیر ازتوجه مخصوص برخوردار بوده نیز مورد مداقه رهبران‌دو کشور واقع خواهد شد .

بوتو در این سفر توسط تنی چند از مقامات پاکستانی ازجمله عزیزاحمد وزیر مشاوردر امور خارجی‌ودفاعی، آقاشاهی‌معاون کل وزارت خارجه ، نسیم‌احمد معاون کل وزارت اطلاعات و یوسف بوچ دستیار مخصوص نخست وزیر همراهی میشود.

داروهای حشره کش سرطان‌زا نیست

در جلسه امروز مجلس شورای ملی دکتر رهنوردی معاون پارلمانی‌وزارت بهداری در پاسخ پرسش یکی از نمایندگان‌در بارەشایعات‌مربوط به سرطان زا بودن داروهای حشره کش گفت : کلیه حشره کش های خانگی که مورد مصرف قرار میگیرند ، دارای پروانه ورود از دفع آفات نباتی میباشند و پس ازتعیین صلاحیت این مواد از نظر نوع سموم غیرمضره، وزارت بهداری نسبت بصدور پروانه بهداشتی اقدام مینماید

در حال حاضرنوع پیف ـ پاف در کشور ساخته میشود وانواع دیگر نظیر کیش‌کیش، بنگ بنگ ، پتکس ـ افکن‌ـ فلش ، ال .ال در آزمایشگاه سم شناسی اداره‌کل‌آزمایشگاه ها مورد بررسی و تائید قرار گرفته است براساس اطلاعات موجود تاکنون هیچگونه اثر سرطان زائی خون ازاستعمال این مواد گزارش نشده است

خبرهای کوتاه

رادیو مسکو و سفر والاحضرت ولیعهدایران

رادیو مسکو. دربخش فارسی خود با اشاره بااستقبال گرمی که از طرف معاون صدرهیات رئیسه شورایعالی اتحاد جماهیر شوروی از والاحضرت ولایتعهد ایران هنگام ورود به مسکوبه عمل آمد، گفت . روابطایران و شوروی نمونه‌ای از همکاری براساس برابری‌و منافع متقابل است . این رادیو اضافه کرد که روابط بازرگانی ،اقتصادی، فنی و فرهنگی بین دوکشور با موفقیت گسترش مییابد.

جلسه شورایعالی سازمان کارگران

صبح فردا در حضور امیرعباس‌هویدانخست‌وزیر ورئیس شورایعالی سازمان کارگران ایران جلسه‌هیئت اجرائی سازمان کارگران تشکیل می‌شود .

دستور جلسه اجرائی عبارت خواهد بود از گزارش رئیس سازمان کارگران ـ انتخاب نائب‌ـ رئیس و منشی ـ انتخاب مسئولان کمیته ها چند آئین‌نامه .

بازدید والاحضرت شاهدخت فاطمه

والاحضرت شاهدخت فاطمه پهلوی قسمت های مختلف آموزشگاه عالی فنی باشگاه هواپیمائی شاهنشاهی واقع در فرودگاه قلعه‌مرغی رامورد بازدید قرار دادنددر این‌دیدار مدیر عامل باشگاه و رئیس آموزشگاه عالی فنی‌و استادان به سئوالات والاحضرت‌پاسخ لازم دادند.

یك شرکت ساختمانی محروم شد

سخنگوی سازمان برنامه اعلام کردشرکت «ترمودینامیك» بنابه تشخیص کمیسیون حفظ امنیت اجتماعی شهرستان‌تهران جزوعاملان اخلال در کارتوزیع سیمان شناخته شده است ، لذا بنابه مفاد ماده ۸ آئین‌نامه تشخیص صلاحیت پیمانکاران ، نام شرکت مذکوربمدت‌یکسال از فهرست پیمانکاران سازمان برنامه حذف شد .

نثار تاج گل

از ساعت ۸ بامداد امروزبه مناسبت روز ۱۵ تیر ماه روز جهانگردی در ایران مراسم‌نثار تاج‌گل وسیله مقامات وزارت اطلاعات و جهانگردی ،اتحادیه هتل داران اتومبیل کلوب شاهنشاهی ، اتحادیه حمل و نقل و آژانسهای مسافرتی به آرامگاه اعلیحضرت رضا شاه کبیر انجام شدو نسبت‌به‌سردار نامی ایران ادای احترام کردند.

استفاده فرهنگیان از اطاق مدارس کشور

وزارت آموزش و پرورش امروز مانند سال های قبل‌به ادارات آموزش و پرورش سراسر کشور دستور داد در تعطیلات تابستان اطاق های مدارس رادر اختیار فرهنگیان قرار دهند و در حدود امکان در ایام تعطیل از فرهنگیان‌و خانواده های آنها پذیرائی کنند .

نصیریان رئیس اداره تئاتر شد

علی نصیریان هنرپیشه تئاتر ایران به سمت رئیس اداره برنامه های تئاتر وزارت فرهنگ و هنر منصوب شد .

نصیریان رشته تحصیلی خود را در هنرستان هنرپیشگی بپایان رسانیده

هیئت‌مدیره سازمان کوهستان کلك‌چال

یداله شهبازی ، ابوالقاسم تفضلی ، کمال‌الدین جناب ، فرشته فرتاش، ماری‌شیباعی، کریم مکری ، علی‌قلی بیانی، رکن‌الدین کازرونی ، احمد میرزابیگی ، ناصرزاده خسروپرویز مساعد .

ابوالقاسم تفضلی‌ـ رئیس هیئت مدیره

فرشته فرتاش ـ نایب رئیس

پیام والاحضرت ولیعهد به کنگره دانش آموزان

تشکیل کنگره بزرگ سازمان دانش آموزان وابسته به‌حزب رستاخیز ملت ایران را بعموم خواهران و برادران عزیز دانش آموز شادباش میگویم ، وقتی در روزیازدهم اسفندسال ۲۵۳۳ پدر تاجدارم بملت ایران تشکیل حزب فراگیر ملت را پیشنهاد فرمودند ، دانش ـ آموزان سراسر کشور نیز پابه پای گروههای مختلف مردم از این دعوت استقبال پرشور و صمیمانه‌ای به‌عمل آوردند و همین استقبال پرشکوه‌به‌تشکیل سازمان دانش‌آموزان و تشکیل نخستین کنگره آنان منتهی‌شد.

اینک دومین کنگره دانش ـ آموزان در شرایطی برگزار میشود که نقش سازنده نو ـ جوانها درپایندگی و آبادانی ایران بیش از پیش نمایان شده است . هم‌اکنون‌کمابیش شماسخن میگویم دهها هزارتن ازجوانان و نوجوانان در اردو های همران ملی بگره گشائی کار هموطنان روستائی و عمران‌و آبادانی روستاها مشغولند ، کشور ما باارشاد پدر تاجدارم همیشه توجه ویژه‌ای بجوانان و نوجوانان مبذول داشته است، اکنون در سراسرایران جوانها ونوجوانها ازآموزش و تغذیه رایگان از دوره کودکستان تا پایان دوره راهنمائی و نیز از آموزش رایگان در دوره های‌دبیرستانی و دانشگاهی همراه با تعهد خدمت برای این آب و خاک برخوردارند . در کشور ما اکنون برای تحصیل بیش از ۷ میلیون دانش آموز ودانشجو امکانات و تجهیزات کافی آموزشی فراهم شده و هرسال بر تعداد دانش آموزان‌افزوده میشود. خوشبختانه این توجه یکطرفه نبوده است ، جوانها و نوجوانهای ما نیز متقابلا سهمی اساسی در سازندگی ایران بر عهده گرفته‌اند که اردوهای عمران ملی رابعنوان نمونه مشارکت فعالانه‌جوانان و نوجوانان‌میتوانیم نام ببریم. باید یادآور شوم که جوانان‌و نوجوانان وظیفه بس خطیری در برابر شاهنشاه و مملکت بر عهده دارند ، آنان نیمی از جمعیت ایران‌را تشکیل‌میدهند، امید فردای کشور هستند و بهمین لحاظ ادامه سازندگی ایران بر عهده‌آنان گذاشته‌شده است .

ما جوانان وظیفه داریم راه پدرانمان را دنبال کنیم واکنون که فرصت داریم باید نخست‌از خود شروع کنیم وبسازندگی خود بپردازیم تا فردا بتوانیم سازندگی مملکتمان را دنبال کنیم .

وظیفه نخست‌ماحفظ وحدت ملی و عشق بمملکت است اگر متحد شویم دیگر هیچ نیروئی درآینده نمیتواند امنیت ،عمران و آبادی میهن ما را بخطر اندازد.

وظیفه دوم ما سعی در فرا ـ گرفتن علم و دانش و تجربه اندوزی‌است‌زیرا ایران‌پیشرفته صنعتی بمردان و زنانی نیاز داردکه‌بتوانند آنرا اداره‌کنند.

آتیه ایران فردا که مرز های تمدن بزرگ راپشت سرخواهد گذاشت ،بما تعلق دارد و این ما هستیم که باید خستگی‌ناپذیر چرخهای این‌مملکت‌را بگردانیم و گردانیدن چرخهای ایران بزرگ‌و نیرومند بفعالیت ،کار، دانش ، پشتکار و بالاتر ازهمه عشق بمیهن نیاز دارد.

امیدوارم در کنگره دانش ـ آموزان این‌مسائل موردبررسی قرار گیرد و این کنگره بتواند بهدفهای بزرگی که در برابر دارد برسد. توفیق همه شرکت کنندگان در کنگره را درخدمت به شاهنشاه و ملت ایران از خدای بزرگ خواستارم .

نحوه پرداخت اجاره خانه تغییر کرد

با اجرای مقرراتی جدید درزمینه پرداخت مال‌الاجاره، از امروز روابط مالک و مستاجر دگرگون شد . با اجرای این مقررات ، مالکان از این پس نمی‌توانند با عدم دریافت کرایه خانه یا محل کسب ، از مجاری قانونی اقدام به دریافت حکم تخلیه کنند. همچنین از این پس لزومی ندارد که مستاجرین برای پرداخت مال‌الاجاره به صندوق ثبت مراجعه کنند ، بلکه می‌توانند وجه را به حساب بانکی ثبت در شعبات بانک ملی سراسر کشور و یا حساب جاری موجرواریز کنند .

مقررات جدید پرداخت اجاره خانه طی بخشنامه سازمان ثبت اسناد و املاک کشور امروز به تمام واحد های ثبتی کشور ابلاغ شد.

براساس این مقررات که رئوس آن برای اولین باردر تاریخ ۱۵ فروردین ماه سال جاری در روزنامه اطلاعات اختصاصا بچاپ رسید ، یک حسابجاری در بانکملی ایران در سراسر کشور گشوده خواهد شد و در صورتی‌که موجران ویا طلبکاران به علتی از دریافت کرایه یا طلب خود سر باز زنند مستاجر یا بدهکار خواهد توانست مبلغ بدهی خود را براساس‌شرایط موجود در سند به حساب جاری بستانکار که در متن اسناد قید خواهد شد و یا به حساب جاری که در شعب بانکملی گشوده خواهد شد واریز کند .

بخشنامه ثبت همچنین حاکی از آن است که صاحب خانه میتواند شماره حساب جاری خویش را به اطلاع مستاجر برساند و مستاجر با سند رسمی یا عادی خواهدتوانست در صورتی که موجر از دریافت اجاره یا استردادقبض اقساطی به او خودداری کند مبلغ اجاره را بجای سپردن به صندوق ثبت به حساب جاری مالک واریز کند و رسید آنرا به یکی از دفاتر اسناد رسمی‌محل سکونت خود بسپارد .

در صورتی که موجر از در اختیار گذاردن شماره حساب جاری خود به مستاجر خودداری کند مستاجرمیتواند با مراجعه به نزدیکترین شعبه بانکملی مبلغ تعیین شده در متن قرارداد رسمی یا عادی را به حساب مذکور واریز و سند آنرا به دفترخانه تسلیم کند .

همچنین مالک میتواند در صورتی که مایل باشد باارائه سند مالکیت خانه و کارت شناسائی پس از طی تشریفات تعیین شده مبلغ مربوطه را دریافت کند .

متن دستورالعمل

متن بخشنامه سازمان ثبت اسناد و املاک کشور در زمینه تغییر شرایط واریز بدهی به صندوق ثبت به این شرح است :

بمنظور رفاه حال مراجعین و فراهم آوردن امکانات هرچه بیشتر در جهت‌تسهیل کار آنها مقرر میدارد :

۱ـ در موقع تنظیم سند در دفاتر اسناد رسمی به تقاضای بستانکار شمارەحساب جاری اورا در یکی از بانکها در متن سند قید و تصریح شود که بدهکار میتواندبدهی خود را براساس شروط و مندرجات سند بحساب جاری بستانکار که در متن سند قید شده واریز نماید .

در این صورت پس از واریز مبلغ بدهی در دفترخانه تنظیم کننده سند و فتوکپی آنرا نزد خود نگهدارد .

۲ـ در مورد اسنادی که قبلا تنظیم شده بستانکارمیتواند بدفترخانه تنظیم کننده سند و در مورد اسناد عادی به نزدیکترین دفترخانه بمحل وقوع ملک مراجعه ویا ارسال اخطاریه رسمی شماره حساب جاری خود را به یکی‌ازبانکها به بدهکار اعلام و درخواست نماید که منبعد بدهی خودرا به حساب جاری بستانکارطبق قسمت اخیر بند یک این بخشنامه عمل نماید .

عدم پذیرش طلب

۳ـ در صورتیکه‌بستانکاران نخواهند اینگونه وجوه‌بحساب جاری آنها واریز گردد واز اعلام شماره حساب جاری خود در یکی از بانکها خودداری نمایند براساس مذاکراتی که با مقامات بانک ملی ایران بعمل آمده موافقت گردیده است که بدهکاران میتوانند با مراجعه به‌نزدیکترین شعبه بانک ملی ایران به محل وقوع ملک در مرکز و در شهرستانها با ارائه‌فتوکپی یا رونوشت مصدق سند و مدرک خود از بانک مذکور تقاضا نمایند که مبلغ بدهی آنها را دریافت و بحساب مخصوصی که شعب بانک ملی افتتاح خواهند نمود واریز نمایند و قبض پرداخت را بدفترخانه تنظیم کننده سند و در مورد اسناد عادی به نزدیکترین دفترخانه محل وقوع ملک تسلیم و رسید دریافت دارند .

تکلیف پرداخت اجاره

٤ـ در مورد اسناد اجاره و سایر اسناد شرطی ورهنی وغیره که قبوض اقساطی در اختیار بستانکار میباشد در صورتیکه متعهدله از دریافت وجه و استرداد قبض‌اقساطی خودداری کند بدهکارمیتواند پس از واریز مبلغ بدهی بحساب بانک ملی افتتاح‌خواهد شد ، یک نسخه از فیش‌بانکی دایر به پرداخت بدهی را بدفترخانه تنظیم کننده سند در مقابل رسید تسلیم نماید . دفتر اسناد رسمی بایستی مراتب را در ستون‌ملاحظات دفتر ثبت قید نمایند و واحد های اجرای ثبت در موقع صدور اجرائیه نسبت به اینگونه اسناد موظفند قبلا جریان را از دفتر اسنادرسمی تنظیم کننده سند استعلام و پس از حصول اطمینان از عدم پرداخت بدهی برابرمقررات مبادرت بصدور اجرائیه‌نمایند.

۵ـ چون اجرای این رویه کمک بسزائی در تسهیل کار مراجعین و ایجاد حسن‌رابطه بین بستانکار و بدهکارخواهد داشت و از طرفی از مراجعه عده کثیری به بانک ملی‌شعبه سازمان ثبت جلوگیری مینماید لازم است سردفتران درموقع تنظیم سند مفاد این بخشنامه را دقیقا برای متعاملین تشریح و آنها را نسبت به اجرای مفاد آن تشویق وترغیب‌نمایند.

وضع استخدام ومسکن معلمان

جلسه علنی امروز مجلس شورای ملی ساعت ۹ بامداد به ریاست مهندس عبدالله ریاضی تشکیل گردید و طی آن لوایح مربوط به‌موافقت‌نامه فرهنگی‌بین دولت شاهنشاهی ایران ودولت جمهوری دموکراتیک آلمان ـ الحاق دولت شاهنشاهی ایران‌به کنوانسیون تکمیلی حمل و نقل مسافر و توشه بوسیله راه‌آهن تمدید مهلت تقدیم دادخواست‌به هیئت سه نفری ـ تشکیل شرکت سهامی راه آهن ایران و لایحه الحاق‌ایران به‌کنوانسیون‌و لایحه بین‌المللی گونه‌های حیوانات و گیاهانی که در معرض نابودی قرار دارند مطرح و مورد بررسی قرار گرفت‌و به تصویب رسید .

پرویندخت سلیلی(نماینده‌دورود و ازنا) در خصوص شورای شاهنشاهی آموزش صحبت‌کرد و آنراگامی دیگر درراه‌استحکام مبانی‌تعلیم‌و تربیت خواند وطی سخنانی مشکلاتی که در دوره راهنمائی تحصیلی وجود دارد تشریح کرد.

وی گفت‌یکی‌ازمهمترین‌مسئله‌ئی که‌باید به‌آن توجه خاص مبذول شود شرایط و امکانات رفاهی آموزگاران و دبیران و بطور کلی معلم میباشدکه‌متاسفانه‌وضع سازنده‌ای برای‌آنهاوجودندارد.

ناطق افزود شرایط اجتماعی واقتصادی و استخدامی معلمان برای جلب و نگهداری ودلگرمی آنان به حرفه خود ـ مناسب نیست . بعنوان مثال‌آموزگاری که تازه‌استخدام‌شده‌است‌ماهیانه در حدود ۹۰۰ تومان حقوق دریافت میکند .

ناطق پرسید آیا این حقوق برای ادامه زندگی ابتدائی و ساده ، کافی بنظر میرسد ؟

مسکن برای معلم‌وکارمند

پرویندخت سلیلی آنگاه در تشریح نیازمندی های حوزه انتخابیه خودگفت راه دورودبه ازنا و الیگودرز خراب است که باید مورد مرمت اساسی قرار گیرد و من نمیدانم در حالیکه بودجه آن تصویب شده است چرا مسئولان مربوط دست بکار نمیشوند و به مرمت اساسی نمی‌پردازند .

در مورد رفاه معلمین و کارمندان و تامین مسکن نیز ناطق یادآوری هائی کرد واز جمله خواستیرای معلمان‌کشور خانه های مناسب تامین شود

احتیاجات محل

ناصرالدین‌باقری (نماینده شاهی در باره پیشرفتها و تحولات کشور صحبت کردو آنگاه به تشریح نیازمندی‌های حوزه انتخابیه‌اش پرداخت ،

● محمود شریفی (نماینده آبادان) درپیش از دستور درباره لزوم تقویت ایمان‌و تقوی صحبت کرد .

خانه‌های پیش ساخته

محمدحسین اسحقی‌نژاد (نماینده تبریز) ابتدا از اثرات و نتایج دو سفر والاحضرت ولیعهد صحبت کرد و آنگاه مسئله کمبود مسکن در سطح کشور را پیش کشید و گفت اگر در مقام اولویت ـ برای عملی ساختن از خانه سازی و خانه دار کردن طبقات مختلف توجه شود ـ در این خصوص طبقه کارگر و معلم در صدر جدول اولویت قرار دارند . باید در اجرای امر خانه سازی و رفع نیازطبقات کارگر و معلم کوشید .

بیمارستانهای خصوصی

پرویز فرهنگ (نماینده سنقر کلیائی) گفت : متاسفانه هنوز با همه‌ی تاکیداتی که میشود ، راه‌های روستائی و کار های عمرانی در دوره انتخابیه وی شروع نشده است . تلویزیون حوزه انتخابیه او بیشتر اوقات خراب است و مردم فقط با جعبه تلویزیون‌دلخوش‌هستند

آخرین قسمت از تذکرات پرویز فرهنگ در نطق قبل از دستور امروز درخصوص بخش خصوصی پزشکی و بیمارستان های خصوصی بود که گفت اینها که از محل وام دولت و سرمایه مردم به همه‌چیز رسیده‌اند معذالک روابط دوستی که بر مبنای عدالت باشد با مردم ندارند .

فیلم ترافیك تهران دیپلم افتخار گرفت !

سومین فستیوال‌فیلم مسائل زیست محیطی با شرکت ۳۷ کشور در چکسلواکی برگزار شد در این فستیوال ایران با عرضه سه فیلم توسط سازمان حفاظت محیط زیست و انجمن ملی حفاظت منابع طبیعی و محیط انسانی تهیه شده است موفق بدریافت‌دیپلم افتخار شد .

فیلم های ایرانی از مناطق حفاظت شده و ترافیک تهران و آلودگی هوا توسط بهرام ری‌پور کارگردانی شده که مورد تحسین هیات داوران فستیوال قرار گرفت .

گرما در آبادان ۴ نفر را کشت

آبادان‌ـ خبرنگار اطلاعات: گرمای ٤۹ درجه دیروزآبادان منجر به مرگ ٤ نفر از اهالی شد .

این عده عبارت بودند از خدامراد عباسی ، بانو زنوبه ذبیحی ، عباس سمیعیان و بانو نوری عجمی .

دیروز اسفالت خیابان های آبادان خمیر شده و جای‌چرخ اتومبیل ها و کفش رهگذران روی آن باقی می ماند .

با شدت گرفتن گرمادر این شهر اهالی گروه‌گروه به‌شهر های دیگر سفرمی کنند و آبادان روزبروز خلوت تر میشود .

همین مسئله باعث ایجاد بازارسیاه‌بلیت هواپیماواتوبوس شده است .بلیت هواپیمادرحال حاضر به‌مقصدشیراز و اصفهان تا سه‌شنبه آینده پیش فروش شده است و شرکت های مسافربری نیز تا۲۰ روز آینده بلیت هایشان را فروخته‌اند .

در آبادان تنها سه شرکت مسافربری به‌مقصد اصفهان و شیراز مسافر حمل می کنند .

دو تروریست خودرامعرفی کردند

مقامات مسئول امروز هویت دونفر دیگر از تروریست هائی راکه در مخفی‌گاه تروریست‌ها واقع‌درمهرآباد جنوبی معدوم شده بودنداعلام نموده‌و اضافه کردند که‌متعاقب انتشار اعلامیه اداره دادرسی نیروهای مسلح شاهنشاهی‌دائربرمعرفی‌همدستان تروریستها، طی ٤۸ ساعت گذشته دو نفر از این افراد خود رابمراجع مسئول معرفی نمودند .

مقامات مسئول در اینمورد یادآور شدند که قبلاهویت ۷ نفر از ده نفر تروریست معدوم در مخفی‌گاه مهرآباد جنوبی به‌آگاهی رسیده است.درپررسی های بعدی پیرامون هویت ۳ نفر دیگر، دو نفر از آنها به اسامی فاطمه حسینی و غلامرضا لایق مهربانی مورد شناسائی قرار گرفتند ، فاطمه حسینی خواهر افسرالسادات حسینی بوده است که در تاریخ ۱۰ر٤ر۲۵۳۵ضمن‌پرتاب‌نارنجک بطرف مامورین درمیدان راه‌ـ آهن، با تیراندازی مامورین کشته شد .

غلامرضا لایق مهربانی یکی از تروریستهای معدوم که خانه محل اقامت تروریستها بوسیله وی اجاره شده بود ، برخلاف سایر تروریستها که مدارک و شناسنامه‌های جعلی داشته‌اند دارای شناسنامه واقعی بوده و با استفاده از این شناسنامه خانه را اجاره وسپس‌تروریست ها باتفاق خود او از آنجا بعنوان مخفی‌گاه استفاده نموده‌اند .

این مقامات پیرامون وضعیت تروریستها به اعلامیه اداره دادرسی نیروهای مسلح شاهنشاهی اشاره و اضافه کردند همانطور که در متن اعلامیه ذکر شده این اقدام به عنوان یک رامگشائی برای‌ان عده معدود فریب خوردگانی به عمل آمدکه‌با مشاهده‌سرنوشت شوم رهبران گروه وپی بردن به بی‌سرانجامی این‌اقدامات ، راه نجات خود را گم کردند . این افراد باستناد مفاد همین اعلامیه راهی برای‌نجات خود از انحراف بیشتر و برگشت بسوی زندگی شرافتمندانه یافته‌اند .

دو نفر از کسانیکه در چنین شرایطی قرار داشتند ظرف ٤۸ ساعت بعداز انتشار اعلامیه از رادیو و انعکاس آن‌درجراید، در دو نقطه تهران خود را به مراجع انتظامی و امنیتی معرفی کردند . این دو نفر با اشاره باینکه طی‌چند روزاخیر باپشیمانی که از اقدامات‌گذشته خوداحساس‌میکردند، درحقیقت دریافته بودند که بهترین راه، معرفی و تسلیم خود به‌مراجع مسئول است. ولی ازسرانجام خود دراین‌مورد بیمناک‌بودند.

صدور اعلامیه اداره دادرسی نیرو های مسلح شاهنشاهی نگرانی آنها را در این مورد برطرف‌ساخت و آنان‌بی‌درنگ خود را تسلیم گردند .

یکی از دو نفر مزبور ، میکائیل مختار زاده نام دارد که پس از در اختیار گذاردن اطلاعات خود پس از ۲٤ ساعت با نظر مراجع قضائی و انتظامی آزاد گردید .

نفر دیگر که با یک قبضه سلاح کمری و تعدادی فشنگ و یکعدد نارنجک پیش از ظهر امروزتسلیم‌شده‌درخواست داشت که هویت او مکتوم بماند و بهمین لحاظ مقامات مسئول ازافشای‌نام‌و مشخصات او خودداری کرده و یادآور شدند که این شخص نیز پس از در اختیار گذاردن‌اطلاعات خود ، ظرف ۲٤ ساعت مرخص خواهد گردید .

این‌مقامات در موردا‌علامیه مذکور تاکید کردند که لازم است یادآوری شود مفاد اعلامیه فقط شامل کسانی خواهد بود که شخصا خود را معرفی و تسلیم نمایند و کسانیکه بعنوان همدستان تروریستها شناخته شوند و شخصا خود را معرفی نکرده باشند ، دستگیر و درصورت مقاومت مسلحانه به سرنوشت همکاران معدوم خود گرفتار خواهند شد .

در خاتمه یکبار دیگر عین متن اعلامیه جهت اطلاع‌عموم درج میگردد .

هم‌میهنان عزیز میدانند عده‌ای خائن که با همکاری و تحریک عوامل بیگانه ودشمنان ملت ایران دست به اقدامات تروریستی و خرابکارانه‌زده، خون عده‌ای بیگناه را ریخته و خانواده هائی را داغدار کردند . عده‌ای دستگیر وبه کیفر گناه خود رسیدند و بقیه هم در برخورد مسلحانه با مامورین معدوم شدند و همانگونه که در جراید و رادیو و تلویزیون باطلاع عموم رسید بالاخره هسته مرکزی این تروریست‌ها در تاریخ ۸ر٤ر۲۵۳۵ بوسیله مامورین انتظامی کشف و معدوم گردید . چون ممکن است عده‌ای معدود فریب این خیانتکاران را خورده و با آنها تماسی داشته و در این موقع تحت تاثیر آن ارتباط ، اقداماتی نموده و نتیجتا به سرنوشت همان جنایتکاران دچار شوند ، لازم گردیدتذکر داده شود این افراد که تاکنون دست خود را بخون بی‌گناهان‌نیالوده‌اند ، می‌توانند از حمایت قانون استفاده نموده و قبل از آنکه درگرداب انحراف غرق شوند و زندگی خود را تباه سازند بموجب این اطلاعیه و باستناد بند ۵ ماده ۳۱۰ قانون دادرسی و کیفر ارتش و ماده ۷۸ قانون مجازات عمومی درکمال‌اطمینان خود را بمامورین انتظامی معرفی و اطلاعات خود را در اختیار گذاشته و با سپردن تعهد به ادامه یک زندگی شرافتمندانه از هرگونه تعقیب و مجازات معاف گردند . بدیهی است در صورت عدم معرفی و دستگیری طبق مقررات قانون با آنان رفتار خواهد شد .

کنگره بزرگ دانش آموزان

بامداد امروز کنگره بزرگ دانش آموزان‌با پیام والاحضرت ولیعهد و سخنان آقای هویدا نخست وزیر و دبیر کل حزب رستاخیز ملت ایران در تهران مجموعه ورزشی‌آریامهرگشایش یافت .

کنگره ازدیروز بعداز ظهر با اجتماع ۲۵۰۰ دانش آموز از ۲۳ استان و فرمانداریکل به نشانه ۲۵۰۰ دبیرستان ازسراسر کشورو به‌نمایندگی هفت میلیون دانش آموزان دبیرستان شکل گرفت و نخستین نشست دانش آموزان دیروز بعداز ظهربرای انتخاب نمایندگان استان هاانجام پذیرفت . در این گزینش‌استان هاو فرمانداری های کل کمبیش از صد نماینده به کنگره فرستاده بودند هریک دو نماینده یک پسرو یک دختر‌انتخاب نمودند.

این منتخبین که به ٤۱ نفر میرسیدند در یک نشست دیگر با شرکت هیئت برگزار کننده کنگره و مسئول امور اجتماعی و هماهنگ کننده برنامه های کنگره را بررسی نمودند.

هیئت‌برگزار کننده‌کنگره برای تهیه برنامه کار شش کمیته را پیشنهاد کرد که مورد تصویب قرار گرفت .

تصمیمات گروه منتخبین در باره برنامه کار کنگره در جلسه عمومی که باشرکت۲۵۰۰ دانش آموز شرکت کننده در کنگره تشکیل یافته بود مطرح و به تصویب رسید.

بهنگام برپائی جلسه عمومی فریدون مهدوی وزیر مشاور و قائم‌مقام دبیر کل حزب رستاخیز ملت ایران نیز که برای بازدید از چگونگی استقرار دانش ـ آموزان وچگونگی‌اجرای برنامه ها به مجموعه ورزشی آریامهر آمده بود، دراین جلسه حضور یافت.

وی ضمن اشاره به رسالت بزرگ دانش آموزان شرکت کننده در کنگره توصیه کرد همه مسائل‌و مشکلات و نظرات‌خود را صریح و بی‌هیچ دغدغه‌ای‌در مجمع عمومی در کمیته ها و در هرگونه گردهمائی این کنگره مطرح نمایند تا ازاین طریق‌ـ راهگشائی برای اجرا و انجام تصمیمات کنگره بدست آید .

در ساعت۹ بامداد مراسم‌افتتاح کنگره انجام گرفت‌و آقای‌معینیان رئیس دفتر مخصوص شاهنشاه آریامهر پیام والاحضرت ولیعهد را قرائت کرد .

سپس وزیرآموزش وپرورش مسئول سازمان دانش آموزان وابسته بحزب رستاخیزملت‌ایران ورئیس کنگره (دانش آموزان منتخب شرکت کنندگان درکنگره) سخنرانی کردند.

کنگره ضمن بررسی بکارکمیته ها و تهیه مفاد قطعنامه تا روز جمعه بکار خود ادامه میدهد جمعه روز پایان کنگره است و روز شنبه دانش‌آموزان دهکده المپیک رابسوی خانه های‌خود ترک میکنند .

سخنان هویدا

آقای امیر عباس هویدانخست وزیر و دبیر کل حزب رستاخیز ملت ایران ضمن بیانات خود در دومین کنگره دانش آموزان کشور اظهار اطمینان کرد .که این‌کنگره سرآغاز مشارکت‌وسیع همه‌نوجوانان‌ایران در همه‌زمینه های زندگی اجتماعی کشور خواهد بود آقای هویدا گفت ایران از نظر ترکیب جمعیت‌یکی از جوانترین کشور های جهان است و بیش‌از ۵۰ در صدمردم ایران را جوانان و نوجوانان کمتر از۲۰ سال تشکیل میدهند. بهمین جهت‌نیروی جوان در ایران امروز میتواندنقش‌اساسی رادر سازندگی کشور بعهده بگیرد .

هویدا ضمن سخنان خودگفت بدستور شاهنشاه‌آریامهر قرار است در کنگره آموزشی راسر علاوه بر شرکت‌ده دانشجو، ده دانش‌آموز از سراسر کشور به انتخاب دانش آموزان در کنگره مزبور شرکت نمایند .

امضای موافقتنامه همکاری دان

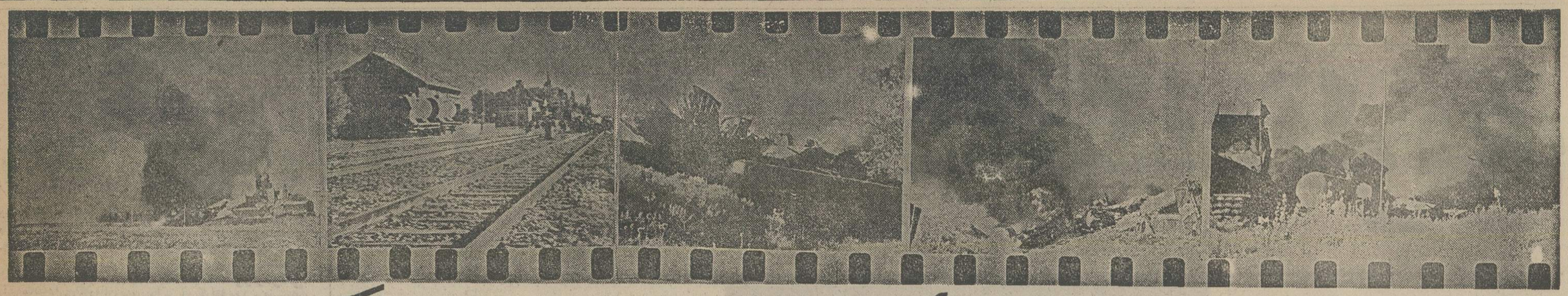

من شاهد حریق بزرگ در ایستگاه «شازند» بودم

تنها خبرنگاری که از نزدیک شاهد حادثه حریق قطار در ایستگاه شازند بوده است، لحظه به لحظه این حادثه را شرح میدهد...

کمك راننده قطار و چهار کارگر راه‌آهن درمیان شعله های آتش سوختند

بعلت بسته ماندن راه ۷ مسافران قطارهای تهران ـ خرمشهر ، در وسط راه باهم مبادله شدند

قطار درسه کیلومتری ایستگاه شازند بعلت انفجار یك واگن گاز دچار سانحه شد و درحالیکه شعله های آتش از آن بلند بود بسرعت بسوی ایستگاه رفت وباقطاردیگر برخورد کرد

گزارش از : مصیب ملکی ـ رحمتعلی ـ محمد منصوری ومهدی صرافزاده خبرنگاران اطلاعات درشازند ـ اراك ـ اهوازومسجدسلیمان
عکسها از : سجادیان ـ خبرنگار عکاس اطلاعات در اراك

بعد از ظهر یکشنبه ـ پریروز ـ ایستگاه راه‌آهن شازند اراك ، پر اضطراب‌ترین و دلهره‌انگیزترین روزهای طول تاسیس خود را گذراند . برخورد دو قطار در محوطه ایستگاه و بدنبال آن انفجار عظیم دو واگن‌چهار هزار کیلوئی گاز ، مردم این شهر کوچك را دروحشتی بزرگ فرو برد .

شدت انفجار و ارتفاع دود ناشی از آن ، چنان بود که در یک لحظه همه مردم شهر را بسوی ایستگاه کشاند. درحالیکه ماموران آتش‌نشانی‌برای خاموش‌کردن حریق ، با شعله‌های سرکش آتش و دود دست و پنجه نرم میکردند، اجتماع انبوه عظیمی از مردم که‌ازدورترین نقاط شهر خود را به محل حادثه رسانده و با بیم و اضطراب شاهد جدال آتش‌نشانان با آتش بودند،هرگونه رفت‌وآمد در تمام محوطه خارج ایستگاه راتاشعاع چند صدمتری بکلی بند آورد .

حادثه بزرگ آتش‌سوزی در محوطه ایستگاه راه‌آهن با برخورد دوقطار باری بوجود آمد، اماالحظاتی قبل‌ازبرخورد، ماموران ایستگاه‌شاهد حرکت یک قطار مشتعل‌بسوی ایستگاه بودند .

مصیب ملکی ـ خبرنگار اطلاعات در شازند اراك ـ که بلافاصله پس از وقوع حادثه خود را به ایستگاه راه‌آهن رسانده و تنها خبرنگاری‌است که از نزدیک‌شاهد ماجرابوده، طی دو گزارش تلفنی به‌تهران گفت :

انبوه عظیمی از مردم شازند که در محوطه ایستگاه راه‌آهن گرد آمده بودند و حتی‌اغلب ماموران ایستگاه، تاخاموشی کامل حریق نمی‌دانستند که حادثه از کجا و چگونه آغاز شد .

تا ساعت هفت بعد از ظهرکه آتش عظیم به مهار ماموران آتش‌نشانی درآمد، کسی‌درباره علت حادثه پرس‌وجو نمیکرد ، زیرا عظمت حادثه آنچنان‌بود که همه مردم ، بیش ازدو ساعت ، با دقت توام با دلهره، چشمها را به شیلنگ‌های آبی دوخته بودند که بر روی‌آتش می‌ریخت ، اما پس از اطفاء کامل حریق ، زمزمه‌ها آغاز شد و شایعات گوناگون ، بسرعت درمیان مردم پراکنده شد اما آنچه ازمیان‌آنهاواقعی بود ، گزارش ماموران ایستگاه قطار بود که قبل از برخورد، شاهد حرکت قطار مشتعل بسمت‌قطار دیگربودند. باین ترتیب و با شواهدیگری که بعدا بدست آمد ، قطعی‌شد که‌قطار باری برانندگی‌رضائیان که از نورآباد ممسنی بسوی شازند درحرکت بود، در سه کیلومتری ایستگاه دچارحریق شد ودرحالیکه قسمتی ازواگن های آن‌درمیان شعله‌های‌آتش میسوخت، حرکت خود را به سمت ایستگاه شازند ادامه داد .

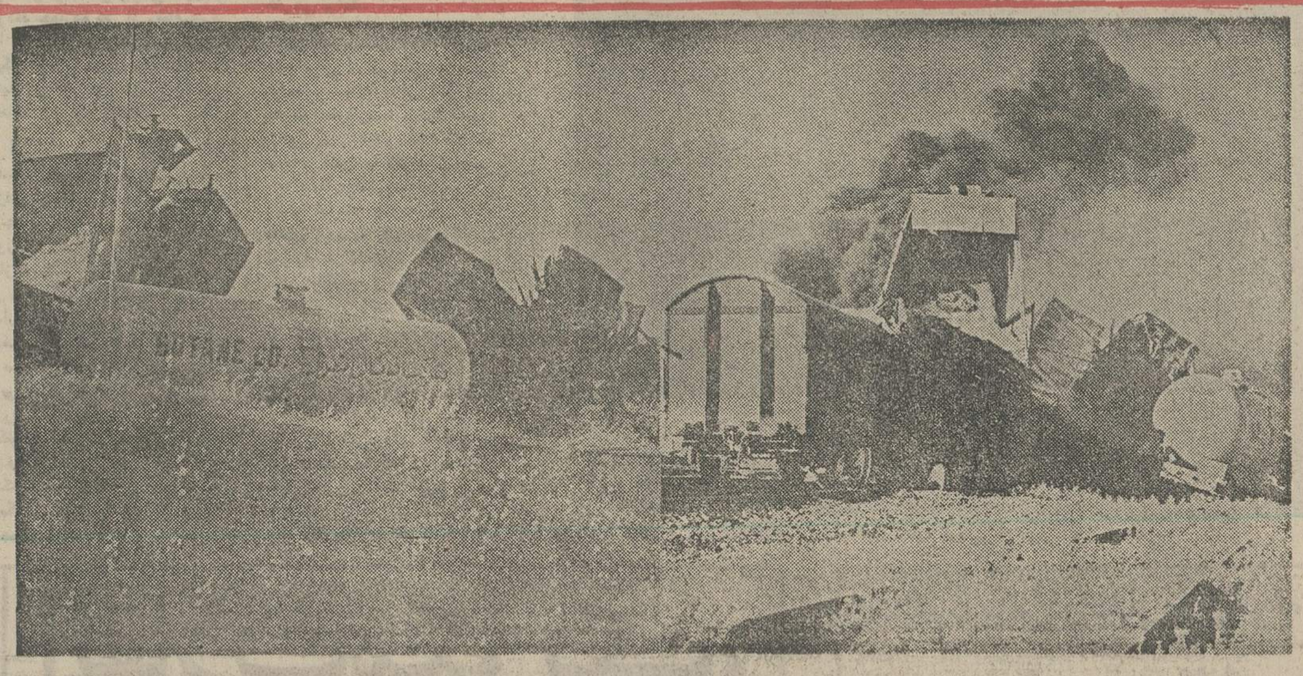

قطار ها درمیان آتش ـ این عکس‌ها ، لحظه‌یی پس از وقوع حادثه برخورد دو قطار باری در ایستگاه راه‌آهن شازند ، توسط سجادیان خبرنگار عکاس اطلاعات در اراک‌گرفته شده‌است. در گوشه‌یی از عکس، یکی ازکپسولهای بزرگ گاز متعلق به شرکت بوتان‌گاز دیده میشود و درعکس‌دیگر، نشان دهنده وسعت حریقی استکه‌ازبرخورد دوقطار روی داده است . شعله آتش و ارتفاع زیاد و دودناشی از آن ، از سراسر شازند دیده میشد و همین ، بیم و اضطراب مردم را برانگیخت .

دریای آتش و دود

خبرنگار اطلاعات در شازند می‌افزاید : این‌قطار ، باری و حامل مقادیر زیادی گوگرد شیمیائی ، مواد نفتی و چند واگن گاز متعلق به شرکت بوتان‌گاز بود که هرکدام ۵۰ هزار لیتر ظرفیت و ۴۰ تن وزن داشتندوازاهوازبارگیری شده بودند در حدود سه کیلومتری ایستگاه شازند،بعلت گرمای هوا و حرکت مداوم واگن‌ها ، یکی از کپسول‌های گاز منفجر شد . راننده قطار که متوجه انفجار شده بود، با سرعت بسوی ایستگاه‌شازند حرکت کرد تا در وسط‌راه ، سبب برخورد با قطارهای مسافری نشود. وقتی قطار به محوطه‌ایستگاه‌رسید شعله‌های آتش قسمت اعظم واگنهای‌آن را در خود گرفته بود و در این هنگام راننده برای آنکه دست‌کم جان خود را از مهلکه نجات دهد ، خود را از قطار بیرون ریل‌ها پرت کرد و از ناحیه کمر مجروح شد .

دراین هنگام ، قطار مشتعل‌با سرعت به یک قطار باری دیگر که در ایستگاه متوقف بود برخورد کرد شدت برخورد چنان بود که یک کپسول‌دیگر گاز هم منفجر شد و لحظه‌یی بعد ، سراسر محوطه‌ایستگاه راه‌آهن ، به دریائی از آتش و دود مبدل شد .

بلافاصله پس از برخوردو قطار، ماموران راه‌آهن و

بقیه در صفحه ۷

«راجندراکمار»و «راج‌کاپور» دو هنرمند بزرگ سینمای هند که با شرکت در فیلم «سنگام» شهرت بین‌المللی بدست آوردند باردیگر در کنار هم حادثه آفرین یک شاهکار کمدی موزیکال هستند.

از فرداصبح فقط در سینماهای

قابل توجه مقاطعه‌کاران ـ مهندسین ـ معماران
بلوکهای سیمانی
فامابتون
جانشینی برتر برای آجر
چرا در این بحران کمبود آجر از بلوکهای سیمانی پیش ساخته وویبره شده فامابتون بهرمقدار که‌میخواهید استفاده نمی‌کنید؟

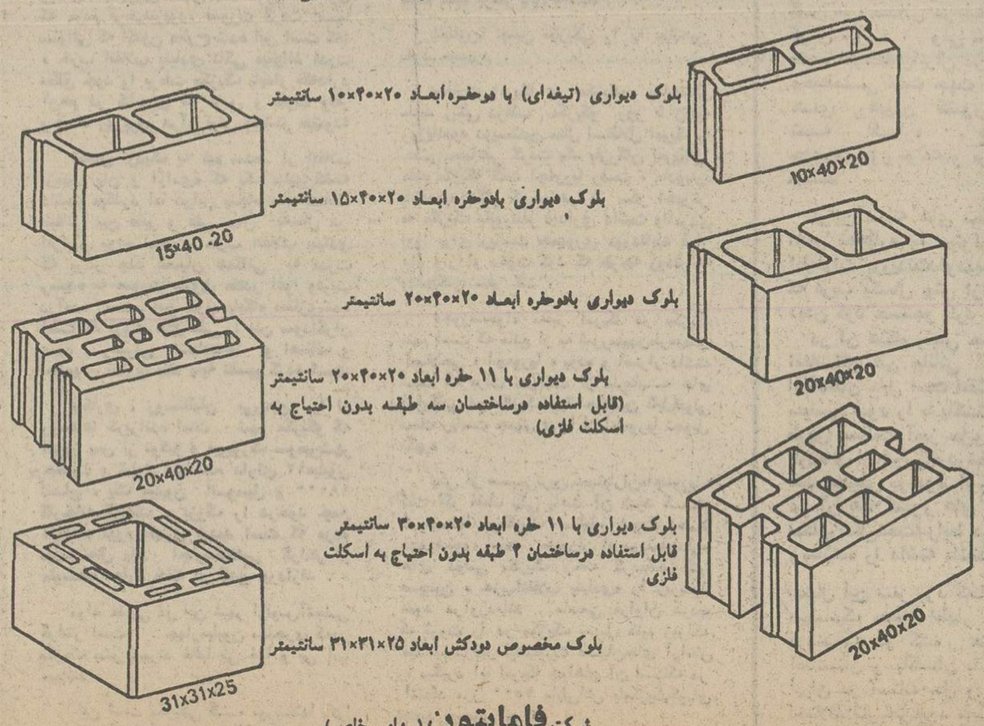

شرکت فامابتون (سهامی خاص)
صندوق پستی ۴۴۳ تهران خیابان ویلا ـ کوچه سپندار شماره ۱/۱۵ تلفن ۶ـ۸۹۹۱۸۲

سرمقاله

امریکا ... امریکا!

ملت امریکا دویستمین سال استقلال خود را جشن‌میگیرد و ایران نیز مانند کثیری از کشورهای جهان ، بعنوان‌یک‌کشور دوست ، درین مسرت با مردم امریکا سهیم و شریک است .

شاید هیچ حادثه‌یی در طول تاریخ به‌اندازه کشف قاره امریکا و شکل گرفتن یک‌تمدن خاص درین‌سرزمین، برسرنوشت بشر تاثیر نگذاشته باشد . امریکا را دست تقدیر بصورت فضایی تازه برای نفس کشیدن و فکر کردن‌و جنگیدن با قوانین‌فرسوده و رسوم تحمیلی ، به‌نوع بشرهدیه کرد. امریکا زمانی کشف‌شد که‌آسیا به دوران‌سالخوردگی‌پای نهاده و خستگی‌وفرسودگی، یارای طلایه‌داری کاروان تمدن را از آن گرفته بود . دیرزمانی میگذشت که‌درین قاره کهنسال پیام‌آوران نیکی و پاکی سرودی سر نداده بودند و ازچین‌وماچین گرفته تا هند و سند و از حلب تا کاشغر جز صدای چکاچاک شمشیر به‌گوش نمیرسید . اروپا نیز چنان دستخوش نفوذ کلیسا و مقهور محاکم تفتیش عقاید و اسیر حکومت رعب‌انگیز اشراف و زمینداران بزرگ و در نهایت امر ، حکمرانان خودکامه بود که انقلاب فکری و افکار تازه‌یی که از دماغ صاحبان‌خردو دانشمندان و فیلسوفان و شاعران و نویسندگان اروپایی می‌تراوید چون بانگی درکوه پرصدا و بی‌اثر بود .

در چنین دورانی ، دروازه‌های سرزمینی نو به‌روی جهانیان گشوده شد. سرزمینی بکر و دست‌نخورده بااستعدادی سرشار ، با جنگلهای انبوه ، آبها ، آبشارها ، معادن سرشار از انواع ذخایر طبیعی . مهمتر آنکه درین سرزمین سبز و غنی و زیبا ، فرصتی نامحدود برای ارائه افکار جدید و آزمایش اندیشه‌ها وجود داشت. اندیشه‌هایی که تاآن‌زمان فرصت سر برداشتن و بیرون‌آمدن از لابلای کتابها را پیدا نکرده بودند .

امریکا را در بدو امر ، حکومت‌های مستبد ، کلیسای سختگیر ، قدرتمندان محلی ، مالکان بزرگ و اشراف ومالداران تازه به دوران رسیده بعنوان تبعیدگاهی برای روشنفکران‌مزاحم و مدعیان نظم کهن تلقی کردند و همان‌گونه که مجرمین و اشرار و اوباش را در کشتی‌ها جای داده گروه گروه به«قاره جدید» میفرستادند ، درکنار آنها «بدعت‌طلبان»را نیز که‌اندیشه‌ها و سخنانشان «مخل امنیت و آسایش عموم» محسوب میشد رهسپار این تبعیدگاه میساختند .

آنها تصور میکردند که در جامعه‌یی مرکب از بومیان وحشی و اشرار و اوباش ، نه‌فقط جایی برای تظاهرو تبلور اندیشه‌های جدید وجود نخواهد داشت بلکه صاحبان اندیشه نیز همراه افکار و اعتقاداتشان درآن‌سوی اقیانوس مدفون خواهند شد. ولی شگفتا که چنین نشد و بلکه امریکا پس از چندی بصورت پایگاه آزادی ومامن‌آرمان‌های انسان عصرجدید درآمد که هنوزهم این نقش بزرگ را بسود بشریت ایفاء میکند.

تفسیر سیاسی

نگرانی جمهوریخواهان

افسرده‌ترین اشخاصی‌که این روزها در واشینگتن میتوان‌یافت اعضای جمهوریخواهان کنگره هستند. آنها با احساس نگرانی روز افزون نبردی راتماشا میکنندکه‌بین فوردو ریگان بخاطر احرازنامزدی حزب جمهوریخواه برای انتخابات ریاست جمهوری امریکا درجریان است وبیمناکند که‌صرفنظر از برنده شدن هریک از آنها دراین نبرد حزب‌جمهوریخواه درپایان همین کشمکش پاره‌پاره شود کاخ سفید راتضعیف کندوشانس خودش «حزب جمهوریخواه » را برای بدست آوردن پیروزی مجدد درانتخابات ریاست جمهوری سست تر سازد.

وضع جمهوریخواهان بقدرکافی تیره‌است دموکراتها ۲۲ سال متوالی است‌که اکثریتهایشان را درمجلس نمایندگان‌و از ۳۹ سال پیش تاکنون درسنای امریکا حفظ‌کرده‌اند. باوجود این‌از برکت حضور فورد جمهوریخواهان درکاخ‌سفید دست‌کم این‌توانایی تاکنون برای اعضای جمهوریخواه کنگره باقیمانده است‌که به‌کمک‌دموکرات های محافظه‌کار ۱۷ فقره‌از ۲۱ وتویی‌راکه فوردظرف دوسال زمامداری گذشته بکاربرده است نجات دهند.

اکنون بنظر میرسدکه همه حرکتهاو تمام وقایع برضد جمهوریخواهان کنگره جریان داردواین بخت‌ناموافق‌تنهابه نتایج آمارگیریهای مربوط به‌درجات وجهه‌ملی درانتخابات ریاست‌جمهوری محدود نمیشود آمارهائی که‌یکی پس‌از دیگری نشان میدهندکه جیمی کارتر نامزد دموکراتها بر رقیب جمهوریخواه خودچه فوردو چه‌ریگان‌باشد ـ غلبه خواهدکردو بدبختی جمهوریخواهان کنگره تنها معلول گرایش جدید رای دهندگان در ایالات جنوبی وباختری امریکا نیست که باجماعات روزافزونشان دائما کمتر وکمتراز دهه های ۱۹۵۰ و ۱۹۶۰ محافظه‌کاری پیشه میکنند.

تیره‌روزی جمهوریخواهان کنگره درهمین‌حال ناشی از انتقال محتملی است‌که رهبری دموکراتها ازاعتدال به پارتیزان مابی در جریان است: رهبران میانه‌رو ودموکراتها درکنگره نظیر سناتور مایك مانسفیلد درسنا وکارل آلبرت رئیس مجلس نمایندگان جای خودرا بیش‌از پیش به‌مردانی مانند سناتور «رابرت بیرد » ازویرجینیای غربی درسنا و «تامس اونیل »(نماینده ماساچوستس) درمجلس نمایندگان میدهندکه بسیار بیشترازهم‌مسلکان‌سلف‌پای‌بند وفاداری های حزبی هستند.

دست‌کم گرفتن وقایعی که‌در بنای تپه کاپیتول جریان دارد دشوار است. گرچه توجه سیاسی ملت معطوف مسابقه‌ای است‌که باید به انتخابات ریاست جمهوری ماه‌نوامبر منتهی شود اما تکوین‌دگرگونی های جاری درمنظر کنگره میتواند به‌اندازه مبارزات انتخاباتی وحتی بیشتر ازآن‌برای مدت باقیمانده ازدهه ۱۹۷۰ دارای اهمیت شود.

اوضاع وروشهای آشنایی‌که تاکنون درکنگره وجود داشته آشکارا درحال تغییر است .استعفاهای اعضای‌قوه مقننه درمقایسه با هرزمان دیگری درگذشته ـمکررتر شده‌است . افتضاح اخیر سکسی اعضای کنگره کارکنان دستگاه اداری‌آن رابه‌همان اندازه‌اندوهگین کرده که رسوایی واترگیت ، مردان‌قوه مجریه‌و دستگاه ادارات‌دولتی را دچار سرگشتگی کرده‌است.

حدوث این دگرگونیها درمنظره کنگره امری است‌که اکنون در کشمکش میان بقایایی‌که هنوز از رهبری جمهوریخواه کنگره برجای مانده‌و رئیس دموکرات‌آینده مجلس نمایندگان آشکارا خودنمایی میکند.

بعنوان نمونه «جان رودس» رئیس جمهوریخواه مجلس نمایندگان که‌معمولا مردی بغایت محتاطو ملاحظه‌کار است ـاخیرا انتقاد آمیز ترین کتابی راکه‌از مدتهای دراز پیش‌ناکنون نظیر آن درمیان کتاب های خرده‌گیری کنندگان ازکنگره بچشم نخورده منتشر کرده است. رودس دراین کتاب کنگره‌را سیستم پوچ‌وبی‌فایده میداند و حملات شخصی او علیه «اونیل» ازکشمکش بسیار خصمانه‌ای میان‌احزاب دموکرات وجمهوریخواه که‌انتظار کنگره‌را میکشد نشانه‌ها دارد.

تردیدی نیست، احتجاج های خود رودس‌در آنجاکه ازضرورت اکثریت جمهوریخواهان درکنگره دفاع میکندو امریکا رانیازمند چنین فتحی برای‌حزب جمهوریخواه میداند خودنیز به‌اندازه قربانیان ملامتش گرفتار پارتیزان مابی است امادر آنجاکه جنبه های «ام‌انتقاد های وی مطرح میشود سخنانش بسیار عبرت‌انگیز است ازآنجه‌که رودس میگوید میتوان انتظار کنگره پرآشوبی راداشت که درسال های آینده میدان جنك احزاب‌دموکرات‌وجمهوریخواه امریکاخواهد بود.

یکی از مضامین مهم تبلیغات دموکراتها در مبارزات جاری انتخابات ریاست‌جمهوری این‌است‌که‌ملتو کشورنیازمند رها شدن از بن‌بستی هستندکه زائیده حضوریك دولت معتادبه وتوکردن احکام قوه مقننه است‌واین وضع‌بنوبه خودناشی ازصف‌آرایی کهنه‌ای است که درنتیجه حاکمیت دموکراتها برکنگره وچیرگی جمهوری‌خواهان برکاخ‌سفید بوجودآمده است.

حجتی‌که رودس ازآن طرفداری میکند دقیقا درنقطه مخالف دعاوی دموکراتهای‌کارتریست قرار داردجان کلام در حجت رودس این است‌که‌اگر امریکا کارتر دموکرات رادرصدر قوه مجریه‌واکثریت پارلمانی دموکراتها رادرکنگره داشته‌باشد (اونیل دموکرات درراس مجلس نمایندگان قرار گیرد ورهبری مسنا نیز با دموکراتهایی از قماش‌بیروهمفری باشد)حاصل جمع این استیلای مطلق‌دموکراتیک برای امریکا فاجعه‌ای هولناك خواهدبود .

اتفاقا تغییری که‌درکنگره جریان داردنیز یك تبدیل واقعی است .ائتلاف قدیمی ومحافظه‌کارانه جمهوریخواهان غرب میانه و دموکراتهای جنوبی بعنوان ترکیب متفوق‌کنگره اکنون از دیرزمانی است‌که دستخوش حرکتی بسوی‌ازهم‌پاشیدگی بوده‌است.

آنچه‌که هنوز ازاین ائتلاف زوال یابنده برجای مانده ممکن است باز هم تاچندصباح قدرتی باشدکه‌برای تنفیذوتوهای یك‌رئیس جمهور محافظه‌کار جمهوریخواه کفایت کند

از : آفریقای جوان

مزدوران در دادگاه تاریخ

روز ۱۳ ژوئن محاکمه ۱۳ مزدور خارجی که در کنارنیرو های جبهه ملی آزادیبخش‌آنگولا (فنلا) در جنگ آنگولا شرکت داشتند با حضور یکصد خبرنگار خارجی آغاز شد.

موارد اتهام این عده بیشمار بود از جمله مزدورانی متهم بودند چهارده نفر از رفقای‌خود را که از ادامه جنگ خودداری‌ میکرده‌اند به قتل رسانیده‌اند.اما تنها دو نفر از متهمان باین جنایت اعتراف کردند.

این دادرسی که از لحاظ اهمیت سیاسی به‌آن «نورنبرگ مزدوران» نام نهاده‌اند یادآور ماجرای مزدورانی است که از روز ۱۷ آوریل ۱۹٦۱ با هزینه سازمان «سیا» برای رهایی کوبا از خطر کمونیسم باین کشورفدم گذاردند.

هدف شناساندن مسئولان‌واقعی یا سرویس‌های ویژه کشورهای غربی است که اسلحه و هزینه مورد نیاز مزدوران را تامین میکنند. بسیاری از مزدوران‌افراد بدبخت و قابل ترحمی هستندگو اینکه در میان آنها عده‌ای از آدمکشان حرفه‌ای خون آشام وجود دارند.

همزمان با دادرسی لواندایک کمیسیون بین‌المللی نیز برای تحقیق در باره فعالیت مزدوران تشکیل شد که نتیجه بررسیهای خود را به نخست وزیر آنگولا تسلیم کرده است.

در دادگاه لواندا ماجراهای قابل توجهی فاش شد از جمله آنکه بلافاصله پس از آغاز جنگ داخلی آنگولا سازمان‌سیا باتایید کاخ سفید مقادیر زیادی ساز وبرگ جنگی برای«هولدن ریرتو» رهبر فنلا فرستاد اما نتیجه مطلوب بدست نیاورد. نیروهای «فنلا» با وجود در دست داشتن این جنگ افزارها پیوسته از نیروهای «مپلا» شکست میخوردند. هولدن ریرتو که مداخله کوبا را عامل اصلی ضعف نیروهای خود میدانست در صدد استخدام مزدوران خارجی برآمد.

در آوریل‌سال ۱۹۷٦«نورمان هال» یکی از دوستان هولدن‌با پانصد وشصت هزار دلار پول نقد که سازمان‌سیا برای‌استخدام مزدور در اختیار فنلا گذاشته بود از لندن به‌آنگولا میرود.

افراددیگری‌که‌باستخدام‌مزدوران دست میزدند عبارت بودند از «لسلی اسپس» یک سوداگر اسلحه «فرانکپرن» یک ناوی سابق انگلیس و چند نفردیگر. این عده در پشت سازمانی که نام «ساس» یا (سرویس‌های امنیتی مشورتی) بر خود نهاده است فعالیت می‌کردند.

آنها با انتشار آگهی‌هایی به نظامیان قدیمی برای انجام‌کاری در «آنسوی دریا» وعده‌دستمزد های کلانی میدادند بدیهی است در کشوری که یک میلیون و چهارصد هزار بیکار دارد این پیشنهادبااستقبال‌نظامیان‌قدیمی مواجه میشود. مزدوران برای شش هفته از قرار هفته‌ای‌سیصد دلار دستمزد می‌گرفتند. ضمنا برای نابود کردن هریک تانک پانصد لیره انگلیسی و برای دستگیر ساختن هریک نفرروسی ۲۰۰ لیره جایزه تعیین شده‌بود. اما از نظر مزدوران حرفه‌ای‌این دستمزدبسیار اندک‌بودبنابراین «سیا» ناچار میشود داوطلبان را از میان جوانانی که تجربه نظامی کافی ندارند انتخاب کند. اما در میان ۱۳ مزدوری که در آنگولا محاکمه شدند سه نفرشان از مزدوران حرفه‌ای بودند. بقیه همه قربانی‌نادانی‌وفقر وبدبختی بودند.

مزدوران سفید پوست دردادگاه لواندا: آنها اغلب قربانی نادانی‌و فقر هستند.

مزدوران

مزدوری مانند نخشا از قدیمی‌ترین حرفه‌هاست. بیست‌و چهار قرن قبل ارتش ژنرال یونانی گزنفون از مزدوران تشکیل میشد در ۲٤۱ سال قبل از میلاد مسیح ارتش کارتاژ را مزدوران تشکیل میدادند کمانند مزدوران کنگو در سال ۱۹٦۷ دست بشورش زدند.

اما اجیر کردن مزدوران در حال حاضر بیشتر رنگ سیاسی بخود گرفته است و دولتهای خارجی در پشت پرده درفعالیت های آنها مداخله میکنند.

مثلا فرانسه، بلژیک و امریکا در کاتانگا، فرانسه وانگلیس در «بیافرا» اسرائیل در جنوب سودان، انگلیس و امریکا در آنگولا پنهانی‌در فعالیت‌مزدوران مداخله میکردند.

در سال ۱۹٦۰ جدایی کاتانگا از کنگوپای‌مزدوران فرانسوی، بلژیکی و افریقای جنوبی را به قاره افریقاباز کرد.به کمک‌همین مزدوران بود که موسی چومبه در سال ۱۹٦٤ به مقام نخست وزیری رسید.

وقتی که درسال ۱۹٦۵ موبوتو قدرت را بدست گرفت سازمان مزدوران را حفظ کرد. درسال ۱۹٦٦ به کمک همین مزدوران شورش ژاندارمهای کاتانگا در استانلیل‌ویل سرکوب شد مزدوران ممولا در بیستروهای بروکسل، پاریس، لیسبون، ژوهانسبورگ یالندن استخدام میشوند آنها از راه آگهی‌های کوچک یا بوسیله رهبران باند ها همیشه با سرویسهای ویژه در تماس هستند.

مزدورانی که در سال ۱۹٦٦ برای چومبه خدمت میکردندهر یک ماهانه ۱۵۰۰ لیره استرلینگ دستمزد میگرفتند.

در بیافرا حقوق برخی از این مزدوران ماهانه به پنج‌هزار فرانک (هفت‌هزار تومان)میرسید اما در آنگولا دستمزد مزدوران ماهانه به ۱۲۰۰ فرانک (هزارو هشتصد تومان) کاهش‌یافته بود

در همین‌جا بود که مزدوران در برابر کوبائیها از پای‌درآمدند کاری که آنها در کنگو انجام دادنددرآنگولابه‌آسانی امکان‌پذیر نبود.

آیا باحوادث آنگولا حرفه مزدوری را از بین خواهدبرد؟ باین سئوال نمیتوان پاسخ قطعی داد. هنوز هم در برمه‌یک ارتش قدیمی مزدوران فعالیت دارد این ارتش از چینی‌های کوئومین تانگ تشکیل میشود که عجالتا حرفه آنها قاچاق تریاک است.

انقلاب مکزیک، امریکائی شده‌است

آمریکااز انتخاب یك مرد بی‌چهره بجای «اچه‌وریا» بریاست جمهوری حمایت میکند

دیروز میلیونها مکزیکی با روحیه‌یی از نومیدی فزاینده برای انتخاب رئیس جمهوری جدید به پای صندوقهای‌رای رفتند زیرا هیچ تردیدی نبود که رئیس جمهوری منتخب همان تنها کاندیدایی است که جای «اچه‌وریا» را اشغال خواهد کرد .

وی همان « خوزه‌لوپزپورتیلو» ٥٦ ساله است که مدت مدیدی بانگاه خیره‌اش در تصویرهایی از او که هنوزهم برهمه‌دیوارها نصب است به مردم مکزیک میگفت : مرا برگزینید تا درشش سال آینده مسایل داخلی و بین‌المللی کشورمان راحل کنم .

باتمام این احوال رئیس جمهوری‌جدید که هیچ رقیبی در برابر خود نداشت ، برای مردم مکزیک چندان آشنانیست‌وبیش ازاین در هیچ‌انتخاباتی شرکت نکرده بود.اوپیش‌از اینها استاد دانشگاه در رشته حقوق و علوم سیاسی بود و سه سال‌هم به عنوان وزیر دارائی مکزیک کارمیکرد .

وی مانند بیشتر رهبران سیاسی مکزیک بطور محرمانه بوسیله عده‌یی ازشخصیتهای متنفذ حزب «انقلاب بنیادی» برگزیده شده است. انتخاب « لوپزپورتیلو » بعنوان‌نامزد ریاست جمهوری ضمن یک مبارزه ظاهری که مردم فریب‌نیزبود، صورت گرفت اما سئوالی که اکنون مطرح شده این است که: « حزب انقلاب بنیادی تاکی میتواند قدرت مطلق خود را برملت مکزیک پایدار نگه‌دارد آن‌هم در کشوری که ترس و نفرت وفقر و فساد روزبروز درآن بیش وبیشتر میشود؟

اکنون نزدیک به نیم سده از انقلاب «زمین، نان و آزادی» که یک میلیون‌کشته داشت میگذرد اما دراین پنجاه ساله‌اختلاف طبقاتی بین فقیر و غنی سال به‌سال در افزایش بوده است . حزب انقلاب بنیادی که براثر چند عصیان همگانی به قدرت رسیده به صورت بازوی مقتدر اغوا وفریب درآمده است . این حزب پایگاه ممتازی‌شده است که ثروت های ملی را بین سوداگران عمده ، رهبران اتحادیه‌ها و اصناف و مقامهای اداری بلند پایه تقسیم کرده است.

بیکاری ، روستائیان بی‌زمین را از روستاها گریزانده است شهر مکزیکو که امروز پس از توکیو و نیویورک سومین‌شهر پرجمعیت و شلوغ دنیاست، دارای ۱۲میلیون انسان ، یک میلیون اتومبیل و ۱۸۰۰۰ کارخانه کوچک و بزرگ را درخود جمع دارد . تورم بقدری شدید است که مردم میانه حال باید اجارمخانه‌یی گرانتر از متوسط اجاره خانه در لندن بپردازند .

مواد غذایی در این شهر ازلوس‌آنجلس گرانتر است . . چهارمیلیون مهاجری که‌در مکزیک بسر میبرند غالبا بی غذا و بی آب میمانند .

این است مکزیکی که توریستها آنرا بدرستی نشناخته‌اند و حالا که رئیس جمهوری جدید خود را برگزیده است چپ‌گرایان مکزیکی عقیده دارند که‌پرزیدنت پورتیلو نه فقط مکزیک را بسوی عدالت اجتماعی پیش نخواهد برد بلکه قصد ایفای چنین تکلیفی‌راهم ندارد .

سرمایه‌داران آمریکائی

مشاوران عمده رئیس جمهوری جدید کارخانه‌داران وزمین‌داران عمده و نیز گردانندگان سفارت امریکا هستند که از پشت پرده « حزب انقلاب بنیادی » رااداره میکنند . اینهانیروهایی هستند که مساعی رئیس جمهوری پیشین پرزیدنت «اچه‌وریا» را برای گرفتن مالیات از ثروتمندان ، ملی کردن صنایع ، اجرای طرحهای رفاه اجتماعی واز میان برداشتن انگای‌مکزیک به امریکا از طریق گسترش روابط مکزیک با جهان سوم خنثی کرده‌اند .

سرمایه‌داران امریکایی‌هم حلقه های وابستگی مکزیک برامریکا را تنگتر کرده‌اند. دو سوم بازرگانی مکزیک ۸۰هرصدسرمایه‌گذاری خارجی در مکزیک و ۷۵ درصد بدهی‌های خارجی‌این کشورمربوط به امریکاست یک کلام رایج در مکزیک فعلی این است که مکزیک لرزان بنظر میرسد کمک کنید برسر پای بایستد

اچه‌وریا چنین مکزیکی را به جانشین خود میسپرد .

سفارت امریکا در مکزیک ساختمان سفید رنگی درقلب مکزیکو روز ٤ ژوئیه روزیادبود دویستمین سال استقلال امریکا را جشن مضاعفی گرفت یک بازرگان امریکایی مقیم مکزیکو گفت اچه‌وریا رفت ، مادوباره بازآمدیم دکتر کی‌سینجر در سفر اخیرش به مکزیک باپورتیلو دیداری داشت ونامزدی اورا برای ریاست جمهوری موردتایید قرار داد واز او دعوت کرد که هرچه زودتر به واشینگتن سفر کند .

«جوزفجواه» سفیر امریکا در مکزیک متهم است که مانع از به ثمررسیدن‌طرحهای اصلاحی « اچه‌وریا » بوده و اصرار داشته است که برای حراست از سرمایه های امریکایی در مکزیک باید جانشین قابل‌قبولی سمت ریاست جمهوری را از اچه‌وریا تحویل بگیرد .

یکی از صمیمی‌ترین دستیاران«اچه‌وریا» گفت اگر فقط یکی باعث آن شود که کمونیستها برمکزیک مسلط شوداو همانا «جوزفجو» است. ماموران او در تمام‌اداره های دولتی مکزیک رخنه کرده‌اند آنها همچنین « حزب‌انقلاب بنیادی» را زیرنفوذ خود درآورده‌اند . ماسعی فراوان کردیم که ثروت را در مکزیک تعدیل کنیم زیراکه میدانیم درغیر اینصورت عصیان‌جای آرامش را میگیرد آیا امریکا خواهان آن است‌که در امتداد مرز ۲۵۰۰ مایلی‌اش بامکزیک‌کوبای جدید بوجود آید ؟

از : ابزرور

بمناسبت سفر ذوالفقار علی‌بوتو به تهران — از : علیرضا جهانشاهی

شبه‌قاره در انتظار روزهای روشن تر

با ورود ذوالفقار علی‌بوتو نخست‌وزیر پاکستان به تهران ، بار دیگر توجه محافل سیاسی ودیپلماتیک منطقه به سوی تهران معطوف شده و بار دیگر ازپایتخت ایران به عنوان یکی از مراکز ثقل اساسی آسیای غربی نام برده میشود .

اهمیت سفر بوتو به تهران در آنست که چندروزی بیش از سفر فخرالدین‌علی‌احمد رئیس جمهورهندوستان به تهران و سفر تاریخی بوتو به کابل نمی گذردو آنچه این سفر را حساس‌تر میکند ، این حقیقت است که خانم ایندیراگاندی نخست‌وزیر هند نیز روز یکشنبه واردکابل شد تا گفتگو هائی با پرزیدنت داود انجام دهد .

به نظر میرسد پس از ٥ سال که طی آن‌شبه‌قاره هند بطور دائم زیر ابری از اختلافات و کشمکش های سیاسی قرار داشت در این منطقه‌برای اولین باراتمسفری سازنده ومثبت جایگزین سوء ظن های تاریخی شده است .

در این میان نقش سازنده‌و اصولی دیپلماسی واقع بینانه ایران‌درتحولات شبه قاره‌بطور بیسابقه‌ای نمایان شده و اگرچه کمتر سروصدائی در اینبارهبه گوش میرسد ، ولی مطلعین عقیده دارندنقش‌ایران درایجاد محیطی مثبت جهت گفتگو های رهبران کشور های شبه قاره ، بطور جدی درخور توجه و بررسی میباشد .

اولین نشانه های تحولات اخیر شبه‌قاره را میتوان در اظهارات پرزیدنت‌داودبهنگامی که قریب یکسال پیش ازایران دیدن کرد جستجو کرد .

در آن هنگام رئیس جمهور افغانستان طی بیاناتی گفت افغانستان مایل است اختلافات سیاسی خود را با پاکستان از طریق مسالمت آمیز حل‌وفصل کرده و از این راه درشبه‌قاره هند محیطی بوجود آورد که در آن همه کشور های منطقه امکان‌زندگی‌تحت‌شرایط دوستانه وسازنده را داشته باشند .

بدنبال این سفر بود که‌ناظرین دیپلماتیک منطقه اظهار نظر کردند که دو کشور همسایه افغانستان و پاکستان با کمک ایران در آستانه حل و فصل اختلافات‌تاریخی‌خود میباشند. لازم به یادآوری است که‌اقدام تاریخی ایران و عراق دررفع اختلافات دیرینه ، از طرف کثیری از مطلعین سیاسی به عنوان نمونه‌ای جهت سایر کشور ها ذکر میگردد .

دراین میان‌امیر عباس‌هویدا نخست‌وزیر ایران چندی پیش بنا بدعوت ایندیرا گاندی‌سفری به هند کرد ، و اگرچه قسمت اعظم مذاکرات صرف بررسی امکانات گسترش همکاری های اقتصادی ایران و هند گردیده ولی تحولات شبه قاره هند و بازتاب این تحولات برتصویر کلی آسیای غربی‌یکی ازموارد مهمی بود که بخشی ازمذاکرات هویدا ـ گاندی را به خود اختصاص داد آنچه تحولات جاری شبه قاره هند را درخور توجه میکند اینست که علاوه بر امتیازات سیاسی ، همکاری نزدیک و دوستانه کشور های شبه قاره و آسیای غربی در زمینه امور اقتصادی نیز از امکانات وسیع و چشم گیری برخوردار میباشد وقتی‌توجه کنیم که هم اکنون ایران و پاکستان و ترکیه در چارچوب پیمان همکاری عمران منطقه‌ای حداقل فورمول مناسبی جهت همکاری های اقتصادی‌یافته‌اند به‌خوبی میتوان‌دریافت که‌افق این جنبه از روابط تا چه حد گسترده و امید بخش است .

در سرلوحه تحولات اخیر شبه قاره تغییرجهت مثبتی‌است که در روابط پاکستان و افغانستان حادث شده است . پس از قریب ۳۰ سال روابط غیردوستانه که گاهی حتی تا مرز برخورد های مسلحانه‌نیز پیش رفت . کابل و اسلام‌آباد تصمیم به حل اختلافات خود گرفتند و در اواخر هفته‌پیش بوتو بنا بدعوت پرزیدنت‌داود به عنوان اولین رهبرپاکستان که به افغانستان سفر میکند به کابل رفت . در اعلامیه رسمی که بدنبال سفرچهار روزه‌بوتو به افغانستان منتشر گردید، دو کشور تصمیم تاریخی‌خود را برای حل اختلافاتی براساس همزیستی مسالمت آمیز بیان کردند . در این‌سفر برای‌اولین بار رهبران دو کشور موفق شدند شخصا مذاکراتی‌به عمل آورند و چنین بنظر میاید که بوتو و داود توانسته‌اند با واقع بینی‌بیش از آنچه‌انتظار میرفت از گفتگو هایشان نتیجه گیری کنند .

نقطه آغاز

البته نمی‌توان انتظارداشت که‌یکمسافرت‌چهارروزه وچند دور گفتگو بتواندآثار۲۹سال سوء ظن واختلاف را از بین‌ببرد، ولی همه متفق‌القولند که درهرحال این مذاکرات توانست نقطه آغازی بس‌مناسب جهت‌حادی کردن‌و دوستانه‌کردن روابط کابل و اسلام‌آباد بوجود آورد . اکنون کارمشوار مقامات سیاسی و دیپلماتیک پاکستان وافغانستان اینست که بتوانند آنتصفر بوجود آمده را حفظ کرده وبااوقیبینی مسائل موجود را حل‌وفصل کنند. پرزیدنت داودکه گفته‌است‌نمیتوان همه مشکلات را دریک یادوملاقات حل کرد . خودتاپایان سال‌جاری راهی اسلام‌آباد میشود تابار‌دیگر باپوتو به تبادل‌نظر به پردازند . اختلافات پاکستان و افغانستان از آن جهت پیچیده ودشوار هستند که علاوه بردارابودن جنبه های عمیق سیاسی ، از موامل احساساتی نیز برخوردارند .

مشکل اصلی در اطراف‌اقلیت پختون پاکستان دور میزند که تا چندی پیش کابل حمایت خود را از تقاضای رهبران افراطی‌پختون که خواستار خودمختاری ایالت مرزی شمالی غربی بودند پنهان نمیکرد . کابل بارها اعلام کرده بود که برای حل این معضل لازم است کشوری‌مستقل بنام‌پختونستان درایالت مرزی شمال غربی تشکیل شود تا پختونها بتوانند درآن زندگی کنند .

دراظهارنظر های اخیر رهبران افغانستان ، دیگر ذکری ازتشکیل یک کشور مستقل بنام پختونستان نمیشود و بجای آن کابل تصمیم گرفته از طریق گفتگو های‌دوستانه سعی کند پختون‌ها درداخل سازمان سیاسی واجتماعی فعلی پاکستان ، از شرایط بهتری برخوردارگردند .

بنا بگفته یکی از دیپلماتهائی که‌ازنزدیک‌گفتگوهای‌بوجودپرزیدنت داود را دنبال کرده ، در مدت۱۲ ساعت گفتگو حتی یکبارهم ذکری ازپختونستان نشده است . آنچه اساس مذاکرات رهبران‌پاکستان و افغانستان راتشکیل داد اظهارات پرزیدنت داود بود مبنی براینکه کابل هیچگونه نقشه و طرحی که مغایر با تمامیت ارضی پاکستان باشد نداشته ، و به هیچ وجه‌مایل نیست شاهد تجزیه بیشترپاکستان باشد .. در اعلامیه‌ایکه درپایان سفر بوتو به کابل انتشار یافت دو کشور ایمان و عقیده خود را به اصول تمامیت ارضی‌واستقلال ملی وعدم مداخله در امور یکدیگر تاکید کردند ، واین تاکید باعث بوجود آمدن این فکر گردیده که بعداز سالهااختلاف‌نظر، افغانستان بالاخره حاضربه‌پرسمیت شناختن مرز ۱۹۰۰ کیلومتری دو کشور بنام « خط دوراند » شده که‌در سال ۱۸۹۳ وسیله انگلیسی‌هاتعیین گردید، ولی هیچوقت مورد قبول افغانستان واقع نشد. بنابراین میتوان دید که افق روابط کابل‌و اسلام‌آباد تاحدی از تیرگی‌رها شده واین نکته نیز قابل توجه‌است که بدون شکاین‌توافقهاوتوافقهای دیگری که درآینده بدست‌خواهند آمد باعث مستحکم‌ترشدن موقعیت هردو کشور خواهد شد .

همکاریهای منطقه‌ای

بادرنظر گرفتن پیشرفتهای سیاسی شبه قاره ، ودر صورتیکه این تحولات به نحو مثبتی دنبال گردند ، میتوان دید که قدم‌بعدی درراه تاکید همکاری های‌اقتصادی در آسیای غربی میباشد . اگر چه رهبران هند و پاکستان تاکنون اظهاراتی دراین‌باره کرده‌اند که بایکدیگر چندان نسبتی ندارند ، ولی میتوان انتظار داشت که در صورت بوجودآمدن شرایط سیاسی مناسب ، در این زمینه‌هم میتوان به توافق‌رسید . کشورهای عضو سازمان‌پیمان‌همکاری‌منطقه‌ای تاکنون در مواقع مختلف عدم رضایت خود را از نحوه‌فعالیتهای این سازمان اظهار داشته‌اند وهمه کبوبیش متفق‌القولند که گسترش این سازمان وافزایش اعضای آن قدم اول دربهبود امکانات آر ـ سی ـ دی میباشد ، ولی قبل ازاینکه دراین زمینه تحولی بوجود آید ، باید منتظر شد و دید که چگونه تحولات سیاسی جاری ادامه پیدا میکنند .

در محافل

آقا بهروز و اهل و عیال

زمزمه در شهر

خانم فیروز اصطبل «اسبک»های خود را فروخت

در میهمانی شامی که سفیر قطر بافتخار همکار بحرینی خود، در تهران برپاداشت، خبر این که «صفیه فیروز» بخاطر مسائل مالی اصطبل انباشته از اسبک یا اسبهای کوچولو و ریزنقش «پونی» خودرا فروخته‌است، برق‌آسا دهان بدهان گشت.

درین میهمانی که درآستانه خداحافظی سفیر بحرین در پایان دوران خدمتش درتهران برپا شده بود، خانم صفیه فیروز را پسرش همراهی میکرد. خانم فیروز که بخاطر فروش ناگزیر «پونی»های گرانبهایش، گاه افسرده مینمود، خبر داد که یک سازمان بزرگ پرورش اسب در انگلستان، اصطبل «اسبک» های او را یکجا خریده‌است.

بااین‌حال خانم فیروز اظهار امیدواری کردکه‌بتواند اصطبل اسبهای ترکمن خود را که براستی اسبهایی کم‌نظیرند، برای خود نگاه دارد، اما فورا یادآور شد که این اسبهای ترکمن اصیل‌ایرانی مدت زیادی میهمان‌او نخواهند بود و بهرحال، دیرازودچوب حراج براین اصطبل گرانبها نیز زده خواهد شد.

خانم شهردار و شهر چشمه‌های حیات بخش!

ملیحه امیرفتحی

بانو ملیحه‌امیرفتحی، کارمند ۲۷ ساله وزارت آموزش و پرورش‌وسرپرست کودکستان شماره ۲ بنفشه اردبیل، به سمت شهردار«سرعین»منصوب شد.

خانم امیرفتحی، همچنان که در «اطلاعات» دیروزاشاره شده بود، اولین شهردار زن در آذربایجان شرقی است و حالا باید دید که این خانم‌معلم در مقام شهردار برای شهری با چشمه‌های آب معدنی چه خواهد کرد؟!

«سرعین» نزدیک اردبیل، در پناه کوههای بلنداین‌منطقه قرار گرفته و دارای تعداد زیادی چشمه‌های آب معدنی است. این چشمه‌های متعدد، درعین‌حال دارای خصوصیات متنوعند. در فاصله کمی از یک چشمه آب گرم ـ و بلکه آب جوش ـ چشمه دیگری‌از آب معدنی گوارا و خنک به چشم‌میرسد. چنین مجموعه‌یی از ابهای متنوع، «سرعین» را از موقعیتی کم‌نظیر برای جلب توریست و سرمایه‌گذاری برای ایجاد تاسیسات‌توریستی برخوردار میسازد. ولی مسافران زیادی که همه ساله از دور و نزدیک به «سرعین» میروند تا از چشمه‌های آب معدنی و هوای لطیف آن آن‌استفاده کنند، ناچارند باوسایل و امکانات ابتدائی که برای پذیرائی از مسافران تعبیه شده است، بسازند و هرچه زودتر در فکر مراجعت باشند!

من شاهد حریق بزرگ در ایستگاه شازند بودم

بقیه از صفحه ۵

آتش‌نشانی‌اراک به محل‌حادثه رسیدند و ضمن اطفاء حریق به‌کمک مجروحان شتافتند اما جز اجساد تکه تکه شده و سوخته، چیزی نیافتند!

اجساد سوخته

ازمیان اجسادی که تا آخر وقت امشب (دیشب) درمیان ریل‌ها و قطعات خرد شده‌قطار بدست آمد، هویت دو جسد معلوم شد. یکی از آن‌ها «غلامعباس‌عسگری» کمک‌راننده قطار مشتعل و دیگری حسین نجمی کارگر راه‌آهن بود. هویت سه جسد دیگر تا این لحظه مشخص نشده، اما یکی از اجساد چنان سوخته که جز چند تکه استخوان، از بدنش چیزی باقی نمانده‌است! باین ترتیب معلوم نیست که او کیست وچه‌کاره است اما ماموران راه‌آهن اراک‌وشازند احتمال میدهند که مقتول یکی از کارگران راه‌آهن شازند باشد.

درضمن، راننده قطار دیگر، از قسمتهای مختلف بدن سوخته و در بیمارستان شیرو خورشید اراک در حال اغماء بسر میبرد. با برخورد دوقطار باری در ایستگاه راه‌آهن‌شازند ۲۰۰ متر از ریلهای این‌ایستگاه بشدت آسیب دید. اکنون‌فقط لاشه‌ای از دو قطار با واگنهایشان باقی مانده است. در محوطه وسیعی از ریلهای ایستگاه راه‌آهن، خون و تکه‌های بدن کشته شدگان، با قطعات سوخته و تکه‌تکه شده دوقطار باری بهم‌آمیخته و وضع رقت‌انگیزی به ایستگاه راه‌آهن شازند داده است، با این‌حال ماموران وزارت راه و راه‌آهن اراک و شازند بشدت سرگرم‌جمع‌آوری‌بقایای اجساد کشته شدگان وقطعات درهم فرو رفته و سوخته دو قطار و مرمت ریلها هستند تا راه را برای عبورومرورقطار ها باز کنند.

گزارش از اهواز

حادثه تصادف دو قطار در ایستگاه راه‌آهن شازند سبب شد که قطارهای تهران ـ خرمشهر و بالعکس، نتوانندبه مسیر خود ادامه دهند. در این‌باره‌محمد منصوری‌خبرنگار اطلاعات در اهواز، دیشب گزارش داد:

پریروز و دیروز مسافران قطارهای تهران ـ خرمشهر و بالعکس در ناحیه‌یی بین‌شازند و سمنگان‌مبادله‌شدند. مسافران قطاری‌که از اهوازحرکت‌کرده بود پس از یک توقف‌طولانی، به قطاری که از تهران‌می‌آمد منتقل شدند و مسافران قطار تهران به قطار اهواز و خرمشهر رفتند و هردوقطاراز نیمه‌راه به محلی که از آن حرکت کرده بودند بازگشتند.

«منصوری» در گزارش‌خود افزود: مسافرانی که‌ازتهران به‌مقصد اهواز و خرمشهر حرکت کرده بودند با یکتاخیر ۱۵ ساعته به‌مقصد رسیدند اما رفت‌وآمد قطارها از خرمشهر و اهواز بسوی تهران قطع نشد تا اینکه ساعت ۵ بعد از ظهر دیروز راه باز شد و قطارها، راه خود را تا مقصد ادامه دادند.

از سوی دیگر، «مهدی صرافزاده» ـ خبرنگار اطلاعات در مسجد سلیمان ـ که‌پریروز با قطار خرمشهر عازم تهران بود دیشب همراه مسافران دیگر با یک تاخیر ۱۵ساعته به تهران رسید. صرافزاده در گزارش خود مینویسد:

وقتی قرار شد مسافران از قطاری به قطار دیگر منتقل شوند، با دستپاچگی بار و محموله‌یی که بهمراه داشتند بسوی قطار دیگر حرکت می بردند و این وضع، موجب ناراحتی اغلب مسافران شده بود. در طول راه نیز، بعلت تاخیر ۱۵ ساعته قطار، همه مسافران به رستوران قطار هجوم بردند و مسئولان رستوران نیز تا آنجا که‌قدرت داشتند قیمت غذا و نوشابه را بالا بردند. فضای کوچک رستوران بصورت‌خفقان‌آوری درآمده بود و در رستوران قطار برای آبجخ هم نرخ‌های زیاد معین کرده بودند!

آخرین گزارش

ساعت دوازده دیشب‌خبرنگار اطلاعات در شازند درسومین گزارش تلفنی خود خبر داد که مرمت ریل‌های صدمه‌دیده و جمع‌آوری قطعات قطارهابه پایان رسید و حرکت قطارها از ایستگاه شازند، بطور عادی انجام میگیرد. در ضمن برای روشن شدن علت دقیق سانحه برخوردقطارها، گروهی از کارشناسان‌کمیسیون‌سوانح راه‌آهن به شازند آمدند و تحقیق پیرامون حادثه راآغاز کردند.

خبرنگار اطلاعات اضافه کرد که هنوز تا این ساعت (۲۴ دوشنبه) هویت دومقتول‌دیگر سانحه ایستگاه شازندمشخص نشده است.

در پارلمان ایران

یک خانم نماینده خواستار تجدید نظر در کتب درسی شد زیرا در این کتابها:

زن را به غلط ضعیف جلوه داده‌اند!

علیرضا شفائی

«باید کتاب‌های درسی بگونه‌ای مورد تجدید نظر قرار گیرد که آنچه زن را به غلط ضعیف و «جنس‌دوم» جلوه میدهد ـ حذف شود و احترام بزن از کودکی در دل فرزندان وطن نقش بندد». یکی از بانوان نماینده در اولین نطق پارلمانی خود با طرح این موضوع یادآور شد: «چون زن پاره‌یی‌از خانواده محسوب میشود، لازم است سهم او در دارائی خانواده مشخص شود و بطور کلی تسهیلات و مزایای خانوادگی و اجتماعی بگونه‌ای باشد که زن نیز از هر لحاظ در حد مرد قرار گیرد». قدس‌ایران‌عدیلی یکی از سه‌تن نماینده از گروه «زنان خانه‌دار» که در این دوره به پارلمان راه یافته است خواستار شد وسایل اتباط جمعی چهره‌یی از زن ایرانی ارائه کنند که در شان دوران انقلاب و عصر رستاخیز باشد. همچنین در قانون بانکها بنفع زنان تجدیدنظر شودو نقص هاو کمبودهاوکاستی‌هائی که در قانون حمایت خانواده وجود دارد ازبین برود و این قانون مورد تجدیدنظر قرار گیرد و تکمیل شود.»

مجریان قوانین را زیر پا میگذارند

دکتر موسی درودی نماینده قزوین ادعا کردکه قوانین و مقررات ما با همه اصلاحاتی که در آن بعمل آمده هنوز با سرعتی که لازمه یک جامعه انقلابی‌است هماهنگی ندارد. برای رفع این نقیصه، پیشنهاد کرد از روشی استفاده شود که ممیزی بعدی جایگزین ممیزی قبلی شود تا هم جلوی سرعت کار گرفته نشود و هم نظارت اعمال گردد. ولی چون اینکار ساده نیست غالبا یکی از این دو کار صورت میگیرد: ۱ـ نظارت وکنترل بحد کافی در قوانین و مقررات پیش‌بینی نمیشود که این مساله امری است داخلی و باید در پارلمان یا دستگاه‌های اجرائی نسبت به آن اتخاذ تصمیم گردد. ۲ـ مجریان باین عنوان که بعضی از قوانین دست و پاگیرند از حدود مقرر تجاوز نموده و قوانین را زیرپا میگذارند. دکتر درودی در دنباله نظر خود گفت: عناوین فریبنده‌ای هم مانند کاریری، کارراه‌اندازی و غیره مسئولان را گمراه میکند و از همینجاست که‌زمینه برای ایجاد فساد فراهم میشود.

«اراک» را استان کنید!

«اکنون چندین سال است که اراک بواسطه‌نداشتن نقشه جامع شهر و طرح تفصیلی و نرفتن اکیپ‌مهندسین از مرکز برای جرح و تعدیل نقشه جامع شهر، عملا از عمران و آبادی محروم بوده ومردم آن بلاتکلیفند. بااین مقدمه سناتور علی اکبر جلیلوند بنام نماینده اهالی شهرستان اراک از مسئولان امر خواستار شد که به احتیاجات و نیازهای واقعی مردم اراک که اهم آن فعلا تبدیل «اراک» از شهرستان به «استان» است توجه مخصوص کنند: «موکلین من با درنظرگرفتن امکانات دولت انتظار و توقع دارند که نسبت به انجام کارهائی که اولویت داشته و برای هر منطقه نهایت‌لزوم‌واهمیت را دارد توجه بیشتری مبذول گردد و حتی‌المقدور سرعت بیشتری بکار رود تا قسمتی از کارهائی که‌انتظار انجام آنرا دارند، عملی گردد.»

محصولات داخلی باید حمایت شود

دکتر بودرجمهر مهر که در بحث تغذیه و صنایع غذائی از تریبون مجلس سخن می‌گفت متذکر شد که‌در مورد تولید غذائی اهم مطالب روی این محور دور میزند که طراحان برنامه‌های کشاورزی به حمایت از محصولات داخلی‌همت‌گمارندو علاوه بربکاربردن‌وسایل‌و تکنیک‌های جدید و سرمایه‌گذاری های وسیع در این زمینه، اساس سیاست افزایش تولید را بر حمایت از تولیدکننده داخلی، تضمین منفعت برای‌زارعین و تثبیت و قیمت‌گذاری صحیح و معقول قرار دهند.

لهستان بزرگ و..

بقیه از صفحه ۳۴

کوبا و نیجریه زیاد وجشتی دردل ندارد. اما برای ادامه راه که هدف تکرار قهرمانی مونیخ است، اوراه آسانی را برای تیم خود پیش‌بینی نمی‌کند

لهستان آخرین دیدارتدارکاتی خود را درآستانه سفر به‌مونترال پنجشنبه هفته گذشته مقابل تیم المپیک برزیل درچورزف انجام‌داد که با ۲ گل ژارماخ و۱ گل‌دنیا ۰ـ۳ به پیروزی رسید این اولین پیروزی پس از ۵ شکست پیاپی بود

شناسنامه کوتاه فوتبال لهستان

تاریخ تاسیس‌فدراسیون‌فوتبال لهستان: ۱۹۱۹

تاریخ قبول عضویت فیفا: ۱۹۲۳

رکورددداران بازی در تیم‌ملی: کازیمیرزدینا (۷۲بازی)، لوبانسکی (۶۹بازی)، گادوشا (۶۵بازی).

افتخاراست: قهرمان فوتبال المپیک مونیخ (۱۹۷۲)، دارنده مقام سوم مسابقه‌های جام جهانی سال ۱۹۷۴

بازیکنان تیم قهرمان المپیک سال ۱۹۷۲ مونیخ: کوسنکا ـ گوت، گورگون، آنکزوک. سمی کبه‌ویکس ـ ماسژیک، کراسکا، کازیمیرزدینا ـ ژولینسکی، لوبانسکی، گادوشا. مربی: کازیمیرزکورسکی.

بازیکنان تیم برنده مقام سوم در جام جهانی ۱۹۷۴: توماژوفسکی ـ گوت، گورگون، زمودا، موسیال ـ ماسژیک، کاسپرژاک، کازیمیرزدینا ـ گرزگورزلاتو، آندرزج ژارماخ، رابرت‌گادوشا. مربی: کازیمیرزگورسکی.

نتایج ۶ دیدار اخیر تیم ملی لهستان

لهستان ۱ آرژانتین ۲
فرانسه ۲ لهستان ۰
یونان ۱ لهستان ۰
سویس ۲ لهستان ۱
ایرلند جنوبی ۲ لهستان ۰
لهستان ۳ المپیک برزیل ۰

صاحبان صنایع و بازرگانان کشور

الاخاء

تنها مجله عربی زبان ایران از گروه نشریات مؤسسه اطلاعات با داشتن نمایندگی در ۲۱ کشور عربی روزهای شنبه منتشر میشود

کسبزی: نخاله ها برمیگردند

برنامه سینماها

تماشای فیلمهائی که با علامت (×) مشخص شده برای اشخاص کمتر از ۱۸ سال ممنوع است

★ آوای گرگ ـ رنگی ـ اسکوپ
شهرقصه (۶۲۷۲۹۰) ۱۱ـ۲ـ۴ـ۶ـ۸ـ۱۰
★ آسمان‌خراش در آتش ـ رنگی ـ جان‌فورسایت
امپایر (۸۹۳۹۴۲) ۳۰ر۱۱ـ۳۰ر۱ـ۳۰ر۳ـ۳۰ر۵ـ۳۰ر۷ـ۴۵ر۹
★ آخرین نامه ـ رنگی ـ شرلی‌مکلین
حافظ (۳۹۱۰۷۴) ۳۰ر۱۰ـ۳۰ر۲ـ۳۰ر۴ـ۳۰ر۶ـ۳۰ر۸
★ افسانه زورو ـ رنگی ـ آلن‌دلون
شهرفرنگ (۶۲۷۶۲۸) ۱۵ر۱۱ـ۳۰ر۲ـ۳۰ر۵ـ۳۰ر۷ـ۱۰
★ اژدها وارد میشود ـ سینماسکوپ ـ رنگی
برلیان (۳۹۳۵۳۵) ۹ـ۱۱ـ۱ـ۳ـ۵ـ۷ـ۹
★ بازگشت اژدها ـ رنگی ـ لی‌وی‌لونگ
پارامونت (۶۴۸۳۲۱) ۱۵ر۱۱ـ۳۰ر۳ـ۳۰ر۵ـ۳۰ر۷ـ۹ر۳۰
★ بازی با مرگ ـ رنگی ـ روزالیندگاش
رادیوسیتی(۶۴۳۳۲۰)۳۰ر۱۱ـ۳۰ر۱ـ۳۰ر۳ـ۳۰ر۵ـ۳۰ر۷ـ۹ر۳۰
★ تعقیب جسورانه ـ رنگی ـ سینماسکوپ
متروپل (۳۱۹۴۱۰) ۹ـ۱۱ـ۱ـ۳ـ۵ـ۷ـ۹
★ بولرا بردار فرارکن ـ رنگی ـ وودی‌آلن
گلدیس (۶۲۸۷۱۳) ۳۰ر۱ـ۳۰ر۳ـ۳۰ر۵ـ۳۰ر۷
★ جاذبه جسم ـ رنگی ـ سینماسکوپ
آریا (۳۱۹۸۸۴) ۹ـ۱۱ـ۱ـ۳ـ۵ـ۷ـ۹
★ جیم‌هارد چپدست ـ الکی‌خوش
آسمان‌آبی (۳۴۱۶۶۸) ۹ـ۱۱ـ۱ـ۳ـ۵ـ۷ـ۹
★ چهار سوار ـ مهربان
پردیس (۳۰۴۲۵۹) ۹ـ۱۱ـ۱ـ۳ـ۵ـ۷ـ۹
★ چهره زیبای شیطان ـ رنگی ـ اولین استوارت
رویال (۸۲۹۷۸۵) ۱۰ـ۱۲ـ۲ـ۴ـ۶ـ۸ـ۱۰
★ چلچراغ ـ ملک‌مطیعی ـ ایرج‌قادر ـ ملوسک
آسیا (۶۴۳۹۰۹) ۱۱ـ۱ـ۳ـ۵ـ۷ـ۱۵ر۹
رکس (۳۱۸۲۴۲) ۳۰ر۱۰ـ ۳۰ر۲ ـ ۳۰ر۴ ـ ۳۰ر۶ ـ ۳۰ر۸
شهوند (۳۵۴۰۴۰) ۹ـ۱۱ـ۴۵ر۱ـ۴ـ۱۵ر۶ـ۳۰ر۸
لیدو (۵۴۱۲۸۲) ۱۰ـ۱۲ـ۲ـ۴ـ۶ـ۸ـ۱۰
نپتون (۷۶۰۱۳۶) ۹ـ۱۱ـ۱ـ۳ـ۵ـ۷ـ۹
ژاله (۳۰۴۱۲۰) ۳۰ر۱۰ـ۳۰ر۲ـ۳۰ر۴ـ۳۰ر۶ـ۳۰ر۸
توسکا (۵۳۹۵۴۴) ۳۰ر۱۰ـ۳۰ر۲ـ۳۰ر۴ـ۳۰ر۶ـ۳۰ر۸
المپیا (۹۲۶۷۹۷) ۹ـ۱۱ـ۱ـ۳ـ۵ـ۷ـ۹
پاسارگاد (۳۴۲۷۸۲) ۹ـ۱۱ـ۱ـ۳ـ۵ـ۷ـ۹
چرخ‌فلک (۹۰۰۵۵۸) ۱۰ـ۱۲ـ۲ـ۴ـ۶ـ۸
سیلورسیتی (۲۶۱۲۰۵) ۳۰ر۱۰ـ۳۰ر۲ـ۳۰ر۴ـ۳۰ر۶ـ۳۰ر۸
سانترال (۹۲۸۶۸۶) ۱۱ـ۱ـ۳ـ۵ـ۷ـ۱۵ر۹
★ چهار الکی‌خوش ـ رنگی ـ اسکوپ
تخت‌جمشید (۶۵۲۵۵۰) ۱۱ـ۲ـ۴ـ۶ـ۸ـ۱۰
★ در تعقیب گنج ـ رنگی ـ پاتریک‌آلن
گلدن‌سیتی (۶۶۳۲۶۹) ۳۰ر۱۱ـ۳۰ر۳ـ۳۰ر۵ـ۳۰ر۷ـ۴۵ر۹
★ دو زن ـ رنگی ـ سوفیالورن
شهرفشنگ (۶۴۷۷۷۷) ۱۱ـ۱ـ۳ـ۵ـ۷ـ۹
★ رئیس بزرگ ـ رنگی ـ بروس‌لی
سهیلا (۳۱۶۴۲۴) ۳۰ر۱۰ـ۳۰ر۲ـ۳۰ر۴ـ۳۰ر۶ـ۳۰ر۸
مراد (۷۵۳۳۸۲) ۹ـ۱۱ـ۱ـ۳ـ۵ـ۷ـ۹
ستاره (۵۳۹۷۲۱) ۹ـ۱۱ـ۱ـ۳ـ۵ـ۷ـ۹
نادر (۳۱۴۴۹۵) ۹ـ۱۱ـ۱ـ۳ـ۵ـ۷ـ۹
★ زنهای صدمرد ـ کمربندسیاه
کاپری (۹۲۸۴۰۱) ۱۱ـ۱ـ۳ـ۵ـ۱۵ر۷ـ۳۰ر۹
★ شکارگاه زنان ـ رنگی ـ جان‌اشلی
پلازا (۶۴۴۲۵۵) ۱۵ر۱۱ـ۱۵ر۳ـ۱۵ر۵ـ۱۵ر۷ـ۱۵ر۹
★ (×) عقده زن نداشتن ـ رنگی ـ لاندوبوزانکا
پولیدور (۸۹۲۷۳۱) ۳۰ر۱۱ـ۳۰ر۱ـ۳۰ر۳ـ۳۰ر۵ـ۴۵ر۷ـ۴۵ر۹
★ عصر جدید ـ چارلی‌چاپلین
دیاموند (۸۲۸۴۰۰) ۱۵ر۱۱ـ۴۵ر۱ـ۳۰ر۳ـ۳۰ر۵ـ۳۰ر۷ـ۴۵ر۹
★ عقرب ـ رنگی ـ برت‌لنکستر ـ آلن‌دلون
درو ازمطلائی (۳۵۲۱۶۰) ۹ـ۱۱ـ۱ـ۳ـ۵ـ۷ـ۹
★ غزل ـ فردین ـ پوری‌بنائی ـ قریبیان
انیورسال (۹۲۶۹۵۳) ۱۱ـ۱ـ۳ـ۵ـ۷ر۱۵ـ۳۰ر۹
ایران (۳۱۶۳۵۴) ۳۰ر۱۰ـ۳۰ر۲ـ۳۰ر۴ـ۳۰ر۶ـ۳۰ر۸
سابنا (۳۵۲۴۴۲) ۱۰ـ۱۲ـ۲ـ۴ـ۶ـ۸ـ۱۰
پاسیفیک (۷۵۳۳۱۱) ۳۰ر۱۱ـ۳۰ر۱ـ۳۰ر۳ـ۳۰ر۵ـ۳۰ر۷ـ۹ر۳۰
تیسفون (۹۵۸۸۸۲) ۹ـ۱۱ـ۱ـ۳ـ۵ـ۷ـ۹
رنگین‌کمان (۷۵۶۷۶۰) ۹ـ۱۱ـ۱ـ۳ـ۵ـ۷ـ۹
پرسپولیس (۵۳۸۰۸۳) ۱۰ـ۱۲ـ۲ـ۴ـ۶ـ۸
دریا (۳۴۱۷۴۶) ۹ـ۱۱ـ۱ـ۳ـ۵ـ۷ـ۹
کارون (۹۰۰۱۶۵) ۳۰ر۱۰ـ۳۰ر۲ـ۳۰ر۴ـ۳۰ر۶ـ۸ر۳۰
موناکو (۷۹۵۰۹۶) ۱۰ـ۱۲ـ۲ـ۴ـ۶ـ۸
بولوار (۶۵۵۲۹۲) ۱۱ـ۱ـ۳ـ۵ـ۱۵ر۷ـ۱۵ر۹
نیاگارا (۶۶۵۳۰۷) ۱۱ـ۱ـ۳ـ۵ـ۷ـ۹
★ فرانگشتن و غولده میلیون دلاری
ری (۵۲۲۵۷۸) ۱۰ ـ ۱۲ ـ ۲ ـ ۴ ـ ۶ ـ ۸
★ قطار مرگ ـ اسیر عشق یک مرد
فلور (۵۲۸۰۹۶) ۹ـ۱۱ـ۱ـ۳ـ۵ـ۷ـ۹
★ کندور ـ رنگی ـ رابرت‌فورد
آتلانتیک (۸۹۷۱۷۱) ۱۵ر۱۱ـ۳۰ر۱ـ۳۰ر۳ـ۳۰ر۵ـ۳۰ر۷ـ۹ر۳۰
شهرتماشا (۹۲۹۲۸۳) ۳۰ر۱۱ـ۳۰ر۱ـ۳۰ر۳ـ۳۰ر۵ـ۳۰ر۷ـ۹ر۳۰
★ کنیز شب ـ رنگی ـ لوجانا‌پالوستی
سینموند (۶۴۸۳۲۲) ۱۱ـ۳ـ۵ـ۷ـ۹
★ کشتیهای بلند ـ پنج نخاله تفنگدار
البرز (۳۰۴۲۵۸) ۳۰ر۸ـ ۱۲ـ ۳۰ر۳ ـ ۷ـ ۳۰ر۸ ـ ۳۰ر۱۰
★ گناهکار ـ رنگی ـ نوین‌نیش‌جال
همای (۳۱۱۶۶۹) ۳۰ر۱۰ـ۳۰ر۲ـ۳۰ر۴ـ۳۰ر۶ـ۳۰ر۸
★ (×) مونیک ـ رنگی ـ جون‌آلکورن
ریولی (۷۵۷۷۷۷) ۱۱ـ۳۰ر۳ـ۳۰ر۵ـ۳۰ر۷ـ۳۰ر۹
★ (×) مثلث‌عشق ـ رنگی ـ لیزاگاستونی
ب.ب (۸۲۹۶۴۱) ۱۰ـ۱۲ـ۲ـ۴ـ۶ـ۸ـ۱۰
★ مشاور ـ سینماسکوپ ـ رنگی
پارک (۳۱۹۶۳۷) ۹ـ۱۱ـ۱ـ۳ـ۵ـ۷ـ۹
★ نخاله‌ها برمی‌گردند ـ رنگی ـ گروه شارلو
کسری (۸۲۶۹۳۹) ۱۰ـ۱۲ـ۲ـ۴ـ۶ـ۸ـ۱۰
★ وحشی‌های سرزمین گمشده ـ رنگی ـ داگ‌مک‌کلوه
تاج (۳۱۳۸۶۴) ۱۰ـ۱۲ـ۲ـ۴ـ۶ـ۸ـ۱۰
★ والده آقامصطفی ـ بهمن مفید ـ خوروش
اروپا (۳۰۳۱۷۹) ۳۰ر۱۰ـ۳۰ر۲ـ۳۰ر۴ـ۳۰ر۶ـ۳۰ر۸
میامی (۷۵۴۳۲۹) ۱۱ـ۱ـ۳ـ۵ـ۷ـ۱۵ر۹
مولن‌روژ (۷۵۲۹۲۹) ۱۱ـ۱ـ۳ـ۵ـ۷ـ۹
الوند (۳۵۶۵۳۸) ۱۰ـ۱۲ـ۲ـ۴ـ۶ـ۸ـ۱۰
کیهان (۵۴۶۳۶۰) ۹ـ۱۱ـ۱ـ۳ـ۵ـ۷ـ۹
مارلیک (۹۶۳۶۱۶) ۱۱ـ۱ـ۳ـ۵ـ۷ـ۹
ارانوس (۵۲۷۹۷۱) ۳۰ر۱۰ـ۳۰ر۲ـ۳۰ر۴ـ۳۰ر۶ـ۳۰ر۸
سیلوانا (۳۶۳۷۷۷) ۱۱ـ۱ـ۳ـ۵ـ۷ـ۹
آستارا (۲۷۴۰۲۲) ۳۰ر۱۰ـ۳۰ر۲ـ۳۰ر۴ـ۳۰ر۶ـ۳۰ر۸
شرق (۵۳۴۰۲۴) ۳۰ر۱۰ـ۳۰ر۲ـ۳۰ر۴ـ۳۰ر۶ـ۳۰ر۸
شهرام (۸۴۴۵۴۹) ۱۱ـ۳۰ر۲ـ۳۰ر۴ـ۳۰ر۶ـ۴۵ر۸
سئانس انگلیسی
گلدیس ساعت ۳۰ر۹ (پولرا بردار فرارکن)

کمک خانواده توکلی به خانواده های بی‌سرپرست تبریز

بحکم وجدان ونوع‌پرستی ۵ نفر برادران کبریت‌ساز توکلی (حاجی‌مسعود ـ حاجی محمدتقی ـ حاجی مصطفی ـ حاجی اسداله ومهندس محمد تقی) متفقا (بعلت جمع‌المال بودن) تحت نظارت حاجی محمدتقی‌کبریت‌سازتوکلی ۳۵ خانوار را با مقرری سالانه ششصد هزار ریال یاری‌وحمایت می‌نمایند وهمچنین ۵ قطعه زمین در نقاط مختلف‌و یک باب‌خانه ساخته شده بارزش هفتصدهزار ریال در دربند شکر قصاب بخش ٤ تبریز خیابان شمس‌تبریزی به افراد مورد حمایت اهداء نموده‌اند.

آ ـ ۲۹۳۳

فیلمهای «والت‌دیسنی» همیشه غوغا میکند...
اما... «این دفعه فولکس غوغا میکند»...
از فردا صبح در سینماهای
سینه‌موند ـ سانترال
برای تعطیلات تابستان شما بهترین‌و شادترین فیلم کمدی از فولکس‌سحرآمیزی که اکنون درسراسر جهان شناخته شده انتخاب کرده‌ایم تا شما را شاد..شاد... شاد کند.

گیشه سینما های نمایش دهنده همه روزه بلیط رزرو می کند.

از فردا صبح درگروه ممتاز سینمائی پایتخت
آسیا ـ رکس
شهوند ـ لیدو ـ نپتون ـ ژاله ـ توسکا ـ المپیا ـ پاسارگاد ـ چرخ‌فلک ـ ناتالی
فخرالدین درفیلم

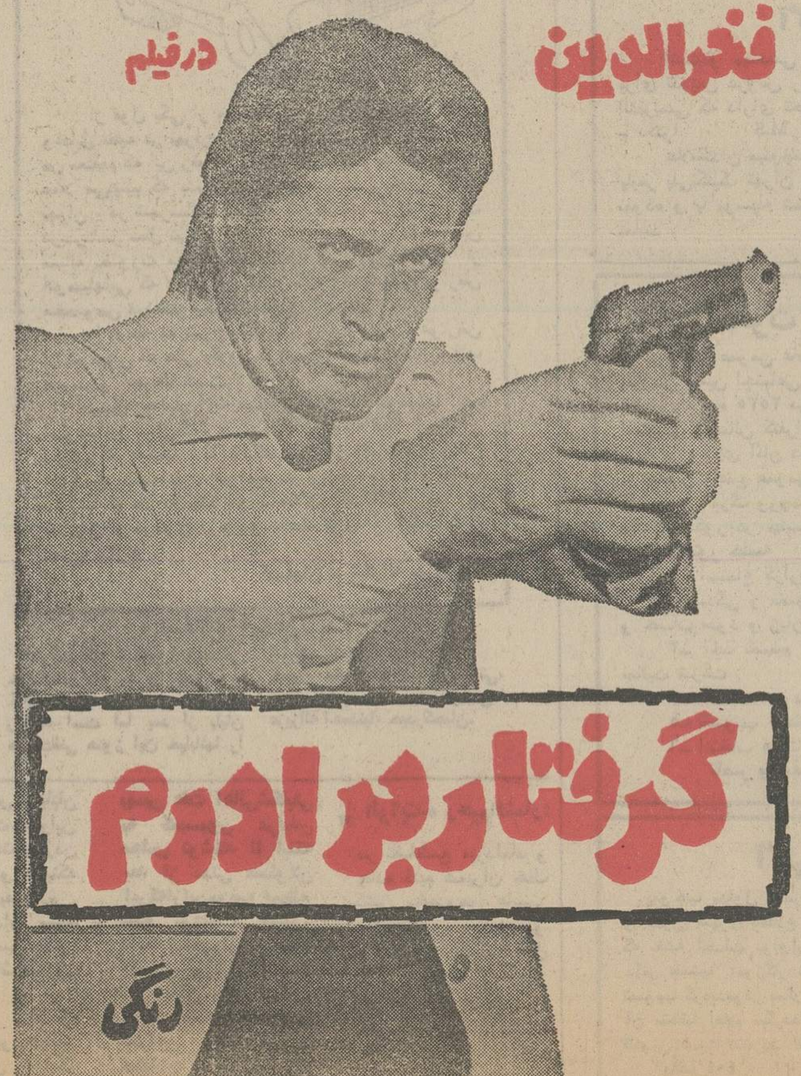

نظر روز

هادی خرسندی

روز توریست و زندگی توریستی

امروز ، روز توریست است . به همین مناسبت ، مراسمی هم برگزار شده . اصغرآقای ماهم برای بزرگداشت این روز تاریخی، لباس توریستی پوشیده و خود را به هیات جهانگردان درآورده و آمده به زیان توریستی می‌پرسد : « آقا! از کدامجاباید رفت‌کرد به سعدی جنوبی ؟» .

می‌گویم - اصغرآقاجان چرا توریست شده‌ای ؟

می گوید - آقا ، روز اولی نیست که ما توریست شده‌ایم. الحمدالله که چند سال است‌همما زندگی توریستی داریم.برای پیدا- کردن یک تاکسی،خیابان‌به‌خیابان می رویم . برای گیرآوردن یک اتاق خالی ، بنگاه به بنگاه ، سیاحت می کنیم. برای پیداکردن یک جفت کفشی که قیمت مناسب داشته باشد ، از این کفاشی به آن کفاشی می‌رویم . برای را- انداختن یک کار اداری کوچک ، از این اتاق ، به آن اتاق ،از این اداره ، به ان اداره ، ازاین دایره به آن « گردلی»، نقل مکان می‌کنیم برای پیداکردن پیکانمان‌که می دزدند ، شهر به شهرازپیها می‌گذاریم ، برای گیرآوردن پیاز، استان به استان سفر می‌کنیم با این تفاصیل آقا، مااگرجهانگردو توریست نیستم ، پس‌لابد عقلمان کم است !

می گویم - اصغرآقاجان . آدم که همینطور الکی توریست نمی‌شود. توریست‌ها ، می‌روند از آثار باستانی دیدن می‌کنند و ساختمان های تاریخی‌را می‌بینند

می‌گوید - آقا. ماهم بعضی وقت‌هامی رویم ، این ساختمان مرکز مبادلات پستی راکه جزو آثار باستانی شده ، تماشامی‌کنیم. راستی آقا بالاخره معلوم نشد تقصیر کی بودکه‌کاراین‌ساختمان، اینقدر طول کشیده ؟ انهمه جارو جنجال کردند و یکمرتبه سرو- صدایش را خواباندند . گمان می کنیم یک مقداری ماست به‌نمای ساختمان مالیده باشند چونکه پریروز رد می شدیم ، دیدیم‌سفید شده !

اصغرآقا ، شرح بازدید های خود را از آثارباستانی ادامه می‌دهد :

- ضمنا آقا ، این راهروی زیرزمینی تاریخی سبزمیدان و توپخانه‌هم ، همیشه موردبازدید ما قرارمی‌گیرد .

- اینها کـه تاریخی نیست اصغرآقا .

- اختیار داری آقا . خیلی‌هم تاریخی است . همچین‌که قدم از پله‌ها پائین می‌گذاری ، یکبوی گندی می آید که انگار از زمان مغول‌ها ، محل زباله‌دانی بوده!

اصغرآقای جهانگرد ، ادامه می‌دهد :

- این راهروی‌زیرزمینی‌میدان شهدازهم از آن راهروهای‌تاریخی است آقا . چونکه در تمام طول تاریخ ، این اولین راهروی‌دنیاست که اتوبوس توی آن گیر کرده ماهمیشه بامینی‌بوس می‌رویم از آن‌بازدید می‌کنیم که تویش گیر نکنیم .

می‌گویم- بسیارخوب‌اصغرآقا. قبول . شما یک توریست کامل هستی .

حالا بگو حرف‌حسابت‌چیست؟

دوباره‌بالهجه توریستی می‌گوید- همان‌که اول پرسیدیم . به ما بگوئید از کدام‌جا باید رفتن کرد به سعدی جنوبی ؟

می‌گویم - از هیچ‌کدام‌جا اصغرآقا . چونکه سعدی جنوبی از امروز تعطیل بود ! برای کشیدن پل اتومبیلرو ، از دوطرف امروزسعدی جنوبی رابستن‌کرده باشند . شما اگر خیلی درسعدی جنوبی کار داشت ، باید رفتن کرد ، هواپیما سوار شد ، باچتر پریدن کردتوی‌سعدی جنوبی . اماواظب بود روی سرمقاطعه‌کار نیفتاد !

نوشته : سید محمد مهدی دشتی

تحول مطبوعاتی روزنامه اطلاعات

سید مهدی دشتی

اطلاعات، ملت ایران را هوشیار کرد

همه روز مطالب و نامه‌های فراوانی بدست ما می رسد که خوانندگان گرامی و صاحبنظران در مورد انتشار مجموعه ۲۸ هزار روزمارا مورد عنایت وتشویق قرار داده‌اند. از آنجا که درج همه این مطالب برای‌ما غیر ممکن است سعی می‌کنیم گاهی یکی از مطالب را بعنوان نمونه درج کنیم.

با تشکر از آنان که در این زمینه و با مقالات‌خود ما را دلگرم می‌کنند و با عذر خواهی از همه کسانی‌که توفیق درج مطلبشان را نیافتیم امروز مقاله‌ای ازآقای سید محمد مهدی دشتی، درج کرده‌ایم که ذیلا مطالعه می‌فرمائید.

ازصدای آن اکوه خود آگاه نیست
سوی معنی هوش‌که را راه نیست
اوهمی‌بانگی کند بی‌گوش و هوش
چون‌خمش‌گردی تواو هم عهد خموش

(جلال‌الدین رومی)

آنانکه بینشی وسیع دارند و دل دراندیشه انسانها ، میکوشند اکثریت ناآگاه را ازحالت‌انجماد فکری و ناهشیاری بیرون کشند و راه و رسم انسان بودن و چگونه زیستن را به آنها یاد بدهند واز نعماتی که در اختیار دارند و از آن بی‌خبرند ، آگاهشان سازند . می‌کوشند به مردم بیاموزند که از گوششان در جهت شنیدن‌حقایق زندگی واز چشمشان برای دیدن واقعیات حیات واز زبانشان برای ابراز خوبی‌ها و بدیها بهره‌گیرند. نه چون کوه جامدوبی خبر از صدای دیگری بصدا درآیند و از خموشی دگری خاموش شوند .

انصاف بدهیم که جانب این امر مدتها فراموش شده بود و کمتر کسی بفکر این مسئله بودکه سطح دانش عمومی جامعه ما با گذشته حتی بسیار نزدیک هم تفاوت کرده و طبقه باسواد بمراتب از گذشته بیشتر شده است. این طبقه میخواهد بیشتر بفهمد،بیشتر باحقایق زندگی آشنا شود . بیشتر از حوادث گذشته و حال آگاهی پیداکند . میخواهد علتهارابشناسد ومعلولها را تجزیه و تحلیل کند و نتیجه دلخواه را از آنها بدست آورد .

خلاصه میخواهد بداند چگونه بشنود .چگونه بگوید واز چـه زاویه‌ای بحقیقت زندگی نگاه‌کند. این آگاهی را چه کسی باید به‌او بدهد واز کجا آنچه کمبودنبالش میگردد بدست آورد ؟.

بدیهی است ، بخشی از ایـن رسالت به عهده مطبوعات است . وقتی روزنامه نویس قلم بدست میگیرد . باید بداند چه راه دشواری را انتخاب کرده است .

او ناگزیر است اصالت‌رسالت خویش را حفظ کند ودرعین‌حال طبایع مختلف وسلیقه‌های متفاوت را درنظر بگیرد ، وفاکند ، ملامت کشد ، گناه خطرکند ، او تامین کننده غذای روح جامعـه است . اگر برای تهیه مواد اولیه‌این غذا کمترتوجه‌ودقت‌نشان‌دهد روح جامعه را مسموم میکند. جامعه مریض‌میشود. سقوط از مقام عـالی انسانـی و غرقه گشتن در لجن فساد، از جمله غذاهای مسمومی استکه اگرروزنامه نویس از جاده حق و حقیقت‌منحرف شد بحلق جامعه میریزد واورا بگناه نابودی و انهدام میکشاند .

من بااینکه باروزنامه اطلاعات جز درسطح خریدتکشماره - آنهم به تناوب - ارتباطی ندارم،اقدامات ابتکاری این روزنامه را که در این چند ماهه اخیرنشان داد که چه زود میشود ، دل مردم را بدست آورد و چه آسان میتوان قسمتی از رسالت مطبوعاتی خود بانجام رسانید ، می‌ستایم .

دراین‌جا بعنوان‌یک‌منوخواننده صدیق یادآور میشوم : اگـر روزنامه اطلاعات درراهی که پیش گرفته آئینوار ، خوبیها ،بدیها، زشتیها ، زیباییها ، اوجها ، حضیضها ، ضعفها وقدرتها رابدون حب و بغض در معرض دیدجامعه قراردهد، بلاشک یکی از موثر- ترین گامها را درارشاد مستقیم جامعه برداشته و در بیداری و آگاهی مردم از این که چون کوه جامد نباشند رسالت خود را بانجام رسانده است ، توفیق گردانندگان اطلاعات‌راآرزو میکنم.

خانواده خوشبخت

عکس روز

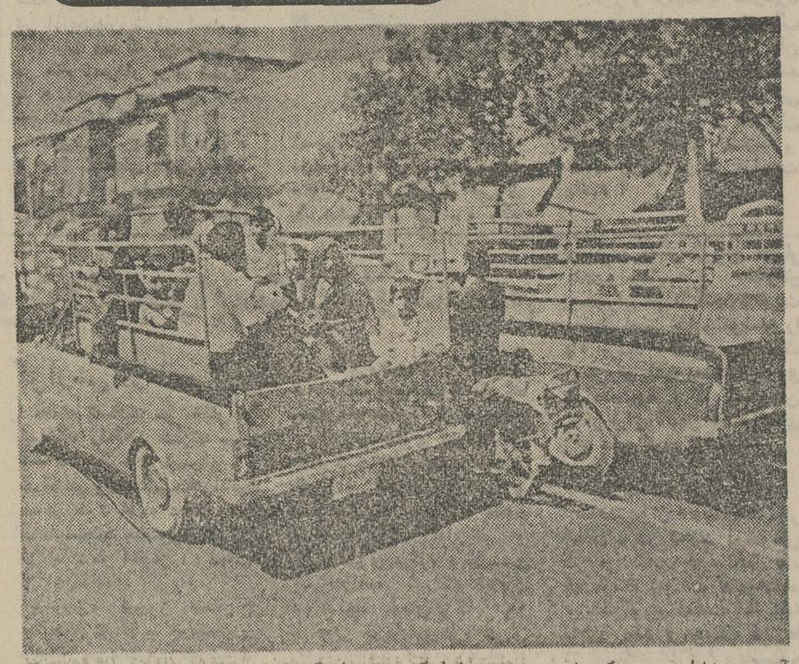

آسوده خاطر بر نیمکت‌های وانت تکیه زده‌اند ، نه‌قصد سیاحت خیابانی دارند و نه عازم پیکنیک و گشت‌وگذار هستند . بـلکه چند همشهری به خوشبختی رسیده‌اند کـه پس از ساعت ها انتظار در حاشیه خیابان و نیافتن‌تاکسی و امثال آن به این وانت دست یافته ، رهسپار مقصد شده‌اند .

با اینکه وضع این‌گروه بظاهر میتواند مورد رشک کسانی قرار گیرد که هنـوز وسیله‌ای برای رسیدن بخانه پیدانمیکرده‌اندولی‌نشستن‌یکی‌از اطفال در مقطع خودرو بـا تمامی توجهی‌که‌مادر خانواده به او دارد ، چنان خطرناک است‌که‌کافی‌است مادرلحظه‌یی غافل‌شود و خدای نخواسته فاجعه جبران ناپذیری‌بوجود آید .

نکته دیگر ،حرکت دوراز احتیاط‌موتورسیکلت سواردر میان دووانت است که‌هرگاه یکی از این‌دوبنابر ضرورتی بسوی دیگری متقابل شود ، از موتور و موتور سوار ، اثری باقی نخواهد ماند !

عکس از جعفر دانیالی

توضیحات مهم درباره ۲۸ هزار روز تاریخ ایران وجهان

سه تلفن در اختیار شما است شماره های کسری شما را تهیه خواهیم کرد

اغراق نیست اگر بگوئیم : آنچه که تاکنون در صفحات ۲۸ هزار روز تاریخ ایران و جهان از نظرتان گذشته و هریک بتنهایی تحسین شما را برانگیخته ، مقدمه‌ای بوده برای آنکه‌بتوانیم‌درآینده کارهای عظیم‌تری ارائه کنیم . کارهایی که محققا ما را بیشتر از پیش‌مورد لطف و عنایت شما عزیزان قرار خواهد داد .

- شک نیست که توجه عمیق شما به مطالب‌ویژه‌نامه و تلفن‌های مکرر شما و انبوه نامه‌هایتان ، باعث شده که مشکلات فراوان این‌کار برما هموارشود و درادامه‌راهی کهبا اشتیاق آغازکرده‌ایم‌کوشانرو مشتاق‌تر شویم .
- اهمیت کار انتشار این مجموعه عظیم و عنایات همواره خوانندگان ناگزیرمان می‌کند که گهگاه بـا استفاده ازفرصتی - هرچند قلیل - با شما به‌گفتگو بنشینیم و ضمن آنکه از راهنمایی‌هایتان سودببریم نقطه نظرهای تازه انتشار مجموعه را با شمادرمیان بگذاریم . در آغاز باید از همه آنها که با ارسال روزنامه‌های قدیمی ، عکس‌های تاریخی ، اسناد و مدارک ، ما را یاری می‌کنند سپاسگزاری کنیم . چرا که احساس می‌کنیم آنان در این راه همگام و همپای ما هستند .
- نامه‌هایتان آنقدر محبت‌آمیز است که خود را قادر به پاسخگویی یکایک جملات دلنشین و تشویق آمیز آن‌ها نمی‌دانیم . پس تنها بسپاسی از صمیم قلب برای شما بسنده می‌کنیم و کماکان منتظراظهار لطف‌هایتان هستیم .
- برای آنکه تمامی پرسش‌هایتان در زمینه محتوا ، مطالب و عکس‌های مندرج در صفحات ویژه‌نامه پاسخ گفته شود همه روزه باستثناء پنجشنبه و جمعه (از ساعت ٤ تا ٥ر٧ بعد از ظهر) تلفن ۳۲۸۳٦۸ را اختصاص داده‌ایم .
- تلفن‌های ۳۲۸٤۰۵ و ۳۲۸۲۸۲ نیز همه‌روزه بغیراز پنجشنبه و جمعه یکسره از ساعت ۸ صبح تا ۸شب شما را در زمینه «رزرو» روزنامه ، تهیه صفحاتی که تاکنون بدست شما نرسیده ، کسری احتمالی صفحات ، ارسال بموقع روزنامه در تهران و شهرستانها و نیز تهیه ویژه‌نامه برای انها که بـه مسافرت داخل یا خرج کشور رفته‌اند اختصاص دارد .
- گفتیم آنچه که تاکنون دراین صفحات خوانده‌اید ، مقدمه‌ای برکارهای آینده ما بود ، بزودی مطالب اساسی ۲۸ هزار روز تاریخ ایران و جهان بـا گزیده‌ای از نفیس‌ترین عکس‌های تاریخی کـه اختصاصی روزنامه اطلاعات از معتبرترین آرشیو های سیاسی - تاریخی و خصوصی در داخل و خارج کشور تهیه شده، انتشار خواهد یافت . درآینده خواهید دید که‌در صفحات این‌مجموعه ، از مهمترین رویدادهای ایران و جهان با بیانی که کاملا متفاوت بدانگونه که ازحوصله خوانندگان‌به دور نباشد ، مطالب متنوع و خواندنی بسیاردرج خواهد شد .
- برای آن‌دسته از خوانندگانی که درمورد صفحات ضمیمه۲۸ هزار روز مکررا از ما سئوالاتی میکنند، توضیح می‌دهیم که صفحات ضمیمه درپایان‌انتشار مجموعه باید در قسمت آخر صفحات معمولی جلد شود .
- دستتان را می‌فشاریم و به‌انتظار آینده می‌نشینیم تا بازهم از راهنمایی‌هایتان برخوردار شویم .

چهل سال قبل درهمین روز

نقشه تقسیم فلسطین بین اعراب ویهود منتشر شد

سالازار

لندن - موضوع اساسی پیشنهاد های کمیسیون سلطنتی که اخیرا طبع و نشر گردیده عبارت ازنقشه تقسیم فلسطین میباشد . در نقشه مزبور اینطور پیش‌بینی شده است که به قیمومت فلسطین خاتمه داده شود و بجای آن، مهدنامه‌هائی تنظیم گردد که بـ طبق آن به اسرع اوقات دودولت مستقل ذیل تشکیل شود : یکـی دولت عرب که قلمرو آن عبارت خواهد بود از ناحیه ماوراء اردن بانضمام تمام قسمتی که‌در مشرق وجنوب سرحدپیشنهادی کمیسیون واقع میباشد و دیگری دولت یهود که عبارت از قسمت شمال ومغرب سرحد مزبور خواهد بود . بعلاوه درنقشه‌فوق برای شهرهای مقدس قیمومت جدیدی پیش‌بینی شده است تا بدان وسیله حیثیات اماکن متبرکه هر دولت مصون ومحفوظ مانده وموجبات مسافرت زوار به اماکن مزبور از هرجهت فـراهم گردد .

بهترین راه حل

بضمیمه گزارش کمیسیون یک اظهارنامه‌هم راجع به سیاست دولت انگلیس میباشد و مشعر بر آنست که دولت مشارالیها بطور کلی با استدلالات و نظـریـات کمیسیون موافق بوده و یقین دارد نقشه تقسیم فلسطین بطریقی کـه آن کمیسیون پیشنهاد کرده بهترین ومسلمترین راه حل قضیه میباشد و تقاضا شده است عقیده هیئت دولت بعرض پیشگاه ملوکانه برسد تا اجرای نقشه تقسیم بر طبق نظامات جاریه صورت بگیرد.دولت انگلیس در موافقت باتقسیم‌فلسطین به فوایدی که از این کار متوجه اعراب ویهود میشودکمال‌علاقمندی را دارد زیرا اعراب فلسطین‌هـم استقلال خود را بدست آورده میتوانند برای وحدت نژاد وترقی خود با اعراب کشورهای مجاور تشریک‌مساعی نمایند و بعلاوه از نگرانی استیلای یهود خلاص خواهند شد و دیگر بیم‌آن‌نخواهند داشت که اماکن متبرکه تحت نفوذ واستیلای یهود قرار گیرد واز دولت انگلیس و همچنین از دولت یهود خرج کافی دریافت خواهند داشت . اجرای نقشه تقسیم برای یهود نیز خیلی مفید میباشد زیرا در حقیقت یک کانون ملی تشکیل خواهند داد ودر آتیه از قید اسارت اعراب نجات خواهندیافت.

حکم عدالت

کمیسیون معتقد است زمام اختیار چهارصد هزار یهود کـه ورود انها به فلسطین از طرف دولت انگلیس تسهیل گـردیده و بتصویب جامعه ملل رسیده است نباید بدست اعراب سپرده شود یا اینکه هرگاه یهود دارای اکثریت شوند باز شایسته نیست یکـمیلیون عرب تحت تسلط واقتدار آنها در آیند و ممکن نیست با هیچ‌یک از این دو فرقه درتمام خاک فلسطین حکمرانی نمایند.ولی عدالت چنین حکم مینماید که هر فرقه درقسمتی از فلسطین فرمانروا باشند و اینهم بر کمیسیون مخفی‌نمیباشدکه‌مسئله تقسیم این ناحیه هزاران گونـه اشکال در بردارد ولی اگر بنظر دقت بررسی‌شود موفقیت‌دراجرای آن امکان‌پذیر است .

توطئه برعلیه سالازار

لیسبون - در موضوع سوء قصد برعلیه«سالازار»رئیس الوزراء پرتقال نتیجه بازجوئی بقرار ذیل بوده است : در نزدیکی منزل‌دکتر « تورکانو» اتومبیلی مشاهده‌میشود که ایستاده و چراغهایش خاموش است . چند نفر از اشخاصی که در اتومبیل مزبور قرار گرفته‌بودند پیاده شده و مجرای آب را که دهانه آن بسمت منزل دکترتورکانو بود بازکرده بمبی درآن میگذارند وریسمانی به آن می‌بندند که‌یکسر آن تاگوشه خیابان پنجم اکتبر بطول پنجاه مترادامه داشت. یکی از توطئه کاران مشغول کشیک شده و دیگری طناب را میکشد . موقعی که شوفر «سالازار» پیاده میشود که در اتومبیل را بازکند احتراق شدیدی‌روی‌میدهد. اگرچه به رئیس‌الوزراء آسیبی نمیرسد ولی رئیس دبیرخانه او کمپلویش نشسته بود صدمه‌می‌بیند.درلیسبون نمایش بزرگی بعنوان همدردی نسبت به سالازار برپاگردید .

« نقل از اطلاعات ۱۵ تیر ۱۳۱٦ ٦ژوئیه ۱۹۳۷»

آگهی افزایش سرمایه شرکت سهامی خاص ورلد اکسپرس

نظر به اینکه برطبق تصمیم متخذه در مجمع‌عمومی فوق‌العاده مورخه اول خرداد ماه ۲۵۳۵ صاحبان‌سهم شرکت سهامی خاص ورلد اکسپرس مقرر شده است‌که سرمایه شرکت از مبلغ ده میلیون ریال به مبلغ سی میلیون‌ریال منقسم به سیصد سهم یکصد هزارریالی‌افزایش یابد ، لذا برطبق ماده ۱٦۹ قانون اصلاحی قانون‌تجارت باطلاع کلیه صاحبان سهام (صاحبان سهام بی‌نام‌وبانام) میرساند که با استفاده از حق تقدم خود برای‌خریدسهام جدید (دویست سهم یکصد هزار ریالی) از تاریخ نشراین آگهی لغایت آخر وقت اداری روز سه‌شنبه ۱٦ر٦ر۲۵۳۵ با ارائه اصل سهام به بانک بازرگانی ایران شعبه‌ویلا مراجعه و به نسبت سهامی که مالکنددرازاء هر یکسهم یکصد هزار ریالی بهای دو سهم (دویست هزار ریال) به حساب جاری شماره ۵۰٦ این شرکت منظورونیش آن را به دفتر شرکت واقع درخیابان ویلا چهارراه‌ثریا شماره ۹٤ تسلیم نمایند .

بدیهی است پس از انقضای مدت مذکور و عدم استفاده از حق تقدم خرید سهام‌جدیداز طرف‌سهامداران طبق مقررات اقدام خواهد شد .

شرکت سهامی خاص ورلد اکسپرس

آگهی

انستیتو مهندسی نساجی و پلیمرپلی‌تکنیک تهران برای تدریس دروس ریسندگی به یک نفر مدرس حق- التدریسی که دارای تحصیلات فوق لیسانس PH.D یا دکترا M.S باشد نیازمند است .

علاقمندان میتوانند به انستیتو مهندسی نساجی و پلیمر پلی‌تکنیک تهران واقع در خیابان حافظ مراجعه نموده و یا بوسیله شماره تلفن ٦٤۰۲٤۵ تماس حاصل نمایند . مالف ۹۰۱۵

آگهی دعوت مجمع‌عمومی عادی

مجمع عمومی عادی شرکت تعاونی‌مصرف کارکنان سازمان تامین اجتماعی ساعت ٤ بعداز ظهر روزدوشنبه ۱۱ مرداد ماه ۲۵۳۵ در ساختمان شماره ۱ سازمان‌تامین اجتماعی (سالن کنفرانس) تشکیل میگردد از صاحبان سهام یا وکلای آنان دعوت میشود حداکثر دو روزقبل از تشکیل مجمع عمومی بدفتر شرکت مراجعه وبا ارائه سهام خود برگ ورود به جلسه را دریافت ودر روزو ساعت مذکور در جلسه حضور بهمرساند :

دستور جلسه

۱- استماع گزارش هیئت مدیره و بازرسان
۲- رسیدگی و تصویب ترازنامه سال ۲۵۳٤(۱۳۵٤) و حساب سود و زیان .
۳- اخذ تصمیم درباره مسائل مربوط به نحوه فعالیت شرکت
٤- اخذ تصمیم درباره اندوخته هاو تقسیم سود.
۵- تصویب بودجه سال ۲۵۳۵ - ۲۵۳٦
٦- انتخاب هیئت مدیره و بازرسان

ناصر یوسفی زاده رئیس هیئت مدیره

آگهی

بموجب مدلول تبصره (یک) ذیل ماده ۱٦قانون‌نوسازی و عمران شهری باطلاع عموم اهالی محترم استهبان‌میرساند که نقشه احداث بولوار از جنب مدرسه راهنمائی جناب دکتر جمشید آموزگار تاانتهای خانه‌های سازمانی تهیه و تصویب گردیده‌و در سالن شهرداری موجود است و ارزیابی آن متعاقبا اعلام میگردد بدیهی است پس از انجام مراحل قانونی نسبت بتخریب اماکن مورد مسیر اقدام خواهدشد. مالف ٤۰٤

شهرداری استهبان- حمیدی

در حاشیه قانون

از قول یکی از مقامات روایت شده بود که تعداد وسایل نقلیه در تهران از یک میلیون متجاوز است . اما من معتقدم که این رقم کمی دور ز واقعیت مینماید ، زیرا عملا می‌بینیم که بسیاری اتومبیلهای شماره‌گذاری شده تهران ، در شهرستانها سرگرم کار هستند که ممکن است درسرتاسر سال نیز عبورشان به‌تهران نیفتد . ضمناهمین مساله بصورت معما درآمده است زیرا طبق قانون از اتومبیلهایی که در تهران شماره‌گذاری میشوند عوارض مخصوص دریافت میگردد .

با توجه به شرح بالا آیا دریافت مالیات‌وعوارض از اتومبیلی که حتی یکروز در تهران نبوده استبرخلاف مروت و انصاف نیست ؟

مساله جالبتر آنکه دستهیی دیگر از اتومبیلها در شهرستانها شماره‌گذاری شده‌اند که اینک عملا در تهران سرگرم کار هستند ، درحالیکه‌دیناری از مالیات وعوارض جدید نپرداخته‌اند . بهرصورت از مقامات آگاه تقاضا دارم با توجه به چند مورد مذکور اشکالات من و بسیاری از مردم را برطرف ساخته ما را از ابهام قطعی خارج سازند .

اصفهان - شکراله بزرگزاد

اسفالت خیابان

شرکت گاز بمنظور لولهکشی خیابانهای داودیه ، انتصاریه ، کاج،صفویه، آریامهر و خشایارشا راکنده است اما بعد از پایان عملیات‌فنی هنوز این خیابانها را اسفالت نکرده است!

حسین مهین خواه، علی‌سیرتی، غلامرضا ایزدپناه، بهروزطولایی، عزیزاله احمدنیا، حیدرکجیان.

چند نامه و چند نکته

اجحاف و نیرنگ

در انتهای سپه غربی نبش کوچه سرعتی یکمغازه لباسشوئی قرار دارد که صاحب آن گرانفروشی میکند . از همه مهمتر اینکه باوجود دریافت نرخ خشکشوئی ز مشتریان ، لباس‌ها را اتوشوئی میکند و تحویل میدهد چرا اتاق اصناف یا دیگر سازمان‌های مسئول جلـوی خلافکاریهای این مغازه‌دار را نمی‌گیرند ؟

حسن موسوی

پیشنهاد جالب

بهتر است برای خانه‌هائی که در هرکدام از آنها چند خانوار زندگی میکنند ، کنتور آب وبرق جداگانه نصب شود تا هر خانواده‌ای به میزان مصرف آب و برقش پول بپردازد ، نه بیشتر

عبدالکریم دیوسالار

تبلیغ نابجا

با اینکه از سوی سازمان آب برنامه‌یی بـرای محدودیت مصرف آب تهیه شده است، معهذا درتلویزیون مشاهده میکنیم که یکی از شرکتهای تولیدی شروع بـه تبلیغ خزینه‌های خانگی کرده است . به‌عقیده من ادامه این رویه مغایر با هدف اصلی سازمان یاد شده‌است .

مجید زمانی

بیماران سرگردان

همسرم را برای عمل آپاندیس به بیمارستان هـای بهاری و رضاشاه کبیر بردم ، اما بعلت اینکه بیمه بود از بستری کردن او خودداری کردند . آیا بهتر نیست کـه برای همیشه از این رفتار نامعقول جلوگیری شود ؟

سید اکبر حسینی

رهنمود لازم

برای روشن شدن ذهن دانش‌آموزان در مورد امتحان آزمون همگانی بهتر است دبیران مدارس قبـلا اطلاعاتی دراختیار آنان قرار دهند تا دانش آمـوزان دچار سردرگمی نشوند .

داریوش محسنی

گناه مسافران چه بود ؟

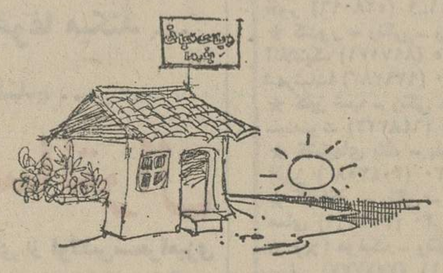

رپرتاژ جالب و جامع روزنامه اطلاعات پیرامون تخریب پلاژهای دمکیلومتری بابلسر ، داغ دل من و هزاران زن و مرد و کودک این شهر را تازه کرد .زیرا همه‌کسانیکه بنحوی از انحاء با پلاژها سروکارداشتند، زندگی خود را از وجود این‌چادرها و اتاقکها تامین میکردند .

حالا که شهرداری بابلسر به عذر ساختن ویلاهای زیبا و مجهز ، دست به تخریب پلاژها زده است گروه پرشماری از مردم این شهر بیکار شده‌اند . بیکار بدین معنی که این مردم جز پلاژداری کار دیگری نمیدانند و ناچارند برای تامین معاش خود و عائله‌شان ماه‌هـا انتظار بکشند تا فصل صید فرا رسد که این‌کار هـم تاحد زیادی به شانس صیاد بستگی دارد .

مدعای شهرداری این است که پلاژداران رعایت بهداشت را نمیکردند و باعث ناراحتی مردم می‌شدند . حال آنکه باید بگویم به گواهی همه مسافران ، پلاژهای بابلسر از تمیزترین پلاژهای شمال بود ، و ازاین‌گذشته مگر وظیفه شهرداری و مامورانش نظارت برکار کسبه نیست ؟ اگر هست چرا آنان با تذکر و توصیه و اخطار پلاژداران را مکلف به رعایت بهداشت نمیکردند ؟

درباره ویلاهای مورد اشاره جناب آقای شهردار نیزباید متذکر شوم که درصورت انجام این امر آیابهتر نبود شهرداری هنگامی اقدام به تخریب پلاژها میکرد که ویلاها آماده شده باشد ، نه حالا که فصل تابستان است و مسافران نه ویلا دارند و نه پلاژ !

بهرحال اگر تمام ادعاهای شهرداری بابلسر درست هم باشد ، لازم بود اولا : مساله جا و مکان مسافران‌را درنظر میگرفت و ثانیا وضعی بوجود نمیاورد کـه خشکوتر باهم بسوزند و عده زیادی دربدر شوند .

گروهی از پلاژداران بابلسر

★ **کاظم اکبرزادگان‌صحبت می‌کند :**

اخیرا از مسافرانی که به مشهد میروند بعناوین مختلف عوارض دریافت میشود ، مثلا برای کرایه یا اجاره یکاتاق که‌پنج نفر در آن‌سکونت کنند ، صد تومان عوارض دریافت می - شود . علت پرداخت‌این همه عوارض به چه منظور است ؟ آنهم برای هر نفر بیست تومان‌که‌رقم کمی نیست!

★ **خانم هداوند هستم از شمیران :**

کوچه قبادیانی نرسیدبه دو راهی تلهک اسفالت نیست . در نتیجه اهالی بادردسر زیادی مـواجـه هستند . تقاضا میشود مسئولان مربوط در این مورد اقدام کنند .

★ **حسین گهان‌دوست حرف می‌زند :**

مرحله دوم قـانـون استخدام کشوری در مورد کارکنان کارخانه شیر پاستوریزه اجرا نشده است . چرا مقامات این سازمان برای پیاده کردن این مرحله از قانون که متضمن رفاه و آسایش‌بیشتر کارمندان و کارگران است اقدامی نمیکنند ؟

★ **لطفا بنویسید احمد صفاری تلفن‌زده‌است:**

قطعه زمینی در خیابان بیژن‌محدوده ونگدارم که مدت هفت سال است در طرح تعریض خیابان قرار گرفته‌است.بنابراین نه اجازه ساختمان‌کردن در آنرا دارم و نه‌اینکه می‌توانم آنرا بفروشم . چرا دولت اقدام بـه خرید این زمین‌نمیکند؟

★ **من علی کاشانیان هستم :**

میدان یازده در خیابان سرسبز شرقی نارمک بیست سال است کـه اسفالت نشده است و بهمین علت اهالی‌شکایتی به کمیسیون عرایض مجلس نوشتند تا اینکه بعد از مدتی مسئولان امرکه‌ازاین‌موضوع‌مطلع شده بودند ، دستور دادند ماموران یـک کامیون بزرگ خاک در این میدان خالی کنند . جالب اینکه وقتی بـا اعتراض مردم روبرو شدند ، با شهامت تمام گفتند : بازهم شکایت کنید !

★ **الو؟بنده رحیم‌افشار:**

در تقاطـع میرداماد و جاده قدیم شمیران خط کشی مخصوص عابـر پیاده وجود ندارد و بهمین علت اکثر اتومبیل ها با سرعت از این تقاطع عبور می‌کنند . چرا اداره راهنمائی و رانندگی در این مـحـل اقدام به نصب چـراغ ویاکشیدن‌خط‌مخصوص برای عابر پیاده نمیکند؟

حرف‌هایی از آنسوی سیم!

مشکلات خود را با «اطلاعات» در میان بگذارید :

تلفن : ۳۲۸۲۷۷ هرروز باستثنای (پنجشنبه ها) ازساعت‌شش‌تا هشت‌ونیم بعداز ظهر

میزگرد

یک پل هوایی در میدان ژاله مشکل ترافیک شرق تهران را حل میکند!

گروهی از روسا و نمایندگان و معتمدان انجمن های محلی شرق تهران در میز گرد روزنامه اطلاعات کمبود های مردم را مطرح کردند و گفتند: نصب یک پل هوایی در میدان ژاله بمقدار وسیعی سنگینی ترافیک منطقه را حل خواهد کرد.

یک منطقه وسیع گسترده در شرق تهران که بیش از هشتصد هزار نفر جمعیت دارد. متاسفانه با کمبود های رفاهی و خدماتی روبرو شده است چون در این محدوده بزرگ و پرجمعیت که همه محله های کوکاکولا، همایون، کوی افسری. عباس‌آباد دولاب. دولاب، اردوان، گلستان. دلگشا و باغچه‌بیدی، نیکنام و بهبهانی و محله‌های دیگری را در بر گرفته است پارک و فضای سبز کم است درمانگاه و بیمارستان کاملا مجهز و سالن ورزش وجود ندارد.

تعداد مدارس جوابگوی نیازهای اهالی محل نیست. نمایندگان انجمن های شرق تهران مشکلات خود را در میز گرد اطلاعات مطرح کردند

حاج هدایت‌الله محمودی رئیس شورای انجمن های شرق تهران می‌گوید: حتی نیمی از مردم منطقه ما از خدمات شهری محروم مانده‌اند بهمین جهت روسا و نمایندگان و معتمدان مردم محلات شرق تهران در اینجا گرد آمده‌اند که مشکلات خود را بیان کنند، به‌امید آنکه مسئولان سازمان‌های دولتی را آگاه سازند تا درجهت رفع آنها دستورات مقتضی صادر کنند.

فرج‌الله نیکدل هم میگوید: در منطقه ما بیش از هفتصدهزار متر زمین موقوفه وجود دارد که میتواند برای مردم هشتصد هزار نفری این منطقه بی‌نهایت مفید واقع شود چون در تمام منطقه وسیع و پرجمعیت شرق تهران پارک سرسبز وجود ندارد.

غالب مردم درخانه های ۵۰ ۱۰۰و۲۰۰ متری زندگی میکنند اینها هم به‌فضای سبز و پارک مشجر نیاز دارند ودولت میتواند قسمتی از این زمینهای وسیع موقوفه رابرای احداث پارک ها اختصاص دهد تااهالی منطقه بتوانند لااقل هفته‌یی چند ساعت آب و هوای سالم‌تری را استنشاق کنند.

فضای سبز

محمد اکبری یکی دیگر از معتمدان شرق تهران میگوید: در خیابان کرمان‌هم یک قطعه زمین ۴۰۰۰۰ متری وجود دارد که برای احداث پارک و فضای سبز فوق‌العاده مناسب است. چون دراین منطقه اصولا باغ یا فضای سبز وجود ندارد در نتیجه هوای اینجا آلوده و کثیف ودر قشری ازدود گازوئیل اتومبیل ها فشرده شده است. در صورتیکه احداث چند فضای سبز و پارک مشجر می‌تواند تا حدودی غبار ودود رابخود بگیرد و بمقدار کمی هم هوا را تصفیه سازد.

ابوالفضل مروتی نماینده مردم محله همایون وکوی افسری می‌گوید: از این‌زمین های‌موقوفه که بصورت چهار دیواری های کثیف و متعفن درآمده است‌می‌توانند برای ساختمان مدارس استفاده کنند.

نمیگوئیم دراین منطقه مدرسه نداریم‌اما بجرئت میگوئیم که‌تعداد مدارس ما جوابگوی نیاز جمعیت فشرده شرق تهران نیست. بعلاوه همه مدارس منطقه در محدوده ۱۰۰ـ۲۰۰ متری قرار گرفته که حتی برای تجمع شاگردان چند صد نفری مدرسه هم گنجایش ندارد. بهمین جهت اگروزارت آموزش و پرورش برای کمبود مدارس این زمین را تحت اختیار بگیرد. یاسازمان تربیت بدنی از این زمین ها برای احداث‌زمین ورزش استفاده کندیا آنکه لااقل بعضی از آنها را به حیاط‌مدارس اضافه کنند. گام های موثری در راه خدمت به مردم برداشته شده است.

تجارت گل

رمضانعلی نیکدل یکی دیگر از نمایندگان مردم شرق تهران میگوید: عجیب آنکه بسیاری از این زمینهای موقوفه را به‌عده‌یی اجاره داده‌اند تا در آنجا به «تجارت گل» بپردازند. درصورتیکه مردم از لحاظ پارک مشجر وفضای سبز، از لحاظ مدرسه ودرمانگاه وبیمارستان سخت‌در مضیقه‌هستند یکی دو سال قبل دستور داده‌شده بودکه زمین های موقوفه‌رابه‌شکل پارک درآورند. حتی پرونده آنهم تکمیل شده بود. اما ناگهان در اثر تغییرات سازمان اوقاف این پرونده هم به‌سود گروهی که از این زمین ها استفاده میکنند. بایگانی شد و از گردونه خارج گردید.

ملی پرخانی میگوید: خیابان‌های شرق تهران غالبا بدون رعایت مقررات شهر سازی‌پیچا پیچ و کوتاه، بلند و تنگ و گشاد ساخته شده است. و متاسفانه هنوز هم ساختمان این کوچه های کج‌ومعوج ادامه‌دارد که آنها رابه شکل زننده‌تری درمیاورد در صورتیکه درشرایط فعلی اگر اداره شهر سازی یا وزارت مسکن و شهر سازی نمی توانند آنجا را بازسازی و نوسازی کنند بهتر است که لااقل از ادامه این روش بدون نقشه برنامه جلوگیری کنند. یعنی آنکه برای همه کوچه ها وخیابان ها نقشه دقیقی براساس ضوابط‌شهر سازی تهیه کنندوسپس بر مبنای آن اجازه ساختمان بدهند.

محمد صالحی معتمد دیگری از شرق تهران میگوید: مقاطعه کاران ومعماران، هر روز صد ها ساختمان بسازو بفروش تهیه می کنند که روی نقشه طبقه زیرین ساختمان به پارکینگ کوچک اختصاص داده شده است. امابه محض آنکه ساختمان تمام شد ناگهان محوطه پارکینگ را با کشیدن چند دیوار شکل یک طبقه از ساختمان درمیاورند ومی فروشند در حالیکه چند روز بعد چند اتومبیل به اتومبیل های‌این کوچه های تنگ و دراز اضافه میشود. که راهی برای ورودخروج خود نداوند. ودر نتیجه باورد‌سر های ومشکلات فراوان روبرومی شوند. متاسفانه هیچ دستگاهی هم نیست که کار آنها راکنترل کنند.

طرحهای عمرانی

محمدحبیبی میگوید: منطقه گسترده ووسیع شرق تهران‌طرح های عمرانی فراوانی دارد که‌همه آنها تکمیل شده ولی چرا اجرا نمیشود. دلیلش معلوم نیست. در صورتیکه مسئولان سازمان ـ های دولتی باید بامردم در پیشبرد هدف های عمرانی و آبادانی کمک کنند.

غیاثی یکی دیگر ازمعتمدان محلات شرق تهران میگوید: قسمتی از منطقه شرق تهران مثل خیابان‌های کوکاکولا، انتهای آقایی، بلوار رضا پهلوی وچند خیابان دیگر از کلیه امکانات ووسایل خدمات شهری مثل‌آب‌برق و .... بهره میبرند حالیکه گروه دیگری که در اطراف خیابان واقع شده‌اند در تنگنای پیچ‌وخم های اداری گرفتار شده‌اند بگونه‌یی، که غالب آنها نه برق دارند ونه آب ...

سید تقی هاشمی یکی دیگر از نمایندگان محلات تهران میگوید: اتوبوس های‌خطوط ـ ۱۳۲ـ ۱۳۳ ـ۱۳۴ کثیف وفرانسه و مستعمل است.

این اتوبوس ها هفته هاشمه نمی‌شود و هیچوقت هم دیده‌نشده که بازرسان شرکت واحد آنها را مورد بازدید قراردهند بهمین جهت مردم از وضع اتوبوس ها، فوق‌العاده ناراضی‌و ناراحت‌هستند، اما چه کنند که بایستی دراین شهر شلوغ وبدون وسیله اجبارا سوار شوند وهرروز هم‌علاوه بر آنکه باید وجوهی بابت اتوشویی لباسشان بپردازند، اعصابشان‌را هم فراحت کنند.

لریا بهروزی هم میگوید: در خیابان های ما چراغ‌راهنمایی وجود ندارد. در نتیجه دربسیاری از ساعات روز چهارراه ها و سر پیچ‌ها حتی در طول خیابان هاهم «راه‌بندان» ایجاد میشود. این وظیفه راهنمایی و رانندگی است که نسبت به‌نصب چراغ‌راهنمائی وچشمک زن، اقدام کند.

زهره حاج سید جوادی‌نماینده دختران شرق تهران میگوید: میدان ژاله یکی از قدیمی‌ترین. شلوغ‌ترین درزمره کوچکترین میادین تهران باشد. این میدان کوچک بایدکشش فوق‌العاده زیاد جمعیت ژاله، فرح‌آباد، تهران‌نو، نیروی هوائی، شهباز شمالی و جنوبی و صد ها خیابان دیگر را تحمل کند. بنابراین احداث یک پل هوایی اتومبیل رو در این میدان کاملا ضروری ولازم است. اگر شهرداری بجای برخی از خیابانهای کم جمعیت شهر، در این گوشه از تهران پل هوایی نصب کند. ترافیک شرق تهران را به مقیاس وسیعی حل کرده است.

لریا شیرازی نماینده دیگر دختران شرق تهران میگوید: دختران دانش آموز و ورزشکار شرق تهران هم مثل همه‌همسالان خود به سالن های ورزشی وزمین های ورزش نیاز دارند در حالیکه در تمام منطقه حتی یک زمین ورزش برای دختران وجود ندارد. در روزگاری که ورزش در زمره یکی از بزرگترین هدف های ملی ما شناخته شده است. باید مسئولان ورزش مملکت نسبت‌به احداث زمین‌ورزش‌وتهیه امکانات ورزشی علاقه بیشتری نشان دهند تا زمینه های ورزشی بیشتری فراهم شود.

۲ تور ایده‌آل همه

۲۱ روز رم ـ ناپل ـ کاپری ـ سورنتو ـ ونیس ـ پاریس ـ لندن

رم ـ ناپل ـ کاپری ـ سورنتو شهرهائیکه زیبائیهای طبیعی‌اش هرگز از خاطره‌ها فراموش نمی‌شود
ونیس شهریکه همه آرزوی دیدنش‌را دارند
پاریس عروس شهر های جهان و لندن با جاذبه های توریستی‌اش

حرکت: ۱۴ ـ ۲۱ ـ ۲۸ تیر
۴ـ۱۱ـ۱۸ـ۲۵ مرداد
۱ و ۸ شهریور

قیمت ۷۲۵۰ تومان

۲۲ روز نیویورک ـ تورنتو (بوفالو) آبشار نیاگارا ـ واشنگتن ـ میامی لاس وگاس ـ لوس آنجلس هالیوود ـ دیسنی لند ـ رم

سفر به نیویورک دیدن مجسمه آزادی و امپایر استیت بیلدینگ بلندترین آسمان خراش سازمان ملل متحد ـ شهر زیبای تورنتو و آبشار نیاگارا در کشور (کانادا) واشنگتن پایتخت آمریکا ـ دیدن کاخ سفید و بازدید از سفینه هائیکه فضانوردان با آنها به کره ماه رفته و برگشته‌اند ـ میامی در فلوریدا تفریحگاه توریستان لاس‌وگاس باشبهای سرگرم کننده‌اش ـ هالیوود وبازدید ازاستودیو ستارگان سینماها ـ دیسنی‌لند شهر حیران کننده برای پیر و جوان و بالاخره خاتمه مسافرت و خاطره خوش از رم (که از قدیم گفته‌اند همه راه ها به رم ختم میشود)

حرکت: ۱۲ـ۱۹ تیر
۲ـ۱۶ـ۳۰ مرداد
۱۳ شهریور

قیمت ۱۲۹۵۰ تومان

قیمت شامل اقامت در هتلهای درجه یک با صبحانه کامل گردش ورودیه ها عوارض فرودگاه‌ها با بلیط رفت و برگشت هواپیما های جت و تمام نقل و انتقالات

لطفا جهت دریافت برنامه و نام نویسی به شرکت ایتال اکسپرس ساختمان آلیتالیا در خیابان شاه رضا شماره ۲۴۹ مراجعه فرمائید. تلفنهای ۱۶ـ۶۶۹۸۱۱

استخرهای پیش ساخته

- در ۱۵ اندازه‌مختلف
- برای کودکان از ۱۵ هزار ریال ببالا
- برای بزرگسالان از ۷۷۴۰۰ ریال ببالا
- آماده نصب فوری
- قابل حمل و نقل
- دارای دستگاه‌تصفیه و پله

از کشورهای آمریکا، آلمان، فرانسه

تلفن ۶۶۵۸۹۳ ۲۳۳۲۶۷ ۲۳۷۶۳۳

نماینده انحصاری: شرکت پرداس شماره ۲۰ خیابان بزرگمهر تهران

از خانه دریا دیدن کنید و ویلای دلخواه خود را سفارش دهید..

خانه دریا مجموعه زیبائی است از مدرن‌ترین و مجهزترین تاسیسات شهرسازی با بیش از ۲۰ هکتار پارک جنگلی و فضای سبز، کلیه امکانات رفاهی، تفریحی و ورزشی، پارک کودکان و دو کیلومتر بلاژ اختصاصی.

ویلاهای خانه دریا در یک یا دوطبقه و دارای یکتا سه اطاق خواب و اطاق مستخدم میباشند و به جدیدترین سیستم‌های آبرسانی، برق و جمع آوری و تصفیه فاضل‌آب مجهزاند.

از خانه دریا در کیلومتر ۱۲ محمود آباد ـ بابلسر دیدن کنید و ویلای دلخواه خود را سفارش دهید.

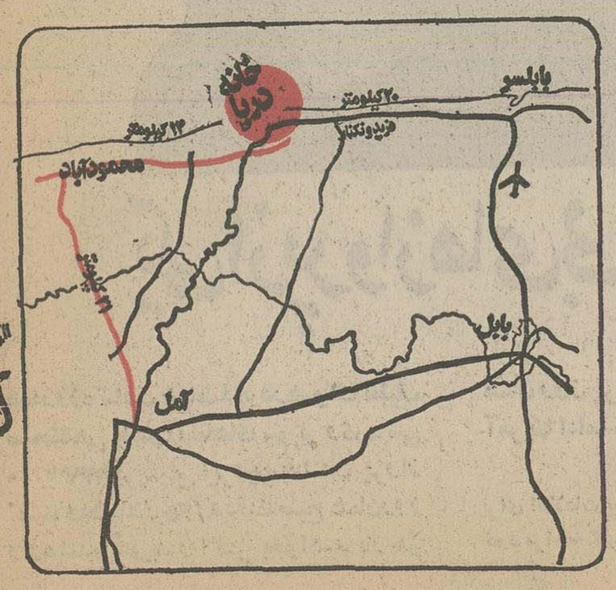

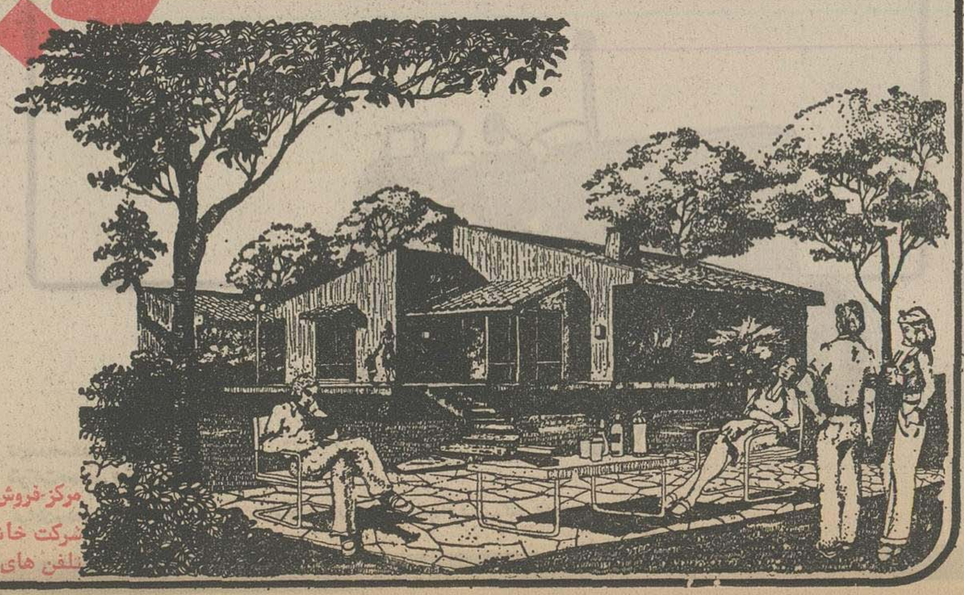

خانه
شرکت سهامی خاص

مرکز فروش خانه دریا در تهران:
شرکت خانه: خیابان تخت جمشید ـ کیوان شمالی ـ شماره ۱/۷۷ ـ طبقه سوم
تلفن های: ۶۵۵۵۸۹ ـ ۶۵۸۱۸۴ ـ ۶۵۶۵۶۹ ـ ۶۵۴۴۱۰ ـ ۶۵۳۲۸۴

بحث و نظر

مسابقه تسلیحات اتمی شدت گرفته است:

جنگ سوم جهانی در پیش است!

از: دریاسالار شمس‌الدین صفوی

در تاریخ دوشنبه ۱۳ اردیبهشت ماه ۲۵۳۵ در صفحه دوم روزنامه اطلاعات خبری بدین عنوان منتشر شده بود:

نگرانی از دستیابی تروریست ها به بمب اتمی»

آسوشیتد پرس خبر داده است که یک کارشناس آمریکائی در مجله مخصوص «اسکاتلندیارد» نوشته است که تروریست ها ظرفیت و قابلیت تکنولوژی برای ساختن بمب هسته‌ای را دارا هستند و می توانند با صرف فقط ده هزار پوند (حدود ۱۸٫۵۰۰ دلار) و کاربرد سوخت اتمی صرف شده در راکتور های اتمی به بمب اتمی دست یابند.

از این خبر ها در روزنامه های ایران و جهان زیاد منتشر میشود و نشان دهنده خطراتی است که دست‌یابی تروریست ها به سلاح های هسته‌ای، امنیت و صلح جهانی را تهدید میکند. بهمین جهت تصور میکنم که جای آن دارد که خوانندگان عزیز روزنامه اطلاعات تاحدی ازوضع خطرناک و بحرانی که مسابقه های تسلیحاتی اتمی در جهان ایجاد نموده است و قدرت اتمی کشور های بزرگ جهان و گرایش دنیا بسوی سلاح های اتمی و مخاطرات ناشی از آن برای نسل های آینده و حاصل اقدامات و موافقتنامه‌ها و قرارداد هائی که بمنظور جلوگیری از این وضع بعمل آمده است آگاهی پیدا کنند، شاید بنوبه خود در رفع این بحران جهانی اقدامی کنند.

باید توجه داشت که تا امروز، هیچیک از کشور های جهان موفقیتی در جلوگیری و توقف اعمال تروریست ها و هواپیما ربایان و خرابکاران و باجبیگران بین‌المللی نداشته‌اند و کوچک ترین اقدامی تا این ساعت یا نتوانسته‌اند و یا نخواسته‌اند بکنند و اگر سلاح های اتمی بدین نحو روزبروز گسترش یابد و تروریست ها درصدد دزدیدن و دسترسی بدانها برآیند و یا اینکه با وضع بحرانی سیاسی دنیای امروز، کشورها، به منظور هائی اینگونه سلاح ها را دراختیار جنایتکاران قرار دهند و یا اینکه اقلیتی که خود را در شرف نابودی می بیند، بمنظور استفاده های سیاسی آن را حربه خود قرار دهد، ممالک مختلف جهان درچه وضع خطرناکی قرار خواهند گرفت؟

انفجار اتمی، ممنوع

در سال ۱۹۵۰ کمیسیون انرژی اتمی امریکا برنامه های وسیعی در راه «اتم برای صلح» به‌آگاهی جهانیان رسانید. در سال ۱۹۵۷ در شهر «وین» ـ پایتخت اتریش سازمانی بنام «آژانس بین‌المللی انرژی اتمیک» متشکل از اکثر کشور های جهان، استعمال انرژی اتمی را برای هدف های نظامی ممنوع نمود و آنرا فقط برای هدف های صلحجویانه تصویب کرد

در سال ۱۹۶۸ منع گسترش سلاح های اتمی توسط کشورهای غیر اتمی و متعهد پیشنهاد گردید و دولت ایرلند نخستین کشوری بود که چنین نظریه‌ای را ابداع کرد. در سال ۱۹۶۱ دولت سوئد و در سال ۱۹۶۲ دولت هندوستان نیز پیشنهاد منع گسترش سلاح های اتمی را به سازمان ملل متحد داده بودند.

در این موقع بود که کلیه کشور های غیر اتمی جهان موافقت کردند که در آینده نه تنها سلاح های اتمی دیگر ساخته نشود بلکه آزمایش انفجار های زیرزمینی هم بکلی متوقف و متروک گردد و درعوض کشور های اتمی به سایر کشور های جهان در راه اتم برای صلح کمک نموده و بدین نحو به مسابقه های تسلیحات اتمی پایان داده شود. پیشنهاد های بالا از طرف کلیه کشور های جهان چه اتمی و چه غیراتمی، چه متعهد وچه غیرمتعهد و خلاصه کمونیست و غیرکمونیست، با ذوق و شوق فراوان روبرو گردید و در شورای عمومی سازمان ملل متحد مورد ستایش قریب باتفاق جهانیان قرار گرفت و با اتفاق آراء موجی از امضاء نمایندگان ملل مختلف جهان تصویب گردید.

ماده دوم قرارداد منع گسترش سلاح های اتمی، تهیه سلاح های اتمی و نقل و انتقال آن ها و بالاخره هرگونه ماده قابل انفجار اتمی را به کشور هائی که اتمی نیستند منع نموده است.

در مقدمه ماده پنج ذکر شده است که انفجار اتمی صلحجویانه فقط و فقط باید توسط کشور هائی که قدرت اتمی هستند آنهم بمنظور پیشرفت صنعت اتم و رفاه زندگی کشورهای غیراتمی تحت ضوابط و مقررات خاص بین‌المللی انجام گیرد.

دولت مستعجل

پس از امضاء موافقتنامه منع گسترش سلاح های اتمی، ملل مختلف جهان گفتند خدارا شکر که خطر گسترش سلاح های اتمی و خطر نابودی جهان و کشتار دستجمعی بشریت و وقایع تاسفبار هیروشیما و ناکازاکی از آسمان جهان گذشت و دنیا در آینده، از نگرانی و تشویش نابودی بشریت فارغ‌البال و آسوده خواهد گردید، اما خیلی زود معلوم شد که این موافقتنامه ارزش اجرائی ندارد و بقول حافظ:

خوش درخشید ولی دولت مستعجل بود!

در سال ۱۹۶۳ که قرارداد منع گسترش آزمایش های اتمی امضاء شد کشور های اتمی تصمیم قاطعشان را در مورد متوقف ساختن کلیه آزمایش های سلاح های اتمی برای همیشه اعلام داشتند و گفتند که این مذاکرات آنقدر ادامه خواهد یافت تا اینکه به نتیجه نهائی برسد و موافقتنامه منع آزمایش های اتمی درنتیجه همین یکپارچگی و تصمیم قاطع بود که امضاء شد و بتصویب رسید و انفجار های اتمی از آن موقع تاحد زیادی تخفیف یافته وحتی برای مدتی متوقف گردید.

در ماه مه سال ۱۹۶۵ آقای «بیرندرافارایان شاکرادارتی» سفیر هندوستان در سازمان ملل متحد به کمیسیون خلع سلاح سازمان ملل متحد گفت: «یافتن یک راه‌حل مطمئن برای مسئله گسترش سلاح های اتمی در جهان مورد تقاضای کشور من است و اضافه کرد: باید قراردادی بین کلیه کشور های جهان در سازمان ملل متحد امضاء شود که از آن پس هیچگونه سلاح اتمی توسط هیچ کشوری ساخته نشود و برای این هدف مقدس که موجب تضمین سلامت جامعه بشری است هیچ راهی مطمئن تر از توقف کامل استفاده نظامی از اتم نیست.

امضاء نیکسون و برژنف

در سال ۱۹۷۰ هارولد ویلسون نخست وزیر وقت انگلستان در مورد موافقتنامه منع گسترش سلاح های اتمی اظهار داشت: «کشور های امضاء کننده این موافقتنامه که از توسعه سلاح های اتمی بیزارند انتظار دارند که دو ابرقدرت، در هردو مورد بطور قاطع بوظائف خود عمل نمایند.»

در ژوئیه سال ۱۹۷۴ قرارداد منع آزمایش های اتمی توسط دبیرکل حزب کمونیست شوروی آقای برژنف و رئیس جمهور وقت امریکا آقای ریچارد نیکسون امضاء گردید و سران دو کشور مقرر داشتند پیش‌بینی های لازم جهت انعقاد قرارداد دوجانبه دیگری برای دادو ستد اطلاعات مربوط به انفجار های اتمی غیرنظامی تنظیم و امضاء گردد.

در اوت ۱۹۷۴ کلیه کشور های اتمی و کشور های صاحب منابع اورانیوم ضمن موافقتنامه‌ای به آژانس بین‌المللی اتمی "IAEA" نوشتند که این کشور ها تصمیم گرفته‌اند که در آینده هیچگونه مواد و مصالح و وسائل اتمی و پالایشگاه و آزمایشگاه های لازم جهت انرژی اتمی دراختیار هیچ کشوری نگذارند مگر آنکه آن کشور حاضر شود خود را موظف به رعایت مقررات آن انستیتو در موردبازرسی های متداول بمنظور کنترل مواد حاصله از سوخت راکتور های اتمی و غیر بداند.

در دسامبر سال ۱۹۷۵ هشتادو چهار کشور عضو قرارداد منع گسترش سلاح های اتمی، شورائی در ژنو بمنظور تجدید نظر و رسیدگی به نتایج حاصله از موافقتنامه مزبور تشکیل دادند تا ببینند که پس از پنج سال که از تصویب کامل این موافقتنامه در سازمان ملل متحد میگذرد چه نتیجه‌ای حاصل شده است. نتیجه بررسی ها این بود که هدف اصلی موافقت نامه منع گسترش سلاح های اتمی در جهان متاسفانه با شکست روبرو شده است وتا زمانی که قدرت های اتمی جهان خود را ملزم به رعایت هدف های عالیه و نهائی این موافقتنامه بطور کامل ننمایند، عده زیادی از کشور هائی که در راه اتمی شدن هستند، راه هندوستان را درپیش خواهند گرفت.

این بود بطور خلاصه کلیه فعالیت ها و نتایج حاصله از قرارداد ها و موافقتنامه هائی که از سال ۱۹۶۵ تا سال ۱۹۷۵ برای متوقف کردن توسعه سلاح های اتمی توسط کشورهای جهان انجام پذیرفته است و اکنون بجاست که در اطراف انفجار اتمی هندوستان بحث نموده و خوانندگان گرامی روزنامه اطلاعات را از نتایج آن آگاه سازیم.

انفجار اتمی در هند

در هیجدهم ماه مه سال ۱۹۷۴ اداره انرژی اتمیک هندوستان در صحرای «راجاستهان» در مشرق دهلی نو یک آزمایش انفجار اتمی انجام داد که قدرت انفجار آن بین پانزده تا بیست کیلو تن ماده منفجره «تی‌ان‌تی» بود یعنی درست بهمان قدرت انفجار بمب اتمی که درپایان جنگ جهانی دوم متفقین بر روی دو شهر پرجمعیت هیروشیما و ناکازاکی ژاپن انداختند و آندو شهر با تمام سکنه و موجودات زنده‌اش از آدم وحیوان و پرنده و خزنده به تل خاکی آلوده به اشعه رادیو اکتیو تبدیل گردید و باین ترتیب، ثابت شد امضاء هند بر موافقت نامه جهانی خلع سلاح عمومی، چه معنی میدهد؟!

البته اداره انرژی اتمی هندوستان پس از انجام آزمایش انفجار اتمی خود اعلام کرد که هدف از این انفجار فقط و فقط مقاصد صلحجویانه است و هندوستان هیچگونه نیت و نظری برای ساختن سلاح های اتمی ندارد و حتی حاضر است کلیه اطلاعات و وسائل و تجربیات خود را دراختیار دولت پاکستان بگذارد.

ناگفته نماند که چون سلاح اتمی اصولا بمنظور ویران کردن شهر ها و کشتار دستجمعی بشر بکار میرود، طبیعتا مورد نفرت و انزجار انسان هاست و لذا هرکشوری که تصمیم به ساختن آنها را دارد، در آغاز کار انفجارهای آزمایشی خود را برای مقاصد صلحجویانه اعلام مینماید و یا اینکه پارا فراتر نهاده مانند سایر قدرت های اتمی اظهار میدارد که سلاح های مزبور برای دفاع از استقلال میهن خود ساخته می شوند و بهیچوجه از ساختن آنها هدف تهاجمی ندارند و حال آنکه اصولا از انفجار های اتمی هیچگونه استفاده صلحجویانه نمیتوان کرد.

بعلاوه، آزمایش انفجار های اتمی از لحاظ تکنولوژی برای مقاصد صلحجویانه و یا مقاصد نظامی هیچگونه اختلافی ندارد و همان ماشین هائی که توانستند گودالی بدان عظمت را در زیرزمین احداث کنند، خواهند توانست شهری را با کلیه سکنه‌اش و ابنیه و آثارش از سطح کره زمین محو و نابود سازند. از لحاظ بین‌المللی انفجار اتمی هندوستان اثرات فوق‌العاده عمیقی در سیاست کشور های دیگر جهان بویژه کشور های غیراتمی و کشور های حوزه اقیانوس هند که سال هاست سفرای خود را برای اعمال تصویب‌نامه شورای عمومی سازمان ملل متحد دائر به اجرای طرح «اقیانوس هند، منطقه صلح» فرستاده‌اند و همچنین کشور های خاورمیانه بجا گذاشت.

چون آن کشور ها با مشاهده قدرت حاصله و امکانات جدید سیاسی و بالا رفتن پرستیژ بین‌المللی هندوستان واثرات روانی عمیقی که در توده مردم هندوستان بوجود آورد، در آینده نهایت سعی و کوشش را در اتمی شدن خود خواهند نمود و حتی بعضی از کشور هائی که موافقتنامه منع گسترش سلاح های اتمی را در سازمان ملل متحد امضاء نموده‌اند، در فکر پشت‌پا زدن به آن و آزادی خود برای اتمی‌شدن گردیدند، مثل پاکستان.

واکنش پاکستان

دولت وملت پاکستان درمورد انفجار اتمی هندوستان حساسیت زیادی نشان دادند. دولت پاکستان موافقتنامه منع گسترش سلاح های اتمی را امضاء نموده ولی هرگز آنرا در مجلس خود مورد تصویب قرار نداده است. آن در مورد انفجار اتمی هندوستان اظهار نگرانی شدیدی نمود و با کلیه امکانات و قدرت سیاسی خود به آزمایش اتمی هندوستان اعتراض نموده خواستار توقف‌فوری آزمایش‌های بعدی هندوستان گردیده و حتی به سازمان ملل متحد پیشنهاد کرد که منطقه جنوب آسیا را یک منطقه آزاد اتمی اعلام نمایند و چنانچه سازمان ملل متحد اقدامات فوری در مورد متوقف ساختن هندوستان در ساختمان سلاح های اتمی ننماید دولت پاکستان بدون شک تحمل وضع را بدین منوال ننموده و امکانات اتمی شدن خود را بهر نحوی که میسر گردد فراهم خواهدنمود و بالاخره در ۲۲ فروردین امسال امکان اتمی شدن خود را اعلام کرد!

ادامه دارد

همه روزه یکسره به لندن پرواز کنید

یکی از پروازهای بی نظیر را انتخاب کنید

همه روزه ساعت ۶ بامداد درهوای لطیف صبحگاهی با هواپیماهای سوپر وی ـ سی ۱۰ یا ۷۴۷ بریتیش ایرویز به لندن پرواز کنید ودرساعت ۹/۴۵ دقیقه صبح همان روز وارد لندن شوید و اگر بخواهید باز هم همان روز پرواز خود را به ایالات متحده آمریکا ادامه دهید.

برای اطلاعات بیشتر و دقیق‌تر بآژانس مسافرتی خود مراجعه کنید.

British airways

از شما بیشتر مواظبت میکند

تهران: خیابان شاهرضا ـ شماره ۳۲۳ تلفن ۳۰۱۶۲۵/۹، آبادان: سان‌شاین آرکاد تلفن ۳۲۴۷۱/۳۱۱۵۴

ایبرو
EBRO

۷۵ سال است که نیروی ۵۵ اسب در ایبرو مهار شده

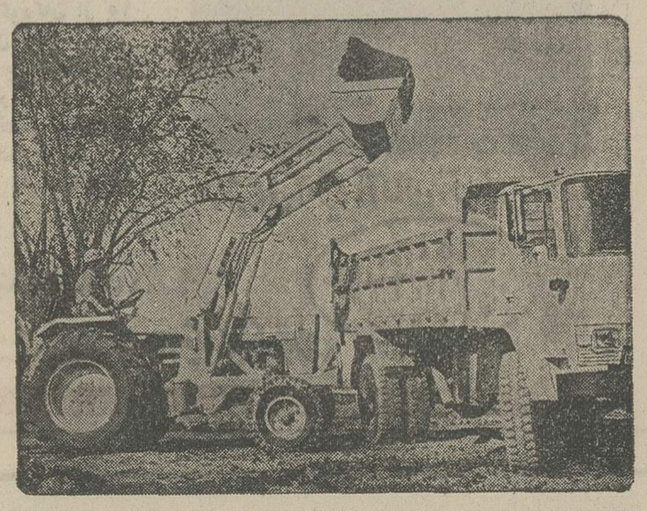

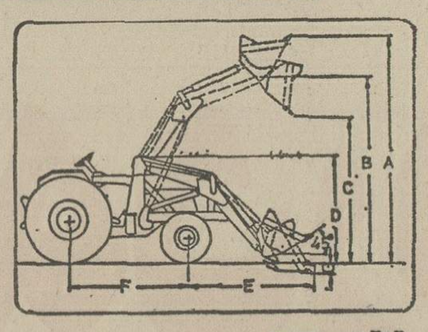

وما آنرا درخدمت امور راهسازی، ساختمانی صنعتی، کشاورزی، اکتشافات معدنی گرفته‌ایم سرویس مجهز، لوازم یدکی فراوان وارزان فقط یکی از امتیازات تراکتور لودر تمام هیدرولیکی ایبرو است.

تراکتور لودر ایبرو

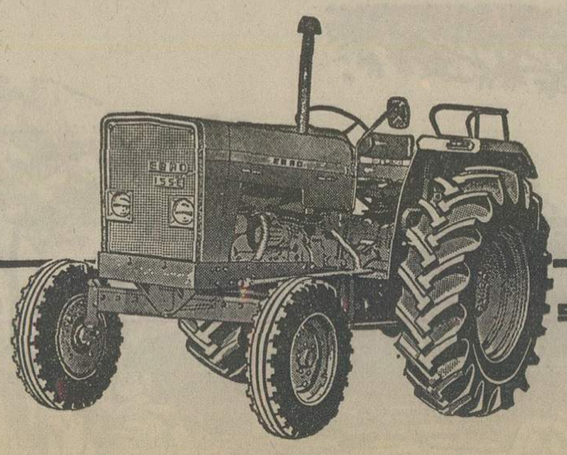

تراکتور کشاورزی ایبرو

نماینده انحصاری در ایران
شرکت سهامی صنعتی ومعدنی ایرانی
خیابان سعدی شماره ۷۳۲ تلفنهای: ۳۰۵۰۰۱-۵ و ۳۰۵۵۳۳-۸ قسمت فروش ـ تلفن ۳۱۴۸۹۸ و ۳۱۹۱۵۳

مسائل اساسی آموزشی کنفرانس انقلاب آموزشی رامسر اعلام گردید

خطوط اصلی و مسائل مورد بررسی شورای شاهنشاهی آموزش و همچنین مسائل اساسی کنفرانس ارزشیابی انقلاب آموزشی رامسر امروز در یک مصاحبه مطبوعاتی اعلام شد.

دکتر عبدالحسین سمیعی وزیر علوم و آموزش عالی صبح امروز به نمایندگان وسائل ارتباط جمعی اظهار داشت:

شورای شاهنشاهی آموزش پیرامون شیوه های اجرائی تعلیمات اجباری، پیکار با بیسوادی، رفع کمبود معلم، وتامین ساختمان و تجهیزات آموزشی، گرایش دانش‌آموزان به رشته های نظری، ارتقاء سطح کیفیت آموزش در تمام سطوح با توجه به برنامه و کتاب های درسی و افزودن تعداد دانشجویان دانشگاه های شهرستانها بررسی و مطالعه میکند.

دکتر سمیعی سپس به مسائل اساسی کنفرانس ارزشیابی انقلاب آموزشی رامسر اشاره کرد و گفت: دراین کنفرانس دو مسئله اساسی مورد بررسی قرار میگیرد که آموزش قبل از دانشگاهی و همچنین مسائل دانشگاهی است.

کنفرانس ارزشیابی انقلاب آموزشی امسال باحضور جمعی از کارشناسان و متخصصین برگزار میشود و راه‌حلها و تدابیر این گروه طی مقالاتی ارائه خواهد گردید و کمیته بررسی نهائی مسائل را بعهده دارد وزیر علوم و آموزش عالی در پایان افزود با توجه به شرکت تعدادی از استادان دانشگاهها و دانشجویان سعی خواهد شد نظریات سازنده همه ارائه دهندگان طرح با دقت مورد بررسی قرار گیرد و امکانات عملی آن سنجیده شود.

از مشاور فرهنگی ما بپرسید

نتایج پذیرش دانشجو

کریم عالم زاده:

۱- نتایج پذیرش دانشجو بین هشتم تا دوازدهم مرداد ماه در جراید اعلام میشود. این مطلبی است که امروز آقای مجاب سخنگوی آزمون شناسی بیان داشت.

۲- نگران نباشید چون دیپلمه قبل هستید اگر فقط فتوکپی دیپلم خود را ضمیمه کارت پذیرش کرده باشید کافی است، آزمون شناسی راسا تائید فتوکپی را از اداره کل امتحانات استعلام میکند.

انتقال دانشجو از امریکا به ایران

هوشنگ - ج:

سئوال کرده‌اید یک ایرانی که در امریکا مشغول تحصیل است آیا میتواند به دانشگاه های ایران منتقل شود. جواب این است که طبق مقررات، این انتقال صورت میگیرد. باید شما واحد های مورد قبول دانشکده مورد نظرتان را در ایران بدست آورده باشید و دیپلم متوسطه شما مورد قبول این دانشکده ایران باشد.

برای انجام این کار باید مدارک خود را به تائید سفارت ایران در امریکا برسانید و بدانشکده مورد نظرتان بفرستید در این دانشکده کمیته‌ای مدارکتان را بررسی میکند و شما را از نتیجه آن آگاه میسازند.

اسامی مدارس

حمزه قویدست:

نوشته‌اید که چرا این همه اسامی مکرر و بی‌معنا روی مدارس گذارده و چرا نمی‌آیند اسامی اشخاصی که به مملکت خدمت کرده‌اند روی مدارس بگذارند، باطلاع میرسانم وزارت آموزش و پرورش اخیرا از از شوراهای آموزش و پرورش تهران و شهرستانها خواسته‌است‌که اسامی معلمان برجسته را روی مدارس بگذارند و این کار دارد انجام میشود.

محافل فرهنگی

رابطه اجاره بها و شهریه

دبیرستانهای غیردولتی

کمیسیونی بمنظور رسیدگی به شهریه دبیرستانهای غیر دولتی تشکیل شده است آقای میرزا آقاسی معاون آموزشی تهران یکی از اعضاء این کمیسیون است.

گفته میشود بعضی از اعضاء کمیسیون نظر داده‌اند هنگام تعیین شهریه نباید اجاره ساختمانی که متعلق به صاحب دبیرستان است محاسبه شود، بلکه باید بعنوان سرمایه او بحساب آید و سود سرمایه دریافت دارد اصولا اگر بخواهند از روی بهای تاسیسات واجاره آنها «قیمت تعیین» کنند، باید هنگام تعیین قیمت یک کالا اجاره کارخانه سازنده را که معمولا درصدها هزار متر زمین ایجاد شده است محاسبه کنند مثلا اگر اجاره تاسیسات یک شرکت اتومبیل سازی را در نظر بگیرند قیمت اتومبیل ۳۰ هزار تومانی به ۳۰۰ هزار تومان سرمیزند.

دبیرستانهای شهرستانها

آقای دکتر خسرو کریم پناهی استاد دانشکده فنی و عضو شورای آموزش و پرورش تهران در جلسه‌ای گفته است با همه سروصداهائی که پیرامون دبیرستانهای تهران از لحاظ کیفیت تدریس بلند میشود از دویست و پنجاه دانشجوئی که بدانشکده فنی راه می‌یابند یک پنجاهمشان هم از تهران نیستند خوب است این مطلب را وزارت آموزش و پرورش اعلام کند تا مردم به دبیرستان های تهران هجوم نیاورند.

تقویت دبیرستانهای تهران

گفته میشود طرح هائی برای تقویت دبیرستانهای دولتی قدیمی تهران در دست تهیه است.

پس از رایگان شدن تحصیل در مدارس متوسطه بشرط سپردن تعهد، بیشتر دانش آموزان بسوی بعضی مدارس غیر دولتی روی آوردند و دبیرستان های دولتی معروف خالی مانده‌اند و دبیرستان های غیردولتی مجبور شده‌اند کلاسهای پرجمعیت دایر کنند و نیز دونوبته شوند!

درد دلهای فرهنگی

گروه استخدامی معلمان غیر دیپلمه

محمد صادق باقری، آموزگار همدان:

آیا قرار است گروه استخدامی که مدرک کمتر از دیپلم دارند برای همیشه از گروه ۵ بالاتر نرود؟! ما معلمان غیر دیپلمه، قبلا با آموزگاران دیپلمه از نظر رتبه و حقوق وضعی یکسان داشتیم، ولی سازمان امور استخدامی کشور حداکثر گروه ما را «۵» قرار داده است، میان ما با آموزگاران دیپلمه که هردو کلاس کارآموزی دیده‌ایم و مانند هم تدریس میکنیم و کلاسهای مشابهی را اداره میکنیم چه فرقی است؟ برای تدریس در کلاس دوم ابتدائی آموزگار دیپلمه برآموزگار غیر دیپلم چه برتری دارد؟!

هزار تومان شهریه برای ۵ درس تجدیدی در ۴۰ روز!

محمود. ع:

خانه‌ام در نارمک واقع است فرزندم در مدرسه راهنمائی تحصیلی پنج تجدیدی آورده است علتش هم این بوده است که ضمن سال چندبار معلمانش تغییر و تبدیل یافته‌اند و به مرخصی زایمان رفته‌اند. امروز به چند مدرسه که کلاس تقویتی پولی دایر کرده‌اند و نیز یکی دو آموزشگاه آزاد مراجعه کردم، گفتند تا اول شهریور هزار تومان میگیریم و پسرت را به امتحان میرسانیم، چرا آموزش و پرورش شهریه این آموزشگاه‌ها را تعیین نمیکند؟ از همه مهمتر چرا ضمن سال مراقبت نمیکند، تاشاگردی که در چهل روز میتواند خود را به امتحان برساند چرا ظرف ۹ ماه او را به امتحان نمیرسانند؟ تخصیلات رایگان شده‌است و این یک حادثه بزرگ تاریخی است، ولی نباید کاری شود بچه‌ای که در طول سال برایگان تحصیل کرده و غذای مجانی نیز دریافت داشته در تابستان هزار تومان بدهد و در آموزشگاه آزاد درس بخواند و خود را برای امتحان تجدیدی آماده کند.

برداشتهای متفاوت کارگزینی های آموزش و پرورش

محسن کریمپور:

کارگزینی های آموزش و پرورش ازقانون استخدام کشوری و ضوابط و آئین‌نامه های آنها، هرکدام برداشت ها و تعبیر های خاصی دارند من که یک معلم فوق دیپلم فارس هستم در گروه ۶ پایه ۴ قرار گرفته‌ام، حال آنکه در شهر های دیگر کسانی که با من استخدام شده‌اند و وضعی نظیر من دارند در گروه ۶ پایه ۵ قرار گرفته‌اند خوب است یکنسخه از احکام کارگزینی‌های شهرستانها به تهران ارسال شود تا ممیزی گردد و حقی از افراد تضییع نشود. در حقیقت من با احیای بایگانی کارگزینی کل موافقم.

ماجرای شهریه بازی

دکتر م - د (تلفنی)

برای ثبت نام پسرم به یکی - دو دبیرستان غیر دولتی تهران مراجعه کردم صحبت از کمی شهریه میکردند، به هر حال موفق نشدم ثبت‌نام کنم‌می‌خواهم به وزارت آموزش و پرورش یادآور شوم حالا که بیش از ۸۰ درصد شهریه این دبیرستان‌ها را دولت می‌پردازد، مدیر آنها هم از طرف دولت فرستاده میشود، چرا نمی‌آید، خود، این دبیرستان ها را اداره کند تا به این ماجرای شهریه بازی پایان داده شود.

درمحیطی
گرم - تمیز و کاملا بهداشتی

بچه‌هایتان را
روی پارس موکت بزرگ کنید

شاید منزل پدر تنها جائیست که انسان بدون دغدغه و مسئولیت آسایش را بطور مطلق حس میکند.
وچقدر ایده‌آل ولذت بخش است برای پدرومادری که منزل را محیطی گرم و دوست داشتنی و مطبوع برای فرزندان خود بسازند. محیطی که محفوظ باشد وشاد ودلپذیر.
اساسی ترین تغییری که در مرحله اول راحتی و شادمانی را در هرمحیط سربسته‌ای ایجاد میکند مفروش کردن آن ازدیوار به دیوار است.
بطوریکه دیگر کاشی‌های سرد و بی روح اطراف قالی خود را نمایان نکنند.
پارس موکت با اسفنجی که در پشت دارد کفی نرم ومحیطی گرم برای شما ایجاد میکند واین امکان را میدهد که کودک شما در گوشه هر اطاقی که دلش خواست بازی کند، دراز بکشد ویا حتی زمین بخورد وبمراتب بیشتر درآسایش باشد.

پارس موکت

شرکت فرش پارس سهامی خاص تلفن: ۳-۸۳۱۷۹۱

نیروی دریائی شاهنشاهی

آگهی استخدام
«اعزام به‌خارج»

نیروی دریائی شاهنشاهی برای تکمیل کادر درجه‌داری خودتعدادی داوطلب بامدرك قبولی سوم متوسطه یا «پایان دوره راهنمائی» استخدام وپس از موفقیت در آزمایشات جهت طی دوره بخارج از کشور اعزام مینماید

داوطلبینی که سن آنها بین ۱۵ تا ۲۰ سال تمام می‌باشد می‌توانند همه روزه با در دست داشتن آخرین مدرك تحصیلی و اصل شناسنامه و یك قطعه عکس ۴×۳ بمعاونت پرسنلی نیروی دریائی شاهنشاهی واقع در طهران خیابان سپهبدزاهدی بالاتر ازبیمارستان آپادانا (مدیریت استخدام) ویابه‌پایگاه ها و نمایندگی های نیروی دریائی شاهنشاهی در شهرستان های بندر پهلوی. خرمشهر. بندرعباس. بوشهر. کرمانشاه. رضائیه. اصفهان. مشهد. یزد . زاهدان. کاشان. شیراز. کرمان مراجعه نمایند.

قابل توجه دانشجویان
عازم کشورهای خارج

اغلب دانشجویانیکه برای ادامه تحصیل عازم کشور های خارج میباشند برای تامین هزینه های تحصیلی و زندگی خود که هر روز روبافزایش است احتمالا بامشکلاتی روبروخواهند بود لذا بدانشجویان توصیه میشود حتی‌الامکان قبل از عزیمت ، در یکی از رشته های تخصصی که مورد نیاز کشور های خارج است تجربه کسب نمایند تا بتوانند با استفاده از این تجربه علاوه بر تامین مقداری از مخارج تحصیلی خود ،تجربه کاری خود را نیز درضمن تحصیل بالا ببرند . یکی از تخصص هائی که به آن در داخل وخارج کشور نیاز فراوان هست رشته های تخصصی کامپیوتر میباشد بهمین دلیل قسمت آموزش شرکت کامپیوتر آتومیشن - (کامپیوتری نیك) باداشتن امتیاز رسمی آموزشی زیر نظر افراد مجرب وتحصیل کرده خارج اقدام بدایر کردن یك سری کلاسهای فشرده، برنامه نویسی (تئوری و عملی) نموده است تادانشجویان قبل از عزیمت بخارج موفق بگذراندن این دوره ها بشوند ضمنا باطلاع میرساند دانشجویانیکه در این دوره ها ثبت‌نام نمایند از هرگونه راهنمائی برای کشور آمریکا برخوردار خواهند شد. ثبت‌نام فقط تا روز ۱۶ر۴ر۳۵ ادامه دارد برای گرفتن اطلاعات بیشتر و ثبت نام دانشجویان میتوانند بدفتر آموزش شرکت واقع در خیابان پهلوی چهارراه امیراکرم ساختمان کوروش طبقه دوم مراجعه نمایند ۱-۳

قابل توجه اهالی محترم کرج
کلاسهای آزاد زبان انگلیسی

مدرسه عالی کرج با استفاده از کادر مجرب علمی و وسایل مدرن سمعی و بصری (لابراتوار زبان و فیلمهای آموزشی) برای اولین بار کلاسهای آزاد زبان انگلیسی به ترتیبی که همگان بتوانند در آنها شرکت نمایند دایرمی نماید.

کلیه علاقمندان بدون شرط سنی و درجه تحصیلی می توانند در کلاسها شرکت نمایند .

جهت ثبت نام و تعیین‌قوه وکلاس از روز ۱۴ تا ۱۸ تیرماه ۲۵۳۵ بین‌ساعات ۱۰ صبح تا ۳ بعداز ظهر بساختمان شماره یك مدرسه عالی ریاضیات و مدیریت اقتصادی کرج واقع درخیابان پهلوی کرج میدان جهان‌چیت مراجعه نمائید . از آنجا که ظرفیت کلاسها محدود است کسانیکه زودتر مراجعه نمایند پذیرفته خواهند شد.

کرج -انتهای خیابان پهلوی تلفن ۲۴۲۹ ۱-۲

گروه فرهنگی خوارزمی شمیران

برای کلاس های **تجدیدی وتقویتی** ثبت‌نام میکند .

نشانی : میدان تجریش اول خیابان‌مقصود بیگ تلفن ۲۷۱۹۶۹ و ۲۷۴۴۱۶

شرکت ملی گاز ایران

«آگهی مناقصه»

شرکت ملی گاز ایران تهیه و تامین وسائط نقلیه تاکسی مورد نیاز خود را در تهران و حومه‌و ازتهران به سایر شهرستان ها به مناقصه میگذارد. علاقمندان می توانند برای کسب اطلاعات بیشتر و شرکت در مناقصه حداکثر تا تاریخ ۲۱ تیر ماه ۲۵۳۵به ادارمکل حمل‌ونقل شرکت ملی گاز ایران واقع در خیابان روزولت میدان ۲۵ شهریور نبش کوچه‌پاکطبقه چهارم مراجعه‌و اوراق مناقصه را دریافت دارند .

م‌الف ۸۸۸۱

دومین سری کلاس های تجدیدی نظری و راهنمائی

گروه فرهنگی جاویدان

روزسه‌شنبه ۱۵ تیر تشکیل میشود

۱- نشانی شاهرضا اول صبای شمالی تلفن ۶۶۴۱۶۴ -۶۶۵۵۳۷

۲-سلسبیل چهارراه وثوق تلفن ۹۵۵۴۶۳

گروه فرهنگی خزائلی

کلاسهای تجدیدی وتقویتی پسرانه ودخترانه

گروه فرهنگی خزائلی برای کلاس‌های زیر ثبت‌نام مینماید:

۱- ششم ریاضی - طبیعی ادبی - تجدیدی و تقویتی در دو نوبت صبح و بعد ازظهر

۲- چهارم وپنجم ریاضی - طبیعی و ادبی

۳- سالهای اول ودوم **نظری (نظام‌جدید)**

۴- سالهای اول- دوم وسوم **راهنمائی**

تاریخ شروع: کلاسهای صبح ۱۲ تیر ماه- کلاسهای بعدازظهر ۱۵ تیرماه

کادر آموزشی:

ریاضیات : فیروزگان - صدوق - حقیقی- نظری- بدیعی- مستقیم- کشیشیان- خانم غیاثی- شکرچی- صحبتی.

فیزیك وشیمی : خسروی - افشاریور- نیکپور- اسکوئی- مسعودی- عربشاهی پورمحمدی- خدابخشی.

زبان : عظیمی- مصدق- دکتر رضاپور - کنی- - خانم رضوانپور

دروس رشته ادبی : میرمیرانی- مدرسی- ابطحی- سعیدی

آموزشگاه پسرانه خزائلی- شاه‌آباد- کوچه محمودی تلفن ۳۹۱۸۸۱و ۳۱۸۰۰۶

آموزشگاه دخترانه خزائلی- شاه‌آباد- اول ظهیرالاسلام تلفن ۳۱۷۲۶۷

آگهی درباره‌ی مدارس یادبود

جنبش ملی نیکوکاری سازمان شاهنشاهی خدمات اجتماعی‌از همگی کسانی که در جریان برگزاری جشنهای دوهزار وپانصد ساله شاهنشاهی ، در خرید واهدای مدارس یادبود شرکت داشته‌اند «دست کم یك‌مدرسه» تقاضا دارد نام‌ونشانی‌دقیق‌خودرا به‌سازمان‌شاهنشاهی خدمات اجتماعی ،جنبش ملی‌نیکوکاری ،خیابان قوام‌السلطنه روبروی موزه ایران باستان‌ارسال دارند.

آگهی

شهرداری پایتخت باستناد قانون نوسازی و برطبق تصویبنامه شماره ۸۸۱ مورخ ۱۹ر۳ر۳۵ انجمن شهر پایتخت در نظر دارد طرح مربوط به خرید ملک واقع در تقاطع خیابان شیخ‌هادی و کوچه وزیری را بمرحله اجراء بگذارد. لذا مراتب باستناد ماده ۱۷ قانون نوسازی و عمران شهری وماده ۵ آئین‌نامه طرز اعلام طرح‌های مصوب قانون‌نوسازی به اطلاع مالکین و صاحبان حقوق فرضی میرساند که با مراجعه به‌اداره کل املاک واقع در خیابان ایرانشهر نقشه وسهامه ارزیابی را ملاحظه چنانچه به‌ارزیابی شهرداری اعتراض دارند ظرف مدت دو ماه از تاریخ نشر اولین‌آگهی اعتراض کتبی خود را منضم برونوشت اسناد مالکیت و پروانه کسب و سایر مدارک به‌اداره مذکور تسلیم ورسید دریافت دارند.

شهردار پایتخت

م‌الف ۸۳۳۸

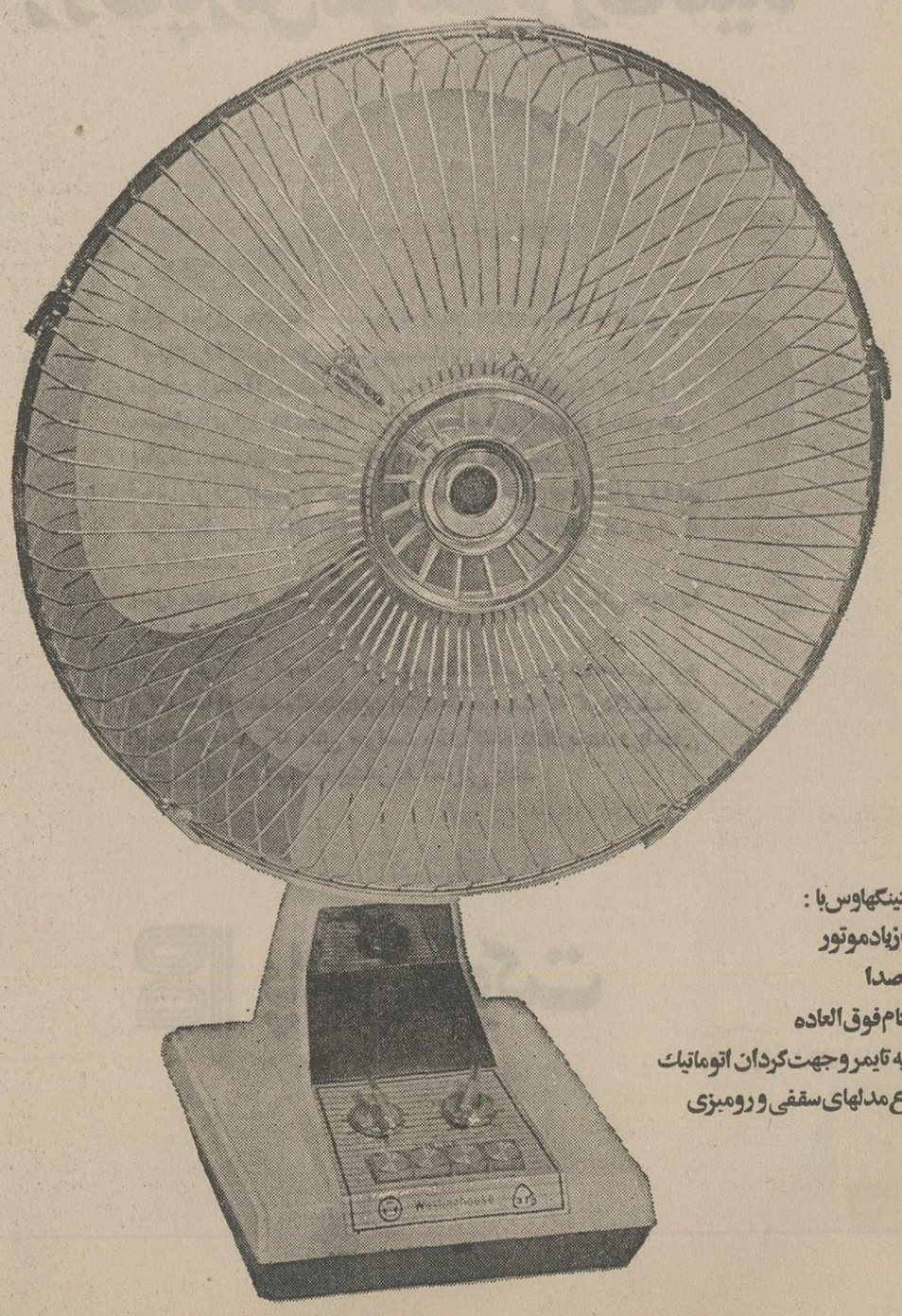

نشانه تکنولوژی پیشرفته آمریکا

محصولات وستینگهاوس که در ساخت آنها دانش وتکنولوژی پیشرفته آمریکا بکار گرفته شده درخدمت خانواده های ایرانی است

یخچال وستینگهاوس، لباسشوئی وستینگهاوس، تلویزیون وستینگهاوس

جاروبرقی وستینگهاوس **و پنکهٔ وستینگهاوس**

پنکه وستینگهاوس با :
- قدرت زیاد موتور
- بدون صدا
- استحکام فوق العاده
- مجهز به تایمر وجهت گردان اتوماتیك
- درانواع مدلهای سقفی و رومیزی

لرد الکترونیك تولیدکننده لوازم خانگی الکتریکی والکترونیکی وستینگهاوس درایران، دویستمین سال استقلال آمریکا را تبریك میگوید

کیلومتر ۱۶ جاده مخصوص کرج تلفن ۹۹-۹۷۰۰۹۵

نیازمندیهای اطلاعات

برای دادن آگهی تلفنی باشماره‌های ذیل تماس حاصل فرمائید

تلفنهای: ۳۱۱۲۳۰-۳۱۱۲۲۹

آپارتمان فروشی

نقدواقساط

چند دستگاه آپارتمان فروشی برای خیاطی و تولیدی ۳۱۶۰۹۲

آپارتمانهای نمونه
آیزنهاور ۹۳۸۱۵۱

همه‌نوع آپارتمان خانه
وزمین برای فروش و اجاره موجود است تلفن ۸۳۹۷۴۰
۱-۲۰

آپارتمان

۳و۴و۵ اطاقه باقیمت مناسب‌نقد واقساط تلفن ۲۹۴۶۵۴

آپارتمان‌فروشی

چهارراه پهلوی‌اول‌امیریه کوچه اعتضادی ۸ دستگاه آپارتمان‌دو اطاق خوابه مهندسی‌ساز تلفن ۶۶۱۸۷۰ و ۶۴۶۰۲۳
۱-۱۳

فرح جنوبی

آپارتمان ۲اطاق خوابه دریک ساختمان۵طبقه دارای‌آسانسور وکلیه‌تجهیزات بفروش میرسد ۸۴۴۶۵۴
۱-۳

آپارتمان تهران‌پارس
فقط با ۱۲۰ هزارتومان پیش قسط و اقساط- طولانی۱۵ ساله بانکی سند مالکیت بهترین آپارتمان ۳ اطاقه با هال سرویس کامل شوفاژ موکت در تهران‌پارس‌به نام شما خواهد شدتلفن ۷۸۱۹۱۸

فروش آپارتمان و مستغلاتی‌با شوفاژ روشن موکت سرویس کامل تهران پارس ۷۸۲۱۲۸
۱-۱۰

فروش آپارتمان

یکدستگاه آپارتمان‌طبقه ۳ بادو اطاق خواب سالن وناهارخوری و سرویس کامل بین امیرآبادو یوسف‌آباد بدون واسطه ۴۳۰ هزار تومان ساعت ۸تا۱۰ و۱۲ تا۴ تلفن ۹۷۹۴۲۷

یکدستگاه آپارتمان بمساحت۸۰ متر ۳ اطاق و سرویس در زیباشهر با مستاجر کمتر از قیمت روز باشرایط بسیارسهل بفروش میرسد تلفن ۹۷۲۲۹۰
۱-۲

یکدستگاه آپارتمان‌جمشیدآباد شمالی نزدیک بلوار طبقه سوم دارای ۳ اطاق خواب و سالن ونهارخوری تلفن مستقل شوفاژ روشن‌و۲کولر بدون واسطه۵۳۰ هزار تومان تلفن ۹۳۵۲۱۲
۱-۲

قابل‌توجه‌آقایان‌پزشکان ومهندسین و صاحبان دفاتر و شرکتها
چند دستگاه آپارتمان بسیار لوکس باتجهیزات‌مدرن‌وسرویس های لازم درخیابان ۴۵ متری عباس‌آباد تکتک فروشی تلفن ۸۴۱۵۵۸
۱-۶

آپارتمان

فروشی در شمال شهر موجود است تلفن ۸۴۲۸۸۴

عباس‌آباد شمال شهر
آپارتمانهای ۲ و۳و۴ و ۵ اطاقه ۲۰۰۰۰۰ تومان ببالا ۸۴۹۱۸۴
۱-۲

یوسف‌آباد آپارتمان‌های نوساز ۴ و ۵ و ۶اطاقه به ارزانترین قیمت تلفن ۶۲۲۳۸۰ و ۶۲۲۱۸۲

عباس‌آباد شمال‌شهر
آپارتمانهای ۲ و ۳ و ۴ و ۵ اطاقه ۳۰۰۰۰۰ تومان ببالا ۸۴۹۱۸۴

آپارتمان فروشی از ۵۰۰ هزار تومان‌ببالادر
خیابان وزراه بخارست،گاندی، ونک ، جردن عباس‌آبادموجود است موریس تلفنهای ۶۲۳۷۴۶ و۶۲۷۳۹۴ ۰ ۶۲۴۷۳۱

سید خندان

آپارتمان فروشی
خیابان خواجه‌عبدالله انصاری کوچه ششم پلاک ۴۵ آپارتمان از۳۰۰ الی ۴۰۰هزار تومان نصف نقد باقیمانده ۱۵ ساله بابهره بانکی تلفن ۲۳۶۲۶۲
۱-۱

آپارتمان ۳طبقه میدان شهیاد جنوبی۶۶۷۷۰۱

آپارتمانهای ۲ اطاقه ۲۰۰ و ۲۶۰ هزار تومان باحیاط‌وزیر زمین نظام آباد چهارراه گلچین ۷۶۶۷۳۵
۱-۲

شیراز

دفتر کار

شامل ۱۵ اطاق‌با مبلمان و تزئینات کامل در خیابان زند اول خیابان نمازی با دورشته تلفن بفروش میرسد .
شیراز : تلفن ۲۴۲۷۰و ۲۴۲۷۱
تهران : تلفن ۵۳۲۴۴۱ و ۵۳۱۹۹۱

عباس آباد

آپارتمان ۲ و ۳ اطاق خوابه با سرویس کامل فروشی ۸۵۳۸۰۷
۱-۳

توجه - توجه

آپارتمان های ۳ و ۴ اطاقه با شوفاژ روشن و پارکینگ اختصاصی و حیاط مشاعی و موکت وبعضی با آسانسور بقیمت های ۲۷۵ و ۲۹۰ و ۳۱۰ و ۳۳۰ و ۳۴۰ و ۳۵۰ هزار تومان بفروش میرسد . ضمنا آپارتمان بسیار بزرگ با پارکینگ ۱۰۷ متری اختصاصی بقیمت ۴۵۰ هزار تومان موجود است تلفن ۷۹۱۰۰۴ و۷۹۵۷۷۱
۱-۵

آپارتمان چهار طبقه هر طبقه حدود دویست متر زیر بنا در خیابان پهلوی بالاتر از پارک ساعی‌بدون واسطه و مقطوع طبقه اول باحیاط ۹۵۰ وطبقات دیگر ۸۵۰ هزار تومان فروخته میشود تلفن ۶۸۵۰۴۲
۱-۲ آ-۶۲۴۳

۶ دستگاه آپارتمان با مستاجر یکجا فروشی ۶۵۳۳۶۶ و ۶۵۴۶۵۹
۱-۲

موسسه ایفل
آپارتمان شمارا در شمال شهر بفروش میرساند تلفن۸۵۹۹۶۰
۱-۳

یکدستگاه آپارتمان
دارای ۵اطاق باتمام سرویس کامل وموکت بفروش میرسد تلفن ۶۳۷۴۵۵ از ساعت ۸ شب بعبعد
۱-۲

خانه فروشی

خانه‌فروشی ۲۸۱متر - ۲۸۰ متربنا دونبش دارای ۵ اطاق سرویس‌مجهزپارکینگ‌سرپوشیده زیرزمین سرتاسری سرآسیاب دولاب‌خیابان‌شیوا تلفن۵۴۶۰۴۲

خانه باتلفن و آب و برق‌قیمت ۲۵۰ هزار تومان عشرت‌آباد خیابان خواجه‌نظام‌الملک پلاک ۶۹ بازدید بعدازظهرها ۶ تا۸

خانه ویلائی

خانه‌ویلائی بمساحت ۱۰۰۰متر مربع و زیربنا ۳۰۰ متر دارای سه‌اطاق خواب - پذیرائی - نهارخوری- اطاق نشیمن اطاق مستخدم جدا- شوفاژ - تلفن و سرویس کامل واقع در میرداماد - خیابان نفت‌بفروش میرسد. تلفن‌از۵تا۸ بعد ازظهر ۲۲۱۷۹۶
۱-۳

خانه فروشی سه‌راه ضرابخانه شمالی ۳۴۰ متر تلفن ۲۳۶۲۹۷

نارمک بعد ازچهارراه سر سبز مینو غربی خانه‌ای بمساحت ۲۴۳ متر یکطبقه و نیم ۴ اطاق خواب سرویس‌کامل بازیرزمین که مورد استفاده میباشد بارو کار سنگ تلفن کولر کرکره قیمت ۸۵۰ هزار تومان بدون واسطه تلفن ۷۹۴۲۱۱
۱-۲

اگر خریدار واقعی هستید - فروشنده‌ایم
حوالی چهارراه قصر روبروی پادگان حشمتیه منزل شمالی‌یک طبقه سالن ، هال ، ۲اطاق خواب ، تلفن ، کولر، کرکره موکت وپارتیشن. تلفن۸۴۷۸۹۰
۱-۲

فوری
خانه‌ای درخیابان تهران‌نو دونبش بمساحت۱۵۰ متر دو طبقه و نیم بادرب ماشین‌رو و سرویس کامل بیواسطه ۷۰۰ هزار تومان تلفن ۷۳۰۲۵۴

همه‌نوع‌مستغلات فروشی
ویلا ، اپارتمان ، زمین در سازمان تهیه مسکن موریس موجود است تلفنهای ۶۲۷۳۹۴ و ۶۲۳۷۴۶ و ۶۲۴۷۳۱

خانه‌ای شمالی ۹۰ متر دوطبقه ونیم دارای حمام تلفن کولر واقع در نواب جنب پمپ‌بنزین بفروش میرسد تلفن ۹۵۵۷۲۰
۱-۳

منزل فروشی در مشهد
خیابان تهران دو طبقه وسیله تلفن ۲۲۶۹۴
آ-۶۹۴۰

خانه‌ای به مساحت ۲۰۰ متر شمالی ۴ اتاق تلفن ، کولر ، آشپزخانه، هال بدون مستاجر به فروش میرسد خیابان تاج خیابان سوم کوی سوم‌کاشی ۲۰ پیواسطه ۸۰۰۰۰۰ تومان تلفن ۹۷۹۳۵۴
آ-۲۷۲۱

خانه ویلائی در تهران پارس به مساحت ۵۱۶ متر مربع و ۳۲۰ متر مربع زیربنا با سرویس کامل به‌فروش میرسد تلفن ۷۸۰۰۸۳

منزلی واقع در خیابان رشت پلاک ۴۰ بفروش میرسد تلفن ۶۶۷۳۲۰ بعد ازظهر ها
۱-۲

در بهترین نقطه نیاوران

خانه‌مهندسی سازسه‌بر ۳۸۰ متر زیربنا ۲طبقه مستقل با شوفاژ تلفن فروشی تلفن۲۸۵۶۹۲ ساعت ۶الی ۸بعدازظهر

ساختمان فروشی
۵طبقه‌مستغلاتی‌مهندسی ساز ۱۲۵۰ متر زیربنا ۴۰۰ متر زمین شوفاژ روشن و تلفن نزدیک چهارراه‌پهلوی‌شاهرضا تخلیه بفروش میرسد تلفن ۶۴۰۵۹۳

اکازیون
ساختمانی مستغلاتی‌در خیابان تخت‌جمشید (ضلع جنوبی بین ویلاو سپهبد زاهدی مقابل بانک ایرانیان) نوساز بمبلغ ۱۵ میلیون‌تومان نقدا بیواسطه بفروش میرسد طالبین جهت کسب اطلاعات بیشتراز ساعت ۳ تا ۵بعدازظهر بغیر از پنجشنبه وجمعه با تلفن ۵۳۸۵۵۲ تماس حاصل نمائید

منزل نیروی هوائی ۳اطاق قیمت ۲۷۰۰۰۰ تومان تلفن ۳۹۳۱۱۱
۱-۲

ابتداء بزرگراه شاهنشاهی
خانه‌ای شمالی مهندسی‌ساز دو طبقه کاملا مستقل دارای۵اطاق شوفاژ کولر استخر با تصفیه هرطبقه حیاط مجزامشجرزمین ۴۸۰ متر زیربنا ۷۰۰مترمقطوع ۴ر۵ میلیون تومان‌تلفن۸۳۲۸۸۷ از ۲تا۷ بعدازظهر شنبه تا سه شنبه .
۱-۲

خانه‌ای ۳۵ متری
ییلاقی در شمیران گلاب دره بادیدگاه و منظره بسیار زیبا و محیطی آرام و خوش آب و هوا۵اطاق سرویس کامل‌آب وبرق تلفن بفروش می رسد ۲۷۵۴۲۸
۱-۱

یکباب خانه در گلشهر ویلا کرج بمساحت ۹۰۰ متر با ۵ اطاق‌هال سرویس کامل استخر وزیر زمین روکار سنگ مرمر بفروش میرسد تلفن ۵۳۳۴۹۲
۱-۱

دربهترین نقطه نیاوران

خانه‌مهندسی‌ساز سه‌بر ۳۰۰ متر زیربنا ۲طبقه مستقل با شوفاژ تلفن فروشی تلفن۲۸۵۶۹۲ ساعت۶ الی۸بعدازظهر

خانه های ویلائی
در شمیرانات از یک میلیون و ۲۰۰ هزار تومان ببالا برای فروش آماده ۲۳۱۴۹۲ و ۲۳۶۱۴۵
۱-۹

خانه‌ای در تجریش
۲طبقه‌بفروش میرسد ۲۶۴۷۵۵
آ-۶۱۵۲

فروش مستغلات دوطبقه
قلهک و دروس از یکمیلیون تومان ببالا تلفن ۲۶۱۸۶۱
۱-۱

خانه مسکونی بزرگ بابیش از ده اتاق و کلیه وسائل آسایش برای یک فامیل بزرگ ازجمله سه حمام ، استخر با دستگاه تصفیه ، حیاط وسیع واقع در خیابان‌ژاله نرسیده‌به ابسردار بدون واسطه بفروش میرسد. برای کسب هرگونه اطلاع و بازدید باتلفن ۳۱۸۹۰۹ تماس بگیرید.
۱-۳

خانه نوساز ۳۱۰متر
دو طبقه شامل ۱۰اطاق و سرویس زیر بنا۴۰۰ متر ماشین رو لوکس امیریه - چهار راه - معزالسلطان داخل عبدالصمد کوچه‌مازندران پلاک ۹فروشی ۵۲۰۶۱۵

ملکی مستغلاتی واقع‌در
بهترین نقطه ایرانشهر دونبش ۱۰ مغازه زیر زمین ۱۴دستگاه آپارتمان ۵ طبقه و نیم ۴۰۵ متر مساحت در حال اجاره با زمین یاخانه در شمال شهر معاوضه میشود ۳۱۵۱۳۵
۱-۱

منزلی بمساحت ۱۹۶ متر واقع درخیابان‌نواب چهارراه اناری کوچه ابن‌سینا‌پلاک ۱۷۱ باآب برق و تلفن به قیمت ۳۶۰هزار تومان بفروش می رسد تلفن ۹۰۲۱۶۱
۱-۲

خانه‌ای به مساحت ۷۰ متر۴ اتاق - حمام، اشپزخانه در شمیران ، پسیان مقطوع ۴۰۰ هزار تومان تلفن ۲۷۹۵۰۰
آ-۲۸۲۰

یکباب‌خانه بمساحت ۱۱۴ متر دو طبقه و نیمه باآب و برق و تلفن‌وکولر واقع در خیابان شارق کوچه مدرسه حافظ بدون‌واسطه بفروش میرسد - تلفن ۷۳۷۳۹۶

خیابان امیرکبیر مقابل سعدی کوچه کتابخانه ۲ بر ۷۰۰متر قابل سکونت دو طبقه ۷اطاق حمام و تلفن ۵۶۱۸۳۹
۱-۱

خانه ویلائی شخصی‌ساز‌شمالی در خیابان گاندی‌نزدیک میدان ونک ۳ اطاق خواب اطاق مستخدم هال سالن غذاخوری شوفاژ ، کولر به مساحت ۴۴۰ متر زمین نقدا و بدون واسطه بفروش میرسد تلفن ۹۲۸۶۴۹
۱-۲

منزلی بمساحت ۲۳۵ متر۶اطاق حمام،تلفن، کولر شمالی ۶۲۵ هزار تومان ری صدرالاشراف- ۵۲۹۶۸۳
۱-۲

ساختمانی قدیمی ساز دربهامنار برای سکونت و یا انبار و کارخانه مناسب دارای آبیرق تلفن با ۱۸۲ متر ۲ بر با تلفن ۵۳۷۰۸۹ تماس بگیرید.
۱-۱

خانه فروشی دروازه شمیران بر خیابان فخرآباد بمساحت ۴۸۰ متر مربع با ۲ دستگاه ساختمان مجزا جمعا ۱۴ اطاق بزرگ با سرویس کامل آب و برق، تلفن و کولر یکجا بی‌واسطه ۱۴۰۰۰۰۰ تومان تلفن ۳۹۳۴۶۱ و ۲۲۷۶۵۹

اکازیون
عباس آباد اندیشه خانه‌ای به مساحت ۱۹۶متردوطبقه شمالی ۷ اطاق باتمام وسایل بدون شوفاژازهرنظر دارای موقعیت بسیارعالی‌بدون واسطه‌فروشی تلفن ۸۴۹۴۱۹
۱-۳

دو دستگاه منزل دو نبش که یکی دارای ۶ اطاق و آب‌و برق وتلفن و کولر با ۱۱۲ متر مساحت با سرویس کامل و دومی دارای چهار اطاق با ۱۱۲ متر مساحت آب و برق و تلفن مستقل وسرویس کامل حوالی انتهای خیابان سینا بدون واسطه به فروش می رسد تلفن ۵۴۷۹۳۲

اکازیون واقعی
منزلی شمالی درب ماشین‌رو یک طبقه ویلائی مساحت ۲۰۰متر ۲اطاق خواب سالن پذیرائی هال بزرگ‌بسیارمدرن‌باسرویس کامل زیرزمین آب و برق وتلفن و کولر کرکره موکت بفروش میرسد .
چهارراه قصر - چهارده متری لشکر خیابان‌طاوسی‌کوچه‌شاهی تلفن ۸۴۷۱۲۹ از ۶ بعدازظهر
۱-۲

خانه در آیزنهاور
خانه‌دوطبقه مستغلاتی روکار سنگ هر طبقه سه اطاق و هال و سرویس کامل آب و برق و کولر در ماشین‌رو واقع در شمال آیزنهاور بالاتر از دانشگاه صنعتی آریامهر کوچه آران پلاک ۳۳ تلفن ۹۷۸۴۶۰ بفروش میرسد.
آ-۱۲۹۵۷

خانه‌درچهارراه سید علی اول خانقاه کوچه‌ریانی پلاک ۱۸۲ باآب و برق سه‌فاز ۲۵ آمپر جهت کارگاه یاسکونت ۳۱۰ هزار تومان نقد بفروش می رسد
۱-۲

منزلی واقع در خیابان ابوسعید جنب بانک صادرات کوچه بهرامی کوچه سهام‌الملک پلاک ۱۴ به قیمت ۴۹۰ هزار تومان بفروش می‌رسد .

خانه‌ای‌حدود۱۱۰ متربا‌کرکره، کولر، موکت ، کاغذ دیواری تلفن ، شمالی درب ماشین رو حدود چهارراه سرسبز نارمک بفروش میرسد تلفن ۷۳۵۰۹۶
۱-۲

منزلی ۴ اطاق باسرویس کامل میدان ژاله ۳۹۵۰۰۰ تومان - ۳۳۸۲۵۲

خیابان ری حدود ۱۴۰ متر ۴اطاق شمالی ۲ اطاق جنوبی باکولر موکت کاغذ دیواری و سرویس و تلفن مصرها‌ازساعت ۸تا۱۰ تلفن ۳۵۷۳۶۶
۱-۲

مستغلات‌وویلائی‌فروشی
پست دستگاه ساختمان‌مستغلاتی و ویلائی در جردن ، وزراه ، پهلوی بخارست برای فروش آماده‌است ۶۲۲۹۰۴ و۶۲۴۶۱۲ و ۶۲۳۰۱۱
۱-۲۰ ۶۳۶۲

ویلافروشی

ویلای مدرن درشمال
بین طرح‌نمک‌آبرود (هایت‌عزر) ومتل‌قوواقع‌دربرجاده کلاره‌آباد مقابل متل‌کمپینگ‌قوشعشمی‌ساز بادید عالی واستفاده ازراه‌اسفالت بدریا مجهز به آب لوله‌کشی شهر وبرق و تلفن‌وکلیه‌لوازمات باسند مالکیت تلفن ۶۲۰۶۴۷ و ۶۲۵۹۹۰
۱-۲

ویلای‌کنار دریا

ویلای ساحلی مدرن ولوکس‌در منطقه نشتارود مشرف بدریا بفروش میرسد.تلفن۸-۸۹۴۶۳۶
۱-۲

ویلای فروشی در شمیران

ویلائی زیبا و مشجر به مساحت ۳۴۰۰ متر ۳ نبش دارای ۲قطعه‌سند مالکیت جداگانه و۸۰۰ متر بنای عالی با تمام لوازم و استخر واقع در بهترین نقطه الهیه به فروش میرسد صبح ۹تا ۱۳ تلفن ۸۲۰۱۹۱عصر ۵ تا ۹ تلفن ۸۲۲۲۱۱

اکازیون

در بهترین نقطه‌دروس ویلائی دو طبقه با۵۴۰ مترزمین ۶۰۰مترزیربنا مهندسی ساز دارای ۴ اطاق خواب ، اطاق مستخدم ، اطاق‌دفتربا لوله کشی گاز ۳ تلفن، ۳حمام ،استخربا تمام گچ‌بری وکاشیکاری با تمام تجهیزات لازم‌بدون واسطه بفروش می‌رسد تلفن۸۳۱۳۲۹ از ۵ ببعد

قابل توجه طالبین‌ویلا

دررامسر

چند دستگاه ویلا مدرن آماده تحویل باآب و برق شهری ۳ اطاق خواب و سالن‌ناهارخوری فوری بقیمت ۲۴۰ الی۲۸۰هزار تومان بفروش میرسد ۸۳۰۵۸۱

ویلا در متل‌قو

۶۱۶ متر مساحت باسه اطاق خواب مبله موکت شده بفروش می‌رسد تلفن ۶۸۷۱۹۹

خانه‌ای ویلائی مشجر ۱۱۶۰ متر با ۲ سند در دزاشیب فروشی تلفن ۷۶۵۲۷۹

فروش ویلا
۱ر۵ میلیون شمیران ۲۹۰۵۵۰

یکدستگاه ویلا دربهترین نقطه رامسر دارای ۳اتاق و هال‌و تمام وسایل زندگی،بدون واسطه بفروش میرسد تلفن ۶۳۳۵۴۶ خانم اسدی .

ویلای‌فروشی‌در فرمانیه یک‌طبقه ۴ اطاق خواب‌به مساحت ۷۰۰ متر مربع با سرویس کامل تلفن ۲۸۲۱۰۵

دروس

ویلای۲ طبقه فروشی۸۰۳۸۰۷
۱-۳

باغ فروشی

اکازیون باغ ۴۵۰۰ متری باسه سند ودرختان میوه ودیوار کشی کامل آجری و اتاق و وسیله استخر و دو آب در ملارد ویلای جنوبی فلکه دوم خیابان دوم دست راست‌فوری بفروش میرسد تلفن ۸۲۰۳۱۳

اکازیون معاوضه

باغ مشجر به مساحت ۱۴۰۰۰ متر مربع در آلمان شهر هامبورک فروشی یا با یک منزل در تهران معاوضه می گردد تلفن۶۳۶۴۰۴

ازباغچه‌های مصفای‌کوی بهروز کرج‌دیدن‌فرمائید ۹۳۷۳۵۶

اکازیون

باغی‌در حدود ۱۴۰۰۰ مترمربع با آب و ساختمان و درختکاری دوساله بقیمت مناسب بفروش میرسد تلفن ۷۳۶۶۴۲
۱-۴

اکازیون

فروش باغچه

در بهترین نقطه شمال‌شهرکرج داخل محدوده حدود هزارمتر مربع زمین دوبر بادرختکاری‌و باغچه‌کاری‌و استخر وساختمان دو اطاقه و آشپزخانه وحمام ودو حلقه چاه با موتور در موقعیت بسیار عالی زمین و تاسیسات رویهم متری ۴۵۰۰ ریال از ۱۰ الی ۱۲ و ۶ الی ۸ بعد ازظهر تلفن ۳۹۲۵۷۲ هاشمی تماس حاصل فرمائید.
۱-۲

اکازیون

باغ میوه در شهریار

بین ملیشاه موض و جاده ساوه بمساحت ۳۶ هزار متر محصور دارای ۸ قطعه تفکیکی به قطعات مختلف و یکدستگاه ویلای شخصی‌قسمت باغبان و خدمه موتور پمپ چاه عمیق حق‌آبه‌ازچاه عمیق محل‌بفروش میرسد ۲۳۸۹۵۵
۱-۲

باغ باویلا در شمال بین نوشهرو محمودآباد
یکصد هزار متر دوبر ۳۰۰متر فاصله تادریابا۱۷۰ متر ویلای دوطبقه لوکس نوساز استخر شناخانه سرایدار برق و آب حصار و سند قطعی مالکیت بفروش میرسد تلفن عصر ببعد ۸۳۲۳۷۳ و ۲۲۳۶۱۰
۱-۳

زمین فروشی

زمینی در خادم‌آبادقدس شهریار ۵۲۳۰ متر بر بلوار دوم تلفن۳۹۲۹۴۰

فروش یامعاوضه

باغ‌صنوبر ۵۵ هزار متر ۲۲ کیلومتری نوشهر متری۲۰تومان تلفن ۹۳۵۵۶۸ - ۹۳۵۰۰۶

قم نزدیک حرم‌روبروی بلوار حضرتی روبروی کتابخانه کودک جنب پاساژ حضرتی قطعه زمینی بمساحت ۴۰۰ متر دونبش با آب وبرق با قیمت مناسب‌بفروش می‌رسد تهران تلفن ۶۳۸۱۹۶ قم تلفن ۲۳۴۱

بفروش میرسد

محلی‌در حدود ۶۷۰۰متر مربع محصور و مشجربا ساختمان و سند مالکیت واقع در شاهی مقابل کارخانه نساجی شماره ۲ بدون واسطه از ۵ تا ۹ بعدازظهر ها تلفن ۸۲۹۷۱۶

زمین در قزوین و مهرشهر
۴۷۰۰متر زمین جنب استادیوم ورزشی قزوین‌برجاده و ۱۰۰۰ مترمرفاز ۲ مهر شهر بفروش میرسد تلفن ۸۳۹۵۲۴
۱-۳

فروش یامعاوضه

چهار هکتار زمین با اجازه‌چاه نیمه عمیق دیوارکشی‌شده در۳۸ کیلو متری جاده تهران‌ساوه بفروش میرسدطالبین به تلفنهای ۹۳۵۰۰۶ و ۹۳۵۵۶۸ مراجعه فرمایند .
۱-۴

زمینی‌محصوربه‌مساحت ۲۱۰۰ متر مربع واقع در جاده مخصوص کرج بعد ازکاروانسراسنگی بر جاده درمنطقه‌صنعتی به فروش میرسدطالبین تا ساعت ۵ بعداز ظهر با تلفن ۳۱۶۷۶۶ واره ببعد با تلفن ۶۵۳۵۸۵ تماس حاصل فرمایند.

یک قطعه زمین واقع درالهیه ۴۰×۲۰ جنوبی در خیابان وجدانی متری۲۶۵۰ تومان‌تلفن ۸۴۱۲۱۵

چند قطعه زمین در شهر کرج فروخته میشود از ساعت۲۰ر۵ الی۳۰ر۸ بعدازظهر به تلفن - ۸۲۹۲۳۴ مراجعه فرمائید.
۱-۴ آ-۶۴۱۵

زمین صنعتی باضوابط
بمساحت ۶۵۳۵ متر مربع بر خیابان شوش جنب باربری اقتصاد فروشی تلفن ۲۷۹۸۸۱

در سید خندان
۴۰۰متر زیر زمین برای‌اشاری اجاره داده میشود ۲۳۶۲۶۲
۱-۱۵ آ-۴۷۹۳

دو قطعه زمین دربهترین نقاط ساحلی و مناسب ترین قیمت بفروش می رسد تلفن ۲۷۳۸۹۳

موقعیت عالی

قطعه زمینی ۲۸ متر برکورش کبیر ۱۹ متر بر کوچه باتراکم متوسط‌مقابل خیابان‌میرداشراقی تلفن ۸۹۶۸۰۴ و ۸۹۴۴۰۶
۱-۳

اکازیون واقعی

زمینی بمساحت ۱۰۰ هزارمتر برجاده‌اصلی‌باسند مالکیت‌واقع دو اطاقه و آشپزخانه وحمام ودو حلقه چاه با موتور در موقعیت بسیار عالی زمین و تاسیسات رویهم متری ۴۵۰۰ ریال از ۱۰ الی ۱۲ و ۶ الی ۸ بعد ازظهر تلفن ۳۹۲۵۷۲ هاشمی تماس حاصل فرمائید.
۱-۲

زمین فروشی
۸۰۰مترفرسه راه امین حضور کوچه معاون السلطان تلفن ۶۲۱۱۱۸
۱-۶

۴۷۰ متر زمین جنب شاهراه شاهنشاهی‌زیر تخت طاوس به فروش میرسد تلفن۷۵۶۶۵۱

برای‌خریداراضی‌منظریه کرج که با آب‌لوله‌کشی و برق می‌باشد بقطعات ۶۰۰ متری نقدو اقساط ۱۸ ماهه با تلفن های۶۵۰۳۱۲و۶۵۱۸۶۱ مکالمه فرمایند

زمین فروشی
۵۰۰۰ متر جاده آرامگاه جنب نهم آبان از ۱۰ صبح‌الی۵بعداز ظهر تلفن ۵۲۶۹۶۰
۱-۱۰ ۵۴۵۱

درفرمانیه

قطعه زمین با جواز فروشی ، معاوضه یا شرکت تلفن ۲۳۴۷۳۷

زمینهای ارزان

در کرج با آب و برق سند مالکیت از متری ۶ تومان الی ۲۲ تومان‌زمین های‌هاشم‌آبادومسگرآباد ازمتری ۲۵ تومان‌الی ۱۰۰ تومان

میدان‌فوزیه‌پاساژمسجد امام حسین
تلفن ۷۶۶۲۰۳
دفتر املاك معصومی

زمین فروشنده‌ایم ۹۳۳۹۵۲

زمین صنعتی کارخانه وانبار

خریدار و فروشنده‌ایم تلفن ۹۳۹۱۶۴

زمینی‌به مساحت۱۲۰۰ متر در قلعه فرامرزیه شمالی بر خیابان ۱۲ متری بفروش می‌رسد . طالبین از ساعت ۲ تا۵ بعدازظهر با تلفن ۹۳۸۹۱۰ تماس حاصل نمایند .

زمین فروشی
دیوارکشی شده بمساحت۱۳۰۰ مترواقع در چیذر شمیران تلفن ۸۳۵۰۴۲
۱-۲

اکازیون
۸۰۰ متر زمین خوشقواره با بهره‌مندی از امکانات شهرک دارای فضای سبزدرمنطقه آباد متری۲۰۰۰ ریال تلفن۲۲۰۴۶۲
۱-۲

مژده بخریداران زمین برای احداث‌مرغداری انبار های مسقف و سردخانه
چندین قطعه زمین ۱۵ هزار متری چهار طرف خیابان ۱۶ و ۲۰ متری در جاده ملارد به شهریار ۴ کیلو متری اتوبان کرج شرق نیروگاه برق‌شهریار خیلی‌ارزان‌با سند مالکیت‌تفکیک شده برای خرید لطفابساختمان آلومینیوم شماره ۱۵ همکف یا تلفن۶۶۴۹۲مراجعه‌نمائید.
۱-۱

۶۳۷مترزمین براسفالت رودهن از قیمت روز ارزانتر فروشی تلفن ۹۲۴۹۰۹

یک قطعه زمین در شهرک غرب جنوبی فاز ۴ به مساحت ۶۸۰ مترمربع بفروش میرسد . تلفن ساعت ۷-۴ عصر-۸-۸۹۴۶۳۶ آ-۶۵۲۳

زمین فروشی شمال شهر ۸۳۸۸۳۳

زمین با آب و برق ۱۳۰۳۰ متر محصور ۵ کیلو مترتامحدوده باپکصد امپر برق منطقه‌ای‌وچاه آب مناسب‌جهت بارانداز یاباغ بفروش میرسد تلفن مصر ببعد ۸۳۲۳۷۳ و ۲۲۳۶۱۰
۱-۳

زمین

بندرپهلوی غازیان
خیابان آذربایجان‌بخت‌بانسیون ویلا ۱۲۰۰ متر متری ۳۰۰ تومان تلفن بندرپهلوی ۲۱۶۰ تهران ۶۰۷۲۸۲
۱-۳

قابل توجه

زمین‌بقطعات۱۰۰۰متری با سند مالکیت و آب‌و برق منطقه‌ای جنب‌شهر ییلاقی کورش‌تلفن ۹۷۷۸۶۰

جنب مهرشهر کرج

قطعات ۸۰۰ الی ۱۰۰۰ متری شهرسازی شده آب و برق به فروش می رسد تلفن ۶۶۹۵۵۱

سرقفلی

یکباب فروشگاه
باآب وبرق کولر و تلفن وجواز یخچال فروشی تلفن۲۳۱۳۹۴
۱-۲

دو دهنه مغازه ۲ نبش باجواز تعویض روغن و پنچری باآب وبرق بفروش میرسد تلفن ۳۴۱۱۰۷
۱-۱

مغازه ۴ دهنه نبش خیابان مرتضوی‌وکارون باآب و برق و تلفن بفروش میرسد تلفن ۹۶۰۸۸۹
۱-۳

سرقفلی یک‌مغازه
در خیابان غزالی نبش کندوان واگذار می شود تلفن۸۰۴۷۷۰
۱-۱

یکباب مغازه بمساحت ۳۲ متر بادکوراسیون برق آب تلفن شوفاژ کولر باموقعیت عالی واقع در خیابان شاه مقابل فروشگاه ایران پاساژ رویال طبقه همکف مقابل درب پاساژ واگذار میشود تلفن ۶۶۹۳۰۹
۱-۲

اکازیون
۲دهنه مغاز مدر بهترین منطقه فرح جنوبی باآب و برق و تلفن بفروش میرسد تلفن ۸۳۹۷۴۰
۱-۲

یکباب‌آرایشگاه زنانه درخیابان کارون بعلت مسافرت بفروش میرسد تلفن ۹۶۱۰۱۹
۱-۲ آ-۶۲۹۳

مغازه‌ای با جواز خرازی و تلفن صبحها۳۳۶۸۴۲ بعدازظهرها ۸۵۵۷۷۴

میرداماد خیابان اطلسی
یکباب مغازه باجواز پوشاک و تلفن خیلی اکازیون فروشی - ۲۲۹۷۳۴

دو باب مغازه

متصل بهم
واقع در منصفه عباس‌آباد سورنا (منصور سابق) شماره ۲۰ و ۱۸ دارای پروانه‌کسب تلفن‌شوفاژ کولر وبالکن به‌مساحت ۱۰۰ متر بدون واسطه مقطوع ۶۵۰ هزارتومان بفروش می‌رسد تلفن ۸۵۲۵۶۸ و ۵۹۰۳۳۰

نیم‌باب مغازه باجواز طلافروشی واگذار میشود تلفن ۳۱۸۰۲۳- ۵تا۷
۱-۳

یک مغازه در گیشا به فروش میرسد ۶۳۶۴۷۲

سالن فروشی

اکازیون

سالن مناسب نمایشگاه (برای هرنوع فعالیت) و قسمتی اداری کافی‌در داخل محوطه و محل مناسب جهت انبار ملزومات در مجاورت آن بانضمام چند دستگاه تلفن وآب‌و برق‌بصورت تخلیه یکی از میادین درجه متوسط تهران عرصه و اعیان برای فروش آماده است به تلفن ۸۹۰۷۷۶ مراجعه فرمائید دفتر اراضی شمال

درسیدخندان
تعدادی مغازه واگذار میشود تلفن ۲۳۶۲۶۲

شرکت نقشه‌برداری بفروش میرسد- دارای صلاحیت مهندسی مشاور از سازمان‌برنامه‌مجهز بوسایل مدرن نقشه برداری زمینی و هوائی میباشد بفروش میرسد طالبین به شماره تلفن ۹۳۹۷۰۸ مراجعه نمایند.
۱-۲

زمین

بندرپهلوی غازیان
خیابان آذربایجان‌بخت‌بانسیون ویلا ۱۲۰۰ متر متری ۳۰۰ تومان تلفن بندرپهلوی ۲۱۶۰ تهران ۶۰۷۲۸۲
۱-۳

قابل توجه

زمین‌بقطعات۱۰۰۰متری با سند مالکیت و آب‌و برق منطقه‌ای جنب‌شهر ییلاقی کورش‌تلفن ۹۷۷۸۶۰

جنب مهرشهر کرج

قطعات ۸۰۰ الی ۱۰۰۰ متری شهرسازی شده آب و برق به فروش می رسد تلفن ۶۶۹۵۵۱

سرقفلی

یکباب فروشگاه
باآب وبرق کولر و تلفن وجواز یخچال فروشی تلفن۲۳۱۳۹۴
۱-۲

دو دهنه مغازه ۲ نبش باجواز تعویض روغن و پنچری باآب وبرق بفروش میرسد تلفن ۳۴۱۱۰۷
۱-۱

مغازه ۴ دهنه نبش خیابان مرتضوی‌وکارون باآب و برق و تلفن بفروش میرسد تلفن ۹۶۰۸۸۹
۱-۳

سرقفلی یک‌مغازه
در خیابان غزالی نبش کندوان واگذار می شود تلفن۸۰۴۷۷۰
۱-۱

یکباب مغازه بمساحت ۳۲ متر بادکوراسیون برق آب تلفن شوفاژ کولر باموقعیت عالی واقع در خیابان شاه مقابل فروشگاه ایران پاساژ رویال طبقه همکف مقابل درب پاساژ

نیازمندیهای اطلاعات

برای دادن آگهی تلفنی باشماره‌های ذیل تماس حاصل فرمائید

تلفنهای: ۳۱۱۲۳۰-۳۱۱۲۲۹

باغ اجاره
در شمیران
باغچه ییلاقی باحیاط دو ماه اجاره‌دادهمیشود تلفن۲۷۴۷۴۱ ۱-۳

موردنیازاجاره

ویلا و آپارتمان درشمال شهر برای کارمندان عالیرتبه‌شرکت خارجی فوری‌نیازمندیم۷۸۳۱۶۷ و ۷۸۵۶۶ و ۲۲۲۶۳۰

تعدادی آپارتمان وویلا
در شمال شهر جهت سکونت‌ودفترکار مورد نیاز است‌تلفن۶۸۵۵۷۵

از شاهرضا ببالا
آپارتمان یک یا ۲ اطاق خوابه برای اجاره بخارجیان مورد نیاز فوری ۷۰۸۴۴۲ ۱-۳

آپارتمان و ویلا
شما را در شمال شهر بخارجیان اجاره میدهیم
۸۴۷۴۵۸

جهت سکونت روسای چند شرکت خارجی به تعدادی‌ویلا وطبقه‌همکف با استخر برای اجاره فوری‌نیازمندیم۸۴۸۴۲۴ و ۸۵۳۸۵۳

تعدادی ویلا وآپارتمان برای خارجیان شرکت احتیاج است تلفن ۲۹۲۹۸۲

به دو اطاق‌درحوالی آذربایجان آیزنهاور بهبودی جهت سکونت یک خانواده ۳ نفری موردنیاز است‌تلفن ۳۷۸۲۰۷

مورد نیاز طبقه اول یاویلاجهت اجاره بخارجیان تلفن ۸۴۹۶۲۵ ۱-۱۳ آ- ۲۳۷۱

موردنیاز برای‌اجاره وفروش خانه و آپارتمان و زمین در شمال شهر مورد نیاز است ۸۳۹۷۴۰

آپارتمان یک یا ۲ اطاقه جهت سکونت مهندس مجرد۳۹۱۸۱۷ از ساعت ۹ تا۴ بعدازظهر .

موردنیازبرای‌خرید

تهران‌پارس زمین وخانه فوری خریداریم۷۸۱۹۵۷

خریدار زمین های تهران پارس تلفن ۷۸۰۰۶۱

شمال شهر خانه‌و زمین خریداریم ۸۹۵۳۳۶

زمینهای اهوازخریداری میشود تلفن ۸۹۴۹۱۳

زمینهای تهرانپارس خریداریم ۷۹۲۰۲۰ ۱-۱

خریدار زمین افسریه ۳۴۱۳۵۹ ۱-۱۲ آ-۸۲۰

زمینهای مشیریه مسعودیه را خریداریم تلفن ۳۵۶۴۲۲ دفتر سانترال . ۱-۱۰

خریدار مستغلات شمال شهر ۸۳۸۸۳۳

زمین خریداریم۹۲۲۷۳۹

زمین ساختمانی شما را فوری نقدا خریداریم ۸۵۵۹۵۸

خانه‌های
کلنگی‌وزمینهای
ساختمانی
شمال شهر راخریداریم دفتر جمشید ۹۲۸۰۸۲

اهواز
زمین های اهواز-آبادان خرمشهرفوری‌خریداریم ۶۶۸۴۸۷ و ۶۶۹۸۸۶

خریدار یك قطعه زمین مرغوب درشمال شهر ۸۳۸۸۳۳

زمین های منطقه صنعتی تهران پارس خریدار و فروشنده‌ایم تلفن ۷۸۱۴۳۴

خانه های نوسازویلائی ومستغلاتی‌درشمیرانات خریداری میشودآژانس نوبل تلفن ۸۹۴۹۱۳

بنگاههای معاملات املاک

شما
که از اجاره نشینی خسته شده‌اید - شما که به‌آسایش‌خودوخانواده‌تان اهمیت میدهید - و شما که از هوای آلوده تهران رنج میبرید از
خانه‌های
ویلائی
ونوسازما
در شهر خوش‌آب‌وهوای کرج دیدن نمائید.
نصف نقد وبقیه
باقساط
۱۵ساله
کرج - میدان پهلوی کد ۰۲۲۲۱ تلفن ۳۳۸۸ دفتر مشاورین املاك
تماشا
حتی روز های جمعه تا ظهر برای راهنمائی‌شما آماده هستند .
بورس املاك شمیران
دفتربراتی۲۷۲۵۷۵و ۲۷۷۸۷۵

برای تهیه‌آپارتمان ۱،۲، ۳ اطاقه وویلا درتهران پارس-تهران نو-نارمك شمیران و جردن .
تلفن : ۶۱۰۸۹۷

مرکز خرید و فروش اراضی مهر شهر ، گلشهر و کوی‌ولیعهد و گوهردشت ۶۴۲۶۸۲

اراضی صنعتی جاده‌های کرج‌خریداروفروشنده‌ایم ۹۵۹۷۵۵

آژانس فرح شمالی‌تلفن ۸۴۰۷۲۷

دفتر پارس
مرکز معاملات املاك شهر و شمیرانات
۸۴۱۵۵۸

خریدار و فروشنده
خانه‌وزمین درتهران پارس‌تلفن ۷۸۱۳۷۳

خانه های نوساز ویلائی ومستغلاتی درشمیرانات خریداری میشودآژانس نوبل‌تلفن ۸۹۴۹۱۳

زمین صنعتی - کارخانه فروشنده‌ایم ۹۳۹۱۶۴

بورس‌اراضی گوهردشت مهرشهر فردیس وملارد ۹۲۲۷۳۹

معاملات‌پول

پول شرطی
در مقابل چك کارمندی اتومبیل و ملك فرش
تلفن ۸۳۹۷۴۰

پول فوری با سود بانکی مقابل خانه ، مستغلات ۹۲۸۴۶۵

وام بهر طریق
تلفن۹۳۱۷۳۱-۹۳۱۷۲۱

خانه پول- فرح شمالی مرکز معاملات پول تهران ۸۴۸۳۸۸

پول
در ۳ دقیقه با بهره ۲- درصد در مقابل اتومبیل تلفن تاکسی ساختمان چك کارمندی مازاد ملك میدان رشدیه .
۹۲۵۰۰۸

پول‌شرطی‌موجود
تلفن ۶۸۴۵۲۵

وام در مقابل فرش خرید و فروش فرش های نو وکهنه‌ودرضمن فرش‌به‌خانم های‌کارمند به اقساط داده‌میشود.
تلفن ۶۴۳۸۲۲ و ۶۲۳۶۷۱

وام‌ارزان
درمقابل
ملك،فرش
۶۵۶۰۰۰

مورد نیاز
بپول راکد شما
هزاری ۵۰ تومان
سود میدهیم ۷۶۳۸۴۰

پول شرطی مقابل خانه مستغلات فوری‌نیازمندیم ۹۲۰۸۲۹

پول درمقابل مبیع ارزنده نیازمندیم تلفن ۸۳۹۷۴۰

پول راکد شما را با انتقال مبیع هزاری ۵۰ تومان سود میدهیم ۷۵۶۴۲۴ و ۷۵۷۵۳۵

پول‌شرطی
با بهره عالی در مقابل مبیع ارزنده نیازمندیم
۶۵۶۰۰۰

پول شرطی در مقابل خانه ارزنده مورد نیاز است ۷۵۷۵۳۵ و ۷۵۶۴۲۴

معاملات‌تلفن

خرید نصب ۶۶۹۱۶۱

به نفع شماست قبل از خرید و فروش تلفن با ۸۵۳۰۳۱ تماس بگیرید

خرید و فروش تلفن ۶۶۲۶۶۲

خرید و فروش تلفن ۲۳۴۸۸۸

خرید و فروش تلفن ۶۴۱۰۵۰

خریدو فروش تلفن ۸۴۶۵۶۵

خرید و فروش تلفن ۶۴۷۶۱۲

نصب تلفن ۳۰۳۰۴۶

خرید تلفن ۳۰۳۰۴۶

شماره تلفن ۵۵ فوری خریداریم‌تلفن۵۵۰۶۸۱

فروش تلفن ۳۰۳۰۴۶

خریدار تلفن ۶۶۵۴۶۶

فروشنده‌تلفن ۶۶۵۴۶۶

قبوض

خرید اوراق قرضه‌دولتی و قبوض مرحله سوم و قبوض شهرداری ۶۴۵۹۵۷

اوراق‌قرضه دولتی‌و مرحله‌سوم خریداریم ۸۹۷۱۰۸ نیلچی

فروش‌دست دوم

لباس نو فرنگی سایز ۳۸ - ۴۲ به فروش می رسد ۹۳۶۱۲۹

مقداری لباس خارجی نو و کمی کار کرده بفروش‌می رسد تلفن ۸۴۳۵۲۱ ۱-۲

پاروان ، پاو ، میز و صندلی تابلوچینی‌بدون‌واسطه بفروش میرسد تلفن ۸۲۲۴۸۹ ۱-۴

مقداری لباس زنانه‌خارجی‌بعلت مسافرت بفروش میرسد ساعت ۲تا۵ تلفن ۸۲۹۸۹۰

یکدستگاه ارگ الکترونیکی
فیلیپس بادستگاه جاز کامل بفروش‌میرسدازساعت ۱۱ تا۱۶ تلفن ۶۳۲۳۲۱ ۱-۲

اکازیون
تمام وسایل‌قنـ‌ی‌شامل چندین ویترین ویخچال ویترینی ویخچال‌بستنی و غیره فروشی تلفن ۸۳۵۳۱۴

انواع لباسهای زنانه
تابستانی و زمستانی وبچگانه تا یکسال و نیم روزهای سه شنبه چهارشنبه و پنجشنبه ۹۲۱۳۸۴ ۱-۳

اکازیون
دوربین عکاسی و فیلمبرداری وپرژکتورمارك کانون و آکفا استفاده نشده باگرانتی بقیمت جالب بفروش میرسد به تلفن ۶۵۷۳۰۰ از ساعت۱۹ ببعد ۱-۲

لباس‌و مایو مردانه زنانه‌بچگانه از آلمان و ایتالیا ۸۴۲۱۰۴ ۱-۲

بعلت مسافرت مقداری البسه خارجی بفروش میرسد ۸۳۳۳۱۹

اکازیون
یك عدد یخچال‌نوجنرال الکتریك و یك عدد یخچال دست دوم و وسایل کامل اطاق خواب و همچنین مبلمان نهار خوری بعلت مسافرت فوری بفروش می‌رسد از ساعت ۲۰ الی ۲۲ بعدازظهر تلفن۲۷۳۲۹۲

یك مبل لوئی شانزدهم و مقداری اثاثیه منزل‌به فروش می‌رسد تلفن ۶۲۴۹۹۸

خریداثاثیه

فرش ایران نوین
خریدارقالی وقالیچه وتعویض فرشهای‌نو باکهنه تلفن۶۵۳۱۹۵ ۱-۱

محمد قندی دلشاد قدم
خیابان خراسان شرقی ایستگاه خیام ۳۵۵۹۲۱

کرمعلی ویژه
خیابان اکباتان روبروی شرکت جیپ ۳۹۲۲۹۲

فروشگاه معتمد
اکباتان شماره۱۳۸ - ۲۱۳۴۸۲ و ۳۰۲۹۸۶

فروش‌یااجاره

مناسب جهت شرکتها و ادارات در خیابان کاخ نزدیك‌بلوار
ساختمانی بمساحت ۱۲۵۰ متر مربع زمین‌و ۵۹۰۰ متر مربع زیربنا دارای ۱۷۰ اطاق و زیر زمینی بمساحت ۸۰۰ متر مربع با پارکینك به گنجایش ۲۵ اتومبیل مجهز به تهویه مطبوع و۲ دستگاه آسانسور با ۲۸ شماره تلفن برای‌اطلاع بیشتر تلفن ۸۵۰۹۵۵ و ۸۵۰۹۱۵

مزون‌فرشته

یك نفر الگو ساز وبرش‌کار لباس زنانه تمام وقت ویا نیمه وقت استخدام مینماید .
تلفن - ۸۵۱۵۶۹

آگهی استخدام

وزارت‌جنك‌بمنظور تکمیل کادر درجه‌داری خود تعدادی داوطلب با مدارك تحصیلی سوم متوسطه و سوم راهنمائی و ششم ابتدائی(پنجم ابتدائی بابرنامه جدید) طبق قانون استخدام نیروهای مسلح‌شاهنشاهی استخدام می‌نماید، سن داوطلبان نباید کمتر از ۱۷ و بیش‌از ۲۴ سال تمام باشد (برای کسانی‌که خدمت وظیفه را انجام داده‌اند حداکثر سن ۲۵ سال تمام می‌باشد) .
داوطلبان واجد شرایط میتوانند برای کسب اطلاعات‌بیشتر وثبت‌نام از تاریخ نشر آگهی‌تا تکمیل نیازمندی همه‌روزه غیرازروزهای‌تعطیل از ساعت ۹ صبح تا ۱۲ به آجودانی وزارت‌جنك واقع در خیابان سوم‌اسفند مراجعه نمایند .
آجودانی وزارت‌جنك

PEPSI

کارخانه‌پپسی کولا تهران‌افرادذیل‌را استخدام‌مینماید

۱- مهندس مکانیك باسابقه‌کار و آشنائی‌به زبان انگلیسی یا آلمانی
۲- لیسانس تغذیه ویا میکروب شناسی با سابقه کار و آشنائی بزبان انگلیسی یاآلمانی
۳- برقکار درجه یك با سابقه کارباآشنائی بزبان انگلیسی یا آلمانی
۴- مکانیك ماشین‌آلات صنعتی با سابقه‌کار وآشنائی بزبان انگلیسی یا آلمانی
۵- کارگر ساده و کارگر نظافتچی باحداقل تحصیلات چهارم ابتدائی
افراد باید خدمت نظام‌را انجام داده واز ۳۵ سال سن بیشتر نداشته باشند واجدین‌شرایط میتوانند همه‌روزه به کارگزینی شرکت سهامی زمزم واقع در خیابان آیزنهاور نبش خیابان جیحون مراجعه نمایند

انبارفروشی

چندین دستگاه انبار به مساحت های مختلف و مجزا باسند مالکیت برق و آب نزدیك انبار های عمومی جهت فروش آماده می‌باشدصبح ها تلفن ۴۰-۹۲۴۳۳۹

برای خرید خانه وویلا درکرج
وحومه باشاورین ما مشورت نمائید
دفتر امید
کرج-خیابان پهلوی جنب بهداری ساختمان امید
دفتر امید تلفن ۳۸۰۰

ویلافروشی

ویلائی ۶۰۰ متری واقع در گوهردشت کرج برق وآب‌وتلفن‌وشوفاژروشن قیمت مقطوع ۷۵۰ هزار تومان تلفن‌تا ساعت ۱بعدازظهر ۲۵۲۵کرج

آگهی‌خرید یا اجاره ساختمان

موسسه‌ای به ساختمانی که حدودا ۳۵ اطاق داشته باشد جهت خرید یااجاره نیاز داردلطفا در ساعات اداری با تلفن ۸۲۲۹۹۲ تماس‌حاصل فرمائید . ۱-۲

فروش‌خانه

منزل ویلائی حدود ۱۰۰۰ مترزمین‌با ۳۵۰ متر زیربناکاملامجهزومدرن‌در قلهك‌سلطنت‌آباد باتمام تجهیزات ووسائل بدون واسطه‌بفروش میرسد تلفن ۷۶۴۸۷۸

نیروی دریائی شاهنشاهی

آگهی استخدام

نیروی دریائی شاهنشاهی تعدادی غیرنظامی باتخصص‌های‌مهندس(برق ،الکترونیك) راجهت پایگاه دریائی بندرپهلوی باحقوق ومزایای‌عالی استخدام می نماید .
داوطلبین می توانند جهت کسب اطلاعات بیشتر بمعاونت پرسنل (مدیریت‌استخدام)واقع در خیابان سپهبد زاهدی جنب مسجدالرحمن مراجعه نمایند . م‌الف۶۲۲۰

LYLYbet
شرکت ناصب (با مسئولیت محدود)

انجمن ملی حمایت کودکان

انجمن ملی حمایت کودکان افراد زیر را استخدام مینماید :
۱- روانپزشك
۲-مددکاراجتماعی‌زن ومرد با تحصیلات‌لیسانس خدمات اجتماعی
۳- لیسانس حسابداری
۴- ماشین نویس مسلط به تایپ فارسی با تحصیلات دیپلم متوسطه
۵- سرآشپز
۶- مادرخوانده باحداقل تحصیلات‌ششم‌ابتدائی
۷- مادریار با حداقل‌تحصیلات چهارم‌ابتدائی
۸- نظافتکار
داوطلبان میتوانند از ساعت ۸ الی ۱۲بواحد پرسنل انجمن واقع در اوین انتهای خیابان دانشگاه ملی مراجعه نمایند .

متخصص یا تکنسین الکترونیك با آشنائی بزبان انگلیسی مورد نیاز است تلفن ۸۹۱۰۴۱

شرکت سهامی صنایع فلزی ایران تعدادی کارگرجوشکار برق‌وکاربیت-آهنگر- مونتاژکار- نجار و کارگر ساده باشرایط مناسب استخدام می‌نماید . نشانی :
جاده جنوبی کرج کیلومتر ۱۰ روبروی اداره گمرك‌تهران‌خیابان‌فرعی-کارخانه‌صنایع‌فلزی‌ایران

آگهی استخدام

شرکت‌سهامی جیپ
جهت کادر پرسنلی خود احتیاج به کارمندان زیر دارد :
۱- دونفرکارمند دیپلمه برای تدارکات آشنا به زبان انگلیسی .
۲- راننده پایه دوشخصی
۳- مستخدم مرد
ازواجدین شرایط خواهشمنداست دروقت اداری (از ۸ الی ۱۶) به کارگزینی شرکت واقع در خیابان اکباتان ساختمان جیپ مراجعه نمایند .

نصب وتحویل فوری کولر پیکان
بمبلغ ۲۷۱۰۰ ریال
تعمیرگاه مجاز ۲۳ ایران ناسیونال
سه راه آذری بسمت مهرآباد جنوبی
تلفن ۹۵۵۷۴۱

نیروی دریائی شاهنشاهی

آگهی استخدام

نیروی دریائی شاهنشاهی تعدادی غیرنظامی لیسانس زبان و مترجم زبان انگلیسی را با حقوق و مزایای مکفی جهت خدمت در پایگاه دریائی بندر پهلوی استخدام مینماید .
داوطلبین می‌توانند برای‌کسب اطلاعات بیشتر وثبت‌نام‌بمدیریت‌استخدام خیابان‌سپهبد زاهدی جنب مسجدالرحمن مراجعه نمایند .

آگهی استخدام

بانك بین‌المللی ایران
به یک پیشخدمت باتجربه و باسابقه برای قسمت مدیریت باحقوق مکفی نیاز دارد واجدین شرایط در ساعات اداری به‌اداره کارگزینی و رفاه بانك واقع در خیابان پهلوی خیابان دمشق مراجعه نمایند .

قابل توجه پرسکاران

یکدستگاه پرس هیدرولیك ۱۶۰ تن خارجی و چند دستگاه پرس ضربه‌ای خارجی و ایرانی از ۶۳ تن تا ۲۰۰تن بفروش میرسد خواهشمند است‌قبل‌ازظهرها به‌تلفن ۳۱۴۴۸۳تماس‌بگیرید.

نیروی دریائی شاهنشاهی

پذیرش لیسانسیه زن جهت کادر افسری نیروی‌دریائی شاهنشاهی

نیروی دریائی شاهنشاهی جهت تکمیل کادر افسری خود تعدادی لیسانسیه‌زن از طریق مصاحبه بصورت‌نظامی استخدام مینمایدضمنا دانشجویانی که ترم آخر دوره لیسانس خودرا میگذرانند نیز میتوانند با معرفی نامه از دانشکده مربوطه خود دراین‌نیرو استخدام شوند واجدین شرایط پس از طی دوره کوتاه مدت زبان در نیروی دریائی شاهنشاهی برای‌مدت یکسال بمنظور گذراندن دوره تعلیمات نظامی به آمریکا اعزام و سپس بدرجه ناوبان دومی مفتخر خواهند شد .
حداکثر سن برای داوطلبین ۲۶ سال میباشد و چنانچه دوره خدمات اجتماعی زنان‌راطی‌کرده‌باشند یکسال بحداکثر سن آنان اضافه میشود.
داوطلبان میتوانند همه روزه جز ایام تعطیل به پرسنل نیروی دریائی شاهنشاهی مدیریت استخدام واقع درخیابان سپهبد زاهدی جنب مسجدالرحمن مراجعه نمایند
م‌الف ۲۵۵۴

تعدادی ماك کمپرسی حاضر وکفی تریلی نو، همه نوع بنز ۲۴-۲۶ و ۲۴-۱۹ ومینی بوس ۱۸نفره و۲۱ نفره آماده فروش میباشد تلفن : ۳۵۹۲۰۷ و ۳۵۰۴۱۴

خانه‌شمارا بخارجیان اجاره‌میدهیم

مؤسسه نیازمندیهای خارجیان خانه بخارجیان اجاره میدهد
۸۳۰۰۸۱- ۸۳۰۰۸۲
۸۲۱۸۱۱- ۸۲۱۷۲۳
۳۶۱ خیابان جمشید مقابل سفارت آمریکا

مؤسسه امیر ۲۳۷۵۰۰
خانه بخارجیان اجاره میدهد
۲۳۸۹۵۵-۲۳۲۲۲۲

سازمان مسکن پارس
مرکز ۸۵۳۸۵۳
۸۴۸۴۲۴
اجاره ۸۵۷۵۸۵
بخارجیان

کانون خارجیان
سریع ویلا آپارتمان بخارجیان اجاره‌میدهد تلفن ۹-۲۲۷۶۳۸

سازمان خدمات تهیه مسکن
مرکزاجاره‌بخارجیان-۹۳۶۲۷۸

مؤسسه امور خارجیان
مرکزاجاره بخارجیان
۷۵۱۷۸۲-۷۵۲۳۵۸

موسسه ظفر ZAFAR
خانه بخارجیان اجاره فوری
تلفنهای ۲۲۷۷۴۶ ۲۲۸۵۸۹

۲۴ ساعته
اجاره بخارجیان
فوری
نیازمندیهای فوری
با امتیاز
یادوسال تجربه
رسمی
۸۵۶۱۷۴-۸۴۶۱۶۳
شب ۲۲۳۶۷۲

۸۲۹۷۶۶-۸۳۵۱۲۰
سازمان کورش
اجاره منازل بخارجیان

آژانس سی-اندار
اجاره بخارجیان ۸۴۹۶۲۵

اجاره بخارجیان
وزیری
۸۴۶۱۶۳
۸۵۶۱۷۴
۸۳۳۹۱۲
۶۵۶۹۵۷

سازمان نیازمندیهای مویس
۶۶۷۲۹۴-۶۶۳۷۴۶
مرکزاجاره - خرید وفروش
هرنوع منزل - آپارتمان

آژانس بین‌الملل
۸۳۰۸۴۱ - ۸۳۰۸۴۲
اجاره هر نوع مستغلات مبله و غیر مبله به خارجیان

جهت سکونت خانواده
ژاپنی
۳دستگاه ویلا یا آپارتمان طبقه اول تاسوم با استخر مبله یا غیرمبله‌فوری‌نیازمندیم ۶۵۵۶۱۵ ۱-۱

سازمان نیازمندیهای خارجیان
خانه‌شما اجاره بدهد
۸۲۳۱۵۵ ۸۲۳۹۲۹
۸۳۸۱۰۶

پیشتاز
پیشتاز اجاره به‌خارجیان
۳۱۷۷۴۲-۳۹۱۰۵۵

موسسه ایفل
اجاره‌بخارجیان۸۵۹۹۶۰

شرکت‌هماهنگی خدمات
شخصا یا توسط آژانس مورد نظر مشخصات‌دفاتر کار ومحل های مسکونی‌را منحصرا برای اجاره بخارجیان بدایره منازل این شرکت اعلام فرمائید- ۶۲۲۴۷۰ و ۶۲۲۴۳۰

اجاره بخارجی و ایرانی درشمال شهر
سیمون
تلفن ۸۴۹۴۶۹ و ۸۵۸۵۹۸

نیازمندیهای اطلاعات

برای دادن آگهی تلفنی باشماره‌های ذیل تماس حاصل فرمائید

تلفنهای: ۳۰۳۷۰۲-۳۱۱۲۱۹-۳۱۱۲۲۵-۳۱۱۲۲۴

استخدام

شرکت هنالکو

سکرتر و بازاریاب استخدام میکند

بدو نفر بازاریاب جهت فروش لوازم و ماشین آلات بسته‌بندی و دو نفر منشی که‌به تایپ‌آشنائی داشته باشند نیازمند است تلفن ۵۳۱۹۹۱ و ۵۳۲۴۴۱

کارخانه‌ماشین‌سازی‌نورمحمدیان به چند نفر جوشکار برق‌وارد،و چند کارگر ساده آشنا به سوراخکاری و تلاویز کاری نیازمندیم تلفن ۳۵۵۰۴۶ ۱-۲

بیک ماشین‌نویس فارسی‌ورزیده از ساعت ۸٫۵ صبح تا۵بعداز ظهر نیازمندیم تلفن ۶۴۷۹۹۶ ۱-۲

استخدام سکرتر

بیکنفر دوشیزه یا بانو جهت ماشین‌نویسی فارسی و جواب گوئی تلفن نیازمندیم تلفن - ۳۱۹۱۵۸

بیکنفر مستخدم زن شبانه‌روزی

نیازمندیم تلفن۸۴۰۵۸۵

مهندس راه و ساختمان

با حداقل پنجسال‌سابقه کار در کارگاه جهت سنندج استخدام میشود تلفن های ۶۲۱۱۲۱ - ۶۲۱۰۲۸

به مهندسینی که دارای پروانه اشتغال به کار باشند نیازمندیم تلفن ۷۹۷۴۹۵

تعدادی راننده پایه‌دو شخصی متاهل تمام‌وقت نیازمندیم تلفن۷۶۵۰۴۹

فقط ۱۸ نفر

پس از یکدوره کوتاه آموزش رادیو تلویزیون- نقشه کشی- برق‌فشار قوی‌و ماشین‌نویسی فارسی‌و لاتین مجانا برای کار معرفی میشوند تلفن ۶۴۹۴۹۴ ۱-۱

یکنفر مستخدم باسواد دارای معافی دائم یا خاتمه خدمت و یکنفر نامه رسان با سواد جهت شرکت نیازمندیم میدان ۲۵ شهریور اول غفاری شماره۱۶۵ طبقه سوم شرکت باتیر ازساعت ٤ تا ٦ بعداز ظهر

به یکنفر خدمتکار زن نیازمندیم‌تلفن ۳۴۵۳۳۴

بچند نفر دست دوز زن نیازمندیم تلفن۳۱۴۷۷۳

تعدادی کارگر ساده زن یا دوشیزه نیازمندیم تلفن ۷۹۰۰۰۲ خیابان تهران‌نو ایستگاه‌مدرسه پلاک ۱۰۲۶ لواسانی

دکتر دارو ساز برای عصرها نیازمندیم تلفن ۷۹۸۱۰۹ ۱-۲ آ-۲۹۱۵

به چند کارگر سیمکش ولوله کش‌احتیاج‌میباشد.. پل‌تجریش مقابل مسجد فاطمیه کاشی۴۰ تلفن ۲۷۰۲۹۵ رازقی ۱-۲ آ-۲۹۱۳

بیکنفر بانو جهت جوابگوئی تلفن نیازمندیم‌از ساعت۸ صبح الی٤بعدازظهر با تلفن۹۷۳۷۶۶ ۱-۳

به یک دوشیزه یاخانم تلفنچی آشنا بزبان انگلیسی با سابقه کار تمام وقت نیازمندیم تلفن ۸۹۸۳۵۳ - ۸۹۶۳۲۶ ۱-۱

کارگر ورزیده لعابکار

مورد نیاز است لطفا با تلفن های ۷۸۳۱۵۹ - ۷۸۵۵۸ تماس بگیرید

بتعدادی راننده‌بااتومبیل جهت‌کار درآژانس‌مورد نیازاست تلفن۲۸۱۰۸۹

به یکنفر جوان باضامن معتبر و موتورسیکلت سوار در حدود۹کلاس جهت تحصیل داری نیازمندیم‌خیابان‌شوش شرقی شوش‌بار

شرکت ساختمانی سیویل بچند نفرراننده پایه یك

برای کارگاه اهواز و میناب نیازمنداست.به آدرس‌کریمخان زند جنب خردمند شمالی پلاک ۱ + ۱۲ مراجعه نمایند. ۱-۳

دانشجوی نقشه‌برداری جهت تدریس نیازمندیم تلفن ۳۱۴۸۰۵

شرکت ارساگاز استخدام مینماید

یکنفرکمک حسابدار خوش‌خط و آشنا برای ثبت دفاتر مسیرو یکنفر بایگان وماشین نویس فارسی مورد نیاز است ساعات کار ۸الی یک و ٤ الی ۷عصر آدرس‌خیابان روزولت جنوبی روبروی دانشسرا کوی نیک شماره ۷ ۱-٦

یکنفر حسابدار ورزیده‌نیمه‌وقت جهت ثبت تنظیم وثبت دفاتر قانونی موردنیاز است ۷۸۲۸۳٦ و ۷۸۸۰۱

استخدام

شرکت مهات تعدادی بازنشسته ارتشی که آشنائی کامل به زبان انگلیسی داشته و دارای تجربیات کافی در امور لجستیکی باشند استخدام می‌نماید از واجدین شرایط دعوت میشود با تلفن۸٤٦۷٦۳ تماس حاصل نمایند

یك کارگر زن تنها یا با یك‌همراه جهت‌بچه‌داری و کارهای منزل بااطاق مستقل نیاز است تلفن ۲۸۳۱۱۳

آگهی

بیك نفر دوشیزه یابانو که سابقه کار در فروشندگی داشته‌باشد نیازمندیم . متقاضیان میتوانند همه روزه‌عصر ها با تلفن ۳۱۲۷۱۰ - تماس حاصل نمایند.

استخدام

تعدادی دوشیزه یا بانو پس از گذراندن دوره فشرده پانچ استخدام میشوند تلفن

۸۹۲٦۳۳ - ۸۹۹۵۸۱

حسابدار وارد به دفترداری دوبل تمام وقت با حقوق مکفی‌مورد احتیاج است باتلفن‌های ۹۲۹۲۱۱ و ۹۲۲۵۸٦ تماس حاصل نمایند .

شرکت تولیدی احا به تعداد زیادی کارگر نجار نیازمند است هر روز صبح از ساعت ۸ الی ۱۲ باتلفن ۸٤٤۱۷۲ تماس حاصل نمایند

فلز کار

استادکار فلز کار جهت کنترات گرفتن سرویس آشپزخانه و لوازم اداری نیازمندیم تلفن ۵۵۱۲۹۱

آشپز و کمك

به آشپز و کمك آشپز وکباب بزمسلط بکار جهت خدمت در رستورانی واقع در شمیران وایستگاه‌دفتر مرکزی‌نیازمندیم. داوطلبین‌بین‌ساعت ۵ تا ۷٫۵ عصرهابه انتهای خیابان کاخ شمالی‌کوچه رهبان آخرکوچه جنب پارکینگ پلاک ۱۲ طبقه دوم دفتر مرکزی مراجعه نمایند. ۱-۱

کارگر چاپخانه

بیك کارگر افست با مبتدی وارد نیازمندیم ۷٦۸۳۲٤

بیکنفر سکرتر

دوشیزه یا بانو وارد به تایپ فارسی تمام‌وقت نیازمندیم تلفن۸۳٤۷۹۲ و ۸۳۱۷۰٦

بچند نفر کارگرگلگیر ساز و سرویسکار اتومبیل‌سواری‌نیازمندیم تلفن ۹۷۳٤۲۰ - ۹۷۰٦٦٦

مستخدم زن واردبامور آشپزی‌وخانه‌داری‌شبانه روزی نیازمندیم تلفن ٦۲۸۹٦۷

بیکنفر فروشنده کاغذ [illegible] دارای سابقه کار با درآمدعالی نیازمندیم ۸۳۱۸٤۸

به تعدادی ویزیتو رباپورسانتاژ کافی نیازمندیم تلفن ۳٤۲۷۹۹ ۱-۳

صندوق نسوز کاوه عده‌ای را که‌ساکن غرب و جنوب شرق تهران باشند باشرایط‌مناسب نیازمند است .

۱- انبار دار
۲- جوشکار برق و کاربیت
۳- نظافتچی
٤- بتونه‌کار وتعمیرکار صنعتی

واجدین شرایط با در دست داشتن برك‌معافی از ساعت ۸ صبح الی٦ بعد از ظهر به آدرس میدان فردوسی ابتدای خیابان سپهبد زاهدی ساختمان کاوه شماره ۱۹ طبقه اول مراجعه نمایند .

راننده

پایه دوشخصی تمام‌وقت مورد نیاز است ۱۷تا۸۳۳٦۱۵

آگهی استخدام

دونفر کمک حسابدار با حداقل دوسال سابقه کار جهت کارگاه استان سیستان و بلوچستان استخدام میشود تلفنهای - ٦٦٦۵٦۳ و ٦٦۳۰۷٤ ۱-۲

استخدام

جوانی‌که‌امور املاک آشنائی داشته باشد استخدام می شود تلفن ۸۳۹۷٤۰ ۱-۲

بانوئی که آشپزی و خانه دارای کاملا بداند برای پذیرائی‌یکنفر شبانه روزی‌مورد نیاز است تلفن ۲۷۷۸۵۵ ۱-۱

سکرتر برای مطب

واقع در خیابان بهار شمالی‌از ساعت٤تا ساعت ۸ بعد ازظهر باحقوق مکفی تلفن ۸۲۱۹۸۵ ۱-۲ آ-۱۵۹

تعدادی راننده‌باماشین موردنیاز است۶۸۳۵۹۱ ونك‌تاکسی

پیشخدمت

بیك نفر پیشخدمت که دارای پایان خدمت‌وظیفه و داشتن سواد فارسی مورد نیاز است به تلفن ۸۲۸۷۱۱ تماس بگیرید

مهندس با تجربه در راه سازی برای خدمت در سبزوار مورد احتیاج است تلفن ٦۸۳۵۰٤ و ٦۸۳۷۲۰

کارخانه ایران‌گلف

تعدادی کارگر را به شرح زیر با حقوق مکفی و مزایای‌خوب استخدام مینماید.

۱- جوشکار کاربیت درجه‌دو
۲- جوشکارکاربیت درجه سه
۳- کارگر ساده

نشانی جاده مخصوص کرج بعد از گردشگاه جنگلی‌مقابل اسفالت سازی‌چهل متری‌معنوی تلفن ٦٦۵۷۸۹ ۱-۲

شرکت

ای جی اس

افراد زیر رابرای تمام وقت به همکاری دعوت مینماید :

۱- یکنفر دوشیزه یا بانوئی که تایپ فارسی بداند و جوابگوی تلفن نیز باشد .
۲- یکنفر مدیر فروش با تجربه باتحصیلات حدود دیپلم .
۳- چند نفر ویزیتورآقا و خانم فروشنده با تجربه .
٤- یکنفر مستخدم‌مرد که سن او بالای۳۵سال باشد .

علاقمندان میتوانندهمه روزه بجز ایام تعطیل‌از ساعت ۱ الی۷ بعدازظهر به نشانی خیابان قدیم شمیران باغ سبامقابل ملك‌جنب بانك‌بازرگانی پلاك ٤٦۷ طبقه دوم شرکت ای‌جی‌اس‌مراجعه فرمایند .

پرستار بچه یکساله مورد نیاز است تلفن ۳۱۷۹۷۷

سکرتر مدیرعامل

حقوق ٤ هزار تومان

استخدام فوری برای شرکت خارجی‌شرایط مسلط بزبان‌وتایپ انگلیسی و یا فرانسه تلفن های ۸۲۰٦۳۷ و ۸۲۲۹۹۰ ۱-۳

استخدام

موسسه خارجی به‌افراد ذیل نیازمند است

۱- راننده با حداکثرسن ٤۵ سال وحداقل ۵سال تجربه
۲- مسئول آبدارخانه باحداقل تحصیلات دوره ابتدائی

داوطلبین با شماره‌های ٦۲۳٦۳۵ و ٦۲۷۸۷۸ بین ساعت ۱۰ صبح‌الی ۵ بعدازظهر تماس بگیرند

آگهی استخدام

یك شرکت ژاپنی احتیاج به یکنفر خانم اپراتور تلکس دارد . تمام‌وقت‌از ۹ تا ۵ یا نیمه وقت مسلمان باشد . تلفن ٦۲۰۱٦۸ و ٦۲۰۱٦٦ پنج روز کار در هفته

استخدام در دبیرستان زاگرس

بافراد زیر نیاز فوری است

۱- یکنفر آقا جهت معاونت دبیرستان
۲- ۳ نفر خانم جهت ماشین‌نویسی فارسی‌و لاتین با مدرك‌تحصیلی دیپلم
۳- ۳ نفر خانم جهت حسابداری و منشیگری بامدرك‌تحصیلی‌لیسانس با دیپلم نشانی بین مجسمه‌وشاه دبیرستان زاگرس تلفن ۹۲۰۰۸۲

خانم و آقای عزیز اگر طالب‌درآمد بیشتری هستید با ما تماس بگیرید ۸۲۹۲۲۲

کارگر لوله‌کش شوفاژ نیازمندیم تلفن۷۵۳۲۷۲ و۷٦۳۸۲۱

یکنفر ماشین - نویس فارسی

آشنا به الفبای لاتین مورد نیاز میباشدمدرك تحصیلی‌ضروری‌نیست تلفن۵۳۷۱۳٦و۵۲۸۵۳۷

بچند نفر کارگر تاسیساتی فوری نیازمندیم ۸۳۷۱۹۱

یکنفر کارگر ماهربرای بروشینك و یك - مانیکوریست و یك وردست مورد نیازاست ٦۸٤۵۵۰

ماشین نویس

بیکبانو که آشنائی کامل‌بزبان انگلیسی و فارسی وتجربه کافی درامور تایپ انگلیسی و فارسی داشته باشد نیازمندیم تلفن - ۲۹۰۳۰۳ و ۲۹٤٤۷٤ ۱-۲

دوشیزه یابانو معلم راهنمائی نیازمندیم ۲۷۳۸۳۹ و ۲۷۷٦۱۹ ۱-۱

بتعدادی سرویسکار کولر و آبگرمکن و تعمیر کارتلویزیون وجارو برقی نیازمندیم تلفن ۳۵۸۹۰۸ شرکت جنرال برق تهران طبقه‌اول ۱-٤

دوشیزه یابانو معلم پنجم طبیعی نیازمندیم ۲۷۷٦۱۹ و ۲۷۳۸۳۹ ۱-۱

دوشیزه یابانو معلم اول نظری نیازمندیم ۲۷۷٦۱۹ و ۲۷۳۸۳۹ ۱-۱

دختر خانمی بااطلاع بماشین نویسی برای کار تمام وقت مورد نیاز است رادیو لوزی دکتر فرشیدپور خیابان پهلوی جنب‌خیابان پاستور شماره۳۷۱۰ ۱-۱

تعدادی بهیار وکمك پرستار

نیازمندیم درمانگاه غرب تهران تلفن ۹٦۳۰۹۱

استخدام تلفنچی

موسسه حکمیان بیك نفر دوشیزه یا بانو که آشنائی کامل به تایپ فارسی داشته باشد و بتواند از عهده مکالمات تلفنی برآید برای تمام وقت (صبح‌وبعدازظهر) استخدام می‌نماید

واجدین شرایط با تلفنهای ۵ و ۷٦۱۳۷٤ جهت تعیین وقت مصاحبه تماس حاصل نمایند

پرستار بچه

بانویی بطور تمام‌وقت برای‌پرستاری بچه با حقوق مکفی استخدام میشود به‌تلفن ۲۹۰۵۷۱ مراجعه فرمایند

خانمی برای کار در آبدارخانه شرکت بطور تمام‌وقت مورد نیازاست تلفن ۸۹۱۰٤۱

چند نفر دوشیزه یا بانو جهت فروشندگی در فروشگاهها با حقوق و مزایای کافی بطور نیمه وقت مورد احتیاج‌است. ۹۳۱۵٦۸ - ۹۲۲۱٦۹

متصدی یا تکنیسین آزمایشگاه شن و مصالح‌بتنی‌برای کار در تهران‌نیازمندیم. تلفن ۹۵۵۳۳۵

جویای کار

راننده دو همکانی خارج از تهران یا شهرستانها اماده کار تلفن ۹۳۲۲۸۱ ۱-۲ آ-٦۳۱۷

زن و شوهری برای سرایداری حاضرند براهنمای شماره ٤۸٦ تلفن ۳۱۱۰۸۰ مراجعه‌فرمایند ۱-۲ آ-٦۲٤۷

لیسانس اقتصادباآشنائی کامل بزبان انگلیسی تمام وقت یابعد از ظهر ها آماده کار است ۳٤۵۱٤٤ آ-٦۳۳۳

راننده دو شخصی متاهل ، با ماشینهای اتوماتیک آماده کار ۲٦۲۰۸٦

دانشجوی‌مترم آخر مدیریت‌مالی آماده‌کارمدر شرکتهای‌خصوصی است تلفن ٦۳۹۲٦۹ ۱-۲ آ-٦٤۱۷

رانندهای با بنز ۲۸۰ کولردار جهت شرکت ها تمام‌وقت آماده کار است ۷۹٤۳۷۸ از ساعت ۱۰ الی ۱۲ صبح

راننده بآبیکان ۵۵ و بی ماشین فوق دیپلم آشنائی کامل‌بزبان انگلیسی و امور الکتریکی‌آماده کارازساعت ٤ بعد از ظهربیمد تلفن ۳٤۵۱۱۹

آموزشگاهها

ماشین نویسی بیژن

باحسن شهرت میدان ژاله تلفن ۳٤۸۳۸٤

فقط با ۳۵۰ ریال

اصول ماشین نویسی فارسی یا لاتین را در آموزشگاه‌مربانی بیاموزید شاه‌آباد ۳۱۷۱۳۵

تدریس خصوصی

کلیه دروس ششم با تضمین قبولی

٦۵۵۷۰۵

ریاضیات فیزیك نظری ۸۵۱۷۲۱

کلیه‌دروس دبستان دبیرستان نظری باتضمین قبولی تلفن ٦۵۲٤۵۷

ریاضیات فیزیك شیمی توسط دانشجویان سال چهارم برق آریامهر ۹۷۸۵۷٤

دروس راهنمائی توسط معلم راهنمائی۸۳۳۳۱۹

انگلیسی فرانسه با استادان خارجی‌درمنزل و یا موسسه ٦۵۲٦۵۹

مکالمه ۹٦ ساعته کنتراتی ۸۳۳۳۱۹

ریاضیات بخصوص پنجم‌طبیعی دانشجوی دانشگاه پهلوی - ۷۵٤۲۰۷ ۱-۲ آ- ٦٤۸۷

ریاضیات انگلیسی توسط فوق لیسانس کامپیوتر بعداز ظهرها تلفن ۲۳۰۳۰۰ ۱-۲

تدریس خصوصی‌توسط دانشجوی مکانیك دانشگاه صنعتی آریامهر ۹۳۱۵۳۲

ترسیم رقومی ، تضمینی ۸۵۱۷۲۱

اعزام تضمینی ۹۳۹۸۹۳

زبان

انگلیسی فرانسه آلمانی کنتراتی ۹۳۹۸۹۳

تدریس انگلیسی توسط تحصیلکرده انگلستان ۷۰۸۵۸۰ ۱-٤

تضمینی

تدریس خصوصی‌تضمینی دوره های دبستان راهنمائی‌دبیرستان توسط کادرمجربازدانشجویان پلی‌تکنیک تلفن ۸۲۰٦۲۸طبقه پائین .

انگلیسی توسط بانوی انگلیسی و آمریکائی ۸۳۳۳۱۹

ریاضیات‌دوره راهنمائی و دروس بازرگانی با قیمت مناسب ٦٦٦٤۵۳

فیزیک ریاضیات مالی تضمینی ساعتی ۵۵۰ ریال ۸۲۲٤۸۳

تدریس خصوصی توسط دانشجویان ممتاز پلی تکنیک کلیه دروس راهنمائی ،نظری، پنجم و ششم دبیرستان تلفن ۲۳۱٤٦۲ بعد ازظهرها

ریاضیات

فیزیك وشیمی توسط لیسانس به بالا کنتراتی تضمینی ۸۳۳۳۱۹

انگلیسی توسط معلم آمریکائی MR. HARRISON تلفن ۹۳۹۸۹۳

انگلیسی

کنتراتی تضمینی ٦۵۲٤۵۷

ریاضیات نظری خصوصی ٦٦۰۷۷۹ راهنمائی

تدریس رسم فنی ساختمان توسط دانشجویان فنی تلفن ۸٤۷۰۵۵

زبان پنجم ششم دوره راهنمائی ساعتی ۲۰ تومان ۷٦۵۷۵٦

تدریس انواع دروس توسط دانشجویان آریامهر صبحها - ۷۸۱٤۵۹ ۱-۵

تدریس خصوصی تضمینی توسط‌شایسته ترین دانشجویان دانشگاه سال پنجم صنعتی آریامهر تلفن ۷٦۳۲٦۱ و ۳۵٦۷۱۱

تدریس دروس پنجم و ششم تلفن ۹۷۳۹۰۸ و ۳٤٤۵۵۵

شیمی

ششم طبیعی وریاضی تضمینی ۸۵۱۷۲۱

تدریس خصوصی‌توسط دانشجوی آریامهر تلفن ۷٦۳۹٦٦

تدریس تضمینی کلیه دروس توسط دانشجوی آریامهر تلفن۹٦۷۵۰۷

کلیه معلمین

لیسانس ، فوق‌لیسانس جهت تدریس دروس نظری راهنمائی دبستان دبیرستان در هرنقطه تهران آمادگی خود را اعلام میدارند. ۹۳٦۱۸۱ - ۹۳۹۸۹۳

مکالمه انگلیسی

۳۰ ساعته ۸٤۳۵٤۸

انگلیسی مکالمه گرامر کنتراتی و تضمینی ۸۵۱۷۲۱

تجدیدی تقویتی

راهنمائی‌نظری‌دبیرستان

۹۳۹۸۹۳

انگلیسی کنتراتی

۸٤۳۵٤۸

فیزیك مکانیك تضمینی ۸۵۱۷۲۱

شیمی و جبر و مثلثات ۸۵۱۷۲۱

ریاضیات فیزیك‌شیمی باتضمین قبولی

٦۵۲٦۵۹

استخدام‌فوری باحقوق‌مکفی

۱- سرپرست فنی- برای کارخانه قفل باه‌سال سابقه سرپرستی در امورصنعتی

۲- فرزکار، قالب ساز، تراشکار، ریخته‌گر، آبکار

۳- حسابدارصنعتی- حداقل دیپلم با ۲سال سابقه کار موثر

٤- انباردار صنعتی- دارای دیپلم با ۲سال سابقه انبارداری

تلفن ۸۲۸۲٦٦ و ۸۲۳۹۳۸

استخدام‌درکرج

شرکت تولید کننده محصولات

پردیس

بخدمت تمام وقت افراد زیر نیازمند است

۱- مکانیك ماشین‌آلات‌بسته‌بندی نیمه سبك با تحصیلات دیپلم و ۲ سال سابقه کار با ماشینهای بسته بندی وپارچه بافی وچاپ

۲- کمك مکانیك با ۲سال سابقه کار درامور نگهداری ماشین آلات

۳- دونفر حسابدار با تحصیلات دیپلم و ۲ سال سابقه کار درامور حسابداری

٤- دونفر تکنیسین برق با ۲سال سابقه کار وآشنائی به تابلو های برق ووسائل برقی

۵- آپاراتچی (پنچرگیرلاستیك) با آشنائی به پنچرگیری لاستیکهای کامیون .

متقاضیا ن‌باید ساکن کرج بوده و همه روزه می توانند از ساعت ۷ صبح‌الی۳بعداز ظهر بمحل کارخانه واقع درمشکین آباد کرج بعد از کانون کارآموزی تلفن ۳۰۳٦ مراجعه نمایند .

IMPERIAL IRANIAN NAVY

REQUIRES

Several bi-lingual female secretaries to work five days a week. Applicants should be fluent in spoken English.
Only ranian nationals need apply.
Office hours: 7.30 a.m. - 3.30 p.m.
Call Miss Ramezani: 623228 Ext. 47 for appointment.

ADVERTISEMENT

THE LAR DAM AND TUNNELS PROJECT

CONSULTING ENGINEERS REQUIRE FOLLOWING STAFF: –

(1) TECHNICAL SUPERVISORS for the Previous experience on construction supervision of construction. Previous work essential.

(2) ASSISTANT LAND SURVEYORS must a High School Diploma and be capable of using level and theodolite without supervision.

(3) MEASUREMENT TECHNICIANS AND CLERKS must hold High School Diploma and be familiar with measurement procedures on construction works and accurate in use of figures.

Free accommodation and special site allowance is provided for all posts and salaries are commensurate with experience.

Applicants must be of Iranian Nationality and must provide written evidence of previous experience.

Please write to P.O. Box 727, TEHRAN, or Phone Office Manager, Tel. No. 226426/9.

آگهی استخدام

شرکت‌سهامی عام-آذریت-تبریز

تعداد ۲۰ نفر (شیمیست - تکنیسین برق و مکانیک - دیپلم فنی و ریاضی - استاد کارماهر) را جهت خدمت در محل کارخانه واقع در ۳۰ کیلو متری بهمکاری دعوت مینماید. پذیرفته شدگان قبلا برای گذراندن یک دوره کار آموزی به‌خارج از کشور اعزام میشوند.

متقاضیان میتوانند مشخصات‌خودرا باذکر آدرس به صندوق پستی شماره ۳۰۰ تبریز ارسال و یا با تلفن شماره ۷۲الی ۵۹۰٦۹-۰٤۱ تبریز تماس حاصل فرمایند.

PHILIPS

شرکت‌رادیوالکتریک ایران-فیلیپس

افراد ذیل را باحقوق‌مکفی‌سرویس ایاب وذهاب مجانی- غذای ارزان قیمت به همکاری دعوت مینماید .

۱- چند نفر دوشیزه یا بانوی ماشین‌نویس فارسی و لاتین
۲- چندنفردوشیزه یا بانوی دیپلمه جهت کادر حسابداری (افرادیکه سابقه کار و بزبان انگلیسی‌آشنائی داشته باشند حق‌تقدم خواهند داشت)
۳- تراشکار با معلومات سوم متوسطه
٤- صفحه تراشکار با معلومات ششم‌ابتدائی
۵- راننده کامیون دارای گواهینامه پایه دو همگانی .
٦- راننده اتومبیل سواری جهت مدیریت عامل
۷- کارگرساده مردباسواد خواندن ونوشتن
۸- یك نفر بانوی بهیار جهت تصدی‌قسمت بهداری

داشتن برك معافی‌یا پایان خدمت‌ضروریست داوطلبان میتوانند همه‌روزه به‌غیر از ۵شنبه و تعطیل به کارگزینی شرکت واقع در جاده آبعلی ۳کیلومتر بالاتر از سه‌راه تهران پارس مراجعه نمایند تلفنهای۹-۷۸۳۳۳۵و۴۰-۷۸۳۵۳٦

نیازمندیهای اطلاعات

برای دادن آگهی تلفنی باشماره‌های ذیل تماس حاصل فرمائید

تلفنهای: ۳۰۳۷۰۲-۳۱۱۲۱۹-۳۱۱۲۲۵-۳۱۱۲۲۴

گروه فرهنگی گام

(دبیرستان دخترانه)

برای کلاسهای پنجم ابتدائی تضمینی همه روزه ثبت نام میشود و درصورت عدم موفقیت در امتحانات کلیه شهریه مسترد خواهد شد.

آدرس ـ خیابان نواب خیابان بوستان سعدی تلفن ۹۵۵۲۶۱

شرکت تکنوفریگو

عده‌ای مهندس وتکنیسین کارگاه باحداقل ۵سال سابقه کارجهت اجرای پروژه های مختلف تاسیساتی در تهران به همکاری دعوت مینماید. تلفن ۸۲۱۰۰۴

آگهی استخدام

شرکت سهامی تولیدی پاوران

باحقوق واستفاده از تمام مزایای قانونی کار و یک وعده غذای گرم استخدام میکند.

۱ـ کارگر ساده ۳۰ نفر

۲ـ جوشکار کاربیت ۵ نفر

شرایط: داشتن برگ خاتمه خدمت و سواد خواندن و نوشتن

نشانی: آیزنهاور ایستگاه نظامی جنب داروخانه شهیدکوچه هاشم قست چپ غرب پنجم

GLASS WOOD

۱ـ رئیس فروش باپنج‌سال‌سابقه در امر فروش‌وآشنائی کامل بزبان انگلیسی.

۲ـ کارمند زن: با تحصیلات‌دیپلم جهت ماشین‌نویسی و تلفنچی

۳ـ پیشخدمت باسواد خواندن و نوشتن و ضامن

افراد واجد شرایط که بدون موانع‌استخدامی هستند میتوانند همه روز، بجز روز های ۵شنبه وجمعه ازساعت ۱۴الی۱۶ بدفتر مرکزی پشم شیشه ایران ـ خیابان شاهرضا، صبای جنوبی پلاک ۱۳ مراجعه نمایند.

استخدام

دیپلمه‌ها توجه‌کنید

شما که برای استخدام جز دیپلم تخصصی ندارید یا صرف حداکثر یکماه شما را برای استخدام در وزارتخانه و سازمانهای مختلف آماده مینماید و

ماشین‌نویسی فارسی و لاتین و آی. بی. ام

را بشما میاموزد و برای استخدام بسازمانهای مربوطه معرفی مینماید.

موسسه زبانهای خارجی

مرکز شماره یک خیابان پهلوی چند قدم بالاتر از چهارراه تخت‌جمشید شماره ۱۵۹ تلفنهای ۴۸۱۹۹ و۶۶۰۶۷۸ و۶۶۴۵۳۱

مرکز شماره دو خیابان شاه ساختمان آلومینیوم طبقه پنجم تلفن ۶۶۰۸۳۹

مرکز شماره ۳ خیابان‌تخت جمشید مقابل هتل امپریال‌کوچه خوشحتی شماره ۱۰۱ تلفن ۶۶۵۵۶۳

آگهی استخدام

مجلس شورایملی بچند نفر باغبان‌که اطلاعات کافی و لازم‌در امرباغبانی داشته باشندنیازمند است، حداکثر سن داوطلبان نبایستی بیش‌از۳۵ سال باشد.

واجدین شرایط میتوانند همه‌روزه باستثناء ایام‌تعطیل باداره‌کل‌امور اداری مجلس‌شورایملی مراجعه کنند.

Shorthand Typist

SHORTHAND SECRETARY required for leading co. with minimum experience of 3 years. Excellent salary and good working condition.
Good knowledge of English is essential.
Please contact Modern Technic Trading Co.,
Modern Technic Building,
145 Ave.. Takhte Tavoos,
(Between Roosevelt and Farah)
between 8:30 a.m. and 4:30 p.m.

آگهی برای

مرمت وتعمیر هفتهزار متر سقف سالن کارخانه

شرکتها و یا موسساتی که برای ساختن ویا تعمیرسقف سبک (اترنیت) آمادگی دارند لطفا مشخصات و پیشنهادات خود را بنشانی‌صندوق پستی ۵۴۴ تهران ارسال نمایند ـ ترتیب‌بازدید و پیشنهاد ایشان داده خواهد شد.

سرپرست لعابکاری

یک کارخانه تولیدی برای قسمت لعابکاری خود احتیاج بسرپرست لعابکاری باحداقل ۵ سال تجربه در امر لعابکاری دارد.

حقوق و مزایا در بالا ترین سطح در نظر گرفته شده است. لطفا بتلفنهای ۷۸۳۱۵۹ و ۷۸۵۵۸ مراجعه کنید.

بیک نفر برق‌کار و یک‌نفر راننده دو شخصی با ضامن معتبر با حقوق مکفی موردنیازاست تلفن ۳۳۵۴۶۷

استخدام لیسانس حسابداری

شرکت مختلط ایرانی خارجی برای کادر مالی خود لیسانس حسابداری با مشخصات ذیل استخدام می‌نماید.

۱ـ سن بین ۲۷ تا ۳۵سال

۲ـ حداقل چهار سال سابقه کار درامور حسابداری صنعتی.

۳ـ آشنا بزبان انگلیسی یاآلمانی

از علاقمندان خواهشمند است با تلفن ۳ـ۹۷۶۰۹۱ تماس حاصل نمایند.

کارمند حسابداری

که بامور کارت نویسی و سندنویسی تسلط کامل داشته‌باشد استخدام میشود.

شرکت سهامی خاص کاسپین. خیابان‌پهلوی روبروی فروشگاه کوروش خیابان نوربخش شماره ۱۹ تلفن ۷ـ۸۹۳۰۴۳ ۱ـ۲

کارگر ساده

باحقوق خوب و برخورداری از بیمه کامل درمانی و بازنشستگی، تسهیلات خرید از شرکت تعاونی مصرف، برخورداری از سود ویژه بمبلغ قابل ملاحظه استفاده از غذای مناسب و ارزان، استفاده از سرویس ایاب و ذهاب.

متقاضیان میتوانند به شرکت رنگسازی دیروپ کیلو متر ۲۰ جاده مخصوص کرج مراجعه نمایند.

استخدام

مهندسین مشاور ایرانی به‌تعدادی تکنیسین راه‌سازی با سابقه کاراز ۳سال‌بیشتر دیپلمه و فوق دیپلم برای کاردر خارج‌ازتهران نیازدارد از علاقمندان خواهشمند است‌همه روزه‌صبح‌باتلفن های ۸۴۴۱۶۹ـ ۸۴۱۳۱۷ تماس بگیرند.

استخدام مهندس مکانیک

الیاف ـ شرکت سهامی عام یك نفر مهندس مکانیك را باشرایط زیر استخدام میکند:

۱ـ حداکثر سن ۳۰ سال

۲ـ حداقل یك‌سال سابقه کار مفید بعداز اخذ مدرك تحصیلی

۳ـ تسلط به زبان انگلیسی

۴ـ خاتمه خدمت سربازی یا برك معافی‌دائم غیر پزشکی

جهت تعیین وقت مصاحبه با تلفن ۹۵۷۲۳۳ خانم تیرانداز تماس گرفته شود.

شرکت سهامی مارگارین

آگهی استخدام

شرکت سهامی مارگارین

افراد ذیل را به همکاری دعوت مینماید.

۱ـ مهندس برق یك‌نفر

۲ـ مترجم زبان انگلیسی آشنا به تایپ لاتین یك نفر..

۳ـ تلفنچی دوشیزه یا بانو یك نفر

متقاضیان استخدام میتوانند همه روزه از ساعت ۸ الی ۱ بعدازظهر به‌امور استخدامی شرکت واقع در میدان فردوسی ساختمان شهد طبقه نهم مراجعه نمایند.

گروه تولیدی دوش KOUROSH MFG. GROUP

مبلیران ـ برلیان ـ جامکو

دعوت به همکاری مینماید

۱ـ مهندس تولید یا صنایع

۲ـ کارمند ترخیص با آشنائی کامل به امور گمرکی

۳ـ رویه‌دوز و رویه کوب مبل

۴ـ چرخکار و برشکار پارچه

۵ـ ماشینکار، مونتاژکار، رنگکار نجاری

۶ـ پرسکار و مونتاژکارکولر

۷ـ کمک تعمیرکار چرخ های دوخت صنعتی

۸ـ مکانیک ماشین‌آلات صنعتی

۹ـ موتوریچ

۱۰ـ تحصیلدار ونامه‌رسان با داشتن گواهینامه موتورسیکلت دنده‌ای

۱۱ـ نگهبان ورزیده با تضمین کافی

۱۲ـ کارگر ساده مرد و زن

متقاضیان میتوانند جهت انجام مصاحبه و آزمایش روز های شنبه دوشنبه چهارشنبه همه هفته از ساعت ۱۰ صبح تا ۱۲ به کارگزینی گروه تولیدی کورش واقع در کیلومتر ۱۵ جاده مخصوص کرج مراجعه نمایند.

متخصص آبکار

یک واحد تولیدی بزرگ برای قسمت آبکاری خود احتیاج بیک متخصص بسیار مطلع و ورزیده دارد که حداقل ۵ سال سابقه کار در قسمت آبکاری داشته باشد حقوق و مزایا در بالاترین سطح در نظر گرفته شده است لطفا به تلفن های ۷۸۳۱۵۹ ـ ۷۸۵۵۸ مراجعه کنید.

استخدام حسابدار

یك شرکت انگلیسی در تهران بیك نفر مرد جوان که تا حدودی تجاربی در حسابداری‌داشته باشد نیازمند است داوطلبین بایستی به زبان فارسی و انگلیسی آشنائی داشته و خدمت‌نظام وظیفه را انجام و یا معافی دائم داشته‌باشند. متقاضیان‌می توانندمشخصات خود رابه‌صندوق پستی ۸۷۰تهران‌ارسال‌ویاباتلفنهای۹ـ۳۱۴۱۵۶ رئیس حسابداری تماس بگیرند.

لردالکترونیک

باحقوق و مزایای مکفی استخدام میکند.

۱ـ رئیس خدمات اداری باتجربه‌کافی.

۲ـ کارگر ساده (زن و مرد).

داوطلبین به کیلو متر ۱۶ جاده مخصوص کرج شرکت لردالکترونیک مراجعه نمایند.

استخدام فوری

دریکی از معتبرترین مهندسین مشاور

نظافتچی وپیشخدمت

علاقمندان میتوانند بین ساعات ۷ الی۲ بعدازظهر به آدرس روزولت ـ خیابان ثریا کوچه مژدهی پلاك ۱ مراجعه نمایند.

شرکت تولید کننده محصولات

پردیس

بخدمت چند نفر راننده پایه دوم شخصی با۲سال‌سابقه‌کارنیازمند است.

متقاضیان می توانند همه روزه از ساعت ۸ صبح الی ۴ بعداز ظهر بمحل شرکت واقع درخیابان پارك (وزرا) خیابان هشتم شماره ۲۲ کارگزینی مراجعه نمایند.

مدیر اموراداری ـ گیلان

یك پروژه صنعتی بزرك در استان گیلان بیك نفر مدیر امور اداری جهت خدمت دراستان گیلان با حقوق ومزایای مکفی طبق مشخصات زیر نیازدارد:

۱ـ داشتن حداقل مدرك تحصیلی در رشته های مدیریت و امور اداری

۲ـ آشنائی کامل بزبان انگلیسی

۳ـ داشتن حداقل ۵سال سابقه تجربه مفید در رشته مربوطه

خواهشمنداست متقاضیان حداکثر ده روز پس از انتشاراین‌آگهی‌همه‌روزه (به استثنای روزهای پنجشنبه) در ساعات اداری (۸تا۱۷) باتلفنهای ۳ـ۸۹۰۲۲۱ تماس‌حاصل نمایند

آگهی استخدام

سازمان ملی حفاظت آثار باستانی ایران‌بمنظور تکمیل کادر خود احتیاج‌به افراد زیر بطور تمام وقت دارد:

۱ـ یکنفر لیسانسیه‌زبان انگلیسی جهت مترجمی و تصدی امور کارگزینی. ۲ـ یکنفر نگهبان‌باحداقل مدرك تحصیلی ششم ابتدائی.

۳ـ دونفر نامه رسان با حد اقل مدرك تحصیلی ششم ابتدائی و گواهی موتورسیکلت.

داوطلبان واجد شرایط می‌توانند با در دست داشتن آخرین مدرك تحصیلی ـ دفترچه پایان خدمت وظیفه تا ساعت ۹ صبح‌روزچهارشنبه‌سی‌ام تیرماه ۲۵۳۵ بدبیر خانه سازمان واقع در خیابان تخت طاووس ـ خیابان لارستان ـ پلاك ۶۰مراجعه وثبت‌نام نمایند.

تلفن: ۸۹۳۴۷۷ و ۸۹۳۳۷۴ و ۸۹۶۲۲۳

آگهی استخدام

۱ـ کارگر جوشکار کاربیت برای شوفاژ

۲ـ کارگر آب سردوگرم فاضلاب مقاطعه‌کار یا مزدگیر تلفن۲۳۰۳۸۵

به تخصص‌های زیر نیازمنداست

۱ـ نقشه‌کش

۲ـ ماشین‌نویس دوزبانه یا لاتین

دارا بودن تابعیت ایرانی

شرایط لازم:

دارا بودن مدرك تحصیلی دیپلم یا بالاتر آشنائی بزبان انگلیسی

شرایط استخدام:

استخدام بطریق رسمی خواهد بود.

از متقاضیان واجدشرایط خواهشمند است بامور اداری و پرسنل برنامه توسعه تلفن‌کشور واقع در خیابان‌وصال شیرازی (جنب‌بیمارستان آریا) پلاك ۲۴۹ طبقه چهارم (تلفن ۸۱۵۲۰۷) مراجعه فرمایند.

استخدام دیپلمه

چند جوان دیپلمه بسیار پرانرژی و پرتحرك که بخاطر پیشرفت سریع خود آمادگی فعالیت شدید و قبول‌دیسیپلین اداری را داشته باشند استخدام میشوند.

از علاقمندان خواهشمند است هرروز از ۸ صبح تا ۱۰صبح به آدرس زیر مراجعه فرمایند.

سازمان کاسپین ـ خیابان پهلوی کوچه نوربخش ـ شماره ۱۹ تلفن: ۷ـ۸۹۳۰۴۳

کارخانه تولیدی آردل

واقع درجاده جنوبی مهرآبادبافراد واجد شرایط ذیل نیازمند است:

۱ـ لیسانس بازرگانی یا حسابداری معاف از خدمت

۲ـ منشی ماشین‌نویس فارسی ولاتین با حداقل یکسال سابقه کار

واجدین شرایط باذکر مشخصات و حقوق درخواستی با صندوق پستی ۴۴۳ تهران تحت عنوان کارگزینی مکاتبه‌فرمایند.

تکنیسین حرارت‌مرکزی‌وتاسیسات

شرکت آ ـ ام ـ آ

بهمکاری تعدادی تکنیسین در رشته فوق نیازمند است. تلفن ۹۳۲۴۲۹

شرکت سهامی خاص

دیزل الکتریک

واقع درخیابان امیرکبیر ساختمان شماره ۱۸۰

به چندنفر آشنا به امور حسابداری نیازمند است

داوطلبین از ساعت ۷صبح الی ۴بعدازظهر به کارگزینی شرکت مراجعه فرمایند.

مهندسین مشاور سمکا

برای خدمت درکادر نظارت کارگاهی‌شهرستان ها بهمکاری چند نفر تکنیسین رامو ساختمان و تاسیسات‌که حداقل‌سه‌سال تجربه‌کارداشته باشند نیازمند است

واجدین شرایط غیراز روزهای تعطیل بین ساعت ۲تا۵ره بعدازظهر به کارگزینی شرکت واقع در خردمند جنوبی شماره ۲۰ ساختمان کامران مراجعه فرمایند.

استخدام

مهندسین مشاور ایرانی به‌تعدادی تکنیسین باسابقه کار از ۳ سال بیشتر دیپلمه‌وفوق دیپلم برای‌کار در خارج از تهران نیاز دارد. از علاقمندان خواهشمند است‌همه روزه صبح باتلفن های ۸۴۴۱۶۹ـ ۸۴۱۳۱۷ تماس‌بگیرند

آگهی استخدام

شخصی‌مدیر مسلط بزبان انگلیسی در حدود سنی ۳۵ تا ۴۵ سال که خود را برای کاری پرتحرك و مدیریت یك شرکت‌حمل‌و نقل دریکی از شهرهای جنوبی کشور آماده می بینند با حقوق مکفی مورد نیاز است.

داوطلبان‌میتوانندبا ارسال‌یک قطعه‌عکس ومشخصات‌تجربی وتحصیلی باراهنمای شماره۴۹۰ روزنامه اطلاعات‌مکاتبه‌نمایند

نیروی دریائی شاهنشاهی

آگهی استخدام

نیروی‌دریائی شاهنشاهی تعدادی‌غیرنظامی‌را با حقوق ومزایای مکفی جهت خدمت در یگانهای تابعه بشرح زیر استخدام مینماید.

مدرك تحصیلی	تخصص	محل خدمت
لیسانس	برق، مکانیک، الکترونیک	تهران
لیسانس	مدیریت بازرگانی اقتصادحسابداری	تهران
لیسانس	استاد موزیک	تهران
لیسانس	ماماونرس ماما	بوشهر
لیسانس	مترجمی	بوشهر
دیپلم	ماشین نویس	تهران
حداقل ششم ابتدائی	مکانیسین(تعمیرکارموتورهای‌دیزلی وبنزینی)	تهران
حداقل ششم ابتدائی	تکنیسین (برق، شوفاژ، لوله‌کش ساختمان)	سیرجان

داوطلبین میتوانند برای کسب اطلاعات بیشتر و ثبت نام همه روزه باستثنای ایام تعطیل بمدیریت استخدام واقع در خیابان سپهبدزاهدی جنب مسجدالرحمن‌مراجعه‌نمایند

م‌الف ۷۹۵۹ ۱ـ۵ آ ـ ۱۱۵۴۶

نیازمندیهای اطلاعات

برای دادن آگهی تلفنی باشماره‌های ذیل تماس حاصل فرمائید

تلفنهای: ۳۱۲۴۱۳-۳۱۱۲۲۷

تزئینات و دکوراسیون

۳ تومان

گلبوش ـ کرکره وموکت با روزی ۳ تومان کاغذ دیواری

ساناز ۹۲۳۹۲۰

با ۳ تومان

باروزی ۳ تومان منزل ومحل‌کار خودرا بابهترین انواع کاغذ دیواری ـ موکت و کفپوش‌تزئین فرمائید.

تزئینات مارال

۶۵۶۴۳۲

انواع کاغذ دیواری پرده‌کرکره موکت را در اسرع وقت نقدو اقساط طولانی از شرکت کالیران بخواهید تلفن۳۱۰۷۷۲ سفارش‌تلفنی پذیرفته میشود.

تزئینات اطلس

سفارش انواع موکت پارکت کفپوش فرشهای موکتی انواع پرده را پذیرفته در کوتاهترین مدت و ارزانترین قیمت انجام میدهد. چهارراه فرح شمالی تلفن ۸۴۲۶۱۴

تزئینات پیمان

انجام کلیه امور تزئینات ۹۴۰۳۰۸ ـ ۹۷۱۸۱۵

موکت ایرانی و خارجی خیابان‌دانشگاه۶۶۱۵۲۴

تزئینات سلطانی

انواع کاغذدیواری‌موکت و پرده کرکره با ۲۰٪ تخفیف حقیقی تلفن ۵۵۱۱۷۷

برای ساختمان شما

پاکتان

انجام کلیه امور نظافتی نقاشی و دکوراسیون ساختمان ۸۳۸۱۷۲ و ۸۲۴۵۸۱

نقاشی، آسفالت با تضمین ۸۹۵۷۳۲

اسفالتکاری

ارزان تلفن ۶۴۷۱۴۳

نصب داربست فلزی ۲۳۶۳۱۱ـ ۲۳۰۲۴۲

شرکت اتومونتاژ

آسانسور های شمارا بیمه می کند تلفن ۶۶۵۳۳۴

اسفالتکاری

شرکت آسیا ۹۲۱۵۵۲

نصب داربست فلزی در اسرع وقت شرکت سامکس تلفن

۶۴۸۶۷۹ و۳۱۴۶۷۹ و ۶۶۶۸۷۲

دفتر ساختمانی و نقشه‌کشی

کیوان

تلفن ۷۹۷۸۶۹

اسفالت کاری

قیرگونی پشت‌بام با تضمین ۳۵۲۶۰۲

خاکبرداری

فوری تلفن ۳۵۹۲۰۰

قیر و گونی و آسفالت

باتضمین ۷۳۸۴۵۵ـ ۷۳۰۱۰۸

نقدواقساط

نوسازی و تعمیر ساختمان آسفالت و سیمانکاری

۵۳۲۴۷۴

داربست فلزی رویال استاج فروش انواع بستنوداربست ۸۵۶۲۵۴

رابیتز

فروش و نصب سقفهای کاذب تلفنهای ۸۱ـ۷۶۱۲۸۰

سمپاشی آناهیتا ۷۳۵۳۰۷

تعمیرات ساختمانی

جزئی، کلی و مقاطعه‌کاری تلفن ۳۵۷۵۹۸

قابل توجه

شرکتهای ساختمانی و شرکتهای داربستی این موسسه بهترین

بست‌های داربست

فلزی را در اسرع وقت تحویل میدهد

بست ۴ پیچ

بست ۲ پیچ

بست قائم (دو نوع)

گردان ـ پیم

روبند ـ پایه

ولوله ۳ر۴۸

مرکز پخش

تلفن ۳۵۳۶۴۲ و ۳۵۷۱۵۱

قابل توجه شرکت های داربست فلزی و ساختمانی

مقداری لوله داربستی از ۱ تا ۶ متر و بست و اتصال انگلیسی‌وایرانی موجود تلفن ۹۶۴۴۹۷ سه تا ۵ بعدازظهر

۱ـ۲ آ ـ ۶۵۵۹

سیاه‌وسپید

نقاشی ساختمان، موکت،کاغذ دیواری بانصب فوری۸۲۷۷۱۹ ۱ـ۱۳

قیرانودی‌واسفالت‌کاری ۷۳۳۷۴۴ ـ ۷۳۱۳۷۰

شستشوی مبل وفرش

آر.یو R.U. English service

انگلیش سروس

خشکشوئی.موکت فرش.مبلمان.پرده وتشک‌اتومبیل درمحل

۸۴۳۸۴۵

دوراکلین‌سرویس‌آمریکا تلفن های رزرو وقت ۸۴۵۶۸۳ ـ ۸۴۸۳۹۶ ـ ۸۴۸۳۹۵

آناهیتاسرویس‌بزرگترین

خشکشوئی‌مبلمان‌فرش‌موکت‌پرده

۷۳۵۳۰۷

کارخانه قالیشوئی

زمرد ۶۶۳۸۰۳

شرکت ایران پالاگر

شستشوی کلیه قسمتهای ساختمان موکت، مبلمان، تشک اتومبیل در محل باموادمنحصر بفرد.

تلفن ۷۵۵۷۷۹ و ۷۵۷۳۶۹

قالیشوئی و رفوگری شمسائی ۳۹۳۴۶۴

قالیشوئی بیوك

به سرپرستی داریوش

مجهزبه تمام دستگاههای مدرن قالیشوئی فنی متری ۸۰ریال رنگبرداری و رفوگری‌پذیرفته میشود ۵۵۱۳۶۰ و ۹۷۷۱۱۸

۱ـ۳۶

قالیشوئی شمس

شستشوی فرش بادستگاه های مدرن‌قالیشوئی‌وقیمت‌مناسب‌تلفن

۹۵۲۷۱۶

کلین‌سرویس‌مهر

اولین موسسه خشکشوئی مبلمان فرش موکت باستگاه تلفن ۹۵۲۰۴۶

پاکتان

شستشوی فرش موکت در محل تلفن ۸۲۴۵۸۱

دیاموند سرویس

اکسپرس

خشکشوئی مبلمان، موکت، پرده، تشک اتومبیل، نظافت کلیه ساختمان‌تلفن۷۶۹۷۲۵

قالیشوئی رضوان ۳۵۲۶۸۷

قالیشوئی‌دی(طهمورثی) ۵۹۶۹۷

کارخانه قالیشوئی‌اطلس تلفن ۹۵۲۰۴۶ و۹۷۵۴۳۰

پارس کلین

خشکشوئی فرش ـ موکت ـ مبلمان کموش موزائیک شیشه و انو مبل ۷۵۳۶۵۶ و ۷۵۴۴۹۳

پیام کلین

پیام‌آور پاکی و نظافت خشکشوئی مبلمان، موکت، پرده،فرش‌داخل اتومبیل در محل تلفنهای ۸۵۳۰۳۱ـ ۸۵۳۰۳۲

تعمیر تلویزیون

تعمیرات انواع‌تلویزیون در منازل ۹۵۳۷۹۶ و ۵۲۹۶۲۳

مرکز

تعمیرات فوری درمنازل

شاوب لورنس

گروندیگ

آر.تی.آی

رنگی سیاه‌وسفید

۳۱۲۸۸۲

نصب آنتن‌های تمام‌کانال

تعمیرگاه مجاز

آر.تی.آی

آر.سی.آی

شمال‌شرق.شمیرانات

سرویس ۷۵۵۴۵۰ فوری ۷۶۹۶۳۰

تعمیرگاه مجازتلویزیون شاوب لورنس بلر فیلیپس آر.تی.آی نصب آنتن‌تمام کانال ۳۳۸۱۱۳

تعمیرگاه مجاز ۴۵

شاوب لورنس

تلفن سرویس ۷۶۴۸۹۹

تعمیرگاه مجاز فوری

شاوب‌لورنس و غیره درمنازل نصب آنتن رنگی

(۳۴۱۲۹۸)

۱ـ۱۰

تعمیروسرویس‌شوفاژ

نصب شوفاژ و تهویه مطبوع وآب رسانی شرکت مکرول ۸۲۲۷۸۸

نصب و تعمیر شوفاژ و کولر

۷۹۶۱۰۳

نصب و سرویس شوفاژ تهویه‌ـ کولر وکانال ۸۹۱۷۴۸ـ۸۹۴۱۰۱

تاپ دیوترم

نصب و سرویس کولر کانال کشی و شوفاژ

۷۶۸۸۲۶ و ۷۶۴۴۰۳

نصب‌فوری شوفاژ وتهویه درتهران وشهرستانها به‌اقساط ۱۰ماهه بدون‌پیش قسط‌شرکت رام‌شین

۹۳۹۷۳۱

۹۳۹۷۳۲

شرکت سارتر

نصب و سرویس شوفاژ وتهویه‌مطبوع‌باتکنیك و شرایط بهتر ۳۹۲۵۸۵

تعمیروسرویس‌یخچال

تعمیرگاه‌یخچال فریجیدر اثاث یدکی موجود ۸۴۸۷۵۶

موسسه فنی روزبهانی تعمیر همه نوع یخچال تلفن ۵۹۲۶۴۹

تعمیرگاه یخچال سید حسین تعمیر هرنوع یخچال، ماشین ـ لباسشوئی و آبگرمکن ۲۴۲۴۳۸

تعمیرات انواع یخچال تلفن ۷۳۰۰۶۷ و ۷۳۹۲۸۵

تعمیروسرویس‌لوازم‌منزل

سرویس و تعمیر کولر ۳۱۸۷۴۰

سرویس و نصب کولر ۹۲۱۵۵۲ ـ ۶۴۷۱۴۳

سازمان فنی ۱۱۰ سرویس کولر، تعویض پوشال، کانال‌کشی، نصب کولر تلفن:

۷۶۰۹۹۳

۷۶۵۸۹۴

سرویس و تعمیر کولر ۳۱۴۷۲۵

تعمیر چیلر، سرویس و نگهداری شرکت لیتکو ۷۵۸۶۷۹

نصب کولر۶۳۶۳۷۹

نصب‌وسرویس‌شوفاژ و کولر

۸۵۹۶۴۸

نصب و سرویس کولر تعویض‌پوشال ۷۵۵۷۰۹

تعمیر انواع لباسشوئی ۷۶۴۰۳۰

سرویس کولر تلفن ۷۳۰۰۶۷ و ۷۳۹۲۸۵

لوله‌کشی گاز

لوله‌کشی گاز باتائید شرکت‌ملی گاز آتی‌بی ۸۹۱۷۴۸ و۸۹۴۱۰۱

لوله‌کشی‌گاز خانگی، تجارتی وصنعتی باتائید شرکت ملی‌گاز تهران‌گاز ۵۵۱۵۷۵

بانظارت‌و تائید شرکت ملی‌گاز

۸۲۴۳۸۰

شرکت مهندسی تکنوالیزه

لوله‌کشی گازمنازل

باتائید شرکت ملی گاز شرکت. ان. کی. تکنیک ۸۴۹۷۹۲ ـ ۸۵۳۹۹۴

لوله‌کشی گاز با تائید شرکت گاز بیمتال ۸۴۴۲۴۹

طرح نقشه و اجرا لوله کشی گاز منازل باتائید شرکت ملی‌گاز دلتا گاز

تلفن ۶۳۸۰۵۷

شرکت سارتر طراح و مجری پروژه‌های گازرسانی ۳۹۲۵۸۵

خدمات مهندسی گاز

۶۶۵۵۹۰

لوله‌بازکنی

لوله بازکنی فقط ۲۵ تومان روزی یکساعته ۷۶۵۲۴۴

لوله‌بازکنی‌ولوله‌کشی مقدم ۹۲۵۳۷۴

لوله بازکنی فوری

۹۲۹۳۲۰

لوله‌بازکنی فوری سعدی ۳۵۵۴۷۳

لوله‌بازکنی شبانه‌روزی

روزولت ۶۴۷۱۴۳

لوله‌بازکنی

تلفن ۸۵۹۶۴۸

لوله بازکنی یکساعته

۹۲۴۳۸۰

اکتان‌گاز

طرح، محاسبه، اجراء تایید شرکت ملی گاز

تلفن ۸۲۴۱۰۳

لوله بازکنی ۶۶۱۹۷۶

لوله بازکنی روزولت

۳۶۰۴۳۹

لوله بازکنی ۶۶۱۴۷۷

تخلیه چاه و لوله‌بازکنی فوری ۶۶۷۹۱۳

لوله بازکنی فوری

۹۲۱۵۵۲

لوله‌بازکنی‌ولوله‌کشی دروازه‌دولت ۸۲۷۴۰۸

لوله‌بازکنی و لوله‌کشی سعید ۹۳۶۸۹۵

تخلیه‌چاه

تخلیه چاه و لوله بازکنی ۲۵ تومان

۵۴۸۱۶۸

تخلیه چاه

تعمیرچاه ولوله بازکنی فوری حما ۵۴۶۴۱۶

لوله‌بازکنی فوری

۹۳۶۵۴۴

۹۳۴۲۶۲

تخلیه‌چاه

و لوله بازکنی

۹۲۹۳۲۰

تخلیه چاه

لوله بازکنی متری ۱۰ تومان ۶۶۷۹۱۳ـ ۵۳۷۸۸۵

آگهیهای متفرقه

ترجمه ارزان کارنامه واوراق رسمی‌وغیر رسمی در اسرع وقت شاه آباد ۳۱۷۱۲۵

مبل ابراهیمی

تعمیرات هرگونه‌مبل وتعویض رویه شمارا می پذیرد خیابان سوم نیروی هوایی بین چهار راه دهم و یازدهم تلفن توسط ۳۳۹۳۱۳

گمشده

کیف بغلی سیاه چرمی محتوی گواهینامه رانندگی و کارت شناسائی از آمریکا و تعدادی مدارک شخصی دیگر اینجانب بهروز پروهان‌گمشده ازیابنده تقاضا میشود وجه نقد داخل کیفرا بعنوان مژدگانی‌پرداشته ومدارک فوق را به آدرس ـ تهران خیابان پهلوی ـ خیابان امانیه کوی مشیری پلاک ۴۳ ارسال ویاباتلفن‌های ۲۹۰۳۰۸ و۹۷۴۰۸۶ تماس بگیرید.

آگهی فقدان پروانه مالکیت خودرو

آقای نصرت‌اله میرزا جعفری سند مالکیت‌شماره ۳۲۹۸ تهران ۴۲ خودرا مفقود و تقاضای صدور مجدد آنرا دارد مراتب درسه‌نوبت هر ده روزیکنوبت آگهی میگردد در صورت عدم اعتراض‌ده روز پس از انتشار این آگهی المثنی مربوطه تنظیم و تسلیم نامبرده خواهدشد.

اداره راهنمائی ورانندگی

دستمچک‌حسابجاری ۵۲۲۰۱۷۳ بانک تجارتی ایران و هلند شعبه ایرانشهر از چک شماره ۲۵۱۵ تاآخر دسته چک در صبح ۱۰ر۴ر۳۵ مفقود شده است مراتب ببانک مربوطه اطلاع‌دادهشده و ازدرجه‌اعتبار اعتبار ساقط میباشد.

آ ـ ۶۵۹۱

اجازه‌کارآقای دانو دسویلدریج به شماره ۱۹۱۴ر۴۹ر۲گمشده است خواهشمند است با تلفن گاراپشان ۸۳۹۰۳۹ و یا منزل ۲۳۲۸۷۰ اطلاع داده مژدگانی دریافت نماید.

مفترجه سمیه شرکت تعاونی نانوایان بشماره ۱۶۳۹ مفقود گردیده از یابنده تقاضا داردبه شرکت تعاونی نانوایان ارائه دهد.

آگهی فقدان پروانه مالکیت خودرو

آقای عباس گرجی کارت‌مالکیت موتورسیکلت شماره ۸۷۴۴ تهران ۴۰ را مفقود و تقاضای صدور آنرادارد مراتب در سه نوبت هر ده روز یکبار آگهی میگرددرصورت عدم اعتراض ده روزپس‌ازنشر اخرین آگهی المثنی مربوطه تسلیم نامبرده خواهد شد.

اداره راهنمائی و رانندگی

۱ـ۳ آ ـ ۶۵۶۳

خواهشمندیم از دریافت کننده مفترجه پایان خدمت سربازی به نام فهرست مصطفی زاده به نشانی امیرآبادشمالی ساختمان شماره ۲ دانشکده فنی باتلفن ۹ـ۶۳۳۰۲۵ تماس حاصل فرمائید متشکریم.

مدتی است دسته چک حساب جاری شماره ۱۱۵۹۸۳ـمربوط به بانکملی ایران شعبه گمرک اهواز که محتوی ۷ برگ چک سفید بوده مفقود گردیده که از درجه اعتبار ساقط است.

عباس احمدی نژاد

چهارفقره چک بشماره های‌زیر ۵۹۸۶۰۲ و ۵۹۸۶۰۳ از بانک ملی‌شعبه‌سیروس‌و دوفقره چک دیگر بشماره ۶۷۴۲۲۲ از بانک صادرات و چک دیگر بشماره ۷۱۴۴۶۲بانک بازرگانی گرگان سرقت شده از درجه اعتبار ساقط است و یک فقره گواهینامه پادو شخصی بنام حسین سریرافزار مفقود شده یابنده به تلفن ۷۵۷۸۰۲ اطلاع داده مژدگانی دریافت‌نمایند.

گواهینامه شماره ۴۰۰۸۶۳ شخصی و کارت ماشین شماره ۶۹۱۶۲ تهرانط و کارت‌شرکت در ازمایش رانندگی پایه یکبا مدارک دیگر مفقود شده از یابنده تقاضا میشود بتلفن ۲۹۰۱۹۵ محمد رضائی اطلاع داده و پس از تحویل‌مژدگانی دریافت دارد.

مسلم رضائی

چون کارت بازرگانی شماره ۲۷۹۰۵ شرکت تولیدی و صادراتی تریکو سانترال به مدیریت‌مهلود قراچورلو ساعت ۲ صبح هشتم تیر ماه درجریان تصادف‌اتومبیل در تلاقی‌خیابان های ثریا وزاهدی با کیف محتوی اسناد گمرکی مفقود گردیدمراتب رابدینو سیله‌برای اطلاع عموم آگهی و اعلام می دارد، کارت مذکور ازدرجه اعتبار ساقط است.

شرکت تریکو سانترال

مهندسین آرشیتکت و محاسب

آماده تهیه نقشه های ساختمانی تلفن ۶۶۴۳۱۸

ماسه‌سازکو

کارخانجات تولیدشن و ماسه‌شسته وشکسته، دانه‌بندی شده

آماده تحویل درتمام ۲۴ ساعت

تلفن ۹۵۹۹۹۹

آگهی استخدام

شرکت صنایع هواپیمائی ایران افراد ذیل را بهمکاری دعوت مینماید:

ردیف	عنوان شغلی	تحصیلات	سابقه کار	سایر شرایط
۱	مهندس مکانیک	لیسانس	۵ سال درامور تاسیساتی	تسلط کامل به زبان انگلیسی
۲	مدیریت امور قراردادها	لیسانس حقوق	۵ سال	تسلط کامل به زبان انگلیسی
۳	لیسانس زبان انگلیسی	یابازرگانی	۴ سال	تسلط کامل به زبان انگلیسی
۴	سرپرست امور حمل و نقل مسافری	دیپلم متوسطه	۵ سال سابقه‌کار	آشنائی کافی بزبان انگلیسی
۵	سکرتر	دیپلم متوسطه	۴ سال	تسلط کامل به زبان انگلیسی
۶	ماشین نویس	دیپلم متوسطه	۲ سال	آشنائی بزبان انگلیسی
۷	سرپرست امور تاسیساتی	دیپلم فنی	۵ سال	آشنائی کافی بزبان انگلیسی
۸	تراشکار	دیپلم فنی	۲ سال	تجربه کافی بکلیه امور تراشکاری
۹	تکنیسین مخابرات	دیپلم فنی	۵ سال	تجربه کافی به تعمیرات تلکس و تلفن
۱۰	تکنیسین تهویه مطبوع و حرارت مرکزی	دیپلم فنی	۵ سال	تجربه کافی‌بکلیه‌امور مربوطه
۱۱	مکانیک عمومی	دیپلم فنی	۴ سال	مهارت در تعمیرات ماشین‌آلات بنزینی و گازوئیلی
۱۲	نجار	ششم ابتدائی	۵ سال	مهارت کامل به کلیه فنون نجاری
۱۳	پیشخدمت	سوم متوسطه	۳ سال	دارای تجربه در حرفه مربوطه

از واجدین شرایط تقاضا می گرددجهت اطلاعات بیشتر همه روزبه کارگزینی شرکت‌واقع در خیابان پهلوی جنب پارک ساعی شماره ۵۲۳ر۱ باستثنای پنجشنبه بین ساعات ۵ر۸ الی ۵ر۱۱ صبح و ۵ر۱۳ الی ۱۵ بعد از ظهر مراجعه نمایند.

B.K.D بکد

دربازکن برقی ۲۲۵ تومان

بوسیله تلفن سفارش دهید، شرکت بکد الکتریک تلفن: ۱۵ الی ۶۸۱۰۱۲

فروش درکلیه الکتریکی‌ها درتهران وشهرستانها

کوپر

شرکت سهامی خاص

طرح واجرای ـ شبکه‌های‌شهری‌ـ برق ـ تهویه مطبوع ـ گرمایش مرکزی‌ـ آبرسانی ـ تاسیسات بهداشتی وبیمارستانی

خیابان تخت‌طاوس شرقی ـ مقابل باشگاه بانك سپه خیابان روستا زاد ـ پلاك ۵۱ر۱

تلفنهای ۸۵۶۵۶۷ـ ۸۵۸۳۳۳ ـ ۸۵۸۲۲۲

آگهی تغییرات درشرکت سهامی خاص ایساکی ایران ثبت شده بشماره ۹۴۶۰

باستناد صورتجلسه مجمع عمومی فوق‌العاده مورخ ۱۵ر۳ر۲۵۳۵ شرکت ۱ـ ترازنامه سال ۱۳۵۴ بتصویب رسید ۲ـ آقای عباس طاهباز ـ بانو فروغ‌الزمان کاشانی‌پور ـ دوشیزه صدیقه طاهباز بسمت اعضای اصلی هیئت مدیره و دوشیزه فاطمه طاهباز بسمت عضو علی‌البدل هیئت‌مدیره بمدت دوسال از تاریخ ۱ر۴ر۲۵۳۵ انتخاب شدند ۳ـ آقای ابراهیم طاهباز بسمت بازرس اصلی آقای کاظم طاهباز بسمت بازرس علی‌البدل برای مدت یکسال تعیین گردیدند ۴ـ روزنامه اطلاعات جهت درج آگهی‌های شرکت تعیین شد ۵ـ طبق تصمیم مورخ ۱ر۴ر۲۵۳۵ آقای عباس طاهباز بسمت رئیس هیئت مدیره و مدیرعامل بانو فروغ‌الزمان کاشانی‌پور بسمت نایب‌رئیس و دوشیزه صدیقه طاهباز بسمت عضو هیئت‌مدیره تعیین گردیدند که کلیه اوراق بهادار چك و سفته و برات و اسناد رسمی و اسناد الزام‌آور شرکت و قراردادها با آقای عباس طاهباز مدیرعامل و رئیس هیئت‌مدیره منفردا با مهر شرکت.

مدیرکل ثبت شرکت‌ها و مالکیت صنعتی

یحیی مدنی

داربست فلزی قائم

نصب داربست نمای ساختمان در اسرع وقت تلفن ۷۶۰۱۴۳ و ۷۶۷۳۹۳ و ۸۴۴۸۸۵

فورمیکا گوزن نشان

گوزن نشان

REGISTERED TRADE MARK

مورد اطمینان کلیه مصرف کنندگان برای خرید فورمیکا گوزن نشان به تلفنهای ۵۲۴۳۳۶ـ ۵۲۱۵۸۸ـ ۵۲۶۴۵۵ دفتر شهر ۲تا ۹۶۳۸۳۱ تلفن کارخانه مراجعه فرمائید.

تخلیه‌چاه‌فاضلاب

تخلیه چاه فاضلاب و توالت و سپتك‌تانك و فوسپتیك و حفر چاه با دستگاه موتوری شرکت ایران شوشتر ۸۲۹۵۵۶ـ ۸۳۰۷۲۲

دعوت مجمع عمومی عادی شرکت پاکاژین (سهامی خاص)

جلسه مجمع عمومی عادی شرکت پاکاژین‌در ساعت ۵ بعدازظهر روز ۲۳ تیرماه جاری در محل شرکت تشکیل میگردد.

از کلیه صاحبان سهام دعوت میشود که شخصا یا با دادن وکالت در جلسه حاضرشوند

دستور جلسه:

۱ـ تصویب ترازنامه‌سال ۲۵۳۴ شاهنشاهی

۲ـ انتخاب بازرس

۳ـ تعیین روزنامه کثیرالانتشار

شرکت پاکاژین (سهامی‌خاص)

گروه مهندسین آرشیتکت

آماده تهیه نقشه‌های ساختمانی می‌باشند تلفن ۶۲۹۶۸۲

باشگاه کاراته شیرزاد افتتاح شد

ثبت نام همه روزه از ساعت ۹صبح تا ۹شب تهران‌پارس خیابان‌رشیدخیابان ۱۵۰ غربی پلاك ۱۲۴

روزجهانگردی

را بملت ایران تبریك عرض مینمائیم

سرویس مسافربری اتو توکل

گروه مهندسین هات واتر

اجرای کلیه کارهای تاسیساتی ـ نقشه برداری و شهرسازی تلفن ۶۶۰۷۸۷ و ۶۴۹۸۹۱

قابل توجه شرکتهای ساختمانی ومهندسین مشاور

فروش مواد عایق رطوبتی آماده

برای ایزولاسیون پی و دیوار های بتونی بدون نصب گونی، وسیله‌برس دستی‌یاپیستوله اجرا میشود

تلفن ۷۵۰۶۳۴

SCOTSMAN ICE MACHINES

یخسازی اسکاتسمن

۵۰۰ کیلو ۲۰۰ ۱۰۰

در ۲۴ ساعت

فروشگاه منصور تلفن: ۷۶۲۵۲۷ـ۷۵۴۲۹۲

نیازمندیهای اطلاعات

برای درج آگهی دراین صفحه باتلفنهای ۳۱۱۰۸۷-۳۱۱۰۸۶-۳۱۱۰۸۵ -۳۱۱ ۲۱۵

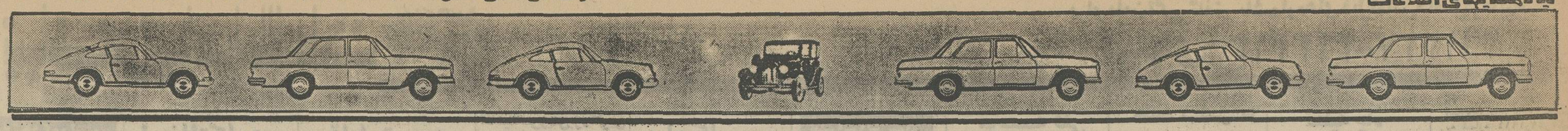

GMC
ایران جمس

نماینده رسمی جنرال موتورز امریکا انواع اتومبیل پونتیاک کاتالینا و فایربرد - کامیون های کمپرسی ووانت جمس خیابان تخت جمشید شماره تلفن‌های ۷۱۴۲۵۸ -۷۶۰۷۵۳- ۷۵۲۳۸۹

ایران‌ردفر

انواع -سواری - وانت‌و کامیون

تویوتا

خیابان تخت‌طاوس نبش امیراتابک ساختمان۱۱۰ طبقه اول تلفنهای ۸۳۷۳۰۰ - ۸۳۵۶۰۰

اتوبهداد

کامارو ۷۵ دنده‌ای باکولر
کامارو ۷۶ التی
کامارو ۷۶ ۶سیلندراتوماتیک متالیک
بلیزر شایان ۷۶ آبی وسفید
بلیزر شایان ۷۶ سبز
بنز۷۶ ۲۸۰ اس‌رنگ‌صدری
بنز۷۵ ۲۸۰ اس نقره‌ای کرم
بنز۷۳ ۲۸۰ سرمه‌ای-خردلی
بنز۷۳ ۳۵۰ اس‌ال‌سی‌نقره‌ای ومسی
بنز ۴۵۰ ۷۳
بنز ۷۶ ۲۳۰
بنز ۷۶ ۲۳۰ زرد روشن جدید
بنز ۷۳ ۴۵۰ اس‌ال سی آبی متالیک
ب.ام.و ۷۶ ۵۲۰ سبز روشن
ب.ام.و ۷۶ سبز ۵۲۰
ب.ام.و ۷۵ ۵۲۰ قهوه‌ای
ب.ام.و ۷۳ ۲۰۰۰ فول اتوماتیک
شورولت‌مونت‌کارلو ۷۶شرابی
شورولت نوا ۷۶ سبز
شورولت کاپریس ۷۵ طلائی
شورولت ایمپالا ۷۶ شرابی
بیوک سنچوری کاستم ۷۶ کادیلاک ۷۵ شرابی
ایران نوین غربی اول جمشید آبادشمالی مقابل پادگان جمشید اباد ۹۳۹۳۹۸ - ۹۲۹۳۹۸

احتشامی

مینی‌رویز ۷۵ قهوه‌ای‌متالیک
مینی‌ماینر ۱۰۰۰ ۷۴ نخودی
مینی‌ماینر ۷۶ سرمه‌ای
مینی‌ماینر ۱۱۰۰ ۷۵ جگری
کوپراس ۱۳۰۰ ۷۲ مشکی
کوپراس ۱۳۰۰ ۷۵ نارنجی
مینی‌ماینر ۱۰۰۰ ۷۲ سرمه‌ای
مینی‌ماینر ۷۵ سفید صفر کیلو متر
مینی ماینر۱۰۰۰ ۶۹ یشمی
مینی‌ماینر ۷۴ سرمه‌ای
موریس ۱۱۰۰ ۷۱ خردلی
اول‌خیابان‌قدیم‌شمیران‌نمایشگاه احتشامی تلفن ۷۶۳۴۳۹

اتوسپاس

ب‌ام‌و ۳۲۰ ۷۶ نقره‌ای
ب‌ام‌و ۳۲۰ ۷۶ سبز
ب‌ام‌و ۳۲۰ ۷۶ قهوه‌ای متالیک
مکوان ۷۳ فول آبی متالیک
ب‌ام‌و ۲۰۰۲ ۷۳ زرشکی
ب‌ام‌و ۲۰۰۲ ۷۳ زرد
رنجرور ۷۶ قرمز
رنجرور ۷۶ سفید
رنجرور ۷۵ آبی لاجوردی
فیات ۱۲۸ ۷۳ قرمز
آریا ۲۵۰۰ ۵۰ سفید
بنز ۲۸۰اس ۷۴ زرد
بنز ۲۸۰ ۷۴ بژ
بنز ۴۳۰ ۷۴ آبی
بنز ۲۳۰ ۷۵ قرمز
ذوج کرنت ۷۴ قهوه‌ای‌متالیک
بنز ۳۵۰ ۷۳ کوپه قرمز
ب‌ام‌و ۲۰۰۲ ۷۴ آبی فیروه‌ای متالیک
کادیلاک ۷۴ مسی متالیک
پیکان جوانان ۵۴ سفید
بنز ۲۳۰ ۷۶ سبز اطاق جدید
بنز ۲۳۰ ۷۶ مسی متالیک
بنز ۲۳۰ ۷۶ زرد لیموئی
نماینده فروش اتومبیل های سیتروئن ژیان شورولت ایران بطورنقد و اقساط رودکی‌مقابل بانک بازرگانی‌تلفن ۹۵۰۹۸۹رضا حاجی زاده

پرنس

تاکسی
نقدو اقساط
۹۵۵۳۳۳ و
۹۵۱۰۳۳

شریف

بنز
۴۵۰ اس‌ال‌سی ۷۵
۲۸۰ اس دانشجوئی ۷۵
۲۸۰ اس ۷۳
۴ر۲۳۰ دانشجوئی ۷۶
۲۰۰ ۷۶
۲۲۰ ۷۲
۲۲۰ ۷۳
۲۰۰ ۷۳ و ۷۴
ب‌ام‌و
۳۲۰ دره رنگ
۵۲۰ ۷۳و ۷۴
۲۰۰۲ ۷۵
کادیلاک
میلت‌وود ۷۵
الکترا ۷۵ مشکی
سویل ۷۶
بیوک
رگال ۷۵
رگال ۷۶
سنچوری ۷۶ فول
سنچوری ۷۵ فول
آپولو ۷۵ رنگ‌مختلف
لسابر ۷۵ فول رنگ مختلف
اسکای لارک ۷۶ فول
ریویرا ۷۵ فول رنگ‌مختلف
شورولت
ایمپالا فول ۷۵ رنگ مختلف
ایمپالا فول ۷۶ رنگ مختلف
کامارو ۷۶ دانشجوئی
کامارو ۷۵ فول
نوا ۷۵ اتوماتیک
مونت‌کارلو ۷۴ دو رنگ
ترانس‌ام ۷۶فول دانشجوئی
پونتیاک فایربرد ۷۵ دنده‌ای
جگوار ۷۵ و ۷۴
دوج دارت ۷۵
پژو ۵۰۴ جی‌ال ۷۶
پژو ۵۰۴ ال تحویل در آلمان رنگ مختلف
ب‌ام‌و ۵۱۸ تحویل در آلمان
ایل آسکونا ۷۳
نمایشگاه اتومبیل شریف خیابان پهلوی اول پارک سامی تلفن های ۶۲۵۰۶۳۵ و ۶۲۱۲۰۲ و ۶۲۲۷۴۴

چاپار

پژو ۵۰۴ ۷۶
پژو ۵۰۴ جی‌ال ۷۵
کامارو ۶۸
بنز ۲۳۰ اطاق قدیم ۷۶
بنز ۲۳۰ نمره نشده ۷۴
آلفارومئو ۷۳
تویوتا سیلیکا صفر کیلو متربا کولر ۷۵
فیات ۱۳۱ ۷۶
فیات ۱۳۲ ۷۶
دوج دارت‌فول ۶۹
دوج دارت ۶ سیلندر دنده‌ای ۶۸
خوش شمالی چهارراه پرچم اتومبیل چاپار ۹۳۵۰۲۰ - ۹۳۵۰۹۹

اتوتاپ

بنز ۲۳۰ اطاق جدید همه رنگ ۷۶
بنز ۲۸۰ همه رنگ ۷۶
بنز ۴۵۰ نقره‌ای ۴۵۰
بنز ۳۵۰اس‌ال‌سی قرمز و آبی دریاری ۷۳
بنز ۲۸۰ نقره‌ای ۷۴
بنز ۲۸۰ کرم ۷۴
بیوک سنچوری الوان ۷۶
بیوک اسکای دارک الوان۷۶
بیوک اسکای پایک الوان ۷۶
ب.ام.و ۳۲۰ همه رنگ ۷۶
ب.ام.و ۳۰۰۰ طلائی ۷۵ صفر کیلو متر
کامارو کرم ۷۵
لانچیا قرمز ۷۶
برادلی شرابی فایبرکلاس ۷۶
شورولت نونزا آبی دریاری ۷۵
شورولت ایمپالا فول کولردار ۷۲
بلیزر فول متالیک سربی ۷۶
پژو جی‌ال سفید ۷۵
فیات ۱۲۴ کوپه سرمه‌ای ۷۴
فیات ۱۲۴ سبز ۷۳
نشانی خیابان کورش کبیر پل رومی جنب بورسالینو تلفن ۲۶۱۷۱۰-۲۶۱۶۴۰۱-۲۶۱۴۳۷۰

کالسکه طلائی

ب.ام.و ۳۱۶ ۷۶ رنگ‌سبز
ب.ام.و ۳۰۰۰ اس ۷۴ قرمز
ب.ام.و ۳۰۰۰اس ۷۲ آبی
ب.ام.و ۲۰۰۲تی‌ای ۷۰سفید
پژو ۳۰۴ ۷۳ سفید
پژو ۵۰۴ ۷۲ سربی
فیات ۸۵۰ ۷۰ یشمی
بنز ۴-۲۳۰ ۷۴ آبی‌سیر
امیر آباد شمالی بالاتر ازچهار راه آریامهر نمایشگاه کالسکه طلائی‌تلفن۹۳۹۵۹۶- ۹۳۲۱۲۲

نکرو

نمایندگی اتومبیل های تویوتا
ضرابیان خت طاوس بین شاه عباس‌وجم ۸۳۲۳۴۹-۸۳۲۴۵۶

بهکام

نقد و اقساط
ب.ام.و ۳۲۰ ۷۶
ب.ام.و ۲۰۰۲ ۷۵
ب.ام.و ۲۰۰۲ ۷۴
ب.ام.و ۲۰۰۲ ۷۳
ب.ام.و ۲۰۰۲ ۷۲
ب.ام.و ۲۰۰۲ ۷۱
پژو ۵۰۴جی‌ال‌سفارش امریکا ۷۶
پژو ۵۰۴ ال
پژو ۵۰۴ جی‌ال ۷۲ و ۷۳
کامیون‌بنز ۹۱۱ ۶۸
موستانگ ۷۲
بنز ۲۰۰ ۷۰-۷۳
۲۳۰ ۷۴
۲۳۰ ۷۳
۲۲۰ ۷۲
۲۲۰ ۷۱
کامارو ۶ سیلندر دنده‌ای ۷۵
تویوتا ۱۸۰۰ ۷۶
تویوتا ۲۶۰۰ ۷۵
پیکان دولوکس ۵۰ الی۵۴
پیکان جوانان ۵۲ الی ۵۴
ژیان ۵۱- ۵۲- ۵۳
هیلمن همه رنگ
خیابان بهبودی نرسیدمبه تاج ۹۷۰۸۸۹ - ۹۷۶۷۴۰

دیپلمات

بنز مدل رنگ
۲۸۰اس - ۷۵ -آبی
اس.ال.سی- ۷۵- سبز
۴ر۲۳۰- ۷۶- قرمز
۴ر۲۳۰ - ۷۶-آبی-زرد
۴ر۲۳۰- ۷۶- کاهوئی
۲۸۰ اس- ۷۴- لیموئی
۲۸۰ اس- ۷۳ آبی
۲۸۰ اس- ۷۴-نقره‌ای
۴ر۲۳۰- ۷۴- قرمز
۴ر۲۳۰- ۷۶- آبی
۴ر۲۳۰- ۷۴-قرمز
۲۸۰- ۷۴-مسی
بنز ۲۸۰ اس ۷۵
بی.ام.و
۳۲۰ ۷۶ شرابی
۵۲۰ ۷۳ قرمز
۵۲۰ ۷۴ آبی
۳۲۰ ۷۶ آبی
۲۰۰۲ ۷۲ نارنجی
بیوک
لمیتد- ۷۵- مسی
سنچوری - ۷۶- آلبالوئی
سنچوری - ۷۳ -طلائی
سنچوری - ۷۶ - نقره‌ای
سنچوری - ۷۶ - سرمه‌ای
شورولت
نوا- ۷۶ - زرشکی
کامارو - ۷۵ - طلائی
مونت‌کارلو - ۷۴ - سبز
نوا - ۷۶ - شرابی
مونت کارلو- ۷۵-قهوه‌ای
نوا- ۷۶- شرابی
پونتیاک
کرامبری - ۷۵-سفید
فایربرد - ۷۳- سفید
جاگوار - ۷۵ - سفید
رنجرور ۷۵ و ۷۶ خردلی‌وبژ
پژو ۵۰۴ ال ۷۶
بیوک سنچوری ۷۵
بنز ۲۰۰ ۷۴ و ۷۵
بنز ۲۳۰ ۷۵و ۷۶
مزدا ۷۶
دوج‌دارت ۷۳و ۷۴
خرید امتیاز دانشجوئی و خریدار امتیاز دیپلمات.
جاده قدیم شمیران (کورش کبیر) سه‌راه زندان شماره‌تلفن های ۸۵۲۱۲۷ و ۸۴۲۳۸۶

لکوموتیو

بنز ۲۳۰ ۷۶ سبز و قرمز
بنز۲۸۰ ۷۶ سفید اطاق‌جدید
بنز ۲۰۰ ۷۲ نخودی
بنز ۲۸۰ ۷۱ سفید و شیری
بی‌ام‌و ۳۲۰ ۷۶قهوه‌ای‌نارنجی
بی‌ام‌و ۲۰۰۲ ۷۴ لیموئی
فیات۱۲۴ ۷۳ سرمه‌ای
فیات ۱۲۴ ۷۴ حنائی
فیات ۱۹ ۷۴ سبز
پونتیاک ۷۶ طوسی
رنجرور ۷۶ بژ
بیوک سنچوری ۷۳سبزمتالیک
جگوار ۴۰۲ ۷۳ مغزپسته‌ای
جگوار ۴۰۲ ۷۲ اتوماتیک، سرمه‌ای مغز پسته‌ای
فورد کاپری ۷۵ مشکی
ولوو ۲۴۲ جی‌ال ۷۵ آبی
پژو ۵۰۴ ۷۳ دو دستگاه سبز و شیری
شورلت رویال ۵۳ سبز
شورلت ۲۵۰۰ ۵۴آبی‌متالیک
خیابان پهلوی ابتدای تخت طاووس پلاک ۳۸۵ تلفنهای ۶۲۶۲۳۰-۶۲۶۲۳۷-۶۲۵۸۵۲

پارس بنز

بنز ۴-۲۳۰ ۷۶ مدل جدید
بنز ۲۰۰ ۷۶ مدل جدید
بنز ۴-۲۳۰ ۷۴
بنز ۲۲۰ ۷۳
بنز ۲۰۰ ۷۳
بنز ۲۲۰ ۷۲
پژو ۵۰۴ جی‌ال استیشن ۷۴
پژو ۵۰۴ جی‌ال ۷۳
ب.ام.و ۳۲۰ ۷۶
ب.ام.و ۵۲۰ ۷۶
ب.ام.و ۵۱۸ ۷۶
کامارو ۶سیلندرباکولر مدل۷۳ شامقابل سینما نیاگارا تلفنهای ۶۴۳۰۴۰ و ۶۴۲۵۱۹

نقیبی

شورلت ایمپالا فول۷۶قرمزی- آبی‌آسمانی-نیلی-قهوه‌ای-سبز کاهوئی (متالیک)
شورلت مونت کارلو ۷۶
دانشجوئی نقره‌ای متالیک
بنز ۲۰۰ ۷۶ لیموئی
فیات ۱۳۲ ۱۸۰۰ ۷۶
سبز کاهوئی-آجری- لیموئی- سرمه‌ای
ب‌ام‌و ۳۲۰ ۷۶ سبز
کاهوئی - آبی نفتی - ابی آسمانی
شورلت کامارو ۷۵ شکلاتی متالیک
شورلت مالیبو ۷۵
قهوه‌ای متالیک
دوج دارت باکولر ۷۵ آبی متالیک
فولکس گلف ۷۵ قرمز
پژو ۵۰۴ ۷۴ سفید
موستانگ ۷۲لیموئی
فیات ۱۲۴- ۱۸۰۰ ۷۳
نقره‌ای متالیک
ایل جی‌تی ۷۲ طلائی
حافظ شمالی بین شاهرضا و تخت جمشید مقابل دانشکده پلی‌تکنیک تلفن های ۸۳۹۹۱۰ و ۸۳۱۷۳۷

برادوی

آپو ۷۶ شرابی
مزدا ۸۰۸ ۷۶ قرمز
دوج دارت ۷۶ آبی‌متالیک
بیوکریویرا۷۵ قهوه‌ای‌متالیک
دوجدارت ۷۴ آبی
بنز ۲۳۰ ۷۴ لیموئی
کامارو ۷۳ آجری
بنز ۲۰۰ ۷۶ کاهوئی
کامارو ۶سیلندر۷۵ کرم‌سقف‌کرم
کامارو ۸سیلندر ۷۵ آبی‌متالیک
بنز ۲۲۰ ۷۳ آبی
فیات ۷۲ خردلی
بلیزر فول همه‌رنگ
رنجرور ۷۶ سبز
عباس‌آبادمابین چهارراه‌منصور ومیترا جنب سوپر شیلان نمایشگاه برادوی‌تلفن۸۵۰۸۰۷ و ۸۴۶۸۸۷

بطحائی

بنز ۲۸۰ ۷۶ لیموئی‌فول
بنز ۲۳۰ ۷۲ قرمز
بنز ۲۰۰ ۷۱ شیری
بی‌ام‌و ۲۰۰۲ ۷۴ گمرک نشده نمره نشده
بی‌ام‌و ۷۳ آبی متالیک
بی‌ام‌و ۷۲ آبی
پژو ۴۰۴ ۷۳ آبی
پژو ۷۶ سبز چمنی متالیک
کامارو التی ۷۶ قهوه‌ای
تویوتا ۷۶ سربی
دوج کرنت ۷۶ آبی
فولکس پاسار ۷۶ کاهوئی
فولکس ۱۶۰۰ ۶۷ شیری
خیابان شاه نبش چهار راه باستان ۹۲۷۹۵۶ - ۹۲۳۶۸۲

زرین

بنز ۲۳۰ ۷۶ کرم
بنز ۲۰۰ ۷۱ فیلی
مزدا ۷۳ شکلاتی
مینی‌مانیر۱۰۰۰ ۷۲ نخودی
فیات ۱۳۰۰ ۷۲ قرمز
خیابان تاج نرسیده به سه راه تهران ویلا نمایشگاه اتومبیل زرین ۹۷۳۹۳۹ - ۹۷۶۷۰۴

پیروز

بی‌ام‌و ۳۲۰ ۷۶ شرابی
بی‌ام‌و ۷۶ قهوه‌ای‌متالیک
بنز ۳۵۰ ۷۳ سفید بدون نمره دنده‌ای
بنز ۲۸۰ ۷۵ طلائی
بنز ۲۸۰ ۷۴ نقره‌ای
بنز ۲۸۰ ۷۶ ساده
بنز ۲۳۰ ۷۵ لیموئی فرمان هیدرولیک استریو شیشه‌رنگی
مونت‌کارلو ۷۶سرمه‌ای متالیک قهوه‌ای متالیک
شورلت کامارو ۷۶ کاهوئی متالیک
پژو ۶۰۴ ۷۶ قهوه‌ای‌سوخته
ولوو ۷۵ کاهوئی
خیابان شاه چهارراه سی متری نمایشگاه پیروز - ۴۰۴۵ ۹۲- ۹۲۰۴۰۴۶ - ۹۲۰۴۰۴۷

بورس اتومبیل تهران

شورلت ایمپالا ۷۶همه‌رنگ
شورلت نوا ۷۶ آبی
کاپریس ۷۶ همه‌رنگ
شورولت شوت ۷۶ کرم
بیوک سنچوری ۷۶ همه‌رنگ فول
ترانس‌ام ۷۶ زرد
دوج کرنت ۷۶ سه‌رنگ
دوج دارت ۷۶ قهوه‌ای
کامارو ۷۶ در ۳ رنگ
پیسر ۷۶ در۲رنگ
پونتیاک آستر ۷۵ نارنجی
پژو جی‌ال ۷۶ سبزمتالیک
بنز ۲۳۰ اطاق جدید ۷۶ آبی
بنز ۴ر۲۳۰ ۷۴سفید
فیات کوپه ۷۲ سبز
وارد کننده انواع اتومبیلهای آخرین سیستم امریکائی‌شرکت بورس اتومبیل تهران خیابان ویلای شمالی شماره ۱۶۸تلفن ۸۹۴۵۷۸ و ۸۹۴۵۷۹

هوشنگ

بنز ۳۵۰ اس‌ال‌سی ۷۴ نقره‌ای آبی‌دریاری فول
بنز ۲۳۰ ۷۶ اطاق جدید
بنز۳۵۰اس‌ال‌سی ۷۳ نقره‌ای آبی دریاری و قرمز
رنجرور ۷۶ همه رنگ
بلیزر ۷۶ سفید قرمزفول
بی‌ام‌و ۳۲۰ ۷۶ همه‌رنگ
خیابان کورش کبیر مقابل حسینیه‌ارشاداتومبیل هوشنگ ۲۳۹۱۹۲ - ۲۳۲۷۵۴

ادیب

بیوک الکترا ۷۶ سرمه‌ای متالیک فول
بیوک‌سنچوری۷۶ شرابی‌فول
بیوک آپولو ۷۶ انواع رنگ ها فول
بیوک آپولو ۷۵ انواع رنگ ها فول
بیوک‌سنچوری۷۵رنگ شرابی فول
بیوک سنچوری رگال ۷۵ سرمه‌ای فول
بیوک‌اسکای هایک ۷۵ نقره‌ای فول
بنز ۲۸۰ اس ۷۵ سبز متالیک
بنز ۲۸۰ اس ۷۵ سبز متالیک پسته‌ای متالیک فول
پسته‌ای‌متالیک تودوزی مخمل فول
بنز ۲۳۰ ۷۶جدید سبزکاهوئی
بنز ۲۳۰ ۷۶ جدید قرمز فول
بنز ۴-۲۳۰ ۷۶ زرد
بنز ۲۳۰ ۷۵سبز
جاگوارکوپه ۷۶سبزفول
جاگوار ۷۵چهاردر ۱۲سیلندر نقره‌ای
شورلت ایمپالا۷۶ انواع رنگ ها فول
شورلت کامارو ۷۵سبز متالیک فول
شورلت کامارو ۷۵نقره‌ای‌متالیک فول
کامارو التی‌رالی ۷۶ زردفول
بلیزر شایان ۷۶ انواع‌رنگها
بی‌ام‌و ۲۰۰۲ ۷۵ سفارش امریکا ابی متالیک
بی‌ام‌و کوپه۳۰۰۰ سی‌اس ۷۵ قهوه‌ای فول
بی‌ام‌و ۳۰۰۰ سی‌اس‌ال ۷۶ ابی
بی‌ام‌و ۵۲۰ ۷۳ پرتقالی
الدزموبیل استای فایر ۷۶ نقره‌ای متالیک فول
اتوبیانکی دولوکس ۷۶ آبی متالیک
فیات ۱۲۴ ۷۵سفارش امریکا متالیک
انواع شورلت ایران موجود است
عباس آباد بین چهارراه قصر وچهارراه فرح جنب اندیشه مایشگاه‌اتومبیل ادیب۸۵۸۵۴۴ ۸۵۸۵۴۵

بیرجندی

نماینده ماشینهای
داتسون
نقد و اقساط
با بهره بانکی - انواع پیکانو ماشینهای‌خارجی موجود است
خیابان جیحون مابین هاشمی‌و سهروردی ۹۵۰۸۷۵- ۹۵۰۸۷۹

ششم بهمن

مینی بوس ۱۶ و ۲۱ نفره اتوبوس
نقد و اقساط
سیمتری‌چهارراه‌لشکر ۶۴۱۶۱۴-

پیمان

فروش همه نوع مینی‌بوس اتوبوس- کامیون - وانت خیابان‌ری- روبروی‌بیمارستان بازرگان فرشگاه اتومبیل‌پیمان تلفن ۳۵۴۶۷۲

اتومبیل دلخواه شما
در نمایشگاههای اتومبیل

ماشین بنز

فیات ۱۳۲ متالیک ۷۶
فیات ۱۳۱ ۷۶
ب.ام.و ۳۲۰ ۷۶
فورد تانوس ۷۶
شورولت بلیزر فول ۷۶
بنز ۲۸۰ اس ۷۳
خیابان فرح شمالی - تلفن های ۸۴۳۶۶۴ - ۸۴۱۸۳۳

عدالت

پژو ۵۰۴ جی‌ال ۷۶
اپل ۱۹۰۰ ۶۸
فوردموستانگ ۷۳
بنز ۲۰۰ ۷۲
ب.ام.و ۵۲۰ ۷۴
ب.ام.و ۲۰۰۲ ۷۲
بنز ۲۲۰ ۷۱
خیابان‌سلسبیل چهارراه بوستان سعدی‌جنب‌بانک پارس۹۵۵۶۶۱

تهران

تاکسی
نقدو اقساط
آذربایجان بین چهار رامخوش و سلسبیل ۹۲۱۷۱۱

اتوخندان

کامیونهای شاسی و کمپرسی مرسدس‌بنز ۱۱۱۳ و مدل‌های دیگر نقد و اقساط بفروش می رسد
اتوخندان جاده قدیم شمیران «کورش‌کبیر» ایستگاه سید خندان ۲۳۱۴۴۴ - ۲۳۱۵۵۵

کامیاب

فیات ۱۳۱ ۷۶
فیات ۱۲۸ ۷۲
پژو ۵۰۴ ۷۰
پژو ۴۰۴ ۶۶
ب.ام.و ۲۰۰۲ ۷۰
فولکس ۴۱۲ ای ۷۳
جوانان ۵۳
کامیون‌بنز ۲۴ × ۲۶ اطاق‌باری ۷۵
میدان کندی - خیابان نصرت غربی نرسیدمبه خیابان بهبودی نبش ۱۶ متری ۹۳۶۶۱۶

شرکت میلارد

(سهامی خاص)
نماینده انحصاری‌کامیون های
کمپرسی و باری
اشتایر
خیابان‌کورش کبیرمقابل ستاد بزرگ‌شماره ۱۱۱۸ تلفن های ۸۴۸۷۵۱ - ۸۴۱۰۵۸- ۸۴۵۰۹۷

فروش اتومبیل

ب ام و
بی ام و ۲۸۰۰ مدل‌آخر ۷۰ در وضعیت بسیار عالی مقطوع ۴۷ هزار تومان تلفن ۲۹۵۸۰۹

اتومبیل ب‌ام‌و ۵۲۰ مدل ۷۶ گمرک نشده‌باوسائل اضافی بسیار ارزان فروشی تلفن ۷۵۶۸۳۰

ب. ام و ۳۲۰
یکدستگاه ب. ام و۳۲۰ کارکرد ۲۵۰۰ کیلومتر بدون واسطه بفروش‌می رسد تلفن ۶۶۴۶۱۸ - ۶۶۶۲۶۳

بی‌ام‌و ۳۲۰ مدل ۷۶ بدون واسطه بفروش میرسد تلفن ۶۲۶۵۵۳ آ-۲۷۴۵

ب‌ام‌و ۵۲۰ مدل ۷۳رنگ‌کاهوئی متالیک ۶۲ هزار کیلومترکارکرد تلفن ۸۳۴۱۹۵ازه‌تا۸ بعدازظهر ۱-۲

بی‌ام و ۲۰۰۲ مدل ۷۴ برنگ زرد فنتاری بابیمه کامل ورادیو پخش‌وسایر اضافات دروضعیت عالی قیمت نقد واقساط مقطوع ۸۸۰ هزار ریال نقد ۵۰۰هزار ریال و ۱۹ قسط ۲۰ هزار ریالی تلفن ۷۵۶۲۰۰

بیواسطه ۳۳۰۰۰تومان ب‌ام‌و ۲۰۰۴ مدل ۶۸ رنگ فابریک آسمانی‌متالیک بارادیو پخش یکسال بیمه هر وضعیت بسیارخوب۷۵۳۸۳۰-۷۵۸۲۶۳ ۱-۲

پیکان دولوکس مدل آخر ۵۱
۲۶۰۰۰۰ ریال تلفن تلفن ۵۴۶۱۷۲

پیکان جوانان قرمز مدل ۵۴ باپخش صوت و بیمه بدنه بسیار تمیز تلفن ۹۲۸۶۵۲ ۱-۲

شورولت
شورولت کامارو R3
۶سیلندردنده‌گیربکسی مدل ۶۷ سالم‌با رادیو ضبط و بیمه‌کامل بدون واسطه ۳۵ هزار تومان تلفن ۵-۷۶۷۰۸۱

لیلاند مدل ۶۵ باقیمت مناسب بدون واسطه‌به فروش میرسد تلفن ۶۶۱۹۳۴ دو تا ۵ بعدازظهر

یکدستگاه‌شورولت‌ایران ۲۵۰۰ رنگ شیری مدل ۵۴ تمیزکارکرد ۲۰هزار کیلومتر بفروش‌میرسد تلفن ۹۶۰۶۸۹ از ساعت ۲ تا ۹شب

شورولت نوا ۷۵ بسیار تمیز دنده معمول ، فرمان و ترمز هیدرولیک ، چهار در، سقف چرمی رنگ متالیک سرمه‌ای با رادیو و پخش استریوفروشی تلفن ۸۳۵۷۷۱

فورد کوگار
۶۹هشت سیلندر آلبالوئی‌شیشه رنگی دو در فقط ۸۳ هزارکیلو مترکولر فرمان هیدرولیک تمیز ۴۴۵۰۰ تومان ۲۲۱۲۳۱ ۱-۳

۲ دستگاه کمپرسی بنز۲۴-۲۶ مدل۷۰ده چرخ و ۱۸-۱۴ مدل ۶،۶۹ چرخ آماده بکار بدون واسطه بفروش می رسد ۷۶۶۴۲۹ و ۷۵۳۵۵۴ ۱-۵

ولوو ۲۴۴
دولوکس مدل آخر ۷۵ رنگ سفید تودوزی زنگاری رادیو کاست استریو بعلت مسافرت فروشنده‌ام ۲۸۶۷۶۶ ۱-۲

کامارو ۷۵ یا ۷۶ هشت سیلندر فول اتوماتیک دانشجوئی بدون واسطه خریدارم . از ساعت ۴ بعدازظهر ببعد تلفن ۶۵۶۵۵۷

رنجرور

مدل ۷۵ خردلی، کولر، رادیوپخش - شیشه رنگی کارکرد ۲۱ هزار کیلومتردر وضعیت‌عالی قیمت مقطوع ۱۳۷هزار تومان تلفن صبح ها ۶۵۷۱۳۷ - عصرها ۶۴۵۹۱۳

پژو
پژو ۵۰۴ جی‌ال رنگ متالیک آبی اتوماتیک ۵ هزارکیلومتر کارکرد مدل ۱۹۷۵با رادیوپخش تلفن۸۲۱۹۲۸و۸۳۳۱۷۳ پرسپولیس

موستانگ ۷۶

مکوان(مدل‌کبرا) فول‌اتوماتیک ۸ سیلندر کولر رادیو ضبط اف ام واتی‌ام شیشه رنگی کمرک شده تلفن ۸۲۳۲۷۸ ۱-۱

لانچیاتاکوپه ۱۸۰۰مدل ۷۵ نقره‌ای قیمت ۹۵ هزار تومان تلفن ۲۳۶۹۲۷

جگوار۷۶ تلفن۷۸۱۸۰۹

فولکس مدل ۶۰
اطاق‌سالم بابیمه وضعیت بسیار خوب بیواسطه ۱۰۰۰۰ تومان ۷۶۶۳۹۷- ۷۵۸۳۶۳ ۱-۱

یکدستگاه اتومبیل جیپ‌کروکی اسقاطی مدل ۱۳۵۱ بفروش‌می رسد.
طالبین میتوانند جهت بازدید به پارکینگ ساختمان‌آلومینیوم مراجعه نمایند.
آ-۶۵۱۵

لندرور
۲دستگاه لندرور استیشن مدل ۷۱ و ۷۳ شش سیلندر ویک عدد وانت لندرور مدل ۷۱ بدون واسطه بفروش میرسد تلفن ۸۴۹۳۲۰ ۱-۳

جهت‌فروش

مرسدس‌بنز ۲۰۰ (۱۹۷۲) و مرسدس‌بنز ۲۳۰ (۱۹۷۳) علاقمندان به آقای رحمان نقش در سفارت استرالیا به وسیله‌تلفنهای۸۹۰۰۸۰ الی ۸۵ برای ترتیب بازدید مراجعه نمایند.
پیشنهادات در پاکت لاک‌ومهر شده حداکثر تا تاریخ ۲۴ تیر ۲۵۳۵ ارسال گردد .

فولکس ۶۵ واریانت مقطوع ۱۷۵۰۰ تومان از ۸ صبح تا ۴ر۵ بعد ازظهر تلفن۲۹۹۴۱۸

اتومبیل لادا (فیات روسی) مدل ۷۵ رنگ خردلی بدون واسطه بفروش میرسد تلفن ۳۱۸۴۹۳ صبح‌وعصر

بنز
مرسدس بنز ۲۳۰ مدل ۷۵ چهار سیلندر، رنگ خردلی با بیمه کامل ، رادیوپخش بسیار تمیز بدون واسطه بفروش‌می رسد تلفن ۷۳۷۱۸۳

تویوتا شیری رنگ مدل ۷۵ شیشه‌رنگی کولرو رادیونمره نشده گمرکی پرداخت شده آماده فروش‌است‌بدون واسطه تلفن ۷۹۰۲۳۲ ۱-۲

بیوک سنچوری ۷۶دانشجوئی ۶ سیلندر کولر چهار درب‌غیر اتوماتیک نقره‌ای متالیک‌گمرک شده بدون نمره ۶۳۹۷۷۹

بیوک ریویرا قهوه‌ای و بنز سبز متالیک مدل ۷۵ شورلت کروت زرشکی مدل ۷۵ شماره نشده و کار نکرده بفروش می رسد ۱۰ صبح تایک ۵ تا۸شب تلفن ۲۲۵۴۰۶

توجه

چند دستگاه بلیزر مدل ۷۵ نو گمرک شده بدون نمره جهت فروش‌آماده است با تلفن۹۵۹۷۰۱ از ساعت ۳ الی ۶ بعدازظهر تماس حاصل

خرید اتومبیل
سواری استیشن۷۲ ببالاحدود ۵۰ هزار تومان خریداریم - ۹۳۰۶۷۸ ۱-۳

اتومبیل شماراادر محل‌خریداریم ۳۴۷۷۰۵ و ۳۴۲۱۲۴ ۱-۱۲

چنددستگاه انواع لندروردست دوم تمیز نقد و اقساط ۷۳۱۸۲۶ ۱-۵

برای اتومبیل شما

فروشگاه اتومبیل آسیا
خرید و فروش انواع اتومبیل سیمتری - سه راه کارگران‌تلفن ۵۳۸۷۴۲

فروشگاه جهان
رینگ‌پیستون و یاطاقان همنوع ماشین ۳۱۹۷۲۶

کرایه‌اتومبیل

شماره تلفنهای جدید
ایرانین تاکسی
۸۹۰۶۲۰ و ۸۹۰۶۰۶ و
۸۹۹۹۷۹

اتوآسیا

اتومبیلهای تشریفاتی کرایه آخرین سیستم باراننده در ۲۴ ساعت درخدمت شماست تلفن ۷۵۴۹۸۰ و ۷۵۱۶۲۰

صدیق تاکسی
شبانه‌روزی تلفن
۲۷۳۶۷۵

تعدادی اتومبیلهای امریکائی‌بنز وپیکان مدل‌بالا با راننده جهت کار در آژانس نیازمندیم تلفن ۸۹۶۶۸۶

اتوجدید

مینی‌بوس و سواری دربست ۷۳۸۶۵۲

اتومبیلهای تشریفاتی کرایه با راننده شبانه روز برای شهر وشهرستان آماده است پارک تاکسی اکسپرس‌تلفن ۶۲۲۲۶۶ ۱-۱۰

بتعدادی اتومبیلهای امریکائی ، آلمانی ،ایرانی‌مدل بالا باراننده جهت‌کاردرپارک تاکسی‌اکسپرس تلفن ۶۲۲۲۶۶

فروشندگان لوازم نبز

جرثقیل جت
۹۷۹۴۱۸

نتوسن بار
۹۲۰۱۱۱
بیمه کالا ازمبدأ تا مقصد

تلفن های جدید
جرثقیل البرز
۷۳۵۰۵۱
و ۷۳۵۰۵۲
و ۷۳۵۰۵۳

جرثقیل جت
۹۷۹۴۱۸

ماشین آلات

شرکت کماترا
فروش و اجاره جرثقیل اسمیت ۱۵ تا ۳۰۰ تن بتونیزاماس OMAS ۵۰۰ و ۷۵۰ لیتری هیدرولیکی باموتوردیزل باتحویل‌فوری‌تاسیسات شن وماسه در ظرفیت های مختلف آماده نصب در تمام نقاط کشور
نماینده انحصاری در ایران شرکت کماترا جمشید آباد جنوبی ۹۲۷۷۴۸-۹۲۷۲۱۹

اکازیون

ماشین فتوکپی ۱۹۱ تمام اتوماتیک
مدت ۳ ماه بیشتر کار نکرده با ضمانت فروش به ملتی فورا بفروش میرسد شرکت‌الفاوال ۶۸۴۰۳۶ از ۱۲ تا ۲ بعد از ظهر

چیر ۵۰ تن
آماده تحویل تلفن ۷۵۱۱۰۲بعد ازظهرها

یک‌غلتک‌مارشال۳چرخ جهت فروش۷۶۵۶۳۸

ماشین ساخت پاکت
سلوفان ورول بر سلوفان جهت فروش ساعت ۹ الی۱۳ تلفن ۳۱۹۵۵۹

فروشندگان لوازم فولکس

فروشگاه مهرگان
نماینده

آگهی قبول داطلب برای شرکت در مسابقات ورودی دوره فوق لیسانس مهندسی هسته‌ای و تکنولوژی هسته‌ای

موسسه علوم و فنون هسته‌ای دانشگاه تهران طبق آئین نامه دوره فوق لیسانس مصوب دانشگاه در نیمسال اول سال تحصیلی ۳۶ ـ ۲۵۳۵ برای تحصیل در دوره مهندسی هسته‌ای از میان دارندگان درجه لیسانس در رشته های مهندسی برق ، شیمی ، مکانیك ، الکترونیك ، متالورژی و برای تحصیل در دوره تکنولوژی هسته‌ای از میان دارندگان درجه لیسانس در رشته‌های فیزیك ، شیمی ، وریاضی ، از طریق مسابقه و مصاحبه تعدادی دانشجو میپذیرد.

داوطلبان واجد شرایط میتوانند از تاریخ شنبه ششم شهریورماه لغایت ۱۰ شهریورماه از ساعت ۱۰ الی ۱۲ صبح بادردست داشتن مدارك زیر برای ثبت نام به‌موسسه واقع درخیابان کاخ شمالی (جنوب بلوار الیزابت) خیابان دی پلاك ۵ مراجعه نمایند .

مدارك وشرایط لازم

۱ـ فتوکپی دانشنامه یاگواهی نامه‌موقت لیسانس
۲ـ گواهی ریز نمرات باقید میانگین کل از دوره لیسانس
۳ـ دوبرك رونوشت یافتوکپی شناسنامه‌وسه‌قطعه عکس ۴ × ۶ .
۴ـ برك خاتمه خدمت یامعافیت دائم از خدمت زیر پرچم
۵ـ فیش بانکی به‌مبلغ یکهزار ریال بحساب ۱۰۸۴ اختصاصی دانشگاه تهران در بانك مرکزی یاشعب بانك ملی ایران .

تذکر :

شرط شرکت درمسابقه ورودی دوره های فوق لیسانس دارا بودن حداقل میانگین ۳ یابرابر آن از دانشگاهها ویاموسسات آموزش عالی ایران ویاسایر کشورهای مورد تائید وزارت علوم وآموزش عالی است (درصورتی که میانگین کل داوطلبان از ۲٫۵ به‌بالا و میانگین دروس اصلی از ۳ به‌بالاباشدمی توانندباموافقت کمیته پذیرش در مسابقه ورودی شرکت نمایند .)

یادآوری

۱ـ افسران وظیفه‌ای که محل خدمت آنهادرتهران می‌باشد در صورت موافقت واحد محل خدمت باثبت‌نام وادامه تحصیل آنها ، میتوانند درمسابقه ورودی‌شرکت کنند .
۲ـ طبق مقررات آموزشی هردانشجو میتواند در یك زمان فقط دریکی از رشته های تحصیلی‌دانشگاهها یاموسسات آموزش عالی مشغول تحصیل باشد .
۳ـ کسانیکه درمسابقات ورودی پذیرفته میشوند باید درنیمسال اول سال تحصیلی ۲۵۳۶ ـ ۲۵۳۵ ثبت نام کنند وبه تحصیل مشغول شوند و درامتحانات‌پایان ترم شرکت نمایند در غیر اینصورت حق قبولی آنان در مسابقه ورودی از بین خواهد رفت .

م‌الف ۸۸۷۸

دانشگاه تهران

افتخار بیشتر زندگی بهتر

آینده‌ای مطمئن درانتظار جوانان ایرانی

هواپیمائی نیروی زمینی شاهنشاهی امکانات تحصیلی شمارا بابهترین وجهی فراهم نموده واز هم اکنون شمارا باداشتن مدارك تحصیلی مشروحه زیر استخدام مینماید . استخدامیان واجدشرایط پس از طی دوره های تخصصی وکارآموزی در ایران برای دوره های تکمیلی فنی وخلبانی بکشور آمریکا اعزام میگردند .

الف : شرایط عمومی

۱ـ تابعیت دولت شاهنشاهی ایران
۲ـ متدین بودن به یکی ازادیان (اسلام، مسیحی، کلیمی ، زردشتی)
۳ـ دارا بودن گواهی نامه ششم‌متوسطه‌ریاضی، طبیعی ، ادبی ، برای داوطلبین افسری جزء خلبانی ، گواهی‌نامه ششم متوسطه ریاضی ، طبیعی،فنی ،(برق ومکانیك) برای ، همافری ، قبولی چهارم متوسطه (ریاضی ، طبیعی ، ادبی) برای داوطلبین ستوانیاری خلبانی و گواهی نامه سوم متوسطه برای آموزشگاه گروهبانی .
۴ـ سن داوطلبین افسری خلبانی از ۱۷ تا ۲۴ و همافر فنی از ۱۸ تا ۲۴ و ،ستوانیاری خلبانی از ۱۶ تا ۲۴ ودرجه‌دار از ۱۶ تا ۲۴ سال برای اشخاصی که‌برك‌خاتمه خدمت سربازی دارند حداکثر سن تا ۲۵سال‌می باشد .
۵ـ نداشتن پیشینه بد .
۶ـ داشتن صحت مزاج و تناسب اندام طبق گواهی بهداری نیروی زمینی شاهنشاهی .
۷ـ سپردن تعهد خدمت در ارتش‌شاهنشاهی
۸ـ قد داوطلبین از ۱۶۰ سانتی‌متر ببالا .
۹ـ نداشتن عیال تحت تکفل .

ب : داوطلبین افسری جزء خلبانی:

مدت‌تحصیل درآموزشگاه‌افسری‌جزء خلبانی‌حداقل یکسال وبطور شبانه‌روزی بوده و کلیه مخارج دانش جویان بعهده ارتش شاهنشاهی خواهد بوددانشجویان‌در مدت تحصیل ۱۰۲۵۰ ریال و پس از شروع اولین پرواز ۲۶۲۵۰ ریال و پس‌ازنیل بدرجه‌افسری خلبانی از ۳۵۴۵۰ریال حقوق ومزایااستفاده خواهند کرد و ترفیعات بعد آنان طبق مقررات ، قانون‌استخدام نیرو های مسلح شاهنشاهی خواهد بود ضمنا در صورت خدمت در خارج از مرکز حداکثر مبلغ۴۴۵۲۰ ریال دریافت خواهند نمود .

مدت تحصیل در آموزشگاه همافری ۲ سال بوده‌وکلیه مخارج‌هنرجویان بعهده‌ارتش شاهنشاهی‌خواهد بود هنرجویان در سال یکم مبلغ ۱۰۵۰۰ ریال و درسال دوم مبلغ ۱۱۷۵۰ ریال وپس از نیل به درجه همافر سومی مبلغ ۳۵۵۳۰ ریال و در صورت خدمت‌در خارج‌از مرکز مبلغ ۴۵۴۵۰ ریال دریافت خواهندداشت وترفیعات بعدی آنان طبق مقررات قانون استخدام‌نیروهای مسلح شاهنشاهی خواهد بود .

پ : داوطلبین ستوانیاری خلبانی

مدت تحصیل در آموزشگاه ستوانیاری خلبانی دوسال وبطور شبانه‌روزی‌بوده و کلیه‌مخارج‌هنرجویان بعهده ارتش شاهنشاهی خواهد بود هنرجویان قبل‌ازپرواز ماهانه ۶۵۰۰ ریال و پس از شروع اولین‌پرواز ۱۰۲۵۰ریال و پس از نیل بدرجه ستوانیار سوم‌خلبان‌مبلغ ۳۸۱۴۰ ریال که بمرور افزایش خواهد یافت دریافت خواهد داشت اضافه حقوق و مزایای آنها طبق‌مقررات قانون استخدام نیرو های مسلح‌شاهنشاهی خواهد بود ضمنا در صورت خدمت در خارج از مرکز حداکثر مبلغ ۳۲۱۹۰ ریال دریافت خواهد نمود .

ت : داوطلبین آموزشگاه درجه‌داری

۱ـ مدت تحصیل در آموزشگاه درجه‌داری یکسال‌وبطورشبانه‌روزی بوده و کلیه مخارج دانش‌آموزان بعهده ارتش شاهنشاهی خواهد بود دانش آموزان درمدت تحصیل مبلغ۷۵۰۰ ریال و پس از نیل بدرجه گروهبان دومی مبلغ ۱۵۲۵۰ ریال که بمرور افزایش‌خواهد یافت دریافت خواهند داشت و اضافه حقوق ومزایای آنان طبق مقررات قانون استخدام نیرو های‌مسلح شاهنشاهی خواهد بود ضمنا در صورت خدمت در خارج از مرکز حداکثر مبلغ ریال دریافت‌خواهندنمود .

ث : به فارغ التحصیلان سالیانه تا میزان دوبرابرحقوق ماهانه بعنوان پاداش در آخر سال پرداخت می گردد .

ج: فارغ التحصیلان از مزایای بسیاری غیر پس‌انداز مسکن ، تامین آتیه ، بانك سپه که برای دوران خدمت ۳۰ ساله با توجه بمبلغ پس‌انداز ومبلغ معادل آن که بلاعوض ازبودجه وزارت جنك اضافه می شود وبهره مربوطه .

وام مسکن بانك سپه ، استفاده از خانه های سازمانی با توجه به برنامه افزایش سالیانه خانه‌سازی برای پرسنل هرسازمان عمومیت خواهد داشت ،درمان‌رایگان خود و خانواده تحت تکفل وخرید از فروشگاه های ارتش با تخفیف قابل ملاحظه و غیره بهره‌مند می‌شوند داوطلبین برای ثبت‌نام و کسب اطلاعات بیشتر می‌توانند همه‌روزه باستثنای پنجشنبه وجمعه و ایام تعطیل از ساعت ۷ الی ۱۴ در تهران بپادگان باغشاه خیابان کاشان دایره استخدام و روانسنجی هوانیروزودر شهرستانها به اکیپ های استخدامی در دژبانی و شهرستانهائی که دژبانی ندارند بژاندارمری محل مراجعه نمایند .

هواپیمائی نیروی زمینی شاهنشاهی

جوانان عزیز

نیروی هوائی شاهنشاهی

پیروزیتان‌را درامتحانات تبریك میگوئیم

اکنون که موبت به انتخاب شغل یعنی بزرگترین تصمیم زندگیتان رسیده . پیش از گرفتن چنین تصمیم حیاتی . به امتیازات استثنائی خدمت درنیروی هوائی شاهنشاهی توجه فرمائید

الف : شرایط عمومی

۱ـ تابعیت دولت شاهنشاهی ایران
۲ـ متدین بودن به‌یکی از ادیان (اسلام ، مسیحی ، کلیمی ، زرتشتی)
۳ـ سن داوطلبان : افسری خلبانی از ۱۷ تا ۲۴ سال وبرای کسانی که خدمت زیرپرچم را انجام داده‌اند ۳۶ سال ـ افسری «کنترول اسلحه هواپیمای‌شکاری» از۱۷ تا۲۴ سال برای کسانی که خدمت زیرپرچم را انجام داده‌اند ۲۵سال ـ وهمافری از۱۷ تا۲۷ سال ـ گروهبانی فنی از۱۵ تا۲۴ سال برای کسانی که خدمت زیر پرچم را انجام داده‌اند ۲۵ سال .
۴ـ نداشتن پیشینه بد
۵ـ داشتن صحت مزاج وتناسب اندام طبق گواهی بهداری نیروی هوائی شاهنشاهی .
۶ـ سپردن تعهد خدمت در ارتش شاهنشاهی .
۷ـ قد داوطلبان افسری خلبانی از ۱۶۱ سانتی‌متر به‌بالا
۸ـ نداشتن عیال تحت تکفل .

ب : دانشکده خلبانی نیروی هوائی شاهنشاهی

۱ـ شرایط: دیپلمه‌ریاضی ، طبیعی ، ادبی‌ودیپلم‌هنرستان (درشته‌های برق والکترونیك ـ صنایع‌فلزی ـ ماشین افزار و اتومکانیك) .
۲ـ حقوق و مزایا: سال‌یکم پس از شروع پرواز ۱۷۹۵۰ ریال سال دوم ۱۸۹۵۰ ریال وسال‌سوم ۱۹۹۵۰ ریال. اولین حقوق پس ازطی دوره تحصیل و نیل به‌درجه ستوان دومی ۶۱۲۳۰ ریال درصورت خدمت در خارج از مرکز تا ۷۳۸۵۸ ریال

پ : آموزشگاه افسری‌کنترول اسلحه هواپیمای شکاری

۱ـ شرایط : دیپلمه ریاضی ، طبیعی ویا دیپلم هنرستان (درشته‌های برق والکترونیك ـ اتومکانیك ـ صنایع فلزی ـ ماشین افزار) .
۲ـ حقوق ومزایا: اولین حقوق ماهیانه‌پس ازپرواز ۱۶۹۵۰ ریال. اولین حقوق پس ازطی دوره تحصیل و نیل بدرجه ستوان سومی ۳۵۰۳۰ ریال ودرصورت خدمت درخارج ازمرکز تا ۴۵۵۰۳ ریال .

ت : آموزشگاه همافری

۱ـ شرایط : دیپلمه ریاضی ، طبیعی و یا دیپلم هنرستان (برق والکترونیك ـ صنایع فلزی ـ مکانیك ماشین‌های کشاورزی ـ ماشین افزار ـ اتومکانیك ـ تهویه و تبرید) .
۲ـ حقوق و مزایا : سال یکم ۱۰۵۰۰ ریال وسال‌دوم ۱۱۷۵۰ ریال. اولین حقوق پس ازطی دوره تحصیل و نیل به درجه همافر سومی ۳۸۰۳۰ ریال وپس‌از سه‌ماه ۴۰۵۳۰ ریال درصورت خدمت در خارج از مرکز تا ۵۱۰۰۳ ریال .

ث : آموزشگاه گروهبانی فنی

۱ـ شرایط : داشتن گواهینامه سوم متوسطه .
۲ـ حقوق ومزایا: اولین‌حقوق ماهیانه ۷۷۵۰ ریال‌اولین حقوق پس از طی دوره تحصیل و نیل به درجه گروهبان دومی ۱۶۸۷۵ ریال ودرصورت خدمت درخارج از مرکز تا ۴۶۱۱۵ ریال .
ج : فارغ‌التحصیلان از مزایائی نظیر طی دوره تحصیل خارج‌ازکشور، پاداش‌سالیانه بهره‌مندمیگردند. خانه‌های سازمانی ، درمان رایگان و استفاده از فروشگاههای ارتشی با تخفیف قابل ملاحظه نیزقسمتی از مزایای خدمتی آنان خواهد بود .

داوطلبان برای استفاده از موقعیت وثبت نام همه‌روزه باستثنای پنجشنبه‌ها وتعطیلات رسمی با دردست داشتن مدارك تحصیلی وفتوکپی آن وعین‌شناسنامه ازساعت ۷ صبح تادوبعد ازظهر درتهران به فرماندهی آموزشهای هوائی واقع در خیابان دماوند (جاده تهران‌نو) ایستگاه فرودگاه ودرشهرستانها به‌پایگاهها و ایستگاههای نیروی هوائی یامراکز کاریابی‌وزارت کار وامور اجتماعی مراجعه نمایند .

آگهی مزایده شماره ۳۰

نیروی هوائی شاهنشاهی تعدادی خودرو فرسوده خود را از طریق مزایده کتبی بفروش میرساند. علاقه‌مندان میتوانند با مراجعه به ستاد فرماندهی نیروی هوائی شاهنشاهی و دریافت برگ شرایط و مشخصات معامله و بازدید از وسائل مذکور پیشنهادات خود را بر طبق‌مفاد مندرج در برگ شرایط معامله تنظیم نموده وتا ساعت ۱۳ روز دوشنبه ۳۵٫۴٫۵ بدفتر دبیرخانه ستاد فرماندهی نیروی هوائی شاهنشاهی تسلیم نمایند.

نیروی هوائی شاهنشاهی

م‌الف ۸۹۸۱

صاحبان صنایع وبازرگانان کشور
الاخاء
تنها مجله عربی زبان ایران
ازگروه نشریات موسسه اطلاعات
باداشتن نمایندگی در کشورعربی
روزهای شنبه منتشر میشود

آگهی تجدید مناقصه شماره ۲۳ (خرید لوازم التحریر)

نیروی هوائی شاهنشاهی مقداری لوازم‌التحریر مورد نیاز خود را از طریق مناقصه خریداری مینماید. داوطلبان شرکت در مناقصه میتوانند با مراجعه به ستاد فرماندهی نیروی هوائی (خیابان فرح‌آبادژاله) و دریافت برگ‌شرایط ومشخصات، پیشنهادات خود را طبق مفاد مندرج‌دربرگ شرایط تنظیم نموده وتاساعت ۱۳ روز یکشنبه ۳۵٫۴٫۲۷ بدفتر دبیرخانه ستاد فرماندهی تسلیم نمایند.

م‌الف ۸۹۸۲

نیروی هوائی شاهنشاهی

آگهی پذیرش دانشجو در دوره فوق لیسانس هواشناسی عمومی

موسسه ژئوفیزیك دانشگاه تهران براساس آئین‌نامه دوره فوق‌لیسانس مصوب دانشگاه تهران برای سال‌تحصیلی ۲۵۳۵ ـ ۲۵۳۶ جهت دوره‌فوق‌لیسانس هواشناسی مصوب هفتصد و پنجاهمین جلسه مورخ ۲۵۳۳٫۳٫۲۶ شورای دانشگاه تعدادی دانشجو از طریق مسابقه‌ورودی و مصاحبه میپذیرد .

مواد امتحانی : فیزیك ـ ریاضی ـ شیمی ـ انگلیسی

شرایط پذیرش :

۱ـ دارا بودن درجه لیسانس و یا بالاتردر یکی از رشته های فیزیك،ریاضی ، شیمی‌و یا هواشناسی و همچنین لیسانسیه‌های‌جدید دانشکده افسری‌که مدرك آنان‌هم‌ارزلیسانس علوم شناخته میشوند.
۲ـ شرکت داوطلبان از نظر مقررات‌وظیفه عمومی باید بلامانع باشند.
۳ـ کسانیکه درحال‌حاضر مشغول‌تحصیل در یکی از دانشگاه‌هاو یا موسسات آموزش عالی هستند نمیتوانند در مسابقه ورودی شرکت نمایند .
۴ـ داشتن میانگین ۳ به بالا(کسانیکه معدل آنان بین ۲٫۵ تا۳باشد در صورت‌تایید کمیته پذیرش موسسه میتوانند در مسابقه ورودی شرکت نمایند .)
۵ـ کسانیکه در مسابقه ورودی پذیرفته میشوند باید درموعد مقرر در نیمسال اول ۲۵۳۵ ـ ۲۵۳۶ نام نویسی نموده وبه‌تحصیل مشغول شوند . درغیر اینصورت حق نام نویسی آنان ازبین خواهد رفت.

داوطلبان واجد شرایط میتوانند از تاریخ ۱۸ لغایت ۲۵ مردادماه همه روزه از ساعت ۸ صبح الی ۲ بعدازظهربا دردست داشتن‌مدارك لازم به دبیرخانه موسسه ژئوفیزیك دانشگاه تهران واقع در انتهای امیرآباد شمالی‌مراجعه نمایند .

مدارك لازم:

۱ـ اصل یا فتوکپی دانشنامه
۲ـ ریز نمرات لیسانس با قید میانگین کل .
۳ـ سه قطعه عکس ۴ × ۳
۴ـ یك برك‌رونوشت شناسنامه یافتوکپی صفحه اول آن
۵ـ فیش بانکی مبنی بر پرداخت یکهزار ریال به حساب ۱۰۸۴ دانشگاه تهران‌دربانك مرکزی که در شعب‌بانك ملی نیزقابل‌پرداخت است .

تذکرات :

داوطلبانی که پذیرفته میشوند در صورت سپردن تعهد برای استخدام در اداره کل هواشناسی دارای مزایای زیر خواهند بود.
الف ـ دانشجویان در آغاز ماهیانه مبلغ ۱۰۰۰۰ ریال کمك هزینه دریافت میدارندکه در صورت موفقیت در ترم های تحصیلی بعد این مبلغ به ۱۵۰۰۰ ریال و سپس به۲۰۰۰۰ ریال افزایش مییابد.
ب ـ هزینه ثبت نام و شهریه از طرف سازمان هواشناسی کشور پرداخت خواهد شد.
ج ـ فارغ‌التحصیلان این رشته از طرف سازمان هواشناسی کشور استخدام‌خواهند شد .
د ـ دانشجویان متعهد در سازمان هوا شناسی از خدمت وظیفه معاف خواهند بود.

تاریخ امتحان در موقع ثبت‌نام‌تعیین‌خواهد شد. م‌الف۸۸۷۷

دانشگاه تهران

نیروی دریائی شاهنشاهی

به نیروی دریائی شاهنشاهی بپیوندید و دنیا را سیاحت کنید

آگهی استخدام جهت تکمیل کادر افسری نیروی دریائی شاهنشاهی

نیروی دریائی شاهنشاهی تعدادی دانشجو جهت طی دوره سه ساله دردانشکده افسری نیروی زمینی شاهنشاهی از طریق آزمایش ومعاینات پزشکی با شرایط وامتیازات زیر استخدام مینماید :

الف : حقوق ومزایا

۱ـ داوطلبین پس‌از احرازموفقیت‌در آزمایشات و معاینات پزشکی استخدام وجزو سهمیه این نیروجهت طی دوره بدانشکده افسری نیروی زمینی‌شاهنشاهی‌اعزام‌خواهند گردید .
۲ـ دانشجویان در طول مدت تحصیل تابع دانشکده‌افسری نیروی‌زمینی‌شاهنشاهی بوده و هزینه زیست و پوشاك آنان توسط ارتش شاهنشاهی تامین میگردد .
۳ـ دانشجویان پس‌ازاتمام دوره‌سه‌ساله به نیروی دریائی شاهنشاهی معرفی و بدرجه ناوباندومی مفتخر می‌گردند ، سپس بمدت‌یك سال جهت تکمیل دوره تعیین شده بیکی از کشورهای خارج اعزام خواهند شد .
٤ـ دانشجویان بلافاصله پس‌ازاستخدام از حقوق ماهیانه ۹۰۰۰ ریال استفاده خواهند نمود .
٥ـ به فارغ‌التحصیلان در نیمه اول وآخر سال برابر حقوق ماهانه پاداش تعلق میگیرد.
٦ـ فارغ التحصیلان از مزایای فراوان نظیر پس‌انداز تامین آتیه بانك سپه ، وام مسکن باشرایط مناسب استفاده از خانه های سازمانی درمان‌رایگان خودوخانواده‌تحت تکفل‌وخریداز فروشگاه های‌ارتش باتخفیف قابل ملاحظه و غیره بهره‌مند میشوند .

ب : شرایط

۱ـ تابعیت دولت شاهنشاهی ایران
۲ـ متدین‌بیکی‌از ادیان(اسلام‌ـمسیحی‌ـ کلیمی ـزرتشتی
۳ـ دارابودن دیپلم کامل متوسطه در یکی از رشته های ریاضی یا طبیعی
٤ـ داشتن حداقل سن ۱۷ سال‌وحداکثر ۲٤ سال (برای کسانی که خدمت زیر پرچم را انجام داده‌اند ۲۵سال)
٥ـ داشتن صحت مزاج‌به‌تایید بهداری نیروی دریائی شاهنشاهی
٦ـ موفقیت در آزمایشات دانشکده افسری نیروی زمینی شاهنشاهی
۷ـ نداشتن پیشینه بد
۸ـ نداشتن همسر وافراد تحت تکفل

پ : مدارك موردنیاز

۱ـ یکبرك فتوکپی دیپلم‌یاگواهی قبولی ششم متوسطه‌که بتاییداداره‌آموزش وپرورش رسیده باشد .
۲ـ دوبرك فتوکپی یارونوشت‌شناسنامه
۳ـسه قطعه ٤ × ۳

داوطلبین جهت کسب اطلاعات بیشترو ثبت‌نام می‌توانند همه‌روزه باستثنای روز های پنجشنبه وایام تعطیل‌با دردست داشتن‌مدارك موردنیاز از ساعت۸ الی۱۵به معاونت‌پرسنلی نیروی دریائی شاهنشاهی واقع در خیابان سپهبد زاهدی جنب مسجد الرحمن مدیریت استخدام شعبه دانشجویان مراجعه نمایند .

م الف ٦٩٣٤

نیروی دریائی شاهنشاهی

به نیروی دریائی شاهنشاهی بپیوندید و دنیا را سیاحت کنید

آتیه درخشان برای جوانان دیپلمه در کادر همافری نیروی دریائی شاهنشاهی اعزام بخارج

نیروی دریائی شاهنشاهی تعدادی داوطلب با شرایط زیر جهت کادر همافری استخدام و برای آموزش به کشور امریکا اعزام مینماید.

۱ـ شرایط

الف : تابعیت دولت شاهنشاهی ایران
ب: متدین بیکی از ادیان (اسلام ـ مسیحی ـ کلیمی ـزرتشتی)
پ : دارابودن دیپلم کامل متوسطه در یکی از رشته های ریاضی ـ طبیعی وهنرستان در رشته الکترونیك
ت:داشتن‌حداقل‌سن۱۷ سال و حداکثر ۲٤سال (برای کسانی که خدمت زیر پرچم را انجام‌داده‌اند ۲۵ سال تمام می‌باشد .)
ث: داشتن صحت مزاج و تناسب اندام به‌تایید بهداری نیروی دریائی شاهنشاهی
ج: نداشتن پیشینه‌بد
چ :نداشتن همسر وافراد تحت تکفل
ح: شرکت در آزمایشات روانسنجی و استعداد (مواد امتحانی شامل ریاضیات ـ فیزیك وهوش در حدود دوره متوسطه می‌باشد .)

۲ـامتیازات

الف : هنرجویان پس از طی دوره آموزش‌مقدماتی در پایگاه دریائی بندر پهلوی و گذراندن دوره زبان‌در مرکز آموزش زبان نیروی دریائی شاهنشاهی جهت طی دوره تخصصی به‌کشور آمریکا اعزام خواهند شد.
ب: هنرجویان در طول مدت تحصیل شبانه‌روزی بوده و از هزینه زیست ـ پوشاك ـ فوق‌العاده‌روزانه خارج از کشور بارر ماهیانه حدود ۷۲۰۰۰ ریال و ماهیانه هنرجویان سال اول ۱۰۵۰۰ ریال و هنرجویان سال دوم از ۱۱۷۵۰ ریال حقوق استفاده‌خواهندنمود.
پ: هنرجویان پس از موفقیت درآزمایشات‌نهائی بدرجه همافرسومی مفتخر و ترفیعات بعدی آنها برابر قانون همافری ارتش شاهنشاهی خواهدبود .
ت: فارغ‌التحصیلان افتخار خدمت در ناو هـای‌مدرن نیروی دریائی شاهنشاهی داشته و از پاداش سالیانه ـ پس‌انداز تامین آتیه ـ منازل‌سازمانی‌نیروی دریائی شاهنشاهی ـ درمان رایگان ـ استفاده از فروشگاه های‌ارتش وسایر تسهیلات کادر نظامی استفاده خواهند نمود .
ث: فارغ‌التحصیلان ضمن آشنائی‌باآخرین تحولات علمی و عملی دنیا در صنعت الکترونیك بیش از۲ دوران خدمت خودرا برای فراگیری بیشتر و همچنین مأموریت‌های جدید در کشور های خارج بسر برده و دیدنی های دنیارا سیاحت خواهند نمود .

۳ـثبت نام

الف : داوطلبین برای کسب اطلاعات بیشتر و ثبت‌نام میتوانند همه روزه باستثنای روزهای‌پنجشنبه وجمعه از ساعت ۸ صبح الی ۱۵ بادر دست‌داشتن مدارك مشروحه زیر بمدیریت استخدام واقع درخیابان سپهبد زاهدی جنب مسجد الرحمن ساختمان معاونت پرسنلی نیروی دریائی شاهنشاهی مراجعه نمایند .
ب: داوطلبینی که مایلند کتب ثبت نام نمایند میتوانند مدارك مورد نیاز را باپست سفارشی‌به‌آدرس مزبور ارسال تاچنانچه واجد شرایط شناخته شدند جهت شرکت درآزمایشات لازمه از آنان دعوت بعمل آید ضمنا درپشت پاکت قید شود مربوط به‌استخدام همافران

٤ـمدارك موردنیاز

الف : یك‌برك فوکپی دیپلم یاگواهی‌قبولی ششم‌متوسطه که به‌تایید اداره آموزش و پرورش رسیده باشد .
ب: دوبرك فتوکپی یارونوشت شناسنامه
پ: دوقطعه عکس ٤ × ۳
ت: آدرس کامل باکروکی محل

م‌الف ۷۹۵۸

صاحبان صنایع وبازرگانان کشور
الاتحاد
تنها مجله عربی زبان ایران
ازگروه نشریات موسسه اطلاعات
باداشتن پایندگی در ۲۱ کشور عربی
روزهای شنبه منتشر میشود

نیروی دریائی شاهنشاهی

به نیروی دریائی شاهنشاهی
به پیوندید و دنیا را سیاحت کنید

آگهی استخدام جهت کادر افسری نیروی دریائی شاهنشاهی

نیروی دریائی شاهنشاهی جهت تکمیل کـادر افسری در رشته های تخصصی ناوبری ـ مهندسی‌و تدارکات دریائی تعدادی داوطلب ازطریق مصاحبه و معاینات پزشکی استحدام مینماید .

الف : حقوق‌و مزایا:

۱ـ داوطلبین پس‌از فراگرفتن زبان در مرکز آموزش زبان نیروی دریائی شاهنشاهی جهت طی‌دوره مربوطه به یکی‌از کشورهای امریکا، انگلستان،ایتالیا و یاآلمان غربی اعزام میگردند .
۲ـ دانشجویان درطول مدت تحصیل در مرکز آموزش زبان نیروی دریائی‌شاهنشاهی شبانه‌روزی بوده و هزینه زیست‌وپوشاك آنان توسط ارتش شاهنشاهی تامین میگردد .
۳ـ دانشجویان درمدت اقامت در ایران از حقوق ماهیانه ۹۰۰۰ ریال و درخارج ازکشور علاوه برمبلغ فوق‌ازفوق‌العاده‌روزانه‌بارزخارجی‌استفاده خواهندنمود.
٤ـ دانشجویان پس‌ازگذراندن دوره و موفقیت‌در سال سوم تحصیلی دانشگاه بدرجه ناوبان‌دومی‌مفتخر می‌گردند .
٥ـ به فارغ‌التحصیلان درنیمه‌اول وآخرسال برابر حقوق ماهانه پاداش تعلق میگیرد .
٦ـ فارغ‌التحصیل ازمزایای‌فراوان نظیرپس‌انداز تامین آتیه بانك‌سپه ، وام‌مسکن باشرایط مناسب ، استفاده از خانه‌های سازمانی ، درمان رایگان خود و خانواده تحت‌تکفل وخرید از فروشگاههای ارتش با تخفیف قابل ملاحظه بهره‌مند میشوند .

ب: شرایط :

۱ـ تابعیت دولت شاهنشاهی ایران
۲ـ حداقل‌سن ۱۷ سال و حداکثر سن ۲٤سال (برای‌کسانی‌که خدمت‌زیرپرچم راانجام داده‌اندحداکثر سن ۲۵ سال)
۳ـ داشتن دیپلم کامل متوسطه در رشته‌ریاضی با حداقل معدل کتبی ۱۲ ببالا و دیپلم طبیعی‌باحداقل معدل‌کتبی ۱٤ ببالا .
٤ـ میانگین معدل‌های کتبی چهارم، پنجم، و ششم متوسطه ۱۲ ببالا .
٥ـ داشتن صحت مزاج به تایید بهداری‌نیروی دریائی شاهنشاهی (حداقل قد بایستی۱٦٥سانتیمتر باشد)
٦ـ نداشتن پیشینه بد .
۷ـ نداشتن همسر و افراد تحت تکفل
۸ـ متدین بیکی از ادیان (اسلام، مسیحی، کلیمی، زرتشتی)

پ: مدارك موردنیاز

۱ـ یکبرك فتوکپی کارنامه چهارم و پنجم‌وششم متوسطه که معدل کتبی ششم درآن قید شده باشدو به تایید اداره آموزش و پرورش‌رسیده باشد .
۲ـ دوبرك فتوکپی شناسنامه
۳ـ سه‌قطعه عکس ٤ × ۳

داوطلبین جهت کسب اطلاعات بیشتر وثبت‌نام میتوانند همه‌روزه باستثنای روزهای پنجشنبه‌و ایام تعطیل با دردست داشتن مدارك موردنیاز ازساعت ۸ الی ۱٥ به معاونت پرسنلی نیروی دریائی‌شاهنشاهی واقع درخیابان سپهبد زاهدی جنب مسجدالرحمن مدیریت استخدام شعبه دانشجویان مراجعه نمایند .

م‌الف ٦٩٣٥ ۱ـ۱۰۸۰۷

نیروی دریائی شاهنشاهی

به نیروی دریائی شاهنشاهی بپیوندید و دنیا را سیاحت کنید

آگهی استخدام جهت کادر خلبانی هلیکوپتر نیروی دریائی شاهنشاهی

نیروی دریائی شاهنشاهی‌جهت تکمیل کـادر افسری خلبانی هلیکوپتر تعـدادی دانشجو از طریق معاینات‌پزشکی‌ومصاحبه با شرایـط و امتیـازات زیـر استخدام مینماید .

الف : حقوق ومزایا

۱ـ داوطلبین پس از احراز موفقیت در معاینات پزشکی و مصاحبه استخدام سپس جهت فراگرفتن زبان به مرکز آموزش زبان نیروی دریائی شاهنشاهی اعزام وپس از طی دوره آموزش زبان بکشور امریکا اعزام میگردند.
۲ـ داوطلبین در طول مدت تحصیل در مرکـــز آموزش زبان نیروی دریائی شاهنشاهی شبانه‌روزی بوده وهزینه زیست و پوشاك آنان توسط ارتش شاهنشاهی تامین میگردد.
۳ـ دانشجویان بلافاصله پس از استخدام در مدت اقامت در ایران از حقوق ماهیانه ۹۰۰۰ ریال و درخارج از کشور علاوه بر مبلغ فوق از فوق‌العاده روزانه بارز خارجی استفاده خواهند نمود.
٤ـ دانشجویان پس از تکمیل دوره و موفقیت‌در سال سوم تحصیلی دانشگاه بدرجه ناوباندومی مفتخر میگردند.
٥ـ به فارغ‌التحصیلان در نیمه اول و آخر سال برابر حقوق ماهانه پاداش تعلق میگیرد.
٦ـ فارغ‌التحصیلان از مزایای فراوان نظیر پس‌انداز تامین آتیه بانك سپه وام مسکن با شرایط مناسب استفاده از خانه‌های سازمانی درمان رایگان خود و خانواده تحت تکفل و خرید از فروشگاههای ارتش با تخفیف قابل ملاحظه بهره‌مند میشوند.

ب : شرایط :

۱ـ تابعیت دولت شاهنشاهی ایران.
۲ـ متدین بیکی از ادیان (اسلام‌ـ مسیحی‌ـ کلیمی‌ـ زرتشتی).
۳ـ داشتن حداقل سن ۱۷ سال وحداکثر ۲٤سال (برای کسانیکه خدمت زیر پرچم را انجام داده‌اند۲۵سال)
٤ـ دارا بودن دیپلم کامل متوسطه دریکی از رشته های ریاضی یا طبیعی
٥ـ داشتن صحت مزاج به تایید بهداری نیروی دریائی شاهنشاهی (حداقل قد بایستی ۱٦٥ سانتیمتر باشد)
٦ـ نداشتن پیشینه بد.
۷ـ نداشتن همسر و افراد تحت تکفل.

پ : مدارك مورد نیاز

۱ـ یکبرگ فتوکپی دیپلم یا گواهی قبولی ششم‌متوسطه که بتایید اداره آموزش و پرورش رسیده‌باشد.
۲ـ دو برگ رونوشت یا فتوکپی شناسنامه.
۳ـ سه قطعه عکس ٤ × ۳

داوطلبین جهت کسب اطلاعات بیشتر و ثبت‌نام‌میتوانند همه روزه باستثنای روزهای پنجشنبه و ایام تعطیل با در دست داشتن مدارک مورد نیاز از ساعت ۸الی۱٥ به معاونت پرسنلی نیروی دریائی شاهنشاهی واقع در خیابان سپهبد زاهدی جنب مسجدالرحمن‌مدیریت استخدام شعبه دانشجویان مراجعه نمایند م‌الف ٦۹۸۲

اندیشه‌ها

بمناسبت ۱۵ تیرماه - روزجهانگردی

مروری برسفرنامهٔ ناصرخسروقبادیانی

ناصرخسروطی هفت‌سال ۲۲۲۰ فرسخ راه‌رفت

از: عطاءالله تدین

در بارهٔ سال تولد شاعر ومتکلم وسیاح بزرگ ایران ناصرخسرو علوی‌که ازپیشامان ادب‌فارسی است بعضی ازتذکره نویسان‌در رساله‌هاو آثار خود اغلب پانزدهم تیرماه سال ۳۹۴ هجری رارقم زده‌اند چنانکه خود شاعر درباره سال تولدش سروده است :

بگذشت زهجرت پس سیصد، نود وچهار
بگذاشت مرا مادر برمرکز اغبر

بنابراین جا دارد امروز که مصادف با روز جهانگردی است با مروری برکتاب سفرنامه مرد آزاده‌ای که در «زادالمسافرین» با دیده‌ها و شنیده‌ها ترکیبی موزون از برداشتهای فکری خود بیان کرده است، یادش را گرامی داریم .

ناصر خسرو در عنفوان جوانی در دربار سلجوقی خدمت دیوان داشت و دبیر بود. سپس بجهت بررسی افکار و مسالک مردم جهان ازشغل دیوانی استعفا کرد. ازمطالعه آثار این حکیم‌بزرگ وسیاحتگر چنین مفهوم میگردد که ناصر خسرو آراء و نظرات خاصی در اصالت عقل و اصالت وجود وجبر واختیار داشته و معتقد بوده که انسان باید برای درک حقایق برعقل مجرد تکیه کند وآدمی‌زادگان باید اندر شنودن علم خدای تعالی ودیدن عجایب که اندر صنع اوست برگوش وچشم جسدانی که ستوران باایشان اندر شریکند اعتماد نکنند تا بدرجه انسانی برسند .

حکیم و عارف راستین ایرانی، هفت سال‌از عمر خودرا بسیر و سیاحت پرداخت، از بلخ به مصر واز آنجا بسوی مکه و سپس به بصره و آنگاه به مسقط‌الراسش ایران مراجعت کرده است .

ناصر خسرو دراین سفر اکتشافی که آغازش روز پنجشنبه ششم جمادی‌الاخر سال ۴۳۷هجری که‌مصادف بانیمه دیماه ۴۱۰ یزدجردی است باملل ومذاهب مختلف آشنا شد و در مصربا پیروان اسماعیلیه روابطی مستحکم پیدا کرد تا آنجا که حجت جزیره شد. خالق کتاب وجه دین‌درسفرنامه پرارزشش نوشته است :

روزآدینه هشتم ذی‌القعده به‌سمنان رفتم و آنجا مدتی مقام کردم، مردی نشان دادند که اوراستاد علی نسایی می‌گفتند. نزدیک وی شدم مردی‌جوان بود سخن بزبان فارسی همی گفت بلهجه‌اهل‌دیلم. جمعی پیش وی حاضر بودند. گروهی اقلیدس میخواندند وگروهی طب وجمعی حساب.درانثنای بحث می‌گفت که براستاد بوعلی سیناچنین‌خواندم واز وی چنین شنیدم. همانا غرض آن بود تامن بدانم که‌او شاگرد ابوعلی سیناست .

ناصر خسرو مانند یک نقاش یا یکمیناتوریست چهره زیبایی از مناظر قزوین در صفحات کتابش عرضه می‌کند. از جاذبه خاص این شهر برای کشش سیاحتگران سخن میگوید و می نویسد : قزوین باغستان بسیار داشت بی‌دیوار و مانع و چیزی که سد شود در رفتن به‌باغها و بوستان‌ها مشاهده نشد. قزوین را شهری بسیار نیکو دیدم بارویی حصین و کنگره برآن نهاده وبازارهای خوب. الا آنکه آب دروی اندک بود .

ناصر خسرو از نظم و نسقی که در ولایت دیلم دیده تحت تاثیر قرار گرفته و نوشته است : در ولایت دیلم امیری است بنام مرزبان دیلم درآنجا کسی نتواند که از کس دیگر چیزی بزور بستاند ومردمان در ولایت وی به مسجد آدینه روند هم کفشهارابیرون مسجد بگذارند وهیچکس کفش آن‌کس را نبرد ...

ناصر خسرو از بصره باصفهان‌رفت ودرباره این شهر بزرگ هنرپرور ایران نوشته است : شهری است برهامون نهاده، آب وهوایی خوش دارد وهرجا که ده گز چاه فرو برند آبی سردو خوش بیرون آید و شهر دیواری بلند دارد و دروازه‌ها وجنگ‌گاهها ساخته وبرهمبارو وکنگره پرداخته و در شهر جویهای آب سرد خوشگوار بیرون آید. در میان شهر مسجد آدینه بزرگ است. باروی شهر را گفتند سه فرسنگ و نیم است واندرون شهر همه آبادان که هیچ جای خراب ندیدم و بازارهای بسیار ...

بازاری دیدم از آن صرافان که اندراو دویست مرد صراف بود ومن درهمه زمین پارسی گویان شهری نیکوتر وجامعتر و آبادان‌تر از اصفهان ندیدم و گفتند اگر گندم وجو ودیگر حبوب‌بیست سال بنهند، تباه نشود .

ناصر خسرو بسال ۴۳۸ هجری به طوس رفت ومقبره فردوسی زنده کننده زبان فارسی را زیارت کرد. نوشته است به طوس رسیدم رباطی بزرگ ونو ساخته بودند پرسیدم که این رباط را که ساخته است گفتند این رباط از وجه صله فردوسی است‌که سلطان محمودازبرای‌او فرستاده بود وچون خبر او پرسیدم گفتند او دخالت‌یافته است و وارث او قبول نکرد وعرضه داشت به سلطان کردند سلطان فرمود که همانجا عمارت‌کنند واین رباط خاصه از وجه اوست .

ناصر خسرو در کتاب سفرنامه‌اش ازمشکلات سفر یاد می‌کند. این‌مردبزرگ روزها در بیابانهای بی‌آب وعلف باگرسنگی وتشنگی بسختی‌گذرانده است ومی‌گوید بعداز چهار ماه دربدری، پریشانی، گرسنگی، ضعف و برهنگی بالاخره‌ببصره رسیدم از برهنگی و عاجزی به دیوانگان شباهت داشتم وسه ماه بودکه موی سر نتراشیده بودم‌وخواستم که در گرمابه روم که گرم شوم که هوا سرد بود وجامه نبود ومن وبرادرم هریک لنگی کهنه پوشیده بودیم. گفتم مارا که در حمام گذارد ؟ خورجینکی بودکه کتاب درآن مینهادم، بفروختم از بهای آن درمکی چند سیاه در کاغذ کردم که بگرمابه به‌آن دهم که مارا ساعتی زیادت درگرمابه بگذارد که شوخ (چرک) از خود بازکنیم چون پولها درپیش گرمابه‌بان نهادم‌درمن‌نگریست پنداشت که‌مادیوانه‌ایم گفت‌بروید که‌هم‌اکنون مردم‌ازگرمابه بیرون می‌آیند و نگذاشت‌که بگرمابه رویم باخجلت بیرون آمدیم وبشتاب برفتیم کودکان بردر گرمابه بازی می‌کردند پنداشتند که ما دیوانه‌ایم در پی ما افتادند سنگ می‌انداختند .

ناصر خسرو در پایان کتاب سفرنامه‌اش از فضیلت سیر وسیاحت سخن میراند و میگوید مدت هفت سال در سفر بودم دراین مدت دو هزارو دویست و بیست فرسنگ راه رفتم. سیاح وشاعر بلند آوازه ایران به عرفان‌نیزعلاقه واعتقاد داشته ودر دیوان عظیمش عنوان کرده است که‌دروای این عالم ظاهری یک جهان حقیقی قرار گرفته که از دیده افراد ظاهربین بدور است وتنها کسانی خواهند توانست آن را درک نمایند که‌چشم‌نهان بین داشته باشند .

بچشم نهان‌بین نهان جهان را
که چشم عیان‌بین نبیند نهان را

نهان در جهان چیست؟ آزاده مردم
نبینی نهان را به بینی عیان را

جهان را به‌آهن نشایدش بستن
بزنجیر حکمت ببند این جهان را

بررسی مسائل ایران وجهان

تاریخ دیکتاتوری درجهان-۲۲

فلسفهٔ سیاسی فاشیسم

نوشته: جرج هال‌گارتن
ترجمه : منصور جاویدان

پس از گذشت ده سال از آن دوران ناراحت کننده، کار خود را به عنوان‌یک رهبر سیاسی مستقل آغاز کرد. در این فاصله تمام زندگی خود را صرف خدمت به حزب سوسیالیست کرده بود. درزمان اشغال تریپولی بوسیله ایالیا در سال ۱۹۱۱، از طریق ایجاد سازمانهای ضد جنگ و فعالیتهای خرابکارانه در سراسر کشور، موردتوجه مردم قرار گرفت‌ویک بار دیگر به زندان افتاد. تغییر مهمی که در ۱۹۱۴ در او پیدا شد این بود که زمانی که حزب ایتالیایی، بیطرفی کامل خود را در جنگ اعلام کرد، او کسردبیر ورئیس مهمترین روزنامه این حزب بنام آوانتی بود، و بشدت با جنگ مخالفت می‌کرد، ناگهان تبدیل به یکی از طرفداران سرسخت جنگ شد. بعدها فاش شد که این خیانت آشکار که منجر به اخراج‌او از حزب شد به پیشنهاد مخفی ماموران فرانسوی که به او پول تاسیس یک روزنامه جدید بنام مردم ایتالیایی راداده بودند، انجام شده است. این کار بخاطر حفظ منافع‌متحدین‌غربی‌بود. البته‌نمیتوان گفت که تنها دلیل آن، پول فرانسوی ها بوده است زیرا موسولینی که سردبیر مهمترین روزنامه سوسیالیستی ایتالیا بود. هم‌نفوذ سیاسی و هم وسایل کافی در اختیار داشت. بنابراین دلیل اصلی‌این کاراین بود که او باسابقه بورژوا همواره شدت عمل را وسیله‌ای برای نشان دادن قدرتش که به کشور و بخصوص طبقات حاکمه و ائتلاف باآنها بحساب می‌آورد.

اینکه دول غربی که او برای‌منافعشان می‌جنگید، حامی دموکراسی بودند در حالیکه آلمان واطریش- مجارستان که‌هدف های او بودند، تحت تسلط حکومت پادشاهی بودند، می‌توانست به نیرنگو ادعای او در دفاع از سوسیالیسم حتی علیرغم اخراجش از این حزب کمک‌کند.

بعد از جنگ که طبقات حاکمه دیگر احتیاجی به خدماتش نداشتند، بار دیگر نقش یک سوسیالیست واقعی را بازی کرد. برنامه فاشیست ها در ۱۹۱۹ ازنظر رادیکالیسم سیاسی حتی از گمونیسم نیز فراتر رفت. البته این وضعیت منجر به‌بالا رفتن وجهه سیاسی موسولینی شد.زمان مناسب برای جنبش او بعد از شکست کارگران واشغال کارخانه‌ها در ۱۹۲۰یعنی هنگامی که بحرانهای بعد از جنگ، تاسیس یک ERGATZ ELITE ایتالیایی را ایجا می‌کرد، بوجود آمد.

اعتراضات مردم ونارضایتی‌های افسران وسربازان غیرنظامی شده، طبقات پائین‌تر از متوسطی که در حال غرق شدن درفقر وبدبختی بودند، بخصوص در مناطق روستائی، ناگهان قدرت عجیبی به موسولینی که سالها در تنهایی بسرمیبرد، داد.

حتی آن موقع هم‌او سعی کرد تصمیم نهایی در مبارزه بین سوسیالیسم وفاشیسم رابه تعویق اندازد. در ژوئیه ۱۹۲۱ موافقتنامه‌ای را باسوسیالیست‌ها امضاء کرد که درآن از خونریزی بیشترجلوگیری شد و برقراری مناسبات دو طرفه تشویق شده‌بود.

مسلما این سوسیالیست سابق بدوستان قدیمی سیاسی‌اش اطمینان نداشت. اما نمی‌توانست خود را از شر فشار نیروهای اجتماعی که در موقع اخراج از حزب سوسیالیست به آنها ملحق شده بود خلاص کند. در طی پنج ماهه قبل از متارکه جنگ سیاسی، گروههای ضربت جنبش فاشیست بیشتر از ۱۲۰ مرکزحزبی و ۲۳۴ مرکز تجمع را نابود کردند، ۲۰۲ کارگر را کشتند وبیشتر از ۱۰۰۰ نفر را زخمی کردند و در ضمن مشتاق بودند که بهاین روش ادامه دهند. قبل از واقعه معروف «رژه‌درروم» در ۱۹۲۲، بااستفاده‌از حمایت مسئولین فاشیست‌ها جمعا ۵۰۰ محل تجمع کارگران رانابودکردند و ۹۰۰ میتینگ سوسیالیست‌ها را بزور بهم‌زدند.

به‌عبارت دیگر، این جنبش آنقدر قوی شده بود که متوقف کردن آن حتی برای رهبرش نیز غیر ممکن‌بود. در نتیجه‌ترغیب افرادی نظیر گراندی،فارینا‌چی، تامبورینی، باسیتانینی، میزوری و کارادونا که تبلا نواحی خود را بصورت فئودالی اداره می‌کردند بزرگترین نقطه ضعف شخصیت موسولینی و جنبش فاشیسم ظاهر شد. آرزوی خوشنودی واشتیاق به برانگیختن تحسین مردم- این نکته در عکسهای موسولینی در دهه‌های ۱۹۲۰ و ۱۹۳۰ که رضایت او را بدست آورده قدرت‌نشان می‌دهند، کاملا بچشم می‌خورد.

این سوسیالیسم که بیشتر از هر چیز در خدمت رهبرش بود «فلسفه سیاسی فاشیسم» نامیده شد. او هیچوقت ازاینکه خود را بصورت یک نابغه جهانی و ورزشکار برجسته نشان دهد، خسته نمی‌شد. محرک اصلی در طبیعت او،قدرت نبود بلکه ضعف انسانی بود. خشونت‌بیش از اندازه این بورژوآی از خود راضی که نقش سزار را بازی می‌کرد، نشان‌دهند یک عظمت واقعی نبود بلکه حاکی از تصمیم او برهبری جنبش، حتی بقیمت افکار تمام معتقدات قبلی بود.

اردیبهشت

نام دیوان اشعار شادروان یحیی‌دولت‌آبادی یکی از بنیان‌گزاران فرهنگ نوین ایران وحاصل تفکرات و تاثرات مردی دانشمند و میهن دوست وخدمتگزار است که اخیرا به‌چاپ‌رسیده و در دسترس علاقمندان قرار گرفته است. کتاب اردیبهشت حاوی انواع شعرازغزل ودوبیتی و مثنوی و قطعه است که صرف نظر ازارزش ادبی وذوقی دارای اعتبار تاریخی واجتماعی نیز هست و برای محققان تاریخ‌و ادب ایران دردوره های اخیر میتواند مورد استفاده قرارگیرد.
مراکز فروش - تهران کتابفروشیهای معتبر ،در شهرستانها نمایندگان شرکت .

شرکت تعاونی ناشران و کتابفروشان

مسابقه بزرگ اطلاعات بانوان با جوایز ارزنده و استثنائی

ایرانی، ایران را بشناس

بمناسبت آغاز نیم قرن دوم انتشار روزنامه اطلاعات

چه آسان
چه رویائی
چه افتخار آمیز

اطلاعات بانوان

بمناسبت آغاز نیم قرن دوم انتشار روزنامه اطلاعات، افتخارآمیز ترین مسابقه را برای دختران ، زنان‌وهمه اعضای خانواده طرح میکند

در صورت تمایل میتوانید مبلغ جوایز راکه دراینجا ذکر شده‌است، نقددریافت دارید

- ۱ - بلیت سفر دور دنیا بمبلغ ۱۴۰٫۰۰۰ ریال
- ۲ - پنج نفر دو هفته مهمان در لندن و پاریس بمبلغ ۶۰٫۰۰۰ ریال (برای هر کدام)
- ۳ - یك کتابخانه با یکهزار جلد کتاب به انتخاب شما به مبلغ ۱۰۰ هزار ریال
- ۴ - یك تلویزیون رنگی بمبلغ ۱۰۰٫۰۰۰ ریال
- ۵ - یك یخچال فریزر بمبلغ ۱۰۰٫۰۰۰ ریال
- ۶ - یك پالتوی مینك بمبلغ ۱۲۰٫۰۰۰ ریال
- ۷ - یك انگشتری با جواهرانتخابی شما به مبلغ ۱۰۰ هزار ریال

مسابقه‌دارای ۱۰ سوآل خواهدبودوکسانی‌که مایل بشرکت درآن‌هستند، فقط کافی است ازسه‌شنبه ۲۲ تیر تادوشنبه ۲۸ تیر ماه ، به‌ویژه‌نامه ۲۸ هزار روز تاریخ‌ایران وجهان‌که ضمیمه روزنامه اطلاعات‌منتشرمیشود ، مراجعه کنند .

برای آگاهی بیشتراز این مسابقه بیسابقه وشرایط آن، به‌مجله اطلاعات بانوان مراجعه فرمائید

وزارت آموزش و پرورش

«آگهی ثبت نام امتحانات ورودی مراکز تربیت معلم»

وزارت آموزش و پرورش طبق مفاد قانون استخدام کشوری به منظور تربیت مربیان کودکستانها و معلمان مورد نیاز دبستانها و مدارس راهنمائی تحصیلی کشور تعدادی داوطلب را که دارای شرایط زیر باشند براساس سهمیه هریك از مناطق آموزشی کشور از طریق مسابقه ورودی و مصاحبه انتخاب و بعنوان کارآموز مراکز آموزشی ذیل :

۱ـ مرکز تربیت مربی کودك
۲ـ دانشسرای راهنمائی تحصیلی
۳ـ دانشسرای مقدماتی

با توجه به اولویت دادن به افراد بومی هر منطقه و با رعایت شرایط مندرج زیر می‌پذیرد.

الف : برای ورود به مرکز تربیت مربی کودك (منحصرا ازخانم‌ها انتخاب خواهند شد)

۱ـ تابعیت دولت شاهنشاهی ایران.
۲ـ متدین بودن به یکی از ادیان کشور (اسلام ـ مسیحی ـ کلیمی ـ زردشتی).
۳ـ داشتن سلامت کامل روانی و بدنی و نداشتن نقص عضوی که مانع انجام کار معلمی باشد.
٤ـ نداشتن تعهد خدمت و اشتغال در سازمان های دولتی و وابسته به دولت از اول مهر ماه ۲۵۳۵ شاهنشاهی.
٥ـ داشتن گواهی‌نامه دوره کامل متوسطه.
٦ـ داشتن حداقل ۱۵۰ سانتی متر قد.
۷ـ حداقل سن ۱۷ سال تمام و حداکثر ۳۰ سال تمام (لغایت شهریور ماه ۳۵ شاهنشاهی) .
(ملاک احتساب سن شناسنامه‌ای است که داوطلب تا آخر شهریور ارائه خواهد داد).
۸ـ داشتن معافیت دائم از خدمات اجتماعی زنان برای فارغ‌التحصیلان سال های قبل.
(فارغ‌التحصیلان سال جاری با سپردن تعهد خدمت‌آموزشی از خدمات اجتماعی زنان معاف خواهند شد).

ب : برای ورود به دانشسرای راهنمایی تحصیلی :

۱ـ داشتن شرایط مندرج در ردیف های او ۲ و ۳ و٤ و ٥ بند الف .
۲ـ بلامانع بودن ادامه تحصیل از نظر وظیفه عمومی.
۳ـ حداقل سن ۱٦ سال تمام و حداکثر ۲۵ سال لغایت شهریور ماه ۳۵ شاهنشاهی .
(ملاک احتساب سن شناسنامه‌ای است که داوطلبتا آخر شهریور ماه ارائه خواهدداد).
٤ـ داشتن حداقل ۱۵۰ سانتی‌متر قد برای دختران و ۱۵۵ سانتی‌متر برای پسران .

نحوه انتخاب رشته تحصیلی در دانشسرای راهنمائی تحصیلی :

هر داوطلب می‌تواند فقط یکی از ٥ دشته زیر را باتوجه به نوع دیپلم خود انتخاب نماید :
ـ برای رشته علوم ریاضی دارندگان دیپلم ریاضی و طبیعی .
ـ برای رشته علوم تجربی دارندگان دیپلم طبیعی و ریاضی .
ـ برای رشته علوم انسانی دارندگان دیپلم ادبی وطبیعی و ریاضی .
ـ برای رشته زبان انگلیسی دارندگان دیپلم‌کامل‌متوسطه رشته‌های مختلف (ازبین پذیرفته‌شدگان زبان انگلیسی استان همدان عده‌ای در رشته زبان فرانسه تحصیل خواهند نمود شرط تحصیل در این رشته داشتن سابقه تحصیل در زبان فرانسه نمی‌باشد).
ـ برای رشته حرفه و فن دارندگان دیپلم کامل متوسطه رشته‌های مختلف

پ : شرایط ورودبه‌دانشسراهای مقدماتی دختران وپسران

۱ـ داشتن شرایط مندرج در ردیفهای ۱و۲و۳و٤ بندالف
۲ـ دارابودن یکی از مدارک تحصیلی زیر :
ـ کارنامه قبولی سال دوم یکی از رشته‌های دبیرستان یا هنرستان نظام جدید (دانش‌آموزان تجدیدی سال دوم رشته های دبیرستان‌ها و هنرستان‌های فوق‌می‌توانند داوطلب‌شرکت در مسابقه ورودی دانشسرای مقدماتی باشند. ثبت‌نام پذیرفته شدگان در دانشسرای مقدماتی موکول به ارائه گواهی‌نامه قبولی در امتحانات تجدیدی شهریور ماه خواهد بود).
ـ حداقل کارنامه قبولی سال چهارم رشته‌های مختلف دبیرستان و یا هنرستان نظام جدید .
۳ـ حداقل سن ۱٦ سال تمام و حداکثر ۲۰ سال تمام لغایت شهریورماه ۳۵ شاهنشاهی خواهدبود. (ملاک‌احتساب سن شناسنامه‌ای است که داوطلب تا آخر شهریور ماه ارائه خواهد داد).
٤ـ بلامانع بودن ادامه تحصیل داوطلب از نظر وظیفه عمومی .
٥ـ داشتن حداقل ۱٤٥ سانتی‌متر قد (برای دختران) و ۱٤۰ سانتی‌متر قد (برای پسران)

ت : روش ثبت‌نام

داوطلبان باید برای ثبت‌نام از تاریخ انتشار این آگهی تا پایان روز سی‌ویکم تیرماه ۳۵ شاهنشاهی مدارک زیر را با پست سفارشی به نشانی «اداره کل امتحانات وزارت آموزش و پرورش تهران خیابان کوروش کبیر جنب بهداری استان مرکزی» ارسال دارند. به مدارک ناقص و مدارکی که بعد از تاریخ فوق پست شده باشد ترتیب‌اثر داده نخواهد شد.

مدارك لازم برای ثبت‌نام

۱ـ برگ درخواست تکمیل شده که از روزنامه بریده می‌شود و یا از اداره آموزش و پرورش محل دریافت می‌گردد.
۲ـ یک برگ فتوکپی یا رونوشت مصدق شناسنامه (این برگ باید کاملا واضح و بدون قلم‌خوردگی باشد) هرگاه در صفحه آخر شناسنامه داوطلب توضیحاتی مندرج‌باشد فتوکپی صفحه آخر نیز باید ضمیمه مدارک گردد.
۳ـ ٥ قطعه عکس ٤×۳ (در پشت هریک از عکس‌ها باید نام خانوادگی ـ نام ـ شماره شناسنامه و محل تولد داوطلب به‌ترتیب نوشته شده باشد . این عکسها باید در سال ۳۵ شاهنشاهی گرفته شده و همانند و تمام رخ باشد).
٤ـ مدرک تحصیلی :

الف : برای داوطلبان دانشسرای راهنمائی ومرکز تربیت مربی کودك :

ـ فتوکپی دیپلم کامل متوسطه یا گواهی قبولی باامضاء و مهر رئیس دبیرستان و تائید اداره آموزش‌وپرورش مربوط که درآن معدل کتبی و معدل کل با عدد و حروف نوشته‌شده باشد (برای دیپلم‌هائی که معدل کتبی ندارند ذکر معدل کل کافی است) .

ب : برای داوطلبان‌دانشسرای‌مقدماتی:

فتوکپی کارنامه قبولی سال دوم دبیرستان نظام جدید و یا سال چهارم دبیرستان نظام قدیم و یا گواهی قبولی از دبیرستان مربوط که به تائید اداره آموزش وپرورش محل رسیده باشد . در مورد دانش‌آموزان تجدیدی سال دوم دبیرستان نظام جدید گواهی اشتغال به تحصیل از دبیرستان مربوط کافی است .

٥ـ فیش بانکی مبنی برپرداخت مبلغ پانصد ریال برای داوطلبان ورود به مراکز مربی کودک و دانشسرای‌راهنمایی تحصیلی و سیصد ریال برای داوطلبان ورود به دانشسرای مقدماتی بحساب ۱٤۹۲ اداره کل امتحانات نزد بانک مرکزی ایران یا یکی از شعب بانک ملی ایران در تهران وشهرستانها (وجه ثبت‌نام بهیچوجه مسترد نخواهد شد).

ث : محل برگزاری امتحان و دریافت کارت ورود به جلسه امتحان برای کلیه داوطلبان بشرح زیرخواهد بود :

۱ـ امتحانات ورودی کلیه داوطلبان (دانشسرای مقدماتی ،مربی کودک ، دانشسرای راهنمای تحصیلی)ابستثنای داوطلبان‌شهر های استان مرکزی و شهر تهران در مراکز استان های مربوط برگزار خواهد شد . داوطلبان شهرستان های تابعه هر استان باید برای دریافت کارت ورود به جلسه امتحان واطلاع از حوزه امتحانی بادردست داشتن شناسنامه عکس‌دار به اداره کل آموزش‌و پرورش استان مربوط مراجعه کنند .

۲ـ داوطلبان مناطق اراک ، شاه‌زند ، تفرش ، قم، خمین ، کاشان ، محلات‌و آران و بیدگل به‌اداره آموزش و پرورش شهرستان قم مراجعه نمایند .

۳ـ داوطلبان مناطق قزوین ، آوج ، الموت ، تاکستان ، بوئین‌زهرا، ، کرج ، طالقان و ساوجبلاغ به اداره آموزش و پرورش شهرستان قزوین مراجعه نمایند .
٤ـ داطلبان مناطق دماوند ، ری ، شمیرانات ، ساوه ، شهریار، گرمسار ، ورامین و فیروزکوه به اداره آموزش و پرورش‌شهرستان ری مراجعه نمایند .
٥ـ داوطلبان دانشسرای راهنمائی تحصیلی و مربی کودک تهران به اداره کل آموزش و پرورش شهر تهران مراجعه نمایند (تهران سهمیه دانشسرای مقدماتی ندارد). داوطلبان هرمحل برای کسب اطلاعات بیشتر می‌توانند به اداره آموزش و پرورش محل سکونت خود مراجعه نمایند .

ج : تاریخ توزیع کارت ورود به جلسه امتحان :

داوطلبان ترای دریافت کارت ورود به جلسه امتحانی خودبا توجه به مندرجات ردیف های بند «ث» این آگهی در تاریخ های زیر به‌ادارات آموزش و پرورش مذکور مراجعه نمایند .
۱ـ داوطلبان دانشسرای مقدماتی روز های شنبه ۲۳ و یکشنبه ۲٤ مرداد ماه ۳۵ شاهنشاهی صبح و بعداز ظهر .
۲ـ داوطلبان مرکز تربیت مربی کودک روزهای یکشنبه ۲٤ و دوشنبه ۲٥ مرداد ماه ۳۵ شاهنشاهی صبح و بعداز ظهر .
۳ـ داوطلبان دانشسرای راهنمایی تحصیلی روز های دوشنبه ۲٥ و سه شنبه ۲٦ مرداد ماه ۳۵ شاهنشاهی صبح و بعدازظهر.

چ : تاریخ امتحان

دانشسرایمقدماتی ساعت ۹ صبح روز دوشنبه ۲٥ مرداد ماه ۳۵ شاهنشاهی مرکز تربیت مربی کودک ساعت ۹صبح‌روز سه‌شنبه ۲٦مرداد ماه ۳۵ شاهنشاهی دانشسرای راهنمائی تحصیلی ساعت ۸ صبح روز چهارشنبه ۲۷ مرداد ماه ۳۵ شاهنشاهی .

ح : مواد امتحانی

از داوطلبان ورود به مراکز آموزشی تربیت معلم امتحان‌کتبی به صورت تست چهار جوابی بشرح زیر به‌عمل می‌آید :
۱ـ دانشسرای مقدماتی :
آزمون زبان فارسی و شناخت فرهنگ ملی ، آزمون استعداد تحصیلی ، آزمون شایستگی‌معلمی و آزمون ریاضیات‌و علوم‌تجربی.
۲ـ مرکز تربیت مربی کودک :
آزمون زبان فارسی و شناخت فرهنگ ملی ، آزمون استعداد تحصیلی ، آزمون شایستگی معلمی .
۳ـ دانشسرای راهنمائی تحصیلی :
آزمون زبان فارسی و شناخت فرهنگ ملی ، آزمون استعداد تحصیلی و آزمون شایستگی معلمی

تبصره ۱ـ

از داوطلبان رشته زبان انگلیسی دانشسرای راهنمائی تحصیلی علاوه بر آزمون های فوق‌الذکر امتحان زبان انگلیسی نیز به‌صورت تست چهار جوابی به‌عمل می‌آید .

تبصره ۲ـ

یکی از ضوابط دیگر انتخاب داوطلب برای ورود به‌دانشسرا های راهنمائی‌تحصیلی و مراکز تربیت مربی کودک معدل امتحان نهائی ششم متوسطه می‌باشد .

یادآوریهای مهم :

مراتب زیر برای اطلاع عموم داوطلبان اعلام میشود :
۱ـ برای هر شهرستان‌ازداوطلبان بومی همان شهرستان‌کارآموز پذیرفته می‌شود .
(ملاک بومی بودن داوطلب محل تولد و یامحل اخذ آخرین مدرک تحصیلی او می‌باشد) .
۲ـ دردوره کارآموزی به هر یک از داوطلبان حقوقی برابر پایه یک گروه مربوط به مدرک تحصیلی ورود بخدمت پرداخت می‌گردد ودر مراکزی که بطور شبانه روزی اداره میشود هزینه‌سرانه شبانه روزی از حقوق کارآموز کسر خواهد شد .
۳ـ پذیرفته شدگان در امتحانات ورودی مراکز مذکور بایدتعهد ثبتی و تضمین کافی بسپارند که حداقل ٥ سال در وزارت آموزش وپرورش خدمت نمایند . در غیر اینصورت کلیه هزینه ها و حقوق کارآموزی راکه درمدت تحصیل دریافت داشته‌اند به خزانه دولت واریز کنند و همچنین کارآموزانی که بهر علت ترک تحصیل کرده ویا اخراج شوند ملزم بپرداخت هزینه تحصیلی وحقوق‌کارآموزی دریافتی خواهند بود
٤ـ مدت کارآموزی در مراکز مذکور در حکم خدمت آزمایشی محسوب می‌شود و فارغ‌التحصیلانی که تعهدخدمت ٥ ساله خود را انجام دهند . مدت‌کارآموزی نیز جزو خدمت رسمی آنان محسوب خواهد شد .

«الف ۸۵۰۸»

وزارت آموزش و پرورش

آ ـ ۱۲۲۳۰

برگ درخواست ثبت نام برای شرکت در امتحانات ومسابقه ورودی مراکز آموزشی تربیت معلم

در این محل چیزی ننویسید

لطفا با خودکار وخوانا بنویسید

محل چسباندن یك عکس ٤×۳

ا ینجانب بامشخصات مندرج در این برگ ازشهرستان . . استان
داوطلب شرکت در امتحانات ورودی یکی ازمراکز زیرمی‌باشم :
مرکز تربیت مربی کودك ☐ دانشسرای راهنمائی تحصیلی ☐ دانشسرای مقدماتی ☐
(فقط داخل یکی ازمربعها راکه مایل هستید علامت ضربدر بگذارید)

مشخصات داوطلب
نام خانوادگی — نام — شماره شناسنامه — محل تولد
تاریخ تولد : روز ☐☐ ماه ☐☐ سال شمسی ۱۳☐☐ سال شاهنشاهی ۲٥☐☐
محل صدور شناسنامه — جنس : مرد ☐ زن ☐

مشخصات تحصیلی داوطلبان ورود به دانشسرای راهنمایی تحصیلی ومرکزتربیت مربی کودك
۱ـ دیپلم کامل‌متوسطه رشته — معدل کل باعدد ـــــ باحرف — معدل کتبی باعدد ـــــ باحرف
۲ـ رشته انتخابی برای تحصیل در دانشسرای راهنمایی‌تحصیلی (فقط یك رشته راانتخاب‌کنید)
زبان فارسی وعلوم‌انسانی ☐ علوم ریاضی ☐ علوم تجربی ☐ حرفه وفن ☐ زبان‌انگلیسی ☐

مشخصات تحصیلی داوطلبان‌ورود به دانشسرای مقدماتی
۱ـ کارنامه قبولی سال دوم متوسطه نظام جدید ☐ کارنامه قبولی سال چهارم‌متوسطه نظام قدیم ☐
۲ـ کسانیکه درسال دوم متوسطه نظام جدید تجدیدی هستند دراخل مربع زیر علامت ضربدر بگذارید ☐

مایلم پس از فراغ از تحصیل در درجه اول درشهر — ودردرجه دوم درشهر — خدمت کنم

مدارك زیررا ارسال میدارم :
الف: عکس (٤×۳) ٥ قطعه — ب : فیش‌بانکی شماره — بمبلغ — ریال که بحساب شماره ۱٤۹۲ اداره کل‌امتحانات نزد بانك مرکزی واریز گردیده است .
پ : فتوکپی یارونوشت شناسنامه یك نسخه — ت : فتوکپی مدرك تحصیلی یاگواهی‌نامه یك نسخه

نشانی کامل :
شهرستان — خیابان — کوچه — پلاك — شماره تلفن
توجه : داوطلبان موظفند کلیه موارد فوق رابه‌دقت تکمیل نمایند . درغیر اینصورت مدارك ارسالی آنان ناقص تلقی شده وبه آن ترتیب اثر داده نخواهد شد .
امضاء داوطلب — تاریخ

زیرآسمان کبود

در «پاریس ایران» فیلمهای سینمایی بوی آبگوشت میدهد!

رضائیه - فیلمی که‌از سه‌مرتبه بیشتر بروی صحنه بیاید ،سینما های رضائیه در وصفش با خط درشت می‌نویسند: «برای اولین بار در رضائیه ،حتی فیلم هائی‌که از شدت قدمت‌بوی آبگوشت می‌دهد.

حسن دیگر کار سینما های رضائیه در اینست که ازهمه‌حیث در فکر رفاه «تماشاچیان عزیز» هستند. از یك طرف برای اینکه حوصله این «عزیز» سرنرود و خسته نشود ، فیلم دو ساعتی را در ظرف یکساعت وبیست دقیقه جامع وکامل (!) به نمایش‌درمی‌آورند ، از طرفی دیگر بخاطر اینکه از حال ووضع تماشاچی باخبر شوند و مطمئن باشند که صحیح و سالم سرجایش‌نشسته، دم به دم نور چراغ کنترل را به سروصورتش می تابانند

خبرنگار اطلاعات در رضائیه باعنوان کردن مسئله سینما در این شهر نوشته است : بخاطر موقعیت‌خوب‌وبه‌اصطلاح«توریستی» بودن‌شهررضائیه عنقریب‌مسافران داخلی وخارجی بسیاری به‌رضائیه خواهند آمد وچون گفته‌اند : «المسافر کالمجنون» بعید نیست که مهمانان ومسافران عزیز ما هوس سینما رفتن بسرشان بزند، در آنصورت پاریس ایران« با پاریس کشورهای دیگربرایشان قابل مقایسه نخواهدبود، که‌هیچ، اهالی مهماندوست رضائیه نیز احساس کمبود » خواهندکرد

این از لحاظ مهمانان،اما میزبانان که سینماروهای شهر (به اضافه هزاران دانش آموز تعطیل شده مدارس) هستند بهر حال ناگزیر، راه سه سینمای درجه سه و دو سینمای درجه دو رضائیه را در پیش خواهندگرفت حالابافیلمهائی که ذکر خیرش قند چگونه‌کنار خواهند آمد،این حسابی است‌که حتما صاحبان‌و مسئولان سینماها، کرده‌اند . حسابشان هم از نظر خودشان‌درست‌است،وقتی‌تماشاچی عازم سینماشد، بهرحال قصدش «اتلاف پولی ووقتی» است که در این باره موفقیتش قطعی بنظر میرسد. تماشاچی‌متوقع هم‌صاحب اختیار است چون چه بخواهد چه نخواهد همین است که هست‌پابه قول اهالی بودورکه‌وار!

کم‌خرج ترین شرط ازدواج در تاریخ بروجرد!

عکس علی‌محمد و مینا را هنگام گفتگوباخبرنگاراطلاعات در بروجرد (نفرسمت‌راست) نشان میدهد .

بروجرد - شرطی که مینا صمدی‌پور برای ازدواج با علی‌محمد کاووسی گذاشته ، یک دینار برای‌علی‌محمدخرج ندارد ، اما چشمهایش راکور می‌کند !

یکسال پیش علی محمد به صورت مینا دختر دلخواه خود که موفقیه‌ازدواجهاوی نشده بود اسید پاشید و گریخت . مینا به تهران آمد و مدتی در بیمارستان بستری شد و صورتش را معالجه‌کرد و به بروجرد برگشت،تااینکه چندروز قبل علی‌محمد خود را به ماموران انتظامی بروجرد معرفی کرد .

هنگامیکه در جریان‌بازپرسی، مینا و علی با یکدیگر روبرو شدند ، مینا گفت : «اگربمن اجازه داده شود که یک شیشه اسید به صورت علی‌محمد بپاشم آن وقت او را از صمیم قلب می‌بخشم و با رغبت و عشق‌فراوان،حاضرم باوی ازدواج کنم و تا پایان عمر به او وفادار بمانم ، اما علی‌محمد قبول نکرد !

اداره آبیاری اجازه نمیدهد به آب برسیم!

هشترود - خیابان های اصلی هشترود از زباله مملو شده ، کوچه ها و خیابانهای فرعی آن از لجن! تا موقعیکه هوا سرد یا خنک است ، مشکل چندانی پیش نمی‌آید ، اما حالا که گرمای هوا شدت یافته از خیابانها و کوچه ها بوی بسیار «عجیبی!» به مشام میرسد . (البته این بو ، سوای بوئیست که از داخل کانال های بدون سرپوش بلند میشود) این از مشکل تابستانی‌هشترودیها .

مشکل دیگری که در چهار فصل گریبانگیر اهالی هشترود است،کمبود اب سالم در شهر و روستاهاست، حال آنکه بنا به نوشته خبرنگار اطلاعات در هشترود این شهر دارای ۸ رودخانه بزرگ و چند نهر استکه بعلت نبودن سیل‌بند یاسدبند ،علاوه بر آنکه آبهایشان هدر میرود ، موجب خسارت‌به‌روستائیان نیز میشوند.

از طرفی برای جبران کم‌آبی گروهی ازروستائیان با اینکه حاضرند بهزینه خود مخارج آبهها و گرفتن پروانه را هم بپردازند ، اداره آبیاری به آنها اجازه حفر چاه نمیدهد دلیلش را هم نمی‌گوید . این مورد بخصوص سبب شده که عده‌یی از اهالی هشترود با مراجعه بنمایندگی اطلاعات ، از مسئولان بلندپایه‌تر ، تقاضا کنند که بعنوان رفع اشکال و ابهام از مسئولان آبیاری هشترود و متقاضیان حفر چاه ، سفری به این شهر که ۷۰۰ پارچه آبادی دارد بکنند .

مشاعره «ناخودآگاهانه» اهالی باشهردار!

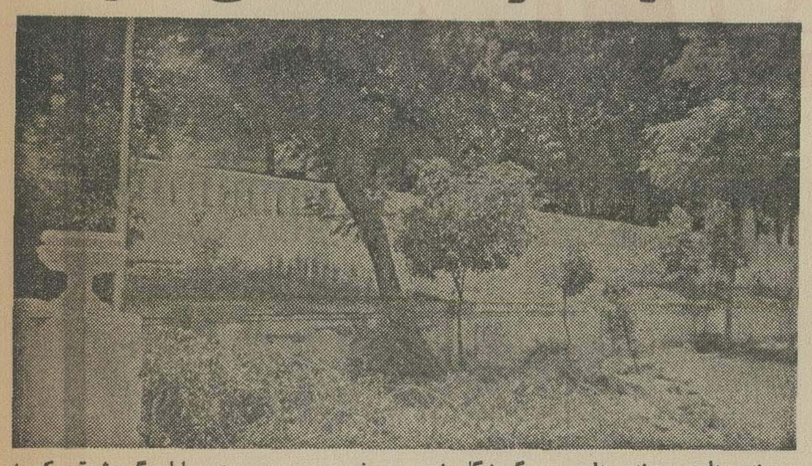

بندر پهلوی - بندر پهلوی یک بلوار دارد که در عریض و طویل بودن آن ،همچنین‌موقعیت خوب جغرافیائی‌اش شک نمی‌شود کرد . این‌بلوار که از یک سمت به دریا واز سمت دیگر به مرداب‌انزلی منتهی میشود،جدا که حیف شده !

اهالی پهلوی که بلوار به این بزرگی رادارند ، نیازی نمی - بینند که از شهرداری تقاضای احداث پارک نیز بکنند ، اما توقع همندارند که شهرداری دست روی‌دست بگذارد وبه‌حال ووضع بلوار کاری نداشته باشد . آنهم بلواری که یگانه گردشگاه خودی و غریبه در فصل « دریا » است ...

در این بلوار ، از طرفی هرچند وقت یکبار نیمکتها به تاراج میروداز طرف دیگر یک قسمت از این‌بلوار در اثرجاری شدن سیل فرو رفته وگذشتن از آن یک قسمت ،از جان گذشتگی میخواهد و بس.

در قسمت‌های دیگر این‌بلوار در چند شعبه (!) زباله‌دانی احداث‌شده است،در نتیجه،این روزها کسانیکه بقصد تفریح و تفرج به بلوار بندر پهلوی‌می‌روند برای تسلی خودبی اختیار زیر لب‌زمزمه میکنند :

«در بیابان گر بشوق کعبه خواهی زد قدم
سرزنشها گر کند خار بیابان غم مخور »

واین شهرداری است کمی تواند باسروسامان بخشیدن به وضع بلوار بندر پهلوی تلویحا به همشهریان پهلویچی پاسخ دهد .

یوسف گمگشته باز آید به کنعان غم مخور
کلبه احزان شود ، روزی گلستان غم مخور ! »

البته بشرطی که پاسخ‌فقطبه شعرمنحصر نباشد ، بلکه با عمل توام شود .

هشتمین کنگره انجمن متخصصین بیماریهای زنان ومامائی ایران درمشهد

هشتمین کنگره انجمن متخصصین بیماریهای زنان‌و مامائی ایران باهمکاری دانشگاه فردوسی از۱۸ آبانماه ۲۵۳۵ شاهنشاهی‌بمدت ۳ روز درمشهد برگزار میگردد. ازهمکاران محترمی‌که مایل به‌ارائه مقاله علمی میباشند دعوت‌میشود مقالات خودرا تا۳۱ شهریور ماه۲۵۳۵ بدفتر انجمن خیابان سپهبد زاهدی شماره ۲۲۷ ارسال‌فرمائید.

انجمن متخصصین زنان و مامائی ایران

آگهی مناقصه شماره ۳۶ر۳۵

شرکت ملی صنایع فولاد ایران در نظر دارد دو دستگاه دیزل ژنراتور متحرك را باقدرت ۲۰۰ کا و ا جهت تحویل درمجتمع تولید فولاد اهواز از طریق مناقصه عمومی وباشرایط زیر خریداری نماید .

۱-مدت تحویل : ۱۰ روز پس از اعلام برنده مناقصه .

۲-شرکت کنندگان درمناقصه بایدپیشنهادات خودرا حداکثر تاساعت نه صبح روز بیست و هفتم تیرماه سال جاری به دفتر شرکت واقع در خیابان تخت طاووس خیابان جم شماره۱۵تسلیم دارند . پیشنهادات راس ساعت ده صبح همان روز باز و قرائت خواهد شد .

حضور پیشنهاددهندگان یانمایندگان آنها که کتبا معرفی شده باشند درموقع افتتاح و قرائت پیشنهادات بلامانع است .

۳-شرکت کنندگان درمناقصه باید یك ضمانتنامه قابل تمدید بمبلغ سیصدهزار (۳۰۰ر۰۰۰) ریال که حداقل سه ماه پس از تاریخ افتتاح پیشنهادات ، اعتبار داشته وبنام شرکت ملی صنایع فولاد ایران صادر گردیده

۴- به‌پیشنهاداتیکه پس از تاریخ مقرر تسلیم باشد، بضمیمه پیشنهادات خود تسلیم نمایند. گردد و همچنین به‌پیشنهادات مبهم یامشروط ویافاقد سپرده باشد . ترتیب اثر داده نخواهد شد .

۵-برنده مناقصه باید قبل از انعقادقرارداد، سپرده حسن انجام معامله که بالغ برده درصد کل مبلغ قرارداد باشد بصورت تضمین‌نامه‌بانکی بسپارد .

۶- برندگان اول و دوم حداکثر مدت‌یکماه پس از افتتاح پاکت های پیشنهادی ، تعیین خواهند شد .

۷-شرکت ملی صنایع فولاد ایران در ردیا قبول هریك یاتمام پیشنهادها مختار خواهدبود.

۸- سایر اطلاعات و جزئیات مناقصه در اسناد مناقصه مندرج است .

۹- داوطلبان شرکت در مناقصه میتوانند دریکی از ساعات اداری روز های ۲۱و۲۲ تیرماه سال جاری جهت دریافت اوراق مناقصه بامور خرید این شرکت به‌نشانی فوق‌الذکر مراجعه نمایند

م الف ۷۹۷۵

شرکت ملی صنایع فولاد ایران

صاحبان صنایع وبازرگانان کشور

الاتحاد

تنها مجله عربی زبان ایران
از گروه نشریات مؤسسه اطلاعات
باداشتن نمایندگی در اکثر عرب
روزهای شنبه منتشر میشود

مجله جوانان
دوشنبه‌ها
منتشر میشود

والدین ارجمند

شناسنامه بهداشتی از جمله مدارکی است که برای ورود فرزند شما به کلاس درس در سال تحصیلی آینده ضروریست وباتوجه باینکه واکسیناسیون های مربوطه دو ماه وقت نیاز دارد لذا خواهشمند است در شهر مشهد پس از مراجعه‌بمدارس مربوطه ودریافت شناسنامه به یکی از مراکز واکسیناسیون زیر ودر شهرستان ها و بخش ها به موسسات بهداشتی و درمانی محل مراجعه فرمائید.

صورت مراکز واکسیناسیون نو آموزان ودانش اموزان شهر مشهد»

۱- مرکز بهداشت شماره یک	خیابان نادری
۲- مرکز بهداشت شماره ۲	شاه عباس (دریادل)
۳- مرکز بهداشتی و درمانی شماره ۱	محمد رضاشاه
٤- مرکز بهداشتی و درمانی شماره ۲	فلکه ضد
٥- مرکز بهداشتی و درمانی شماره ۳	شاه عباس (اول خیابان رضوی)
٦- مرکز بهداشتی شماره ٤	طبرسی کوچه‌حمام حاجی نوروز.
۷- مرکز بهداشتی و درمانی شماره ٥	پائین خیابان نبش بلوار
۸- مرکز بهداشتی درمانی قائم	میدان قائم
۹- مرکز بهداشتی و درمانی شاه آباد	جنب سیلو
۱۰- مرکز بهداشتی و درمانی آبکو.	انتهای سناباد.
۱۱- مرکز بهداشتی درجه یک	پائین خیابان
۱۲- مرکز پزشکی بیمارستان ششم بهمن.	خیابان کوه سنگی
۱۳- درمانگاه شماره ۱ مرکز پزشکی.	خیابان تهران
١٤- درمانگاه شماره ۲ مرکز پزشکی.	خیابان بهار
۱٥- درمانگاه شماره ۳ مرکز پزشکی.	خیابان عشرت آباد
۱٦- درمانگاه تخصصی مرکز پزشکی.	خیابان پهلوی جنب سعدی
۱۷- بهداری ناحیه ۲ آموزش وپرورش .	خیابان جهانبانی
۱۸- بهداری ناحیه ۲ آموزش وپرورش.	خیابان گلستان مقابل باغ‌ملی اداره کل بهداری خراسان

انجمن دوشیزگان و بانوان

دو کلاس ابتکاری تابستانی در انجمن دوشیزگان وبانوان

انگلیسی فوری

درسه‌ماه‌تابستان، مکالمه و رموز انگلیسی را فرا گیرید

وسایل تزئینی باخمیر چینی

در ۸ جلسه ، طرز درست کردن زیباترین وسایل تزئینی را با خمیر چینی یاد می گیرید

بهار شمالی بالاتر از نامجو - انجمن دوشیزگان وبانوان تلفن ۸۲۳۷۳۷ - ۸۲٤۸۳۱

دنیای ورزش روزهای شنبه منتشر میشود

آیا در فکر افتتاح یک لابراتوار رنگی عکاسی میباشید؟

پس بهتر است به گروه اگفا ملحق شوید وسرمایه خود را متزلزل نسازید
وباخیال راحت فعالیت خود را آغاز نمائید

★ اکنون موقع آن رسیده که از تجارب ۲۵ ساله **گروه آگفا** که با زحمات و ضرر های‌زیاد توام بوده استفاده و از تجربیات ما به نفع خودبهره برداری کنید.

★ این شرکت متجاوز از ربع قرن یعنی زمانی که هنوز مردم با فیلم و عکس رنگی آشنائی نداشتند **اولین لابراتوار** رنگی را در تهران و بلکه در خاورمیانه تاسیس و سپس اقدام به آموزش افراد در این زمینه نمود .

★ با توجه به سابقه ممتد و طولانی**گروه آگفا** درخصوص تاسیس‌لابراتوار و تهیه وسایل لازم درحال حاضر دارای مجهزترین لابراتوار رنگی بادستگاههای مدرن اتوماتیك ظهور و چاپ فیلم و عکس رنگی میباشد .

★ چنانچه شما هم بخواهید سرمایه خود را دراین راه به کار اندازید میتوانید از تجربیات۲۵ ساله ما استفاده کنید و با متخصصین ما که همیشه آماده راهنمائی با شما هستند مشورت نمائید زیرا این شرکت حاضر به هرنوع همکاری درجهت احداث لابراتوار رنگی - نصب دستگاه ها وآموزش های مربوطه میباشد

★ جهت صدق گفتار ما راجع به لابراتوار های رنگی،می‌توانید از لابراتوار هائی که درتهران وشهرستانها تاسیس وباما همکاری دارند از نزدیك بازدید بعمل آورید

★ متخصصین و مهندسین کارخانجات معظم **آگفا - گورت** نیزراهنما و پشتیبان ما در زمینه های بالا خواهند بود .

ضمنا تعمیرگاه مجهز این شرکت با داشتن وسایل یدکی کافی و سایر امکانات در سراسر کشورحاضر به رفع نواقص ماشین آلات شما دراسرع اوقات خواهدبود .

نماینده انحصاری در ایران
شرکت نسبی ها ماز اسب ماتین وشرکاء

خیابان روزولت - کوچه بنجومی - پلاك ۷ تلفنهای ۶-۸۲۸۵۶۵ ۸۲۷۲۰۹

Agfa
AGFA-GEVAERT

برای کسب هرگونه اطلاعات دراین زمینه
بامتخصصین فنی ما تماس حاصل نمائید

ساختمانهای فولادی پارس

قابل توجه

سازمانهای دولتی
نیروهای مسلح شاهنشاهی
پیمانکاران
مهندسین مشاور
واحدهای صنعتی
مهندسین آرشیتکت

گوشه‌ای از کارخانه

کارخانه شرکت سهامی خاص ساختمانهای فولادی پارس با تجهیزات و تکنیک پیشرفته و برخورداری از مشارکت کمپانی بزرگ JOHN BOOTH & SONS انگلستان که اجراء کننده پروژه‌های بزرگ ساختمان فلزی در سطح بین‌المللی است اکنون آماده قبول و انجام سریع طرح ها، محاسبات، ساخت ونصب پروژه‌های بزرگ اسکلت فلزی است.
کارخانه ساختمانهای فولادی پارس با ظرفیت اولیه ۱۸۰۰ تا ۲۰۰۰ تن ساختمان فلزی در ماه آغازگر جهشی است در:

- عرضه کیفیت بهتر در سطح بین‌المللی
- سرعت در انجام سفارش
- قیمت‌های غیرقابل رقابت

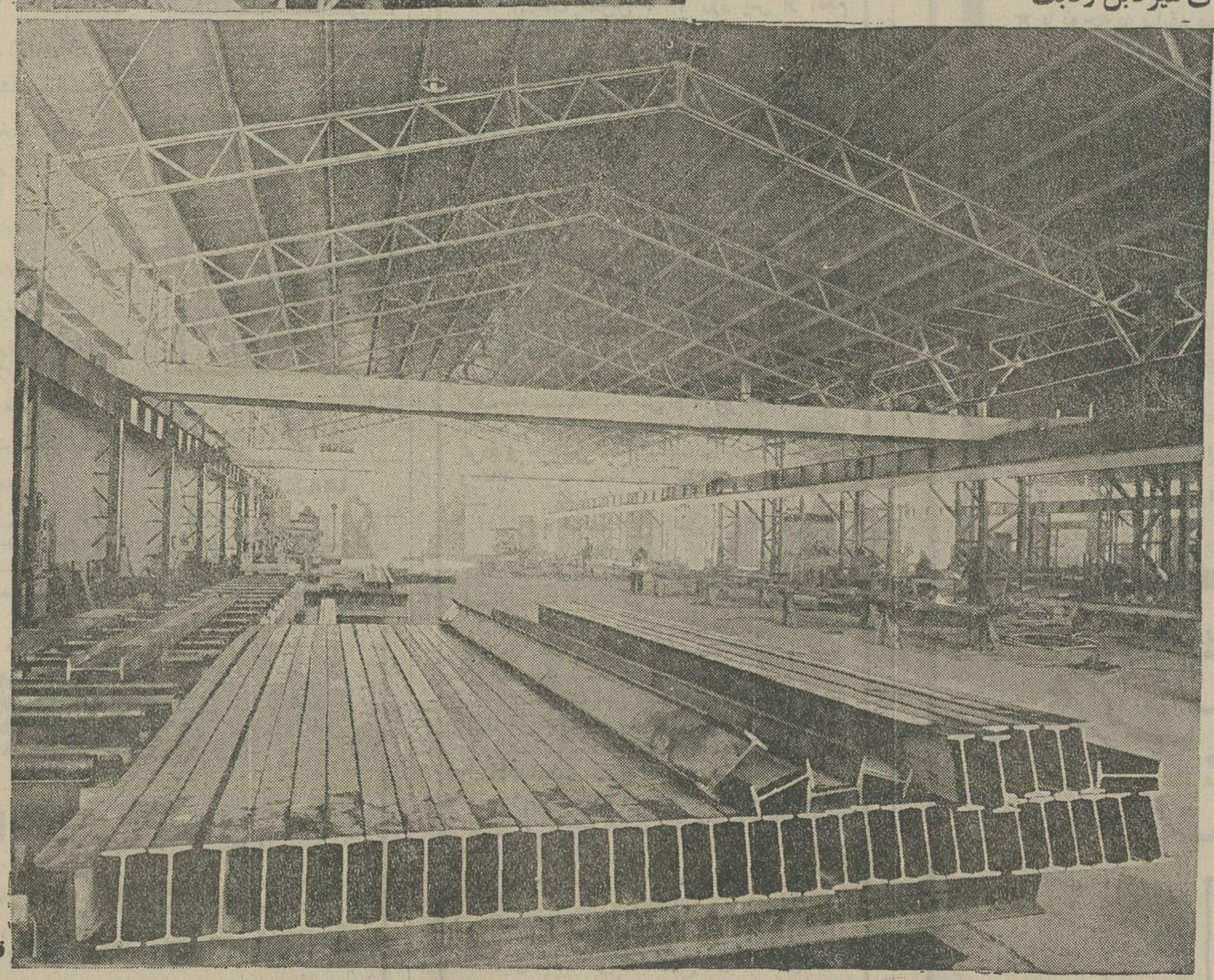

قسمت تهیه مواد کارخانه

برای کسب اطلاعات بیشتر
با ما تماس بگیرید و یا نماینده‌های ما را
برای توضیحات بیشتر احضار فرمائید.

ساختمانهای فولادی پارس
(شرکت سهامی خاص)
خیابان تخت‌طاووس - جنب پل بزرگراه - شماره ۲۰۹
تلفنهای ۶۲۳۹۲۲-۶۲۹۳۱۲-۶۲۳۹۲۳-۶۲۷۱۱۴

با اسکلت فولادی پارس بهتر بسازید

۳۴-۳۵

محمد(ص) آخرین رسول خدا(۱۶)

خواستگاری «محمد امین» از خدیجه

نوشته : گلوب‌پاشا
ترجمه : علیرضا طاهری

در زمانی بین سال های ۵۸۴ و ۵۹۰ میلادی .هنگامی که‌محمد «ص»پانزده تابیست ساله بود آتش جنگی‌سخت میان «قریش» وهم‌پیمانش «بنی‌کنعان» ازیکسو. باقبیله «هوازن» ازسوی دیگردرگرفت .

انگیزه جنك میان دوقبیله ،انگیزه‌یی کاملا ویژه اعراب در ششمین‌سده‌میلادی بود، پس‌شایسته است‌که اندکی به‌بازگویی آن بپردازیم:

نعمان پنجم«ابوقابوس» پادشاه یمن ازخاندان‌شهزادگان «لخم» ـکه‌در بخشهای گذشته‌این نوشته،از اویاد کردیم‌ـ خواستار فرستادن کالاهایی از«حیره»ـ پایتختش ـبه نمایشگاه‌وبازار مکاره عکاظبود .نمایشگاه‌و بازار مکاره عکاظ درشماربازارهای شهره‌یی‌جای‌داشت که‌ازچندی‌پیش از آغاز روزهای زیارت‌کعبه ،برپا میشدو سیلی‌ازبازرگانان را برای‌دادوستد های‌کلان به‌سوی خودمی‌کشید.

همچنان که پیشتر باز گفتیم ،کاروانها هنگامی میتوانستند با آسودگی از بیابانهای پر خطر بگذرند و از دام راهزنان خونخوارمی که در گوشه‌و کنار در کمین می‌نشستند ، برهند کـه راهنمایی بومی همراهشان باشد .

راهنمایان بومی هرکدام در قلمروقبیله خود از کاروانها نگاهبانی میکردند و در نزدیکی خطوط مرزی با قبایل دیگر، جای خود را به راهنمایان و نگاهبانان تازه‌نفس قبیله دیگر می‌سپردند . از همین‌رو، نعمان‌نیز راهنمایان‌ونگاهبانان ویژه گذرکاروان از قلمرو قبیله‌های گوناگون را پیشاپیش به خدمت گرفته بود .

باری ، یکی از مـردان سرکش و قانون‌شکن بنی‌کنعان که از برای‌جنایات خود بلندآوازه گشته بود ، این‌سودا را درسر می‌پرورید که راهنمایی‌کاروان بازرگانی نعمان پنجم را بدو سپارند . اما دیری نپایید که این مرد قانون‌شکن ناکام گشت و کاری را که در آرزوی دستیابی به آن میسوخت ، به مردی‌از قبیله «هوازن» سپردند.

اما ناکامی نیز مرد «بنی‌کنعانی» را از همراهی کاروان‌باز نداشت . او اندیشه های مرگ‌آوری را در سر می‌پرورید و حس کین‌توزی سراپایش را میسوزاند. **مرد «بنی‌کنعان» با چنین اندیشه های آلودهی ، همراه کاروان ، «حیره» را به‌سوی مکه پشت‌سر نهاد ، و از همان دم در کمین نشست تا نقشه پلید و سرشار از ناپاکی و پلشتی خود رابکار بندد.**

سرانجام ، یک نیمروز هنگامی کـه راهنمای وابسته‌به قبیله «هوازن» برای دور ساختن خستگی از تن خود، خفته بود و کاروانیان نیز مزه خوش خواب نیمروزی را می‌چشیدند ، «بنی‌کنعانی» ناپاک و نابکار برسر راهنمای کاروان فرود آمد و او را پیش از آن که بیدار شود و بخود آید ، کشت .

در پی این خونریزی ، «بنی‌کنعانی» سرکش تا آنجا که میتوانست از کالا های کاروان ربود و گریخت . قاتل فراری نه‌تنها از «بنی‌کنعان» بود که در شمار مشتریان «حرب بن‌امیه» یکی از سران و مردان بلندآوازه قریش ـ نیز جای داشت، که این‌نیز خود برپیچیدگی «خونخواهی»قبیله «هوازن» می‌افزود .

از سوی دیگر ، این نکته نیز بـر پیچیدگی و دردناکی‌عواقب چنین‌خیانتی می‌افزود که مرد «بنی‌کنعانی» همزمان با ماههای مقدس و محترم ، دست به خون راهنمای وابسته به قبیله«هوازن» شسته بود ـ ماههایی که همزمان بـا آنها ، روزهای زیارت انجام میگرفت ، و بکار بردن هرگونه خشونتی، کیفری سخت و سنگین داشت ، چه‌رسد به‌آن که مردی از این قبیله خون تنی از وابستگان به قبیله‌یی دیگر را برزمین ریزد .

بدینسان آتش جنگی افروخته شد که هر شراره آن ، دامان یکی از تازیان وابسته به سه قبیله بزرگ عربستان ـ قریش ، بنی‌کنعان و هوازن ـ راگرفت.

باری ، آتش این جنگ چندان بـالا گرفت که «قریش» و«هوازن» ، نام «جنگ علیه کفرگویی و کفار» و «پیکار علیه توهین کنندگان به مقدسات مذهبی» بر آن نهادند .

از خانومان‌سوزی جنگ یاد شده ، همین بس است که بگوییم : پنج سال ادامه داشت و جنگاوران کین‌توز را سالی یکبار به صف‌آرایی رویارویی‌هم در پهنه آوردگاهها ، وادار میساخت .

این گمان از یقین دور نیست که‌محمد «ص» نیز ـ اگرچه فقط چهارده سال از عمرش بیشتر نمی‌گذشت ـ بگونه‌ی درین پیکار بزرگ و بی‌گیر شرکت داشته است . پاره‌یی از روایات به‌ما **نشان‌میدهد که عموهای محمد «ص» ، برادرزاده خردسالشان‌را نیز همراه‌خود** به آوردگاه میبرده‌اند .

محمد نوباوه نیز،تاآنجا که‌میتوانسته، خویش و قوم خود را دربرابر دشمنان یاری میداده و با دستهای کوچک و ظریف خود، تیرهایی را که از سوی دشمن می‌آمده ، گرد میکرده و بـه جنگاوران قبیله خود میداده تا آنها را بسوی دشمن بازگردانند .

درباره دوران جوانی محمد«ص» اطلاعات اندکی در دست داریم . پدر بزرگ او ـ عبدالمطلب ـ اگر ازمردان برتر و برجسته مکه بشمار میرفت اما عمویش ـ ابوطالب ـ آشکارا فقیربود. شاید بتوان نتیجه گرفت که **چون عبدالمطلب پسران زیادی داشته برای هرکدام دارایی و میراثی اندک بر جای ماند .**

فشار زندگی ، سبب شد که محمد «ص» ـ هنگامی که پسری نوباوه‌بود ـ دیگر بار به شبانی رو کند .اماهنگامی که او دوران بلوغ را پشت سرنهاد، آشکارا گرم بازرگانی و دادو ستدشد و به راهی گام نهادکه‌بیشترخویشانش پیش گرفته بودند.بنابر یکی ازاحادیثی که بر جای مانده است ، محمد « ص» در آستانه پیش گرفتن‌کار بازرگانی،برای انجام یک داد و ستد ، عموی خود ـزبیرـ را در سفری به یمن همراهی کرد .

بنابرآنچه از تاریخ درمی‌یابیم، محمد «ص» جوانی آرام ، تیزهوش‌و کوشا بوده است وبخاطر خوی امانت داری ، او را «امین» می نامیدند. از پاکی و درستی محمد «ص» همین بس که بعد ها هرگاه سخن از جوانی بـه میان می‌آمد میفرمود که حتی در دوران جوانی نیز ،هرگز مرتکب‌خطای اخلاقی نشده و از راه راست گامـی هم بیرون ننهاده است

خدیجه ـ بیوه دارای « قریش»ـ دوبار ازدواج کرده بود . او پیشه بازرگانی داشت،کار ها را خودرهبری میکرد و در دادو ستدهایش‌با کاروان بزرگ بازرگانی پیوسته بود .

در ۵۹۵ میلادی که محمد «ص» ۲۵ سال داشت ، شاید بوسیله عمویش ابوطالب ، به خدیجه معرفی شد تابرای بیوه ثروتمند به کار پردازد . در پی آشنایی با محمد «ص» ، خدیجه ازاو خواست تا کاروانی از کالاهایش‌را که رهسپارسوریه(شام) (۲) بود ، سرپرستی کند .

از محمد جوان همچنین خواسته شد که کالا ها را بفروشد ، وکالاهای سوری بخرد تا در بازار مکاره مکـه دوباره بفروشند.این احتمال پذیرفتنی است که با نفوذ «ابوطالب» چنین‌کاری را به محمد جوان سپردند اما ناگفته نباید گذاشت که او بگمان تجربیاتی ارزنده درین زمینه داشته و بخاطر درستکاری و آمادگی ، درین زمان‌بلند آوازه و نامدار بوده است . اگرچنین نمی بود ، بیوه هشیاری چون خدیجه هیچگاه سرپرستی‌کاروان‌انباشته باکالا های گرانبهایش را به محمد جوان‌نمی سپرد .

بنابر حدیث ، در سفر به سوی شمال ، روزی کاروان برای آرمیدن نیمروزی از پیشروی بازماند . محمد «ص» برای خفتن به زیر درختی در آن نزدیکی شتافت . چندی گذشت کـه ترسای پیری از راه رسید و باشگفتی از میگران پرسید : « آن که در زیر درخت خفته کیست؟» و چون‌دانسته یادآور شد : « تنها یک پیامبر زیر آن درخت میتواند بخسبد .»

این رویداد را بالاخص نمی‌توان حتما محتمل دانست . زیرا فرسرزمین های دیار عرب ، شمار درختان بسی اندک است و گرمای تاستان چنان می سوزاند که بیگمان‌زهر درختی‌هزاران بار همگان بهره برده و در زیرسایه‌اش آرمیده‌اند ... درخت یاد شده رالامروز نیز میتوان در اردن ـ شمال عمان‌ـ دید .

چندیزپرمی آید که سرپرستی‌محمد جوان از کاروان کالاهای خدیجه ، نتایجی درخشان ببار می آورد ،چندان که بیوه جوان از سود سرشاری کـه بدست می‌آورد ، بسی خشنود می ـ گردد . «ابن‌اسحق» مینویسد :

« اکنون خدیجه بانویی بود مصمم وبا پشتکار ، دارای نجابت‌و اندیشمند. پس کسی را نزد محمد فرستادو پیاد

ماه :

★★★

ـای پسر عم گرامی ،ترا دوست میدارم زیرا که از خویشاوندان ملی ونامی بلندآوازه و آبرویی سزا در میان مردم داری .»

..و پس از این پیام ، خدیجه خواستار ازدواج با محمد «ص»شد.

این ماجرا شایسته توجهی‌بسیار است . نه تنها برای آن که رویدادی مهم در زندگانی محمد « ص» بشمارمی رود ، که بیاری آن ، جایگاه والای زن در عربستان پیش از اسلام نیزپیش چشمان نقش می‌بندد :

بقیه در صفحه ۳۵

این بار، شما با خرید بلیطهای مخصوص بخت آزمائی ، هم از جوایز استثنائی این سری بلیط بهره‌مند میشویدوهم دربرنامه انسانی حمایت از خانواده های بی‌سرپرست ، بسهم خود شرکت می کنید.

در قلب شهرکان در مجلل ترین قسمت شهر بین کالیفرنی و بلوار کروازت مقابل بندرکانتو وکازینو پالم بیچ .

با اتاقهای رو به دریا و جنگل و آشپزخانه‌های مجهز به اجاق گاز ـ یخچال ـ فریزر ـ ماشین‌های ظرفشوئی و لباسشوئی و همه امکانات مدرن زندگی امروز .

کان در جنوب فرانسه استراحتگاه زمستانی و تابستانی و مرکز فستیوالهای جهانی هنری ـ تفریحی و انواع سرگرمیهاست .

کان شهر کاخ‌ها ـ پارك ها و تپه ماهورهای پوشیده از گل و درختهای تزئینی است .

کان مرکز بوتیك‌های مد و تابلوهای هنری و جواهرات بی‌همتاست و دریای نیلگون و همیشه آرام و ساحلهای ماسه‌ای آن در بیش از ده ماه در سال قابل آب تنی است .

آپارتمانهای مجهز به سیستم تهویه مطبوع از استودیو تا چهار اتاق خواب با گاراژ و انباری و زیرزمین و بالکن‌های زیبا و جادار .

دیانا

برای کسب اطلاعات بیشتر و دریافت کاتالوگ به CiB میدان ۲۵ شهریور کوچه بخت یار ـ شماره ۱/۷۶ ـ تلفن ۸۲۰۷۸۱ مراجعه فرمائید .

سئوالات اساسی اعزام دانشجو به خارج

مؤسسه ملی زبان

THE NATIONAL INSTITUTE OF ENGLISH LANGUAGE

than one would expect. Money and success were not considered to be the same thing in that office, but the Review managed to travel safely between the world and the arts. This was because Stendel had the qualities of both. He fitted himself to his place. Other editors would have filled up the mouse-holes; Stendel tamed the mice. But he continued to believe that the chief quality in a piece of writing was that it should be readable. He accepted nothing, however clever, if it was not interesting.

41. The English Review made.....
a) extraordinary amount of money
b) incredible amount of money.
c) reasonable sum of money
d) no money at all

42. The little office of the English Review.....
a) was very modern
b) was an old building
c) was suitable for the newspaper
d) was up to date

43. The writer had....towards the mice.
a) a friendly manner b) a harsh behaviour
c) a tremendous love for
d) a deep hatred for

44. The most important quality in a piece of writing, as Stendel thought, was..... .
a) its being readable b) its length
c) that it should deal with serious matters
d) that it should have a good writer

45. Stendel refused accepting anything that.....
a) was interesting b) wasn't interesting
c) seemed absorbing
d) seemed interesting to people

پاسخ سئوالات انگلیسی

KEY TO QUESTIONS

1-a	2-c	3-c	4-a	5-c	6-a
7-c	8-a	9-d	10-d	11-a	12-c
13-a	14-c	15-d	16-c	17-d	18-a
19-c	20-b	21-b	22-d	23-b	24-c
25-c	26-b	27-d	28-a	29-a	30-b
31-b	32-a	33-b	34-c	35-d	36-c
37-d	38-a	39-c	40-a	41-c	42-b
43-a	44-a	45-b			

اطلاعات

ایرانیان مقیم خارج از کشور از طریق اطلاعات هوائی درجریان اخبار و رویدادهای کشورمان ایران قرار میگیرند و مشتاقانه این نشریه پرخبر و پرمطلب را مطالعه میکنند

صاحبان صنایع و بازرگانان کشور

الاخاء

تنها مجله عربی زبان ایران از گروه نشریات مؤسسه اطلاعات با داشتن نمایندگی در ۲۱ کشور عربی روزهای شنبه منتشر میشود

the injured but he .....not hear of this.
a) should/should b) should/would
c) would/would d) would/should

22. He said, 'I dropped it while I was running.
He said that he.....
a) dropped it while he was running
b) dropped it while he has been running
c) had dropped it while he was running
d) Both a and c

23. If you.....my father,you'd.....him at once.
a) had seen/recognised
b) saw/recognize
c) had seen/recognize
d) saw/recognized

24. "Do something. Don't just stand about."
she said to me.
She told me.....stand about.
a) to do something and to not just
b) to do something and not just
c) do something and not just
d) to do something and not just to

25. I....you....on a new suit of clothes.
a) saw/have put b) saw/were putting
c) see/have put d) see/were putting

26. We are going to the theatre when the children.....to bed.
a) will go b) have gone
c) went d) would go

27. When.....you last.....your fiance?
a) have/seen b) had/seen
c) were/seen d) did/see

28. I.....my hands when the telephone.....
a) was washing/rang
b) had washed/was ringing
c) was washing/has rung
d) would wash/rang

29. If "did, dance, he, not only, beautifully, as well, but, beautifully, he, sang," is put in order, the fourth word is:
a) he b) dance
c) but d) beautifully

30. I am surprised at him; I thought he was .....that sort of thing.
a) over b) above c) under d) below

31. "Take your elbows.....the desk and sit ..... ." said the teacher.
a) from/down b) from/up
c) off/down d) off/up

32. .....I think he isn't quite right in his head.
a) At times b) Some time
c) Presently d) Never

33. He is.....; he loves her so much.
a) critical with her b) blind to her faults
c) speaks so commandingly to her
d) in debt to her

34. She has always been.....to her parents; she is so dutiful.
a) rebellious b) harsh
c) obedient d) pompous

35. She went back to the seat.....she had left her handbag.
a) where b) which
c) on which d) Both a and c

36. .....go to the same school.
a) Either Jack or his sister
b) Neither Jack nor his sister
c) Both Jack and his sister
d) Either of the sisters

37. I wish we....for our holiday next month.
a) are going away b) will go away
c) had gone away d) were going away

38. She....to bed so late at night.
a) is used to going
b) used to get up
c) is used to working up
d) used to wake up

39. She.....reading books to.....watching television.
a) would rather/than
b) prefer/rather than
c) prefers/to
d) would rather have/than

40. It was the porter.....caught the thief; the police arrived much later.
a) that b) who c) which d) whom

COMPREHENSION

With his little office full of mouse-holes and his hair hanging over the edge of his dark shirt, Stendel was a suitable editor of the English Review. The Review made little money, but more

سئوالات انگلیسی

MARK THE CORRECT SENCTENCE

1. She made us..... .....anyone what we had seen.
a) promise/not to tell
b) to promise/not to tell
c) promise/not tell
d) to promise/not tell

2. You.....at home and look after the children.
a) should have stayed
b) might have stayed
c) had better stay
d) had better have stayed

3. He.....fast; otherwise he would have missed the train.
a) must drive b) should have driven
c) had to drive d) had better have driven

4. He didn't have.....live..... .
a) enough money to/on
b) enough money to/on it
c) enough money/on
d) enough money/on it

5. The girl packed the eggs in cotton wool .....get broken in the post.
a) so that they might
b) in order to
c) so that they shouldn't
d) so that they couldn't

6. There..... ..... a fight here; everything is smashed to bits.
a) seems/to have been b) seems/to be
c) seemed/to be d) seem/to have been

7. It.....ages to build the pyramids.
a) takes b) must take
c) must have taken d) had to take

8. He is thinking of..... his job and.....to Australia.
a) leaving/going b) leaving/to go
c) to leave/going d) to leave/to go

9. The.....prisoner is still..... .
a) escaping/at large b) escaped/at bay
c) escaping/at bay d) escaped/at large

10. The police.....him of setting fire to the building but he denied.....in the area on the night of the fire.
a) fined/being b) arrested/having been
c) praised/being d) accused/having been

11. The hall was dark so we.....another window put in.
a) had b) has got c) set d) cut

12. If only I.....there yesterday!
a) was b) would be c) had been d) have been

13. When the dust settles we.....what has happened:
a) can find out b) will recognize
c) may decide. d) shall determine

14. We.....borrow umbrellas; so we didn't get wet.
a) could b) had better have
c) were able to d) managed

15. I am also to be included,.....?
a) am I b) will you c) shall I d) aren't I

16. You needn't take the injection if you don't want to.
a) Neither must she b) I mustn't either
c) Nor need she d) But I need

17. You.....write to him, because he will be here tomorrow.
a) haven't to b) mustn't
c) oughtn't d) needn't

18. A: I have brought you some cigarettes.
B: You.....any as I have already stopped smoking.
a) needn't have brought.
b) mustn't have brought
c) had better have brought
d) didn't need to bring

19. As I already knew I had plenty of time. I.....a taxi.
a) had better have taken
b) would rather have taken
c) didn't need to take
d) needn't have taken.

20. .....you mind.....the salt?
a) should/passing b) would/passing
c) should/pass d) would/pass

21. I suggested that my brother.....walk on and try to get help while I stayed with

سئوالات امتحانات تجدیدی ششم نهائی و پنجم متوسطه و دوره نظری

سئوالات شیمی ششم ریاضی وطبیعی

تهیه‌کننده — گل‌بابا پور

۱— چهار تفاوت اساسی بین مواد آلی و معدنی را بنویسید.

۲— تشخیص ازت را در جسم آلی بطریقه سیانور کردن شرح دهید.

۳— تشخیص گوگرد و تعیین مقدار آنرا در جسم آلی بیک روش بنویسید.

۴— تشخیص فسفر را در جسم آلی شرح دهید.

۵— از تجزیه ۰/۴۴ گرم جسم آلی اضافه وزن لوله‌های اسید سولفوریک ۰/۳۶ گرم و اضافه وزن لوله‌های پتاس ۰/۸۸ شده است. اولا وزن ساده جسم را بدست آورید. ثانیا درصد وزنی عناصر تشکیل دهنده جسم را محاسبه نمائید.

۶— در روش اندازه گیری مقدار ازت بطریقه ما به چه علت جوش شیرین بکار میبرند.

۷— برای تعیین مقدار درصد ازت در یک جسم آلی ۰/۳۰ گرم آنرا می‌سوزانیم و ازت آنرا مطابق طریقه دوما بگاز ازت تبدیل میکنیم حجم این گاز در شرایط متعارفی ۱۱۲ cc است. مقدار درصد ازت را بدست آورید.

۸— برای تعیین مقدار درصد ازت در یک نمونه جسم آلی ۰/۵۹ گرم آنرا با آهک سوده حرارت داده و مطابق طریقه کلدال عمل میکنیم و گاز حاصل را در ۳۰ cc محلول $\frac{N}{2}$ اسید سولفوریک وارد کرده تا قسمتی از آنرا خنثی کند محلول حاصل را بوسیله آب مقطر رقیق به ۱۵۰ cc میرسانیم ۳۰ cc از محلول جدید بوسیله ۱۰ cc سود $\frac{N}{10}$ خنثی میشود مقدار درصد ازت را در جسم آلی مورد آزمایش بدست آورید.

۹— معین کنید جرم ملکولی هیدروکربور گازی شکل را که چگالی آن نسبت به هلیوم مساوی ۴ میباشد.

۱۰— چگالی مخلوطی از ۲۰٪ حجمی متان و ۵۰ درصد حجمی اتیلن و ۳۰٪ حجمی آنان را نسبت به اکسیژن محاسبه کنید.

۱۱— مخلول ۲۰٪ اتیلن گلیکول ($C_2H_6O_2$) ضد یخ در آب در خودرو چند درجه منجمد میشود؟ = ۱۸۶۰

۱۲— اسیدی است آلی و دی باریک که برای خنثی نمودن کامل ۰/۳۶ گرم آن ۴۰ cc محلول نرمال سود لازم است معین کنید جرم ملکولی این اسید آلی را.

جواب سئوالات شیمی ششم طبیعی و ریاضی

۱— چهار تفاوت اساسی بین مواد آلی و معدنی بشرح زیر است:

اول — وجود عنصر کربن در تمام مواد آلی و نبودن آن در ترکیبات معدنی به جز کربناتها و سیانورها.

دوم — اکثر مواد آلی در اثر حرارت تجزیه شده و کربن بجای میگذارند که سیاه رنگ است ولی مواد معدنی در برابر حرارت مقاومت دارند.

سوم — جرم ملکولی اغلب مواد آلی از ۲۰۰/۰۰۰ متجاوز است در صورتیکه در ترکیبات معدنی جرم ملکولی از حدود ۵۰۰ تجاوز نمیکند.

چهارم — وجود ایزومری در ترکیبات آلی و نبودن آن در ترکیبات معدنی.

ایزومری — دو جسم آلی که در فرمول ملکولی برابر بوده و تفاوت آنها در فرمول گسترده میباشد. در فرمول ملکولی تعداد اتم های تشکیل دهنده ملکول معلوم است در صورتیکه در فرمول گسترده چگونگی ارتباط اتم ها با یکدیگر معلوم میباشد.

۲— جسم آلی را با مقدار کافی سدیم مخلوط و حرارت میدهیم. اگر در جسم آلی ازت باشد به سیانور سدیم تبدیل میشود در نتیجه عمل آب اضافه کرده و سدیم اضافی را بسود تبدیل میکنیم سود حاصل را بوسیله اسید خنثی کرده و در نتیجه خنثی شدن ابتدا نمک فرو و بعد نمک فریک اضافه میکنیم و رسوب آبی پروس تشکیل میشود که دلیل بر وجود ازت است.

$$\underset{\text{در جسم آلی}}{C-N} + Na \longrightarrow CNNa$$

$$Na + H_2O \longrightarrow NaOH + \frac{1}{2}H_2$$
$$NaOH + ClH \longrightarrow ClNa + H_2O$$
$$6CNNa + Cl_2Fe \longrightarrow Fe(CN)_6Na_2 + 2ClNa$$
$$3Fe(CN)_6Na_2 + 4Cl_3Fe \longrightarrow [Fe(CN)_6]_3Fe_4 + 12ClNa$$

۳— جسم آلی را با اسید نیتریک غلیظ می جوشانیم گوگرد به اسید سولفوریک تبدیل میشود آنرا خنثی نموده و بر نتیجه خنثی شدن کلرور باریم اضافه میکنیم تشکیل رسوب سفید غیر محلول در اسید های رقیق دلیل بر وجود گوگرد است. و برای تعیین مقدار گوگرد از وزن رسوب سولفات باریم استفاده میشود.

$$\text{جسم آلی} + 2NaOH \xrightarrow{\text{حرارت}} SO_4H_2 + 2NaO\uparrow$$
$$SO_4H_2 + 2NaOH \longrightarrow SO_4Na_2 + 2H_2O$$
$$SO_4Na_2 + Cl_2Ba \longrightarrow SO_4Ba + 2ClNa$$

S. ——— SO_4Ba

۲۳ ۲۳۳

n $m\,SO_4Ba$

$$mS = \frac{32}{233}\, m\,SO_4Ba$$

۴— جسم آلی را با اسید نیتریک غلیظ می جوشانیم فسفر به اسید فسفریک تبدیل میشود آنرا خنثی نموده بر نتیجه خنثی شدن محلولی از مخلوط کلرور منیزیم و کلرور آمونیوم و آمونیاک اضافه میکنیم رسوب سفید فسفات آمونیاکو منیزین بدست میآید که بلورهای آن سوزنی شکل است و با ۶ ملکول آب همراه میباشد $PO_4NH_4Mg \cdot 6H_2O$

۵— $mC = \frac{3}{11}\, m\,CO_2 = \frac{3}{11} \times 0/88 = 0/24$

$mH = \frac{1}{9}\, m\,H_2O = \frac{1}{9} \times 0/36 = 0/04$

$m\,C_xH_yO_z = 0/44 - (0/24 + 0/04) = 0/16$

$C = \frac{0/24}{12} = 0/02 \qquad \frac{0/02}{0/01} = 2$

$H = \frac{0/04}{1} = 0/04 \qquad \frac{0/04}{0/01} = 4$ و $(C_2H_4O)_n$

فرمول ساده

$C = \frac{0/16}{16} = 0/01 \qquad \frac{0/01}{0/01} = 1 \qquad 5$

جرم جسم آلی	0/44	0/24	0/04	0/16
	100	91	9/2	9/3

$9_1 = \%54/5 \qquad 9_2 = \%9 \qquad 9_3 = \%36/5$

۶— در روش دوما برای اندازه‌گیری مقدار ازت باین علت از جوش شیرین استفاده میکنند که در اثر حرارت CO_2 تولید میکند تا هوای داخل لوله ها را کاملا خارج کند.

۷— $m\,N = \frac{28}{22400} V_0 = \frac{28}{22400} \times 112 = 0/14$ ازت

جسم آلی 0/3 — 0/14

100 — $= \%46/6$

۸— $m\,N = \frac{14}{1000}(N_1V_1 - N_2V_2)$

سود cc — محلول باقیمانده cc

10 — 30

سود $9 = 50$ — 1000

$m\,N = \frac{14}{1000}\left(\frac{1}{2} \times 30 - 50 \times \frac{1}{10}\right) = 0/14$

گرم جسم آلی — گرم ازت

0/59 — 0/14

100 — $9 = \%27$

۹— $M = d \times M' \qquad M = 4 \times 4 = 16$

جرم اتمی هلیوم $He = 4$ است و ملکول آن یک اتمی میباشد.

۱۰— گرم $M_{O_2} = 32$ — متان $C_1H_4 = 16$ — اتیلن $C_2H_4 = 28$ — اتان $C_2H_6 = 30$

$$d = \frac{M_1V_1 + M_2V_2 + M_3V_3}{(V_1 + V_2 + V_3)\, M_{O_2}}$$

$$d = \frac{20 \times 16 + 50 \times 28 + 30 \times 30}{(20 + 50 + 30)\, 32}$$

۱۱— وزن آب $100 - 2 = 80$

جرم ملکولی $M_{C_2H_6O_2} = 62$

$K = 1860$

تغییر درجه حرارت $\Delta t = \frac{K}{M} \times \frac{m}{m'}$

$\Delta t = \frac{1860}{62} \times \frac{2}{80} = 7/5$

درجه انجماد محلول $\Delta t = t_1 - t_2$

$7/5 = 0 - t_2 \qquad t_2 = -7/5$

۱۲—

$$4HI + 2NaOH \longrightarrow 4NaI + 2H_2O$$

ترمال

2/36 — 118

M — 2 × 10^{...}

جرم ملکولی اسید دی باریک

سئوالات حساب استدلالی ششم ریاضی

ایزج هاشمی

۱— عدد چهار رقمی $N = \overline{abcd}$ را طوری تعیین کنید که مضرب ۶۷۳ بوده و داشته باشیم $\overline{dc} = 4\overline{ad}$

۲— 9_1 و 9_2 را چنان بیابید که اگر P تعداد مقسوم علیه های عدد $N = 2^{9_1} \times 3 \times 9_2$ باشد داشته باشیم $P = \frac{N}{9}$

۳— دو عدد a و b را چنان بیابید که کوچکترین مضرب مشترک آنها برابر ۲۱۶ بوده و جذر تقریبی نقصانی حاصلضرب دو عدد تا یک واحد برابر ۲۹ شود.

۴— کسر $\frac{a}{56}$ مفروض است عدد صحیح a را چنان بیابید که مقدار تقریبی نقصانی کسر مفروض تا $\frac{1}{10}$ واحد برابر ۰/۳ بوده و کسر مفروض مولد عدد اعشاری تحقیقی باشد.

۵— عدد دو رقمی N در مبنای ۶ بصورت $N = \overline{(a+4)(a-1)}$ نشان داده شده اولا مقدار a را چنان تعیین کنید که عدد قابل قبول باشد ثانیا پس از تعیین a عدد را در مبنای ۱۲ بنویسید.

۶— عدد $2N$ را بر ۱۷ تقسیم کرده ایم باقیمانده برابر ۱۳ شده است مطلوبست تعیین باقیمانده تقسیم عدد N بر ۱۷.

۷— به ازای مقادیر مختلف m رقم یکان عدد زیر را بیابید.

$$A = 4^{6m+2} + 7^{4m+1}$$

جواب حساب استدلالی ششم ریاضی

حل ۱— از رابطه $\overline{dc} = 4\overline{ad}$ معلوم است که رقم a باید یا برابر ۱ و یا ۲ باشد و چون $N = \overline{abcd} = 673K$ و عدد N از ۳۰۰۰ کوچکتر است در اینصورت K باید مابین ۲ و ۴ قرار داشته باشد که تنها به ازای $K = 2$ مساله دارای جواب قابل قبول است:

$$N = \overline{abcd} = 673 \times 2 = 1246$$

زیرا در رابطه $\overline{dc} = 4\overline{ad}$ صدق میکند یعنی $64 = 4 \times 16$

حل ۲— بجای N و P در رابطه $P = \frac{N}{9}$ مقدار قرار میدهیم.

$$(9_1+1)(1+1)(1+1) = \frac{2^{9_1} \times 3 \times 9_2}{5}$$

و یا $5(9_1+1) \times 2^2 = 2^{9_1} \times 3 \times 9_2$

و از اتحاد فوق بسادگی پیدا است که $9_1 = 2$ و $9_2 = 5$ است.

حل ۳— کوچکترین مضرب مشترک دو عدد a و b یعنی $M = 216$

و داریم $29^2 < a \cdot b < 30^2$

و یا $841 < a \cdot b < 900$

و چون $M = \frac{ab}{D} \longrightarrow ab = M \cdot D = 216D$

پس نامساوی فوق چنین میشود.

$$841 < 216D < 900 \longrightarrow \frac{841}{216} < D < \frac{900}{216}$$

و یا $3/8 < D < 4/1 \longrightarrow D = 4$

بنابراین $M = \frac{ab}{D} = a'b'D \longrightarrow 216 = a'b' \times 4$

و یا $a'b'D = 54 = 54 \times 1 = 27 \times 2$

پس $\begin{cases} a' = 54 \\ b' = 1 \end{cases} \rightarrow \begin{cases} a = a'D = 54 \times 4 = 216 \\ b = b'D = 1 \times 4 = 4 \end{cases}$

و نیز $\begin{cases} a' = 27 \\ b' = 2 \end{cases} \rightarrow \begin{cases} a = 27 \times 4 = 108 \\ b = 2 \times 4 = 8 \end{cases}$

حل ۴— باید داشته باشیم: $0/3 < \frac{a}{56} < 0/4$

و یا $16/8 < a < 22/4$

و چون $\frac{a}{56} = \frac{a}{7 \times 2}$ میباشد و نباید در کسر مولد عدد اعشاری تحقیقی مخرج دارای عامل ۷ باشد، بنابراین مقدار a که مابین اعداد از ۱۷ تا ۲۲ میباشد تنها جواب $a = 21$ قابل قبول است زیرا در اینصورت عامل ۷ از بین میرود یعنی $\frac{a}{56} = \frac{21}{56} = \frac{3}{8}$ که کسر مولد عدد اعشاری تحقیقی است.

حل ۵— $N = \overline{(a+4)(a-1)}_6$

اولا باید ارقام عدد N از ۶ کوچکتر بوده و منفی نیز نباشند پس:

$$\begin{cases} a+4 < 6 \\ a-1 \geq 0 \end{cases} \rightarrow \begin{cases} a < 2 \\ b \geq 1 \end{cases}$$

پس با توجه به نامساویهای فوق خواهیم داشت $a = 1$

ثانیا — $N = \overline{(1+4)(1-1)}_6 = (50)_6 = 30$

حل ۶— با توجه به فرمول تقسیم داریم:

$$2N = 17q + 13 \quad (1)$$

از رابطه فوق معلوم است که عدد q فرد است زیرا که چون در ۱۷ ضرب شود و با ۱۳ جمع گردد زوج شود پس: $q = 2q' + 1$

و با قرار دادن در رابطه (۱) خواهیم داشت:

و یا $2N = 17(2q'+1) + 13$

و یا $2N = 34q' + 17 + 13$

و یا $2N = 34q' + 30$

پس $N = 17q' + 15$

که از رابطه فوق معلوم میشود $R = 15$ است.

حل ۷— عدد A را میتوان چنین نوشت:

$$A = (4^3)^{3m+1} + 7(7^4)^m$$

و یا $A = (16)^{3m+1} + 7(2401)^m$

که رقم یکان عدد $(16)^{3m+1}$ برابر ۶ بوده و رقم یکان عدد $7(2401)^m$ برابر ۷ بوده پس رقم یکان عدد A برابر $13 = 7 + 6$ یعنی ۳ میباشد.

سئوالات شیمی پنجم طبیعی و ریاضی

طرح از: تهوری

۱— تفاوت بین جرم اتمی — عدد اتمی — عدد جرمی چیست؟ هر یک را توضیح دهید.

۲— عنصری ایست که عدد اتمی آن $Z = 13$ و جرم اتمی آن $A = 27$ میباشد عدد نوترونهای هسته آنرا بدست آورید و محل آنرا در جدول تناوبی مشخص کنید و بگوئید که در کدام گروه و پریود است؟

۳— مقدار اکسیژن در ۵۲ گرم CrO_3 ۵۳/۳۳٪ میباشد معین کنید که عنصر x در کدام دوره تناوب و در کدام گروه است.

۴— در هر دوره تناوب با افزایش عدد اتمی چه تغییری در خواص شیمیایی پدید میآید.

۵— فرمول ترکیب فید رژن دار غیر فلزی H_2X میباشد اکسید این غیر فلز با ماکزیمم ظرفیت ۶۰٪ اکسیژن دارد تعیین کنید اولا — جرم اتمی غیر فلز فوق را ثانیا محل این عنصر را در جدول مندلیف مشخص کنید.

۶— از ترکیب ۳/۳۳ گرم یک فلز قلیائی با آب ۴۸٪ گرم فید رژن تولید میشود جرم اتمی این عنصر را حساب کنید و با استفاده از جدول نام آنرا بنویسید.

۷— عنصری است هم گروه با کلسیم اکسید این عنصر ۴۰٪ اکسیژن دارد. جرم اتمی این عنصر را حساب کنید و نام آنرا بنویسید.

۸— ایزوتوپ — ایزوتون — ایزوبار هر یک را جداگانه تعریف کرده و برای هر یک مثالی ذکر کنید.

۹— معادله یونی و مختصر یونی اثر مواد زیر را نوشته و بگوئید کدام یک از آنها کامل و کدام یک ناقص است.

محلول سود + محلول اسید کلرفید ریک ←

پتاس + سولفات فریک ←

کلرور پتاسیم + نیترات سدیم ←

سود + سولفات مرکوریک ←

۱۰— محلولی است از سولفات سدیم بر ۵۰ این محلول کلرور باریم اضافه میکنیم رسوبی بوزن ۰/۴۶۶

گرم تولید میشود حساب کنید اولاً غلظت وغلظت ملکولی ونرمالیته محلول فوق را . ثانیاً بر ۵۰ دیگر این محلول ، ۵ آب مقطر اضافه میکنیم نرمالیته محلول رقیق شده را محاسبه کنید .

جواب سئوالات شیمی پنجم متوسطه

۱ـ واحد جرم اتمی یك است وآن جرم $\frac{1}{12}$ ك

سبکترین ایزوتوپ کربن است مثلاً جرم اتمی سدیم $A = 23$ یعنی جرم اتمی سدیم ۲۳ برابر جرم $\frac{1}{12}$ اتم کربن میباشد . عدد اتمی ـ عدد پروتونهای موجود در هسته هر اتم را عدد اتمی گویند و به Z نمایش داده میشود مانند سدیم که عدد اتمی آن $Z = 11$ میباشد . عدد جرمی ـ مجموع پروتونها و نوترونهای موجود در هسته اتم است و به A نمایش داده میشود . پس عدد جرمی وجرم اتمی از لحاظ عدد تفاوتی ندارند .

۲ـ X^{27}_{13}

$Z = 13$ و $A = 27$

$N = A - Z$ یا $N = 27 - 13 = 14$

وچون عدد اتمی آن ۱۳ است پس $\frac{3}{3}$ خواهد بود یعنی این عنصر در گروه ۳ و تناوب ۳ قرار گرفته است وبدانیم که عناصر موجود در دوره ۱ و ۲ و ۳ ـ همگی اصلی میباشند . پس این عنصر یك عنصر اصلی دوره سوم جدول تناوبی است ونام این عنصر آلومینیم میباشد .

۳ـ

$X_{52} \longrightarrow 25$

$X + 32$ $\quad 32 \cdot X = 28$

جرم اتمی عنصر

$100 \quad 53/33$

برای تعیین عدد اتمی این عنصر میتوان بطور تقریب $1.4 = \frac{28}{2}$ در نظر گرفت ، لذا این عنصر $(8)(2)$ یعنی در گروه چهارم وپریود سوم قرار دارد ونام عنصر سیلیسیم است .

۴ـ در هر پریود مشخص با اضافه شدن عدد اتمی از قدرت دفع الکترونی کاسته شده وبرقدرت جذب الکترونی افزوده میشود ویا به عبارت دیگر از قدرت فلزی کاسته شده وبرقدرت غیرفلزی افزوده میشود .

۵ـ در XH_2 عنصر مجهول دارای ظرفیت ۲ ـ میباشد ، بنابراین از عناصر اصلی گروه ششم میباشد پس اکسید ماکزیمم این عنصر XO_3 خواهد بود ـ بنابراین :

$X_{O_3} \longrightarrow 35$

$X + 48 \quad 48$

جرم اتمی $\quad X = 32$

عدد اتمی $\quad \frac{32}{2} = 16$

نتیجه : $(6)(8)(2)$ پس این عنصر در گروه ششم و تناوب سوم جدول تناوبی قرار گرفته است .

۶ـ $\frac{X+H}{X}$ $\quad 25 \longrightarrow XOH + \frac{1}{2}H_2$

$3/33 \qquad 0/48$

این عنصر لیتیم است . $X = 7$

۷ـ عنصری که هم‌گروه با کلسیم باشد از فلزات ـ قلیائی خاکی بوده وجزء عناصر اصلی گروه دوم است پس اکسید این فلز XO میباشد .

$X_O \longrightarrow O$

$16 + X \qquad 16$

جرم اتمی عنصر $\quad X = 24$

$100 \qquad 40$

این عنصر منیزیم میباشد .

۸ـ ایزوتوپ ـ اتم های مختلف یك عنصر که در تعداد نوترونها تفاوت دارند مانند ایزوتوپهای شیدرژن ـ ایزوتون ـ اتم هائی که تفاوت آنها در پروتونهای هسته بوده ولی در تعداد نوترونها برابرند مانند منس وروی ـ ایزوبار ـ اتم هائی که در جرم اتمی برابرند ولی تفاوت آنها در عده پروتونهای هسته است مانند آرگن و پتاسیم .

$(Cl^- + H^+) + (Na^+ + OH^-) \rightarrow (Cl^- + Na^+) + H_2O$ کامل است .

$H^+ + OH^- \longrightarrow H_2O$

$(3SO_4^{--} + 2Fe^{+++}) + 6(K^+ + OH^-) \rightarrow 3(SO_4^{--} + 2K^+) + 2Fe(OH)_3$ کامل است .

$Fe^{+++} + 3OH^- \longrightarrow Fe(OH)_3$

$(NO_3^- + Na^+) + (Cl^- + K^+) \rightleftarrows (NO_3^- + K^+) + (Cl^- + Na^+)$ ناقص است .

$(SO_4^{--} + Hg^{++}) + 2(Na^+ + OH^-) \rightarrow (SO_4^{--} + 2Na^+) + Hg(OH)_2$ کامل است

$Hg^{++} + 2OH^- \rightarrow Hg(OH)_2$

$SO_4Na_2 + Cl_2Ba \rightarrow SO_4Ba\downarrow + 2ClNa$ ـ ۱۰

$x = 0/284$ $\quad 233 \quad 142$

$0/466$ $\quad x$

سولفات سدیم $\quad$ محلول

$0/284 \qquad 500$

غلظت معمولی $= 5/68 = x$ گرم در لیتر $\quad 1000$

ملکول گرم در لیتر $\quad C_M = \frac{C}{M} = \frac{5/68}{142} = \frac{4}{100}$

نرمالیته $\quad N = \frac{C}{E} = \frac{5/68}{\frac{142}{2}} = 0/08$

$N_1V_1 = N_2 \quad (V_1 + V_2)$

$0/08 \times 50 = N_2 \quad (50 + 50) \quad N_2 = \%4$

نرمالیته محلول رقیق شده .

سئوالات جبر دوم نظری

طرح از : عطوفی

۱ـ اگر $f(x) = \frac{x-1}{x+1}$ باشد مطلوبست محاسبه حوزه تعریف $\sqrt{f(\frac{1}{x})} + \frac{1}{\sqrt{f(\frac{1}{x})}}$

۲ـ معادله درجه دوم $3x^2 - 5x = 2$ را بطریق تشکیل مربع حل کنید .

۳ـ آیا معادله $mx^2 + 2(m+1)x + 2(m + \frac{1}{m} + 1) = 0$ دارای ریشه حقیقی میباشد دلیل آنرا بگوئید .

۴ـ تحقیق کنید اگر معادله $mx^2 + 2mnx + n^2 - Km = 0$ دارای ریشه حقیقی نباشد معادله $m^2x^2 + 2mnx + n^2 - Km = 0$ ریشه حقیقی دارد .

۵ـ اگر $m, n \neq 0$ ومعادله زیر مفروض باشد $mnx^2 - 2(m+n)x + mn = 0$ ثابت کنید اگر معادله دارای ریشه مضاعف باشد بین m و n رابطه $\frac{1}{m} + \frac{1}{m} = 1$ برقرار است .

۶ـ باشرط آنکه $a, a \neq 0, ad = bc$ مختلف العلامه باشند معادله زیر را حل کنید .

$ax^3 + bx^2 + cx + d = 0$

جواب سئوالات جبر دوم نظری

مسئله اول $f(\frac{1}{x}) = \frac{\frac{1}{x} - 1}{\frac{1}{x} + 1} = \frac{1-x}{1+x}$

$\sqrt{\frac{1-x}{1+x}} + \frac{1}{\sqrt{\frac{1-x}{1+x}}} = \sqrt{\frac{1-x}{1+x}} + \sqrt{\frac{1+x}{1-x}}$

اگر حوزه تعریف جمله اول را A وازدوم را B بگیریم خواهیم داشت :

$A = \{x \mid x \in R, -1 < x \leq 1\}$

$B = \{x \mid x \in R, -1 \leq x < 1\}$

درنتیجه اشتراك آنها حوزه تعریف خواسته شده است .

$A \cap B = \{x \mid x \in R, -1 < x < 1\}$

۲ـ برای حذف ضریب x^2 از ۳ به ۱ طرفین تساوی را بر ۳ بخش نموده سپس نصف ضریب x را مجذور نموده بدو طرف تساوی اضافه می نمائیم و محاسبات را ادامه میدهیم .

پس $x^2 - \frac{5}{3}x = \frac{2}{3}$ یا

$x^2 - \frac{5}{3}x + \frac{25}{36} = \frac{2}{3} + \frac{25}{36}$

$(x - \frac{5}{6})^2 = \frac{49}{36}$

$x - \frac{5}{6} = \pm \frac{7}{6}$

$x = \frac{5}{6} \pm \frac{7}{6} = \begin{cases} 2 \\ -\frac{1}{3} \end{cases}$

۳ـ برای تشخیص دائمی ریشه دلتا معادله یا دلتا پریم (Δ') آنرا محاسبه میکنیم وآنرا تعیین علامت مینمائیم لذا

$\Delta' = b'^2 - ac =$

$(m+1)^2 - 2m(m + \frac{1}{m} + 1) =$

$= m^2 + 2m + 1 - 2m^2 - 2 - 2m =$

$-m^2 - 1 \Longrightarrow \Delta' = -(m^2 + 1)$

چون $m^2 + 1$ همیشه مثبت است لذا $-(m^2+1)$ منفی خواهد بود که معادله ریشه حقیقی نخواهد داشت .

۴ـ چون معادله (۱) دارای شرط $\Delta' < 0$ است یعنی $\Delta' = m^2 - mK$ چنین شرطی را دارا است $m^2 - mK < 0$ پس اگر با این شرط Δ' معادله بعدی شرط $\Delta \geq 0$ را داشت رابطه صادق است .

$\Delta' = m^2 n^2 - m^2(n^2 - mK)$

که باید چنین باشد

$m^2n^2 - m^2\underbrace{(n^2 - mK)}_{A} \geq 0$

شرط اول این بود که $n^2 - mK < 0$ (منفی است) لذا $A = m^2(n^2 - mK)$ مثبت در منفی خواهد بود که حاصل منفی است لذا $m^2(n^2 - mK)$ مثبت است وحاصل با m^2n^2 نیز مثبت خواهد شد .

یعنی $m^2n^2 - m^2(n^2 - mK) > 0$

$(+) - (+)(\text{منفی}) > 0$

است پس معادله دومی همیشه ریشه خواهد داشت .

۵ـ چون معادله داده شده ریشه مضاعف دارد پس $\Delta' = 0$ است یعنی

$(mn)^2 - mn(mn) = 0$

یا $(m+n)^2 = m^2n^2$ پس $m + n = \pm mn$

اگر طرفین این رابطه را بر mn که مخالف صفر است تقسیم کنیم خواهیم داشت $\frac{1}{m} + \frac{1}{n} = \pm 1$

یعنی رابطه $\frac{1}{m} + \frac{1}{n} = 1$ برقرار است .

۶ـ طرفین تساوی را در a که مخالف صفر است ضرب می‌نمائیم وبجای ad مساوی آن را می‌گذاریم .

$a^2x^3 + abx^2 + acx + ad = 0$

$a^2x^3 + abx^2 + acx + bc = 0$

$ax(ax^2 + c) + b(ax^2 + c) = 0$

$(ax^2 + c)(ax + b) = 0$

$ax^2 + c = 0 \qquad x^2 = -\frac{c}{a}$

$x = \pm\sqrt{\frac{-c}{a}}$

$ax + b = 0 \qquad x = -\frac{b}{a}$

سئوالات ریاضیات عمومی نظری

طرح از : محمدرضا نوائی

۱ـ مجموعه جواب معادله $(x-1)(x+3) = 0$ را بیابید بطریق اعمال مجموعه ها .

۲ـ اگر $A \subset B$ باشد ثابت کنید $A \cap B \subset B$ (بطریق عضوگیری) .

۳ـ اگر $A_1 \subset A_2$ باشد ومجموعه $(A_2 - A_1)$ و A_1 نسبت بهم چه وضعی دارند .

۴ـ کوچکترین مضرب مشترك وبزرگترین مقسوم‌علیه مشترك دو عدد ۲۳۶ و ۴۲ را بطریق اعمال مجموعه ها بیابید .

۵ـ اگر $M = \{1, 2, 3, 4, 5\}$ باشد و $A = \{1, 2\}$ و $B = \{3, 5\}$ و $C = \{x / x \in N, x+1 = 0\}$ باشد مطلوبست محاسبه هریك از عبارات زیر :

$(A \cup B') \cap C'$ و $(A - B') - C$

۶ـ اگر $A \subseteq B \subseteq C$ باشد با نمودار ون مقدار را حساب کنید .

جواب سئوالات ریاضیات عمومی نظری

۱) $(x-1)(x+3) = 0 \rightarrow x - 1 = 0$ یا $x + 3 = 0$

$x = 1 \rightarrow \{x / x = 1\} = \{1\}$

$x = -3 \rightarrow \{x / x = 3\} = \{-3\}$

مجموعه جواب $= \{1\} \cup \{-3\} = \{1, -3\}$

۲) $A \subset B \rightarrow A \cap B \subset B$

طبق تعریف زیر مجموعه داریم

$x \in A \cap B \rightarrow x \in A$ و $x \in B$

بنابفرض

$x \in B$ و $x \in B \rightarrow x \in B \cap B$

$x \in B \rightarrow A \cap B \subset B$

۳) طبق فرض داریم $A_1 \subset A_2$ با استفاده از نمودار ون داریم

$A_2 - A_1 = I$

$(A_2 - A_1) \cap A_1 = I \cap A_1 = \phi$

پس $A_2 - A_1$ و A_1 ازهم جدا میباشند .

۴) $42 = 2 \times 3 \times 7a$

$236 = 2 \times 2 \times 59a$

$A = \{2a, 3a, 7a\}$

$B = \{2a, 2b, 59a\}$

$A \cap B = \{2a\}$

$A \cup B = \{2a, 2b, 3a, 7a, 59ab\}$

$4.4 \quad ب = 4.$

$4.4 \quad ك = 2 \times 2 \times 3 \times 7 \times 59 = 4956$

۵) $M = \{1, 2, 3, 4, 5\}$

$A' = \{1, 2\} \rightarrow A = \{3, 4, 5\}$

$B = \{3, 5\} \rightarrow B' = \{1, 2, 4\}$

$(A \cup B') \cap C' = \{1, 2, 3, 4, 5\} \cap C' = M \cap C' = C'$

$C = \{x / x \in N, x + 1 = 0\} = \{x / x \in N, x = -1\}$

$= \{\ \} = 1 \rightarrow C' = \phi = M$

$(A \cup B') \cap C' = C' = M$

$(A - B') - C = (\{3, 4, 5\} - \{1, 2, 4\}) - \phi =$

$\{3, 5\} - \phi = \{3, 5\}$

۶)

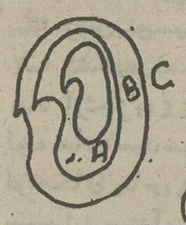

$A \subseteq B \subseteq C$

$A - B = \phi$

$A \cap B = A$

$(A \cap B) \cup C = A \cup C = C$

$P = (A - B) \cup [(A \cap B) \cup C] = \phi \cup C = C$

$P = C$

سئوالات فیزیك دوم نظری

۱ـ قانون بویل ماریوت را بیان کنید .

۲ـ اجسام شفاف ـ نیمه شفاف وکدر را تعریف کنید .

۳ـ قوانین بازتابش نور را بیان کنید .

۴ـ رسم تصویر در آینه محدب .

۵ـ جسمی بین دو آینه تخت متقاطع قرار گرفته و تعداد ۸ تصویر از آن در آینه بوجود آمده است زاویه بین دو آینه چند درجه است .

۶ـ یك قطعه آلومینیوم بجرم ۴۰۰ گرم ودمای ۲۰۰°C را در داخل ۰/۵ کیلوگرم نفت صفر درجه می اندازیم دمای نفت چند درجه بالا خواهد رفت . (از اتلاف گرما وتبخیر صرف نظر میشود) وظرفیت گرما ویژه آلومینیوم $0/9\ J/Kg^{\circ C}$ ونفت $2400\ J/Kg^{\circ C}$.

۷ـ جسمی بطول ۴ cm بطور عمود برمحور اصلی وبفاصله ۶۰ cm از آینه مقعری بشعاع ۴۰ cm قرار گرفته است ۱ـ عمل اندازه ونوع تصویر را تعیین کنید

جواب سئوالات فیزیك دوم نظری

جواب ۱ ـ حاصلضرب فشار در حجم گاز در دمای ثابت مقداریست ثابت .

جواب ۲ ـ جسمی را شفاف گویند که نور را بدون انحراف وجذب (تقریباً) از خود عبور دهد ـ جسمی را نیمه شفاف گویند که نور پس از عبور از آن در جهات مختلف منحرف گردد . جسمی را که بطور کلی نور را از خود عبور ندهد کدر میگویند .

جواب ۳ ـ پرتو تابش خط عمود وپرتو بازتابش هرسه در یك صفحه واقعند زاویه تابش همواره برابر است با زاویه بازتابش

جواب ۴ .

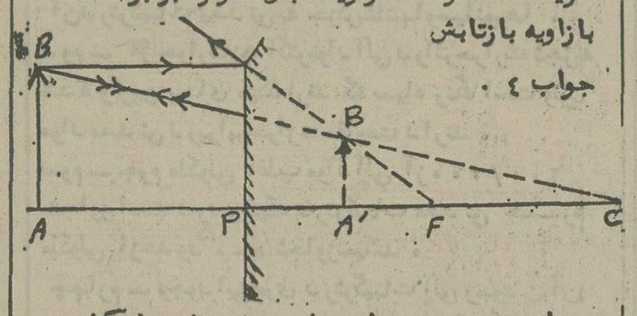

جواب ۵ ـ N تعداد تصاویر و α زاویه بین دو آینه است

$N = \frac{360}{\alpha} - 1 \rightarrow 8 = \frac{360}{\alpha} - 1$ پس

$\frac{360}{\alpha} = 9$

$\alpha = \frac{360}{9} \longrightarrow$ پس $\alpha = 40$

جواب ۶ ـ $400 \div 1000 = 0/4\ Kg$

$Q_1 = m_1c_1\theta_1 = 0/4 \times 900 \times 200 = 72 \times 10^3\ J$

$Q_2 = m_2c_2(\theta_2 - 0) = 0/5 \times 2400 \times \theta_2$

چون اتلاف گرما وجود ندارد پس $Q_1 = Q_2$

$72 \times 10^3 = 0/5 \times 2400 \times \theta_2$

$\theta_2 = \frac{72 \times 10^3}{0/5 \times 2400} = 60^{\circ C} \longrightarrow \theta_2 = 60^{\circ C}$

جواب ۷ ـ (بنابه قرارداد حقیقی مثبت)

$f = \frac{R}{2} = \frac{40}{2} = 20\ cm \qquad f = 20\ cm$

$\frac{1}{P} + \frac{1}{q} = \frac{1}{f} \longrightarrow \frac{1}{60} + \frac{1}{q} = \frac{1}{20}$

$\frac{1}{q} = \frac{1}{20} - \frac{1}{60} \longrightarrow q = 30\ cm$

چون q مثبت است پس تصویر حقیقی است .

آگهی دعوت

بدین وسیله از کلیه صاحبان سهام شرکت روغن نباتی پارس (سهامی عام) دعوت میشود تا درجلسه مجمع عمومی فوق‌العاده شرکت کساعت ۱۰ صبح روز شنبه ۲۶ تیرماه ۲۵۳۵ در محل شرکت واقع در خیابان حافظ ساختمان ۴۸۳ (پلاک سابق ۶۲-۶۴) تشکیل میگردد حضور بهمرسانند.

دستور جلسه مجمع عمومی فوق‌العاده:

۱- گزارش هیئت مدیره و بررسی امکان افزایش سرمایه طبق مصوبه مورخه ۷ر۴ر۳۵ مجمع عمومی.

۲- تغییر دربعضی مواد اساسنامه

هیئت مدیره شرکت روغن نباتی پارس
(سهامی عام)

آگهی تغییرات در شرکت سهامی عام ریسندگی و بافندگی کاشان

برابر تصمیم مجمع عمومی عادی سالیانه مورخ ۱ر۴ر۲۵۳۵ تغییرات زیر در شرکت نامبرده به عمل آمده.

۱- ترازنامه سال مالی ۱۳۵۴ بررسی و تصویب شد.

۲- آقایان حاج عباس آقا اخوان - جعفر امینیان - حاج آقا محمد عراقی بسمت بازرسان اصلی و آقای حاج سید علی هاشمیان به سمت بازرس علی‌البدل شرکت برای‌مدت یک سال از اول تیر ماه ۲۵۳۵ لغایت ۳۱ر۳ر۲۵۳۶ انتخاب شدند.

۳- روزنامه اطلاعات جهت درج و نشر آگهی های‌شرکت تعیین شد.

رئیس اداره ثبت کاشان - کرمی

از کلیه سهامداران محترم شرکت سهامی‌عام بانک پارس دعوت میشود که برای دریافت سود سهام عملکرد سال ۲۵۳۴ شاهنشاهی از تاریخ شنبه ۱۲ تیرماه ۲۵۳۵ در ساعات اداری با در دست داشتن غین اوراق‌سهام‌به‌اداره‌حسابداری کل‌بانک واقع‌در خیابان تخت‌جمشید شماره۱۹۳ ساختمان بانک پارس مراجعه فرمایند.

بانک پارس
(شرکت سهامی عام)

آگهی تغییرات در شرکت سهامی خاص عمران حکیمیه

۱- باستناد صورتجلسه مجمع عمومی فوق‌العاده‌مورخه ۲۱ر۲ر۲۵۳۵ مرکز شرکت فوق بکرج باغ حکیمیه انتقال یافته و مراتب ذیل ثبت شماره ۲۳۱ در دفتر ثبت شرکتهای این اداره ثبت گردید.

۲- طبق صورتجلسه مجمع عمومی عادی مورخه ۲۲ر۳ر۲۵۳۵ که در محل شرکت واقع در باغ حکیمیه کرج تشکیل گردید پس از قرائت دستور جلسه برای انتخاب دو نفر بازرس اخذ رای بعمل آمد و آقای حسن عیوضی‌بسمت بازرس اصلی و آقای محمد حسن فیاضی وآنقی بسمت بازرس علی‌البدل باتفاق آراء برای مدت یکسال انتخاب شده‌اند سایر تصمیماتی که در این جلسه بحث گردید باتفاق آراء به تصویب رسید.

کمال راستی- رئیس اداره ثبت شهرستان کرج

آگهی تغییرات در شرکت سهامی خاص عمران آذربایجان

۱- باستناد صورت جلسه مجمع عمومی‌فوق‌العاده مورخه ۲۰ر۲ر۲۵۳۵ مرکز شرکت به کرج باغ اشرفیه انتقال یافته است و مراتب ذیل ثبت شماره ۲۳۰ دردفتر ثبت شرکت های این اداره به ثبت رسیده است.

۲- طبق صورت جلسه مجمع عمومی عادی‌مورخه ۱۹ر۳ر۲۵۳۵ که در محل شرکت واقع در باغ اشرفیه کرج تشکیل گردید پس از قرائت دستور جلسه برای انتخاب دو نفر بازرس اخذ رای به عمل آمد و آقای حسین عیوضی به سمت بازرس اصلی و آقای سیدمجتبی هاشمی بسمت بازرس‌علی‌البدل برای مدت‌یکسال انتخاب شدند سایر موضوعاتی‌که در این جلسه بحث گردیدباتفاق آراءبه تصویب رسید.

کمال راستی رئیس اداره ثبت‌شهرستان کرج

آگهی تشکیل مجمع عمومی عادی

از کلیه سهامداران شرکت سهامی‌خاص خدمات زمین شناسی و معدنی آلبیت دعوت میشود تا در مجمع عمومی عادی شرکت که در ساعت ۵ بعدازظهر روز شنبه ۲۶ر۴ر۲۵۳۵ در محل شرکت خیابان خارک کوچه صائب شماره ۵۳ تشکیل میشود شرکت فرمایند دستور جلسه عبارت از:

۱- بررسی و تصویبترازنامه عملکرد سال ۲۵۳۴

۲- انتخاب بازرسان.

۳- تعیین روزنامه برای درج آگهی

هیئت مدیره آلبیت

آگهی تصویب ترازنامه وانتخاب بازرس در شرکت قند نقش جهان (سهامی عام) ثبت‌شده بشماره ۷۹۲

برابرصورت جلسه مجمع عمومی مورخ ۱۵ر۳ر۲۵۳۵ ترازنامه و حساب سود و زیان سال مالی شرکت نامبرده منتهی به ۳۰ر۱۲ر۲۵۳۴ به تصویب رسید و آقایان‌شاهرخ بهنام و پرویز افتخار جواهری به ترتیب بسمت بازرسان‌اصلی وعلی‌البدل شرکت برای مدت یک سال انتخاب شدند.

مسئول‌ثبت شرکتهای ثبت اصفهان :عبدالحسین فزوه

آگهی تجدید دعوت از صاحبان سهام و بازرسان شرکت گروه فرهنگی حبیب نفیسی - سهامی خاص (تکنیکوم) برای تشکیل مجمع عمومی عادی سالانه

در پیرو آگهی مورخ۱۹ر۳ر۲۵۳۵ مندرج در شماره ۱۵۰۳۱ روزنامه اطلاعات و معرفنامه شماره ۴۲۰ مورخ۱۷ر۳ر۳۵ بدین‌وسیله باطلاع میرساند:

نظربه‌این‌که عده‌ای ازسهامداران درجلسه اول‌مجمع‌مورخ ۳۱ر۳ر۲۵۳۵ شرکت نکرده بودند تشکیل مجدد مجمع درمحل شرکت بساعت ۱۷ روز شنبه مورخ ۲۶ر۴ر۲۵۳۵ موکول گردیده‌است.

دستور جلسه:

۱- استماع گزارش هیات مدیره وبازرس شرکت.

۲- بررسی وتصویب ترازنامه وحساب سودوزیان عملکرد سال ۲۵۳۴

۳- انتخاب بازرسان اصلی وعلی‌البدل.

۴- تعیین روزنامه کثیرالانتشار جهت درج آگهی های شرکت.

۵- بحثو اتخاذ تصمیم درباره مسائلی که‌در مجمع مطرح خواهد شدو همچنین‌تعیین خط مشی‌آینده شرکت.

هیات مدیره

آ-۱۳۹۴۶ شب

آگهی مزایده

شرکت سهامی خاص گروه فرهنگی مرجان (در حال تصفیه) کلیه حقوق خود و منجمله حق‌امتیاز، سرقفلی و غیره نسبت بدبیرستان پسران مرجان راواقع در خیابان پهلوی بالاتر از فروشگاه کوروش روبروی خیابان زرتشت کوچه جاوید از طریق مزایده بفروش میرساند. مزایده کتبی است.

پیشنهاد دهندگان‌بایدمبلغ پنجاه‌هزار ریال درحساب شرکت سهامی خاص گروه فرهنگی مرجان بشماره (۱) شعبه کورش بانک صادرات ایران واقع در چهار راه پهلوی و تخت جمشید واریز و رسید وجه را ضمیمه پیشنهاد خود نمایند به پیشنهاد های فاقد سپرده ترتیب اثر داده نخواهد شد، مررسید مهلت تسلیم پیشنهاد ساعت ۵ بعد از ظهر روز بیست و چهارم تیر ماه۲۵۳۵ میباشد. پیشنهادها ساعت ۵ بعد از ظهر روز بیستو ششم تیر ماه ۲۵۳۵ در محل این هیئت مفتوح و برنده مزایده فی‌المجلس اعلام خواهد شد. حضور پیشنهاد دهندگان در جلسه آزاد است سپرده برنده مزایده هنگام انجام معامله احتساب خواهدشد. سپرده نفر بعد پس از انجام معامله بابرنده مزایده و سپرده دیگران‌بلافاصله مسترد خواهد گردید گروه فرهنگی مرجان در رد یا قبول یک یا کلیه پیشنهادات آزاد است.

هیئت تصفیه شرکت سهامی خاص گروه فرهنگی مرجان (درحال تصفیه).

نیروی دریائی شاهنشاهی

آگهی استخدام

«اعزام به‌خارج»

نیروی دریائی شاهنشاهی برای تکمیل کادر درجه‌داری خودتعدادی داوطلب با مدرك قبولی سوم‌متوسطه یا«پایان دوره‌راهنمائی» استخدام و پس‌از موفقیت درآزمایشات جهت طی دوره بخارج از از کشور اعزام مینماید.

داوطلبینی که سن آنها بین۱۵تا۲۰ سال تمام می‌باشد می‌توانند همه روزه با در دست داشتن آخرین مدرك‌تحصیلی و اصل شناسنامه ویك قطعه عکس ۴×۳ به معاونت پرسنلی نیروی‌دریائی شاهنشاهی واقع در تهران خیابان سپهبدزاهدی‌بالاتر ازبیمارستان آپادانا (مدیریت استخدام) ویا به‌پایگاه ها ونمایندگی های نیروی دریائی‌شاهنشاهی در شهرستان های بندر پهلوی. خرمشهر. بندرعباس. بوشهر. کرمانشاه. رضائیه. اصفهان. مشهد. یزد. زاهدان. کاشان. شیراز. کرمان مراجعه نمایند.

آگهی دعوت مجمع عمومی

شرکت سهامی کتابهای جیبی:

مجمع عمومی عادی سالیانه شرکت‌سهامی کتابهای جیبی در روز سه‌شنبه بیست‌ونهم تیرماه ساعت پنج بعدازظهر درمحل فروشگاه مرکزی شرکت مقابل دبیرخانه دانشگاه واقع درخیابان شاهرضا تشکیل میشود.

از صاحبان سهام تقاضا میشود درجلسه مزبور شرکت‌بفرمایند.

دستور جلسه:

۱- استماع گزارش هیئت‌مدیره.

۲- تصویب بیلان‌سودوزیان شرکت.

۳- انتخاب بازرسان اصلی وعلی‌البدل.

۴- تعیین خط مشی آینده‌شرکت.

۵- تعیین روزنامه‌ای که آگهی های شرکت‌در آن درج میگردد.

هیئت‌مدیره شرکت

صاحبان صنایع وبازرگانان کشور

الاخاء

تنها مجله عربی زبان ایران

از کلیه نشریات مؤسسه اطلاعات

باداشتن نمایندگی در کشورعرب.

روزهای شنبه منتشر میشود

در راه بهشت - نمایشگاه جهانی عکس در تهران

در پائیز امسال نمایشگاه جهانی عکاسی شامل ۴۳۴ عکس از ۱۷۰ عکاس از ۸۶ کشور باهتمام هواپیمائی ملی ایران در تهران برگزار خواهد شد.

این نمایشگاه که باهمکاری مؤسسات فرهنگی متعددی تاکنون درکشورهای بسیار عرضه گردیده و در راه بهشت، نام دارد حاوی عکسهائی است که نمایانگر انسانها درحالات وشرایط ومناسبات مختلف زندگی، شادیها واندوه ها، تمنیات وآرزوها واضطرابها ومشکلات آنهاست ومقابله سنتهای گذشته بامظاهر تحولات وپیشرفتهای صنعتی وجدید درطی آن مورد توجه خاصی قرار میگیرد ودربارهٔ آنچه، به حق یا به خطا، راه غایت مطلوب انسانها است درآن اشاراتی هست. دراین نمایشگاه «تک چهره» (پرتره) هائی نیز به فراخور موضوع وجود دارد.

چون حسب الامر مبارك علیاحضرت فرح شهبانوی هنرپرور ایران مقرراست درجنب این نمایشگاه نمایشگاهی نیز از آثار عکاسان ایرانی برگزار شود بدین وسیله ازهمه عکاسان حرفه‌یی وآماتور ایرانی دعوت بعمل می آید که باتوجه به شرایط زیر دراین نمایشگاه شرکت جویند:

۱- عکس ها بایستی بطورکلی بانوع وموضوع نمایشگاه به شرحی که اشاره شد منطبق وهم آهنگ باشد.

۲- عکس ها میتواند سیاه وسفید ورنگی باشد.

۳- قطع عکس ها حداقل ۶۰×۵۰ وترجیح دارد روی کاغذ باشد.

۴- عکس ها بایستی بدون چسباندن روی مقوا وبدون قاب ارائه گردد واطلاعات زیر درپشت هریك نوشته شود. نام ونشانی، شماره شناسنامه ومحل تولد گیرنده عکس، مشخصات فنی آن (دوربین، فیلم، فیلتر، سرعت ودیافراگم وغیره) محل وزمان گرفته شدن عکس.

۵- فرستادن فیلم ونگاتیف عکس ها ضرورت ندارد ولی بهرحال دراختیار گیرنده عکس باشد تا درصورت لزوم ارائه شود.

۶- از هرشرکت کننده حداکثر ۴ عکس پذیرفته میشود.

۷- عکس ها حداکثر بایستی تاروز ۱۷ مرداد سال ۲۵۳۵ شاهنشاهی به آقای کیومرث عرب در روابط عمومی هواپیمائی ملی ایران خیابان ویلا- شماره ۴۴ تلفن ۹۱۱۶۸۲ تحویل ورسید دریافت گردد واز شهرستانها باپست سفارشی ارسال شود.

انتخاب وترتیب عرضه عکس ها درنمایشگاه به وسیله هیاتی مرکب ازچندتن ازصاحبنظران باهمکاری وزارت فرهنگ وهنر انجام خواهد گرفت وتصمیم هیات دراین موارد قطعی است.

هواپیمائی ملی ایران. هما.

آگهی استخدام

سازمان صنایع نظامی بمنظور تکمیل کادر پرسنلی خود افراد مشروحه زیر را جهت خدمت در تهران بطور رسمی با حقوق مکفی استخدام مینماید.

ردیف	تخصص	مدرك تحصیلی	سایر شرایط
۱	تکنیسین الکترونیك	فوق دیپلم	دارندگان سابقه‌کار ارجحیت دارند
۲	تکنیسین مکانیك	فوق دیپلم	دارندگان سابقه‌کار ارجحیت دارند
۳	تکنیسین برق	فوق دیپلم	دارندگان سابقه‌کار ارجحیت دارند
۴	ماشین‌نویس فارسی	دیپلم طبیعی، ریاضی، ادبی	مدرك تخصصی هم داشته باشند
۵	ماشین‌نویس لاتین ویافارسی ولاتین	دیپلم طبیعی، ریاضی، ادبی	مدرك تخصصی هم داشته باشند
۶	بایگان و دفتردار	دیپلم طبیعی، ریاضی، ادبی	مدرك تخصصی هم داشته باشند

داوطلبین حائز شرایط فوق‌می توانند همه‌روزه باستثنای ایام تعطیل از ساعت۸الی۱۲ با دردست‌داشتن عین مدارك تحصیلی وسربازی وتخصصی‌بدفتر اطلاعات سازمان صنایع نظامی واقع در سلطنت‌آباد مراجعه نمایند.

م الف ۸۹۰۲۰

سازمان صنایع نظامی

ماشین سازی تبریز
شرکت سهامی خاص

آگهی استخدام

ماشین سازی تبریز افراد واجد تخصص‌های زیر را با حقوق ومزایای مکفی بهمکاری دعوت میکند:

۱- مهندس مکانیك باسابقه کار مفید برای تصدی شغل معاون امورفنی.
۲- مهندس باسابقه کار در ریختگری برای تصدی شغل‌معاون فنی امور متالورژی تولید.
۳- مهندس مکانیك باسابقه کار در طراحی ماشین آلات سنگین برای تصدی شغل طراح ارشد.
۴- مهندس مکانیك با سابقه کار مفید در تکنولوژی کارگاهی و آشنا بزبان انگلیسی.
۵- متالورژیست ذوب باسابقه کار مفید در ریختگری دارای درجه مهندسی متالورژی.
۶- متالورژیست‌محصولات ریختگری‌باسابقه‌کار درریختگری.
۷- مهندس تولید یا مهندس صنایع برای کار درریزنامه ریزی اقتصادی آشنا بزبان انگلیسی.
۸- متالورژیست ماسه باسابقه کار درعملیات‌ماسه‌های‌ریختگری.
۹- مسئول صادرات با تسلط کامل بزبان عربی و انگلیسی علاقمند بکار در محیط فنی و آماده برای مسافرتهای خارج‌ازایران.
۱۰- حسابرس با مدرك تحصیلی فوق لیسانس یا لیسانس حسابداری یا حسابرسی باحداقل چهار سال سابقه کار مفید در حسابرسی برای تصدی شغل رئیس حسابرسی.
۱۱- دیسپچر معاملات خارجی با مدرك لیسانسیه علوم‌اطوم انسانی باتسلط کامل بزبان انگلیسی.
۱۲- رئیس خرید مواد دارای درجه مهندسی تولید یامهندسی صنایع و یا لیسانس بازرگانی مسلط بانگلیسی.
۱۳- رئیس خرید قطعات دارای درجه مهندسی تولید یا مهندسی صنایع ویا لیسانس بازرگانی. مسلط بزبان انگلیسی.
۱۴- تکنیسین ارتباطات با حداقل دو سال سابقه کار مفید.
۱۵- تکنیسین تعمیرکار با سابقه کار مفید در تعمیر ماشین آلات صنعتی.
۱۶- تکنیسین با سابقه کار مفید در نصب ماشین آلات صنعتی.
۱۷- تکنیسین تعمیرکار با سابقه کار مفید درتعمیروسایل نقلیه واداره تعمیرگاه.
۱۸- خانم ماشین نویس لاتین وفارسی با مدرك دیپلم وبا سابقه کار مفید.
۱۹- راننده جرثقیل با چهار سال سابقه رانندگی روی جرثقیل های سنگین با گواهینامه رانندگی پایه یکم.
۲۰- الکتریسین آشنا بدیزل ژنراتورها.

واجدین شرایط استخدام میتوانند بماشین‌سازی تبریز واقع در قراملک تبریز مراجعه کنند، ویا مشخصات و سوابق تحصیلی وکاری خود را بوسیله نامه به‌آدرس: تبریز- صندوق پستی۱۸۳ ارسال دارند.

تبریکات

جناب آقای سید مصطفی کیا

ارتقاء آنجناب را صمیمانه تبریک عرض نمودمموفقیت روز افزون شما را در راه خدمت به شاهنشاه آریامهر و میهن عزیز آرزو دارم.

محمد بهبهانی

آ-۲۷۷۰

جناب آقای خسرو آزموده

انتصاب جنابعالی را بسمت مدیر کل دفتر حفاظت و تجسس گمرکات ایران تبریک عرض مینمائیم.

محمد رضا ملکلو- محمد نادری- منوچهر وفرشید حیدری.

آ-۱۲۰۶۴

جناب آقای حسن رفیعی
قاضی پاکدامن دادگستری

انتصاب بجا وشایسته شما را باحفظ سمت بمدیریت کل اداره حقوقی گمرک ایران صمیمانه تبریک گفته،موفقیت روز افزون آنجناب را در راه خدمت به شاهنشاه آریامهرو میهن عزیز از درگاه خداوند متعال مسئلت دارم.

قدرت‌اله باقری

آ-۱۲۹۶۰

جناب آقای مصطفی ساسان

ارتقاء درجه جنابعالی را صمیمانه تبریک عرض‌نموده، موفقیت روز افزون جنابعالی را در راه خدمت بشاهنشاه آریامهر ومیهن عزیز از خداوند متعال خواستاریم.

سید علی حسینی

آ-۹۳۹۹

جناب آقای دکتر محمود علومی

انتصاب جنابعالی را به معاونت وزارت کشاورزی و سرپرست هیئت مدیره و مدیر عامل سازمان گوشت کشور تبریک میگوئیم.

جعفر قرائی بخشدار ابرکوه- صدیقه مدرس‌حسنی

آ-۲۹۱۲

جناب آقای مهندس اسدیان

انتخاب بجا وشایسته شما را به سمت شهردار ناحیه ۶ تهران تبریک عرض مینمائیم.

قصر شیرین- حاتم دخت واسدحاتم

آ-۱۲۸۳۸

جناب آقای مهندس سیاوش حریری

انتصاب جنابعالی را بمدیریت کل موتوری شهرداری پایتخت تبریک گفته موفقیت شما را در راه خدمت بشاهنشاه آریامهر ومیهن عزیز آرزومندم.

علی اصغر شورائی

آ-۱۲۸۳۷

جناب آقای علی‌اکبر ترکشی

انتصاب جنابعالی را بمقام مدیریت عامل شرکت پس‌انداز ووام مسکن اکباتان تبریک عرض نموده و توفیق روزافزون آنمقام را آرزومندیم.

سیفی- زیرکنژاد- تقی‌زاده

آ-۶۶۱۹

دوست ارجمند جناب آقای مهندس اسدیان
شهردار محترم منطقه ۶ پایتخت

انتصاب شایسته شما را صمیمانه تبریک می‌گویم.

همایون تفضلی

آ-۲۸۳۰

سادبی پارک برنت

بزرگترین مؤسسه حراج ومشاورین موزه های جهان به اطلاع میرساند:

آثار عتیقه ایرانی واسلامی را

در تاریخ ۲۱ و ۲۲ تیرماه ۲۵۳۵ به حراج خواهد گذاشت.

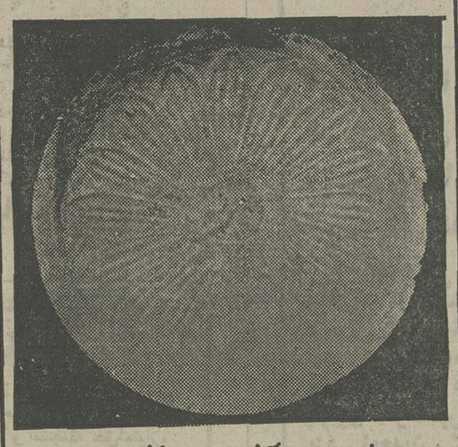

این حراج شامل است از آثار برنز، چینی، منشی وغیره.

ظروف وآثار شیشه‌ای وجواهرات زیرخاکی وانواع کاشی‌کاری. برای کسب اطلاع بیشتر یاخریداری این اشیاء بوسیله تلکس از لندن همه روزه بین ساعت ۹ صبح الی ۱ بعدازظهر تماس حاصل فرمائید.

بالکال احترام فسخ اتحادیه:

نمایند. دائمی موسسه سادبی ایران تلفن ۲۷۳۹۵۸

SOTHEBY'S 34&35 NEW BOND STREET LONDON WIA 2 A A TELEPHONE — 01-493-8080

آگهی تشکیل مجمع عمومی عادی سالیانه

از سهامداران شرکت جوراب (سهامی خاص) دعوت مینماید. در جلسه عمومی عادی سالیانه که در تاریخ یکشنبه ۲۷ تیرماه ۲۵۳۵ ساعت ۵ره بعد ازظهر که در دفترکارخانه در بریانک تشکیل خواهد شد حضور بهمرسانند.

دستور جلسه

۱- استماع گزارش هیئت مدیره وبازرس شرکت در باره امور مالی سال ۱۳۵۴

۲- بررسی وتصویب ترازنامه ومحاسبه سود وزیان عملکرد سال ۱۳۵۴

۳- انتخاب امضای اصلی وعلی‌البدل هیئت مدیره.

۴- انتخاب بازرس اصلی وعلی‌البدل.

۵- انتخاب روزنامه کثیرالانتشاری که دعوت نامه‌و آگهی‌های شرکت درآن منتشر میشود.

۶- شور ومطالعه در خط مشی آتیه شرکت.

هیئت مدیره شرکت جوراب (سهامی خاص)

ژاندارمری کشور

شماره ۱۲ر۰۳ر۰۲ر۱۴ تاریخ ۸ر۴ر۳۵

آگهی مناقصه - حمل مشمولین ومامورین وافراد ژاندارمری

اداره پگان منطقه ژاندارمری قم جهت حمل مشمولین ومامورین وافراد بشرح زیر را:

۱- حمل مشمولین و مامورین وافراد و سربازان خدمت مقدسی واعضای سربازان شهرستانهای قم- ساوه- محلات- کاشان- تفرش- اراک به کلیه مراکز آموزشی کشور و شهرستانها.

۲- حمل مشمولین و مامورین و سربازان خدمت مقدسی از شهرستانهای قم - اراک- ساوه- محلات- تفرش- کاشان به کلیه مراکز آموزشی تهران از طریق مناقصه انجام میدهد.

پیشنهاد دهندگان میتوانند با مراجعه بدسته پشتیبانی منطقه ۲ ژاندارمری قم و ملاحظه نمونه پیمان و دریافت برگ شرایط و مشخصات معامله پیشنهاد خود را طبق مفاد مندرجه در شرایط معامله تنظیم و تاساعت ۸ صبح مورخ ۳۶ر۴ر۳۵ به دفتر ستاد منطقه ژاندارمری قم واقع در قم خیابان تهران تسلیم نمایند.

منطقه ژاندارمری قم

وزارت جنگ

آگهی مناقصه شماره
۱۶-۱۲ر۴ر۲۵۳۵

پشتیبانی منطقه ۲-۲ قلم اجناس زیر را از طریق مناقصه خریداری مینماید.

۱- آب لیموی کیلوئی بمقدار مندرج در برگ شرائط مشخصات معامله.

۲- آب لیموی بطری بمقدار مندرج در برگ شرائط مشخصات معامله.

پیشنهاد دهندگان میتوانند با مراجعه بدفتر مدیریت آماد خدمات واقع در فلکه ستاد و ملاحظه مشخصات اجناس ودریافت برگ شرائط و مشخصات معامله پیشنهاد خود را طبق مفاد مندرج در برگ شرائط و مشخصات معامله تنظیم وتاساعت ۱۰ صبح روز ۵ر۵ر۲۵۳۵ بدفتر آماد و خدمات تحویل دهند. مالف ۴۲۶

اداره مناقصه‌گذار پشتیبانی منطقه ۲

تجدید آگهی مناقصه شماره ۱۱

مورخه ۸ر۴ر۲۵۳۵

نیروی دریائی شاهنشاهی تجهیزات ارموئی مورد نیاز سال ۳۵ خود را از طریق آگهی مناقصه خریداری مینماید. پیشنهاد دهندگان میتوانند با مراجعه به دفتر مدیریت تهیه و خرید معاونت لجستیکی نیروی دریائی شاهنشاهی واقع در خیابان ۲۵ شهریور نبش خیابان پارک و دریافت برگ شرایط و مشخصات و نمونه‌پیمان پیشنهاد خود را برابر مفاد مندرج در برگ شرایط و مناقصه تنظیم و تاساعت ۱۰ صبح روز ۶ر۵ر۲۵۳۵ به دفتر مدیریت تهیه و خرید داخل کشور تسلیم نمایند.

اداره مناقصه‌گذار نیروی‌دریائی شاهنشاهی

مالف ۹۰۲۸

نظام های تک حزبی
ورستاخیز ملت ایران
چاپ دوم
مهدی منتظری
اثر
مؤسسه انتشارات و چاپ دانشگاه تهران
مراکز فروش: فروشگاه شماره ۱ خیابان شریعتی دانشگاه (۲۳۱ ظهر) فروشگاه شماره ۳۰ خیابان شاهرضا ایستگاه لاله‌زار

قلب شما باید خیلی قوی باشد که تماشای صحنه های دلهره‌انگیز این اثر کوبنده را تحمل کند.

ازامشب
فقط در

سینما رویال

تماشای این فیلم برای اشخاص کمتر از ۱۸ سال ممنوع است

مصرف کنندگان عزیز تور سبز کالون

روی سخن ما با شماست؛

مصرف کننده عزیز تو در هر کجای این سر زمین پهناور زندگی می کنی ترا بخوبی می‌شناسیم بازارما در اثر حمایت و استقبالت از تور سبز کالون هر روز وسیع تر و گسترده‌تر شده تا که امروز در اکثر نقاط ایران نمایندگانی داریم که بوسیله آنان باشما رابطه برقرار کرده‌ایم و این‌رابطه هر روز صمیمانه‌تر و شکوهمندتر می‌شود. امروز روزیست که‌ما شما را سپاس گوئیم.

ادارات روابط عمومی و فروش‌ما بمنظور راهنمائی وحل برخی از مشکلات احتیاج به نظر خواهی شما دارند امیداست که مارادر این‌مهم یاری کنید درذیل این سطور جدولی متضمن بعضی از سئوالات طرح ریزی شده‌است متمنی‌است هریك از جوابهای‌مثبت خود را با علامت × مشخص نموده و این قسمت از روزنامه را از محل خط کشی شده بریده و به نشانی تهران صندوق پستی ۳۲۱۰ ارسال کنید.

مانیز به‌پاس محبتهای شما تعداد ۵۰۰ دستگاه چراغ سفری فلورسنت به ۵۰۰ نفراز پاسخ دهندگان تقدیم خواهیم کرد

پرسشی چند از مصرف کنندگان
تور سبز کالون

- چگونه باام دکالون آشنا شدید
- چرا گوری چراغ کالون را انتخاب کرده‌اید
- ازفروشنده میخواهید به شما فقط تور سبز کالون بدهد
- نوع چراغ گوری شما چیست
- ازچراغ گوری بطور دائمی استفاده می کنید

تهران — فروشنده — دوستان
خود رهنمائی — مطبوعات — قیمت ارزانتر
به — بی‌تفاوت
کارمند — تصور
به — خیر

نام _____
نام خانوادگی _____ نشانی کامل _____

CALON
Nos 236.237.238 A.239. and 240 A.
Also For NO. 333
MADE IN BEST FACTORY

نیروی دریائی شاهنشاهی

به نیروی دریائی شاهنشاهی بپیوندید ودنیارا سیاحت کنید

پذیرش جوانان دیپلمه جهت کادر افسری تکاوری نیروی دریائی شاهنشاهی (کلاه سبز)

اعزام به انگلستان

نیروی دریائی شاهنشاهی از بین داوطلبان دیپلمه‌های ریاضی و طبیعی که از سلامت کامل برخوردار باشند برای طی‌دوره یکساله تکاوری بامزایای عالی استخدام مینماید.

الف : امتیازات :

۱- دانشجویان یکسال دوره آموزش مقدماتی را درمرکز آموزش منجیل طی خواهند نمودکه پس از موفقیت در صورت نیازمندی جهت طی دوره های تخصصی به‌کشور انگلستان اعزام خواهند شد ضمنا داوطلبان پس‌از خاتمه دوره مزبور آموزش چتربازی خواهند دید.

۲- دانشجویان درطی دوره آموزشی شبانه‌روزی بوده و علاوه بر هزینه زیست و پوشاك ماهیانه‌مبلغ ۸۰۰۰ ریال بعنوان کمك‌هزینه‌دریافت‌خواهندداشت که‌در خارج ازکشور علاوه بر مبلغ حقوق از فوق‌العاده روزانه بارز خارجی ماهیانه در حدود ۷۲۰۰۰ ریال استفاده خواهند نمود ضمنا فارغ‌التحصیلان ازسایر مزایای تکاوری برخوردار خواهند گردید.

۳- دانشجویان پس‌از پایان دوره یکساله بدرجه ناوبان سومی مفتخر خواهند شد و ترفیعات بعدی‌آنها برابر قوانین استخدام نیروهای مسلح شاهنشاهی خواهد بود.

۴- به‌فارغ‌التحصیلان دوماه‌پاداش برابرحقوق‌ماهانه تعلق میگیرد.

۵- فارغ‌التحصیلان از مزایائی نظیر پس‌اندازتامین آتیه بانك سپه، وام مسکن با شرایط مناسب،درمان رایگان خود و افراد تحت تکفل استفاده از خانه های سازمانی بهره‌مند میشوند.

ب: شرایط - ۱- تابعیت دولت شاهنشاهی ایران

۲- داشتن حداقل سن ۱۷ سال وحداکثر ۲۴سال (برای کسانیکه‌خدمت‌زیرپرچم راانجام‌داده‌اند۲۵سال)

۳- نداشتن پیشینه بد

۴- نداشتن همسر و افراد تحت‌تکفل

۵- داشتن صحت‌مزاج وتناسب اندام طبق‌گواهی بهداری نیروی دریائی شاهنشاهی

۶- موفقیت در۶ هفته اول آموزش مقدماتی منجیل

۷-متدین بیکی از ادیان (اسلام ،مسیحی،کلیمی، زرتشتی)

پ:مدارك‌موردنیاز: ۱- یکبرك فتوکپی دیپلم یا گواهی قبولی ششم که به‌تایید اداره‌آموزش وپرورش رسیده باشد.

۲- دوبرك فتوکپی یارونوشت شناسنامه

۳- سه قطعه عکس ۴ × ۳

داوطلبین جهت کسب اطلاعات بیشتر و ثبت‌نام میتوانند همه روزه باستثنای روزهای پنجشنبه وایام تعطیل از ساعت ۸ الی ۱۵ بادر دست داشتن مدارك موردنیاز به‌معاونت پرسنلی‌نیروی دریائی‌شاهنشاهی واقع در خیابان سپهبد زاهدی جنب مسجدالرحمن مدیریت استخدام مراجعه نمایند.

م‌الف ۸۳۱۶ آ-۱۲۰۰۸

پنجاهمین سال شاهنشاهی پهلوی
۲۵۳۵

هواپیمائی ملّی ایران «هُما»

از لحظهٔ تأسیس تاکنون همواره در توسعه و رشد صنعت توریست ایران همکاری مؤثّر و ثمربخشی داشته است

اینک که بمناسبت آئین ملّی بزرگداشت

پنجاه سال شاهنشاهی پهلوی

باهتمام

وزارت اطلاعات و جهانگردی

برای اوّلین بار روز جهانگردی در ایران برگزار میشود

هواپیمائی ملّی ایران «هُما» همکاری مداوم خود را در این راه ابراز داشته امیدوار است که از طریق گسترش پروازهای داخلی و توسعهٔ شبکهٔ پروازهای بین المللی به سراسر دنیا، ایران گردی را در رأس برنامهٔ جهانگردان سراسر دنیا قرار دهد. کارکنان هواپیمائی ملّی ایران «هُما» این موفقیّت بزرگ را به وزارت اطلاعات و جهانگردی، تبریک میگویند.

هواپیمائی ملّی ایران «هما»

خانواده

زنان اردبیل در میزگرد اطلاعات از مسائل و مشکلات خود سخن گفتند

«مادرشوهر»ها نمیگذارند فعالیت اجتماعی داشته باشیم!

خانمهای اردبیلی ، مادر شوهر ها را مانع فعالیت های اجتماعی خود می‌دانند . این خانمها همچنین از اینکه بعضی از مردها سختگیری های بیهوده دارند و همسران یا خواهران و بستگان زن خود رااز فعالیت های اجتماعی بازمی‌دارند گله می‌کنند و معتقدند : باید بعضی‌از آقایان با این مسئله آشنا شوند که زنها درهر اجتماعی برای پیشبردکار هاو بثمر رساندن رسالت های اجتماعی نقشی سازنده دارند .

درمیزگردی که باشرکت چند تن از خانم های اردبیلی درروزنامه اطلاعات (تبریز) تشکیل شد. خانمهای اردبیلی پاره‌ای از مشکلات و نظرات خود را که قسمتی ازآن درج شد عنوان کردند. خانم های اردبیلی همچنین پیرامون مسایل‌شهری و اجتماعی خود بحث وتبادل نظر کردند و از مشکلات خود در زمینه فعالیت های اجتماعی سخن بمیان آوردند . حاصل این میزگرد را گزارشگر صفحه خانواده ازتبریز ارسال داشته است .

شویعت

طهماسبی‌نژاد

خانمهای اردبیلی خود را خدمتگزار جامعه‌شان می‌دانند و امیدوارند بتوانند در اجتماع خود پاره‌ای از مشکلات و مسئولیت های زندگی راازدوش شوهران خود بردارند . یکی‌از خانمهای شرکت کننده‌در میزگرد ازاینکه زنها دراردبیل امکان فعالیت ندارند گله کردو یادآور شد، متاسفانه محیط اردبیل و همچنین‌سختگیری‌های بی‌موردی که‌اکثر مردان و مادر شوهر های اردبیلی از خود نشان‌می‌دهند، خانم های این شهر رااز فعالیت های اجتماعی بهتر و بیشتر بازمیدارد، حتی پاره‌ای از خانمها ناچار به ترک فعالیت‌های اجتماعی می‌شوند .

همکاری ندارند

یکی دیگر از خانم‌ها میگوید: عده‌ای از خانمهادر اردبیل‌عضو کمیته ملی حمایت از مصرف کننده هستند بطوریکه نام این کمیته معلوم است صرفا برای حمایت از منافع مردم هر شهر بوجود آمده است ، امامتاسفانه در اردبیل مردم با اعضای این کمیته همکاری لازم‌ندارند .عده‌ای از آقایان نیز از کار این کمیته انتقاد می‌کنند در حالیکه اعضای این کمیته‌ازبس‌اجحاف کنندگان که اغلب کاسبکارهای‌مردهستند، برخواهند آمد !

در اینجا خانم ها مشکل‌رفت و آمد مسافران را بررسی‌کردند ویکی از آنها گفت: مدتی قبل گاراژ های اردبیل ازداخل شهر بخارج شهر انتقال یافت و بعلت نبودن وسیله نقلیه از خارج تا داخل شهر مسافری که نیمه‌شب وارد اردبیل می‌شود ، باپدر بیابان ویلان و سرگردان شود و جادارد سرمایه داران‌اردبیلی در نزدیکی شهر ترمینال ایجاد کنند تا زن و بچه‌دردسرگردان نشوند .

محمدی

سلیمی

افسر ماهری

سلطان‌پناه

نژاد دادگر

یوسفیان

کودکان مدارس

خانم های اردبیلی گفتند : در کوچه های این شهر تاریخی اثری از بهداشتو نظافت نیست واغلب این کوچه ها خاکی وپر از دست‌انداز است . در بعضی کوچه ها نیز مصالح ساختمانی و یا سدمعبر کسبه مانع رفتو آمد می‌شود . این باشهرداری استکه نسبت بوضع کوچه‌ها اقدام کند .

مشکل دیگر شهر اردبیل در تابستان سرگردانی کودکان و نوجوانان است که‌درتعطیلات تابستان‌نمی‌دانند چکنند! در اردبیل وسایل رفاه و تفریح نوجوانان کم است امکانات ورزشی شهر نیز کم است و همچنین کلاس های تقویتی و آمادگی کنکور در این شهر دایر نیست و دانش‌آموزان تجدیدی با مشکل مواجهند .

یکی دیگر از نیاز های‌شهری اردبیل مدارس عالی‌و یادانشکده است و همین امر باعث میشود که جوانان اردبیلی برای ادامه تحصیل شهر و دیار خود را ترک کنند .

گله‌های مردانه

خانمهای اردبیل سپس‌موضوع گرانفروشی‌نحوه فعالیت‌بازرسان کمیته ملی حمایت از مصرف کننده را مطرح کردند و گفتند : متاسفانه کار بازرسان این‌کمیته ضمانت اجرایی ندارد. برای‌مثال زنی که‌شوهر و چند فرزنددارد و بازرس کمیته است وقتی یکی از کسبه گرانفروشی واجحاف کننده را معرفی کرد ، بلافاصله گرانفروش جلو شوهر او را می‌گیرد و گله‌های‌مردانه شروع میشود.

بعضی از کسبه حتی کاررا به تهدید می‌کشانند . روی این اصل شوهر آن زن مانع فعالیت او می‌شود و به‌این ترتیب زنان ازکار اجتماعی که بنفع مردمباید انجام شود بازمی‌مانند .

خانمها دراین میزگرد خواستار شدند که مسئولان امر برای بازرسان کمیته حمایت ازمصرف کننده امتیازاتی قایل شوند که کار آنها ضمانت اجرایی پیدا کند.

درمحافل زنانه

جلسه هیات مدیره دراستخر

قهرمانان همیشه برای مردان زن‌دار ماجرا می آفریند . چند روز قبل یک زن و شوهر سرشناس در یک استخر خانوادگی خصوصی برخورد ناهنجاری داشتند که باعث آبروریزی ودرعین‌حال خنده و پچ پچ میان زن و شوهر های حاضر شد .

پیش‌از ظهر چندروز قبل خانم‌به‌اداره آقا تلفن میزند واز او میخواهد که با وی به‌استخر برود، اما آقا بهانه می آورد که هیات مدیره جلسه فوق‌العاده تشکیل داده و نمیتواند به استخربرود. خانم که طبق معمول‌ازجوابهای‌سربالای شوهرش بتنگ می‌آید به چندتن از دوستانش که آنها نیز از همسران‌چندتا تاجر معروف هستند تلفن میزند وآنهارا به استخر دعوت می کند . خانم ها با کبکبه ودبدبه وارد استخر میشوند و شناکنان ازضلع شمالی استخر عازم‌ضلع جنوبی استخر میشوند .

راوی خبر میدهد: در همین لحظه شوهر خانم یاد شده از ضلع جنوبی‌به طرف ضلع شمالی استخر درحرکت‌بوده که‌درست در وسط راه رودرروی زن خود ظاهر می‌شود ! آقا که تنها نیز نبوده سعی می‌کند ، زیرآبی از منطقه خطر فرار کند،اماخانم باشنای‌قورباغه مچ پای‌آقا را میگیرد! معشوقه‌آقاهمانجا بسوی رخت‌کن پابفرار میگذارد وآقاهم درمیان آب وزمین‌و هوا زیر چنگال‌و مشت‌ولگد وفحش خانم تسلیم‌میشود..

ظاهرا ماجرا به دادگاه حمایت‌خانواده کشیده شده است .

تعقیب و گریز

درجریان یک جشن عروسی که ،شب در یکی از هتل‌های مجلل برگزار سد ، عروس بایک اتومبیل کورسی با بفرار گذاشت وماجرای فیلم تعقیب و گریز در خیابانهای تهران تداعی شد .

چند لحظه قبل از مراسم عقدکنان‌یکی از خانمهای حاضر به عروس خانم خبر میدهد که نامزد میلیونر و جوانش یک زن دیگر نیز دارد و در حقیقت کلاه بزرگی بسر او رفته است !

عروس خانم ابتدا باور نمیکند ولی طرفها با ارائه عکس ومدرک و حتی شناسنامه قضیه را باو می قبولانند. عروس خانم بدون مقدمه ناگهان هتل‌را ترک میکند و با ماشین کورسی خودبا بفرار میگذارد.

بستگان عروس و داماد نیز وقتی متوجه قضیه میشونداورا تعقیب‌میکنند. پس از یکی دو ساعت موفق میشوند اتومبیل عروس خانم را متوقف کنند و بعد از ساعتی گفتگو با عروس خانم معلوم میشود عکسها وشناسنامه وسایر مدارک مربوط به برادر دوقلوی داماد بوده که در خارج از ایران بسرمیبرد . جالب اینکه در آن بحبوحه عروس‌خانم حتی متوجه نمی‌شود که اسم کوچک شوهرش را نیز در شناسنامه مربوط جعل کرده‌اند .

راوی خبر میدهد: ماجراآفرین این حادثه یکی از معشوقه‌های قدیمی آقای داماد بوده است !

در دادگاه حمایت خانواده

زن پنجم باشناسنامه‌المثنی!

«شوهر من با گرفتن سه شناسنامه المثنی شناسنامه‌ویک‌اصلی‌درحال‌حاضر چهارزنه است و هیچ مرجعی نیست که به گرفتاری من و بچه‌هایم که فقط هفته‌ای یک شب او را می‌بینیم‌رسیدگی کند. او علاوه برچهار زن عقدی تازگی با زنی بنام شیرین نیز دوست شده و شب وروز با او بخوشگذرانی مشغول است . چندی قبل نیز در کلانتری ۲۱ تعهد کرد که دیگر ارتباطی با زن پنجم نداشته باشد ، ولی علاوه براینکه بعهدش وفا نکرد من و کودک پانزده روزه‌ام را از خانه بیرون کرد.»

این قسمتی از شکوائیه بانو صفیه... علیه شوهرش مهدی ... است .

میگویند گناهکار بهرتقدیر راه حلی برای ادامه کارهای خلاف قانونش پیدا میکند و این مسئله گم شدن شناسنامه و گرفتن شناسنامه المثنی نیز از این قبیل راه حل های مکارانه است . برای بی‌عدالتی . آقا مهدی معلوم میشود با اداره ثبت احوال روابط خوبی دارد چرا که هروقت هیکل موزونی می‌بیند یاخرمن گیسوئی دلش را بهیجان می آورد ، یا زمانیکه چهره مهروئی عقل ازسرش‌می‌برد ، سراغ اداره ثبت‌میرود و تقاضای صدور شناسنامه می‌کند .

یک متخصص مسائل خانواده در این باره میگوید :

اگرانسانهابوظایف خویش درهرزمینه‌ای آگاهی داشته و علاقه‌مند باشند هیچ نابسامانی ایجاد نمی‌شود . آقا مهدی، اگر بارزش خانواده و قدر زندگی زناشوئی‌وآینده‌زن و فرزندانش آگاهی داشته‌باشدوبه انجام وظایفش علاقمندی نشان دهد هیچ احتیاجی با جباری که قانون ایجاد میکند نخواهد بود .

متاسفانه همه وظیفه شناس نیستند و اکثریت افراد احتیاج بفشارهای قانون دارند . از اینرو وجود مراکزی برای کنترل شناسنامه‌هائی که احیانا گم می شود باید باشد که ناگهان مرد یا زنی با چهارشناسنامه چهار خانواده‌نداشته باشد . بهتر است که در صورت تائید گم‌شدن شناسنامه‌ای با تحقیقات لازم‌در مورد زندگی‌خصوصی افراد شناسنامه مجددی برای آن صادر شود.

پزشک خانواده

«آنتی بیوتیک» کودک شمارا دچار بیماری «برفک» می کند

یکی از شایع‌ترین بیماریهای کودکان بیماری « برفک»است.

برفک یکنوع بیماری قارچی دهانی است که غالبا نوزادان یابچه های نارس را مبتلا میکند . این بیماری زمان خاصی ندارد و برای پیدایش آن‌هم آب و هوایافصل معینی مطرح نیست .

برفک‌هیچگونه‌خطری ندارد فقط چند روزی کودک یا مادرش را ناراحت و نگران میکند .

دربحران‌بیماری‌بچه‌نمیتواند براحتی شیر بخورد . چون زبان و دهانش او را رنج میدهد ،ازسوی دیگر گرسنگی هم سبب خواهد شد که بچه پیوسته گریه و بی‌تابی کند .

در اینموقع دانه های سفید رنگی روی زبان و داخل‌دهان نوزاد دیده میشود که با رنگ برف شباهت زیاد دارد . اگر چه برفک بیماری قارچی است ولی گاهی براثر عوارض بیماریهای مهم دیگری هم‌پدید می‌اید .

متخصص بیماری های اطفال میگوید : استعمال آنتی‌بیوتیک بعد از اسهال و استفراغ یا امراض دیگر هم سبب پیدایش برفک خواهد شد . بنابراین باید بچه را بلافاصله نزدطبیب برد تا عامل بیماری‌راتشخیص دهد و به معالجه آن پردازد . بهنگام بحران بیماری باید پستانک بچه کاملا نظیف و تمیز باشد . بهداشت کودک رعایت شود و بچه را از مکیدن هرشیئی آلوده دور ساخته حتی‌اگرسینه‌مادر هم آلوده باشد باید بوسیله‌طبیب متخصص‌زنان‌معاینه و معالجه شود .

دکتر ابراهیمی میگوید : بهیچوجه نباید مادران جوان ازاین بیماری ناراحت یانگران شوند چون‌همه‌نوزادان‌معمولا به این بیماری قارچی دچار میشوند و بعد از چند روز معالجه میشوند ،امااگرمادران جوان‌احساس‌کردند که بیماری ناشی از خود آنها استباید به‌ان اهمیت بیشتری‌بدهند .

دکتر رسول ابراهیمی

ثمره جاودان

سازمان شاهنشاهی خدمات اجتماعی ۲۵۰۰

جنبش ملی نیکوکاری

جنبش ملی نیکوکاری، با امکانات وسیع مشورتی و فنی آماده همکاری است تا خدمت نیکوکارانهٔ شما زیرنظر وبنام‌خودشمابه بهترین نحوبه انجام برسد.

شما که می‌خواهیدبا ایجادتاسیسات عام المنفعه‌بهداشتی‌ودرمانی، فرهنگی واجتماعی، بنیاد نیکوکاری برپاکنید از خدمات فنی و مشورتی کارشناسان سازمان‌شاهنشاهی خدمات‌اجتماعی بهره‌مند میشوید.

جنبش‌ملی‌نیکوکاری‌سازمان‌شاهنشاهی‌خدمات‌اجتماعی،روبروی موزه‌ایران‌باستان،ـ تلفن‌های: ۳۲۲۲۱-۳۱۰۶۳۷-۳۱۰۶۳۶

هرماکی «ماک» نیست

تریلرکش

کمپرسی

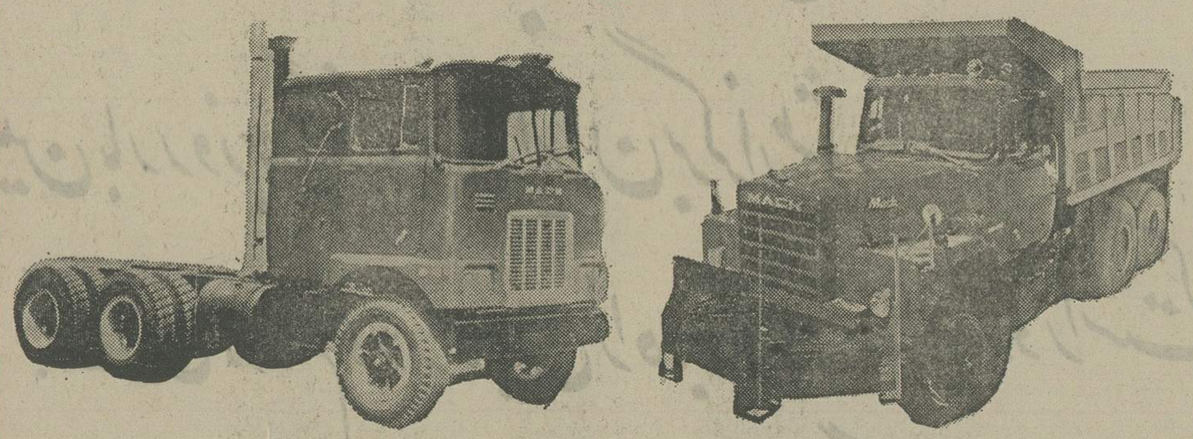

کامیون: ماک

مشخصات: کاملا مطابق باشرایط جوی و اقلیمی ایران مورد ضمانت کاوکار

مزایا: احیاء لوازم یدکی ، گارانتی ، استفاده از تعمیرگاه‌های مجاز در سراسر ایران.

نماینده انحصاری: شرکت کاوکار سهامی ۱۲۲۱ خیابان قزوین . تهران .

خواهشمند است جهت کسب اطلاع بیشتر
باتلفنهای ۵ـ۵۴۹۰۶۱ داخلی ۴۲ و ۱۰
مستقیم ۵۴۳۲۹۴ تماس حاصل فرمائید .

صاحبان صنایع وبازرگانان کشور

الاخبار

تنها مجله عربی زبان ایران
وگروه نشریات مؤسسه اطلاعات
باداشتن بلندگی در اکثر کشورعربی
روزهای شنبه منتشر میشود

گزارش همایون علی‌آبادی

مسعود فرزاد در یک گفتگوی اختصاصی:

آقای مینوی! پس از سی سال، با شاهنامه چه کرده‌اید؟

پژوهش در دیوان حافظ بازی کردن بادم‌شیر است

مسعود فرزاد را در سرسرای هتل میبابم. میگوید که بدعوت جشنواره توس و بهمراه چهارتن از استادان دیگر دانشگاه پهلوی بمشهد آمده است.

ازاستاد فرزاد میخواهم که گفت و گوئی داشته باشیم، میپذیرد. حرفهایش تمام شدنی نبود، در طول ناهار هم ادامه یافت. اودر جوار فردوسی هم حافظ را رها نمیکند. فرزاد از بنیاد شاهنامه و مجتبی مینوی وریپکاسخن گفت و تاکید کرد که از تشکیلات بنیاد شاهنامه هیچ دلخوشی ندارد. میگفت: دلم میخواهد اگر مینوی را دیدید از او بپرسید بعداز سی سال کار روی شاهنامه چه کرده است؟

فرزاد از حافظ همایونفرخ و شاملو سخن گفت، درباره‌ی ترجمه‌ی نمایشنامه های شکسپیر حرف زد و سخت براین نکته اصرار میورزید که پژوهش در دیوان حافظ بازی کردن بادم شیر است. او به طنز نکته‌ای را در باب سهل انگاری برخی از محققان دیوان حافظ یادآور شد که: روزی این بیت معروف ازغزل حافظ درازل پرتوحسنت زتجلی دم زد ـ عشق پیدا شد و آتش بهمه عالم زد، را برای استادی خواندم و از او پرسیدم حافظ این غزل را کی سروده؟ گفت: درازل. فرزاد میگوید که جلد دهم حافظ که حاصل سالها کوشش او میباشد بزودی نشر خواهد یافت آنچه درزیر میخوانید گفت و گوئی است با مسعود فرزاد درباره‌ی جشنواره‌ی توس و شاهنامه فردوسی

✽ این جشنواره را چگونه میبینید؟

مسعود فرزاد ـ سال گذشته تجربه‌ی اول برای ایجاد چنین جشنواره موفق بود و از جنبه های مختلف و متعدد توانست فردوسی و شاهنامه را مورد توجه فضلای ایرانی و خارجی از یکطرف و عامه‌ی مردم ایران ازطرف دیگر قرار دهد.

✽ درزمانیکه میگویند هنوز شاهنامه‌ای دقیق و درست دردست نداریم، کنگره های جشنواره‌ی توس چگونه میتوانند راهیابی هائی در ـ زمینه شاهنامه داشته باشند؟

فرزاد ـ توجه فرمائید وظایف مانسبت به شاهنامه آنقدر متعدد است که شاید بتوان گفت بشماره درنمی آید البته باجنابعالی موافقم که عجالتا اساسی ترین و مهمترین کار تصحیح متن شاهنامه است و همه‌ی فضلای ماباید بکوشند تاباروشن علمی این کار عظیم را هرچه زودتر بپایان رسانده نتیجه را یعنی متن منقح و منتظم شاهنامه را دراختیار همه‌ی ایرانیان و ایران دوستان بگذارند. ولی این امر با کوشش برای معرفی جنبه های دیگر کار بی نظیر فردوسی مانعة الجمع نیست، همه‌ی این مطالعات و فعالیتهای اضافی مسلما بازدیاد آشنائی و علاقه مندی نسل معاصر به این اثر حیرت انگیز درحد خود کمک میکند و مفید است.

✽ بنظر شما که تجربه هائی در تصحیح دیوان حافظ دارید روش علمی برای تصحیح شاهنامه کدام است؟ فرزاد: اصولا روش علمی برای تصحیح حافظ و تصحیح شاهنامه یا هرمتن بزرگ دیگر شعری فارسی مشابه است و تفاوت اساسی ندارد. آنچه بنظر بنده مربوط بشاهنامه میشود دریک سخنرانی تحت عنوان: «درجستجوی شاهنامه صحیح» دریکی از کنگره های وزارت فرهنگ و هنر که درتهران ایراد کردم تذکر داده شده است. من هنوز معتقدم که نخست باید سعی کنیم مجموع آنچه درمنابع جهان به شاهنامه منسوب است جمع آوری و نشانه گذاری کنیم. یعنی مجموعه‌ی ما بالمآل شامل همه‌ی ابیات مختلف که بفردوسی منسوب شده است و همچنین همه‌ی قرائت های مختلف که بهریک از ابیات منسوب است، بشود. ناگفته روشن است که باید به وسیله‌ی علاماتی مثلا حروف الفبائی این مجموعه را نشانه گذاری نیز بکنیم تا معلوم شود که هریک ازاین ابیات درکدام منبع یا منابع ضبط شده است و همچنین هریک از قرائت های مختلف درکجا به فردوسی نسبت داده شده است. مرحله‌ی مستقل دوم انست که درهرجا که بیش ازیک قرائت بهر قسمت ازهر یک ازاین ابیات منسوب است بادرنظر گرفتن ضبط اقدم منابع و اغلب منابع و حکم فرهنگ های معتبر زبان فارسی درباره معنی آن و سیاق معنی درخود بیت برای موجه کردن یکی از این قرائت ها درست جمع آوری شود و بالاخره ابیات دیگر درشاهنامه برای نشان دادن اینکه قرائت مورد بحث باسبک بیان فردوسی موافقت دارد یا خیر یک قرائت را ـ باذکر منابع و دلائل بعنوان «قرائت مرجح» پیشنهاد کنیم. باین ترتیب باید امیدوار بود که مرحله‌ی دوم کار یعنی تصحیح متن ابیات منسوب بفردوسی البته پس از دقت فراوان و کار کمرشکن بپایان برسد. آن وقت تازه نوبت بمرحله‌ی سوم کار خواهد رسید و آن عبارتست از تشخیص این نکته که هر یک از ابیات مختلف منسوب به شاهنامه اصیل است یا مشکوک یا مردود. دراین باب نیز در مورد هربیت باید مصحح شاهنامه باذکر منابع و دلایل سخن بگوید و به عبارت دیگر آیه نازل نکند.

بعداز طی همه‌ی این مراحل متنی که حاصل میشود متنی مشروح و پیشنهادی بیش نخواهد بود و باید ادباوفضلا ـ بلکه همه‌ی علاقه‌مندان به شاهنامه ازعام و خاص این متن را مورد مداقه قرار داده اصلاحات لازم را درآن بکنند و از آن گذشته همواره باید متر صدباشیم تااگر درهر منبع تازه و اضافه بیتی یا قرائتی که ضبط نکرده باشیم پیدا شود انرا بی درنگ به مجموعه منتظم متن شاهنامه اضافه کنیم و باز بلافاصله به قضاوت انتقادی راجع بآن بپردازیم تا معلوم شود آن بیت یا کلمه‌ی تازه اصیل است و باید درمتن نمائی شاهنامه پذیرفته یاخیر.

✽ چه پیشنهادی برای گسترش رابطه‌ی کنونی جوانان و دانشجویان باشاهنامه دارید؟

فرزاد ـ هرکاری که شاهنامه را در اختیار دانشجویان و جوانان قرار بدهد. بطوریکه علاقه و آشنائی ایشان را باشاهنامه زیادتر کند البته مفید و لازم است ولی البته تفاوت سلیقه و قضاوت درمورد این نوع ارائه وجود دارد و از آن گزیری نیست.

✽ نقالی نقش مهم و ارزنده درنگاهداشتن شاهنامه میان توده‌ی مردم داشته است. آیا نقالی هنوز هم میتواند سهمی عمده در آشنائی مردم باشاهنامه داشته باشد؟

فرزاد ـ نقالی بعنوان یک هنرملی البته باید تشویق شود. باید نقالان را تشویق کنند و صدای آنها را ضبط کنند یا از آنها فیلم بگیرند و درکانونهائی جوانان را تشویق کنند که بایادگرفتن روش استادان نقالی امروز، نه تنها این هنر نمایشی بسیار دلپذیر را زنده نگاه دارند بلکه باابتکاراتی انرا متنوع ترو وسیع تر بنمایند. شاهنامه کتابی است عظیم، چرا نقالی برای اثر دیگری پیدا نشده است؟ وجود نقالان مردم را آشنا ر بکار فردوسی میکند و باعث میشود که آشنایان با فردوسی اضافه بشوند. اگر گوش دادن بنقالی را از تفریحات سالم بشماریم باید بکوشیم که از سالم ترین و ضمنا اموزنده ترین تفریحات است.

✽ تاچه اندازه شاهنامه قابلیت هائی برای نمایشی شدن دارد؟

فرزاد: خیلی زیاد ـ اصلا تصور شدنی نیست که وسعت شاهنامه برای برگرداندن به نمایشنامه چقدر زیاد است. تصور بنده اینست که نمایشنامه های عمده‌ای که میتوان براساس متن شاهنامه تنظیم کرد مسلما بیش از ده تاست که بعضی هایش معلوم است، من متاسفانه سینما و تئاتر نمیروم ولی نمایشی درشیراز دیدم بنام رستم و سهراب که مقدمه‌ای بود برکار اساسی، یعنی اجرا کردن تمام داستان رستم و سهراب روی صحنه.

مجتبی مینوی — مسعود فرزاد

عزیز نسین

تمین باغچه‌بان

نیواشتر، یواشتر... کسی نشنفه

نمیدانم بازگوکردن این واقعه تاچه اندازه درست باشد، چرا که بازگوکردن این واقعه، درواقع فاش کردن یکی از اسرار دولتی کشور همسایه ما، یعنی یونان است، که ممکن است جاسوسی شمرده شود.

اما هرچه باداباد، بازگو خواهم کرد، چرا که اگر بازگونکنم ممکن است بترکم. بگذارید بگویم و سبک شوم. ازطرفی هم چون نمی خواهم برای آن افسر یونانی که این واقعه را برایم شرح داده، دردسری درست کرده باشم، نام اورا نخواهم برد.

این افسر یونانی ازدوستان دوران بچگی من است. این افسر یونانی متولد ترکیه است، هنوز نه سالی بیشتر نداشت که درگیرودار جنگهای استقلال خانواده اش به یونان مهاجرت کرد. اما رابطه من و او تا امروز قطع نشده و با هم مکاتبه داریم. من دوبار به یونان رفته‌ام و هربار سراغش را گرفته‌ام. اوهم سابقا ـ که ازروی احتیاط تاریخش را نمی نویسم ـ به ترکیه آمده بود و هربار سراغ مرا گرفته بود. دوست دوران بچگیم را درخانه خودم بمهمان کردم. درروزهایی که او مهمان من بود، روزنامه های ماخبرناخوش ایندی درباره یونان داشتند که عین خبررا درزیر میاورم:

«طبق اخبار رسیده، جونتا که رئیس جمهوری پیشین پاپادوپولوس را شکست داده و زمام امور را به دست گرفته، خیلی بی سروصدا، وبه همان اندازه هم با خشونت مخالفین خودرا سرکوب میکند. طبق گزارشهای رسیده، جونتا مخالفین را، به شدت وبه طوربی گیر تعقیب ومجازات میکند. این خشونت وفشار شدید که پس از روی کارآمدن گیزیکیس، همچنان بدون سروصدا...»

اصطلاح «بی سروصدا» جا به جا درخبر تکرار شده بود. ازدوستیم واقعیت امر را جویا شدم

وماجرائی را که حالا بازگو خواهم کرد، اوبرایم تعریف کرده بود:

یک روز با یک اتوموبیل نظامی از اتن به پادگانی که دربیست کیلومتری شهرواقع است میرفتیم. راننده کامیون یک سرباز بود. بغل دست راننده یک سرگردنشسته بود. من ودونفر دیگر هم درپشت اتومبیل نشسته بودیم. دیکتاتور ماژنرال گیزیکیس درسمت راست نشسته بود. من ودونفر دیگر هم درپشت اتومبیل نشسته بودیم. افسر رابط هم وسط من وژنرال گیزیکیس نشسته بود. همانطور که اتومبیل راه پادگان را پشت سرمیگذاشت، راننده باصدایی خیلی یواش وپیچ پچه مانند، درگوش سرگردی که بغل دستش نشسته بود، گفت:

ـ پونصدمتری که جلوتر بریم، ازروی خط آهن رد میشیم.»

بعد سرگرد برگشت به طرف من و با همان آهستگی، همان چیزی را که راننده به او گفته‌ا درگوش من پچ پچه کرد:

ـ پونصد متری که جلوتر بریم، ازروخط آهن رد میشیم.»

سرگرد رازی را درگوشم پچ پچه کرده بود. اصلا لزومی نداشت فکر کنم که حالا تکلیف من چیست. من هم همان مطلب رازیر گوش افسر رابط پچ پچه کردم. اوهم خم شد به طرف ژنرال گیزیکیس وهمان گفته را زیر گوشش اوپچ پچه کرد:

ـ قربان، پونصدمتری که جلوتر بریم، ازروخط آهن رد میشیم.»

واقعا همینطور هم بود. پانصد متری که جلوتر رفتیم، ازروی خط آهن گذشتیم و به راه ادامه دادیم. راننده ازتوزیرگوش سرگردی که بغل دستش نشسته بود ـ پچ پچه کرد:

ـ جناب سرگرد، یک کیلومتر جلوتر یه پلی هس.

جناب سرگرد هم بدون فوت وقت همین مطلب را زیر گوش من پچ پچه کرد:

ـ قربان، یک کیلومتر جلوتر یه پلی هس.

منهم معطل نشدم. با احتیاط کامل زیرگوش افسررابط، عین مطلب را پچ پچه کردم:

ـ قربان، یک کیلومتر جلوتر یه پلی هس.

اوهم همین مطلب را خیلی محتاطانه زیر گوش ژنرال گیزیکیس پچ پچه کرد.

واقعا عجیب بود. چون گفته های راننده کاملا درست ازآب درمیامد. یک کیلومتری بیشتر جلونرفته بودیم که از روی پلی گذشتیم. راننده این بارباضدایی خیلی خیلی یواشتر مطلب دیگری را زیرگوش سرگرد پچ پچه کرد:

ـ قربان، جلوترکه بریم، سمت راستمون یه کار خونه‌س.

جناب سرگرد، این خبررا خیلی یواشتر وبااحتیاط تر ازدفعات گذشته زیرگوش من پچ پچه کرد. من هم خیلی یواشتر وبا احتیاط تر ازدفعات گذشته، خبررازیر گوش افسر رابط پچ پچه کردم.

البته اوهم بهمین شکل خبررا زیر گوش ژنرال گیزیکیس پچ پچه کرد:

ـ قربان، جلوتر که بریم سمت بریم، راستمون یه کارخونه‌س.

درتمام طول راه اخباری را که راننده پچ پچه کنان به جناب سرگرد میگفت، ماهم همه پچ پچه کنان به همدیگر اطلاع میدادیم.

خیلی وقت بود که راه افتاده بودیم. این بارژنرال گیزیکیس خب شد و درگوش افسررابط پچ پچه کرد.

ـ چرا همه‌ش بایچ پچه حرف میزنیم؟

افسر رابط هم همینسئوال را پچ پچه کنان ازمن پرسید. من هم چاره‌ای نداشتم که این سئوال را پچ پچه کنان به اطلاع جناب سرگرد برسانم:

ـ جناب سرگرد، چراهمه‌ش بایچ پچه حرف میزنیم؟

جناب سرگرد اول فکر کرد که جواب این سئوال را اوباید بدهد. کمی به دست وپاافتاد. اما بعد حواسش را جمع کرد زیرگوش راننده پچ پچه کرد:

ـ چرا همه‌ش با پچ پچه حرف میزنیم؟

راننده که یک دستش به فرمان بود یا دست دیگرش گلویش را مالش دادو با همان صدای خفه جواب داد:

ـ من نمیدونم شما چرا همه‌ش با پچ پچه حرف میزنید. اما من... من رفته بودم جموم.. وقتی از حموم دراومدم دوتا آبجوی تگری خوردم وصدام گرفت. برای اینه که صدام درنمیاد و نمیتونم بلند حرف بزنم.

✽✽✽

دوست یونانیم وقتی ماجرا را تاآخر گفت، اضافه کرد:

ـ وعجیب اینه که پس از توضیحی که راننده داد، ما باز همونجور بایچ پچه صحبت میکردیم.

ـ چرا؟

ـ درست نمیدونم چرا. اما شاید برای این بود که روی حماقتمون سرپوش بگذاریم و به اصطلاح به روی خودمان نیاریم. یعنی میخواستیم به خودمون بقبولونیم که واقعا اسراری را با پچ پچه ردوبدل میکردیم. اما حقیقت این بود که درگوشی صحبت کردن ماهیچ علت دیگری نداشت. جزاینکه راننده، ازحمام درآمده بود و آبجوی تگری خورده وصدایش گرفته بود و بایچ پچه درگوش هم تکرار میکردیم.

کتابچه‌ها

بهترین بهترین‌ها

کتابخانه بین المللی جوانان، مجموعه‌یی تحت عنوان «بهترین بهترین ها» که کتابنامه بهترین کتابهای کودکان ونوجوانان دریکصدوده کشور است منتشر کرده است.

دراین کتابنامه کتابهایی معرفی شده که ازنظر خبرگان ادبیات کودکان درهرکشوری بهترین شناخته شده است. عنوان کتابها عموما به زبان اصلی همراه با ترجمه انگلیسی و آلمانی آن آمده است.

کتابهای زیرنام هرکشور وطبق چهار گروه سنی: ۳ـ۶ سال ۷ـ۹ سال، ۱۰ـ۱۲ سال و ۱۳ـ۱۵ سال آمده است.

دراین کتابنامه که باتصاویری ازمتون کتابها تزئین شده مجموعا ۶۶ کتاب ازایران معرفی شده که اختصاص به سه گروه سنی ۷ـ۹ سال ـ ۱۰ـ۱۲ سال و ۱۳ـ۱۵ سا دارد.

خط و ربط

«خط وربط» اولین ویژه نامه آموزش هنری مجله مربیان است که به اموزش یا بعبارت ساده تر به کنکاش عملی یافتن راه آموزش آسان هنرهای تجسمی به کودکان ونوجوانان اختصاص یافته است.

دراین شماره پس از آگاهیهای گوناگونی که ازهنرکودکان بدست داده شده، مطالبی پیرامون تاریخ هنر، چاپ دستی ومراحل مختلف آن، یادداشتهائی درزمینه آموزش هنرهای تجسمی ومراحل مختلف آن برای کودکان درآمریکا آمده است.

دراین مجموعه راجع به کمپوزسیون درنقاشی نیز سخن بمیان آمده ودرپایان مطالبی در زمینه شناخت زندگی، شخصیت وآثار وازارمی آمده است.

حرفهای ادری هیپورن درباره آخرین فیلمش «رابین و ماریان»

ادری هیپورن:

هیچوقت یک ستاره جذاب نبوده‌ام

حرفهای ادری هیپورن در باره آخرین فیلمش «رابین و ماریان» ادری هیپورن باز گشته است همان هنرپیشه‌یی که با فیلمهائی چون «تعطیلات رمی»، (شبی در رم)، «تعقیب»، (صبحانه در تیفانی)، و «بانوی من» مشتاقان بسیاری را بسوی خود جلب کرد.

هشت سال پیش ادری روشنائی صحنه را ترک گفت، بخاطر بهترین دلیلی که در دنیا وجود دارد: خانواده اش باو احتیاج داشتند.

ادری پس از موفقیت در سینما، به همسری آندروادانی در آمد اوهمسر یک دکتر برجسته ایتالیائی و متخصص بیماریهای دماغی و مادر دو پسرش لوکا و شون است.

فیلم جدید ادری «رابین و ماریان» ساخته «ریچارد لستر». نگاهی تازه بر افسانه شیرین رابین هود قرن دوازدهم. «شون کانری» نقش رابین هود ۵۰ ساله را بر عهده دارد سر خورده بعد از ۱۸ سال شرکت در جنگهای صلیبی به خانه‌اش در جنگل شرروود و نزد ماریان که نقش او را ادری بازی کرده، بر می گردد.

«رابرت شاو» نقش کلانتر ناتینگهام را برعهده دارد. (ریچارد هریس) در نقش ریچارد شاه..

زمانی که سناریو بدست ادری داده شد وی نظری اجمالی به آن کرد بعد؟ گفت: بازی کردن در نقش ماریان، ابتدا بنظرم خیلی بچگانه آمد در مدت بازیگریم در سینما هیچوقت مجبور ببازی در فیلمی نبودم.

ادری. اضافه کرد: «اغلب سناریو های بسیاری برای من فرستاده میشد، لیکن همه آنها یک نقش و یک تیپ بخصوص را از من می خواستند. یکبار دیگر سناریوی جیمز گلدوین را خواندم، اما عصر افسانه‌ای و شیرین رابین هود مرا جلب کرد. یکروز سناریورا بدقت خواندم و سپس نتوانستم آنرا بر زمین بگذارم، نه فقط بخاطر آنکه خیلی زیبا نوشته شده بلکه بخاطر آنکه من کشف کردم که رل ماریان دقیقا برای من یک نقش آرمانی است.

ادری ۴۶ ساله است ولی باور کردنش مشکل بنظر می رسد. ادری هپیورن شکل و شمایل خاص خود را دارد بانضمام جذابیتی که هنوز گذر سال های عمر نتوانسته آن را لمس کند.

ادری با تاکید بر این نکته که خانواده حق تقدم دارد می گوید: همیشه امیدوارم که مجبور بشوم یکروز در فیلم دیگری بازی کنم، من هرگز در یک راه برای یک مدت طولانی توقف نخواهم کرد اما تربیت بچه هایم بمراتب برای من مهم تر است. همیشه می دانستم تنها فیلم هائی از قبیل «رابین و ماریان» می تواند مرا دوباره به سینما برگرداند. من و شوهرم سینما رفتن را دوست داریم و هر وقت که فرصتی دست دهد به سینما می رویم، این فیلم، از همان مقدمه‌ای است که می دانیم هر دو از دیدن آن لذت خواهیم برد.

علاقه ادری به فیلم اخیرش بیشتر بخاطر حکایت عشق رابین و ماریان است. آنها بعد از چند سال دوباره همدیگر را ملاقات می کنند و به موجودیت زندگیشان فکر می کنند.

ادری می گوید این همان نکته جالب فیلم است. مردمی که به روزهای گذشته زندگیشان فکر می کنند تا دریابند تاکنون چه اشتباهاتی کرده‌اند و میخواهند با سالهای باقیمانده زندگی چه کار کنند؟ این خیلی برای من جالب است و فکر می کنم برای اغلب مردم هم جالب باشد.

معمولا همه چیز تغییر می کند زندگی هم روزی به پایان می رسد. زندگی ما امروزه خیلی سریعتر از آنچه که ما فکرش را می کنیم تغییر می کند.

امروزه وقت بنظر خیلی کوتاه می آید. دنیا نیز پیچیده بنظر می رسد شاید بخاطر همین است که من نمیخواهم مدتی دراز از سینما دور باشم. فکر می کنم هر کسی برای فکر کردن احتیاج به وقت دارد می بایست بفکر بچه هایم باشم. بچه ها البته خود بخود بزرگ خواهند شد. آما آنها به محبت احتیاج دارند.»

ادری تقریبا در تمام زندگیش کار کرد. ابتدا با فراگیری باله شروع کرد. سپس به تئاتر و سینما روی آورد او ۱۶ نقش سینمائی را در مدت ۱۳ سال بازی کرد. یک اسکار بخاطر فیلم تعطیلات رمی ربود و چهار بار نیز کاندیدای جایزه اسکار بود. وی در سال ۱۹۶۷ با فیلم (تا تاریکی منتظر باش) با سینما وداع کرد. ادری عاقبت دریافت که زندگی او «طولانیتر از علاقه شخصی او نیست».

وقتی بچه ها کوچک هستند، مشکلی پیش نمی آید اما وقتی پسرت بزرگ شده و می پرسد مادر چرا یک مدت طولانی از ما دور می شوی مشکل آغاز میشود وقتی برای اولین بار ادری روبروی این سئوال قرار گرفت، بازی در فیلم را متوقف ساخت ادری طی این مدت خود را وقف سه مرد زندگی‌اش کرده است صبح ها را با لوکای جوان بسر برد. ظهر ها با شون نوجوان و بعد از ظهر ها با همسرش اندروا. این رسمی است که یک خانواده ایتالیائی پای بند آن است.

ادری بقدر کافی صریح است که بگوید او طی ترک کار هنری‌اش، مردم را گم کرد. او در خلال فیلمبرداری دوستان بسیاری یافت.

اومی گوید: نقش بازی هیچوقت برای من جالب نیست. زمانی فکر می کردم که هنرپیشه بزرگی هستم لیکن حالا می گویم که من کپی اینگرید برگمن هم نیستم. من هیچوقت در باره خودم بعنوان یک ستاره جذاب فکر نکرده‌ام. چشمهای بنفش الیزابت تیلور جادوئی هستند. ریتاهیورث و اواگاردنر هر کدام در نوع خود از یک زیبائی محسوب کننده بر خوردارند اما چهره من خیلی عادی تر از آن است که آن را زیبا بنامم.»

در زمان کودکی پر از عقده بودم. فکر می کردم خیلی لاغرم و بازوان زشت. بهمین جهت همیشه خود را میان لباسهای زیبا گم می کردم. اما کدام دختر است که این کار را نکند؟ شاید من چیز های بسیاری را بدست آوردم، ولی حالا به سادگی لباس می پوشم و حالا خودم را دوست دارم نه لباسهایم را. در حقیقت این همان علتی بوده که مرا واداشت بی لحظه‌یی تردید در نقش ماریان ظاهر شوم.

ترجمه مجید صدقی

تیم ملی فوتبال لهستان حریف دور مقدماتی ایران زیر ذره‌بین

لهستان بزرگ و طوفان گر را فراموش کنید

بجز دروازه‌بان تیم، یان توماژوفسکی تیم امروزی لهستان دیگر هیچ نشانی از سرداران بزرگ المپیک مونیخ و جام جهانی ۷۴ ندارد

تیم ملی لهستان در ٦ دیدار اخیر و تدارکاتی خود ، فقط یك پیروزی و پنج شکست داشته است !

یان‌توماژوفسکی تنها بازمانده‌از جمع بزرگان تیم جام جهانی مونیخ است که حالاهم دراوج آمادگی بسر میبرد .

گرزگورزلاتو ، مرد گل‌جام جهانی ۱۹۷٤ در المپیک مونرآل‌هم امید بزرگ خط حمله لهستان برای دست یابی به دروازه حریفان است.

در المپیک مونرآل که سومین منزلگاه حضور تیمملی فوتبال ما در مرحله نهائی مسابقه‌های فوتبال بازیهای المپیک می‌باشد، برای دومین بار در دور مقدماتی با تیم قهرمان المپیک همگروه‌هستیم. در المپیک‌مونیخ ، تیم ملی مجارستان که در توکیو و مکزیکو به سال‌های ۱۹٦٤و ۱۹٦۸ مدال طلای فوتبال را برده بود با شکست ۰ـ۵ ملی‌پوشان ما را بدرقه کرد. و حالا روز پنجشنبه ۳۱تیر تیم ملی ما در آخرین بازی خود در مرحله مقدماتی که‌در ورزشگاه المپیک‌مونرآل انجام میشود ، تیم ملی لهستان‌فاتح طلای فوتبال در المپیک‌مونیخ را دیدار خواهد کرد.

بهمان اندازه که لهستان ۷٦در مقام‌مقایسه بامجارستان ۷۲ حریفی برجسته‌تر وبزرگتر بدلیل مقام سومی که‌این تیم ۲ سال قبل در مسابقه‌های جام جهانی مونیخ کسب کرد می‌تواند باشد ، تیم ملی‌ما نیز تکیه بر دوران شکوفائی و ٤ ساله‌اخیر فوتبال کشورمان به‌نسبت تیمی که در مونیخ ۰ـ۵ مقابل مجارستان تن به شکست‌داد، ازهرنظر شرایطی بهتر و موقعیتی امیدبخش‌تر دارد. پیش‌بینی و بحث و بررسی سرنوشت تیم فوتبال ما در این دوره از مسابقه های فوتبال المپیک نیاز به فرصت دیگری دارد. امروز نگاه ما به لهستان بزرگترین حریف تیم ملی کشورمان در دور مقدماتی مسابقه‌ها است. خواهیم کوشید در روزهای آتی تا حد امکان شناسائی لازم در مورد دو حریف‌دیگر تیم خود در دور مقدماتی ، نیجریه و کوبا هم داشته باشیم .

لهستان درتاریکی

در سال پیش از المپیک‌و حتی در ماههای اخیر و نزدیک به بازیها ، تیم ملی لهستان قهرمان المپیک مونیخ و پدیده بزرگ جام جهانی۷٤ که پس از آلمان هلند به‌مقام سوم رسید ، هیچ نشانی از بزرگی گذشته ندارد . این نه فقط بدلیل نتایج یاس‌آور این تیم در ٦ دیدار تدارکاتی‌است که لهستانیها در یکی دو ماهه اخیر انجام داده‌اند، بل‌نمایش ضعیف کار این تیم و بازی کم‌فروغ ستارگانی که در سالهای ۱۹۷۲ و ۱۹۷٤ از لهستان یکی از قدرتمندترین تیم‌های جهان را ساخته‌بودند دلیل اصلی‌روزهای‌بدلهستانیها در آستانه مسابقه‌های فوتبال المپیک مونرآل است.

در حال حاضر کمتر کسی را می‌توان یافت که اعتقادی درباره لهستانی‌ها و درحد تکرار قهرمانی المپیک مونیخ داشته‌باشد. بزرگترین‌دگرگونی درتیم ملی لهستان جوانگرائی انجام شده به نسبت تیمی است که در سالهای ۱۹۷۲ و ۱۹۷٤ افتخارآفرین بود . اوائل بنظر می‌رسید این‌مهره های جوان بلطف نیروی جوانی خود قادر به حفظ قدرت تجربی ستارگان گذشته خواهند بود. اما پیشرفت کند و نتایج ضعیف آنان در دیدارهای اخیر عملا این امیدواری را از بین برد.

نخستین کسی که با اعتراف به‌این حقیقت تلخ به حرف آمد ، کازیمیرزگورسکی مربی تیم ملی لهستان بود:

ـ وقتی که تیم‌کنونی را برای دفاع از مقام قهرمانی درالمپیک ، پایه‌ریزی میکردم، امیدم این بود که بازیکنان بزرگی چون کازیمیرزدینا ، آندرزج ژارماخ و جرزی گورگون بلطف تجربه وکلاس جهانی‌فوتبال‌خود برای‌رهبری تیم ما تا حد قهرمانی مجدد در المپیک کافی خواهندبود. اما متاسفانه دیدارهای اخیر نشان داد که‌این نظریه من شود .

اشتباه بوده‌است. شاید اگر با خوش‌بینی زیاده از حد به حفظ این مهره‌ها فکر نمی کردم ، کیفیت قابل انتقاد بازی آنها در طول فصل پایان یافته مسابقه‌های باشگاهی لهستان خیلی خوب و زودتر از اینها می‌توانست مرا بسوی واقعیت رهنمون **« دنیا» بدور از روز های خوب**

کازیمیرزدینا که در جام جهانی ۱۹۷٤ بهترین مهره لهستانیها بود ، در این‌فصل از فرم روزهای خوب واوج خود فاصله بسیار گرفته است. اندرزج ژارماخ آن مهاجم زهری و گل‌ساز که‌در جام جهانی مونیخ با کسب۵ گل مقام دوم گلزنهای جام‌را بدست آورد، اکنون کندترین دوران فوتبالش را در بازی میگذراند. وبالاخره گورگون که زمانی بهترین مدافع‌لهستان شناخته می‌شد در دیدارهای اخیر آنطور ضعیف بازی‌کرده که‌به‌احتمال فراوان کورسکی برای تیم ثابت خود درالمپیک ازاو چشم خواهد پوشید.

گرزگورزلاتو گوش راست و گلزن بزرگ تیم هم که در جام جهانی مونیخ با هفت‌گل آقای گل جام شد درفصل گذشته نزول بسیار داشته است .

پس از ۲ بار باخت پیاپی به آرژانتین و فرانسه بود که گورسکی بالاجبار و بیش از پیش به جوانها امید بیشتر بستو ۱۰ بازیکن تازه وارد دیگر را به اردوی تدارکاتی تیم ملی فراخواند. به این‌امید که جوانترها اسکلت‌اصلی تیم را تشکیل دهند. اما آزمایش این گروه هم با ۲ دیدار بعدی لهستان در مقابل یونان و سویس که با ۲ شکست دیگر همراه شد ، نومیدکننده بود.

اینجا بود که روزنامه پرتیراژ ورشو ، زولینرز لنوسکی درپی انتقادی‌اساسی از تیم ملی اعلام داشت که بیماری تیم ملی در حال‌حاضر لاعلاج است !

فکر ایجاد یکدگرگونی بزرگتر و اساسی‌تر در تیم ملی‌خیلی‌دیربه‌مغزهارسوخ‌پیدا کرد. این‌بودکه‌باهمین شرایط موجود گورسکی دست بکار شد تا بهرصورت تیمی را برای المپیک آماده کند و انقلاب بزرگ درتیم ملی به پس‌از المپیک‌موکول گردید .

لغو محرومیت توماژوفسکی

نخستین قدمی که گورسکی برداشت ، لغو محرومیت ۳ ماهه ازیان‌توماژوفسکی دروازه‌بان‌بزرگ تیم ملی بود . توماژوفسکی از جمله معدود ستارگان طلائی تیم جام جهانی ۷٤ است که اکنون شرایطی ایده‌آل وعالی دارد اما بدلیل برخورد لفظی باداور یکی‌از مسابقه های تیم باشگاهی‌اش برای مدت ۳ ماه‌محروم شده واز رفتن به المپیک محروم شده بود.

به این ترتیب گورسکی در مورد دروازه‌بان بابدست آوردن مجدد توماژوفسکی اندکی اطمینان گذشته را بازیافت .

خط دفاعی تیم در شرایط کنونی به احتمال بسیار از پاول جاناس که یک بازیکن تازه‌واردبه تیم ملی است با دومدافع‌پرتجربه نظیر هنریکوراروفسکی‌وولادیسلاو زمودا‌ترکیب خواهد یافت. ازجمع ۲تازه وارد دیگر وویسیش‌رودی و ژسلاوگوگوژویکس ، یکی مهره چهارم خط دفاع خواهد بود . ازاین جمع تنها زمودابازمانده‌ای از خط دفاعی تیم درجام جهانی مونیخ میباشد.

میانه میدان ، جائی است که گودوسکی تلاش می کند بهرشکل، ترکیبی از جوانان وباتجربه هارا بسازد . امیدهای او در میانه میدان تیم کازیمیرزدینا ، زبیگنیو‌ـ بونی‌یک ، زیگمونت گرالفسکی ، لسلاوسمی‌کیه‌ویکس ، تادئوز پاولوفسکی و هنری‌کاسپرژاک هستند . توجه داریدکه‌کاسپرژاک، دیناوسمی‌کیه‌ویکس۳مهره باقیمانده دیگر از ترکیب ثابت تیم درجام جهانی ۷٤ می باشند .

درخط حمله هم ، گورسکی هنوز به دو مهره قدیمی خود لاتووزارماخ‌امید بسته است .چرا که باوجود سابقه بسیار هیچکدام بیش از ۲٦ سال ندارند کازیمیر زکی‌سیکوبان بینگردو مهاجم‌تازه وارد نیز دو امید دیگر گورسکی رادر خط حمله تشکیل‌می‌دهند

گورسکی در این‌یکی دوماهه برای تدارک و آماده نمودن تیم ملی لهستان آنقدر دچاراشکال بوده و سختیهای متعدد را متحمل شده که تابحال چندین‌بار تاکید کرده است که پس‌از المپیک از کار رهبری تیم ملی استعفا خواهد داد . بویژه اینکه پس از جام جهانی ۷٤ تاکنون با پیشنهاد های بسیاری برای کار در خارج از کشور روبرو بوده و همه‌ی آنها را پاسخ منفی داده است .

باهمه این مصائب وگرفتاریها، گورسکی معتقد است که او وشاگردانش برای صعود به جمع ۸ تیم آخر با مشکل زیادی‌روبرو نخواهند بود . چون بجز ایران از

بقیه در صفحه ۷

روی موج المپیک

پرنسس آن در تیم ملی پرش با اسب انگلیس

پرنسس آن، دختر ملکه الیزابت ملکه انگلیس به عنوان نخستین فرد خانواده سلطنتی انگلیس ، شانس حضور در بازیهای المپیک را بدست آورد. وی درپایان مسابقه‌های انتخابی تیم ملی پرش با اسب بریتانیا به عضویت تیم ملی کشورش برای حضور در مسابقه‌های پرش با اسب بازیهای المپیک انتخابشد. لیکن شوهرش کاپیتن مارک‌فیلیپس که او هم از قهرمانان بزرگ پرش با اسب بریتانیا است و در المپیک ۷۲ مونیخ نیزحضور داشت به عنوان فرد ذخیره برگزیده شد.

پرنسس آن که ۲۵ ساله است با اسب مشهور «گودویل» در مسابقه‌های پرش با اسب المپیک شرکت خواهد کرد .

ورزشکاران مجارستانی ، نخستین میهمانان دهکده

گروه ورزشکاران مجارستان نخستین میهمانان دهکده المپیک مونرآل بودند که دیروز در وقت ورود به دهکده طی مراسم مخصوصی به آنها خوش‌آمدگفته شد و پرچم این کشور در میدان بزرگ دهکده به‌اهتزاز درآمد .

به عقیده گئورگی البرت دبیر کل کمیته ملی‌المپیک مجارستان که تجربه حضور در المپیک‌های بسیاردارد، اشکال بزرگ دهکده المپیک در مونرآل شلوغی محیط آن می‌باشد . همچنین اینکه هر ۱۲ نفر مجبورندبرای استحمام از یک حمام استفاده نمایند.

بازیها در ساعت مقرر آغاز میشود

خانم مونیک‌برلیو مدیر اجرائی کمیته بین‌المللی المپیک طی مصاحبه‌ای در مونرآل اعلام داشت که‌بازیها در موعد مقرر آغاز خواهد شد . تاکید او در اینمورد بدلیل مشکل تازه‌ای است که دولت کانادا با تصمیم‌خود مبنی بر نپذیرفتن ورزشکاران تایوانی تحت نام جمهوری چین به خاک این کشور بوجود آورده است .

خانم مونیک برلیو اضافه کرد:

ـ من درباره مشکل تایوان هیچگونه اظهارنظری نمی‌توانم داشته باشم ، لیکن می‌توانم بگویم با آمدن لردکیلانین که شب گذشته به مونرآل وارد شد ، ملاقات‌های بسیاری بین مقامات کمیته بین‌المللی المپیک و مقامات دولت کانادا برای حل مشکل تایوان انجام خواهد گرفت و امیدواریم که این مشکل نیز بشکلی مسالمت‌آمیز مرتفع گردد .

خبرهای کوتاه

برای سربلندی باید از جان‌مایه گذارد

بهر تقدیر کمبود تیم ملی ایران جام ملت های آسیارابرد وبهر کیفیت از آزمایش دیدار های تدارکاتی خود با ۲۳ ساله های شوروی و تیم ملی رومانی سربلند بیرون آمد .

در طول زمان اردویی ، چه از تاثیر انتقاد های ورزشی نویسان بود یااز غیرت بچه ها و رقابت فشردهیی که بین‌آنها، با درایت و کیاست مربی تیم ملی درهم آهنگ کردن آنان و یا انتقاد پذیری او ، اینها بود که دست بدست هم دادندو تیم ملی فوتبال ایران را روز بروز و از این مسابقه تا آن مسابقه به آمادگی مطلوبتر نزدیک کردند و شاهد بودیم که در مقابل‌تیم رومانی ، نقاط ضعف ، اندک و نقطه های روشن بسیارداشتیم.

جنگیدن

قیاس کنیم تیمی را که در مقابل تیم المپیک برزیل‌قرار دادیم با اینان که در پیش رومانیها قرار گرفتند . میان آن مساوی با این مساوی چه تفاوت های چشمگیری می‌بینیم .

در طول این مدت ، چه در جام ملت ها و چه‌دردیدار های تدارکاتی همه‌ی بازیکنان با جان و دل سنگین‌ترین تمرین ها را تحمل کردند و پیه اردوی خشک و انضباطی را به تن مالیدند و مثل دانش آموزان‌که خودرابرای‌کنکورآمادمی‌ـ کنند و خواب و خوراک را فراموش ، همه چیز رابه‌تمرین سخت ، برای آمادگی بیشتر خلاصه کرده بودند.

مربی تیم ملی ، که در یک زمان کوتاه عهده‌دار تیم ملی شده بود و نیش انتقاد از همه سو برویش ، باین دلخوش بود که شاگردانش شوق بهتر شدن در سر دارند وتعصبی بسیار به خرج می دهند که با دیدن بیشتر و جنگیدن دایمی، ضعفهای تاکتیکی خود را کمتر عریان کنند . حداقل در این دوران کوتاه ، به این مرز توانایی رسیدند که ۹۰ دقیقه مقاومت بخرج دهند ودرحفظ توپ حتی مقابل قهرمان ۲۳ ساله‌های اروپا یا تیم ملی رومانی ، مقاومت داشته باشندوبا اطمینان به خود ، باری بهرجهت ودیم ، پرتوپ نکوبند .

شیوه خوب

جای بسیار خوشبختی بود که می دیدیم روز بروز و جلسه به جلسه کمبودها محو میشوند و از هوش ایرانی انتظار همین بود که در وقت کم مسائل تاکتیکی و حرکات گروهی تیم این چنین تنظیم شود .

یک حسن مهاجرانی ، مربی تیم ملی‌این بود که‌هرانتقادی‌رابا حسن نیت مطالعه میکرد و مفسرین را مخالف خود نمی‌دانست نه بازیکن پرتجربه‌اش و نه آن جوان تازه آوازه‌یی که به اردو خوانده شده بود ، براین یقین نداشتند که‌یارثابت تیم ملی یا مسافر مونرال خواهند بود و این بهترین شیوه‌ی مربیگری‌است‌که‌مهاجرانی‌راتاکنون موفق‌کرده‌است.سرشناسترین بازیکنی که روزگاری تعویض آنها یک فاجعه بود ، به‌آسانی کنار نهاده میشدند و جوانترین و کم آوازه‌ترین میتوانست خود را برتر نشان بدهد ولباس تیم ملی به تن کند . این یک نوع عدالت است . و مربی عادل همیشه موفق خواهد بود، حتی اگر در مسابقه یا مسابقه هایی ببازد .

رقابت وعدالت

میخواستیم نتیجه بگیریم که عدالت مربی و رقابت بازیکن و گوش شنوا برای انتقاد ها ، رمز موفقیت تیمی بود که در آغاز این چنین که حالا امیدوار کننده بنظر نمی رسید توانا و امیدبخش نبود و دیدیم که برای کنار نهادن بازیکنان‌اضافی چه کنکور سختی و چه رقابت فشرده‌یی پیش آمد تا ۱۷بازیکن برای مونرال انتخاب شدند .

اما این روز ها از گوشه و کنار میشنویم وقتی که به تمرینات تیم ملی سربزنی ، در بین بعضی از بازیکنان آن‌شور و شوق گذشته را نمی‌بینی . بعضی از اینان به بهانه های مختلف از زیر بار تمرینات شانه خالی میکنندو آسوده‌ازاینکه جزو مسافران المپیکاند ، حتی اگر در تیم نباشند ،ازرقابت دست برداشته‌اند .

با آنکه باور نمی‌کنیم ولی از این خبر سخت متحیریم که این بی‌میلی یا کاهلی را در وجود بعضی به بیم ، حالاکه وقت نتیجه گرفتن است وبایددر المپیک ، نماینده واقعی‌آسیا باشیم ، حیف است که عرق ملی خود را فراموش کنیم و در مونرال غیرت بخرج ندهیم و از پیراهن سرمنگی که به تن داریم با تعصب دفاع نکنیم .

حال و روز قهرمانان ما مثل سربازانی میماند که برای دفاع از وطن و سربلندی آن تمرینات امیدوار کننده‌یی‌داشته باشند و در لحظات پایان باید با استواری و فداکاری‌نتیجه مطلوب را بدست آورند .

امید داریم این پندار راستین تمام قهرمانان ما باشدودر روز های پایان از جان و دل برای موفقیت مایه گذارند وبه نتیجه‌ای که ماهها با فداکاری در راه بدست آوردن آن‌تلاش کرده‌اند دست یابند .

دیدارهای نیمه‌نهائی بسکتبال جوانان تهران

مرحله دوم مسابقات بسکتبال جوانان تهران با شناخت ٤ تیم مرحله نیمه نهائی که بعد ظهر دیروز با انجام ٤ مسابقه تعیین شدند، به پایان رسید.

تیمهای افسر، آرارات «الف» ، فردوسی‌و شهباز چهار تیم مرحله نیمه نهائی هستند که بعد از ظهرامروز دیدارهای این مرحله را در استادیوم محمد رضاشاه برگزار می‌نمایند.

ضمن اینکه‌تیمهای پیروزاین مرحله‌راهی دیدارنهائی (فینال) مسابقات بسکتبال جوانان تهران میشوندو تیم های بازنده بر سر تصاحب عنوان سوم جدال‌خواهند کرد.

المپیك مونترآل مراقبت از زمین و هوا!

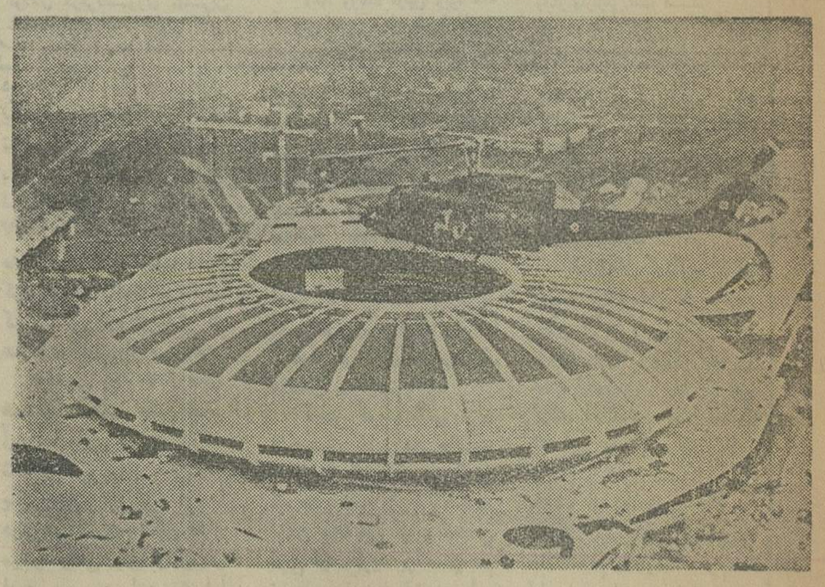

در حالیکه حدود دو هفته به آغاز بازیهای المپیک‌مونرآل باقی مانده است ، کانادائیها از مدتها پیش با تدارک امنیتی شدیدازتاسیسات‌المپیک‌محافظت می‌کنند که این مراقبت شامل همه جوانب‌اززمین و هوا می‌ـ گردد .

هلیکوپتر های ارتش کانادا که نمونه‌ای از آن نیز در تصویر دیده می‌شود . مدام برفراز استادیوم‌المپیک‌ودیگر ساختمان های مربوط به بازیهای‌المپیک در پروازند و جزاین هایکوپتر ها هیچ هواپیما یا هلیکوپتری تاشعاع ۳ مایلی استادیوم حق پرواز و نزدیک شدن ندارند و همه‌این مسائل‌ومراقبتها بخاطر آنست که مبادا چشم زخمی‌به نتیجه ماهها تلاش کانادائیها وارد شود و مانع ورادعی در برگزاری بازیها بوجود آید .

از فردا صبح فقط‌در

سینما حافظ

(نمایش‌دهنده محصولات ممتاز سینمای هند)

فورد برونکو

فورد برونکو مدل جدید کارخانجات فورد آمریکا برای استفاده در شهر ، روستاها و مخصوص رفت وآمد در کوره راه های کوهستانی .

قسمتی از مشخصات برونکو :

- ۸ سیلندر
- دو دیفرنسیال
- فرمان هیدرولیك
- قدرت مانور زیاد
- ترمز پاوربریك
- صندلی‌های راحت و جادار
- فنرهای محکم بیابانی
- طرح بیرونی زیبا و تزئینات داخلی سوپرلوکس

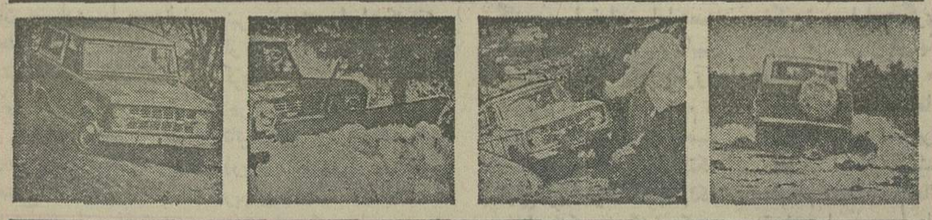

FORD BRONCO Ford شرکت سهامی اتوپارس

نماینده انحصاری کارخانجات فورد آمریکا و آلمان در ایران

جاده قدیم شمیران ـ بالاتر از سه راه تخت جمشید ـ تلفن ۷۵۱۵٦۱

۵٤-۲۲۷

تعیین ضرایب مالیاتی شروع شد

★ ضرایب مالیاتی تا نیمه امسال تهیه و دراختیارحوزه های مالیاتی قرار خواهد گرفت.

★ ضرایب مالیاتی در مورد شرکتهائی که دفاترمالیاتی آنها مردود اعلام شود اعمال میگردد.

بررسی های مربوط به تعیین ضرائب مالیاتی سال جاری در وزارت امور اقتصادی و دارائی شروع شد

امسال ضرائب مالیاتی در اداره کل خدمات مالیاتی تهیه میشود و برای تعیین‌ضرائب‌مالیاتی نمایندگان اتاق اصناف ، اتاق بازرگانی و صنایع ومعادن و بانک مرکزی ایران شرکت خواهند داشت . ضرائب مالیاتی سال جاری تا نیمه امسال تهیه و در اختیار حوزه های مالیاتی قرار می‌گیرد تادر مورد اصناف و صاحبان مشاغل‌اعمال شود .

همچنین این ضرائب در مورد شرکتهائی که دفاتر مالیاتی آنها مردود اعلام گرددنیزاعمال‌میشود.

بنابراین شرکتها وموسساتی که دفاتر مالیاتی آنها از سوی‌ممیزین دارائی مردود اعلام شود برایشان مالیات علی‌الراس تعیین میگردد ، ضرائب‌مالیاتی براساس درصدی از خرید ، فروش و یا وجوه دریافتی وسودویژه مودیان تعیین میشود .

این ضرائب باتوجه به بررسی بانک مرکزی در مورد سطح‌درآمد مودیان درسال گذشته و نظر نمایندگان‌اتاق‌اصناف، اتاق‌بازرگانی و صنایع و معادن تعیین خواهد شد . در ضرائب مالیاتی امسال چنانچه ضریب مالیاتی برخی از اصنافه‌تغییرکنددرمورد‌آندسته از اصناف که مالیات سال ۵۱آنان قطعی شده اعمال نخواهد شد ، زیرا مطابق قانون مالیات‌ها مالیات این عده از مودیان بمدت پنج‌سال تثبیت شده است بنابراین مالیات سال ۵۴ این عده از اصناف به ماخذ مالیات قطعی شده سال ۵۱ وصول خواهد شد.

حوزه های مالیاتی نیز مکلفند پس‌از تصویب ضرائب مالیاتی‌طبق مالیات قطعی شده سال ۵۱ از اصناف مالیات اخذ کنند .

تفسیر اقتصادی

بررسی لایحه جدید چك (۲)

چك جانشین سفته

نوشته دکتر منوچهر کیانی استاد اقتصاد دانشگاه تهران

لایحه جدید چک نیز مانند قانون صدور چک‌مصوب خرداد ۱۳۴۴ و قانون چکهای بدون محل مصوب ۱۳۳۷ صادر کنندگان چک را مکلف میکند که میباید «در تاریخ صدور (چک) معادل مبلغ چک در بانک محال علیه محل (نقد یااعتبار قابل استفاده) داشته باشد ...» (ماده ۲). بعلاوه اگر کسی چک وعده‌دار، یعنی بتاریخ بعد صادرکند، دارنده چک میتواند در همان روز صدور چک آنرا نزدبانک محال علیه برده و وصول نماید. این ترتیب جدید که‌قانون گزار اختلافی بین چک وعده‌دار و چک صادره بتاریخ‌همان روز صدور قائل نیست، منطبق با قوانین چک کشورهای اروپائی میباشد، ولی این انطباق فاقد ارزش است، چون مساله چک بااین وضع حل نخواهد شد. مردم بازهم چک وعده‌دار خواهند داد وچک بعنوان‌تضمین پرداخت، نه‌آنچه واقعا است ومیباید باشد و نقش خود را در اقتصاد روبه توسعه بازی کند، از رونق بیشتری برخوردار خواهدبود.

باید دید مردم چرا بجای سفته که وسیله تعهد پرداخت است‌چک صادر میکنند واکثر طلبکاران،فروشندگان‌فقط چک قبول مینمایند، نه سفته؟ مشکل اساسی چک دراجتماع ما درست همین‌جا قراردارد که قانون جدید نه‌فقط آنراحل نخواهد کرد، بلکه این وضع یعنی رواج چک را تشدید خواهد کرد.

چون چکهای صادره به عهده بانکهائیکه در داخل کشور طبق قانون پول وبانکداری تشکیل شده‌اند، در حکم اسناد لازم الاجراء میباشند (ماده ۱)، اگر صادر کننده‌چک به‌میزان چک صادره محل یا اعتبار نزد بانک محال علیه نداشت (ماده۲)، بانک فورا مکلف است در برگ مخصوصی که مشخصات چک و هویت ونشانی کامل صادر کننده در آن ذکر شده باشد علت یا علل عدم پرداخت را صریحاتید وآنرا امضاء و مهر نموده وبدارنده چک تسلیم نماید» (ماده ۳)- دارنده چک میتواند ازصادر کننده چک بی محل شکایت کیفری کند و طبق ماده ۱۵ لایحه‌جدیدچک «رسیدگی بکلیه شکایات ودعاوی جزائی و حقوقی مربوط به چک در دادسرا و دادگاه تا خاتمه دادرسی، دوری و خارج از نوبت بعمل خواهد آمد». دارنده چک اگر با صادر کننده‌آن توافق نکند، یعنی طلبش وصول نشود و دست از شکایت برندارد، قانون صادر کننده چک بلامحل را به حبس‌جنحه‌ای بین شش تا دو سال محکوم میکند و میباید «جزای نقدی معادل یک چهارم تمام وجه چک یا یک چهارم کسر موجودی هنگام ارائه چک» به صندوق دولت پرداخت‌کند (ماده۶).

بعلاوه شخص صادر کننده چک میباید اگر بتوافق‌با دارنده چک رسید ووی شکایت خودرا پس گرفت خسارات تاخیر تادیه را بامحاسبه دوازده درصد بهره نقدا پرداخت کند (ماده۱۱)- از نظر حقوقی و اجرائی محکمتر از این تضمین وجود ندارد. همین تضمین است که باعث شده در طول چند دهه گذشته چک بهترین، مطمئن‌ترین وسیله تعهد پرداخت شود و در نتیجه وظائف اقتصادی خود را ازدست بدهد وعملا جانشین سفته شود. حتی‌امکان دریافت چک وعده‌دار در روز صدور آن مشکلی را حل نخواهدکرد، چون چک واقعا نقش سفته را بازی میکند و باعث راحتی خیال طلبکار میباشد.

دراینجا قانونگزار، همانطور که در شماره گذشته‌بدان اشاره شد، فقط امکان سوء استفاده را بدارنده چک(کسی که چک بنام او صادر شده است) میدهد ووی میتواند صادر کننده چک را اذیت نماید و برخلاف قرارداد قبلی سعی‌کند چکرا بیشتر ازموعد مقررنقد نماید. شایدقانون‌نویسان امیدوار بودند که بدینوسیله از رونق بازار چک بکاهند. ولی همانطور که در فوق استدلال گردید، چنین وضعی محال است‌وتنهاامکان‌آزاروا‌ذیت صادر کننده‌چک،آنهم دریک چهار چوب محدود، بوجود آمده است.

موضوع دیگری که همیشه یکی از مشکلات اساسی چک در ایران بوده است مساله «شرخری» میباشد.قانوگزار کوشیده است تا مانع اینکار شود چون طبق ماده ۱۰کسیکه چک پس از برگشت از بانک بوی منتقل گردید حق شکایت کیفری نخواهد داشت مگر آنکه انتقال قهری‌باشد» معهذا دربند بعدی همین ماده مضری وجود دارد که بدون شک «شرخری» ادامه خواهد یافت، هرچند نام آن تفاوت پیداکند.

بند بعدی ماده ۱۰ صراحتا میگوید «در صورتیکه دارنده چک بخواهد چک را بوسیله دیگری بنمایندگی از طرف خود وصول کند (شرخر؟) و حق شکایت کیفری او در صورت بی‌محل بودن چک محفوظ باشد، بایدهویت ونشانی خود را باتصریح نمایندگی شخص مذکور در ظهر چک‌قید نماید ....»بدینطریق‌طولی‌نخواهد کشیدکه‌تجار، عمده وخرده فروشان وغیره اسامی «این نمایندگان» رابین خود رد وبدل نمایند.

با گران شدن قیمت

بازار لاستیک داخلی از رونق افتاد

افزایش ۲۰درصد بر قیمت انواع لاستیک تولید داخلی ، سومین کارخانه لاستیک‌سازی کشور«بریجستون» محصول خودرا ببازار عرضه کرد .

خبرنگارما گزارش داد که گران‌شدن لاستیک داخلی، توجه خریداران و مصرف‌کنندگان را به خرید لاستیک های خارجی جلب کرده است .

قیمتهای جدید

قیمت انواع لاستیک تولید داخلی باتوجه به ۲۰ درصد قیمتهای افزوده شده‌دربازارتهران، برای مصرف کننده بشرح زیر تعیین شده است :

لاستیک پیکان که پرمصرف‌ترین لاستیک داخلی‌است از هر حلقه۹۰۴ ریال به ۱۱۰۴ ریال (دورسیاه) دورسفید از ۱۰۴۰ریال به ۱۲۷۰ ریال، لاستیک آریا از هرحلقه ۱۱۴۴ ریال‌به۱۳۹۷ ریال و بنز (رادیال) از ۲۰۴۸ ریال‌به ۲۵۰۲ ریال .

لاستیک وانت پیکان ، نیز از ۱۲۵۰ریال‌به ۱۵۲۵ ریال ووانت نیسان از ۲۷۳۰ ریال به ۳۳۳۲ریال . .

قیمت لاستیک اتوبوس ۱۰۰۰×۲۰ که قبلا ۷ هزار و ۳۸۷ ریال بود ، به ۹۰۲۸ ریال‌و لاستیک کامیون ۲۴×۱۲۰۰۰نیز از مبلغ هرحلقه ۱۰ هزارو ۳۱۶ ریال به ۱۲ هزار و ۶۰۸ ریال .

با افزایش قیمتهای لاستیک ، بازار خرید و فروش لاستیک داخلی‌از رونق افتاده است.

اقتصاد جهان

هزینه تبلیغات

بن - خبرگزاری آلمان - کمیته مرکزی سازمان‌های تبلیغاتی آلمان‌فدرال اطلاع داد که باوجود رکود اقتصادی ، شرکت های آلمانی بودجه تبلیغات خود را جمعا بمیزان ۲۸۳ میلیون مارک افزایش داده‌اند. گزارش کمیته‌مذکور حاکیست که در سال گذشته (۱۹۷۵) شرکت‌های آلمانی ۶٫۶۷۰ میلیون مارک صرف هزینه‌های تبلیغاتی کردند که از رقم سال ماقبل ۴٫۴ درصد بیشتر بوده است ولی این افزایش تا حدود زیادی از بالارفتن میزان دستمزد و نرخ آگهی، ناشی شده‌است. درسال ۱۹۷۵ حدود ۴۵ درصد کل هزینه‌های تبلیغاتی شرکتهای آلمانی مربوط به انتشار آگهی در روزنامه‌ها بوده است .

موازنه بازرگانی در چین

در سال ۱۹۷۴ کسری موازنه بازرگانی جمهوری خلق چین براثر واردات زیاد غلات و کالاهای سرمایه‌ای به ۱٫۱ میلیارد دلار بالغ شد درحالیکه در سالهای قبل موازنه بازرگانی این کشور همواره مازاد داشت . کسری مفرط سال ۱۹۷۴ باعث شد که درسال ۱۹۷۵ چین از واردات خود بمیزان زیادی بکاهد و این امر همراه با وضع‌بهتر برداشت محصولات کشاورزی، کسری‌موازنه‌بازرگانی رابطور چشمگیری کاهش داد بطوری که در این سال کسری چین از ۲۰۰ میلیون دلار بیشتر نشد . در سال جاری‌نیزوضع مساعدی برای موازنه بازرگانی این کشور پیش‌بینی میشود و حتی احتمال دارد که امسال‌موازنه بازرگانی چین مازاد مختصری نشان دهد . همین روند در رابطه مبادله بازرگانی چین با امریکا مشاهده میشود. چنانکه‌درسال۱۹۷۴ امریکا در مبادلات بازرگانی خود با آن‌کشور ۷۰۰ میلیون دلار مازاد داشت ولی این مازاد در سال ۱۹۷۵ به ۱۵۰ میلیون دلار محدود شد. ارزش مبادلات بازرگانی دو کشوربرای سال جاری حدود ۴۵۰ میلیون دلار برآورد شده و انتظار میرود که وضع متعادل‌تری داشته باشد.

کاهش ارزش پول

دولتشیلی ارزش پول این‌کشور (پزو) را ۲٫۸ درصد تقلیل داد. اکنون ۱۲٫۴۵ پزو برابر یک دلار امریکا است درحالیکه نرخ سابق ۱۲٫۲۰ پزو مساوی یک دلار بود.

پرداخت وام

بانک جهانی اعلام کرد کهوامی بمبلغ ۷۰ میلیون دلار برای احداث یک کارخانه تولید کاغذ روزنامه به ترکیه میدهد. بانک جهانی همچنین با اعطای یک وام ۴۰میلیون دلاری به هند برای توسعه صنایع کوچک و متوسط ، موافقت کرده است.

آخرین آمار رسمی محصولات کشاورزی ایران

۴۶۰ هزار هکتار زمین زیر کشت است

★ محصول برگ سبز سال جاری ۱۰۰ هزار تن پیش‌بینی میشود .

★ ۴۰ هزار هکتار زیرکشت مرکبات است

حدود ۴۶۰ هزار هکتار از اراضی کشاورزی کشور زیرکشت محصولات دائمی مانند چای ، مرکبات، انگور ،پسته ، خرما، بادام‌و زیتون قرار دارد.

مرکز آمار ایران بر اساس نتایج بدست آمده از مرحله‌اول سرشماری کشاورزی کشورجزئیات کشت محصولات دائمی رادرمناطق مختلف کشور اعلام‌کرد.

براساس گزارش مرکز آمار ایران ، سالانه در مساحتی‌معادل ۲۷ هزار هکتار ، ۶۱ هزار تن برگ سبز چای در آبادیهای‌کشور تولید میشود . محصول سال‌جاری ۱۰۰ هزار تن برگ سبز یا ۲۵ هزار تن چای سیاه پیش بینی‌می شود .

استان گیلان واستان مازندران مناطق تولید چای کشور می - باشند که ۸۸٫۳ درصد ازسطح کاشت و ۹۱ درصد از تولید در استان گیلان‌قراردارد‌و بقیه‌مربوط به‌مازندران است.

مرکبات

کل سطح کاشت مرکبات در آبادی های کشور ۴۰ هزارهکتار است که از آن ۲۴٫۴ هزارهکتار و یا معادل ۶۰٫۷ درصد بصورت کشت آبی وبقیه بصورت کشت دیم است . استان مازندران با دارابودن ۱۴٫۵ هزار هکتار ویا معادل ۳۶٫۱ درصد سطح‌کاشت، مهمترین استان تولید مرکبات است و استان های ساحلی ، فارس وکرمان بعداز مازندران در ردیف های دوم تاچهارم ازنظر سطح کاشت قرار دارند.

همچنین از ۱۹۳ هزار هکتار سطح‌زیر کشت‌انگور ۱۳۷٫۴هزار هکتار اختصاص به کشت آبی و ۵۵٫۴ هزار هکتار اختصاص به کشت دیم دارد.

کل تولید انگور در سال‌معادل ۵۹۰ هزار تن است که حدود۵۴۶ هزار تن آن از کشت آبی و ۴۴ هزار تن بقیه از کشت دیم تولید میشود.

مناطق عمده تولید انگور آبی عبارتست از : استان های‌مرکزی، آذربایجان غربی ، خراسان و همدان‌و استان فارس نیز تنها منطقه حائز اهمیت تولید انگور دیم است.

پسته

از ۴۶ هزار هکتار اراضی زیر کشت پسته در آبادیهای کشور ۱۸ هزار تن در سال محصول‌به دست میاید که۸۵٫۲درصدمساحت آن‌که معادل ۴۰ هزار هکتار میباشد و همچنین ۹۳٫۶ درصد تولید که در حدود ۱۷ هزارتن است در استان کرمان قرار دارد استان یزد با۳ هزار و ۱۸۶هکتار وخراسان با۷۶۵ هکتار واستان مرکزی با ۶۵۴ هکتار بعد از استان کرمان در ردیف های دوم تاچهارم قرار دارند . از کل۱۰۳ هزار هکتار سطح زیرکشت‌خرما سالانه در حدود ۱۵۸ هزار تن محصول بدست میایدکه از آن ۲۷ هزار هکتار مربوط به کشت دیم است با۱۰ هزار تن تولید سالانه و ۲۶ هزار هکتار بقیه‌نیز زیر کشت آبی است که از آن سالانه در حدود ۱۴۷ هزار تن خرما بدست میاید و استان های خوزستان ، ساحلی ،بوشهر ، کرمان ، سیستان و بلوچستان و فارس مناطق عمده تولید خرما هستند.

بادام

کل سطح زیر کشت بادام در کشور نیز ۴۹ هزار هکتار است که از آن ۲۴ هزار تن بادام به دست میاید،استان های‌آذربایجان شرقی و فارس از مناطق عمده تولید بادام هستند.

سطح زیر کشت زیتون نیز معادل یکهزارو ۳۹۴ هکتار است که از آن سالانه در حدود ۲هزار و۲۹۱ تن زیتون بدست میاید.

۴۷٫۴ درصد از تولید زیتون در استان مرکزی ، ۴۳٫۱ درصد در استان گیلان و ۸٫۷ درصد در استان زنجان است و سالانه تنها ۶تن زیتون در سایر استان های ن مناسب جهت عادی کابل و

مذاکرات بازرگانی ایران‌وشوروی

مذاکرات بازرگانی ایران و شوروی که صبح روز شنبه گذشته آغاز شده بود امروز هم ادامه یافت . کارشناسان دو کشور فهرست کالاهای جدیدی که در مبادلات تجارت دو کشور ظرف دو سال آینده قرار خواهد گرفت مطرح ساختند و روی اقلام مختلف بحث و تبادل نظر بعمل آمد.

کارشناسان و مقامات شرکت‌کننده در گفتگو هائی در جلسات آینده، ضمن تنظیم متن موافقتنامه جدید بلندمدت بازرگانی (۵ساله) و تهیه فهرستی تازه از کالاهای مورد مبادله ،کوشش خواهند کرد که بابررسی امکانات و نیازمندیهای ایران و شوروی کالاهای جدید را در فهرست تنظیمی بگنجانند .

براساس یک برآورد مقدماتی ، پیش‌بینی میشود حجم مبادلات تجاری دو کشور ظرف پنج سال آینده بحدود ۳ میلیارد دلار برسد. میزان مبادلات ایران و شوروی ظرف پنجسال اخیر حدود ۱٫۶ میلیارد دلار بوده است .

دستجات ملخ دریائی به‌ایران رسید

دستجات ملخ دریائی به‌جنوب کشور رسید و مبارزه مامورین حفظ نباتات با دستجات ملخ‌در مناطق مختلف شروع شد.

خبرنگارماگزارش داد .بدنبال هشدار سازمان‌خواربارو‌کشاورزی جهانی دایر به احتمال هجوم ملخ، مامورین حفظ نباتات وزارت کشاورزی با تجهیز دیده بانهای جنوبی کشور در انتظار باقیماندند براساس گزارش دیده بانان ملخ در مناطق جنوبی کشور ، که بمناسبت مساعد بودن شرایط اقلیمی‌وبارندگیهای زیاد در سال جاری آمادگی دارد دسته های پراکنده ملخ دریائی در مناطق «کواتر» و « پسابندر» - «چابهار» «سوران » و «جاسک» دیده شده که مبارزه مامورین در این مناطق آغاز گردیده است .

طبق این گزارش در منطقه ایرانشهر در سطح ۳ هزار هکتار ودر استان ساحلی‌درسطح‌یکهزارو ۵۰۰ هکتارباملخ دریائی مبارزه شده است .

وزارت کشاورزی و منابع طبیعی اعلام کردکه اخیرا یکدسته وسیع ملخ دریائی در منطقه‌تنگ جازموریان» « در ۲۵۰ کیلومتری جیرفت نیز دیده شده که‌بلافاصله مامورین کشاورزی کرمان وجیرفت مشغول مبارزه شده‌اند و ازجانب سازمان حفظ نباتات گروههای کمکی از مرکزباوسائل و سموم کافی برای کمک درامر مبارزه به آن منطقه اعزام شده است .

طبق آخرین گزارش ، یکدسته ملخ دیگر به بندر «کواتر» برای دومین بار حمله کرده است که بعلت وزش‌بادپراکنده‌شده واحتمال میرود که این دسته بسمت‌پاکستان پرواز کرده باشد .

همراه باجشنهای

پنجاهمین سال سلطنت خاندان پهلوی

هفته جهانگردی

فرصت گرانبهائی است برای

شرکت هواپیمائی پان آمریکن

تاهمکاری مداوم خودرادرجهت گسترش فعالیتهای توریستی درایران موردتأکیدقراردهد

PAN AM

محمد(ص): آخرین رسول خدا-

بقیه از صفحه ۲۵

خدیجه بانویی بوده مستقل که‌از خود کاروانی برای بازرگانی داشته ، ونکته دیگر این که : خدیجه خواستار ازدواج با محمد میشود وپای پیش‌می گذارد ، نه همسر آینده‌اش .

باری ، محمد «ص» ماجرا را با عموهایش درمیان نهاد . آنان پندش دادند که پیشنهاد خدیجه را بپذیرد . پدر خدیجه در جنگ بر سر مقدسات مذهبی (معروف به واقعه فجار)کشته شده بود و درین هنگام عمویش-عمرین اسد- بزرگ خانواده بشمار میرفت و برای چنین ازدواجی ، اجازه اولازم بود .

محمد«ص» را ابوطالب و احتمالا حمزه - عموی دیگر رسول اکرم - تا خانه خدیجه برای شرکت درضیافتی که از همین رو برپا شده بود،همراهی کردند .

ابوطالب پس از سخنانی کوتاه خواستگاری محمد «ص» را از خدیجه به میان آورد . عمرین اسد خاموش ماند خاموشی،نشان خرسندی‌وپذیرش خواستگاری بود .

بنابر کلیه احادیث مگر یکی که سن خدیجه‌را۲۸ ساله مینویسند.درین هنگام ، خدیجه چهل ساله بوده‌است. اما از آنجا که محمد « ص» از همسر نخستین خود صاحب شش فرزند- دو پسر و چهار دختر- شد ، احتمال‌این که خدیجه بهنگام ازدواج ، چهل‌سالگی را پشت سر نهاده بود ، اندکاست. تقریبا همه فرزندان‌محمد «ص»وخدیجه در جوانی دیده از جهان‌فروبستند و هیچکدام به چهل سالگی نرسیدند..هر دو پسر در دوران نوزادی‌درگذشتند. از هر نقطه نظردیگر ، این‌ازدواجی کاملا موفقیت آمیزبود . شوهرجوان -محمد «ص» در آن زمان ۲۵ سال بیشتر نداشت - نگرانیها و اندیشه هایش را با همسر میان سال در بین می‌گذاشت و خدیجه با عشق همسرانه و مهر مادرانه ، زندگانی شوی جوان را آرامش بیشتر می بخشید .

محمد «ص» گرچه همچون‌بیشتر اعراب ، طبعی آرام و موقروسرشت با خودداری داشت ، به کودکان مهر می ورزید . در زندگانی خصوصی با خانواده و یاران ، همواره آسوده، در آرامش و شادمان بود و حتی‌گاه از سر بذله‌گویی‌نیز سخنانی میفرمود.

در شماره آینده :

یکتا پرستی در مکه - برای‌خانه کعبه سقف‌ساخته میشود -جبرئیل بر محمد «ص» نازل میشود .

اطلاعیه

واگذاری کامیون تریلر

سری اول ۵۰۰ دستگاه کامیون تریلر واگذاری به رانندگان وسیله شرکت ترابری زمینی در طرح مالکیت به‌پایان رسیده و اکنون واگذاری سری دوم آغاز گردید.

رانندگانی که قبلا ثبت‌نام نموده‌اندمیتوانند برای انجام تشریفات واگذاری حداکثر تا تاریخ ۳۱ تیرماه با حفظ نوبت مراجعه نمایند وچنانچه در این مدت مراجعه ننمایند نوبت آنها به رانندگانی که‌ازاین‌ببعد ثبت‌نام نمایند واگذار خواهد شد .

کلیه رانندگانی که قبلا ثبت نام نموده‌اند برای انجام تشریفات‌واگذاری ورانندگان جدید برای ثبت‌نام میتوانند همه روزه باستثنای روز های‌تعطیل ازساعت۸صبح تا۱۵ به‌شرکت‌ترابری زمینی واقع در خیابان امیرآباد شمالی‌جنب انتصاریه مراجعه نمایند .

شرکت ترابری زمینی

آگهی مجمع عمومی سالیانه‌شرکت تعاونی کامیونداران ایران

جلسه مجمع عمومی سالیانه شرکت تعاونی کامیونداران ایران در ساعت ۵ بعدازظهر روز شنبه ۱۹٫۴٫۲۵۳۵ درمحل شرکت واقع درخیابان قزوین مقابل دخانیات تشکیل میگردد لذاازکلیه‌سهامداران شرکت دعوت میشود در وقت مقرر با در دست‌داشتن برگ سهام یافیش بانکی پرداخت بهای لااقل یک سهم نقدی وکارت شناسائی عکس‌دار شخصا حاضر ویا نماینده قانونی‌خودرا جهت حضوروا‌علام رای بمجمع عمومی معرفی نمایند. متمنی‌است برای اسم‌نویسی و دریافت کارت ورودیه از ساعت ۴٫۵ مراجعه فرمایند.

دستور جلسه عبارتست از:

۱- رسیدگی به‌گزارش هیئت‌مدیره و بازرسان درمورد عملکرد سال ۱۳۵۴.

۲- رسیدگی و اتخاذ تصمیم درباره ترازنامه وحساب سودوزیان.

۳- اخذ تصمیم نسبت به‌پرداخت سود.

۴- انتخاب بازرسان شرکت برای مدت‌یکسال.

۵- موضوعات متفرقه.

۶- تعیین روزنامه کثیرالانتشار که آگهی های شرکت در آن منتشر میشود.

هیئت‌مدیره
شرکت تعاونی کامیونداران ایران

گمشده

میکائیل محمد حنیفه فرزند مهمان قزلباش ۱۷ ساله کارگر نانوا مدت ۵۰ روز استکه از منزل خارج شده و تاکنون از وی خبری نیست. پدر مادروی در نگرانی‌بسرمیبرند،ازکسانی که او را دیده‌اند یا اطلاعی دارند خواهشمند است‌به آدرس کرج جاده قزوین سه رامزندان قزلحصار جنب دانشسرایعالی نانوائی نجف محمدی یا با تلفن ۳۸۶۲ اطلاع داده‌و خانواده‌ای را ازنگرانی نجات دهند.

آ-۲۹۳۸

آگهی رسمی

در جلسه مجمع عادی‌شرکت پس‌انداز وام مسکن شیراز مورخ ۲۹٫۲٫۳۵ حق امضاء اسنادو اوراق بهادار و تعهدآور و چکها که قبلابعهده مدیرعامل ودونفر ازاعضاء هیئت‌مدیره بوده از این‌پس منحصرا با امضاء مدیر عامل ومهر شرکت معتبر خواهد بودضمنا چون درآگهی تاسیس شرکت صادره ۶۹۱۰- ۱۸٫۲٫۳۵ نام بازرسان شرکت‌ازقلم افتاده تایید می شود که آقایان علی‌اکبر ترکشی وعبدالحسین شمس‌زاده ورجب مصلحیان بسمت بازرسان شرکت‌برای یکسال تعیین گردیده‌اند .

رئیس ثبت شرکتهای ثبت‌شیراز

امشب: آخرین ماموریت، دهخدای طنز نویس

برنامه دوم

«آخرین ماموریت» نام‌فیلم سینمائی ساعت ۲۱ برنامه دوم است.

این فیلم محصول ۱۹۷۲ کمپانی‌یونیورسال بکارگردانی دیویدلاولریج است، داستان فیلم زندگی ستوان‌پراک‌است. که بعد از ۲۰ سال خدمت در اداره پلیس، تصمیم میگیرد پس از استعفا بقیه عمر را در مزرعه بکار مشغول شود. وقتی برای دادن استعفانامه نزد رئیس خود میرود، او را مشغول دیدن فیلمی از عملیات خودش می‌بیند، که پاکتی را از یک مرد سابقه‌دار دریافت میکند. بنظر میرسد، که ستوان پراک در قضیه‌ای رشوه گرفته است، ولی او که بشدت از دیدن‌فیلم ناراحت شده، توضیح کافی میدهدکه این پول طی یک ماموریت دریافت شده تا براساس این ماموریت، باپول، پلیسی‌جهت جلوگیری از سرقت‌های بعدی استخدام شود. رئیس او از اشتباه‌خود عذرخواهی میکند و استعفای او را هم نمی پذیرد .....

دیویدلاولریج، با تجربیات فراوان از سالهای فعالیت در سینما و تلویزیون و مهارت در زمینه تکنیکی و استفاده از فیلمنامه سنجیده و پرطنز دونالدسون‌وگوردون و بازیهای خوب بازیگرانی‌چون ریچاردویدمارک، هنری‌دارو، بتبریکل و گروهی دیگر موفق به ارائه یک فیلم دیدنی شده است.

دهخدای طنز نویس ـ ۲۱٫۴۰ شبکه

در ساعت ۲۱٫۴۰ برنامه شبکه از گروه ادب امروز «دهخدای طنزنویس» پخش میشود.

این برنامه توسط حسن شیدا تهیه‌ومتن آنراابوالقاسم پاینده نوشته است.

پاینده در متن خود می نویسد: آنانکه سلیقه خویش را مقیاس کمال میدانند و بناحق انگشت بر بعضی‌گوشه های لغتنامه مینهند، اگر تنظیم یک هزار فیش را از ان گونه که دهخدا چندصد هزار داشت، بعهده میگرفتند، معلومشان میشد که بگفته‌ی رابیکوچه «از چند خروار دوغ صدمن کره» میتوان گرفت... لغتنامه، زیربنای فرهنگنامه‌ی عظیم پارسی است و بی‌وجود آن پای فرهنگنامه لنگ است ... از طنز دهخدا گفتگو کنیم، کاری که به انتهای زمان مایه شهرت دهخدا شد. دهخدای چرندو پرند نویس، مدتها پیش از امثال‌وحکم به‌عرصه‌ی وجود آمد وقتی دهخدا به جادوی صور، پیش صف مردگشان بود، هنوز از لغتنامه ونیفی نشانی نبود و ...

ریچاردویدمارک

بابا، آهنگ را میخوانند یاترانه‌را؟

رسالت آموزشی رسانه‌های همگانی نکته‌ایست که حتما گردانندگان این رسانه‌ها با مردم دراین مورد همعقیده‌اند.

گاهی یک یا دو برنامه چنان تاثیر ناهنجاری روی بینندگان وشنوندگان میگذارد که حتی برنامه‌های خوب را نیز از اعتبار می‌اندازد.

برای نمونه گاهی من در تلویزیون می‌بینم که یک خواننده باقر و غمزه بقول خودش مناجات بدرگاه خدا کرده و یا دیگری با رقص و اداهای آنچنانی درترانه‌خود نام امیرالمومنین و قلندر را بزبان می‌آورد. و یادخترکی شبه‌خواننده «نماز» را وسیله اجرای آهنگ و ترانه‌یی‌کرده و با ادا و اطوار مخصوص خود وقت نماز مغرب را یادآور میشود. باور کنیدمن که (مثلا) تحصیلکرده این مملکت هستم و قشری نیستم تم از این اداهای موهن میلرزد تا چه رسد به فلان کشاورز یا کارگر روستای دور.

اگر منصفانه داوری کنید بسیاری از این ترانه‌ها یا نامفهوم است یا بدبینی، درویش مسلکی و بی‌اعتنائی را رواج میدهد. گاهی پارهیی از اشتباهات کلامی در کار گویندهها هست مثلا هفته پیش آقای‌قریب‌افشار دربرنامه دنیای خوب ما چندین‌بار از خوانندهها خواست که «آهنگی» بخوانند وهمین امر باعث شد که طفل خردسال من بپرسد:

بابا آهنگ را می‌خوانند یا ترانه را؟

گاهی گویندگان مردم را بی‌اطلاع تصور می‌کنند بارها از رادیو، در برنامه هائی که باصطلاح زنده‌پخش میشود «مثلابرنامه‌صبحگاهی» شنیده‌ایم که مجری برنامه‌پس ازادای مطلبی یااجرای‌ترانه‌ای میگوید: هم‌اکنون شنوندهیی تلفن کرده درباره این مطلب یا ترانه چنین اظهار نمود. درحالیکه همه میدانند برنامه های زنده اکثرا قبلا نوشته شده و در عرض چند لحظه نمیتوان تماس تلفنی بامجری برنامه داشت و ذکر چنین مطلبی از ابتکارات نویسنده است ولی همین نکته باریکتر از مو از کیفیت و ارزش برنامه میکاهد. چون شنونده درمی‌یابد که به او دروغ‌گفته میشود.

این کوتاه شده نامه‌ایست که علی‌اصغرمحمدی خواننده اطلاعات فرستاده است.

ستاره بخت شما

- فروردین ـ منتظر تنوع و تحول دلخواهی باشید که درزندگیتان صورت میگیرد. در اجرای‌طرح های تازه و بمرحله‌عمل درآوردن برنامه‌های جدید، شاهد موفقیت چشمگیری خواهید بود.
- اردیبهشت ـ وقت مناسبی برای سرمایه‌گذاری در کار موردنظرتان است. لحظات خوشی درانتظار شماست. اگر موقعیت‌های مناسب را از دست ندهید موفقیتتان حتمی است.
- خرداد ـ یکی‌از دوستان قدیمی که مدتی است از او خبر ندارید در حل مشکلی شما را یاری خواهد کرد. بیهوده وسواس بخرج میدهید، بجای خیال‌پردازی دست به عمل بزنید.
- تیر ـ موقعیت یک دیدار با یک شخصیت دوست داشتنی برای شما دست خواهد داد. به‌احتمال زیاد هدیهیی دریافت خواهید داشت.
- مرداد ـ خرید و فروش‌های درحدامکان بودجه‌یی که دراختیار دارید به نفع شما تمام خواهد شد. مراقب سلامتی خودتان باشید چون امکان‌دارد خستگی ناشی از فعالیت زیاد سلامتی شما را تهدید کند.
- شهریور ـ با آدم مورد اعتمادتان در مورد یک سفر مشورت میکنید. پیغامی از دوستی که خیلی برایتان عزیز است، خوشحالتان میکند.
- مهر ـ برای شما دریافت خبرهای خوشحال‌کنندهیی را پیش‌بینی میکنیم، تغییرات کوچکی در فرم کارتان پیش می‌آید که امکان دارد در نظر اول برای شما ناراحت‌کننده باشد، اما در نهایت به نفع شما تمام میشود.
- آبان ـ خوشحالی زایدالوصفی از یک دیدار بشما دست خواهد داد. سفری‌که درپیش دارید علاوه برتجدید قوا خاطره‌های دوست‌داشتنی وجالبی را برایتان باقی خواهد گذاشت.
- آذر ـ بهترین موقع برای آغاز فعالیت تحصیل و آماده شدن برای یک سال تحصیلی موفقیت‌آمیز است. در مورد روابط خود با دوستان تازه بیشتر محتاط باشید.
- دی ـ فعالیت فوق‌العاده وکار زیادی‌را آغاز خواهید کرد. درایجاد تفاهم و دوستی با شما کسی پیشقدم خواهد شد که بهتر است دوستی اورا بپذیرید.
- بهمن ـ اگر نگرانیهای بیهوده را فراموش کنید لحظات خوشی خواهید داشت. کمی صبور و شکیبا باشید، مسلما خیلی زود نگرانیهایتان از میان خواهد رفت.
- اسفند ـ در زمینه کار یا تحصیل در موقعیت‌مناسبی قرار میگیرید. نسبت به گرفتاریهای خانوادهتان بی‌تفاوت نباشید.

جدول عادی

شماره ۹۳۸۵

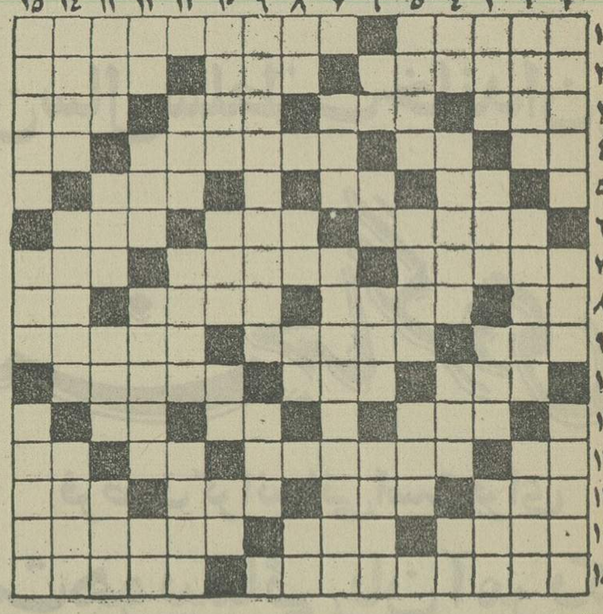

افقی:
۱ـ غمگین اسیر آتشست ـ اثری از مارگرت میچل که از آن فیلم بزرگی ساختند ۲ـ ازانواع هکلات است ـ جد رستم ـ بگرد ایوان میکشند ۳ـ صف و قطار ـ حافظه و ذهن ـ وسیله‌ایست برای کندن زمین ـ شهری دراستان‌فارس ۴ـ واحدی در سطح ـ کوئی‌نزدیک تهران ـ همیشه بیشتر از دو طرف دهوا کتک‌میخورد ـ ضمیریست ۵ـ شب در زبان محلی ـ از پساوندها ـ در بهشت و جهنم هردو هست ۶ـ همان ایوان است ـ بیچاره جند که چنینش خوانند ـ برچم ۷ـ دارائی ـ از سنگهای قیمتی ـ از آلات منفجر شونده در جنگ است ۸ـ گونه ـ نامه نویس ـ دو دست عرب ـ تکخال ورق ۹ـ رنگی‌برای‌مو ـ مقابل‌صورت ـ دین‌داری ۱۰ـ جوانمرد ـ پسوندیست ـ آنچه در خفا انجام شود ۱۱ـ از کارخانه های ماشین سازی اروپا ـ بچه از بهر روزی میزند ـ میوه‌ایست ۱۲ـ مقدار معینی از دارو ـ کارشان تفسیر است ـ عدد شش عرب ـ علامت جمع ۱۳ـ صد ویازده ـ خو وعادت ـ دانه‌کش‌بی‌آزار ـ مته برقی ۱۴ـ گوشت‌مخصوص کباب ـ کمبود ـ از گلهای پائیزه ۱۵ـ اثری از صادق هدایت ـ در میخانه خدمت می‌کند.

عمودی:
۱ـ همیشه اتمامش را خواسته‌اند ـ رودی درارو‌پا ـ از انواع وکیل است ۲ـ فرزند شمشیر ـ نام قدیم ایرانشهر ـ برطرف کردن ۳ـ گاهی با دهان‌می‌آید ـ نویسنده شوخ طبع اروپائی ـ اهلی شده ـ میوه‌ایست ۴ـ خانم تعجب کرده ـ توفان وموج دریا ـ حیوان اهلی ـ از کلمات خطاب ۵ـ اشاره به نزدیک ـ گاهی‌سردرگم‌میشود ـ آبگوشت می‌آورد! ۶ـ نفی عرب ـ از آفات نباتی ـ واحد زمانی در سال تحصیل ـ در کشتارگاه خدمت میکند ۷ـ خونها ـ از گلهای بهاری ۸ـ گل چسبنده ـ بلندترین سایه ـ اثر ـ گوشت درون قوطی ۹ـ اثری از بالزاک ـ از خود راضی بیشتر میزند ۱۰ـ لقب پیامبر گرامی اسلام است ـ عظمت و بزرگی ـ دهان پرنده ـ دوستی ۱۱ـ در ته حوض جمع میشود ـ شاعر فایده‌اش را در دیدن دلبر دانسته بود ـ شهری در ایران ۱۲ـ لخت و برهنه ـ درشت‌ترین‌نوع‌مو ـ جانشینی ـ خانم تعجب کرده ۱۳ـ واحد گردو ـ با رفت آید ـ پول خرد هندی ـ قبل از دعوا برمیدارند ۱۴ـ خانه های‌ریز عکس ـ آنچه به رسم امانت نزد کسی باشد ـ لحظه به لحظه ۱۵ـ یار و رفیق ـ زمانی برای در امان ماندن می‌نشستند ـ جای سر برای استراحت.

حل جدول شماره ۹۳۸۴

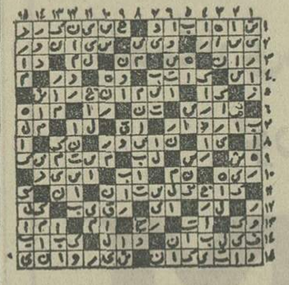

جدول ویژه

شماره ۷۴۵

افقی:
۱ـ مال خوش‌بخت پرنورتر است ـ اثری از او هنری ۲ـ فیلسوف و ریاضی‌دان دوره کلاسیک فرانسه ـ عرق‌بدن ـ از کشور های آفریقائی ۳ـ خوش‌آمد ـ مرگ و نیستی ـ از موجودات عالم بالا ـ پسوندیست ۴ـ کلید موسیقی ـ مشک شراب ـ گلبولها در آن شناورند ـ ضمیر عربی ۵ـ مثل و مانند ـ خون ـ خدا نکند بردل‌بماند ۶ـ به بدهکارمیکنند ـ لکودن از آن بهره نبرده ـ ورقه فلز نازک آزمایشگاه ۷ـ بانی هندسه تحلیلی ـ سخنان بی‌سر و ته که مریض در وقت تب میگوید ـ تقویت رادیوئی ۸ـ خدای خورشید در مصر قدیم ـ سادمدل ـ از اقیانوسهای جهان ـ بلی به زبان آلمانی ۹ـ میگویند برای مرد تجربه می‌آورد ـ عربی که بهرام گور سالها نزد او بود ـ برسر شانه نظامی توان دید ۱۰ـ نازکترین سیگار ـ حرفی در زبان‌فارسی ـ وقتی که برف و باد و باران همراه باشند ۱۱ـ کبک خوش خرام ـ جمعی از جزء ـ آزاد و رها ۱۲ـ ضمیر مفرد ـ اشاره به شخص مجهول ـ معشوقه کلاه مخملی ـ بلی به‌زبان روسی ۱۳ـ دیبا است و حریر ـ گودال ـ از جنگهای معروف در صدر اسلام ـ در دریا میجنگد ۱۴ـ سیاهرگ ـ انبار غله ـ از مشهورترین نویسندگان فرانسوی که اکثر اختراعات را در قالب داستان پیشگوئی کرده بود ۱۵ـ خدای دریا در یونان قدیم ـ صیقل زدن است و نوعی قلم.

عمودی:
۱ـ گرامی داشتن و بخشش کردن ـ تنبل ازآن فراریست ـ کارش آمارگیری است ۲ـ تاخیر ـ کنفرانسی که برای‌اقتصاد کشور های آسیائی تشکیل شده بود ـ با پشتک میزنند ۳ـ برج گرما ـ جود و بخشش ـ چشم درد ـ اصطلاحی در موسیقی ۴ـ حرف صریح ـ زندگی جز این نیست ـ حاجت و مقصود ـ ورزشی است ۵ـ حیران و سرگردان ـ از گاز های قابل اشتعال ـ سال در لفظ آذری ۶ـ حرف شرط ـ نجار می‌سازد ـ از سنگهای گرانبها ـ لباس خانم هندی ۷ـ دانه گیاه ـ یکی از نامهای روز قیامت ۸ـ حرف درد ـ علامت جمع ـ اصل هرچیز ـ از برنامه‌های تلویزیونی ۹ـ نویسنده کتاب ژان کریستف ـ غم و اندوه ۱۰ـ از انواع خانه‌است ـ از آن خامه می‌گیرند ـ گرفتن ازراه‌هوا ـ قلعه ۱۱ـ عضوی در درون ـ زمانی ظرف غله بود ـ از نواحی مکه ۱۲ـ بی‌کم وکاست ـ سراب است ـ از فرشتگان مغضوب ـ حرفی در زبان موسیقی ۱۳ـ چانه ـ اتاق کوهی ـ از امراض جلدی ـ عسل ۱۴ـ زن‌بی‌شوهر ـ عددیست ـ دکتر تجویزمیکند ۱۵ـ وسیله حمل آخرین ـ بی‌ادب بلا را گوید ـ همکار قدیمی مرد کهن در کوبیدن خرمن!

حل جدول شماره ۷۴۴

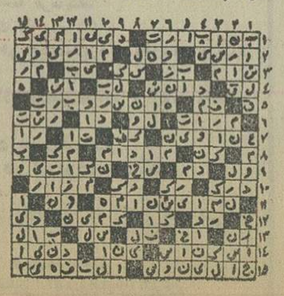

تلویزیون

برنامه‌های تلویزیونی زیر از طرف سازمان رادیو تلویزیون ملی ایران اعلام شده است مسئولیت هرگونه تغییر در ساعات و چگونگی برنامه‌ها با ان سازمان است

برنامه اول کانال ۷

سه‌شنبه
۱۷ـ۰۰ اخبار
۱۷ـ۰۵ کارگر
۱۷ـ۳۰ نقالی
۱۷ـ۴۰ کودکان
۱۸ـ۵۰ اخبار استان
۱۹ـ۰۰ برنامه آموزشی
۱۹ـ۱۵ اخبار ورزشی
۱۹ـ۳۰ خانواده
۲۰ـ۰۰ مشروح اخبار
۲۰ـ۳۰ تقویم تاریخ
۲۰ـ۴۵ پزشک محله
۲۱ـ۴۵ ادب امروز
۲۲ـ۱۵ خانواده در جنگ
۲۳ـ۰۰ موسیقی ایرانی

برنامه نیمروز چهارشنبه
۱۲ـ۰۰ اخبار
۱۲ـ۰۵ کودیاک
۱۲ـ۳۰ ترانه ایرانی
۱۲ـ۳۵ دانش
۱۳ـ۱۰ بهشتازان فضا
۱۴ـ۰۰ اخبار

برنامه دوم کانال ۹

سه‌شنبه

برنامه بین‌المللی
۱۶ـ۰۰ تصویر و موسیقی
۱۶ـ۲۵ خلاصه اخبار
۱۶ـ۳۰ نانی و پروفسور
۱۷ـ۰۰ مردان شایلو
۱۸ـ۱۵ همسران وخواهران
۱۹ـ۰۰ اخبار

برنامه عادی
۱۹ـ۲۰ موسیقی و تصویر
۱۹ـ۳۰ زندگی دوگانه هنری فایف
۱۹ـ۵۷ قانون دوست‌شماست
۲۰ـ۰۰ اخبار
۲۰ـ۳۰ هفت تار چنگ
۲۱ـ۰۰ فیلم سینمائی: «آخرین ماموریت»
۲۲ـ۴۵ موسیقی کلاسیک

برنامه آمریکا

سه‌شنبه
۱۶ـ۱۰ بیمارستان عمومی
۱۶ـ۳۰ خیابان‌مسامی
۱۷ـ۲۵ سندباد
۱۷ـ۳۰ وایت‌ارپ
۱۷ـ۵۵ اکهی
۱۸ـ۰۰ اخبار
۱۸ـ۳۰ یادداشت برنامه‌ها
۱۸ـ۳۵ کمدی کلاسیک
۱۸ـ۵۵ شو تونی‌ارلاندو
۱۹ـ۴۵ فیلم سینمائی
۲۱ـ۲۵ ریچارددیاموند
۲۱ـ۵۵ اکهی
۲۲ـ۰۰ اخبار
۲۲ـ۲۰ بوکس
۲۳ـ۰۵ دنیای آبها

کاشی سندی
پیشرو سنت سرامیک ایران

شووایتزری در سیستان

بدینوسیله از آقای دکتر بنی‌هاشم ریاست محترم‌بیمارستان کوروش بزرگ شهرستان زابل که نهایت سعی رادر معالجه‌و درمان مریضان مینمایند سپاسگزاری نموده توفیق هرچه‌بیشتر ایشان را از خداوند متعال خواهانم.

حبیب‌الله سلطانی
۶۶۱۷ـآ

مجله دنیای ورزش
روزهای
شنبه منتشر میشود

تابستان هر روز گرمتر میشود

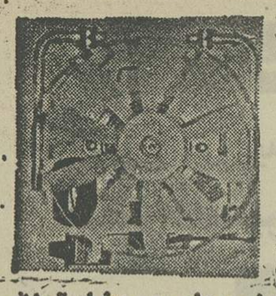

با نصب پروانه‌های برقی کنلوو که مجهز به ترموستات میباشد ازجوش‌آوردن‌و داغ شدن اتومبیل‌خود جلوگیری نمائید. پروانه‌های کنلوو بر اتومبیلهای پیکان، هیلمن، ب ام و، پژو، سیتروئن، واغلب‌اماشینهای دیگر باوسائل نصب مخصوص وخیلی آسان.
شرکت سی.اند.ای.اس. تلفن: ۸۴۸۳۱۰

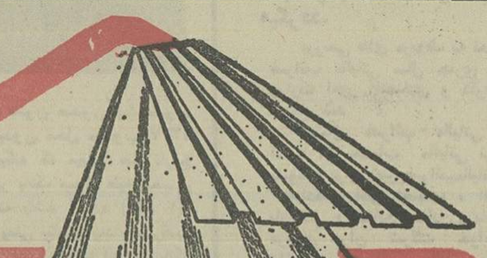

کارخانجات پرشیان متال فورمز
اولین سازنده پروفیل‌های کلدینگ درخاورمیانه
انواع وزنه‌های پروفیل را به‌عرضهای ۱۰۰ و ۹۲ سانتیمتر بطول دلخواه تا ۲۱ متر در ایران تولید مینماید که جهت پوشش سقف و بدنه ساختمانهای صنعتی، کشاورزی، انبارها سالنها و بخصوص نمای ساختمانهای شهری و ویلاها بکار میرود.
گرکره‌ای ـ ذوزنقه‌ای
گالوانیزه آلومینیوم گالوانیزه رنگی
تهران، عباس‌آباد، خیابان پاکستان
خیابان دهم، پلاک ۲۱ تلفنهای ۶۲۷۳۴۵ ـ ۶۲۳۳۲۷

قابل توجه مسئولین محترم کارخانجات
Canon
برای تجهیز بایگانی خود به سیستم میکروفیلم و میکروفیش با کانن تماس بگیرید
برای دریافت ۵ هزار تومان جایزه کانن
فقط تا پایان تیر ماه فرصت دارید
نماینده انحصاری محصولات اداری کانن در ایران
شرکت کانولا خیابان نادر شاه تلفنهای ۸۳۲۳۷۷ و ۸۳۸۲۲۳
صندوق پستی ۲۸۶ تهران

جشنواره بین‌المللی تاتر عروسکی
چهارمین
فستیوال تابستانی
کانون پرورش فکری کودکان ونوجوانان
آمفی‌تاتر پارک نیاوران
۳۰ خرداد ـ ۲۹ مرداد ـ ساعت ۱۹½
شنبه‌ها تعطیل است
برنامه این‌هفته نمایش عروسکی گروه‌داستوری واگن از کشور امریکا ۱۳ الی ۱۸ تیر

قطع کامل برنامه های رادیو تلویزیون امریکا در ایران اعلام شد

امروز رسما اعلام شد پخش های رادیو و تلویزیونی آمریکا در ایران قطع میشود و سازمان رادیو تلویزیون ملی ایران با افزایش برنامه های خارجی خود ،جای خالی این برنامه ها را برای خارجیان مقیم ایران پر میکند خبر قطع برنامه های رادیو تلویزیون امریکاطی اطلاعیه‌ای بشرح زیر از طرف سازمان رادیو تلویزیون ملی ایران اعلام شد.

از آنرو که پخش برنامه های رادیو تلویزیونی درکشور بر طبق قانون در انحصار سازمان رادیو تلویزیون ملی ایران است و از آن جهت که برنامه های بین‌المللی رادیوئی و تلویزیونی این‌سازمان تا این تاریخ موفق شده که در برخی از ساعات در تهران و چند مرکز استان پاسخگوی نیاز خارجیان مقیم باشد ، و نیز احساس میشود که به علت پیشرفت هاو صنعتی شدن کشور نیاز بخش های‌عمومی و خصوصی به کارشناسان و متخصصان خارجی واستخدام ایشان در سازمان های ایرانی افزایش یافته است و آشنائی این کارشناسان‌و خانواده‌های آنها بافرهنگ ایرانی‌و همچنین تامین سرگرمی اوقات فراغتشان و آگاهی از اخبار میهن ما و جهان برای ایشان ضروری‌می نماید ، سازمان رادیوتلویزیون ملی ایران با تشکر از رادیو تلویزیون آمریکا در تهران که تابحال برنامه های مورد علاقه را پخش کرده ، اینک کمخود را از هر حیث آماده تهیه و پخش برنامه های گسترده‌بین‌المللی می بیند از مهر ماه سال ۲۵۳۵ شاهنشاهی پخش این برنامه ها را توسعه می دهدو روزانه حدود۱۰ساعت برنامه تلویزیونی و حدود ۲۰ساعت برنامه رادیوئی پخش خواهد کرد که دریافت آن نه تنهادر تهران بلکه با پیش بینی هائی که به عمل آمده بتدریج در برخی از مراکز استان ها هم مقدور و ممکن خواهد بود.

اگر چه‌زبان‌اصلی این‌برنامه ها انگلیسی است ولی برخی‌از برنامه ها و اخبار به زبان‌های دیگری از جمله فرانسه و آلمانی نیز خواهد بود .

برنامه های تلویزیونی‌روی کانال ۵ ، قابل‌دیدن روی‌کانال ۷ تلویزیون های ۵۲۰ خط ، پخش خواهد شد و طول‌موج رادیوئی ا.ام.و اف. ام . بعد به اطلاع عموم میرسد .

از تاریخ شروع این فعالیت ها در مهر ماه پخش برنامه رادیو تلویزیونی آمریکا در تهران قطع خواهد شد .

اظهارات سخنگو

سخنگوی سازمان رادیو تلویزیون ملی ایران و رادیو تلویزیون آمریکا در تهران نیز بدنبال اطلاعیه سازمان رادیو تلویزیون ملی ایران در مورد گسترش برنامه های رادیوئی بین‌المللی اطلاعاتی در اختیار مطبوعات گذاشتند.

سخنگوی رادیو تلویزیون ملی ایران گفت : زبانی که برای برنامه های بین‌المللی در نظر گرفته شده در درجه اول انگلیسی است . زیرا بررسی های موجود نشان داده که اکثریت خارجیان‌مقیم یا انگلیسی زبان هستند و یا آشنائی باین زبان دارند ، ولی در آینده تعدادی از برنامه‌ها و ساعاتی از پخش اخبار علاوه برزبان انگلیسی به زبانهائی مانند فرانسه و آلمانی و سایر زبانها نیز اختصاص داده می‌شود .

پخش برنامه های جدید فقط محدود به‌تهران نخواهد بود بلکه برنامه‌های تلویزیونی ازآغاز کار همزمان با تهران در اصفهان و در شهر های شیراز و آبادان نیز بمدت ۳ ساعت در اختیار علاقمندان قرار خواهد گرفت و برنامه رادیوئی علاوه برتهران از مهر ماه روی اف . ام مرکز اصفهان پخش میشود و بتدریج در سایر شهر هائی که نیاز بیشتری به این برنامه داشته باشد گسترش خواهد یافت.

سخنگوی رادیو تلویزیون آمریکا در تهران نیز گفت از آنجا که مقررات ایالات‌متحده آمریکا سازمانهای‌آمریکائی را از پخش برنامه هائی به زبان انگلیسی در هرنقطه‌ای که برنامه های مشابه وجود دارد منع کرده است‌رادیو تلویزیون آمریکا از مهر ماه همزمان با گسترش برنامه های بین‌المللی رادیو تلویزیون ملی ایران برنامه های فعلی خود را نیز قطع خواهد کرد.

سخنگوی سازمان رادیو تلویزیون ملی ایران نیزافزود: پخش برنامه های‌تلویزیونی روی کانال ۵ با سیستم ۶۲۵ خط - همان سیستمی که برنامه های اول و دوم‌پخش میشوند - صورت میگیرد و گیرنده‌هائیکه به سیستم ۵۲۵ آمریکائی ساخته شده‌اند با تبدیل کننده کنورتور برنامه را روی کانال ۷ میگیرند و کسانیکه هنوز دارای گیرنده های ۵۲۵ خطی میباشند و گیرنده آنها دارای تبدیل کننده نیست ضروری است تلویزیون خود را به این وسیله ارزان قیمت که دربازار تهران موجود است ، مجهز سازند .

هجوم داوطلبان کنکور برای‌استفاده ازآخرین دقایق فرصت

ساعت دوازده دیشب فرصت‌ارسال تقاضای پذیرش دانشگاه ها ، مدارس عالی خاتمه یافت .
عکس صحنه‌ای ازآخرین لحظات دیشب است که داوطلبان به باجه پست هجوم برده‌اند که باکت خود را تسلیم نمایند.
سیزده‌روز وقت بود ولی دراین سیزده روز عده زیادی کار رابه واپسین دم پایان وقت گذاشتند و در دقایق آخر این چنین هجوم آورده‌اند تا دیروز در حدود۹۰ هزار پاکت تقاضای پذیرش بسازمان بخش آموزش کشور رسیده است.

قبل‌از پایان سال جاری

ساختمان شهرک لویزان شروع میشود

امروز اعلام شد که کلنگ اولین سری آپارتمانهای شهرک لویزان در شمال شرق تهران ، قبل از پایان سال جاری بزمین زده می شود و احداث بزرگترین شهرک مجاور تهران وارد مرحله اجرا خواهد شد.

یک مقام آگاه دراین باره گفت: در شهرک لویزان شرکت های سازنده و ساختمان اجازه‌ندارند بابت زمین سودی برای خود منظورکنندو برای فعالیت‌ساختمانی که انجام خواهند داد فقط مجاز به سودی معادل۱۵تا ۱۸ درصد خواهند بود و باین ترتیب امید میرود هنگام بهره برداری از ساختمان‌های شهرک لویزان ، قیمت واحد مسکونی در تهران کاهش یابد.

مرحله اول

در مرحله اول شهرک لویزان ٤ میلیون متر مربع از اراضی‌این منطقه رادر بر خواهد گرفت. ۱٫۵ میلیون مترمربع از این ٤ میلیون متر را سازمان مسکن ، ۵۰۰ هزارمترمربع را بانک رهنی ایران و ۲ میلیون مترمربع را شرکت‌توسعه لویزان کباهمکاری بخش خصوصی و بانکهای‌دولتی بوجود آمده خریداری خواهند کرد وعامل اجرای خرید زمین نیز سازمان زمین است.

مقام مذکور در مورد اجرای برنامه ساختمانی اولین مرحله شهرک لویزان گفت: باتوجه به فعالیتهای وسیع دیگری که بطور نمونه‌برای ساختمان متروی‌تهران ویا فرودگاه دوم تهران صورت خواهدگرفت وهمچنین فعالیتهائی کبرای ساختمان شهستان پهلوی صورت خواهد گرفت ، طبیعی است که امکانات ساختمانی و نیروی انسانی در تهران محدود خواهد بود وانتظار میرود که ساختمان اولین مرحله شهرک لویزان بین ٦ تا۸ سال بطول انجامد.البته طی این مدت‌مقدمات اجرای طرحهای مراحل بعد نیز فراهم میشود، و شهرک لویزان در نهایت امر ٤۳ میلیون متر مربع‌زمین‌را در شمال شرق‌تهران شامل خواهد شد . مقام مذکور یادآور شدکه‌فروش آپارتمان و خانه‌های‌تکواحدی شهرک‌لویزان باشرایطی انجام خواهد شد و کوشش میشودکه از سودجوئی افراد جلوگیری بعمل آید و کسانیکه دارای خانه هستند ، اجازه خرید واحدهای مسکونی رادر این منطقه نخواهد داشت.

وی در پایان متذکر شد که به هر یک‌ازصاحبان اراضی شهرک لویزان‌که‌اراضی آن ها خریداری میشود برای خرید یک واحد مسکونی در شهرک حق تقدم‌داده شود.

سحرگاه امروز در زندان قصر

قاتلی بدار آویخته شد

سحرگاه امروز قاتلی که خواهرزاده همسرش را بقتل رسانیده بود بدار مجازات آویخته شد .

قاتل محمد محمدی فرزند عزیز ٤٤ ساله جگر فروش‌بود که شب ۱۹ر۱۲ر۵۳ جوانی بنام رمضان کاووسی را با کارد کشت .

محمد محمدی که زن ۵۵ ساله‌ای‌بنام فاطمه‌را بعقد خود درآورده بود به او تکلیف کرد ۳ دانگ از خانه‌اش را بوی صلح کند . فاطمه که از محمد محمدی وحشت‌داشت رمضان کاووسی خواهرزاده‌خود را بعنوان مستاجر به خانه آورد و از واگذاری ۳ دانگ خانه‌به محمد، خودداری کرد .

محمد که‌فکر میکرد درواقع رمضان مانع انتقال سه‌دانگ خانه به او است ، به قصد کشتن رمضان در شب نوزدهم اسفند ۲ سال پیش به خانه آمد و بعد از قطع برق خانه هنگامی کهرمضان‌برای روشن کردن برق از اطاق خارج شد در تاریکی کارد را تا دسته‌در سینه او فرو کرد . محمد بعد رمضان را از پله ها به پائین انداخت وهنگامی‌که همسایه‌ها از جریان اطلاع حاصل کردند و قصد کمک به رمضان را داشتند قاتل با کارد جلوی در خانه را گرفت و مانع کمک همسایگان به مقتول شد که درنتیجه رمضان‌بعلت خونریزی شدید جان سپرد .

سپیده‌دم امروز قاتل در زندان‌قصربدار مجازات‌آویخته شد .

قاتل وصیت‌کرد هرچه‌دارد به برادرش داده شود و ۳۰۰ تومان پول‌پس‌انداز و اثاثیه‌اش در زندان به زندانیان بخشیده شود .

در ۲۴ ساعت گذشته: کشته‌شدگان ومجروحان حوادث گوناگون

زنی باخوردن سوزن دست بخودکشی زد

طی ۲٤ ساعت گذشته ۵۰ مورد تصادف رانندگی در تهران بوقوع پیوست که طی آن ٤ نفر کشته و ۲۳ نفر مجروح شدند . در همین مدت ۷٦ نفر بعلت مصرف میوه‌شسته نشده ، غذا وبستنی فاسددچار مسمومیت شدند. ۳ کودک‌نفت خوردند و در بیمارستان لقمان‌الدوله تحت درمان قرار گرفتند . ۲۱ نفرکه اغلب‌کودک هستند بعلت سقوط از بلندی صدمه دیدند و در بیمارستان تحت درمان قرار گرفتند ، ۱۳ نفر به علت سوختگی در بیمارستان سوانح سوختگی تهران بستری شدند . زنی‌با خوردن سوزن دست به خود کشی زد . در حوادث مختلف آتش سوزی‌روز گذشته‌تهران، آشپزخانه کافه رستوران افق طلائی در خیابان لاله‌زار ویک مغازه لوازم یدکی اتومبیل در خیابان ملت دچار حریق شد.

٤ کشته

● شب‌گذشته کمیرسی‌شماره ۱۱٤۷۹ تهران‌برانندگی حسین گندمی هنگام تخلیه آجر در کارخانه چوب بری پارت واقع در جوادیه‌تهران پارس‌باستون افقی بتونی داخل کارخانه برخورد کرد .براثر فروریختن ستون به روی اطاقک کامیون حسین گندمی راننده کامیون کشته شد.

● دیشب موتوسیکلتی به رانندگی‌مراددهنوی وسرنشینی دو برادرش بنامهای ملک مراد ۱٤ ساله و حسین ۱٦ ساله براثر برخورد با نرده های اطراف دهکده المپیک وازگون شد . در این حادثه ملک مراد کشته شد و حسین که بشدت آسیب‌دیده‌در بیمارستان‌فیروزگر بستری شد.

● بعد از ظهر دیروزاتومبیل وانتی‌درخیابان شهرام‌دختربچه ٦ ساله‌ای بنام معصومه بیکرا زیر گرفت و متواری شد ، معصومه قبل از انتقال به بیمارستان درگذشت.

● زنی بنام عادله مینائی که در خیابان قزوین بوسیله یک اتومبیل فولکس استیشن مصدوم شده بود براثر شدت جراحات وارده در بیمارستان سینا درگذشت.

دست بخودکشی زد

دیشب زنی بنام آذر ۲۵ ساله بعد از آنکه سوزنی را خرد کرد و بلعید باچاقو زیرگلوی خود را برید ، آذر کریمی وسیله مامورین کلانتری ۲۰ به بیمارستان سینا منتقل‌و از آنجا به بیمارستان امیر اعلم برده شد.

آذر که چهار ماهه حامله‌است هنگام معاینه از طرف پزشگان شدیدا مقاومت میکرد!

توضیح درباره ۲۸ هزار روز

دیروز در توضیح مربوطه به‌اولین روزنامه زنان درایران تیراژ آن روزنامه بجای هزار نسخه ۱۷ هزار نسخه چاپ شده‌بودکه بدینوسیله‌تصحیح میشود .

● از کلیه خوانندگانی که با نامه و تلفن ما را تشویق کرده‌اند سپاسگزاریم .

● سوسن‌قاضی‌زاده(اصفهان) حمیدمرزبان (شهرری) حسین پیوندی (فیروزکوه) محمد علی ربیعی،حبیب‌اله شادلو- پولادین ورسولی - عبداله وزیری‌الهی - محمدرضا سجاجید (سنندج) ، زهرا مهدیخانی(ذوب‌آهن اصفهان) رضا احمدی - فضل‌الصفی- خانی (اهواز) از محبت‌های شما سپاسگزاریم .

● همه روزه (باستثناء پنجشنبه و جمعه) از ساعت ۸ صبح تا ۸ شب با تلفن‌های ۳۲۸٤۰۵ و ۳۲۸۲۸۲ برای «رزرو» روزنامه تهیه‌صفحاتی که تاکنون بدست نیاورده‌اید، ارسال روزنامه برای داخل و خارج از کشور و تهیه آن بهنگام نبود شما در تهران‌یا شهرستانها ، تماس بگیرید .

● تلفن ۳۲۸۳٦۸ همه روزه باستثناء پنجشنبه و جمعه از ساعت ٤ تا ۵ر۷ بعد از ظهر بسئوالات شمادرموردمحتوا، عکسها و مطالب مندرج در ویژه‌نامه پاسخ میدهد .

آقای کیانپور وزیر اطلاعات‌و جهانگردی دریک مصاحبه‌گفت:

آشنائی ملل جهان باتمدن وفرهنگ ۲۵۰۰ ساله‌وتحولات اخیرایران مهمترین هدف توسعه‌جهانگردی کشورمیباشد

★ بتصویب علیاحضرت شهبانوی ایران روز تولد ناصرخسروقبادیانی‌سیاح و جهانگرد ایرانی که مصادف با ۱۵ تیرماه بوده بعنوان «روز جهانگردی ایران» تعیین شده‌است

★ امسال در حدود ۳میلیارد ریال از محل اعتبارات عمرانی کشور برای ایجاد تاسیسات جهانگردی سرمایه‌گذاری شده است

★ ۱۱ مرکز اطلاعات و جهانگردی ایران درکشور های مختلف جهان‌تاکنون فعالیتهای چشمگیری در زمینه شناساندن تحولات‌و پیشرفت های ایران داشته‌اند

★ علاوه بر مدرسه عالی آموزش خدمات جهانگردی ظرف سه‌سال اخیر ۸ آموزشگاه هتلداری در شهرستان های مختلف کشور تاسیس شده‌است

عکسی از مصاحبه مطبوعاتی‌وزیر اطلاعات‌و جهانگردی بمناسبت روز جهانگردی .دراین مصاحبه آقای کیانپورو معاونان ایشان برنامه های در دست اجرا وآتی برای توسعه جهانگردی‌درایران را تشریح کردند.

وزیر اطلاعات‌و جهانگردی در یک مصاحبه مطبوعاتی که با حضور معاونان، مدیران کل و مسئولان وزارت اطلاعات و جهانگردی و گروهی از خبرنگاران جراید و دیگروسائل ارتباط جمعی تشکل شد ، بمناسبت‌روز جهانگردی درباره جلب توریست و اقدامات و فعالیت های گوناگون وزارت اطلاعات و جهانگردی در این زمینه ، اطلاعات مبسوطی دراختیار خبرنگاران گذاشت..

آقای کیانپوروزیر اطلاعات و جهانگردی‌ابتدا در پاسخ‌یکی از خبرنگاران جراید به سابقه و تاریخچه جهانگردی‌درایران اشاره کردند و گفتند :

کشور ما از زمان های قدیم بعلت غنای تاریخی ، ادبی ، هنر های ملی و آثار باستانی مورد توجه خاص جهانگردان بوده است .دلیل‌بارز آن‌ایجاد جاده ابریشم ، ساختن کاروانسرا ها ، ، آب انبارها در مسیر جاده‌درزمان شاه‌عباس بوده است . ولی «جهانگردی» بمفهوم امروزی آن وجود نداشت‌تازمان سلطنت‌اعلیحضرت رضاشاه کبیر که‌همگام با سایر پیشرفت هائی که در مملکت بوجود آمد ، باتاسیس هتل‌ها و مراکز مربوط به جهانگردی توجه خاصی باین امر شد .

باین منظور در آن زمان اداره‌ای بنام«امور جهانگردی» در وزارت کشور تاسیس شد که این اداره در سال ۲۵۰۰ شاهنشاهی بصورت یک شورا تبدیل گردیدو همه امورمربوط به جهانگردی را انجام میداد.

در سال ۲۵۲۲ شاهنشاهی سازمان جلب سیاحان تاسیس شد و دراردیبهشت ماه ۲۵۳۳ شاهنشاهی‌سازمان جلب‌سیاحان در وزارت اطلاعات ادغام و بنام‌وزارت‌اطلاعات‌و جهانگردی نامیده شد .

روز جهانگردی ایران

یکی‌از خبرنگاران پرسید : ظاهرا روز تولد ناصرخسرو بعنوان «روزجهانگردی ایران» انتخاب شده ممکن است دلیل این انتخاب را بفرمائید ؟

وزیر اطلاعات‌و جهانگردی اظهار داشت : بخاطرآشناکردن طبقات مختلف مردم‌به اهمیت‌و جنبه های مختلف جهانگردی از پیشگاه مبارک علیاحضرت شهبانوی ایران استدعاشد که روز ۱۵ تیر ماه که مصادف با روز تولد ناصرخسرو سیاح و جهانگرد ایرانی‌است‌بنام «روز جهانگردی» نامیده شود .

خبرنگار مذکور سئوال کرد: اصولا هدف های جهانگردی در ایران چیست‌وصنعت توریسم برای کشور ما چه اهمیتی دارد ؟ وزیر اطلاعات و جهانگردی در پاسخ اظهار داشت : هدف های‌ما براساس شناساندن تمدن و فرهنگ دو هزارو پانصدسال شاهنشاهی ایران به جهانیان، آشنا کردن مردم با نقاط مختلف کشور ، آشنائی بامردم سایر کشورها، توجه به ایرانگردی و بالاخره کسب درآمدارزی استوارشده است .

۵۹۰ هزار جهانگرد در یکسال

وزیر اطلاعات سپس درباره عده جهانگردانی که در حال حاضر از ایران دیدن می کنند افزود : مبنای آمارگیری از عده توریست‌های خارجی‌توقف حداقل ۲٤ ساعت‌آنها درایران است .

براین مبنا ، عده توریست های خارجی که از ایران دیدن کرده‌اند سال گذشته رقمی در حدود ۵۸۹ هزار نفر بوده که نسبت به سال قبل از آن ، بیش‌از ٤۲ درصد افزایش‌داشته است . بزرگترین مرزورودی جهانگردان خارجی فرودگاه مهرآباد با رقم ۱ر٤۲ درصد توریست بوده‌که درآمد حاصل از این عده‌جهانگردان درحدود ۱۳٤ میلیون‌و ۸۲٦ هزارو نهصدو پنجاه دلار میباشد و در مقایسه با سال قبل از آن ٦ر۹۳ درصد افزایش داشته است .

البته در قبال دیگر درآمد های ارزی ایران ، درآمد از طریق جهانگردی‌اهمیت چندانی ندارد و جنبه مادی آن مورد توجه نیست بلکه شناسائی فرهنگ و تمدن ایران مطرح است .

وزیر اطلاعات درپاسخ یکی دیگر از خبرنگاران در مورد فعالیت های وزارت اطلاعات و جهانگردی‌برای جلب‌جهانگردان خارجی و شناساندن فرهنگ و تمدن ایران اظهار داشت :

فعالیت های پنجگانه

بطور کلی وزارت اطلاعات و جهانگردی در این زمینه‌پنج رشته فعالیت دارد که عبارت از فعالیت های : تاسیساتی (ایجاد مهمانسرا ،هتل،چایخانه و دیگر تاسیسات) ، نظارتی (در ساختمان وایجادتاسیسات وهتل توسط‌بخش خصوصی)، تسهیلاتی ، انتشاراتی وتربیت نیروی انسانی است . که در این پنج زمینه مسئولان آنها توضیح خواهند داد .

در اینجا معاون فنی و تاسیساتی وزارت اطلاعات و جهانگردی اظهار داشت : در حال‌حاضر ۱۸۰پروژه تاسیسات جهانگردی ازقبیل‌هتل ، متل ، مجتمع ها و اردوگاه های جهانگردی وچایخانه باظرفیت تقریبی ۲٤ هزار تخت بوسیله بخش‌دولتی‌و خصوصی‌دردست ایجاد است که ۱۲ پروژه از آنها در همین ماه آماده بهره‌برداری می شود و بیشترطرح های باقیمانده تا پایان برنامه پنجم مورد استفاده قرار می گیرد .

اعتبار تاسیسات جهانگردی بوسیله هردو بخش خصوصی ودولتی‌سرمایه گذاری میشود، که امسال حدود ۳ میلیارد ریال از محل اعتبارات‌عمرانی کشور در این زمینه سرمایه - گذاری میشود و در بخش خصوصی نیز تقریبا معادل‌همین رقم سرمایه‌گذاری شده است .

وزیر اطلاعات سپس افزود: وزارت اطلاعات و جهانگردی درحد اعتبارات‌خود وام بیست ساله برای ایجاد هتل و دیگر تاسیسات جهانگردی دراختیار بخش‌خصوصی قرار میدهد و هماکنون ۳۰ پروژه هتل سازی‌بادریافت‌وام بوسیله بخش خصوصی‌دردست اجرا است .

مراکز جهانگردی کشور

آقای ایرج فریدی معاون فنی‌و تاسیساتی وزارت اطلاعات و جهانگردی‌دربارمراکزجهانگردی در اطراف تهران‌اظهار داشت: درحال حاضر مراکزجهانگردی در آدران، کرج، میگون و چشمه اعلا دماوند در دست ایجاد است و در شهرستانها نیز مجتمع بزرگ جهانگردی «جاف» نزدیک لنگرود ، مراکز جهانگردی کلاردشت ، ناهار- خوران‌گرگان، مجتمع‌جهانگردی چاکسر و توسعه اردوگاههای جهانگردی چلندر، کبورچال و بندر پهلوی ایجاد و اقدام می شود. در سایر شهرستانهانیز میتوان از مراکز جهانگردی چادگان اصفهان، یاسوج ، سد داریوش کبیر در اطراف‌شیراز و چلگرد شهرکرد نام برد . توسعه پلاژهای دریاچه رضائیه نیز که در دست اقدام است و علاوه براینها درمراکزومناطق آبمعدنی کشور نظیر آب گرم محلات، آبگرم سرعین اردبیل، آبمعدنی بستان‌آباد و دیگرآب های معدنی کشور مراکز و مجتمع‌های جهانگردی دردست ایجاد میباشد .

آقای شاپوری معاون روابط عمومی و ارتباطات بین‌المللی وزارت اطلاعات و جهانگردی در این زمینه اظهار داشت : مراکز اطلاعات و جهانگردی ایران در یازده کشور جهان کوشش میکنند از طریق توزیع کتب ورسالات، بروشور، عکس وفیلم وایراد سخنرانی‌خارجیان را باتمدن و فرهنگ ایران وبا پیشرفتها و تحولات اقتصادی و اجتماعی کشور آشناسازند. این مراکز ضمنا نیازمندی های دانشجویان ایرانی و ایرانیان مقیم خارج را از لحاظ اطلاعات و آمار وارقام‌مربوط به‌پیشرفت های کشور در شئون مختلف برآورده میکنند .

تورهای داخلی

آقای رضائی در مورد شرکت سهامی گشتهای داخلی وزارت اطلاعات و جهانگردی اظهار داشت: این شرکت در سه‌ماهه آخر سال گذشته فعالیت‌خود را شروع کرده و تنظیم گشت های تمام روز یا نیمه روز مهمانان و توریستهای خارجی را بعهده دارد که آنها را با موزه‌ها ، آثار تاریخی‌ومناظر دیدنی سراسرکشور آشناسازد وبمنظورکمک‌بتوسعه‌جهانگردی و ایران‌گردی به آژانس های داخلی وام میدهد و با تهیه وسیله نقلیه و گماردن‌راهنمایان مجرب و آشنا بزبان‌های‌خارجی تاکنون برنامه‌های متعددی در تهران، اصفهان، شیرازو مشهد انجام داده و هر روز گروهی از ایرانیان و خارجیان را به بازدید از موزه‌ها و آثارتاریخی کشور برده است .

شهردار جدید بهشهر

بهشهر - اعضای انجمن شهر بهشهر دیشب آقای هاشم اسکندری را باتفاق آراء به عنوان شهردار انتخاب کردند .

آقای اسکندری‌قبلاحدود ۵ سال بسمت شهرداری جویبار شاهی را عهده‌دار بوده است .

کارخانه چای سوخت

لومله - ساعت ٤ بامداد امروز کارخانه چای‌سازی «ناصر پزشک» واقع در چهار راه کومله آتش گرفت و طی آن کلیه ماشین‌آلات، مقدار زیادی چای خشکو برگ سبز چای‌بکلی‌سوخت علت حریق هنوز معلوم نیست .

سال پر شکوه جشنهای بزرگداشت پنجاه سال شاهنشاهی پهلوی‌وجشنهای دویستمین سال استقلال آمریکارا تبریک میگوید و بقای دوستی ملت ایران و آمریکا را آرزو دارد .

شرکت آناکوندا
معروفترین تولیدکننده‌کابل‌وسیم انتقال نیرو و ارتباط تلفنی در جهان

DSP
نماینده‌انحصاری در ایران
شرکت م - دلال نژاد و پسران
ایرانشهر جنوبی شماره ۵۵
تلفن ۸۲۸۴۰۳ و ۸۳۱۰۱۳۸

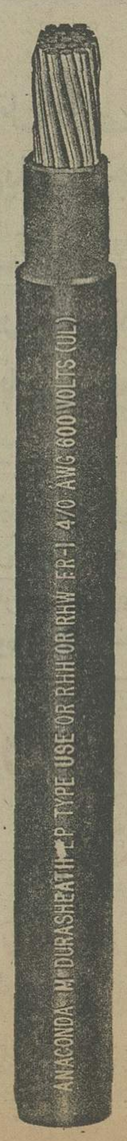

سماجت برای تحویل ظروف کرایه میهمان جشن عروسی را به کشتن داد!

«تاختی» یک عروسی در جوادیه «تهران پارس» صحنه زدو خوردی خونین شد و میهمان ۶۵ ساله عروس و داماد که بعنوان میانجی‌وارد دعوا شده بود کشته شد و سه کارگر شرکت کرایه‌ظروف باتهام قتل بازداشت شدند.

ساعت چهار بعد از ظهر روز یکشنبه‌هنگامی‌که‌کارگران شرکت کرایه‌ظروف «مشکوة» می‌خواستند برای جمع‌آوری و حمل میز و صندلی ها و ظروف کرایه وارد خانه‌داماد بشوند به این علت که عده‌ای میهمان زن در خانه هست با مخالفت فامیل عروس وداماد روبرو شدند و کار به دعوا کشید. سه نفر کارگران‌شرکت کرایه ظروف دوبرادر باسامی رمضانعلی ، و عبدالعلی و پسر عمویشان یوسفی مقدم، روز حادثه‌جهت تحویل‌گرفتن صندلی هائی‌که برای برگزاری یک جشن عروسی کرایه‌داده بودند به محل برگزاری جشن رفتند . خانواده داماد به کارگران شرکت گفتند چون عده‌ای میهمان زن در خانه داریم بهتر است روز بعد بیائید و وسایل را تحویل بگیرید و در غیر اینصورت بیرون منتظر باشید تا ما خودمان میز و صندلی هارا برایتان بیاوریم . اماکارگران شرکت کرایه ظروف و اثاثیه مشکوة قبول نکردند وگفتند همانطوریکه وسایل را ما برایتان آوردیم حالا هم خودمان باید جمع‌آوری کنیم و ببریم . بستگان داماد که سید محمد متولیان نام‌دارد به رفتار این سه نفر اعتراض کردند و بدنبال آن چند نفر از افراد خانواده داماد با کارگران شرکت مشکوة درگیر شدند . در این بین یکی از میهمانان بنام علی‌اصغرناصری ۶۵ ساله بعنوان میانجی‌وارد دعوا شد. امادر حال‌کشمکش وزدوخورد با ضربه‌ای که به سر میانجی وارد شد از پا افتاد. بستگان داماد بلافاصله مجروح را به درمانگاه مریم جوادیه رسانیدندولی‌علی‌اصغر بعلت خونریزی مغزی در درمانگاه جان سپرد .

علی‌اصغر ناصری بازنشسته راه آهن دولتی مشهد بود. از سوی ماموران پاسگاه ژاندارمری جوادیه‌تهران‌پارس در این زمینه‌پرونده‌ای تشکیل شد و جهت رسیدگی همراه متهمان به دادسرای تهران فرستاده شد. محجوب‌بازپرس شعبه ۹دادسرا مامور‌رسیدگی به پرونده پس از تحقیق سه کارگر شرکت مشکوة‌رازندانی کرد .

بطوریکه شاهد های دعوا گفته‌اند علی‌اصغر ناصری با یک ضربه سنگ که توسط یکی از کارگران کرایه ظروف مشکوة به سرش وارد شد بقتل رسیده است .

رمضانعلی ، عزیز و عبدالعلی یوسفی مقدم کارگران کرایه دهنده ظروف جشن عروسی باتهام قتل مرده۶۵ ساله زندانی شدند.

اعلام جرم علیه کوروش یغمائی!

«هوارهوار» محلی نیست!

علیه کورش یغمائی خواننده بخاطر اینکه بدون اجازه آهنگ ساز ، ترانه «هوارهوار» را خوانده به دادسرا اعلام جرم شد. عباس ابطحی‌که ازکوروش یغمائی شکایت کرده‌در شکوائیه خود نوشته است :

درحالیکه حدود ۳ سال و نه ماه قبل‌آهنگ این ترانه‌از رادیو وتلویزیون باصدای احمدخزائی پخش شده‌کوروش یغمائی‌موقع اجراء ترانه اعلام میکند این‌ترانه محلی است . حدود ۶ ماه قبل نیز این ترانه با صدای خزائی صفحه شده و باستناد ماده ۲۳ قانون مولفان و مصنفان و هنرمندان تقاضای تعقیب‌کوروش یغمائی را دارم. معاون دادستان شکوائیه عباس ابطحی را به دایره اجراء فرستاد و دایره مذکور نیز رسیدگی باین شکایت را به شعبه۹ تحقیق محول‌کرد.

مهندسی که باهمسر دوستش رابطه داشت رسوا شد!

مهندسی که باهمسر دوست مهندس خود رابطه داشت رسوا شد.

این مهندس‌که‌دوروزقبل همراه دوستش به منزل آنها رفته بود پس‌از خوردن ناهار باتفاق او از منزل خارج شد ولی بین راه به بهانه‌ای دوباره به‌خانه دوستش بازگشت .

پدر صاحبخانه که دریکی از طبقات خانه پسرش سکونت دارد را تلفنی‌به‌او اطلاع داد صاحبخانه چند لحظه بعد خود را به منزل رسانید و در کمال ناباوری متوجه رابطه‌پنهانی همسر و دوستش‌شد!

زن ودوست صاحبخانه‌توسط ماموران کلانتری ۱۸ تهران دستگیر و همراه پرونده تنظیمی‌به دادسرای تهران فرستاده شدند . تحقیقات بازپرس دادسرای تهران در اینمورد‌ادامه دارد

عمده‌فروش شیر خشک فاسد دامی دستگیر شد

بدنبال کشف ۳۰۰۰ کیلوشیر خشک دامی که چندی قبل‌ازسوی ماموران وزارت‌رفاه‌وتندرستی‌ضمن بازرسی از کارخانه‌شان ژان در کیلومتر ۱۴ جاده کرج بعمل آمد ، صبح دیروز سید حجت‌هاشمی واسطه فروش شیرخشک دامی دستگیر شد.

ماموران وزارت‌رفاه‌وتندرستی ضمن صورت جلسه‌شیرخشک‌های مکشوفه که از آن شکلات تافی و کارامل تهیه میشد موضوع را بادادیار ویژه نظارت برموادغذائی وداروئی در میان گذاشتند . از سوی دادیار واسطه شیرخشک تحت تعقیب قرارگرفت و ماموران کلانتری محل صبح دیروز واسطه را که سید حجت هاشمی نام‌دارد دستگیر کردند و به‌دادسرا فرستادند . در تحقیقاتی که از سوی دادیار بعمل آمد این شخص باتهام خود اعتراف کرد و باقرار وثیقه‌ای بمبلغ سیصد هزار ریال روانه زندان شد.

آشپز روی بام دختر همسایه بدام افتاد

آشپزی که باقرار قبلی قصد داشت دختر همسایه را روی پشت‌بام ملاقات‌کند وسیله‌خواهر وپدر دختردستگیرشدوخانواده دختر بقصد تنبیه اورابا‌آبجوش سوزاندند !

جوان کم‌حمید رضا خاوری نام دارد نیمه شب یکشنبه‌هنگام رفتن نزد فریبا توسط خواهر بزرگ او بدام افتاد . دختر با داد و فریاد پدرش را بکمک طلبید و حمید رضا دستگیر شد.

خانواده فریبا که‌ازاین ماجرا سخت خشمگین شده بودند ، جوان را آنقدر کتک زدند که پایش شکست باداد و فریاد جوان آشپز ماموران‌کلانتری۱۸ تهران متوجه موضوع شدند و آنان را به کلانتری بردند .

حمید رضا نزد ماموران کلانتری گفت از مدتها قبل‌با فریبا دوست بودم و اغلب یکدیگر رادرخارج از منزل ملاقات میکردیم . شب حادثه باقرار قبلی قصد داشتیم در پشت‌بام منزل با هم خلوت کنیم که‌خواهر فریبا متوجه‌شد. بر اساس شکایت پدر فریبا پرونده‌ای در این زمینه تشکیل شد و متهم را همراه پرونده تنظیمی به دادسرای تهران فرستادند .

محجوب بازپرس کشیک دادسرای تهران مسئول‌رسیدگی به پرونده شد . تحقیقات دراین زمینه ادامه دارد .

خبرهای کوتاه از تهران و شهرستانها

۵ عابر کشته شد

دیروز در تهران ۳ عابر در نتیجه تصادف با اتومبیل‌کشته شدند و ۲ عابر در جاده ورامین و آبعلی زیر اتومبین رفتند: آشخن خاچیکیان‌منفرد ۵۸ ساله فریدون ایرانی ۲۲ ساله و محمد شفیع بلاغی اشرف ۷۸ساله در تهران زیر اتومبیل رفتند . شکوه‌سیاری ۲۵ ساله در جاده ورامین و محمود لواسانی ۳۸ ساله در جاده آبعلی قربانی تصادف‌با اتومبیل شدند.

سوختگی

★ نصرت‌اله‌کوه‌زاده ۳ساله و شهربانو گوهر تفرشی ۳۶ ساله براثر سوختگی در بیمارستان های فیروزآبادی و سوانح سوختگی جان‌دادند.

موتورسوار کشته شد

★ کامیون بنز خاور به شماره ۴۹۵۶۸ تهران ج به رانندگی آقا تبریزی در جاده یافت‌آباد با موتور سیکلت سواری بنام مصطفی معظمی برخورد کرد و موتور سوار کشته شد .

★ براثر ریزش دیوار خانه‌ای در جاده قدیم‌شمیران کارگر ۲۵ ساله‌ای بنام نورعلی عجم بشدت مجروح شد که بعد از انتقال به بیمارستان جان سپرد .

۳کشته ، یك مجروح

رفسنجان ـ سه سرنشین یک وانت بار در تصادف با تریلر در۳۰کیلومتری‌رفسنجان کشته شدند و راننده وانت به سختی مجروح شد . ابراهیم عبدالهی ، خاور اسدالله‌زاده‌و یک کودک ۲ ساله که هنوز هویتش روشن نشده،قربانیان تصادف بودند.

خفگی در آب

شیراز ـ پسربچه دوساله‌ای بنام اشکان جمشیدی‌درحوض خانه‌شان در شیراز خفه شد ومرد ۴۰ ساله‌ای بنام «بغش کاروزاعصیان» هنگام شنا در رودخانه کر غرق شد .

در یک حادثه رانندگی در خیابان «فخرآباد» شیراز مرد ۵۸ ساله‌ای بنام قاسم جهانی کشته شد و جوان ۲۰ ساله‌ای بنام قاسم ترابپوران در حادثه رانندگی خیابان زند به قتل رسید.

آتش در کامیون

منجیل ـ کامیون ۷۱۴۸۴ تهران ط برانندگی محمد ـ اسماعیل زبرجدی که‌بار مبل و صندلی داشت در خیابان منجیل آتش گرفت‌و سوخت.

راننده فراری !

قم ـ موتور سوار ۲۴ ساله‌ای بنام اصغر باقری در ۴۸ کیلو متری قم هنگامی که مشغول پنچرگیری موتور خود بود ، اتومبیل ناشناسی او را زیر گرفت و کشت . راننده پس از تصادف متواری شد .

کشف جنازه

● جنازه پیرمرد ۷۰ساله‌ای بنام شاه محمد جوکار سرسر چشمه چنارک‌ازتوابع‌کازرون کشف شد .

شاه محمد اهل روستای «بربرجعفری» سروستان بود.

● جسد یک مرد افغانی‌که حدود ۳۰ سال دارد بادست وپای بسته‌در حالیکه درلحاف پیچیده شده بود در حوالی رودخانه قم پیدا شد .

مرگ در راه خانه

فسا ـ پدرو پسری باسامی ایاز رضا دخت و محمدرضا که باموتورسیکلت در جاده فسا ـ شیراز به خانه میرفتند در نتیجه تصادف با اتوبوس مسافربری ۷۶۵۶۹ برانندگی حمید محمودزاده‌کشته شدند.

تریاك ، کودك را برای همیشه آرام کرد !

رشت ـ خبرنگار اطلاعات : مادری که برای آرام‌کردن کودک شیرخوارش به وی تریاک خورانده بود باعث مرگ‌کودکش شد .

مهرزاد احمدزاده کم‌باخوردن تریاک دچار مسمومیت شدید شده بود به بیمارستان پورسینای‌رشت انتقال یافت اما در بیمارستان جان سپرد.

از امشب در کاباره
مولن روژ
با مدیریت جدید

عارف فیروزه

سوزی یاشار برادران‌رسولی
آژیتا ـ گروه بندری
شعبده باز بین‌المللی
صابری
رکسانا ـ رقص عربی‌راهله
بانضمام چندین برنامه دست‌چین
هنری دیگر ـ تلفنهای رزرو
۳۱۹۷۹۸ ـ ۳۱۹۳۳۷

جمعه ها تعطیل است

موسسه اشکان
قابل توجه آقایان مهندسین ومقاطعه کاران . موسسه اشکان آماده است بهترین موکت ایرانی و خارجی ـ کاغذدیواری ـ پارکت ـ پرده کرکره ـ سقف‌پوش ـ کفپوش رادر طرحهای مختلف در اسرع وقت انجام دهد
شاهرضا ـ ابوریحان شماره ۷۳ تلفن: ۶۴۹۰۸۹

لی لی ات؟!
شرکت ناصب (با مسئولیت محدود)

برای تهیه وام شرطی از ۵ میلیون ریال ببالا وفروش قرضه‌های دولتی خود با ما تماس بگیرید ۶۶۶۲۶۳ ـ ۶۶۴۶۱۸ و ۶۶۰۲۰۰

زیباترین شب زندگی خودرا
در سالنهای پذیرائی مجلل هتل میامی
برگزار کنید

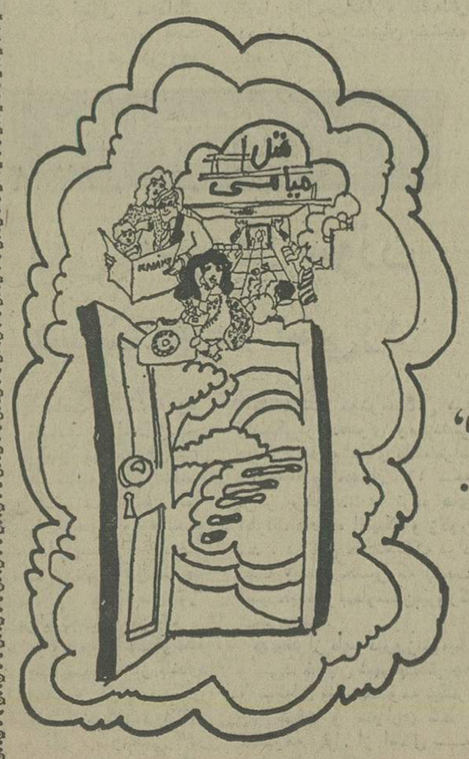

سالنهای پذیرائی هتل میامی، باشکوه ومجلل، بشیوه مدرنترین سالنهای پذیرائی جهان باکادری متشکل از متخصصین پذیرائی تعلیم دیده وبامناسبترین قیمت آماده برگزاری زیباترین شب زندگی شما، جشن عروسی، جشن تولد، کوکتل پارتی وانواع جشنهای شمامیباشد.

۱ـ سالن رزه باتزئینات سبك ژاپنی باگنجایش ۱۵۰ الی ۳۰۰ نفر
۲ـ سالن موزیکال باتزئینات اروپائی باگنجایش ۱۰۰ الی ۶۰۰ نفر
۳ـ سالن خیام باتزئینات شرقی باگنجایش ۱۵۰ الی ۲۰۰ نفر
۴ـ سالن نوربشیوه اروپائی باگنجایش ۱۰۰ الی ۳۰۰۰ نفر

لطفاجهت رزرو وبازدید سالنها وکسب اطلاعات بیشتر بدفتر هتل میامی وتلفنهای ۶۲۷۳۵۳ ـ ۶۲۰۲۰۰ مراجعه فرمائید

به شیوه فیلمهای فراموش نشدنی والت‌دیسنی
فیلمی که‌رکورد فروش بزرگترین فیلمهای امریکا را در سالهای اخیر شکسته است .

ازامشب فقط در
سینما شهر قصه
(نمایش دهنده آثار سینمائی بهتروبرتر)
ببینید که چگونه گرگ درنده دست آموز انسان میشود وچسان تمام قوانین طبیعت خونخوارخودرا میشکند

سئانسها ۱۱ صبح ـ ۲ ـ ۴ ـ ۶ ـ ۸ ـ ۱۰ بعداز ظهر
برای رزرو بلیط به گیشه سینما مراجعه فرمائید.

دستگیرشان کنید

آنها دو خواهرند	
الی ۲۲ساله	میرا ۱۵ ساله
بسیار زیبا	بسیار وسوسه‌انگیز
بسیار پولدوست	بسیار بیرحم

میلیونها دلار سرقت شده است

هم پلیس در تعقیبشان‌است	هم دزدان پولها

دستگیرشان کنید

ازصبح پنجشنبه‌در رادیوسیتی

تماشای این فیلم برای اشخاص کمتر از ۱۸ سال ممنوع است

مجالس ترحیم

بسمه تعالی

با کمال تاسف ارتحال علیین رتبت خلدمقام مرحوم **حاج‌میرزا طاهر خوشنویس (تبریزی)** نویسنده‌عالیقدرمشهور اسلامی که تمام عمر پربرکت خود را در راه خدمت به دین و آئین بپایان رسانده و با ایمان و اعتقاد کامل دعوت حق را اجابت و بجوار رحمت پروردگار و بوصال محبوب‌خود حضرت خامس آل‌عبا علیه‌السلام نائل گردیده باطلاع می رساند.

مجلس ختم مردانه و زنانه آن مرحوم در تاریخ روز چهارشنبه ۱۶ر۴ر۲۵۳۵ شاهنشاهی مطابق با ۹ رجب از ساعت ۵ تا ۷ بعداز ظهر در مسجد مجد واقع در خیابان سپه برگزار می شود.

الاحقر حاج سید هادی خسروشاهی، الاحقر حاج سید مهدی دروازه‌ای،الاحقر حاج میرزا محمدعلی‌چرندابی، الاحقر حاج شیخ حسین گوگانی، الاحقر حاج سید علینقی فیض‌الاسلام، الاحقر حاج حسن تفسیری.

سناتور ها ونمایندگان آذربایجان شرقی با کمال‌تاسف و تاثر درگذشت فقید سعید **حاج میرزا طاهر خوشنویس (تبریزی)** که عمری را در پیشرفت فرهنگ آذربایجان‌وتربیت و تعلیم فرزندان این خطه مصروف داشته و از فرهنگیان با سابقه بودند باستحضار همشهری های گرامی می‌رسانند.

مجلس ختم مردانه و زنانه آن مرحوم در تاریخ روز چهارشنبه ۱۶ر۴ر۲۵۳۵ شاهنشاهی مطابق با ۹ رجب از ساعت ۵ تا ۷ بعداز ظهر در مسجد مجد واقع در خیابان سپه برگزار می شود.

سناتور احمد بهادری، سناتور دکتر مجیر مولوی، سناتور ذوالفقاری، سناتور مهندس صادقی، منوچهر پزشکی، جعفر جوادی، دکترغلامرضا عدل، حسین میرزالو، احمد بنی‌احمد، سعید جوادی،حسین اسحقی‌نژاد، فیروز لیقوانی، مصطفی خوئی، دکتر دادفر، دکتر پیر، دکتر موسوی، حیدرزاده،سلیمانی،محمد خانلو، صمد مجتهدی، سیف‌الدین اهری، کمال‌الدین عابدی،بسیج خلخالی، جواد افتخاری، محمد اسدی، دکتر اربابی، مهندس هرزندی.

خانواده های: خوشنویس،میرابزاده، فیوضات، محبی، نبیحی، طریقی، فرشچی تبریزی، شهلافر، میهن‌دار، برق لامع،منیری، هاتفی، نیلچیانی، زنوزی، گلسرخی، انزابی، سیدعلی‌زاده، زمینی، عدیلی، بیرنگ، یعقوبی، عطائی، محمودی، نوبر، راشدی، سیف‌الدینی، دوانگر، ادیبه، کتابچی، علمی، ابریشمی، آقازاده.

با کمال تاسف و تاثردرگذشت شادروان **حاج میرزا طاهر خوشنویس (تبریزی)** که عمر گرانبهای خود را وقف نوشتن قرآن مجید و کتب دینی و آثار مذهبی نموده بدین وسیله باطلاع خویشان و آشنایان گرامی میرساند.

مجلس ختم مردانه‌و زنانه آن‌مرحوم در روزچهارشنبه ۲۶ر۴ر۲۵۳۵ شاهنشاهی مطابق با ۹ رجب ۱۳۹۶ از ساعت ۵ تا ۷ بعداز ظهر در مسجد مجد واقع‌در خیابان سپه‌برگزار می شود.

احمد خوشنویس

نمایندگان آبادان در مجلس شورای ملی

با نهایت تاسف درگذشت نابهنگام **بانو ملیحه شجاعی** را که از کارمندان صدیق و باسابقه جمعیت شیروخورشید سرخ آبادان بودند باطلاع میرساند.

مجلس ختم آن مرحومه از ساعت ٤ تا ٦بعداز ظهر روز چهارشنبه شانزدهم تیر ماه در خانقاه صفی علیشاه برگزار می شود.

غلامحسین دانشی ،محمود شریفی، غلامرضا اخلاق‌پور

با اندوه فراوان درگذشت ناگهانی **بانو ملیحه شجاعی** کارمند باسابقه شیرو خورشید سرخ‌ایران را باطلاع‌دوستان و آشنایان می رساند.

مجلس ختم زنانه و مردانه آن مرحومه از ساعت ٤ تا ٦ بعداز ظهر روز چهارشنبه شانزدهم تیر ماه در خانقاه صفی علیشاه برگزار می گردد.

خانواده های: شجاعی، نیلفروشان،گودرزی ،عابدی، پورختائی، جعفری، رسائی، شماعی، فرد، دمقیان، دهناد، شیرنیا، دانشوری، رضائی نراقی، بهمرام نراقی، صادقی، دفتری، رئوفی، محققی، نوری‌پوروری، طاهری، افشار توانا، مصطفوی ،سیدی‌نژاد، معتقد، بلوریان، پیرسیدی، طلائی، ایزدیار، امین، مرزبانیان.

خانواده های: آیت‌الله زاده اصفهانی - کاوسی برومند- کاوسی- علمی‌انواری- انواری - حایری- رهبری- ابراهیمی - امیری شایسته - تحصیلی - عطائی - منصوری- شوندی- سرابی- صادقی‌پور- مهردادحسینی - رئیسی‌نیا- باقری و فرجامی.

بانهایت تاسف درگذشت شادروان **حاجیه فاطمه‌عبدالخالق** را در نجف اشرف اعلام میدارند. مجلس تذکر آن‌شادروان روز چهارشنبه ۱۶ تیر ماه از ساعت ۵ تا ۷ بعد از ظهر مردانه در مسجد سجاد در خیابان شاه و زنانه در فاطمیه بانوان خیابان مجلس پشت مجلس کوچه نظم‌الدوله منعقد خواهد بود.

اطلاعات - مصیبت وارده را بعموم خانواده های عزادار تسلیت میدهد.

با کمال تاسف فوت مرحوم **باقر احسانی** را به اطلاع دوستان و آشنایان میرساند.

مجلس ختم زنانه و مردانه‌روز چهارشنبه ۱۶ر۴ر۲۵۳۵ از ٤ الی ٦ بعداز ظهر در مسجد کاشانی واقع در خیابان پامنار منعقد است.

مهین بیطرفان همسر، مسعود،منیره، مینا ،محمدعلی، محمود، مجید، مریم احسانی‌و خانواده های احسانی، بیطرفان ،رستگار، نعیما، خضرائی، جعفری ،اسفندیاری، حافظی، دکتر فرزد، نوریان، پورتیمور، امینی، عزتی، امیرمکری، خردمند، شیرافکن، مرادسلطانی، علیزاده، هماگون.

اطلاعات - مصیبت وارده را بعموم خانواده های عزادار تسلیت میدهد

با کمال تاسف درگذشت شادروان **حاجی محمدحسین نعیمی** یزدی بزرگ خاندان نعیمی یزدی را باطلاع فامیل و دوستان میرساند.

مجلس ختم آن مرحوم روز چهارشنبه ۱۶ر۴ر۳۵ از ساعت ۵ الی ۷ بعداز ظهر در مسجد ارک و ختم زنانه در همان روز و ساعت درمنزل‌شخصی آن مرحوم‌واقع در خیابان منیریه -ترجمان جنوبی بن‌بست میر برگزار میگردد.

محمدرضا نعیمی یزدی، علی‌اصغرزاده (ارجمند)، مهدی نعیمی یزدی، حاجی هدایت‌الله ذوالفقاری، خاندان اصغرزاده، نعیمی یزدی، اشرف کاشانی (واعظ) ،محتشمی، ارجمند، شیخزاده یزدی، حاجی‌خانی، خدابنده، سلطانی، منتظرین، حکاک، حجتی، طبعی و خانواده های‌وابسته.

اطلاعات - بعموم بازماندگان آن مرحوم و خانواده های وابسته مصیبت وارده را تسلیت میدهد.

بانهایت تاسف درگذشت **بانو زمانیه رئوفی** را باطلاع بستگان و آشنایان میرساند. مجلس تذکری بیاد ایشان روز ٤شنبه ۱۶ تیر ماه از ساعت ۵ بعد از ظهر به نشانی زیر برگزار خواهد شد.

خیابان پهلوی - خیابان زرتشت مقابل کیان هتل شماره ۵۰ طبقه سوم.

خانواده های: رئوفی - کلانتری - رادمرد - منجم- یوسفی - مهدی و سایر خانواده های وابسته.

آ - ۱۳۱۱۸

اطلاعات - بخانواده های عزادار تسلیت میدهد.

باکمال تاسف وتالم فوت نابهنگام **محمود بزرگ لواسانی** را باطلاع کلیه اقوام، دوستان و آشنایان میرساند. مجلس ترحیم مردانه وزنانه‌جهت‌شادی روح آنمرحوم روزچهارشنبه ۱۶ر۴ر۳۵ ازساعت ٤تا٦ بعدازظهر در مسجد طلاچیان واقع در خیابان فرح جنوبی جنب اجرائیات کوچه معتمد(مسجد) منعقد است.

خانواده‌های داغدیده بزرگ لواسانی.اللهیاری. سانک. اصفهانی. صادقی‌پور. زاهدی. افسرمنش. مقدم. هاشمی. ساسانی. مدنی. متین. فتحی. لواسانی. صادقی ضمیر.

آ-٦٦٤٩

اطلاعات- مصیبت وارده را بعموم خانواده‌های عزادار تسلیت می‌دهد.

بانهایت تاسف درگذشت شادروان مرحوم **محمد رضایت** مدیر کارخانه کفش فیروزه را به اطلاع میرساند.

مجلس یادبود آن فقید سعید روز چهارشنبه ۱۶ر۴ر۲۵۳۵ از ساعت ۵ تا۷ بعد ازظهر در مسجد الجواد برگزار خواهد شد.

سندیکای کارخانجات کفش ماشینی و لوازم مربوط

بانهایت تاسف درگذشت‌مرحوم مغفور **آقای محمد رضایت** مدیر عامل کارخانه کفش فیروزه را باطلاع دوستان و همکاران گرامی میرساند:

مجلس ختم آن مرحوم روز چهارشنبه ۱۶ر۴ر۲۵۳۵ از ساعت ۵ تا۷ بعد ازظهر در مسجد الجواد منعقد است.

هیئت مدیره شرکت تولیدی کفش سه ستاره

باکمال تاسف درگذشت ناگهانی شادروان **محمد رضایت** همکار و عضو هیئت مدیره اتحادیه رابه اطلاع همکاران‌ارجمند میرساند مجلس ترحیم روز چهارشنبه ۱۶ر۴ر۳۵ از ساعت ۵ الی ۷ بعد ازظهر در مسجد الجواد برگزار میگردد.

هیئت مدیره اتحادیه کفشهای ماشینی و لاستیکی

باکمال تاسف فوت نابهنگام **آقای حاج محمد رضایت** را باطلاع دوستان و آشنایان میرساند مجلس ترحیم انمرحوم از ساعت ۵الی ۷ بعد ازظهر روز چهارشنبه ۱۶ر۴ر۳۵ در مسجد الجواد واقع در میدان ۲۵ شهریور منعقد میباشد.

شرکت کفش کامل

هیت مدیره شرکت کفش شادان‌پور باتاثر فراوان درگذشت شادروان **حاج محمد رضایت** مدیر شرکت کفش فیروزه را باطلاع آشنایان و همکاران گرامی میرساند. مجلس ترحیم آن مرحوم درتاریخ ۱۶ر۴ر۳۵ ازساعت ۵تا۷ بعدازظهر در مسجد الجواد واقع در میدان ۲۵ شهریور منعقد میگردد.

دوستان شادروان محمد رضایت

بااندوه بسیار وتاثر فراوان درگذشت ناگهانی شادروان **حاج محمد رضایت** را باطلاع دوستان وآشنایان میرساند.

مجلس ترحیم مردانه آن فقید سعید از ساعت ۵ الی۷ بعداز ظهر چهارشنبه ۱۶ر۴ر۲۵۳۵ در مسجد الجواد منعقد می‌باشد. امید است باشرکت خود باعث تسلی بازماندگان و شادی روح آنمرحوم گردند.

هدایت اسلامی‌نیا. حاج حسن صحرائی. حاج صمد کمپانی. حاج احمد طاهباز. حبیب علیان. عزت‌الله نیکخواه. علیمحمد کیمیا. حاج سید علی حکاک. حاج اسدالله توسلی. حاج ابوالقاسم سلیم. عباس فخار. حاج حسین نمازیان. علی آقاجانی. حاج محمود مانیان. حاج‌محسن ضرابیان.حاج اسدالله معتادی. مهدی امید. حاج رضا شیرازی. مهدی آذرمی. مهدی سعادت. حاج جعفر ربوبی. مهندس حسین عبقری.

خانواده های: علی قاسمزاده ،تقی، مجتبی قاسمیان، حاج مهدی طاهری، دکتر محمد طاهری، دکتر ناصر طاهری، حاج مرتضی، صادق، جعفر و کاظم قاسمیان، حاج محسن معالی، دکترمهدی، سادات منصوری، دکتر ناصر سدیفی، مهندس امیرمعالی، عبدالحسین معالی،اکبر حقیقی، مصطفی زمانی، احقریان، ختائی، نعیمی، کیمیاگر، یوسفی، پگاهی، نادر ارشدی، مهندس مقامی، آل‌موسوی، جزایری، میزانی ،مهندس نیازی ،دکتر محسن فامیلی، بابائی، خصوصی، فروزش.

با نهایت تاثر و تاسف‌و قلبی آکنده از اندوه‌درگذشت ناگهانی **محمدرضایت** را به استحضار بستگان و دوستان میرسانند.

مجلس ترحیم مردانه از ساعت ۵ تا ۷ بعداز ظهر چهارشنبه شانزدهم تیر ماه در مسجد الجواد میدان ۲۵ شهریور و مجلس ترحیم زنانه همان ساعت در منزل آن مرحوم واقع در خیابان تخت‌جمشید - انتهای شرقی - شماره ٦٢٧ برگزار میشود.

بدین وسیله درگذشت ناگهانی **محمد رضایت** برادر عزیزمان راباطلاع کلیه بستگان و آشنایان میرساند.

مجلس ترحیم مردانه از ساعت ۵ تا۷ بعد از ظهر چهارشنبه ۱۶ر۴ر۲۵۳۵ در مسجدالجواد میدان ۲۵ شهریور و مجلس ختم زنانه در همان ساعت در منزل آن مرحوم واقع در تخت جمشید انتهای شرقی - پلاک ٦٢٧ بر قرار میباشد.

حسین رضایتی. معصومه. علی. احمد. حسن واکبر رضایت.

بانهایت تاثر و تالم درگذشت ناگهانی **محمد رضایت** همسر و پدر عزیزمان راباطلاع عموم بستگان و دوستان میرساند.

مجلس ترحیم مردانه از ساعت ۵الی ۷ بعد از ظهر چهارشنبه ۱۶ر۴ر۲۵۳۵ در مسجد الجواد واقع در میدان ۲۵ شهریور و مجلس ترحیم زنانه همان ساعت در منزل آن‌مرحوم واقع در تخت جمشید - انتهای شرقی - شماره ٦٢٧ برگزار می گردد.

ملک‌الزمان قاسمیان. ناهید. حمید. نوشین رضایت

بایکدنیاتا ثر وتالم درگذشت مادر عزیزمان **بانو شرف تاج‌الدینی** را باطلاع بستگان ودوستان میرساند مجلس ختم زنانه ومردانه از ساعت ٤ونیم تا ٦ونیم بعداز ظهر روز چهارشنبه ۱۶ر۴ر۳۵ در مسجد اعتماد (میدان بریانک) منعقد می‌باشد امید است باشرکت خود روح فقیده سعیده راشاد فرمایند.

خواهر و برادران تاج‌الدینی و خانواده‌های تاج‌الدینی. فقیهی. سوداگری. چگینی. میرسعیدی. خلیلی. ملاجان. محمودان. باقری. بخشی. غفاری.

آ-٦٦٦١

اطلاعات- مصیبت وارده را ببازماندگان آن مرحومه و خانواده‌های عزادار تسلیت میدهد.

بانهایت تاسف و تالم سانحه فوت شادروان **سید مصطفی معظمی** کارمند شهربانی کل کشور را به اطلاع اقوام و دوستان میرساند. مجلس ختم زنانه‌و مردانه آن مرحوم از ساعت ۱۵ الی ۱۷ روز چهارشنبه در مسجد حاج حسن واقع در خیابان شاهپور نبش آرامنه منعقد می‌باشد.

خانواده های: معظمی - افشار - قاسملو - صادقی- عباسی - سلحشور - بازوکی - بطحایی - داودپور - مهین‌پور - پاکزاد - استیفایی - مرادی- ایزدی- شهپرست.

ضمنا از طرف همکارانش مجلسی بهمین مناسبت از ساعت ۱۳ الی ۱۵ در مسجد سادات واقع در میدان زندان کوچه فریطوس برگزار میگردد.

اطلاعات - بعموم خانواده های عزادار تسلیت میدهد.

بمناسبت فوت ناگهانی خلدآشیان مرحوم **اسماعیل نهضت خوشروح** مجلس ترحیمی روزپنجشنبه ۱۷ر۴ر۲۵۳۵ از ساعت ٤ الی ٦ بعداز ظهر در مسجد حاج ابوالفتح‌واقع در میدان شاه‌منعقدمیباشد.

علی‌اکبر نهضت خوشروح، مرتضی کشوری ،محمد حاج‌علی‌اکبری.

اطلاعات - بعموم بازماندگان آن مرحوم تسلیت میدهد

بانهایت تاسف فوت مرحومه مغفوره **بانو ربابه‌قاجار افشار** صبیه مرحوم سرهنگ علی باباخان قاجارافشار همسر مرحوم حسین پورشریف افسر ارتش را باطلاع دوستان و آشنایان میرساند. مجلس ترحیم مردانه‌وزنانه روز چهارشنبه ۱۶ تیرماه از ساعت ۳تا۵ بعدازظهر در مسجد مجد منعقد است.

خانواده‌های: قاجار افشار. پورشریف. عینکچی. بصیرت‌پور. روشن ضمیر (محمد حسین). غفار عدلی. شرفی. ذوالفقاری. درودیان.نوربخش. اللهیاری.دستوری. فروزش. کلانتریور.

اطلاعات- مصیبت وارده را بعموم خانواده‌های عزادار تسلیت می‌دهد.

پرسه

با تاسف فراوان درگذشت شادروان **بانو همایون‌آبادی** (فریدونی) را باطلاع میرساند. پرسه آن روانشاد از ساعت ٤ تا ٦ پس از نیمروز (فروردین و تیرماه) برابر با چهارشنبه شانزدهم تیر ماه ۲۵۳۵ شاهنشاهی در تالار ایرج خیابان استالین کوچه زرتشتیان شماره ۸ برگزار میگردد.

مانک فریدونی - دکتر هورچیترا فریدونی - دکتررستم شهریاری - مینوفریدونی - گوهر کیقباد وشهرمشهریاری- هوشنگ سهرابی - خانواده های: آبادی - سهرابی - حافظی - کاویانی - شهریوری - بلندی.

اطلاعات - بعموم خانواده های‌عزادار تسلیت میدهد.

بانهایت تاثر و تالم فوت مرحومه **حاجیه فاطمه نجفی** صبیه مرحوم حاج عبدالخالق زنجانی که از خوانین و محترمین زنجان بودند و متعلقه مرحوم آیت‌اله حاج میرزا عبداله زنجانی و والده متعلقه اینجانب مجلس ترحیم عصر چهارشنبه نهم رجب مطابق ۱۶ تیر ماه از ساعت ۵ تا ۷ بعد از ظهر در مسجد سجاد خیابان شاه و درهمین ساعت مجلس ختم زنانه در فاطمیه بانوان پشت مسجد سپهسالار کوچه نظم‌الدوله منعقد میباشد.

حسین آیت‌اله زاده اصفهانی

اطلاعات - مصیبت وارده را بعموم خانواده های عزادار تسلیت میدهد.

فدراسیون کشتی ایران بانهایت تاسف و تاثر فراوان فوت ناگهانی **علی غفوریان** برادر همکار ارجمند جناب آقای رحمت‌اله غفوریان مربی باسابقه کشتی ایران‌راباطلاع کلیه آشنایان و دوستان میرساند. مجلس ختم آن فقید سعید روز چهارشنبه شانزدهم تیر ماه ۲۵۳۵ شاهنشاهی از ساعت ٤ الی ٦ بعد از ظهر در مسجد فخرالدوله واقع در دروازه شمیران منعقد است.

رئیس فدراسیون کشتی ایران - دکتر محمد توکل

خانواده‌های غفوریان. مانی. دانشمند. شریف هروی. امیر کواسمی. تقی‌نیا ورفوگر:

باکمال تاسف وتالم درگذشت ناگهانی شادروان **علی غفوریان** را باطلاع دوستان وآشنایان میرساند مجلس‌ترحیم زنانه ومردانه آن مرحوم روز چهارشنبه ۱۶ر۴ر۲۵۳۵ از ساعت٤ تا٦ بعداز ظهر درمسجد فخرالدوله واقع‌در دروازه شمیران منعقد میباشد.

التعزیة تورث‌الجنه

درگذشت شادروان مرحوم **حاج غلامحسین مظفریان** رحمةا... علیه راکه مردی پاکدامن وخیر وارادتمند بخاندان مقدس پیغمبر صلی‌الله علیه وآله‌بودباطلاع دوستان‌وآشنایان میرساند. شرکت درمجلس فاتحه آن‌مرحوم موجب شادی روح ایشان وتسلیت خاطر بازماندگان خواهد بود.

محمد رضا العلوی التهرانی

بانهایت تاسف درگذشت شادروان خلدآشیان مرحوم **حاج غلامحسین مظفریان** را باطلاع همکاران و آشنایان میرساند. مجلس ترحیم آنمرحوم روز چهارشنبه ۱۶ تیر ماه جاری از ساعت۲الی۵ بعدازظهر در مسجد ارک‌منعقدمیگردد. مجلس ختم زنانه درهمانروز وساعت در منزل شخصی آن مرحوم‌واقع دریلرومی‌کوچه‌مشاورالملک برگزارخواهدشد.

اتحادیه فروشندگان جواهر- طلا- ساعت ونقره

باقلبی اندوهگین درگذشت شادروان خلدآشیان مرحوم **حاج غلامحسین مظفریان** برادر و پدر بزرگوار خودمان را باطلاع دوستان وآشنایان میرساند.

حاج احمد علی مظفریان. حاج مهدی مظفریان. حاج منصور مظفریان. ناصر مظفریان.

خانواده‌های: مظفریان. جواهری. مظفری. ساریخانی. تدبیر. احمدی. معتمدی. سلیمانی. معرفت. نفرچی.ساعتچی. واعظ تهرانی. مفید.

درگذشت شادروان خلدآشیان مرحوم **حاج غلامحسین مظفریان** را باطلاع دوستان و آشنایان میرسانند. مجلس ترحیم آن مرحوم روز چهارشنبه ۱۶ تیرماه جاری از ساعت ۳تا۵ بعداز ظهر در مسجد ارک منعقد می‌گردد. مجلس ختم زنانه درهمان روز وساعت درمنزل شخصی آنمرحوم واقع در پلرومی کوچه مشاورالملک برگزار خواهد شد.

اطلاعات- بخانواده‌های عزادار بویژه بازماندگان آن مرحوم تسلیت می‌دهد.

با نهایت تاسف و تاثر درگذشت نابهنگام **عباس‌کشتمند** بزرگ خاندان کشتمندراباطلاع دوستان و آشنایان میرساند.

مجلس ترحیم آن سعید فقید از روز ۱۳ر۴ر۲۵۳۵بمدت یک هفته در سراب قلعه شاهین سرپل ذهاب منعقد است، تشریف‌فرمائی دوستان و آشنایان در مجلس مذکور باعث شادی روح آن مرحوم و تسلی خاطر بازماندگان خواهد بود. ضمنا مجلس ختم در یکی از مساجد کرمانشاه بعدا اعلام خواهد شد.

خانواده کشتمند و سایر بستگان

یادبود

مجلس یادبود

بدینوسیله به اطلاع آشنایان و بستگان میرساند روز پنجشنبه ۱۷ تیر ماه چهلمین شب درگذشت شادروان **دکتر مهندس احمد علوی** میباشد بهمین مناسبت مجلس یادبودی ازساعت ۶ر۵ بعد از ظهر در منزل شخصی آن مرحوم در خیابان سلطنت‌آباد بوستان دهم (الهه) شماره ٦ برگزار می‌شود.

تسلیت

جناب آقای دکتر پرویز بهنام و خانواده

مصیبت وارده را تسلیت عرض می نماید.

کیان خسروی، ویولت خاچیکیان

خانم شهلا بداغی راستوف

مصیبت وارده را تسلیت می گوئیم.

دکتر عباس امامی، دکتر میبرکتیان، عسگری، اشکوری، دهناد، کاشانی، تاجبخش، یاسری، بابائی، قدیمی، ابراهیمی ،تهرانی ،حاج رمضانعلی، موسوی‌زاده، کاویانی، صمدانی، جلالی، گریز، توحیدی، جمشیدی، محزونی، فروهر، رحمانی، اردکانی، دارا، یوسفی، فاضل رشتی، ایزدی.

آقای مهندس سیف‌الله صادقی

مصیبت وارده را از صمیم قلب به شما و خانواده محترمتان تسلیت عرض نموده، همکارانتان در کارخانجات نورد شهریار در غم شما شریک میباشند.

کارکنان کارخانجات نورد شهریار

جناب آقای دکتر پرویز بهنام

مدیریت شرکت دانزاس ایران مصیبت وارده راتسلیت عرض می نماید.

آقایان دکتر رضا تهرانچی. جواد تهرانچی. جلیل تهرانچی. جبار تهرانچی

درگذشت آقای غلامعلی تهرانچی پدر گرامیتان را تسلیت می‌گوئیم.

فریدون بهمن‌یار - نجی‌اله صادقی

سروران ارجمند جنابان آقایان دکتر رضا تهرانچی- جواد- جلیل- جبار تهرانچی

با اندوه فراوان درگذشت پدر گرامیتان را تسلیت عرض می‌نمایم.

ساوه - پیمانکاری کورش- غلامرضا احمدی

خاندان محترم تهرانچی

بانهایت تاسف و تاثر درگذشت شادروان غلامعلی تهرانچی بزرگ خاندان تهرانچی را صمیمانه تسلیت عرض نموده، صبر و شکیبائی ،سلامت و بقاء عمر بازماندگان‌محترم آنمرحوم را از خداوند متعال مسئلت مینماید.

یزد - حاج سیدعلی علوی‌زاده

مصیبت وارده را به خاندان محترم نعیمی بخصوص جناب آقای مرتضی نعیمی صمیمانه تسلیت میگوئیم.

شرکت مهداس

جناب آقای انوری‌زاده

خبراسف انگیز فوت ناگهانی و جانگداز نوجوان ناکام جنابعالی مرا در تاثری عمیق فرو برده است. گوانیکه زبانم‌از ذکر تسلیت عاجز و نمیتوانم حقیقت این رویداد و مصیبت عظمی را بمخود تلقین کنم معذلک با یکدنیا تاسف خودم رادر غم بزرگ شما سهیم و شریک دانسته ضمن عرض تسلیت برای خود و خانواده محترم صبر جمیل مسئلت دارم.

آباده - ایرج قانع

تسلیت

جناب آقای امیر آبار

باکمال تاسف و تاثر مصیبت وارده را بجنابعالی و خانم محترم از صمیم قلب تسلیت گفته بقای عمر آنجناب و خانواده محترمتان را از خداوند بزرگ‌مسئلت داریم.

خانواده علی احمدی - گنجی

جناب آقای جلیل تهرانچی

با کمال تاسف مصیبت وارده را به آن جناب وفامیل محترم تسلیت عرض مینماید.

محمدجعفر سبحانی و بانو

جناب آقای جبار تهرانچی

با کمال تاسف مصیبت وارده را به آن جناب وفامیل محترم تسلیت عرض مینماید.

محمدجعفرسبحانی و بانو

درگذشت دوست ناکامم شادروان **محمود قدوسی** را به خاندان های قدوسی و ذکائی از صمیم قلب تسلیت‌گفته و از خدای بزرگ برای بازماندگان، بخصوص پدر ومادر داغدارش صبر و شکیبائی روزافزون خواستارم.

ملایر - دکتر بوترابی

با اندوه و تاسف فراوان درگذشت شادروان جناب آقای سیدحبیب‌الله مصطفوی افتخارخاندان محترم مصطفوی را به بازماندگان آن مرحوم تسلیت عرض مینمائیم.

کرمان - دکتر داودی و بانو

جناب آقای مهندس تاج‌بخش

با کمال تاسف فوت پدر گرامیتان را تسلیت عرض میکنم.

پرویز صفائی

با کمال تاسف درگذشت شادروان فرامرزخان بیژن کارمند اسبق شرکت را به بازماندگان آن مرحوم‌تسلیت عرض‌می‌نماید.

هیئت مدیره، مهندسین، کارمندان و کارگران کارخانجات مخمل و ابریشم کاشان

جنابان آقایان دکتر رضا، جواد، جلیل و جبارتهرانچی

باکمال تاسف مصیبت وارده را تسلیت عرض نموده، بقاء عمر فرد فرد آن خانواده محترم را از خداوند متعال مسئلت دارد.

اهواز - کاظم محامیدی

جنابان آقایان دکتر رضا، جواد، جلیل و جبارتهرانچی

بانهایت تاسف تالم درگذشت پدرگرامیتان را بجنابعالی وخانواده محترم تسلیت گفته سعادت و سلامت بازماندگان‌را از درگاه احدیت آرزومندم.

اهواز - نورالله نوریوندی

جنابان آقایان دکتر رضا، جواد، جلیل و جبارتهرانچی

مصیبت وارده را به‌افراد فامیل تسلیت عرض نموده صبر و شکیبائی برای بازماندگان مسئلت دارم.

اهواز - ناصر شریفی

خانواده محترم قدوسی و کاظمی

باکمال تاسف درگذشت دوست بسیار عزیزمان محمود قدوسی را بشما وهمسرو فرزندان آن مرحوم تسلیت‌میگوئیم.

کرمانشاه - هوشنگ معارفی وبانو

جنابان آقایان فرهنگ برومندان و دکتر خدنگ برومندان

مصیبت وارده را تسلیت عرض میکنیم.

پزشکان بیمارستان نظامی همدان

جنابان آقایان دکتر رضا، جواد، جلیل و جبارتهرانچی

باندوه فراوان مصیبت وارده را تسلیت عرض نموده، بقاء عمر و سلامتی‌بازماندگان آن فقید سعید را از درگاه ایزد متعال مسئلت دارم.

اهواز - جواد رودشتی

خانواده محترم فرخ‌مهر

بانهایت تاسف درگذشت آقای حسن فرخ‌مهر سرپرست بانک تهران‌خوزستان‌را صمیمانه تسلیت‌گفته‌بقاء عمربازماندگان راازدرگاه ایزد متعال مسئلت داریم.

اهواز - حاج رحیم تقی‌زاده و پسران

جنابان آقایان دکتر رضا، جواد، جلیل و جبارتهرانچی

مصیبت وارده را از صمیم قلب تسلیت میگویم. مراهم در غم خود شریک بدانید.

اهواز -حاج عباس محمدی

جنابان آقایان دکتر رضا، جواد، جلیل و جبارتهرانچی

بانهایت تاسف درگذشت شادروان آقای غلامعلی تهرانچی پدر گرامیتان را تسلیت عرض مینمائیم.

اهواز - اخوان حسن‌زاده

جنابان آقایان دکتر رضا، جواد ،جلیل و جبار تهرانچی

درگذشت پدرگرامیتان را بشما و خانواده محترم تسلیت گفته، خود را درغم شما شریک میدانم.

اهواز - عبدالحسن دیناری

جنابان‌آقایان‌دکتر رضا، جواد، جلیل و جبار تهرانچی

با اندوه و تاثر فراوان درگذشت پدر گرامیتان را به جنابعالی و آن خاندان محترم تسلیت عرض نموده، صبر و شکیبائی و بقای عمر برای بازماندگان آن شادروان از ایزد متعال مسئلت دارد.

اهواز - غلامرضا فاتحی

جنابان آقایان دکتر رضا، جواد، جلیل و جبار تهرانچی

درگذشت جانگداز پدر گرامیتان را تسلیت گفته و خود را در این سوک بزرگ شریک میدانم.

اهواز - محموداستوان

همکار عزیز آقای گریگوریان

مصیبت وارده را تسلیت میگوئیم.

رحیمی، پطروسیان، اسکندری، دروی، گل‌افرا، ساعت‌ساز، مژگانی.

جنابان آقایان دکتر رضا تهرانچی - جواد تهرانچی - جلیل تهرانچی - جبار تهرانچی

باکمال تاسف درگذشت پدر ارجمندتان را تسلیت عرض کرده بقای عمر شما و خانواده محترم را از درگاه خداوند مسئلت می‌نماید.

قاسم بندرچی

جنابان آقایان دکتر رضا تهرانچی - جواد تهرانچی - جلیل تهرانچی - جبار تهرانچی

بانهایت تاسف درگذشت پدر بزرگوارتان را تسلیت گفته سلامت و سعادت بازماندگان را از درگاه خداوند مسئلت‌دارد.

علی ابراهیمی

جنابان آقایان دکتر رضا تهرانچی - جواد تهرانچی - جلیل تهرانچی - جبار تهرانچی

بانهایت اندوه و تاثر درگذشت شادروان‌غلامعلی تهرانچی را بحضورتان تسلیت میگویم. **حاج حسن عموئی**

جنابان آقایان دکتررضا ،جواد ،جبار وجلیل تهرانچی

باکمال تاسف و تاثر درگذشت پدرگرامیتان را صمیمانه تسلیت عرض مینمایم.

سردشت : غنی یحیی‌پور

جناب آقای مهندس پرویز دهقانی وبانو

ضمن اظهار همدردی مصیبت وارده را بشما و خانواده محترم تسلیت عرض نموده بقای عمر بازماندگان را از ایزد متعال مسئلت داریم.

مینا - یوسفی- مجلسی - ابراهیمی - بگیان - جلائی- دهقان - دکتر کیوانفر - مهندس اردهالی - مهندس بنجی- مهندس مصطفوی - مهندس مشرفی - مهندس بشارتی - مهندس پورزند - مصدق - امیری - والی - اللهقلی - خرازی‌نیا - جهانشیری

جناب آقای ناصر علی‌نوری

مصیبت وارده را به‌آن همکار عزیز صمیمانه تسلیت گفته بقا و سلامتی خاندان محترم را آرزومندیم.

از طرف کلیه همکاران دکترمحمدعلی‌صوفی

جناب دکتر رضا معظمی

مصیبت وارده را تسلیت میگویم.

دکتر حسین مظاهر

درگذشت اندوهبار شادروان غلامعلی تهرانچی را بخانواده محترم تهرانچی بخصوص حضور فرزندان آن مرحوم جنابان آقایان دکتر رضا تهرانچی - جواد تهرانچی - جلیل تهرانچی- جبار تهرانچی تسلیت میگویم.

حاج غلامحسین ممقانی

سرکار محمود منصوری

ضایعه اسفناک فوت مادر گرامیتان را بشما و خانواده گرام تسلیت عرض مینمائیم.

مرکز پشتیبانی جلویک هلیکوپتر

جناب آقای سید مجتبی نصیری

بانهایت تاثر فوت برادر گرامیتانرا تسلیت گفته بقاء و سلامتی‌شماوخانواده محترمتان‌راازخداوندمتعال خواستاریم.

شرکت سایه روشن

اسماعیل زارعی

جناب آقای جلیل تهرانچی

بانهایت تاسف مصیبت وارده را تسلیت عرض نموده بقاء عمر بازماندگان محترم را از خداوند متعال‌مسئلت‌دارد.

شرکت صنعتی وتهویه مطبوع آی. ا. سی

باقلبی آکنده ازتاثر وتالم سانحه جانگداز درگذشت شهلا هاشمی همکار عزیزمان‌رابه‌خانواده هاشمی وهمسر داغدارش تسلیت گفته، شکیبائی هرچه بیشتر برای بازماندگان‌گرامی‌اش آرزو داریم.

از طرف کلیه بهیاران، پرستاران و پزشکان مرکز تحقیقاتی و درمانی قلب و عروق.

همکار محترم جناب آقای جهانشاه معظمی

بانهایت تاسف درگذشت پدر بزرگوار شادروان محمد شریف معظمی رابه‌آنجناب تسلیت گفته وبقای عمر بازماندگان آن‌مرحوم را ازدرگاه خداوند متعال مسئلت می‌نمائیم.

منوچهر آزموده. غنی. حجت. شریفی. برومند. اسلامی. نگهبان. طریقی. زندنیا. امیری. گلچین.

جناب آقای علیمحمد آزادگان

بااندوه فراوان درگذشت نابهنگام برادر گرامیتان را تسلیت می‌گوئیم.

نجمی و پرویز نیکپور

جناب آقای مهندس موید علائی

با کمال تاسف و تاثر مصیبت وارده را به شما و فامیل محترم تسلیت عرض می نمائیم.

**دکتر بر

اطلاعات ۱۳۰۴

بنیانگذار : عباس مسعودی
صاحب امتیاز و مدیر: فرهاد مسعودی
سردبیر : منصور تاراجی
محل اداره: خیابان خیام. ساختمان اطلاعات.
تهران تلفن : ۳۲۸۱
تلکس : ۲۱۲۳۳۶- تلگرافی: اطلاعات- تهران

تقویم اطلاعات

سه شنبه - پانزدهم تیرماه ۲۵۳۵
هشتم رجب ۱۳۹۶ - ششم ژوئیه ۱۹۷۶

استخراج دکتر ریاضی کرمانی

ساعات شرعی
اذان مغرب . . ..ساعت ۷ و ۴۱ دقیقه
اذان صبح (فردا) . . . ساعت ۳ و ۳ دقیقه
طلوع آفتاب (فردا).. ساعت ٤ و ۵۲دقیقه
ظهر شرعی (فردا).. ساعت ۱۲ و ۱۳دقیقه
اذان مغرب(فردا) . . . ساعت ۷ و ٤۰دقیقه

بجز ٤۰۰ نفر

تمام کارمندان وزارتخانه‌های بهداری ورفاه به‌شهرها منتقل میشوند

سازمان وتشکیلات وزارت بهداری وبه زیستی‌تاده روزدیگر اعلام خواهد شد. بموجب تشکیلات جدید، در ستادمرکزی وزارت بهداری و به زیستی‌در تهران که از دو وزارتخانه سابق بهداری و رفاه تشکیل‌شد. فقط ٤۰۰ نفرکارمند باقی‌میمانند وبقیه کادر فعلی این دووزارت خانه سابق بهداری و رفاه به شهرستانها منتقل خواهند شد.

براساس تشکیلات و سازمان جدید یک ستادمرکزی و هم‌آهنگ کننده وبرنامه‌ریزی برای برنامه های رفاهی‌و درمانی و بهداشتی کشور تحت ریاست وزیربهداری وبه‌زیستی در تهران تشکیل میشود و در مراکز استانها شوراهای عالی هم‌آهنگی زیرنظر استانداران بوجود خواهدآمد. هریک از این شوراها دارای‌یک مدیر عامل خواهد بود که تمام اختیارات‌امور درمانی‌وبهداشتی ورفاهی از سوی ستاد مرکزی بهوی واگذار شده است. شورا های هم‌آهنگی باتوجه به جمعیت شهرها،مناطق‌بهداری وبه‌زیستی که مسئولیت امور درمانی و بهداشتی ورفاهی را عهده‌دارند تشکیل میدهد. تمام امورسازمان تامین خدمات درمانی- بیمه شدگان - امور رفاهی- سازمان توان‌بخشی - امور بهداریهای کل وادارات بهداشت و دیگر سازمانهای وزارتین سابق‌بهداری ورفاه در شوراهای هم‌آهنگی ومناطق بهداری و بهزیستی متمرکز خواهد شد و کلیه بهداری‌های کل مناطق مختلف کشور نیز در این مناطق ادغام خواهند شد. تشکیلات بهداری وبه‌زیستی شهر تهران واستان مرکزی نیز چون دیگر استانها خواهد بود.

در تهران نیز امور بیمه درمانی بیمه شدگان بوسیله مناطق مختلف بهداری وبه‌زیستی انجام خواهد گرفت گفته میشودکه‌در پایتخت حدود ۸ تا۱۰ منطقه بهداری و بهزیستی ایجاد میشود.

براین اساس از مجموع کادر اداری و فنی‌فعلی دووزارتخانه مذکوردرتهران فقط‌حدود ٤۰۰ نفر در تهران باقی میماند وبقیه به شوراهای هم‌آهنگی بهداری وبه‌زیستی‌استانها انتقال‌خواهند یافت.

از نگاه سخاورز

والاحضرت ولیعهد درضیافت شام نمایندگان زحمتکشان کریمه گفتند

روح صلح دوستی اساس سیاست ایران است

سیمادبیر آشتیانی

قبل از ظهر امروز والاحضرت همایون ولیعهد به سفر چهار روزه بازدید از یالتا در ایالت کریمه پایان دادند و بااتومبیل از یالتا به شهر «سیمسروپل» مرکزاداری ایالت‌کریمه تشریف فرماشدندو از آنجا با هواپیما به مسکو مراجعت کردند.

والاحضرت امشب در ضیافتی که ازطرف هیئت رئیسه‌شورای عالی اتحاد جماهیر شوروی به افتخار معظمله در کاخ‌کرملین ترتیب داده میشود شرکت می فرمایند ودر مدت‌دو روزاقامت در مسکو از شهر فضانوردان آرامگاه لنین کاخ پیش‌آهنگان و دانش آموزان و چندمرکز دیگر دیدنی در مسکو بازدید می‌کنند.

والاحضرت دیشب در ضیافت شام‌نمایندگان زحمتکشان ایالت کریمه در شهر یالتا شرکت فرمودند ودرسر میز شام‌آقای بارانفسکی معاون‌کمیته اجرائی شورای نمایندگان زحمتکشان ایالت کریمه طی نطقی گفت :

والاحضرتها.. میهمانان‌محترم ایرانی..

اجازه فرمائید از طرف‌کمیته اجرائی شورای نمایندگان زحمتکشان ایالت کریمه و از جانب خودم بار دیگر ورود والاحضرت همایونی وهمراهان رابسرزمین آفتابی کریمه‌خیرمقدم عرض کنم.

والاحضرت طی مدت بازدید و اقامت خود در کریمه‌ملاحظه فرمودند که در دوران جنگ میهنی بزرگ مردم شوروی‌علیه فاشیسم آلمان سرزمین کریمه صحنه نبردهای شدیدی بودکه در نتیجه آنها باقتصاد این ایالت لطمه عظیمی وارد آمدو شهرها و روستاهای آن‌ویران شد و بسیاری از ارزش های تاریخی و فرهنگی کریمه نابود گردید.

ولی‌درحال‌حاضرایالت‌کریمه‌نه‌فقط ازنظر اقتصادی‌منطقه‌پیشرفته‌ای است بلکه از بهترین اماکن استراحت و معالجه مردم است. در کریمه تعداد زیادی آسایشگاه و پالاتریوم و اردوگاه های پیشاهنگی وجوددارد که‌حاکی از توجه فراوان اتحادشوروی به نسل جوان است و آنگاه‌از پیشرفتهای فرهنگی واقتصادی وصلح وامنیت وسیاست‌برنامه ریزی در شوروی سخن گفت و در پایان اضافه کرد :

اجازه فرمائید اظهار اطمینان کنم که دنباله دیدار از اتحاد شوروی برای شما از هرجهت دلپذیر و جالب توجه خواهد بود و والاحضرت خاطرات خوبی از این سفر بیادگار خواهند برد. اجازه می‌خواهم سلامتی اعلیحضرت همایون شاهنشاه آریامهر ووالاحضرت همایون رضا پهلوی ولیعهد ایران را از خداوند بزرگ خواستار شوم با آرزوی‌توسعه باز هم بیشتر دوستی و همکاری اتحاد جماهیر شوروی سوسیالیستی وایران.

آنگاه والاحضرت همایون ولایتعهد درپاسخ سخنان آقای بارانوفسکی فرمودند : آقای معاون کمیته اجرائی شورای نمایندگان زحمتکشان ایالت کریمه ازبیانات محبت‌آمیز شما نسبت به خودم وهمراهان‌تشکر می‌نمایم و یکبار دیگر مراتب امتنان خودرااز پذیرائی‌گرمی که درایالت زیبای کریمه از ما شده است ابراز می دارم ما در مدت اقامت خود در کریمه امکان آن را پیدا کردیم که‌از یکطرف زیبائیهای طبیعی‌ایالت شما را به‌بینیم و از طرف دیگر باپیشرفتهای فراوان آن در همه زمینه‌ها آشنا شویم. ما شهر سباستاپول را که خاطره دفاع و پیروزی تاریخی مردم آن هرگز فراموش نخواهد شدو همچنین شهر زیبای یالتا را با علاقه فراوان دیدیم.

امروز نیز از باغ عالی گیاه شناسی و مخصوصا اردوگاه پیشاهنگی ارتکس‌که مظهرروح دوستی و همکاری است‌بازدید کردیم. این روح صلح‌ودوستی امروزه اساس‌سیاست کشورما نیز میباشد و خوشوقتیم که روابط مملکت ما با کشورزرگ شوروی نمونه این دوستی و همکاری است.

با آرزوی توسعه روزافزون دوستی دو کشور سلامتی حضرت صدرهیئت رئیسه‌شورای عالی اتحاد جماهیر شوروی سوسیالیستی و تندرستی همه حضارمحترم‌را خواستارم.

سخنانی که دیشب‌والاحضرت همایون ولیعهد در سر میزشام ایراد فرمودنددومین نطق‌رسمی والاحضرت در خارج ازکشور است اولین نطق سال گذشته در سفر مصر در پاسخ آقای حسنی مبارک ایراد شده بود.

انجمن شهر از گرانی میوه انتقاد کرد

گرانی‌میوه در انجمن شهر پایتخت مورد انتقاد قرار گرفت وپیشنهاد شد که بهنگام قیمت‌گذاری به‌نظریات تولید کننده و مصرف کننده توجه بیشتری شود.

در جلسه دیشب‌انجمن‌شهر پایتخت که به ریاست تیمسار رشید نادرخانی و با حضور قائم مقام شهردار تشکیل شد، یکی از نمایندگان - یعقوبی، با اشاره به گرانی میوه در شهر تهران گفت فروشنده هموارمنفع خود را درنظر میگیرد ، بطوریکه میوه‌ای نظیر گیلاس با آنکه فصلش روبه‌اتمام است هنوز به قیمت کیلویی ۱۰۰ تا ۱۲۰ ریال فروخته میشود.

در این جلسه همچنین تاکید شد که در حال حاضر، سرچهار راه ها و در-خیابان های اصلی شهر - وانت های میوه به عرضه هندوانه ، طالبی ونظیر آن می‌پردازندو این کار ضمن آنکه به ترافیک شهر لطمه می‌زند ، از زیبایی اماکن عمومی نیز می‌کاهد. علاوه‌بر این واحد زیباسازی شهرداری باید ترتیبی دهد تا چادر هایی که مغازه‌دار ها برای جلوگیری از نفوذ آفتاب به داخل مغازه ها نصب‌می‌کنند تمیز و بهداشتی باشد و همچنین باید بدارندگان کولر هایی که آبچکه‌آن موجب ناراحتی مردم میشود تذکر لازم برای تعمیر کولر داده شود.

در جلسه دیشب انجمن‌شهر همچنین کار شب‌گردانی که نیمه شب با عربده کشی‌های خود در خیابان ها خواب و آسایش را از مردم میگیرند مورد انتقاد قرار گرفت‌وگفته شد که در اغلب چلوکبابی‌ها، بتازگی رسم براین شده است که با چلوکباب برگ حتما کباب کوبیده ، آبدوغ خیار ، باسوپ‌هم‌سرمیزآورد شود.

در این جلسه ضمن اشاره به اقدام بعضی از تاکسی ها که در ساعات پر رفت و آمد و گرم روز از سوارکردن مسافران خودداری میکنند ، گفته شد : شرکت تعاونی تاکسیرانی ، باید ترتیبی دهد که با کنترل کیلومتر شمار تاکسیها،طرز کاررانندگانشانرا تحت نظر بگیرد در این جلسه همچنین از شهرداری خواسته شد تا برای کمک به ترافیک خیابان سعدی از مسئولان سازنده پل هوایی این تقاطع بخواهد که درسه شیفت کارکنند تا کار احداث پل زودتر تمام شود.

در این هنگام رئیس انجمن شهر گفت : دیروز بمناسبت اولین سالگرد تاسیس کاخ جنوبی جوانان شوش از گروهی از مسئولان دعوت شده بود که ضمن شرکت‌در جشنی به این مناسبت ، از پیشرفتهای عمرانی جنوب شهر نیز دیدن کنند ، اما - متاسفانه هیچکدام در محل حضور نیافتند و این نشان میدهد که این قبیل مسئولان از دور قضاوت میکنند و با عینک سیاه به مسایل مینگرند.

اعتبارات جاری دولتی افزایش نمی‌یابد

امروز در سازمان برنامه‌گفته شدامسال‌اعتبارات جاری‌هیچیک سازمانها و موسسات دولتی افزایش نخواهد یافت و در لایحه بودجه‌سال‌آینده کل‌کشور نیز که‌هم‌اکنون‌مطالعات مقدماتی برای تهیه آن در سازمان برنامه جریان دارد، اضافه اعتبارجهت هزینه‌های جاری امسال وزارت خانه‌ها و سازمانها و موسسات دولتی پیش‌بینی نخواهد شد.

بنابراین در لایحه بودجه‌سال آینده کل کشور صرفا اعتبارات مربوط به سال آینده پیش‌بینی می‌شود و چنانچه‌در سال‌جاری برای اجرای طرحهای عمرانی احتیاج به‌افزایش اعتبارات‌مذکور باشد سازمان برنامه نخست از محل صرفه‌جوئی و در غیراین صورت بطور جداگانه تامین اعتبار خواهد کرد.

بعلاوه در تغییراتی که قرار است در اعتبارات‌جاری اغلب ادارات شهرستانها داده شود اعتبارات‌سازمانهاو اداراتی‌تغییر میکند که امکان جذب اعتبارات مصوب را نداشته باشند. نیزدر صورتی که بعلت گسترش‌فعالیت وحجم کار، افزایش اعتبارات جاری بعضی ادارات ضروری تشخیص داده شود، نسبت به تامین‌آن‌ها از طریق اعتبارات صرفه‌جوئی شده اقدام خواهد شد.

از اینرو در مجموع‌اعتبارات جاری تغییراتی‌دادهنمیشود بلکه این تغییرات در سطح افزودن اعتبارات سازمانها و ادارات واجد شرایط و کاستن‌اعتبارات دستگاههائی که جذب اعتباربرای آنها امکان پذیر نیست انجام نخواهد شد.

بررسی و تجدید نظر در اعتبارات جاری سازمانها و موسسات دولتی در شهریورماه آینده انجام میشود و سازمان برنامه در این زمینه اقداماتی‌را آغاز کرده است.

گفته میشود در سال جاری علاوه براینکه اعتبارات جاری سازمانها و موسسات دولتی افزوده نخواهدشد، بلکه‌وزارت خانه‌ها و موسسات دولتی مکلفند حتی‌الامکان در هزینه جاری خود صرفه‌جوئی کنند.

در سالهای گذشته سازمان برنامه ضمن تدوین بودجه‌سال، یک بودجه متمم همان سال نیز تهیه میکرد که در این لایحه اعتبارات تازه وافزایش یافته سازمانهای دولتی تامین میشد.

بودجه متمم از سال گذشته تهیه نشد و امسال نیز بودجه سال جاری متمم‌نخواهد داشت.

چه فرمان یزدان چه فرمان شاه
که یزدان پرستیم و خسروپناه

در این هنگام که بخواست پروردگار یکتا وبنابه امر جهان‌مطاع مبارک اعلیحضرت همایون شاهنشاه‌آریامهر پروانه مدیریت استادیوم و باشگاه ورزشی والاحضرت شاهدخت فرحناز پهلوی درتهران‌پارس بنام اینجانب صادر گردیده‌است بزودی با برگزاری‌آئین‌ویژه بزرگداشت پنجاهمین سال سلطنت پرافتخار دودمان پهلوی در استادیوم و باشگاه مذکور فعالیت مجدد ورزشی‌خود را آغاز خواهد نمود. امیدو آرزو داردکه بتواند در اجراء منویات مقدس شاهنشاه عظیم‌الشان آریامهر رضایت ورزشکاران شاهپرست تهران‌پارس و شرق تهران را فراهم نماید.

غلام جان‌نثار شاهنشاه آریامهر - متولی و مدیر استادیوم و باشگاه ورزشی والاحضرت شاهدخت فرحناز پهلوی - اردشیر موبد

آ-٦٥٣٩

قابل توجه اعضای سری دوم وسوم شرکت تعاونی مسکن فرهنگیان

باعنایات خاص شاهنشاه آریامهر و توجه دولت چون خوشبختانه اقدامات هیات مدیره شرکت‌تعاونی مسکن کارکنان وزارت آموزش و پرورش به نتیجه مثبت رسیده و مقدمات اجرای طرح آپارتمان‌سازی مرحله دوم و سوم فراهم شده است اعضای سری دوم‌وسوم میتوانند همه‌روزه از ساعت ٤-٦ بعدازظهر به دفتر شرکت مراجعه و معرفی‌نامه بانکی برای پرداخت بقیه پیش قسط دریافت دارند.

هیئت‌مدیره

آزیر خطر 3M

جدیدترین پدیده محافظ منزل، دفترکار، شعبات بانکها، ازسرقت.
برای اطلاعات بیشتر به شرکت شبرنگ تخت جمشید مقابل سفارت‌آمریکا تلفن: ۸۲۸۰۴۵ مراجعه فرمائید.

لباس جین

لباس های‌جین‌که از بهترین پارچه «جین»، باطرحهای جالب برای کار، مسافرت و پیک نیک تهیه شده، در رنگهای متفاوت و اندازه های مختلف عرضه میشود و هر کس میتواند لباس مناسب خود را به آسانی انتخاب کند.

از بهترین پارچه
جین

مؤسسات دولتی و بخش خصوصی، کارخانجات وکارگاههای تولیدی و فنی وافراد میتوانند برای سفارش وتحویل لباسهای مورد نیازبه مؤسسه تولید و پخش پوشاك مراجعه نمایند

مؤسسه تولید وپخش پوشاك

جاده آبعلی (نرسیده به سرخه حصار)

تلفن‌های: ۷۸۳۰۱۲-۷۸۳۰۱۴-۷۸۳۰۱۶-۷۸۳۰۱۷

از فرداصبح در سینماهای

پلازا

سهیلا - مراد - ری

بازارسیاست

هویدا در کشور چنگیزخان

هویدا روز جمعه عازم مغولستان می‌شود. این سفر از یک لحاظ در بین سفرهای مختلف هویدا سفری بسیار جالب و نادر است، زیرا مغولستان سرزمین چنگیزخان و امیرتیمور که ایرانیان از نظر تاریخی با نام آن‌ها آشنائی دارند ، درحال حاضر کشوری است دور از ما ، ودرمیان دوکشور بزرگ کمونیست جهان چین و شوروی . بهمین‌جهت برقراری‌هرگونه ارتباط ، باآن بسیار سخت ودشوار وسفر به‌آن نیز طولانی است. در حالت معمولی، مسافر پس از چند روز معطلی و پرواز از راه شوروی به مغولستان میرسد . ظاهرا این‌اولین باری است که یک نخست‌وزیر از ایران به مغولستان میرود و اگر در تاریخ چنین موردی سابقه دارد برائی نگارنده روشن نیست. اما نخست‌وزیر مغولستان سال قبل به ایران آمد و سفر فعلی هویدا نیزدر حقیقت پاسخ به آن سفر است.

هویدا چند سفر دیگر هم درپیش دارد که در آینده - بنا به موقعیت - جلوتر و عقب‌تر انجام خواهد شد . از جمله : سفر به مراکش که‌ظاهرا زمان آن عقب افتاده است ، سفر به کویت که دعوت‌کنندگان اصرار داشته‌اند و دارند که هرچه زودتر انجام شود، سفر به سوئد که اخیرا عنوان شده و ممکن است در آینده نزدیک آغاز شود. این سفرها غیر از سفرهائی است که انجام خواهد شد اماتاریخ آن معلوم نیست. ظاهرا هویدا بعد از مغولستان باید تاریخ یکی از این سفرها را تعیین کند.

نخست‌وزیر ایران در سفر مغولستان از خاک شوروی خواهد گذشت. اگر این راه از راه خراسان‌و تاشکند نباشد، بناچار از راه مسکوخواهد بود. براساس همین‌احتمال‌پیش‌بینی میشود که هویدا وکاسیگین درمسکو ملاقات و مذاکره کنند. این نوع ملاقات‌ها سابقه دارد و هروقت هویدا از مسکوعبور کرده حداقل در فرودگاه با کاسیگین ملاقات و مذاکره داشته است.

واردات آدم به ایران

مشکل کمبود کارگر ماهر و نیمه ماهر راهمه‌ی مردم از طریق خرابی بخاری و تلویزیون در زمستان و کولر و یخچال وایضا تلویزیون در تابستان بخوبی احساس میکنند. اما این مشکل محدودبه‌خانواده‌هانیست. ازاین‌مهمترو حیاتی‌ترکمبود نیروی انسانی متخصص درسطح کارخانه‌ها وکارگاهها است، که‌اثر اساسی در اقتصاد وپیشرفت مملکت دارد. در این زمینه همراه آموزش وسیع- که البته هنوز وسعت کافی پیدا نکرده برنامه‌هائی برای وارد کردن آدمهای خارجی در دست اجرا است، که بخاطر مشکلات ومصلحتها نمیتواند با سرعت پیش رود. آماری حاکی است که در حال حاضر قریب ۳۰ هزار تن خارجی با پروانه رسمی در داخل کشور مشغول کارند، که ١٤ هزار نفر آنها سال قبل به‌ایران آمدند. قرار است۱۵ هزار نفر دیگر هم در سال جاری به‌ایران بیایند. اما این گروه‌هم جوابگوی نیازهای مملکت نیست. در کنار این عده گویا ٦۰ هزار نفر بطور نیمه وقت کار میکنند، و قریب یکصد هزار نفر هم بدون پروانه مشغول کارند. گرفتاری اصلی در وارد کردن این‌اشخاص مربوط به شناسائی آنها است. برای دادن پروانه به یک متخصص ابتدا باید مطمئن شد که او مدارک صحیح دارد واصولا متخصص هست یانه. واین کاری نیست که در سطح چند هزار نفر ویچند ده‌هزار نفر، آنهم در کشورهای مختلف خارجی، بسرعت امکان‌پذیر باشد.

همانطوریکه چندی قبل در همین ستون آمد، در فیلی‌پین باندی برای اعزام متخصص اسناد جعلی درست میکرد و کوشش داشت باسوء استفاده‌از فرصت گوش صد هایا هزاران‌نفرفیلیپینی رابرد. با وجود چنین فعالیتهائی که متاسفانه در کشورهای شرق و غرب زیاد و یکسان جریان دارد ، پیدا کردن آدم متخصص‌که بعد از ورود به‌ایران گرفتاری بوجود نیاورد مشکل بزرگی است و همین مشکل مانع تامین فوری نیروی انسانی ماهر و نیمه ماهر به‌اندازه نیاز کشور است.

شامپو سدر صحت
تهیه شده از گیاهان مفید
فروش درکلیه داروخانه‌ها وفروشگاههای‌معتبر
تلفن پخش ۳۱۹۸۱٦

اطلاعیه

بنیاد نیکوکاری والاحضرت شاهدخت شمس پهلوی باطلاع میرساند

مرکز حمایت مسمومین وکنترل سموم

باتلفن های ۸٤۱۰۲۰
۸۵۱۰۳۰

در تمام اوقات شبانه‌روز برای راهنمائی بیماران مسموم‌وارائه راههای نوین درمانی و پادزهر ها به پزشکان محترم آماده بکارست.

بنیاد نیکوکاری والاحضرت شاهدخت شمس پهلوی

جهت بیمارستان شماره ۲ کودکان‌تعدادی پرستار، بهیار ، کمک بهیار ، تکنیسین اطاق عمل ، تکنسین دارو ساز ، مسئول تغذیه ، منشی بخش آشنابه زبان‌انگلیسی، مدیر داخلی بیمارستان را با حقوق مکفی و شرایط رفاهی بسیار مساعد استخدام مینماید .

از واجدین شرایط خواهشمند است همه روزبه غیر از روز های تعطیل از ساعت ۸ صبح الی ۱ بعد از ظهر به محل بیمارستان واقع درجاده قدیم شمیران‌بالاتر از حسینیه ارشاد کوی کاوسی مراجعه ویا باتلفن های ۳-۲۳۵۵۹۱ تماس حاصل نمایند .

جوایزاستثنائی بلیطهای بخت‌آزمائی
فردا
قرعه‌کشی میشود

دوردنیابا پان آمریکن
باضافه ۵۰۰۰ دلار
PAN AM

قالی تبریز

تلویزیون رنگی
بارادیوگرام وضبط صوت

باضافه
۱,۲۰۰,۰۰۰
تومان پول
طی چك تضمین شده بانکی

باخرید سری ۵ تائی، کلیه این جوایزاستثنائی رایکجابرنده شوید عواید بنفع برنامه حمایت ازخانواده های بی سرپرست

صفحات ویژه روز جهانگردی ایران

نگاهی به تاریخچه ووضع

جهانگردی در ایران

■ نخستین جهانگردانی که بایران آمدند وطرز تفکر وقضاوت آنها درمورد کشور ما

■ چگونگی ایجاد سازمانهای جهانگردی

■ جاذبه‌های توریستی ایران در نقاط مختلف کشور

سرزمین ایران همواره بعلت غنای تاریخی ادبی، هنر های ملی و آثار باستانی مورد توجه خاص جهانگردان بوده است هر چنددرگذشته جهانگردی‌بمفهومی که امروزه از آن استنباط می‌شود وجود نداشت چه بعلت کمبود وسایل مسافرت و عدم امکانات‌مادی‌سفر ازسرزمینی‌بسرزمین دیگر بسی‌دشوار میمنود بدینجهت جهانگردی صرفا بافراد محقق، وباستان شناس اختصاص داشت .

از سفرنامه‌ها ویادداشت های کسانی‌که‌از ایران بازدیدنموده‌اند اینطوربرمی‌آید که‌سخت مسحور ومفتون هنرها ، ذوق وادبیات و میهمان‌نوازی ایرانیان‌گشته‌اند.

«کنت‌ژولین دوروشوار» که یکی از جهانگردان معروف است در سال ۱۸۵۲ ازایران بازدید کرده است ، او درباره عادات و رفتار و نحوه تفکر و خاصه های اخلاقی این‌سرزمین مطالعات‌عمیقی نموده‌است.

«کنت ژولی ین دوروشوار» دراثر مطالعات و تحقیقات خود باین نتیجه‌رسیده است که‌اصولا درایران هم صنایع از نظر هنر وهم انسان‌هااز نظر نبوغ‌هنری بدیعی که‌درساختمانشان بکاررفته وقدرت خلاقیت مورد توجه‌می‌باشند او دریادداشت هایش نوشته

«... در مشرق زمین فن و هنر همیشه باهم آمیخته بوده است و هنرمندان هرگز نمی‌توانستند تصور کنند که ممکن است روزی خودرا از زیر یوغ فن برکنار کرده‌فقط بهنربپردازند، بهمین علت است که هنر های ایران هنوز هم برروی سوابق و زمینه های ذوق و آثار گذشتگان‌و یادگار های‌کهن‌آبیاری میشود».

«مادام دیولافوا» جهانگرد مشهور در سال های ۱۸۸۱ ـ ۱۸۸٤ با شوهرش از ایران بازدید نموده و کتابی بنام «مسافرت دیولافوا در ایران و کلده» نوشته است .

مادام دیولافوا سخت تحت‌تاثیر آثار اصیل و سبکهای مختلف معماری ایران قرار گرفته و با دلیل ارزش هنری و صنعتی‌آثار باستانی ایران را از آثارباستانی اروپا برتر و اصیلتر دانسته است . وی در مورد کاشیکاری امامزاده یحیی‌که‌در دوره‌سلطنت سلجوقیان بناشده است و ازبنا های تاریخی‌تهران محسوب‌می‌شود در کتاب خود مینویسد .

«... میتوانم بگویم که درهیچ جا کاشیکاری هائی صافتر و درخشنده‌تر و زیباترازکاشیکاری امامزاده یحیی پیدا نخواهد شد...»

وی اضافه میکند که :

«... کاشیهای ستاره‌ای‌وصلیبی که‌قبر و محراب و دیوار هارا تزئین کرده‌اند دارای یک نوع اهمیت صنعتی و هنری‌هستند و بواسطه صفات‌وخصایص‌ممتازی که‌دارند بمراتب برکاشیهای بنا های اسپانی و ایتالیا و حتی نقاشی های روی کاغذ برتری دارند...»

نکته مهمی که آثار هنری و معماری ایران را در بین آثار هنری و معماری کشور های دیگر برتر وممتازتر کرده است اینست که هنرمندان ایران هیچ وقت ازشیوه‌های هنری‌دیگران تقلید نکردند بلکه فقط تحت تاثیر نیروی فکری و هنری خودبخلق چنین آثاری پرداخته‌اند .

«آدام اورلئاریوس» جهانگرد معروف و سفیر فردریک سوم درمسافرتیکه بایران نمود، تحت تاثیر هنر و صنعت هنرمندان ایرانی آن عصر قرار گرفته ودر سفرنامه‌اش در باره یکی ازآثار هنری اصفهان چنین نوشته است:

«... در جانب جنوبی میدان مسجد پرشکوه و جلالی سر ـ برافراشته که مسجد شاه نام دارد و سال ۱۰۲۱ هجری بنا گردیده و از جمله بناهای‌تاریخی وباعظمت شرق محسوب‌خواهد شد ...»

«شاردن» جهانگرد معروف فرانسوی در باره مسجد جامع اصفهان مینویسد :

«... دیوار ها از درون و برون مزین بخال‌خشتی مینائی است که باگل و بته های خوش رنگ و درخشان پوشیده شده و باستثنای پائین آن که نقاشی شده در ساختمان این مسجد مرمرزیادی بکار رفته که ازنوع بسیار عالی است.» بنابراین‌ایران از نظر هنر معماری ، ادبیات ، صنایع دستی و روح میهمان نوازی‌دارای‌موقعیت های‌خاصی بوده که همیشه جهانگردان را تحت تاثیر قرار داده است .

ایرانیان همیشه مقدم جهانگردان را گرامی داشته و درهمه حال آنهارا راهنمایی کرده و ازهیچ کمکی دریغ نمیکردند.

درزمان‌سلطنت اعلیحضرت فقید رضا شاه کبیر همگام باپیشرفت هائی‌که‌درمملکت‌بوجود آمدتوجه خاصی به امر جهانگردی شد و باین منظور اداره‌ای بنام امور جهانگردی تاسیس گردیدکه کلیه امور مربوط به جهانگردی‌رازیر نظر گرفت. این اداره در سال ۱۳۲۰ بصورت شورائی کلیه امور مربوط به جهانگردی را رسیدگی میکرد و تصمیمات‌موثر و مفیدی برای جلب توریست های خارجی اتخاذ مینمود

طبق تصمیم شورا بمجهانگرد خارجی اجازه داده شد که هر مقدار ارز خارجی که مایل‌باشد میتواند باخود همراه بیاورد . اکنون نیز سیاحان‌و جهانگردان خارجی‌که باروادید موقت وارد ایران میشوند واز تاریخ ورود بایران تاسه ماه در کشورایران اقامت مینمایند ، هنگام خروج از ایران از تحصیل واراثه گواهینامه و تعهدات مالیاتی و پیمان ارزی معاف خواهند بود. هر سیاح خارجی میتواند بدون هیچگونه تشریفاتی از نمایندگان دولت شاهنشاهی ایران‌در خارج از کشور ویزای ورودبگیرد، به مامورین ایران‌در خارج‌اجازه داده شده علاوه بر حق ورود حق ۹۰ روزاقامت در ایران را بجهانگردان‌بدهندضمناخارجیانی که فقط سه ماه درایران اقامت مینمایند میتوانند بدون اجازه خروج از ایران خارج شوند و فقط درمرز خروجی اطلاعیه‌ای بمامورین شهربانی تسلیم نمایند. فیلمبرداری و عکاسی ونقاشی‌و طراحی درداخل‌کشور باستثنای نقاط ممنوعه که دقیقا مشخص گردیده آزاد است و همچنین به منظور راهنمائی سیاحان‌درجاده ها علائم بین‌المللی راهنمائی و تابلوهائی بزبان‌لاتین‌نصب‌گردیده است . در فرودگاه های شهر های مهم و توریستی کشور گیشه اطلاعات جهانگردی دایر گردیده تاجهانگردان و سیاحانی را که بکشور وارد میشوند از نظر جهانگردی راهنمائی لازم نموده ، نقشه و بروشور های آثار تاریخی را در اختیار آنان قرار دهند. بنابراین توجه و حمایت از توریست‌های خارجی در زمان سلطنت اعلیحضرت‌رضا شاه کبیر رسما شروع شد و از آن ببعد توجه به این امرزیادتر گردید .

سازمان جلب سیاحان

درسال ۱۳٤۲ سامان جلب سیاحان که وابسته به نخست وزیری بود بتصویب دولت رسید. در این موقع به این سازمان در جهت‌جلب‌جهانگردان خارجی وظایفی محول گردیدکه ذیلا ذکر میشود :

۱ـ تهیه برنامه جامعی که‌با استفاده از کلیه مقدورات بتواند بمنظور تشویق جهانگردان برای مسافرت به ایران مفید واقع شود مانند : ساختمان هتل ها و توقفگاهها در شهر ها و مسیر راهها وتدارک اعتبارات کافی برای پرداخت وامهای طویل‌المدت بابهره نازل‌وتوصیه به‌بانکها برای اعطای این قبیل وامها و مشارکت در سرمایه گذاری در تاسیسات مربوط به امور جهانگردی و مسافری و سعی در متوجه ساختن افکار جوانان مستعد و اهتمام در تاسیس آموزشگاه های مورد لزوم جهت اداره امور مربوط براهنمائی و پذیرائی ازسیاحان و استفاده از کمک سازمان های بین‌المللی و کشور هائی که در امور سیاحتی ، تجاربی دارند و تنظیم قرارداد های مربوط با رعایت مقررات موضوعه‌وفراهم آوردن وسائل لازم جهت‌ایجاد نمایشگاه ها و کنفرانس های مختلف و مشارکت درمجامع جهانگردی درداخل و خارج از کشور و دعوت و پذیرائی از کلیه کسانیکه برای پیشرفت این منظور موثر خواهند بود ونیز مراقبت در تعیین نرخ متناسب حمل‌ونقل واماکن عمومی و دستمزد راهنمایان و تاسیس اردوگاه ها و تدارک موجبات تشکیل مجامع مفید ومورد‌نیاز.

۲ـ اختصاص اعتبارات لازم برای تبلیغات اساسی در رادیو، تلویزیون ، جراید و تهیه فیلم و نقشه و آگهی های متنوع و استفاده‌از همکاری مامورین‌دولت در کشورهای خارجی‌و ایرانیانی که‌در ممالک سیاحتی اقامت‌دارند بمنظور تبلیغ و جلب توجه جهانگردان برای مسافرت بایران ومشاهده آثار باستانی هنری ، ملی و سعی درمعرفی شکارگاه ها ، پلاژها ، آبهای معدنی ، حمامهای بهداشتی و غیره و خواص‌آنهاو تهیه کتاب‌راهنمای سیاحت ایران و نشریات مربوط بهر شهر با استفاده‌از درج‌آگهی های بازرگانی و مصرف بهای دریافتی بمنظور امور تبلیغاتی و بررسی درباره هماهنگ نمودن برنامه سازمان های مختلف و تلفیق آنها بایکدیگر .

۳ـ اتخاذ روش صحیح در پذیرائی از مسافرین‌و جهانگردان وایجاد تسهیلات بیشتر از نظر روادید اقامت بازبینی در گمرک و نظارت در نوع و قیمت کالا های سوغاتی و تهیه آمار از تعداد سیاحان و جمع آوری اطلاعات لازم از نظرات و مشهودات آنان و اجازه ویزای اقامت بمدت حداکثر تا پانزده روز برای مسافرینی که‌صلاحیت داشته و بطور ترانزیت ازایران عبور مینمایند در مقابل اخذیک دلار از هر گذرنامه واختصاص این عواید بمنظور قسمتی از هزینه های تبلیغاتی سازمان جلب سیاحان‌آن‌زمان‌و وزارت‌اطلاعات وجهانگردی امروزی اختصاص داده شد .

این سازمان دراردیبهشت ماه سال ۱۳۵۳ باوزارت اطلاعات‌به صورت وزارتخانه‌ای بنام‌وزارت اطلاعات و جهانگردی درآمد .

جاذبه‌های جهانگردی ایران

کشور ایران بعلت وسعت زیاد و تمدن طولانی دارای جاذبه های توریستی زیادی است که برای جهانگردان بسیار جالب و سرگرم کننده است که در زیر بذکر پاره‌ای از آنها می پردازیم .

یکی از مهم ترین عواملی‌که ایران را ازنظر جلب جهانگرد در دنیا ممتاز کرده است تنوع آب‌و هواست . کشور ایران ازنظر آب‌و هوا دارای‌موقعیت بی‌نظیری است‌که کمتر کشوری می تواند با آن در این‌مورد رقابت نماید . مثلا در فصل زمستان در نقطه‌ای ازایران هوا تا ۲۰ درجه سانتیگراد زیر صفرمیرسد ولی درنقطه‌ای دیگر پس‌از دو ساعت پروازبه ۲۰ تا ۳۰ درجه سانتیگراد بالای صفر می رسد . بنابراین جهانگردی که در زمستان به آب‌و هوای گرم نیاز داردمی تواند به جنوب ایران‌وکسانی که مایل باشنددر مناطق‌سردسیر بسر برند به نقطه شمال غربی و شمال شرقی و کسانی که خواهان آب‌و هوای معتدل هستند می توانند به مناطق شمالی کشور مسافرت نمایند.

دریا و پلاژ

ایران از طرف شمال به بحرخزر و از سوی جنوب‌به بحرعمان وخلیج فارس‌محدود است .آب‌و هوای شمالی معتدل است ولی‌جنوب ایران دارای آب‌و هوای کاملا گرم میباشد. دریا های ایران با سواحل مسطح و شنی و آب تمیز و شفاف عامل بسیار موثری‌برای استراحت واستفاده از تعطیلات هستند . این سواحل آرام و مفرح دارای محیط بسیار دلپذیر و با صفاست که برای تمدد اعصاب و استراحت طولانی بسیار مناسب است . موقعیت ممتازی که‌در سواحل شمالی وجود دارد اینست که شهر ها نسبت بهم فاصله کمی دارند و اغلب در کنار دریا هستند . بنابر این جهانگرد براحتی وباوسائل‌و تسهیلات لازم و کافی هرچند مدتی که مایل باشد میتواند باستراحت و تمدد اعصاب بپردازد .

از چهار سال قبل سازمان جلب سیاحان برای گسترش تاسیسات جهانگردی در بندر پهلوی که یکی از بنادر زیبای شمالی است‌به تاسیس‌مهمانخانه هاو متل‌های بسیار عالی اقدام کرده است .

بدین ترتیب‌دریا و سواحل شمالی ایران یکی از موقعیت

بقیه در صفحه۳

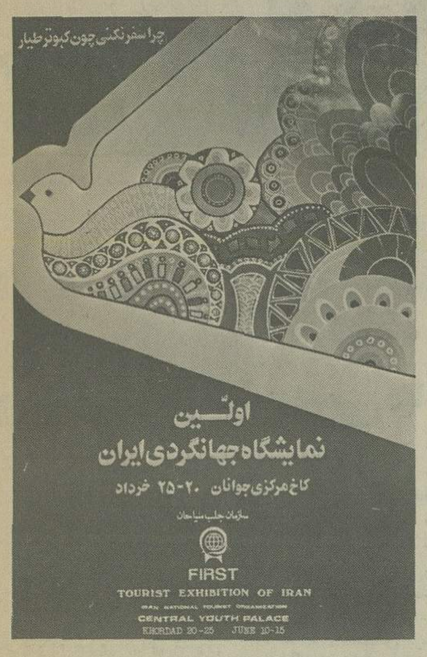

چرا سفر نکنی چون کبوتر طیار

پوستری که برای اولین نمایشگاه جهانگردی ایران، در آتلیه سازمان جلب سیاحان تهیه شده کبوتری رانشان میدهد که بال های کشیده‌اش با اشکال و خطوط و رنگ های سنتی هنر نقاشی ایران تزئین شده است . الهام‌بخش این پوستر این مصراع از سعدی است :«چرا سفر نکنی چون کبوتر طیار» .

هتل وهتلداری درایران

■ نخستین هتل‌های ایران چگونه‌وتوسط چه کسانی دائر شد؟

■ نرخ اولین هتل‌ها وکافه‌ها چه‌مبالغی بود؟

هتلداری در ایران

اگر چه‌صنعت هتلدرای‌نوین در ایران به پنجاهمین سال‌عمر خود میرسد که خوشبختانه مقارن‌باپنجاهمین‌سال‌شاهنشاهی پهلوی است ولی در همین مدت تحولاتی در آن صورت گرفته که در مقایسه با سایر کشور ها میتوان قبول کرد رشدآن از لحاظ کمی در سطح عالی واز نظر کیفی به سرعت رو به بهبود است . باتوجه‌به استقبال مردم وخارجیان بخصوص در چند سال اخیر ومراجعه جمع کثیری از ایرانیان وخارجیان برای استفاده‌ازهتل وموسسات مشابه ، تهیه کادر مناسب وکافی رابا مشکل روبرو نموده واین نقیصه‌ای بود که‌بخصوص در سالهای اخیرنمایان شده ، ولی اندك اندك رفع میشود .

در زمان صفویه

اگر بخواهیم موضوع‌مهمانداری ومهمان نوازی را در ایران از دید خصلت آن که درنهاد ایرانیان است بررسی کنیم نکته‌ایست که به قرنها پیش برمیگردد و نشان دهنده‌اخلاق و رفتار پسندیده نیاکان ما است که نمی‌شود آن را در قالب تاسیساتی که امروزهتل، متل، پانسیون، رستوران وغیره نام دارد و تقلید اروپائی‌است درآورد ،ولی آنچه مسلم است بیتوته کردن و صرف غذادر اماکن عمومی، پذیرائی جمعی که لازمه مسافرت است سابقا تحت عنوان دیگری در ایران رایج بوده است .هم اکنون آثار کاروانسراها ، رباطها ، آب انبار ها ، چایخانه ها ، برج‌وباروهائی‌راکه‌ازسابق‌برای رفاه‌مسافرین بین راهی بوجود آمده بود میتوان به چشم دید.

در زمانهای دور برای اجرای این خصلت پسندیده دستگاه های حکومتی ایران وسلاطین برای رفاه مسافرین در تمام راهها بخصوص جاده های‌اصلی و مسیر های منتهی به نقاط مذهبی ، اماکنی را بوجودمی آوردند که نشانه حس‌همکاری، آدم دوستی وتشویق‌به‌مسافرت بوده است ، در زمان حاضر همان اماکن وچایخانه ها و زورخانه ها اسامی هتل، متل وپلاژ وغیره را به خودگرفته است. آنچه بیشتر به چشم‌می خورد و تاریخ‌نشان میدهداغلب این تاسیسات در زمان صفویه بخصوص شاه عباس کبیربوجود آمده که‌ساختمان‌بعضی از آنها بابهترین وجهی هم‌اکنون مورد استفاده است . اغلب‌این ساختمانها دوطبقه بودکه طبقه پائین برای نگهداری دواب و طبقه بالاجهت سکونت‌اشخاصی که معمولا قافله‌وار حرکت‌می کردند تخصیص داده شده بود. این کاروانسرا ها در فاصله های یك منزلی که‌معمولا سی‌تا سی و شش کیلو متری فاصله بود ساخته میشدند و نیز سعی میشد که‌این کاروانسرا هانزدیك‌آبادیها برای‌دسترسی بیشتر به خواربار ومایحتاج زندگی ایجاد شوند . همچنین ساختمان این بنا ها درنزدیکی قناتها ، جویبارهاوسایه درختان ایجاد میگردید تا رفاه بیشتر مسافرین فراهم آید .

بنابدستور سلاطین وقت نه تنها بابت سکونت اشخاص‌و جای دادن چهارپایان وجهی دریافت نمیشد ، بلکه تامین هیزم جهت سوخت و احیانا علیق چهار پایان متعلق به مسافرین هم از طریق حکومت های محلی تامین میشد .

این اقدامات انسانی بمنظور تشویق بیشتر اشخاص به مسافرت بوده که امروزه تحت عنوان جلب جهانگرد نامیده‌می شود ، حتی در بعضی ازاین کاروانسراهامحلهائی مخصوص خارجیان پیش‌بینی میشد تا تعصبات مذهبی وناراحتی تماس را با مسلمانان پیش نیاورد .

ساختن مسجد ، آب‌انبار ، تعیین سمت قبله ، برپا کردن اجاق خوراك پزی در محل از امکانات بود که برای رفاه مسافرین پیش‌بینی میشد ، تاسیسات ونحوه مسافرت تا اواسط دوره قاجاریه به همین شکل ادامه داشت تا رفته‌رفته که‌پای مسافرین اروپائی به ایران باز شد . شکل وقیافه این تاسیسات عوض گردید ، نقاط دیگری به‌اسم قهوه‌خانه، چاپارخانه، کاری‌خانه و امثالهم بوجود آمدکه مامورین‌حکومتی در رفت‌وآمدمسافرین وتعویض اسب دلیجان وکالسکه و نشان مسیر ها و خطوط ارتباطی از نظر حفاظتی و جلوگیری از مسافرتهای شبانه و بخصوص پست‌ونامه رسانی حتی‌درتعیین نرخ غذا ونوشیدنی و رفاه مسافرین دخالت میکردند .

کاروانسرا چگونه بود

ژان‌باپتیست تاورنیه سیاح بزرك فرانسوی که در زمان صفویه مسافرتهای زیادی به ایران کرده است شرح کاروانسرا هاو طریقه‌پذیرائی ایرانیان را اینطور توصیف‌می‌کند :

«کاروانسرا ها مهمانخانه مشرق زمین هستند و باسبك مهمانخانه ما خیلی فرق‌دارند ، لوازم راحت و آسایش درآنها یافت نمیشود ، بنای آنها مربع است، تقریبا مثل محوطه‌دیرها ومعمولا یك طبقه هستند، بنای دو طبقه خیلی بندرت دیده میشود. یك‌درب بزرك مدخل آن است و در سه ضلع دیگر وسط یك تالاربایك طاق‌بزرگی ساخته شده که برای‌محترمینی که احتمالا در آنجا فرودمی‌آیند اختصاص دارد .در دو سوی تالارهای وسط اتاقها و حجرات کوچکی است که‌هر کس یکی از آنها را اختیار میکند . این حجرات در طول اضلاع دو قاسه پا از زمین حیاط مرتفع‌تر در یك خطبنا شده‌اند و طویله ها در عقب و پشت اطاقها واقع هستند ، گاهی طویله ها هم‌برای منزل کردن براحتی اتاق میشوند ، اغلب مسافرین در زمستان ، بیشتر میل به اقامت درطویله ها دارند بعلت اینکه‌گرم‌است، طویله ها هم مثل تالارها و حجرات همه طاق پوش هستند و از حجرات کاروانسرا یك پنجره کوچك بطرف آخور طویله باز میشود که شخص میتواند از آنجا نگاه کند و ببیند اسبش راخوب پرستاری میکنند یانه ؟ اخیرا در پشت آخورهای طویله سکوئی بسته شده که سه ، چهار نفر می‌توانند قطار بخوابند و اغلب نوکرها روی‌آن‌سکوهااستراحت می‌کنند ویا غذا میپزند.

عموما وضع کاروانسراها در ایران هم از حیث راحتی و هم از بابت عظمت بنا بهتر از عثمانی است و بفاصله های معین در همه جای مملکت کاروانسرا هائی بنا شده‌است اگر این کاروانسرا برای متمولین براحتی و آسایش مهمانخانه های فرنگستان بنا نشده، اما برای فقرا و ضعفاخیلی راحت است برای اینکه بخوبی در کاروانسرا پذیرفته میشوند ودر خورد و خوراك هم‌کسی مجبورشان‌نمی کند که زیاد از قوه استطاعت خود خرج کنند . در موردخوراك باید بگویم که ایرانیان از بزرك و کوچك، عموما در بند شکم نیستند . خواه باجبار ، خواه بخاطر تقوی چه اغنیا ، چه فقرا قانع وکم خوراك‌هستند مخصوصا در اصفهان چون‌هیزم کم است روزی یکمرتبه‌بیشتر ،غذای پختنی‌نمیخورند، نهارشان منحصر به نان‌و پنیر و شیرو سرکه شیره وخربزه یامیوه دیگری است .به اقتضای‌فصل اغنیا مربائی هم علاوه دارند، فقط برای شب غذای پخته تدارك مینمایندوهیچوقت‌زیادتر از مصرف یك شب‌پختنی طبخ نمیکنند وبهمین جهت باید زیادتر خرج کنند، اما این عادت فقط مخصوص مسلمانان است . ارامنه اغلب پختنی‌های مانده و ذخیره شده صرف میکنند یك مرتبه که آذوقه را یکجا خریدند دیگر دست‌به کیسه پول نمی‌زنند و محتاج به‌خریدن چیزی نمیشوند . گوشت معمولی ایرانیان عبارت است از گوشت گوسفند ، بزغاله، جوجه، کبوتر وگوشت گاو بندرت، میخورند ، باید متذکر شدکه مسلمانان‌گوشت خرگوش را نمیخورند . ارامنه که از اروپا علم فربه کردن خروس اخته و بوقلمون را آموخته بودند وبه ایران‌آوردند واین فقط برای خوراك بود . بایست گفت ایرانیان اطلاع دقیقی ندارند که از گوشت خوراکهای مختلف چنانچه در فرانسه معمول‌است درست کنند .

بقیه درصفحه ۳

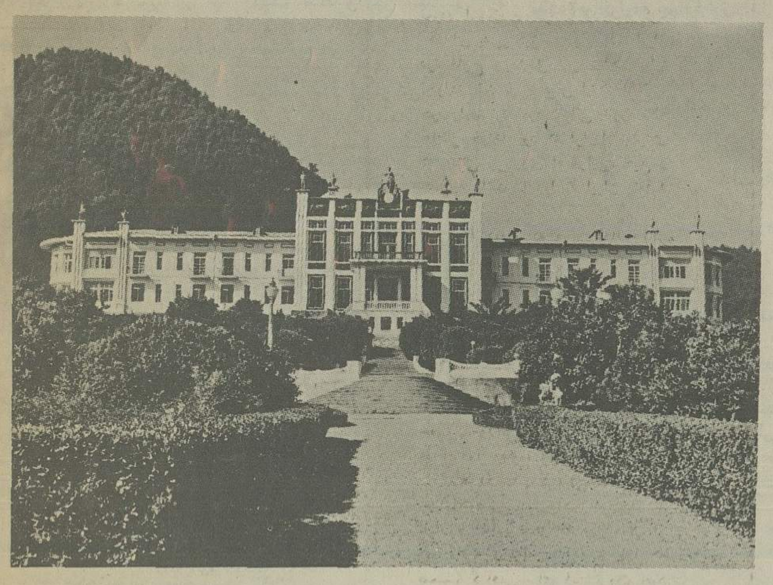

هتل قدیم رامسر یکی از زیباترین هتل‌هائی که‌زمان اعلیحضرت رضاشاه در شهر زیبای رامسر بنا گردید و از آن زمان تاکنون هزاران میهمان خارجی‌و ایرانی را پذیرائی کرده است .

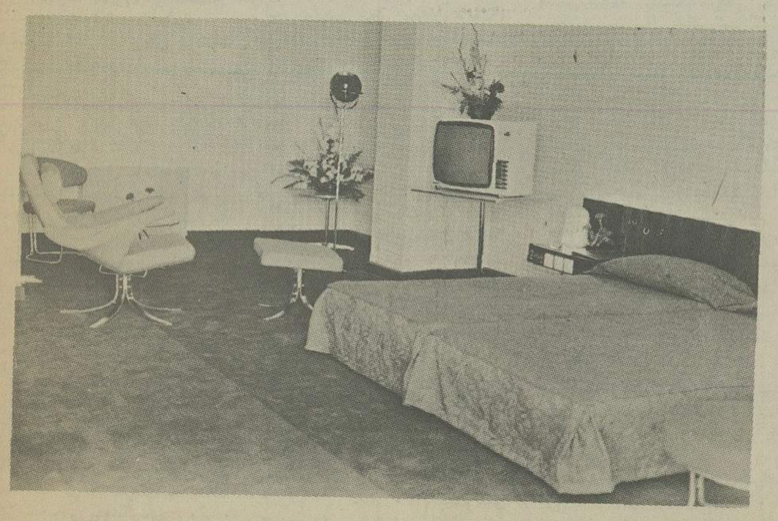

هتل های بزرگ تهران امروز به کلیه وسائل و تجهیزات از قبیل رادیو ، یخچال ، تلویزیون و غیره مجهز هستند .

در عکس گوشه‌ای از اتاق یکی از هتل های تهران دیده میشود .

صفحات ویژه روز جهانگردی ایران

جهانگردی و برنامه‌های عمرانی

■ برای توسعه جهانگردی در کشور چه اقداماتی شده است؟

■ طرحها و پیش بینی هائی که بمنظور توسعه و گسترش جهانگردی داخلی و خارجی اجرا خواهد شد

در سالهای اخیر جهانگردان از کشورهای مختلف جهان برای بازدید از جاذبه‌های مختلف بکشور ما میآیند. آنها از هر وسیله‌ای برای سفر استفاده میکنند و فاصله‌های دور و طولانی را حتی با وسائلی از قبیل موتورسیکلت، دوچرخه، گاری و غیره پیموده و خود را باین سرزمین زیبای شرقی میرسانند. در عکس چند تن از جهانگردان را که با گاری بایران آمده‌اند در یکی از خیابانهای تهران میبینید.

از زمان سلطنت اعلیحضرت رضا شاه کبیر بنیان جهانگردی در ایران گذاشته شد و برای نخستین بار

در برنامه سوم عمرانی کشور فصلی برای جهانگردی منظور نگردیده بود ، مع‌الوصف در طی برنامه مذکور (پائیز ۲۵۲۲ الی بهار ۲۵۲۶) گامهای چشمگیری‌در راه توسعه جهانگردی برداشته شد . این اقدامات را می توان به چهار دسته مجزا بترتیب ذیل تقسیم نمود:

- ایجاد تاسیسات جهانگردی.
- ایجاد تسهیلات جهانگردی
- گسترش آموزش جهانگردی و انتشارات جهانگردی.

گسترش تاسیسات جهانگردی از طریق احداث هتلها ، متل‌ها وتجهیزات بین راهی باتوجه به کمبودی که در زمینه جهانگردی، احساس میگردید ،الزامی بود . برنامه‌مربوط به تسهیلات‌جهانگردی موجد پیدایش شبکه‌ای از دو ایر وایجاد امکاناتی جهت نظارت بر بخش خصوصی (آژانسهای مسافرتی، هتلها و غیره) گردید. توسعه هم آهنگ بخش‌جهانگردی برنیروی انسانی که بمحد کافی تخصص دیده باشد ، مبتنی است.

در برنامه چهارم

در برنامه چهارم عمرانی فصل ویژه‌ای‌به امر جهانگردی‌اختصاص داده شد.این فصل قسمتی از خدمات و رفاه اجتماعی برنامه مذکور بود و جهانگردی بعنوان «زمینه‌ای برای امکانات فراوان» تعریف گردیده‌بود. نتایج سودمند حاصله از جهانگردی در موارد ذیل پیش‌بینی شده بود:

- تحصیل ارز
- ایجاد مشاغل جدید
- ایجاد فعالیتهای تکمیلی و ثانوی در بخش ساختمانی و سایر رشته های مربوط به عرضه جهانگردی .
- ایجادحسن‌شهرت و تصویر ذهنی‌مطلوب ازایران درخارج
- ایجاد تحرک در فعالیتهای اقتصادی مناطق مختلف کشور از طریق‌گسترش‌جهانگردی‌داخلی و
- اشنا ساختن جهانگردان (داخلی‌و خارجی)بافرهنگو تمدن ایران .

هدفهای منظوردربرنامه چهارم عبارت بودند از :

● ازدیاد تعداد جهانگردان خارجی به ۵۲۰۰۰۰ نفر.

● بالا بردن‌میزان میانگین‌مدت اقامت جهانگردان خارجی تا ۸ روز

● ایجادتجهیزات و تسهیلات برای جهانگردان داخلی درطول جاده‌های اصلی و بویژه‌سواحل دریای خزر.

هدفهای منظوردربرنامه‌چهارم مربوطبه تاسیسات ، شامل ایجاد ۸۰۰۰ تخت برای هتلها، ۶۰متل، ۳۰ کمپینگ، ٤ اقامتگاه جوانان، ٦ مرکز جهانگردی،۲ زائرسرا ، ۱۰ پارک جنگلی و باز سازی تعدادی‌تاسیسات‌پذیرائی‌و احداث تجهیزات بین راهی میگردید.

۳۸۰۰ میلیون ریال جهت پیاده نمودن طرحهای تاسیساتی ، آموزشی و انتشاراتی تخصیص یافته بود و سرمایه گذاری بخش خصوصی جهانگردی در حدود ۲۹۰۰ میلیون ریال برآوردگردیده بود.این ارقام نمایشگر آنستکه‌در برنامه‌عمرانی چهارم‌قسمت‌اعظم سرمایه گذاری برای روبنای جهانگردی در نظر گرفته شده بود.

در برنامه پنجم

در برنامه پنجم عمرانی بمنظور رفاه کلیه افراد جامعه تصمیم‌بر آن‌گردیدتابه‌موازات رشداقتصادی و اجتماعی نسبت‌به فراهم آوردن تسهیلات لازم بااستاندارد قابل قبول‌برای همه گروههای اجتماع اقدامات اساسی انجام پذیرد . سیاست جهانگردی طی برنامه پنجم مبتنی براصول ذیل می باشد :

- تاکید براحداث تاسیسات ارزان قیمت بمنظور اقامت ورفاه مسافران داخلی.
- محدودنمودن سرمایه گذاری مستقیم دولت‌بمواردی که بخش خصوصی علیرغم کمکهای اعتباری دولت‌فعلا آمادگی سرمایه‌گذاری دراینده‌ته ازتاسیسات‌راندارد نظیر ایجاد مراکز جهانگردی ، اردوگاههای جهانگردی، چاپخانه های سنتی و ساختمان و اداره تاسیسات اقامتی در نقاط دور افتاده.
- با توجه به اهمیت جنبه های روابط انسانی در جلب جهانگردان خارجی‌و درتامین رفاه مسافران داخلی، تربیت نیروی انسانی‌درکلیه رشته های تخصصی جهانگردی.
- تجدیدنظردر آئین نامه اعطای وام به بخش خصوصی ،بنحوی که کمکها در جهت احداث تاسیسات جهانگردی مورد نیاز برای عموم گروههای اجتماعی بکار گرفته شود.

هدفهای مشخص برنامه پنجم جهانگردی عبارتند از:

- افزایش تعداد جهانگردان خارجی از ٤۱۵۰۰۰ نفر در سال آخربرنامه‌چهارم‌به۹۲۵۰۰۰نفر درسال آخر برنامه پنجم.
- تثبیت‌متوسط اقامت در ۱٤ شب
- گسترش سیاحت داخلی با نرخ رشد متوسط سالانه ۸درصد به حدود ٦ میلیون نفر در سال آخر برنامه پنجم.

بمنظور رسیدن به فوق‌الذکر در برنامه‌پنجم‌جهانگردی در انواع تاسیساتی اقامتی مناطق شهری به۲۱۰۰۰اتاق با ٤۵۷۵۰تخت نیاز خواهدبودکه چنانچه تعداد ۱۱۸۰۰و ۲۵۳۵۰ تخت‌موجود در برنامه چهارم‌را ازارقام کل کسر نمائیم لازمست طی برنامه پنجم تعداد ۹۲۰۰ اتاق‌با۲۰٤۰۰ تخت در درجات مختلف احداث شود.

هم اکنون تعداد ۲۱۰۳٦ تخت در انواع تاسیسات اقامتی در دست احداث میباشد و بدین ترتیب به احتمال قریب به یقین برنامه هتل سازی در برنامه‌پنجم بمراتب بیش از ظرفیت های پیش بینی شده اولیه‌خواهد گردید. در ضمن در طول برنامه پنجم ایجاد زائر سراها باظرفیت ۲۵۰۰تخت، اقامتگاه های‌جوانان با ۲۵۰۰ تخت، اردوگاههای جهانگردی در مرزها و مسیرها، مراکز جهانگردی شمال با ظرفیت کل ۹۰۰۰ تخت ،اردوگاه های شمال با ظرفیت کل ۱٦۰۰۰ تخت ومراکز جهانگردی تفریحی‌در ییلاقات پیش بینی گردیده است

وهم اکنون نیز ایجاد ۱۱ مجتمع جهانگردی، ۱۱ اقامتگاه‌جهانگردی و۱۱ چایخانه باظرفیت‌کل ۲۰۰۰۰ تخت توسط وزارت اطلاعات و جهانگردی و بخش خصوصی در سطح کشور در دست اجرا می باشد .

علاوه بر آنچه که ذکر گردید احداث‌مراکز آبدرمانی ،تاسیسات جهانگردی درکنار سدها و رودخانه هادر برنامه پنجم پیش بینی گردیده است و طرحهائی نیزدرحال حاضر در آبگرم محلات سرعین اردبیل ، آدران کرج ، چشمه اعلا دماوند و غیره در دست مطالعه و اجرا میباشند.

حجم مالی‌برنامه تاسیسات جهانگردی‌طی‌برنامه پنجم عمرانی ۰۰۰ر۰۰۰ر۱٦۰ر۱٦ ریال‌پیش‌بینی گردیده.است که از این رقم مبلغ ۰۰۰ر۰۰۰ر۱٦۰ر۷ ریال‌سهم بخش عمومی‌و ۰۰۰ر۰۰۰ر۰۰۰ر۹ ریال سهم بخش خصوصی میباشد .

وزارت اطلاعات و جهانگردی ، بمنظور تشویق و حمایت بخش خصوصی ،در امر احداث تاسیسات جهانگردی وامهائی بابهره ٦ درصد و مدت ۲۰ سال در اختیار این بخش‌قرار میدهدوهم اکنون وام ساختمان ٦۰ پروژه هتل سازی با مبلغ کل ۰۰۰ر۰۰۰ر۱۵ ریال به تصویب رسیده است واز سال ۲۵۳٤ براساس شورای اقتصاد مقرر گردیده است‌که۵درصد از اعتبارات وامی بخش صنایع با همان شرایط‌مذکوردر فوق برای ایجاد تاسیسات اقامتی در شهر های‌بزرگ براساس توصیه‌وزارت اطلاعات و جهانگردی در اختیار متقاضیان بخش‌خصوصی‌قرار گیرد.

طی برنامه پنجم جهانگردی‌مبلغی نیز بالغ بر ۰۰۰ر۰۰۰ر۵۸۰ ریال جهت اجرای برنامه های تبلیغات جهانگردی وزارت اطلاعات و جهانگردی تخصیص داده شده است تابدین نحو معرفی فرهنگ وتمدن باستانی ایران در ابعاد گسترده‌تری امکان پذیر گردد . ضمناطی‌همین برنامه سعی‌خواهد شد تابا هزینه کل ۰۰۰ر۰۰۰ر۱۷۵ ریال ۸۳٦۰ نفر برای خدمت در انواع تاسیسات جهانگردی تعلیم یابند.

طرح جامع توسعه جهانگردی کشور براساس دورنگری تاسال ۱۹۹۰ میلادی مطابق‌باسال ۲۵۳۸ شاهنشاهی تهیه و به تصویب شورایعالی شهرسازی و معماری رسیده است .

این طرح بمنظور تعیین وایجاد تصاویر واقعی جهانگردی تهیه شده و نمایانگر رشد پدیده جهانگردی از لحاظ کمی‌و کیفی در سالیان آینده میباشد. درطرح جامع توسعه جهانگردی سعی بر آن گردیده تا رشد جهانگردی ایران در کانال های پیش بینی شده وعلمی به ترتیبی انجام‌پذیرد که‌ضمن جلب‌جهانگردان خارجی، نیاز های جهانگردان داخلی نیز به بهترین وجهی برآورده گردد . بدیهی است که همانند سایر برنامه ریزی های بلند مدت در

> در زمان سلطنت اعلیحضرت رضاشاه کبیر بنیان‌جهانگردی درایران گذاشته شد و برای نخستین‌بار اداره‌ای بنام «امور جهانگردی» در وزارت کشور تشکیل گردید و فعالیتهای ثمربخشی درزمینه جهانگردی و ایجادتسهیلات‌مربوطبه این صنعت آغاز نمود.
>
> اداره امور جهانگردی در سال ۲۵۰۰ جای خودرا به «شورایعالی جهانگردی» دادو بالاخره در فروردین ۲۵۲۳ تصویب نامه‌سازمان جلب‌سیاحان بامضاء هیئت وزیران رسیدو فرمان همایونی دائربر اجرای قانون سازمان جلب سیاحان‌درسال ۲۵۲٤ شرفصدور یافت. در سال۲۵۳۳ سازمان جلب سیاحان‌باوزارت اطلاعات‌تحت‌عنوان « وزارت اطلاعات و جهانگردی» ادغام گردید.

طرح جامع جهانگردی توجیه گرایشها بیشتر مورد نظر بوده است تا تنظیم برنامه های مفصل از نقطه نظر تجهیزات ، باوجود این دراین طرح نیز دو برنامه مطمئن ،یکی کوتاه مدت «برنامه پنجم » و دیگری متوسط‌المدت «برنامه ششم » با تعیین جزئیات مربوطه مورد لحاظ قرار گرفته است . شیوه تهیه طرح جامع توسعه جهانگردی بر اصول زیر مبتنی بوده است:

- تنظیم تصاویر جهانگردی به نحوی که ضمن جلب جهانگردان خارجی، نیاز های جهانگردان داخلی را برآورده سازد.
- ترسیم خطوط اصلی طرح‌بلند مدت از نقطه نظر ایجاد تسهیلات جهانگردی بنحوی که یادمانها در آن‌حراست شوندو به منابع‌موجود لطمه‌وارد نشود .
- ارائه استراتژی توسعه جهانگردی بمنظور پیاده نمودن طرحها در قالبی منطقی وجامع.
- تعیین اولویت‌طرحهای اجرائی در قالبهای پنج‌ساله.
- تعیین خطوط اصلی طرح‌جامع فیزیکی بلند مدت‌و
- محاسبه اثرات اجتماعی و اقتصادی طرح جامع جهانگردی کشور.

طرح جامع توسعه جهانگردی‌با هدف افزایش تعداد جهانگردان خارجی «راه دور و منطقه‌ای از ۱۰۱۰۰۰۰ نفر در سال ۲۵٤۱ و ٦۷۵۰۰۰ نفر در سال ۲۵۳٦ به بالاخره به ۱٤۸۰۰۰۰ نفر درسال ۲۵٤۸ و افزایش جهانگردان‌داخلی از ۱۱۱۵۰۰۰۰ نفر درسال۲۵۳٦ به ۱٦۷۵۰۰۰۰ نفر در سال۲۵٤۱ وبه ۲٦۵۰۰۰۰۰ نفردر سال۲۵٤۸ با تاکید بر توسعه اقتصادی‌ورفاه اجتماعی تنظیم گردیده و این طرح نتیجه بررسی ومطالعه‌چندین ساله کارشناسان جهانگردی بین‌المللی وایرانی در امرصنعت جهانگردی ایران‌و سایر کشورها میباشد.

امور بنیادی و منابع طبیعی

معمولا ممالکی که‌درحال تبدیل به کشورهای جهانگردی هستند ، با مشکلات زیادی‌ازنظر امور زیر بنائی مواجه میباشند ، برخی از این کشورها باوجود این که‌دارای منابع منحصر بفرد میباشد ولی فقدان ارتباطات باعث آن میگردد که دستیابی به‌آنهابه‌آسانی‌امکان پذیر نباشد. از این دیدگاه جهانگردی ایران از مزایای‌زیادی برخوردار میباشدو بهمین دلیل تهیه یك طرح جامع بر مبنای‌زیر بنای فعلی و آتی فقط محتاج به بعضی اضافات و الحاقات است.

یادمانهای طبیعی ، فقط یکی‌از اجزاء اصلی تشکیل دهنده‌میراث ملی نبوده ،بلکه موجد بخش عظیمی از فعالیت‌های جهانگردی نیز میباشند. در توسعه سریع اقتصادی ، معمولا یادمانهای طبیعی بدلیل عدم توجه در معرض‌تهدید قرار میگیرندباتوجه بهمین مطلب در طرح جامع توسعه جهانگردی، بمنظور حفاظت ازاین میراث‌عظیم، بموازات نوسازی کشور،پیشنهاداتی مطرح و مورد تصویب قرارگرفته است که اهم آنها عبارتند از:

- تکمیل قانون حفاظت محیط زیست ،به ترتیبی که با احداث قرقهای طبیعی‌وسیع ویژه‌تحقیقات علمی، نسل جانوران کمیاب ، حفاظت شوند.
- ایجاد تسهیلات لازم ، برای جهانگردان داخلی و خارجی در نقاطی خارج از محدوده قرقهای طبیعی.
- تجهیز و حفاظت سواحل رودخانه هاو دریاچه‌ها.
- توجه در ساختمان جاده های جدید، بنحوی که چشم انداز های طبیعی در کنار آنها به بهترین وجهی قابل رویت باشند وبالاخره اجتناب ازبریدن روستاها بوسیله جاده ها.

در زمینه حفاظت وارزشمندی یادمانهای تاریخی، بعنوان یکی از مهمترین‌علل‌تحرک جهانگردی، در طرح جامع‌توسعه جهانگردی، مراتب ذیل مورد بررسی قرار گرفته و پیشنهاداتی نیز دراین خصوص ارائه گردیده است:

- تکمیل فهرست آثار وابنیه تاریخی از طریق اضافه نمودن بناهائی که دارای بافت تاریخی میباشند.
- ترمیم‌وبازسازی‌بناهای تاریخی و آماده‌نمودن‌آنها برای‌استفاده عمومی.
- تشویق مالکین بناهای تاریخی در حفاظت آنها ازطریق کمکهای فنی، مالی و تخفیف‌های مالیاتی.
- حفاظت محلات قدیمی.
- حفاظت از تعدادی ازروستا ها در هر منطقه بصورت یادمان هائی دارای ارزش ملی.
- ایجاد نواحی یادمانی و جهانگردی در نقاط مورد نظر.

توسعه جهانگردی وکنترل اراضی

بمنظور جلوگیری از تخریب ارزش دیداری محیط ناشی از ساختمان سازی بدقواره و پیش‌گیری از تقسیم زمین به قطعات‌کوچکه موجبدشواری کنترل میگردد، در طرح جامع توسعه جهانگردی پیش بینیهائی در زمینه بشرح زیر انجام گرفته است:

- تعیین مناطق دارای ارزش جهانگردی، بمنظور جلوگیری‌از گرانی قیمت زمین و حفاظت مناظر طبیعی مناطق مورد نظر.
- تعیین نواحی‌مختص‌توسعه جهانگردی، شامل مناطق سرسبز در اطراف مراکز آتی جهانگردی.
- تعیین محلهای مختص احداث مراکز جهانگردی.
- اجرای‌طرحهای جامع‌محلی جهانگردی، در مناطق توسعه یافته واقع در خارج شهرها.

توسعه جهانگردی‌وآموزش

در طرح جامع، باتوجه باین امر که کمبود کارکنان تعلیم‌دیده مانع بزرگی در راه توسعه‌صنعت جهانگردی ایران میباشد، تربیت کارکنان لایق در هریک ازشاخه های جهانگردی در درجه اول اولویت قرار گرفته است، در طرح کوتاه مدت تا سال ۲۵۳٦ تعلیم ٤۹۹۰ نفر پیش‌بینی‌گردیده است.

در برنامه متوسط المدت از سال ۲۵۳٦ الی ۲۵٤۱ تعداد کسانیکه باید آموزش ببینند ۵۸۰۰ نفر پیش بینی شده و بالاخره در طرح‌بلند مدت ازسال ۲۵٤۱ الی ۲۵٤۸ افرادیکه باید تعلیم ببینند به ۱۲۱۵۰نفر بالغ میشوند.

در ضمن در زمینه کیفیت امر آموزش در طرح جامع جزئیات امر باتوجه به استانداردهای بین‌المللی مورد لحاظ قرارگرفته است.

طرح جامع توسعه جهانگردی

جهانگردان را میتوان برچند گروه تقسیم کرد:

جهانگردان کسب و کاری که معمولا بخاطر انگیزه‌های‌شغلی مسافرت مینمایند و در صورت فراهم بودن تسهیلات لازم انجام تبلیغات جهانگردی برای جلب آنها لزومی ندارد با وجودبراین در طرح جامع سعی گردیدتا بنحوی ایندسته از جهانگردان را حداقل در تعطیلات آخرهفته به بازدید از نقاط دیدنی‌تشویق نمود.

دسته دیگر جهانگردان‌اقامتی هستند.

باتوجه باین امر که رفته‌رفته مشتریان قدیمی و پولدار جای خود را به مشتریانی میدهندکه انگیزه اصلی مسافرت آنهاشناخت آداب و رسوم و بازدید ازنقاط طبیعی بکر است و برخلاف دسته اول معمولا با توجه به درآمد ایندسته از جهانگردان از تورهای جامع استفاده می‌نمایند در طرح‌جامع‌جهانگردی امکانات استفاده از تورهای مختلف‌برای جلب جهانگردان بطور دقیق مورد بررسی قرار گرفته و پروژه‌هائی نیز ارائه گردیده است.

جهانگردان داخلی

منبع اصلی جهانگردی داخلی کشور ساکنین شهرها وبویژه شهرهای بزرگ میباشند بعنوان مثال تهران وحومه در حدود ٦۰ درصد از مجموع تقاضادر این خصوص را تشکیل‌میدهد.با توجه به‌انگیزه مسافرت داخلی، در طرح جامع، تسهیلات‌متعددی برای رفاه هرچه بیشتر مشتریان داخلی پیش‌بینی گردیده است و بالاترین تاکید بر روی مناطق زیر میباشد:

- سواحل دریای خزر، به عنوان بزرگترین مرکز جهانگردی کشور.
- سواحل دریای عمان وخلیج فارس، که‌در حال تبدیل به‌یک مرکز عظیم جهانگردی میباشد.
- مناطق کوهستانی، که‌مورد استفاده‌متعدادزیادی ازجهانگردان بویژه در فصول گرم واقع میشوند.
- مراکز آبدرمانی واسکی، که بتدریج مورد استقبال گروه های بیشتری از جهانگردان‌قرار میگیرند.

● علاوه بر آنچه گذشت‌در طرح جامع توسعه جهانگردی کشور مطالعات وسیعی درزمینه های زیر بعمل آمده است:

● سازمان‌دادن‌به جهانگردی جوانان.

● چگونگی‌تامین اعتباربرای توسعه جهانگردی.

● سیاست ترددی ازدیدگاه جهانگردی.

● ابداع محصولات‌جهانگردی

● تبلیغات جهانگردی.

● جهانگردی اجتماعی.

● طرحهای جامع تفصیلی. فیزیکی

● صنعت‌جهانگردی‌و اقتصاد ملی.

● باسود بردن از خطوط اصلی طرح جامع توسعه جهانگردی کشور، تاکنون طرح هائی در زمینه ایجاد مراکز جهانگردی، اردوگاهها ومراکز آبدرمانی و غیره در دفتر طرح های جامع جهانگردی وزارت اطلاعات و جهانگردی وبااستفاده ازخدمات مهندسی مشاورداخلی وخارجی تهیه گردیده است که تعدادی‌از آنها در حال حاضر از محل اعتبارات مستقیم دولت دردست اجراء می‌باشند.

پنجاهمین سال شاهنشاهی ۲۵۳۵

در پنجاهمین سال سلطنت خاندان پهلوی

افتخار دارد که

روز جهانگردی

را به هموطنان گرامی تبریک عرض نماید

آژانس مسافرتی آهیکو

صفحات ویژه روز جهانگردی ایران

بقیه از صفحه ۱

نگاهی به تاریخچه ووضع جهانگردی درایران

های بخاص‌کشور برای پذیرائی از جهانگردان خارجی است. سواحل‌جنوبی ایران‌نیزموقعیت بسیار ارزنده‌ای‌دارد. تسهیلاتی که از نظر استراحت جهانگرد و محیط های تفریحی در این سواحل وجود دارد ازهرنظر مقبول جهانگردان خارجی‌قرار میگیرد بطوریکه هرساله‌عده‌ای از آنها در این سواحل به استراحت وتفریح می پردازند. دریاچه رضائیه نیز بعلت دارا بودن املاح‌زیاد مورد استفاده جهانگردان داخلی و خارجی قرار دارد

کوهنوردی

یکی از جاذبه های دیگر جهانگردی در ایران کوه های مرتفع اطراف تهران و سایر شهرستان هاست مانند کوه های البرز ودماوند در تهران. بنابر این‌آن‌دسته ازجهانگردانی که‌علاقمندبه ورزش‌کوهنوردی باشند میتوانند در ایران از این ورزش استفاده نمایند.

اسکی

بفاصله یک ساعت تا یک ساعت‌ونیم از تهران سه‌پیست اسکی وجود دارد که هرسال تقریبا ازاواسط آذر تااواسط اردیبهشت دارای برف بوده و مورد استفاده کسانی که به ورزش اسکی علاقه‌مند هستند قرار می گیرد ، این سه‌پیست عبارتند از :

پیست آبعلی
پیست شمشک
پیست گاجره

آبهای معدنی

در ایران آب های معدنی گرم و سرد که برای درمان بسیاری از امراض جلدی و رماتیسم موثر است به تعداد زیاد وجود دارد . هرساله بسیاری از جهانگردان داخلی و خارجی در فصول مختلف سال برای‌معالجه و استراحت باین نقاط مسافرت می نمایند. برای رعایت بهداشت این آبها بوسیله دوش و یا وان های یک نفری مورد استفاده قرار می گیرد .

اغلب این آب ها از شهر دور هستند ولی وجودراه های شوسه و اسفالته و وجود وسایل نقلیه کافی آمد و رفت در این نواحی را آسان کرده و جهانگرد در کمال راحتی و با صرف هزینه کمی می تواند از آنها استفاده نماید .

آب های معدنی معروف در ایران عبارتند از :

آب های معدنی سرعین در نزدیکی اردبیل در استان آذربایجان شرقی .

آب گرم لاریجان و آب‌های حوالی دماوند و رامسر

آب گرم محلات
آب گرم سگزی
آب‌گرم مهارلو

شکار وصید ماهی

از جاذبه های مهم دیگر جهانگردی در ایران شکار و صید ماهی میباشد . صیدماهی های متنوع در دریای خزر و خلیج فارس و بعضی رودخانه ها وسیله خوبی برای تفریح و گذراندن ایام‌تعطیلات است . در سایر نقاط‌ایران نیزرودخانه های پرآب وجوددارد که‌اغلب دارای ماهی های متنوع است و جهانگردانی‌که‌به صیدماهی علاقه دارند می توانند در این رودخانه ها به صید ماهی بپردازند .درمناطق کوهستانی و دشت ها وهمچنین درجنگل ها ی‌ایران جانوران مختلف زندگی مینمایند . آن دسته از جهانگردانی که به شکار علاقه دارند در هر شهری که وارد شوند میتوانند به شکار هائی که مورد علاقه آنها باشداقدام نمایند .

اماکن مقدسه

اماکن مقدسه در ایران‌زیاد است و کمتر شهری است که خالی از این زیادتگاه ها باشد. همه ساله عده زیادی ازشیعیان جهان برای زیارت این اماکن بایران مسافرت مینمایند .

زیارتگاه های مهم مسلمین عبارتند از : مرقد مطهر امام هشتم امام رضا ـ شاه زاده عبدالعظیم ـ حضر معصومه و شاه‌چراغ‌در شیراز . علاوه‌بر زیارتگاه های مسلمین اماکن مقدسه برای مذاهب دیگر از جمله زرتشتیان و مسیحیان و سایر اقلیت های‌مذهبی وجود دارد .

تفریحات شبانه

در تهران و سایر شهر های ایران کاباره های مدرن با سرویس های منظم وجود دارد که موجب سرگرمی و تفریحات جهانگردان خارجی قرار میگیرد . در این کاباره ها انواع غذاهای اصیل ایرانی‌و غذاهای فرنگی با سرویس‌کامل وقیمت ارزان همراه با موزیک ورقص و اجرای نمایش به مشتریان عرضه میگردد .

آثار باستانی

یکی دیگر از مهمترین‌انگیزه هائی که به کشش جهانگردان خارجی به ایران کمک موثر مینماید آثار و بناهای تاریخی است . ایران بعلت دارا بودن تمدن چند هزار ساله دارای بزرگترین‌وجالبترین آثارباستانی دنیاست که همواره بین ملل عالم شهرت فراوان دارد . در این آثار ذوق و سلیقه و هنر خاص ایرانی متجلی‌است .هنر و ظرافتی که در ساختمان این آثار بکار رفته موجب حیرت جهانگردان خارجی میگردد ، آثار باستانی مهم ایران که در هر استان قرار دارد بشرح‌زیر است :

استان فارس:تخت جمشید، پاسارگاد، فیروزه‌آباد،نیشابور داراب، کنارسیاه

استان اصفهان : میدان‌نقش جهان ، عالی قاپو ، مسجدشاه، مسجد شیخ الطف‌اله ، مدرسه چهارباغ، چهل ستون ، هشت بهشت ،درب‌امام ،سی و سه‌پل پل‌خواجو .

استان کرمانشاهان ـ آثار بیستون ، طاق بستان ـسرپل ذهاب ـ کنگاور ـ کرفتو

استان خوزستان :آثارباستانی شوش چغازنبیل ـ تنگ‌سرد تکه ـ تل‌فرعون ـ تخت‌سلیمان ـسرمسجد شوشترودزفول .

موزه ها و آثار قدیمی

از جاذبه های مهم دیگر جهانگردان خارجی در ایران وجود موزه هائی است که در شهر های مختلف ایران‌وجود دارد . کشور ایران به علت موقعیت خاص خود و مهمتر از همه بعلت دارا بودن ۲۵۰۰ سال سابقه تاریخی دارای آثار جالب و گنجینه هائی است که بتدریج جمع‌آوری و درموزه های مختلف‌نگهداری شده‌است. دیدن این آثار برای‌جهانگردان خارجی بسیار جالب و سرگرم کننده است .

موزه های مهم در شهر های

ایران بدینقرار است :

تهران ـموزه مردم‌شناسی‌ـ موزه ایران‌باستان ـ موزه‌هنر های ملی،موزه هنر های‌تزئینی موزه جواهرات‌سلطنتی، موزه کاخ گلستان ، موزه ارتش ، موزه پلیس،موزه مجلس‌شورای ملی ـ شیراز : موزه فارس ، موزه تخت جمشید ـ موزه‌شاه چراغ ـ خوزستان : موزه آبادان‌موزه‌شوستر .اصفهان: موزه چهلستون ـ موزه جلفا. موزه قزوین . مشهد : موزه آستان قدس . قم : موزه قم . آذربایجان :موزه‌آذربایجان.

هتل و هتلداری در ایران

بقیه از صفحه یک

ظروفی که ایرانیان برای غذا استعمال میکنند ، مس قرمز است که اغلب با قلع سفید میکنند ، ظروف نقره بهیچوجه استفاده نمیشود . برای خوردن غذا های‌پرآب قاشق چوبی استعمال‌میکنند، اما برنج را بادست‌میخورند، زیرا بقدر کافی بدون آب پخته میشود ، و همچنین سایر چیزها را با دست میخورند و عوض دستمال سفره دست را با دستمال جیب خود پاک میکنند .»

از زمان قاجاریه ببعد

جریان فوق کم‌و بیش در زمانهای افشاریه و زندیه بهمین ترتیب ادامه داشت تا رفت و آمد خارجیان بخصوص فرانسویان از اوایل قاجار شروع شد و بمقدار زیادی در آداب معاشرت و پذیرائیهاتغییراتی حاصل گردید ، ولی این تحول در سطح دربار فتحعلیشاه و عباس میرزا بود ، بخصوص جنگهای ایران و روس باهمه معایب آن بمقدار زیاد رسوم اروپائی را در ایران یا لااقل بین درباریان رسوخ داد .

در زمان ناصرالدین شاه مجددا دراین‌صنعت‌تحولاتی ایجاد شد . و مسافرتها از شکل حمل، مسافر بادواب به گاری و کالسکه تغییر داده شد و کم‌کم که وسایل نقلیه موتوری‌مانندا‌تو بوس، کامیون و سواری وارد خدمت شد ، مجددا شکل حمل و نقل و نحوه‌پذیرائی مسافرین هم عوض شده مثلا قهوه‌خانه های سابق که معمولا در آنها مسافرین روی زمین وگلیم‌می‌نشستند، صاحب میز و صندلی شدند، توالت بوجود آمد ، دستشوئی ایجاد گردید و در اطراف قهوه‌خانه‌ها گل و گلکاری شد و تابلو نصب گردید و مشروب غیرالکلی بوجود آمد و نوع غذاهاتغییرکرد . ضمن اینکه نمیتوان قبول کردکه همه امکانات بوجود آمده بود ، ولی قیافه سابق بکلی عوض شد ، بهمین نحو احیانا تعمیرگاه تابلو های راهنما در کنار جاده های شوسه و سپس‌اسفالت بوجود آمد ، کیلومتر شمارها ، محل پارکینگ و توقف ماشین‌ها ، ایجاد غذاخوریهای دولتی و مهمانسراها قیافه جدیدی به وضع مسافرت بخشید .

یک جهانگرد فرانسوی موسوم به « هانری‌برنه » در سال ۱۹۰۷ میلادی به اتفاق یکی از کارمندان خارجی گمرک ایران (به اسم سزاری) که اکثر نقاط ایران مخصوصا اصفهان و تهران را دیده راجع به طرز پذیرائی و غذا های ایرانی به این شرح اظهار عقیده میکند : « اعیان و اشراف و ثروتمندان شهرنشین آشپز مخصوصی دارند که برای آنها غذا های گوناگون فراهم‌میکند ، ولی‌روستائیان نظر به عدم بضاعت غالبا نان را با لبنیات ویا نباتات صحرائی میخورند و از خوردن خربزه و هندوانه و میوه هم بی‌بهره نیستند، زیرا این محصولات را خودشان بعمل می‌آورند .

برنج نیز یکی از غذاهای اساسی تمام طبقات است و آنرا به طرق مختلف طبخ کرده مصرف مینمایند ، گوشت مصرفی‌اغنیا گوشت گوسفند است ، ولی فقرا کمتر به آن دسترسی‌دارند و اگر بتوانند گوشت گاو و شتر مصرف میکنند ، در بازار هم غذاهای مطبوعی فراهم کرده‌بفروش‌میرسانند، مخصوصا چلوکباب بازار مطبوع و لذیذ است

در ایران میوه به حد وفور وجوددارد‌مخصوصا انگور که به انواع مختلف در این کشور بعمل می‌آید ، درشتی دانه های بعضی از انگورها به اندازه دو بند انگشت است و بعضی نیز دارای دانه های خیلی ریز ولی شیرین و معطر میباشند ، غذای معمولی روستائیان ماست است . غذایی است سالم و مقوی و خوش طعم ، ولی زود ترش میشود و نمیتوان مدتی آنرا نگاهداشت ،در سفره اعیان و اشراف اغذیه گوناگون دیده میشود ، مخصوصا پلو که به انواع مختلف با سبزی و زعفران و آلبالو و زرشک ، انواع ادویه معطر وغیره فراهم میکنند و در قابهای بزرگ میریزند و آنرا بشکل مخروط می‌آرایند و غالبا در میان‌آن مرغ یا کبک‌پخته‌ای قرار می‌دهند ، خورشهای گوناگون نیز درست میکنند که با چلو میخورند .

توانگران طالب جوجه و کبک و کبوتر و بلدرچین هستند ، این طیور را پس از شکار کردن یا خریدن غالبا به سیخ کشیده کباب میکنند و گرماگرم میخورند، خرگوش را هم شکارمیکنند، ولی گوشت آنرانمیخورند.

ماهی فقط در شهرها و دهکده های ساحلی دریا و رودخانه‌ها به مصرف‌میرسد، زیرا که ماهی تازه را با وسائل نقلیه معمولی‌نمیتوان به جاهای دور برد .

طباخان ایرانی در فراهم کردن خورشهای گوناگون مهارتی دارند ، یکی از خورشهای مطبوع آنها فسنجان است که آنرا با مغز گردو و آب انار و روغن و گوشت مرغ‌درست میکنند ، خوردن خیارشور و خردل در ایران معمول نیست و به جای آنها ترشیهای مختلف و انواع مربا درست میکنند ومصرف مینمایند . ایرانیان غذا های بسیار مطلوبی هم ازبره‌های کوچک درست‌میکنند ، طرز درست کردن خوراک بره مختلف است .

ایرانیان در میان غذا دوغ یا شربت می‌آشامند و نیز در هنگام تابستان بجای چای و قهوه شربت های خنک مصرف مینمایند . همیشه قدح بزرگی ازشربت یا دوغ در میان سفره هست که هرکس به نوبت با قاشق های ظریف منبت کاری شده از آن می‌آشامد، صنعتگران در ساختن این قاشق‌ها مهارت و حوصله و استادی بخرج میدهند و آنها را منبت کاری میکنند ، ساده ترین شربت‌ها شربتی است که از قند و آب و گلاب درست میکنند و آن را شربت قند میگویند ، از میوه‌ها هم شربت های گوناگونی میسازند مانند : شربت آلبالو ، شربت گیلاس ، شربت به و سیب وغیره . یک نوع شربت که در بازار هم میفروشند و زیاد مصرف‌میشودسرکنگبین است که آن را معمولا سکنجبین میگویند وبا عسل و سرکه یا شکر و سرکه درست میکنند ، غالباشربت‌ها را با گلاب یا عرق بیدمشک معطر میسازند و عقیده دارند که شربت بیدمشک مقوی و فربه کننده است

ایرانیان عموما بخوردن شیرینی رغبت دارند و شیرینی فروشان در بازار انواع شیرینی های عالی و ممتاز را درست میکنند . یک نوع شیرینی بسیار ممتازی هم میسازند که موسوم است به گز، باقلوا و پشمک نیز از شیرینی‌های مطلوب و معروف ایران بشمار میروند .

در مهمانیها غالبا قبل از خوردن شام یا ناهار برای مهمانان چای یا شربت و قلیان می‌آورند ، قدری بعد نوکران سفره را روی‌فرش می‌گسترانند و ظرف های محتوی غذا را مرتب در میان آن‌جای‌می‌دهند ، غالبا در روی ظرف غذا یک سرپوش فلزی میگذارند که غذا سرد نشود ، قاشق و کارد و چنگال در کار نیست . همینکه سفره چیده شد مهمانان به دور آن‌جمع میشوند و دو زانو می‌نشینند ، وقتی که صاحبخانه گفت « بسم‌الله » همه یکدفعه به غذا روی می‌آورند و با دست شروع به خوردن غذا میکنند و در میان غذا هم صحبتی نمیشود ، زیرا ایرانیان صحبت کردن در سر سفره را خارج از نزاکت میدانند. پس از صرف غذاهم‌صحبتی نمیشود و مجلس ادامه‌پیدا نمیکند و معمولا هرکس برای استراحت به اطاقی میرود ، یا به منزل خود برمیگردد .»

هتل فرانسه

جهانگرد مذکور وقتی به تهران میرسد از هتل‌فرانسه نام‌می‌برد که در محل‌خیابان فردوسی فعلی واقع و مادام « بارنااوت» فرانسوی تاسیس کرده بود که مخصوصا از خارجیان و فرانسویان پذیرائی میکرد و او میگوید اطاقهای توهم و پیچ درپیچ آن برای ما که به هوای آزاد مسافرتها عادت کرده بودیم کافی نبودوزندگی‌درکاروانسراها لذت دیگری دارد .

اما در داخل شهرها در اوایل سلطنت پهلوی مخصوصا درتهران‌فقط دو، سه محل به اسم هتل‌وجود داشت مانند هتل مدرن در خیابان فردوسی فعلی، چند کلوپ در خیابان لاله‌زار ، گراندهتل در لاله‌زار که گاهی اوقات نمایش وتئاتر هم در آن انجام میشد و اولین نمایشنامه‌ای که برروی صحنه آمد کنسرت عارف قزوینی بود و سپس میرزاده عشقی . بعد از آن هم چند نمایشنامه روی صحنه آورد . در این هتل که محل تجمع فرنگی‌رفتگان آنزمان بود زنان حق ورود به آنرا نداشتند ، درمیدان بهارستان محلی بنام کافه لقانطه بوجود آمد که تزئینات زیبا و تابلو های تاریخی داشت و حیاط آن در تابستانها مورد استفاده قرار میگرفت ، ولی درسال های بین ۲۵ تا ۳۰ شمسی منحل شد ، در آبان سال ۱۳۱۵ شمسی رستوران تهران ، مقابل بانک شاهی سابق افتتاح شد که نرخ غذای آن برای سوپ ، چلوکباب ، دوغ ، خیار شور ، کمپوت ، چای فقط ۵ ریال بود .

نخستین کافه ها

اولین کافه‌ها در تهران و گاهی در رشت و بندر پهلوی و مشهد ، بابلسر احیانا رضائیه بوسیله خارجیان بخصوص‌یونانیان و روسها و ایتالیائیها دایر شد که در حقیقت محل تجمع اعیان و اشراف آن زمان بود و رفتن به کافه رستوران خود یک نوع تشخص محسوب میگردید و احیانا مشروب فرنگی بطور محرمانه در این کافه رستورانها سرو می شد . در اوایل کار براه افتادن اینگونه اماکن برای اینکه تغییری در وضع سابق بوجود آید سازندگان و نوازندگان مشتریان‌راسرگرم میکردند و چون‌هنرموسیقی خارجی (فرنگی) رواج پیدا نکرده بود بیشتر همان موسیقی‌دانان قدیمی دستگاه های ایرانی مانند : ماهور، دشتی ، همایون ، سه‌گاه ، چهارگاه ، بیات ترک ، بیات اصفهان و غیره را با سازهای آن روزی مینواختند که معروفترین هنرمندان در کمانچه ، خوشنواز خان ، آقا مطلب ، اسمعیل خان ، تقی خان موسی راستی ، جواد قزوینی ، حسین اسماعیل زاده و علیرضا چنگی بودند ، نوازندگان تار ، آقاحسین‌قلی، درویش خان ، ابوالحسن صبا ، میرزا عبدالله ، آقا اکبر برادر ، آقا حسین قلی بودند .

نوازندگان سنتور،علی‌اکبر شاهی ، حسن سنتوری شاگرد محمدصادقخان‌سماع حضور معروف به حبیب سنتوری ، نوازندگان نی شعبان اصفهانی ، سرمست عراقی ، نایب اسدالله ، ابراهیم آقاباشی،خوانندگان مشهور : درویش خان ، ابراهیم آقاباشی ، سید عسگر کردستانی ، شهاب اصفهانی ، شیخ محمود خزانه ، علی خان نایب ـ السلطنه، میرزاحسن‌صالحی. آقاخان ساوه‌ای ، جناب قزوینی ، حسین نکیسا ، ابوالحسن اقبال بودند . آهنگها بوسیله حبیب‌الله شهردار ، علی‌اکبر شهبازی، احمد عبادی ، کشور خانم ملقب به فرخ لقا تهیه میشد ، این اشخاص در هتل‌ها و رستورانهاکنسرت میدادند که اکثر آنها در حوالی لاله‌زار ، اسلامبول وشاه آباد واقع شده بود . کم‌کم هتلداری قیافه دیگری گرفت و شاهنشاه فقید به موازات سایر اقدامات امر به تاسیس هتلهای مدرن در تهران‌و شهرستانهامخصوصا در مازندران فرمودند که نمونه آن مهمانخانه های رامسر ، چالوس ، بابلسر ، گچسر و دربند در تهران و مهمانخانه فردوسی‌وابسته به ایران تور در خیابان فردوسی را میتوان نام برد، سپس اشخاص دیگرتشویق به ایجاد هتل شدند که میتوان هتلهای نادری ، پارک ، ریتس و پالاس را نام برد . یکی‌از قدیمترین هتلهای تهران هتل نادری است که موسس آن‌شخصی بنام خاچیک مادیکیانس از مهاجرین روسی بود که برای اولین دفعه در سال ۱۳۰۶ شمسی در تهران بکار شیرینی پزی ونان‌پزی پرداخت و کافه‌ای‌درخیابان نادری دایر کرد که بعدها به اسم هتل نادری معروف شد و برای اولین بار در همین هتل بود که غذا های فرنگی نظیر بیفتک ، بیف استروگانف به ایرانیان معرفی شد و همچنین کافه کلاسه و انواع قهوه‌ها و نانهای قالبی برای نخستین بار بوسیله این شخصی رایج گردید .

قیمت‌ها

در بدو تاسیس هتل های لوکس قیمت اتاق های یک تخته آنان ۶۰ ریال و اتاق دو تخته ۱۲۰ ریال بود .

در اوایل کار پیشخدمتها و میزبانان رستوران ها حقوق نداشتند و تمام سرویس دریافتی به آنان تعلق نمیگرفت و بهمین جهت استقبال چندانی برای این حرفه به عمل نمی‌آمد و بیشتر شاغلین کار درقسمت های مختلف از ارامنه‌بودند.

یکی از اولین گروه هائی که بشکل دسته جمعی درهتل های تهران پذیرائی شدند، همراهان سران انگلیس ، امریکا ، شوروی ،(چرچیل، روزولت ، استالین) افسران عالیرتبه و کارشناسان‌کشور های در حال جنگ بودند که در چند هتل انگشت شمار آن روز اقامت کردند . در گیرودار جریانات سال های ۲۰ تا ۲۵ فعالیت های‌عناصر بیگانه پرست جملاتی به هتل های واقع در خیابان های شاه ، نادری و فردوسی، میشد که ضمن خسارت مسافرین آهنا را نیزمتوحش میکرد . لازم به یادآوری است که هنگام جنگ به علت وجودتعداد زیادی‌ازنظامیان خارجی در ایران به تعداد بسیار زیاد کافه رستوران، بار و حتی کلوپ شبانه‌در خیابان‌های‌لاله‌زار ،استانبول و نادری و شاه دایر شد که‌مهمتر‌ازهمه کافه‌کنتیننتال در خیابان استانبول بود .

این کافه محل تجمع افسران و سربازان خارجی شد فروش فوق العاده و برنامه های آن وهمچنین ته دانسان شبانه در باغ این کافه موقعیتی مخصوص بوجود آورده بود، چنانچه بخواهیم هتل و هتلداری را از دید آموزش آن که‌تحت ضوابطی در دنیای امروز اداره میشود بررسی کنیم بایستی این حرفه را هم مانند سایر مشاغل که‌معمولا به شکل عملی استاد به شاگرد تعلیم میداد به‌حساب آوریم ، زیرا دستگاه بخصوصی برای تعلیم این اشخاص وجود نداشت ، اما معمولا مدیران موسسات ارمنی، آسوری ، یونانی‌و روس های سفید و کارگران آنان کسانی بودند که این حرفه را از پدران خود به ارث برده و درآشپزخانه ها و مهمانخانه های قدیمی‌عملا کار آموخته بودند.فراموش نشود که اکثر استادان فن آشپزی فرنگی ارمنی ها و آسوریها بودند ، اما فرم دادن به وضع‌این هتل‌ها مانند سایر اقدامات شاهنشاه فقید روی اصول منظمی گذارده شد،بطوری که‌برای بخش خصوصی شهرداری تهران در ۲۱ دیماه سال ۱۳۱۴ شمسی آگهی زیر را منتشر نمود:

تربیت پیشخدمت

بلدیه طهران از لحاظ تربیت عده‌ای پیشخدمت که وظایف خود را کاملادانسته و بطرز شایسته بتوانند از عهده خدمت برآیند تصمیم گرفته کلاس عملی برای داوطلبان این رشته دایر نماید .

دوره تمرین و تحصیل‌در این کلاس سه ماه خواهد بودودر مهمانخانه فردوسی قریبا افتتاح خواهد شد ، محصل کلاس مزبور پس از خاتمه مدت تمرین هرگاه از عهده امتحان برآید از طرف بلدیه تصدیق مستخدمی به او داده خواهد شد. باید متذکر شد که این آموزشگاه زیر نظر یک معلم ایتالیائی‌و دو سرگارسن قدیمی شروع بکار نمود و سه دوره‌محدود صد نفر را تربیت کردند و چون نبودن آشپز اروپائی کاملا محسوس بود کلاس آشپزی هم بوسیله شهرداری طبق آگهی زیر بوجود آمد:

آموزشگاه آشپزی

بلدیه طهران بمنظور تهیه عده‌ای آشپز فنی ، در نظر گرفته ، آموزشگاهی مجانی برای آموختن فنون آشپزی اعم از ایرانی و اروپائی و سایر امور مربوط‌به‌پذیرائی تاسیس نماید آموزشگاه مزبور در ماه بهمن مفتوح خواهد شد و داوطلبان‌مرد و زن علی‌السویه در آن پذیرفته میشوند ، مدت آموزشگاه شش ماه خواهد بود.

در این موقع شهرداری تهران توجه مخصوصی به کافه رستوران های تهران نمود و سعی میکرد قیافه اروپائی به این نوع اماکن بدهد و آنهائی که بیشتر محل رفت و آمد خارجیان بودند زیر کنترل بیاورد و آئین‌نامه‌ای برای نوع غذا و قیمت آن و وضع‌صورت حساب آنها در هشتم اسفند ماه ۱۳۱۴ منتشر نمود.

به موازات این اقدامات موسسه‌مهمانخانه های‌املاک اختصاصی هم بوسیله‌معلمین و مدیران خود برای هتل های نوبنیاد موسسه مهمان‌خانه ها کادر آموزش دیده تهیه میکرد،اما همانطور که میدانیم پیش‌آمدوقایع‌ناگوار زمان جنگ این حرفه را هم تحت‌الشعاع بحران‌های روز قرار داد و بطوریکه فوقا گفته شد کافه رستوران ها و هتل ها مملو ازمسافران خارجی بدون هیچگونه ضوابطی بهر نحوی که‌مایل بودند اداره و بامشتریان رفتار میکردند . زیادی‌مسافر نبودن انضباط کار ، عدم وجود سازمانی که این دستگاه ها را تحت کنترل قرار دهد ، هرج و مرج عجیبی را بوجود آورد ، بخصوص که بحران های بعد هم ناامنیهای داخلی بعد هم ناامنیهای داخلی در زمانی که دستگاه ها دستخوش دگرگونی های ناموزونی بودند صنعت هتل داری سیر قهقرائی طی‌کرد. بعدا با تشویق دولت وکمک های سازمان برنامه به شهرداریها که‌کم مهمانسرا ـ هائی در کنار شهرها بوجود آمد که تا اندازه‌ای رفع احتیاج مسافرین را میکرد، ولی این دستگاه هاهرکدام با سیستم مربوط به خود اداره میشد و اغلب به علت نداشتن مدیریت و کنترل مرکزی یاورشکسته و یا با وضع نامطلوبی بکار خود ادامه میدادند ، این‌وضعیت وجود سازمانی را که‌اسم بنگاه جلب سیاحان وسپس سازمان جلب سیاحان بخود گرفت در یازدهم اردیبهشت ماه سال ۱۳۴۵ شمسی به فرمان شاهنشاه آریامهربرای توسعه صنعت توریست بوجود آورد ، ولی طرحها و پروژه های آن از نوزدهم فروردین ماه سال ۱۳۴۲ شمسی آغازگردیده بود و این موسسه که قبلا بشکل دفتری اداره میشد بصورت سازمان درآمد و در سال ۱۳۵۳ در وزارت اطلاعات‌و جهانگردی ادغام شد . از ابتدای تشکیل سازمان جلب سیاحان موضوع آموزش کاملا مورد نظر قرارگرفت و مرکزی‌برای آموزش کادر هتل ها اسنا از سال ۱۳۴۵ ولی عملاً سال بعد از آن آغاز بکار کرد که‌محصول‌آن ابتداء در تهران و سپس در شهرستانها به موسسات پذیرائی معرفی گردید و در دو سال اخیر شعبی در شهرستان های مشهد ،تبریز، اصفهان ، شیراز ،کرمانشاه، ساری ، رشت و اهواز بوجود آورد . برای‌تربیت کادر مدیریت تاسیسات پذیرائی مدرسه عالی بوجود آمد که در آتیه نزدیک محصول آن بمبازار کار عرضه‌خواهد شد ،آنچه مسلم است بعلت زیادی‌مسافر و جهانگرد سطح اشغال‌همه هتل‌ها حتی در شهرستانها بالا رفته و به این واسطه رقابتی‌که‌لازمه پیشرفت‌خدمت در این دستگاه هاست‌کافی نمیباشد و از طرفی چون بمناسبت رشد اقتصادی‌سریع در کشور توجه بهمه مردم‌به مسافرت زیاد شده و سطح انتظار بهمین نسبت بالارفته است ، لذا بایستی تلاش‌همه جانبه‌ای‌برابرای بهبودکیفیت خدمتی در موسسات‌پذیرائی انجام داد.

نکته‌ای‌که باز هم از نظر هتلداری بایستی به آن‌اشاره کرد نقشی بودکه دولت‌برای تشویق مردم و بخش خصوصی‌در ایجادمهمانسرا هاو هتل ایفا نمود، اصولا ایجاد مهمانسرا و واحد های کوچک پذیرائی بخصوص در شهرستان‌های دور افتاده از مرکز از این نظر بود که هتل سازی‌اداره هتل و بالاخره استفاده از هتل را در گوشه و کنار مملکت به مردم ومخصوصا علاقمندان این فن که نمی‌دانستند چگونه ایجادمیشود یا قدرت و شهامت سرمایه‌گذاری اولیه را از نظر اطمینان‌بازدهی نداشتندنشان دهد، و این عمل‌باساختمان مهمانسرا های کوچک که اینک در مقیاس بزرگ انجام میشود صورت گرفته ، مخصوصا ملاحظه میگردد ماهی نمیگذردکه چندتاسیس پذیرائی مانند اردوگاه مهمانسرامجتمع جهانگردی، اقامتگاه جوانان و غیره بوجود نیاید یا قرار داد ساختمان آن منعقد نشود.

بموازات آن سرمایه گذاری ها دادن وام و تشویق‌مردم بساختمان تاسیسات‌پذیرائی بخصوص در دو سال اخیر دولت و وزارت اطلاعات‌و قدم بسیار موثری است که جهانگردی بموازات فعالیت های چشمگیر دیگر برای رفاه مردم و جهانگردان خارجی برای استفاده از جاذبه های توریستی ایران، مسافرت های دسته جمعی‌و بالاخره استراحت ایام تعطیل همگان انجام میدهند

امیدواریم بهمان نسبت توسعه در کمیت این قبیل موسسات کیفیت‌بهره‌برداری از آنها هم چه از نظر سرویس چه از نظر خود مسافربمنظور بهترنگهداشتن این دستگاه‌ها اقدامموثرتری انجام گیرد.

***

یکی از کاروانسرا های تهران در ۸۰ سال قبل

در پنجاهمین سال
سلطنت خاندان پهلوی
افتخار دارد که
روز جهانگردی
را به هموطنان گرامی
تبریک عرض نماید
اتحادیه مؤسسات توریستی
واتومبیل کرایه

کانون جهانگردی و اتومبیل

در خدمت جهانگرد

آقای محمد رضا صفاری، سرپرست کانون جهانگردی و اتومبیل کلوب شاهنشاهی ایران:

✱ ۴۱ سال قبل از این، کانون جهانگردی و اتومبیل کلوب شاهنشاهی ایران، بفرمان اعلیحضرت رضا شاه کبیر بنیانگزار ایران نوین تأسیس شد و این اقدام ارزنده و در خور تحسین و ستایشی بود که در نخستین دهه شاهنشاهی شکوهمند پهلوی، در جهت رشد و گسترش صنعت توریسم در کشور ما صورت گرفت و همانطور که انتظار میرفت نتایج حاصله از آن، در جذب و جلب توریست، بسیار درخشان و ثمر بخش بود.

✱ کانون جهانگردی و اتومبیل کلوب شاهنشاهی ایران، با توجه به اختیاراتی که از سوی سازمانهای بین المللی دارد، علاوه بر راهنمائی جهانگردان ایرانی و خارجی کلیه اسناد و مدارک بین المللی مورد نیاز برای مسافرت با اتومبیل به کشورهای خارج از قبیل: گواهینامه رانندگی بین المللی - جواز عبور بین المللی اتومبیل - سند مالکیت بین المللی اتومبیل - بیمه نامه بین المللی و کارت جهانگردی بین المللی را برای جهانگردان ایرانی که بخواهند با اتومبیل به سیر و سیاحت بپردازند صادر میکند.

✱ سرویس مجهز امداد و تعمیرات اتومبیل کانون جهانگردی و اتومبیل کلوب شاهنشاهی ایران، در تمام مدت ۲۴ ساعت و حتی روزهای جمعه و ایام تعطیل نیز آماده کمک و یاری به جهانگردانی است که اتومبیل آنها بدلیل نقص و عیب فنی متوقف و از کار بازمانده است و در اسرع وقت عیب و نقص اتومبیل جهانگردان را برطرف میسازد.

✱ نقش «صنعت توریسم» در شناساندن آداب و سنن و فرهنگ و هنر ملی و تمدنهای کهن و درخشان از یکسو و افزایش درآمد ملی بر اثر ورود مقادیر قابل توجهی ارز که بالمآل رشد و تقویت و توسعه اقتصادی کشورها را در بر می گیرد از سوی دیگر، اهمیت توریسم و مساله جهانگردی را بیش از پیش آشکار و نمایان میسازد.

پانزدهم تیرماه، «روز جهانگردی» است و قبل از هر چیز درباره این «روز» باید گفت: اگر امروز کشور ما از «صنعت توریسم» آبرومند و در خور توجهی برخوردار است و دسته دسته توریست از ممالک و سرزمین های مختلف به کشور ما روی میاورند و به سیر و سیاحت در گوشه و کنار مملکت ما می پردازند و ضمن آشنائی با پیشرفت های شگرف و چشمگیر ایران امروز، با فرهنگ ملی غنی و تمدن درخشان و کهن ایران زمین آشنا می شوند، از برکت پنجاه سال شاهنشاهی پهلوی است و در تائید این واقعیت کافیست بیاد بیاوریم: در ایام قبل از سلطنت پر افتخار دودمان پهلوی در ایران، ورود یک توریست به ایران که انزمان «سیاح» نامیده میشد، بعنوان یک رویداد مهم و قابل توجه تلقی میشد. در حالیکه امروز در خیابانهای تهران و اغلب شهرهای ایران، انبوه توریست های رنگارنگ، از نژادها و ملیت های مختلف را می بینیم که برای دیدن دیدنیهای سرزمین باستانی ما آمده اند و وجودشان نه حیرتی بر می انگیزد و نه شگفتی و اعجابی، چرا که در کنار بسیاری پدیده های پر بار و مظاهر درخشان عصر شکوهمند پهلوی، «صنعت توریسم» و پیشرفت و گسترش این صنعت مدرن را باید بشمار آورد که امروز از جاذبه‌ای بسیار نیرومند برخوردار است.

✱ توریسم، در عصر درخشان پهلوی

اکنون، با قاطعیت میتوان گفت: ایران در ردیف کشورهای پر جاذبه توریستی قرار دارد و بعنوان یکی از مراکز مهم، دیدنی و جالب توریستی جهان محسوب میشود.

تردید نیست آثار باستانی و بسیاری از نقاط دیدنی و مراکز ثقل جذب توریست، در ایام قبل از سلطنت پر خیر و برکت دودمان پهلوی، در مملکت ما وجود داشته است. لیکن دلیل بسط و گسترش و رشد و توسعه «صنعت توریسم» در حال حاضر در کشور ما، فقط و فقط نتیجه و حاصل توجه همه جانبه‌ایست که طی پنجاه سال اخیر - در عصر شکوهمند شاهنشاهی پهلوی به تمام جنبه ها و شئون مملکتی مبذول گردیده است.

وچنین است که بیان این مساله، واقعیت انکار ناپذیری است که: صنعت توریسم در کشور ما، در عصر شاهنشاهی پهلوی پا گرفت، نضج پیدا کرد، رشد و گسترش یافت تا به مرحله امروز رسید که ایران را بصورت یکی از قطب های نیرومند و پر جاذبه توریستی دنیای کنونی درآورد و این همه را باید مرهون و مدیون عوامل وعلل گوناگون و مختلفی دانست که در دوران پنجاه ساله شاهنشاهی پهلوی و در سایه اقدامات ارزشمند و گرانبهای اعلیحضرت رضا شاه کبیر - بنیانگزار ایران نوین و سر سلسله دودمان پر افتخار پهلوی - و نیز رهبریهای داهیانه و رهنمودهای آگاهانه و اندیشمندانه شاهنشاه آریامهر در کشور ما صورت عمل به خود گرفته است.

✱ تاسیس کانون جهانگردی...

بدوران سلطنت افتخار آمیز اعلیحضرت رضا شاه کبیر، در بطن بنیانگزاری ایران نوین سربلند و پیشرفته، پایه های «صنعت توریسم» نیز بفرمان آن سردار بزرگ، بنا نهاده شد.

از جمله اقدامات ثمر بخش و اساسی در این مورد، تشکیل «کانون جهانگردی و اتومبیل کلوب شاهنشاهی ایران» بود که بسال ۲۴۹۴ شاهنشاهی (برابر با ۱۳۱۴ شمسی) یعنی چهل و یک سال قبل از این بفرمان اعلیحضرت رضا شاه کبیر تاسیس گردید و هم اکنون با بیش از چهل سال خدمت، یکی از قدیمی ترین کلوب های جهانگردی و اتومبیل در خاور میانه و حتی قاره آسیا بشمار میرود.

تاسیس و آغاز فعالیت کانون جهانگردی و اتومبیل کلوب شاهنشاهی در ایران، مقارن با دورانی بود که تا آن تاریخ کلمه «سیاح» بجای جهانگرد و توریست متداول بود و از همین جا است که میتوان دریافت بنیاد «صنعت توریسم» در ایران نیز در تاریخ پنجاه ساله شاهنشاهی پهلوی، و بفرمان سردار بزرگ تاریخ ایران، اعلیحضرت رضا شاه کبیر بنیان نهاده شد.

با توجه به اهمیتی که «کانون جهانگردی و اتومبیل کلوب شاهنشاهی ایران» در زمینه جذب و جلب توریست دارد و نقش این کانون در رشد و گسترش هر چه بیشتر «صنعت توریسم» در ایران، گزارشگر ما طی دیداری با آقای «صفاری» - سرپرست کانون جهانگردی و اتومبیل کلوب شاهنشاهی ایران - گفت و شنود کوتاهی با ایشان بعمل آورده است که ضمن معرفی و بیان فعالیت های ثمر بخش و ارزنده این کانون، حاوی نکات بسیار جالب توجه و مهمی در زمینه جذب و جلب توریست است.

✱ جهانگردی، قبل از سلطنت دودمان پر افتخار پهلوی

آقای صفاری - سرپرست کانون جهانگردی و اتومبیل کلوب شاهنشاهی ایران - در پاسخ این سؤال گزارشگر ما پیرامون چگونگی تاسیس، تاریخچه فعالیت و چگونگی کوشش های این کانون در زمینه رشد و توسعه هر چه بیشتر صنعت توریسم، میگوید:

قبل از هر چیز باید در نظر داشت که کانون جهانگردی و اتومبیل کلوب شاهنشاهی ایران، در زمانی تاسیس شد و فعالیت های پر بار خود را آغاز کرد که هنوز «جهانگرد» و «توریست» در کشور ما کلمه نا آشنائی بود.

آقای صفاری سپس می افزاید:

آنزمان، هیچگونه وسایل و تاسیساتی برای پذیرائی از جهانگردان خارجی که بمنظور بازدید از نقاط دیدنی و آثار باستانی کشور ما به ایران میآمدند، وجود نداشت. از سوی دیگر تعداد جهانگردان خارجی که بایران میآمدند، بسیار اندک و ناچیز بود، با اینحال برای همین عده محدود و معدود نیز تاسیسات رفاهی آبرومندی موجود نبود وغالبا سیاحان - یا بعبارت بهتر: جهانگردان خارجی - که بایران میآمدند، مانند امروز با خاطراتی خوش و شیرین کشور ما را ترک نمی کردند و آنچه با خود از کشور ما میبردند، یادبودهای ناخوشایند راهها وجاده های ناهموار، مکانهای اقامت نامناسب و بسیاری مسائل ناراحت کننده دیگر بود که این وضع تا قبل از آغاز دوران سلطنت پر افتخار دودمان پهلوی، موجب انعکاس بسیار نامطلوبی در اذهان جهانگردان و بطور کلی خارجیان نسبت به کشورما بود. زیرا هر جهانگردی که به کشور ما میآمد، با توجه به برخوردها، و امکاناتی که از لحاظ اقامت در اختیار وی قرار می گرفت با خاطره ها و یادبودهائی - که بهر حال چندان مطبوع و مطلوب نبود - کشور ما را ترک می گفت و به مملکت خود بر می گشت که مسلم است با وضع نامطلوب راههای ارتباطی کمبود هتل ها و مهمانسرا ها و اصولا پائین بودن سطح دانش عمومی نسبت به «صنعت توریسم» در بازگشت به کشور خود، قطعا نمیتوانست مبلغ و معرف خوبی برای کشور ما باشد.

این وضعیت جهانگردی و جهانگردان، در دوران قبل از شاهنشاهی پهلوی در ایران بود که کشور ما با تمام قطب ها و جاذبه های نیرومند توریستی‌اش، آنطور که باید و شاید مورد توجه و استقبال جهانگردان و توریست های خارجی قراز نمی گرفت و این لطمه‌ای بود که چه از حیث مادی و چه از لحاظ معنوی در سالهای قبل از پنجاه سال اخیر متوجه ایران میشد و کسی هم بفکر چاره جوئی بر نمیاید...

✱ پی ریزی صنعت توریسم

لیکن، پس از طلوع خورشید بی غروب شاهنشاهی پهلوی در ایران، مساله جهانگردی و جهانگردان در کشور ما نیز چون دیگر امور مملکتی، دستخوش دیگرگونی و تحول اساسی و بنیادی گردید و «صنعت توریسم» همگام با دیگر مظاهر اجتماعی رو به پیشرفت و ترقی نهاد و همانگونه که در بالا اشاره شد: بفرمان اعلیحضرت رضا شاه کبیر، کانون جهانگردی و اتومبیل کلوب شاهنشاهی در چهل و یکسال قبل از این تاسیس شد و این اقدام ارزنده و در خور تحسین و ستایشی بود که در نخستین دهه شاهنشاهی پهلوی، در جهت رشد و گسترش صنعت توریسم در کشور ما صورت گرفت همانطور که انتظار میرفت نتایج حاصله و مترقب بر آن، در جذب و جلب توریست، بسیار درخشان و مثمر ثمر بود.

✱ توریسم، از جنبه های مادی و معنوی

درباره صنعت توریسم» بایددانست: رشد و توسعه این صنعت و توجه به جهانگرد و جهانگردی، امروزه موردتوجه کلیه کشورهای جهان است و بسیاری از کشورهای جهان که از جاذبه توریستی نیرومندی برخوردارند، قسمت قابل توجهی از درآمدشان از طریق همین جذب توریست ووجود جهانگردان تامین میشود. بعبارتی دیگر: «صنعت توریسم» یکی از راههای درآمد ملی است که گذشته از جنبه مادی آن، از نقطه نظر معنوی نیز از اهمیت فراوان و فوق العاده ای برخوردار است.

نقش «صنعت توریسم»، در شناساندن آداب و سنن و فرهنگ و هنرملی و تمدنهای کهن و درخشان از یکسو و افزایش درآمد ملی براثرورود مقادیرقابل توجهی ارز که بالمال رشد و تقویت و توسعه اقتصادی کشورها را دربرمیگیرد، اهمیت توریسم و مساله جهانگردی را بیش از پیش آشکار و نمایان میسازد.

بادرنظرگرفتن اهمیت جنبه های مادی و معنوی توریسم و جهانگردی، کوشش های کانون جهانگردی و اتومبیل کلوب شاهنشاهی ایران، سزاوار تحسین و قابل ستایش است. آقای محمد رضا صفاری - سرپرست کانون جهانگردی و اتومبیل کلوب شاهنشاهی ایران - میگوید:

کانون جهانگردی و اتومبیل کلوب شاهنشاهی ایران، که یک سازمان غیرانتفاعی بین‌المللی است و چهل و یکسال قبل بفرمان سرداربزرگ تاریخ ایران و بنیانگزارایران نوین، اعلیحضرت رضاشاه کبیر تاسیس یافت، یکی از قدیمی ترین کلوبهای جهانگردی و اتومبیل درخاورمیانه و حتی قاره آسیا است، درزمانی آغاز بکارکرد که هنوز جهانگرد و توریست درکشورما برای مردم کلمه نا آشنائی بود و اهمیت صنعت توریسم آنچنان که باید و شاید شناخته نشده بود. از سوی دیگر، درآنروزگار، که مملکت درهمه زمینه ها درحال پی ریزی و بنیانگزاری بود، هیچگونه تاسیساتی برای پذیرائی از جهانگردان و توریست هائی که بایران میآمدند وجودنداشت. اما رفته رفته براثراقداماتی که درجهت رشد و گسترش صنعت توریسم درایران بعمل آمد، خوشبختانه امروز کشورما به مرحله‌ای از پیشرفت و ترقی رسیده است که همه ساله گروههای بزرگی از جهانگردان بایران می آیند و بابرنامه های وسیع و منظمی که از طرف وزارت اطلاعات و جهانگردی بمرحله اجرا درآمده و یا دردست اقدام دارد، امیدمیرود که درسالهای آینده برمیزان قدرت جاذبه توریستی ایران بطورقابل توجهی افزوده گردد و با ورود گروههای بیشتر توریستی به مملکت، نه تنها فرهنگ ملی غنی و تمدن درخشان و کهن ایران بیش از پیش به جهانیان شناسانده شود، بلکه برمیزان درآمد ارزی مملکت نیز افزوده گردد و بنیه اقتصادی کشوربیشتر تقویت گردد.

✱ تسهیل درکارمسافرت جهانگردان خارجی و ایرانی

آقای صفاری - سرپرست کانون جهانگردی و اتومبیل کلوب شاهنشاهی ایران - سپس پیرامون انگیزه و هدف از تاسیس این کانون، چنین می گوید:

اما، بطورکلی غرض و هدف از تشکیل کانون جهانگردی و اتومبیل کلوب شاهنشاهی ایران، فراهم آوردن وسائل آسایش و راحتی و پدید آوردن تسهیلات لازم برای مسافرت جهانگردان ایرانی به سایرکشورهای جهان و همچنین بالعکس، ایجاد وسائل راحتی و تسهیل درکامسافرت کار مسافرت خارجی که قصددیدار و سیروسیاحت درکشورما را دارند، میباشد.

دراینجا باید یادآوری کنم: کلیه کلوبهای جهانگردی و اتومبیل درتمام کشورهای جهان، (از جمله کانون جهانگردی و اتومبیل کلوب شاهنشاهی ایران) عضو دوسازمان بزرگ بین‌المللی، بنامهای «اتحادیه بین‌المللی جهانگردی» و «فدراسیون بین‌المللی اتومبیل» میباشند و از اینطریق به یکدیگرپیوستگی و همبستگی دارند. با توجه باین مساله کلی، کانون جهانگردی و اتومبیل کلوب شاهنشاهی ایران نیز عضو فعال این دو سازمان بزرگ جهانی است و بهمین مناسبت این کانون، نمایندگی کلیه کلوبهای جهانگردی و اتومبیل جهان را درایران عهده‌دار است و همینطورمتقابلا کلوب های جهانگردی و اتومبیل سایر کشورهای دنیا نیز نمایندگی ما را عهده دارند و باین ترتیب ملاحظه میشود که ما (کانون جهانگردی و اتومبیل کلوب شاهنشاهی ایران) عضو یک شبکه وسیع و بهم پیوسته جهانی میباشیم که با امکانات وسیع و درخور توجهی آماده کمک و یاری به جهانگردان - چه ایرانی و چه خارجی هستیم.

✱ مزایای عضویت درکانون جهانگردی و اتومبیل کلوب شاهنشاهی

آقای صفاری، آنگاه درپاسخ این سئوال گزارشگر ما که: زمینه و نحوه فعالیت های کانون جهانگردی و اتومبیل کلوب شاهنشاهی ایران چیست و چگونه است؟ میگوید:

قسمتی از فعالیت هائی که کانون جهانگردی و اتومبیل کلوب شاهنشاهی ایران انجام میدهد، راهنمائی ایرانیانی است که با اتومبیل قصد مسافرت به کشورهای خارج را دارند. این کانون، علاوه برراهنمائی های لازم اینگونه مسافران و تعیین نقشه مسیرمسافرت آنها، کلیه اسناد بین‌المللی لازم برای اینگونه سفرها را که داشتن آنها برای مسافریا مسافران لازم و ضروری است، با توجه به اختیاراتی که از سازمانهای بین‌المللی دارد، تهیه و دراختیاراینگونه مسافران ایرانی قرارمیدهد. اسناد و مدارک بین‌المللی مذکور که درمسافرت به کشورهای خارج مورد نیاز مسافران ایرانی یا بعبارت دیگر: جهانگردان و توریست های ایرانی است، عبارتند از: گواهینامه رانندگی بین‌المللی - جواز عبور بین‌المللی اتومبیل - سند مالکیت بین‌المللی اتومبیل - بیمه نامه بین‌المللی و کارت جهانگردی بین‌المللی... که این اسناد و مدارک، همانطورکه گفته شد با اعتبارو اختیاراتی که کانون جهانگردی و اتومبیل کلوب شاهنشاهی ایران دارد، از سوی این کانون صادر و دراختیارجهانگردان ایرانی و مسافران ایرانی که قصد سیر و سیاحت کشورهای خارجی را دارند صادرمی گردد.

همچنین یکی دیگراز فعالیت های بسیارارزنده و قابل توجه کانون جهانگردی و اتومبیل کلوب شاهنشاهی ایران، درجهت راحتی و فراهم ساختن راحتی بیشتر مسافران و جهانگردان ایرانی که درسفرهای خودقصد اجتناب از اقامت درهتل و پرداخت هزینه های گران هتل ها را دارند و بخواهند از کامپینگها استفاده نمایند، اینست که برای ایندسته از مسافران و جهانگردان کارت کامپینگ با حق اولویت درورود و اقامت درکامپینگها را صادرو دراختیارآنان خواهد گذارد.

درمورد اقامت در کامپینگهای مخصوص، که مورداستفاده دسته‌ای از مسافران و جهانگردان است، باید گفت: دارنده کارت اقامت در کامپینگ که از سوی کانون جهانگردی واتومبیل کلوب شاهنشاهی دراختیاروی گذارده شده، درتمام مدت اقامت درکامپینگ، خود و همراهان و اتومبیل و کلیه وسائل شخصی او دربرابر کلیه حوادث و نیز آتش سوزی بیمه خواهد بود، که این خود مزیت قابل توجهی است برای کسانیکه میل دارند از اینطریق به سیروسیاحت و جهانگردی بپردازند.

آقای حسین خداپرست قهرمان اتومبیلرانی در سال ۱۹۷۵ هنگام دریافت جایزه از آقای محمدرضا صفاری رئیس کانون جهانگردی و اتومبیل کلوب شاهنشاهی

روز انه صدهانفر برای دریافت گواهینامه بین المللی به کانون جهانگردی و اتومبیل کلوب شاهنشاهی مراجعه مینمایند.

ی کلوب شاهنشاهی ایران

ان ایرانی وخارجی

*** خدمات کانون جهانگردی، به جهانگردان خارجی**

آقای صفاری، سپس ادامه میدهد:

اما درمورد تسهیلات رفاهی که کانون جهانگردی واتومبیل کلوب شاهنشاهی ایران برای جهانگردان خارجی که وسیله اتومبیل قصد مسافرت بایران را دارند، فراهم میآورد، اینست که: ایندسته ازجهانگردان خارجی که با اتومبیل میخواهند بایران مسافرت نمایند، قبلا بوسیله مکاتبه با کانون جهانگردی و اتومبیل کلوب شاهنشاهی ایران تماس حاصل مینمایند. کانون، کلیه راهنمائی هاواطلاعات دقیق ولازم را درباره مسافرت درایران باارسال بروشور ونقشه برای این قبیل جهانگردان دراختیار آنان میگذارد و درواقع ایندسته از جهانگردان خارجی با استفاده ازنقشه ها و بروشورهای کانون جهانگردی و اتومبیل کلوب شاهنشاهی ایران که مجانا وبطور رایگان دراختیار آنان قرار میدهند، باراحتی وآسایش بیشتر به سفر می پردازند و گذشته ازبهره گیری از این راهنمائی های ارزنده کانون، درتمام طول مدت اقامت خود درایران، ضمن تماس با کانون جهانگردی و اتومبیل کلوب شاهنشاهی ایران، ازکلیه امکانات وسیع وتسهیلات درخور توجه این کانون برخوردار وبهره مند می گردند

آقا صفاری می گوید: یکی از بزرگترین تسهیلاتی که برای جهانگردان خارجی فراهم آورده‌ایم اینست که چنانچه جهانگردی عضو یکی از کلوبهای جهانگردی و اتومبیل کشورهای جهان باشد، ودرایران بیمار شودو دربیمارستان بستری گردد، کلیه هزینه درمان ومداوای وی توسط کانون جهانگردی واتومبیل کلوب شاهنشاهی ایران پرداخت می گردد. همینطور اگر جهانگردی (که عضویت یکی از کلوبهای جهانگردی و اتومبیل را دارا باشد(پس از سیروسیاحت درایران، بخواهد با هواپیما به کشور خود برگردد وقصد داشته باشد اتومبیل خودرا با راه آهن یا کشتی به کشورش، بازگرداند، کلیه هزینه مربوط به حمل ونقل اتومبیل وی توسط کانون جهانگردی و اتومبیل کلوب شاهنشاهی پرداخت خواهد شد. ازاین گذشته ممکن است جهانگردی که بااتومبیل بایران آمده است، اتومبیلش احتیاج به تعمیر پیداکند که دراینصورت نیزکانون جهانگردی و اتومبیل کلوب شاهنشاهی به یاری‌اش خواهد شتافت و اتومبیل جهانگردی که نیاز به تعمیر دارد، توسط متخصصین فن ودراسرع وقت تعمیر ومرمت می گردد. نکته جالب توجه درکلیه این موارد و درتمامی این امداد وکمک های موثری باشد) ازسوی کانون جهانگردی و اتومبیل کلوب شاهنشاهی نسبت به جهانگردان خارجی صورت میگیرد، جهانگردی که مورد یاری وکمک قرار گرفته است، حتی دیناری وجه نمی پردازد و تنها کاری که، درقبال اینهمه کمکهای موثر انجام میدهد، امضاء صورتحساب کانون است که البته این صورتحساب به کلوب کشور جهانگردی که وی عضویت آن را دارد. ارسال می گردد و ازاینطریق کلیه صورتحساب جهانگرد مذکور توسط کلوب کشوروی (که اوعضویت آنرا دارد) تسویه وپرداخت خواهد شد.

*** سرویس مجهز امداد تعمیرات اتومبیل**

درمیان اقدامات بسیار موثر وارزنده‌ای که کانون جهانگردی واتومبیل کلوب شاهنشاهی ایران به جهانگردان عضو کلوبهای مشابه کشورهای دیگر که بایران میآیند، انجام میدهد، وجود یک سرویس بسیار مجهز امداد تعمیرات اتومبیل است که درتمام مدت بیست و چهار ساعت وحتی روزهای جمعه وایام تعطیل نیز آماده کمک وباری به جهانگردانی است که اتومبیل آنها به دلایل نقص وعیب فنی متوقف وازکاربازمانده است. سرویس امداد تعمیرات اتومبیل کانون جهانگردی با متخصصین فنی ورزیده درتمام اوقات حاضر و آماده‌اند تابمحض دریافت تقاضای کمک ازسوی جهانگردانی که اتومبیلشان خراب شده واحتیاج به تعمیر دارد، فورا خودرا به محل متوقف شدن اتومبیل برسانند و چنانچه تعمیر اتومبیل درهمان محل امکان پذیر باشد، همانجا عیب ونقص اتومبیل جهانگرد غریبه را رفع نمایند و درغیر اینصورت اتومبیل وی را باجرثقیل به هرتعمیرگاهی که صاحب اتومبیل بخواهد حمل می کنند و دراسرع وقت عیب ونقص اتومبیل را مرتفع وبرطرف مبسازند. که البته باید توجه داشت کلیه این خدمات نیز مجانی و رایگان صورت میگیرد ودیناری ازصاحب اتومبیل بابت ارائه این خدمات ارزنده دریافت نمیشودو همانگونه که فوقا اشاره شد ازطریق کلوبی که صاحب اتومبیل عضو آنست صورتحساب هزینه های مربوطه دریاف وتسویه خواهد شد.

*** صاحبان اتومبیل میتوانند عضو شوند**

دراینجا آقای صفاری - سرپرست کانون جهانگردی و اتومبیل کلوب شاهنشاهی ایران به نکته قابل توجه وتامل دیگری اشاره می کند و اضافه مینماید:

البته این صحیح است که دراروپا وامریکا واخیرا نیز درایران، تعمیرگاههای سیار بایک اطلاع تلفنی به یاری اتومبیلهای حادثه دیده ویا نقص فنی پیدا کرده می شتابند. منتهی فرق کار این تعمیرگاههای با سرویس امداد تعمیرات کانون جهانگردی واتومبیل کلوب شاهنشاهی ایران دراینست که آنها پس از انجام کار ورفع نقیصه وعیب اتومبیل یک صورتحساب بلند بالا جلو صاحب اتومبیل میگذارند و مبالغ هنگفتی بابت این کار (البته به نسبت خدمتی که انجام شده) ازاتومبیلدار دریافت مینمایند، در حالیکه سرویس امداد تعمیرات کانون، هرگونه خدماتی را بدون دریافت دیناری وجه از صاحب اتومبیل انجام میدهدو درواقع طرف کانون، کلوب کشوریست که جهانگرد صاحب اتومبیل عضو آنست...

آقای صفاری درپاسخ این سئوال که: آیا غیراز جهانگردان خارجی، دارندگان اتومبیل ایرانی نیز میتوانند ازاین مزایا بهره‌مند شوند و آیا برای صاحبان اتومبیل درایران نیز چنین تسهیلاتی ازطرف کانون بعمل میآید یا نه؟ پاسخ میدهد:

- بله. دارندگان اتومبیل درایران نیز که عضویت کانون جهانگردی واتومبیل کلوب شاهنشاهی را پذیرفته باشند، عینا میتوانند ازتسهیلات سرویس امداد تعمیرات کانون که برای جهانگردان خارجی درنظر گرفته شده است، برخوردار

گردند. بعبارت دیگر کلیه دارندگان اتومبیل درایران میتوانند با پرداخت حق عضویت ناچیزی اتومبیل کلوب شاهنشاهی ایران در آیند و ذکراین نکته ضروریست که تخفیفی که فی‌المثل در صدور بیمه نامه بدنه اتومبیل برای اعضاء کانون منظور میشود، به تنهائی بیش از تمام حق عضویتی است که در سال میپردازند.

*** برگزاری مسابقات اتومبیلرانی**

از آقای صفاری سئوال میکنیم:

- آیا قانون جهانگردی و اتومبیل کلوب شاهنشاهی ایران فقط در تهران دائر است یا اینکه در شهرستانها نیز شعباتی دارد؟

وآقای صفاری جواب میدهد:

- درحال حاضر، کانون جهانگردی و اتومبیل کلوب شاهنشاهی ایران، علاوه برسازمان مرکزی در تهران (که محل آن در خیابان ورزش - شمالی پارک شهر) مشغول فعالیت است، دارای یازده شعبه در مراکز استانها میباشد و بزودی در نظر است شعبه های کانون درسایر شهرهای ایران نیزدایر گردد

گزارشگر، همچنین از آقای صفاری در مورد برگزاری مسابقه های اتومبیلرانی سئوال میکند که ایشان پاسخ میدهد:

- همانطورکه اطلاع دارید کانون جهانگردی و اتومبیل کلوب شاهنشاهی ایران تنها نماینده فدراسیون بین المللی اتومبیل در ایران است که کلیه مسابقه های اتومبیل رانی دردنیا زیر نظر فدراسیون مزبور انجام میشود. کلوب مانیز هرسال مسابقات مختلف اتومبیلرانی ترتیب میدهد که جوانان ایرانی علاقمند باین رشته از مسابقات درآن شرکت میکنند و باید اضافه کنم قهرمانان ما توانسته‌اند در عرصه مسابقات بین المللی نیز به کسب امتیازاتی نائل شوند .همچنین هرسال از بین قهرمانان مسابقه اتومبیلرانی سال انتخاب میشود که قهرمان اتومبیلرانی سال گذشته کشور ما آقای «حسین خداپرست» میباشد.

آقای صفاری - سرپرست کانون جهانگردی و اتومبیل کلوب شاهنشاهی ایران - در پایان سخنان خود اضافه میکند:

از آنجا که هدف ماخدمتگزاری است و همانطور که در آغاز اشاره شد کانون جهانگردی و اتومبیل کلوب شاهنشاهی یک سازمان غیر انتقاعی است، مردم نیز از کارمارضایت دارند و همین رضایت خاطر مردم بهترین و بزرگترین پاداش برای مابشمار میرود. دراین جا لازمست به یک واقعیت غرور آمیز اشاره کنم و آن اینکه کانون جهانگردی و اتومبیل کلوب شاهنشاهی ایران نیز از تحولات و پیشرفت هائی که تحت رهبری خردمندانه شاهنشاه آریامهر در تمام شؤن مملکتی حاصل شده پی نصیب نمانده است و نام بلند آوازه ایران همراه با خدمتگزاری صمیمانه ماباعث گردید که اعضاء اتحادیه بعضویت هیأت مدیره اتحادیه بین المللی جهانگردی منطقه یک که شامل کلوبهای اروپائی و خاور میانه میباشد و همچنین عضویت هیأت مدیره اتحادیه بین المللی جهانگردی جهانی انتخاب کنند و این افتخار بزرگی است که در سطح جهانی نصیب کشورماگردیده و ماامیدواریم همچنانکه تاکنون درراه رشد و توسعه «صنعت توریسم» خدماتی انجام داده‌ایم، ازاین پس نیز منشا خدمات ارزنده تری قرار بگیریم و از اینطریق وظیفه‌ای را که برعهده گرفته‌ایم بنحو احسن و مطلوب بانجام برسانیم.

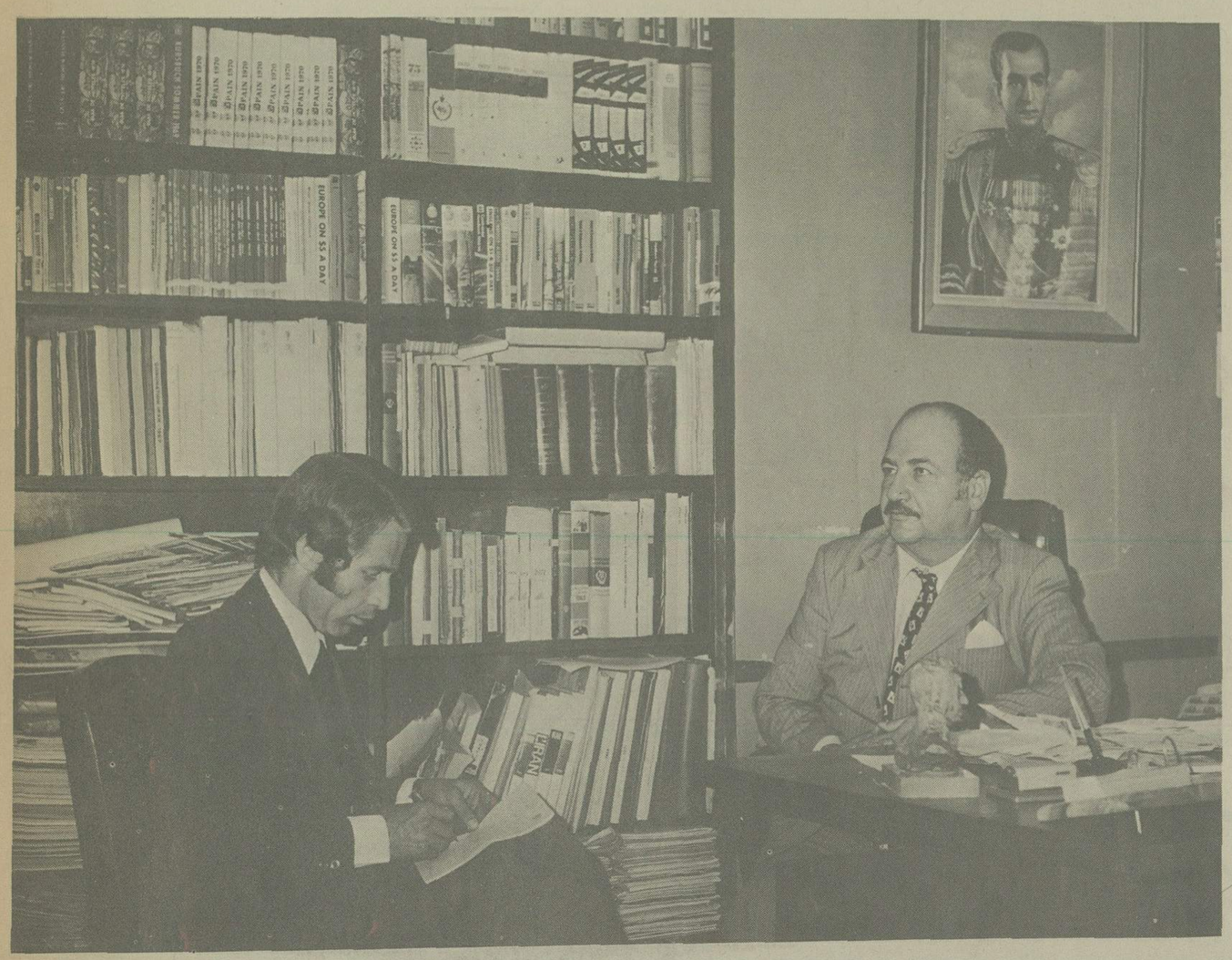

آقای محمدرضا صفاری هنگام گفتگو با گزارشگر روزنامه اطلاعات

شروع یکی از مسابقات اتومبیلرانی

ماشینهای امداد اتومبیل که باراننده های مجرب و فنی در خدمت اعضا در تمام وقت میباشد.

پنجاه سال شاهنشاهی خاندان پهلوی را

گرامی داریم و با آثار آن آرج می نهیم

سندیکای آژانسهای مسافرتی و حمل و نقل بین المللی هوائی و جهانگردی

شرکت مسافرتی آسمان بامسئولیت محدود
شرکت سهامی آجانتا
شرکت آریاتور با مسئولیت محدود
آژانس مسافرتی و توریستی آپادانا
شرکت سهامی مسافرتی آسیا
آژانس توریستی آکورد تراول
آژانس مسافرتی و جهانگردی المپیا
شرکت سهامی آهیکو
شرکت آیبتا با مسئولیت محدود
شرکت مسافربری اسکای ویز
شرکت مسافرتی و توریستی اوریانت
شرکت سهامی اراکسپرس اینترنشنال
شرکت مسافرتی ارسی (هوادریا)
شرکت سهامی ایتال اکسپرس
آژانس مسافرتی و جهانگردی ایست اکسپرس
شرکت ایران اکسپرس اینترنشنال
شرکت سهامی مسافرتی ایران ایتا
شرکت سهامی ایرانین اکسپرس
شرکت سهامی ایرتوک
شرکت ایرانتور بامسئولیت محدود
شرکت سهامی اینترا
آژانس مسافرتی و جهانگردی بلموند
شرکت بین‌المللی مسافرتی و توریستی بل تراول
شرکت سهامی پرس اکسپرس
آژانس مسافرتی پرسپولیس
شرکت ترانس ار ایران بامسولیت محدود
شرکت تراول پلن بامسئولیت محدود
شرکت مسافربری تورموند
شرکت توریست اکسپرس
شرکت سهامی خاص دوردنیا
شرکت سهامی ساتی
آژانس مسافرتی و جهانگردی سرانجام
آژانس مسافرتی و توریستی سرویس
شرکت سفرمن بامسئولیت محدود
شرکت مختلط غیرسهامی سمندری
آژانس مسافرتی و جهانگردی سمیرامیس
شرکت سهامی سیاحت خاور نزدیک
آژانس مسافرتی سیروس تراول
شرکت سهامی فنیسیااکسپرس
آژانس مسافرتی کاراولا
شرکت مسافرتی کارنا
شرکت سهامی گلف تراول اجنسی
شرکت سهامی لوانت اکسپرس
شرکت سهامی لوان تور
شرکت موندیال بامسئولیت محدود
شرکت نسبی مهاجری وشرکاء
آژانس مسافرتی وانگارد
شرکت سهامی یونایتداکسپرس
شرکت مسافربری یونیورسال،
آژانس مسافرتی و جهانگردی ایران تراول (اصفهان)
آژانس مسافرتی و توریستی پرشین اکسپرس (اصفهان)

۱۵ تیر روز جهانگردی را بعموم هموطنان شادباش می گوئیم

پیشرفت و گسترش جهانگردی در ایران

در برنامه پنجم سرمایه گذاری کلّی در زمینه جهانگردی ۱۶ میلیارد و ۱۶۰ میلیون ریال پیش بینی شده است

برنامه های اجرا شده و طرحهای دردست اجرا طول دو سال گذشته در تاریخ برنامه های جهانگردی ایران بی سابقه است

جهانگردان در سال ۱۳۵۱ بتعداد ۴۱۵ هزارنفر بودند، در سال گذشته تعداد آنها به ۶۵۰ هزار رسید

در دنیای امروز، صنعت جهانگردی یکی از ارکان مهم اقتصاد کشورها را تشکیل میدهد بطوریکه علاوه بر ممالکی که بعلت برخورداری از جاذبه های متعدد، قسمت اعظم درآمد آنها از ممر سیاحت تأمین می شود سایر کشورهای جهان نیز هر یک به نحوی درصدد تقویت مبانی جهانگردی و توسعه صنعت توریسم می باشند.

کشور ایران بعلت برخورداری از مواهب طبیعی ووفور آثار گرانقدر باستانی و غنای فرهنگ ملی و سنتی بویژه به جهت وجود امنیت و شکوفائی اقتصادی در منطقه خاورمیانه از لحاظ جهانگردی مقامی بس ارزنده دارد.

در سالهای اخیر به جهت اجرای برنامه های وسیع توسعه اقتصادی و اجتماعی و بعلت اشتهار نام ایران در خارج، تعداد سیاحتگران خارجی بنحو چشمگیری رو به فزونی گذاشته و از طرف دیگر بعلت رونق اقتصادی و بالا رفتن سطح فکر و درآمد مردم کشور برشمار مسافران داخلی که برای مقاصد گوناگون به شهرهای مختلف کشور سفر میکنند افزوده شده است. برای روشن کردن تصویر واقعی جهانگردی در ایران بهتر است از آمار و ارقام در این زمینه یاری گرفت:

تعداد جهانگردان خارجی که در پایان برنامه عمرانی چهارم «سال ۲۵۳۱» ۴۱۵ هزار نفر در سال بود در پایان سال ۲۵۳۴ به ۶۵۰ هزار رسید و همچنین تعداد سیاحتگران داخلی که در پایان برنامه چهارم ۵۰۰ هزار نفر بود در سال ۲۵۳۴ به ۶ میلیون نفر رسیده است و پیش‌بینی میشود که در پایان برنامه عمرانی پنجم رقم جهانگردان خارجی سالیانه ۹۲۵ هزارنفر و رقم جهانگردان داخلی به رقم ۸ میلیون نفر برسد و یقینا این روند افزایش با آهنگی سریعتر در سالهای برنامه عمرانی ششم نیز ادامه خواهد یافت.

؟ جهانگرد، اعم از خارجی و داخلی، در درجه اول نیازمند به محل مناسبی است که در آن اقامت و استراحت نماید بهمین جهت یکی از اساسی ترین برنامه هائی که در امر جهانگردی باید مورد توجه قرار گیردایجاد تاسیسات مناسب برای سیاحتگران و مسافران است و از اینجا است که اهمیت انجام پیش بینی های لازم در این زمینه و تدوین طرح جامعی برای بنای انواع تاسیسات مورد لزوم، جلوه گر می شود.

سابقه جهانگردی

اساس برنامه جهانگردی ایران بشکل امروزی، مانند اکثر برنامه های عمرانی دیگر، در دوران سلطنت پرافتخار دودمان پهلوی و بدست اعلیحضرت رضاشاه کبیر نهاده شد. بدین ترتیب که علاوه بر برنامه های پاک سازی کشور و برقراری امنیت، احداث راههای جدید، راه‌آهن و فرودگاه که از ضروریات اجتناب ناپذیر در صنعت جهانگردی است و بدست بنیانگذار ایران نوین شروع گردید، ساختمان اولین مهمانخانه های ایران به سبک امروز نیز بفرمان مبارک سرسلسله پهلوی در سواحل دریای خزروسایر نقاط کشور بنا گردید که بعضی از آنها هنوز هم پابرجا و مورد استفاده مسافران و جهانگردان قرار دارد.

همانطور که در جای دیگر نیز اشاره شد در حدود سیزده سال قبل برای تمرکز امور مربوط به جهانگردی کشور ، شکل دادن به این برنامه، سازمانی بنام سازمان جلب سیاحان زیرنظر نخست وزیری تشکیل و شروع بکار نمود و از این تاریخ موضوع توسعه جهانگردی و هدایت برنامه های آن رسما جزء برنامه های عمرانی و اقتصادی کشور منظور گردید و این سازمان توانست اقداماتی در جهت شناساندن مناطق و جاذبه های جهانگردی کشور به خارجیان و مسافران داخلی انجام دهد و در جهت ایجاد تاسیسات اقامتی قدمهائی بردارد.

یکی از اقدامات اساسی که در این مدت به انجام رسید تهیه طرح جامع جهانگردی کشور بوسیله مهندسین مشاور توریست کنسولت بود که طی ان برای اولین بار سیمای جهانگردی ایران برای بیست سال ترسیم و خطوط اصلی و دورنمای سیاحت در ایران روشن گردید.

و بلحاظ جامعیت طرح مذکور کلیات آن تا کنون در حد مقتضیات و امکانات مورد تبعیت قرار گرفته است.

جهانگردان ایران را میتوان به دو گروه عمده با تقسیمات فرعی بشرحی که خواهد آمد تقسیم نمود.

اول جهانگردان خارجی که بایران وارد میشوند که مشتعل بر دو گروه اساسی میباشند:

۱ـ تجار، متخصصین و هیئتهای سیاسی و اقتصادی که بمنظور انجام امور مربوطه وارد کشور میشوند و این گروه ضمن انجام وظائف خود گاهی از جاذبه های توریستی کشور بخصوص آثار باستانی نیز بازدید می نمایند. مقصد عمده این گروه تهران و گاهی شهرهای بزرگ دیگر کشور میباشد.

۲ـ جهانگردان معمولی که صرفاً بمنظور دیدار از آثار باستانی و مشاهده و مطالعه سنتهای ایرانی وارد کشور میشوند: مقصد این گروه شهرهای مسیر راههای ترانزیتی، شهرهای توریستی و تهران میباشد.

گروه دیگر جهانگردان داخلی یا ایران گردان که برای مقاصد گوناگون در داخل کشور سفر میکنند و به سه دسته عمده تقسیم میشوند:

نخست زوار وکسانی که به قصد زیارت مرقد مقدسه سفر میکنند و مقصد عمده این دسته شهرهای مشهد و قم میباشد.

دوم مسافرانی که به قصد گذراندن ایام تعطیل و فراغت و یا مرخصی و بمنظور تفریح و استراحت به نقاط مختلف کشور سفر میکنند. مقصد عمده این گروه در تابستان سواحل دریای خزر و در ایام نوروز شهرهای توریستی و دیدنی مانند ـ شیراز ـ اهواز ـ آبادان ـ بندرعباس و همچنین شهرهای ساحل دریای خزر میباشد.

گروه سوم مسافرانیکه به قصد انجام امور بازرگانی و کسب و کار در داخل کشور مسافرت می نمایند و مقصد عمده این نوع مسافران، تهران، مراکز استانها میباشد.

خط مشی

خط مشی ایجاد تأسیسات جهانگردی، بخصوص محل، نوع و ظرفیت واحدهای پذیرائی با توجه کامل به تقسیم بندی مذکور و میزان تراکم و جریانات جهانگردی تعیین میشود. برای مثال، سالیانه قریب پنج میلیون نفر مسافر عمدتاً برای زیارت و شرکت در مراسم مذهبی به شهر مشهد مسافرت مینمایند که حدود ۹۰درصد از این تعداد را طبقات متوسط و کم درآمد تشکیل میدهد که متقاضی تاسیسات اقامتی ارزان قیمت و با تسهیلات محدود می باشند. اگرمدت متوسط اقامت هرمسافر را درشهرمشهد هشت روز و دوران مفید مسافرت را درشهرمذکورده ماه محاسبه نمائیم، سالیانه حدود چهل میلیون روز مسافرت درشهر مشهد خواهم داشت که با توجه به دوران مسافرت، قریب یکصدوسی هزارمحل خواب و یا تخت مورد نیاز خواهد بود. هم اکنون درشهرمشهد قریب دوازده هزارخانه شخصی با ظرفیتی معادل یکصدوبیست هزارتخت و یا محل خواب دراختیارمسافران قراردارد و بقیه ظرفیت موردنیاز نیز دردرجه اول از طریق مسافرخانه ها و بعد از طریق هلتها تامین می شود. توضیحات یادشده معلم می نماید که درشهرمشهد و شهرهای مشابه سیاست ایجاد تاسیسات جهانگردی باید متمرکز برایجاد تاسیات ارزان قیمت باشد.

شهرتهران را بعنوان مثال دوم می توان یاد کرد که بعلت موقعیت و انواع خاص مسافر و جهانگرد وضع مخصوص بخوددارد که باشهر مشهد قابل قیاس نیست. مسافران تهران عموما برای انجام کسب و کاربااین شهروارد می شوند و قریب ۰/۰۹۵ انان درتاسیسات اقامتی مثل مسافرخانه، یانسیون، هتل بخصوص هتل های مجهز اقامت می نمایند. درصدخارجیانی که وارد تهران می شوند بیش از جمع تمام خارجیانی است که واردسایرشهرهای دیگرکشور می شوند و همه انها متقاضی هتل های مناسب با تجهزات کافی هستند بهمین جهت در شهر تهران سیاست تاسیسات جهانگردی برمحور ایجاد هتل های مجهز و بزرگ استوار است.

تاسیسات جهانگردی

برای ایجاد تاسیسات جهانگردی که متناسب بانوع و تراکم جهانگرداز کشورباشد درچند برنامه باطرحهای مربوط به ان درکشور بمرحله اجرا درمیاید:

نخست برنامه ایجاد و توسعه تاسیسات جهانگردی ارزان شامل احداث هتل یک ستاره ـ احداث اردوگاه های جهانگردی دراستانهای ساحلی دریای خزر ـ احداث اردوگاه درمناطق شهری ـ احداث اردوگاه درمرزها و مسیرها ایجاد اقامتگاه جوانان احداث رستوارن و چایخانه های بین راه و تحقیق و بررسی برای تهیه طرحهای جامع جهانگردی.

دوم برنامه ایجاد و توسعه تاسیسات جهانگردی متوسط شامل احداث هتل دو سه ستاره ـ احداث مراکز جهانگردی متوسط شامل احداث هتل دو و سه ستاره ـ احداث مراکز جهانگردی درکنار چشمه های آبمعدنی و ایجاد مراکز تفریحی و ییلاقی درکنارسدها و رودخانه ها.

سوم برنامه ایجاد و توسعه تاسیسات جهانگردی تجملی شامل احداث هتل های چهارستاره ایجاد مراکز جهانگردی کشور و احداث چایخانه های سنتی.

TOURING & AUTOMOBILE CLUB
IRAN
کانون جهانگردی و اتومبیل کلوب شاهنشاهی ایران

پانزدهم تیرماه
روز جهانگردی
را در پنجاهمین سالگرد شاهنشاهی دودمان پهلوی
به همه هموطنان گرامی تبریک میگوئیم
کانون جهانگردی و اتومبیل کلوب شاهنشاهی ایران

تهران قدرت پذیرائی صدها هزار جهانگرد را دارد

ارتباط فرهنگی و اقتصادی کشورهای جهان با یکدیگر و افزایش شوق و علاقه مردم سراسرگیتی به شناخت مدرک تمدن های کهن و آثارهنری ملت ها و همچنین توسعه تبادل فکری و معنوی شرق و غرب دنیا مسائل و اصولی را پدید اورده است که اکنون درفرهنگ جامعه به صنعت توریسم شهرت دارد و عنوانی است که بخش عظیمی از روابط انسانی و برخوردهای تفاهم امیز مردم جهان را دربرمی گیرد. خاطره‌ای را که آقای محمودیوسف زاده رئیس اتحادیه هتلداران تهران درمصاحبه‌ای با گزارشگر اطلاعات نقل می کند فضای پایتخت ایران و ابعاد این ارتباط را درسالهای ۱۳۲۵ نشان میدهد:

تصویرتهران در ۳۰ سال قبل

آقای یوسف زاده میگوید: تهران درانزمان روزگاری کاملا متفاوت و شرایطی جدا با امروز را میگذرانید هنوز شهر به نیمی از وسعت امروز خودنرسیده بود جمعیت ساکن پایتخت به نوعی اسکان و سکونت بی تحرک دچاربود و کافی است دراین موردیادآورشوم که درسراسرشهر بیش از چند رستوران وجود نداشت که گردانندگانش از تامین هزینه های آن بدشواری بر می آمدند.

خانه، تنها نقطه زیست و برگزاری میهمانیها و دیدارهای دوستانه و خانوادگی بود و بگفته دیگرهنوز مردم تهران و طبیعتا اکثریت مردم با سفرو دیداراز شهرها آشنائی نداشتند.

تعداد بنگاههای محدود مسافربری و از همه مهمتر آمارسفرهای انجام گرفته درسالهای قبل از ۱۳۲۵ نشان دهنده شرایط اجتماعی و فاقه تکاپوی آن زمان است چنانکه می توان گفت هنوز صنعت توریسم نه تنها یک مسئله جدی و بخشی از حیات اجتماعی بشمارنمی آمد بلکه کاملا ناشناخته بود.

نخستین جهانگردان درایران

آقای یوسف زاده اضافه میکند: تحولات اجتماعی دوران سلطنت رضاشاه کبیر و تغییرات ناشی از یک رهبری سیاسی آگاهانه درسالهای پیش از جنگ بین‌المللی سبب شد ایران پذیرای نخستین میهمانان خارجی باشد و آنها از کشورما بازدید کنند ادامه این مسیر یعنی گسترش ارتباط اقتصادی و فرهنگی ایران درسال ۱۳۲۵ لزوم ایجاد و تاسیس یک هتل مجهز و فراخورمیهمانان خارجی را ایجاب می کرد و بهمین جهت ۳۰ سال قبل باسرمایه گذاری و همت آقای دیبا نخستین هتل ایران درچهارراه یوسف آباد با همه خصوصیات یک واحد جلب توریست بنیادگذارده شد و آماده پذیرائی از میهمانان و مسافران خارجی گردید که هنوز نیز از مناسب ترین مراکز پذیرش دیدارکنندگان از ایران است.

دیری نگذشت که درخیابان فردوسی هتل دیگری با آخرین تجهیزات مناسب و مشابه هتلهای معتبردنیا تاسیس گردید و با ارائه خدمات رفاهی توانست سالها آرامش میهمانان خارجی و شخصیت های عالیقدراقتصادی و جهانگردانی را که به بازدید کشورما می آمدند تامین کند.

می پرسیم درآنزمان هتل ها موفق به جلب توریست به میزان امکانات خود میشدند؟ آقای یوسف زاده توضیح میدهد:

جاذبه های ایران از نظرجهانگردی بیش از حد تصورما بود زیرا درمدت کوتاهی حتی این دو هتل نه تنها توانستند از مسافران جدیدی پذیرائی کنند بلکه گاهگاهی با کمبود جا نیز مواجه میشدند زیرا به مرورزمان گوئی مردم آمریکا و اروپا به کشف تازه‌ای نائل شده بودند و مشتاقانه برای دیداریادگارهای این کشوربه ایران رهسپارگردیدند چنانکه دراندک مدتی شگفتی های معماری اصفهان، شکوه و جلوه های تخت جمشید، فضای شاعرانه شهرشیراز و ابنیه و آثارتهران از نقطه های اصلی دیدارمسافران خارجی گردید و ازسوی دیگرمردم ایران نیز به مسئله توریسم بعنوان یک تحرک اجتماعی و فرهنگی ـ رغبت نشان می دادند و می توان گفت از همان زمان سفر به چهارگوشه ایران و شناخت و مشاهده آثار و یادگارهای تمدن باستانی میان ایرانیان بیک عادت و رسم تبدیل شد.

هتلداری بعنوان یک فن و دانش اختصاصی

* آیا می توان این مرحله را آغاز توسعه صنعت توریسم و هتلداری رادرآنزمان بعنوان یک پیشه و شغل رسمی تلقی کرد.

رئیس اتحادیه هتلداران درپاسخ می گوید:

گردانندگان هتلها و نقاط پذیرائی از مسافران داخلی و خارجی امروز فقط یک سرمایه گذاری صرفا اقتصادی نیست بلکه می توان آنرا یک دانش و فن پذیرفته جهانی دانست که صاحبان آن باید به جامعه خود و فرهنگ و تمدن مردمشان و اثراث عمیقی که مدیریت آنها درذهن و روحیه ملت های دیگردارد توجه کنند.

جهانگردی که کیلومترها راه را درهم می نوردد و به شوق آشنائی با جهان تازه‌ای از فرهنگ و تمدن و آداب و رسوم ملت کهنسالی مانند ما به ایران می آید نیاز به دریافت خدمات صحیح و برخورداری از آسایش و رفاه را دارد و همین نکته است که به هتلداری مفهومی برتر از یک فعالیت اقتصادی می بخشد. شاید اگرگفته شود فن هتلداری و مدیریت اینگونه واحدها نوعی سهیم شدن درشناساندن روحیات ملی و معرفی ارزشهای معنوی یک کشوراست اغراق نباشد.

ظریف ترین پیشه های دنیا

جمله‌ای را که از یک توریست خارجی شنیده‌ام و معتقد بود «هتل داری ظریف ترین شغلهای جهان است و نحوه رفتار و مدیریت آنان می تواند کشوری را بیک نقطه جذاب بین‌المللی تبدیل کند» بارئیس اتحادیه صنف هتلداران تهران درمیان میگذارم.

وی این نظررا می پذیرد و می افزاید:

فن هتلداری به پشتوانه‌ای از روانشناسی اتکاء دارد و براساس اصولی استواراست که بدون تردید چشم پوشی ونادیده انگاشتن این رهنمودها وتجربه ها به ضرر و زیان کشورما می انجامد و از همین روست که دردنیا صدها مدرسه و آموزشگاه عالی توریستی برای آمادگی افراداوطلب بوجود آمده و هم اکنون درایران نیز چنین واحد آموزشی توریستی به تربیت نیروهای انسانی متخصص می پردازد که از جمله اصول ان فن هتلداری و یا بهتر بگویم علم و دانش پذیرائی تفاهم آمیز ازمیهمانان است.

ایجاد برنامه های هم آهنگ

آقای محمود یوسف زاده آنگاه به شرایط مناسب هتلداری و امکانات وسیع ایران دراین زمینه اشاره کرد و گفت با تاسیس اتحادیه صنف هتلداران گام دیگری درجهت هم آهنگی روشها برداشته شد و ازسال ۱۳۵۰ (۲۵۳۰ شاهنشاهی) که آغاز بنیاد این اتحادیه و گردهم ائی رسمی و قانونی صاحبان هتل است زن من و اساسنامه‌ای بمنظور تکامل هرچه بیشتر این رشته از صف که رسم تنظیم گردید و مورد اجرا گذارده شد چنانکه هم اکنون ۸۴ عضو اصلی این اتحادیه بارعایت کامل و دقیق مواد مصوبه هیات رئیسه کوششی وافرودائمی برای بهبود شرایط دارند و بدون تردید ارائه خدمات رفاهی، رعایت اصول میهمانداری در هتلهای تهران از نمونه های موفق پذیرائی از جهانگردان در سطح بین المللی بشمار میاید.

بعنوان مثال از جمله طرحهای انجام یافته و موفقیت آمیز اتحادیه صنف هتلداران تهران رده بندی و ارزیابی هتلهای تهران بود که با توجه به امکانات و سرمایه گذاریها و همچنین تجهیزات ووسائل و عوامل تعین کننده دیگر هتلهای پایتخت به گروههای ۴ ستاره یک ستاره ۳ ستاره، یک ستاره طبقه بندی شد که براساس آن بهای خدمات وقیمت هرکدام دقیقا مشخص گردید و باین ترتیب به انجحاف احتمالی مراجعین و میهمانان پایان بخشید واصول ثابت و دقیقی را جایگزین نرخهای تثبیت نشده کرد و روابط هتلداران و مسافران را به مناسبترین سطح تفاهم رسانید.

نقش های اساسی اتحادیه صنف هتلداری

اکنون با اعلام قیمت های دقیقی که جوانب مختلف سود هتلداران و فقط منافع میهمانان نیز در آن رعایت شده گروههای کورسی با در آمدهای متفاوت خود میتوانند محل اقامت خویش را برگزینند و از همین رو رابطه‌ای منطقی بین مسافرین و هتلها برقرار شده است که بی تردید در توسعه صنف توریسم و تامین رضایت خاطر جهانگردان نقش موثری خواهد داشت.

دردیگر طرحهای اجرائی اتحادیه صنف هتلداران تهران نظارت برحسن انجام قوانین و اصول مصوبه است که اداره کل جهانگردی وابسته به وزارت اطلاعات و جهانگردی بعهده دارد و چگونگی فعالیت هتلها را مورد بازرسی قرار میدهد.

در مورد مسائل داخلی هتلها و حفظ منافع صنفی کارکنان این واحدها از آقای یوسف زاده سوال میشود و او چنین پاسخ میدهد:

رسیدگی وبررسی مسائل مورد نظر کلیه کارکنان و افراد موظف در هتلهای تهران بعهده سندیکای کافه رستوران هاست که در موارد ضروری و داوری نهائی نمایند منتخب هیات مدیره سندیکا آنرا با مدیر هتل مطرح میسازد و از طریق مذاکره به حل و فصل آن میپردازد و در مرحله حساس تر مسائل در جلسه مشاوره فوق‌العاده اتحادیه صنف هتلداران مورد بررسی قرار میگیرد و درباره آن تصمیم مقتضی گرفته میشود.

جشن با شکوه روز ۱۵ تیر

تدارک برگزاری جشن پنجاهمین سال سلطنت دودمان پهلوی که آثار آنرا بخوبی از مراجعه افراد به دفتر رئیس اتحادیه صنف هتلداران تهران و تکاپوئی که دراین مرکز سندیکائی به چشم میخورد میتوان دریافت موجب میشود تااز آقای یوسف زاده در باره کیفیت این مراسم و برنامه های معین شده بپرسم. اودر پاسخ میگوید:

اگر هتلداری و گردانندگان واحدهای پذیرائی از میهمانان خارجی امروز از شرایط مناسبی برخوردارند و هرسال صدها هزار نفر از سراسر جهان به دیدار کشورما میایند و بالاخره آنچه را که امروز در جامعه متحول خود شاهد آن هستیم همگان به اندیشه های بلند و خردمندانه رهبر ایران شاهنشاه آریامهر مدیونیم زیرا رشد و توسعه اقتصادی و گزینش راه تاریخی و استوار سیاست مستقل ملی و دیگر رهنمودهای داهیانه شاهنشاه آریامهر موجب اینهمه سرفرازی و افتخار گردیده است وازاین رو هتلداران ایران نیز همچون دیگر طبقات و اصناف کشور به شکرانه نعمت رهبری چنین شهریاری و تجلیل ازسردودمان پهلوی رضاشاه کبیر ۱۵ تیر ماه را که مصادف با روز جهانگردی است برای برگزاری این آئین ملی برگزید.

بازسازی و معرفی افتخارات ملی

دراین جشن شکوهمند که کلیه اعضای هیأت رئیسه و همچنین صاحبان هتلهای تهران در برگزاری و انجام آن شرکت جسته‌اند کوشش گردیده مظاهر درخشان ۵۰ سال افتخار و تعالی ملت ایران دردوران سلطنت دودمان پهلوی معرفی گردد و همه مراحل تاریخی و لحظه های جاودانی این فصل درخشان دفتر ملیت و حاکمیت مستقل و آزاد ایران بازسازی و فرادید ایرانیان گذارده شود.

برای اجرای چنین برنامه‌ای هتل اینترناسیونال انتخاب گردیده و تاکنون دهها هنرمند و شخصیت مشهور هنری همکاری خود را باما اعلام کرده‌اند تااین آئین باجلال و شکوهی که درخوراین رویداد بزرگ تاریخی است برگزار شود. امکانات کنونی هتل های تهران و همچنین طرحهای آینده این واحدها مبحث دیگری است که باآقای یوسف زاده در میان میگذاریم و اوچنین توضیح میدهد:

امکانات توریستی تهران

هم اکنون هتلهای تهران با ظرفیت ۴ هزار اطاق قدرت جذب گروه کثیری از جهانگردان رادارد و با توجه به این نکته که دراین نیز مانند کلیه نقاط جهان بازدید کنندگان یک جمعیت متحرک هستند و عده‌ای از آنان برای دیدار از سایر نقاط توریستی به شهرهای دیگر عزیمت میکنند و دراین فاصله عده دیگری جایگزین انها میشوند میتوان گفت تهران از شرایط فوق‌العاده مناسبی از جهت پذیرائی برخوردار است ولی این نکته سبب نمیشود که واقعیت از نظر دورداشته شود باین معنی که بارشد روزافزون صنف توریسم بدون تردید احداث هتلها وواحدهای جدیدی ضروری است و مطالعه برنامه های هتل سازی و همکاری مسئولان نشان میدهند که در این زمینه مساعی فراوانی انجام میگیرد تا تهران توانائی بیشتری از جهت آئین آسایش ورفاه جهانگردان داشته باشد.

نکته دیگری با آقای یوسف زاده رئیس اتحادیه صنف هتلداران در تهران مطرح میشود و میپرسیم: آیا برای پیشبرد هتلداری و گسترش آن دریک سطح مطلوب بین المللی ودرخور جامعه کنونی ما توصیه‌ای را ضروری میدانید.

هتلداران شناسانندگان فرهنگ و تمدن

نظم سندیکائی و درک مسائل اجتماعی صاحبان هتل و مدیریت برتر و صحیح مسئولان این واحدها در حقیقت لزوم هشدار و یاتوصیه‌ای را منتفی میسازد ولی شاید بعنوان طرح یک مسئله قابل توجه باید یادآوری کرد که بخشی از طرحهای پیشرفته صنف توریسم درایران و موفقیت در انجام آن را هتلداران بعهده دارند و بهمین جهت تکامل رویش های مدیریت و رعایت هرچه بیشتر اصول میهمانداری وفراهم آوردن رضایت خاطر جهانگردان از اهمیت خاصی برخوردار است و از آنجا که کلیه صاحبان هتل تهران مانند دیگر همکاران خوددرشهرهای دیگر ایران و جهان سعی کامل در جذب و تامین رفاه توریست ها دارند فقط میتوان به گفته های خود این مطلب را بعنوان یک هتلدار صاحب تجربه اضافه کنم که افراد موظف و کارکنان هتلها را باید به این حقیقت آشنا کرد که توریست یک میهمان مشتاق و دوستدار ملت و فرهنگ کشور ماست که باپای شوق و اراده خود به دیار ماآمده تا لحظه های خوش و خاطره‌ای روشن و دلنواز بهمراه خود ببرد و از این جهت راهنمائی اودر هرزمینه علاوه بریک وظیفه شغلی یک امر ملی نیز بشمار میاید.

■ چهارهزار اتاق و ده ها سالن پذیرائی و رستوران هتل های ایران امکانات وسیعی را دراختیار جهانگردان ومیهمانان خارجی می‌گذارد

■ اتحادیه هتلداران تهران باعضویت ۸۴ تن ازصاحبان وبنیانگذاران هتل های تهران تاکنون موفق به اجرای طرحهای اصولی وبرقراری نظم خاصی در واحد های مختلف توریستی پایتخت شده است

گفتگو باآقای محمود یوسف‌زاده رئیس اتحادیه‌هتلداران

نخستین هتل ایران در کجاودرچه‌زمانی ایجادشد؟

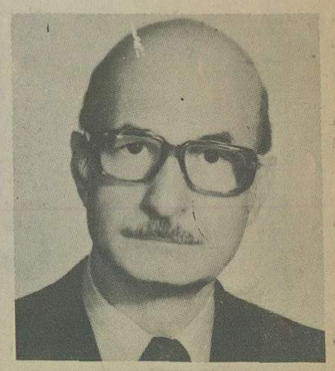

آقای احمد خواص نایب رئیس

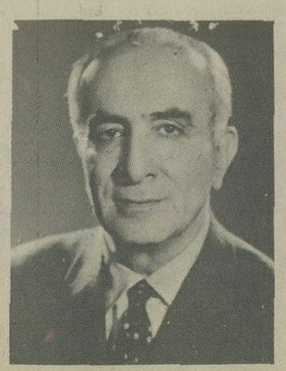

آقای حسن ایزدی نایب رئیس

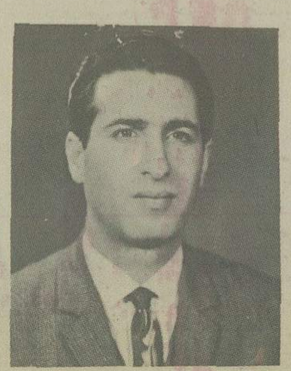

اقای گرامی خزانه‌دار

آقای محمود ایازی عضو

خانم امیراصلانی عضو

آقای مارک خازن زاده عضو

آقای علی ایمانی عضو

آقای باقری عضو

پایان دیکتاتوری «ماچادو» در کوبا

درهاوانا مردم ایستاده‌اند و شاهد سوختن دفتر یکی از روزنامه های هوادار «ماچادو» هستند.

درهاوانای غارت شده، مردم در اطراف تصویر سرهنگ «کارلس ماندتیا» اجتماع کرده‌اند که از هواداران استقلال کوباست.

مردم از برابر افراد گارد ریاست جمهوری که به سوی آنها تیراندازی میکنند می گریزند.

پرزیدنت سسپدس سفیر آمریکا را به نشان حق شناسی در آغوش گرفته است.

مرداد ۱۳۱۲ - پس از فرار پرزیدنت «ماچادو» و تعیین «سسپدس» به ریاست جمهوری کوبا، این کشور بتدریج آرام میشود. ولی گهگاه حوادث خشونت آمیزی رخ میدهد. از جمله درهاوانا مردم چند ساختمان دولتی و خانه های تعدادی از هواداران «ماچادو» را غارت کردند. رئیس پلیس مخفی سرهنگ «خمینز» کشته شد. رئیس پلیس هم که برای سرش جایزه تعیین شده بود قبل از اینکه دستگیر شود خودکشی کرد. اما مردم جسدش را از گور بیرون کشیدند. بدار آویختند و آتش زدند. در همین حال هواداران رژیم سابق کوشیدند واکنش نشان دهند و روز ۲۲ مرداد بجان رئیس جمهوری سوء قصد کردند. این حادثه در جریان یک مصاحبه مطبوعاتی و تنها چند ساعت بعد از ادای سوگند رئیس جمهوری جدید رخ داد.

بعد از این حادثه که طی آن به رئیس جمهوری آسیبی نرسید. سرکوبی مخالفان با خشونت آغاز شد وآمریکا که مایل به محافظت از جان اتباع و منافع خویش است چند کشتی جنگی به آبهای کوبا فرستاد. اما در برابر اعتراض دولت کوبا ناچار شد این ناوها را پس بخواند.

بهر حال بنظر میرسد که روابط هاوانا و واشنگتن وارد مرحله جدیدی شده است. کوبا خواستار لغو قرارداد ۱۹۰۱ است که بموجب ان آمریکا حق دخالت در امور کوبا را دارد. درین تردید نیست که سپردن حق انحصاری استفاده از مزارع نیشکر به خارجی ها به مردم کوبا زیان های فراوان میرساند و همین دلیل اصلی نا ارامی های این کشورست.

قتل سیاسی بهانه‌ای برای تصفیه سیاسی!

روز ۱۰ آذر ۱۳۱۳ سرژکیرف عضو دفتر سیاسی و دبیر کمیته مرکزی حزب کمونیست لنینگراد توسط ناشناسی بنام «نیکلایف» در دفتر شورای محلی لنینگراد بقتل رسید. قاتل سی ساله و یکی ازاعضای فعال حزب کمونیست شوروی است. بگفته مقام های رسمی قتل ناشی از یک توطئه است و بهمین جهت عده زیادی بازداشت شده‌اند و از میان انها تا بحال شصت نفر را تیر باران کرده‌اند.

جنازه کیرف بعد از انتقال به مسکو با تشریفات کامل تدفین شد و در عکس استالین، مولوتف و وروشیلف را دنبال ان می بینیم.

داستان «دهقان‌ها» نوبل گرفت

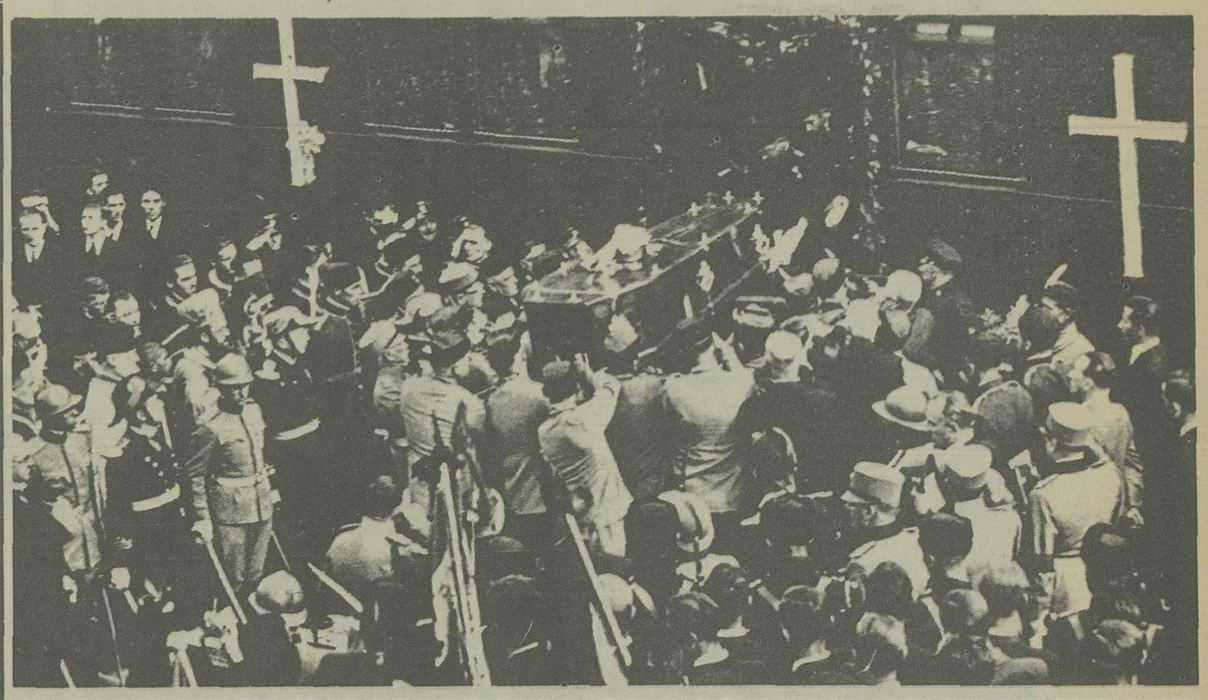

درست ۲۴ ساعت بعد از ورود الکساندر پادشاه یوگسلاوی جسد او به عرشه کشتی انتقال یافت.

در اسپلیت ـ ساحل دالمات ـ جنازه پادشاه به قطار مخصوص منتقل شد.

پادشاه یوگسلاوی در فرانسه بقتل رسید

روز ۱۷ مهر ۱۳۱۳ پادشاه یوگسلاوی در آغاز سفرش به فرانسه بقتل رسید حتی در لحظه انتشار خبر حادثه هم خیلی ها میدانستند که این قتل یکی از طرح های هیتلر برای منزوی کردن فرانسه و گسترش نفوذ در اروپای شرقی است.

قاتل که با ضربه های شمشیر یک افسر محافظ فرانسوی بقتل رسید، در آغاز تنها به نظر میرسید. ولی تحقیق نشان داد که عضو سازمان تروریستی انقلابی های مقدونیه. است که «اریم» نامیده میشود و بعد معلوم شد که بخش تروریستی افسران این سازمان بنام «استاشی» عامل اصلی سوء قصد به جان پادشاه یوگسلاوی است. اعضای این سازمان که همه از کردات های متمایل به نازیسم هستند، سوگند خورده‌اند که کراوسی را از یوگوسلاوی جدا سازند.

در سال ۱۹۲۹ فعالیت این سازمان ممنوع شد و بسیاری از اعضایش به خارج از یوگسلاوی گریختند رهبرشان یک وکیل سابق دادگستری است بنام «پاویچ» که بجرم خیانت بطور غیابی به اعدام محکوم شده است.

مرکز فعالیت اینان در مجارستان است و یوگسلاوی از جامعه ملل خواسته بود که به وجود این مرکز خرابکاری در خاک یک کشور همسایه توجه و رسیدگی کند.

بهر حال یکی از مسائل مهم مسئولیت اخلاقی کشورهائی است که به تروریست های کراوسی پناهندگی و امکان فعالیت داده‌اند. از همه اینها آلوده تر حکومت مجارستان است که با حمایت آلمان آشکارا وسائل فعالیت استاشی ها را فراهم میکند.

ماری: ملکه مادر رومانی همراه نوه‌اش پیر پادشاه جدید یوگسلاوی از هتل ریتز لندن بیرون میاید.

برای دومین بار یک لهستانی نوبل ادبیات گرفت

برای دومین بار ظرف بیست و سه سال آکادمی سوئد جایزه ادبیات نوبل را به یک لهستانی داد. درسال ۱۹۰۱ سینکیویچ جایزه نوبل ادبیات گرفت و درسال ۱۹۲۴ ولادیسلاس دیمونت. وی درسال ۱۸۶۸ درمنطقه‌ای از لهستان که پیوند های دیرین باروسیه دارد بدنیا آمد. و برای داستان «دهقان ها» جایزه نوبل گرفت.

آثار معروف دیگرش عبارتند از: سرزمین معهود «شاهزاده خانم» «سرزمین شالم». «دهقان ها» یک داستان مفصل چهارجلدی است که درهر جلد آن زندگی دهقان های لهستان دریکی از چهار فصل توصیف شده است.

یك وسیله جدید برای محافظت از سواحل شبه جزیره عربستان

ابهای آرام و بدور از موج و توفان «خورجرامه» در خلیج فارس یکی از بهترین توقفگاه های نیروهائی است که مراقبت از شبه جزیره عربستان را برعهده دارند. انگلیسی ها بدین منظور پایگاهی در بصره ساخته‌اند و چهار «ئیدراویون» نوع «رانگوم» را در ان مستقر کرده‌اند و همین هواپیماهای آب نشین هستند که از سواحل شبه جزیره عربستان محافظت میکنند و در اینجا یکی از آنها را در برابر یک ایستگاه تازه ساز سوختگیری در خور جرامه می بینیم.

در درون هر «رانگوم» هفت نفر میتوانند به راحتی یک سفر طولانی انجام دهند.

اطلاعات

جراید جهان و نفت جنوب
مانده از صفحه ۱۹۶
مجموعه ۲۸ هزار روز تاریخ ایران و جهان

جهان، اقدام ایران را در لغو امتیاز دارسی ستود

دولت ایران اجازه نمیدهد وضعیت سابق تجدید شود

رویتر اشاره به یادداشتی نموده است که وزیرمختار دولت انگلیس روز دوم دسامبر (جمعه ۱۱ آذر) ماموریت پیدا کرده است به وزارت امور خارجه ایران تقدیم نماید.

این یادداشت چیز فوق العاده بنظر نمیرسد وصول چنین یادداشتی را نه فقط هیئت دولت بلکه هرکس میتوانست حدس بزند برای اینکه دولت انگلستان البته راضی نیست به یک فرمان شصت ساله که کمپانی نفت جنوب دردست گرفته بود خاتمه داده شود.

این چیزی نیست که برکسی پوشیده باشد:

دولت انگلیس درشرکت نفت جنوب سهیم بوده هرسال ملیون ها لیره از این چشمه های طلای ایران منفعت می برده است، مالیات می گرفته، عواید از سهمیه دریافت میداشته، بنابراین شما انتظارداشتید اعلامیه دولت ایران را نسبت بالغای

[illegible] خواهد داد
[illegible] دی ر زندگی
[illegible] یا ملیونرهای آنها

[illegible] ن نکته را هم دیپلمات های
[illegible] جه قرار داده اند و یقین دارند
[illegible] بن تجدید نخواهد شد معهذا به این تشبث
[illegible] رده اند.
[illegible] لی بالاخره همانطور که حکومت بریطانیا
[illegible] ودش را دوست دارد و حالا از این
[illegible] دولت نموده متأثر گردیده است همانطورهم
[illegible] وملت ایران منافع خودش را دوست دارد
[illegible] مملکتش را آباد کند، ترقی دهد،
[illegible] و سال ثروت این مملکت صرف آبادی و
[illegible] یگران شده ازاین به بعد دولت ایران میخواهد
[illegible] ازاین ثروت سرشار بخود مملکت برگردد، حق
[illegible] طالب نیست

امتیاز نامه دارسی با همان خونسردی مخصوص بخود تلقی نمایند؟ البته اعلامیه دولت ایران، و این قدم بزرگی که دولت ایران برداشت مستلزم وصول آن مراسله کمپانی که ملاحظه فرمودید و بعد از آن این یادداشت شدیداللحن! دولت بریطانیا بود.

بنابراین یادداشت دولت بریطانیا خیلی عادی و ساده و پیش بینی شده بنظرمیرسد.

دولت بریطانیا که برطبق یادداشت خوددرمقام حمایت از منافع کمپانی برآمده است چه میگوید؟

یا از روی حق و انصاف و عدالت و قانون میخواهد با دولت ایران واردمذاکره شود و درمقام حمایت برآید یا با زور و فشار. شق ثالثی بنظرنمیرسد.

اگرقانون و عدالت را میخواهد پیش بکشد ما تصور نمیکنیم هیچ قانون و هیچ محکمه و هیئت قضاوتی رای بدهند باینکه دولت ایران بایدبکمپانی نفت جنوب اجازه ادامه عملیاتی که مضربه حال مملکت بوده بدهد.

دولت ایران مطابق هرقانون و هرمنطق و دلیلی که سیاستمداران بریطانیا بخواهند اقامه کنند و قبول نمایند ذی‌حق درالغای امتیاز نامه دارسی بوده است و تنها بصرف اینکه آقای معاون وزارت امورخارجه دولت انگلیس درجواب سئوالات نمایندگان پارلمان بگوید این امتیاز شصت ساله بوده و هیچگونه قیدی راجع بالغای آن درامتیاز نامه وجودندارد، یا مدیران نفت بگویند حکومت های ایران برسمیت شناخته بودند دلیل قانع کننده برای الغای امتیاز نامه دارسی نیست.

امتیاز نامه دارسی، یک فرمانی بوده است که قبل از رژیم مشروطیت ایران اعطاء شده و قانون اساسی مملکت ما این قبیل امتیاز نامه ها را وقتی برسمیت می شناسد که قوه مقننه مملکت تصویب کند تا بحال هیچ دوره از ادوار مجلس امتیاز نامه مزبوررا رسمیت نداده است، حکومت های وقت هم بواسطه ضعف و از طرفی نفوذ قوی خارجی ها قادرنبوده‌اند بچنین عملی دست بزنند، منتها بصبر و بردباری گذرانده و منتظرفرصت بودند تا امروز که این فرصت برای حکومت ایران پیدا شده و به این فرمان خاتمه و از حالا درامتیاز شصت سال نوشته شده و هیچ گونه قیدی هم راجع بالغای آن نشده بوده است دلیل رسمیت امتیاز دارسی نیست و برای یک حکومتی که امروز بخواهد حقوق از دست رفته مملکت را باز ستاند هیچ فرق نمی کند، آن روز چه شصت ساله میگرفتند صیغه ۹۹ ساله میخواندند تفاوت بحال امروز ما نداشت دنیا امروز بمافرصت داده است حقوق خودمان را حفظ و صیانت کنیم دراین صورت حق داریم به بی اعتدالی خاتمه بدهیم، بهرامتیاز و قرارداد هائی که روی تضییع حقوق ملی تسلیم قدرت و نفوذ اجانب گردیده خاتمه داده و حق خود را باز بگیریم بخصوص این که امتیاز نامه دارسی یک قرارداد پابر جا و قرصی برای مملکت ایران نبوده واساس آن یعنی این فرمان روی شالوده‌های بسیارسستی قرارگرفته بود که تابحال فقط نفوذ خارجی و ضعف حکومت های سابق موجب دوام آن شده بود.

خود دیپلمات های لندن هم میدانند که این فرمان چقدرسست و بی پایه است. خود آنها میدانند امروز هرحکومتی، هرملتی، قوت گرفت کلاه خود را محکم نگاه میدارد ولو اینکه پای بند بیک مقررات بین المللی و تعهدات محکم مثل تعهدات ووسایل و قروض جنگی باشند که اکنون خود آن ها با تخلفات از امضاهائی که داده‌اند مواجهه هستند! خوشبختانه ما مصادف با یک موضوع پیش پا افتادهٔ هستیم، ما قرار دادی را لغو کرده‌ایم که هیچ قید و التزام و تعهدی دربرابر آن نداریم.

علاوه برحق و عدالت و انصاف، مقررات مملکتی و قانون اساسی دست ما را درلغو این امتیاز نامه بکلی باز گذاشته است منتها تاکنون قدری بردباری و کمی تحمل از اینکه شایدکمپانی حقوق اصلی ما رامنظور دارد. و کمی هم منتظرپیدا شدن فرصت لغو این قرارداد را عقب انداخت تا امروز که این فرصت را پیدا کرده‌ایم.

حالا دولت انگلستان بما یادداشت میدهد که چه بکند؟

که: دولت ایران را مجبور نماید امتیاز نامه دارسی را برسمیت بشناسد؟!

که: دولت دست از حقوق مسلم خودبردارد؟!!

که: اندک خللی به منافع دولت انگلیس و سهم داران بریطانیا وارد نیاید؟!

اگر منظور دولت بریطانی این است بطورمسلم مطمئن باشند که دولت ایران دیگراجازه نخواهد داد وضعیت سابق تجدید شود. اجازه نخواهدداد منافع این مملکتی که احتیاجات زیادی درزندگی دارد به خزانه های دولت بریطانیا یا ملیونرهای آنها سرازیرشود.

بطورقطع این نکته را هم دیپلمات های بریطانیا موردتوجه قرارداده‌اند و یقین دارند وضعیت سابق تجدیدنخواهد شد معهذا به این تشبث مبادرت کرده‌اند.

ولی بالاخره همانطور که حکومت بریطانیا منافع خودش را دوست دارد و حالا از این عملی که دولت نموده متاثرگردیده است همانطور هم حکومت و ملت ایران منافع خودش را دوست دارد میخواهد مملکتش را آباد کند، ترقی دهد، سی و دو سال ثروت این مملکت صرف آبادی و عمران دیگران شده از این به بعد دولت ایران میخواهد کمی هم از این ثروت سرشاربخودمملکت برگردد، حق خودش را میخواهد، چیز دیگری طالب نیست.

آیا این یک حق نامشروعی است که دولت ایران میخواهد حفظ کند؟

شایدبنظرسیاستمداران بریطانیا نامشروع باشد!!

***

از حق و قانون وعدالت که بگذریم دیگردولت بریطانیا چه میگوید؟

آری، یک چیز دیگری هم میخواهد بگوید،

دریادداشت خوداشاره می کند که «دولت بریطانیا هیچگونه خسارت نسبت به منافع کمپانی نفت یا مداخله درموسسات یا عملیات آن را درایران تحمل نخواهد کرد»

تحمل نخواهد کرد! یعنی چه میکند، بافشارو جبربا ما گفتگو مینماید؟

بسیارخوب، اگردولت بریطانیا دربرابر دنیا و دربرابر یک مملکتی که حقوق مشروع مسلم خود را میخواهد مستردارد امروز بقول خودش میتواند تحمل نکند ما هم حرفی نداریم.

بالاخره یا دولت بریطانیا توسل بعملیات مشروع میجوید یا نامشروع، اگرتوسل باقدامات مشروع بجوید که خوشبختانه این تیغ برندگی ندارد و دولت ایران درتمام موارد نسبت بالغای امتیاز نامه ذیحق بوده است، اگربه عملیات نامشروع میخواهد متوسل شود این هم امروز یک تیغ برنده نیست. بنابراین همانطور که دولت یادداشت سفارت انگلیس را خیلی ساده و طبیعی تلقی کرده ما نیز یادداشت مزبور را یک تشبث نامشروع دولت بریطانیا یعنی یک حکومت مشروطه قانونی نسبت بحفظ و حمایت حقوق کمپانی نفت جنوب دربرابریک فرمان غیرقانونی تلقی مینمائیم.

اگرچه درعین حال از لحاظ حفظ منافع مملکتی هم بدولت بریطانیا نسبت به تسلیم این یادداشت حق میدهیم که از ملیون ها لیره منافع خود حمایت کند. ولی چه باید کرد که دولت ایران هم همان توقع و همان منظور را دارد. دولت ایران هم میخواهد منافع ملی و مملکتی خود را منطبق با قانون مملکت و حق و عدالت نگاهداشته صرف مصالح ملی و سعادت مملکت خود نماید. پس بدولت ایران هم باید این حق را داد که دربرابر یادداشت مزبور که جواب آن نیز داده شده خیلی خونسرد باشد.

«بگانه مقصودی که دولت ایران از این اقدام داشت همانا حفظ و صیانت مصالح خود بوده است که حق طبیعی و وظیفه هر مملکت و ملتی حفظ و صیانت آن میباشند»

اعلامیه شرکت نفط

مخبر جریدهٔ الاهرام از لندن مورخه ۶ دسامبر تلگرافا اطلاع میدهد:

کمپانی نفط انگلیس و ایران اعلامیه تاریخی بصاحبان سهام خود صادر نموده و تصریحات دولت ایران را انکار کرده است. و مؤکدا می نویسد:

آنهائیکه زحمت اجرای امتیازنامه را متحمل گردیده‌اند از دولت ایران تقاضا نمودند که اشتراک مساعی در زحمت و با صرف مخارج با آنها بنماید شرکت پس از آنکه تجارتش بعد از ۱۵ سال زحمت دارای بهره گردیده یک میلیون لیره پیشکی برای ابراز دوستی و صداقت خود بدولت ایران داده و سهمی هم از منافع خود باو تخصیص داد مدیران شرکت نسبت بنظریات دولت ایران توجه داشته و لیکن در سال گذشته منافع نقصان پیدا کرده همان طوری که تمام شرکتها منافعشان در سال گذشته نقصان حاصل نمود، و همین مسئله قبول تقاضای ایران را برای شرکت مشکل نمود:

در شورای جامعه ملل

لندن ۱۶ دسامبر - انتظار میرود که مستر دوالرا رئیس‌الوزرای مملکت آزاد ایرلند که بریاست شورای جامعه ملل در هذه‌السنه انتخاب گردیده است - شخصا در موقع انعقاد جلسات شورای جامعه ملل عهده‌دار ریاست شوری باشد و یا آنکه ادکولونی وزیر ایرلندی ریاست شوری را عهده‌دار باشد تا در باب اختلاف حاصله بین بریطانیا و ایران که براثر الغای امتیاز شرکت نفط انگلیس و ایران ایجاد شده است مذاکرات نماید.

در خبر دیگر رسما اطلاع می دهند که مستر دوالرا یا نماینده ادکولونی وزیر پست دولت آزاد ایرلند در موقع رسیدگی باختلاف حاصله بین ایران و بریطانیا راجع بالغاء امتیاز شرکت نفط انگلیس و ایران ریاست شورای جامعه ملل را عهده‌دار باشد.

زنو ۱۶ دسامبر - اختلاف نفطی بین ایران و انگلستان امروز بعرض جامعه ملل رسید، و آن در موقعی بود که نماینده بریطانیا بمنشی کل عرضحال خود را در سی صفحه تقدیم، عرضحال مزبور در هفته آینده که جلسه شوری منعقد میشود نشر خواهد شد.

آقای سپهبدی نماینده ایران مراجعه بمنشی کل نموده و تقاضای تأخیر در مذاکرات را کرده است تا آنکه ایران بتواند دعوی خود را بصورت کامل تنظیم و تقدیم دارد. و لیکن بریطانیا مایل است دعوی مزبور تقدیم تا آنکه جامعه ملل فورا شروع برسیدگی کند. مامورین انتظار دارند امشب منشی کل جدید مسیو اونیول را ملاقات نموده و باو معلوم کنند باینکه ایران نمیتواند قبل از عید میلاد نمایندگان خود را بژنو اعزام نماید.»

نمایندگان انگلیس در شورای جامعه:

لندن ۱۹ دسامبر: نظر بمعارضه کسالت سرجان سیمون وزیر خارجه بریطانیا از لندن بژنو عزیمت نخواهد کرد. و بجای او سرویلیام ماکلن مستشار حقوقی وزارت خارجه بریطانیا بژنو خواهد رفت تا در موقع طرح اختلاف حاصله بین ایران و بریطانیا در شورای جامعه ملل در ژنو حضور داشته باشد.

آر[illegible]
ایران و
انگلیس [illegible]
[illegible]
در موقعی [illegible]
خود را در [illegible]
هفته آینده
خواهد شد.
آقای
کل نموده و [illegible]
است تا آنکه [illegible]
کامل تنظیم و [illegible]
دعوی [illegible]
[illegible]
مسیو [illegible]
کند باینکه ایران
خود را بژنو اعزام
[illegible]
لندن ۱۹ دسا[illegible]
[illegible] وزیر خارجه [illegible]
نخواهد کرد. [illegible]
حقوقی وزارت خارجه [illegible]
در موقع طرح اختلاف [illegible]
در شورای جامعه [illegible]

از مطبوعات خارجه
راجع بالغای امتیاز دارسی
اختلاف بین ایران و بریطانیا
اعلامیه سفارت ایران در لندن

سفارت شاهنشاهی ایران در لندن اعلامیه ذیل را مجددا صادر نموده است:

امروز در جراید خبری نشر گردیده بود که سفیر دولت اتحاد شوروی دیروز بسفارت ایران آمده و بمناسبت الغای امتیاز شرکت نفط انگلیس و ایران یکساعت در سفارت ملاقاتشان بطول انجامیده.

«مضامین این قبیل اخبار ابدا صحت ندارد چه، سفیر دولت اتحاد شوروی که جدیدا در دربار لندن تعیین گردیدند ملاقات ایشان در سفارت ایران برحسب تشریفات دیپلماسی فقط برای بازدید بوده است و در ساعت دوازده بسفارت ایران آمده و در ساعت ۱۲ و ۲۰ دقیقه، در سفارت شوروی سفیر برزیل از ایشان ملاقات کردند.

«سفارت ایران متعجب است از اینکه جراید بواسطه نشر این قبیل اخبار و حدسیات در صدد هستند مشکلاتی در طریق حل این قضیه که ممکن است دوستانه حل گردد ایجاد نمایند و علاوه براین احساسات جابرانه بایران نسبت بخارجیان منسوب دارند.

موضوع باید روشن باشد که رقیب بیطرف نمیتواند هیچگونه نتیجه اخذ نماید مگر آنکه دولت ایران آماده اینست که برای تجدید نظر در قرارداد با شرکت نفط انگلیس و ایران وارد مذاکره شود و ابدا نیت سوئی نسبت بخارجیان ندارند و مایل است روابط حسنه بین ایران و بریطانیای کبیر دوام داشته باشد.

بررسی اوضاع ایران درسال ۱۳۱۱

* سال ۱۳۱۱، سال تجدید حیات سیاسی و اقتصادی ایران بود چه دراین سال دست توانای رضا شاه کبیر طومارامتیاز دارسی را درهم پیچید و این امتیاز سنگین را بدست آتش سپرد تا خاکستر آن بهمراه گذشته دردآلودش بفراموشی رود.

و این اقدام بزرگ درروز بعثت پیغمبراسلام، ناجی عالم بشریت صورت گرفت.

دراین روز هنگامی که باز هم گزارش مذاکرات راجع به نفت بحضور اعلیحضرت رضا شاه حاکی از آن بود که شرکت نفت کماکان حاضربقبول پیشنهادهای ایران نیست، معظم‌له آنچنان برآشفت که دستورداد امتیاز نامچه دارسی را بحضورش آوردند و درهمانجا امتیاز نامچه را درآتش بخاری انداخت و فرمود، امتیاز نامه دارسی لغو شد.

این نخستین سنگ بنای احقاق حق ملت ایران از منابع زیرزمینی بود که گرچه درآنسال با مراجعه به جامعه ملل و ثبوت حقانیت ایران به کمال مطلوب حل نشد، اما بهرحال سدی عظیم علیه منافع ایران شکسته شد و درسالهای بعددرهرفرصت مناسبی گام جدیددرجهت حفظ منافع ملت برداشته شد تا سرانجام حدود ۴۲ سال بعددرسال ۱۳۵۳ دست توانای اعلیحضرت همایون شاهنشاه آریامهر آخرین تیشه را بریشه این شجره منحوس فرود آورد و نفت ایرانی بدست ایرانی برای ایرانی ببازارهای جهان عرضه شد.

* درسال ۱۳۱۱ صرفنظر از امرنفت هنگام گشایش نهمین دوره تقنینیه، اعلیحضرت رضا شاه اعلام داشتند که نظر بفواید علاقمند شدن اهالی بامرزراعت و توسعه آبادی و عمران مملکت لازم است که اراضی خالصه دولتی درکلیه نقاط مملکت بین طبقاتی که فاقد وضعیت زندگانی ثابت هستند تقسیم گردد و دولت بایدبرای اجرای این مقصود لوایحی را که لازم است تهیه و بتصویب مجلس شورایملی برساند.

* درهمین سال با تشریف فرمائی اعلیحضرت به تخت جمشید و دیدار از آثارعظمت ایران کهن هنگام بالا رفتن از پله های کاخ فرمودند خیلی جای تاسف است که از این پله های باین زیبائی بواسطه جهالت و نادانی بامرکب بالا میرفتند و این اندازه باعث خرابی شده است.

* افتتاح دومین کارخانه قند ایران درکرج توسط اعلیحضرت یکی دیگر از اقدامات مهم سال ۱۳۱۱ است.

* پنجمین دسته یکصدنفری از محصلین اعزامی باروپا درهمین سال بحضور شاهنشاه شرفیاب شدند، دراین دسته ۸ نفر لیسانسیه که درخدمت نظام بودند درلباس افسری شرفیاب شدند تا پس از پایان خدمت نظام عازم اروپا شوند و شاهنشاه از دیدن این ۸ صاحب منصب اظهار خوشوقتی زیادنمودند زیرا معظم‌له همواره مایل بودند که جوانان تحصیل کرده فنون نظامی را هم فراگیرند.

* دراین سال تیمورتاش وزیردربارمقتدروقت موردغضب شاه قرارگرفت و خانه‌نشین و پس از آن محاکمه شد.

عصرروز جمعه ۲ دیماه اعلیحضرت از کاخ شخصی بعمارت دربارآمد دستورداد که دربارراصلامنحل کنند، بلافاصله آن قسمت که تیمورتاش کارمیکردبرچیده شد و اثاثیه اطاق او جمع گردید.

اعلیحضرت رضا شاه سپس گفتند، من اصلا وزیردربارنمیخواهم و تیمورتاش دیگروزیردربارنیست.

* و بالاخره دراخرین روز سال ۱۳۱۱ هیئت اعزامی از سوی ایران به جامعه ملل مرکب از آقایان داور، علاء و انتظام که برای احقاق حق ایران درباره نفت به ژنو رفته بودند به تهران بازگشتند.

رضاشاه کبیر مرد نیرومند ایران

[illegible] مستر لنزبرین اظهار داشت که در موضوع قسمت اخیر یادداشت دولت بریطانیا می خواهم سئوال نمایم که آیا مفهوم آن این است که در صورت بعضی پیش آمدها دولت بریطانیامی [illegible] بر علیه ایران [illegible] قهریه تشبث کند (عده [illegible] (همهمه بین [illegible]

[illegible] یاست خشونت آمیز دولت انگلیس [illegible] این امر جریان دارد، امید واریم دولت انگلیس افکار عمومی خود را در نظر گرفته و از حسن نیت و روش مسالمت آمیز دولت شاهنشاهی استفاده نماید زیرا [illegible] که رویهٔ خشونت آمیز نه فقط مورد [illegible]

میدهند که هیچمونه اقدامات را غیر از آنچه مربوط باصلاح و حکمیت است قبل از این که کیفیت آنها را مجلس بعرض مبعوثان رسانیده تا مورد مذاکره واقع شود بعمل نیاورند؟

در نتیجه این سئوال هیچ جوابی داده نشد تا اینکه مستر لنزبرین جدیت کرد که جواب بایستی داده شود و در نتیجه اصرار مستر لنزبرین مجلس بکلی از حال انتظام خارج و همهمه متوالی شدیدی بخود گرفت.

مستر بالدوین - رئیس شورای عالی دولتی اظهار داشت که بهیچوجه ممکن نیست امروز داخل در این مباحثات مبهم بشویم (وکلاء صحیح است)

مستر لنزبرین اظهار داشت که شدیدا به اظهاراتی که بدین قسم در مجلس میشود اعتراض دارم (خنده وکلاء) و اظهارات - عجب - و صحیح است از طرف وکلای مخالف)

در این موقع مستر لنزبرین مجددا برخاست و بنام مقام لیدری اقلیت ملت از رئیس مجلس تقاضا نمود که چون اظهاراتی که از طرف دولت شده بهیچوجه رضایت بخش نیست اجازه دهند مجلس مذاکرات مفصلی را در اطراف مسائل مربوطه ایران و انگلیس بعمل آورد.

رئیس مجلس جوابا اظهار داشت که اگر نماینده محترم تقاضای خود را کتبا بخواهد جواب خواهند داد در این موقع یکی از وکلاء محافظه کار بر پا شد و اظهار داشت که آیا دولت ایران برطبق قرار داد منعقده متعهد نشده که منافع کمپانی را کاملا محفوظ بدارد و آیا فقط در نتیجه این تعهد دولت ایران نبوده که کمپانی راضی شد که قوای پلیسی خود را از حدود جنوبی ایران متفرق نماید.

مستر ادن معاون وزارت امور خارجه اظهار داشت البته شرایط امتیاز نامه معین است.

در این موقع مسیو لنزبرین برخواست و اجازه خواست رسما نظر به اظهارات مهم دولت بریطانیا که عامه در آن ذی علاقه میباشند مبنی براینکه هر اقدامی را که مقتضی بداند بعمل خواهد آورد اجازه داده شود تمام مسائل مربوطه فورا از صورت سئوال خارج شده و مورد شور و مذاکره و رای واقع شود تا ذهن مردم نسبت بنظریات دولت بریطانیا کاملا روشن شود.

رئیس مجلس اظهار داشت که چون تقاضای نماینده محترم این است که یک مذاکراتی که کیفیت و چگونگی آن معلوم نیست شروع شود و مطابق نظامنامه در این قبیل موارد در صورتی که موضوع مذاکره معین و مشخص باشد میتوان مورد شور و مذاکره قرار داد بدین جهت از قبول تقاضای نماینده محترم عجالتا معذور است.

نظر باینکه مستر لنزبرین رئیس حزب کارگر انگلیس موفق نشد مذاکرات مفصلی را در مجلس مبعوثان راجع باختلاف ایران و انگلیس بعمل آورد و نظر باینکه افکار عامه انگلیس متوجه این قضیه میباشند و بهیچوجه دیگر حاضر نیست مانند ایام قدیم برای تامین منافع یک عده محدود دچار سلب آسایش و مبارزه با یک دولت و ملت دیگر بشود بدین جهت از نقطه نظر جلب افکار عامه مستر لنزبرین در نقاط مختلفه انگلیس نطق کرده و دولت انگلیس را از نقطه نظر مداخله براین امر و اتخاذ رویه خشونت آمیز نخست مورد تنقید قرار داده و من جمله در روز نهم دسامبر در شهر «بروملی» در مقابل چندین هزار نفر جمعیت مستر لنزبرین نطق مفصلی ایراد داشت و در موضوع اختلاف ایران و انگلیس چنین اظهار داشت که حزب کارگر در اختلافات حاصله فقط با طریقه حکمیت و اصلاح موافقت دارد چه مملکت بریطانیا با یک مملکت قوی طرف بوده و یا با یک مملکت ضعیف طرف باشد طرز رویه عمل بهیچوجه تغییر نباید بکند و نیز اضافه نمود که تمام نفت معادن ایران ارزش یکنفر تلفات انگلیسی را ندارد.

***

از جریانات فوق الذکر بخوبی احساس میشود که در خود انگلستان یک افکار و احساسات قوی بر علیه سیاست خشونت آمیز دولت انگلیس در این امر جریان دارد، امیدواریم دولت انگلیس افکار عمومی خود را در نظر گرفته و از حسن نیت و روش مسالمت آمیز دولت شاهنشاهی استفاده نماید زیرا محتاج به تذکر نیست که رویه خشونت آمیز نه فقط در دنیای امروز دیگر مورد ندارد بلکه با تصمیم قطعی دولت و ملت ایران مبنی بر حفظ حتمی حقوق خود رویه ایست که بر تیره‌گی مسائل و عدم موفقیت در امر خواهد افزود.

از جراید آمریکا

فقط خواص اهالی امریکا اسم رضا شاه پهلوی پادشاه ایران را شنیده‌اند عمل متهورانه این پادشاه نسبت بالغاء امتیاز نفت بریتانیای کبیر ابهت او را بیش از پیش در انظار مجسم میسازد. در سالهای گذشته این پادشاه هم خود را تقریبا مصروف همان اعمالی مینمود که از طرف همسایه‌اش مصطفی کمال پاشا بعمل میآمد ولی اعمال پادشاه ایران کمتر جنبه خود نمائی و تولید هیاهو داشت و اصلاحات غربی را بدون عجله زیاد وارد مملکت خود ساخته و در تشکیل حکومت قوی مرکزی هم تعجیل فوق‌العاده نداشت. مسافرانی که از ایران برمیگردند پیدایش جاده‌های خوب را در آن مملکت خاطر نشان میسازند و نیز آثار عمل حکومت مرکزی مقتدری را بگوش مردم آمریکا میرسانند.

رویه مردانه‌ئی که برای کوتاه کردن دست کمپانی نفت انگلیس و ایران اتخاذ شد باید از نتایج بیداری حس ملیت در ایرانیها دانست نه از تحریکات و عملیات سویت چنانچه در بعضی مقامات اشاره باین امر شده است. وقتی رضا شاه پهلوی در سال ۱۹۲۵ به خلع سلسله قاجاریه از سلطنت ایران موفق گردید مقدر مملکت ایران این بود که دیگر بین قدمهای انگلیس و روس توپ بازی نشده و از وضعیت سابق خود که عبارت از میدان مسابقه رقابت این دو همسایه بود خارج گردد، اینک ولو بلحاظ اخیر هم که باشد اختلاف فعلی موجوده بین دربار طهران و بریتانیای کبیر خیلی آسانتر از آنچه که بوضع سابق یعنی مابین سه مملکت (بشکل مثلث) بایستی حل شود تسویه خواهد گردید

ر. ک.

تیمس نیویورک دسامبر ۱۹۳۲

از روزنامه تایمزلندن

مذاکرات در مجلس مبعوثان راجع بنفت جنوب

در یوم هشتم دسامبر در مجلس مبعوثان انگلیس مذاکرات مفصلی راجع به اختلاف در موضوع نفت بعمل آمد که در مذاکرات مزبور مستر ادن معاون وزارت امور خارجه متن یادداشت های مبادله بین دولت بریطانیا و دولت شاهنشاهی را قرائت نموده و به اطلاع مجلس رساند. نظر باینکه در یادداشت دولت شاهنشاهی تصریح شده که دولت بریطانیا برای حفظ منافع کمپانی خود را محق خواهد دانست که اقدامات لازمه را معمول دارد (مستر لنز برین) لیدر اقلیت و رئیس حزب کارگر تصریح مزبور را که در یادداشت بوده غیر مقتضی و مبهم تشخیص داده و مذاکرات ذیل در پارلمان بعمل آمد.

مستر لنزبرین اظهار داشت که در موضوع قسمت اخیر یادداشت دولت بریطانیا میخواهم سئوال نمایم که آیا مفهوم آن این است که در صورت بعضی پیش آمدها دولت بریطانیا میخواهد برعلیه ایران به قوه قهریه تشبث کند (عده از وکلاء اظهار داشتند عجب عجب) (همهمه بین وکلاء)

مستر ادن معاون وزارت امور خارجه جوابا اظهار داشت تصور میکنم که مسئله خیلی روشن است (وکلاء صحیح است) ما دولت ایران را از نقطه نظر حمایت کمپانی و انگلیس مسئول میدانیم.

مستر لنزبرین رئیس حزب کارگر مجددا اظهار داشت که سابقا مستر ادن اظهار داشته بود که دولت انگلیس خود را مختار میداند اقداماتی را که مقتضی میداند بعمل آورد مطلبی را که میخواهم بدانم این است که آیا اظهار ایشان این معنی را میدهد که در صورت بروز بعضی تصادفات در حینی که موضوع تحت شور و حکمیت است دولت خود را مجبور به اتخاذ بعضی تصمیمات خواهد دانست (در این ضمن همهمه بین وکلاء شروع شد) (وکلاء فریاد زدند این اظهارات مبهم چیست چرا مبهم صحبت مینمائید) - مستر لنزبرین اضافه نمود که چون اظهار معاون وزارت خارجه انگلیس مبهم بوده سئوال من هم ناچار مبهم خواهد بود.

مستر ادن معاون وزارت خارجه اظهار داشت که البته یقین دارد که نماینده محترم تصدیق خواهد نمود که دولت بریطانیا ناچار خواهد بود اقدامات و تصمیمات خود را برطبق مقتضیات اتخاذ نماید.

مستر لنزبرین در حین همهمه زیاد وکلاء اظهار داشت که از رئیس شورای عالی دولتی مستر بالدوین میخواهد سئوال نماید که آیا وعده

جهان، اقدام ایران را در لغو امتیاز دارسی ستود

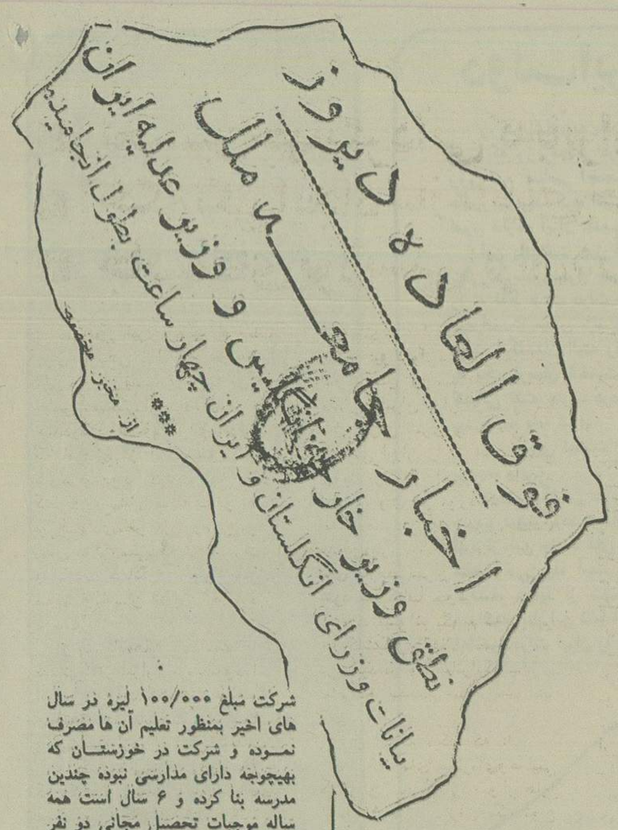

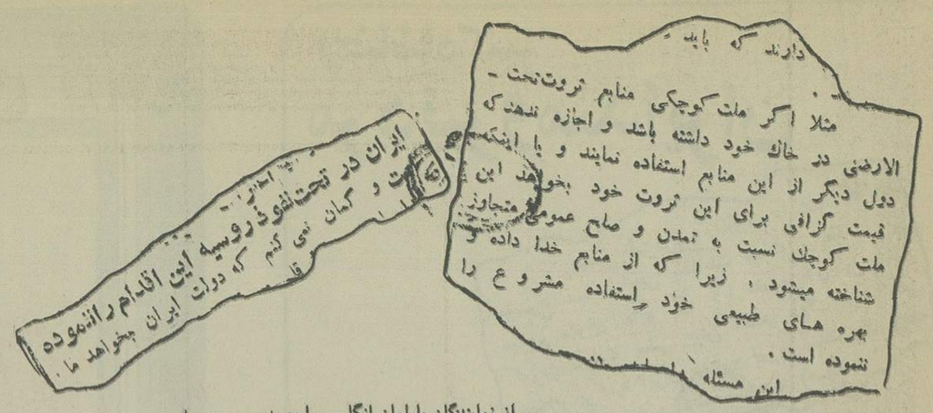

گزارش خبرنگار مخصوص اطلاعات» نرسید

***

تا امروز صبح روزنامه اطلاعات تلگرافی از مخبر مخصوص خود دریافت نداشته است و شاید مخبر مزبور بملاحظه اینکه خلاصه نطق ها را آژانس بریطانیا انتشار خواهد داد و بعلاوه حل قضیه ببعد موکول گردیده است از مخابره صورت مذاکرات خودداری نموده و از طرفی شاید باز بملاحظه اینکه نتیجه از مذاکرات گرفته نشده و مطالب اظهار شده برای ایران هیچ تازگی نداشته است و صحبتهای وزیر خارجه انگلستان را مکرر جراید بریطانیا نیز نوشته‌اند باین لحاظ از مخابره تلگراف صرف نظر نموده است ولی برای اینکه ما خوانندگان محترم را از این جریان مهمی که یقین داریم اکنون تمام طبقات با بی صبری انتظار آنرا دارند بی اطلاع نگذاریم فعلا ترجمه اخبار آژانس بریطانیا (رویتر) دیروز را که خلاصه نطق نماینده ایران و نماینده بریطانیا میباشد بنظر خوانندگان گرام میرسانیم و بدیهی است هر گونه اخبار تازه تری بعد بدست آید یا تلگرافی از نماینده خود اداره برسد باز هم بطور فوق العاده بنظر خوانندگان خواهد رسید یا در شماره فردا عصر انتشار خواهد یافت.

اینک متن خبر رویتر:
مورخه جمعه ۲۷ ژانویه ۱۹۳۳
نطق نماینده انگلیس

امروز بعد از ظهر سرجان سیمون دعاوی بریتانیا را در مورد مناقشه با ایران در مقابل شورای مجمع اتفاق ملل طرح کرد، دعاوی مزبور ناشی از عمل دولت ایران نسبت به الغاء قرار داد منعقده با شرکت نفت انگلیس و ایران میباشد. وزیر امور خارجه بریتانیا بمطالب مندرجه در یادداشت دولت ایران بطور مشروح جواب داد. راجع باین که اظهار شده است کمپانی در ظرف چندین سال از پرداخت ۲۰۰۰ تومان وجه سالیانه مقرره در امتیاز نامه دارسی قصور ورزیده و جمع مبلغ در سال ۱۹۰۹ بالغ بر ۱۶/۰۰۰ تومان بوده و شرکت نفت چه از پرداخت وجه مزبور و چه از مراجعه امر بحکمیت امتناع میورزیده سیمون توضیح داد که فی الحقیقه این موضوع در سال ۱۹۱۱ با پرداخت مبلغ ۲۰۰۰ لیره بابت وجوه سالیانه معوقه بطور دوستانه تصفیه شده و از آن ببعد هم سالی ۲۰۰۰ تومان هر ساله پرداخته شده است. در طی یادداشت ایران قید گردیده بود که تا سال ۱۹۱۹ چیزی از بابت ۱۶ در ۱۰۰ از طرف شرکت تادیه نشده و حال آنکه در واقع شرکت مبلغ ۳۲۵۰۰۰ لیره بین سالهای ۱۹۱۴ و ۱۹۱۹ پرداخته است. برای مهیا ساختن اتباع ایران جهة خدمات شرکت مبلغ ۱۰۰/۰۰۰ لیره در سال های اخیر بمنظور تعلیم آن ها مصرف نموده و شرکت در خوزستان که بهیچوجه دارای مدارسی نبوده چندین مدرسه بنا کرده و ۶ سال است همه ساله موجبات تحصیل مجانی دو نفر محصل ایرانی را در اونیورسیته های انگلستان فراهم میسازد.

حالیه نود در صد کارگران غیر اروپائی شرکت ایرانی هستند مبلغ ۲۲/۰۰۰/۰۰۰ لیره بابت مخارجی که شرکت بعمل آورده بطور مستقیم یا غیر مستقیم بایران منفعت رسنده و گذشته از کار گران کمپانی در ظرف سال چندین ده هزار نفر ایرانی بتوسط اطبای شرکت نفت مجانا معالجه می شوند در سال ۱۹۳۱ دولت ایران دعاوی جدید و فوق العاده ئی از شرکت بعمل آورده و مطالبه پرداخت ۲/۷۰۰/۰۰۰ لیره نمود و این مبلغ تقریبا دو برابر حق السهمی بود که در بهترین سالهای عمل شرکت بدولت ایران پرداخته میشد و عبارت از تمامی منافع کمپانی از کلیه منابع بود و با تادیه آن برای ۵۲/۰۰۰ نفر صاحبان سهام شرکت هیچ چیز باقی نمیماند. در خصوص اینکه دولت بریتانیا حق داشته است مناقشه طرفین را بموجب ماده ۱۵ اساسنامه جامعه ملل بجامعه مراجعه دهد سیمون توضیح داد که اعلامیه الغاء قرار داد دولت ایران با شرکت برای کلیه محاکم ایران عمل قانونی شمرده شده وجهة آنها واجب الاطاعه بود بطوریکه نمیتوانستند در قبال آن هیچگونه چاره بنمایند.

در ماه دسامبر وضعیت وخیم بود زیرا دولت ایران که بر طبق مقررات امتیاز نامه مسئول حفظ مال و جان شرکت و کار کنان آن بود مکرر از قبول مسئولیت استنکاف ورزید. بنا بر این مال و جان شرکت ما بین طوایف شرارت پیشه دچار تهدید بود. فقط پس از آنکه امر بجامعه ملل ارجاع شد بر طبق تقاضای مجمع دولت ایران ضمانت مال و جان بستگان کمپانی را عهده دار گردید و در این حال هم فقط ضمانت دولت ایران تا وقتی دوام دارد که مناقشه در مقابل جامعه ملل مطرح باشد، دولت بریتانیا بماده ۱۵ متوسل شده زیرا معتقد است که خدمات دوستانه مجمع اطمینان بخش ترین امیدواریها را برای حل و تصفیه دوستانه و منصفانه امر تائید می نماید.

داور وزیر عدلیه ایران که پس از سیمون نطق کرد اولا این حق را برای خود محفوظ داشت که بدعوای بریتانیا بعدا جواب کافی و کامل بدهد سپس در خصوص عدم آسایش خیال بریتانیا از لحاظ اینکه نسبت میدهند دولت ایران از قبول مسئولیت حفظ اموال و بستگان کمپانی امتناع ورزیده است اظهار داشت با اینکه دولت ایران امتیاز نفت را ملغی ساخته معذالک هرگز در صدد شانه خالی کردن از زیر بار تعهدات بین المللی خود در خصوص حفظ جان و مال اتباع خارجه بر نیامده بعد اظهار نمود چون دولت ایران کلیه امتیاز نامه را ملغی ساخته بنا بر این نمیتوانست بموجب ماده ۱۷ همان امتیاز نامه امر را بحکمیت مراجعه دهد زیرا در این حال مرتکب اعمالی نقیض یکدیگر می شد، سپس داور خاطر نشان ساخت که دعوا بین دولتین ایران و انگلیس نیست بلکه ما بین دولت ایران و یک کمپانی صاحب امتیاز است و چون کمپانی هنوز از ادوات قانونی که در دسترس آن میباشد یعنی محاکم ایران استفاده ننموده لذا دولت بریتانیا حق مداخله نداشته است.

جلسه شورا پس از آنکه ۴ ساعت مشغول اصغای بیانات طرفین بود تعطیل شد و تاریخ قطعی برای تجدید تشکیل آن تعیین نشد تا اینکه مخبر شورا مجال کافی برای مراجعه بطرفین دعوا داشته و رایرت خود را برای شورای جامعه ملل تدارک کند.

مطالعه جراید انگلستان حقیقتا شخص را دچار سرگیجه و دوار سر می سازد، مهمل گوئی، دروغ بافی، رجز خوانی، حدودی دارد که جراید لندن پای خود را از سر حد آن بالاتر گذاشته‌اند.

من تصور نمی کنم مندرجات جراید انگلیس و هیضّ گوئی های آن ها تاثیری در فکر مردم ببخشد زیرا بقدری در این باب افراط کرده‌اند و پایه دروغ را بحدی رسانیده‌اند که اثر حقیقی مهملات آنها هم از بین رفته است!

با هر پست یکدسته روزنامه انگلیسی میرسد که مملو ازجعلیات و اشارات دروغ و مهمل بافی است و بعضی از جراید بقدری در اعمال غرض و مهملات جنبه افراطی اتخاذ می نمایند که ما از ترجمه و انتشار آن خود داری می کنیم برای اینکه وقت خوانندگان خود را بی جهت بقرائت یکسلسله اراجیف تلف خواهیم ساخت.

دیروز روزنامه شفق سرخ چند عبارت یکی از جراید پرت و پلا گو را ترجمه و درج نموده بود که نمونه از مهمل نویسی های جراید انگلیس را خوب نشان میداد.

در شماره دیروز اطلاعات نیز ترجمه از دیلی تلگراف بنظر خوانندگان محترم رسید که از مخبر مخصوص خود در ایران اخذ نموده و باز یک مطالب بی حقیقت و بی سر و تهی در آن گنجانیده شده بود که هر خواننده زود بجملات نیش دار آن واقف میشد.

روزنامه مزبور با نظر خشمی به ترقیات و پیشرفتهائی که در طی چند سال اخیر در ایران پیدا شده نگاه کرده و میخواهد بگوید غرور ایرانی بجائی رسیده است که امتیاز نفت را ملغی میسازد و علاوه میکند که:

«ایران نو خیلی از خودش راضی است و تصور می کند که بقیه دنیا هم باید از همین فکر آنها پیروی کنند»

بعد مینویسد:

«من در تمام مدت توقفم در ایران هیچوقت نشنیدم که یکنفر ایرانی بگوید نمایشگاه صنایع ایران در لندن از لحاظ صنعت بوده بلکه همه بر اثر نطق های تعارفی که از طرف مهمانهای انگلیسی نمایشگاه لندن بعمل آمده چنین نتیجه گرفته بودند که ایران یکی از فعالین معظم دنیا شده و این موضوع در نزد آنها مبرهن و از جمله حقایق است»

ما هیچ تردیدی نداشتیم که اصلاحات و پیشرفتهائی که در ایران بوجود آمده مانند خار بچشم دشمنان ایران فرو میرود و آنها را متاثر می سازد ولی تا قبل از اینکه موضوع نفت بمیان آید جراید بریطانیا این احساسات را در خود خفه می کردند و حالا تاثرات درونی خود را بروی کاغذ می آورند. از پیدایش غرور ملی در ایران علنا ابراز تاسف می کنند، زیرا آنها هیچوقت میل نداشتند ایران مثل امروز در برابر ملل بزرگ دنیا سر بلند کرده و دعوی حقانیت خویش را بنماید.

مطبوعات بریطانیا که این هیاهو و جنجال را در دنیا راه انداخته‌اند البته از ایران نوراضی نیستند از پیش آمدهای اخیر خوششان نمی آید آنها میل دارند ایران را با همان چشم ده پانزده سال قبل نگاه کنند، مردم آن را همان طور جبون و بزدل و مطیع و عامل پیشرفت نفوذ اجانب به بینند این است که پیدا شدن غرور ملی را در ایران با نظر اعجاب می نگرند.

آری، مردم امروز ایران، مردم چهارده سال قبل نیستند، مردم امروز ایران چشم خود را در برابر دنیا باز کرده‌اند و بهیچ اجنبی اجازه نمی دهند در حقوق و شئون ملی آنها مداخله نماید ملت ایران امروز یک صدا و هم آهنگ خواهان ترقیات و اصلاحات مملکت خود می باشند و یک دل و یک جهت قدمهای وطن پرستانه حکومت ترقی خواه مردم را تقویت و پیروی می کنند، آن سوءظن ها آن تفرقه و تشتت آراء و ایجاد اختلافات نظر بین مردم و بالاخره آن تحمیلات نفوذ اجانب در ایران امروزه ذره تاثیر ندارد و خواهی نخواهی از ایران رخت بربسته است، باینجهت علی رغم آمال و آرزوی دیرینه جراید بریطانیا ملت ایران در یک مرحله وارد شده و در جاده قدم نهاده است که جز حس وطن پرستی و غرور ملی چیز دیگری در فکر خود راه نمیدهد.

***

مخبر دیلی تلگراف در جمله فوق می خواهد بگوید که ایرانیها تعارفات انگلیس ها را در نمایشگاه لندن پیش گرفته و حالا خیال کرده‌اند از ممالک معظم دنیا شده‌اند.

اولا مخبر مزبور در اینجا سرپوشی از روی تظاهرات دروغ خودشان بر می دارد و می خواهد بگوید تمام آن نطق هائی که در نمایشگاه صنعتی ایران در لندن بعمل آمده تعارف یا بعبارت دیگر دروغ بوده است.

این اعتراف صریح روزنامه دیلی تلگراف ما را متوجه مسائل دیگری می نماید. این عبارت معلوم می کند که مدح آن روزی انگلیسها از صنایع ایران در لندن تعارف و برای خوش آیند ملت و حکومت ایران بوده و هیاهوی مخالفی هم که امروز راه انداخته‌اند ظاهری و دروغ است و هیچکدام را پایه و اساسی نبوده!

ملتی که اینطور احساسات دروغی از خود ابراز دارد، در آن روز برای خوش آیند ما مدح گوید و امروز برای پیشرفت مطامع شوم خود نسبت بایران و ملت ایران پروپا گاند های بد در دنیا بنماید توجه ما را باین نکته معطوف می سازد که نه حرف آن روزی و نه حرف امروزی هیچکدام پر و پایه نداشته و صرف جنبه ظاهر سازی و برای فریب دادن و جبون ساختن ملل شرق است!

اما سیاست مداران دولت بریطانیا در نتیجه سوء سوابقی که در این مملکت باقی گذاشته‌اند و بدبینی عجیبی که در افراد ایرانی بیادگار باقی مانده است، باید مطمئن باشند که ایرانی، نه گول آن تعارفات را می خورد و نه فریب این تهدیدات و تخویفات را هیچکدام در نظر ما قدر و قیمتی ندارد، آن روزی که مملکت ایران را بواسطه داشتن صنایع تاریخی به عرش اعلی برده بودند و امروز که می خواهند ملت ایران را به عالم بد معرفی کنند هر دو در نظر ما یکسان است.

صحیح است که ایران بواسطه داشتن صنایع قدیمی و آثار با عظمت تاریخی در بین تمام ملل سر بلند و مفتخر می باشد ولی آنطور که مخبر دیلی تلگراف پیش خود بهم بافته و چنین اظهار عقیده کرده است که آن تعارفات را ایرانی ها برپش گرفته و خیال کرده‌اند معظم ترین دول روی زمین می باشند اینطور نیست این یک اشتباهی است مثل اشتباهاتی که عمدا می کنند، مفاخر گذشته یک مملکت به حال حاضر او تاثیری ندارد و هیچوقت ایرانی ها در نتیجه داشتن آثار با عظمت تاریخی خود را در ردیف ملل معظمه دنیا محسوب نداشته‌اند و چنین ادعائی هم نکرده‌اند و مخبر دیلی تلگراف مطمئن باشد که ایرانی ها فریب تعارفات آن روزانگلیسها را نخورده‌اند.

فقط یک چیز هست، ایرانی ها بیدار شده‌اند و ادعای آنها هم حفظ و صیانت حقوق مملکتی از دستبرد اجانب است و در این راه مجاهده خواهند کرد.

***

مخبر دیلی تلگراف در قسمت دیگر می نویسد:

«حال وارد بحث بودجه غیر معین مملکت ایران می شویم یگانه فصل ثابت عواید بودجه ایران حق السهم کمپانی نفت انگلیس و ایران است»

آقای مخبر دیلی تلگراف این کشف برجسته و مهم را از کجا کرده‌اند که فصل ثابت عواید بودجه ایران حق السهم کمپانی نفت است؟

گویا فراموش کرده‌اند که دولت بریطانیا چندی قبل در اثر تصمیم ناگهانی خود نسبت به تعلیق واحد طلا خسارات هنگفتی بتمام دنیا وارد آورد و عواید نفت ایران هم که در لندن بلیره ذخیره شده بود دچار این دستبرد عجیب شد!

خوشبختانه از وقتی که تمام کارهای مملکت سروصورت گرفت بودجه ایران نیز تعدیل گردید و این موفقیت که در کمترین ممالک دنیا وجود دارد در ایران از چند سال باینطرف پیدا گردیده و حکومت ایران موفق شده است که بودجه خود را طوری تنظیم و توازن دهد که حتی عواید ناچیز کمپانی نفت هر سال بوجوه ذخیره مملکت اضافه گردد، مناعت و عدم احتیاج حکومت ایران باین مبلغ ناقابل از اینجا پیدا بود که سال گذشته از قبول حق السهم بکلی خودداری کرد و هنوز هم محاسبات کمپانی تصفیه نگردیده است.

خوب بود مخبر مزبور اقلا به منابع اصلی پروپاگاند و سرچشمه که این جعلیات از آن جا تراوش می نماید مراجعه می کرد و می پرسید که حق السهم نفت جزو بودجه مملکتی ایران است یا بحساب ذخیره گذارده می شود.

***

بالاخره مهمل گوئی بقدری زیاد است که اگر بخواهیم بهر یک از آنها جواب بدهیم موجب تضییع وقت خوانندگان محترم خواهد شد مثل اینکه باز هم روزنامه شرق نزدیک که ارگان مستعمرات انگلیس است یک مشت دروغ و مزخرف را بهم بافته و در یکی از شماره های اخیر خود نوشته است.

«حکومت ایران هر وقت اراده کرد پارلمان را منحل ساخته است»

شما را بخدا دروغ باین بزرگی هم می شود گفت، آیا مسخره نیست که یک روزنامه برای پیشرفت مطالع سوء یک چنین دروغ عجیبی بگوید.

این سابقه اگر در هر کجای دنیا باشد خوشبختانه در ایران تا کنون نظیر پیدا نکرده است.

بیست و هفت سال از عمر مشروطیت ایران می گذرد هشت دوره تقنینیه تا کنون در ایران به وجود آمده است و در هیچ دوره این سابقه نبوده و مخصوصا از موقع طلوع دوره سلطنت پهلوی مبانی مشروطیت ایران روز بروز محکمتر و متین تر گردیده است بنا بر این جز اینکه بگوئیم این هم در ردیف سایر اراجیف روشن روزنامه های انگلیس است، عقیده دیگری نمی توانیم اظهار نمائیم.

واقعا معلوم نیست روزنامه های انگلیسی چرا اینقدر دروغ می گویند؟

آنهم دروغ های واضح و آشکار، مثل این است که پس از الغای امتیاز دارسی فابریکی در لندن برای دروغ بافی باز شده و بدون اینکه توجه به ضد و نقیض آن داشته باشند و قدری دروغ های پردار در لندن منتشر می سازند و از آنجا هم بسایر نقاط دنیا تراوش می کند که شخص مبهوت می ماند و خودشان هم متوجه این هذیان گوئی نیستند.

***

روزنامه هائی که با پست اخیر رسیده از این کارخانه مهمل بافی سهم زیادی برده‌اند و انتشارات عجیب و غریب داده‌اند که حقیقتا ترجمه آنها یک پول سیاه ارزش ندارد اما در عین حال در نتیجه این انتشارات یک پرده وهمی در نظر ما پاره می شود و توجه ما بیک سلسله مسائل دیگری معطوف می گردد که ما اطمینان داریم موضوع تحت توجه مخصوص دولت قرار خواهد گرفت و خیانت کاران باین مملکت مورد تعقیب جزائی واقع خواهند شد.

روزنامه دایلی میل مینویسد «این جشن ها از روی رغبت و رضای مردم نبوده بلکه قبلا به وسیله پلیس نقشه آن تهیه شده است و حتی در چند مورد نمایش دهندگان اعلانات کمپانی را که در معابر نصب بوده است پاره نموده‌اند»

اگر خوانندگان محترم را بخواندن یک جمله دیگری که در این مقالات وجود دارد راهنمائی کنیم قضیه حل خواهد شد و آن جمله اینست:

«بقراریکه کمپانی نفت در لندن بمخبر ما اظهار داشته است که عمل مردم و ابراز مسرت آنها تصنعی بوده و بدستور پلیس تهیه شده است»

این اعتراف صریح از روی اسرار کمپانی نفت سرپوش برمیدارد این جمله روشن میسازد که تمام این انتشارات کذب از ناحیهٔ کمپانی نفت بوده است روزنامهٔ دایلی اکسپرس در این جا متوجه نشده است که نباید کمپانی نفت را منبع و مرکز نشر اخبار معرفی کند زیرا تردیدی نیست که کمپانی نفت علاقمند میباشد احساسات مسرت آمیزی که در تمام مملکت وجود داشته و ایران را در موقع الغای امتیاز دارسی یک پارچه شعف ساخته بود تمام این احساسات و مسرت عمومی را در دنیا تصنعی و بدستور پلیس جلوه بدهد. وظیفه کمپانی نفت جز این نشریات چیز دیگری نبوده بنابراین نباید تعجب کرد که چراچنین نشریات کذایی در جرائد انگلستان و از آن جا بسایر مطبوعات سرایت نموده است چنانچه پاره کردن اعلانات کمپانی از طرف مردم یک خبر دروغی است که خواسته‌اند بگویند احساسات ضد اجنبی در ایران پیدا شده است، مخصوصا نکتهٔ مهم دیگری که در جرائد فوق الذکر دیده می شود همین است که مینویسند نمایشات ضد انگلیس در طهران داده شده و احساسات ضد خارجی در ایران پیدا شده! خیلی جای تاسف است که کمپانی نفت و عمال کمپانی برای پیش بردن مقاصد خود باینگونه نشریات سوء متوسل و متشبث گردیده و یا جراید بریطانیا تصور کرده‌اند بوسیلهٔ این نشریات می توانند افکار دولت ایران را نسبت بموضوع مساعد ساخته و دولت را مجبور بقبول تقاضاهای کمپانی سازند و حال آن که حرف حساب و قانونی هیچ وقت جنجال و هیاهو لازم ندارد و عمل دولت ایران متکی به حق و عدالت بوده و عملی نیست که این جاروجنجال بتواند سرپوشی روی آن بگذارد و موضوع را از بین ببرد.

مطبوعات انگلیس و نفت جنوب

الغای امتیاز دارسی و نفت جنوب موضوع نگارشات متوالی جراید انگلستان قرار گرفته و هر کدام از جراید مزبور قضیه را بشکلی طرح نموده و در اطراف آن اظهار عقیده مینمایند.

بعضی از جراید بی طرفانه و بدون اعمال غرض در این موضوع وارد شده و بحث میکنند و برخی دیگر تبلیغات سوء نسبت به ایران نموده و مطالب خود را آمیخته به غرض انتشار میدهند که ذیلا بدرج مندرجات مزبور مبادرت میشود:

از روزنامه نیواستازمن

این روزنامه که از جمله روزنامه های مهم انگلستان میباشد در موضوع نفت چنین اظهار عقیده نموده است: دولت بریتانیا برطبق اصول مسلمه امپریالیزم اقتصادی بدون فوت وقت بکمک و مساعدت کمپانی نفت انگلیس و ایران شتافته است و علاوه براین چون دولت بریطانیا قسمت اعظم سهام این شرکت را نیز دارا میباشد از نقطهٔ نظر منافع خود مجبور بوده است که دراین اختلاف مداخله نماید، کمپانی نفت الغاء امتیاز را غیر قانونی تشخیص داده است زیرا که در اصل امتیاز نامه مجوزی برای این کار موجود نمی باشد ـ ولی در این قضیه جنبه حقوقی را نباید در نظر بگیریم زیرا که معلوم نیست برای پیشرفت مقصد ما مفید واقع بشود.

همه کس می داند که سهمیهٔ دولت ایران در سال گذشته بطرز ناگهانی تنزل نموده و از اینرو دولت ایران مصمم شده است که این قرارداد را اصلاح نماید تعجبی ندارد که یک دولت ناسیونالیست در ایران امروزه بخواهد یک قراردادی که در سی سال قبل در تحت شرایط غیر مرضیه داده شده است اصلاح نماید. مصلحت در این است که دولت انگلیس و کمپانی بدعوت دولت ایران برای عقد قرارداد جدیدی گوش فرا داده و بعوض مبادله یادداشتهای رسمی و مشاجرات حقوقی قضیه را باین نحو اصلاح نمایند.

از روزنامه تایمزلندن
مورخه ۱۶ دسامبر ۱۹۳۲

روزنامه تایمز درین شماره نطقی که آقای فروغی وزیر امور خارجه در مجلس ایراد نموده بودند عینا درج نموده و در ذیل آن علاوه می کند:

از نطق مزبور چنین بر می آید که روح مسالمت آمیزی نسبت باین اختلاف در مقامات مربوطهٔ ایرانی پیدا شده است.

از روزنامه اونینگ استاندارد

در روزنامه فوق الذکر دو خبر درج شده یکی راجع بامدن سرجان کدمن رئیس کمپانی نفت بایران و دیگری راجع به سئوالی است که یکی از نمایندگان پارلمان انگلیس راجع به قوای هوائی انگلیس در عراق نموده است مبنی بر اینکه برای حفظ یا کمک کمپانی در صورت هجومی از خارج مکفی خواهد بود یا نه؟ ولی چگونگی جواب درج نشده است اما خبر راجع به سرجان کدمن از طرف اتحادیه مطبوعات انگلیس داده شده است و حاکی است از اینکه سرجان کدمن اظهار امیدواری نموده است که این مراجعه بطور دوستانه‌ای حل خواهد شد و بعلاوه مشارالیه اعتراف نموده است که دولت ایران در تحت نفوذ روسیه این اقدام را ننموده است و گمان نمی کنم که دولت ایران بخواهد ما ها را با یک ضربهٔ قلم و در تحت نفوذ روسیه از ایران خارج نماید.

بعلاوه سرجان کدمن اظهار داشته است که در موقع الغاء امتیاز نامهٔ دارسی در کالیفرنی بودم و کارهائی که در آن جا صورت دادم با منافع ایران ارتباط کاملی دارد.

از روزنامه ساندی تایمز
مورخه ۱۱ دسامبر

این روزنامه محق بودن دولت ایران را در تقاضای اصلاح امتیازنامهٔ دارسی تصدیق می نماید و از طرفی هم بدولت بریطانیا توصیه می نماید که اصلح طرق انعقاد یک قرارداد جدیدی است که مرضی الطرفین بوده باشد ولی اظهار میدارد که باید امیدوار باشیم ابراز مسرت و جشن های عمومی در طهران ناشی از یک روح ناسیونالیزم افراطی نشده باشد که منطق و استدلال دولت ایران را تحت الشعاع این احساسات قرار بدهد.

از منچستر گاردین
مورخه ۱۵ دسامبر

راجع به یادداشت دومی دولت ایران اظهار میدارد بطوری که از این یاداشت مستفاد میشود دولت ایران هم دلائل قوی برای اثبات حقانیت خود در دست دارد و در عین اینکه ازتادیه غرامات برای خسارات احتمالی به کمپانی استنکاف نموده‌اند معهذا برای حمایت کمپانی و مؤسسات آن حاضر میباشند.

دولت ایران مقصودی بجز اصلاح قرارداد سابق ندارد و اگر دولت انگلیس هم فی الواقع در اظهارات خود صمیمی میباشد و بخواهد منافع و علائق کمپانی را حفظ نماید پس چرا وارد مذاکره نمیشود و بدون شک نتیجهٔ چنین روح مسالمت آمیزی بنفع طرفین خواهد بود.

روزنامه آبزرور
مورخه ۱۱ دسامبر

روزنامه آبزرور در این شمارهٔ خود مقاله‌ای بقلم سرآرنولدویلسن معروف درج نموده است که حاوی نکات مهمه‌ای میباشد.

ابتداء شرح قضیه و یادداشت های مبادله شده بین دولت ایران و انگلستان را ذکر مینماید و در قسمت آخر مقاله خود بدولت ایران توصیه می نماید که:

اگر دولت ایران اعلامیه خود را که بوسیله آن امتیاز دارسی را لغو نموده است مسترد بدارد هیچ گونه لطمه‌ای به پرستیژ ووجههٔ دولت ایران در خارج و داخل این مملکت وارد نخواهد شد و بمحض اینکه اعلامیه خود را مسترد نمود کمپانی بدون شک حاضر خواهد بود که قرارداد جدیدی که مبتنی بر روی اصول صحیح و عادلانه باشد با دولت ایران منعقد نماید.

نکتهٔ دومی که درین مقاله ذکر شده است راجع به «تعهدات و مسئولیت های» دول صغیر میباشد.

سرآرنولدویلسن اظهار میدارد که دراین ایام راجع به حقوق ملل کوچک در همه جا سخن‌هائی گفته میشود ولی تا بحال کسی بدین نکته پی نبرده است که دول صغیره در مقابل این حقوق تعهداتی نیز دارند که باید در مقابل دول معظمه انجام بدهند.

مثلا اگر ملت کوچکی منابع ثروت تحت الارضی در خاک خود داشته باشد و اجازه ندهد که دول دیگر از این منابع استفاده نمایند و یا اینکه قیمت گزافی برای این ثروت خود بخواهد این ملت کوچک نسبت به تمدن و صلح عمومی متجاوز میشود، زیرا که از منابع خداداده و بهره های طبیعی خود استفاده مشروع را ننموده است.

این مسئله را باید در مورد ایران و بالخصوص در مورد شکایات دولت ایران از فشار و تهدیدات سیاسی دولت بریطانیا در نظر داشته باشیم.

نکتهٔ سومی که سرآرنولدویلسن بذکر آن مبادرت نموده است این است که دولت ایران موقعیت فعلی خود را که از هر حیث رو بترقی و تعالی میباشد مرهون به عملیات کمپانی نفت باید بداند. اگر مؤسسات کمپانی و صرف سرمایه های هنگفت کمپانی در ایران نبود امروزه برای ایران ممکن نمیشد که در بحران فعلی عالمگیر بتواند اوضاع اقتصادی خود را باین اعتدال و آرامش نگاه بدارد.

***

این عقیده ایست که مستر آرنولدویلسن در باب نفت جنوب ابراز داشته و بدیهی است عقیده ایشان با عمل و فکر ما که تامین حقوق ملی و حفظ مصالح مملکتی است خیلی فرق دارد.

جهان، اقدام ایران را در لغو امتیاز دارسی ستود

از مخبر مخصوص اداره درژنو
مورخه ۱۹ ژانویه ۱۹۳۳

قضایای ژنو

ورود نمایندگان ایران به ژنو ــ تسلیم جواب ایران به جامعه ملل

این که تاکنون مبادرت بوظیفه نامه‌نگاری خود نکرده‌ام از این لحاظ بوده است که تااین تاریخ «پنجشنبه ۱۹ ژانویه» هیچ جریان مهمی در محیط ژنو وجود نداشته است که در ارسال آن قصور کرده باشم، تردیدی نیست که یگانه وظیفهٔ که بمن محول شده ارسال گذارشات ژنو و جریان مذاکرات و تصمیمات شورای جامعه ملل است و در چنین موقعی اخبار دیگر دنیا مورد توجه واقع نخواهد شد و بنابراین تصدیق مینمائید که تاامروز هیچ جریان تازه در این شهر نسبت باین موضوع وجود نداشته والا خوانندگان محترم اطلاعات را بیخبر نمیگذاشتم.

چیزی که مقلمتا میخواهم بعرض برسانم احساسات مخصوصی است که نسبت باین موضوع پیدا کرده‌ام، هرقدر بتاریخ ۲۳ ژانویه نزدیک‌تر میشوم عشق و علاقه من از لحاظ خبرنگاری از یکطرف و دیدن منظره با شکوه جامعه ملل و قضاوتی که این بارگاه عدالت میخواهد در باره وطن من بنماید بیشتر میشود ـ اکنون که مشغول نوشتن این سطور هستم هیچ چیز جز آن محوطه اجتماع و محل جلوس نمایندگان ملل و آن عمارت مجللی که در کنار دریاچه ژنو خود آرائی می کند در نظرم مجسم نیست.

این احساسات تنها منحصر به من نیست. تمام ایرانی‌هائی که در ژنو اقامت دارند و با بسیاری از آنان آشنا شده‌ام دارای همین احساسات، همین شور و شعف و همین انتظار و توجه میباشند زیرا این اولین دفعه‌ایست که مملکت ایران برای استرداد حق مسلم خود درمقام دفاع بر آمده و به کعبه آمال ملل دنیا از تجاوزات و مداخلات نامشروع یک دولت معظم اروپائی شکایت میکند و عدم مداخله دولت بریطانیا را خواستار می شود.

من یقین دارم اکنون نه فقط چشم سی کرور هموطنان من متوجه این بارگاه عدالت پرست است بلکه تمام دنیا متوجه این موضوع میباشند که جامعه ملل چگونه قضاوت بی طرفانه خود را در این مورد اعلام خواهد داشت.

***

چند روز بود انتظار ورود هیئت نمایندگی ایران میرفت. نمایندگان ایران «آقای داور وزیر عدلیه، آقای علاء و آقای انتظام که سمت منشی‌گری هیئت نمایندگی را دارا میباشند» تا دیروز «چهارشنبه ۱۸ ژانویه» در پاریس اقامت داشتند و دیروز به ژنو ورود نمودند.

در موقع ورود هیئت نمایندگی استقبال شایانی در گار راه‌آهن از طرف کارکنان سفارت و جمعی از ایرانیان مقیم ژنو معمول گردید.

هیئت نمایندگی در مهمانخانه «بوریواج» که از هتل‌های خوب سویس است اقامت نمودند و امروز «۱۹ ژانویه» جواب دولت ایران که محتوی اسناد و مدارک جامع و کاملی بود تسلیم دارالانشاء جامعه ملل گردید.

من هنوز موفق نشده‌ام که متن جواب نمایندگان دولت ایران را بدست بیاورم زیرا امروز که روز حرکت پست شرق بود این فرصت را پیدا نکردم و بعلاوه جواب نمایندگان ایران بقدری مشروح و جامع است که تهیه و تنظیم آن وقت زیادی لازم دارد باینجهت وعده می دهم که با پست آتیه متن یادداشت‌های ایران را که متضمن توضیحات جامعی است که از طرف آقایان نمایندگان ایران تهیه گردیده است ارسال نمایم.

ولی در عین حال باور بفرمائید حس کنجکاوی و خبرنگاری من نگذاشت خوانندگان اطلاعات را تا پست بعد بکلی بی خبر بگذارم باین جهت در اطراف دارالانشاء جامعه ملل خیلی کنجکاوی کردم و جسته جسته کلیاتی از یادداشت و اعتراضات نمایندگان ایران بدست آوردم که اگر بخواهم تمام آن اعتراضات و یادداشت جوابیه را در یک جمله کوچک عرض نمایم باید بگویم که نمایندگان ایران در طی اسناد جوابیه خود ثابت کرده‌اند که موضوع رسیدگی به اختلاف نفت از صلاحیت جامعه ملل خارج است و این قبیل مسائل که مربوط بامور داخلی ایران است بایستی در خود ایران طرح گردد.

ولی اگر بخواهیم در اطراف اسناد و مدارکی که نمایندگان محترم ایران تسلیم نموده‌اند قدری بیشتر بحث کنیم و اطلاعات زیادتری بخوانندگان گرام بدهیم باید عرض کنم که در طی یادداشت‌های مزبور جزئیات امر و چگونگی اعطای امتیازنامه دارسی کاملا تشریح گردیده و نمایندگان ایران عدم رسمیت فرمان مزبور را از یکطرف و از طرفی تخلفات کمپانی را در هر موقع که برطبق همان امتیازنامه هم رفتار نکرده است یکی‌یکی شرح داده و علاوه کرده‌اند که از پنج شش سال قبل دولت ایران چون دیگر نمی توانست اجحافات و تعدیات و تخلفات کمپانی را تحمل نماید در صدد بر آمد که به این کار سرو صورتی داده. و روی اساس عادلانه قرار دهد ولی هر قدر دولت ایران تمایل خود را نسبت باینکه معاملات کمپانی از رویه تخلف و تعدی خارج شود نشان میداد شرکت از خونسردی و صبر و شکیبائی دولت بیشتر سوء استفاده می کرد و بهیچ وجه از تعقیب رویه غیر منصفانه خود دست بر نمیداشت.

این وضعیت و افتتاح مذاکرات درباب اصلاح وضعیت نفت از پنج شش سال باینطرف شروع گردید تااینکه دو سه سال قبل مذاکرات بین دولت ایران و کمپانی بازتر شد و راجع به سهمیه ایران و سایر موادی که بضرر مملکت بود و بهیچ وجه تناسب با وضعیت و موقعیت مملکت نداشت مذاکراتی بمیان آمد و متاسفانه شرکت نفت متشبث بجوابهای مبهم و سر بالائی که بهیچوجه مربوط بتقاضای دولت ایران نبود گردید بعد دولت ایران از شرکت تقاضا نمود که نماینده برای حل این قضایا بایران اعزام گردد تا کلیه مسائل مختلفه حل و اساس امتیاز روی شالوده متین و آبرومندی که منافع ایران را هم حفظ نماید گذارده شود معهذا شرکت از اعزام نماینده بایران نیز خودداری کرد.

دولت ایران وقتی خود را در برابر یک کمپانی متعدی و متخلف دید، کمپانی که بهیچوجه نمی خواست حقوق مسلم ایران را محترم بداند و در مقابل تمام اقدامات دولت ایران که وارد گفتگو هم میشد بهیچوجه حسن نیت نشان نمیداد بلکه این موضوع مهم مملکت را با نهایت خون سردی تلقی میکرد در صورتی که حکومت ایران هم بهیچوجه خود را پای‌بند بفرمانی که کمپانی در دست داشت نمیدانست باین جهت حکومت ایران صبر و برد باری را بیش از این مقتضی ندید و صلاح مملکت هم نبود ناچار باین ورقه بی اعتبار خاتمه داد تا بتواند حقوق و منافع مملکتی را محفوظ نگاه دارد.

بنابراین موضوع الغای امتیاز نفت یک موضوع بی سابقه در مملکت نبوده است و کمپانی خود همیشه متذکر اینقسمت بوده و مخصوصا از چهار و پنج ماه قبل از الغاء امتیاز دولت ایران کاملا اطراف قضیه را مطالعه کرد و چون کمپانی ذره حسن نیت نسبت بحفظ حقوق مسلم ایران ابراز نمیداشت دولت ایران وقتی مطالعات خود را کامل دید لغو آنرا به کمپانی اعلام داشت

***

سپس در یادداشت و اعتراضات نمایندگان ایران اشاره شده است که یک چنین موضوع داخلی مملکت، موضوعی که بین دولت و شرکتی در داخله مملکت پیدا شده است هیچ ارتباطی با دولت دیگری ندارد و دولت بریطانیا حق نداشته است در این قضیه مداخله نماید و ابدا صلاحیت وارد شدن در مذاکرات بین دولت و کمپانی را ندارد.

تهدیدات و تخویفات دولت انگلستان در این قضیه بکلی بی مورد بوده است این یک موضوعی نبوده است که بین دو دولت پیش آمده باشد تا بشورای ملل مراجعه شود قضیه دولتی نیست که جامعه ملل صلاحیت رسیدگی بآنرا داشته باشد.

این کار باید در خود ایران جریان طبیعی خود را سیر نماید و فرضادعوا و گفتگوئی در این موضوع بین کمپانی و دولت باشد باید بمحاکم داخلی مملکت مراجعه شود.

مگر اختلاف بین دولت انگلستان و فنلاند فراموش شده است. این خود انگلستان است که به جامعه ملل جواب داد که موضوع اختلاف بین فنلاند و انگلستان راجع به کشتی‌رانی از مسائل داخلی مملکت است و جامعه ملل صلاحیت رسیدگی به آن امر را ندارد حالا چگونه دولت بریطانیا می تواند مدعی شود که مسئله اختلاف بین دولت ایران و یک کمپانی در حدود صلاحیت جامعه ملل است.

بالاخره دولت انگلستان اساسا حق مداخله در این امر را حتی در داخله مملکت هم نداشته است چه، وقتی دولتی میتواند از اتباع خود حمایت کند و خودش را مدعی جلوه دهد که ملاحظه نماید حقوق اتباعش بتمام معنی پایمال شده و حقیقتا نسبت باو ظلم شده باشد آن هم البته در صورتی است که تمام مراحل ابتدائی را در داخله مملکت پیموده باشد و ثابت شود که طرف مظلوم واقع شده و معهذا در داخله مملکت موضوع قابل طرح است و در غیر این صورت هیچوقت دولتی حق مداخله درباره افرادش را ندارد و چگونه دولت بریطانیا بخود حق داده است مداخله در این امر نماید و از همین لحاظ است که دولت ایران بشورای جامعه ملل مراجعه و تقاضا کرده است موضوع مداخلات نامشروع بریطانیا را تحت مطالعه قرار داده و قضاوت خود را اعلام نماید

***

این بود روح اعتراضات و یادداشتی که از طرف نمایندگان ایران روز ۱۹ ژانویه تسلیم جامعه ملل گردیده و کاملا ثابت کرده‌اند که دولت بریتانیا حق مداخله در این امر را نداشته و موضوع از مسائل داخلی مملکت ایران میباشد و جامعه ملل هم صالح برای رسیدگی به امر نیست.

بهیچوجه تصمیم نداشتم قبل از بدست آوردن متن جواب‌های نمایندگان دولت ایران چیزی در این باب بنویسم چون یقین دارم نخواهم توانست تمام نکات دقیقی که در مراسله مزبور گنجانیده شده است بایک مراجعه مختصر و اطلاعاتی که در اطراف آن بدست آورده و به ذهن سپرده‌ام برای خوانندگان تشریح نمایم ولی از طرف دیگر برای اینکه در چنین موقعی باید افکار هموطنان را هرقدر ممکن است به موضوع روشن ساخت نخواستم از جریان اخیر ژنو بی اطلاع بمانند باین جهت به عرض خلاصه از اعتراضات نمایندگان ایران مبادرت ورزیدم و وعده می دهم که در آتیه متن مراسله مزبور و هم چنین جریانات بعدی شورای ملل را مبسوطا به استحضار خوانندگان محترم برسانم.

«جواد مسعودی»

تلگراف مخبر مخصوص اطلاعات از ژنو
تلگرافی که ذیلا از نظر خوانندگان محترم میگذرد دیروز غروب بعد از ختم جلسه شورای ملل مخابره گردیده و امروز صبح باداره رسید:
شورای جامعه ملل
نظریه ایران را تایید کرد
از ژنو مورخه جمعه ۳ فوریه ۱۹۳۳
طهران ـ اطلاعات مژده مسرت بخشی که میتوانم بعرض برسانم خاتمه کارژنو و پیشرفت نظریه نمایندگان دولت ایران است.

امروز جمعه سوم فوریه دکتر بنس وزیر امورخارجه دولت چکواسلواکی که از طرف شورای ملل بسمت مخبری و مراجعه به اظهارات و اسناد طرفین و تهیه راپرت انتخاب شده بود پس از رسیدگی و مطالعات کامل پیشنهاد خود را تنظیم و تقدیم شورای ملل نمود.
دکتر بنس نظریهٔ دولت ایران را تایید و ضمنا با توافق نظر و قبول طرفین «نمایندگان ایران و بریطانیا» پیشنهاد کرده بود که کمپانی نفت درطهران با دولت ایران کناراید.
پیشنهاد دکتربنس امروز «جمعه» بشورا تقدیم و شورای ملل مقرر داشت که کمپانی نفت درطهران با دولت ایران وارد مذاکره شود.

جواد مسعودی

از مخبر مخصوص ما درژنو
متن یادداشت دولت ایران بجامعه ملل

پس از تسلیم یادداشت ایران بشورای ملل که درپست قبل خلاصه آن را بعرض رسانیدم رئیس دارالانشاء جامعه ملل متن یادداشت های ایران را که بزبان فرانسه تسلیم شده بود باطلاع اعضاء شورای ملل رسانید ـ ذیلا متن یادداشت های مزبور که از دارالانشاء جامعه ملل دریافت گردیده برای استحضار خوانندگان محترم ارسال می شود:

اختلاف ایران و انگلیس
یادداشت رئیس دارالانشا؟

رئیس دارالانشاء با کمال احترام مطالب ذیل را که بتاریخ ۱۸ ژانویه از طرف دولت شاهنشاهی ایران دریافت داشته باطلاع اعضاء شورامی رساند:

ژنو ۱۸ ژانویه ۱۹۳۳

محترما یادداشت دولت شاهنشاهی ایران را که جواب یادداشت دولت بریطانیای کبیر است لفا ارسال می دارم تا آنرا بشورای جامعه ملل ایفاد فرمائید، بطورضمیمه یک یادداشت و شش یادداشت الحاقی است

امضاء: داور

یادداشت دولت شاهنشاهی ایران

۱ ـ بموجب قراردادی که در ۲۸ ماه مه ۱۹۰۱ درطهران امضا شده دولت اعلیحضرت پادشاه ایران بتبعه انگلیس ویلیام کنگس دارسی امتیازی حاوی «اجازه اختصاصی و انحصاری جستجو، تحصیل، استخراج، توسعه و تهیه و حمل و فروش گاز طبیعی نفط و آسفالت و مومیائی تمام و سراسر مملکت ایران را برای مدت شصت سال» واگذارنمود.

۲ ـ این امتیاز که بامضای اعلیحضرت پادشاه ایران رسیده بود بمهر و امضای صدراعظم ووزیر امورخارجه و وزیرمعادن نیز رسید ولی برای اینکه از جزئیات امر کاملا آگاهی حاصل شود بیفایده نیست اگرمتذکر گردد که درآن ایام اصول مشروطیت چون درایران مستقرنشده بود از طرفی اداره مملکت هیچ ضامنی نداشت و از طرف دیگر مملکت ایران از لحاظ مناطق درتحت دونفوذ بود یکی نفوذ انگلستان و دیگری نفوذ روس که حتی درماده ۶ امتیاز نامه (ماده ۶ پنج ایالتی را که خارج از حدود امتیاز است تصریح میکند. این پنج ایالت آذربایجان ـ گیلان ـ مازندران ـ استراباد و خراسان درشمال ایران واقع و همجوار سرحدات روس هستند.) نیز قبل از اینکه درقرارداد ۱۹۰۷ منعقده بین روس و انگلیس تصریح گردد مندرج بوده است.

۳ ـ بموجب این قراردولت ایران بصاحب امتیاز ـ باستثنای پنج ایالت ـ کلیه اراضی مملکت را با مقدارزیادی حقوق و مزایامن جمله مزایای ذیل واگذار نمود:

الف ـ حق تملک اراضی لازم قسمتی بطور رایگان و قسمتی بقیمت جاری (ماده سوم)

ب ـ معافیت اراضی حاصله برای تمام مدت امتیاز از کلیه عوارض و مالیات ها (ماده ۷)

ج ـ ورودادوات و موادلازم و صدور محصولاتی که برطبق ماده اول عاید میشود از حقوق و عوارض گمرکی معاف هستند (ماده ۷)

صاحب امتیاز حق دارد یک یا چند شرکت برای انتفاع و اجرای امتیاز (ماده ۹) تاسیس کند. بوسیله یک کمیسر که با تراضی صاحب امتیاز برای صیانت منافع دولت ایران درصورت مقتضی نظارت بعمل میاورد صاحب امتیاز مراتبراباطلاع دولت میرساند. اولین شرکت انتفاعی باید قبل از ۲۸ مه ۱۹۰۳ تاسیس گردد.

صاحب امتیاز متعهد می شود سوای اتباع اعلیحضرت پادشاه ایران کسی را استخدام نکند باستثنای مستخدمین فنی از قبیل مدیران و مهندسین وعمال و مباشرین ـ (ماده ۱۲)

صاحب امتیاز متعهد می شود سالیانه مبلغ دو هزارتومان و مبلغی مساوی با ۱۶ درصد که از منافع خالص سالیانه است بپردازد (ماده ۴ و ۱۰)

درموقع انقضای مدت امتیاز کلیه مواد، ابنیه وماشینهاکه از طرف شرکت برای استخراج صناعت خود بکار برده است مجاناًبمالکیت ایران درمی آید. (ماده ۱۵)

۴ ـ اولین شرکت استخراج در ۱۹۰۳ تاسیس شد. «شرکت نفط انگلیس و ایران» که در ۱۹۰۹ تاسیس شد تمام حقوق و تعهدات ناشیه از امتیاز دارسی را قبول نمود.

۵ ـ از همان ابتدای امر طرزکارکردن صاحب امتیاز موجب بروز اختلافات گردید:

الف ـ بنابرماده ۴ دولت ایران قراربود هرسال مبلغ معینی که دو هزارتومان است دریافت دارد ـ سالها گذشت بی آنکه این وجوه کارسازی شود. در ۱۹۰۹ وجوه معوقه به ۱۶ هزارتومان بالغ شد. دولت به «شرکت نفط ایران و انگلیس» مراجعه نمود ولی این شرکت از پرداخت هرنوع وجهی خودداری نمود. دولت ایران تقاضای حکمیت نمود شرکت از آن نیز استنکاف ورزید.

ب ـ بنابرماده ۱۰ مقرر است هرسال مبلغی معادل ۱۶ درصد از عوائد خالص سالیانه شرکت و شرکتهائی که برای استخراج معادن تاسیس شده است بدولت ایران تادیه شود ولی در ۱۹۱۹ هیچ وجهی از این بابت پرداخته نشد.

درموقع جنگ بین الملل شرکت شکایت می کرد که درجریان مخاصمات (درفوریه ۱۹۱۵) لوله های نفط از طرف اشخاص مسلح قطع شد و نظر باوضاع آشفته مملکت ترمیم و تعمیرخرابیها مدت زیادی وقت را تلف نمود و باعث خسارات زیادی گردید. باستناد ماده ۱۴ شرکت مدعی بود که این خسارات متوجه دولت ایران باید بشود دولت ایران جوابا اظهار داشت که لوله های مزبور که نفت بحریه انگلیس را تامین مینمود و درخدمت آن بود بتحریک یکی از دول متخاصم از طرف اشخاص مسلح قطع و خراب گردید و هرچند مسئولیتی متوجه ایران نیست معهذا پیشنهاد نمود که تصفیه اختلاف بنابرماده ۱۷ به حکمیت ارجاع شود. شرکت با این پیشنهاد موافقت ننمود و خود را هم شاکی و هم قاضی دانست. و از پرداخت وجوه مقرره ابا نمود. (ضمیمه اول و دوم)

۶ ـ دولت ایران بمحاسبی رسمی و سوگند خورده تبعه انگلیس آقای ویلیام ماک لینتوک تفتیش دفاتر و محاسبات شرکت و شعب آنرا با تحقیق و رسیدگی درخساراتی که درحین جنگ متوجه شرکت شده است واگذارنمود و باو اجازه تحقیق درمحاسبه منافع خالص برای برداشت ۱۶ درصد سهم ایران را نیز واگذارنمود.

متخصص مزبور در راپورت خود اشعارمی دارد که تاخیر تعمیر لوله‌های نفط بیشتر مربوط باین است که مقامات نظامی انگلستان کشتی های شرکت را تملک نموده‌اند. علاوه براین اختلاف و تفاوتی را که بین وجوه مطالبه شده از طرف شرکت است (بیش از ۶۰۰ هزار لیره) با خسارات واقعی که متوجه شده (۲۰ هزارلیره تقریبا) تعیین نموده است.

متخصص مزبور باز اظهار میدارد که شرکت از عایدات غیرخالص وجوهی من غیرحق و مبالغ مهمتی بعنوان نزول کسر میکند و قبل از حساب بدهی خود منافعی بطور «انکوم ـ تاکس» نیز کسر می نماید.

۷ ـ درنتیجه تحقیقات متخصص مزبور یک مستشارمالی که از طرف دولت انگلستان بایران داده شد ـ آقای ارمیتاژ اسمیت برای حل مسائل مغوقه بین ایران و شرکت خواه بطریق دوستانه و خواه بطریق حکمیت تعیین شد.

مشارالیه تراضی با شرکت نمود که بموجب آن اولا وجوه معوقه را تعیین نمود ثانیا اساس محاسبه بدهی شرکت را معلوم نمود ثالثا مشارالیه چنین تشخیص نمود که درمورد بروز اختلاف راجع به بدهی شرکت یا طرز پرداخت آن یا هرنوع اعتراض آن اختلاف بجای این که بحکمیت مصرحه درماده ۱۷ امتیاز نامه درطهران رجوع میگردد بیک محاسب متخصص که از طرف رئیس موسسه محاسبین متخصص انگلستان درلندن انتخاب میشود رجوع شود و «رای این حکم قاطع خواهد بود.»

۸ ـ دولت ایران از این تراضی که ظاهرا تغییر امتیاز نامه دارسی بود چون آگاهی یافت

اظهار داشت که در حقیقت این تراضی تغییری است در امتیاز نامه و در نتیجه بنا بر اصول مشروطیت تصویب آن از طرف مجلس شورای ملی صروری است.

این است عقیده علماء حقوقی که دولت از آن ها مشورت نموده است(ضمیمهٔ نمره ۳ مورخه ۲۷ ژوییه ۱۹۲۱ چون تعلیمات صریح و دستورهای دقیق دولت مورد انجام واقع نشده بود دولت ایران نیز از تقدیم طرح قرار دادی ارمیتاژ اسمیت برای تصویب بمجلس شورا خود داری نمود.

۹ ـ طرح مزبور که مفسر امتیاز نامه است بنا بر این جز اثر موقتی در طرز حیات امر تأثیری نداشته است.

۱۰ ـ باید از این حالت موقتی این «طرز حیات» خارج شد و قرار دادی قطعی منعقد نمود که بتواند آن قرار داد رضایت مجلس را جلب کند.

۱۱ ـ شرکت مدعی است که قرار داد ارمیتاژ اسمیت باید اجراء گردد! در برابر لجاج و پا فشاری شرکت کمیسر شاهنشاهی اعتراضات خود را مضاعف نموده و در تاریخ ۹ مه ۱۹۲۸ چنین می نویسد:

«کراراً گفته‌ام و امروز نیز تکرار می کنم که آقای ارمیتاژ اسمیت دستوری نداشته و اختیاری برای عقد قرار دادی که مواد و بنای امتیاز نامه دارسی را تغییر دهد دارا نبوده است» (ضمیمه ۴)

۱۲ ـ با این اوضاع مذاکرات و تبادلات نظری که چندین سال بطول انجامیده بیش از پیش دشوارتر و مشکل‌تر می شود. بتاریخ ۱۲ اوت ۱۹۲۸ وزیر دربار برئیس شرکت آقای جون کادمان چنین می نویسد:

«با تاسف اطلاع حاصل نموده‌ام که مذاکرات تا کنون به نتایجی که انتظار میرفت منتهی نشده است. آیا باید از اشتراک منافع انگلیس و ایران در این موسسه باز سخنی بمیان آورم؟ آیا باز باید از ملغی‌الاثر بودن امتیاز نامه دارسی که در آن ایامی که دولت قاجاریه نمیدانست چه می ستد و چه می دهد گرفته شده است باز اطاله مطلب کنم؟ از هر مستشاری حقوقی که استشاره کنید بشما خواهد گفت که این امتیاز نامه ناگزیر باید تجدید واز نو منعقد گردد....»

۱۳ ـ در برابر این اوضاع و این دورنما آقای جون کادمان اظهار موافقت با تجدید نظر در امتیاز نامه دارسی نمود ـ در ماه مارس ۱۹۲۹ بتهران آمد تا برای طرح قرار داد جدیدی مذاکرات بعمل آورد.

۱۴ ـ مقدمات موافقت تهیه شد. فقط تصفیه چند نکته باقی مانده بود و سرجان کادمان برای مشاوره با همکاران خود بلندن رفت. مذاکرات ادامه یافت.

۱۵ ـ مذاکرات چنان بطول کشید که سال ۱۹۳۱ فرا رسید و همواره امیدواری بحصول نتیجه اظهار میشود.

۱۶ ـ بتاریخ ۷ اوت ۱۹۳۱ برخلاف امید و انتظار و با کمال تعجب و حیرت مراسله از سرجان کادمان بوزیر دربار رسید و مشعر بود که بطور قطع تجدید نظر امتیاز نامه دارسی دیگر میسر و ابدا متصور نیست.

۱۷ ـ دولت ایران چون معتقد بلزوم تجدید نظر بود خود را محدود به تعیین بنا و ملاک محاسبه حق السهم خود دید.

۱۸ ـ در اواخر سال ۱۹۳۱ مذاکرات بدوا در سویس و بعد در لندن بین وزیر دربار و سرجان کادمان بعمل آمد و مقدمه قرار دادی راجع بحساب حق السهم تهیه شد.

۱۹ ـ بتاریخ ۸ ژانویه ۱۹۳۲ وزیر دربار و سرجان کادمان برای تصفیه مطالبات که طرح قرار دادی آرمیتاژ اسمیت ایران را از وصول آن محروم کرده بود باز در پاریس از هم ملاقات نمودند. نمایندگان شرکت چون وجهی غیر کافی پیشنهاد نمودند این ملاقات نیز بی نتیجه ماند.

۲۰ ـ طرح قرار داد راجع بمطالبات بایستی از لحاظ فنی صریح و دقیق تهیه شده باشد و برای این مقصود بعلماء علم حقوق و محاسبین تسلیم و بعد بطهران ارسال شد تا پس از تصویب مجلس (بنا بر اصول مشروطیت) موشح گردد.

۲۱ ـ هیئت وزراء ایران آن طرح را دقیقا و مفصلا مطالعه نمود و چنین دریافت که علاوه بر یک نکته پیچیده و تاریک آن طرح را میتوان تفسیرات مختلفی نمود.

بنا بر این از شرکت توضیحاتی خواست و برای این منظور تقاضا نمود نماینده‌ای بطهران ارسال دارد.

۲۲ ـ شرکت این تقاضا را رد کرد.

۲۳ ـ با این اقدام شرکت آخرین امید دولت ایران نیزبیأس تبدیل یافت.

۲۴ ـ با صبر و شکیبائی زیادی دولت ایران سالیانی چند تجدید نظر امتیاز نامه دارسی را خواهان بود.

این تجدید نظر را نیز صاحب امتیاز مخصوصا وعده داده بود و مراسلات سرجان کادمان موید این اظهار می باشد. بعدا دولت ایران مجبور شد از این فکر و این راه حل منصرف شود و به نتایج محدودی آنهم بموجب قرار داد محدودتری که عبارت بود از طرز پرداخت حق السهم اکتفا نماید.

حتی با این همه تقلیل و اینهمه گذشت باز مذاکرات قطع شد.

۲۵ ـ با مطالعه در کلیه امر و تمامی اوضاع دولت متوجه منفعت قلیلی شد که این امتیاز باو عاید مینمود.

اگر بجای تدوین این مطالبات و حق السهم دولت ایران منابع خود را برایگان تقدیم صاحب امتیاز مینمود و فقط حقوق و عوارض مالی از او دریافت می کرد از سال ۱۹۰۵ تا سال ۱۹۳۲ فقط از بابت حقوق گمرکی شرکت مبلغ ۱۹/۹۹۸/۵۰۹ لیره و ۱۶ شلینک می پرداخت در صورتی که از سال ۱۹۰۱ الی ۱۹۳۲ فقط مبلغ ۱۱ میلیون لیره تقریبا عاید دولت ایران شده است.

۲۶ ـ بیش از چهار ماه دولت ایران در اطراف موضوع مطالعه نمود و راهی جز این نیافت که الغاء قرار داد دارسی را بشرکت ابلاغ کند ولی برای این که باز دلیلی از حسن نیت خود نشان دهد بشرکت اخطار نمود که حاضر است قرار داد جدیدی که منافع طرفین را متساویا ملحوظ دارد با شرکت منعقد سازد.

جهان، اقدام ایران را در لغو امتیاز دارسی ستود

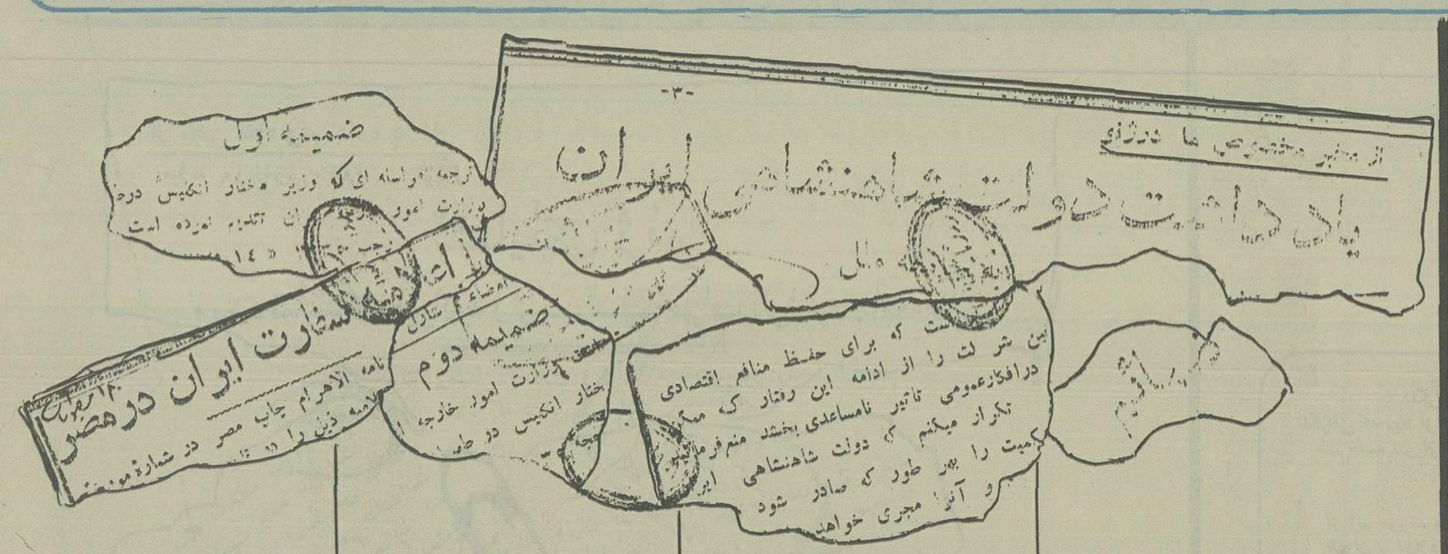

از مخبر مخصوص ما در ژنو

یاد داشت دولت شاهنشاهی ایران به جامعه ملل

ضمائم

ضمیمه اول

ترجمه مراسله‌ای که وزیر مختار انگلیس در وزارت امور خارجه ایران تقدیم نموده است «۱۴

بتاریخ ۲۲ رجب ۱۳۳۵ (۱۴ مه ۱۹۱۷)

یادداشت مورخ ۶ جمادی الاولی حضرت اشرف را که بموجب آن پیشنهاد نموده اید بر طبق ماده ۱۷ امتیاز نامه اختلافی که بین دولت شاهنشاهی و شرکت نفط انگلیس و ایران روی داده بحکمیت ارجاع شود واصل گردید.

جوابا باطلاع میرسانند که اگر نیت دولت ایران محدود کردن رجوع بحکمیت برای رسیدگی بصحت مبلغی است که بعنوان غرامات از طرف شرکت مطالبه میشود شرکت حاضر بقبول این پیشنهاد می باشد. ولی اگر دولت ایران بخواهد مراتب ذیل را بحکمیت رجوع کند: الف ـ موضوع حق شرکت در توقیف حق السهم دولت در انتظار تسویه مطالباتش . ب ـ حق شرکت در برداشت خسارات (در نتیجه اهمال دولت متوجه او شده زیرا دولت بموجب ماده ۱۴ قرار داد دارسی مسئول تامین شرکت است) شرکت نمیتواند با این تقاضا موافقت کند زیرا در این مسائل مواد مربوط بحکمیت تاثیری ندارد.

امضاء: شارل م. مارلینک

ضمیمه دوم

ترجمه یاد داشت وزارت امور خارجه ایران بوزیر مختار انگلیس. در طهران

بتاریخ ۱۴۰ ذیحجه ۱۳۳۵ (سپتامبر ۱۹۱۷)

مراسله جوابیه مورخه ۲۲ رجب ۱۳۳۵ راجع باختلاف بین دولت ایران و شرکت نفط ایران و انگلیس واصل شد. جوابا توجه شما را باین نکته معطوف میدارد که ماده ۱۷ امتیاز دارسی بطور وضوح ارجاع بحکمیت را چنانچه دولت ایران پیشنهاد نموده است مقرر میدارد، این ماده بهرحال چنین معلوم نموده است که اعتراضات و اختلافات از هر قبیل خواه در تفسیر امتیاز یا در باره حقوق و مسئولیتهای طرفین باید بحکمیت رجوع گردند.

بنا بر این قویا اعتراضات کمیسر شاهنشاهی را بر علیه حق السهمی که باید بدولت ایران برسد و شرکت آنرا توقیف نموده تائید می کنم (نوزده هزار و ششصد لیره برای سال ۱۹۱۵ و بیست و چهار هزار و هفتصد و چهل و هفت لیره برای ۱۹۱۶) رفتار شرکت را که ناقض اصول حقوق عمومی است و در موضوعی که شخصا علاقمند است خود را قاضی دانسته رفتاری غیر عادلانه و بیرویه تلقی میکنم (زیرا نمی شود هم طرف بود و هم قاضی) امتیاز نامه صراحتا حکمیت را برای تامین احترام اصول و مبادی حقوقی که بدان اشاره رفت پیش بینی نموده و منظور از این پیش بینی راه حل و تسویه اعتراضات بوده است.

با نقض اصول که رعایت آن ضروری بوده شرکت اولا وجوه مذکور را بمیل خود و بدون انتظار حکم حکمیت توقیف نموده ثانیا پس از اینکه رفتاری غیر قانونی نسبت بایران نموده از رجوع بحکمیت سرباز میزند و با این ترتیب راهی را که برای تصفیه امر باز بوده مسدود کرده است.

دولت ایران که امنیت و صیانت شرکت را در ایران بعهده گرفته حاضر است هر وجهی را که برای حکمیت مقتضی بداند باو بپردازد ولی طرز رفتار شرکت و توقیف حق السهم ایران از طرف او، اعمالی هستند که قابل اغماض نیستند.

لازم است که کلیه اختلاف بحکمیت رجوع شود و قبلا شرکت حق السهم ایران که من غیر حق توقیف نموده است کار سازی دارد.

امید وارم که بپاس حق و عدالت و از لحاظ روابط دوستی و یگانگی که بین مملکتین موجود است جناب عالی با دولت ایران مساعدت نمائید تا بوسیله حکمیت راه حل عادلانه باین اختلاف خاتمه دهد.

امید است که برای حفظ منافع اقتصادی طرفین شرکت را از ادامه این رفتار که ممکن است در افکار عمومی تاثیر نا مساعدی بخشد منع فرمائید .

تکرار میکنم که دولت شاهنشاهی ایران رای حکمیت را بهر طور که صادر شود محترم خواهد شمرد و آنرا مجری خواهد داشت. ولی اگر این رای حق مطالبه خساراتی یکمپانی اعطا کند دولت ایران چون آنچه در قوه داشته برای حمایت منافع شرکت اعمال نموده عادلانه خواهد بود که آن مبلغ پرداختی در موقع تصفیه کلی خسارات جنگ از طرف کسی که مسئول حقیقی خسارات قلمداد میگردد بدولت ایران مسترد شود.

با اتکاء بروح عدالت و انصاف دولت اعلیحضرت پادشاه انگلستان رجاء واثق دارم که جناب عالی با مدعیات حقه دولت ایران کاملا موافق خواهید بود.

ضمیمه سوم

لندن بتاریخ ۲۷ ژوییه ۱۹۲۱

جناب مستطاب آقای فرید السلطنه کمیسر شاهنشاهی و صاحبمنصب حضور اعلیحضرت پادشاه ایران و آتاشه سفارت شاهنشاهی ایران با کمال احترام معروض میدارد که اسناد و مدارک مختلفی که به ما مرحمت نمودید خوانده و مطالعه نمودیم و ملاحظات ذیل را برای رسیدگی بجناب مستطاب اجل تقدیم میداریم:

خارج از قرار داد ۲۲ دسامبر ۱۹۲۰ بین دولت ایران و شرکت نفط که برای متعهد داشتن دولت باید بتصویب مجلس برسد ما معتقدیم که (هر چند دادن رائی قطعی در این مورد مشکل است) با انعقاد این قرار داد آقای ارمیتاژ اسمیت ظاهرا از حدود اختیاراتی که مراسله ۲۹ اوت ۱۹۲۰ باو داده تجاوز نموده است.

این اختیارات محدود بود بتسویه قطعی کلیه مسائل مختلف فیه بین شرکت نفط و دولت ایران و اگر تفسیری صحیح از این اختیارات بعمل آید چنین بنظر میرسد که قطعا اختیاری بارمیتاژ اسمیت برای انعقاد و امضای قرار دادی بنام دولت ایران داده نشده و حق نداشته است که قرار دادی منعقد سازد که تغییرات مهمی در مواد امتیاز قدیمی برضرر دولت ایران بدهد.

این نکته قابل توجه است که از مطالعه مقدمه‌ای که ارمیتاژ اسمیت برای جلب نظر و کلاء و حقوقیون تهیه نموده چنین استنباط میشود که مشارالیه هیچوقت از مستشاران حقوقی استفسار ننموده که آیا میتوان باستناد این اختیارات قرار داد معتبری منعقد نمود یا خیر و تصور نمیشود که سوادی از مراسله مزبور یا سوادی از تعلیمات شخصی مورخ ۲۹ اوت ۱۹۲۰ بمستشاران مزبور داده شده باشد.

عقیده دو دسته از مستشاران حقوقی راجع بتفسیر امتیاز نامه معلوم شده است عقیده «کرلی و گودار» بتاریخ ۲۲ مارس ۱۹۲۰ و عقیده مارک رومر و گوردون برون بتاریخ اول دسامبر ۱۹۲۰ اظهار شد.

عقیده اشخاص اولی حتما مساعدتر از عقیده دسته دومی برای دولت ایران میباشد و راجع بفقره دوم از عقیده دسته اخیر ده مورد استناد آقای ارمیتاژ اسمیت قرار گرفته راجع بامکان عملی عدم پرداخت منافع شرکتهای فرعی مبتنی براین فکر است که اسهام شرکت در دست عموم نیست و حال آنکه عده زیادی از اسهام شرکت مزبور عملا در دست مردم است و در حقیقت صدها نفر صاحب سهم میباشند.

ماده ۱۰ امتیاز مقرر میدارد که ۱۶ در صد از منافع خالص سالیانه شرکت و شرکتهائی که باستناد این امتیاز تاسیس میشود بدولت شاهنشاهی پرداخته شود و هیچ ذکری از هیچ تخفیفی از عایدات خالص بمیان نیامده است، ولی ماده دیگر قرار داد مورخ ۲۲ دسامبر ۱۹۲۰ پرداخت شانزده در صد را بچند شرط واحد و استثنا که مشروحا در مواد بعدی مذکور است معلق میدارد. از این گذشته بنابراین «قرار داد» این حق السهم محدود است فقط بمنافع حاصله از نفط ایران اگر اصولی را که آقایان گودار و کرلی در نظر حقوقی خود بطریق ذیل مندرج نموده معتبر باشد «منافع شرکتهای فرعی که عاید شرکت اصلی میگردد و تاثیری در منافع این شرکت دارد جزء منافع شرکت نفت محسوب میشود و ناچار جزء حق السهم قلمداد میشود.» در این مورد تقلیل حق السهم ۱۶ در صد قطعا برضرر دولت ایران خاتمه خواهد یافت صحیح است که آقای کرلی و گودار این عقیده را جز در یکنوع از شرکتهای فرعی اظهار نداشته ولی این طبقه از شرکتها باعث یک اقدام افراطی میگردد و این اصل نیز شامل سایر شرکتهای فرعی نفت خواهد گردید.

این حدس بنظر میآید که وقتیکه آقای ارمیتاژ اسمیت این تقلیل‌ها را که در قرار داد مزبور از بابت ۱۶ در صد مندرج است قبول نموده بیم آن داشته است که مبادا شرکت تهدید به عدم پرداخت منافع شرکتهای فرعی را اجرا کند ولی چنان چه فوقا اظهار شد این تهدید عملا مجری نمیگردد زیرا برروی شالوده‌های نادرستی متکی است.

از طرف دیگر بموجب ماده ۱۷ امتیاز نامه هر اختلاف و مناقشه که بین طرفین ایجاد شود در طهران بحکمیت رجوع میشود و هر یک از طرفین حکمی تعیین میکنند و حکمین سرحکمی انتخاب مینمایند و در صورت اختلاف عقیده مابین حکمین رای سرحکم قاطع خواهد بود و قابل استیناف نیست.

بموجب ماده ۲ این «قرار داد» اگر موافقتی در مسائل پیدا نشد امر بیک نفر حکم رجوع میشود و رای او قاطع خواهد بود و در صورت عدم موافقت در تعیین شخص حکم رئیس «اطاق کشتی رانی» لندن حکم را تعیین خواهد نمود.

اعلامیه سفارت ایران درمصر

اعلامیه سفارت ایران در مصر

روزنامه الاهرام چاپ مصر در شماره مورخه ۱۷ دسامبر اعلامیه ذیل را در قاهره از جانب سفارت دولت شاهنشاهی در مصر نشر داده است.

بمجرد اینکه دولت ایران امتیاز نفط را ملغی نمود، اخبار مختلفی در اطراف این اقدام نشر گردید که اصل قضیه را از صورت حقیقی ان خارج میساخت. نشر اخبار مزبور خالی از اظهار عقاید خیالی و حدسیاتی نبوده بطوریکه تاثیر سوئی در افکار عمومی بخشیده و در واقع گاهی انتشار دادند که شورش و اضطراباتی در ایران اتفاق افتاده و زمانی اقدام مزبور را ناشی از تعصب ایران برعلیه اجانب دانسته و گفتند که همین احساسات ضد خارجی باعث گردید که دولت ایران اقدام بالغای امتیاز نفط نمود.

در حالیکه هیچیک از این اقوال و گفته‌ها صحیح نبوده و نیست. امنیت تام در سرتاسر ایران مخصوصا در مناطق نفط خیز حکمفرما میباشد، و تنفر از اجانب و خارجیان که منسوب بدولت و ملت ایران مینمایند در حقیقت عبارت از این بوده است که دولت ایران برای حفظ مصالح مشروع خویش که تا کنون قانونا در روابط با شرکت نفط تامین نگردیده بود اقدام نموده و این اقدام را تنفر از خارجیان نامیده‌اند. بنابراین نمایندگی مختار دولت شاهنشاهی ایران وظیفه خود میداند که افکار و اذهان عمومی را از حقیقت واقعه مستحضر و روشن ساخته تا آنکه اثرات سوئی که از اباطیل منتشره در اذهان باقی است مرتفع گردد. و تفصیل قضیه از این قرار بوده است:

دولت ایران ملاحظه نمود که اجرای امتیاز نفط، یعنی امتیاز نامه دارسی بر خلاف مصالح مملکت میباشد. و از طرف دیگر شرکت انحصاری، یعنی دارنده امتیاز مزبور با مخالفت مقررات همان امتیاز نامه حقوق حقه دولت را غصب نموده، و باین جهة دولت ایران هم الغای آن را مقرر داشته و در همین حال بشرکت اعلام نمودند که دولت برای دخول در مذاکرات و عقد قرار داد جدیدی مهیا و حاضر میباشد نمایندگی مختار بریطانیا در طهران دولت ایران را در الغای امتیاز نامه مزبور ذیحق ندانست و از دولت ایران تقاضا نمود که اعلامیه دایر بالغای امتیاز نامه را مسترد دارد.

دولت ایران تقاضای مذکور را رد کرد.

نمایندگی مختار بریطانیا مجددا در این امر مداخله و مدعی گردید که: اقدام دولت ایران مخالف قوانین بین‌الملل میباشد و پیشنهاد نمود که در صورتی که اعلامیه خود را مسترد ندارند موضوع بدیوان داوری بین‌المللی لاهه مراجعه گردد و ضمنا متذکر شده بود که هرگاه خساراتی بشرکت صاحب امتیاز مزبور وارد شود دولت ایران را مسئول خواهند دانست در همین موقع دولت ایران نواقص و عیوبی را که در امتیاز دارسی موجود میباشد و هم چنین اقسام مخالفت‌هائی که موجب الغای امتیاز مذکور که در دست شرکت است گردیده باطلاع نمایندگی مختار بریطانیا در طهران رسانده و دولت ایران باطلاع مزبور علاوه نمودند که هرگاه موافقت نظری در زمینه تعیین حقوق حقه دولت ایران بطور اتم و اکمل با شرکت نفط حاصل نگردد، در این صورت مانعی ندارد که موضوع بمحکمه خاصی مراجعه شود، و باین مناسبت دیوان داوری بین‌المللی لاهه صلاحیت رسیدگی باختلاف حاصله بین دولت ایران و شرکت را ندارد و دیگر آنکه وقتی دولت ایران حاضر باشد که با شرکت صاحب امتیاز وارد در مذاکره برای قرار جدیدی گردد موضوع مرافعه و دعوی در این قضیه لزومی نخواهد داشت، و مداخله دولت بریطانیا در این قضیه حل مسئله را مواجه با اشکالاتی نموده و راجع بخساراتی که ممکن است بشرکت وارد شود گفتگو ندارد که دولت ایران شرکت در استفاده صاحب امتیاز نداشته و هیچگونه اشکالاتی هم در راه استفاده او ایجاد ننموده همانطوری که قانونا هم نه در زمان گذشته و نه در حال حاضر هیچگاه متعرض استفاده شرکت نگردیده است.

«این بود موضوع اختلاف با شرکت صاحب امتیاز و هر خبر دیگری غیر از این انتشار پیدا کند صحت نداشته و نخواهد داشت»

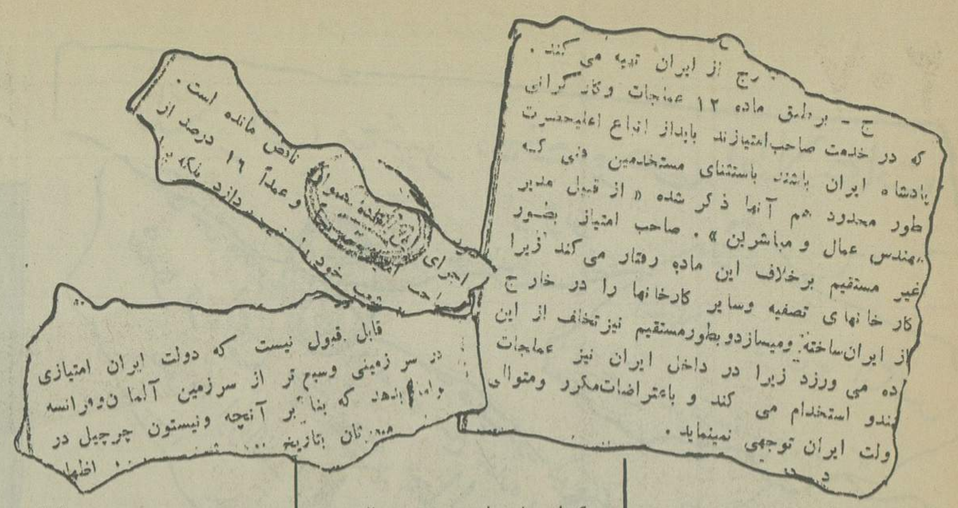

۲۷ ـ این تصمیم نباید مورد تعجب و حیرت واقع گردد.

در ایقانات و قرار دادهائی که تعهد یکی از طرفین مستلزم تعهد دیگری میباشد جائز نیست از یکی ادامه بایفای بعهد را تقاضا کرد و دیگری را از آن معاف داشت. هیچ قانونی در دنیا منکر این اصل نیست که هر قرارداد بینالاثنینی عامل شرط ضمنی الفاست اگر یکی از طرفین بعهد خود ایفا ننمود دیگری نیز از ایفاء به تعهدات خود فراغت حاصل می کند ـ قصورهای فراوان و تخلفات شدید و پیاپی شرکت بایران حق غیر قابل رد میدهد که از تعهدات خود در برابر کسی که ایفای بعهد نمیکند سرباز زند و از آن فراغت حاصل کند.

الف ـ اگر طبیعت ثروتی را در سر زمینی نهاده اقتضای حق و عدالت این است که آن ثروت برای توسعه اقتصادی همان مملکت مصروف شود.

همکاری بیگانه و خارجی نیز بدیهی است که شایسته اجر و پاداشی است ولی این همکاری نباید موجب مطالبه منافع هنگفت و مفرطی بر ضرر آن مملکت گردد و علاوه براین باعث حق انحصاری کلیه عوائد و انتفاع آن بشود. و بمیل و اراده خود بانتفاع بپردازد.

قابل قبول نیست که دولت ایران امتیازی در سر زمینی وسیع‌تر از سر زمین آلمان و فرانسه توأما بدهد که بنابر آنچه ونیستون چرچیل در مجلس مبعوثان بتاریخ ۱۷ ژوئن ۱۹۱۴ اظهار داشته است برای مدت بیش از سی سال استخراج نفط را در سر زمینی که بیش از هزار متر مربع است محدود نماید.

معهذا همانطور است که ایشان گفته‌اند شرکت نفط انگلیس و ایران که مبداء و اساس قدرت و عظمتش را از منابع ایران تحصیل نموده از توسعه عملیات خود در خارج از ایران خودداری نمی کند ولی در ایران باستخراج مقداری محدود می پردازد آنهم با طرز رفتاری که قابل قبول نیست و صاحب امتیاز مبلغ و میزانی دریافت می دارد که با تقلیل و فزونی انتفاعات او تغییر می پذیرد.

این طرز تفهم و اجرای قرارداد شک نیست که با حقیقت و معنای قرارداد مغایر و مخالف است.

ولی باز نکات دیگری است که صاحب امتیاز متن و عین عبارات قرارداد را نیز نمی شناسد و معنای آنرا نمی خواهد درک کند.

ب ـ مخصوصا متعهد است که در تمام مملکت ایران بهر اقدام و عملی که برای گذاشتن نفط در دسترس عموم لازم باشد مبادرت ورزد.

این معنا از فحوای ماده اول قرارداد ناشی است زیرا این ماده مشعر است که نه فقط باید صاحب امتیاز به تفتیش و تفحص و پیدا کردن و استخراج نفط بپردازد بلکه باید بحاضر کردن (نفط و سایر مواد مذکور مندرج در این ماده) برای تجارت در «تمام وسعت مملکت» بپردازد. ـ علیرغم این ماده و این نص صریح شرکت نفط ایران و انگلیس قسمت اعظم مقدمات تهیه نفط ایران را در خارج از ایران تهیه می کند.

ج ـ برطبق ماده ۱۲ عملجات و کارگرانی که در خدمت صاحب امتیازند باید از اتباع اعلیحضرت پادشاه ایران باشند باستثنای مستخدمین فنی که بطور محدود هم آنها ذکر شده «از قبیل مدیر، مهندس، عمال و مباشرین». صاحب امتیاز بطور غیر مستقیم برخلاف این ماده رفتار می کند زیرا کارخانهای تصفیه و سایر کارخانها را در خارج از ایران ساخته و میسازد و بطور مستقیم نیز تخلف از این ماده می ورزد زیرا در داخل ایران نیز عملجات هندو استخدام می کند و باعتراضات مکرر و متوالی دولت ایران توجهی نمینماید.

د ـ در قسمت اقتصادی امتیاز ماده ۱۰ حائز اهمیت شایانی است و تنها ماده ایست که از لحاظ مالی و تقسیم منافع بین شرکاء مؤسسه را مورد بحث قرار میدهد. ماده مزبور مشعر است که «صدی شانزده از منافع خالص سالیانه شرکت و کلیه شرکتهائی که تأسیس خواهد شد» باید بدولت شاهنشاهی پرداخته شود.

اجرای این ماده همواره ناقص مانده است. نه فقط صاحب امتیاز صریحا و عمدا ۱۶ درصد از منافع پاره از شعب خود را نمی پردازد بلکه برای شعباتی هم که حاضر است عوائدش را بهمان تناسب بپردازد از روی اساسی حساب می کند که متخصص انگلیس ماک‌لینتوک عدم صحت آن را اثبات نموده است. حتی حساب‌هائی که شرکت داده است بنابر آن چه آرمیتاژ اسمیت که با کمال حسن نیتی که بشرکت داشته است نوشته «این حسابها بعقیده من قدری متضاد میباشند» مستخرج از مراسله‌ای که برئیس‌الوزراء دولت ایران نوشته است.

این شواهد بعنوان دلیل اقامه شد و یک رسیدگی دقیق و عمیقی از لحاظ محاسباتی کافی است که با کمال شدت تخلفات و تقصیرات کمپانی را درباره پرداخت حق السهم ثابت نماید.

هـ بر تمام این قصور عدم اجرای تعهد مربوط بماده ۱۷ قرار داد نیز علاوه میشود:

« در صورتیکه ما بین طرفین متعاهدین منازعه و اختلافی در تأویل و ترجمه این امتیاز نامه و همچنین در باب حقوق و مسئولیت طرفین مشاجره اتفاق افتد حل مشکل باید رجوع بدو حکم در طهران شود و آن دو حکم بتوسط طرفین انتخاب خواهند شد و دو حکم هم قبل از مبادرت بمرافعه حکم ثالثی را معین خواهند نمود حکم و یادر صورتی که حکمین مزبورین متفق نشوند حکم حکم ثالث قطعی خواهد بود.»

در موقع بروز اختلاف با شرکت چندین بار دولت حل و تصفیه امر را از طریق حکمیت خواستار شد و در هر بار شرکت از قبول آن امتناع ورزید (ضمیمه ۲ و ۵)

***

بر طبق مسلم ترین اصول عدم اجرای تعهد از طرف یکی از متعاملین بطرف دیگر حق میدهد تعهد خود را نسبت باو اجرا نکند. تمام قوانین باین اصل حقوقی که مشحون بعدالت و نصفت است معتقدند. ـ قوانین و حقوق رم بطرفی که از عدم اجرای تعهد طرف متقابل شاکی است بطور متقابل اجازه میدهد که از ایفای بعهد خویش فراغت حاصل کند. قانون فرانسه بطرفی که می بیند طرف مقابلش از اجرای تعهدات خود دریغ می ورزد حق می دهد که بدیوان قضا توسل جوید در بین این دو نوع قضاوت قانون ایران با قانون رم مشارکت دارد باین معنی که طرف حق دارد بمیل و اراده خود در صورت عدم اجرا از طرف متقابل خواه کلا یا بعضا قرار داد را لغو کند.

هیچکس نمی تواند عدم اجرای قرارداد و تخلف بین آنرا که بارها با کمال شدت از طرف شرکت بعمل آمده مورد چون و چرا و تردید قرار دهد. هیچکس نمی تواند از دولت ایران خرده گیرد یا شکایت کند که چرا اصول قانونی خود را تعقیب نموده است، و نمیتوان از او تقاضا نمود که باصول مصرحه در ماده ۱۷ توسل جوید زیرا با الغای قرارداد رجوع بیکی از مواد آن با الغای قرارداد متباین میگردد خاصه که امر مربوط بماده ایست که همواره عدم اجرای آن از طرف شرکت ثابت و مبرهن میباشد.

ـ ضمنا موضوع مربوط بتصمیمی نیست که بر علیه آن شرکت نتواند بمرجعی رجوع کند. اگر الغای قرار داد بنظر شرکت با حقوقی که او تصور میکند مخالف است او می توانست بمحاکم رجوع کند، دوراه بر روی او باز بود یکی مذاکره با دولت ایران که حاضر بود قرار داد جدیدی بر روی اساس منصفانه تر با او منعقد سازد و دیگر توسل بمحاکم ایرانی.

۲۹ـ با این اوضاع و احوال معلوم است که در نتیجه سوء تفهمی دولت انگلستان تصور مداخله در این امر را نموده است.

۳۰ـ مداخله در اختلاف نظر متعاملین چنان است که از صلاحیتی که طبعا برای محاکم داخلی در این نوع دعاوی محفوظ است کاسته شود و لطمه باستقلال قضائی ایران وارد آید.

دولت ایران میتوانست حقا از عباراتی که بموجب آن دولت انگلستان استرداد الغائی که باتباعش ابلاغ شده بود تقاضا مینمود متعجب گردد.

۳۱ـ دولت ایران میتوانست بجامعه ملل مراجعه کند و از او تقاضا کند که استقلال قضائی او را محترم دارند. دولت ایران این نیت را داشته و بموجب مراسله مورخه ۱۲ دسامبر ۱۹۳۲ آنرا باطلاع دولت انگلستان رسانده است(ضمیمه ۶).

۳۲ـ در تعقیب این مراسله دولت انگلستان تصور نمود که باید سبقت ورزد و دولت ایران را باستناد ماده ۱۵ اساسنامه در برابر شورای جامعه ملل جلب کند.

۳۳ـ این نوع احضار با هین ماده مخالفت و مغایرت دارد.

۳۴ـ ماده ۱۵ میگوید «اختلافی که ممکن است باعث قطع روابط گردد» اینگونه اختلاف ایجاد نمیشود مگر اینکه دولتی با علم و اطلاع از اتباعش حمایت سیاسی «دیپلوماتیک» بنماید. این حمایت سیاسی بترتیب ذیل مخدوش میشود:

۱ـ تخلف با حقوق بین المللی عمومی یا خصوصی و امتیازی

۲ـ انسداد قبلی طرق داخلی برای ارجاع امر

اقدام بالغائی که متکی بعدم اجرای قرار داد است بدون تردید مخالف و نقض حقوق بین الملل شناخته نمی شود.

حمایت سیاسی نسبت بالغاء بی اساس خواهد بود چنانچه بمحاکم داخلی تحقیق در امر ارجاع نشود. در این مورد حقوق شخصی ثابت است.

۳۵ـ این اصلی است که اخیرا نیز در شورای جامعه ملل دولت انگستان بدولت فنلاند خاطر نشان نمود: (رجوع بروزنامه رسمی ملل مورخه نوامبر ۱۹۳۱ صفحه ۲۲۱۷ بشود.)

در مورد حقوق بین‌الملل و معمول بین المللی یک قاعده‌ای مشخص و معین موجود است که یک دولت نمی تواند بنام اتباعش مطالبات «دیپلوماتیک» بر علیه دولت دیگری بکند آنهم در اموری که اگر آن مطالبه معتبر است قانون داخلی مرجع قانونی آنرا تعیین نموده و آن مرجع مسدود نباشد. اگر علاقه مندان بامر از توسل بان مراجع قصور ورزیده‌اند یک مطالبه دیپلوماتیک جائز و با اساس نیست»

***

لورد رابر سسیل نماینده انگلستان در شورای جامعه مؤکدا اظهار داشت:

« از قرائت یادداشت دولت فنلاند متحیر شدم که چگونه دولت فنلاند در یک اصل مسلم حقوق بین المللی تردید روا داشته است زیرا در امری خصوصی هیچ مداخله سیاسی جائز نیست مگر اینکه اصحاب دعوی بمراجع قانونی آنمملکتی که در آن مشتغل هستند رجوع کرده باشند» (روزنامه رسمی جامعه شماره نوامبر ۱۹۳۱ صفحه ۲۰۸۰)

باز قدری دور تر لورد مزبور اظهار میدارد «بنابر اصول و بنابر نص اساسنامه و تصمیمات قبلی شورا انتظار نمی رود که شورا در امری که مربوط به حقوق خصوصی است و جنبه بین المللی عمومی ندارد مذاکره بعمل آرد. اگر شورا نظری مخالف این اتخاذ کند این نظر باعث موانع بسیار سخت خواهد شد»

در یادداشت مورخ ۱۴ سپتامبر ۱۹۳۱ انگلیس چنین خوانده میشود (روزنامه رسمی جامعه ملل مورخ نوامبر ۱۹۳۱ صفحه ۲۲۸۱)

ـبدیهی است که در این جا از مطالبه‌ای بحث میشود که باید مشمول اصل مسلم حقوق بین الملل گردد و اصحاب دعوا باید بکلیه مراحل حقوقی که بنابر قوانین مملکتی در دسترس آنها است مراجعه کنند قبل از اینکه دولتی که تبعه آن در این امر دخیل است مطالبات او را عهده دار شده و حل آنرا از مجاری سیاسی خواستار شود. تا این مراحل قبلی تعقیب نگردیده دولتهای اصحاب دعوا دارای صلاحیت برای تقاضای تصفیه امر از مجاری سیاسی نیستند و اگر این شرایط انجام یافته باشد مطالبه دولت باید مستند باین اساس باشد که دولت ذیعلاقه بتعهدات بین المللی خود رفتار ننموده زیرا محاکمی که باصحاب دعوا حق ترمیم امور خود را مطابق حقوق بین الملل بدهد وجود نداشته است مادام که این مراحل قانونی محلی کاملا تعقیب نشده نمی توان مدعی شد که دولتی بر خلاف تعهدات بین المللی خود رفتار نموده است. باید این شرط انجام شود تا بتوان باین نوع مطالبات جنبه بین المللی داد.» قدری بعد دریادداشت انگلستان خطاب به شورا در جواب یادداشت فنلاند بتاریخ دسامبر ۱۹۳۱ چنین خوانده میشود.

«در فقره چهار یادداشت مورخ دسامبر ۱۹۳۱ فنلاند چنین بنظر می رسد که میخواهند اظهار دارند که بین اعضاء جامعه ملل مقررات اساسنامه تا حدی جای‌گزین و تغییر دهنده این قاعده مسلم بین الملل میباشند. دولت اعلیحضرت پادشاه انگلستان نمیتواند خود را از این اظهار منع کند که چنین تفسیر و انتساب تعجب آور است وعده قلیلی از اعضاء جامعه ملل تصور می کرده‌اند که قبول تشکیلات جامعه ملل ممکن بوده است آن تشکیلات را قائم مقام محاکم داخلی آنها قرار دهد و صلاحیت محاکم داخلی آن ها را در باره مطالبات خارجیان بجامعه ملل واگذار و منتقل سازد»

«بالاخره اگر شورای جامعه ملل باستناد ماده ۱۵ از اختلافی مستحضر شده که آن اختلاف بمحاکم داخلی رجوع نشده و مراحل قانونی را طی ننموده در ماده ۱۵ هیچ اشاره‌ای نیست که شورا را وادار کند که برسیدگی این اختلاف قبل از ارجاع بمحاکم داخلی وادار سازد.

در حقیقت همین امر که اختلاف بمراجع قانونی نرفته و آن مراحل را طی ننموده دلیلی کافی است که جامعه ملل آنرا مشمول فقره ۸ از ماده ۱۵ بداند و آنرا رد نماید.

۳۶ـ دولت شاهنشاهی ایران نیز مانند دولت انگلستان آرزو مند است که این اختلاف بر هم زن روابط ودادیه که تا امروز بین ایران و انگلستان موجود می باشد نگردد.

۳۷ـ با این اوضاع و احوال دولت ایران فعلا باظهارات فوق در جواب یادداشتیکه انگلستان بشورای جامعه ملل داده است اکتفا می نماید.

۳۸ـ نظر بدلائل مندرج در فقرات فوق دولت شاهنشاهی ایران معتقد است که در این امر بطور واضح و روشن تبعه انگلستان نه فقط مراحل قانونی را نپیموده بلکه هنوز باستعمال واستفاده از مجاری قانونی‌ای که قانون ملی ایران برای او تعیین نموده نپرداخته و شرط قبلی مداخله سیاسی بنابر قواعد حقوق بین الملل چون انجام نیافته دولت انگلستان حق نداشته و ندارد که موضوع را باعث ادعا و مطالبه دیپلوماتیک قرار دهد

آخرین لبخند قبل از مرگ

آسمانخراش سازان به تسخیر فضا شتافته‌اند

فروردین ۱۳۱۳ چند عکس جالب از آسمانخراش سازمان امریکائی

«آسمانخراش ها به شهرهای امریکا چهره شگفت انگیزی میدهند و عکس هائی که می بینید گواه برشهامت سازندگان این «برج های بابل» قرن بیستم هستند که این مردان درارتفاع ۲۰۰ - ۳۰۰ متری به چه آکروباسی خطرناکی، به چه اعمال شگفت انگیزی درزمینه حفظ تعادل که دست نمی زنند و چه نمونه کم نظیری از خونسردی که نشان نمیدهند آنها خودرا دربرابر سرگیجه مصون ساخته‌اند می ایستند راه میروند وابزارهایشان را بکار میگیرند کجا؟ درروی تخته یا آهنی که فقط چند سانتیمتر عرض دارد اعصابشان از پولادست خطر را نمی بینند خطر را بدین ترتیب وجودش را ازبین می برند البته گاه نیز سقوط هائی مرگبار رخ میدهد ولی حتی این حوادث هم برآنان تاثیری نمی گذارد و همچنان با خونسردی حرفه خطرناکشان را پذیرا میشوند.»

دیدار پیش از مرگ

درهمان حال که هیتلر درایتالیا بود گوبلز وزیر تبلیغات آلمان نیز که خواستار نزدیکی برلن با ورشوست از ۲۳ تا ۲۵ خرداد به لهستان رفت و با «ژزف بک» وزیر امور خارجه ومارشال پیلسودسکی رئیس جمهوری لهستان ملاقات کرد این دیدار با حادثه ناخوشایندی همراه بود: عصر روز ۲۵ خرداد سرهنگ «پیراکی» وزیر کشور لهستان بدست یکی از اعضای حزب ناسیونال دمکرات که راست افراطی است کشته شد.

گفته میشود طراح اصلی این سوء قصد آلمان است چون نازیها با حزب ناسیونال دمکرات لهستان روابط بسیار نزدیکی دارند.

عکس سرهنگ «پیراکی» - سمت راست - را دوروز پیش از کشته شدنش درکنار گوبلز - سمت چپ - نشان میدهد.

ترافیک: هر خانواده امریکائی ۲ اتومبیل دارد

خانم و آقای «تسالداریس»

«ویترلوس» در ملک شخصیش در «کانه» واقع در جزیره کرت

جنگ داخلی یونان عمر کوتاهی داشت

اسفند ۱۳۱۳

نه فقط یک شورش، بلکه یک جنگ داخلی یونان را درگرداب هرج و مرج فرو بود طغیان از آتن شروع شد و سپس به سراسر کشور دامن گسترد و درخشانترین چهره سیاسی یونان یعنی «ویترلوس» راورودرروی حکومت قرارداد «کوت» دژ مخالفان بود که در شمال یونان هم پایگاه های مستحکمی داشت ماسدونی و تراس درجنب وجوش بودند و همه جا حالت فوق‌العاده برقرار شده بود.

روز جمعه ۱۰ اسفند یک گروه افسر وارد سربازخانه «سادینی» شد و کنترل آن را بدست گرفت ودرچند نقطه دیگر هم شورشیان بعداز نبردهای کوتاه چند موضع نظامی را به تصرف در آوردند شب هنگام چند کشتی جنگی بدون اجازه دولت راهی کوت شدند مقام های رسمی تعدادی از هواپیماها را برای مبارزه باکشتی های شورشی فرستادند و در نتیجه نبرد میان این دونیروی متخاصم دوهواپیما سرنگون شد ولی کشتی ها باوجود اینکه آسیب دیده بودند به راه خود ادامه دادند.

ازطرف دیگر به نیروهای مقیم کوت دستور داده شد که با توپ های ساحلی کشتی رااز نزدیک شدن به ساحل بازدارند ولی این دستور اجرا نشد و هواداران شورش تمام مواضع حساس جزیره را به اشغال در آوردند رهبری این عملیات را «ویترلوس»» بعهده داشت که از مدتی پیش درکوت ساکن شده بود.

درپایان جنگ بزرگ «ویترلوس» که از حمایت متفقین برخوردار بود در نقش یک دیکتاتور زمام امور یونان رادردست گرفت. ولی درانتخابات ۱۹۲۰ سلطنت طلبان پیروز شدند بهمین جهت ویترلوس وطنش را ترک کرد و تاسال ۱۹۲۴ به آنجا بازنگشت.

این بازگشت به قدرت بسیار کوتاه مدت بود چون یونان دورانی پرآشوب را میگذرانید که دیکتاتوری ژنرال «پانگالوس» مرحله اصلی آن بود. دلزدگی مردم یونان ازین هرج و مرج و تغییرهای پیاپی باعث شد که در سال ۱۹۲۸ به «ویترلوس» روی آورند او دوباره نخست وزیر شد ودرانتخابات به پیروزی بزرگی دست یافت.

چنین بنظر میرسید که سیاستمدار کهنه کار رقیبانش را برای همیشه از میدان دور کرده است ولی هیچ چیز بی ثبات تر از اوضاع سیاسی یونان نیست در انتخابات سپتامبر ۱۹۳۲ حزب محافظه کار که رهبرش «تسالداریس» است تعداد زیادی از کرسی های پارلمان را بدست آورد و اونخست وزیر شد.

عمراین حکومت هم کوتاه بود و بعداز دوماه و نیم ویترلوس دوباره نخست وزیر شد شگفت اینجاست که در انتخابات مارس ۱۹۳۳ باردیگر حزب محافظه کار پیروزشد.

درین شرایط ژنرال «پلاستیراس» که از هواداران سرسخت ویترلوس است دست به کودتائی زد که یک روز بیشتر دوام نیافت چون ژنرال زیر فشار رئیس جمهوری و برای جلوگیری از خونریزی قدرت را به حکومت قانونی سپرد درین حال «تسالداریس» نخست وزیر شد «پلاستیراس» به فرانسه گریخت و «ویترلوس» اعلام کرد که کودتا بدون موافقت اوصورت گرفته بود.

ازآن پس حکومت دائما از جانب مخالفان زیر فشار و حمله بود و از چند توطئه کودتاجان بدربرد.

روز ۶ ژوئن ۱۹۳۳ به جان «ویترلوس» سوء قصد شد و جمعی از مقام های عالیرتبه بجرم شرکت درین سوء قصد بی نتیجه به محاکمه کشیده شدند.

درنوامبر ۱۹۳۴ «زائی میس» علیرغم مخالفت ویترلوس به ریاست جمهوری رسید و بنظر میآمد که این امر مقدمه‌ای برارام شدن اوضاع است.

بدین ترتیب بنظر میآید که شورش اخیر تجدید کودتای «پلاستیراس» بود اینک یونان که درگیر بحران اقتصادی سختی نیز هست باید همه عواقب یک جنگ داخلی را تحمل کند.

فرجام ماجرا

روز ۲۵ اسفند اعلام شد که جنگ داخلی کوتاه مدت یونان به سود نیروهای دولتی پایان گرفته است ژنرال «کامنوس »فرمانده نیروهای شورشی و همه افسران تحت فرمانش به بلغارستان گریختند.

حل مشکل ترافیک با جاده و پل معلق

جاده هائیکه در زیر و روی یکدیگر قرار گرفته‌اند رفت و آمد را اسان میکند

جاده اتومبیل رومرتفعی که ایستگاه بزرگ مرکزی را دور میزند.

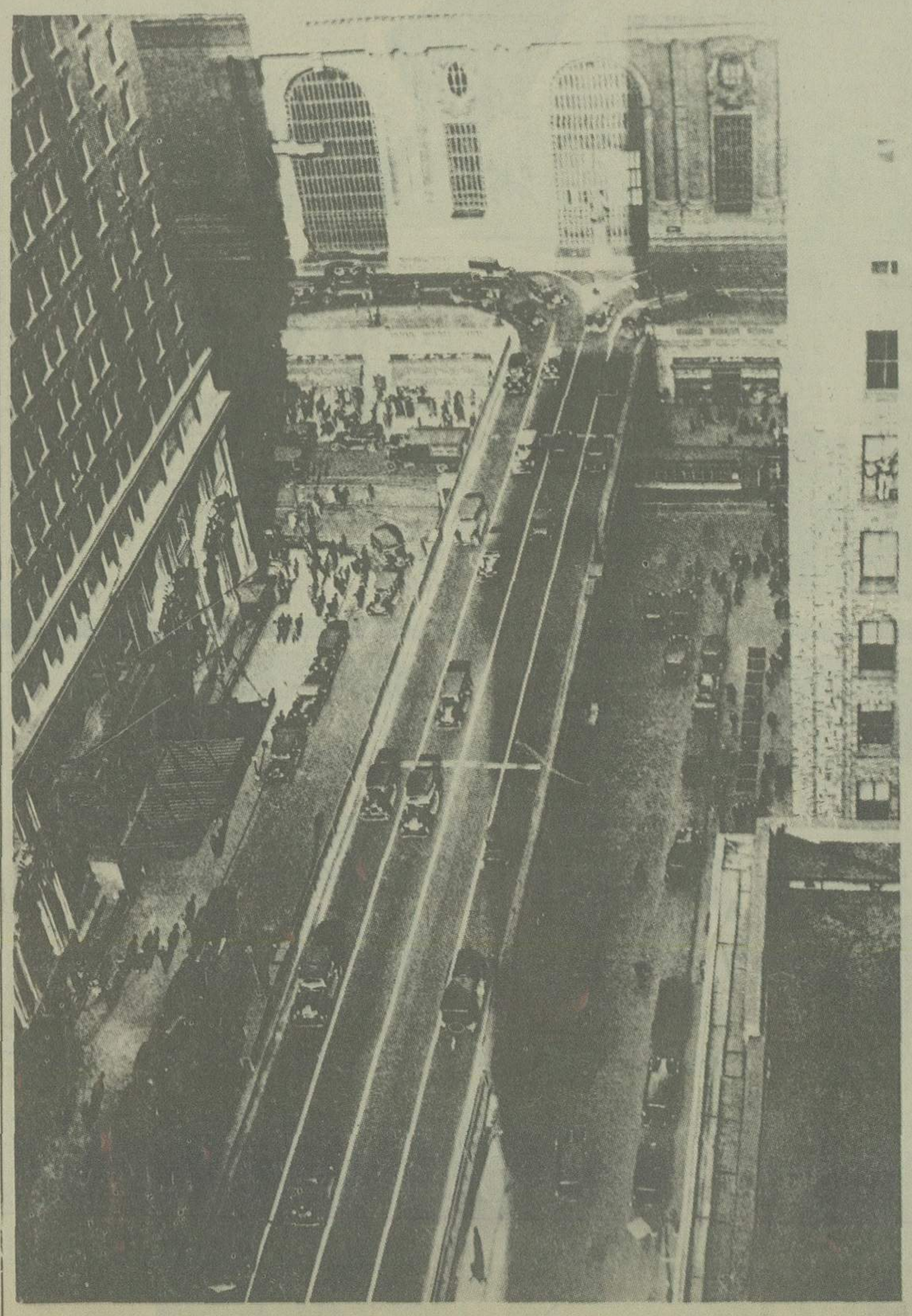

در زمستان ۱۳۱۳ از هر پنج نفر امریکائی یک نفر اتومبیل دارد این لیست در شهرهای بزرگ رقم بزرگتری است و مبالغه نیست اگر بگوئیم که هر خانواده نیویورکی دو اتومبیل دارد زیادی تعداد اتومبیل ها اگر در سال های اخیر جاده ها و پل های معلق ساخته نمیشد بیشک رفت و آمد را در شهرهای بزرگ مختل میکرد.

در حال حاضر جاده ها و پل های معلق در گوشه و کنار نیویورک کشیده شده‌اند که گاه ارتفاعشان از یک ساختمان دو طبقه نیز بیشترست و باعث میشوند که رفت و آمد در کوچه های تنگ و در چهار راه ها به سهولت صورت گیرد یکی دیگر از محاسن جاده ها و پل های معلق این است که با استفاده از انها میتوان بسهولت به جاده های اصلی که به واشنگتن و فیلادلفیا میروند دست یافت.

برای ساختن این راه های رفت و آمد بودجه های هنگفتی مصرف شده که در وهله اول از مالیات بر اتومبیل ها تامین شده و نیز دولت فدرال بخشی از آن را تامین کرده است.

جالب ترین جاده معلق در نیویورک ان جاده ای است که ایستگاه مرکزی را دور میزند و از فراز خیابان شماره ۴۲ میگذرد و باشیبی آرام به پارک «اوینو» منتهی میشود.

این جاده آنقدر عریض است که چهار اتومبیل میتوانند در کنار هم از روی آن بگذرند.