اطلاعات
۲۸ صفحه
یکشنبه ۲۴ بهمن‌ماه ۲۵۳۵ ـ شماره ۱۵۲۳۸ ـ تکشماره ۱۰ ریال

من میخواستم حرم امام حسین(ع) را منفجر کنم

• به هنگام نماز جماعت میخواستم حرم امام حسین ع را منفجر کنم
در صفحه ۲

اعترافات هولناک عامل توطئه کربلا

شهبانو:
باید برای ترویج فرهنگ ایرانی کوشش کنیم
در صفحه آخر

پس‌از ۲۳ روز پروازهای تهران ـ لندن ازسر گرفته شد

اعتصاب کارکنان محلی «هما» شکسته شد

اعمال فشار اتحادیه باندازه‌ای بود که حتی ازحمل چمدان مسافرانی که علامت هما را هم داشت خودداری میشد
در صفحه ۲۱

خانه مادران بی‌شوهر درمحاصره پلیس

۷ هزار دانشجو
در دانشگاه آریامهر پذیرفته می‌شوند
در صفحه آخر

لایحه اصلاح ماده ۱۰۰ تقدیم مجلس شد
در صفحه ٤

اعلامیه حضرت آیت‌اله آشتیانی درباره لبنان
دستور حضرت آیت‌اله خوئی درباره نگهداری کودکان لبنانی
در صفحه ٤

دیشب ۱۶۰ زائر ایرانی به تهران بازگشتند
زائران ایرانی در کربلا و نجف سلامت هستند

رضا کمالی نژاد ساکن اصفهان یکی از اعضای گروه ۱۶۰ نفری زائرانی که دیشب بتهران بازگشته است.

محمد باقر باقری ساکن خیابان اقبال تهران در گفتگویی گفت: تمام زائران ایرانی ، سلامت هستند و باراحتی به زیارت اماکن مقدسه مشغولند

یك دسته دیگر از زائران ایرانی مشغول زیارت اماکن مقدسه هستند
در صفحه ٤

بدنبال سرخوردگی ازشوروی و جناح چپ فلسطین
کارلوس برکنار شد
در صفحه ۲

پخش نوار مذاکرات رشوه‌خواری درداد گاه
درصفحه ۲۲

سازمان اوقاف رسما اعلام کرد :
۱۲ هزار نفر به‌زیارت عتبات میروند
در صفحه ٤

نماینده انجمن شهر تهران :
مردم ازما حرف شنیده‌اند وعمل ندیده‌اند
در صفحه ٤

تور نوروزی
اصفهان ـ شیراز
۹ روزه ـ موستانك‌تور تلفن رزرو ۸۲۶۹۴۰ـ ۸۲۹۷۰۴ و ۶۳۶۷۴۱

پلیس مسلح به تفنگ و اسلحه کمری بیرون‌خانه «مادران‌شوهر نکرده» در سین‌سیناتی ـ اوهایوی امریکا آماده یورش بداخل خانه است که در آن یک مرد مسلح۸ تن را به گروگان گرفته وتقاضای استرداد فرزند ۲۰ ساله‌اش را داشت. مرد مسلح پس از چند ساعت خود را تسلیم پلیس‌کرد. و ماجرا پایان گرفت. فرزند این مرد ۲۰ سال پیش در این خانه متولد شده است .

«عکس رادیویی آسوشیتدپرس»

درجلسه امروز مجلس شورای ملی
ازپزشکان ایرانی مقیم خارج انتقاد شد

درجلسه علنی امروزمجلس شورایملی که ساعت ۹ صبح بریاست مهندس عبداله ریاضی تشکیل شد .

موافقتنامه حمل و نقل بین‌بین‌المللی از طریق جاده بین دولت‌ایران و دولت رومانی، لایحه الحاق‌ایران به پروتکل کنوانسیون تجارت گندم و موافقتنامه حمل و نقل بین ایران و بلغارستان موردبررسی قرار گرفت و تصویب شد .

درنطق های پیش ازدستور محمد پارسا نماینده ملاوی ضمن تجلیل از سیاست‌خارجی ایران‌و توجه قدرت های‌بزرگ جهان به روش های سیاسی و اندیشه های انسان‌دوستانه شاهنشاه ،به تلگرام اخیر پرزیدنت کارتر در پاسخ پیام شاهنشاه آریامهر اشاره کرد گفت ، رئیس جمهوری امریکا در تلگرام خود اظهار تمایل میکنند در امور بین‌المللی و صلح جهانی و مناسبات‌بشری از تجربیات رهبر ایران بهره‌مند شوند . این برای ملت ایران افتخار آمیز است که رهبر بزرگترین کشور های جهان نیاز به ارشاد رهبری عالیقدر ما دارد .

ناطق سپس به سفر نخست وزیر به مغرب و اسپانیااشاره کرد .

پزشکان مقیم خارج

دکتر محمد بقائی یزدی در سخنان پیش از دستور خود با اشاره به وضع پزشکان ایرانی مقیم خارج گفت . شانزده هزار پزشک ایرانی‌در خارج از کشور بسر میبرنددر حالیکه در داخل کشور فقط ۸ هزار پزشک وجود دارد ، یکی از علل مهاجرت پزشکان ایرانی اینست که از تربیت صحیح‌ملی و میهنی‌برخوردار نبوده‌اند. به مصداق این‌مثل که هرکجا چمن سبزتری‌هست باید درآنجا چرید . این قبیل پزشکان که هرگز به دیانت و ناموس و شهر و کشور خود پای‌بند نبودند فقط در فکر برخورداری از لذات زندگی هستند . اقامت در کشور های خارجی را به آمدن بوطن ترجیح میدهند .

دلیل‌بزرگ دیگر فرارمغزها کمبود مسکن و ازدیاد هزینه مسکن است . و ناطق‌افزود: غرب زدگی در جوانان ایرانی سبب میشود که بسیاری از پزشکان‌بخارج از کشورعزیمت کنند .

مقررات خاص حراج‌های شب عید اعلام شد
قیمتهای حراج حداقل باید ۵ درصد ارزانتر ازعمده فروشی باشد
در صفحه ۳

در سواحل خلیج‌فارس و دریای عمان‌صورت گرفت
مانور مشترک دریائی ایران وامریکا
★ ناو عظیم هواپیمابر اینتر پرایز وهواپیماهای شکاری ایران دراین مانور شرکت داشتند
در صفحه آخر

اطلاعیه انجمن آرشیتکتهای‌ایران
در صفحه ۲۱

تیمسار معظم سپهبد امیرحسین ربیعی
انتصاب شایسته آن تیمسار ارجمند را به فرماندهی‌کل نیروی هوائی تهنیت عرض مینماید .
شیراز : بازرگانی حریت ـ نمایندگی شورلت ایران
۸۶۲٤ـآ

قابل توجه علاقمندان به‌صنایع نساجی
شرح درصفحه ۱۵ نیازمندیها

با نهایت تاثر و اندوه فوت مرحوم یعقوب‌نوع‌پرست بزرگ فامیل‌را به اطلاع بستگان و دوستان میرساند .
مجلس ختم آن مرحوم روز دوشنبه ۲۵ بهمن‌از ساعت ۳ الی ۵ بعداز ظهر در منزل آن مرحوم :خیابان پهلوی کوچه هراز شماره ۳۹ برگزار می شود .
ژانت نوع‌پرست ، دکتر سیروس نوع‌پرست ، داریوش نوع‌پرست ، لوی صدق ، نسیمی‌زاده، یونانیان، کهن‌یاشار ، سرهنگی ، دیان صدق ، تهذیب ، خندابی ، یادگار ، یاشارئل ، ربانی درخشانی .

دوست عزیزم آقای بهرام لشگری
بانهایت صمیمیت درگذشت مادر گرامیتان را تسلیت عرض مینمایم.
سیروس شادمان

جناب آقای حبیب عطرفه‌نژاد
با کمال تاسف فراوان درگذشت برادر عزیزتان‌را تسلیت گفته و طول عمر بازماندگان را از ایزد متعال خواستاریم .
از طرف هیئت مدیره ، کارکنان
شرکت سهامی خاص‌یونی ترانس

جناب آقای حبیب عطرفه‌نژاد
درگذشت برادر گرامیتان را صمیمانه تسلیت گفته بقای آن خاندان محترم را آرزومندیم .
از طرف‌هیئت مدیره و کارکنان شرکت سهامی خاص بابکو

«کارلوس» تروریست معروف ازفعالیت‌های تروریستی کناره گرفت

کارلوس

توطئه لیبی-شوروی در شورش‌های دوروزه قاهره-اسکندریه

کویت- یونایتدپرس- یک روزنامه‌کویتی دیروز گزارش داد که «کارلوس» تروریست معروف بین‌المللی پس از آنکه ازرو شهای چپ گرایان فلسطینی ودولت اتحاد شوروی سر خورده ودچارسرگشتگی گردید تصمیم گرفته است که‌خودرا بازنشست کند و از فعالیتهای تروریستی کناره بگیرد.

روزنامه تایمزکویت نوشته است:کارلوس که ظاهرا اسم واقعی‌وی«ایلیچ رامیرزسانچز» میباشد و اهل ونزوئلاست احساس میکند که در مورد گروههای افراطی وچپ‌گرای فلسطینی و اتحادشوروی‌دچار توهم‌بوده وفریب خورده‌است واکنون به‌این نتیجه‌رسیده که فلسطین های‌افراطی و اتحاد شوروی‌هر دو مصالح انقلاب بین المللی رابخاطر منافع خودشان فروخته‌اند.

روزنامه انگلیسی زبان کویتی این خبر را ازقول منابع ضد اطلاعاتی فلسطینی هانقل کرده است.

کارلوس‌طبق آخرین‌اطلاعاتی که در پاره‌اش بدست آمده ساکن ویلایی بودمکه‌سرهنگ قذافی رهبر لیبی‌دراین‌کشور در اختیار وی گذاشته‌است. کارلوس همان کسی است‌که در دسامبر ۱۹۷۵ وزیران‌نفت اوپک راکه در وین‌گردآمده بودند ربود و وزیران‌مذکور پس از آنکه باهو اپیمابه‌لیبی برده شده بودند آزادی خود رابازیافتند.

تایمز کویت در گزارش خودنوشته است که یکی ازگروههای فدائیان فلسطین برهبری دکترو ادی‌حدادتصمیم گرفته است که دیگر ازوجود کارلوس استفاده نکند و استراتژی انقلابی جدیدی‌را برضد منافع‌اسرائیل درسراسر جهان به مرحله اجرابگذارد.

بطوریکه گزارشهای منتشر شده نشان‌میدهد دکتر حداد رهبر گروهی‌بنام‌جبهه توده‌ای انقلاب برای آزادی فلسطین است ومرکز این گروه در عراق قرار دارد.

تایمز کویت اضافه کرده که طبق نتیجه گیری گروه تحت رهبری دکتر حداد کارلوس رابابد از این‌پس«اسب‌مرده»ای تلقی کرد چون دیگر برای کارلوس‌دشوار است که از چنگ پلیس بین‌المللی و یا سازمانهای جاسوسی اسرائیل وسازمانهای‌مشابه دیگربگریزد. تایمزکویت‌بالاخره گزارش‌داده که دکترحدادگروهی ۱۰۰نفری ازفدائیان رابرای آماده شدن جهت جنگهای چریکی پرورش داده و اینکار درعراق‌وسومالی وعدن انجام گرفته است.

نشریه انگلیسی مسندی تایمز، چاپ لندن نوشت کارلوس تروریست بین‌المللی ممکن‌است در آینده نزدیکی به آخرین عملیات تروریستی خود دست بزند.

بنوشته سندی‌تایمز کارلوس پس ازدست زدن بیک عملیات تروریستی‌دیگر بازنشسته‌خواهد شد. سندی‌تایمز به نقل‌ازمنابع مطلع کویتی نوشته است دکتر داوی که با کارلوس روابط نزدیکی‌داردگفت ممکن‌است در آخرین عملیات توسط پلیس بین‌المللی و یا سازمان های پلیسی کشور های دیگر بدام بیافتد.

کشف نقشه

رادیو لیبی دیشب فاگهان‌برنامه عادی خود راقطع کردواعلامیه«جبهه آزادی بخش‌مصر»رادوباره شورش های اخیر قاهره واسکندریه‌بخش نمود. وجبهه آزادی بخش مصر در این اعلامیه مسئولیت حوادث روزهای ۱۸و۱۹ ژانویه را درمصر بعهده گرفته است.

خبرگزاری خاورمیانه ضمن اشاره به پخش اعلامیه باصطلاح «جبهه آزادی بخش مصر »ازرادیو لیبی رژیم تریپولی را بداشتن ارتباط نزدیک باشورشیان‌درمصر متهم کرد.

خبرگزاری خاورمیانه همچنین شوروی را به‌پشتیبانی از شورشیان مصر و همدستی بالیبی متهم کرد وگفت لیبی وکمونیستها آشکارا علیه مصر توطئه می‌کنند.

خبرگزاری خاورمیانه‌ضمن‌اشاره به اعلامیه «جبهه‌آزادی بخش‌مصر» تاکید کرد که این‌جبهه باصطلاح آزادی بخش خشونت انقلابی را علیه رژیم مصر شیوه عمل خود قرارداده است.

ارتباط محرکین

جبهه آزادی‌بخش مصردراعلامیه‌ای که از رادیو لیبی پخش شدمردم مصر رابه پشتیبانی از عملیات‌این سازمان فراخوانده و خاطرنشان ساخته است که هرگونه عملیات خرابکاری در مصر ضربتی است که به رژیم حاکم وارد میشودنه بملت مصر این نخستین بار است که خبرگزاری خاورمیانه لیبی و شوروی را آشکارا بمداخله در شورش های اخیرقاهرواسکندریه متهم می‌کند یك مسئول اطلاعاتی مصر شدیدا باقدام تریپولی در بخش اعلامیه جبهه آزادی بخش فلسطین از رادیو لیبی حمله کرد وگفت پخش چنین اعلامیه‌ای از رادیو لیبی نشان میدهد که‌میان رهبران لیبی و محرکین شوروی در مصر ارتباط نزدیك برقراربوده است.

مقام اطلاعاتی مصر تاکیدکرد که تریپولی وسکو یك نقشه خرابکارانه علیه امنیت و ثبات اوضاع مصر ودیگر کشور های عربی چون سودان، سوریه ،لبنان ومراکش طرح کرده‌اند.

عراق متهم را از تلویزیون بغداد نشان داد

اعترافات تکان دهنده متهم به انفجار در حرم مطهر حسین (ع)

بغداد - رویتر - دولت عراق پریشب جوانی را که یکی از عوامل دولت سوریه معرفی شده است در تلویزیون بغداد به مردم نشان داد و این شخص در برنامه تلویزیونی اعتراف کرد که قصد منفجر کردن حرم مطهر امام حسین (ع) در کربلا را داشته است. مرد مذکور خود را محمدعلی «نعنا» و متولد شهر حلب معرفی کرده و تاریخ تولدش ۱۹۶۰ ذکر شده است به‌این ترتیب وی باید ۱۷ سال داشته باشد.

خبرگزاری افزود جوان ادعا کرده که یک جاسوس دیگر سوری ۱۰ کیلو مواد منفجره و ۱۵۰ دلار پول بوی داده بود تا حرم‌مطهر رامنفجرکند وی افزوده‌آن موقع تحت فشاراین ماموریت‌را پذیرفت لیکن‌اکنون از عمل خود بشدت پشیمان گشته است.

بموجب‌اعترافات‌قراربود هنگامیکه زائران حرم مطهر برای ادای نماز جماعت‌می‌ایستند ، انفجار صورت گیرد.

متهم همچنین گفت که در ارتش سوریه بازداشت های وسیعی صورت گرفته ، و زندان ها از انبوه زندانیان انباشته است.

در بغداد منابع رسمی اظهارداشته‌اند که جوان‌مذکور را روز دوشنبه‌گذشته ،هنگامی که میخواست یک بمب ۱۰کیلو گرمی در حرم امام حسین (ع)کاربگذارد دستگیرکرده‌اند.

«نعنا» اظهار داشت‌که‌یکی ازصاحب‌منصبان عالیمقام‌دستگاه ضد اطلاعاتی و جاسوسی سوری از وی خواست که به عراق برود و در بغداد با یکی دیگر از عوامل سوریه ملاقات کند و دستور العمل ماموریت کارگذاشتن بمب در حرم حسین (ع) را از او دریافت نماید.

بمب در ساك

«نعنا» اضافه کرد که وی در بغداد با جاسوس دیگر سوریه‌ای دوبار ملاقات کردو از او ساکی را که حاوی مواد منفجره بوده تحویل گرفت و دستوری که دریافت کرد این بود که بمب‌رادرحرم‌امام حسین کار بگذارد. ماموران امنیتی عراق که به رفتار این جوان و به ساك دستی وی ظنین شده بودند او را بازداشت کردند وجلوی انفجار بمب را نیز گرفتند.

باز شدن مرز عراق - کویت

یک منبع رسمی کویت اظهار داشت که مقامهای عراقی ازبعد از ظهر دیروز مرز های میان کویت و عراق را باز کرده‌اند.

عراقی‌ها از بعد از ظهر روز چهارشنبه در چهارچوب اقدامات امنیتی برای دستگیری «عاملین شورش» اخیر که در نجف روی داد مرز های خود را با کویت بسته بودند.

منابع کویتی اضافه کردند که عراق پس از بازداشت گروهی از افرادی که بشرکت دراغتشاشات‌اخیر مظنون‌بودند مرز های‌خودرا با کویت‌بازکرده است.

بموجب سند محرمانه‌ای که تسلیم صدراعظم اتریش شده :

فلسطین و اسرائیل صلح میکنند

بیروت- خبرگزاری فرانسه - کمیته چهارجانبه مصر، سوریه، عربستان سعودی وکویت که‌مامور بکار بستن قطعنامه‌های کنفرانس قاهره بود بکار خود پایان‌داد.

پس از پایان آخرین جلسه کمیته که دیشب به ریاست‌الیاس سرکیس رئیس جمهوری لبنان تشکیل گردید اعلام شد که کمیته یك تصمیم نهائی در باره اجرای مفاد قراردادهای لبنان و فلسطین گرفته است که بیدرنك بکار بسته خواهد شد.

در اعلامیه همچنین آمده است که نیروهای بازدارنده عربی کار گردآوری سلاحهای‌سنگین‌راندنبال خواهد کرد تاازبروز هرگونه حادثه احتمالی میان طفهای‌درگیر جلوگیری شود.

پیکار مرزی

ظرف چهلوهشت ساعت اخیربا وجود مراقبت شدید کلاه سبز- های عربی نبردهای شدیدی در بیروت ومناطق‌جنوبی‌لبنان درگرفته وپیکاردر نزدیکی مرزهای‌اسرائیل همچنان ادامه دارد.

رادیو اسرائیل گزارش داد بعد از ظهر دیروز «بخش مقولا» در جلیله علیا توسط توپخانه‌سنگین که از خاك لبنان شلیك میشد گلوله‌باران شد و چندگلوله توپ در خاك اسرائیل منفجر گردید.

یك سخنگوی نظامی اسرائیل گفت نیره بین‌واحد های‌توپخانه میان فلسطینی هاو نیروهای‌محافظه کار مسیحی در تمام مدت دیروز ادامه داشت از سوی دیگر یك واحد اسرائیلی که در طول مرز های لبنان عملیات گشتی انجام میداد زیر آتش خمپاره‌اندازهای سنگین وموشك قرار گرفت امابه واحد گشتی اسرائیلی تلفاتی‌وارد نیامد. یك گزارش حاکیست که صیدون در جنوب لبنان به‌کارزار خونین میان دستراستی ها وچپ گرایان شده است.

از امروزنیروهای بازدارنده‌عربی کار جمع‌آوری بقایای سلاحهای سنگین را بطور جدی آغاز می‌کنند.

کمیته چهار جانبه همچنین در باره بکاربستن قراردادهای لبنان‌و فلسطین تصمیمات جدیدی گرفته اما هنوز از چگونگی آنها اطلاعی بدست نیامده است یك مقام‌آگاه گفت بموجب تصمیم کمیته‌تنها به فلسطینی‌هائی که از سوم‌نوامبر ۱۹۶۹ درلبنان‌مستقر شده‌اند‌اجازه داده خواهد شدکه در لبنان باقی بمانند. این عده‌تابع قوانین‌لبنان در باره‌پناهندگان فلسطینی‌خواهند بود.

نماینده فلسطین که‌پس ازدیدار باکورت‌والدهایم دبیرکل سازمان ملل متحددریکصاحبه مطبوعاتی شرکت کرده بود گفت سران همه کشورهای عربی که موردبازدید کورت‌والدهایم قرارگرفت‌خواستار شرکت سازمان آزادی بخش در مذاکرات کنفرانس ژنو شده‌اند اما آمریکا و اسرائیل هنوز در روش خود نسبت بحضورفلسطینی هادر کنفرانس ژنو تغییری‌نداده است.

در وین‌روزنامه‌ساتبونگ سند محرمانه‌ای در باره روش آینده سازمان آزادی بخش سطین‌انتشار داده است .روزنامه اتریشی‌نوشته است‌که این سندرا چند هفته‌قبل یك شخصیت سازمان آزادی‌بخش فلسطین دراختیار صدراعظم‌اتریش قرارداده است.

بموجب این سند سازمان‌آزادی بخش در وهله اول با تشکیل‌یك کشور فلسطینی در ساحل غربی رودارون ونوارغزه موافق خواهد کردویك حالت عدم مخاصمه صلح واقعی درمنطقه قراردادهائی امضاء خواهد شد.

در قاهره والدهایم پیش از آنکه پایتخت مصررا بسوی‌قبرس ترك کند. اظهارداشت‌که‌کنفرانس ژنو در آینده نزدیك تشکیل نخواهد شد. معذالك ممکن‌است در ماههای آینده مذاکرات کنفرانس از سرگرفته شود. والدهایم گفت در جریان‌دیدارازخاورمیانه به‌عوامل تازه‌ای برخورد کردکه ممکن است‌درآینده‌اساس مذاکرات برای‌حل مسئله‌خاورمیانه قرار گیرد. دبیرکل سازمان‌ملل متحد درباره شرکت فلسطین مذاکرات ژنو گفت‌که اسرائیلی هاجدا مخالف حضور فلسطینی ها درکنفرانس ژنو هستند و تائید کردکه دراین زمینه نتوانسته‌است بااسرائیل به‌توافق برسد.

اخبار کوتاه جهان

فرونشاندن اعتصاب

● لاهه - یونایتدپرس - دیروز هم ، نمایندگان کارگران و مدیران‌صنایع اعتصابی برای سومین‌بار، طی سه‌روزه اخیر ،سعی کردند که بزرگ ترین اعتصاب تهاجمی پس‌از جنگ دوم جهانی درهلند را فرو نشانند ، اتحادیه های کارگری هلند از دوشنبه پیش بمنظور کارگران‌باراندازها،نقاشان، مهندسان‌و بناها وکارگران صنایع گوشت‌راباعتصاب سراسری‌هلندفراخواندند اینك در روتردام ، بزرگ ترین بندر جهان ، و نیز در آمستردام ، بارگیری و تخلیه کشتی ها بکلی متوقف است‌وروی‌هم‌رفته در حدود ۲۵۰۰۰ کارگر درحال اعتصاب بسر می برند.

بازگشت فضانوردان

● مسکو - آسوشیتدپرس- بنابر اعلام خبرگزاری تاس ، دو فضانورد شوروی دیروز بزمین بازگشتند و کار خود را با بررسی فیلم هائی که از فضای بالای‌جو گرفته‌اند، و آزمایشهای پزشکی‌آغاز کردند. هردو فضانورد که پس از ۶ روز گردش در فضا،بزمین بازگشته‌اند کاملا سلامتند ، آنها در فضا به آزمایش انواع گاز ها ، مایع‌هاپرداختند، و از زمین نقشه های تصویری فراوانی تهیه کردند ، و روی خودشان هم چند نوع آزمایش پزشکی انجام دادند.

★پرزیدنت‌جیمی‌کارتر به‌توضیحات سرهنگ ادوارد میلر (سمت‌چپ) در زمینه چگونگی اخذ تماس با سراسر دنیا از داخل‌هواپیمای بوئینگ ۷۴۷ ـ گوش‌فرا میدهد، در داخل هواپیمای اختصاصی رئیس جمهوری آمریکا ادوات‌مدرن ارتباطی پیش بینی‌شده تا رئیس جمهوری بتوانددرمسافرتها از داخل آن با سراسر دنیاتماس پیدا کند. عکس رادیویی آسوشیتدپرس

«آندرویانك» به سفر آفریقایی خود پایان داد

استقرار قدرت سیاهان در رودزیا سال‌هاوقت خواهد گرفت

نیویورک - یونایتدپرس آندرویانگ نماینده سیاه پوست آمریکا در سازمان ملل دیروز در پایان سفری که برای تحقیق ومطالعات سیاسی درباره وضع آفریقا به این قاره انجام داده بود به واشنگتن بازگشت وپیشگویی کرد که پیدا کردن راه حلی برای استقرار نهایی قدرت سیاسی اکثریت سیاه پوستان د رروديزيا سالها وقت خواهد گرفت.

یانگ گفت که مسئله رودزیا مانند معمایی است که تاتمام عناصر تشکیل دهنده‌آن ژوشن وشناخته نشوند نمی توان امیدداشت که توفیقی در حل آن بدست آید. یانگ علاوه کرد که وی در جریان سفرش به آفریقا و لندن با رهبران ژئیر و جبهه آزادی‌بخش سیاه پوستان رودزیا و با سران کشور های‌خطمقدم‌جبهه‌درگیری یارودزیا وبا آیوریچاردرئیس انگلیسی کنفرانس ژنو که‌برای حل مسائل رودزیا تشکیل‌شده ملاقات کرده و گوشیده است تاتمام عناصر و عواملی را که برای تحلیل واقع بینانه مسئله رودزیا و برای حل این مسئله ضرورت دارد شناسایی کند.

یانگ قبل‌از بازگشت به واشنگتن هنگامی که در لندن بسر میبرد گفته بود که هنری کیسینجر وزیر خارجه سابق آمریکا با ترتیب دادن آمیخته با شتابزدگی‌کنفرانس رودزیادر ژنو وبا واگذاری ریاست این کنفرانس به انگلستان بار سنگینی بر دوش انگلیس‌تحمیل کرده و سپس‌این کشور رارها کرده وبحال‌خودگذاشته است. یانگ اظهارنظر کرد که ظاهرا کی‌سینجر و جرالدفورد رئیس جمهور قبلی آمریکا تصور می کردند که در انتخابات ریاست جمهوری ۱۹۷۶ پیروزی با خودشان خواهدبود.خنرانس رودزیا در ژنو در دسامبر گذشته بابن‌بست روبرو شده است.

درباره آنگولا - آندرویانگ گفت که وی با«اگوستینونتو» رئیس جمهور مارکسیست آنگولا در «لاگوس» پایتخت نیجریه ملاقات کرده ومذاکرات بسیار صریح و ساده و شسته ورفته‌ای میان آنان انجام‌گرفته است.

یانگ از قول‌دکتر نتو اضافه کرد که رژیم مارکسیست‌آنگولا مایل است با امریکارو ابطعادی برقرار کند.

یانگ گفت : دکترنتو به‌من یادآوری کرد که‌رژیم وی با پرتغالی هاو فرانسویان که بعنوان سرمایه‌داران‌هیچ دست کمی از آمریکا ندارند روابط عادی‌دیپلماتیک‌برقرارکرده‌است.

کسر ۱۲ میلیارد از بودجه دفاعی امریکا

جیمی کارتر رئیس جمهوری امریکا اعلام کرد که مطالعات خودرادر مورد بودجه دفاعی امریکا پایان داده و مبلغ ۱۲ میلیارد دلار از آن کاسته‌است فورد هزینه های‌دفاعی امریکا را ۱۱۲ میلیارددلار تعیین‌کرده بود که جیمی کارتر آن رابه ۱۰۰ میلیارد دلار کاهش داده است.

مخالفان، بانوگاندی را بمبارزه طلبیدند

دهلی‌نو - رویتر - برخی از رهبران اقلیت سیاسی هند دیروز خانم ایندیراگاندی نخست‌وزیر این کشور را به مبارزه طلبیده و پیشنهاد کردند به شیوه آمریکائیان‌خانم گاندی نیز قبول کند که بامخالفان سیاسی‌اش در یک‌برنامه‌مناظره رادیو تلویزیونی‌که در سراسر کشور هند باید پخش گردد روبرو شود. مسائلی که باید دراین مناظره مطرح گردد طبق پیشنهاد مذکور به تمام مسائل مهمی مربوط خواهدشدکه‌در انتخابات عمومی هند در مارس آینده دارای اهمیت خواهد بود.

حزب اقلیت «جاناتا» طی نامه سرگشاده‌ای که برای خانم ایندیراگاندی نوشته تقاضاکرده استکه وی با «موراجی‌دسای» رهبر حزب منکور و یکی از معاونان سابق نخست‌وزیری هند در برنامه‌مباحثه تلویزیونی بحث و مبارزه کند. حزب «جاناتا» خواستار این است که سه مباحثه در باره سیاست اقتصادی و سیاست خارجی‌و موضوع‌برقراری وضع فوق - العاده که به سیاست داخلی دولت ایندیرا گاندی مربوط میشود میان «موراجی دسای» ۸۱ ساله و خانم ایندیرا گاندی صورت گیردو این برنامه‌بوسیله شبکه های رادیو تلویزیونی در سراسرکشور هند پخش شود.

کنفرانس فوق‌العاده اوپك تشکیل می‌شود

اعضای اوپك درمورد بهای نفت به‌اتفاق آراء توافق کردند

کویت -یونایتدپرس - سازمان کشورهای‌صادرکننده نفت(اوپک) بزودی کنفرانس فوق‌العاده‌ای‌برپا خواهد کرد تا شکافی را که از دوماه پیش برسر اختلافات ناشی از قیمت گذاری نفت بین اعضای این سازمان بوجود آمده است پرکند.

روزنامه کویتی«القبس» ازقول منابع صاحب صلاحیت وموثق نوشته است که اعضای اوپک طرح مصالحه‌ای رادر مورد قیمت نفت پذیرفته و روی آن به‌توافق رسیده‌اند و اکنون تصمیم گرفته شده است که توافق مذکور در کنفرانس فوق‌العاده‌ای که بزودی بوسیله اوپک برپا خواهد گردید اعلام شود.

منابع رسمی کشور های عضو اوپک هنوز این گزارش راتایید نکرده‌اند. گزارش‌روزنامه کویتی حاکی است که دولت های عضو اوپک موافقت کرده‌اند که جلسه فوق‌العاده موعود را در آینده نزدیك در پایتخت یکی ازممالک عرب عضو اوپک تشکیل دهند.

القبس سپس اضافه میکند که حصول توافقی که در گزارش حاضر به آن اشاره شده شره مشورت ها و تماسهایی است که ظرف دوماه گذشته بین‌دولت‌های عضو اوپک انجام گرفته و این توافق در عین حال حاصل یک سلسله اقدامات دیپلماتیک است‌که بوسیله شیخ عبدالعزیز بن خلیفه آل ثانی وزیر نفت قطر و رئیس کنونی اوپک اعمال شده است.

شکاف موجود در قیمت های نفت اوپک در دسامبر گذشته هنگامی پدید آمد که ۱۱ کشور از ۱۳ کشور عضو اوپک در کنفرانس وزیران خود در(قطر) تصمیم گرفتند که برای شش ماهه اول سال ۱۹۷۷ به میزان ۱۰در صد و برای ششماهه دوم سال۵ درصد دیگر بر قیمت نفت خام صادراتی خود بیافزایند. دولت های عربستان سعودی وامارات متحده عرب که حاضر به قبول مشی اکثریت اوپک نشده بودند اعلام کردند که برای تمام سال جدید میلادی تنها پنج درصد بر قیمت نفت خام خود خواهند افزود.

عربستان سعودی وامارات متحده عرب از آن تاریخ تاکنون تولیدات نفتی خود را نیزافزایش داده‌اند و در نتیجه روشی که بوسیله این دو کشور درپیش گرفته شده‌قیمت‌بالاترنفت‌صادراتی ۱۱ عضواکثریت اوپک در بازار نفت جهان تحت فشار قرار گرفته است.

ایران و کویت و سایراعضای اوپک در این اواخر اشاره کرده بودند که مایلند در باره طرح مصالحه‌ای به منظور بوجود آوردن یکپارچگی در قیمت نفت صادراتی اوپک مذاکره کنند و درعین حال به جنگ تولید نفت که از دسامبر گذشته در اوپک درگیر شده است پایان دهند.

دولت عربستان سعودی پیشنهاد مصالحه‌ای را که از طرف آلثانی وزیر نفت قطر و رئیس اوپک عنوان گردید رد کرده است.

آلثانی پیشنهاد کرده بود که از یکطرف عربستان سعودی ۵ در صد دیگر بر قیمت نفت خام خود بیافزاید و از طرف دیگر۱۱کشور دیگر عضو اوپک نیز تنها به یک افزایش ۱۰ درصدی در قیمت نفت خام برای تمام سال جاری قناعت کنند و از افزایش ۵ در صد دیگری که قرار است بر اساس تصمیمات‌کنفرانس «دوحه» از آغاز نیمه دوم سال جاری در قیمت نفت بوجود آورند چشم بپوشند.

در واشنگتن مردی عده‌ای را به‌گروگان گرفت

مرد مسلح تسلیم پلیس شد

سین‌سیناتی - اوهایو - یونایتدپرس - مردمسلحی‌که ماری‌جوانا دودمی‌کرد، دیروز پس از گروگان گرفتن ۸تن تسلیم پلیس شد. وی از ۲۰ سال پیش درجستجوی پسرش بوده است.

این مرد ۳۹ ساله اهل دیترویت ، جسی‌کولتر نام دارد که در سال ۱۹۶۸ پس از یک نبرد مسلحانه پلیس مدتی در زندان شیکاگو زندانی بود.

کولتر باتفاق همسرش مادر ۳۷ ساله پسر گم شده جمعه شب گذشته‌بخانه«مادران بیوه» آمدند و ۸تن‌راگروگان گرفتند ۶ تن از گروگان‌های کولتر هنگامی که او سیگار ماری‌جوانای خود رامی‌پیچید اورا چنان هل دادند که‌تفنگ از دستش رها شد. آنها از این موقعیت استفاده کرده گریختند. اما او هنوز هم یک جانوی ضامندار ودوگروگان یک زن و یک مرد در اختیار داشت.

شلیك پراکنده

مردی که دیروز در خانه‌ئی واقع در ویتون در حومه واشنگتن پناه گرفته بود و دستکم یک گروگان داشت چند بار بطور پراکنده بروی پلیس شلیک کرد.

پلیس بخش مونتگمری که خانه را به محاصره کشیده بود متقابلا تیراندازی کرد. هنوز ازاین‌حادثه هیچ‌گزارشی مبنی برزخمی شدن یا آسیب دیدن کسی نرسیده‌است‌دستکم ۲۰ مامور پلیس خانه را در محاصره گرفته‌اند و سعی‌دارند که بوسیله تلفن با مرد مسلح داخل خانه مذاکره کنند ولی او هنوز پاسخی به تلفن‌آنها نداده است.

ملکه عالیا در بازگشت ازاین بیمارستان در سانحه هوایی کشته شد.

ملك حسین از بیمارستان «تفیله» بازدید کرد

عمان - خبرگزاری‌فرانسه- ملک حسین دیروزازبیمارستان تفیله که روز چهارشنبه مورد بازدید ملکه عالیا قرار گرفته‌بود دیدن کرد. دربازگشت از این بیمارستان بودکه‌همسر پادشاه اردن و سه نفری که همراهش بودند در یک حادثه هوائی کشته شدند.

مراد بدران نخست‌وزیر و یک هیئت دولتی در بازدید از بیمارستان پادشاه اردن را همراهی می‌کردند.

ملک‌حسین ضمن سخنان کوتاهی خطاب به پزشکان و کارمندان بیمارستان گفت‌ارزش یک بیمارستان به فداکاری و وظیفه‌شناسی‌کارکنان آن‌بستگی دارد.

ملکه عالیاپس‌از آنکه‌گزارشی در باره وضع نابسامان این بیمارستان در یکی از روزنامه های اردن انتشار یافت بازدید آن رفت.

نویسنده‌این گزارش که ظاهرا یکی از بیماران بود از مقامات اردنی درخواست‌کرده بود که‌وضع این بیمارستان رسیدگی کنند.

از چهار گوشه جهان

آمریکا از تحویل بمب‌های خفه کننده به آسرائیل خودداری کرد

واشنگتن- خبرگزاری فرانسه - دیروز منابع آگاه در واشنگتن گفتند که حکومت کارتر تصمیم گرفته است از تحویل بمب های خفه‌کننده به اسرائیل خودداری کند، تحویل این بمبها بدولت اسرائیل را جرالدفورد در جریان مبارزه های انتخاباتی ریاست جمهوری امریکا وعده داده‌بود.

این بمب‌هاکه بانام آنروسل‌سی . بی . یو ، ۷۲، شناخته شده ، دارای قدرت تخریبی وحشتناکی است و امریکا آن را بهیچیک از کشورهای متحد خود نداده است.

کشتار مخالفان ایدی امین ادامه دارد

لندن - خبرگزاری فرانسه نشریه ابزرور چاپ لندن‌نوشت کشتار مخالفان پرزیدنت ایدی‌امین در اوگاندا که از روز ۲۵ ژانویه همزمان با ششمین سالگرد ایالات جمهوری امین آغاز شده همچنان ادامه دارد.

این کشتارها پس از کشف توطئه یک کودتای نافرجام علیه ایدی‌امین آغاز شده و تاکنون۱۱۶ نفر در شهر «گولو» تیرباران شده‌اند و اجساد عده زیادی‌از قربانیان که با کامیونها حمل میشد برودخانه نیل ریخته شده است.

۱۷ بمب در بوئنوس‌آیرس منفجر شد

بوئنوس آیرس - یونایتدپرس - بنا براعلام پلیس آرژانتینی ، جمعه شب گذشته دستکم ۱۷ بمب در بوئنوس آیرس منفجر شد که دوتای آن در نزدیکی خانه رئیس‌پلیس آرژانتین بوده . در این حادثه‌ها ، بهیچکس صدمه‌ئی نرسید . دو رئیس پلیس پیشین آرژانتین ، طی‌سال‌گذشته، ~~خمپاره~~ و انفجار آن به دست چریک‌ها کشته شده‌اند.

دو بمب دیگر درجلوی یک‌نمایشگاه اتومبیل منفجر شد. چریکهای آرژانتین ظاهرا شرکتهای خارجی را « دشمنان ملت » تلقی می‌کنند.

کی‌سینجر، مشاور انرژی کارتر شد

پلینز - (جورجیا) - یونایتدپرس - جیمی کارتررئیس جمهور آمریکا دیروز اعلام‌کردکه هنری‌کی‌سینجر وزیرخارجه سابق این کشور درراس‌سازمان‌جدیدی برای بسط صرفه‌جوئی در انرژی قرار خواهد گرفت ومورد مشورت من (کارتر) قرار خواهد گرفت ، این سازمان خواهد کوشید مردم‌آمریکا را متقاعد کندکه درمصرف سوخت امساك کنند.

کارتر که درایستگاه راه‌آهن پلینز درجورجیاکنفرانس مطبوعاتی بزرگ اما خلق‌الساعه‌ای برپاکرده‌بود گفت‌که دولت وی کاملا درزمینه سیاست صرفه‌جویی درمصرف انرژی‌مصمم است و وی فکر میکندکه آمریکا ودر دوره زمامداری او سیاست شایسته‌ای برای پرداختن به مسائل انرژی‌خواهد داشت.

کرم‌شناسی پزشکی هلمنتولوژی
جلد دوم- چاپ دوم
تالیف
فریدون ارفع
شماره ۲/۱۳۶۳
مراکز فروش
فروشگاه شماره ۱ خیابان غربی دانشگاه (۲۱ آذر)
فروشگاه شماره ۲ خیابان شاهرضا ایستگاه لاله‌زار
فروشگاه شماره ۳ امیرآباد شمالی خیابان شانزدهم مؤسسه انتشارات
ناشر: مؤسسهٔ انتشارات و چاپ دانشگاه تهران

تشریح برای متخصصان بیهوشی
شماره ۱۵۶۰
نوشته
هارولد الیس
و
مارگارت مك‌لاری
ترجمهٔ
دکتر ویدا شیخ الاسلامی
مراکز فروش
فروشگاه شماره ۱ خیابان غربی دانشگاه (۲۱ آذر)
فروشگاه شماره ۲ خیابان شاهرضا ایستگاه لاله‌زار
فروشگاه شماره ۳ امیرآباد شمالی خیابان شانزدهم مؤسسه انتشارات
ناشر: مؤسسهٔ انتشارات و چاپ دانشگاه تهران

مقررات خاص حراج‌های شب عید

از اول اسفند ماه، گروه‌های بازرسی اتاق اصناف بر کار کلیه حراجی‌های شب عید نظارت خواهندکرد. قیمتهایی که این حراجی‌ها برای عرضه کالاهای خود اعلام میکنند، باید حداقل ۵ درصد از قیمت عمده فروشی ارزان‌ترباشد.

امروز همچنین اعلام شد، کلیه فروشندگانی که ظرف مدت باقی‌مانده تا عید، قصد براه انداختن حراج دارند، باید قبلا اجازه رسمی اینکار را از اتحادیه مربوطه واتاق اصناف بگیرند. از سوی‌دیگر، این فروشندگان باید کلیه مقرراتی را که در قانون برای حراج اجناس پیش‌بینی شده است رعایت کنند. بنابراین هیچ‌یک از کسبه حق ندارند اجناس مانده، بنجل و فاسد خود را در حراجی بمشتریان ارائه دهندو از پوشش «حراج» برای فروختن این کالاها استفاده کنند.

از سوی دیگر، قبلا تاریخ و مدت زمان بطول انجامیدن حراج تعیین شود و به اطلاع اتاق و اتحادیه برسد. باین ترتیب چنانچه حراجی بیشتر از زمان تعیین شده ادامه یابد قانونی نخواهد بود و جلوی آن گرفته میشود. بهمین‌جهت اتاق از کلیه مصرف کنندگان و خریداران خواسته است، به هنگام مراجعه به حراجی‌ها به این نکات توجه داشته باشند و بخصوص مشاهده هرگونه تخلف و بخصوص عرضه جنس نامرغوب مراتب را باطلاع مسئولان برسانند.

خارج از نوبت

ضمنا برای نظارت و کنترل بیشتر روی کار فروش اجناس شب عید، از اول اسفند ماه گروههای کشیک و ضربت اتاق اصناف در ۳۰ نقطه شهر مستقر خواهد شد. آدرس و شماره تلفن این گروهها برای اطلاع عموم و رسیدگی به شکایات بعدا آگهی میشود.

اتاق اصناف به کلیه فروشندگان اخطار کرد، چنانچه هریک از آنها در بازار شب عید دست به احتکار، گرانفروشی، کم فروشی، عرضه کالای نامرغوب و سایر تخلفات بزند، پرونده امر در دادگاه‌های سیار و ثابت بطور ویژه و خارج از نوبت مورد رسیدگی قرار گرفته و فروشنده متخلف به پرداخت جرایم و مجازات سنگین محکوم خواهد شد.

با نزدیک شدن ایام عید از هم‌اکنون خریدهای مردم آغازشده است و مغازه‌داران و فروشندگان نیز با اعلام حراج به گرمی این بازار می‌افزایند.

رسول رحیمی رئیس اتاق اصناف، نیز امروز در مورد عرضه میوه ـ آجیل و شیرینی شب عید گفت:

۱۵ اسفند ماه نرخ‌های ثابت و مصوبه میوه، شیرینی و آجیل شب عید، باطلاع عموم خواهد رسید. اما وی یادآور شد، نرخ‌هائی که برای این کالاها تعیین میشود، فرق چندانی با نرخ‌های مصوبه فعلی نخواهد داشت.

شرایط شهردار شدن تغییر کرد

مقررات شهردارشدن تغییر کرد وشرایط جدیدی برای احراز سمت شهرداری دربرخی از شهرهای کشور درنظر گرفته شد.

آئین‌نامه شرایط احراز سمت شهرداری درهیات وزیران اصلاح شد و براساس اصلاحیه جدید تبصره یک ماده اول این آئین‌نامه تغییر کرد.

براساس شرایط جدید کسانیکه دارای مدرک تحصیلی دیپلم کامل متوسطه و ۶ سال سابقه کار در امور مربوط به شهرداری باشند و همچنین کسانیکه دارای مدرک لیسانس غیر از رشته های قیدشده در قسمت دوازدهم (و) ماده یک میباشند وچهارسال سابقه کاردر امور مربوط به شهرداری رادارند میتوانندتصدی شهرداری های درجه ۷ تا ۱۰ را عهده‌دار شوند.

درمقررات قبلی شرایط تصدی شهرداری های درجه ۷ تا ۱۰ بشرح زیر تعیین شده بود:

دارا بودن حداقل تحصیلات لیسانس دررشته های فنی، علوم اداری، اقتصادی، شهرسازی، حقوق، علوم سیاسی، جامعه ـ شناسی و آمار.

در مقررات جدید افرادی میتوانند بسمت شهردار انتخاب شوند که دارای شرایط زیرباشند: تابعیت ایران، دارابودن حداقل ۲۵ سال سن و نداشتن بیش از ۶۰ سال سن درموقع انتخاب شدن، دارابودن حسن شهرت، داشتن توانائی جسمی وروحی برای انجام کار ونداشتن اعتیاد بمواد مخدر ونداشتن محکومیت کیفری که مستلزم محرومیت ازحقوق اجتماعی باشد.

درمورد کسانیکه سابقه وزارت معاونت وزیر، سفارت یا استانداری دارند حداکثر سن در نظرگرفته شده رعایت نمیشود و در مورد سپاهیان انقلابی که پس از خاتمه خدمت بسمت شهردار انتخاب میشوند رعایت شرط حداقل سن تعیین شده الزامی نیست.

شرایط تحصیلی و تجربی برای احراز پست شهرداری نیز عبارتست از:

دارابودن حداقل تحصیلات کامل متوسطه برای شهرداری‌های درجه یک تاشش، برای تصدی شهرداری های درجه ۱۱ و ۱۲ داوطلبان باید بغیر از داشتن شرایط دانشگاهی قید شده برای تصدی شهرداری های درجه ۷ تا ۱۰ شش سال تجربه نیز داشته‌باشند.

کسانیکه براساس تصویبنامه قبلی هیات وزیران درتاریخ اول شهریورماه سال ۲۵۲۹ صلاحیت احراز سمت شهردار را پیدا کرده‌اند، کماکان میتوانند در همان درجه شهرداری که درتاریخ تصویب مقررات قبلی عهده‌دار بوده‌اند، درصورت انتخاب ازسوی انجمن شهر بخدمت ادامه دهند.

بازدید از آموزشگاه بهیاری عباس مسعودی

شیراز ـ خبرنگار اطلاعات: اخیرا گروهی از بانوان شورایعالی سازمان زنان استان فارس دریک بازدید یکساعته از آموزشگاه بهیاری و پرستاری عباس مسعودی شیراز با فعالیتهای این مرکز آموزشی آشنا شدند. دراین بازدید از طرف خانم آل‌آقامدیره آموزشگاه توضیحات لازم دراختیار خانم نسرین جزایری رئیس واعضای سازمان زنان فارس قرارداده شد.

ساختمان ۵ اتوبان جدید

فهرست اتوبان هائی که در برنامه عمرانی ششم ساختمان آنها شروع میشود تهیه‌شد.

این اتوبان ها عبارتند از اتوبان تهران ـ شمال، تهران ـ قم، اصفهان ـ شیراز، تهران ـ جنوب، تهران ـ رودهن و تهران لشکرک.

طول این اتوبان‌ها حدود ۴ هزار و پانصد کیلومتر برآورد شده و مسافت اتوبان تهران، جنوب بیش از سایر اتوبان ها خواهد بود. هزینه اتوبان تهران ـ جنوب، تهران ـ شمال، تهران ـ شیراز، تهران ـ رودهن و لشکرک در دست مطالعه است که پس از بررسی مهندسین مشاور در اختیار سازمان برنامه و بودجه قرار خواهد گرفت.

اعتبار هر یک از طرح‌های راهسازی بطور جداگانه پیش بینی میشود و در بودجه سالانه منظور میگردد. بعلاوه برای ساختمان این راه ها جدول زمان بندی نیز تهیه‌می شود تا براساس آن اعتبارات بموازات پیشرفت اجرای طرح ها پرداخت شود.

بهمین منظور مطالعاتی توسط کارشناسان آغاز شده که این مطالعات مدت ساختمان راه ها را تعیین خواهد کرد.

مطالعات کارشناسان همزمان با تهیه برنامه عمرانی ششم پایان خواهد یافت و بدستگاه اجرائی طرح های راهسازی ابلاغ خواهد شد.

تهیه برنامه ششم هم‌اکنون ازسوی کمیته های برنامه‌ریزی ادامه دارد و سازمان برنامه پس ازتلفیق بررسی کمیته های برنامه ریزی طرح برنامه عمرانی ششم را بصورت لایحه تقدیم مجلس شورای ملی میکند. طرح برنامه عمرانی ششم اوایل سال آینده آماده میشود و رقم اعتبار طرح‌های مختلف عمرانی تعیین خواهد شد.

بازار اراک جزو آثار ملی شد

اراک ـ خبرنگار اطلاعات: مجموعه بازار اراک که مورد بررسی کارشناسان اداره کل حفاظت آثار باستانی وبناهای تاریخی قرار گرفته است در فهرست آثار ملی ایران ثبت شد.

مجموعه بازار اراک یکی از جالبترین بازار های ایران بشمار می رود. این بازار از نظر نقشه و سبک منحصر بفردبوده واز سرا های سرپوشیده زیبائی برخوردار است.

ساختمان بازار اراک درزمان سلطنت فتحعلیشاه قاجار توسط محمد یوسف گرجی سپهدارساخته شد.

دراین بازار سبک معماری چهارسوق بازار وسراهای نوذری وکاشانی چشم هر بیننده‌ای‌راخیره می‌سازد.

سخن
مجله ادبیات و دانش و هنر
شماره ۷ و ۸ دوره ۲۵
منتشر شد

آبگرمکن گازوئیلی بامشعل
۸۲۴۶۶۵ ـ ۸۲۴۴۷۵ ـ ۹۶۲۳۱۸
بالابریک فاز و سه فاز تلفن ۹۲۲۹۹۴

اطلاعات و نیازمندیهای عمومی

نرخ ارز

یکدلار آمریکا ۷۰٫۷۵ ریال. یکدلار کانادا ۶۹٫۳۰ ریال. یک لیره انگلیس ۱۲۲ ریال. یک مارک آلمان غربی ۲۹٫۵۵ ریال. یک فرانک سوئیس ۲۸٫۲۵ ریال. یک فرانک فرانسه ۱۴٫۳۰ ریال. یکصد فرانک بلژیک ۱۹۲٫۵ ریال. یکصد لیر ایتالیا ۸٫۰۵ ریال یک فلورن هلند ۲۸٫۲۵ ریال یککورن سوئد ۱۶٫۷۰ ریال. یککورن نروژ ۱۳٫۴۵ ریال. یک کورن دانمارک ۱۱٫۹۵ ریال. یک شلینگ اتریش ۴٫۱۶ ریال. یکصد ین ژاپن ۲۴،۲۹ ریال.

مسکوکات

ربع پهلوی ۷۰۰ ریال نیم پهلوی ۱۳۵۰ ریال یک پهلوی ۲۶۰۰ ریال. دو ونیم پهلوی ۶۵۰۰ ریال، پنج‌پهلوی ۱۳۰۰۰ ریال

تلفنهای ضروری

تصادفات راهنمائی و رانندگی ۳۳۳۳۳ ـ ۳۴۳۴۳۴
ستاد مبارزه با گرانفروشی ۴۷ تا ۸۹۲۱۴۰ بیمه ایران ۲۴ ساعته) ۳۰۴۰۲۶ ـ ۶۴۳۰۱۴
کمیته ملی حمایت از مصرف کننده ـ ۸۵۴۷۴۷ ـ ۸۵۴۸۴۸ ـ ۹۵۶۷۶۷
اطلاعات فرودگاه ۶۴۳۰۱۴
هواپیمائی ملی ۹۱۱۳۱۵ ـ ۹۱۱۳۱۴ ـ ۹۱۱۳۱۳
هواپیمائی ملی پروازهای داخلی ۶۴۳۰۱۳
آتش نشانی ۶۴۴۴۴۴ ـ آتش نشانی شمیران ۲۷۷۷۷۲ و ۲۷۷۷۷۱
مرکز اورژانس ۶۶۹۹۹۱ و ۶۶۹۹۲۱
مرکز اطلاعات مسمومیت ـ ۹۲۶۶۰۰ ـ ۹۲۷۷۰۰ ـ ۶۶۹۹۲۰
دفتر ارائه اطلاعات مسمومیت های مرکز اورژانس تهران ۶۶۰۵۵۲ ـ ۶۶۰۵۵۱
مرکز مبارزه با خشونت و دکشی ۹۲۷۷۰۰ ـ ۹۲۶۶۰۰
مرکز حمایت مسمومین بنیاد ۱۵ الاحضرت شاهدخت شمس پهلوی ۴۱۰۲۰ ـ ۸۵۱۰۳۰

تبریکات

جناب آقای عباس دانش

ارتقاء درجه جنابعالی را تبریک و تهنیت عرض نموده، موفقیت آن جناب را در راه‌خدمت‌به میهن‌عزیز و شاهنشاه آریامهر آرزومندیم.

خانواده میر رحیمی

جناب آقای فریدون پازوکی

انتصاب بجا و شایسته جنابعالی رابسمت‌مدیریت کل استان فرهنگ پرور پارس شادباش گفته خواهان پیشرفت کارعالی به جامعه فرهنگی ایران هستیم.

مسجد سلیمان رستم‌پور ـ مقیمی ابهارونه ـ محمدی پور ـ جعفری

جناب آقای محمود پاکزاد

حسن انتصاب جنابعالی را بمدیریت کل دفتر آموزش کودکان استثنائی صمیمانه تبریک میگوید.

گلوریا امیر سلیمانی، شهین بنی‌احمدی، تاج‌الملوک پارسا، محترم شیرافکن.

جناب آقای محمود پاکزاد مدیرکل دفتر آموزش کودکان استثنائی

حسن انتصاب آن جناب راصمیمانه تبریک میگویم.

ازطرف کارآموزان مرکز تربیت معلم کودکان‌استثنائی گلوریا امیر سلیمانی

جناب آقای دکتر گنجی وزیرمحترم آموزش و پرورش

انتصاب مسعود مدیرامانی به‌مدیریت کل تربیت بدنی ایران درشرایطی‌که دگرگونیهای لازم درامر ورزش آموزشگاه ها باید تحقق‌پذیرد مسئولیت سنگین است.

اما تردید نداریم که‌همگروه ارجمند ما بامشارکت همکاران مطلع و باتجربه وبزرگان مکتب تربیت‌بدنی‌دشواری ها راپشت سرخواهد گذارد، این حسن انتخاب رابه آنجناب صمیمانه تبریک میگوید.

از طرف گروه همت: علی شکوئی ـ دکتر میرفخرائی

تیمسار معظم سپهبد امیر حسین ربیعی

انتصاب شایسته آنجناب رابه فرماندهی کل نیروی هوائی کشور شاهنشاهی تبریک عرض مینماید.

بهزاد معمارپور
استانداری استان مرکزی

جناب آقای مسعود مدیرامانی

انتصاب شایسته آن‌جناب‌رابه مدیریت کل تربیت‌بدنی تبریک عرض نموده توفیق روزافزون شما رادربه ثمر رساندن نیات عالیه شاهنشاه آریامهر خواستاراست.

بابل: علی‌اصغر نعمت نژاد، علی حقانی، علی‌اکبر نعمت نژاد.
آ ـ ۸۶۲۵

جناب آقای مسعود مدیرامانی

خرسندیم انتصاب بجاو شایسته سرکار عالی را بمدیریت کل تربیت بدنی تبریک گفته موفقیت بیشتر شما را درسمت جدید آرزومندیم.

بابل: احمد جفتائی، قاسم جفتائی، مهدی جفتائی

جناب آقای دکتر منوچهر گنجی وزیر محبوب وزارت آموزش و پرورش

انتصاب بجاوشایسته جناب آقای مسعود مدیرامانی را که‌از خدمتگزاران صدیق شاهنشاه آریامهر و ورزش‌کشور میباشند بسمت مدیریت کل‌تربیت بدنی وزارت آموزش‌و پرورش تبریک میگوید.

از طرف دبیران، آموزگاران و کارکنان تربیت بدنی آموزشگاه های یزد ـ مجتبی ولوقی.

جناب آقای محمود پاکزاد

انتصاب شایسته آن‌جناب رابه مقام مدیریت کل دفتر آموزش کودکان استثنائی صمیمانه‌تبریک میگوییم‌وامیدواریم دراین مقام نیز منشاء خدمات ارزنده‌ای باشید.

کارکنان آموزشگاه شبانه روزی نظام‌معافی (ناشنوایان)

جناب آقای مسعود مدیرامانی

انتصاب شایسته جنابعالی را به سمت مدیر کل تربیت بدنی وزارت آموزش و پرورش صمیمانه تبریک میگویم.

شیراز ـ منصورسپهری

سرکار خانم مهندس ماه‌منظر امین‌سپاهی

انتصاب بحق وشایسته سرکار را به مدیریت کل دفتر امور مدارس‌عالی و انستیتو های تکنولوژی‌صمیمانه تبریک و تهنیت میگوئیم.

حاجی باشی ـ نورائی ـ جواد سطحی ـ معمارزاده
آ ـ ۳۵۵۷۱

سرکار خانم مهندس ماه‌منظر امین‌سپاهی

کارکنان انستیتو تکنولوژی تهران و هنرستان صنعتی جردن انتصاب شایسته سرکار رابه مدیریت کل دفترامور مدارس عالی و انستیتوهای تکنولوژی صمیمانه تبریک‌وتهنیت میگویند.

امیر ساسان ایزدپناه

سرکار خانم پروین مهری

انتصاب شایسته شما را به عنوان مدیر کل آموزش متوسطه تبریک میگوئیم.

سعیدبلوریان و بانو
آ ـ ۳۵۴۲۵

سرکار جناب آقای فریدون سلیمانی

ارتقاء درجه جنابعالی را تبریک می‌گوییم.

اردبیل ـ دکتر ضرغام بابائی
آ ـ ۸۵۹۲

جناب آقای مهندس ایرج وفائی

انتصاب شایسته جنابعالی را بسمت مدیر کل دفتر خدمات کامپیوتری وزارت نیرو صمیمانه تبریک، وموفقیت روزافزون سرکار را آرزومندم.

علیرضا طباطبائی

حالا دنیا را همانطور که هست ببینید!

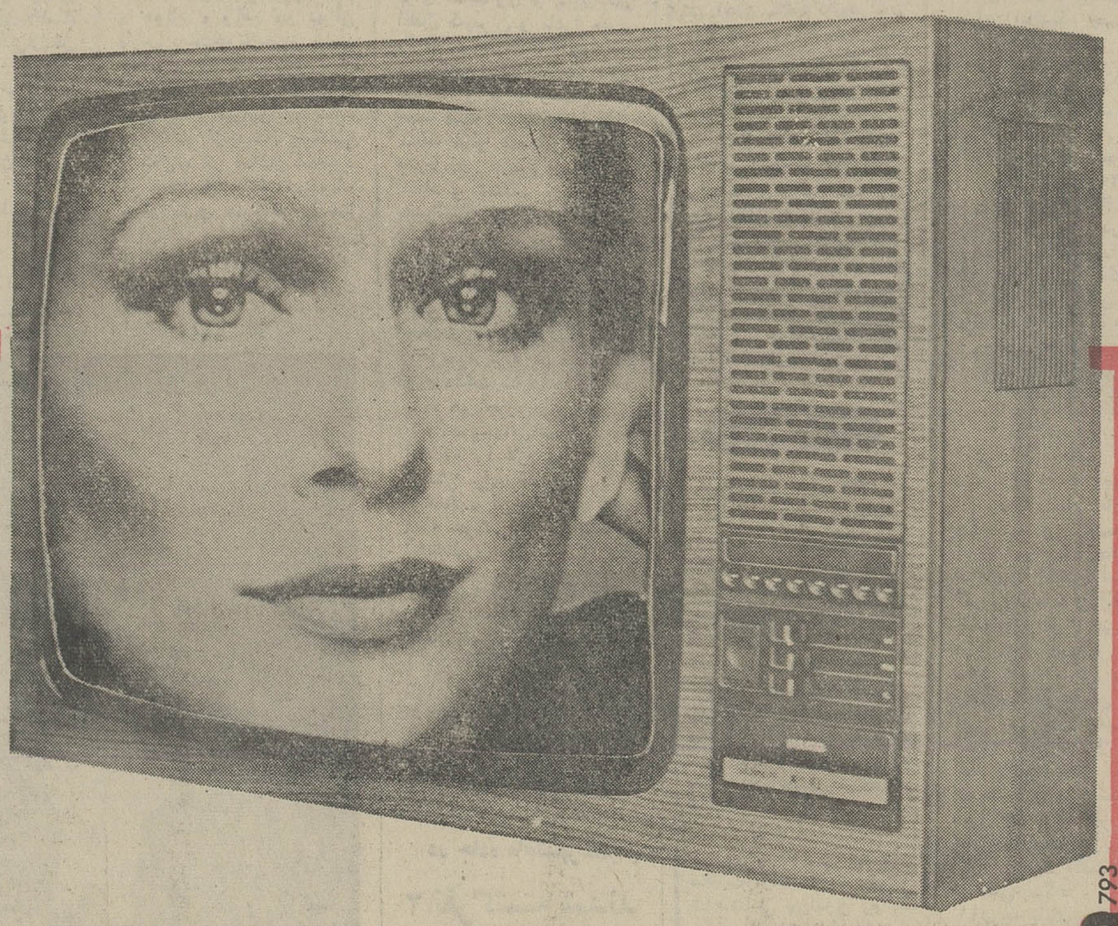

تلویزیون رنگی پارس با سیستم کنترل ولتاژ الکترونیکی
تلویزیون رنگی پارس با سیستم فینگر تاچ
تلویزیون رنگی پارس با بزرگترین صفحه تلویزیونی ۲۶ اینچ
تلویزیون رنگی پارس مجهز به سیستم سکام مخصوص ایران
تلویزیون رنگی پارس با صدها مرکز سرویس در سراسر کشور

تلویزیون رنگی پارس
طبیعت را بخانه شما می‌آورد

تلویزیونی مجهز به پیشرفته ترین تکنولوژی عصر حاضر

793 آوانگارد

ساخت کارخانجات پارس الکتریک با کمک فنی GRUNDIG آلمان

کشت گیاه ضداعتیاد در ایران

★ این گیاه که توسط دانشمندان و محققان ایرانی کشف شده، در چند کشور خارجی نیز کشت و تکثیر میشود

کشت گیاه ضد اعتیاد که بوسیله محققین ایرانی کشف شده است در ایران و خارج از ایران آغاز شد.

این گیاه یازده سال قبل بوسیله محققین و گیاهشناسان ایرانی کشف شده است.

دکتر لاله‌زاری رئیس دانشکده داروسازی و کاشف گیاه «پاپاوریراکتاتم» (ماده‌جانشین تریاک برای مصارف پزشکی و تهیه داروهای مسکن و ضد اعتیاد) در گفتگوئی اعلام کرد: کشت این گیاه که از سوی سازمان ملل متحد در دو نوع و به دو اسم آریا شماره یک و آریا شماره دو - نامگذاری شده است در فرانسه - امریکا و اروپای شرقی آغاز شده است.

دکتر لاله‌زاری توضیح داد بر اساس آخرین گزارشی که از سوی سازمان ملل متحد برای وی ارسال شده است گیاه «پاپاوریراکتاتم» که در سال ١٣٤١ - یازده سال - قبل بوسیله اینجانب و همکاران گروه تحقیقاتی دانشکده داروسازی دانشگاه تهران در ارتفاعات البرز کشف شده بود بواسطه اهمیت پزشکی و اقتصادی فراوانش به کمک سازمان ملل در کشورهای امریکا و فرانسه و اروپای شرقی مورد کشت قرار گرفت.

وی توضیح داد: بذر این گیاه از طریق سازمان ملل در اختیار کشورهای مورد علاقه قرار گرفته است. این گیاه ماده‌ای تولید می‌کند که بسادگی قابل تبدیل به کودئین (داروی مسکن و ضد سرفه که در جهان مصارف گسترده‌ای دارد) می شود. ضمنا از همین گیاه ماده‌ای ساخته میشود که در درمان اعتیاد بکار میرود.

وی اضافه کرد: لازم به تذکر است که ماده مورد نیاز منحصرا در این گیاه یافت میشود و اهمیت گیاه ازهمین امر ناشی میگردد.

درمورد کشت آن در ایران دکتر لاله‌زاری گفت: در حال حاضر چندین هکتار زمین در نقاط مختلف ایران زیر کشت این گیاه قرار گرفته و درباره گسترش کشت آن مطالعاتی نیز درجریان است. حسن این گیاه این است که بعنوان یک ماده مخدر نمی‌توان آن را مورد استفاده قرار داد.

برگ قطعی مالیات سال ٢٥٣٣ مودیان، صادر میشود

رسیدگی به مالیات سال ٢٥٣٣ مودیان مالیاتی تا آخر تیر ماه سال آینده پایان می‌یابد و برگ قطعی مالیات آنان صادر خواهد شد.

براین اساس، حوزه‌های مالیاتی دراین مدت به کلیه پرونده‌های مالیاتی سال ٢٥٣٣ رسیدگی کرده و میزان مالیات قطعی مودیان را تعیین خواهند کرد.

مطابق مقررات مالیاتهای مستقیم، مالیات هرسال مودیان باید ظرف سه سال قطعی شود و حوزه‌های مالیاتی، رقم مالیات را برآورد کنند.

طبق این مقررات، همچنین حوزه‌های مالیاتی، درمورد مالیات سال ٢٥٣٣ اصناف بر مبنای مالیات سال ٢٥٣١، درآمد مشمول مالیات آنان را محاسبه میکنند و براساس مالیات قطعی سال ٢٥٣١ مالیات قطعی ٤ سال بعد محاسبه خواهد شد.

بنابراین، حوزه‌های مالیاتی برای تعیین درآمد سال ٢٥٣٣ آندسته از اصناف که نوع شغل آنان تاکنون تغییری نکرده میزان مالیات را با توجه به رقم مالیات قطعی شده سال ٢٥٣١ تعیین خواهند کرد.

باستثنای اصناف، مالیات صاحبان مشاغل، موسسات، شرکتها و کارخانجات براساس درآمد همان سال آنان محاسبه میشود و حوزه‌های مالیاتی پس از محاسبه درآمد، میزان مالیات را تعیین میکنند بعلاوه در مواردی که مودیان فوق دفاتر مالیاتی نداشته و یا دفاتر آنان از سوی ممیزین مالیاتی مردود اعلام گردد از طریق علی‌الراس تعیین میشود.

بهمین منظور وزارت امور اقتصادی و دارائی هرسال ضرائب مالیاتی مشاغل مختلف را به حوزه‌های مالیاتی ارسال میدارد تا بر مبنای آن مالیات علی‌الراس مودیان مالیاتی برآورد گردد.

نماینده انجمن شهر: مردم از ما عمل ندیده‌اند

دیروز در انجمن شهر پایتخت پیشنهادهشد، بمنظور ایمنی ساختمان های تهران، مهندسان ناظر بخش خصوصی کار کشیدن نقشه های ساختمانی را بعهده بگیرند و کمیسیونی مامور نظارت برحسن اجرای کاراین مومسات شود.

درنشست دیروز انجمن شهر تهران که باحضور شیخ بهائی معاون شهرداری وبه‌ریاست تیمسارنادر خانی تشکیل شد، ابتدا آلبرت کوچوئی طی سخنانی از همکاران خویش خواست تا در انجمن شهر مثل را جایگزین حرف نمایند.

وی افزود بگذارید بی‌تعارف بگویم که مردم تاکنون جز چند مورد تنها، از ما صدایمان راشنیده‌اند که البته باید کارمان راهم می‌دیدند. او همچنین گفت: مشکلات وگرفتاریها هرهمه واضح است و آنچه ماوظیفه داریم باید دراین جا مطرح کنیم و ارائه راه‌حلهای مناسب و منطقی وظیفه ماست.

کوچوئی آنگاه گفت من بعنوان یکی از اعضای انجمن و عضو کمیسیون خدمات شهری پیشنهادی دارم که تقدیم ریاست انجمن شهر میکنم. او در مورد پیشنهاد گفت: بطور نمونه دریک منطقه وبه کمک آموزش و پرورش، پیشاهنگی ناحیه وجوانان عضو شیرو خورشید و کارکنان خدمات شهری امر پاکسازی محیط را انجام دهیم واگر مفید باشد در سایر نقاط هم اینکار را انجام دهیم.

در این هنگام قاضی ضمن ارائه آماری از زلزله‌های گذشته تهران و نظر کارشناس ژئوفیزیک دانشگاه طرحی را پیشنهاد کرد که براساس آن کار نظارت برعملیات ساختمانی از ابتدا تا انتها به شرکتهای خصوصی مهندسی و ناظران بطرف ساختمانی گذاشته شود و یادآور شد که این موسسات بایستی در اساسنامه خود متذکر شوند چنانچه خلافی از آنان سربزند بوسیله کمیسیون نظارت برساختمانهای تهران که از شهرداری وسایر سازمانهای مسئول شهری در آن عضویت دارند، حق ادامه کار از آنها سلب شود. قاضی اظهار داشت که به این ترتیب دیگر هیچ مهندس و کار اداری شهرداری در عملیات ساختمانی و صدور پروانه ساختمانی مرتکب خلاف نخواهد شد.

در کمیسیون مبارزه بافساد محکوم شد

خرم‌آباد - خبرنگار اطلاعات: کمیسیون مبارزه بافساد استان لرستان درادامه رسیدگی به پرونده اتهامی نوراله میرزایی رئیس سابق حسابداری دارائی، وی را به یکسال انفصال از خدمت محکوم کرد.

متهم در سال ٢٥٣٤ مسئولیت امور مالی اردوهای عمران ملی لرستان را بعهده داشت و پرونده وی در پی بررسیهای هیات بازرسی شاهنشاهی به دیوانعالی کیفر نیز ارجاع شده‌بود.

زائران ایرانی عتبات سالم هستند

دیشب ١٦٠ زائر ایرانی عتبات عالیات بادو پروازوارد ایران شدند. این عده دو گروه اصفهانی یک گروه تبریزی ویک گروه متفرقه بودند.

زائران بازگشته از عتبات اظهار داشتند که بهیچ ایرانی در شهر های کربلا، نجف وموصل آسیبی وارد نیامده و همه آنها سلامت هستند واینک یک گروه ١٦٠ نفری دیگر مشغول زیارت اماکن مقدسه عتبات هستند.

سمینار بررسی طرحهای صنعتی

سمینار بررسی طرح های صنعتی برنامه عمرانی ششم در اسفندماه تشکیل میگردد، در این سمینار عده‌ای از مقامات مسئول و کارشناسان امور صنعتی شرکت خواهند داشت.

نتایج بررسی سمینار مذکور در اختیار کمیته برنامه ریزی سازمان برنامه قرار میگیرد تا بر اساس آن هدفهای بخش صنعتی برنامه عمرانی ششم تعیین گردد.

قیمت ١٦٧ نوع ظروف آلومینیومی تعیین شد

نرخ جدید ١٦٧ نوع ظروف آلومینیومی و لوازم آشپزخانه ساخت کارخانه‌های داخلی ازطرف مرکز بررسی قیمتها تعیین شدو امروز برای اجراء باتاق اصناف پایتخت ابلاغ گردید. قیمتهای جدیدشامل انواع قابلمه پوسته‌ای دسته آلومینیومی بانمرات مختلف، انواع کتری باظرفیت‌های ١٫٥ تا ٣٫٥ لیتر، ناهاربری سه خانه، بشقاب ودوری، دیگ وبادیه شیری، آبکش تمام سوراخ، ظروف دسته نسوز قابلمه وقابه دسته نسوز، پیاله ولیوان، قابلمه بچه «انواع دیگ، سیسی، دیس نوردی، کفگیر شیرازی، قابلمه لوکس دسته نسوز، ماهیتابه روسی، شیرجوش دسته نسوز، کیک‌پز، کتری انگلیسی وتامکباب چفت‌دار با نمره‌های مختلف است. ضمنا چون ظرف‌های فوق استاندارد نیست، بهمین جهت وزن ظروفی که عددی فروخته میشود تا ٢٠ گرم قابل قبول است.

١٢ هزار نفر به عتبات میروند

در سال آینده ١٢ هزار نفر از ایران برای زیارت به عتبات عالیات میروند.

سازمان اوقاف سهمیه زائران عتبات برای سال آینده را اعلام کرد. این سهمیه با توجه به جمعیت هراستان تقسیم می شود.

برای انتخاب زائران در هراستان کمیته‌ای زیر نظر استاندار یا معاون او و با شرکت مدیر کل اوقاف و نمایندگان روحانیون، انجمن های ملی و مقامات انتظامی تشکیل میشود. چنانچه تعداد متقاضیان بیش از سهمیه تعیین شده باشد انتخاب زائران بوسیله قرعه انجام خواهد شد.

از سوی دیگر امروز بار دیگر اعلام شد سفر حج عمره نوروزی از ١٥ اسفند ماه آغاز خواهد شد تا ١٥ فروردین بپایان میرسد.

زائران این سفر در گروه های ٥٠ تا ١٠٠ نفری راهی خانه خدا خواهند شد. نرخ سفر حج عمره همانطور که قبلا اعلام شده بود برای کاروان های درجه یک ٧٣٥٠ تومان و برای کاروانهای درجه دو ٦ هزار تومان تعیین شده که این رقم شامل بلیط هواپیما - عوارض گذرنامه - هزینه سفر - خوراک و مسکن خواهد بود.

مدت اقامت در عربستان برای هرزایر مجموعا ١٥ روز خواهد بود.

اعلامیه حضرت آیت‌الله آشتیانی درباره لبنان

کودکان بی‌سرپرست لبنان محتاج کمک هستند

امروز این اعلامیه از طرف حضرت آیت‌اله آشتیانی در باره فاجعه لبنان صادر شد:

(بسم‌اله الرحمن الرحیم)

خداوند متعال در قرآن مجید میفرماید - لن تنالو البر حتی تنفقوا مماتحبون - یعنی هرگز بمقام نیکوکاران نخواهید رسید، تااینکه در راه خدا انفاق کنید از آنچه دوست دارید، و بسند معتبر از پیغمبر اکرم صلی‌اله علیه و آله روایت شده است که من اصبح لایهتم بامور المسلمین فلیس منهم یعنی هر آنکس که شبرا صبح نماید و همت نگمارد با صلاح کار های مسلمانان از جمله انها بشمار نیاید.

برادران و خواهران مسلمان و مردم باایمان چندی پیش یادآور شدم که در جنگ وحشتناک لبنان برادران مسلمان ما و بالاخص شیعیان که محل سکونتشان در وسط جنگجویان بوده بانواع بلاها و ناراحتی های روحی و جسمی مادی و معنوی مبتلا شده‌اند و اکنون که بحمداله تعالی آرامش برقرار گردیده لازم است برهر فرد مسلمان بمقدار امکان در مقام دلجوئی از بازماندگان ایشان و جبران خسارات و اردمبرآیند و هرچه زودتر بوضع فجیع آنان وترمیم خرابیها و حضانت اطفال بی‌گناه و کودکان بی پناه که ممکن است در اثر اهمال دستخوش حوادث دلخراش غیرقابل جبران بشوند رسیدگی فرمایند. حضرات مراجع عالیقدر دامت برکاتهم الشریفه از ابتداء وقوع حادثه بوسائل مختلفه در مقام مساعدت برامده و مومنین را بمسئولیت و وظیفه خطیری که دارند متوجه ساخته و مردم باایمان نیکوکار از بازرگانان و غیرهم کمکهائی هم نموده‌اند و لکن یک مملکتی که همه چیز خود را از دست داده چگونه با این جزئیات میتواند بپا ایستاده بحال اولیه برگردد.

حضرت آیة‌اله العظمی آقای حاج سید ابوالقاسم خوئی مدظله العالی از نجف اشرف تاثر شدید خود را در این فاجعه مکرر بوسیله نامه و تلگراف ابراز فرموده و از عموم شیعیان انتظار دارند بکمک برادران خود بشتابند و چون ایشان برای نگاهداری و سرپرستی اطفال که پدران و مادران خود را از دست داده تا مرحله خودکفائی اولویت خاصی قائل شده‌اند و برای رسیدن باین هدف دستور داده‌اند درچهار منطقه لبنان محلهائی تهیه و بسرپرستی جمعی از آقایان علماء و معتمدین محل ایتام جمع‌آوری و تحت تکفل و حضانت قرار گرفته و برای وصول باین مقصد مهم در حال حاضر و سنوات آینده مبالغ زیادی لازم است که باید بهمت مردم مسلمان بنحو مستمر از وجوه بریه شرعیه فراهم و پرداخت شود حتی نسبت بسهم هم اجازه فرموده‌اند و اینجانب بجهاتی مسافرت به آنحدود را لازم ودر این نزدیکی برای استحضار کلی از حالات آن برادران و انجام عمره حرکت خواهم نمود انشاءاله.

مومنین میتوانند کمکهای خود را طبق دستور ایشان بوکلاء ایشان یا بحساب جاری اینجانب ٥٠٨٣١ بانک ملی بپردازند امید است خداوند متعال بهمه مومنین توفیق خدمت عنایت فرماید و السلام علیکم ورحمة‌اله وبرکاته تلفن ٩٣٣٣٨

(محمد باقر آشتیانی)

در راه چالوس - شهسوار

مه جاده، ٧ نفر را به کشتن داد

شهسوار - خبرنگار اطلاعات علت حادثه خونین راه چالوس - شهسوار، انحراف به چپ کامیون کمپرسی ٣٦٤٨٤ - تهران ج اعلام شد.

حادثه بامداد دیروز دریک هوای مه آلود در سه کیلو متری شهسوار و نزدیک هتل «مرجان» رخ داد. کامیون کمپرسی ٣٦٤٨٤ با مینی‌بوس ٧٤٨٧٤ - تهران الف متعلق به بنگاه مسافربری شمال شهسوار براننده‌گی حسن ترابزاده برخورد کرد.

شدت برخورد دو وسیله نقلیه آنچنان بود که سقف و قسمتی از بدنه مینی‌بوس کنده شد و کامیون هم در سمت چپ جاده، واژگون شد.

در این حادثه ٦ نفر کشته و ١٤ نفر مجروح شدند. دیشب نیز یکی از مجروحین بنام سهراب بهداشتی در بیمارستان درگذشت.

٢ جوان تهرانی در هتل تاج شیراز بطرز مرموزی مردند

شیراز - خبرنگار اطلاعات

دو جوان تهرانی بطرز مرموزی در یکی از هتل های شیراز جان سپردند.

دو شب قبل سه جوان باسامی علی‌اکبر کافی - مرتضی موذنی و علی‌اکبر کافی کنگی در هتل «تاج» شیراز واقع در خیابان «داریوش» یک اتاق سه‌تخته اجاره کردند.

این سه جوان قبل از خوابیدن به مدیر هتل توصیه کردند که آنها را صبح زود از خواب بیدارنکنند.

عصر دیروز هنگامیکه یکی از کارگران هتل از پنجره داخل اتاق شماره ٢٧ رانگاه کرد متوجه شد که این سه جوان هنوز خوابیده‌اند، جریان از طریق رضا داورپناه مدیر هتل به کلانتری یک اطلاع داده شد.

ماموران هنگامیکه وارد اتاق مذکور شدند، مشاهده کردند دو جوان مرده‌اند اما یکی از آنها هنوز زنده است. این جوان بلافاصله به بیمارستان سعدی شیراز انتقال یافت وتحت درمان قرار گرفت.

جسد دو جوان دیگر جهت تعیین علت مرگ به پزشکی قانونی شیراز منتقل گردید واتاق شماره ٢٧ هتل تاج ازطرف ماموران مهروموم گردید.

ظواهر امر نشان میدهد که سه جوان یاد شده دچار نوعی مسمومیت شده‌اند.

کارگری را بزور باد کردند!

دو نفر به اسامی نصرت و محرم که اهل قزوین هستند کارگر ٤٥ ساله‌ای بنام علی حنفیه را بزور وسیله پمپ برقی باد کردند که در نتیجه روده علی حنفیه پاره شد، مجروح پس از این حادثه به بیمارستان سینا منتقل گردید و مورد جراحی و شستشوی داخلی قرار گرفت.

حریق در چرمسازی و کارخانه کابینت

براثر دو مورد آتش سوزی در تهران، کارخانه چرمسازی حاج شهید پور واقع درخیابان سپهبد رزم‌آرا و یک کارخانه کابینت سازی تلویزیون بنام «هوتن» واقع در تهران پارس دست‌خوش حریق شدند که براثر کوشش ماموران از بروز خسارات جانی جلوگیری بعمل آمد. آتش‌سوزی کارخانه هوتن که از دیشب براثر اشتعال «اتر» آغاز شده‌بود در چند لحظه سرتاسر محوطه هزار متری کارخانه را فرا گرفت اما بسبب تلاش آتش نشانان از سرایت آن به کارگاه های مجاور جلوگیری بعمل آمد.

حریق به کارخانه کابینت سازی تلویزیون هوتن خساراتی وارد کرد

در جاده ماهشهر - امیدیه

٢ نفر کشته شدند

آغاجاری - خبرنگار اطلاعات

دیروز در بر خورد یک شورولت باکامیون کمپرسی در پنج کیلو متری ماهشهر امیدیه حسین فردائی کارمند بانک ملی بندرماهشهر واکبر امانیان کشته شدند.

لایحه اصلاح ماده ١٠٠ تقدیم مجلس شد

لایحه الحاق سه تبصره جدید بماده ٥ قانون شهرداری از سوی دولت برای تصویب تقدیم مجلس شد.

براساس این لایحه درآینده مسئولیت احداث ساختمانها به عهده مهندسین ناظر گذاشته می شود ودر صورت مشاهده تخلف وتخریب ساختمان بغیر از محرومیت مهندس ناظر، وی مسئول پرداخت خسارات وارده بصاحب ساختمان در حدود مقررات قانونی نیز خواهد بود.

همچنین دفاتر اسناد رسمی در آینده مکلف خواهند بود که هنگام انجام هرگونه معامله گواهی پایان ساختمان را ملاحظه و مراتب را در سند قید نمایند.

در مورد ساختمان هائیکه پروانه ساختمانی آنها برای سکونت صادر شده است ولی بعلت تبدیل پارکینگ به محل سکونت ویا بعلت احداث ساختمان اضافه بر پروانه شهرداری تصمیم به تخریب آنها طبق تبصره ماده ١٠٠ قانون شهرداری اتخاذ شده باشد وتاتاریخ تقدیم این لایحه اضافه بنای مزبور مورد نقل و انتقال قرار گرفته باشد، گواهی پایان ساختمان نسبت به اضافه بنا و مساحت پارکینگ تبدیل شده بساختمان با دریافت حق پارکینگ مصوب انجمن شهر صادر میشود واز تخریب اضافه بنای احداثی جلوگیری خواهد شد.

متن کامل لایحه برای اولین بار بطور اختصاصی درروزنامه اطلاعات مورخ شنبه ١٦ بهمن ماه چاپ شد.

جدول سنجش برنامه‌های تلویزیونی

سرویس هنری روزنامه اطلاعات بکمک یک گروه پژوهشگر هرشب بعداز ساعت ٢٠ ازصد خانواده ساکن تهران دو پرسش میکنند:

★ کدام برنامه تلویزیونی را می‌بینید؟

★ چه نمره‌ای ازصفر تا ٢٠ به برنامه‌ای که تعقیب میکنید، میدهید؟

نتیجه پرسش‌های دیشب ما چنین بوده است.

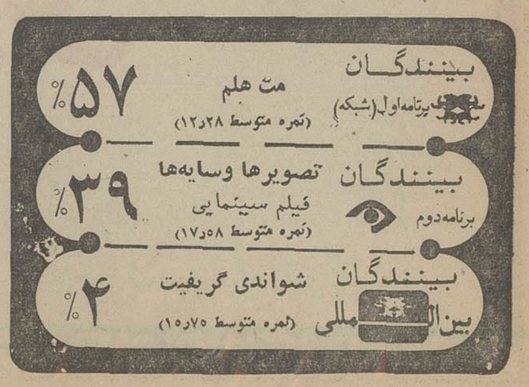

اخبار کوتاه

عزیمت والاحضرت شاهدخت اشرف پهلوی به ژنو

والاحضرت شاهدخت اشرف پهلوی ظهر امروز برای شرکت درسی وسومین اجلاس کمیسیون بین‌المللی حقوق بشر به ژنو عزیمت کردند.

والاحضرت شاهدخت اشرف پهلوی ریاست عالیه کمیته ایرانی حقوق بشررا بعهده دارند وخود در اجرای نیات عالیه شاهنشاه آریامهر بنیانگذار این کمیته در ایران بوده‌اند و همواره در راس هیئت نمایندگی ایران در اجلاس سالانه کمیسیون بین‌المللی حقوق بشر شرکت مینمایند و در اجلاس بیست و ششم این کمیسیون، بریاست آن برگزیده شده‌اند.

شخصیت بین‌المللی والاحضرت شاهدخت اشرف پهلوی درزمینه حقوق بشر و در محافل بین - المللی شناخته شده و بخاطر مبارزات پی‌گیر برضد تبعیض نژادی وتامین برابری حقوق زن و مرد همواره مورد ستایش و احترام محافل بین‌المللی قرار گرفته است.

ملاقات سفیر جدید شوروی با وزیر خارجه

ولادیمیر میخائیلوویچ وینوگرادوف سفیر جدید اتحاد جماهیر شوروی سوسیالیستی عصر دیروز با عباسعلی خلعتبری وزیر امور خارجه ملاقات کرد.

دراین دیدار که در کاخ وزارت امور خارجه انجام شد سفیر جدید شوروی رونوشت نامه‌های خود را به وزیر امور خارجه تسلیم کرد.

پرداخت کمکهای غیر نقدی

پرداخت کمکهای غیر نقدی ششماهه دوم کارمندان بازنشسته وزارت امور اقتصادی ودارائی از دیروز آغاز شد. اداره رفاه وزارت امور اقتصادی و دارائی در بهمن ماه جاری پرداخت کمکهای غیر نقدی سه ماهه چهارم کارمندان شاغل را شروع کرده و هم اکنون نیز ادامه دارد.

گفته میشود پرداخت کمک های غیر نقدی سه ماهه آخر سال کارمندان تمام سازمانها دولتی پیش از پایان سال جاری پایان خواهد یافت.

ضیافت جامعه داروسازان

از سوی جامعه داروسازان ایران بافتخار اعضای فرهنگستان شاهنشاهی علوم مجلس ضیافتی در باشگاه بانک سپه با شرکت ٤٠٠ نفر از اعضای فرهنگستان، سناتورها، نمایندگان مجلس شورای ملی وداروسازان منعقد گردید.

افزایش موجودی پس‌انداز

بانک ملی ایران اعلام کرد: موجودی کل حسابهای پس‌انداز این بانک در پایان دیماه گذشته به ١٢٢٧ میلیارد و ٢٧٤ میلیون ریال رسید که نسبت به ماه قبل بیش از ٢ میلیارد و ٤٦٣ میلیون ریال و نسبت به ماه مشابه سال قبل بیش از ٣٢ میلیارد ریال افزایش یافته است.

بررسی روابط علمی دو دانشگاه

پرفسور «پرن‌زان» استاد جراحی قلب دانشگاه برکامو (ایتالیا) پیش از ظهر امروز با پرفسور عباس صفویان رئیس دانشگاه ملی ایران ملاقات کرد و پیرامون روابط علمی و تحقیقاتی بین دو دانشگاه گفتگو وتبادل نظر انجام گرفت.

مدیرکل دفتر بررسی های خدمات ماشینی

از سوی وزیر نیروآقای ایرج وفائی به سمت مدیر کل دفتر بررسی های خدمات ماشینی وزارت نیرو منصوب گردید. نامبرده مهندس الکترو مکانیک بوده ودوره مدیریت رادردانشگاه میشگان امریکا گذرانده است.

امضای دفتر یادبود

امیر عباس هویدا نخست وزیر پیش از ظهر امروز دفتر یادبودی را که بمناسبت درگذشت رئیس جمهوری هند گشوده شده است امضاء کرد. این دفتر در منزل سفیر هند دردربار شاهنشاهی گشوده شده است.

نثار تاج گل

بمناسبت سالروز تاسیس سازمان ثبت اسناد و املاک کشور، بامداد امروز آقای زرین‌نعل معاون وزارت دادگستری و رئیس سازمان ثبت به اتفاق معاونین، مدیران و کارکنان سازمان، درآرامگاه رضاشاه کبیر حضور یافتند وبانثار تاج گل بر آرامگاه نسبت به بنیانگذار ایران نو ادای احترام کردند.

مدیر عامل بانک اعتبارات ایران

آقای فریدون میکده از جانب هیئت مدیره بانک اعتبارات ایران بسمت مدیر عامل این بانک انتخاب شد. آقای میکده ازصاحب‌منصبان عالیرتبه بانکی کشور است و از بدو تاسیس بانک اعتبارات ایران با مرحوم احمد شفیق همکاری نزدیک داشته وقبل از احراز سمت جدید مدت ١٥ سال در پست مدیربانک مشغول بکار بوده است.

ضیافت رئیس اتاق ایران

بعداز ظهر دیروز ضیافت عصرانه‌ای بافتخار نمایندگان مطبوعات و رسانه های گروهی از طرف سناتور طاهر ضیائی رئیس اتاق بازرگانی وصنایع و معادن ایران در تالار پذیرائی اتاق ایران ترتیب یافت.

دراین ضیافت چند تن از مقامات مملکتی و نمایندگان مجلسین نیز حضور داشتند.

فروش سکه «سرز»

مدالهای «سرز» که مزین به تمثال علیاحضرت شهبانو میباشد، از روز سه‌شنبه در سراسر کشور توزیع میگردد. مدال «سرز» که الهه کشاورزی جهان است هر چند سال یک بار بپاس خدمات ارزنده مقامهای بزرگ جهانی بکشاورزی جهان، ضرب و توزیع میشود.

مدال «سرز» که امسال با نقش نیمرخ علیاحضرت شهبانو ضرب گردیده، در دو اندازه مختلف از طلا و نقره تهیه شده است.

سکه های «سرز» منحصرا توسط بانک توسعه کشاورزی ایران بازار عرضه میشود.

بوئینگ ٧٤٧ «آذرآبادگان»

تبریز - خبرنگار اطلاعات: در هفته های اول اسفند ماه سال جاری - اولین هواپیمای عظیم‌الجثه بوئینگ ٧٤٧ هواپیمائی ملی ایران بنام «آذرآبادگان» پیش از ظهر امروز با پرفسور عباس صفویان رئیس دانشگاه ملی ایران ملاقات کرد و پیرامون روابط علمی و تحقیقاتی بین دو دانشگاه گفتگو وتبادل نظر انجام گرفت.

این مطلب در مراسم گشایش سومین نمایشگاه جهانی عکس در تبریز اعلام شد.

در حسینیه اوحدی

مجلس سالیانه ذکر فضائل و مصائب حضرت حسن ابن علی سبط اکبر علیهم‌السلام مجلس مردانه وزنانه از دوشنبه ٢٥ صفر ٢٥ بهمن از ساعت ٤ الی ٨ بعد ازظهر تا شش روز در حسینیه اوحدی ایستگاه شهرداری کوی تلفن خانه سابق تشکیل است شرکت در این مجلس موجب سعادت فراوان است.

آسمان

آسمان تهران، قسمتی ابری، در بعضی ساعات نیمه ابری و غبارآلود.

آسمان سواحل دریای خزر نیمه ابری دربعضی نقاط ابری همراه بابارندگی های پراکنده، آسمان استانهای آذربایجان، همدان، کرمانشاه لرستان و نواحی غربی کشور نیمه‌ابری، آسمان استانهای خوزستان، فارس، سواحل وجزایر خلیج فارس صافتا کمی ابری، در بعضی نقاط باوزش باد یا غبارآلود آسمان استانهای کرمان سیستان و بلوچستان نیمه ابری همراه با غبار محلی، حداکثر درجه حرارت امروز تهران نسبت بگذشته تغییر چندانی نمیکند، و حداکثر ١١ درجه بالای صفر و حداقل صفر میباشد، در ٢٤ ساعت گذشته گرمترین نقاط ایران شهر وزابل با ٢٦ درجه بالای صفر و سردترین نقطه همدان با ١١ درجه زیر صفر بوده‌اند.

سخنرانی

سخنرانی وزیرراه

دکتر ابراهیم فرحبخشیان وزیرراه و ترابری روز سه‌شنبه این هفته در جلسه ناهار ماهانه انجمن آرشیتکت های ایران در پارک هتل سخنرانی خواهد کرد.

★★★

جلسه کلوب روتاری مرکز فردا در تالار پارک هتل تشکیل میشود و آقای علی‌اصغر غروی رئیس انجمن سخنوران درباره شیوه سخنوری سخنرانی خواهد کرد.

★★★

«ژاک سدوی» کاردار سفارت فرانسه در دربار شاهنشاهی پیرامون روابط جامعه اقتصادی اروپا و آفریقا در مرکز مطالعات عالی بین‌المللی دانشگاه تهران ساعت ٥ بعد از ظهر فردا (دوشنبه ٢٥ بهمن) سخنرانی می‌کند.

سیاست عدم تمرکز هنوز اجرا نشده است

سازمان اداری ایران باید دگرگون شود

مدیران دولتی از تفویض اختیارات به کارمندان خود سر باز می‌زنند

نباید قدرت طلبی گروهها جانشین احترام به انسانها شود

از : داریوش فروزان

سمپوزیوم یک بدبینی شدیدبه اوضاع و احوال اقتصادار وپا دیده میشد . صحبت ازبرگشت به حمایتهای گمرکی برای حفظ موجودیت بعضی صنایع بود که نمیتوانند درمقابل باشند حل آن چندان آسان نیست. شهرها برای روبرو شدن با مسائل خود تاچندی پیش چاره‌ای جز توسل بمه مرکز نداشتند وهنوزهم وضع تاحدودی بهمان منوال است.

اکنون ایران از رهبری ملی متمرکز و نیرومندی برخوردار است و برخلاف پنجاه سال پیش نه فقط نیروی گریز از مرکزی وجود ندارد ، بلکه به‌علت ارتباطات نوین میتوان ادعا کرد که هیچگاه وحدت ملی باین پایه نرسیده است . در چنین شرایطی ، باداشتن این رهبری ملی متمرکز که امکان تدوین سیاستهای اصولی و هدفهای ملی روشن و مشخصی را میدهد ، باید به فکر ایجاد تعادل در کشور و پخش کردن فعالیتها و مراکز جمعیت بود و چاره این کار که چرا ژاپنیها اینقدر کار میکنند . این گناه ما نیست، بلکه گناه شما است که باید خود را اصلاح کنید .

اروپا برای بهتر کردن روابط و بالابردن بهره‌وری، انسانهارا فراموش کرده‌است و قدرتطلبی گروهها جانشین احترام به انسانها شده است و درنتیجه آماری که یکی‌از آقایان نشان میداد میزان ساعات کار یک کارگر ژاپنی در سال ۲۳۰۰ ساعت است، در امریکا ۲۰۰۰ ساعت ودر اروپا ۱۶۰۰ ساعت و این کمبود نتیجه اعتصابات و بی‌علاقه‌گی بکار و غیبت در کار است .

کاظم خسروشاهی سپس نتیجه گرفت : در دنیای پراز رقابت امروز اگر بخواهیم استقلال و وحدت ملی‌مان‌را

از چپ براست : رحمت‌الله‌جزنی رئیس کمیته شماره ۳ ـ مهدی سمیعی رئیس کمیته شماره ۲ ـ دکتر نصراصفهانی استاندارفارس ـ هویدا نخست‌وزیر ـ دکتر علینقی عالیخانی رئیس کنگره ـ کاظم خسروشاهی رئیس انجمن‌مدیریت ایران ـ دکتر فرهنگ‌مهر رئیس دانشگاه پهلوی ـ امین عالیمرد دبیر کل سازمان امور اداری و استخدامی کشور ـ مهندس‌پرویز نیات دبیرکل انجمن مدیریت‌ایران.

تمرکز کدام است و عدم تمرکز چه معنی دارد ؟

این دو سئوال زیر بنای مباحث جلسات کنگره مدیریت ایران که در هتل داریوش تخت جمشیدشیراز تشکیل‌شد، بود .

اولین جلسه عمومی کنگره ساعت ده بعد از ظهر روز چهارشنبه تشکیل شد . دراین جلسه دکتر علینقی عالیخانی وزیر اسبق اقتصاد و رئیس کنگره سخن گفت .

عالیخانی عدم‌تمرکز را سیستمی توصیف کرد که در آن قدرت تصمیم‌گیری جز در سطح‌تعیین سیاستها و داوری ملی ازنظر جغرافیائی پخش میشود ، بعبارتی دیگر ، مفهوم عدم تمرکز در بعضی موارد به اشتباه مترادف با عدم تراکم بکار برده میشود. وی اظهار عقیده کرد که عدم تمرکز یک مفهوم ذهنی است ، درحالیکه عدم تراکم بمعنای پخش جغرافیائی فعالیتی است ودر این مورد سال‌ها است که‌در کشور ما گامهائی برداشته شده است .

عدم تمرکز خود تاحدودی موجب عدم تراکم و پخش فعالیتها میشود، ولی عدم تراکم الزاما ، عدم تمرکز را درپی دارد. حال اگرعدم‌تمرکز مشکل و طولانی است ،نباید از عدم تراکم غافل بود وباید این کار را ادامه‌داد.بخصوص که کمیت عدم تراکم اگر از آستانه معینی فزونی‌یابد،خود نیاز بعدم تمرکز را بیشتر میسازد و از این گذشته بصورت مستقیم نیز اثرات مفیدی در توزیع فعالیت و درآمد درفضای‌اقتصادی‌کشور دارد.

عالیخانی سپس به تفصیل بدوران پیش از سلطنت‌پهلوی اشاره کرد و بشدت عدم تمرکز وسیعی را که باعث خانخانی و ملوک‌الطوایفی‌در کشور ما شده بود رد کرد.

رئیس کنگره سپس با اشاره به تحولات دوران رضاشاه کبیر تاکید کرد که برای جلوگیری از تجزیه کشور و سرکوبی خودمختاری هیچ راهی جز آن نبود که یک سلسله اقدامات اساسی برای ایجاد تمرکز بوجود آید ، مجموع این تصمیمات و اقدامات سبب شد که‌سرمایه‌ها و نیروهای بالقوه فعال شهرستانهابسوی‌تهران‌سرازیر شود و توسعه سریع پایتخت همراه با عقب افتادگی نسبی‌و یا مطلق بسیاری از نقاط‌دیگر تحقق یابد .

البته توسعه اقتصادی ایران در آن زمان محدود بتهران نبود ولی بهرصورت‌عدم‌تعادل شدید و چشمگیری را کم‌کم بوجود آورد.

عالیخانی سپس به تحولات اقتصادی و سیاسی دو دهه اخیر ایران اشاره‌کردو افزود که این تغییرات سیمای کشور را بکلی دگرگون کرده‌ومسائل تازه‌ای را به‌وجود آورده که برای روبرو شدن با آنها روشها و سیاستهای نوینی لازم است .

وی آنگاه به سیستم اداری موجود حمله کرد و گفت : طی سال‌های اخیر درآمد ملی افزایش سریعی داشته است‌و خواستهای تازه‌ای برای‌جامعه روستائی و شهرنشین پدیدار شده و سازمان اداری‌موجود نیازمند تجدیدنظر است .

از طرف دیگر این توسعه اقتصادی ـ اجتماعی همراه با بهبود ارتباطات بوده است . راههای زمینی و هوائی گسترش قابل توجهی یافته است و شبکه مخابراتی و تلویزیونی کشور امکان‌فعالیت را در بسیاری از نقاط کشور فراهم ساخته است . ولی سیستم اداری موجود هنوز متکی به کسب اجازه از مرکز است و این خود مانع‌توسعه اقتصادی ـ اجتماعی متعادلتر در فضای اقتصادی کشور است. هر روز فعالیت های تازه‌ای شروع میشود و این فعالیتها بلافاصله خود را با یک سلسله مقرراتی روبرو می‌بیند که اگر خارج از مرکز

اتخاذ سیاست عدم تمرکز در سطوح پائین‌تر است .

عوامل اساسی موفقیت در سیاست عدم تمرکز مادی ـ سازمانی ـ فرهنگی و روانی هستند .

مشکل اروپا

در همین جلسه دکتر کاظم خسروشاهی رئیس انجمن مدیریت ایران نیز سخنرانی جالبی داشت که بحث‌انگیز بود .

خسروشاهی که کلیاتی از سخنان وی در شماره روز پنجشنبه اطلاعات درج شد در حاشیه تم اصلی کنگره ، موضوع جالبی را در مورد مشکلات اروپا مطرح کرد وبا اشاره به مذاکرات سمپوزیوم مدیریت اروپائی «داوس» که اخیرا برگزار شد گفت :اروپا امروز در وحشت رقابت با امریکا و ژاپن و کشورهائی از دنیای سوم مانند کره و هندوستان بسر میبرد .

اروپای قطعه قطعه ، مواجه با بیکاری ـ تورم ـ دخالت دولت برای رفورمها ـ تقاضا های بیحد و حصرسندیکاهای کارگری که بجای کار کردن سیاستمدار شده‌اند روبرو شده و اقتصاد آن در زیر فشار قرار گرفته است ، بطوریکه در جریان این

آمریکا و ژاپن و دنیای سوم ایستادگی کنند . صنایع‌کشی ـ نساجی ـ ماشین‌سازی ـ آهن و فلزات ـ کشتی‌سازی ـ کاغذ سازی و بسیاری از صنایع که سنتی هستند دارند درمقابل این رقبای سرسخت از پا می‌افتند ، درحالیکه صحبت‌از آزادیها در تجارت خارجی میشود ، ولی روسای‌صنایع این صحبتها را ایده‌آل می‌دانند .

کاظم خسروشاهی سپس سئوال کرد : چرا این وضع پیش آمده است ؟

نماینده اروپائی میتسوبیشی از ژاپن باین سئوال‌جواب داد : ما ژاپنیها اندام و هیکلی کوچکتر از شما اروپائیان داریم ، در ژاپن کمتر به اشخاص حق برمیخورید، چون کوچکتر از شما هستیم و قانع ، لذا به کم خوردن‌عادت‌کرده‌ایم. در رستوران ژاپنی غذای خوب بشما میدهند ، ولی مقدارش کمتر از غذائی است که شماها در اروپا میخورید ، این پرخوری شما را چاق وچله کرده است و لذا مصرف دامن و لباس خانمها هم زیاداست.

ژاپنی از کار کردن لذت میبرد و وقت و بی‌وقت نمیشناسد ، وقتی کار تمام نشده است ، کار را رها نمیکند . رابطه کارگر با موسسه ، یک رابطه بچه‌و مادراست.اگردرمغازه ژاپنی وارد شوید ، و وقت‌بستن مغازه باشد ، هرقدر هم شما دیر بروید با احترام‌از شما پذیرائی میکنند ومغازه را باز نگهمیدارند ، ولی اینجا شما اگر ده دقیقه به آخر وقت مانده به مغازه بروید عصبانی میشوند و شما را راه نمیدهند . در کارخانه‌ها بچشم خود دیدم چقدر کارگران از کار کردن رنج میبرند و در قیافه آنها میخواندم که مخواهندکار نکنند . حالا شما میگوئید

حفظ کنیم ، تکنولوژی‌ایجاد کنیم و مقام خاصی درجهان پیدا کنیم، باید برای انسانها احترام قائل شویم . باید در نهادها و سیستمهایمان تجدیدنظر کنیم . باید درتمام سازمان‌ها اوضاع واحوالی ایجاد کنیم که دیوارهای انحصاری فروریزد و انتقال و تحرک از پائین به‌بالا و از گروهی به گروه دیگر فقط با تلاش و کوشش به‌آسانی صورت گیرد.

بحث های داغ

صبح و بعداز ظهر پنجشنبه و تمام ساعات صبح روز جمعه شرکت‌کنندگان در سه کمیته فعالانه بکار پرداختند.

کمیته شماره یک تحت‌عنوان عدم تمرکز در موسسات بخش خصوصی به ریاست مهدی سمیعی رئیس کل بانک توسعه کشاورزی ایران ـ کمیته شماره دو تحت عنوان عدم تمرکز در موسسات‌وسازمانهای دولتی به ریاست دکتر امین عالیمرد دبیر کل سازمان امور اداری‌و استخدامی کشور و کمیته شماره سه تحت عنوان عدم تمرکز در موسسات عمومی و شرکت‌های ملی به ریاست رحمت‌اله جزنی به گفتگو و تبادل‌نظر پرداخت. جلسات‌داغ و بحث‌ها تند ولی جالب‌و مفید بود .

در جلسات کمیته‌ها افرادی مانند دکتر فضل‌اله اکبری‌استاد دانشگاه ـ قرجه‌داغی رئیس سازمان مدیریت‌صنعتی‌ـ محسن سرودی مدیرعامل موسسه استاندارد ـ تیمسارخادمی‌مدیر عامل هواپیمائی ملی ایران ـ دکتر اقتداری استاد دانشگاه‌ـ یوسف خوشکیش مدیر کل بانک ملی ایران ـ سناتورقاسم لاجوردی ـ زاد استاندار اصفهان ـ دکتر فرهنگ‌مهر رئیس دانشگاه‌پهلوی ـ مهندس پرویز نیات دبیر کل انجمن و چندتن دیگر از مدیران چه‌در سطح بخش خصوصی و چه در سطح بخش دولتی باطرح مسائل گوناگون جلسات را به

بقیه در صفحه ۱۹

باواکسیناسیون بموقع دیفتری، گزاز، سیاه‌سرفه، فلج کودکان، آبله، سل وسرخک به‌سلامت کودکان خود کمک کنید. واکسیناسیون درمراکز بهداشتی رایگان است

نکات اساسی لایحه جدید :

در برقراری حقوق بازنشستگی جمع حقوق ومزایادر نظر گرفته میشود

روزهای تعطیل جزو مرخصی کارمند محسوب نمیشود

از مجموع مزایا فقط به اندازه حقوق ثابت کسور بازنشستگی برداشت میشود

سیصد هزار کارمند چشم به راه لایحه جدید استخدام!

یک وقت بود کاسب کار هاحسرت زندگی اداره‌ای ها را میخوردند ، حسرت چندساعت‌کارروزانه را،حسرت صبح سر کار رفتن و ظهر به منزل آمدن و خواب و استراحت بعد از ناهار را ، حسرت مواجب آخر ماه و احیانا « مداخل» مرئی و نامرئی‌را، حسرت مرخصی سالانه و تعطیل‌های عید و عزا را و بالاخره حسرت آدم های فکل و کراواتی و دست به قلم را که عرضحال نویس محله بودندو پیش درو همسایه‌کلی سرکه‌اشان‌آب میبرد .

آن روز ها ، « اداره‌ای» آدم خوشبختی بود که دخل و خرج‌دستش بود و میتوانست‌با پیوند مداخل و مخارج ترازوی زندگی‌را میزان کند، به جوان های اداره‌ای بهتر زن می دادند ، چون دست کم یک لقمه نان وپنیر همیشه توی سفره‌اش بود .

آنوقت ها کار آزاد اگر عیبو عار نبود دست کم بدون آتیه بودو تامین چندانی نداشت و در عوض « پشت میز نشینی» سخت موجب‌فخر ومباهات بود .

ولی حالا قضیه بکلی فرق کرده است ، تفاوت « کسب» و «اداره» و «کاسب» و « اداره‌ای» اززمین تا آسمان شده است. دیوار اداره‌ای‌ها کوتاه و کوتاهتر شد وقابل‌گذر برای کسبه ...

جیب نیمه خالی «اداره‌ای» بهتر از هرجا ، سنگینی مخارج را حس‌می کند .

حالا دولت نزدیک سیصد هزار نفر کارمند رسمی دارد . اینکه گفتیم رسمی نه اینکه بقیه حقوق بگیران دولت غیر رسمی یا خدای نکرده «صیغه‌ای » هستند . غرض کارمندانی هستند که وضع‌اداری‌شان تابع‌قانون استخدام کشوری است . قانونی که از ٥٤ سال‌پیش‌تاحالامثل موج دریای طوفانی بالا و پائین میرود .

یاد آن روز هائی که داشتن‌یک «تصدیقنامه سال سوم تحصیلات متوسطه » از شرایط احراز شغل بود (بنده ماده ۲ قانون استخدام کشوری مصوب ۲۲قوس ۱۳۰۱) یادآن روز هائی که « هرکس داخل خدمت‌رسمی دولت میشد» می بایست‌به موجب‌ماده ۷ قانون‌استخدام‌کشوری برطبق‌مراسم مذهبی سوگند یاد کند و حالا این‌رسم خوب ، جزدر مورد قضات‌وکارمندان ویکی دو وزارتخانه مجری نیست.

قانون استخدام کشوری که با سرنوشت قریب سیصد هزار کارمند مشمول قانون استخدام بستگی‌نزدیک دارد تاکنون به دفعات ، و هر بار به موجب ضرورت روز ، تغییر کردولی هرگز یک قانون جامع و کامل‌تدوین نشد و بهمین جهت ، آقای نخست‌وزیر دومین کنگره انجمن‌مدیریت ایران که دو روز پیش در تخت ـ جمشید تشکیل شده بود صریحا به نارسائی و نواقص قانون استخدام اشاره کرد و گفت :

این قانون باید شرایط بازارکار را در مورد تخصص های مختلف و شرایط مناطق مقاومت مملکت‌را پیش بینی کند و زمینه تحرک کافی در این مورد فراهم سازد ، حالا به ببینیم قانون استخدام کشوری در ایران از چه خط سیری گذشت :

قانون وظایف

اولین تحولی که در رابطه استخدامی افرادبادولت‌درایران‌بوجود آمد تصویب‌قانون وظایف‌درسال۱۳۲٦ قمری (۷۰سال پیش ایران) بودسپس بعد از مذاکرات و مطالعات زیاد در دستگاه دولت و استخدام متخصصان اداری ومالی کشور های پیشرفته ، اولین لایحه استخدام کشوری‌تدوین و برای تصویب تقدیم مجلس شورای ملی شد

این لایحه که براساس اصول استخدامی کشور ها مترقی جهان‌آن روز تهیه شده بود ، سرانجام بعداز مذاکرات و بحث های گرم نمایندگان مجلس شورای ملی در جلسه ۲۲قوس سال ۱۳۰۱ به تصویب مجلس‌شورای ملی رسید ، این لایحه مشتمل بر پنج فصل و هفتاد و چهار ماده بود .

این قانون تا ۱۳۲۰ حاکم بسر روابط‌دولت‌وکارمندانش‌بود.تفسیراتی که در این ۱۹ سال در آن صورت گرفته بود غالبا ناظر بر مقررات بازنشستگی و تکمیل‌قسمت های‌نارسای آن بود.پس از تغییرات‌مختلف‌درقانون استخدام سرانجام بعد از سالها انتظارلایحه جدید استخدام کشوری در سال ۱۳٤۲ تقدیم قوه مقننه شد و پس از ماه‌ها بحث وتبادل نظر در ۲٤ آذر ماه سال ۱۳٤۳به دولت اجازه داده شد که لایحه استخدام کشوری را به مجلس شورایملی تقدیم‌کرده وپس از تصویب کمیسیون خاص مشترک مجلسین به موقع اجرا بگذارد. در ۳۱ خرداد ماه سال ۱۳٤٥ باتصویب ماده ۱٤۹ قانون استخدام کشوری پیش‌بینی شدکه دولت میتواند از تاریخ تصویب این‌قانون به مدت سه سال اصلاحاتی را که ضمن اجرای قانون ضروری‌تشخیص داده‌میشود انجام دهد.

چون ظرف سه سال اجرای قانون استخدام کشوری دوبار اصلاحاتی درآن بعمل آمده بود و بازهم اصلاحاتی لازم داشت ماده واحده دیگری برای تمدیدمهلت مقرر در ماده ۱٤۹ در تاریخ ۲۱ اردیبهشت ماه سال ۱۳٤۹ به تصویب رسید و بدین ترتیب آخرین مهلت برای تقدیم‌لایحه نهائی استخدام کشوری ۲۱ اردیبهشت ماه سال ۱۳٥٤ تعیین گردید.

سرانجام لایحه نهائی با دو روز تاخیر نسبت به تاریخ تعیین شده در ۱۰ فصل و ۱٤۰ ماده برای تصویب تقدیم مجلسین شد واز آنجاکه بازهم ضرورت‌تغییراتی درآن احساس میشد، برای یک تجدیدنظر اساسی طرح آن در مجلس شورایملی به تاخیر افتاد.

مرخصی منهای تعطیلات

بقرار اطلاع در لایحه نهائی قانون استخدام کشوری که در دست تهیه است پاره‌ای از مقررات جدید جالبو قابل توجه می‌باشد. دراین لایحه پیش‌بینی شده‌است که روزهای تعطیل جزو مرخصی کارمندان محسوب نشود و در عوض کارمندان رسمی دولت سالی ۲۵ روز حق استفاده از مرخصی با استفاده از حقوق وفوق‌العاده‌های مربوط را داشته باشند کهبدین ترتیب‌درآینده‌تعطیلات رسمی یا اداری جزو مرخصی کارمندان محسوب نخواهد شد و برای احتساب ایام مرخصی کارمندان فقط روزهای کار اداری در نظر گرفته خواهد شد.

مورد دیگری‌که درلایحه نهائی پیش‌بینی شده تغییر درضوابط برداشت کسور بازنشستگی از حقوق‌ومزایی‌کارمندان‌است.

درلایحه نهائی که پس از آماده شدن تقدیم مجلس خواهد شد در نظر گرفته شده است که از این‌پس فقط ازحقوق و از آن مقدار مزایای کارمند که معادل حقوق‌اصلی اوست ، کسور بازنشستگی برداشت شودو مازاد آن‌ازپرداخت کسور بازنشستگی معاف باشد. بدین ترتیب چنانچه کارمندی ماهانه بیست هزار ریال حقوق و سی هزار ریال مزایا داشته باشد، فقط بیست‌هزار ریال از مزایای او مشمول برداشت کسوربازنشستگی شده واز ده هزار ریال باقیمانده کسوری برداشت نمیشود.

در لایحه نهائی قانون استخدام کشوری به مجموع فوق‌العاده هائی که کارمندان میگیرند مزایای شغل گفته شده و قید شده است که :

مزایای شغل عبارتست از فوق‌العاده‌ها و هزینه هائی که به اعتبار شغل بطورمستمر وماهانه به کارمند پرداخت میشود، و درهر

بقیه در صفحه ۱۹

اطلاعات

بنیانگذار: عباس مسعودی
صاحب امتیاز ومدیر: فرهاد مسعودی
سردبیر: منصور تاراجی
سال پنجاه‌ویکم
محل اداره: خیابان خیام. ساختمان اطلاعات.
تلکس. ۲۱۲۳۳۶۰ـ تلگرافی: اطلاعات‌ـ تهران
تلفن ۳۲۸۱

سرمقاله

عدم تمرکز درمرحله اجرائی

در آخرین جلسه کنگره مدیریت، آقای هویدا نخست‌وزیر نطقی ایراد کرد و راجع به مساله «عدم تمرکز» که موضوع بحث کنگره بود بعضی نکات را تذکر داد .

یکی از تذکرات نخست‌وزیر این بود که «عدم تمرکز را باید بعنوان روحیه و طرز فکر جدیدی تلقی کرد». هرچه‌درباره سیاست عدم تمرکز گفته شود بدون درک و قبول این نکته ، بحثی بی‌فایده خواهد بود .

اصل عدم تمرکز را از مدتی به اینطرف ، دولت بعنوان‌یک ضرورت زمانی پذیرفته و وجهه همت خود قرار داده است . در اصالت این سیاست هیچکس تردیدی ندارد . همه عواملی که یک زمان تمرکز امور را اقتضا میکرد اکنون منتفی است و صورت روابط اجتماعی و اداری نسبت به گذشته چنان تغییر کرده که مطلقا امکان ندارد با شکستن هسته «تمرکز» فرصت تجدید حیات قدرت‌های مزاحم محلی فراهم آید . با همه این اوصاف ، اصل عدم تمرکز چیزی مثل اضافه حقوق یا پاداش شب عید نیست که‌وقتی ابلاغ مربوط به تادیه آن از طرف‌دولت صادر شد، کارمندان دولت و سپس توده مردم در اقصی نقاط کشور وجود آن‌را توی جیب خودشان احساس کنند .

مساله همان است که نخست‌وزیر اشاره میکند: عدم تمرکز یک روحیه و یک طرز فکر جدید محسوب میشود . پس مانند هر روحیه و طرز فکری تا در روح و فکر افراد جای نگیرد ، «فعلیت» نخواهد یافت .

اعلام سیاست عدم تمرکز از طرف دولت ، قدم اول است. در مرحله بعدی، ابتدا باید مدیرانی که تاکنون همواره «مرکز اقتدارات و اختیارات» محسوب میشده‌اند و به این «مرکزیت» عادت کرده‌اند ، ترک عادت کنند . بعد ازآنهم باید مسئولانی که در دوران دراز «تمرکز» نقشی جز عامل اجراء و دستور گیرنده نداشته‌اند آماده قبول مسئولیت‌هایی شوند که اصل‌عدم تمرکز در برابرشان می‌نهد .

درباره عدم تمرکز وفواید بیشمار آن روزهای متمادی میتوان سخن گفت. حتی‌ارائه طرحها وپیشنهادهای هیجان‌انگیز بعنوان ضوابط اجرائی سیاست عدم تمرکز هم خیلی دشوار نیست. آنچه واقعا اهمیت دارد ـ و شاید زیاد هم آسان نباشد ـ آمادگی مواجهه با اصل عدم تمرکز درمرحله اجرای این‌سیاست است .

در اجرای سیاست عدم تمرکز، بسیاری از سنت‌ها وروش های حاکم برفضای اداری ما لامحاله دستخوش تغییر و تبدیل واقع خواهد شد. خیلی‌ها که از تلمبارشدن پرونده‌ها درکنار دستشان احساس «بااهمیت‌بودن» میکرده‌اند، باید ازاین تفرعن موهوم خاضعانه دست بردارند و گروه انبوهتری که دلشان خوش بود «ماموروند و معذور» بااین طرزفکر حقیرانه وسخیف وداع گویند .

این شرط لازم برای تحقق هدفهای «عدم تمرکز» است.

نامه روز

توپ مروارید غنیمت جنگی نیست

از: غلامرضا صاحب‌قلم

در شماره نهم بهمن ماه ۳۵ مقاله‌ای بنام (رهچنان‌رو که رهروان رفتند) بقلم آقای دکتر محسن شاملو درج شده که در آن نوشته شده استکه : «توپ مروارید از غنایمی بود که عباس میرزا در برابر ازدست‌دادن هفده شهر از روسهای تزاری گرفته است .»

درصورتیکه توپ مروارید بسال ۱۲۳۳ (هـ . ق.) در عهد فتحعلیشاه در اصفهان ریخته شده و سوار گردیده است ».

(فتحعلی‌خان صبا) ملک‌الشعرای وقت اشعاری سروده است و بر روی لوله توپ بطور برجسته حکاکی شده است. و رقم استاد اسماعیل ریخته‌گر نیز قیدگردیده‌است. اشعار چنین است :

شاه جمشیدنشان فتحعلی شاه که بود
انجم ملک جهانش همه در زیرنگین

آنکه در حضرت او ناصیه‌سای است نیـال
آنکه بر درگه او خاک‌نشین است‌تکین

آن که شد تیغ عدوافکن او ملجاء ملک
آنکه شد عدل قوی‌پنجه او شحنه دین

آن سیاوش وش دارا در افریدون‌فر
آن سکندر دل وکی‌موکب وجمشیدآئین

داد فرمان که همین توپ همایون پیکر
زیور درگـه دارا بود وعرصه کین

شهرتش هوش‌ربا از سر قیصر در روم
هیبتش لرزه‌فکن برتن خاقاق در چین

در زمین بیخ برآورد زهر سدسدید
زآسمان برج فروریخت زهر حصن‌حصین

توپ نه نعره او را اثر از صور نخست
توپ نه‌صحیه آن‌را جزاز روزپسین

الغرض طبع صبا از پی تاریخش گفت :
«شاه توپ ملک روی‌زمین آمد این»

که بیت آخر به حساب ابجد (سال ۱۲۳۳ «هـ .ق») است . گویا چون زنها برای (بخت‌گشائی) از زیر لوله آن می‌گذشتند ، و گاهی برای نذر مروارید به لوله آن آویزان می‌کردند به توپ مروارید موسوم گردیده است‌و پس از تکمیل ساختمان باشگاه افسران به آنجا منتقل و اکنون درآنجاست. وچهار لوله توپ دیگری نیزکه‌اکنون در جلوخان وزارت جنگ قدیم ، در خیابان سوم‌اسفند نصب است غنائم جنگی نبود بلکه از روی حکاکی‌هائی که در روی لوله آن موجود است پس‌از انعقاد قرارداد ترکمان‌چای بعنوان تحفه و یادبود داده شده است .

شخصا نیز در سالهای ۱۳۱۱ هـ . ش . و ۱۳۱۲ هـ . ش . در مراسم چهارشنبه‌سوری آخرسال گذشتن‌زنان «نازا» را از زیر لوله و چرخهای توپ مروارید دیده‌ام .

مقالات واندیشه‌ها

جمع وتفریق چند مسئله معنوی

حسن صدر

چاپ نامه جالب یکی از خوانندگان اطلاعات زیر عنوان «ارتباط رکن چهارم مشروطیت با خانم گوگوش» در شماره مورخ ۱۴ بهمن ماه جاری مرا بیاد شرحی انداخت که در کتاب الجزایر و مردان مجاهد زیر عنوان «آثار هلاکت بار اختناق در نئوکلنیالیسم و مهلکترین ضربت استعمار غارت عقل و شعور» نوشته‌ام.

در پاریس در بحبوحه جنگ الجزایر تحت تاثیر جانبازی مجاهدینی کمبهای آزادی و استقلال وطنشان را یکمیلیون تن قربانی دادند و مردی چون دوگل را باهمه صلابت و حشمت وادار به نرمش و تمکین‌کردند کتابی بنام «الجزائر و مردان مجاهد» نوشتم که در تهران دوبار در اسفند ۴۰ و فروردین ۴۱ چاپ و منتشر شد.

در این کتاب که بخش نسبتا مهمی به بحث در باره نئوکلنیالیسم یا استعمار جدید اختصاص دارد ضمن شرح و تفسیر استعمارنو، استعماری که بعداز جنگ دوم جهانی و ازبین رفتن مقتضیات و شرائط استعمار کلاسیک زیرسرپوش طلائی حمایت جهان آزاد مستعمرات از بند رسته آفریقائی و آسیائی و امریکای لاتین را باشرایط تازه بزنجیر کشیده، نوشتم سرمقاله هر نشریه‌ای مهمترین قسمت آن وحاوی خط مشی سیاسی روزنامه و هیئت تحریریه و مدیرنشریه است ولی سرمقاله نشریه معتبر یکی‌از کشورهائی که اسیر نئوکلنیالیسم است ماجرای مردی را نقل کرده که چک برگشتی داشته با تعقیب دارنده چک بزندان افتاده و همسر او که خواننده و هنرمند شهیری است از شنیدن این ماجرا غش کرده و بعد از افاقه وجه چک را پرداخته و همسرخود را از زندان آزاد کرده. در مقابل این نشریه چند سال پیش گراور پشت جلد یکی از نشریات پاریس و دولت وقت‌فرانسه را دچار استیضاح و سپس‌سقوط کرد.

راماویه وزیر مالیه بود گراور کارگری را نشان میداد که ماهی خریده و از همسر خود خواسته بود برای نهار آماده کند ظهر با ماهی خام روبرو شد و علت را از همسرش پرسید ،گفت برق وگاز در نتیجه اعتصاب کارگران قطع شده، ذغالی ها هم بقیمت رسمی اعتراض دارند. کارگر دم ماهی راگرفت ودر رودخانه سن رها کرد و گفت زنده باد راماویه !!

این کاریکاتور که مشکل زندگی روزانه مردم را نشان میداد سبب استیضاح و سپس سقوط دولت شد.

اکنون اهمیت موضوعی کنویسنده نامه زیر عنوان ارتباط رکن چهارم متذکر شده سزاوار آن است که تمام مردم فهمیده مملکت و قبل از همه‌اولیای دولت وعلاقمندان به پیشرفت اساسی کشور نه فقط برسالت مطبوعات بلکه تمام وسایل تعلیم و تربیت عقل و فکر وفهم خردسالان و بزرگ سالان ملت‌ما بیاندیشند، ملتی که نزدیک دو قرن ، دوران سلطنت قاجار، دوقرنی که مصادف با بیداری مغرب زمین وجهش برق‌آسای‌ژاپون‌وخوابیدن وخواباندن ملت لایق وارزنده ایران بوده چنان‌از دنیای بخار وبرق واتم وعقب‌نگاهداشته شده که هنوز علی‌رغم اینهمه تلاش و کوشش‌در جغرافیای‌سیاسی واقتصادی دنیای سوم جا داریم، و هنوز از بسیاری‌جهات‌وابسته محصولات‌صنعتی وحتی کشاورزی مغرب زمینیم.

ضمنا صداقت و صراحت روزنامه اطلاعات در چاپ تمام نامه انتقادی آقای معدلی نشان میدهد که دوای‌هردردی قبل‌از هرگونه اقدام استعلاجی شناختن ونشان دادن درداست.

من معتقدم دردما ودرد ملتهای عقب نگاهداشته شده دنیای سوم، ضعف عقل و فکر و فهم ودرک ودانش عمومی است.

این ضعف از کجا آمده ؟

مهلکترین ضربت استعمار چه کلاسیک وچه استعمار نوچه غربی و چه شرقی، غارت عقل و شعور ملتها است و پیش برد ملتهای وامانده باید از راه تقویت فکر وفهم و شعور مردم صورت گیرد. وسیله قوت بخشیدن‌فهم ودرک خردسالان که مردان آینده مملکتند مدرسه و کتاب خوب و فراوان ومعلم شایسته و صمیمی است. بزرگ سالان‌ازراه‌مطبوعات ورادیو وتلویزیون و سینما و تئاتر با معارف ومعالم جهان ، جهانی که یک لحظه از تکامل وتعالی باز نمیایستد آشنائی و ارتباط خود را محکم میکنند وبا قافله پیشرفت دنیا هم‌آهنگ میشوند.

خردسالان

متاسفم بگویم که قطع‌نظر ازنارسائی های آموزشی نوباوگان که نتیجه کمبود معلم شایسته و افزایش روز ـ افزون نوآموزان دبستانی ودبیرستانی است،

اشتباهات دستگاه رهبری وزارت آموزش و پرورش‌وندانم کاری‌مدیرانی که بازتاب رفتار نسنجیده‌شان کمبود کتاب درسی درسطح مملکت و نایابی‌آن در بسیاری از رشته‌ها و بیشترمدارس در شهرهای دور دست کشور درسال جاری است.

مهرماه مدارس باز شد تا امروز که اواخر بهمن ماه است هنوز بعضی از مدارس در شهرستانها در بعضی رشته ها کتاب بحد کافی ندارند.

دوهفته پیش یکی از نمایندگان مجلس از دولت توضیح خواست که چگونه وباچه‌مصلحت آموزشی‌وزارت آموزش و پرورش با علم به‌ناتوانی خود در تهیه میلیونها کتاب قرار داد بابخش خصوصی را که سالها تهیه‌و توزیع کتاب را در سطح مملکت‌بدون لغزش و قصور انجام میداد لغو و وقت ده‌ها هزار دانش آموز راضایع کرد؟

نماینده‌مزبور شاید نمیدانست یا گفتن آن را مقتضی نمی‌دانست که آثار ندانمکاری کسانی که وزیر را به لغوقرارداد واداشتند ازحدفقدان کتاب و تضییع وقت معلم و دانش‌ـ آموز تجاوز کرده و در بحبوحه مبارزه با گرانی از روی الزام و اضطرار به شرکت جدیدی که‌برای تهیه کتاب سال آینده تشکیل‌داده‌اند از طرفی یکصد میلیون تومان وام بدون بهره و از طرف دیگر اجازه داده‌اند حدود سی درصد برقیمت کتابها افزوده شود .

بنظر من بسیار مهمتر از سود و زیان شرکتهای سابق ولاحق و گران و ارزان تمام‌شدن کتاب دراین آمدورفت و جمع و تفریق چند مسئله معنوی وجود دارد که ازنظر ساختمان عقلی و فکری یک ملت بسیار بیش از صدها میلیون تومان می‌ارزد . باید دید صدها سهمدار و هزاران نفر وابسته آنها که می‌بینند در عقد و لغو قرارداد با دولت‌هیچ منطقی جزمیل و اراده چند نفر نقشی‌ندارد، محاسبات‌آینده‌زندگیشان را برچه پایه قرار خواهند داد؟

باید دید عدم تعقیب مدیران و روسائی که دانسته یا ندانسته اعتقاد جماعتی را به‌ارزش درست کارکردن سست کردند و با این خوش‌خدمتی سی‌درصد بر قیمت کتاب‌های درسی افزودند در راه و رسم خدمتگزاران دولت چه اثری میگذارد ؟

واما پرورش عقلی بزرگسالان

عقل و شعور مردم از مدرسه بیرون آمده مایه‌وپایه ارزش مملکت را بدست میدهد . شک نکنید که ژوهانسبورگ‌وپرتوریا وسالیسبوری دردل صحرای سوزان آفریقا هیچ از شهرهای زیبا و پررونق اروپا کم ندارند ـ اتوبانهای‌عریض صیقلی و عمارات فلکفرسا و کارخانجات عظیم صنعتی درحد تاسیسات ممالک پیشرفته غربی ، ولی همه‌دست‌آورد سه چهار میلیون اروپائی وقسمت عمده انگلیسی‌الاصل است که با دو سه هزاردلار درآمد سرانه برگرده بیست و پنج میلیون سیاه افریقا سوارند . ردیف این شهرهای مجلل شهرهای زنگبار و دارالسلام و کوناکری و خطوم و آدیس‌آبابا و امثال آن دست‌پخت سیاهان‌و امانده افریقائی است که‌ثروت وصادراتشان پنبه و قهوه و شکر و کائوچو است و درآمد سرانه‌شان از ۱۵۰ دلار در سال درنمیگذرد ،

چنین فرقی از کجا است ؟

از قوت وضعف عقل وفکر. وسیله تربیت و تقویت فکری بزرگسالان بعد از بارورشدن ابتدائی که در تعلیمات درسی پایه‌گذاری شده روزنامه استو رادیو و تلویزیون و سینما و تئاتر . تاثیر تلقین دیداری بسیار بیش از شنوائی است، مطبوعات‌چون برای‌مدت‌درازی زیرنظر ودر دسترس دیدآدمی است، موثرترین وسیله تربیت فکری است، تلویزیون همچون بیش‌از ده دوازده ساعت‌زندگی روزانه را از لحاظ تلقین و تبلیغ دراختیار دارد موثرتر از سایر وسایل تربیتی است .

این مسئله بتجربه ثابت شده که انتشار وسیع و بلامانع داستانهای هوس‌انگیز وملایم و هم‌آهنگ غرائز حیوانی و نفسانی هم از لحاظ جاب و جذب قشر وسیع بیننده و هم از نظر سرعت و شدت تاثیر و سهولت غلبه برمقاومتهای اخلاقی و دینی در اشاعه‌فساد و ترویج ناپاکی و نادرستی نقش فعال و خطرناکی را ایفا میکند.

خطر بزرگتری که بعضی داستان های تلویزیونی و انتشارات‌رادیوئی برای ملت‌های دنیای سوم میتوانند داشته باشد قصه‌های بیمغز وبیمعنی مثل داستان سمک‌عیار و مطالبی‌در حد کتاب امیرارسلان نامدار وقلعه سنگباران و دیو سفید و شمس و قمر وزیر است . من وقتی افراد کم‌سواد و کم‌فهمی را درخانواده‌ها می‌بینم شیفته این‌افسانه‌های بهم‌بافته وقتگرامیشان را همراه مقداری‌از ارزش عقلی و دماغی تقدیم خورشید شاه و مه‌پری و فلانه جادو میکنند متاسف میشوم که ایکاش اولیای این سازمان گرانقدر ، با نشر برنامه‌های آموزنده ادبی و هنری و علمی به بالابردن سطح معرفت عمومی‌خدمت شایسته کرده اجازه ندهد چنین داستانهای بیسروته جای درسهای آموزنده اجتماعی را بگیرد.

انتظار میرود این دستگاه‌عظیم با درسهای منظم تاریخ‌جهان و ایران وشرح حال بزرگان علم و ادب و صنعت که آدمی را ازشمع وپیه‌سوز به نیروگاه‌های هسته‌ای رسانده‌اند ، برای اکثریت ملت ایران نقش‌مکتبی درس‌آموز و آدمساز ایفا نماید.

مشکلات افغانستان از کشاورزی عقب افتاده تاقانون اساسی مترقی

ازعلی باستانی

«محمد داود»رئیس دولت‌وصدر اعظم افغانستان قیام ۲۶ تیر ۱۳۵۲ آن کشور را «انقلاب» نامید ودر توصیف آن گفت :

«انقلاب در جهت تغییر ،اصلاح و تحول‌دراوضاع اجتماعی اقتصادی و سیاسی جامعه است، بنحوی‌که منافع اکثریت مردم رابه شیوه های مثبت و مترقی آن‌مطابق با شرایط و قانون تکامل‌جامعه عملا و علما تامین نماید».

تمام مشکلات و تلاشهای دولت و ملت افغانستان‌را از همین‌تعریف میتوان پیدا کرد .

افغانستان‌دچار عوامل‌ناهمگون و غیرعادلانه اجتماعی ، اقتصادی و سیاسی بوده است . رئیس‌دولت در همین مجلس‌موسسان ،«فهرستی ازاین اعمال سیاه رابرشمرد وبطور ضمنی گزارش داد که د: سه سال و نیم گذشته برای نفی یا تعدیل آنان چه شده‌و در سه سال دوره انتقالی آینده نیزبر همین منوال چه خواهد شد. و اصولا برنامه سیاسی ،اقتصادی ، اجتماعی کشورافغانستان‌چه خواهد بود.

در حال حاضر ، رشد سیاسی و رشداجتماعی افغانستان‌با رشد اقتصادی آن متفاوت بنظر می ـ رسد. اگر افغانستان رابخواهیم از راه قانون اساسی آن‌بشناسیم کشوری با دموکراسی پیشرفته می بینیم که شاید مشکلات یادرجات ارتقاء بعدی آن نسبت به پیشرفته ترین کشور جهان بسیار ناچیز و کم باشد. اما واقعیت امراینست که قانون اساسی برای یک‌دوره طولانی نوشته شده، و هدفهای ماهیتی و عینی آن اهدافی است که ملت افغانستان به اشاره ماده ۴۱ همین قانون اساسی آرزوی رسیدن به آنرا دارند.

همیشه مظاهر سیاسی و اجتماعی یك کشور ارتباط مستقیم با عامل اساسی زیربنائی آن کشور بنام اقتصاد دارد که اگر بخواهیم افغانستان را از طریق این عامل شناسائی و تجزیه و تحلیل‌کنیم آنگاه سطح پیشرفت و مشکلات عدیده آن بخوبی آشکار میشود. و متقابلا تلاش سه سال‌و نیم حکومت جدید و یا کوشش‌های سه سال دوره انتقالی آینده ، یعنی تا وقتی که افغانستان‌صاحب مجلس ملی شود بخوبی محسوس میگردد.

اوضاع داخلی

در زمینه سیاسی و اجتماعی و اداری باید گفت : حکومت جدید پیروزی بسیار بدست آورده‌است، که برای همه قابل لمس است . امنیت داخلی‌نمونه‌عینی این‌پیروزی است. روزی که خبرگزاریهای‌غرب از «کودتای محمد داود خان» خبر های مفصل منتشر ساختند ، بلافاصله به دخالت و انگشت «کمونیست ها» و «شوروی ـ همسایه بزرك» اشاره کردند و عده‌ای از افسران شورایعالی‌انقلاب را وابسته به‌این جناح معرفی کردند،امااموروز که سه سال‌و نیم از آن زمان میگذرد حتی منابع غرب، و مطبوعات آن‌ـ که همیشه به کشورهای جهان سوم باسوء ظن‌مینگرند‌ـ دیگرچنین ادعائی ندارند .

مطبوعات غرب نقش شوروی را در حال حاضر در همان حدودفروش تجهیزات نظامی و تعلیم سلاح های مدرن‌و مشارکت در بعضی طرحهای عمرانی و تولیدی آن‌می شناسند . افغانستان در صحنه بین‌المللی و منطقه هم‌بنا بموقعیت جغرافیائی خود با همسایه شوروی دوستی وسیع و گسترده‌ای دارد ، که البته این امر رانباید نشانه تسلیم دانست ، تاکنون هم‌تفاهم و توافق بسیار دیده شده، اما دنباله‌روی و تسلیم دیده نشده است .وقتی این موضوع بیشتر حس میشود که بدانیم قبل از۲۶ تیر ۱۳۵۲ دسته‌های تندرو وچپ‌ـ گرای متعدد به اسامی « خلق دموکرات » و «پرچم » و« شعله» بصورت غیر قانونی فعالیت زیر ـ زمینی‌داشتند و من دوبار قبل از تیر ۱۳۵۲ به آن کشور سفر کردم و صحنه های میتینك و سخنرانی در یك پارك را دیدم‌و ازاین نوع فعالیت ها داستان ها شنیده بودم . اما این بار حرفی دراین زمینه وجودنداشت وحرکتی حتی بطور زیر زمینی شنیده نشد. در جناح راست نیز اگر چه‌مقاومت هائی در مقابل تحول و رفرم های اقتصادی کم‌و بیش وجود دارد اما از نظر سیاسی و اجتماعی بسیار ضعیف حس میشود.

رئیس دولت نیز در نطق‌تاریخی همین ماه خودبه این عوامل بنام «اقلیت مرتجع» هشدار کوبنده‌ای داده‌است .

همسایه دو ابرقدرت کمونیست

افغانستان در شمال ، و در گوشه‌ای از شمال شرقی با دوابر قدرت کمونیست همسایه است ، شوروی و چین هردو با افغانستان همسایه و نقش کوچك وبزرگی در برنامه ۷ ساله آن دارند . نقش چین را باید به نسبت طول مرزش کوچك ، و نقش شوروی را باید بزرگ دانست، هندوپاکستان دو همسایه دیگر افغانستان هستند که یکی از آنها رابطه گرم ، ودیگری که پاکستان باشد، رابطه سردی با افغانستان دارد. تلاشهای‌یکسال اخیر، سردی رابطه با پاکستان‌را کم و بیش از بین برد اما اختلاف بصورت حل نشده هنوز بین آنها باقی است .

ایران همسایه بزرگ دیگر وبه تعبیری ثروتمنداین کشور است که در مذاکرات متعدد بخصوص در سفر داودخان به تهران قبول کرد که توقعات بیشماری از برنامه های عمرانی این کشور رابصورت کمك ومشارکت برآورد، نوع این‌توقعات را میتوان در شناخت برنامه ۷ ساله آن کشور که از فروردین سال جاری آغاز شد پیدا کرد.

افغانستان از نظر اقتصادی ـ باتعابیر غرب ـ یک کشور عقب‌ـ افتاده ، وبا برداشتی دیگر یک کشور در حال توسعه است.خارج از ایـن تعاریف گفته میشود که درآمد سرانه افغانستان بین ۸۰ تا ۱۰۰ دلار است که این اززمره کمترین رقم دربین کشورهای‌جهان سوم محسوب میشود.

اقتصاد افغانستان

اقتصاد افغانستان برکشاورزی تکیه دارد که دربعضی مناطق بخصوص درزمینه «مالداری یعنی دامداری شبانی و عقب‌افتاده‌است. دولت برنامه‌های وسیع صنعتی و کشاورزی در دست دارد که بعداز هفت سال عوامل لازم برای‌توسعه اقتصادی مدرن را فراهم خواهد نمود.

افغانستان درگذشته ٤ برنامه داشت که ظاهرا دوبرنامه آن کاملتر بود وهمچنین یکبرنامه سه ساله که بعد از تغییر حکومت‌عملی شده است ، برنامه هفت ساله از فروردین ۱۳۵۵ آغاز ودر فروردین ۱۳۶۲ پایان خواهد یافت.

محمد داود رهبر دولت‌درچند روز گذشته آماری عنوان کرد که نشان میدهد وضع اقتصادی افغانستان در سال ۱۳۶۲ چگونه خواهد بود .

بموجب‌این‌آماردرطول‌هفت‌سال آینده رشد درآمد داخلی ۱٤٤ر٦ درصد ـ رشد سرمایه‌گذاری ٤۹۷ درصد ـ رشد مصرف عادی ۱۰٦ درصد خواهد بود ارزش صادرات ۷۳ر۸ درصد ، ارزش واردات ۵۵ درصد پیش‌بینی شده است . این درصدها گویای تلاش آنها است. ارزش خالص‌تولیدات‌صنعتی که درحال حاضر ٥٦ر٥ میلیارد افغانی (هردلار ٤٦ افغانی) است درسال ۱۳٦۲ به ۲ر۱۰ میلیارد افغانی افزایش می‌یابد . ارزش تولیدات کشاورزی که در حال حاضر ۵۳ر۸ میلیارد افغانی است در۷ سال دیگر به ۷۳ر۹ میلیارد افغانی خواهد رسید.

درمقایسه رشد این دو بخش مشگل رشد دربخش کشاورزی بخوبی محسوس‌است ، باوجودیکه ارزش تولیدات کشاورزی‌تقریبا ۱۰ برابر ارزش تولیدات صنعتی است و قسمت اعظم جمعیت این کشور را دربرمیگیرد،معهذاحرکت تحولی درآن کندتر پیش میرود این امر درهمه جای دنیا دیده میشودچون دربخش کشاورزی بخصوص به سیستم فئودالی و قدیمی‌مقاومتهای سنتی وجود دارد ، که حل آن گاهی به چند نسل محتاج است .

از برنامه‌های‌پرجاذبه وایده‌آل افغانستان ایجاد راه‌آهن است که قرار است برای اولین‌بار ۱۸۱۰ کیلو متر راه‌آهن‌دراین‌کشوراحداث شود که درطول برنامه هفت ساله ۱۱۸٦ کیلو متر آن تحت‌ساختمان قرار میگیرد.جاده‌سازی،مخابرات، آبیاری از جمله هدفهای مهم دیگر برنامه هفت ساله است .

آموزش و پرورش یکی دیگراز هدفهای بزرگ هفت ساله میباشد . دولت افغانستان امیدوار است که درپایان برنامه تعداد شاگردان دوره ابتدائی را از ۷۹۰ هزار به ۱ر۳ میلیون نفر یعنی ٦ر٦٤ درصد وتعداد شاگردانیکه درسن جذب‌به مدرسه هستند از ٤٤ درصد به‌۷۰ درصد افزایش‌دهد.تخت‌بیمارستانی از ۳٦۰۰ به ۵۲۰۰ تخت وتعداد پزشک قریب ۸۹ درصد افزایش یابد. در برآوردنهائی گفته شد متوسط رشد درآمد ناخالص ملی از ٤ر۲ درصد به ٦ر۳ درصد و درآمد متوسط سالانه سرانه از (۰ر۰۱) درصد به ٤درصد نسبت به هفت سال گذشته بالا خواهد رفت آمارفوق‌وقتی‌قابل‌لمس‌تر است که بدانیم جمعیت‌کشوربیشتر از۱۹ میلیون نفر عنوان میشود .

محدودیت منابع ارزی

برنامه های بلند پروازانه فوق بمناسبت محدودیت منابع ارزی و درآمد آن کشور احتیاج به کمک های خارجی دارد، درحال حاضر افغانستان درهرسال چند صد میلیون دلار از صادرات‌خودبدست می‌آورد و منبع دیگر آن، درآمد هائی است که اتباع این کشور از کارکردن درخارج از کشور بدست می‌آورند.بیشترین اتباع افغانستان درایران هستند که گویا تعدادشان به نیم میلیون نفر میرسد . منبع بزرگ و مورد توقع دیگر کمکهای خارجی است که در اینجاهریک‌از کشورهای بزرگ صنعتی وظیفه سنگینی دارند ،که‌متاسفانه‌درمورد افغانستان هم مثل کشور های‌دیگر صادقانه عمل نمیشود .

ایران همسایه غربی این‌کشور درکمک به برنامه‌های عمرانی افغانستان تفاهم و توافق های ارزنده‌ای نشان داده‌است علاوه بر کمک بلاعوض درگذشته هم‌اکنون نیز در انتظار اعلام آمادگی افغانستان برای اجرای طرحهائی است که قبلا بین دو کشور توافق شده است . این طرحها قسمتی مربوط به کشاورزی وایجاد واحد های کشت و صنعت تا احداث‌سد و کانال آبیاری است.قسمت‌دیگر، صنعتی و عمرانی از جمله راه‌آهن است ، که همه آنها مربوط به اعلام آمادگی و تدارک مقدمات اجرائی آن‌ازطرف‌افغانستان است. بخشی از برنامه‌های‌فوق‌درمحدوده شرق افغانستان و درآبخور رود هیرمند است که با اجرای آن زمینهای وسیعی به زیرکشت‌خواهد رفت و صنایع کشاورزی تاسیس وتوسعه خواهد یافت و از سیلاب های خطرناک جلوگیری‌بعمل‌خواهد آمد و آب دریاچه‌هامون وسیستان نیز براساس منافع دو کشورتامین و تنظیم خواهد شد. در حقیقت توافق شامل نساجی ـ سیمان ـ نیشکر‌ـ دامپروری وکشتارگاه راه وهمکاریهای بازرگانی‌ـ مخابراتی‌ـ بانکی تاذوب‌آهن میباشد .

دیدار ازافغانستان این برداشت را درنگارنده بوجود آورد که در این کشور حرکت آغاز شده است سرعت ، ضروری‌ترین عامل‌پیروزی درآینده خواهد بودوامنیت‌داخلی، و تفاهم باهمسایگان بسترمساعدی برای دگرگونی ماهیتی و پیشرفت این ملت کهنسال میباشد.

چهل سال قبل درهمین روز

چاپ کردن کارت ویزیت به زبان بیگانه ممنوع است

«اطلاعات» در سرمقاله‌مینویسد: وزارت داخله آگهی کرده است که هیچیك ازشرکت هاوتجارتخانه هاو مغازه ها حق بکار بردن‌خط و کلمات بیگانه رابرای نامهوعنوان وکالاهای خویش ندارند ودرصورت تخلف جلبو مورد تعقیب قرار خواهندگرفت . امروز هر ایرانی در هرجا که هست‌کم‌و بیش‌میداند که روش دولت حاضر در تمام‌کار هاروش کاملا ملی وبراساس‌حفظ و نگاهداری و بالاخره‌مجد و بزرگواری نام‌و نشان‌ایرانیت می‌ـ باشد، در سایه این روش همه‌چیز ایران باید عظمت پیداکند و زبان ایران یکی از چیز های بزرگی است که نشان بزرك ملیت ما می‌ـ باشد. بنابراین بسیار ناروا‌خواهد بود که بجای بکار بردن خط و زبان خویش زبان و خط بیگانه‌را در زندگانی ملی خود نفوذ بدهیم و از ارج و مقام زبان‌و خط خود بکاهیم ... پس از صدور تصویبنامه ۱٦ تیر ۱۳۱٦ دولت هنوز دیده‌می شود که بسیاری ازافراد واشخاص روی کارت نام خود خط بیگانه‌را بکار برده و زیر نام فارسی‌خویش بخط بیگانه اسم خودرا چاپ کرده حتی کلمه «تهران» و احیانانمره تلفن خودرا باحروف لاتین چاپ میکنند در صورتی که این کار بموجب تبصره ماده یك همین تصویبنامه ممنوع است . خیلی اسباب تاسف است که بیشتر اشخاصی کهاین کار نارواوزشت را میکنند بعمرشان حتی بایکنفر بیگانه هم آشنا و دوست نبوده و نیستند و فقط بخاطر این که‌تقلید کرده باشند چنین میکنند...

رئیس اداره قنسولی

آقای مسعودمعاضد ژنرال‌قنسول سابق دولت شاهنشاهی ایران در هرات از طرف وزارت امورخارجه بریاست اداره‌قونسولی‌آن‌وزارتخانه برقرار گردیده‌اند.

مطالبات بانك فلاحتی

این لایحه از طرف آقای دکتر متین دفتری وزیر عدلیه تقدیم مجلس گردید : به منظور تامین معاملات بانك فلاحتی ماده واحده ذیل پیشنهاد و تقاضای تصویب آن میشود . ماده واحده‌ـ در مورد املاکی که متصرف بعنوان‌مالکیت آن را وثیقه استقراض از بانك فلاحتی قرار میدهد اگر پس از استقراض کشف شودکه ملك متعلق بغیر یا مورد حق غیربوده بانك فلاحتی‌میتواند اصل و منافع طلب خود را از اموال قرض‌گیرنده چنانچه اموالی داشته باشد والا از ملك مورد وثیقه استیفانماید.

رئیس مالیه و معاون فرمانداری

آقای عاطفی از طرف وزارت‌مالیه بریاست مالیه گرگان منصوب شدند. آقای محمد بصیری نیز از طرف وزارت داخله بسمت معاونت فرمانداری و ریاست شهرداری تعیین شده‌اند.

آگهی

بعموم صاحبان دفاتر رسمی و اشخاص خارج اطلاع میدهیم که مغازه‌قنادی واقعه در جنب‌مدرسه صدر تهران که سی سال متجاوز در تصرف‌اینجانب حاج نبی قناد است بایستی بموجب احکام رسمی عدلیه تا مدتی که‌در آن احکام و قرارداد قیداست‌در دست‌اینجانب باشد. بنابراین از نظر تصرف‌و احکام هرگونه اجارمو استجاره‌که بشود برخلاف قانون و خلاف‌احکام محاکم صالحه و اقدام کننده‌ملزم به جبران خسارت اینجانب و مستحق تعقیب جزائی خواهدبود. هروقت اسناد اینجانب رابخواهند حاضرم ارائه دهم.

«نقل از اطلاعات ۲٤ بهمن ماه ۱۳۱٦ »

شعور حیوانات

عزیز نسین

کبوتر

نوشته زیر را از روزنامه «ینی‌اسلامبول» نقل میکنم . متاسفانه غفلت کرده و تاریخ روزنامه را یادداشت نکرده‌ام . در این روزنامه . آقای دکتر فخری جلال‌الدین مطلبی را که ازیکی از دوستانش شنیده‌اند چنین نقل کرده‌اند :

پنج شش سال قبل‌ازاین، در «اسکودار» از کنارزندان ـ که سابقا تیمارستان بود ـ میگذشتم . کنار یکی ازپنجره‌ها کبوتری نشسته بود. احساس خاصی بمن دست داد. میگویند وقتی پیغمبرمان هجرت می فرمودند در راه به غاری‌پناهنده شدند و کبوتری با سرعت آشیانه‌ای دردهانه‌این‌غارساخت بیادآن کبوتر افتادم . آن‌کبوتر باساختن آشیانه‌ای در دهانه غار دشمنانی را که در تعقیب رسول اکرم بودند فریب داده و گمراه کرده بود .

باخودم میگفتم : ببین همان پرنده خوش‌یمن، امروزهم با نشستن کنار پنجره های زندان این زندانیان تیره‌بخت‌راسرگرم کرده و تسلی میدهد. در این میان یک پسربچه تقریبا پانزده ساله ، که تیرکمانی دردست داشت پیداشد. کبوتر دیگری‌هم از راه رسیده میخواست کنار کبوتر اولی بنشیند . تا آمدم بخودم بجنبم و تیرکمان را از دستش بگیرم، کبوتری را که داشت می نشست ، در آسمان زد. ریگی که از تیرکمانش رها شده بود، درست به قلب این کبوتر خورد. کبوتر کمی دورتر افتاد و داشت می‌تپید. پسرک برای گرفتن کبوتر ، منهم برای گرفتن و گوشمالی دادن این پسرک ، میدویدیم . وقتی به نزدیکی کبوتر رسیدیم ، چیز عجیبی دیدم. زیردوبال‌کبوتر دو پاکت خیلی کوچک بسته‌بودند، دریکی از پاکت‌ها هروئین ودر آن‌یکی تریاک بود.

درچه‌روزگاری زندگی‌میکنیم. من هیچ تصور نمی کردم این پرنده بی آزار و خوش یمن میتواند وسیله فرستادن اینجور چیزها بزندان باشد. حالا می فهمم چرا این پرنده درمنقارش آن برگی راکه نشانه صلح و دوستی است برای ما نمی‌آورد. لعنت‌باد برآنهائی که این موجودات بی‌گناه را بچنین کار هائی وامیدارند .

حالا که صحبت از کبوتر است بگذارید این‌راهم بگویم : این کبوترانی که متاسفانه‌امروز میتوانند دردست قاچاقچیان وسیله‌ای برای رساندن مواد مخدر بزندانها باشند، قرن‌ها بعنوان نامه‌رسان‌درخدمت‌انسان بوده‌اند. این پرنده‌ها نه فقط نامه‌رسان بودند ، بلکه‌تاآنجائی که بالهای سفید و کوچکشان قدرت داشته غیر از نامه چیز های دیگری رانیز از این شهر به آن شهر حمل میکردند .

درقرن چهارم هجری ، یکی از حکمرانان مصربنام سلطان عبدالعزیز درفصل بهار هوس گیلاس میکند و میخواهد برای خوردن گیلاس بشام سفر کند. البته این سفر خیلی گران تمام میشد وارزشی نداشت که فقط، برای خوردن گیلاس‌چنین‌سفری انجام شود. وزیر او یعقوب از حکمران میپرسد« آیا سلطان‌از این سفر ، منظور دیگری هم دارند؟» سلطان درجواب میگوید «خیر، منظوری به جز خوردن گیلاس ندارم».

وزیر فوراکبوتر قاصدی‌برای والی شام میفرستد. بپای این کبوتر نامه‌ای بسته شده بود. این نامه فرمانی بود: «صدو بیست کبوتر بمصر پرواز دهید، هرکدام حامل دو جفت گیلاس باساقه باشند .»

میگویند دوسه روز بعد ، وقتی یک شقاب پر از گیلاس های شام‌راجلوحکمران‌گذاشتند، از سفرشام صرفنظرکرد.

۸۵درصد کودکان ناقص الخلقه جهان حاصل تغذیه غلط مادران خودهستند

دوران پر مخاطره بارداری زنان جهان

تغذیه مادران در دوران بارداری ـ آینده ساز روح و جسم کودك است .بموجب یك آمار ،۸۵ درصد از کودکان ناقص‌الخلقه جهان و کودکانی که دارای نقصان رشد مغزی ،عصبی و جسمی هستند در دوران بارداری مادرانشان درست تغذیه نشده‌اند.

از زمانی‌که جنین درشکم مادر شکل گرفت ـ تغذیه مادر نیز باید تابع روشهای حساب‌شده باشد و مادر باردار طبق دستورات پزشك برنامه غذایی خودرا تغییر دهد.

در گزارش امروز صفحه خانواده نظر روانشناسان و متخصصین درزمینه تغذیه کودکان ومادران باردار آمده است.

سلامت کودکان بستگی تام به تغذیه آنان در دوران جنینی و نوزادی دارد.علاوه براین‌طفل باید در دوران آغاز زندگی در خارج از رحم مادر و بهنگام شیر خوارگی از تغذیه صحیح و کامل برخوردار باشد. بموجب یك آمار در امریکا ۹۲ درصد ، در انگلستان ۹۵ درصدو در فرانسه ۹۰ درصد از مادران با شیر دادن‌به کودکان‌خود پایستان مخالفند.

این امر بیشتر ناشی ازمسایل زیبایی اندام میشود ، زیرا که بسیاری از مادران برای حفظ‌زیبایی سینه‌های خود فرزندانشان راشیر نمی‌دهند .باتوجه به‌این امر پزشکان و متخصصین در هشدار های‌پیاپی مادران آمریکایی و اروپایی را متوجه عواقب وخیم این روش‌خود میکنند.

فقط شیر مادر

در سمپوزیوم بین‌المللی نوین پزشکی که چندی قبل‌با شرکت برجسته ترین پزشکان مسایل کودکان در دانشگاه پهلوی‌شیراز تشکیل شد. جملگی متخصصین نظر دادند، هیچ غذا و هیچ نوع مواد ویتامین‌دار نمیتواند جای‌شیر مادر رابگیرد.

در دوران جنین نیز اگر تغذیه صحیح مادر انجام نشود، رشد کودك بطور طبیعی صورت نخواهد گرفت و بنظر متخصصین تغذیه مادر بویژه در سه ماه آخر بارداری نهایت اهمیت را در سلامت روان و جسم کودك دارد.

همچنین از زمان تولد تا۶ماهگی تغذیه کودك از اهمیت برخوردار است .

خانم دکتر سیمین وافقی در زمینه اهمیت آموزش در بهبود تغذیه کودکان میگوید: متاسفانه بسیاری از مادران جوان باتقلید از مادران جوامع غربی میکوشند نوزادان خودرا باشیر خشك وسایر غذاهای مخصوص تغذیه کنند و این بطور کلی مغایر با تغذیه صحیح کودك در سنین طفولیت است . مادران جوان باید بدانند که هیچ شیر مصنوعی جای‌شیر مادر را نمیگیرد و نباید طفل‌خود را ازبهترین غذایی که بطور طبیعی برای او آماده شده محروم سازند.

ضربه روحی

بعداز شش ماهگی و تا۹ماهگی تغییر تغذیه کودك بصورت‌تدریجی باید صورت‌گیرد‌دراین دوره‌کودك رانباید از شیر مادر و یا غذای جدایی از پستان مادر، ممکن است ناکافی بودن غذا و یا غیربهداشتی بودن آن سبب عفونت و عدم‌جذب کافی مواد غذایی و بیماری کودك شود و در نتیجه رشد سریع او که بشدت متکی به تغذیه صحیح است مختل شود.

سال دوم تغذیه نیز یکی از مراحل بحرانی زندگی هر کودك است .یك گفته عامیانه حکایت داده :« اگر کودکی ۲ سالگی را پشت سر گذاشت ، جان سالم بدر برده‌است» .

دراین دوره نیز معمولاخطراتی کودك راتهدید میکند که به‌طور خلاصه در سه مورد خلاصه می شود .

۱ـ بی اطلاعی مادر از تغذیه صحیح کودك.

۲ـ بکار نبردن روش تغذیه کودك باشیر مصنوعی .

۳ـ مسایل اقتصادی‌خانواده .

به عقیده کارشناسان تغذیه کودکان ـ تغذیه خوب بمنزله استفاده از بهترین و گرانترین اغذیه موجود نیست ، بلکه‌مادران جوان باید بدانند که یك برنامه صحیح غذایی برای کودکان می تواند کم خرج و در عین حال موثر تهیه و تنظیم شود.

برای دست یافتن به چنین روشی استفاده‌ازدستورات ونظرات پزشك باید مورد توجه مادرقرار گیرد . مادران‌باید حتی‌الامکان از پودر های غذایی و شیر مصنوعی نیز بنحوی مطلوب برای تغذیه کودك خود استفاده کنند.

فال فردای شما

- **فروردین** — دیگران گوش بزنگ هستند و سعی دارند از برنامه های تازه شما اطلاعی بدست آورند.
- **اردیبهشت** — تجربیاتی را که طی سالها بدست آورده‌اید، برایگان ازدست ندهید.
- **خرداد** — اگر دراثر برخورد باکسی روابط تیره شده است سعی کنید کدورت را برطرف کنید.
- **تیر** — بخاطر علاقه‌ای که به شخص بخصوصی دارید، بااو دربرنامه‌ای که چندان موافق نیستید شرکت می کنید.
- **مرداد** — درمحیط کاراز زحمات اخیر شما قدردانی می شود.
- **شهریور** — برای مسائل شخصی خود راه حل های مناسبی می یابید.
- **مهر** — وظایفی که بشما محول می شوند سرسری نگیرید و با انجام دقیق آنها به محبوبیت خود بیافزائید.
- **آبان** — از تماس هائی که با اطرافیان می گیرید هیجان فراوان و استفاده زیادی نصیب شما می شود.
- **آذر** — نامه یا هدیه جالبی دریافت می کنید که برایتان غیر منتظره و جالب است.
- **دی** — هیجانات این اواخر براعصاب شما تاثیر گذاشته‌اند، قدری استراحت کنید.
- **بهمن** — اجازه ندهید که موفقیت های تازه بین شما و دوستانتان فاصله ایجاد کند.
- **اسفند** — از راه دور خبر خوشحال کننده‌ای بدستتان می رسد.

توضیح

در شماره گذشته صفحه «خانواده»، بعلت اشتباه در صفحه‌بندی ، بجای سرکلیشه «در محافل زنانه»، بالای مطلب مربوط به‌این ستون «دوکلمه حمایت خانواده» چاپ شده بود که به این وسیله توضیح داده میشود.

در محافل زنانه

از: الف ـ مردمک

استاد سلمانی

در کار آرایش و عوامل جنبی آن ، بعد از خانمها (البته نه همه خانمها)ـ چشم راوی به جمال آقایان (بازهم نه همه آقایان) روشن شده است اخیرا در میان پاره‌ای ازآقایان گرفتار در امور اداری ومالی از قبیل، مدیران‌کل ونوتاجران نوکیسه تهران، مد شده است که بجای رفتن به آرایشگاه و نشستن زیر دست سلمانی، یا آرایشگر مرد و خشن، درخانه می‌نشینند و در ساعت موعود، آرایشگر زن ـ آنهم از نوع فرنگی ـ بسراغ آنها می‌رود : مبارک است. روی‌این اصل‌این آقایان شعر معروف «سرم را سرسری متراش ای استاد سلمانی» وفق علیهذا رابه‌زبان انگلیسی برای آرایشگران‌لطیف فرنگی خود سر می‌دهند:

از قرارمعلوم این‌آرایشگران که دندان این قبیل حضرات را شمرده‌اند، آنها را خوب هم تیغ می‌زنند:

راوی نقل می‌کند که البته رفتن آرایشگران جدید به‌خانه آقایان چندان هم سهل و ساده نیست، زیرا که عیال در همه حال مراقب حال و احوال استاد سلمانی و مشتری‌استو اخیرا کار یکی از این آقایان که عاشق بیقرار استاد سلمانی خود شده بود، با عیال به جاهای باریک کشید تا آنجا که زن و شوهر از هم‌جدا شدند و مرد باسلمانی کمر باریک خود ازدواج کرد که بازهم مبارک است !

کت های پوستی بازار پالتو را کساد کرد

کت‌های پوستی، امسال زمستان جای پالتو را گرفته است. بخصوص پوست تفر و خرگوش اینروزها در میان خانمهای به‌اصطلاح بیرو مد روز تهران طرفداران فراوان دارد.

استفاده از کت پوستی با دامن‌های پلیسه برازنده‌تر است.

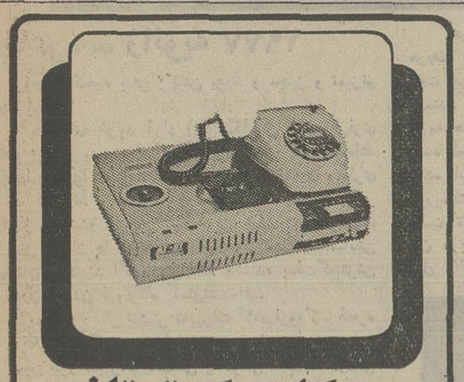

دستگاه سکرتر تلفن

در زمان غیبت شما یا تعطیل موسسه به کلیه مراجعین تلفنی پاسخ میدهد و پیغام آنها را ضبط مینماید.
نماینده انحصاری و مرکز فروش شرکت تایکو:
میدان ونك خیابان ونك شماره ۱۰۲
تلفنهای ۶۸۷۲۹۰- ۶۸۲۵۲۰- ۶۸۵۱۵۰
برای کسب اطلاعات بیشتر بوسیله تلفن یا به نمایشگاه شرکت آدرس فوق مراجعه فرمائید

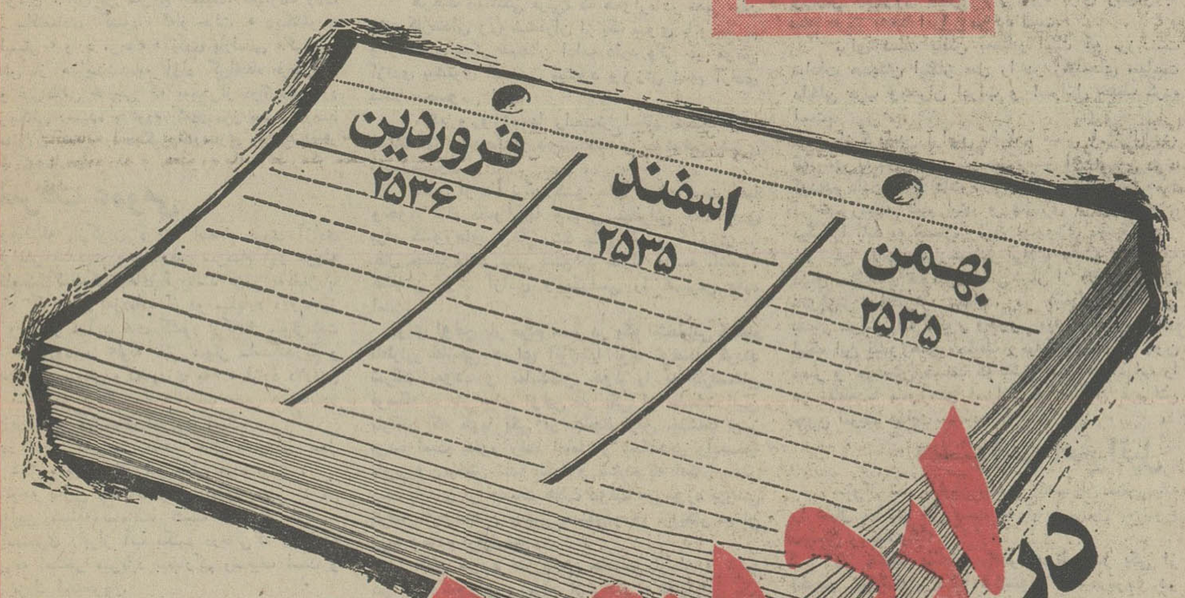

در اردیبهشت ماه صاحب خانه شوید

فقط با ۴ ماه پس انداز در بانک رهنی ایران

برای هر واحد مسکونی تا ۴/۰۰۰/۰۰۰ ریال

با معرفی نازل و طولانی‌ترین مدت بازپرداخت وام دریافت دارید

برای کسب اطلاعات بیشتر پکلیه شعب و واحدهای بانک رهنی ایران مراجعه فرمائید

بانک رهنی ایران ، بانک مسکن شما

ایساب سوئد
مبتکر و پیشرو در صنعت جوشکاری

بهترین موقعیت برای استفاده از تخفیف استثنائی شرکت ایساب

- ترانسفورموتور جوشکاری
- رکتیفایرهای جوشکاری
- دینام جوشکاری
- موتور جوش (بنزینی و گازوئیلی)
- ماشین نیمه اتوماتیك جوشکاری با گاز Co_2 و گاز آرگن

◆ آماده برای تحویل فوری ◆

- یکسال ضمانت
- سرویس و لوازم یدکی تضمین میشود

ESAB

ایساب ایران ـ تهران
خیابان رودسر شماره ۲۵ تلفن: ۶۶۱۶۸۷-۶۶۴۶۷۲

مصر صلح می‌خواهد، اگر اسرائیل بگذارد

صفا حائری
فرستاده اطلاعات به قاهره

قاهره ـ ژانویه ۱۹۷۷

فرودگاه قاهره بیش‌از پیش بزرگ و مجهز و تمیزتر شده است.

باجه‌های خرید آزاد (به انگلیسی « دیوتی‌فری شاپ »یا خرید بدون گمرک) بزرگ وبزرگتر شده‌اند باجه‌دادن ویزا تغییر مکان داده است غرفه‌های دیگری جابجا شده‌اند ، قسمت بازرسی گمرک چندین برابر بیش‌از گذشته افزایش یافته بر تعداد پیشخوانهای بازبینی چمدان ها افزوده شده‌است ولی مشکلات‌اساسی همچنان برجایند اگربیشترنشده باشند، بعلت‌گسترش و مدرن شدن فرودگاه کمترنشده‌اند.

بعبارت دیگر بیشتر تغییرات که‌درفرودگاه قاهره یا دیگر دستگاه های اداری مصر امروزدیده‌میشود از همین طرز تغییرات مسکنی یا موقتی است نه درمانی قطعی .

بعلت شلوغی در برابر باجه‌های خرید آزادبسیارند مسافرانی‌که نخریدن رابه دردسرها و معطلی‌خریدن ترجیح میدهند چون گاه خریدن یك‌بسته سیگار، ممکن است یکساعت وقت بگیرد.

ضرر این بزرك کردن باجه‌ها بدون افزودن تعداد کارمندان و بدون پدیدآوردن نظم متوجه دولت میشود که هدفش ازایجاد این مغازه‌های خرید آزاد بدست آوردن ارزخارجی است.

شیوه قدیمی

به همین ترتیب بازبینی چمدانها ، در قسمت گمرك مدتها بطول می‌انجامد . چمدانها بازومسافران خسته دربدر دنبال یك‌بازبین میگردند که وجود ندارد. در نتیجه مسافرانش دست‌بدامان باربر میشوند که‌باشیوه قدیمی خودوباگرفتن یك‌لیره چمدانتان را راحت ازتمام خوان ها ردکردەو قادم تاکسی برایتان می‌آورد.

بهمین ترتیب مسائل گذشته نیز وجود دارند. تلفن همچنان مختل است. برق همچنان گاهو بیگاه میرود وترافیك همچنان بامید خدا است و« انشاءالله» همچنان حلال تمام مشکلات.

شناخت واقعیات

ولی این حقیقت رابا‌ید پذیرفت که برخلاف بسیاری ازکشورها وپایتخت ها که حل مسائل راحت‌تر است چون امکانات بیشترند وشرایط بهتر . برای شهر یازده میلیونی قاهرەو مصر که سالی نزدیك به یك میلیون برتعداد دهان‌های تازه‌اش افزوده میگردد، آنچنان هم که‌تصور میرود، آسان‌نیست.

همزمان ، افزایش سریع جمعیت، تغییرات ژرف سیاسی ـاقتصادی کشور که‌از حالت « دیکتاتوری سوسیالیستی » وارد مرحله «آزادی پارلمانی » گردیده واقتصادش از هدایت‌شده‌به آزاد گرائیده قرض‌های نظامی و غیرنظامی خارجی که به‌بیش‌از دوازده‌میلیارد دلار امریکائی رسیده و تورم که‌در مرز بیست درصد است مسئولان کشور را درگیریك مبارزه روزمره‌بسیار فاسناوی کرده‌است.

پیشرفت عمومی

درحالیکه بازکردن درهای اقتصاد بروی آزادی باعث افزایش شدیدتورم وبالارفتن سرسام آور هزینه ها شده‌است کمك‌کشورهای ثروتمند عربی به‌مصر با تمام بوقو کرناهائی‌که‌زده‌اند از دو میلیارد دلارتجاوز نمیکند و دیگر درآمد های کشور ازکانال سوئز، نفت چاه‌های « ابورودیس »لوله نفتی سوئز ـاسکندریه و دیگر صادرات صنعتی وکشاورزی به۸ میلیارد دلارنمی رسد و پنبه این بزرگترین صادرات مصر همچنان‌در گرو بازپرداخت کمك‌های شوروی است.

در نتیجه کسری پرداخت های مصر در سال گذشته ۲٫٤ میلیارد دلار امریکائی بوده است .

باتوجه به‌این واقعیات وضع امروز مصر را می توان به‌این مسئله‌معمامانند تشبیه کردکه خواسته باشیم استخری راپراز آب بکنیم درحالی‌که آبی که از شیر به استخر میریزد بسیارکم وضعیف است و زیرآب بزرك استخرباز.

قابل لمس

باوجود تمام نابسامانیها ،نارسائی‌ها، ترمز ها ، نابرابری‌های شرایط ،پیشرفت درتمام‌زمینه‌های صنعتی کشاورزی و سیاسی کاملا مشهود و قابل لمس است.

هرچندکارخانه‌ها هنوز خوب بهره‌برداری نمیشوند وبازده‌شان کمتراز ظرفیت است هرچند اعتصاب و کارشکنی های‌ناشی از تبلیغات چپ‌گرایان که تحت نفوذو راهنمائی مسکو کم‌وبیش ادامه دارد ولی‌تولیدات صنعتی روبه افزایش استو کیفیت نیز روبه بهبود.

فرآورده های‌کشاورزی نیز همین روند را دنبال میکنند . بازده کشاورزی بیشتر شده‌ودر بسیاری از نقاط کشت‌های کم درآمد تبدیل به فرآورده های پر درآمد چون پنبه «سوپا» حتی برنجو گندم شده‌اند.

اوضاع نیز روی هم‌رفته بهتراز گذشته است.

باز شدن درهای کشوربروی اجناس خارجی ، هرچند تورم رابالا برده ولی درعوض کمبود های گذشته را از میان برداشته است.

هرچند هزینه‌های لوکس چندین برابر شده و هرچند نرخ‌اطاق در هتل‌های بین‌المللی از شبی شش‌ـ هفت لیره مصری درسال ۱۹۷۱ به شبی ۲۵ تا۳۰ لیره رسیده ـهرچند هزینه خوراك دررستوران‌ها بالارفته‌ـ و به همان میزان سرویس وانتخاب بهتر و متنوع تر شده است هرچند کرایه منزل و دفتر سرسام آور شده است ولی این گرانی بیشتر متوجه‌خارجی‌ها ، توریست های‌پول‌دار و طبقه مرفه و نیمه مرفه مصری است تاتوده مردم‌که نیازمندی های اساسی‌اش چون نان ، برنج، چای، گوشت، شکر، اجاره‌خانه، حمل و نقل و پوشاك رویهمرفته ثابت مانده است.

اراده اعراب

با پیروز شدن برمشکلات، کم کردن تورم که ناشی از فراوان شدن اجناس خارجی است میارزمها گرانی راضی کردن خواستهای مردم بطور کلی خارج کردن کشور از این «دایره هرز» در گرو پیروزی پرزیدنت سادات در مبارزه خستگی ناپذیرش برای

★ شکیبائی سادات میان رهبران عربی ضرب‌المثل است . اما اگر سرسختی اسرائیل کاسه جوش را لبریز سازد ، چه خواهد شد؟

نسیم آزادی

هرچند «بیگانگی قرنی» که همواره در مصر میان رژیم کارمندان و روشنفکران از یک سوی باتوده‌مردم واز سوی دیگر همچنان ادامه دارد ولی در عوض آزادی بیشتری احساس میشود وورزش نسیم آزادی کاملا محسوس است.

مردم وروزنامه‌ها راحت‌تر انتقاد میکنند ودر انتقادهای مطبوعات‌از دولت‌احساس مسئولیت‌بیشتری دیده میشود.

مصر از نادرترین کشورهای جهان است کهبا وجود تمام دشواریها وگاهی خطراتی که آزادی برای کشورهای درحال رشد بطور کلی و کشوری در حال جنگ مانند مصر میتواند همراه داشته باشد ، همچنان روند آزادی ودمکراسی او گسترش داده است.

برای اولین بار مردم مصر در یک انتخاباتی که‌تمام ناظران خارجی همرای آنراجدا آزاد توصیف کردند شرکت نموده و نمایندگان خود را به پارلمان فرستادند. باز برای اولین بار یکی از جلسات این پارلمان که گویا یکی از جنجالی‌ترین جلسات نیز بوده است بطور زنده تماما از شبکه‌های رادیو تلویزیون پخش شده است و شنیدم که امکان پخش زنده پاره‌ای از جلسات هیئت دولت نیز مورد بررسی گرفته تاپیوندهای بیشتر مستقیمتر و نزدیکتر میان رژیم ومردم برقرارشود.

گمان میرود فکر پخش جلسات پارلمان و شاید در آینده شورای وزیران از رادیو وتلویزیون یکی از ره‌آوردهای سفر اخیر بنوی اول مصر ر سنیین است زیرا رادیو وتلویزیون دولتی (مانیل) تمام برنامه‌های پرزیدنت مارکوس و همچنین جلسات‌هیئت دولت و شورای وزیران را مرتب بطور زنده پخش میکنند.

وزش این نسیم آزادی آنچنان است که‌تاکنون در همین مدت که بسیاری از «بدبین‌های سابق» را نسبت بهرژیم وصداقت دستگاه حکومت‌کننده خوشبین کرده است.

یک کارگردان معروف تاتر ملی مصر در پایان‌یک کنفرانس ـ بحث پیرامون تاتر مصر ـ با هیجانی که هرگز در او سراغ نداشتیم میگفت باور کن که‌مسئله آزادی ما شوخی نیست.

در کنفرانسی باوزیر هنر جوان‌ها علنا از وزیرهنر انتقاد میکردند. ووزیر محافظه‌کار هنر از یکی ازبا سابقه‌دارترین ومعروفترین نویسندگان کمونیست ستایش میکرد ویک بازیگر جوان دست‌چپی طرفداری خود را از سادات اعلام می‌کرد. چنین جلساتی در گذشته برگزار نمیشد یا اگر میشد با چند نطق و خطابه تشریفاتی پایان می‌یافت. در حالیکه بحث ماازر ساعت ۵ تا یازده ادامه داشت و دنباله آن به فردا موکول گردید.

اراده اعراب

با پیروز شدن برمشکلات، کم کردن تورم که ناشی از فراوان شدن اجناس خارجی است مبارزهما گرانی راضی کردن خواستهای مردم بطور کلی خارج کردن کشور از این «دایره هرز» در گرو پیروزی پرزیدنت سادات در مبارزه خستگی ناپذیرش برای رسیدن به صلح است.

بگمان ناظران بیطرف اراده اعراب بطور کلی ورئیس جمهوری مصر بطور ویژه برای رسیدن به صلح هرگز بهمد امروز نبوده است.

برای دست یافتن بصلح است که پرزیدنت سادات همچنان ابتکار عمل را در زمینه‌های سیاست داخلی عرب وبحران اعراب و اسرائیل حفظ کرده است.

باز گرداندن آرامش به‌لبنان، آشتی با زوال‌اسد، که منجر به دور شدن تدریجی دمشق از قطب‌شوروی گردیده دادن پیشنهادات تازه برای برقرار کردن صلح در خاورمیانه. تمام اینها و بسیاری از رویدادهای دیگر را باید به حساب رئیس جمهوری مصرگذارد.

در حالیکه سازمانهای آزادی بخش فلسطین‌به دنبال جنگهای خونین داخلی لبنان از هر وقت دیگر ناتوان‌تر ولنگان‌تر شده‌اند، در نتیجه دیپلوماسی بسیار هوشمندانه صبور و دور اندیش رئیس(سادات) اینك این کشورهای محتاط و میانه‌روی عربی چون مصر و عربستان هستند که کشتی سیاست اعراب را در مقابله با مانورهای اسرائیل و حامیان غربی‌اش چون آمریکا هدایت میکنند.

مسئولیت اسرائیل

سئوال تمام ناظران بیطرفی که‌بحران خاورمیانه را دنبال میکنند، این است که آیا اسرائیل به بلوغ سیاسی رسیده یانه؟

در حالیکه به‌گمان «آندره بوتار» در یکی از آخرین شماره‌های مجله فرانسوی «اکسپرس» در صداقت پرزیدنت سادات برای رسیدن به صلح‌هیچگونه تردیدی نمیتوان‌داشت دراسرائیل وخامت روزافزون اوضاع داخلی هرگونه ابراز قدرت و ابتکار عمل‌را از اسحاق رابین یادیگر رهبران اسرائیلی گرفته‌است.

تابحال یا درست‌تر بگوئیم از هنگام روی کارآمدن پرزیدنت سادات تاکنون اسرائیل همواره بدلایل گوناگون از جمله پیش کشیدن بهانه‌های اختلاف‌ات ومسائل داخلی شانه از دادن پاسخ مستقیم به پیشنهادات اعراب خالی‌کرده است بدون‌آنکه بانخوت وکوربینی ویژه خود هرگز خواسته باشد این‌حقیقت را بپذیرد که صبر رئیس مصری که خود زیرانواع فشارهای داخلی و خارجی قرار دارد نمیتواند بدون حد باشد.

جالب اینجاست که رهبران تل‌آویو از نادرترین مسئولان جهان هستند که گوئی هیچگاه از گذشته پند نمی‌گیرند.

مسافری که به تازگی از اسرائیل‌آمده خیلی صریح میگوید : تورم چهل درصدی‌کشور قرض های وحشتناك خارجی که‌درحال حاضربه‌سالی سه میلیارد دلار میرسد ، بیکاری که‌بهشش درصد رسیده و حتماافتضاحات‌رشوه‌گیری‌وکلاهگزاری و سوء استفاده های هنگفت مالی که در دولت حزب حاکم و ارتش پشت سر هم کشف میشوند تمام نتایج جنگ اکتبر (۱۹۷۳) و بازی های سیاسی‌داخلی‌وعدم‌توجه‌بواقعیت های‌روزو رویداد های منطقه‌ای و بین‌المللی است .

فشار آمریکا

روزنامه بانفوذ ـ و متمایل به اسرائیل ـ «نیویورك‌تایمز» اخیرا در یکی از سرمقاله های خود به رهبران تل‌آویو هشدار میداد که‌دست از بازی های خود بردارند . آینده نگری‌از خود نشان داده و متوجه باشند که فرصت ها زیاد نیستند و چنانچه بخواهند هم چنان در لاك خود مانده حرف ها و بهانه های همیشگی را تکرار نمایند و خود را با شرایط پیش آمده و موجود وفق ندهند ،خودرا در وضع‌خطرناکی قرار خواهند داد .

و بسان پژواکی به این هشدار روزنامه امریکائی آقای «پی‌یرسالینجر» یک آمریکائی شناس معروف فرانسوی پیش بینی میکند که پرزیدنت کارتر مصمم‌استبیش‌از گذشته‌اسرائیل را زیر فشار قرار دهد وتمام دولتمردان‌اسرائیلی که به تازگی به واشنگتن رفته‌اند از این روس سخت وقاطع واشنگتن بشدت یکه خورده‌اند.

همه چیز نشان می دهد که امریکاازادامه پشتیبانی یکطرفه و بدون حد خود ازاسرائیل خسته شده است . هرچند جریان کمك های نظامی و اقتصادی ادامه‌دارد ولی افکارعمومی امریکا بیش از پیش ابراز نگرانی میکند بویژه که تبلیغات مصر سرانجام از دیوار «ضد عرب» که یهودیان امریکا بویژه نیویورك بدورایالات متحده پدید آورده‌اند ، نفوذ کرده و امریکائی‌ها را بیش از پیش با مسائل نظریات و پیشنهادات منطقی‌تر مصر برای حل بحران خاورمیانه‌آشنا ساخته است .

اشتباه های شوروی

تردیدی نیست که سالی سه میلیارد دلارکمك بدون قید و شرط و بلاعوض برای خزانه‌امریکا و بردوش مالیات دهنده امریکائی سخت سنگین است وبویژه که به گمان ناظران بیطرف‌درقاهره ان سرمایه‌گزاری تاکنون‌چیزی‌جز ضرر سیاسی واقتصادی برای‌واشنگتن نداشته و تنها بلطف و کمك اشتباهات دیپلوماسی شوروی است‌که امریکا هنوز جای پای خود را در خاورمیانه عربی حفظ کرده است .

یک خبرنگار غربی که سابقه و آشنائی‌بسیار دیرینه‌ای با مسائل خاورمیانه دارد اظهارعقیده میکند که شانس های از نوگرفتن مذاکرات‌صلح ژنو بسیار خوب‌است‌ولی‌معلوم‌نیست آیااسرائیل آمادگی شرکت در مذاکرات را دارد یا نه؟

به گمان پاره‌ای از کارشناسان، اسرائیل زیر فشار آمریکا با شرکت داشتن نمایندگان فلسطینی در داخل یکی از هیئت های سه‌گانه (مصر سوریه و اردن) موافقت خواهدکرد‌ولی هنوز قاطع نیست « ساف» را یک مخاطب‌جدی و جدا از دیگر اعراب دانسته و جداگانه باآن وارد مذاکرات شود .

برخورد میان نظریه های آقای «شیمون‌پرز» وزیر دفاع و اسحق رابین نخست وزیرنه اولی خواهان رسیدن‌به‌صلح باادامه یك‌سیاست گام های کوچك ولی مرتب‌ستو دومی‌طرفدار کشیدن طرح کلی قرارداد و موکول کردن‌اجرای طرح به هرزمان که میسر شد ،به گمان کارشناسان‌منع دیگراست‌که‌به‌نل‌آویو اجازه‌می دهد راحت در دوره دوم مذاکرات صلح ژنو شرکت کند .

بدون هیچ تردید « توپ» اینك در زمین اسرائیل است و به نظر میرسد که در حال‌حاضر اختلاف میان بازیگران تیم «تل‌آویو» چندان‌جدی و عمیق است که هیچ کس حاضر نیست سراغ « توپ » برود .

ادامه این وضع سرانجام پرزیدنت سادات و دیگر پیروان او را ناگزیراز انتخاب راه‌جنگ خواهد کرد . این چیزی است که رئیس‌مصری ثابت کرده با تمام قواسعی‌دارد از آن‌پرهیزنماید ولی‌تاکی ؟

پاسخ به این سئوال‌و انتخاب میان«شاخه زیتون» پرزیدنت سادات یا روشن کردن آتش جنگی تازه با اسرائیل است

مناطق «بسته» یا «باز» حاکم برروابط آمد وشد اتباع آمریکا وشوروی است

«تقابل»، تنهازبان قابل درك دوابر قدرت شرق‌وغرب

نیویورك‌تایمز

یک دیپلمات آمریکایی که در شوروی بسر می‌برد، چندی پیش اتومبیل خود را در کنار جاده‌ای پارك کرد تاساندویچی را که همراه آورده بود، صرف کند. بیش ازچند دقیقه طول نکشید که یکی ازماموران پلیس شوروی خود را به دیپلمات امریکایی رساند و به او دستور داد که‌توقف نکند و به حرکتش ادامه دهد. افسر پلیس به وی گوشزد کرد که توقف کردن در آن ناحیه برای خارجیان‌ممنوع است .

این حادثه نمونه‌ای است از روش وسواس‌آمیزی که دولت شوروی برای کنترل‌کردن جابجا شدن‌ها ورفت و آمد دیپلماتها ـ خبرنگاران‌وبازرگانان خارجی درخاك شوروی‌بخرج میدهد.علیرغم‌گشایش های‌اندکی که طی سالهای اخیر درمقررات حاکم برورفت و آمد خارجیان‌در شوروی حاصل شده‌سیاق‌قدیمی بسته بودن بسیاری از نواحی روسیه بروی امریکائیان و یا سایرمردمان کشور های باختری عملا از دوسال پیش تاکنون دست نخورده مانده است .

برای جوابگویی به این رفتار ـ مقامات امریکایی نیز دستور داده‌اند که نواحی‌بزرگ ومتعددی ازقلمرو و خبرنگاران شوروی بسته باشد. ولی بکار بردن‌این‌مقررات تجربه‌ای است که غالبا بااعتراض امریکائیانی روبرو میشود که به اعتقاد آنان پیروی از این‌قبیل‌روشها‌نمیتواند با اصول مورد احترام در یک جامعه «باز» یا«نابسته»سازگاری داشته باشد

زیر و بم مناسبات

اما قوانینی که برروابط امریکا و شوروی حکومت می کند بسیار کمتر از تاثیر گرفتن از اصول حاکم بر نابسته بودن جامعه امریکایی ـ متاثر ازاصل «تقابل» است : رفتار در برابر رفتار ـ ومماشات به‌ازای‌مماشات ویا عصبیت در برابر عصبیت ـ اصول حاکم براین روابط است و به این مفهوم ـ محدودیتهای متقابل برای سفر های آتباع‌دو کشور الگویی است که‌براساس آن باید منطق‌وزیروبم«مناسبات دوابرقدرت شرق و غرب‌ادرك کرد.

یک دیپلمات سفارت امریکادر مسکو میگوید « تقابل»تنهازبانی است که شورویها درك می‌کنند واین اشاره‌ای است که‌احتمالا قادر است«وسیع‌ترین نوع اتفاق کلمه‌را ـ بین آمریکائیانی که تجارب زندگی کردن درشوروی دارند رابطه « تقابل» در مورد آمریکا نیز صدق می‌کند وبهتر که گفته شود دوابر قدرت‌نماد آن راه این زبان همدیگر را درك کنند . حتی آنهائیکه از نظر سیاسی به لیبرال‌ترین مشربها دلبستگی میورزند ـ ایجاد کند. وزارت خارجه امریکا که آزاد کردن مسافرت اتباع دو کشور در ممالک یکدیگر را درسال گذشته پیشنهاد کرده وهنوز منتظر دریافت جواب شوروی است ـ طرفدار لغو«محدودیت های مسافرت است ولی‌همانطور که یکی از دیپلماتهای امریکایی درمسکو گوشزد کرده مقامات وزارت خارجه در واشنگتن به هیچ وجه درنظر ندارند که تنها بطور یکجانبه از چنین سیاستی پیروی کنند.

مقام امریکایی که از وی‌نقل قول شده است تاکید می‌کند که عمل یکجانبه (یعنی رفع محدودیتهای مسافرت برای دیپلماتها و خبرنگاران شوروی درامریکا) ـ باواکنشی جز این از طرف مقامات روسی روبرو نخواهد شدکه‌درجواب بگویند: «از شما بسیار سپاسگزاریم ـ ولی اجازه دهید که حالا به کارهای دیگری‌بپردازیم » همان دیپلمات امریکایی‌علاوه‌میکند که همگنان روسی وی دیپلماتهای جنگاوری هستند و عزم خودرا جزم کرده‌اند که در این جنگ به پیروزی برسند . و برای رسیدن به این پیروزی‌تقریبا به هرکاری دست خواهند زد. »

اتباع خارجی

درباره‌ای زمینه‌هانظیرمحدودیت های مسافرت ـ دولت امریکا تا کنون به شیوه‌ای جواب داده‌که حاکی ازسعی آن برای شبیه‌تر بودن هرچه وافرتر رفتارش به نحوه رفتار شوروی است ولی این تلاش هم برای‌خودمرزهایی دارد که فراتر رفتن ازآن غیر ممکن است. اقتصاد متمرکز شوروی و دستگاه پهناور پلیس آن ـ واز آن جمله احتمالی که ماموران امنیتی شوروی در پستهای متعدد بازرسی ترافیک درجاده‌ها برای کنترل کردن رفت و آمد اتباع خارجی‌بخرج میدهند ـ به روسها امکان‌داده است تا بمراتب‌بیشترازامکاناتی که امریکائیان‌درکشور خودشان برای اعمال کنترل کننده دارند، از فرصتها و سایلی که مورد نیاز این نوع کنترل ـ هاست بهره‌مند باشند .

یك مقام امریکایی اخیراگفته است که نظام شوروی چنان‌بسته و کنترل شده است که هرچند تقلای ما برای « متقابل بودن» رفتارمان اندك تاثیراتی دارد ولی در حقیقت تقلایی بسیار رقیق و کم حاصل است .

تحت مقررات جاری بخشهایی از قلمرو های هریك ازدوکشور امریکا و شوروی برای رفت‌و آمد اتباع کشور دیگر نواحی «باز »یا «بسته » شناخته می‌شوند . صرف‌نظر از روسای هیئت های دیپلماتیك دو کشور که اجازه دارند بدون اطلاع قبلی به نواحی بازو مجاز در کشور میزبان سفر کنند ـ سایر دیپلماتها و یا خبرنگاران باید ۲٤ ساعت و یا٤۸ ساعت قبل ـبه مسئولان امورد‌وکشور میزبان اطلاع دهند که قصدسفر کردن به بخشهای معینی از نواحی «باز» دارند. وزارت‌های خارجه امریکا و شوروی قدرند از دادن اجازه سفر به دیپلمات ها یا خبرنگاران متقاضی اجازه برای سفر کردن به نواحی«باز» نیز خودداری کنند. اما هنگامی که فی‌المثل چنین رفتاری با دیپلماتهاویاخبرنگاران‌امریکایی در کشور شوروی صورت گیرد، درامریکا نیز متقابلا از دادن اجازه سفر به دیپلماتها و یا روزنامه‌نگاران شوروی به‌نواحی «نابسته » امریکایی دریغ‌خواهد شد.به‌این امید که شایدمسکو تحت تاثیر قرار گیرد‌ودرمورد کمتری به ایجاد این قماش محدودیت‌ها توسل جوید.

اعمال کنترل

با اینحال دردسر اینجاست که بقول یك دیپلمات امریکایی هیچ‌نوع موازنه‌ای در امکانات محترم شمردن اصل « تقابل » دراین زمینه خاص میان‌امریکا و شوروی وجود ندارد.درشوروی از آنجا که‌دولت بطور کامل دارای توانایی اعمال کنترل ـ هایش در تمام قطار های راه‌ـ آهن و هواپیماها و هتل های سراسر کشور است ـ مقامات روسی‌بطور ساده قادرنداستدلال کنند که جایی برای سفر کردن دیپلمات یا خبرنگاران معین امریکایی درقطار یادرهواپیما‌ـ ویا اطاقی برای سکونت آنان در هتل وجود ندارد. این‌تکنیك در شوروی باچنان جدو جهدی مورد استفاده قرار گرفته که طبق محاسبه یکی از صاحب ـ منصبان مسئول امریکایی ـ هرچند بطور رسمی تنها ۳۰ درصد ازقلمرو شوروی رانواحی «بسته » برای سفر دیپلماتها و خبرنگاران امریکایی تشکیل‌می دهد اما در عمل ۸۵ درصداز سراسر قلمرو شوروی برای دیپلماتها و روزنامه نگاران امریکایی بصورت نواحی«بسته» درآمده است.

دلایلی که وسعت خارق‌العاده « نواحی بسته » شوروی را توضیح میدهد احتمالا تا حدود زیادی مربوط به اهتمام دولت شوروی ، برای بدور نگهداشتن خارجیان از حریم تاسیسات نظامی روسیه و همچنین‌برای جلوگیری از دسترسی خارجیان به نواحی و یا محلاتی است که در آنها چهره فقر وپاپرهنگی وضع مسکن و یا کمبود گوشت درشوروی‌فاحش‌ترو‌ناپوشاندنی‌تر است .

مسلما دولت ایالات متحده امریکا نمیتواند به شرکت‌های هوایی یابه هتل های‌این کشور دستور دهد که از پذیرفتن دیپلماتهای شوروی خودداری کنند . علاوه براین چنانکه افراد آشنا به احوال امریکا نیز بارها گفته‌اند ـ دیپلماتهای شوروی بسیار مهارت دارند ؛ حمایت مردم امریکا را به‌سود خود جلب کنند و بکمك آنان‌ـ وزارت خارجه آمریکا رامتقاعد سازند تابه دیپلماتهای روسی حتی اجازه سفر کردن به‌نواحی معینی راکه رسما برای‌روس‌ها بسته و ممنوع شناخته شده‌است نیز عطا کند.

بعنوان مثال اگر گروهی دانشگاهی یا مدنی ـ دریکی از نواحی «بسته » امریکا ازیك شخصیت روسی برای ایراد سخنرانی دعوت کنند ـ وی‌ندرتا ممکن است فرصت عنوان کردن جوابی ازاین قبیل را از دست بدهد که :« وزارت خارجه امریکا به من اجازه سفرکردن به نزد شما رانمی دهد.»

بقیه در صفحه ۱۹

دوستان جدید و جدی برای فلسطینی‌ها

یاسرعرفات رهبر سازمان‌الفتح در جریان دیدارش از پاکستان که ناظران آنرا بسیار «ثمربخش» توصیف کردند هنگام ورود به کراچی مورد استقبال ذوالفقار علی‌بوتو نخست وزیر پاکستان قرار گرفته است . عرفات در تلاش یافتن دوستان جدید و جدی برای‌آرمان فلسطین‌است.

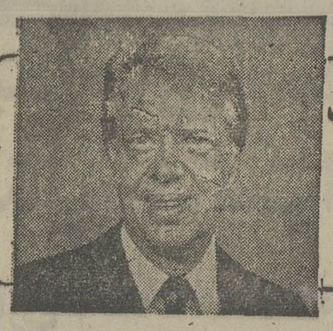

هدفهای من در کاخ سفید

نوشته: جیمی کارتر رئیس‌جمهوری منتخب آمریکا
ترجمه: پروفسور منوچهر وثوقی

کارها در سازمان‌های جدید باید از صفر شروع شود

معمولا هیچوقت دیرتر از ساعت هفت‌و ربع صبح به عمارت فرمانداری نمیرسیدم و هروقت که صبح زودازخواب برمیخاستم همیشه مترصد بودم که در مدت روز با جریانات خوبی روبر باشم . نقشه‌کشی دراز مدت برای کارهای اداره امور بطور خیلی دقیق، بررسی و تهیه پیشنهاداتی برای قوه مقننه، مبارزاتی درمجمع مقننه، ملاقات‌باهمه قسم وهمه طبقات مردم جورجیا،کنفرانسهای مطبوعاتی ، نطق های مهم تجزیه وتحلیل‌های روابط بین حکومت فدرال و حکومت ایالتی ووظایف دیگری از همن نوع، همه انسان را آماده‌میکرد که عاقبت همه کارها به خیر باشد.

طلب اعتبار

درآغاز کار ازهم گسیختگی دستگاههای دولتی درشگفت شده بودم . بعد از انتخابات من شروع به تهیه بودجه سال بعد کردم . تقاضا های طلب اعتبار ادارات تل عظیمی‌در روی میز شده بود مجموع این تقاضاها خیلی‌بیشتر ازنصف پولی بود که موجود بود

هیچکس بقدر من برای ارزیابی ارزش تقاضاهای اعتبار یانظم و ترتیب آنهابطوریکه تقاضا های اعتبار بترتیب اهمیت ولزوم‌قطعی آنها منظم شود نبود . من باکارمندان‌اداره بودجه خود هرشب برای مدت شش هفته برای سروصورت دادن به این تل آشفته تقاضای اعتبارات ومحل تعیین اعتبار تلاش میکردیم و من‌درصددرصدمتقاعدشدم که‌زمینه خاص خودم که خود «پایه صفر برای تنظیم بودجه » میتامیدم دراینمورد کاملا لازم بود.

ترتیبی دادیم که بودجه های آینده اعم از اینکه برای سازمانهای جدید یا سازمانهای قدیم باشد از صفر شروع شود . یعنی بسازمان بودجه نمیدادیم بلکه سازمان ها را تفکیك کرده براساس کارهای مختلفی که درآن سازمان انجام میشد بودجه هائی اختصاص میدادیم بعبارت دیگر بودجه را بسازمان نمیدادیم بلکه به کار میدادیم اعم‌از اینکه اینکار دریك سازمان قدیمی و یایک سازمان جدیدی انجام گیرد . درهراداره یکنفر بود که مسئولیت انجام کار برعهده او محول میشد، اعم‌ازاینکه اینکار بوسیله خود او انجام شود یا بوسیله دیگری.

خلاصه بابکاربردن حس ابتکار موفق میشدیم راههائی برای صرفه‌جوئی پول پیدا کنیم مثلا در مسافرتها هیات مدیره سیستم دانشگاهی بیش از ساعاتیکه گشتیهای‌امنیتی درجورجیا طی طریق میکردند هیات‌مدیره‌در حرکت بود . در بسیاری شهرها دورادور ایالت جورجیا سه، چهار و گاهی پنج اداره تعمیر رادیوی آن ایالت بود تمام این‌ادارات تعداد کارکنانش بیش ازحد لزوم بود ومقدار کاریکه انجام میشد کمتر از حدی بود که میبایست انجام شود. و عجب‌تر آنکه گاهی این دو مرکز دردوساخ،تمان مجاورهم‌بودند. بعضی ادارات حکومت جورجیا برای رفع نواقص خود شور و شوق خیلی بیشتری‌از خود نشان میدادند .

چنانچه درمورد هردولتی معمول است تقاضا های تکثیر اعتبار ، تقاضاهائی هستند که برای برنامه های جدید یا برنامه های گسترده‌تر طلب میکند . ولی وسیله‌ای نبود که انسان بتواند بودجه هائیکه براساس برنامه های قدیمی متروك یا براساس برنامه هائیکه دردولتهای سابق بادارات پرداخته میشد مورد تجزیه و تحلیل و بازرسی جدید قرارداد. بودجه‌ایکه برای برنامه‌های جدید درنظر گرفته میشد جزء کمی از مجموعه مخارج را دربر میگرفت . ولی اداره‌ایکه سالها پیش تاسیس شده در مقابل بررسی بودجه یکنوع مصونیتی‌پیداکرده بود ، یعنی راهی نبود که بتوانیم بادقت‌وموشکافی فهمید که این پولها بچه مصارفی میرسد.

ولی ما این جریانات راعوض کردیم و

معلومات عمومی

برای کنکوریها ـ دانش‌آموزان دوره دبیرستان و راهنمائی دانشگاهیان وهمه آنها که علاقمند به افزایش معلومات خود هستند

جدول هزار جایزه‌ای اطلاعات

راهنمای حل ول ابتکاری اطلاعات ○ طرح و تنظیم از: نعمت

«الف»

برای حل این جدول «۱۷» شرح درنظر گرفته شده و در مقابل هرشرح ۳ پاسخ قرار گرفته که فقط یکی از پاسخها صحیح است.

شما پس از مطالعه هرکدام از شرح ها، باید جواب صحیح آن را پیداکنید و حرفی را که در مقابل جواب صحیح داخل پرانتزچاپ شده است داخل خانه‌ئی از ستون «الف» که شماره‌اش مساوی با شماره توضیح باشد قراردهید.

به این معنی که اگر مثلاً در توضیح شماره ۳ جواب صحیح، کلمه «همدان» باشد، باید حرف «ر» را که در مقابل این کلمه داخل پرانتزچاپ شده، در خانه شماره ۳ ستون «الف» جدول بنویسید.

پس از آنکه ستون «الف» جدول را پرکردید، حروفی را که در آن نوشته‌اید، بطوروارونه در ستون «ب» قراردهید تا جواب صحیح جدول بدست آید.

۱ـ فرمان تأسیس کتابخانه پهلوی از طرف کدامیک از پادشاهان زیر شرفصدور یافت؟

* رضاشاه کبیر در سال ۱۳۱۰ (و) ـ شاهنشاه آریامهر در سال ۱۳۳۸ (د) ـ رضاشاه کبیر در سال ۱۳۱۵ (خ) ـ شاهنشاه آریامهر در سال ۱۳۴۴ (ی).

۲ـ راه آهن سراسری ایران که در زمان رضاشاه کبیر ساخته شده کدام دوبندر را به یکدیگر متصل میکند؟

* بندرماهشهر ـ بندر بهشهر (ه) ـ بندر عباس ـ بندر شاهی (ج) ـ بندر شاهپور ـ بندر شاه (و) ـ بندرخرمشهر ـ بندر پهلوی (س).

۳ـ کدامیک از شهرهای زیر برسرراه تهران به کرمانشاه واقع است؟

* فردوس (پ) ـ قصر شیرین (ن) ـ ایلام (الف) ـ همدان (ر).

۴ـ اولین سوء قصد خائنانه به حیات شاهنشاه آریامهر درچه سالی بوقوع پیوست؟

* ۱۳۲۶ (ج) ـ ۱۳۲۷ (ه) ـ ۱۳۲۸ (د) ـ ۱۳۴۰ (ف).

۵ـ معبد دیانا از آثار کدامیک از سلسله های ایرانی است؟

* هخامنشی (ل) ـ اشکانی (ج) ـ ماد (ی) ـ ساسانی (ق).

۶ـ کارخانه قند فریمان در کدامیک از استانهای ایران قرار دارد؟

* فارس (ه) ـ خراسان (ف) ـ آذربایجان (ل) ـ اصفهان (خ).

۷ـ اصل ملی شدن صنعت نفت در زمان سلطنت کدامیک از پادشاهان زیر به تصویب رسید؟

* رضاشاه کبیر سال ۱۳۱۸ (الف) ـ شاهنشاه آریامهر سال ۱۳۲۹ (ص) ـ رضاشاه کبیر سال ۱۳۰۵ (ن) ـ شاهنشاه آریامهر سال ۱۳۲۲ (ر).

۸ـ شهرستان اهرتابع کدامیک از استان های زیر میباشد؟

* آذربایجان شرقی (الف) ـ آذربایجان غربی (ش) ـ گیلان (ج) ـ فارس (ع).

۹ـ بلندترین رشته کوههای ایران کدام است؟

* دنا (م) ـ دماوند (ن) ـ الوند (ه) ـ ارسباران (ج).

۱۰ـ بریگاد قزاق در زمان سلطنت کدام پادشاه در ایران تشکیل گردید؟

* ناصرالدینشاه (ی) ـ احمدشاه (د) ـ مظفرالدینشاه (س) ـ محمد شاه (ل).

۱۱ ـ مقبرهٔ شاه نعمت‌اله ولی در کدامیک از مناطق زیر قرار دارد؟

* زنجان (ف) ـ ماهان (د) ـ یزد (ق) ـ اردبیل (ج).

۱۲ـ زدن سکه زردرزمان سلطنت کدامیک از پادشاهان زیر در ایران معمول گردید؟

* رضاشاه کبیر (ج) ـ کورش بزرگ (خ) ـ داریوش بزرگ (ل) ـ شاه عباس صفوی (د).

۱۳ـ در سازمان امروز دخانیات وابسته بکدام وزارتخانه است؟

* منابع طبیعی (س) ـ بهداری (ی) ـ دارائی (الف) ـ گمرکات (ز).

۱۴ـ کدامیک از دانشمندان زیر در عهد غزنویان میزیست؟

* ابوعلی سینا (م) ـ حکیم عمر خیام (ر) ـ ملاصدرا (ژ) ـ میرداماد (ی)

۱۵ـ کدامیک از شهرهای زیر پایتخت طاهریان بود؟

* قزوین (س) ـ نیشابور (ی) ـ دامغان (ل) ـ ری (ف).

۱۶ـ چه سلسله‌ای در ایران نخستین دولت ایرانی را تأسیس کرد؟

* ماد (ق) ـ هخامنشی (ص) ـ ساسانی (ه) ـ صفاری (ن).

۱۷ـ نخستین ایلخان مغول که مذهب تشیع انتخاب کرد چه کسی بود؟

* ابوسعید (ر) ـ الجایتو (ق) ـ هلاکو (ش) ـ غازان (م).

	«الف»	«ب» (شماره ۲۶)
۱		
۲		
۳		
۴		
۵		
۶		
۷		
۸		
۹		
۱۰		
۱۱		
۱۲		
۱۳		
۱۴		
۱۵		
۱۶		
۱۷		

جواب جدول ابتکاری (شماره ۲۲):

«عقاید ژروم کوانیار»، اثری معروف از اناتول فرانس سلطان نثر فرانسه

«ب»

ـ اگر درست عمل کرده باشید، وحروف ستون «الف» را بطور وارونه درستون «ب» قراردهید: در این ستون ازبالا به پائین نام یکی از شعرا و عرفای قرن نهم ایران بدست میاید. وی در ماه محرم سال ۸۵۳ هجری در هرات متولد و در جوانی دردربار «سلطان حسین بایغرا» منصبی شایسته یافت و دراین احوال به شاگردی مکتب «جامی» دانشمند و عارف وارسته در آمد هرچند آنچنان که ازپاره‌ای از اشعار وی بر میاید نتوانسته است کاملا بعظمتهای اندیشه عرفانی بطور همهٔ جانبه دست یابد لیکن از این منبع فیاض فکری جذبه‌ای یافته و اشعار پرشوری خلق کرده است چنانکه کلیه تذکره نویسان از او بعنوان شاعری قادر، لطیف طبع و عارفی بینا و صوفی روشندل یادکرده‌اند، بطور کلی وی از طرز سخن با امیر خسرو دهلوی شبیه است، بدون اینکه شور و سوز سخن و بینش امیر خسرورا داشته باشد. سادگی کلام از ویژگیهای شعر اوست و ازاین لحاظ پاره‌ای از ابیات وی بصورت ضرب‌المثل باقی مانده است:

نریخت درد می و محتسب زدیرگذشت
(رسیده بود بلائی ولی بخیرگذشت)

حداقل مدت ارسال جواب برای شرکت در مسابقه جدول هزار جایزه‌ای اطلاعات، هفت روز بعداز درج هرجدول تعیین گردیده است وبعداز مدت مقرره مبادرت به‌چاپ جواب صحیح می نمائیم‌واین‌صرفا بدان جهت است که‌خوانندگانی که موفق به حل جدول نشده‌اند ضمن آگاهی‌از سئوال طرح شده، بااصلاح اشتباهات خود ازاین رهگذر به‌دامنه دانستنی های خود گسترش ببخشند.

خوانندگان ارجمند شرکت کننده در این مسابقه میتوانند بعداز حل جدول بوسیله‌ارسال نامه به‌آدرس (تهران ـ خیابان خیام . روزنامه اطلاعات ـ قسمت جدول ابتکاری) در این‌مسابقه شرکت نمایند

لازم بیادآوری است که برای شرکت در قرعه‌کشی باید نکات زیر را رعایت فرمایند:

۱ـ حل هریك از جداول را درپاکت‌جداگانه‌ای ارسال فرمائید

۲ـ به پاکت هائی که‌نام ونشان فرستنده و شهرستان و شماره جدول روی آن قید نشده باشد ترتیب اثر داده نخواهدشد.

۳ـ مهلت وصول جواب ها برای خوانندگان تهران حداکثر ۵روز وشهرستانها ۷روز پس‌از انتشار هر جدول‌تعیین‌گردید

اسامی گروهی دیگر از شرکت کنندگان درمسابقه هزار جایزه‌ای اطلاعات

خانمها وآقایان :

گلی مقیمی ـ ویدا باغبانزاده ـ بهمن نکوئی ـ سیما کسائی ـ محمد رضا خیرخواه ـ ملوس قره‌گزلو ـ هاشم محمدزاده ـ ژیلا فردگلستان ـ حسین ریحانی ـ حمید مصلحی ـ صادق حکیمی ـ فریده علمی ـ اکبر خیرخواه ـ ذکی‌الله‌نصیری ـ حسن افشار ـ جعفر صمیمی ـ شیده مقیمی ـ هما نکوئی ـ زهره خاکدامن ـ ناصر جمالی ـ علی‌اکبر خوش‌مشربان ـ مهناز نیک سرشت ـ ابراهیم‌فیاض ـ گلنسا رزقی ـ مصطفی خیرخواه ـ شهلا جعفری ـ شهرام نفیسی ـ زهره امینی ـ حمیدقاسم‌پور ـ پری عبدالهی مقدم ـ شهره مقیمی ـ حسین‌قلی‌زاده ـ فریده احمدی ـ بهرام رسولی مدنی ـ فرزانه رضوانپور ـ ناصر جهانگیری ـ حسن محمدزاده ـ ایرج کسائی ـ زیبا نکوئی ـ آرمان باغبانزاده ـ مرتضی خیرخواه ـ جلیل مصلحی ـ مهری افضلی‌راد ـ فیض‌الله‌نصیری ـ (ـ) حکیمی ـ اکرم ریحانی ـ محمدبنائی ـ شهلا فرد گلستانی ـ کمال نصیری ـ اعظم ریحانی ـ کامران یزدی ـ اکرم‌یوسفی ـ مرحمت یعقوبی ـ محمدرضایوسفی ـ خشایار یغمائی ـ ادنایادگاری ـ موسی‌یوسفی ـ قمریوسفی ـ احمد یزدان‌پرست ـ محمدباقر یعقوبیان ـ محمدرضا یوسفزاده ـ محمدخالویوسفی‌نژاد ـ جواد یوسفبیگی ـ حسین یغمورلو ـ خشایاریاسائی ـ محمودیحیی‌پور ـ بمانی یعقوب‌زاده ـ حسین علی یزدانی ـ (ـ) یوسفی ـ اسماعیل هجری ـ علی همایونفر ـ امام هادی ـ براتعلی هاشم‌زاده ـ مهین همتی ـ مریم هنری زاده ـ حیدر هاشمی نسب ـ مهرنوش هاشمی نسب ـ محمدهاجرخان ـ رسول هاشمی‌نسب ـ مهدی هاشمی ـ (ـ) هنرمند ـ سعیدهراتیان ـ علی‌هوبره ـ ژیلا هاشمی نسب ـ هایده هاشمی ضیاء ـ جمیله یظهری ـ غلامرضا آذری نژادیان لنگرودی ـ شهید انصاری ـ بهمن ارشاد ـ فریده اسدی آملی ـ حسین ابراهیمی ـ عبدالرسول احسانی ـ پرویز ابراهیمی ـ حسین امین سبحانی ـ ابرزاورنگ ـ سید حسین آزادی میلانی ـ مسعود امیری ـ مهشید محدود ـ ابراهیم متولی ـ فریده متین ـ قدرت‌الله محمدی ـ علی مسجدیان ـ حسین محمودی ـ سید غفور میرهاشمی ـ کبری میر لاهیجی ـ مهین معدلی ـ مهرناز محمودی‌پور ـ محمدمهدی‌وطنخواه ـ سید موسی ارتا ـ معصومه‌صادقی ـ مهرنوش‌صادقی ـ کیومرث‌لطف‌الله زاده ـ مسعود فخار ـ احمدقیامی اعلاء ـ غلامحسین تفضیلی ـ جهانشاه گوشه‌ای ـ شهنازگراوندی ـ رستم علی‌یزدانیار ـ محمدتقی حسنوند ـ فریبا معتمدی ـ محمد اسماعیل‌زاده ـ رحیم‌صوری ـ روح‌اله طرحی ـ علیرضا عامریان ـ محمد رضا عزیزی ـ محمدهادی‌فولادی ـ مجید رفائی افشار ـ فاطمه رفائی افشار ـ محمدتقی‌ساکن فوهری ـ ماندانا هاشمیان نیاکی ـ ملوک‌فور ـ یکانه مدیرزاده ـ صدیقه مردانی ـ علی‌اکبر محمدرضائی النرجانی ـ زهره خاکدامن ـ منیژه اسماعیلی تجریش ـ فرنگیس افتخار ـ حسینعلی ازگی ـ بهروز اسماعیل زاده ـ معصومه امامی ـ محسن امامی جاوید ـ غلامرضا ایوبی ـ نادر اکبرزادگان ـ علی‌آشینه ـ امیر احمدی ـ سید علی ایزدی شهرکی ـ ناصر اسکندر نژاد ـ زهرا اسلامی ـ بهرام اکرادی ـ فتانه‌ایزدشناس ـ رضااسفندیاری ـ آجودانیان ـ محمود ابومعبود ـ علی آذری ـ لادن اصفهانی ـ حسن افشار ـ فریدون افضی ـ محمد رضا امام هاری ـ الهه اخوان ـ نعمت‌الله افروغ ـ محمد کاظم احمدی ـ آرمین انوری پور ـ احمد اسلامبولچی ـ علی اصغر افروغ ـ رمضانعلی آندیک ـ حدادایاز ـ حسین افشاری ـ محمد رضا اظهری ـ ویدا امینی نژاد ـ داود اکرادی ـ زهره اکرادی ـ سید مجید امیریان ـ ناهید احمدیار ـ عزیزاحمدی ـ مسعود آفیلی‌زاده ـ سهیلا امینی ـ عبدالعلی احمدی بنکدار ـ خسرو اصغری ـ اشرف ادیبی‌فر ـ ذبیح‌الله ایروانی ـ فریدون اقصی ـ ایوب افضلی ـ محمدمسعود ایزدیار ـ پیروز شایق ـ محمد اقبالی ـ مجید الهام کیان ـ مهرانگیز اشرفی ـ علی امین پور

اگر قصد خرید تلویزیون رنگی دارید!

لُوه

در مقابل خرید یکدستگاه تلویزیون رنگی
۲۶ اینچ لُوه
تلویزیون سیاه وسفید کهنه منزل شما را
بمبلغ ۲۵۰۰ تومان نقداً قبول میکند.

LOEWE لوه

این بهترین وقتی است که برای خرید تلویزیون رنگی خواهید داشت

- لُوه ساخت آلمان غربی بادستگاه کنترل ازراه دور
- سیستم سکام مخصوص ایران وپایه کروم چرخدار آلمانی

مرکز فروش : خیابان فردوسی مقابل بانك ملی پاساژ امینی نمایشگاه کهلر تلفن: ۳۱۳۲۵۴

مذهبی

انقلابیون حسینی

خولی نیز بسزای خویش رسید

۳۷

سلیمان فریاد زد ـ ای سگ کدام خانواده‌ای بهتر و پاکتر از خاندان رسول‌خدا ،خاندان سیدالشهدا سراغ‌دارید و شما حرمت آنان را نگاه‌نداشتید . آنهارا بمیدان شهر بردند، و آویختند، درهمین موقع حربا آن سه تن رسید ، مختاربدین آنان‌گفت‌ـ ای حر • دژخیم‌درمیدان‌حاضر است ،آیها را ببر،و بگو دستان وپاهایشان ببرد ، ورها کند تا بمیرند •

عبدالله‌بن‌اسید نالیدو گفت‌ـ ای مولای ما ، بخدا سوگندکه ما برضایت نرفتیم ازترس بود• حرلگدی باو زد وگفت ـای ناجنس ماهم‌از ترس اینکار را میکنیم ، بیاوریدشان •

آنهارا بمیدان شهر بردند، پیرمردی بنام فیروزدررامیدان به حرگفت ـ ای آزادمرد،تمنائی دارم •

حر بدو نگریست و گفت ـ بگو •

فیروز گفت ـمن‌پیر شده‌ام ، آرزوی من روزی که مولایمرا ابن‌ملجم مجروح کرد ، روزی که خبر شهادت‌امام‌حسن‌مجتبی را شنیدم ، روزی که واقعه کربلارو ی‌داد،این‌بود که‌دشمنان سرورانم را بادست خود بکشم. شکنجه کنم بعد بمیرم • فرمان ده تا این سه‌تن‌را بمن‌بسپارند• سباآنها چه خواهی‌کرد • ـهمان که امیر گفت نخست پاهارا از زانو ، بعد دستان‌را از آرنج‌خواهم‌برید و رهایشان میکنم ••

ـ چنین باشد ، بکن •

••●

ـمرا دریاب خواهر •

اسحق‌بن اشعث خودرا به آغوش خواهرش افکند ، زن بسرعت‌دررا بست و گفت ـ مگر توهمراه برادرت‌نگریختی.

ـنه خواهرنتوانستم ، اینک درپناه تو هستم ، شوهرت دوست مختاراست او میتواند مرا یاری کند•

ـگمان نکنم ، ولی سعی می کنم ، اینک بیاترادر گوشه‌ای پنهان کنم ،

اسحق همراه خواهرش که زن عبدالله‌بن کامل رئیس‌شرطه کوفه‌بود بگوشه‌ای‌رفت‌و پنهان شد ، غروب‌ابن‌کامل‌بخانه آمد، زن پیش دویداورا یاری کرد تا چکمه‌را درآورد ، آب آورد دست وروی‌اوراشست وسپس برای اوغذاآوردو آنگاه گفت‌ـ شوهرم ، من‌از تو تمنائی دارم • ابن‌کامل‌بروی‌زنش نگریست وگفت ـ بگو •

ـ نخست‌باید سوگند یادکنی که‌خواهش مرا برمی آوری ، میدانم بهترین سوگند برای‌تو چیست بخون سیدالشهداحسین سوگند یاد کن •

ـای زن، سوگندی بدین بزرگی چیست ؟

ـ تمنی میکنم .

برآورد پسرم ... پسرم ... وقتی کار فیروز تمام شد،

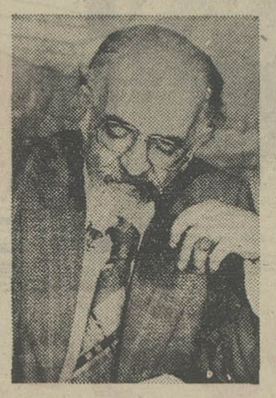

از : سبکتکین سالور

اسد ابن‌سعد رارها کرد ، آن مرد خودرا کشان‌کشان بسوی جسد پسرش کشید ، اسدگفت‌ـ ببین ای مرد • بنگر حال‌خود را ،وقیاس کن‌حال‌پسرپیامبر رادرآتروزکه‌فرزندش، برادرش، برادرزاده‌هایش ، نزدیکانش‌را کشتند •

ـ آخر برای چه؟!چه کاربزرگی است که چنین سوگندی باید خورد ؟

ـ ای مرد ، من زن توهستم .

ـ بسیارخوب، بخون‌سیدالشهدا سوگند که‌قبول کنم.

زن خندان برخاست و از اطاق خارج شد،ابن کامل متعجب‌نشسته بود که در بازشد و اسحق‌بدرون آمد، ودوید وکناراوزانوزدودستش را گرفت وگفت ـ در امان تو هستم ای شوهرخواهر .

ابن کامل حیرت‌زده بزنش و به اسحق نگریست‌واز خشم‌دندان هارا بهم فشرد، وآنگاه گفت ای زن، کار زشتی کردی شوهرت‌را فریب دادی، چنین باشد. تو در امان من هستی اما امان امیررا تضمین نمیکنم .

اسحق گفت‌ـ چنین باشد ، هرگز کسی فکر نمیکند من در خانه تو هستم.

ـ توچه مدت میتوانی در این خانه مخفی بمانی ؟ اینجا محل‌آمد ورفت مردم‌و شرطه‌هاست ، فکر نمیکنی اگر مختار بفهمد ،به‌امان من، وقعی ننهد وشاید هردوی‌ما سراز کف بدهیم.

زن گفت‌ـ حق باشوهرم است، اما شاید بتوانی مختار را راضی کنی، توباوخدمت کرده‌ای .

ـ بله ، خدمت کرده‌ام، اومرا دوست دارد ، هرگز خواست و تمنای مرا نادیده نمیگیرد .

ـ پس باو بگو،بگو شوهرم،توجان خودرا بخطر افکنده‌ای . توشب‌و روز در زحمت ورنجی .

ـ این راز شماست ، نه راز من، اگر صلاح میدانی میگویم .

اسحق سربزیر افکند و بفکر فرو رفت‌وابن‌کامل گفت بسنجید، فکر کنید ،اگر صلاح است باو بگویم،ولی اگر گفتم و قبول‌نکرد مرا شماتت نکنید.

توضیح

قسمتی از دنباله داستان‌انقلابیون حسینی که شب جمعه گذشته‌چاپ شد در شماره دیروز نیز تکرار شد که قطعا خوانندگان محترم متوجه شده‌اند.

اطلاعات ومردم

برگزیده‌ای از میان نامه‌ها — حسین شایسته :وکیل‌دادگستری

نگاهی به‌کمبودهای لایحه‌مالک ومستأجر

قانون مالک و مستاجرسال‌هاست همه را سرگرم کرده بدون اینکه نتیجه‌ای عاید کرده‌باشد. بالاخره معلوم نیست چه وقت‌و باصرف چه مقدار هزینه مراجع قانون‌گذاری،حاصل‌خداپسندانه‌ای از تدوین این‌لایحه بدست‌خواهند داد.

درگذشته مالک و مستاجر صرفه خود را در آن میدانستند که یا اجاره نامه‌ای تنظیم نکنند ویا اگر قصد تنظیم داشتند به محضر رسمی نمیرفتند وخودشان روی کاغذ معمولی قراردادی می‌نوشتند وامضاء میکردند تا روز مبادا بکار آید.

حال اگر به‌این سابقه توجه شده بود، لزومی نداشت درباره این که بین موجر و مستاجر اجاره نامه رسمی تنظیم نشده و یااساسا سندی‌موجود نیست‌بحث شود. جا داشت به لحاظ حفظ مالیات حقه دولت و احترام به قانون ثبت و بالاخره برای جلوگیری از مشاجره بین طرفین (راجع به صحت و سقم سند عادی اجاره) صراحتا قانون‌گذار دستور میداد که از تاریخ‌اجرای قانون جدید بایستی اجاره نامه‌ها حتما رسمی باشدوگرنه درمراجع قانونی ترتیب اثر داده نخواهد شد.

همچنین نسبت به‌املاکی که سابقا بدون اجاره نامه بوده یا اجاره‌نامه رسمی نداشته هریک از طرفین مکلف باشد ظرف مدت شش ماه طرف خود را برای‌تنظیم اجاره نامه رسمی بمیزان اجاره‌بهای تعیین شده دعوت کند و در صورت عدم توافق برای رفع اختلاف و تعیین میزان واقعی اجاره بها به دادگاه مراجعه کنند.

باتنظیم نظیر این ماده ،هم‌دولت از تاریخ تصویب قانون قادربه وصول مالیات مستغلاتی که اکنون به علت نبودن سند رسمی اجاره نیست، خواهد شد وهم بقانون ثبت احترام گذاشته شده وهم از تنظیم مواد قانونی مربوطه به این نوع دعاوی ـ خودداری کرده‌اند وهم درمراجع قانونی از نظر وقت صرفه‌جوئی شده وهم تکلیف طرفین در این مورد برای همیشه‌معلوم میشود.

ماده لازم دیگر آنست که‌نفوذ عقد اجاره جدید را برای مدت سه سال (کمتر یا بیشتر) پیش‌بینی کنند وپس از آن در صورت‌عدم توافق طرفین‌به تمدید اجاره، کار به دادگاه مراجعه شود ودادگاه با صدور قرارداوری در اصلاح نات‌الابین‌کوشش کندودرصورت عدم توفیق به‌اصلاح، رسیدگی کرده و حکم به تخلیه مستاجر ، یایک مهلت متناسب برای اجرای آن صادر کند،لازم‌بتوضیح نیست که هر حکمی بایستی در دو مرحله رسیدگی شود (به‌استثنای احکام شوراهای داوری وامثال آن).زیرا تضییع حق هرگز بسود دادگستری نبوده و نیست.

نسبت به تجدید بنا نیز ضروریست که حتمانقشه مصوب شهرداری واینکه آیا اساسا شهرداری و مقامات مسئول‌اجازه تجدید بنا میدهند یاخیر ضمیمه دادخواست باشد. در غیر این صورت بهانه تجدید بنا کارآسان وبی‌دردسری است و هر مالکی در هر موقع میتواند باین‌وسیله بهانه‌جویی کند ومستاجر رابه تخلیه وادارد .

کرده‌اند و هنوز تکلیف صاحبان این‌زمین هامشخص نشده است . به مالکان این زمین ها نه اجازه ساختمان سازی داده می شود و نه اجازه فروش ، پس لااقل دولت خودش این زمین ها را بخرد و در آن ساختمان سازی کند .

★ محمدعلی حمسی :
مدت یک ماه و نیم است که به شرکت فرگاز تلفن می‌زنم ، اما هنوز برای من کپسول‌گازنیاورده‌اند، شماره اشتراک من ۸۵۰۷ است .

★ طاهره کاظم‌زاده :
در خیابان دولت مقابل کوچه کیکاوسی کوچه‌ای وجود دارد که تاکنون‌برای آن اسمی تعیین نشده‌است . منزل من هم در آخر این کوچه واقع شده و پلاک ندارد ،درنتیجه ازنظر امور پستی بامشکل بزرگی روبرو هستم .

حرف‌هایی از آنسوی سیم!

مشکلات خود را با «اطلاعات» در میان بگذارید .

تلفن : ۳۲۸۴۲۷ هرروز باستثنای (پنجشنبه‌ها) از ساعت شش تا هشت ونیم بعدازظهر

★ عبدالحسین زاهدی:
مدت ۱۰ روز است‌که من به شرکت پرسی‌گاز تلفن می زنم ، اما هنوز کپسول گاز برای من نیاورده‌اند، تاخیر در امر گازرسانی‌تا چه‌مدت ادامه خواهد داشت .

★ جلال سید میرزائی:
در دبیرستان «زاگرس» چند وقت پیش بخاری‌یکی‌از کلاس ها آتش گرفت، چند روز پیش هم بخاری یکی دیگر از کلاس ها به آتش کشیده شد. مسئولین‌مدرسه بخاری های سوخته را از کلاس ها خارج کردند ، اما بجای آنها بخاری دیگری به کلاس ها نیاوردند

★ علی‌اکبر باغستانی:
نزدیک فلکه یک‌آرایشگاه قرار دارد که برای اصلاح سر ۷۵ ریال می گیرد ، درحالی که قبلا برای‌اصلاح موی سر فقط ۵ تومان دریافت می کرد .

★ فاطمه صفائی
سال هاست که زمین‌های جنت‌آباد را جزو زمین های خارج از محدوده اعلام

خوانندگان مینویسند

سیم برق

منزل من در خیابان کارون چهار راه طوس قرار دارد . ۱۰ روز است که سیم برق منزل من از وسط چهار راه قطع شده و در منزل برق نداریم ، مهمتر از همه اینکه‌احتمال دارد ، سیم آویزان شده ، خطرات جانی برای عابران پیاده فراهم کند . حسین ناظمی .

لوازم یدکی

قفل در اتومبیل‌ژیان من شکسته است به نمایندگی این اتومبیل مراجعه کردم گفتند که فعلا وسیله یدکی این اتومبیل در ایران‌موجودنیست و باید صبر کنید تا لوازم یدکی از فرانسه برسد ، بااین وضع‌تکلیف من و کسانیکه اتومبیل‌ژیان پاسیتروئن دارند چه میشود.

احمد مروج هرندی

بخاری خاموش

تعدادی از بخاری های مدرسه‌راهنمائی صفی‌نیا در شمیران خراب است .

نازنین بزرگ ابراهیمی

روشنفکر کیست؟

«۲» — فرهت قائم مقامی

به تدریج ، واژه روشنفکر راگروه‌دیگری در اجتماع برخود گذاردند .

این گروه، شامل عده‌ای‌ازصاحب‌مدرکان شبه اروپایی بودند که بانفی گروه قبلی وبا ایجاد ارزش‌ها ومعیارهای جدیدی ، واژه روشنفکر رابرخود اطلاق کردند .

این گروه را که بهتراست‌آنهارا‌روشنفکران رسمی ویاتائید شده بنامیم، همگی‌دارای‌جواز روشنفکری هستند، جوازی که به‌وسیله‌ی‌مهر دانشگاه های غربی تائید شده وبه رسمیت شناخته شده است. اینان درمدت نسبتا کوتاهی کوشیدند که با اشغال کرسی های دانشگاه ، بلغور کردن اصطلاحات والفاظ پوچ بیگانه وارائه آنچه اساتید غربی‌شان به آنها تزریق کرده‌بودند،برای خود دراجتماع جائی باز کنند. کسانی که فرضیات مبهم ومشکوک غربی راکه کوچکترین ربطی به واقعیات این جامعه ندارد، به نام تئوری‌علمی به دانشجویان این مملکت تحمیل کرده‌اند ، اینان که دمی لب از تمجیدوتحسین دانشگاه های بیگانه فرو نمی بندند و دانشگاه های خودی را حقیر می‌شمارند، کسانی که گاه تحت شرایط معینی در مورد فرهنگ‌خودی شعار می دهند ، می گویند ومی نویسند ولی در سراسر کتابشان با پاورقی های خارجی به تعریف از مفهوم ارزش‌های فرهنگ ملی می‌پردازند . اینان‌که‌از برکت مدرک‌تحصیلی شان هم به درجه روشنفکری نائل شده‌اند ، هم به مقامی رسیده‌اند وهم بادویاسه ساعت تدریس درهفته ، عنوان آبرومندانه استادی را برای خود حفظ کرده‌اند ، حتی‌اگرکثرا دردانشگاه نبوده ودرمحل دیگری باعهده‌دار بودن پست مهمی به کار مشغول باشند.

اینان که خود تاخرخره می‌خورند وبعد برای خوشمزه شدن مطالب بی سروته‌شان یک چاشنی مارکسیسم‌به‌آن‌می زنند ، مذهب برایشان از بین می‌رود وشایدهم‌درجستجوی مذهبی تازه هستند،ولی چون نه تحمل مرگ ونابودی نام خدارا دارند و نه می‌توانند پذیرای حقایق باشند که نوعی اخلاق و ضوابط دینی را ایجاب می‌کند به ناچاردر این میان سرگردان مانده‌اند واز این «ایسم» به آن «ایسم» می‌پرند .

اگر چه این گروه باارائه‌فرآورده های ذهنی‌شان تناسب مسموم شدن اندیشه جوانان ایرانی می شوند ، لیکن باذکر سمت استادی درهر موردی چنان نظرات و عقاید بی اساس خود را باصدای بلند،علمی وادبی وفرهنگی می‌نامند که خواننده یقین میکند که سخنان این استادان وحی منزل و حرف‌اول و آخر است. این صاحبمدرکان مصرفی نه قدرت انتقاد دارند ، نه از چگونگی مسایل اجتماعی آگاهند و نه می‌توانند درموردی تجزیه و تحلیل واقع‌بینانه انجام دهند ، چرا که هر استادی صاحب قلم نیست. اینان نه شایستگی مقام استادی را دارند و نه لیاقت عنوان روشنفکری را . تنها قادرند که دریک یا دودرس بخصوص ، سال‌هامطالبی را تکرار کنند که نه‌بسازندگی تفکرانشجو کمکی می‌کند و نه به درد جامعه می‌خورد .

از خصوصیات دیگر این گروه محافظه‌کاری است ، اما بعضی از آنان که درگذشته‌برای نیات خاصی مرامی‌کاملا متفاوت بامرام‌کنونی داشتند نیز ضرری نکردند، چرا که پس از تغییر جهت دادن‌وپشت‌کردن به تمامی هدف ها و اعتقاداتشان ، نه تنها به عنوان خائن به مردم یادوستانشان مجازات نشدند ، بلکه توانستند با اعلام کردن « پشیمانی » خود عهده‌دار پست‌های مهم مملکتی گردند وچه روشن است که اینان همانطورکه به تعهدات قبلی‌شان پشت‌پازدند ، نسبت به وظایف و مسئولیت های امروزی شان نیز بی اعتنا هستند و تنها بخاطر منافع شخصی شان است که به نقش خویش در جامعه ادامه می‌دهند.

روشنفکران رسمی نه جامعه شناسند ، نه روانشناسند و نه عالم علوم سیاسی ویا اقتصادی می باشند ،اینان‌تنهانقاب‌استادی و روشنفکری را برچهره دارندو البته مدرکی هم درجیب ودرست همان هایی هستند که دچار خود گنده‌بینی» و بربریت روشنفکری گشته‌اند.

آگهی استخدام آموزگار پیمانی

اداره آموزش وپرورش منطقه لاریجان طبق مقررات قانون استخدام کشوری‌عده‌ای از دارندگان گواهینامه دیپلم کامل متوسطه را باشرایط‌زیراز طریق امتحان ومسابقه انتخاب وپس‌از طی دوره کارآموزی‌لازم بعنوان‌آموزگار پیمانی برای‌خدمت درروستاهای‌منطقه لاریجان استخدام میکند .

۱ـ نداشتن کمتر از ۱۸ سال تمام و بیشتر از ۳۰ سال تمام .
۲ـ تابعیت ایران .
۳ـ داشتن برگ خاتمه خدمت وظیفه یا معافیت دائم.
٤ـ گواهی‌نامه نداشتن سابقه جزائی موتر .
۵ـ داشتن توانائی انجام کارآموزی .
٦ـ گواهی‌نامه نداشتن اعتیاد بمواد مخدر .

داوطلبان واجد شرایط باید برگ درخواست ذیل این‌آگهی را تکمیل کنند و بانضمام ٤ قطعه عکس ٤×٦ وفتوکپی یا رونوشت شناسنامه مدرک تحصیلی برگ پایان خدمت وظیفه یا معافیت دائم را شخصا به دبیرخانه این اداره و یا بوسیله پست به نشانی گزنگ اداره آموزش و پرورش منطقه لاریجان ارسال دارند که حداکثر تا روز اول اسفند ۳۵ به دفترآموزش و پرورش لاریجان رسیده باشد به درخواست هائی که فاقدمدارک لازم‌بوده و بعد از تاریخ مذکور واصل شود ترتیب اثر داده نخواهد شد ضمنا مراتب زیر را باطلاع میرساند .

الف ـ چون افرادی که به عنوان آموزگار انتخاب می شوند باید بطور تمام وقت در مدارس روستاها انجام وظیفه نمایند لذا خواهشمند است افرادی که بهر علت نمی توانند وظیفه خطیر آموزگاری را بطور تمام وقت انجام دهند ازارسال درخواست صرفنظر نمایند .

بـ افرادی که برای خدمت در هریک از روستا ها استخدام میشوند باید تاپایان مدت قرارداد در همان روستا خدمت کنند و تقاضای تغییر محل به منزله استعفا از خدمت‌تلقی خواهد شد .

جـ داوطلبان بومی هرمحل در شرایط مساوی حق‌تقدم خواهند داشت .

امتحان در ساعت ۱۰ صبح روز چهارشنبه چهارم‌اسفند ماه ۳۵ در محل دبستان دولتی آخانی گزنگ به عمل خواهد آمد و کارت ورود به جلسه در ساعت ۸ صبح همین روزبه داوطلبان‌تسلیم‌خواهدشد سپاهیان دانش منقضی خدمت بطور رسمی در روستاها استخدام خواهند شد .

رئیس آموزش و پرورش منطقه لاریجان ـبرقعی

برگ درخواست‌شغل‌آموزگاران ازاداره آموزش و پرورش

نام خانوادگی	نام	نام پدر	شماره شناسنامه و محل‌صدور
تاریخ تولد روز ماه وسال		مدرک تحصیلی ورشته‌آن	وضع خدمت وظیفه
داوطلب شغل		محل جغرافیائی مورد تقاضا	(فقط یک محل)
نشانی کامل شهر	خیابان	کوچه	شماره منزل

امضاء داوطلب

نمایشگاه جهانی عکس در تبریز

دراین نمایشگاه که باهتمام هواپیمائی ملی ایران «هما» درتبریز برگزار میگردد ۴۳۴ عکس از ۱۷۰ عکاس از ۸۶ کشور جهان درمعرض تماشا قرار میگیرد هواپیمائی ملی ایران «هما» ازعلاقمندان دعوت میکند تا ازاین نمایشگاه بزرگ واستثنائی دیدن فرمایند .

۲۲-۲۶ بهمن ماه ۲۵۳۵ شاهنشاهی ـ تالار شهریار دانشگاه آذرآبادگان ـ ساختمان مرکزی دانشگاه (از ۹ صبح تا ۱ ـ ۴ تا ۸ بعدازظهر)

(ورود برای عموم آزاد است)

هواپیمائی ملی ایران «هما» درخدمت هنر

هواپیمائی ملی ایران . هما .

آگهی استخدام

بانک رفاه کارگران بمنظور تکمیل کادر خود در تهران و شهرستانها تعداد ۵۰ نفر دیپلمه ریاضی، طبیعی‌وبازرگانی‌را با حقوق مکفی از طریق مصاحبه و امتحان با شرایط زیر استخدام می‌نماید:

۱ـ داشتن دیپلم کامل متوسطه در رشته های فوق‌الذکر با معدل ۱۲ به‌بالا.
۲ـ داشتن برگ پایان خدمت یا معافی دائم از خدمت وظیفه عمومی .
۳ـ حداکثر سن ۲۶ سال .
٤ـ نداشتن تعهد خدمت‌درسازمان‌های دولتی .
۵ـ موفقیت درامتحان ورودی‌کتبی‌ومصاحبه .
٦ـ تاریخ امتحان‌ورودی‌کتباتوسط‌پست باطلاع داوطلبان خواهد رسید .

داوطلبان می توانند تقاضای استخدام‌خود را همراه با فتوکپی دیپلم متوسطه وبرگ معافی یاخاتمه خدمت و دو قطعه عکس حداکثر تا ۱۵ اسفند ماه به‌نشانی: تهران ، بانک رفاه کارگران ، خیابان روزولت تقاطع تخت جمشید واحد استخدام اداره کارگزینی ارسال‌دارند. م الف ۲۷۴۹۱

بانک رفاه کارگران

آگهی

قابل توجه کلیه

دانشجویان پلی تکنیک تهران

ثبت نام وانتخاب واحد برای نیمسال دوم سال تحصیلی ۳۶ـ ۳۵ طبق برنامه زیر بعمل خواهد آمد :

از شماره ۱۰۲۹۲ تا شماره ۱۱۶۴۷ دوشنبه ۲ر۱۲ر۳۵ از ساعت ۹صبح تا ۱۲ ظهر
از شماره ۱۱۶۴۸ تاشماره ۱۲۰۵۳ سه‌شنبه ۳ر۱۲ر۳۵ از ساعت ۹ صبح‌تا ۱۲ ظهر
از شماره ۱۲۰۵۴ تاشماره ۱۲۴۳۱ چهارشنبه ٤ر۱۲ر۳۵ ازساعت ۹صبح‌تا ۱۲ ظهر
از شماره ۱۲۴۳۲ تاشماره ۱۲۸۶۹ یکشنبه ۱ر۱۲ر۳۵ از ساعت ۹ صبح تا ۱۲ ظهر

م الف ۲۷۴۸۶

پلی تکنیک تهران

شهرداری شهریار

آگهی مزایده نوبت اول

شهرداری شهریار به موجب تصویبنامه یازدهمین جلسه انجمن شهرشهریار مورخ۲۱ر۱۰ر۳۵ و تائیدیه شماره۱۱۳۴۸ مورخ۲ر۱۱ر۳۵ فرمانداری کرج مقدار شصت و هفت مرو هشتاد سانتیمتر مربع زمین متعلق‌به‌خود واقع در ضلع‌شمالی خیابان سیمتری پهلوی جنب‌گرمابه گل‌یاس راکه کروکی آن در شهرداری موجود می‌باشد باشرایط زیراز طریق‌مزایده واگذار مینماید.

۱ـ پیشنهاد دهندگان باید قیمت موردنظرخود راجهت هر متر مربع تعیین نموده و معادل ۵درصد قیمت کل‌پیشنهادی بصورت نقد یا اسناد خزانه یاضمانتنامه‌بانکی بعنوان سپرده ضمیمه پیشنهاد خود نمایند بدیهی است به پیشنهادات فاقد سپرده بمیزان فوقو همچنین مشروطو مبهم ترتیب‌اثر داده نخواهد شد .

۲ـ پیشنهاد دهندگان باید پیشنهادات خودرا لاکومهر شده تاساعت یازده صبح روز شنبه مورخ ۳۰ر۱۱ر۲۵۳۵ بدفتر شهرداری تسلیم و رسید دریافت دارند به پیشنهاداتی که‌بعد از موعد مقرر برسدترتیب‌اثر داده‌نخواهد شدو پیشنهادات واصله در ساعت یازده روز مذکور درکمیسیون مالی‌شهرداری مورد رسیدگی قرار گرفته و برنده مزایده تعیین خواهدشد.

۳ـ چنانچه برنده مزایده از انجام معامله خودداری نماید سپرده او بنفع شهرداری ضبط و طبق مقررات‌با نفر دوم‌انجام خواهد شد.

٤ـ تا انجام معامله بابرنده مزایده سپرده‌نفر دوم سوم شرکت کننده در مزایده مسترد نخواهدشد.

۵ـ هزینه چاپ آگهی مزایده و هرگونه عوارض ومالیات بعهده برنده مزایده‌می‌باشد.

٦ـشرکت کنندگان در مزایده باید مشمول منع‌مداخله کارمندان در معاملات دولتی نباشند.

۷ـ حضور پیشنهاد دهندگان یانماینده آنان درجلسه تعیین برنده مزایده آزاد می‌باشد.

۸ـ شهرداری در ردو یاقبول یك یاکلیه پیشنهادات مختار است .

شهردار شهریار ـ عباس عباس نژاد

نیازمندیهای اطلاعات

برای دادن آگهی تلفنی باشماره‌های ذیل تماس حاصل فرمائید
تلفنهای: ۳۱۲۴۱۳-۳۱۱۲۲۷

آدرس جدید
شرکت داربست فلزی سامکس
شاهرضا مقابل دبیرخانه دانشگاه ساختمان شماره ۳۲۲ تلفن ۶۶۶۸۷۲ – ۶۴۸۶۷۹

مقاطعه‌کاری ساختمان بامصالح
تلفن ۶۶۴۳۱۸

فروش دست اول

مبلیران
قبل از خرید هر نوع مبلمان از مجموعه کامل و جدیدترین مدلهای مبلیران‌دیدن فرمائید خیابان فرح ۱۰۰ قدم بالاتراز چهارراه‌تخت‌طاوس تلفن ۸۴۳۱۸۲ از ۸ صبح تا ۹ شب‌یکسره باز است.

فرش –مبلمان و لوازم منزل نو و مستعمل بعلت مسافرت فوری بفروش میرسد ۶۲۶۷۷۴

لباس برای عید آخرین‌طرح‌ازاروپاموجود تلفن۸۴۳۵۰۰

کت شلوار
تولیدی ایران و ایتالیا
جامکو jamco
درست روبروی درب بزرگ دانشگاه تهران ۶۴۱۲۱۷

انواع لباس‌های‌دست‌اول زنانه خارجی با قیمت مناسب بفروش می‌رسد تلفن ۹۳۸۵۳۵

تلویزیون‌رنگی گروندیک ۲۶ اینچ فقط ۸۴۰۰ تومان تلفن ۸۵۲۳۹۰

اکازیون لباس شب و اسپرت از پاریس رسید تلفن۸۵۸۶۷۸ ۱–۲ آ–۲۰۶۴

کارخانه تولیدی‌و صنعتی
ژورنال گاز
بمنظور رفاه مصرف کنندگان وخریداران‌اجاق گازدرتهران وشهرستان محصولات تولیدی‌خودرا بشرح زیر معرفی می‌نماید.
۱– اجاق سه شعله مبله لعاب باپیلوت
۲– اجاق سه شعله مبله استیل باپیلوت
۳– اجاق سه شعله رومیزی لعاب باپیلوت
٤– اجاق سه شعله رومیزی بزرگ باپیلوت
۵– اجاق دوشعله رومیزی با پلوپز دربدار
۶– اجاق پلوپز دو شعله ٤٤ر٤٤
۷–اجاق‌پلوپز دو شعله۵۰ر۵۰
۸– اجاق پلوپز یک شعله ٤۲ر٤۲
۹– اجاق کادوئی
۱۰– اجاق پلوپز فشار قوی ۷۵ر۷۵ مخصوص‌رستوران
۱۱– کباب پز پیکنیک‌کادوئی
۱۲–اجاق پلوپز دو شعله‌فشار قوی استیل
۱۳– اجاق کبابپز کادوئی
۱٤– اجاق پلوپز دو شعله فشار قوی رنگی
۱۵– کبابپز دولوکس استیل مخصوص رستوران
مرکز فروش تهران– خیابان شاه مقابل ساختمان آلومینیوم ساختمان کاوه‌طبقه‌سوم شماره ۳۱ تلفن دفتر مرکزی
۶۴۵۲۶۹
انبار تهران
۵۹۹۲۳
کارخانه قم
۵۶۸۲

فروش دست دوم

انواع مختلف البسه خارجی زنانه آخرین مد نو و دست دوم بعلت مسافرت بمدت یک هفته بفروش می رسد تلفن ۹۳۵۴۳۰

بعلت مسافرت مقداری البسه نو و دست دوم خارجی بفروش میرسد تلفن ۹۲۳۵۸۶

تعدادی لباس نو و دست‌دوم زنانه و مردانه و بچگانه به فروش میرسد سایز زنانه ۴۰ تا۴۲ و سایز مردانه بزرگ ۶۲۴۰۹۴ ۱–۳ آ–۱۰۲۰

انواع‌لباسهای خارجی باقیمت مناسب بفروش می رسد تلفن ۶۲۹۲۸۳ ۱–۲ آ–۶۱۲

اکازیون
انواع لباسهای فرنگی زنانه‌و مردانه بفروش میرسد سلطنت آباد گلستان۶ پلاک ۵٤ ۲٤۳۳۷۱ آ–۷۱۳

اکازیون
بعلت مسافرت مقداری لباس‌نو و دست‌دوم‌خارجی بفروش می رسد آدرس عباس آباد خیابان بخارست‌دست‌راست نرسیده به میدان‌آرژانتین‌ساختمان جردن طبقه چهارم آپارتمان شماره ۲۰ تلفن ۶۲۷۸۶۶ از ساعت ۸صبح الی ۵ر۷ بعدازظهر ۱–۲ آ–۶۵۹

بعلت مسافرت به اروپا کلیه وسائل منزل فورا بفروش می‌رسد تلفن ۸۵۶۰۳۷ از ساعت ۱٤ ببعد

خرید اثاثیه

فرش ایران نوین
خریدار قالی و قالیچه و تعویض فرشهای نو با کهنه تلفن ۶۵۳۱۹۵

فرش امید
فرشهای نو و کهنه را جهت صادرات خریداریم تلفن ۳٤۵۶۵۵ و ۳۳۷۷۰۲

تعمیر تلویزیون

سرویس تلویزیون رنگی و نصب سکام استاندارد ایران توسط متخصص از آلمان ۲۶۶۹۱۸

تعمیرگاه مُجاز ٤۵
شاوب لورنس گروندیک نصب آنتن رنگی ۷۶٤۸۹۹

تعمیرگاه مجاز تلویزیون
شاوب لورنس
آر. تی. آی تلفن ۳٤۱۲۹۸

تلویزیون شما فوری در منزل تعمیر می‌شود ۲۷٤۷۷۰

سرویس تلویزیون رنگی
لووه آلمان
مراکز سرویس تهران:
تلفنهای: ۵۳۵۵۱۵
۵۲۲۹۱٤-۵۲۸۳۹۵
۶٤۶۹۰۶-۶٤۸۳۰۷
اصفهان:تلفن: ۳۸۱٤۲
اهواز:تلفن: ۲۳٤٤۸
آبادان:تلفن: ۲۳۷٤۸
شیراز:تلفن: ۲۷۸۹۰
مشهد:تلفن: ۲۹۳۰۷

آنتن تلویزیون

نصب آنتن جی‌سی‌بی و رنگی فوری ۳٤۱۲۹۸

نصب آنتن رنگی
گروندیک ۶٤۸۰٤۷

تزئینات‌ودکوراسیون

حراج
تزئینات‌افشار
کاغذدیواری ۳۰٪ تخفیف موکت نمدی‌متر۱۸تومان‌ببالا نقاشی در اسرع وقت
۸٤٤۸۰٤
آ– ۸۰۲

نصب موری انواع موکت ۲۷۳۵۱۶ آ–۷۳۵ ۱–۲۶

نصب فوری
کاغذ دیواری و موکت
و موکت فرشی در اندازه های مختلف پرسیانا و پرده کرکره نقاشی و مقاطعه کاری ساختمان درشرکت ساتردی نماینده رسمی سایه روشن و مولن‌موکت
۷۵۳۳۹۰

موکت
تاسیسات وتزئینات ساختمان با نصب فوری شرکت پراک تلفن ۸۳۰۸۰۲

مشاور تزئینات و طراح دکوراسیون
با تهیه هرنوع محصول محمود خاتمی‌راد تلفن ۷۹۲۰۷۹

انواع کاغذ دیواری پرده کرکره موکت را در اسرع وقت نقد واقساط طولانی‌از شرکت کالیران بخواهید تلفن ۳۱۰۷۷۲ سفارش تلفنی پذیرفته میشود .

نقدواقساط
موکت بقیمت‌تجارتی کاغذ دیواری خارجی و ایرانی‌با ۲۰٪ تخفیف تلفن ۶۶۸۹۵۰ آ– ۸۰٤

برای ساختمان شما

پاکتان
انجام کلیه امور نظافتی نقاشی و ساختمان ۸۲٤۵۸۱

رفع چکه
باخمیر بی–تی–سی ۸۳۷۵۱۶

شرکت ساختمانی ۲۶۲
انجام‌دهنده کلیه امور طراحی وساختمانی‌وکارهای اجرائی، خاکبرداری و خاکریزی . میدان ونک خیابان ملاصدرا شماره ۸۶ تلفن ۶۸۲۳٤٤ آ–۹۵۱ ۱–۲۳

مقاطعه‌کاری ساختمان تعمیرات‌نقاشی‌وآسفالت محمد معمار تلفن ۷۹۶۳۵۲

درب کشوئی و پارتیشن پلی‌فا تلفن ۹۵۵۹۳۲ ۱–۱۰ آ–۵۱۷

اوزلاب نوظهور
پشت بامها را با بیمه میکندگرو، فنی ساختمانی تلفن ۸٤۸۹۷۹ ۱–۲ آ–۹۲٤

نصب داربست فلزی ۳٤۹۷۰۹

تهیه نقشه ساختمانی
و نظارت توسط مهندسین مشاور. ۸٤۷۲۸۰ آ–۶٤٤

لوله‌کشی ساختمان در اسرع‌وقت‌تلفن ۵٤۸٤۲۱

کول کاندیشن
نگهداری ساختمان بطور کلی
۶۶۳۷۶۲
۱–۱۵ آ–۷۵۱

پیمانکار آسفالت و نقاشی تلفن ۸۹۵۷۳۲ و ۶۳۳۱۹٤

طرح و نقشه ساختمانی ۸۳۲٤٤۰ آ–۲۲۰

امداد سرویس
تعمیرات‌هر نوع‌ساختمان با مصالح‌تلفن۹۲۱۶۹۷

داربست پلیت
نصب موری داربست فلزی تلفن۷۳۱۶۰۶ و ۷۳۰٤۷۹

قیر و گونی و اسفالت باتضمین۷۳۸٤۵۵–۷۳۰۱۰۸

قابل توجه شرکت های ساختمانی و صاحبکاران محترم
قبول کلیه سفارشات چوبی درب و دکور تلفن دفتر ۷۸۰٤۶۵ کارخانه ۷۸۲٤۸۸

اسکلت فلزی
تلفن ۸٤۵۸۰۷

رابیتز
فروش و نصب سقفهای کاذب
۷۶۱۲۸۰
۷۶۱۲۸۱

شستشوی مبل وفرش

پیام کلین
خشکشوئی مبلمان فرش داخل اتومبیل خشکشوئی موکت متری ۳۰ ریال تلفن۸۵۳۰۳۱

پاکتان
شستشوی فرش موکت در محل تلفن ۸۲٤۵۸۱

قالی‌شوئی وطن
با ۲۰ سال سابقه درخشان آماده شستن فرش با دستگاه های اتوماتیک
۵۵۱۶۷۰

کلین سرویس عروس
شستشوی همه نوع موکت و نظافت کلیه ساختمان تلفن
۳۰۲۳۸۸

خشکشوئی فرش . موکت ، مبل رفوگری تلفن ۵۲۹۹۱۰ پارسا ۱–۱۸ آ–۶۵۷

کلین سرویس پاکزا
خشکشوئی فرش مبل، موکت وکلیه کفپوش ها با آخرین تکنیک تمیزتر و ارزانتر تلفن ۸۵۳۹۹۵

Duraclean International
دوراکلین سرویس آمریکا
خشکشوئی مبلمان
.موکت ، فرش و تشک اتومبیل در محل مطابق با آخرین تکنیک متداول در آمریکا
گرانتر مطمئن‌تر
۸٤۵۶۸۳
تلفن ۸٤۸۳۹۵
۸٤۸۳۹۶
نمایندگی شیراز: ۳۰۶۰۰
نمایندگی مشهد: ٤۵۲۳۰
نمایندگی بابل: ۲۲۸۱
نمایندگی همدان: ۸۸۸۱

قالیشوئی دی(طهمورثی) خاکگیری ، شستشو ، تطهیر تلفن ۵۹۶۹۷

دیاموندسرویس
خشکشوئی مبلمان موکت پرده.کفپوش.پارکت‌و نظافت کلیه‌ساختمان تلفن ۷۶۹۷۲۵

خشکشوئی موکت ۳۹۱۷۶۰

آمریکن سرتیفایدهوم سرویس کلینیک کمپانی ۷۵۸٤۹۶ – ۷۵٤۸۱۲

کارخانه قالیشوئی زمرد ۶۶۳۸۰۳ آ–۶۰۸

بدون ادعا
ناتالی اکسپرس خشکشوئی موکت‌مبل فرش پرده و نظافت کلی ساختمان ۸۳۳۲۳۲ و ۸۳۷۹۰۳ آ–۶۰۷

قالیشوئی‌مدرن
به مدیریت حاج میرقاسم قریشیان و فتح‌الله شاملو تلفن کارخانه ۵۹۶۲٤ منزل ۹۵۶۹۶۷ آ–۱۱۵۱

پارس کلین
خشکشوئی فرش– موکت – مبلمان–کفپوش موزائیک‌شیشه و اتومبیل تلفن ۷۵۳۶۵۶ و ۷۰٤٤۹۳ ۱–۱۰ آ–۱۸۸۱

قالیشوئی بیوک
بسرپرستی داریوش مجهز بتمام دستگاههای مدرن قالیشوئی فی متری ۹۰ ریال رنگبرداری و رفوگری‌پذیرفته میشود ضمنا مجموع قالیهای کمتراز۱۵متر ۱۵۰ مترمحسوب میشود سرویس۲۵۰ ریال‌تلفن های ۵۵۱۳۶۰ و ۹۷۷۱۸۸ ۱–۲۶ آ–٤۳۲

قالیشوئی شربت‌اوغلی
شستشو با اصول مذهبی
۹۲۶۱۸۹-۵۲۱۰٤۲

قالیشوئی تهران
تحویل در ۲٤ ساعت تلفن ۵۵۰۰۹۸ آ–۶۰٤

خشکشوئی آمریکائی
با ۱۰ سال سابقه کاری در ایران ، مبلمان ، موکت،فرش تشک اتومبیل و کلیه نظافت ساختمان شستشو و نصب پرده گرانتر: مطمئن‌تر
۸۵۶۲۶۹
۱–۱۲ آ–۸۲۳

تعمیروسرویس‌شوفاژ

لوله‌کشی و نصب و سرویس‌شوفاژ فوری۷۹۳۸۹۷ ۱–۱

شرکت رستیک
نصب و تعمیرسردخانه‌و کلیه دستگاه های سرد کننده تلفن ۵٤٤۱۷۶ آ–۶۰۵

شرکت سهامی کازیه
نصب سرویس نگهداری و تعمیر شوفاژ سانترال تلفن ۹۲۶۲۵۲

اکتیویته ACTIVITE
نصب ونگهداری
سالیانه دستگاه های حرارت مرکزی و تهویه مطبوع
۶۶۵۰۷۵
۱–۱۵ آ–۹۷۰

کول کاندیشن
ساخت
سردخانه های
ثابت، ماشینی وپیش ساخته
۶۶۳۷۶۲

نصب‌فوری شوفاژ وتهویه
درتهران وشهرستانها باقساط ۱۰ ماهه شرکت رام شین
۹۳۹۷۳۱
۹۳۹۷۳۲

تعمیر و سرویس فوری شوفاژ ۷۶۰۶۲۷ و ۷۶۳٤۷۲

نصب شوفاژ و تهویه مطبوع و آب رسانی شرکت مکرول ۸۲۲۷۸۸

راحتی خیال
سالی ۱۲ ماه شما را با نگهداری صحیح از تاسیسات تهویه و شوفاژ تضمین می کنیم شرکت ایران مین‌تانس میدان ۲۵ شهریور
۸۳۷۸۳۱
۸۲۵٤۰۹
آ–۶۶٤

نصب موتورخانه و سرویس‌شوفاژوگارانتی و نصب لوازم بهداشتی تلفن ۲۷۷۲۸۶

طرح و اجرا ونگهداری
شوفاژ تهویه
شرکت ان. کی تکنیک ۸۵۳۹۹٤ – ۸٤۹۷۹۲

خدمات فنی ایران
سرویس و تعمیر و نگهداری شوفاژ آبگرمکن یخچال‌بخاری کولر تشخیص ترکیدگی لوله ، لوله‌کشی ساختمان تاسیسات برق‌و‌تلفن
۳۱٤۷۲۵و ۳۰۵٤۱۶
آ–۹۲۸

تعمیروسرویس یخچال

تعمیرات انواع یخچال تلفن ۷۳۰۰۶۷ و ۷۳۹۲۸۵ ۱–۱

تعمیرگاه‌یخچال‌فریجیدر اثاث یدکی موجود ۸٤۸۷۵۶ ۱–۲۰ آ–۳۰۱

تعمیروسرویس لوازم‌منزل

تعمیر باسشوئی ۷۶٤۰۳۰ ۱–۱

لوله‌کشی گاز

لوله‌کشی گاز منازل
با تائید شرکت ملی گاز شرکت . ان. کی. تکنیک ۸۵۳۹۹٤ – ۸٤۹۷۹۲

لوله‌کشی گاز
باتائید شرکت ملی گازمهندسی هژیر ۹۲۸۹۷۶ آ–۱۱۵۱

اکتیویته ACTIVITE
طرح واجرای
تاسیسات گاز رسانی خانگی و صنعتی با استاندارد وتایید شرکت ملی گاز– اکتیویته
۶۶۵۰۷۵

فروشگاههای اتومبیل

بورس پیکان بوستان
انواع اتومبیل ۹۳۲۵۲۲ و ۹۲۳۶۳۰

اطلاعیه شرکت پلام
فیات ۱۲۵ پی مدل۱۹۷۷ رسید شرکت پلام اولین وارد کننده اتومبیل فیات ۱۲۵ پی باطلاع خریداران‌محترم‌می‌رساند این شرکت‌تعهدی‌ازحیث لوازم یدکی و تعمیر خریدارانی که غیر از این شرکت خریداری نمایند ندارد . خیابان کوروش کبیر نبش شهناز پنجم پلاک ۳٤۸تلفن های۷۵۵۰۸٤– ۷۵۳۹۵۸ – ۷۵۰٤۱۱

تویوتا
سواری وانت ۲۲۲۰۱۰ و۲۲۲۶۰٤

فیات ۱۲۵ اقساطی ۷۵۰٤۵۱ ۱–۷ آ–۷۲۹

تویوتا سواری و وانت نقدو اقساط ۷۵۰۸۱۶

فروش اتومبیل

شورولت

شورولت‌استیشن دو دیفرنسیل مدل۷۲دو ازده نفره دروضعیت بسیار عالی بفروش می رسد ۳۱۹۷۱۲ ۱–۳ آ–۶۰۳

شورولت وگا مدل۷۱ تلفن ۶٤۸۳۹۵ و ۶۶۰۸۵۱ ۱–۲ آ–۹۲۳

شورولت ایران رویال کاملا نو ٤ هزار کیلو– متر کارکرد صبحهاتلفن ۳۱٤۱۲۱–۵

شورولت رویال ۵۵ کار کرد ۶۰۰۰ مقطوع ۷۷۰۰۰ تومان تلفن ۶٤۵۲۷۲– ۲۳۳۰۶۱ آ–۷۰۲

شوورولت‌ایران۲۵۰۰مدل ۵۳ با رادیو ضبط بیمه بدنه بیمه ثالث بسیار تمیز ۵۳ هزار تومان تلفن ۶۳٤٤۱۹

ژیان ٤۹ بسیار تمیز ۱۱ هزار تومان‌بعلت مسافرت صبحهااز ۸ الی ۱۲ تلفن ۳۰۱۰۰۲ ۱–۲ آ–۱۰۲۹

رامبلر ۶۶ امریکایی درجه یک ۳۳۰۰۰ تومان تلفن ۸۵۹۸۸٤ آ–۶۳۲

هیلمن فروشی تلفن ۷۸۱۳۵۱ ۱–۳ آ–۶۲٤

آمباسادور مدل ۶۶ فوق‌العاده تمیز ۸۵۶۵۳۲ و اهیک ۱–۶ آ–۶۸۶

مینی ۱۰۰۰مدل ۷٤ کم‌کار کرده سفید فرمان انگلیسی مقطوع ۳۶۰۰۰ تومان . تلفن ۲۳۹۲۰۷

مینی‌وان ۷۰ با پخش ۶٤۷۲۲٤

تاکسی تلفنی فروشی تلفن ۵۲۰۷۳۰

ب ام و

ب ام و ۳۲۰ آلبالوئی‌مدل ۷۶ بدون گمرک تلفن ۶٤۶۲۳۵ آ–۶۶۸ ۱–۳

بامو ۷۱ نمره آبادان بسیار تمیز بفروش میرسد ۳۵۱۲۰۳ ۱–۲ آ–۱۰۳۰

بامو ۲۸۰۰ مدل۷۱ اتوماتیک فروشی تلفن ۳۱۰۷۰۳ ۱–۲ آ–۹۲۱

بامو ۵۱۸ مدل ۷۷ بدون گمرک و نمره ۷۳۵۰۰ تومان بفروش میرسد. ۳۶۱۲۱۵– ۵۲۸۹۷۶ ۱–۲ آ–۶۳۱

بامو ۲۰۰۲ مدل ۷۰ مقطوع ٤۸هزارتومان تلفن ۸٤۶۵۰۸ ۱–۲ آ–۷۰۹

بامو ۵۱۸ مدل ۷۶ نقره‌ای متالیک شیشه رنگی، باوسایل اضافه بعلت مسافرت بفروش میرسد حداکثر تا سه شنبه ۸٤٤۸۶٤ آ–۶۱۳

پیکان

پیکان کار آبی رنگ بسیارتمیز آخر۵۳فروشی تلفن ۶٤۵۰۸۶ ۱–۲ آ–۲۰۵٤

پیکان،پژو خریدارو فروشنده‌ایم تلفن ۳۵۵۶۸۱ آ–۲۰۵۹

پیکان مدل ۵۵ رنگ نخودی ٤۰۰۰ کیلو متر کارکرد تلفن ۹٤۱۵۱۱ ۱–۲ آ–۱۸۷۷

وانت‌پیکان پلاک سفید ٤۰۰۰ کار کرده ۵۵ تمیز به فروش میرسد. ۳۱۰۹۵۸ آ–۱۹۵۳

پیکان مدل ۵۲ سبز روشن خیلی تمیز به فروش می رسد تلفن ۵۳۰۸۸۶ آ–۹۰۳

پیکان استیشن
صفر کیلو متر نقد ۵۰ هزار تومان تلفن ۸۳۰۲۸۸ آ–۷۰۰

پیکان جوانان مدل۵٤ رنگ نارنجی تلفن ۳٤۱٤۳۷ آ–۶۱٤

پیکان دولوکس ۵۵ شیشه رنگی کیلو متر ۹ هزار تلفن ۹۳۲۰۶٤ آ–۹۰٤

پیکان اتوماتیک مدل ۵۰ متالیک به‌فروش میرسد تلفن ۷۳۳۸۳۸ از۶ ببعد

بنز ۲۸۰ اس
مدل ۷۳ با موقعیت عالی به فروش میرسد بعد ازظهر ها ۶ببعد تلفن ۳٤۶۱۷۹ ۱–۲ آ–۱۰۲۳

بعلت مسافرت
بنز ۲۸۰ مدل ۷۰ کولرفابریک شیشه رنگی هیدرولیک صوت بیکر بدون واسطه تلفن ۵۲۸۷۹۷ آ–۶۰۰

بنز ۲۸۰ آبی متالیک مدل۷٤ شماره ترانزیت تلفن ۲۱۹۳۷۸ و ۳۹۲۵۲۶ آ–۶۶۲

ماشین بنز ۲۰۰ مدل ۶۶ بسیار تمیز قیمت مقطوع ۳۸ هزار تومان تلفن ۲۳۷۶۵۲ صبحها ۹ الی ۵ر۱۱

یکدستگاه بنز ۲۸۰ اس تمام اتوماتیک مدل ۷۶ رنگ آبی خاکستری متالیک کیلومتر صفر به فروش میرسد ۸ صبح الی ۳ بعدازظهر تلفن ۹۵۹۱۵۹

جمس‌وانت مدل ۷۵ تمیز فروش‌یابالندرورمعاوضه میشود. تلفن ۹۲۰۱۲۶

پژو

پژو ۵۰٤ مدل آخر ۷۰نقره‌ای متالیک باوسایل اضافی کاملا سالم و تمیز نقدا فروشی تلفن ۸۰٤۸۸۵ آ–۶۱۶

فیات

فیات لادا مدل ۷۵ رنگ آلبالوئی تمیز بفروش میرسد تلفن ۶۸۶۳۷۸ازساعت ۸صبح تا۲ بعد ازظهر آ–۸۰۱

فیات ۱۲۸ اسپرت ۱۳۰۰ مدل ۷۲ تازه نمره شده تمیز ۳۳ هزار تومان از۸ الی۱٤ تلفن ۲۲۰۱۲۱ آ–۵۰۸

آلفارمئو جولیا ۱۳۰۰ مدل ۱۹۷۰ باوضعیت خوب‌بفروش میرسد. تلفن ۷۵۰۶۵۸ ۱–۳ آ–۹۲۹

دو دستگاه فورد تانوس مدل ۷۷ رنگ طلایی و سربی متالیک شیشه رنگی تو دوزی چرمی نمره ترانزیت بدون واسطه تلفن ۹۵۵۸۰۰

رنو رنگ بژ صفر کیلو متر فروشی ۶٤۱۸۶۸

کامارو ۷٤– نقره‌ای۶ سیلندر اتوماتیک فرمان هیدرولیک شیشه رنگی بفروش می رسد ۹۳۰۷۱۹ – ۳۱۰۹۸۹ آ–۶۶۰

آریا
آریا ۵۰ تمیزفروشی ۶٤۷۲۲٤

دوج
ماشین شفت‌دوج چارج مدل۷۳فروشی ۶۸۶۵٤۱

لندرور مدل ۵۵–۷ نفره صفر کیلومتر ۶۲۶۸۱۱

دو دستگاه‌بلیزر فول شایان مدل ۷۷ ترانزیت فروشی ۰۶۳۲۵۲۱ آ–۶۵۱ ۱–۲

فورد تانوس جی ال مدل ۷۶ رنگ آبی متالیک شیشه رنگی بدون گمرک بفروش میرسد. تلفن ۵۳۵۸۲۶ آ–۷۱۰

اکازیون موتورسیکلت
موتور کورس هسکوارنا (خیلی تمیز) مدل ۲۵۰ تلفن ۷۶۹۸۹۶ آ–۶۶۱

آلفارمئو ۱۷۵۰ سال ۶۹در وضعیت خوب در طول هفته صبحها به استثنای پنجشنبه وجمعه تلفن ۸۳۷۰٤۱ داخلی ۱۵۷ آ–۷۱۲

خرید اتومبیل

اتومبیل تصادفی شمارا در محل خرید و یا تعمیر می نمائیم ۶۶۰۸۵۱ و ۶٤۸۳۹۵ ۱–٤ آ–۹۸۷

کرایه اتومبیل

اتومبیل آخرین سیستم باراننده ماهیانه اجاره داده‌میشودتلفن۳۵۹٤۱۶ صبح ها۹ تا۱۲بعدازظهر ها ٤ تا۷

کایت تاکسی
۹۷۰۵۱۰ – ۹۷۵۱۰۱
۱۰۵۲–۵

تاکسی سرویس ارابه باراننده و بدون راننده ۹۶۰۳۸۰– ۹۵۸۶۳۸

روزولت بار
۸۵٤۸۳۸
۸٤۹۹۰۳
بزرگترین مؤسسه حمل‌ونقل بتمام نقاط ایران روزولت سه‌راه عباس‌آباد

یونیورسال سرویس با مدیریت جدید ۸۰۵۳۱۰ و ۸٤۶۲۹۸

موندتاکسی
۷۵۲۰۶۳ – ۷۶۶۹۰۲

تورینگ‌سرویس
با اتومبیلهای آخرین سیستم تمام ساعات شبانه‌روزدراختیارشماست
۹۲۶۱۹۷
۹۲۵۲۳۲

لیموزین تاکسی‌سرویس
امیر آباد شمالی ۶۳۱۲٤۰– ۶۳۱۶۲۶ و ۶۳۹۹۰۷ ۱–۲ آ–۶۱۲

آریا تاکسی
۳٤۹۸۷۹–۳۳۸۷٤۱–۳٤۵۸۲۹ ۱–۵ آ–۱۹۰۳

نایت
تاکسی سرویس
شبانه روزی ۶۳۳۹۸۰

آگهیهای متفرقه

ترجمه‌ارزان کارنامه و اوراق رسمی و غیر رسمی دراسرع وقت مقابل سینما حافظ ربانی ۳۱۷۱۳۵ ۱–۶ آ–۱۲۲۱

پوبلیکو
نماینده جدید ترین وسائل نوری برای دانسینگ‌ها و باشگاه‌ها نادرشاه–تلفن ۸۹۶۸۰٤

تلفنهای دفترخوانندگان ۶٤۲۶۳۳ و ۶۵۱۹۲۰

انجام امور حسابداری و تنظیم دفاتر مالیاتی تلفن ۳۹۳۸۶۶

قنادی مهر
همه نوع سفارشات شیرینی پذیرفته میشود
خیابان شاه چهارراه پیروز
تلفن ۹۲۶۵۱۸

طرح محاسبات با امتیاز مجاز توسط مهندسین ورزیده و با سابقه تلفن ۸٤۰۹۰۷

ماشین آلات

شرکت ساختمانی ایران‌بتن
۸ دستگاه ماشین آلات مستعمل خودرا
۱– بلدوزر کاترپیلارد . دی–۸
۲– تانکر انترناش
۳– انترناش
٤– جیپ و انت آهو
۵– غلطک کرینز ۳ چرخ
۶– غلطک کرینز ۲ چرخ وبیره
۷– لندرور
۸– و بیره دویتس
درانبارشرکت ایران بتن واقع در جاده قدیم کرج مقابل کانادا داری ایستگاه آسیاب از طریق مزایده بفروش می رساند طالبین می توانند برای بازدید ماشین آلات به آدرس فوق مراجعه نمایند تلفن ۸۳۶۶۷۸–۹ آ–۹۷۹

لوله بازکنی

لوله‌بازکنی شبانه‌روزی فوری ۶۳۶۳۷۹

امداد سرویس
لوله بازکنی و لوله‌کشی تشخیص ترکیدگی‌لوله با دستگاه‌الکترونیک
۹۲۱۶۹۷ و ۶۲۸۰٤۷

لوله‌بازکنی ولوله‌کشی
[illegible] ۸۲۷٤۰۸

لوله بازکنی فقط ارزان
فوری یکساعته ۷۶۵۲٤٤

لوله‌بازکنی فوری
۹۳۵۸۹۵

لوله‌بازکنی فوری سعدی ۳۵۵٤۷۳

لوله بازکنی تشخیص ترکیدگی لوله و ترمیم آن تلفن ۹۳۲۸۷۰

لوله بازکنی یکساعته
۹۳٤۲۶۲

تخلیه‌چاه

تخلیه‌وحفر
هر نوع چاه با تجهیزات کامل لوله بازکنی فوری شرکت مهندسی امید تلفن ۶۵۹۰٤۷

تخلیه چاه تا ۲۰ متر ۳۵۰ تومان ۵۳۸۷۱۵

تخلیه چاه کمالی
۵٤۵۹۰۱

تخلیه چاه متر مکعب ۵ تومان ۷۶۶۷۳۳

تخلیه چاه
تعمیرچاه و لوله‌بازکنی‌فوری هما ۵٤۶٤۱۶

عروسی –تولد –ضیافت و میهمانی (هرگونه جشنی) درپیش دارید قبل از هراقدام با سازمان مطمئن که باشرکت‌و مسئولیت‌هنرمندان مشهور کشور تنظیم واداره می‌شود مشورت نمائید – بلوارالیزابت‌جنب‌کاخ‌خیابان‌هماتلفن ۶۵۱۹۲۰و۶٤۲۶۳۳دفترخوانندگان

نیازمندیهای اطلاعات

برای دادن آگهی تلفنی باشماره‌های ذیل تماس حاصل فرمائید

تلفنهای: ۳۱۱۲۳۰-۳۱۱۲۲۹

آپارتمان فروشی

شاه‌عباس

۵ دستگاه آپارتمان ۵ اطاقه با شوفاژ کولر فیش تلفن پارکینگ، آسانسور هر دستگاه ۹۵۰ هزارتومان بفروش میرسد ۸۳۱۲۲۶ و ۸۳۵۳۸۳ تهرانی

چند دستگاه اپارتمان ۱و۲و۳ اطاق خوابه حوالی داودیه و خواجه عبدالله انصاری با قیمت های مناسب فروشی ۲۲۸۹۷۱

تفکری

آپارتمان

۳ و ۴ و ۵ اطاقه باقیمت‌مناسب نقد و اقساط تلفن ۷۹۴۶۵۴ آ-۴۴۶

آپارتمان فروشی تهران پارس با وام بانکی ۱۵۰ هزار تومان پیش قسط باقساط ۱۵ ساله ازیک الی ۵ اطاق تلفن ۷۸۲۰۳۰ و۷۸۰۰۶۱

آپارتمان‌قسطی

تهرانپارس فقط با ۱۵۰ هزار تومان پیش قسط ۷۸۱۹۱۸

اژانس بین‌الملل

مرکز خریدو فروش هر نوع آپارتمانهای مدرن شمامسکونی وتجاری ۸۳۰۸۴۱-۸۳۰۸۴۲-۸۳۰۸۴۳

فروش آپارتمان و خانه‌های ویلائی تهران‌پارس ۷۸۲۱۲۸ ۱-۱۵ آ-۱۶۶۷

بهترین منطقه شمال شهر ۳ دستگاه اپارتمان ۲ اطاق خوابه شوفاژ کولر تلفن فروشی تلفن ۶۲۷۳۹۴ - ۶۲۴۷۳۱ - ۶۲۳۷۴۶ آ-۸۳۲ ۱-۷

در سید خندان آپارتمان ۷۸ متر باحیاط و تلفن مستقل ۵۵۰ هزار تومان و بدون حیاط و تلفن ۴۵۰ هزار تومان با ۵۰٪ بدهی بانکی تلفن۲۳۶۲۶۲ و ۲۳۰۴۲۵ آ-۴۲۴

یکدستگاه آپارتمان دو اطاق خوابه مجهز بین پهلوی و جردن بفروش می رسد تلفن ۲۲۲۴۵۲ ۱-۳ آ-۱۸۸۶

اکازیون

چندین آپارتمان در بهترین نقطه جردن با فنکوئل و آسانسور و انباری مستقل یکجا یا جداگانه بفروش‌میرسد تلفن ۸۲۲۳۴۱ - ۷۵۰۸۱۶

برخیابان نفت

چند دستگاه آپارتمان های ۲و۳ اطاق خوابه مجهز بفروش میرسد تلفن ۲۲۶۹۹۵

اکازیون

آپارتمان فروشی تخت جمشید با دو اطاق خواب و یک سالن ،تراس- آسانسور - تهویه مطبوع تمام موکت ۲ سرویس فرنگی و ایرانی‌تماس بعداز ظهر ها با تلفن۸۲۲۶۵۷ آ-۸۱۴

ظفر

آپارتمان لوکس ۱۲اتاق خوابه ۵۸۰ و ۶۵۰ و ۸۵۰هزار تومان‌بیواسطه فروشی ۲۲۲۲۲۴

چند دستگاه آپارتمان نوسازلوکس با پارکینگ در خیابان قدیم شمیران خیابان خواجه عبدالله - انصاری بفروش می‌رسد ۸۴۱۰۵۸

۵ دستگاه آپارتمان یکجا بفروش میرسد نازی‌آباد بر مدائن ۵۵۱۹۳۲ و ۵۵۰۸۵۱

چهار دستگاه آپارتمان هرکدام به مساحت ۱۲۰ متر ۲ اطاق خواب سالن بزرگ ۲ اطاق تودرتو شوفاژ برق آسپرده کرکره موکت حوالی ایزنهاور خیابان طوس تلفن ۵۳۰۵۱۳ و ۵۳۱۷۸۲ ۱-۷ آ-۹۱۸

چند دستگاه آپارتمان

در نارمک و مهران پارس به فروش میرسد ۷۹۰۲۵۳ و ۷۹۵۰۶۵ ۱-۲۴۰ آ-۴۷۸

آپارتمان‌پنج اطاقه با سرویس کامل ۷۵۵۱۷۲

آپارتمان فروشی

آپارتمانهای ۲و ۳ و ۴ اطاق خوابه مهندسی‌ساز در وزراء، بخارست، گاندی ، جردن و پهلوی از۷۰۰ الی ۱۵۰۰۰۰۰ تومان وزراء نبش خیابان یازدهم‌ساختمان ۱۳۸ طبقه‌سوم دریچه تلفن ۶۲۵۲۰۱ و ۶۲۳۵۱۱ و ۶۲۴۶۱۳ و ۶۲۲۹۵۴ ۱-۲۵ آ-۶۴۰

آپارتمان ۲ و ۴ اطاق‌خوابه در بخارست، گاندی، پهلوی، یوسف آباد، جردن از ۶۶۰ الی یک میلیون و چهارصد هزارتومان‌فروشی ۸۳۴۵۷۰ ۸۳۲۷۴۱ آ-۴۱۷ ۱-۲۵

اکازیون

دو دستگاه آپارتمان لوکس ۲ اطاق خوابه با پارکینگ و انباری در بهترین نقطه تهران تختطاوس کوه نور خیابان هشتم بفروش‌میرسد از ۲ بعد از ظهر ببعد با تلفن ۸۵۲۹۴۷ تماس بگیرید. آ-۸۴۲

تخفیف بیسابقه برای کسانیکه پول نقد یا وام حاضر برای آپارتمان حاضر به سکونت دارند

آپارتمانهای ۴و۵ اطاقی باشوفاژ روشن وموکت وکاغذ دیواری و دکور و پارکینگ و آسانسور و وسرویس ایرانی و فرنگی و نمای سنگ که مساحت‌آپارتمانهاوصحن پارکینگ و مشاعی آن ۴ اطاقی ۱۳۰ متروه۵اطاقی ۲۲۲ متر مربع و قیمتها بجای ۴۴۰ و ۶۷۰ هزار تومان ۴۱۰ و ۵۹۵ هزار تومان فقط برای یک‌هفته خواهد بود ونیز درمرکز تجارتی میدان ۷ حوض نارمک ساختمان ۳ طبقه نمای سنگ در هر طبقه یک آپارتمان بدون - پارکینگ به مساحت‌های ۱۰۰ و ۱۵۰ و ۱۵۰ متر می باشد بجای ۴۶۰ و ۶۸۰ و۶۸۰ هزار تومان بقیمت های ۴۳۰ و ۶۵۰ و۶۵۰ هزارتومان‌بفروش میرسد تلفن های ۷۹۵۷۷۱ - ۷۹۱۰۵۴

شرکت گلدن‌شاپ

باپس‌اندازی که‌دارید بمامراجعه آپارتمان مورد نظرتان را انتخاب کنید .جاده قدیم شمیران ۴۵ متری سید خندان جنب منبع آب خیابان بیروزه نبش بلوار مرجان‌طبقه سوم ۸۴۸۴۳۹ آ-۹۳۱ ۱-۹

اکازیون در پاریس

آپارتمان طبقه اول دارای سالن ۳ اطاق خواب انباری زیر زمین تلفن شوفاژ گازی- مستقل-بامبلمان نو و آشپزخانه باهمه وسایل مجهز واقع در مرکز پاریس گراند بلوار آماده برای سکونت بفروش میرسد باتلفن ۸۹۴۴۰۶- ۸۹۶۸۰۴در تهران تماس بگیرید. ۱-۲ آ-۶۵۲

یک دستگاه آپارتمان ۶ اطاقه با ۲ شماره تلفن مستقل در بهترین‌نقطه خیابان‌وزراء‌تلفن ۶۶۵۷۲۷ و ۶۴۶۶۸۵

یکدستگاه آپارتمان‌لوکس نوساز مناسب برای محل کار و سکونت بمساحت ۲۹۷ متر مربع ۱۸۰ متر مربع زیربنا طبقه همکف سرویس کامل سه اطاق خواب ، هال ، اطاق پذیرائی و نهار خوری با زیرزمین‌وحیاط‌باوام‌بانکی آدرس‌خیابان آیزنهاور مقابل دانشگاه آریامهر بر خیابان تلفن۶۶۳۳۴۲ و۶۶۷۴۶۳

مجتمع‌ایران‌سکنا

آپارتمان های ۲و ۳ اطاق خوابه از بهترین نوع و چندمغازه واقع در ونک‌برای‌فروش‌آماده میباشد تلفن۶۸۶۹۲۱- ۶۸۵۰۳۱

فروش آپارتمان لوکس ۵ اطاق خوابه بزرگ در شمال شهر

یك ساختمان جنوبی دو طبقه که باپارکینگ‌بزرگ مسقف جمعا سه طبقه میباشد با مساحت‌زمین ۶۰۰ متر مربع‌درمحیطی مصفا وکاملاآرام‌وایده‌آل برای هرنوع سلیقه‌شامل دو دستگاه آپارتمان مدرن وکاملا نوسازیکجا یابطور جداگانه فروخته میشود هر آپارتمان با زیربنای ۳۱۰ مترمربع شامل ۵اطاق خواب با کمدکه چهار اطاق آن رو به آفتاب میباشد - سالن پذیرائی و ناهار خوری و هال تماما‌بزرك سرویس کامل ایرانی و فرنگی دوکولر - شوفاژ روشن. قیمت طبقه‌دوم یك میلیون‌و۶۰۰ هزار تومان طبقه اول باحیاط وسیع اختصاصی به مساحت حدود ۲۴۰ متر مربع‌و استخر بزرك و پاسیو جالب که با یك ساختمان ویلائی برابری میکند یك میلیون‌و ۹۰۰ هزار تومان. قیمت کل ساختمان ۳میلیون‌و ۴۰۰ هزار تومان نشانی ساختمان : خیابان‌دولت چهار راه قنات دروس خیابان قیطریه بعد ازسه راه قیطریه خیابان جگر پور (بگلرپور) پلاك ۱۶ ضمنا ساختمان مزبوربا قرار گرفتن در حوالی شاهراه دوگل دربهترین موقعیت قرار دارد . علاقمندان می‌توانند همه روزه‌درتمام ساعات‌برای بازدید مستقیما به ساختمان مراجعه‌فرمایند

از آپارتمان های فروشی زیر کریمخان زند بازدید فرمائید

۴و۳ اطاق‌خوابه مهندسی ساز دارای شوفاژ آسانسورپارکینگ‌انباری مستقل فیش تلفن‌موکت آدرس : بهجت‌آباد از کریمخان‌زند بطرف تخت جمشید بعداز بانك ملی دست راست کوچه امیر رضائی ساختمان مقابل تلفن های ۹۲۲۱۲۵ - ۹۲۵۵۲۵

خانه‌فروشی

اکازیون فروشی

خانه‌ای در خیابان نواب کوچه خورشید بمساحت ۱۸۰ متر مربع‌بر ۹متر ۳ طبقه با آب و برق و تلفن ۹ اطاق دو کولر حمام‌گرم‌بیواسطه‌مقطوع ۹۵۰ هزار تومان‌فروشی تلفن ۹۵۳۲۶۱

خانه و زمین فروشی ۳۴۴۳۶۵

خانه‌ای جنوبی با ۵اطاق و ۲ سرویس کامل‌گاراژ بین خیابان آریامهر و زرتشت فروشی تلفن ۶۵۲۰۹۵

خانه‌ویلائی مهندسی سازمدرن با تاسیسات کامل ۴۷۰ متر مربع زیربنا بر خیابان فرعی روزولت‌بدون واسطه فروشی تلفن ۸۲۵۳۸۹ آ-۱۸۸۲ ۱-۳

بهترین منطقه بلوار الیزابت

ایده‌آل برای سکونت ودفتر کار- با۲ طبقه مستقل۳ اطاق خوابه باآب و برق و تلفن‌و لوله‌کشی گاز بدون واسطه بفروش میرسد تلفن۶۵۹۱۳۰ ۱-۲ آ-۶۹۲

منزل و مغازه فروشی

خانه و مغازه آرایشگاه زنانه باسرویس تلفن ۹۵۳۳۵۹ آ-۹۳۱

خانه قدیمی در نیاوران به مساحت ۴۵۰ متر آب ، برق، تلفن و چاه عمیق ، استخر فوری بفروش می رسد تلفن ۲۷۴۷۱۰ آ-۶۴۶

خانه ویلائی شخصی ساز در سید خندان باتراکم متوسط ۵۰۰ متر زمین ۴۰۰ مترزیر بنا ۵ اطاق خواب هال تلفن سرویس کامل شوفاژ استخر فروشی تلفن ۲۳۷۰۲۸ ۱-۲ آ-۸۲۱

خانه‌ای ۱و۵ طبقه آیزنهاور اکبر آباد ماشین‌رو ۵۵۰ هزار تومان تلفن ۶۶۳۹۰۳ و ۷۹۱۷۹۹ آ-۶۹۱ ۱-۳

خانه‌ای ۲ اطاقه با زیر زمین حمام گرم ، کولر، فروشی ۷۶۰۵۷۳ ۱-۲ آ-۶۹۵

خانه‌ای بمساحت ۱۴۰متر مربع دو طبقه دارای پنج اطاق، حمام ، کولر ، فیش تلفن قیمت ۵۰۰ هزار تومان بدون واسطه ۳۶۲۹۷۰ از۹ صبح الی ۱۲ آ-۱۸۹۴۵

قابل توجه

شرکتهای تجاری

ساختمانی واقع در پهلوی- بالاتر از میدان ونک در ۵ طبقه کامل یک طبقه پارکینگ زیر بنای هر طبقه ۳۰۰ متر باه خط تلفن ، آسانسور - شوفاژ ، یکجا بدون واسطه بفروش میرسد تلفن ۲۲۵۰۶۴ ۱-۳ آ-۶۹۴

خانه‌ای فروشی بدون واسطه

خانه‌ای شمالی مستغلاتی ۳۴۶ متر با ۵۰۰ مترساختمان مدرن ۵طبقه همکف پارکینگ اطاق مستخدم موتورخانه شوفاژ طبقه اول سه اطاق خواب طبقه دوم چهار اطاق خواب طبقه دوم دو آشاری و هر طبقه پذیرائی و ناهار خوری بزرگ باسرویس کامل و دو تلفن مستقل و شوفاژ و کولر واقع در خیابان فرزانه بین پارک‌وی‌و تاج تلفن۹۳۲۶۳۶ آ-۶۵۷

خانه ۴۵ متری تمیز رو کار سنگ مرمر از شهباز وارد صفاری دست چپ - کوچه حسینی- پلاک ۸۶ قیمت ۲۲۰ هزار تومان.

قابل توجه

شرکتها و موسسات

یکدستگاه ساختمان مدرسه سه طبقه و نیم شامل ۵ دستگاه آپارتمان ۴اطاقه با پارکینگ در جهت جنوبی خیابان میرداماندنزدیک جردن بفروش میرسد ۸۴۱۵۵۸ ۱-۲ آ-۶۹۷

خانه فروشی

شخصی‌ساز واقع در عباس‌آباد فرح شمالی تکش‌شرقی مساحت۳۴۸ متر مربع دو طبقه مستغلاتی ۴۲۰متر‌زیربنا بابرق آب کولر موکت تلفن ۸۴۲۱۹۹

جردن ساختمانی دو طبقه‌جنوبی مستغلاتی مساحت ۴۷۵ متر هر دستگاه ۳ اطاق خواب با سرویس کامل شوفاژ ۲ شماره تلفن پارکینگ استخر وتصفیه بقیمت ۳ میلیون و ۵۰۰ هزارتومان‌بفروش‌میرسد دفترمنصور ۲۷۱۱۵۳

فوری

ساختمانی سه‌طبقه به مساحت ۱۰۸ متر باتلفن و فروشگاه لبنیات واقع در امیرآباد بفروش می‌رسد تلفن ۶۳۹۱۰۸

خانه ۳ طبقه و نیم شخصی سازمساحت ۲۵۰ متر و ۶۶۰ متر زیربنا واقع در کورش کبیر خیابان سیمرغ مدرسه امریکائیهابعلت‌مسافرت بفروش میرسد تلفن ۲۳۶۶۸۱ ۱-۲ آ-۹۲۰

اکازیون بی‌نظیر در باغ صبا

اول خیابان دانش منزل جنوبی‌دو ونیم طبقه بمساحت ۲۲۴ متر باتلفن و حیاط بسیار عالی قیمت مناسب‌فوری فروشی تلفن ۷۵۱۱۲۸ - ۹ صبح الی ۱ بعد ازظهر و ۳ الی ۷ بعد ازظهر ۱-۳ آ-۶۳۴

خانه‌ای ۱۴۰ متری‌سه‌بر ۲۰۰ مترزیر بنا، ۳ طبقه، دودرب آذربایجان - اول کارون - کوچه سعدی- پلاک ۱۷ و ۱۲- ۶۵۰ هزار تومان تلفن ۹۵۰۰۹۹ ۱-۳ آ-۶۸۴

املاك رکنی

بورس اراضی شمیرانات ۲۷۳۲۸۵ آ-۱۶۳۱

اکازیون ساختمان ۷ طبقه مهندسی ساز

دونبش شمالی خیلی لوکس در بلوار الیزابت بین کاخ‌و میکده خیابان قادسی نبش کوچه دوم یامقابل کوچه پروین باپارکینگ اطاق سرایدار در ۶ واحد هرطبقه دارای ۳اطاق خواب سالن بزرگ و سرویس کامل‌روکار آلومینیوم یکجا یا جداگانه به فروش میرسد تلفن ۶۵۵۲۴۱ تماس ۹صبح تا۷شب آ-۶۰۴

قابل توجه‌شرکتها

منزلی‌بفاصله۵۰ متر ازپارکینگ بزرگ میدان ۲۵ شهریور ۴ طبقه یک طبقه گاراژسه طبقه مسکونی هر طبقه دارای ۴ اطاق خواب ناهار خوری پذیرائی هال بزرگ باسرویس کامل سه رشته تلفن کولر و شوفاژ فروشی‌تلفن۸۳۸۵۴۳ آ-۳۱۵ ۱-۶

توجه-توجه

ساختمان تجارتی

واقع در خیابان ویلا چهار راه ناصر ۴ و۵ اطاقه با فن‌کوئل پارکینگ و زیر زمین یکی یا جداگانه بفروش می رسد ۸۳۲۷۴۱ و ۸۳۴۵۷۰ ۱-۱۱ آ-۳۰۳

خانه‌ای بمساحت ۲۷۵ متر دو نبش ۵۵۰ متر زیر بنادو طبقه هر طبقه خط مستقیم تلفن ، شوفاژ، کولر، پرده کرکره ، لوستر سایبان برای دو اتومبیل بفروش میرسد . آدرس: جاده سلطنت آباد - مقابل باشگاه بانک مرکزی - کوچه شبستان هشتم شماره ۱۱تلفن ۲۲۱۳۱۰ آ-۱۸۹۶۷

قابل توجه اطباء و موسسات تجاری

عباس آباد آپادانا نوبخت ملک تجاری بمساحت ۱۶۰متر ۳۵۰ متر بنا قیمت یک میلیون و ۴۰۰ هزار تومان تلفن ۸۴۳۴۹۳ و ۸۴۴۸۸۷ آ-۷۱۴

خانه‌ای بمساحت ۶۵۰ متر قدیمی ۱۲ اطاق ۳ زیر زمین فیش تلفن حوالی باغ فردوس از ۳ الی ۹ شب تلفن۳۳۹۰۴۵ آ-۶۶۴ ۱-۳

خانه فروشی۲ میلیون تومان صبحها ۹ الی ۱۲ تلفن ۷۹۰۹۸۰ ۱-۲ آ-۹۱۶

زمین فروشی

۳۰۰۰ متر زمین در عالی تریر نقطه رودهن ۳۵۲۴۸۸ و ۳۵۰۲۷۱ ۱-۲۴ آ-۵۵۳

زمین های شمس‌آباد کاظم‌آباد فردیس مارلیك گوهردشت و سرحدآباد

خریداروفروشنده‌ایم تلفن ۸۳۴۳۴۴ و ۸۳۹۴۱۶

زمین ۲۸ × ۱۰ تهرانپارس ۷۵۳۶۶۵ ۱-۸ آ-۸۱۲

زمین فروشنده‌ایم ۹۲۲۷۳۹

زمین بیوار و امسریه نقدو اقساط تلفن ۳۴۵۶۵۳ ۱-۲۶

زمین‌های‌ساختمانی‌خانه کلنگی شمال‌شهرفروشی ۸۳۸۸۳۳

زمین صنعتی به‌قطعات ۵۰۰ متر به بالا جنب شیر پاستوریزه بفروش میرسد تلفن ۹۳۹۱۶۴

زمین های گوهردشت

فردیس، مارلیک خریدار و فروشنده‌ایم - دفتر مهران وابسته شماره ۲ بسازمان آبادانی گوهر دشت تلفن ۹۷۰۷۳۱ و ۹۷۰۵۳۱ -

در تاکستان زمین باسندمالکیت بدون هیچگونه اشکال قانونی متری ۲۵ ریال ببالا۸۵۱۸۵۸ ۱-۱۰ آ-۶۳۳

یک قطعه زمین مختلط دو بر ۴۵ متری بمساحت ۲۳۰۰ متر داخل محدوده بعلت‌مسافرت آماده‌برای‌فروش بدون‌واسطه تلفن ۹۵۵۹۸۴ ۱-۳ آ-۹۰۶

سه هزار و دویست متر زمین در بر خیابان‌قزوین چهارراه قنات بفروش‌می‌رسد تلفن ۶۸۰۴۱۶

یکقطعه‌زمین به مساحت ۵۲۰۰۰ متر مربع‌با چهار دیواری آجری واقع‌در۱۱ کیلومتری جاده ساوه تفکیك شده به قطعات ۱۰۰۰ متری با ۳۵ جلد سند مالکیت ودارای‌برق ۸۰ آمپر و یك حلقه چاه نیمه عمیق- درب گاراژی از ۹ ناحیه بفروش می رسد طالبین با تلفن‌های ۹۶۲۵۱۳ و ۵۴۴۴۰۱ تماس حاصل نمایند .

باغ فروشی

باغچه مشجر بمساحت ۱۲۰۰ متر مربع در شمیران-الهیه برخیابان بوستان با چاه عمیق و استخر بدون واسطه مقطوع متری ۵ هزار تومان طالبین بعد ازظهر ها از ۲ تا ۶ با تلفن‌های ۲۶۱۱۰۷ و۲۶۴۵۴۱ تماس بگیرند .

سرقفلی

نارمک فلکه هفت حوض یکباب مغازه بمساحت ۱۰۸متر بازیر زمینی بمساحت ۱۲۸متر یکجا بفروش می رسد تلفن ۷۹۶۸۵۳

یک باب بوتیک بادکوراسیون وجواز و تلفن بفروش می رسد. ۹۵۲۱۷۰ ۱-۲ آ-۲۰۵۳

مغازه‌ای در خیابان شیوا نزدیک سرآسیاب‌دولاب‌بقیمت مناسب به‌فروش میرسد . تلفن ۳۳۴۶۳۶ آ- ۳۳۹

کارخانه فروشی

درحدود ۱۵۰ متر با آب برق سه‌فاز تلفن برای‌هرشغلی انتهای‌امیریه نرسیده‌میراه‌آهن تاساعت ۷ بعدازظهر۵۳۴۲۸۵ آ- ۳۴۰

یکباب مغازه خیابان شاه‌عباس کبیر پلاک۵۴ واگذار میشود تلفن ۸۳۰۱۷۶ آ- ۳۴۶

آموزشگاه رانندگی با موقعیت خوب بفروش میرسد ۵۹۱۵۶۰

اکازیون

دوباب مغازه واقع در پهلوی بالاتر از سینما امپایر نبش کوچه کاشانی با آب برق تلفن و شوفاژ در موقعیت خیلی خوب و دکوراسیون نمونه بفروش میرسد بوتیک افسون تلفن ۸۹۴۸۳۲

فروشگاهی بمساحت ۵۵۰ متر در دو طبقه و سالن مجزا با ۲۷ متر بر دارای شوفاژ - توالت آبدارخانه، آب و برق وتلفن و جواز واقع در خیابان‌شاه عباس‌کبیر روبروی کانون شکار صبح ها با تلفن ۸۴۵۷۴۵ تماس حاصل نمایند

مغازه تخت طاوس چهار راه پارسا واگذاری ۸۳۸۸۲۳ ۱-۳ آ-۶۳۵

نیم باب مغازه در بازار با باشرایطوموقعیت عالی‌فروشی تلفن ۷۵۵۷۳۶ از ۹ صبح تا ۸ شب.

تعمیرگاه فروشی

یک باب تعمیر ۵۰ و اتو سرویس مجاز با تجهیزات و وسائل کامل بمساحت ۱۳۰۰متر مربع با نمایشگاه منضم به‌آن واقع در بر خیابان‌سهباز با ملك آن بفروش می‌رسد با تلفن ۳۴۱۹۹۲ تماس بگیرند .

اجاره وسرقفلی لازم نیست بهترین اکازیون را خریداری فرمائید

یکباب مغازه ۲ دهنه به مساحت ۴۴ متر مربع با شوفاژ روشن و حمام و دستشوئی‌وتوالت‌ایرانی و فرنگی و ظرفشوئی و کف سنك مرمر با۳۵متر مربع‌پارکینگ‌سرپوشیده وسند مالکیت اختصاصی در مرکز تجارتی به‌مبلغ ۲۷۰ هزار تومان بفروش میرسد تلفن ۷۹۵۷۷۱- ۷۹۱۰۵۴

یکباب مغازه به مساحت تقریبی ۳۷۰ متر مربع‌با پارکینگ مجزا جهت‌محل تجارتی در خیابان‌خواجه عبدالله انصاری بفروش میرسد ۸۴۱۰۵۸

اجاره‌داده‌میشود

اکازیون

۴ و ۵ اطاق خوابه با کلیه وسایل در سلطنت اباد عباس آباد قیطریه و گاندی بقیمت بسیار مناسب اجاره داده می شود تلفن ۶۲۲۹۵۴ و ۶۲۴۶۱۳ ۱-۲۵ آ-۶۴۱

شمیران

۴ اطاق خواب سالن ناهار خوری ،هال ،شوفاژ ،کولر حیاط و پارکینگ مبله ۱۰هزار تومان غیرمبله ۸ هزار تومان تلفن ۲۷۷۶۸۲ ۱-۲ آ-۸۰۷

اجاره آپارتمان فوری ۷ دستگاه آپارتمان ۲اطاق خوابه درشمال‌شهر ۵ تا ۷ هزار تومان برای سکونت‌و دفتر کار تلفن ۶۵۰۴۹۶ و ۶۵۵۶۱۵ آ - ۳۴۱

ساپلایز درمورد آپارتمانهای بین ۳تا ۴۵۰۰ تومان

مجال نمیدهد

۶۸۱۷۸۹ - ۶۸۱۷۹۰ ۱-۱۰ آ-۶۳۵

خانه‌ای ۳ اطاق خوابه دارای اطاق‌پذیرائی و هال‌و سرویس کامل شمالی واقع در خیابان تاج- خیابان شادمان - کوچه گریز پلاک ۷۷ اجاره داده میشودتلفن ۹۷۹۲۷۵ ازساعت ۹ تا۱ بعد ازظهر واز ۴ تا۸ شب.

آپارتمان مبله لوکس

آپارتمان‌خیلی لوکس درخیابان روزولت دارای۴اطاق خواب شوفاژکولر تلفن مستقل گاراژ بامبل استیل‌وتمام لوازم مدرن بقیمت ۱۱ هزار تومان‌بخارجی اجاره داده می شود تلفن ۸۲۲۴۳۱ و ۸۲۲۴۳۳ ۱-۵ آ-۶۲۳

اجاره

بایرانی و خارجی برای سکونت

طبقه دوم ساختمانی جنوبی نیمه مبله دارای ۲ اطاق‌خواب سالن ناهار خوری و پذیرائی وهال بزرگ بدون شوفاژ نشانی کورش‌کبیر مقابل سینما مولن‌روژ شماره ۲ پلاک ۵۶ تلفن ۷۵۱۰۴ اجاره ۵۵۰۰ تومان

در منطقه عباس آباد

ساختمان نو ساز ۳ طبقه هر طبقه ۵اطاق و هال بزرگ شوفاژ کولر پارکینگ و تلفن برای محل اجاره داده می شود ۸۴۳۲۳۷ آ-۳۷۹ ۱-۳

طبقه سوم ساختمانی در داودیه باسه اتاق خواب و سرویس‌کامل به‌اجاره واگذار میشود ۵ تا ۹ بعدازظهر تلفن ۲۲۶۴۷۴

شش دستگاه آپارتمان در جمشیدآباد جنوبی برای محل کار اجاره داده‌میشودتلفن ۹۲۲۲۱۰

نتیجه‌شما

با شماره ۶۵۵۶۱۵ - ۶۵۰۴۹۶در ساعت‌اداری تماس بگیرید آپارتمان ایده‌ال برای سکونت و دفتر کار اماده داریم و نتیجه بگیرید

اجاره بخارجیان

بین صاحبقرانیه‌وسلطنت آباد دو اطاق خواب با تمام وسائل به خارجیان اجاره داده میشود تلفن ۲۸۴۸۴۲

قابل توجه مستاجرین عزیز خیابان هشتم پارك وی دو دستگاه آپارتمان ۲ اطاق خوابه هال و پذیرائی و نهار خوری‌وشوفاژوسرویس کامل، برای هر دستگاه تلفن مستقل ،اجاره‌داده میشود تلفن ۹۳۸۱۹۳

آپارتمان‌اجاره

طبقه سوم با ۵اطاق خواب و یک انباری بانضمام سرویس کامل شوفاژ کولرتلفن مستقل در جنوب هتل ونک ۱۲۵۰۰ تومان با تلفن ۶۸۴۲۶۲ تماس‌بگیرند.

موردنیازاجاره

تعدادی ویلا و خانه‌برای اجاره نیازمندیم شرکت ویلا روز ۸۵۲۴۷۶

شرکت هانی‌مون برای سکونت کارمندان‌خارجی خود احتیاج به

۱۰۰۰۰ آپارتمان ۱۰۰۰۰ ویلا ۱۰۰۰ محل کار

دارد۸۴۸۷۳۸-۸۵۵۲۰۷ ۱-۱۰ آ-۳۵۷

نیازمندیهای بین‌المللی سیمون جهت ایرانی تعداد ۱۰۰۰ دستگاه آپارتمان برای محل‌کار وسکونت از ۳۰۰۰ تومان‌ببالا درنقاط از شاهرضا تا بلوار واز نهران پارس تا گیشا و عباس آباد بویژه شمیرانات نیاز دارد تلفن های ۸۴۹۴۶۹ و ۸۵۸۰۹۸

ویلا و اپارتمان درشمال شهر برای کارمندان عالیرتبه شرکت خارجی فوری‌نیازمندیم ۲۲۲۶۳۰ و ۲۲۷۵۱۱

ویلا یا هم‌کف

جهت‌سکونت مدیر عامل‌شرکت انگلیسی مورد نیاز فوری است تلفن ۶۲۷۹۶۱ ۱-۳ آ-۱۸۹۱۷

ویلافوری نیازاست

۴ دستگاه ویلا جهت سکونت خارجی حوالی سلطنت آباد- دروس- نیاوران - جمشیدیه- صاحبقرانیه و شمیرانات با اجاره ۱۰ تا ۲۵ هزار تومان تلفن ۸۵۷۵۸۵ و ۸۵۳۸۰۳و ۸۴۸۴۲۴ آ-۶۲۴

جهت سکونت روسای چندشرکت خارجی به تعدادی‌ویلاوطبقه‌همکف با استخر برای اجاره فوری‌نیازمندیم ۸۴۸۴۲۴ و ۸۵۳۸۰۳

تعدادی آپارتمان جهت سکونت و محل کار نیازمندیم‌شرکت‌ویلادروز ۸۵۲۴۷۶

خانواده انگلیسی

فورا احتیاج به ویلایا همکف باسه‌اطاق‌خواب‌دارد ۶۴۵۸۸۷ ۱-۲ آ-۱۸۸۴

تعدادی ویلا و اپارتمان برای خارجیان شرکت احتیاج است تلفن ۲۹۲۹۸۲

یك شرکت فرانسوی

به آپارتمان های مدرن وویلا با استخرفوری نیازمند است ۲۳۷۱۸۳ آ-۷۶۰

موردنیازبرای‌خرید

زمینهای گوهردشت فردیس مارلیك، جمشید ، حافظیه سرحد آباد خریداریم ۸۳۹۴۱۶

دفتر رجبی عباس‌آباد

خانه ، زمین ،آپارتمان شما را در شمال شهرو شمیران خریداریم ۸۴۹۶۰۴ - ۸۴۰۳۹۱- ۸۵۳۳۳۰ - ۸۴۱۴۲۸

مورد نیاز خریدآپارتمان

بیك دستگاه آپارتمان درشمال شهر باپیش قسط یک دستگاه اتومبیل موستانگ مدل ۷۶ نیازمندیم تلفن ۸۲۳۲۷۸ ۱-۲ آ-۱۸۸۰

زمین‌خریداریم ۹۲۲۷۳۹

خریدار همه نوع ملک و مستغلات تلفن ۹۷۹۴۰۴

راضی صنعتی جاده‌های کرج خریدار و فروشنده‌ایم ۹۵۹۷۵۵

خانه های شمال شهرازیك میلیون ببالا خریداریم تلفن ۳۱۰۶۱۸

زمین‌جوادیه‌حکیمیه خاك سفیدخریداریم ۷۸۰۴۶۵

خریدفوری

ویلا باخانه خریداریم شرکت ویلا روز تلفن ۸۵۲۴۷۶ آ-۹۲۰ ۱-۳

مرکز خرید و فروش آپارتمان ویلا و مستغلات تلفن ۸۵۲۴۷۶

خانه‌های کلنگی وزمینهای ساختمانی

شمال شهر راخریداریم دفتر جمشید ۹۲۸۰۸۲

زمین صنعتی کارخانه و انبار خریدار و فروشنده‌ایم ۹۳۹۱۶۴

زمین صنعتی بقطعات کوچك و بزرك خریدار و فروشنده‌ایم تلفن ۹۳۹۱۶۴

زمین‌خریداریم ۹۲۲۷۳۹

زمینهای‌مهران‌پارس‌خریداریم ۷۹۳۰۲۰

زمین ساختمانی خانه کلنگی شمال شهر خریداریم ۸۳۸۸۳۳

بنگاههای معاملات املاك

بورس املاك شمیران دفتر برانی ۲۷۲۵۷۵ ۱-۱

خریدار و فروشنده اراضی صنعتی و انبار و کارخانه تلفن۹۷۹۱۹۵

مهرشهر

۸۳۱۴۰۲ و ۸۲۴۰۱۰

بورس اراضی مهر شهر کوی ولیعهد گوهردشت ۶۴۸۲۵۵

اراضی مهرشهر ۸۲۴۰۷۳

بورس اراضی کوهردشت مهرشهر فردیس وملارد ۹۲۲۷۳۹

معاملات پول

پول

باچك تجارتی و كارمندی

۶۶۳۳۳۱

شاهرضا اول وصال شیرازی پلاك ۱۸ بالای چاپخانه پارس ، سبو

خانه پول فرح شمالی ۸۴۸۳۸۸

پول

در مقابل چك كارمندی و معتبر

۶۲۶۷۰۸

یوسف آباد بالاخیابان محمد رضاشاه پلاک ۱۳۰ طبقه‌پنجم شماره ۱۷ آ-۱۲۰۴

پول

چك كارمندی

۸۳۹۷۴۰

بپول راکد شما

هزاری ۵۰ تومان سود میدهیم ۷۶۳۸۴۰

پول شرطی موجود

۶۸۴۵۲۵

پول شرطی در مقابل چك سنه اتومبیل ملك و چك كارمندی

ازهمه جا ارزانتر

۷۵۶۴۲۴

۷۵۶۴۲۵

۷۵۷۵۳۵

۷۵۷۲۹۴

۷۶۷۷۵۵

آدرس جاده قدیم شمیران مقابل سینما مولن‌روژ جنب شهناز یک ساختمان ۲۵۸ طبقه اول پلاک ۵ شرکت ویکتوریا. ۱-۴

مورد نیاز

پول روی ملك ارزنده‌نیازمندیم تلفن ۷۶۳۸۴۰

پول شرطی در مقابل مسنغلات فوری‌نیازمندیم ۹۲۰۸۲۹

پول در مقابل ملك موردنیاز است ۸۲۵۲۶۳ و ۸۲۹۵۲۷

پول شرطی درمقابل خانه ارزنده مورد نیاز است ۷۵۷۵۳۵ و ۷۵۶۴۲۴

قبوض

خرید فرضه‌دولتی‌قبوض مرحله سوم وشهرداری ۶۴۵۹۵۷

قبوض فرش و جواهر بانك کارکشائی شما را خریداریم و هم به مازاد ارزیابی ان وام می‌دهیم ۶۴۵۱۶۸ و ۶۴۳۴۹۹

معاملات تلفن

خرید و فروش تلفن ۸۴۶۵۶۵

خرید و فروش تلفن ۲۲۲۸۸۸

خرید و فروش تلفن ۶۶۲۶۶۲

خرید و فروش تلفن ۶۶۵۴۵۵

خرید و فروش تلفن ۶۴۷۶۱۲

سنگ‌ساختمان تلفن ۹۷۵۷۴۲

نیازمندیهای اطلاعات

برای دادن آگهی تلفنی باشماره‌های ذیل تماس حاصل فرمائید

تلفنهای: ۳۰۳۷۰۲-۳۱۱۲۱۹-۳۱۱۲۲۵-۳۱۱۲۲۴

استخدام

بچند نفر سکرتر تمام وقت که آشنا به تایپ فارسی و لاتین و مسلط به زبان انگلیسی باشد نیازمندیم تلفن۶۴۳۰۶۷

بیک راننده پایه دو شخصی نیازمندیم ۹۳۲۸۷۰

افراد ذیل با سابقه و ضامن معتبر مورداحتیاج است :
۱ـ کمك حسابدار زن‌یا مرد .
۲ـ تلفنچی وارد بامور ماشین نویسی
تلفن : ۸۳۵۰۴۶و ۸۳۹۷۹۳

آگهی استخدام
بیک دوشیزه یابانو جهت ماشین نویسی وامور بایگانی نیازمندیم مراجعه به تلفن ۳۴۴۵۰۵ تعمیرگاه شماره ۳۸ پیکان
آ ـ ۹۲۸ ۱ـ۲

استخدام
بچند نفر کارگر ساده برای ۸ ساعت کار نیازمندیم تلفن ۸۹۲۷۲۲
آ ـ ۱۰۳۸ ۱ـ۲

جوشکار نقره

برای استخدام در کارخانه تهران باحقوق خوب شرایط باسابقه در کار های جوش نقره‌ای‌تلفن۸۲۵۶۳۷ و ۸۲۲۹۹۵ یابه آدرس شاهرضا خیابان رامسر پلاك ۱۵۱ شرکت سی‌بی‌اس رجوع شود.
۱ـ۲ آ ـ ۱۶۸۲

بازار یاب بادرآمدعالی
شرکتی‌معتبر بچند نفربازاریاب مرد با سابقه مفید نیازمند است لطفا در ساعات اداری‌با تلفن ۸۲۰۷۹۱ تماس حاصل نمایند.
۱ـ۲ آ ـ ۱۸۹۶

پزشك برای شب جراح برای صبح تلفن ۳۵۰۹۸۸

کارخانه نور محمدیان احتیاج به یکنفر حسابدار با تجربه نیازمند است ۳۵۰۰۴۶
۱ـ۲ آ ـ ۹۳۱

فوراستار
به دوشیزه یابانو مسلط به زبان انگلیسی‌و تایپ لاتین تمام وقت‌یانیمه وقت با حقوق‌مکفی نیازمندیم تلفن ۵۲۶۱۸۶
آ ـ ۳۰۵

آگهی استخدام
بچندنفر کارگر اسکلت ساز نیازمندیم تلفن ۳۴۰۸۶۱

دوشیزه تمام‌وقت مورد نیاز است‌تلفن۸۴۳۳۰۲

بیك مستخدم زن‌میانسال که وارد به‌امورخانه‌داری باشد با حقوق مکفی استخدام میشود تلفن ۲۷۳۴۶۳

به چند نفر سرویسکار جهت لباسشوئی ظرفشوئی و یخچال اجاق گاز با حقوق مکفی نیازمندیم با تلفن های ۸۵۷۷۱۴ و ۸۵۰۷۸۹ تماس بگیرید

سکرتر باتجربه
تمام وقت تایپ فارسی و لاتین و بایگانی موردنیاز فوری می‌باشد تلفن ۸۲۱۸۳۳ دروازه دولت

سکرتر

بیك نفر سکرتر آشنا به ماشین‌نویسی فارسی و لاتین‌و بایگانی‌و مکالمات انگلیسی از ساعت ۸ تا۶ بعدازظهر نیازمندیم با تلفن ۸۳۶۶۱۸ تماس حاصل نمائید .

یکنفر بانو یا دوشیزه جهت کارمند دفتری‌مورد نیازاست تلفن۲۳۱۵۷۴

یکنفر مستخدم مردمورد نیازاست تلفن ۲۳۱۵۷۴
یك‌نفر آقا که دارای موتورسیکلت باشدجهت تحصیلداری مورد نیاز است تلفن ۲۳۱۵۷۴

سکرتر
مدیرعامل

حقوق ۵۰۰۰ تومان
استخدام در شرکت خارجی شرایط مسلط بزبان انگلیسی و ماشین نویسی کامل حداقل سه سال تجربه تلفن های ۶۵۲۰۶۰ و ۶۵۶۲۵۰
آ ـ ۶۲۰

آگهی
شرکت دانزاس ایران جهت تکمیل کادر اداری بافراد زیر نیازمند است
۱) دو نفر کارمند زن باسابقه که آشنائی بزبان فارسی و انگلیسی (یاآلمانی) و همچنین ماشین نویسی بهر دو زبان و امور حمل و نقل داشته باشند.
۲) یك نفر کارمند سابقه دار جهت انجام امور حمل و نقل قطار
از داوطلبین‌تقاضا دارد جهت معرفی‌خودبین ساعت ۸ صبح الی ۲ بعد ازظهر به آدرس زیر مراجعه نمایند خیابان‌شاه عباس‌کبیر نبش خیابان جم ساختمان عشاقی شماره ۷۷
آ ـ ۱۸۸۹۳

زن و شوهر جوان با کمی سواد بدون بچه برای تمام کارهای منزل مسکونی سه نفر اطاق و حمام جداگانه صبح هابانلفن ۶۲۶۳۴۸ تماس‌بگیرید
۱ـ۲ آ ـ ۶۱۷

متخصص
پرسنل

برای استخدام در شرکت خارجی باحقوق و مزایای خوب شرایط مسلط بزبان انگلیسی و باتجربه در تمام امور استخدامی و قوانین کارگزینی تلفنهای ۶۵۲۰۶۰ و ۶۵۶۲۵۰
آ ـ ۶۲۱

به تعدادی ویزیتور جهت تهیه مسکن خارجیان
که دارای وسیله نقلیه باشند وبه زبان انگلیسی تکلم کنند نیازمندیم فرح شمالی خیابان پالیزی ساختمان ژامیکو طبقه دوم شرکت هانی‌مون تلفن ۸۵۵۲۰۷ و ۸۴۸۷۸۳
۱ـ۲ آ ـ ۶۹۳

توجه
شرکت سهامی خاص کشت و صنعت خاوردشت واقع در کیلو متر ۱۵ جاده مخصوص کرج مقابل بستنی کیم ضلع جنوبی کارخانه خوراک دام پارس بیك نفر راننده پایه‌دوم شخصی که حداقل دارای یک سال کار مفید باشد باحقوق‌و مزایائی مکفی استخدام میشود از طالبین خواهشمند استبه آدرس‌فوق یابا تلفن ۹۷۶۰۳۹ مراجعه فرمایند.
آ ـ ۶۸۱

خیاط سری‌دوز و وردست زن برای کار در محیطی زنانه مورد احتیاج است تلفن ۳۵۸۳۶۶
آ ـ ۶۹۷

بیک خانم جهت پرستاری‌یک بانوی سالخورده نیازمندیم خیابان سپه نرسیده بمیدان باغشاه گرمابه فرد
۱ـ۲ آ ـ ۶۵۶

استخدام کارمند حسابدار
کارمند حسابدار تمام وقت لیسانس بایک سال سابقه کار یادیپلم با چهار سال‌سابقه کار مورد نیاز است
طالبین معاف از خدمت می توانند روز هابین ساعت ۲½ الی‌۳½ به آدرس زیر مراجعه نمایند خیابان حافظ کوچه لطیفی شماره ۳۴
۱ـ۲ آ ـ ۶۵۴

شرکت ساختمانی نمین یکنفر راننده پایه دوم شخصی با سواد را استخدام مینمایدتلفن ۹۲۳۸۸۷
آ ـ ۶۰۸

مهندس کشاورزی ـ تکنیسین ویاشخص مجرب در امر کشاورزی‌مکانیزه‌و درختکاری برای مدیریت مزرعه دو هزار هکتاری‌باحقوق‌و مزایای‌بسیار عالی به همکاری دعوت می شود از ساعت ۸ تا۱۰ صبح ۲تا۸ بعد ازظهر با تلفن ۹۳۰۵۶۷ مذاکره فرمائید.
۱ـ۲ آ ـ ۹۱۵

استخدام سکرتر

بیکنفر سکرتر مسلط به زبان انگلیسی و تایپ فارسی و لاتین تمام وقت یانیمه وقت نیازمندیم با تلفن ۲۸۵۴۵۵ بین ساعت ۱۰ صبح الی۱۲ و ۲ الی ۴ بعد ازظهر تماس حاصل فرمائید.
۱ـ۲ آ ـ ۹۱۴

نظافتچی

تعدادی نظافتچی تمام وقت جهت کیلو متر ۱۰ جاده کرج استخدام میشود ۳۰۴۳۱۴
۱ـ۳ آ ـ ۹۲۲

بانویادوشیزه مددکارباسواد جهت هم صبحتی یک بانو با حقوق مکفی استخدام میشود بعد ازظهر و شبها به تلفن ۹۷۱۰۲۲ مراجعه شود.
۱ـ۱

راننده پایه دوم شخصی

جهت سرویس مدرسه تمام‌وقت نیازمندیم
۶۴۲۹۵۵ ـ ۶۴۲۹۰۵

کارگر مرد جهت آزمایشگاه نیازمندیم ۸۵۵۲۹۰

آگهی استخدام سکرتر
بچند نفر خانم سکرتر جهت کار درشرکت خصوصی‌باحقوق‌مکفی نیازمندیم تلفن ۸۱۰۶۱۱ ۶۸۰۶۱۴

استخدام
منشی نیمه‌وقت

دو نفر دوشیزه یا بانو یکنفر جهت صبح ها و یکنفر جهت عصرها نیازمندیم لطفا از ساعت ۹ صبح الی ۱۲ باتلفن ۶۶۱۵۸۳وازساعت ۱۵الی ۸ بعدازظهر باتلفن ۸۹۱۱۰۴تماس بگیرید .

استخدام سکرتر

بدو نفر دوشیزه یابانوی سکرتر با حداقل ۳ سال سابقه کار در ماشین ـ نویسی فارسی و لاتین و آشنا بامور دفتری نیازمندیم ۶۴۳۷۱۶

شرکت ساختمانی ۹۹۹
یکنفر ماشین نویس و تلفنچی دوشیزه یا بانو را بهمکاری دعوت مینماید
۶۶۱۹۵۲ و ۶۴۰۱۰۵
آ ـ ۱۰۴۲

بانوی بسته بند جوان پادو
نیازمندیم تلفن۹۲۳۷۱۱

شرکت عباد سهامی خاص نماینده اتومبیل های سوبارو به دو نفر که سابقه کار در امور لوازم یدکی داشته‌باشند نیاز دارد بنشانی‌خیابان ملت شماره ۱۱ مراجعه شود .

تماشا

به افراد زیر نیازمند است .
تلفنچی زن یکنفر
ویزیتور مرد ۱۰ نفر
کارگر ساده دو نفر
تلفن ۷۶۱۳۲۸

خانم‌تکنیسین‌آزمایشگاه تشخیص طبی با حقوق مکفی تلفن بعد از ظهرها ۲۶۷۴۹۱

تعدادی منشی برای‌مطب و تعدادی ماشین نویس فارسی و لاتین‌نیازمندیم تلفن ۶۶۰۰۵۹ ـ ۶۶۱۵۵۳

سکرتر
مطب دندانپزشکی برای ۴ تا ۸٫۵ بعد از ظهر تلفن ۶۳۵۹۶۷ ساعت ۶ تا ۹ بعد از ظهر شنبه، یکشنبه و دوشنبه

دوشیزه یا خانمی برای صندوقداری مورد نیاز میباشد تلفن ۶۶۲۸۷۰

مکانیک جرثقیل

برای استخدام در شرکت خارجی باحقوق خوب شرایط باسابقه درتعمیرات‌کامل انواع جرثقیل تلفن ۸۲۵۶۳۷ و ۸۲۲۹۹۵ ‌یا به آدرس شاهرضا خیابان رامسر پلاك ۱۵۱ شرکت سی بی‌اس رجوع شود.
آ ـ ۱۶۸۱
۱ـ۲

بکارگر زنانه دوز ودستکار بانو ، دوشیزه و مرد تمام وقت‌۱۳الی ۹ شب نیازمندیم. میدان بهارستان اوایل صفی علیشاه ـ منصف تلفن۳۰۴۰۵۶
آ ـ ۱۹۰۰

شرکت فنی وساختمانی
بیکنفر سکرتر مسلط به تایپ فارسی و لاتین نیازمند است به‌تلفن ۷۵۶۳۷۵ و ۷۶۲۳۱۴ آقای مدنی تماس گرفته شود
آ ـ ۲۰۰۰

استخدام
یک شرکت بین‌المللی به دوشیزه یا بانو جهت‌دستگاه تلفن باتوانائی به مکالمه زبان انگلیسی نیازمند است شاهرضا نبش خیابان خارک ساختمان۱۱۱ طبقه ششم تلفن ۶۶۷۰۱۸

استخدام
نامه‌رسان

نامه رسان با گواهینامه موتورسیکلت آشنا به نقاط مختلف تهران برای تمام وقت نیازمندیم تلفن ۴ الی۸۳۷۰۳۱
۱ـ۲ آ ـ ۹۷۶

آگهی استخدام

شرکت تجارتی احتیاج به تعدادی جوان دیپلمه که دارای معافی نظام ـ وظیفه و آشنا به زبان انگلیسی باشد برای ویزیت و فروش لوازم و جراحی و بیماستانی بطور تمام وقت احتیاج دارد .
داوطلبان باصندوق پستی ۴۵۶ مکاتبه‌نمایند

جویای کار

مهندس راه و ساختمان آماده کار در تهران‌تلفن ۳۶۳۶۶۰

مهندسین محاسب و معمار آماده‌اند تابوکالت شما وتهیه طرح ساختمان آینده‌تان‌پروانه ساختمانی را اخذ ودر اجراء کارهای ساختمانی با شما همکاری کنند تلفن ۷۶۷۰۲۵ـ ۷۶۷۰۲۴
آ ـ ۶۰۶

مهندس راه وساختمان با سابقه کار از آلمان جویای کار می باشد .
۸۴۰۹۰۷

یکنفر مدیر کارخانه لیسانسیه عمومی ۴۵ ساله با اطلاعات مکفی از امور فنی و گذراندن مکانیک آزاد اتومبیل دانشگاه آشنائی کامل به امور اداری‌و قوانین کار وامور اجتماعی‌و امور حفاظت وایمنی با سابقه بیش از ۶ سال مدیریت در کارخانه های بخش خصوصی که اکثر بیش از یکهزار نفر ابواب‌الجمع داشته آشنابه زبان های فرانسه و انگلیسی آماده کار در تهران است از ساعت ۱۰ الی ۱۴ هر روز باتلفن شماره ۹۶۱۶۹۹تماس گرفته شود.
آ ـ ۶۸۰

جوانی دیپلمه خدمت کرده در سپاه بهداشت که به تزریقات‌و پانسمان کاملا آشنا می باشد حاضر است با یک دکتر عمومی همکاری نماید تلفن ۳۱۱۰۸۰ راهنمای ۶۳۷ روزنامه اطلاعات
۱ـ۱

آموزشگاهها

تعلیم آواز و کلیه‌سازها ۶۴۲۶۳۳ و ۶۴۱۳۲۲

ماشین‌نویسی بیژن
باحسن شهرت میدان ژاله تلفن ۳۴۸۳۸۴
آ ـ ۷۸۷

تدریس خصوصی

انگلیسی را در کوتاه‌ترین مدت در منزل ویا موسسه بیاموزید .
۶۵۵۷۰۵

انگلیسی
کنتراتی تضمینی
تلفن ۶۵۲۶۵۹

انگلیسی فرانسه
درمحل شما ۸۵۰۷۳۶

انگلیسی کنتراتی
۳۰ ساعته ۸۴۳۵۴۸

ریاضیات

فیزیک شیمی راهنمائی نظری
تلفن ۶۵۲۴۵۷

ریاضیات نظری راهنمائی ۶۶۰۷۷۹

تدریس خصوصی
۲۳۸۱۵۲

راهنمائی ، نظری ، ششم دانشجوی فنی با چهار سال سابقه ۳۹۲۵۸۵
آ ـ ۱۸۸۳۱

راهنمائی ، نظری ، ششم دانشجوی مجرب فنی تلفن ۵۳۶۸۰۴
۱ـ۲ آ ـ ۱۸۷۹۱

تدریس خصوصی دبیرستان بوسیله دانشجویان دانشگاه آریامهر تلفن ۹۷۰۵۴۵
۱ـ۲ آ ـ ۹۳۲

انگلیسی توسط‌بانوی انگلیسی خصوصی
۸۳۳۳۱۹

دروس‌دبستان،راهنمائی نظری تضمین ۸۳۳۳۱۹

راهنمائی نظری توسط دبیران متخصص ۸۳۳۳۱۹

مکالمه
۹۶ ساعته
تضمینی۸۳۳۳۱۹

دومین کلاس جی سی ای
G.C.E.A Level
نظر باستقبال جوانان دومین کلاس در علوم پایه مهندسی بانگلیسی توسط استادان دانشگاهها در انستیتوی دکتر شهابی استاد پلی تکنیک و رئیس سابق چند دانشکده مهندسی ایران برای سوم نظری ـ ششمی ها ـ دیپلمه هاو دانشجویان از ساعت ۱۵ نشانی‌خیابان رشت ـ ۳۸تلفن ۶۴۶۳۷۳ـ ۶۴۱۱۲۱
آ ـ ۶۰۹

انگلیسی خصوصی‌مکالمه
۹۷۱۸۷۶

ریاضیات ششم۹۵۲۴۸۹

راهنمائی ، نظری ، ششم دانشجوی فنی با چهار سال سابقه ۳۹۲۵۸۵
آ ـ ۶۰۵

گمشده

بدینوسیله بطلاع میرسدچک شماره۱۱۲۵۲۱ حساب ۱۰۳۰ بانک تهران و چک ۷۰۲۵۲۱ و۷۰۲۵۲۲ صادرات خیام و چک ۸۲۹۰۹ حساب ۶۱۲۸۵ ملی مرکزی‌مفقودشده از درجه اعتبار ساقط میباشد.
محمد حسین شاکر
آ ـ ۸۵۹۳

دسته چک بشماره ۱۳۸۲۲۶ الی ۱۳۸۲۵۰ از بانک ایران شهر شعبه حسن آباد جاری ۳۰۸ ویک دفترچه کامیون متعلق باینجانب غلامحسین حاجی قدیر زاده مفقود شده از درجه اعتبار ساقط است از جوینده تقاضا دارم باتلفن ۶۶۲۹۶۳ اطلاع دهد.
آ ـ ۶۲۰

پیدا شده
یک کیف محتوی گواهینامه پایه یک رانندگی بنام احمد عباس‌باهری دفترچه کامیون‌و مقداری مدارک دیگر درحوالی میدان اعدام پیدا شده باتلفن ۳۱۹۴۶۱ تماس بگیرید.
آ ـ ۱۸۹۰

آگهی استخدام

شرکت مشاورین مدیریت و کامپیوتر برای تکمیل کادر پروژه های خود تعدادی

لیسانسیه‌مرد

باشرایط زیر استخدام مینماید
۱ـ تابعیت ایران
۲ـ مسلط بزبان انگلیسی
۳ـ نداشتن تعهد تحصیلی
۴ـ برگ معافیت نظام‌یا انجام خدمت زیرپرچم
۵ـ امکان انجام ماموریت درخارج ازتهران

ازواجدین شرایط تقاضا میشود برای مصاحبه روزهای دوشنبه تا چهارشنبه (۲۵ر۱۱ر۲۵۳۵ الی ۲۷ر۱۱ر۲۵۳۵) از ساعت ۸صبح الی ۱۲ واز ۱ الی ٤ بعداز ظهر به دفتر مرکزی شرکت خیابان امیر آباد روبروی پارك فرح خیابان نوذری شماره ۲۰ مراجعه نمایند.

تهران فارما

ویزیتوردارویی

تهران فارما بچند نفر ویزیتور دارویی باتجربه جهت کار در اهواز ، اصفهان، کرمانشاه و تهران با حقوق مکفی ، فوق‌العاده خارج از مرکز (برای‌ویزیتورهای شهرستانی)وپورسانتاژ قابل ملاحظه نیازمند است .
داشتن دیپلم متوسطه ، برگ پایان خدمت سربازی یا معافی دائم و اتومبیل (برای‌ویزیتور های تهران) برای‌استخدام‌ضروری است .
متقاضیان میتوانند ازساعت ۸صبح الی ۱۳ به خیابان پهلوی جنب سینما آتلانتیك کوچه رهبان پلاك ۱۲ دفتر دوم شرکت تهران فارما مراجعه فرمایند .

گروه تولیدی مهرام استخدام مینماید

۱ـ راننده پایه دو همگانی باحداقل ۵ سال سابقه‌کار
۲ـ ویزیتور رشته مواد غذائی که رانندگی موتورسیکلت بدانند
(کسانیکه دارای موتورسیکلت هستند حق تقدم خواهند داشت) به داوطلبان مشاغل فوق حقوق مکفی داده می شود.
به خیابان سعدی پاساژ سلامت طبقه سوم شرکت تولیدی مهرام مراجعه شود تلفن های ۳۱۹۱۵۰ و۳۰۴۵۴۶ و ۳۱۵۷۱۰

ویزیتوردارویی

(باحقوق و مزایای عالی)

کمپانی معظم خارجی‌جهت ویزیت‌در استانهای مرکزی خوزستان ـفارس ـاصفهان ـ گیلان و مازندران نیاز به افرادی با شرایط زیر دارد.
۱ـ دارا بودن وسیله نقلیه
۲ـ دیپلم یا تحصیلات بالاتر.
۳ـ با سابقه ویزیتوری دارویی
۴ـ اقامت در محل استان مربوطه.
۵ـ بطور تمام وقت یانیمه‌وقت غیر دانشجو
لطفا به پهلوی بالاتراز تخت‌جمشید خیابان دمشق شماره ۱۵ مراجعه و یاباتعیین نمره تلفن مکاتبه فرمائید. ۱ـ۲

شرکت کاشی سازی پارس

سهامی عام

برای تکمیل کادرفنی‌واقع در شهر صنعتی البرز (قزوین) افراد با تجربه زیر را با حقوق و مزایای مکفی به همکاری دعوت‌می نماید :
۱ـ مهندس برق جهت‌سر پرستی‌قسمت‌برق کارخانه
۲ـ تکنیسین برق‌باتجربه به کاردر کارخانجات صنعتی
داوطلبین می توانند برای مصاحبه حضوری به دفتر شرکت واقع در خیابان کریمخان زند نبش آبان شماره ۱۳۰ طبقه پنجم تلفن ۸۹۸۴۲۲ و یابه‌محل کارخانه واقع در شهر صنعتی البرز انتهای خیابان اصلی مراجعه فرمائید .

SIEMENS

شرکت سهامی خاص تاسیساتی زیمنس جهت کادر فنی خود در تهران‌وشهرستانها تعدادی کارگر فنی برق را جهت نصب تابلو و تاسیسات برق استخدام مینماید . متقاضیان‌میتوانندازساعت۸صبح الی۱۲ خودرا بدفتر فنی شرکت واقع‌درخیابان فرح‌جنوبی‌اندیشه۳ معرفی نمایند .

آگهی استخدام

سازمان صنایع نظامی به منظور تکمیل کادرپرسنلی خود افراد مشروحه زیررا جهت خدمت در تهران و اصفهان استخدام‌مینماید
۱ـ پزشك متخصص بهداشت صنعتی و طب کار یکنفر جهت خدمت در تهران .
۲ـ مهندس بهداشت صنعتی‌پنج نفرجهت‌خدمت در تهران .
۳ـ پزشك عمومی‌یکنفر جهت خدمت در اصفهان.
٤ـ بهیار سه نفر جهت خدمت در اصفهان .
داوطلبین میتوانند همه روزه باستثنای‌ایام‌تعطیل جهت کسب اطلاعات بیشتر از ساعت ۸ الی۱۲ بدفتر اطلاعات‌بیمارستان ۲۵۰ تختخوابی واقع در سلطنت‌آباد مراجعه‌نمایند
سازمان صنایع نظامی

آگهی استخدام

سازمان صنایع‌نظامی در تخصصهای مشروحه زیر افراد حائز شرایط را با حقوق مکفی استخدام می‌نماید :

تخصص	تحصیلات
۱ـ مهندس برق	لیسانس و یا فوق لیسانس
۲ـ مهندس سیمی	فوق لیسانس
۳ـ مهندس مکانیک	لیسانس و یا فوق لیسانس
۴ـ مهندس الکترونیک	لیسانس و یا فوق لیسانس
۵ـ حسابدار	لیسانس و یا فوق لیسانس
۶ـ حسابرس	لیسانس و یا فوق لیسانس
۷ـ تکنیسین شیمی	فوق دیپلم
۸ـ تکنیسین مکانیک	فوق دیپلم
۹ـ تکنیسین برق	فوق دیپلم
۱۰ـ ماشین نویس فارسی و لاتین	دیپلم طبیعی ، ریاضی و ادبی (مدرك تحصیلی هم داشته باشند)
۱۱ـ ماشین‌نویس فارسی	دیپلم طبیعی . ریاضی و ادبی (مدرك تحصیلی هم داشته باشند)
۱۲ـ بایگان دفتردار	دیپلم طبیعی . ریاضی و ادبی (مدرك تحصیلی هم داشته باشند)

داوطلبین حائز شرایط می‌توانند همه‌روزه باستثنای ایام تعطیل از ساعت ۸ الی ۱۲ با در دست‌داشتن عین مدرك تحصیلی و سربازی و تخصصی برای‌کسب اطلاعات بیشتر بدفتر سازمان صنایع نظامی واقع در سلطنت‌آباد مراجعه نمایند .
م‌الف ۲۱۱۳۰ سازمان صنایع نظامی

خانه‌شمارا بخارجیان اجاره‌میدهیم

موسسه امپایر ۲۳۷۵۰۰
خانه‌شمارا بخارجیان اجاره میدهد
۲۳۸۹۵۵-۲۳۲۲۲۲

سازمان مسکن پارس
مرکز ۸۵۳۸۵۳
۸۴۸۴۲۴
۸۵۷۵۸۵
بخارجیان

ایران مسکن
با اولین تلفن ویلا ، آپارتمان ، دفتر کار مبله‌وغیرمبله شمارا بخارجیان اجاره داده و دست ...
۲۳۰۸۴۴-۲۳۰۲۷۳

خانه شمارا فوری خارجی وایرانی اجاره می دهیم
۱۲۰۱۰۷ و ۶۲۲۰۶۵

موسسه امور خارجیان
مرکز اجاره تخت جمشید جنب شماره ۵۰۲
۷۵۱۷۸۲-۷۵۲۳۵۸

ZAFAR
موسسه ظفر
بزرگترین مرکز اجاره خانه بخارجیان در شمال شهر
تلفنهای: ۲۲۵۵۰۴
۲۲۷۷۴۶-۲۲۸۵۸۹

تهیه مسکن کندو
سریع ویلا وآپارتمان‌به خارجیان اجاره میدهد ـ
۲۲۷۶۳۹ ـ ۲۲۷۶۳۸

اجاره فوری به‌خارجیان
ویلاو آپارتمان در شمال‌شهر، امیر آباد، گیشا و تهرانپارس
۲۲۷۵۱۱ و ۲۲۲۶۳۰

وزیری
۶۵۸۱۸۸
۶۵۳۷۴۳
اجاره بخارجیان ـ خرید ـ فروش .

آژانس منوچهر
بایک تلفن ویلا ، آپارتمان و دفتر کار شما را بخارجی اجاره میدهد
۸۴۹۶۶۳ ـ ۸۵۰۴۵۰

آژانس کیهان
ویلا آپارتمان و دفتر کار شما را در شمال شهر به خارجی‌و ایرانی اجاره‌میدهد.
تلفن ۸۴۷۴۵۸
آ ـ ۸۴۳

تهیه مسکن برج
مرکز اجاره در شمال شهر ۶۲۶۷۱۰ و ۶۲۳۳۷۷

۸۲۴۹۵۳
سازمان نیازمندیهای خارجیان
خانه شمارا به خارجیان اجاره میدهد
۸۲۷۹۰۱-۸۳۸۱۰۶

آژانس استار
اجاره بخارجیان
۸۴۶۱۶۳-۸۵۶۱۷۴

موسسه ایران ... اجاره به خارجیان
تلفن ۶۸۷۱۷۲

نیازمندیهای اطلاعات

برای دادن آگهی تلفنی باشماره‌های ذیل تماس حاصل فرمائید

تلفنهای: ۳۰۳۷۰۲-۳۱۱۲۱۹-۳۱۱۲۲۵-۳۱۱۲۲۴

شرکت کارتن سازی اسپادرول

أستخدام مینماید

۱ـ متخصص فنی ماشین‌آلات کارتن سازی محل کار در ساوه
۲ـ کارگر فنی ۵ نفر در ساوه
۳ـ جوشکار ۳نفر
۴ـ کارگر ساده که به‌امور کارتن سازی وارد باشد ۱۰ نفر
۵ـ فروشنده با تجربه برای کار در تهران
۶ـ کمك حسابدار برای کار در تهران

واجدین شرایط به دفتر مرکزی شرکت واقع در بوذرجمهری شرقی جنب اتومبیل ایفل‌مراجعه نمایند تلفن ۳۵۳۰۰۲

استخدام فوری

سکرتر مسلط به تایپ انگلیسی و فارسی و ویزیتور آشنا به زبان انگلیسی برای تمام وقت یا نیمه وقت مورد نیاز است تلفن۸۴۱۲۴۷ – ۸۵۶۱۹۳

کارخانجات تولیدی‌وصنعتی ذاکان بهمکاری دعوت مینماید

۱ـ قالبساز ماهر
۲ـ تراشکار و صفحه تراشکار
۳ـ مونتاژ کار اجاق گاز
۴ـ مدل ساز
۵ـ حسابدار
۶ـ مکانیك ماشین‌آلات صنعتی
۷ـ مدیر تولید

آدرس : ۴۵ کیلو متری جاده آبعلی سرپل بومهن تلفن ۳۵۸۶۳۹

شرکت سهامی مرغداری ایران وآلمان

بدو نفر راننده پایه‌دو شخصی که دارای معافیت سربازی باشند احتیاج دارد
داوطلبین ازساعت ۵ر۸ صبح الی ۵ بعدازظهربا تلفنهای ۵ـ۹۳۲۰۲۱ تماس بگیرند

NCR

شرکت ان سی آر ایران

جهت تکمیل کادر حسابداری خود حسابدار با سابقه و آشنا به زبان انگلیسی استخدام مینماید داوطلبین میتوانند با قسمت کارگزینی شرکت واقع در کریمخان‌زند شماره ۴۹ یا با تلفنهای ۸۲۹۲۲۴– ۸–۸۲۷۵۸۷ با خانم‌آقامالیان تماس بگیرند .

اونیورسال
شرکت سهامی عام
افراد زیر را به همکاری دعوت مینماید

۱ـ مهندس الکترومکانیك با داشتن سابقه کار در کارخانجات سازنده محصولات گاز سوزوآشنا به زبان انگلیسی
۲ـ دیپلمه فنی‌رشته‌فلزکاری‌جهت تولید اولیه .
۳ـ راننده پایه ۲ شخصی جهت توزیع گاز در تهران

داوطلبان به محل کارگزینی‌شرکت واقع در انتهای سیمتری نارمك خیابان چهل جنب دانشکده علم و صنعت مراجعه فرمایند .

استخدام

معلم‌زبان‌انگلیسی

بتعدادی‌معلم‌باتجربه‌زبان‌انگلیسی نیازمندیم . ساعات کار از ۷ تا ۱۳ بین ساعت ۳ تا ۶ بعد از ظهر با شماره‌تلفن۸۴۰۹۱۱ تماس‌بگیرید

استخدام شیمیست

یك شرکت بین‌المللی برای واحد تولیدی خود در رشت به چند نفر شیمیست مرد با درجه لیسانس احتیاج‌دارد درشرایط مشابه افراد محلی ارجح‌اندمتقاضیان‌به خیابان آریامهر مقابل ساختمان حزب رستاخیز پلاك۹۲مراجعه فرمایند.

NCR

NCR Corporation of Iran require an Iranian National for their Order and Shipping Department with following qualifications:

1- Working knowledge in English and Farsi.
2- Peractical experience in opening Letters of Credit and customs formalities
3- Military service exemption.

Interested applicants may call 829224 — 827587 — 827588 to Miss R. Aghamalian. Between 8.00 am — 12.00 pm 2.00 pm — 4.00 pm (Saturday thru Wednesday)

خبرگزاری تله‌پرس

بمنظور تکمیل کادر فنی خود بطور تمام‌وقت اشخاص زیر را استخدام مینماید .

۱ـ **یکنفر انباردار** واردبه‌امورحسابداری با تحصیلات دیپلم (دیپلمهای بازرگانی‌حق تقدم دارند)

۲ـ **دونفر پایه دوم همگانی** با ۵ سال سابقه (سه‌سال سابقه‌کار مداوم)

داوطلبین واجد شرایط میتوانند همه روزه از ساعت ۹ الی ۶ بعدازظهر با تلفن ۲۹۳۹۹۶ تماس حاصل نمایند

GLASS WOOL

شرکت پشم شیشه ایران

جهت کاردرشهرستان شیراز استخدام مینماید

۱ـ مهندس صنایع (ویا برنامه‌ریز با حداقل ۴ سال سابقه کار)
۲ـ تعدادی حسابدار باداشتن۳ سال سابقه کار (آشنائی به‌تدوین دفاتر قانونی)
۳ـ کمك نقشه‌بردار
۴ـ تعدادی کفراژبند(باحقوق‌مکفی)

حائزین شرایط میتوانند در تهران به کیلومتر ۷ جاده قدیم کرج بعداز تقاطع راه‌آهن روبروی کارخانه جنرال صنعتی و یا در شیراز بخیابان فرمانیه ۹ فلکه اطلسی دفتر شرکت سهامی پشم شیشه ایران مراجعه نمایند(تلفن شیراز۲۶۶۹۷)

دیپلمه ریاضی و بازرگانی

شرکت بزرك تولیدی به دیپلمه مرد در رشته های ریاضی و بازرگانی برای کار در تهران احتیاج‌دارد.

حداکثر سن ۳۰ سال و داشتن برك پایان خدمت‌یا برك معافی شرط استخدام است.

از متقاضیان خواهشمند است با تلفن های ۸۹۵۲۶۰– ۸۹۴۲۵۹ از ساعت ۸ صبح الی۴ر۴ بعداز ظهر با آقای سینا تماس بگیرند .

مینی بوس

مینی‌بوس ۱۸ نفره دست دوم نقدواقساط‌تلفن ۳۴۰۹۶۸

IS THERE AN ART DIRECTOR LEFT WHO CAN DRAW?

ZIBA-McCANN would like to meet him.

Ziba-McCann have a great job going for an art director who can, and likes to, create top quality illustrations; put together presentation layouts far above the ordinary.

By example, he will teach and encourage the other members of his studio.

In addition, he will have the complete responsibility for running the art department. Supervising layouts, design work, finished art and printer's proofs.

Salary and conditions unequalled in Tehran.

If you're the kind of man who can fill this top level job, we'd like to meet you. Send your resume to us; we'll follow through with a phone call.

Ziba-McCann Erickson Ltd.
P.O.Box 692, Tehran
Creative Director: BRIAN HELLIER.

Ziba-McCann

بازاریاب

برای فروش مواد به کارخانه های صنعتی یکنفر جوان فعال را بهمکاری دعوت مینمائیم.

باحقوق مکفی وپورسانتاژ

کسانیکه به مکالمه انگلیسی تسلط و دارای اتومبیل شخصی میباشند حق‌تقدم خواهندداشت تلفن ۸۳۲۹۲۴– ۸۲۹۲۷۹ از۸صبح‌تا۴ بعدازظهر

انگلمان

ENGELMANN

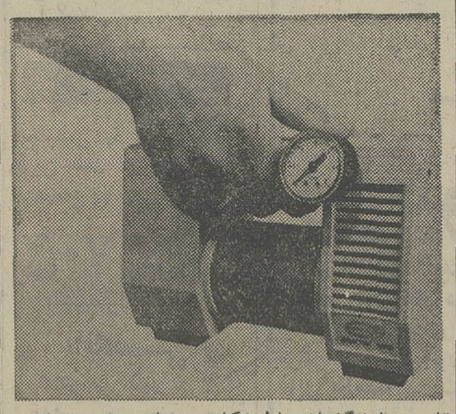

تلمبه بادانگلمان باطرزکار بسیار ساده فقطسیم آنرا به‌فندك اتومبیل خود نصب کنید و لاستیك اتومبیل شما در۸ دقیقه باد میشود

تلمبه انگلمان تا ۸۵ درجه باد میدهد . بسیار محکم. و درتمام مسافرت‌ها مورد نیازشما است .

دوچرخه، موتورسیکلت . توپ وقایق‌بادی‌شما را به راحتی باد میکند .

نماینده انحصاری در خاورمیانه
شرکت تکنودیزل تلفن ۲۹۳۳۸۶
توزیع درتهران (انواسپورت) خیابان کاخ‌شمالی تلفن : ۸۹۴۵۹۱

در شهرستانها :
اهواز آقای سیدعلی عالمپور تلفن ۲۴۱۶۷
شیراز آقای علیرضا پریاوی تلفن ۲۳۸۵۸
شاهرود آقای احمد کامرانی تلفن ۲۸۹۴
رضائیه آقای اکبر اسماعیل‌زاده بلندی‌تلفن۸۲۹۴
یزد آقای محیط‌پور تلفن ۵۸۷۳
بابل آقای عبدالمجید تصدیقی تلفن۳۹۰۳
گرگان آقای بابکی هارطونیان
درشهرستانهای دیگر نماینده فعال می‌پذیریم .

SCOTSMAN

یخسازی اسکاتسمن

۵۰۰،۱۰۰۰،۲۰۰۰ کیلو
در۲۴ساعت‌واردشد

فروشگاه منصور تلفن ۷۵۴۲۹۲ ۷۶۲۵۲۷

استخدام ماشین نویس

شرکت سهامی گلوکوزان

بیك نفرخانم‌ماشین‌نویس باحداقل ۲ سال سابقه کار نیازمند است.

واجدین شرایط بدفتر مرکزی شرکت واقع در خیابان ویلا خیابان سپندشماره۴۸ مراجعه نمایند تلفن ۸۹۸۳۰۱– ۸۹۴۴۵۸

شرکت دوبار

برای عرضه لوازم آرایش (کادر زیبائی) باشرایط بسیار مناسب به همکاری چند خانم خوش برخورد نیازدارد کمبزبان انگلیسی آشنائی داشته باشند لطفا صبحها از ساعت ۹ الی ۱۲ به آدرس زیر مراجعه فرمائید.
خیابان عباس آباد ساختمان شماره ۱۹۹ تلفن ۸۴۸۲۴۷ و ۸۵۷۸۳۳

بیمارستان ایرانمهر

بتعدادی نرس وبهیار فارغ ـ التحصیل در شیفت های مختلف نیازمند است کسانیکه در بخش نوزادان سابقه کار داشته باشند ارجحیت دارند .

تلفن ۱۵ـ ۲۶۵۰۱۱ ازساعت ۹ صبح تا ۲ بعدازظهر

استخدام فوری راننده

برای تهران

آدرس– شرکت‌آنتروپوز خیابان آناتول فرانس شماره ۹۹ (کارگزینی)

اطلاعیه

پیرو تصمیم اطاق محترم بازرگانی و صنایع و معادن ایران مبنی براینکه صدور کارت بازرگانی مشروط به داشتن کارت عضویت اتحادیه می باشدبدینوسیله باطلاع کلیه‌شرکت‌ها وبازرگانان و موسساتیکه صادر کننده یکی از ارقام :

کتیرا– باریجه‌وشاه ـ آنغوزه تلخ وشیرین– سقز ـ ارقام‌زدو– گل‌سرخ– روناس ـ چوبك ـ ریشه شیرین‌بیان بصورت طبیعی وپودروعصاره میباشند تا تاریخ ۱۵ر۱۲ر۲۵۳۵ برای تجدیدیا دریافت کارت عضویت اتحادیه برای سال ۲۵۳۶ به محل اتحادیه واقع در گلوبندك کوچه‌مستوفی شماره ۵۱ مراجعه فرمایند .

اتحادیه صادرکنندگان کتیرا و صمغ‌های نباتی و ریشه های گیاهی ایران

تکنیسین

TECHNIKER

گروه صنعتی خاور شرکت سهامی عام برای قسمتهای فنی و برنامه‌ریزی کارخانه اتومبیل سازی خود از تعدادی تکنیسین طبق شرایط زیر با حقوق و مزایای مکفی و امکان پیشرفت‌دعوت به همکاری می‌نماید .

۱ـ دارای دیپلم فنی رشته اتومکانیك
۲ـ آشنائی کامل بزبان آلمانی
۳ـ حداکثر سن ۳۰ سال
۴ـ دارا بودن برك خاتمه خدمت وظیفه یا معافیت دائم .

واجدین شرایط میتوانند دریکی‌از روز های دوشنبه ۲۵ و سه‌شنبه ۲۶ بهمن ۲۵۳۵ با در دست داشتن یك قطعه عکس به کارگزینی گروه صنعتی خاور واقع در بلوار الیزابت نبش کوچه سوم مراجعه نمایند .

هیچ بازاریابی بیکار نخواهد ماند

شما هم‌بیکارنخواهید ماند ، اگر اصول بازاریابی را آموخته باشید .

سازمان آموزش خسروی

پیشگام آموزش‌بازار یابی :عملی ـ تئوری

ثبت نام میکند

پس از پایان دوره درصورت تمایل‌استخدام‌خواهیدشد
خیابان شاهرضا نرسیده بمیدان شهناز سازمان آموزشی خسروی ۷۵۵۹۹۵– ۷۵۲۹۴۵

آگهی استخدام برنامه‌نویس

شرکت‌توسعه‌و خدمات صنعتی ایران احتیاج به خدمت چند نفربرنامه نویس آشنا بزبان انگلیسی وتجربه کافی درزبان های برنامه نویس PL-1 و COBOL دارد.
جهت کسب اطلاعات بیشتر با تلفن ۹۶۰۰۱۱ داخلی ۲۶۷ تماس حاصل فرمائید. ۱ـ۳ آ ـ۹۹۰

مسئول واردات

با شرایط زیر به همکاری دعوت میشود :

۱ـ ۳تا۵ سال سابقه کار در کارخانجات تولیدی در امور واردات‌لوازم فنی و مواد اولیه صنعتی .
۲ـ تجربه کافی در کنترل انبار
۳ـ داشتن لیسانس بازرگانی و یا حدود آن
۴ـ داشتن زبان انگلیسی در حدیکه بتواند امور واردات را انجام دهد .
۵ـ سن بین ۴۰ـ۳۰سال

از داوطلبان خواهشمند است مشخصات و سوابق کاری خود را به‌ذکر آدرس وشماره تلفن ویك قطعه از آخرین عکس براهنمای شماره ۶۴۸ اطلاعات ارسال دارند

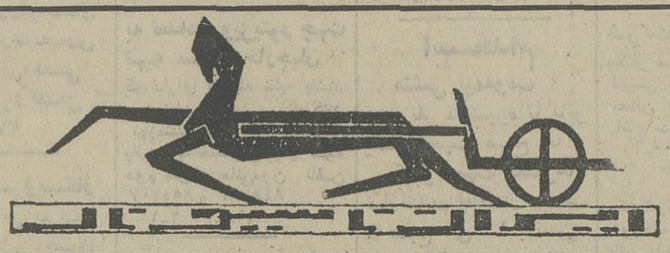

ایران ناسیونال

افتخاردارد دهم‌زمان باپنجاهمین‌سال شاهنشاهی پرافتخار خاندان‌جلیل پهلوی

فروشگاه‌وتعمیرگاه

مجاز۱۰۵ بنزایران ناسیونال

باهمکاری گروهی از بهترین‌ومجرب‌ترین متخصصین‌ومکانیسین‌ها وتجهیزات بسیارمدرن

افتتاح می‌شود

نشانی:انتهای خیابان‌شاهپور پارکینگ‌اتوتوکل

تلفنهای:۵۲۱۷۸۹-۵۲۰۴۷۱

حاج‌علی‌اکبر توسل باقری–اخوان گلپایگانی

نیازمندیهای اطلاعات

برای دادن آگهی تلفنی باشماره‌های ذیل تماس حاصل فرمائید

تلفنهای: ۳۰۳۷۰۲-۳۱۱۲۱۹-۳۱۱۲۲۵-۳۱۱۲۲۴

آگهی فروش ماشین آلات نساجی

کلیه ماشین آلات مربوط به‌یك‌واحد کوچك بافندگی مخصوص‌بافت پارچه‌های فانتزی باتمام تجهیزات ومتعلقات مربوطه ولوازم یدکی برای یکسال که‌مدت کوتاهی کمتر از یك‌سال از آنهابهره‌برداری‌شده بشرح زیرآماده فروش‌میباشد.

۱- ۵۰دستگاه‌ماشین بافندگی۱ × ٤ ماکو بعرض ٥٦ اینچ
۲- دو دستگاه ماشین چله‌پیچی با دو دستگاه قفسه ٦۰۰ دوکی
۳- دو دستگاه ماشین ماسوره‌پیچی کلا۳۲ دوك
٤- دو دستگاه ماشین کن‌وایندر کلا ٤۰ دوك
٥- دو دستگاه‌ماشین کلاف کنی کلا ۸۰ کلاف
٦- دو دستگاه ماشین‌آهارزنی کلاف
۷- یکدستگاه ماشین کلاف‌رنك کنی ٥۰ کیلوئی
۸- دو دستگاه ماشین سانتریفوژ
۹- یکدستگاه‌ماشین کشش کلاف
۱۰- یکدستگاه ماشین خشك کن کلاف
۱۱- دودستگاه‌ماشین نخ‌کشی‌پارچه
۱۲- یکدستگاه ماشین‌بازرسی‌پارچه
۱۳- یکدستگاه‌ماشین متراژ
۱٤- یکدستگاه ماشین‌رول پیچی
۱٥- یکدستگاه دیك بخار بظرفیت ٥۰۰ کیلو درساعت ساخت کاریر آمریکا
۱٦- لوازم یدکی برای یکسال‌با ابزاروادوات وآچار آلات مربوطه
۱۷- سه دستگاه موتورژنراتور به‌ظرفیت کل ٥۰۰ کیلوولت آمپر ساخت آلمان و آمریکا

کلیه ماشین‌های نساجی‌ساخت‌ژاپن میباشد وبرای‌خریدارفعلی‌حدود ٥۰ میلیون ریال‌در کارخانه‌تمام شده‌است در صورت لزوم‌برای بازدید ماشین آلات فوق باتلفن های شماره ٦٤۸٦۲۳و ٦٥۷۹٥۰ تماس حاصل فرمائید.

دفتر مرکزی بیمارستانهای خصوصی

پرستاران و بهیارانی که مایلند اوقات بیکاری خود را مشغول باشندو بکار پرستاری بپردازند برای ثبت نام به دفتری که در تهران‌کلینیك برای این منظوربازشده مراجعه‌یابا تلفن های ٤ - ٦۲۲۹۳۱ تماس حاصل فرمایند

Electrolux

شرکت الکترولوکس واسکاتورایران

به‌یکنفروارد به‌امورثبت سفارش و ترخیص با دانستن زبان انگلیسی نیاز دارد.
متقاضیان برای کسب اطلاعات بیشتر با تلفن ۸۲٤۹۳۹ تماس حاصل نمایند.

حمل ونقل بزرگ پاپیون

مجهز به تریلی های تخت ۱۰ و۱۲ متری‌وتریلی‌های بزرك کمرشکن به قدرت ۱٥۰ تن و جرثقیل های ۲۰ الی ۱٥۰ تنی به تعداد زیادی با شرکتهای معتبر وحمل و نقل های بزرك ایرانی وخارجی آماده‌قرار داد میباشدتلفن۲۲٥۷٦۷

استخدام

۱- سرویس‌کار ارشد	فوق دیپلم یا دیپلم فنی	۳سال تجربه در سرویسکاری لوازم خانگی
۲- سرویسکار	سیکل	۲سال تجربه در سرویسکاری لوازم خانگی
۳-کمك سرویسکار	٦ ابتدائی	یکسال تجربه در سرویسکاری لوازم خانگی

متقاضیان میتوانند درساعات اداری به واحد سرویس‌شرکت‌مهندسی و بازرگانی پاریس واقع در کیلومتر ۱۸ جاده کرج جنب ایران ناسیونال مراجعه نمایند.

نیازمندیهای روزنامهٔ اطلاعات تلفنی آگهی می پذیرد
خدمات‌عمومی (متفرقه) ۳۱۱۲۲۷ ۳۱۲٤۱۳

آگهی استخدام

یك سازمان دولتی بمظنور خدمت درتهران‌نیاز به‌تعدادی کارمند باشرایط زیر دارد
۱-راننده پایه دو همگانی و شخصی حداقل مدرك تحصیلی ششم ابتدائی
۲- نگهبان خدمت سربازی انجام داده باشد حداقل مدرك تحصیلی ششم ابتدائی
۳- راهنما با داشتن معافی حداقل مدرك تحصیلی دیپلم کامل متوسطه
خواهشمند است متقاضیان به تلفن ٦۲۹۲٦۱ از ساعت ۹½صبح الی٤ بعدازظهر تماس حاصل نمایند. م‌الف ۲۷۲٦٤

آگهی استخدام

تعمیرگاه مجاز ٥۷ پیکان به افراد زیر نیاز دارد.
۱- دوشیزه یا بانو برای صندوقداری و کارتکس ۱نفر.
۲- فروشنده لوازم یدکی پیکان ۱ نفر.
کسانی که در تعمیرگاه مجاز سابقه کار داشته باشند ارجحیت دارند تلفن ۹۲٦٤۲۰

استخدام

یک شرکت ایتالیائی جهت استخدام فوری احتیاج بیک ماشین‌نویس زن ایرانی که دارای تجربه‌کافی درتایپ فارسی وانگلیسی بوده و بتواند به زبان انگلیسی صحبت نماید جهت دفتر تهران وتعدادی مترجم ایرانی بامعلومات کافی در زبان انگلیسی جهت صحبت کردن ونوشتن برای کارگاه شرکت واقع درمنطقه بیرجند دارد.
داوطلبین به آدرس ذیل مراجعه نمایند:
خیابان امیرآباد جنوبی خیابان صهبا شماره ۹
تلفن‌های ۹۳٦۰۸۷ - ۹۲۲۷۰٥

Pfizer

PLANT ENGINEER

AN INTERNATIONAL PHARMACEUTICAL COMPANY with headquarters in U.S.A. invites applications for employment in Tehran for a Mechanical Engineer, preferably a foreign graduate, fluent in English for the position of PLANT ENGINEER.

We offer free insurance, medical plan, and profit share: salary commensurate with qualifications and experience, and a five day work week.

For appointment to interview please write in confidence givng experience and qualification to:

Personnel Manager
P.O. Box 725
Tehran.

حسابدار

یك شرکت ساختمانی بزرك
بچند نفر حسابدار مجرب که بزبان انگلیسی آشنائی داشته و دارای حداقل ٥ سال سابقه‌کار امور ساختمانی باشند جهت کار درتهران‌ومشهد نیازمند است متقاضیان همه روزه بین ساعات اداری به آدرس زیر مراجعه نمایند
تهران انتهای خیابان وزرا شماره ۲۲۱
ساختمان هدیش‌شرکت هدیش فی‌ویا مشهد خیابان جم روبروی شیلات کارگاه شماره ۱٦ گسترش فروشگاههای کورش

یك شرکت ایرانی - خارجی به یك نفر تحصیلدار باشرایط زیر احتیاج دارد:

دارای گواهی نامه موتورسیکلت
حداقل تحصیلات ششم ابتدائی
خاتمه خدمت یامعافیت‌دائم نظام‌وظیفه
دارای ضامن‌معتبر
واجدین شرایط همه روزه از ساعت ۷صبح‌تا۲ بعداز ظهر با تلفن های ۷۰-۷۸۲۳٦۱ داخلی۲۲٥ تماس بگیرند.

آخرین فرصت را از دست ندهید

سازمان فرهنگی مزیدی

برای آخرین دوره کلاسهای چهارم (طبیعی، ریاضی، ادبی، خانه داری) و دروس تقویتی ششم طبیعی ثبت نام میکند نظام‌آباد ایستگاه اسلامی تلفن ۷٥۹٤٤٤

استخدام راننده شخصی

تعدادی راننده شخصی در صورت داشتن شرایط زیر با حقوق و مزایای مکفی استخدام میشوند
۱- داشتن حداقل دو سال سابقه کار موثر روی اتومبیل‌های‌سواری شخصی.
۲- سن ۳۰ تا ۳٥ سال
۳- تحصیلات حدود ٦ ابتدائی
٤- متاهل
کسانیکه واجد شرایط نیستند خواهشمنداست‌ازمراجعه‌خودداری فرمایند.
نشانی: کیلومتر ۸ جاده مخصوص کرج کارخانجات مینو

آگهی استخدام

شرکت سهامی ایرانی تولید اتومبیل

(سایپا)

افراد مشروحه زیر را جهت پروژه رنو باحقوق ومزایای مکفی استخدام مینماید
۱- مهندس مکانیك آشنائی کامل بزبان‌فرانسه
۲- دیپلمه فنی آشنائی کامل بزبان فرانسه
۳- مکانیك ماشین‌آلات صنعتی
٤- کارگر آهنگر
٥- کارگر پیستوله کار
٦- کارگر لوله‌کش
۷- برقکار اتومبیل
۸- صافکار
۹- شیشه بر
۱۰- کارگر ساده

شرایط استخدام

دارا بودن برك خاتمه خدمت یا معافیت دائم تحصیلات برای کارگران حداقل خواندن‌ونوشتن واجدین شرایط میتوانند همه روزه از ساعت ۷صبح الی۱٥ به کارگزینی کارخانه سیتروئن واقع در جاده مخصوص کرج کیلومتر ۲۲ مراجعه نمایند. ۱-۲

استخدام فوری

یك واحد بزرك صنعتی وتولیدی افراد زیر را بامزایای قابل توجه استخدام مینماید:
۱- کارمند دیپلمه مرد و زن ٦نفر.
۲- کارگر ساده مرد ٥۰ نفر برای شیفت صبح و عصر

مزایای استخدام:

۱- حقوق و اضافه حقوق قابل توجه پس‌از سه ماه دوره آزمایش.
۲- استفاده از مزایای سود ویژه قانونی.
۳- غذای گرم مجانی.
٤- سرویس ایاب و ذهاب مجانی
٥- استفاده از شرکت تعاونی مسکن‌و اعتبار
٦-استفاده از بیمه درمانی -حوادث - بازنشستگی.
داوطلبین با دردست داشتن شناسنامه و برك پایان خدمت نظام‌و یا معافیت غیر پزشکی روز های یکشنبه ودوشنبه ۲٤و۲٥ر۱۱ر۳٥ از ساعت ۸ صبح الی ۲ بعداز ظهر جهت استخدام باداره کارگزینی مرکزی واقع درخیابان‌سعدی جنوبی شماره٥۲۹ طبقه پنجم مراجعه فرمایند.

تخلیه چاه

★ فوری ★
٦۲۸۰٤۷
۹۲۱٦۹۷

تخلیه چاه کاوه
باپمپهای مخصوص لجن کشی
۹٦۲۲٥۳

تخلیه چاه فاضلاب - ارزان فوری
تخلیه توالت
تلفن ٥٥۰٥٥٦
نور و نیرو

تخلیه هر نوع چاه
۹۳٥۲۸٦
با ۲۰٪ تخفیف
از کلیه شرکتها

W M FARSI BOOK-KEEPER W M

AN EXPERIENCED FARSI BOOK -KEEPER IS REQUIRED BY AN INTERNATIONAL COMPANY IN TEHRAN. CANDIDATES SHOULD BE IRANIAN NATIONALS WHO HAVE COMPLETED THEIR MILITARY SERVICE AND HAVE A GOOD KNOWLEDGE OF ENGLISH.
PLEASE SEND APPLICATIONS IN WRITING (IN ENGLISH) TO P.O. BOX 1783 (REF. JRB/ 46) OR TELEPHONE 669131 - 5 (MISS. SIMA)

ACCOUNTANTS FOR CONSULTANCY

Whinney Murray & Co., an international firm of professional accountants, are looking for a number of men with an accounting background for their management consulting services department.

The following basic requirements should be met before applying:

— Iranian nationality
— minimum 3 to 5 years' experience in accounting
— written and spoken English
— age 28 to 40
— military service completed or exempted

Preference will be given to applicants with a consultancy background, and salaries offered will take full account of qualifications and experience.
For application form and interview, please telephone Miss Parvaneh at 669131.

مینو

تعدادی کارگر ساده زن ومرد را باشرایط بی‌سابقه‌استخدام میکند
۱- ساعت کار ۳۰ر۷ صبح‌تا ۳۰ر٤ بعدازظهر
۲- امکان اضافه کاری بمدت ۳ ساعت درهرروز یاشب
۳- حقوق ومزایای قابل توجه
٤- غذای کامل شامل سوپ-غذای اصلی- میوه
٥- سرویس رفت وآمد به تمام نقاط تهران - کرج وحومه
٦- مهدکودك در شرکت جهت نگهداری اطفال
۷- سهیم شدن درسودکارخانه
۸- استفاده ازکمك هزینه مسکن
۹- استفاده ازوام ضروری
۱۰- استفاده ازوام رهن مسکن
۱۱- استفاده ازوام خرید مسکن
۱۲- استفاده‌ازبیمه‌خدمات‌درمانی وبازنشستگی
محل مراجعه: خیابان ۲۰ متری فلاح نبش۱٦ متری حسینی اداره استخدام مینویا- کیلومتر ۸ جاده مخصوص کرج کارخانجات مینو

شرکت زرین خشت

بهترین کوره های حفرمن‌و سفالی و فشاری در هر نقطه ایران باشد با کادرمجهز خود باقیمت‌مناسب وکمترین مدت ساخته و تحویل میدهد.
آدرس- فرح‌شمالی‌کمی بالاتر از میدان پالیزی ساختمان شماره۱٥
تلفن۲۳۹۱٤٤و۲۳٥۷۲۳

راننده

شرکت تولیدی برای توزیع محصولات خوددر رفسنجان - کرمان - یزد -نائین -اردکان - اردستان الی اصفهان راننده پایه ۲ شخصی و بطور دائم استخدام مینماید.
متولدین مناطق ذکر شده بالا حق تقدم‌دارند.
مرکز اصلی کار در تهران است ولی داشتن آمادگی برای مسافرت شرط استخدام است.
سن متقاضیان لازم است ۲۲ الی ۳۲ سال باشد.آدرس تهران خیابان سپهبدزاهدی‌چهارراه ناصر جنب وزارت‌راه‌ساختمان شهداد طبقه‌ششم

چاپ نهم

گذرنامه برای یک زندگانی نوین

کتاب گذرنامه برای یک‌زندگانی نوین اثر دکترلیکورد هاوزرترجمه فارسی مهدی نراقی به‌چاپ نهم رسید وازاین‌جهت مقام پرخواننده‌ترین و مفیدترین کتاب را احراز کرد.
چاپ نهم گذرنامه‌برای یک‌زندگانی نوین بوسیله انتشارات امیرکبیر در تهران و شهرستان هادردسترس خواستاران گذشته شد چاپ نهم این کتاب سودمند در ۲۸۶ صفحه به‌بهای ۲۴۵ ریال در دسترس خواستاران گذاشته شد .

احضار

متهم نامبرده زیر که مجهول‌المکان شناخته شده طبق ماده ۱۱ قانون آئین‌دادرسی کیفری بوسیله این آگهی‌که سه‌نوبت‌متوالی در روزنامه رسمی کشور شاهنشاهی و یکی از جراید کثیرالانتشار درج و منتشر خواهد شد اخطار می نماید که برای روز ۳۶ر۲ر۲۶ ساعت ۱۱ر۵ صبح جهت رسیدگی در شعبه اول دادگاه شهرستان خرم آباد حضور بهمرسانیده ودر صورت عدم حضور طبق مقررات رسیدگی وچنانچه بعدا ابلاغی بوسیله آگهی لازم باشد فقط یک نوبت‌درروزنامه رسمی خواهد بود نام متهم فضل‌اله بهرامی فرزند آقا میرزا باتهام عقد رسمی بشرح پرونده ۹۰۲ـ۳۵ جنحه شعبه اول دادگاه شهرستان
دادرس دادگاه شهرستان خرم آباد ـ میری

استاندارد اویل کمپانی مقیم شیکاگو میشیگان در آمریکا
صاحب اختراع « تهیه موانع تحت‌الارضی در مقابل آب» ثبت‌شده در ایران بشماره ۷۱۴۷ اجازه بهره‌برداری از آن را باشخاص ذینفع عرضه مینماید. برای کسب اطلاع بیشتر بدفتر حقوقی و. آقابابیان‌و همکاران خیابان شاه کوچه نوبهار شماره ۱۸مراجعه شود .
آ ـ ۳۵۰۷۶

دیاموند شامروک کورپوریشن‌ساکن کلولند اوهایو مقیم امریکا
صاحب اختراع « ترکیبات نتراسیکلین قابل تزریق و طریقه تهیه آنها» ثبت شده درایران تحت شماره ۸۹۵۶ اجازه بهره برداری آن راباشخاص ذینفع عرضه مینماید. برای کسب اطلاع بیشتر بدفتر حقوقی ر.آقابابیان و همکاران خیابان شاه کوچه نوبهار شماره ۱۸ مراجعه شود.
آ ـ ۳۵۰۷۵

سیباگایگی مقیم بال درسوئیس
سیبا گایگی مقیم بال درسوئیس صاحب اختراع « ترکیبات جدید حاوی فسفر» ثبت شده درایران بشماره ۱۰۸۵۲ اجازه‌بهره برداری‌ازآن را باشخاص ذینفع عرضه مینماید برای کسب اطلاع بیشتر بدفتر حقوقی ر.آقابابیان و همکاران خیابان شاه کوچه نوبهار شماره ۱۸ مراجعه شود.

تکزاکودولوپمنت کورپوریشن مقیم نیویورک در امریکا
صاحب اختراع طریقه الکیلاسیون ایزوپارافینها» ثبت شده در ایران بشماره ۶۰۹۴ اجازه بهره‌برداری از آن را به اشخاص ذینفع عرضه می‌نماید. برای کسب اطلاع بیشتر بدفتر حقوقی‌ر. آقابابیان و همکاران خیابان‌شاه کوچه نوبهار شماره۱۸مراجعه شود
آ ـ ۳۵۰۷۸

اطلاعیه

چون عده‌ای‌ازمستاجرین اراضی شهری‌و مستغلات و اراضی بایر آستان قدس مال‌الاجاره سالیانه‌زمین مورد تصرف خودرا برابر اسناد ثبتی نپرداخته و بدهکار میباشند از این تاریخ تا۲۵ اسفند ماه سال جاری فرصت خواهند داشت که باداره وصول عایدات آستان قدس مراجعه و مال‌الاجاره معوقه راتاآخرین قبض اقساطی که سر رسید آن در سال جاری است بپردازند چنانچه در این مدت ازفرصتی که داده شده استفاده ننمودندطبق شروط مندرج در اسناد ثبتی برای فسخ بقیه مدت مورد اجاره و صدور اجرائیه علیه بدهکار اقدام ودر موقع تصفیه حساب سود ۱۲٪ خسارت تاخیر هم وصول خواهد شد.
آستان قدس رضوی

آگهی مزایده

هواپیمائی ملی ایران «هما» قطعات مختلف اسقاط مربوط به بدنه و صندلیهای یك فروند هواپیمای دی ـ سی ـ شش را بمنظور استفاده از آلومینیم آن از طریق مزایده بفروش می‌رساند .
۱ـ داوطلبان از تاریخ نشر این آگهی تاآخر وقت اداری روز شنبه۱۴ اسفندماه۲۵۳۵ پیشنهاد های خودرا در پاکت لاك ومهرشده به پیوست رسید صندوق بمبلغ ۵۰۰۰۰ ریال که بعنوان سپرده شرکت در مزایده باید به صندوق شرکت هواپیمائی ملی ایران در ساختمان ادارات‌مرکزی پرداخته باشند به دفتر دایره اموال تدارکات «هما» واقع‌در آشیانه فنی طبقه سوم (بعد از ساختمان ادارات مرکزی در فرودگاه مهرآباد) تسلیم نموده و رسید دریافت دارند .
۲ـ پیشنهاد دهندگان می توانند همه‌روزه غیر از روز های تعطیل جهت بازدید اجناس مورد مزایده به انبار دایره اموال تدارکات «هما» واقع در فرودگاه جنوبی مهرآباد مراجعه نمایند .
۳ـ کلیه هزینه ها از قبیل هزینه آگهی و حمل وسایل مورد مزایده از انبار دایره اموال‌و مالیات چنانچه تعلق بگیرد بعهده برنده مزایده خواهد بود .
۴ـ پیشنهاد های رسیده در ساعت ۹صبح روز یکشنبه ۱۵ر۱۲ر۲۵۳۵ در دفتر دایره اموال تدارکات «هما» (به‌نشانی نامبرده در بالا) باز و قرائت خواهد شد .
۵ـ به پیشنهاد های فاقد سپرده و یا کمتر از مبلغ سپرده مقرر و پیشنهاد هائیکه بعد از تاریخ ۱۴ر۱۲ر۲۵۳۵ تسلیم گردد ترتیب‌اثر داده نخواهد شد .
۶ـ در صورتی که برنده‌مزایده‌حاضر بانجام معامله نشود سپرده‌او به نفع هواپیمائی ملی‌ایران ضبط و معامله بابرنده دوم انجام خواهد شد و در صورتی که برنده دوم نیزاز انجام‌معامله‌خودداری کند سپرده او به نفع (هما) ضبط خواهد گردید.
۷ـ هواپیمائی ملی ایران در رد یاقبول یك‌و یاکلیه پیشنهادها مختار و حضور پیشنهاد دهندگان در جلسه مزایده بلامانع‌است .
تدارکات هواپیمائی ملی ایران «هما»

وزارت بهداری و بهزیستی

مرکز آموزش تخصصی پزشکی

کنفرانس علمی هفتگی راکه در ساعت ۱۱صبح روز سه‌شنبه ۲۶ بهمن‌ماه ۲۵۳۵ شاهنشاهی در مرکز پزشکی فیروزگر ایراد می‌گردد به‌اطلاع همکاران محترم میرساند.

عنوان سخنرانی: مسائل ژینکولوژی درکودکان ونوجوانان
سخنران : دکترپرویز طالقانی

ورود برای کلیه دانشجویان پزشکی‌و پزشکان آزاد میباشد . م‌الف ۲۷۴۲۴

اطلاعیه‌صنف بنکداران‌موادغذائی

اتحادیه صنف بنکداران‌موادغذائی پایتخت بمنظور رفع کمبود حبوبات و انجام اوامر موکدجناب‌آقای نخست‌وزیروباکوشش و پیگیری مداوم آقای رحیمی ریاست محترم اتاق اصناف‌پایتخت ،مقادیر کلی حبوبات ، وسیله این اتحادیه وافای حاج علی اربابی از خارج کشورخریداری نموده که تدریجا به پایتخت وارد شده و آماده توزیع می‌باشد.

خریداران محترم می توانند برای رفع نیاز خود بـه این اتحادیه مراجعه نمایند

نشانی : اول خیابان مجلس شورایملی جنب بانك‌پارس
تلفنهای ۳۶۰۲۱۲ـ۳۶۰۵۸۸

وزارت علوم وآموزش عالی

اطلاعیه‌سازمان‌سنجش آموزش کشور

درباره گزینش دانشجو در سال تحصیلی ۳۷ ـ ۲۵۳۶ شاهنشاهی

برای آگاهی دانش‌آموزان سال های آخر دوره متوسطه وسایرداوطلبان ورود به‌آموزش عالی نکات زیرادرمورد گزینش دانشجو درسال تحصیلی‌آینده یادآوری‌شود .
۱ـ براساس قطعنامه های کنفرانس ارزشیابی انقلاب آموزشی و مصوبات شورای مرکزی دانشگاه‌ها وموسسات آموزش عالی برای ورودداوطلب به‌نظام آموزش عالی کشور اعم از دوره هـای روزانه وشبانه براساس امتیاز و تقدم انتخاب رشته داوطلبان معیار های‌زیر مورد توجه قرارخواهد گرفت .
الف ـ معدل امتحانات‌نهائی‌ششم متوسطه باضریب پنج (۵)
ب ـ نتایج آزمایش همگانی شامل آزمون استعداد تحصیلی ، آزمون زبان فارسی وشناخت فرهنك ملی ایـران‌و آزمون زبان خارجی باضریب دو(۲)
پ ـ شرایط و ضوابط اختصاصی‌دانشگاه ها وموسسات آموزش عالی .
۲ـ دفترچه راهنمای داوطلبان‌ورود به‌آموزش عالی محتوی کلیه اطلاعات مربوط به‌مراحل اجرائی ثبت نام وآزمایش همگانی و گزینش دانشجو و شرائط و ضوابط اختصاصی دانشگاه‌ها و موسسات آموزش عالی وانواع رشته های آموزشی و ظرفیت هر رشته ،قبل از پایان اسفندماه ۲۵۳۵ در اختیار داوطلبان ورود به آموزش عالی قـرار خواهد گرفت .
۳ـ ثبت‌نام برای شرکت درآزمایش همگانی درفروردین ماه ۲۵۳۶ انجـام خواهد شد و این آزمایش مقارن‌باخاتمه امتحانات پایان دوره‌متوسطه‌درخردادماه ۲۵۳۶ برگزار می‌شود .
بنابراین به‌عموم دانش‌آموزان‌سال‌های آخر دوره متوسطه و کلیه‌داوطلبان یادآوری می‌شود که اصول گزینش‌دانشجو درسال آینده (سال تحصیلی ۳۷ـ۲۵۳۶) نسبت بـه‌سال ۲۵۳۵ تغییری نخواهد کرد و اطلاعات‌موردنیاز داوطلبان بطور کامل در دفترچه راهنمادراختیار آنان قرارخواهد گرفت .

سازمان سنجش‌آموزش کشور

قابل توجه داوطلبان آموزشگاه پرستاری شیراز

در آگهی صفحه ۷ یکشنبه ۱۷ بهمن‌ماه‌سال ۲۵۳۵ آگهی پذیرش داوطلب در آموزشگاه عالی پرستاری شیراز چون داوطلبان بدون توجه به شرایط پذیرش درصفحه۵۹راهنمای داوطلبان ورود به آموزشگاه عالی مراجعه می‌نمایند مجددا آگهی میشود که این آموزشگاه فقط داوطلبـان‌زن و مجردبا سایر شرایط اختصاصی در صفحه ۵۹ راهنمای داوطلبان ورود به آموزشگاه عالی مـی‌پذیرد . مدت نامنویسی تا روز دوشنبه ۲۵ بهمن ماه خواهد بود .
آموزشگاه عالی پرستاری شیراز

سپاسگزاری

سپاس خدای بزرگ را و سپاس امتنان از جنابان دکتر توسلی دکتر جواهریان و دکتر نفیسی و خانمها دکتر نویدی‌و امیلیازاده ایرانشهر و سایر کارکنان بیمارستان و زایشگاه پاسارگاد که عمر دوباره به فرزند اینجانب عنایت فرمودند امید است مقامات مربوط نیز از این انساندوست ها قدردانی فرمایند
جعفر شکری
آ ـ ۳۵۲۴۳

آموزشکده پرستاری‌مهریخش مشهدازتاریخ‌درج آگهی الی تاریخ ۳۰ر۱۱ر۲۵۳۵ مدت پذیرش داوطلبین را تمدید مینماید. از داوطلبین که‌درنیمسال دوم تحصیلی‌در آزمون همگانی رشته پرستاری مهر بخش مشهد را انتخاب کرده‌اند تقاضا میشود بادر دست داشتن کارنامه آزمون ، ۶ قطعه عکس ۴ × ۶ خود حداکثر تا ده روز پس از انتشار این آگهی باپست سفارشی به نشانی صندوق پستی شماره ۱۱۹۸ـ۱۲ باذکر کلمه (امور کارکنان) درروی پاکت ارسال دارند .
* از داوطلبان واجد شرایط برای شرکت‌درمسابقه کتبا دعوت بعمل خواهد آمد.

(سازمان انرژی اتمی ایران استخدام مینماید)

سازمان انرژی اتمی ایران ازطریق مسابقه افراد زیر را استخدام مینماید :

۱ـ لیسانسیه حسابداری (یارشته های‌مشابه) باداشتن حداقل دوسال سابقه کار موثر در زمینه‌مربوطه.
۲ـ فوق دیپلمه حسابداری با داشتن حداقل سه‌سال سابقه کار موثر در زمینه مربوطه .
۳ـ دیپلمه ریاضی ، طبیعی و یا بازرگانی باداشتن‌حداقل چهار سال سابقه‌کار موثر در حسابداری .

شرایط استخدام :

۱ـ تابعیت دولت شاهنشاهی ایران :
۲ـ داشتن برك پایان خدمت یا معافیت دائم .
۳ـ عدم سوء پیشینه .
۴ـ عدم تعهد خدمت در دستگاه های دولتی و وابسته بدولت .
* داوطلبان واجد شرایطی‌توانندبرك‌درخواست ذیل این آگهی را تکمیل نموده و با دو قطعه از آخرین عکس ۴ × ۶ خود حداکثر تا ده روز پس از انتشار این آگهی باپست سفارشی به نشانی صندوق پستی شماره ۱۱۹۸ـ۱۲ باذکر کلمه (امور کارکنان) درروی پاکت ارسال دارند .
* از داوطلبان واجد شرایط برای شرکت‌درمسابقه کتبا دعوت بعمل خواهد آمد.

نام ونام خانوادگی ـ نام پدر ـ شماره شناسنامه
محل صدور ـ تاریخ تولد ـ آخرین مدرك تحصیلی
وضع خدمت وظیفه ـ داوطلب شغل ـ سابقه کار
نشانی کامل : شهر ـ خیابان ـ کوچه
م الف ۳۷۴۹۲ ـ شماره منزل ـ تلفن ـ امضاء داوطلب

آگهی جهت توجه نمایندگان و دلالان بیمه

نظر باینکه از اول سال ۲۵۳۶ بیمه مرکزی ایران از فعالیت نمایندگان ودلالانی که فاقـد پروانه نمایندگی یا دلالی‌رسمی بیمـه هستند جلوگیری بعمل خواهد آورد به اشخاص واجـد شرایط اعلام میشود که قبل از پایان سال جاری بسته به مورد برای دریافت پروانه رسمی بیمه به بیمه مرکزی ایران و یا برای انعقاد قرارداد نمایندگی بیمه به موسسات بیمه مورد نظر خود مراجعه نمایند .
سندیکای نمایندگان و دلالان رسمی‌بیمه

«دعوتنامه»
شرکت سهامی یگاندشت (خاص)

برای صاحبان سهام شرکت سهامی (خاص) یگاندشت
نظر باینکه مجمع عمومی عادی صاحبان سهام شرکت‌بمنظور اتخاذ تصمیم در موارد ذیل در ساعت ۹ر۵ (نونیم) صبح روز سه شنبه مورخ ۳ر۱۲ر۲۵۳۵ شاهنشاهی در محل شرکت واقع‌در خیابان کاخ شمالی شماره ۱۰۴ تشکیل میگردد از سهامداران محترم دعوت میشود که دراین جلسه شرکت فرمایند.
۱) استماع گزارش هیئت مدیره و گزارش بازرس
۲) تصویب ترازنامه و حساب سود وزیان سال‌مالی
۳) انتخاب بازرس شرکت و حسابرس قانونی
۴) مسائل متفرقه
رئیس هیئت مدیره شرکت یگاندشت

نام‌نویسی دوره های جدید اعزام و فشرده فروردین ماه ۲۵۳۵

نظر به استقبال دانشجویان و مـراجعات علاقه‌مندان مقیم مرکز و شهرستانها مـوسسه زبانهای‌خارجی‌برای امتحان اعزام فروردین۲۵۳۶ باتوجه به تغییرات اخیر امتحانات آن ومنطبق کردن دروس باامتحان اصلی‌ازهم‌اکنون‌نام‌نویسی ورزرو جامی نماید .

شروع دوره های سری اول همه روزه صبح و بعد از ظهر از پنجم اسفند ماه ۲۵۳۵

مرکز شماره ۱ـ خیابان پهلوی بالاتر از تخت‌جمشید شماره ۵۶ ، تلفن ها: ۶۶۶۶۵۰ ـ ۶۴۸۱۹۹ ـ ۶۶۰۶۷۸ ـ ۶۶۴۵۳۱

مرکز شماره ۲ـ خیابان شاه ساختمان آلومینیوم طبقه پنجـم تلفن ۶۶۰۸۲۹

۱۲۵۶۵ـ ۱۴ر۱۱ر۲۵۳۵

(آگهی مناقصه)

شهرداری رفسنجان باستناد بند ۱۲ تصویبنامه مورخ ۱۱ر۱۰ر۲۵۳۵ انجمن شهر و طی نامه شماره ۲۴۸۲ر الف ۲۹ر۱۰ر۳۵ مورد تـائید مقام محترم فرمانداری قرارگرفته است عملیات خاکبرداری ، خاکریزی، جدول گذاری ، زیر سازی و اسفالت بلوار ورودی شهر را در مسیر جاده کرمان برطبق‌نقشه و مشخصات فنی دفتر فنی فرمانداری رفسنجان و براساس حداکثر تخفیف نسبت بفهرست واحد بهـاء ضمیمه اسناد مناقصه بمبلغ پنجاه میلیون‌ریال (۵۰ر۰۰۰ر۰۰۰) ریال و با شرایط زیر به‌مناقصه میگذارد .
۱ـ شرکت‌های ساختمانی دارای حداقل درجه ۲ کارهای عمومی سیویل از سـازمان برنامه وبودجه ویا نمایندگان قانونی انان‌که دارای برگ نمایندگانی (به امضاء مدیر عامل ومهر شرکت) که صلاحیت فنی انان مـورد تائید دفتر فنی استان کرمان باشد می‌توانند تاریخ انتشار اگهی لغایت ساعت ۲ بعد ازظهرروز یکشنبه ۸ر۱۲ر۳۵ بدایره سـاختمـانی شهرداری مراجعه وبا ارائه فیش بانکی‌بمبلغ ۷۰۰۰ ریال بحساب شماره ۴۳۴ درامـد شهرداری در بانک ملی ایران شعبه رفسنجان اسناد مناقصه را دریافت نمایند .
۲ـ شرکت کنندکان بایستی برگ پیشنهاد ومدارک مناقصه را دردو پاکت لاک و مهر شده به‌شرح زیر ارائه نمایند .
پاکت الف شامل برگ ضمانتنامه بانکی بمبلغ ۲ر۵۰۰ر۰۰۰ ریال معادل ۵٪ کل کار از یکی از بانکهای مجاز و بمدت سه ماه و یک نسخه قرارداد و شرایط عمومی پیمان دفترچه مشخصات فنی اسفالت وراهسازی و دفترچه واحد بهاء نقشجات وربوطه و شرایط در مناقصه که همگی به‌مهر و امضاء مدیرعامل شرکت و یا امضاء کنندگان مجاز دیگر شرکت طبق اساسنامه رسیده باشد .
پاکت ب ـ شامل برگ پیشنهاد انجام کار باذکر تخفیف وبدون خط‌خوردگی و باعدد وحروف به‌طور خوانا که بمهر و امضاء مدیر عامل شرکت رسیده باشد .
۳ـ پیشنهاد دهندگان بایستی پاکت‌پیشنهادی خود را تاساعت۹صبح‌روز دوشنبه۹ر۱۲ر۲۵۳۵ سال‌جاری‌باخذ رسید به دفتر شهـرداری رفسنجان تسلیم نمایند .
۴ـ روی پاکات جمله مربوط به(شرکت در مناقصه بلوار ورودی رفسنجان) ذکرشود. پیشنهادات فاقد اسناد مناقصه ویا ضمانتنامه‌ویا مبهم ومخدوش ویا بعد از موعد مقررامراز کتبی و یا تلگرافی رسیده باشد ترتیب اثر داده نخواهد شد .
۵ـ شهرداری میتواند تا ۲۵٪ مبلغ کل کار را کسر ویا اضافه نماید .
۶ـ شهرداری در رد ویا قبول کلیـه پیشنهادات مختار است .
۷ـ پیشنهادات رسیده در ساعت یازده صبح همانروز تاریخ ۹ر۱۲ر۳۵ در کمیسیون عالی معاملات شهرداری در دفتر شهردار باز و قرائت خواهد شد (حضور پیشنهاددهندگان در کمیسیون آزاد وعدم حضورشان مانع ازکار کمیسیون نخواهد بود) .
۸ـ برنده مناقصه بایستی ظرف مدت یک هفته ازتاریخ ابلاغ شهرداری نسبت بـه عقد قرارداد اقدام نماید در غیراینصورت ضمانتنامه مربوطه بنفع شهرداری ضبط وبا نفر دوم برنده مناقصه قرارداد منعقد خواهد شـد و سپرده نفرات دوم و سوم تاعقد قرارداد نزد شهرداری باقی خواهد ماند .
۹ـ پرداخت هزینه چاپ و آگهی در روزنامه وهرگونه مالیات وحق بیمه وهزینه های دیگر بعهده برنده مناقصه خواهد بود.
۱۰ـ مدت انجام کار ازتاریخ عقد قرارداد حداکثر ۱۰ ماه خواهد بود .
۱۱ـ پرداخت کارکرد براساس صورت‌وضعیت تنظیمی که به‌تائید دفتر فنی استـان رسیده باشد خواهد بود .

شهردار رفسنجان ـ علی مسیحا

«هو»

اینجانب ادوارد فارست مسیحی تبعه آمریکا باادله‌قاطعه پی‌به حقانیت اسلام بردم لذا در مسجد حضرت امیر «ع» واقع در امیر آباد شمالی‌مشرف بدین اسلام شده‌و نامم به علی مبدل گردید.
علی فارست

صاحبان صنایع وبازرگانان کشور
الاخاء
تنها مجله عربی زبان ایران
ازگروه نشریات موسسه اطلاعات
باداشتن نمایندگی در ۱۱ کشور عربی.
روزهای شنبه منتشر میشود

۱۶۳۶ م‌الف
۲۱ر۱۱ر۳۵

(آگهی انتخاب دستیاردررشته‌های تخصصی پزشکی)

دانشکده پزشکی دانشگاه آذرآبادگان براساس شرایط وضوابط تربیت دستیار در رشته‌های تخصصی پزشکی‌مصوب وزارت علوم و آموزش عالی تعدادی دستیار جهت طی‌دوره‌های تخصصی در رشته‌های بیهوشی ـ رادیولوژی ـ دودکان ـ چشم پزشکی ـ گوش وحلق وبینی ـ جراحی قلب وعروق ـ ارتوپدی داخلی ارولوژی ـ بیماریهای مغز واعصاب .
از طریق امتحان ومصاحبه از بین دارندگان درجه‌دکتری پزشکی باحق‌الزحمه ماهیانه ۲۵۰۰۰ ریال بطور تمام وقت می پذیرد. داوطلبان حائز شرایط میتوانند از تاریخ نشر این‌آگهی تاآخر وقت اداری روز شنبه ۱۶ر۱۲ر۲۵۳۵ فرم زیر را تکمیل نموده وهمراه مدارک مشروحه زیر :
۱ـ فتوکپی دانشنامه یا گواهینامه موقت پزشکی.
۲ـ معرفی‌نامه از سه‌نفر از پزشکان دانشگاهی که‌داوطلب را می‌شناسند وبه طرز کار وی آشنائی دارند .
۳ـ فتوکپی برگ انجام خدمت وظیفه عمومی ویا معافیت از آن .
۴ـ فتوکپی شناسنامه یک برگ .
۵ـ عکس ۶ × ۴ ، ۴ قطعه .
۶ـ فیش بانکی دایر بپرداخت یکهزار و پانصد ریال بابت حق ثبت‌نام بحساب شماره ۹۰۱۱۹ بانک ملی ایران شعبه تبریز.
باپست سفارشی به نشانی تبریز ـ اداره دبیرخانه دانشکده پزشکی دانشگاه آذرآبادگان ارسال نمایند .
بمدارکی که ناقص بوده و یا بعد از پایان مهلت مقرر در این آگهی به پست تحویل داده شده باشد ترتیب اثـر داده نخواهد شد .
حضور کلیه شرکت کنندگان در جلسه امتحان که در روز های ۲۲ و ۲۳ اسفندماه ۲۵۳۵ درمحل دانشکده پزشکی بعمل خواهد آمد الزامی میباشد .
توضیح یک : در صورتیکه داوطلب دستیاری رشته جراحی قلب وعروق دارای دیپلم تخصصی جراحی عمومی باشدتجربه او معادل سه‌سال دستیاری جراحی قلب و عروق محسـوب خواهد شد .
توضیح دو : به‌دستیاران رشته بیهوشی در سال اول ۲۰٪ علاوه‌بر مبلغ مندرج درفوق پرداخت خواهد شد و درسال دوم ازوجود آنان درصورت رضایت ازطرز کار بعنوان مربی بیهوشی باحقوق ومزایای ماهیانه ۴۵۰۰۰ ریال استفاده‌میشود.

دانشکده پزشکی دانشگاه آذرآبادگان
(فرم درخواست ثبت‌نام‌درآگهی انتخاب‌دستیار دانشکده پزشکی دانشگاه آذرآبادگان)

نام خانوادگی ـ نام ـ نام پدر ـ شماره شناسنامه
محل صدور شناسنامه ـ تاریخ تولد ـ محل تولد
آخرین مدرک تحصیلی ـ تاریخ فراغت از تحصیل ـ وضع خدمت نظام وظیفه
رشته تخصصی انتخابی (فقط یکرشته) ـ نشانی شهر ـ خیابان
کوچه ـ کوی ـ شماره کاشی ـ شماره تلفن

هنر و ادبیات

آثار رسولی در نگارخانه مهرشاه

گرایشهای نوگرایانه با تکیه برسنت

جلیل رسولی آثار خویش را در نگارخانه مهرشاه به تماشا نهاده است ، سیاه مشقهای پیشین و نقاشیخط های امروزی‌اش را .

بانگاهی به سیاه مشقهای پیشین رسولی ، مجاهدت او را در ۱۰ سال رسیدن بیك کمال بصری میتوان دریافت . او که از رج زدن آثار قدما و بازسازی نوشته ها و خط های پیشین ناگزیر بوده است . بتدریج ارزش های تصویری خط را درمی‌یابد و در کشف دوما ه خط بعنوان یك هنر، آنرا همساز با معیار های تازه می‌پذیرد و بکار میبرد .

در تاریخ نقاشی ما تجربه استفاده خط در نقاشی از دو دهه میگذرد و در سلسله‌ی آثار زنده‌رودی ، پیل آرام ،مافی و احصائی و .... دو گونه استفاده از خط مشخص می شود، نخست نقاشی صرف وسود جستن از ظرفیت های خط که زنده رودی‌را میتوان آغازگر این شیوه دانست ، او خطنگاری را درخدمت نقاشی آورد و دیگران به تفوت تاکید رابر خط نهادند ورسولی از این گروه دوم است که مصرانه نمی خواهد در نقاشیخط خود ، چیزی از ارزش های خوشنویسی و اسالیب خطاطی را فدای زیبائی ترکیب و معماری تابلوهایش کند ولاجرم بیشتر از آنکه نقاش باشد خطاط است که تمایلات نقاشانه‌ای دارد و می‌خواهد با استفاده از شگرد های نقاشی راهی برای زنده‌سازی خطو رواجو گسترش آن بعنوان هنر، بیابد و در این راه او نه تنهاست و نه آغازگر این راه. خوشنویسی اما قوانین خود را دارد و برای تداوم و تکامل خود نظمی بر هنرمند خوشنویس تحمیل میکند، کسی که بخواهد دراین راه گام زند ، ناگزیر باید آن انضباط دقیق و قوانین پیچیده و احترام انگیز را در نظر داشته باشد و بدان تن در دهد ، چراکه توقع استادان و آگاهی دوستداران خط همواره او را از دگرگونی کردن رسمو شیوه کهن سرباز زدن از نظم معقول رایج برحذر می دارد. بعبارتی نقاش در کار استفاده از خط آزادیهائی دارد که خوش‌نویس و خطاط برای رسیدن به ترکیب و شکلهای نقاشی آن را فاقد است، لاجرم می بینیم که چند تن از خوشنویسان ما سعی می‌کنند با گذشته گرائی و رسیدن به نقطه های اوجی که استادان سلف بدان رسیده بودند محملی برای توجیه نوآوریهای خود بیابند. میدانیم که خط در سالهای اخیر در برابر اژدهای بلعنده چاپ خود را واپس کشیده بود و به بن‌بست میرسید و خوشنویس در خدمت فرامین و احکام اداری و اتابلو - نویسی مغازه ها و احیانا کتب نویسی و تبلیغات بازی درآمده بود اما جنبش جدیدی که ازسوی نقاشان پدید آمد، خطاطان را به ارزش های بصری و تصویری خط آگاه تر کرد درچند سال اخیر، تجربه های گوناگون موفق یا ناموفقی دراین عرصه بثمر رسیده است که رسولی در شاخه معقول و متعادل آن ، محتاطانه پیش‌رفته است. اوبدون این که ارزش های زیباشناسی کلاسیك خط فارسی راندیده بگیرد بر آن شده است تا ترکیب های تازه‌ای را درخط نگاری بکار گیرد. دراین نمایشگاه آنچه آثار تازه‌اش را ممتاز می‌کند جلای رنگی آثار اوست زمینه های یکدست ویکرنك که درآن حروف و کلمات و عبارات شعری بارنگهای درخشان نشانده شده است ترکیب حروف ریرو درشت کنار هم ،ترکیب خط های عمودی وافقی خطوط ، شکلهای مورب و دایره‌وار ، تکرار حروف بخاطر ایجاد ریتم ، استفاده از سایه روشن خطوط ، پیچیدن حروف در یکدیگر قطع و وصل‌های نامعهود کلمات مشخصات تازه آثار رسولی را میسازد. آنچه کار رسولی را پیچیده‌تر میکند تعهدو الزام او در نوشتن بیت‌های شعر « بصورت کامل آن نه فقط بازی با حروف خاص و تکرار و ترکیب آنها» است واین تعهد، گاه به بازیهای خطی او تابلوهای تازه این هنرمند در ابعاد بزرگ و باقلم درشت ، که بکارگرفتن آن مهارت و چیرگی استادانه‌ای می خواهد ساخته شده است . درفاصله دونمایشگاه رسولی پخته‌تر ، مسلط تر و کوشنده‌تر بنظر می‌آید و آثار او در نگارخانه مهرشاه ، چهره موفقی ازیك نقاش - خطاط جوان ترسیم میکند که میل به نوگرائی‌اش را پوسته نظم سنتی حرفه‌اش را می‌ترکاند.

اثری از جلیل رسولی

آثار فرامرز پیل‌آرام در نگارخانه شهر

جواد مجابی

چهارچوبهائی که معماری انسانی را میسازد

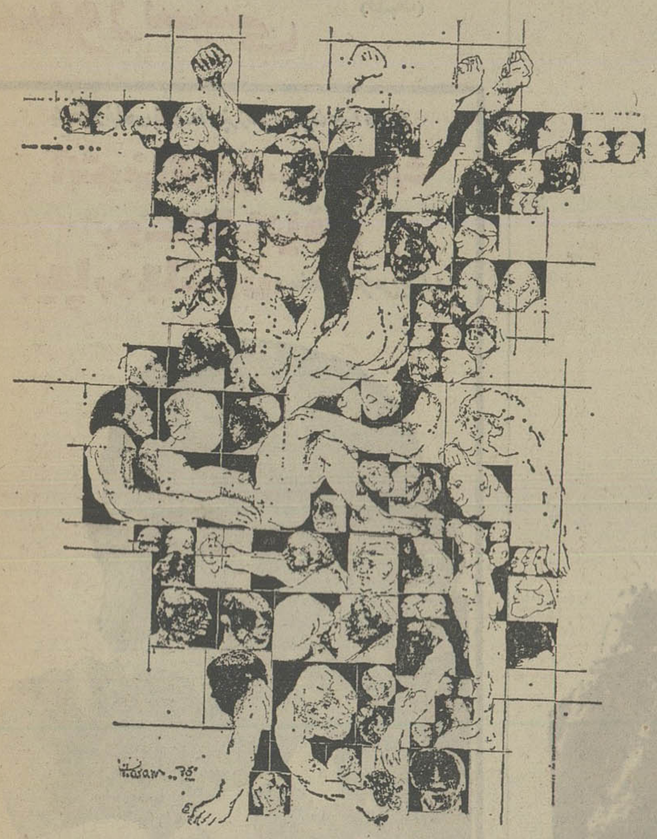

اثری از فرامرز پیل آرام

پیل‌آرام ،نقاشی بی آرام است،آزمون های گوناگونش در نقاشی ، خلق‌الساعه نبوده و هردوره از کارش به قانی ازدوره پیشین جداشده استو در واقع رفتارش‌از دور طی طریقی مداوم و روبه تکامل رامی‌نمایاند.

نمایشگاه تازه‌اش ، طراحیهای اورا دربر میگیرد، آنکه باخط نگاریهای او ، مجسمه های چوبی و فلزیش ، آشنا بوده است با دیدن این نمایشگاه شاید، به پندارد، پیل آرام مسیر معمول و معهودخود راعوض کردو یکباره به دوره آغازین کارهایش برگشته است . پیل آرام در این زمینه پاسخی دارد:

«دلم میخواست دوباره به طراحی آدم ها و طبیعت برگردم ، بخاطر نگسستن پیوند باطراحی ، ارتباط بیشتر با مردم داشتن ، حرفی و پیامی را باطرحها مطرح کردن، وسوسه‌ی طراحی آنچه در پیرامونم می - گذشت و آنچه در سرم جریان داشت و آنچه دست و قلمم رابی اختیار با خود می برد دوباره مرا به ترسیم این طرح ها کشاند . »

این پرسش همیشه با مردم هست که یك نقاش مدرن آیا باید پیشینه‌ای استوار بر طرحهای کلاسیك داشته باشد یانه؟من این باور راتایید میکنم، یك مدرنیست باید بالفبای هنر که طراحی کلاسیك باشد آشنائی داشته باشدو از مراحل دیگری که تاریخ نقاشی‌رامیسازد آگاهی نظری و عملی داشته باشد، یعنی آزموده های دیگران را بداند و بشناسد . تابه شیوه‌ای منطقی در ادامه آن آزمونها، کار خود را بر بنیادی درست و منطقی استوار کند.

اگرچه «بایدی»در کار هنر نیست اما توقع مردم در کشورما این رفتار راممقول جلوه میدهد، اگر بپذیریم که هنر به‌مردم عرضه میشود -چون کالائی معنوی - باید قبول کنیم که‌باید این رابطه را هرچه درست تر و گسترده‌تر سازیم ، البته معنای این حرف فرودآمدن تاسطح ذوق عوام‌نیست بلکه کار کردن در سطحی است که‌رویه‌ای از آن ، برای دوستداران هنر ملموس و دریافتنی باشد یا دستکم دریچه‌ای باشد برای مشاهده و تفکر و ارتباط ، وگرنه هنر بسته و بی‌ارتباطی خواهیم داشت که بدرد دلالها ومال‌خرها میخوردو دستمایه‌ای خواهدشد که «استوب‌ها» مالیخولیای خودرا گردا گرد آن به‌تنند و هیاهوئی برای هیچ دراندازند .»

طراحیهای پیل آرام مشخصات هوشمندانه‌ای دارد، فضا های هر طرح با مربع های نامنظم کوچك و بزرك ،شبکه‌ای از چهارچوب ها را میسازد که در آن چهره ها ، اندامها ، شکل پیگرد طرحها در درون و بیرون چهار چوب رشد میکند از هیرنك ترین تا پر رنك ترین خطوط را برای موجودیت خود به یاری می طلبد ، مجموعه‌ای از چهار چوب ها درساختمان عمودی یا افقی خود، درخدمت‌نوعی معماری است که حرکت‌های آزاد خود را درقفس میسازد حرکت‌هائی که‌برانبوهی ازسرها و اندامها ، بر دست و پاها ساخته میشود.

دراین چهار چوب ها طرحهای پیل‌آرام در فاصله بازسازی تصاویر داوینچی و گویا و دومیه نوسان دارد اما درست مثل کر های آنان ، در عین حال که ازاغراق‌های خطی در ترسیم چهره ها برکنار نیست به حدکاریکاتورهای مرسوم‌رایج‌نمیرسد تلخ‌تر از آنست که فضای کاریکاتوری را القاء کند آدمهای چاق آنرا میتوان جنازه های آماس کرده انگاشت نه آبجو خوران حرفه‌ای در خدمت تبلیغات .

در معماری انسانی طرحهای پیل آرام که زوایای تیزو تند مربع‌ها گاه در محور خطی مورب میشکنند ، از همه چیز نشانه‌ای هست، از جنسیت به بازار تماشا نهاده ، تا قتل و قربانی و تهوع و بلاهت . هر آنچه راکه دربازتاب خبرها و اثرها میتوان از آن سراغ گرفت و طنین آن در گوش و چشم می‌نشیند و روح را از نفرت ودلهره سرشار میکند.

بجز طرح‌هائی از جنگل و درخت های تناورش که طبیعت گرائی محض است و مایه بروز استعداد هنرمند در زمینه نمایش مناظر و مرایا، می‌رسیم به عمارتهای‌درهمی از انسان که پیل‌آرام درساختن آن سخت موفق بنظر میرسد. بااین نمایشگاه پیل آرام یك قدم بطرف تماشاگران فراوان و گنجکاو برداشته است.

باهمکاری ۲۰ گروه فرهنگی ازجمله البرز - آذر - اتفاق - پرند - جاویدان - خوارزمی - جالینوس - زاگرس - سازمان آموزش مکاتبه‌ای کنکور دانشگاهها - کورش بزرجان - نیاکان و هشترودی

ویژه داوطلبان کنکور، پنجم و ششم متوسطه و دوره نظری

آموزش جبر ششم ریاضی

دنباله موارد استفاده مشتق ثانی

۳- ثابت کنید منحنی تابع $y=\frac{x+2}{x^2+1}$ دارای سه نقطه عطف است که بریك خط راست واقع میباشند معادله این خط چیست ؟

مشتق ثانی تابع $y''=\frac{2x^3+12x^2-6x-4}{(x^2+1)^3}$ وطولهای نقاط عطف ریشه های معادله $(I)\ x^3+6x^2-3x-4=0$ میباشند یا $y''=0$ باتغییرمجهول $x=t-\frac{b}{3a}=t-2$ معادله (I) بصورت $t^3-10t-22=0$ نوشته میشود که چون مبین آن

$\Delta=4p^3+27q^2=-4332<0$

دارای سه ریشه است پس معادله (I) سه ریشه یعنی منحنی دارای سه نقطه عطف است .

حال منحنی تابع راباخط راست (D) بمعادله $y=ax+b$ قطع میدهیم .

$$\begin{cases} y=\frac{x+2}{x^2+1} \\ y=ax+b \end{cases} \Rightarrow$$

$$ax^3+bx^2+(a-1)x+b-2=0$$

اگرخط (D) ازنقاط عطف بگذرد باید این معادله درجه سوم ومعادله (I) دارای ریشه های مشترك باشند درینصورت کافی است ضرائب دومعادله متناسب باشند .

$$\frac{a}{1}=\frac{b}{6}=\frac{a-1}{-3}=\frac{b-2}{-2}$$

ازتساوی دونسبت اول وسوم $a=\frac{1}{4}$ وازتساوی دونسبت دوم وچهارم $b=\frac{3}{2}$ و بازاء این مقادیر a و b تناسب فوق برقراراست پس سه نقطه عطف بریك استقامتند ومعادله خطی که ازاین سه نقطه میگذرد بصورت $y=\frac{1}{4}x+\frac{3}{2}$ میباشد .

تمرینات

۱- قسمتهای مقعرومحدب منحنی های توابع زیر ومختصات نقطه عطف آنها رامعلوم کنید .

$y=3x^2-x^3$ $y=2x^2-x^4$

$y=\frac{x-2}{x+1}$ $y=\frac{3x-2}{x^3}$

$y=\sin\frac{\pi}{8}x+\tg\frac{\pi}{8}x \quad (0\leqslant x\leqslant 32)$

$y=2-\sqrt[5]{2-3x}$ $y=\frac{3x^3-1}{x^3}$

$y=\frac{4x^3-1}{3x^3}$

۲- درتابع $y=ax^3+bx^2+cx+d$ ضرائب راطوری تعیین کنید که نقطه $F\left|\begin{matrix}2\\-2\end{matrix}\right.$ نقطه عطف ونقطه M نقطه منیمم یاماکزیمم منحنی باشد .

۳- اولا ثابت کنید درتابع $y=\frac{1}{x^2+1}$ رابطه $y''y^3+2x=0$ برقراراست . ثانیا بوسیله این رابطه مشتق دوم تابع ونقاط عطف منحنی راتعیین کنید

۴- درتابع $y=ax^3+bx^2-1$ مقادیر a و b راچنان تعیین کنید که نقطه ای بطول ۲- نقطه ماکزیمم یامنیمم منحنی بوده وخط مماس برمنحنی درنقطه عطف باخط $y+2x=0$ موازی باشند .

۵- معادله مکان هندسی نقطه ماکزیمم یامنیمم منحنی تابع $y=(a-1)x^2-2ax+a+2$ راتعیین کرده معلوم کنید کدام قسمت ازمکان متعلق به‌ماکزیمم وکدام قسمت متعلق به‌منیمم است.

آموزش مثلثات دوره نظری

اسماعیل اصفهانی

توابع مثلثاتی بازاء بعضی ازکمانهای خاص

(مقادیر خاص آوند)

اگرضلع n ضلع‌منتظم محاط دردایره مثلثاتی $\frac{\pi}{n}$ راحساب کرد .

شعاعی راکه ازمبداء کمانها یعنی (۰و۱) A میگذرد درنظرمیگیریم وضلع چند ضلعی راطوری انتخاب میکنیم که این شعاع برآن ضلع عمود شود . (د ر اینصورت ضلع چند ضلعی بوسیله شعاع مزبورنصف میشود .) یعنی اگرضلع چند ضلعی رابه c_n و سهم آنرا a_n درنظربگیریم ، $\frac{c_n}{2}$ طول سینوس زاویه $\frac{\pi}{n}$ و a_n (سهم n ضلعی) راکسینوس زاویه $\frac{\pi}{n}$ می نامیم که ازرابطه زیرمحاسبه میشود .

$$\sqrt{1-\frac{c_n^2}{2}}=a_n$$

همچنین بااستفاده ازاین دوفرمول که‌محاسبه آن در کتابهای درسی آمده است .

$$c_{2n}=\sqrt{R(2R-\sqrt{4R^2-c_n^2})}$$

$$a_{2n}=\frac{1}{2}\sqrt{R(2R+\sqrt{4R^2-c_n^2})}$$

میتوان سهم وضلع هر $2n$ ضلعی راازروی سهم وضلع n ضلعی پیدا کرد . که در دایره مثلثاتی فرمولهای فوق شکل ساده تری پیدا میکنند . زیرا $R=1$

$$c_{2n}=\sqrt{(2-\sqrt{4-c_n^2})}$$

$$a_{2n}=\frac{1}{2}\sqrt{(2+\sqrt{4-c_n^2})}$$

مثال : $n=3$ $R=1$ دراینصورت :

$OH=a_3=\frac{1}{2}$ $c_3=\sqrt{3}$

$\frac{\sqrt{3}}{2}=\frac{c_3}{2}=BH$

$\sin\frac{\pi}{3}=\sin 60^\circ=\frac{\sqrt{3}}{2}$ $\cos\frac{\pi}{3}=\frac{1}{2}$

$\tg\frac{\pi}{3}=\sqrt{3}$ $\cotg\frac{\pi}{3}=\frac{1}{\sqrt{3}}=\frac{\sqrt{3}}{3}$

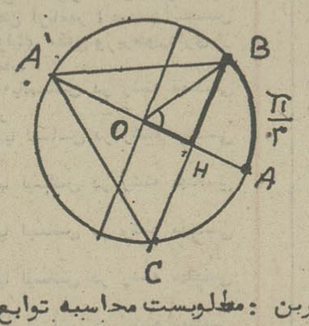

تمرین : مطلوبست محاسبه توابع مثلثاتی $\frac{\pi}{5}$ و $\frac{\pi}{4}$

$\frac{\pi}{12}=15^\circ$ و $\frac{\pi}{10}=18^\circ$ و $\frac{\pi}{8}=22.5^\circ$ و $30^\circ=\frac{\pi}{6}$

بااستفاده از توابع فوق میتوان توابع دیگررا پیدا کرد . مثلا :

$\frac{\pi}{2}-\frac{\pi}{5}=\frac{3\pi}{10}=54^\circ$

$\cos 54^\circ=\cos\frac{3\pi}{10}=\cos(\frac{\pi}{2}-\frac{\pi}{5})=\sin\frac{\pi}{5}$

که $\sin\frac{\pi}{5}$ راازروش فوق الذکرمیتوان حساب کرد .

$c_{10}=R/2(\sqrt{5}-1)$ $c_5=\frac{R}{2}\sqrt{10-2\sqrt{5}}$

$a_{10}=\frac{R}{4}(\sqrt{10+2\sqrt{5}})$ $a_5=\frac{R}{4}(\sqrt{5}+1)$

$R=1 \Rightarrow c_5=\frac{1}{2}\sqrt{10-2\sqrt{5}} \Rightarrow$

$c_5=\sqrt{\frac{5-\sqrt{5}}{2}}$ $a_5=\frac{1}{4}(\sqrt{5}+1)$

$\sin\frac{\pi}{5}=\frac{1}{2}\sqrt{\frac{5-\sqrt{5}}{2}}$ $\cos\frac{\pi}{5}=\frac{\sqrt{5}+1}{4}$

$\tg\frac{\pi}{5}=?$ و $\cotg\frac{\pi}{5}=?$

تمرین : توابع مثلثاتی 72° و 75° را همین روش پیدا کنید

سینما حافظ دزدناشناس

از فردا صبح فقط درسینما

سیلورسیتی (قلهک)

سینما سیلورسیتی (قلهک) با پارکینگ مجهز و اختصاصی تلفن رزرو ۲۶۱۲۰۵

قابل توجه وزارتخانه ها ـ موسسات دولتی و ملی و شرکتهای بزرگ و صاحبان ذوق

نمایشگاه چاپ کارت

مدرنترین و ساده ترین کارتهای تبریک نوروز ۲۵۳۶ داخلی و خارجی
جدیدترین کارت های پوستی و فانتزی عقد و عروسی داخلی و خارجی
مدیریت چاپ کارت افتخار دارد که همه ساله بهترین کارتهای تبریک و عروسی را با چاپ و بدون چاپ در اسرع وقت در دسترس عموم قرار میدهد
تهران، ولیعصر شمالی، نرسیده به کریمخان زند ـ مقابل ضایع دستی تلفن ۸۹۰۶۰۰ داخلی ۶

شرکت ملی ذوب آهن ایران

آگهی استخدام

شرکت ملی ذوب آهن بمنظور تکمیل کادر خود در شرکت سهامی ذوب آهن آریامهر (اصفهان) تخصص های زیر را با حقوق و مزایای مکفی و برخورداری از امکانات ویژه استخدام مینماید :

۱ـ فوق لیسانس و یالیسانس در رشته مهندسی معدن با پنجسال سابقه کار
۲ـ فوق لیسانس و یا لیسانس در رشته مهندسی معدن
۳ـ فوق لیسانس ویا لیسانس در رشته مهندسی برق
۴ـ فوق لیسانس ویا لیسانس در رشته مهندسی مکانیک
۵ـ فوق لیسانس ویا لیسانس در رشته مهندسی معماری
۶ـ فوق لیسانس و یا لیسانس در رشته مهندسی الکترونیک
۷ـ فوق لیسانس و یالیسانس در رشته مهندسی راه و ساختمان
۸ـ فوق دیپلم و دیپلم در رشته برق .
۹ـ فوق دیپلم و دیپلم در رشته مکانیک .
۱۰ـ فوق دیپلم و دیپلم در رشته راه و ساختمان
۱۱ـ فوق دیپلم در رشته برنامه نویسی .
۱۲ـ راننده پایه یکم
۱۳ـ مونتورراسکلت فلزی
۱۴ـ مونتورمکانیک
۱۵ـ تعمیرکار مکانیک
۱۶ـ جوشکار برق و کاربیت
۱۷ـ تراشکار
۱۸ـ برقکار
۱۹ـ بنای نسوزچین
۲۰ـ راننده لیفتراک با گواهینامه ویژه
۲۱ کارگر باسواد با مدارک ششم ابتدائی و یا سیکل
۲۲ـ اهنگر
۲۳ نقاش ساختمان
۲۴ـ شیشه بر
۲۵ـ نگهبان نقشه برداری (فوق دیپلم)
۲۶ـ بنای عمومی
۲۷ـ آرماتوربند
۲۸ـ نجار قالب بند
۲۹ـ تعمیرکار رادیو و تلویزیون .

داوطلبان میتوانند برای آگاهی بیشتر و ثبت نام همه روزه باستثنای روز های پنجشنبه و جمعه و ایام تعطیل به اداره کاریابی و استخدام شرکت ملی ذوب اهن ایران واقع در خیابان کاخ شمالی شماره ۱۳۰ ویا اداره کاریابی و استخدام شرکت سهامی ذوب آهن آریامهر واقع در ۴۵ کیلومتری جاده اصفهان ـ شهر کرد مراجعه نمایند
ـ الف ۱۸۳۵

پروژکتور

اِلمو

یک سینمای کوچک درخانه شما

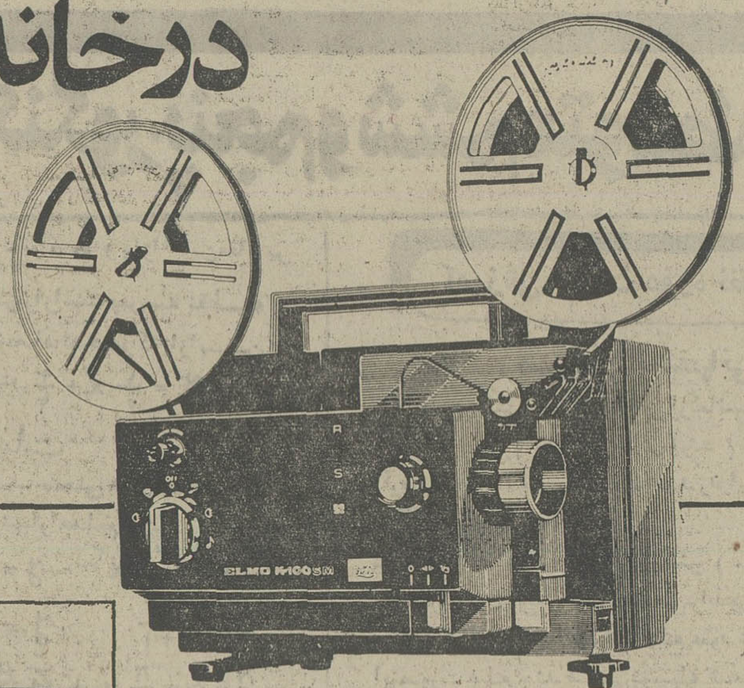

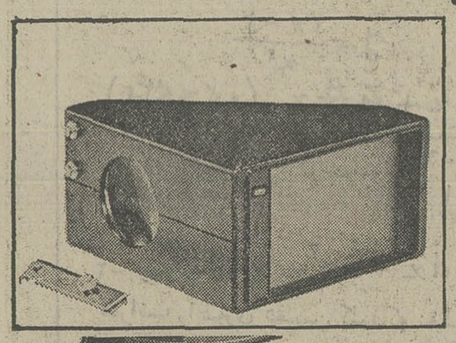

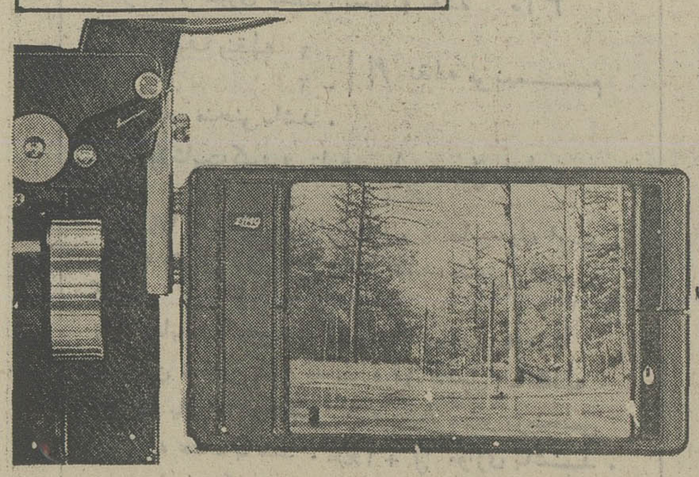

الموـ:
باپرده نمایش اختصاصی

آسانترین و کاملترین وسیله ایست که تاکنون برای نمایش فیلم های سوپر ۸ میلیمتری ساخته شده است .

الموـ:

نمایش دهنده فیلم های ۸ میلیمتری سوپر ومعمولی
بالامپ ۱۲ ولت ۱۰۰ وات هالوژن بانور سفید وشفاف .
باسرعت نمایش ۱۴ تا ۲۴ عکس در ثانیه باانتخاب شما .
فیلم برای نمایش بطور اتوماتیک آماده میگردد .
نمایش بطور معمولی، تک عکس، اسلوموشن باسرعت ۱/۲ ومعکوس
عدسی زوم درنزدیکترین فاصله باپرده نمایش بزرگ .

الموـ:
یادآور شادترین لحظات زندگی شما

ELMO

نمایشگاه و محل سرویس : خیابان شاه جنب ساختمان آلومینیوم تلفن ۶۶۱۵۳۳

PISHRO 35/50

سینما کسری: ۱۸ سالگان باید بیایموزند

برنامه سینماها

تماشای فیلمهائی که با علامت (×) مشخص شده برای اشخاص کمتر از ۱۸ سال ممنوع است

★ آخرین خداحافظی ـ رنگی ـ الیوتگولر
ریولی (۷۵۷۷۷۷) ۱۱ـ ۳۰ر۳ـ ۳۰ر۵ـ ۳۰ر۷ـ ۹ر۳۰
★ آخرین روز بهاری ـ رنگی ـ الی‌گالتانی
شهرتماشا (۹۲۸۶۸۶) ۳۰ر۱۱ـ ۲۰ر۱ـ ۳۰ر۳ـ ۳۰ر۵ـ ۳۰ر۷ـ ۹ر۳۰
★ آخرین رقص ـ رنگی ـ جورجیو آردیسون
سهیلا (۳۱۶۴۲۴) ۳۰ر۱۰ـ ۳۰ر۲ـ ۳۰ر۴ـ ۳۰ر۶ـ ۸ر۳۰
مراد (۷۵۳۳۸۲) ۹ـ ۱۱ـ ۱ـ ۳ـ ۵ـ ۷ـ ۹
(×) اسیر وسوسه ـ رنگی ـ سینما سکوپ
تخت جمشید (۶۵۲۵۵۰) ۱۱ـ ۲ـ ۴ـ ۶ـ ۸ـ ۱۰
★ اومن نیستم ـ رنگی ـ نویل نیشول
همای (۳۱۱۶۶۹) ۳۰ر۱۰ـ ۳۰ر۲ـ ۳۰ر۴ـ ۳۰ر۶ـ ۸ر۳۰
★ اژدها وارد می‌شود ـ رنگی ـ بروسلی
ری (۵۲۲۵۷۸) ۱۰ـ ۱۲ـ ۲ـ ۴ـ ۶ـ ۸
★ برفهای خونین ـ رنگی ـ آنتونی کوئین
سینه‌موند (۶۴۸۳۲۲) ۱۱ـ ۳ـ ۵ـ ۷ـ ۹
★ برهنه می‌بینم ـ رنگی ـ نینو مانفردی
شهر هشتگ (۶۴۷۷۷۷) ۱۱ـ ۱ـ ۳ـ ۵ـ ۷ـ ۹
★ بازگشت مرگبار ـ رنگی ـ هنری سیلوا
رویال (۸۲۹۷۸۵) ۱۰ـ ۱۲ـ ۲ـ ۴ـ ۶ـ ۸ـ ۱۰
★ بیدادگر ـ رنگی ـ استوارت ویتمن
متروپل (۳۱۹۴۱۰) ۹ـ ۱۱ـ ۱ـ ۳ـ ۵ـ ۷ـ ۹
★ باکره گناهکار ـ رنگی ـ لائورا انتونلی
پلازا (۶۴۴۲۵۵) ۱۵ر۱۱ـ ۱۵ر۳ـ ۱۵ر۵ـ ۱۵ر۷ـ ۹ر۱۵
★ (×) باکره گناهکار ـ رنگی ـ سینمااسکوپ
آریا (۳۱۹۸۸۴) ۹ـ۱۱ـ۱ـ۳ـ۵ـ۷ـ۹
★ پنجه‌های مرگبار ـ رنگی ـ منگفی
کیهان (۵۴۶۳۶۰) ۹ـ ۱۱ـ ۱ـ ۳ـ ۵ـ۷ـ۹
★ تارزان ودختران کاراته‌باز ـ بنده خدا
آسمان آبی (۳۴۱۶۶۸) ۹ـ ۱۱ـ ۱ـ ۳ـ ۵ـ ۷ـ ۹
★ تنها رقیب کلی ـ راه سیاه
پردیس (۳۰۴۲۰۹) ۹ـ ۱۱ـ ۱ـ ۳ـ ۵ـ ۷ـ۹
★ پرستار خوشگله ـ رنگی ـ گلوریا گایدا
رادیوسیتی (۶۴۳۳۲۰) ۱۵ر۱۱ـ ۳۰ر۳ـ ۳۰ر۵ـ ۳۰ر۷ـ ۹ر۳۰
★ جدال در راه سخت ـ رنگی ـ جیم براون
گلدن‌سیتی (۶۶۳۲۶۹) ۳۰ر۱۱ـ ۲۰ر۳ـ ۳۰ر۵ـ ۳۰ر۷ـ ۹ر۳۰
★ جدال در نیمروز ـ رنگی ـ استیفن بوید
گلدیس (۶۲۸۷۱۳) ۳۰ر۳ـ ۳۰ر۵ـ ۷ر۳۰
★ دومرد واین همه نامرد ـ پل‌اسمیت
سانترال (۹۲۸۶۸۶) ۱۱ـ ۱ـ ۳ـ ۵ـ ۷ـ ۹
★ راننده تاکسی ـ رنگی ـ رابرت دونیرو
★ رامشگر ـ منوچهر وثوق ـ روشنک صدر
اونیورسال (۹۲۶۹۵۳) ۱۱ـ ۱ـ ۳ـ ۵ـ ۷ر۱۵ـ ۹ر۳۰
ایران (۳۱۶۳۵۴) ۳۰ر۱۰ـ ۳۰ر۲ـ ۳۰ر۴ـ ۳۰ر۶ـ ۸ر۳۰
ساینا (۳۵۲۴۴۲) ۱۰ـ ۱۲ـ ۲ـ ۴ـ ۶ـ ۸
★ برفهای خونین ـ رنگی ـ آنتونی کوئین
سینه‌موند (۶۴۸۳۲۲) ۱۱ـ ۳ـ ۵ـ ۷ـ ۹
★ برهنه می‌بینم ـ رنگی ـ نینو مانفردی
شهر هشتگ (۶۴۷۷۷۷) ۱۱ـ ۱ـ ۳ـ ۵ـ ۷ـ ۹
★ بازگشت مرگبار ـ رنگی ـ هنری سیلوا
رویال (۸۲۹۷۸۵) ۱۰ـ ۱۲ـ ۲ـ ۴ـ ۶ـ ۸ـ ۱۰
★ بیدادگر ـ رنگی ـ استوارت ویتمن
متروپل (۳۱۹۴۱۰) ۹ـ ۱۱ـ ۱ـ ۳ـ ۵ـ ۷ـ ۹
★ باکره گناهکار ـ رنگی ـ لائورا انتونلی
پلازا (۶۴۴۲۵۵) ۱۵ر۱۱ـ ۱۵ر۳ـ ۱۵ر۵ـ ۱۵ر۷ـ ۹ر۱۵
★ (×) باکره گناهکار ـ رنگی ـ سینمااسکوپ
آریا (۳۱۹۸۸۴) ۹ـ۱۱ـ۱ـ۳ـ۵ـ۷ـ۹
★ پنجه‌های مرگبار ـ رنگی ـ منگفی
کیهان (۵۴۶۳۶۰) ۹ـ ۱۱ـ ۱ـ ۳ـ ۵ـ۷ـ۹
★ تارزان ودختران کاراته‌باز ـ بنده خدا
آسمان آبی (۳۴۱۶۶۸) ۹ـ ۱۱ـ ۱ـ ۳ـ ۵ـ ۷ـ ۹
★ تنها رقیب کلی ـ راه سیاه
پردیس (۳۰۴۲۰۹) ۹ـ ۱۱ـ ۱ـ ۳ـ ۵ـ ۷ـ۹
★ پرستار خوشگله ـ رنگی ـ گلوریا گایدا
رادیوسیتی (۶۴۳۳۲۰) ۱۵ر۱۱ـ ۳۰ر۳ـ ۳۰ر۵ـ ۳۰ر۷ـ ۹ر۳۰
★ جدال در راه سخت ـ رنگی ـ جیم براون
گلدن‌سیتی (۶۶۳۲۶۹) ۳۰ر۱۱ـ ۲۰ر۳ـ ۳۰ر۵ـ ۳۰ر۷ـ ۹ر۳۰
★ جدال در نیمروز ـ رنگی ـ استیفن بوید
گلدیس (۶۲۸۷۱۳) ۳۰ر۳ـ ۳۰ر۵ـ ۷ر۳۰
★ دومرد واین همه نامرد ـ پل‌اسمیت
سانترال (۹۲۸۶۸۶) ۱۱ـ ۱ـ ۳ـ ۵ـ ۷ـ ۹
★ راننده تاکسی ـ رنگی ـ رابرت دونیرو
★ رامشگر ـ منوچهر وثوق ـ روشنک صدر
اونیورسال (۹۲۶۹۵۳) ۱۱ـ ۱ـ ۳ـ ۵ـ ۷ر۱۵ـ ۹ر۳۰
ایران (۳۱۶۳۵۴) ۳۰ر۱۰ـ ۳۰ر۲ـ ۳۰ر۴ـ ۳۰ر۶ـ ۸ر۳۰
ساینا (۳۵۲۴۴۲) ۱۰ـ ۱۲ـ ۲ـ ۴ـ ۶ـ ۸
★ اژدها وارد می‌شود ـ رنگی ـ بروسلی
ری (۵۲۲۵۷۸) ۱۰ـ ۱۲ـ ۲ـ ۴ـ ۶ـ ۸
★ برفهای خونین ـ رنگی ـ آنتونی کوئین
سینه‌موند (۶۴۸۳۲۲) ۱۱ـ ۳ـ ۵ـ ۷ـ ۹
★ برهنه می‌بینم ـ رنگی ـ نینو مانفردی
شهر هشتگ (۶۴۷۷۷۷) ۱۱ـ ۱ـ ۳ـ ۵ـ ۷ـ ۹
★ بازگشت مرگبار ـ رنگی ـ هنری سیلوا
رویال (۸۲۹۷۸۵) ۱۰ـ ۱۲ـ ۲ـ ۴ـ ۶ـ ۸ـ ۱۰
★ بیدادگر ـ رنگی ـ استوارت ویتمن
متروپل (۳۱۹۴۱۰) ۹ـ ۱۱ـ ۱ـ ۳ـ ۵ـ ۷ـ ۹
★ باکره گناهکار ـ رنگی ـ لائورا انتونلی
پلازا (۶۴۴۲۵۵) ۱۵ر۱۱ـ ۱۵ر۳ـ ۱۵ر۵ـ ۱۵ر۷ـ ۹ر۱۵
★ (×) باکره گناهکار ـ رنگی ـ سینمااسکوپ
آریا (۳۱۹۸۸۴) ۹ـ۱۱ـ۱ـ۳ـ۵ـ۷ـ۹
★ پنجه‌های مرگبار ـ رنگی ـ منگفی
کیهان (۵۴۶۳۶۰) ۹ـ ۱۱ـ ۱ـ ۳ـ ۵ـ۷ـ۹
★ تارزان ودختران کاراته‌باز ـ بنده خدا
آسمان آبی (۳۴۱۶۶۸) ۹ـ ۱۱ـ ۱ـ ۳ـ ۵ـ ۷ـ ۹
★ تنها رقیب کلی ـ راه سیاه
پردیس (۳۰۴۲۰۹) ۹ـ ۱۱ـ ۱ـ ۳ـ ۵ـ ۷ـ۹
★ پرستار خوشگله ـ رنگی ـ گلوریا گایدا
رادیوسیتی (۶۴۳۳۲۰) ۱۵ر۱۱ـ ۳۰ر۳ـ ۳۰ر۵ـ ۳۰ر۷ـ ۹ر۳۰
★ جدال در راه سخت ـ رنگی ـ جیم براون
گلدن‌سیتی (۶۶۳۲۶۹) ۳۰ر۱۱ـ ۲۰ر۳ـ ۳۰ر۵ـ ۳۰ر۷ـ ۹ر۳۰
★ جدال در نیمروز ـ رنگی ـ استیفن بوید
گلدیس (۶۲۸۷۱۳) ۳۰ر۳ـ ۳۰ر۵ـ ۷ر۳۰
★ دومرد واین همه نامرد ـ پل‌اسمیت
سانترال (۹۲۸۶۸۶) ۱۱ـ ۱ـ ۳ـ ۵ـ ۷ـ ۹
★ راننده تاکسی ـ رنگی ـ رابرت دونیرو
★ رامشگر ـ منوچهر وثوق ـ روشنک صدر
اونیورسال (۹۲۶۹۵۳) ۱۱ـ ۱ـ ۳ـ ۵ـ ۷ر۱۵ـ ۹ر۳۰
ایران (۳۱۶۳۵۴) ۳۰ر۱۰ـ ۳۰ر۲ـ ۳۰ر۴ـ ۳۰ر۶ـ ۸ر۳۰
ساینا (۳۵۲۴۴۲) ۱۰ـ ۱۲ـ ۲ـ ۴ـ ۶ـ ۸
تیسفون (۹۵۸۸۸۲) ۹ـ ۱۱ـ ۱ـ ۳ـ ۵ـ ۷ـ ۹
رنگین‌کمان (۷۵۶۷۶۰) ۱۰ـ ۱۲ـ ۲ـ ۴ـ ۶ـ ۸
موناکو (۷۳۵۵۷۶) ۱۰ـ ۱۲ـ ۲ـ ۴ـ ۶ـ ۸
پرسپولیس (۵۸۱۰۸۳) ۱۰ـ ۱۲ـ ۲ـ ۴ـ۶ـ۸
کارون (۹۵۵۱۶۵) ۳۰ر۱۰ـ ۳۰ر۲ـ ۳۰ر۴ـ ۳۰ر۶ـ ۸ر۳۰
دریا (۳۴۱۷۴۶) ۹ـ ۱۱ـ ۱ـ ۳ـ ۵ـ ۷ـ ۹
پاستیفیک (۷۰۳۳۱۱) ۳۰ر۱۱ـ ۳۰ر۳ـ ۳۰ر۵ـ ۳۰ر۷ـ ۹ر۳۰
★ زن ببر ـ رنگی ـ کن کلارک ـ فرانک راسل
تاج (۳۱۳۸۶۴) ۱۰ـ ۱۲ـ ۲ـ ۴ـ ۶ـ ۸ـ ۱۰
★ زورودست قشنگه ـ رنگی ـ فرانکو
دروازه طلائی (۳۵۲۱۶۰) ۹ـ ۱۱ـ ۱ـ ۳ـ ۵ـ ۷ـ ۹
● ژنرال پاتن ۷۰ میلیمتری استریوفونیک
کریستال (۳۱۷۶۷۵) ۹ـ ۱۱ـ ۱ـ ۳ـ ۵ـ ۷ـ ۹
★ سواران آلمان ـ رنگی ـ جیمزکابرن
شهر فرنگ (۶۲۷۶۲۸) ۱۵ر۱۱ـ ۱۵ر۱ـ ۱۵ر۳ـ ۱۵ر۵ـ ۳۰ر۷ـ ۹ر۴۵
★ شب گرم روز تلخ ـ رنگی ـ سینما سکوپ
پارک (۳۱۹۶۳۷) ۹ـ ۱۱ـ ۱ـ ۳ـ ۵ـ ۷ـ ۹
★ طالع نحس ـ رنگی ـ گریگوری پک
پارامونت (۶۴۸۳۲۱) ۱۱ر۱۱ـ ۳۰ر۳ـ ۳۰ر۵ـ ۳۰ر۷ـ ۹ر۴۵
شهر قصه (۶۲۷۲۹۰) ۱۱ـ ۲ـ ۴ـ ۶ـ ۸ـ ۱۰
★ عشق نفرت‌انگیز ـ رنگی ـ مارلی گرینجر
مازستیک (۶۶۸۴۶۱) ۱۱ـ ۱ـ ۳ـ ۵ـ ۷ر۱۵ـ ۹ر۱۵
★ عقده زن نداشتن ـ رنگی ـ لاندوبوزانکا
برلیان (۳۹۲۵۳۵) ۹ـ ۱۱ـ ۱ـ ۳ـ ۵ـ ۷ـ ۹
★ قلندر ـ ناصر ملک مطیعی
نیاگارا (۶۶۵۳۰۷) ۱۱ـ ۱ـ ۳ـ ۵ـ۷ـ ۹ر۱۵
اروپا (۳۰۳۱۷۹) ۳۰ر۱۰ـ ۳۰ر۱۲ـ ۲۰ر۲ـ ۲۰ر۴ـ ۳۰ر۶ـ ۸ر۳۰
میامی (۷۵۴۳۲۹) ۹ـ ۱۱ـ ۱ـ ۳ـ ۵ـ ۷ـ ۹
سیلوانا (۳۶۳۷۷۷) ۹ـ۱۱ـ ۱ـ ۳ـ ۵ـ ۷ـ۹
مارلیک (۹۶۳۱۱۶) ۳۰ر۱۰ـ ۳۰ر۲ـ ۳۰ر۴ـ ۳۰ر۶ـ ۸ر۳۰
ارانوس (۵۲۷۹۷۱) ۹ـ ۱۱ـ ۱ـ۳ـ ۵ـ ۷ـ ۹
شرق (۵۳۴۰۲۴) ۱۰ـ ۱۲ـ ۲ـ ۴ـ ۶ـ ۸
آستارا (۲۷۴۰۲۲) ۳۰ر۱۰ـ ۳۰ر۲ـ ۳۰ر۴ـ ۳۰ر۶ـ ۸ر۳۰
★ گناهکاران بی‌گناه ـ رنگی ـ رومی‌اشنایدر
امپایر (۸۹۳۹۴۲) ۲۰ر۱۱ـ ۳۰ر۲ـ ۵ـ۳۰ر۷ـ ۹ر۴۵
★ گوزنها ـ بهروز وثوقی ـ فرامرز قریبیان
آسیا (۶۴۲۹۰۹) ۱۱ـ ۱ـ ۳ـ ۵ـ ۱۵ر۷ـ ۹ر۳۰
مولن‌روژ (۷۵۲۹۲۹) ۱۱ـ ۱ـ ۳ـ ۵ـ ۷ـ ۹
شهوند (۳۵۴۰۴۰) ۳۰ر۱۰ـ ۳۰ر۱۲ـ ۳۰ر۲ـ ۳۰ر۴ـ ۳۰ر۶ـ ۸ر۳۰
نپتون (۷۶۰۱۳۶) ۱۱ـ ۱ـ ۳ـ ۵ـ ۷ـ ۹
لیدو (۹۵۱۵۱۱) ۱ـ ۱۲ـ ۲ـ ۴ـ ۶ـ ۸
ژاله (۳۰۴۱۲۰) ۳۰ر۱۰ـ ۳۰ر۲ـ ۳۰ر۴ـ ۳۰ر۶ـ ۸ر۳۰
المپیا (۹۲۶۷۹۶) ۴۵ر۱۰ـ ۱ـ ۳ـ ۵ـ ۷ـ ۹
پاسارگاد (۳۴۲۷۸۲) ۹ـ ۱۱ـ ۱ـ ۳ـ ۵ـ ۷ـ ۹
رکس (۳۱۸۲۴۲) ۳۰ر۱۰ـ ۳۰ر۲ـ ۳۰ر۴ـ ۳۰ر۶ـ ۸ر۳۰
توسکا (۵۳۹۵۴۴) ۹ـ ۱۱ـ ۱ـ ۳ـ ۵ـ ۷ـ ۹
چرخ فلک (۹۵۰۰۵۸) ۹ـ ۱۱ـ ۱ـ ۳ـ ۵ـ ۷ـ ۹
(×) کارمن عشوه‌گر ـ رنگی ـ اوتالوکا
ب.ب (۸۲۹۶۴۱) ۱۰ـ ۱۲ـ ۲ـ ۴ـ ۶ـ ۸ـ ۱۰
★ گرگ شب ـ رنگی ـ کالوین لاکهارت
پولیدور (۸۹۲۷۳۱) ۳۰ر۱۱ـ ۳۰ر۱ـ ۳۰ر۳ـ ۳۰ر۵ـ ۳۰ر۷ـ ۹ر۴۵
★ کینه توزان ـ جایزه‌بگیرها
فلور (۵۲۸۰۹۶) ۹ـ ۱۱ـ ۱ـ ۳ـ ۵ـ ۷ـ ۹
★ × گناه ورهائی ـ سینما سکوپ ـ رنگی
پارک (۳۱۹۶۳۷) ۹ـ ۱۱ـ ۱ـ ۳ـ ۵ـ ۷ـ ۹
★ مزدوران الماس ـ رنگی ـ تلی ساوالاس
الوند (۳۵۶۵۳۸) ۱۰ـ ۱۲ـ ۲ـ ۴ـ ۶ـ ۸
★ میخواهم زنده‌بمانم ـ رنگی ـ سوزان‌هیوارد
بولوار (۶۵۵۲۹۲) ۱۱ـ۱ـ۱۵ر۳ـ۱۵ر۵ـ۳۰ر۷ـ۹ر۳۰
(×) ۱۸ سالگان باید بیاموزند ـ رنگی ـ جرج تومالا
کسری: (۸۲۶۹۳۹) ۱۰ـ ۱۲ـ ۲ـ ۴ـ ۶ـ ۸ـ ۹ر۳۵
★ همیشه سربلند ـ قانلین در پاریس
نادر (۳۱۴۷۹۵) ۹ـ ۱۱ـ ۱ـ۳ـ ۵ـ ۷ـ ۹
★ ۹ ساعت تاجهنم ـ رنگی ـ سینما سکوپ
ادئون (۳۱۸۱۱۸) ۹ـ ۱۱ـ ۱ـ ۳ـ ۵ـ ۷ـ ۹
★ نبرد برای پیروزی ـ رنگی ـ بطریقه سینه‌راما
آتلانتیک (۸۹۷۱۷۱) ۱۱ـ ۳۰ر۲ـ ۶ـ ۹ر۴۵
★ ندامتگاه زنان ـ رنگی ـ ماریاوتولو
سیلورسیتی (۲۶۱۲۰۵) ۱۱ـ ۱۵ر۱ـ ۱۵ر۳ـ ۳۰ر۵ـ ۳۰ر۷ـ۹ر۳۰
★ لاتیگو ـ حادثه‌ساز
البرز (۳۰۴۲۵۸) ۳۰ر۸ـ۱۲ـ۳۰ر۳ـ۷ـ۳۰ر۸
★ سانس انگلیسی
گلدیس ۳۰ر۹ (جدال در نیمروز)

فستیوال فیلمهای ۷۰ میلیمتری در
سینما کریستال
امشب
ژنرال پاتن
نمایش بطریقه ۷۰ میلیمتری ـ باصدای استریوفونیک شش باندی

مجله دنیای ورزش

روزهای شنبه منتشر میشود

اقتصادی

همکاری ایران وکره شمالی درطرحهای افزایش تولید برنج

همکاری چهار کارشناس کره شمالی در طرحهای افزایش تولید برنج در مناطق شمالی کشور آغاز شد.

بموجب قراردادی که بین‌وزارت کشاورزی و کره شمالی منعقد گردیده ، کارشناسان کره‌ای به منظور بازآموزی کارشناسان و کمك کارشناسان و کارکنان فنی ایرانی جهت استفاده از ماشین‌های نشاکاری برنج که‌از کره‌خریداری شده همکاری خواهند کرد .

خرید ماشین های نشاکاری

در اوائل سال جاری یك هیات عالیرتبه وزارت کشاورزی ومنابع طبیعی در یك دیدار یك هفته‌ای از کره ، تعدادی ماشین های‌نشاـ کاری برنج خریداری کردند واین ماشینها‌که در نوع خود ازمکانیك ساده‌ای برخوردار است، به‌راحتی میتواند ، نشاکاری را در ابعاد هندسی مزارع برنج را مورد عمل قرار دهد و میزان کارکرد ، به ماشینهای نشاکاری برنج بمراتب اقتصادی‌تر از کار کارگر درمزرعه است .

وزارت کشاورزی و منابع‌طبیعی طبق قراردادی که با کارشناسان کره‌ای منعقد کرده است از دو هفته دیگر « دهم اسفند»همکاری خودرا باآنان شروع خواهدکرد .

علاوه براین براساس طرحهی افزایش تولیدبرنج‌در مناطق شمالی کشور اعلام گردید که انعقاد قرارداد با پیمانکاران ادامه دارد، و مجری طرح افزایش تولیدبرنج میزان کود مورد نیاز طرح رابا تعیین مورد احتیاج مناطق مختلف به شرکت سهامی پخش کود شیمیائی اعلام داشته است.

براساس آمار منتشره از جانب وزارت کشاورزی‌برای افزایش‌طرح افزایش تولید ۹۲۰ تن بذر ویك هزار و ۳۶۰ تن کودویکهزار و ۵۰۰ کیلو سم بین کشاورزان توزیع شده‌است .

خبرنگار ما گزارش میدهدکه علاوه بر اجرای طرح افزایش‌تولید برنج ، در کشت‌سال جاری ،سایر طرحهای افزایش‌تولیدات‌کشاورزی، از حرکتی سریعتر و کیفیت‌وبازده بیشتری بهره‌مند خواهدبود.

در گزارش خبرنگار اضافه‌شده است که طرح افزایش تولیدعلوفه در سطح۲هزار و ۸۰۰هکتارقرارداد منعقد گردیده و تاکنون ۲۵۰۰ هکتار زیرکشت انواع علوفه از قبیل یونجه ـ شبدر و غیره قرار گرفته است و نیز هفت هزار و ۳۰۰ هکتار نیز زیر کشت جو قرار گرفته است.

طرح افزایش تولید مکانیزه ذرت نیز در سطحی بیش از ۲۱ هزار در ۲۲ استان و فرمانداریکل در سال جاری اجراء شد و طرح افزایش تولید حبوبات نیز در ۵ هزار هکتار رابخود اختصاص‌داده است .

ضمنا تاکنون برای کشت‌مکانیزه ذرت بیش از ۳۱۰ تن بذر برای حبوبات نیز ۴۸۰ تن بذوراصلاح شده و ۷۵۰ تن کود شیمیائی به کشاورزان تحویل شده است .

خبرهائی ازبازار

داد و ستد روی انواع کالاهای صادراتی‌ووارداتی در هفته‌ای که گذشت به آرامی جریان داشت ، در این هفته قیمت بعضی مواد غذائی و خشکبار از جمله سبزه ، برنج ، چای‌وبعضی دانه های روغنی ترقی‌کرد، در صورتیکه نوسان قیمت پوشاك ومصالح ساختمانی چندان قابل توجه نبوده است .

زمینه بعضی از کالا های باب صادرات کم شده و در این‌هفته معاملات روی این فرآورده ها کمتر از هفته ماقبل آن انجام گرفت .

کم پولی همچنان بزرگ‌ترین مساله بازار است و بهمین جهت قیمت کالا هائی که نقدا مورد معامله قرار میگیرد خیلی پائین‌تر ازنرخ های‌واقعی بازار است .

قیمت سبزه ترقی کرد

در این هفته نزدیک به هفت هزارتن‌سبزه وکشمش با شوروی و چند کشور اروپایی شرقی‌و غربی‌مورد معامله قرار گرفت ، قیمت فروش ۳ هزار تن سبزه‌به شوروی هرتن ۹۰۰ دلار و قیمت فروش باروپای غربی و شرقی ۹۵۰ تا ۹۸۰ دلار بوده است ، قیمت سبزه‌در تهران‌هر جعبه ۱۲٫۵کیلوئی ۸۰۰ تا۸۵۰ ریال است .

بازار گرم خرمای صادراتی

بازار خرمای باب صادرات نیز در هفته‌ای که گذشت از رونق محسوسی برخوردار بود و مقدارقابل توجهی از این فرآورده به خارج از کشور بخصوص ایالات‌متحده‌امریکاصادرشد.

قیمت خرما در یکی دو هفته اخیر حدود کیلوئی ۱ تا ۲ ریال ترقی کرده و قیمت‌خرمای خوزستانی‌باب صادرات به کیلوئی ۱۵ تا ۱۶ ریال رسیده است .

برگه وقیسی نایاب است

برگه زردآلو و قیسی‌نایاب شده و کلیه محصول امسال این فرآورده باب صادرات بفروش رسیده است ، تنها مختصری باب بازار های داخلی نافروش مانده است که مقدار آن قابل توجه نمیباشد .

بازار پر رونق مغزها

در این هفته بازار مغز بادام ، مغز گردو و مغز هسته با رونق‌تر از هفته ماقبل آن بود و علت‌رونق بازار بیشتر ناشی ازافزایش فروش های داخلی جهت آجیل ایام نوروز است.

قیمت ها حدود کیلوئی ۵ تا ۱۵ ریال ترقی کرد و قیمت مغز بادام شیرین به کیلوئی ۲۶۰ تا ۲۶۵ ریال‌و مغز گردو به کیلوئی ۲۷۰ تا ۲۹۰ ریال و مغز هسته شیرین به کیلوئی۱۲۵ تا ۱۳۰ ریال و تلخ به کیلوئی ۱۰۵ تا ۱۱۰ ریال ، قیمت پسته نیز در همین حدود ترقی کرده است .

قیمت حبوبات تنزل کرد

در این هفته نیز مقدار زیادتری حبوبات بخصوص لپه ، عدس ، ماش ونخود از خارج وارد و باافزایش مقدار عرضه‌آن‌قیمت‌حبوبات مجددا کیلوئی ۱ تا۳ ریال تنزل کرد.

معاملات آرام‌پنبه

در این هفته بازار پنبه آرام بود و معاملات در حدود فروش های قبلی به چند کشور خارجی انجام گرفت قیمت ها در این‌هفته تقریبا ثابت بود هنوز هم مقدار موجودی پنبه زیاد است و احتمال نوسان قیمت ها پیش بینی میشود.

بازار گرم قهوه

بازار قهوه گرم وقیمتها نیز همچنان بالا باقی مانده است قیمت قهوه خام‌کیلوئی ۵۰۰ تا ۶۰۰ ریال است .

قیمت چای داخلی ترقی کرد

درهفته‌ای که‌گذشت‌بازار چای داخلی با رونق‌تر از هفته قبل‌بود و بعلت‌افزایش قیمت برگ سبز چای قیمت چای داخلی در بازار تهران حدود کیلوئی ۲ تا ٤ ریال ترقی کرد .

بازار سرد آهن‌آلات

بازار آهن‌آلات در این هفته نیز ساکت‌بود وقیمتها نیز در حدود هفته ماقبل آن ثابت و نوسان قابل‌توجهی نداشت در صورتی که قیمت آهن آلات در بورس های مهم جهان حدود تنی ۵ دلار ترقی کرد و قیمت تیر آهن به تنی ۲۳۰ تا ۲۳۵ دلار بود .

بازار پر رونق ارزهای خارجی

در هفته‌ای که گذشت بازار ارز های‌خارجی از رونق محسوسی برخوردار بود و معاملات روی‌حواله و اسکناس در بانک های کشورو بازار آزادباگرمی جریان داشت‌و قیمت بعضی ارزها از جمله مارک آلمان و ین ژاپن باز هم ترقی‌کرد.

قیمت ارز های خارجی دربازار آزاد

دلار امریکا۷۱٫۶۵ ریال‌ـ پوند ۱۲۳ ریال ـ مارک آلمان غربی ۲۹٫۵۵ ریال ، فرانک سویس ، ۲۸٫۳۵ ریال ، فرانک‌فرانسه ۱۴٫۳۰ ریال ،یکصد ین‌ژاپن ۲۴٫۹۰ ریال ،یکصدروپیه هند۸٫۲۵ ریال ،یکصد لیر ایتالیا۸٫۲۵ ریال.

تهیه برنامه ششم ازفروردینماه شروع میشود

جلوگیری از افزایش قیمت‌ها ، یکی از هدفهای برنامه ششم است

سازمان برنامه و بودجه اعلام کرد : تلفیق کار کمیته‌های ۳۶ گانه برنامه‌ریزی برنامه عمرانی ششم درطی یکماه آینده شروع میشود و بهمین منظور نتیجه‌بررسی های کمیته‌های برنامه‌ریزی تا آخر ماه جاری جمع‌آوری می‌شود .

بدنبال تلفیق هدفها وخط مشی کمیته‌های‌برنامه‌ریزی، طرح مقدماتی برنامه ششم از فروردین ماه آینده ازسوی سازمان برنامه آماده میشود . یکی ازویژگیهای برنامه عمرانی ششم پیش‌بینی طرحهای جدید عمرانی با توجه به مطالعات مربوط به آمایش سرزمین میباشد و طرحهای عمرانی برنامه ششم متناسب با توسعه و گسترش آتی مناطق مختلف تدوین خواهد شد .

همچنین جلوگیری از افزایش قیمتها دراثر سرمایه گذاریهای تازه یکی دیگر از هدفهای مهم تدوین برنامه ششم است که در این زمینه پیش‌بینی‌هائی خواهد شد . بعلاوه صرفه‌جوئی در هزینه‌ها و بالابردن سطح بازدهی طرحهای عمرانی مورد توجه قرار دارد و کارشناسان برنامه‌ریزی هزینه‌های غیرضروری طرحهای عمرانی را حذف خواهند کرد. بررسیهای کارشناسان برنامه‌ریزی در مورد دورنمای اقتصادی ایران نیز خواهد بود و براین اساس سرمایه‌گذاریهای جدید برمبنای آینده‌نگری اقتصاد ایران در برنامه ششم پیش‌بینی میشود.

طرح برنامه عمرانی ششم در اوایل سال آینده بصورت لایحه تنظیم میشود و از سال ۲۵۳۷ قسمتی از اعتبارات برنامه ششم در بودجه سالانه تامین و گنجانده خواهد شد .

معادن مس سرچشمه تا ٦۰ سال ذخیره دارد

بهره برداری از معادن مس سرچشمه تامدت ٦۰ سال قطعی اعلام شد . براساس کاوش هائی که اخیرا صورت گرفته در معادن سرچشمه تاعمق ٦۰۰ متر سنگ معدن وجود دارد ، عملیات اکتشاف و پژوهش باز هم ادامه دارد وتاهر عمقی سنگ معدن وجود داشته‌باشد، عملیات استخراج صورت خواهد گرفت . باین ترتیب‌با پژوهش های انجام گرفته تا این تاریخ بهره‌برداری از معادن مس سرچشمه تامدت ٦۰ سال قطعی است.

خبرنگار ما مینویسد : عملیات استخراج هم‌اکنون انجام میگیرد ،سنگ های معدنی استخراج شده انبار میگردد تا هنگام بهره‌برداری از کارخانجات ذوب مس سرچشمه مورد استفاده قرار گیرد،معدن مس سرچشمه بصورت بیضی و بابعاد ۲٫۱ کیلو متر در ۲٫۳ کیلو متراست . براساس پژوهش های اولیه ذخیره سنگ‌مس این معدن ٤۷۰ میلیون تن باعیار متوسط ۱٫۲ درصد مس برآورده شده بود که در ۲۰ سال اول استخراج تاعمق ۲۰۰ متربه میزان ۲۸٤ میلیون تن سنگ مس مورد بهره‌برداری قرار خواهد گرفت،و اما اکتشافات بعدی ذخیره این معادن را تا حدود میلیارد تن سنگ‌مس پیش‌بینی کرده‌است .

بهره برداری از کارخانه

از کارخانجات ذوب مس سرچشمه که در نزدیکی معادن مس این منطقه در دست ساختمان است بزودی بهره برداری خواهدشد و این کارخانجات قادرند در آغاز شروع بکار سالانه ۱۵۰ هزارتن مس فلز تولیدو عرضه کنند.درمرحله بعدی گسترش و توسعه‌کارخانجات مذکور ،براساس نیازکشور ،میزان محصول مس سالانه از ۱۵۰ هزار تن به ۵۰۰ هزار تن افزایش خواهد یافت .

اقتصاد جهان

سرمایه‌گذاریهای مشترك مصر وژاپن

توکیو ـ رویتر ـ بین ژاپن و جمهوری عربی مصر قراردادی در توکیو امضاء شده که طبق مفاد آن سرمایه گزاری های خصوصی در دو کشور طبق موازین تازه‌ای حمایت و تقویت خواهد شد .

قرارداد تقویت و تشویق سرمایه گزاری‌ها درمصر و ژاپن دهساله است واولین معاهده از نوع خود است که بین مصر ـ ژاپن امضاء شده است .

مصر و ژاپن بموجب‌قرارداد علاوه بر تشویق و حمایت از سرمایه گزاریها میان دو کشور برمیزان و ابعاد همکاری های اقتصادی و صنعتی و فنی خود خواهند افزود.

دراین زمینه ژاپن موافقت کرده است‌آگاهی های تکنیکی و فنی را در اختیار صنعتگران و کارشناسان فنی مصر قرار داده وازین طریق به‌امر «مدرنیزه» کردن صنایع مصرکه سخت مورد توجه دولت این کشور است ، کمک کند .

لازم به‌یادآوری است که تا پایان سال ۱۹۷٦ ژاپن۱۹۱ میلیارد دلار در مصر سرمایه گزاری خصوصی داشت و در سال جاری نیز تصمیم گرفته است تا برمیزان این سامایه گزاری افزوده شود .

٦ کارخانه آب شیرین

لندن ـ آسوشیتدپرس ـ اقتصادی ـکمپانی انگلیسی «ویرگروپ» اعلام کرد از جانب شیخ‌نشین ابوظبی سفارش ٦ کارخانه شیرین کردن آبشور دریافت کرده است . کمپانی در ازای دریافت ۵۰ میلیون لیره استرلینگ پروژه ایجاد ٦کارخانه شیرین کردن آب شور دریا را اجرا خواهد کرد . از طرفی یک سخنگوی کمپانی انگلیسی خاطر نشان ساخت که ایجاد ٦کارخانه شیرین کردن آب شور جزیی از پروژه ،ایجاد کارخانه های ذوب آلومینیوم است که کارخانه طی قرارداد جداگانه‌ای قرار است برای دوبی ایجاد کند. ٦کارخانه شیرین کردن آب شورپس از بکار افتادن ۱۱٤۰۰۰ متر مکعب آب بطور روزانه شیرین خواهد کرد و آب شیرین شده به مصرف آشامیدن ونیز آب مورد نیاز کارخانه ها خواهد رسید.

کشف معدن مس

لندن ـیک باستانشناس اسرائیلی اعلام کرد که‌در کاوش های به‌عمل آمده درصحرای «نگو»

در اسرائیل یک معدن مس به قدمت ٦۰۰۰ سال کشف شده‌است. پروفسور «بنواکنبرگ» در تل‌اویو ـ در باره معدن باستانی مس گفت‌معدن که به‌احتمال زیاد قدیمی ترین معدن کشف شده در جهان است دردره «تیما» شمال الیوت واقع شده ودارای نخائر بسیار چشمگیر مس و مشتقات دیگر فلزی است .

در حال حاضر گروهی از کارشناسان‌معادن در اسرائیل به محل معدن اعزام شده و به یک رشته عملیات اکتشافی دست زده‌اند .

استفاده‌ازنیروی آتشفشان

گواتمالاسیتی ـ آسوشیتدپرس ـ کشور های امریکای مرکزی برای مقابله با بهای روز افزون نفت وارداتی به آتشفشان ها به‌منظور تامین انرژی و سوخت مورد نیازروی‌آورده‌اند. هم‌اکنون کارشناسان امور انرژی در منطقه‌ای‌در گواتمالا که آتشفشان آن بنام «کمربند اخگر» نامیده میشود مشغول انجام یک سلسله عملیات هستند که هدفش مهار کردن نیرویی است که از آتشفشان ساطع میشود و بهدر میرود .در حال حاضر کشور های «ال‌سالوادور»و «مکزیک» باکاربرد بخاری که از بطن زمین بدست می‌آید بسیاری از توربین های عظیم نیروگاه های‌خود را بکار می‌اندازند.

نیکاراگوئه ـ گواتمالا و پاناما نیز بسرعت سرگرم بهره‌برداری از مناطق آتشفشان در این کشور ها هستند وامیدوارند تا اوایل دهه ۱۹۸۰ کلیه نیروگاه های خود را از طریق‌نیروی حاصله از آتشفشان ها به‌کار اندازند .

سیصد هزار کارمند

بقیه از صفحه ۵

صورت آن مبلغ از مزایای شغل کمزائد بریک برابر حقوق کارمند پرداخت میشود، مشمول برداشت کسور بازنشستگی نخواهد بود ودر برقراری‌حقوق‌بازنشستگی نیزمنظور نمیشود.

بدین ترتیب چنانچه درحین خدمت و بخاطر شرایط بازار کار و نوع‌کارکارمندان دریافتی های متفاوت داشته باشند درزمان بازنشستگی بین حقوق آنان یکنوع تعادل منطقی ایجاد میشود .

در لایحه نهائی قانون استخدام کشوری همچنین پیش‌بینی شده است‌که‌برای برقراری حقوق بازنشستگی جمع حقوق ومزایا درنظر گرفته شده است .

مورد دیگر لایحه نهائی پیش‌بینی احتساب سوابق خدمت غیر دولتی قبل از استخدام کارمندان در ارتقاء گروه وبدست آوردن شرایط احراز پست های سازمانی است .

درهرحال‌تجدید نظر درلایحه نهائی قانون استخدام ادامه دارد و تلاش کارشناسان درجهت تهیه یک قانون کامل و جامع منطبق با احتیاجات اقلیمی و سنتی ایران است .

کارمندان دولت چه میگویند :

کارمندان دولت نیز درمورد قانون استخدام کشوری واصلاحات اساسی آن نظرات مختلفی دارند، گروهی معتقدند که نیمی از کارمندان دولت ازقانون استخدام کشوری مستثنی شده‌اند وهدف نهائی قانون که از بین بردن تبعیض و برقراری یک نظام عادلانه استخدامی بوده است برآورده نشده است .

همچنین در قانون‌استخدام‌نواقص عمده‌ای وجود داردوکارمندان‌پیمانی درحکم فرزندان صیغه دولت هستند و نسبت‌به آنها اجحاف میشود.

کارمندان معتقدند کارمندی‌که‌از ماموریت اداری باز میگردد نباید آماده بخدمت شود واین نقص قانون است .

درضمن ، جایگزین کردن اضافه حقوق مواج بجای ترفیع درلایحه نهائی قانون استخدام مشکلات تازه‌ای ایجاد میکند و اصولا درقانون استخدام لطمه معنوی هنگام تنزل گروه کارمند مورد توجه قرار نگرفته است . کارمندان برای رفع مشکلات قانون فعلی استخدام کشوری پیشنهاد میکنند که تشکیل دادگاه اداری برای تعیین هرگونه مجازات اداری لازم است و آماده بخدمت کردن کارمندی که هنوز کیفرخواست او تحقق نیافته موردی ندارد و پست‌کارمندی که به مرخصی میرود باید محفوظ بماند .

درقانون استخدام مورد جالبی که وجود دارد. برداشت یکباره حقوق ماه اول کسانی است که استخدام رسمی میشوند ، درحالیکه میتوان بابرداشت کسور درماههای بعدی این مبلغ راکم کرد، زیرا کارمند در هرحال باحقوق ماهانه خود زندگی میکند.

سازمان‌اداری ایران‌دگرگون‌شود

بقیه از صفحه ۵

تحرک بیشتری وامیداشتند . فضای کمیته‌ها از یک آزادی کامل برخوردار بود و عقایدو افکار آنچنانکه در ذهن‌ها نقش‌داشت برزبانها رانده‌میشد.

در کمیته شماره یک صحبت این بود که بخش خصوصی باید حیثیت و اعتبار لازم را بدست آورد . اجرای‌مدیریت و عدم تمرکز یک جهاد عمومی است که باید مورد توجه‌قرار گیرد.

ایران اکنون شرایط و امکاناتی دراختیار دارد که میتواند بزودی در رده کشور های صنعتی جهان قرار گیردو‌این مردم هستندکه در هرطبقه، باید آمادگی و شایستگی خود را نشان دهند.

برای اجرای هدف عدم‌تمرکز احتیاج‌به‌زیربنای شهری وجود دارد ومسئولان در هم‌سطوح باید اعتماد لازم را بوجود آورند تا توزیع مسئولیت و بالمال عدم تمرکز ، اجرا شود.

خطر بزرك شدن موسسات

تمرکز دولت مشکل عدم تمرکز در بخش خصوصی‌است و وقتی موسسات بزرگ می شوند ، این خطر وجوددارد که کارمند از تحرک باز بماند و در قالب برخی از کارمندان دولت که هیچگونه تلاش و ابتکاری از خود نشان نمیدهند ظاهر شود.

معهذا بلافاصله این نکته نیز عنوان میشد که هرگاه به کارمندان امکان داده شود و اختیارات تفویض گردد،کارمند نیز از خود ابتکار و فعالیت بیشتری نشان خواهد داد و دلسردی و بی‌اعتنائی را کنار خواهد گذاشت .

در کمیته شماره ۲ گفتگو برسر این بود که اغلب‌روسا و مدیران کل در بخش‌دولتی از تفویض مسئولیت به کارمندان زیردست خود سر باز میزنند . بسیاری از آنها معتقدند که کارشان زاداست و آدم ندارند، درحالیکه‌اگر کمی علاقه نشان بدهند می توانند با تفویض کارها به دیگران هم آدمسازی کنند و هم مشارکت همکاران خودرا برانگیزند و خود نیز ازز یر بار فشار کار نجات پیدا کنند .

گفته شد که استانداران‌و فرمانداران کل بهتر است از محل انتخاب‌شوند وصادرات مقام ازمرکز موقوف‌گردد. یکی از شرکت‌کنندگان عقیده‌داشت که‌در بخش‌دولتی به حفظ و کنترل پول‌توجه میشود ولی به‌نیروی‌انسانی آنچنانکه باید توجه نشده است .

در کمیته شماره سه که به عدم تمرکز در انجمن‌ها و شرکت‌ها ی‌ملی رسیدگی میکرد نیز بحث برسر این بود که انجمن‌های ملی و دموکراتک امکانات زیادی برای مشارکت مردم فراهم ساخته است ، ولی باید به‌انجمن‌ها امکانات‌بیشتری داد و شاید لازم باشد که انجمن دهستان و انجمن‌بخش نیز در آینده به‌وجود آید . مطرح شد که گرفتن اختیار از مرکز و تفویض آن به ۲۰ مرکز استان و فرماندار یکل‌نیز نمیتواند صحیح باشد،بلکه‌باید عدم تمرکز در تمام سطوح صورت گیرد.

این کمیته‌نیزباین نتیجه‌رسید که در سطح استراتژی ملی باید تمرکز کامل وجود داشته باشد و در مورد برنامه‌ریزی‌و اجرا باید عدم تمرکز بمرحله اجرا درآید . روسا و مدیران کل و مسئولان ادارات‌استانها و شهرستانها نیز نباید ازمرکز به شهرستانها اعزام شوند .

باین ترتیب کنگره مدیریت با بیلانی درخشان و نظمی‌شایسته بعدازظهر جمعه در حضور نخست‌وزیر بکار خود خاتمه داد .

هریک از روسای سه کمیته چکیده نظریات و اهم بحثهای مطرح‌شده را عنوان کردند . کنگره ضمن تاکید کلی برنامه عدم تمرکز از هر سه کمیته خواست که بررسی مسئله‌عدم تمرکز را همچنان دنبال کند چرا که عدم تمرکز مسئله‌ایست که نیاز به‌گفتگو وبررسی‌بیشتر دارد و باید تمام مردم به این مهم اعتقاد پیدا کنند.

PONT-A-MOUSSON S.A.
DIVISION MACHINES

پونت ، آ ، موسون

نامی شگفت انگیز درصنایع پلاستیک سازی فرانسه

شرکت سهامی خاص تولیتو نمایندهٔ انحصاری ماشین آلات پلاستیک سازی

«پونت ،آ ، موسون» فرانسه لازم میداند بمعرفی پدیده های شگرف زیرپردازد :

* سیدل SIDEL : (طریقه استخراج ودمیدن همزمان) برای بطری سازی وتولید بسته بندیهای سبک پلاستیکی
* کافمن KAUFMAN : (طریقه استخراجی) برای تولید صفحات ورقه بصورت یک یا چند لایه وانواع لوله های پی وی سی
* بیون Billion : (طریقه قالب گیری تزریقی) برای تهیه کلیه مصنوعات پلاستیکی درزمینه های گوناگون
* پونت ،آ ،موسون PONT-A-MOUSSON S.A. DIVISION MACHINES : (طریقه قالب گیری پلی استیرن وشکل دادن حرارتی) برای بسته بندیهای پوسته ائی ، صنایع غذائی ، دارویی وزیبائی

شرکت سهامی خاص تولیتو

خیابان تخت جمشید خیابان کیوان شماره ۱٫۷۷ تلفنهای : ٦۵٤۷۰۷ـ ۵ ـ ٦۵۱۱۵

Doodej Co.

گروه فرهنگی خوارزمی

برای کلاسهای زیر از هم‌اکنون ثبت‌نام‌میکنند.

الف‌ـ کلاسهای کنکور (آزمون‌همگانی) که‌هفته اول اسفند ماه شروع میشود (دو روز در هفته)

ب‌ـ کلاسهای کنکور (آزمون همگانی) که از پانزدهم فروردین شروع میشود

ج‌ـ کلاسهای تک‌درس ششم طبیعی و ریاضی که از پانزدهم فروردین شروع میشود

داوطلبان برای ثبت نام همه روزه از ساعت ۵تا ۸بعداز ظهر با دو قطعه عکس به واحد های زیر مراجعه کنند:

۱ـ دبیرستان شماره یك خیابان دانشگاه‌چهار راه سزاوار تلفن ٦٤۰۸۸٤

۲ـ دبیرستان شماره دو اول خیابان شاه‌آباد جنب میدان بهارستان تلفن ۳۱۸٦۳۳ .

داوطلبان شهرستان ها برای کلاسهای‌فروردین با ارسال چك‌بانکی به مبلغ دو هزارو پانصد ریال علی‌الحساب به آدرس دبیرستان شماره یك می توانند جا رزرو کنند.

«تقابل» تنهازبان قابل درك

بقیه از صفحه ۵

دریافت چنین پاسخی از دیپلمات زیرك روسی غالب امریکائیان را چنان از رفتار وزارت خارجه امریکا به خشم می‌آورد و اعتراضی که آنرا به دولت متبوع خودشان میکنند غالب چنان خشم‌آلود است که‌در اغلب موارد وزارت خارجه ناچار میشود استثناء های مکرر را قبول کند و به دیپلماتهای‌روسی اجازه سفر کردن به « نواحی بسته » رابدهد. یك فقره از مطالعاتی که دراین باره صورت گرفته نشان میدهد که‌در۱۹۷۵ دیپلماتهای شوروی در امریکا تقریب از ۳۰۰ مورد استثنایی نظیر آنچه که ذکر شداستفاده کرده‌اند درحالیکه دیپلماتهای امریکایی مقیم شوروی در همان سال تنها در دو موردتوانسته‌اند متقابلا به چنان استثناهایی دست یابند.

دنیای‌ورزش
شنبه‌ها منتشرمیشود

تلویزیون رنگی
دنیای رنگی فیلیپس واقعی تراست
PHILIPS

بنابر درخواست عده‌ای بیشمار از علاقمندان فیلمهای
ژنرال پاتن ودانه‌های شن
برنامه امشب و فردا شب
سینما کریستال
ژنرال پاتن
سه‌شنبه وچهارشنبه دانه‌های شن
۷۰میلیمتری استریوفونیک

کلاسهای زمستانی و بهاره
مرکز آموزش علوم کامپیوتری (نیک) با امتیازرسمی آموزشی برای دوره زمستانی ـ بهاره در کلاس های‌برنامه نویسی کامپیوتر (بصورت عملی) تا ۲۵ بهمن ثبت نام می نماید . داوطلبان دیپلم ومدارک بالاتر میتوانند به مرکز آموزش ـ پهلوی چهارراه امیر اکرم ساختمان کوروش کامپیوتر آتومیشن‌مراجعه نمایند .
تلفن ۶۴۹۲۵۸

رادیو و تلویزیون

فرهنگ غربی وخواب زودرس بچه‌ها

گاهی اوقات در برنامه های تلویزیونی به نکاتی برمیخوریم که اشاره کردن به آنهانه‌بخاطر انتقاد کردن، بلکه برای توجه دادن به تهیه کنندگان آنها ضرورت‌می‌یابد، لکن‌این‌تصور همیشه برای‌بعضی‌ها وجود داشته که غرض از گوشزد کردن بعضی نکات ، منفی‌بافی است درحالیکه منظور نظر جز انتقاد سازنده نیست . چرا که برنامه‌های تلویزیونی دربرخورد با مردم است‌که‌می‌تواند نقشی سازنده ویا احتمالا مخرب داشته باشد ولی‌ا علم به این مساله که هدف‌تلویزیون اصولا بالابردن سطح دانش و فرهنگ تماشاگرایرانی است لازم است که در مورد پاره‌ای ازبرنامه ها و نکات ضعفشان سخنی بمیان بیاید تاآن نقش سازنده‌ای که اشاره کردیم به هرزکشیده نشود . البته در این مورد وسیع‌تر ازاین سخن خواهیم گفت ، لکن‌دراین‌جا حرف برسر ، اول: برنامه کودک است که معمولااوائل‌شب شکل می گیرد و پایان می‌پذیرد دراین‌برنامه خانم عاطفی برای بچه‌ها قصه می گویدوبلافاصله بعداز اتمام‌قصه‌اش از آنها می خواهد که بخوابند . یعنی ساعت ۶ بعدازظهر بخوابند، حالا کدام بچه‌ایست‌که حرف خانم عاطفی را حجت بداند وبلافاصله بعداز شنیدن‌خداحافظی‌ایشان توی رختخوابش برود،پیدانیست.معمولا دراین مورد تلفن هایی می شودکه: آقا ! بچه‌های ما حرف خانم‌عاطفی راگوش نمی‌کنند ، از این گذشته ساعت ۶ بعدازظهر برای خوابیدن بسیار زود است و بچه‌هاهم حق دارند که‌درمقابل خواسته‌ما وخانم عاطفی مقاومت کنند . تازه بپذیریم که بچه‌ها قبول کنند ساعت۶بعداز ظهر به رختخواب بروند ، آیا بمحض ورودشان به رختخواب ، خوابشان خواهد برد؟ اینهم یک جبر است که برای بچه‌ها تعیین تکلیف کنیم بچه‌خودش بهترمیداند چه وقت باید بخوابد و این مساله نیز تردید ناپذیراست که هروقت خوابش بیاید ، حتی پیش‌از آنکه باو گوشزد کرده باشند وسط هر برنامه‌ای‌هم‌کشده بسراغ خوابش میرود. این‌راهم نادیده نگیریم که بسیاری از کودکان‌هم هستند که درمقابل خواب بایداری میکنندتا برنامه بزرگترها راهم ببینند. اما راستی باید همه آنها ساعت ۶ بعدازظهر بخواب بروند ؟ مساله دیگری که قابل توجه است‌این‌برنامه های مسابقه‌ای وامتیازی است که معمولا بامعلومات عمومی سروکار دارند .در این برنامه ها اغلب‌دیده شده پرسش‌ها از فرهنگهای‌بیگانه است ومورد پرسش می‌باید دقیق‌ترین زوایای فرهنگی‌فلان‌کشور را بداند تا به پرسش ، پاسخ بگوید وگاهی نام‌هایی مورد پرسش قرار می‌گیرند که اگر برای موردپرسش سخت بیگانه نباشد، این‌سئوال را پیش می‌کشاند که مگر فرهنگ وادب خود ما و آدمهایی که درآن نقش سازنده دارند ، کم هستند که برای سئوال کردن به افراد بیگانه پناه می‌بریم که همدورازذهن مورد پرسش باشد وهم اینکه‌نسبت به فرهنگ خودمان بی توجهی‌کرده باشیم ؟

باتوجه به مسائلی که آمد امیدواریم تهیه‌کنندگان برنامه های تلویزیونی به این نکات توجه داشته باشندکه‌برنامه‌هایشان برای هموطنان ایرانی است وچه خوب است که درآن به فرهنگ ایرانی توجه بیشتری بشود، زیرا از آغاز قرن دوم‌وسوم‌هجری آنقدر نام‌های فراوان درزمینه های‌مختلف‌فرهنگی داریم که هیچ وقت نیازمبرمی به بیگانگان نخواهیم داشت . البته منظور این نیست‌که‌در این‌مسابقات افراد خارجی‌درنظر گرفته نشوند، بلکه حرف برسر اینستکه توجه بیشتر به فرهنگ خودمان باشد و اگر سئوالی هم درمورد خارجیها مطرح شد، نام‌هایی انتخاب‌بشوند، که بنوعی در فرهنگ وادب جهانی نقشی داشته‌اند .

خوب است تهیه‌کنندگان‌برنامه کودک‌هم فکری به حال بچه‌ها بکنند و تکلیفشان را روشن کنند که کی‌بخوابند!

برنامه اول (شبکه)

یکشنبه

۱۷ـ۰۰ برنامه کودکان
۱۸ـ۰۵ دریازه روستا
۱۸ـ۴۰ اخبار
۱۸ـ۵۰ اخبار ورزشی
۱۹ـ۰۰ مسابقه‌همدیگر رابشناسیم
۱۹ـ۳۰ خانواده
۲۰ـ۰۰ اخبار و تقویم تاریخ
۲۰ـ۴۰ شما و تلویزیون
۲۱ـ۴۰ برنامه ویژه
۲۲ـ۱۰ ترانه های ایرانی
۲۲ـ۴۰ تئاتر هفته

دوشنبه

۱۲ـ۰۰ اخبار
۱۲ـ۰۵ حفاظت و ایمنی
۱۲ـ۲۰ کمدی کلاسیک
۱۳ـ۰۵ کینگزرو
۱۴ـ۰۰ اخبار
بخش دوم
۱۷ـ۰۰ برنامه کودکان
۱۸ـ۱۸ داستان حیوانات
۱۸ـ۴۰ اخبار
۱۸ـ۵۰ اخبار ورزشی
۱۹ـ۰۰ وضع اضطراری
۲۰ـ۰۰ اخبار و تقویم تاریخ
۲۰ـ۴۰ ترانه‌های ایرانی
۲۱ـ۰۰ ایران‌زمین
۲۱ـ۳۰ فیلم سینمائی « جهان انسان وحشتزده»

تلویزیون

برنامه های تلویزیونی زیر از طرف سازمان رادیوتلویزیون ملی ایران اعلام شده است
مسئولیت هرگونه تغییر در ساعات وچگونگی برنامه‌ها با آن سازمان است

بین‌المللی یکشنبه

۱۴ـ۳۰ فیلم
۱۶ـ۰۰ خلاصه اخبار
۱۶ـ۰۵ کارتون
۱۶ـ۲۷ خیابان سه‌سامی
۱۷ـ۲۵ جویزوپوسی‌کت
۱۷ـ۴۵ تیله مرمرآبی رنگ
۱۸ـ۱۰ روهاید
۱۹ـ۰۰ اخبار
۱۹ـ۲۵ شو جیبی‌استوارت
۱۹ـ۵۰ فیلم سینمائی
۲۱ـ۳۵ شو مری‌تیلرمور
۲۲ـ۰۰ اخبار
۲۲ـ۲۵ فیلم سینمائی

دوشنبه

۱۴ـ۳۰ فیلم
۱۶ـ۰۰ خلاصه اخبار
۱۶ـ۰۵ سیرک
۱۶ـ۳۰ خیابان سه‌سامی
۱۷ـ۳۰ تعطیلات رومن
۱۷ـ۵۵ کارتون
۱۸ـ۱۰ دره بزرگ
۱۹ـ۰۰ اخبار
۱۹ـ۲۵ رودا
۱۹ـ۵۰ فیلم سینمائی
۲۱ـ۳۰ نوارث
۲۲ـ۰۰ اخبار
۲۲ـ۲۵ تعقیب

برنامه دوم

یکشنبه

۱۹ـ۰۰ موسیقی و اسلاید
۱۹ـ۲۰ کالان
۲۰ـ۱۰ شیوه‌های دیدن
۲۰ـ۴۰ اخبار از برنامه دوم
۲۱ـ۰۰ مصاحبه با دکتر بهار درباره سمک‌عیار
۲۱ـ۱۲ سمک عیار
۲۲ـ۰۰ موسیقی کلاسیک
در پایان خبر و مجله خبری

دوشنبه

۱۹ـ۰۰ موسیقی و اسلاید
۱۹ـ۳۰ رابین‌هود فضایی
۲۰ـ۰۰ مسابقه هزار امتیازی
۲۰ـ۴۰ اخبار از برنامه دوم
۲۱ـ۰۰ سوئینی
۲۱ـ۵۰ دانش
۲۲ـ۲۰ گروه نوازی
در پایان خبر

یك درام عشقی موثرو خانواده پسند دیگر ازسینمای‌هند
برنامه امشب فقط
سینماهمای

کاودژان

ضیاء

عزاله سپهر

حمید عبادی سالومه

کاودژان پهلوی
تلفن رزرو
۶۸۶۰۸۰
۶۸۷۰۸۰
جمشید

صاحبان صنایع وبازرگانان کشور
الاتحاد
تنها مجله عربی زبان ایران
ازگروه نشریات مؤسسه اطلاعات
پاداشتن نمایندگی در ۱۲ کشور عربی
برروزهای شنبه منتشر میشود

ندا

لوازم یدکی فراوان لادا در تهران و ۲۴ نمایندگی شرکت در سراسر کشور موجود است
بطوریکه میتوانید مصرف یکسال لوازم یدکی خود را هم اکنون تحویل بگیرید
بدنه وشاسی اتومبیل لادا با جدیدترین تجهیزات ایمنی مجهز بوده وشما هنگام رانندگی
بالادا احساس ایمنی وآرامش مینمائید
مصرف بترین لادا از تمام اتومبیلهای مشابه کمتراست
همراه هر اتومبیل لادا یک سری آچار کامل وراهنمای تعمیرات تحویل میشود وشما قادر خواهید بود
تعمیرات جزئی را خودتان براحتی انجام دهید
لادا با بهای کاملا مناسب که از طرف مرکز بررسی قیمتها اعلام شده وبدون واسطه فقط در نمایشگاههای شرکت و ۲۴
نمایندگی لادا در شهرستانها عرضه میشود
نماینده انحصاری اتومبیل لادا در ایران شرکت سهامی خاص ایران و شرق خیابان اکباتان
نمایشگاه و تعمیرگاه مرکزی ـ خیابان کوروش کبیر ـ ایستگاه سیدخندان ـ تلفن ۲۳۵۲۳۶

جدول ویژه شماره ۱۱۲۸

۱ـ تعصب ملی است و ملیت خواهی ـ دوست و رفیق ۲ـ تا که چنین باشد نشان تنگدستی است ـ از افسران ارتش ـ زیاده طلب نیست ۳ـ یخ ـ مزه‌ایست ـ علامت مفعول صریح ـ نوراندک ۴ـ ماهی درسال سرمائی ـ از رودخانه های آلمانی ـ آبله‌گون ۵ـ نوعی جاده باشد ـ در خرابات بایدش جست ـ طریقه‌و راه ۶ـ میوه‌ایست ـ در جنگ برای جلوگیری از پیشروی دشمن‌می‌گذارند ـ چه‌وقت ـ در کنار گوه است ۷ـ از حیوانات سودمند ـ زبانه آتش ـ صدای کلفت ـگربه ۸ـ حرفی‌در زبان فرانسوی ـ نیم تنه زنانه ـ بوئیدن ـ تا سن معینی منی‌کشند ۹ـ سوزمی در قرآن مجید ـ وقتی که بترسند میروند ـ علامت جمع ـ حق خود را قبام گرفتن ۱۰ـ هوای گرم ـ باریکه مشکل به منزل برسد ـ از بتهای زمان جاهلیت اعراب ـ منطقه‌ایست بین آلمان و فرانسه ۱۱ـ معمولا برای دیدبانی می‌ساختند ـ نوعی زغال طبیعی است ـ از بزرگان بجا میماند ۱۲ـ دروازه شکم ـ شانه ـ رودی در اروپا ۱۳ـ خداوندیکتا ـ شکم برست ـ شاعر وقتی جنین می‌گفت از گفته خود دلشاد هم می‌شد ـ درختی است ۱۴ـ عذابش سخت است ـ اولین ایرانی که مسلمان شد ـ از روسای جمهوری آمریکا ۱۵ـ ساختمان باشکوه ـ یکی از سلاطین انگلستان‌که رین‌هود یکبار از شکست نجاتش‌داد.

عمودی :

۱ـ کشوری در آمریکای مرکزی ـ خوب درک می‌کند ۲ـ عیب و عار ـ صاحبدو دیده روشن ـ فلزی که تشعشعات اورانیوم از آن عبور نمی‌کند ـ گاهی ناگهانی می‌آید ۳ـ صلح و دوستی ـ تغار بزرگ ـ خدا رحمتش کند ـ اکنون‌ارزش ندارد ۴ـ سهل و آسان ـ خاکستر است و از سوختن چیزی بجامانده ـ شهریورمو رودی در اروپا ۱۳ـ خط قرمز برکارنامه دارد ـ زور بازویش زیاداست ـ از خود راضی بیشتر می‌زند ـ خانه ۱۴ـ محل گذر است ـ سرخ شده در تابه ـ وقت‌و زمان هرچیز ۱۵ـ سگ پاچه‌گیر ـ اثری از الکساندر دومایسر.

عمودی :

۱ـ لقب آتیلا بود ! ـ با حلوا میخورند ۲ـ تکخال ورق ـ اثری از فروید ـ خزنده‌ایست ـ کوهی در استان فارس ۳ـ صبح زود ـ آبستن بیشتر به آن و یار دارد ـ از معروفترین موسیقی‌دانان آلمانی ـ برابر ۴ـ ناچیز است ـ هیزم ـ اکنون کنارش ماهیگیرانند ۵ـ به دیوار چسبیده ـ زهر ـ طایفه و عشیره ۶ـ بوی ماندگی ـ نرسیده به کوه ـ بدست آوردن ـ آش ۷ـ پهلوان و دلیر ـ کاش خیز ۵ـ بارانت آید ـ حرف صریح ـ پایه و بنیان ۶ـ گرداگرد دهان ـ مطرب را می‌گفتند ـ نوعی نی باشد ـ بلی به زبان ایتالیائی ۷ـ علامت مخصوص ـ ماهی در سال ـ شراب‌انگور ـ علامتی برای نشان دادن جیزی ۸ـ زمانی کار آفتابه را میکرد ـ یکی از ایالات آمریکا ۹ـ ناامیدی ـ نم باران ـ از علامات جمع است ـ راه بزرگ ۱۰ـ خانم هرگز راستش را نمی‌گوید ـ خود بوئیدنش نیکوست ـ خانم از آن بسرای آرایش سود میجوید ـ مثل و نظیر ۱۱ـ پشت سرهم ـ تیرپیکان‌دار ـ کاکل است و یکدسته زلف ۱۲ـ از صفات حضرت حق است ـ جای کشتن ـ رنگی است برای فرش ۱۳ـ صفت عدد ـ از آلات‌طرب ـ قرضها کاشف مایه کوبی ۱۴ـ علاقه‌والفت ـ حریص شدن ـ یک پای موفقیت‌در دعوا ـ درنده‌مخو ۱۵ـ همه کس ندارد !ـ از نویسندگان آمریکا که کتاب «افسانه‌های پیاز» از آثار اوست .

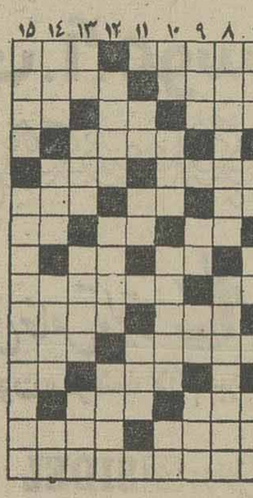

حل جدول عادی

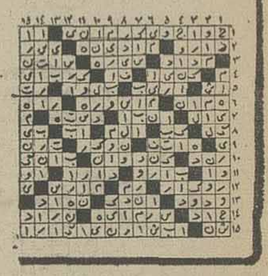

افقی :

۱ـ اثری مشهور از جین و بستر ـ دانه آش و پلو ۲ـ زبان عرب ـ مال همه کس قوی نیست ـ خرمن‌ماه ۳ـ کمک و یاری ـ از بچه نگهدارها بود ـ خون ـ تلخ ۴ـ زمین ـ در غرب ایران زندگی میکند ـ مال‌التجاره ۵ـ از طوایف عرب ـ عکس‌العمل ـ همیشه با تشر زده‌اند ! ۶ـ سرشت و مذهب ـ از نواحی مکه ـ از مرغان افسانه‌ای ـ از کلمات ندا ۷ـ مرغ خانگی ـ گرداگرد دهان ـ میان‌چینی ـ از کوی های نزدیک تهران ۸ـ قصد و اراده ـ دانه خوشبو ـ لباس‌آقاست ـ عددیست ۹ـ خسیس پس نمی دهد ـ فراری معروف نازی ـ پیشاوندیست ـ شریک بودن چند نفر دریک چیز ۱۰ـ امربه یافتن‌می‌کند ـ بی‌کم و کاست ـ بودن ـ خدای قادر مطلق در هند ۱۱ـ جوانمرد ـ معمولا سایبان را می‌گویند ـ بر سقف اندازند ۱۲ـ حتما زمانی آباد بوده ـ اکنون شکستن آن محال است ـ

حل جدول ویژه

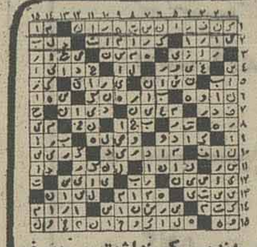

دندمبی کم نداشت ـ حرف شرط ـ خدا رحمتش کند ۸ـ مدعی‌العموم ـ سرزمین گاوبازان ۹ـ صف و قطار ـ تکان و جنبش ـ از کلمات نفی ـ وطنش عزیز است ۱۰ـ نفس بلند ـ غرور و خود پسندی ـ درخشان‌و نورانی ـ دهان پرنده ۱۱ـ بلی به زبان روسی ـ کم‌کم. دیوانه میشود ـ زدن شاخه های زائد درخت ۱۲ـ اثری از شکسپیر ـ ه شوقه مردخای ـ راه رفتن‌از سر ناز ووقار ۱۳ـ ضمیر جمع ـ از مرده برنخیزد ـ شهرتوت ـ آغازو ابتدا ۱۴ـ درد و رنج ـ نامه‌بر ـ فرمانده سپاه‌حرف ندا ۱۵ـ بعد از اسم آید ـ از مشهور ترین آثار تولستوی .

جدول عادی شماره ۹۵۶۵

والیبال جام پاسارگاد ـ روز هجدهم

در گردباد قزوینی ها (ذوب آهن) از پای در آمد

فردا در پایتخت: پرسپولیس ـ دخانیات

دو میدان از سه دیدار دیشب درصحنه بازیهای روز هجدهم «جام» با پایانی جز آنچه انتظارش میرفت . به نقطه آخر رسید ، و در این میان «عمران قزوین» کاری کرد که بیش از ۲۰۰۰ تماشاگر اصفهانی تاکنون چنین ناتوانی از تیم شهرشان «ذوب آهن ندیده» بودند .

شکست ۰ـ۳ در اصفهان چیزی بود که اندیشه ذوب آهنی‌ها متوجه آنهم نمیشد ، این یاران که در روز های آخر جام سایه‌ای از غرور صورت آنها را پوشانده ، برای پیروزی‌قدم بمیدان‌مصاف عمران قزوین‌میگذاردند ،ولی قزوینی‌ها با جنگال تیز خود همه چیز را آنطور زیر سایه خود پوشاندند که‌ذوب آهن جز سر نهادن‌به شکست‌سنگین وخردکننده‌ای این‌چنین ،راهی نیافتند.

در مشهد ، راه آهن روز شیرین داشت ،چه ضمن‌اینکه پیروزی دور از دسترس‌نمی‌نمود ، ولی ناکام کردن‌حریف در سه گیم بالاتر از حدانتظار مینمود که بهر تقدیرمشهدیها به انجام آن نائل آمدند .

در تهران تهرانجوان در چهار گیم از پیسی رشت برد، رشتی‌ها که در آخر جدول دست و پا میزنند ، خوب مقاومت کردند و هرچه از قدرتشان بر می‌آیدنشان دادند ولی بحث عمده این بود که بیش از این زورشان نمیرسد! شکست ذوب آهن در خانه و در سه‌گیم دلیل بزرگش در ناهماهنگی و آشفتگی بود که گریبان تیم اصفهانی را گرفته بود، کوبندگی عمرانیها خیلی زودشالوده استواری‌اصفهانیها را درهم ریخت و اگر چه‌ذوب آهنی‌ها درگیم دوم اوج تلاش خود را برای جمع و جور شدن نشان دادندولی دروا قع آنها سرنخ را گم کرده‌بودند که یافتن آهنگ واقعی‌اشان را دشوار میکرد .

عمران قزوین با این پیروزی حالا حرفهای تازه‌ای برای گفتن پیدا میکند که‌اگرهمچنان استوارباشد میتوان در روز های آینده آنرا شنید .

پیروزی راه‌آهن در مصاف ماشین سازی نیز جدال‌مدعیان در نیمه جدول را داغ‌ترمیکند، مشهدیها طول هفته های‌اخیر براستی سیمائی تحسین‌انگیز داشته‌اند که نگاهی به بازی با پرسپولیس ـ دخانیات و همین مسابقه ارزشهای آنها را بیشتر پدیدار میکند .

فردا (دوشنبه) در کادر مسابقات روز هجدهم سه مسابقه در خرمشهر ـ تهران ـ اصفهان برپاست. درخرمشهر: ملوان ـ پاس رودر روی هم قرار میگیرند ، اصفهان بازی دخانیات و تاج را می‌بینند .

و بالاخره در تهران‌دوحریف صاحب نام پایتخت نشین پرسپولیس و دخانیات با هم مصافی بزرگ دارند .

تهرانجوان ۱ـ۳ بازی باپیسی رشت را برد ، مصاف اینان پرتحرک و بی‌آرام بود که معدود تماشاگرانش را راضی کرد ، اینجا از راست : قبادی، نظافت دوست و میرانی‌نژادسه دفاع تهرانجوان‌اند که میروند تا راه اسپک منصوری مهاجم رشت را به بندند .

ذوب آهن صفر ـ سازمان عمران ۳

● اصفهان ـ شنبه ۲۳بهمن سالن ورزشی ۲۵ شهریور (والیبال جام دوم پاسارگاد ـ روز هیجدهم) ، ذوب‌آهن صفر ، سازمان عمران قزوین۳ (گیم ها ، اول : ۶ـ۱۵ ،دوم: ۱۶ـ۱۸ ، سوم : ۹ـ۱۵) .

سر داور : کاظم نفر ، داور : مصطفی کدخدازاده . تماشاگر بیش‌از ۲۵۰۰ نفر .

ذوب‌آهن : محمود محب ، حسن حسینی ، رحیم قادصی ، حسن رنجبر،هاشم صفائیان‌پور، احمد خلیفه سلطانی ـ احمد دادگر ،محمدعلی‌فاتحی ،حسن رهنما ، حسین پاکدل ،مربی : حسن رهنما .

عمران قزوین : ابوالحسن درافشانی ، علی مودن ، رضا مددی ، محسن گل‌چشمه ، ضرغام صادقی، رضا علیجانی، احمد قافله‌باشی، مربی :رحمت مصلائی .

تهرانجوان ۳ ـ پیسی رشت ۱

● تهران ـ شنبه ۲۳ بهمن ـ سالن محمدرضا شاه پهلوی (والیبال جام دوم پاسارگاد ـ روز هیجدهم) ، تهرانجوان ۳ (گیم ها ، اول : ۱۰ـ۱۵ ، سوم : ۸ـ۱۵،چهارم ۱۰ـ۱۵)ـ پیسی رشت ۱ (گیم دوم : ۱۱ـ۱۵) . سرداور : کاوه سرحدی . داور:عباس جلایر. تماشاگر حدود ۲۰۰۰ تن .

تهرانجوان:ناصر نظافت‌دوست، مصطفی ابهری، پرویز کاظمی، داود می‌آباد ، ابراهیم بابائی، غلامرضا قبادی ـ مهدی حاج کریمی ،اصغر تیمورنیا .مربی: حسین تهرانی .

پیسی : ناصر منصوری ، یعقوب میزانی ، عباس‌پلکوئی، احمد همت‌زاده، فریبرز رمزی، عزیز تقی‌نژاد ـ علی اصالت، مربی : منصور قاظه‌باشی.

راه‌آهن ۳ ـ ماشین‌سازی صفر

● مشهد ـ شنبه ۲۳بهمن ـ سالن ورزشی‌و الاحضرت رضا پهلوی (والیبال جام دوم پاسارگاد ـ روز هیجدهم) ، راه‌آهن مشهد۳ (گیم ها ،اول: ۸ـ۱۵، دوم و سوم : ۱۶ـ۱۸) ماشین‌سازی صفر ، سرداور : رضا هدایتی ، داور : حسین علائی ، تماشاگر حدود ۲۵۰۰ نفر .

راه‌آهن : محمد جوانشیر، مهدی ناطقی ، مسعود قاضی آذری ،جواد ابراهیم‌زاده‌فخار، حمید شائیگی، محسن جوان‌ـ باقر سلیمان‌نژاد .

مربی : غلامحسین فرجامی.

ماشین سازی : یدالله کارگرپیشه ، قاسم تاجری ، حسین‌آبادی ، فرج صنعتی ، بهمن افشار ، بهروز معالی ـ مجید رودمچی ، محمدحسین قیاسی،مربی: یدالله‌کارگرپیشه.

بازیهای دانشجوئی برگزار نمیشود!

دیدار های‌مرحله‌نهائی والیبال ـ بسکتبال و فوتبال دانشگاه ها ومدارس عالی‌که قرار بوداکنون چند روزی نیز از آغاز آن‌گذشته باشد ، بدلیل مهیا نبودن محلی برای «اردو» برگزاریش منتفی گردید !

اداره امور تربیت بدنی‌وزارت علوم و آموزش عالی کشور که سرپرستی بازیها را عهده‌دارمی ـ باشد ، ضمن اینکه برنامه دیدار ها را نیز اعلام داشته بود ، اطلاع داد : بدلایل مساعد نبودن شرایط ، کار برگزاری مسابقات تعطیل گردید!

طبق برنامه‌ای که پیش‌بینی شده‌بود قرار بود ، تیمهای شرکت کننده در بازیها گردهم آیند و درمجموعه آریامهر اجتماع نمایند، ولی در این حال بخاطر اینکه اجازه سکونت در مجموعه بهورزشکاران داده نمیشود ، وزارت علوم با روبرو شدن با چنین مشکلی از انجام مسابقات بازماند .

از طرف سازمان ورزش به وزارت علوم پیشنهاد تشکیل‌اردو در محلی داده شده است که‌موا فقت و تائید وزارت علوم نمی‌باشد.

پای سیدعباسی هم به‌لیگ رسید

سرانجام پای شمس‌الدین سید عباسی هم به لیگ کشتی رسیده باشگاهی که قهرمان سابق جهان و آسیارا دراختیار گرفت دخانیات تهران است که کشتی گیر بلند آوازه ایران را در تور گسترده خود صید کرد .

سید عباسی که‌هنوز شکست المپیکرا برابر نوائی فراموش نکرده بعد از اینکه تیم کشتی کارگران از حضور درمسابقه‌های سراسری سرباززد، تلاش‌بسیاری برای اوج گرفتن آغاز کرد که آسیب دیدگی پای او سبب شد ، مدتی رادر روی تخت بیمارستان سپری کند و زمانی نیز برای استراحت و دوران نقاهت از تمرین دور بود ولی سرانجام کشتی‌گیر ۳۲ ساله ایران باز هم با پشتکار و تلاشی چشمگیرخود را برای مبارزه جوئی آماده‌کرد.

دیشب وقتی سید عباسی این خبر رابما داد ، برق مخصوصی در چشمان او دیده میشد ،برقی که ازمصمم‌بودن صاحبش حکایت میکند .

سید عباسی که همه امیدش مقابله با نوائی‌است،در دیدارهای رفت به آرزویش نخواهد رسید ، زیرا نوائی بخاطر آسیب دیدگی حداقل تا یکماه دیگر در روی تشک نخواهد آمد و بنین روی باتوجه به آسیب دیدگی عبدالباقر باید منتظر دیدار سید ـ عباسی و پورکریمی بود .

این مبارزه در هفته سوم‌مسابقه های جام شهبانو انجام میشود.

نمایش اسکی‌بازان حرفه‌ای سوئیسی درتورنمنت ونیستون

باله پرشکوه سوئیسی ها، در سپیدی‌های دل انگیز «دیزین»

دیزین زیر پوشش برفی زیبا و پرتلالو دو روز دلپذیر و فراموش نشدنی راگذراند ،گروه اسکی بازان و نمایش کاران سوئیسی با برنامه‌ای استثنائی‌دو روز داغ‌روی برفهای سرددیزین برپا کردند که برای تماشاگرانش مجذوب کننده و دل‌انگیز بود مردان سوئیسی با «اسکی»های قرمز و کایت های برنگ سفید، در بهنه آسمان آبی و فضائی پرنور ، سیمائی از سواران پرشکوه آسمان را جلوه‌گر می ـ ساختندکه با نمایش دلپذیرشان خاطره‌ای بیادماندنی بجای گذاردند.

این نخستین بار نبود که «دیزین» شاهد نمایش اسکی بازان حرفه‌ای اروپائی میشد ،و سال پیش نیز گروهی فرانسوی برنامه‌های جالب و تازه‌ای بروی این پیست داشتند ،ولی‌کاراسکی بازان سوئیسی با کششی جلب کننده تر پدیدار گردید.

پرواز باکایت

اسکی‌بازان سوئیسی در قالب تیم وینستون در پیست «دیزین» به نمایش‌پرداختند که برنامه‌پرواز باکایت و پرشها و سایر برنامه های نمایشی چون یک باله فضائی ،با لطافت و شیرینی‌همراه بود

اریک هفتی و اتینه‌گولیس یک ذوج شجاع در آسمان‌بودند که کار های دلهره آور آنها پر ـ اضطراب بود ودر این گیرودار گاهی آنطور به یکدیگر نزدیک میشدند که نفس تماشاگران را از بیم هراس تصادم آنها در سینه‌ها حبس می‌کرد.

کایت سواران با روشن کردن بمب های رنگین کارشان را آغاز کردند و بانمایش جالبی‌که‌شامل حرکات کم‌نظیر میشد پایان دادند و تنها دشواری که یکبار پدید آمد ، گیر کردن کایت یکی ازاین نمایش‌گران بود که خیلی زود رفع گردید.

در کنار برنامه کایت سواری‌و پرش با اسکی و انجام برنامه های مختلف که سخت براضطراب می‌نمود و چون نمایشی بزرگ‌از حرکات باله با اسکی بود نوبت به مسابقه اسکی رسید.

رقابت اسکی‌بازها

در برنامه نمایشی پرشها ، وازدن و پیچ و تاب اسکی بازان در فضا برای تماشاگران پرجذبه بود. بخصوص اینکه حرکات انفرادی و جمعی و در هرمینه کاری تازه نمایانگر میشد .

در مسابقه اسکی تیم اسکی بازان سوئیسی با یک تیم محلی از دیزین روبرو شد .

رقابت با اسکی بازان حرفه‌ای سوئیسی برای اسکی بازان تیم محلی دیزین دشوار مینمود ،و چیزی‌جز پیروزی مطلق اروپائیها انتظار نمیرفت

موفق ترین اسکی باز ایرانی لطفعلی قدمی بود که در مکان پنجم ایستاد . ضمن اینکه خودرا شایسته عنوانی بالاتر میدانست در حالیکه این‌چنین تلاش از او برابر اسکی بازان سوئیسی از دید تماشاگران راضی کننده می‌ـ نمود .

جاکوریموند ، اتینه‌گولیس و جکی‌استومپ از سوئیس مکان های اول تا سوم مسابقه مزبور را بدست آوردند .

پیست دیزین‌در هنگام این‌برنامه ها، هوائی دلپذیر را داشت این در شرایطی بود که پیش‌از آن هوای مه‌آلود همه رانگران کرده بود. ولی‌در زمان نمایش‌پرشنی ۱۵ سانتی متر از برف آنهم به صورت عالی خودنمائی میکرد و البته زیر هوای آفتابی .

سوئیسی ها عنوان میکردند این‌بهترین‌پودربرفی‌است‌که‌تاکنون دیده‌اند و در اروپا هم شاید نظیرش کمتر دیده شود، روشن، چون خاک خشک .

برگزاری چنین برنامه‌ای در ایران وباچنین شرایطی مسئله‌ای بود که انتظارش‌را نمیرفت و بخصوص برای اروپائی ها جلب توجه بود .

★ لحظه‌ای از نمایش سوئیسی‌ها در دیزین ، یک پشنک دلپذیر با اسکی که‌پرخطر برای اسکی‌بازو پر اضطراب برای تماشاگران انبوهش است .

«اریک هفتی» در تورنمنت بین‌المللی «وینستون»در دیزین نمایش استثنائی باکایت داد که هزاران تماشاگر را در هیجان فروبرد ، عکس او را در آسمان باکایت سپید رنگش نشان میدهد .

۸۵ میلیون دلار برای پخش بازی‌ها

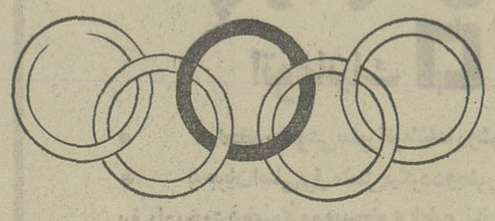

کمپانی تلویزیون ملی‌امریکا با یک قرارداد ۸۵ میلیون دلاری اجازه پخش مستقیم بازیهای المپیک ۱۹۸۰ مسکو را گرفت .

قرارداد مزبور در مسکو بین نمایندگان تلویزیون ملی امریکا و مقامات روسی‌کمیته برگزار کننده بازیها امضا گردید .

آمریکائیها برای پخش بازی های المپیک ۱۹۷۲ مونرال ۲۵ میلیون دلار پرداخته بودند.

والیبال دختران دستجات آزاد تهران

امروز: پاس ـ تاج در مصاف نهائی دختران

امروز بازیهای والیبال دختران دستجات آزاد تهران به نقطه پایان خود میرسد .

تاج و پاس بازیگران دیدار فینال این مسابقات میباشند که ساعت ۵ره عصر مصاف‌خودرا در سالن شماره ۱۲ استادیوم نصیری آغاز می‌کنند

ضمن اینکه‌پیش‌ازآن تیمهای عقاب‌وافسربرسر مقام های‌سوم و چهارم دیدار دارند .

بازی افسر ـ عقاب ساعت ۵ر۴ شروع می‌شود و پس از آن تاج وپاس‌بمیدان می‌آیند .

آخرین بازی ایندو حریف در مسابقات‌دور گذشته‌قهرمانی باشگاه های تهران بود که تاجیها ۱ـ۳ از حریف بردند . ولی امروز دوتیم در شرایطی رودرروی هم قرار می‌گیرند که پاس ضمن بخدمت گرفتن‌یاران جدید امیدوارتر است در حالیکه تاج از جهت بازیکن نگرانیهائی دارد .

اسرار اعتصاب کارکنان محلی «هما» در لندن فاش شد

تیمسار سپهبد خادمی مدیر عامل شرکت هواپیمائی ملی ایران بعد از ظهر دیروز در یک مصاحبه مطبوعاتی که‌در دفتر کار وی ترتیب یافته بود اعلام کرد از امروز برنامه پرواز هما به لندن که به علت اعتصاب کارکنان انگلیسی‌هما در لندن تعطیل شده بود از سرگرفته شد.

وی‌افزود بدنبال قطع پرواز های هما به لندن که در اثر دست از کار کشیدن گروهی از کارکنان خارجی «هما» در لندن صورت گرفته بود، پس از ۲۱ روز با انجام یک‌پرواز در روز پنجشنبه دوباره آغاز شد و از امروز برنامه پرواز هواپیمائی ملی‌ایران‌به لندن طبق برنامه‌ای که‌همیشه‌صورت میگرفت انجام گرفت.

علت اعتصاب

مدیر عامل شرکت هواپیمائی ملی ایران‌درتشریح علت دست از کار کشیدن کارکنان هما در لندن گفت : اختلاف بین کارکنان خارجی و شرکت هواپیمائی ملی ایران در اثر مداخله انجمن علمی ـ فنی و مدیریت کارکنان انگلستان در امور شعبه «هما» در لندن بوجود آمده بطوری که‌بعلت دخالت اتحادیه مذکور و بدستور کتبی معاون این انجمن کارمندان‌خارجی «هما» در شعبه لندن و بمنظوراعمال فشار بر هما ازروز ۲۱ژانویه مطابق با اول‌بهمن ۲۵۳۵دست از کارکشیدند ، حاضر نشدن این گروه در سرکار خودباعث شد امور مربوط به سوخت گیری هندلینگ و بارگیری هواپیما های «هما» درفرودگاه لندن مختل شود.

تیمسار خادمی گفت : اعمال فشار انجمن فوق و کارگران وابسته به‌آن تا انجا پیشرفت که‌حتی از حمل چمدان مسافرانی که با سایر خطوط هواپیمائی بین‌المللی بمسافرت رفته بودند ولی «تگ» ،«هما» را بر چمدانشان داشتند خودداری کردند همچنین از ارسال محمولاتی که نام هواپیمائی ملی ایران بر آن نوشته شده بود جلوگیری کردند .

این امور ناشی از مراجعه انجمن «ا.س.ت.م.س» انجمن علمی ، فنی و مدیریت‌کارکنان به «هما» بود که طی آن‌قصد داشت در روابط بین شرکت «هما» و کارمندان محلی آن در لندن مداخله کند ، بدون اینکه در بین کارمندان «هما» مدعی احراز اکثریت باشد .

انجمن مذکور در تاریخ ۵ ژانویه ۷۷ مطابق با ۱۵ دی ۲۵۳۵ به «هما» مراجعه کرد و بعنوان تنها اتحادیه طرف مذاکره برای کارمندان محلی این شرکت ، تقاضای‌شناسائی کرد .

دست ازکار کشیدند

تیمسار سپهبد خادمی در ادامه سخنان خود گفت .

هواپیمائی ملی‌ایران درپاسخ تقاضای‌انجمن خواستارمدارک انجمن شد و انجمن بجای ارسال‌مدارک به‌هواپیمائی‌ملی ایران به سرویس مشورتی ا.سی.ا.اس که طبق قانون مصوب سال ۱۹۷۵ برای‌حل اختلاف مربوط بشناسائی اتحادیه و امضای قرارداد فیمابین اتحادیه و کارفرما بوجود آمده است مراجعه کرد.

با مراجعه انجمن به‌سرویس مشورتی‌ا.سی.ا.اس مسئولان این سرویس به هما اعلام کردند که به درخواست‌انجمن مایل به رسیدگی و ایجاد توافق و یا اظهار نظر است که با توجه به مراجعه‌اتحادیه «ا.س.ت.م.س» به سرویس مشورتی ا.سی.ا.اس و تماس این سرویس مشورتی با هما قرار ملاقاتی بین « هما» و مسئولان سرویس مشورتی برای روز ۲۵ ژانویه گذاشته شد تا اختلافات فیمابین مورد بحث قرار گیرد که متاسفانه‌در روز۲۱ژانویه بدستوراتحادیه کارمندان محلی‌دست از کار کشیدند.

تحریکات

تیمسار خادمی سپس افزود با توجه بسرسختی انجمن و سوابق آنان در انگلستان که به داشتن تمایلات افراطی مشهور شده است همچنین پرداخت فوری و خیلی سریع ۲۲ لیره در هفته به‌کارمندان دست از کار کشیده شک و تردید مسئولان هما را درزمینه وجود تحریکات بیش ازپیش تائید کرد .

کارمندان هما هیچگونه شکایتی از نظر استخدامی و حقوق ومزایای خودنداشته‌اند واقدام آنان با توجه باوضاع و احوال و نحوه انجام یک اخلال حساب شده وسازمان یافته تلقی شد.

مدیر عامل هواپیمایی ملی توضیح داد که تهدید انجمن و کارمندان دست از کار کشیده به گسترش وضع به‌فرودگاه های نیویورک و فرانکفورت نیز باعث مخابره دو تلگراف از طرف اتحادیه کارگری ماشینیست های امریکا وکانادا و اتحادیه کارگری امریکا به «هما» که از طرف هواپیمائی ملی ایران پاسخ لازم بهردو تلگراف داده شد .

زیان هنگفت

هواپیمائی ملی ایران «هما» که بعلت عدم انجام پروازهای لندن دچار زیان های هنگفتی شده بود معهذا برعایت‌مصالح ملی و میهنی زیان تعطیل‌پرواز های خود را درایمنت تحمل نمود و علاوه برایستادگی‌در برابر تهدید و فشار عناصر غیر مسئول وضع و موقع آینده این‌سازمان رادرانگلستان وسایر کشورها ضعیف نساخت تاانجمن‌تصور نکند به‌بهانه‌های گوناگون خواهند توانست هواپیمائی ملی ایران راتسلیم سازند .

مدیر عامل هواپیمایی ملی ایران سپس به اقدامات «هما» برای حل این مشکل اشاره کرد و گفت: هواپیمائی ملی ایران درجریان اقدامات‌وسیع و همه‌جانبه خود برای رفع اختلاف موجود و مشاوره با متخصصان امور حقوقی و امور مربوط به اختلافات کارگر و کارفرما به این‌نتیجه رسید که تسلیم در برابر چنین جریانی و شناسائی تحت این شرایط مقرون بمصلحت نیست وباید این کار با استفاده از روشهای قانونی و ضوابط مصوب دنبال شود تا معلوم شود چه تعداد کارمند عضو انجمن بوده و عمل شناسائی در باره چه تعداد کارمند و رده‌ها صورت میگیرد و همچنین طی اطلاعیه های مکرر که‌به کارمندان ابلاغ‌شد «هما»اعلام کرد در کلیه کشور هائی که پرواز و بهره‌برداری دارداز قوانین و مقررات موضوعه محلی تبعیت نموده و هیچگاه در صدد تخلف از مقررات موضوعه محلی‌نبوده ودر این مورد همچون قانون انگلستان راه شناسائی‌اتحادیه را تحت ضوابط معینی از طریق سرویس مشورتی «ا.سی.ا.اس» معین نموده است این شرکت آماده است موضوع را به «ا.سی.ا.اس» که‌مطابق قانون انگلستان برای حل و فصل چنین اختلافاتی بوجود آمده ارجاع نماید .

ولذا موردی برای فشار و اعتصاب انجمن وجود ندارد

مذاکره

در دنباله این عمل نمایندگان هما انجمن مذکور و کارمندان دست‌از کار کشیده در دفتر ا.سی.ا.اس حاضر شدند و بوسیله میانجی منتخب سازمان به مذاکره پرداختند و توافق شد که‌موضوع‌شناسائی بسازمان مذکور محول شود تا طبق مقررات‌وضوابط‌قانونی اقدام گردد و ظرف مدت هفت روز طرفین مذاکره برای عقد قرارداد را آغاز و کارمندان‌نیز بلافاصله سرکار خودحاضر شوند مدیر عامل « هما »افزود با اینکه قراربود بر اساس‌توافق انجام شده کار آغاز شود معذالک انجمن کوشش های لازم را برای اجرای توافق معمول نداشت و تعطیل کار همچنان ادامه یافت .

اعتصاب شکست

تیمسار خادمی گفت:هواپیمائی ملی ایران همراه با اقداماتی که در چهارچوب حل اختلاف از طریق ا.سی.ا.اس بعمل آورد به تماس وراهنمائی وارشاد کارمندان نیز مشغول بودواز روز سه‌شنبه ۱۹بهمن ماه آثار اختلاف بین‌کارمندان ظاهر شدوسرانجام‌درجلسه‌ای که با حضورنمایندگان اتحادیه درسه‌شنبه شب ۱۹ بهمن ماه انجام شد تعداد ۴۶ نفر از ۸۸ نفر کارمندان عضو اتحادیه حاضر و پس از ۵ ساعت مذاکره و رای‌گیری سرانجام ۲۰ نفر بطرفداری از بازگشت بکار رای داده و روز ۲۰بهمن ماه جاری ابتدا کارمندان قسمت فروش شروع به کار کردندو کارمندان فرودگاهی نیز از صبح روز ۲۱ بهمن‌ماه کارخودرا آغاز کردند : اتحادیه که وضع را چنین دید دستور لغو دستاز کارکشیدن را صادر کرد و بقرار اطلاع به سازمانهای سرویس دهنده به «هما» نیز مراتب را ابلاغ نمود

تیمسار سپهبد خادمی در پایان گفتگو با نمایندگان‌وسایل ارتباط جمعی گفت که قرار است ظرف هفته آینده‌مذاکرات بین هما و انجمن علمی فنی و مدیریت کارکنان آغاز شودو مسئله شناسائی این انجمن‌از سوی هما بررسی شود .

مدیرعامل «هما» :

کمبود جا بوجود نمی‌آید

طبق گزارش خبرنگار ما چون‌درمدت اعتصاب‌کارکنان «هما» درلندن درکار حمل مسافر از تهران اختلالاتی بوجود آمد این نگرانی را اکنون ایجاد کرده است که شاید تراکم مسافر در اسفند ماه باعث فقدان بلیط هواپیما شود .

خبرنگارما می‌افزاید در این‌مورد بایک‌مقام‌هواپیمائی ملی ایران تماس گرفته شد وی گفت درتمام‌مدت‌اعتصاب کلیه مسافران هواپیمای ملی ایران که قصدعزیمت به لندن راداشتند با هواپیماهای‌این شرکت به‌پاریس‌یافرانکفورت منتقل شدندو از آنجا با هواپیماهای سایرشرکت‌های هوائی به لندن‌عزیمت‌نمودند وبه این دلیل هیچگونه ناراحتی برای مسافران هما در مدت اعتصاب پیش‌نیامد وهیچگونه تراکمی‌هم‌ازلحاظ تراکم مسافران اسفند ماه این شرکت را دچار کمبود جا نخواهد کرد .

آب رودخانه‌های شیراز شیرین می‌شود

از شور شدن آب رودخانه های شیراز جلوگیری می ـ شود .

تعداد قابل‌توجهی‌ازرودخانه های ایران در اثر عبور از اراضی نامناسب دارای‌کیفیت شیمیائی نامطلوبی میشوند ، اما در بررسی‌هائی که بعمل آمده است معلوم شده که آب اغلب این رودخانه‌ها حداقل در قسمتهائی از مسیر خود دارای کیفیت مناسب هستندو میتوان از شور شدن آنها در قسمت‌های دیگرمسیرجلوگیری کرد .

دو رودخانه شاپور ودالکی که در استان فارس جریان دارد در این زمینه‌موردمطالعه قرار گرفته است . مطالعات اخیر به منظور پیدا کردن راههای جلوگیری‌ازشورشدن آب رودخانه‌های مزبور می‌ـ باشد . این مطالعات دراواخر سال ۲۵۳۳ شروع شد و در اوایل سال جاری‌خاتمه‌پذیرفت و عملیات اجرائی برای جلوگیری از شور شدن آب این رودخانه‌ها در سال جاری آغاز گردید . همچنین‌مطالعات شناسائی حوزه‌های «سوند» و «ششپیر» در استان فارس انجام گرفت و در نظر است مقدمات طرحهای قابل اجرا برای جلوگیری از شور شدن آب در حوزه سوند اجرا گردد .

اطلاعیه انجمن آرشیتکتهای ایران

جلسه ماهانه اعضای انجمن آرشیتکتهای ایران ، در ساعت ۱۳ روز سه‌شنبه ۲۶ر۱۱ر۳۵ همراه با صرف ناهار در پارک هتل برگزار می‌شود. در این جلسه‌جناب آقای دکتر ابراهیم فرخ‌بخشیان وزیر راه و ترابری و عضو افتخاری انجمن آرشیتکتهای ایران میهمان انجمن خواهد بود. از عموم همکاران دعوت می‌شودکه‌دوستان را سرافراز فرمایند .

احمد درویان
دبیر انجمن آرشیتکتهای ایران

انجمن ادبی‌سخن‌سنج‌فردوسی هر هفته روز های دوشنبه ازساعت ۷الی۹بعدازظهر دائر است
حاج‌اسدالله طوفانیان

مجله دنیای‌ورزش روزهای‌شنبه منتشر میشود

ضبط صوت در دادگاه

موسی زاده چک ۵۰۰ هزار تومانی را آتش زد

مذاکرات رشوه‌خواری روی نوار ضبط شده بود

نعیمی راد بافریاد به سخنان یکی از متهمان دردادگاه پاسخ گفت

چهاردهمین جلسه محاکمه متهمان طرح نوسازی عباس‌آباد، بامداد دیروز در سالن دادرسی دیوان کیفر آغاز شد .

در این جلسه «حسن خشایار» در دنباله اظهارات قبلی خود که دیروز باطلاع رسید، گفت: مطلبی که باید به توضیحات جلسه قبل اضافه کنم ، ارزیابی کارشناسان در مورد عرصه و اعیان مدرسه ارمغان تربیت است که سپار انجام گرفت و ارزیابی نهایی آن هشتم آبان ۵۳ بود. حالا می‌خواهم عرض دادگاه محترم برسانم باتوجه باینکه اقرارنامه مورد بحث بعد از تاریخ مذکور تنظیم شده ، ولی اینهمه صحبت پیرامون این قرارداد برای چه بود و اصولا مطرح ساختن آن چه ضرورتی داشته است ؟ و درباره چک پانصدهزارتومانی که شده به دکتر تفرشی بعنوان امانت داده بودم تا او آنرا به نعیمی‌راد نشان دهد، ناگزیر از توضیح هستم که من همیشه به ایشان تذکر می‌دادم که چک را پس بدهند . لیکن آقای تفرشی ادعا میکرد که چک امانتی مرا خرج کرده و در قبال آن دو قطعه چک ۳۰۰و ۵۰۰ هزارتومانی به موسی‌زاده و دو قطعه چک یکصد هزار تومانی به بدر داده است سرانجام یک روز مذاکرات ما به اینجا رسید که من بابت سهم خود از رشوه‌هایی که تفرشی مدعی بود به آقایان داده ، چهارصد هزار تومان به این ترتیب که دویست‌هزار تومان نقد و چک ۲۰۰ هزار تومانی تفرشی را که درتنظیم اقرارنامه گرفته‌بودم به او بدهم و چک پانصد هزار تومانی‌ام را پس بگیرم .

چک را آتش زد

اما از آنجایی که من به‌دکتر تفرشی اعتماد نداشتم و می ترسیدم که او با گرفتن ۴۰۰ هزار تومان مورداشاره، بازهم چک را ندهد ، قرار شد کار ردوبدل کردن چکها را نزد موسی‌زاده انجام دهیم .مضافا بر اینکه تفرشی می‌گفت این چهارصد هزار تومان را باید به آقای موسی‌زاده بدهد و چک ۵۰۰ هزار تومانی‌اش را از او بگیرد . ما به دفتر موسی‌زاده رفتیم و من در آنجا بجای ۲۰۰ هزار تومان پول نقد ، و یکصد و پنجاه هزار تومان به‌اضافه‌چک ۲۰۰ هزار تومانی دکتر دادم و درباره ۵۰ هزار تومان مابقی مدعی شدم ، هروقت داشتم ، می‌دهم . در آنجا وقتی آقای موسی‌زاده چک و پول را از من گرفت ، چک ۵۰۰ هزار تومانی مرا که از تفرشی دریافت کرد، از دور به من نشان داد و پس از ریز ریز کردن آن ، خرده‌هایش رادر زیر سیگاری آتش زد و چک ۳۰۰ هزار تومانی تفرشی را هم که نزد خودش بود، بهمین ترتیب از بین برد (حال آنکه تفرشی در تمام مراحل بازجویی و در محضر دادگاه، مدعی شده است که چک پانصد هزار تومانی را از موسی‌زاده گرفت) چند روز بعد آقای موسی‌زاده مرا خواست و گفت این چک ۲۰۰ هزار تومانی تفرشی که بنام توست از لحاظ تاریخ نزدیک است به ۶ ماه برسد و طبق قانون اگر تا ۶ ماه به بانک برده نشود ، باطل خواهد شد.»

من گفتم چک را بمن بدهید بحساب بگذارم تا مراحل قانونی خود را طی کند. همین کار را کردم و بعد ازسه‌چهار روز چک برگشت خورده‌را به موسی‌زاده مسترد کردم .

ضبط‌صوت در دادگاه

من تمام این مذاکرات را چه در دفتر موسی‌زاده و چه در دفتر تیمسار با دستگاه‌کوچکی که آقای شهردارو معاون‌مالی ایشان برای مدرک گرفتن از آقایان متهمان‌دراختیارم‌گذارده بودند ، ضبط کرده‌ام که الان همراه خود آورده‌ام . (در این موقع خشایار، ضبط صوت را روی میز گذاشت) فقط روزی که با پسرم برای دادن ۵۰ هزار تومان نقد به منزل تیمسار رفته بودیم ، مذاکراتمان بعلل فنی ضبط نشد .

در اینجا رئیس دادگاه طی چند سئوال از مشارالیه پرسید :

در دفتر آقای موسی‌زاده که چکها و پول نقد ردو بدل شد ، آیا ایشان نقش‌میانجی را داشت ، و اگر داشت‌شما دیدید که چک ۲۰۰ هزار تومانی و ۱۵۰ هزار تومان پول نقد را به آقای دکتر تفرشی میدهد ؟

در این هنگام پیش از آنکه خشایار به ادای توضیح بپردازد ، آقای جلال کارگر ، نماینده دادستان ضمن کسب اجازه از آقای هاشمی نژاد رئیس دادگاه ، متذکر شد که برای جلوگیری از تزلزل کیفرخواست بایدبعرض‌دادگاه محترم برسانم که آقای‌خشایار درمورد جلسه مورد بحث عنوان کرده‌اند که طبق مذاکره با آقای تفرشی، قرار شد من ۴۰۰ هزار تومان‌بابت سهم خودم بدهم و چک ۵۰۰ هزار تومانی را از تفرشی بگیرم . اما ۵۰ هزار تومان‌را به عذر اینکه هر وقت داشتم می‌دهم ، ندادم . بنابراین پرداخت ۳۵۰هزارتومان رشوه از طرف آقای خشایار به موسی‌زاده بابت سهم خشایار محرز و مسلم است .

امضای پشت چک

به دنبال توضیح دادیار ، رئیس دادگاه باردیگر خشایار را مخاطب قرار داد و گفت : شما مدعی هستیدکه پشت‌چک ۲۰۰ هزار تومانی‌آقای‌تفرشی را امضاء کرده به آقای موسی‌زاده داده‌اید . اگر قصد ، دادن چک به‌صاحبش بوده ، چه لزومی داشت که ظهر آن امضاء شود؟خشایار گفت : همانطور که عرض کردم ، چک بنام من بود و حالا که می‌بایست منتقل شود لازم بود گیرنده‌آن را به‌بانک بسپارد تا موعد ۶ ماهه‌اش نگذرد . البته همانطور که قبلا توضیح‌دادم ، بالاخره من چک را ازموسی‌زاده گرفتم و پس از سپردن به بانک و خوردن مهر برگشت روی آن به ایشان برگرداندم . با این توضیح خشایار ، رئیس‌دادگاه نعیمی‌راد را مقصد مواجهه با او بپای میز محاکمه خواند و خطاب به وی گفت : اظهارات آقای‌سرهنگ خشایار را که روبروی هم‌ایستاده‌اید،شنیدید چه می‌گوئید ؟

نعیمی‌راد : ضمن ادای پاسخ ، از شهرداری که باوجود درخواست مکرروی و وکلیش از دادن پرونده های مدعیان رشوه‌پردازی به دادگاه ، خودداری کرده‌است گله کرد و از خشایار که با اظهارات و توضیحاتش،برای نعیمی‌راد مدارک مثبت و ارزنده‌یی بجای گذارده،تشکر کرد . نعیمی‌راد که ضمن این اظهارات ناراحت بنظرمیرسید ودرحالی که لحظه به لحظه صدایش بلندتر می‌شد اضافه کرد: زمین‌این آقا با دانشگاه نظامی تعارض داشت و به گواهی خودش بلافاصله‌پس از صدور فرمان و رفع تعارض ، معامله شد. بنابراین تاخیری در کار نبوده که خشایار مدعی دادن رشوه شده است .

فریاد

ایشان در بازجویی نزد بازپرس ادعا کرده روزی که قصد داشته به خانه من بیاید و پول را بدهد ، معاون مالی شهرداری‌را درجریان گذارده بود ، حالا می‌خواهم ببینم با این ترتیب‌چرامقامات‌شهرداری ماموری را همراه ایشان به خانه من نفرستادند ویاحداقل شماره‌اسکناس‌ها را قبلا برنداشتند ؟

(نعیمی با فریاد)

آخر همینطوری که نمی‌شود هرکس از راه‌برسد بگوید من به فلانی در فلانجا رشوه‌دادم و بهیچکس هم نگفتم . درباره نوار ضبط صوت‌هم باید بگویم که نوار در هیچ دادگاهی ملاک نیست ، زیرا من از کارشناسان فن‌شنیده‌ام که با «ادیت» می‌شود هزارکار با نوار کرد. راجع به ۵۰ هزار تومان وقتی‌در بازجویی از خشایار پرسیده‌اند این‌پول را از کجا آورده‌ای؟ جواب داده وقتی یک میلیون تومان تتمه پولم را از سازمان‌گرفتم، از نزول آن این ۵۰ هزار تومان را دادم .

با این حساب معلوم می‌شود که مساله یک میلیون تومان گروکشی از سوی سازمان‌نیز درمیان نبوده است . جسم خشایار پس از اظهارات نعیمی‌راد ، شدیدا دستخوش ناراحتی شد و درحالی که برای تقدیم مدارکی به رئیس دادگاه ، ناخودآگاه با قدم های تند دور میز دادرسی می گشت با صدای‌بلند ،خطاب به نعیمی‌راد گفت : آقای‌تیمسار، دروغ نگو . شما مرا برای تنظیم اقرارنامه تهدید نکردی؟ از من در خانه‌ات ۵۰ هزار تومان نگرفتی ؟ دروغ نگو تیمسار - بهمان قرآنی که قسم خورده‌ام هرچه می‌گویم درست است .

تیمسار ، دروغ نگو ،عیب است ، و البته دروغگویی عیب است .

بعد از این خشایار رو به دادرسان کرد و با صدای‌رسا خطاب به ریاست دادگاه گفت: جناب آقای رئیس : اگر من دروغ می‌گویم ، دستوربدهید دم در دادگستری آویزانم کنند و بالای آن بنویسند که این مرد شیاد است .

در این موقع دادگاه‌معنوان تنفس تعطل شد و دنباله محاکمه به امروز موکول گردید .

صحنه‌ای از جلسه‌محاکمه متهمان طرح نوسازی عباس‌آباد

برای تعیین علت مرگ

جسد نوزاد۳ روزه را از گور بیرون کشیدند

شیراز - خبرنگار اطلاعات :

بدستور بازپرس دادسرای آباده جسد نوزاد ۳ روزه‌ای از گور خارج شد و به‌پزشکی قانونی شیراز انتقال یافت تا علت دقیق مرگ وی روشن شود.

گروهی از اهالی «سورمق» آباده به پاسگاه ژاندارمری اطلاع داده بودند که مردی بنام محمود کیفر جسد نوزاد خود را بدون اطلاع مقام‌های محلی بخاکسپرده است .

زنی را کشتند و جسدش را در کن انداختند!

بعداز ظهر دیروز به ماموران پاسگاه ژاندارمری کن اطلاع‌داده شد جسد زنی در شهر کوی‌کن افتاده است،ماموران‌ژاندارمری بااطلاع از این موضوع به‌محل رفتند و جسد زنی را دروضعی دیدند که آثار کبودی درقسمت‌های بدنش مشاهده میشدکه‌نشان میداد احتمالا اوبقتل رسیده است. هویت جسد که دارای شلوار سورمه‌ای وبلوز آبی رنگی‌است‌هنوزمشخص نشده است .

ماموران پاسگاه ژاندارمری موضوع کشف‌جسدرا به دادسرای تهران اعلام کردند ، بازپرس کشیک دادسرای تهران دستور انتقال جسد رابه اداره پزشکی قانونی صادر کرد واز ماموران پاسگاه ژاندارمری کن خواستند درمورد چگونگی این حادثه و دستگیری قاتل یاقاتلین دست به تحقیقات دامنه‌داری بزنند .

مرد معتاد را آتش زدند !

چندی قبل مردم بنام «فیروز شعبانعلی» براثر آتش‌سوزی در اتاق اجاریی‌اش واقع‌در خیابان جمشید کوچه کریم گاوکش جان سپرد و جسد فیروز بعد از اطفای حریق توسط آتش‌نشانان به مرکز پزشکی قانونی حمل شد.

فیروز کمعتاد بمواد‌مخدر بود ۲۵ ماه قبل اتاقی را از زنی بنام بتول ۴۰ ساله اجاره کرد. چند روز قبل هنگامی که او در خواب بود اتاقش‌آتش گرفت و وی بی‌آنکه از خواب بیدار شود، درمیان شعله‌های آتش سوخت . روز گذشته دختر مقتول و برادرش ناصر در این زمینه شکایتی به دادسرای تهران تسلیم‌کردند و طی آن مدعی شدند که بتول (صاحبخانه) برادر آنها را بخاطر ۱۵ هزار تومان پولی که وی ازیک معامله بدست آورده بود، بدین ترتیب‌ازبین برده است .

براساس این‌شکایت‌رسیدگی به‌این پرونده به شعبه ۱۷ بازپرسی دادسرای‌تهران‌ارجاع شد و روز گذشته کارشناسان سازمان آتش‌نشانی‌گزارش‌خود را به این معنی که احتمالا حریق براثر نزدیک بودن‌چراغ خوراکپزی‌به‌رختخواب‌سرایت کرده اعلام داشتند.

هویت مقتول خیابان خورشید روشن‌شد

دانشجوی پاکستانی مدرسه عالی بیمه را خفه کرده‌اند

« شیخ محمد طارق » تبعه پاکستان و دانشجوی مدرسه عالی‌بیمه تهران - آیا اورا کشته‌اند ؟ تحقیق ماموران وکارآگاهان جنایی تهران ، این راروشن خواهدکرد .

هویت جوانی که چندروز قبل جسد طناب پیچ شده‌اش‌درخیابان خورشید پیدا شده بود، مشخص شد. او « شیخ‌محمدطارق» نام داشت واهل پاکستان بود که در مدرسه عالی بیمه تهران ، تحصیل می‌کرد .

چند روزپیش ماموران گشت کلانتری ۱۰ تهران ، در خیابان خورشید ، ابتدای کوچه یاسمن ، جسد طناب‌پیچ‌شده‌جوانی راکشف کردند که یک رشته طناب نیز به گردنش فشرده شده بود . جسد به پزشکی قانونی انتقال یافت و دکتر حق‌اندیش بازپرس شعبه ٤ دادسرای تهران مامور رسیدگی به پرونده گردید .

پزشکان قانونی پس از کالبد- شکافی اعلام کردند که صاحب جسد بوسیله طنابی که به گردنش بسته بود، خفه شده است .

با اعلام نظریه‌پزشکان قانونی، بازپرس مامور رسیدگی به حادثه تحقیقات گسترده‌ای‌برای‌شناسایی و تعیین هویت صاحب جسد، آغاز کرد .

از سوی دیگر پریروزیک‌جوان پاکستانی بنام « زوبیر زئیر » که ظاهرا به تازگی از پاکستان به ایران آمده ، درپی یافتن دوستش که دانشجوی مدرسه عالی‌مدیریت بود، وناگهان ناپدید شده بود ، به ماموران مراجعه کرد و پس از رویت جسد همان جوانی که در خیابان خورشید کشف شده بود ، اعلام کرد که جسد متعلق‌به‌دوست هموطنش « شیخ‌محمد طارق » است .

باشناسایی جسد ، بازپرس دستورداد « فیاض احمد»هم اتاقی شیخ‌محمد » به بازپرسی احضار شود تا درمورد غیبت‌ناگهانی او توضیح دهد. فیاض احمد وزبیرهر یک مطالبی را بابازپرس در میان گذاشتند و بازپرس دادسرا برای تحقیق بیشتر وروشن‌شدن ماجرا، هردو را در اختیار اداره آگاهی گذاشت .

اکنون ، همزمان‌بابازجوئی از دو پاکستانی ، ماموران آگاهی تهران درصدد یافتن و شناسائی قاتل یاقاتلین « شیخ‌محمد طارق » هستند .

براثر ریزش سقف یك خانه كلنگی در شیراز

مادر وفرزند زنده از زیر آوار بیرون کشیده شدند

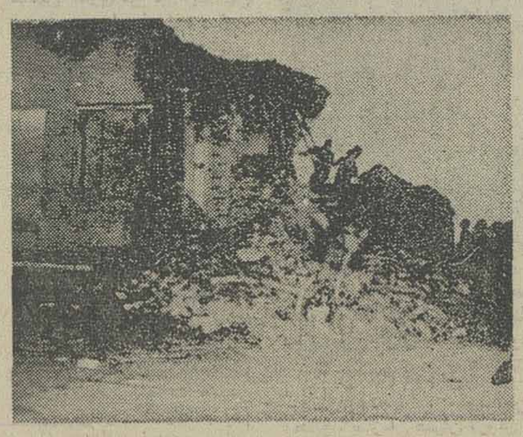

شیراز - خبرنگار اطلاعات:

براثر ریزش سقف یک خانه کلنگی در شیراز، صغرا نوری با فرزند ۸ ساله‌اش زیر آوار ماندند و بطور معجزه‌آسائی از زیر خروارها سنگ وخاک سالم بیرون آورده شدند.

این حادثه در دروازه «اصفهان» شیراز روی داد.

مژده به مسافرین محترم نوروزی

برای تنظیم مسافرت های جمعی در ایام نوروزیه اروپا- امریکا و شرق آسیا منتظر آگهی بعدی ما کمدر همین روزنامه منتشر میشود باشید .

رستوران شب‌سرا

بادکوراسیون و برنامه های جدید افتتاح شد
باکیزی تلفن رزرو ۲۳۳۸۰۰

حادثه در شهر

دختر ۱۳ ساله کشته شد

رضائیه - مینی‌بوس ۷۶۶۴۴ تهران - ب به رانندگی محمد مختاری که از اشنویه عازم رضائیه بود با دختر ۱۳ ساله‌ای بنام فاطمه یزدانی تصادف کرد و اوراکشت .

مرگ راننده کامیون

صحنه - در یک حادثه رانندگی که در ۱۵ کیلومتری صحنه روی داد یک نفرکشته شد . حادثه براثر تصادف کامیون ۲۴۷۹۳ تهران - الف به رانندگی‌صحبت‌اللهطاری‌پور با کمپرسی‌بنز ۴۳۸۸۲ - همدان به رانندگی ابوالقاسم شعبانی بوقوع پیوست ومنجربه‌مرگ راننده کامیون گردید .

کشف هروئین

بروجرد - ماموران مبارزه‌با مواد مخدرشهربانی بروجرد از شخصی بنام اسماعیل موسی رضائی که با اتوبوس شرکت میهن‌تورعازم‌خوزستان بود مقدار ۴۰۰ گرم هروئین کشف کردند و وی را با تشکیل پرونده تحویل مقامات قضائی دادند .

کشف ۳۵ کیلو تریاك

مشهد - ماموران پاسگاه ژاندارمری «سلطان‌آباد»مشهد از دوسرنشین یک اتومبیل ژیان پیکاب ۳۵ کیلو گرم تریاک کشف کردند .

حاج محمد علی قائمی‌ومحمد علی شریفی صاحبان تریاک تحویل مقامات قضائی‌شدند.

حلق‌آویز

زن ۴۰ساله‌ای بنام مرجان فرزند محمود در روستای «تومه‌تر» از توابع شهرستان رضائیه - خود را حلق‌آویز کرد و به زندگی خود پایان داد .

این زن قبلا در یک آتش سوزی ، زیبائی خود را از ناحیه سر و صورت از دست داده بود و گفته می شود انگیزه خودکشی وی بهمین سبب بوده است .

افشای جنایت پس‌ازیکسال

شیراز - زنی بنام کشاورز مویدی ضمن تسلیم شکایتی به دادسرای شیراز ادعا کرد شوهرش «جهانگیر معمر» یک سال پیش توسط شخصی‌بنام کاظم به قتل رسیده است .

کشاورز در شکایت خود اضافه کرده در این مدت‌کاظم با تهدید به قتل مانع افشای جنایت توسط وی شده‌است. رسیدگی به پرونده شکایت این زن ادامه دارد .

خودکشی با تریاك

بابل - قاسم قاسمیان (۴۰ ساله) با خوردن مقداری تریاک و محلول د. د. ت به زندگی خود خاتمه داد .

قاسم قاسمیان قبل از مرگ توسط فرزندانش به‌بیمارستان «شاهپور» بابل انتقال‌یافت‌ولی تلاش پزشکان موثر واقع نشد و قاسم پس از ۴۸ساعت در بیمارستان جان‌سپرد .

علت خودکشی این‌مردهنوز معلوم نیست. از قاسم‌قاسمیان یک دختر و ٤ پسر باقی‌مانده است .

محکومیت قتل

شیراز - جوانی که یکسال پیش درجریان نزاعی در برازجان مردی بنام حسن صابری را با ضربات سنگ کشته بود در دادگاه جنائی شیراز محاکمه و به ۸ سال زندان و پرداخت ۱۵ هزار تومان ضرر و زیان محکوم شد .

وی علی رضائی نام دارد و ضمن دفاع از پدر خود در نزاع حسن را به قتل رسانده بود .

اطلاعیه مهم صنفی

اتحادیه صنف اتوسرویس و تعمیرگاه و پارکینگ ها

اجرت خدمات سرویس و تعمیرگاه ها که قابل اجرا باشد بزودی از طرف اتحادیه‌کتبا اعلام‌خواهدشد.
رئیس اتحادیه‌صنف محمدعلی مینوئی

اطلاعات با نوان سه‌شنبه‌ها منتشر میشود

برای خاموشیهای اتفاقی

چراغهای اضطراری اتوماتیک لگراند

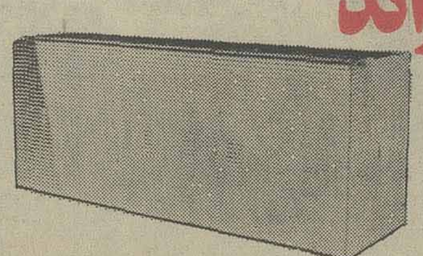

- درلحظه‌خاموشی بطور اتوماتیک روشن میشود.
- به‌جریان اصلی برق متصل میگردد وبطور اتوماتیک برق رادرخود ذخیره کرده وبهیچ‌نوع باطری نیازی ندارد .
- سبک وکاملا بی‌خطر است وبه‌آسانی نصب میگردد.
- فروش درکلیه فروشگاههای معتبر لوازم‌برقی .

تهران - خیابان عباس‌آباد - خیابان دریای نور شماره ۱۹
تلفن ۶۲۳۴۵۷ - ۶۲۵۳۷۰ - ۶۲۹۴۰۳

نماینده انحصاری در ایران شرکت تجارتی البرز

مجالس ترحیم

خانواده های صمصام بختیاری ـ ایلخان ظفر بختیاری ـ بختیار ـاسعد بختیاری ـاسفندیاری بختیاری ـ امیر بختیاری ـ ایل‌بیگی بختیاری ـ ضرغام بختیاری ـ احمدی بختیاری ـارشد بختیاری ـ خطیبلو ـ نظام مافی ـسپیرنیا ـ امیری قراگزلو و خانواده های وابسته ،بانهایت تاسف فوت شادروان جهانشاه صمصام بختیاری فرزند مرحوم مرتضی قلیخان را که از رجال صدیق و خدمتگزار شاهنشاه آریامهر و کشور بودند باطلاع دوستان و آشنایان میرسانند مجلس ترحیم مردانه و زنانه‌آن مرحوم از ساعت ٤تا٦ بعداز ظهر روز سه شنبه ۲۶ بهمن ماه جاری در خانقاه صفی‌علیشاه منعقد خواهد بود .

آ۔۱۸۹۹۳

اطلاعات ـ درگذشت جهانشاه صمصام بختیاری موجب تاسف است . مصیبت وارده را بعموم بازماندگان آنمرحوم و خانواده های وابسته تسلیت میدهد .

خانواده‌های ناصری . مقامی .عباسی . دانشور . غلامزادگان. حاجی عباسی . سید ابراهیمی . ایران‌نژاد

درگذشت بانو عصمت مقامی را باطلاع میرسانند ، مجلس ترحیم مردانه و زنانه از ساعت ٤ تا ٦ بعد از ظهر روزدوشنبه ۲۵ بهمن در خانقاه صفی‌علیشاه برگزار خواهد شد.

مادر گرامی دوست وهمکار عزیز ما آقای‌دکتر جعفر ناصری دادستان انتظامی مالیاتی وزارت امور اقتصادی و دارائی‌برحمت ایزدی پیوست مجلس یادبود ایشان‌دوشنبه ۲۵ بهمن ماه از ساعت ٤تا٦ بعد از ظهر در خانقاه صفی علیشاه برگزار میشود .

محسن هادوی. علی‌اردلان. دکترمحمدعلی یزدانبخش. دکتر حسینعلی رجائی. دکتر غلامرضا فرزانه‌پور . فرزین طباطبائی. قباد کریمی. عباس نبوی‌زاده. ذبیح‌اله ممیززاده. دکتر عطاءاله نیکو. اصغر آزمون .

اطلاعات ـ بخانواده‌های عزادار مصیبت وارده را تسلیت میدهد.

بانهایت تاسف ضایعه درگذشت مرحومه **منیرالسادات‌نجفی** مادر آقای عباس نجفی والا دوست و همکار عزیز خود را به اطلاع دوستان و همکاران ارجمند می‌رسانند .

مجلس ترحیم آن مرحومه ساعت ٤تا٦ بعداز ظهر روز دوشنبه ۲۵ بهمن ماه در مسجدالجواد منعقد خواهد بود .

امیر نویدی ، سهام‌الدین مزینی ، اکبر اخلاقی ، عباس اسدی‌پور ، رحیم‌برفراز ، هوشنگ بهار، نوارایرپهلاونی ، هوشنگ برتوکیا ، منوچهر پروین ، پوراتیموراز ، هوشنگ جوادی‌نیا ، سهراب جیحون ، پرویز دهداری، حسن رئیس قاسمی ، احمد رفیعی ، اکبر سلمانیان ، هرمز سنجوری ،علی شاهرودی ، جعفر شریف زاده ، فریدون صدری، جمشید صفا اصفهانی ، اسماعیل کدخدازاده ، مهدی ماحوزی ، علی‌مرشدیان، کامبیز مطبوعی ، علی‌اصغر میرسعیدی ، جعفر نامدار ، خسرو وثوقی .

خانواده های : نجفی‌والا ، سلطان‌زاده ، رزمندیلی ، کاشفی ، حکیمی، نجف قلیخان ،ثاقب ،صفیاری ،دکترعراقی‌زاده، دکتر بابائی ، دکتر غفاری ، مویدی ، قاضی ، امینی ،کمالی، پوستچی و خانواده های وابسته .

درگذشت بانو منیرالسادات نجفی را باطلاع اقوام و آشنایان می‌رسانند.

مجلس ترحیم آن مرحومه مغفوره روز دوشنبه ۲۵بهمن ماه ۲۵۳۵ از ساعت ٤الی٦ بعداز ظهر در مسجدالجواد منعقد می‌باشد .

۲ـ۲ آ۔۳۵۵۲۸

درگذشت مرحومه بانو منیرالسادات نجفی مادرگرامی و عزیزمان را باطلاع اقوام و دوستان و آشنایان می‌رسانیم.

مجلس ترحیم آن مرحومه روز دوشنبه ۲۵ بهمن ماه ازساعت ٤الی٦ بعداز ظهر در مسجدالجواد منعقد می‌باشد.

دکتر عباس‌نجفی‌والا، آذرمیدخت نجفی، بدرالملوک نجفی.

بانهایت تاسف وتاثر درگذشت شادروان مرحوم **کاظم بختیاری** داماد گرامی خدمتگذار صدیق آستان مقدس معصومین سلام‌الله علیهم‌اجمعین جناب آقای حاجی حسن ناظم را باطلاع میرساند. شرکت عموم برادران دینی خاصه سلسله جلیله علماء اعلام در مجلس ترحیمی که از ساعت ٦ونیم الی۸ بعدازظهر روز دوشنبه ۲۵ر۱۱ر۲۵۳۵ در مسجد لرزاده منعقد میباشد موجب شادی روح آنمرحوم است.

از طرف امناء مسجد لرزاده۔ عباسعلی عمید زنجانی.

خانواده‌های: بختیاری۔ ناظم۔ خداداد۔ فرجاد۔ دلال‌زاده ۔ طاهری۔ حکام۔ شیرازی علوی۔ تقوی۔ مینوئی۔ سعادت و سلامیان.

بانهایت تاسف وتاثر از دوستان و آشنایان دعوت مینمایند بمناسبت درگذشت مرحوم کاظم بختیاری با شرکت در مجلس ترحیمی که از ساعت ٦ونیم الی۸ بعدازظهر روز دوشنبه ۲۵ر۱۱ر۳۵ درمسجد لرزاده منعقد است ، موجبات شادی‌روح آن مرحوم و تشکر وسپاس بازماندگان را فراهم فرمایند .

اطلاعات۔ مصیبت وارده را بعموم بازماندگان آنمرحوم و خانواده‌های وابسته بویژه به‌آقایان حاج حسن‌ناظم و عزت‌خداداد تسلیت میدهد.

بازگشت همه بسوی اوست

باکمال تاسف فوت ناگهانی پدر و برادر عزیزمان مرحوم **حاج سید ضیاءالدین حسنی طباطبائی بروجردی،** پسر عمو و داماد حضرت آیةاله آقای حاج سید محمد باقر طباطبائی را به اطلاع خویشان ودوستان میرسانیم.

مجلس ترحیم مردانه وزنانه روز چهارشنبه ۲۷ بهمن از ساعت ۲ تا٤ بعدازظهر در مسجدالجواد میدان ۲۵ شهریورمنعقد است. ضمنا مراسم هفت در شهرستان قم عصر پنجشنبه ۲۸ بهمن در حسینیه حضرت آیت‌اله مرعشی نجفی برگزار خواهد شد

احمد، حمید، محمود (سعید) ومنصور حسنی طباطبائی۔ محمد تقی حائری طباطبائی۔ جواد حسنی طباطبائی۔ دکترمسعود حسنی طباطبائی ـ علیمحمد حسنی طباطبائی .

خانواده‌های: حسنی طباطبائی۔ سلطانی طباطبائی ـ مجاهدی۔ دکتر طاهری۔ قدسی۔ آیت‌الةزاده بروجردی ـ آیت‌اله صدر ـ مصطفوی موسوی۔ متقی طباطبائی ـاحمدی طباطبائی۔ مهدوی طباطبائی۔حجتی‌طباطبائی ـفخرطباطبائی۔علوی‌طباطبائی۔ معصومی قاضی نوری طباطبائی ـ بحرالعلومی طباطبائی ـ علم‌الهدی حائری طباطبائی۔ حائری شاهباغ۔ گودرزی۔ مجتهدی۔ مواهبی طباطبائی۔ کشفی۔ ثقةالاسلامی طباطبائی۔ نبوی‌طباطبائی۔ مغیث‌الاسلام طباطبائی۔ مصطفوی طباطبائی ـ محمدی طباطبائی۔ کریمخانی۔ حجتی۔ عالم‌زاده۔ کیا۔ کریمی۔ حجت‌زاده۔ وحیدی۔ موسوی پدر۔ نوابی۔ طباطبائی تهرانی۔ معظمی گودرزی ـ وزیری۔ فریدونی۔ گودرزنیا۔ ولی‌پور۔ جزائری۔ برنجی۔ سراجی۔ برهانی۔ اولیائی طباطبائی۔ زندبیگری۔ یثربی‌طباطبائی۔ هاشمی.

اطلاعات ـمصیبت وارده را بخاندان محترم طباطبائی و سایر افراد خانواده‌های عزادار بویژه بازماندگان آنمرحوم تسلیت میدهد.

هوالباقی

بانهایت تاسف و تاثر فوت مرحومه **بانو حاجیه‌گوهر امانی** (طالقانی) همسر مرحوم حاج حسن امانی راباطلاع فامیل و دوستان و آشنایان میرساند . مجلس‌ترحیم زنانه و مردانه آن مرحومه از ساعت ٤ الی ٦ بعد از ظهر روز دوشنبه ۲۵ر۱۱ر۲۵۳۵ در مسجد ولی عصر واقع در خیابان حشمت‌الدوله منعقد میباشد .

فرزندان آن مرحومه : حاج هوشنگ۔ حاج‌بشیر۔ مظاهر۔ حشمت‌الله ـ منوچهر۔ زیبا۔ گلزار امانی .

خانواده های : امانی۔ شریفی۔ عمرانی۔ خاقانی۔ شجاعی۔ کاوسی۔ چراغی۔ جمشیدمهر۔ کریمی۔ لاهوتی۔ زعفرانی۔ رجبی ـ احمد خان‌بگی۔ عسگری .

اطلاعات ـ بخانواده های عزادار بویژه بازماندگان آن مرحومه تسلیت میدهد .

هو

با اندوه فراوان درگذشت مرحوم **سید مصطفی‌خیری تهرانی** افسر بازنشسته ارتش را باطلاع دوستان و آشنایان میرساند . مجلس ترحیم زنانه ومردانه آن‌مرحوم ازساعت ۲ تا ٤ بعداز ظهر روز دوشنبه ۲۵ر۱۱ر۳۵ در مسجد ولی عصر واقع در خیابان حشمت‌الدوله منعقد است .

خانواده های : خیری۔ دیزجی۔ واهبی۔ ستوده نژاد ـ سیگارچی۔ تقی‌زاده۔ سمندر۔ صمیمی۔ تهرانی۔ پارسا ـ اختری .

اطلاعات ـ مصیبت وارده را بخانواده های‌عزادار تسلیت میدهد .

موت‌العالم ثلمه

بمناسبت رحلت عالم جلیل‌القدر حجت‌الاسلام‌والمسلمین آیت‌الله آقای **حاج شیخ یوسف بیارجمندی شاهرودی** که‌از اجله علماء و مدرسین حوزه علمیه کربلا بودند و درمشهد مقدس دارفانی را وداع کردند مجلس ختمی از ساعت ۹ تا ۱۱ روز دوشنبه ۲۵ صفر در چهل‌ستون مسجد جامع منعقد است ، شرکت مومنین مخصوصا حضرات علماء اعلام دامت برکاتهم موجب تعظیم شعائر مذهبی میباشد .

محمدباقر آشتیانی ، سید احمد الحسینی الشهرستانی، باقر قمی طباطبائی ، سید محمدعلی سبط ، سید علینقی الموسوی التهرانی،یوسف الایروانی ،مصطفی مسجدجامعی، محمود الانصاری ، مهدی احمدی شاهرودی ، حسن‌سعید، رضا لطفی .

اطلاعات ـ درگذشت حضرت‌آیت‌الله بیارجمندی‌موجب تاسف است . مصیبت وارده را به جامعه روحانیت و بازماندگان و همشهریان فقید سعید تسلیت میدهد .

بسمه تعالی شانه

بمناسبت فوت مرحوم‌آیت‌اله آقای‌حاج شیخ یوسف‌حائری خراسانی قدس سره ازعلماء طراز اول کربلاء معلی سابقا و اخیرا ساکن مشهد مقدس از طرف بیارجمندی های مقیم مرکز مجلس ختمی در روز دوشنبه ۲۵ر۱۱ر۳۵ درمسجدرضوان واقع در خیابان کاوه جنب میدان ثریا از ساعت ۳تا٥ بعداز ظهر برپاست. شرکت‌علماء اعلام و مومنین موجب تعظیم شعائر و شادی روح آنعالم بزرگوار است .

الاحقر محمد باقر الموسوی الخوانساری.
الاحقر مهدی احمدی شاهرودی .

با نهایت تاسف درگذشت شادروان **بانو منور تیموریان** متعلقه مرحوم سیف‌الله تیموریان را باطلاع خانواده ،اقوام و بستگان می رساند .

مجلس ختم زنانه و مردانه آن مرحومه درحسینیه‌زرگنده واقع در قلهک ـ زرگنده ـ خیابان لطیفی ـ (مشکویه) از ساعت سه تا پنج بعداز ظهر روز دوشنبه ۲۵ بهمن ماه‌جاری منعقد است .

اسدالله ، قدرت‌الله ، عبدالله ، منصوره تیموریان و خانواده های : تیموری،عباس‌علی‌مراد ، قلیچ‌خانی ،حجازی، ارمغانی ، زندیه ، صفر قلی، چراغی ، گودرزی ، گودرزی‌نیا، کمالی‌فرد ، جلیلوند ، سپیدپور .

اطلاعات ـ مصیبت وارده را بعموم بازماندگان آن مرحومه و خانواده های وابسته تسلیت میدهد .

با کمال تاسف ، فوت مرحوم **محمد برادران** شوهرخواهر خود را به اطلاع می رساند .

مجلس ترحیم مردانه و زنانه روز دوشنبه ۲۵ر۱۱ر۳۵، ساعت ۲ الی ٤ بعداز ظهر در مسجد الجواد برقرار خواهد بود .

دکتر محمدعلی حفیظی ـ دکتر مهدی حفیظی

با نهایت تاسف و تاثر درگذشت **میرزا محمدبرادران** دائی بزرگوارمان را باطلاع می رساند .

مجلس ترحیم آن مرحوم روز دوشنبه ۲۵ر۱۱ر۳۵ در مسجد الجواد برگزار است .

حاج جعفر کوچکزاده و اخوان ، حاج غلامحسین عطارزاده و اخوان ، سید ابوالحسن خورشید و اخوان، مهندس حسین اخوان سیگاری ، دکتر حسن اخوان‌سیگاری، حاج‌محمدصادق اخوان سیگاری ، محمد میثاق .

با نهایت تاسف و تاثر فوت مرحوم **محمد برادران** ، پدر گرامی و عزیزمان را باطلاع دوستان و آشنایان می رساند .

مجلس ختم زنانه و مردانه آن مرحوم روز دوشنبه ۲۵ر۱۱ر۳۵ از ساعت ۲ الی ٤ بعداز ظهر در مسجد الجواد منعقد خواهد بود .

علی‌برادران ـ دکتر جلیل برادران۔ دکتر حسین‌برادران

بدین وسیله با نهایت تاثر فوت پدر گرامی همسران خود را باطلاع دوستان و آشنایان می رساند .

مجلس ختم زنانه و مردانه آن مرحوم روز دوشنبه ۲۵ر۱۱ر۳۵ از ساعت ۲ الی ٤ بعداز ظهر در مسجد الجواد برقرار خواهد بود .

دکتر حسین مظاهر ـدکتر کاظم صفوی‌زاده

با اندوه فراوان درگذشت مرحوم **محمد برادران** را باطلاع می رساند .

مجلس ترحیم مردانه و زنانه آن مرحوم روز دوشنبه ۲۵ر۱۱ر۳۵ از ساعت ۲ الی ٤ بعداز ظهر در مسجدالجواد منعقد خواهد بود .

خانواده های : برادران ، عطارپوریزدی ، کوچکزاده، خورشید ، صرام ، واعظی ، متوسلیان ، گودرزی ، نراقیان، عطارزاده و خانواده های وابسته .

بانهایت تاثر وتالم درگذشت خواهر ومادر عزیزمان شادروان **عذرا خاکنگار مقدم (فخار)** را باطلاع اقوام ، دوستان و آشنایان میرسانیم .

مجلس ترحیم زنانه و مردانه آن مرحومه از ساعت دوتاچهار روز چهارشنبه ۲۷ر۱۱ر۳۵ در خانقاه صفی‌علیشاه و مراسم شب هفت‌ازساعت سه‌تاپنج روزجمعه۲۹ر۱۱ر۲۵۳۵ درشبستان شماره ۲ بهشت‌زهرا برگزار میشود .

عباس خاکنگار مقدم. دکتر ناصر فخار. مهرآرا فخار (یوسفیان مقدم). اشرف فخار (جام شهریاری) . ناهید فخار (خاکنگار مقدم) .

با نهایت تاثر وتالم درگذشت شادروان **عذرا خاکنگار مقدم (فخار)** خواهر و عمه عزیزمان را باطلاع دوستان و نزدیکان میرساند .

مجلس ترحیم آن‌مرحومه از ساعت دو تا چهار روز چهارشنبه ۲۷ر۱۱ر۳۵درخانقاه صفی علیشاه برگزار میگردد.

عباس خاکنگار مقدم . امیر خاکنگار مقدم . منصور خاکنگار مقدم. هوشنگ خاکنگار مقدم. سعید خاک نگار مقدم. دکتر بیژن خاکنگار مقدم . پروانه خاک نگار مقدم (عبدلی فرد) .

بانهایت تاثر وتالم درگذشت شادروان **خانم عذرا خاک نگار مقدم (فخار)** را باطلاع اقوام، دوستان و آشنایان میرساند .

مجلس ترحیم زنانه و مردانه آن مرحومه از ساعت دوتاچهار روز چهارشنبه ۲۷ر۱۱ر۳۵ در خانقاه صفی‌علیشاه و شب هفت ساعت۳تا٥روز جمعه ۲۹ر۱۱ر۲۵۳۵ درشبستان شماره ۲ بهشت زهرا برگزار میشود .

خانواده‌های : خاکنگار مقدم. فخار. جام شهریاری . خزانه‌نیا.عرش‌نگار. فخارها.یوسفیان‌مقدم. حمیدی.دهدشتی. نوریان. سلیمانی. عبدلی‌فرد. طباطبائی تهرانی. بی نظیری. کامران. جمشیدی. دانشور شیرازی. لشگری‌نژاد. سهندپناه. مقدم‌مهر. زرین‌نیا. کریمی. سمیعی .

اطلاعات۔ مصیبت وارده را بخانواده‌های عزادار بویژه بازماندگان آنمرحومه تسلیت میدهد .

بانهایت تاسف فوت مرحوم **سید فاطمه عطوفی** را باطلاع اقوام ودوستان وآشنایان میرساند. مجلس ختم مرادنه وزنانه آن مرحوم روز دوشنبه ۲۵ر۱۱ر۳۵ از ساعت ۳ الی٥ بعدازظهر در مسجد موسی ابن‌جعفر در خیابان شهباز انتهای غیاثی‌روبروی شاهین.

خانواده‌های عطوفی۔ قریشی۔ فرقانی۔ رضاعلی۔ رضا سلطانی و کامرانی .

اطلاعات ـ مصیبت وارده را بخانوادم های عزادارتسلیت میدهد.

باکمال تاسف فوت ناگهانی مرحوم **محمد علی رازپوش‌بقائی** پدر ارجمند دوست وهمکار عزیزمان آقای نصراله رازپوش‌بقائی را باطلاع میرساند. مجلس ختم زنانه ومردانه آنمرحوم در روز دوشنبه ۲۵ بهمن ماه از ساعت ۱۲تا۱٤ در مسجدالجواد برگزار خواهد شد.

هیئت مدیره وکارکنان شرکت سهامی کوره

بانهایت تاسف و تاثر فوت مرحوم **مغفور حاج میرزا علی‌آقا کوچکزاده یزدی** راکه از بازرگانان‌خوشنام و نیکوکار یزدی بود باطلاع دوستان و آشنایان میرساند. مجلس ختم زنانه و مردانه آن مرحوم روز دوشنبه ۲۵ر۱۱ر۳۵ از ساعت ٤ الی ٦ بعد از ظهر در مسجدمجد برگذار میشود .

دکتر نواب۔ سید محمود جلیلی۔ حسن صدر۔ دکتر محمد بقائی ـ منوچهری یزدی ـ عباسعلی‌نصیری‌زاده .

بانهایت تاسف وتالم درگذشت پدر وبرادر بزرگوارمان مرحوم **حاج میرزا علی آقا کوچکزاده یزدی** را باطلاع‌فامیل محترم ودوستان ارجمند میرساند مجلس ختم زنانه‌ومردانه آن مرحوم روز دوشنبه ۲۵ر۱۱ر۳۵ ازساعت ٤ الی٦ بعداز ظهر درمسجد مجد برگزار میشود .

حسین کوچکزاده یزدی. رضا کوچکزاده یزدی. محمد تقی کوچکزادمیزدی. عباس‌کوچکزاده یزدی. اکبرکوچکزاده یزدی. حاج محمدباقر کوچکزاده یزدی .

با نهایت تاسف وتاثر فوت ناگهانی مرحوم **حاج میرزا علی آقا کوچکزاده یزدی** پدر بزرگوار آقای حاج حسین کوچکزاده مدیر عامل این شرکت را که از افراد خیر و نیکوکار و خدمتگزار واقعی بودند باطلاع میرساند مجلس ترحیم زنانه ومردانه آن مرحوم روز دوشنبه ۲۵ر۱۱ر۳۵ از ساعت٤ الی٦ بعدازظهر درمسجد مجد برگزار میشود .

شرکت سهامی مهرماه

با نهایت تاسف وتاثر فوت ناگهانی مرحوم **حاج میرزا علی آقا کوچکزاده یزدی** پدر بزرگوار آقایان حاج رضا و اکبر کوچکزاده یزدی اعضاء هیئت مدیره این شرکت را که یکی از بازرگانان خوشنام و نیکوکار یزدی بودند به‌اطلاع میرساند مجلس ترحیم زنانه ومردانه آن‌مرحوم روزدوشنبه ۲۵ر۱۱ر۳۵ درمسجد مجد منعقد است .

شرکت معدنی دونا

با نهایت تاسف وتاثر فوت ناگهانی مرحوم **حاج میرزا علی آقا کوچکزاده یزدی** عموی بزرگوار آقای‌مهندس‌محمد کوچکزاده مدیر عامل این شرکت را باطلاع میرساند مجلس ترحیم زنانه ومردانه آن مرحوم روز دوشنبه ۲۵ر۱۱ر۳۵ ازساعت ٤ الی٦ بعداز ظهر درمسجد مجد برگزار میشود .

شرکت ریتاکو

بانهایت تاسف وتالم فوت ناگهانی مرحوم **حاج میرزا علی آقا کوچکزاده یزدی** را باطلاع میرساند مجلس ترحیم زنانه ومردانه آن‌مرحوم روز دوشنبه ۲۵ر۱۱ر۳۵ ازساعت ٤ الی٦ بعدازظهر درمسجد مجد منعقد است .

شرکت گلستان . سهامی خاص

با نهایت تاسف و تاثر درگذشت مرحوم **حاج میرزا علی آقا کوچکزاده یزدی** راباطلاع می رساند مجلس ختم زنانه و مردانه آن مرحوم روز دوشنبه ۲۵ر۱۱ر۳۵ از ساعت ٤ الی٦ بعدازظهر در مسجد مجد برگزار میشود .

شرکت سهامی سیمرغ

بانهایت تاسف وتاثر فوت ناگهانی مرحوم **حاج میرزا علی آقا کوچکزاده یزدی** عموی ارجمند اقای مهندس‌جواد کوچکزاده یزدی را باطلاع میرساند مجلس‌ختم‌زنانه ومردانه آن مرحوم روز دوشنبه ۲۵ر۱۱ر۳۵ از ساعت ٤ الی٦ بعد از ظهر در مسجد مجد برگزار میشود .

شرکت موتورداران ایران

با نهایت تاسف وتاثر فوت ناگهانی مرحوم **حاج میرزا علی آقا کوچکزاده یزدی** را باطلاع می‌رساند مجلس ترحیم زنانه ومردانه آن مرحوم روز دوشنبه ۲۵ر۱۱ر۳۵ ازساعت ٤ الی٦ بعدازظهر در مسجد مجد برگزار می‌شود .

شرکت سهامی بازرگانی طلائی

با نهایت تاسف و تاثر فوت مرحوم **حاج میرزاعلی‌آقا کوچکزاده یزدی** پدر ارجمند آقای محمدتقی کوچکزاده‌یزدی مدیر عامل شرکت را که از بازرگانان خوشنام و نیکوکار بودند باطلاع می‌رساند مجلس ترحیم آن‌مرحوم روزدوشنبه ۲۵ر۱۱ر۳۵ از ساعت ٤ الی ٦ بعد از ظهر در مسجد مجد برگزار می‌شود .

شرکت پولتری هاوس

بانهایت تاسف وتالم فوت ناگهانی مرحوم **حاج میرزاعلی آقا کوچکزاده یزدی** پدر بزرگوار آقای اکبر کوچکزاده یزدی مدیرعامل این‌شرکت را که‌از بازرگانان خیر ونیکوکار یزدی بودند باطلاع میرساند مجلس ترحیم آن مرحوم روز دوشنبه ۲۵ر۱۱ر۳۵ از ساعت ٤ الی ٦ بعد از ظهر درمسجد مجد برگزار می‌شود .

شرکت سوروپانس ایران

بانهایت تاسف وتاثر فوت ناگهانی مرحوم **حاج میرزاعلی آقا کوچکزاده یزدی** پدر خانم آقای حاج سید رضا شاهولی مدیر عامل این شرکت راکه یکی از بازرگانان محترم‌ونیکوکار بودند باطلاع میرساند مجلس ترحیم زنانه ومردانه آنمرحوم روز دوشنبه ۲۵ر۱۱ر۳۵ ازساعت٤ الی٦ بعدازظهر درمسجد مجد منعقد است .

شرکت نسبی نوشیروانی و شرکاء

با نهایت تاسف و تالم درگذشت مرحوم **حاج میرزا علی آقا کوچکزاده یزدی** پدر ارجمند آقای حاج حسین کوچکزاده یزدی عضو هیئت مدیره این شرکت را که‌یکی از بازرگانان خوشنام و خیر یزدی بود باطلاع می‌رساند . مجلس ختم زنانه‌ومردانه‌آن‌مرحوم روز دوشنبه ۲۵ر۱۱ر۳۵ از ساعت ٤ الی٦ بعداز ظهر در مسجد مجد برگزارمیشود.

شرکت سهامی شهد

با نهایت تاسف و تالم درگذشت مرحوم **حاج میرزا علی‌آقا کوچکزاده یزدی** عموی ارجمند آقای حاج رضا کوچکزاده یزدی عضو هیئت مدیره این شرکت را به‌اطلاع می‌رساند . مجلس ختم زنانه و مردانه آن مرحوم روز دوشنبه ۲۵ر۱۱ر۳۵ از ساعت ٤ الی٦ بعدازظهر در مسجد مجد برگزار می‌شود .

شرکت هادیران ـ سهامی خاص

هیئت مدیره شرکت ساختمانی پی‌ریز (سهامی خاص) با نهایت تاسف وتاثر درگذشت شادروان **علی کوچکزاده یزدی** پدر گرامی آقای رضا کوچکزاده یزدی را به اطلاع دوستان وهمکاران میرساند مجلس ترحیم آن شادروان‌روز دوشنبه مورخ ۲۵ر۱۱ر۳۵ از ساعت ٤تا٦ در مسجد مجد برگزار می‌شود .

شرکت ساختمانی پی‌ریز (سهامی خاص)

هیئت مدیره شرکت ساختمانی کولار (سهامی خاص) باندوه فراوان درگذشت آقای **علی کوچکزاده یزدی** ابوی آقای رضا کوچکزاده یزدی عضو هیئت مدیره این شرکت‌را باطلاع میرساند مجلس یادبود آن مرحوم روز دوشنبه ۲۵ر۱۱ر۳۵ ازساعت ٤ تا٦ در مسجد مجد برگزار میشود.

شرکت ساختمانی کولار (سهامی خاص)

هیئت مدیره گروه شرکتهای ساختمانی پی‌ریز۔ میکا ـ کولار باکمال تاسف درگذشت شادروان **علی کوچکزاده‌یزدی** پدر گرامی آقای رضا کوچکزاده یزدی بازرس این‌گروه را به‌اطلاع میرساند مجلس ختم آن مرحوم روز دوشنبه ۲۵ر۱۱ر۳۵ ازساعت ٤تا٦ بعدازظهر در مسجد مجد برگزار می‌شود .

گروه شرکتهای ساختمانی پی‌ریز۔ میکا۔ کولار (سهامی خاص)

دوستان و همکاران رضا کوچکزاده یزدی ضمن اظهار تاسف وتالم درگذشت ابوی گرام ایشان را تسلیت گفته وبه اطلاع میرساند مجلس ترحیم آن مرحوم روز دوشنبه ۲۵ر۱۱ر۳۵ از ساعت ٤ تا٦ در مسجد مجد برگزار میشود.

سعید اخوان. منصور اخوان . موسی انوری. حسن امینی. محمد بریمانی. مجید پازوکی. محمد اسماعیل‌شازاد. محمد حسن شریعتی . حسین طالبیان. هاشم قدکی. داور موحد. منصور مهرانور. منوچهر مشیری .

بانهایت تاسف و تاثر فوت ناگهانی مرحوم **حاج میرزا علی‌آقا کوچکزاده یزدی** را باطلاع دوستان و آشنایان میرساند . مجلس ختم زنانه و مردانه آن مرحوم روز دوشنبه ۲۵ر۱۱ر۳۵ از ساعت ٤ الی ٦ بعد از ظهر در مسجد مجد برگزار میشود .

رضا صراف یزدی۔ محمدمهدی لاری۔ مهندس‌حسین لاری ـ دکتر حمید لاری۔علی‌افشار۔ بزرگپور۔ ابوالقاسم گلسرخی ـ محمدباقر کمیلی .

بانهایت تاسف و تاثر درگذشت همسر ، پدر وبرادر ارجمندمان مرحوم **حاج میرزا علی‌آقا کوچکزاده یزدی** را باطلاع فامیل محترم و دوستان میرساند . مجلس‌ترحیم آن مرحوم روز دوشنبه ۲۵ر۱۱ر۳۵ از ساعت ٤ الی ٦ بعد از ظهر در مسجد مجد برگذار میشود ،

صدیقه مهجوری ثابت ـ حسین کوچکزاده یزدی ـ رضا کوچکزاده یزدی ـ محمدتقی کوچکزاده یزدی ـ عباس کوچکزاده یزدی ـ اکبر کوچکزاده یزدی۔ شایسته (آیت‌الهی) ـ اکرم (شرولی) ـ اشرف (شاهولی) ـ منیر (شاهولی) ـ ملیحه (اخباریه) ـ حاج محمدباقرکوچکزاده یزدی .

باکمال تاسف و تاثر فوت ناگهانی مرحوم **حاج میرزا علی‌آقا کوچکزاده یزدی** عموی آقایان حاجی محمدجعفر و اخوان کوچک زاده یزدی را باطلاع می رساند . مجلس ترحیم زنانه و مردانه آن مرحوم روز دوشنبه ۲۵ر۱۱ر۳۰ از ساعت ٤ الی ٦ بعد از ظهر در مسجد مجد برگذار میشود .

شرکت چای مرکزی

باکمال تاسف و تاثر فوت ناگهانی مرحوم **حاج‌میرزا علی‌آقا کوچکزاده یزدی** را باطلاع دوستان و آشنایان می‌رساند . مجلس‌ترحیم‌آن‌مرحوم روز دوشنبه۲۵ر۱۱ر۳۵ از ساعت ٤ الی ٦ بعد از ظهر درمسجد مجد برگذار میشود .

شرکت سهامی ایران‌غرب

بانهایت تاسف و تاثر فوت ناگهانی مرحوم **حاج میرزا علی‌آقا کوچکزاده یزدی** پدر دوست و همکار عزیزمان جناب آقای محمدتقی کوچکزاده یزدی راباطلاع دوستان و آشنایان میرساند . مجلس ختم آن مرحوم روز دوشنبه ۲۵ر۱۱ر۳۰ از ساعت ٤ الی ٦ بعد ازظهر در مسجد مجد برگذار میشود .

سید اشرفی۔ توحیدی ـ نصراله زاده۔ آذرپاد ـ بهشتی ـ هرمزی۔ هوشیار۔ مجرب۔ دکتر سیداشرفی۔ حاج نصراله فرحی ـ دکتر اخوب ـ مخبر .

بانهایت تاسف و تالم درگذشت مرحوم **حاج میرزا علی‌آقا کوچکزاده یزدی** پدرجناب‌آقای محمدتقی‌کوچکزاده یزدی عضو هیئت رئیسه سندیکا را باطلاع دوستان و آشنایان میرساند . مجلس ختم زنانه و مردانه آن‌مرحوم روز دوشنبه ۲۵ر۱۱ر۳۵ از ساعت ٤ الی ٦ بعدازظهر در مسجد مجد برگذار میشود.

سندیکای مرغداران

با تاسف فراوان درگذشت مرحوم مغفور **حاج میرزا علی‌آقا کوچکزاده یزدی** را که یکی از بازرگانان خوشنام و نیکوکار بود باطلاع دوستان و آشنایان میرساند . مجلس ختم زنانه و مردانه آن مرحوم روز دوشنبه ۲۵ر۱۱ر۳۰ از ساعت ٤ الی ٦ بعد از ظهر درمسجد مجد برگذار میشود .

شرکت تعاونی مرغداران تهران

بانهایت تاسف وتاثر فوت ناگهانی مرحوم **حاج میرزا علی آقا کوچکزاده‌یزدی‌بزرگ** خاندان کوچکزاده یزدی را باطلاع دوستان وآشنایان میرساند مجلس ترحیم زنانه و مردانه آن مرحوم روز دوشنبه ۲۵ر۱۱ر۳۵ ازساعت ٤ الی ٦ بعداز ظهر درمسجد مجد برگزار میشود .

خانواده‌های کوچکزاده یزدی. مهجوری‌ثابت. آیت‌اللهی. شرولی. اخباریه. شاهولی. جواهریان‌طباطبائی. ضیاءالحق. قاسمیه. کلاهی. اخوان‌سیگاری. پیوندی‌یزدی. هوشیارآذر. عبادی. گرامی. اعتمادیان. ذهبزاده . احمدی . عمومی . خیامی. یزدیان. سیگاری. دافعیان. بهشتی . ذکائی . کنی. اردکانی. ابوترابیان . آریازند. نوشیروانی. مضطرزاده . بخشی. استوار. صدرنیا. امینیان. مقدم‌پور . پیروز . آگاه. ریسمانچی .

خانواده های : رایگان ـ شعفی کبیری ـ سلمان تبریزی۔ بختیار ـ مهاجری ـ محسن زاده ـ اکتابانی ـ اسفندیاری ـ محبی ـ اکبری ـ عرب‌نجفی۔ حشمتی ـ مظفری ـ ربیعی ـ هاشمی ـ باباجانی ـ رزمخواه تهرانی ـ کمالی ـ ایلخانی‌پور۔ راشدی. علوی وسایر خانواده‌های وابسته.

بانهایت تاسف وتاثر فوت مرحوم خلدآشیان **سیف‌اله‌رایگان** بزرگ خانواده رایگان را باطلاع کلیه دوستان و بستگان می‌رسانند. مجلس فاتحه‌زنانه و مردانه آن مرحوم از ساعت ۱٤الی ۱٦ روز دوشنبه بیست و پنجم بهمن ماه جاری در خانقاه صفی‌علیشاه منعقد می‌باشد .

بانهایت تاسف و تاثر درگذشت پدر ارجمندمان مرحوم جنت‌مکان آقای **سیف‌الله رایگان** بزرگ خانواده را باستحضار کلیه خویشاوندان و دوستان میرسانیم . مجلس ترحیم زنانه و مردانه فقید سعید از ساعت ۱٤ الی ۱٦ روز دوشنبه بیست و پنجم بهمن‌ماه در خانقاه حضرت صفی‌علیشاه برقرار می‌باشد.

محمد رایگان ـ دکتر حسین رایگان ـ اعظم رایگان ـ کبری رایگان .

یادبود

سه‌شنبه ۲٦ر۱۱ر۳۵ چهلمین روز درگذشت غم‌انگیز **دکتر نصرت‌الله صدریان** است. مراسم فاتحه‌خوانی ازساعت ۱تا۳ بعداز ظهر همانروز در شبستان اول بهشت زهرا برگزار میشود، شرکت دوستان وخویشان موجب شادی روح آنمرحوم است .

خانواده‌های : صدریان. مستوفی ودیگر فامیلهای وابسته.

پرسه

بدینوسیله به آگاهی میرساند : روز (اورمزدو اسفندماه) برابر بادوشنبه ۲۵ بهمن ماه ۲۵۳۵ شاهنشاهی از ساعت ۸ الی۱۱ پیش از نیمروز آئین پرسه همگانی «اسفند» باحضور خانواده های نامبرده زیر در تالار ایرج خیابان استالین کوچه زرتشتیان برگزار میگردد.

خانواده های: ورهرامی . جیری. دکتر گودرزی اردکانی. رشیدی. فرامرزی . ظهرابی کلانتری. دهموبدی حسینی. بزرگ چمی. لهراسب. شهریاری. فرهی‌فر. کیخسروپور . فروغی . مرزبانیان .رستمی. باستانی الله‌آبادی. دانائی. سامی. کلانتری. شفا. سفرنگ. جهانبخش زاده. خدامرادی. پور کاویانی . سروشیان. نوشیروانی. استاد. مزدیسنا. زندگیش. بهدین . نیک‌انجام. مندگاری. کابلی. سهراب. سپهری. نامدار. کاوسیان شریف آبادی. جاماسپیان. ملک زادگان. ماوندادی. کشاورزیان. زابلستانی. نمیرانیان. فریدونی .

تسلیت

همکار عزیز آقای حمید شرکاء

مصیبت وارده را به شما تسلیت عرض نموده بقای عمر و سلامتی شما را از درگاه خداوند متعال خواستار است .

گروه صنایع کاغذ پارس

درگذشت ناگهانی آقای علی کوچکزاده بزرگ فامیل کوچکزاده را به‌بازماندگان‌آن‌مرحوم بخصوص آقایان‌حسین و شاپور کوچکزاده تسلیت میگوئیم .

لندن ـ حمزه نوید وبانو

باکمال تاسف مصیبت وارده را به خانواده محترم قجرزاده مخصوصا آقای محمد باقر قجرزاده تسلیت‌میگوئیم.

دانش آموزان ـ کارمندان و کارکنان شبانه روزی دبیرستان البرز

آقای قباد عباسی

بدینوسیله فوت دائی عزیزتان را تسلیت عرض نموده و بقاء بازماندگان را ازخداوند متعال خواستارم .

ماکو ـ حسن نجف نژاد

جناب آقای مهندس ابو الفتح نیرومند راد

در سوگ درگذشت مادر بزرگوارتان شریک اندوه شما بوده باعرض‌تسلیت‌سلامت وسعادت‌آن‌خانواده محترم را آرزو می‌کنیم .

مهندس اسکندر نصیربیگلی ـ مهندس ناصرعقیلی۔ محمدعلی قوامی ـ روبن ظریفیان .

سرکار خانم دکتر پریوش تدین

بانهایت تاسف مصیبت وارده را تسلیت عرض‌نموده و خود را در غم شما شریک میدانیم .

دکتر افشار۔ دکتر افشاری۔ دکتر اسفندیاری۔ دکتر پروانه امان۔ دکتر انصاری ـ دکتر فهیم انصاری۔دکتر بهرام ـ دکتر بنو عزیزی۔ دکتر پزشکمهر ـ دکترپهلوان۔ دکتر توکل خدائی۔ دکترتهرانی۔ دکتر حسین‌دوست ـ دکتر حاجی ـ دکترحبیب۔ دکتر دستغیب۔ دکتررضائی ـ دکتر روشن ـ دکتر دیلمی ـ مینو رازقی ـ دکترشایان۔ دکترشاملو۔ دکتر شاهرخ۔ دکتر طباطبایی۔ دکتر عسگریان۔ دکتر عربشاهی۔ ایوب غضنفری ـ دکتر فتحی۔ دکتر مهداوی ـ دکتر ملکنیازی۔ دکتر مشفق ـ دکتر ممتازی ـ دکتر وحدت ـ دکتر هوشیارسر .

خانم هما چنگیزی

بدینوسیله درگذشت پدر بزرگوارتان را از صمیم قلب تسلیت عرض نموده امیداست مارا درغم خودشریک بدانید.

از طرف کارکنان دبیرستان دکتر صدیق اعلم ـ ضرابی

جناب آقای دکتر ابوالحسن محمودی

بانهایت تاسف مصیبت واردمرا تسلیت عرض میکنیم.

پزشکان و کارکنان بیمارستان مهر رضائیه

همکار گرامی جناب آقای دکتر نقیبی

مصیبت وارده را صمیمانه تسلیت گفته صبر و شکیبائی برای آن همکار گرامی و خانواده محترمتان از خداوندبزرگ مسئلت دارد .

دکتر شیروانی ـ دکتر نوبر ـ دکتر سالور ـ دکتر ظهیرالاسلام‌زاده ـ فرهنگ‌آسا ـ قاسم جمشاد

جناب آقای سعید حکیم
مدیر عامل محترم شرکت امرسون الکتریک

با تاسف فراوان مصیبت وارده را بجنابعالی وخانواده محترمتان تسلیت میگوئیم سلامت و بقای عمر همه‌بازماندگان آن‌مرحوم را از خداوند بزرگ آرزو داریم .

هیئت مدیره و کارکنان شرکت تبلیغاتی سیته

جناب آقای بهروز جلایر
مدیر عامل محترم شرکت شیشه قزوین

بانهایت تاسف مصیبت وارده را بجنابعالی و خانواده گرامیتان صمیمانه تسلیت گفته سلامت و دوام عمر بازماندگان آن مرحوم را از خدای بزرگ مسئلت داریم .

هیئت مدیره و کارکنان شرکت تبلیغاتی سیته

جناب آقای غلامرضا پاپن
جناب آقای محمدعلی پاپن

بانهایت تاثر درگذشت برادر بزرگوارتان را بشما و خانواده محترمتان تسلیت می‌گوئیم .

شرکت‌اونیورسال (سهامی‌عام)

جناب آقای غلامرضا پاپن
جناب آقای محمدعلی پاپن

کارکنان امور بازرگانی شرکت اونیورسال درگذشت تاثرانگیز برادر عزیزتان را بهشما و خانواده محترم پاپن تسلیت می‌گویند .

امور بازرگانی شرکت اونیورسال (سهامی عام)

جناب آقای مهندس داریوش علیزاده

بانهایت تاسف مصیبت وارده را بجنابعالی تسلیت عرض نموده بقاء و طول عمر شما وآن خانواده محترم را از خداوند متعال خواستاریم .

شیراز۔ فلورا رامجردی. محمد کاظم‌شوشتریان. نورالدین ابهر. محمد علی پاکباز. فریدون محبی .

سرکار خانم فرخنده پزشکی (اهرنجانی)

مصیبت وارده را بهشما و فامیل محترم صمیمانه‌تسلیت عرض می‌نماید .

دکتر حسین محمود و بانو

سرور ارجمند جناب آقای دکتر حسین رایگان

درگذشت پدر گرامیتان را از صمیم قلب تسلیت عرض نموده و بقای عمر آنجناب و خانواده محترمتان راازدرگاه ایزد یکتا خواهانیم .

زنجان ـ دکتر خضرائی وبانو

سپاسگزاری

از عموم شخصیت‌های محترم، دوستان، آشنایان، وخاصه همکاران مطبوعاتی ارجمندی که نسبت به ما لطف فرموده، در مراسم تشییع، ترحیم و شب هفت عزیزان از دست رفته ما، شادروان ناکام حسین بهشتی‌پور، و شادروان نصرت‌الله ناظری شرکت کرده‌اند، یا ضمن ارسال نامه‌ها، تلگرام‌ها وپیام‌های تلفنی. یادرج تسلیت در مطبوعات ، باما ابراز همدردی نموده‌اند سپاسگزاریم، واگر در تشکر حضوری تاخیر یاغفلتی روی دهد. پوزش می‌خواهیم.

مهدی بهشتی‌پور۔ نعمت‌الله ناظری

آ۔۱۸۹۵۷

از ذوات بزرگواریکه بمناسبت درگذشت شادروان امیرحسن معیری با ما اظهار یگانگی و همدردی فرمودند خالصانه سپاسگذاریم .

خاندان معیرالممالک

بدینوسیله از کلیه بستگان و سروران و همکاران گرامی که در مراسم تشییع وتدفین ومجلس ختم وهفته مرحومه **صغری سپهر (ابطحی)** شرکت فرموده ویابوسیله تلفن و تلگراف و درج آگهی ابراز همدردی‌نموده‌اند صمیمانه سپاسگزاری‌مینمائیم

خانواده دکتر ابطحی مهرجردی

از عموم سروران گرامی که در مراسم ترحیم فرزند عزیزم **دکتر مسعود معقول** شرکت و یا تلفنا و تلگرافا اظهار همدردی فرموده و باعث تسلی خاطر اینجانب گردیده‌اند صمیمانه تشکر نموده واگر بعلت تالمات روحی موفق به‌تشکر حضوری‌نگردیده‌ام پوزش میطلبم.

ابوطالب معقول

بدینوسیله از همشهریان محترم وسروران گرامی بخصوص جناب آقای استاندار آذربایجان غربی و تیمساران معظم که بسا شرکت خود در مراسم سوگواری و یادبود شادروان غلامحسین حبی در رضائیه موجبات تسلای خاطر بازماندگان آن شادروان را فراهم فرموده‌اند و همچنین از کلیه دوستان و آشنایان و همکاران عزیز که بوسیله تلگراف ، تلفن وآگهی در روزنامه‌با خانواده‌های وابسته همدردی فرموده‌اند صمیمانه سپاسگزاری مینماید.

خانواده‌های: حبی۔ زایر۔ وحیدی وخانواده‌های‌وابسته.

از سروران معظم و شخصیت‌های ارزشمند وهمشهریان عزیز که در مراسم تشییع و مجالس ترحیم و شب هفت مادرمان در تهران و خونسار بذل عنایت فرموده‌وآلام ما را با قدوم گرانبهای خود تسلی‌بخشیده و با تلگراف و درج آگهی در مطبوعات بزرگواری نموده‌اند بینهایت متشکر و سپاسگزاریم . اگر به‌علت تالمات‌روحی توفیق شرفیابی حاصل نشود ما را به لطف بیدریغ خود خواهند بخشید .

خانواده های صانعی خونساری

از کلیه بزرگواران، همکاران ، دوستان و آشنایان ارجمند که در مراسم تشییع ، ترحیم و شب هفت شادروان **بانو زهرا رهبری (مقدسی)** شرکت نموده یا بوسیله‌تلگراف، نامه، جراید و تلفن اظهار همدردی نموده‌اند صمیمانه تشکر می‌نمائیم .

خانواده مقدسی

از دوستان، خویشان وعزیزانی که درغم مصیبت‌بزرگ ما شریک بوده ودر این مدت با حضور خود دراین‌مراسم باعث تسلی بازماندگان‌آن‌مرحومه شده‌اند بینهایت‌سپاسگزاریم واز خداوند متعال سعادت وسلامت همگی را خواستاریم.

خانواده جان‌پناه

بدین وسیله از کلیه بستگان ، دوستان و همکاران محترمی که بعلت درگذشت فرزند و خواهرمان دوشیزه **زهرا محسنی کوچصفهانی** بوسیله تلگراف و تلفن و یا شرکت در مراسم ترحیم اظهار محبت و همدردی فرموده‌اند سپاسگزاریم .

خانواده محسنی کوچصفهانی

تقویم اطلاعات

ساعات شرعی
استخراج دکتر ریاضی کرمانی

یکشنبه ـ بیست و چهارم بهمن‌ماه ۲۵۳۵
بیست وچهارم ۱۳۹۷ـ سیزدهم‌فوریه ۱۹۷۷
اذان مغرب . . . . ساعت ٦
اذان صبح (فردا) . . ساعت ٥ و ٢٢ دقیقه
طلوع آفتاب (فردا) . .ساعت ٦ و ٥١ دقیقه
ظهر شرعی (فردا) . . ساعت ١٢ و ٢٠ دقیقه
اذان مغرب (فردا) . . ساعت ٦ و ١ دقیقه

شهبانو : ما بیش از هرزمان بتوسعه فرهنگ ایرانی احتیاج داریم

۱۲۰ دانشمند بایران می‌آیند

در پیشگاه علیاحضرت فرح پهلوی شهبانوی ایران جلسه هیئت امنای بنیاد فرهنگ‌ایران در کاخ نیاوران تشکیل شد . رئیس هیئت مدیره و مدیرعامل شرکت ملی نفت ایران ـ چند تن از وزیران کابینه ، معاون کل وزارت دربار شاهنشاهی‌ـ سایر اعضاء امنا و رئیس‌دفتر مخصوص علیاحضرت‌شهبانوی ایران در این جلسه افتخار حضور داشتند.

در آغاز دکتر پرویز ناتل خانلری مدیرعامل بنیاد گزارش مفصلی ازفعالیت‌های تحقیقاتی، انتشاراتی و فرهنگی بنیادرا بعرض رسانید. قسمتی از این گزارش بفعالیت‌های بنیاد و اشاعه فرهنگ ایران در خارج از کشور اختصاص دارد . مدیر عامل بنیاد در این‌گزارش معروض‌داشت که تاکنون ۸۶۰۰ جلد کتاب برای دوستداران فرهنگ ایران و موسسات ایرانشناسی به‌کشورهای‌خارج فرستاده شده و در یکسال گذشته نیز ٤٢ هزار جلدکتاب درسی و کمک درسی بهزبان فارسی برای بعضی از ممالک همجوار ارسال گردیده است و در سال آینده ۱۲۰ تن از دانشمندان‌ایرانشناس مخصوصا از کشورهای همجوار به‌ایران دعوت خواهند شد تا ازبورس های‌مطالعاتی بنیاداستفاده‌کنند.

دکتر ناتل خانلری گزارش مفصلی از فعالیت‌های بنیاد در زمینه همکاری‌های بین‌المللی با موسسات ایران‌شناسی را بعرض رسانید . پس از این گزارش آئین‌نامه‌های اداری و مالی و استخدامی بنیادمطرح شد و پس از توضیحاتی در این زمینه مقرر گردید این مسائل در کمیسیون خاصی مطرح گردد و پس از رسیدگی به جزئیات آن بمرحله اجرا درآید .

علیاحضرت شهبانو باتوجه به ضرورت و فایده و توسعه روزافزون فعالیت‌های بنیاد مقرر فرمودند محل مستقلی برای بنیاد تهیه شود. درپایان جلسه علیاحضرت شهبانو از کوششهای بنیاد و کسانی که بااین موسسه فرهنگی همکاری دارند قدردانی فرمودند و اظهار داشتند انشاءالله فعالیت های بنیاد روزبروز توسعه بیشتری پیدا کند امروز بیش‌از هر زمان دیگر در تاریخ ایران احتیاج بەتوسعه فرهنگ‌ایرانی است ما نه تنها باید فرهنگ خود را حفظ کنیم وبشناسانیم بلکه بایددرترویج‌آن نیزبکوشیم هر کمکی بنیاد نیاز داشته‌باشد مسلما انجام خواهد گرفت .

★ انتشار ۲۵۰ کتاب

پیش ازتشکیل این جلسه دکتر خانلری مدیر عامل بنیاد فرهنگ ایران در یک گفتگوی اعلام کرد بنیاد فرهنگ ایران موفق شده است از آغاز تاسیس تاکنون بیش از ۲۵۰ کتاب در زمینه‌های‌مختلف که‌در شعب گوناگون این‌بنیاد نوشته شده است انتشار دهد .

بنیاد فرهنگ‌ایران که‌بفرمان شاهنشاه آریامهر درسال۲۵۲۳ شاهنشاهی تاسیس شد ازسال ۲۵۲٤ رسما شروع به فعالیت کرد و در شعبه‌های متعدد آن که هریک اختصاص بیکرشته تحقیقات مربوط به ایران و ادبیات وزبان و فرهنگ‌فارسی دارد فعالیت‌های مداومی انجام می‌گیرد که حاصل این فعالیت ها بصورت کتابها چاپ‌و منتشر می‌شود .

مدیرعامل بنیاد فرهنگ‌ایران باین‌موضوع اشاره‌کرد که‌بنیاد نه‌تنها با دانشمندان و محققین ایرانی بلکه با دانشمندان و محققین خارجی در کشورهائی مثل‌افغانستان‌ـ ترکیه‌ـ پاکستان مصر ـ هندوستان ـ جمهوری های تاجیکستان ـ گرجستان‌و آکادمی‌های شرق‌شناسی‌لنینگراد و مسکو و موسسه سلطنتی آسیائی انگلستان و بسیاری دیگر از موسسات علمی و تحقیقی مغرب‌زمین همکاری نزدیک و مستمر دارد .

علیاحضرت شهبانو اعضای هیئت امنای بنیاد فرهنگ ایران را مورد مرحمت قرار میدهند

پذیرش ۷هزاردانشجو دردانشگاه‌صنعتی آریامهر

دانشگاه صنعتی آریامهر اصفهان با شش بخش جدید: « انرژی» ، «مواد» ، «انفور ماسیون» ، « غذاو کشاورزی «علوم »و «انسان‌ـ تکنولوژی ـ جامعه» با گنجایش نهایی هفت هزار دانشجو از سال تحصیلی آینده فعالیت خود را آغاز میکند .

این دانشگاه در سال اول درسطح‌لیسانس یکهزاردانشجو برای رشته های مهندسی می پذیرد و پذیرش دانشجو در سطح فوق لیسانس ودکتری در رشته‌هایی‌کەبا علوم‌انسانی واجتماعی تداخل دارد به ترتیب دربرنامه‌دهساله توسعه وگسترش‌آن‌منظور شده‌است.

بخش های جدید علمی و تکنولوژی دانشگاه صنعتی آریامهر اصفهان که مقدمات ایجاد آن‌از چندی‌قبل‌دانشگاه صنعتی آریامهر تهران فراهم گردیده است شامل رشته‌های زیر است :

● بخش انرژی : کلیه رشته های مرتبط با منابع ، انتقال ،تبدیل‌و کاربردانرژی.

● بخش‌مواد:از مهندسی معدن که منبع مواد است تا مهندسی تولید که کاربردمواد میباشد .

● بخش انفورماسیون : الکترونیک، مخابرات،کامپیوتر و کنترل .

● بخش غذاو کشاورزی: از منابع غذا تا اکولوژی کشاورزی ، زراعت وسیستم های تولید مواد کشاورزی و صنایع غذایی .

● بخش علوم : فیزیک ـ شیمی ـ ریاضی ـ زمین‌شناسی و زیست شناسی .

● بخش انسان ـ تکنولوژی و جامعه : رشته هایی چون مهندسی ـ صنایع ـ مدیریت صنعتی و بازرگانی ـمهندسی حمل و نقل ـ مسائل شهری و نیز مسایلی که مرتبط با فلسفه علوم و تکنولوژی می شود .

مسائل آموزش وپرورش ورفاه‌معلمان

در جلسه مشترک ماهانه نمایندگان مجلسین

عصر دیروز جلسه مشترک ماهانه نمایندگان مجلسین بریاست امیرعباس هویدانخست‌وزیر و با حضور رئیس مجلس شورای ملی ودبیرکل حزب رستاخیزملت‌ایران، وزرای علوم ، آموزش عالی و آموزش و پرورش درمجلس‌شورای ملی تشکیل شد. دراین جلسه که بدنبال جلسه گذشته تشکیل شد نمایندگان مجلسین درباره مسائل آموزش و پرورش ورفاه معلمان تذکرات مختلفی‌بدولت‌دادندوتوجه دولت رانسبت به پیشنهادات گوناگون جلب کردند . چون‌هشت نفر دیگرازنمایندگان تقاضای‌صحبت کرده بودند تصمیم گرفته شد که درجلسه آینده بحث در این مورد ادامه‌یابددرپایان نخست‌وزیر گفت که دربرنامه ششم ازتذکرات نمایندگان حداکثراستفاده‌بعمل‌خواهد آمد .

جهانشاه صمصام درگذشت

باکمال تاسف اطلاع یافتیم که آقای‌جهانشاه صمصام بختیاری بدرود زندگانی گفته است.

مرحوم صمصام فرزند مرتضی قلی‌خان و نوه نجفقلی خان صمصام‌السلطنه‌رئیس‌الوزراء اسبق ایران بود که از سال ۱۳۲۹ به افتخار آجودانی شاهنشاه‌آریامهر نائل آمده ودر مناصبی چون استانداری کرمانشاهان و کرمان‌و خوزستان خدمت کرده‌بود،همچنین یک دوره بعنوان سناتور انتصابی در مجلس سنا عضویت داشت .

مرحوم جهانشاه صمصام درکار های عمومی رجلی با کفایت ودر روابط خصوصی مردی بلندهمت وخیراندیش بود درگذشت اورا به خاندان بختیاری و عموم‌بازماندگان تسلیت میدهیم .

نام‌نویسی دوره‌های جدید اعزام وفشرده فروردین ماه ۲۵۳۵

شرح در صفحه ۱۹

مجلس یادبود فرمانده سابق نیروی هوائی

بمناسبت درگذشت شادروان ارتشبد فضائل تدین فرمانده سابق نیروی هوائی‌شاهنشاهی بعدازظهر دیروز از طرفستاد نیروی هوائی شاهنشاهی‌مجلس یادبودی در مسجد سپهسالار برگزار شد درمجلس یادبود فرمانده سابق نیروی هوائی شاهنشاهی نخست‌وزیر،روسای مجلسین شوراوسنا،رئیس ستاد بزرگ ارتشتاران، چندتن از وزراء،امرای ارتش شاهنشاهی نمایندگان مجلس، شخصیتهای مملکتی وعده زیادی از مردم شرکت داشتند .

برای عمران شهری اهواز، ازاستانداری لرستان درخواست کمك شد

اهواز ـ خبرنگار اطلاعات : باهزینه‌ای معادل ۳۰ میلیون ریال ، عملیات تعریض واسفالت میدان « کورش» اهواز تا سەراهی اهوازـاندیمشک‌ـخرمشهرآغازشد

این راه بطول ۱۰ کیلومتر به عرض ۱۵ متر ساخته می‌شود و ایجادآن‌دربهبودترافیک‌اهواز نقش مهمی خواهد داشت هزینه اجرای این طرح از محل اعتبارات‌وزارت راه و ترابری تامین شده است .

این برنامه دربی دستور دکتر صالحی استاندار خوزستان‌درمورد عمران شهر اهوازآغاز شده است. بدین منظور جلسه‌ای باهمکاری مسئولان کلیه ادارات وسازمانهای دولتی ، کمیته‌های‌پاکسازی محیط زیست . ایجاد فضای سبز،جدول سازی واسفالت خیابانها تشکیل گردید .

همچنین باشروع کار سومین کارخانه اسفالت شهرداری اهواز، بزودی عملیات اسفالت خیاناهای خاکی ولکگیری سایرخیابان‌های این شهر آغاز خواهد شد بمنظور تسریع درانجام برنامه‌ها ی‌عمران شهری اهواز که حداکثر تا بیست روز آینده‌بایدپایان‌یابداز‌استانداری لرستان نیز درخواست کمک شده است و دیروزتعدادی‌ازماشین‌آلات آن استانداری به اهواز وارد گردید .

کمبود برق درخراسان برطرف می‌شود

★ در خراسان ذوب‌آهن ٤۰۰ هزار تنی تاسیس خواهد شد

نیازمندیهای استان های سیستان و بلوچستان و خراسان دیروز با حضور امیر عباس هویدا نخست‌وزیر و نمایندگان این دو استان‌در مجلس سنا و شورای ملی و چند تن از وزیران‌کابینه‌مورد بررسی قرار گرفت .

در پایان این جلسه سناتور خزیمه علم درباره نیاز های منطقه خود گفت علاوه بر طرح‌هائی که‌هم‌اکنون‌دراستان سیستان و بلوچستان درحال اجراست قرار است جاده ایرانشهر از طریق نیکشهر ـ به کنارک که در مسیر آن نخل‌های خرمای منطقه قرار دارد برای رساندن محصولات کشاورزی این استان به بازار مصرف در برنامه ششم احداث شود . همچنین مقرر شدزابل با جاده تازه‌ای به شهرهای استان مربوط شود وبه‌شبکه راههای اصلی کشورپیوندد.

سناتور خزیمه علم ضمن قدردانی از کارهای دولت و اقداماتی که با برنامه‌ریزی در دست اجرا است‌گفت‌هم‌اکنون در استان سیستان‌وبلوچستان سه سد در دست ساختمان است و قراردادی به منظور تامین آب این استان از طریق تبدیل آب شور به شیرین منعقد شده و علاوه بر آن کارخانه‌های‌چرمسازی ـ پارچه بافی و سیمان در دست ساختمان است و امید است‌با اتمام این طرح‌های عمرانی درآینده نزدیکی نیازمندیهای این استان برطرف شود .

رفع کمبود برق

سناتور عماد تربتی درمورد نیازهای استان خراسان گفت در اجرای اوامر شاهنشاه آریامهر و برنامه‌های عمرانی دولت در این استان هم‌اکنون طرح‌هائی در دست اجرا است

وی سپس گفت در این جلسه وزیر نیرو اطلاع داد برنامه‌ای در دست است که کمبود برق در استان خراسان برطرف شود و بودجه این طرح ها هم تامین شده و تعدادی از دستگاهها نیزنصب شده است .

وزیر راه و ترابری درمورد احداث راه در استان‌خراسان گفت برای ساختن راه در این استان اقداماتی صورت‌گرفته و بودجه مربوط به آن نیز در برنامه ششم منظور شده است .

سناتور عماد تربتی افزود درمورد مسائل صنعتی وزیر صنایع و معادن اطلاع‌دادکه یک کارخانه چرمسازی و بزودی یک کارخانه نساجی‌در استان خراسان احداث‌خواهد شد و مجموعا ۳۵طرح‌صنعتی و اقتصادی در این استان ساخته خواهد شد که طرح تعدادی از آنها تهیه شده و تعدادی از آنها نیز آماده‌بهره برداری خواهد شد .

همچنین یک شهر صنعتی در این استان ایجاد خواهد شد این طرح‌ها باهمکاری دولت‌و بخش خصوصی عملی‌خواهد شد .

سناتور تربتی افزوددرهمین جلسه گفته شد که به منظور اجرای نیات شاهنشاه آریامهر احداث صنایع فلزی که‌آخرین سیستم مدرن جهانی ومشتمل بر ماشین‌آلات و ذوب‌آهن ٤۰۰ هزار تنی خواهد بود مورد مطالعه قرار گرفته‌است.

هیات ایرانی درتشییع جنازه رئیس جمهوری فقید هند

بامر مطاع مبارک‌اعلیحضرت همایون شاهنشاه آریامهر هیئتی مرکب از آقایان‌شریف امامی رئیس مجلس سنا ، عباسعلی خلعتبری وزیر امور خارجه و هرمز قریب رئیس کل تشریفات شاهنشاهی ساعت ۲۱ دیشب بمنظور شرکت درمراسم تشییع‌جنازه حضرت فخرالدین علی احمد رئیس‌جمهوری فقید هند رهسپار دهلی نو شد هیئت ایرانی امروز در مراسم تشییع جنازه رئیس‌جمهوری فقید هند شرکت کرد .

مانور مشترك ناو هواپیمابر اینترپرایز ونیروی هوائی ایران

به پیشنهاد نیروی هوائی شاهنشاهی انجام‌شد

خبرگزاری پارس ـ ناو هواپیمابر امریکائی «اینترپرایز» که برای یک دیدار دوستانه در سواحل جنوبی‌کشورشاهنشاهی ایران پهلو گرفته است روز پنجشنبه گذشته‌به پیشنهادنیروی هوائی شاهنشاهی دریک مانور دریائی شرکت کرد.در این‌مانور مشترک دریائی که در سواحل خلیج‌فارس‌ودریای عمان‌انجام‌شد چند فروند ازهواپیماهای‌شکاری وتانکر از نیروی هوائی شاهنشاهی شرکت‌داشتند .

نتیجه این عملیات مشترک نیروی هوائی شاهنشاهی وناو هواپیمابر اینترپرایز بسیار آموزنده ورضایتبخش بود.

مردهای ایرانی بیشتر سرطان میگیرند

جمعیت ملی مبارزه با سرطان اعلام کرد بمنظور شناخت بیماران سرطانی‌و میزان مبتلایان به این بیماری و آمار مرگ ومیر سالانه مبتلایان به سرطانها و برنامه‌ریزی جهت مبارزه گسترده با سرطان و ایجاد مراکز معالجات‌انواع سرطانها مرکز آمار سرطان کشور ایجاد شده است .

مهمترین هدف این مرکز در وهله نخست ، بدست آوردن آمار لازم از تعداد مبتلایان به انواع سرطانها در کشور است . برای این منظور گروهی آمارگر دختر و پسر دیپلمه بوسیله جمعیت ملی مبارزه با سرطان تحت‌تعلیم قرار گرفته و پس از گذراندن‌دوره‌های خاص آموزشی ، در این‌مرکز مستقرو بکار مشغول شده‌اند . این آمارگران موظف‌اند با مراجعه مستمربه‌بیمارستان ها و مراکز درمانی و بخش های رادیولوژی، رادیوتراپی‌آمارو اطلاعات لازم را نسبت به بیماران سرطانی و مشکوک به سرطان جمع‌آوری کنند .

آمارگران مزبور راگروهی‌ازمددکاران اجتماعی جمعیت ملی مبارزه با سرطان یاری‌میکنند و براساس برنامه‌ای که بموازات فعالیت‌آمارگران‌برای‌مددکاران اجتماعی تعیین شده آنان وظیفه دارند پس از کشف بیمار مبتلا به سرطان ، برای پی‌گیری در معالجه بیمار به منزل مریض مراجعه کنند طبق برنامه تنظیم شده مددکاران مدت پنج سال بیمار را تحت نظر از جهت پی‌گیری معالجه قرار خواهند داد.

از برنامه‌های دیگر مرکز آمارسرطان کشور که زیر نظر دکتر عبداله حبیبی مدیر عامل جمعیت ملی مبارزه باسرطان اداره میشود برنامه‌ریزی برای احداث پایگاه‌های جدید مبارزه با سرطان است .

از مجموع آماری‌که تابحال این مرکز جمع‌آوری و مورد تجزیه وتحلیل‌قرار داده معلوم شده که انواع سرطانهادر نزد مردان فراوان‌تر از زنان است طوریکه درمقابل هر ٥ نفر مرد مبتلا به سرطان ٤ نفر زن مبتلا به سرطان میشوند .

شایع‌ترین سرطانی که درایران‌وجود دارد از سرطان‌پوست و سپس‌به‌ترتیب سرطان دهانه رحم ، سرطان‌های‌مری، پستان ، حنجره ، معده و ریه است .

صعود به‌دماوند درسرمای ۳۵درجه‌زیرصفر

٥ کوهنورد بازگشته‌ازدماوند آنها در سرمای ۳۰ـ۳۵ درجه زیر صفر با رویارویی با کولاک و باد شدید ، به قله رسیدند و سلامت بازگشتند . از چپ به راست : بهروز رئیسی ، مجتبی مظاهری ، علی اسکندانی ، علی باباجانی و فتح‌اله کیایی‌ها

۲۳ کوهنورد با تجربه‌ایران درجریان یک صعود گروهی‌به قله پوشیده از برف دماوند صعود کردند و به سلامت بازگشتند .

۳ کوهنوردی که پیش از دیگران قدم به‌قله‌نهادند،محمود مرتضوی و محمود رمضانی از گروه دال و جلال رابگی از گروه بنیاد بودند .

٥ تن دیگر از کوهنوردان گروه کوهنوردی و اسکی دماوند که روز سی‌ام دیماه راهی قله شده بودند ، پس از ۱۰ روز تلاش و فتح قله به تهران بازگشتند . این گروه‌که متشکل از علی اسکندانی ، بهروز رئیسی، مجتبی‌مظاهری علی باباجانی و فتح‌اله کیائیها است برای اولین‌باردرزمستان از جبهه شمالی کوه دماوند به قله صعود کردند . این کوهنوردان ٤ کمپ در مسیر دایر کرده بودند . یکی از کوهنوردان گفته است‌که‌سرما در ارتفاعات دماوند بین ۳۰ تا ۳۵ درجه زیر صفر بود . کوهنوردان گفتند که با یخچالها و باد و کولاک در مسیر صعود روبرو بوده‌اند. «مهندس نوروزی» قائم‌مقام فدراسیون کوهنوردی ایران به خبرنگار ما گفت : ما از رفتن کوهنوردان به ارتفاعات جلوگیری نمی‌کنیم فقط می ـ خواهیم که قبل از صعود ، فدراسیون را مطلع سازند . اما به‌طور جدی از افراد بی‌تجربه می‌خواهیم در این هنگام که کوهستان پوشیده‌از برف و یخ است ، از صعود خودداری کنند .

پیشنهاد پرداخت فوری صورتحساب داروخانه‌های بیمه

کمیته بررسی مسائل داروئی پیشنهاد کرد ۸۰ تا ۹۰ درصد صورت حساب داروخانه های بیمه به هنگام تحویل لیست پرداخت شود .

تهیه فارماکوپه ملی(فرهنگ داروئی) از سوی وزارت بهداری و بهزیستی آغاز شد. برای عرضه دارو بمردم داروخانه‌های سازمانی در مراکز استانها و شهرستانها ایجاد میشود .

بدنبال پیشنهاد سمینار‌بررسی مسائل درمانی و کمیته‌داروئی این سمینار دائر بر تهیه یک فرهنگ داروئی کار تدوین‌این فرهنگ از سوی کارشناسان وزارت بهداری و بهزیستی آغاز شد. کمیته مزبور‌بااعتقاد باینکه تنظیم تهیه فارماکوپه ملی میتواند تا حدود بسیاری باعث برطرف کردن مشکلات موجود داروئی شود ، تهیه یک فرهنگ داروئی را توصیه کرده بود .

کمیته یاد شده همچنین از مسئولین وزارت بهداری خواسته بود برای بهبود روابط بیمه شدگان و واحد های داروئی در هریک از سیستم‌های درمانی‌پوسترهائی که شامل ضوابط و دستور‌ـ العملهای داروئی موجوداست جهت آگاهی بیمه شدگان و همچنین آگاهی پزشکان‌انتشار یابد و دراختیار بیمه شدگان قرار گیرد .

این کمیته در قطعنامه خود توصیه کرد که برای عرضه انواع اقلام داروئی به بیمه شدگان داروخانه‌های‌سازمانی در نقاط مختلف مرکز واستان ها و شهرستانها ایجاد شود، این داروخانه‌ها باید درنقاط پر جمعیت از نظر بیمه شده باشد .

همچنین قطعنامه سمینارتاکید کرده است اقدامی بعمل آیدتا بپرداخت فوری۸۰تا۹۰ درصد صورت حسابهای نسخه های بیمه‌شدگان به داروخانه‌ها از جهت تامین دارو کمک‌شود .

اکباتان

تهیه سریع مسکن باصرفه‌تراست

پس‌انداز ووام‌مسکن

اکباتان

درحداقل مدت‌ممکن بشماوام‌مسکن پرداخت‌می‌نماید.

اکباتان به‌سپرده‌های شما ۱٪ بیش‌ازهمه بانکها بهره‌پرداخت‌می‌نماید

کریمخان‌نبش‌مدیری‌تلفن ۹ـ۸۳۵۸۰۱

کتاب زندگی بعداز زندگی

وقتی میمیریم، چه برسرمامی آید؟

چرا کسانی که مرگ‌را تجربه میکنند ، وقتی بازمیگردند، واژه‌ها را کافی برای بیان ماجرا نمی دانند، آیاکسانی که در حال رفتن به آن دنیا هستند ، حرفهای اطرافیان را میشنوند ، آیا با پایان‌زندگی در این دنیا ، راحت وآسایش بیشتری احساس خواهد شد ، آیا دراین حال برزخ ، انسان صداها را می شنود وچگونه ازیک دالان تاریك عبور میکنند ؟

این کتاب شگفت انگیز راهمراه با مطالب متنوع و مقالات جالب در شماره این هفته مجله اطلاعات بانوان مطالعه فرمائید .

مجله اطلاعات بانوان سه‌شنبه‌ها منتشر میشود

دنیای ورزش

شنبه‌ها منتشر میشود

۸۶۱

بدعوت اعلیحضرت همایونی اعلیحضرت ملک عبدالله پادشاه اردن هاشمی وارد تهران شدند

معظم له از ششم تا هفدهم مرداد در ایران بودند

اعلیحضرت همایون شاهنشاهی و اعلیحضرت ملک عبدالله در فرودگاه مهرآباد

درتالار بزرگ شهرداری ازاعلیحضرت ملک عبدالله پذیرائی شد آقای طهیرالاسلام آقای عباس مسعودی مدیر اطلاعات دراین عکس از چپ براست آقای سید محمد صادق طباطبائی

آقای ساعد نخست وزیر دیده میشوند

۶ مرداد ۱۳۲۸

*** اعلامیه دربار شاهنشاهی**

نظر بعوالم دوستی و مودت صادقانه که بین دو خاندان جلیل سلطنتی ایران و کشور هاشمی اردن موجود است، اعلیحضرت همایون شاهنشاهی از اعلیحضرت ملک عبدالله پادشاه اردن هاشمی دعوت فرموده‌اند که بتهران آمده میهمان علیحضرت همایونی باشند اعلیحضرت ملک عبدالله این دعوت را اجابت فرموده روز پنجشنبه ششم مرداد وارد تهران و در کاخ صاحبقرانیه پذیرائی خواهند شد.

وزیر دربار شاهنشاهی ـ عبدالحسین هژیر

*** تشریفات ورود**

۶ مرداد ـ بامداد امروز اعلیحضرت ملک عبدالله پادشاه کشور اردن هاشمی وارد تهران شدند. امروز بامداد بمناسبت ورود اعلیحضرت ملک عبدالله پادشاه کشور هاشمی اردن سرتاسر خط سیر از فرودگاه مهر آباد تا کاخ صاحبقرانیه با پرچمهای دو کشور هاشمی اردن و ایران تزئین گردیده و مامورین انتظامی پیاده و سوار شهربانی و دژبانی اطراف خیابانها مراقب انتظامات بودند.

در میدان مجسمه از طرف شهرداری تهران طاق نصرت زیبائی ساخته شده بود و اطراف جاده کرج نیز در طول زیادی بطرز با شکوهی تزئین شده بود اطراف محوطه فرودگاه مهرآباد نیز با پرچمهای دو کشور ایران و ماوراء اردن بطرز جالبی آرایش یافته بود.

از ساعت نه بامداد تدریجا آقای نخست وزیر و آقایان وزیران و وزیر دربار شاهنشاهی و استاندار تهران و رئیس شهربانی و شهردار و کارمندان عالی رتبه وزارت امور خارجه با ژاکت در فرودگاه مهرآباد حضور یافته و در ساعت نه و نیم موکب اعلیحضرت همایون شاهنشاهی نیز بفرودگاه مهرآباد نزول اجلال فرمودند.

ذات ملوکانه پس از ورود بفرودگاه بمیدان هواپیمائی تشریف فرما گردیدند. در این هنگام گروه هواپیمای شکاری ارتش شاهنشاهی که باستقبال هواپیمای اعلیحضرت ملک عبدالله پادشاه کشور هاشمی اردن رفته بودند در حالیکه اطراف هواپیمای حامل اعلیحضرت حلقه زده بودند در افق تهران ظاهر گردیدند.

هواپیمای عراقی حامل اعلیحضرت ملک عبدالله و همراهان پس از گردش مختصری بر فراز آسمان تهران تدریجا بسطح زمین نزدیک شده و چند لحظه بعد در برابر صف مستقبلین قرار گرفت و در خروجی آن باز گردید.

اعلیحضرت ملک عبدالله پادشاه کشور هاشمی اردن که لباس رسمی نظامی در برداشتند، در حالیکه متبسم بودند در آستانه در هواپیما ظاهر گردیده و پس از ادای احترام با همراهان از پلکانهای هواپیما پائین آمدند، اعلیحضرت همایون شاهنشاهی در حالیکه آثار و جد و نشاط در سیمایشان هویدا بود دست میهمان عزیز را با صمیمیت فشرده و آقایان مستقبلین را باعلیحضرت ملک عبدالله معرفی فرمودند سپس اعلیحضرت ملک عبدالله نیز همراهان خود را بحضور اعلیحضرت همایونی معرفی کردند.

پس از پایان مراسم معرفی، بیست و یک تیر توپ شلیک گردید و موزیک نظامی سرود ملی کشور اردن و شاهنشاهی را نواخته و اعلیحضرت همایون شاهنشاهی و اعلیحضرت ملک عبدالله از برابر گارد احترام عبور نموده و سپس متفقا در اتومبیل سلطنتی قرار گرفته و همراه ملتزمین و مستقبلین طبق برنامه تنظیم گردیده بطرف کاخ صاحبقرانیه عزیمت نمودند.

سایرین در اتومبیلهای دیگر سوار و در ملازمت رکاب مبارک روانه شدند.

الف ـ یکدستگاه اتومبیل سلطنتی مخصوص اعلیحضرت ملک عبدالله در دنبال اتومبیل اعلیحضرتین خالی حرکت خواهد کرد.

ب ـ اتومبیل دوم جناب آقای نخست وزیر و وزیر خارجه کشور هاشمی اردن.

پ ـ اتومبیل سوم جناب آقای رئیس مجلس شورای ملی سمیر پاشاالرفاعی نخست وزیر سابق کشور هاشمی اردن.

ت ـ اتومبیل چهارم جناب آقای وزیر دربار شاهنشاهی و تیمسار سپهبد یزدان پناه ژنرال آجودان اعلیحضرت همایون شاهنشاهی.

ث ـ اتومبیل پنجم جناب آقای وزیر امور خارجه و جناب آقای محمد پاشاالشریقی وزیر مختار کشور هاشمی اردن و پاکستان و هندوستان و افغانستان.

ج ـ اتومبیل ششم جناب آقای فهیمی وزیر مشاور و جناب آقای فرحان بیک شیبلات وزیر مختار کشور هاشمی اردن در بیروت.

ح ـ اتومبیل هفتم تیمسار سپهبد امیراحمدی وزیر جنگ و تیمسار سرتیپ بهجت پاشا طیاره فرماندار لواء اربد.

خ ـ اتومبیل هشتم جناب آقای دکتر سجادی وزیر دادگستری و جناب آقای دکتر شوکت پاشا الساطی پزشک مخصوص سلطنتی.

د ـ اتومبیل نهم جناب آقای سمیعی رئیس کل تشریفات دربار شاهنشاهی و جناب آقای محمد بیک الضباطی رئیس دربار شاهنشاهی.

ذ ـ اتومبیل دهم جناب آقای گلشائیان وزیر دارائی و جناب آقای مناور بیک شاهر رئیس تشریفات سلطنتی.

ر ـ اتومبیل یازدهم جناب آقای مصطفی عدل وزیر مشاور و آقای هاشم بیک الدباس رئیس تشریفات سلطنتی.

ز ـ اتومبیل دوازدهم جناب آقای دکتر اقبال وزیر کشور و جناب آقای سیاح وزیر راه.

س ـ اتومبیل سیزدهم جناب آقای دکتر عباس ادهم (اعلم الملک) وزیر بهداری و جناب آقای جمال امامی وزیر مشاور.

ش ـ اتومبیل چهاردهم جناب آقای اشرفی وزیر اقتصاد ملی و جناب آقای دکتر طاهری وزیر مشاور.

ص ـ اتومبیل پانزدهم جناب آقای دکتر مقبل وزیر کشاورزی و جناب آقای دکتر زنگنه وزیر فرهنگ.

ض ـ اتومبیل شانزدهم جناب آقای وزیر مختار شاهنشاهی در کشور هاشمی اردن و جناب آقای وزیر مختار کشور هاشمی اردن در دربار شاهنشاهی.

ط ـ اتومبیل هفدهم جناب آقای استاندار تهران و آقای عبدالغنی بیک کرمی.

ظ ـ اتومبیل هیجدهم جناب آقای شهردار تهران و آقای قاضی بیک راجی.

ع ـ اتومبیل نوزدهم تیمسار رئیس کل شهربانی ایران و آقای حکمت بیک مهیار کفیل شهربانی کشور هاشمی اردن.

غ ـ اتومبیل بیستم آقای رئیس تشریفات وزارت امور خارجه و سرکار سرهنگ حابس بک الجمالیه ژنرال اجودان اعلیحضرت ملک عبدالله.

ف ـ اتومبیل بیست و یکم آقای فیصل قصیباتی و عبدالله عامری.

ق ـ اتومبیل بیست و دوم آقایان محمود سالم مخلد مطلق.

اتومبیل سلطنتی حامل اعلیحضرت همایون شاهنشاهی و اعلیحضرت ملک عبدالله در میان یک واحد اسکورت جیپ سوار دژبانی و موتور سیکلت سوار از جاده کرج عبور کرده و پس از عبور از طاق نصرت میدان مجسمه وارد خیابان شاهرضا گردید.

در دو طرف خیابان شاهرضا تا چهار راه پهلوی جمعیت انبوهی از چند ساعت قبل که انتظار زیارت اعلیحضرت همایونی و میهمان عالیقدر را داشتند با شور و شعف اتومبیل سلطنتی را استقبال می نمودند. در میدان تجریش نیز که طاق نصرت زیبائی بر پا شده بود اهالی مقدم شاهنشاه و اعلیحضرت ملک عبدالله را با کف زدن استقبال کردند.

ساعت ده و ربع اتومبیل سلطنتی و سایر ملتزمین بکاخ صاحبقرانیه رسیدند. اعلیحضرت همایون شاهنشاهی در کاخ صاحبقرانیه آقای نورزاد رئیس دربار شاهنشاهی را که از طرف دربار شاهنشاهی و آقای مقدم و آقای کیوانی را که از طرف دولت بسمت مهمانداری مامور شده‌اند باعلیحضرت ملک عبدالله معرفی نمود و پس از خداحافظی بکاخ سعدآباد بازگشت فرمودند.

اعلیحضرت ملک عبدالله یکساعت پس از توقف در کاخ صاحبقرانیه برای بازدید اعلیحضرت همایون شاهنشاهی در مدخل کاخ سعدآباد مراسم استقبال بعمل آمد و آقای هژیر یکایک آنان را باعلیحضرت معرفی نمودند. اعلیحضرت ملک عبدالله ناهار را بطور خصوصی در حضور ملوکانه صرف نمودند.

و آقایان نخست وزیر و وزیر دربار شاهنشاهی و وزیر امور خارجه و رئیس کل تشریفات دربار شاهنشاهی وزیر جنگ تیمسار سپهبد یزدان پناه رئیس ستاد ارتش وزیر مختار شاهنشاهی در کشور هاشمی اردن، و وزیر امور خارجه کشور هاشمی اردن و نخست وزیر سابق کشور هاشمی اردن با لباس ژاکت در سر میز ناهار حضور داشتند.

*** بیانات اعلیحضرت همایون شاهنشاهی**

شب گذشته در سر میز شام در کاخ سعدآباد، اعلیحضرت همایون شاهنشاهی نطق زیر را خطاب باعلیحضرت ملک عبدالله ایراد فرمودند:

اعلیحضرتا:

موجب نهایت خرسندی است که اشتیاق دیرین من بدیدار آن برادر عزیز صورت وقوع یافته با قبول دعوت و مسافرت بایران اسباب مسرت من و کلیه افراد ملت ایران حاصل شده است. همواره آرزومند بودم که اعلیحضرتتان روزی کشور ایران را بقدوم خود مزین فرمایند.

اکنون که این آرزو انجام پذیرفته بدیهی است که دوستی خلل ناپذیر و روابط بین دو کشور اسلامی پیوسته مستحکمتر و قلوب احاد هر دو ملت که در عقاید و آرمان متفقند بیکدیگر نزدیکتر خواهد شد. در پایان سلامتی برادر عزیزم و همچنین سعادت و نیکبختی ملت نجیب کشور هاشمی اردن را از خداوند یکتا خواستارم.

*** پاسخ اعلیحضرت ملک عبدالله**

اعلیحضرتا:

برای من بسی مایه مسرت قلبی و افتخار بود که دعوت برادرانه آن شاهنشاه را اجابت نموده و در این کشور فرخنده بدیدارتان نائل آیم. از زمان پدر بزرگوارتان دیدار آن اعلیحضرت را آرزومند بودم اکنون که خدای متعال بوسیله دعوت آن اعلیحضرت این دیدار را آسان فرمود، این آرزو که مبنی بر علاقه قلبی به تحکیم روابط دوستی بین دو کشور و دو ملت برادر و خدمت به صلح جهان و تمدن اسلام است براورده گردید و امیدواری هست که بیاری خداوند توانا و برادری آن اعلیحضرت که مشهود همه گردیده است این مودت قدیم که روی اساس آمال مشترک دو ملت برادر استوار است روی مستحکم ترین پایه های جدید زنده و تجدید گردد.

از میهمان نوازی گرم و با محبت آن اعلیحضرت و ملت نجیب ایران که بهترین نشانه برادری است سپاسگزاری می کنم و از خداوند متعال خواستارم که همه ما را در انجام مقاصد خیر موفق فرماید و از پیشگاه مقدس باریتعالی تندرستی و اقبال آن اعلیحضرت و رفاهیت و خوشبختی و سعادت ملت نجیب ایران را آرزو می نمایم.

در کاخ صاحبقرانیه دیروز از طرف اعلیحضرت ملک عبدالله ضیافتی بناهار داده شد.

اعلیحضرت همایون شاهنشاهی در ساعت دو بعد از ظهر بکاخ تشریف فرما گردیدند و با اعلیحضرت ملک عبدالله صرف ناهار فرمودند. در سر میز ناهار آقایان نخست وزیر، رئیس مجلس شورای ملی، وزیر دربار شاهنشاهی، وزیر امور خارجه، رئیس کل تشریفات دربار شاهنشاهی، رئیس تشریفات وزارت امور خارجه و میهمانداران و چند تن از همراهان اعلیحضرت ملک عبدالله با ژاکت حضور داشتند. در ساعت سه و نیم بعد از ظهر ضیافت ناهار پایان یافت و اعلیحضرت همایون شاهنشاهی بکاخ سعد آباد مراجعت فرمودند.

*** در مسجد شاه**

اعلیحضرت ملک عبدالله ساعت چهار بعداز ظهر برای ادای نماز جماعت باتفاق همراهان بمسجد شاه تشریف فرما گردیدند. آقای امام جمعه تهران و آقای ظهیر الاسلام در مدخل مسجد شاه معظم له را استقبال نموده و پس از مراسم معرفی اعلیحضرت باتفاق همراهان و ملتزمین رکاب برای ادای نماز به شبستان مسجد تشریف بردند.

اعلیحضرت ملک عبدالله شخصا امامت نماز جماعت را نموده و سایر حضار بمعظم له اقتدا نمودند پس از ختم نماز اعلیحضرت در دفتر مسجد صرف قهوه و پس از قرائت جزوه نماز عید فطر که بایشان تقدیم شده بود از آنجا برای بازدید آثار گنجینه قران بموزه ایران باستان تشریف بردند.

ساعت پنج بعد از ظهر اعلیحضرت ملک عبدالله و همراهان بعمارت موزه تشریف فرما گردیدند ابتدا یک گارد نظامی مراسم احترامات را بعمل آورد. در مدخل موزه آقای دکتر زنگنه وزیر فرهنگ و آقایان معاونین و روسای عالی رتبه وزارت فرهنگ و روسای مربوطه موزه را بحضور اعلیحضرت ملک عبدالله معرفی نموده و سپس اعلیحضرت وهمراهان به تالار کتابخانه راهنمائی گردیدند.

آقای خلیلی مدیر روزنامه اقدام و آقای علامه و حیدی قصیده شیوائی را که در مدح اعلیحضرت ملک عبدالله سروده بودند قرائت کردند که مورد توجه اعلیحضرت ملک عبدالله واقع گردید و سپس آقای محمد باشا الشریقی وزیر مختار دولت ماوراء اردن در تهران نیز قصیده غرائی را که در ستایش اعلیحضرت همایون شاهنشاهی سروده بودند خواندند.

اعلیحضرت ملک عبدالله پس از مختصری استراحت و صرف چای برای بازدید قسمتهای مختلف موزه بتالار آثار باستانی تشریف بردند. آثار قبل از اسلام و بعد از اسلام این موزه مورد توجه فراوان قرار گرفت و سپس اعلیحضرت ملک عبدالله در گنجینه قران آثار مختلف اساتید خط و تذهیب ایرانی را مورد دقت قراردادند و اظهار خوشوقتی نمودند. در این تالار قرانی که بخط یاقوت تحریر شده بود مورد توجه خاص اعلیحضرت واقع گردید. اعلیحضرت پادشاه کشور هاشمی اردن پس از پایان بازدید دفتر یادبود موزه را که بطرز جالبی تذهیب گردیده بود امضاء نمودند. در این وقت از طرف آقای وزیر فرهنگ یک جلد راهنمای گنجینه قران با جلد تذهیب شده باعلیحضرت ملک عبدالله تقدیم گردید. در ساعت شش و نیم بعد از ظهر اعلیحضرت ملک عبدالله هنگام مراجعت یکی از مستخدمین سالخورده موزه را مورد تفقد مخصوص قرار داد و پس از اظهار مسرت از بازدید آثار باستانی ایران با همراهان بکاخ صاحب قرانیه مراجعت نمودند.

ساعت هشت بعد از ظهر نیز از طرف اعلیحضرت همایون شاهنشاهی بافتخار اعلیحضرت ملک عبدالله در کاخ سفید سعدآباد ضیافتی بشام بر پا کردند.

اعلیحضرت ملک عبدالله با لباس رسمی و نشانهای جنگی مخصوص در این شب نشینی حضور یافتند سایر همراهان ملک عبدالله و آقایان نخست وزیر و وزیران و وزیر دربار شاهنشاهی و روسای دربار شاهنشاهی با ژاکت و نشان در مجلس شب نشینی که از ساعت ده و نیم آغاز گردید، شرکت نمودند.

ضیافت دیشب که در محیط صمیمی بر پا گردیده تا پاسی از نیمه شب ادامه داشت.

*** در مجلس شورای ملی**

اعلیحضرت ملک عبدالله و همراهان ساعت ده و ده دقیقه صبح امروز برای بازدید مجلس شورای ملی به بهارستان تشریف فرما شدند.

اعلیحضرت ملک عبدالله لباس غیر نظامی که از عمامه و قبائی جلو باز و سفید تشکیل می شد بر تن داشتند. آقای سردار فاخر حکمت رئیس مجلس شورای ملی و سایر اعضاء هیئت رئیسه تا کنار اتومبیل باستقبال آمده و خبر مقدم گفتند و اعلیحضرت پادشاه کشور هاشمی اردن و همراهان را برای استراحت و صرف چای بتالار آئینه هدایت کردند.

در تالار آئینه آقای سردار فاخر حکمت تهنیت گفته و از اینکه اعلیحضرت ملک عبدالله بمجلس شورای ملی تشریف فرما شده‌اند اظهار تشکر کردند.

پس از صرف چای عازم کتابخانه مجلس شده و تالار کتابخانه و مخزن کتابها را بازدید فرمودند.

چندین نوع از کتابهای قرون قدیمه و چند نوع از کتابهای نفیس مورد بازدید قرار گرفت و آقای رئیس کتابخانه درباره نویسندگان و تاریخ تالیف هر یک توضیحاتی دادند.

چون برنامه بعدی بازدید مسجد سپهسالار بود اعلیحضرت باطاق مخزن کتابها تشریف فرما شده و با آفتابه و لگنی که قبلا حاضر بود وضو گرفتند و پس از امضای دفتر یادبود مقارن ساعت ده و سی و پنج دقیقه کتابخانه را ترک کردند.

*** در مسجد سپهسالار**

بمحض ورود به مسجد سپهسالار آقای ظهیر الاسلام نایب التولیه مسجد سپهسالار خیر مقدم عرض کردند و چند تن از علمای اعلام نیز از طرف جامعه علمی مدرسه عالی سپهسالار مراتب خوشوقتی خود را بعرض رسانیدند. و اعلیحضرت پادشاه ماوراء اردن نیز از دیدار آقایان ابراز مسرت کردند.

دراطاق درس مدرسه دو سوره از کلام الله مجید تلاوت گردید که چندین بار مورد تحسین واقع شد.

کتابخانه مدرسه عالی سپهسالار نیز مورد بازدید قرار گرفت و از اعلیحضرت ملک عبدالله در آخر بازدید خود چند قطعه عکس باتفاق آقایان علماء و طلاب مدرسه برداشته شد و مقارن ساعت یازده و بیست دقیقه مسجد سپهسالار را ترک کردند.

نکته قابل توجه استقبال بی نظیر تماشاچیان بود. بطوریکه هنگام بازگشت اعلیحضرت ملک عبدالله پادشاه کشورهاشمی اردن تا میدان بهارستان راه برای عبور اتومبیل باز نبود و ناچار ایشان پیاده حرکت می کردند و با سر و دست نسبت بمستقبلین ابراز قدردانی نمودند.

*** ضیافت در کاخ گلستان**

امشب از طرف آقای نخست وزیر و بانو بافتخار اعلیحضرت پادشاه کشور هاشمی اردن مجلس ضیافت و شب نشینی در کاخ گلستان بر پا خواهد شد.

آقایان وزیران و روسای دربار شاهنشاهی و همراهان اعلیحضرت ملک عبدالله با لباس رسمی و نشان و این ضیافت شرکت خواهند داشت.

*** اعلیحضرت ملک عبدالله امروز صبح از تهران حرکت کردند**

۲۷ ـ مرداد ۱۳۲۸

امروز ساعت پنج و نیم صبح اعلیحضرت ملک عبدالله از کاخ صاحبقرانیه بطرف فرودگاه مهرآباد عزیمت فرمودند تا بعراق و از آنجا بکشور اردن هاشمی مراجعت نمایند.

در خط سیر پادشاه اردن افراد باسبان و سرباز ادای احترام می نمودند با آنکه اول صبح بود و هنوز مردم از خانه ها خارج نشده بودند، جمعیت کثیری در خیابانهای مسیر پادشاه اردن ایستاده و نسبت بمیهمان ارجمند شاهنشاه خود ابراز احساسات می نمودند.

اعلیحضرت ملک عبدالله خیلی خرسند و با نشاط بودند و احساسات مردم را با اشاره سرو دست و سلام نظامی پاسخ می دادند.

در فرودگاه والاحضرت شاهپور علیرضا ـ آقایان نخست وزیر ـ رئیس مجلس شورای ملی ـ وزیر دربار ـ وزیران ـ رئیس ستاد ارتش و چند نفر از افسران ارشد و جمعی از کارمندان وزارت خارجه و نمایندگان مطبوعات حضور داشتند.

موقع ورد پاشاه اردن بفرودگاه والاحضرت شاهپورعلیرضا در همان محلی که پادشاه اردن پیاده شدند ایستاده بودند. اعلیحضرت پادشاه اردن با والاحضرت دست داده و تعارف کردند و با هم از برابر گارد احترام عبور نمودند.

تقریبا ساعت شش و ربع بود که اعلیحضرت پادشاه اردن وهمراهان در هواپیما جای گرفتند.

پادشاه اردن در فرودگاه از محبتهای صمیمانه و مهمان نوازی بی شائبه شاهنشاه و دولت ایران ابراز مسرت و تشکر کردند و اظهار داشتند که از مدت توقفشان در ایران خاطرات شیرینی دارند که هرگز فراموش نخواهند کرد.

هواپیمای حامل پادشاه اردن و همراهان همان هواپیمای عراقی بود که اعلیحضرت و همراهان را از بغداد بایران آورده بود ساعت شش و هفده دقیقه هواپیما در میان احساسات و نگاههای دوستانه مشایعت کنندگان بحرکت آمد و پس از گردش بر فراز فرودگاه بطرف بغداد عزیمت نمود.

*** تلگراف اعلیحضرت ملک عبدالله باعلیحضرت همایون شاهنشاهی**

پادشاه کشور هاشمی اردن امروز هنگام عبور از مرز ایران این تلگراف را به پیشگاه اعلیحضرت همایون شاهنشاهی مخابره کرده‌اند:

اعلیحضرت همایون شاهنشاهی ـ تهران

هنگامی که سرحدات مملکت اعلیحضرت همایون شاهنشاهی را ترک می گویم صمیمی ترین تشکرات خود را تقدیم داشته استدعا دارم بهترین ادعیه را برای سلامت اعلیحضرت همایون شاهنشاهی و خاندان جلیل سلطنت و ترقی و تعالی ملت ایران قبول فرمایند.

عبدالله

*** تلگراف اعلیحضرت همایون شاهنشاهی در پاسخ تلگراف اعلیحضرت ملک عبدالله**

اعلیحضرت ملک عبدالله ـ پادشاه کشور هاشمی اردن

از پیام محبت آمیز آن حضرت که هنگام ترک خاک ایران مخابره فرموده بودند بی نهایت متشکرم و بنوبه خود بهترین ادعیه را برای سلامت شخص اعلیحضرت و خاندان سلطنتی و مزید سعادت کشور هاشمی اردن ابراز می دارم.

محمد رضا پهلوی

فرمایشات ملوکانه بنمایندگان مجلس

درباره سپردن کار مردم بمردم

۲ خرداد ۱۳۲۸

برای شرفیابی نمایندگان مجلس شورای ملی حضور همایونی اینطور مقرر گردیده است که هر چند یک بار بدستجات بیست و چند نفری منفقا شرفیاب شوند تا باینوسیله همه آقایان نمایندگان مجلس در هر ماه یا بانزده روز یکبار موفق بزیارت اعلیحضرت همایونی گردند.

ساعت ۱۱ صبح امروز بیست و پنج نفر از آقایان نمایندگان که تقاضای وقت نموده بودند، در کاخ مرمر شرفیابی حاصل نمودند.

اعلیحضرت همایونی، در ضمن اظهار خرسندی از دیدار آقایان نمایندگان فرمودند باین طریق با ملاقات دسته جمعی بهتر میتوانیم در مسائل کشور صحبت و مشورت کنیم و دیدار آقایان زودتر میسر خواهد شد.

سپس مذاکرات در پیرامون کارهای جاری کشور و لوایح دولت در مجلس بمیان آمد و از اینکه کارها در مجلس سریعتر میگذرد و اوقات زیادی مصروف مدافعه در لوایح و کارهای کشور میشود اظهار رضایت فرموده و آئین نامه جدید داخلی مجلس را که موجب توجه بیشتر نمایندگان بامور کشور شده است تمجید فرمودند. در این جلسه مسائل زیادی مورد مذاکره واقع شد.

اعلیحضرت همایونی امروز بار دیگر نیات اصلاح طلبانه و دمکرات خواه و ترقی پرور خویش را ظاهر ساخته و با صراحت بیشتری طرفداری خود را از اصل رعایت آزادی مردم و تشویق و تائید ملت ایران بکاراز راه ایجاد روح دموکراسی در مردم و تعمیم عدالت اجتماعی و سپردن کارها بدست خود مردم ظاهر ساختند و فرمودند ملا شهرداریها باید بدست مردم سپرده شود و امور شهرها را خود مردم اداره کنند و مداخله مردم در کارها بهترین وسیله ایست که مظاهر ترقی و تمدن و رفاهیت را در بین ملت بوجود خواهد آورد. و فرمودند که در خصوص گذشتن قانون انتخابات انجمن های شهر آقایان تسریع نمایند تا از این راه مردم خود بسیاری از امور داخلی شهرهای خود را در دست گرفته و بمیل و اراده خود اداره کنند و بدیهی است اگر توافقی در هر رسته از کارهای مربوط بشهر پیدا شود و معایبی در عین عمل مشاهده گردد خود مردم رفع خواهند کرد یعنی نمایندگانی را انتخاب می کنند که بر رفع مشکلات و مفاسد قائق آیند.

اعلیحضرت همایونی تائید فرمودند که این مداخله مستقیم مردم در سرنوشت خود در تمام کارها باید تجلی کند و اشاره فرمودند که لایحه اصلاح قانون انتخابات مجلس نیز یکی از هدفهای اساسی من در پیدایش روح دموکراسی در مردم و علاقمند شدن انها در مقدرات کشور و ابادی و عمران و ترقی سطح زندگی عمومی میباشد.

اعلیحضرت همایونی بقدری درباره سپردن کار مردم بخود مردم ابراز علاقه میفرمودند که در جواب یکی از آقایان مبنی بر اینکه اصلاح قانون شهرداری و تبدیل انتخابات دو درجه بیک درجه که مردم خود نمایندگان انجمن را انتخاب کنند خوب است ولی مصلحت نیست که انجمنهای شهرداری را در تمام امور تا مدتی استقلال داد فرمودند این مطلب صحیح نیست، زیرا در صورتیکه امور شهر از جنبه های شهری و بهداشتی و غیره بمردم تفویض میشود مسئول خوبی و بدی ان خود مردم باید باشند و باید در تمام کارها استقلال داشته باشند و از مداخلات دولت دور باشند والا نتیجه خوب عاید نخواهد داشت بدیهی است اگر نمایندگان منتخب مردم نتوانستند وظایف خویش را انجام دهند، که هرگز نمیتوان چنین فرضی را کرد زیرا علاقمندی انها قطعا باصلاح امور مربوطه زیاد است. خود مردم در مقام جبران بر می ایند و بار دیگر انها را انتخاب نخواهند کرد.

اعلیحضرت همایونی باقایان نمایندگان نوید دادند که دولت بتدریج لوایح سودمندی که مفید بحال مردم باشد و عدالت اجتماعی را در کشور تعمیم خواهد داد تقدیم مجلس خواهد نمود.

***

در خلال شرفیابی امروز، بسیاری از مسائل کشاورزی، صنعتی، فرهنگی و بهداشتی و نواقص و معایب کارها مورد مذاکره واقع گردید و اعلیحضرت همایونی همکاری ملت را در اصلاح و پیشرفت این امور شرط عمده موفقیت دانسته و فرمودند ما وسائل راحتی المقدور در اختیار مردم میگذاریم و البته چه این مجلس و چه مجلس های آینده سعی خواهند کرد افکاری را تعقیب نمایند که جریان امور وفق مصلحت و تمایلات جامعه برپایه حق و انصاف و عدالت قرار گیرد و مردم در کارهای خود دخی علاقه و دینفع و صاحب رای و عقیده باشند اما شک نیست که انجام این نیات مستلزم ایست که مردم در سنسون مختلف کشور خود را سهیم دانسته و هر کس بنوبت خود و در حدود وظیفه خویش بحسن جریان امور کمک کند و همکاری و علاقمندی نشان بدهد.

عنوان رسمی سرسلسله دودمان پهلوی
اعلیحضرت رضاشاه کبیر

۱۳۲۸/۳/۲۹

امروز آقای سلطانی طرحی را که بامضای عده زیادی از آقایان نمایندگان رسیده بود، با قید دوفوریت بشرح زیر تقدیم مجلس شورای ملی نمودند، که درجلسه آینده دردستور قرار گیرد:

مقام محترم ریاست مجلس شورای ملی

خواهشمندم طرح تصمیم زیررا مقرر فرمائید درمجلس شورای ملی قرائت ورای گرفته شود:

ساحت مقدس مجلس شورای ملی، نمایندگان ملت ایران باتوجه به تحولات عظیمی که دردوره زمامداری و سلطنت اعلیحضرت شاهنشاه فقید رضاشاه پهلوی درشئون مختلف کشور بوقوع پیوست و باسنجش ومقایسه دقیق بین این ترقیات نجات بخش و اوضاع تاسف انگیز دوره های قبل از آن اعلام میدارد:

از لحاظ ابراز خلوص عقیدت و حق شناسی ملت ایران دربرابر مقام جلیل و خدمات بی نظیر اعلیحضرت شاهنشاه فقید و تجلیل ازتحول عظیمی که آن اعلیحضرت درکلیه شئون مملکت بوجود آورد و فصل جدیدی درراه تجدید دوران مجد و عظمت تاریخی ایران بازکرده‌اند و درواقع سلطنت باشکوه آن اعلیحضرت مبدء نهضت اقتصادی واجتماعی و فرهنگی و مظهر نشو نیرووغرور ملی بوده است و از این جهت ملت حق شناس ایران همواره آن شاهنشاه را بنام کبیرباد کرده است، از اینرو پیروی از نیت ملت ایران امضاء کنندگان زیراتخاذ تصمیم ذیل را باقید دوفوریت پیشنهاد می کنیم:

تصمیم: مجلس شورای ملی بپاس حق شناسی ملت ایران تصویب می کند عنوان رسمی سرسلسه دودمان عظیم الشان پهلوی اعلیضرت رضاشاه کبیر خواهد بود.

این تصمیم باید درلوحه های طلا حک و درآرامگاه شاهنشاه فقید نصب گردد.

جریان روز

ننگ آوراست که پایتخت کشوری آب لوله کشی نداشته باشد

۲۴ مرداد ۱۳۲۸

این سئوالی بود که دیروز آقای ابتهاج از اعضای هیئت مدیره شرکت تلفن نمودند و در دنبال آن گفتند برای کشوری ننگ آور است که پایتختش آب لوله نداشته باشد و هرسال هزارها نفر بچه و بزرگ از تعفن آبهای آلوده تلف شوند و هنوز این کار انجام نشده باشد. بدون تلفن میتوان زندگی کرد اما بدون آب نمیتوان زنده بود.

از من میخواهید بشرکت تلفن کمک کنم همه آقایان بامن سابق دوستی ممتدی دارند اما من که رئیس بانک هستم و باید احتیاجات عمومی را درنظر بگیرم آیا میتوانم بخاطر دوستان خود تلفن را مقدم براب قرار دهم، مادام که اب شهر تهران لوله کشی نشود اصلاح هر کاری برای شهر تهران باید در مرحله بعد قرار گیرد.

سپس آقای ابتهاج درباب تلفن گفتند من هرگز منکر اهمیت تلفن نیستم میدانم که این وسیله ارتباط چقدر درزندگی روزمره مردم ضروری میباشد بهمین جهت بود که حاضر برای کمک بشرکت تلفن شدم بدون اینکه شما آقایان تشبث کنید اصرار ورزید یا مراجعه نمائید تقاضای شرکت را قبول کردم و تا میزان دو ازده میلیون تومان که شاید برای آقایان غیر قابل تصور بود پرداختم اما حالا بانک ملی در برابر سایر احتیاجات عمرانی کشور قرار گرفته که نمیتواند بیش از این به شرکت تلفن کمک کند.

آقایان میدانید که ایران تهران نیست و همه شهرستانها برای کارهای عمرانی خود احتیاجات مالی دارند ما هرروز در برابر پیشنهادات شهر داریهای ولایات قرار گرفته‌ایم آنها هم حق میگویند آنها هم اب میخواهند، تلفن میخواهند، برق میخواهند و باید کمک کرد اصلاحات درهمه جا شروع شود. این حرف را تصدیق میکنم که بدبختانه درکشور ما کارهای اصلاحی و عمرانی باکمک و سرمایه های فردی میسر نیست اعتماد مردم آنطور که دیده میشود جلب نشده تا مردم بدولت و بنگاههای عمرانی کشور فرض بدهند باینجهت پول نزد سرمایه داران راکد می ماند و بمصارف بیمعنی میرسد و بهیچوجه حاضر نمیشوند برای اینگونه کارهای عام المنفعه بشهرداریهای ولایات و موسسات عمرانی کشور قرض بدهند و این نقیصه بزرگ سبب شده است که تمام درخواست ها بطرف بانک برمیگردد و همه ازاین موسسه انتظار و مساعدت می طلبند بدون اینکه مشکلات بانک را هم درنظر بگیرند. آنها باید توجه بقانونی نمایند که در ۱۸ ماه و نیم پیش بدون مطالعه و دقت از تصویب مجلس شورای ملی گذشت و دست بانک ملی را در قسمت نشر اسکناس طبق قانونی که بانکای پشتوانه طلا وجود داشت بست و نتیجه اینکه امروز در برابر اینهمه احتیاجات عمرانی که در پایتخت و شهرستانها وجود دارد بانک ملی درمقابل خروارها طلائی که دارد نمیتواند بنشر اسکناس اقدام کند و حوائج ضروری کشور را از حیث ریال تامین نماید.

ما قصد نداریم و هرگز نمیخواهیم موسسه صرافی باشیم و پول نزول دهیم ولی من از شما میپرسم با اینهمه احتیاجات عمرانی که در پیش داریم برق، تلفن، مسکن، تامین پوشاک ارزان و خواربار برای کلیه مردم این ها را بچه کیفیت تهیه خواهید کرد شما برای تلفن که یک وسیله مفید و بی خطر درهر کشوری است و سهام این شرکت ها را مردم با طیب خاطر خریداری میکنند باز محتاج بمساعدت بانک هستید و از بانک کمک میخواهید پس سایر بنگاههای عمرانی کشور چگونه و با چه سرمایه‌ای نقشه های اصلاحی خود را عملی سازند از یکطرف دست و پال ما را بسته‌اند و بما میگویند نباید بانک صرافی باشد و قرض بدهد و از طرفی این همه احتیاجات مالی را که توقع می کنند و اجازه انتشار اسکناس هم نمی دهند و من نمیدانم این همه ذخیره طلائی که داریم برای چه روزی گذاشته‌ایم و چرا از آنها استفاده نکنیم چرا نباید معادل صدی پنجاه ذخایر طلای خود چاپ کنیم و از این عسرت بیرون آئیم هستند کشورهائی که پشتوانه آنها صفر است ولی چرخ های آنها فقط روی جلب اعتماد سیر میکند ما چرا ذخایر طلای خود را حق نداشته باشیم تبدیل بکاغذ کنیم و درجریان عمران بیاندازیم.

لوله کشی شهر تهران را من مقدم برهمه چیز قرار داده‌ام و ۹۲ میلیون تومان دراین راه مساعدت شده بعد ازاب، برق تهران و سپس تلفن است و برای برق هم اقلا بیست میلیون تومان پرداخته شده بعلاوه کار برق مربوط بما نبوده است ولی انجام داده‌ایم آخرین کمکی که برای تامین برق تهران شده شش میلیون تومانی بود که جون انجمن شهر وجود نداشت این مبلغ را به بانک کشاورزی دادیم و بانک مزبور انرا بشهرداری پرداخت. بعد از برق تلفن، پیش می اید که آن هم دوازده میلیون داده ایم. و از واجبات دیگر تهیه مسکن است که من همیشه فکر میکردم ده هزار خانه ارزان ساخته شود و در دسترس افراد گذاشته شود تا باین وسیله یکی از ضروریات زندگی یعنی کرایه خانه تنزل کند و عوامل سفته بازی دراموال مردم موقوف گردد و بار فشار زندگی کاسته شود و بهمین نظر درساختمان چهارصد خانه در خارج شهر اراضی دوشان تپه برآمدیم و کارهای آن را تحت نظر گرفتیم و بعداز سه سال و نیم که ۸ میلیون پرداخت کرده‌ایم اکنون ۳۸۷ خانه ساخته شده و برای استفاده آنان که استحقاق داشته باشند آماده شده ولی کجا این مقدار خانه احتیاجات این شهر را میدهد و من بقدری دراین کار رنج بردم که از تعقیب نقشه خود برای ساختن خانه های دیگر صرف نظر نمودم. بعد آقای ابتهاج گفتند ازاین چهار قسمت آب و برق و تلفن که مایحتاج عامه است و بانک کمک کرده بگذریم موضوع تاسیس مهمانخانه پیش می اید که آنهم دربرنامه کارهای عمرانی بانک ملی قرار گرفته است ملاحظه بفرمائید تهران اکنون فاقد مهمانخانه‌ای است که بتواند یکعده مسافر خارجی را پذیرائی کند ما برای اجرای برنامه هفت ساله عمران کشور که برای این مملکت امری حیاتی میدانم احتیاج بعده زیادی تکنیسین و کارشناس خارجی پیدا خواهیم کرد اینها که آمدند کجا منزل کنند چهار نفر مسافر خارجی وقتی برای گردش و تفریح بکشور ما آمدند نمیدانند درکدام مهمانخانه تهران بسر ببرند که بعد بارضایت خاطر کشور را ترک کنند.

چند روز پیش صحبت ازاین بود که میخواهند جشن هزار ساله اپن سینا را بگیرند و از خارجیها دعوت نمایند. نظر من این بود مادام که وسائل پذیرائی از مهمانان خارجی را نداریم نباید مهمان دعوت کنیم ضرر و زیان این عمل بیشتر از تبلیغی است که بخواهیم برای جشن هزار ساله ابن سینا عاید کشور شود.

بالاخره درحال حاضر مرجعی برای این قبیل کارهای عمرانی جز بانک ملی وجود ندارد زیرا مردم با موسسات دولتی تشریک مساعی نمی نمایند بدولت و شهرداریها و بنگاههای عمرانی وام نمی دهند و درنتیجه یا باید کار عمرانی بکلی موقوف شود و مردم بهمین وضع تاسف اوری که همه میدانید بمانند یا باید کمک کرد و راه مساعدت بانک ملی را باز گذاشت تا موفقیت حاصل کنند.

برنامه هفت ساله بزرگترین عاملی است که فقر و پریشانی را از ایران دور میکند ایجاد کار و فعالیت می نماید ضروریات زندگی مردم لااقل نان کشور را بوسیله سد سازی ها، آبیاری ها، تبدیل وسایل کشاورزی قدیم بجدید تامین میکند و بعد از نان جان مردم را از خطر مالاریا و تراخم و امراض مختلفی که ناشی از عدم وجود بهداشت است حفظ میکند بعد مسکن و پوشاک را بهتر میکند و مردم میتوانند بحداقل زندگی دلخوش باشند. جون وسیله کمک دیگری وجود ندارد ناچار بانک ملی میخواهد باین فکر کمک کند باید هم کمک کند احتیاجات مالی سازمان برنامه را از حیث ریال براورده نماید ووام هائی برای کارهای تولیدی بپردازد که هم کشور آباد شود و هم مردم بهره‌مند شوند و هم بتدریج وام بانک مسترد گردد. ولی بایستی بودن دست بانک ملی از حیث نشر اسکناس که فقط بمنظور کمکهای عمرانی تقاضا کرده است چگونه و بچه ترتیب میتواند اینهمه توقعات و اینهمه احتیاجات ضروری و کارهای عام المنفعه را انجام دهد.

حالا برای شرکت تلفن راه مسدود نیست که نتواند پول فراهم کند سهام موسساتی نظیر تلفن درهمه جای دنیا غیر قابل تزلزل است زیرا تلفن وسیله ایست که هیچوقت احتیاج مردم از آن سلب نمیشود و همیشه فایده بخش است باینجهت غیر از بانک ملی راههای دیگری وجود دارد که می توانید کمک بگیرید.

سخنان آقای ابتهاج دربین آقایان بحسن قبول تلقی گردید جز قسمت اخیر که گفتند راه دیگری برای کمک بشرکت تلفن اختیار نمائید.

یکی از آقایان حضار بازدنباله سخن سابق خود را گرفت و گفت اکنون قسمتی از سهام سابق شرکت تلفن فروش نرفته بعلاوه یکعده از مردم تعهد ششصد تومان خود را انجام نداده‌اند باین جهت از ۱۲ میلیون تومان وجوهی که از محل ششصد میلیون تومان وجوه تعهد شده مردم باید جمع اوری میشد درحدود هفت میلیون تومان شده و بقیه را مردم نمی پردازند دراین صورت ما چه راه دیگری را میتوانیم اتخاذ کنیم تا بتوانیم چهارمیلیون و نیم تومان برای خارج کردن اشیاء خود از گمرکات پول تدارک نمائیم. انجام این امر بنظر ما محال است و جز بوسیله بانک ملی از هیچ راه دیگری ما نمیتوانیم بوضع اسف اور فعلی خانمه دهیم و تلفنهای تهران و شمیران و قسمتی از شهرستان ها را اصلاح کنیم اکنون تمام سرمایه و مطالبات بانک و وجوهی که از مردم گرفته شده درمعرض اتلاف است زیرا اگر نتوانیم دستگاههای جدید را که تمام مقدماتش فراهم آمده براه اندازیم خطرمالی بزرگی متوجه شرکت خواهد شد.

آقای ابتهاج علاوه کردند که من برخلاف نظر آقایان بشرکت تلفن بسیار خوش بین هستم و از وضعیت کارشرکت نیز کاملا مسبوق هستم و میدانم که اگر شما دستگاههای تازه را براه اندازید و احتیاجات مردم را فراهم اورید هم سهام تلفن ترقی خواهد کرد و هم سود شما اضافه میشود و هم اعتماد مردم جلب میگردد مردم خسته شده‌اند ازبس حرف اصلاح تلفن شنیده‌اند و اثری ازان ندیده‌اند.

سپس آقای ابتهاج گفتند صاحبان سهام چه میگویند؟ چرا سرمایه شرکت را اضافه نمیکنند؟ یک شرکتی که چهار میلیون و هفتصد هزار تومان سرمایه نقدی دارد نباید بیشت و چهار میلیون یعنی چند برابر سرمایه اولیه خود وام بگیرد این شرکت باید سهم بفروشد.

یکی از آقایان گفت مردم سهام شرکت را نمیخرند صاحبان سهام اولیه هم برسرمایه خود اضافه نمیکنند ما چاره‌ای نداریم جز جلب مساعدت بانک از راه وام.

آقای ابتهاج گفتند دلیل عمده عدم موفقیت شما متزلزل شدن اعتماد مردم است و حال آنکه تلفن موسسه‌ای نیست که هیچوقت خطر داشته باشد و سهام آن خریداری نشود بعلاوه شرکاء تلفن خواسته‌اند سهام ممتاز داشته باشند و سهام تلفن را در دسترس مردم نگذارند این موضوع را دنیا حل کرده است شما باید همان کاری که در کشورهای دیگر نسبت باین قبیل موسسات عام المنفعه میکنند انجام دهید سهام شرکت تلفن را بدون اینکه امتیازی برای صاحبان سرمایه اولیه قائل شوید دراختیار عامه طبقات بگذارید بدون تردید مردم استقبال میکنند مردم دنبال چه کاری بروند بهتر از سهام شرکت تلفن که هر ساله بطور قطع و مسلم سود بدهد.

آقای دکتر صدیق و آقای حسن چایچی گفتند این کار را خواهیم کرد ولی اگر موفق نشدیم چطور؟ آقای ابتهاج گفتند من اطمینان دارم بافروش سهام شرکت تلفن بین مردم خواهید توانست این مبلغ را تدارک کنید و از این تنگنای مالی بیرون بیائید اگر نتوانستید بقیه احتیاجات مالی شرکت را بانک بصورت وام تامین خواهد کرد.

این راه حل هیئت مدیره شرکت را از مشکل بزرگی که دوچار شده بودند نجات داد و تصمیم گرفته شد کمیسیونی تشکیل گردد و طریقه افزایش سرمایه شرکت تلفن را بوسیله فروش سهام جدید بدون اینکه صاحبان سهام اولیه مزیتی داشته باشند پیدا کنند و مردم را از جریان شرکت آگاه سازند تا همه مردم بتوانند سهم تلفن خریداری کنند و چنانچه فروش نرفت بقیه احتیاجات مالی شرکت را بانک قرض بدهد.

درپایان جلسه طبق تقاضای هیئت مدیره آقای ابتهاج قبول کردند که نظارت کلی بوسیله یکی از کار شناسان بانک درامور شرکت تلفن نیز داشته باشند و جلسه با اخذ این تصمیم پایان یافت.

بدنبال بلاتکلیف ماندن لایحه نفت درمجلس

دولت موظف است مذاکرات رادنبال کند

چهار روز دیگر از عمر این مجلس باقی مانده است بهمین جهت امروز دولت تقاضا کرد لایحه نفت در دستور مجلس گذاشته شود که در این چند روزه تکلیف آن معین گردد.

تقاضای دولت مورد تصویب قرار گرفت بالنتیجه سایر مسائل و از جمله لایحه اصلاح قانون انتخابات تحت الشعاع واقع شد و لایحه نفت مطرح گردید و شور در کلیات آن آغاز شد.

قبل از اینکه ما در باره لایحه الحاقی نفت نظریات خود را اظهار کنیم باید بعرض آقایان نمایندگان مجلس ملی برسانیم که آقایان نمایندگان نسبت بقانون انتخابات بزرگترین خبط و اشتباه را مرتکب می شوند اگر بخواهند این قانون را در مجلس دفن کنند و مجال و فرصتی برای تصویب آن باقی نگذارند. باید موافقین و مخالفین تعصب را کنار بگذارند، راه حق و انصاف را پیدا کنند. این صف بندی و تجهیز نفرات را که برای جلو گیری از تصویب قانون انتخابات فراهم میاورند موقوف فرمایند در باره پیشنهاد های مخفی اصرار نورزند و خلاصه در مقام خاموش کردن این شعله مقدس که آزادی فکر و عقیده و حکومت مردم را بر مردم تحکیم و تقویت میکند باشند بگذارند این قدم بزرگ بسود جامعه و ترقی کشور برداشته شود.

اما در مورد نفت ـ چند سال است در خصوص نفت در مجلس و مطبوعات صبحت میشود ولی با کمال تاسف می بینیم نتیجه‌ای که انتظار ملت ایران بود بهیچوجه گرفته نشده است.

منظور ملت ایران از احقاق حق خود از منابع زرخیز کشور این نبود که در حدود سالی نزدیک بچهار میلیون لیره بر عایداتش اضافه شود بلکه توقعات و انتظارات مردم حل بسیاری از مسائل دیگر بود که از هیچیک از آنها صبحتی نیست و تمام دعاوی و اختلافات و گفت و شنید ها بسالی نزدیک بچهار میلیون لیره ختم شده است.

حاصل مواد الحاقی افزایش بر چهارده میلیون لیره بر عایدات سابق ایران است که خوانندگان محترم توجه دارند که این چهارده میلیون لیره از دو رقم ترکیب میشود یکی ذخیره عمومی در حدود یازده میلیون لیره و دیگری افزایش عایدات حق الامتیاز از چهار شلینگ به شش شلینک و از ۹ پنس به یک شلینک.

ذخیره عمومی را نمی توان در آمد اضافی ملت ایران دانست زیرا ذخیره در همه حال بایران بر میگشت و در حساب دولت در بانکهای انگلیس ذخیره میگردید و حق مسلم ایران بود با این تفاوت که حالا موافقت شده است سال بسال بپردازند و در ذخیره نگاه ندارند.

باقی میماند بین سه میلیون و نیم تا چهار میلیون لیره در آمد اضافه از تفاوت ۴ شلینک به ۶ شلینگ حق الامتیاز و ۹ پنس به یک شلینک مالیاتهای داخلی.

آیا برای ملت ایران اهانت آور نیست که وقتی دولت میخواهد از ماده ۱۶ امتیاز نامه صبحت کند و میگوید که ما باید حق پیدا کنیم که در امور فنی و غیر فنی استخراج نفت بتدریج وارد شویم، متخصصین ایرانی جای کارشناسان خارجی را در شرکت نفت بگیرند و از عده کارمندان خارجی کاسته شود و بالاخره ایرانی در معادن و منابع داخلی خودش دست داشته باشد، کار بکند، بگویند حالا این مذاکرات بماند برای بعد یعنی ایرانی لیاقت و استعداد کار کردن در کشور خود را ندارد و برای ایرانی این ارزش را هم قائل نیستند که در داخل کشور خود کار کند.

یا وقتی صبحت از این میشود که دولت ایران میخواهد در کار نفت دخالت مستقیم داشته باشد حق نظارت و کنترل پیدا کند، میخواهد نماینده مختار در هیئت مدیره شرکت داشته باشد مواد امتیاز نامه فوق را در دنیای امروز مانع انجام این منظور بدانند.

این چهل میلیون تومان که میخواهند بما بدهند و در مقابل این ماده را در لایحه الحاقی بتصویب برسانند چه دردی را از ما دوا میکند؟

ماده ۱۰ لایحه الحاقی پیشنهادی دولت این است:

«ماده ۱۰ ـ با رعایت این قرار داد مقررات قرار داد قبلی در کمال قوت و امتیاز خود باقی خواهد بود.

کشوری که بودجه خرجش هزار میلیون تومان است مملکتی که ملت گرسنه و یا برهنه اش هزار میلیون تومان مخارج ادارات آن را از لشگری و کشوری می پردازند چهل میلیون تومان اضافه عایدات نفت که از افزایش چهار شلینک به شش شلینک و از ۹ پنس به ۱۲ پنس حاصل میشود چه دردی را علاج می بخشد؟

ع. مسعودی

قانون انتخابات دفن شد

۱۰ مرداد ۱۳۲۸

امروز وقتی اوراق پراکنده دو هفته اخیررا که بواسطه اشتغال در مجلس موقق به تنظیم و ترتیب آن نشده بودم زیرو رو میکردم پیش از همه چشمم بنامه‌ها و بیانیه‌ها و مقالاتی افتاد که از طرف مردم و شخصیت‌ها پیرامون مزایا و محسنات لایحه اصلاح قانون انتخابات باداره رسیده بود و بخصوص از تصویب ماده ششم همه اظهار مسرت و خوشوقتی نموده و بنمایندگان مجلس شادباش و درود فرستاده بودند.

خیلی افسوس خوردم باحسرت و اندوه فراوان یکی از آنها را باز کرده و بقیه به ارشیو اداره سپردم که شاید باز موقعی بدست آید و ندای آن بوسیله اطلاعات بگوش اولیای امور و نمایندگان مجلس برسد در بین این نامه‌ها چند سطر از نامه یکی از خوانندگان که هفته گذشته به اداره فرستاده بود توجهم را جلب کرد او نوشته بود.

و این همه غرق در نفت شده‌اند می ترسم این آتش همه را بسوزاند قانون انتخابات را هم با انهمه حرارت و قلمفرسائی از یاد برده‌اند. این قانون مقدس چه شد چرا سکوت اختیار کرده‌اید همه آن را فراموش کرده‌اند حتی اطلاعات.

خواندن این نامه مرا تکان داد درصدد برآمدم صدای این خواننده را در روزنامه منعکس کنم و ضمنا جریان امر را دردسترس خوانندگان قرار دهم تاتصور نفرمایند غفلتی از جانب موافقین این قانون روی داده، و این پیش امد و پیدایش لایحه نفت خیلی از کارهای ضروری و لازم را معوق گذاشت که سرامد همه انها لایحه اصلاح قانون انتخابات بود.

این قانون تا ماده ششم آن طبق دلخواه مردم آزادیخواه ایران که میخواستند کشور در تحول عظیمی وارد شود بتصویب رسید. در آن شب تاریخی و جلسه پرافتخاری که ۳۷ نفر نمایندگان حاضر در جلسه اکثریت را بردند نامی از خود باقی خواهند گذارد لکن جلسه بعد، نمایندگان بجای اینکه تعصب را کنار بگذارند و بارفقای دیگر خود همفکری نمایند و تصمیم بگیرند از راه باسواد کردن مردم هرگونه نقیصه قانون را مرتفع سازند در مقام معارضه و مقابله برآمدند صف ارائی کردند، عده‌ای را خبر نمودند، عده جمع‌آوری کردند حتی با تلگراف از شهرستانها طرفداران خود را خواستند تا انتقام بگیرند و قانون را هنگام اجرای تشریفات معموله یعنی موقع اخذ رای نهائی رد کنند. همین کاررا کردند. در جلسه بعد اکثریت باانها بود و برای اینکه قانون را فلج سازند وقتی رئیس مجلس نسبت بماده هفتم اعلام رای نمود اکثریت برنخاست و ماده هفتم که مربوط بمجازات متخلفین بود به کمیسیون رفت و بالاخره قانون ناقص شد.

در همین موقع پیشنهادی برای اخذ رای مخفی بامهره سیاه و سفید از جانب مخالفین قانون تقدیم مقام ریاست گردید و پیشنهاد دهندگان تقاضای تجزیه ماده ششم را نمودند و در برابر این پیشنهاد تقاضائی هم از طرف موافقین برای اخذ رای باورقه علنی تقدیم گردید در خارج از جلسه صحبت از این شد که نظامنامه جدید اجازه رای مخفی را نمی دهد. این اختلاف نظر منتهی بکسب نظریه از مجلس گردید و برای اینکار هم باز مخالفین ورقه رای مخفی تقدیم نمودند و باین ترتیب آقایان صفوف خود را مجهز و برای هرگونه مقابله‌ای آماده ساختند و مجلس را برای رد مجموع لایحه قانون اصلاح انتخابات تهدید کردند و این کار را میتوانستند انجام دهند زیرا نفرات خود را که در مرخصی بودند گردآورده بودند و اکثریت را دردست داشتند ماده هشتم قانون انتخابات هم که چندان مهم نبود گذشت و مواد به مواد خوانده شد و آنشب جلسه تعطیل گردید و در جلسه بعد طبق تقاضای دولت لایحه قرارداد نفت مقدم بردستور قرار گرفت و قانون انتخابات بکلی کنار رفت.

در خلال این احوال، نکته‌ای که توجه موافقین اصلاح قانون انتخابات را جلب کرد این بود حالا که امیدی بگذشتن این قانون نیست طرفین جلسه خصوصی تشکیل بدهند و روی گزارش کمیسیون کشور که باستثنای ماده دهم آن بقیه موادش مفید است توافق حاصل کنند تاقسمتی از این قانون دراین دوره و ماده ششم آن لااقل در دوره ۱۷ قانون گزاری بموقع بمورد اجرا گذارده شود. دراین خصوص با آقای نخست وزیر صحبت شد و ایشان هم قبول کردند که جلسه‌ای مرکب از سی نفر نمایندگان موافق و مخالف در کاخ ییلاقی وزارت خارجه تشکیل بدهند و راه حلی پیدا کنند که البته آن راه حل همان تصویب گزارش کمیسیون کشور و اجرای تشریفات به رای مخفی و آزاد یعنی شرکت باسوادها از دوره هفدهم در انتخابات بود.

متاسفانه این دعوت هم صورت نگرفت زیرا اشتغال بامور نفت و اهمیتی که برای گذراندن لایحه مزبور در کار بود همه چیز را تحت‌الشعاع قرار داده بود و ابراز علاقه‌ای هم از طرف نمایندگان مخالف نمیشد بالاخره این تجمع تا روز آخر صورت نگرفت و کوشش و مجاهدت قابل تقدیر موافقین این قانون هدر رفت و این قانون سودمند که منشأ اصلاحات بزرگ کشور بود برای مدت نامعلومی دفن گردید مگر اینکه شاهنشاه عدالت‌پرور ایران باردیگر آن را زنده کنند و برای حیات و سعادت آینده ملت ایران آن را جاوید سازند.

این بود چگونگی قانون مزبور که ناگهان در سکوت مطلق مطبوعات افتاد و اوضاع و احوال روز آنرا پیچید و بگوشه‌ای انداخت.

حالا ماهستیم و قانون انتخابات سابق با معایب و مفاسد بیشمارش که فقط اهتمام و حسن نیت دولت می تواند آنرا تعدیل نماید. البته حکومت آقای ساعد ناچار است انتخابات را طبق قوانین و مقرراتی که در دست میباشد بجریان بیاندازد اما توقع و انتظار همه مردم ایران آن است که دولت از جریانات گذشته عبرت بگیرد و جریان انتخابات را تاحدی که قوانین موجوده کشور اجازه میدهد طبق آمال و آرزوی مردم توام با آزادی انجام دهد. از هرگونه مداخله و تردید و تطمیع و اعمال زور و قدرت جلوگیری نماید شاید نمایندگانی که در دوره شانزدهم روی مراقبت کامل دولت انتخابات میشوند فکری برای اصلاح قانون انتخابات و تفویض کامل حقوق مردم بمردم بیاندیشند و آنها منشأ این تحول بزرگ عمومی و نائل به کسب افتخاری عظیم در تاریخ مشروطیت ایران گردند.

نخستین وزیر بهداری ایران در گذشت

مرگ دکتر علی اصغر مؤدب نفیسی موجب تأثر عمومی شد

۴ تیر ۱۳۲۸

حسب الامر مبارک بندگان اعلیحضرت همایون شاهنشاهی باطلاع میرساند که مجلس ترحیم مرحوم دکتر مودب نفیسی (مودب الدوله) از طرف وزارت دربار روز یکشنبه پنجم تیر از ساعت ۵ تا ۷ بعد از ظهر در مسجد سپهسالار منعقد خواهد بود.

وزیر دربار شاهنشاهی محمود جم

دکتر علی اصغر مودب نفیسی (مودب الدوله) فرزند ارشد مرحوم دکتر علی اکبر نفیسی ناظم الاطباء است. این خانواده از ششصد سال پیش در محافل علمی ایران شهرت کامل دارد.

مرحوم حکیم برهان الدین نفیس بن عوض کرمانی طبیب معروف اواخر قرن هشتم و اوائل قرن نهم هجری، نخستین کسیست از این خانواده که در میان علمای ایران معروف شده و وی مولف چندین کتاب مشهور در طب است از آن جمله شرح اسباب که بشرح نفیسی معروفست و در زمان های گذشته همواره کتاب درس پزشکان ایران بوده. در زمان های بعد همواره مردان نامی این خانواده در کرمان ساکن بوده‌اند و عده کثیر از ادبا و دانشمندان کرمان ازین خاندان برخاسته‌اند معروفترین انها میرزا محمد تقی مظفر علیشاه عارف مشهور قرن گذشته است که میرزا آقا خان کرمانی ادیب و مورخ معروف دختر زاده او بوده است.

این خانواده از جانب مادر از اولاد مرحوم ملا محمد کوه بنانی عارف مشهورند که در میان صوفیه بشهید چهارم یا شهید رابع معروف و قبر او در کوه بنان کرمان یکی از زیارتگاه های معروف آن سرزمین است.

مرحوم حاج میرزا حسن جد مرحوم دکتر مودب نفیسی معروف ترین و حاذق ترین پزشک زمان خود در کرمان بود و پدرش مرحوم دکتر علی اکبر نفیسی از بزرگان اطبای کشور بشمار میرفت و مولف کتابهای بسیار در رشته های مختلف پزشکی و ادبی است که معروف ترین انها پزشکی نامه و نامه زبان اموز فارسی و فرهنگ نفیسی است که چهار مجلد بزرگ آن تا کنون چاپ شده است.

مرحوم دکتر مودب نفیسی در ۱۲۹۱ قمری مطابق با ۱۲۵۳ شمسی و ۱۸۷۴ میلادی در تهران ولادت یافته و تحصیلات ابتدائی و متوسطه خود را در تهران طی کرده و برای تحصیل پزشکی عازم اروپا شده و نخست در بروکسل و پس از آن در لیون شهر معروف فرانسه تحصیلات خود را دنبال کرده و پس از خاتمه تحصیل بایران مراجعت نموده و بطبابت عمومی و خدمت فرهنگی مشغول شده است.

در همان روزهای اول که بایران برگشت نهضت معارف جدید در تهران شروع شده بود و مرحوم پدرش یکی از محرکین و موسسین متنفذ و معروف این نهضت بود و بهمین جهت وی از آغاز جوانی وارد خدمت فرهنگی شده و مدتی در مدرسه علمیه که نخستین مدرسه ملی تهران بوده و موسسین آن نهضت آن را اداره میکردند بتدریس فرانسه مشغول شده و در آن زمان شهرت بسزائی در این رشته داشته است.

سپس مدتی در مدرسه دارالفنون در رشته پزشکی معلم تشریح بوده و مدتها در خانه درس عمومی میداده دروس فیزیک و تشریح و علم الامراض که در خانه می داده و عده کثیری از جوانان در آن درسها حاضر می شده‌اند معروفست.

مرحوم دکتر مودب نفیسی نخستین کسیست که مجله بهداری و پزشکی بزبان فارسی نوشته و در صدر مشروطیت مجله (حفظ الصحه) را دایر کرده و در همان زمان از طرف اهالی تهران جزو وکلای انجمن بلدیه (انجمن شهرداری) تهران بوده است.

در دوره دوم قانون گذاری از کرمان بنمایندگی مجلس شورای ملی انتخاب شدند.

مرحوم دکتر مودب نفیسی نخستین کسیست که در ایران بوزارت بهداری رسیده و نخستین وزارت خانه‌ای را که بعنوان «وزارت صحیه و امور خیریه تشکیل شده او تاسیس کرده است.»

در زمانی که اعلیحضرت همایون شاهنشاه ایران سمت ولایت عهد پدر بزرگوار خود را داشتند و برای تحصیل عازم سویس بودند مرحوم دکتر مودب نفیسی بسمت پیشکاری ایشان انتخاب شدند و تا جلوس اعلیحضرت درین سمت باقی بودند و پس از آن مدتی سمت پیشکاری علیاحضرت ملکه سابق ایران را داشتند و بهمین جهت آن مرحوم بیش از همه کس در تربیت و پرورش اعلیحضرت شاهنشاه ایران سهیم بوده و بهمین جهت نیز اعلیحضرت همایونی توجه و لطف مخصوصی باو داشته‌اند و هرگز از قدر شناسی درباره ان مرحوم خودداری نفرموده‌اند و در این دوره بیماری که منتهی بمرگ آن مرحوم شد چندین بار آقای جم وزیر دربار شاهنشاهی و آقای دکتر اعلم الملک وزیر بهداری را مامور احوال پرسی و عیادت ایشان فرمودند و ساعت ۵ بعد از ظهر روز ۴ شنبه چهارم خرداد ماه نیز اعلیحضرت همایونی برای عیادت دکتر مودب الدوله بمنزل ایشان تشریف فرما گردیده و آقای دکتر را مورد تفقد قرار دادند.

مرحوم دکتر مودب نفیسی گذشته از حذاقت و مهارت کامل در فن خود که از پزشکان بسیار معروف و بسیار محترم ایران بشمار می رفتند در حسن خلق و نیک نفسی و پاکدامنی و امانت و درستکاری و وطن پرستی و نوع دوستی نیز از معاریف رجال ایران بوده‌اند و مخصوصا دستگیری ایشان از بیماران و تهی دستان و کرم و بخشایش ایشان معروف خاص و عام و زن و مرد و خرد و بزرگ ایرانست.

هنوز هزاران تن زن و مرد در تهران هستند که در مواقع دشوار بیماری و دردمندی باین مرد بزرگوار دانشمند شریف رجوع کرده‌اند نه تنها از دانش و بینش او بهره مند شده‌اند بلکه از حسن خلق و دلسوزی و نوازشهای او نیز کامیاب گشته و مکرر دوای مجانی و گاهی هم خرج گذران خود را از او دریافت کرده‌اند.

خاندان نفیسی که امروز مرد بزرگی از دستشان میرود از خانواده های معروف و شریف کشور ما هستند و برادران رشید مرحوم دکتر مودب نفیسی آقایان سعید نفیسی نویسنده معروف و دکتر حسن مشرف نفیسی و حسین نفیسی و مهندس فتح الله نفیسی هر یک در فن خود شهرت کامل دارند و پسران هنرمند و فاضل آن مرحوم آقایان دکتر عباس نفیسی معاون وزارت بهداری و دکتر ابوالقاسم نفیسی رئیس بنگاه بهداشت زنان و کودکان و مهندس حبیب نفیسی معاون وزارت کار امروز از معروفترین افراد جامعه ما هستند و شکی نیست که مرگ مرحوم دکتر مودب نفیسی را جامعه ایرانی یکی از ضایعات بزرگ میداند و مخصوصا محافل علمی و ادبی و فرهنگی ایران خود را در این ضایعه عظیم شریک می دانند و برادران هنرمند و پسران برومند آن مرحوم مغفور تسلیت میگویند و یقین دارند که نام نامی این مرد شریف جزو بهترین یادگارهای جامعه ایرانی ثبت خواهد شد.

تشیع جنازه مرحوم دکتر مودب نفیسی

امروز ساعت هشت صبح مراسم تشییع جنازه مرحوم دکتر مودب نفیسی از مسجد سپهسالار با حضور و شرکت جمع کثیری از طبقات مختلف انجام یافت.

آقای نخست وزیر، آقای وزیر دربار، چند نفر از آقایان وزیران، آقای سمیعی و سایر روسای دربار سلطنتی، نمایندگان سیاسی خارجی، نمایندگان مجلس شورای ملی، فرهنگیان و رجال و محترمین در تشییع شرکت داشتند از طرف دربار شاهنشاهی، وزارت بهداری، وزارت کار، دسته گل روی جنازه گذاشته شد و جنازه در میان تاثر و احترام حضار از مسجد خارج گردید و تا سرچشمه روی دوش برده شد و از انجا بوسیله اتومبیل بحضرت عبدالعظیم حمل گردید. اکثر تشییع کنندگان هم در سرچشمه سوار اتومبیل شده جنازه را تا آرامگاه ابدی مشایعت کردند.

موقعیکه جنازه بحضرت عبدالعظیم رسید کلیه کسبه مغازه ها را تعطیل کردند و جمع کثیری از طبقات مختلف اهالی شهر ری با پرچمهای متعدد بتشییع کنندگان پیوستند و جنازه را روی دوش گرفته بمدفن بردند این تجلیل کم نظیر و احساسات تاثر انگیز اهالی شهر ری مولود خدمات صمیمانه‌ای بود که مرحوم دکتر نفیسی در طی سالیان متمادی باهالی شهر ری انجام داده بود. باین معنی که مرحوم دکتر نفیسی سابقا در مدت چند سال روزهای جمعه را در شهر ری مجانا طبابت میکرد و باشخاص بی بضاعت علاوه بر معالجه مجانی مساعدت مالی مینمود.

یادگار این عمل نوع پرورانه فقید سعید بود که بصورت این تشییع با شکوه و تاثر عمیق خودنمائی میکرد. در موقع دفن جنازه آقای حاج فتوحی در طی نطقی مبسوط بنام اهالی شهر ری بخاندان محترم نفیسی تسلیت گفته و خدمات سودمند فقید سعید را ستودند.

پس از ایشان آقای عدیلی رئیس اداره تبلیغات وزارت فرهنگ بیانات موثری ایراد و بنام فرهنگیان تسلیت گفته و مساعی ذیقیمت فقید سعید و سایر افراد خانواده نفیسی را بفرهنگ کشور یادآوری نمودند.

انگاه آقای جم وزیر دربار شاهنشاهی از طرف خانواده نفیسی از اهالی شهر ری و تشییع کنندگان اظهار تشکر کردند.

در اجرای قانون تصفیه کارمندان دولت هشت نفر انتخاب شدند

۱۳ تیر ۱۳۲۸

در اجرای قانون اخیر مربوط بتجدید نظر در سازمان وزارتخانه ها و تصفیه کارمندان دولت هشت نفر آقایان سروری وزیر سابق دادگستری، ممقانی نماینده مجلس شورای ملی، لطفی رئیس شعبه دوم دیوان کشور، شاهرودی وزیر اسبق کشاورزی، احمد امامی رئیس شعبه سوم دیوان کشور، صبا (مختار الملک) رئیس دیوان محاسبات و محسن قریب مدیر کل سابق کار گزینی وزارت دارائی از طرف دولت تعیین گردیده اند که بنا بپیشنهاد دولت، فرمان ملوکانه برای هر یک از آقایان صادر گردد برنامه عمل هئیت پس از صدور فرمان در نخستین جلسه تنظیم خواهد گردید و پس از آنکه هر وزارتخانه سه نفر را طبق قانون برای جمع آوری اطلاعات و مدارک در باره هر کامند تعیین و بهیئت معرفی نمود. هیئت شروع بکار خواهد کرد.

قانون مربوط باین موضوع برای توشیح ملوکانه فرستاده شده و پس از امضاء از طرف نخست وزیری برای اجرا ابلاغ خواهد گردید.

از اراضی بایر تهران عوارض گرفته خواهد شد

ازاول مهرماه ازمتری بیست دینار تا ۳ ریال بعنوان عوارض گرفته خواهد شد

درزمان دولت آقای حکیمی تصویب نامه‌ای برای اخذ عوارض از اراضی وحریم منازل گذشت که بموقع اجرا گذاشته نشد واینک دولت با تعدیل آن تصویب نامه مراتب زیررا تصویب نموده است.

هیئت وزیران درجلسه هفتم شهریور بنابه پیشنهاد وزارت کشور برای اصلاح وتعدیل تصویب نامه شماره ۶۷۳۴۵ مورخ ۲۳/۱۰/۱۱ تصویب نمودند که ازاراضی بدون ساختمان وبایر واقع درداخل حوزه شهر تهران خواه محصور باشد خواه غیر محصور بقرار زیر عوارض بنفع شهرداری تهران دریافت شود:

تاباتصد متر برای یکنفر ازتاریخ اجرای این تصویبنامه تادوسال بخشوده است اعم ازاینکه مالک فعلی باشد یا انتقال یافته باشد.

۱ـ از ۵۰۱ تا ۱۰۰۰ متر نسبت به مازاد ۵۰۰ متر ۲۰ دینار تایکریال در ماه برای هر متر

۲ـ از ۱۰۰۱ تا ۱۵۰۰ متر نسبت بمازاد ۱۰۰۰ متر از ۳۰ دینار تا ۱/۵۰ ریال درماه برای هرمتر.

۳ـ از۱۵۰۱ متر تا ۲۰۰۰ متر نسبت بمازاد ۱۵۰۰ متر از ۴۰ دینار تا ۲ ریال درماه برای هرمتر

۴ـ از ۲۰۰۰ متر تا ۲۵۰۰ متر نسبت بمازاد ۲۰۰۰ متر از ۵۰ دینار تا ۲/۵۰ ریال درماه برای هرمتر ـ ۵ـ از ۲۵۰۰ متر ببالا برای مازاد دوهزار وبانصد متر از ۶۰ دینار تا۳ ریال درماه برای هرمتر

تبصره ۱ـ کمیسیونی مرکب ازکارشناسان وزارت کشور وشهرداری تهران وثبت اسناد منتهی درظرف سه ماه شهر تهران را ازلحاظ ارزش اراضی ببنج طبقه تقسیم نموده ومطابق نرخهای بالا وجدول منضم باین تصویبنامه میزان عوارض را معین ووصول میشود.

تبصره ۲ـ مسئول برداخت عوارض کسی است که ورقه مالکیت ملک باسم اوصادر شده ویا متصرف آن میباشد وتشخیص عوارض براساس اوراق ثبتی رسمی ویا درغیر آن براساس مساحت اراضی مورد تصرف بعمل خواهد آمد.

تبصره ۳ـ مالک هرزمین یامتصرف آن ودرغیبت مالک نماینده آن موظف است درظرف مدتیکه شهرداری اعلام خواهد داشت اظهار نامه رسمی مطابق مدلی که شهرداری تهیه خواهد کرد تنظیم ودرمقابل رسید شهرداری تسلیم نماید.

عوارض متعلقه باراضی که اظهار نامه مربوط بان درظرف مدت مقرر تسلیم نشده تازمانیکه اظهار نامه نداده‌اند ۵۰ درصد اضافه وصول خواهد شد مالک هرزمین یامتصرف یا نماینده آنان موظف است عوارض مقرر را دراخر هرششماه کارسازی نموده وقبض رسید دریافت دارد در صورت تاخیر ازموعد مقرر برای مدت تاخیرزیان دیر کرد معادل ۱ درصد درماه وصول میگردد.

تبصره ۴ـ برای حل کلیه اختلافات بین مالکین وشهرداری واعتراض بمیزی که ازطرف شهرداری ومالک ممکن است درظرف مدت یکماه تسلیم شود یک یا چند کمیسیون تشخیص مرکب ازسه نفر نماینده وزارت دادگستری نماینده وزارت کشور ونماینده شهرداری براساس قانون توسعه معابر وکمیسیون حل اختلاف تشکیل بکلیه اعتراضات وارده رسیدگی خواهند نمود رای این کمیسیون قطعی ولازم الاجرا است.

تبصره ۵ـ هرتغییر وتبدیلی که دروضع اراضی داده شود بشرطی درموضوع عوارض موثر است که درظرف یکماه مالک شهرداری را کتبامستحضر کرده باشد جز درمورد ارث که درظرف یکماه ازتاریخ صدور حکم انحصار وراثت باید شهرداری را مستحضر نمایند.

تبصره ۶ـ اراضی متعلق بدولت وسازمانهای خیریه وموقوفات و نمایندگان سیاسی وخارجی بشرط معامله متقابله ازپرداخت این عوارض معاف میباشند.

تبصره ۷ـ درپایان هرسال دروضعیت طبقه بندی واجرای این تصویبنامه درصورت ضرورت تجدید نظر بعمل خواهد آمد.

این تصویبنامه ازاول مهرماه ۱۳۲۸ بموقع اجرا گذاشته میشود

قانون تشدید کیفر رانندگان

مجازات قتل غیر عمد رانندگان: دو تا سه سال زندان و پنج الی پنجاه هزار ریال غرامت است

۲۱ تیر ۱۳۲۸

این قانون که بتصویب کمیسیون دادگستری رسیده برای اجرا بدولت ابلاغ شده است

ماده ۱ ـ هر گاه قتل غیر عمد بواسطه بی احتیاطی و یا عدم رعایت نظامات رانندگی و یا عدم رعایت نظامات دولتی و یا عدم مهارت موجب صدمه بدنی شود که معالجه آن بیش از دو ماه بطول انجامد و یا موجب سلب قدرت از کار زائد بر دو ماه بشود و یا باعث ضعف دائم یکی از حواس ظاهر یا یکی از اعضاء بدن شود و یا باعث از بین رفتن قسمتی از عضو مصدوم گردد بدون آنکه عضو از کار بیفتد و یا باعث وضع حمل زن قبل از موعد طبیعی شود مرتکب بحبس تادیبی از سه ماه الی دو سال و جزای نقدی از دو هزار ریال الی ده هزار ریال محکوم و با گذشت مدعی خصوصی تعقیب مجرم موقوف می گردد.

ماده ۲ ـ در مورد ماده فوق هر گاه راننده یا متصدی وسائل موتوری مست بوده و یا پروانه نداشته و یا زیاد تر از سرعت مقرر حرکت میکرد و یا آنکه دستگاه موتوری را با وجود نقص و عیب مکانیکی بکار انداخته و یا در محل هائی که برای عبور پیاده علامات مخصوص گذارده شده مراعات لازم ننماید و یا از محل هائی که عبور از آن ممنوع گردیده رانندگی نموده بحبس مجرد از دو سال تا پنج سال و تادیه غرامت از ده هزار ریال الی پنجاه هزار ریال محکوم میشود و نیز مرتکب برای مدت از پنج الی ده سال از حق رانندگی و یا تصدی وسائل موتوری محروم میگردد.

ماده ۳ ـ هر گاه راننده یا متصدی وسیله موتوری بواسطه بی احتیاطی و یا عدم رعایت نظامات دولتی و یا عدم مهارت موجب صدمه بدنی شود که معالجه آن کمتر از دو ماه یا دو ماه بطول انجامد و یا موجب سلب قدرت کار از مصدوم در مدت کمتر از دو ماه گردد به حبس تادیبی از دو ماه تا ششماه محکوم و با گذشت مدعی خصوصی تعقیب مجرم موقوف می گردد.

ماده ۴ ـ هر گاه راننده بواسطه بی احتیاطی و یا عدم رعایت نظامات دولتی یا عدم مهارت موجب صدمه بدنی شود که معالجه آن بیش از دو ماه بطول انجامد و یا موجب سلب قدرت از کار زائد بر دو ماه بشود و یا باعث ضعف دائم یکی از حواس ظاهر یا یکی از اعضاء بدن شود و یا باعث از بین رفتن قسمتی از عضو مصدوم گردد بدون آنکه عضو از کار بیفتد و یا باعث وضع حمل زن قبل از موعد طبیعی شود مرتکب بحبس تادیبی از سه ماه الی دو سال و جزای نقدی از دو هزار ریال الی ده هزار ریال محکوم و با گذشت مدعی خصوصی تعقیب مجرم موقوف می شود.

ماده ۵ ـ هر گاه صدمه بدنی غیر عمدی که بجهات مندرج در ماده ۴ واقع شود موجب مرض جسمی یا دماغی که غیر قابل علاج باشد و یا از بین رفتن یکی از حواس ظاهر یا نقصان یا از کار افتادن دست و یا از کار افتادن عضو دیگری از اعضاء بدن که یکی از وظائف ضروری زندگی انسانی را انجام میدهد و یا از بین رفتن قوه تناسلی یا نقصان دائم در نطق یا تغییر شکل دائم عضو و یا صورت شخص یا سقط جنین شود مرتکب بحبس تادیبی از ششماه تا ۳ سال و غرامت از سه هزار ریال الی سی هزار ریال محکوم میشود.

ماده ۶ ـ رانندگان وسائل نقلیه که روی ریل حرکت میکنند در صورتی مشمول این قانون خواهند بود که برای عمل آنان در قانون کیفر بزه های مربوط براه آهن مصوب فروردین ۱۳۲۰ مجازاتی معین نشده باشد.

ماده ۷ ـ دادگاه در موارد مواد قبل بنا بتقاضای مدعی خصوصی مکلف است نسبت بجبران خسارات مادی و معنوی وارده بر متضرر از جرم رسیدگی و حکم دهد.

تبصره ـ دادستان مکلف است بهر وسیله که مقتضی میداند تا قبل از جلسه اول بشاکی اطلاع دهد که اگر راجع بضرر و زیان خود تقاضا دارد داد خواست خود را با دلائل بدادگاهی که بامر کیفری رسیدگی مینماید تقدیم کند و دادگاه این داد خواست را در طول مدت دادرسی تا قبل از صدور حکم خواهد پذیرفت ولی اگر داد خواست تا ختم رسیدگی داده نشد و دادگاه از رسیدگی بامر کیفری فراغت یافته باشد بتقاضای داد ستان میتواند حکم دعوای عمومی را قبلا صادر نماید و راجع بدعوای ضرر و زیان پس از تکمیل رسیدگی حکم دهد.

ماده ۸ ـ در تمام موارد مذکور در این قانون هر گاه راننده مصدوم را بنقاطی برای معالجه و استراحت برساند و یا مامورین مربوطه را از واقعه آگاه کند و یا بهرنحوی موجبات معالجه واستراحت و تخفیف الام مصدوم را فراهم کند دادگاه مقررات تخفیف را در باره او رعایت خواهد نمود.

ماده ۹ ـ کسانیکه بدون پروانه رسمی اقدام برانندگی وسائط نقلیه موتوری نمایند و همچنین کسانیکه بموجب حکم دادگاه از رانندگی وسائط نقلیه موتوری ممنوع شده‌اند برانندگی وسائط نقلیه موتوری اقدام کنند بحبس تادیبی از ۱۱ روز تا دو ماه و جزای نقدی از دویست ریال الی ۱۲ هزار ریال محکوم خواهند شد.

ماده ۱۰ ـ هر یک از مامورین دولت که متصدی تشخیص مهارت و دادن گواهینامه رانندگان هستند اگر بکسیکه واجد شرایط رانندگی نبوده پروانه بدهند از ۳ ماه تا یکسال حبس تادیبی و بانفصال پنجسال از خدمت دولت محکوم خواهند شد.

ماده ۱۱ ـ در مورد مواد ۳ و ۴ و ۵ هر گاه راننده یا متصدی وسائل نقلیه موتوری در موقع وقوع جرم مسبب بوده و یا پروانه نداشته و یا زیادتر از سرعت مقرر حرکت میکرده و با آنکه دستگاه موتوری را با وجود نقص و عیب مکانیکی بکار انداخته باشد بحداکثر مجازات مذکور در موارد فوق محکوم خواهد شد.

ماده ۱۲ ـ هر یک از افسران و اعضاء شهربانی و ژاندار مری و ارتش وروساء و اعضاء شهر داری که بطور مستقیم یا غیر مستقیم در بکار انداختن وسائل نقلیه و در امور رانندگی عمومی و حمل و نقل بهر عنوان اعم از مالکیت یا اجاره یا شرکت دخالت نمایند به سه ماه الی یکسال حبس تادیبی و ده هزار ریال الی پنجاه هزار ریال غرامت محکوم خواهند شد.

تشکیل شرکت سهامی نفت در سازمان برنامه

۱۸ مرداد ۱۳۲۸

درفصل چهارم قانون برنامه هفت ساله که بتصویب کمیسیون برنامه مجلس شورای ملی رسیده است یکصد میلیون تومان (هزارمیلیون ریال) برای سرمایه شرکتی جهت بهره برداری نفت ایران پیش بینی شده است.

هیئت دولت پیشنهادی را که در این زمینه از طرف سازمان برنامه تقدیم شده بود تصویب نمود و بنابراین سازمان تشکیل شرکت سهامی نفت را که فعلا بانزده میلیون تومان جهت آن اختصاص داده شده و بعدها زیاد خواهند کرد وجهه نظر خود قرار داده و درمقام افزایش سرمایه و شروع بتدارک مقدمات کار میباشد. هنوز بتجربه ثابت شده که دخالت دولت در امور بازرگانی بضرر مردم و مملکت تمام شده است. هیچکاری نیست که بدست دولت طبق منافع و مصالح جامعه بپیشرفت کرده باشد. حالا هم اگر سازمان برنامه بخواهد مقدمات اکتشاف و استخراج نفت را فراهم آورد و شرکتهائی برای این منظور با سرمایه مردم تشکیل بدهد و کارها را بدست مردم. بسیارد این اقدام بسیار بسندیده و مفید است ولی اگر بخواهد سهام شرکت را بین موسسات دولتی تقسیم کنند و کار دردست دولت باشد این کار مهم اقتصادی همچنان درتعطیل و وقفه باقی خواهد ماند و این آرزو که ایران از جهاهها و منابع زرخیز زیر زمینی خود با سرمایه و بدست خود بهره‌مند گردد مثل سایر آمال و آرزوهای ملی هرگز جامعه عمل نخواهد پوشید.

ما دراین باره مقالات بسیار نوشته و تشکیل شرکت های ملی را بشرط اینکه تسهیلات لازم از طرف دولت فراهم گردد امری ساده و عملی دانسته‌ایم زیرا این قبیل شرکتها بهتر میتوانند با موسسات خارجی و سرمایه داران دنیا داخل معامله و دادو ستد شوند بدون اینکه سیاست های پریچ و خم و گیج کننده کشورهای ذینفع را درنظر بگیرند و حال انکه اگر کار نفت دردست دولت باشد ملاحظات سیاسی و مداخلات و دسیسه ها هیچوقت نخواهد گذاشت این فکر مفید عملی شود و ایرانی درکشور خود از ذخایر و ثروت گرانبهای خود استفاده کند.

بقیه سرمایه این شرکت چگونه جمع آوری میشود و نقشه عمل و بهره برداری سازمان چیست؟ فعلا سازمان برنامه درمقام تشکیل شرکت سهامی است ولی تصمیم شورای برنامه مشخص نیست که مردم و موسسات ملی را هم دران شرکت سهیم خواهند ساخت یا فقط سرمایه دولت میخواهد دراینکار داخل باشد.

اعتقاد ما اینستکه سازمان همانطور که تقویت و رشد بنیه مالی و ترقی سطح زندگی مردم را برنامه حقیقی خویش قرارداده، دراین مورد نیز باید توجه داشته باشد که شرکت سهامی نفت باید با سرمایه مردم تشکیل و شروع بکار کند و از سازمانهای دولتی برکنار باشد زیرا بتجربه ثابت شده که دخالت دولت درامور بازرگانی بضرر مردم و مملکت تمام شده است. هیچکاری نیست که بدست دولت طبق منافع و مصالح جامعه بپیشرفت کرده باشد. حالا هم اگر سازمان برنامه بخواهد مقدمات اکتشاف و استخراج نفت را فراهم آورد و شرکتهائی برای این منظور با سرمایه مردم تشکیل بدهد و کارها را بدست مردم. بسیارد این اقدام بسیار بسندیده و مفید است ولی اگر بخواهد سهام شرکت را بین موسسات دولتی تقسیم کنند و کار دردست دولت باشد این کار مهم اقتصادی همچنان درتعطیل و وقفه باقی خواهد ماند و این آرزو که ایران از جهاهها و منابع زرخیز زیر زمینی خود با سرمایه و بدست خود بهره‌مند گردد مثل سایر آمال و آرزوهای ملی هرگز جامعه عمل نخواهد پوشید.

ما دراین باره مقالات بسیار نوشته و تشکیل شرکت های ملی را بشرط اینکه تسهیلات لازم از طرف دولت فراهم گردد امری ساده و عملی دانسته‌ایم زیرا این قبیل شرکتها بهتر میتوانند با موسسات خارجی و سرمایه داران دنیا داخل معامله و دادو ستد شوند بدون اینکه سیاست های پریچ و خم و گیج کننده کشورهای ذینفع را درنظر بگیرند و حال انکه اگر کار نفت دردست دولت باشد ملاحظات سیاسی و مداخلات و دسیسه ها هیچوقت نخواهد گذاشت این فکر مفید عملی شود و ایرانی درکشور خود از ذخایر و ثروت گرانبهای خود استفاده کند.

قدردانی بانو دلکش

۱۲ مرداد ۱۳۲۸

تشکر و قدردانی از جناب آقای دکتر منصور پرتوی

مدتها بود که بعلت داشتن لوزتین چرکی و ابتلای بعوارض شدید آن، بویژه گرفتگی صدا که مرا از انجام هنر خویش بازمیداشت، نه فقط باعث ناراحتی اینجانب میشد بلکه دوستان علاقمند بموسیقی را نیز متاثر میساخت. خوشبختانه آقای دکتر منصور پرتوی متخصص امراض گوش و خلق و بینی باعمل ماهرانه‌ای که مخصوص ایشان «لوزتین اینجانبه را بیرون آوردند و درنتیجه بکلی آن ناراحتی ها مرتفع شد. بدینوسیله خود را موظف میدانم ازاین جراح عالیمقام که باعث افتخار ما ایرانیان میباشد تشکر و مراتب سپاسگذاری خود را تقدیم نمایم.

بانو دلکش

گفتگو با مدیر عامل سازمان برنامه

ساختمان راه آهن تهران تبریز و تهران مشهد انجام میگیرد

۲۳ تیر ۱۳۲۸

آقای دکتر نصر مدیر عامل سازمان برنامه هفت ساله در اطاق کوچک کار خود که تا نیمه های شب روزهای تعطیل را نیز در آنجا مشغول کار و مطالعه بوده‌اند، ظهر امروز چند تن از خبرنگاران روزنامه ها را پذیرفته و اطلاعاتی از وضع سازمان برنامه و اقداماتیکه سازمان می خواهد انجام دهد دادند و بتصویب نامه اخیر هیئت وزیران اشاره کرد و اظهار داشتند:

چهار ساعت بعد از ظهر روز ۲۳ تیر ماه ۱۳۲۸ جلسه فوق العاده هیئت وزیران با حضور والاحضرت شاهپور عبدالرضا پهلوی تشکیل شد و دو قسمت اساسی از پیشنهادات سازمان برنامه را که مدیر عامل سازمان مطرح کردند تصویب نمودند.

قسمت اول پیشنهادات مزبور مربوط بوضع اعتبارات بانکی است. در این قسمت ۳ اقدام اساسی زیر منظور گردیده است.

تاسیس بانک جدیدی بنام بانک اعتبارات صنعتی

غرض از تاسیس این بانک این است که با دادن اعتبارات طویل المدت ارزی و ریالی بافراد و بنگاههای خصوصی تاسیسات تولیدی کشور هر چه زودتر توسعه یابد چه در وضع حاضر با کمک متصدیان خصوصی میتوان امیدوار بود فعالیتهای تولیدی زودتر و با صرفه تر بنتیجه برسد.

البته در مقابل این مساعدتهای فنی و مالی که سازمان برنامه از طریق بانک اعتبارات صنعتی بمتصدیان خصوصی خواهد نمود مقرراتی وضع خواهد کرد که از سوء استفاده های شب آنها جلوگیری بعمل آید تا منافع رعیت و کارگر و بطور کلی مصرف کنندگان کشور پایمال نگردیده و مورد تعدی موسسات خصوصی مامور تولید قرار نگیرد.

الحاق بانک صنعتی به سازمان برنامه

پیشنهاد دوم سازمان برنامه که در ۲۳ تیر بتصویب هیئت وزیران رسید آن بود که نمایندگی سهام دولت در بانک صنعتی بسازمان برنامه منتقل شود تا آن سازمان در سازمان بانک اصلاحات لازم را بعمل آورده ترتیبی بدهد که تصدیهای صنعتی دولت بصورت تصدی های صنعتی سایر کشورهای مترقی بهره برداری گردد و علت اساسی این پیشنهاد این بود که مادام که صنایع موجود دولت بصورت صحیحی در نیاید صلاح نیست بتاسیس صنایع تازه پرداخت چون این اقدام جز افزودن بر میزان زیان دولت اثری نخواهد داشت. نظر سازمان برنامه اینست که هر یک از کارخانجات بصورت شرکت های مستقل که کاملا مسئول و مختار عملیات خود باشند در آید تا از تشریفات اداری و طول و تفصیل کار حتی المقدور کم شود و لیاقت مامورین مستقیما در پیشرفت کار موثر خواهد شد که کمکهای بانک اعتبارات صنعتی و بانک کشاورزی فعلا متوجه آن قسمت از عملیات تولیدی باشد که طبق برنامه هفت ساله خواه از لحاظ احتیاجات عمومی و خواه از لحاظ مصالح عمومی کشور مقدم بر سایر عملیات شناخته شده است.

***

قسمت دوم پیشنهادات سازمان برنامه که در جلسه ۲۳ تیر بتصویب دولت رسید شامل عملیاتی است که برای تسریع در امر ساختمان راه آهن انجام خواهد گرفت این عملیات شامل دو شعبه است از اینقرار:

۱) ساختمان راه آهن تهران تبریز

بطول قریب ۷۵۰ کیلومتر.

ساختمان آن در آبان ۱۳۱۷ شروع شد و قرار بود در ۲۹ اسفند ۱۳۲۱ زیر سازی آن با تمام برسد که پیش آمد شهریور ۱۳۲۰ اتمام آن را بعهده تعویق انداخت.

از تهران تا زنجان بطول ۳۱۵ کیلومتر در ۱۲ مهر ۱۳۱۹ و از زنجان تامیانه بطول ۱۲۳ کیلومتر در حین جنگ باتمام رسید.

در سال ۱۳۲۶ ادامه ساختمان راه آذربایجان دوباره شروع شد ولی از آن تاریخ تا کنون نظر بمحدود بودن اعتبارات کار عمده انجام نگرفته جز آنکه ساختمان دو تونل بطول در حدود ۱۷۰۰ و ۱۵۰۰ مترو دو پل بزرگ بین کیلومتر ۴۹۵ و ۴۹۹ شروع شده است.

سازمان برنامه در نظر دارد در ظرف سه سال راه میانه تا تبریز را باتمام برساند. در سال اول اجرای برنامه مبلغ ۲۱۰ میلیون ریال بمصرف کارهای ساختمانی خواهد رسید که در درجه اول قسمت سخت و کوهستانی بین میانه (کیلومتر ۴۳۸) و خراسانلو (کیلومتر ۵۰۱) بطول ۶۵ کیلومتر ساخته خواهد شد.

همچنین دو قسمت از عملیات ساختمانی یکی از مراغه بطرف تبریز و دیگری از تبریز بطرف مراغه شروع خواهد گردید.

در سال دوم اجرای برنامه بمحض آنکه ساختمان بین میانه و خراسانلو باتمام رسید ریل گذاری بطرف تبریز شروع شده و بلا انقطاع ادامه خواهد یافت. زیرا از خراسانلو ببعد راغه و تبریز زیاد اشکال ساختمانی ندارد و مانع ریل گذاری نخواهد شد.

۲) راه آهن تهران ـ مشهد

بطول ۹۲۷ کیلومتر، ساختمان این راه از گرمسار بطرف مشهد در اردیبهشت سال ۱۳۱۷ شروع شد و قرار بود در اول اسفند سال ۱۳۲۱ زیر سازی آن باتمام برسد متاسفانه پیش آمد شهریور ۱۳۲۰ اتمام آنرا معوق گذارد.

ریل گذاری این خط تا شاهرود یعنی کیلومتر ۵۵۳ در سال ۱۳۲۰ باتمام رسید و در تاریخ ۲۳/۳/۲ بهره برداری آن شروع شد.

در حین جنگ جز عملیات مختصر کار مهمی در این خط انجام نیافت.

از سال ۱۳۲۶ وزارت راه در دو قسمت از مشهد بطرف نیشابور و از نیشابور بطرف مشهد شروع بتکمیل ساختمان راه نمود که بواسطه نبودن اعتبار کافی و سایر اشکالات بکندی پیشرفت میکرد.

سازمان برنامه در سال اول اجرای برنامه مبلغ ۲۱۰ میلیون درآمد را بمصرف خواهد رسانید که ۱۸۰ میلیون ریال آن برای خرید و حمل ریل و ریل گذاری ۱۵۰ کیلومتر از شاهرود بطرف مشهد و ۳۰ میلیون دیگر بمصرف تکمیل ساختمان قطعات نیمه تمام خواهد رسید.

جون ریل گذاری با وسائل موجود در ایران حداکثر از روزی یک کیلومتر تجاوز نکرده و بطور معمول روزانه ۵۰۰ متر پیشروی میکند پیش بینی شده است که ریل گذاری قطع نشود و بتدریج که کار ریل گذاری پیشروی میکند ساختمان های نیمه تمام نیز باتمام برسد این راه نیز در ظرف ۳ سال اول اجرای برنامه باتمام خواهد رسید.

با اجرای این برنامه در حدود ۱۰ تا ۱۵ هزار نفر مشغول کار خواهند شد و پس از انجام دو خط نامبرده نه تنها بعایدی بنگاه راه آهن قلم مهمی افزوده خواهد گردید باقتصاد کشور از هر جهت بطور موثر کمک خواهد شد.

تپه ماهورهای اطراف تهران با قیمت سرسام آوری خرید و فروش میشود

قیمت زمین در تهران بیش از پایتخت های مهم کشورهای جهان است

۶ تیر ۱۳۲۸

یکی از کارهای ضروری دولت توجه بمسئله خرید و فروش و احتکار زمین است.

این کار دامنه وسیعی پیدا کرده و امور کسبی و تجارتی کشور را دچار اختلال نموده است. میگویند نزول پول بشکل سرسام آوری ترقی نموده و بانکها اعتبارات را محدود ساخته، معاملات نقدی راکد شده، ورشکستگی بین بعضی تجار ظاهر گردیده و خلاصه وضع نامناسبی دردادو ستد پیدا شده است.

اما با تمام این احوال معاملات زمین های بایر هنوز رواج دارد و تپه ماهورهای خارج شهر هر روز مورد خرید و فروش واقع میشود.

یکی از مشکلات بزرگی که اکنون تهران دچار ان شده گرانی کرایه خانه و نبودن مسکن بحد کافی و فشار فوق العاده‌ایست که از این راه بطبقه مستخدم و کارمندان حقوق بگیر در دستگاههای دولتی و ملی وارد می آید و کسی در فکر اصلاح این وضع رقت بار نیست و حال انکه جلوگیری از ترقی فاحش کرایه خانه افزایش خانه های مسکونی است و این افزایش وقتی حاصل خواهد شد که احتکار و خرید و فروش اراضی در شهر و اطراف شهر بمنظور سود برسنی موقوف گردد.

این کار بسیار سهل و ساده است ولی تا کنون اعمال نفوذ متنفذین و سرمایه داران و صاحبان زمین های بایر مانع انجام و اجرای ان گردیده دولت با وضع مالیات سنگین بر روی زمین های بایر داخل و خارج شهر بخوبی میتواند جلوی این وضع نامطلوب را بگیرد و نگذارد بیش از این بر مردم ناتوان فشار وارد آید برای اینکه جمعی سرمایه دار می خواهند روی احتکار زمین خون مردم را بمکند.

قیمتی که زمین در تهران روی همین معاملات مصنوعی پیدا کرده قابل مقایسه با قیمت زمین در کشورهای مترقی جهان نیست اکنون ارزش زمین و خانه درتهران بیش از بایتخت های مهم دنیا است و علت عمده همین معاملات تصنعی است که برای پر کردن جیب بین سرمایه داران جریان دارد و قسمتی از امور اقتصادی کشور را مختل و فلج ساخته است.

واقعا تاسف آور است که میلیونها تومان برای خرید و فروش تپه ماهورهای اطراف تهران هر روز رد و بدل میشود. اما برای ایجاد یک کارخانه، اباد کردن یک مزرعه، دایر نمودن یک باغ میوه، احداث یک قنات دست نیاز دسته دیگر مردم نزد بانکها دراز است و دیناری بانها داده نمیشود. یا اگر بدهند بانزول سنگین.

دولت در اولین فرصت باید جلوی معاملات زمین را که بسود کشور و مفید بحال طبقات متوسط مردم و موثر در بهبود بازار کسب و تجارت میباشد بگیرد و با وضع مالیات سنگین باین جریان ناپسند خاتمه دهد تا صاحبان اراضی بایر مجبور شوند زمینهای بایری را که در گوشه و کنار شهر و اطراف مورد معامله قرار میگیرد خانه بسازند و در دسترس مردم بگذارند و باین وسیله مشکل مهم مسکن و کرایه سنگین حل شود و میلیونها تومان ثروت کشور از این داد و ستد مضر خارج شده و بجریان کارهای مفید تولیدی بیفتد.

قانون مالک و مستأجر

حل اختلاف بین مالک و مستأجر باداد گاه بخش است

با انتخاب داور اختلاف بین موجر و مستأجر محل کسب در باره حقوقی که مستأجر برای خود قائل است حل میشود

۸ تیر ۱۳۲۸

آقای دکتر سجادی وزیر دادگستری امروز لایحه زیر را برای حل اختلافات بین مالکین و مستاجرین مستغلات تقدیم مجلس شورای ملی نمودند و برای تصویب بکمیسیون قوانین دادگستری ارجاع شد.

مجلس شورای ملی

چون اختلاف بین مالکن و مستاجرین مستغلات راجع بتخلیه و همچنین حقوقی که مستاجرین مستغلات مزبور برای خود قائل هستند، ایجاب مینماید که اختلافات مزبور بطریق مسالمت آمیز وسریع حل و تصفیه شود و از طرفی تراضی طرفین (موجر و مستاجر) در تعیین میزان اجاره لازم الرعایه است لایحه قانونی زیر متضمن هشت ماده تهیه و تقدیم و تقاضای تصویب ان میشود:

ماده ۱ـ دعاوی راجع بدکاکین، مغازه ها، خانه ها، مسافرخانه ها، کاروانسراها، محل کارخانه ها، گارازها، انبارها، اطاقهای کرایه و بطور کلی هر محلی که برای پیشه یا سکنی بصورت اجاره در تصرف اشخاص است اعم از اینکه ان دعاوی مربوط بتخلیه با تعدیل میزان اجاره یا اختلافات مربوط بقطع آب و برق و تعمیرات و غیره باشد و همچنین طرز و مدت رسیدگی طبق مقررات این نامه‌ای که از طرف وزارت دادگستری تنظیم میشود در مراجعی که در ماده ۲ این قانون مذکور است حل و فصل خواهد شد.

تبصره ۱ـ منظور از اجازه مذکور در این ماده انست که تصرف متصرف بعنوان اجاره یا صلح منافع باعنوان دیگری بمنظور اجاره باشد اعم از اینکه نسبت بمورد تصرف قبلا سند رسمی بین طرفین تنظیم شده یا نشده باشد یا تصرف متصرف برحسب تراضی با مالک یا نماینده او باشد.

ماده ۲ـ مرجع صلاحیتدار برای رسیدگی بدعاوی مزبور شعبه یا شعب دادگاه بخش است که وزارت دادگستری از بین شعب دادگاه بخش منحصرا برای رسیدگی و اجرای مقررات این قانون معین مینماید و در دادگاههای نامبرده در ظرف مدت ده روز از تاریخ ابلاغ در دادگاه شهرستان قابل رسیدگی بروهسی است.

دادگاه شهرستان خارج از نوبت بدعاوی مزبور رسیدگی نموده رای مقتضی صادر مینماید این رای قابل فرجام نیست.

ماده ۳ـ اختلافات بین موجر و مستاجر محل بسبه نسبت بحقوقی که مستاجرین برای خود قائل هستند منحصرا بطریق داوری حل و فصل میشود و نحوه انتخاب داورها و طرز رسیدگی انها نیز طبق آئین نامه وزارت دادگستری خواهد بود.

ماده ۴ـ نسبت بدعاوی که قبل از تصویب این قانون راجع به مستغلات مذکور در ماده یک این قانون اقامه شده و تا کنون بمرحله اجراء نرسیده اعم از اینکه ان دعاوی در هیئت های بدوی یا تجدید نظر طرح و یا در مرحله اجراء باشد طبق مقررات این قانون و آئین نامه‌ای که وزارت دادگستری تنظیم مینماید رفتار میشود.

ماده ۵ـ حق الزحمه داورها طبق قانون آئین دادرسی مدنی است و در صورت عدم پرداخت دادگاهی که کار را بداوری ارجاع نموده دستور وصول و پرداخت آن را بداورها خواهد داد.

ماده ۶ـ میزان اجاره مستغلات مذکور در ماده یک که بعد از تاریخ تصویب این قانون طبق سند رسمی اجاره داده شود همان است که بین طرفین در سند معین میشود.

ماده ۷ـ وزارت دادگستری مکلف است از تاریخ تصویب این قانون در ظرف مدت یکماه آئین نامه های مربوط باجرای این قانون را تنظیم و پس از تصویب هیئت وزیران بموقع اجراء بگذارد.

ماده ۸ـ از تاریخ اجرای این قانون کلیه مقرراتی که مخالف این قانون باشد در مدت اعتبار این قانون موقوف الاجرا خواهد بود.

نخست وزیر وزیر دادگستری
محمد ساعد دکتر محمد سجادی

ماجرای قند و شکر

نخست وزیر و وزیر دارائی در مورد بحران قند و شکر اعلامیه دادند

دادستان دیوان کیفر، معاون وزارت دارائی و مدیر عامل شرکت قند و شکر را بازداشت کرد

چهار هزار کیسه شکر توسط ماموران شهربانی کشف شد و توزیع قند و شکر

باردیگر بشرکت عطار و سقط فروش تهران واگذار شد

۴ تیر ۱۳۲۸

همه روز شواهدی بدست میآید که نظر ما را در آزادی کسب و تجارت تائید میکند. باز چندی است غوغای شکر در کشور راه افتاده است؟

گاه میگویند زمینه شکر کمیاب است و این موضوع سبب پیدایش بازار سیاه گردیده و گاه گفته میشود در حمل و نقل شکر های دولتی از بنادر قصور می ورزند گاه تقصیر را متوجه گمرکات و گاه متوجه راه آهن، و گاه میگویند محتکرین و سرمایه داران این وضع را بوجود آورده‌اند و گاه دستگاه های دولت را مسبب این پیش آمد میدانند. بهر حال همه چیز گفته میشود.

ولی یک موضوع توجه مبذول نمیگردد و آن اینست که دستگاه های عریض و طویل دولت نمیتوانند بازرگانی کنند و این دستگاهها بیشتر تولید زحمت برای مردم میکنند تا ایجاد راحتی و آسایش.

قند و شکر از زمانی که آقای نجم الملک جیره بندی را موقوف کرد و سد بزرگ سوء استفاده های کلان اشخاص و سوداگران را شکست وضع آرام و عادی پیدا کرد و مردم در همه جای کشور از این حیث راحت و راضی بودند نفهمیدیم چه شد چه جریانی پیش آمد، چه منافعی در این کار پیدا شد که آن وضع عادی را موقتا و ناگهان بر هم زد. بین مردم خیلی حرفها زده میشود از سوء استفاده بازرگانان، سوء استفاده بعضی مامورین، بند و بست چی ها صبحت میشود و پیدایش بازار سیاه راعادی نمیدانند.

اگر چه آقای وزیر دارائی اهتمام شایسته‌ای در این باره نمودند و جلو این وضع نامطلوب را گرفتند و اکنون تا حدی بازار سیاه در تهران از بین رفته ولی این اقدامات کافی نیست و هنوز مردم شهرستانها در زحمت میباشند و آنچه افکار عمومی انتظار آن را دارد این است که معلوم شود واقعا در این کار دست هائی برای سوء استفاده وجود داشته و کسانی بوده‌اند که مسبب این خرابی و بر هم ریختگی که ممکن است نگاهدارد و کسب وتجارت آنرا بنرخ مشخص دولت آزاد بگذارد تا وسیله بدست سوء استفاده چیان نیافتد و بازار را گاه و بیگاه اشفته نسازند و مردم بدبخت را اینطور ندوشند.

✱ اعلامیه وزارت دارائی

۴ تیر ـ در اجرای منویات اعلیحضرت همایون شاهنشاهی دایر بر تعقیب اشخاصی که در راه انجام وظیفه قصور و یا تقصیری مینمایند از هر طبقه و مقام که باشند از چند روز قبل که جریان نامطلوب قند و شکر پیش آمد نمود دستور داده شد موضوع دقیقا چه بوسیله دستگاه بازرسی کل وزارت دارائی و چه بوسیله شهربانی کل و تحقیقات مخفی و محرمانه رسیدگی گردیده اشخاصیکه عمدا یاسهوا موجب این پیش آمد شده‌اند تشخیص و مجازات شوند برای اینکه تحقیقات آزادانه انجام شود کلیه مامورینی که دخیل بر خرید و توزیع قند و شکر بوده‌اند اعم از معاون و مدیر کل وزارت خانه و رئیس قسمت از کار بر کنار شدند البته اگر در نتیجه رسیدگی تقصیری از آقایان و دیگران روشن و مسلم شد از هیچ گونه مجازاتی در باره انها خود داری نخواهد شد. و اگر بیگناهی آنان محرز گردید بکار های خود مجددا مشغول خواهند شد.

وزیر دارائی ـ گلشائیان

✱ اعلامیه آقای نخست وزیر راجع به قحطی قند و شکر

۱۱ تیر ـ چندی است بحران قند و شکر پیش آمده است که علل و جهات آن را مقامات صلاحیتدار بررسی می نمایند و دیوان کیفر کشف قضایا را در دست گرفته که مسئولین ایجاد قحطی مصنوعی و متخلفین را تعقیب و مجازات نمایند مردم بیچاره تهران و ولایات برای بدست آوردن کمی قند و شکر در این ایام متبرکه جلوی دکانها و زیر آفتاب سوزان همه نوع زجر را متحمل میشوند، مشاهده این اوضاع برای دولت بسی ناگوار و مایه شرمندگی و برای استفاده جویان ننگ آور و برای مردم روزگار غیر قابل تحمل است، برای جلو گیری از این اوضاع و تامین رفاه مردم دستور داده‌اند وزارت دارائی با تمام وسائل که در دست دارد توزیع قند و شکر را مرتب و عاملین فروش را دو و بلکه سه برابر نمایند و فورا علاوه بر نود هزار تن شکر سفارش قبلی بکصد هزار تن شکر دیگر سفارش بدهند بشهربانی کل کشور دستور دادند تمام دکاکین فروش قند و شکر را با کمک بازرسان اعزامی از تمام وزارت خانه ها تحت نظر بگیرند و خریداران را طوری ترتیب بدهند که به نوبه ایستاده واحدی جلوتر از کسیکه قبل از او برای خرید آمده پیش نیفتد.

و تمام وزارتخانه ها بازرسان خود را مامور نمایند که با مامورین شهربانی همکاری و در توزیع مرتب قند و شکر نظارت و اهتمام ورزند و در صورت تعلل در اجرای این دستور تصمیمات شدیدی نسبت به متخلفین اتخاذ خواهد شد.

✱ توقیف معاون وزارت دارائی

محمد ساعد نخست وزیر

۱۱تیر ظهر روز پنجشنبه آقای نیک پی معاون وزارت دارائی طبق قراری که از طرف آقای پیراسته دادستان دیوان کیفر صادر شد توقیف و بزندان شهربانی تحویل گردید.

تحقیقات در اطراف قند و شکر و وضع اخیر و کمیابی و گرانی آن ادامه دارد و اطلاعاتی که خبر نگار اداره تا آخرین ساعت امروز بدست آورده بقرار ذیل میباشد:

آقای دادستان دیوان کیفر بر اثر اعلام جرم رسمی که شده بود از ظهر روز سه شنبه شروع به تحقیق نمودند چهار نفر از قضات دیوان کیفر نیز در این چند روز با ایشان همکاری و بیشتر اوقات این هیئت در وزارت دارائی صرف میشود.

روز پنجشنبه آقای نیک پی از طرف هیئت رسیدگی احضار و پس از تحقیقاتی که بعمل آمده بدستور آقای دادستان دیوان کیفر توقیف شده است.

آقای دادستان دیوان کیفر در پاسخ خبرنگار اداره که آیا اشخاص دیگری مورد اتهام هستند یا خیر؟ پاسخ داد که تحقیقات ادامه دارد و میتوانم اطمینان بدهم که هیچ چیز و هیچ مقامی نخواهد توانست مانع از پیشرفت تحقیقات گردد و اگر اتهام متوجه شخص یا اشخاصی شود که واجد مصونیت قضائی بوده و دادسرای دیوان کیفر صلاحیت احضار و اتخاذ تصمیم در باره آنها را نداشته باشد مراتب برای ادامه تحقیق به مراجع صلاحیتدار گزارش و موکول خواهد گردید از کلیه اهالی نیز انتظار دارد که اطلاعات خود را در دسترس هیئت رسیدگی بگذارند چون موضوع قند و شکر با وضع معیشت کلیه افراد ارتباط دارد.

✱✱✱✱

بطوریکه اطلاع یافته‌ایم اداره شهربانی هم بنمایندگی از طرف دادسرای دیوان کیفر مشغول اقدام شد و ازجمله تا امروز در حدود چهار هزار کیسه شکر بوسیله مامورین اداره آگاهی توقیف گردیده است این شکر ها قسمتی زرد و قسمتی سفید است و پس از رسیدگی کامل به وضعیت آنها تصمیم مقتضی اتخاذ خواهد گردید.

ممکن است قسمتی از این شکر ها مشمول قانون (منع احتکار گردد).

توزیع قند و شکر مجددا بشرکت عطار و سقط فروش تهران که سابقا عهده دار توزیع بود واگذار گردیده و این شرکت به عاملین فروش اخطار نموده که از امروز روزی چهار صد نفر برای تحویل گرفتن قند و شکر مراجعه نمایند و سهمیه خود را برای فروش بمصرف کنندگان دریافت کنند.

تصور میشود که وضع مصنوعی قند و شکر در ظرف همین یکی دو روز خاتمه یابد و قند و شکر به مقدار کافی در دسترس مردم گذارده شود.

در قسمت اقدامات هیئت رسیدگی هم حدس زده میشود که اشخاص دیگری نیز علاوه بر معاون وزارت دارائی در ضمن تحقیقات مورد اتهام قرار گرفته و حتی توقیف شوند ولی هنوز هیچکس نمیتواند در این باره بطور قطع پیش بینی نماید.

✱ مدیر عامل شرکت قند و شکر باز داشت گردید

۱۳ تیر ـ طبق قرار صادره از طرف دادستان دیوان کیفر آقای یوسف علی شهمیرزادی مدیر عامل شرکت قند و شکر که در جریان اخیر قند و شکر شریک شناخته شده است برای جلو گیری از تبانی بطور انفرادی در بازداشتگاه کاخ وزارت دادگستری باز داشت گردیده‌اند.

چون آقای شهمیرزادی بقرار صادره اعتراض نموده‌اند لذا پرونده ایشان برای رسیدگی و اظهار نظر آقای وزیر دادگستری فرستاده خواهد شد تا قرار نقض یا تائید شود.

فعلا جریان تحقیق و تعقیب قضیه با مراقبت کامل پیش میرود و برای اینکه در تحصیل نتیجه تسریع گردد چهار نفر آقایان قضات دیوان کیفر مامور رسیدگی باین امر و دادستان کیفر امور را بین خود تقسیم نموده و هر یک یکرشته را دنبال مینمایند.

چنانچه در جریان تحقیق کسانی مورد تعقیب باید قرار گیرند که از لحاظ موقعیت و شغل تعقیب آنان محتاج به انجام تشریفات مخصوصی باشد بدون کمترین تامل با انجام تشریفات تحت باز جوئی و تعقیب واقع خواهند شد رویهمرفته با اوامر مخصوص ملوکانه و با مراقبت و دستور وزیر دادگستری هیئت مامور رسیدگی در جریان امر هر کس در هر مقامی را مقصر تشخیص دهد با نهایت شدت طبق مقررات تعقیب خواهد نمود.

در مورد شکر های توقیف شده در بازار و دکاکین نیز هیئت مشغول رسیدگی است تا اگر از شکر های دولتی تشخیص داده شد ضبط گردیده و صاحب فعلی آن که قطعا از موجودی دولت بوسیله مامورین دولت خریداری نموده مورد تعقیب قرار گیرند و اگر از شکر های غیردولتی تشخیص داده شد معلوم شود که مشمول قانون منع احتکار میباشد یا خیر بهر صورت این تشخیص و رسیدگی تا دو سه روز دیگر انجام خواهد شد.

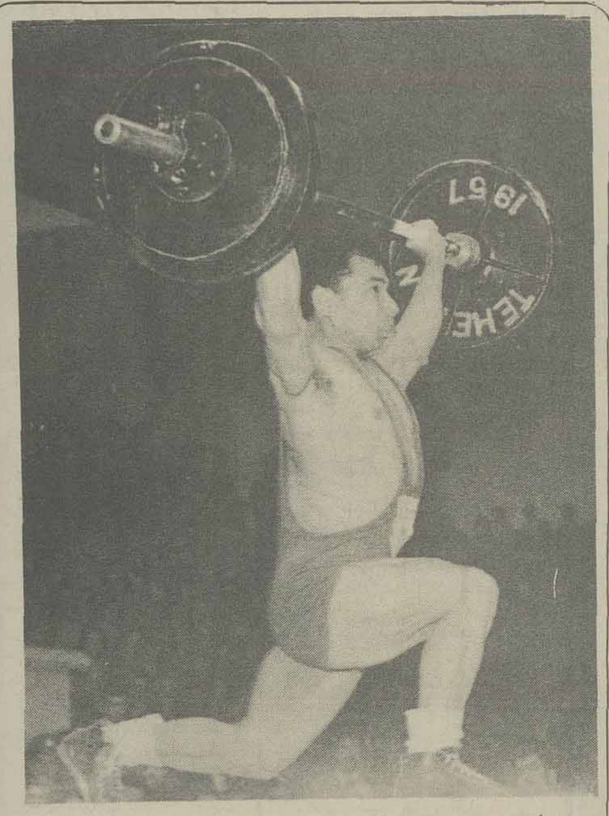

نامجو قهرمان بین المللی هالتر شد

جمعیت در سالن فریاد میزد نامجو ایران ـ نامجو ایران

۷ تیر ۱۳۲۸

پریشب تماشاخانه (اسکالا) در لندن مملو از زن و مرد و کودک انگلیسی و ورزشکاران اسکاتلندی و حومه شهر لندن بود که برای تماشای مسابقه های قهرمانی وزنه برداران کشورهای جهان جمع شده بودند. لژهای مختلف سالن با پرچمهای ملی کشورهای شرکت کننده تزئین شده بود و چندین هزار جمعیت با شوق فراوانی در سالن و پالکن های تماشاخانه منتظر اعلام آغاز مسابقه بودند.

از همان ساعت اول که تماشاچیان در سالن جمع شده بودند از گوشه و کنار گاهی کلمه «برشیا» و «نامجو» بگوش میرسید با آن که هنوز خاطره مهارت و استادی وزنه برداران سوئدی و انگلیسی در مسابقه های قهرمانی المپیاد در اذهان تماشاچیان باقی بود ولی همه میگفتند ممکن است «نامجو» که از ورزشکاران ایران است بر «استوار درژولین» انگلیسی فائق شود.

هنگامیکه ساعت بزرگ شهرداری لندن ساعت هفت را اعلام کرد مسابقه های قهرمانی وزنه برداران فدراسیون های کشورهای مختلف آغاز گردید.

مسابقه حریفان هلندی و سوئدی و انگلیسی قریب سه ربع ساعت طول کشید یک ربع بساعت هشت مانده بود که نامجو با آن قد کوتاه و قیافه بشاش وارد صحنه گردید و یک مرتبه در سالن صدای همهمه بلند شد همه میگفتند (نامجو ایران برشیا)... نامجو پس از انکه در برابر هالتر ایستاد و برسم ایرانیان بحضار تعظیم کرد، دست خود را برای جلوگیری از عرق کردن در پودر فرو برد و با اشاره قاضی برکورد گیری پرداخت.

خبرنگار آسوشیتدپرس که سابقا هم نامجو را از نزدیک میشناخت در تلگرافی که از نتیجه رکوردگیری نامجو مخابره کرده است اشاره میکند نامجو دیشب رکورد قهرمانی خود را که در سال ۱۹۴۸ در میدان المپیاد بدست آورده بود شکست.

وی با برداشتن هالتر بوزن ۱۲۶ پوند رکورد قهرمانی بین المللی سابق را بیش از ۵ پوند شکست. رکوردگیری دو ضرب میخواست آغاز شود که هیاهوی مردم اجازه نداد یک مرتبه فریاد جمعیت فضای سالن را پر کرد و همه با هم فریاد میزدند «نامجو ایران نامجو ایران» لکن نامجو هنوز قیافه مودب خود را حفظ کرده بود.

در رکوردگیری دو ضرب وی ۲۱۴ پوندهالتر زد و رکورد سابق جهانی را که ۲۰۹ پوند بود شکست. نمایندگان فدراسیون بین المللی وزنه برداری زودتر از همه بی اختیار وارد صحنه شده و فریاد زدند نامجو رقیب انگلیسی خود «ژولین» را شکست داد. ناگهان جمعیت صندلیها را ترک گفته و وارد صحنه تماشاخانه شدند و نامجو را بر دوش گرفته و در سالن گردش داده و فریاد شادی میکشیدند.

پریشب تا نیمه شب در خیابانهای لندن مردم بیکدیگر میگفتند: نامجو از ایران