۲۸ صفحه

اطلاعات

پنجشنبه دهم آذرماه ۲۵۳۶ ـ شماره ۱۵۴۷۶ تکشماره ۱۰ ریال

فرمایشات شاهنشاه وعرایض دکتر امینی

مراسم سلام عید غدیر در پیشگاه ملوکانه انجام گرفت

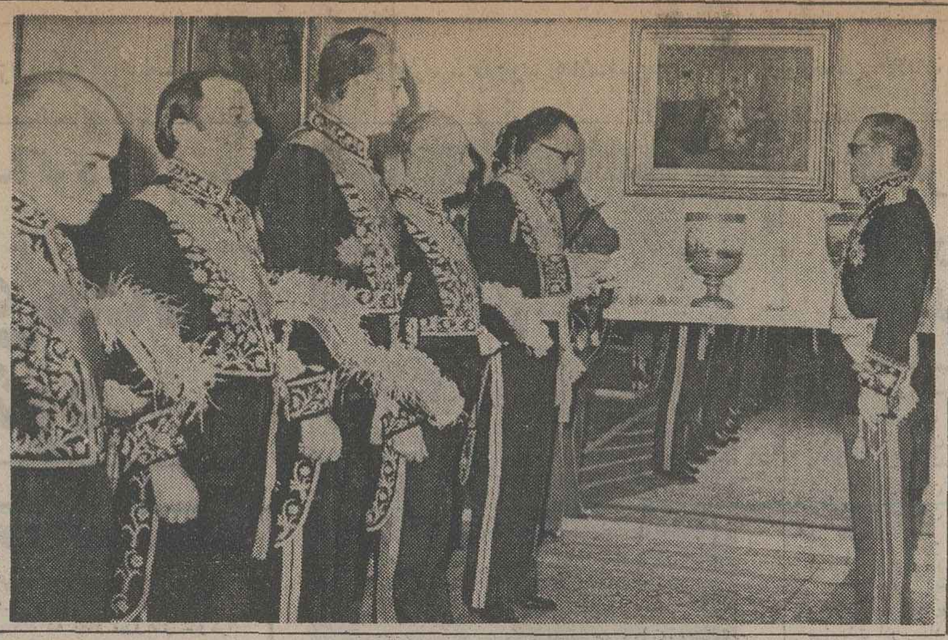

شاهنشاه آریامهر در مراسم سلام عید غدیر در مقابل صف هیئت دولت تبریک جمشید آموزگارنخست‌وزیر رااستماع میفرمایند. خلعتبری ، مهرداد پهلبد ، هوشنگ انصاری و محمد یگانه نیز در عکس دیده میشوند.
در صفحه ۳ ستون اول

کارتر به اعراب مخالف سادات اخطار کرد

نخست‌وزیر در مصاحبه‌ای اعلام کرد:

تورم در ایران روبکاهش است

★ افزایش بهای نفت در سال آینده بمصلحت نیست در صفحه ۱۲

۷ دانشجوی ایرانی درامریکا ازتحصیل محروم میشوند

در صفحه ٤ ستون چهارم

۲ حاجی ترکیه براثر وبا مردند

در صفحه ۲ ستون اول

اسامی مناطقی که‌شماره تلفن آنها تغییر میکند

در صفحه ٤ ستون اول

اجتماع رهبران مخالف سادات باشعار: تفنگ بجای مذاکره

در اولین ترمیم‌کابینه آموزگار، انصاری ازدولت به شرکت نفت رفت

باترمیم کابینه آموزگار بازار شایعات راکدشد

محمد یگانه وزیر دارائی و امور اقتصادی ، منوچهر آگاه وزیر مشاور و سرپرست‌سازمان برنامه و بودجه شد در صفحه آخر ستون ششم

شوروی در کنفرانس قاهره شرکت نمی‌کند

در صفحه ۲ ستون اول

یک هتل قاهره در کناراهرام‌بسرعت برای تشکیل کنفرانس مقدماتی صلح اعراب واسرائیل آماده‌میشود. این‌کنفرانس روز شنبه تشکیل میشود وتاکنون‌فقط امریکا واسرائیل موافقت خود رابا شرکت در آن اعلام داشته‌اند.
عکس رادیوئی یونایتدپرس

تنها آمریکا و اسرائیل در کنفرانس قاهره شرکت میکنند

●

کارتر: اگر کشور های مخالف در کنفرانس قاهره شرکت نکنند ممکن است سادات به‌تنهائی با اسرائیل قرارداد صلح امضا کند

درا جرای دستورالعمل هیئت‌وزیران

حقوق کارمندان باهزینه زندگی هماهنگ میشود

بررسی برای متناسب کردن‌حداقل حقوق‌کارمندان دولت با هزینه زندگی براساس دستورالعمل هیات وزیران در سازمان امور اداری و استخدامی کشور شروع شد.

براساس این بررسی ، حداقل حقوق و مزایای کارمندان در برابر کار و بهروری متناسب ، باهزینه زندگی آنان‌متناسب میشود.

همچنین در این بررسی ها ترتیبی اتخاذ میگردد که پرداخت اضافی علاوه بر حقوق و با توجه به وضع عرضه و تقاضای رشته‌های مختلف شغلی متفاوت بوده و نظام حقوق و مزایا دارای قابلیت انعطاف لازم باشد، تا بتوان با توجه به تغییرات تدریجی در تعادل عرضه و تقاضا برای رشته های مختلف شغلی ، حقوق ومزایای‌هررشته‌راتغییرداد.

همچنین در این بررسی میزان حقوق کارمندان برای مشاغل مختلف آنان تعیین میشود نه برای اشخاص تا درنتیجه تغییر افراد از سمتشان‌مشکلی ایجادنشود.

دراین بررسی ها برای یکسان کردن حقوق‌ومزایای کارمندانی که کار مساوی در شرایط مساوی راانجام میدهند نیز مطالعاتی صورت میگیرد.

ضمن حمله شدید به اظهارات رادیو لندن

حشمت مهاجرانی تیم ملی فوتبال انگلیس را به‌مبارزه‌خواند

حشمت مهاجرانی مربی تیم ملی فوتبال ایران در پاسخ رادیو لندن که از راه یافتن تیم ایران بهجام‌جهانی اظهار تعجب کرده بودگفت: رادیو لندن که در دستزدن به مانوورهای رادیوئی سابقه‌ای بس طولانی دارد و در ساختن کوهی ازکاه، همواره مهارت‌های خودرا به منصه ظهور رسانده ، این‌بار هم اشاره‌ای به تیم فوتبال ایران کرده است تا با این اشاره حسودان پیشرفت‌های ما خوشحال شوند . من به زمینه‌های دیگر دخالت نمی‌کنم چون این اجازه را به خود نمی دهم . اما برای آنکه‌علامت های تعجب را ازچهره‌مفسر رادیو لندن‌وارباباں دیگرش بردارم ، یادآور می‌شوم‌که فوتبال ایران با همه توفیق هایش هنوز نتوانسته با پیشرفتهای دیگر در سطوح مختلف همگام شود.

اگر امروزه رامیابی تیم ملی ایران را به جام جهانی همچون خاری‌به‌چشم رادیو لندن فروفرفته و از سوزش آن اشک مفسر ناآگاه از پیشرفتهای کشور ما را درآورده و صدای هق هق گریه‌آن ، بلندشده درحقیقت کمال ناآگاهیهای این‌زادو و مفسران آنرا میرساند.

بقیه در صفحه ٤

مسافرت تهرانیها هوای تهران رانجات‌داد!

دکتر صالح : تهران درخطر فاجعه‌ای نظیرلندن است در صفحه ٤

دانش غلوم ، اینجانیگاکن

مقاله احمد احرار در صفحه ٦

تاریخ وزندگی از لابلای متون خطی

تالیف تازه بدری اتابای درصفحه ۲۱

اولویت دادن به بهبود وضع معلم ، ضروری است

در ۱۵ سال گذشته ، در برنامه ریزی تربیت نیروی انسانی لازم جهت تدریس در مدارس، هیچگونه نظم منطقی وجود نداشته است. عده‌ای از داوطلبان معلمی ، از میان دارندگان تحصیلات متوسطه انتخاب می شوند که در هیچ اداره‌ای برای کار پذیرفته نشده‌اند.

گزارش صفحه ۵امروز مادر برگیرنده مشکلات و نارسایی‌های آموزش و پرورش است.

فیلم‌های سینمایی امشب

شرح‌برنامه‌های کامل‌تلویزیون وجدول برنامه ها در صفحه ۲٤ چاپ شده است.

خانمهای کارمند فقط ٤ ساعت کار میکنند

صفحه ۹ امروز اختصاص به مطالب مربوط به خانواده ها دارد. دراین صفحه بخشی درباره کارمندان زن وخبرهایی از دنیای زنان را می خوانید.

اولین کنفرانس انجمن هسته‌ای ایران

۱۲ الی ۱٤ آذر از ساعت ۹صبح در سالن کنفرانس وزارت علوم و آموزش عالی. ورود آزاد .

سرکار علیه خانم اقبال والاگهرشهریار و مریم شفیق

درگذشت تاثرانگیز جناب آقای دکتر منوچهر اقبال بحضورتان تسلیت عرض نموده سلامت و سعادت آن‌خاندان والاتبار را از خداوند آرزو می‌نمائیم.

بندرعباس ـ ازطرف همکاران والاگهر خسرو آزادی

هیات مدیره وکارکنان شرکت تولید وتصفیه روغن(سهامی عام) اسو درگذشت نابهنگام وتاثرانگیز شادروان دکترمنوچهر اقبال داشمند عالیقدر وخدمتگزار صدیق شاهنشاه ومملکت را به بازماندگان آن فقید سعید صمیمانه تسلیت میگویند.

مهندس اصغر پناهی رئیس هیات مدیره

جناب آقای خسرو اقبال

باکمال تاسف و تاثر درگذشت نابهنگام برادر گرامی آنجناب و خدمتگزار صدیق شاهنشاه آریامهر را از صمیم قلب تسلیت عرض نموده و خود را در غم آن‌خانواده‌شریک وسهیم میدانم. برای جنابعالی و خاندان محترم اقبال صبر جمیل و اجر جزیل آرزومندم

شرکت نسبی م دلال نژاد و پسران بمدیریت موسی دلال‌نژاد

مدیران کارمندان و کارگران شرکت ساختمانی ندا

باتاسف بسیار درگذشت رجل شایسته و عالیقدر و خدمتگزار صدیق شاهنشاه آریامهرجناب‌آقای‌دکتر منوچهر اقبال را بمخانواده محترم اقبال تسلیت عرض نموده و خودرا درغم این ضایعه اندوبار شریک میدانند

هیئت مدیره شرکت ساختمانی ندا

جناب آقای آرشام بنیانگزار

بنیاد فرهنگی آرشام در منطقه جنوب شرقی ایران

با نهایت تالم وتاسف درگذشت مادر گرامی‌وبزرگوارتان را تسلیت عرض می‌نمایم .

رئیس واعضای انجمن شهر و شهردار بم

جناب آقای فیروز سهامی

بانهایت تاسف و تاثر درگذشت پدر گرامیتان را از صمیم قلب تسلیت عرض نموده صبر و شکیبائی آن خاندان محترم را از خداوند بزرگ مسئلت مینمائیم.

جیمزدیباو ، جان‌اوانز ، طغرل آذر ، ایرج معتمدی ، معزالدین مظفری .

بمناسبت یادبود هفتمین روز درگذشت رادمرد نامی‌و خدمتگزار صدیق شاهنشاه آریامهر شادروان جنابدکتر منوچهر اقبال، رئیس هیئت مدیره ومدیر عامل شرکت ملی نفت ایران ازساعت ۳تاه بعداز ظهر روز پنجشنبه دهم آذرماه ۲۵۳۶ از طرف صنایع نفت، گازو پتروشیمی مجلس یادبودی در اداره مرکزی شرکت ملی نفت‌ایران برگزار ودفاتری برای‌امضاء واحترام‌وسپاسگزاری نسبت به‌خدمات آن فقید سعید مفتوح خواهد بود.

جناب آقای محمد یگانه

وزیر محترم امور اقتصادی و دارائی

انتصاب شایسته انجناب را تبریک عرض نموده توفیق خدمتگزاری هرچه‌بیشتر جنابعالی رادرراه اجرای منویات شاهنشاه آریامهر از خداوند خواستارم .

عباس فردانش

دوست عزیز و ارجمند جناب آقای رضاامیرکلالی

انتصاب آنجناب را بمعاونت امور مالی و اداری شهرداری باید به‌مردم پایتخت وشهردار محترم تهران تبریک گفت. موفقیت بیشترت آرزوی من است .

علی ایمانی

جناب آقای آرشام بنیانگزار

بنیاد فرهنگی آرشام در منطقه جنوب شرقی ایران

باکمال تاثر وتاسف درگذشت مادر گرامی وبزرگوارتان را از طرف خود واعضای انجمن شهرستان بم تسلیت عرض نموده، سعادت وسلامت آنجناب وکلیه بازماندگان را از خداوند متعال خواهانم .

رئیس انجمن شهرستان بم- محمد کریم عامری

تاسف فراوان درگذشت شادروان جناب اقای دکتر منوچهر اقبال رئیس هیئت مدیره و مدیر عامل شرکت ملی نفت ایران و خدمتگزار صدیق شاهنشاه آریامهر و ملت ایران را بخاندان محترم اقبال صمیمانه تسلیت میگوئیم .

هیئت مدیره شرکت های ساختمانی ام.ک.ندا

یادبود

به‌مناسبت چهلمین روز درگذشت جوان ناکام عزیز از دسترفته شادروان احمد ضرابیه‌از روز چهارشنبه ۹و۹و۲۵۳۶ بمدت ٦روز مجلس یادبودی از ساعت ٤ الی۸ بعداز ظهر دریزد بلوار شاهنشاهی منزل ضرابیه برگزار می‌شود .

خانواده ضرابیه

درگذشت شادروان جناب دکتر منوچهر اقبال را به خانواده محترم آن مرحوم و اعضاء محترم هیئت مدیرهو کارکنان شرکت ملی نفت ایران صمیمانه تسلیت عرض‌مینماید.

کوپرزاند لیبراند وموسسات وابسته

آگهی استخدام کنترگر ساده

بقیه در صفحه ۱۲

کرم ب ب کا

پوست را سفید وشفاف میکند

تلفن ۳۱۳۸۱۰

شرکت پیچاز الکتریك

سازنده انواع کلید فیوز پایه فیوز مقره های‌اتکائی

تابلوئی ایرانشهر جنوبی پلاک ۵۳ تلفن ۵ـ۸۳۸۳٤٤

آگهی استخدام

یک شرکت تاسیساتی بتعدادی مهندس تاسیساتی‌باسه سال سابقه کار و تکنیسین تاسیساتی ورزیده جهت بوشهر نیاز دارد طالبین در شیراز با تلفن ۳٤۳٦٤ و تهران تلفن ۸۲۷۰۱۷ و بوشهر تلفن ۲٤۷۱ تماس بگیرند.

GM IRAN

اطلاعیه شرکت جنرال موتورز ایران

باکمال خوشوقتی افتتاح محل جدید نمایندگی خودرا در کرمانشاه جهت فروش و سرویس اتومبیل های سواری شورولت، بیوک ایران ، وانت شورولت و کامیون های G.M.C باطلاع میرساند .

شرکت گرافت‌ماشین

آدرس :خیابان کمربندی ـ خیابان ۱۰۱

تلفن : ٦۳۹۳ـ۸٤۸٦ (۰٤۳۱)

شرکت راه‌آهن شهری تهران وحومه

متروی تهران مهندس استخدام میکند

بصفحه ۷ مراجعه فرمائید

اطلاعیه

اتحادیه تولیدکنندگان و فروشندگان پوشاك دوخته تهران

در صفحه ۲٤

شعار شرکت کنندگان: تفنگ بجای مذاکره

کنفرانس سران کشورهای مخالف سادات امروز تشکیل میشود

ترابلس -خبرگزاری فرانسه - آسوشیتدپرس - کنفرانس کوچک سران کشورهای عربی مخالف سادات امروز با شرکت نمایندگان سوریه، لیبی، یمن جنوبی و الجزایر عراق و سازمان آزادی بخش فلسطین در ترابلس لیبی گشایش یافت.

دولت عراق که خود سران کشورهای عربی «تندرو» را برای تشکیل یک کنفرانس عالی به بغداد دعوت کرده است دیروز پس از مدتی شک و تردید تصمیم گرفت در کنفرانس ترابلس شرکت کند.

رادیو بغداد گزارش داد که دعوت دولت عراق از دولت های عربی برای تشکیل یک کنفرانس کوچک سران بقوت خود باقی است. به گزارش این رادیو طه حسین - رمضان عضو شورای عالی انقلاب و فرماندهی بین‌الاعراب حزب بعث ریاست هیئت نمایندگی عراق در کنفرانس ترابلس بعهده خواهد داشت. نعیم حداد وعدنان حسین دو تن دیگر از اعضای شورای انقلاب و همچنین سعدون حمادی وزیر امور خارجه عراق در این کنفرانس شرکت خواهند کرد.

یک سخنگوی رسمی در بغداد گفت که به هیات نمایندگی عراق از جانب شورای انقلاب و فرماندهی بین‌الاعراب حزب بعث اختیار تام داده شده است.

وی ضمن اشاره به علنی که سبب شد عراق دعوت شرکت در کنفرانس ترابلس را بپذیرد گفت دعوت عراق برای تشکیل یک کنفرانس عالی عرب در بغداد بهیچوجه جنبه رقابت با جماهیریه لیبی را ندارد هدف ما گردهم آوردن کشورهای عربی ترقیخواه برای تنظیم خط مشی جهت جلوگیری از

کورت والدهایم دبیر کل سازمان ملل ژنرال انسیو- سیلاسوو فرمانده سپاه بین‌المللی صلح خاورمیانه را به نمایندگی‌ازجانب خود برای شرکت در کنفرانس صلح‌قاهره منصوب کرد. عکس رادیویی آسوشیتدپرس

عقب نشینی قوای مصر در سینا

تل‌آویو، خبرگزاری فرانسه- رادیو اسرائیل‌دیشب از قول سخنگوی نیروهای صلح سازمان ملل متحد در خاورمیانه گزارش داد که مصر نیروهای خودرا در خط مقدم جبهه سینا کاهش داده است.

رادیو اسرائیل گفت شماره نیروهای مصر در صحرای سینا بمیزان حداقل که در موافقت نامه جداسازی نیروها تعیین شده کاهش یافته است.

بمب فلسطینی‌ها چند اسرائیلی را کشت

بیروت - خبرگزاری فرانسه- خبرگزاری وفا گزارش داد که دو افسر ژاندارمری اسرائیل هنگامیکه میخواستند چاشنی یکبمب‌ساعت شمار را که کماندوهای فلسطین در نزدیکی اورشلیم کار گذاشته بود خارج کنند کشته شده‌اند.

خبرگزاری وفا اضافه کرد که براثر انفجار یک بمب ساعت شمار دیگر فدائیان در منطقه «هبرون» که کنار یکبمب‌ارتش اسرائیل‌منفجر شد کلیه سرنشینان آن کشته شده‌اند.

بازداشت ۱۵۰ افسر مصری مخالف سادات

بغداد - خبرگزاری فرانسه- خبرگزاری عراقی گزارش دادکه‌ظرف‌دو روز اخیر سرویس های امنیتی مصر یکصد و پنجاه افسر مصری مخالف سادات را بازداشت کرده‌اند.

خبرگزاری عراقی ازقول مسافرانی که به بیروت آمده‌اند اضافه کردکه‌مقامهای مصری‌به عملیات تصفیه دامنه‌داری در میان ارتش و دانشجویان مصری دست زده‌اند و تاکنون بیش ازپانصد نفر ازمصریها بازداشت کرده‌اند.

تضعیف‌موضع‌عرب دربرابرشکست‌طلبان است‌برنامه‌ای‌که‌عراق برای این منظور تهیه کرده توسط پرزیدنت البکر به‌آگاهی رهبران لیبی سوریه، الجزایر، یمن جنوبی و رهبران‌جبهه امتناع فلسطین خواهد رسید.

از دو روز پیش پایتخت لیبی خود را برای پذیرایی از سران کشورهای عربی که در کنفرانس ترابلس شرکت‌می کنند آماده کرده است روزنامه‌نگاران بین‌المللی از دیروزبه سوی ترابلس هجوم آورده و در هتل های پایتخت لیبی مسکن کرده‌اند.

اما مقام های لیبی از هرگونه اظهاری پیرامون برنامه ورود روسای هیئت های عربی خودداری میکنند. دیشب همینقدر گفته میشد که جرج‌حبش رهبر جبهه خلق برای آزادی فلسطین و ابو ایاد مرد شماره ۲ سازمان آزادی بخش فلسطین وارد ترابلس شده‌اند در اطراف فرودگاه ترابلس راهی که به پایتخت منتهی میشد شعار هایی باین‌مضمون علیه

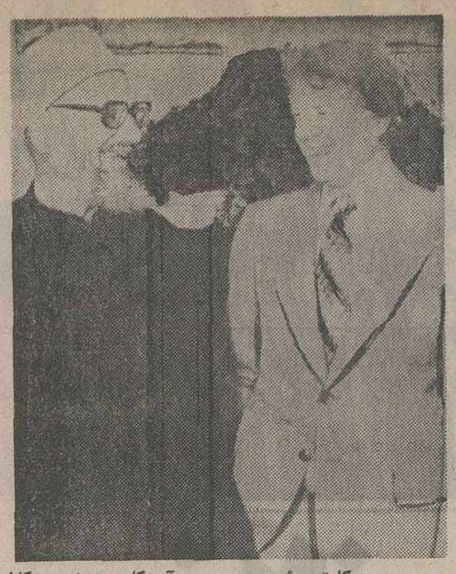

جیمی کارتر رئیس جمهوری آمریکا دیروز در کاخ سفید بادکتر عبدالحلیم محمود رئیس جامعه الازهر مصر ملاقات کرد. کارتر در این دیدار از رئیس الازهر بخاطر نفوذی که روی پرزیدنت سادات ومردم مصر دارد، تجلیل کرد. عکس رادیویی آسوشیتدپرس

سیاست سادات و صهیونیسم به در و دیوار نصب‌شده‌است

نه صلح نه مذاکره

«زنو، خیر تفنگ بلی، نه صلح و نه مذاکره:» در کاریکاتور ها تصاویر سادات با کلاه عموسام و علامت‌سبا ویک نشان ستاره داود نقش شده است. رادیو دمشق گزارش داد پرزیدنت حافظ اسد دمشق را به سوی ترابلس ترک کرده است. یک هیئت مهم مرکب از محمد جابر معاون‌دبیر کل حزب بعث عبدالحلیم خدام وزیر امور خارجه و شاها معاون نخست وزیر و امور خارجه وعده‌ای‌دیگر از رهبران سوریه پرزیدنت اسد را همراهی خواهند کرد. دیشب‌وزیر امور خارجه مراکش در دمشق از رئیس جمهوری سوریه دیدن کرد و پیامی از جانب سلطان حسن دوم پادشاه‌مغرب به وی تسلیم کرد.

یاسر عرفات رئیس کمیته اجرائی سازمان آزادی‌بخش دیشب اعلام کرد که یک کنفرانس عالی دیگر روز دوشنبه به پیشنهاد پرزیدنت احمد حسن‌البکردر بغداد تشکیل خواهد شد وی حاضر نشد بگوید شخصا در کنفرانس امروزترابلس شرکت خواهد کرد یا خیر. عرفات‌توضیح‌داد که ازالجزایر لیبی، سومالی، یمن جنوبی، سازمان آزادی بخش‌فلسطین و سازمان های وابسته به جبهه امتناع برای شرکت در کنفرانس بغداد دعوت شده است.

در این میان عربستان سعودی همچنان درباره‌کنفرانس ترابلس سکوت کرده است یکی از رهبران فلسطین دیروز اعلام کرد که ریاض تصمیم گرفته است در این کنفرانس‌شرکت کند اما این خبر تا بامداد امروز از جانب مقام های‌عربستان سعودی تائید و یا تکذیب نشد.

عبدالحسن ابومیزر عضو کمیته اجرائی سازمان آزادی بخش فلسطین که پس از یک دیدار ۲۴ ساعته از ریاض‌به بیروت بازگشته اظهار داشت که عربستان سعودی تصمیم گرفته است که در کنفرانس لیبی شرکت کند اما سفیرعربستان سعودی در پایان یک دیدار چهار ساعته باوزیر امورخارجه لبنان از هرگونه تفسیری درباره اظهارات ابومیزر خودداری کرد.

وی تائید کرد که کشورش برای جلوگیری از تباهی بیشتر روابط کشور های عربی «مساعی جمیله» خود رابکار میبرد.

کارتر: مصر و اسرائیل ممکن است قرارداد صلح امضا کنند

واشنگتن - خبرگزاری فرانسه - رویتر - روز شنبه دوروز پس از گشایش کنفرانس مخالفان سادات‌در ترابلس، کنفرانس قاهره‌با شرکت نمایندگان اسرائیل، امریکا، وسازمان ملل متحد در پایتخت مصر آغاز بکار میکند.

رادیو قاهره دیشب‌گزارش دادکه‌دولت شوروی‌پیشنهاد پرزیدنت انورسادات رابرای شرکت در کنفرانس قاهره رد کرده است.

ناظران آگاه در قاهره اظهار داشتندکه دولت‌مصر ازاینکه شوروی حاضر نشده است در کنفرانس مقدماتی قاهره برای تدارک بازگشایی کنفرانس ژنو شرکت کند قلبا خوشحال است. پرزیدنت سادات برای شرکت شوروی در گردهم‌آیی قاهره شرایطی قایل شده و تهدید کرده است که اگر شوروی در راه برقراری صلح‌خاورمیانه موانعی بوجود آورد به اقدامات لازم دست خواهد زد. بعقیده آگاهان سیاسی سادات به این وسیله به شورویها خاطرنشان ساخته است‌که در صورت لزوم با اسرائیل قرارداد صلح جداگانه امضاء خواهدکرد.

اصولا مصر پس ازجنگ اکتبر ۷۳ میخواهدشوروی را از صحنه سیاست خاورمیانه و تلاش‌هایی که برای برقراری‌صلح درمنطقه انجام میشود کنار گذارد.

در واشنگتن یکسخنگوی رسمی وزارت امور خارجه امریکا تاکید کرد «روی آترسون» معاون وزارت امور خارجه در مسایل مربوط به خاورمیانه همراه یک هیات کوچک امریکایی در کنفرانس قاهره شرکت خواهد کرد.

وی گفت تنها کوشش امریکا دراین کنفرانس تسهیل مذاکرات مصر و اسرائیل خواهد بود. سخنگوی وزارت امور خارجه‌امریکا اظهارامیدواری کرد که‌کنفرانس قاهره‌میتواند زمینه را برای بازگشایی کنفرانس ژنو در سپتامبر ماه دسامبر فراهم سازد. ازسوی‌دیگر کورت‌والدهایم دبیر کل سازمان ملل متحد پیشنهاد کرده است که کنفرانسی زیرنظارت‌سازمان ملل‌متحد برای‌بررسی‌اوضاع خاورمیانه تشکیل شود.

سخنگوی وزارت امور خارجه امریکا گفت ایالات متحده در باره این پیشنهاد روش بیطرفی پیش خواهد گرفت. اسرائیل پیشنهاددبیر کل سازمان ملل متحد را رد کرده درحالیکه برخی‌از کشورهای عربی از آن استقبال کرده‌اند.

وی در پایان این شایعه راکه‌امریکا مقدمات‌کنفرانس قاهره را فراهم کرده است تکذیب کرد.

پرزیدنت جیمی کارتر دیشب در یک مصاحبه مطبوعاتی تاکید کرد که امریکا در کنفرانس قاهره شرکت خواهد کرد.

اخطار کارتر

کارتر ضمن اظهار خوشحالی شدید از برپایی کنفرانس قاهره از آن به عنوان یک گام بزرگ در رامحل‌اختلافهای خاورمیانه نام برد.

کارتر بار دیگر تاکیدکرد که امریکا در کنفرانس‌قاهره نقشی مشورتی ایفا خواهد کرد. پرزیدنت سادات با وجود خودداری سوریه‌و اردن از شرکت در کنفرانس بنمایندگی از جانب اعراب بااسرائیل سخن‌خواهدگفت. کارتربکشورهای‌عربی مخالف سادات اخطار کرد که مخالفت آنها ممکن است مصر و اسرائیل را وادار به امضای قرارداد جداگانه صلح کند. کارتر ازسوریه، اردن و شوروی خواست که به اسرائیل و مصر و امریکا ملحق شوند و صلح را برقرار کنند.

کارترگفت امضای‌قرارداد صلح جداگانه میان مصر و اسرائیل نتیجه مطلوب ببار نخواهد آورد و اظهار امیدواری کرد که اسرائیل با همه همسایگانش قرارداد های صلح امضاء کند و تنها باینوسیله است که‌صلح پایدار در منطقه برقرار خواهد شد.

توافق نظر شوروی وسوریه در مسائل خاورمیانه اعلام شد

مسکو - خبرگزاری فرانسه - عبدالحلیم خدام وزیر امور خارجه سوریه در پایان دیدار چهل‌وهشت ساعته از شوروی دیشب‌از مسکو وارد دمشق شد اما در فرودگاه از هرگونه اظهارنظری به خبرنگاران خودداری کرد.

بگزارش خبرگزاری تاس برژنف روز چهارشنبه‌وزیر امور خارجه سوریه را در کاخ کرملین پذیرفت ومدتی پیرامون آخرین تحولات اوضاع خاورمیانه با وی به گفتگو پرداخت.

خبرگزاری تاس اضافه کرد که در کلیه مسایل مورد بحث میان دوطرف وحدت‌نظر کامل وجود داشت سوریه و شوروی تصمیم گرفته‌اند در راه حل‌وفصل کلی مساله خاورمیانه تلاش کنند و با روش برخی از کشورهای عربی برای امضای‌قرارداد دوجانبه با اسرائیل سخت مخالف هستند.

در گفتگوهای برژنف با عبدالحلیم خدام، آندره گرومیکو وزیر خارجه شوروی حضور داشت.

در اعلامیه‌ای که دیشب در مسکو انتشار یافت‌تاکید شده است که شوروی از شرکت در کنفرانس قاهره خودداری کرده و معتقد است که‌سازمان آزادی‌بخش فلسطین باید با برخورداری از تساوی حقوق کامل در کنفرانس ژنو شرکت کند.

خدام پیش از آنکه‌مسکو را بسوی دمشق ترک کند از شوروی بخاطر حمایت از ملت عرب درمبارزه با صهیونیسم و امپریالیسم سپاسگزاری کرده و گفت سوریه و دیگر کشورهای عربی بخاطر آزادی کامل سرزمینهای اشغالی ودفاع از حقوق مردم فلسطین مبارزه میکنند و این‌مبارزه را تا آخر ادامه خواهند داد.

سادات: تا یک سال دیگر سینا را پس میگیریم

قاهره- خبرگزاری فرانسه - انورسادات رئیس جمهورمصر دیروز پیشگویی کرد که‌ظرف یکسال آینده کشور وی تمام قسمت اشغالی صحرای سینارا از اسرائیل پس خواهد گرفت. سخنان سادات از رادیو قاهره نیز پخش شده است.

وی در نطقی خطاب بسران عشایری که از نواحی آزادشده صحرای سینا (زمین‌هایی که در جنگ اکتبر ۱۹۷۳ آزاد شده است) آمده بودند گفت: اگر خداوند بمن عمری بدهد به شما قول میدهم که سال آینده عید اضحی رادر مرکز صحرای سینا جشن خواهیم گرفت.

من بشما قول میدهم که ما صحرای سینا-قلمرو مقدسمان را که سرزمین‌مذاهب و پیامبران است بطور کامل پس خواهیم گرفت.

سران عشایر بخش غیراشغالی صحرای سینا در اسمعیلیه به ملاقات سادات رفته بودند تا طبق گزارش رادیو قاهره وفاداری وپشتیبانی خود را نسبت به‌او اعلام کنند.

تلاش شوروی برای حفظ و توسعه روابط با یمن جنوبی

مسکو - رویتر - شوروی دیروز قدم تازه‌ای برای‌ازدست ندادن شانس برقرار کردن پیوند های نزدیک میان خود و یمن جنوبی، یعنی کشوری برداشت که بنظر میرسید به دنبال بحران روابط مسکو با سومالی جاذبه روز افزونی‌برای شوروی پیدا کرده است. در پیامی که روز گذشته ازمسکو به عدن فرستاده شده است تا روابط نزدیکتری با یمن جنوبی برقرار کند.

دیپلماتهای غربی در مسکو پیشگویی می‌کنند که شوروی احتمالا امیدوار است‌که بتواند فرصتهایی بدست آورد تا از بندر عدن، پایتخت یمن‌جنوبی مخصوصا اکون که سومالی جلوی ادامه استفاده ازتسهیلات بندری در این کشور را برای ناوگان شوروی گرفته است استفاده وافرتری بکند.

دیپلماتهائی که از آنان‌نقل قول شده است همچنین گفته‌اند بریتانیا به یکی از پیشرفته‌ترین کشور های‌در حال‌توسعه تبدیل شده و احترام نیرو های ترقیخواه جهان را جلب کرده است.

از اوایل سال جاری که اولین علایم بحران و تشنج‌در روابط مسکو و سومالی ظاهر گردید، شوروی به نحوی‌روز افزون تاکیون در تلاش بوده است تا روابط نزدیکتری با یمن جنوبی برقرار کند.

سه‌شنبه شب اخیر «تاس» خبرگزاری رسمی شوروی گزارش داد که گروهی از کارشناسان برنامه ریزی این کشور بزودی رهسپار یمن جنوبی خواهند شد تا به‌طراحی دومین برنامه پنجساله توسعه اقتصادی یمن جنوبی کمک کنند. تاس اضافه کرده است که اتحاد شوروی مضافا عده‌ای‌از کارشناسان کشاورزی خود را به یمن جنوبی خواهد فرستاد و به اجرای طرح بزرگی برای توسعه شبکه آبیاری در این سرزمین کمک خواهد کرد.

از چهار گوشه جهان

کار زیاد کارتر را دچار پیری زودرس کرد

واشنگتن- رویتر - دوستان و اطرافیان پرزیدنت جیمی کارتر رئیس‌جمهوری آمریکا با در نظر گرفتن نگاه خسته‌و بیمارگونه اوکه ازکارزیاد و مسئولیت های سنگین ریشه گرفته، نسبت به‌سلامت مزاجی رئیس جمهوری آمریکابراز نگرانی می‌کنند.

«چارلزپربو» ازدوستان‌قدیمی کارتر دیروز به خبرنگاران گفت بنظر من‌یك حالت پیری زودرس در چهره ریاست‌جمهوری نمایان گردیده است.

از سوی دیگر «جودی‌پاول» سخنگوی کاخ سفید که‌در عین حال از دوستان ومحارم نزدیك پرزیدنت کارتر محسوب میشود، به خبرنگاران گفت‌که مسئله وضع مزاجی وسلامت پرزیدنت مایه اضطراب اطرافیان است اما این امر به هیچ وجه یك موضوع خطرناك نیست.

پاول گفت پرزیدنت کارتر در شبانروز فقط ۶ ساعت می‌خوابد و از «نیم بامداد بدون وقفه تاپاسی از شب رفته کار می‌کند پاول گفت جیمی‌کارتر وقتی در اطاق کار خود تنهاست برصفحه‌های ضبط شده موسیقی گوش میدهد والبته از تنیس و ورزش‌های دیگر هم غافل نمی‌ماند. باوجوداین‌نمی‌توان انکار کردکه از فرط خستگی آثار پیری در چهره کارتر نمایان است.

دوحاجی ترکیه از وبا مردند

آنکارا- خبرگزاری فرانسه- دو حاجی ترک پس از بازگشت از سفر حج از عوارض «عفونت معده» درگذشتند. «عفونت معده» اصطلاحی‌است‌که مقامات بهداری ترکیه معمولا برای اشارمکردن ضمنی‌بهبیماری شبهو بابکار میبرند.

خبرنگار خبرگزاری آناتولی در غازیان تپ که گزارش مرگ دو حاجی را فرستاده اضافه کرده است که یکی ازدو نفر مذکور که پیرمردی ۷۰ ساله بوده اندك زمانی پس از آنکه اتوبوس حامل حاجیان ترك وارد خاك ترکیه شد در داخل اتوبوس ازپادرآمده وحاجی دیگر که ۶۷ سال داشت در بیمارستان غازیان‌تپ بدرود زندگی گفته است.

خبرگزاری آناتولی‌درگزارش خود گفته است که‌پزشکان هیچ توضیح دیگری‌راجع بمرضی که دو حاجی سالخورده ترک را ازپادرآورده است نداده‌اند.

رقابت خانم های خانه‌دار با رقاصان استریپ‌تیز

رم- رویتر- رقاصان برهنه (استریپ‌تیز) ایتالیا تهدید به‌اعتصاب کردند واعلام داشتند رقابت خانم های خانه‌دارکه داوطلبانه وبدون دریافت دستمزد در تلویزیون برهنه می رقصندکارآنهارا کساد کرده‌است.

یکی بانوان یکی از دختران استریپ‌تیز گفت: ما نمی توانیم مانند دیگر حرفه‌ها ومشاغل به دست زدن به کار آهسته اعتصاب کنیم‌پس‌تنها راهی‌که‌میرسی احقاق حق داریم اعتصاب کامل است واینکار را خواهیم کرد.

وی گفت برهنه رقصندگان آماتور- که اکثرا ازکدبانو های ایتالیا هستند کاروحرفه مارا مورد تهدید قرار داده و حرفه‌ای های این شغل رادر خطربیکارشدن‌قرارداده‌است

شوروی بیك ناراضی خود اجازه داد ۶ ماه در آمریکا اقامت کند

مسکو- رویتر- ژنرال بیوتر گریگورنکو - یکی ازناراضیان مشهور اتحاد شوروی، دیروز در میان یك استقبال صمیمانه وارد فرودگاه کندی در نیویورك شد اما اعلام کرد پس از نهایت ششماه مجددا بشوروی باز خواهد گشت.

قهرمان ۷۰ ساله زمان جنك دوم شوروی که تاکنون به سبب فعالیتهای سیاسی‌اش دوبار در بیمارستان امراض‌روانی در شوروی بستری بوده در فرودگاه کندی نیویورك مورد استقبال حدود یکصدتن از جمله فرزندش قرار گرفت که از دوسال پیش‌در آمریکا اقامت گزیده است.

ژنرال معروف به خبرنگاران گفت در جریان اقامت در آمریکا کاری نخواهد کرد که موجب خشم و عصبانیت‌مقام های شوروی بشود. دولت شوروی در یك اقدام غیر مترقبه‌و شگفت‌انگیز بژنرال گریگورنکو و همسر ۶۸ ساله اواجازه‌داد بمدت ۶ ماه در آمریکا اقامت کنند.

فورستر در انتخابات آفریقای جنوبی به پیروزی رسید

ژوهانسبورك- یونایتدپرس- جان‌فورستر نخست‌وزیر آفریقای جنوبی دیروزدرپنجمین‌انتخاباتی که در این کشور از تاریخ تبدیل شدنش به یك جمهوری برپا شده است در راس حزب ناسیونالیست به پیروزی‌رسید.

اخذ رای در ساعت ۹ بعد از ظهر بوقت محلی (۳۰ر۲۲ بوقت تهران) پس از جنب و جوش بزرگی که در ساعات بعد از ظهر از طرف رای دهندگان نشان داده شده بود به پایان رسید. بنگاه سخن پراکنی آفریقای جنوبی طی گزارشی که در همین روز پخش‌شد گفته بود که چون‌پیش‌بینی میشد که تقریبا در سراسر کشور درروز برگزاری انتخابات‌باران‌سنگینی خواهد بارید در ساعات قبل از ظهر عده نسبتا کمتری از مردم برای رای دادن از خانه های خود خارج شدند.

حزب ناسیونالیست که از ۲۹ سال پیش‌تاکنون آفریقای جنوبی فرمانروایی کرده است و شخص فورستر‌آن رارهبری می‌کند در انتخابات دیروز ۴۲ کرسی در پارلمان آینده بدست آورده است. حزب لیبرال و حزب ترقیخواه فدرال که هر دو از احزاب اقلیت آفریقای جنوبی هستند تنها در دو حوزه‌به پیروزیهای‌بلامعارضی رسیده‌اند. انتخابات دیروز در حقیقت انتخابات اقلیت سفید پوستان بود و میلیونها سیاه پوست در آن شرکت نکردند.

موفقیت دانشجوی ایرانی

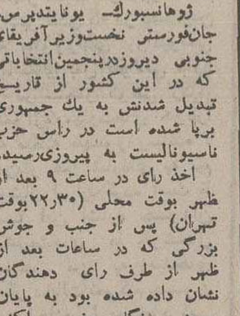

بقرار اطلاع آقای‌سینا زریافیان دانشجوی ایرانی که دوره فوق لیسانس رشته: Operations Research را در دانشگاه Hayward امریکا بادرجه ممتاز بپایان رسانیده است از طرف مقامات دانشگاه مذکور دعوت بکار شده تابسمت استادیاری‌مشغول تدریس گردد.

نامبرده در نظر دارد پس‌از اخذ p.H.D بایران مراجعت نماید. توفیق بیشتر ایشانرا در راه خدمت بمیهن عزیز آرزو مندیم.

نیروهای سومالی از نزدیکی شهر حرار عقب‌نشینی کردند

نایروبی- یونایتدپرس- نیرو های سومالی که برای تصرف کردن شهر قدیمی واستحکاماتی اتیوپی بنام حرار نبرد می‌کنند ظاهرا عقب‌نشینی کرده‌اند.

دیپلماتهای مقیم ادیس‌آبابا که منبع گزارش حاضرهستند به نقل‌از اطلاعات قابل‌اطمینانی که در دست دارند گفته‌اند که گزارشهای دریافت شده ازدژ شهر کوهستانی حرار در ۲۵۰ میلی‌شرق پایتخت اتیوپی نشان میدهد که سپاهیان سومالی اکنون تقریبا در ۱۳ میلی‌حرار قرار دارند.

در هفته گذشته وقتی که تلاش نیروهای سومالی برای به تصرف درآوردن حرار به اوج خود رسیده بود گزارش های موثقی دریافت میشد که حکایت از وجود تنها سه میل فاصله بین نیروهای سومالی و شهر حرار بود.

دیپلماتهای مقیم آدیس آبابا میگویند هنوز روشن نیست‌که آیا قوای سومالی مشغول بسیج کردن و گردآوری مجدد نیروهای خود برای دست زدن به یک تعرض بزرگ دیگربرای فتح حرار هستند و یامدافعان این شهر که بعنوان یکی از مراکز قدیمی بازرگانی ۱۳۰۰ سال سابقه دارد توانسته‌اند قوای سومالی را مجبور به عقب‌نشینی کنند.

اتومبیل رولزرویس ملکه انگلیس قربانی اعتصاب کارگران شد

لندن- یونایتدپرس - چندی پیش هنگامیکه صاحبان صنعت اتومبیل‌سازی انگلستان تصمیم میگرفتند که بمناسبت سالگرد سیمین سلطنت الیزابت دوم ملکه انگلستان یک اتومبیل رولزرویس ۱۰۸۰۰۰ دلاری‌به وی پیشکش کنند، فراموش کرده بودند که خطر روبرو شدن با اعتصابهای کارگران را بعنوان بزرگترین مسئله به حساب آورند. و چنین است که امروز وقتی نمایشگاه هدایایی که ملکه الیزابت دوم بمناسبت سالگرد سیمین‌دریافت کرده است در لندن گشوده میشود، به جای رولزرویس موعود، تنها ماکتی از آن به معرض نمایش گذاشته خواهد شد.

رولزرویسی که قرار بود به ملکه انگلستان هدیه‌شود اکنون بصورت نیمه‌تمام‌در کارگاههای مونتاژ محصولات کارخانه رولزرویس در شمال لندن افتاده است. این اتومبیل یکی از قربانیان اعتصابی است که از ۱۰ هفته پیش بوسیله ۶۰۰ نفر از صاحب تخصص‌ترین کارگران صنعت اتومبیل سازی انگلستان آغاز شده است. این کارگران که برای بدست‌آوردن دستمزد بیشتر دست به‌اعتصاب زده‌اند کسانی هستند که اتومبیل‌های سفارشی و غیر سفارشی شخصیت‌های برجسته راتجهیز می‌کنند. بعنوان مثال رولزرویسی که قرار بود به ملکه هدیه شود دارای‌داشبور مخفی است و ۱۸ بار رنگ میشود ومجهز به تلویزیون‌و حتی کابینت‌های مخصوص مصرف کوکتل است.

کمیته اعتصاب کارگرانی که ساخت‌رولزرویس ملکه‌انگلستان را نیمه‌تمام‌رها کرده‌اند تلگرافی برای ملکه فرستاده و از او بخاطر تاخیری که در تحویل دادن اتومبیل مذکور حاصل شده پوزش خواسته است.

عالیترین لوازم بهداشتی منازل
انواع وان - زیردوشی و دستشوئی در رنگها و طرحهای متنوع مرکز پخش - پهلوی بالاتر از میدان ولیعهد ساختمان اطباء طبقه پنجم شرکت سای تک تلفن ۸۹۱۴۷۶

قابل توجه
دارندگان حواله سیمان از کارخانه‌های داخلی بویژه سیمان آبیک
بیمانکاری وحمل ونقل جاوید بمدیریت سلمانعلی فلاح‌فر ومصطفی حکمتی حاضر است بانازلترین قیمت کرایه برای‌حمل به تمام نقاط کشور همکاری نماید.
نشانی: مقابل کارخانه سیمان آبیک تلفن مرکزتهران ۵۳۰۸۱۸

شرکت هواپیمائی پارس ار با ایجاد خط مستقیم هوائی شیراز- تهران گام مؤثر دیگری در زمینه آسایش بیشتر مردم برداشت

درمراسم‌افتتاح‌خط هوائی شرکت‌پارس‌ار بین شیراز - تهران، آقای ضیاء معاون فرودگاه شیراز حلقه های گل به‌گردن خلبانان‌و خدمه نخستین پرواز پارس ار انداخت.
در عکس آقایان ضیاء معاون فرودگاه شیراز، رضا دولتشاهی‌رئیس هواپیمائی ملی شیراز ومسقط ورئیس شرکت هواپیمائی پارس ار درکنار خلبان ومهمانداران نخستین پرواز پارس ار در خط هوائی شیراز- تهران دیده می شوند.

دوشنبه هفتم آذر ماه طی مراسم ویژه‌ای نخستین‌خط مستقیم هوائی شرکت هواپیمائی پارس ار بین شیراز- تهران با حضور آقای‌ضیاء معاونت فرودگاه شیراز آقای‌رضا دولتشاهی مربوط می سازد به یکی‌از نیازهای اساسی مردم در زمینه رفاهیت و بهره‌گیری از تسهیلات مسافرتی و جلوگیری از اتلاف وقت جامه‌عمل‌پوشانید وباشروع فعالیت این سرویس منظم هوائی گام بسیار موثری‌در برخورداری از رفاه یک

در ساعت ۸ صبح روز رئیس هواپیمائی ملی‌شیراز، آقای مسقط رئیس شرکت هواپیمائی‌پارس‌ار، روسای آژانسهای مسافرتی شیرازو جمعی‌ازمقامات محلی‌افتتاح گردید.

ایجاد این خط هوائی‌که همه روزه شیرازرا به‌تهران ارتباط‌سریع‌هوائی‌برداشته شد.

در مراسم گشایش و آغاز فعالیت خط مستقیم شیراز- تهران شرکت هواپیمائی پارس‌ارکه‌سرشارازصمیمیتی عمیق بین کادر قابل اعتماد این‌شرکت صاحب‌نام‌هوائی ومسافرین علاقمند ان بود آقای‌ضیاء معاونت فرودگاه شیراز به نشانه قدردانی با انداختن حلقه های گل به گردن خلبانان و گروه هواپیمائی پارس‌ار خدمات آنان رامورد تقدیر قرارداد و برایشان آرزوی موفقیت بیشتر کرد.

آئین سلام عید غدیر در پیشگاه شاهنشاه انجام شد

دربیشگاه شاهنشاه آریامهر پیش از ظهر دیروز آئین‌سلام عید غدیر خم در کاخ‌گلستان برگزار شد.

در ساعت ۱۰ بامداد روحانیون به پیشگاه ملوکانه بار یافتند و عید مذهبی غدیر خم را تهنیت عرض کردند. درساعت ۱۰ و ۱۵ دقیقه‌هیئت وزیران، قضات، معاونان‌و مدیران کل وزارتخانه‌ها برای عرض تبریک به پیشگاه شهنشاه آریامهر شرفیاب شدند و آقای جمشید‌آموزگار نخست وزیر معروض داشت:

شاهنشاه ... برای جان‌نثار افتخاریست بزرگ تا از سوی خود هیات وزیران، قضات، کارکنان دولت و دفترسیاسی حزب رستاخیز ملت ایران عید سعید غدیر را که از بزرگترین اعیاد اسلامی است به پیشگاه مبارک اعلیحضرت همایون شاهنشاه آریامهر بزرگ رهبر اندیشمند و پیشوای دور- اندیش ایران زمین شادباش و تهنیت عرض نماید.

چهارده قرن پیش در چنین فرخنده روزی پیامبر بزرگ اسلام علی علیه‌السلام آن‌رادمرد بزرگ جهان اسلام راکه‌مظهر ایمان - تقوی - فضیلت و آئینه نمای جمل انسانیت بود به جانشینی خود برگزید تابا پاسداری ازاصول دیانت‌اسلام مسلمانان جهان راهم چنان‌براه خداشناسی و توجه به مبانی دینی و اخلاقی و تعمیم‌عدالت اجتماعی وحفظ حرمت ارزش های انسانی رهبری فرماید.

مایه بسی سافرازیست که به یمن اندیشه های پر فروغ شهنشاه‌آریامهر فرمانده‌بزرگ ملت ایران میلیونها مسلمان پاکدل ایرانی که علی رامظهر همه فضائل انسانی میدانند با برخورداری از فضائی که جلوه‌گاه درخشان از تعالیم آن بزرگ مرد جهان اسلام است، امروز با تمام وجودو یگانه و یک پارچه در راه حق یک دل و یک پارچه با وسوسه ها و دسیسه های شیطانی که بر خلاف تعالیم اسلامی و نشانی از بیگانه پرستی است مبارزه میکنند.

شهنشاه آریامهر متقابلااین عید بزرگ را تبریک گفتند.

در ساعت ۱۰ و ۳۰ دقیقه نمایندگان مجلس سنا برای عرض تهنیت به پیشگاه‌شاهنشاه آریامهر بار یافتند و آقای شریف امامی‌رئیس سنامعروض داشت:

شاهنشاها ... این عیدسعید را که باعتبار تفویض مرتبه ولایت به پیشوای آزادگان‌و مولای متقیان علی‌ابن ابیطالب علیه‌السلام برای عالم تشیع از اهمیت‌وعظمت ویژه‌برخوردار است‌ازجانب خود ونمایندگان مجلس سنا به پیشگاه مبارک تبریک و تهنیت عرض میکند.

رئیس سنا همچنین‌معروض داشت:

شاهنشاه مسلمان و باایمان ما پیوسته حافظ دین اثنی- عشری بوده است و رعایت احکام و فرامین اسلام را در اصول مملکت داری با اعتقاد خالص بمبانی این دین حنیف نصب‌العین خویش‌قرارداده‌اند.

شاهنشاه آریامهر با تشکر متقابلا عید غدیر را تبریک گفتند. در ساعت ده وچهل و پنج دقیقه نمایندگان مجلس شورایملی برای عرض تبریک به پیشگاه ملوکانه بار یافتند و آقای عبداله ریاضی رئیس مجلس شورای ملی ضمن عرض تبریک معروض‌داشت.

شاهنشاها ... عید سعید غدیر را که بزرگترین اعیاد شیعیان جهان است از طرف خود و نمایندگان مجلس شورای ملی و ملت ایران به پیشگاه مبارک اعلیحضرت همایون شاهنشاه آریامهر پرچمدار بااقتدارجهان‌تشیع و علیاحضرت فرح پهلوی شهبانوی ایرانو والاحضرت ولایتعهد و خاندان جلیل سلطنت تبریک و تهنیت عرض میکند.

در چنین روزی پیامبربزرگوار اسلام داماد و پسر عم خود علی علیه‌السلام آن مظهرتقوی و فضیلتو انسانیت وشجاعت را به جانشینی خود برگزید و بفرمان الهی پرچم جهادو مبارزه را بدست باکفایت آن بزرگ مرد فداکار جهان‌اسلام سپرد.

شاهنشاه آریامهر نیز این عید بزرگ مذهبی را به رئیس و نمایندگان مجلس شورای ملی تبریک گفتند.

عرض تبریک علی امینی

نخست وزیران - وزیران- سفرا - استانداران و وزرای مختار پیشین در ساعت ۱۱به پیشگاه ملوکانه بار یافتند و اقای علی امینی نخست وزیر اسبق چنین معروض داشت:

اعلیحضرتا:

مفتخرم عید سعید غدیر را که بزرگترین عید شیعیان است از طرف خود و کارکنان‌قدیمی دولت که شرفحضور دارند به پیشگاه مبارک تبریک عرض کنم. در کشور های به اصطلاح توسعه یافته تصور میرفت رشد اقتصادی‌فراوانی کالای مصرفی - فراهم بودن انواع وسایل سرگرمی و دریافت دستمزد بیشتر درمقابل کار کمتر سعادت و نیکبختی را برای مردم آن کشور ها تامین خواهد کرد، ولی متاسفانه می‌بینیم که نه فقط افزایش ثروت در این‌کشورها موجب سعادت و آرامش نگردیده بلکه عواطف انسانی جای خود را به خشونت، خودخواهی، غفلت و سهل انگاری در زندگی و کارسپرده است.

خلاصه بحران روحی انسانی در تمدن جدید بوجود آمده است و سقوط معنوی دنیای امروز را تهدید میکند.

در کشور ما خوشبختانه هنوز مردم پایبند دین‌هستند مخصوصا پیروان مردی بزرگ چون امیر مومنان علی علیه‌السلام میباشند که بزرگی روح و افکار بلندش مورد تصدیق جهانیان است‌امید است با بکار بستن نصایح دینی و دنیائی آن رادمرد بزرگ و رهبری شاهنشاه که پاسدار مذهب شیعه اثنا عشری هستند ملت ایران از انحطاط‌معنوی که دنیا با آن مواجه است تا اندازه‌ای محفوظ بماند.

در این روز مبارک از خداوند بزرگ سلامت وجود مبارک شاهنشاه آریامهر، علیاحضرت‌فرح شهبانوی‌ایران -والاحضرت همایون ولیعهد و کلیه افراد خاندان جلیل سلطنت را خواستارم.

شاهنشاه آریامهر ضمن تبریک متقابل فرمودند این عیدبزرگ مذهبی را به عموم‌خدمتگزاران قدیمی ملت تبریک میگویم، البته دین یکی از ستون هائی است که میتواند قوام یک جامعه‌ای را حفظ کند منتهی دین حقیقی نه مارکسیسم اسلامی.

عرض تبریک دانشگاهیان

ساعت یازده و پانزده دقیقه استادان دانشگاه ها برای عرض تبریک به پیشگاه‌ملوکانه باریافتند و روساء دانشگاهها و موسسات آموزش عالی هر یک بطور جداگانه عید غدیر خم را تهنیت عرض کردند.

آقای معتمدی رئیس‌دانشگاه تهران ضمن‌عرض تبریک‌بعرض رسانید:

شاهنشاها:

ایرانیان ازآغاز ظهوراسلام و بدوستداری علی‌وخاندان مقدس او گرایش‌صمیمانه‌ای داشتند و تا این زمان همه‌به نام بزرگترین ملت دوستدار علی و فرزندانش این‌گرایش را ادامه داده‌اند هموطنان مالافتخاردارند که‌کشورشان مرکز جهان‌تشیع‌و شاهنشاه بزرگشان پرچمدار مذهب اثنی عشری و پیرو همین مکتب کمال‌یافته اسلام‌است.

شاهنشاه آریامهر باتشکر این‌عیدسعیدرا به‌دانشگاهیان تبریک گفتند.

در ساعت ۱۱ و ۳۵دقیقه روسای بنگاه های ملی و بازرگانی - مدیران جراید- کانون وکلا و سردفتران به پیشگاه شاهنشاه آریامهر شرفیاب شدند و آقای رضا فلاح قائم مقام رئیس هیئت مدیره و مدیر عامل شرکت ملی نفت ایران معروض داشت:

شاهنشاها

برای جان‌نثار موجب کمال افتخار و مباهات‌است که عید مقدس غدیر خم راز طرف خودو کسانیکه‌افتخار شرف حضور دارند وعموم کارکنان صنعت‌نفت وشرکت های وابسته‌به پیشگاه‌مبارک شادباش عرض کند.

این روز خجسته برای قاطبه شیعیان جهان وبویژه در نظر ملت ایران دارای ارج و مقام مخصوصی‌است و شاهنشاه ایران زمین به پیروی از پیشوایان مقدس دین زندگی خویش را وقف اعتلای ایران عزیزو بهبودی وضع مادی و معنوی مردم این سرزمین فرموده‌اند.

شاهنشاه آریامهر متقابلا این عید بزرگ مذهبی را تبریک گفتند.

در ساعت یازده و پنجاه دقیقه شهردار پایتخت - نمایندگان انجمن های محلی و نمایندگان‌اصناف به‌پیشگاه ملوکانه‌شرفیاب شدندو آقای جواد شهرستانی شهردار پایتخت ضمن عرض تبریک چنین معروض داشت:

شاهنشاها

برای جان‌نثار افتخاری بزرگ است‌که از طرف‌خود و عموم مردم پایتخت که نمایندگان آنان‌در این‌مراسم شکوهمند شرف حضور دارند عید سعید غدیر خمرا به پیشگاه رهبر عالیقدرملت ایران تبریک و تهنیت‌عرض نماید.

شاهنشاه آریامهر باتشکر عید سعید غدیر خم راتبریک گفتند.

در ساعت۱۲ امرای‌ارتش شاهنشاهی‌برای عرض‌تبریک به پیشگاه شاهنشاه آریامهر باریافتند و تیمسار ارتشبد غلامرضا ازهاری رئیس‌ستاد بزرگ ارتشتاران چنین معروض داشت:

شاهنشاها

جان‌نثار سرافراز است‌از سوی افسران - هنرفران- درجه داران - سربازان و کارمندان‌ارتش شاهنشاهی- ژاندارمری - شهربانی‌کشور شاهنشاهی‌و نیروی‌پایداری این عید بزرگ مذهبی رابه پیشگاه مبارک اعلیحضرت همایون شاهنشاه آریامهر بزرگ ارتشتاران شادباش عرض نموده و از درگاه آفریدگار توانا تندرستی و پیروز بختی اعلیحضرت همایون شاهنشاه آریامهر بزرگ‌ارتشتاران -علیاحضرت فرح پهلوی شهبانوی‌ایران و والاحضرت همایون ولایتعهد و دودمان گرانمایه پهلوی‌را خواستار گردد.

شاهنشاه آریامهر متقابلا عید سعید غدیر خم را به عموم افسران - درجه‌داران و کارمندان نیرو های‌مسلح شاهنشاهی تبریک گفتند.

آئین سلام عید غدیر خم مقارن ظهر پایان یافت.

ضیافت والاحضرت اشرف بافتخار بانو «چائو»

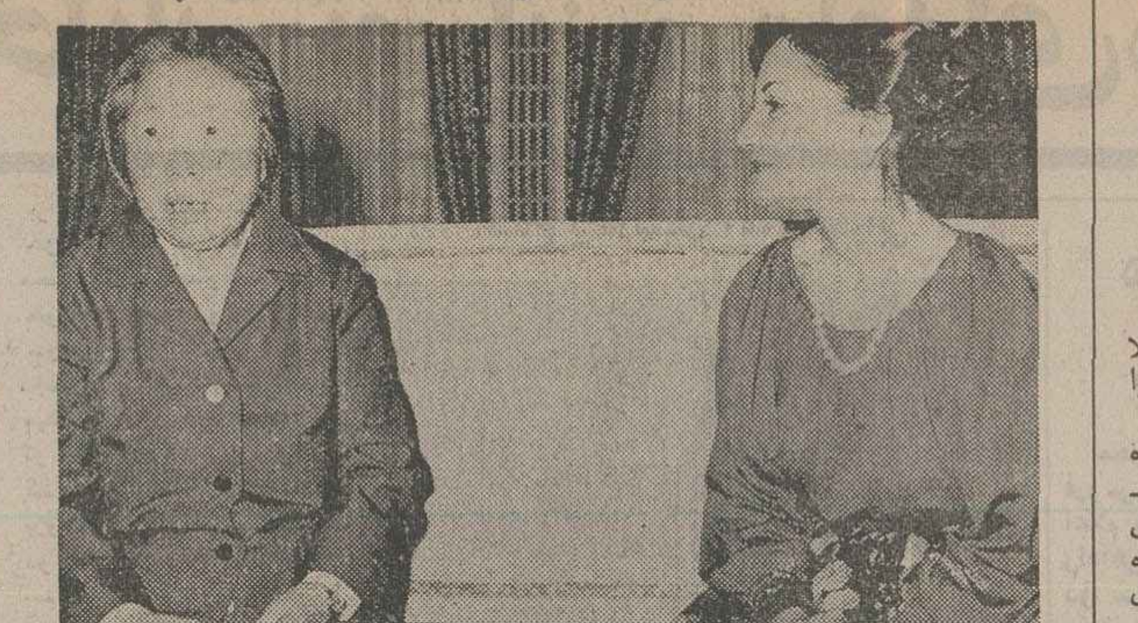

از جانب والاحضرت شاهدخت اشرف پهلوی دیروز میهمانی ناهاری به افتخار بانو «چائو» نایب رئیس کمیته دائمی کنگره ملی جمهوری خلق چین در کاخ اختصاصی والاحضرت در سعدآباد ترتیب یافت.در این میهمانی وزیر امور خارجه و بانو خلعتبری - وزیر مشاور و دبیر کل سازمان زنان - قائم مقام والاحضرت شاهدخت‌اشرف پهلوی در امور اقتصادی- فرهنگی و اجتماعی و چند تن دیگر از مقامات مملکتی حضور داشتند.

۶ پل عابر پیاده در خیابان های تهران نصب میشود

در خیابان کریمخان زند و میدان ۲۵ شهریوردو پل مخصوص عابر پیاده نصب میشود. قطعات پیش‌ساخته این دو پل آماده است و دراختیار شهرداری پایتخت قرار دارد.

خبرنگار ما کسب اطلاع کرد: بررسی نهائی روی نقشه این پلها توسط متخصصان امر ادامه دارد و با پایان یافتن‌این‌مطالعات عملیات نصب پایه‌های پلها آغاز خواهد شد.

محل نصب پلهای عابر پیاده یکی در خیابان کریمخان‌زند - حوالی بهجت‌آباد و دیگری در میدان ۲۵ شهریور تقاطع کریمخان و روزولت در نظر گرفته شده است.

پلی که درتقاطع‌کریمخان زند با خیابان‌روزولت‌نصب میشود، یک پل سه‌طرفه خواهد بود.

امروز گفته شد چهار پل مخصوص عابرپیاده‌دیگر نیز در تهران بویژه درمحل های شلوغی که حرکت اتومبیلها بعلت‌عبورعابران کند میشود و جان افراد پیاده نیز در خطر تصادف قرار میگیرد نصب میشود.

چندی پیش قراردادنصب ۲۰ پل عابر پیاده درگوشه و کنار پایتخت از تصویب انجمن شهر گذشت.

با نصب این دوپل‌جدید تهران دارای یازده پل مخصوص عابرپیاده‌خواهد بود که جملگی توسط سازندگان بلژیکی به شهرداری تحویل شده‌است از سوی دیگر قرار است تعدادی پل هوایی عابر پیاده نیز توسط سازمان گسترش صنایع وارد ودر خیابانهای تهران نصب‌شود که بعلت اشکالات‌گوناگون هم‌اکنون در دست بررسی است.

جشن در کاخ گلستان

بمناسبت عید سعید خم از ساعت ۱۶ الی ۱۷ دیروز مجلس جشنی در کاخ گلستان برگزار شد که‌جمعی از مقامات مملکتی نمایندگان سنا و شورای ملی و گروه کثیری از طبقات مختلف‌مردم در آن شرکت کردند. این جشن از طرف وزارت‌دربار شاهنشاهی برپا شده بود.

معاونان جدید وزارت بهداری و بهزیستی معرفی شدند

دکتر کیوان صالح

دکتر ناصر فخار

دکتر جرج سویکیان

شاهنشاه آریامهر،دیروز در خلال آئین سلام عید غدیر خم آقای دکتر شیخ‌الاسلامزاده وزیر بهداری‌و بهزیستی را درکاخ‌گلستان به‌حضور پذیرفتند.

در این شرفیابی وزیر بهداری و بهزیستی آقای دکتر جورج سوبیکیان‌را به سمت معاون مالی و اداری و امور بهزیستی - آقای دکتر ناصر فخار رابه سمت معاون اموربهداشتی و تنظیم خانواده و آقای دکتر کیوان صالح را به سمت معاون امورهماهنگی استانها به پیشگاه ملوکانه معرفی کرد.

بیوگرافی معاونان جدید

دکتر جرج سوبیکیان معاون مالی و اداری و امور بهزیستی در سال ۱۳۰۷ متولد شد و رشته مدیریت و برنامه‌ریزی رابه پایان رسانید. ایشان در پستهای مدیریت‌کل‌بهداری استانهای کرمانشاه- فارس و خوزستان و معاونت تامین خدمات رفاهی‌وزارت رفاه اجتماعی و معاونت امور بهداشتی وزارت بهداری و بهزیستی انجام وظیفه کرده است.

دکتر ناصر فخار معاون امور بهداشتی و تنظیم خانواده در سال ۱۳۰۹در تهران متولد شد. ایشان به ترتیب در سمت های رئیس اداره پیشگیری‌استان مازندران - رئیس اداره بهداشت استان مازندران - مسئول قرنطینه‌های کل کشور - معاون اداره کل خدمات بهداشتی - مدیر کل ریشه‌کنی مالاریاو‌مبارزه با بیماریهای واگیر انجام وظیفه کرده است.

آقای کیوان صالح‌معاون امور هماهنگی استانها در سال ۱۳۱۸ در تهران‌متولد شد و سال ۱۹۶۹ دکترای بهداشت در امور خدمات درمانی و برنامه‌ریزی از دانشگاه کالیفرنیای لوس- آنجلس دریافت کرد. در سالهای ۱۹۶۹ الی ۱۹۷۰ استادیار بهداشت دانشگاه کالیفرنیای لوس آنجلس و در سال ۱۹۷۱ الی ۱۹۷۲ معاون انجمن بیمارستانهای امریکا در شیکاگو بود. وی همچنین معاون مدیر عامل کل جمعیت شیر و خورشید سرخ‌ایران‌و‌رئیس بیمارستان رضاشاه کبیر - رئیس بیمارستان بانک‌ایران و از سال ۱۹۷۰ تاکنون استادیار دانشکده بهداشت دانشگاه تهران بود.

استفاده ایران از اتوبوس فضائی قطعی شد

قرارداد استفاده از ۲ فروند هواپیمای ار - باس (اتوبوس فضائی) که بین شرکتهای ار - باس و هواپیمائی ملی ایران منعقد شده است، بامضای‌تیمسار سپهبد علیمحمد خادمی‌رئیس هیئت مدیره و مدیر عامل شرکت هواپیمایی ملی‌ایران در لندن رسید.

این هواپیماها اواخر اسفندماه سال جاری به خدمت هواپیمائی ملی ایران درمی‌آید و تا زمانی که هواپیماهای‌ار- باس‌سفارش هما ازطرف کارخانه تحویل نشده است بصورت اجاره دراختیار هما باقی میماند. این هواپیماها در پرواز های نوروزی مورداستفاده قرار خواهد گرفت وکمبود جا در پروازهای داخلی را بطور قابل ملاحظه‌ای‌جبران خواهد کرد.

مجموعا ۱۰ فروند هواپیمای ار- باس ازطرف هواپیمائی ملی‌ایران سفارش شده است که بتدریج تحویل گرفته میشود و باین ترتیب مشکل تهیه جا در خطوط داخلی و حتی منطقه خلیج فارس ازبین خواهد رفت.

شرکت محترم هواپیمائی پارس‌ار
افتتاح خطوط جدید پرواز به آبادان واصفهان و شیراز را تبریک گفته موفقیت روز افزون آن شرکت محترم را آرزومندیم.
شرکت مسافرتی و توریستی بل تراول

DEHKADEH SAHELY
دهکده ساحلی
غازیان-بندرپهلوی
تلفن تهران ۲۲۶۴۵۸
تلفن دهکده ۴۰۱۱/۱۵-(۰۲۳۲۱)

نصب و فروش فوری هر مقدار ایرانیت - آردواز - پلی استر - ورق گلدن بلیرز و گالوانیزه درتمام سطح کشور.
سازمان فروش سایبان تلفن ۳۰۳۱۳۲
دفتر فنی و انصب ۷۵۵۰۸۶

ضدیخ بتون
بازرگانی اریک ایشن ۶۴۰۱۶۲

نتیجه قرعه‌کشی بلیطهای بخت‌آزمائی ملی

سری ۱۴۰۶ چهارشنبه ۳۶/۹/۹

برندگان یک رقمی

باگوی آبی	باگوی قرمز
۲	۲
۸ تومان	۱۲ تومان

برندگان ۲ رقمی تا جوایز ممتاز

شماره	برندگان	
۴۰	برندگان ۱۵	تومانی
۴۲۷	برندگان ۵۰	تومانی
۰۳۱۰	برندگان ۵۰۰	تومانی
۶۷۹۲۱	برندگان ۱۰۰۰	تومانی
۲۱۸۱۱	برندگان ۲۰۰۰	تومانی
۶۰۲۳۶	برندگان ۳۰۰۰	تومانی
۲۱۱۴۲	برندگان ۴۰۰۰	تومانی
۲۳۷۲۴	برندگان ۵۰۰۰	تومانی

برندگان جوایز بزرگ ۱۰،۰۰۰ تومانی
۱۲۵۵۸۱ — ۰۲۵۵۸۱

برندگان جوایز ممتاز ۱۰۰،۰۰۰ تومانی
۲۲۵۵۸۱

برندگان جوایز ممتاز ۱۰۰ هزار تومانی باید تا ساعت ۱۰ صبح روز چهارشنبه ۱۶ آذر ماه ۲۵۳۶ برای تعیین برنده ۷۰۰ هزار تومان پول خانه، به‌بنگاه بخت آزمائی ملی مراجعه نمایند

برندگان جوایز ۳ هزار تومانی تا ۱۰ هزار تومانی نیز، برای تعیین دومین قهرمان شانس که‌برنده ۳۰هزار تومان پول نقد میشود، باید تا همان روز و ساعت به بنگاه بخت آزمائی ملی مراجعه نمایند.

بانک رهنی ایران
با ۱٪ بهره اضافی جمعاً ۹٪ بهره به پس انداز آزاد شما پرداخت میکند
برای استفاده از مزایای ویژه این حساب میتوانید بهر یک از واحدهای بانک رهنی ایران درسراسر کشور مراجعه فرمائید
بانک رهنی ایران، بانک مسکن شما

مُبلمان کلاسیک
اطاق نشیمن، ناهارخوری، خواب مدل لوئی پانزدهم، شانزدهم از بلژیک.
اطاق ناهارخوری ودفتر مجلل از انگلیس، اطاق نشیمن، ناهارخوری، خواب از ایتالیا
تلفن: ۸۳۶۱۴۴-۸۲۵۵۴۸

شادولاین
SHADOWLINE
● پوشش های سقف وبدنه شادولاین بانصب آسانتر، هزینه کمتر وطول دلخواه در رنگهای گوناگون آلومینیوم وگالوانیزه برای پوشش سقف وبدنه تأسیسات بزرگ.
AP_۱۵۱_۳۶
آپرینا
شرکت سهامی خاص
تهران: جاده جنوبی کرج - کیلومتر ۲۲- خیابان سولاکام
تلفن: ۴-۹۹۵۴۷۴۱ ۹-۹۶۵۰۸۵ ، تلگرافی: آترووین

انتخابات تهران منطقه‌ای میشود

درحاشیه ترمیم کابینه و تغییرات
بازارشایعات درمورد کابینه راکدشد

دیروز کاخ گلستان ، محل برگزاری مراسم سلام عید غدیر خم ، مرکز خبر ها وشایعات بود . از اولین دقایق صبح هر شرکت کننده سلام که بدیگری میرسید بعد از سلام وعلیک بلافاصله میپرسید : تازه چه خبر؟

پاسخ خبر تازه فقط نقل شایعات بود و در این شایعات بیش از همه اسامی اردشیر زاهدی ، صفی‌اصفیا، دکترشیخ‌الاسلام زاده بر سرزبان بود .

حضور دکتر شیخ‌الاسلام زاده بهمراه دکتر کیوان‌صالح معاونین جدید به بسیاری از شایعات که پیرامون کابینه و تغییر وزیر بهداری و بهزیستی‌دور میزدپایان دادو بنابراین خبر تازه‌ای که همه بدنبالش بودند جانشین شادروان دکتر اقبال بود .

در تالار های کاخ گلستان که مدعوین قبل ازشرفیابی به پیشگاه شاهنشاه اجتماع میکنند بازار شایعات داغ بودهر چند که کسی از اطاق تجمع هیئت دولت خبری نداشت‌ولی اغلب افراد مدعی بودند که خبر آنها کاملا درست‌است.

دقایقی بعد از ساعت ده ، هیئت دولت به تالار تاجگذاری وارد شدند . همه خوش و سرحال... قبل از تشریف‌فرمائی شاهنشاه منوچهر آگاه وزیر مشاور سابق چند کلمه‌ای درگوشی با نخست وزیر صحبت کرد که بدون تردید فقط یک گزارش در خصوص کار های محوله بودو بس.

هوشنگ انصاری هم که امروز عازم امریکا شد مثل همیشه سراغ خبرنگار ها آمد و با آنها «خوش‌وبش» کرد بدون آنکه خبری بدهد ! این آخرین لحظات وزارت‌انصاری و حضور در مراسم سلام در صف هیئت وزیران بود زیرا پس از انتصاب به مدیریت عامل‌شرکت ملی‌نفت ایران‌هوشنگ انصاری جای خاص دیگری دارد .

در فاصله شرفیابی نمایندگان مجلس سنا و شورای ملی جمشید آموزگار نخست وزیر شرفیاب شد و پس از شرفیابی مثل همیشه بدون آنکه به کسی خبری بدهد خیلی بی‌سرو صدا به همکارانش اطلاع داد که چه کسانی باید بمانند .

باحضور آنها که مانده بودند کم وبیش حدس هایی زده میشد ولی اینها فقط حدس و گمان بود .

در فاصله دو شرفیابی شاهنشاه در تالار برلیان نخست وزیر را به اتفاق آقای هوشنگ انصاری ، دکتر یگانه و منوچهر آگاه به حضور پذیرفتند . در این شرفیابی که ده دقیقه‌بطول انجامید اولین ترمیم کابینه جمشید آموزگار در یکصدو پانزدهمین روز نخست وزیری وی‌انجام شد باانجام ترمیم بازار شایعات تا چند ماه آینده راکد شد .و مدیر عامل جدید شرکت ملی نفت ایران هم که از این پس آقای‌هوشنگ انصاری خواهد بود معرفی شد .

دکتر یگانه با سابقه طولانی اقتصادی وزیر امور اقتصادی و دارائی شد و و منوچهر آگاه هم که سه ماهو چند روز از وزارتش میگذشت‌رئیس سازمان برنامه و بودجه شد . ترکیب این ترمیم بازار شایعات قبلی را که بیشتر در مورد وزیر بهداری و بهزیستی دور میز شکست و برای شایعه سازان غافلگیر کننده بود .

چند دقیقه طول کشید که خبر معرفی به گوش شایعه سازان وشایعه پردازان در کاخ گلستان رسید و شاید هم زمان با انتشار خبر معرفی مدیر عامل شرکت نفت و ترمیم کابینه از رادیو ایران که بفاصله ده‌دقیقه از اخبار رادیو اعلام شد .

تهران به ۳۰ منطقه انتخاباتی تقسیم میشود

★ مردم هر منطقه نمایندگان مخصوص خوددرمجلس وانجمن های شهر خواهند داشت

در هر منطقه یکشهردار با اختیارات،امکانات و اعتبارات مستقل انجام وظیفه خواهد کرد.

علاوه بر آن تهران بزرگ دارای یک شهردار خواهدبود که از سوی نمایندگان انجمن تهران بزرگ انتخاب میشود.

باین ترتیب‌درسه منطقه‌تهران مردم نمایندگان انجمنهای ملی را برمی‌گزینند. سپس نمایندگان انجمن تهران بزرگ از بین گروه برگزیده خواهند شد و آنها شهرداران مناطق ۳۰گانه وشهردار کل را انتخاب کنند.

در حال‌حاضر براساس‌قانون انتخابات فعلی از تهران ۲۷ نماینده بمجلس شورا راه‌مییابند که باتوجه بکثرت روز افزون جمعیت تهران‌این‌عده جوابگوی نیازهای انتخاب کنندگان نمی‌باشند ضمنا تعدادنمایندگان کرج ، شهرری و شمیران رویهم ۷نفر میباشد که آنهم تکافوی جمعیت ونیازهای آماده را نمیکند.

از سوی دیگر باید توجه داشت که قانون انتخابات با توجه به مقتضیات ۴۰ سال‌پیش نوشته شده و با آنکه تابحال در چندین مورد تغییراتی کرده است هنوز نیز نارسائی‌هائی‌در آن بچشم میخورد.

بهمین جهت در تغییرات قانون جدید. پیش‌بینی‌هائی شده که مردم هر منطقه از تهران بزرگ، نماینده خود را که بوضع آن منطقه آشنائی کافی داشته باشد مستقلا انتخاب و بمجلس بفرستند، تا وی باتوجه بمشکلات آن منطقه در مجلس ایفای وظیفه کند.

باین ترتیب نمایندگانی که براساس ضوابط جدید انتخاب خواهند شد در مقابل مردم منطقه خود مسئولیت مستقیم خواهند داشت و این‌موضوع خودیکی از قانون انتخابات مجلسین و انجمنهای ملی تغییر میکند وقانون‌جدید که‌هم‌اکنون توسط کارشناسان وزارت کشور در دست مطالعه است، بزودی برای تصویب به هیات دولت و مجلسین تقدیم خواهد شد.

در این قانون به جداشدن تهران از اسمی مرکزی و الحاق شهرستان‌های کرج ـ شهرری‌و شمیران به ان وتشکیل مادر شهر نیز پیش بینی شده‌است.

امروز گفته شد، مسئولین‌امر در وزارت کشور هم‌اکنون سریعا مشغول بررسی مواد قانونی هستند تا انتخابات‌آینده که دو سال دیگر انجام خواهد شد باتوجه به‌اصلاحات جدید بمرحله اجراء دراید.

براساس دگرگونیهائی که در قانون مزبور پیش بینی‌شده است شهر تهران و شهرهای تابعه (کرج ـ شهرری ـ و شمیران) برحسب جمعیت به ۳۰ منطقه تقسیم میشوند . و یک نماینده از هر منطقه برای شورا و دو نماینده برای انجمنهای ملی انتخاب خواهند شد . ازجمع نمایندگان‌برگزیده شده برای انجمن‌های ملی‌انجمن تهران بزرگ تشکیل خواهد شد که در حکم انجمن شهر کنونی تهران است.

بموجب قانون فعلی کلیه نمایندگان مجلسین نماینده‌مردم تهران هستند، در صورتیکه با اصلاحات جدید هر نماینده گوشه‌ای از کارها را بعهده میگیرد و کارها بطور عادلانه بین نمایندگان تقسیم خواهد شد.

موضوع تقسیم تهران به ۳۰ منطقه برای انتخابات مجلسین از چند سال پیش مورد بحث وبررسی قرار داشت و گفته میشود مطالعاتی نیز دروزارت کشور انجام گرفته است تا انتخابات مجلسین با انجمنهای ملی همزمان انجام شود.

افتتاح بیمارستان ۵۰ تختخوابی

تبریز- خبرنگاراطلاعات: والاگهرشهرآزاد ووالاگهر شهریار، دیروز طی‌مراسمی‌در سراب بیمارستان ۵۰ تختخوابی شیر وخورشیدسرخ این شهر را بنام شاهنشاه آریامهر گشودند . والاگهرها پس ازگشایش بیمارستان ، از قسمتهای‌مختلف آن بازدید کردند . دراین مراسم تیمسارآزموده استاندار آذربایجان شرقی، دکتر خطیبی مدیر عامل جمعیت شیروخورشیدسرخ ایران، جوادی قائم‌مقام‌مدیر عامل جمعیت ایران ، خانم هاشمی نماینده مردم سراب در مجلس شورای ملی ، محمودی فرماندار سراب و چندتن از مقام‌های اداری حضور داشتند.

مراکزجدیدفروش بلیط راه‌آهن

محل دو مرکز جدید فروش بلیت راه‌اهن امروز اعلام شد . شرکت سهامی راه‌آهن ایران بغیر از این دو مرکز جدید در نقاط مختلف شهر تهران چند مرکز دیگر نیز برای فروش بلیت قطار ایجاد میکند.

امروز گفته شد : دربی توافقی‌کهبین شرکت سهامی گشت‌های‌ایران برای‌تاسیس گیشه‌های فروش بلیت‌قطار در دفاتر این شرکت بعمل آمده است ، دوگیشه‌فروش بلیت قطار در دفاتر فروش بلیت شرکت‌گشت‌های ایران در خیابان عباس‌آباد چهارراه مهناز و خیابان بلوار الیزابت ایجاد شده است .

این دو گیشه از روز شنبه ۱۲ آذرماه بلیت‌های درجه یک و دو قطارهای مسافربری را از تهران به مقصد کلیه نقاطی‌که‌راه‌آهن دارندبه‌مسافرین میفروشند.

ساعات کار این گیشه‌ها در روزهای عادی از ۸ صبح تا ۵ بعدازظهر و در روزهای تعطیل رسمی و جمعه‌ها از ساعت ۸ صبح تا ۱۲ ظهر است .

در حال حاضر بلیت راه‌آهن در محل ایستگاه راه‌آهن و در محل‌ساختمان راه‌آهن‌درخیابان‌تخت‌جمشید نیز فروخته میشود.

عروسی هزاران دختر و پسر

دیروز بمناسبت عید غدیر خم مراسم ویژه‌ای درتهران و شهرستان ها برگزار شد. در این روز شهر های ایران در هاله‌ای از نورو روحانیت می‌درخشید .

در پی برگزاری این‌مراسم دهها هزار تن از مردم بمشهد شیراز ، قم ، حضرت شاه عبدالعظیم ودیگر اماکن مقدسه روی آوردند و در شهر های مختلف ، هزاران دخترو پسر پای سفره عقد نشستند وصد ها دختر به خانه بخت رفتند.

دیروز مشهد به منظور برگزاری مراسم عید غدیر خم نورباران بود و سردر صحن های مطهر بارگاه امام هشتم (ع) میدان ها، سازمان های دولتی ، موسسات ، مغازه‌ها و دیگراماکن‌عمومی آذین‌بندی شده بود .

پریشب و دیشب شیرازی ها بمناسبت عید غدیر خم ۵ هزاروششصد مراسم‌گوناگون عقد وعروسی و ۳ هزارجشن نامزدی برگزار کردند .

معلمان بالغوتعهدخدمت می‌توانند در دانشسرای راهنمائی ثبت نام کنند

شرایط ورود به‌دانشسرای راهنمائی‌تحصیلی اعلام‌شد.

داوطلبان تحصیل در دانشسراهای راهنمائی تحصیلی نباید شاغل بوده و یا تعهد خدمت داشته باشند و چنانچه داوطلبان قبلا شاغل بوده‌اند وبموقع با استعفاء آنها موافقت‌شده باشد میتوانند با رعایت سایر مقررات در دانشسرای راهنمائی تحصیلی به ادامه تحصیل بپردازند.

معلمانی که تعهد خدمت دارند میتوانند با لغو تعهد خدمت و استعفاء از خدمت وارد دانشسرا شوند.

همچنین معلمانی میتوانند با اخذ مرخصی بدون حقوق در دانشسرای راهنمائی تحصیلی ثبت‌نام کنند که تعهد خدمت نداشته و یا تعهد خدمت خود را لغو کرده باشند واینگونه‌معلمان که از مرخصی بدون حقوق استفاده میکنند مشمول دریافت حقوق کرآموزی‌در دوره تحصیل نمی‌باشند.

خبرهای کوتاه

هیئت پارلمانی ایران به هند رفت

بعدازظهر امروز هیات‌پارلمانی ایران بریاست آقای مهندس جعفرشریف امامی رئیس‌مجلس سنا، عازم هند شد.

این سفر بدعوت رئیس‌پارلمان هند انجام گرفت و هیات‌پارلمانی ایران طی یکهفته اقامت در هندوستان از دهلی‌نو ، علیگر، بانگلو ، اورنگ‌آباد و بمبئی دیدن خواهد کرد وبانمایندگان وروسای دو مجلس هند و شخصیتهای سیاسی هند ملاقات ومذاکرات دوستانه خواهد داشت.

در هیات پارلمانی ایران سناتور دکتر مژدهی وسناتور جلالی نائینی‌ـ سه تن از نمایندگان‌مجلس: تدین‌ـ شهابی‌ـ طبا و دوتن از خبرنگاران پارلمانی: علیرضا شفائی وناصر خدابنده‌ـ عضویت دارند.

توسعه محدوده شیراز

شیراز ـ لایحه توسعه محدوده قانونی شهرشیراز دیشب در انجمن شهر تصویب شد.

براساس این مصوبه محدوده قانونی شیراز از شرق تا قصر ابونصر ، از شمال تا دامنه کوههای سعدی، چوگیا و باباکوهی و از غرب و جنوب تاجاده کمربندی توسعه یافته‌است.

افتتاح نمایشگاه

پنجمین نمایشگاه نقاشی و کار های‌دستی کارگران‌کشور وسیله مهرانگیز حجازی معاون وزارت کار و امور اجتماعی در کاخ غربی جوانان افتتاح شد.

در این مراسم‌حسین قربانی نسب رئیس سازمان کارگران و چند تن از مقامات وزارت‌کار و امور اجتماعی و فرهنگ وهنر شرکت داشتند.

معاونان جدید شرکت مخابرات

سازمان جدید شرکت مخابرات ایران به تصویب هیات مدیره این شرکت رسید و مدیر عامل شرکت مخابرات ۵ معاون‌خود را به شرح زیر انتخاب گرد. معاونین جدید شرکت‌مخابرات عبارتند از: عباس میر ساجدی معاون امور مالی، مهرداد سعادت‌معاون تدارکاتی ،فیروز آبادی معاون نیروی انسانی، مهندس فرخندار معاون توسعه ومهندسی و مهندس نادری معاون بهره‌برداری.

سمینار دامپزشکی

چهاردهمین سمینار دامپزشکی‌کشور روزیکشنبه آینده درکاخ‌وزارت‌کشاورزی وتعاون روستائی تشکیل خواهد شد.

در این سمینار که دکتر احمدعلی احمدی وزیر کشاورزی و تعاون‌روستائی و مسئولان امور دام و دامپزشکی کشور شرکت خواهند داشت امکانات توسعه امور دامپزشکی در سراسر مملکت و بویژه‌در نواحی دامداری ومشکلات موجود مورد بررسی قرار خواهد گرفت.

ورودوخروج

دکتر سید حسین‌نصر سفیر شاهنشاه آریامهرو مدیر عامل انجمن شاهنشاهی فلسفه‌ایران در راس هئیتی برای مذاکره بامقامات واتیکان عازم رم‌شد.

***

منصور کاوه وکیل دادگستری پس از تشرف بخانه خدا و دیدار از کشور های عربی به تهران بازگشت.

مسافرت تهرانیها هوای تهران رانجات داد!

تعطیلی سه روزه پایان هفته جاری‌باعث خلوت‌شدن تهران شده است .

اکثر تهرانی‌ها بخاطرروز عید غدیر به شهرهای‌مذهبی مشهد و قم رفته‌اند و در این میان شهرری دیروز و امروز شلوغ‌ترین روزهای خود را پشت‌سر گذاشت.

بیرون رفتن بیش از ۳۰۰ هزار نفر تهرانی با حدود ۱۰۰ هزار وسیله نقلیه در این یکی دوروزه که‌آلودگی هوا به سبب ساکن ماندن یک جبهه هوا برفراز تهران ، تا حدی به کاهش این آلودگی که ممکن بود هوا را تا حد خفقان‌آوری آلوده کند کمک کرد . اما باوجود این ، هوای‌ساکن و سنگین دوروز اخیر که مرتبابر میزان آلودگی آن افزوده شده ، تهرانیها را کلافه کرده‌است. کارشناسان حفاظت محیط زیست توصیه می‌کنند تا زمانی که پایدار ماندن هوای تهران براثر عدم وزش باد ادامه دارد، مردم باید برای حفظ سلامتی خود و کاهش آلودگی‌زاد هوای تهران دراثر دود زیاد همکاری کنند.

بهترین کمکی‌که درشرایط فعلی مردم می‌توانند بکنند عدم استفاده از اتومبیل‌های شخصی‌است .

کارشناسان حفاظت‌محیط زیست همچنین توصیه می کنند که رانندگان اتوبوس های شرکت واحد در هنگام توقف در ایستگاههای خود از روشن نگاهداشتن اتوبوس خودداری کنند.

وضع هوای کشور

سازمان هواشناسی نیز امروز اعلام کرد هوای ایران از چند روز پیش بطورکلی پایدار مانده‌است. این پایداری که براثر عدم وزش باد و جابجائی توده هوای سنگین پیش آمده ، در کلیه شهرها بچشم می خورد.

هواشناسی یادآور شد از آنجا که در تهران کثرت وسائل نقلیه دودزا بیش از سایر نقاط مملکت است ، پایداری و سنگینی هوایش از دیگر جاها احساس میشود.

هواشناسی همچنین گفت: براساس پیش‌بینی‌هایی که شده ، هوای تهران فعلا ابری‌وغبارآلود باقی‌خواهد ماند و چنانچه باران نیز ببارد میزان آن بسیار کم خواهد بود.

در شهرهای دیگر ایران بویژه در شمال غرب وغرب کشور نیز که قبلا پیش‌بینی میشد برف سنگینی ریزش کند، باران خواهد بارید .

تکرار فاجعه لندن

دکترجهانشاه‌صالح درمورد آلودگی هوای چند روزاخیر گفت : آلودگی هوا متوجه تهران شده‌و در حقیقت‌هوای تهران‌زیرورو شده‌است وهوی سرد در زیر مانده و هوای گرم در بالای سرد قرار گرفته است و در نتیجه هوای گرم مانع خروج هوای سرد می‌شود و این‌امرجریان عمودی هوا را متوقف ساخته و خورشید قادرنیست اشعه‌خود را بزمین برساند .

دکتر جهانشاه صالح افزود : در چند روز اخیر به سختی قادر بدیدن روشنائی‌خورشید بودیم و با نرسیدن اشعه خورشید به زمین هوای‌سرد را در چند روز اخیر احساس کردیم واین سبب شده است که مردم دچار سردرد ، ریزش آب بینی و سرفه های شدید بشوند .

وی اضافه کرد: یک شانس بزرگ آورده‌ایم وآن اینست که در این سه روز تعطیلی هزاران اتومبیل‌از تهران‌خارج شده‌اند و احتمال دارد با نبودن این‌اتومبیلها آلودگی هوا کاهش یابد .

ما هنوز فاجعه سال های ۱۹۵۸و ۱۹۵۹ انگلستان راز یاد نبرده‌ایم که در آن سال‌ها ٤ هزار نفر براثر آلودگی‌هوا تلف شده‌اند واین فاجعه برای تهران نیز پیش بینی میشود .

دکتر جهانشاه صالح گفت: برای جلوگیری از آلودگی هوای تهران باید اتوبوس‌غیر دیزلی در تهران بکار بیفتد و روز بروز بر تعداد اتومبیل ها در تهران افزوده نشودو مسئله دیگر افزایش جمعیت‌در تهران و وجود ۱۲۰۰ تن زباله در روز است که خود باعث آلودگی هوا شده است. وجود کارخانه های صنعتی وزش باد شهریار و آوردن آلودگیهای هوای کارخانه‌ها به تهران مسئله‌مهم دیگری‌است که باید هرچه زودتر فکری برای آن کردوکوره های‌آجرپزی نیزبه‌آلودگی هوای‌تهران کمک میکنند .

حشمت مهاجرانی ...

بقیه از صفحه اول

چون اگر فوتبال ایران می‌توانست، خود را با پیشرفت‌ها وتوفیقهای‌دیگری که در کشور ما حاصل‌شده همگام نماید ، صدای زاری بلندترورگبار اشکبدخواهان ما بسیار پربارتر از این میبود.

من برای پاسخگویی به مفسررادیو لندن‌ازمطبوعات بی‌طرف انگلیسی و چاپ لندن مددمی‌گیرم. «دیلی‌میل» که تیتر بزرگ آن چنین بوده :

ـ فوتبال ایران در دنیا شگفتی آفرید .

روزنامه‌های دیگرانگلیسی نیز هرکدام از شایستگی فوتبال ایران یاد کرده و هیچ‌کدامشان هماز راه‌یابی ایران به جام جهانی متعجب نشده‌اند . حال چرا این گودال عمیق بین رادیو و مطبوعات لندن بوجودآمده این مربوط به افکار مسموم و خلاف واقع رادیو لندن است و این گودال راهمن مفسرانی کنده‌اند که چشم حقیقت‌بینی‌شان کور شده و مجبورند با افکار پوچ و مغرضانه‌شان در این گودال دست و پا بزنند .

بعنوان مربی تیم ملی فوتبال ایران، ضمن آنکه هرگز مغرور نشده‌ایم وحد خود را گم نکرده‌ایم برای آنکه مفسر رادیو لندن با قدرت تیم ملی ایران آشنا شود، من از تیم ملی‌فوتبال انگلیس دعوت‌میکنم به‌تهران بیاید و پس از انجام یک دیدار دوستانه مفسر رادیو لندن، تصویری واقعی از شایستگی ما را ترسیم کند. البته من هرگز ادعا نمی‌کنم، تیم ملی انگلیس را شکست می‌دهیم حتی میگویم شکست هم می‌خوریم ، اما آنطور ظاهر میشویم که علامتهای تعجب را پاک کنیم . همین و بس ، نه چیز دیگر.

۷ دانشجو از تحصیل درامریکا محروم میشوند

لوگان ـ یوتا ـ آسوشیتدپرس ـ ۷ دانشجوی ایرانی‌که از مخالفان ایران هستند ٤ دانشجوی دیگر ایرانی را که طرفدار دولت‌ایران هستندمورد حمله و آزار قرار دادند و آنها را کتک زدند .

مقامات دانشگاه یوتا اعلام کردند که این ۷ دانشجوی ایرانی ممکن است‌بعلت حمله به سایر دانشجویان از ثبت نام در کلاسها محروم شوند. دیروز مقامات دانشگاه باین مسئله رسیدگی کردند وظاهرا نتیجه بررسی توسط دانشگاه اعلام نخواهد شد .

۷ دانشجوی مهاجم عضو انجمن‌دانشجویان ایرانی‌مخالف دولت ایران هستند . نادر مالکی رئیس این انجمن گفت چهار دانشجوی مذکور در تظاهرات‌اخیرواشنگتن‌بطرفداری از ایران شرکت داشتند .

افزایش تعدادمسافران ایرانی درامریکا

واشنگتن- آسوشیتدپرس- سرویس مسافرتی ایالات‌متحده اعلام کرد تعداد جهانگردان‌دو کشور ایران و ونزوئلا به امریکا بطور قابل توجهی افزایش یافته است .

در ماه اوت‌که فصل‌جهانگردی است ونزوئلا ششمین‌وایران دهمین مقام را از نظر تعداد جهانگردان وارده به‌این‌کشور بدست آوردند .

تعداد جهانگردان ایران به ۱۵٤۸۶ نفر رسید که ۳ر۶۶ درصد افزایش نسبت به سال ۱۹۷۶ داشت و اولین باری است که ایران از این نظرمقام دهم را بدست میاورد .

سرویس مسافرتی ایالات متحده همچنین گفت اقتصاد ونزوئلا و ایران عاث‌اصلی افزایش تعداد جهانگردان به امریکا است .

یک مقام آگاه گفت با آنکه عربستان نفت بیشتری داردااما ایران جمعیت بیشتری دارد و پول بیشتری را هم خرج می‌کند .

سخنگوی این سرویس مسافرتی افزود که هیچ گونه برنامه جلب جهانگرد درایران نداشته است .

جشن سالگرد استقلال امارات عربی متحده لغوشد

ابوظبی ـ اسماعیل خسرویان خبرنگار اطلاعات :

امروز مقام های ابوظبی اعلام کردند ، مراسم جشن های ششمین سالگرد استقلال‌امارات عربی متحده ، اجرا نخواهدشد و باین ترتیب ابوظبی مخالفت خود را با سفر انورسادات به اسرائیل اعلام داشت .

روز جمعه «فردا» برابر با دوم دسامبر ، ششمین سالگرد استقلال امارات عربی متحده است ، روزنامه‌های‌محلی‌ورادیو تلویزیون این امارات از هفته ها قبل تدارک وسیعی برای برگزاری این جشن ها دیده بودند . روزنامه ها مرتب‌عکس و مطالب از سلاح های مدرن موجودچاپ‌می‌کردند وتلویزیون آنرا نمایش می‌داد . مردم با آذین‌بندی مجلل،قصدبرگزاری باشکوه این جشن‌ها راداشتند

اما صبح امروز «شیخ زایدبن سلطان»دبیر دولت عربی‌متحده اعلام کرد بمنظور همدردی با صفوف جبهه مقدم اعراب در مقابل اسرائیل ، جشن استقلال امارات متحده عربی لغو می شود .

اسامی مناطقی که‌شماره تلفنهای آنهاتغییر میکنداعلام‌شد

از روز شنبه، دربی‌بهره‌برداری از مرکز تلفن جدید حافظ که امکان واگذاری ده هزار شماره تلفن تازه را به متقاضیان این منطقه فراهم میاورد شماره تعدادی از تلفن‌هائی که باٍ٦٤و ٦٦ شروع میشود به ۳۷تبدیل خواهد شد.

نیز از روز دوازدهم آذرماه که بهره‌برداری از ظرفیت جدید مرکز تلفن حافظ آغاز میشود برگردان کابل در این منطقه شروع خواهد شد و همین امر اختلالاتی درارتباطات تلفن‌های ٦٤و٦٦ با سایر مشترکین بوجود خواهدآورد

این اختلالات و تغییرشماره شامل مشترکینی میشود که در خیابانهای جامی، انصاف،بیژن، حافظ،استخر، خواجو ،بهرام، هرمز، سپه، غزالی وحول و حوش سازمان آتش نشانی ساکن هستند.

این تغییرات واختلالات قبلا باطلاع مشترکین مربوطه‌رسیده ودر اختیار مرکز اطلاعات۱۱۸ نیز قرار گرفته است.

مرکز تلفن حافظ با بهره ـ برداری از امکانات تازه خود میتواند بتدریج به ده‌هزار متقاضی این منطقه‌ی تهران‌تلفن واگذار کند و نیز با برگردان تلفن‌های این مرکز در منطقه دانشگاه نیز به ٤هزار متقاضی دیگر تلفن داده خواهد شد.

از تلفن‌های مرکز دانشگاه زودتر بهبره‌برداری خواهدشد لیکن در منطقه حافظ پس از انجام عملیات کابل برگردان وواگذاری تلفن آغاز میشود.

آپارتمانهای بانک رهنی خراب نمیشود

آپارتمانهای بانک رهنی‌تبریز در میدان «کلکته‌چی» این‌شهر خراب نمیشود. شهرداری‌تبریز در نامه‌ای که به مسئولان بانک رهنی نوشته،متذکر شده‌است، کوچه های فرعی واقع شده‌در طرح آپارتمان‌سازی رابابحالت اولیه به شهرداری تحویل‌دهند و یا اینکه‌پول‌زمینهارابپردازند.

چون احتمال میرود که‌قسمتی از آپارتمانها در کوچه های مذکور ایجادشده باشد ،چنین استنباط شده است که‌درصورت واگذاری زمینها ، می بایست اقدام به تخریب ساختمانها هم بشود ... خبر قبلی بدینوسیله تصحیح میشود .

۳ مهندس کره‌ای کشته‌شدند

اهواز ـ خبرنگار اطلاعات : طی یك حادثه شدیدرانندگی در جاده اهواز ۳ مهندس جوان کره‌ای کشته‌ودوتکنسین‌هموطن آنها مجروح شدند .

حادثه سحرگاه امروز در تقاطع جاده کیان پارس ـ پل سوم رخ داد .

اتومبیل آریا ۲٤۸۳۱ـ اهواز که با ۵ مهندس و تکنسین کره‌ای در این جاده حرکت می‌کرد با کامیون کمپرسی ۱۷۲۳۵ تهران ـ ج براندگی ملك جان افراوی اهل و تبعه پاکستان بشدت تصادف کرد .

در این حادثه اتومبیل به‌دو نیم شد و ۳ مهندس کره‌ای باسامی «لی‌یانك» ، «بووو» و «پاك» کشته شدند .

«کیم‌بیک» و «چونك‌سونك» دو تکنسین سرنشین اتومبیل که جراحات سختی برداشته بودندبه بیمارستان جندی‌شاپور اهواز انتقال یافتند و بستری شدند .

مقتولین و مجروحین حادثه در یك شرکت خصوصی کار می‌کردند .

رئیس یکی از طوایف بزرگ خوزستان در لندن درگذشت

اهواز- خبرنگاراطلاعات: شیخ حنش مجدمی‌بزرگ خاندان «مجدم» ـ یکی از بزرگترین طوایف‌خوزستان دربی بیماری در یکی از بیمارستانهای لندن‌درگذشت.

جسد شیخ حنش دیروز با هواپیما به اهواز انتقال یافت و توسط هزاران نفر از مردم این‌شهر تازادگاهش ۶۰ کیلومتری اهواز ـ تشییع شد.

معاون شهربانی جهرم و همسر و خواهرش کشته شدند

خبرنگاراطلاعات : سرگرد الوندی معاون شهربانی جهرم و همسر و خواهرش، در یک حادثه رانندگی بین راه بندرعباس و سیرجان کشته شدند.

حادثه عصر دیروز در نزدیکی «حاجی‌آباد» ۱۵٤ کیلومتری بندرعباس در برخورد تریلر ۱۸٤۷۷ ـ تهران‌الف با اتومبیل‌شورلت ۳۸۸۵۷ تهران م روی داد.

مدیران شرکت «پیوند» حاضرشدندپول مردم راپس بدهند!

متهمان شرکت ساختمانی پیوند نزد بازپرس‌دادسرای تهران‌اعلام کردندکه‌حاضرند پول ۷۰۰ نفر شاکیان خود را پس بدهند.

۵ نفر از متهمین شرکت پیوندکه به اتهام‌کلاهبرداری از ۷۰۰ نفر تحت تعقیب دادسرای تهران قرار گرفته و بازداشت هستند روز سه‌شنبه(پریروز) طی‌نامه‌ای به بازپرس اطلاع دادند که فروشنده زمین حاضر شده است زمینش را پس بگیرد و ۷۵ میلیون تومان پول شرکت را نیز پس بدهند . بنابراین شرکت میتواندپول کلیه‌شاکیان پرونده‌راپس بدهد

اعضاء هیئت مدیره‌شرکت پیوند متهم هستند باتاسیس این شرکت از ۸۰۰ نفر متقاضی خانه مبلغ ۱٤۰ میلیون تومان پول دریافت داشتند تا در سوهانك خانه‌سازی کنند اما پس‌از مدتی معلوم شد که شرکت نتوانسته به تعهدات خود عمل کند. با شکایت مردم اعضای هیئت مدیره تحت تعقیب قرار گرفتند وازطرف دادسرای تهران ۵ نفر از اعضای هیئت مدیره شرکت پیوند و شرکت طرف قرارداد‌ـ الیکو ـ وفروشنده زمین بازداشت شدند.

۳۰۰ گوسفند تلف‌شدند

تبریز ـ خبرنگار اطلاعات : براثر واژگون شدن یک تریلر ۲۲ چرخ حامل ۵۰۰راس گوسفند در سه‌راه «فرح»تبریز ۳۰۰ راس از آنها تلف‌شدند.

این گوسفند ها را تریلر شماره ۹۸۶۲٤ از خارج برای سازمان گوشت کشور به تهران حمل می‌کرد.

۱۶ هندی با گذرنامه جعلی دستگیرشدند

۱۶ هندی که باگذرنامه جعلی وارد ایران شده بودند دستگیر و محاکمه میشوند

چندی قبل در بررسی گذرنامه‌این۱۶ نفر، ماموران متوجه جعلی بودن ویزای سفارت شاهنشاهی ایران در هند شدند و آنها را تحویل مقامات انتظامی دادند. در شعبه ٤ اداره آگاهی پس از تحقیقات لازم معلوم شد در شهرهای «دهلی‌نو» و «چندیگر» سازمانی که شعبات متعددی درشهرهای مختلف‌هندوستان داردباگرفتن‌مبالغی درحدود ۳ تا٤هزار تومان از هرنفر برای هندیها گذرنامه جعلی صادر کرده با بستن قرارداد استخدام در ایران آنها را به ایران میفرستند .

در حوادث شهرستانها ۱۰ نفر کشته‌شدند

در حوادث مختلفی که‌طی ٤۸ ساعت گذشته درشهرستان ها رخ داد ۱۰ نفر کشته‌شدند.

راننده کشته‌شد

تبریز ـ اتومبیلی برانندگی تیمور شفیعی در جاده‌کلیبر- اهر بعلت گرد و غبار غلیظ و عدم دید راننده به دره سقوط کرد و راننده آن کشته شد.

مرگ در آتش

تبریز ـ کبری رضاپوردختر ۱۸ ساله اهل و ساکن مرند هنگام کار در آشپزخانه منزل خود دچار سوختگی شدید شد و پیش از رسیدن بیمارستان جان سپرد .

مرگ رهگذر

کازرون ـ یک اتومبیل‌بنز در مقابل پادگان کازرون رهگذری بنام حاج حسین را زیر گرفت و کشت .

حاج حسین برای ملاقات‌با فرزند سرباز خود به کازرون رفته بود که دچار حادثه شد.

خودسوزی

مشهد ـ زن ۳۵ ساله‌یی‌بنام زینب بافنده ساکن روستای « مهرآباد» مشهد به علت اختلافات قبلی با شوهرش‌با یک گالن‌نفت اقدام به خود ـ سوزی کرد .

زینب پیش از مرگ در نامه‌یی شوهر خود رامسئول این ماجرا دانسته است .

محمود برای ادای توضیحات به بازپرسی شعبه ٤دادسرای مشهد فرا خوانده شد .

در نزاع کشته شد

مسجد سلیمان ـ در نزاع جمعی بین دو خانواده ازدو طایفه « چهاربری» و «زالکی» روستای « کولشه»لالی‌مسجد سلیمان جوان ۲۵ ساله‌یی‌بنام امیدوار جهانبخش کشته‌شد.

۲ نفر در چاه خفه شدند

سرپل ذهاب‌ـ دو کارگر به علت گازگرفتگی در چاه آب گرمابه اسلامی « سرپل زهاب» جان سپردند .

این دو کارگر که یکی پس از دیگری واردچاه شده‌بودند احمد لشکر بیگی وجهانبخش پرخاشخور نام داشتند .

۲ نفر کشته شدند

کازرون ـ یک اتومبیل وانت در جاده کازرون ـ شیرازبین یک تریلر و یک کامیون درهم کوبیده شد .

در این حادثه دوسرنشین وانت که‌هنوز شناخته‌نشده‌اند کشته شدند .

اتومبیل وارد پیاده‌روشد

لاهیجان ـ اتومبیلی‌در یکی از خیابان های لاهیجان‌وارد پیاده‌رو شد و اعضای خانواده‌ای را زیر گرفت و یک نفر را به کشتن داد .

وانت مزدا ۱۲۵۹۱ رشت، به رانندگی علی اکبر ملکی هنگامی که در خیابان «کاشف شرقی» لاهیجان حرکت میکرد به پیاده‌رو منحرف شدو اعضای یک خانواده ۵ نفری را زیر گرفت .

در این حادثه پسربچه ده ساله‌ای بنام علی اکبر شمس اکبری کشته‌شد. آسیب‌دیدگان که علی ، محمد ، احمد و بهمن شمس اکبری نام‌دارندر بیمارستان‌شیرو خورشیدسرخ لاهیجان بستری شدند .

حال آسیب دیدگان رضایت بخش نیست .

کمیته اموزش متوسط و حرفه‌ای گروه بررسی مسائل ایران:

اولویت دادن به بهبود وضع معلم ضروری است

در کمتر کشوری، اختلاف مزایای شغلی معلمی با سایر مشاغل تا این حد است

ساختمان بسیاری از مدارس و کلاسهای درس، با خطر ریزش روبروست

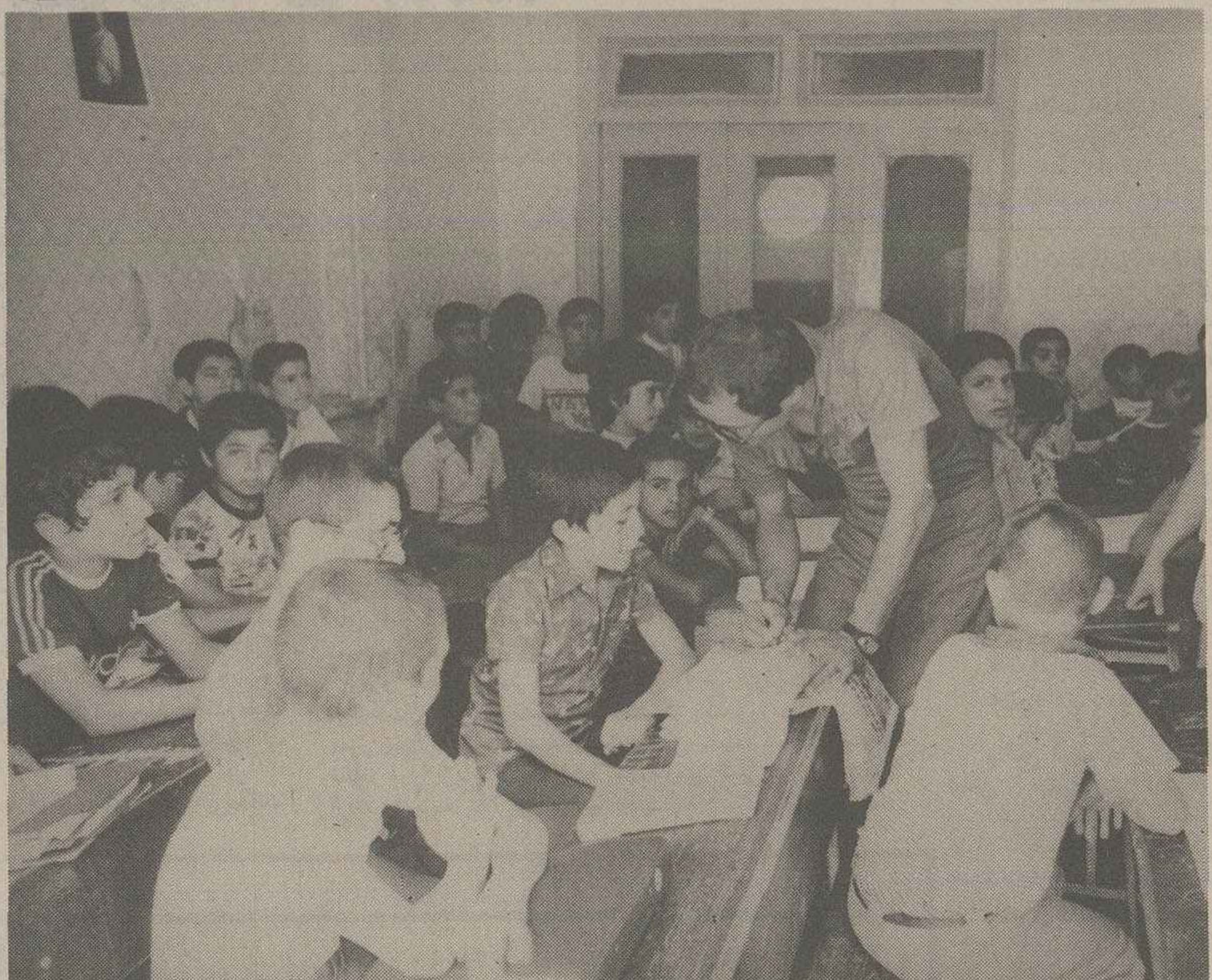

جامعه ما، درعین اینکه درزمینه های مختلف، پیشرفتهای بسیاری داشته، درامر اموزش و پرورش، درمسایل مربوط به معلمان، درزمینه فراهم اوردن امکانات و شرایط مناسب، برای تحصیل میلیونها کودک و نوجوان و جوان ایرانی باناکامی هایی مواجه بوده است. دیروز، درخبر مربوط به تغییرروش گزینش دانشجو خواندید که وزیر آموزش و پرورش و سرپرست وزارت علوم، اعلام داشته است به برنامه تربیت معلم و فراهم اوردن امکانات تحصیلات عالی برای این قشر زحمتکش و اینده ساز، اولویت داده خواهد شد.

این اولویت، بیشک یک قدم مثبت برای اعتلای مقام معلم وبالا بردن کیفیت تحصیلی درکشور خواهد بود، اما برای انکه به حد مطلوبی از دگرگونی درنظام اموزشی کشور دست یابیم باید که قدمهائی پی درپی درزمینه های مختلف مربوط به اموزش و پرورش و بخصوص تربیت معلمان متخصص، رفاه هرچه بیشتر انها و بالابردن حرمت حرفه‌ای انها برداشته شود.

بیشک، اموزش و پرورش ما با کمی ها و کاستی های بیشماری روبروست که می باید به یکایک این نارسایی ها رسید و برای حل همه انها اولویت خاصی قایل شد. گزارش این صفحه، خلاصه گزارش مهم و روشنگری است که از سوی «کمیته اموزش متوسطه و حرفه‌ای» گروه بررسی مسایل ایران درپرتو انقلاب شاه و ملت، تهیه و با عنوان «بررسی تربیت معلم درایران» منتشر شده است. این گزارش به تنهایی، قسمت مهمی از مشکلات نظام اموزشی و مسایل مربوط به معلمان کشور را روشن میسازد. معلم، محور مسایل مربوط به اموزش و پرورش است. حل مشکلات مربوط به مسایل معلم، میتواند به بسیاری از نابسامانی های اموزشی کشور خاتمه دهد:

باید به معلمان در ۴ سال اول خدمت هر سال یک پایه ترفیع و درسالهای بعد، هر ۲ سال یک پایه ترفیع داده شود

در پانزده سال گذشته در برنامه ریزی تربیت نیروی انسانی لازم جهت تدریس در مدارس، هیچگونه نظم منطقی وجود نداشته است وتعداد معلمان تربیت شده برای سطوح مختلف تحصیلی (دبستان، راهنمائی ومتوسطه) باروند افزایش دانش - اموزان هیچگونه تجانس وتناسبی نداشته است. موارد معدودی را هم که همگنی وتجانس نسبی ملاحظه میشود میتوان صرفا معلول تصادف ویا تغییر در مقاطع تحصیلی نظام آموزش و پرورش دانست در نتیجه میتوان گفت برنامه ریزی تربیت معلم چنانکه باید و شاید یا مورد توجه وامعان نظر مسئولین امر نبوده است ویا بعلت وسعت برنامه ونارسائی اطلاعات اولیه در آینده نگری‌ها ابهام وخطائی رخ داده است.

اهم مسائل و مشکلات

جامعه ما که تا آغاز انقلاب به رابطه آموزش وپرورش بازندگی وتولید وکار توجه نداشته است ومدرسه را محیطی برای از بر کردن مطالب درسی دانسته است وهر کسی را که از عهده نگهداری تعدادی از کودکان، نوجوانان، جوانان در چهار دیوار کلاس بر امده بعنوان معلم پذیرفته است، اکنون توجه کرده است که اموزش وپرورش علمی «فعالیتی» پویا است که باید همه پدیده های مربوط به آنرا مانند هدفها، برنامه ریزی، روشها، مسائل، کتابها، ارزشیابی و دائما پژوهش وبررسی کرد واین کار فقط از عهده معلمانی بر میاید که برگزیدگان جامعه باشند وطبق روش علمی پرورش یافته باشند. بی شک انانکه بعلت راه نیافتن به مشاغل دیگر بکار معلمی پرداخته اند هرگز نمیتوانند شغل خطیر معلمی ورهبری جامعه را در عصر انقلاب بعهده بگیرند وبنابراین محیط اموزش وپرورش کشور باید طوری باشد که برگزیدگان را بخود جلب کند.

بزرگترین سد راه چنین آرمانی مطلوب نبودن شرایط استخدامی ورفاه معلم میباشد که با مقایسه با شرایط استخدامی سایر موسسات بسیار تاسف آور است.

مشکلات در مرحله گزینش داوطلب

در شرایط فعلی، در بازار پررونق اقتصادی کشور داوطلبان معلمی در مقایسه با داوطلبان مشاغل دیگر، با وجود آنکه وظایف سنگین ومهم وطاقت فرسائی را به عهده دارند، چون از کمترین حقوق ومزایا بهرهمند هستند از میان کسانی برگزیده می شوند که سطح معلوماتشان پائین تر میباشد.

توجه به میانگین داوطلبان امتحانات ورودی رشته های مختلف سالهای (۳۱، ۳۲، ۳۳) نمایانگر این واقعیت است که از اغاز کسانی که از نظر ارزیابی امتحانات ورودی دانشگاهها در شرایط بالا قرار گرفته اند، استقبالی از شغل معلمی نمی کنند.

بسهولت میتوان دید که میانگین رشته های دانشکده های علوم تربیتی از حدود حد متوسط تجاوز نمی کند ودر بعضی از رشته ها پائین تر هم قرار گرفته است. عموما علت اصلی انتخاب دانشکده های علوم تربیتی علاقه به شغل معلمی نیست بلکه بیشتر به دست آوردن درجه تحصیلی لیسانس می باشد. اکثر دانش اموختگان رشته های علوم تربیتی لغو تعهد دبیری می کنند وبه مشاغلی غیر از معلمی می‌پردازند با توجه به نیازی که برای تربیت معلم در کشور موجود است باید دلایل بی اعتنائی به شغل معلمی با دقت جستجو شود.

عده‌ای از داوطلبان معلمی از میان دارندگان تحصیلات متوسطه انتخاب می شوند که در هیچ اداره‌ای برای کار پذیرفته نشده اند

داوطلبان تحصیل در دانشسراهای مقدماتی و راهنمائی نیز عموما فرزندان طبقات کم در امد جامعه هستند واکثریت آنان استعداد ذهنی وهوش کافی برای ادامه تحصیلات متوسطه دانشگاهی ندارند ودر بخشهای دولتی وخصوصی هم کاری به دست نمیاورند. این دسته نیز عموما با رضا ورغبت شغل معلمی را انتخاب نمیکنند وهرگاه فرصتی بدست آورند به مشاغل دیگر رو می کنند.

تعدادی از داوطلبان معلمی نیز از میان دارندگان گواهی تحصیلات متوسطه انتخاب می‌شوند که در هیچ اداره‌ای برای کار پذیرفته نشده اند. این دسته بی آنکه تخصصی در کار داشته باشند به شغل معلمی می‌پردازند وبه محض انکه شغل مناسبی بدست آوردند شغل معلمی را رها می کنند.

مشکلات ناشی از محل کار معلم

گرچه تامین زندگی معلم به عنوان یک انسان موثر در جامعه در شرایط مناسب یکی از اساسی ترین قدمها است، اما تامین حرمت اجتماعی وفراهم آوردن محیط مناسب شغلی نیز یکی دیگر از اقدامات اساسی است که همگام‌وهمزمان با رفاه شغلی باید تامین شود.

یکی از علل اساسی که جوانان ما به شغل معلمی رو نمی‌اورند شرایط محیط کار مانند ساختمانهای نامناسب ونبودن وسایل کار می‌باشد که بی شک تاثیر مهمی در بی اعتنائی جوانان بشغل معلمی دارد. محیط مدرسه که شاگرد ومعلم هر روز قسمت عمده از وقت بیداری وفعالیت خود را در ان می گذرانند باید محیطی امن وسالم ومناسب با هدفها ونیازمندیهای پرورش کودکان، نوجوانان وجوانان این سرزمین باشد. کمتر ساختمان دبستان ویا دبیرستانی در کشور میتوان یافت که امادگی برای اجرای برنامه های جدید اموزش وپرورش را که بر اساس هدفهای عصر انقلاب اموزشی پی ریزی شده است داشته باشد.

تحقیقی که در موسسه تحقیقات دانشگاه تربیت معلم در سال ۲۵۳۴، از ۲۴۴ مدرسه تهران وشمال، مرکز، جنوب شهر تهران ویا انتخاب به روش تصادفی صورت گرفته است نشان می‌دهد که در سطح دبیرستانها ۱۲ درصد در سطح راهنمائی ۲۲ در صد ودر سطح ابتدائی ۲۳ در صد خطر ریزش ساختمان یا کلاس درس وجود دارد وبه نظر نمی‌رسد هیچ انسانی با کارائی کامل بتواند در زیر چنین سقفی انجام وظیفه کند.

در همین تحقیق اشاره شده است که ۴۶ در صد در سطح دبستان، ۳۰/۵۰ درصد در سطح راهنمائی و۲۷ در صد در سطح متوسطه کمتر از یک متر فضای ازاد برای هر شاگرد دارند باز هم از همین تحقیق ۵۶ در صد در سطح دبیرستان در صد در سطح راهنمائی و۱۹ درصد در سطح ابتدائی تعداد شاگردان کلاسها بیش از ۳۰ نفر می‌باشد.

بنابراین این فکر تجدید نظر اساسی در ساختمان مدارس باید یکی از هدفهای برنامه ریزان و

رنامه ریزان و مسئولان باشد. در حالیکه شهر تهران و همه شهر ها نو سازی می شود و روستا های ایران شکل تازه‌ای به خود می گیرد و فعالیتهای ساختمانی سر سام آور در مملکت انجام می گیرد و شرکتهای نو بنیاد به سرعت گسترش می یابد اثری از ایجاد ساختمان مدارس، متناسب با توسعه ساختمانهای دیگر به چشم نمی خورد و از آن مهمتر بخصوص زمین و فضا برای ایجاد مدارس در محله های نو بنیاد فراموش شده است و در چنین شرایط نا مساعدی، رفت و امد شاگردان از یک محله به محله دیگر برای یافتن مدرسه بر مشکلات رفت و امد شهری افزوده است.

از تحقیق یاد شده در بالا باز این ارقام مربوط به نوع مالکیت مدارس قابل توجه است که در ساختمانهای مدارس، در سطح ابتدائی ۵۷ در صد در سطح راهنمائی ۵۷ در صد و در سطح متوسطه ۳۹ در صد مدارس در ساختمانهای اجاره‌ای میباشد. شک نیست که این ساختمانهای اجاره‌ای هرگز مناسب با هدفها و نیاز های اموزشی و پرورشی کودکان، نوجوانان و جوانان ساخته نشده است. در مقابل نیاز های جامعه معلمان، و در نتیجه ساگردان فراموش شده است.

بدین ترتیب طبیعتا شرایط مناسب محیط کار که یکی از دلایل جلب افراد به ان کار مشخص است به کلی فراموش و نادیده گرفته شده است.

نبودن وسایل و تجهیزات و منابع اموزشی مورد نیاز یکی دیگر از مشکلات شغل معلمی در تمام مراحل تحصیل می باشد. در کارخانه‌ای که افزار و وسایل کار وجود ندارد چگونه انتظار می توان داشت که مهندسان مختلف این کارخانه بتوانند محصول مرغوب به بازار عرضه کنند. در شرایط فعلی که فقط کتابهای درسی اساسی ترین وسیله یادگری در مدارس میباشد و معلم‌وسایل لازم ازمایشگاهی و کارگاهی برای اموزش علمی و عملی صحیح در اختیار ندارد و فقط معدودی از مدارس کتابخانه های مختصری در اختیار دارند چگونه مدارس از عهده اموزش و پرورش صحیح و تشخیص استعداد ها، رغبتها و پرورش انها بر می ایند. در حالی که تشخیص استعداد و راهنمائی جوانان در حال حاضر یکی از وظایف اساسی مدارس ایران است.

مشکلات مربوط به شرایط معلم

با مطالعه جدول حقوقی کارمندان سازمان برنامه، بانک مرکزی و سایر موسسات مشابه و مقایسه آن با حقوق معلمان بروشنی مشخص میگردد که حقوق و مزایای لیسانسیه‌ای که در یکی از مؤسسات نامبرده استخدام میشود بهیچوجه قابل مقایسه با حقوق معلمان در وزارت اموزش و پرورش

تامین حرمت اجتماعی معلم و فراهم اوردن محیط مناسب شغلی، از اقدامات اساسی است که همگام با رفاه معلم باید تامین شود

نمیباشد. واضح است که در مقابل شرائط علمی برابر اگر حقوق و مزایای مساوی داده نشود و ضوابط اجتماعی و در امد های منطقی و بر اساس عدالت نباشد مشکلات اجتماعی هر روز افزایش می یابد.

به استناد قانون استخدام کشوری که در حال حاضر اجراء می گردد، حقوق دیپلمه های شاغل در کادر اداری برابر حقوق اموزگاران و حقوق اکثر لیسانسیه هاي شاغل در کار های اداری برابر حقوق دبیران لیسانسیه دانشگاه تربیت معلم می باشد. در حالیکه در ماده ۱۲ قانون اموزش و پرورش اجباری مصوب ششم مرداد ۲۵۰۲ حقوق پایه یک اموزگاری را معادل یک برابر و نیم حقوق پایه یک اداری و حقوق دبیر لیسانسیه را معادل سه برابر پایه یک اداری تعیین کرده است.

این تفاوت در ۳۴ سال بی توجهی به اهمیت نقش معلم را بخوبی نشان میدهد که امروز مراعات نمیشود. شاید در نتیجه بی توجهی به شغل معلم است که در هیچ گروه تخصصی جامعه امروز ما به اندازه جامعه معلمان افراد غیر متخصص راه نیافته اند. این یکی از اصلی ترین دلایل بحران اموزش و پرورش جامعه امروز ما است.

معلمان در شرایط فعلی استخدامی نه از نظر حقوقی و نه از نظر شغلی در مقایسه با مشاغل دیگر پیشرفت و ارتقاء قابل ملاحظه‌ای برای خود نمی بینند. زمانی که تجربیات و یا مدرک بالاتری کیب می کنند اگر در همان سطح اموزشی باقی بمانند هیچ امتیازی کسب نمی کنند در حالیکه کسب مدارک بالاتر باید در بهره گیری همان مقطع مورد استفاده قرار گیرد.

مراکز تربیت معلم اموزش و پرورش

در مراکز تربیت معلم وزارت اموزش و پرورش که شامل دانشسرا های مقدماتی، راهنمائی تحصیلی مراکز تربیت مربی کودک، مربی کودکان استثنائی و تربیت معلم فنی و حرفه‌ای میشود به علت توسعه کمی و نبودن برنامه‌ای منظم با هدف و منظور مشخص و هم آهنگ نبودن سطح تحصیل این مراکز نارسائی های بسیاری به وجود آمده است که اهم ان به شرح زیر میباشد.

۱ ـ مدرسان دانشسراهای مقدماتی و راهنمائی برای تدریس در رشته تخصصی خود پرورش نیافته اند. افرادی می توانند در دانشسراهای مقدماتی تدریس کنند که علاوه بر داشتن سابقه اموزشی دوره های خاص روشهای اموزش را اموخته باشند.

در صورتی که در حال حاضر، بیشتر مدرسان دانشسراهای مقدماتی از میان دبیرانی انتخاب میشوند که فقط سابقه تدریس دارند و از وجود انان نیز در اکثر موارد به صورت حق التدریسی استفاده میشود. برای تدریس در دانشسراهای راهنمائی تحصیلی که در سطح فوق دیپلم میباشد نیاز به افرادی است که حداقل دارای درجه فوق لیسانس از دانشگاه تربیت معلم و یا دانشکده های علوم تربیتی باشند، در حالی که بیشتر مدرسان دانشسراهای راهنمائی تحصیلی دارای درجه لیسانس میباشند. که به صورت تمام وقت نیز در اختیار مراکز نیستند و اکثریت ساعات درسی این مراکز به صورت حق التدریسی اداره میگردد.

۲ ـ ساختمان و فضای اموزشی مراکز تربیت معلم وزارت اموزش و پرورش برای تربیت معلمانی که از عهده تحقق بخشیدن به هدفهای

بقیه در صفحه ۲۲

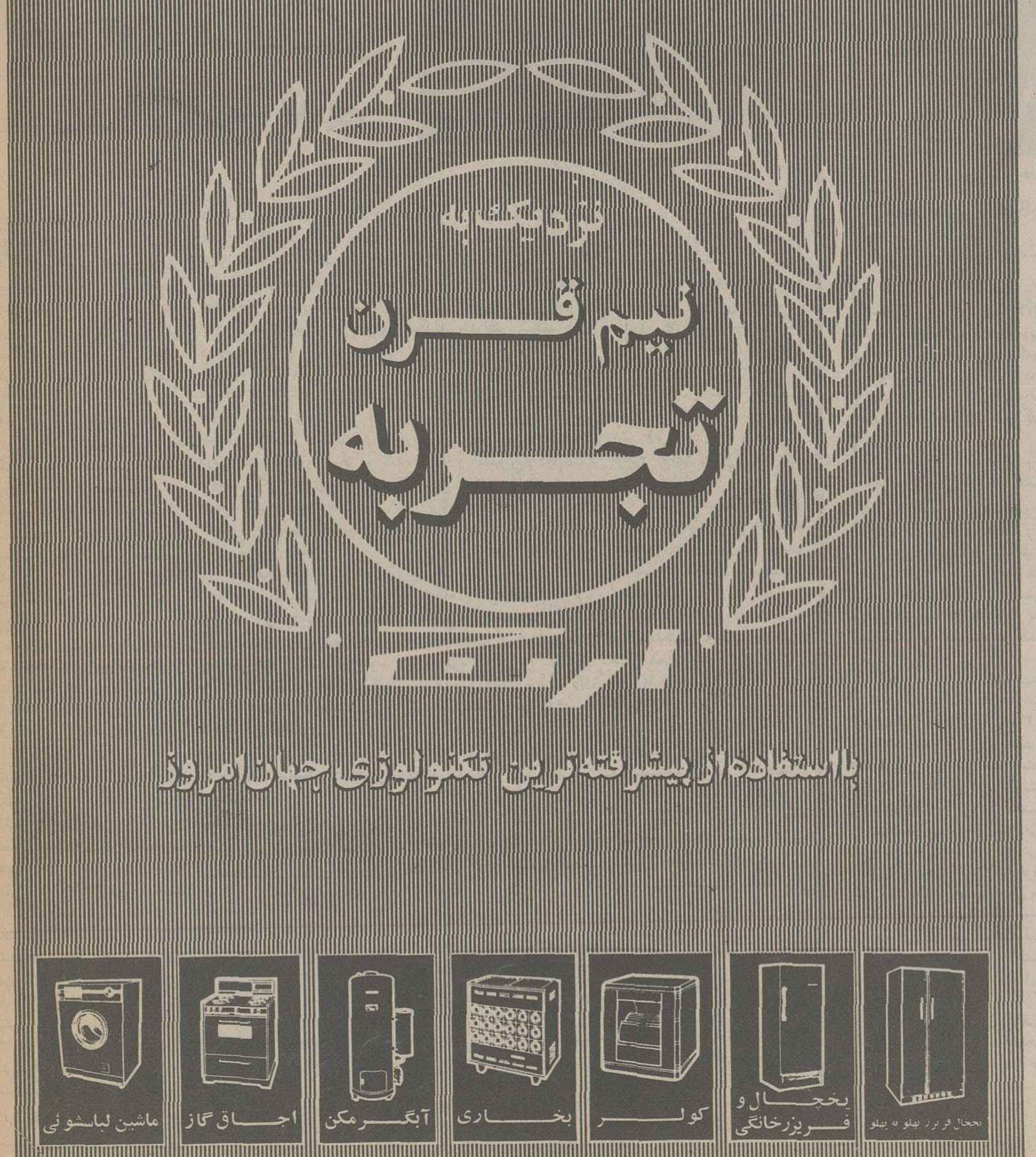

اندوخته پرثمر
۱. پرداخت ۸ درصد بهره
۲. پرداخت وام برای هرمصرف ومنظور
۳. حواله ارز برای هزینه تحصیلی فرزندان بدون کارمزد
۴. فروش ارز مسافرتی بدون کارمزد
● دارندگان حساب اندوخته پرثمر برای دریافت ویا پرداخت پول میتوانند بکلیه شعب بانک عمران در سراسر کشور مراجعه فرمایند
بانک عمران

اطلاعات

بنیانگذار: شادروان عباس مسعودی
صاحب امتیاز و مدیر: فرهاد مسعودی
سردبیر: حسین بنی احمد
سال پنجاه و دوم
محل اداره: خیابان خیام. ساختمان اطلاعات
تلکس ۲۱۲۳۳۶ - تلگرافی: اطلاعات: تهران.
تلفن ۳۲۸۱

سخن روز

داستان دنباله دار!

دولت تصمیم گرفته است با مرغدارانی که در امر توزیع مرغ و تخم مرغ اخلال میکنند شدیداً مقابله کند و در این زمینه به اتاق اصناف تعلیماتی داده شده است.

جای تاسف است که ما هنوز نتوانسته‌ایم جامعه خودمان را از لوث بند و بست هایی که نشانه ضعف اخلاق و عقب ماندگی فکری و کوته بینی است برهانیم. هنوز جامعه ما گرفتار مسائل عهد شاه شهید است و لاجرم با شیوه های همان عصر به جنگ این مشکلات میرویم.

تاریخ دوره شاه شهید را وقتی ورق بزنید می بینید جز در مواردی که حوادث مهمی در گوشه یی از مملکت به وقوع پیوسته و ناگزیر گوشه چشم وقایع نگاران دارالخلافه مبارکه را بدان سو متوجه ساخته، سایر مواقع تاریخ ایران در حقیقت تاریخ تهران است و تاریخ تهران نیز چیزی نیست جز تکرار یک سلسله حوادث، از جمله گران شدن نان. کمیابی گوشت. دعوای آب، احتکار قند و شکر و مانند آنها، عکس العمل همیشگی سکنه کلاه نمدی در برابر این اجحافات و تعدیات، تظلم به این مرجع و آن مقام است و بالاخره مداخله حاکم تهران و رفع غائله از طریق چوب بستن تجار، به قناره آویختن قصاب ها، در تنور انداختن نانواها که به دنبال آن چراغها بعلامت ارزانی و فراوانی در کوچه و بازار روشن میشود، نان روی منبر می ریزد و لاشه های گوسفند دکان قصابی را زینت می بخشد!

نیم قرن بعد از این هم، وقتی فرزندان ما روزنامه های این دوره را مرور کنند باز خواهند دید که خبرهای داغ این روزگار نود درصد مربوط به مسائل شهر تهران است و مهمترین مسائل تهران را نیز کمیابی تخم مرغ، قحطی پیاز، گرانی میوه، کمبود شیشه و سیمان، احتکار قند و شکر تشکیل میدهد که سرانجام به مداخله دولت می انجامد و اخطار شدید به تولید کنندگان و فروشندگان و شدت عمل اتاق اصناف و سایر قضایا!

انصاف بدهید که ایا این تداوم و تسلسل شرم آور نیست؟ چرا، هست و متاسفانه بسیار هم شرم آور است. نه فقط به دلیل آنکه ما هنوز بعد از اینهمه سال، بعد از اینهمه تحولات، در چنین عصر و زمانی گرفتار همان مشکلات هستیم و هنوز نتوانسته‌ایم به یک سیستم درست و حسابی تولید و توزیع دست پیدا کنیم. خیر! بیشتر بخاطر آن باید شرمسار بود که ما هنوز طرز فکر خود را عوض نکرده ایم و در زیر لباس و کلاهی که مطلقا با کلاههای تخم مرغی و عمامه های شیرشکری و قبای مدقال و تنبان کرباسی قابل مقایسه نیست. با همان افکار و همان تصورات و همان کوته بینی ها زندگی میکنیم.

داش غلوم، اینجا نیگا کن....

احمد احرار

آقای فامیلی کارمند بازنشسته دولت تلفنی با من درددل میکرد وسوگند ها میداد که در خصوص آئین نامه طبقه بندی بازنشستگان چیزی بنویسم. بنابه فرمایش ایشان چشم امیددهها هزار بازنشسته به دنبال این آئین نامه است وحال آن که مجلسیان را بدان عنایتی نیست. البته من تحقیق کردم ومعلوم شد کمیسیون استخدام مجلس شورای ملی منظما برای رسیدگی به آئین نامه موردبحث تشکیل جلسه میدهد وبعلاوه، اضافات موضوع این آئین نامه بهرتقدیر ازاول مهرماه محاسبه وپرداخت خواهد شد. بنابراین تاخیر درتصویب وابلاغ آئین نامه مالا ضرری متوجه بازنشستگان نخواهد کرد. اما نکته یی درگفته های آقای فامیلی بود که مرا به فکر واداشت. ایشان شمه یی ازوضع نامطلوب زندگی بازنشستگان گفت وافزود: «من یک کارمند بازنشسته‌ام. دوهزار ودویست تومان حقوق بازنشستگی میگیرم ودوهزار تومان کرایه خانه میدهم. باقی میماند ماهی دویست تومان که شماميدانید حتی شکم یک گربه را درین سال وزمانه با دویست تومان نمیشود سیرکرد. ناگزیر من هم مانند بسیاری دیگر ازبازنشستگان برای تامین معاش خانواده‌ام دردوره بازنشستگی نیز کارمیکنم وازقرار معلوم مقدر نیست که تاآخر عمر یک روزهم معنای فراغت واستراحت دوره سالخوردگی وبازنشستگی را دریابم»!

وقتی مکالمه تمام شد و گوشی را گذاشتم باخود گفتم طرفه حکایتی است زندگانی ما که نه که معنای واقعی دارند نه مقررات ونظامات.

دوروز قبل، کارگر جوانی با چشم اشکبار وسینه یی آکنده ازرنج برای من نقل میکرد که چندهفته است عیالم ازدردهای ناحیه شکم بسختی عذاب میکشد ولی نزدهرپزشکی میرویم بمحض آنکه جلد قهوه یی رنگ دفترچه بیمه درمانی را می بیند اخمهایش به هم میرود ویا به بهانه یی مریض را ازسربازمیکند یا به دنبال معاینه یی سطحی، چندتاقرص وشربت مسکن روی نسخه مینویسد به دست اومیدهد. ازبس این زن بدبخت شبها درد میکشد وضجه میکند من نمیتوانم مژه روی هم بگذارم. روزها هم باید کارم را ول کنم واورا دراین ترافیک لعنتی به این سوی وآن سوی بکشانم. دیروز عاقبت یکی ازاطباء که دلش به بدبختی من وجان کندن بیمار سوخته بود گفت زن توباید عمل شود ولی با دفترچه بیمه کسی اورا عمل نخواهد کرد. اگر میتوانی سه هزار تومان فراهم کن، من هم کمک خواهم کرد که اورا دربیمارستانی بخوابانیم وعمل شود... ولی من ازکجا سه هزار تومان جور کنم؟!

بیمه های درمانی ازعالیترین مظاهر تعاون اجتماعی وضامن رفاه واهمیت فردی است. درین هیچکس تردید ندارد. قانون بیمه های اجتماعی ایران وبالاخص بیمه های درمانی ازمترقی ترین شیوه های رایج درجهان اقتباس وتدوین شده است. این راهم کسی نفی نمیکند. سهمی ازحق بیمه را کارگر یا کارمند میپردازد که منظما ازحقوق ماهانه اوکسر میشود. سهمی را هم کارفرما یا بقول فرهنگستان «کارآما» متعهد است که اگر یک روز دیرتر ازموعد مقرر بپردازد سازمان بیمه های اجتماعی یا بیمه درمانی میتواند شلوار اورا ازپایش درآورد. با اینهمه وقتی کسی نیاز به استفاده ازدفترچه بیمه پیدا میکند شما ببینید چه بامبولی برایش درست میکنند. درحالی که فلسفه وهدف قانون، تامین رفاه بیمه شونده است نه تامین منافع سازمان های بیمه.

بازنشستگی هم عینا همین حال را دارد. مقصود ازبازنشستگی این است که یک انسان، بعداز سی سال کارکردن، درسن کهولت وشکستگی وخستگی نفسی براحت بکشد وکارکردن را به جوانها وانهد. درکشورهای دیگر وقتی شما به موزه ها، پارک ها، باغ وحش ها ونقاط توریستی بروید، اغلب بامردها وزنهای سالخورده روبرو میشوید که باخیال آسوده برای خودشان قدم میزنند، گردش میکنند، عکس میگیرند، حیوانات را غذا میدهند وبه اشکال مختلف سرشان را گرم میکنند. اینها بازنشستگانند واین زندگی آرام ومطبوع دوره بازنشستگی است. اگر قرار میبود کارمند دولت بعداز بازنشسته شدن درجای دیگری کارکند، چه لزوم داشت ازخدمت دولت کنار برود؟ خوب، دولت خودش ازنیروی کاروبخصوص ازتجربه کارمند خوداستفاده میکرد.

این کار خلاف اصل وبطوری که همه میدانیم ناشی از احتیاج است. آقای فامیلی اگر در دوره بازنشستگی هم کار نکند پس چه بکند؟ آیا میتوان انتظار داشت که با دویست تومان در آمد ماهانه زندگانی کند وبه سفر برود ویا آسوده حال در پارک قدم بزند؟

در جواب چند سئوالی قطعا دولت خواهد گفت: کیست که دلش نخواهد بازنشستگان در رفاه وفراغ وامن وآسایش زندگی کنند وسالهای بازنشستگی را به سیروسفر بگذرانند ولی آن امکانات نامحدود مالی کجاست که دولت بتواند چنین وضعی برای بازنشستگان به وجود آورد؟ اتفاقا حرف من هم همین است.

رندی لاابالی از راهی میگذشت. جماعتی را دید لباس فاخر در بر وشال زربفت برکمر، متنعم به انواع نعمات ومتلذذ از جمیع لذات. پرسید اینها کیانند؟ گفتند علامان خواجه عمید باشند چون آن بدید واین بشنید سر به آسمان برداشته

گفت ای دارنده عرش مجید
بنده پروردن بیاموز از عمید

دیگر بار، به راهی میرفت خلقی را دید افتان وخیزان واز غایت رنجوری وگرسنگی نالان و پریشان رو به آسمان کرده

گفت ای دارنده عرش برین
چون نداری رزق کمتر آفرین!

واضح است که در دستگاهی بدین عرض وطول نه کارمند شاغل را میتوان سیر کرد ونه باز نشسته را. اما واقعا دولت چنین دستگاهی میخواهد چه کند؟ در شرایطی که کمبود نیروی انسانی عنوان یک مشکل بنیانی را در مملکت دارد چه لازم است همچنان دستگاه اداری دولت بیشترین سهم را از نیروی انسانی تحصیلکرده تازه نفس را برباید ودر پشت میزها به عناصر غیر مولد دست به دهان تبدیل کند؟

وقتی آقای فامیلی تلفن کرد، من مقاله هفته گذشته «نه خانی آمده، نه خانی رفته» را در باره بندرعباس مینوشتم و در ذهن خود بین این دو موضوع، یعنی مشکل بندر عباس و مشکل آقای فامیلی، ارتباط ظریفی یافتم.

دربندرعباس، اگر شما بخواهید یک خانه شش اتاقه اجاره کنید اجاره ماهانه آن کمتراز بیست هزارتومان نخواهد بود. همچنین اگر درصدد استخدام خانه شاگرد یا پیشخدمتی برایید باید ماهی دوهزارتومان کنار بگذارید. علتش را اگر بخواهید باید به آمار شرکت های خارجی و کارکنان آنها مراجعه کنید که متاسفانه من رقمش را ندارم.

این شرکت ها با هزاران کارمند ایتالیایی، آلمانی، هلندی، دانمارکی، فرانسوی، انگلیسی، امریکائی، هندی، عرب و غیره به برکت فعالیتی که طی سالهای اخیر دربنادر جنوبی ایران جریان دارد، بعناوین مختلف پول پاورمیکنند و چون از درآمد هنگفت برخوردارند ککشان نمیگزد اگر خانه یی را برای محل کار یا محل سکونت خود به ماهی بیست و چندهزارتومان اجاره کنند و خانه شاگرد دوهزارتومانی اجیر کنند. انوقت زبده مردم این آب و خاک که درتهران جمع شده اند یاتمام امیدشان درشندرقاز حقوق دولت و دوشاهی ترفیعات واضافات احتمالی خلاصه میشود، یا اینکه تصور میکنند تنها راه پولدار شدن چاپیدن مردم و احتکار شیشه و تخم مرغ و پیاز و سیب زمینی است. بقول مرحوم بهار: «داش غلوم، اینجا نیگا کن. موکجایم. توکجا»!

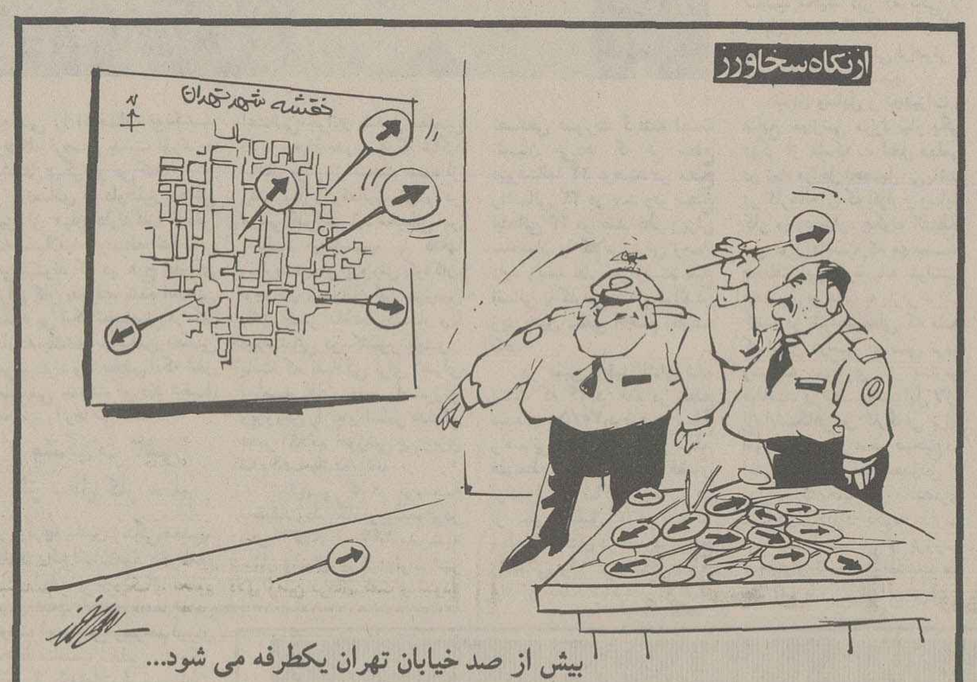

سوپرمارکتهای پزشکی!

دکتر محمد ستاری - نماینده مجلس شورای ملی

در برنامه دولت جدید امده است: «دولت تمام امکانات خود را به کار خواهد برد تا فضائی را بوجود آورد که بخش خصوصی بتواند نقش خلاق و سازنده خود را در اعتلای مملکت بخوبی و روشنی ایفا کند». در بسیاری از گفتارها و نشستها نیز در باره اهمیت همین مسئله و اولویت دادن به سرمایه گذاری بخش خصوصی تکیه فراوان شده است.

در مطالبی که اخیرا در مجمع عمومی سالانه انجمن مدیریت عنوان شده، بار دیگر، از سوی نخست وزیر و وزیر بازرگانی، از اهمیت بخش خصوصی در امر سرمایه گذاری در موارد گوناگون بحث بمیان آمده که همه آنها حاکی براینستکه حتی‌الامکان از تعهدات دولت در امر سرمایه گذاری کاسته شود، زیرا هم اکنون متجاوز از ۷۰ در صد تولید ناخالص ملی را بودجه مملکت تشکیل میدهد، و بنابراین تنها از طریق تشویق سرمایه گذاران بخش خصوصی است که میتوان این رقم را بحد معقولی تقلیل داد.

اما در خلال این خط مشی ها و اندیشه‌های کارساز، اخیرا از زبان یک مقام مسئول شنیده شده است که: برای جلوگیری از اجحاف «دکانهای درمانی بخش خصوصی»، دولت سوپرمارکتهای بهداشتی باز می کند! بعباراتی، راهی برای رقابت با فعالیتهای بخش خصوصی و سرمایه گذاریهای مربوط بان باز می گردد و حتی کار به تهدید و تنبیه نیز کشیده میشود. چون در طرح مسائل، باید انصاف و صراحت و صداقت را بیش از همه در مد نظر قرار داد، از نظر کلی باید اذعان داشت که چنانچه دولت بتواند در تامین بهداشت و درمان عمومی توفیقی حاصل کند و مردم را از سرگردانی و مشکلات مربوط برهاند، کاری بس عظیم و در خور تحسین صورت گرفته است، زیرا مسئولیت تامین بهداشت و درمان ۳۴ میلیون نفر جمعیت کشور را هیچگاه نمیتوان از چند بیمارستان و درمانگاه خصوصی انتظار داشت، مضافا اینکه می بینیم بعضی از این بیمارستانها نیز سعی می کنندبا بد رفتاری و امتناع از دادن سرویس مطلوب، موجبات نارضایتی و شکوه و شکایت مراجعین را نیز فراهم سازند، اما از سوی دیگر بسیاری از درمانگاهها و بیمارستانهای خصوصی، زیر بارو فشار چرخهای پرسنلی و تجهیزاتی در شرف ورشکستگی قرار گرفته‌اند. حقیقت قضیه در اینستکه بخاطر عدم توفیق و توانائی در جلوگیری از اجحاف چند بیمارستان خصوصی نمی باید اصل مسلمی را که برمبنای تشویق بخش خصوصی بامر سرمایه گذاری پایه گرفته است نادیده گرفت و همه را بیک چوب راند و حتی برای عقیم گذاشتن سرمایه گذاریهای منطقی و معقول در این زمینه از جانب افراد، در مقابلشان با ایجاد دکانهای بزرگتر دولتی، به مقابله و ستیز برخاست! زیرا وظیفه وزارت بهداری و بهزیستی در این زمینه کاملا روشن و در محدوده نظارت وارزشیابی بیمارستانهای خصوصی است که می باید در پیدایش چنین تاسیساتی و مشخص ساختن نقش و سهم بیمارستانها در سیستم کلی درمانی مملکت تا حد امکان به حمایت و تشویق بخش خصوصی در امر سرمایه گذاری در زمینه درمان بپردازد.

انتظاراتی که دولت از بخش خصوصی دارد، بویژه در زمینه مسئله طرح شده، ایجاد رقابت سالم سود معقول، جلوگیری از ایجاد انحصار و پای بند بودن به اصول اخلاقی است و چنین مسائلی بنیادی و اساسی، در حدی است که دولت میتواند در پناه ارشاد و همفکری و اجرای صحیح قوانین و مقررات، اصالت چنین موازینی را بدرستی به بخش خصوصی تفهیم نماید. اگر بدقت مسائل را تجزیه و تحلیل کنیم تنها گزینش چنین راهی است که همگام با افزایش سرمایه گذاری در ایجاد بیمارستان و یا کلینیکهای خصوصی و یا تشویق سرمایه گذاران به فعالیتهای مربوط، راه برای سودجوئی بیشتر و یا خلاقکاریها بسته خواهد شد.

چهل سال قبل...

جمع آوری اسکناسهای ۵ ریالی و پشیز قدیم

لورل و هاردی

بانک ملی ایران اطلاع میدهد تاکنون از مبلغ سی و پنج میلیون ریال اسکناسهای ۵ ریالی قدیم که درجریان میباشد بیش از هجده میلیون ریال تبدیل نگردیده است و چون بانک درنظر دارد کلیه اسکناسهای ۵ ریالی چاپ قدیم را از جریان خارج نماید بنابراین دارندگان اسکناسهای ۵ ریالی چاپ قدیم باید هرچه زودتر برای تبدیل آنها به باجه های «گیشه» صندوق شعب این بانک درمرکز و شهرستانها مراجعه نمایند.

همچنین مطابق قانون ۹ اسفند ۱۳۱۵ و براساس تصویبنامه ۳۱ فروردین ۱۳۱۶ هیئت وزیران پول های خردقدیم:

۱ـ یکدیناری و دودیناری مس
۲ـ پنجاه دیناری و صددیناری نیکل «یکشاهی و دوشاهی» و ۵ و ۱۰ و ۲۵ دیناری نیکل
۳ـ ۵ و ۱۰ و ۲۵ دیناری مس و ده شاهی مس

بایستی تا آخر سال ۱۳۱۶ بکلی از جریان خارج شده باشد ولی از نظر رفاه حال عموم هیئت وزیران تصویب نمودند مهلت جمع اوری پشیز مسی و نیکلی تاآخر اسفند ۱۳۱۷ تمدید یابد. بنابراین مقتضی است هرچه زودتر بشعب بانک درمرکز و شهرستانها مراجعه و پشیزقدیم خود را به پشیزجدید «برنز» تبدیل نمایند زیرا بعداز اسفند ۱۳۱۷ دیگر بهیچ وجه پشیز قدیم پذیرفته نخواهد شد.

ورزش دبیری

چون منظور اصلی دانشسرای عالی تهیه دبیران ورزیده و مبرز برای دبیرستانهای کشور میباشد لذا دراین بنگاه همه گونه وسیله برای تامین این مقصود بزرگ فراهم شده است. از جمله دربرنامه دروس دانشجویان پنج ساعت درسال سوم برای ورزش دبیری پیش بینی گردیده است بدین ترتیب که هریک از دانشجویان سال سوم دانشسرای عالی باید پنجاه ساعت درکلاسهای درس دبیرستانهای مرکز و یا دانشسرای تهران حضور بهمرسانند و نتیجه مشاهدات خود را به دفتر دانشسرای عالی گزارش دهند.

بدانشجویان سال سوم اعلام شده است ساعات بیکاری خود را تعیین نمایند تابرای ورزش دبیری به دبیرستانها فرستاده شوند بعلاوه هرچند روز یکبار یکی از دانشجویان دردانشسرای عالی در حضور استادان مربوطه و دانش آموزان یکی از کلاسهای دبیرستان ها «درس نمونه» میدهند.

صفحه مخصوص

روزنامه «اطلاعات» یک صفحه را به درج اخبار سینمائی و نمایش، سینما، رادیو، کنسرت اختصاص داده مینویسد:

براثر اهمیتی که رادیو درزندگانی کنونی پیدا کرده است درشهرهای بزرگ مراکزی برای گرفتن و فرستادن امواج برپاساخته‌اند و مردم خود را ناگزیر از تهیه یک دستگاه آن می بینند زیرا بوسیله آن نه تنها چند ساعتی را بشنیدن آوازهای دلنشین و موسیقی کشورهای مختلف میگذرانند بلکه مرتبا از مهمترین خبرهای جهان نیز آگاه میگردند. اینک که درایران استفاده از رادیو معمول شده و روزبروز برارواج آن افزوده میگردد مادرنظر گرفتیم برای استفاده کامل هم میهنان گرامی برنامه مراکز بزرگ فرستنده را همه روزه بنظر خوانندگان برسانیم. از این شماره برنامه رادیوی شهرلندن منتشر میگردد و امیدواریم درآینده نزدیکی بتکمیل آن موفق شده و برنامه رادیوهای برلین، پاریس، قاهره آنکارا و رم نیز بدان بیفزائیم. «بریتیش برادکاستینگ کورپوریشن» یابنگاه پخش امواج رادیو درانگلستان شبانه روز را به چهار قسمت تقسیم نموده و برای هریک از این بخش ها برنامه جداگانه‌ای ترتیب داده است. ضمنا امواجی که بتوسط دستگاههای فرستنده پخش میگردد سه نوع است: موج کوتاه، متوسط و بلند. اما چون بیشتر رادیوهائی که درکشور ایران معمول میباشد با امواج کوتاه است لذا مافقط برنامه رادیوهای موج کوتاه را منتشر میسازیم.

لورل بدون هاردی

در ستون اخبار سینمائی «اطلاعات» مینویسد: «ماک بینت» از نخستین صحنه آرایان بزرگ سینما میباشد که بتوسط وی ستارگان معروفی مانند «چارلی چاپلین» و «بوستر کیتون» و «هارولد لوید» و «نرما شیرر» و «کارول لمبارد» قدم در صحنه سینما گذاشتند. علاوه بر انکه صحنه

آئین ورزش

امروز با بهترین دستورهای تندرستی و داستانهای خواندنی و دستورهای بهداشت برای زیبائی بانوان منتشر شد.

«نقل از اطلاعات ۱۰ آذر ۱۳۱۷»

ایران حق داشت از کلیه راههای دفاعی در دادگاه لاهه استفاده کند

دکتر جواد واحدی
استاد حقوق دانشگاه تهران

روزنامه اطلاعات، در شماره مورخ ۲۴ (آبان ماه ۲۵۳۶، شرحی تحت عنوان «رای دیوان لاهه درباره نفت ایران بزرگترین شکست در تاریخ نفت بود» از قول آقای رضا فلاح قائم مقام مدیر عامل شرکت ملی نفت ایران، درج کرده بود که اشتباهات عدیده‌ای در آن وجود داشت، برای روشن شدن قضیه، بذکر چند مطلب زیر، بخصوص از دید حقوقی می پردازم:

آقای دکتر فلاح گفته‌اند که شرکت نفت انگلیس، اصل ملی شدن صنعت نفت را برسمیت پذیرفته بود، نهایت مبلغ یک میلیارد دلار مطالبه سر قفلی میکرد.

من در اینجا خواسته‌ی دعوای دولت انگلستان را، علیه دولت ایران، که در تاریخ ۲۶ مه ۱۹۵۱ (یعنی ۲۵ روز بعد از تصویب قانون ملی شدن صنعت نفت در سراسر ایران) تسلیم دیوان بین المللی دادگستری گردید، نقل میکنم. خواسته دعوای مزبور، در درجه اول، الزام دولت ایران به بردن اختلاف خود با شرکت نفت، به حکمیت طبق ماده ۲۲ قرار داد امتیاز نفت و در درجه دوم، در صورت عدم قبول تقاضای مزبور، اعلام اعتبار قرار داد نفت و الزام ایران بپرداخت خسارات وارده بشرکت نفت و تعیین نحوه پرداخت خسارات مزبور بود (به صفحات ۲۱۱ و بعد کتاب صلاحیت دیوان بین المللی دادگستری، تالیف دکتر محمد خاور، مراجعه شود).

با این کیفیت، ایران مدعی علیه دعوائی بود که خواسته آن ارجاع مسئله ملی شدن صنعت نفت به حکمیت، و یا اعلام معتبر بودن قرار داد نفت و پرداخت خسارات، بشرکت نفت بود. آیا در چنین دعوائی، که بهرحال مطرح شدن قانون ملی شدن صنعت نفت نزد داور و یا دیوان بین المللی دادگستری، مضافابه پرداخت خسارات، خواسته آن بود. دولت ایران باید بصلاحیت دیوان ایراد میکرد و یا اینکه، با قبول صلاحیت دیوان، خود را در خطر احتمال رسیدگی مرجعی خارجی بمسئله ملی شدن صنعت نفت قرار میداد؟

ایا تاکنون سابقه داشته است که مدعی علیهی که حق دارد از کلیه طرق دفاعی، از جمله ایراد صلاحیت، استفاده کند، به امید اینکه دادگاه، حکم بنفعش صادر نماید (حکمی که حد اعلای آن رد دعوای طرف خواهد بود) از ایراد بصلاحیت خودداری نماید؟ آنهم مدعی علیهی که به بیند رسیدگی به مسئله‌ای که اساس حیات اجتماعی و سیاسی او را قرار دارد، با قبول صلاحیت دادگاه، در اختیار قضات بیگانه قرار میگیرد.

البته اگر آنطوریکه آقای دکتر فلاح تصور کرده‌اند، خواسته «دعوای انگلستان علیه ایران، صرفا مطالبه خسارت، آنهم با ذکر میزان و مقدار معین بود، امکان داشت بگوئیم، اگر خسارت مزبور، با جرح و تعدیل و تقسیط دیوان بین المللی پرداخت میگردید، بنفع دولت ایران بود و حال آنکه، همانطوریکه فوقا دیدیم، «خواسته» دعوای دولت انگلستان، اعلام بی اعتباری قانون ملی شدن صنعت نفت و الزام ایران بپرداخت خسارات بدون ذکر میزان آن بود.

و روی همین اصل بود که دولت انگلستان، با دلائل عدیده، اصرار داشت صلاحیت دیوان بین المللی دادگستری را در رسیدگی بدعوای خود ثابت نماید. والا، یعنی اگر فقط مسئله خسارات معین مطرح بود، دولت انگلستان، که به احتمال قوی اطلاعات آقای دکتر فلاح را در مورد رسیدگیهای دیوان داشت، یا دعوای خود را بدیوان بین المللی نمیبرد، یا اگر اشتباها برده بود، در اثبات صلاحیت آن، آن اندازه پا فشاری نمیکرد و یا، لااقل، میزان خسارات مورد مطالبه خود را چندین برابر تعین مینمود تا دیوان بین المللی دادگستری، حتی با جرح و تعدیل های معمول خود، به بیش از حق واقعی او رای بدهد.

بنا بر این میتوان با قاطعیت گفت که در دعوائی که دولت انگلستان بخواسته کان لم یکن اعلام شدن قانون ملی شدن صنعت نفت و مطالبه خسارات علیه دولت ایران مطرح کرده بود، با این امید که قضیه ملی شدن صنعت نفت لوث، و خسارات مورد ادعای او نیز پرداخت شود، ایراد بصلاحیت، و به نتیجه رسانیدن آن در دادگاه، بزرگترین موفقیت برای ایران و عظیم ترین شکست برای دولت انگلستان بود و لذا جا دارد، یکبار دیگر، از مساعی پرفسور «هانری رولن»، وکیل بلژیکی دولت ایران و «سر ارنولد ماک نیر»، قاضی انگلیسی که با استدلالات و توجیهات خاص خود، و بی طرفی یک قاضی واقعی - بعدم صلاحیت دیوان رای داد، قدردانی شود.

تشریفات زائد!

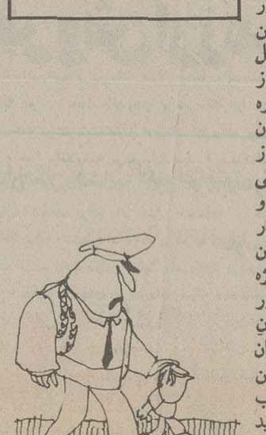

من یک بازرگان هستم که برحسب آگهی اداره راهنمائی و رانندگی برای تعویض گواهینامه قدیمی باداره مربوطه مراجعه کردم. صف طویلی از پیرو جوان و زن و مرد و کاسب و کارمند از حیاط راهنمائی شروع شده در زیر زمین و تا طبقه دوم برای معاینه چشم هجوم آورده اند و هر کدام فیش بانکی ۲۰۰/ ریال حق المعاینه را در دست دارند. ایستادن دو ساعته، دیر آمدن و زود رفتن آقای دکتر عدم رعایت نوبت و سفارشات و این و آن، منتظرین را واقعا ناراحت و عصبانی میکند بخصوص در انجام این مقصود دو موضوع مهم وجود دارد:

۱ـ آیا واقعا معاینه چشم برای گواهینامه رانندگی ضرورت دارد یا نه؟

جواب: انهائی که تحصیل کرده اند و دید چشم خود را میدانند، از مدرسه عینک در چشم دارند و با همان عینک هم به معاینه چشم میروند و احتیاج به معاینه راهنمائی هم ندارند. دسته دیگر که عینک ندارند یا چشم‌شان قوی است و احتیاج به عینک ندارند یا چشم‌شان ضعیف است که با توصیه راهنمائی و رانندگی باید با عینک رانندگی کنند و مراتب در گواهینامه قید میشود، اگر در بین این دسته اخیر الذکر کسانی پیدا شوند که پس از تشریفات مذکور نخواهند از عینک استفاده کنند تخلف خود را هم با هزار عذر و بهانه و پرداخت جریمه میپوشانند ولی یقین دارم که امروز اگر کسی حس کند چشمش ضعیف است و احتیاج به عینک دارد، قبل از اخذ گواهینامه رانندگی و یا خرید اتومبیل دنبال عینک و چشم پزشک میرود و بدون تردید این تدبیر مربوط به سی و یا چهل سال پیش است. ۲ـ بفرض اینکه اداره راهنمائی معاینه چشم را ضروری میداند - بسیار خوب اداره راهنمائی که معاینه را مجانی انجام نمیدهد، چرا از پزشکان شهر و پزشکان آزاد استفاده نمیشود که زحمت و زجر مردم و نارضایتی تخفیف پیدا کند - متقاضی باید بانک برود - فیش بگیرد یکی دو روز سرپا منتظر معاینه چشم باشد - بخدا طبیبان شهر کمتر از طبیب راهنمائی اغماض میکنند، صحبت جان انسان است پس مطمئن باشید کسی حاضر نیست با چشم ضعیف رانندگی کند. این تشریفات را حذف کنید و یا انجام آنرا ساده تر نمائید.

علی اسدزاده

گناهکار کیست؟

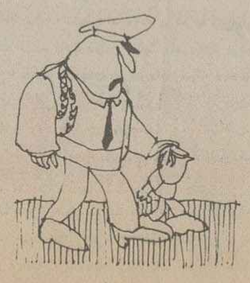

خیابان مازیار شاهی از خیابانهای پررفت و آمد این شهر است، در جوار این خیابان دو دبستان و دو مدرسه راهنمائی تحصیلی قرار دارد که نوآموزان و دانش آموزان این مدارس هنگام رفتن بمدرسه و برگشتن به منزل با مشکل عبور و مرور مواجه هستند. چندی پیش در این مسیر نوآموزی زیر اتوموبیل رفت و نزدیک بود جانش را از دست بدهد، در همان موقع مدیره یکی از مدارس، برای حفظ جان دانش آموزانی که میخواهند از عرض خیابان عبور کنند طی نامه‌ای از اداره راهنمائی و رانندگی این شهر تقاضا کرد در زمانیکه دانش آموزان از این مسیر رفت و آمد می کنند بویژه موقع تعطیل شدن مدارس مامور راهنمائی و رانندگی دراین خیابان باشد تا جان دانش آموزان حفظ شود. اما متاسفانه مسئولین راهنمائی و رانندگی شفاها جواب دادند که ما مامور نداریم و باید از چوب بتراشیم! این بی توجهی نسبت به جان نونهالان موجب شد که روز گذشته یعنی چهارشنبه مورخه ۳۶/۸/۱۸ ساعت ۴/۳۰ بعد از ظهر وقتی که دانش آموزان با صف وارد خیابان شدند چهار نفر از بچه‌ها زیر تانکر رفتند که دو نفر از آنها درجا مردند و دو نفر دیگر با وضع وخیمی که داشتند به مرکز درمانی اعزام شدند.

سئوالی برایم مطرح است، اینکه چه کسی یا کسانی مسئول این واقعه هستند؟ اداره راهنمائی و رانندگی که در حفظ جان عابرین بی تفاوت است یا راننده بی خبر از همه جا که به صف بچه‌های بی گناه و معصوم زده بود؟ یا مسئولین مدرسه که قبلا اعلام خطر نکردند و مستخدم مدرسه را برای حفظ جان بچه‌ها همراه آنان نفرستادند؟ یا پدران و مادرانی که خیال می کنند فرزندانشان در مسیر رفت و برگشت از خانه بمدرسه درامانند؟ یا شهرداری که بفکر پیاده روهای خیابان نمی افتد؟

عباسعلی نوشیروانپور
دبیر مدرسه راهنمائی تحصیلی شاهی

تلویزیون به جای طرح مشکلات اساسی نابینایان، طرز راه رفتن و غذا خوردن آنان را نشان می دهد!

چرا نابینایان را ارج نمیگذارند؟

اشاره
این نامه را یک نابینا برای ما فرستاده و در معرفی خود، از میزان تحصیلات و علاقه‌اش به شعر و شاعری سخن گفته است و اینکه شعر می سراید و به ادب و دانش عشق می ورزد.

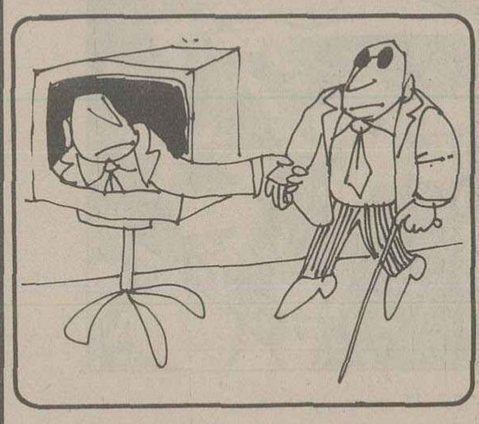

از اول تا هفتم آذرماه را معمولا به هفته روشندلان اختصاص داده‌اند و دراین یک هفته مطبوعات و رادیو تلویزیون اگر در حاشیه خبرها و برنامه های متنوع خود جای خالی پیدا کنند، مطلب کوتاه یا یک فیلم چند دقیقه‌ای که سالها قبل از نابینایان تهیه شده است چاپ و یا پخش میکنند و باصطلاح توجه خود را باین وسیله، به روشندلانی که در تمام طول سال از نظر مردم فراموش شده و از یاد رفته هستند نشان میدهند، که ایکاش وسایل ارتباط جمعی همین لطف و توجه خود را هم از روشندلان دریغ میکردند و اصلا هفته‌ای را به نام روشندلان اختصاص نمیدادند! چون تلویزیون اگر فیلمی هم از نابینایان نشان میدهد مربوط به طرز غذا خوردن، سرفه کردن، نفس کشیدن! و از پله ها بالا و پائین رفتن است و باین طریق نه تنها ارجی به روشندلان نمیگذارد که حتی رقت بینندگان را هم بر میانگیزد.

طی چند سالی که از برگزاری هفته روشندلان میگذرد، مسئولان رادیو تلویزیون این زحمت را بخود نداده‌اند که فیلم واقعی و مستندی از مشکلات اجتماعی نابینایان و بی توجهی هائی که نسبت به آنان نشان میدهند و سایر مشکلات و مسائلی که همه روزه نابینایان ما تنها به علت بی توجهی مسئولان با آن مواجه هستند، تهیه کنند و بنمایش بگذارند، تا با نشان دادن آنها دردی از دردهای اجتماعی نابینایان برداشته شود. اگر تا چند سال پیش طرز راه رفتن نابینایان، روش سواد آموزی و طریق غذا خوردن آنان برای بینندگان تلویزیون جالب و تماشائی بود حالا دیگر این مسائل نه برای روشندلان مطرح است و نه تماشائی آن برای تماشاچی تلویزیون، بلکه مشکل اساسی نابینایان، در حال حاضر، اشتغال، رفاه اجتماعی مسائل مهمتری است، که باید به آنها توجه شود، موضوع بیکاری نابینایان یکی از آزار دهنده ترین مشکلات آنان است، بسیاری از روشندلان با داشتن مدارک تحصیلی در سطح دانشگاهی و آشنائی به فنون و هنر مختلف بدون داشتن کار و حرفه‌ای، عاطل و باطل مانده‌اند و سربار خانواده و اجتماع هستند. در حالیکه مطمئنا اگر کاری به آنها رجوع شود به بهترین نحوی انجام خواهند داد و از این راه هم خدمتی به جامعه خود میکنند و هم در آمدی برای امرار معاش و گذراندن زندگی بدست میاورند، بسیاری از موسسات خصوصی و دولتی از استخدام نابینایان در هر شرایط تحصیلی و اجتماعی که باشند به بهانه های مختلف سرباز میزنند و با قراردادن امتحانات مختلف و یا مصاحبه های جورواجور سد بزرگی در راه اشتغال روشندلان میگذارند که گذشتن از آن غیر ممکن و محال است. با این همه در هفته روشندلان از تنها چیزی که صحبت به میان میاید راه رفتن، عطسه زدن و سایر کارهای پیش پا افتاده‌ای است که سعی میشود همین کارها را بصورت عملیات محیرالعقول نشان دهند و نظرتماشاچی را جلب کنند، در واقع اگر تلویزیون برنامه‌ای هم از روشندلان دراین هفته پخش میکند تنها به صرف سرگرم کردن تماشاچی و برانگیختن حس ترحم اوست نه ارج و اهمیت گذاشتن به نابینایان و روشندلان و بازگو کردن مشکلات و دردهای نهائی آنان.

عباس اسلامی «شرار»

سرزنش‌ها گر کند خار مغیلان...

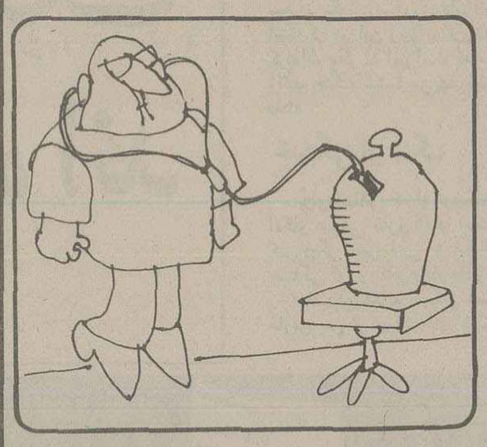

در چند شماره پیش روزنامه اطلاعات از خانم فریده مهدیان نوشته‌ای تحت عنوان «آقای کاردان چه هنری بالاتر از جان بخشیدن» چاپ شده بود که دریغم آمد انرا بدون جواب گذارم البته من نویسنده نیستم، کارمن با روزنامه اینست که تیتر روزنامه را میبینم و گاهی بعضی از مقالات را میخوانم و این دفعه مقاله و نوشته خانم مهدیان جلب توجه‌ام را کرد. خانم مهدیان که با بکار بردن جملاتی مانند (ترانسفوریون) فضل فروشی فرموده‌اند، باید یا خودشان یا پدر و مادر یا برادر یا یکی از بستگانشان دکتر باشند، که از یک انتقاد کوچک آمیخته با طنز آقای کاردان بینهایت رنجیده اند و بیرحمانه به کاردان و به گردانندگان رادیو تلویزیون تاخته‌اند، که برای برنامه‌ای چند دقیقه‌ای معادل چند سال حقوق (خوب توجه کنید) چند سال حقوق یک دکتر به آقای کاردان پرداخت میشود و در جای دیگر آقای کاردان را به عوام فریبی و کارهای ایشان را عامه پسند دانسته و نتیجه گرفته‌اند که این سریال ها و این انتقادهای کودکانه (نه علم خوبه نه صنعت طبابت کن طبابت) باب طبع روشنفکرانی! مانند خانم مهدیان که گویا در سطح بالای جامعه هستند، نیست و طرفداران این برنامه ها عموما عوام هستند! خوب معنی عوام هم که معلوم است و زمین تا آسمان با طبقه خواص فرق دارند، من خانم مهدیان را نمیشناسم و با آقای کاردان هم از طریق رادیو و تلویزیون و سینما آشنائی دارم و هیچوقت هم ایشان را ندیده‌ام، بنابراین در این نوشته خصوصیت یا خصومتی در کار نیست و مقصود فقط شناخت واقعیت هاست، اخر خانم عزیز، اغراق هم حدی دارد، سرکار ضمن حمله (ناجوانزنانه!) به آقای کاردان از سازمان رادیو تلویزیون هم انتقاد کرده‌اید که معادل چند سال حقوق یک دکتر را برای یک برنامه چند دقیقه‌ای به آقای کاردان پرداخته‌اند! من نمیدانم شما با چه حسابی چنین نتیجه‌ای گرفته‌اید، خانم عزیز اخر ما هم دراین مملکت زندگی میکنیم و با مسائل روزمره این آب و خاک آشنائی داریم و چه بسا بسیاری از آقایان دکترها را میشناسم و از نزدیک با تحوه کارشان، با درامد سرشارشان و با هنر جان بخشیدنشان! که مورد ادعای شماست آشنائی دارم. اکثر این آقایان با چند سال تحصیل بیشتر و با پول و مالیات کمرشکن مستقیم و غیر مستقیم همین مردم عوام دکتر شده‌اند و امتیازاتی بیش از حدهم در جامعه دارند، شما نباید این همه منت سرمردم بگذارید، منت به آنکه کم درآمد ترینشان در ماه بیش از پنجاه هزار تومان عایدی دارند! من برخلاف شما اغراق نمیگویم، اینکه نوشتم کمپیوتر قوی، منظورم این بود که کمپیوتر از نوع کمپیوتری نباشد که در المپیک مونزال از محاسبه امتیازات ژیمناست معروف رومانی، نادیا کومانچی عاجز ماند. باید دقیقا درآمد آقای کاردان که قطعا سربجهنم میزند! در اختیار مامورین مالیات گذاشته شود، مسلما اگر مامورین مالیات به آقای کاردان دست رسی پیدا کنند، دست از سرمردم کم درآمد و بی بضاعت برمیدارند. من معنی همه نوشته های خانم مهدیان را فهمیدم ولی معنی (در بیابان گرزشوق کعبه خواهی زد قدم) را نفهمیدم، خوب عیبی ندارد، ما هم این شعر را بلدیم: سرزنش ها گرکند خارمغیلان غم مخور!!

عبادالله منصوری

نظریات کارمندان دولت در مورد قانون استخدام

به کارمندان باید مدرک اداری داد

آقای هوشنگ امیر بیگی لنگرودی کارمند وزارت دارائی در مورد اصلاح لایحه نهائی قانون استخدام کشوری پیشنهاد میکند: در مقررات ارتقاء گروه کارمندان دولت باید یک تجدید نظر کلی بعمل آید.

در حال حاضر در قانون استخدام فعلی مقررات تغییرگروه کارمند رسمی با رعایت شرایط زیر امکان پذیر است.

در گروه جدید پست سازمانی بدون متصدی وجود داشته باشد، کارمند واجد شرایط لازم برای تصدی شغل گروه جدید باشد و از لحاظ معلومات مورد لزوم برای تصدی شغل گروه جدید از عهده امتحانات مقرر برآید.

برای اصلاح مقررات فوق پیشنهاد میشود که همزمان با تجدید نظر در لایحه نهائی قانون استخدام کشوری در شرایط احراز تعیین شده برای مشاغل مختلف نیز تجدید نظر بعمل آید.

زیرا هم اکنون بغیر از مانع داشتن مدرک تحصیلی، مدت سابقه مورد نیاز برای تصدی یک شغل نیز بدون در نظر گرفتن امکانات آن شغل و اینکه اصولا چند سال است که چنین شغلی بوجود آمده گرفته شده است، که در نتیجه برخی از مشاغل اصولا تا مدتها برای کارمندان قابل ارتقاء گروه نیستند.

در ضمن باید تصمیمی اتخاذ گردد که هر ساله در بودجه کل کشور اعتبار دادن یک پایه ترفیع کارمندان دولت منظور گردد، تا کارمندانی که استحقاق گرفتن ترفیع را دارند در همان زمان استحقاق، ترفیع خود را بگیرند، در حال حاضر اضافه حقوق ترفیع کارمندان از زمان استحقاق به آنان داده نمیشود، بلکه از زمانی که اعتبار مورد نیاز تامین شده است این آنان اضافات پرداخت میگردد.

همچنین باید در لایحه نهائی قانون استخدام کشوری برنامه‌ای تدوین گردد که کارمندان کمتر از دیپلم، دیپلمه و لیسانسیه بدانند در زمانهای معینی ارتقاء گروه مییابند نه اینکه سالها منتظر خالی شدن یک پست دیگر و ارتقاء گروه باشند و بطور کلی ارتقاء گروه کارمندان باید از قید و بندهائی که هم اکنون برای آن در نظر گرفته شده است رها گردد.

پیشنهاد دیگر این است که برای کارمندان قدیمی که با مدرک تحصیلی کمتر از دیپلم مشغول بکار شده‌اند هم اکنون بعلت نداشتن مدرک تحصیلی بالاتر از دیپلم در بستی که در تاریخ اول مهرماه سال ۲۵۳۲ (اجرای مرحله دوم قانون استخدام) داشته‌اند، باقیمانده‌اند، مدرک اداری معادل مدرک تحصیلی داده شود و هر دو سال تجربه کارمندان معادل یکسال تحصیلیل محسوب گردد، و بدین ترتیب مشکل ارتقاء گروه بسیاری از کارمندان دولت برطرف خواهد شد.

Atlas Copco

اطلاعیه

بدینوسیله باطلاع مشتریان محترم میرساند که اداره تحویل ماشین الات و قطعات یدکی این شرکت جهت صورت برداری اجناس در تاریخ شنبه ۳۶/۹/۱۲ تعطیل و تحویل کالا در این روز امکان پذیر نخواهد بود.

ضمنا دفتر مرکزی این شرکت واقع در خیابان ایزنهاور شماره ۳۶۸ در تاریخ مذکور همچنان باز و پاسخگوی سئوالات مشتریان عزیز خواهد بود.

روابط عمومی اطلس کوپکو

قطار مسافری برای
کرج - تهران

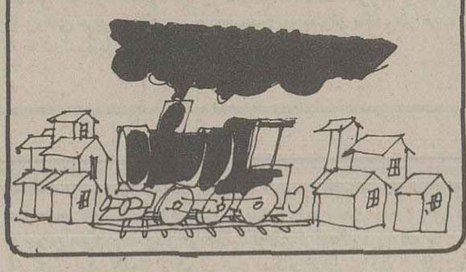

هر روز صبح از سپیده دم، سیل اتومبیل های سواری از اتوبان کرج، که متاسفانه بعلت عدم توجه رو به ویرانی میرود، بسوی تهران سرازیر میشود و از ساعت ۲ بعد از ظهر همین اتومبیلها از تهران بکرج باز میگردند، آمار تعداد اتومبیلها را نمیدانم، قطعا مقام های مسئول پلیس راه میدانند، آنچه مسلم است رقم بسیار قابل ملاحظه ایست.

این انبوه اتومبیل که همه روزه از کرج بتهران رهسپار میشوند، متعلق بکسانی است که در چند سال اخیر در این شهرستان کوچک و شهرکهای اطراف آن سکنا گزیده‌اند، این شهرکها باسامی مختلف یکی پس از دیگری در اطراف کرج بوجود آمده است که همچنان نیز ادامه دارد، هرگاه یک وسیله رفت و آمد عمومی برای این دسته از مردم که بعللی نتوانسته‌اند در تهران شلوغ، برای خود خانه و کاشانه‌ای دست و پا کنند، فراهم نشود، طولی نخواهد کشید که راه بندانهای بزرگ در اتوبان و تصادفات ناشی از آن مسئله روز خواهد شد. بنابراین بیائید دستکم در این مورد علاج واقعه را قبل از وقوع بکنیم.

باعتقاد من علاج واقعه احداث یک رشته خط آهن سریع السیر تهران کرج است، که البته با امکاناتی که هست، انجام این امر هزینه زیادی را در بر نخواهد گرفت. مضافا باینکه در این راه هرقدر هم سرمایه گذاری شود، درزمان کوتاهی چند برابر آن باز میگردد، و لذا از این حیث جای هیچگونه نگرانی نیست. فایده دیگر آن که از لحاظ کمک بترافیک تهران و جلوگیری نسبی از تصادفات حائز اهمیت است، اینکه همه روزه ده‌ها هزار اتومبیل متوقف میشود و باین ترتیب بار سنگین ترافیک تهران سبکتر میشود، زیرا ساکنین شهرستان کرج و شهرکهای آن بواسطه نبودن یک وسیله نقلیه عمومی اضطرارا از وسیله نقلیه شخصی استفاده میکنند.

م - رحیم زاده - ساکن کرج

حرفهائی از آن سوی سیم

مشکلات خود را با «اطلاعات» درمیان بگذارید

باستثنای بعدازظهر پنجشنبه‌ها و روزهای تعطیل
تلفن ۳۲۸۴۳۱ از ساعت ۸/۳۰ صبح
تا ۴ بعدازظهر در اختیار شماست

سیدعبدالله منتظری:

انتهای مجیدیه - میدان سرباز یک قصابی است که هر وقت سهمیه گوشت تحویل میگیرد بفاصله چند دقیقه به دهها مشتری منتظر میگوید گوشت تمام شده، وقتی اعتراض می کنیم که سهمیه گوشت را چه کردید؟ میگوید: این گوشت سهمیه مغازه دیگر است که میفرستم آنجا! بفرمائید تکلیف اهالی با این قصاب محل چیست؟

کرج - عباس نژاد:

خیابان قزوین در شهرستان کرج که عرض کمی دارد، محل عبور و مرور انواع و اقسام وسائط نقلیه سنگین و تریلر است و در نتیجه عرض کم خیابان اغلب تصادفات ناگواری در این خیابان بوقوع می پیوندد که بدبختانه فقدان ماموران راهنمائی و رانندگی نیز مزید بر علت است، تقاضا میکنم اگر قرار است برای این مسیر جاده کمربندی کشیده شود، هرچه زودتر اقدام کنند.

نصرت تسلیمی مقدم:

ده سال پیش در تهران پارس مغازه‌ای به اجاره واگذار کردم، سال گذشته برای تعدیل اجاره بها شکایتی تسلیم دادگستری کردم که بعد از یکسال دادگاه بخش انرا به دادگاه های شهرستان احاله کرد، بعد از دوبار محاکمه اینک میگویند تیر ماه سال ۲۵۳۷ مراجعه کنید. برای یک مسئله کوچک چرا باید ۲ سال سرگردان باشم؟

سیدعباس معصومی:

اعتبار اسفالت خیابان ۳۵ متری گوهر دشت مدتها است که تامین و پادار شده است ولی نمیدانم چرا مسئولان امر اسفالت این خیابان را که تنها خیابان اصلی و معبر کلیه وسائط نقلیه و عابران پیاده ساکن گوهر دشت است، به امروز و فردا موکول میکنند.

برای وسواس حرفه‌ای‌ها
ودلهره مبتدیان

● برای آنان که دوربین های دیگر را تجربه کرده‌اند و برای آنان که می خواهند از تجربه دیگران استفاده کنند آساهی پنتاکس نامی است اغنا کننده.

پنتاکس پرفروش ترین دوربین برتر دنیا.

نماینده انحصاری درایران: شرکت الکتروکامرا
۲۱۰ خیابان شاه تلفنهای ۶۴۲۰۹۳-۴-۸-۶۶۲۹۵۶

ASAHI
PENTAX

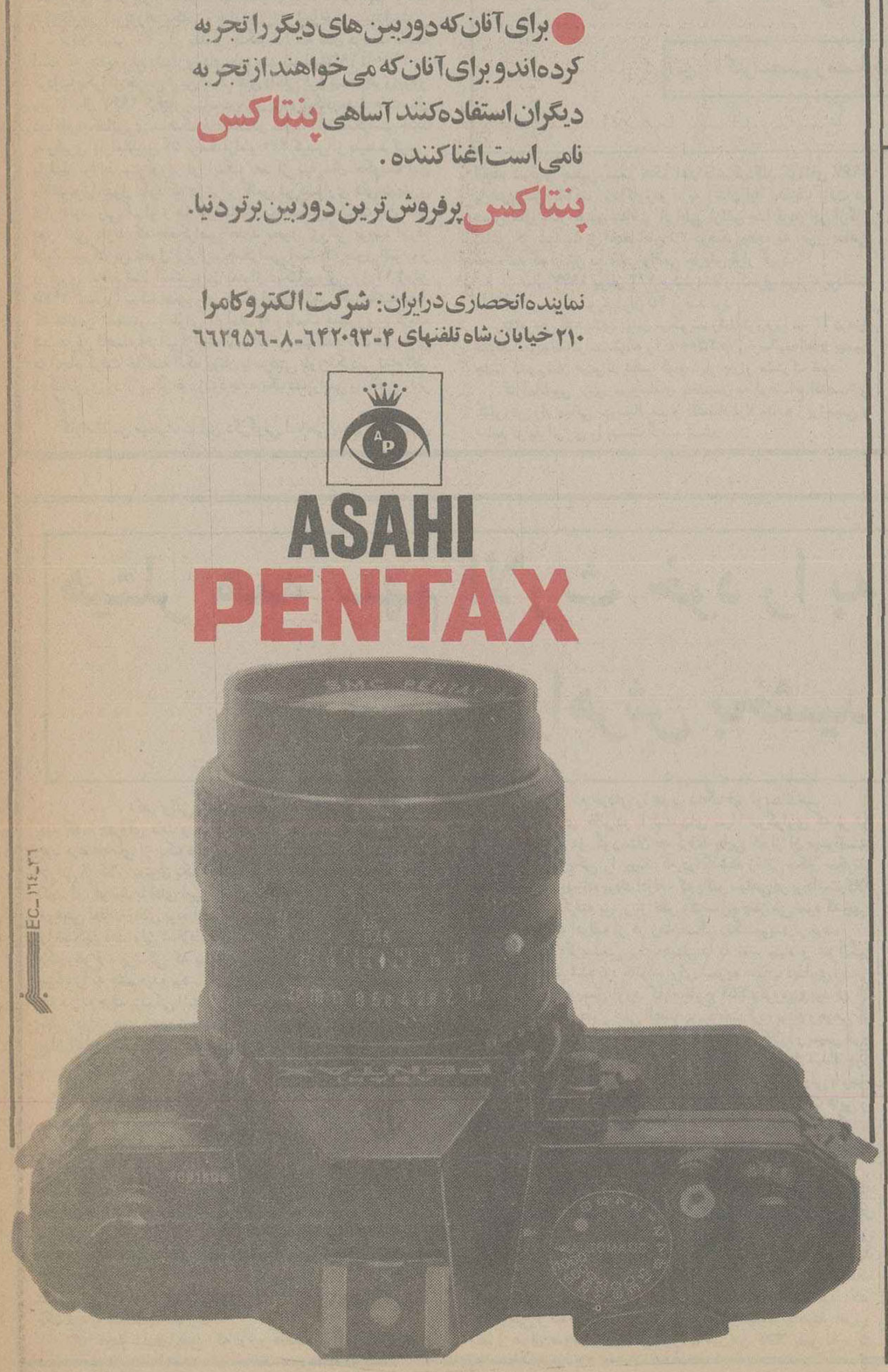

EC-116-36

شرکت راه‌آهن شهری تهران وحومه

شرکت راه‌آهن شهری تهران وحومه

متروی تهران بمنظور تامین کادر فنی خود به تعداد ۱۱ نفر مهندس بامشخصات زیر نیازمند است :

میزان تحصیلات	تخصص	تجربه
فوق لیسانس	الکترومکانیک	حدود ده سال در امور مکانیکی و برقی جریه
فوق لیسانس	راه و ساختمان	۵تا۷ سال در تونل سازی یاکارهای مشابه
فوق لیسانس	ساختمان	۵تا۷ سال در امور ساختمانی
فوق لیسانس	زمین شناسی و مکانیک خاک	۵تا۷ سال در زمینه کارهای مربوطه
فوق لیسانس	مکانیک صنعتی	حدود ۱۰ سال درراه آهن یا صنایع وابسته
فوق لیسانس	مکانیک صنعتی	حدود ۵ سال درراه‌آهن یا صنایع وابسته
لیسانس	مکانیک عمومی	حدود ٤ سال در امور مکانیکی جریه
لیسانس	راه و ساختمان	حدود ٤سال درتونل سازی یاکار های مشابه
لیسانس	ساختمان	حدود ٤ سال در امور ساختمانی
لیسانس	زمین شناسی و مکانیک خاک	حدود ٤سال در زمینه کارهای مربوطه
لیسانس	انفورماتیک - علوم کامپیوتری	حدود ۵ سال در زمینه تجزیه و تحلیل وبرنامه ریزی‌کامپیوتری

شرایط :

۱- تابعیت دولت شاهنشاهی .
۲- حداکثر سن ۳۵ سال.
۳- دارا بودن برگ خاتمه خدمت یا معافیت قانونی
٤-عدم سوء پیشینه
کسانیکه بزبان فرانسه آشنائی کامل داشته باشند ارجحیت خواهند داشت داوطلبان واجد شرایط میتوانند بادردست داشتن این مدارک :
الف : دو قطعه عکس
ب: فتوکپی شناسنامه
ج: فتوکپی آخرین مدرک تحصیلی
د: فتوکپی برگ خاتمه خدمت یامعافی دائم .
همه روزه باستثنای ایام تعطیل در ساعات اداری ، حداکثر تاتاریخ بیست و پنجم آذرماه ۲۵۳۶ به اموراداری شرکت واقع در خیابان ویلا - خیابان شیرین شماره ۷ مراجعه نمایند .

شرکت راه‌آهن شهری تهران و حومه

کارخانجات آرد و علوفه
Baldeschi and Sandreani
کمپانی بالدسچی یکی از بزرگترین ستازندگان کارخانجات آرد و علوفه با ظرفیتهای مختلف‌در اروپا میباشند .
برای کسب هرنوع اطلاع‌به شرکت سهامی خاص ایران‌کادرنماینده‌کمپانی مزبور تلفن های ۸۳۱٤۱۱ و ۸۳۰٤۵۱ یا صندوق‌پستی۱۳۲۵-۱۱ تهران رجوع فرمائید.

GEECO
جیکو بزرگترین سازنده
کارخانجات و دستگاه های مولد
آرگن- اکسید دوکربن-اکسیژن
نیتروژن - هلیوم - هیدروژن
وانوع گاز های سرمازا میباشد
برای کسب اطلاع به شرکت سهامی خاص ایران‌کادر نماینده‌کمپانی مزبور تلفنهای۸۳۱٤۱۱ و ۸۳۰٤۵۱ یا صندوق پستی ۱۳۲۵-۱۱ تهران رجوع فرمائید .

مردم مصر از جنگ خسته شده اند

نوول ابسرواتور

«این مهر کجا است؟ نشان بدهید بله درسته عبری است.» مامور پلیس مصر با کنجکاوی روی گذرنامه روزنامه نگاران اسرائیلی که با پرواز مستقیم از تل اویو آمده اند خم شده و با خوشحالی مهر مصر را محکم در کنار مهر سه گوش اسرائیل به گذرنامه ها میزند. صدای خنده حاضران بلند میشود.

در این هنگام چمدانهای مسافران را می آورند یک گوینده بزبان عربی ورود هواپیمائی را که از تل اویو پرواز کرده اعلام میدارد. باربران فرودگاه با انگشت آن را بیدیکر نشان میدهند. باز صدای خنده بگوش میرسد. مرد شوخ طبعی به گیشه مخصوص مبادله پولهای خارجی مراجعه میکند و از صندوقدار می پرسد «میتوان پول اسرائیلی را به لیره مصری تبدیل کرد؟»

پاسخ می شنود: «عجالتا» خیر. اما بزودی امکان پذیر خواهد شد باز هم صدای خنده بلند میشود.

دو سال پیش، نه، شش ماه پیش کسی که گذرنامه اش مهر اسرائیل خرده بود و یا پول اسرائیل همراه داشت ناچار گذارش به کلانتری می افتاد و بخاطر دارم هنگامی که در اوریل ۱۹۶۷ در همین فرودگاه از هواپیما پیاده شدم دیوارها از شعارهای ضد اسرائیلی «مرده باد یهودیان» پوشیده بود مصر ظرف این ده سال چقدر تغییر کرده است!

عصر روز دوشنبه سادات در بازگشت از اورشلیم فاصله سی کیلومتری بین فرودگاه شهر و قاهره را در یک اتومبیل رو باز پیمود و در همه جا مورد استقبال پر شور هزاران هزار مصری قرار گرفت صدها هزار مصری با خوشحالی وصف نشدنی فریادهای سادات سادات سر داده بودند دو روز تمام تصاویر سادات در کنار بگین دایان و شمعون پرز در صفحه تلویزیون های مصریان نقش می بست. سادات در اورشلیم بسر می برد و دست خود را بشانه «اریل شارون» ـ قهرمان عبور از کانال سوئز در ۱۹۷۳ ـ می زد او هنگام سخنرانی در پارلمان اسرائیل عرق ریخت با گلدامایر شوخی کرد در چنین شرایطی انتظار میرفت در باز گشت رئیس جمهوری مصر کودتا یا حوادث ناگوار دیگری روی دهد یا دست کم مصریان به سردی از وی استقبال کنند اما مردم قاهره و دیگر شهرهای بزرگ مقدم رئیس جمهوری خود را گرامی داشتند.

دیدار رئیس جمهوری از اسرائیل جهانیان را دوچار حیرت کرد اما مصریان را تکان نداد. مصریان در سال ۱۹۷۳ تکان خوردند.

در آن روز اکتبر ۱۹۷۳ ارتش مصر از کانال سوئز گذشت و تمام زخمهای گذشته را التیام داد. امروز سادات میتواند بخود اجازه دهد که دستش را بسوی دشمنان دیروزی دراز کند و ملت مصر در کنار او ایستاده است مخالفانش ـ ناصری ها و مارکسیست ها نیز باین حقیقت اعتراف دارند هرگز تا کنون سابقه نداشته که مراسم عید قربان در چنین محیط آرامش خاطر برگزار شود در همه جا این سخنان بگوش میخورد: «اسرائیل؟ سادات کار خوبی انجام داده است که در این روز به اورشلیم رفته است ما بقدر کافی جنگ کرده ایم مگر نه این است که مشکلات زندگی و بحران اقتصادی زائیده جنگ است.؟ پس بهتر نیست برای زندگی بهتر به جنگ پایان داد؟»

خستگی از جنگ

برای کسانی که از نزدیک مصر را می شناسند این دگرگونی افکار عمومی خارق العاده است باید گفت که سادات بهتر از هر کس دیگر مصر را می شناسد از چه وقت سادات از جنگ احساس خستگی کرد و بفکر پایان دادن آن افتاد؟

نخستین علایم احساس خستگی از جنگ در ماههای فوریه ـ مارس پس از شورش های خونین ژانویه ظاهر شد. در آن هنگام

اسرائیلی ها حالا عادت کرده اند که پرچم مصر را در کنار پرچم اسرائیل قرار دهند. اسرائیلی ها هم باندازه مصریها تغییر کرده اند؟

صدها هزار مصری با استقبال از سادات سیاست جدید او را تائید کردند

مامورینی به سراسر کشور فرستاده شد که به روستائیان مصری بگویند: بله قیمت ها بالا میرود زندگی سخت است و علت آن تلاش های جنگی کشور است.

روستائیان به اعضای این کمیسیونها گفتند: «پس جنگ نکنید!» سادات پس از شنیدن پاسخ روستائیان سکوت کرده و در اندیشه فرو رفت اما هنوز روی جیمی کارتر حساب می کرد که باووعده داده بود قبل از پایان سال ۱۹۷۷ کنفرانس ژنو به بحران خاور میانه پایان خواهد داد. در ماه سپتامبر بنظر میرسید که دیپلماسی امریکا پیروز خواهد شد.

با انتشار اعلامیه مشترک امریکا و شوروی زمینه مساعدی برای باز گشائی کنفرانس بوجود آمد اما خیلی زود بار دیگر امیدها بیاس تبدیل شد. دایان با استفاده از نفوذ یهودیان کنگره امریکا توانست موافقت وزارت امور خارجه امریکا را بامضای سند کار اسرائیل ـ امریکا بدست بیاورد. این نشانه عقب نشینی کارتر بود.

سادات با اطمینان بوعده هائی که از زمان کی سینجر به مصر داده شده بود بملت مصر وعده داد که تا آخر ۱۹۷۷ راهی برای خارج شدن از بن بست پیدا خواهد شد اما دورنمای تشکیل کنفرانس ژنو در آخر سال ۱۹۷۷ از بین رفت کارتر شاید بسوی صلح گام بر میدارد اما برای رسیدن بان یک راه طولانی و پر پیچ و خمی پیش گرفته است.

در این شرایط سادات چه کار می بایستی بکند جنگ را از سر می گرفت؟ او میداند که دست زدن به یک جنگ جدید در شرایط کنونی امکان پذیر نیست و بنابراین می بایستی برای وارد کردن یک تکان شدید بکار دیگری دست میزد و این کار تنها از راه دیپلماتیک امکان پذیر بود.

دیدار اورشلیم پس از لغو سفر سادات به یوگوسلاوی در ماه اکتبر به مغزش خطور کرده بود. قبلا در سال ۱۹۷۱ نیز رئیس جمهوری مصر باین فکر افتاده بود اما در آن هنگام این کار امکان ناپذیر بود. پس از آن در جنگ اکتبر مصر برای نخستین بار پیروز شد و بیک باره عقده های قبلی از بین رفت و سرانجام در اواخر ماه اکتبر سادات تصمیم گرفت اندیشه دیرین خود را عملی سازد. هنگامی که سادات نقشه خود را با اسماعیل فهمی در میان گذاشت وزیر امور خارجه مصر سخت تکان خورد و بشدت با آن مخالفت کرد اما مخالفت فهمی نمی توانست او را از تصمیمی که گرفته بود باز دارد. هنگامی که وزیر امور خارجه مصر در تونس بسر می برد بوسیله سفیر امریکا در قاهره موضوع را به مناهم بگین اطلاع داد باز هم موضوع کاملا محرمانه بود اما طولی نکشید که شایعه دیدار سادات از اورشلیم در قاره انتشار یافت. دبیر کل حزب سوسیالیست بدیدار سادات رفت و از وی خواست که بوسیله روزنامه ها باین شایعات غرض آلود که بی شک توسط مارکسیست ها انتشار یافته پایان دهد.

و اضافه کرد که مارکسیست ها گستاخی را بحدی رسانیده اند که ادعا میکنند رئیس حاضر است با اسرائیلی ها کنار بیاید. سادات کوشید او را آرام کند و گفت عجالتا احتیاجی بیک مبارزه مطبوعاتی برای پایان دادن باین شایعات نیست دو روز بعد دبیر کل حزب به حقیقت ماجرا پی برد و آن روزی بود که سادات هنگام گشایش دوره اجلاس جدید پارلمان مصر گفت «اگر لازم باشد برای صلح بهر کجا که باشد خواهم رفت حتی به پارلمان اسرائیل خواهم رفت». اما نمایندگان بر خلاف انتظار با کف زدنهای پر شور از سخنان سادات استقبال کردند باین ترتیب سادات نخستین بمب سیاسی خود را منفجر کرد و علیرغم مخالفت سوریه و دیگر کشورهای عربی سرانجام برای نخستین بار بعنوان یک رهبر عرب به خاک اسرائیل قدم نهاد.

یونان میخواهد خط رابط بازار مشترک با اعراب باشد

آتن: دکتر منصور مصلحی فرستاده ویژه اطلاعات

یونان واقعا دو چهره دارد آتن و بندر پیره که در کنار یکدیگر قرار گرفته اند بیشتر از دو میلیون نفر یعنی ۲۵ درصد جمعیت کشور را درخود جای داده اند در حالیکه ۸۵ درصد پزشکان و ۵۰درصد تخت های بیمارستانی را دارند در اینجا هر ۵۰ نفر یک اتومبیل دارند در حالیکه این نسبت در بقیه نقاط کشور یک به پانصد است گذشته ازاین جاده های کشور بیشتر با توجه به احتیاج های توریستی ساخته شده اند و این نیز خود یکی از موانع پیشرفت کشاورزی یونان است.

از نظر صنعتی یونان را باید یک کشور «در حال توسعه» بحساب آورد چون از یک طرف صنایع آن قادر به رقابت با صنایع کشورهای عضو بازار مشترک نیستند و از طرف دیگر سهم سرمایه های خارجی (بویژه امریکائی و فرانسوی) از آنها خیلی زیاد است.

یونان درین ۳۲ سال بعد از جنگ فقط سه سال فرصت داشته است که جدا به رفع دشواری های خود بیندیشد از ۱۹۴۵ تا ۱۹۵۰ در گرداب یکی از خونین ترین جنگ های داخلی قرن بیستم غرق بود و بعد تا سال ۱۹۶۷ گرفتار سیاست بازان بود و آنگاه بمدت هفت سال در کام دیکتاتوری سرهنگ ها افتاد. در سال ۱۹۷۴ دمکراسی جدید به رهبری کارامانلیس ۵۴ درصد آراء و ۲۲۰ کرسی از سیصد کرسی پارلمان را بدست آورد. او اینک بعد از سه سال حکومت این واقعیت را قبول دارد که در برابر کشورش دشواری های بسیاری قرار دارد. ولی هم او و هم کارشناسان بیطرف این حقیقت را از نظر دور نمی دارند که «دمکراسی جدید تحول بزرگی بوجود آورده است. بزرگترین تحول برقراری دمکراسی است که بدون آشوب و درگیری انجام شده است یونان بعد از دیکتاتوری روز ۱۱ ژوئن ۱۹۷۵ تبدیل بیک جمهوری دمکراتیک شد. یک هفته بعد کنستانتین تساتسوس بارای پارلمان به ریاست جمهوری برگزیده شد. درین فاصله احزاب آزاد شدند و اندکی بعد انتخابات شهرداری ها انجام گرفت خلاصه آنکه یونان با سرعتی باور نکردنی تمام آثار دیکتاتوری را از پیکر خود زدود جامه یک دمکراسی و واقعی را بر تن کرد.

کارامانلیس میخواست این دگرگونی اساسی بدون خون ریزی انجام شود و بهمین سبب حکم اعدام سرکردگان کودتای ۱۹۶۷ پاپادوپولس پاتاکس وماکارزس ـ به زندان ابد تخفیف یافت در همین حال کنار نهادن عناصر افراطی ارتش جدا کردن این ارگان دفاعی از سیاست و اختصاص ۲۵ درصد بودجه به امور دفاعی سبب شد که ارتش در قالب واقعی خویش قرار گیرد.

در سال ۱۹۷۳ یونان ۱/۲ میلیارد دلار کسری موازنه پرداخت ها داشت و میزان تورم در آن ۳۵ درصد بود.

مقام های اقتصادی یونان میگویند رشد تورم را در ۱۳ درصد متوقف کرده اند درآمد سرانه را به ۲۵۰۰ دلار رسانیده اند و بهمین جهت کشورشان میتواند عضو تمام عیار بازار مشترک شود.

کارامانلیس برای سروسامان بخشیدن به اوضاع اقتصادی کشورش راه میانی سوسیالیسم و اقتصاد آزاد منابع زیرزمینی و منابع تولید انرژی را بدست گرفته است.

ولی کشورهای عضو بازار مشترک در پذیرفتن یونان مردد هستند و دستکم نمیخواهند این پذیرش را بدون تهیه و شرط انجام دهند.

نگرانی از شرق

کنستانتین کارامانلیس روزی که به مرکز مطبوعاتی پوشش انتخابات پارلمانی» آمده بود سیاست خارجی کشورش را در برابر انبوه روزنامه نگاران به این نحوه خلاصه و تشریح کرد:

ـ ماه ر وهله نخست می خواهیم عضو تمام عیار اروپای متحد باشیم و رسیدن به این هدف اینک برایمان مقدور است. هدف دوم ما ایجاد محیطی آکنده از صلح و همکاری در منطقه بالکان است و در راه رسیدن به این هدف، علیرغم دشواری هائی که وجود دارد تلاش میکنیم. هدف سوم ما دوستی و همزیستی مسالمت آمیز با همه کشورهای جهان است به شرط آنکه این تمایل متقابل باشد. ما میخواهیم در جهت تامین و حفظ امنیت کشورمان روابط جدیدی باناتو برقرار کنیم ودرپن جهت پایگاه های خارجی را که به کار دفاع از امنیت مان می آیند حفظ خواهیم کرد.

درگیری با ترکیه برسرقبرس، و منابع فلات قاره دریای اژه برای یونانی ها ضربه سختی بود تا آنجا که بسیاری از یونانی های هوادار غرب هم میگویند:

ـ در شرایط کنونی ما از شمال تهدید نمی شویم، بلکه این تهدید از شرق می آید.

این درگیری سبب شده بود که خیلی ها خواهان کناره گیری از ناتو و اتخاذ سیاست بیطرفی شوند. این تمایل هنوز هم شدیدست. کما اینکه جنبش سوسیالیستی یونان بزرگ که هوادار آنست بیشتر از ۲۵ درصد اراء را بدست آورده است. کارامانلیس میداند که خروج از ناتو یونان را چه در جهت شرق و چه در جهت شمال تنها و منزوی میکند. ولی برای او هم ممکن نبود در برابر حوادث بی تفاوت بماند بهمین جهت در اعتراض به بیطرفی ناتو در منازعه آتن و استانبول یونان از بخش های ناتو خارج شد، ولی این کشور در صورت بروز جنگ میان شرق و غرب عضو کامل این سازمان خواهد بود. به عبارت دیگر در دوران صلح ارتش یونان هیچ تعهدی در برابر ناتو ندارد. ولی درصورت بروز جنگ جهانی زیر فرمان فرماندهی مشترک پیمان قرار میگیرد.

در زمینه پایگاه های خارجی ـ امریکائی ـ نیز حفظ چهار پایگاه که وجودشان برای دفاع از یونان ضروری است حفظ شده اند. کنترل این پایگاه ها در دست افسران یونانی ست و نیمی از افراد آن یونانی هستند. اضافه بر این در آنها سلاحهای اتمی وجود ندارد.

روابط با ترکیه

خارمغیلان برای یونانی ها روابطشان با ترکیه است. همسایه ای پر جمعیت ترو قوی تر که در افتادن با آن بسیار دشوار و حتی ناممکنست. یونانی ها میگویند: «ترکیه باوجود قطعنامه های سازمان ملل متحد هنوز چهل درصد خاک قبرس را در اختیار دارد و این را فراموش میکنند که پیش از دخالت ارتش ترکیه قبرس بواقع جزئی از یونان بود واقلیت ترک آن هیچ امکانی برای شرکت در قدرت نداشت. هم در مورد قبرس و هم در مورد منابع فلات قاره در دریای اژه بحران فقط درصورتی پایان می پذیرد که یونان به ترکیه امتیازهائی بدهد. در حالیکه رهبران یونان لااقل در سخنانشان کوچکترین نشانی از تمایل به دادن امتیاز بروز نمیدهند. پس بهیچوجه نمیتوان حدس زد که درآینده چه رخ خواهد داد. یونانی ها از نظر نظامی ضعیف تر هستند و بهمین جهت بدوعامل متعادل کننده امید بسته اند: حمایت سنتی اروپای غربی و حمایت قابل کسب کشورهای عربی حوزه مدیترانه که چه دمکراسی جدید و چه جنبش سوسیالیستی یونان بزرگ میکوشند با همه آنها و یا یکی از گروههای چپ و راست شان روابطی هر چه نزدیکتر داشته باشند. در جهت رسیدن به این هدف یونان میخواهد در عین حال که عضو کامل عیار بازار مشترک میشود خط رابطی نیز میان این کروه بندی با، کشورهای عرب حوزه مدیترانه و کشورهای منطقه بالکان باشد.

دشواری های یونان و هدف هایش بهمان بزرگی وعظمت «اکروپلیس» هستند که برفراز تپه ای آتن را در زیر پای خود دارد.

آتن شهری است خاکستری رنگ. ساختمان ها، انبوه تاکسی ها، و حتی هوا و آسمان بخاکستری میگرایند. انبوه مردم در حالیکه هوای آلوده به دود شهر را فرو میدهند در زمان های فراغت شان یادر کافه ها گپ میزنند و روزنامه میخوانند یا به ویترین های شیک مغازه ها بویژه جواهر فروشی ها ـ مینگرند و بقول فرانسوی ها ویترین لیس میزنند.

در کیوسک های بسیار فراوان شهر روزنامه های بیشتر کشورهای منطقه را میتوان چند ساعت بعد از انتشارشان یافت، فرودگاه آتن اینک، پر کارترین فرودگاه منطقه است و هر کسی به راحتی میتواند هر پولی را در بانک های متعدد شهر تبدیل کند.

آتن بطرزی برگشت ناپذیر جای بیروت را در شرق مدیترانه گرفته است و آیا همان سرنوشت نیز انتظارش را میکشد؟

هیتلر همه سهم الارث خود را به خواهرش بخشید

ادولف هیتلر

۲۰

نوشته: جان تولند

دکتر وقتی که وارد خانه شد قبل از هرچیز ادولف را دید که با چهره ای مات و سوگوار درکنار بستر مرگ مادرش حاضر بود. برصفحه ای از یک دفتر رسم و نقاشی که به هیتلر تعلق داشت طرحی از کلارا بعنوان یک «آخرین یادگار» توجه دکتر بلوخ را جلب کرد. او کوشید با ادای این کلمات که در این مورد خاص ـ مرگ موهبتی نجات بخش بوده است، دردعظیم درونی پسرجوان مادرمرده را تسکین دهد. ولی تسلادادن ادولف و آرام کردن او غیر ممکن بود. دکتر بلوخ ـ پزشکی که بسیاری صحنه های احتضار و بسترهای مرگ را به چشم دیده بود ـ یاداوری می کند که درتمام دوره هائی که من به حرفه پزشکی اشتغال داشتم ـ هرگز ـ هیچکس را ندیدم که بقدر ادولف هیتلراندوه از دست دادن مادررا با درد و دریغ و ندامتی بدان اندازه باور نکردنی احساس کند.

مکتب زندگی من

دسامبر ۱۹۰۷ ـ مه ۱۹۱۳

صبح روز ۲۳ دسامبر ۱۹۰۷ مرطوب و مه آلود بود. پیکر بی جان «کلارا» را در یک تابوت چوبی رنگ و رو رفته که حاشیه های فلزی داشت از «بلوتنگاس» حرکت دادند و ماشین نعش کش در سرازیری خیابان گل آلود بطرف کلیسایی که در آن نزدیکی قرار داشت به راه افتاد. بعد از مراسم کوتاهی که در کلیسا بر پا شد صف کوچک مشایعت کنندگان که از ماشین نعش کش و دو درشکه تشکیل میشد به آرامی از روی دانوب گذشت و پس از عبور از یک تپه به «لئوند ینگ» رسید.

مادر هیتلر را همانطور که آززو داشت در کنار شوهرش به خاک سپردند و نام خودش را هم بر سنگ قبر نویساندند.

همه اعضای خانواده با لباسهای سیاه سوگواری که بر تن داشتند خاموش در گورستان منه گرفته جایی که از آن میتوانستند خانه دنج و کوچکی را ببینند که در گذشته زمانی مکان سکونت خودشان بود ـ ایستاده بودند ادولف که بالتو سیاهی در بر داشت کلاه خود را بدست گرفته بود و از نظر «گوستل» چنان می نمود که چهره عبوس و گرفته ادولف از هر زمان دیگر رنگ پریده تر بود.

شب عید کریسمس برای هیتلر ها به شب سیاه و غم انگیز عزاداری تبدیل شده بود خانواده برای تسویه حساب دیداری رسمی از دکتر «بلوخ» بعمل آورد. کل مخارج ۳۵۹ «کرومن» بود که ۵۹ کرون آن را قبلا بطور علی الحساب پرداخت کرده بودند وجوهی که صرف تقلاهای بی حاصلشان برای نجات زندگی کلارا و سپس خرج کفن و دفن وی کردند مبلغ قابل ملاحظه ای را تشکیل میداد چون بیش از ۱۰ درصد از دارایی کلارا را در بر میگرفت ـ ولی با وجود این بغایت منطقی بود زیرا مخارج هفتاد و هفت فقره ویزیت هایی را که بوسیله پزشک در خانه هیتلر ها و یا در مطلب دکتر انجام گرفته بود شامل میگردید. تسویه حساب با تشکرات فراوان و پر تکلف به پایان رسید.

خواهران با یکدیگر صحبت میکردند. و در آن حال آدولف که کت و شلوار مشکی در بر داشت با کرواتی که گره شل آن جلب نظر میکرد و دسته ای از زلفانش بر پیشانی او ریخته بود با چشمانی خیره کف اطاق را نگاه میکرد. سرانجام دست دکتر را محکم بدست گرفت و در حالیکه مستقیما نگاهش میکرد گفت: تا ابد مرهون لطف شما خواهم بود. این را گفت و بعد از آن هم تعظیمی بسزا کرد. دکتر بلوخ سی و سه سال بعد در کالیرز «نوشت» نمیدانم آیا هیتلر امروز هنوز هم آن صحنه را بیاد می آورد یا خیر من کاملا یقین دارم که چنین است و چون هیتلر با احساس گذشته و فتوتی که من از اثراتش بهره برده ام به قولی که در آن زمان به من داده بود وفا کرده است. (بعنوان یک یهودی) لطف هایی در حق من کردند که گمان نمی کنم به هیچ یهودی دیگری در تمام آلمان یا اطریش نظایرش را عطا کرده باشند.

«آدولف» و «پائولا» هر دو را دعوت کردند که بقیه روز را با «رائومال» ها بگذرانند. اما آدولف این دعوت رارد کرد. او به نحوی روز افزون از شوهر خواهرش ناراحت بود. چون این مرد نمیتوانست در برابر این وسوسه سمج مقاومت کند که هر فرصتی را برای اندرز دادن به آدولت مفتنم بشمارد و به او تاکید کند که از رویای ابلهانه هنرمند شدن چشم بپوشد.

نیروی اقناعی

ادولف ضمنا بهمان اندازه عزم جزم داشت دوست خود را متقاعد کند که او نیز کارگاه مبل فروشی را ترک گوید و به موسیقی دانی حرفه ای بدل شود والدین کوبیتسک درپائیز گذشته امتناع کرده بودند که به او اجازه رفتن به وین را بدهند ولی هیتلر خواهش ها و احتجاج های خود را راز سرگرفت. با آتش حجت هایی که می آورد.

بامدد گرفتن از قصه هایی که درباره وین میپرداخت و یا سخنان پرآب و تابی که راجع به اپراها و کنسرت ها و فرصتهای نامحدود وین برای مطالعه و تحصیل دررشته موسیقی برزبان می آورد ـ نیروی تخیل گوستل و مادرش هردو را گرم و تقویت کرد. متقاعد کردن آقای کوبیتسک (پدر دوست هیتلر) کار دشوارتری بود.

او آدولف را به چشم جوانی نگاه میکرد که «درمدرسه شکست خورده بود و شان خودرا بسیار بالاتر از آن میدانست که شغلی یا صنعتی یاد بگیرد» با اینحال نیروی اقناعی که حتی دران سنین اندک درهیتلر وجودداشت موهبتی استثنائی بود بطوریکه عاقبت مردی چون پدرکوبیتسک که جز به اصالت عمل و تجربه اعتقاد نداشت موافقت کرد اجازه دهد که پسرش برای دوره ای آزمایشی به پایتخت اطریش برود. یکی از حجت هایی که به متقاعد شدن او کمک کرد این بود که گوستل درین با جوانی زندگی خواهد کرد که دانشجویی بسیار موفق و ساعی دررشته هنر خواهد بود.

هیتلر باردیگر به «لئوندینگ» سفر کرد تاقیم خود را که تصمیمش دراین باره که برای همیشه به وین بازخواهد که آگاه کند. این بارآقای مایرهوفر «براحتی ـ گرچه با بی میلی رضایت داد و ـ به دخترش گفت که وظیفه اش حکم میکند که رضایت دهد آدولف چند هفته ای را که بعد از آن گذشت درکنار آنجلا و عمه «جوانا» بسربرد و ترتیبات نهائی را برای قرارومدارهای فامیلی برگزار کرد تا این زمان تمام صورت حسابهایی که به تعهدات او و خانواده اش مربوط میشدند و از آن جمله مخارج کفن و دفن «کلارا» که سربه مبلغ قابل ملاحظه ۳۷۰ کرونن میزد تا دینار آخر پرداخت شده بود از همسایگان بخاطر کمک هایی که درمدت بیماری کلارا به آنها کردند قدردانی کردند. آدولف خود را چنان مدیون لطف های رئیس پست و همسرش میدانست که تابلویی از نقاشی هایش را به نشان حقشناسی به آنها تقدیم کرد. حتی بعد از آنکه تمام تعهدات تسویه شدند باید بازهم دست کم سه هزار کرونن دیگر از دارایی «کلارا»ی صرفه جو و امساک پیشه باقی میماند. از آنجا که آنجلا قبول کرده بود که مسئولیت نگهداری «پائولا»ی یازده ساله را برعهده بگیرد ـ احتمالا بیش از دوسوم ماترکی را که از مادرشان برجا مانده بود تصاحب میکرد. «آلویس هیتلر کهتر» برادر ناتنی بزرگتر ادولف هیتلر) بعدها برای پسرش (یعنی برادرزاده پیشوای آلمان نازی) حکایت کرد که بعد از مرگ مادرشان او ادولف را متقاعد کرد که لازم است آنها بعنوان دو برادرسهم الارثی را که به هریک از خودشان میرسید به دخترها (یعنی خواهرانشان واگذارکنند) و چون «رائومال» ها دچار مضیقه پولی بودند آدولف بیدرنگ سهم الارث خودش را به آنجلا بخشیددرحالیکه نابرادریش آلویس «کهتر» از سهم خود به نفع خواهر کوچکترشان پائولا گذشت کرد. درصورتیکه داستان این سخاوتمندیها حقیقت داشته باشد باید نتیجه گیری کرد که باین ترتیب پول بسیار ناچیزی برای آدولف باقی ماند تا به کمک آن اشتغال به حرفه ای را که درآرزوی آنتخابش بوددروین شروع کند: تمام چیزی که دردسترس او قرار میگرفت عبارت بود از مختصر وجهی که بعنوان «حق صغیر» دریافت میکرد و این وجه البته غیر از

هیتلر هنوز درگوشه و کنار جهان طرفدارانی دارد که گاه قدرت آنها خطرناک است. درامریکا حزب نازی ۵ هزار عضور و دویست هزار هوادار دارد. «عکس «فرانک کولین» رهبر حزب نازی امریکا درکنار عکس هیتلر و پرچم امریکا دیده میشود.

تتمه سهمی بود که از ماترک موروثی پدرش برای او باقی بماند.

دراوایل فوریه آدولف دلگرمی غیرمنتظره ای از وین دریافت کرد. یکی از همسایگان استاد «الفردرولر» مدیر صحنه پردازی اپرای سلطنتی وین را راضی کرد که نگاهی به نقاشی های هیتلر بیاندازد و او را درکار هنریش راهنمایی کند. پیشنهادی که با این مقدمه از جانب استاد رولر عنوان شد کمک کرد تا اعتراض های خانواده را منکوب کند و به آدولف اجازه دهد تا نقشه های نهایی خود را برای ترک خانواده و عزیمت به وین تدارک نماید. در ۱۰ فوریه ۱۹۰۸ اوفرمهای مخصوصی را که باید برای استفاده از حقوق صغار شخص خودش و خواهرش پائولا فرستاده میشد پرکرد فرمها سه روز بعد به ضمیمه یادداشتی با این مضمون که لازم بوده است امضای قیم آنها نیز درآن وجودداشته باشد عودت داده شد. آدولف فرم ها را بیدرنگ برای آقای «مایوهوفر» فرستاد ولی دیگر ناشکیباتر از آن بود که بتواند تا رسیدن جوابی از اداره سرپرستی صبر کند لباسها کتابها ووسائل نقاشی مصالح هنریش را بسته بندی کرد و سپس درحالیکه چمدانهایش را بدست گرفته بود با خانواده خداحافظی نمود برای آخرین باردرساعت ۹ بلوتنگاس را ترک گفت.

ناتمام

با اجرای طرح طبقه‌بندی مشاغل غیر تمام وقت :

خانمهای کارمند فقط ۴ ساعت کار میکنند!

کار نیمه وقت برای خانمهای کارمندی که صاحب فرزند خردسال هستند مقرون بصرفه نیست

اظهارنظر خانمهای کارمند درباره طرح جدید

برسردوراهی

فرزند خود برسر دو راهی قرار می‌گیرند . نگهداری‌از فرزند یا ادامه کار درخارج از منزل ؟

برای راهگشایی این مشکل طرح جدیدی بمرحله اجرا درخواهد آمد که خانمهای کارمند در مورد چگونگی آن اظهار نظر کرده‌اند .

بانصویب و اجرای طرح طبقه بندی مشاغل‌غیر تمام وقت برای خانمهای کارمند مشکل بزرگ زنان شاغل پایان می‌گیرد. با اجرای این طرح خانمهای کارمند در طول مدت خدمت خود می‌توانند دوبار و هر بار بمدت ۳ سال از مزایای طرح غیر تمام وقت استفاده کنند وبجای۸ ساعت کار روزانه فقط ٤ ساعت از روزدر موسسه یااداره‌ای‌که شاغل هستند کارکنند.

هفته گذشته سازمان امور اداری واستخدامی کشور بررسی طرح طبقه بندی مشاغل وزارتخانه‌ها و موسسات دولتی را برای تعیین مشاغل غیرتمام وقت شروع کرد ، آئین نامه اجرائی اشتغال زنان در رشته های شغلی غیر تمام وقت پس از تهیه در سازمان اموراداری‌و استخدامی‌کشور برای‌تصویب به‌هیات وزیران داده می‌شود. دراین گزارش اثرات اجرای طرح یادشده رادر زندگی خانمهای شاغل بررسی کرده‌ایم.

اشتغال تمام وقت خانمها در ادارات و موسسات دولتی و خصوصی، آنان‌را از انجام امور خانه ومهمتر از همه‌تربیت درست‌وصحیح کودکان خرد سال باز می‌دارد و از طرفی به علت خستگی زیاد که ناشی‌ازکار مداوم در اداره است، خانم ها حوصله سرو کله زدن‌با کودکان‌دلبندخود راازدست می‌دهند وبجای روابط‌گرم وصمیمی‌بین‌اعضاء خانواده فضائی سرد و خسته کننده حاکم بر محیط خانه و خانواده می‌شود. خانمهای کارمندی که دارای نوزادیا کودک خرد سال هستند و حقوق ماهانه آنان به حدی نیست تا بتوانند پرستار یا خدمتکار استخدام‌کنندهمیشه بااین مشکل بزرگ دست به گریبان هستند که ۸ ساعت از وقت روزانه خود راکه در اداره سپری می‌کنند ، نوزاد یا کودک خود رابه چه کسی بسپارند تا از هر نظر مطمئن باشند.

بهمین دلیل پاره‌ای از خانمها که در ادارات یا موسسات شاغل هستند و حقوق‌قابل توجهی‌نمی‌گیرند بمحض‌اینکه اولین‌نوزادشان بدنیا آمد استعفا نامه‌خودرا می‌نویسند و برای همیشه دور کار در اداره را خط می‌کشند و به خانه‌داری و تربیت و نگهداری کودک می‌پردازند.

آن عده از خانمها هم که حقوق همسرشان تکافوی مخارج وهزینه های‌خانواده را نمی‌کند و مجبور به کار کردن در بیرون از منزل هستند وازطرفی حقوقشان اجازه استخدام خدمتکار را هم نمی‌دهد ، فرزند خودرا یابه مادر شوهر یا به مادر خود می‌سپارند و به اداره می‌روند ، و بعد از ظهرهم که‌برگشتند بسراغ‌کودکشان می‌روند و او را به خانه می‌آورند ، اماباید قبول‌کرد که نگهداری کودک باین ترتیب بسیارمشکل و سخت است‌وروی زندگی‌جسمی و روحی بچه ها اثر نامطلوب دارد. کودک‌بیش ازهرچیز نیازمند محبت مادر است و هیچکس حتی مادر بزرگ‌و خاله و عمه‌هم با وجودتمام علاقه‌ای که به کودک دارند نمی‌توانند جای مادر را در منزل برای او بگیرند.

در عوض حقوق ماهانه‌خانم هائی‌که از این طرح‌استفاده می‌کنند در طول مدت استفاده از این مزایا نصف میشود . اما در بازنشستگی و ترفیع آنان هیچ تاثیری نمیگذارد .

نظر خانمهای کارمند

گزارشگران صفحه خانواده این طرح را با عده‌ای از خانمهای کارمند در موسسات دولتی و خصوصی درمیان گذاشتند و نظر آنان را در مورد این طرح جویا شدند ودر اینجا اظهار نظر چند تن‌از خانمها را می‌آوریم .

زری کندری کارمند یکی از ادارات وزارت‌فرهنگو هنر که کودک چند ماهه‌ای دارد می‌گوید: طرح‌سازمان امور اداری و استخدامی درصورتی که عملی شود برای خانمهای کارمندی که مانند من نوزاد چند ماهه یا کودک خردسال دارند بسیار خوب است اما اینکه حقوق آنان در طول مدت ۳ سال استفاده از این طرح ، به نصف میرسدجای حرف دارد . مثلا حقوق ماهانه خانمی که در یک اداره مثلا ۲ هزار تومان دریافت می‌دارد در زمان استفاده از این طرح فقط هزار تومان خواهد بود و با توجه به اینکه درهزینه آیاب و ذهاب و پوشاک‌او هیچ تغییری بوجود نمی‌آید ، این مبلغ باری را از دوش خانم هابرنمیدارد.

روی این اصل پاره‌ای‌از خانمهای کارمند در استفاده از این طرح دچار تردید و دو دلی می‌شوند و بنظر من اگر در این مورد سازمان امور اداری و استخدامی تجدید نظر کند و بجای نصف کردن حقوق ۲۰ یا ۲۵ درصد ازحقوق ماهانه را کسر کند خانم های کارمند با کمال میل از این طرح استقبال خواهند کرد .

هنگامه نویان یکی دیگر از خانمهای کارمند در این زمینه عقیده دارد :

اگر بجای این طرح وزارتخانه‌ها و موسسات دولتی و خصوصی اقدام به ایجاد مهد کودک‌درمحل وزارتخانه یا اداره کنند خیلی بهتر است ، چون اینطور که من استنباط کرده‌ام این طرح به منظور کمک به خانمهای کارمند برای رسیدگی و تربیت فرزندان خردسال‌است، اما بهر صورت خانمها موظف هستند هر روز صبح از خانه به اداره‌برونده‌حداقل ساعت ۱۲ به خانه باز گردند و اگر زمان رفت و آمد را هم در نظر بگیریم عملا بازهم ٦ ساعت ازوقت خانمها هر روز در بیرون از منزل صرف می‌شود که برای همین مدت احتیاج به کس دیگری در خانه هست تا از بچه مراقبت کند .

بنابراین باز همان آش‌و همان کاسه میشود و خانم مجبور است یا یک‌خدمتکار در خانه نگهدارد و یااینکه بچه را به مادر خودبسپارد و از همه مهمتراینکه‌حقوق خانم ها نیز در این مدت به نصف تقلیل می‌یابد که‌با توجه به هزینه‌های سرسام آور زندگی بسادگی‌نمیشود از این رقم گذشت .

گلبانو حسن‌زاده که در یک موسسه دولتی به کار ماشین نویسی اشتغال‌دارد می‌گوید : طرح اشتغال‌غیر تمام وقت نسبتا بنفع خانم های کارمند است اگرچه حقوق آنان در طول مدت استفاده از این طرح ۵۰ درصد کاهش می‌یابد، اما همین اندازه که در ترفیع و بازنشستگی آنان تاثیر نمیگذارد خوب است و خانمها می‌توانند وقت بیشتری برای تربیت و نگهداری کودکان خود در منزل داشته باشند . من باوجودی که دو سال از تاریخ ازدواجم می‌گذرد هنوز مادر نشده‌ام ، اما احساس می‌کنم اگر روزی مادر شدم یا برای همیشه کار را در اداره ترک می‌کنم و خانه‌دار میشوم یا اینکه درصورت تصویب چنین طرحی از آن‌استفاده خواهم کرد . در هرصورت تربیت و نگهداری فرزندم را در درجه اول اهمیت قرار میدهم و سعی می‌کنم بیشتر وقتم را در منزل و کنار همسر و فرزندم سپری کنم .

دنیای زن

«دنیای زن» ، ستون تازه‌ایست که در صفحه خانواده می‌گشائیم دراین ستون آخرین خبرهای مربوط به زنان جهان رادر هر زمینه از مطبوعات خارجی ترجمه کرده‌ایم که به نظر شما می‌رسد .

ما دراین ستون همچنین به خبرهای کوتاه ، شیرین‌و گاه تلخ‌و پندآموز زنان‌درکشورمان نیز خواهیم پرداخت . شما نیز میتوانید وقایع کوچک وبزرگی راکه در باره مسایل مربوط به خانواده ها اتفاق می‌افتد ،برای ما ارسال دارید تا نسبت به چاپ آن اقدام کنیم.

این خبرها باید کوتاه ، جالب و شیرین باشدو بنحوی زن و شوهردر آن نقشی‌داشته باشند.

آدرس ما اینست : تهران‌ـ خیابان خیام‌ـ روزنامه اطلاعات صفحه خانواده ...

طول عمر خانمها

فرانسه ـ «زنان از مرگ و میر باکی ندارند ، در نتیجه بیشتر از مرد ها عمرمیکنند !» این آخرین نظریه روانشناسان فرانسوی در باره طول عمرزن و مرد است .

خانم «اولین سومه» که سال هاست در زمینه میزان عمر بشر تحقیق می‌کند و در «مطالعات علمی درباره مرگ»پرفسوراست این موضوع علمی را در نهمین کنگره پزشکی که اخیرا در شهر پاریس تشکیل شد عنوان کرد.

خانم پروفسور سومه در توجیه نظریه خود گفت :

«بموجب آمارگیری‌های‌گوناگون آمار و ارقام نشان می‌دهد، درتمام نقاط جهان خانمهابیشتر از آقایان عمر می‌کنند . وعملا ثابت شده است که یکی ازعلل اصلی طول عمر زنان از نظر بیولوژیکی آنست که زنان کمتر از مردان درباره مرگ و میر فکر می‌کنند.

یکی از خبرنگاران در پایان سمینار از پروفسور «سومه» سئوال کرد . باتوجه به این نظریه ،آیامردان‌از زنان‌ترسو تر هستند ؟

پرفسور سومه پاسخ داد، درعمل چنین نیست ، ولی‌آنچه باعث می‌شود زنان به مرگ و میرنیندیشند اینست که آنها بیشتر بفکر سرکیسه کردن شوهرانشان و نیز تفریح و تفنن بیشتری هستند . درحالی که مردان در کوران و فشار زندگی هر لحظه مرگ را در برابر چشم خود مجسم دارند!

دست پخت نوعروس ۵۳ ساله

ایتالیا ـ خانم نیکولاکیاولی نوعروس ۵۳ ساله ایتالیایی‌دو هفته پس از ازدواج براثریک اختلاف سلیقه جزیی شوهرش انجلوکاپاتی ۵۹ ساله رادروان حمام کشت !

خانم نیکولا کاپا کارد آشپزخانه شوهرش را بقتل رساند دربازجویی های‌مقدماتی شوهرش را باعث بوجود آمدن چنین حادثه‌ای خواند .

دوشیزه نیکولا ۵۳ سال بود ،دل‌درگرو عشق هیچ‌مردی ننهاده بود و سرانجام پس از سال ها آقای «کپاتی»را که بخواستگاری وی آمده بودبه همسری پذیرفت.

این زن‌وشوهر مسن درهفته اول ازدواج به ماه عسل‌رفتند ودر آخرین روز های دومین هفته‌ای که از مدت زندگی زناشوئی آنها سپری می‌شد . هنگام صرف ناهار برسر دست پخت خانم‌دچار اختلاف شدند تازه عروس برای اینکه همسایه ها متوجه نشوند دعوا را ختم کرد و از خانه خارج شد و آقای کاپاتی هم بحمام رفت . دقایقی بعد ، خانم نیکولا وارد خانه شد . یکسر به آشپزخانه رفت .کارد بزرگی را انتخاب کرد و وارد حمام شد و بطرف شوهرش حمله برد .وی‌با ضربه‌ای که به‌گلوی شوهرش وارد ساخت او را از پای درآورد .

خانم نیکولا کاپا:خوشبختانه شوهرم ناکام نمرد ، چون‌من هفتمین همسر او بودم ، آنکه ناکام شدمن هستم که اولین شوهرم را هرچند بداخلاق‌بود از دست دادم .

آگهی استخدام

سازمان صنایع نظامی جهت تامین کادر کارمندان فنی تعدادی داوطلب باشرایط زیر استخدام مینماید :

۱ـ تابعیت دولت شاهنشاهی
۲ـ متدین به یکی‌از ادیان (اسلام ،مسیحی ، کلیمی ،زرتشتی)
۳ـ سن ۱۷ تا ۲۰ سال و برای کسانیکه‌خدمت زیر پرچم را انجام داده باشند ۲۲ سال.
٤ـ داشتن حداقل گواهینامه پایان دوره‌ابتدائی
۵ـ صحت مزاج و عدم نقص عضو طبق گواهی بهداری سازمان.
٦ـ مدت آموزش داوطلبان یکسال میباشدکه در طول آموزش از کمك هزینه‌کافی برخوردار میگردند .
۷ـ سپردن تعهد ۱۰ سال خدمت در سازمان صنایع نظامی یاسایریگانهای ارتش شاهنشاهی.
۸ـ داوطلبان در مدت آموزش ازصبحانه‌وناهار رایگان استفاده خواهند نمود.
۹ـ داوطلبان پس از خاتمه دوره آموزش بعنوان کارمند فنی استخدام و حقوق و مزایای آنان برابر قانون استخدام نیرو های مسلح شاهنشاهی خواهد بود.

حائزین شرایط میتوانند در ساعات اداری روز های یکشنبه و سه شنبه با دردست داشتن یك قطعه عکس ٤ × ٦ واصل شناسنامه عکسدار به هنرستان صنایع نظامی واقع در خیابان فرح‌آباد ـ ژاله ـ جنب فروشگاه ارتش مراجعه نمایند . م‌الف ۲۰۵۳۰ ۱ـ۲

سازمان صنایع نظامی

کفش وین جلوه‌گر زیبا پوشان

ره‌آوردهای مخصوص برف و سرما را معرفی میکند

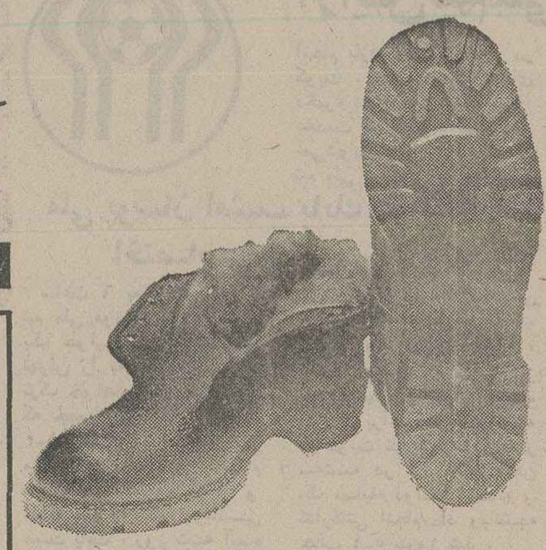

مدل بارسلون

آشنای دیرپای شما
درفرم جدید خزدار با کف یخ شکن
راحت وگرم

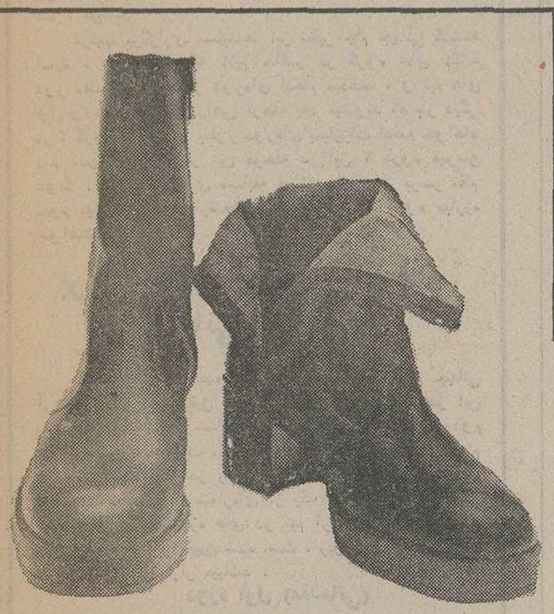

مدل چاپارل

چکمه نفوذ ناپذیر چرمی
گرم ونرم

مدل آرارات

چکمه چرمی خزدار
راحت وگرم

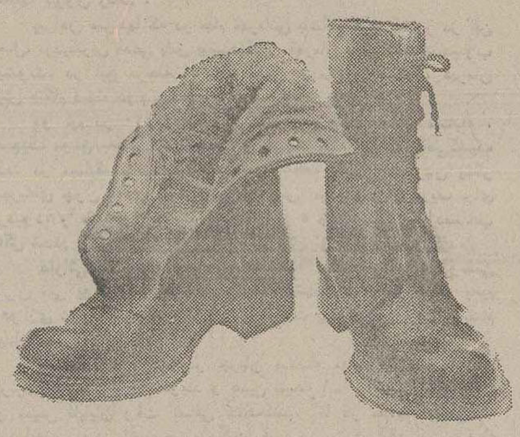

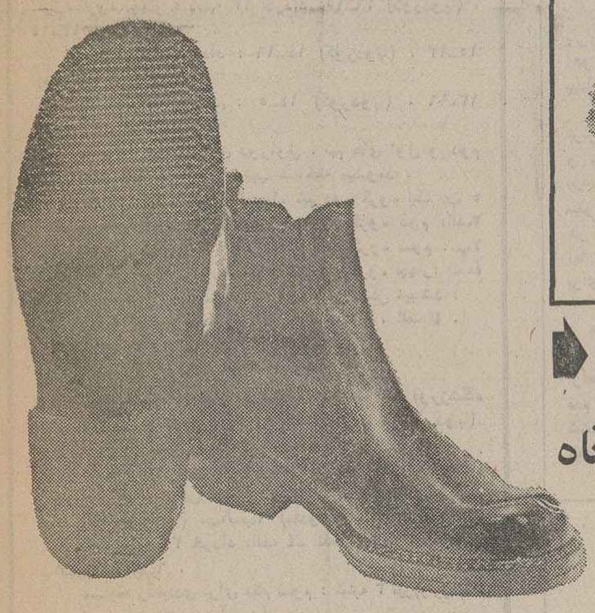

مدل زاگرس

پوتین چرمی کش دار ساقه کوتاه
نرم وراحت

مدل ویدا

پوتین جیر خزدار، دلخواه دخترخانمها
گرم ونرم

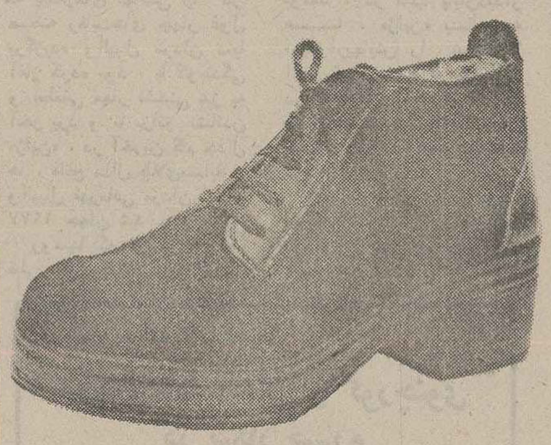

کفش وین

سلامتی وراحتی پای شما را تامین میکند

مدلهای بارسلون ، آرارات ، ویدا ، چاپارل ، وزاگرس کفش وین
که با چرم طبیعی تهیه شده ، نبرد با برف و سرما را برای شما آسان ، نرمی ، گرمی وراحتی را بپای شما به ارمغان میآورد.

فروش درکلیه فروشگاههای کفش وین

روی موج آرژانتین ... روی موج آرژانتین

روزیکه حریفان شناخته میشوند

در آستانه پایان گرفتن بازیهای مقدماتی فوتبال جام جهانی آرژانتین ،همه نگاهها‌معطوف به روز شنبه ۲۴ دیماه آینده است ، در این روز باحضور خوئائو هاوه‌لانژ رئیس برزیلی فدراسیون بین‌المللی فوتبال‌و نمایندگان ۱۶ تیم‌برگزیده برای مسابقه های جام جهانی سال آینده ، در بوئنوس‌آیرس پایتخت آرژانتین ، برای گروه بندی تیم‌ها قرعه‌کشی خواهد شد.

طریقه قرعه‌کشی بدین شکل خواهد بود که بترتیب از یک تا شانزده ، یک شماره به ۱۶ تیم فینالیست داده خواهد شد .

آرژانتین کشور میزبان مسابقه‌ها صاحب شماره یک خواهد بود و آلمان غربی دارنده مقام قهرمانی جام جهانی گذشته صاحب شماره ۶ میباشد .

البته قابل توجه است که آرژانتین با شماره یک تیم سر گروه ،دسته اول و آلمان غربی با شماره ۶ تیم سر گروه دسته دوم میباشند .

هلندولهستان تیم های دارنده مقامهای دوم‌و سوم جام جهانی گذشته ،تیم های سرگروه ۲ دسته سوم و چهارم خواهند بود .

مسابقه افتتاحیه بازیها روز پانزدهم خرداد سال آینده بین تیم ملی آلمان غربی و تیمی که صاحب شماره پنج خواهد شد ، میباشد .

ترتیب برگزاری مسابقه‌ها نیز نظیر جام جهانی گذشته است ، باین شکل که ٤تیم حاضر در گروه های ٤گانه دور مقدماتی را بطور دوره‌ای انجام میدهند . و تیم های اول و دوم هرگروه راهی مرحله بعد میشوند که بار دیگر در ۲ گروه ٤ تیمی و بطور دوره‌ای بمبارزات ادامه خواهند داد .دو تیمی که در این مرحله در این ۲ گروه قهرمان شوند ، نامزد برگزاری مسابقه فینال میشوند ، برسر مقام سوم نیز تیم های دارنده‌مقام دوم دراین ۲ گروه مبارزه خواهند کرد .

برنامه دقیق مسابقه های جام جهانی آرژانتین

کمیته برگزار کننده مسابقه های فوتبال جام جهانی آرژانتین ، برنامه دقیق مسابقه‌ها را اعلام کرد ، در این برنامه تاریخ و محل مسابقه‌ها در هردو مرحله اول و دوم دقیقا روشن شده است ،البته باید دانست که در مراسم قرعه‌کشی مسابقه‌ها در روز ۲٤ دی ، بهریک از ۱۶ تیم فینالیست بحکم قرعه شماره‌ای از یک تا ۱۶ داده میشود. از هم‌اکنون فقط‌شماره های دو تیم آرژانتین (۱) و آلمان غربی (۶) معلوم و تعیین شده است ، ریز کامل برنامه مسابقه‌ها از این قرار میباشد :

دوره اول (مقدماتی)

گروه یک : جمعه ۱۲ خرداد : ۱ـ۲ (ورزشگاه ریورپلات در بوئنوس آیرس) ،۳ـ۱٤ ماردل‌پلاتا.
سه‌شنبه ۱۶ خرداد : ۱ـ۳(ورزشگاه ریورپلات در بوئنوس آیرس) ،۲ـ٤ (ماردل پلاتا).
شنبه۲۰خرداد: ۱ـ٤ (ورزشگاه ریورپلات دربوئنوس آیرس) ، ۲ـ۳ (ماردل پلاتا) .
گروه‌دو :پنجشنبه۱۱خرداد: ۶ـ۵(ورزشگاه ریورپلات در بوئنوس آیرس) .
جمعه ۱۲ـ خرداد : ۷ـ۸ (روزاریو) .
سه‌شنبه ۱۶ خرداد :۵ـ۷ (روزاریو) ،۶ـ۸ (کوردوبا)
شنبه ۲۰ خرداد : ۸ـ۵ (روزاریو) ،۷ـ۶ (کوردوبا).
گروه سه : شنبه ۱۳ خرداد : ۹ـ۱۰ (ورزشگاه ولزدر بوئنوس آیرس) ، ۱۲ـ۱۱ (ماردل پلاتا) .
چهارشنبه ۱۷ خرداد : ۹ـ۱۱ (ورزشگاه ولز در بوئنوس آیرس) ، ۱۲ـ۱۰ (ماردل پلاتا) .
یکشنبه ۲۱ خرداد : ۱۵ـ۱٤ (کوردوبا) ، ۱۶ـ۱۲ آیرس) ،۱۲ـ۹ (ماردل پلاتا) .
گروه چهار : شنبه ۱۳ خرداد :۱۵ـ۱۶ (کوردوبا) ، ۱٤ـ۱۳ (مندوزا) .
چهارشنبه ۱۷خرداد : ۱۶ـ۱٤ (کوردوبا) ، ۱۳ـ۱۵ (مندوزا) .
یکشنبه ۲۱ خرداد : ۵ـ۱٤ (کوردوبا) ، ۱۶ـ۱۳ (مندوزا) .

در پایان مسابقه های دوراول ، تیم های اول و دوم گروه های چهارگانه باین ترتیب شناخته میشوند :
قهرمان گروه یک : الف ۱، تیم دوم گروه یک :ب ۵
قهرمان گروه دو : ب۶، تیم دوم گروه دوم :الف۲
قهرمان گروه سه : الف ۳،تیم دوم گروه سوم : ب۷
قهرمان گروه چهار : ب۸، تیم دوم گروه چهار: الف٤
گروه‌بندی تیمها در مرحله دوم بدین شکل میباشد :
گروه اول : الف ۱، الف ۲ ، الف ۳ ، الف ٤ .
گروه دوم : ب۱، ب۲،ب ۳ ،ب٤

برنامه مرحله دوم

چهارشنبه ۲٤ خرداد : الف ۲ـ الف ۱ (ورزشگاه ریورپلات در بوئنوس آیرس) ، الف ۳ـ الف ٤ (کوردوبا)، ب۶ ب۵ (روزاریو) ، ب۷ب۸ (مندوزا) .
یکشنبه ۲۸ خرداد : الف ۱ ـ الف ۳ (ورزشگاه ریورپلات در برئنوس آیرس) ،الف ٤ـ الف ۲ (کوردوبا) ، ب۵ب۷ (روزاریو) ،ب۸ب۶ (مندوزا) .
چهارشنبه ۳۱ خرداد :الف ٤ـ الف ۱، الف ۳ـ الف ۲، ب۸ب۵،ب۷ب۶ .
مسابقه ردمبندی برای مقام سوم : شنبه ۳ تیر(ورزشگاه ریورپلات در بوئنوس آیرس).
دیدار فینال :یکشنبه ٤ تیر (ورزشگاه ریورپلات در بوئنوس آیرس) .

برنامه فرانسه تا جام جهانی آرژانتین

تیم ملی فوتبال فرانسه که بعدازجام جهانی سال۱۹۶۶، امسال بار دیگر بجمع ۱۶ تیم فینالیست پیوست ، تاقبل از سفر به آرژانتین ، در اندیشه انجام ۳ مسابقه دوستانه میباشد .

اولین بازی روز چهارشنبه ۱۹ بهمن در شهر نایل ایتالیا مقابل تیم ملی این کشور خواهد بود.

دو مسابقه بعدی هردو در ورزشگاه پارک دپرنس، پاریس انجام میشود، نبرد اول در روز چهارشنبه ۱۷ اسفند با تیم ملی پرتقال پیش‌بینی شده و روز شنبه ۱۲ فروردین تیم ملی برزیل میهمان تیم ملی فرانسه خواهدبود.

دربی این بازیهای تدارکاتی، تیم ملی فرانسه از ۲۳تا ۳۱ اردیبهشت در «توکه» اردو خواهدزد و روز دوم خرداد راهی بوئنوس آیرس میشود.

دیدار تدارکاتی تیم ملی فوتبال

«امید»ها ۵ بار دروازه راه‌آهن را باز کردند

آرایش تیم ملی برای دیدار روز شنبه در کویت

انجام بازی روز شنبه در کویت ، اکثریت مهره های ذخیره در اردوی تیم ملی را بخدمت گرفته و پیش‌بینی نمی‌شود که در آرایش‌اصلی تیم ملی در این مسابقه، بیش

ملی پوشان امشب بایك هواپیمای اختصاصی به‌کویت میروند

ساعت ۶ بعدازظهرامروز، تیم ملی فوتبال کشور ما با یک هواپیمای اختصاصی تهران را به مقصد کویت ترک خواهد گفت .تیم ایران که جمعه پیش با شکست ۰ـ۱ استرالیا ، پیشاپیش در مسابقه‌های مقدماتی جام جهانی در گروه آسیا و اقیانوسیه به مقام قهرمانی دست یافت ، روز شنبه آینده آخرین مسابقه خود را که یک بازی تشریفاتی است با تیم ملی کویت برگزارخواهد کرد. نتیجه این مسابقه کمترین تاثیری در سرنوشت تیم ایران در مقام‌قهرمان‌گروه ندارد .

بهمین منظور حشمت مهاجرانی مربی تیم ملی،برای از ٤ تن از مهره‌های اصلی حضور داشته باشند .

برد ۱ـ۵ از راه‌آهن

تیم جدیدی که متشکل از این ٤ مهره و نفرات ذخیره و امید برای مسابقه‌روز شنبه در کویت تدارک شده، عصر سه‌شنبه در برابر تیم‌راه‌آهن یک مسابقه دوستانه و تدارکاتی انجام داد وبانتیجه جالب ۱ـ۵ پیروز شد .

دو تیم در ۳ وقت ۳۰ دقیقه‌ای مبارزه کردند.حسین فرکی گل‌های اول و دوم‌تیم ملی را زد . حسین فداکار نتیجه را به ۰ـ۳ تغییر داد. در سی‌دقیقه دوم مسلم‌خانی گل چهارم را زد و در ۳۰ دقیقه سوم که بابک خرم تنها گل راه‌آهن را بدست آورد، کامل انجینی نتیجه را به ۱ـ۵ تغییر داد .

نفرات دو تیم در آغازاین دیدار از این قرار بودند :

تیم ملی : نادرفریادشیران- علیرضا قشقائیان ، مصطفی مسلمی ، علی شجاعی،حبیب خبیری ـ محمود حقیقیان ، بهتاش فریبا ، ابراهیم‌قاسم‌پور ـ حسین فرکی، حسین‌فداکار و حمید علیدوستی .

در شروع ۳۰ دقیقه دوم بهرام مودت با فریاد شیران، نظری با قشقائیان،مسلم‌خانی با قاسم‌پور ، صادقی‌با بهتاش فریبا ، رضا رجبی با حقیقیان ، ابراهیم‌زاده با فداکار و نظام‌آزادی بافرکی تعویض شدند . در ۳۰دقیقه آخر هم برزگری به جای مسلم‌خانی و کامل انجینی بجای آزادی به میدان‌آمدند.

پروین‌کدرکویت هم‌کاپیتن تیم‌ملی خواهدبود ، جداگانه تمرین کرد و خورشیدی به دلیل مصدومیت خفیف استراحت داشت .

نفرات راه‌آهن : حافظ طاحونی- محمدنعیما،عظیمی، اصغر صدری ، نوروزی ، نامور ، قاسم طیبی ، بهروز تابانی (بعد حمید الماسی) ، محمدخانی ـ جلال بیوک(بعد بابک‌خرم)،غلامرضا فتح‌آبادی

ترکیب تیم ملی

تیم ملی فوتبال ایران که امشب راهی کویت می‌شود، فردا در ورزشگاه نادی ـ الکویت تنها تمرین خود را انجام می‌دهد و شنبه شب‌نیز بلافاصله پس از پایان مسابقه به تهران بازخواهد گشت.

اگرچه تمامی نفراتی که‌در اردوی اخیر تیم ملی حاضر بوده‌اند ، در این سفرراهی کویت می‌شوند ، لیکن ترکیب تیم از جمع۲۲بازیکنی‌خواهد بود که در تمرین سه‌شنبه حاضر بودند و از آنها نام برده شد .

ترکیب احتمالی تیم ملی ایران در بازی روز شنبه با کویت از این قرار است :

بهرام مودت- حسن‌نظری، مصطفی مسلمی ، علی شجاعی ، حبیب خبیری- علی پروین ، محمد صادقی ، ابراهیم قاسم‌پور ـ حسین فرکی ، حسین فداکاروحمید علیدوستی .

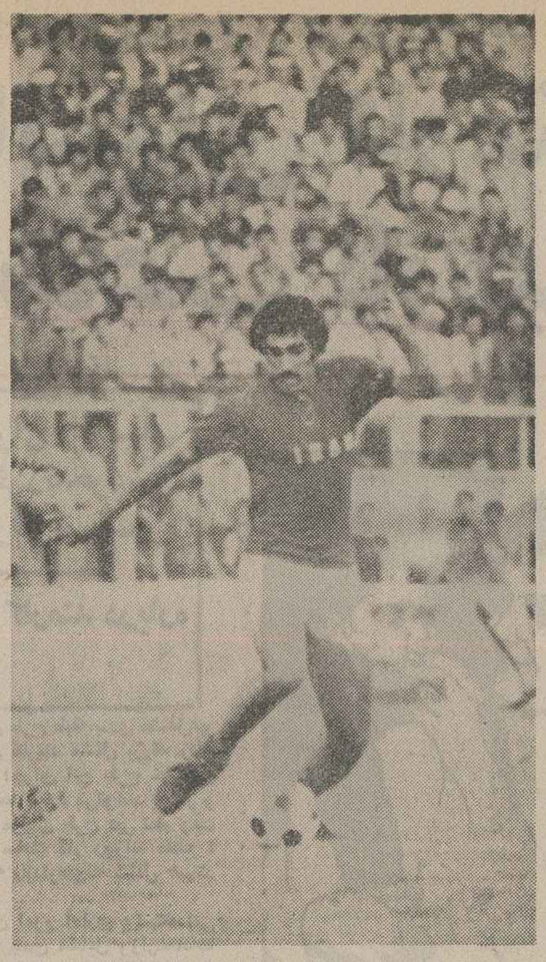

حسین فرکی یار تازه‌بازگشته تیم ملی از تیم‌ارتش، دیروز در بازی تدارکاتی تیم ملی برابر راه‌آهن ، زنده۲ گل از ۵ گل بود. شانس‌حضور او در تیم ملی در بازی روزشنبه در کویت زیاد است.

اسپانیا ، سیزدهمین تیم برای آرژانتین

روز گذشته تیم ملی فوتبال اسپانیا با شکست ۰ـ۱ تیم ملی یوگوسلاوی در بلگراد ، به عنوان سیزدهمین تیم برای جام جهانی آرژانتین انتخاب شد .

اسپانیا با این پیروزی امتیازاتش را به ۶ رسانید و با ۳ پیروزی و یک شکست در گروه ۸ اروپا ، مقام قهرمانی این گروه را بدست آورد . دو تیم در نیمه اول مسابقه دیروز در بلگراد بدون گل مساوی بودند . رومانی تیم دیگر این گروه بود .

سیزده تیمی که تا حال حاضر برای جام جهانی آرژانتین انتخاب شده‌اند عبارتند از :

آرژانتین ، آلمان غربی، برزیل ، پرو ، سوئد ، اسکاتلند ، هلند ،لهستان، اتریش ، مکزیک ، فرانسه، ایران و اسپانیا. درراًمایی ایتالیا و مجارستان نیز تردیدی نیست . تنها تیم باقیمانده مربوط به‌نماینده آفریقا است که یکی از دو تیم مصر و تونس به آرژانتین خواهند رسید .

مصریها که بازی رفت با تونس را ۲ـ۳ بردند ، در صورت کسب نتیجه‌مساوی در بازی برگشت ، تیم برگزیده آفریقا خواهند بود. درحالیکه تونس برای راه‌یابی به آرژانتین نیازمند پیروزی است .

سپاهان ۱ـ تیم ملی جوانان صفر

چهارشنبه ۸ آذرماه ۲۵۳۶ ـ اصفهان (دیدار دوستانه) سپاهان ۱ (دقیقه ۳۷ تقی جهانی) ـ تیم ملی جوانان صفر . داوری خوب مهدی ابر نیروئی ، کمک‌ها:رجبعلی یزدان‌پناه و محمود مقتدائی هوا بسیار سرد ، تماشاگر حدود ٤۰۰۰ تن .

سپاهان : ناصر علیان(از دقیقه ۵۰ حسنعلی زارعان) ـ ضیاء قریشی (از دقیقه ٤۱ حسین ملافاضل) ، مسعود تابش (از دقیقه ۶۰ حسین کدخدائی) ، بهروز مردانی ـ مسعود ابراهیم‌زاده ـ حمید ولی‌وند ، تقی جهانی‌ـمحسن یزدخواستی (از دقیقه ۵۵ حسن جمالی)، علیرضارحیمی (از دقیقه۵۶حسین‌جهانشاهی) ـ سیاوش حیدری (از دقیقه ٤۱ حسن ملارضا ، و بعد امیر حسین شامزیدی) مربی: مخمود یاوری .

تیم ملی جوانان : حمید طاهری (از دقیقه ۷۰ مجتبی علیخانی) ـ رضا تاج،مصطفی موسوی ، قدرت‌اللهفرهادنژاد (کاپیتن) ، حسن عالی- اکبر دیانی (از دقیقه ٤۱ مجتبی عابدینی‌زاده) ، قباد افلاکی، عباس قنبریان ـ ولی‌حاتمی ، حسن بهلولی (از دقیقه ٤۵ وحید امیری) ـ علیرضا اسماعیلی (از دقیقه ۶۰ داود صدقی) . مربی : الکساندر یاگوویچ .

باید فقط آلمان و هلندرا شکست داد !

کلودیو کوتیهنو مربی تیم ملی فوتبال برزیل درنیک گفتگوی مطبوعاتی در سائو پائولودر ،وردشانس قهرمانی برزیل‌در جام‌جهانی سال ۱۹۷۸ در آرژانتین تاکید کرد که مردان‌او برای دست‌یابی به مقام قهرمانی باید که فقط در فکرشکست آلمان غربی و هلندباشند.

مربی برزیلی در ادامه حرفهایش در این زمینه یادآور شد :

ـ تیم ما برای‌پیروزشدن مقابل تیم‌های اول و دوم جام جهانی گذشته نیازمبرم به قدرت و شرایط بدنی ایده‌آل دارد . چرا که عموما تیم‌های اروپا بهتراز ما تدارک می‌شوند .

کوتیهنو در موردبازیکنان نیز افزود :

ـ تصور می‌کنم تاردلی از ایتالیا ، کیگان‌ازانگلیس و یوهان نیسکنز از هاند از جمله بهترین بازیکنان جهان هستند .

مربی تیم ملی برزیل‌در بازگشت از سفر اروپائی خود حاضر به انجام مصاحبه و گفتگو درباره حریفان برزیل در جام جهانی آینده شده بود .

مسابقه های فوتبال جام حذفی باشگاه های ایران ـ مرحله یك هشتم

پرسپولیس ودارائی باپنالتی حذف شدند!

ابومسلم ونیرو، نخستین برگزیدگان یک‌چهارم

پرسپولیس تیم پرآوازه پایتخت و دارائی ، دیگر تیم تهرانی هردو در نخستین روز مرحله یک هشتم نهائی مسابقه های جام حذفی باشگاه های ایران ، باشکست درخانه حریفان ، از گردونه رقابتها بیرون رفتند .

پیراهن سرخها که در جام قهرمانی باشگاه های کشور در این فصل، نزدیکترین مدعی پاس پیشاهنگ و قهرمان فصل گذشته‌محسوب میشوند، در این مرحله از جام حذفی میهمان ابومسلم ، قهرمان پیش هنگام دسته دوم بودند .

دو تیم در ۱۲۰ دقیقه وقت قانونی ووقت اضافی مسابقه ، هیچیک موفق به‌کسب گل نشدند و نتیجه اینکه کار به پنالتی‌کشیده شد. در مسابقه پنالتی‌ها تیم مشهدی بلطف داشتن سنگربان پر تجربه‌ای چون مهدی عسگرخانی پیشاپیش امیدوارتر از حریف برای بردبود. و همینطور هم شد، میزبانان از ۵ ضربه پنالتی خودصاحب ۵گل شدند ، درحالی‌که تیم پرسپولیس بیش از ٤ گل کسب نکرد.

دارائی هم بدون رشیدی ، فداکار، مسلم‌خانی و علیدوستی یاران ملی پوشش و همچنین گارنیک شهبندری ، در دیدار بانیم اهوازی نیرو ، سرنوشتی چون سرنوشت پرسپولیس برابراب‌وسلم پیدا کرد.

مردان طالبی اگرچه‌در جریان مسابقه موفق شدند، یک گل برتری حریف را پاسخ گویند و همین نتیجه ۱ـ۱ را تا پایان۹۰ دقیقه و سپس تاپایان وقت اضافی حفظ‌کنند، اما در مسابقه پنالتی ها بردبانیرو بود. افسوس بزرگ‌دارایی دراین مسابقه این بودکه میتوانست قبل از سپرده شدن سرنوشت بازی به ضربه های پنالتی در همان جریان بازی کار را بسودخودتمام کند.بویژه‌در وقت‌اضافی اما رحیمی ، مصباح ذاکری و مشتری بهترین شانسهای دارائی را برای گل در این زمان از دست دادند .

در مسابقه پنالتی ها ، تنها شلیک مصباح ذاکری به گل‌ننشست و همین پنالتی از دست رفته موجب باخت دارائی شد .

بدین ترتیب ابومسلم قهرمان دسته‌دوم باشگاه های‌کشور ونیرو ازاهواز ،نخستین دوتیمی هستند که با حذف پرسپولیس ودارائی قدم به مرحله یک چهارم نهائی مسابقه های جام حذفی میگذارند.برای شناخت ۶حریف دیگراین مرحله،روز جمعه۳مسابقه دیگر انجام‌میشود که برنامه این بازیها نیز داده شده است .

داور ارشد برازنده ، کمک داوران : صدرالاشراف و خوشخوان ، تماشاگر : ۱۶ هزار نفر ، درآمد مسابقه ۵۷۵۰۰ تومان ، بازیکنان اخطار گرفته گیل عرب از ابومسلم و یعقوب فاطمی مقدم از پرسپولیس

ابومسلم : مهدی عسگرخانی ـ گیل‌عرب ، محمد پنجعلی، عباس موسیوند ، محمدمراد بربره، جواد سبحانی، احمدرضا قلیچ‌خانی ، صفوی ، اکبر ادیبی (بعد جاهدی) ـ غلامرضا برهان زاده (کریم مسرور) ، قوچان نژاد. مربی : نهاوندی

پرسپولیس : وازگن صفریان ـ جمشید رشیدی ، بیژن ذوالفقار نسب ، فاطمی مقدم ، محمد دادکان ، اصغر ادیبی ، محمد مایلی‌کهن ، حمید درخشان (بعد محمد زادمهر) ـ صفر ایرانپاک ، آلن وینل،محمود خوردبین. مربی:مهراب‌شاهرخی.

نیرو ۶ ـ دارائی ۵

چهارشنبه ۹ آذر ۲۵۳۶ ، ورزشگاه ولیعهد اهواز(مسابقه‌های جام حذفی پهلوی ـ مرحله یک هشتم نهائی)

نیرو ۱ (حمید شهبازی دقیقه ۵۱) ـ دارائی ۱ (احمد سنجری دقیقه ۶۸) ، در ضربه‌های پنالتی ، نیرو ۵ ـ دارائی٤ ، گلهای‌نیرو : غلام شیدائی ، اسفندیار دوستانی ، عبدعلی فضلی ، محمد باوی و عیدی نقشینه .

گل‌های دارائی : باقر رحیمی ، رمضان یاسری ، مسعود معینی و احمد سنجری . داور محسن‌زمانی ، کمک داوران هادی‌دزفولی و علی‌محمد لجمیری . تماشاگر ۷ هزار نفر ، درآمد ۱۵۵۳۵ تومان، هوا خوب و آفتابی .

نیرو :یعقوب فرسیات ـ عبدعلی فضلی ، اسفندیارٌدوستانی ، غلام شیدائی ، حمید سه برادران ـ محمد علی ملکزاده (المکرم موسوی از دقیقه ۶۷) ، منصور مردانی (عیدی نقشینه از دقیقه۹۵)، طاهر موسوی ـ نوری خدایاری ، حمید شهبازی ، طاهر حبیبی (محمد باوی از دقیقه ۹۱) . مربی : استفان گامبوش .

دارائی : عبدالمجید گلی ـ عبدالعلی کلانتری (رمضان‌یاسری از دقیقه ۷٤) ، احمد سنجری ، مسعود معینی ، شهریار شفیعی ـ فریبرز سپهری ، محسن یوسفی ، محسن مصباح‌ذاکری ـ باقررحیمی، حمید مشتری ، مهرداد پارساکله . مربی : جلال طالبی .

برنامه بازیهای روز جمعه

- شهپر ـ صنایع الکترونیک (۲ بعد ازظهر ـ تهران)
- تاج ـ ایرانجوان (٤ بعد از ظهر ـ تهران)
- صنعت‌نفت ـ آرارات (۳ بعد ازظهر ـ آبادان)
- ذوب‌آهن ـ آتش‌نشانی (۲ بعد ازظهر ـ اصفهان)
- ماشین سازی ـ هما (۲ بعد از ظهر ـ تبریز)
- دزفول ـ ملوان (۲ بعد از ظهر ـ دزفول)

ابومسلم ۵ ـ پرسپولیس ٤

چهارشنبه ۹ آذر ۲۵۳۶ ، ورزشگاه سعدآباد مشهد(جام حذفی پهلوی ـ مرحله یک هشتم نهائی)

ابومسلم مشهد صفر ـ پرسپولیس صفر ، نتیجه در پایان وقت اضافی بدون گل مساوی . ابومسلم در ضربه های پنالتی ٤ـ۵ به پیروزی رسید. گلهای ابومسلم : صفوی ، پنجعلی ، موسیوند ، قوچان‌نژاد و جاهدی گلهای پرسپولیس : مایلی کهن ، دادکان ، ادیبی ، ایرانپاک.

والیبال قهرمانی مردان سال ۱۹۷۷ جهان ـ ژاپن

«بولدوزر»شوروی «طلا»را باخود برد

کوبا۳ـ لهستان را شکست داد!

شوروی:طلا

ژاپن:نقره

کوبا:برنز

● شوروی همانسان‌مقتدر که پیکارهای نهائی را در صحنه رقابت‌های چهار غول برگزیده والیبال مردان دنیا آغاز کرده بود ، با کوبندگی و عظمتی مهار نشدنی نیز به آخر برد و با بزانو نشاندن «ژاپن» ، در آخرین گام جدال ها ، فاتح مدال طلای‌مسابقات والیبال قهرمانی مردان سال ۱۹۷۷ جهان شد .

روسها که در دو مصاف قبلی خود«۱ـ۳کوبا»و «۰ـ۳ لهستان» را مقهور کرده بودند ، در شب پایان‌دیدار ها ، «ژاپن» با همه امیدواریهایش را نیز ۰ـ۳ اسیر قدرت خود کردندو این در شرایطی بود که «کوبا» هم از سوی دیگرحریفی‌چون لهستان را ۰ـ۳ مغلوب خود کرد !

ژاپن به این امید واندیشه بمصاف شوروی می‌آمد که درصورت پیروزی میتوانست خود نیز امیدوار به مدال «طلا» باشد و چگونگی‌گیمها سرنوشت‌را تعیین مینمود ، ضمن اینکه اگر شوروی به ژاپن میباخت ، لهستان نیز با شکست کوبا میتوانست در شمار مدعیان طلا قرار گیرد، ولی نه ژاپن از شوروی‌برد و نه کوبا به لهستان‌باخت !

بهر تقدیر والیبال جهانی مردان سال ۱۹۷۷ ضمن‌اینکه «شوروی» را صاحب طلا دید ، ژاپن نیز در آن به مدال نقره رسید و جالبتر اینکه کوبا ، یک پله بالاتراز فاتح المپیک ۱۹۷۶ مونترال «لهستان» به مدال برنزچنگ انداخت و لهستان به مقام چهارم دست یافت !!

برای شب پایان جدال‌ها روسها مهار شدنی بودند

حدود ۱٤۰۰۰ تماشاگر در استادیوم المپیک توکیوگرد آمده بودند ، ژاپنی‌ها بااین آرزو آمده بودند ، تا شاید مردان دیارشان ، از ورای نبرد با شوروی ، به‌بزرگترین افتخار بازیها دست یابند و تلالو «طلا» در سیمای تیم‌ملی سرزمین آنها نقش گیرد.

ولی «شوروی» در قالب یک بولدوزر کوبنده ، مهار نشدنی‌تر از آن پدیدار گردید که ژاپنی‌ها فکرش را می‌کردند !

شوروی گیم نخست را ۱۵ـ۶ مال خود کرد و در گیم دوم تا آنجا دلپذیر و مجذوب کننده قدرت را به نمایش گذارد که ژاپن در امتیاز «۲» جای ماند !

گیم سوم که ژاپن سر سخت‌ترین چهره‌اش رادرآن ارائه داد ، ۱۵ـ۱۰ بسود روسها پایان گرفت و بدین‌صورت شوروی با کارنامه‌ای درخشان از بازیهای نهائی نبردها را با «طلا» به آخر بردند .

شوروی در مرحله نیمه نهائی ۳ـ۲ به لهستان باخت، ولی این نتیجه‌ای بود که نقشی در سرنوشت هیچیک نداشت ، و در نهائی‌شوروی ۳ـ۰ لهستان را درهم شکست .

کوباسوم شد

کوبا و لهستان ،بازیگران جدال دیگر شب پایان بودند، که کوبائیها با نتیجه حیرت‌انگیز ۳ـ۰ فاتح المپیک را بزانو نشاندند .

در مونترال لهستان ۳ـ۲ کوبا را بردو این‌چنین‌مقاومت کوبائیها سخت دور ازانتظار جلوه‌گر شد ، ولی در توکیو کوبابا نمایشی بزرگ در سه گیم رقیب پرتوانش را مغلوب نمود .

لهستانیها در سه گیم ۱۵ـ۶ ، ۱۷ـ۱۵ و ۱۵ـ۷ باخت را پذیرفتند و این ناکامی آنها را به جای‌چهارم فرستاد ، درحالیکه کوبا به مدال نقره رسید .

چین در جای پنجم

در دیدارهای رده‌بندی بر سر مقام‌های پنجم تا هشتم ، چین اگرچه آخرین دیدارش را ۳ـ۱ به بلغارستان باخت ولی با اینحال بالاترین‌مکان را در جمع این رقیبان بدست آورد و پنجم شد .

چینی‌ها گیم اول مقابل بلغارستان را با پیروزی۹ـ۱۵ بپایان بردند ، ولی سه گیم پیاپی بعد ۸ـ۱۵ ، ۹ـ۱۵ ، ۹ـ۱۵ شکست خوردند ، که بلغارها بازهم یک پله پائین‌تر از چین ششم شدند .

در دیدار دیگر رده‌بندی کره جنوبی نیز ۲ـ۳ مغلوب برزیل گردید ، برزیلی‌ها گیمهای دوم و چهارم را ۱۰ـ۱۵ و ۱۱ـ۱۵ بردند ،و در گیمهای اول ، سوم و پنجم ۱۰ـ۱۵ ، ۱۲ـ۱۵ و ۱٤ـ۱۶ پیروزی با آنهابود.

رده بندی نهائی

گذشته از شوروی که با ۶ امتیاز از ۳ پیروزی بکار خود پایان داد، لهستان، کوبا و ژاپن از جهت امتیاز شرایط مساوی پیدا کردند که سرنوشت میان آنها با گیم شماری تعیین گردید و ژاپن بالاتر از همه ایستاد، آنهم بلطف یک گیم برد بیشتر نسبت به کوبا که سوم شد.

لهستانیها بدترین شرایط را در گیم شماریها داشتند و سه گیم بردشب اول مقابل ژاپن (۲ ـ ۳) تنها گیم های پیروزی آنها بود، در مقابل ۸ گیم باخت.

کشور	برد	باخت	گیم‌برد	گیم‌باخت	امتیاز
۱ـ شوروی	۳	ـ	۹	۱	۶
۲ـ ژاپن	۱	۲	۵	۶	۴
۳ـ کوبا	۱	۲	۴	۶	۴
۴ـ لهستان	۱	۲	۳	۸	۴

مقامهای پنجم تا هشتم

کشور	برد	باخت	گیم‌برد	گیم‌باخت	امتیاز
۵ـ چین	۲	۱	۷	۳	۵
۶ـ بلغارستان	۲	۱	۶	۵	۵
۷ـ کره جنوبی					
۸ـ برزیل					

شطرنج قهرمانی جهان

تساوی اسپاسکی و کورچنوی در پیکار چهارم

بلگراد ـ بوریس اسپاسکی قهرمان پیشین شطرنج جهان در چهارمین پیکار خود با ویکتور کورچنوی تن به نتیجه مساوی داد ، این دو که در بلگراد پایتخت یوگوسلاوی برای تعیین حریف جهت آناتولی کاریف قهرمان شطرنج‌جهان بمبارزه نشسته‌اند ، در ۲۰ مسابقه به مبارزه ادامه خواهند داد و نخستین نفری که امتیازاتش را به ۱۰٫۵ برساند، به پیروزی نهائی خواهد رسید .

اینک در پایان ٤ مسابقه ، ویکتور کورچنوی قهرمان روسی پناهنده به هلند بانتیجه ۳ـ۱ براسپاسکی ازشوروی برتری دارد .

مسابقه چهارم این دو فقطه ۳٤ حرکت بطول انجامید و شروع بازی با «دفاع فرانسوی» بود . این دومین‌مساوی دو حریف در ٤ مسابقه انجام شده بود ، ۲ مسابقه دیگر را کورچنوی برده است .

کورچنوی یکی از ۲ پیروزی خودرا با همین شروع «دفاع فرانسوی» بدست آورد.امادرمسابقه چهارم ، اسپاسکی ۱۵ حرکت اول را در نهایت احتیاط انجام دادواز این ببعد هردو حریف شانس پیروزی داشتند . لیکن در حرکتسی‌و چهارم هر دو به نتیجه مساوی رضایت دادند .

از امروز آغاز میشود

۱۰۶ مدعی برای شطرنج جوانان «جام‌دنیای‌ورزش»

از ساعت ۵ بعد از ظهر امروز ، مسابقه‌های شطرنج جوانان «جام دنیای ورزش» با شرکت ۱۰۶ شطرنج‌باز جوان و زیر ۲۲ سال در محل خانه شطرنج آغاز می شود. این مسابقه‌هاباهمکاری مجله دنیای ورزش بوسیله فدراسیون شطرنج و برای برقراری رقابتهائی تازه دربین چهره‌های امید و جوان شطرنج پایتخت برگزار می‌شود.

قبلا بهمین منظور مسابقه هائی برای گروه نوجوانان (زیر ۱٤ سال) انجام شدکه پیمان منتخبی فاتح جام‌دنیای ورزش گردید .

در مسابقه‌های جوانان «جام دنیای ورزش» ، برجسته‌ترین شطرنج بازان این رده از جمله واچه گاسپار ، هادی مومنی، فرخ آزادحرف ، علی بهروزی و مجید بدیعی شرکت دارند . مسابقه‌ها به روش سویسی در ۹ دور انجام خواهدشد.

تلویزیون رنگی پارس

سوپرکالر

با کنترل از راه دور و ساعت روی صفحه

شاسی تلویزیون رنگی پارس دارای کلیه مشخصات دقیق و پیشرفته تلویزیون گروند یک آلمان است و سیستم دریافت موج آن دقیقاً برای فرستنده رنگی ایران ساخته شده. تعمیر و سرویس این شاسی با کمک دستگاه عیب یاب الکترونیکی سریع وبدون اشتباه انجام میشود و تعویض هر یک از مجموعه‌های جداگانه‌ایکه شاسی را بوجود آورده‌اند حداکثر ۳ دقیقه وقت میگیرد.

مدل ۶۲۰۵ رومیزی فینگر تاچ

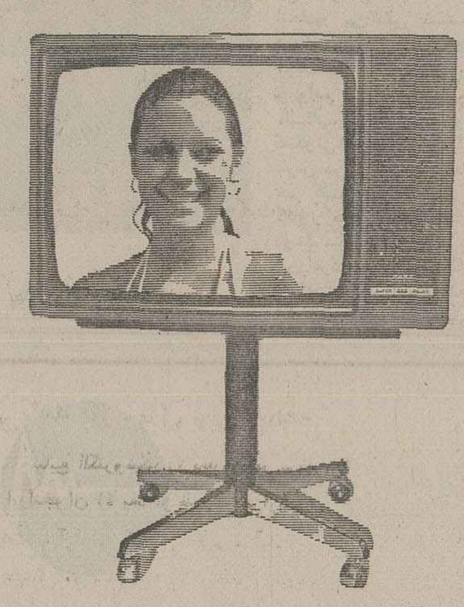

مدل ۶۲۰۰ رومیزی فینگر تاچ

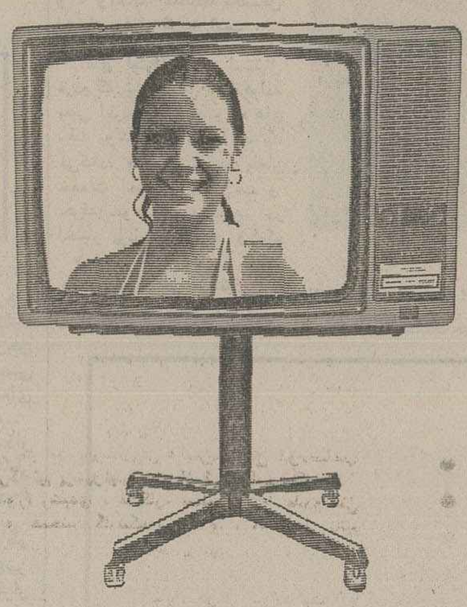

مدل ۸۲۰۰ رومیزی با کنترل از راه دور

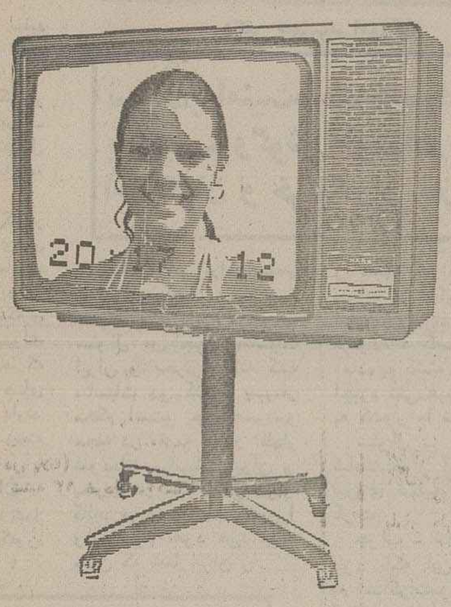

مدل ۸۲۵۰ رومیزی باکنترل ازراه دور وساعت

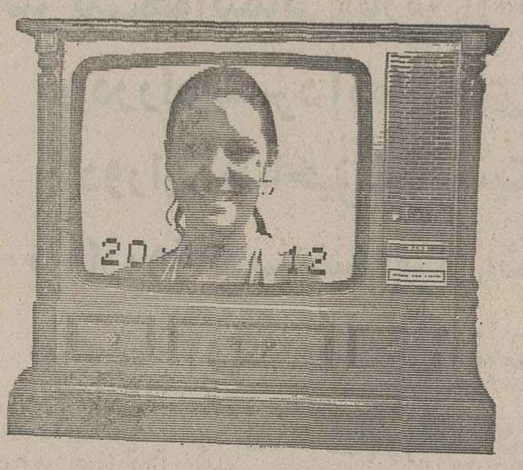

مدل ۱۰۲۰۰ مبله چرخدار باکنترل ازراه دورو ساعت

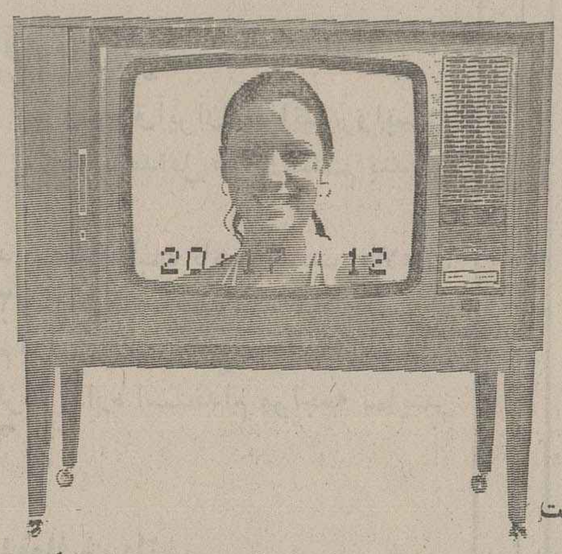

مدل ۸۲۵۵ مبله چرخدار بادکشوئی وکنترل ازراه دور وساعت.

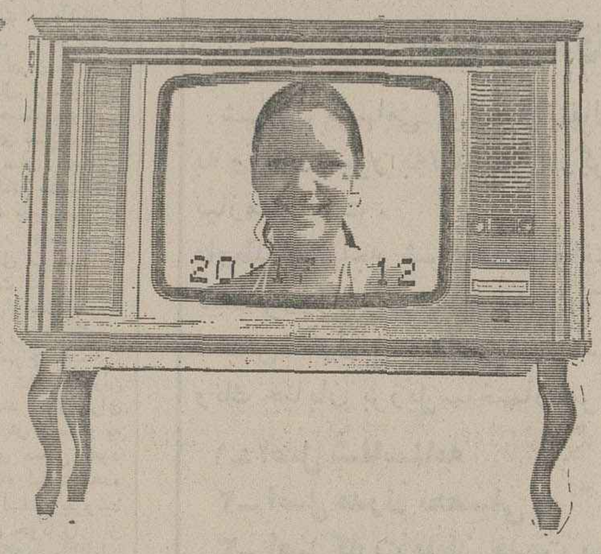

مدل ۹۲۰۰ مبله چهاردر باکنترل ازراه دور وساعت

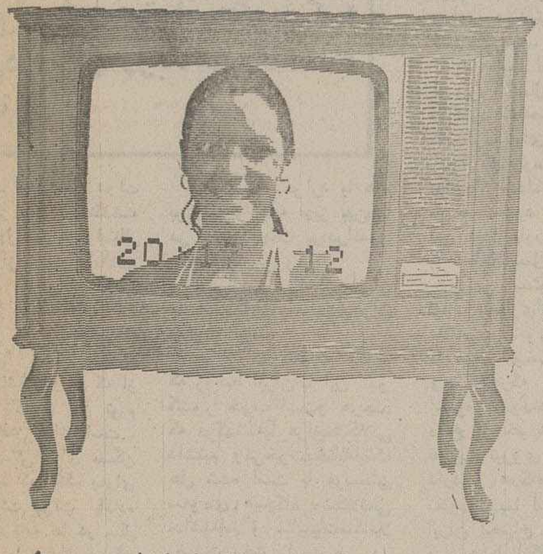

مدل ۹۱۰۰ مبله دودر باکنترل ازراه دور وساعت

* کنترل از راه دور ۲۱ برنامه‌ای
* کانال یاب اتوماتیک
* سیستم سکام مخصوص ایران
* قدرت دریافت ۶۸ کانال
* صفحه بزرگ

ساخت کارخانجات پارس الکتریک با کمک فنی گروندیک (GRUNDIG) آلمان

نخست‌وزیر در مصاحبه با خبرنگار مجله «الموافق» بحرین اظهار داشت :

افزایش بهای نفت در سال جاری و سال آینده مصلحت نیست

تولید نیروی برق در ایران تا ۲۵ درصد مازاد بر مصرف افزایش خواهد یافت

مصطفی القصب سردبیرمجله الموافق چاپ بحرین ضمن دیداری از ایران با دکترجمشید آموزگار بمنظور انجام مصاحبه مطبوعاتی ملاقات نموده و می‌نویسد که بادکتر آموزگار روز شنبه گذشته در دفتر کارش ملاقات کردم ـ نخست وزیر جدید ایران پیش از تصدی ریاست دولت ایران در پست های وزارت دارائی‌ـ بهداری‌ـ کشاورزی ـکار و کشور و دبیر کل حزب رستاخیز ملت ایران و نماینده ایران در سازمان کشور های اوپک بکار اشتغال داشت .

دکتر آموزگار از خانواده های فارس است و پدرش‌نیز از معروفترین نویسندگان ایران بشمار میرود.شخص‌آموزگار بهنر وادب علاقه وافری دارد .

نخست وزیر ایران تظاهرو هیاهو را دوست ندارد و کمتر تن بمصاحبه می‌دهد در مقدمه دیدار و گفتگو باایشان سئوالات خویش را چنین‌آغاز نمودم .

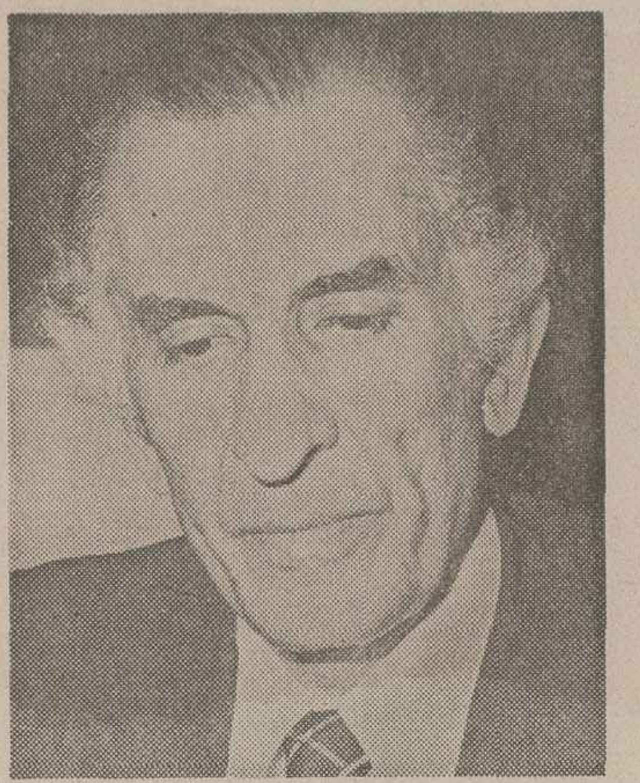

دکتر جمشید آموزگار

سئوال ـ دیدار اعلیحضرت شاهنشاه ایران از ایالات‌متحده چه نتایجی دربرداشت .

جواب ـ اعلامیه کاخ سفید بخوبی روشنگر نتایج این دیدار بود .

سئوال ـ اجتماعی از کشور های (آر ـ سی‌ـدی) ایران‌ـ ترکیه و پاکستان اخیرا تشکیل گردید منظور ازاین اجتماع‌چه بود ؟

جواب ـ اجتماع این‌کشور ها بمنظور توسعه همکاری‌های توریستی‌ـ فرهنگی ـاقتصادی‌ـ واجتماعی‌ـ تشکیل می‌یابد و سعی براین است که همکاری اقتصادی وتجاری بین‌این‌دولت ها توسعه یابد واز آنجا که این دولت ها با کشور های اروپائی مبادلات تجاری دارند ایجاب می‌گند کهدر این زمینه نیز هماهنگی داشته باشند .

کاهش تورم در ایران

سئوال ـ برنامه دولت شما چیست و چه نتایجی تاکنون از آن بدست آمده است ؟

سرلوحهٔ برنامه کار من مبارزه با تورم است و میتوانم بگویم که تورم‌درایران روبکاهش گذاشته است

جواب ـ از تشکیل دولت جدید بیش‌از سه ماه نگذشته است در خلال این مدت انتظار زیادی نباید از نتایج آن داشت ولی میتوانم بگویم کهمبارزه‌با تورم درصدر برنامه های‌دولت قرار دارد و ما توانسته‌ایم که از پیشروی بیشتر تورم جلوگیری نمائیم بطوری که از ماه گذشته تاکنون این تورم عملا روبه‌کاهش گذاشته‌است .

ما برنامه هائی برای مسکن تهیه نموده‌ایم که اینک برای طرح در هیئت دولت آماده است واین برنامه ها در سال آینده برای حل مشکل مسکن جهت طبقه‌کم‌درآمد پیاده‌خواهد شد.

سئوال ـ در مورد قطع جریان برق و استهلاک روز افزون‌آن بخصوص در فصل زمستان چی‌می‌فرمائید .

جواب ـ در گذشته میزان مصرف و تولید برق یکسان بوده بنابراین به وجود آمدن نقص فنی دریکی از دستگاه های تولیدی‌نمی‌ـ توانست کمبود جریان‌رابوجود آورد ولی‌مابرنامه‌ای در دست اقدام داریم که بتواند میزان تولید را تا ۲۵ درصد مازاد برمصرف بالا ببرد و از طرف دیگر با اقداماتیکه در زمینه تاسیس ایستگاه های تولیدی برق بوسیله گاز طبیعی و نیروی اتم در بوشهر و دو ایستگاه دیگر در سد رضا شاه کبیر در جنوب ایران بعمل می‌آوریم خواهیم توانست تا ظرف سال آینده مشکلات را بکلی از بین ببریم .

سئوال ـ خط مشی عمومی دولت شما چه خواهد بود

جواب ـ گفتم که اهم برنامه مامبارزه با تورم است وسپس افزایش تولید زراعی وصنعتی وبدین منظور امکانات و کمک های مالی در نظر گرفته شده که برای افزایش تولید دراین دو بخش و نیز ایجاد مسکن و تولید نیروی برق به‌حد کافی عملی خواهد گردید و برای جلوگیری از مهاجرت کشاورزان به شهر ها تصمیم گرفته شده است که در کنار تاسیسات زراعی مراکز صنعتی نیز بوجود آید .

نخست وزیر ایران‌درجواب سئوال مراجع به‌مناسبات ایران و بحرین گفتند که مناسبات دو کشور بسیار محکم استو چنانکه‌سردبیر مجله در مقدمه دیدار اظهار نموده‌اند مناسبات ایران و بحرین در حکم جانی دردو کالبد می‌باشند. ما بحرین‌را وطن دوم خود می‌دانیم‌هم چنان که شما ایران را.

ما در تمام موارد با هم برادریم و همه چیز بین‌ما در جمع جهات برادرانه و عادی پیش‌می‌رود.

سئوال ـ مناسبات ایران با عربستان سعودی‌وعراق چگونه است.

جواب ـ میتوانم بگویم که روابط ایران با این دو کشور خوب استو هرچند که درگذشته‌با عراق‌مشکلاتی داشتیم ولی‌خوشبختانه‌اینک حل شده است با عربستان سعودی هیچگاه مشکلاتی نداشته‌ایم و مناسبات‌ماکاملا رضایت بخش است و در حال حاضر با این دودولت مناسبات بسیار خوبی‌داریم

عالی ترین مرحله مناسبات

سئوال ـ مناسبات ایران و مصر به چه پایه‌ای است.

جواب ـ مناسبات ایران و مصر در عالی‌ترین مرحله است و ما بطور کلی در زمینه های اقتصادی ـ و اجتماعی با یکدیگر مناسبات نیکوئی داریم و دو کشور ازخط‌مشی واحدو مشترکی پیروی می‌کنند.

سئوال ـ نظر ایران در مورد امنیت خلیج فارس چیست...

جواب ـ سیاست ما در مورد امنیت خلیج فارس روشن است مسئولیت حفظ امنیت خلیج فارس بادولت های منطقه‌است و لازم‌است که نیروهای‌بزرگ ازدخالت در این منطقه خود را کنار بکشند.

سئوال ـ شاهنشاه‌ایران اخیرادر مصاحبه‌بامطبوعات فرموده بودند که اگرایجاب کند ایران به تنهائی‌ازتجاوز بیگانه در خلیج فارس دفاع می‌کند. برداشت شمااز این بیانات چیست ...

جواب ـ شاهنشاه‌ایران فرموده‌اند که ایران‌درخلال جنگهای اول و دوم جهانی مورد هجوم و اشغال‌بیگانه قرار گرفت در حالی‌که‌ایران یک کشور بی‌طرف بود و اینک ایران به گونه‌ای‌خود را مجهز خواهد ساخت که بتواند از تجاوزهر خارجی در امان باشد ـ شاهنشاه فرموده‌اند کهما در راه‌وطن آماده‌ایم کشته شویم ولی اجازه نمی‌دهیم که بیگانه‌ای به کشور ما تجاوز کند..

سئوال ـ آیا دیدار شاهنشاه از آمریکا به‌خاطر نیروی تسلیحاتی انجام گرفت.

جواب ـ تنهابه این‌خاطر نبود بلکه این موضوع‌نیز در مذاکرات‌مورد بحث‌قرار گرفت . دیدار شاهنشاه از ایالات متحده بنا به دعوت پرزیدنت کارتر از معظمله به منظور ملاقات و آشنائی انجام گردید.

شاهنشاه ایران که تا به امروز ۳۶سال ازسلطنتشان می‌گذرد شخصیت جهانی کار آزموده‌ای هستند و از آنجا که روسای جمهوری بیش از حداکثر هشت سال در سمت‌خود باقی نمی‌مانند این دیدارهادر جهت‌آشنائی با معظمله بعمل می‌آید.

طبیعی است که در این دیدار بسیاری‌از مسائل‌مورد علاقه دوکشور مطرح‌گردید از جمله موضوع اسلحه ـ وهمانطورکه شاهنشاه‌ایران اشاره فرمودند ایران برای دفاع از خویش احتیاج به تقویت نیروی دفاعی خود دارد و هرگاه ایالات‌متحده نخواهد بما اسلحه بفروشد ایران احتیاج خود را از فرانسه یا انگلیس ویاآلمان تامین خواهد کرد.

نسبت به‌امنیت منطقه‌خلیج‌فارس بایدچشم وگوش خودرادر برابر اخلالگران و خرابکاران بازکنیم

با چشم و گوش باز

سئوال ـ باز می‌گردیم به موضوع امنیت خلیج‌فارس‌ـ چندی پیش شیخ زائدرئیس دولت امارات عربی متحده و امیر نائف وزیر کشور عربستان سعودی از ایران دیدن کردند آیا در دیدارو گفتگو با آنان مذاکراتی‌در این زمینه نیز انجام‌گرفت...

جواب ـ بله نسبت به امنیت منطقه مذاکراتی‌انجام شد ونتیجه گرفتیم‌که‌بایستی چشم و گوش خودرا در برابر اخلالگران‌وخرابکاران بیگانه بازکنیم و اجازه‌ندهیم که این گونه عناصر دراین منطقه نفوذ کنند و لذالازم است که بیدار و هوشیار باشیم.

سئوال ـ روشن استکه دولت ایران با کمونیسم‌در این کشور مبارزه می‌کندهم چنانکه بسیاری ازدولت‌های عربی این‌کار را می‌کنندولی طرق مبارزه مختلف است.

آیا در ایران راه های محدود و مشخصی برای مبارزه با این گروه به نفع ملت وجود دارد و یا این که مبارزه در جهت محو و نابودی آنان صورت‌میگیرد.

جواب ـ کمونیسم به موجب قوانین ایران‌دراین کشور غیر قانونی استو‌ما معتقدیم که فلسفه حزب رستاخیز ملت ایران‌و هدف آن در برگیرنده نیاز ها و جوابگوی احتیاجات جامعه امروزی بوده و فلسفه آن از عقاید غربی و یا شرقی مترقی‌تر می‌باشد ما معتقدیم که عقاید صد سال پیش‌نمی تواند جوابگوی نیاز های اجتماع کنونی جهان باشد و بنابر این هدفهای حزب رستاخیز و بخصوص‌هدف های انقلاب‌شاهو ملت‌ارجح و جایگزین تمام آن حقایق و نظریات کهنه شده میباشد بعنوان مثال ثروتهای‌خدا‌ـ دادی برای یک ملت‌از قبیل نفت ـ آب و جنگلها از دسترنج افراد به وجود نیامده است تا بتواند به ملکیت افراد در آید اینها متعلق به همه ملت است‌ولی همانطور که می‌دانید در جهان غرب مالکیت خصوصی برچاه نفت وجنگل وجود دارد . مادرعین حال بر اساس فلسفه دموکراتیک رستاخیز ، برقراری امتیازات فردی رابرای پیشرفت وازدیاد تولید و تشویق ابتکارات‌فردی رامحترم‌میداریم آنچنان که با انجام اصلاحات ارضی اراضی زیر کشت به مالکیت زارعین در آمده است و این طبعا موجب افزایش تولید خواهد شد. حال آنکه می‌بینیم بعضی از دولت هاتملک فردی را برای زارع قائل‌نمی‌شوند واین موجب می‌گرددکه بهره‌ای مناسب از آن اراضی گرفته نشود . بهر صورت اصل مالکیت فردی در ایران رایج و محترم است از جمله فرصت هائی که فلسفه حزب‌را انقلاب ایرانی به وجودآورده است آموزش و تعلیم رایگان از مرحله ابتدائی تا دانشگاه‌می‌ـ باشد تابدان جاکه هیچ کس حق ندارد کسی را از رسیدن به هدف خویش در تعلیم و تربیت بازدارد.

سئوال ـ بازهم برمی‌گردیم به موضوع امنیت خلیج فارس و بیانات اخیر والاحضرت‌شیخ حمدولیعهد ووزیر دفاع‌کشور بحرین که گفته بود برای حفظ امنیت خلیج فارس تشکیل یک نیروی دفاعی مشترک دریائی ضروری است .

جواب‌ـ همانطور که‌اشاره گردم چنین پیشنهاد با نظر ما تطبیق می‌کند زیرا امنیت خلیج فارس به‌عهده دولت های این منطقه استو چنان که‌شاهنشاه ایران فرموده‌اند ما پیوسته‌برای ایجاد پیمان مشترک منطقه‌ای که حافظ استقرار وامنیت‌خلیج فارس باشد آماده‌ایم .

سئوال ـ نخست وزیر سابق ایران از بسیاری از دولت های منطقه خلیج فارس دیدن‌کردند آیا شماچنین تصمیمی ندارید.

جواب این بستگی دارد به دعوت دولت میزبان و همانطور کهمی‌دانید مدت‌زیادی ازتشکیل دولت من نگذشته است ولی هرگاه دعوتی از این دولت ها دریافت کنم باکمال میل می ـ پذیرم .

سئوال ـ آیا همکاری ایران و سومالی در مناسبات ایران وشوروی تاثیرخواهدگذاشت

جواب ـ اثری ندارد زیراما باتمام دولت ها روابط حسنه داریم همچنانکه با امریکا و شوروی همچنین روابطی‌داریم.

سئوال‌ـنظر شمادرمورد رویداد های قاره آفریقاچیست وپیروزی از آن کدام جبهه خواهد بود ونسبت به‌اقیانوس هندچه نظری‌دارید .

جواب ـ سیاست ایران در مورد تمام این مناطق روشن است ودر مورد اقیانوس هند بهنحوی که اعلیحضرت همایون شاهنشاه ایران فرموده‌اند بایستی دولت های بزرگ از این منطقه خارج شوند تا دولت های ذینفع‌خودمسئولیت حفظ منطقه را برای ایجاد همکاری‌در اقیانوس هندوخلیج فارس ودریای عمان به عهده بگیرند .

سئوال ـ آیا همکاری‌هائی دراین زمینه بین ایران و این دولت ها آغاز شده است .

جواب ـ مذاکراتی برای ایجاد همکاری درجریان است

افزایش قیمت نفت مصلحت نیست

سئوال ـ نظر ایران درباره افزایش بهای نفت چیست

جواب ـبهای نفت در سال های آینده تا زمانی که تولید منابع دیگری جایگزین آن‌نگردد افزایش خواهد یافت ولی در مورد سال جاری و سال آینده (۱۹۷۸ میلادی) واقعیت هائی وجود داردکه نمی‌توان ندیده گرفت . ازجمله انبار های‌نفتی دولت های خریدار در حال حاضر مملو از نفت است و همین امر سبب شده است که صادرات نفت کشور های‌اوپک کاهش پیدا کند وبا این ترتیب افزایش بهای نفت می‌تواند بر جهان سوم تاثیر بگذارد ودر توازن و اقتصاد آنان مشکلاتی بوجودآورد . هر چند که اوپک به‌ابتکار شاهنشاه‌ایران صندوقی برای کمک به کشور های در حال توسعه بوجود آورده است با این وجود بنا بردو علت فوق‌افزایش بهای نفت درسال‌آینده ۱۹۷۸مصلحت نخواهد بود .

از طرفی اطلاع دارید که بعضی از کشور های صادر کننده،نفت خود را از میان تعیین شده‌کمتر به فروش می‌رسانند و بنابراین چگونه می‌توان بهای نفت‌رادر حال‌حاضر افزایش داد .

معاون اتحادیه بین‌المللی سازمان های خانواده و معاون سابق وزارت فرهنگ و امور اجتماعی هند و رئیس اخیر کنفرانس رفاه خانواده آسیا :

خلاقیت وابتکار والاحضرت شاهدخت اشرف پهلوی در بنیان گذاری وتوسعه برنامه حمایت از خانواده‌های بی‌سرپرست

بعنوان الگوئی درخدمات اجتماعی نوین درجهان قابل بهره برداری است

آقای پران ناتلوترا که از شخصیت های شناخته شده بین‌المللی در امور رفاهی‌است هفته‌پیش پس ازدیدار ازفعالیت های برنامه حمایت از خانواده های بی‌سرپرست سازمان شاهنشاهی خدمات اجتماعی آنرا در جهان منحصر بفرد و الگوئی برای دیگر کشور ها توصیف کرد .

آقای لوترا برگزار کننده کنفرانس اخیر خانواده منطقه آسیا در دهلی نو می‌باشد و طی مصاحبه‌ای با خبرگزاری پارس اعلام داشت :

نظارت عالیه و پشتیبانی اعلیحضرت شاهنشاه آریامهرو والاحضرت شاهدخت اشرف پهلوی از برنامه حمایت از خانواده های بی‌سرپرست‌عامل اصلی موفقیت آن بوده‌است . نامبرده افزود وی در دو کنفرانس‌بین‌المللی‌که‌والاحضرت شاهدخت اشرف پهلوی در آن بیاناتی ایراد فرمودند شرکت داشته و تحت تاثیر شخصیت والا واحاطه معظم‌لها به‌مسائل اجتماعی قرار گرفته است .

آقای لوتراافزود استقبال مردم که بیش از۲۰۰۰ خانواده یعنی قریب ۲۵٪ خانواده های تحت پوشش برنامه را حمایت می‌کنند، هزاران نفر داوطلبان خدمات اجتماعی که وقت و حرفه خود را برایگان در اختیار برنامه میگذارند وکمک همه جانبه دولت از دیگر عوامل موثر در موفقیت‌برنامه حمایت از خانواده های بی‌سرپرست بوده است .

والاحضرت شاهدخت اشرف پهلوی

نامبرده در پایان گفتگوی خود با نماینده خبرگزاری پارس ضمن ستایش ازنحوه مدیریت و کارآئی مددکاران اجتماعی برنامه حمایت از خانواده های بی‌سرپرست که سعی در بازتوان ساختن خانواده ها دارند بیان داشت: درنظر دارد استفاده از این برنامه را بعنوان یک الگو به مقامات مربوطه هند پیشنهاد نماید.

ایجاد یك مرکز خانواده برای آسیا

طبق‌گزارش خبرگزاری پارس (پانا) : براساس قطعنامه‌ای که در کنفرانس «خانواده بعنوان یک واحد رفاهی در برنامه ریزی ملی که در دهلی نو برگزار شده‌بود بتصویب‌رسید، یک مرکز خانواده برای منطقه آسیا بمنظور برقراری وحدت در خانواده ایجاد میشود .

آقای پران ـ ناتلوترا مدیر این کنفرانس کهبا همکاری اتحادیه بین‌المللی خانواده شورای بین‌المللی تحقیقات‌علوم اجتماعی ـ صندوق تنظیم خانواده هند «یونیسف و «اسکاپ» برگزار شده بود در گفتگوئی با خبرنگار خبرگزاری پارس در تهران ضمن اعلام‌این خبر گفت : در یک گردهمائی کشور های آسیائی کهتا یکی دوماه دیگر برگزار میشودطرح این مرکز هدفها و چگونگی اجرای آنها طرح ریزی خواهد شد . تاریخ و محل دقیق این گردهمائی هنوز تعیین نشده است .

آقای لوترابرسرراه خود به هند پس‌از شرکت در کنفرانس «اتحادیه بین‌المللی خانواده» که در تونس تشکیل شده بود بتهران آمده است . وی در باره مسائلی که در کنفرانس تونس مطرح شدگفت :خانواده زیر فشار صنعتی شدنو شهرـ گرائی دچار ازهم پاشیدگی شده است واین مسئله مشکلات زیادی را بوجود آورده‌است که در کشور های اروپائی و ایالات متحده امریکا بعلت پیشرفت صنعتی‌که دارند بیشتر و محسوس تر است واکنون که کشور های آسیائی رو به صنعتی شدن و شهرگرائی گذاشته‌اند ضروری است که برا ی پیشگیری از مشکلاتی‌که در اروپا بوجود آمده است از هم‌اکنون اقداماتی صورت گیرد . بطور کلی آهنگ کنفرانس اتحادیه بین‌المللی خانواده که در آن ۶۰ کشور مختلف شرکت داشتند و بدنبال کنفرانس «دهلی» تشکیل شد وحدت خانوادهواینکه چگونه ازطریق وحدت خانواده به وحدت ملی و سپس به وحدت بین‌المللی برسیم بود .

تومنطات‌گگه دکه‌اشدا تسجر

آقای لوترادرباره اینکه در آینده نظام خانواده در اروپا بچه صورتی درخواهد آمد و آیا آسیا نیز در جهت اروپا حرکت میکند گفت: هم‌اکنون اروپا برروی خانواده کوچک که شامل پدر و مادر وفرزندان است و همچنین پذیرفتن مادر بدون شوهردر این نظام‌فعالیت میکند. وی افزود در حال حاضر ۴ میلیون مادر بدون شوهر در فرانسهو یک میلیون در انگلیس زندگی میکنند.

نامبرده درباره آسیا گفت : هنوز خانواده گسترده درآسیا وجود دارد اما باتوجه به گسترش شهر ها ، آسیابسوی خانواده کوچک میرود . و درهر حال کشور های آسیائی باید الگو های مناسب بافرهنگ خود را بکار گیرند و هیچ لزومی ندارد که آنان از الگو های کشور های غربی پیروی کنند. وی افزود بطور کلی مسئله وحدت خانواده ورفاه خانواده مسائل مهمی هستند که باید بهآنان توجه ویژه‌ای مبذول داشت .

آقای لوتراکه طی اقامت‌سه روزه خود در تهران ازفعالیت های طرح حمایت ازخانواده های بی‌سرپرست دیدن کرده است در این باره گفت : طرح حمایت از خانواده های بی ـ سرپرست در نوع خود بی‌ـ نظیر است زیرا در چارچوب این برنامه نه تنها خانواده‌می‌ـ تواند بخود متکی شود بلکه پس‌از مدتی‌درتولید ملی‌شرکت میکند ودر ضمن حیثیت انسانی اونیز حفظ شده است . وی سپس افزود پشتیبانی شاهنشاه آریامهر ووالاحضرت‌شاهدخت اشرف پهلوی ازاین برنامه و همچنین استقبال‌مردم وهمکاری دولت همگی سبب شده است که این برنامه بدینگونه درآید. وی ضمن اشاره به مدیریت وکارائی مددکاران اجتماعی‌که در اجرای آن فعالیت میکند گفت در نظر دارد اجرای آنرا درهند مطرح کند.

آقای پران‌ناتلوترا

پدیده‌ای غرور آفرین
دردوران رستاخیز
شرکت هواپیمایی «پارس ار» باافتخار
ودرراه پیشبرد آرمان‌های مقدس
دوران رستاخیز تقدیم میکند
پروازروزانه مستقیم تهران،شیراز
ساعت ۶٫۳۰ بامداد بازگشت بتهران
ساعت ۸ بامداد
پروازروزانه مستقیم تهران،اصفهان
ساعت ۱۷ بازگشت بتهران ساعت
۱۸٫۱۰ هر روز از اصفهان
پرواز مستقیم هر روز به آبادان ساعت
۱۹٫۲۰ بازگشت بتهران ساعت
۲۱ و پنج دقیقه بعداز ظهر
تلفن های رزرو بلیط در پرواز های جدید مستقیم شرکت هواپیمائی«پارس ار» همه روزه به مشهد ، شیراز ،اصفهان، آبادان، رامسر و نوشهر .
۹۳۵۱۳۹ ـ ۹۲۷۷۷۵ ـ ۹۲۷۶۹۸ ـ ۲۷۹۵۰۰
دیگر پروازهای «پارس ار» به‌دشت ناز ، همدان ، سنندج، خرم‌آباد، بیرجند وزاهدان نیز ادامه دارد.
درآسمان پهناور سرزمین پارس
با«پارس ار» پرواز کنید

آگهی استخدام
استخدام دائم کارگر ساده
شرکت سهامی تولید وانتقال نیروی برق ایران «توانیر» وابسته به وزارت نیرو به‌تعدادی کارگر ساده باحداقل مدرك ششم ابتدائی نیازمند است .
داوطلبان واجد شرایط میتوانند بمنظور ثبت نام و کسب اطلاعات بیشتر روزهای دوشنبه ۱۴٫۹٫۳۶ وسه‌شنبه ۱۵٫۹٫۳۶ با همراه داشتن‌مدارك زیر به‌اداره‌استخدام این شرکت واقع در تهران میدان ونك خیابان برزیل‌ساختمان مرکزی اداره استخدام مراجعه نمایند
۱ـ اصل شناسنامه
۲ـ اصل مدرك تحصیلی .
۳ـ اصل کارت پایان خدمت یا معافیت دائم .
۴ـ عکس ۴×۳ یك قطعه
م الف ۲۰۲۴۷

نیازمندیهای اطلاعات

تلفنهای: ۳۲۸۴۱۴-۳۲۸۲۵۷

نیازمندیهای اطلاعات تلفنی پذیرفته میشود

فروش دست دوم

بعلت مسافرت کلکسیون تمبر فروشی ۷ تا ۱۰ شب تلفن ۲۲۸۲۰۰

اکازیون
یک عدد پالتو مینک قهوه‌ای نو سایز ۳۸ به قیمت خیلی ارزان و مقداری لباس های نو و دست دوم تلفن ۲۸۷۳۷۰
۱ـ۲ آـ۱۲۰۲

حراج عتیقه
تعدادزیادی چراغ و حبابهای قدیمی بفروش می رسد. از ۵شنبه بمدت ۳ روز از ساعت ۱۰ تا ۲۰ـ آریامهرـ روبروی هتل اینترکنتیننتال ـ باباطاهرـ سهندـ پلاک ۴۹

اکازیون
به علت مسافرت چند تخته قالی چینی دست بافت چمپک بفروش میرسد تلفن ۸۹۵۳۰۴ مصرها

فروش دست اول

اکازیون فروش لباسهای خارجی نو لباسهای شب، بلوجین، بلوز ودامن و شلوارهای خارجی نو در سایز های مختلف رسید با تلفن ۶۶۴۲۲۲ تماس حاصل فرمائید.

مقداری لباس خارجی نو کت و شلوار لباس زنانه و بچه‌گانه و کفش به فروش می‌رسد تلفن ۶۲۰۱۷۹ آقای ویلیامز

تعدادی لوستر و دیوار کوب برنز، کریستال و اپالین وارد شده علاقمندان با شماره ۸۵۴۱۹۶ تماس حاصل فرمایند

پالتو مینک نقره‌ای نو سایز ۴۰ـ۳۸ آخرین مدل به علت مسافرت فروشی ۲۹۰۷۱۹

حراج
لباس زمستانی موجود است ۸۳۱۵۳۸

پالتو و کت پوست فروشی پالتو پوست بره مشکی یقه مینک سایز ۳۸ تا ۴۰ کت مینک قهوه‌ای بلند سایز ۴۰ تا ۴۲ نو جنس و دوخت عالی تلفن ۸۵۴۵۹۰

لباس عروس
یکدست لباس عروس سایز۳۶ دوخت پاریس و دو دست لباس اسکی کامل سایز ۳۶ بفروش میرسد ۲۲۴۰۸۸
آـ۱۷۰۴

jamco جامکو
کت و شلوار مردانه جامکو
محصولی از بزرگترین کارخانه های پوشاک ایران و ایتالیا
مدلهای انحصاری جامکو (کت وشلوارـ پالتوـ اورکت)
در قصر پوشاک
خیابان فردوسی تلفن ۳۱۹۸۹۴ و ۳۱۶۴۴۴

عسل با موم و بدون موم بهر مقدار آماده تحویل هسیم تلفن ۶۵۱۹۲۰ـ۹۲۱۹۳۱
۱ـ۳ آـ۱۸۱۴

حراج لباسهای خارجی زنانه نو ودست دوم روز های چهارشنبه پنجشنبه و جمعه یوسف‌آباد انتهای ۲۱ شماره ۱۰ طبقه چهارم ۶۲۰۲۴۰
آـ۱۷۳۱

اکازیون
لباسهای خارجی نو و دست دوم زنانه سایز ۳۸ و ۴۰ مبلمان امریکائی و لوازم لوکس منزل نو ودست دوم بعلت مسافرت فوری بفروش میرسد پهلوی خیابان توانیز کوچه همان پلاک ۲ طبقه دوم همه روزه بغیر از تعطیلات از ۱۰ صبح الی ۵ر۷ عصر
۱ـ۲ آـ۱۷۲۹

وسایل منزل و لباسهای نو و دست دوم خارجی از روز یکشنبه بمدت سه روزفروشی تلفن ۲۲۴۷۴۰
آـ۱۸۵۳

۳ عدد آبگرمکن سالم جنرال ۴۵ گالنی ۶۳۱۱۴۲
۱ـ۲ آـ۱۵۵۳

ماشین تحریر برقی (۱۲ تا۲) ۸۲۰۸۴۳

مقداری لباس خارجی و ایرانی نصف قیمت به علت مسافرت به‌فروش میرسد ۲۲۴۸۷۵

یکدستلباس عروس فوق‌العاده شیک و تمیز بمبلغ ده هزار ریال فوری فروشی تلفن ۶۳۵۳۴۵

تلویزیون رنگی گروندیک و پارس ازهمه‌جا ارزانتر در فروشگاه چارداش عباس‌آباد ۸۵۲۳۹۰

یکدستگاه قایق موتوری تفریحی ساخت آمریکا گمرک نشده بفروش می رسد ۳۳۱۱۶۲

بعلت مسافرت کلیه اثاثیه ایرانی و خارجی در روزهای چهارشنبه ۹ و پنجشنبه ۱۰ آذر ماه به فروش می‌رسد تلفن ۲۶۱۲۸۰

خرید اثاثیه

گالری فرش
شایان ۶۶۱۰۶۹ و ۶۶۶۳۳۰ خریدار قالی و قالیچه کهنه ونوکاخ ۷۹

فرش ایران نوین
فرشهای به‌قیمت رسیده شما را برای صادرات گرانتر از همه می‌خرد ۶۵۳۱۹۵

فرش رودکی
بهترین خریدار قالی و قالیچه نو و کهنه تلفن ۹۲۴۴۷۴

مبل ودکوراسیون

مبلمان از دانمارک
وارد شد دفتر فروزان راد
خیابان روزولت نرسیده به ثریا کوچه کیوان شماره ۱۳
تلفن: ۸۲۲۴۸۷

تعمیر مبل
کلیه مبلمان کهنه شما با مبلمان نو معاوضه میشود کلیه تعمیرات مبل پذیرفته میشود ۹۳۷۲۲۰

مبل مظفر
تعویض رویه مبل و صندلی ۶۲۹۹۶۸

فروش اتومبیل

پیکان

پیکان ۵۵ سفارشی کمپانی رنگ متالیک رینگ جوانان تودوزی مخصوص بسیار تمیز فوری بفروش می‌رسد قیمت ۴۷ هزار وپانصد تومان تلفن ۳۱۱۲۲۴ـ ۳۱۱۲۲۵

پیکان دولوکس ۵۴ تو دوزی مخمل رینگ پهن پخش‌صوت ۳۸۰۰۰ تومان تلفن ۸۵۵۸۵۲

پیکان‌جوانان ۵۳ تمیز به قیمت ۳۲ هزار تومان به فروش میرسد تلفن ۳۵۶۷۷۷ و ۳۵۹۸۲۹

پیکان دولوکس ۵۵ فروشی تلفن ۷۹۴۰۵۹

پیکان مدل ۵۴ جوانان بسیار تمیز بالوازم اضافی بفروش می‌رسد ۳۰۳۶۷۶ از ۹ صبح تا ۷ بعد ازظهر
۱ـ۳ آـ۱۴۸۹

پیکان دولوکس ۵۶ صفرکیلو متر عنابی ۵۱ هزار تومان ۴ بعد ازظهر ببعد ۷۳۳۳۰۵

پیکان ۵۲ تمیز بارادیو پخش بفروش میرسد تلفن ۶۴۱۴۹۲
آـ۱۵۷۰

پیکان دولوکس آخر ۵۵ آبی متالیک‌کارکرد ۲۰ هزار فوری فروشی تلفن ۳۴۱۸۲۰
آـ۱۵۷۱

پیکان ۳۶ صفر کیلو متر به فروش میرسد از ۱ تا ۵ بعداز ظهر تلفن ۲۷۴۰۰۲

پیکان ۵۱ دولوکس ۲۹ هزار تومان فروشی تلفن ۷۳۵۳۰۷
۱ـ۳ آـ۱۴۹۲

پیکان صفر کیلومتر ۹۳۵۶۳۷

پیکان دولوکس ۵۶ بابیمه کامل ۸۴۱۹۳۳
۱ـ۲ آـ۱۸۵۹

پیکان دولوکس مدل ۵۰ رنگ پشمی به فروش میرسد تلفن ۹۲۴۲۷۴

پیکان شیری مدل ۴۷ بسیار تمیز فروشی تلفن ۹۳۷۶۶۹
آـ۱۸۴۸

پیکان دولوکس مدل ۳۶صفر کیلو متر تلفن ۳۳۷۵۳۹ از ۴ببعد

هیلمن

هیلمن‌مدل ۷۵ سفید بسیارتمیز بفروش میرسد تلفن ۸۵۲۲۰۵
آـ۱۵۶۷

هیلمن صفر کیلو متر رنگ بژ قیمت ۳۷ هزار تومان تلفن ۳۲۰۵۷۹
آـ۱۲۲۷۹

هیلمن نو با رادیو پخش کار کرد هفت هزار کیلو متر قیمت ۳۹ هزار تومان رنگ آجری تلفن ۳۲۰۵۷۹

هیلمن مدل ۷۵ رنگ بژ قیمت۲۸ تومان۹۵۵۳۴۲

اکازیون
هیلمن سفید مدل ۷۵ با رینگ پهن و استریو در شرایط عالی ۳۱۵۰۰ تومان تلفن ۳۲۸۳۹۲

ژیان

ژیان پیکاپ مدل ۵۴ فروشی تلفن ۶۵۱۷۸۱ طبقه اول

ژیان صفر کیلو متر فروشی ۷۹۶۷۶۷

ژیان مدل ۵۴ نمره شیراز با رادیو پخش تلفن ۸۴۹۳۳۷
۱ـ۲ آـ۱۷۰۸

ژیان۵۳ سفید با پخش صوت فروشی تلفن ۶۳۰۷۳۱
۱ـ۲ آـ۱۲۲۹۵

ژیان تمیز آخر ۵۴ کاموئی مقطوع ۱۷۵۰۰ تومان تلفن ۸۵۴۱۷۶
آـ۱۵۳۰

رنو

رنو جی‌تی ال چهار درسفید سقف چرمی مدل ۲۵۳۶ تلفن ۶۵۹۹۳۹ از ساعت ۵ تا۹ بعد ازظهر

رنو صفر کیلو متر فروشی ۷۹۶۷۶۷
آـ۱۳۶۲ ۱ـ۲

رنو مدل۳۵ تمیزفروشی تلفن ۹۸۰۳۵۷

یکدستگاه رنو مدل آخر ۳۵ به‌علت مسافرت فوری بفروش میرسد ۹۲۸۱۸۸

رنو ۲۰ فول اتوماتیک مدل ۱۹۷۶رنگ نقره‌ای متالیک‌کاملا سالم بفروش میرسد ۸۲۲۹۳۰ و ۸۹۸۶۲۶

شورولت

شورلت ۲۸۰۰آخر ۵۳ طلائی فوق‌العاده تمیز تلفن ۷۹۱۶۱۰
آـ۱۵۳۹

ایمپالا ۷۲ بهتر از ۷۷
ترمز دوبل‌قدرتی شیشه ضد آفتاب آنتن داخل شیشه ارکاندیشن ـ سقف چرمی ـ ۸ سیلندر موتور کوچک تلفن ۷۸۴۱۹۴

شورولت نواسی۶ فول دنده اتوماتیک صفر کیلو متر نمره نشده فروشی ۶۳۴۹۵۴
آـ۱۳۵۶

شورولت مالیبو مدل۷۷ دانشجویی سهر ضربتی تلفن ۳۴۸۶۱۷
آـ۱۳۵۳

شورولت نوواسی ۵ نفره‌ای متالیک نمرهشده صفر کیلومتر به فروش میرسد از ساعت۱۰ تا۱۲ تلفن ۲۳۳۲۲۷
آـ۱۵۲۵

فروش‌کامارو ۷۷ شش سیلندر فول دانشجوئی تلفن۲۳۰۴۱۸
آـ۱۴۸۰

فروش کامارو ۷۷شش‌سیلندر فول دانشجوئی‌تلفن۲۳۰۴۱۸
آـ۱۸۵۵

حواله شورولت نواسی۳ آماده تحویل‌رنگ دلخواه‌تلفن ۹۴۰۳۵۴
آـ۱۸۵۶

شورلت۲۸۰۰آخر۵۳اتوماتیک طلایی‌فوق‌العاده تمیز ۷۹۱۶۱۰
آـ۱۷۳۳

ب. ام. و

بی‌ـام‌ـو ۲۰۰۲ مدل ۷۶ سفارش آمریکا
رنگ دودی متالیک‌کولر، رادیو پخش استریو بکر مکزیکو بفروش می‌رسد قیمت مقطوع ۱۱۷ هزار تومان تلفن ۳۱۱۲۲۴ـ ۳۱۱۲۲۵

بی‌ام‌و ۳۲۰ مدل ۷۶ خیلی‌تمیز نمره‌تهران۲۲ فروشی۹۲۰۸۵۸
آـ۱۵۲۷

بی‌ام‌و ۲۰۰۲ مدل ۷۲ فروشی ۸۲۹۸۷۷
آـ۱۵۱۱

ب.ام.و۱۶۰۲ مدل ۷۴سرمه‌ای بارادیو پخش ۴۲ هزار کیلو متر بدون واسطه ۶۰ هزار تومان تلفن ـ ۶۲۷۷۹۴
آـ۱۷۰۵

بی ام و ۵۱۸ مدل ۷۶ زردرنگ گمرک شده‌نمره نشده‌با تجهیزات‌اضافی ۸۵۲۴۷۶

بی‌ام‌و ۲۰۰۲ مدل ۷۳ نارنجی تمیز با استریو ۵۹۵۰۰ تومان و یا با پیکان معاوضه میشود تلفن ۹۶۹۷۱۷

۷۰ هزار تومان کمتر از قیمت تمام شده
بی‌ام‌و ۳۲۰ مدل ۷۷ قهوه‌ای رنگ متالیک باکلی تجهیزات تلفن ۶۸۳۸۵۳ از ۵ بعد از ظهر به بعد

فروشی
بی‌ام‌و ۷۷ مدل ۳۲۰ با واریا سفارش امریکا. رنگ نقره‌ای متالیک دارای شیشه رنگی‌سبز های پهن هیدرولیک دارای برف پاککن چراغ‌جلو. آنتن ترانزیستوری و رادیو ضبط و پخش کامپیوتری فروشی‌تلفن ۲۷۲۵۷۱
۱ـ۴ آـ۱۷۱۰

بی‌ام‌و ۵۱۸ مدل ۷۷ رنگمسی متالیک تلفن ۸۳۷۵۲۰

بی‌ام‌و ۳۲۰ مدل ۷۶ تمیز با رادیو پخش نقد واقساط ۸۴۹۳۳۷
۱ـ۲ آـ۱۷۰۷

بی‌ام‌و ۲۰۰۲ مدل ۷۲ قناری بدون واسطه مقطوع ۵۰ هزار تومان بفروش می رسد تلفن ۹۱۱۲۲۳۲ و ۸۴۷۷۹۸ از ۹صبح تا۳ بعد ازظهر
آـ۴۰۲

بنز

بنز ۲۲۰ مدل ۷۱ در وضعیت وقیمت مناسب تلفن ۷۳۷۱۱۳
۱ـ۲ آـ۱۴۶۹

بنز ۲۰۰ـ۷۴ بفروش میرسد تا ۴ بعد ازظهر تلفن۶۸۴۸۳۷ و ۶۸۳۹۴۸
آـ۱۷۳۰

بدون واسطه
بنز ۲۸۰ اس صفر کیلو متر رنگ‌قهوه‌ای مدل۷۷ باکاملترین تجهیزات تلفن ۶۳۳۸۸۴
آـ۱۵۲۴

بنزـ ۲۲۰ مدل ۷۳ فرمان هیدرولیک شیشه رنگی رنگ آسمانی بفروش میرسد تلفن ۳۶۲۴۷۵
۱ـ۱

بنز ۲۸۰ اس ای دانشجویی ۷۸ سفارش امریکا گمرک نشده ۸۵۰۶۵۳
آـ۱۴۷۵

فولکس

فولکس استیشن ۷۷ نو با نمره بهترین شیشه و صندلی بدون واسطه ۲۷۱۳۶۳

فولکس ۵۸ موتور تازه تعمیر خیلی تمیز ۹ هزار تومان ۷۹۷۸۶۶
آـ۱۵۳

اکازیون
فولکس ۱۳۰۰ مدل ۶۹ شیری بدون تصادف بابیمه و رادیو پخش موتور تازه تعمیر با وضع استثنائی مقطوع ۳۰ هزار تومان از۹تا۵ ـ۵۳۲۰۶۵
آـ۱۸۵۲

فولکس کمپینگ سفری مدل ۷۴ با تمام لوازم سفر تلفن ۷۳۱۵۱۹

آ او دی

آاودی۱۰۰ رنگ مسی متالیک شیشه رنگی بدون گمرک ۴۶ هزار تومان تلفن ۷۵۳۳۲۶

آاودی ۷۷ رنگ متالیک سبز ترانزیت قیمت ۴۸ هزار تومان یامعاوضه ۵۹۱۳۳۲از۹ تا ۱۲ و ۵۳۹۱۹۹ از ۷ تا۹ عصر
۱ـ۲ آـ۱۵۰۰

آ. اودی ۷۷ رنگ‌متالیک مسی‌نمره‌شده کیلو متر تهران المان با لوازم اضافی فروشی۳۴۰۲۴۸

آ.او.دی ۷۷نمره نشده سرمه‌ای متالیک فروشی ۲۲۰۷۷۹ و ۲۲۶۳۷۷

پژو

پژو ال ۷۸ متالیک گمرک شده ونمره شده بیواسطه فروشی تلفن ۷۸۱۲۹۲
آـ۱۳۷۸ ۱ـ۲

بعلت مسافرت
یکدستگاه ماشین سواری پژو ۵۰۴ مدل ۷۴ جی‌ال سرمه‌ای رنگ بدون عیب فروشی ۶۶۶۴۹۲
آـ۱۳۲۹

پژو ۵۰۴ جی ال سبز متالیک تودوزی چرم ۳۸ هزارتومان ۷۹۰۲۱۱
۱ـ۲ آـ۱۳۶۱

پژو سواری ۳۰۴ مدل۱۹۷۲ رنگ سرمه‌ای متالیک تلفن ۳۱۵۰۰۳
آـ۱۴۷۳

پژو ۵۰۴ ال ۷۷ دنده پائین سفید رنگ‌شیشه رنگی با مقداری لوازم یدکی گمرک نشده ۳۷ هزار تومان تلفن ۶۲۰۱۷۹ آقای ویلیامز

پژو ۶۰۴
مدل ۱۹۷۷ متالیك دانشجوئی گمرك و نمره نشده تلفن: ۸۵۵۵۹۶

پژو ۵۰۴ جی ال ۷۳ شیری با رادیو پخش استریو سقف کشویی گرمکن شیشه قیمت ۵۷۰۰۰ تومان ۸۵۲۷۹۸

پژوجی ال مدل ۷۶ رنگشیری کارکرد ۱۵ هزار کیلو مترتلفن ۹۲۰۰۸۷

پژو ال مدل ۷۷ کارکرد ۱۹ کیلو متر رنگ زرد قناری خیلی تمیز با رادیو پخش بالوازم اضافی تلفن ۵۲۰۰۰۹ و ۵۲۴۵۷۸ عابدی
۱ـ۲ آـ۱۵۷۳

پژو ۳۰۴ کوپه مدل ۷۲ رنگ شکلاتی متالیک تلفن ۸۰۱۵۹۵
۱ـ۲ آـ۱۵۶۷

پژو ۷۸ ال فروشی ۹۲۵۹۶۷ و ۹۲۹۵۸۹ اسلامی
آـ۱۵۲۲

پژو ۷۳جی‌الفروشی ۹۲۵۹۶۷ و ۹۲۹۵۸۹ اسلامی
آـ۱۵۲۱

پژو ۵۰۴ ال ۷۷ رنگ زرد قناری ترانزیت ۸۵۴۳۳۱
آـ۱۲۳۱۱

پژو ۵۰۴ ال مدل ۷۷ سفید خیلی تمیز باکولر و پخش پایونیرمقطوع ۸۵۰۰۰ تومان از ۹ تا۷ـ ۵۴۰۰۷۱
آـ۱۵۷۱

پژو جی ال ۷۷ بدون گمرک نقد و اقساط ۸۴۹۳۳۷
۱ـ۲ آـ۱۷۰۰

پژو ۷۷ ال آبی ۱۸۰۰۰کار کرده فروشی یا معاوضه با۷۸ تلفن ۹۷۷۵۲۴
آـ۱۸۵۷

پژو ۵۰۴ جی‌ال مدل ۷۶ متالیک رادیو پخش بسیارتمیز قیمت ۸۲ هزار تومان تلفن ۸۲۶۳۷۰
آـ۱۷۲۶

پژو مدل ۷۷ رنگ انگوری دارای پخش صوت استریو پشت سری کنسول قیمت مقطوع ۷۵ هزار تومان تلفن ۲۷۵۰۴۰ و ۲۷۲۹۱۲
آـ۱۷۲۳

پژو ۵۰۴ مدل ۷۲ دنده‌گیربکس نمره اصفهان رنگ آلبالوئی فروشی‌روزها ۲۴۰۰۷۵ وشب ها ۳۴۱۲۰۴
آـ۱۷۲۱

فیات

فیات ۱۲۸ اسپرت برلینو مدل ۷۶ رنگ سفید با رادیو پخش تلفن ۸۹۴۸۷۶ و ۸۹۴۸۸۷ از ۸ صبح تا۷ بعدازظهر
۱ـ۲ آـ۱۷۰۶

فیات ۱۲۸ رالی رنگ زیتونی مدل ۷۴ فروشی تلفن ۶۲۵۵۸۳

فیات ۱۲۸ رالی مدل ۷۲ رنگ سفید قیمت ۲۸۰۰۰ تومان فروشی ازساعت ۴ الی ۸ بعد از ظهر ۲۹۴۷۸۰

فورد

فورد مرکوری مونارک تمام اتوماتیکو کولردو درب سال ۷۷ بسیار زیبا مشکی بدون گمرک و نمره ۶۵۰۰۰ تومان ۶۳۲۹۸۴

آریا

آریا آخر ۵۱ بابیمه ـ مالیات دو حلقه یخ شکن و رادیو تلفن ۶۵۳۸۴۰

مینی ماینر

مینی ۷۱ بسیار تمیز رادیوپخش رینگ‌اسپرت ۲۳۵۵۸۷

مینی ماینر ۷۴ تمیز با وسایل اضافی ۸۹۵۴۳۷
۱ـ۲ آـ۱۸۳۵

ایده‌آل

مینی سوزوکی‌کوپه۷۵ با تمام تجهیزات و کاملا نو با بدهی کمپانی فروشی ساعت ۵الی ۹ بعد ازظهر تلفن ۳۴۷۳۹۸
آـ۱۸۵۴

مینی‌ماینر۱۰۰۰ مدل ۷۲بسیار تمیزرنگ گوجه فرنگی بفروش میرسد تلفن ۸۲۴۹۷۱
آـ۱۷۲۵

قابل توجه خانمها
مینی هوندا تمیز مدل ۷۱ به فروش میرسد تلفن ۹۳۱۴۱۲
آـ۱۷۲۲

اپل

اپل ۶۵ـ ۲۰ هزار تومان ۶۸۳۴۷۸

اپل کادت مدل ۶۶ چهار درب موتور و گیربکس دروضعیت عالی تلفن۷۶۳۹۶۶
آـ۱۴۹۰

کادیلاک

۶۵ بسیار عالی تلفن ۹۷۱۹۵۷
آـ۱۷۴۷

تویوتا

تویوتا کرونا مدل۷۷ نقره‌ای متالیک قیمت ۷۲ هزار تومان کارکرد ۳ کیلو متر به علت مسافرت فروشی ۲۳۶۶۲۴
آـ۱۴۸۲

تویوتای‌کارنیاـ مدل ۷۶قرمز اتوماتیک کارکرد ۲۸ رادیو پخش‌قیمت روز تلفن ۲۳۶۴۴۲

دوج

دوج گالانت مدل ۷۷ رنگ گوجه‌ای با پشت سری تلفن ۳۴۸۶۱۷

دوج کرنت ۷۵ـ کولر رادیو بیمه‌بدنه فروشی تلفن۷۸۳۶۴۵
آـ۱۷۷۴

دوج وانت مدل ۷۵فوری بفروش میرسد تلفن ۳۶۰۵۲۶

گالانت‌مدل ۷۷ رنگ قرمزخیلی تمیز فروشی ۸۲۰۲۲۹

گالانت مدل۷۷ بدون گمرک‌به فروش میرسد تلفن ۶۳۲۷۳۳

دوج دارت جی تی ۱۹۶۸سی وچهار هزار تومان تلفن ۸۹۸۹۶۸
۱ـ۲ آـ۱۸۵۱

جگوار

جگو ارتصادفی ۶۴۴۸۷۳صدری ۱۰ صبح تا۸ بعد ازظهر
آـ۱۸۴۵

جاگوار ایکس جی‌ـ ۶ آخر ۷۶خردلی فول اتوماتیک‌کاملا نو قیمت ۲۶۰ هزار تومان تلفن ۲۷۵۶۲۴

بیوک

اکازیون
بیوک سنچوری رگال فول اتوماتیک مدل ۷۴ مقطوع ۷۰ هزار تومان بفروش می‌رسد تلفن ۹۲۳۱۶۵

بیوک ایران مدل ۳۶ دی یک سرمه‌ای متالیک کارکرد ۴۵۰۰ کیلومتر ۷۹۷۵۴۴

نیسان ۲۰۰۰ مدل ۷۲ به قیمت ۳۱ هزارتومان بدون واسطه بفروش‌می رسد تلفن ۳۵۹۸۲۹ و ۳۵۶۷۷۷

مزدا

مزدا۹۲۹ مدل ۷۶ رنگمتالیک سبزبارادیو پخش و لاستیک یخ شکن ۲۴۳۱۰۶

ماک کمپرسی مدل ۷۵ در بهترین شرایط ۹۷۸۶۰۰

جیپ

لندرور۳۶ کارکرد کم بارادیو پخش وبوق شیپوری فروشی فوری تلفن ۲۹۴۷۷۸
آـ۱۳۵۱

تعدادی وانت آهو آمبولانس آهو جیپ استیشن و لندرورووانت و جیپ بفروش می‌رسد با تلفن ۶۳۳۸۹۰ طبقه دوم تماس بگیرند

جیپ تویوتا مدل ۶۳ موتور تازه تعمیر باوضع خیلی عالی وباوینچ اضافی بفروش می رسد تلفن ۸۴۱۰۶۳
آـ۱۴۷۴

موتورسیکلت

موتورسیکلت ۲۰۰ یاماها با وسائل اضافی رنگ آبی ۶۳۵۳۵۱

یك دستگاه موتوروسپا مدل ۷۶ با نمره و بیمه‌با وسایل اضافه به‌فروش میرسد تلفن ۳۲۸۳۶۷ احمد مرزبند

خرید اتومبیل

هر نوع‌اتومبیل تصادفی و چپ شده خریداریم تلفن ۹۵۶۹۲۷ و ۹۵۸۲۱۷

حواله‌پیکان را خریداریم تلفن ۸۴۲۹۶۰

نمایشگاه اتومبیل بیرجندی داتسون‌دست دوم راخریداریم تلفن ۹۵۰۸۷۵ و ۹۵۰۸۷۹

پیکان۵۱ دولوکس از دم قسط ماهی ۲۰۰۰ تومان خریداریم تلفن ۹۶۶۲۷۹
آـ۱۳۵۰

فروشگاههای اتومبیل

انواع لندرور دست دوم نقد واقساط ۷۹۲۷۲۹

ژیان و مینی بوس با اقساط وام بانکی‌ـ رنو چهار درب تلفن ۷۵۰۴۵۱ و ۷۵۱۸۳۰

نیسان
وانت‌نیسان ۲۰۰۰ خارجی با قیمت استثنائی نقد و اقساط آماده ۷۳۸۰۷۸

بنز کمپرسی
ویک دستگاه لودربا قیمت مناسب نقد و اقساط ۷۳۸۰۷۸

گلپایگانی
مرکز خرید و فروش اتوبوس و مینی بوس
سیمتری سه‌راه‌مختاری
۵۲۷۹۰۰
۵۳۶۳۰۱
۵۲۳۱۲۵
۵۳۹۳۲۰

ایران ناسیونال
۱ـ پیکان جوانان در چهار رنگ
۲ـ استیشن
۳ـ مینی‌بوس ۱۶ نفره
آماده تحویل فوری
تلفن ۷۳۰۰۴۹
آدرس کیلو متر ۷ جاده مخصوص کرج تعمیرگاه ۶۲ ایران ناسیونال

خرید و فروش پیکان حاج‌مظفرهاتفی۵۲۴۰۷۸

دولوکس جوانان‌کار استیشن باوام‌بانکی ۳۰ ماهه ۷۵۰۴۵۱ و ۷۵۱۸۳۰

همه نوع پیکان صفر کیلو متر تحویل فوری تلفن۷۵۳۰۷۲

پیکان نقد و اقساط‌باوام بانکی تلفن ۹۳۵۰۵۶

انواع پیکان ۳۶ با وام بانکی ویااقساط شرکت گزینش ۹۲۷۴۸۴ـ۹۶۰۱۰۲

فیات ۱۳۱ و ۱۳۲ پیش‌قسط ۱۵۴۰۰ تومان تلفن۸۵۴۱۷۸

فیات ۱۳۱ و ۱۳۲شرایط سهل با گارانتی لوازم یدکی تلفن ۸۴۴۹۴۴

فیات ۱۳۱ و ۱۳۲
باشرایط سهل اماده تحویل تلفن ۷۶۱۱۹۶ و ۷۶۵۵۵۴و ۷۶۸۲۲۶

فروش اتومبیل
فیات ۱۳۱ و ۱۳۲ باسهل‌ترین شرایط تلفن: ۶۵۷۳۱۳

فیات زیبای ۱۲۵ کلاسیك
بالوازم یدکیو سرویس مجهز جهت‌رززوو خرید به نمایشگاههای زیر مراجعه یا تلفنی تماس حاصل فرمائید
نمایشگاه پیروز ۹۲۴۰۴۷
نمایشگاه تهران ویلا ۹۷۳۷۸۹ ـ ۹۵۰۹۶۳ ۵۲۱۰۳۴ ـ ۵۲۰۸۶۳
شرکت دزیران ۸۵۱۸۷۱
نمایشگاه رامین ۹۲۳۷۰۹ ـ ۹۲۳۳۷۳
نمایشگاه سوپر ۹۲۱۷۲۴ ـ ۹۲۵۲۲۴
نمایشگاه هما ۹۳۷۵۰۷ ـ ۹۳۷۵۰۸
نماینده انحصاری درایران
شرکت تهران اینگرسول ۶۸۳۷۷۴

نمایشگاه اتومبیل فرهاد فروشنده کلیه اتومبیل های خارجی و ایرانی نقدواقساط ۷۵۲۱۸۳
آـ۱۸۳۲

نمایندگی فروش فولکس واگن و آ. او. دی نقد و اقساط تلفن ۹۳۷۱۴۸

نمایشگاه صبا(کاظمی) نماینده انحصاری
فولکس پاسات ،آاودی، گلف وانواع‌وانت نقد و اقساط با وام بانکی ۷۵۱۰۲۹ ـ ۷۵۳۷۷۴

گالانت
دوج لانسر
بقیمت کمپانی با وام بانکی ۳۰ ماهه تلفن ۶۶۵۷۵۶

گالانت
نقدو اقساطموجود است ۳۱۲۳۱۵ و ۳۱۱۰۶۸

نمایندگی شماره۲
تویوتا
سواری‌وانت‌آماده‌تحویل با بهره بانکی ۷۵۹۴۷۰

تویوتاکرونا
۷۸ نماینده‌فروش احتشامی تلفن۷۶۳۴۳۹

تویوتا ۷۸
کارینا و کرونا نقد و اقساط با وام بانکی ۶۶۵۷۵۶

داتسون
نمایشگاه نخل‌طلا
انواع واقسام اتومبیل های داتسون‌سواری‌ـ استیشن و وانت موجود است نقد و اقساط تلفن های ۷۹۳۰۳۸و ۷۹۱۶۱۲

داتسون
انواع و اقسام‌اتومبیلهای داتسون ـ سواری ـ استیشن ـ وانت
نقدواقساط
خیابان قدیم شمیران ایستگاه پل رومی جنب رستوران ساقی تلفن های: ۲۶۶۴۰۱ ۲۶۴۳۷۰ ـ ۲۶۲۱۷۰

داتسون
تحویل فوری شاه‌عباس ۸۲۷۹۸۱

داتسون
نقد و اقساط
خیابان جیحون تلفن ۹۵۰۸۷۹

داتسون
نقد و اقساط
خیابان پهلوی ایستگاه محمودیه پاك پیکر تلفن ۹و ۸و ۲۹۱۹۰۱

داتسون
مشمول تخفیف در۴مدل
سه‌راه تهران ویلا ۹۷۴۴۵۳

داتسون
نقد و اقساط
ر ۵ مدل نیروی هوائی تلفنهای ۷۹۴۴۳۸ و ۷۹۲۸۴۳

برای اتومبیل شما

خیمه ساحل
سازنده‌انواع چادر خارجی و ایرانی سپه نرسیده به میدان باغشاه فروشگاه خیمه ساحل ۶۶۴۳۴۳

تعمیرگاه مجهز مرسدس بنز مهرسا بمدیریت : کاظم سازش وداود صدیقی
آمادگی خودرا جهت‌هرنوع تعمیرات باطلاع دارندگان مرسدس بنز میرساند. میدان دوم آریاشهر جاده باغ فیض مقابل آریاشهر شمالی تلفن ۹۴۱۹۱۸

مبل و سرویس خواب استیل ، ایتالیاویترین، ومیز تحریرنقاشی شده فلورنس ، شمعدان و ساعت های برنز ایتالیا رسید ، هنر های‌اروپائی شاه چهار راه پیروز ۵۵۲ تلفن ۹۲۹۲۱۲

دو حلقه لاستیک یخ شکن رادیال پیکان جوانان یکماه کارکرد بفروش میرسد تلفن ۶۳۵۳۴۵

کرایه‌اتومبیل

تکنو ترافیك تاکسی
سرویس شبانه‌روزی ۲۳۲۰۴۷ ـ ۲۳۵۷۸۰

اتوتهران اتوبوس مینی‌بوس جهت سرویس کارخانجات و غیره تلفن ۵۱ـ ۳۵۹۴۵۰

اتومبیل کرایه پیمان لوکس ۲۴ ساعته در اختیارشماست ۳۴۰۱۱۱

سوپر تاکسی‌سرویس سواری و مینی‌بوس کرایه تلفن ۲۶۷۲۷۴

کامیون خاور جهت‌کرایه مورد نیاز است تلفن ۹۲۰۱۱۱

تاکسی‌کار سرویس
شبانه روزی ۷۶۴۱۸۸ و ۷۶۰۹۳۷

جیپ و لندرور تلفن۵۳۹۸۲۹

پیکان‌کرایه‌بدون رانندمو جود است تلفن ۵۴۱۴۲۵

کوروش تاکسی
سرویس شبانه‌روزی
۷۳۲۵۳۰ و ۷۳۴۴۳۱ نارمک

ام.آ.اس M.A.S
قابل توجه کارخانجات و آژانسهای توریستی اتوبوس ومینی‌بوس های لوکس جهت داخل و خارج شهر تلفن ۹۷۰۸۱۴ و ۹۷۸۸۹۵

سرسبز تاکسی
انواع اتومبیل با راننده بدون راننده تلفن ۷۹۰۴۰۶

تاکسی سرویس ارابه شبانه روزی ۹۵۸۶۳۸ ۹۶۰۳۸۰

نیو تاکسی
دریان‌نو تلفن ۹۸۱۹۶۶

موردنیاز کرایه

به نعدادی اتومبیل پیکان با راننده‌جهت کار در آژانس‌تمام وقت نیازمندیم ۳۴۰۱۱۱

بارکش شهری
توکل بار
بارکش‌شهروحومه
۵۲۲۲۲۲
۵۲۲۲۲۳

فردبار
حمل‌باروأثاثیه‌منزل
بابسته‌بندی درشهروشهرستان
۵۴۵۵۵۵
۵۴۵۵۵۶
۵۴۵۵۵۷

شوشِش بار
مؤسسه‌حمل ونقل شهروشهرستان
۳۶۱۱۱۱
۳۶۱۱۱۲
۳۶۱۱۱۳
۳۶۱۱۱۴

جرثقیل کرایه

جرثقیل وتریلی شبانه‌روزی ناصر
از ۳ تن تا ۲۵ تن تمام شبانه‌روز آماده بکار میباشد
۹۷۱۳۴۹-۹۷۹۴۰۲

جرثقیل جاسب
۵۲۵۷۶۳ـ۵۲۷۸۱۸

جرثقیل بلوار
۳۴۶۱۱۱-۳۴۲۵۶۳

ماشین آلات

دستگاههای تولید نایلون نایلکس و سلفون و برش اتوماتیک فوری خریداریم تلفن ۵۲۵۴۰۵

دو دستگاه ژنراتور برق دیزل ساخت آلمان (M.A.N) ۶ سیلندر ۳۷۵ دور ۳۸۰ ـ اسب ۲۵۶ کیلووات ـ ۴۰۰ ولت با تابلو برق کامل بفروش میرسد طالبین با تلفن ۹۵۵۴۳۷ از ساعت ۵ر۲ تا ۵ر۴ تماس بگیرید.

آنتن تلویزیون

نصب آنتن رنگی ۲۷۶۱۰۶

نصب آنتن رنگی سیاه و سفید با تضمین ۶۴۸۰۴۷ و ۶۴۸۲۹۴

تعمیر تلویزیون

تعمیرگاه مجاز تلویزیون
شاوب‌لورنس، بلر، آر.تی.ای نصب انواع آنتن ۳۳۸۱۱۳

سرویس تلویزیونهای وستینگهاوس جنرال الکتریك تلفن ۹۵۷۲۰۵

تعمیر تلویزیون
بلر
آر.تی.ای
فیلیپس
گروندویک
شاوب‌لورنس
۸۲۷۴۷۰

شرکت
تلساند الکتریک
نصب سکام وتعمیر تلویزیونهای نیمه‌رنگی آنتن گروندیک فیلیپس شاوب‌لورنس تلفن: ۸۲۲۸۷۹

تعمیر انواع تلویزیون ووسائل الکترونیکی درمحل تحت نظر مهندس الکترونیک ۶۳۱۱۲۰

مرکز تعمیرات گروندیك رنگی بلر شاوب لورنس فیلیپس. آر.تی.آی و غیره
نصب آنتن رنگی فوری منازل ۳۴۸۴۲۹

سرویس مجاز
گروندیک
تبدیل و تعمیر هر نوع سیستم رنگی به سکام ایران ۲۷۶۱۰۶

تعمیر فوری تلویزیون ۸۲۸۳۴۷

تزئینات ودکوراسیون

پارکت
مرکز نصب و تعمیر ۸۵۳۶۰۴

تعمیر کرکره فوری ۷۳۸۲۲۲

پارکت
مرکز نصب و تعمیر تلفن ۸۲۵۲۷۶

پرده کرکره
امروز سفارش دهید دو روز بعد تحویل بگیرید تلفن۵۹۲۲۰۷

شرکت آرمید: بنائی، نقاشی، تزئینات، لوله بازکنی، لوله کشی، تشخیص ترکیدگی لوله و تخلیه چاه فوری ۳۵۴۵۴۴

نیازمندیهای اطلاعات

تلفنهای: ۳۱۲۴۱۳-۳۱۱۲۲۷

نیازمندیهای اطلاعات تلفنی آگهی میپذیرد

ایزولاسیون پشت‌بام با
ایزوگام
شرکت ساختمانی بامپاد تلفن ۶۲۶۰۱۴

خدمات تزئینی قزلباش
نصب فوری کاغذ دیواری- موکت- کفپوش - آکوستیک
۳۱۸۰۷۳

حتی جمعه
کاغذ دیواری ، موکت
۶۸۴۹۵۴

تزئین فوری
کاغذ دیواری پرده‌کرکره کفپوش موکت پرسیانا
۵۳۱۷۸۸

وارد کننده و مرکز پخش فرش ماشینی خارجی و ایرانی و اجناس تزئینی
[illegible] ۲۳۱۰۶۰ و ۲۳۲۳۵۸

نقاشی پرده کرکره کاغذ موکت تلفن ۶۶۸۹۵۰

موکت بلژیکی بانصب ۲۲ تومان ۷۹۹۴۰۸

نصب کاغذ و موکت
۶۸۴۹۵۴

موکت، کاغذ ، نقاشی
۶۳۶۸۷۱

برای ساختمان شما

پاکتان
انجام کلیه خدمات ساختمان
۸۳۴۵۸۱

آجرسفید
۵ر۵ و ۳ و ۴ سانتی‌و سفال بلوک - فشاری‌و کلیه مصالح ساختمانی تحویل فوری۲۳۹۱۴۴و ۲۳۵۷۳۳

سیمان
وارداتی بقیمت مناسب۷۶۶۱۳۹

برق‌وسیم‌کشی ساختمان دراسرع‌وقت ۸۳۸۹۶۸

فیروکوبی و اسفالت
باتضمیر ۷۳۸۴۵۵ـ ۷۳۰۱۰۸

آسفالت ورولپلاک
کلی و جزئی فوری ۹۳۰۰۴۷

تعمیرات اف
و برق منازل ۷۹۳۴۵۶

فروش و نصب داربست
۸۵۶۲۵۴

نقاشی‌ساختمان جزئی و کلی فوری تلفن ۵۲۷۲۶۷

نقاشی مدرن ساختمان
۸۴۸۰۹۹

نقاشی‌ساختمان۹۵۵۶۲۳

داربست پلیت
نصب فوری داربست فلزی‌تلفن ۷۳۶۰۱۹

رول‌پلاک‌نصب برای‌سنگ
۹۵۵۶۲۳

آسفالت
۶۸۲۱۴۱

داربست فلزی
ایرانشهر
تلفن ۸۲۶۳۴۸

تعمیرات ساختمان
۹۵۵۶۲۳

آسفالت
قیرگونی‌ومحوطه
۷۹۳۴۵۶

کانال‌کشی ساختمان و کولر ۵۵۴۱۵۳

نقاشی ساختمان فوری تلفن ۵۶۴۰۶۶ علی اصغرقاسمی
آ-۱۳۶۹

آسفالت پشت‌بام و محوطه سازی تلفن
۹۵۵۷۸۱

مقاطعه کاری
ساختمان
از تهیه جواز ، نقشه و تامین مصالح تا تحویل ساختمان
۷۵۳۳۹۰

تغییر و نوسازی‌ونقاشی ساختمان فوری۸۹۹۰۴۱ و ۸۹۹۹۵۸

آسفالت‌کاری کلی یا جزئی ۹۵۵۶۲۳

تولید و نصب سنگهای ساختمان و تعمیر ساختمان‌در اسرع وقت
۹۵۸۴۶۹

شرکت نارمکان تهران
نصب داربست فلزی با مسئولیت محدود
۷۳۰۳۶۲

شن و ماسه
۶۸۲۱۴۱ - ۶۸۲۶۸۷

نقاشی ساختمان‌همه‌رقم فوری تلفن ۷۳۲۱۵۹

ایزولاسیون پشت بام با ایزوگام ۶۲۶۰۱۴
یوسف‌آباد محمدرضاشاه شماره ۱۳۰ شرکت ساختمانی بام پاد (اشل پریکابت) شعبه ایران ایزول

آسفالت کاری
۷۶۹۵۲۶

رابیتز
فروش‌ونصب‌سقفهای کاذب
۷۶۱۲۸۰
۷۶۱۲۸۱

پیچ‌ورولپلاک سنك
۲۷۶۸۶۱

شستشوی مبل وفرش

ایران نایس
خشکشوئی موکت ،فرش مبلمان ، تشك اتومبیل
۲۲۷۲۸۵

قالیشوئی طهران‌روحانی
با۲۰ سال سابقه درخشان
۵۳۴۰۷۷

تی.دم.هوم سرویس
نظافت کلی ساختمان - خشکشوئی - موکت مبلمان - فرش پرده
۸۴۸۵۵۳-۶۲۱۵۶۹

بدون ادعا
ناتالی اکسپرس خشکشوئی موکت مبل فرش پرده‌و نظافت کلی ساختمان ۸۳۳۲۳۲ و ۸۳۷۹۰۳

شرکت فورهاش
نظافت کلی ساختمان و خشکشوئی‌مبل موکت فرش و پرده ۷۵۶۵۵۸

قالیشوئی‌وطن
با۲۰سال‌سابقه‌درخشان‌آماده شستن فرش بادستگاه های اتوماتیک تلفن :
۵۵۱۶۷۰

دوراکلین
سرویس آمریکا
تلفن های رزرو وقت ۸۴۸۳۹۵ و ۸۴۸۳۹۶ و ۸۴۵۶۸۳

لیدرهوم‌آمریکا
خشکشوئی مبلمان فرش پارکت موکت نظافت کلی ساختمان مطمئن‌تر و ارزانتر ۸۵۶۵۳۰ـ ۸۵۳۷۸۰
آ-۱۷۰۲ ۱-۱۰

قالیشوئی بیوك
بسرپرستی داریوش
رفوگری‌و رنگ برداری‌پذیرفته می شود تلفن ۵۵۱۳۶۰ و ۹۷۷۱۱۸

کارخانه قالیشوئی زمرد
۹۲۱۷۷۴

آمریکن کلینرهوم سرویس
خشکشوئی مبل، فرش،موکت، پرده داخل اتومبیل در محل واکس پارکت، موزائیک و مکالئوم ۷۶۹۹۰۳ و ۷۵۳۸۷۳ و ۷۵۳۸۸۵

کلین سرویس پاکزا
خشکشوئی فرش مبل ، موکت وکلیه کفپوش ها با آخرین تکنیک تمیز تر و ارزانتر تلفن ۸۵۳۹۹۰

قالیشوئی شربت اوغلی
شستشو با اصول‌مذهبی
۹۲۶۱۸۹

تعمیروسرویس شوفاژ

سرویس و نگهداری شوفاژ ۲۷۶۸۶۱

سرویس و تعمیر شوفاژ
۶۸۲۷۱۹

شرکت مهندسی
حریف
طرح تهیه‌و نصب‌شوفاژ تهویه ، برق ، گاز و تعمیرات
شبانه روزی
تلفن های ۸۴۱۸۸۴ و ۸۵۵۷۵۲

شوفاژ شبانه روزی نصب و تعمیرات تلفن
۲۲۶۱۵۷

شوفاژ شبانه روزی
۶۶۱۸۶۶

شرکت تهران تالنت
تعمیرو نگهداری شوفاژ
برق ساختمان
۶۸۲۳۴۴

نصب و نگهداری فوری شوفاژ ، تهویه ، برق
تلفن ۸۹۴۱۵۱

سرویس و نگهداری شوفاژ ۷۵۵۶۱۴

نصب شوفاژ و تهویه مطبوع و آب رسانی شرکت مکرول ۸۲۲۷۸۸
آ-۱۷۲۷

نصب سرویس، و نگهداری
شوفاژ
شمیرانات
۲۶۳۶۹۸

شوفاژ
سرویس و نگهداری شوفاژ تعمیرات کولر و روکش بخاری ،آبگرمکن تلفن
۲۲۴۹۷۵

سرویس و نگهداری شوفاژ
۶۵۹۱۴۹
۱-۱۵

توجه : توجه
نصب و سرویس و نگهداری شوفاژو تهویه فوری
تلفن ۸۳۸۰۰۸

نصب شوفاژ با بهترین لوازم باقساط‌یکساله
شرکت الکترو ساختمان
۸۴۹۵۷۴
آ-۱۳۱۶

شرکت مهندسی و تاسیساتی
ایران دارسل
نصب و سرویس و نگهداری شوفاژوتهویه مطبوع و لوازم شوفاژ ۸۳۸۹۶۸

شوفاژتهویه
سرویس، تعمیر،گارانتی
۳۰۰تومان
۶۲۷۷۸۱

شرکت ایران تاسو سرویس نصب شوفاژ تهویه نقد و اقساط فوری
۷۵۱۶۵۱و۷۵۴۴۵۰

نصب سرویس و نگهداری شوفاژ ۳۰۵۴۱۶

سرویس‌شوفاژو‌نگهداری
۷۵۵۶۱۴

سرویس و نگهداری شوفاژ
۶۵۹۱۴۹

سرویس و نگهداری شوفاژ ۵۳۱۹۶۲

مهندسی قائم
تاسیساتی شوفاژ تهران و شهرستان تلفن
۹۶۸۸۱۸

تعمیروسرویس یخچال

تعمیریخچال‌فریزر
سیدحسین ۲۴۲۴۳۸

تعمیرسرویس
نصب لباسشوئی وظرف شوئی ۵۳۱۹۶۲

تعمیر مجاز لباسشوئی
۲۷۶۸۶۱

سرویس بخاری‌آبگرمکن
۷۶۵۲۴۴

تعمیر لباسشوئی ۷۶۴۰۳۰

تعمیر و سرویس - آبگرمکن و بخاری
۹۲۶۱۵۶

تعمیر آبگرمکن و بخاری‌فوری
۷۶۴۰۳۰
آ-۱۸۲۱

کانال‌کشی کولر
سرویس آبگرمکن و بخاری فوری
۷۵۲۸۸۱

موسسه فنی ۱۱۲
سرویس فوری بخاری‌و آبگرمکن و دوده‌گیری

لوله کشی گاز

لوله‌کشی گاز طبق استانداردو تائیدشرکت ملی گاز شرکت‌رفیکان
۲۲۹۸۵۶

ایران‌گاز
پخش‌گاز ۸۹۱۲۵۲-۵۹ / ۷۹۲۱۹۱-۹۷
قبول سفارشات همه روزه از ساعت ۷صبح‌الی ۹ شب
تلفن شکایات - ۸۹۲۱۹۰
سرویس و تعمیرات
اجاق-آبگرمکن وتاسیسات
تلفن ۸۲۷۱۶۱ ۸۲۷۱۶۴ ۸۲۷۱۶۵
از ساعت ۷ صبح الی‌۸ شب
نمایشگاه محصولات
شاهرضا
میدان فردوسی

تکنوتبدیلیران
با مسئولیت محدود
لوله‌کشی گاز ،شوفاژو سرویس سالیانه
تلفن ۸۹۷۳۹۳

شرکت ایران‌مانوهیت
لوله‌کشی گاز
باتائید شرکت ملی گاز
شوفاژ ، تهویه، سریع ارزان
۸۹۰۱۵۸
۸۹۷۱۹۵

گاز،شوفاژ
بدون کنده کاری منازل‌قدیمی‌ونوساز
۶۶۲۹۶۱

لوله‌کشی گاز
تائید شرکت ملی گاز
تلفن ۸۳۹۰۸۸

لوله بازکنی

لوله‌بازکنی فوری سعدی
۳۵۵۴۷۳

لوله بازکنی وتشخیص
۳۴۱۶۳۸

لوله بازکنی و تخلیه چاه
تلفن ۳۶۰۶۹۶

تشخیص ترکیدگی
لوله با دستگاه الکترونیکی و لوله بازکنی و لوله‌کشی تلفن ۶۵۹۰۴۷ و ۹۲۰۱۷۵

لوله‌بازکنی فوری
۲۲۷۱۴۴

لوله بازکنی و ترکیدگی لوله
تلفن ۸۵۳۸۹۴
۱-۱۲ آ-۱۶۸۲

لوله بازکنی فقط ارزان
فوری یکساعته ۷۶۵۲۴۴

لوله‌بازکنی
تلفن ۷۹۱۵۸۰

تشخیص ترکیدی لوله
۳۰۵۴۱۶

تشخیص ترکیدگی
لوله بادستگاه الکترونیکی
۲۲۷۱۴۴

خدمات شهری پارس
تشخیص‌ترکیدگی لوله‌بادستگاه الکترونیکی، لوله‌بازکنی فوری
۸۵۱۶۲۹

نشت‌یابی رامتین
تشخیص ترکیدگی با دستگاه الکترونیک و ترمیم بلافاصله تلفن ۶۳۷۱۲۳

تشخیص
ترکیدگی لوله
بادستگاه‌مجهز آمریکائی و ترمیم بلافاصله
۹۳۹۴۲۹

لوله‌بازکنی شبانه روزی فوری ۶۳۶۳۷۹

لوله بازکنی فوری
۶۶۷۹۱۳

لوله‌بازکنی فوری
۹۶۴۱۹۱

تخلیه‌چاه

تخلیه چاه و لوله‌بازکنی
۵۳۴۴۳۲ـ ۵۶۲۹۰۴ و ۵۳۸۳۲۷ ـ ۵۳۷۸۱۷

۵۰تومان

تخلیه چاه کوروش
۷۹۵۷۹۸

تخلیه‌چاه
۹۲۰۱۷۵ و ۶۵۹۰۴۷

تشخیص ترکیدگی
۳۰۱ لوله ۳۰۱
در تمام تهران

تخلیه‌هرگونه چاه و لوله بازکنی
تعمیروحفرچاه
۲۰٪ تخفیف ازکلیه شرکتها
ایران تخلیه ۹۳۵۲۸۶

تخلیه‌چاه
با پمپ های مخصوص لجن کش تلفن :
۵۴۹۶۸۳

تخلیه چاه با قیمت مناسب
۵۳۷۸۸۵

تشخیص ترکیدگی لوله با دستگاه الکترونیکی و ترمیم
۷۶۱۱۶۵

تخلیه چاه متری ۱۵۰ ریال تلفن ۵۲۱۶۷۶ - ۶۴۳۰۲۷ مهتاب

تخلیه چاه فوری
۳۵۴۵۴۴

تخلیه چاه کامل منازل ۴۰۰ تومان ۳۴۱۶۳۸

نخلیه و حفر چاه تهران و شهرستان فوری
۶۶۷۹۱۳

تخلیه چاه کاوه
با پمپهای مخصوص لجن‌کشی
۹۶۲۲۵۳

تشخیص ترکیدگی
لوله بادستگاه‌الکترونیك
۹۲۶۱۵۶

ارزانترین تخلیه، تراش چاه ولوله بازکنی تلفن ۶۴۸۵۵۲
۱-۱۳ آ-۱۴۷۲

لوله‌بازکنی و ترکیدگی، لوله
شمیرانات
۲۶۲۶۹۸

آگهیهای متفرقه

قابل‌توجه‌کسانی‌که تلفن جهت‌دادن‌آگهی‌مورد نظر خود ندارند با تلفن‌های ۶۳۳۷۰۰ و۷۹۰۴۰۶ تماس بگیرند

دارالترجمه حسن‌پور
کلیه امور ترجمه و اوراق رسمی و غیر رسمی شما را در اسرع وقت انجام می دهد شاه چهارراه امیر اکرم تلفن ۶۶۶۱۹۳

تهران پارتی
هر نوع‌غذا برای‌هرگونه مجالس و موسسه‌تلفن
۳۶۶۵۴۸-۹

ترخیص‌و خدمات‌گمرکی شرکت سان‌چا تلفن ۸۵۷۴۲۹

ترجمه رسمی و عادی
روزولت مقابل سینما دیاموند
دارالترجمه پروند ۸۳۳۳۱۹

سالن پذیرایی قزل آلا
درجوار البرز برای جشنهای شما
تلفن : ۸۹۰۶۷۵

قابل توجه دانشجویان
اخذ پذیرش و ویزا از فیلیپین در کوتاه‌ترین مدت‌و سرپرستی درتمام مراحل در بهترین پانسیون در فیلیپین ۹۲۵۰۷۲ و ۹۳۰۳۵۴

دفترخوانندگان ۶۵۱۹۲۰

ترخیص کالا از کلیه گمرکات ایران در اسرع وقت ۸۴۹۳۳۷

امتیاز دانشجویی فروشی
۲۳۴۰۸۸
آ-۱۷۰۵

گمشده

چک شماره ۲۴۰۳۸۹ی-۱۷از حساب ۴۸۹ بانک سپه شعبه بوذرجمهری‌درتاریخ ۳۶ر۸ر۲۷ مفقود شده از درجه اعتبار ساقط میباشد.
محمود اچک
آ-۱۲۳۸۱

مژدگانی
گذرنامه ، شناسنامه و مدارک تحصیلی اینجانب سید محمد هادی غیرت مفقود شده بتلفن ۲۴۷۳۷۵ یا ۸۹۹۵۲۹ مراجعه مژدگانی قابل توجه دریافت کنید.
آ-۱۷۲۱

اطلاعیه نظام پزشکی مرکز در مورد فقدان پروانه
پروانه موقت پزشکی متعلق به آقای دکتر علی اکبرعمرانی فرزند حسین بشماره۳۶۶۴ر۲۶ مفقود گردیده‌است . از یابنده تقاضا میشود آنرا به نظام پزشکی مرکز (خیابان حافظ - خیابان‌شیرین‌یابو سیله صندوق پستی ۳۴۷۴ تهران) ارسال دارند. چون پروانه جدید صادر میگردد، پروانه مفقود شده بهرحال از درجه اعتبار ساقط است.
سازمان نظام پزشکی‌مرکز
آ-۱۲۳۵۳

پروانه اسلحه شکاری‌بشماره ۲۳۳۷۹ بنام حسن فرمندیگانه مفقود شده از یابنده تقاضا میشود بشماره تلفن ۹۶۰۲۶۳ اطلاع دهد.
آ-۱۲۳۵۵

آپارتمان فروشی

آپارتمان فروشی محل کار ۹۳۳۹۷۶

آپارتمان
تهران پارس نقد واقساط ۲ خوابه با سرویس کامل ۲۰۰ هزار تومان پیش قسط بقیه ۶۰ ماهه
۷۸۲۰۵۰
آ-۱۸۰۳

۳دستگاه آپارتمان مجزا هریک دارای ۲ باب اطاق خواب با سرویس‌کامل‌باشوفاژ و موکت وکولر و اب وبرق واقع‌در خیابان کورش‌کبیر خیابان حکمت انتهای کوچه لاله‌پلاک ۲۰ ساختمان رضائی بفروش میرسد طالبین‌میتوانند با تلفن ۲۷۸۳۵۶ تماس بگیرند.
آ-۱۴۸۸

اکازیون
۲ر۵ طبقه ۲۵ شهریور روزولت با هر بودجه‌که دارید بما تلفن کنیدبنفع شماست ۸۳۴۷۲۲

آپارتمان ۱۱۲ متر بنای مفید با حیاط خلوت و پارکینك ۲اطاق خوابه بزرك شوفاژ کولرموکت آشپزخانه با سرویس با ۸۰ هزار تومان وام بانکی مقطوع ۴۰۰هزار تومان ۴۵ متری سید- خندان میدان فرح اول نظام‌آباد خیابان ۱۵۲ آپارتمان شماره ۶ طبقه همکف تلفن ۷۶۱۹۰۲- ۷۵۱۲۸۱ گودرزی

اکازیون
فقط با ۳۹۰۰۰۰ تومان نقد و ۳۶۰۰۰۰ تومان وام بانکی قابل انتقال آپارتمان مسکونی و تجارتی ۱۸۳ متر مفید ۳ اطاق خوابه ، تلفن ، شوفاژ ، کولر ، موکت یوسف‌آباد میدان فرح تلفن ۶۵۲۹۳۱

اکازیون فروشی
۲ اطاق خوابه شخصی ساز ۱۲۰ متر زیر بنای مفید با فن‌کوئل و انباری مناسب برای سکونت و دفتر کار در وزراء فروشی ۶۲۳۵۱۱ و ۶۲۴۶۱۳
۱-۱۲ آ-۱۸۳۵

اکازیون
نارمک میدان ۴۹ تك واحدی طبقه اول ۳اطاق خوابسالن ناهارخوری پرده کرکره کولر لوله‌کشی شوفاژ فیش تلفن پارکینگ ۵۰۰ تومان۷۹۱۳۰۰
آ-۱۴۹۲

تاج بر نمازی آپارتمانی دو اطاق خوابه ۶۲۰ هزارتومان باو ام ۹۳۴۰۹۶
۱-۱

آپارتمان فروشی‌در شمال شهر ۸۳۵۲۲۲

آپارتمانی دو اطاق خوابه- جمشید آباد شمالی ۱۲۰ متر انباری تهویه مطبوع و تلفن باو امبانکی مقطوع ۴۸۰ هزار تومان از ساعت ۲الی ۸ بعد ازظهر تلفن ۲۷۵۸۵۹
آ-۱۴۸۷

گیشا- آپارتمان شخصی ساز اکازیون دو اتاق خوابه مدرن باکولر، شوفاژ پارکینگ و مسکن سرایدار بیواسطه ۸۹۶۰۵۱ و ۸۹۲۸۱۶
آ-۱۸۵۹ ۱-۲

بهترین نقطه شمال‌شهر
مدرنترین آپارتمانهای ۲ و۴ اطاق خوابه جهت محل کار وسکونت برای فروش تلفن ۸۴۷۹۸۲ و ۸۵۳۷۳۶
۱-۶ آ-۱۸۴۴

آپارتمان ۲ اطاق‌خوابه
تعداد معدودی آپارتمان لوکس از یك ساختمان مهندسی‌ساز متعلق به شرکت ساختمانی در بهترین نقطه ونك باقی مانده که دارای پارکینك اختصاصی ، آسانسور، شوفاژ ، کولر - ۱۰۰۰ متر حیاط چمن‌کاری می‌باشد تلفن
۶۵۷۹۸۶ و ۶۸۳۶۱۳

شمال شهر
آپارتمان ۱ و ۲ و ۳ اطاق خوابه اماده فروش می باشد ۸۵۲۸۸۱
آ-۱۵۸۱

۶ دستگاه آپارتمان نصف نقد بقیه ۳۶ قسط بدون بهره ۵۶۳۹۶۷
۱-۳ آ-۱۸۶۳

آپارتمان یک اطاق خوابه با سرویس‌کامل شوفاژ درخیابان تهران‌نو فروشی‌تلفن ۷۹۴۴۱۳
۱-۳ آ-۱۸۶۴
۱-۲

آپارتمانی با ۲ اطاق و هال‌و سرویس فرنگی و ایرانی حمام باآبگرمکن گازی آشپزخانه قسمبندی شده کولر شوفاژ موکت‌لو ردراپه گاراژاختصاصی انبار تخت جمشید بین بهار و کورش‌کبیر ۴۵۰ هزار تومان تلفن ۷۳۲۶۷۸
۱-۳ آ-۱۸۲۵

اکازیون
آیزنهاور خوش شمالی مقابل بانك صادرات یك دستگاه آپارتمان ۲اطاق خوابه با فیش تلفن شوفاژ روشن پارکینك‌و انباری به مساحت ۱۳۰ متر بفروش میرسد از۲ به بعد تلفن ۹۳۵۴۵۲

فروش آپارتمان و مغازه یکباب مغازه ۲۸۰ متری با ملك و ۴ دستگاه آپارتمان ۳ اطاقي مجهز در بهترین منطقه‌رودکی یکجا یا جداگانه بفروش میرسد تلفن ۹۵۹۹۶۹

فروش آپارتمان در شمال‌شهر از ۴۵۰ هزار تومان ببالا ۸۵۶۷۸۷

آپارتمان فروشی
۳و ۴ اطاقه نقد و اقساط با بهره بانکی تلفن ۷۹۰۳۵۳

آپارتمان
۳و ۴ و ۵ اطاقه باقیمت مناسب نقد و اقساط تلفن ۷۹۴۶۵۴

آپارتمان‌از ۳۰۰ هزار تومان ببالا از چهار راه قصر تا شمیرانات تلفن ۲۲۸۹۷۱تفکری

آپاتمان تهران‌پارس
نقد و اقساط ۷۸۱۹۱۸

آپارتمان‌فروشی شرق شمیران ۲۸۴۳۸۰

آپارتمان فروشی‌تهران- پارس با وام بانکی۲۵۰ هزار تومان پیش قسط به اقساط ۱۵ ساله از یك الی ۵ اطاق تلفن ۷۸۲۰۳۰ و۷۸۰۰۶۱

آپارتمان فروشی
درنارمک۱ و ۲ و۳ و۴اطاق خوابه باسرویس کامل ۷۹۶۰۲۸

فروش یا اجاره
شمال میدان شهیاد یکدستگاه آپارتمان طبقه دوم با ۵ اطاق خواب‌سالن بزرگ و سرویس کامل تلفن ۵۳۵۳۱۹
۱-۲ آ-۱۳۲۵

آپارتمان با قیمت‌مناسب
دو دستگاه‌آپارتمان تک و احدی شخصي ساز هر یک بمساحت ۱۴۲ مترمربع و یک دستگاه بمساحت ۷۴ مترمربع باتراس در بهترین نقطه نارمک آماده فروش میباشد ۷۳۹۳۹۳
۱-۳ آ-۱۳۳۱

آپارتمان فروشی شمال شهر ۹۲۸۰۸۲

عباس آباد
آپادانا
تعداد محدودی آپارتمان در بهترین‌نقطه‌عباس‌آباد(برخیابان آپادانا)با پارکینگ اختصاصی- شوفاژ و آسانسور بفروش میرسد تلفن ۸۴۵۴۵۹
۱-۲ آ-۱۷۹۳

عباس آباد آپارتمان ۲ و ۳ اطاق خوابه مهندسی ساز ۶۰۰ و ۶۵۰ هزار تومان ۸۴۴۰۲۳ و ۸۴۵۷۰۱

آپارتمان فروشی
۲و۳و ۴ اطاق خوابه درگاندی وجردن‌از۷۰۰۰۰۰ تا۱۲۰۰۰۰۰ تومان آماده تحویل ۲۲۲۴۷۹ و۲۲۲۴۸۰

شهرك اکباتان
آپارتمان ۳ اطاق خوابه ۱۵۵ متر با پارکینك و انباری و فیش تلفن از فاز اول واگذار میشود ساعت ۹ الی۱۷ تلفن ۳۱۰۴۳۷

خانه‌فروشی

اکازیون
منزلی ۶۰ متری دوطبقه چهار اطاق - زیر زمین آشپزخانه - آبگرمکن - ۲۷۰۰۰۰ تومان شهباز جنوبی‌تلفن ۲۷۴۳۷۹

خانه فروشی شمال شهر ۹۲۸۰۸۲

فروشی
خانه‌ای دو طبقه گرج خیابان فرح تلفن ۵۲۰۱۰۶ ساعت ۱۰ الی ۱۳

خانه‌ای دو نبش خیابان سپه غربی ۸۰ متر ۲ طبقه ۵ اطاق باسرویس تخلیه کامل‌فروشی تلفن ۲۹۲۵۸۴
آ-۱۶۹۷

اکازیون
خانه‌ای مهندسی سازدو طبقه با ۲۵۰ متر مربع زمین دارای شوفاژ و کولر لوله کشی گاز دو شماره تلفن و سایر لوازمات به علت‌مسافرت فوری به فروش میرسد ۹۷۶۹۱۴ و ۶۳۰۹۶۶ و ۶۳۰۹۸۵

سلطنت آباد مقابل بوستان اول ۵ر۲ طبقه ساختمان دارای ۳ اطاق خواب شوفاژ کولر تلفن به فروش می رسد تلفن ۲۳۸۶۲۸

تهران ویلا، طبقه همکف ، دو اتاق‌خواب ، حیاط وسیع، زیرزمین ، پارکینگ، شوفاژ، موکت، تلفن، درب مستقل ، تلفن ۹۷۵۴۲۶
۱-۲ آ-۱۶۸۵

یکباب خانه تخلیه خیابان خراسان کوچه حمام کتابچی ۲۶۰ هزار تومان فروشی تلفن ۳۱۸۱۳۱
آ-۱۶۹۲

در فرح جنوبی
ساختمان‌دو طبقه بمساحت۴۰۰ مترو ۵۰۰ متر زیر بنا بفروش میرسد ۸۴۷۹۸۲ و ۸۵۳۷۳۶
۱-۲ آ-۱۸۴۱

شمیران
اول فرمانیه
یکباب خانه بمساحت ۱۳۲ متر آب‌برق و تلفن بیو اسطه‌بقیمت ۶۳۰ هزار تومان بفروش می رسد تلفن ۲۷۲۵۴۳
آ-۱۸۲۱

خانه فروشی یا رهن و اجاره آریاشهر تلفن ۹۷۰۷۹۱ و۹۷۰۸۰۲

اکازیون
در شمال شهر منزل شخصی‌ساز دو طبقه مجزا به مساحت ۵۷۸ متر زیربنا ۶۵۰ متر هر طبقه چهار اتاق خواب انبار ، سالن نهارخوری وتلفن‌و کولر باسرویس کامل طبقه‌همکف -گاراژ و استخر به فروش می رسد طالبین همه اوقات روز به شماره تلفن ۲۴۶۵۵۲ و ۸۴۴۹۷۳ تماس حاصل فرمایند

فروش‌استثنائی واکازیون واقعی
یك خانه‌دوطبقه ونیم مستغلاتی مهندسی‌ساز در نیاوران به علت مسافرت نقد بفروش‌می رسد . از ساعت ۲ تا ۸ بعدازظهر به تلفن ۲۹۳۴۴۴ مراجعه شود

منزلی بمساحت ۱۱۲ر۵ متر مربع دارای سه‌اطاق و تلفن واقع درسیمتری جی‌فروشی تلفن۹۵۲۳۶۸

بدون واسطه خانه مسکونی واقع‌درخیابان ایرانمهر دارای ۵ اطاق تلفن حمام و کلیه تجهیزات‌بعلت مسافرت بفروش میرسد ساعت ۵ تا۸ تلفن ۳۴۱۱۰۱
آ-۱۴۹۳

خانه ویلائی و مستغلات فروشی ۸۳۹۷۴۰ - ۸۳۹۰۲۵

میدان۲۵ شهریور خیابان‌تابنده شماره ۸۶ خانه‌ای مهندسی ساز جنوبی به مساحت ۲۰۰ متر دو طبقه مستقل و زیر زمین و ۳۱۴ متر بنا هر طبقه سه اطاق و سرویس کامل و تلفن و کولر قیمت با تخفیف مخصوص یک میلیون و ۵۵۰ هزار تومان ۱۷ الی ۲۰ تلفن ۸۵۲۵۸۸
۱-۲ آ-۱۷۹۵

خانه‌نوساز تمام سنگ ۱۵۲ متر زمین ۲۵۰ بنا گمرک امیریه کوچه جو اهری بن بست اول درب اول قیمت ۸۴۰ هزار تومان بیو اسطه ۵۳۷۴۳۹
آ-۱۷۹۰

خانه ۱۳۶ متری دوبر ابتدای سی متری نارمک ۷۹۱۲۶۱ ۹۲۷۹۰۲
آ-۱۳۱۵

خانه‌ای جنوبی ۲ طبقه مستغلاتی حوالی سید خندان بعلت مسافرت با شرایط عالی بفروش‌می رسد تلفن ۸۵۵۱۴۲

منزلی دوبر بمساحت ۱۰۷۳ متر ویلایی دارای سه اطاق خواب و تلفن واستخر وگاز شهري و شوفاژ گازي روشن وکولر واقع در تهرانسر به قیمت‌مناسب بفروش میرسدتلفن ۹۷۶۰۱۳

خانه‌ای ویلائی بسیار زیبا در بهترین نقطه الهیه بامنظره‌عالی دارای دو سالن نشیمن‌سالن ناهار خوری هال ۵اطاق خواب اطاق مستخدم۵ سرویس گاراژ استخربا تصفیه تلفن شوفاژکولر به‌فروش می‌رسد تلفن ۲۶۲۹۷۴

۱- ساختمان فروشی شامل ۲۰ دستگاه آپارتمان با سرویس کامل آسانسور تهویه احداثی‌در۹۰۰ مترزمین در خیابان میردامادجنب پلاك ۱۲۳
۲- آپارتمان بسیار لوکس با آسانسور و پارکت خیابان خواجه نصیر نزدیك سه‌راه تخت جمشید .
۳- آپارتمان به مساحت ۱۳۰ متر تجارتی باتلفن آسانسور تهویه خیابان امیر اتابك چهارراه‌دیبا
۴- آپارتمان به مساحت ۱۲۰ متر با سرویس کامل‌پارکینك‌اختصاصی
۵- سالن تجارتی به مساحت ۵۰متر سرویس پارکینك اختصاصی خیابان خواجه عبدالله انصاری‌مقابل کوچه‌هفتم بفروش میرسد۸۴۱۵۵۸

منزل شخصي ساز با ۱۷۵ متر زمین و ۲۳۰ متر زیر بنا در بهترین نقطه شهرآراء دو طبقه مسغلاتی‌باتلفن بفروش میرسد تلفن ۸۳۸۴۱۶
آ-۱۴۸۴

خانه‌ای‌شمالی به مساحت ۲۶۰ متر سه طبقه ۴۵۰ متر زیر بنا یک طبقه مستغلاتی جمعا ۱۱ اطاق شوفاژ ، کولر سرویس کامل بادو تلفن جهت‌سکونت باشرکت‌یاکلینیك بدون‌واسطه بفروش میرسد -آدرس‌خیابان روزولت شمالی تلفن ۸۲۵۹۱۹ ساعت ۲ بعد ازظهر به‌بعد
۱-۲ آ-۱۴۵۹

خانه‌ای بمساحت ۷۲ متر ۴ اطاقه تمیز ۲۸۰ هزار تومان انتهای خیابان رباط کریم ۶ متری دوم کوچه هاشمی پلاك۲
آ-۱۴۶۰

ویلافروشی

شرق شمیران ویلا فروشی ۲۸۴۳۸۰
آ-۱۱۲۰

ویلای اکازیون
در فرمانیه وسیع کاملا مجهز نقدو نسیه‌فروشی تلفن ۲۷۵۶۲۴

در شهرستان ورامین ویلائی بمساحت ۲۵۰ متر و ۲۴۰ متر زیر بنا بفروش می رسدتلفن۸۵۳۷۳۶ و ۸۴۷۹۸۲
۱-۲ آ-۱۸۴۲

ویلای سه اتاق خوابه مبله در تهران پارس مذاکره باتلفن های ۷۸۱۴۶۴ و ۸۹۲۹۷۱
آ-۱۴۸۱

نیازمندیهای اطلاعات

تلفنهای: ۳۱۱۲۳۰-۳۱۱۲۲۹

نیازمندیهای اطلاعات تلفنی آگهی میشود

اکازیون در مهرشهر
ویلائی مجلل شخصی مهندسی ساز ۲ طبقه ۵ اطاق‌خوابه‌با شیمنه ۴۰۰ متر بنا در ۱۰۰۰ متر زمین با ۳ دستگاه سرویس مجهز بوسائل رفاهی با ۴۰۰ هزار تومان وام بانکی در فاز۲ مهرشهر بعلت مسافرت به فروش می‌رسد تلفن ۹۵۸۲۸۶ ساعت ۱۰ تا ۱۲ صبحها

باغ فروشی

باغ میوه
محصور قطعه‌بندی سیب ـ گلابی‌ـگوجه آب هفتگی‌پانزده هزار متر در شهریار بر جاده مقطوع هفتصد و پنجاه هزار تومان نقد. تلفن ۶۲۳۰۰۳
آ_۱۱۹۰۵

سرقفلی

در سیدخندان
تعدادی مغازه واگذاری نقد و اقساط ۲۳۷۴۷۵
۱_۵ آ_۱۷۳۷

جهان سرویس
تعمیرگاه بخاری‌آبگرمکن کولر یخچال اجاق گاز فوری فروشی تلفن ۵۲۸۸۲۸

دو باب مغازه فروشی ـ ۵۶۵۷۶۴

مغازه ۵×۳ مجهز مناسب هر شغل حوالی میدان سپه ـ ۳۹۱۵۳۲
آ_۱۳۷۷

بوتیک بچگانه در دو طبقه‌باجواز ودکوراسیون وتلفن‌پائین‌تراز چهارراه تخت‌جمشید بهار ۶۳۹۶۸۲

چهارراه آذربایجان سلسبیل۵ باب مغازه باشگاه تخلیه تلفن ۲۷۹۳۷۸
آ_۱۸۰۹

یکباب مغازه بمساحت ۳۶ متر و یک انباری به مساحت ۱۰۰متر واقع‌در خیابان خوارزمشاه یا ۱۶ متری امیری قدیم واگذار میشود تلفن ۹۶۹۲۰۷

مغازه چلوکبابی درکرج فروشی تلفن ۲۷۵۰۵۸

چند دستگاه انباری در خیابان خردمند نزدیک خیابان کریمخان زند به صورت اختصاصی‌باسند مالکیت برای فروش عرضه میشود طالبین‌با تلفن های ۶۵۱۷۸۷ و ۶۵۹۸۴۶ تماس بگیرند

نارمک خیابان سامان شمالی پلاک۹۶جنب لباسشوئی سامان ۲ دهنه مغازه حدود ۳۶ متر ۶×۶ بافیش تلفن ۴ سالبرق ۳فاز فروشی تلفن ۷۹۶۷۸۹
آ_۱۴۹۱

دو دهنه مغازه خالی پلاک ۲۴۳ در خیابان ده متری دوم جوادیه و اگذار می شودتلفن ۵۶۴۹۰۵
آ_۱۷۹۲

یکباب مغازه واقع در شاهرضا اول رامسر با آب و برق‌تلفن واگذار میشود ۸۳۸۷۰۵
آ_۱۴۸۹

زمین فروشی

زمینهای صنعتی
و کارخانه از ۱۸۰متربه بالا با جواز ۷۸۰۶۷۰

زمین شرق میدان خراسان شهرک مسعودیه‌ومشیربه متری ۳۰۰ تومان به بالا فروشنده و خریداریم ۳۶۴۹۴۶

زمین شرق میدان خراسان قطعات۱۰۰متر بالا متری ۳۰۰ و۴۰۰ و ۵۰۰ تومان فروشی تلفن ۳۶۰۲۲۰

فروش‌زمین ساختمانی۹۲۸۰۸۲
۱_۱۳ آ_۱۶۲۲

اراضی
تهران‌پارس
خارج از محدوده قنات کو رسازمان‌چای‌حکیمیه جوادیه خریدار و فروشنده‌ایم تلفن های ۷۸۲۰۳۰ و ۷۸۰۰۶۱

زمین و کارخانه صنعتی اجاره‌ـفروشی ۷۹۸۹۰۴

۲۰۰ هکتار زمین کیلو متر۴۰ قزوین بعد از آبیک با دو حلقه چاه عمیق دارای برق و درختکاری میوه برای استفاده دامداری و کشاورزی وغیرو بفروش میرسد طالبین همه روزه بعد ازظهراز ساعت ۳ الی ۱۰ شب باتلفن ۲۸۶۸۱۶ تماس بگیرند.
۱_۴ آ_۱۷۲۰

دو قطعه زمین در شمیران داخل و خارج محدوده فروشی ۲۸۴۳۸۰

در حومه کرج وملارد زمین
به قطعات ۱۰۰۰ متری با آب وبرق و سندمالکیت به قیمت عادله
نقد و اقساط طولانی فروشنده‌ایم ۹۳۹۵۵۹
۱_۳ آ_۱۸۹۷

مسعودیه و مشیریه‌قطعات ۱۲۰ متری و ۱۱۰ متری از متری ۸۰ تومان الی ۲۵۰ تومان‌با سندمالکیت تلفن ۳۵۷۸۷۲
آ_۱۸۰۰

زمین مهر شهر وشهرک غرب فروشی ۸۳۱۴۰۲ و۸۲۴۰۱۰

تعداد ۶ قطعه زمین بین ۱۳۰ تا ۱۶۰ متر مربع بطور یکجا یا تفکیکی با جواز ساختمان واقع در
۲۰متری ولیعهد
بفروش میرسد طالبین در ساعات اداری با تلفن ۸۲۸۲۳۵ با آقای‌محمد باقر تابش تماس حاصل نمایند .

زمین جهت مرغداری ۱۱ هزار متربه۴۵ متری اسفالته‌فروشی تلفن ۵۶۲۵۸۰ عصر ها ۹۵۶۸۳۴
آ_۱۶۹۶

اجاره‌داده‌میشود

طبقه فوقانی منزلی شیک در حدود فلکه اول تهران پارس‌با چهار اطاق خواب وهال و سرویس کامل باجاره داده می شود بین ساعت ۴ تا۹ بعد از ظهر با تلفن ۷۹۹۴۹۳ تماس بگیرید.

آپارتمان ۳اطاقه در لالهزار ۳۵۰۰ تومان تلفن ۳۱۳۳۲۱
آ_۱۷۳۴ ۱_۳

آپارتمان‌و ویلادر شرق‌شمیران اجاره داده میشود۲۸۴۳۸۰

آپارتمانهای ۲ و۳ و ۴ و۵ اطاق خوابه با اجاره ۵هزار تومان ببالا
تهیه مسکن گلدهاوس
تلفن ۶۵۰۴۱۳ و ۶۵۲۶۳۲

اجاره‌هر نوع‌ویلا‌آپارتمان ومحل‌کارتلفن ۹۳۶۱۸۱

جهت اجاره سکونت و محل کار و خریدوفروش آپارتمان در غرب تهران با ما تماس بگیرید تلفن ۹۸۲۵۷۵ از ۹ صبح تا ۱۲ و ۳ تا ۷ شب

آپارتمانی طبقه دوم دو اطاق خوابه در عباس آباد تمام موکت با تلفن مستقل برای سکونت اجاره داده می شود تلفن ۸۴۳۱۹۸
آ_۱۸۴۷

یکباب خانه نوساز در ونك اجاره داده میشود تلفن ۹۲۲۲۱۰

شهر مسکن
به ماتلفن کنید مستاجر دلخواهتان‌رادراختیارتان قرار دهیم یك تلفن ضرری ندارد به نفع شماست تلفن ۸۵۷۷۹۸

پشت پارك کورش
یکدستگاه آپارتمان دو اطاق خوابمبله ۵۰۰۰ تومان اجاره داده میشود تلفن ۲۳۷۴۷۵
۱_۵ آ_۱۷۳۶

پشت پارك کورش
آپارتمان از ۲۲۰۰ تومان الی ۴۲۰۰ تومان آماده اجاره به ایرانی‌و خارجی تلفن۲۳۷۴۷۵
۱_۵ آ_۱۷۳۵

آپارتمان جهت سکونت ودفتر کارموجود است ۸۵۸۹۰۲
آ_۱۳۷۰

خیابان فرح
یکدستگاه آپارتمان اجاره ۸۵۳۸۰۷
۱_۳ آ_۱۷۰۹

آپارتمان با تلفن برای محل کارو سکونت‌داریم تلفن ۹۲۲۲۱۰

خیابان شاه‌عباس‌شمالی
آپارتمان دو اطاق خوابه با سرویس کامل با تلفن کولر جهت سکونت اجاره دادهمی شود بعدازظهرها ۵ تا۷ باتلفن ۶۲۹۴۴۵ مذاکره فرمائید.

برای محل کاروسکونت جهت اجاره موجود ۸۴۷۹۸۲ و ۸۵۳۷۳۶

شمال شهر
چند دستگاه آپارتمان اجاره داده میشود تلفن ۸۵۲۸۸۱
آ_۱۶۹۵

ساختمان ٤ طبقه ۳۵ اطاقه با شوفاژ شمال آیزنهاور یکجا اجاره داده میشود ۹۳۸۹۳۸

آپارتمان مسکونی ۳۰۰۰ تومان و محل کار ۵۵۰۰ تومان به بالاموجوداست ۸۴۸۵۵۳

حوالی ۲۵ شهریور یکدستگاه آپارتمان مستقل دو اطاق خوابه با سرویس کامل‌شوفاژ کولر تلفن اجاره تلفن۷۵۷۶۱۱
۱_۲ آ_۱۵۶۲

طبقه‌همکف ساختمانی درحوالی فرمانیه‌دارای ٤ اطاق خواب سالن بزرگ تلفن‌کولر‌ـپارکینگ شوفاژ بدون واسطه اجاره داده میشود تلفن ۳۱۸۴۷۹
آ_۱۸۹۳

برخیابان گاندی
یکدستگاه آپارتمان ۵ طبقه دارای ۲۸ اطاق و شش‌شماره تلفن و پارکینگ یکجا اجاره داده میشود تلفن ۲۶۲۸۷۴ از یک تا۶ بعد ازظهر
۱_۳ آ_۱۸۹۵

اجاره
آپارتمانی یک اطاق خوابه حوالی تهران پارس اجاره داده میشود ۹۳۷۷۵۰
آ_۱۴۹۳

دفتر کار بر پهلوی
حدودپارکساعی ۶۵۰۰تومان اجاره ۶۵۵۳۹۰
۱_۵ آ_۱۳۳۵

یك موقعیت جالب
طبقه ۳ ساختمان شخصی با دو اطاق خواب بزرگ هال پذیرائی تراس ـ شوفاژ در تهران پارس باقیمت مناسب بزن و شوهر جوانی اجاره داده میشود ۷۹۵۱۸۷
آ_۱۴۹٤

یکدستگاه‌آپارتمان طبقه اول باحیاط دارای سه اطاق و یک هال با یک اطاق مستخدم در خیابان وزرا اجاره داده می شود تلفن ۶۲۹۰۱۵
۱_۳ آ_۱۴۵۳

مجهزترین مرکز اجاره به‌ایرانی و خارجی از یک الی ۲۰۰ اطاقه جهت سکونت و محل کار موجود ۶۵۵۳۹۰
۱_۵ آ_۱۳۳۳

یکدستگاه‌آپارتمان‌مجهز درگیشا اجاره داده میشود ۳۳۷۰۳۶
آ_۱۳۷۵

آپارتمان جهت اجاره موجود است تلفن ۶۸۲۲۷۰

محل کار
دو طبقه سالن هر یك‌به مساحت ۲۰۰ و۱۵۰ متر با آب و برق و تلفن و شوفاژ یوسف‌آباد تلفن ۶۸۵۴۷۵

آپارتمان ۱۵اطاقه طبقه دوم یوسف‌آباد‌ابن‌سینا موج اجاره داده میشود تلفن ۶۲۱۷۹۳
آ_۱۳۲۹ ۱_۲

تخت جمشید پهلوی
شخصی ساز ٤ اطاق خوابه لوکس فروشی یا اجاره ۶۴۴۲۱۲

آپارتمان دو اطاق خوابه با شوفاژ کولر تلفن حدود آریامهر ۴۵۰۰ تومان اجاره ۶۵۵۳۹۰

نیاوران
منزلی در بالای کاخ نیاوران‌با آب برق و تلفن و حرارت آماده اجاره تلفن ۲۸۴۱۱۱
آ_۱۸۵۱

اجاره در شمال شهر
مدرنترین‌آپارتمان ها برای‌محل کار و سکونت جهت اجاره موجود است ۸۴۷۹۸۲ و ۸۵۳۷۳۶
۱_۶ آ_۱۸۴۳

مورد نیاز اجاره

S.F.A
نخستین مرکز اجاره‌به خارجیان۱۳ـ ۶۵۱۲۱۲

طالب یك منزل اجاره در شمیران تلفن ۲۷۱۱۵۳

آپارتمان و ویلانیازمندیم شمالشهر۸۰ـ۲۲۲۴۷۹

شهر مسکن
به ما تلفن کنید سکن اجاره‌ای دلخواهتان رادر اختیارتان قرار دهیم یك تلفن ضرری ندارد‌بنفع شماست‌تلفن ۸۵۷۷۹۸

تعدادی آپارتمان ۳۰۰۰ تومان ببالا نیازمندیم ۶۸۲۲۷۰

بهچند دستگاه‌آپارتمان مسکونی ومحل کار اجاره‌ای ارزان نیازمندیم ۶۲۱۵۶۹ـ ۸۴۸۵۵۳
ا_۱۷۰۸

نیازاجاره
۲ دستگاه‌آپارتمان ویک ویلا در شمال شهر جهت اجاره فوری نیازمندیم ۸۵۰۴۵۰ و ۸۴۹۶۶۳
آ_۱۶۹۳

تعدادی آپارتمان و ویلا جهت اجاره در شمال شهر نیازمندیم ۸۰ـ ۲۲۲۴۷۹

چندین‌خانواده
آمریکائی و آلمانی
بتعدادی آپارتمان و ویلا در شمال‌شهر مخصوصا پهلوی داودیه ، دروس، سلطنت‌آباد باشوفاژ و کولر و تلفن نیاز فوری دارند . تلفن ۶۸۷۸۱۲

ویلاوآپارتمان شمارابه ایرانی وخارجی دراسرع وقتاجاره میدهیم تلفن ۲۳۲۷۸۷

تعدادی ویلاوآپارتمان برای خارجیان شرکت شمال‌شهر احتیاج‌است ۸۵۰۶۳۱

ویلا وهمکف شمال شهر برای خارجیان نیازمندیم ۲۲۰۲۷۳

به دو اطاق حدودخیابان های آذربایجان آیزنهاور و رودکی برای سکونت یك خانواده ۲ نفری مورد نیاز است از ۸ر۵ الی ۱ و از ٤ الی ۵ر۶ بعدازظهر تلفن ۳۲۸۳۸۷

آپارتمان اجاره محل کار ۹۳۳۹۷۶

ویلا و آپارتمان درشمال شهر برای کارمندان عالیرتبه شرکت خارجی فوری نیازمندیم۲۲۲۶۳۰ و ۲۲۷۵۱۱

آپارتمان وویلا در شرق شمیران جهت اجاره نیازمندیم ۲۸۴۳۸۰
ا_۱۱۲٤

چند دستگاه آپارتمان و حیاط دربست جهت سکونت ومحل کار از شاهرضا ببالا جهت اجاره فوری نیازمندیم تلفن ۶۵۵۳۹۰
آ_۱۳۳٤

آپارتمان یك یا دو اطاق خوابه حوالی جاده قدیم قلهك ، افشاریه ، شمیران ، تهران نو و ونوق برای یك زن و شوهر جوان نیازمندیم ۶۴۱۰۲۷ و۲۴۱۹۵۸

برای اجاره بخارجیان
بچند آپارتمان همکف‌با حیاط و استخر و تلفن مستقل در اطراف‌جردن و میردامادبا قیمت‌خیلی خوب نیازمندیم۲۲۸۴۱۲ و ۲۲۲۶۰۹

مستاجر خارجی
برای روسا و کارمندان خارجی چند شرکت به تعدادی ویلا و همکف درشمال‌تهران نیازمندیم تلفن ۲۹۳۳۶۱ و ۲۹۴۶۸۸

مورد نیاز برای خرید

خریدارزمین افسریه ۲۴۱۳۵۹
۱_۱۱ آ_۷۹۵

آپارتمان در شمال شهر خریداریم ۸۳۵۲۲۲ و ۸۳۹۰۲۵

خریدار زمین افسریه ۳۴۳۳۴۶
۱_۱۰ آ_۲۰۹۶

خریدار یك خانه یا یك قطعه زمینی در شمیران ۲۷۱۱۵۳

اهواز
زمین‌خریداریم۷۹۴۴۱۸

زمین در حومه کرج و ملارد به قیمت منطقه‌ای خریدار و فروشنده‌ایم تلفن۹۳۹۵۵۹

خرید و فروش‌آپارتمان ۹۲۲۷۳۹

خرید زمین ساختمانی۹۳۳۹۷۶
۱_۱۳ آ_۱۶۲۳

اهواز
زمینهای‌اهواز‌ـخرمشهر آبادان‌خریداریم ۶۶۸۳۷۴

خرید خانه کلنگی شمال شهر ۹۲۸۰۸۲

خرید و فروش زمین های بلوار رضا پهلوی تلفن ۳۴۵۶۵۳

زمینهای‌تهران پارس خریداریم ۷۹۳۰۲۰
۱_۱۲ آ_۱۹۰۷

خرید زمین بلوار رضا پهلوی ۳۴۴۹۸۲
۱_۱۲ آ_۱۸۷۲

ویلادرشرق شمیران خریداریم ۲۸۴۳۸۰

ویلا و خانه فروشی نیازمندیم ۸۳۵۲۲۲ و ۸۳۹۰۲۵

زمینهای افسریه وبلوار رضا پهلوی خریداریم تلفن ۳۴۳۳۴۶

یکقطعه زمین در داخل یا خارج محدوده شمیران خریداریم ۲۸۴۳۸۰
آ_۱۳۱۹

خرید آپارتمان شرق شمیران ۲۸۴۳۸۰
آ_۱۳۱۸

زمین در مهر شهر و شهرك غرب خریداریم ۸۲۴۰۱۰ و۸۳۱۴۰۲

بنگاههای معاملات املاک

بورس اراضی مهرشهر کوی ولیعهد گوهردشت ۶۴۸۲۵۵

خرید وفروش مهرشهر گوهردشت ،مردیس ۹۲۲۷۳۹

دفتر پارس
مرکز معاملات املاك‌شهر و شمیرانات ۸۴۱۵۵۸

تهیه مسکن فوری در اسرع وقت آپارتمان و ویلای شما رابه خارجی و ایرانی‌بفروش یااجاره می دهیم تلفن۶۵۲۹۲۴
آ_۱۷۲۸

معاملات پول

پول
در مقابل ارائه سند مالکیت
منزل خود به اعتبار آن به شما وام میدهیم‌ونیز در مقابل اتومبیل و تلفن هم وام پرداخت میشود
۸۹۲۲۴۳

پول‌فوری
در مقابل چك کارمندی اتومبیل تلفن و ملك و مازاد ملك ۸۳۹۷۴۰

پول شرطی موجود ۸۲۲۶۵۹

پول موجود است تلفن ۶۸۰۱۳۶

وام‌فوری
ارزانتر از همه جا روی ملك ـ اتومبیل‌و چك کارمندی و مازاد ملك چنانچه در رهن و گروباشد فوری‌پرداخت میشود
۶۴۴۵۱۹

پول فوری در مقابل‌خانه و مستغلات موجود ۹۲۸۴۶۵

وام‌فوری
درمقابل ملك ۶۵۵۳۹۰

پول شرطی موجود ۶۸۴۵۲۵

پول شرطی از صد هزار تا ۵ میلیون تومان نیاز ۹۲۰۸۲۹

وام به چک کارمندی
۸۴۹۳۳۷
۱_٤ آ_۱۷۰۱

پول شرطی نیازمندیم ۸۳۷۶۸۴

وام درمقابل‌چك کارمندی
۷۵۲۱۳۳

به پول راکد شما با تضمین سود میدهیم
۸۴۹۳۳۷
۱_٤ آ_۱۷۰۳

معاملات تلفن

تلفن پیام
مرکز خرید و فروش
۸۵۳۰۳۱_۲ ـ۳

استخدام

خدمتکار زن جهت امور منزل شبانه‌روزی نیازمندیم ۶۲۳۸۳۹ از ساعت ۹ صبح تا۱۲
آ_۱۵۱۶

استخدام‌فوری
شرکت بیوك تهران به یك نفر راننده باسابقه و آشنابه کار مکانیکی احتیاج داردباتلفن های ۷۹الی۸۳۱۶۷۷ تماس حاصل فرمائید.
آ_۱۰۶۱

مهندسین
مشاور عمران و منابع ایران
به خانمی که حداقل ۵ سال سابقه کار منشی‌ـ گری داشته وبه ماشین نویسی فارسی‌وانگلیسی ومسلط و قادر به‌مکالمه انگلیسی باشدنیازفوری دارد از واجدین شرایط خواهشمند است غیر از روز های پنجشنبه و جمعه صبحها بین ساعت ۹ تا۱۲ و بعداز ظهر ها بین ساعت ۲ تا ٤ به‌محل شرکت‌واقع درعباس‌آباد خیابان پارك‌خیابان‌ششم پلاك ۲ مراجعه فرمایند.

دوشیزه‌یابانوی
تلفنچی
که سابقه جوابگوئی‌تلفن داشته باشدباحقوق‌مکفی تمام وقت موردنیازاست تلفن های ۵۳۶۳۰۱ و ۹۲۷۹۰۰

استخدام بانوی ماشین‌نویس
یک نفر بانوی ماشین نویس مورد احتیاج است از ساعت ۵الی۸ر۵ عصر به‌تلفن۳۰۵۰۳۸ مراجعه شود.

یکنفر حسابدار بازنشسته تمام وقت‌مورد نیازاست راهنمای ۴۶۷ تلفن ۳۱۱۰۸۰

گروه صنعتی
بهار
(کارخانجات زاگرس)
عده‌ای کارگر ساده‌را استخدام میکند .
داوطلبین به کارخانه شماره ۱ کیلو متر ٤ جاده‌مخصوص کرج‌تلفن ۹۵۱۸۵۹ مراجعه نمایند
آ_۱۰۱۳

آگهی استخدام
به همکاری عده‌ای جوان و فعال و خوش برخورد وارد بهامور خرید فروش و اجاره جهت تهیه مسکن نیازمندیم تلفن ۶۵۵۳۹۰
۱_۲ آ_۱۰۱۷

درمانگاه کسری
پزشك و
پزشکیار
نیازمندیم
تلفن ۳۵۰۵۰۰
صبحها

به یك نفر دوشیزه جهت جوابگوئی تلفن‌تمام‌وقت نیازمندیم تلفن۵۳۱۹۶۲

خانمی جهت سکرتری با حقوق مکفی استخدام میشود تلفن ۹۳۵۰۷۳

استخدام
نقشه‌کش
دفتر مهندسین مشاور احتیاج به دو نقشه‌کش ساختمانی بطور تمام ـ وقت دارد طالبین با صندوق پستی شماره ۱۸۴۷ ر۱۱مکاتبه‌فرمایند

نگهبان
باحقوق مکفی استخدام می شود به شرکت سهامی ایران ماشین تلفن ۶۲۶۶۰۷ مراجعه فرمائید.

نظافتچی
باحقوق‌مکفی استخدام میشود به شرکت سهامی ایران ماشین تلفن۶۲۶۶۰۷ مراجعه فرمائید.
۱_۵ آ_۱۳۰۸

حقوق مکفی
برای یك خانم فروشنده تمام‌وقت‌تلفن ۳۰۴۷۶۸

شرکت جیوه
چند نفر نجار با تجربه راباحقوق مکفی‌استخدام میکند نادرشاه نرسیده به تخت طاوس نبش خیابان ۲۱ ساختمان ۲۱ طبقه سوم

شرکت
ایران‌ترمو
استخدام میکند
سرویس‌کار شوفاژبرای تهران ، برقکار برای اصفهان ـ خیابان ویلا خیابان سپند شماره ۸۸ تلفن ۸۹۴۲۵۰ و ۸۹۵۷۵۰

آگهی استخدام
کارخانه بابا
صنیع
۱ـ تعدادی جوشکار کاربیت
۲ـ کارگر قالب ساز و سوهانکار ممتاز و درجه دو
آدرس شوش خیابان سپهبد رزم‌آرا نرسیده به سه راه‌فرح‌آباد‌بیست متری وفا تلفن ۵۳۹۴۰۶

جهت نظافت وآبدارخانه شرکتی احتیاج‌به‌یکنفر مرد مسن میباشد مستخدمین بازنشسته مقدمند ۶۵۵۳۹۰

راننده
جرثقیل
بیک نفر راننده جرثقیل با گواهینامه پایه یکم جهت جرثقیل ۴۰ تنی نیازمندیم تلفن ۹۵۹۳۳۶

سکرتر
مدیرعامل
حقوق ۵۰۰۰ تومان
استخدام فوری در شرکت خارجی شرایط مسلط بزبان انگلیسی‌و ماشین نویسی کامل تلفن ۸۲۵۶۳۷
۱_۲ آ_۱۶۹٤

شرکت کانك
استخدام میکند
۱ـ وزیتور
جهت‌فروش لوازم‌خانگی
۲ـ مستخدم
دارای سواد خواندن و نوشتن
تلفن ۷۰۴۴۹۵

شریک

شریك
کارگاه تولیدی‌درموقعیت بسیار عالی به یك نفر شریك با سرمایه مکفی احتیاج دارد تلفن ۶۵۲۹۲۴

شرکت ساختمانی‌و تاسیساتی کول‌کاندیشن با سابقه خوب و درآمد تضمین‌شده احتیاج بیك شریك مرد یا زن با سرمایه ۵۰۰ تا یك میلیون تومان دارد . خواهشمند است جهت اطلاع بیشتر به آدرس شاه ـ کاخ قاآنی (تیر قدیم) ساختمان ۱ر۲۴ طبقه چهارم و یا بتلفن ۶۶۳۷۶۲ مراجعه فرمایند .

جویای کار

راننده دو شخصی با بیش‌از ۳ سال سابقه کاربا اتومبیل پیکان‌تمام وقت در تهران و شهرستانها جویای کار می‌باشد با راهنمای ۴۶۰ روزنامه اطلاعات تلفن ۳۱۱۰۸۰

جوانی دیپلمه با اتومبیل‌دوج دارت ۷۵ فوق‌العاده تمیز و تشریفاتی در شرکتهای خارجی و ایرانی تمام وقت آماده کار تلفن ۷۶۲۵۰۲
۱_۲ آ_۱۸۴۸

جوانی ۲۴ ساله دیپلم خوش برخورد‌از ساعت ۳ بعد ازظهر تا۱۰ شب جویای کار است تلفن ۵۹۶۲۵ دبیرستان ابن سینا ـ لامع
۱_۲ آ_۱۲۳۸۳

خانمی وارد به امور خانه‌و پرستاری بچه آماده است در خانواده‌ای‌کمسکن دادمشود روزی ۵ ساعت کار حقوق ۱۰۰۰ تومان براهنمای شماره ۴۶۹ روزنامه اطلاعات تلفن ۳۱۱۰۸۰ مراجعه فرمائید.
آ_۱۲۳۷۵

آموزشگاهها

آموزش رقص در یک‌هفته توسط تارییبان و خانم انژلا ایرانی عربی خارجی قفقازی اسپانیولی ارمنی چهار راه کالج حافظ کلاس تارییبان ۶۶۲۳۵۸
آ_۱۶۸۴

تدریس خصوصی

مکالمه انگلیسی
رادر مدت کوتاه بیاموزید
تلفن ۶۵۲۴۵۷

انگلیسی ،فرانسه ، آلمانی ، عربی ، تلفن ۶۶۹۷۸۳

کلیه دروس
۶۶۹۷۸۳

ریاضیات
فیزیك‌شیمی
توسط لیسانس ببالا
تلفن ۸۳۳۳۱۹

EDUCATION:
ENGLISH NURSERY
enrolls children up to the age of 5 years. Vacancies exist.
Call: 845941.

JEUNE DAME
FRANCAISE DONNERAIT COURS DE FRANCAIS
TEL. 631183
Mme BRICOUT.

انگلیسی فرانسه
Miss Paul
۲۳۰۸۴۱

تدریس خصوصی
کلیه دروس دبستانی و دبیرستانی توسط ـ دانشجویان دانشگاه تهران با تضمین قبولی تلفن ۷۹۰۴۰۶ و ۶۳۳۷۰۰

انگلیسی فرانسه
تلفن ۶۵۲۶۵۹

مکالمه انگلیسی
فرانسه آلمانی
۸۲۰۹۷۳

انگلیسی توسط
MISS JANET
تلفن ۶۵۲۹۲۴
آ_۱۸۵۳

تدریس خصوصی زبان و ریاضیات تلفن ۲۸۲۸۶۲

حسابداری ریاضیات راهنمائی و نظری ۷۶۳۹۶۶

کلیه دروس
نظری ، راهنمائی ، دبیرستان ، هنرستان
۸۲۰۹۷۳

ترسیمی‌رقومی
صددرصد تضمینی ۷۵۸۶۹۱

تدریس خصوصی ریاضیات فیزیك شیمی راهنمائی و نظری تلفن ۲۲۰۰۴۹

انگلیسی خصوصی‌مکالمه تلفن ۹۷۱۸۷۶

کلیه دروس
اول تا چهارم
نظری با تضمین دبیر ۸۴۵۴۱۵ـ ۸۴۲۸۶۲

پانسیون

قابل توجه دانشجویان پانسیون شهیاد واقع در خیابان آیزنهاورنرسیده به میدان‌شهیادکوچه‌نور شهر پلاك ٤ برای ـ سکونت در محیط کاملا استثنائی تعدادی ـ دانشجوی دختر وپسر میپذیرد از داوطلبین ـ خواهشمند است جهت ثبت نام به‌محل‌پانسیون مراجعه و یا با تلفن ۹۸۰۲۸۹ تماس بگیرند.

آگهی استخدام نگهبان

دانشکده علم‌و صنعت ایران تعدادی نگهبان‌به صورت روزمزد که‌حائزشرایط زیر باشند استخدام مینماید .
۱ـ انجام خدمت نظام‌وظیفه
۲ـ نداشتن سابقه محکومیت
۳ـ داشتن گواهینامه ششم ابتدائی
٤ـ حداکثر سن ۳۵ سال
۵ـ دارای سلامت کامل و تناسب اندام
داوطلبان به اداره کارگزینی دانشکده علم و صنعت ایران واقع در انتهای سی‌متری نارمك مراجعه نمایند . م‌الف ۱۹۹۰۰

خانه‌شمارا‌بخارجیان‌اجاره‌میدهیم

موسسه امپایر ۲۳۷۵۰۰
خانه بخارجیان اجاره میدهد
۲۳۸۹۵۵-۲۳۲۲۲۲

مؤسسه نیازمندیهای خارجیان
خانه بخارجیان اجاره میدهد
۸۳۰۰۸۱-۸۳۰۰۸۲
۸۲۱۸۱۱-۸۲۱۷۲۳
۲۶۱ تخت جمشید مقابل سفارت آمریکا

سازمان مسکن پارس
مرکز اجاره بخارجیان
۸۴۸۴۲۴
۸۵۳۸۵۳
۸۵۷۵۸۵
خرید وفروش

هر نوع ویلا و همکف در شمال‌شهر برای‌سکونت روسای خارجی فوری نیازمندیم ۲۲۲۶۳۰ و ۲۲۷۵۱۱

اجاره بخارجیها۲۷۱۱۵۳

مؤسسه امور خارجیان
مرکز اجاره تخت جمشید جنب
۷۵۱۷۸۲-۷۵۲۳۵۸

یونیک UNIQUE
خانه بخارجیان اجاره میدهد
سریعترین مرکز اجاره درشمال شهر
۲۲۵۵۰۴
۲۲۶۴۸۷

سازمان مسکن
کندو
کانون اجاره بخارجیان
ویلا
آپارتمان
خرید وفروش دفترکار
۲۲۷۶۳۸-۲۲۷۶۳۹

پیشتاز
پیشتاز اجاره بخارجیان
۳۱۷۷۴۲-۳۹۱۰۵۵

آژانس منوچ
سریعترین مرکز اجاره به خارجیان و ایرانی ۸۵۰۴۵۰ـ ۸۴۹۶۶۳

شرکت تی دم
مرکز اجاره به ایرانی و خارجی
۸۴۸۵۵۳_۶۲۱۵۶۹

ونیزی
۶۵۸۱۸۸
۶۵۳۷۴۳
اجاره بخارجیان ـ خرید ـ فروش

مؤسسه ظفر ZAFAR
سریعترین مرکز اجاره
خانه بخارجیان اجاره میدهد درشمال شهر
تلفنها: ۲۲۷۷۴۶-۲۲۸۵۸۹

شهر مسکن
مرکز اجاره به ایرانی و خارجی
۸۵۷۷۹۸

سازمان نیازمندیهای فرخ
مرکز اجاره وخرید وفروش
۲۲۹۱۵۵-۲۲۹۱۵۷

شرکت
هاوس هلد
مرکز اجاره به‌ایرانی وخارجی تلفن ۶۵۵۳۹۰

۸۲۴۹۵۳
سازمان نیازمندیهای خارجیان
خانه شمارا به خارجیان اجاره میدهد
۸۲۷۹۰۱-۸۳۸۱۰۶

مرکز اجاره بخارجیان
خرید و فروش ۹۳۶۲۷۸ و ۹۲۲۲۱۶
۱_۱۰ آ_۱۷۲۹

مؤسسه فرود
بزرگترین مرکز اجاره بخارجیان
۶۸۶۱۵۸-۶۸۵۷۳۷

آژانس استار
اجاره بخارجیان
۸۴۶۱۶۳-۸۵۶۱۷۴

مرکز اجاره بایرانی و خارجی ۲۴ ساعته ۸۳۲۹۳۳

سازمان گلدن سیتی
مرکز اجاره به خارجیان
تلفن ۷۶۲۲۵۷-۷۵۶۹۲۲

تهیه مسکن آگشن
اجاره بخارجیان ۶۸۷۸۱۲

نیازمندیهای اطلاعات

تلفنهای: ۳۰۳۷۰۲-۳۱۱۲۱۹-۳۱۱۲۲۵-۳۱۱۲۲۴

یک شرکت معظم تولیدی

به افراد زیر نیازمند است

فروشنده محصولات ساختمانی

۱ـ به چند نفر فروشنده محصولات ساختمانی با تحصیلات حدود دیپلم و آشنائی به زبان انگلیسی با حقوق و مزایای مکفی در امور فروشندگی .
۲ـ یکنفر منشی با دانستن تایپ فارسی و آشنائی به زبان انگلیسی ۳ـ بیکنفر سرپرست امور واردات با تجربه کافی .
واجدین شرایط میتوانند همه روزه در ساعات اداری با تلفن های ۳۱۲۹۰۱ و ۳۱۲۴۸۰ تماس حاصل نمایند .

آگهی استخدام

کارخانجات اتومبیل سازی رنو

افراد مشروحه زیر را جهت تعمیرگاه رنو با حقوق و مزایای فوق العاده استخدام مینماید

۱ـ مامور خرید با تضمین
۲ـ مکانیک اتومبیل
۳ـ نقاش اتومبیل
۴ـ برقکار اتومبیل
۵ـ صافکار

شرایط استخدام

دارا بودن برگ خاتمه خدمت یا معافیت دائم غیر پزشکی تحصیلات حداقل خواندن و نوشتن واجدین شرایط میتوانند همه روزه از ساعت ۸ صبح الی ۱۲ به کارگزینی شرکت مرکزی واقع در خیابان آیزنهاور شماره ۵۵۳ مراجعه فرمایند.

مهندسان مشاور استخدام مینماید

نقشه‌کش تاسیسات با حداقل ۴ سال سابقه کار سیستم های آب و فاضلاب و تهویه مطبوع متقاضیان با تلفن ۸۵۰۹۶۸ و ۸۵۷۶۸۳ تماس حاصل فرمایند

آگهی استخدام

شرکت دیزل نیرو

یکنفر سکرتر که آشنائی کامل به تایپ فارسی و لاتین و همچنین مسلط به مکاتبات فارسی ولاتین باشد بهمکاری دعوت مینماید .
متقاضیان میتوانند همه‌روزه بجز پنجشنبه و جمعه بین ساعات ۹ صبح الی ۱۲ ظهر به اداره مرکزی این شرکت واقع در خیابان ثریا بین ویلا و حافظ ساختمان شهریار طبقه دوم مراجعه نمایند

مهندسین مشاور سودتک ایران استخدام میکند

۱ـ نقشه‌کش معماری
باحداقل ۵ سال سابقه‌کار
۲ـ نقشه‌کش استراکچر
باحداقل ۵ سال سابقه‌کار
۳ـ نقشه‌کش برق
باحداقل ۵ سال سابقه‌کار
آدرس تهران میدان ونک خیابان خشایار شماره ۵۱ تلفن ۶۱۶ و ۶۸۴۸۱۵

بیمارستان پاستورنو

کلینیک‌های داخلی و قلب، جراحی، شکسته‌بندی، زنان زایمان ، کودکان، گوش و حلق و بینی بیمارستان پاستورنو جهت ویزیت بیماران سازمان تامین خدمات درمانی از این تاریخ همه روزه به استثنای ایام تعطیل از ساعت ۹ الی ۱۲ صبح دائر است تلفن ۷ـ۶۲۴۵۵۱

بیمارستان پاستورنو

آگهی استخدام

تعدادی ویزیتور با تجربه جهت تهران و شهرستان با حقوق مکفی نیازمندیم بعد از ظهرها تلفن های ۳۵۱۱۷۷ ـ ۳۵۵۵۱۵

استخدام لیسانس حسابداری صنعتی

یک واحد تولیدی جهت سرپرستی حسابداری صنعتی یک نفر لیسانس حسابداری صنعتی با داشتن سه سال تجربه استخدام مینماید .
داوطلبین میتوانند همه روزه باستثنای روز های تعطیل باشماره تلفن ۴ـ۹۷۷۰۷۱ داخلی ۹۱ یا ۸۵ ساعت اداری تماس گرفته تا ترتیب لازم جهت مصاحبه و استخدام داده شود .

استخدام حسابدار

شرکت تجارتی معتبری بهمکاری یکنفر حسابدار با مشخصات ذیل بطور تمام‌وقت نیازمند است .
حداکثر سن ۳۵ سال
سوابق کار حسابداری در سطح سرپرست یا رئیس حسابداری معلومات حدود دیپلم
از داوطلبان تقاضا دارد باذکر کلیه مشخصات و سوابق کار و آخرین حقوق دریافتی ونشانی دقیق و شماره تلفن باصندوق پستی شماره ۲۳۰۵ مکاتبه فرمایند .

شرکت سهامی صنایع فلزی ایران

شرکت سهامی صنایع فلزی ایران افراد زیر ، را استخدام مینماید.

۱ـ ورقکار درجه یك و دو
۲ـ آهنگر درجه دو وسه
۳ـ لوله‌کش ـ نجار ـ جوشکار

نشانی کیلومتر ۱۰ جاده قدیم کرج روبروی ایران تانکر خیابان زیر پل راه‌آهن کارخانه شماره ۲

مهندسین مشاور برنا

برای کادر خود در تهران ، آبادان و بوشهر احتیاج فوری به پرسنل زیر دارد :

۱ـ مهندس ساختمان یا مکانیك که علاقمند به کار های طراحی شبکه‌های جمع‌آوری آبهای سطحی و فاضلاب باشند .
۲ـ مهندس ساختمان با ۱ الی ۲ سال تجربه در شبکه های جمع‌آوری آبهای سطحی فاضلاب و تصفیه خانه فاضلاب .
۳ـ نقشه کش ساختمانی با ۴ الی ۶ سال تجربه در شبکه های آب وفاضلاب
۴ـ مهندس برق با ۳ الی ۵ سال تجربه
۵ـ مهندس مکانیك با ۳ الی ۵ سال تجربه در سیستم های گرمایش وسرمایشی .
۶ـ مهندس مکانیك با ۳ الی ۵ سال تجربه در تاسیسات نفت و گاز

خواهشمند است شخصا به ۲۸۵ خیابان تخت جمشید (جنب ویلا) طبقه اول خانم عالمی رجوع کنید .

HAUFFAGEKAR

شرکت صنعتی شوفاژکار

افراد زیر را دعوت بهمکاری مینماید

۱ـ کارمند ارشد بازاریابی	یك نفر
۲ـ کاردان فنی تاسیسات شوفاژ	دو نفر
۳ـ بازاریاب فروش	سه نفر
۴ـ حسابدار صنعتی ومالی	چهار نفر
۵ـ تراشکار	ده نفر
۶ـ تحصیلدار موتورسوار	یك نفر

جهت ردیف دوم دیپلمه های فنی برق و تاسیسات دو شرائط مساوی ارجحیت دارند
واجدین شرائط با دوسال سابقه‌کار میتوانند همه روزه بخیابان تخت‌جمشید بین ملك‌الشعرای بهار و روزولت شماره ۴۲۵ تلفن ۸۳۵۹۹۱ و ۸۳۸۶۷۷ مراجعه فرمایند .

تحصیلدار

یك جوان فعال و پرانرژی با حداقل تحصیلات دیپلم که خانواده اومقیم تهران باشند و بتواند تضمین بسپارد استخدام میشود .
کسانیکه گواهینامه رانندگی داشته باشند حق تقدم دارند
شرکت کاسپین خیابان پهلوی، بالاتر ازسینما آتلانتیك خیابان نوربخش تلفن ۷ـ۸۹۳۰۴۳
لطفا فقط از ساعت ۲ تا ۴ بعدازظهر مراجعه شود

دریای شن

استخدام میکند

۱ـ مدیر کارخانه تولید شن و ماسه باداشتن تجربه فنی کافی در ماشین های سنگین یکنفر.
۲ـ راننده مرد دفتری حدود دیپلم یکنفر
۳ـ راننده لودر یکنفر
تلفن ۹۵۹۹۹۸ و ۹۵۰۴۲۵

آگهی استخدام آلوم پارس (شرکت سهامی خاص)

جهت کار در کارخانجات نورد آلومینیوم واقع در شهرصنعتی کورش (ساوه) باحقوق مکفی استخدام مینماید

۱ـ مهندس الکترومکانیک

آشنا به زبان انگلیسی دارای سه تا پنج سال سابقه در تعمیرات و برنامه ریزی نگهداری ماشینهای صنعتی و تولیدی .

۲ـ مهندس برق

آشنا بزبان انگلیسی دارای تجربه در تعمیرات و نگاهداری ماشین های صنعتی و تولیدی .

۳ مهندس الکترونیک

آشنا بزبان انگلیسی دارای تجربه درعیب یابی و تعمیرات سیستم های کنترل ماشین های صنعتی و تولیدی .

۴ـ مترجم زبان ایتالیائی

(فارغ التحصیل مدرسه عالی ترجمه) .

۵ـ ماشین نویس فارسی ـ لاتین

(مرد یازن) .

۶ـ نجار فرنگی ساز

باسواد دارای تجربه کار باماشین‌های نجاری وقادر به‌کار کردن از روی نقشه

۷ـ فرمن تعمیرات

باسواد دارای تجربه در عیب‌یابی و تعمیرات و نگاهداری ماشین های صنعتی و تولیدی .

۸ـ دیپلمه یا تکنیسین برق

دارای تجربه در عیب‌یابی و تعمیرات و نگاهداری سیستم‌های کنترل الکتریکی و الکترونیکی ماشینهای صنعتی و تولیدی

۹ـ تکنیسین هیدرولیک

دارای تجربه در عیب‌یابی و تعمیرات و نگاهداری سیستم‌های کنترل هیدرولیکی ماشینهای تولیدی .

۱۰ـ دیپلمه یا تکنیسین تاسیسات

دارای تجربه در نگاهداری تاسیسات (آشنا به زبان انگلیسی) .

۱۱ـ فرمن

دستگاه های نورد آلومینیوم .

۱۲ـ فرمن یا اپراتور

ماشین های رنك زنی اتوماتیك نوار آلومینیوم

۱۳ـ فرمن

دستگاه های ماشین های پرس نواری اتوماتیك .

متقاضیان جهت مصاحبه واستخدام به‌محل کارخانه واقع در شهر صنعتی کورش (ساوه) مراجعه نمایند .

مژده‌ای بزرگ

کارخانه تولیدات آین شرکت کادر فنی واجد شرایط زیر را باحقوق ومزایای عالی فورا استخدام مینماید .

	تعداد
۱ـ سرپرست تعمیرات ماشین آلات صنعتی با حداقل ۶ سال سابقه کار مفید در کارخانه های تولیدی .	۲ نفر
۲ـ مکانیک درجه یک ماشین آلات صنعتی با حداقل ۵ سال سابقه کار مفید در کارخانه های تولیدی .	۲ نفر
۳ـ برق کار درجه یک با حداقل ۴ سال سابقه کار مفید در کارخانه‌های تولیدی	۲ نفر

از داوطلبان واجد شرایط خواهشمند است بادردست داشتن مدارك و سوابق کار قبلی خود به کارخانه تولیدات این شرکت واقع در کیلومتر ۸ جدید جاده مخصوص کرج بین کارخانه‌های مینو و کیم شخصا مراجعه نمایند. تلفنهای ۹۷۶۰۲۵-۹۵۲۴۰۵

کارخانه تولیدات شرکت سهامی خاص ژنرال الکتریك ایران

نیازمندیهای روزنامه اطلاعات تلفنی آگهی می پذیرد
املاك و مستغلات ۳۱۱۲۳۰-۳۱۱۲۲۹

عروس خانم ـ شاه‌داماد برای دعوت از محبوبترین خوانندگان ومشهور ترین گروههای جاز موزیك و موزیکهای بزمی ایرانی وآنچه که فکر میکنید به جشن شما رونق میبخشد بادفتر خوانندگان تلفن ۶۵۱۹۲۰ تماس بگیرید

نیازمندیهای اطلاعات

تلفنهای: ۳۰۳۷۰۲-۳۱۱۲۱۹-۳۱۱۲۲۵-۳۱۱۲۲۴

شرکت پخش و توزیع وابسته به‌گروه صنعتی سفالین

استخدام‌مینماید

۱ـ کارمند امور اداری و روابط عمومی
۲ـ کارمند جهت سرپرستی قسمت ترانسپورت
شرایط استخدام :
دارا بودن مدرك دیپلم در رشته های طبیعی یا ریاضی
داشتن برگ‌معافیت ازخدمت‌نظام داشتن سابقه‌کاردربخش‌خصوصی حداقل ۳سال
داشتن گواهی‌نامه رانندگی
آشنائی کامل‌به خیابان‌های‌تهران
واجدین شرایط میتوانند همه روزه بجز ایام تعطیل از ساعت ۸ صبح الی ۱۶جهت‌مصاحبه‌به‌آدرس تهران‌میدان‌خراسان جاده تهران ـ مشهد کیلومتر۲۶،خاتون‌آباد خیابان فرون‌آباد کارخانه‌تولیدی آجرسفالین شرکت پخش و توزیع (حمل‌و نقل) مراجعه نمایند .

استخدام کمك‌انباردار

صنایع کاغذسازی‌نوظهور تعدادی
کمك‌انبار دار لوازم‌یدکی راکه دارای تحصیلات حدود دیپلم آشنائی به زبان انگلیسی و سه‌سال تجربه‌کاردرکارخانجات‌تولیدی‌باشند باحقوق ومزایای‌فوق‌العاده عالی به همکاری دعوت می‌نماید
متقاضیان میتوانند همه روزه از ساعت ۸ الی ۲ بعدازظهر بکارگزینی شرکت واقع در جاده قدیم‌کرج پشت کارخانه شیر پاستوریزه خیابان شادآباد مراجعه نمایند .

آگهی استخدام

کارخانجات نورد آلومینیوم شرکت آلوم پارس جهت دستگاههای چاپ نوار آلومینیوم استخدام مینماید

۱ـ تکنیسین کپی افست
آشنا به تهیه و ساختن زینك افست‌ورتوگراور.
۲ـ عکاس کپی افست
دارای‌سوادفارسی‌ولاتین (در صورت حائز بودن شرایط برای کارآموزی بخارج اعزام میشود) .
۳ـ اپراتور ماشین‌های هفت‌رنگ روتوگراور پنج‌رنگ‌وفلکسوگرافیك
مخصوص چاپ روی نوار آلومینیوم .
متقاضیان جهت مصاحبه واستخدام به محل کارخانه واقع در شهر صنعتی کورش (ساوه) مراجعه نمایند .

شرکت ملی صنایع مس ایران

آگهی استخدام

شرکت ملی صنایع مس ایران‌دونفرماشین‌نویس فارسی و یکنفر ماشین نویس لاتین با تجربه‌رابا حقوق مکفی استخدام می نماید .
شرایط عمومی استخدام:
۱ـ تابعیت ایران
۲ـ عدم‌سوءپیشینه
۳ـ دارابودن‌ورقه‌پایان خدمت یامعافی
۴ـ عدم‌اشتغال‌درسازمانهای‌دولتی
اردا‌وطلبین‌تقاضامیشود جهت تکمیل پرسشنامه استخدامی همه روزه لغایت ۲۵ر۹ر۲۵۳۶ باستثنای‌روزهای‌شنبه از ساعت ۸½ الی ۱۶½ به دفتر این شرکت واقع در تهران بلوار الیزابت دوم ـ سماره ۵ مراجعه نمایند م‌الف ۲۰۲۳۳

استخدام دانشجوی شیمی

به چند نفر دانشجوی شیمی‌جهت فروش‌مواد شیمیائی که دارای وسیله نقلیه شخصی باشند برای تهران و شهرستانهانیازمندیم . واجدین شرایط با صندوق پستی۱۲۷۸ـ۱۱ مکاتبه‌نمایند

استخدام نامه‌رسان

شرکت امیکو یك‌نفر نامه‌رسان را با حقوق مکفی و مزایای بیمه استخدام مینماید .
تلفن ۹۳۹۶۰۴ ـ ۹۳۹۶۰۳

داروخانه تهران کلینیك

دو نفر نسخه‌پیچ دارو استخدام مینماید .
داوطلبان به آدرس‌تهران کلینیك‌خیابان شاه‌عباس مراجعه نمایند .

حسابدار کارگاه

یك‌شرکت‌ساختمانی جهت کارگاههای خوددر جنوب به حسابدار کارگاه با تجربه و با ضامن معتبر احتیاج‌دارد.
علاقمندان میتوانند به تلفن ۶۴۸۶۹۸ و یا آدرس شاهرضا ابوریحان پلاك ۵۸ طبقه دوم مراجعه کنند

استخدام
راننده ـ نامه‌رسان

بانك توسعه و سرمایه‌گذاری ایران افرادواجد شرایط زیر رااستخدام مینماید :
۱ـ راننده : باحداقل پنج‌سال تجربه‌رانندگی اتومبیل های سواری .
نامه‌رسان : دارای گواهینامه موتورسیکلت و آشنائی کامل به شهر تهران (کسانیکه جزء موتورسیکلت هستند ارجحیت دارند) .
از داوطلبان تقاضا میشود به نشانی : بانك توسعه و سرمایه‌گذاری ایران واقع در خیابان سپهبد زاهدی خیابان آذرشهر شماره ۱۶ (اداره کارگزینی) تماس حاصل نمایند .

دیپلمه

برای کارهای دفتری تمام‌وقت استخدام می شوند دیپلمه های ریاضی ارجحیت دارند تلفن ۸۹۱۰۴۱

استخدام‌مهندس راهسازی

برای اداره یك کارگاه بزرك راهسازی‌درفارس یك نفر مهندس راه و ساختمان با درجه فوق‌ـ لیسانس و داشتن حداقل ۵سال سابقه اجرائی راهسازی استخدام میشود .
علاقمندان واجد صلاحیت برای تعیین وقت مصاحبه با خانم داودی تلفن ۸۹۷۵۶۰ تماس حاصل فرمایند .

آگهی استخدام

کارخانه سیمان تهران واقع در غنی‌آباد شهرری دو نفر مهندس شیمی «فوق‌لیسانس در رشته شیمی» با آشنایی کامل به یکی از زبانهای انگلیسی یا آلمانی بهمکاری دعوت‌مینمایندداوطلبین می‌توانند جهت مصاحبه حضوری همه‌روزه‌بغیر ازروزهای پنجشنبه و ایام تعطیل از ساعت ۸ صبح الی ۲ بعد از ظهر بکارگزینی کارخانه مراجعه نمایند.

مرکز پژوهشهای خواص و کاربرد مواد نیرو

جهت تکمیل کادر فنی خود افرادی راباامشخصات زیر به همکاری دعوت می‌نماید .
۱ـ لیسانس مکانیك ۱ نفر
۲ـ تکنیسین دیپلم هنرستان در رشته‌فلزکار ۱ نفر
۳ـ دوشیزه یا بانوی دیپلمه ریاضی‌یاطبیعی ۱ نفر
متقاضیان با تلفن۶۸۵۰۸۶ تماس حاصل‌نمایند

استخدام

جهت کارگاه جنوب بافراد زیر نیاز است .
۱ـ استاد کار ابزار دقیق
۲ـ برقکار صنعتی
تلفن ۹ـ۸۳۵۰۹۶

کارخانه باطری‌سازی ری.او.واك

استخدام‌میکند

۱ـ تعدادی مکانیك ماشین‌آلات صنعتی باسابقه کر .
۲ـ تعدادی تراشکار با سابقه‌کار
۳ـ تعدادی جوشکار کاربیت با سابقه کار .
۴ـ تعدادی قالب ساز باسابقه کار .
۵ـ تعدادی مسئول روغن کاری ماشین‌آلات باسابقه کار .
۶ـ تعدادی کارگر ساده مرد
متقاضیان به کارگزینی کارخانه واقع درکیلو متر ۸ جاده مخصوص کرج کارخانه باطری سازی ری.او.واك مراجعه نمایند .

شرکت آسانسور اوتیس ایران

تعدادی دیپلم‌هنرستان رشته برق‌ومکانیك‌را برای‌قسمت‌سرویس و تعمیرات‌خود استخدام‌مینماید

متقاضیان میتوانند هر روز به غیر ازپنجشنبه و جمعه از ساعت ۸ تا۹ صبح‌به خیابان شاه‌عباس شمالی کوچه چهارم پلاك۲۴طبقه سوم‌آقای‌مهندس یزدان مراجعه نمایند .

شرکت سهامی نوسازی و عمران تهران

تعدادی کارگر ساده‌راجهت‌خدمت در شهرك اکباتان که‌دارای‌شرایط ذیل باشند با حقوق‌مکفی‌استخدام مینماید :
۱ـ تحصیلات در حد دیپلم
۲ـ دارای برگ خاتمه خدمت‌یا معافیت دائم .
از متقاضیان واجد شرایط دعوت میشود روزهای شنبه تا پنجشنبه هرهفته‌به دفتر کارگاه‌فازیك‌غرب میدان شهیاد روبروی ارتاکسی مراجعه نمایند.

شرکت اف.سی.ام

به تعدادی بازاریاب در امور بیمه نیازمند است .
آدرس: بلوارالیزابت‌خیابان زانوس پلاك ۲۲

استخدام بازاریاب

شرکت وارداتی سیانا تعدادی بازار یاب با حداقل سه سال‌سابقه کار باوسیله نقلیه‌شخصی باحقوق ثابت و پورسانتاژ خوب‌استخدام میکند جاده قدیم شمیران بالاتر از تخت‌طاوس کوچه سعدی شماره ۱۰

آگهی استخدام

گروه صنعتی مینو جهت تکمیل کادر فنی خود در تهران افراد زیر را با حقوق و مزایای مکفی و بهره‌مند شدن از امکانات رفاهی قابل توجهی استخدام می نماید .
۱ـ دیپلم فنی رشته میکانیك (تعمیرات ماشین آلات صنعتی)
آشنا به نقشه خوانی و تعمیرات ماشین آلات با یکسال سابقه‌کار تولیدی
۲ـ دیپلم فنی رشته‌برق (فشار قوی)
آشنا به نقشه خوانی وتعمیرات ماشین‌آلات صنعتی با یکسال سابقه کار تولیدی
۳ـ مکانیك درجه‌یك‌ودو ماشین آلات صنعتی
حداقل معلومات ششم ابتدائی با سابقه کارموثرتولیدی درکارخانجات بسته بندی .
۴ـ برقکار درجه یك‌ودو ماشین آلات صنعتی
حداقل معلومات ششم ابتدائی با سابقه کار موثر تولید در صنایع بسته بندی
۵ـ راننده پخش
حداقل معلومات ششم ابتدائی‌ودارای گواهینامه پایه یك رانندگی
۶ـ سرآشپز
با سابقه کار لازم در پخت غذا های فرنگی
واجدین شرایط می توانند همه روزه جهت استخدام‌به آدرس جاده مخصوص کرج کیلومتر۸گروه‌صنعتی مینو ،کوچه مینو، اداره استخدام مراجعه نمایند .

صنایع کاغذنوظهور

افرادی را جهت مشاغل زیر با برخورداری از مزایای فوق‌العاده عالی بطور شیفت‌کاری استخدام می نماید .
۱ـ تکنیسین برق
الف: تحصیلات دیپلم ریاضی یا برق
ب: ۳ الی۵ سال سابقه کارموثر
ج: افرادی که آشنائی به رشته‌الکترونیك داشته باشند حق تقدم خواهند داشت
۲ـ کارگر ماهر جهت آموزش متصدی ماشین :
الف : تحصیلات حدود دیپلم
ب: افرادی که اطلاع فنی دارند حق‌تقدم خواهند داشت .
واجدین شرایط میتوانند با در دست داشتن مدارك استخدامی همه روزه از ساعت ۸ الی ۲ بعدازظهر جهت مصاحبه به کارگزینی شرکت واقع در جاده قدیم کرج پشت‌کارخانه شیر پاستوریزه خیابان شادآباد مراجعه‌نمایند.

آگهی استخدام

بانك بازرگانی ایران تعدادی لیسانسیه زبان انگلیسی را استخدام می نماید.داوطلبان میتوانند بادردست داشتن‌فتوکپی مدرك‌تحصیلی،شناسنامه و کارت پایان خدمت یا معافیت غیر پزشکی بانضمام دو قطعه عکس به اداره کارگزینی بانك واقع در خیابان‌نادری‌اول خیابان همایون ساختمان شعبه نادری مراجعه نمایند . دارندگان سابقه کار حق تقدم دارند .

بیمارستان نتردام دوفاتیما

افراد زیر را بهمکاری دعوت مینماید :
۱ـ سیستر مامائی
۲ـ نرس
۳ـ ماما
۴ـ بهیار
۵ـ کمك بهیار
کلیه مشاغل تمام‌وقت میباشند ، چنانچه اشخاصی مایل باشند که بطور نیمه‌وقت و یا شب‌کار کنندمی توانند بکارگزینی بیمارستان مراجعه و درخواست خود را ارائه دهند . کلیه متقاضیان باید به زبان انگلیسی آشنائی داشته باشند .ضمنا کلاسهای تقویت زبان درمحل بیمارستان جهت اینگونه افراد دائراست .
داوطلبین میتوانند همه روزه به کارگزینی بیمارستان نتردام دوفا تیما واقع در خیابان‌محمد رضاشاه (یوسف‌آباد) خیابان ۲۱ مراجعه و یابا تلفنهای ۷ ـ۶۲۳۸۸۳ تماس حاصل نمایند .

نیازمندیهای اطلاعات

تلفنهای: ۳۱۲۴۱۳-۳۱۱۲۲۷

نیازمندیهای اطلاعات تلفنی آگهی میپذیرد

ترانسپورت مصالح

بتون باتیمان

شرکت بتون باتیمان جهت حمل مصالح مورد نیاز خود احتیاج به تعدادی کمپرسی دارد افرادی که شخصا دارای کمپرسی میباشند حق تقدم دارند. دارندگان کمپرسی میتوانند همه روزه بین ساعت ۶ تا ۸ بعدازظهر به کارگاه این شرکت واقع در کیلومتر یك جاده مخصوص کرج مراجعه نمایند.

فقط ۲۰ دستگاه

آشپزخانه چوبی

پیش ساخته آلمانی درجه یك و

۶۰۰۰ متر پارکت

از چوب بلوط آلمانی ممتاز با قیمت فوق العاده مناسب تحویل فوری ـ با تلفن های ۷۶۷۲۷۵ ـ ۸۳۵۲۶۶

استخدام در رشت

یک شرکت تولیدی معتبر

بچند نفر فوق دیپلم برقکار با ۵ سال تجربه کار مفید و آشنائی به نقشه خوانی مورد نیاز است. کسانیکه به زبان آلمانی تسلط داشته باشند ارجحیت دارند متقاضیان می توانند به آدرس، کیلومتر ۴ جاده رشت و بندر پهلوی مراجعه و یا با تلفن های ۲۰۸۸۱ـ ۲۷۰۳۱ تماس حاصل نمایند.

آگهی استخدام

جهت سرپرستی آب شهر صنعتی کوروش به یکنفر مهندس یا تکنیسین تاسیسات آب شهر با ۳ سال تجربه نیاز است داوطلبان با تلفن های ۸۹۲۹۹۳ و ۸۹۱۱۵۹ تماس بگیرند.

آگهی استخدام فوری

به یك دوشیزه یا بانو جهت انجام امور دفتری تمام وقت نیازمندیم. تلفن ۲۲۲۸۶۶

آپارتمان فروشی در آریاشهر

شخصی ساز با تمام لوازمات مدرن ایرانی و فرنگی طبقه سوم شامل ۶ اطاق بفروش میرسد.
تلفن: ۶۶۲۱۷۷
آ ـ ۱۷۰۵

شرکت ساختمانی پل

به پیروی از منویات شاهنشاه آریامهر بدینوسیله به اطلاع طالبین خانه‌های کارگری ارزان قیمت در جنوب شرقی تهران ۱۲۰ متر زمین و ۷۰ متر بنا با کلیه تجهیزات و شرایط سهل قیمت ۱۲۰۰۰۰ تومان ۲۰٪ نقدا و بقیه به اقساط ۲۴ ماهه (تحویل ۲۴ ماهه) آدرس خیابان میرداماد خیابان نفت انتهای کوچه دوم جنب بزرگراه شاهنشاهی دفتر ساختمانی پل طبقه دوم.
تلفن ۲۲۲۸۶۶

بایگان

بیک نفر بایگان ورزیده که آشنائی به ماشین نویسی فارسی داشته باشد مورد نیاز است

شرایط

حداقل مدرك دیپلم، با حداقل سابقه کار ۴ سال و حداکثر سن ۳۵ سال.
طالبین به شماره ۶۴۴۸۴۱ بین ساعت ۸ تا ۲٫۵ تماس بگیرند.

اطلاعیه

بدینوسیله باطلاع عموم میرساند که
شرکت تهران طرح
به خیابان شاه چهارراه دانشگاه پلاك ۲۴۴ انتقال یافته است تلفن ۶۴۳۱۸۷

شرکت ساختمانی استخدام میکند

۱ـ یکنفر منشی
۲ـ یکنفر تکنیسین ساختمان
۳ـ یکنفر تکنیسین برق و ماشین آلات
۴ـ یکنفر راننده پایه ۲ شخصی
متقاضیان به عباس آباد مقابل خیابان پاکستان ساختمان بی بی طبقه چهارم مراجعه نمایند

نگین ـ کلین سرویس

خشکشوئی مبلمان ـ موکت ـ فرش ـ پرده ـ تشك اتومبیل در محل.
کلیه نظافت ساختمان ـ نصب موکت و کاغذدیواری و نقاشی ساختمان تلفن ۳۱۶۶۹۵

مولد برق های سیار کرایه

تلفن های ۳۵۵۵۶۴
نورهاشمی ۳۵۵۵۵۶

مبلیران

«» بزرگترین نمایشگاه مبلیران
در بلوار پهلوی میرداماد کمی بالاتر از میدان محسنی
افتتاح شد تلفن ۲۲۶۴۶۶
محل فروش کلیه طرحهای جدید در خیابان فرح
کمی بالاتر از تخت طاوس تلفن ۸۴۳۱۸۲

شرکت پزان

افراد زیر را با حقوق و مزایای مکفی به همکاری دعوت مینماید.
۱ـ دوشیزه مسلط به ماشین نویسی فارسی برای تایپ و جوابگوئی تلفن ۲ـ انباردار باضامن (افراد بازنشسته ارجحیت دارند) لطفا به آدرس خیابان ایرانشهر نبش ثریا ساختمان ۹۶ طبقه چهارم شرکت پزان و یا تلفن ۸۳۳۵۰۰ تماس گرفته شود.

شرکت ساختمانی بارومسدس زحل

برای شهرستان های تهران ـ بندر پهلوی ـ شهرکرد احتیاج به پرسنل زیر دارد
۱ـ حسابدار لیسانس با تجربه
۲ـ حسابدار دیپلم با حداقل ۴ سال تجربه.
۳ـ انباردار دیپلم با حداقل ۴ سال تجربه.
لطفا واجدین شرایط فوق در روزهای سه‌شنبه ۸ آذر و چهارشنبه ۹ آذر از ساعت ۳ الی ۵ بعدازظهر به دفتر شرکت واقع در خیابان شاه عباس شماره ۸ مراجعه نمایند.

«قابل توجه سرمایه‌داران و صاحبان املاک»

شرکت ساختمانی و شهرسازی واسا انترنشنال به اطلاع صاحبان املاک و اراضی و هم چنین سرمایه دارانی که علاقمند به توسعه سرمایه خود در ایران و یا در امریکا جهت پروژه های شهرسازی ـ کوی و خانه سازی ـ آپارتمان ـ هتل ـ ساختمانهای اداری و بازرگانی ـ ساختمانهای صنعتی ـ پاساژ و بازارچه ـ فروشگاههای بزرگ دارند می توانند جهت کسب اطلاعات بیشتر به شرکت جهانی واسا که مراکز فعالیت در امریکا ـ اروپا و خاورمیانه دارد تماس بگیرند.
علاقمندان به واردات مصالح و وسایل مدرن ساختمانی و ماشین آلات راه سازی هم چنین می توانند درخواست انگلیسی خود را مستقیما به شرکت و یا درخواستهای فارسی را به دایره انترنشنال مهندس نعمت پور ارسال دارند. آدرس پستی:
P.O.Box 66540 Chicago illinois Pho. 312.
255-1810

آجر ماشینی بهمنی

۵٫۵×۲۲×۱۰٫۵
جهت دیوارکشی هر نوع مصرف ساختمانی
تحویل فوری
تلفن ۸۹۳۲۳۷

اطلاعیه شرکت یارسوماش

شخصی بنام محمدحسن اصغرزاده عظیمی که مدتی در این شرکت بعنوان بازاریاب فعالیتی داشته از تاریخ ۲۵٫۲٫۳۶ دیگر هیچگونه سمتی در این شرکت نداشته و به واسطه جعل در اوراق نیز تحت پیگرد قانونی میباشد و چون نامبرده فراری است بدینوسیله برای اطلاع عموم اعلام میگردد.

قابل توجه کلیه

وزارتخانه ها و ادارات محترم وشرکت های معتبر.

فروشگاه و تعمیرگاه ۱۰۵ ایران ناسیونال

با کادر مجهز از بهترین تعمیرکاران مجرب و آزموده آماده انجام هرگونه خدمات و سفارشات جهت تعمیرات کلی و جزئی میباشد.
نشانی: انتهای خیابان شاهپور تعمیرگاه ۱۰۵ ایران ناسیونال
۵۲۰۴۷۱ و ۵۲۱۷۸۹
حاج علی اکبر توسل باقری اخوان گلپایگانی

داربست فلزی نصب فوری

کرایه و فروشی
تلفن ۳۵۷۶۱۸ نورهاشمی

طرح محاسبه و اجرا

ساختمان واسکلت فلزی در اسرع وقت تلفن ۹۳۲۴۲۹

هواپیمائی ملی ایران «هما»

هواپیمائی ملی ایران «هما»

آگهی استخدام کارآموز فنی

هواپیمائی ملی ایران «هما» برای تکمیل کادر سازمانی خود افراد واجد شرایط ذیل را بعنوان:
۱ـ کارآموز مکانیك وسایل زمینی هواپیما
۲ـ کارآموز کمك مکانیك هواپیما
استخدام مینماید.

شرایط استخدامی

۱ـ دارا بودن گواهی سوم متوسطه یا راهنمائی
۲ـ داشتن برك پایان خدمت سربازی یا معافی دائم
۳ـ حداکثر سن ۲۵ سال (حداکثر متولد آذر ماه ۲۵۱۱)ـ جنسیت، مرد
۴ـ شاغل نبودن در سازمانهای دولتی
۵ـ قبول شدن در آزمایشات کتبی، مصاحبه و معاینات پزشکی طبق استاندارد «هما»
داوطلبان شغل کارآموز مکانیك وسایل زمینی هواپیما که به تعمیرات اتومبیل آشنائی داشته باشند، ارجحیت خواهند داشت.
از داوطلبان واجد شرایط تقاضا میشود، برك درخواست شغل را با تعیین شغل موردنظر تکمیل و به همراه دوقطعه عکس به آدرس تهران ـ هواپیمائی ملی ایران «هما» صندوق پستی ۲۸۰۰ استخدام کارآموز فنی (پروژه شماره ۳۲) ارسال دارند به مدارکی که بعداز تاریخ ۲۸٫۹٫۲۵۳۶

برنامه توزیع کارت و مصاحبه مقدماتی

دریافت گردد ترتیب اثر داده نخواهد شد.
از حروف الف تا خ شنبه ۳٫۱۰٫۳۶ از ساعت ۱۵ الی ۱۸
از حروف د تا ض یکشنبه ۴٫۱۰٫۳۶ از ساعت ۱۵ الی ۱۸
از حروف ط تا ل دوشنبه ۵٫۱۰٫۳۶ از ساعت ۱۵ الی ۱۸
از حروف م تا ی سه‌شنبه ۶٫۱۰٫۳۶ از ساعت ۱۵ الی ۱۸
توزیع کارت در محل اداره استخدام «هما» واقع در خیابان تخت طاووس ـ نبش روزولت انجام میگیرد.

هواپیمائی ملی ایران
برك درخواست شغل

کارآموز مکانیك وسائل زمینی هواپیما
کارآموز کمك مکانیك هواپیما

نام و نام خانوادگی — تاریخ تولد
آخرین مدرك تحصیلی — وضعیت نظام وظیفه
آدرس: شماره پلاك — کوچه — خیابان
شهر — منطقه پستی — شماره تلفن
امضاء

شرکت پخش کیسه

(سهامی خاص)

آماده تحویل کیسه گونی و چتائی پلاستیک بهرابعاد و مقدار میباشد

تلفنهای ۸۹۳۹۱۴ و ۸۹۴۴۲۲ و ۸۹۶۶۰۳
آدرس تهران: خیابان کریم خان زند حافظ شمالی خیابان پزشک پلاک ۱۴ طبقه سوم

نیازمندیهای روزنامه اطلاعات تلفنی آگهی می پذیرد
خدمات عمومی (متفرقه) ۳۱۱۲۲۷ ۳۱۲۴۱۳

بایر ایرانشیمی

BAYER

جهت تکمیل کادر فنی قسمت دفع آفات به یکنفر مهندس کشاورزی با شرایط ذیل نیاز دارد:
ـ آشنائی به زبان انگلیسی یا آلمانی
ـ دارا بودن برك خاتمه خدمت نظام وظیفه و گواهینامه رانندگی.
واجدین شرایط میتوانند از ۷ صبح الی ۲ بعدازظهر با تلفن های ۷۰ـ ۷۸۲۳۶۱ داخلی ۲۲۵ تماس حاصل فرمایند.

قابل توجه دوشیزگان جویای کار

کارخانجات پارس الکتریك شما را جهت مونتاژ تلویزیونهای رنگی و سیاه و سفید با امکانات بی سابقه برای پیشرفت فردی، شغلی و دستمزد در صنعتی مدرن و پیشرو بهمکاری دعوت مینماید.
لطفا با در دست داشتن حداقل گواهینامه پایان تحصیلات ابتدائی و شناسنامه به کارگزینی کارخانجات پارس الکتریك واقع در خیابان آیزنهاور ایستگاه شاوب لورنس شماره ۵۶۳ مراجعه نمائید.

رضا آزمایش، شهردار اصفهان:

شهرداری‌ها باید دست گدائی از دامان دولت بکشند!

● شهرداریها شیر بی یال ودم واشکم شده‌اند!

● چرا باید مالیات اراضی بایر اصفهان که گرد و خاک و کثافات آنها نصیب مردم شهر اصفهان است، روانه تهران بشود؟

خبرنگار اطلاعات در اصفهان با رضا آزمایش شهردار اصفهان مصاحبه پرنکته و جالبی تدارک دیده است که از دیدگاهی منطقی مشکلات شهرداری ها و جامعه‌شهری و همچنین مسئله مشارکت شهروندان در آن مطرح شده است .

دراین مصاحبه شهردار اصفهان به نکات بسیار مهمی درکندی کارها و تصمیمات شهری و علل آن اشاراتی کرده‌است ، توجه خوانندگان عزیز را به این مصاحبه که ذیلا درج میشود جلب میکنیم .

خبرنگار: اخیرا سخنگوی دولت و همچنین وزیرکشور اعلام نمودند که شهرداریها می‌توانند برای رسیدن بمرحله خودکفائی عوارض جدیدوضع کنند. آیا ممکن است که شهرداریهای مملکت بمرحله‌ای از استقلال مالی دسترسی‌پیدا کنند که دست گدائی از دامان دولت بکشند وبمرحله خودکفائی وخودبسندگی کەصحبت روز است برسند ؟

شهردار: این سیاست خودکفائی بنظر من از دو وجه و دو بعد مشخص مطرح است . یکی خودکفائی مالی ، آنطور که بقول شما صحبت روزاست ودیگری خودکفائی اداری که متاسفانه در تفکراتی که برای بهبود اداره امور شهرهابعمل می‌آید بنحو مطلوب مورد توجه واقع نمی‌گردد یامطرح نمی‌شود. قطعا توجه دارید که برای سامان دادن به اداره امور شهرها خودکفائی‌اداری خیلی بیشتر از خودکفائی‌مالی مطرح است و اساسا خودکفائی مالی در چهار چوب خودکفائی اداری قابل طرح و بحث‌است.

خبرنگار: اگر منظور شما از خودکفائی اداری، نظام تشکیلاتی و پرسنلی شهرداری باشد پس اعتبارات قابل ملاحظه‌ای که بدین منظور در بودجه شهرداری اصفهان و اساسا تمام شهرداریها‌اختصاص یافته برای چیست؟ تا آنجاکه مامیدانیم اکثر شهرداریها هرچه درآمد دارند خرج پرسنل‌خود می‌کنند و برای مسائل اصلی شهر همانطور که گفته شد دست گدائی بدامان دولت‌دراز می‌کنند.

شهردار: منظور از خودکفائی اداری برخورداری از اقتدار تصمیم‌گیری در چهار چوب‌یک نظام خاصی است که می‌توان آنرا نظام حکومت شهر نامید. دراین نظام مردم شهر در سرنوشت خود از لحاظ برخورداری از خدمات رفاهی و عمرانی اثر می‌گذارند.

نسبت به کمیت و کیفیت‌این خدمات در شهر و چگونگی فراهم آمدن آن تصمیم می‌گیرند و کمیت وکیفیت فراهم آمدن این خدمات را در شهرارزیابی می‌کنند و تصمیمات خود را اصلاح می‌کنند واین همه را از طریق نمایندگان خود در انجمن شهر می کنند جوهر اصلی فرمان شاهنشاه آریامهر در تامین مشارکت مردم، بنظر من در همین نکته است.

خبرنگار: من حرفهای شمارا می‌فهمم ولی از طرفی ما هم‌اکنون‌انجمن‌شهرو شهرداران انتخابی و غیره داریم وکلیه مسائل شهر در انجمن کەبمنزله پارلمان شهراست مطرح‌میشود. بنابراین متوجه نشدم ایراد شما در کجاست.

شهردار: ما این بنیادها را داریم، اما مسئله مشارکت‌مردم شهر و اثرگذاری آنها در سرنوشت اجتماعی و اقتصادی شهر خود که باید بکمک‌سکانیزم انجمن شهر و شهرداری تحقق یابد، از دو دیدگاه مطرح‌است. اول اینکه حیطه وظایف این انجمن وشهرداری در حیات اجتماعی واقتصادی شهرچقدر است. دوم اینکه حیطه اقتدار این انجمن و شهرداری در تصمیم‌گیری برای ایفای وظایف محول چقدر است.

تحت اوضاع و احوال‌کنونی حیطه وظایف شهرداریهامحدود باحداث چند کوچو خیابان ودفع زباله‌شهر است. اساسا آنها را می‌توان اداره کل دفع زباله خواند.

بین از لحاظ حیطه‌وظایف، از لحاظ حیطه اقتدارتصمیم گیری برای اجرای همین وظیفه همخرید یک کامیون دفع زباله پس از تصویب انجمن شهرباید بتائیدمراجع استانداری برسد.

البته قبلا اکثر مصوبات انجمن‌شهرباید برای‌تصویب به تهران یعنی وزارت‌کشور می‌رفت و بعنوان بزرگترین بخشش و بزرگترین قدم‌در اجرای اصل عدم تمرکز اختیارات تائید یا وتوی مصوبات وتصمیمات انجمن های ملی از سال گذشته نه به خود آنها ، بلکه به مسئولان استانی تفویض گردید.

بطوری که ملاحظه می‌کنید تحت نظام کنونی ، محلی برای مشارکت مردم در اداره‌امور شهرهاوجود ندارد. بهمین دلیل هم هست که مردم شهرها رغبت‌چندان به نمایندگی انجمن شهر و انتخابات انجمن شهر و شرکت‌درجلسات علنی‌انجمن شهر نشان نمی‌دهند. در مجموع مردم این بنیاد هارا دخیل و موثر در سرنوشت اجتماعی ورفاهی واقتصادی خود نمی‌بینند و تا روح فرمان مبارک اعلیحضرت همایون شاهنشاه آریامهر دقیقا توسط ارباب تصمیم درک نشود ، بعید است‌در اوضاع و احوال کنونی قدمی‌بسود خودکفائی‌اداری و مالامالی شهرداری ها برداشته شود.

خبرنگار: من حالامتوجه شدم دقیقا منظور شما از خودکفائی چیست. امامحدود شدن حیطه‌وظایف شهرداری ها و آن حیطه اقتدارتصمیم گیری آنها در اصل وابتدا بخاطر فقدان بنیه اقتصادی در شهر ها و فقدان نیروی انسانی متخصص وامکانات اجرائی بود. بهمین دلیل‌هم دولت ناچار شد قسمت‌اعظم وظایف شهرداریها رادرشهر ها خودعهده‌دار شود.بدین ترتیب بتدریج شهرداریها تبدیل به شیر بی‌یال و دم واشکم شدند و دستگاههای دولتی مستقر در شهر عهده دار فراهم آوردن خدماتی شدند که در اصل و حتی در قانون شهرداری‌هابعهده شهرداری محول بود. به مرور این تشکیلات‌جاافتادند و به بنیاد های خشک و متحجر و بوروکراتیک تبدیل شدند. اما با توجه‌به پیشرفت چشمگیر اجتماعی‌ـ اقتصادی در دهه اخیر و گسترش فوق‌العاده خدمات دولت و بالا گرفتن سطح توقعات مردم ، چگونگی فراهم آوردن این خدمات برای مردم شهرها و روستا ها سخت تر گردید ودولت بفکر اجرای اصل عدم‌تمرکز افتاد و می‌دانید که به‌دنبال مطالعات زیادلایحه عدم‌تمرکز تدوین و برای اظهار نظر عموم در جراید هم منتشر شد. نظر شما در باره این لایحه و موازینی که درآن پیشنهاد شده چیست؟

شهردار: در باره این‌لایحه با همکاران و صاحبنظران بحث ها و بررسی هائی کرده‌ایم و در باره آن‌خیلی حرفها می‌توان مطرح کرد. اما بطور خیلی خلاصه‌باید بگویم که دراین لایحه‌وسیله و مکانیزم اساسی اجرای اصل عدم تمرکز که تقویت نظام حکومت شهری و در صورت‌اقتضا روستائی‌باشد بنحو شایسته‌و بایسته‌مورد توجه نبوده است. اساسا عدم تمرکزاز دو وجه‌مطرح است که یکی عدم تمرکز تصمیم گیری در نظام‌اداری دولتی است‌و دیگری‌تقویت بنیاد های حکومتی محلی‌که در انجمن‌شهر و شهرداری متجلی است. لایحه تنظیم شده معطوف به وجه اول است حال آنکه همانطورکه گفتم وجه دوم‌است کەفرمان همایونی رادر مشارکت‌مردم میسر و محقق ساخته‌وعدم تمرکز حقیقی را بوجودمی آورد. اگر قرار باشد برای اصلاح این لایحه که ظاهرا خیلی شتابزده تدوین شده، بفوریت پیشنهادی داد من پیشنهاد می‌کنم مادەخاصی برای مثال باین شرح در آن گنجانیده شود که:

«مصوبات انجمن شهر بلافاصله بعداز تصویب‌برای شهرداران لازم‌الاجراست . استانداران هرگاه در این مصوبات موردخلاف قانون مشاهده کردند مراتب را به انجمن منعکس می‌کنند ولی انعکاس موردسبب‌جلوگیری از اجرای مصوبه نخواهد شد. هر گاه انجمن‌مصوبه خود راعلیرغم‌تذکر استاندار مجددا مورد تائید قرارداد استاندار می‌تواند رسیدگی به موضوع را به محاکم قضائی محول سازد.»

توجه دارید که من‌قانون نویس نیستم و در این جا ایده اصلی را مطرح می‌کنم که بموجب آن اقتدار و مسئولیت انجمن شهر در محدوده کنونی وظایفش‌بر اساس متینو استواری‌قرار می‌گیرد.

خبرنگار : با توجه به مواردی که اعلام کردید در حقیقت این فکر مطرح است که با تجدید نظر در کنترل های دولتی که بعلت‌بورو‌ـ کراسی اداری گاه عامل‌باز‌ـ دارنده و ترمز کننده در مسائل‌شهری است‌شهرداری ها در اداره امور برامشارکت انجمن های‌ملی بنوعی‌اقتدار و اختیار در اداره امور محلی با عنایت لازم وکافی باصول و قوانین ملی نیازمندند. با توجه باین‌نکته که کنفرانس استانداران در همین یکی دوروز درکرمان گشایش می‌یابد ، تصورمی‌کنید این مشکلات مطرح گردد؟

شهردار: تنها کنفرانس استانداران نیست‌که میتواند وباید در باره این امر بحث و گفتگو کند ، شاید این حرفها درگذشته ابهامات بسیاری بدنبال داشت، اما در شرایط فعلی که حزب فراگیرنده ملت ایران‌از هیچ رویداد اجتماعی‌و مشکلات آن غافل‌نیست، این‌موضوع می‌تواند در کانونهای‌حزبی و در مجلسین بعنوان‌گامی بزرگ در راه مشارکت ملی تلقی‌وبنحو بسیار گسترده‌ای مورد بحث و گفتگو قرار گیرد. نظر من بعنوان یک عضو حزب رستاخیز ملت ایران اینست که اساسا استراتژی عدم‌تمرکز دردراز مدت باید به تقلیل نقش و وظائف تشکیلات دولتی در استانها و افزایش نقش و وظائف شهرداریها معطوف باشد. زیرا این استراتژی متضمن مشارکت اساسی مردم در امور مربوط به خود ـ مانند مسائل مربوط به آب و برق، آموزش و پرورش و بهداشت و غیره که در تمام دنیا نیز معمول است ـ می‌باشد.و براساس درک من این جوهر اصلی فرمان واگذاری کار مردم‌به مردم است‌که‌دراین‌استراتژی باید متبلورو متجلی شود.

خبرنگار: جالبست. ولی در هرحال قوانین ناظر به اداره امور شهر ها حیطه وظائف و مالا اقتدار انجمن ها را محدود کرده‌اند . بنابراین به نظر می‌رسد تحکیم مبانی و اقتدار و مسئولیت انجمن ها به ترتیبی که‌شماپیشنهاد می‌دهید مشکل‌گشا نباشدو هنوز اصلاحات و اقدامات دیگری باید صورت گیرد .

شهردار: قطعا همینطور است مثلا چه ایرادی دارد که در مورد نقش پدر سالارانه وزارت کشور و یا سایر سازمانهای مشابه که بنحوی برخی از مقررات آنها دست وپاگیر است و از سرعت کارها می‌کاهد تجدید نظر اصولی و اساسی بشود. در این جا می‌توان به اولین‌سئوال شما که خودکفائی مالی است بازگشت . احراز خودکفائی مالی صرفنظر از الزامات فوق مستلزم‌اصلاح پاره‌ای از قوانین مالیاتی کشور و اساسا نظام مالیاتی ملی به سود نظام مالیاتی محلی است. این کار تا بامروز در مباحث مربوط به خودکفائی مالی شهرداریها بنحو مطلوب مطرح نبوده و نشده است. مثالها و موارد بسیار زیادی را در این زمینه‌می توان برشمرد . یکی که هم‌اکنون یادم آمد مربوط به ماده قانون ازدیاد قیمت بنزین مصوب سال ۲۵۲۳ شاهنشاهی است‌که در آن ضمن انکه قیمت بنزین را افزایش داده، مابه‌التفاوت را عینا به درآمد عمومی بودجه کل کشور برده و در همین‌ماده صراحتا شهرداریها را از پیشنهاد و وضع عوارض برای اتومبیل منع کرده است. بعلت وجود همین ماده قانونی بود که شهردارتهران لایحه‌عوارض اتومبیل را به عوض اینکه به انجمن شهر تهران‌ببرد، به مجلس شورای ملی برد. خیلی سئوالها در این زمینه مطرح است، ولی یکی از آنها اینست که‌برای مثال شهرداری اصفهان چه کند یا شهرداری اراک که به مجلس شورای ملی دسترسی ندارد .

مثال خنده‌آور دیگر اینست که هرگاه راننده‌ای در خیابان چهارباغ‌اصفهان یا خیابان زند شیراز تخلف کند و جریمه بشود ،فقط ۲۰ درصد از جریمه به شهری که در آن خلاف واقع شده اختصاص می‌یابد و بقیه به تهران‌میرود. اخیرا در جراید کشور اخباری منعکس شد مبنی‌بر اینکه مالیات اراضی بایر داخل محدوده خدمتی یا قانونی‌ی شهرهاطی لایحه‌ای افزایش یابد و به درآمد عمومی منظور شود . من می‌پرسم چرا باید مالیات اراضی بایر مثلااصفهان که گردوخاک و کثافات آنها نصیب مردم شهر اصفهان است ، روانه تهران‌بشود. چرا در قانون نوسازی ، عوارض نوسازی بدون توجه به ویژگی های شهری و اقتدارات انجمن ها بصورت ثابت به میزان ۵ در هزار ازقیمت‌منطقه‌ای وضع شده است ؟ چرابه انجمن‌های شهر اجازه داده نمی‌شود که برای عدم وصول عوارض نوسازی تضمینی بصورت تصاعدی وضع شود که بموجب آن مودی خود را موظف و مجبور به پرداخت‌عوارض ببیند و این فکر را نکند که هرگاه دهسال‌هم‌عوارض مقرر را نپرداخت ، جمع عوارض مقرر با جریمه‌های مربوط معادل یک هزارم ارزش واقعی ملک او نخواهد بود . چرا انجمن های شهر نتوانند بر روی قیمت فروش‌و مصرف‌بنزین عوارضی وضع کنند وآن را به مصرف رفع اثرات نامطلوب ترافیک سنگین شهرها برسانند .

خبرنگار : به این ترتیب صمیمانه امیدوار هستم که کانون‌های حزبی ، مراجع عالی حزب رستاخیز ملت ایران و سایر قسمت هائی که امکان گفت‌و شنوددارند بتوانند درباره این مسائل مهم بررسی کنند و این مشکلات را تا آنجا مرتفع سازند که شهرداری ها بتوانند در تحقق اصل مشارکت ملی توفیق یابند.

آقای آزمایش شهردار اصفهان ، به هنگام گفت و شنود با خبرنگار اطلاعات در اصفهان

وزارت صنایع و معادن
اداره کل صنایع و معادن استان هرمزگان

آگهی مزایده بهره‌برداری از معدن کوه صاحب آباد

اداره کل صنایع و معادن استان هرمزگان بهره‌برداری از معدن‌سنگ رشه کوه صاحب آباد بندرعباس راطبق قانون معادن و آئینnامه های مربوطه برای مدت ده سال از طریق مزایده واگذار مینماید .

داوطلبین میتوانند بدفتر کل‌صنایع و معادن واقع در بندرعباس مراجعه‌و برگ شرایط ومشخصات معدن را دریافت نموده و با پرداخت مبلغ سیصد هزارریال (۳۰۰۰۰۰) بحساب شماره ۵۳۰۵ـ بانک ملی‌شعبه بندر‌ـ عباس بابت سپرده شرکت درمزایده پیشنهاد خودرابه ضمیمه فیش‌رسید سپرده مزبور در پاکت لاک‌ومهرشده تا ساعت ۱۰ روز ۳۰و۹و۳۶مستقیما بدفتر اداره کل‌صنایع و معادن‌استان‌هرمزگان تسلیم و رسید دریافت دارند پیشنهادات رسیده در همان‌روز باز و برنده مزایده‌تعیین‌میشود. اداره کل صنایع و معادن در ردیاقبول کلیه پیشنهادات مختاراست.

اداره کل صنایع و معادن استان هرمزگان

دانشگاه پهلوی

برای تحصیل در دوره های M.S. و M.A. دانشجو می‌پذیرد

دانشکده تحصیلات تکمیلی برای تحصیل در دوره های M.A. و M.S. درسمستردوم سال ب تحصیلی ۳۶ـ۳۷ در رشته های زیر :

دانشکده مهندسی	دانشکده ادبیات و علوم دانشکده پزشکی	دانشکده کشاورزی
۱ـ مهندسی هسته‌ای	۱ـ زبانهای خارجی	۱ـ میکربشناسی	۱ـ دامپروری
۲ـ برق والکترونیک	۲ـ ریاضی و آمار	۲ـ فارماکولژی	۲ـ باغبانی
۳ـ مهندسی شیمی	۳ـ اقتصاد	۳ـ آناتومی	۳ـ حفاظت گیاهان
٤ـ علم مواد	٤ـ علوم کتابداری		٤ـ خاکشناسی
۵ـ مکانیک	۵ـ زیست شناسی		۵ـ اگرونومی
ـ راه و ساختمان	٦ـ فیزیک		
	۷ـ شیمی		

از میان داوطلبانی که واجد شرایط زیرباشند تعدادی دانشجو می پذیرد :

۱ـ داشتن حداقل درجه لیسانس B.S. و B.A.
ویادرجه دانشگاهی معادل آن‌ازدانشگاه های‌معتبر
۲ـ داشتن معدل کل ۳از٤و یا۱۵ از۲۰
۳ـروشن بودن‌وضع‌داوطلبان‌ازنظر نظام‌وظیفه
٤ـ آشنائی کامل بزبان انگلیسی

تذکر ۱ـ توفیق در امتحان ورودی ویامصاحبه بخش مربوطه .

تذکر ۲ـ داوطلبانی که معدل کل آنهاازسکمتر بوده ولی معدل آنها بدون درنظر گرفتن نمرات سالهای اول و دوم تحصیلی برطبق برنامه‌درسی هر رشته حداقل ۷ر۲ از٤ ویا۱٤ از۲۰ باشد ،در صورتیکه واجد سایر شرایط باشند ممکن است در بعضی از بخشها بعنوان دانشجوی مشروط پذیرفته شوند .

دانشکده تحصیلات تکمیلی بعده‌ای ازدانشجویان برجسته در مقابل کار دربخش‌مربوطه حق‌الزحمه پرداخت خواهد نمود.

تذکر ۳ـ داوطلبان بایستی جهت دریافت‌فرم تقاضانامه‌واطلاعات ،مستقیما بدانشکده‌تحصیلات تکمیلی دانشگاه پهلوی شیراز واقع در خیابان ملاصدرا مراجعه و یا مکاتبه نمایند و پس‌ازتکمیل فرمهای مذکور همراه با مدارک مشروحه زیر به آدرس دانشکده تحصیلات تکمیلی ارسال دارند:

۱ـ دونسخه فتوکپی‌مدرک لیسانس(داوطلبانی که در بهمن‌ماه۳۶ فارغ‌التحصیل میشوندبایستی از اداره‌آموزش دانشکده مربوطه خودگواهی‌مبنی براینکه در بهمن ماه فارغ‌التحصیل خواهندشد دریافت و ارسال نمایند .)

۲ـ دو نسخه ریز نمرات دوره لیسانس (بایستی مستقیما از طریق دانشکده مربوطه بدانشکده تحصیلات تکمیلی ارسال گردد).

۳ـ سه قطعه عکس ٤ × ٦

٤ـ رسید بانکی بمبلغ یکهزار ریال به حساب شماره ۱۱۱٤٤ بانک عمران شعبه پزشکی شیراز (این مبلغ بهیچوجه برگشت داده نخواهد شد).

داوطلبان بایستی تقاضا نامه و مدارک لازم را طوری پست نمایند که حداکثر تا تاریخ‌سوم‌دیماه ۳۶ بدانشکده تحصیلات تکمیلی رسیده باشد. ضمنا به مدارک ناقص و مدارکی که بعداز این تاریخ بدانشکده تحصیلات تکمیلی برسد ترتیب اثر داده نخواهد شد .

تاریخ و محل انجام امتحان ورودی ویامصاحبه کتبا باطلاع داوطلبان واجد شرائط خواهدرسید.

نتایج حاصله از امتحان ورودی در دانشکده تحصیلات تکمیلی‌بررسی و سپس برای‌داوطلبانی که در امتحان ورودی قبول‌شده‌باشندوواجدسایر شرائط باشندپذیرش لازم صادر خواهد شد.

دانشگاه پهلوی دانشکده تحصیلات تکمیلی

آگهی پذیرش دانشجو برای دوره فوق‌لیسانس
مؤسسه آسیائی دانشگاه پهلوی

موسسه آسیائی دانشگاه پهلوی برای تحصیل در رشته فرهنگ ایرانی (تاریخ و باستانشناسی‌و فرهنگ‌وزبان‌های باستانی‌ایران) دوره‌فوق‌لیسانس(M.A) درنیمسال دوم‌سال تحصیلی ۳۷ـ۳۶ازمیان داوطلبانی، که واجد شرایط زیر باشند دانشجو می‌پذیرد :

۱ـ داشتن حداقل درجه لیسانس یا B.S یا B.A ازدانشگاههای‌معتبردریکی‌ازرشته‌های‌تاریخ تاریخ‌وجغرافی، زبان‌وادبیات فارسی و یکی از زبانهای خارجی ، زبانهای شرقی ، زبانشناسی، خاورشناسی ، هنر های‌زیبا و حقوق ،قضائی ، ریاضی .

۲ـ داشتن معدل کل ۳از ٤ و یا ۱۵ از۲۰

۳ـ روشن بودن وضع داوطلبان از نظر نظام وظیفه .

٤ـ توفیق درامتحان ورودی و مصاحبه .مواد امتحانی از این قراراست :

زبان فارسی در حد لیسانس ، زبان خارجی‌در حد لیسانس ، زبان عربی (صرف و نحوه‌ازمطالب مبادی‌العربیه جلد ۲ ـقرائت‌متون ازمجانی‌ادلاب جلد ۲) کلیات تاریخ ایران .

تذکار ۱: داوطلبانی که معدل کل آنها کمتراز ۳ باشد ولی از ۷ر۲ کمتر نباشد میتوانند بعنوان دانشجوی مشروط پذیرفته شوند، بشرط آنکه معدل سال سوم و چهارم ایشان نیز۷ر۲ باشد. موسسه بعده‌ای از دانشجویان برجسته در مقابل کار های پژوهشی کمک هزینه تحصیلی پرداخت میکند .

تذکار ۲: داوطلبان بایستی جهت دریافت‌فرم تقاضانامه واطلاعات ،مستقیما بدانشکده‌تحصیلات تکمیلی دانشگاه پهلوی شیراز واقع در خیابان ملاصدرا مراجعه و یا مکاتبه نمایند و پس‌ازتکمیل فرمهای مذکور همراه با مدارک مشروحه زیر به آدرس دانشکده تحصیلات تکمیلی ارسال دارند.

۱ـدونسخه فتوکپی‌مدرک لیسانس (داوطلبانی که در بهمن ماه ۳۶فارغ‌التحصیل میشوندبایستی از اداره آموزش دانشکده مربوطه خود گواهی مبنی بر اینکه در بهمن ماه فارغ‌التحصیل خواهند شد دریافت وارسال نمایند).

۲ـ دو نسخه ریز نمرات دوره لیسانس (بایستی مستقیما از طریق دانشکده مربوطه به دانشکده تحصیلات تکمیلی ارسال گردد).

۳ـ سه قطعه عکس ٤ × ٦

٤ـ رسید بانکی بمبلغ یکهزار ریال به حساب شماره ۱۱۱٤٤ بانک عمران شعبه پزشکی شیراز (این مبلغ بهیچوجه برگشت داده‌نخواهدشد).

داوطلبان بایستی تقاضا نامه و مدارک لازم را طوری پست نمایند که‌حداکثر تا تاریخ سوم‌دیماه ۳۶ بدانشکده تحصیلات تکمیلی رسیده باشد . ضمنا به مدارک ناقص‌و مدارکی که‌بعداز این‌تاریخ بدانشکده تحصیلات تکمیلی برسد ترتیب اثر داده نخواهد شد .

تاریخ و محل انجام امتحان ورودی و مصاحبه کتبا باطلاع داوطلبان واجد شرائط خواهدرسید.

نتایج حاصله از امتحان ورودی در دانشکده تحصیلات تکمیلی بررسی‌و سپس‌برای داوطلبانی که‌درامتحان ورودی قبول شده باشند و واجد شرائط دانشکده تحصیلات تکمیلی نیز باشند پذیرش لازم صادر خواهد شد .

دانشکده تحصیلات تکمیلی دانشگاه پهلوی

اطلاعیه

بیمه کارگران صنوف و فعالیت های مختلف در شهرستان ایرانشهر

باستناد ماده ۷ قانون تامین اجتماعی ازتاریخ اول مهرماه ۲۵۳۶ کارگران صنوف و فعالیتهای مشروحه زیر :

۱ـ تعمیرگاه لوازم برقی والکتریکی‌نظیررادیو تلویزیون یخچال‌وفعالیت های مشابه .

۲ـ تزئینات و دکوراسیون (نصب پرده‌کاغذ دیواری ، موکت وفعالیتهای مشابه)

۳ـ تعمیرگاه قسمت های مختلف اتومبیل در خارج از محوطه تعمیرگاه در ایرانشهر ا زتاریخ اول بهمن ماه ۲۵۳۶ قطعی تلقی شده و بایدادامه یابد . م‌الف ۲۳٤

اطلاعات بانوان
سه‌شنبه‌ها منتشر میشود

مجلس فاتحه دکتر اقبال، در مسجد عالی سپهسالار

از سوی شاهنشاه آریامهر، والاحضرت شاهپور عبدالرضا پهلوی در مجلس فاتحه شرکت داشتند

علیرضا شفائی

حسب‌الامر شاهنشاه آریامهر، از ساعت سه ونیم تا پنج‌ونیم بعدازظهر سه‌شنبه هشتم آذرماه‌مجلس فاتحه‌شادروان دکتر منوچهر اقبال رئیس هیئت مدیره و مدیر عامل‌شرکت ملی نفت ایران در مسجد عالی سپهسالار برگزار گردید.

بنمایندگی شاهنشاه آریامهر . والاحضرت شاهپور عبدالرضا پهلوی در ساعت ۵ بعدازظهر در مسجد عالی سپهسالار حضور یافتند و اجازه دادند مجلس فاتحه‌رو انشاد دکتر اقبال برچیده شود .

در مجلس فاتحه دکتر منوچهر اقبال ـعلاوه بر والاحضرت شاهپور عبدالرضا پهلوی ـ والاگهر شهریار و والاگهر شهرام ـ دکتر جمشید آموزگار نخست وزیر ـ مهندس جعفر شریف امامی رئیس مجلس سنا ـ مهندس عبدالله ریاضی رئیس مجلس شورای ملی ـ امیرعباس‌هویدا زیر دربار شاهنشاهی ـ وزرای کابینه و معاونین وزارتخانه ها ـ دکتر نهاوندی رئیس دفتر مخصوص علیاحضرت شهبانو ـ سناتور ها و نمایندگان مجلس‌شورای ملی ـ ارتشبد ازهاری رئیس ستاد بزرگ ارتشتاران ـ روسای نیروهای ارتش ـ رئیس شهربانی و رئیس ژاندارمری کشور شاهنشاهی ـ نمایندگان سیاسی خارجی‌مقیم‌دربار شاهنشاهی ـ عبدالرضا انصاری ـ قائم مقام والاحضرت اشرف پهلوی در امور اجتماعی، اقتصادی و فرهنگی و همچنین مدیر عامل سازمان شاهنشاهی خدمات اجتماعی ـ مهندس شهرستانی شهردار پایتخت ـ قضاتو وکلای دادگستری ـ روسا و استادان دانشگاهها و موسسات آموزشی‌کشور ـ دانشجویان ـ پزشکان و ازهرطبقه اجتماع شرکت‌داشتند.

بااینکه آغاز مجلس ساعو نیم اعلام شده‌بود ـ ازساعت دوونیم بعداز ظهر بتدریج شرکت کنندگان درمسجد عالی سپهسالار حضور یافتند، بطوریکه درساعت سه‌و نیم بعداز ظهر که‌آغاز مراسم بود تقریبا صندلی خالی در مسجد دیده نمیشد ودر یکساعت اول ـ به تدریج طبقات مختلف در یک صف زنجیرهای وارد مسجد میشدند و پس از تسلیت به‌مدیران شرکت نفت که در طرف راست در ورودی شبستان مسجد و آقایان دکتر کاسمی ـ دکتر الموتی ـ امیر نویدی ـ و دیگر دوستان مرحوم دکتر اقبال که در طرف چپ‌صف کشیده بودند وارد شبستان مسجد میشدند.

به‌یادشاد روان دکتر اقبال

ابوالقاسم حالت

اقبال ، آن چراغ فروزان زدست رفت
آن پرتو صداقت وایمان زدست رفت
آن خادم صدیق شهنشاه ،درگذشت
وآن دوستدار ملت ایران زدست رفت
آن پایه درستی و تقوی ، زپا فتاد
وآن مایه مروت واحسان زدست رفت
آن مرد راستین ، کعبه مردانگی چنو
کم‌دیده بود دیده دوران ، زدست رفت
آنجان که بود خسته زکوشش ، بملب رسید
وآن سر کمبود دربی سامان ، زدست رفت
دستی ، گره گشای خلایق ، زکار ماند
پائی، روانه در ره یزدان ، زدست رفت
پژمرده گشت گرزخ گل ها، شگفت نیست
سروی کمبود زیب گلستان زدست‌رفت
اهل نیاز را، در امید بسته شد.
ارباب درد را، ره درمان زدست رفت
از چشم تشنه ، اشک روان‌گرشود ،رواست
آبی چوآب چشمه حیوان زدست رفت
جانی به تابناکی مهر سپهر داشت
دردا کهتن تباه شد و جان زدست رفت
شد آسمان جود و سخاوت سیاه پوش
زین‌غم که آفتاب درخشان زدست رفت
بی‌هیچ درد و رنج، فرو بست چشم و خفت
خوشبخت هرکسی کمبدین‌سان زدست رفت
هم در جوار شاه خراسان بیارمید
چون باولای شاه خراسان زدست رفت
دردهر ، ای دریغ، که هر گوهر گران
مشکل بدست آمد و آسان زدست‌رفت

زندگانی زندگان‌بی اثرنخواهد بود و آن این است که گمان میکنم زیباترین ، بزرگترین و گرانمایه‌ترین ارزش‌هاو موهبت های جهان خاکی ـ مرگی‌است که همراه با بهترین پایان نامه ها باشد .

پایان‌نامه‌نیکو گرانمایه‌مرگ، تنها از آن کسانی است کمبی هیچ چشمداشت یا خود نمائی مستعدترین اوقاتی که می ـ تواند درسی را برای‌همیشه در جان و روان کسانی که کمترین‌آمادگی‌رادارند ـحک کندو گاه افرادی را بسوی مهر و دوستی‌و آدمیت‌هدایت کند

چه خوب است دوستاران حقیقت پایان زندگی را بهانه سازند و اینگونه یادآوری را درسی برای آیندگان کنند و این راه و رسم را همه جا همگانی سازند ، زیرا زمان به ما آموخته است و می‌آموزد که از هر لحظه زمان وتجلیات آن ، درسی بگیریم و درسی بیاموزیم و این لحظات از دستیار شاهنشاه ، رئیس مجلس‌سنا ـ امام‌جمعه تهران ـ عبدالرضا انصاری ـ سناتور محمدعلی مسعودی در مدخل درورودی شبستان مسجد عالی سپهسالار، در مراسم ختم شادروان دکتر اقبال دیده می‌شوند. امیر نویدی رئیس دبیرخانه و رئیس روابط عمومی شرکت ملی نفت ایران ـ دکتر کاسمی. دکتر الموتی و دیگر دوستان مرحوم دکتر اقبال در صفی کنار در ورودی شبستان‌مسجد عالی سپهسالار ایستاده‌اند.

در مجلس ختم مرحوم دکتر اقبال باجشم تیزبین‌و دقتکافی یکایک کسانی را که هر لحظه از وجودشان شبستان مسجد پر وخالی‌میشد وراندازکردم ـ راستی بشمار انگشتان یک دست شرکت کنندهی بی‌تفاوت و آندسته که برای تظاهر و خودنمائی شرکت کرده باشند و به واقعه بی‌تفاوت‌باشند ، ندیدم . هرکه‌آمد چشمانی پر اشک وچهره‌ای اندوهناک داشت.

من سالهاست در بعضی مواقع بنابوظیفه روزنامه‌نگاری وبرای تهیه خبر در مجالس ختم رجال و شخصیت های کشور شرکت کردهام ولی‌هرگز ندیده بودم که از طبقات گوناگون دانشگاهی و پزشکی و بازرگانی تاکارگری و بازاری و از هر طبقه که در مجلس شرکت داشتند تا بدین‌پایه بی‌ریاوراست ومشفق غرق تاثر در مجلس فاتحه دکتر اقبال شرکت کرده‌باشند.

خدا میداند هرکس پا به فضای مسجد میگذاشت گوئی دوستی راستین را از دست داده است . هنگامی که سید جواد ذبیحی خواننده مذهبی اشعاری را که ابوالقاسم‌حالت در مرگ اقبال سروده است میخواند فضای مجلس‌بیش از هر زمان‌دیگر غرق تاثر و تالم بود .

هر یک از شرکت کنندگان درمجلس فاتحه برای‌شادروانی دکتر منوچهر اقبال ـ به این حقیقت میرسیدند که نام «مرگ» به پایان زندگی کسانی اطلاق میگردد که کارنامه عمر آنها از نمره های قبول خاطر جامعه بی بهره باشد . آنها میگفتند نام مرگ سزاوار آن گونه درگذشتگان است کهنامی جاوید و خاطره‌ای سازنده‌در دلها بجای نگذاشته باشند .نه شخصی چون دکتر اقبال که روحانیون برای شب اول‌قبر او نماز وحشت خواندند ، دکتراقبال‌با ۶۸سال‌زندگی و چهل سال خدمات با ارزش و درخشانش مردی بود که ارزنده ترین دانشنامه ازپایان زندگی خویش به بازماندگان‌و دوستایش هدیه کرد ، آیا این کمال نیکبختی انسانی بزرگو جاویدان نیست که با چنین کارنامه‌ای از پیش چشمان دوستان و بستگانش پنهان گردد و با تحسین جاویدان دیگری در شامنشین دل های بیشمار جلوس کند ؟!

واعظ شهیرآقای موسوی میگفت : دکتر اقبال درهمه‌ی مجالس ختم شرکت میکرد و اکنون همه‌ی ما در این‌مجلس سیمای محجوب و متواضع او را بدرستی مجسم میکنیم . تجسم آن حالت راهنمای من در راه و رسم ارزنده‌ای شد که اگر کار برده شود در

مردی که‌هرگز عشق و محبت را از یاد نمیبرد

داستان اندیشه‌های انسانی که گذشت وسخاوتش خواندنی است

آرزو داشت ثروتمند شود تا به‌یاری نیازمندان بشتابد

او برنامه حمایت از خانواده های بی‌سرپرست راعالیترین و صالحترین مرجع برای کمك به مستمندان و خانواده های بی‌سرپرست میداند

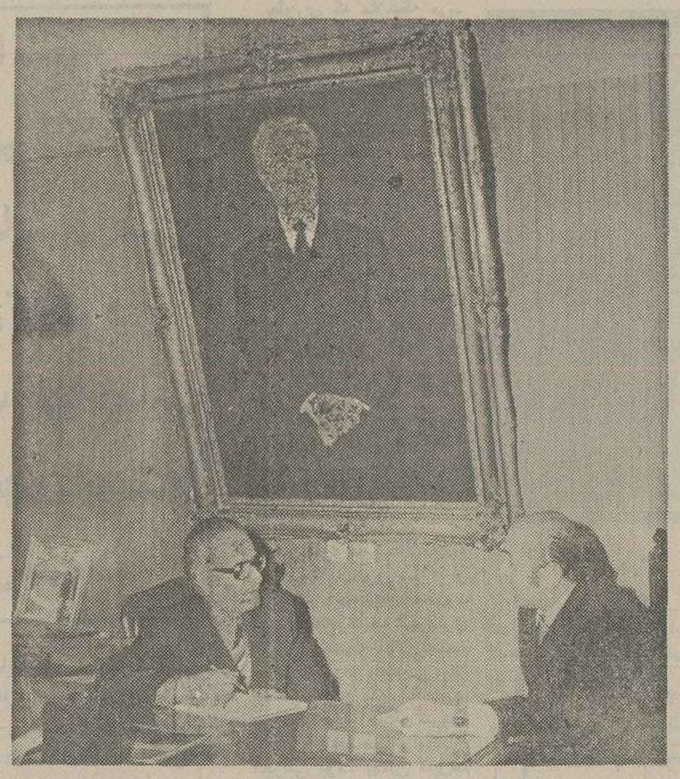

در دنیای امروز که مادیات فکر و اندیشه بیشتر مردم را بخود مشغول داشته است وقتی شنیده میشود مردانی پیدا میشوند که به فکر و اندیشه دیگران هستنداحساسی از شگفتی ولذت تمام وجود انسان را در خود میگیرد .

شنیدیم که پکسرد گلپایگانی درزمره مردانی‌است کهداستان اندیشه های انسانی اووسعه صدر و سخاوتش درروزگار ما یعنی در قحط سالی عشق و محبت شنیدنی و خواندنی است .

شنیده بودیم‌که اقدام‌بایجاد یک مدرسه حرفه‌ای در زمینی وسیع و گسترده کرده است، شنیده بودیم که وی با سخاوتمندی متعهد شده است که هر ماه ۷۵ هزار تومان برای حمایت از خانواده های بی سرپرست پرداخت نماید ، شنیده بودیم که یک دستگاه اتومبیل برای این خانواده ها اختصاص داده است وشنیده بودیم که بیشتر اوقات این مرد در کارنیک میگذرد .

نشان او را بدست‌آوردیم و به دیدارش رفتیم .

با او بصحبت نشستیم ، از انگیزه این خدمت انسانی‌اش پرسش نمودیم و به حرفهای شیرین و دلپذیرش گوش دادیم .

دفتر کار او در یکی از خیابان های جنوبی تهران ، واقع است ، روی در دفتر کارش تابلوی «مدیر عامل» به چشم میخورد . رئیس دفتر ندارد و در دفتر بروی همه باز است ، وقتی با خبرنگار عکاس روزنامه وارد شدیم ، دفتر کار وی از وجودارباب رجوع پر بود ما تا آن‌لحظه اورا نمیشناختیم ، نامش را بر زبان راندیم ، باخوشروئی و مهربانی‌خاصی ازجابرخاست و ما را پذیرفت. درگوشه‌ای از این دفتر نشستیم و منتظر فرصت مناسبی برای صحبت بودیم ...

مصطفی نظری گلپایگانی به اظهارات‌ونقاضا های‌مراجعین گوش میداد و با آنها صحبت میکرد :

ـ شما امرتان چه بود ؟

ـ آقا ، خواستم خواهش کنم بفرمائید حسابداری سفته ۸۰ هزار تومانی مرا که مدتی از پرداخت آن گذشته اقدام نکند ، خودم از این بابت ناراحت هستم وتایکی دو ماه دیگر واریز میکنم .

ـ مانعی ندارد .

ـ شما بفرمائید .

ـ چند قسط عقب افتاده برای خریدی که از شماکرده‌ام دارم مهلت میخواهم ، فعلا وضعم مساعد نیست .

ـ بحسابداری مراجعه کنید من دستور میدهم .

ـ شما چه میخواستید ؟ جنابعالی چه امری داشتید ؟ کار شما چیست و خلاصه کلام دیدیم صحنه هائی راکه براستی کمتر دیده بودیم .

او ، با تواضع وملاطفت خاصی کار کلیه مراجعان را بنوعی که تشکر وسپاسگزاری ودعا در پی خود داشت‌انجام دادو با عذرخواهی از ماکه زیاد هم معطل نشده بودیم بگفتگو نشست.

گفتم : بی تعارف ،اینهمه سلوک و مردمداری شما در نظر ما که همیشه در میان‌مردم و طبقات مختلف هستیم فوق‌العاده است .

گفت :« این اعتقاد من از اوائل زندگی بود، زیراخودم وقتی کار فردی را انجام میدهم ودلی را شاد میکنم خوشحال میشوم .

گفتم : در اینصورت شما خیلی کار دارید و می‌بینمکه چند نفر دیگر هم بدیدارتان آمده‌اند . بنابراین ما زیاد وقتتان را نمیگیریم .

سئوال میکنم : در باره‌کمک شما برای حمایت از ۱۵۰ خانواده بی سرپرست که در اطلاعات چاپ شده، این‌انگیزه از کجا ناشی شد ؟

میگوید : از زمانی که احساس توانگری کردم ، از همان روزیکمک همنوعان‌خود برخاستم و هیچوقت هم‌بازگو نکردم ، چراکه امر خیراحتیاج بتظاهر ندارد.لیکن‌درخصوص کمک به برنامه حمایت از خانواده های بی سرپرست باید بگویم :

چندی قبل فرمایشات والاحضرت شاهدخت اشرف پهلوی را در زمینه کمک به خانواده های بی سرپرست و بازتوان شدن آنها از طریق افرادی که تمکن مالی دارند شنیدیم که واقعا تحت تاثیر قرار گرفتم . درباره‌اش عمیقا فکر کردم راستش برنامه‌حمایت از خانواده های بی‌سرپرست را بدقت موردتحقیق وبررسی قرار دادم و میخواهم جدا بگویم آنرا بهترین وعالیترین و صحیح‌ترین و سالمترین مرجعی در این خصوص شناختم .

میپرسم : کمک شما به خانواده های بی سرپرست گلپایگان اختصاص پیداکرد. چرا ؟

میگوید : همانطوریکه از نام من پیدا است ، زادگاهم گلپایگان است ، در این شهر براساس تحقیق مجریان برنامه حمایت از خانواده های بی‌سرپرست ، حدود ۲۳۰۰ خانواده بی سرپرست زندگی میکنند که از نظر شدت‌میزان نیاز درجه بندی شده‌اند و ۱۵۰ خانواده واقعا استحقاق کمک و یاری از جانب اغنیارا یافته‌اند که این افتخار را من نصیب خودم کردم و علاوه برآنچه که شنیده و عنوان کرده‌اید یک واحد مسکونی نیز بمنظور تمرکز فعالیتها و تلاش های خیرمندانه مجریان این برنامه انسانی اهداء نموده‌ام.

مصطفی نظری گلپایگانی با صداقت ، حرفهایش را ادامه دادو گفت : این طبیعی است که در پهنه جهان در هیچ مکانی افراد و خانواده هادر یک سطح زندگی نمیکنند، اگر در شهری مثل گلپایگان ۲۳۰۰ خانواده بی سرپرست و نیاز بمساعدت وجود دارد، در مقابل ، حتما گروهی افراد متمکن نیز بسر میبرند ، شاید این نظم طبیعت بوده باشد، اما بمصداق این بیت گهربار: «توکز محنت دیگران بی غمی .

نشاید که نامت نهند آدمی»

وظیفه انسانی و عاطفی حکم میکند که عناصر موفقبه افراد ناموفق و نیازمند کمک کنند .

از صمیم قلب آرزو میکرد همچنانکه قبل از او نیزسایر افراد نوعدوست در نقاط مختلف میهن ما به ندای بشر دوستانه‌شاهزاده خانم‌نیکوکار والاحضرت‌اشرف پهلوی‌پاسخ مثبت داده‌اند . سایر هموطنان عزیز متمکن نیز که‌خوشبختانه تعدادشان کم نیست در آینده باین گروه بپیوندند و بدانند کمک بانسان های نیازمند و خانواده های بی سرپرست‌چه بهنگام حیات و چه بعد از ممات آرامش وجدان و لذت سرمدی دارد .

پرسیدم : کمک به‌دردمندان چرا شما را ارضاءمیکند ؟

گفت : زیرا که از آن‌احساس لذت میکنم ، من معنی کمکرا خوب میفهمم و میدانم وقتی اقدام بکمکی کردم‌رضایت افراد کمک شده چه لذت و شادمانی را برایم بارمغان می‌آورد .

گلپایگانی باز گفت : من کمک به نیازمندان را ازضمیم قلب دوستدارم و این‌خصلت را از سالیان پیش در خود یافتم ، همیشه آرزو داشتم وضعی پیدا کنم که بتوانم به نیازمندان و دردمندان کمک کنم .

سئوال دیگری کردم : فکر میکنید این کمک های ارزنده برای خانواده‌های بی‌سرپرست چه آرزو هایی را جامه عمل خواهد پوشاند ؟

گفت : نمیدانم با این کمکها میشود تمام آرزو های آنان را برآورده ساخت یا نه ،اما بدرستی میدانم که کمک ها از طریق برنامه‌حمایت ازخانواده های بی‌سرپرست ، با اجرای صحیح توسط مجریان‌صدیق و با توجه به نظام نوینی که مورد قبول قطعی همه‌نیکوکاران بوده وهست میتواند نوباوگان و جوانان این خانواده ها را در جهت تحصیل علم و کسب معلومات تا عالی‌ترین مدارج یاری دهد که بالمآل ثمرات آن نصیب ایران فردای ما خواهد شد، این کمک ها موجب میشودکه از آلودگی جوانان و افراد خانواده های بی سرپرست به فساد که علل‌عمده‌ی آن ناشی از فقر است جلوگیری نماید.

این کمک ها ، از هم‌اکنون نور ایمان و احساس به خدمت همنوعان خویش رادر دل های آنان روشن‌تر میکند. و امتیازات فراوان دیگر ... ولی برای کمک کننده ، روح انسانیت و احساس عاطفه غریضی اورا اغنا مینماید .من بخواست خدای بزرگ و با ایمانی که به خاندان جلیل نبوت خاصه ، ارادتی که به حضرت رضا(ع) دارم‌امیدوارم در کمک های بعدی به میزان آن بیافزایم و این راه را تا لحظه‌ای که حیات دارم طی میکنم .

برای آقای مصطفی نظری گلپایگانی آرزوی موفقیت‌کردم و قبل‌از خدا حافظی خواستم شمه‌ای در باره خودش از گذشته تا بامروز بگوید .

گفت : خیلی مفصل است، بگونه‌ای که میشود از آن کتابی نوشت .

گفتم : باختصار ، گفت : به سال ۲۴۹۸ شاهنشاهی (۳۸ سال قبل) در شهر گلپایگان دیده باین جهان گشودم . تحصیلات کلاسی‌ام دوره متوسطه است ، قادر باتمام‌آن نبودم . باصفهان عزیمت کردم در یک شرکت با روزی ۳۰ ریال بکار دفتری پرداختم ، بعد باستخدام یک بانک خصوصی درآمدوازکارمندی ساده شروع کردم تا ریاست شعبه ارتقاء یافتم . چون دیگر نمیتوانستم رشد بیشتری داشته باشم و در همان پست ریاست شعبه بانک دراصفهان میماندم ، قانع نشدم ـ استعفا دادم بکار آزادپرداختم .چندی بعد بخاطر گسترش فعالیت و تلاش خودمراهی تهران شدم. کار آزادم را دنبال نمودم و سرانجام رسیدم بجائی که اکنون در این شرکت فقط حدود ۳ میلیون ریال حقوق پرسنل پرداخت میکنم .

بعنوان آخرین سئوال از او میپرسم :

چه عاملی بیش از همه‌سبب این موفقیت شما گردید ؟

خیلی خلاصه گفت : ایمان بخدا ، اتکاء بنفس ، کار مداوم ، بی توجهی بشکست‌و موضوع مهم خواستن ...من میخواستم ، برای آن تلاش کردم ، از ۵ صبح تا ۱۰شب یکسره کار و فعالیت نمودم که هنوز هم همانطور هستم، بکرات شکست خوردم وبروی خود نیاوردم ، چون ایمان داشتم ، چون هدف داشتم‌و پشتکار داشتم ...

از او تشکر کردم بخاطر این گفت و شنود و خدا‌حافظی کردم ...

در حالی که محل شرکت را ترک میگفتم هدفه پشتکار ،و احساس بشر دوستانه‌اش را در زمینه کمک به خانواده‌های بی‌سرپرست ستودم ...

کلاسهای جدید اعزام زبان خوارزمی

KHARAZMI'S LANGUAGE CENTER

از روز شنبه ۱۹ آذرماه در واحد های مختلف‌مرکز آموزش زبان گروه‌فرهنگی خوارزمی‌تشکیل میشود . ثبت نام هر روز صبح وعصر در واحدهای زیر بعمل می‌آید.

شماره۱ـ خیابان آناتول فرانس ـ روبروی‌در شرقی دانشگاه ـ شماره ۲۵ـ تلفن ۶۴۶۸۶۴ ـ ۶۴۳۴۰۶ .
شماره ۲ـ میدان شهناز ـ خیابان شهناز ـ ایستگاه کلانتری تلفن ۷۶۲۹۵۲.
شماره ۳ـ خیابان رودکی (سلسبیل) ـ چهارراه وثوق ـ تلفن ۹۵۱۶۴۴ ـ ۹۶۳۴۸۵
شماره ٤ـ شمیران ـ پل تجریش ـ خیابان‌ارم ـ تلفن ۲۷۱۹۹۲۲

تجدید آگهی مناقصه

پیرو آگهی مناقصه شماره ۲۳۹۳۲ ـ ۱۶ر۷ر۳۶ شهرداری باستناد تصویب‌نامه‌شماره۶۲۵۴۳ر۷ر۳۶ انجمن محترم شهر تعداد یکصد و چهل و یك‌قلم‌لوازم یدکی ماشین‌آلات خودرابشرح‌وشرایط پائین از طریق مناقصه خریداری می‌نماید.

۱ـ پیشنهاد دهندگان میتوانند قبلاصورت‌ریز لوازم مورد نیاز را از دایره کارپردازی اخذ نموده و سپس نسبت به تنظیم و تسلیم پیشنهاد خود اقدام نمایند .
۲ـ پیشنهاد دهندگان بایستی صدی پنج‌مبلغ پیشنهادی را به حساب سپرده شماره ۹۸۶۳۰ شهرداری در بانك ملی مشهد پرداخت نموده‌ویا ضمانت نامه بانکی که‌برای‌مدت سه ماه ازطرف بانك مربوطه تعهد پرداخت‌آن شده باشد اخذ و ضمیمه پیشنهاد خود که آخرین ارزش لوازم مذکور درآن تعیین شده باشد در پاکت لاك‌ومهر شده گذارده و تاراس ساعت یازده صبح روزدو شنبه بیست‌ویکم آذرماه ۲۵۳۶ بدفتر شهرداری تسلیم و رسید دریافت نمایند .
۳ـ پیشنهادات واصله ساعت دوازده صبح همانروز ۲۱ر۹ر۳۶ (روز اخذ پیشنهادات) در کمیسیون مربوطه باز و قرائت خواهدشدوحضور پیشنهاددهندگان‌درجلسه مناقصه‌آزادوشهرداری در ردیاقبول یك‌یا کلیه پیشنهادات بدون ذکر دلیل مختار است و به پیشنهادات قلم خورده و بدون سپرده ومشروط وخارج ازموعد ترتیب‌اثر داده نخواهد شد.
٤ـ نتیجه مناقصه پس از تصویب کمیسیون معاملات شهرداری به‌برنده ابلاغ خواهد شد که در ظرف مدت یکهفته جهت عقد قرارداد به شهرداری مراجعه نماید.
۵ـ سپرده نفرات اول و دوم و سوم تا خاتمه تنظیم و مبادله قرارداد در صندوق شهرداری نگهداری خواهد شد تا چنانچه نفر اول حاضربه انعقاد قرارداد نشود سپرده وی‌بنفع شهرداری ضبط و در صورت صلاح و صرفه شهرداری قرارداد بانفر دوم منعقد خواهد شد ودرصورتیکه نفرات دوم وسوم نیز پس‌از اخطارکتبی‌شهرداری حاضر بانعقاد قرارداد نگردد سپرده آنانهم بسود شهرداری برداشت شده و جای‌هیچگونه‌اعتراضی باقی نخواهد بود.
٦ـ پیشنهاد دهندگان بایستی لوازم یدکی مورد معامله را حداکثر در ظرف مدت بیست(۲۰) روز ضمن اخذ رسید بانبار شهرداری تحویل نمایند .
۷ـ بهای لوازم تحویلی پس از تنظیم صورت مجلس و صدور قبض انبار برابر مقررات مالی‌ـ شهرداری پرداخت خواهد شد .
۸ـ شهرداری حق دارد بمیزان کل معامله صدی بیست و پنج کسرو یا اضافه نماید .
۹ـ مالیات وعوارض‌و هزینه آگهی و بیمه‌و غیره از هر جهت و بابت که باین مناقصه‌تعلق بگیرد بعهده برنده مناقصه خواهد بود.
۱۰ـ پیشنهاد دهندگان بایستی مشمول‌قانون و مقررات منع مداخله کارمندان دولت در مناقصه را رعایت نمایند .

شهردار مشهد ـ سعید نجف‌پور

آگهی استخدام

هواپیمائی نیروی زمینی شاهنشاهی بمنظور تکمیل کادر استادی زبان در اصفهان تعدادی‌داوطلب‌با شرایط زیر استخدام مینماید .

الف ـ شرایط

۱ـ حداکثر سن داوطلبان ٤۰ سال
۲ـ سپردن تعهد خدمت و داشتن لیسانس‌زبان وحداقل دوسال سابقه‌تدریس .
۳ـ داشتن صحت مزاج و تناسب اندام‌بگواهی بهداری ارتش .
٤ـ متدین به یکی از ادیان (اسلام ـمسیحی ـ کلیمی ـزرتشتی).

ب ـ داوطلبین واجد شرایط برای ثبت نام وکسب اطلاعات‌بیشتر می‌توانندهمه‌روزه باستثنای روز های تعطیل از ساعت ۸صبح الی ۳بعدازظهر در تهران به خیابان کاشان هوانیروز در اصفهان به پایگاه والاحضرت همایون ولایتعهد و درسایر شهرستانها به اکیپ استخدامی هوانیروز در دژبان های نظامی مراجعه نمایند .

ب ـ مدارك مورد نیاز :

۱ـ اصل و فتوکپی آخرین مدرك تحصیلی دو برگ .
۲ـ برگ خاتمه خدمت یامعافی غیر پزشکی و فتوکپی دو برگ .
۳ـ فتوکپی شناسنامه عکس‌دار و ۱٦ قطعه عکس ٤×٦

هواپیمائی نیروی زمینی شاهنشاهی

م‌الف ۱۹٦٦۸ ۱ـ۳

نیما کلام‌را شناساند، من هنر نقاشی

فاطمه خوشه گیر

گالری شیخ نمایشگاهی از کاغذ و بومهای سپید، متعلق به هانیبال الخاص نقاش معروف معاصر تشکیل داده است. این کاغذ و بوم‌ها، در حضور تماشاگران طراحی و نقاشی میشوند و در روز آخر نمایشگاه تابلوها پس از کامل شدن در معرض دید علاقمندان قرار خواهد گرفت، در واقع آخرین روز نمایشگاه روز افتتاح نیز خواهد بود حالا چرا طراحی و نقاشی در حضور تماشاچیان، الخاص چنین میگوید: «شاید به خاطر اینکه مردم دوست دارند در باره‌ی این هنر بیشتر بدانند در باره چگونگی شروع و اتمام و زمانی که یک نحوه‌ی نقاشی در بردارد. شاید بخاطر نداشتن کلکی مجهول برای بینندگان از وسیله‌ی، مالیدن، چسباندن، چاپ زدن ها و یا بخاطر آنکه معتقدم که طراحی و نقاشی کردن جنبه‌ی نمایشی سحرانگیزی دارد.

(بارها مردم را دیده‌ام که در مقابل پنجره‌ی دکانی به تماشای نقاشی از چهره‌ای ساعت ها در جای خود میخکوب شده‌اند خودم هم) و یا بخاطر برقرار کردن روابط نزدیک و آشناتری بین مردم و نقاش ولی حتما بخاطر عرض اندام بلکه شبیه آشپزی که دستور پختن یک نوع از غذاها را برای مشتاقان به یادگیری نشان میدهد گالری شیخ دوسالن دارد. در سالن اول با چند تابلو سفید که آویخته شده‌اند روبرومی شوم و سخت یکه میخورم.

در کنار تابلو سفید به این نوشته از الخاص را میخوانم.

به این بومهای سپید نگاه کنید، سپید و یکرو پاک! کاغذ سفید بوم سپید، دیوار سپید مرا همیشه وسوسه میکند. گاهی احساس میکنم که من مثل خیلی از انسانها با پاکی و صافی دشمنم. لجم مثل اینکه این بومهای سفید آئینه است، که چرکی و بدی مرا برخ میکشاند. به این دلیل است. که میخواهم ذغال یارنگ بدست بگیرم و آنها را با طراحی ها و تصویرهای خود کثیف کنم. ولی آن استاد پیرم چه راست میگفت که اولین خط یالکه را بربوم سفید گذاشتن جرات میخواهد وواقعا چه جراتی!

این بوم سفید پاک چه مهربان و پذیر است تمام طرحها و تصویرها را رنگ سپید در بردارد ولی با تواضع تمام حاضر است اجازه بدهد هر دلکی و یا هر پررونی هر طرحی را که بخواهد در خطوط سپید او دنبال کند و مشخص نماید.

تازه میبینید این بوم ها سفید سفید نیستند. میدانید سپید مطلق مثل زیبائی مطلق یافت نمیشود. این بومهای سفید از حالا لکه های زیادی دارند بعضی لکه ها نتیجه‌ی الودگی هوا بعضی نتیجه کم حوصلگی بوم ساز که خودم باشم و بعضی هم بخاطر آنکه چند تائی از این بوم ها نقاشی های ناموفق سفید شده‌اند و سایه هایی از زیر آنها معلوم است. پس به این لکه ها میشود نگاه کرد و رابطه‌های ظریف و لطیف و نرم و شکلهای تصادفی آنرا دنبال کرد. در یک سفر مطالعاتی از طرف دانشگاه تهران من با چند نقاش معروف امریکایی آشنا شدم که فقط بوم سپید به نمایشگاه ها ارائه میدادند یکیشان از بوم سفیدان حوالی واشنگتن یکی مال نیویورک بود. خلاصه هر شهر و ایالت معروف به فعالیت هنری را داشت فقط یکی، چون دومی دیگر دیر آمده بود. البته این بوم سپید در هنر معاصر غرب تاریخ معتبری دارد. اولین نابغه‌ایکه سفید بر سفید را مطرح کرد (کاسیمیر مالویچ) بود. آنهم در سال ۱۹۱۸ که یک مربع سفید یک کمی کجکی و اندکی برجسته برمربع سفید دیگری قرار داد و بنحوی لقب جد هنر (مینی مال) را دریافت نمود

از معنی هنر (مینی مال) یک جور گرایش به خلوص سادگی یا کمتر مساوی با بیشتر (کمتر = بیشتر) است.....بگذریم آقای «روتن برگ» پاپ آرتیست معروف امریکایی در همان زمان نطفه گرفتن «پاپ آرت از آقای کونینگ نقاش شهیر (اپسترکت اکسپرشنیست) آمریکا تقاضای یک طراحی بامداد را بعنوان یک هدیه کرد بشرطی که هر بلائی خواست برسرآن بیاورد کونینگ قبول کرد وروتن برگ آنرا پذیرفت و سپس طراحی را بامداد پاک کن پاک کرد.

ودر نمایشگاهی آنرا به معرض نمایش گذارد وزیر آن نوشت: طرحی از کونینگ که توسط روتن برگ پاک شده!

شاید میخواست بگوید دوران آبستره تمام شده است وزمان، زمان هنری فیگوراتیو بنام پاپ آرت است.

پس بوم از نوبومی از نو. حالا که واضح و مبرهن شد که از ما بهتران اینهمه توجه به بوم سفید دارند وداشته اند پس چرا امروز آنهم فقط امروز ما در یکی از گالری های خودمان شاهد یک نمایشگاه از پاکی وبی آلایشی.... خلوص وورونباشیم. این بوم ها روز به روز لکه دارتر میشوند ومیتوانیم با هم شاهد این فاجعه باشیم.

به سالن دیگر گالری میروم صحنه نمایش آنجاست. الخاص را را می‌بینم که در حضور بیش از ۴۰ تماشاگر صبور چهره‌ی یکی از دانشجویان دخترش را تصویر می‌کند.

: ببین چه جانوری از تو ساختم!.... با این عبارت کار نقاش - تمام میشود. می‌دانید شبیه چه کسی است؟ شبیه یکی از هنرپیشه های هالیود... قند در دل دختر آب میشود. اضافه می‌کند شبیه جوانی های راک هودسن است شلیک خنده‌ی تماشاگران خود را معرفی می کنم وبدر خواست او گفتگو در حضور جمع انجام می‌گیرد. از حضار میخواهم که سئوال کنند ومن بنویسم.

✱ شما نقاشی کردن از چهره‌ی کودکان را دوست دارید؟ دیروز چهره‌ی دخترک را قشنگ‌تر از خودش تصویر کردید؟

الخاص: برخلاف اکثریت، من معتقدم، بچه های امروزی غیر قابل تحمل ولوس هستند همه آنها زیبا نیستند ومتاسفانه کتک نمی‌خورند. بقول فیلسوفی، بچه‌ها وسگها نمی‌توانند زیاد بد باشند.

✱ چرا در کنار اغلب آثار شما، شعر ی، از اخوان ثالث یا نیما ویا توضیحی برنقاشی تان است آیا تابلوهای شما بخودی خود گویا نیست؟

الخاص: من سخت معتقدم که بهترین کار رادیو، تلویزیون وسینما مستند کردن وبه ضبط رساندن است، این نقاشی یک واقعه است، یک تئاتر است. چیزیست که اتفاق می‌افتد. تلویزیون باید این را ضبط کند. من خیلی دلم میخواست رامیراند را در حال نقاشی کردن می‌دیدم. در کنار اغلب آثار موزه‌ها ضبط صوت است، این به کل کار لطمه ای نمی‌زند. نقاش امروز حتی وسیله خودرانمی شناسد. ونقش رادیو تلویزیون را تبلیغ صرف می پندارد. توضیح کنار تابلو دلیل برضعف هنر عرضه شده نیست. امروز خالص بودن مداست این به طرف هنر خالص رفتن یکی اززشتی های زمان ماست، عصر ماعصر پیچیده ایست ماازنظر سلیقه هرجایی ترین مردم هستیم.

اکسپرسیو نیست را قبول داریم. نقاشی بچه‌ها، دیوانه‌ها، کلاسیک اینجا همه سبک‌ها مطرح است. این وسعت سلیقه وبه هر طرف رفتن عواقب بدی در پیش دارد. گم شدن وبه سرمنزل مقصود نرسیدن بدنبال دارد. ما میخواهیم خالص باشیم ودر نتیجه نقاشی خالص میشود.ونقاشی آبستره از اینجا شروع شد. مضحک ترازهمه اینکه مردم درباره نقاشی آبستره بیشتر ازنقاشی فیگوراتیو یا کلاسیک سئوال می کنند. هنر خوب برپای خود استوار است ولی چه بسا توضیحات جنبی، تاریخ،اسم تابلو، به فهم‌ان کمک کند واین از ارزش کار کم نمی کند. مردم متخصص شده‌اند ودر اینجاست که به هنر (مینی مال) ساده وساده شدن سنگ سنگ شدن می‌رسیم. آقای سوریان می گوید کتاب نوشتم. می گویند چه نوشتی. کتاب او را باز می کنید می‌بینید که نوشته است درخت وقتی از او توضیح می‌خواهی جواب می‌دهد در باره‌ی درخت بیش از این نمیتوان نوشت این سفسطه است. من هفت نقاش شناخته شده در امریکا می‌شناسم، که بوم سفید به نمایش می گذارند می گویند بوم سپید بکارت وتمیزی دارد در ضمن آبستن ترین تابلوهاست، اگر یک خط بکشی یک خط آفریدی واگر آدم بکشی یک آدم زاییده‌ای. ازکودکی سئوال شده این بوم سیاه چیست گفت: دو سیاه پوست در انبار ذغال دعوا می کنند. این سفسطه بازی وروشنفکر بازی قلابی است.

آیا به طرف خلوص وسادگی رفتن درست است؟ وقتی انسانها در تاروپود پر تلاطم زندگی غرق شدند نهضتی می گوید ساده شوید. ووقتی منحنی مشکل شدن به اوج خودرسید مردم سادگی را برمی گزینند طی راه بین صفر وبی نهایت زندگی وهنر است.

من از نقاشانی که کارشان نیمه تمام است خوشم می‌آید. نقاشی که کارش تمام است تنها مرگ وامضاست. چقدر از این نوع کارها میخواهند تحویل جامعه بدهند. آرزوی من این است که قلم به خدمت تصاویر در آید.

من از نویسندگان سخت دلخورم، هیچ ناشری تاکنون به من پیشنهاد نکرده

بعنوان مثال الخاص تو که اینهمه نیما را دوست داری، ده تصویر درباره‌ی مفاهیم کتاب نیما بکش من تصویری خواهم کشید که در کنار کتاب نیما روی پای خودش بایستد نیما هنر کلام را بشناساند من هنر نقاشی را.

✱ شما همیشه از نام نیما برای محبوبیت خود استفاده کرده‌اید، چرا؟

الخاص: من از نام نیما خانه، ویلا و قصر با شکوه نمی‌خواهم من نیاز معنوی به او در خود احساس می کنم. نیما چون رودی است که هر کس میتواند یک سطل از آن بردارد خیلی ها دلودلو آب بردند وقتی تجویدی در کنار اشعار حافظ نقاشی می کند آیا خود را در حد او می‌بیند مگر من از تجویدی کمترم رپین پدر نقاشی کلاسیک روسیه است کسی نیست که چخوف را بعنوان خالق زیباترین قصه‌های کوتاه دنیا نشناسد وقتی رپین از چخوف در خواست کرد که تصویری از او نقش کند چخوف شاد شد. این احترام کلام به تصویر است. من با پر کردن نوار و نمایشگاه کاملی درباره‌ی نیما و اشعارش در شناساندن نیمای امروز خیلی زحمت کشیده‌ام. کدام کلاس من بدون خواندن شعری از نیما تمام شده است. تصاویر من در کنار اشعار نیما مرا بپای او نمی‌رساند.

بلکه تصویر کردن یک شعار، تبلیغ و فریاد آن بزرگمرد است.

تماشاگر ایرانی منصف نیست.

من با کشیدن چندین تابلو بر اساس جوک‌های اروتیک رایج در جامعه امروز ایران به بورژوازی امروز اعتراض کردم، ما با جوک‌های پسته بندی شده غلط و مجلس آرای عبید زاکانی‌وارا از دست می‌دهیم، متلک گفتن در خیابان یکی از خصلت‌های فرهنگی ما است، خیلی از فرهنگ‌ها با حرف با یکدیگر می‌جنگند و از خنده حضار برنده و بازنده این دونل معلوم میشود. این اعتراض من به جوک گونی نشان می‌دهد که فرهنگ ایران از سال ۱۹۵۶ تا ۱۹۷۷ جوک گفتن است، من چرک و زشتی زمان خودرا نشان داده‌ام و یا عده‌ای می‌گویند، الخاص نقاش مرگ‌ها و سوگواری‌هاست نقاشی او کلک است کسی نیست که جوابی بدهد بابا چون منهم آدمم من نیز از مرگ می‌ترسم و هراسم را تصویر می‌کنم. نقاشی اشرافیت خاصی ندارد، همانطور که ادبیات با منجلاب کار دارد. نقاش نیز میتواند به آن بپردازد.

خیلی از نقاشان ما حاشیه نشین هستند. من فریاد می‌زنم... نقاشی همیشه روی بوم نیست، من باید ریاضتی بکشم و آن سکوت است من اگر حرف نزنم دوست داشتنی هستم امروز بعضی از نقاشان ماغوره نشده مویز شده‌اند به تصاویر مبهم کاریکاتوریست‌های سوریالیزم اشاره می‌کنم که در آنها دروغ و بلد نبودن است، لغت سوریالیست خودش اداست در نقاشان جوان ما ارزوی زود رسیدن است، آخرین تابلوها را میخواهند اول بکشند - زود رسیدن یعنی زود گندیدن. نظر تماشاگران را درباره این نوع آوری الخاص سوال می کنم.

✱ جلال متولی: سال اول دانشکده هنرهای زیبا: کل حرف من این است که این کار خوب است. من مجذبه این نمایشگاه را در هیچ نمایشگاهی ندیده‌ام. آقای الخاص با جرات است، من نقاشهائی از جمله صمیمی را می‌شناسم که از نشان دادن کار ناتمام خود به تماشا گرمی ترسند این ضعف کار نقاش است. این نشان می‌دهد که یک جای کار می لنگد.

✱ یک خانم دانشجو من به هنر مدرن اعتقاد ندارم. نقاشان امروز فلسفه و ادبیات را چاشنی کار خود می کنند و حاصل از نقاشی، نمی‌تواند باشد. در مورد این نمایشگاه آقای الخاص پیه همه چیز را بتن خود مالیده است آنقدر از او انتقاد شده که دیگر آب از سرش گذشته است.

خانم شیخ صاحب گالری: این نمایشگاه در عین حال که نمایشگاه نقاشی است یک کلاس آموزش نقاشی نیز میتواند باشد. الخاص شروع و پایان کارش را نشان می‌دهد. این شیوه کار به نمایشگاه جاذبه، تحرک و صداقت بی‌نظیری داده است.

✱ یک دانشجوی هنرهای زیبا: اینجا ما می‌بینیم که نقاش چگونه حسی را می‌گیرد و تصویر می کند. من معتقدم، نقاشی فقط روی بوم، دیوار و کاغذ نیست، ما باید در فکر و روح مردم نقاشی کنیم.

✱ رضا درخشانی نقاش: در کنار همه کارهای خوب و قابل ستایش آقای الخاص من ایرادی دارم و آن تائید بناحق بعضی افراد است، مردم آقای الخاص شما را بعنوان استاد دانشگاه و یک نقاش آگاه می‌شناسند وقتی شما می گوئید صفرزاده یکی از نقاشان و طراحان بزرگ ایران و دنیاست با شناختی که از شما دارم، این مسئله پیش می‌آید که چرا اینکار را می کنید؟ این تائید بناحق دبیری و صفرزاده‌ها از مردمی که شما را می‌شناسند و به هنر شما اعتماد می کنند لطمه بزرگی می‌زند. اسم بردن دبیری یا صفرزاده بعنوان نقاش خیلی‌ها را به اشتباه می‌اندازد؟

الخاص: من معتقدم که نقاشان محکمی هستند؟

رضا درخشانی: شاید که معیارها عوض شده‌اند؟ مردم مقاله‌ها و نظریات شما را باور دارند.

الخاص: مردم باید حرفهای مرا الک کنند.

رضا درخشانی: شما که از نیما و هنر سالم صحبت می کنید چگونه صفرزاده را نقاش خوبی می‌دانید من در نمایشگاهی که در تالار قندریز از آثار صفرزاده تشکیل شده بود هیچ رابطه‌ای در نقاشی او با زندگی نیافتم.

الخاص: من خشن‌ترین مقاله را در مورد آن سری کارهای صفرزاده نوشتم، ولی صفرزاده با این کارها تمام نمیشود، من او را می‌شناسم و بجرات می گویم که طراحی‌اش از من بهتر است.

رضا درخشانی: این گفته شما رنگی از تواضع دارد، تائید جهات مختلف آنچه که من در شما یافتم این همیشه در مورد شما برایم مسئله بوده است.

الخاص: من همه چیز را سبک سنگین می کنم و معتقدم که دبیری و صفرزاده نقاشان خوبی هستند.

رضا درخشانی: در فضای کار صفرزاده نشانی از زندگی سالم نیست؟

الخاص: من کارهای او را حتی به آثاری که اردشیر محصص کشیده ترجیح میدهم، صفرزاده میخواست در مقابل کاریکاتوریست‌ها قدعلم کند و نشان دهد که تخیل و تکنیک طراحی دارد.

ولی صفرزاده... خنده پر صدا نقاش خوبی است مردم هر چه من میگویم نمی‌پذیرند.

رضا درخشانی: پس باید مارگوگریگوریان را هم قبول کنیم!

الخاص: گریگوریان طراح خوبی است، من امروز به او با این دید نگاه می کنم که معلمی کرده و خوب نقاشی کرده او حق به گردن خیلی از ما دارد. او اولین کسی است که در ایران گالری باز کرده و جولان داده و خیلی ها را هم معروف کرده است و از زنده رودی ها نقاشی خریده و نقاشی سقاخانه و قهوه خانه را با خریدن کار از قولار آغاسی وغیره معرفی کرده است.

منتهی او تاجر مسلک بود و با بردن «تابلو اشویتس به نیویورک در زمانی که کلیمی ها از بیان درد هایشان اشباع شده بودند اشتباه بزرگی مرتکب شده، بر می گردیم به موضوع اول من یا احمقم یا در جائی کورم.

اگر صفر زاده امروز بمیرد- ۲۰ تا از تابلوهایش که در حد «بروگل» است. به موزه های فرنگ خواهند رفت تابلو های صفر زاده قیامت است. من از مواجهه با آثار دبیری، صفر زاده و بهمن بروجنی لذت می برم.

اما بهمن بروجنی ذره ذره به طرف هنر متعالی گام بر می دارد. اگر چه او اسیر شفافیت آثار لئوناردو داوینچی شده است ولی من ذره‌ای از میکل آنژ را به کل داوینچی ترجیح می دهم.

میکل آنژ عاطفه است، و با تمام قدرت طراحی‌اش دیوانه است. در تکنیک داوینچی ضعفی نیست.

تفاوت میکل آنژ و داوینچی تفاوت بین داستایوفسکی و تولستوی است. تولستوی سعدی زبان روسی است. این دو شعاع از بزرگی به خلوص رفتن به کار بروجنی لطمه می زند، بروجنی می خواهد کار نکند ولی اگر کار بکند تکامل یافته و متعالی باشد. او باید به شور و شوق دوره اول برگردد اگر چه کار شلخته‌ای نیز بکند، در اولین بی ینال او ۲۴ مربع یک متر در یک متر را طراحی کرده بود. روزنامه نگاران آمدند و کار های پرویز تناولی و بهجت صدر را توانائی داده و به آنها جایزه دادند ولی از بروجنی یادی نکردند، آقای درخشانی اگر در اعتقاداتت خلل ناپذیری که هیچ در غیر اینصورت به آثار این نقاشان بهتر است با دید دیگری نگاه کنی شاید من به دوستانم تعصب دارم ولی از تو میخواهم آنها را بهتر بشناسی.

الخاص: رو به صفر زاده:

بهمن داد خواه سالها دوست صمیمی من بود ولی مرا بعنوان نقاش قبول نداشت، سالها قبل در مجلسی با و گفتم نقاشیهای تو نقاشی نیست، او دیگر با من حرف نمی زند.

الان من آنقدر مطرح هستم که خیلی ها می آیند دنبالم، من با تعصب حرف می زنم و به شاگردانم می گویم. بپذیرید و نپذیرید. همین جا گالری تعطیل میشود.

نگاهی به زندگی سراسر رنج پروین اعتصامی

پروین تأثر از زندگی نابسامان زناشویی سرود:

غیر از قفس ای مرغ گرفتار چه دیدی؟

کتاب آئینه پروین از ماجرای زندگانی خصوصی پروین اعتصامی پرده برمیدارد دیوان اشعار پروین اعتصامی بارها تجدید چاپ شده و کمتر کسی است که قطعه‌ای از اشعار نغز و دل نشین این شاعره حساس و انساندوست را نخوانده و نشنیده باشد.

با این حال از شرح حال و ماجرای غم‌انگیز زندگانی کوتاه پروین اطلاع صحیحی در دست نبوده اگر گهگاه هم طی ربع قرن اخیر پیرامون ترجمه احوال شاعره محبوب زمان ما مطلبی در مطبوعات چاپ و منتشر گردیده است غالبا از خیالپردازی و توهم نویسندگانش نشات گرفته و با حقیقت زندگانی وی کاملا مغایرت داشته است.

برای مثال چند سال قبل نویسنده‌ای در یکی از مجلات هفتگی تهران پیرامون زندگانی خصوصی پروین قلمفرسائی کرد که چون از حقیقت و واقعیت بدور بود موضوع همانموقع توسط برادر پروین تکذیب شد و کم مانده بود برادر پروین علیه آن نویسنده خیال پرداز بمراجع قضائی شکایت کنید. که اخیرا کتابی تحت عنوان آئینه پروین چاپ و منتشر شد که نه تنها در برگیرنده برگزیده‌ای از اشعار اوست که با خط نستعلیق تحریر شده مقدمه نسبتا مفصلی را داراست که توسط پژوهشگر راستین معاصر شادروان نصرت‌اله فتحی (آتشباک) تحریر و تالیف شده است.

فتحی دراین کتاب از قول ابوالفتح اعتصامی شرح احوال شاعره فقید را چنین نوشته است: «پروین اعتصامی در سال ۱۲۸۵ در شهر تبریز متولد شده و در سنین کودکی به تهران آمده ادبیات فارسی و عربی را نزد پدرآموخته، از ابتدا طفلی ساعی و متفکر بوده و بقول خانم محصص کمتر سخن میگفت و بیشتر فکر میکرد و غالبا تنها بسر میبرد از کودکی شروع بشعر گفتن کرد خانه پدرش (یوسف اعتصام الملک) میعادگاه ارباب فضل و دانش بود و قریحه سرشار پروین مایه تعجب آنها میشد.

در جوزای ۱۳۰۳ دوره مدرسه دختران امریکائی را در تهران با موفقیت بپایان رسانید و چندی در همان مدرسه تدریس کرد پروین در ۱۹ تیرماه ۱۳۱۳ با پسر عموی پدرش ازدواج کرد و چون این مزاوجت متناسب نبود در ۱۱ مرداد ۱۳۱۴ با گذشتن از کابین، طلاق گرفت و بخانه پدرآمد.

روز سوم فروردین ۱۳۲۰ بدون هیچگونه سابقه کسالت در بستر بیماری خفت و در ۱۶ آن ماه بدرود حیات گفت.....»

بطوریکه از مطالعه کتاب در میبابیم پروین تابخانه شوهر نرفت دیوانش را چاپ نکرد که مبادا مردم تصور کنند که به تبلیغ و خودنمائی پرداخته است.

او بسال ۱۳۱۳ در سن بیست و هشت سالگی بخانه شوهر رفت شوهر پروین که عموزاده اعتصام‌الملک بود از شعر و شاعری یکسره بیگانه و از هر لحاظ نقطه مقابل پروین بوده است. او ریاست شهربانی یکی از شهرستانها را به عهده داشت و پس از ازدواج، پروین را از آغوش خانواده جدا و با خود به شهرستان برد و از آن تاریخ بود که اندوه زیستن در کنار نا اهل بدل و جان شاعره حساس رخنه کرد و زندگانی را برایش تلخ و ملالت بار نمود.

ای گل تو زجمعیت گلزار چه دیدی
جز سر زنش و بدسری از خار چه دیدی؟
ای لعل دل افروز تو با اینهمه پرتو
جز مشتری سفله ببازار چه دیدی؟!
رفتی به چمن لیک قفس گشت نصیبت
غیر از قفس ای مرغ گرفتار چه دیدی؟

پروین این طایر بهشتی که از بد حادثه در کنج قفس بهم صحبتی زاغ گرفتار شده، ماجرای همسر نا اهل و گوهر نا شناسش را برای برادر چنین درددل کرده است.

(شوهرم مرا درک نمیکند و حتی چنین می‌پندارد منی که همسر متعاهد و شریک زندگی او هستم وسیله‌ای برای عشرت او می‌باشم به علاوه آنچه را که من می‌فهمم و برایم مطلوب و مقبول است برای او غیر قابل فهم و نامطلوب می‌نماید مسائلی که در من مقدس است در نزد او بیگانه میباشد همان طور است عکس قضیه وانگهی او نه تنها با دانایی و علم و شعر و ادب عوالم انسانی، وظیفه شناسی و غم مردم خوردن آشنایی ندارد، بلکه از هر نوع نظم در آئین زندگی خانوادگی و رعایت نکات مذهبی آن و احترام متقابل مهجور است او هرگز حاضر نیست خودش را با قسمتی از آنچه برای ادامه زندگی شرافتمندانه لازم است تطبیق دهد و غیر از عیاشی و بی بندوباری و بی احترامی به حریم همسری هدفی نمی‌شناسد هر چه تذکر میدهم و نصیحت میکنم بالا ابالیگری و نیشخند و تمسخر شانه هایش را بالا می‌اندازد و معلوم است که او ازدواج را نه برای تشکیل خانواده و انجام فریضه دینی بلکه یکنوع تفریح گذرا می‌پندارد.....»

پروین به برادرش میگوید از همان آغاز که به آن شهر آمده‌اند روزی کنسول انگلیس با دسته گل بدیدن آنها میرود و بشوهر پروین تبریک میگوید که مثل او همسر ادیب و دانشمندی نصیبش شده و شوهر پروین بجای احترام و سپاسگزاری او پروین را بباد مسخره و استهزاء میگیرد و میگوید «شعر و ادب برای آدم نان و آب نمی‌شود انسان باید بدنبال زر و زور و قدرت باشد زن را چه به این کارها.....»

سپس در ضمن شرح کارهای خلاف انسانی شوهرش چنین میگوید:

ان هفت تیر لخت و آن شلاق که در پهلوی آن آویخته است چه مفهومی دارد؟ آیا جز تهدید و غضب و خشونت استنباط دیگری از آنها می‌شود؟ هر وقت چشمم به آن شلاق میخورد و فرض میکنم دستی که با آن مردم را می‌آزارد مرا نوازش خواهد کرد بر خود میلرزم، من و این چیزها.....»

مرحوم فتحی در بیان اخلاق و رفتار خشونت بار شوی پروین لازم بیاد آوری دانسته که موضوع مربوط به چهل سال پیش است که زمان با اعمال خشونت سازگار بود نتیجه اینکه پروین اعتصامی ماجرای شوهرش را برای برادر به تفصیل حکایت میکند و از او میخواهد تا با جدا شدنش موافقت کند.

پروین در همان شهر از شوهر طلاق میگیرد، حق و حقوق و دار و ندارش را می‌بخشد و باتفاق برادر به تهران باز میگردد و مابقی عمر کوتاه را در غم و اندوه و تنهائی میگذارند.

فهرست تاریخ، سفرنامه، سیاحتنامه، روزنامه و جغرافیای خطی

تألیف بدری آتابای

تاریخ‌وزندگی از لابلای متون خطی

تصویر پشت جلد فهرست. برگزیده از متون خطی مصور که علاوه بر زیبایی مُقاشی، بیانگر پوشش زنان ایران در دوره بعد از اسلام است. تصاویر کتاب رنگی است.

کتابخانه سلطنتی به تحقیق بزرگترین گنجینه کتب ادبی و هنری ایران است که در آن منابع ارزشمندی درزمینه تاریخ، جغرافیا، مذهب، سیاست، شعر و افسانه و صنایع ظریفه وجود دارد.

درزمان سلاطین قاجار استفاده اختصاصی از این کتابخانه منحصر به پادشاه و پاره‌ای ازدانش آموختگان دربار بود.

درسالهای بعد پاره‌ای از نسخ گرانبهای این کتابخانه براثر بی توجهی مسئولان به امانت داده شد یابه غارت رفت و بعلت نبودن مدیران دلسوز بسیاری از نسخ خطی نادر و نفیس ضایع شد که خود حکایتی جداگانه دارد.

سالها آثار موجود درکتابخانه بی ترتیب و درهم درانبارها تلنبار شده بود و امکان استفاده درست ازاین گنجینه گرانبهای فرهنگ ایران میسر نمیشد.

درسالهای اخیر، خانم بدری آتابای پس از احراز سرپرستی کتابخانه بران شد که پس از نظم و نسق بخشیدن به کتب و آثار موجود دراین کتابخانه، باتنظیم فهرست جامعی از نسخ خطی و چاپی کتابخانه و انتشار آن، به معرفی آثار موجود درکتابخانه سلطنتی اهتمام ورزد و فهرست جامعی برای آشنائی بیشتر پژوهندگان ادب و هنر ایران با مآخذ و منابع موجود دراین مجموعه منتشر کند.

پیداست که شیوه تنظیم و انتشار فهرست جامع یک کتابخانه یا کتابخانه های خصوصی و عمومی کشور که برپایه فن کتابشناسی استوار باشد دانش تازه‌ای است و بعنوان یک پژوهش سودمند مرجعی ضروری برای پژوهندگان و دوستداران فرهنگ و هنر میباشد. علاوه براینکه فهرست جامع بسیاری از پژوهندگان و اهل هنر و ادب را در رفع نیازهای تحقیقی شان سودمند می افتد، میتواند سر چشمه و انگیزه مطالعات و پژوهش های تازه‌ای - بادر نظر گرفتن مآخذ موجود دریک زمینه ادبی، هنری خاص باشد.

درزمینه کتابشناسی وارائه فهرست آثار چاپی و خطی کسانی از دانشوران معاصر کوشش هائی داشته‌اند که میتوان از جانبابا مشار وایرج افشار یاد کرد که تاکنون در زمینه شناسائی آثار خطی و چاپی موجود درکتابخانه های ایران اهتمامی بسزا داشته‌اند و فعالیت انجمن کتابداران ایران، کتابخانه ملی، اتحادیه ناشران درانتشار فهرست های مرتب ماهانه، فصلی یاسالانه یادکردنی است.

بهر حال امروزه دیگر انتشار فهرست یک کار تفننی نیست که از سوی یک ناشر برای معرفی کتابهایش صورت گیرد و نشر فهرست آثار کتابخانه، یکی از کارهای لازم درامر تحقیق است، خصوصا اینکه انتشار فهرست ازسوی افراد باصلاحیت مطابق باشیوه های علمی تنظیم شده باشد، کاری که درتنظیم فهرستهای کتابخانه سلطنتی انجام شده است.

به همت خانم بدری آتابای، تاکنون نه مجلد فهرست تحقیقی از مجموعهٔ کتابهای خطی کتابخانه سلطنتی منتشر شده است که هر مجلد در نوع خود از بهترین فهرستهایی است که به زبان فارسی منتشر شده است.

دراینجا به آخرین مجلد ازاین مجموعه که فهرست تاریخ، سفرنامه، سیاحت نامه، روزنامه و جغرافیای خطی است می پردازیم.

دراغاز کتاب مقدمه فاضلانه مؤلف را می خوانیم:

دراین مقدمه، مؤلف آگاهیهای سودمندی را ثبت کرده است که آشنائی باآن برای درک بسیاری از متون قدیمی لازم بنظر می رسد.

این مقدمه شامل اطلاعاتی درزمینه کاربرد حروف ابجد درضبط تاریخ آثار و نحوه عملکرد سیاق و علائم ریاضی و بازگوئی اطلاعاتی درزمینه تاریخچه شهرتهران است پس از این مقدمه متن فهرست شروع می شود که نشانگر اشنائی کامل مؤلف به فن کتابداری و توجه او به واژگان قدیمی و ایرانی این فن است. او ضمن ارائه مشخصات هرکتاب به احیاء واژه های فن کتابداری و کتابسازی درایران پرداخته است. اهمیت استفاده مؤلف ازاین واژگان و اصطلاحات این است که چون ظهور ماشین درامر تولید کتاب، بسیاری از ظرایف این فن را به دست فراموشی سپرده، لاجرم کمتر کسی بااین اصطلاحات آشناست و بکار بردن دوباره این اصطلاحات، دقایق فن کتابسازی را درایران قدیم مشخص می کند.

مؤلف بانام انواع و اقسام خط و نقوش مورد استفاده درتذهیب و جلد سازی و انواع کاغذ آشناست.

بعنوان مثال درباره مشخصات جلد کتابها نوشته شده است: «مقوای روکش مخمل گلی رنگ، وسط ترنج و یک حاشیه گل منگنه‌ای، اندرون جلد کاغذ ارغوانی ابری» که اصطلاحات جلد سازی را دربردارد.

بهرحال نهمین جلد از مجموعهٔ فهرستهای کتابخانه سلطنتی که دربرگیرنده اختصاصات متنی و فنی کتابهای تاریخ، سفرنامه، سیاحت نامه، روزنامه و جغرافیای خطی است، برای استفاده محققان و پژوهشگرانی که ازاین کتابخانه سود می جویند ارجی همسنگ کتابهای پژوهشی دارد.

نهمین جلد از فهرستهای کتابخانه سلطنتی باتصاویر رنگی متعددی که از متنهای یادشده به وام گرفته شده، تزئین یافته است.

مؤلف پس از ذکر خصوصیات هرکتاب معرفی کوتاهی از آنها بعمل آورده که این معرفی درشناساندن متونی که بصورت چاپی دراختیار همگان نیست، کاملا مفید است و استفاده کنندگان از متون موجود درکتابخانه سلطنتی می توانند بااستناد به اطلاعات مذکور درفهرستهای نهگانه کتابهای مورد نیاز خود را باذکر شماره ردیف بیابند.

مولف وعده داده است که پس ازاین به فهرست کردن نقشه ها و دیگر اسناد باارزش کتابخانه سلطنتی اقدام کند که امیدواریم درکارش توفیق یابد.

نحوه چاپ و صفحه آرائی کتاب آنچنان زیبا و دلنشین است که رغبت خواندن را افزایش می دهد.

درپایان این فهرست جامع، فهرست نام اشخاصی که درشکل دادن به کتابهای مورد اشاره این مجموعه موثر بوده‌اند، به ترتیب حروف الفبا آمده است.

اسامی مندرج درفهرست اسامی جز سجع و مهرها، عبارتند از اسامی کاتبان، مؤلفان، مترجمان، مذهبان، جلدسازان، نقاشان ایرانی و هندی، طراحان هندی.

تصویر روی جلد فهرست، که از متون خطی معرفی شده در کتاب انتخاب کرده‌اند.

پاسخ مسئولان به نامه‌های مردم

به خاطر رفاه حال مسافران

سردبیر محترم روزنامه اطلاعات

محترما عطف به مقاله مندرج درستون نظرات و اندیشه های اطلاعات شماره ۱۵۴۴۴ مورخ ۳۶/۷/۱۸ بقلم آقای «حسن صدر» اشعار میدارد:

بطوریکه وزارت امور اقتصادی و دارائی اعلام میدارد نویسنده مقاله بدون توجه به قسمتهای مختلف بخشنامه صادره درمورد ترخیص اتومبیلهای مدل ۱۹۷۸ انتقاداتی را دراین زمینه عنوان کرده است.

وزارت امور اقتصادی و دارائی اعلام میدارد که بخشنامه مذکور فقط بمنظور جلوگیری از ایجاد وقفه درترخیص اتومبیلهای مدل ۱۹۷۸ و رفاه حال مسافرین تهیه و صادرشده که اتومبیلهای خودرا بدون ابراز خرید به گمرک اظهار مینمایند و لذا مدت اجرای این بخشنامه تا وصول و ابلاغ فهرست ارزشهای سال جدید میباشد و علاوه براین بلحاظ جلوگیری از شمول مرور زمان و تضییع حقوق دولت و صاحبان اتومبیلهای وارده درمتن بخشنامه صراحتا قید گردیده که وجوه اضافی تا اطلاع ثانوی بطور سپرده نگهداری میشود. بدیهی است همانند سالهای گذشته بمحض وصول فهرست ارزشهای مورد نظر مراتب بلافاصله به کلیه گمرکات ترخیص کننده اتومبیل اعلام میشود تا نسبت به استرداد اضافه دریافتی یا مطالبه کسردریافتی اقدام فوری معمول دارند. بهمین منظوردرقسمت اخر بخشنامه نیز تاکید شده تاگمرکات دربرگ ترخیص اتومبیل عین این جمله را ممهور و ثبت نمایند.

مبلغ دریافتی بصورت علی الحساب بوده و افزایش و کاهش آن پس از قطعی شدن قابل وصول برای طرفین میباشد بااین ترتیب بدیهی است که نویسنده مقاله مورد بحث متوجه هدف وزارت امور اقتصادی و دارائی نشده درحالیکه این وزارت تاکید کرده که اگر معلوم شود صاحب کالا اضافه پرداخت کرده مبلغ اضافی قابل استرداد است.

بقیه از صفحه ۵

اولویت دادن به بهبود وضع معلم ضروری است

اجراء میشود که در سایر کشور ها سابق نداشته است چرا در مورد آموزش و پرورش و رکن عمده آن که معلمان هستند انقلابی انجام نپذیرد که سرمشق سایر کشورها باشد.

انقلاب ایران به معلمان هوشمند، مومن و علاقمند نیاز دارد و باید موجباتی فراهم شود که افراد شایسته و لایق به شغل معلمی جلب شوند.

اقداماتی که برای تامین این منظور باید انجام گیرد به شرح زیر پیشنهاد میشود:

✱ جدول حقوقی معلمان ماندسایر کارمندان دولت حفظ شوند ولی جدول اضافه حقوقی سنواتی با توجه به ساعات تدریس هفتگی آنان تهیه شود.

✱ به معلمان در چهار سال اول خدمت هر سال یک پایه ترفیع و در سالهای بعدی هر دو سال یک پایه ترفیع اعطاء گردد.

✱ به منظور تامین مسکن معلمین ترتیبی اتخاذ شود تا آنان در آغاز خدمت به مدت حداکثر ده سال از خانه های سازمانی استفاده نمایند.

✱ به منظور تامین واقعی خدمات درمانی تدابیر جدیدی اتخاذ شود.

✱ تدابیری برای گذراندن اوقات فراغت و استفاده مطلوب از تعطیلات فراهم گردد حیثیت و اعتبار معنوی معلمان در جامعه باید از طریق شرکت دادن آنان در شرفیابی ها و دعوتهای رسمی در مرکز و سلام ها و دعوتهای رسمی در شهرستانها و همچنین بزرگداشت مقام معلم به صورت مستمر از رسانه های گروهی (تلویزیون، رادیو، روزنامه، مجلات) افزایش یابد.

✱ کار معلمان سالانه ارزشیابی شود و معلمان زحمتکش تشویق گردند و کاهلان و وظیفه نشناسان علی الخصوص اندسته که رعایت شئون حرفه محترم معلمی را نمی کنند، تنبیه شوند.

✱ مدال و نشان به تعداد بیشتری به بهترین معلمان در هر رشته درسراسر کشور اعطا شود.پاداش سالیانه برای اندسته از معلمان که کار خود را به بهترین صورت انجام داده‌اند تامین شود.

✱ دوره های باز آموزش و دوره های تحصیلی در داخل و خارج کشور ایجاد شود به طوریکه معلمان بتوانند بدون آنکه این امر موجب انتقال آنان به سطوح آموزشی بالاتر یا احیانا تغییر شغل آنان گردد.

✱ هزینه مسافرت های علمی خارج از کشور یا کنفرانسهای داخلی طبق مقررات روشن تامین گردد.

✱ پذیرش و تربیت معلم باید با توجه به احتیاجات و شرایط منطقه‌ای و محل کشور صورت گیرد.

پیشنهاد در باره رفاه معلم

ممکن است گروهی چنین استدلال کنند که با توجه به تعطیلات تابستانی و تعطیلات نوروز ساعات کار یک معلم کمتر از ساعاتی است که یک کارمند اداری در محل کار خود صرف می کند ولی نباید فراموش کرد که سر و کار داشتن با کودکان و نوجوانانی که یکایک آنها توجه و مراقبت دقیق لازم دارند، بررسی دقیق تکالیف آنان، راهنمائی و حل مشکلات شاگردان در خارج از کلاس، تماس با اولیاء آنان در موارد لزوم، شرکت در جلسات معلمان، شرکت در کلاسهای کار آموزی تمام وقت یک معلم واقعی را می گیرد علاوه بر آن نیروئی که یک معلم در کلاس صرف می کند بسیار بیشتر از کاری است که یک کارمند اداره در ساعات کار اداری انجام می دهد.

گروهی دیگر ممکن است چنین استدلال کنند که وضع معلمان اکثر کشور های جهان قابل مقایسه با وضع دارندگان مشاغل دیگر نیست و همه جا معلمان از وضع خود شکایت دارند، ولی باید توجه کرد که در کمتر کشوری اختلاف مزایای شغلی معلمی با سایر مشاغل تا این حد است که حتی افراد با استعداد متوسطه هم حاضر به پذیرفتن شغل معلمی نباشند. از سوی دیگر اینک که برنامه های انقلابی بسیار جالبی در کشور ما

استخدام پرستار

شرکت ملی نفت ایران جهت خدمت دربهداری و بهداشت تهران بتعدادی پرستار باشرایط زیر نیازمند است :

۱ـ ملیت ایرانی .

۲ـ شاغل نبودن در سازمانهای دولتی و موسسات وابسته بدولت .

۳ـ دارا بودن برگ پایان خدمت یا معافیت دائم از خدمات اجتماعی زنان.

۴ـ دارا بودن دانشنامه لیسانس پرستاری

متقاضیان واجد شرایط میتوانند همراه با فتوکپی مدارک و سوابق مربوطه و دوبرگ فتوکپی شناسنامه و چهارقطعه عکس ۴ × ۶ ظرف مدت دو هفته از تاریخ انتشار آگهی از ساعت ۸الی ۱۱ صبح روز های شنبه تا چهارشنبه به استثناء روز های تعطیل به اداره استخدام و کاریابی شرکت ملی نفت ایران واقع در تهران ـ خیابان کاخ شمالی، بالاتراز بلوار الیزابت شماره ۷۶ مراجعه نمایند .

۱ـ۳

م الف ۱۰۲۴۱

دانشگاه ملی ایران

آگهی استخدام

دانشکده دندانپزشکی دانشگاه ملی ایران دو نفر دیپلم کامل هنرستان (رشته برق ومکانیک عمومی) از طریق مصاحبه استخدام مینماید.

داوطلبان باید مدارک مورد نیاز را بشرح زیر:

۱ـ فتوکپی دیپلم هنرستان

۲ـ عکس ۴ × ۶ ـ ۶ قطعه

۳ـ فتوکپی برگ پایان خدمت وظیفه یامعافیت دائم

۴ـ فتوکپی شناسنامه ۲ برگ

تا تاریخ ۳۶٫۹٫۲۰ بدبیرخانه دانشکده دندان پزشکی دانشگاه ملی ایران (واقع دراوین) ارسال نمایند .

مصاحبه در ساعت ۹ بامداد روز چهارشنبه ۳۶٫۹٫۲۳ در محل دانشکده دندانپزشکی انجام خواهد شد .

دانشگاه ملی ایران

مجله دنیای ورزش شنبه‌ها منتشر میشود

پرس توریست

تورهای پائیز و زمستان

تعداد روز	مسیر	قیمت	تاریخ حرکت
۱۴ روز	هنگ کنگ ـ بانکوک ـ پاتایا اقامت در هتلهای درجه یک با صبحانه و نهار و گردش	۷۶۶۰ تومان	۱۰ـ۲۴ آذر ۸ـ۲۲ دی ۶ بهمن
۱۰ روز	رم ـ لندن اقامت در هتلهای درجه یک با صبحانه و گردش	۵۶۵۰ تومان	۱۰ـ۲۴ آذر ۸ـ۲۲ دی
۱۵ روز	رم ـ پاریس ـ لندن اقامت درهتلهای درجه یک با صبحانه و گردش	۶۱۵۰ تومان	۲۵ آذر ۹ـ۲۲ دی ۷ بهمن
۱۵ روز	لندن اقامت در هتلهای درجه یک با صبحانه و گردش	۵۳۵۰ تومان	۱۷ـ آذر حرکت هر پنجشنبه
۲۱ روز	نیویورک ـ واشنگتن ـ سانفرانسیسکو ـ لاس وگاس ـ لوس آنجلس ـ لندن اقامت در هتلهای درجه یک با صبحانه و گردش (ویزای امریکا؟)	۱۳۶۵۰ تومان	۲۵ـ۱۱ آذر ۱۶ بهمن

برای دریافت جزئیات برنامه خواهشمند است به آژانس پرس توریست

خیابان ایرانشهر چهارراه ثریا تلفن ۸۳۰۰۷۱ مراجعه فرمائید

از امشب ـ برنامه عید غدیر

سینمای مدرن و خانوادگی

شهر قشنگ

شاهکار: سوفیالورن

نان وعشق و...

سینما سکوپ و رنگی

با هنرمندی: ویتوریو دیسکا

بکارگردانی: دینوریزی

دوشنبه‌ها مجله جوانان

سینما دیانا

سینمای ممتاز ۴ ستاره ✱✱✱✱

از امروز ـ نمایش می دهد

یک اثر عشقی و سکسی برای همه آنهائیکه بدنبال فیلمهای جالب و تماشائی هستند

ویلی کلوم ـ نانسی کاردینال در فیلم

زن و من

میخواهیم یک فیلم خوب و جدید برای شما نمایش بدهیم و از شما میخواهیم که دعوت ما را قبول کنید... چون این فیلمی نیست که هر روز و هر هفته روی پرده سینماها بیاید

امشب و هرشب فقط در

سینما متروپل

نفرین جادوئی

سینما اسکوپ ◎ رنگی ● پخش از گروه سینماهای متحد تهران

سینما متروپل ـ لاله زارنو تلفن ۳۱۹۴۱۰

آغاز هفته چهارم فقط درسینما

ب.ب.

نمایش دهنده فیلمهای خوب سال

پاسکال پتی

فمبنوسی

ماریزا مرلینی

درفیلم رنگی

خوشگلهای هوسباز

زیباترین و سکسی‌ترین ستاره سینمای اروپا در یک فیلم پرحادثه و قشنگ و دیدنی

از امشب در سینماهای

سیلورسیتی وادئون

ادویژفنک ـ راجربراون

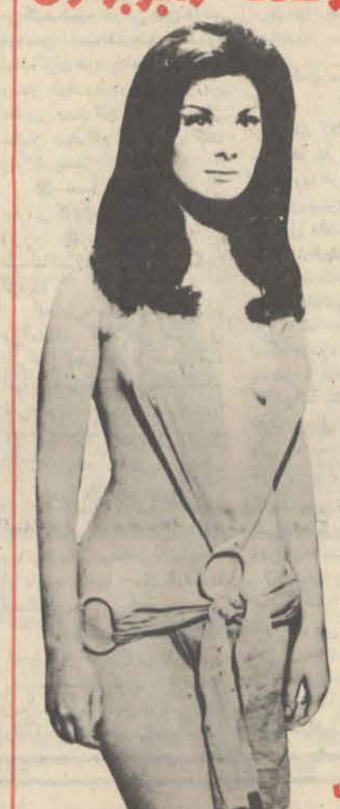

درفیلم رنگی

ساموآ

SAMOA

آغاز هفته دوم نمایش در سینما رویال

این زن سیاهپوست و خوشگل کیست که مردان را از خود بیخود میکند و آنان را تا سرحد جنون و شیدائی میکشاند؟ او را ببینید که چه زیباست... چه دلفریب است... و چه مهلک...!!

جک پالانس ـ لوراژمسر

گابریله تین تی درفیلم رنگی

حوای سیاه

برنامه سینماها

تماشای فیلمهائی که با علامت (×) مشخص شده برای اشخاص کمتر از ۱۸ سال ممنوع است.

✱ اولتیماتوم ـ رنگی ـ برت لنکستر
سانترال (۹۲۸۶۸۶) ۱۱ـ ۱ـ ۳ـ ۵ـ ۷ـ ۹/۱۵

✱ انتقام شمیرزن یکدست ـ رنگی ـ لی چینگ
اروپا (۳۰۳۱۷۹) ۱۰/۳۰ـ ۲/۳۰ـ ۴/۳۰ـ ۶/۳۰ـ ۸/۳۰
میامی (۷۵۴۳۲۹) ۹ـ ۱۱ـ ۱ـ ۳ـ ۵ـ ۷ـ ۹
سیلوانا (۳۶۳۷۷۷) ۱۱ـ ۱ـ ۳ـ ۵ـ ۷ـ ۹

✱ ارثیه مرگبار ـ رنگی ـ سینما سکوپ
مازستیک (۶۶۸۴۶۱) ۱۱ـ ۱ـ ۳ـ ۵ـ ۷ـ ۹/۱۵

✱ اعجوبه ها ـ سپهرنیا ـ گرشا ـ متوسلانی
کیهان (۵۴۶۳۶۰) ۹ـ ۱۱ـ ۱ـ ۳ـ ۵ـ ۷ـ ۹

✱ اسم من دلقک ـ رنگی ـ راجندراکومار
ایفل (۳۱۱۴۷۷) ۱۰/۳۰ـ ۱۲/۳۰ـ ۲/۳۰ـ ۴/۳۰ـ ۶/۳۰ـ ۸/۳۰

✱ آرزو ـ رنگی ـ راجندراکومار
اورانوس (۵۲۷۹۷۱) ۱۰/۳۰ـ ۲/۳۰ـ ۴/۳۰ـ ۶/۳۰ـ ۸/۳۰

✱ بن هور ـ رنگی ـ ۷۰میلیمتری ـ استریوفونیک
کاپری (۹۲۸۴۰۱) ۱۰/۱۵ـ ۲ـ ۴۵/۵ـ ۹/۳۰

✱ بینوایان ـ ژان گابن ـ بورویل
گلدن سینی (۲۶۳۲۶۹) ۱۱/۳ـ ۲ـ ۶ـ ۹/۳

✱ بازماندگان ـ رنگی ـ نرمالازارنو
تاج (۳۱۳۸۶۴) ۱۰ـ ۱۲ـ ۲ـ ۴ـ ۶ـ ۸ـ ۱۰

✱ جنین ـ رنگی ـ راک هودسن ـ دایان لد
پارامونت (۶۴۸۳۲۱) ۱۱ـ ۳/۳۰ـ ۵/۳۰ـ ۷/۳۰ـ ۹/۳۰

✱ چشمان هوسباز ـ سینما سکوپ ـ رنگی
پارک (۳۱۹۶۳۷) ۹ـ ۱۱ـ ۱ـ ۳ـ ۵ـ ۷ـ ۹

✱ حوای سیاه ـ رنگی ـ جک پالانس
رویال (۸۲۹۷۸۵) ۱۰ـ ۱۲ـ ۲ـ ۴ـ ۶ـ ۸ـ ۱۰

✱ خوشگلهای هوسباز ـ رنگی ـ پاسکال پتی
پ.ب. (۸۲۹۶۴۱) ۱۰ـ ۱۲ـ ۲ـ ۴ـ ۶ـ ۸ـ ۱۰

✱ دیوانه‌ای از قفس پرید ـ رنگی ـ جک نیکولسون
شهرفرنگ (۶۲۷۶۲۸) ۱۱/۱۵ـ ۲/۳۰ـ ۵ـ ۷/۳۰ـ ۱۰

✱ دوشس و قمارباز ـ رنگی ـ جرج سگال
شهرقصه (۶۲۷۲۹۰) ۱۱ـ ۲ـ ۴ـ ۶ـ ۸ـ ۱۰

✱ دختری دور از گناه ـ رنگی ـ ضی بنوسی
کسری (۸۲۶۹۳۹) ۱۰ـ ۱۲ـ ۲ـ ۴ـ ۶ـ ۸ـ ۹/۳۰

✱ دخترک و بازیچه ـ سینما سکوپ ـ رنگی
آریا (۳۱۹۸۸۴) ۹ـ ۱۱ـ ۱ـ ۳ـ ۵ـ ۷ـ ۹

✱ رئیس بزرگ ـ بوگارد (رنگی)
فلور (۵۲۸۰۹۶) ۹ـ ۱۱ـ ۱ـ ۳ـ ۵ـ ۷ـ ۹

✱ زن و من ـ رنگی
دیانا (۶۴۷۳۶۵) ۱۱/۳۰ـ ۳/۳۰ـ ۵/۳۰ـ ۷/۳۰ـ ۹/۴۵

✱ زندگی وارونه ـ وحدت
الوند (۳۵۶۵۳۸) ۱۰ـ ۱۲ـ ۲ـ ۴ـ ۶ـ ۸ـ ۱۰

✱ ساموآ ـ رنگی ـ ادویژفنک
ادئون (۳۱۸۱۱۸) ۱۱ـ ۱ـ ۳ـ ۵ـ ۷ـ ۹/۱۵

سیلورسیتی (۲۶۱۲۰۵) ۱۱/۳۰ـ ۱/۳۰ـ ۳/۳۰ـ ۵/۳۰ـ ۷/۳۰ـ ۹/۳۰

✱ سرزمین محکوم ـ رنگی ـ سیدنی پواتیه
دروازه طلائی (۳۵۲۱۶۰) ۹ـ ۱۱ـ ۱ـ ۳ـ ۵ـ ۷ـ ۹

✱ سوزنهای طلائی ـ بازگشت پلنگ صورتی
البرز (۳۰۴۲۵۸) ۸/۳۰ـ ۱۲ـ ۳/۳۰ـ ۶/۴۵ـ ۸/۳۰

✱ سن یاسی ـ رنگی ـ منوج کومار
سهناز (۷۵۴۶۲۶) ۱۰/۳۰ـ ۲/۳۰ـ ۴/۳۰ـ ۶/۳۰ـ ۸/۳۰

✱ سربازهای یک چشم ـ رنگی ـ مارلون براندو
امپایر (۸۹۳۹۴۲) ۱۱/۳ـ ۱/۳ـ ۳/۳ـ ۵/۳ـ ۷/ـ ۹/۴۵

✱ سوگلی ـ فروزان
مارلیک (۹۶۳۶۱۶) ۹ـ ۱۱ـ ۱ـ ۳ـ ۵ـ ۷ـ ۹

✱ شیطان هفت دریا ـ رنگی ـ جک کانرز
برلیان (۳۹۳۵۳۵) ۹ـ ۱۱ـ ۱ـ ۳ـ ۵ـ ۷ـ ۹

✱ شوخ ترین مرد دنیا ـ چارلی چاپلین
سینه موند (۶۴۸۳۴۲) ۱۱ـ ۱ـ ۳ـ ۵ـ ۷ـ ۹

✱ عشق اول عشق دوم ـ رنگی اورنلاموتی
کریستال (۳۱۷۶۷۵) ۱۱/۳۰ـ ۳/۳۰ـ ۵/۳۰ـ ۷/۳۰ـ ۹/۳۰

✱ عشقهای هرکول ـ زورو
نادر (۳۱۴۷۹۵) ۹ـ ۱۱ـ ۱ـ ۳ـ ۵ـ ۷ـ ۹

✱ عشق خانم دکتر ـ رنگی ـ ادی ویلیامز
پلازا (۶۴۲۵۵) ۱۱ـ ۱ـ ۳ـ ۵ـ ۷ـ ۹

✱ عروس مار ـ رنگی ـ سونیل دات ـ فیروز خان
حافظ (۳۹۱۰۷۴) ۱۰/۳۰ـ ۲/۳۰ـ ۴/۳۰ـ ۶/۳۰ـ ۸/۳۰

✱ فریاد شیطان ـ رنگی ـ لی ماروین ـ راجرمور
ریولی (۷۵۷۷۷۷) ۱۰/۴۵ـ ۱ـ ۳/۱۵ـ ۵/۳۰ـ ۷/۴۵ـ ۱۰
شهرتماشا (۹۲۸۶۸۶) ۱۰/۴۵ـ ۱ـ ۳/۱۵ـ ۵/۳۰ـ ۷/۴۵ـ ۱۰

✱ قهرمان عجیب ـ رنگی ـ سینما سکوپ
سهیلا (۳۱۶۴۲۴) ۱۰/۳۰ـ ۲/۳۰ـ ۴/۳۰ـ ۶/۳۰ـ ۸/۳۰
مراد (۷۵۳۳۸۲) ۹ـ ۱۱ـ ۱ـ ۳ـ ۵ـ ۷ـ ۹

✱ کلام حق ـ بیک ایمانوردی ـ آرام ـ جلال
رکس (۳۱۸۲۴۲) ۱۰/۳۰ـ ۱۲/۳۰ـ ۲/۳۰ـ ۴/۳۰ـ ۶/۳۰ـ ۸/۳۰
انسیا (۶۴۲۹۰۹) ۱۱ـ ۱ـ ۳ـ ۵ـ ۷/۱۵ـ ۹/۳۰

مولن روژ (۷۵۲۹۲۹) ۱۱ـ ۳/۳۰ـ ۵/۳۰ـ ۷/۳۰ـ ۹/۳۰ـ ۸/۳۰
شهوند (۳۵۴۰۴۰) ۱۰/۳۰ـ ۱۲/۳۰ـ ۲/۳۰ـ ۴/۳۰ـ ۵/۳۰ـ ۸/۳۰
نپتون (۷۶۱۰۳۶) ۹ـ ۱۱ـ ۱ـ ۳ـ ۵ـ ۷ـ ۹
ژاله (۳۰۴۱۲۰) ۱۰/۳۰ـ ۲/۳۰ـ ۴/۳۰ـ ۶/۳۰ـ ۸/۳۰
توسکا (۵۲۶۵۴۴) ۹ـ ۱۱ـ ۱ـ ۳ـ ۵ـ ۷ـ ۹
المپیا (۹۲۶۹۷۶) ۱۱ـ ۱ـ ۳ـ ۵ـ ۷/۱۵ـ ۹/۱۵
لیدو (۹۵۱۵۱۱) ۹ـ ۱۱ـ ۱ـ ۳ـ ۵ـ ۷ـ ۹
پاسارگاد (۳۴۲۷۸۲) ۱۰ـ ۱۲ـ ۲ـ ۴ـ ۶/۱۵ـ ۸/۳۰
چرخ فلک (۹۵۰۵۵۸) ۹ـ ۱۱ـ ۱ـ ۳ـ ۵ـ ۷ـ ۹
شرق (۵۳۴۰۲۴) ۱۰ـ ۱۲ـ ۲ـ ۴ـ ۶ـ ۸

✱ کتاب ابلیس ـ رنگی ـ تلی ساوالاس
اتلانتیک (۸۹۷۱۷۱) ۱۱/۳۰ـ ۱/۳۰ـ ۳/۳۰ـ ۵/۳۰ـ ۷/۳۰ـ ۹/۳۰

✱ گریز از مرگ ـ فیروز
موناکو (۷۳۵۵۹۶) ۹ـ ۱۱ـ ۱ـ ۳ـ ۵ـ ۷ـ ۹

✱ مثلث طلائی ـ رنگی ـ سینما سکوپ
پولیدور (۸۹۲۷۳۱) ۱۱/۳ـ ۱/۳ـ ۳/۳ـ ۵/۳ـ ۷/۳ـ ۹/۴۵

✱ مردشماره ۱۰ ـ منوج کومار ـ هما مالینی
همای (۳۱۱۶۶۹) ۱۰/۳ـ ۲/۳ـ ۴/۳ـ ۶/۳ـ ۸/۳

✱ مرغ تخم طلا ـ اژدهای یک چشم
آسمان آبی (۳۴۱۶۶۸) ۹ـ ۱۱ـ ۱ـ ۳ـ ۵ـ ۷ـ ۹

✱ نان و عشق و... رنگی ـ سوفیالورن
شهرقشنگ (۶۴۷۷۷۷) ۱۱ـ ۱ـ ۳ـ ۵ـ ۷/۱۵ـ ۹/۳۰

✱ نفرین جادوئی ـ رنگی ـ سینما سکوپ
متروپل (۳۱۹۴۱۰) ۹ـ ۱۱ـ ۱ـ ۳ـ ۵ـ ۷ـ ۹

✱ همه مردان رئیس جمهور ـ رنگی ـ رابرت ردفورد
گلدیس (۶۲۸۷۱۳) ۱۱/۵ـ ۱/۳۰ـ ۳/۳۰ـ ۵/۳۰ـ ۷/۳۰

✱ هری و والتر به نیویورک میروند ـ رنگی
دیاموند (۸۲۸۴۰۰) ۱۱/۱۵ـ ۲/۳۰ـ ۵ـ ۷/۳۰ـ ۱۰

✱ (×) هر لحظه وحشت ـ رنگی
رادیوسیتی (۶۴۳۳۲۰) ۱۱/۱۵ـ ۳/۳۰ـ ۵/۳۰ـ ۷/۳۰ـ ۹/۳۰

✱ یکی خوش صدا، یکی خوش دست ـ آغاسی ـ بیک ایمانوردی
اونیورسال (۹۲۶۹۵۳) ۹ـ ۱۱ـ ۱ـ ۳ـ ۵ـ ۷ـ ۹
ایران (۱۶۳۵۴) ۹ـ ۱۱ـ ۱ـ ۳ـ ۵ـ ۷ـ ۹
سابینا (۳۵۲۴۴۲) ۹ـ ۱۱ـ ۱ـ ۳ـ ۵ـ ۷ـ ۹
تیسفون (۸۵۸۸۲) ۹ـ ۱۱ـ ۱ـ ۳ـ ۵ـ ۷ـ ۹
رنگین کمان (۷۴۵۷۶۰) ۱۰ـ ۱۲ـ ۲ـ ۴ـ ۶ـ ۸
پاسیفیک (۷۵۳۳۱۱) ۱۱ـ ۳/۳۰ـ ۵/۳۰ـ ۷/۳۰ـ ۹/۳۰
دریا (۳۴۱۷۴۶) ۹ـ ۱۱ـ ۱ـ ۳ـ ۵ـ ۷ـ ۹
آستارا (۲۷۴۰۲۲) ۱۰/۳۰ـ ۲/۳۰ـ ۴/۳۰ـ ۶/۳۰ـ ۸/۳۰

✱ سانس انگلیسی
گلدیس ساعت ۹/۳۰ (همه مردان رئیس جمهور)

کریستال: عشق اول. عشق دوم

سازمان صنایع نظامی

بمنظور تکمیل کادر پرسنلی خود مهندسین و متخصصین مشروحه زیر را با حقوق مکفی بطور کارمند رسمی جهت خدمت در تهران و پارچین استخدام مینماید :

۱- فوق‌لیسانس در رشته مهندسی (شیمی- مکانیک - طراحی - فیزیک - الکترونیک) .
۲- لیسانس در رشته مهندسی (شیمی -مکانیک - برق- طراح- راه و ساختمان) .
۳- لیسانس دررشته (بازرگانی- حسابداری- آمار- فیزیک- علوم اداری - مترجم زبان‌آلمانی- انگلیسی - فرانسه).
٤- فوق دیپلم در رشته (شیمی- مکانیک - الکترونیک) .
٥- بایگان - دفتردار - ماشین‌نویس فارسی و لاتین که بایستی مدرک تحصیلی دیپلم ریاضی طبیعی ویا ادبی را دارا باشند .
٦- راننده پایه یکم (دارای مدرک تحصیلی حداقل ششم ابتدائی و دفترچه پایان خدمتی) .

داوطلبین حائز شرایط میتوانند همه روزه به استثنای روزهای پنجشنبه و تعطیلات رسمی جهت کسب اطلاعات بیشتر با در دست داشتن عین مدرک تحصیلی و سربازی و شناسنامه به دفتر اطلاعات سازمان صنایع نظامی واقع در سلطنت‌آباد مراجعه نمایند .

سازمان صنایع نظامی

م‌الف ۱۹۷۲۷

آگهی استخدام

سازمان صنایع نظامی افرادمشروحه زیر را جهت خدمت در سمنان با حقوق مکفی استخدام مینماید .

۱- بی‌سیم چی ۲- استاد کار ماشین ۳- استاد کار برای تعمیرات وسائل نقلیه
٤- استادکار برق ٥- انبار داربرای‌وسایل نقلیه و کارگاه برق ٦- کارگر مکانیک
۷- راننده جرثقیل ۸- راننده بالابر

داوطلبین میتوانند همه روزه باستثنای روزهای پنجشنبه و ایام تعطیل جهت کسب اطلاعات بیشتر بدفتر اطلاعات سازمان صنایع نظامی‌واقع در سلطنت آباد مراجعه نمایند .

م‌الف ۲۰۰۸۹

موسیقی

ارکستر سنفونیک تهران
پیترشروت تر رهبر
ژان فوندا پیانو
برنامه
موریس راول مقبره کوپرن
یوهان سباستیان باخ کنسرتو پیانوی شماره ۳ در رماژور
فرانس لیست کنسرتو پیانو در می‌بمل ماژور
فرانس شوبرت سنفونی شماره ۴ در دومینور
تالار رودکی: پنجشنبه ۱۰ آذر ساعت ۵½ بعدازظهر

تئاتر

اتفاق

نویسنده و کارگردان: فرهاد مجدآبادی
محل اجرا: خانه نمایش، میدان فردوسی خیابان پارس شماره ۳۲
شروع نمایش: ساعت ۲۰ روزهای جمعه ساعت ۱۷
این نمایشنامه توسط گروه تئاتر زند به روی صحنه میاید

میلاد
نویسنده و کارگردان: علاءالدین رحیمی
محل اجرا: تالار مولوی خیابان ۲۱ آذر ساختمان شماره ۲

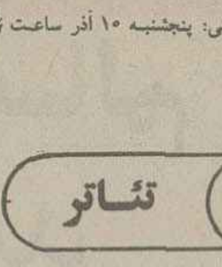

برنامه حرکت قطار های مسافربری

مسیر عبور	نوع قطار	حرکت از تهران	ورود به مقصد	ساعت مراجعت	ورود به تهران
تهران خرمشهر	سریع‌السیر عادی اکسپرس	۱۷/۳۵ ۱۰/۰۰ ۱۵/۳۰	۱۱/۱۵ ۶/۰ ۹/۰۰	۱۸/۱۰ ۱۰ ۱۳/۲۰	۱۲/۱۰ ۶/۱۵ ۷/۲۰
تهران مشهد	توربوترن سریع‌السیر عادی اکسپرس	۷/۱۵ ۱۹/۱۵ ۱۳/۱۵ ۱۷/۱۰	۱۷/۰۵ ۹/۵۵ ۷/۳۵ ۸/۰۵	۷/۰۰ ۱۴/۰۵ ۱۱/۱۰ ۱۵/۰۰	۱۷/۰۰ ۵/۵۰ ۵/۲۵ ۷/۰۵
تهران تبریز	سریع‌السیر عادی مراغه	۱۸/۰۰ ۲۰/۰۰	۸/۰۰ ۹/۲۰	۲۰/۳۰ ۱۵/۲۵	۱۰/۴۰ ۵/۵۰
تهران اصفهان	سریع‌السیر	۲۱/۱۵	۶/۲۰	۲۱/۰۰	۶/۴۰
تهران کرمان	سریع‌السیر	۱۵/۰۰	۸/۴۰	۱۵/۳۰	۹/۲۵
تهران گرگان	عادی سریع‌السیر	۶/۰۰ ۲۱/۴۵	۱۷/۳۰ ۸/۱۵	۷/۰۰ ۱۹/۲۵	۱۸/۵۰ ۶/۳۰
تهران مسکو	سریع‌السیر	روزهای چهارشنبه ۱۸/۰۰	روزهای یکشنبه (بوقت مسکو) ۱۰/۳۵	روزهای شنبه (بوقت مسکو) ۱۷/۳۵	روزهای چهارشنبه ۱۰/۴۰
تهران استانبول	سریع‌السیر	روزهای پنجشنبه ۹/۰۰	روزهای یکشنبه (بوقت استانبول) ۷/۴۳	روزهای چهارشنبه (بوقت استانبول) ۱۷/۴۵	روزهای شنبه ۲۲/۲۵

دانشگاه آزاد ایران

آگهی پذیرش دانشجو

توضیح :

نظام آموزشی دانشگاه آزاد ایران با بهره گیری از تکنولوژی آموزشی ورسانه های گوناگون و شبکه‌ای از مراکز آموزشی در نقاط‌مختلف کشور ،آموزش عالی رابه‌محل کاروزندگی، دانشجو می برد . بدینسان که‌برنامه های آموزشی که براساس نیازهای کشور برنامه ریزی‌می شود ،ازطریق متن های چاپی برنامه ریزی شده‌خود آموز ، کتاب های مراجعه وکتاب‌های کمك درسی و راهنماها، برنامه های‌آموزشی رادیو تلویزیونی ، مجموعه های آزمایشگاهی و مواد و منابع‌آموزشی دید و شنودی و بالاخره مشاوره با مربیان مراکز آموزشی اجرا می شود .

نخستین برنامه های آموزشی

فعالیت‌های آموزشی دانشگاه آزادایران‌از بهمن ۲۵۳٦ شاهنشاهی باآجرای دوبرنامه «تربیت معلم»و «علوم تندرستی» آغاز می‌شود. برنامه تربیت معلم، برای تربیت دبیر در دو رشته‌ای برنامه‌ریزی شده است . این برنامه در سه رشته «فیزیك شیمی»، «فیزیك‌ریاضی» و « زیست شناسی ، زمین شناسی » آموزش می‌دهد . توضیح این‌که در سال اول آموزش، همه دانشجویان این برنامه درس های عمومی‌را می‌گذرانند و درسال دوم، براساس میزان موفقیت دانشجو در دروس،رشته های تحصیلی مورد نظرانتخاب می‌شود. برنامه علوم‌تندرستی، در رشته بهداشت عمومی متخصصان موردنیاز شبکه تندرستی کشور رامرضه می‌کند .

دانش آموختگان دو برنامه‌مذکور، پس از حداقل چهار سال و توفیق‌در گذراندن بخش های درسی هربرنامه و انجام آزمایش ها و آزمون های مربوط. به‌اخذ درجه دانشیابی (لیسانس) نایل خواهند شد.

در نخستین سال پذیرش دانشجو، ١٤ مرکز آموزشی دانشگاه آزاد ایران در١٤شهر نجف‌آباد، گلپایگان، خوانسار، شهرکرد، شهرضا، بروجن، آباده، رضائیه، خوی، نقده، گنبدکاووس، بهشهر ، فریمان وشاه‌آبادغرب دانشجو می‌پذیرد. بدیهی است که در سال‌های آینده تعداد مراکز و تعداد برنامه هابه تناسب امکانات دانشگاه افزایش‌خواهد یافت.

ضوابط پذیرش دانشجو درداانشگاه آزاد ایران

۱- دارا بودن هرنوع‌دیپلم‌کامل متوسطه
۲- پذیرفته شدن در آزمون اختصاصی دانشگاه آزادایران‌هربرنامه‌آزمون اختصاصی، مخصوص بخودداردد آزمون اختصاصی‌آمادگی و استعداد داوطلب را در رشته‌هائی که‌انتخاب کرده است می‌سنجد .
مواد آزمون اختصاصی هر برنامه‌درجدول های زیر آمده است .

جدول «۱» مواد امتحانی آزمون‌اختصاصی برای شرکت کنندگان‌در برنامه «تربیت معلم

برنامه تربیت معلم :
رشته «فیزیك شیمی »
«فیزیك ریاضی »
«زیست شناسی زمین شناسی»

زبان فارسی و فرهنگ ملی و میهنی	فیزیك	شیمی	ریاضی	زیست‌شناسی	زمین شناسی	انگلیسی

جدول «۲» مواد امتحانی‌آزمون‌اختصاصی برای شرکت کنندگان در برنامه علوم تندرستی

برنامه علوم تندرستی :
«رشته بهداشت عمومی »

زبان فارسی و فرهنگ ملی و میهنی	فیزیولوژی وتشریح	بهداشت وتغذیه	شیمی	فیزیك	علوم‌اجتماعی	انگلیسی

داوطلبان حق‌انتخاب هر دو برنامه آموزشی را دارند به‌این ترتیب که به‌یکی از آنها اولویت می‌دهند . هرگاه داوطلبی فقط یکی از دو برنامه آموزشی را انتخاب بکند،در آزمون اختصاصی مربوط به آن برنامه شرکت می ـ کند ، ولی اگر داوطلبی هردوبرنامه آموزشی را انتخاب کند باید در آزمون های اختصاصی مربوط به هر دو برنامه شرکت کند .
۳- داوطلبان باید حتما مقیم محدوده‌خدمت رسانی یکی‌از مراکز آموزشی‌دانشگاه (شهر محل مرکز آموزشی ونقاط تابع‌آن‌شهر که در فاصله یك ساعته بوسایل عادی‌حمل ونقل محلی است) باشند .
٤- در هر دوبرنامه سعی می‌شود تعداد ۲۵درصد کل پذیرفته شدگان‌ازمیان‌داوطلبانی انتخاب شودکه دارای تجربه مفیدباشند (برای‌شرکت کنندگان در برنامه‌تربیت معلم‌اشتغال به‌کار در زمینه های آموزشی و در برنامه علوم تندرستی اشتغال به‌کار در امور بهداشتی به‌عنوان تجربه مفید محسوب می‌شود).
٥- در برنامه تربیت معلم سعی می‌شودحداقل ١٥ درصدکل پذیرفته شدگان ازمیان داوطلبان زن انتخاب شود .
٦- برای داوطلبان ورود به دانشگاه‌آزاد ایران محدودیت سنی وجود ندارد .
۷- زبان خارجی در دوران تحصیل‌زبان انگلیسی است .
۸- مقررات وظیفه عمومی یا قانون‌خدمات اجتماعی زنان درمورد دانشجویان دانشگاه‌آزاد ایران اجرا می‌شود و ادامه‌تحصیل دانشجویان دانشگاه باید از لحاظ قوانین یادشده بلامانع باشد .

نحوه انتخاب دانشجو

دانشجویان دانشگاه آزاد ایران‌براساس مجموع امتیازات آزمون اختصاصی و امتیاز تجربه مفید با در نظر گرفتن سایر شرایط و ضوابط پذیرش انتخاب می‌شوند .

شهریه

دانشجویان دانشگاه آزاد ایران می ـ توانند در صورت سپردن‌تعهدخدمت ازمزایای آموزش رایگان استفاده کنند . هرگاه دانشجوئی تعهد خدمت نسپارد ، شهریه بخش های درسی انتخابی خودرا براساس ضوابط وزارت علوم و آموزش عالی‌پرداخت خواهد کرد .

مدارك لازم برای ثبت نام

۱- یك برك فتوکپی دیپلم یا فتوکپی گواهی قبولی ششم متوسطه
۲- چهار قطعه عکس ٤×۳ برقی که در سال جاری تهیه شده ومشخصات‌داوطلب پشت آن نوشته شده باشد .
۳- یك برك فتوکپی گواهی سابقه کار (برای داوطلبان شاغل) .
گواهی نامه‌ای که اشتغال داوطلب رابه‌حرفه معلمی تائید کند و از طرف وزارت آموزش و پرورش صادر شده‌باشد‌برای‌شرکت کنندگان در برنامه‌تربیت معلم‌وگواهینامه‌ای که اشتغال داوطلب رابه‌حرفه های بهیاری ، کمك مهندسی بهداشت ، سایر کادر های بهداشتی، ریشه‌کنی مالاریا،ومددکار اجتماعی،در زمینه های‌مختلف تندرستی ،امور تغذیه‌و بهداشت و تنظیم خانواده تائید کند و ازطرف‌سازمان‌های مربوط صادر شده باشد ، برای شرکت کنندگان در برنامه علوم تندرستی‌مورد نیاز است .
٤ فیش‌بانکی به مبلغ٥٠٠ ریال‌که به‌حساب‌جاری شماره ۳۸۰۸۳بانك مرکزی‌ایران به‌حساب دانشگاه آزاد ایران درتهران منظور یا از شهرستانها به‌این حساب حواله‌شده‌باشد (داوطلبانی که می‌خواهند در آزمون اختصاصی هر دو برنامه شرکت کنند باید مبلغ ۱۰۰۰ ریال به حساب جاری فوق پرداخت کنند).

ثبت نام داوطلبان ورود به دانشگاه آزاد ایران

داوطلبان ورود به دانشگاه آزاد ایران باید برای ثبت‌نام بادر دست داشتن‌مدارك‌یاد شده در روزهای شنبه ۱۹ آذر الی چهارشنبه ۲۳ آذر بین ساعت ۹تا۱۲ و ۲تا٦ بعداز ظهر، شخصا به‌مراکز آموزشی که نشانی آنها در جدول «۳» درج شده است مراجعه کنند.

توضیح در باره کارآموزی‌دانشجویان

کار آموزی دانشجویان‌برنامه‌های تربیت معلم وعلوم تندرستی ، برطبق جدولی است که در راهنمای تحصیلی دانشگاه آزاد ایران‌درج گردیده است . کار آموزی دانشجویان‌برنامه تربیت معلم در مدارس محلی و نیز درمراکز آموزشی صورت می‌گیرد و کار آموزی دانشجویان برنامه علوم تندرستی، علاوه بر مراکز آموزشی ، در واحد های بهداشتی ـ درمانی شهر های‌محل‌استقرار مراکز آموزشی‌دانشگاه صورت می‌گیرد. دانشجویان تمام‌وقت برنامه علوم تندرستی درسال اول تحصیلی ٦ ساعت در هفته و در سال های دوم و سوم۱۲ ساعت در هفته و در سال چهارم، باتوجه به کشیك های مقرر، جمعا ۳۰ ساعت در هفته کار آموزی وکارورزی خواهند داشت .

جدول «۳ » اسامی مراکز آموزشی ونشانی محل ثبت نام داوطلبان شرکت در آزمون اختصاصی‌دانشگاه آزاد ایران

اسامی‌مراکز آموزشی	نشانی محل ثبت نام
مرکز آموزشی نجف‌آباد	نجف‌آباد: بلوار کورش‌کبیر، جنب سازمان زنان- مرکز آموزشی دانشگاه . آزاد ایران
مرکز آموزشی گلپایگان	گلپایگان: کانون بازنشستگان نیروی های مسلح شاهنشاهی - مقابل‌حزب رستاخیز ملت ایران
مرکز آموزشی خوانسار	خوانسار: خانه پیش‌آهنگی - خیابان‌سرچشمه
مرکز آموزشی‌شهرکرد	شهرکرد: ساختمان اداری شیرو خورشید - بلوار امین‌آزاد
مرکز آموزشی شهرضا	شهرضا : محل موقت مرکز آموزشی دانشگاه آزاد ایران- جنب آستانه شاهرضا
مرکز آموزشی بروجن	بروجن: مرکز آموزشی دانشگاه آزاد ایران
مرکز آموزشی رضائیه	رضائیه : اول خیابان دانشکده‌مرکزآموزشی دانشگاه آزاد ایران
مرکز آموزشی خوی	خوی: بلوار نهم‌آبان- مرکز آموزشی‌دانشگاه آزاد ایران
مرکز آموزشی نقده	نقده: سالن شهرداری
مرکز آموزشی آباده	آباده: سالن شهرداری
مرکز آموزشی گنبدکاووس	گنبدکاووس : محل موقت مرکز آموزشی دانشگاه آزاد ایران - خیابان کاخ شرقی- خیابان ملك‌الشعراء بهار - کوچه اول دست راست پلاك ۱۳ و ١٤
مرکز آموزشی بهشهر	بهشهر : محل موقت مرکز آموزشی دانشگاه آزاد ایران - خیابان پهلوی - پلاك٥
مرکز آموزشی فریمان	فریمان: محل موقت مرکز آموزشی دانشگاه آزاد ایران - خیابان فردوسی - اول خیابان ابومسلم
مرکز آموزشی شاه‌آبادغرب	شاه‌آبادغرب: محل موقت مرکز آموزشی دانشگاه آزاد ایران - بلوار فرخی .

یادآوری :

همانگونه که‌در شرایط پذیرش‌انعکاس دارد . در هر مرکز آموزشی فقط کسانی‌حق ثبت‌نام دارند که ساکن ان شهر یا نقاط‌تابع آن باشند ، مشروط براین‌که فاصله نقاط مذکور تامرکز آموزشی باوسایل عادی حمل‌و نقل محلی بیش از یك ساعت نباشد.داوطلبانی که در فاصله یك ساعته هر مرکز آموزشی ساکن باشند اما از نظر تقسیمات کشوری محل سکونت آنان تابع شهر محل استقرار مرکز آموزشی نباشد می‌توانند برای شرکت در آزمون اختصاصی نام نویسی کنند مشروط برآنکه درشهرمحل سکونت‌آنان‌هیچ«دانشگاه» دیگری مستقر نباشد و در هر حال ،داوطلبانی که‌در حوزه‌شهر محل استقرار مراکزآموزشی و نقاط تابع آن ساکن‌هستند ، در پذیرش اولویت خواهند داشت .

م‌الف ۲۰۰۱٦ آ_۳٤٤٤۷

کجا برویم

نمایشگاه

سفرهائی با قلم، مداد و مرکب

نقاشی های دیوید هکنی
موزه هنرهای معاصر تهران: خیابان امیرآباد پارک فرح ساعت بازدید: ۱۸تا۲۱

نقاشی های حضوری هانیبال الخاص
گالری شیخ: هانیبال الخاص از ساعت ۱۰تا۱۲و۱۵تا۲۰ هر روز برروی بوم های سفید و درمقابل بازدید کنندگان گالری به نقاشی می پردازد
آدرس: خیابان بخارست خیابان هشتم شماره ۳۳

نقاشی های علی اصغر معصومی
گالری سیحون: خیابان عباس آباد خیابان وزراء کوچه چهارم ساعت بازدید: ۹تا۱۳ و ۱٤تا۲۰

عکس های عباس عطار
گالری لیتو: نمایشگاهی از عکس های عباس عطار را که از صحنه های جنگ درویتنام برداشته شده به نمایش گذاشته است.
آدرس: خیابان آبان جنوبی شماره ۳ ساعت بازدید ۱۵تا۱۹

خط های جلیل رسولی
گالری مهرشاه: خیابان آپادانا نبش خیابان نوبخت
ساعت بازدید: ۱۳تا۹ و ۱۶تا۲۰

نقاشی های نیروهای مسلح شاهنشاهی
خانه آفتاب: خیابان روزولت مقابل دانشکده تربیت معلم شماره ۱/۱۵۴
ساعت بازدید: ۹تا۱۲/۳۰، ۱۶تا۱۹/۳۰

نقاشی‌های نصرت‌الله مسلمیان
دانشکده هنرهای زیبا. دانشگاه تهران ساعت بازدید: ۹ تا ۱۷

اثار نیکزاد نجومی
گالری شهر: خیابان بزرگمهر شماره ۸۶ ساعت بازدید: ۵ بعدازظهر

ابرنگ های مصطفی معینی عراقی
گالری فصلها و یادها: خیابان تخت طاووس - میرعماد خیابان یازدهم شماره ۲۶ ساعت بازدید ۱۰ صبح تا ۸ بعد از ظهر

هفته کتاب
بازارچه کتاب: خیابان شاهرضا روبروی دانشگاه تهران ساعت ۸ تا ۱۹

نمایشگاه پویش و پژوهش های هنری
دانشگاه ملی، دانشکده معماری ساعت بازدید: ۱۰تا۱۸

نقاشی های شموئل کاتز
نگارخانه تیازی: عباس آباد روبروی سینما شهرفرنگ شماره ۴۳۰ ساعت بازدید ۱۸:۰۰ تا۲۱:۰۰

نمایشگاه هنر افریقا
۵۰۰ قطعه از اشیاء عتیقه قاره سیاه دراین نمایشگاه به تماشا گذاشته شده است
باغ فردوس شمیران ساعت بازدید ۱۸:۰۰تا۲۰:۰۰

نمایشگاه آثار حسین محجوبی
خیابان بخارست، خیابان هیجدهم شماره ۲ ساعت بازدید ۱۷/۰۰تا۲۱:۰۰

نقاشی های ناصر عصار
نگارخانه زند: خیابان محمدرضاشاه کوچه چکاوه ساعت بازدید: ۱۷الی۲۰

نقاشی حسین رسائل
گالری تهران: خیابان عباس آباد چهارراه قصر شماره ۹ ساعت بازدید: ۱۰تا۱۹

موزه

✽ موزه ایران باستان:
خیابان قوام‌السلطنه، خیابان پرفسور رولن ساعت بازدید: ۹تا۱۳ و ۱۵تا۱۸، دوشنبه ها و بعدازظهر جمعه موزه تعطیل است.

✽ موزه جواهرات سلطنتی:
خیابان فردوسی، ساختمان بانک مرکزی ساعت بازدید: از ۱۵/۳۰تا۱۸ جمعه ها تعطیل است

✽ موزه شهیاد:
میدان شهیاد ساعت بازدید ۹تا۱۶ بدون تعطیل

✽ موزه سلسله پهلوی:
کاخ مرمر ساعت بازدید ۹تا۱۶ پنجشنبه ها تعطیل است

✽ موزه نگارستان:
تقاطع خیابان سپه و کاخ ساعت بازدید: ۱۰تا۱۸ شنبه ها تعطیل است.

✽ موزه مردم شناسی:
میدان ارک ساعت بازدید ۹تا۱۶ جمعه ها تعطیل است

✽ موزه ملک
بازار بین‌الحرمین ساعت بازدید ۸.۳۰ تا ۱۲ جمعه ها تعطیل است

✽ مرکز فرهنگی وهنری رضاعباسی:
خیابان کوروش کبیر سیدخندان ساعت بازدید ۱۰تا۱۳ و ۱۵تا۱۸ بدون تعطیل است

✽ موزه صبا:
خیابان ظهیرالاسلام ساعت بازدید ۹تا۱۶ پنجشنبه و جمعه عصر تعطیل است

✽ موزه هنرهای ملی:
میدان بهارستان ساختمان مرکزی وزارت فرهنگ و هنر ساعت بازدید: ۹تا۱۶ شنبه ها تعطیل است

✽ موزه هنرهای معاصر:
پارک فرح ساعت بازدید ۱۱تا۲۰ بدون تعطیل

✽ موزه کاخ گلستان:
میدان ارک ساعت بازدید ۹تا۱۶ جمعه ها تعطیل است

✽ موزه هنرهای تزئینی
خیابان کریمخان زند ساعت بازدید ۹تا۱۶

فال فردای شما

● فروردین آرامش و تفاهم میان شما و شخص مورد علاقه‌تان بستگی کامل به روحیه شما دارد، بکوشید تا بشاش و سر حال بنظر بیائید.

● اردیبهشت کارهایتان را با موفقیت چشم گیری به پایان می رسانید. مسائل شغلی به سرعت باور نکردنی حل شده راه را برایتان باز می گذارد.

● خرداد برای حفظ و دوام دوستی های قدیمی بیشتر کوشش کنید. سعی کنید کارهای خود را نیمه تمام رها نکنید.

● تیر پیشنهاد های فوق‌العاده جالبی در یافت خواهید کرد ولی هدف اصلی خود را از یاد نبرید. با اطرافیانتان انعطاف بیشتری به خرج دهید.

● مرداد در کنار افراد خانواده احساس ارامش خواهید کرد. سعی کنید مدتی از وقت روزانه خود را به ورزش اختصاص دهید.

● شهریور مشکلی روی دوش شما سنگینی می کند که بهتر است زودتر آن را بر طرف سازید. در زمینه مالی پیشنهاد جالبی دریافت خواهید کرد.

● مهر کمک و دوستی شما نسبت به دیگران همیشه با تحسین همراه است نیک است اقدام به کارهای خرید یا اجاره خانه.

● آبان از عصبانیت خودداری کنید و تا می توانید خونسرد باشید. انجام کلیه کارها بخصوص ازدواج خوب است.

● آذر با شخصی که مدت‌ها ندیده بودید، دیدار هیجان انگیزی خواهید داشت. مسافرت به خارج مناسب است.

● دی نسبت به افراد خانواده بیشتر مهربان باشید. انجام امور خیریه مناسب است.

● بهمن با شخصیت مهمی آشنا می شوید که در پیشبرد منظور شما را یاری خواهد کرد. نیک است شروع به مطالعه را .

● اسفند وضع جسمانی خوب در کارهایتان به شما بیشتر کمک خواهد کرد. انجام معاملات ارزی و بررسی امور زراعت نیکوست.

جدول

ویژه شماره ۹۷۸۹ — عادی شماره ۱۲۰۷۱

ویژه

افقی

۱ ـ از مشهورترین نویسندگان روسی که با دریافت جایزه نوبل عمرش نیز پایان یافت ـ هنوز تاکهنگی کلی فاصله دارد! ۲ ـ درد و رنج ـ نام اسبی که پیامبر اسلام (ص) در شب معراج بر ان نشستند ـ از چاشنی‌های غذا ۳ ـ چربی ـ انجا که زمین به آسمان چسبیده ـ ممکن و مقدور ـ کوبیدن! ۴ ـ دانشکده ای است ـ گاهی به محصول می‌زند ـ گشایش در زندگی ۵ ـ در دیده بجوئید ـ مرض وبا در لفظ خارجی ـ پارچه یمنی ۶ ـ از جیبیان خدا ـ خالص از هر چیز ـ بیان کردن! ۷ ـ شهری در ترکیه ـ کلاه درویشان ـ نام دیوی در شاهنامه ۸ ـ از بین برده شده ـ برای تنبیه میگیرند ـ پارچه ایست غیر نخی ۹ ـ زیادتر ـ از صفات حضرت حق است ـ حرفی در زبان فارسی ۱۰ ـ جنگ و دعوا ـ سنگی است زینتی ـ ماتریالیست به ان معتقد است ۱۱ ـ کلاهخود ـ نوعی غذای فوری ـ خط شکسته ۱۲ ـ هوس ناگهانی ـ با آن ظرف می‌شویند ـ عار مغشوش ۱۳ ـ خسیس پس نمیدهد ـ با دانش که باشد نیکوست ـ هوای گرم ـ از امراض جلدی ۱۴ ـ زنان ـ صاحب قضیه‌ای در هندسه است ـ دام و تله ۱۵ ـ بانک به همه کس نمی‌دهد ـ در ایتالیا به دوچه معروف است

عمودی

۱ ـ در گوش بجوئید ـ بخواب رفتن ـ از گازهای سوزنده ۲ ـ دو خط در هندسه ـ بازداشتن ۳ ـ از معروفترین بنادر امریکا ـ واحد مسابقه تنیس ۴ ـ از بر آمدگیهای زمین ـ کمیابی ـ خوب و نیکو ـ خراب و ویران ـ ۵ ـ کهنه‌ها و پوسیده‌ها ـ ااز ایلات ایران ۶ ـ گازیکه در صنعت مورد استفاده است ـ جنگ و نبرد ـ شتر کشتن! ۷ ـ پایداری ـ می کشند و کله پوک می کنند ـ هر چیز زشت و بد ـ ۸ ـ اب پاک ـ ارواره ـ بازار است و جای معامله ـ شهر صد دروازه ـ عزیز تازی ۹ ـ پر شده و انباشتگی ـ عسل ـ سالک باشد ۱۰ ـ پرهیز کار ـ حیله و نیرنگ ـ علامت‌مخصوص ۱۱ ـ یکه‌تازی هم می کند ـ مدام در پی شهرت است ۱۲ ـ معشوقه ـ مشتی که بدهان بزنند ـ حیله گر در آستین دارد ـ ماهی قرمز ۱۳ ـ نفس ـ از شاعران قرن ششم که قصاید غزلیات پر معنی از او باقیست و هم زمان با سلطان سنجر بود ۱۴ ـ دستور غذا در رستوران ـ نادر راجع کنید ۱۵ ـ به هر کاری تواناست ـ بچه فرزند ـ با منصور جلاح همعصر بود و شاهد مرگش شد.

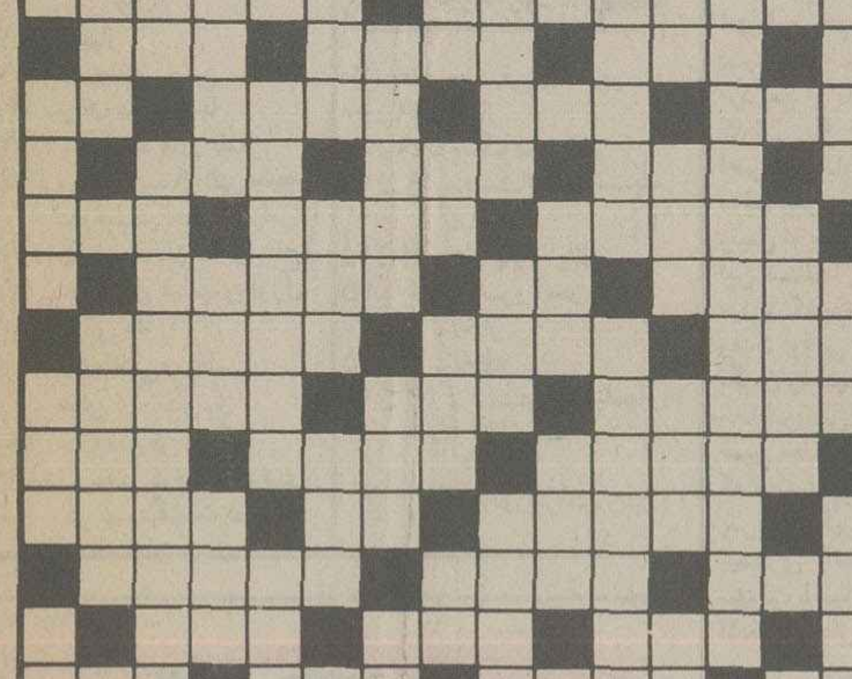

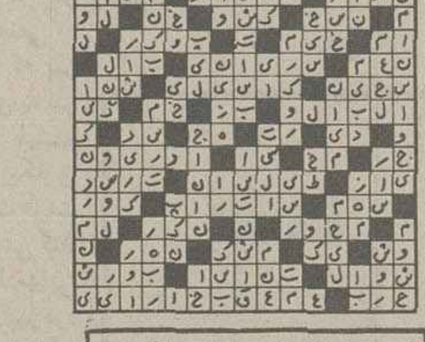

حل جدول های شماره قبل

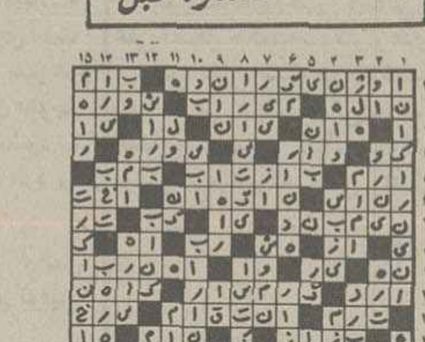

عادی

افقی

۱ ـ حتما به مراد دل رسیده که چنین شده ـ وقتی که سوخت شود کاسب از هستی افتاده ـ ۲ ـ آنسو ـ همان ساحل است ـ طایفه و عشیره ـ ۳ ـ گاهی جان به لب میرساند ـ ماهی در سال عرب ـ طبیعی و معمولی ـ قصد و اراده ۴ ـ امر به جستجو کردن ـ جوانمرد ـ خویشاوندی ۵ ـ بانکها در آخر سال میدهند ـ مغلوب در بازی نرد ـ هفت تا که شوند سفره ای تشکیل داده اند ۶ ـ زردالوی خشک شد ـ سه کیلو ـ آنچه چند نفر از آن سود میبرند ۷ ـ با زبانش کارها توان کرد ـ از وسایط نقلیه کند رو ـ غرامت ۸ ـ سرزمین خودمان ـ از درخت پرید ـ خستگی ناپذیر ۹ ـ مجرم به گناه خویش می کند ـ زمانی بر سر چراغ می‌نشست و اکنون عتیقه شده ـ ورقه نازک فلز ازمایشگاه ۱۰ ـ ستاره‌ای در آسمان ـ ماهی در سال خارجی ـ شهر کنار دریا ۱۱ ـ لقبی در اروپا ـ بازار که چنین باشد اوقات کاسب تلخ است ـ اخوی ۱۲ ـ چین و چروک پوست بدن ـ به دیوار چسبیده ـ بنده مقرب درگاه خدا ـ ۱۳ ـ گیاه شوره زار ـ از سازهای بادی ـ کلمه احترام برای مردان ـ وقتی که بر سر سبزه میگریست شاعر را خوش می‌امد ۱۴ ـ در دریا می‌جنگد ـ مژده دهنده ـ در کنار که باشد نیکوست ۱۵ ـ نوعی پیاز است ـ بندری در اروپا.

عمودی

۱ ـ خوشحالی و شادمانی ـ کشوری در افریقا ـ وقتی که بیاندازند پاداش به سنگ میگیرند ۲ ـ دوستی که به دنیائی ارزش دارد ـ چند تا سنت ۳ ـ از شاعران مشهور دوره سامانیان ـ به زمین فرو رود ٤ ـ برابر ـ مبحثی‌درشیمی ـ عقاید ـ طبلش‌رازده‌اندو رازش‌بر ملا شد
۵ ـ شایسته نیست ـ مجرم است و باید مجازات شود ۶ ـ ظاهر ساختمان ـ نخ تابیده شده ـ فرستاده خدا ۷ ـ بزرگتر ـ در بیمارستان خدمت می کند ـ برادر است و گرامی ۸ ـ حرف ربط ـ مادر عرب ـ موی گردن اسب ـ از رفتنی‌ها ـ بلی به زبان آلمانی ۹ ـ عاقبت قاتل گرفتار ان شود ـ اهلی شده ـ طبقه بندی نمرات امتحانی ۱۰ ـ یکی از مجلسین قانونگزاری ـ شهر باران ـ زبانه اتش ۱۱ ـ نوعی مسابقه که برد و باخت در ان مطرح نیست ـ از راوی باید شنید ۱۲ ـ خطی در هندسه ـ در کشور بزرگ همسایه زندگی می کند ـ گاهی از خوشحالی در می‌اورند ـ اگر ۱۳ ـ حرف ندا ـ معروفترین سازمان پلیسی جهان ۱۴ ـ ازاد و رها ـ کمیاب‌ها ۱۵ ـ از مرغان سخنگو ـ صاحب کتاب ایلیاد ـ بر پلنگ تیز دندان روا نباشد.

امروز و فردا در تلویزیون ببینید

پنجشنبه

شبکه اول

۱۲/۰ ـ اخبار
۱۲/۰۵ ـ فیلم برای بچه ها
۱۲/۳۰ ـ تدریس باله
۱۳/۰ ـ فیلم مستند: ناپل شهر آفتاب
۱۴/۰ ـ شهرهای ایران درسیمای ایران
۱۴/۳۰ ـ مستند ایرانی
۱۵/۰ ـ ویرجینیائی
۱۶/۱۵ ـ راز بقا
۱۷/۰ ـ کودکان (کتاب، بچه های خورشید، کودکی)
۱۸/۳۰ ـ وضع اضطراری
۱۹/۳۰ ـ برنامه ویژه
۲۰/۰ ـ مسابقه پاسخ چیست
۲۰/۳۰ ـ اخبار
۲۰/۵۰ ـ دنیای خبر
۲۱/۲۰ ـ آقای مربوطه
۲۱/۳۰ ـ فیلم سینمائی «آقای پیت جوان»
کارگردان کارول رید
۲۳/۱۰ ـ جهان موسیقی
۲۳/۴۵ ـ اخبار

رادیو تلویزیون دوم

۱۸/۳۰ اسلاید + موزیک
۱۹/۰۰ قصه‌ها و دمها: آرش و نیرداد
۱۹/۱۰ افسانه های رابین هود ـ قسمت دوم
۲۰/۱۰ کنسرت خوانندگان
۲۰/۳۵ صفحه اول ـ برنامه از مسعود بهنود
۲۱/۳۰ اخبار
۲۲/۰۰ سینمای شب جمعه: کابیتان هوارشیو
کارگردان: رائول والش
با شرکت:
گریگوری پک ـ ویرجینامایو

بین المللی

۱۱/۵۵ اعلام برنامه
۱۲/۰۰ برنامه بچه ها
۱۲/۲۵ گریپ ایپ
۱۲/۵۰ منتظر باش تا پدرت به خانه بازگردد
۱۳/۱۵ ورزش
۱۵/۱۵ نمایشی از زندگی حیوانات وحشی
۱۵/۴۰ سه کله پوک
۱۶/۰۰ خلاصه اخبار
۱۶/۰۵ فیلم سینمایی «دلیجان جنگی»
۱۷/۴۵ داستان حیوانات
۱۸/۰۵ ماجراهای عشقی پدر ادی
۱۸/۳۰ اخبار.
۱۹/۰۰ هفته تهران با ماهیواسمیت
۱۹/۲۵ شو «دوریس دی»
۱۹/۵۰ نیکولز
۲۰/۴۰ شو دانی و مری آزموند
۲۱/۳۰ بیوگرافی
۲۲/۰۰ اخبار
۲۲/۱۵ فیلم سینمایی «گوشه گیران التونا»
۲۴/۰۰ پایان برنامه

جمعه

شبکه اول

۱۱/۳۰ اخبار
۱۱/۳۵ ـ مجله ورزشی
۱۴/۰ ـ سیرک در همه جا
۱۴/۳۰ ـ رویداد های هفته
۱۵/۰ ـ سینمای بعد از ظهر جمعه بنام «مستر سون کانزاس»
۱۶/۳۰ ـ رقصندگان ساحل عاج
۱۷/۰ ـ فستیوال فیلمهای لورل هاردی «غزل خداحافظی» ، «این بجای ان» + کارتون
۱۸/۰ ـ مسابقه بگو تا بگم
۱۸/۳۰ ـ خانه کوچک «سفری در بهار» قسمت دوم
۱۹/۳۰ ـ مرد نامرئی «مرد با نفوذ»
۲۰/۳۰ ـ اخبار
۲۰/۵۰ ـ دنیای خبر
۲۱/۲۰ ـ آقای مربوطه
۲۱/۳۰ ـ نمایش تلویزیونی هفته
۲۳/۰ ـ اخبار

رادیو تلویزیون دوم

۱۶/۳۰ اسلاید + موزیک
۱۷/۰۰ جوانان در پیکار جام تلویزیون (۲)
۱۷/۳۰ داستانهای قشنگ پروفسور: سرخ پوستان
۱۷/۳۵ جوانان در پیکار جام تلویزیون (۲)
۱۸/۰۵ سند باد ـ قسمت ۲
۱۸/۳۰ سونیچ: دختری در نوار طلائی ـ با شرکت: رابرت واگنر ـ ادی البرت
۱۹/۴۰ رنگارنگ
۲۰/۲۰ فیلم هفته: طلوع هفته: طلوع سیاه
یک خاطره ـ
کارگردان حسین صدر
با شرکت: محمد شریفی مهری مهر نیا ـ جلال احساسی
۲۱/۴۰ در باره برنامه های هفته آینده
۲۱/۳۰ اخبار
۲۲/۰۵ ورزش از نگاه (۲) مجله ورزشی

بین المللی

۱۰/۵۵ اعلام برنامه
۱۱/۰۰ خیابان سه سامی
۱۲/۰۰ آن ایام خوش گذشته
۱۲/۲۵ سنجاب
۱۲/۵۰ دره دایناسورها
۱۳/۱۵ دره بزرگ
۱۴/۱۵ ورزش
۱۶/۱۵ فیلم سینمایی «چدهانا»
۱۷/۴۵ زیگموند و هیولای دریائی
۱۸/۱۰ شو «لوسی»
۱۸/۳۰ اخبار
۱۹/۰۰ راز بقا
۱۹/۲۵ شو «شر»
۲۰/۱۵ فیلم سینمایی «بازگشت به خانه»
۲۱/۳۵ مش
۲۲/۰۰ دود اسلحه
۲۳/۰۰ پایان برنامه

شنبه

شبکه اول

۱۶ ـ مسابقه‌ی فوتبال ایران و کویت
۱۷/۴۵ ـ کودکان
۲۰ ـ ۱۸ ـ سینمای آزاد
۰۰ ـ ۱۹ ـ در استان ما
۱۵ ـ ۱۹ ـ اخبار ورزشی
۳۰ ـ ۱۹ ـ بهداشت روانی
۰۰ ـ ۲۰ ـ دکتر سایمون لایک
۳۰ ـ ۲۰ ـ اخبار
۵۰ ـ ۲۰ ـ دنیای خبر
۱۵ ـ ۲۱ ـ شما وصدا وسیمای ایران
۰۰ ـ ۲۲ ـ آقای مربوطه
۱۰ ـ ۲۲ ـ کتاب برای همه
۲۰ ـ ۲۲ ـ بارتا
۱۰ ـ ۲۳ ـ اخبار

رادیو تلویزیون دوم

۳۰ ـ ۱۸ ـ موسیقی وتصویر
۰۰ ـ ۱۹ ـ اخبار
۱۰ ـ ۱۹ ـ پلنگ صورتی
۳۰ ـ ۱۹ ـ داستانهای قشنگ پرفسور
۴۵ ـ ۱۹ ـ عشقهای ناپلئون
۳۵ ـ ۲۰ ـ این سوو آنسوی زمان
۳۰ ـ ۲۱ ـ اخبار
۰۵ ـ ۲۲ ـ لحظه
۱۰ ـ ۲۲ ـ فستیوال فیلمهای کلاسیک
در پایان
درودی سرودی وبدرود

به بهانه نمایش فیلم «ماهی ها در خاک می میرند»

سینمای تجارتی سالم ایران را دریابید

صحنه‌ای از فیلم ماهی‌ها در خاک میمیرند

نمایش فیلم «ماهی‌ها در خاک میمیرند» که از جبهه بخش خصوصی سینمای فارسی میباشد و به اصطلاح از فیلمهایی بشمار میرود که هیچگونه ادعای روشنفکرانه‌ای را به یدک نمی‌کشد ما را بر ان داشت تا بار دیگر و در پی بحث های فراوان این نکته را یاد اور شویم که در هر حال هنوز هم فیلم ایرانی از جهت حفظ فضائل انسانی و ارزش نهادن بر انها بسیار برتر از فیلمهای مبتذل فرنگی است و در جایگاهی رفیع تر قرار دارد.

«ماهی‌ها در خاک میمیرند» معرف یک سینمای تجاری سالم است که نه تنها بد اموزی در روال ان راهی ندارد بلکه سعی دارد از قرار دادهای معمول فیلمنامه نویسی در سینمای فارسی دوری کند و به هیچ عنوان با توسل به حربه سکس یا خشونت هم نمی‌خواهد رقیبی برای تعداد بیشمار فیلمهای مبتذل خارجی روی پرده باشد.

داستان ساده فیلم هر چند موضوع تکراری عشق یک پسر فقیر (فرزان دلجو) و یک دختر ثروتمند (ایلین ویگن) را مطرح می‌کند اما این موضوع در پرداخت خود را از بند تکرار میرهاند و با دوری گزیدن از شخصیت پردازی های قرار دادی کوشش میکند تا به نحوی یکطرفه با دمهای فیلم برخورد نکند و همچون بسیاری دیگر از فیلم‌ها دمهای ثروتمند را بد و طرف فقیر قضیه را خوب نشان ندهد. به عبارت بهتر در این فیلم‌ها دمهای طبقه مرفه هم صاحب احساس هستند و به هیچ عنوان فیلمساز نمی‌کوشد از انها «شر» هایی بسازد که عاری از هر نوع عاطفه انسانی هستند. بلکه این بیماری علاج ناپذیر پسر است که سبب جدایی انها از یکدیگر میشود و فیلم بسیار این امکان را نمودار میسازد که در غیر اینصورت این دو میتوانستند به یک زندگی مشترک دست یابند. از طرف دیگر از ارتباط پدر پسر (جمشید مشایخی) و رئیس او در شهرداری هم تصویری منفی به دست داده نمی‌شود چرا که پیر مرد پس از مدتی بیکاری به سر کارش باز میگردد و فیلم اصراری ندارد تا گناه بیکاری موقت پدر را به گردن خبث طینت رئیس او بیندازد بلکه بنوعی گناه این مسئله را متوجه دمهایی میداند که به جسم ناتوان پیر مرد رفتگر وقعی نمی‌نهند و با درک نکردن وضعیت او، زندگیش را به مخاطره می‌اندازند. در دنباله همین خط شخصیت پردازی است که می‌بینیم حتی همکار پسر هم پس از درگیری با او چون متوجه بیماری لاعلاجش میشود به سهولت احساس انسانی خود را اشکار میسازد.

با استفاده از چنین ساختمانی است که فیلم توفیق میابد به ابعاد انسانی دمهایش نزدیک شود و در ترسیم ارتباطات انها توجه خود را معطوف به پرداخت سیاه و سفید دمها نکند و لحظات خوب و بدشان را تواما اشکار سازد.

بیشترین امتیازی که این مسئله فراهم میکند اینست که فیلم صاحب قهرمان نمی‌شود، در عین حال که از گرایش به جانب سینمای ضد قهرمان هم پروا میکند، به این ترتیب است که فیلم بویژه تا قبل از بر ملا شدن بیماری پسر تا حدی موفق میگردد از جامعه اطراف دمهایش نیز نشانی در خود سراغ دهد.

در چنین شکلی اگر بیماری پسر از خط داستانی حذف میشد فیلم به مراتب بیشتر میتوانست به ابعاد واقعی دمهایش نزدیک شود و با دوری نمودن از تاثیر گذاری عاطفی شدید بر تماشاگر، مسئله خود را از چهار چوب یک قصه عشقی فراتر براند.

در هر حال انگشت نهادن زیاد بر عواطف تماشاگر بیشترین ضعف فیلم است که البته شکی نیست که بعنوان یک جریه تجارتی در دست فیلمسازان ان قرار دارد، بخصوص وقتی دریابیم فیلم از دیگر شگردهای معمول سینمای بازاری فارسی (رقص و اواز، زد و خورد و دیگر زواند سرگرم کننده) خالی است.

دیگر اینکه گویندگان فیلم در بسیاری اوقات بازی یکدست و راحت بازیگران فیلم و بخصوص بازی «جمشید مشایخی» را به راه اغراق میکشانند و با تاکید بسیار بر حس کلام، گفتار را تصنعی جلوه میدهند.

فیلم «ماهی‌ها در خاک میمیرند» در هر صورت نشانگر این نکته است که سینمای تجارتی سالم ایران میتواند راهی سوای سینمای روشنفکرانه داشته باشد و لااقل جای فیلمهای مبتذل خارجی را که کارش عکسبرداری از لنگ و پاچه کلفت هاست بخود اختصاص دهد و ارز مملکت را اینچنین بی امان روانه بازارهای خارجی نسازد.

فرهاد

یغما

شماره نهم آذرماه ۲۵۳۶ منتشر شد (با چند روز تاخیر)
نویسندگان: علی دشتی ـ علی اصغر حکمت ـ دکتر رعدی ـ علی نقی منزوی ـ دکتر بحرالعلومی ـ بقا ـ بقائی ـ احمد اقتداری ـ مهندس بهرامی ـ دکتر مؤید ـ سعیدی سیرجانی ـ اقبال یغمائی.
آ ـ ۳۵۲۳۴

فیلم‌های سینمائی امشب

رابرت واگنر و سوفیالورن در صحنه‌ای از فیلم گوشه گیران آنتونا

آقای پیت جوان

ساعت ۳۰ ـ ۲۱ تلویزیون یک

نام کارول رید کارگردان این فیلم مترادف با اثار متوسطی در سینما است. فیلمهایی از جمله مرد سوم، کلید، مامور ما در هاوانا، ترن شبانه به مونیخ، مرد میانی، پنجه‌ی عدالت، مرا تعقیب کن، اولیورو.... کارنامه‌ی فیلمسازی کارول ریدرا تشکیل میدهند. فیلمهایی که از نظر ایجاد هیجان، کشش در تماشاگر موفق بوده‌اند. فیلمهای کارول رید از استخوانبندی محکمی برخوردارند و تسلط فیلمساز بر ابزار سینما در انها حس میشود. هر چند وی در کارنامه‌اش اثر درخشانی ندارد که بتواند او را بعنوان فیلمسازی مؤلف بشناساند ولی چند فیلم او از جمله «مرد سوم»، «کلید» و «مامور ما در هاوانا» در تاریخ سینما جزو فیلمهای خوب محسوب میشوند.

کارول رید بیشتر اعتبارش را در سینما بخاطر جوایز اسکار فیلم اولیور بدست اورده است. این فیلم بخاطر کارگردانی، بهترین فیلم، بهترین بازیگر مرد درجه ۲ (ران مودی) و..... برنده‌ی جایزه‌ی اسکار شده است»

در فیلم «نیت جوان» که فیلمنامه‌ی آن توسط «فرانک لاوندر» و «سیدنی گیلیات» نوشته شده رابرت دونات و جان میلز بازی دارند و فیلم محصول سال ۱۹۴۱ است.

کاپیتان هوراشیو

ساعت ۲۲ تلویزیون ۲

«رائول والش» سازنده‌ی این فیلم را باید به عنوان یک کارگردان متخصص فیلمهای وسترن و شاید فیلمهای جنگی و حادثه‌ای شناخت. وی در سال ۱۸۹۲ متولد شده و پس از کار در تئاتر و شرکت در فیلمهای سینمایی به عنوان بازیگر با سمت دستیاری «دیوید وار، گریفیت» مشهور فعالیتش را در پشت دوربین اغاز کرده است.

وقتی در سال ۱۹۲۹ در اریزونا «والش» چشم راستش را در حادثه‌ای از دست داد دیگر در فیلمی بازی نکرد. وی در سال ۱۹۱۲ با نظارت گریفیت اولین فیلم کوتاهش را با نام زندگی پانچو ویلا ساخت و بعد از ان اثار کوتاه دیگری با نامهای «زن و قانون»، «دروغ خاموش»، «مار» و «درحال جهش» را بوجود اورد. نخستین فیلم بلند این فیلمساز «دزد بغداد» است که در ان داگلاس فرنبگس مشهور بازی داشت. بعد از ساختن دزد بغداد «والش» ۷۵ فیلم در زمینه های مختلفی مانند کمدی، موزیکال، جنگی، عشقی، تاریخی و وسترن ساخته است.

که از جمله میتوان از فیلمهای خانم حرم، ارزش افتخار، محاکمه‌ی بزرگ، دختر وحشی، زیر کالج، دوران پراشوب، طبلهای دور دست، نبرد برمه، تعقیب شده، سرزمین کلرادو، صحرای سوزان، دنیا در بازوان او، انها چکمه بپا مردند، شیطان دریا، استروسلطان شیپودور دست و برهنگان و مردگان را نام برد. نام والش در تاریخ سینما نامی قابل بحث و مطرحی است و فیلمهای وسترن وی از دیگر اثارش بهتر و واجد ارزشهای بیشتری هستند.

در فیلم کاپیتان هورا شیوگریگوری پک و ویرجینا مایو بازی دارند فیلمنامه‌ی فیلم با اقتباس از نوول سی، اس فورستر نوشته شده است.

گوشه گیران آلتونا

ساعت ۱۵ـ۲۲ تلویزیون بین المللی

این فیلم هر چند در میان آثار ویتور دسیکا فیلم درخشانی نیست ولی با توجه به دستمایه‌ی فیلم که از نوشته‌ی ژان پل سارتر اقتباس شده. اثر قابل ملاحظه‌ای است. که دیدن آن بر دو فیلم امشب ارجحیت دارد، البته برای کسانی که به زبان انگلیسی تسلط کامل دارند.

در این فیلم فردریک مارچ، سوفیالورن، ماکزیمیلیان و رابرت واگنر بازی دارند.

فیلم از زمان بعد از جنگ جهانی سخن می گوید و تاثیراتی که این جنگ داشته است...

استخدام پزشک عمومی

شرکت ملی نفت ایران جهت‌خدمت در بهداری و بهداشت شیراز و اصفهان به پزشک عمومی با شرایط زیر نیازمند است :

۱ـ ملیت ایرانی .
۲ـ شاغل نبودن در سازمانهای دولتی وابسته بدولت .
۳ـ دارا بودن کارت پایان خدمت وظیفه‌عمومی یا معافیت دائم .
۴ـ دارا بودن درجه دکتری پزشکی عمومی.
۵ـ آشنائی بزبان انگلیسی .
۶ـ حداکثر سن ۴۰ سال.

متقاضیان واجد شرایط میتوانند همراه با فتوکپی مدارک مربوطه و دو برگ فتوکپی شناسنامه و چهارقطعه عکس ۴ × ۶ ظرف مدت دو هفته از تاریخ انتشار آگهی از ساعت ۸الی۱۱ صبح روز های شنبه‌تا چهارشنبه به استثناءروز های تعطیل به اداره استخدام و کاریابی شرکت ملی نفت ایران واقع در تهران ـ خیابان کاخ شمالی ، بالاتراز بلوارلیرابت شماره ۷۶مراجعه نمایند . ۱ـ۳

م‌الف ۲۰۲۴۰

اطلاعیه

اطلاعیه اتحادیه تولید کنندگان و فروشندگان پوشاک دوخته تهران

اخیرا در جراید کثیرالانتشار پایتخت، تشکیل اتحادیه‌ای بعنوان اتحادیه تولید کنندگان لباس دوخته آگهی و اعلام شده است بدینوسیله باطلاع عموم میرساند، اتحادیه تولید کنندگان و فروشندگان پوشاک دوخته، عنوان اتحادیه‌ای است که بموجب قانون نظام صنفی و طبق ماده ۱۹ این قانون مصوب خرداد ماه ۱۳۵۰ تشکیل و به ثبت رسیده است. هر اتحادیه به این نام و عنوان از ناحیه هر مجتمع دیگر شکل گرفته باشد معتبر نبوده و صورت قانونی ندارد.

رئیس اتحادیه تولید کنندگان و فروشندگان پوشاک دوخته تهران حاج محمد اسکندری

جزوه اول

«سفرهای دورودرازهامی و کامی در وطن»

نوشته: نادر ابراهیمی منتشر شد.

داستانی شیرین و آموزنده، برای کودکان و نوجوانان و دنیائی نو درآموزش و پرورش خردسالان

همزمان با پخش تلویزیونی این مجموعه از تلویزیون ۲ از هفته دوم آذرماه هر دو هفته یکبار در روزنامه فروشیها و کتابفروشیها

تلفن مرکز پخش ۸۵۹۷۸۴

انتشارات رادیو تلویزیون ملی ایران

کاشی

جدید ۲۰×۲۰ ایرانا

مناسبترین پوشش برای کف و دیوار

با استحکام فوق العاده

برخوردار از زیباترین طرحهای کاشی در جهان

دوام کاشی جدید ۲۰×۲۰ ایرانا ابدی است

لوازم یدکی فراوان

در برآورد نیاز مشتریان نسبت به قطعات یدکی، ماشین سازی تبریز، همگام با تولید ماشین آلات اقدام به تولید قطعات یدکی فراوان با قیمت ارزان نیز نموده است. سازمان سرویس و خدمات بعد از فروش ما در کمترین مدت جهت رفع هرگونه اشکال فنی در سراسر کشور آماده همکاری میباشد.

ماشین سازی تبریز

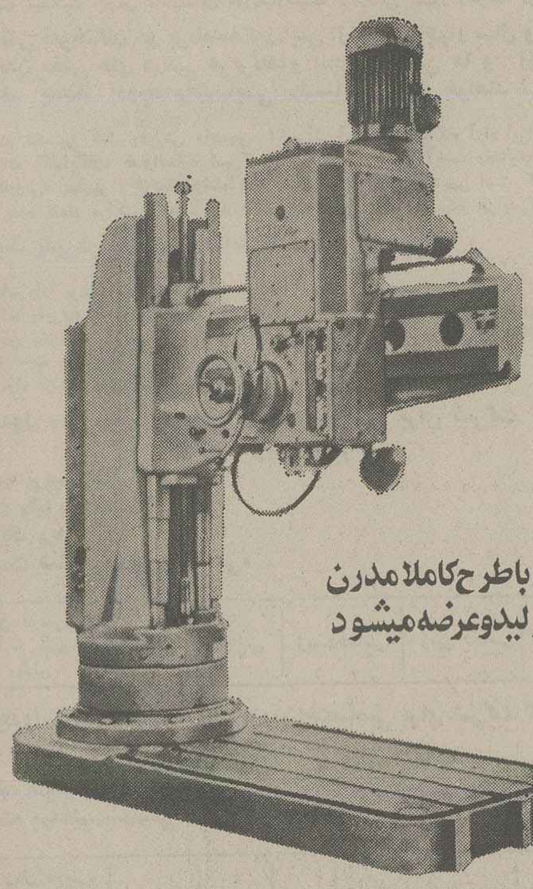

ماشینهای مته رادیال با طرح کاملا مدرن در دو نوع مختلف تولید و عرضه میشود

برای کسب هرگونه اطلاعات بیشتر با ، کارخانه ماشین‌سازی تبریز :
تبریز ـ قراء ملک ـ تلفنهای: ۶ـ۴۲۰۰۰ ـ تلفن فروش ۴۲۴۰۳ ـ ۰۴۱ صندوق پستی ۱۸۳ تلگرافی تبریز ماشین و دفتر کارخانه ماشین سازی تبریز در تهران ـ خیابان تخت جمشید نبش ملک‌الشعراء بهار شماره ۲۹۶ تلفن ۸۲۳۷۵۳ و یا با نمایندگان فروش ما در تهران و شهرستانها بشرح زیر تماس حاصل فرمائید ،

- تهران ـ شرکت پرس موتور ـ خیابان سعدی جنوبی کوچه بانک تجارت خارجی شماره ۵۹۰ تلفن: ۳۰۲۴۰۱
- تهران ـ شرکت فلزآور ـ خیابان سپه روبروی موزه ایران باستان شماره ۴۵۷ تلفن : ۳۱۷۲۲۹ ـ ۳۰۴۸۳۵
- تهران ـ شرکت بکو ـ خیابان پهلوی جنب قصریخ شماره ۱۲۶۰ ـ تلفن ۶۸۵۰۱۹ ـ ۶۸۳۸۰۵
- مشهد ـ فروشگاه کالای صنعتی ـ خیابان تهران ـ تلفن: ۴۶۸۰۰ ـ ۴۲۸۰۰
- شیراز ـ فروشگاه خشکه و فولاد ـ خیابان فردوسی شماره ۱۲۷ ـ تلفن: ۲۲۸۲۲
- تبریز ـ فروشگاه اتو ثابت ـ میدان چهارم اردیبهشت ـ تلفن: ۶ـ۴۱۱۲۴
- رشت ـ بازرگانی پارت دیزل ـ خیابان رضاشاه کبیر ـ فلکه صیقلان تلفن : ۲۸۴۸۶
- اهواز ـ تراشکاری خفاجی‌زاده ـ سه‌راه خرمشهر ـ باغات شاه ـ تلفن: ۲۲۶۵۵ ـ ۳۳۱۵۸
- اصفهان ـ فروشگاه مصدقیان ـ خیابان شاهپور ـ شماره ۸ ـ ۵۸۶ ـ تلفن ـ ۳۷۶۷۳ ـ ۳۷۶۴۵
- بابل ـ فروشگاه ـ اس ـ کا ـ اف ـ بهلر ـ خیابان نوشیروانی ـ مقابل پاساژ محمدرضا اکبرین تلفن ۲۱۳۶ ـ ۴۵۵۱

دبیرستان دخترانه همایون

برای کلاس ششم و آخرین کلاس پنجم خانه داری شبانه همه روزه ثبت نام میکند ـ شروع کلاس ۱۵ آذر

میدان ۲۵ شهریور ۸۲۳۰۷۱

با فرا رسیدن سال ۱۹۷۸ میلادی

موسسه چاپ کارت

جدیدترین کارت های تبریک کریسمس و ژانویه را بزبان های مختلف به شرکت ها و مشتریان گرامی عرضه میدارد

ویلا ـ نرسیده به کریمخان زند ـ مقابل صنایع دستی شماره ۲۷۹ تلفن ۸۹۰۶۰۰ ـ جنانی

درهمه جا چشمگیر است

بازار درهفته گذشته

معاملات در بازار، در حدود مصرف انجام گرفت

بازار پنبه راکد بود شیشه مجددا گران شد

وضع بازار در هفته‌ای که گذشت آرام بود و معاملات در حدود مصرف انجام گرفت.

در این هفته نیز بازار همچنان کم‌پول بود و صرافها نیز سفته و بروات را با نرخهای بالا خریدار بودند و نرخ بهره امضای درجه یک ۱۸ تا ۲۲ درصد و امضای درجه دو با تضمین ۲۴ تا ۳۰ درصد و امضاهای متفرقه ۳۰ تا ۴۰ درصد مورد معامله قرار گرفت.

امضاهای متوسط و متفرقه خریدار ندارد و بهمین خاطر کم‌پولی در هفته‌ای که گذشت نسبت به هفته‌های قبل در بازار محسوستر بود.

معاملات روی کالاهای صادراتی در این هفته باستثنای چند قلم ازخشکبار نسبت به هفته ماقبل کمتر بود.

رکود بازار پنبه

بعلت عدم خرید کشور های خارجی بازار پنبه در هفته‌ای که گذشت راکد بود و قیمت پنبه کیلوئی یکریال و قیمت وش پوطی ۳۰ تا ۴۰ ریال تنزل کرد.

رونق بازار چای

بازار چای و ادویه از رونق محسوسی برخوردار بود در حالیکه قیمت برخی از اقلام چای داخله و خارجه و بعضی از ادویه ها ترقی کرد. قیمت قهوه خام پس از چند هفته‌کیلوئی ۲۰ تا ۳۰ ریال تنزل داشت

پوست و روده

بازار روده در هفته‌ای که گذشت گرم بود و بعلت افزایش قیمت مارک، نرخ این فرآورده نیز ترقی کرد ولی‌بازار پوست‌وسالامبور همچنان وضع‌آرامی‌داشت.

زمینه فراوان آهن

مقدار قابل توجهی از انواع آهن‌واردات به‌بازار عرضه شد و قیمت ها در حدود قیمتهای رسمی بود و حتی قیمت برخی آهن آلات زیر قیمت های مصوب مورد معامله قرار گرفت.

شیشه گران شد

پس از ۳ هفته که‌بازار شیشه وضع نسبتا آرامتری داشت و قیمتها نیز نزدیک بنرخ مصوب مورد معامله قرار گرفت، در این‌هفته بعلت انتشار شایعه عدم‌لغو حقوق گمرکی شیشه قیمت شیشه در بازار آزاد بیش از ۳ برابر قیمت رسمی شیشه بفروش رسید.

بازار گرم کرک

بازار کرک در این‌هفته نیز گرم بود و معاملات‌روی این فرآورده رونق داشت و مقدار صادرات آن نیز قابل توجه بود و قیمت‌آن حدودکیلوئی ۱۰ تا ۳۰ ریال ترقی کرد.

سبزه و برگه و مغز بادام

در این هفته مقدارفروش سبزه، برگه زردآلو و مغز بادام به کشورهای مختلف خاصه اروپای شرقی و بعضی کشورهای عربی‌زیاد بود و بهمین خاطر قیمت ها حدود ۳ تا ۵ درصد ترقی کرد.

بازار عادی فرش

بازار فرش دستباف همچنان وضع عادی داردو عمده معاملات در سطح‌خرده فروشی است. چند پارچه کوچک فرش دستباف از نوع تجاری بقیمتهای متری ۱۶ هزار تا ۲۵ هزار ریال جهت صدور بخارج مورد معامله قرار گرفت.

بازار آرام پارچه

درحالیکه بازار پارچه بخصوص پارچه‌های نخی در هفته‌ای که گذشت‌وضع آرا می داشت ولی هنوزهم قیمت برخی از پارچه‌های نخی محصول داخلی بعلت نقشه و رنگ و طرحهای جالب بالا است و بیش از قیمت پارچه‌های خارجی به بازار عرضه میشود.

پیش‌بینی رونق بازار

چندتن از بازرگانان به خبرنگار ما گفتند: درچند روز اخیر شایع شده است که بانکها تصمیم دارند در آینده نزدیک مجددا مقدار قابل توجهی بتجار اعتبار بدهند و همچنین پیش‌بینی میشود در هفته‌های آینده مذاکراتی که با چند کشور خارجی جهت فروش پنبه، سالامبور، فرش، مواد صمغی و خشکبار درجریان است نتیجه برسدودرآینده مقدار قابل توجهی از اینگونه کالا بخارج صادر شود.

نیازمندیهای اقتصادی

نرخ فروش ارزهای خارجی

نوع ارز	ارزش‌به‌ریال دربانکهای کشور	اسکناس دربازار آزاد	حواله در بازار آزاد
دلار امریکا	۷۰٫۷۵	۷۱٫۳۰	۷۱٫۱۵
دلار کانادا	۶۴٫۰۵	۶۸	ـ
دلار استرالیا	۸۰٫۴۰	۸۲	ـ
لیره انگلیس	۱۲۹٫۴۵	۱۳۰٫۵۰	۱۳۰٫۳۰
مارک آلمان فدرال	۳۱٫۹۵	۳۲٫۱۰	۳۲
فرانک سویس	۳۲٫۸۵	۳۳	۳۳
فرانک فرانسه	۱۴٫۶۵	۱۴٫۷۵	۱۴٫۷۰
یکصد فرانک‌بلژیک	۲۰۲٫۲۵	۲۰۳	۲۰۳
یکصد لیر ایتالیا	۸٫۱۰	۸٫۲۰	۸٫۱۵
فلورن هلند	۲۹٫۵۵	۳۰	ـ
کورون‌سوئد	۱۴٫۸۰	۱۵	ـ
کورن نروژ	۱۳٫۲۰	۱۳٫۳۰	ـ
کورن دانمارک	۱۱٫۶۰	۱۲	ـ
شلینگ اتریش	۴٫۴۷	۴٫۵۵	ـ
یکصد ین ژاپن	۲۹٫۰۵	۳۰	۲۹٫۸۵
یکصد روپیه هند	۸۳۰	۸۱۰	۸۰۵
دینار کویت	۲۴۹	۲۵۱	۲۵۱
دینار عراق	۲۴۱٫۵۰	۲۱۴	ـ
دینار بحرین	۱۸۱	۱۷۸	ـ
ریال سعودی	۲۰٫۳۵	۲۰٫۵۰	ـ
درهم امارات متحده	۱۸٫۵۰	۱۸٫۳۰	ـ

ازخریداران ارزهای خارجی دربانکها هزینه زیروصول‌میشود
۱ـکارمزدفروش‌اسکناس ۱٫۵ درصد
۲ـکارمزد فروش‌تراول‌چک ۱درصد
۳ـکارمزدفروش حواله ۱٫۵در هزاربااضافه‌هزینه: پست،تلگرام‌وتلکس

نرخ فروش سکه های طلا

نوع سکه	دربانکملی	دربازار آزاد
ربع پهلوی	۸۲۰ ریال	۸۲۵
نیم پهلوی	۱۶۲۰ ریال	۱۶۷۰
یک پهلوی	۳۲۰۰ ریال	۳۲۵۰
دو و نیم پهلوی	۸۱۰۰ ریال	۸۲۰۰
پنج‌پهلوی	۱۶۱۰۰ ریال	۱۶۱۵۰

معاملات بورس سهام شرکت ها روز سه‌شنبه

نام شرکت	تعداد سهام معامله شده	قیمت اسمی	قیمت پریروز
بانک توسعه صنعتی	۷۴۱	۱۰۰۰	۱۶۱۶
بانکتوسعه و سرمایه	۶۱٫۵	۱۰۰۰	۱۶۶۰
بانکساختمان	۶۹۴	۵۰۰۰	۵۴۰۱
بانکگسترش‌خوزستان	۱۴۱۵	۵۰۰	۵۹۰
بانک شهریار	۱۰	۱۰۰۰۰	۱۱۷۰۰
بانک صنایع	۱۳۰٫۰۶	۱۰۰۰۰	۱۶۳۵۰
نساجی مازندران	۶۷۰	۱۰۰۰	۱۵۲۰
یزدباف	۳۵۰	۱۰۰۰	۲۶۰۰
پارس‌الکتریک	۵۰۰	۱۰۰۰	۲۲۵۰
شیشه قزوین	۱۰۰۰	۵۰۰	۱۱۳۰
اونیورسال	۵۰۰	۱۰۰۰	۲۳۲۰
سرمایه‌گذاری‌بانکها	۱۶۲۰	۱۰۰۰	۱۰۰۰
صنایع بهشهر	۳۴۸	۱۰۰۰	۱۹۵۰

معاملات اوراق قرضه روز سه‌شنبه

نوع ورقه	تاریخ صدور	نرخ بهره (درصد)	نرخ معامله (درصد)	بازده (درصد)
قرضه دولتی				
سه‌ساله	۳۶٫۲٫۶	۹٫۵	۱۰۰	۹٫۴۳
سه‌ساله	۳۴٫۲٫۶	۹٫۵	۱۰۰	۹٫۴۶
پنج‌ساله	۳۲٫۵٫۵	۱۰	۱۰۰	۹٫۹۸
پنج‌ساله	۳۴٫۲٫۶	۱۰	۹۹	۱۰٫۴۷
پنج‌ساله	۳۴٫۲٫۶	۱۰	۹۹٫۰۲	۱۰٫۴۶
هفت‌ساله	۳۴٫۲٫۶	۱۰٫۵	۹۶٫۵۹	۱۱٫۵
هفت‌ساله	۳۴٫۲٫۶	۱۰٫۵	۹۶٫۷۵	۱۱٫۴۵
هفت‌ساله	۳۴٫۲٫۶	۱۰٫۵	۹۶٫۷۲	۱۱٫۴۶
قرضه گسترش				
دوساله	۳۶٫۹٫۱	۹	۹۶٫۴۹	۱۱

بودجه سال آینده حدود ۲۰ درصد افزایش میابد

لایحه بودجه سال ۲۵۳۷ کل کشور در طی یک ماه آینده آماده میشود و در جلسه شورای اقتصادمطرح می‌گردد.

این لایحه‌که خصوصیاتی متفاوت بابودجه سال ۲۵۳۶ کل کشور خواهد داشت احتمالا پیش از بهمن ماه تقدیم مجلس شورای ملی خواهد شد.

گفته می‌شود گرچه در لایحه بودجه سال ۲۵۳۷ کل کشور برخی از اعتبارات جاری سازمانهای دولتی کاهش داده شده و یا در بعضی موارد هزینه هاحذف شده است معهذا بعلت تامین هزینه طرحهای‌مختلف‌عمرانی و سرمایه‌گذاریهای دولت‌در بخش های مختلف مجموع ارقام اعتبارات بودجه سال آینده نسبت به بودجه سال جاری افزایش‌خواهدداشت.

این افزایش پیش بینی می‌شود بین بیست تا سی درصد باشد که سهم مهمی از آن در هزینه های‌عمرانی منظور می‌شود. بودجه‌سال جاری کشور ۴۶۸ میلیارد تومان بود. بعلاوه‌دراعتبارات سال آینده، تامین وپرداخت هزینه طرحهای نیمه تمام اولویت داردو بهمین‌منظور نخست هزینه این نوع طرح ها و سپس طرحهای تازه‌و طرحهائی که از سال آینده شروع‌می‌شود تامین‌خواهد گردید.

تهیه بودجه سال ۲۵۳۷ کل کشور از اوایل امسال در سازمان‌برنامه آغاز شدو مطالعات آن شروع گردید.

بخشنامه نخست وزیر

در شهریور ماه گذشته بخشنامه تدوین بودجه‌سال ۲۵۳۷ از طرف‌آقای نخست وزیری صادر شد و دراین بخشنامه سازمانهای دولتی مکلف شدند قبل از پایان‌مهر ماه سال ۲۵۳۶ پیش بینی بودجه سال آینده راباتوجه به دستورالعمل بودجه تهیه و در اختیار سازمان برنامه قرار دهند.

اغلب وزارتخانه ها و سازمانهای دولتی در مهلت تعیین شده ارقام هزینه سال آینده اعم از عمرانی و یا جاری را به سازمان برنامه دادند و از آبان مامجلسات کمیسیون رسیدگی به‌بودجه در این سازمان تشکیل شده است.

رسیدگی به بودجه و برآورد اعتبارات هر یک از بخش ها و درصد رشد و افزایش‌آنهاتوسط کارشناسان سازمان برنامه ادامه دارد.

این رسیدگی در طول چند هفته آینده خاتمه خواهد یافت و کلیات آن بصورت گزارش تهیه می‌شود.

گزارش رئوس بودجه‌در سال آینده پس از تهیه در جلسات شورای‌اقتصادمورد بررسی قرار خواهد گرفت و در موردچگونگی وحجم اعتبارات و اولویت ها تصمیماتی اتخاذخواهدشد.

حدود مشارکت بانکها
در برنامه حمایت از خانواده های بی سرپرست

۲ میلیون و ۳۴۰ هزار ریال کمک بانک رهنی ایران
برای حمایت از ۴۹ خانواده بی سرپرست

بانک رهنی ایران در سومین‌سال همکاری‌با برنامه حمایت از خانواده های بی‌سرپرست با پرداخت سالیانه‌مبلغ ۲۳۴۰۰۰۰ ریال (دو میلیون وسیصد و چهل هزار ریال) حمایت مالی از تعداد ۴۹ خانواده بی‌سرپرست راقبول کرده است

برنامه موفق حمایت از خانواده های بی‌سرپرست که متکی به کمک های مردمان‌نیکوکار و خیرخواه وطن ما میباشد هرروز افراد و طبقات بیشتری‌ازاجتماع را به مشارکت در این امر بزرگ جلب می‌نماید در این کار انسانی‌بانک های کشور با همکاری کانون بانک ها سهم ارزنده‌ای داشته‌اند و تا کنون ۱۲۲۳ خانواده‌را مورد حمایت مالی قرار داده‌اند. این بخشی از استقبال پرشور و زاید‌الوصف‌نیکوکاران‌ومردم ایران است که با اتکاء به آن این برنامه موفق شده است زیر نظر داوطلبان نیکوکاری هزاران خانواده بی‌سرپرست را که بعللی نان‌آور خود را از دست داده‌اند حمایت نماید.

برنامه حمایت از خانواده‌های‌بی‌سرپرست هم‌اکنون در دویست شهر و بخش کشورمان فعالیت داردو ظرف‌مدت ۵ سال گذشته یکهزار خانواده را به مرحله بازتوانی‌رسانیده‌بطوری که اینگونه خانواده ها دیگر نیازی به کمک ندارند و مستقلا بزندگی خویش ادامه میدهند.

گفتگوهای بازرگانی ایران و تونس

یکهیات بازرگانی‌تونسی بریاست یکی از مقامات عالیرتبه این کشور ظرف امروز و فردا به تهران‌می‌آید.

اعضای این‌هیات درطول اقامت خود در تهران ضمن گفتگوها و ملاقاتهائی که‌با مقامات اتاق ایران‌وهمچنین صاحبان صنایع و بازرگانی ایران خواهند داشت، از چند واحد صنعتی نیزبازدید خواهند رکد.

سفر این هیات در پاسخ دیدار هیات بازرگانی بخش خصوصی ایران که سال گذشته از جانب اتاق ایران باین کشور صورت گرفت، انجام می‌گیرد.

همکاری های اقتصادی

هیات بازرگانی تونس همچنین در مدت توقفخود در تهران‌با چند تن‌ازمقامات عالیرتبه اقتصادی نیزملاقات و مذاکره خواهند داشت.

این هیات علاوه‌بر مذاکراتی که در جهت توسعه روابط تجاری انجام خواهد داد، در باره‌همکاریهای اقتصادی بین دو بخش خصوصی ایران و تونس نیز بررسی هائی انجام می‌دهد و نتایج مطالعات کارشناسان خودرا در این زمینه با مقامات اتاق ایران مطرح خواهند کرد.

هیات بازرگانی بخش خصوصی ایران که سال‌قبل از جانب اتاق بازرگانی و صنایع و معادن ایران به تونس سفرکرد، گفتگوهائی درباره همکاریهای اقتصادی بین ایران وتونس بامقامات این کشورداشت انتظارمی‌رودنتایج‌بررسی های‌مقامات تونسی در این زمینه ها در تهران مطرح گردد.

خبرنگار ما می‌نویسد: حجم واردات ایران درسال گذشته از تونس حدود ۵۵۶ هزار و ۶۱۹ ریال بود و در مقابل ۳۴میلیون و ۶۲۶ هزار و ۴۹۰ ریال کالا باین کشور صادرکرده است.

اقدام انسانی توسط‌بانک‌پارس

چندی‌پیش زنی توسط رادیو تعطیلی از مردم استمداد کرد وضمن شرح‌سرگذشت فلاکت‌بار خود گفت شوهر علیل دارد و خود در نهایت مشقت وسختی زندگی رامی‌گذراند وی در حالیکه بشدت‌می‌گریست میگفت سرپرستی چند فرزندش را به عهده دارد و برای امرارمعاش حتی بماشین‌شوئی پرداخته است.

حرفهای این زن که مستقیما از طریق رادیو پخش میشد بدلها نشست و پس از پخش این صدا و پیام بودکه شنیدیم بانک پارس بلافاصله بکمک این زن شتافته و سرپرستی او و فرزندانش را بعهده گرفته است

بانک پارس که تاکنون سی وسه خانواده بی‌سرپرست را تحت حمایت خود قرار داده است ضمن کمک های اولیه باین زن حسابی هم بشماره ۳۰۰۰ برای این زن بازکرده تامردم کمک های خود را از این طریق ارسال دارند چه خوبست مردم خیرخواه و نیک اندیش که درپی فرصتهائی این‌چنین هستند در انجام این کار خیر بانک پارس رایاری دهند و با کمک بحساب شماره ۳۰۰۰ بانک پارس در انجام این اقدام انسانی سهیم شوند.

مسائل و تنگناهای عمران و نوسازی روستاها

شناخت مسئولیت‌ها در عمران روستائی

مهندس علی حق‌پرست

حوزه های عمران روستائی، یاروستا شهرها، برای نخستین بار و ازابتدای برنامه پنجم عمرانی، در مناطق مختلف مملکت ایجاد شده و جهت پیاده کردن این برنامه، غیر از اطلاعات مندرج در برنامه پنجم عمرانی و اطلاعات محدودی که در موقع خود از مسئولان و کارشناسان ذیربط اخذگردید، اطلاعات و تجربیات دیگری که براساس آن بتوان سیمای واقعی این مراکز را مشخص و ترسیم‌و بیک برنامه ریزی جامع وبدون عیب و نقص مبادرت نمود، وجود نداشت.

در طول چهارسال برنامه پنجم عمرانی، مسائل‌مربوط بتشکیل حوزه‌هاونحوه پیاده کردن تاسیسات و ساختمان های مربوطو مشکلات کار مطرح و مورد مذاکره وبررسی قرار گرفته است، ولی بواسطه نداشتن تجربیات قبلی و کافی دراین باره وفقدان کارشناسان باتجربه که بتوان از اطلاعات و تجربیات آنان برای تشکیل حوزه های مزبور استفاده نمود، غیراز اقدامات انجام شده، راهنمائی دیگری در این باره بعمل نیامده است.

بمنظور بررسی و مطالعه اساسی تعدادی حوزه عمران روستائی در مناطق مختلف کشور و تهیه نقشه‌های مورد نیاز، متناسب باخصوصیات جغرافیائی و اقلیمی و اقتصادی و اجتماعی‌هرمنطقه که بتوان از مطالعات و بررسی ها و نقشه ها، در سایرمراکز نیز استفاده نمود، باچند موسسه مهندسین مشاور قرارداد لازم منعقد گردید و نتیجه بررسیها نیز گزارش گردیده است.

طبق مفاد طرح تاسیسات زیر بنائی روستاها، تاکنون فقط تامین آب آشامیدنی و لوله‌کشی، تاسیسات بهداشتی، تاسیسات همگانی و بهسازی محیط وراههای روستائی، از وظایف وزارت تعاون وامور روستاها و ایجاد دبستان مدرسه راهنمائی، هنرستان روستائی، تامین برق، ایجاد دفاتر اداری، خانه های مسکونی جهت روستائیان، خانه انصاف، دفاتر پست و تلگراف و سایر تاسیسات موردنیاز، با وزارتخانه ها و سازمانهای ذیربط بوده که متاسفانه اقدام اساسی دراین باره بعمل نیامده است. البته باید توجه داشت که اخیرا تصمیم گرفته شد هریک از امور روستائی دراختیار سازمان مربوطه‌قرارگیرد چنانچه ساختمان راههای روستائی به وزارت راه و ترابری واگذارشد.

باتوجه به‌اینکه اجرای پروژه های لوله‌کشی آب و بهسازی محیط در مراکز حوزه ها از نظر فیزیکی قابل رویت نیست و غسالخانه و کشتارگاه نیز اکثرا خارج از محدوده مرکز حوزه ایجاد میشود واحداث یک حمام در یک مساحت ده هکتاری نیز قابل توجه و چشمگیر نمی باشد، لذا اگر سایر سازمانهای مربوط، همزمان و بطور مجتمع در محل های انتخاب شده درمراکز حوزه ها، نسبت به احداث سایرتاسیسات پیش‌بینی شده اقدام ننمایند، سیمای مراکز حوزه ها نامناسب جلوه می نماید و اساسا این عمل مغایر باهدفها، خط مشی ها و سیاستهای اجرائی برنامه پنجم عمرانی کشور می باشد.

عملیات عمران و نو سازی روستاها در زمره‌طرحهای خاص ناحیه‌ای است.

اعتبارات مربوط به طرحهای خاص ناحیه‌ای توسط دفتربرنامه و بودجه‌راستان تدوین و پس از تائیداستاندار، برای سازمان برنامه و بودجه ارسال و در حدقابل تامین، در بودجه کل کشورملحوظ پس از تصویب بودجه،اعتبارات مصوب از طریق خزانه مستقیما دراختیار استان قرار می گیرد، سپس از طرف استانداری، یکی ازمسئولان‌محلی بعنوان قائم‌مقام مجری طرح تعیین و برای اجرای کار به آنان تفویض اختیار می شود.

در اغلب مواقع، امور مربوط به عمران و نو سازی روستاها در یک استان، به چند دستگاه مختلف واگذار میگردد که این خود ناهماهنگی‌هائی را بوجود می آورد. در بعضی مواقع، اجرای برخی از پروژه ها، به واحد های عمران روستائی تفویض اختیار شده که اساسا خارج از وظایف آنها بوده‌است،مانند ساختمان مدارس، درمانگاه، بخشداری و نظائر آنها.

اختیارو مسئولیت بایکدیگر تفویض میگردد و مجریان طرحهای خاص‌ناحیه‌ای، مسئول اجرای کلیه طرحهای‌مربوطه وپاسخگوی کلیه مسائل و موارد به آن نیز می باشند، ولی دراکثر موارد رویه براین اساس بوده که وقتی دراستانها بامشکلی مواجه‌میشوند و یا گزارشی از مشکلات کار ارائه میگردد، بلافاصله و عینا جهت اطلاع و هرگونه اقدام‌لازم برای سازمان ذیربط مرکز ارسال میشود.

باشیوه اجرائی فعلی، اگر پروژه ها درست و بموقع وبدون نقص انجام شود، نتایج مثبت حاصله مربوط به مقامات مسئول استان است، ولی اگر پروژه ها دیر انجام شود، نواقصی دراجرای طرحها مشاهده گردد و یااحتمالا نتایج زیان‌بخشی‌بدست‌آید، مسئول سازمان مرکزی‌خواهد بود.

بنابراین باید ترتیبی اتخاذ گردد که اولا حدود و ثغور مسئولیتها دقیقا روشن و تعیین وابلاغ گردد و ثانیا مجریان طرحهای‌خاص‌ناحیه‌ای مسئول‌و پاسخگوی نیازمندی های مردم محلی و نمایندگان مجلسین‌باشند.

ملحوظ نداشتن کلیه پروژه های مربوط به حوزه‌های عمرانی روستائی در یک طرح و اجرای همزمان آن، یکی از اشکالات اساسی موجود است که توجه بدان کمال ضرورت رادارد.

دبیرستان دکتر هوشیار

برای کلاسهای پنجم طبیعی و ریاضی تبت نام‌میکند تلفن ۹۵۵۹۷۷

آگهی مناقصه

سردخانه داریوش واقع در کیلومتر ۵ جاده آبشار باستناد نامه شماره۶۳۸۰مورخ ۱۲٫۴٫۳۶ سازمان گوشت کشور احداث دو دستگاه واحد مسکونی مورد احتیاج خود را برطبق نقشه و مدارک موجود در سردخانه بمناقصه میگذارد شرکتها و موسسات میتوانند با مراجعه بدفتر سردخانه‌ورویت نقشه ومحل‌ساختمان‌پیشنهادات خود را همراه بافیش بانکی بمبلغ پنجاه هزار ریال (۵۰۰۰۰) بحساب جاری شماره ۹۰۹۰۷ سردخانه نزد بانک ملی ایران شعبه اصفهان‌بابت حق‌شرکت در مناقصه در پاکت لاکو مهر شده حداکثر تا تاریخ۱۴٫۹٫۳۶ بدفتر سردخانه‌تسلیم نمایند روز یکشنبه ۱۵٫۹٫۳۶ ساعت ۱۰ صبح‌به پیشنهادات رسیدگی و برنده مناقصه تعیین می گردد حضور پیشنهاد دهندگان در کمیسیون‌آزاد است وسردخانه‌در رد یاقبول یک یاکلیه‌پیشنهادات مختار میباشد هزینه حق‌الدرج آگهی مناقصه و هرنوع هزینه مربوط بعهده برنده مناقصه است.

سردخانه دولتی داریوش اصفهان

تجدید آگهی مناقصه

پیرو آگهی شماره ۷۰۷۵ ـ۲۱٫۷٫۳۶ و تجدید آگهی ۹۱۰۸ـ۱۰٫۸٫۳۶ شهرداری‌میانه باستناد تصویبنامه شماره ۴۶٫۱۷٫۶٫۳۶انجمن‌شهر عملیات احداث آسیابه ماشین آلات شهرداری را طبق نقشه و مشخصات‌موجودوبراساس قیمت های پایه و ضمایم مربوطه بسال ۳۶ سازمان برنامه وبودجه باشرایط‌زیر از طریق مناقصه واگذار مینماید.

۱ـ مبلغ کل ۷۵۰۰۰۰۰ ریال میباشد که ممکن است تا میزان ۲۰ درصد کل برآورد اضافه یا کسر شود.

۲ـ پیشنهاد دهندگان باید از پیمانکاران واجد صلاحیت فنی و مالی و صلاحیت آنان بگواهی دفترمهندسی استان آذربایجان‌شرقی رسیده باشد.

۳ـ داوطلبان شرکت در مناقصه پس ازدریافت برگ صلاحیت از دفتر مهندسی‌استان می‌توانند تا آخروقت اداری روز یکشنبه مورخ ۲۰٫۹٫۳۶ ۲۵ با پرداخت مبلغ ۳۷۵۰ ریال بحساب ۱۸۲۹۸ دفتر مهندسی‌نزدبانک ملی شعبه تبریز اسناد و املاک مربوطه را از دفتر مهندسی استان دریافت نمایند. ۴ـ پیشنهاد دهندگان بایستی معادل ۵٪ کل کار را کمبالغ بر۳۷۵۰۰۰ ریال میباشدبعنوان سپرده بشرکت درمناقصه بحساب شماره ۶۱۱ سپرده شهرداری در بانک ملی‌میانه واریز ومعادل آن ضمانتنامه بانکی از بانک های مجاز دریافت و ضمیمه اسناد نمایند.

۵ـ مدت انجام کاراز تاریخ انعقاد ومبادله قرارداد شش‌ماه تمام می‌باشد.

۶ـ پیشنهادات بایستی دردوپاکت الف و ب لاک و مهرشده وروی آن نوشته شده باشد مربوط بمناقصه (آشیانه ماشین آلات.) است تاساعت ۱۱ صبح روز دوشنبه مورخ ۲۱٫۹٫۳۶ بدفتر شهرداری تسلیم و رسید دریافت دارند.

۷ـ پاکت الف بایستی محتوی برگ صلاحیت و تضمین‌نامه بانکی و سایر مدارک و اسناد مربوطه بامهر و امضاء پیشنهاد دهندگان و پاکت ب محتوی برگ پیشنهاد با حروف وعدد بطور خوانا باشد و چنانچه پاکت الف ناقص باشد ازبازکردن پاکت ب ـ خودداری خواهد شد.

۸ـ پیشنهادات واصله در ساعت ۱۲ همان‌روز در کمیسیون باز و قرائت خواهد شد و حضور پیشنهاد دهندگان در جلسه آزاد است وبه پیشنهادات مبهم و مخدوش و یا مشروط و یا خارج از حداعتدال ترتیب‌اثر داده نخواهد شد.

۹ـ شهرداری در رد یاقبول یک یا کلیه پیشنهادات مختار است.

۱۰ـ سپرده نفرات اول تاسوم تامبادله بعقد قرارداد نگهداری خواهد شد چنانچه برندگان اول تاسوم حاضر بعقد قراردادنشوند سپرده آنان بنفع شهرداری ضبط خواهد شد.

۱۱ـ کلیه هزینه های مناقصه اعم ازهزینه آگهی و مالیات و عوارض و بیمه و غیره بعهده برنده مناقصه خواهد بود.

۱۲ـ سایر شرایط مناقصه‌در اسناد مربوطه مندرج است.

امیر پرویزخواه
شهردار میانه

اطلاعیه بانک مرکزی ایران
در مورد
فروش اوراق قرضه

درروز شنبه دوازدهم آذرماه ۲۵۳۶ از محل موجودی بانک مرکزی ایران اوراق قرضه دوساله با بهره ۹٪، سه ساله با بهره ۹٫۵٪، پنجساله با بهره ۱۰٪ و هفت ساله با بهره ۱۰٫۵٪ در سال با توجه بتاریخ انتشار آنها برای فروش بعموم عرضه میگردد.

بهره اوراق قرضه دولتی
از مالیات بر درآمد معاف میباشد

علاقمندان بخرید اوراق قرضه‌میتوانند در روز شنبه مذکور به‌بانک ملی ایران و یا هریک از بانک های‌اعتبارات ـ اعتبارات تعاونی ترزیع ـ ایرانشهر ـ ایران و انگلیس ـ ایران‌و ژاپن ـ ایران وعرب ـ ایرانیان ـ بازرگانی ـ بین‌المللی ـ پارس ـ تجارت‌خارجی ـ تجارتی ایران و هلند ـ داریوش ـ رفاه کارگران ـ رهنی ایران ـ سپه ـ شهریار ـ صادرات ـ صنایع ـ عمران، تعاون کشاورزی و شرکت سرمایه‌گذاری ملی که عامل فروش و بازپرداخت اصل وپرداخت بهره اوراق قرضه میباشد مراجعه نمایند.

۷۸۰۸۲۰
تلفنهای کارخانه ۶ـ۷۸۰۸۷۵
۷۸۱۶۸۴

شرکت نبی
کارخانجات مهندس سیروس ارجمند
وشرکاء
«با ۳۰ سال سابقه کار»
۱ـ اسکلتهای پیش ساخته فلزی برای انبار ها، کارخانجات، سالنهای سرپوشیده، مرغداریها و
۲ـ مخازن مواد نفتی و آب بظرفیتهای مختلف
۳ـ سیلو های ذخیره سیمان و تانکر حمل سیمان
آماده تحویل
نشانی جدید دفتر مرکزی شرکت ـ خیابان بلوار پهلوی (میرداماد) بین سه‌راه نفت‌وپل‌شاهنشاهی شماره ۲۹۵ تلفن ۲۲۹۴۲۵ـ۲۲۷۸۵۸

شعبه پنجم دادگاه عالی جنائی رای خود را درباره متهم بقتل شوهر صادر کرد

۳ سال زندان برای «نورالسادات»

شعبه پنجم دادگاه عالی جنائی بریاست جهانگیر حسنخانی «نورالسادات صمصامی» متهم به قتل منوچهر حضرتیان (شوهر متهم) را به سه سال زندان محکوم کرد.

روز پنجشنبه هفته گذشته پس از تشکیل آخرین جلسه محاکمه «نورالسادات» که بریاست جهانگیر حسنخانی در شعبه پنجم دادگاه عالی جنائی (در تالار بزرگ) برگزار شد. «نورالسادات» بعنوان آخرین دفاع سخن گفت و خود را بیگناه دانست، وی علاقه به شوهر و فرزندانش را باردیگر یادآور شد و از آنچه در شب حادثه گذشت اظهار بیگناهی، بی‌اطلاعی و هیجان حاصل از مشاهده ماجرا نمود.

«نورالسادات» همچنین گفت: گرچه به دست او شوهرش کشته شده است، اما ازقضات دادگاه تقاضای صدور رای عادلانه دارد باتوجه باینکه با ورود یک زن غریبه در کانون گرم خانواده آنها همه‌عواطف و علایق انسانی گسسته شد.

پس از پایان آخرین دفاع متهم، بدستور رئیس دادگاه، پایان دادرسی اعلام و دادگاه وارد شور شد.

ساعت دو بعد ازظهر روز پنجشنبه پس از چهار ساعت شور، شعبه پنجم دادگاه عالی جنائی رای خود را به شرح زیردرباره‌نورالسادات‌صمصامی متهم به قتل شوهر صادر کرد.

۱ـ سه سال زندان درجه یک جنائی بخاطر قتل شوهر.

۲ـ ٦ماه زندان جنحه‌بخاطر مضروب کردن «زهرافتاحی» با چاقو.

۳ـ ٦ماه اقامت اجباری (تبعید) در شهری که‌دادگستری تعیین کند، بخاطر چاقوکشی.

اشد مجازات یعنی سه سال زندان درباره نورالسادات اجرا خواهد شد.

باین ترتیب که ٦ماه دریکی از شهرهای تعیین شده ازطرف دادگستری اقامت اجباری‌داشته باشد.

ضمنا چون «نورالسادات» مدت ۱٤ ماه از تاریخ قتل تا پایان‌دادرسی رادربازداشت‌بسر برده، این ۱٤ ماه از مدت محکومیت او کاسته خواهد شد.

پس از اعلام رای ازطرف دادگاه «نورالسادات» از رای صادره تقاضای فرجام کرد. بنابراین پرونده به دیوانعالی کشور ارجاع خواهد شد. چنانچه فرجامخواهی مورد تائید قرار بگیرد، نورالسادات مجددا در یکی از دادگاهها محاکمه خواهد شد.

چنانچه رای صادره ازطرف دیوانعالی کشور تائید شود، حکم درباره وی بمرحله اجرا گذاشته میشود.

هنگام مزاحمت یک زن راننده

افسر قلابی راهنمائی ورانندگی دستگیر شد

مردی که خود را افسر راهنمائی معرفی میکرد هنگام مزاحمت زنی درخیابان تخت جمشید دستگیر شد.

دیروز مامورین گشت‌کلانتری هفت تهران متوجه شدند مردی بااتومبیل مزاحمت زنی را در خیابان فراهم کرده است. آن زن نیز بمحض دیدن مامورین به آنها اطلاع داد که مرد اتومبیل سوار مزاحم اوست. مامورین آن مرد را دستگیر کردند ولی وی بلافاصله‌کارتی از جیب خود بیرون آورد و بمامورین گفت که من افسر راهنمائی هستم. وی خود را جمشید شریفی معرفی کرد. مامورین بکارت جمشیدمشکوک شده او را جهت تحقیقات‌بیشتر بکلانتری بردند. در بازرسی‌که از اتومبیل او بعمل آمد یکدسته قبض جریمه‌راهنمائی و رانندگی نیز بدست آمد. ضمنا معلوم‌شد که کارت متعلق به جمشید نمیباشد. جمشید در کلانتری منکر شد و گفت کارمنداداره راهنمائی و رانندگی هستم.

پرونده جمشید عصر دیروز بدادسرای تهران فرستاده شد و آقای محجوب معاون‌دادسرا دستور داد تا در این باره از اداره راهنمائی و رانندگی سئوال شود.

هنگام گرفتن رشوه

بازرس اتاق اصناف دستگیر شد

بازرس اطاق اصناف هنگام گرفتن رشوه دستگیر شد.

دو روز قبل یک شیشه‌فروش، ساکن میدان آریاشهر بماموران اجرائیات اطاق اصناف اطلاع داد که مردی بنام محمد تقی‌که بازرس اطاق اصناف است، بمغازه‌ام مراجعه و اظهارداشته است، بخاطر آنکه مغازه‌ام‌فاقد جواز کسب است باید بدادگاه بروم وجریمه شوم.

همچنین محمد تقی گفت، اگر مبلغ سه‌هزار تومان بمن بدهی اینکار را نمیکنم من نیز قبول کرده‌ام،ماموران بمحلی که قرار بود محمدتقی از مرد شیشه فروش رشوه بگیرد رفتند.هنگامیکه محمدتقی پولها را از مرد شیشه فروش دریافت میکرد، او را بدام انداختند.

در این باره پرونده‌ای‌تشکیل ومحمد تقی نیز اعتراف کردکه پول را بعنوان رشوه ازصاحب مغازه شیشه فروشی گرفته است. محمد تقی همراه پرونده بدادسرای تهران فرستاده‌شد.

همسرش راکشت و به ۸ سال زندان محکوم شد

تبریز ـ خبرنگار اطلاعات

حسین اصلانی زاده سفرآبادی اهل و ساکن مشکین‌شهر که باتهام قتل همسر ۲۰ ساله خود «شماخی» در شعبه اول دادگاه جنائی آذربایجانشرقی محاکمه‌میشد به ۸ سال حبس جنائی‌درجه یک محکوم گردید.

حسین ده ماه پیش‌همسرش را در اتومبیل خود کشته بود. وی پس از صدور رای، تقاضای فرجام کرد.

با تائید رای ازطرف دیوانعالی کشور

پرونده متهمان کارخانه قند اصفهان بسته شد

حکم رای دیوان کیفر در مورد کارکنان کارخانه قند اصفهان از طرف قضات شعبه ۱۱ دیوانعالی کشور ابرام شد.

دربی ٤۰ روز محاکمه‌پرسرو صدا در شعبه اول دیوان‌کیفر هفت نفر از کارکنان کارخانه قند اصفهان بنام محمود دهشمی پورمدیر عامل سابق، ولی رحیمیان مسئول فنی، سیدعباس شهیدی حسابدار انبار،منوچهر ربیعی انباردار، محمد شریفی سرپرست باسکول، جعفرکریمی کارگر متصدی باسکول وحسن پوران شیرانی دربان محکوم شدند. همچنین هشت نفر از کارمندان دولت بنام مرتضی‌بیبا فرماندار سابق اصفهان، عزیز معمارباشی مدیر کل اداره کشاورزی، حسن ظهیرالدینی مدیر کل کارخانه قند اصفهان، منوچهر زندی معاون و حسین حاجی‌داثی کارمند اداره قندو شکر، اسماعیل اشرفی معاون اداره گمرک، خسرو دادگستر سرپرست سرویس ارزیابی و یوسف سیمون ارزیاب گمرک اصفهان تبرئه شدند.

بافرجامخواهی محکومین و همچنین دادستان در موردتبرئه شدگان، پرونده به شعبه ۱۱ دیوان عالی کشور فرستاده‌شد. روز چهارشنبه دوم آذرماه رای صادره از طرف قضات شعبه۱۱ دیوان عالی کشور ابرام شد. بدین ترتیب حکم محکومیت‌در مورد هفت نفر کارکنان کارخانه قند اصفهان اجرا خواهد شد. هشت نفر کارمندان دولت که تبرئه شده بودند از این حکم برخوردار خواهند شد.

مهندس امریکائی با ۱۰۰ گرم حشیش دستگیر شد

آبادان ـ خبرنگاراطلاعات: یک مهندس آمریکائی هنگام خروج از فرودگاه آبادان به اتهام حمل یکصد گرم حشیش دستگیر و به آبادان بازگردانده شد.

متهم که مهندس «هربرت هورویلسون» نام دارد و در یکی از شرکت‌های‌پیمانکاری ساختمانی اهواز کار میکند برای استفاده از مرخصی عازم آمریکا بود.

«ولوی» بازپرس شعبه دوم‌دادسرای‌آبادان مهندس ویلسون را با قرار موقت بازداشت کرد.

توضیح پزشک قانونی

امروز آقای دکترناصروزیری پزشک قانونی در باره معاینه جسدمردی که بدست مامورین شهرداری بقتل رسیده توضیح داد: جسد بوسیله اینجانب مورد معاینه قرار نگرفته و نتیجتا هیچگونه گواهی‌مبنی بر خودزنی مقتول از طرف اینجانب صادر نشده است و برطبق‌مدارک موجود درمرکز پزشکی‌قانونی علت مرگ صرفا ایراد ضربه بوده و مقتول‌بعلت آسیب‌داخلی در نتیجه ضربات وارده به قتل رسیده است و در معاینات پزشکی که انجام گرفته در مورد مرگ مقتول بهیچوجه مسئله خودزنی‌مطرح نیست.

ساسان تاکسی
آیزنهاور ـ شبانه‌روزی
۹۲۳۱۰۲ـ۹۲۷٤٦۰

در سهندآباد مراغه

پیرمرد ٦۰ ساله زن ۱۷ ساله‌ای را اغفال کرد

«تومار» درکنار زن شوهردار غفال شده

تبریز ـ خبرنگار اطلاعات

پیرمرد ٦۰ ساله‌ای در سهندآباد مراغه زن ۱۷ ساله‌ای را اغفال کرد.

متهم تومار محمدی نام دارد و ساکن سهندآباد از توابع مراغه میباشد. وی متهم استکه زن ۱۷ ساله‌ای بنام آذر طهماسبی را که منزل شوهرش را بحال‌قهر ترک گفته و به منزل پدرش رفته بود، اغفال کرده وبه تبریز برده است.

«تومار» در پی‌شکایت «نجات‌قلی‌پدر آذر» توسط مامورین آگاهی شهربانی تبریز دستگیر شد.

صدر کاظمی بازپرس شعبه۲ دادسرای تبریز «تومار محمدی» را باتهام اغفال زن شوهردار باقرار قانونی روانه زندان کرد.

زنی که باشوهرش اختلاف داشت خودسوزی کرد

زنی که باشوهرش اختلاف داشت خود را آتش زد.

چند روز قبل به مامورین کلانتری دوازده تهران اطلاع داده شد که زنی بنام اعظم موسوی در خانه‌اش واقع در آن بخش خود را آتش زده است. مامورین بمحل رفته و اعظم را جهت درمان به بیمارستان اعزام داشتند. روز گذشته اعظم براثر جراحات وارده درگذشت. در تحقیقات معلوم شد که اعظم برسر فرزندش با شوهرش اختلاف داشت وهنگامیکه شوهرش‌جهت شکایت به کلانتری رفته بود او اقدام به خود سوزی کرد. پرونده این حادثه عصر دیروز بدادسرای تهران ارسال شد.

سازمان انرژی اتمی ایران

آگهی استخدام

واحد طرح نیروگاه‌های‌اتمی جهت‌تکمیل کادر فنی خود احتیاج به‌افراد زیر دارد:

مهندس هسته‌ای.
مهندس برق
مهندس الکترونیک
مهندس مکانیک

داوطلبان واجد شرایط در صورت موفقیت‌در امتحانات مربوطه جهت کارآموزی فنی برای نیروگاه های اتمی بمدت ۲تا۳ سال‌بخارج از کشور اعزام خواهند شد.

شرایط استخدام

۱ـ تابعیت دولت شاهنشاهی
۲ـ دارا بودن حداقل مدرک لیسانس دررشته های مربوطه
۳ـ داشتن سن ۳۰ تا ۳۵ سال.
٤ـ داشتن برگ خاتمه خدمت و یامعافیت‌دائم غیر پزشکی
٥ـ نداشتن تعهد اشتغال بکار در موسسات‌و سازمان های دولتی
٦ـ دارا بودن سلامت کامل به تشخیص‌سازمان.
۷ـ آمادگی خدمت در جنوب کشور

داوطلبانی که‌برای دوره کارآموزی‌اعزام‌میگردند باید تضمین رسمی بسپارند که پس از خاتمه کارآموزی حداقل دو برابر این‌مدت‌درهر نقطه‌ای که سازمان تعیین نماید خدمت کنند.

از متقاضیان واجد شرایط دعوت میشودهرچه زودتر شخصا از ساعت ۸ صبح تا۵ بعدازظهر بغیر از ایام تعطیل بادردست‌داشتن‌مدارک لازم بدفتر آموزش واحد طرح‌نیروگاه های اتمی سازمان انرژی اتمی ایران واقع‌در خیابان کریمخان زند ـ خیابان زاهد ـ ساختمان شماره ۳ سازمان انرژی اتمی‌ایران‌ـ پلاک ۲۲ مراجعه نموده ویادرخواست خود رابوسیله پست ارسال دارند. م‌الف ۱۷۸۷۱

در نزاع جمعی خانواده های مالك و مستاجر

مستأجر ۵۵ ساله درگذشت

در نزاع جمعی میان‌خانواده مالک ومستاجر، مستاجر ۵۵ ساله برزمین افتاد و مرد.

دو روز قبل بین غلامرضا پارسی ۵۵ ساله و مستاجرو احمد زنوزی صاحبخانه برسر شستن اتومبیل در جلومنزل، واقع در کوچه دهستان بخش کلانتری ۱۲، اختلاف افتاد و کارشان به‌نزاع کشید.

لحظه‌ای بعد خانواده‌های دو طرف به کمک طرفین‌دعوا آمدند ونزاع جمعی درگرفت. ناگهان غلامرضا پارسی برزمین افتاد وبمحض رسیدن‌بدرمانگاه، فوت شد. ماموران کلانتری۱۲ بمحل رفتند وطرفین دعوا را دستگیر کردند.

در تحقیقات معلوم شد که طبق قرار قبلی مستاجر بایستی ظرف چند روز آینده خانه را تخلیه میکرد واز مدتی قبل‌بین مالک ومستاجر اختلاف‌وجود داشته است.

پرونده این حادثه عصر دیروز بدادسرای‌تهران فرستاده شد.

عایق و آسفالت
شمیران ـ قلهك تلفن
۲٦۱۳۲۷

تبریکات

جناب آقای محمود ملکی
ارتقاء درجه جنابعالی را صمیمانه تبریک میگوئیم.
سیما و احمد خسروانی

جناب آقای عزیزالله ارمی
ارتقاء درجه‌تان را صمیمانه تبریک عرض نموده‌توفیق خدمت هرچه بیشتر شمارادر راه خدمت به شاهنشاه‌آریامهر آرزو می‌نمائیم.
گرگان ـ سید عیسی شیرنگی‌ـ سید محمدتقی شیرنگی‌ـ سیدنقی شیرنگی‌ـ سید حسن شیرنگی.

جناب آقای احمد علی امیری
ارتقاء درجه‌تان را صمیمانه تبریک عرض نموده‌توفیق خدمت هرچه بیشتر شمارادر راه خدمت به شاهنشاه‌آریامهر آرزو می‌نمائیم.
گرگان ـ سید عیسی شیرنگی‌ـ سید محمدتقی شیرنگی‌ـ سیدنقی شیرنگی‌ـ سید حسن شیرنگی.
آـ ۸۳۸۰

در بارندگیهای شدید زمستانی بام‌منزل شما

نم پس نمیدهد

عایق کاری مطمئن، مقاوم، سبک‌وزن باتضمین بطور سرد و بدون کندنو برداشتن‌سطح‌قبلی‌بام

شرکت تهران ایزولاسیون
تلفنهای ۲۳۰۳۰٤ و ۲۳۷٦۸۵

آگهی دعوت به مجمع عمومی فوق‌العاده شرکت باتی‌ستراد

ازکلیه شرکای شرکت دعوت میشود که در جلسه‌مجمع عمومی که روز ۲۲ آذرسال ۲۵۳٦ ساعت ٤بعدازظهر در محل شرکت تشکیل میگردد حضور بهمرسانند.

دستور جلسه ـ ۱ـ ورود وخروج از شرکاء ۲ـ تغییر اساسنامه ۳ـ انتخاب هیئت مدیره و تعیین حق‌امضاء.

هیئت مدیره شرکت ساختمانی باتی‌ستراد با مسئولیت محدود

برندگان جوایز بزرك بلیطهای مخصوص آبان

جوایز خود را دریافت داشتند

یک میلیون و پانصدهزار تومان

برای دوشریک وهمکار

جوایز بزرك بلیط های بخت آزمائی مخصوص آبان، نصیب دو همکار ساکن تهران شد. آقای محمد عاطف ظفرمند که در شرکت تی.بی.تی به‌شغل رانندگی اشتغال دارد، وآقای محمود اسفندیاری صاحب اتوبوس، شرکتی یك سری ٥تائی خریدند و مشترکا یك میلیون و پانصد هزار تومان جوایز بزرك آبان ماه را یکجا بدست آوردند.

جوایز این دو همکار خوش شانس، در بنگاه بخت‌آزمائی ملی و در حضور نمایندگان رسمی و جمعیت حاضر درتالار، عصر چهار شنبه گذشته، خالص و بدون کسر مالیات پرداخت شد.

آقای محمد اسفندیاری، پس از دریافت چك جایزه، گفت: «با محمد آقا دوست‌وهمکارم رفته بودیم شام بخوریم. سر شام صحبت از بلیط های بخت آزمائی شد. یك سری بلیط من داشتم، یك سری محمد آقا، بلیط هارو در آوردیم نصف کردیم و باهم شریك شدیم.»

و دوستش آقای محمد عاطف ظفرمند افزود: چهارشنبه شب پای تلویزیون نشسته بودم وقتی شماره های برنده پخش شد دیدم یه‌سری از بلیط‌هامون برنده جایزه‌بزرك شده.فوری پریدم پشت رل، خودمو به محمدآقا رساندم و این مژده بزرك‌روبهش دادم. بهش گفتم صاحب یك میلیون و پونصدهزار تومان شدیم.»

آقای محمد عاطف ظفرمند و آقای محمد اسفندیاری برندگان یك‌میلیون‌وپانصد هزار تومان، هنگام دریافت چك جایزه و امضای صورتجلسه.

آقای نسترن‌پور رئیس حسابداری بنگاه بخت‌آزمائی ملی، در سمت‌چپ عکس دیده‌میشود.

دوهمکار که مشترکا برنده جوایز بزرك آبان شدند، در مراسم بنگاه بخت‌آزمائی ملی و درمیان جمعیت حاضر درمراسم، دیده میشوند.

Argentina '78

پیروزی تان مبارک

درود به شما افتخارآفرینان ورزش ایران، درود به شما ستارگان فوتبال آسیا، برای آنکه خورشید تلاشهایتان درجهان بدرخشد وبرای آنکه سرود ایران را درمیدان های دوردست طنین افکن کنید دعای همه ایرانیان بدرقه راه یکایک شماست

PEPSI
پپسی کولا

ITM-Co
Iran Tractor manufacturing Co.

آگهی استخدام

کارخانه تراکتورسازی ایران در تبریز جهت تکمیل‌کادر مورد نیاز خود افراد واجد شرایط زیر را با حقوق مکفی وسایر امکانات ویژه به همکاری دعوت مینماید:

۱ـ مهندس مکانیک.
۲ـ لیسانسیه حسابداری باحداقل سه سال سابقه کار واشنائی کامل بزبان انگلیسی.
۳ـ منشی باحداقل مدرک تحصیلی دیپلم متوسطه و آشنا بزبان انگلیسی.
٤ـ ماشین نویس فارسی ولاتین باحداقل مدرک‌تحصیلی دیپلم متوسطه.

واجدین شرایط جهت کسب اطلاع بیشتر به کارگزینی این شرکت مراجعه ویا با صندوق پستی ۳۱۰ تبریز مکاتبه فرمائید.

سرویس آردل در تهران

اجاق گازهای آردل وزه
آبگرمکنهای گازی وایلانت
لباسشوئی سن جورجیو
لباسشوئی آردل

۹۵۷۸۹۷ـ۹۵۹۸۰۲

درصورتیکه مشتریان محترم ازسرویس انجام‌شده نارضایتی داشته‌باشند با تلفن ۹۵۳۰۹۱ (دایره‌بازرسی) تماس حاصل فرمایند.

آردل ARDEL
HOME APPLIANCES لوازم منزل

مجالس ترحیم

مجلس ترحیم در شهر ری
باکمال تاسف درگذشت مرحوم مغفور حاج سیدمرتضی مرتضوی را باطلاع عموم دوستان و آشنایان میرساند.
مجلس ختم در روز جمعه ۱۱ر۹ر۳۶ از ساعت ۲ ونیم الی ٤ونیم بعداز ظهر درمسجد خاتم‌النبیین برگزار میگردد.
الاحقر- حاج سید مهدی لاله‌زاری

بمناسبت درگذشت مرحوم حاج سید مرتضی مرتضوی که یکی از خادمین اباعبداله الحسین علیه‌السلام بوده مجلس ختمی در روزهای پنجشنبه ۱۰ر۹ر۳۶ از ساعت ۲ ونیم الی ٤ونیم بعداز ظهر در مسجد جامع صحن مطهر حضرت عبدالعظیم علیه‌السلام وروز جمعه ۱۱ر۹ر۳۶ صبح درحسینیه معاودین کوچه پاچنار وعصر جمعه ازساعت ۲ونیم تا ٤ونیم بعداز ظهر در مسجد خاتم‌النبیین واقع در خیابان نیریزی بهمین مناسبت در روز یکشنبه ۱۳ر۹ر۳۶ از ساعت ۲ونیم الی ٤ونیم بعداز ظهردرمسجد مسلم‌ابن عقیل واقع‌درخیابان ششم بهمن خیابان فرح برگزار می‌شود.
نمایندگان مردم شهری در مجلس شورایملی دکترسید علی اکبر فیروزآبادی، حاج محمد دهقان‌نژاد، حاج‌مرتضی محمدیان، حاج حسین جواهریان، حاج محمد هزبری، حاج حسین بنویدی، حاج حسین رحیمی.

با نهایت تاسف وتاثر درگذشت مرحوم حاج سیدمرتضی مرتضوی رئیس هیئت چهارده معصوم «شهرری» را که‌یکی از مردان خدمتگزار به‌خاندان اباعبدالله‌الحسین علیه‌السلام بوده مجلس ختمی در روزهای پنجشنبه ۱۰ر۹ر۳۶ ازساعت ۲ونیم الی ٤ونیم بعداز ظهر درمسجد جامع صحن مطهر حضرت عبدالعظیم علیه‌السلام وروز جمعه ۱۱ر۹ر۳۶ صبح در حسینیه معاودین کوچه پاچنار و عصر جمعه از ساعت ۲ونیم تا ٤ونیم بعداز ظهر درمسجد خاتم‌النبیین واقع در خیابان نیریزی بهمین مناسبت در روز یکشنبه ۱۳ر۹ر۳۶ از ساعت ۲ونیم الی ٤ونیم بعداز ظهر درمسجد مسلم‌ابن عقیل واقع در خیابان ششم بهمن خیابان فرح برگزار میشود.
هیئت چهارده معصوم شهر ری

بانهایت تاسف وتاثر فوت ناگهانی مرحوم حاج سید مرتضی مرتضوی که یکی‌از خادمین اباعبدالحسین‌علیه‌السلام بوده، باطلاع خویشان ودوستان می‌رساند مجلس ختمی‌در روزهای پنجشنبه ۱۰ر۹ر۳۶ ازساعت ۲ونیم الی ٤ونیم بعد ازظهردرمسجد جامع‌صحن مطهرحضرت عبدالعظیم‌علیه‌السلام و روز جمعه ۱۱ر۹ر۳۶ صبح در حسینیه معاودین کوچه پاچنار وعصر جمعه از ساعت ۲ونیم تا ٤ونیم بعداز ظهر در مسجد خاتم‌النبیین واقع در خیابان نیریزی بهمین مناسبت‌در روز یکشنبه ۱۳ر۹ر۳۶ از ساعت ۲ونیم الی ٤ونیم بعدازظهر درمسجد مسلم‌ابن عقیل واقع در خیابان ششم بهمن خیابان فرح برگزار می‌شود.
خانواده‌های مرتضوی، موسوی، حسینی، اکبری، ابراهیمی، نوبخت، ابراهیمی،توفیقی،کاشانی، حاج‌مصداقی، بغدادچی، شفیعی، سالک وخانواده‌های وابسته.
اطلاعات- مصیبت وارده را بخانواده‌های عزادار بویژه بازماندگان آنمرحوم تسلیت می‌دهد.

رحلت حضرت حجت‌الاسلام حاج سید محمد آل‌احمد بزرگ خاندان آل‌احمد را به‌اطلاع میرساند. مجلس ختم مردانه وزنانه روز شنبه ۱۲ آذر از ساعت ۲تا٤ بعد ازظهر در مسجد مجد منعقد است.
خانواده‌های آل‌احمد- صائبی- کسروی- عینکچی- خرمی- امینی- هدایتی- محجوب- رفیعی- نیلی- ابوالفتحی- اعتصام- بهشتی‌زاده- جعفری- دیانی- ساکتی- جودت- اثنی‌عشری - بهشتی- افتخار- علمی- کیانی‌فرد- اویسی.
اطلاعات- مصیبت وارده را بخانواده محترم آل‌احمد و سایر خانواده‌های وابسته تسلیت میدهد.

بانهایت تاسف درگذشت پدر بزرگوارمان مهندس علی‌اصغر حیدریان بزرگ خاندان حیدریان کارمند عالیرتبه اداره ثبت و کارشناس رسمی وزارت دادگستری را به‌اطلاع‌دوستان و آشنایان میرساند. مجلس ترحیم زنانه ومردانه روز پنجشنبه ۱۰ر۹ر۳۶ ساعت ۳ر۵ تا۶ره بعد ازظهر در حسینیه مرحوم مشیرالسلطنه واقع در خیابان جنوبی پارک شهر منعقد خواهد بود.
فخری حیدریان- علی‌اکبر حیدریان - خانواده‌های حیدریان- برومند- سمیعی- ورنوس- صابر شیخ- خرسند - علی‌آبادی- بیرزاده- پوررستگار.
آ-۳۵۳۲۸

بانهایت تاسف وتاثر درگذشت مادرمان بانو کبری محققی (فوقانی) را باطلاع کلیه اقوام و آشنایان میرساند مجلس ختم آن مرحومه روز جمعه پانزدهم آذرماه از ساعت ۳الی۵ بعدازظهر در مسجد گیاهی تجریش ومجلس ختم زنانه در عصر همان روز در خیابان نیاوران نرسیده به سهراه زاهدی کوچه شاهوار پلاک ٤٠ منعقد است.
خانواده‌های محققی- محققی‌فرد- الیاسی - طباطبائی - فوقانی- محسنی- اربابی- بازرگان- میری- معین‌خرازی.
اطلاعات- بخانواده‌های عزادار مصیبت وارده را تسلیت میدهد
آ-۱۲۳۵۱

باندوه فراوان درگذشت ناگهانی همسر، برادر وپدر عزیزمان شادروان مرحوم عبدالرحیم جزایری را به‌اطلاع اقوام ودوستان میرساند مجلس ختم مردانه روز یکشنبه ۱۳ آذرماه ساعت ۹الی ۱۲ صبح واز ساعت ۳ الی۵ بعدازظهر همان روز و روزدوشنبه ۱٤ آذرماه از ساعت ۹الی۱۲ صبح در مسجد بوشهریهای‌خرمشهر منعقد میباشد.
ربابه، عادل، جمشید، جواد، فرشید وشهره جزایری
آ-۱۲٤۲۱
اطلاعات- مصیبت وارده را ببازماندگان آنمرحوم تسلیت میدهد

بسمه تعالی
بمناسبت رحلت عالم جلیل‌القدر حضرت آیت‌اله حاج سید عبدالکریم انواری (قدس سره) اردبیلی باحترام مقام شامخ روحانیت‌مجلس ختمی‌روزجمعه ۲۰ماه‌ذیحجه‌برابر ۱۱ر۹ر۳۶ از ساعت ۱۰ الی ۱۲ ظهر از طرف آقایان محترم اردبیلیهای مقیم مرکز واقع درمسجد اردبیلیها منعقد می‌باشد.
حاج سید محمد علی سبط

بانهایت‌تاسف درگذشت سیده‌بیگم‌خانم اسد بزرگ خانواده را باطلاع دوستان و آشنایان میرساند.
مجلس ترحیم مردانه وزنانه آنمرحومه روز جمعه۱۱ر۹ر۳۶ از ساعت ۲تا٤ بعدازظهر در مسجد ولی عصر واقع در خیابان حشمت‌الدوله- چهارراه کیوان منعقد خواهد بود.
خانواده‌های: اسد- شیرین- خان بابا تهرانی - آقامیرزائی- عبداللهی- فتوت- طباطبائی- نوربخش - حق‌شناس - عربشاهی- شفائی- منفرد- چمنی- صابری- کنی- عبداللهی یکتا- صمیمی- صدیقیان- محسنی - نصرتی - نصرت نظامی - سالارالدینی - صنیعی- اویسی- دیده- فرزین‌مقدم.
اطلاعات- مصیبت وارده را بخانواده‌های عزادار بویژه بازماندگان آنمرحوم تسلیت میدهد.

درگذشت اسفناک شادروان حیدر شفیعی بزرگ خاندان شفیعی، نماینده اسبق مجلس شورای ملی را به‌اطلاع خویشان ونزدیکان ودوستان و آشنایان وسرابیان مقیم مرکز میرساند مجلس یادبود آن مرحوم از ساعت ۳تا۵ بعدازظهر جمعه یازدهم آذرماه جاری در مسجد سرابیها واقع در خیابان شاهرخ - سهراه اکبرآباد منعقد خواهد شد. **خاندان شفیعی**

بانهایت تاسف وتاثر درگذشت شادروان حیدر شفیعی‌نماینده اسبق مجلس شورای ملی- مرد پاکدامن ونیک سرشت آذربایجان را به‌اطلاع دوستان و آشنایان وسرابیهای مقیم مرکز میرساند مجلس ختم زنانه ومردانه آن فقید سعید روز جمعه یازدهم آذرماه جاری از ساعت ۳تا۵ بعدازظهر در مسجد سرابیها واقع در خیابان شاهرخ- سهراه اکبرآباد برگزار خواهد شد.
خانواده‌های: معینی- علی‌اصغری- شهسوار- حاجی‌مرتضی وثوقی- مجتهدی- مجیدیزدان‌بد- غفارداوریناه- غلامحسین‌افشار- حسن غفوری داریائی- عبدالمجید جوادیان- حاج علی‌اکبربابائی- حاج احمد بابالو-ابراهیم‌غایب-احمد صابری‌فرد- بهمن محتشمی- هوشنگ نادری- حمیدجوانمرد- اسماعیلسرابی- سید آقاناظم‌زاده- محمد مدرسی- حاج قدرت پیراصغری- اصغر خندان- فیروز عیسی‌پور- شقاقی- محمدعلی شفیعی.
اطلاعات- بخانواده‌های عزادار تسلیت میدهد.

باندوه فراوان قاطبه اهالی نطنز به‌پاس خدمات ارزنده رادمرد بزرگ شادروان دکتر منوچهر اقبال به‌کشور ومردم ایران برای شادی روح آن‌مرحوم روز جمعه یازدهم اذرماه جاری ازساعت ٤تا٦ بعداز ظهر در مسجد جامع نطنز مجلس ترحیمی برپا خواهند داشت.
از طرف اهالی نطنز   حاج شیخ زین‌العابدین انصاری

با نهایت تاسف وتالم درگذشت همسر ومادر گرامیمان بانو حاجیه خانم بتول حاج حسینعلی کنی را باطلاع اقوام ودوستان گرامی می‌رساند مجلس ترحیم زنانه ومردانه آن مرحومه روز شنبه ۱۲ر۹ر۳۶ از ساعت ۳ونیم الی ٥ ونیم بعداز ظهر در مسجد ولی عصر واقع‌درخیابان حشمت‌الدوله منعقد می‌گردد.
حاج علی حاجی اسماعیل
منیره، نیره، هما، گلی، فتحیه، امیر، حاجی اسماعیل، وخانواده‌های: ساوجبلاغی، عباس‌زاده، عاکفیان،شه‌خواه، محسنی، حیدری، نوردکانی، ساده وفامیل‌های وابسته.
اطلاعات - مصیبت وارده را به بازماندگان آنمرحومه تسلیت می‌دهد.

هوالباقی
بانهایت تاثر درگذشت جانگداز وناگهانی حمید خدیری را باطلاع دوستان و آشنایان وفامیل میرساند مجلس یادبود مردانه وزنانه فقید سعید از ساعت ۱٤الی ۱٦روز یکشنبه۱۳ر۹ر۳۶ در خانقاه حضرت صفی‌علیشاه منعقد میباشد. ضمنا مراسم شب هفت آنمرحوم از ساعت دوالی‌چهار بعدازظهر روز دوشنبه ۱٤ر۹ر۳۶ در شهرستان مقدس قم مقبره خانوادگی در «بهشت معصومه» برقرار میگردد. وسیله ایاب و ذهاب در ساعت ۹صبح روز مزبور از منزل آنمرحوم واقع در انتهای خیابان ویلای شمالی کوی دوم پلاک ۱۹ آماده حرکت میباشد.
خانواده‌های سوگوار: خدیری- عباسعلی‌لواسانی- ملک محمدی- عظیم‌شیرازی- شفیعی- رشید بیگی- سلیمانی- ششگلانی- سپاهی- رجالی-چیلان- خالدی-نجابی- دارش- نقدی- افراسیابی جدی- عارف ربانی- زجاجی- جبلی- سازمند- خوبرو - بنی‌هاشمی- فاطمی- مهاجر ایروانی- پورثانی و سایر خانواده های وابسته.
اطلاعات- مصیبت وارده را بخانواده‌های عزادار بویژه بازماندگان آنمرحوم تسلیت میدهد.

بازگشت همه بسوی خداست
بانهایت تاسف وتاثردرگذشت شادروان محسن نجفی بزرگ خاندان نجفی را در تهران به‌اطلاع بستگان و دوستان و آشنایان می‌رساند.
مجلس ترحیم آن فقید سعید در روز شنبه ۱۲ آذرماه‌جاری از ساعت ۲تا٤ بعدازظهر در خانقاه صفی‌علیشاه برگزارخواهدشد.
خانواده‌های نجفی- معمار- شریفی- اخوی- بیگلرپور - علوی‌زاده- یکتایی- سوریاش- هدایی- جمیعی- تیموررزاده - مریدانی- معتقد- بیرجندی- نیک‌امید - صادقی - خندان‌راد - خوشابی- خاقانی- آذری- مرات- ندیمی- سیفی- موسوی - فاطمی- حجتی- صیاد.
اطلاعات- مصیبت وارده را بخانواده‌های عزادار بویژه بازماندگان آنمرحوم تسلیت میدهد.

بانهایت تاسف درگذشت آقای محمد حسین فروغی راباطلاع میرساند مراسم شب هفت آن مرحوم روز جمعه ۱۱ر۹ر۲۵۳۶ شاهنشاهی از ساعت ۳الی۵ بعدازظهر برمزار آن مرحوم درآرامگاه بابل برگزار میگردد:
همسر داغدارت : عذرا فروغی (باستانی) خانواده‌های‌وابسته: خانواده‌های فروغی- فرجامی- فرزدی- کیانی- نیکبخت- رونقی- شیخ‌الاسلامی- تبریزی پناه- فرشاد مقدم- گل باباپور.
خانواده‌های متولی - خانواده‌های ساداتی
ضمنا بانگیزه اشتباه در اسامی آگهی قبلی ازخانواده‌های محترم فوق رسما عذرخواهی میگردد.
(محمد رضا فروغی- مهدی فرجامی)

با نهایت تاسف فوت مرحوم محمد علی دژم دفتردار رئیس اتحادیه‌راباطلاع دوستان وهمکاران می رساند مجلس ختم آن مرحوم ازساعت ٤تا٦ بعداز ظهر روز پنج شنبه ۱۰ر۹ر۳۶ در خانقاه صفی علیشاه برپا خواهد بود هیات مدیره اتحادیه این مصیبت را بخانواده و فرزندان‌آنمرحوم تسلیت می گوید.   **اتحادیه ناشران و کتابفروشان پایتخت**

با نهایت تاثروتالم فقدان نابهنگام دکتر رضوان‌الله مرامی را باطلاع دوستان می‌رساند. مجلس تذکر آن مرحوم روز شنبه ۱۲ آذرماه جاری از ساعت ٥ بعداز ظهر در نشانی خیابان جردن بلوار گلستان شماره ۹۱ طبقه دوم‌منزل‌مهندس پرویز پرتوی منعقد است.
خانواده‌های مرامی، پرتوی، ثابت، خمسی، تمدن، کرمپیشه، فریدی، وخشوری،رحمانی،شریفی‌پور، مرتضائی، شهیدی.

باکمال تاسفوفوت مرحوم نورالدین نجم‌آبادی صاحب‌منصب بازنشسته وزارت دارائی را باطلاع اقوام ودوستان و آشنایان میرساند.
مجلس ترحیم زنانه ومردانه آن شادروان از ساعت ۳الی۵ بعدازظهر روز شنبه ۱۲ر۹ر۳۶ در مقبره مرحوم حاج شیخ‌هادی نجم‌آبادی (خیابان شیخ‌هادی) منعقد میباشد.
انجمن خاندان نجم‌آبادی

بانهایت تاثر وتاسف درگذشت آقای نورالدین نجم‌آبادی صاحب منصب بازنشسته وزارت دارائی‌را باطلاع فامیل- دوستان و آشنایان میرساند مجلس ترحیم مردانه وزنانه آنمرحوم روز شنبه ۱۲ر۹ر۳۶ از ساعت ۳تا۵ بعدازظهر در مقبره مرحوم حاج شیخ هادی نجم‌آبادی واقعدر خیابان آقا شیخ‌هادی منعقدخواهد بود.
خانواده‌های- نجم‌آبادی- میرهادی- یحیوی- کتیب - خندق آبادی- اشرافی- میراشرافی- امیر عزیزی- حکیم‌پور - جنابی - میرفخرائی- فتحیه - پسیان- بیگلری- کاظمی - نبوی - هاشمی- هاشمی‌نژاد- فاتح‌نژاد- کریمی- شهیدی- شیرزاد.
اطلاعات- مصیبت وارده را بخانواده‌های عزاداربویژه بازماندگان آنمرحوم تسلیت میدهد.

با نهایت‌تاسف وتاثر درگذشت شادروان سید عنایت‌اله معینی طباطبائی فرزند معین‌السادات سمنانی بزرگ خاندان طباطبائی را باطلاع اقوام ودوستان و همشهریان عزیز می رساند مجلس ترحیم فقید سعید از ساعت ٤ الی٦ بعد از ظهر روز شنبه ۱۲ر۹ر۳۶ درمسجد الجواد برگزار میگردد.
خانواده‌های : معینی طباطبائی ، دهناد طباطبائی ، طباطبائی، دکتر پناهنده، دکتر حداد، آریافر، جبلی، منفرد، گلمحمدزاده، طاهری، طبرانیان، شریعت پناهی.
اطلاعات- مصیبت وارده را به خانواده‌های عزادار تسلیت می‌دهد.

بانهایت تاسف درگذشت سیاوش افشار را باطلاع می رساند مجلس ترحیم آن مرحوم ازساعت۹ الی۱۱ روز جمعه یازدهم آذرماه درخانقاه صفی‌علیشاه برگزار می‌شود.
دکتر اسماعیل یزدانی

با نهایت تاثر درگذشت شادروان سیاوش افشار داماد شیران عزیز منوچهر مرادیان وبانو را باطلاع می رساند مجلس ترحیم آن مرحوم از ساعت ۹ الی ۱۱ روز جمعه یازدهم آذرماه درخانقاه صفی علیشاه برگزار خواهد شد.
رئیس باشگاه لاینز تهران فردوس‌منطقه ۳۵٤ الف
مهندس علیمحمد نقشینه

با قلبی آکنده از تاثر درگذشت ناگهانی سیاوش افشار عزیز از دست رفته خود را باطلاع می‌رسانیم مجلس ترحیم آن شادروان از ساعت۹ الی ۱۱ روز جمعه یازدهم آذر ماه در خانقاه صفی علیشاه برگزار می‌شود.
منوچهر مرادیان و بانو

در نهایت تاسف درگذشت نابهنگام وجانگداز سیاوش افشار را باطلاع تمام فامیل‌و آشنایان می رساند مجلس‌ترحیم مردانه وزنانه آن شادروان از ساعت ۹ الی ۱۱ روز جمعه یازدهم آذرماه در خانقاه صفی علیشاه برگزار می‌شود.
خانواده‌های افشار ، صادقی جورابچی ، اصلانی ، مرادیان، شریف اعلم، مراد، نصرتی، عفتیان، اعلای امجدی، صاحبجمع، عظیم‌زاده، افشار پناه، رسولی، مناقبی ، خطیر، رضائی، ادیب، باتمانقیچ، قلیچخانی، داهی، رفیع ، نوائی ، پایدار، تقبیان، الهیاری.

بزرگ خاندان، نخستین وراستین معلم زندگیمان بانو **معصومه امینی** چشم از جهان فروبست.
از ساعت دو تا چهار بعداز ظهر جمعه یازدهم آذرماه با برگزاری مجلس ترحیم زنانه ومردانه درخانقاه‌صفی‌علیشاه یادزنده نامش را گرامی خواهیم داشت.
خانواده‌های پورقاسمی، صلاحی مقدم، سلاحی‌مقدم، ذبیحیان، زکیخانی، نوری، دکتر امامی، جدلی، جلالی، جواهری، مازیار، شاکری‌زاده، عسگری، شریفی، سپاسی، پدرثانی، اسماعیل‌زاده، نیروپناه، اخوان علیزاده، کهباسی، پاک‌طلا، دکتر بقائی، کیاستی و خانواده‌های وابسته.
اطلاعات- مصیبت واردهرا بخانواده‌های عزادار بویژه آقای یداله ذبیحیان همکار مطبوعاتی و سایر بازماندگان آنمرحومه تسلیت می‌دهد.

باتاثر فراوان درگذشت ناگهانی مادر ومادر بزرگ عزیزمان بانو زهرا دقیق را به آگاهی بستگان و دوستان میرسانیم مجلس ترحیم ان شادروان روز شنبه ۱۲ر۹ر۳۶ از ساعت ٤الی٦ بعدازظهر در خانقاه حضرت صفی علیشاه برگزارخواهدشد.
محسن- ترکان- ایران- علیرضا دقیق- میناظفری - منیژه شهرستانی- حسن و حمید نصیراوغلی.
آ-٤٠٦

باندوه فراوان درگذشت ناگهانی زهرا دقیق را به‌آگاهی بستگان و دوستان میرساند مجلس ترحیم آن شادروان روزشنبه ۱۲ر۹ر۳۶ از ساعت ٤الی ٦ بعدازظهر در خانقاه حضرت صفی علیشاه منعقد خواهد شد.
خانواده‌های دقیق- نصیراوغلی- ظفری- شهرستانی- مدیر حضوری- طیفه مهاجر- زرین‌کلاه- شیرژیان- طاهری- سمیعی‌نیا- سلطان‌مراد- امیری‌نوری- شریف بیگی- لنکرانی- آرین‌نژاد - خلیلی‌فر- ذوالفقاری- هدایتی- کروالیان- زبیری- چاپچانه و سایر خانواده‌های وابسته.
آ-٤٠٦
اطلاعات- مصیبت وارده را ببازماندگان آنمرحومه وخانواده های وابسته تسلیت میدهد.

باندوه فراوان درگذشت شادروان مادر نازنین و همسر گرامی خود **بانو افسر صدیق التجار** (مدیر حضوری) رابه‌آگاهی سروران گرام و دوستان عزیز وبستگان میرساند. مجلس ترحیم آن مرحومه روز شنبه ۱۲ر۹ر۳۶ از ساعت ٤الی٦ بعدازظهر در خانقاه حضرت صفی علیشاه منعقد خواهد شد.
پروانه- اسداله مدیر حضوری

بانهایت تاسف وتاثر درگذشت بانوی نیکوکار افسر صدیق التجار (مدیر حضوری) را به‌آگاهی بستگان ودوستان‌میرساند. مجلس ترحیم آن مرحومه روز شنبه ۱۲ر۹ر۳۶ از ساعت ٤تا٦ بعدازظهر در خانقاه حضرت صفی علیشاه منعقد نخواهد بود.
خانواده‌های: مدیر حضوری- دقیق- زبیری- ساعد لشگر- حاتم صفت- منقطع- سهیلی- زرین کلاه- نصیراوغلی - هدایتی- کروالیان- یزدانی- آصفی- فرهودی - و سایر خانواده‌های وابسته.
اطلاعات- مصیبت وارده را بخانواده‌های عزادار بویژه بازماندگان آنمرحومه تسلیت میدهد.

بانهایت اندوه فوت مادر گرامی خود **بانو افشان بهبودی** رابه‌اطلاع دوستان وهمشهریان می‌رساند مجلس یادبودروز شنبه ۱۲ آذر از ساعت ٤تا٦ در مسجد مجد منعقد میباشد.
گلتاج بهبودی، پروین‌تاج بهبودی، روحین‌تج بهبودی، حاج حبیب‌اله بهبودی.

جمعیت آذربایجان بانهایت تاسف درگذشت بانوی‌نیکوکار افشان خانم بهبودی والده جناب‌آقای‌حاج‌حبیب‌اله بهبودی از مردان خیر آذربایجان را باطلاع می‌رساند مجلس ترحیم روز شنبه ۱۲ آذر ماه ساعت ٤-٦ عصر در مسجد مجد خواهد بود.

بانهایت تاثر درگذشت مادر گرامی آقای حاج حبیب‌اله بهبودی را به‌اطلاع دوستان و آشنایان می‌رساند مجلس ترحیم روز شنبه ۱۲ آذر از ساعت ٤تا٦ عصر در مسجدمجد برگزار می گردد.
مهندس والا، مهندس روائی، مهندس خداپرست، مهندس محسنین، مهندس موسوی‌زاده.

بانهایت تاثر وتاسف درگذشت **بانو افشان بهبودی** مادر گرامی جناب آقای حاج حبیب‌اله بهبودی را به‌استحضار دوستان وهمشهریان محترم خلخالی میرساند مجلس ترحیم زنانه و مردانه روز شنبه ۱۲ آذر از ساعت ٤تا٦ بعداز ظهر درمسجد مجد منعقد ومراسم شب هفت روز یکشنبه ۱۳ آذراز ساعت ۳ر۵ تا۶ره در سالن شماره ٥ بهشت زهرا برگزار میگردد.
خانواده‌های بهبودی، امیرپور، صالحی، آذرباد، خانقی، حشمتی، امیر احمدی، صدر امیر جانلو، امیر جانلو ،صدری، شاهعلی، نوعی، دکتر فولادی، صدرطهوری، رفیعی،طهوری، مسعودی، سرهنگ جوادی،محبوبی، بلاغ، صدیقی، یوسفی، مهربان، ناظمی، دقیقی، بنیادی، اسحندری، شقاقی ، مولائی، معیری، فروتن، حمداله‌زاده، مجیدی، شهیدی.

بانهایت تاسف درگذشت **بانو افشان بهبودی** مادر گرامی آقای حاج حبیب‌اله بهبودی را به‌اطلاع خلخالیان مقیم مرکز می‌رساند مجلس زنانه ومردانه روز شنبه ۱۲ آذر از ساعت ٤تا٦ عصر در مسجد مجد منعقد است.
امامی رضوی، محسنین، روائی، عابدی، سبحانی، پورکافی، دکتر اسماعیل‌نیا، محقق، دهقانی، هدیمیان، پرورش، ساجدی، انصاری، مرجائی، ملجائی، شاکری، سیف‌اله‌زاده، فتح‌اله‌زاده، نصیری، صباحی، کاظمی، طاهری، سهرابپور، فروتن، تجمیدی، سلیمی، عاشقی، رحیمی، قربانی، عبادپور، اوروجی، بشیرزاده، غفاری، مرتضوی، مقیمی، داودنبی.

با نهایت تاسف درگذشت شادروان **بانو افشان بهبودی** مادر گرامی جناب آقای حبیب‌اله بهبودی رئیس هیئت مدیره شرکت نودژ را به‌اطلاع دوستان و آشنایان می‌رساند مجلس ترحیم روز شنبه ۱۲ آذر ساعت ٤تا٦ در مسجد مجد منعقد می باشد.
شرکت ساختمانی نودژ
اطلاعات- مصیبت وارده رابه‌آقای حاج حبیب‌اله‌بهبودی وسایر بازماندگان آن‌مرحومه تسلیت می‌دهد.

بانهایت تاسف وتاثر درگذشت **مرحوم حاج اسماعیل مشایخ** پدربزرگوار دوست وهمکار گرامی آقای حاج اصغر مشایخ را باطلاع عموم همکاران می‌رسانیم. مجلس ترحیم فقید سعید از ساعت ۳تا۵ بعداز ظهر روز شنبه ۱۲ر۹ر۳۶ در مسجد ارک برقرار میباشد.
ناصر اولیاء شیرازی رئیس اتحادیه بنکداران پارچه.

بسمه تعالی
درگذشت مرحوم **حاج میرزا اسماعیل مشایخ** پدر خانم اینجانب را کممردی متقی وپرهیزکار واز ارادتمندان‌حضرت اباعبداللهالحسین روحی وارو احنا فداه بوده‌اند باطلاع‌کلیه فامیل محترم ودوستان می‌رساند. بهمین مناسبت مجاس ختم مردانه آن فقید سعید روز شنبه ۱۲ ماه جاری از ساعت ۳ تا۵ بعداز ظهر در مسجد ارک ومجلس ختم زنانه درهمانروز وساعت درمنزل شخصی آنمرحوم واقع درخیابان دروازه شمیران دوراهی خورشید ودربندکوچه کامیاب کوی‌آزادی پلاک ۱٤ منعقد است.
شرکت دوستان درمجالس مزبور باعث تسلی خاطر بازماندگان وشادی روح آنمرحوم خواهد بود.
حاج محمود مانیان

هوالباقی
بانهایت تاسف وتاثر درگذشت مرحوم **حاج‌میرزا اسماعیل مشایخ** بزرگ خاندان مشایخ را باطلاع دوستان و آشنایان میرساند. مجلس ترحیم آن شادروان از ساعت ۳تا۵ بعداز ظهر روز شنبه ۱۲ر۹ر۳۶ درمسجد ارک وهمچنین مجلس ختم زنانه عصر همانروز درمنزل شخصی آنمرحوم واقع‌در خیابان دروازه شمیران دوراهی خیابان خورشید و دربند کوچه کامیاب کوچه آزادی پلاک ۱٤ منعقد میباشد.
احمد مشایخ (مستشارالسلطنه) ، اصغر مشایخ، عباس مشایخ ، محمود مشایخ ، محمود مانیان ، محمد مشایخ ، عبدالوهاب مشایخ، اکبر مشایخ.
و خانواده‌های : مشایخ، مانیان، نیل‌فروشان، بیریائی، منشوری، عبدلی، هاشمی، منجمی ، پورتوسلی ، سلامت ، باب‌السلام، غروی، گلریز، شرکت، صالحی، حاج ارزانی ، زهروی، برگگل، کلاهدوزان ، سلطانی، علماء زاده، عطار، حافظ‌القرآنی وسایر خانواده‌های وابسته.
آ-۱۲٤۳۳
اطلاعات- مصیبت وارده را بخانواده محترم مشایخ وسایر خانواده‌های وابسته بویژه بازماندگان تسلیت میدهد.

یادبود

بمناسبت چهلمین روز درگذشت همسر مهربان و پدر بزرگوارمان **محمود سپهربند (بلالی سابق)** که چون گلی زودپرپر شد وشادیهایمان به غم واندوه مبدل گردیده و تاابد داغش‌بردل ما خواهد بود، از ساعت ۲بعدازظهر روز جمعه ۱۱ر۹ر۲۵۳۶ برسر مزار آن روان‌شاد در بهشت زهرا گرد خواهیم آمد. واز ساعت ٥ بعدازظهر مراسمی در منزل برپا خواهد شد.
عطیه- هایده- منصور- مسعود- مهران سپهربند وبستگان

مراسم چهلمین روز درگذشت شادروان سرتیپ بازنشسته **مسعود موثقی** از ساعت پنج تاهفت بعدازظهر روز جمعه‌یازدهم آذر ماه ۲۵۳۶ درمنزل شخصی آن فقیدسعید (خیابان عباس‌آباد- خیابان مهناز- کوی پنجم) برگزار خواهد شد.
خاندان موثقی وخانواده‌های‌وابسته

یکسال گذشت
بهنام قشنگم

هنوز باور ندارم گلی را که از ریشه جانم مایه میگرفت به خاک سپرده وگوهری را که مایه شادی و نشاط زندگیم‌بود از دست دادم چه سنگدل بود کسی که توانست قهقهه خنده ترا برای همیشه خاموش کند از خدای بزرگ میخواهم‌کسی که موجب بخاک رفتن تو شد به سزای عملش برسد شاید تسکینی باشد بردل رنج دیده‌مان یادت همیشه‌باما ویادگارهایت مسکن غمهای ما، هرگز آن قیافه معصوم و لبخند زیبایت ازبین نمی‌رود وداغ این جدائی تا ابد ما را میسوزاند. روحت شاد یادت گرامی باد.
داغدیده‌هایت- پدر- مادر- خواهران وبرادرانت

پدر ومادر از دست رفته عزیز
ماه غم‌انگیز آذر فرارسید وداغ چهار ساله ما دوباره شعله‌ور گردید افسوس ودرد که وجود شما عزیزانی که شادی‌بخش زندگیمان بود چهار سال است که به‌غم واندوه مبدل شده است. خاطره مرگ جانگداز شما در قلب و فکر ما ابدیست درسوگ وماتم بزرگتان تادمو اپسین عزاداریم.
هیبت‌اله انصاری، فرشته، امیر حسین، شهناز، شهلا، روح‌اله، شهپر انصاری.

یکسال‌از مرگ جانگدازمجید (محمد) حیدری میگذرد. و بدینمناسبت دوستان وبستگان روزپنجشنبه‌برمزارآن روانشاد گردمیایند واشگی‌نثارآرامگاهش میکنند.
در منزل هم روز جمعه ۱۱ر۹ر۳۶ از ساعت ۱ تا ٥ بعدازظهر مجلس یادبودی برپاست. حضوروفاتحه‌خوانی شما باعث آرامش آن فقید سعید وتسلی خاطر ما خواهد بود.
خانواده‌های: حیدری ومحمد ابراهیمی.
آدرس- خیابان گرگان - چهار راه عظیم‌پور کوچه بهشتی پلاک ۱۱ منزل حیدری.

به‌اطلاع دوستان وبستگان میرساند بمناسبت چهلمین روز درگذشت مرحومه **بانو ایران شفیعی (گودرزی)** مراسم یادبودی در روز شنبه دوازدهم آذر ماه از ساعت ٤بعد ازظهر درمنزل شخصی آن مرحومه واقع در شمیران خیابان پیراسته کوی کیهان کوچه مرجان پلاک ۳ منعقد است. امید است باتشریف فرمائی خود موجب شادی روح آن مرحومه را فراهم‌آورید.
خانواده‌های شفیعی- گودرزی وخانواده‌های‌وابسته

فردا جمعه ۱۱ر۹ر۲۵۳۶ مصادف با شب چهلم درگذشت نورچشم عزیزمان **محمد معززی** میباشد.هزینه برگزاری‌مجلس یادبود صرف امور خیریه خواهد شد.
خانواده معززی

تسلیت

جناب آقای محمد مجدم وخانواده‌های وابسته
بانهایت تاسف و تاثر مصیبت وارده را تسلیت عرض‌نموده سعادت و سلامت جنابعالی وخانواده‌های مصیبت دیده را از خداوند خواستاریم.
خانواده‌های: ضرابیان- قطاع- کاویانی- وکیلی -مکی- صادقی.

خانواده محترم سیف‌الدینی - رفسنجان
فوت مرحوم حاج هدایت سیف‌الدینی را بعموم‌بازماندگان آن مظهرمحبت‌وصفا بویژه همسر محترمه و فرزندان‌گرامیش تسلیت عرض می‌کنیم.
تهران- ایرج فرزانه وبانو

جناب آقای خسرو اقبال
درگذشت شادروان دکتر منوچهر اقبال را تسلیت عرض مینمائیم.
ایرج فضیلی- مهندس محمد عطاردیان

جناب آقای مهندس مجتبی سلطانی‌وبانو
باکمال تاسف درگذشت شادروان دکتر منوچهر اقبال رابه‌شما و خانواده محترمتان تسلیت میگوئیم.
از طرف هیئت مدیره و کارکنان شرکت ساختمانی توفان
مهندس محمد عطاردیان

جناب آقای محمد حسین بیگدلی رئیس انجمن همکاری خانه ومدرسه
مصیبت وارده را تسلیت عرض می‌نمایم.
کارکنان مدرسه شفائی ودبیرستان گلرنگ

جناب آقای محمد علی آرشام
با تاسف واندوه بسیار درگذشت مادر گرامی جنابعالی راحضور آنجناب وخاندان محترم تسلیت عرض نموده‌خود را دراین مصیبت شریک می‌داند واز خداوند متعال سلامت و طول عمر جنابعالی ودیگر بازماندگان آن مرحومه را آرزو دارد.
محمود مومنی- رئیس اداره کل تربیت بدنی استان کرمان

جناب آقای محمدعلی آرشام
با نهایت تاسف درگذشت والده معظمه جنابعالی را به آنجناب ودیگر بازماندگان آن مرحومه تسلیت عرض نموده ازخداوند قادر متعال‌سلامت وطول‌عمرجنابعالی وبازماندگان را مسئلت داریم.
انجمن شهر وشهرداری کرمان

دوست گرامی آقای رضا اردلان
از شنیدن خبر مرگ مادر عزیزت‌متاثر، خودمان‌را در غمت شریک می‌دانیم.
همدان - اطاق اصناف- قیاسی ومجدیان

درگذشت استاد ارجمند جناب آقای دکتر منوچهراقبال پزشک عالیقدر که عمری را با صداقت و پکدامنی در خدمت به شاهنشاه ومیهن گذرانده و نیز از مفاخر جامعه پزشکی ایران بوده تسلیت می‌گوید.
سازمان نظام پزشکی همدان

جناب آقای حسن پرویزیان
با اندوه فراوان از درگذشت پدر گرام مطلع، ضمن عرض تسلیت مراتب تاثر وتالم خودرا ابراز می‌دارد.
شرکت نیو انتیکس
مهندس سهیلی

جناب آقای حسن پرویزیان
بدین وسیله مصیبت وارده را تسلیت عرض نموده بقای عمر بازماندگان را آرزومندیم.
شرکت سهامی خاص امنیکر

والاگهر شهریار و مریم شفیق
بکمال تاسف مصیبت واردهراتسلیت میگوئیم.
بندرعباس- انجمن خانه ومدرسه، ناو استوار کهریزی

والاگهر شهریار و مریم شفیق
باکمال تاسف وتاثر مصیبت وارده را تسلیت عرض نموده بقای عمر آن خانواده محترم را از درگاه ایزد متعال خواستار است.
بندر عباس- کارکنان دبستان ناو استوار کهریزی

والاگهر شهریار و خانم مریم شفیق
بانهایت تاثر و تاسف مصیبت وارده را تسلیت عرض نموده و سلامتی شما و خانواده محترم را از خداوند متعال خواستاریم.
بندرعباس- فتح‌اله خردور و بانو

والاگهر شهریار و خانم مریم شفیق
باکمال تاسف وتاثر مصیبت واردهرا تسلیت میگوئیم.
بندرعباس - حسین فرجادنیا و بانو

والاگهر شهریار ومریم شفیق
باکمال تاسف وتاثر مصیبت وارده را تسلیت میگوییم.
بندر عباس: زواره صنعتگر، نایب رئیس انجمن شهرستان

والاگهر شهریار ومریم شفیق
باندوه فراوان درگذشت شادروان دکتر منوچهر اقبال خدمتگزار صدیق شاهنشاه آریامهر را تسلیت عرض می‌نمائیم‌بقای عمر شما وبازماندگان را از خداوند متعال خواستاریم.
بندر عباس- ابوالفضل حاج حسینی‌و بانو

هیئت مدیره و کارکنان شرکت نفت ایران پان آمریکن
درگذشت مادر همکار گرامی خود آقای مهدی هوشنگرفیعی را صمیمانه تسلیت می‌گویند.

باکمال تاسف وتاثر درگذشت شادروان تقی شریفی حضارتی را به‌خانواده ارجمند وسایر بازماندگان آن مرحوم تسلیت می‌گوئیم.
شرکت ایرا

جناب آقای ابوالفتح سلاحی مقدم
درگذشت ناگهانی مادرگرامیتان را ازطرف خودوکلیه همکاران صمیمانه تسلیت می‌گویم.
داریوش آزادی

سرکار علیه خانم توران اقبال وجناب آقای مجید امینیان
با نهایت تاسف مصیبت واردهرا تسلیت عرض نموده ودر غم شما شریک هستیم.
محترم زندی، حوری امینی.

آقای میرسلام محمدزاده
باندوه فراوان فوت جانگداز برادر عزیزتان را تسلیت گفته در غم شما شریک هستم.   **مهندس افخمی**

مرگ نابهنگام حشمت‌اله پورطهماسبی را به خانواده های پورطهماسبی وهوشنگیان تسلیت عرض می‌نمائیم.
مینا و حسن فعالی

سپاسگزاری

از سروران ارجمند ودوستاط گرامی که در مصیبت مرگ شادروان **منوچهر برجسته** با ما همدردی فرمودند بی‌نهایت سپاسگزار است واز خداوند بزرگ شادکامی وتوفیقشان را خواستارم وبه‌استحضار میرسانیم که هزینه مراسم چهلم آن شادروان به مصرف امور خیریه خواهد رسید.
خانواده‌های- برجسته - غفوری ووابسته

تشکر
بدینوسیله از همشهریان نجیب ووفادار شهرستان ماکو که در مراسم تشییع جنازه پدرمان حاجیداله صعودی نهایت محبت را فرموده‌ونیز دوستان و آشنایان واقوام دلسوز و مهربان‌که در مراسم تدفین ومجالس ترحیم‌در شهرستانهای تهران - رضائیه- ابهر- ماکو- نقده- تبریز شرکت فرموده و حضوررا و کتبا یا بوسیله درج آگهی در مطبوعات وتلگراف وتلفن اظهارهمدردی نموده‌اند. سپاسگزاری کرده و چنانچه براثر تالمات روحی در عرض تشکر تاخیری روی داده امید عفو داریم.
ماکو: خانواده صعودی وخانواده‌های وابسته

مجالس وعظ وسوگواری

هیئت انصارالحجة (عجل ا... تعالی فرجه)
جلسه صبح جمعه یازدهم آذر خیابان شهباز جنب پمپ بنزین کوچه داریوش منزل آقای حاج آقا رضا کرمانشاهی میباشد. عصر جمعه ۱۱ آذردر حضرت عبدالعظیم(ع)مسجد خاتم‌النبیین(ص)

درحسینیه آقاسیدهاشم
همه هفته روزهای جمعه از ساعت ۹صبح الی ۱۱ مجلس سخنرانی بوسیله گویندگان مذهبی منعقد است.

مکتب‌الرضا (ع)
صبح جمعه فردا از ساعت ۹الی ۱۱ونیم برنامه: ۱- سخنرانی دانشمند گرامی جناب آقای مرویان درباره نقش مذهب درتاریخ ۲- سخنرانی محقق دانشمند جناب آقای علی حجتی‌کرمانی تحت عنوان دو طرح کلی مسائل اسلامی.
نشانی: خیابان شاهپور- پائین‌تر از میدان‌شاهپور کوچه رشیدی‌ثانی.

مکتب‌النبی (ص)
صبح جمعه ۲۰ذیحجه مطابق با ۱۱ آذرماه شروع‌جلسه ساعت۷ الی۹ دعای توسل قرائت قرآن- تفسیر قرآن از ۹ الی ۱۰ سخنرانی حجةالاسلام والمسلمین آقای حاج شیخ رضا سراج از ۱۰ الی ۱۱ سخنرانی دانشمند محترم جناب آقای حاج شیخ حسین انصاریان از ۱۱ عزاداری.
آدرس- امیریه، منیریه، آخر ترجمان جنوبی، منزل آقای حاج محمد باقر سپهرآراء.
لطفا همیشه آدرس هیئترا از تلفن ۵۲۱۷۷۳ بخواهید یا شبهای جمعه به روزنامه‌های اطلاعات و کیهان مراجعه نمائید.

برنامه صبح روز جمعه در مجمع‌دین‌ودانش
از ساعت ۵ر۸-۱۰ تدریس زبان و ادبیات عرب درسطح بالاتوسط حضرت حجةالاسلام آقای شیخ‌محمد تقی‌الشریف
از ساعت ۱۰-۱۱ قرائت قرآن با تجوید وتعلیم‌صوت توسط جناب آقای حسن رجبی.
از ساعت ۱۱-۱۲ تفسیر قران به‌سبک (تفسیر موضوعی) وپاسخ به‌سئوالات گوناگون مذهبی توسط حضرت ایةا... جناب آقای‌ناصر مکارم شیرازی.
نشانی مسجد امام حسین علیه‌السلام میدان شهناز.

هیئت بنی‌فاطمه
درس عقاید اسلامی در حسینیه بنی‌فاطمه
در جهانی‌که مسائل اقتصادی همه چیز را تحت‌الشعاع خود قرار داده آگاهی از (مسائل اقتصادی در مکتب‌اسلام) برای هرفرد مسلمانی ضروری است. در تعقیب بحث های گذشته دراین زمینه این هفته (فعالیتهای غیرمجاز اقتصادی از دیدگاه اسلام) موضوع سخن است. و حضرت آیةاله ناصر مکارم شیرازی (استاد حوزه علمیه‌قم) پیرامون‌آن‌بحث میکنند. و به‌سئوالات مختلف پاسخ میگویند.
شروع نماز جماعت ساعت ٥ر۷ بعداز ظهرشب جمعه
شروع بحث اقتصادی ساعت ۸ بعداز ظهر شب‌جمعه
حسینیه بنی‌فاطمه سرچشمه اول امیرکبیر تلفن ۳۶۱٤۶۶
آدرس صبح جمعه- میدان ژاله خیابان خورشیدجنب مسجد اباذر.

هیئت انصار ابوالفضل (ع)
روز جمعه فردا اول خیابان سی‌متری نارمک مقابل بستنی گل‌وبلبل خیابان ۸متری چهارراه دوم منزل آقای‌عباس سادات ناصرآبادی تشکیل جلسه می‌دهد پس از دعای‌ندبه از ساعت۹ الی۱۰ دانشمند محترم جناب آقای‌دکترمقصودی سخنرانی می‌فرمایند، ضمنا وروبانوان درجلسه آزاداست. آغاز جلسه ساعت۷ پایان ۱۰ صبح.

کفش چرمی
بهترین نوع کفش است

کفش چرمی
تولیدکنندهٔ کفش چرمی درایران

کفش چرمی
مسئول پای شماست

کفش چرمی
با آستر چرمی بخرید

کفش چرمی
سلامتی شما را بهترتامین میکند

ازفروشنده‌های کفش بخواهید که تأییدکنند آسترکفش انتخابی شما چرمی است

تقویم اطلاعات

ساعات شرعی
استخراج دکتر ریاضی کرمانی

پنجشنبه ـ دهم آذرماه ۲۵۳۶
نوزدهم ذیحجه ۱۳۹۷ ـ اول دسامبر ۱۹۷۷
اذان مغرب . . .. ساعت ۵ و ۳۹ دقیقه
اذان صبح (فردا) . . .ساعت ۵و ۵۰ دقیقه
طلوع آفتاب (فردا) . . ساعت ۷ و ۲۴ دقیقه
ظهر شرعی (فردا) . . ساعت ۱۲ و ۲۵ دقیقه
اذان مغرب (فردا) . . ساعت ۵ و ۳۸ دقیقه

اطلاعات دیپلماتیک

رئیس جمهوری فرانسه وبحران ذخائر انرژی

ژیسکار دستن رئیس جمهوری فرانسه خواهان اجرای یک برنامه ترغیب‌آمیز در جهت استفاده از انرژی خورشیدی است و برنامه هائی را نیز در همین زمینه در کشور خود آغاز کرده است .

« دستن » این مطلب رادر گفتگوئی با خبرنگار خبر ـ گزاری پارس اعلام کرد .او در این مصاحبه گفت :

ایران وفرانسه در بخش‌انرژی هسته‌ای امکانات قابل توجهی برای همکاری دارندورو ابط آقتد ادی دو کشور از سال ۱۹۷۴ ابعاد تازه‌ای یافته است.

وی تاکید کرد که فرانسه آماده است تا در ضمانت بین‌المللی صلح در خاورمیانه شرکت جوید.

رئیس جمهوری فرانسه در مورد مسئله بحران ذخائر انرژی که بمثابه عقیده ناظران روزبروز شدیدتر می‌شود گفت بنظر من برای این منظورباید اقداماتی در سه جهت صورت گیرد.

در وهله اول لازم است تا کلیه منابع انرژی ملی بویژه انرژی هسته‌ای توسعه یابد . سپس مسئله‌ای که برای ما اولویت دارد مسئله صرفه جوئی انرژی و جلوگیری از تضییع آن است. باید سعی شود تا استفاده از نفت راتا سرحد امکان فقط در زمینه هائی که ضرورت داردمحدود سازد.

بالاخره باید بوسیله‌همکاری نزدیک بین‌کلیه کشورهای‌جهان یعنی کشورهای تولیدکننده‌و کشورهای مصرف کننده نفت، کشف و توسعه منابع جدید انرژی بویژه منابع نفتی رادر تمام نقاط جهان گسترش‌داد.

کلیه منابع جدید انرژی در یکبرنامه درازمدت‌بایدمورد بررسی و آزمایش و احتمالا مورد بهره‌برداری قرار گیرند، و بهمین منظور فرانسه یک برنامه ترغیب آمیز رادر زمینه استفاده از انرژی خورشیدی ژئوترمیک وفیوژن هسته‌ای درپیش گرفته است .

بهرحال تا زمانی که این منابع جدید در یک سطح‌وسیع ودر شرایط مقرون بصرفه قابل استفاده گردند، باید از انرژی هسته‌ای‌حاصل ازشکستن هسته اتم برای رفع بخش‌روز افزونی از نیازهای جهانی استفاده کرد.

علیاحضرت شهبانو سه شنبه شب در تالار رودکی رقصهای سنتی کشور اردن هاشمی را که گروه سلطنتی رقصهای اردن بروی صحنه آوردند مشاهده کردند . مهرداد پهلبد وزیرفرهنگ و هنر ، هوشنگ نهاوندی رئیس‌دفتر مخصوص علیاحضرت شهبانو معظم‌لها را بهنگام تشریف‌فرمائی به تالار نمایشات رودکی همراهی می‌کنند .

کابینه آموزگار ترمیم شد

دیروز در اولین ترمیم کابینه دولت‌جمشید آموزگار که ۱۱۵ روز از عمر آن می‌گذرد، یک وزیر پرسابقه از هیات دولت خارج شدو برمسند خالی شادروان‌دکتر منوچهر اقبال تکیه زد و جای خود را به‌یک وزیر دیگر کابینه داد. کابینه‌دکتر جمشید آموزگار روز ۱۶ مرداد سال جاری به پیشگاه ملوکانه معرفی شد.

نخست وزیر دیروز در خلال آئین سلام عید غدیر خم به پیشگاه شاهنشاه آریامهر بار یافت و آقای هوشنگ انصاری را به سمت رئیس هیئت مدیره و مدیر عامل شرکت ملی نفت ایران ـ آقای محمد یگانه را به سمت مدیر امور اقتصادی و دارائی وآقای منوچهر آگاه را به سمت وزیر مشاورورئیس‌سازمان برنامه و بودجه به پیشگاه همایونی معرفی کرد .

آقای نخست وزیر پس از این‌شرفیابی به‌خبرنگاران گفت :

شاهنشاه آریامهراوامری در مورد وصول صحیح و بحق مالیاتها توجه به اولویتها در برنامه‌های زیر بنائی اقتصادی ـ افزایش تولید و صادرات تا به‌آن میزان که درآینده درآمد حاصله از صادرات جانشین درآمد نفت شود صادر فرمودند .

شاهنشاه ساختن بنادر ـ برقی کردن راه‌آهن‌ـ احداث شاهراهها ـ سدها و نیروگاههای اتمی راازجمله برنامه‌های زیربنائی ذکر فرمودند که باید از الویت خاصی برخوردار شود .

بیوگرافی هوشنگ انصاری

هوشنگ انصاری که دیروز ، پس از ده سال عضویت در کابینه‌های هویدا و آموزگار ازهیات دولت خارج شد برای اولین‌بار در سال ۱۳۴۵ با سمت وزیراطلاعات‌وارد کابینه هویدا شد. انصاری قبل از رسیدن به وزارت سمتهای گوناگون‌اقتصادی وسیاسی را عهده‌دار بود. نماینده بازرگانی دولت شاهنشاهی در ژاپن،رایزن اقتصادی سفارت‌شاهنشاهی در توکیو ، رئیس هیات نظارت بر انبارهای عمومی سری عضو شورای عالی هواپیمائی کشور ، معاون فنی وزارت بازرگانی،سفیر فوق‌العاده ایران در کشور های افریقایی ، سفیر شاهنشاهی در پاکستان و سیلان سمت‌هائی بود که وزیر اقتصاد قبل‌ازعهده‌دار شدن وزارت اطلاعات داشت.

هوشنگ انصاری ۱۰ماه وزیر اطلاعات بود و در سال ۱۳۴۶ با سمت سفیر ایران در آمریکابواشنگتن پرواز کرد .

هوشنگ انصاری در مردادماه سال ۴۸ به سمت وزیر اقتصاد تعیین شد و سپس ، به هنگام ادغام وزارتخانه‌های اقتصاد و دارائی ، وزیر امور اقتصادی و دارائی شد .

بیوگرافی یگانه

محمد یگانه که متولد زنجان است فارغ‌التحصیل دانشگاه کلمبیا (نیویورک) میباشد . وی‌در سال۱۳۳۶ به عنوان متخصص تهیه برنامه به تونس رفت وبعد از ۱۶ماه به نیویورک مراجعت کردو اول معاون قسمت سیاستها و برنامه های صنعتی و سپس رئیس آن قسمت ودرعین حال رئیس قسمت اقتصادصنعتی شد و مسئولیت متجاوزاز ۲۰ کارشناس‌رادرنیویورک و یکصد نفر دیگر را در ممالک مختلف جهان و ۴۰ طرح مطالعاتی‌و۱۲کنفرانس را بر عهده داشت ودرسال ۱۳۴۲ بسمت‌معاون‌اقتصادی وزارت اقتصاد در ایران منصوب شد و در مردادماه ۴۸ در کابینه آقای هویدا به سمت وزیر آبادانی و مسکن منصوب شد . سمت های بعدی وی ریاست کل بانک مرکزی و وزیرمشاور و سرانجام وزیر مشاورو رئیس سازمان برنامه و بودجه بود . سپس به عنوان وزیرمشاور درکابینه هویدا باقی ماند.

بیوگرافی دکتر منوچهر آگاه

منوچهر آگاه در سال ۱۳۰۹ در رفسنجان بدنیا آمد و در سال ۱۹۵۳ از دانشگاه کمبریج انگلستان در رشته علوم سیاسی و اقتصادی فارغ‌التحصیل شد و ۶ سال بعد در رشته اقتصاد ازدانشگاه‌اکسفورد انگلیس به دریافت درجه دکتری نائل آمد .

وی در سال‌های ۱۹۵۹ تا ۱۹۶۱ با سمت کارشناس اقتصاد در بانک ملی‌ایران مشغول بکار بود .

منوچهر آگاه همچنین سمت‌هائی چون مدیر کل اداره تحقیقات و مشاور رئیس کل بانک‌مرکزی‌ایران ـ کارشناس سازمان ملل متحد داشتو طی سال‌های ۶۸ـ۱۹۶۵ به عنوان اقتصاددان مشاور و کفیل یکی ازبخش‌های‌مهم‌صندوق بین‌المللی پول خدمت کرده است .

آخرین سمت وی قبل‌از آنکه در کابینه آموزگار عضو شود معاونت وزارت امور اقتصادی و دارائی بود

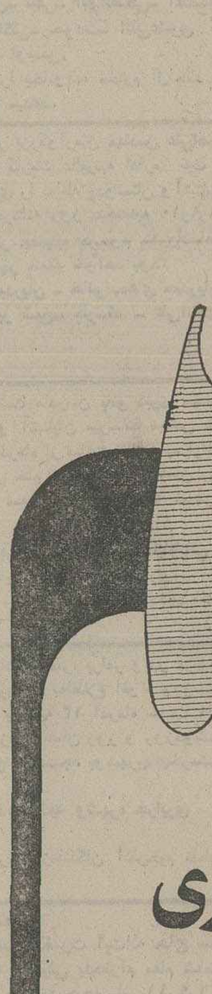

هوشنگ انصاری

دکتر یگانه

منوچهر آگاه

بنیاد نیکوکاری والاحضرت شاهدخت شمس پهلوی جهت تکمیل کادر فنی و تاسیساتی بیمارستان‌کودکان شماره ۲ (مفید) بافراد زیر نیازمند است :

۱ـ کارگرفنی با سابقه کار در موتورخانه
۲ـ کارگر فنی با سابقه کار درآسانسور
۳ـ کارگر فنی‌باسابقه کار در لوله کشی

متقاضیان میتوانند همه روزه‌از ساعت ۸ الی ۱۶ به محل بیمارستان واقع در خیابان کورش کبیر بالاتر از حسینیه ارشاد مراجعه نمایند.

اعضای اوپک تولید نفت را کاهش میدهند؟

موضع‌گیریهای اعضای اوپک در زمینه مسائل‌نفتی بتدریج روشن میشود . درحالیکه ایران افزایش‌قیمت نفت را مصلحت نمی‌داند و پس از توافق ضمنی کویت و اندونزی برسر تقاضای حدود ۸ درصد افزایش برای بهای نفت ، و در شرایطی که تعدادی دیگراز اعضای اوپک خواهان افزایش قیمت نفت هستند ، ابوظبی با اعلام این خبرکه تولید نفتی خود را درسال آینده کاهش خواهد داد این سئوال را برای محافل نفتی و دیپلماتیک مطرح کرد که آیا تصمیم ابوظبی بخشی از یک تصمیم‌عمومی اعضای اوپک برای کاهش تولید نفت نیست ؟

نشریه « میدل ایست اکونومیک» در این زمینه نوشته است :

شیخ‌نشین نفتی ابوظبی ضمن اقدامی‌که تعجب‌همگان را برانگیخت تصمیم گرفته است که تولید نفت خودرا در سال ۱۹۷۸ به میزان ۱٫۶۴ درصد کاهش دهد . این اقدام ابوظبی ممکن است به دلایل گوناگون صورت گرفته باشد : عدم ثبات بازار نفت ، اشتیاق برای صرفه‌جوبی وبالاخره عکس‌العمل در مقابل سهل‌انگاری کمپانی‌های نفتی در جستجوی حوزه‌های جدید نفتی .

ممکن است اتخاذ این تصمیم بخشی از یک اقدام توسط کلیه اعضای اوپک جهت محدود کردن تولید باشد که در اجلاس آتی اوپک درکاراکاس مشخص خواهد شد . شواهداولیه حاکی از آنست که دلایل فنی موجبات‌تصمیم ابوظبی جهت کاهش سطح تولید نفت خود را فراهم کرده است. این نشریه هفتگی موفق نفتی اضافه کرد در جلساتی که هفته آینده با شرکت دولت و شرکتهای نفتی انجام خواهد شداصل قضیه روشن‌تر می‌گردد.

پیام پرزیدنت بورقیبه به‌شاهنشاه

حبیب بورقیبه دوم ، پسر حبیب بورقیبه رئیس جمهوری تونس و رئیس هیات مدیره بانك توسعه صنعتی و مرکز صادرات که در راس هیاتی به دعوت سناتور طاهر ضیائی‌رئیس اتاق بازرگانی و صنایع ومعادن ایران به تهران آمده ،حامل پیامی از جانب رئیس جمهوری تونس برای شاهنشاه‌آریامهر است .

حبیب بورقیبه دوم که در مدت اقامتش در ایران ،علاوه برملاقات و مذاکره با نخست‌وزیر وعده‌ای‌از وزراوشخصیت‌های مملکتی مذاکراتی را پیرامون روابط اقتصادی دو کشور انجام خواهد داد ، به هنگام ورودش به تهران گفت:

آینده همکاریهای اقتصادی ایران و تونس روشن است و تنها مساله‌ای که می تواند مشکل کوچکی در این راه ایجاد کند ، مساله حمل و نقل است .

باید دانست ایران یکی از اولین کشور هائی بود که‌پس از استقلال تونس با این‌کشور آفریقائی روابط سیاسی‌برقرار کرد .

اطلاعیه‌شرکت کارخانه چینی‌ایران (سهامی عام) کاشی ایرانا

در پیروی از سیاست بازرگانی کشور دال‌بر افزایش تولید کاشی سفید این کارخانه افتخار دارد اعلام نماید که توانسته با مساعی فراوان در راه رفع این کمبود با اختصاص ۵۰٪ از تولیدات خود به تولید کاشی سفید گام دیگری در جهت رفاه مردم بردارد و این سیاست تارفع‌کامل‌کمبود کاشی ادامه خواهد داشت.

آگهی استخدام آمارشناس

انستیتو پژوهشی بهداشت وبیماریهای کودکان وابسته به بنیاد نیکوکاری والاحضرت‌شاهدخت‌شمس‌پهلوی یکنفر آمارشناس بطور تمام وقت یا نیمه وقت استخدام مینماید.

از داوطلبان خواهشمند است به آدرس انستیتوواقع در خیابان‌بخارا ـ خیابان ظفر مراجعه نموده و یا با تلفن ۶۴، ۲۲۰۰۶۳ تماس حاصل نمایند.

جناب آقای نصرت‌الله خطیبی
قائم‌مقام بانک توسعه کشاورزی ایران انتصاب شایست شما را خدمتتان تبریک عرض مینمایم .
فرامرز فرازمند

بامرگ دکتر منوچهر اقبال
جامعه پزشکی‌ایران به لرزه درآمد
شاهدوستی بزرگ ، خدمتگزاری صدیق و استادی ارجمند ناگهان درگذشت ، فقدان این رادمرد ضایعه ایست عظیم و جبران ناپذیر برپیکر جامعه پزشکی ایران این مصیبت را بعموم سرورانیکه با خصوصیات اخلاقی این بزرگمرد آشنا بودند بویژه بخاندان محترم اقبال و کلیه پزشکان کشور از صمیم قلب تسلیت گفته اتحاد و همبستگی بیشت جامعه پزشکان را در این لحظات بحرانی از درگاه ایزد تعال مسئلت دارد .
کرمان ـ دکتر فریدون اسدی

مرکز پزشکی شاهنشاهی ایران

تغییر نشانی

بدینوسیله باطلاع میرساند دفتر مرکزی و دانشکده های پزشکی وپیراپزشکی مرکز پزشکی شاهنشاهی ایران به محل جدید منتقل شده است نشانی : خیابان جردن نبش خیابان جهان کودک تلفن ۶۸۸۱۹۱ و ۶۸۸۰۰۸
دانشکده پرستاری و دفتر مهندسی مرکز پزشکی شاهنشاهی ایران کماکان درمحل سابق (خیابان کریم‌خان زند میدان بهجت‌آباد ساختمان گلستان) قرار دارند. تلفن۸۹۰۰۴۲ و ۸۹۰۰۴۳ ـ ۸۹۳۱۹۴

معاون تولید
سرپرست شیفت شب

★ مهندس شیمی با حداقل چهار سال سابقه‌کار مربوط و آشنا به زبان انگلیسی برای معاونت قسمت تولید .
★ مهندس یا لیسانسیه در یکی از رشته های علوم با حداقل دو سال سابقه کار مربوط برای سرپرستی شیفت شب کارخانه.
(داشتن سابقه کار در واحد های تولید مواد غذائی موجب ارجحیت است).
از واجدین شرایط خواهشمند است حداکثر تا تاریخ ۱۴ر۹ر۳۶ به امور اداری گروه صنعتی مینو واقع درکیلو متر ۸ جاده شمالی کرج‌مراجعه و یا مشخصات شغلی خودراتوسط تلفن۶۶۸۶۷۸ به‌خانم رافتی اعلام فرمایند .