

27-85イ



1200701636969

27

85イ



始



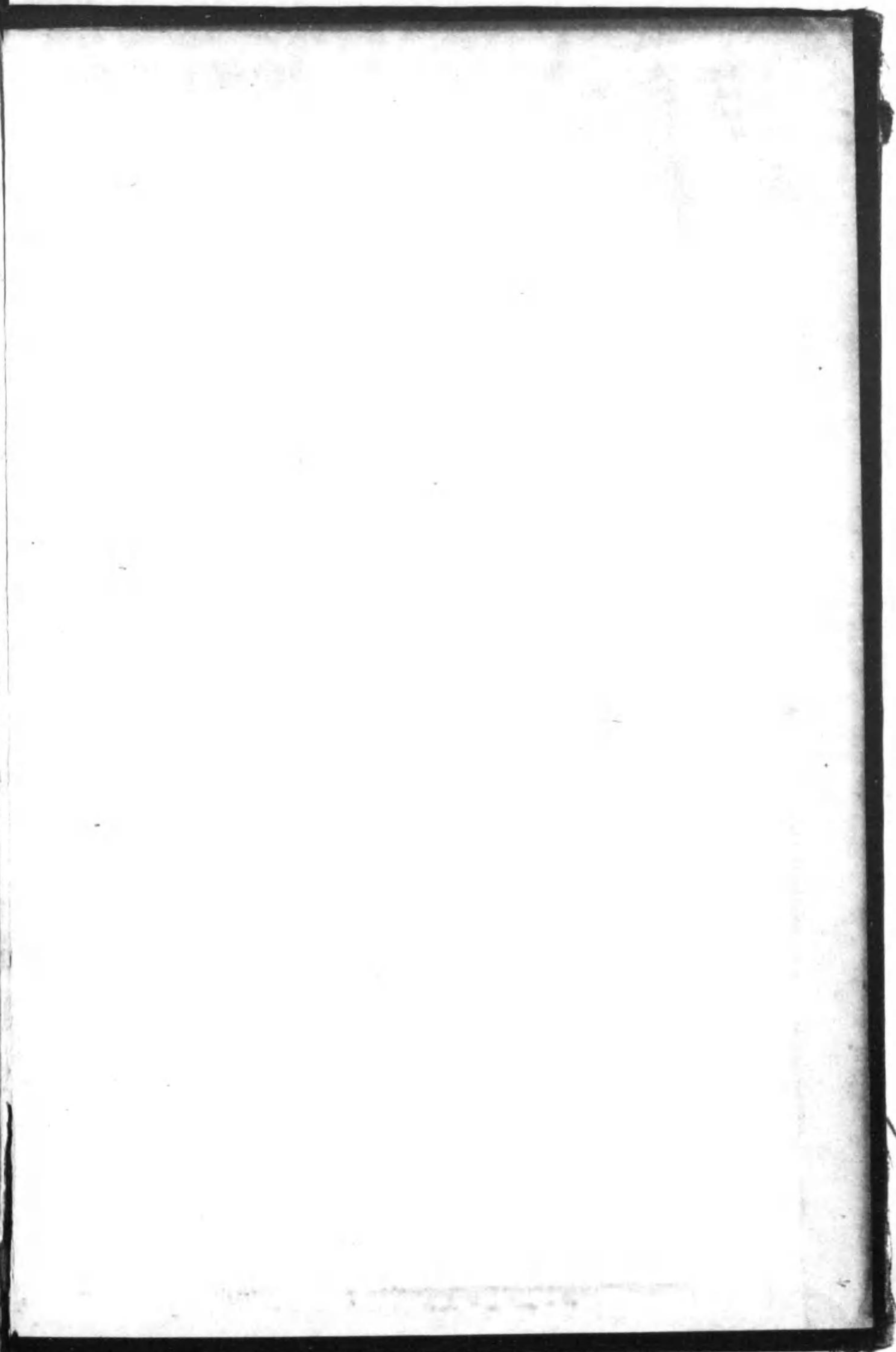

No. 1049/25

11

中村五六編纂



中等地理

萬國誌



東京 文學社



27
85_ハ

中等地理 萬國誌二

目次

第三編

萬國誌續

三 亞非利加洲

(一) 總論

(二) 埃及

(三) アビシニヤ國

(四) 北海岸諸國

(五) サハラ地方

(六) セネガムビア上ギニー及スーダン地方

(七) 下ギニー地方

四 北亞米利加洲

- (八) 南部地方
- (九) 東海岸地方
- (一〇) 中部地方
- (一一) 所屬島嶼

總論

- (一) グリーンランド
- (二) 英領加奈陀附ニユーファウンドランド
- (三) 北米合衆國
- (四) 墨其西哥
- (五) 中央共和諸國附英領ホンヂユラス
- (六) 西印度諸島
- (七)

五 南亞米利加洲

總論

- (一) ヨロムビア合衆國
- (二) ベチシユラ附ツリニタツド
- (三) 英領ギアナ
- (四) 蘭領ギアナ
- (五) 佛領ギアナ
- (六) ブラジル共和國
- (七) エクワードル
- (八) 秘露
- (九) ボリビア共和國
- (一〇) パラゲイ共和國
- (一一)

目次終

(五)	(四)	(三)	(二)	(一)	六	(一)	(二)	(三)	(四)	(五)
ポ リ ニ シ ア	ニ ユ ジ ー ラ ン ド	馬 來 西 亞	濠 斯 太 刺 利 亞	總 論	阿 西 亞 尼 亞 洲	フ オ ー ク ラ ン ド 諸 島	智 利 共 和 國	ア ル ゼ ン チ ン 共 和 國	ウ ル ゲ イ 共 和 國	

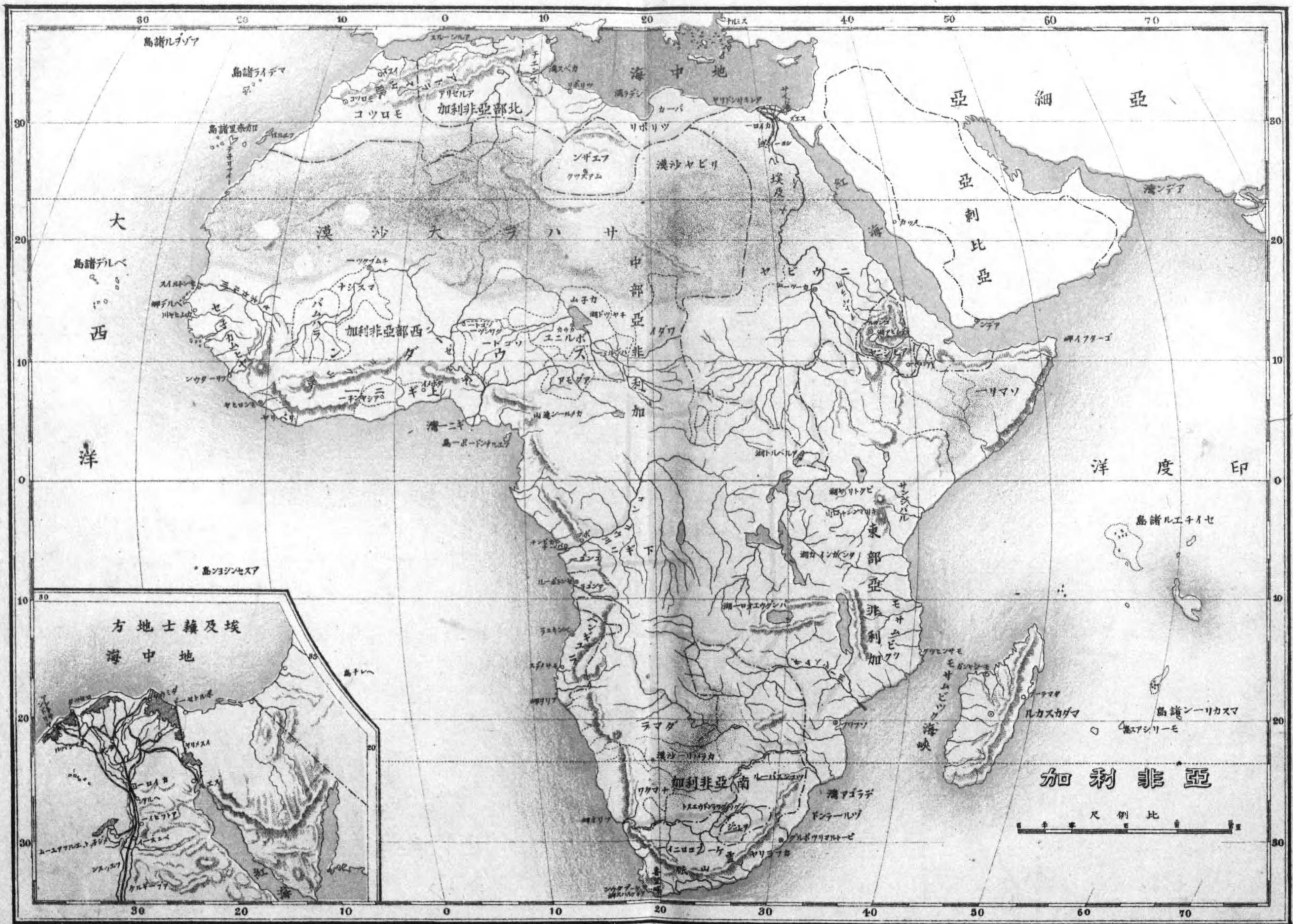

中等地理 萬國誌二

中村五六 編纂

第三編

萬國誌續

亞非利加洲

(一) 總論

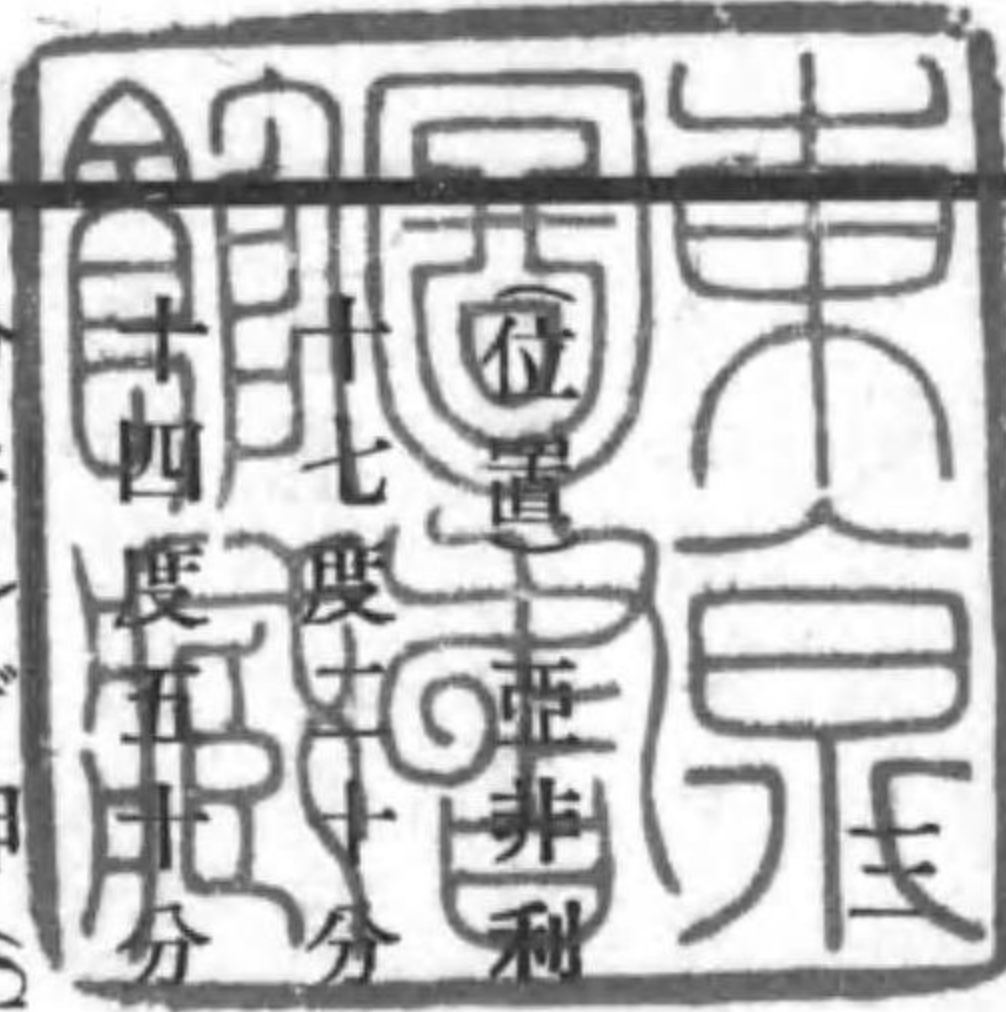

位置 亞非利加洲ハ東半球ノ南西部ニ位スル大洲ニシテ、北緯三十七度五十分ヲユニス(Tunis)國ノ北端ニ起リ、赤道ヲ過キ南緯三十四度五十分アグールハス岬(C.Agulhas)ニ達シ、西經十七度三十二分ベルデ岬(O.Verde)ヨリ東經五十一度二十二分グワダフイ岬(C.Guadafui)ニ廣カル、其南北最モ長キ處凡ソ五千哩、東西最モ廣キ處凡ソ四千六百哩アリ、

(境界) 北ハ地中海ニ依リテ歐羅巴洲ト相對シ、西ハ廣闊ナル太西洋ヲ隔テ、遙ニ南北兩亞米利加洲ト相望ミ、南端ハ渺茫無涯ノ南洋ニ臨ミ、南東ハ印度洋ニ瀕シ、北東ハ紅海及蘇士ノ運河ニ依リテ亞細亞洲ニ交界ス、

(面積人口) 亞非利加洲ハ六大洲中第二ニ位スル大洲ニシテ、所屬島嶼ヲ合算スレハ其面積一千百五十四萬八千方哩、即チ歐羅巴洲ノ三倍ニシテ其住民ハ二億五百八十萬、即チ歐羅巴洲ノ人口ヨリハ稍、少シトス、

(海岸線) 本大洲ノ海岸線ハ極テ單簡ニシテ曲折破綻少ク、其延長僅ニ一萬六千哩アリ、之ヲ面積ニ比例スルトキハ六大洲中海岸線最少ノ大洲ニシテ、其陸タル一大團塊ヲナス、而シテ大河巨流ノ以テ深ク内地ニ進航スヘキモノ稀ナレハ、人文進步ノ新元素其地ニ

浸入傳播スルニ由ナシ、是本洲カ永ク野蠻ノ状態ニ沈淪シテ、文明ノ潮流ニ進向スルコト能ハサル所以ナリ、

(岬灣) 岬灣ノ主ナルモノヲ指名スレハ、地中海ニハツリポリ(Tripoli)ノシデラ灣(G.Sidera)、チユニスノカベス灣(G.Cabes)アリ、太西洋ニハ本洲ノ最東點ナルベルデ岬アリ、ベルデ岬ヲ廻航スレハ海岸線左折シテギニー灣(G.Guinea)ト爲ル、有名ノ喜望峰(C.of Good Hope)ハ本洲ノ南端ニ突出セル岬角ニシテ、太西印度兩洋ノ水ヲ分ツ、而シテ印度洋ニハ本洲ノ最東點ゴータファイ岬、亞拉比亞ノ南ニ斗出セリ、(島嶼) 島嶼ノ散布モ亦甚タ閑疎ニシテ、其數多カラズ、而シテ皆洋外ニアリ、其主ナルモノハ印度洋ノマダガスカル(Madagascar)、モーリシウス(Mauritius)、ボルボン(Bourbon)及英領セイシェル諸島(Seycheles)、太西洋南部ノセントヘレナ(St. Helena)及アスセンション(Ascension)、

大西洋北部ノベルデ諸島(Verde)其北方ナル加奈里諸島(Canaries)マデイラ諸島(Madeira)更ニ其北ナルアゾール諸島(Azores)等トス、(地勢)亞非利加洲ハ周圍殆ト全ク高峻ナル山脈ニ依リテ圍繞セラル、此山脈ハ海岸ヨリ遠カラサル所ヲ環走ス、内地ハ北半概テ低地ニシテ殆ト海水ト平準スレトモ、南半即チ北緯五度以南ハ一體ニ高原ヲナシ、海面ヨリ抽出スルコト二千呎乃至四千呎以上ニ達スト云ヘリ、周圍ノ山脈ハ左ノ如シ、

モロッコ(Morocco)アルゼリア(Algeria)一國ノ中央ヲ東西ニ貫走スル連山ヲアトラス(Atlas)山脈ト云フ、西端ハ最モ峻峻ニシテ一萬呎乃至一萬三千呎ノ高サニ達ス、此山脈ヲ踰ユレハ内地ハ一望千里ノ砂原ニシテ、サハラ(Sahara)ノ大砂漠タリ、

ギニーノ海岸ニ沿走スルモノヲコング(Kong)山脈ト稱シ、平均二千五百呎ノ高サヲ有ス、此山脈ノ北麓ヨリニール(Niger)河上流ニ至ルマテハ土地一般ニ低平ナリ、コング山脈ノ東端ニ近ク聳立スルモノヲカメルーンズ連山(Cameroons Mts.)トナス、其海岸ニ迫リテ延出スル處ハ高サ一萬三千呎ニ達シ、山嶺東ニ向ヒ深ク内地ニ連亘ス、コンゴ(Congo)河ノ北方ノ分水界ヲナスモノハ蓋シ此カメルーンズ山ノ山系ナラント云ヘリ、

コンゴ河ヨリオレンジ(Orange)河口ニ至ルマテ、沿岸一帯亦山嶺連綿トシテ相連レリ、是亞非利加洲ノ南半大高原ノ西端ヲ縁トルモノニシテ地勢次第ニ東向隆起シ、終ニ東海岸ニ近ク沿走セル大山脈ノ西麓ニ至リ、其高隆ヲ窮ムルモノナラント云ヘリ、本洲ノ東海岸ニ在リテハ、北紅海ノ海濱ヨリ南喜望峰ニ至ルマテ、峻峻ナル山脈斷續シテ海岸ニ迫レリ、其南端喜望峰ノテール

(Table) 山ハ高サ三千五百八十三呎ナレトモ、其北端ハアビシニヤ (Abyssinia) 地方ニ蟠岬シテ海面ヲ抜クコト一萬一千呎乃至一萬五千呎ノ山地ヲナセリ、ザンジバル (Zanzibar) ノ内地ナルキリマンジヤロー (Kilimanjaro) 山ハ山脈中ノ最高點ニシテ、高サ二萬呎ノ天外ニ聳立ス、是亞非利加洲中第一ノ高山ニシテ殆ト我國ノ富士山ニ二倍セリ、蓋シ此東岸一帯ノ大山脈ハ亞非利加大洲ノ大分水界ニシテ、印度洋ト南太平洋トニ放下スル大小數百河流ノ依テ分ル、境界ナラン、

(平原) 本洲内地ノ南半ハ、前ニ述ヘタル如ク一大曠闊ノ高原ニシテ、平原ト稱スヘキハ獨リサハラ砂漠・チャツド (Tchad) 湖邊ノ地・ナイル (Nile) 河沿岸ノ地及本洲周圍ノ海岸ヲ環繞スル狹長ノ地アルノミ、(砂漠) 本洲ニハサハラ、カラハリ (Kalahari) ノ二砂漠アリ、カラハリハ

本洲ノ南端ニ位シテ面積廣カラサレトモ、サハラハ世界中最大無比ノ大砂漠ニシテ、其面積大約三百五十萬方哩、殆ト本洲地面ノ三分一ヲ占ム、其中部ハ岩石峨々トシテ砂漠ト云ハンヨリ寧ろ岩地ト稱スヘシ、砂漠中海面ヨリ著シキ高サニ隆起スル處アレトモ、北邊ハ砂質ノ低原ニシテ却テ海面ヨリ低濕ノ所少カラス、此低地ハ古昔大洋タリシコト疑ナシ、サハラノ東半ハ西半ニ比スレハ泉地、泉水多シ、從テ其通行稍容易ク、人口モ亦大ニ西半ニ優レリ、(河流) 亞非利加大洲ハ大小ノ河流ニ乏シ、而シテ内地ノ川河ハ往往中途ニ乾涸シ、環海ニ放瀉セサルモノアリ、然レトモ尙ホ世界ノ大川ニ屈指セラル、モノ三流アリ、ナイルコンゴ―ニ―ゼル是ナリ、

(1) ナイル河ハ流程四千哩、源ヲ赤道直下ナルビクトリア (Victoria)

アルベルト(Albert)ノ兩湖ニ發シ、カーツーム(Khartoom)府ニ於テア
 ビシニアヨリ流出スル青ナイル(Blue Nile)ニ會合シ、北流シテカイ
 ロー(Cairo)府ニ至リ數流ニ岐分シテ三角洲ヲ生シ、地中海ニ注ク、其
 アトバラ(Atbara)河ト會流スル處河幅最モ闊シ、此點以下河口マテ
 一千七百哩ノ間ハ降雨稀ナルカ上ニ、蒸發滲漏灌溉等ノ爲メ河水
 減殺サレ、河幅却テ縮少ス、此河ノ河領ハ一百万方哩ニシテ、地味極
 テ膏腴、亞非利加ノ樂土ト稱セラル、

ナイル河ハ毎年六月ヨリ九月中旬ニ至ルマテ一定ニ増水シテ、下
 流ノ地ハ洪水ニ浸サル、カイロー府ニ於テ増水ノ量四十呎ニ降ラ
 サルヲ通例トス、洪水退去スレハ沃壤沈澱シテ其地ヲ肥ス、依テ埃
 及ヲ稱シテナイルノ賜物ト云フコトアリ、諸穀豐稔ス、

(2) ヨンゴ―河ハ流程二千九百哩、本洲東海岸ノ大分水界ニ近キ、

タンガンイカ(Tanganyeka)及バングウェオロー(Bangweolo)ノ兩湖ニ
 發源シ、南流シテ下ギニー(Lower Guinea)ニ至リ大西洋ニ入ル、此河ハ
 熱帶多雨ノ地方ヲ廻流スルヲ以テ、河水常ニ充滿シ滔々トシテ海
 ニ降ル、河幅ノ廣闊ナルハ本洲第一ニ位ス、其放瀉スル水量ハナイ
 ル若クハ北米ノミスシスシツピーニ勝ルコト數等ナリト云フ、河
 領ハ大約九十五萬方哩ニシテ頗ル肥沃ナリ、

(3) ニーゼル河ハ流程三千哩、水源ハ大西洋ノ海岸ヲ距ルコト遠
 カラス、其水北東ニ向ヒ曲流南折シテギニー灣ニ入ル、流程ハコン
 ゴ―ニ勝レトモ、水量ト河領トハ遙ニ數等ノ下ニ位ス、

以上ノ三大河ハ皆數千呎ノ高地ニ發源シテ、數層ノ高原ヲ流下ス
 ルヲ以テ、河流處々ニ急落シテ大瀑布ヲ作り、船舶ノ航行ヲ遮ル、三
 河ニ次キ大ナルモノハザムベシー(Nambesi)・セネガル(Senegal)及オ

十
レンジノ諸川トス、ザムベシーハ印度洋ニ放瀉スル深流ノ魁ニシテ、ザロロー(Dilolo)湖ニ發源シ、本洲南部ノ牧畜地方ヲ灌溉ス、流程一千六百哩、其河領六十萬方哩、其東岸ニ近ク大分水界ヲ通過スル處ニ、世界第一ノビクトリア大瀑布アリ、

(湖水) 亞非利加ノ湖水ハ重モニ赤道及其南近ニ叢在セリ、其最大ナルハコンゴ河源ノタンガンイカ、ナイル河源ノビクトリヤ及アルベルト湖等ニシテ、共ニ二千七百呎乃至四千呎ノ高地ニアリ、此地方ニ散在スル其他ノ湖水及スウダン(Soudan)ナルチヤツド湖ハ吐口ヲ有セス、四邊ノ高地ノ深流之ニ注入シテ其水ヲ涵養ス、(氣候) 亞非利加洲ハ全土概ネ熱帶ニ位スルカ故ニ、其暑熱ノ酷烈ナル六大洲中曾テ之ニ雙フモノナシ、殊ニ海岸ノ地ハ濕氣強クシテ健康ヲ害シ、他郷人ノ住居シ能ハサル處多シ、サレド炎熱最モ強

盛ナルハサハラ地方ニシテ、生肉ヲ砂上ニ置キ之ヲ炮ルコトアリ、赤道地方ハ降雨多量ニシテ草木繁茂密生シ、綠林地ヲ蔽翳スルカ故ニ、熱氣却テサハラニ劣レリ、

(雨量) 本洲ハ全體ヨリ之ヲ論スレハ雨量亦少シ、赤道地方ハ印度洋ノ濕風ヲ受ケ、降雨甚タ多量ナルモ、北緯十六度ヨリ三十度ニ至ルマテハ、亞細亞ノ砂漠地方ヨリ乾燥セル北東風吹キ來ルヲ以テ降雨甚タ稀ニ、其地一ノ砂漠帶ヲ作レリ、サハラハ即チ其一部ニシテ、サハラ以外ノ地ニテモ概ネ砂漠質ヲ帶フ、本洲ノ南部カラハリ砂漠地方モ亦降雨ナシ、是印度洋ヨリ吹キ來ル東風、東海岸ニ聳立スル山嶺ニ水氣ヲ吸收サル、ニ依リテナリ、

(植物) 雨潤多量ノ地方ハ各種植物ノ發育旺盛ニシテ、綠草鬱林地
面ヲ蔽フ、本洲ノ熱帶樹木中殊ニ顯著ナルモノハ「バオバブ」樹(Ba-

obab-tree) 亞拉比亞護謨ヲ生スル「アケーシヤ」樹 (Acacia) 數十箇年ヲ
 經歷セル巨大ノ棉樹及各種ノ椰子樹等トス、「バオバブ」樹ハ往々三
 四千年ヲ經タル二十呎徑ノ喬木アリ、又乾燥シテ樹木發生シ難キ
 地方モ棗樹ハ好ク繁茂シテ、人畜共ニ其菓實ニ依リ生命ヲ繫ケリ、
 黑人ハ又棗樹ノ汁ヲ搾リテ酒ヲ醸ス、

(動物) 亞非利加洲ハ「動物其種類ノ多キト、其數ノ夥多、且ツ巨大ナ
 ルトニ於テハ各大陸中第一位ヲ占ム、其最モ著シキモノハ諸大河
 ニ出沒スル河馬、鱷魚、砂漠ノ舟ト稱スル駱駝、諸獸ノ王ナル獅子、毛
 羽ノ美麗ナル駝鳥、食料ニ優等ナル羚羊、長高キ駱駝、強猛ナル大猿
 二角ノ犀、亞細亞産ヨリ大ナル象、亞非利加特有ノ角馬等トス、

(礦物) 本洲ハ頗ル價值アル礦源ヲ有ス、黄金ハセネガムビア (Sene-
 gambia) キニーノ海岸、ツランスバル (Transvaal) 并ニ其北方ニ産シ、

銅・鐵・鉛・食鹽ハ處々ニアリ、而シテバール (Vaal) オレンジ兩河邊ノ金
 剛石田ハ、現ニ世界中金剛石ノ主產地タリ、

(人種及宗教) 北亞非利加及アビシニアノ住民ハ「バーバー」(Barber)
 人・亞拉比亞人及「ムーア」(Moor) 人ノ三種ニシテ、共ニ高加索人種ノ
 「セミナツク」族ニ屬シ、其他ハ海岸ニ於ケル二三ノ地方ヲ除ケハ、蒙
 昧迷信ノ「エシオピヤ」人種即チ所謂ル黑奴人種ナリ、「セミナツク」族
 ハ概シテ回々教ヲ奉シ、黑奴人種ハ諸種ノ邪教ヲ信ス、兩者ノ數ハ
 殆ト伯仲ノ間ニアリ、但シアビシニアニハ耶蘇教徒アリテ、其數七
 百萬許ナリト云フ、

(區劃) 亞非利加洲ハ之ヲ分記スルコト左ノ如シ、

一 埃及國

一 アビシニア國 (Abyssinia)

一 北海岸諸國

モロツコ國(Morocco)

アルゼリア(Algeria)佛國領

チュニス國(Tunis)

ツリポリ(Tripoli)

附バーカ(Barca) フェザン(Fezan)

一 サハラ(Sahara)

一 セネガムピア(Senegambia)上ギニー(Upper Guinea)及

スウダン(Soudan)地方

リベリア國(Liberia)

諸外國領地

獨立諸州

一 下ギニー(Lower Guinea)地方

一 南部地方

ケーププロコニー(Cape Colony)英國領

ナタル(Natal)英國領

ズルーランド(Zululand)

オレンジ自由國(Orange Free State)

ツランスバル共和国(Trans—Vaal Republic)

カラハリ砂漠(Kalahari)

ダマラ及ナマクワ國(Damara and Namapua Land)

一 東海岸地方

ソマリー地方(Somali)

ザンシバル國(Zanguebar)

モザムビック(Mozambique) 葡萄牙領

一 中部地方

コンゴ自由國(Congo Free State)

一 所屬島嶼

マダカスカル(Madagascar)

マスガリーオン島羣(Mascarene Group of Islands)

セント・ヘレナ(St. Helena) アスセンション(Ascension) 兩嶋英

國領

ベルデ諸島(Vermes) 葡萄牙領

加奈里諸島(Canaries) 西班牙領

マデイラ諸島(Madeira) 葡萄牙領

アゾール諸島(Azores) 葡萄牙領

(二) 埃及

(位置) 埃及本部ハナイル河ノ狹長ナル肥沃ノ谿谷ニシテ、其幅廣キ處僅ニ十數哩ニ過キス、サレント埃及國ノ版圖ハ南ニユビア(Nubia)ノ地ヲ併セテ赤道ニ達シ、西スウダン及サハラニ廣カリテ大小夥多ノ泉地ヲ包括ス、面積百十五萬三千方哩、人口一千七百五十萬、亞非利加洲中第一ノ強國タリ、

(ナイル河) ナイル河ハ上流ヲ白ナイルト云フ、源ヲビクトリア湖ニ發シ、北流シテカーツーム府ニ至リ青ナイルト會シ、遂ニ又アトバラ河ヲ併セニユビア、埃及ノ境ニ於テ最終ノ大瀑布ヲ作り、埃及本部ヲ貫流シテ地中海ニ注ク、

(氣候植物) 埃及ノ中部ハ降雨稀少ニシテ氣候乾燥ナレトモ、ニユビア地方殊ニ赤道附近ノ地ハ雨潤多シ、ナイル河畔ノ沃地ニハ穀

物・甘蔗・綿・藍等ノ耕作盛ニシテ一年兩度ノ收穫アリ、就中綿・綿實及穀物ハ多量ニ外國ニ輸出サル、サレト埃及本部ニハ棗樹ノ外殆ト樹木ナシ、

(人種) 埃及本部ノ住民ハ、亞拉比亞人及古代埃及人ノ苗裔ナル「コプト」(Copt)人之ニ多少ノ「バーバー」族ヲ混ス、用語ハ亞拉比亞語ナリ、ニユビアノ住民ハ「バーバー」族ニシテ、獨有ノ言語ヲ用フ、共ニ回々教ノ信徒タリ、

(政體) 政體ハ世襲擅制君主國ニシテ、君主ヲ「ケデーブ」(Khedive)ト稱ス、今尙ホ土耳其ニ貢獻スレトモ實ハ獨立ナリ、サレト此國ハ歐亞兩洲貿易ノ通路ナル、蘇士運河ニ對シテ直接ノ關係ヲ有シ、其興廢ハ歐洲諸強國ニ重大ノ影響ヲ及ホスヲ以テ、往時ハ英佛二國ノ政府ヨリ之カ政務ヲ監督スルコトナリシモ、先年「アラビヤ」(Arabi)

及其他ノ副王カ「ケデーブ」ニ向ヒテ叛旗ヲ舉ケ、獨立ヲ謀リシトキ、英國獨リ援軍ヲ派出シテ「ケデーブ」ヲ助ケ之ヲ鎮定セシヨリ、今ハ其監督專ラ英國ノ擔當トナレリ、「ケデーブ」ハ又蘇士運河及鐵道布設ノ爲メ巨額ノ負債ヲ惹キ起シ、處分ニ困ムヲ以テ英國政府ハ運河株券ヲ買収シ、一國財務ノ取締ヲナセリ、

(蘇士運河) 蘇士運河ハ世界稀有ノ大土功ニシテ、佛人「レセツプ」(Lesseppe)氏ノ設計ニ出テタリ、資本ハ運河會社ヨリ株券ヲ發シテ各國ニ募集シ、十有五年ノ星霜ヲ歷テ、其功ヲ竣ヘ、千八百六十九年十一月十七日ヨリ船舶ノ往來ヲ始メタリ、運河ハ地中海ノ「サイド」港(Port Said)ヨリ紅海ノ蘇士ニ至ルマテ長サ八十七哩、頗ル深闊ニシテ三千五百噸ノ大船ト雖モ、吃水二十四呎ニ過キサルモノハ運行自在ナリ、サレト郵便若クハ行程ヲ急クノ旅客ハアレキサンドリ



蘇士運河

アニ上陸シ、汽
車ニ駕シテ蘇
士ニ出テナハ
日子三箇日ナ
省クヲ得ヘシ、
(都市) 首府カ
イローハ人口
二十五萬ヲ有シ、亞非利
加洲中第一ノ大都會タ
リ、アレキサンドリアハ
地中海南岸ノ要港ニシ
テ、人口十六萬ヲ有ス、此

港ハアレキサンドル大帝ノ創始セシ所ニシテ、往時ハ有名ナル大
書籍館ヲ有セリ、

(附言) 埃及ハ世界ノ最舊國ニシテ、ナイル河附近ニ巍峙スル大
金字塔ナリ、方尖塔ナリ、觀客ヲシテ當時ノ隆盛ヲ想起セシム、然
レトモ今ハ國運衰微ニ傾キ復タ昔日ノ比ニ非ス、殊ニニユビア
地方ノ如キ、名ハ埃及ノ版圖ナレトモ往年僞聖(Mahdi)叛亂ヲ起シ、
カーツーム府ヲ圍ミテ英國援軍ノ名將戈登將軍ヲ滅シ、ニユビ
ア一圓今尙ホ獨立ノ有様ナリ、サレハ其國力歐洲諸邦ト頡頏ス
ルコト能ハサルハ勿論ノコトナレトモ、亞非利加洲ニ在リテハ
第一ノ強國ニシテ、公立學校ノ設立、電信鐵道ノ架設、農工業ノ方
法等頗ル觀ルニ足ルモノアリト云ヘリ、

(三) アビシニア國

アビシニアハ埃及國トソマリー地方トノ間ニ夾レル高地國ニシテ、國內一體ニ海面ヨリ五千呎以上ノ高サニ抽出セリ、全國山勝ニシテ峻嶺高峯相連リ、其最モ高キモノハ一萬五千二百呎ノ高サニ達ス、山間ニテムビヤ湖(L. Dambea)アリ、青ナイル河ノ水源ヲナセリ、氣候ハ土地ノ高キニ準シ寒冷ニシテ健康ニ宜シ、谿間ノ地ハ膏腴ノ處多クシテ農業茲ニ行ハレ、穀物・綿・甘蔗等ヲ耕種セリ、國民ハ大半高加索人種ニ屬スルモ、野蠻ニシテ戰ヲ好ミ不純粹ノ耶蘇教ヲ奉ス、生業ハ重モニ山地ノ牧畜ニシテ、商業工業ニ従事スルモノ少シ、サレト山鹽護謨及野生ノ珈琲ヲ亞拉比亞商人ニ販賣シ、又綿布ノ製造ヲナスモノアリ、政體ハ專制君主國ノ名義ナルカ、千八百六十八年國王セオドル(Theodore)英人ニ敗ラレテ戰没セシ後、今ニ至ルマテ國內混亂ノ有様ナリ、全國面積十八萬五千方哩、人口四百萬

ゴンドアル(Gondar)ハ首府ニシテアンコバー(Ankobar)ハ第二ノ都市ナリ、

(四) 北海岸諸國

(區域及國名) 地中海ノ海岸ニ沿ヒ、西ハ太平洋、東ハ埃及、南ハサハラヲ境界トナシ、其間ニ列リ、邦ヲ建ツルモノモロツコ・アルゼリア・チユニス・ツリポリノ四箇國アリ、

(地勢) アトラス山脈地中海岸ト殆ト平行シテ東西ニ駛走ス、モロツコニ於テハ山勢最モ雄峻ヲ極メ、其高サ一萬呎乃至一萬三千呎ニ達シ、國內大半高地ヲナセリ、サレト東ニ進ムニ隨ヒ山勢次第ニ低降シテ、ツリポリ地方ハ概テ平原ナリ、

(植物) モロツコハ地味自然ニ豐饒ニシテ、米・葡萄・小麥・橄欖・甘蔗・烟草等ヲ産スレトモ、施政宜シキヲ得サル爲メ土地半ハ荒廢セリ、ア

ルゼリア・チユニスハ地味稍劣等ニ、ツリボリ地方ハ礫确ノ瘠地ニシテサハラ砂漠ノ性質ヲ帶ヘリ、アトラス山ノ南麓ニハ一帯狹長ノ沃地アリ、棗樹鬱茂シ棗ヲ産スルユト夥シ、因テ棗地ノ稱アリ、其主ナル輸出物ハ穀物・橄欖油・棗・扁桃・蜂蠟・蜜・家畜及山羊皮ヨリ製セル「モロツコ」革等トス、

(人種) 人種ハ「バーバー」族・亞拉比亞人及「ムーア」人ノ三種ニシテ、「ムーア」人ハ都市ニ住シ貿易製造ニ従事ス、亞拉比亞人ハ原野ヲ遍歴シテ牧畜ヲ業トナシ、「バーバー」族ハ山地ニ住シテ農業ヲ勤ム、共ニ回々教ニ心酔ス、

(1) モロツコ國 此國ハ獨立ノ專制君主國ニシテ、君長ヲ「サルタン」ト稱ス、人口六千萬、面積二十一萬九千方哩、モロツコフェズ (Fes) ノ兩首府ヲ有ス、モロツコハ今衰運ニ屬スレトモ人口五萬アリ、フェズ

ズハ中部亞非利加ヨリ隊商ノ嚮至スル處タリ、

(2) アルゼリア國 佛國領 此國ハ往昔海賊及誘拐者ノ巢窟タルヲ以テ有名ナリシカ、千八百三十年佛國之ヲ占領セリ、現時人口ハ土人二百六十萬及歐洲人二十萬アリ、全國ノ面積十六萬五千餘方哩、首府アルジールス (Algiers) ハ人口六萬ヲ有ス、佛國ノ管理其宜シキヲ得テ、現今ハ大ニ綿及蠶絲ヲ産ス、銅・鐵・鉛并ニ食鹽等ノ諸鑛坑モ亦開始サレタリ、佛人ハ又砂地ニ噴水井ヲ鑿通シテ大ニ土人ノ權ヲ所トナレリ、

(3) チユニス國 此國、名ハ土耳其ノ管轄ナレトモ、實ハ擅制君主國ニシテ回々教諸國中、政治最モ宜シキヲ得タルモノトス、其地古代ノカーセージ (Carthage) 國ニ當リ、カーセージ府ノ故跡ハ今尙ホ首府チユニスノ附近ニアリ、國內ノ人口二百十萬、面積四萬二千方哩、

ナユニス府ハ人口十五萬ヲ有ス、

(4) ツリポリ ツリポリハ其屬州バーカ(Barca)ト共ニ土耳其國ノ管轄ニ屬ス、ツリポリハ亞拉比亞語ニシテ白海即チ砂地ノ義ナリ、バーカハ一小高原タリ、ツリポリノ南サハラニ一群ノ泉地アリ、地圖ニハ通常之ヲフェザン(Fezan)ト記ス、ツリポリノ版圖ナリ、ツリポリ・バーカ・フェザンノ三地方ヲ合算スレハ、人口一百万、面積三十四萬四千方哩アリ、首府ヲツリポリト云フ、此府ヨリフェザン及サハラヲ經テ、スウダン地方ニ通スル一大隊商道アリ、

(五) サハラ地方

サハラハ世界第一ノ大砂漠ニシテ、西太平洋ノ沿岸ヨリ東ナイル河ニ達シ、北緯十七度ヨリ三十度マテニ廣カル、其面積凡ソ三百五十萬方哩、亞非利加全洲ノ五分一以上ヲ占ム、其地北方一帶低平ナ

レトモ、他ハ概チ高原ニシテ海面ヲ抜クコト三千呎乃至四千呎ノ處多シ、降雨ハ終年殆ト絶空ニシテ、泉水稀ニ、暑熱ハ酷烈ニシテ殆ト金石ヲ鑠ス、サレト滿天晴朗ニシテ一點ノ浮雲ナキヲ以テ、熱氣ノ發散極テ迅カニ夜間ハ頗ル寒冷ナリ、東部即チリビヤ砂漠(Libyan Desert)ト稱スル處ハ、雲雨時々ニ起リ、概シテ沃地泉水多シ、チヤツド湖北ノチベスター(Tibesti)ト稱スル部落ノ如キハ殊ニ然リト云ヘリ、砂漠ニハ又時トシテ旋風暴カニ吹キ起リテ、砂塵ヲ捲キ人畜ヲ埋没ス、隊商之ニ遭フトキハ砂上ニ伏シテ其歇ルヲ待ツノミ、サハラハ各處ニ散在スル泉地ニ稀少ナカラモ住民ヲ有ス、其數大約五百萬ノ概算ナリ、人種ハ「バーバ」族、亞拉比亞人及黑奴人種ニシテ概チ遊牧及奪掠ヲ生業トス、間、又多數集合シテ邦家ノ體裁ヲ作レルモノアリ、要スルニ埃及附近リビヤ砂漠ノ住民ハ稍相優レ

トモ、其他ハ極テ野蠻ニシテ中ニモ、南部ニハ今尙ホ人肉ヲ食スル種族アリ、

地中海岸諸邦ノ商人ハ、多數隊伍ヲ組ミテ貨物糧水ヲ駱駝ニ附載シ、サハラヲ横渡シテスウダン地方ニ出ツ、是世ニ有名ナルサハラノ隊商ナリ、是等商人ハ内地ノ蠻民ト交易シテ護謨・砂金・象牙・駝鳥羽等ヲ得、地中海岸ノ諸港ニ輸出ス、隊商ノ通路ハ數線アリ、中ニモツリポリヨリフエザンノムアズツク (Mourzouk)ヲ經テ、チヤツド湖北ニ出ツルモノ最要ノ道路タリ、

(六) セ子ガムビア上ギニー及スウダン地方

(區域) セ子ガムビアトハセ子ガルガムビア (Gambia) 兩河邊ノ地ニシテ、上ギニートハギニー灣ノ北海岸一帶ノ地ヲ指スナリ、スウダンハ上ギニートサハラトノ間ニ横ハレル地方ノ總稱トス、

(山嶺) コング山ノ高峻ナル山脈海岸ト並行シテ東西ニ馳走シ、セ子ガル・ガムビア兩河ノ水源トニーゼルノ水源トヲ分界ス、フェルナンドーポ (Fernando Po) 島西班牙領ノ對岸ニ當リ、海面ヨリ一萬三千呎ノ天空ニ聳立スル高峯アリ、カメルーン (Cameroun) 山ト云フ、是恐ラクコング山ト同一ノ山系ナラント云フ、

(河流) ニーゼル河ハスウダン地方ヲ回流シ、コング山ノ谿間ヲ貫キギニー灣ニ入ル、河口ハ多岐分流シテ三角洲ヲ作レリ、セ子ガル、ガムビヤノ兩河ハ西ニ向ヒ并行ニ直流シテ海ニ注ク、セ子ガムビヤノ地名ハ兩河ノ名稱ヲ連接シタルモノトス、

(氣候其他) 氣候ハ炎熱酷烈ニシテ、海岸ハ雨澤多ク、地味豊富、密林地ヲ蔽フ、土民ハ蠻野ノ黒奴人種ニシテ人口稍稠シ、物産ニハ椰子油・護謨・象牙・砂金・駝鳥羽アリ、中ニモギニー椰子油ハ其輸出最モ多

量ナリ、石鹼ノ原料トシテ廣ク世ニ使用セラル、脂肪狀ノ椰子油即チ是ナリ、

(區劃) 此地方ハリベリア國(Liberia)諸外國領地及獨立諸州ニ別ル、
 (1) リベリア國 此國ノ建國ハ、米國殖民會社カ自國ニ於テ解放サレタル黑奴人種ノ奴隸ヲギニー海岸ニ移殖シタルニ基シ、亞非利加在來ノ黑人數多之ニ加入シテ、遂ニ千八百四十八年一箇獨立ノ共和國トナルニ至レリ、始メハ掌大ノ殖民地ナリシモ、今ハ其版圖海岸線五百哩ニ達シ、平均二百哩ノ内地ニ廣カリ、面積一萬四千三百方哩、人口一百餘萬ヲ有セリ、國民中五分一ハ米國ヨリ放還サレタル黑人ニシテ、多クハ善良ノ教育ヲ受ケタル徒ナリ、政體ハ全ク米國ニ法リ、二年交代ノ大統領ヲ置キ國政ヲ司ラシム、首府ヲモンロビア(Monrovia)ト稱スルハ、始テ殖民ヲ此地ニ發送シタル當時ノ

米國大統領モンロー(Monroe)氏ノ名ニ取レルナリ、

(2) 諸外國領地 英國ハガムビア河畔ノバスルスト(Bathurst)ギニー海岸ノシーエラ、リオニー(Sierra Leone) ケープ、コースト、カツスル(Cape Coast Castle)及其他數箇處ヲ有ス、シーエラ、リオニーハ奴隸商船ヨリ捕獲シタル奴隸ヲ放住スル爲メ、英國ノ建設シタル殖民地ニシテ、首府ヲフリータウン(Freetown)ト名ツク、

佛國ハセ子ガル、アイボリー、コースト(Ivory Coast)及ゴールド、コースト(Gold Coast)ノ三箇處ヲ有セリ、セネガルハ面積十萬方哩、人口百八十五萬ヲ有ス、セネガル河口ニセント、ルイス府アリ、

日耳曼領地ニカメルーン山地方其他數箇處アリ、

(3) 獨立諸州 右ノ外、各地方ニハ獨立ノ君長割據シテ多少國家ノ體裁ヲ具ヘタルモノアリ、其最モ著大ナルモノハギニー海岸ニダ

ホネイ(Dahomey)・アシヤンナ(Asantee)アリ、スウダン地方ニワダイ(Waday)・ヌルミ(Bagirmi)・カキム(Kanem)・ボルニ(Bornu)・アダモア(Adamaua)・ソクトー(Sokoto)・グワンヅー(Gwandoo)・モスマー(Mossi)・マスシナ(Massina)・トムボー(Tombo)・ヌムバラ(Bambara)等アリ、住民ハ皆蠻野ニシテ殺戮戦闘ヲ好ミ、奴隸ノ賣買盛ニ流行ス、奉教ハ概シテ回々教トス、

バムバラノナムバクツー(Timbuctoo)・ソクトーノソクトー・ボルニ・ユノクーカ(Kouka)等ハ、スウダン地方緊要ノ互市場ニシテ、隊商ト土人ト物品ヲ交換スル處タリ、

(七) 下ギニー地方

下ギニートハ、上ギニーヨリ南方フリオ岬(C. Frio)ニ至ル海岸一帯ノ總稱ニシテ、氣候物産人種等ノ諸項、上ギニート大同小異ナリ、地

勢ハ海岸ニ近ク急ニ隆起シテ高地トナル、コンゴ河ノ下流之ヲ流下シテ大瀑布ヲナス、コンゴ河ヲ溯ル船舶ハ、此瀑布ニ遮斷サレ、内地ニ進航スルコト能ハス、此地方ハ葡萄牙人カ年久シク奴隸捕獲ニ從事セシ處ニシテ、往時ハ旺盛ヲ呈セシト雖モ今ハ大ニ衰微セリ、其地葡萄牙領及佛國領ニ別ル、

(1) 葡萄牙領ハコンゴ河北ノカビンダ(Kabinda)及河南フリオ岬ニ至ル全體ナリ、河南ノ地ハコンゴ・アンゴラ(Angola)・ベンゲーラ(Benguela)・モッサメデス(Mosamedes)ノ諸州ニ別ル、首府ハアングラノセント・ポール(St. Paul)府ニシテ市街稍美麗ナリ、ベンゲーラ・モッサメデスノ兩港ハ往時盛ニ奴隸ノ輸出アリシ爲メ頗ル繁華ナリシカ、今ハ衰頹セリ、

(2) 佛國領地ハガブーン(Gaboon)河ヨリコンゴ―河北ニ連亘シ、且ツ深ク内地ニ廣カル、其幅員頗ル廣大ナリ、

(八) 南部地方

(區域) 茲ニ南部地方ト稱スルハ本洲ノ南部ニシテ、西フリオ岬、東モザムビツク以南アグールハス岬ニ至ル三角形ノ地方ヲ云フ、

(山脈地勢) 本洲ノ南端喜望峯ヨリ南回歸線ニ至ルマテ、雪山ノ脈東南海岸ニ近ク沿走ス、此山脈ハ亞非利加大洲ノ大分水界タル東岸大山脈ノ一部分ニシテ、過半ハ五千呎ノ高サヲ有シ、最高點ハ一萬二百五十呎ニ達ス、山脈ノ東趾ハ急ニ低落シテ海岸ノ地ハ低平ナレトモ、西趾ハ海面ヲ抜クコト三千五百呎ノ高原ヲナシ、地勢西ニ向ヒテ徐々ニ傾斜シ、西海岸ニ迫リテ又急落ス、

山脈ノ盡頭テーブル(Table Bay)灣ニ近クテーブル山アリ、山巔匾平

ニシテケープ、タウン(Cape Town)ニ入航スル船舶ノ目標タリ、

(河流) 此地方最大ノ河流ハオレンジ河ニシテ、雪山ノ西麓ニ發源シ、全體ノ地勢ニ準シ西ニ向ヒテ高原ヲ傾流シ、西海岸ニ近ツキ急落シテ瀑布ヲナス、是ヲ以テ船舶深ク内地ニ上航スルコト能ハス、(氣候其他) 東海岸ハ氣候概テ溫暖ニシテ、雨潤度ニ適シ、地味膏腴、草木繁茂ス、サレト高原及西海岸ハ氣候乾燥降雨稀ニシテ、土地礫确殆ト無人境ヲナセリ、物産ハ珈琲、砂糖、小麥、裸麥、獸皮、駝鳥羽、金剛石等ナリ、

(區劃) 南亞非利加ノ地ハケープ、コロニー・ナタル・ズル―ランド・オレンジ自由國・ツランスマール共和國・カラハリ―砂漠・ダマラ及ナマクワ國ニ別ル、

(1) ケープ、コロニー―ケープ、コロニーハ喜望峯殖民地ノ謂ニシテ、

千六百五十年ノ比和蘭人カ創建シタルモノナリシカ、千八百三年英人ノ爲メニ略取セラレテ、遂ニ其所有ニ歸セリ、其地元トケープタウンノ一少殖民地ナリシモ、人口ノ増加ト兼併ノ政略トニ依リテ、境土四方ニ擴張シ、輒近ニ至リテ又東カフラリア(Caffraria)ノ一部ト並ニ北オレンジ河北ナルグリクワランド、ウエスト(Griqualand West)ヲ併セ、面積二十一萬三千方哩、人口百三十萬ノ多キニ達セリ、是實ニ亞非利加洲中英國領地ノ最大最要ノモノタリ、ケープ、コロニーノ地ハ最モ牧羊ニ適スルヲ以テ、羊毛ハ此地ノ主産物タリ、駝鳥ノ飼養亦盛ニシテ其羽ヲ輸出スルコト夥シ、サレト價金ノ最モ巨額ニ達スルモノハ、グリクワランド、ウエストノ金剛石ニシテ、千八百六十七年ヨリ八十六年ニ至ル十九年間ニ輸出セシ金剛石ノ價金、合計殆ト一億八千萬弗ニ達セリト云フ、

住民ハ和蘭人、英人、日耳曼人等ノ白人種三分一ヲ占メ、其他ハ黑人種ニシテ「カフルス」(Caffres)、「ホツテントット」(Hottentots)ノ二族ニ分ル、「カフルス」族ハ強壯英敏ニシテ黑人種中優等ニ位スレトモ、「ホツテントット」族ハ矮小賤汚極テ劣等ナリ、鐵道ハ現ニ開始中ノモノ延長六百哩ニ達シ、學校モ亦所在ニ設立アリ、首府ハケープ、タウンニシテテーブル山下ニアリ、人口二萬五千ヲ有ス、

(附記) ケープ、コロニーノ東ニ二小州アリ、一チバストーランド(Basuto Land)ト云フ、一チカフラリアト云フ、共ニ黑人種ノ州ナレトモ、前者ハ全ク英國版圖ニ入り、後者ハ厘ニ獨立州ノ名義ヲ存スルノミ、

(2) ナタル ナタルハバストーランド・カフラリア二州ノ北東海濱ニ列ル、英國ノ殖民地ニシテ、往時ハケープ、コロニート合併ナリシ

カ、今ハ全ク分離セリ、面積二萬一千方哩、人口三十六萬、其中白人ハ僅ニ二萬四千人ノミ、ナタルハ羊毛・獸皮・砂糖等ヲ輸出スレトモ、其過半ハ内地諸國ノ所産ニ係レリ、首府ヲピーートル、マリツボルグ(Pietermaritzburg)ト云フ、人口三萬五千ヲ有ス、

(3) ズルーランド ズルーランドハナタルトモザムビツクノ中間ニアリテ海濱ニ列ル一小國ナリ、面積人口共ニナタルト伯仲ス、國民ハ「カフルス」族ノ一種ニシテ、名ハ獨立國ナルモ實ハ英國ノ願使ニ順フノミ、

(4) オレンジ自由國 英國カケープ、コロニーヲ占領シテヨリ、和蘭人ノ苗裔ハ其施政ニ不滿ヲ抱クモノ多カリシカ、遂ニ千八百三十六年ヲ以テ、多數相提挈シ去リテ、オレンジ河北ノ地ニ移住シ、二箇ノ獨立國ヲ建立セリ、ツランスバール共和國及オレンジ自由國是

ナリ、オレンジ自由國ハ千八百五十四年ヲ以テ其獨立ヲ世ニ公布シ、共和ノ主義ニ基キ、憲法ヲ制定シテ五年交代ノ大統領ヲ置キ、庶政ヲ總攬セシム、全國ノ面積ハ大約四萬一千方哩、人口十三萬餘、其中六萬餘ハ白人種ニシテ、ケープ、コロニー出産ニ係ルモノ一萬五千人アリト云フ、

土地乾涸ニシテ大半耕耘ニ適セス、國民ハ專ラ牧畜ヲ生業トス、千八百八十一年ノ統計ニ據ルニ、馬匹總數十三萬、牧牛四十六萬、綿羊五百〇五萬、野牛六十七萬、駝鳥二千二百五十三ノ概算ナリト云ヘハ、其牧畜ノ盛ナルコト推シテ知ルヘキナリ、輸出物品ニハ羊毛・駝鳥羽・獸皮・革・金剛石等アリ、首府ヲブルームフオンタイン (Bloemfontein)ト云フ、ナタル及ケープ、コロニート電信ヲ通ス、

(5) ツランスバール共和國 一名南亞非利加共和國トモ云フ、オレ

ンシ自由國ノ北東ニアリ、建國ノ因縁ハオレンシ自由國ト一致ニシテ、千八百五十二年ニ英國政府ヨリ獨立ノ承認ヲ得タリ、面積ハ大約十一萬二千方哩、人口十二萬、白人其三分二ヲ占ム、土地ハ牧畜并ニ耕作ニ適合シ、小麥及優等ノ煙草ヲ産出ス、砂糖、珈琲、綿ノ栽培ト牛羊、駝鳥ノ飼養モ亦日ニ進ムノ傾向アリ、此國ハ又極テ鑛物ニ富メル地ニシテ、金、銀、鐵、鉛、石炭各處ニ散在ス、中ニモ金ハ產地最モ多ク、現ニ發見サレタルモノ十二箇處ノ多キニ及ヘリ、千八百八十八年前半季六箇月間ノ、金ノ産出量十萬九千二百四十二「オンス」凡ソ我九〇六〇八九匁、其價金百九十四萬七千七百五十五弗ニ達セリト云フ、

(6) カラハリ砂漠　カラハリ砂漠ハ南回歸線ヲ中部トシ、北ハ南緯二十度、南ハオレンシ河岸ニ廣カル、其地高原ニシテ空氣乾燥降雨

稀ナリ、雜草處々ニ叢生ス、住民ハ蠻族ニシテ甚タ寥々タリ、
(7) ダマラ及ナマクワ國　北フリオ岬ヨリ南オレンシ河口ニ至ル海岸ノ地方ニシテ、北部ヲダマラ國トシ、南部ヲナマクワ國トス、其地山勝ニシテ氣候乾燥、地味瘦瘠ナリ、千八百八十六年以來日耳曼帝國ノ支配ヲ受ク、人口二百萬、面積二十三萬方哩アリト云フ、

(九) 東海岸地方

北アデン灣(G. of Aden) ヲ南デラゴア灣(Delagoa B.) ニ至ル海岸一帯ノ地ハ、降雨多量氣候炎熱ニシテ健康ニ適セス、此地方ヲ南北ニ貫走スル東岸山脈ハザンジバルノ内地ニ於テ最モ雄峻ヲ極メ、概シテ雪線即チ二萬呎以上ノ高サヲ有シ、本洲第一ノ高山キリマンシヤロ(高サ二萬六千五呎)ヲ起ス、海岸ノ地ハ低平ニシテ諸種ノ香料物・穀物等ヲ産ス、住民ハ概シテ野蠻ノ黑人種トス、此地方ノ區劃

ハ左ノ如シ、

(1) ソマリー地方 獨立ナル蠻族ノ住處ニシテ、其海岸ニ住スルモノヲ「ソマリー」(Somali)族ト云ヒ、山地ニ棲息スル者ヲ「ガラス」(Gallas)族トナス、共ニ回々教徒ナレトモ、アビシニア附近ニハ耶蘇教ニ歸依スルモノ亦少ナキニアラス、土地ハ礫确ニシテ産スル物ハ珈琲・沒藥・乳香等ナリ、

(2) ザンシバル國 獨立ノ回々教國ニシテ、往時ハ版圖廣ク内地ニ廣カリ、其境界茫漠タリシモ、今ハ海岸一帶狹長ノ地ト近海ノ數島トニ限定サレ、内地ハ日耳曼・英吉利二國ノ管理ニ屬スルコト、ナレリ、島嶼ハザンシバル島最大ニシテ、面積六百二十五萬方哩ヲ有シ、ペムバ(Pemba)島之ニ次ク、國王「サルタン」ハザンシバル島ノザンシバル府ニ住ス、輸出物産ハ象牙・獸皮・丁子・護謨等ナリ、

(3) モザムビク モザムビクハ亞非利加洲中、葡萄牙領地ノ最モ大ナルモノニシテ、葡萄牙ノ殖民地處々ニ散在ス、面積三十八萬二千方哩、人口二百萬、首府ヲモザムビクト云フ、キリマニーネー(Quilimane)ソフアラ(Sofala)ノ兩府ト共ニモザムビクノ要港タリ、此地往時ハ盛ニ奴隸ヲ輸出シテ、年々巨額ノ利益ヲ得シト雖モ、賣奴禁制以來ハ稍衰頹ノ徵候ヲ示セリ、現今ハ米・小麥・砂糖・珈琲・獸皮・象牙・玳瑁等ノ輸出アリ、

(一〇) 中部地方

(位置) 中部地方トハ、北スーダンノ境ヨリ、南カラハリ砂漠ニ至ルマテ、殆ト三十緯度ノ間ニ連亘スル茫漠未發ノ内地ノ謂ニシテ、四十年前マテハ、其事情全ク世人ノ知ラサル所ナリシカ、近來數多ノ探求者此地ヲ旅行シテ、地理風土ヲ視察シ、中ニモリピングストー

ハ(Livingstone)・スタンレー(Stanley)ノ二大家ハ、數年ノ歲月ヲ費シ、具
 サニ艱苦ヲ嘗メ山河ヲ跋涉シテ、前人未到ノ内地ヲ貫通シ、其情況
 ナ世ニ公ニスルヲ務メシヨリ、今ハ不充分ナカラモ其大要略ホ知
 得セラル、ニ至レリ、左ノ如シ、

(地勢) 地勢ハ概チ高地ニシテ、コンゴ、ザムベシ、兩大河屈曲之
 ナ環流ス、降雨多量ニシテ、地味膏腴綠林地ヲ蔽ヒ、果物穀物等ヲ産
 スルニ適ス、赤道南近ノ地ニハナイル河水ヲ涵養スルビクトリア
 湖・アルベルト湖・コンゴ河ノ源頭ナル、ダンガンイカ湖・バングエ
オロ湖並ニザムベシノ水源ナルデロロ湖・ニヤツサ湖等巨
 大ノ湖水相連リ、餘剩ノ雨水ヲ東西北ノ三環海ニ吐出ス、此等ノ湖
 水ハ、雨節ニハ溢レテ地方一面ニ氾濫シ、ザムベシ・コンゴ兩大
 河ノ水源ノ如キハ、互ニ交通連絡スルニ至ルト云ヘリ、

(住民) 住民ハ黑人種ニシテ「カフルス」・「ホツテントツト」族ニ近シ、ニ
ゼル河域ノ黑人ニ比スレハ稍優種ナリ、然レトモ葡萄牙人ハア
ンゴラ及モザムベツクヨリ、亞拉比亞人ハ東方ヨリ皆奴隸捕獲ヲ
 務メタリシヲ以テ、其性情大ニ殘忍ニ偏シ慘刻ニ傾ケリ、蓋シ何レ
 ノ地方ヲ問ハス、買奴ノ惡業一旦流行セシ所ハ、戰亂ヲ誘起シテ他
 業全ク衰微シ、人口大ニ減少セリ、

(邦國) 此地方ニ於テ邦國ト稱スヘキモノハ唯コンゴ自由國
 ルノミ、

コンゴ自由國

コンゴ自由國ハ、千八百八十五年伯林府ニ開キシ萬國コンゴ
 會議ノ議決ニ依リ、泰西諸國カコンゴ河邊ノ地ヲ區劃設定シタ
 ル國ニシテ、其地西海邊ニ在リテハコンゴ河ノ北岸一帶ニ限ラ

レタルモ、内地ニ在リテハ、北ハ北緯四度南ハ南緯十二度マテニ廣カリ、東ハ東經三十度ニ達シ、百〇五萬六千餘方哩ノ面積ト二千七百ノ人口トヲ包括ス、此國ハ世界各國ニ對シテ中立ヲ守リ、國內ハ勿論其附近ノ獨立地方ヲ開放シテ自由ニ貿易ヲ行ハシムヘキ定メニシテ、國王ニハ一箇人タル白耳義王レオポルド第一世(Leopold. II.)之ニ推薦セラレ、政府ヲ白耳義國ブラッセル(Brussel)府ニ置キ政事ヲ行ヘリ、サレト白耳義政府トハ全ク別體ニシテ毫モ關係アルコトナシ、コンゴ河ハ河口ヨリ四百五十哩ビビー(Vivi)ニ至ルマテ汽船ノ航行自在ナリ、ビビーヨリ上流二百哩スタンレー、プール(Stanley Pool)ニ至ルマテハ、數多ノ瀑布懸下シテ船舶ヲ通セス、是ヨリ以上スタンレー(Stanley Falls)瀑布マテ、一千哩許ノ間亦能ク船ヲ行ルヘシ、而シテ其會流ニモ頗ル船運ノ便アルモノ多シト云フ、

ビビー、スタンレー、プールノ間鐵道布設ノ爲メ、線路ノ測量ハ千八百八十八年ニ完成ヲ告ケタリ、サレハ此國內地ノ貿易大ニ開クルノ日近キニアルヘシ、

現時樞要ノ貿易場ハバナナ(Banana)・ボート(Boma)・マタヂ(Matadi)・クンガ(Lukunga)・スタンレー、プール・イクワートル(Equator)・メンガラ(Bangala)・スタンレー瀑布・ルルアボルグ(Luluaburg)ノ九箇處アリ、其輸出主品ハ象牙・珈琲・胡桃・椰子油・抹紙膠・漆・蜂蠟等ニシテ、織物・小銃・火藥・酒精・煙草等ヲ土人ニ與ヘテ之ヲ交換ス、

(一) 所屬島嶼

(1) マダガスカル マダガスカルハ佛蘭西國又ハ日耳曼帝國ヨリモ大ナル島嶼ニシテ、モザムビツク海峽ニ依リ大洲ト離隔スルコト大約三百哩、印度洋中ニ浮ヒ本洲第一ノ巨島タリ、面積ハ附近ノ

屬島ヲ合セテ二十二萬八千方哩、人口三百五十萬ヲ有ス、
 全島概テ山勝ノ高地ニシテ、雄峻ナル山脈南北ニ貫走ス、其高點ハ
 海面ヲ拔クコト一萬呎ノ高サニ達スルモノ尠カラス、海邊沮洳ノ
 地ハ炎熱ニシテ濕氣多ク、人體ノ健康ニ害アレトモ、内地ハ氣候爽
 快ニシテ熱氣モ酷烈ナラス、地味肥沃ニシテ米、砂糖、珈琲、綿、甘薯ノ
 耕作并ニ牧畜ノ業盛ニ行ハレ、山林ハ貴重ノ木材鬱蒼タリ、動植物
 ニハ間、本島特産ノモノアリ、鼠猴 (Ayeaye) 狐猿 (Lemur) ノ如キハ地
 球上決シテ他處ニ見サルノ動物ナリ、金、銀、銅、鐵、鉛、石炭等ノ礦物又
 多シ、

住民ハ「ホーバ」(Hova) 及黒人數種アリ、「ホーバ」人ハ馬來人種ノ血族
 ニシテ現ニ此島ヲ支配スル種族ナリ、政體ハ擅制君主國タリ、首府
 タナ、リポー (Tananarivo) ハ内地ニアリ、人口十萬ヲ有ス、東海岸ノ要

港ヲタマテ「ア」(Tamatave) ト云ヒ、人口十萬ヲ有シ、北西海岸ノ要港

ヲ「モ」ジヤンガ (Mojanga) ト云フ、人口十四萬アリ、

(2) マスカリオン島彙　ボルボン、モーリシアス及附近ノ群島ヲ總
 稱シテマスカリオン島彙ト云フ、ボルボンハ佛國ノ一小屬島ニシ
 テ砂糖ヲ産スルヲ以テ有名ナリ、島内ニ一大活火山アリ、モーリシ
 アスハ英國ノ屬島ニシテ砂糖、珈琲及綿ヲ産ス、小島ナレトモ三十
 萬以上ノ人口ヲ有セリ、元ト此島ハ佛人カ殖民地ヲ設立セシモ、今
 ハ英國ノ有トナレリ、

(3) セント、ヘレナ、アスセンション兩島　二島共ニ南大西洋中ノ叢
 爾タル小島嶼ニシテ、英國ニ屬シ、歐洲ヨリ南亞非利加ニ航行スル
 船舶寄港シテ炭水ヲ仰ク處タリ、セント、ヘレナ島ハ人口僅ニ五千
 ヲ有スレトモ、佛帝奈翁一世カ最終ノ配處タルヲ以テ、世人其名ヲ

知ラサルモノ無シ、

(4) ベルデ諸島 ベルデ岬前遠ク洋外ニ散點スル數小島ヲベルデ諸島ト云フ、葡萄牙ニ屬ス、氣候炎熱ニシテ乾燥ナリ、大西洋航海汽船ノ石炭ヲ仰ク處トス、

(5) 加奈里諸島 加奈里諸島ハ即チ加奈里島ノ產地ニシテ、大加奈里島ヲ主島トナシ、都テ七島アリ、七島中テテリファイ (Teneriffe) 島ハ高サ一萬二千二百四十呎ナル圓錐狀ノ火山ヲ有スルヲ以テ、其名著シク、フェルロー (Ferro) ハ其位置諸地理學者ノ基本子午線ニ當ルヲ以テ名高シ、島民ハ西班牙人ニシテ、西班牙領ニ屬ス、

加奈里諸島ハ大西洋中ニ噴起セル火山ノ山頂ニシテ、地味極テ豊沃ニ、氣候溫和終年春ノ如シ、泉水稍不充分ナレトモ優等ノ果物ヲ産ス、葡萄酒、西班牙葱及西洋紅ノ原料タルコチニール (Cochineel) ナ

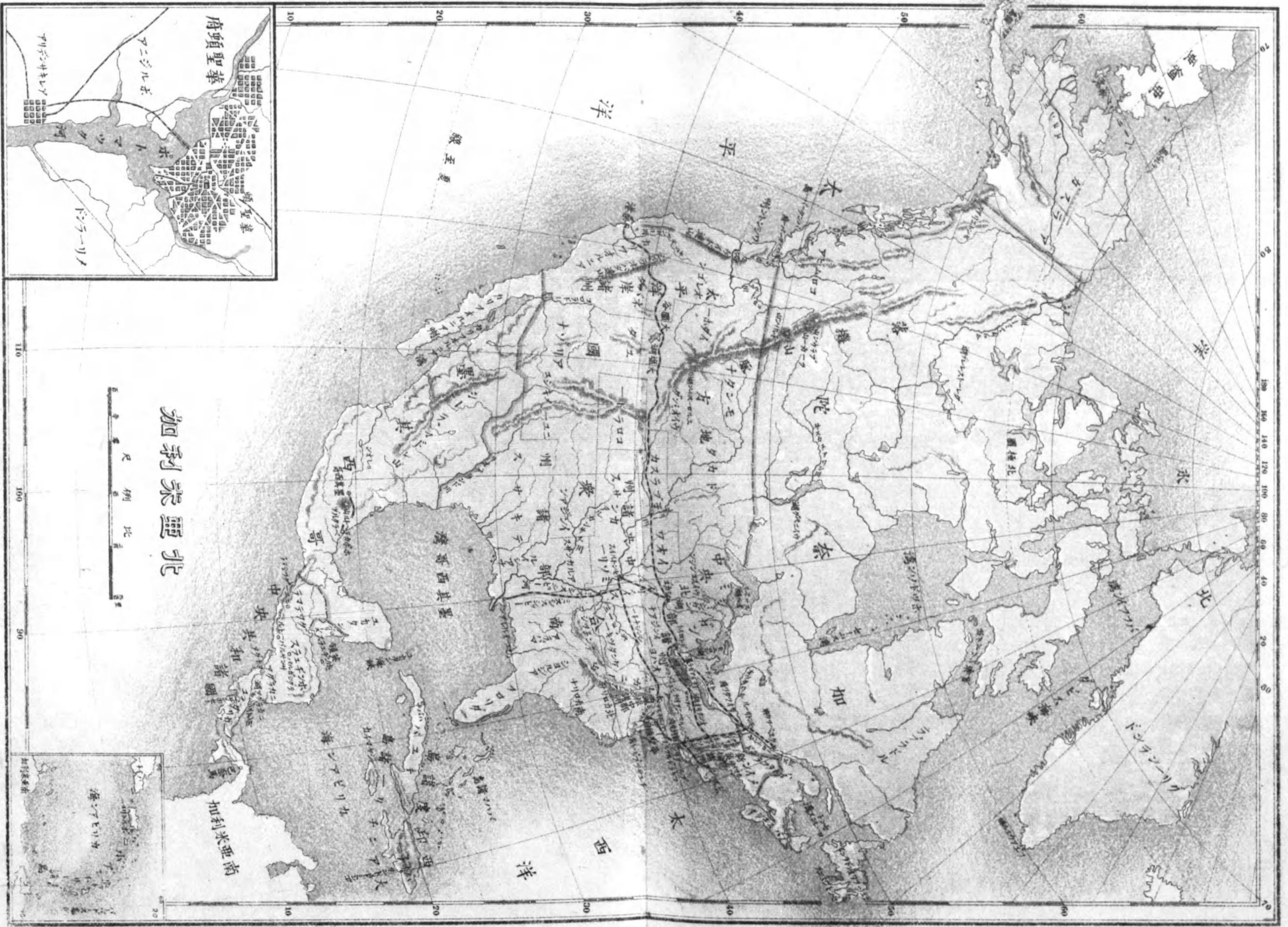

加利眾麗北



社 會 圖 製 景 東

輸出ス、

(6) マデイラ諸島 マデイラ諸島ハ葡萄牙領ニシテ、氣候ノ溫和ナルコト、地味ノ豊沃ナルコト全ク加奈里島ニ同シ、住民ハ葡萄牙人ニシテ葡萄酒ヲ輸出ス、

(7) アゾール諸島 アゾール諸島ハ加奈里・マデイラ諸島ト均シク、大洋中ニ噴起セル火山ノ山頂ニシテ、地味膏腴ナレトモ、氣候ハ較清凉ナリトス、其地ハ葡萄牙ニ屬ス、島中優等無類ノ甘橙ヲ産シ、多量ニ外國ニ販出ス、英國ニ於テ上等ノ甘橙ヲ鬻クニハセント、ミナエールノ甘橙ト呼フヲ通例トス、セント、ミナエール (St. Michael) ハアゾール諸島中最大ノモノタリ、

四 北亞米利加洲

(一) 總論

(位置境界) 北亞米利加大洲ハ西半球ノ北部ニ位スル大陸ニシテ、北緯十度ニ起リ八十二度ニ終リ、西經五十五度ヨリ百六十五度ニ達シ、西太平洋ニ臨ミ、北北氷洋ニ瀕シ、東大西洋ニ向フ、而シテ南ハ巴奈馬地峽及墨其西哥灣ニ境セリ、巴奈馬地峽ハ其幅最モ狹キ處三十哩ナリ、墨其西哥灣ト太平洋トノ隔壁ヲナシ、南北兩亞米利加洲ヲ連接セリ、

(面積人口) 北亞米利加ハ南北ノ長サ大約五千哩、東西最モ廣キ處三千哩、其面積ハ附屬島嶼ヲ合算シテ八百九十萬方哩、即チ歐羅巴洲ノ二倍ニシテ六大洲中第三ニ位セリ、サレト人口ハ甚タ稀疎ニシテ總計凡ソ八千萬、即チ英佛兩國ノ人口ニ劣レリ、

(海岸) 本洲ノ海岸線ハ無慮三萬哩内外ニシテ、東海岸ハ曲屈灣入甚タ繁ク、加フルニ内地ハ大河湖水ニ富メルカ故ニ、交通極テ便利ナリ、海灣ノ顯著ナルモノハ大西洋岸ニ於テ、北ニマフフィン灣(Baffin Bay)アリ、ホツドソン灣(Hudson Bay)アリ、中部ニセント、ローレンス灣(Gulf of St. Lawrence)アリ、南ニ墨其西哥灣アリ、カリビアン海(Caribbean Sea)アリ、而シテ太平洋岸ニカリフォルニア灣(Gulf of California)アリ、半島ハセント、ローレンス灣南ニノバ、スコシヤ(Nova Scotia)アリ、墨其西哥灣口ニフロリダ(Florida)及ユカタン(Yucatan)アリ、海峽ハバフフィン灣口ノダビス海峽(Davis St.)、ホツドソン灣口ノホツドソン海峽、太平洋ヨリ北氷洋ニ通スルベーリング海峽等最モ著名トス、ベーリング海峽ハ北米亞細亞ノ兩大陸ヲ離隔スルモノニシテ、其幅甚タ狹窄セリ、

(屬島) 本洲ノ屬島ハ太平洋岸ニバンクーバー(Vancouver)島アリ、北氷洋ニグリーンランド(Greenland)及氷ヲ以テ蔽ハレタル數多ノ島嶼アリ、セント、ローレンス灣口ニニューファウンドランド(Newfoundland)アリ、墨其西哥灣口ニ西印度諸島アリ、西印度諸島ハ格倫武カ始テ發見セシ地ニシテ、亞細亞印度ノ西端ト誤想シ此名ヲ下シタルナリ、諸島中最モ著大ナルモノヲキューバ(Cuba)、ヘーナー(Haiti)、ジャマイカ(Jamaica)、ポルト、リコ(Porto Rico)ノ四島トナス、グリーンランドノ東隣ナルアイスランドハ、邦制上丁抹國ニ屬スルヲ以テ、例トシテ歐羅巴洲誌ニ載セラル、モ、地理上ヨリ云ヘハ是亦北米大陸ノ屬島タリ、

(山脈平原) 北亞米利加ノ大洲ハ、西ノ海岸ニ沿ヒテ壯大ナル落機山ノ脈ヲ有シ、東ノ海岸ニ近クアリゲーニ(Alleghany)山及ラブラ

ドル(Labrador)ノ高原ヲ有ス、而シテ中部ハ墨其西哥灣頭ヨリ北氷洋岸ニ至ルマテ、南北四千有餘哩ニ亘リ、一帶ニ曠闊ナル平原ヲナセリ、落機山脈ハシーラ、マドレ(Sierra Madre)山ノ名ヲ以テ墨其西哥ヲ經テ、巴奈馬地峽ヨリ南米大洲ニ進入ス、山脈ノ全長ハ凡ソ五千哩ニ亘リ、其最高點ハ一萬六千呎ノ高サニ達セリ、サレト概シテ八千呎以上ニ抽出スルモノ稀ナリ、バンクーバー島ノ南ニ當リ、海岸ニ接シテ支脈ノ聳立スルモノヲカスケード(Cascade)及シーラ、チバダ(Sierra Nevada)ノ兩連山トナス、其高峻ナルコト却テ本脈ニ勝レリ、此兩連山ト本脈トノ間ニハ一ノ凹大高原アリ、之ヲ大圓谷(Great Basin)ト云フ、高原中鹽湖(Salt Lake)アリ、海面ヲ抜クコト四千二百呎ナリト云フ、落機山ノ南北兩端即チ墨其西哥及アラスカ(Alaska)地方ニハ火山多シ、中ニモアラスカノセント、エリアス(St. Elias)

峯ハ最モ有名ノ活火山ニシテ、太平洋岸ニ峙テ山上常ニ硫烟ヲ吐ク、此等ノ火山ハ日本諸島ヨリ其脈ヲ延クモノト云ヘリ、東海岸ノアリゲーニ山脈ハ四箇ノ山彙ヨリ成ル、其壯大ト雄峻トニ於テ、敢テ落機山ニ比較スルヲ得ス、山脈ノ全長ハ一千二百哩ニシテ主峯華聖頓山ハ六千餘呎ニ秀ツルモ、平均ノ高サハ二千五百呎ニ出テス、ラブラドルノ高原モ亦幅員ノ廣キト地勢ノ高キトニ於テ共ニ落機山地方ノ高原ニ及ハス、其高原ヨリハイト、オフ、ランド (Height of Land) ト稱スル一條ノ高地連綿トシテ、東ニ延キミシスシプー (Mississippi) 河ノ源頭ヲ横キリ落機山地ニ連リテ、大陸中部ノ太平洋ヲ南北兩部ニ分割セリ、南部ハ墨其西哥灣ニ向テ開ケ、ミシシピ―河其中央ヲ貫流ス、北部ハ北氷洋岸ニ於テモ亦高地アリテ、其外邊ヲ連綴スルヲ以テ周圍殆ト閉塞シテ、ホツドソン灣ヲ

中心トシ一大盆地ヲナセリ、最後ニ本洲屬島ノ地勢ハ、グリーンランド西印度諸島ヲ始メ大小悉ク高地ナリトノ一言ヲ以テ盡セリトス、

(河流) 本洲ハ世界第一ノ長流ミシシピ―河ヲ始メトシ、一千哩以上ノ巨流都テ八箇ヲ有ス、即チ墨其西哥灣ニ入ルモノニハミシシスシピ―及リオグランデ (Rio Grande) アリ、太西洋ニ注クモノニハセント、ローレンス (St. Lawrence) アリ、北氷洋ニ放ツモノニマツケンジー (Mackenzie) アリ、太平洋ニ注入スルモノニハユコン (Yukon) コロムビア (Columbia)、コロラド (Colorado) アリ、ウイニペグ (Winnipeg) 湖ヲ涵養スルモノニハサスカナアワン (Saskatchewan) アリ、ミシシスシピ―ハ右岸ニミスーリ (Missouri)、アルカンサス (Arkansas) ノ兩支流ヲ有シ、左岸ニオハヨー (Ohio) 河ノ水ヲ納レ、洋々トシテ平野ノ間

ナ廻流ス、河口ヨリミズーリノ源頭ニ至ルマテ四千有二百哩餘アリ、二千哩ノ間克ク汽船ノ往來ニ堪ヘ、上下ノ船舶絡繹常ニ織ルカ如シ、アルカンサスノ如キハ流程二千哩ニ過キ、オハヨーハ九百哩ニ過ク、水運ノ便利皆著大ナリ、ミスシスシビー全河領ニ於テ、一年間ニ運出スル貨物ノ總計ハ二十億弗ニ達スト云ヘリ、
 (湖水) 湖水ハ大小數多諸方ニ散在セリ、淡水湖ノ最モ大ナルハスーペリオル(Superior)・ミシガン(Michigan)・ユローロン(Huron)・イリー(erie)・オンテーリオ(Ontario)ノ五湖ニシテ、中ニモスーペリオルハ面積三萬二千方哩ヲ占メ、世界中淡水湖ノ王ト稱セラレ、イリー湖トオンテーリオ湖ノ間ニ有名ノナイアガラ(Niagara)大瀑布アリ、亞非利加ノピクトリア瀑布發見前ハ世界第一ト稱セラレタリ、瀑布ノ水二條ニ分レテ直下ス、一ハ飛下百五十四呎、六百碼ノ幅ヲ有シ、一ハ百六

十三呎、三百五十碼ノ幅ヲ有シ、海内無比ノ壯觀タリ、五大湖ノ外ニウイニペク・グレートスレーブ(Great Slave)等アリ、歐洲北部ノ湖水ト等シク概テ低濕ニシテ池沼ニ類セリ、中央亞米利加ノニカラガ(Nicaragua)湖ハ闊大ト云フニアラサルモ、之ヲ經テ運河ヲ開鑿スヘシトノ説ヲナスモノアルカ爲メ、其名世間ニ流傳セリ、鹹湖ハ落機山西大圓谷ノ鹽湖(Salt Lake)ヲ最大トス、水色暗黒ニシテ吐口ヲ有セス、大圓谷中ニハ此種ノ鹹湖尙ホ二三アリ、
 (氣候) 北亞米利加大洲ノ氣候ハ、同緯度ノ歐羅巴洲ヨリ著ク寒冷ナリ、大洲ノ北半即チ加奈陀地方ハ近寒ニシテ冰雪多ク、北緯五十五度ヲ越ユレハ小麥生熟スルコト能ハス、北東海岸ノ地ハ寒氣殊ニ凜冽ニシテ海水氷ヲ結ヒ、ホツドソン灣口ノ如キ船舶ノ出入ニ適スルハ一年僅ニ數旬間ニ止マレリ、是全ク寒冷ナル北極洋流ノ

六十
所爲ニ出ツルモノニシテ、氷塊數多之ニ泛ヒ、南流シテ北緯四十度附近ニ至リ、始テ消失スト云ヘリ、北西海岸ハ之ニ反シテ日本洋流ト南風トノ暖氣ニ感スルヲ以テ寒氣甚タ緩カナリ、試ニ前二者ヲ比較スルニ、北東海岸ニアリテハ北緯四十八度ヲ小麥ノ北界線トナシ、六十度附近ヲ樹木ノ北界線トナセトモ、北西海岸ニアリテハ北緯五十四五度ニ至ルモ尙ホ小麥ヲ播種シ、樹木ハ北極圈内ニモ之ヲ見ルコトアリ、大洲ノ南半即チ合衆國ノ地ハ西ニ太平洋ヲ受ケ、南ニ墨其西哥灣ヲ控ヘ、南東海岸ハ暖カナル灣流之ヲ洗フヲ以テ、氣候溫和ニ、雨潤多ク、地味極テ膏腴ナリ、但シ太平洋ノ濕風ハ海岸ノ山脈ヲ過キテ其水分ヲ失ヒ、落機山地ハ乾燥甚シク、寒暑共ニ酷烈ニシテ、礫礫タル砂地又ハ瘦瘠ノ草原多シ、中央亞米利加即チ墨其西哥以南ハ熱濕ニシテ、藪林密茂シ、低地ハ甚タ健康ニ害アリ、

(動植物) 本洲ハ象・犀・河馬ノ如キ巨獸ヲ産セス、又獅子・虎ノ如キ猛獸ナシ、要スルニ本洲ノ動物ハ種類多カラサル上ニ、又概テ弱少ナリ、植物ハ種類頗ル數多シ、試ニ歐洲北部ノ山林ヲ看ルニ、滿林ノ樹木一種若クハ二三種以上ニ出ツルコト稀ナレトモ、本洲北部ノ山林ハ諸種ノ樹木雜生スルヲ常トセリ、耕作物ハ本洲元ト玉蜀黍ノ外ハ有用ノ種類ヲ有セサリシモ、小麥・綿・甘蔗・米及諸果物ハ歐洲ヨリ、煙草、馬鈴薯ハ南米ヨリ、移殖シテ現ニ皆能ク繁茂セリ、更ニ本洲ノ動植物ニ就キテ一言ヲ叙ヘンニ、北部ハ西比利亞及北歐ト僅ニ一葦帶水ヲ隔テ、其種子互ニ交通スル爲メナルカ、其植物ナリ動物ナリ、共ニ極テ相等シキモノアリ、之ニ反シテ南部ノ動植物ハ舊世界ト甚タ相異ナレリ、例ヘハ北米寒地ノ松柏・槭樹・麋鹿等北歐ノ産ト同一ナルモノ數多ナルモ、墨其西哥ノ竹ナリ、椰子ナリ、東印度ノ

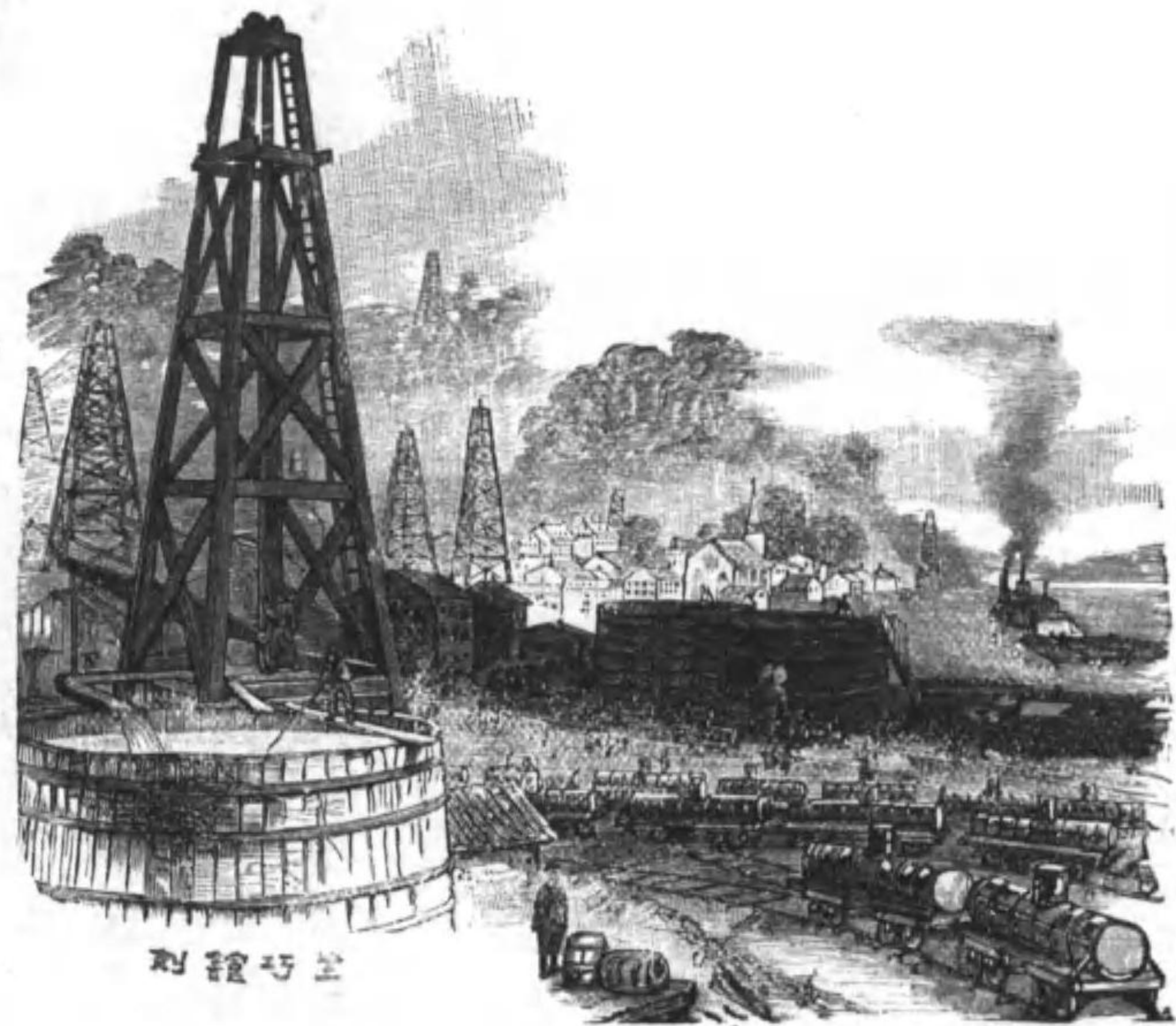

石油の採掘

産トハ非常ノ差異ヲ現ハシ、其動物ノ如キ東印度並ニ亞非利加ノ巨獸猛獸共ニ闕如セリ、

石 (鑛物) 北亞米利加ハ最モ鑛物ニ富メル大陸ニシテ、金銀ハ落機山地方ニ夥シク、石炭、石油ハアレガニ山中ニ無量ナリ、中ニモ墨其西哥ノ金銀坑、カリフォルニヤ及コロムビアノ金坑ハ、産出ノ夥シキヲ以テ

所 造 製 油 石

其名ヲ天下ニ轟カシ、合衆國ノ石炭地ハ廣大ナルヲ以テ聞エタリ、銅、鐵、鉛、水銀等モ産所亦尠カラズ、

(人種其他) 本洲住民ノ三分二ハ歐洲諸邦ノ移住人ニシテ、白色人種ニ屬ス、合衆國及英領加奈陀ニ於テ最多數ヲ占ムルモノハ英人ノ苗裔ニシテ英語普ク流行シ、新教最モ盛ニ行ハル、墨其西哥及中亞亞米利加諸國ハ「メスタゾ」(Mestizo)ト呼ハレタル種族之ヲ占領ス、「メスタゾ」人ハ西班牙人及亞米利加土人ノ混種ニシテ、不純粹ナル西班牙語ヲ用ヒ、舊教ニ執着ス、其總數凡ソ八百萬ニ達セリ、合衆國ノ南部ニハ又黒奴人種散居セリ、是亞非利加ヨリ輸入セル奴隸ノ子孫ニシテ、其數凡ソ五百萬許アリト云フ、グリーンランド及北極地方ニハ矮小ノ「エスキモー」人住居ス、其由來判然タラサルモ「ラブランド」ヨリ來レルトノ説最モ信ニ近シ、亞米利加土人即チ亞

米利加人種ハ印度人トモ稱ス、往時ハ頗ル多數ナリシモ、年々減少シテ、方今ハ全數四十萬ニ滿タス、其骨相蒙古人種ニ同シキヲ以テ、之ヲ蒙古人種ノ一族ト唱道スル學者アリ、「エスキモー」人及亞米利加人種ハ宗教ヲ有セス、怪說虛誕ヲ信ス、

(區劃) 本洲ノ邦制區劃ハ左ノ如シ、

- 一 グリーンランド
- 一 英領加奈陀附ニューファウンドランド (Newfoundland) 島
- 一 合衆國
- 一 墨其西哥
- 一 中央共和諸國
- 一 英領ホンヅーラス (Honduras)
- 一 西印度諸島

(二) グリーンランド

(位置其他) グリーンランドハ北亞米利加ノ北東ニ位スル大島ニシテ、東隣ノアイスランド島ト共ニ丁抹國ノ領地タリ、全島氷原雪野相連リテ古來之ヲ東西ニ跋涉シタルモノナク、又其北方ノ邊境ヲ探究セシモノナシ、從テ其島數モ一箇ノ巨島ナルヤ、將タ氷ニテ點綴セル一群ノ島彙ナルヤハ未タ判然セサル所ナリ、島中樹木生育スルコト能ハス、只南岸ニ於テ短夏ノ際ニ氷雪暫時溶解シテ、大麥及二三ノ蔬菜ヲ耕作シ得ルノミ、全島ノ住民ハ「エスキモー」種凡ソ一萬人、丁抹人凡ソ三百名アリ、フエヤウエル岬 (Cape Farewell) 北ニ向ヒ西海岸ニ沿テ村落ヲ立テ、漁業及海豹ノ捕獲ヲ生業トス、海豹ハ島民ニ必須ノ動物ニシテ、肉ハ食料ニ充テ、皮ハ衣服ニ用フ、丁抹ノ某會社島内貿易ノ全權ヲ握リ、穀物・砂糖・煙草・薪等ヲ輸入

シテ、千大口魚並ニ海豹及馴鹿ノ皮ト交換ス、

(氷山) グリーランド地方ノ氷原ハ續々離斷シテ海中ニ轉墜シ、
 ダビス海峽ヲ泛ヒテ大西洋ニ漂出ス、之ヲ氷山ト稱シ、其大ナルモ
 ノハ長サ數哩ニ亘リ、海面上ニ突出スルコト二百呎ノ高サニ及ヘ
 ルアリ、其八分七ハ水中ニ没スルカ故ニ凡ソ幾百萬噸ノ重量ナル
 ナ知ルヘカラス、汽船之ニ觸ルレハ乍ナニ碎粉シ、航海最モ危険ナ
 極ムト云フ、

(三) 英領加奈陀附ニユーファウンドランド

(位置其他) 英領加奈陀ハ北亞米利加ノ北部ニ位シテ、南ハ合衆國
 ニ界シ、東ハ大西洋ニ臨ミ、北ハ北氷洋ニ面シ、西ハアラスカ(Alaska)
 及太平洋ニ連ル、東西ノ長サ凡ソ三千哩、南北ノ幅凡ソ二千哩、面積
 ハ三百四十七萬方哩ニシテ、遙ニ歐洲全土ニ超過スレトモ、人口ハ

僅ニ四百三十二萬餘ニ過キス、

(地勢) 英領加奈陀ノ西邊ハ落機山ノ脈之ヲ南北ニ貫走ス、山嶺ヨ
 リ太平洋岸ニ至ルマテ幅員凡ソ三百哩、其間支脈並行ニ馳行シテ
 一帯ニ山地ヲ作レリ、本脈ノ合衆國ニ進入スル前ニハブラウン山
 (Mt. Brown)ヲ起シ、フーカー山(Mt. Hooker)ヲ起シ、又チルソン山(Mt. Ne-
 lson)ヲ起ス、三峯共ニ落機山脈中屈指ノ高山ニシテ一萬五六千呎
 ノ高サニ突立セリ、太平洋岸ニ上陸シ、東ニ向ヒテ進行スレハ、落機
 山ニ至ルマテハ地勢次第ニ上昂ス、山嶺ヲ越ユレハ地勢ハ急ニ斜
 落シテ乍ナ曠闊無限ノ大平原ニ出ツ、此平原タル南ハ合衆國中央
 ノ平原ニ連絡シ、東ハラブラドル高原ヲ限リトナシ、北ハ北氷洋ニ
 開通シ、中ニホツドソン灣ヲ包ミテ、方一千數百哩ノ廣サニ達ス、其
 地勢甚タ低クシテ海面ヨリ著シキ高サニ抽出スルコトナク、沼澤

ニ類スル湖水處々ニ散在セリ、平原ノ幅員ハ廣大ナルニ拘ハラズ、北方大半ハ氣候沍寒ニシテ穀物ヲ産スルコト能ハス、其住民ハ少數ノ印度人及「エスキモー」種族ノミニシテ、氷上ヲ徘徊シ、黃鼬白熊海豹等ノ捕獲ニ從事スルノミ、現ニ文明人種ノト居スル處ハ南方ノ合衆國ニ接近スル地方ニシテ、ローレンス河邊ヨリ落機山麓ニ亘リ、深林沃野相連リテ、耕耘、牧畜、林務共ニ盛大ナリ、

(河流) 加奈陀ニ於テ最モ有益ノ大河ヲセント、ローレンストス、此河ヲ航上スル汽船ハモントリール (Montreal) ニ於テ、運河ニ依リ急湍ヲ避ケ、オンテーリオ湖ニ出テ、ワルランド運河ニ依リナイアガラ大瀑布ヲ廻リイリー湖ニ達シ、終ニスーペリオル湖ニ上ルナリ、サレト一年三箇月間ハ河口氷結シテ舟路閉塞ス、北氷洋ニ流入スルマツケンジーハ二千哩ノ長流ナルモ、氷ノ爲ニ用ヲナサス、内地

ノサスカチアワンハ未開ノ地ニアリテ、未タ利用ノ道開クルニ至ラス、

(氣候物産) 加奈陀地方ハ沍寒ニシテ、一年唯長冬短夏ノ二季アルノミ、最南ノ地ト雖モ冬季積雪四箇月ニ亘リ、農業全ク休廢ス、但シ太平洋ノ斜面ハ内地ニ比スレハ稍暖カナリ、物産ハ南部ノ小麥、木材、英領コロムビアノ黄金及北部ノ毛皮、ノバスコツシア (Nova Scotia) ノ鐵、石炭等トス、

ニユーファウンドランド

ニユーファウンドランド島ハ對岸ノラブラドルト共ニ英國直轄ノ一殖民地ヲ組織セリ、地勢山多クシテ氣候沍寒、海邊ハ霧又深シ、近海ハ世界第一ノ多魚海ニシテ、住民ハ專ラ漁業ニ從事ス、海中ニ大洲 (Grand Bank) アリ、大口魚、及青魚ノ類時ヲ定メテ之ニ齎集ス、其

數幾百萬ナルヲ識ラス、期至レハ漁舟千百常ニ海ヲ蔽ヘリ、首府ヲセント、シヨンス (St. Johns.) ト云フ、魚類及肝油ノ輸出ヲ以テ有名ナリ、

(政府都市) 加奈陀ノ太守ハ英國女皇陛下ノ勅撰ニシテ、行政ノ長官タリ、其立法部ハ元老代議ノ兩院ヨリ成ル、元老院議員ハ太守之ヲ任シ、代議院議員ハ民撰タリ、各州モ亦各政府アリ、其知事ハ太守之ヲ撰ミ、立法部ハ代議士ヲ以テ之ヲ組織ス、オツタワ (Ottawa) 河邊ノオツタワ府ハ中央政府ノアル所ナリ、國內大都會ト稱スヘキモノハ、一チモントリールトナシ、二チトロント (Toronto) トナス、モントリールハセント、ローレンス河畔ニアリ、人口十八萬ヲ有シ、加奈陀第一ノ商業府タリ、府内觀ルヘキモノ現今建築中ノ大伽藍及ビクトリア橋アリ、大伽藍ハ羅馬府ナル聖彼得ノ大伽藍ヲ模範トセ

リ、ビクトリア橋ハ長サ二哩ノ大鐵管ニシテ之ヲローレンス河ニ架シ、東西ノ鐵道ヲ連接セリ、トロント一府ハオンテーリオ湖岸ニ立テ、人口十一萬ヲ有ス、貿易製造兩ナカラ盛ニシテ、又有名ノ大學校アリ、ローレンス河口ノクエーツク (Quebec) 府ハ加奈陀最舊ノ都市ニシテ、昔ハ佛國ニ屬シタリ、河岸ニハ絶壁峭立シ、守備極テ堅固ナリ、太平洋岸ノバンクーバー島ナルバンクーバー府ハ未タ盛ナリト云フヘカラサルモ、現ニ亞細亞ノ諸港ト直航ヲ開キ、日二月ニ隆運ニ向フノ勢アリ、

(四) 北米合衆國

(位置面積等) 北米合衆國ハ北亞米利加ノ中部ニ位シテ、北ハ英領加奈陀ニ、東ハ太西洋ニ、南ハ墨其西哥灣及墨其西哥ニ、西ハ太平洋ニ界シ、北緯二十五度ヨリ四十九度ニ達シ、西經六十七度ヨリ百二

十五度ニ至ル、東西最モ長キ處二千八百哩、南北最モ廣キ處一千六百哩、面積ハ北方ノアラスカチ合算シテ凡ソ三百五十五萬七千方哩、人口五千〇二十五萬人アリ、

(山脈) 雄峻ナル落機山脈、國ノ西邊ヲ馳走シテミスシスビー河ノ西分水界ヲナス、山峰ノ高キモノハ海面ヲ抜クコト一萬一千呎乃至一萬三千呎ニ達セリ、落機山中ニ於テウイオミング(Wyoming)州ノ北西隅ニ一大國民公園アリ、其地三千方哩ノ面積ヲ占メ、エルローストーン湖(Yellowstone Lake)ヲ抱ケリ、園内ニハ大瀑布アリ、幽邃ノ洞谷アリ、溫泉ノ湧出、大沸泉ノ噴出等、奇異ノ壯觀算ヘ盡シ難シ、落機山ト並行シテカスケード連山及シーラ、ネバタ山ハ太平洋岸ニ近ク屏立ス、二者共ニ落機山ノ支脈ナレトモシーラ、ネバタ山ハ却テ幹脈ヨリハ高峻ニシテ、一萬六千呎ノ高峯數點ヲ有ス、カスケ

ード連山ハ山勢稍平夷ニシテ、六千呎ヨリ八千呎ヲ高點トセリ、此等ノ連山ト落機山トハ、相距ルコト三百哩乃至八百哩ニシテ、中間廣大ノ高原ヲナシ、其地一般ニ海面ヨリ四千呎乃至六千呎ノ高サニ位置ス、其氣候一體ニ乾燥ニシテ、砂地鹹湖散點シ、地味菲薄ニシテ農業ニ宜シカラサレトモ、金銀鑛ニ富ムコト非常ナリ、落機山西ノ川河ハ都テ太平洋ニ傾流スレトモ、獨リ大鹽湖(Great Salt Lake)ノ周邊ハ圓谷ヲナシ、其水鹽湖ニ渚滙ス、シーラチバダ山及カスケード連山ノ外邊即チ太平洋斜面ノ地ハ、全ク高原ト反對ニテ雨潤豊カニ地味亦肥沃ナリ、

合衆國ノ東邊ヲ馳走スルアリゲーニ山ハミスシスビー河ノ東分水界ニシテ、南ミスシスビー州ヨリ北メイン(Maine)州ニ亘リ、其長サ凡ソ一千二百哩、幅最モ廣キ處一百哩ニ達ス、山脈中ノ峻峯

ハ四千呎乃至六千呎ノ高サヲ有スルモノアレトモ、平均ノ高サハ二千五百呎ニ出テス、ボルジニア(Virginia)地方ノアパラシアン(Appalachian)山、新英倫(New England)地方ノグリーン山(Green Mountain)及ホワイト山(White Mountain)等ハ皆此山脈ノ一部タリ、山脈中處々ニ缺處アリテ、鐵道之ヲ東西ニ横キレリ、石炭ヲ始メトシ鐵・石油等ノ礦物山中ニ多シ、

(平原) 西ハ落機山ノ麓ヨリ、東ハアリゲーニ山趾ニ至ルマテ、合衆國ノ中部ハ方一千餘哩ニ亘リテ一大平原ヲナシ、ミスシズシビー河其大小支流ト共ニ之ヲ廻流ス、地勢一體ニ平坦ニシテ地味肥沃ニ、南部ハ綿ヲ産スルコト夥シク、北東部ハ有名ノ小麥產地タリ、而シテ北西部ハ青々タル草野無限ニ連リ、最上ノ牧場タリ、但シ落機山東近ノ地ハ降雨稀ニシテ、土地稍瘠セタリ、アリゲーニ山東ニ於

テ大西洋沿岸ノ地ハ亦一帶ニ平原ヲナセリ、其幅平均凡ソ三百哩ニシテ、中部ノ平原ニ較ブレハ幅員僅ニ十分一ニ當ラス、

(河流) 河流ノ大ナルハ墨其西哥灣ニ注クモノニ、ミスシズシビー及リオグラランドアリ、太平洋ニ降ルモノニコロムビア・コロラドー及サクラメントー(Sacramento)アリ、大西洋ニ入ルモノニセント、ローレンス・ポツドソン・ポトマック(Potmac)等アリ、ミスシズシビーハ左ニオハヨー右ニミスーリ(Missouri)、アルカンサス(Arkansas)等ノ支流ヲ有シ、ミスーリノ源頭ヨリ墨其西哥灣邊ニ至ルマテ流程四千二百哩ニ餘リ、實ニ世界第一ノ長江タリ、全流平原ノ間ニ横ハルヲ以テ河口ヨリ二千哩ノ間克ク汽船ノ航行ニ堪ヘ、運輸ノ便利著大ナリ、上流ヨリハ材木・穀物、下流ヨリハ砂糖・糖蜜・綿等此河ニ依リテ運送スル貨物ノ價額ハ、毎年二十億弗ニ及フト云ヘリ、大西洋ノ諸

河流モ亦概シテ水運ノ便アリ、太平洋岸ノ河流ハ皆急湍激流ニシテ舟ヲ行ルコト能ハス、其高原ヲ流降スル處ニハ往々狹隘ノ洞谷ヲ作レリ、之ヲ「カーニオン」(Canon)ト稱シ、深サ四千呎乃至六千呎ニ達ス、一種ノ奇觀タリ、

(湖) 北米五大湖ノ中、スーパーイール・ヒュロン・イリー・オンタリー・オノ半面トミシガンノ全面トハ合衆國內ニアリ、五湖共ニ水甚タ深クシテ汽船帆船常ニ湖上ヲ往來シ、交通貿易ノ便ヲ與フルコト夥シ、イリー湖トオハヨー河トノ間及ミシガン湖トミスシスシビー河トノ間ニハ、又運河ヲ穿テ互ニ連絡ヲ通セリ、鹹湖ハ落機山地方ニ大小多數散在ス、其中大鹽湖ヲ最モ大ナリトス、此等鹹湖ハ高地ニアルニ拘ハラズ、皆吐口ヲ有セス、其水黑色ヲ帶ヘリ、

(氣候) 合衆國ハ暖帶ノ溫カナル部分ニ横ハリ、全國小麥ヲ産セサ

ル、近寒ノ處ナシ、サレト其地數十緯度ニ亘レルヲ以テ、南北寒暖ノ差著大ニシテ、紐育州ニアリテハ冬季長ク、且ツ寒氣劇シキモ、カロリナ(Carolina)州ニアリテハ一年霜雪ヲ見ルコト甚タ稀ナリ、全國ヲ通レテ夏冬寒暑ノ差異亦非常ニシテ、ミスシスシビー河上流地方ノ如キ夏熱頗ル酷ナルニ拘ハラズ、冬寒モ亦過甚ニシテウイスコンシン(Wisconsin)州ニ於テハ水銀氷結スルコトアリ、但シ太平洋岸ノ諸州ハ氣候中和ニ、天氣朗カニシテ、世界中多ク得難キノ地ナリ、殊ニカリフォルニア州ノ如キハ合衆國ノ花菓園トモ稱スヘキモノニシテ、凡百ノ菓物好ク生熟ス、雨量ハ墨其西哥灣頭太平洋岸及東部諸州ニ最モ多量ニ、落機山地方及内部諸州ニ稀少ナリ、(物産) 合衆國ハ世界無類ノ農産國ニシテ、國民ノ一半ハ農業ヲ勤メ、諸種ノ穀物・綿・煙草・甘蔗・馬鈴薯等ノ收穫ハ實ニ驚クヘキ巨量ニ

達ス、中ニモ玉蜀黍・小麥及綿ハ農産物ノ魁首ニシテ、一箇年中ニ全
 國ニ産スル右三者ノ價金ハ、玉蜀黍大約六億弗、小麥三億弗、綿ハ二
 億弗ニ上レリト云フ、玉蜀黍ハ合衆國ニ於テ最モ有益ノ物産ニシ
 テ、家畜ノ飼養又ハ酒精ノ蒸溜等其使用頗ル廣大ナリ、小麥及綿ハ
 夥シク外國ニ輸出シ、其一凶一慊ハ廣ク世界各國ノ市場ニ影響ヲ
 及ホスノ勢ヲ有セリ、蓋シ合衆國ノ農業ハ所謂ル大農ノ法ニシテ、
 一家ノ圃園數十哩ニ亘リ耕耘ニ、苜收ニ、皆機械ヲ利用スルカ故ニ、
 其收穫人口ニ比シテ非常ノ過大ヲ致スナリ、

合衆國ノ鑛産物モ亦頗ル廣大ニシテ、カリフォルニア州ノ金、ネバ
 ダ(Nevada)及附近諸州ノ銀ノ如キ、産額ノ夥シキヲ以テ夙ニ世人ニ
 稱道セララル、而シテアパラシアン山ノ石炭地ハ世界無二ノ大炭庫
 ニシテ、年々ノ採掘無慮一億噸ニ達シ、其收益ノ多キコト遙ニ金銀

坑ノ右ニ出ツ、其他ペンシルバニア(Pennsylvania)州ノ鐵・石油、ミシガ
 ン(Michigan)州ノ銅ノ如キ一々枚舉ニ遑アララス、

(製造貿易) 製造貿易ノ二業ハ未ダ英・佛・獨等ノ盛大ニ及ハサルモ、
 國民銳意之ニ從事シテ綿布・毛布・絹布・鐵器・製鐵ノ諸工業ハ紐育及
 附近諸州ニ勃興ス、而シテ鐵道ノ布設運河ノ開鑿等、通商ノ便利日
 ニ月ニ完備ニ赴クノ兆アルカ故ニ、其歐洲諸舊國ニ凌駕スルノ日
 ハ蓋シ遠キニアラサルヘシ、現時合衆國ヨリ輸出スル重ナル物品
 ハ小麥・綿・煙草及牛ニシテ、外國ヨリノ輸入品ハ西印度ノ砂糖・珈琲、
 英國ノ綿布・毛布、佛國ノ絹布、支那・日本ノ茶及蠶絲等トス、
 (人種等) 合衆國五千餘萬ノ人口ニ就キ、黑奴人六百萬、亞米利加土
 人三十八萬ヲ除キ、他ハ全ク白色人種ニシテ、英人ノ血統大多數ヲ
 占メ、日耳曼人・佛蘭西人・西班牙人ノ子孫少許ヲ混ス、黑奴人ハ元ト

亞非利加ヨリ南部ノ綿產地ニ輸入セシ奴隸ノ後胤ニシテ、今尙ホ多ク其地ニ居住セリ、亞米利加土人ハ政府ニ於テアルカンサス河邊ノ一地方ヲ劃リ、之ヲ住セシムルモ未ダ野蠻ノ風習ヲ脱セスシテ白人種ニ對シ、敵意ヲ表シ往々葛藤ヲ惹起スルコトアリ、抑、一百年前マテハ合衆國ノ人口ハ僅々三百萬ニ滿タサルノ小數ナリシカ、今ヤ殆ト二十倍ノ増加ヲ見ルハ國土ノ美、四方ヨリ人衆ヲ此國ニ誘致スルノ致ス所ニシテ、現今歐洲ヨリ年々移住ヲ試ムルモノ、平均大約五十萬許ニ達シ、外國出生ノモノ人口ノ七分一ニ居ルト云ヘリ、言語ハ英語一般ニ行ハレ、宗教ハ耶蘇新教最モ勢力ヲ恣ニス、全國小學ノ設ケ普及シテ、僻村寒郷ノ男女子共ニ讀書執筆ニ嫻ハサルモノ甚々稀ナリ、

(政體) 合衆國ハ聯邦共和國ニシテ、中央政府ハ全國ニ共通スル百

般ノ政務ヲ管轄ス、其大統領ハ行政ノ主長ニシテ四年毎ニ人民之ヲ公撰ス、立法部ハ元老院及代議院ノ兩者ヨリ成ル、元老院ハ各州ノ代表者ニシテ國內ノ三十八州大小ニ拘ハラズ各議員二名ヲ出ス、代議院ハ人民ノ代表者ニシテ其議員ハ人口ニ比例シ人民之ヲ撰出ス、各州ニハ亦各州政府アリテ一州限りノ庶政ヲ管理シ、自ラ一國ノ體裁ヲナセリ、但シ單ニ地方ト稱スルモノハ中央政府ノ直轄ニ屬シ、充分ノ自治體ヲナサ、ルナリ、

(都市) 首府華聖頓ハポトマツク河邊ニ立テリ、中央政府茲ニアリ、街衢端整廣闊ニシテ壯麗ノ公館多シ、大統領ノ官舎ナル白館(White House)ト立法院ノ會堂タル「カピトル」(Capitol)ハ建築殊ニ精巧ヲ窮メタリ、此府及周邊ノ地若干ハ之ヲコロムビア地方ト稱シ、合衆國ノ共有ト定メ何レノ州ニモ附屬スルコトナシ、千八百八十年ニ於テ全府

ノ人口ハ十四萬七千アリト云ヘリ、是ヨリ國內商業市ノ盛大ナル
 モノヲ舉クレハ一ニ紐育府アリ、二ニフィラデルフィア (Philadelphia)
 アリ、紐育府ハホツドソン河口ニ位シテ其大半ハマンカタン
 (Mankattan)島ニ立テ、合衆國第一ノ大都會タリ、其地東ハ大西洋ヲ距
 テ歐洲ノ諸港ヲ控ヘ、西ハ太平洋岸ノ港口ヲ經テ亞細亞諸邦ト氣
 脈ヲ通シ、四方ノ貨物茲ニ輻輳ス、港内船舶ノ出入日夜斷ユルコト
 ナク、幾百千ノ工場ハ終年製造ニ忙シ、市街ハ廣闊ニシテ豪商富家
 軒ヲ列テ、車馬ノ往來途ヲ填ム、府内ニ一大公園ヲ設ク、中央公園
 (Central Park)ト名ツク、規模ノ宏大ナルヲ以テ稱セラル、ロングアイ
 ランド(Long Island)ノブルークリン(Brooklyn)ハ紐育ノ對岸ニアリ、
 諸種ノ製造及造船ニ名ヲ得タリ、兩府ノ人口ヲ合算スレハ百八
 十萬ニ垂タリ、フィラデルフィアハスクールキル(Schuylkill)河ノデラ

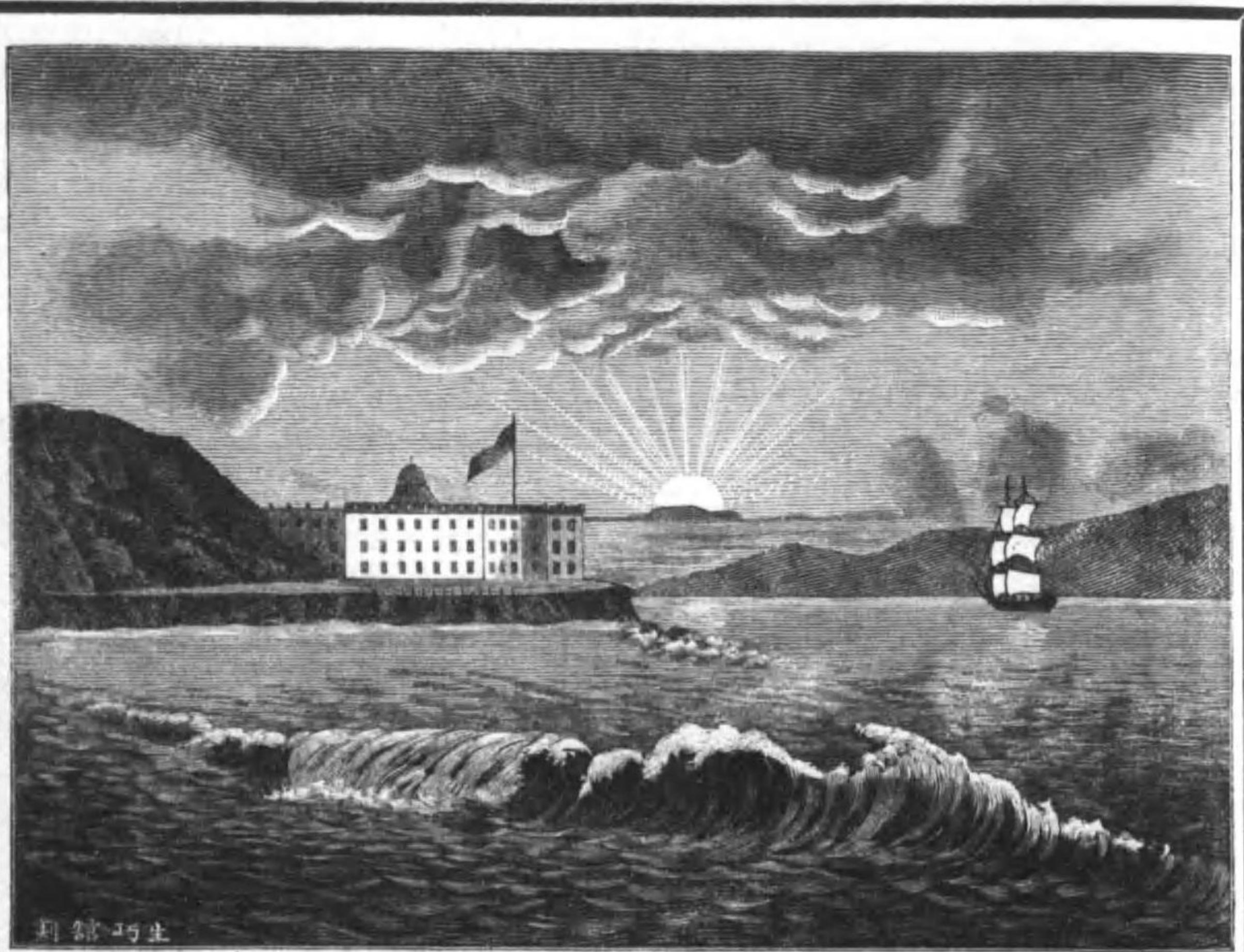

桑港金門ノ圖

ウエア(Delaware)河ニ會スル
 處ニアリ、河口ヲ距ルコト百
 二十哩ナルモ大艦ノ航通自
 在ナリ、此府ハ製造ニ於テ又
 人口ニ於テ合衆國中紐育ニ
 次ク大都會タリ、府内ニ獨立
 館ト稱スルモノアリ、合
 衆國建國ノ際ニ十三州ノ代
 議士カ獨立ヲ議決セシ會堂
 ナリ、
 右ノ外、國內著名ノ都府ハミ
 スシスシツピーノ右岸ニセ

ント、ルイス(St. Louis)アリ、ミシガン湖岸ニシカゴ(Chicago)アリ、チエサ
 ビーキ(Chesapeake)灣頭ニボルチモア(Baltimore)アリ、マツサッチューセツ
 ツ(Massachusetts)州ノボストン(Boston)オハヨー河畔ノシンシナナ
 ー(Cincinnati)太平洋岸ノ桑港等皆頗ル繁盛ノ貿易市タリ、其桑港ノ
 灣口ナル金門(Golden Gate)ハ景色無比ヲ以テ著名ナリ、
 アラスカ

アラスカハ北米大陸ノ北西隅ニ位スル地方ニシテ、面積ノ廣キコ
 ト殆ト合衆國ノ六分一ニ居レリ、其地元ト露西亞ノ版圖ニ屬セシ
 モ、千八百七十六年ニ之ヲ合衆國ニ購得シタリ、氣候近寒ナレトモ
 南部ノ地ハ樹木好ク繁茂シ、蔬菜ノ栽培ニ堪ヘサルコトナシ、サレ
 トアラスカ地方ノ價值アル所以ハ其金鑛ニ富メルコト、魚類ノ夥
 シキコト、海豹、海獺ノ多キコト是ニシテ、毛皮ノ収獲ノミニテモ年

々ノ所得尠少ナラスト云ヘリ、木材及氷モ亦多少ノ輸出アリ、アリ
 ユーシアン諸島ハアラスカニ屬シ、島内火山多シ、島民ヲ「アリエー
 ト」人ト云フ、蒙古人種ノ一族ニシテ「エスキモー」種族ニ類シ、全ク蒙
 味ノ愚民タリ、

(區劃) 千七百七十六年、合衆國カ英國ヨリ分離獨立セシ際ニ當リ
 テハ、國內僅ニ十三州ニ過キサリシカ、現時ハ都テ三十八州十一地
 方ヲナセリ、左ノ如シ、

新英倫諸州

- 一 メイン (Maine)
- 一 ニュー・ハンプシヤア (New Hampshire)
- 一 ヴェルモント (Vermont)
- 一 マスサチューセツツ (Massachusetts)

四十二

一 ロードアイランド (Rhode Island)

一 コネチクテカット (Connecticut)

太西洋岸中部諸州

一 紐育 (New York)

一 ニュー・ゼルシー (New Jersey)

一 ペンシルベニア (Pennsylvania)

一 デラウエア (Delaware)

一 メリーランド (Mary land)

一 ボルジニア (Virginia)

一 西ボルジニア (West Virginia)

南部諸州

一 北カロリナ (North Carolina)

一 南カロリナ (South Carolina)

一 ジョルジア (Georgia)

一 フロリダ (Florida)

一 アラバマ (Alabama)

一 ミスシスシッピ (Mississippi)

一 ルイシアナ (Louisiana)

一 テキサス (Texas)

一 アルカンサス (Arkansas)

一 テネチッシー (Tennessee)

中央諸州

一 ケンタッキー (Kentucky)

一 ミズーリ (Missouri)

一 カンサス (Kansas)

中央北部諸州

一 オハヨー (Ohio)

一 インディアナ (Indiana)

一 イリノイス (Illinois)

一 ミシガン (Michigan)

一 ウイスクンシン (Wisconsin)

一 イオワ (Iowa)

一 ネブラスカ (Nebraska)

落機山州

一 コロラド (Colorado)

太平洋岸諸州

一 オレゴン (Oregon)

一 カリフォルニア (California)

一 ネバダ (Nevada)

地方

一 ダコタ (Dakota)

一 ワシントン (Washington)

一 イダホ (Idaho)

一 モンタナ (Montana)

一 ワイオミング (Wyoming)

一 ユータ (Utah)

一 ニューメキシコ (New Mexico)

一 アリゾナ (Arizona)

- 一 インジアン (Indian)
- 一 アラスカ (Alaska)
- 一 コロムビア (Columbia)

(五) 墨其西哥

(位置面積等) 墨其西哥國ハ北亞米利加ノ南部ニ位シテ、北ハ合衆國ニ連リ、西ハ太平洋ニ臨ミ、南ハグワテマラ (Guatemala) 及英領ホンヅーラスニ隣リ、東ハ墨其西哥灣ニ瀕ス、南北最モ長キ處凡ソ一千八百哩、東西最モ廣キ處凡ソ一千三百哩、面積七十四萬三千九百餘方哩、人口一千〇四十六萬アリ、

(地勢) 墨其西哥ノ國タル、沿海狹長ノ低地ヲ除キ、一面ノ高原ニシテ、海面ヲ抜クコト概テ五千呎ヨリ八千呎ノ高サニ及フ、此高原ハ落機山脈ノ散蔓セルニ由リテ作ラレタルモノニシテ、其中央ニ巨

レル山脈ヲシラ、マドレト稱ス、北緯十九度ノ邊ニ當リ、國ヲ横キリテ又一帶ノ火山脈アリ、雪線上ニ抽出スル高峰凡ソ三點アリ、其最モ高キモノヲポポカテペトル (Popocatepetl) ト云フ、海面ヨリ高キコト一萬七千七百八十三呎ニシテ、北米大洲中第二ニ位スル高山タリ、山頂ニ徑一哩深サ一千呎ノ噴火口アリ、純質ノ硫黃其中ニ堆積ス、國人入りテ之ヲ採ルモノアリ、

(氣候) 墨其西哥國ハ一半ハ熱帶ニ入り、一半ハ暖帶ニアリ、而シテ其氣候ハ土地ノ高低ニ依リ、三様ノ區別アリ、東西兩海岸ニ沿ヘル低地ノ氣候ハ炎熱多濕ニシテ、健康ニ適セス、惡疫屢流行ス、熱帶ノ諸植物茲ニ繁茂シ、甘蔗、椰子及芭蕉ノ實ハ廣ク人民ノ食料ニ供セラル、此低地五十哩許ヲ過キ、内地ニ進入スレハ概テ五千呎ノ高原ニ達ス、之ヲ墨其西哥ノ樂園ト稱ス、氣候暑カラス、又寒カラス、天氣

爽快ニシテ暖帶最上ノ氣象ヲ現ハセリ、甘蔗・綿・珈琲・藍草・玉蜀黍・煙草諸菓物等ノ耕作盛ニ茲ニ行ハル、高原ノ最高部即チ八千呎以上ノ山地ニ至レハ、氣候沍寒ニシテ耐ヘ難ク、地味又菲薄ニシテ大半耕耘ニ適セス、國內右ノ如ク寒暖ノ差異アリト雖モ、季節ハ全國ニ通シテ一年乾雨ノ兩節アルノミ、雨節ハ毎年五月ニ始マリ十月ニ終リ、乾節其後ニ繼ク、乾節中ハ北方ノ暴風往々墨其西哥灣ヲ渡リテ襲來シ、害ヲ蒙ルコト夥シ、

(物産其他) 墨其西哥人ハ重モニ農業・牧畜及鑛業ニ從事ス、耕作物ノ主位ヲ占ムルモノハ、高地ニ玉蜀黍・麻・綿・葡萄・煙草・橙アリ、低地ニ甘蔗・椰子アリ、玉蜀黍ハ墨其西哥ニ於テ最モ普通ニ用ヒラル、食料ナリ、墨其西哥ノ特産物中ニ「ケヨコレート」アリ、「カケーオ」樹(Cacao tree)ノ豈ニテ之ヲ製ス、又一種ノ仙人掌アリ、其葉ニ生スル蟲ヲ

採リ美麗ナル顔料ヲ作ル、牧畜ハ牛ヲ最多トス、國中二萬頭乃至三萬頭ノ牛ヲ飼養スル牧場勝ケテ算ヘ難シ、サレト墨其西哥ノ最モ名高キ物産ハ金銀ニシテ、其鑛原ハ無盡ト聞エタリ、銀ノ産出ハ實ニ世界第一ニシテ、國中十一箇所ノ造幣廠ヲ設ケテ之ヲ鑄造ス、其總計毎年大約二千五百萬弗ニ達スト云ヘリ、國內斯ク物産ニ饒カナルニ拘ハラズ、人民ハ貧窶ニ甘シテ懶惰風ヲ成シ、政府ハ内亂相踵キテ國債ノ中ニ埋マリ、工業興ラズ、遺利拾ハス、鑛山業ノ如キモ年々衰頽ニ赴クノ兆ヲ示セリ、外國貿易ハ重モニ合衆國・英國・佛國トノ間ニ行ハレ、銀・金・麻・珈琲・牛皮「マホガニー」・蘇木等ヲ輸出シテ種々ノ製品ヲ輸入ス、

(人種) 人種ハ印度人種三分二ヲ占メ、白人種五十萬アリ、其他ハ雜種トス、此國ノ印度人ハ概チ教化ニ馴レテ、恒産ニ服従ス、只北方ノ

山間ニ住スルモノハ、殘忍ノ蠻風ヲ脱セスシテ奪掠ヲ行ヘリ、白人種ハ純然タル西班牙人ノ子孫ナリ、雜種ハ西班牙人、印度人ノ交婚ニ依リテ生産シタルモノニシテ、之ヲ「メスナヅ」人種ト通稱ス、言語ハ不純粹ノ西班牙語一般ニ流行ス、國民ノ大半ハ舊教ヲ奉ス、印度人種中ニハ亦邪教ヲ信スルモノアリ、

(政體) 墨其西哥ハ二十八州及一地方ヨリ成レル共和國ニシテ、政體ハ專ラ合衆國ニ象レリ、此國ハ元ト印度人ノ創建ニ係ルモノニシテ、其始テ發見サレタル時ニ於テハ既ニ嚴然タル政府ヲ立テ、人民ハ稍、耕作製造ノ術ヲ曉レリ、千五百二十一年西班牙人之ヲ征服シテ、其有トナシ續々殖民ヲ發遣セシカ、千八百廿一年ヲ以テ此等ノ殖民者ハ本國政府ニ叛キテ獨立シ、後三年ニシテ共和政治ヲ創メタリ、其後一時ハ佛軍ニ征服セラレテ、國王ヲ戴キシコトアルモ、

尋テ又共和ノ政治ニ復セリ、

(都市) 首府墨其西哥ハ内地ノ高原中ニ立テリ、其地海面ヨリ七千五百呎ノ高點ニ位ス、府ノ近傍ニハ湖水アリ、又火山アリテ景色絶佳ナリ、府内ノ人口ハ三十萬アリ、レオン(Leon)ハ國中第二ノ都會ニシテ、綿布、毛布及革具ノ製造ニ依リ繁昌ス、東海岸ノベラクルヅ(Vera Cruz)ハ外國貿易ノ主地ニシテ、墨其西哥府トノ間鐵道相通セリ、

(六) 中央共和諸國附英領ホンヅーラス

(位置名稱) 北亞米利加洲ノ南部、即チ新世界ノ中央ニ於テ五箇ノ獨立共和國アリ、其名稱ヲ北ヨリ順次ニ叙述スレハ左ノ如シ、

- 一 グワテマラ(Guatemala)
- 一 ホンヅーラス

面積	四一、八三〇方哩
人口	一、一八〇、〇〇〇人
面積	三九、六〇〇方哩
人口	二五〇、〇〇〇人

一	サンサルバドル (San Salvador)	面積	四、五九四方哩
一	ニカラグア (Nicaragua)	面積	四九、五〇〇方哩
一	コスタリカ (Costa Rica)	面積	三、五〇〇〇〇方哩
		人口	二六、〇〇〇人
		人口	一九〇、〇〇〇人

(地勢其他) 墨其西哥ノ高原ハ南ニ延キテ中央共和諸國ニ連亘ス、但シ南進スルニ隨ヒ地勢ハ漸々ニ低マレリ、太平洋ノ岸ニ沿ヒ一帯ノ山脈アリ、活火山ニ富メリ、其高キモノハ一萬三千呎ニ及フ、噴出頻繁ニシテ劇烈ノ地震多ク、全地方其慘害ヲ蒙ルコト往々之アリ、ニカラグア湖畔ニ於テ太西太平ノ兩洋間ニ通スル道路アリ、其地海面ヨリ高キコト百七十呎ニ過キス、之ニ運河ヲ開鑿シテニカラグア湖トサン、ジュアン (San Juan) 河ヲ接續シ、以テ東西兩洋間ニ水路ヲ作ラント唱道スルモノアリテ既ニ其工事ヲ起スニ至レリ、(氣候物産) 巴奈馬地峽附近ノ地ハ、極テ有毒ノ氣候ヲ有ス、太西太

平兩洋岸ノ地モ亦濕熱ニシテ健康ニ宜シカラス、内地四千呎以上ノ高地ハ一般ニ好氣候ヲ有セリ、「マホガニ」及「蘇木」ハ中央亞米利加諸國ノ特産物ニシテ、汎ク世界ノ需用ニ供ス、其山林ニハ猿多ク、川ニハ鱷魚群集ス、玉蜀黍ハ穀産物ノ主位ヲ占メ、藍草、甘蔗及珈琲ハ耕作盛ニシテ、且ツ收益多シ、鑛業ハ未タ起ラサルモ、金銀鑛ノ夥シキコトハ墨其西哥ニ類シ、鐵及石炭モ亦尠カラス、製造業ハ一體ニ拋棄シテ顧ルモノ稀ナリ、(人種) 人種モ墨其西哥ト同一ニシテ、印度人種最モ多數ヲ占メ、雜種之ニ次キ、白人ハ最モ鮮シ、舊教ノ盛ナル西班牙語ノ行ハル、亦墨其西哥ト殆ト同一ナリ、(沿革) 中央亞米利加ノ地ハ、墨其西哥ト共ニ新世界ノ發見後、間モ無ク西班牙人ノ占有スル所トナリシカ、千八百二十一年ニ至リ悉

ク西班牙ニ叛キテ獨立セリ、現時其地五箇ノ獨立共和國ニ分ル、ト雖モ、内亂ト革命ト歳々斷ユルコトナク、其興廢離合更ニ一定セス、

(都市) 各國ノ首府ヲ指名スレハ、曰クグワテマラ國ノニユー、グワテマラ(New Guatemala)、曰クホンデユラス國ノテグシガルバ(Tegucigalpa)、曰クサンサルバドル國ノサルバドル、曰クニカラグワ國ノマナグア(Managua)、曰クコスタリカ國ノサンホセー(San Jose)是ナリ、
(英領ホンヅーラス)

英領ホンヅーラスハグワテマラ國ノ東海岸ニ於ル、英國殖民地ニシテ、千八百五十三年ニ本國ノ許可ヲ得テ、獨立自治體ヲナセリ、其内地ノ境界ハ漠然トシテ判明ナラス、英人ハ其版圖ヲ一萬三千五百方哩ト主張スレトモ、地圖ニハ五萬方哩ト載スルモノアリ、首府

パリーズ(Baline)ハ海口ニシテ、蘇木及「マホガニー」ノ輸出多シ、府ハ地震多キヲ以テ全市ノ家屋悉ク木材ニテ建築セリト云フ、英領ホンヅーラスニハ黒奴人最モ多シ、

(七) 西印度諸島

合衆國フロリダ半島ノ前面ヨリ、南亞米利加洲ノ海岸ニ亘リテ、其海上ニ羅列スル大小無慮一千ノ島嶼ヲ總稱シテ西印度諸島ト云フ、其面積ヲ合計スレハ九萬五千九百二十九方哩、人口凡ソ九百三十八萬一千アリ、其著大ナル島ハ左ノ如シ、

- 一 バハマ (Bahama) 諸島 英國殖民地
- 一 キューバ 及 ポルトリコ (Porto Rico) 西班牙領
- 一 ドミニカーネス (St. Domingo) 二箇ノ獨立共和國

一 ジャマイカ

英國殖民地

一 小アンタリーズ (Lesser Antilles) 諸島

英・佛・和蘭ノ諸國ニ分

屬ス

(1) バハマ諸島 バハマ諸島ハ西印度島ノ北部ヲナセリ、各島皆珊瑚島ニシテ、海面ヨリ抽出スルコト高カラス、近海ニハ多ク海綿ヲ生ス、其採收ニ従事スルモノ頗ル多シ、島中ニハ又潮水ヲ日光ニ晒シテ食鹽ヲ製スルモノアリ、其氣候ノ炎熱ナルコト推シテ知ルヘシ、往時合衆國ノ勤王黨ハ革命戦争終局ノ後、避ケテ此等ノ諸島ニ退キシヲ以テ、住民ノ多クハ今尙ホ其子孫ナリト云ヘリ、

(2) キュバ外三島 キュバ・ポルト・リコー・ヘーナ及ジャマイカノ四島ヲ、小アンタリーズ諸島ニ對シテ大アンタリーズ (Great Antilles) 諸島ト總稱ス、地味非常ニ豊饒ニシテ砂糖・煙草・珈琲・綿・藍草及熱帶ノ

美菓ヲ産スルコト夥シ、

キュバハ大アンタリーズ諸島中最大ノ島ニシテ、砂糖・煙草ノ名產地タリ、有名ノ「ハバナ」煙草ハ茲ニ産シ、砂糖ト共ニ多量ニ合衆國ニ輸出ス、糖蜜・蜂蜜・橙・鳳梨モ亦其輸出品中ニアリ、珈琲ノ耕作ハ甚々盛ニ流行シ、黒檀及「マホガニー」ハ鬱々蒼々山林ニ茂レリ、穀物ハ一年二回ノ收穫アリ、官吏及地主ハ重モニ西班牙人ニシテ、奴隷ト支那人トヲ使役シ、製糖其他ノ業務ニ従事ス、但シ奴隷ハ年ヲ期シテ之ヲ廢スルノ豫定アリ、首府ヲハバナ (Havana)ト云フ、其外國貿易ノ盛ナルハ新世界
中紐育府ノ次ニ位シ、世界第一ノ砂糖市場タリ、ジャマイカポルトリコー及ヘーナノ物産モキュバ島ト大同小異ナリ、ジャマイカノ特産ニ一種ノ胡椒ト鰯トアリ、鰯ハ肉ハ食料トナリ、甲ハ諸種ノ飾品及使用品ニ製シ、其油ハ牛酪ノ代用トナリ、又

點燈ニ用フル等、島民ヲ益スルユト甚タ大ナリ、

(3) 小アンナリーズ諸島 小アンナリーズ諸島ハ英・佛・和蘭及其他ノ國ニ分屬シテ、海軍碇繋所ニ使用セラル、中ニバードース (Birdoes) ト云ヘル英屬ノ一島ハ、繁榮ナル製糖殖民所ヲ有セリ、

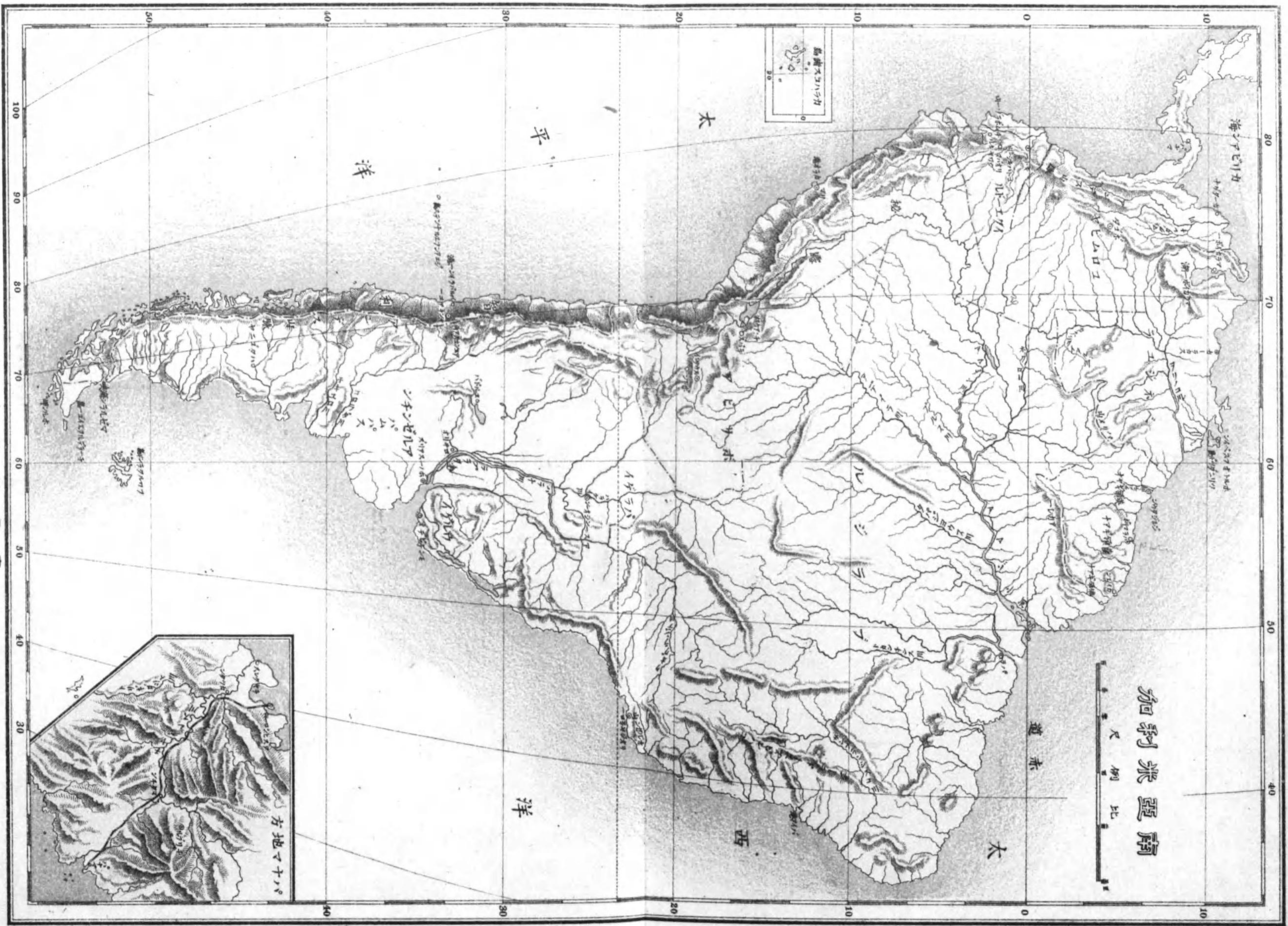

社會圖製景業

五 南亞米利加洲

(一) 總論

(位置境界) 南亞米利加ハ西半球ノ南東部ニ位スル大洲ニシテ、北緯十二度三十分ニ起リ、南緯五十五度五十九分ニ達シ、西經三十五度ヨリ八十一度二十分ニ終ル、其地北ハ巴奈馬地峽及カリビアン海ヲ限トナシ、東太西洋ニ面シ、南南氷洋ニ臨ミ、西太平洋ニ瀕ス、全洲ノ面積ハ凡ソ六百八十五萬方哩、人口凡ソ三千萬アリ、(海岸及屬島) 本洲ノ海岸ハ甚タ簡單ニシテ、灣岬ノ出入稀ナリ、今其海岸線ヲ見ルニ、太西洋并ニカリビアン海岸ニ於テ一萬哩、太平洋岸ニ於テ六千哩、合セテ大約一萬六千哩ノ概算ニシテ、其面積ノ大ナルニ比スレハ稍稀少ノ憾ナキニアラス、近海ノ島嶼モ亦少數ニシテ、殆ト屬島ト稱スヘキモノナシ、

(山脈高地) 南亞米利加洲ハ其自然ノ地勢ニ據リ、四箇ノ部分ニ分ル、曰クアンデス(Andes)連山ノ高地、曰クブラジル(Brazil)ノ高地、曰クギアナ(Guiana)ノ高地、曰ク中央ノ大平原是ナリ、アンデス連山ハ世界ニ於テ只ヒマラヤ山ノミ、之ニ優ルノ高山ニシテ、北巴奈馬ノ地峽ニ起リ、本洲ノ西海岸ニ沿ヒ、蜿蜒南奔シテホルン岬(C. Horn)ニ達ス、全長大約四千一百餘哩、平均一萬一千呎以上ノ高サヲ保續セリ、山嶺ハ概シテ二線ヲナシ並行シ、中間ニ一帯ノ高原ヲ包メリ、高原中最モ高ク最モ廣キ處ハ、ボリビア(Bolivia)地方ニシテ、一般ニ海面ヨリ九千呎乃至一萬一千呎ノ高サニ及ヘリ、アンデス連山ハ又高峻ノ火山峯ニ富メリ、其最モ高キモノハ、智利ノアコンカグア(Aconcagua)及赤道南近ノチムボラゾー(Chimborazo)ニシテ、前者ハ二萬三千二百九十呎、後者ハ二萬一千四百二十二呎ノ天外ニ聳立シ、盛夏尙ホ

白雪ヲ冠ス、ブラジル・ギアナノ兩高地ハ本洲ノ東邊ニアリ、ブラジルノ高地ハ金剛石ニ名高キセルラ、ドー、エスピンヤソー(Serra do Espinhaco)山ヲ戴キ、ギアナノ高地ハパルメー(Parme)及アカリー(Acaray)山ヲ載ス、其山勢ハ皆高峻ナラス、

(平原) 中央ノ大平原ハアンデス連山ノ東麓ニ沿ヒ、本洲ノ中部ヲ南北ニ貫キ、東ハギアナ・ブラジル兩高地ノ中間及左右ヨリ大西洋海岸ニ伸出ス、此大平原ハ北中南ノ三部ニ分レ、而シテ各、其現象ヲ異ニセリ、北部即チオリノコ(Orinoco)河領ハ草原ニシテ樹木生育セズ、雨節ニハ青草野ニ滿チ、牛馬千百群ヲナシテ之ヲ食ヘトモ、乾節ニ至レハ青物悉ク枯死シ、牛馬ハ遁レテ山麓ニ隱レ、蟲蛇ハ潛ミテ地中ニ蟄伏ス、中部即チアマゾン(Amazon)河領ハ、之ニ反シテ滿面密林ヲ以テ蔽ハレ、千年ノ古木蔓草灌木ト綠ヲ競ヒ、鳥ハ花卉ニ囀リ、

猿ハ樹梢ニ戯レ、鱷魚ハ河水ニ游泳ス、南部即チラプラタ(La Plata)河領ハオリノコ河領ト一樣ノ草原ナルモ、氣候稍冷カニシテ青草枯死ノ憂ナク、數百萬ノ牛馬之ヲ徘徊ス、土人ハ概チ其捕獲ヲ以テ業トセリ、

(河流) 本洲著名ノ大河ハ一ニアマゾンアリ、二ニラプラタアリ、三ニオリノコアリ、皆アンデス山麓ニ發源シテ、東ニ向ヒ大西洋ニ朝ス、アマゾンハ世界第一ノ大河ニシテ、汪々トシテ平野ノ間ヲ流レ、河口ヨリ二千哩ノ上流ニ至ルマテ、大艦ノ航行自在ナリ、熱帶多量ノ雨水此河ニ由リテ海ニ注クヲ以テ、四百哩ノ洋中ニ至ルマテ、海水ノ鹽分著シク稀薄ヲ致スナリ、ラプラタ・オリノコノ兩河モ緩流ニシテ、アマゾント均シク舟楫ノ便アリ、アマゾン河左岸ノ支流リオ・チクロー(Rio Negro)ハオリノコノ上流ニ會合シ、而シテ右岸ノ支

流マデイラ(Madeira)ハラ、プラタノ上流ニ接近シ、雨節ニハ其間變シテ湖水トナルカ故ニ、舟ニ乗シテオリノコ河ヲ溯リ、平原ヲ横リテラ、プラタ河口ニ出ルモ亦不能ノ事ニアラサルヘシ、

(氣候) 熱帶ノ平原ハ酷熱多雨ニシテ、瘴氣人ヲ害ス、蠻民ノ外殆ト居民ナシ、西方アンデス山ノ高原ハ清爽ニシテ、氣候最モ溫和ニ、住民都市概チ茲ニアリ、暖帶ノ地ハ寒熱中和ニシテ、氣候其宜シキヲ得タリ、但シ南端ハ南極ノ寒潮ヲ受ケ、沍寒荒涼タリ、

(動植物) 本洲ノ植物ハ種類甚タ夥シ、其特ニ著ハレタルモノハ、樹木ニ於テ幾那・抹紙膠樹・椰子・蘇木、「マホガニ」耕作物ニ於テ珈琲・藍草・綿・甘蔗等是ナリ、動物ハ猿・毒蛇・鴛鴦・駝鳥・鱷魚等最モ多シ、馬牛及羊ハ本洲元ト之ヲ産セサリシニ、歐洲種ヲ輸入シテヨリ今ハ各地ニ繁殖セリ、

(鑛物) アンデス連山ハ貴金屬ニ富ムヲ以テ有名ナリ、中ニモ秘露ハ稀有ノ金銀產地ニシテ、墨其西哥國ト並ヒ稱セラル、亞米利加發見以來三百年間、秘露ニ於テ採掘シタル金銀ノ總計ハ、其價無慮十億磅ニ及フトノ概算ナリ、サレト輓近ハ國政紊亂シテ、鑛業大ニ衰頽セリト云フ、

(人種其他) 南亞米利加ノ住民ハ白人種・印度人種及混合種族ニシテ、ブラジル國ニハ又多數ノ黑奴人種アリ、其白人種ハ重ニ西班牙人ノ子孫ニシテ、只ブラジル國ノミ葡萄牙人ノ子孫タリ、各國最モ盛ニ流行スル宗教ハ耶蘇舊教ニシテ、言語ハ西班牙語汎ク通用ス、但シブラジル國ノミ葡萄牙語ヲ用フ、

(區劃) 本洲ノ邦制區劃左ノ如シ、

一 コロムビア (Colombia) 合衆國

- 一 ベネシユラ (Venezuela) 附ツリニダッド (Trinidad)
- 一 英領ギアナ (British Guiana)
- 一 蘭領ギアナ (Dutch Guiana)
- 一 佛領ギアナ (French Guiana)
- 一 ブラジル (Brazil) 共和國
- 一 イクワードル (Ecuador)
- 一 秘露 (Peru)
- 一 ボリビア (Bolivia)
- 一 パラゲイ (Paraguay)
- 一 ウルゲイ (Uruguay)
- 一 アルゼンタン 共和國 (Argentine Republic) 一名 ラプラタ (La Plata)
- 一 智利 (Chili)

一 フォークランド諸島(Falkland Islands)

(二) コロムビア合衆國

コロムビア合衆國ハ一名ニニュー・グラナダ(New Granada)ト云フ、南亞米利加ノ北西端ニ位シテ、南イクワドールニ堺シ、東ベネジュラニ連リ、北カリビアン海並ニ北米大洲ニ接シ、西太平洋ニ臨ム、全國ノ面積四十三萬二千四百方哩ニシテ、人口三百萬餘アリ、

此國ニ於テハアンデス山脈三派ニ分レ、巍然トシテ東中西ニ對峙シ、山峰ノ高キモノハ一萬五千呎乃至一萬八千呎ニ抽出ス、國中第一ノ大河マグダリナ(Magdalena)ハ中央アンデスノ東麓ニ沿ヒ、北ニ向ヒテカリビアン海ニ注キ、而シテオリノコ河(Orinoco)ハ實ニ其源ヲ東アンデスニ發セリ、全國概テ高地ノ地勢ニシテ、只東方ノ一部ノミオリノコ河領ノ草原ニ屬ス、國內氣候溫熱ニシテ椰子ヲ産ス

ルコト夥シク、住民概テ之ヲ食トセリ、幾那皮、砂糖、綿、藍草、煙草、珈琲、獸皮等ハ其重モナル輸出物産タリ、此國ニ又椰子ニ類スル一種ノ樹木アリ、其織緯ヲ取リテ帽子ヲ製ス、世ニ巴奈馬帽ト稱シテ賞玩セラル、モノ是ナリ、アンデス山地ハ金銀銅鐵ノ鑛物ニ富メルモ、鑛業未タ盛ナラス、

首府ボゴタ(Bogota)ハ東アンデス山地ニアリ、海面ヨリ八千六百呎ノ高點ニ位シテ、氣候中和ナリ、府ハ國中最大ノ都ニシテ、人口四萬五千ヲ有ス、大西洋岸ノカータジナ(Cartagena)ハ古昔著名ノ港ナリシモ、今ハ衰頽シテ人口一萬ニ過キス、

此國ハ附近ノ諸國ト共ニ古昔西班牙ノ殖民地タリシニ、千八百十九年本國ノ手ヲ離レ、獨立シテ共和國トナレリ、人種ハ西班牙人混合種族及印度人ニシテ、西班牙語ヲ用語トシ、舊教ヲ國教ト定ム、國

内大中小ノ學校備ハリ、教育ノ制甚ダ善美ナリ、サレト近年内亂相踵キ、國債山ヲナシ、一國ノ歳入其利子ニ填ムルニ足ラス、全國都テ九郡ニ分ル、

(三) ベチジュラ附ツリニダツド

ベチジュラ共和國ハ西コロムビアニ堺シ、南ブラジルニ連リ、東英領ギアナニ隣リ、北カリビアン海及太西洋ニ瀕ス、其面積三十六萬八千餘方哩、人口二百二十萬アリ、

ベチジュラ國ハ中部ニ曠漠タルオリノコ河平原ヲ抱キ、而シテ南部並ニカリビアン海岸ニ於テ山地ヲ有セリ、オリノコ河ハ西方アランダス山麓ニ發シ、東向シテ太西洋ニ入ル、流程大約一千六百哩、河口ヨリ二百五十哩ノ上流ニ於テ尙ホ四哩ノ幅ヲ有ス、河領ノ地ハ概テ草原ニシテ樹木生スルコト稀ナリ、氣候炎熱ニシテ乾節ニハ

青草枯死シ、乾風塵ヲ揚ケテ滿面荒涼タルモ、雨節至レハ百物蘇生シ、綠色野ニ滿テ、野生ノ牛馬之ニ蕃殖ス、南部ノ山地ニハ綠樹蒼然トシテ繁茂セリ、其ブラジルト境スル處ニパリメ山連立ス、山ノ高サハ平均一萬呎ナリト云フ、オリノコ河ノ支流ニカスシキアレー(Cassiquiare)ト云フモノアリ、パリメ山ノ西麓ヲ繞リテグロー河ニ通ス、之ヲ下レハアマゾン河ニ出ツルコトヲ得ルナリ、カリビアン海岸ノ山地ハアランダス山ノ餘脈ニシテ、マラカイボー(Maracaybo)湖南ニハ頗ル高峻ノ山峯アリ、此山地ノ低キ處ニ國民多ク居住セリ、マラカイボー湖ハ海水出入シテ稍、一箇ノ海灣ヲ爲セリ、此湖並ニオリノコ河ノ岸ニハ印度人ノ村落アリ、水中ニ柱杭ヲ立テ、家屋ヲ築造シ、其狀伊太利ノベニス府ニ似タリ、西班牙人ノ始テ此土ニ來リシモノ、之ヲ觀テ小ベニスノ稱ヲ下セリ、是ベチジュラ國

名ノ起源ナリ、國內多ク産スルモノハ椰子ナリ、砂糖・綿・煙草・藍草等モ亦之ヲ耕作シテ外國ニ販出ス、首府ヲカーラカス(Caracas)ト云フ、國中最大ノ都會ニシテ人口五萬アリ、
ベチジュラハ千八百三十年ニ西班牙ノ管轄ヲ脱シ、獨立シテ共和國トナレリ、其憲法ハ千八百八十一年ニ改正ヲ行ヒ、專ラ北米合衆國ニ模倣セリ、全國九州八地方ニ殖民地ニ分ル、住民ハ西班牙人・印度人及其混合種族ニシテ、西班牙語ヲ用ヒ、舊教ヲ奉ス、國內數十年來動亂相踵キテ、財政困頓シ、一國ノ歲入ヲ舉ケテ國債ノ利子ニ充タスニ足ラス、

ツリニダツドハカリビアン海上ノ一島ニシテ、ベチジュラ國ノ海岸ニ密接ス、通常ハ之ヲ西印度諸島中ニ算フレトモ、南亞米利加ニ入ル、ヲ妥當ナリトス島ノ面積ハ一千七百餘萬方哩ニシテ、人口

十萬餘アリ、是英國ノ殖民地ニシテ、南米ニアリテハ最モ繁華ナル一國タリ、地味非常ニ豊沃ニシテ、椰子・砂糖・珈琲・煙草及綿ヲ耕作ス、首府ポルト・オフ・スペイン(Port of Spain)ハ一萬八千ノ人口ヲ有セリ、

(四) 英領ギアナ

英領ギアナハ西ベチジュラニ界シ、南ブラジルニ連リ、東蘭領ギアナニ隣シ、北大西洋ニ臨ム、其面積七萬六千方哩、人口二十五萬七千餘アリ、

内地ノ事情ハ探究未タ周到ナラスシテ、之ヲ識ルニ由ナシト雖モ、南方ブラジルノ境上ニハ一萬一千呎ノ山嶺連立スト云ヘリ、海岸ハ一圓ニ低地ニシテ酷熱多濕ナリ、サレト熱帶地方ノ海岸ニシテハ極惡ノ氣候ト云フヘカラス、英國ノ殖民者三區ニ分レテ之ニ住シ、砂糖・米・綿・珈琲ヲ耕作ス、ギアナ地方ニ於テ特ニ著シキモノハ乳

樹ナリ、電氣鰻ナリ、乳樹ハ幹ヨリ牛乳ニ類スル汁液ヲ出ス、之ヲ掬シテ飲料ニ供ス、電氣鰻ハ河中ニ住ム、馬ヲ驅リ水ニ入レハ、乍々發電シテ之ヲ襲フ、其精力虚耗シテ電氣ヲ發スルノ力ナキニ至リ、之ヲ捕フ、沮洳ノ地ニハ又螢ヲ生ス、一螢ノ燐燈書ヲ看ルニ餘アリト云フ、其大ナルコト推シテ知ルヘキナリ、デメララ(Demerara)ト云ヘル大河アリ、國ノ中央ヲ南北ニ貫流ス、首府ジョージタウン(George Town)河口ニアリ、人口三萬ヲ有セリ、

住民ノ内一萬二千人ハ英人、一萬五千人ハベンガル地方ヨリ募レル勞動者ニシテ、其他ハ黒奴人種タリ、

(五) 蘭領ギアナ

和蘭領ギアナハ英領ギアナノ東隣ニアリテ、之ト並行セリ、其地海岸ノ低地ヨリ内部ノ山地ニ廣カリ、六萬方哩ノ面積ト五萬餘ノ人

口トナ有ス、地勢氣候耕作及其他ノ事項ニ於テハ英領ギアナト大同小異ナリ、此殖民地ハ時トシテ、スリナム(Surinan)ト稱スルコトアリ、蓋シスリナム河ノ國ヲ貫流スルヲ以テナリ、河口ニパラマリボ(Paramaribo)府アリ、人口一萬五千ヲ有ス、蘭領ギアナハ其人口ニ於テ、又其進歩ニ於テ、英領ギアナノ下ニ居レトモ、施政寛裕ニシテ宜シキヲ得ルカ爲ニ、日ニ繁盛ニ赴クノ兆アリ、

(六) 佛領ギアナ

佛領ギアナハ蘭領ギアナノ東隣ニアリテ、之ト並行シ、海岸ヨリ内地ニ廣カレリ、其面積四萬方哩、人口二萬四千餘アリ、其地勢ノ如キ、氣候ノ如キ、天然ノ情况ニ於テハ英領並ニ蘭領ギアナニ異ルコトナシ、サレト佛國人ハ一般ニ殖民事業ニ冷淡ナル上ニ、此地ノ如キニ向ヒテハ殊ニ異域ノ感想ヲ懷キ、只國事犯罪人ヲ流竄スルニ過

キサルチ以テ、開墾ノ業甚タ進マス、首府ナカイエン (Cayenne) ト云フ、海岸ノ砂原ニ立テリ、人口五千アリ、甚タ不健康ノ氣候ヲ有ス、其特産赤色ノ胡椒アリ、英國ニテハ之ヲカイ子胡椒ト稱シテ賞玩セリ、金鑛モ亦近コロ發見サレタリ、

(七) ブラジル共和國

ブラジル共和國ハ北コロムビア・ベチジュラ及ギアナニ界シ、東太西洋ニ面シ、南ウルグエーラ、ブラタ・パラゲーノ三國ニ連リ、西ポリビア秘露及イクワードルニ接ス、其地南緯三十三度四十五分ニ起リ、北緯四度半ニ終リ、西經三十四度四十五分ヨリ七十二度半ニ至ル、東西ノ長サ凡ソ二千六百哩、南北ノ幅凡ソ二千四百哩、面積三百二十五萬七千方哩、即チ北米合衆國ヨリハ廣ク、歐洲全土ヨリハ稍狹シ、其人口ハ二百九十二萬餘アリ、

(地勢) 全國ノ表面ハ高低二様ニ分ル、高地ハ中央ヨリ南東ニ廣カリテ、セルラ、ドー、エスピンヤソ一山南北ニ連リ、オルガン山 (Organ Mountain) 海岸ニ立テリ、オルガン山ハ四千四百七十六呎ヲ以テ絶高トナシ、セルラ、ドー、エスピンヤソ一山ハ五千八百三十呎ヲ以テ頂點トナス、高地一體ノ高サ平均スレハ二千呎ヨリ二千五百呎マテニシテ、アンデス山地ト雙フヲ得サルナリ、低地ハ即チアマゾン河ノ平原ニシテ、東ハ太西洋ニ開ケ、西ハポリビア及秘露等ノ諸國ニ連リ、其幅員ノ廣キコト殆ト佛國ニ六倍セリ、アマゾン河ノ水ハ一千哩ノ上流ニ於テ尙ホ海潮ノ干満ヲ感スト云ヘハ、其地勢ノ低キコト推量スルニ餘アリ、平原ハ之ヲセルバス (Selvas) ト稱シテ、巨樹長草鬱蒼トシテ密生シ、晝猶ホ暗ク地面ハ終歲日光ヲ觀ルノ期ナシ、

(河流)

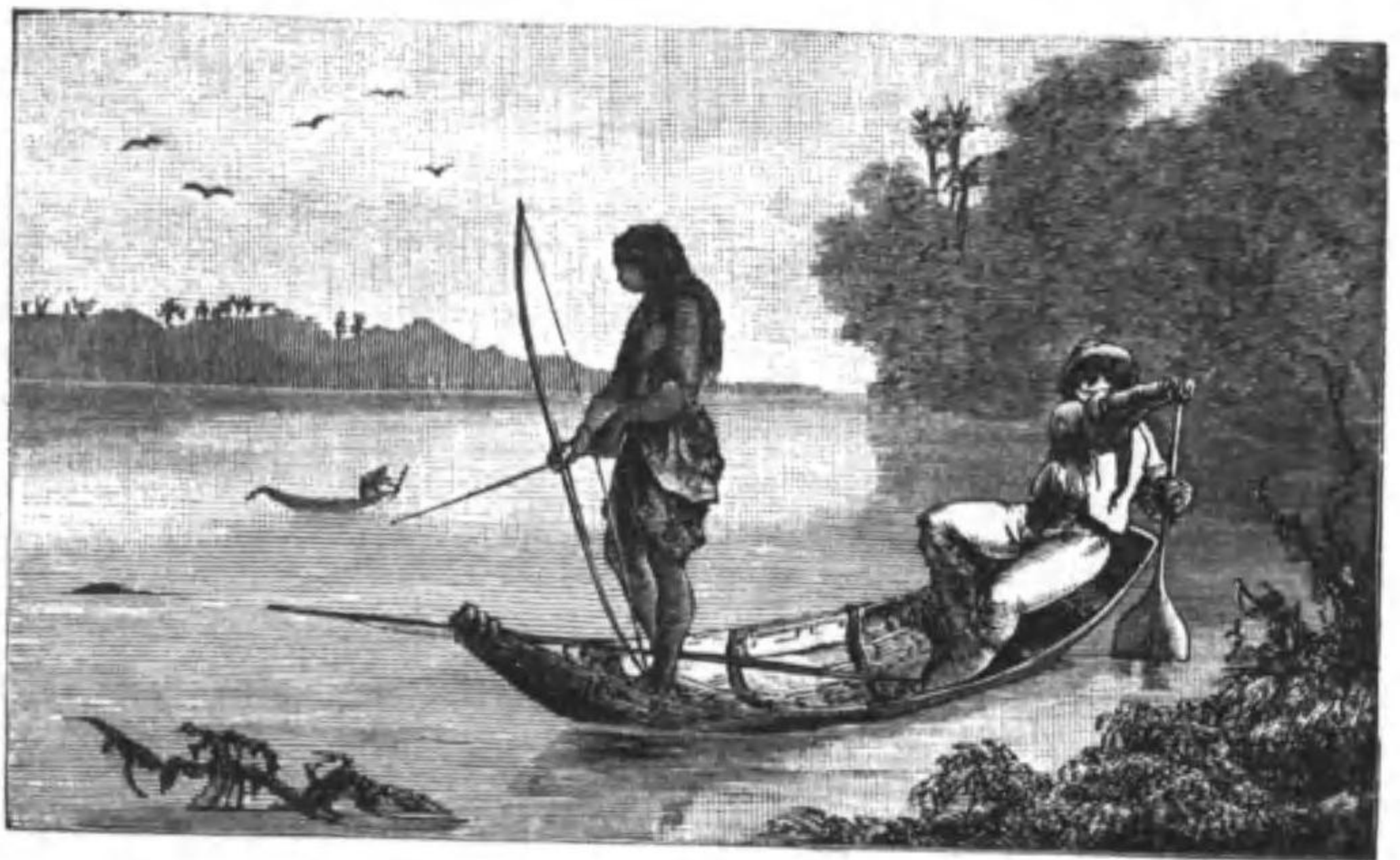

アマゾン河ハ世界第一ノ大河ニシテ、其幅最モ廣キ處七哩ニ達ス、雨節ニハ河水漲溢シ、滔々トシテ海ニ注ク、其支流リオ、チグロノ如キ、マデイラノ如キ、頗ル巨川ニ屬セリ、アマゾンノ全流程ハ三千七百哩ニシテ、河口ヨリ二千六百哩ノ間ハ船ヲ行ルコトヲ得、之ニ支流ヲ合シテ計算スレハ全河系ニ於テ航行スヘキ水程ハ、五萬哩ニ及フト云ヘリ、トカンチンス景 (Tocantins) 河、サン、フランシスコ (San Francisco) 河、リオ、グランデ (Rio Grande) 河モ亦多少水運ノ便利アリテ、ブラジル

國ノ内地ニ交通ノ益ヲ與フルコト大ナリト云ヘリ、

(氣候物産)

ブラジル國ハ氣候炎熱ニシテ、降雨非常ニ多量ナリ、地味ハ豊沃ニシテ草木ノ發育旺盛ヲ極メ、農産物ハ珈琲、甘蔗ヲ第一トシ、綿、煙草、米之ニ次ク、珈琲ノ耕作ハ殊ニ盛ニシテ、世界中ニ使用スル珈琲ノ一半ハ此國ヨリ出スト云ヘリ、現ニ人民ノ住居スル處ハ重モニ太西洋岸ニシテ、國內ノ大半ハ深林ノ蔽フ所タリ、蘇木、マホガニ等ノ良材并ニ椰子多ク之ニ産ス、内部ノ草原ニハ又野生ノ牛馬蕃殖セリ、鑛物ニハ金剛石アリ、金アリ、銀アリ、石炭アリ、又水晶アリ、

(人種)

國民ハ白人、黒奴人、印度人ノ三種ヨリ成ル、黒奴人ハ全人口ノ大半ヲ占メ、其一百萬人ハ未タ奴隸タリ、白人ハ葡萄牙人ノ血統最モ多ク、日耳曼人、瑞典人之ニ混ス、國教ヲ舊教ト定ムレトモ、他教

ヲ奉スルモ妨ケナシ、

(政體) プラジルハ元ト葡萄牙ノ殖民地ナリシニ、千八百二十二年居民葡萄牙ノ皇族ヲ戴キテ、獨立ノ帝國トナレリ、近年ニ至ルマテハ國內極テ靜穩ナリシカ、千八百八十九年ニ至リ内亂起リテ、皇帝ヲ葡萄牙ニ追放シ、帝政忽テ變シテ共和政トナレリ、

(都市) 國都リオ、ジャネーロー(Rio Janeiro)ハ大西洋岸ニアリ、良港口ヲ有ス、此府ハ南亞米利加ニアリテ、重要ナル商業市ニシテ、珈琲、煙草、獸皮、金剛石ヲ輸出ス、人口三十五萬アリ、バイア(Bahia)港ハ首府ニ次クノ都會ニシテ、人口十四萬、貿易盛ニ行ハル、アマゾン河口ノバラ(Barr)ハ未タ盛ナラサルモ、米、椰子及抹紙膠ノ輸出アルヲ以テ著名ナリ、

(八) イクワールド

イクワールド 共和國ハ西太平洋ニ面シ、北コロムビアニ隣リ、東ア

ラジルニ界シ、南秘露ニ通ス、其地赤道ニ跨ルヲ以テイクワールド(赤道ノ義)ノ名アリ、面積ハ二十一萬八千九百方哩ニシテ、人口一百三十萬ヲ有セリ、

此國ハアンデス山ノ高原トアマゾン源頭ノ斜原、并ニ太平洋岸ノ平地トニ分ル、國內地勢ノ低キ處ハ氣候酷熱ニシテ耐ヘ難キニ依リ、人民ハ重モニアンドス山間ノ高原ニ住セリ、此高原ハ概テ海面ヨリ一萬呎内外ノ高サニ秀テ、暖帶ト一様ノ良氣候ヲ有セリ、其林中ニ生スル幾那皮ト東方斜面ノ地ニ産スル椰子、抹紙膠及植物象牙ハ此國ヨリ外國ニ輸出スル重モナル物産タリ、植物象牙ハ一種ノ椰子殻ニシテ、之ヲ刻ミ扣紐トナス、アンデス山中ニナムボラゾー及コトバキシー(Cotopaxi)ノ二大火山アリ、周邊ノ地ハ屢噴出ノ災ニ罹リ、又地震ノ劇動ヲ經驗ス、リオバムバ(Riobamba)府ノ如キハ千

七百九十七年ニ、地底轟然爆發シテ家屋人畜數十丁ノ外ニ飛散シ、一市全ク破壊スルノ慘害ニ遭ヘリ、國都ヲキトー(Quito)ト云フ、蓋シキトートハ雲表ノ都ナル謂ニシテ、海面ヨリ九千五百四十三呎ノ高地ニアリ、人口七萬ヲ有ス、港口ハ太平洋岸ニグワヤキル(Guayaquil)アリ、キトーヲ距ルコト九十哩ナリ、人口四萬ヲ有ス、イクワードル共和國ハ、千八百三十年ベネジユラ共和國ト同時ニ成立ヲ取レリ、多年ノ間内亂殆ト絶ユルコトナク、國名廣ク世ニ聞エス、人種ハ西班牙人・印度人及混合種族ニシテ西班牙語通用ス、國教ニハ耶蘇舊教ヲ用フ、全國ヲ十七行政區ニ區劃ス、

(九) 秘露

秘露國ハ北イクワードルニ界シ、東ブラジルボリピアノ兩國ニ接シ南智利ニ隣リ、西太平洋ニ臨ム、其長サ凡ソ一千四百哩、幅七百哩、

面積四十一萬二千五百五十方哩、人口三百萬アリ、秘露國ハ天然ノ地勢ニ依リ、之ヲ大別シテ太平洋岸ノ平地、アンデス山ノ高原及アマゾン源頭ノ斜原トナスヲ得ヘシ、太平洋岸ノ地ハ、其幅五六十哩ニ過キス、終年早燥ニシテ殆ト樹木ヲ觀ス、アマゾン源頭ノ地ハ之ニ反シ、降雨過分ニシテ、滿面密林ノ蔽フ所トナレリ、意フニ本洲ノ此部分ニ於テハ濕風ハ常ニ東方ノ大西洋上ヨリ吹キ來ルカ故ニ、地面ノ向背ニ由リテ乾濕反對ヲナスナリ、アンデス山ノ高原ハ旱雨時ニ適ヒ、熱氣モ亦緩ニシテ純然タル暖帶中和ノ氣候ヲ有ス、國民ハ重モニ茲ニ住シテ、地勢ノ低キ處ニ玉蜀黍・馬鈴薯等ヲ栽培シ、高キ處ニ小麥其他ノ穀物ヲ耕作ス、アマゾン源頭ノ林中ニハ幾那樹甚タ多シ、依テ世ニ幾那皮ヲ秘露皮ト異名ス、馬鈴薯ノ本土モ亦此國ニシテ、現ニ世界各國ニ栽培ス

ルモノ其種子元ト秘露ヨリ來レルナリ、アンデス山中ニハ無峰駝ヲ産ス、國內貨物ノ運搬ニ之ヲ使役ス、又一種ノ綿羊アリ、優等ノ羊毛ヲ與フ、サレト此國第一ノ富源ハ海鳥ノ糞ニシテ、太平洋ノ島嶼ヨリ之ヲ收獲シテ、歐洲諸邦ニ販出ス、國庫歲入ノ過半ハ實ニ其輸出稅ヨリ來レルト云ヘリ、但シ輓近ハ國內砂糖ノ耕作次第ニ増加シテ、鳥糞ノ輸出減少ノ傾向ヲ示セリ、

秘露國ハ數百年來金屬鑛ニ名聲ヲ得テ、其銀ハ殊ニ著名ナリシカ、輓近ハ採掘甚タ多カラス、是幾分カ内治ノ紊亂シテ鑛業ノ振ハサルニ由ルナラント雖モ、其鑛物ノ多クハ高原ノ砂地ニ出ルコト亦其源因ナリト云ハサル可ラサルナリ、此國ノ古諺ニ云ヘルアリ、金坑ハ産ヲ破リ、銀坑ハ生業ヲ得、銅坑ハ富ヲ致スト、是ヲ以テ各鑛物ノ多寡ヲ推知スヘキカ、

此國ノ鐵道稍觀ル可キモノアリ、太平洋岸ノカラオ(Callao)港ヨリアマゾンノ源頭ニ達スヘキ一線ハ、今起工中ナリ、之ニ汽船ヲ接續シテアマゾン河ヲ下ラハ、行旅ハ一週日ニシテ大洲ヲ東西ニ通貫スルヲ得ヘシ、此鐵道ノアンデス山嶺ヲ横キル處ハ、隧道以テ山腹ヲ貫キ、雲橋以テ幽谿ヲ渡リ、古今絶無ノ難工事タリ、

國都リマ(Lima)府ハ海岸ヲ距ルコト七哩アリ、カラオ港ヲ經テ外國貿易ヲ行フ、市街ノ家屋ハ概テ一階ニシテ二階ヲ構ヘス、日干ノ瓦ヲ以テ屋ヲ葺ケリ、全府ノ人口ハ十萬ニ餘レリ、

秘露ハ千八百廿一年西班牙ノ管轄ヲ脱シテ獨立共和國トナレリ、現憲法ハ千八百五十六年ノ制定ニ係リ、專ラ北米合衆國ニ模倣セリ、共和政體設立以來、頻年内亂相踵キ、國歩甚タ艱難ナリ、住民ハ印度人四分三ヲ占メ、餘ハ混合種族ナリ、國內概テ西班牙語ヲ用ヒ、耶

蘇舊教ヲ國教トナシ、他教ハ公然ニ之ヲ奉スルコトヲ禁セリ、教育ハ盛大ナラサルモ、尙ホリマ府ニハ亞米利加最舊ノ大學校アリ、全國都テ十九ノ行政區ニ分レタリ、

○

ボリビア共和國

ボリビアノ名ハ南亞米利加ノ諸共和國ヲ助ケテ、西班牙ヨリ分離獨立セシメタル有名ノ大將ボリバー(Voive)氏ニ取レリ、其地東北ハブラシルニ接シ、南ハバラガイ及ラ、プラタニ隣リ、西ハ秘露及智利ニ界ス、全國ノ面積四十六萬五千方哩、人口二百三十二萬五千アリ、

國ノ西部ハ東方アンデス連山南北ニ之ヲ貫走ス、山嶺ノ西方ハ長サ五百哩ニ亘リテ一大高原ヲナシ、其地海面ヨリ平均ノ高サ一萬三千呎ニ及フ、ナチカカ湖(La Titicaca)茲ニアリ、北方及東方ノ地ハマ

ダイララ、プラタ兩河ノ岸ニ向テ斜落セリ、高原ノ地ハ氣候寒冷土地礫确ニシテ、概テ樹木ナシ、低地ハ之ニ反シテアマゾン平原ノ性質ヲ帶ヒ、森林鬱蒼タリ、椰子、抹紙膠、幾那樹茲ニ繁茂シ、太平洋諸島ノ鳥糞ト共ニ外國ニ輸出サル、

ボリビヤ國ハ金銀并ニ銅鐵ニ富メルコト秘露ニ異ナラス、ポトシ(Potosi)ノ銀坑ハ世界ニ於テ最モ利益多キ鑛山ノ一ニシテ、西班牙ノ管轄中ニ總計二億五千萬磅ノ銀ヲ出セリト云フ、其獨立以來ハ内憂頻ニ起リ、産額大ニ減少セリト雖モ、銀ハ今尙ホ輸出物價ノ三分二ヲ占メリ、

首府チスウクレイ(Sucre)ト云フ、國ノ南部ニアリ、人口二萬三千ヲ有ス、國中最大ノ都市チラーパーズ(La Paz)トナス、ナチカカ湖東ニアリテ、鐵道ニ由リ湖水ニ通ス、人口五萬アリ、

ボリビアハ千八百二十六年ヲ以テ西班牙國ノ羈絆ヲ脱シ、共和政
府ヲ組織セリ、其憲法ハボリバー氏ノ起草制定シタルモノニシテ、
後多少ノ修正ヲ加ヘタリ、大統領ノ任期ハ四年ニシテ、副統領二人
ヲ置キ之ニ儲ス、立法體ハ二院ヨリ成リ、元老院・代議院ノ名稱ヲ有
スレトモ、議員ハ皆普通選舉ニ由リテ之ニ任ス、國民三分二ハ印度
人ニシテ、其他ハ概テ混合種族タリ、全國八箇ノ行政區ニ分ル、

(一) パラゲイ共和國

パラゲイ國ハ、ラブラタ河ノ岐流ナルパラゲイ(Paraguay)・パラナ(Parana)
兩川ノ中間ニ位置シ、東ブラジルニ、西南二方ハラ、ブラタ國ニ、北ボ
リビア・ブラジルノ兩國ニ堺ス、全國ノ面積ハ九萬二千方哩ニシテ、
人口三十四萬六千アリ、

全國ノ地面概テ低平ニシテ、南方ニハ沼地多シ、氣候ハ溫和ト評ス

ヘシ、物産ノ重モナルモノハ玉蜀黍・綿・煙草・「ヤーニオック」(Manioc)
パラゲイ茶ナリ、パラゲイ茶ハ此國ノ樹葉ヨリ製スルモノニシテ、
香氣綠茶ニ類シ、南米諸國ニ多ク嗜好セラル、

西班牙ノ管轄中ニ「ゼシユイツト」(Jesuit)派ノ傳教使、多ク此國ニ渡
來シテ印度人ヲ集メ、耶蘇舊教ヲ傳ヘ、且ツ之ニ農業ヲ教ヘタリ、而
シテ傳教使其人ハ頗ル虐政ヲ行ヘリ、千八百十一年西班牙ノ手ヲ
離レ獨立シテ共和國トナリシ以來、尙ホ政治ハ武斷的ニシテ、人民
ハ其擅制ニ苦メリ、而シテ千八百六十四年ニブラジル國ト兵ヲ交
ヘ戦争五年ニ亘リ、終ニ敗北シテ境土現時ノ面積ニ縮マレリ、此戰ノ
結果トシテ國內男子ノ數著シク不足ヲ生スルニ至レリト云フ、現憲
法ハ千八百七十年ノ制定ニシテ、大統領行政權ヲ握リ、二局ノ議院立
法權ヲ司レリ、國民ハ印度人多數ニシテ白人少シ、首府ヲアスンシ

アスンシオン(Asuncion)ト云フ、一萬ノ人口ヲ有ス、全國都テ二十三郡ニ分ル、

(一) ウルゲイ共和国

ウルゲイ共和国ハ北ブラジル國ニ連リ、東南二方ハ大西洋ニ面シ、西ウルゲイ河ニ依リテアルゼンチン共和国ト堺ヲ交フ、其面積七萬三千五百三十八方哩、人口四十四萬餘アリ、全國ノ地勢ヲ總論スレハ一體ニ低平ナレトモ、内部ハ稍隆起シテ草原ヲナシ、上等ノ牧場タリ、馬牛羊ノ牧畜盛ニ茲ニ行ハレ、全國ノ富ハ專ラ之ヨリ生ス、皮毛・乾肉・獸脂ヲ輸出スルコト年々夥シ、氣候甚タ溫暖ニシテ熱帶ヲ距ルコト遠キニ拘ハラズ、低地ハ又甘蔗綿及米ヲ植ウルニ妨ケナシ、西境ノウルゲイ河ハ鐵道ト相須ケテ、頗ル運送ノ便利ヲ與フ、首府ヲモンテ、ビデオ(Monte Video)ト云フ、人口七萬三千ヲ有ス、其外國貿易ハ活潑ノ聞エアリ、

ウルゲイハ元ト西班牙ニ屬シ、次ニブラジル國ニ編入サレ、其一州トナリシカ、千八百二十五年ヲ以テ獨立ヲ布告シ、共和政府ヲ組織セリ、行政權ハ大統領之ヲ握リ、立法權ハ兩院ノ國會之ヲ執ル、住民ハ重モニ混合種族及白人種ニシテ、純粹ノ印度人ハ稀ナリ、國教ハ耶蘇舊教ト定ムレトモ、他教ニ對シテハ全ク放任主義ヲ採レリ、教育ハ甚タ盛ニシテ、國內ニハ大學一、小學一千餘ヲ有セリ、全國十九ノ行政區ニ分ル、

(二) アルゼンチン共和国

此國ハ北ボリビアニ連リ、西智利トアンデス山嶺ニ依リテ境ヲ分ケ、南ハ殆ト南氷洋ニ至リ、東ハ大西洋並ニウルゲイ・ブラジル・パラグアイノ三國ニ接ス、其地概テ南緯二十二度ヨリ五十六度ニ達シ、西經五十四度ヨリ七十二度ニ至リ、面積一百十二萬五千〇八十六方

哩、人口三百十萬アリ、

此國ノ北西隅ハボリピア高原ノ一部ニ屬シ、樹木鬱蒼タル山地ヲナセトモ、之ヲ除ケハ全國一體ニ平原ニシテ、數箇ノ山峰其間ニ散點スルノミ、今此平原ノ模様ヲ詳記スレハ、北部大半ハバムパス(Pampas)ト稱シ樹木ナキ大草原ニシテ、往々ニ砂地ヲ混ス、野生ノ牛馬夥シク之ニ蕃殖セリ、但シ河岸ノ地ハ肥沃ニシテ諸穀豐熟ス、コロラドー(Colorado)河以南即チパタゴニア(Patagonia)ト名ツクル地方ニ至レハ、海岸一帶ハ北部ト同シク草原ノ性質ヲ帶フルモ、其他ハ概ネ不毛ノ砂原タリ、パタゴニアノ住民ハ軀幹長大ノ野蠻ナル印度人ニシテ、往時世人カ想像セシ如キ巨人種ニアラサルナリ、此等ノ印度人ハ草原ニ住シテ牛馬ノ捕獲ニ從事シ、其技甚タ巧ナリ、氣候ハ北部ニ於テ伊太利ニ類スルアリ、英國ニ似タルアリテ、ラ

プラタ河岸ハ小麥・米・甘蔗ヲ植ウヘシト雖モ、夏季ニハ殆ト毎年旱魃ノ憂アリ、南方パタゴニアニ至レハ終年風強クシテ沍寒非常ナリ、

此國最モ盛ニ行ハル、生業ハ馬牛羊ノ牧畜ニシテ、羊毛・獸皮・生牛・乾肉及獸脂ヲ輸出スルコト夥シ、アンデス山中ニハ金銀銅鑛多シト雖モ、鑛業ハ未タ盛ナラス、首府ボーンズ・アリス(Buenos Ayres)ハラ、プラタ河口ニアリ、南米第一ノ大都會ニシテ、其北方ノロサリオ(Rosario)・トルブス(Gordova)ノ兩府ト、鐵道ニ依リ連絡ヲ通シ、外國貿易盛ナリ、全府ノ人口ハ四十萬ト云ヘリ、

國ノ南端ニチエラ・デル・フェユ(Tierra del Fuego)ト云ヘル一島アリ、一半ハ智利ニ屬シ、一半ハ此國ニ屬セリ、其地終年暴風ニ露サレ、氣候沍寒ニシテ野蠻ノ土民之ニ住ス、此島ト大陸トノ中間ヲマゼラ

ン海峽ト稱ス、汽船ノ南米ヲ廻航スルモノハホルン岬ノ風濤ヲ避ケテ此海峽ヲ通行スルヲ常トセリ、

アルゼンチン國ハ千八百十六年ヲ以テ、西班牙ノ管轄ヲ脱シ聯邦共和國トナレリ、其州タル十四、地方タル九アリ、人種ハ白人、印度人及混合種族ナリ、サレト歐洲諸邦ヨリ白人ノ之ニ移住シ來ルモノ年々十萬ヲ以テ數フルカ故ニ、南米大洲ニアリテ後來最モ望ヲ屬スヘキモノハ、此國ヲ措キテ他ニ之アルヲ見サルナリ、國教ハ耶蘇舊教ト定メタレトモ、他教ヲ信奉スルモ亦妨ケナシ、教育ノ事ハ政府務テ之ヲ獎勵セリ、農業ハ日ヲ追ヒテ隆盛ニ向フノ有様アリ、

(一四) 智利共和國

智利共和國ハ東アルゼンチン・ボリビアノ兩國ニ堺シ、北秘露ニ連リ、西太平洋ニ瀕シ、而シテ南角ハ南氷洋ヲ指セリ、其面積ハ二十九

萬三千三百十方哩、人口二百五十二萬餘アリ、智利ハ太平洋ニ瀕セル帶狀ノ國ニシテ、其南北ノ長サハ殆ト二千五百哩ニ亘レルモ、東西ハ最廣ノ處ニテモ幅三百哩ニ滿タス、地勢ハ海岸ヨリ急ニ昂起シテアンデス山嶺ヲ起ス、アンデス山ハ智利ニ於テ高峻ノ火山峯十六箇ヲ有ス、其最モ高キモノチアコンカグア(Aconcagua)トナス、海面ヲ抜クコト二萬三千九百十呎ニ及ヒ、南北兩米ニ於テ第一ノ高山タリ、國ノ北方ハ降雨稀ニシテ殆ト砂漠ノ狀ヲナス、銅、銀其他ノ金鑛最モ多シ、中央ヨリ以南ハ雨潤多量ニシテ森林鬱蒼タリ、小麥、大麥、葡萄及綿ノ園圃ト牛羊ノ牧場ト其間ニ多ク之アリ、極南ノ地ハ南極ノ寒風吹キ來リ、海上ニハ氷山浮流シテ寒氣凜冽タリ、智利政府ハ南米諸共和國ニアリテ、獨リ確實ニシテ信用最モ重シ、從テ英、佛、日、耳曼ノ諸邦ヨリ茲ニ移住シテ鑛業ニ

從事スルモノ多ク、現在國內營業ノ鑛山ヲ舉クレハ、銅鑛一千六百六十八箇所、銀鑛二百六十八箇所ノ多キニ及ヘリ、輸出物中第一位ヲ占ムルモノハ、銅ニシテ銀小麥綿羊毛之ニ次ケリ、首府ヲサントシアゴー(Santiago)ト云フ、國ノ中央ニアリ、人口二十萬ヲ有ス、海岸ノバルパライソ(Valpaiso)港ト鐵道ニ依リテ連絡ス、バルパライソハ太平洋岸ニ於テ北米ノ桑港ニ次クノ良港タリ、バルパライソ港ノ西方三百五十哩ノ洋外ニ一島アリ、ジユアン、フエルナンデス(Juan Fernandez)ト云フ、長サ二十五哩幅四哩アリ、智利ノ版圖ニ入レリ、此島ハ小説中ニロビンソン、クルーソー(Robinson Cruso)ト變名サレタルアレキサントル、セルキルク(Alexander Serkirk)カ遺留サレタル所ナリ、ナエルラ、デル、フエゴ島モ一半ハ此國ニ屬セリ、島中ニ火山多シ、南端ノホルン岬ハ風浪ノ荒キヲ以テ有名ナリ、

智利國ハ千八百十年ヲ以テ西班牙ニ叛旗ヲ舉ケ、同十八年ニ共和政府ヲ創メタリ、人種ハ南米ノ諸邦ニアリテ、白人ノ數最多ナリト稱セラル、サレト尙ホ印度人種二分以上ヲ占ム、國教ハ耶蘇舊教ナレトモ他教ヲ奉スルハ自由ナリ、教育ハ政府金ヲ捐テ、之ヲ獎勵シ、國中大中小各學校並ニ師範學校、農學校等備ハレリ、全國二十二州及二地方ニ分ル、

(一五) フォークランド諸島

フォークランド諸島ハナエルラ、デル、フエゴ島ノ北東ニアリ、二箇ノ大島及附屬島嶼ヨリ成リ、面積合計六萬五千方哩アリ、住民ハ重モニアルゼンナン國ノボノース、アリズヨリ來ル、其數三千許ナリ、ホルン岬ヲ廻航スル船ハ多ク茲ニ寄港シ、糧食水炭ヲ仰クナリ、島内ニハ樹木生セス、雜草ハ好ク繁茂シテ上等ノ牧場ヲ與フ、牛羊及

鵜鳥ノ飼養行ハル、海上ニハ海豹多シ、此島ノ所屬ニ就キテハ始メ
爭論アリシモ、現今ハ英國ノ領地ト認定サレタリ、

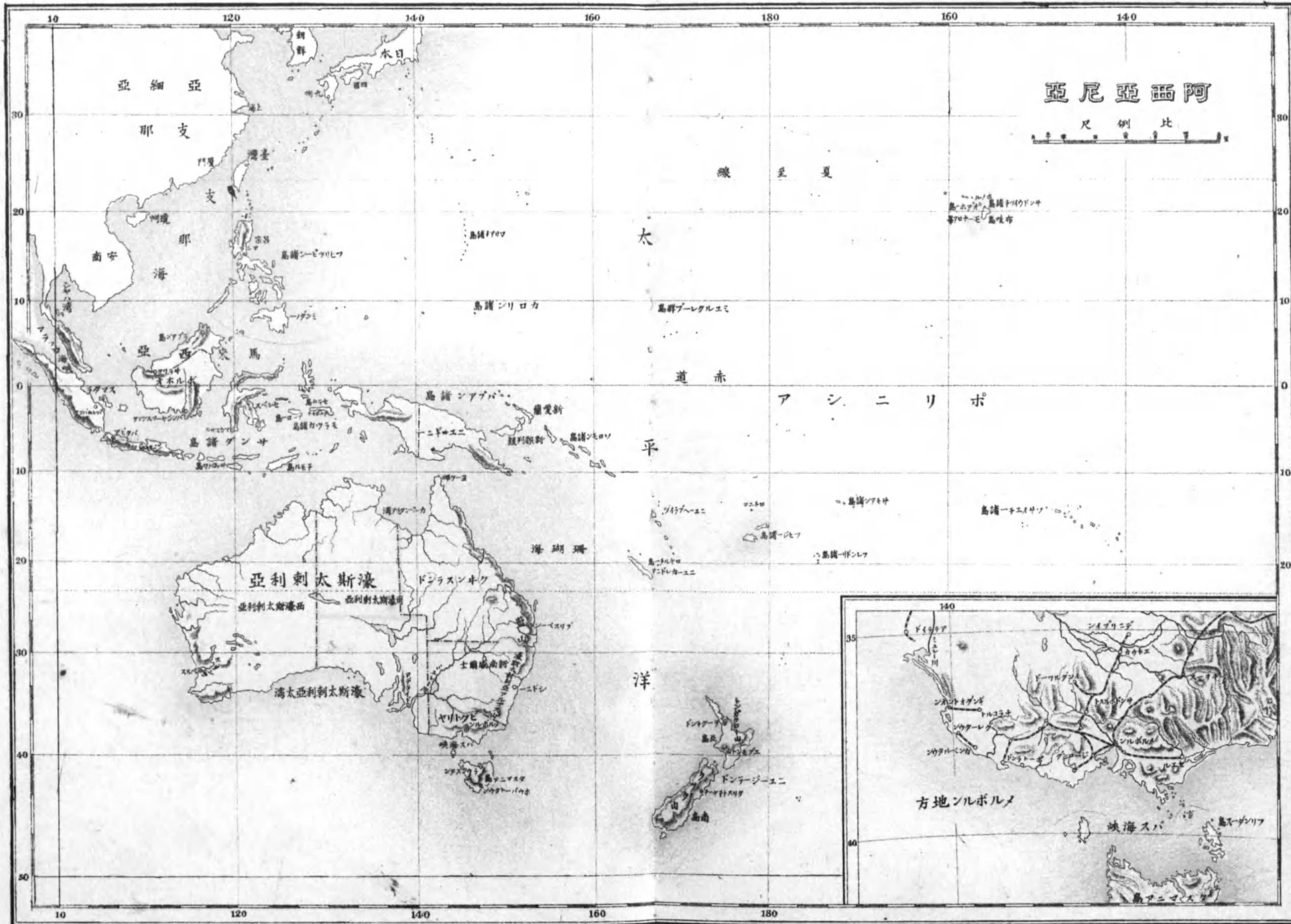

六 阿西亞尼亞洲

(一) 總論

阿西亞尼亞洲ハ、濠斯太刺利亞大陸ト亞細亞又ハ亞米利加ノ何レノ國ニモ屬セサル太平洋中ノ群島トヲ總括ス、其面積合セテ四百二十三萬二千方哩、人口三千九百二十萬ニ達セリ、本洲ハ之ヲ分ツコト左ノ如シ、

一 濠斯太刺利亞

一 馬來西亞(Malaysia)

一 ニュージールランド(New Zealand)

一 ポリネシア(Polynesia)

(二) 濠斯太刺利亞

(位置其他) 濠斯太刺利亞ハ東半球ノ南東ニ位スル、大陸ニシテ、南

緯十度ヨリ三十九度ニ至リ、東經百十三度ヨリ百五十四度ニ達ス、其東西最モ長キ處ハ二千四百哩、南北最廣ノ幅ハ一千四百哩、面積ハ屬島タスマニア(Tasmania)ヲ合セテ二百九十七萬二千八百〇一方哩、人口大約三百萬アリ、

(山脈其他) 濠斯太刺利亞ハ多クノ地理書ニ於テ島ノ部類ニ算ヘラル、ト雖モ、抑、本洲ノ地タル、偶然ニ水面上ニ露出セル山頂ノ類トハ全ク相異ニシテ、外邊ニ高地ヲ環ラシ、中央ニ廣キ低地ヲ抱キ、具サニ大陸タルノ體裁ヲ備ヘタリ、惟フニ之ヲ島ト成スハ推類當ヲ得タルモノト云フヘカラス、本洲第一ノ山脈ハ其東邊ヲ繞レル連山ニシテ南マス海峽(Bass Strait)ノ岸ニ起リビクトリア(Victoria)ニ於テハ濠斯太刺利亞アルプスノ名ヲ以テ、新南威爾士ニ於テハ藍山(Blue Mountains)ノ名ヲ以テ北走シ、竟ニヨーク岬(Cape York)ニ達

ス、其最高峯ハビクトリアニアリテ七千五百呎ニ及ヘリ、本洲ノ西邊ヲ繞レル連山ハ、前者ニ比シ數等劣レル山脈ニシテ、五千呎ノ高峯ナキニアラスト雖モ、概シテ一千呎ヨリ二千呎マテノ高サヲ保テリ、ビクトリアヨリ南濠斯太刺利亞ノ一部ニ亘リ、其海岸ニ逼リテ又一帶ノ山脈アリ、多クノ熄滅火山峯ヲ有セリ、本洲ノ内部ハ探究未タ周カラスシテ、詳細ノ事情判明セスト雖モ、地勢一體ニ低平ニシテ、渺茫タル草原ト砂漠ト相連リ、土地礫确ニシテ殆ト無用ノ荒地タリ、サレハ此大ナル濠斯太刺利亞ニ於テ文明人種ノ住居スヘキ處ハ、只海岸肥沃ノ地之アルノミニシテ、僅ニ全洲面積ノ五分一二過キスト云ヘリ、

(河流) 濠斯太刺利亞ニ於テ大河ト稱スヘキモノハ只マルレー(Murray)河ノ一アルノミ、マルレー河ハ濠斯太刺利亞アルプス山西

ノ水ヲ集メ、アデレード(Adelaide)附近ヨリ海ニ注ケリ、内地ノ河流ハ湖沿ニ潴匯シテ海ニ出テサルモノ多シ、

(氣候) 全洲ノ氣候三様ニ分ル、熱帶地方ハ酷熱多濕ニシテ印度ニ類シ、乾雨二節ノ去來劃然トシテ亂ル、コトナシ、南方海岸ノ地ハ南西ノ恒風吹き來リテ、暑氣和ラキ降雨稍平等ヲ得タリ、中間ノ地方ハ降雨甚タ不足ニシテ、二年三年ニ亘リ涓滴ノ雨ヲ見サル處アリ、是内地ニ砂漠ヲ生スル所以ニシテ、其熱氣ノ酷烈ナルハ亞非利加ノ大砂漠ニモ一步ヲ讓ルコトナシ、

(動植物) 濠斯太刺利亞ノ植物ニハ椰子アリ、甘蔗アリ、竹アリ、護謨樹アリ、此等ハ他ノ大陸ト異ナル所ナシ、若シ其不同ノ點ヲ舉ケナハ、菓樹ノ寡キコト、樹木ノ密叢セスシテ扶踈タルコト、木葉ノ天上ヲ仰カスシテ傾斜セルコト等是ナリ、而シテ小麥・玉蜀黍・葡萄・綿甘

蔗・煙草・米及諸菓物ハ皆良成績ヲ表ハセリ、動物ハ奇態ニモ元ト哺乳類最モ多カリシカ、現今ハ羊ナリ牛ナリ、馬ナリ、孳々トシテ牧場ニ蕃殖ス、

(鑛物) 濠斯太刺利亞ノ鑛產物ハ廣大ニシテ、且ツ種類多シ、金ハ千八百五十一年新南威爾士ヲ始メトシ、ビクトリアニ於テ、南濠斯太刺利亞ニ於テクヰンズランド(Queensland)ニ於テ、又西濠斯太刺利亞ニ於テ續々發見アリ、現今平均一箇年ノ採出高無慮五千萬弗ニ達セリ、銅鑛モ亦ビクトリア及西濠斯亞刺利亞ニ發見サレ、之カ爲メ近年英國ノ銅山モ廢業スルモノアリト云ヘリ、石炭・鉛・鐵ノ如キモ亦產處頗ル多シトス、

(人種) 本洲ノ土人ハ矮身頑迷ニシテ、極テ劣等ノ人種ニ屬ス、白人種此土ニ移住シ來リシヨリ、其數次第ニ減少シテ、今ハ六萬人許ヲ

餘スノミト云ヘリ、白人種ハ大抵英人ニシテ其數二百萬ニ餘レリ、
 (由來及區劃) 馬來諸島ノ南方ニ當リ、一大陸地ノ存在スルコトハ
 已ニ十六世紀ニ於テ葡萄牙人ノ探知セシ所ニシテ、漠然之ヲテラ
 ラ、オースタラリス(Terra Australis)即チ南方ノ陸ト稱シタリ、千六百
 六年和蘭人始テ之ニ上陸シ、其地ヲ新和蘭ト命シタリシモ、更ニ拓
 地ノ意ナカリシナリ、尋テ千七百六十八年英人コック(Cook)氏、海岸
 ノ測量ヲ遂ケ、之ヲ英國ノ領土ト公告セリ、英國政府モ當時只之ヲ
 罪囚ノ配流所ニ充テタルノミナリシカ、千八百三十年ノ比ヨリ、英
 人此地ニ來リテ牧畜ヲ試ムルモノ多ク、其後幾モナク又金鑛ノ發
 見アリテ人口頓ニ増殖シ、現今各地ノ殖民地日ニ月ニ隆運ニ向フ
 ノ有様ナリ、全洲ハタスマニアヲ合セテ之ヲ六州ニ分割ス、各州ノ
 大守ハ女王陛下ノ勅撰ニシテ、民撰ノ議會之ヲ補佐ス、左ニ各州ヲ

畧記ス、

(1) ピクトリア

人口 一、〇三六、一一九人
 面積 八七、八八四方哩

ピクトリアハ濠斯太刺利亞ノ南東隅ニアリ、千八百三十七年ニ開
 始サレタル殖民地ナリ、氣候優良ニシテ金並ニ銅ニ富メルヲ以テ、
 其繁昌舊來ノ諸州ヲ凌駕セリ、首府メルボルン(Melbourne)港ハ南方
 ノ女王ト綽號ス、南半球ニ於テ之ト盛ヲ競フノ都市ナキ謂ナリ、印
 度並ニ英國ト汽船ノ往來織ルカ如シ、全府人口四十一萬、金、銅、羊毛
 及生獸ノ輸出夥シ、

(2) 新南威爾士

人口 一、〇四二、九一九人
 面積 三二〇、七〇〇方哩

新南威爾士ハ當初英國カ罪囚ヲ移殖シタル處ニシテ、濠斯太刺利
 亞ニ於テ最舊ノ殖民地タリ、藍山西側ノ高地ハ無類ノ牧場ニシテ、
 牧畜盛ニ茲ニ行ハル、鑛產物ハ石炭ヲ第一トス、首府シドニー(Sydney)

港ハ人口三十五萬アリ、メルボルンニ次クノ大都會ニシテ、亞細亞諸港ニ直通ス、石炭・牛・馬・羊ヲ輸出スルコト莫大ナリ、

(3) クイーンズランド

人口 三六六、九四〇人
面積 六六八、四九七方哩

クイーンズランドカ新南威爾士ヨリ分レテ、別體ノ殖民地ト認可サレタルハ、千八百五十九年ノコトナリシモ、僅々數十年ノ間ニ頗ル長足ノ進歩ヲ遂ケタリ、藍山ノ脈ハクイーンズランドニ來リ低マリ、又廣カリテ高原ヲ作レリ、高原ハ綠草蒼々トシテ牧羊ニ適シ、而シテ低地ハ珈琲・綿ヲ栽培スルニ宜シ、クイーンズランドノ東方海上ヲ珊瑚海ト云フ、珊瑚礁多ク散在ス、首府ヲブリスベーン(Brisbane)ト云フ、人口三十二萬アリ、輸出品ノ重モノハ金・羊毛・砂糖等ナリ、

(4) 南濠斯太刺利亞

人口 三二二、四二一人
面積 九〇三、四二五方哩

南濠斯太刺利亞ハ、地圖ニ於テハ濠斯太刺利亞大灣(Great Australian Bight)頭ヨリ大陸ノ中央ヲ貫通シ、北方ノ海岸ニ達スル如クニ示シアルモ、其北半ノ地ハ北濠斯太刺利亞地方ト稱スルモノニシテ、未ダ州ノ組織ヲナサス、今日マテハ濠斯太刺利亞大灣頭ヨリ内地ヲ跋涉シテカーペンタリア灣(Gulf of Carpentaria)邊ニ出テタルモノ甚タ稀ニシテ、内部ノ狀況ハ識ルニ由ナシ、住民ハ重モニ首府アデレイド近傍ニト居ス、南濠斯太刺利亞ハ金ト銅トヲ出スヲ以テ有名ナリ、石炭・小麥モ亦之ヲ産シ、牧畜モ多少流行セリ、

(5) 西濠斯太刺利亞

人口 四二、四八八人
面積 九七五、九二〇方哩

西濠斯太刺利亞ハ千八百二十九年ヲ以テ開始セル殖民地ニシテ、其紀元新シキニアラスト雖モ、金鑛ニ乏シキヲ以テ其進歩却テ新造ノ他州ニ後レタリ、現時只スウオン河(Swan River)邊ノ地ノミ住

民アリテ、地面ノ大半ハ全ク荒廢セリ、スウオン河ニハ黑色ノ鵪アリ、世ニ其類ナシト云フ、西濠斯太刺利亞ハビクトリア又ハ新南威爾士ニ比シ、熱風旱魃ノ害少ナクシテ最上ノ牧場ヲ有ス、首府ペルス(Porth)ハスウオン河口ニアリ、人口五萬アリ、金、銅、石炭ノ輸出ナキニアラサルモ、羊毛ニ比スレハ僅々タリ、

(6) タスマニア島 人口 一四二、四七八人
面積 二六、三七五方哩

タスマニア島ハビクトリア州ノ南海ニアリ、其移住民隣州ノ金坑ニ誘ヒ去ラル、モノアルニ由リテ、近年ノ進歩ハ大ニ遅々タリ、氣候ハ他州ニ比シテ著シク清冷ナレトモ、大陸ノ熱風往々ニシテ吹キ至ルコトアリ、島内深林牧場多ク、又鐵、石炭ニ富メリ、首府ホウバート、タウン(Hobart Town)ハ人口二萬一千アリ、羊毛及木材ヲ輸出ス、

(三) 馬來西亞

(位置面積等) 馬來西亞トハ、亞細亞ト濠斯太刺利亞トノ間ニ散在スル群島ノ總稱ニシテ、南緯十一度ヨリ北緯二十一度ニ達シ、東經九十五度ヨリ百五十二度ニ及フ、其面積ハ合計凡ソ一百万方哩ニシテ、人口三千五百萬ニ達ス、今此群島ヲ分テハ左ノ三島彙トナル、

一 フィリッピン (Philippines) 諸島

呂宋及ミンダナオ (Mindanao) ノ兩島ヲ主島トナス、

一 バブアン (Papuan) 諸島

ニューギニー (New Guinea)・新愛蘭及新貌列顛ヲ主島トナス、

一 サンダ諸島 (Sunda Islands)

ボルネオ (Borneo)・スマトラ (Sumatra)・爪哇 (Java)・セレス (Celebes) 等ヲ主島トナス、

(火山) 馬來群島ハ頗ル高峻ノ山脈ヲ戴ケルモノアリ、スマトラ島ノ諸山ハ一萬二千呎ニ達シ、ボルネオ島北部ノ山脈ハ一萬四千呎ニ及ヘリト云フ、サレト此群島ニ於テ最モ有名ナル現象ハ、其火山脈ニ存スルナリ、火山脈ハ西スマトラヨリ東ハニューギニー、北ハフヒリツピーン諸島ニ至ル迄、群島全體ニ連亘シ、瓜哇一島ノミニテモ實ニ四十五箇ノ火山峯ヲ有セリ、此等火山ノ高キモノハ一萬呎ニ達シテ往々猛烈ナル噴出アリ、千八百十五年サムボローワ(Sumbawa)島ニ於ケル噴出ノ如キ、其聲一千哩ノ遠キニ達シ、一百哩ヲ隔テル瓜哇島ニ至ルマテ、黒煙天ヲ蔽フテ日中暗黒トナリ、灰燼墜テテ海面ニ積ムコトニ吠、船舶爲メニ進行ニ困メリ、サムボローワ本島ニ於テハ地面ノ大半灰石ノ爲メニ埋没シ、住民ノ死スルモノ四萬人ニ及ヘリト云フ、斯ル噴出ニハ海嘯地震概テ併發シテ、災害ヲナ

スコト夥シ、

(氣候物産) 馬來群島ハ氣候炎熱ニシテ、降雨多シ、卑濕ノ地ハ健康ニ宜カラス、サレト其熱氣亞非利加内地ノ如ク、土ヲ焦シ砂ヲ煎ルノ甚シキニ至ラス、降雨モ一年殆ト平等ニシテ、乾雨兩節ノ偏倚甚シカラス、是職トシテ四面ヲ環レル宏大ナル海洋ノ感化力ニ歸スルモノニシテ、熱帶地方トシテハ最優ノ氣候ヲ有セリ、各島地味非常ニ豐沃ニシテ、草木ノ發育旺盛ヲ極メ、終年更ニ枯凋ノ期ナシ、其森林ヲ觀ルニ、麻栗樹・蘇木・黒檀・白檀等ノ貴材香木、鬱蒼トシテ枝ヲ交フルアリ、其園圃ヲ觀ルニ、甘蔗・珈琲・丁子・煙草・藍草・米及諸菓物ノ穰々トシテ生熟スルアリテ、實ニ稀有ノ樂土タリ、菓物ノ中椰子ハ各地到ル處ニ夥シク之ヲ産ス、島民ハ多ク之ヲ常食トシ、又其油ヲ搾リ點燈ニ使用セリ、

(人種宗教) サンダ諸島並ニフヒリツピーン諸島ニハ、馬來人種多數ヲ占ム、バプアン諸島ニハ「バプアン」(Papuan)種族ト云ヘルモノ住ス、群島中ニハ數種ノ土蕃アリ、此等ハ馬來人種ニモ又「バプアン」種族ニモ屬スルコトナシ、フヒリツピーン諸島ノ「ネグリティオ」(Negrito)種族ハ、土蕃中最モ世ニ知ラレタルモノニシテ、頭髮羊毛ニ類セリ、曾テ之ヲ「バプアン」ト一種族ナリト想像セリト雖モ、其體軀ノ矮小ナルヲ以テ之ヲ觀ルニ、兩者ノ同一ナラサルコト判然タリ、他方ヨリ此群島ニ來住スルモノハ、支那人最モ多ク、歐洲人之ニ次キ、亞拉比亞人最モ少ナシ、馬來人種ノ間ニ流行スル宗教ハ回々教ニシテ、佛教又ハ巴羅門教ヲ奉スルモノハ至テ稀ナリ、「バプアン」種族ハ概シテ蠻教ヲ信セリ、

(邦制區劃) 此群島ハ、邦制上和蘭領、西班牙領、葡萄牙領、英領、獨領及

土人領ニ分ル、

(1) 和蘭領 サンダ諸島ハ大抵和蘭領ニ屬ス、サンダ諸島ノ大ナルモノハボルオ子ナリ、スマトラナリ、瓜哇ナリ、セレベスナリ、和蘭ハ此等ノ島ノ全部又ハ一部ヲ領セリ、ボルオ子ハ面積三十萬方哩、人口三百萬ヲ有スル大島ニシテ、和蘭人ハ其三分二ヲ占領セリ、重モナル都府ヲ南岸ノバンジエルマシン(Banjermassin)トナス、スマトラハ大サ貌列顛島ニ過キ、人口二百五十萬ヲ有ス、和蘭人ハパレムバンダ(Palembang)府ヲ本據トシテ、古來ヨリ其南部ヲ支配セシカ、輓近又其北部ノ地ヲ得ルニ至レリ、瓜哇ハスマトラヨリ小ナレトモ、人口一千四百萬ヲ有ス、全島和蘭ニ屬ス、都府ヲバタビア(Batavia)ト云フ、和蘭領ノ首府ニシテ人口十萬アリ、セレベスハ其大サ愛蘭ニ伯仲ス、和蘭ノ殖民地數箇所ニアリ、都府マカッサル(Macassar)ハ南

岸ニ立テリ、

モラツカ (moluccas) 諸島ハブローロー (Booro)・セラム (Seram) 及三ノ四ノ小島ヨリ成ル、丁子及肉豆蔻ヲ輸出スルコト多キヲ以テ、又香料島 (Spice Islands) ノ名アリ、此諸島ハ全ク和蘭ノ管轄タリ、都府ヲアムボイナ (Amboyna) ト云フ、和蘭領ニアリテハバタビアニ次クノ都會タリ、

以上ノ外ニ、和蘭ハ又ニユー、ギニー島ノ西端ニ少許ノ殖民地ヲ有スルナリ、

(2) 西班牙領 フヒリツピーン諸島ハ悉ク西班牙ノ管轄ニ屬ス、其面積合計十一萬五千二百七十六方哩、人口七百五十餘萬アリ、煙草、砂糖及麻ヲ産スルヲ以テ有名ナリ、首府マニラ (Manila) ハ最北ノ呂宋島ニアリ、人口二十七萬ヲ有セリ、

(3) 葡萄牙領 葡萄牙ハサンダ諸島ノ中ニ於テ、最東ニ位スルナモル島ノ一半ヲ領ス、其面積六千二百九十方哩、人口三十萬許アリ、
(4) 英領 英國ハボルネオ島ニ接近セル一小島ラブアン (Labuan) ヲ所有セリ、數十年前ニ一英人ボルネオ島ノ北西ニ於テ、海賊ヲ夷ケ、サラワク (Sarawak) ニ都シテ、王國ヲ創メタリ、其姪之ニ嗣クニ及ヒテ、國ヲ英政府ニ奉呈セシト雖モ、政府ハ之ヲ辭シ、單ニラブアン島ノミヲ取りタルナリ、

(5) 獨領 パプアン諸島ハ輓近獨逸ノ所領ニ屬ス、其面積殆ト三十萬方哩ニ近シ、ニユー、ギニー島ハ著シキ高山ヲ有セス、全島椰子樹繁生シ、又大木材ヲ産出ス、

(6) 土人領 フヒリツピーン諸島ノ中、ミンダノー島ハ名義ノミ西班牙領ニシテ、實ハ土人之ヲ所有セリ、其他スマトラ島ノ北部ナリ、

ボルネオ島ノ北部ナリニ於テハ、土人尙ホ獨立ヲ維持シ、外國ノ武威ニ服從セサルモノアリ、

(四) ニュージーンランド

(位置其他) ニュージーンランドハ濠斯太刺利亞ノ南東一千二百哩ノ洋中ニアリテ、南島北島ノ兩大島ニ分レ、附屬小島若干ヲ有ス、面積合セテ十萬四千〇二十七方哩、人口六十萬ニ餘レリ、
(山脈等) ニュージーンランドハ山多キ島ニシテ、南島ノ西海岸ニ巨レル南方アルプス (Southern Alps) 山脈ノユック山 (Mt. Cook) ハ高サ一萬三千二百呎ニ及ヒ、北島ノ南西ニ峙立スルエグモント山 (Mt. Egmont) ハ九千六百三十呎ニ達セリ、兩島共ニ又數多ノ火山峯ヲ有ス、其最も著名ナルモノハ北島ノ活火山トンガリボ (Tongariro) ニシテ、高サ六千二百呎アリ、ニュージーンランドハ斯克山嶽起伏シテ、其景色

ノ秀美ナルト同時ニ地味又膏腴ニシテ、草木鬱茂シ、全嶋面積ノ三分二ハ耕作若クハ牧畜ノ目的ニ使用スルヲ得ヘシト云ヘリ、島ノ位置ハ赤道ヲ距ルコト英國ヨリ短キヲ以テ、南島ハ英國ヨリ稍暖カニ、北島ハ更ニ暖ナリ、動植物ハ濠斯太刺利亞ト大同小異ニシテ胎生獸殊ニ稀ナリ、サント羊ナリ、牛ナリ、馬ナリ、穀物ナリ、歐洲ヨリ輸入ノ種子今ハ各地ニ蕃殖セリ、鑛産物モ亦濠斯太刺利亞ニ似テ、甚タ豊カニシテ黄金及石炭ハ處々ニ産シ、銅鑛ハ最も夥シ、
(人種) 千七百六十九年コック氏カ始テ此島ニ來タリシ當時ハ、馬來人種ノ一派ナル「マオリ」 (Maori) 族ナルモノ、二十萬許島内ニ住シタリシカ、千八百六十一年ニハ其數五萬餘ニ減少シ、現時ニ至リテハ六十萬ノ人口中「マオリ」ノ數ハ僅ニ四萬餘ニシテ餘ハ悉ク英人タリ、「マオリ」族ハ長身英敏ニシテ、他ノ馬來人種ニ卓出スト

雖モ、性猛獐ニシテ人肉ヲ食フノ惡習ヲ脱セス、其年々減少スルヲ見レハ、其絶滅ノ日ハ蓋シ遠キニアラサルヘシ、

(政治及都市) 英人カニユージーランドニ殖民地ヲ開キシハ、千八百四十年ニアリト雖モ、其進歩迅速ニシテ、人口頓ニ倍殖シ、マオリ族ハ之ニ壓倒セラレテ、現ニ南島ニ於テハ殆ト其影ヲ見ザルニ至レリ、其政府ハ勅撰ノ太守ト民撰ノ議會トヲ以テ、之ヲ組織ス、首府オークランド(Auckland)ハ北島ニアリ、人口三萬三千ヲ有ス、羊毛、木材、護謨及麻ヲ輸出ス、南島最大ノ都府ヲクリストチヤーナ(Christchurch)トナス、人口一萬五千アリ、

(五) ポリニシア

ポリニシアトハ、東經百三十五度ヨリ西經百三十五度ニ至ルマテ、赤道ノ南北各、三十緯度ノ間ニ散在スル無數小島ノ總稱ニシテ、其

面積ヲ合計スレハ大約六萬方哩、人口ハ五十萬ニ達ス、其重モナル島嶼ハ左ノ如シ、

- 一 ソロモン諸島(Solomon Islands)
- 一 ニュー、ヘブライズ(New Hebrides)
- 一 ニュー、カレドニア(New Caledonia)
- 一 フィジー諸島(Fejee Islands)
- 一 フレンドリー諸島(Friendly Isles)
- 一 サモアン諸島(Samoan Isles)
- 一 ソサイエチ諸島(Society Isles)
- 一 ラドロン諸島(Radron Isles)
- 一 カロリン諸島(Caroline Isles)
- 一 マルグレーブ群島(Mulgrave Archipelago)

一 サンドウィツナ諸島
(Sandwich Isles)

(種類) ポリニシア群島ハ大抵之ヲ火山島若クハ珊瑚島
 アノ二類ニ區別スルヲ得ヘキナリ、火山嶋ハ噴火ノ作用ニ依リテ發生シタル島ノ謂ニシテ、サントウイツナ諸島及フィジー諸島並ニ濠斯太刺利亞近傍ニ横ハレル大島ハ概ネ之ニ屬シ、地勢山勝ニシテ火山多シ、珊瑚島ハ赤道地

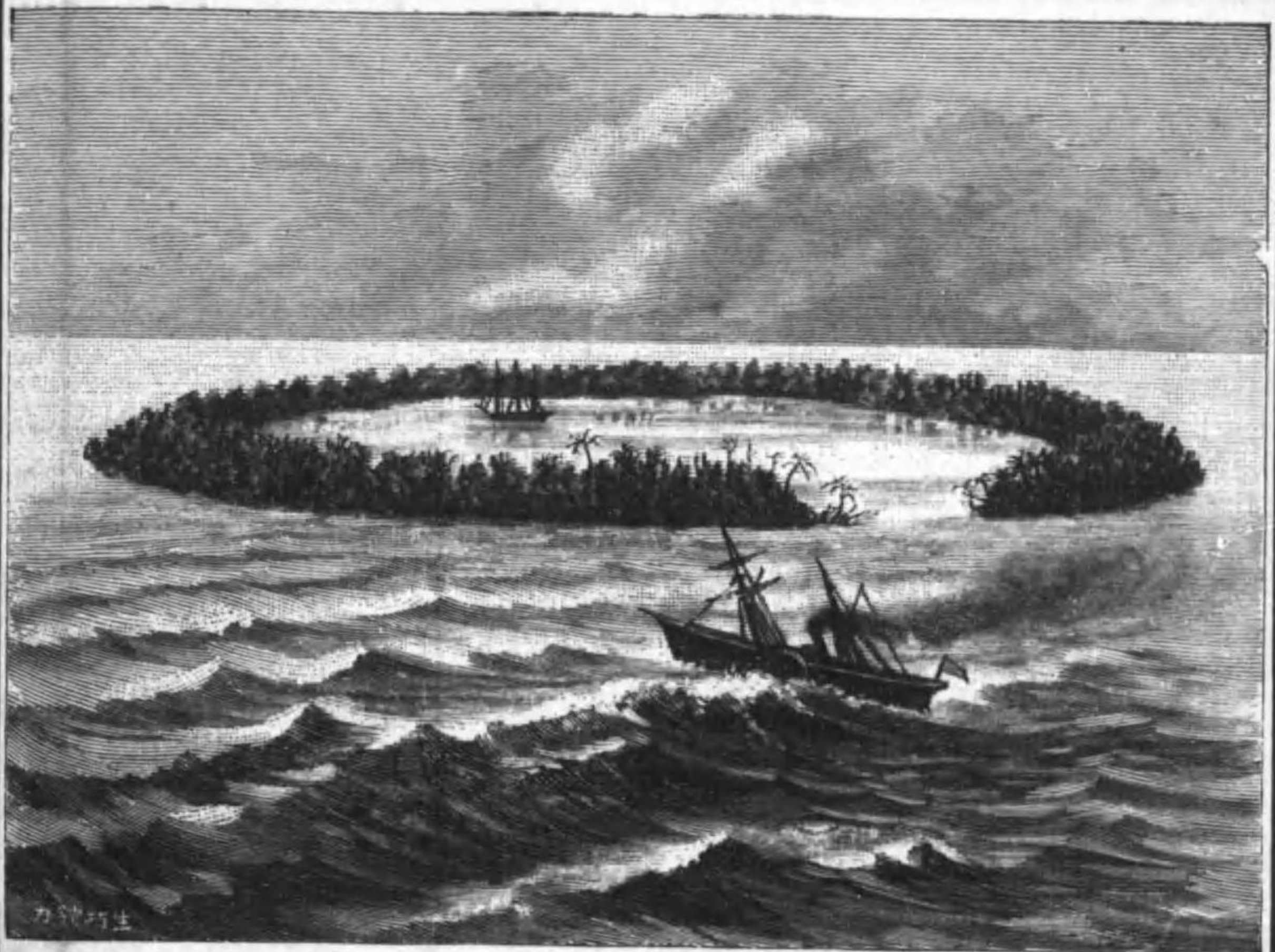

方ニ棲息スル海蟲ノ所作ニ出テタルモノニシテ、小島ハ概子之ニ屬シ、海面ヨリ著シキ高サニ隆出スルユトナシ、珊瑚島ノ圓形ニシテ中ニ海水ヲ包メルモノヲ「アトル」(Atoll)ト云フ、カロリン諸島ニ多シ、但シ小島ト雖モ悉ク珊瑚島ナリト云フニアラス、ソサイエナ及フレンドリ諸島ノ如キハ、純然タル火山島タリ、
 (氣候物産) 此等赤道地方諸島ノ氣候ハ、寒カラス、又暑カラス、秀麗中和ニシテ一年常ニ春ノ如シ、蓋シ熱帶固有ノ灼熱ハ、天涯無限ノ洋面ト海風トニ甘和サルレハナリ、ポリニシアノ諸島ニ通シテ最も盛ニ繁茂スル植物ハ、天生ノ麵包菓ニシテ、終歲青々トシテ花ヲ着ケ實ヲ結ヒ、夥シキ收穫ヲ與フ、土人ハ之ヲ常食トナス、一家數十株ヲ植ウレハ一歳ノ食料充分ナリト云ヘリ、甘蕉・大薯・甘薯・煙草・珈琲・甘蔗等モ亦極テ風土ニ適合ス、各島元ト殆ト胎生獸ナキノ姿ナ

リシカ、現時ハ犬豕兔等輸入サレタリ、
(人種) 島民ハ概チ馬來人種ニシテ、他人種ハバプア島附近ノ數島ニ濠斯太刺利亞ノ土人ト同一ノ種族アルノミ、此等ノ島民ハ或ハ歐洲人ノ虐待ノ爲メニ、或ハ其輸入ニ係レル天然痘ノ爲メニ、年々一定ニ減少スルノ傾向ヲ示セリ、

(區劃) ポリニシア諸島ノ邦制區劃ハ左ノ如シ、

- (1) 西班牙領 ラドロン諸島ハ一名チマリアナ(Mariana)諸島ト云フ、
西班牙ノ領地タリ、此諸島ハ北太平洋ニアリテ、南北四百五十哩ノ間ニ散點ス、島數凡ソ二十箇ハカリ、内住民ヲ有スルモノ只五ナリ、面積ハ合セテ四百二十方哩アリ、地味豊沃ニシテ樹木鬱蒼タリ、島民ハ元ト十萬アリシト雖モ、現今ハ八千餘ニ減少セリト云フ、
- (2) 英領 英國ハ千八百七十四年ニ、南太平洋ノフィジー諸島及其

附屬ナルロタヌマ(Rotumah)ヲ得タリ、島數ハ凡ソ二百、内住民アルモノ六十五アリ、島内火山多ク、地味ハ肥沃ナリ、甘蔗及椰子ヲ産ス、濠洲ヨリ布哇ヲ經テ米國ニ航スル汽船ハ、此諸島ニ休泊スルヲ常トナス、島民ハ元ト食人ノ惡習ヲ有セリ、人口ハ概算十二萬、面積ハ七千七百五十四方哩アリ、

(3) 佛蘭西領 佛國ハニユー、カレドニア及其屬島並ニソサイエチ諸島ヲ有ス、其他ニモ尙ホ佛國ノ保護ヲ受クル小島若干アリ、ニユー、カレドニアハ南太平洋ニアリ、長サ二百二十哩、幅三十哩ノ大島ニシテ、千七百七十四年英人コック氏之ヲ發見シタルモ、千八百五十三年佛國ノ有トナレリ、屬島ノ大ナルモノハロヤルチ(Royalty)アリ、ソサイエチ諸島モ亦コック氏ノ發見ニ係レリ、其最大島ヲタヒチ(Tahiti)トナス、島民ハ宣教師ノ盡力ニ依リテ、大ニ耶蘇教ニ歸依ス

ルノ傾向アリト云フ、

(4) 布哇王國 布哇王國ハサンドウイツナ諸島ヨリ成ル、諸島ハ北太平洋ニアリ、米國桑港ヲ距ルコト二千一百哩、島數ハ大小十一、内八島ノミ住民アリ、布哇島ヲ最大トナス、著名ノ活火山モ一ナロア(Mona Loa) 峯島内ニ聳ユ、其高サ海面ヨリ一萬三千七百五十八呎ニ及ヘリ、各島山多ケントモ、地味豊饒ニ氣候溫和ニシテ、一年二回ノ收穫アリ、米・甘蔗・煙草・綿・珈琲・椰子ノ類一トシテ豊稔セサルナシ、殊ニ甘蔗ハ最モ風土ニ適シ、年々巨量ノ砂糖ヲ米國ニ向テ輸出セリ、

サンドウイツナ諸島ハカメハメハ第一世(Kamehameha)ノ時ニ、合シテ一王國ヲ組織セリ、現憲法ハ千八百八十七年ニ制定シタルモノニシテ、二院ノ立法部ヲ置キ國王ノ權力ヲ限レリ、千八百七十八年

ノ統計ニ據レハ、全國ノ人口五萬七千餘ノ内、土人三萬四千人、支那人一萬七千人ニシテ、其他ハ歐米諸國ヨリ移住シタルモノナリ、移住人ノ數ハ年々増加ノ有様ニシテ、千八百八十六年ニハ日本人モ九百二十九人ニ及ヘリ、奉教ノ自由ハ充分ニ行ハレ、各宗皆同一ノ保護ヲ享クルナリ、宣教師年來ノ盡力ニ依リ、現時土人ハ殆ト全ク耶蘇教ニ改宗セリ、首府ホノルル(Honolulu)ハオアホー(Oahu)島ニアリ、濠洲米國間航路ノ衝ニ當レリ、全府ノ人口ハ二萬ニ餘ル、

(5) 獨立諸島 サモアン諸島・ソロモン諸島・フレンドリー諸島・ニユーヘブライズ諸島・カロリン諸島及マルレーブ群島ノ如キハ、何レノ邦國ニモ、附屬スルコトナク、土人之ニ住シテ獨立ヲ保持セリ、サモアン諸島ハ一名ナビゲートル(Navigator) 諸島トモ稱ス、フレンドリー諸島ト相並ヒテ濠洲米兩洲間ノ航路ニ横ハリ、往來ノ汽船之

ニ休泊ス、フレンドリー島ノ土人ハ他邦人ニ向テ、甚タ友愛ノ情ヲ表ス、フレンドリー即チ友誼ノ名之ヨリ來レルモノナリ、

中等地理卷四終

版權所有

(中等地理萬國誌一、二)

卷壹	同明	治廿四年	八月廿七日	印刷
卷貳	同明	治廿四年	九月十五日	印刷
卷參	同明	治廿五年	七月十五日	印刷
卷肆	同明	治廿五年	七月十二日	訂正再版

東京小石川區竹早町七番地

編纂者 中村五六

東京日本橋區本町四丁目十六番地

印刷兼 小林義則

東京日本橋區本町四丁目十六番地

發兌 文學社



關西
代理店

大坂東區備後町四丁目

吉岡平助

府下
大所

東京日本橋區通油町

水野慶二郎

全

東京京橋區南傳馬町二丁目

目黒十郎支店

賣捌所

各府縣書店

印刷

東京京橋區瀧山町七番地

瀨關舎

新 版 廣 告

改正小學 校令適用 新版小學校教科用圖書

學習院教授
從七位峰是三郎編纂

明治修身書 尋常小學
生徒用 全四冊 定價

卷一七錢五厘
卷二九錢五厘
卷三十一錢五厘
卷四十二錢五厘

同 同

編纂 明治修身書 高等小學
生徒用 全四冊 定價

卷一各十三錢
卷二各十五錢
卷三各十五錢
卷四各十五錢

教師用 尋常之部 全一冊
高等之部 全一冊

本書は教育に關する勅語の本旨に基き。本邦固有の倫理綱常を發揮し。徳性涵養の資に
取らんが爲めに編纂せしものにして。事實の選擇より文字の配合に至るまで。小學校教
科書として。恰當なるは又言ふを要せざるべし。

宮中顧問官西村茂樹題辭
風 當 朔 朗 編纂

日本女鑑 高等小學
女生徒用 全二冊 定價

卷一各十五錢 郵稅
卷二各十五錢 六錢

我國女子優美の性は。眞に我國獨占の精華なりかし。此書は著者が美妙なる筆にものし
て。以上の徳性を發揮せしむるを目的とし。女子に教ふる嘉言善行を纂めしものなれ
ば。女子教科の用書として。宛ら春天に雨を添ふるの觀あるを見ん。

山縣 悌三郎 編纂 小學國文讀本 尋常小學校用 全八冊

同 編纂 同 掛圖 全 全二篇

撰擇醇正ならざるの讀本は。肉食の滋功を知りて其質の鮮腐を問はざるものに等しきのみ。此書の特長は。實に其撰擇の宜しきを得しに在り而して文章の平易流暢なるに至りては。亦此書の本色。題して國文讀本といふもの眞に誣ざるなり。

峰 是三郎 編纂 新定作文書 教師用 全一冊 定價 五十錢 郵税 不要

同 編纂 同 尋常小學 生徒用 全四冊 定價 各六錢 全

同 編纂 同 高等小學 生徒用 全四冊

本書の教師用は。小學校に於ける作文教授方の困難を醫せんが爲め。又た生徒用は。作文實習上の良資良補に供せんが爲め。正當なる順序を逐ひ。豊富なる材料を參へしものなれば。教師たらん人。生徒たらん人。共に坐右に欠くべからざるの好伴たり。

岡村 増太郎 編纂 日本地理 尋常小 全二冊 卷一金十錢 郵税 不要

同 編纂 明治地誌 日本誌 全二冊

同 編纂 同 外國誌 全一冊

同 編纂 同 補習 日本誌 全一冊

簡明なる文字に寫して。地理の概要を叙説し來り。着々順序あり。難易繁簡其度を失はず。尋常より通じて高等に及ぶ處。一經の連絡齊として貫くを見る。

山縣 悌三郎 編纂 帝國小史 甲 號 全二冊

平易なる概括的の記述。依りて以て歴史の目的と達すべきもの。夫れ此書に存する在るか。彼の年歴類似的の歴史の如きは。如何に注意を其篇成の上に置くも。寧ろ其二等に出づ。

理學士高島勝次郎編纂 明治理科書 高等小 全八冊

兒童の目撃し得る處の事物に就きて。之れが理法を簡明の文字に發す。此の如きの編載を以て此書出づ。此書の應用せらるゝ結果知るべきなり。

今泉 雄作 編纂 新定毛筆畫 初歩 二帖 全 八 帖

毛筆を使用するの能は。本邦人特占の長技なり。故に毛筆畫法の如き。邦人の長所にし。隨て其應用の範圍も亦大なり。獨り惜む古來行はるゝ畫法なるものは。實用よりは寧ろ玩好に失し。所謂る豆人寸馬の寫。以て其堂に入れりと爲すの風に沈みしが爲め。小學校に於ける圖書科の如きも。撮影寫眞的鉛筆畫法を採用することゝなりたり。然れ

新 版 廣 告

新 版 廣 告