

卅6L14

50-69

醫學士筒井八百珠纂譯

明辨

4 16

內交

改正  
增補  
臨牀醫書  
典

第十五版  
南江堂梓

凡例

- 一 本書ハ明治三十六年發行ノ第十四版ニ増補改正  
他ニ數多ノ圖ヲ増シタルモノナリ
- 一 本書ハ醫學諸科各病ノ原因、診斷、豫後、療法及處方ヲ記載ス其  
附録ハ診斷及治療ニ必要ナル諸件及醫師ノ最モ注意スヘキ  
法律ノ各條及傳染病規則等ヲ摘録ス
- 一 イロハ順ニ列記シタル病名索引ハ卷頭ニ在リ急性慢性ノ別  
アルモノ例令ハ急性胃加答兒慢性胃加答兒ノ如キハ胃加答  
兒<sup>急性</sup>慢性<sup>一</sup>二<sup>三</sup>八トナシイ<sup>ノ</sup>部ニ編入ス
- 一 イロハ順ニ列記シタル藥名索引ハ卷尾ニアリ各藥品ノ條ニ  
病名ヲ列記シ其用、藥劑書ノ參考ト同一ノ便ニ供ス特ニ日本

明治三十六年  
四月  
16  
藥房

凡例

藥局方及同追加藥品中極量ノ記載アルモノハ其一回ノ極量  
及一日ノ極量ノ他ニ尙ホ普通ノ用量ヲ附記ス

一書中藥品ノ名ヲ記スルニ煩ヲ避クルカ爲メ往々畧字ヲ以テ  
セル者有リ例之ハ蒸餾水ノ(留水)苦味丁幾ノ(苦丁)撒爾矢爾酸  
ノ(撒酸)撒爾矢爾酸那篤留謨ノ(撒曹)越幾斯ノ(越)丁幾ノ(丁)舍利  
別ノ(舍)ナル畧字ニ於ケルカ如シ又往々慣用ノ名ヲ用フルモ  
ノアリ貌羅謨加留謨ノ(臭剝)沃度加留謨ノ(沃剝)重炭酸那篤留  
謨ノ(重曹)ニ於ケルカ如シ

明治三十七年一月

編者 識

### 臨牀醫典目次

一各病ノ原因、診候、豫後及ビ治則、處方 自五一頁  
至五六五頁

#### 一附錄

- 第一章 急性中毒診候及療法 自五六七頁至五八五頁
- 第二章 失氣及假死ノ救急法、人工呼吸法 自五八五頁  
至五九五頁
- 第三章 輸血法及食鹽注入法 五九五頁
- 第四章 諸關節脫臼整復法 自五九六頁至六〇一頁
- 第五章 產科手術適應症 自六〇一頁至六〇七頁
- 第六章 産婦攝生法 自六〇七頁至六〇八頁
- 第七章 産褥婦攝生法 自六〇八頁至六〇九頁
- 第八章 初生兒ノ取扱法 自六〇九頁至六一〇頁
- 第九章 乳母ノ撰定 自六一〇頁至六一二頁

目次

第十章	諸手術ノ皮切一覽 插圖	六一三頁
第十一章	血清療法	自六一三頁至六一四頁
第十二章	賞要ナル症候ト其病源ノ一覽	自六一四頁至六一五頁
第十三章	人工浴	自六一五頁至六二〇頁
第十四章	檢尿法 插圖	自六二〇頁至六二七頁
第十五章	胃病診斷法	自六二七頁至六三六頁
第十六章	糞便ノ顯微鏡的檢査 插圖	自六三六頁至六三七頁
第十七章	細菌檢査法總論 插圖	自六三七頁至六五五頁
第十八章	細菌檢査法各論	自六五五頁至六六一頁
第十九章	視力檢査法 插圖	自六六一頁至六六六頁
第廿章	眼鏡ノ度近視遠視ノ度及眼鏡選定法	自六六六頁至六七〇頁
第廿一章	妊娠分娩起算表	自六七〇頁至六七二頁
第廿二章	血液檢査法	自六七三頁至六七四頁
第廿三章	三輪博士ノ年齡鑑定法	自六七五頁至六七八頁

第廿四章	水ノ檢査法	自六七八頁至六八六頁
第廿五章	諸關節損傷之類症鑑別	六八六頁
第廿六章	人工營養飲食料品	自七一〇頁至七一三頁
第廿七章	食料品分析表	自七一四頁至七二四頁
第廿八章	滋養灌腸法	自七二五頁至七二六頁
第廿九章	皮下注射藥及其用量、主治	自七二六頁至七二八頁
第三十章	吸入藥及其用量、主治	自七二九頁至七三〇頁
第卅一章	配合禁忌藥	自七三〇頁至七三三頁
第卅二章	藥品極量表	自七三四頁至七三七頁
第卅三章	藥局法追加(第四表)	自七三七頁至七三八頁
第卅四章	老人、小兒藥品用量比例	七三八頁
第卅五章	藥品秤量比較表	自七三九頁至七四〇頁
第卅六章	瓦量ト食匙、小兒匙、茶匙等ノ比較表	七四〇頁
第卅七章	滴量瓦爾膜量比較	七四一頁

第卅八章	繙帶ノ用法 挿圖	自七四一頁至七六六頁
第卅九章	驗溫器比較表及相互換算公式	七六七頁
第四十章	熱ノ定型及體溫表 挿圖	自七六八頁至七七二頁
第四十一章	比較物體ノ大小	七七三頁
第四十二章	傳染病潜伏期一覽	自七七三頁至七七七頁
第四十三章	精神病者入院ニ對スル鑑定ノ要領	自七七七頁至七八〇頁
第四十四章	日本醫家須知法律及規則摘錄	自七八〇頁至七九八頁
第四十五章	清潔方法及消毒方法	自七九九頁至八〇五頁
第四十六章	死亡診斷書及死産證書並檢案書	自八〇五頁至八一七頁
第四十七章	精神病者監護法	自八一七頁至八一七頁
第四十八章	精神病者監護法施行規則	自八一七頁至八一七頁
第四十九章	精神病者監護法第六條及第八條 三項ニ依ルル監護ニ關スル件	自八一七頁至八一七頁
第五十章	種痘規則	自八二〇頁至八二二頁
第五十一章	種痘施術心得書	自八二二頁至八二八頁

四

第五十二章	血清賣下規則	自八二八頁至八三〇頁
第五十三章	日本藥局法追加	自八三一頁至八三六頁
第五十四章	藥品營業並ニ藥品取扱規則追加	八三六頁
第五十五章	痘苗及血清其他細菌學的 豫防治療品製造取締規則	自八三六頁至八三七頁
第五十六章	學校醫職務規程	自八三八頁至八三九頁

病名索引

遺精	遺尿	萎黃病	胃潰瘍	胃擴張	胃痛	胃痛	胃加答兒(急)	胃加答兒(慢)	咽頭加答兒	癰疽	(い)及(ゐ)ノ部	胃瘻	英吉利病	陰門癰痒症	遺傳徽毒	インフルエンザ	陰萎	陰囊水腫	陰門炎	(ろ)ノ部	濾胞性結膜炎	助間神經痛	肋膜炎	(は)ノ部	敗血症	肺結核	肺炎(加答兒性)	肺炎(格魯布性)	膀胱麻痺	膀胱加答兒	放線狀菌病	包莖	肺ガストマ	抱水格魯拉爾	中毒
四四一	二二三	一四〇	四四二	二〇五	一〇四	九九	一二三	一二八	一一〇	九五		二五九	四五八	四四六	四八九	三〇五	三〇三	二八七	五六四		一七七	三〇六	四三三	四七三	五〇七	四三七	一九二	六七	一三四	一三	四三〇	三三四	五七三		

病名索引  
イロハ

肺臟萎縮	六五	破傷風	五〇三	(ハ)ノ部	扁桃腺炎	三七
肺氣腫	二二七	麥角中毒	五七二	便毒又橫痃	一四	
肺壞疽	二五七	白血病	三三二	扁平濕疣	一六七	
梅毒(遺傳)	四八九	(ニ)ノ部		偏頭痛	二七四	
梅毒(後天)	四九〇	乳痛	九六	便秘	三七八	
白癩	一七	乳房痛	三四一	ペスト	四二七	
白帶	二四七	妊婦及產婦急	二一六	歇兒尼亞	二七七	
白帶下	二五二	妊婦嘔吐	二九二	膀胱	五一九	
馬疫	三三八	日射病	四七六	偏執狂	四二二	
パセドツ氏病	三五四	尿毒症	五四五	(セ)ノ部		
パンチ氏病	三五六	尿酸性關節炎	四九	疼痛性陰莖勃起	一五一	
パロー氏病	三五六	ニコチン中毒	三七五	凍傷	一六七	
パンメス	四〇八	(ほ)ノ部		頭髮脫落	一九九	
發疹登扶斯	五三〇	峰窩織炎	四三一			

頭風	四一五	腔加答兒	二五二	流產	一
凍瘡	四二五	腔膿漏	二五二	淋疾	七〇
吐血	二六四	瘡癰	五四七	線內障	二六〇
吐瀉	三〇二	痔瘻	二五一	鱗癬	二九九
ドクウツギ中毒	五七八	直腸加答兒	四四二	流行性感胃	三〇五
銅中毒	五八二	痔疾	二七一	流行性腦脊髓膜炎	三四六
動眼神經麻痺	三八四	陣痛微弱	三四七	鱗屑癬	四四七
痘瘡	五四八	腸加答兒(急)	一〇七	鱗中毒	五八三
動脈瘤	三一	腸加答兒(急)	三九七	淋巴管炎	三三六
動脈硬化症	四九	中耳炎(急)	三九八	(わ)ノ部	
(ち)ノ部		實叟答利斯中毒	五七二	橫痃	一四
腸登扶斯	五三二	衄血	二四一	ワイル氏病	三五九
實扶的里	三三	腸詰中毒	五七六	(か)ノ部	
實扶的里性結膜炎	一七六	靜脈炎	四三一	肝臟サストマ	三三一
(り)ノ部					

病名索引 ニホヘトチリワカ

加答兒性肺炎	四三七	眼瞼痙攣	八二	沃度中毒	五八二
假死	五八	關節痙攣質斯	四六〇	痒疹	四四三
肝臟硬化症	一五七	眼瞼麥粒腫	二八六	(九)ノ部	
加答兒性結膜炎	一七二	顏面神經麻痺	二四五	膽石症	一四三
略血	二六八	角膜炎	三一九	丹毒	二四二
夏日斑	二三四	顆粒性結膜炎	一七八	嗜癖	三三三
角膜パンクス	四〇八	角膜潰瘍	五四〇	打撲	一八五
外聽道炎	三九八	角膜炎	二八六	頭血腫	三一九
加答兒性黃疸	三〇〇	驚口瘡	四七六	炭酸中毒	五八二
間歇熱	三〇八	蝦蟇腫	四五九	多汗症	二九三
嵌頓包莖	四一三	疥癬	四六三	脫肛及直腸炎	四四三
汗疹	四八七	蠍毒	五七六	(九)ノ部	
脚氣	三一六	蠍毒	五七六	裂創	五六二
眼瞼脂腺炎	八〇	中亞爾加里	五七八	變縮及關節強直	一八五
		(よ)ノ部			

(ろ)ノ部		腦出血	四四	ウエルホッフ	三五八
卒中	四四	腦震盪	一六五	氏血斑病	
瓜粒炎	三九三	腦充血	二九〇	(く)ノ部	
粟粒腫	三五二	膿毒症	四五六	蛔蟲	五二
雙菌菊中毒	五七二	膿瘍	四	潰瘍	五三四
藏化加留膜中毒	五八二	軟性下疳	五三九	潰瘍性口内炎	四八三
(ろ)ノ部		(ろ)ノ部		回歸望扶斯	五三〇
頭血腫	三一九	卵巢囊腫	三九九	頑癬	二二五
頭風	四一五	癩病	三三一	外聽道炎	三九八
頭髮脫落	一九九	癩瘡	三三五	火傷	一六一
(な)ノ部		卵巢炎	三九四	顆粒性結膜炎	一七八
膿漏性結膜炎	一六九	亂視	六四	(や)ノ部	
腦膜炎	三四三	(う)ノ部		夜盲症	二七四
腦貧血	二五	齲齲狂	三四一	夜驚症	四二五
		(ま)ノ部			

病名索引 ヨタレソツナラウケヤマ 五



慢性貧血	二五	眩暈	五五二	格魯布性肺炎	一九二
麻疹	四〇九	(ふ)ノ部		格魯布性喉頭炎	三二八
麻疹疹	三五二	腹膜炎	五四	格魯布性結膜炎	一七五
(け)ノ部		腹膜炎	四二二	喉頭炎(慢)	三三六
月經閉止	二三	風氣疝痛	一五八	喉頭炎(急)	三三二
月經性疝痛	一六〇	風疹	四六三	呼吸困難	一八六
月經困難	二〇九	服風	四一六	紅斑	二四四
血管腫	四〇	腐敗肉中毒	五七六	續酸中毒	五八三
結膜炎	二九一	副睪丸炎	二二六	虹彩炎	三一二
血尿	二六六	舞蹈病	一五三	古加乙涅中毒	五七二
結核性腸潰瘍	五三七	武雷篤氏病	三五七	口内潰瘍	四八三
瘰癧	一八六	フリードライ	三五七	コニ子中毒	五七三
鷓鴣眼	五一九	ヒ氏病	三五七	喉頭加答兒(慢)	三二六
結列阿曹篤中毒	五七四	(こ)ノ部		喉頭加答兒(急)	三二二
		虎列拉病	二四四	黑内障	二二

喉頭結核	五〇七	鉛毒疝痛	一六〇	亞布答	四〇
喉頭潰瘍	五三六	鉛鹽類中毒	五八〇	惡性貧血	二六
鼓膜炎	三六四	煙草中毒	五七〇	安知母紐護中毒	五七九
辜丸炎	三九五	圓形胃潰瘍	五四二	亞鉛類中毒	五八五
肛門瘻裂	二五〇	依的兒中毒	五七四	亞尼林中毒	五七五
噁囉仿膜中毒	五六九	(て)ノ部		惡臭鼻漏	四〇四
骨膜炎	四二一	癩瘡	二二九	アゲソン氏病	三五四
格魯兒瓦斯中毒	五八一	天疱瘡	四一六	安母尼亞瓦斯	五七八
硬性下疳	四七五	癩風	四三三	惡性膿疱	四五四
甲狀腺腫	四八五	傳染性膿疱疹	三〇三	(さ)ノ部	
格魯酸中毒	五八一	(あ)ノ部		瘡	七
骨瘍	一〇七	亞篤羅必涅中毒	五七一	躁狂	三三九
骨髓炎	三九六	亞爾箇保爾中毒	一八	挫創	五五八
(に)ノ部		阿片中毒	五七〇	產婦急癩	二二六

三叉神經痛	三七二	鬼舐頭	一九
疥 炎	三九二	氣管支炎(急)	八四
珊篤寧中毒	五七三	狂犬病	三三七
產 毒 熱	四五三	恐水病	三三七
挫 傷	五五八	急性貧血	二四
般 粒 腫	一三九	急性肺水腫	三九〇
坐骨神經痛	三一四	筋肉痙攣質斯	四六二
酸化炭素中毒	五八二	蟻 蟲	四〇二
(き)ノ部		銀 中 毒	五八四
急性乳腺炎	三四〇	吃 逆	四七四
急性前脊髓灰 白質炎	四四〇	菌類中毒	五七七
龜 頭 淋	六六	寄生性爪炎	三九三
氣管枝喘息	五九	寄生性匍行疹	二八二
氣管枝擴張症	八三	魚 鱗 癬	二九九
(ワ)ノ部		疥 瘡	一九八
消化不良	二二一	濕 疹	二一八
濕 爛	三一一	齒 齦 息 肉	二四二
齒 齦 炎	二五九	神經衰弱症	三七三
齒 齦 痛	三八五	齒 齦 炎	二五九
膝關節炎	二六二	齒 齦 痛	三八五
耳下腺炎	四一四	膝關節炎	二六二
振顫麻痺	四一〇	耳下腺炎	四一四
進行性麻痺	四一一	振顫麻痺	四一〇
腎 臟 炎	三六五	進行性麻痺	四一一
腎 盂 炎	四五六	腎 臟 炎	三六五
失屈兒倍苦	四六八	腎 盂 炎	四五六
繼 蟲	四九八	小兒脊髓麻痺	四八一
鬚 瘡	四八七	失 語 症	四二
小兒脊髓麻痺	四八一	毒酸中毒	五七六
失 語 症	四二	毒 麻 疹	五四六
毒酸中毒	五七六	酒 蟻 鼻	一一
毒 麻 疹	五四六	(ヒ)ノ部	
酒 蟻 鼻	一一	砒石中毒	五七九
(ヒ)ノ部		貧 血	二四
砒石中毒	五七九	泌乳過多	二五七
貧 血	二四	皮 脂 漏	四七二
泌乳過多	二五七	癩 疽	四〇七
皮 脂 漏	四七二		
癩 疽	四〇七		

酒客譫妄症	二〇〇	消化不良	二二一	失屈兒倍苦	四六八
十二指腸蟲病	二八	濕 疹	二一八	繼 蟲	四九八
初生兒膿漏性 結膜炎	六八	齒 齦 息 肉	二四二	鬚 瘡	四八七
橫 痃 中 毒	五七七	神經衰弱症	三七三	小兒脊髓麻痺	四八一
子宮內膜炎	二三一	齒 齦 炎	二五九	失 語 症	四二
子宮癌腫	九七	齒 齦 痛	三八五	毒酸中毒	五七六
子宮外膜炎	四二〇	膝關節炎	二六二	毒 麻 疹	五四六
弱 視	二二	耳下腺炎	四一四	酒 蟻 鼻	一一
子宮炎	三四八	振顫麻痺	四一〇	(ヒ)ノ部	
子宮出血	三五〇	進行性麻痺	四一一	砒石中毒	五七九
神經性心悸亢進	一〇六	腎 臟 炎	三六五	貧 血	二四
子宮筋腫	三六三	腎 盂 炎	四五六	泌乳過多	二五七
小兒吐瀉	一四九			皮 脂 漏	四七二
小兒急癩	二一五			癩 疽	四〇七

病名索引 キュメシヒモセス

肥 胖 病	三七七	腺 病	四七〇	全 身 梅 毒	四九〇
皮 膚 瘙 痒 症	四四五	腺 病 性 結 膜 炎	一八二	青 酸 中 毒	五八二
百 日 咳	五一六	赤 痢	二〇七	ゼ ル リ エ ー 氏 病	三五八
ヒ ス テ リ ー	二九五	綿 瘍	二五六	旋 毛 蟲	五〇五
(も)ノ部		舌 炎	二六二	石 炭 酸 中 毒	五七五
莫 兒 比 涅 中 毒	三〇及三七〇	疝 痛	三二二	切 創	五六二
毛 虱	三六一	脊 髓 炎	三六二	(す)ノ部	
盲 腸 炎	五二〇	脊 髓 勞 損	四九七	水 痘	五四七
盲 腸 周 圍 炎	五二〇	脊 椎 破 裂	四八一	水 瘡	三七六
妄 想 狂	四二二	聲 門 水 腫	三八九	水 銀 鹽 中 毒	五八四
(せ)ノ部		聲 門 痙 攣	四七九	斯 篤 里 幾 尼 涅 中 毒	五七〇
尖 圭 肝 腫	一六六	猩 紅 熱	四六六	水 疱 疹	二八〇
喘 息	五九	精 液 漏	四八〇	水 頭 症	二八八
先 天 性 白 病	一七	石 油 中 毒	五七五		

日本藥局 方典對稱 臨牀醫典 第十五版

醫學士 筒井八百珠 編纂

○流産 Abortus. アボルトス

(原因) 第一胎兒死亡(微毒、痘瘡等ノ傳染、窒息、高熱、血壓低降等母體ノ諸症、胎兒畸形、臍帶異常、胎盤疾患、子宮内膜炎、脈絡膜粘液腫等卵及ビ卵膜ノ變異ヲ死因トス) ○第二當初ニ胎兒ヲ害セスシテ直ニ子宮收縮ヲ惹起スル所ノ母體及ビ卵ノ疾病(母體ノ高熱、急性貧血等ノ如キ危險症、子宮後屈、子宮及ビ卵巢ノ腫瘍、子宮ノ發育增大ヲ妨グル所ノ癥痕及ヒ癒着等ノ如キ生殖器官變常、雙胎、胎盤ノ異常位、子宮内膜炎、羊膜水腫等ノ如キ卵及ビ卵膜ノ變異)其他外傷殊ニ顛墜、精神感動就中驚愕、諸種ノ藥劑例之麥角越、蘆薈等モ亦此ニ屬ス

流産ノ原因持久現存スルニ於テハ一婦人前後相繼テ頻回殆ンド同妊娠時期ニ流産ヲ致スヲアリ所謂常習性流産是レナリ

(診候) 妊娠ノ初メ三四ヶ月ニ於ケル流産ハ出血ヲ以テ主徴トス但シ最初數週間内

流産

ノ流産ハ稍々疼痛ヲ兼子タル多量ノ通經ト異ナル所ナクノ卵ハ血塊中ニ在テ排出セラレ、モ第二期ノ終期若クハ第三期ノ初期ニ至レバ流産ニ伴フ出血ハ饒多ニ疼痛ハ陳痛様トナリ卵ハ卵膜ヲ被ムリテ全然娩出シ(全流産)或ハ卵膜ノ破裂シテ子宮内ニ残留シ(不全流産)卵ノ産出後出血ノ持久スルヲアリ

(豫後)母體ニ於テハ良、胎兒ニ於テハ不良ナリ

(療法)妊婦ニハ身體ヲ清潔ニ保持シ消化シ易キ食品ヲ用ヒ精神ヲ安靜ニシ強劇ノ勞働殊ニ重荷ノ提擧又衝突性震動ヲ伴フ自働的或ハ他働的運動(舞踏、騎馬、乘車)ヲ避クシメ房事ヲ慎マシムル等妊娠ノ攝生法ヲ嚴守セシムルノ他梅毒ノ疑アルハ驅梅毒法(梅毒ノ條下ヲ參照スヘシ)ヲ施シ熱性病ニ罹ルハ解熱法ヲ試ミ又一回流産ヲ致セシ婦人ニ在テハ子宮内膜炎ヲ攻治シ子宮後屈ヲ整復スル等流産ノ原因ヲ除去スルヲ勉ムベシ○常習性流産ヲ患ヒ其原因判明ナラザル婦人ノ新ニ妊娠スルハ阿魏ヲ用ユベシ

○ 阿魏

三、〇

ウヰブルヌム、プルニフオリム流

亞拉昆亞護膜漿

適宜

動越

橙皮舍利別

各五〇、〇

右五十九ト爲シ最初ハ毎二日ニ

數丸漸次多日ヲ隔テ後ニハ毎十

右調和一日三乃至四回毎回一茶

匙(每月花期四日前ヨリ十二日

間)

流産ノ兆ヲ呈シ卵尙ホ健存スルトキハ(卵ノ健否ヲ徵知シ能ハザルハ健存スルモノト看做スヘシ)其排出ヲ防遏シ以テ流産ヲ制止スルヲ勉ムベシ則チ妊婦ニ精神及ヒ身體ノ安息靜止ヲ命シ阿片劑ヲ與フベシ

○ 阿片丁

十五滴乃至二十滴

蒸餾水

三〇、〇

右一回ニ服用セシム

流産ヲ防止シ得ズシテ出血劇甚ナルハ可及的出血ヲ制限シ且ツ卵ノ全然排出セラレ、トヲ務ムベシ、膠栓塞法ハ管ニ出血ヲ制止スルノミナラス復タ能ク陣痛ヲ増劇シテ卵ノ排出ヲ催進スルモノトス、之ヲ施スニハ先ヅ一%リゾール水或ハ三%ノ石炭酸溶液ニテ腔ヲ洗滌シ次テ數個ノ撒里矢爾酸綿球

ヲ個々ニ送入シテ先キノ球ハ腔穹窿及ビ外子宮口ニ壓貼シ後チノ球ハ單ニ先進球ニ壓着ス此綿花球ハ長クモ十二時間後ニハ之ヲ新ニ交換スルヲ要ス其他内服ニ麥角ヲ投スベシ

○ テンツェル氏麥角越

麥角末

各〇、五

○ 麥角越

甘草末

一、〇

○ 宛

右爲二十九一日三乃至四回一丸

○ 麥角越

橙皮舍利

一、〇

○ 餾水

右每二時一食匙

一〇〇、〇

○ 麥角越

餾水

二、〇

○ 餾水

右每二時一食匙

一〇〇、〇

流産

三

- コシニヤツク酒 二〇、〇
- 單舎 一〇、〇
- 右每一時乃至二時一食匙宛
- 麥角末 五、〇
- 吐根末 〇、五
- 右研和散十二包ニ作り每一乃至二時各一包内服
- 麥角越 一、〇
- 撒酸 〇、〇八
- 餾水 四〇、〇
- 右濾過皮下注射料一筒
- 反覆栓塞法ヲ試ミ子宮口ノ充分ニ開大スルニモ拘ハラズ卵ノ娩出遲延スルトキハ外方腹壁ト内方前脛彎隆部トヨリ双合的ニ壓出法ヲ施スベシ子宮ノ内容分解シテ惡臭ヲ放チ或ハ體溫昇騰スル

○膿瘍(膿腫)

Abscessus. アブスツェスーム

トキハ速ニ該内容ヲ全然除去セサル可カラズ其法ハ用手的ニソ次ニ述フル所ノ遺殘卵膜ニ於ケルト異ナルコトナシ胎兒附屬物ノ子宮内ニ殘留スルキハ子宮口開大セハ直チニ指ヲ以テ之ヲ剝除スベシ則チ橫床位ニ於テ嚴ニ消毒法ヲ行ヒ三%ノ石炭酸溶液或ハ一%ノ「リゾール」溶液或ハ三%ノ硼酸溶液ニテ腔及ヒ子宮ノ洗滌法ヲ施シ左手ヲ以テ腹壁ヨリ子宮ヲ壓下シ右手ノ示中二指ヲ腔内ニ送入シ進テ長キ中指ノ子宮底ニ達スルニ至テ胎兒附屬物ヲ剝除スルナリ妊娠三ヶ月迄ノ流産ニシテ胎盤ノ一部分ノミ殘留スルハ「キユレツテ」ヲ用井テ子宮内ニ遺殘セル卵膜ヲ搔除スルヲ要スルコトアリ

- (原因) 膿菌侵襲、結核、扁桃腺炎、甲状腺腫、乳腺炎、腎石、腎炎、膀胱炎、尿道炎、子宮周圍炎、黴毒、脊椎炎、衰弱、膿毒症、惡液質等
- (診候) 熱性膿瘍ニアリテハ波動性ノ軟隆腫、潮紅、灼熱、疼痛ヲ發シ又々體溫ノ上昇ヲ呈スルコトアリ○寒性膿瘍ニアリテハ灼熱疼痛ヲ缺如シ只波動ヲ呈スル軟隆腫ヲ見ルノミ但シ以上ハ膿瘍ノ通有性ニシテ各膿瘍其發生ノ部位ニ從ヒ種々ノ障害ヲナス例令バ皮下ノ膿瘍ハ僅微ノ症候ヲ呈スルニ過キザルモ腦或ハ肺ノ膿瘍ハ危險ノ症ヲ發スルガ如シ其膿瘍發生ノ組織ニ從ヒ蜂窩織膿瘍、筋肉膿瘍、骨膜膿瘍等ヲ區別シ其發生部ニ從フテハ頭皮膿瘍、腦膿瘍、扁桃腺膿瘍、腋窩膿瘍、肺膿瘍、腎臟周圍膿瘍、膀胱周圍膿瘍、尿道周圍膿瘍、攝護腺膿瘍、肛門周圍膿瘍、肝臟膿瘍、子宮周圍膿瘍、腰筋膿瘍、流注性膿瘍、(脊椎ノ結核或ハ黴毒ニヨリテ生ズ)等トス
- (豫後) 其原因種々ナルガ故豫後モ又不定ナリ
- (療法) 熱性膿瘍ニアリテハ膿瘍ヲ切開シ排膿後制腐液ヲ以テ洗滌シ或ハ護膜管ヲ送入シ或ハ沃度仿護「ガーゼ」ヲ充填ス○寒性膿瘍ニアリテハ穿刺法若クハ穿刺吸吮法ヲ施シ膿汁ヲ排出シ後適量ノ乳劑ヲ注入シ壓定防腐繃帶ヲ施ス可シ
- 沃度仿護 五〇、〇
- 依的兒 二五〇、〇
- 亞爾菌保爾 七五〇、〇
- 右五〇〇、〇ノ脫脂「ガーゼ」ニ

膿瘍

浸シ乾燥シ充填用ニ供ス (沃度 仿護「ガーゼ」)

○ 沃度仿護 一〇〇、〇  
○ 佩里設林 一〇〇、〇

右調和注入料(乳劑)

○ 沃度仿護 一〇〇、〇  
○ 佩里設林 八〇、〇  
○ 達刺侃篤護謨 二〇、〇  
○ 右調和注入料 〇、五

### ○耳垢堆積

*Accumulatio ceruminis.*

アエックムラチナ ツェルミニス

(原因)慢性外聽道炎、耳聾分泌過多、耳掃怠慢等

(診候)耳聾栓全ク外聽道ヲ堵塞スルハ充塞感、重聽ヲ發シ或ハ耳鳴、疼痛、眩暈

ヲ發スルコトアリ稀ニハ嘔吐、卒倒、咳嗽、心臟絞窄症ヲ呈スコルトアリ

(療法)微溫湯、佩里設林或ハ左方

○ 炭酸曹達

一、〇 右點耳料

○ 硼酸

一〇〇、〇 阿列布油

右微溫トナシ毎日三回耳内ニ滴

下シ十分間放置ス

○ 沃剝

二、〇 重曹

○ 佩里設林

各一五、〇 佩里設林

○ 鹽水

各一五、〇

○ 鹽水

一五、〇

### 右調和點耳料

ヲ以テ耳垢ヲ軟化スルノ後洗耳唧筒ニテ微溫ノ五十倍硼酸水或ハ百倍石炭酸水若クハ二千倍昇汞水ヲ外聽道ニ適度ニ強射シテ之ヲ洗滌スベシ、耳垢若シ固着シテ容易ニ剝離セサル時ハ此法ヲ反覆スルヲ要ス耳聾栓ヲ除去シタル後ハ一日間外聽道ニ棉花小球ヲ挿入シ置クベシ

### ○瘰癧(粉刺)

*Acne.* アクネ

(原因)春機發動期ニ於ケル皮脂分泌過多、排泄管内皮脂瀦留閉塞、皮脂ノ變性、萎

黃病、婦人科的諸病、消化不良、梅毒等ニ關スル惡液質 ○人工瘰癧ハ參見ノ

外用沃度内服ニ因テ發ス

(診候)帽計頭大乃至豌豆大ノ疹ニシテ赤色ヲ呈シ其尖端ニハ面皰若クハ膿疱アリ

内ニ膿ヲ含ミ疼痛ヲ訴フ專ラ顔面、胸部、背部ニ生ス

(豫後)良、男ハ二十五年女ハ二十年ニ至レハ自ラ治スルヲ常トス

(療法)萎黃病、婦人科的諸病、消化不良、梅毒等ノ有無ヲ明カニシ其之ヲ認ムルニ

於テハ原因療法ヲ行フ可シ ○患部ノ療法ニハ毎夕瘰癧發生部ヲ佩里設林石

鹼、或ハ加里石鹼精ヲ以テ丁寧ニ洗ヒ且ツ其際手拭ヲ以テ強ク摩擦シテ面

皰ヲ除キ皮膚ヲ乾カシ次ニ、レゾルチン、硫黃、ナフトール、イヒチオイル等

ヲ塗擦シ翌朝ニ至リテ之レヲ洗去シ、ウヰルソン氏軟膏等ヲ塗擦シ更ニ撒

耳垢堆積 瘰癧

布藥ヲ用ユ單ニ水銀硬膏ヲ貼シ若シク塗擦用石鹼ヲ布片ニ塗布シ之ヲ顔面ニ貼シ一夜ヲ經、翌朝ニ至リ之ヲ除キ更ニ左ノ撒布藥ヲ用テ治スルヲアリ  
 ○膿疱性瘰癧ニハ亂刺術ヲ試ム可シ

○ 綠石鹼	一〇〇、〇	○ 倭里設林	各一〇、〇
○ 酒精	二〇〇、〇	○ 杏仁水	三〇〇、〇
○ 刺賢堊爾油		○ 餹水	一五〇、〇
○ ベルガモツト油	各三、〇	○ 右洗滌料(ウシナ氏)	
○ 右混和濾過スベシ洗滌料(歐貌)		○ 硫黃花	各五〇、〇
○ 拉氏加里石鹼精		○ 倭里設林	各五〇、〇
○ 昇汞	〇、一	○ 加里石鹼精	
○ 護膜漿	五、〇	○ 右塗布料	
○ 倭里設林	五、〇	○ 亞鉛花	六、〇
○ 杏仁水	一〇、〇	○ 硫黃花	四、〇
○ 酒精	二五、〇	○ 滑石	
○ 餹水	一〇〇、〇	○ 倭里設林	各一〇、〇
○ 右洗滌料(ウシナ氏)		○ 餹水	
○ 昇汞	〇、二	○ 右塗布料	
○ 亞鉛華		○ 沈降硫黃	一、二、〇

○ 樟腦	一、〇	○ 刺納林	二〇、〇
○ 亞拉昆亞護膜	二、〇	○ 右調和軟膏ニ作り貼用	
○ 石灰水	各九六、〇	○ 麗曹兒珍	二、〇
○ 薔薇水	各九六、〇	○ 亞鉛華パスタ	二〇、〇
○ 右洗滌料(クンメルフェルド氏)		○ 右調和貼用	
○ 硫黃乳	一〇、〇	○ レゾルチン	一〇、〇
○ 武蘭堊酒	五〇、〇	○ 酸化亞鉛	各二五、〇
○ 刺賢堊爾精	一〇、〇	○ 澱粉	各二五、〇
○ 倭里設林	一、五	○ 流動巴拉賓	一〇〇、〇
○ 右塗擦料		○ 右爲軟膏外用	
○ 研砂	五、〇	○ 次硝蒼	各五、〇
○ 倭里設林	三〇、〇	○ 白降汞	各五、〇
○ 右外用毎三時塗擦		○ 華攝林	五〇、〇
○ 白降汞	五、〇	○ 右調和軟膏ニ作り貼用	
○ 刺納林	四〇、〇	○ 硫黃乳	五、〇
○ 華攝林	一〇、〇	○ 炭酸加留膜	二、〇
○ 右調和軟膏ニ作り貼用		○ 倭里設林	一〇、〇
○ イヒチオール	二、〇	○ 精製武蘭堊酒	二〇、〇

- 右混和軟泥ニ作り三夜持續シ之ヲ瘡面ニ貼シ毎朝洗滌ノ後更ニ前記ノ軟膏ヲ塗擦スヘシ
- イヒチオール 三、〇
- 留水
- 偲里設林
- 偲幾私篤林 各一〇、〇
- 右調和軟泥ニ作ル
- ベタ、ナフトール 一〇、〇
- 沈降性硫黃 五〇、〇
- 刺納林
- 綠石鹼 各二五、〇
- 右調和軟泥ニ作り刀背ノ厚サ許リニ攤シテ之ヲ患部ニ貼シ十五分時乃至三十分時ヲ經テ之ヲ拭去シ更ニ前記ノ粉末ヲ撒布スヘシ(ナフトール硫黃巴斯多)
- 麗曹兒珍
- 撒酸 各一〇、〇
- 綠石鹼
- 亞鉛華軟膏 各一五、〇
- 右爲軟膏外用
- チオール
- 留水 一〇、〇
- 右塗布料 三〇、〇
- 撒酸
- 沈降性硫黃
- 加里石鹼 各五、〇
- 右爲軟膏八日間毎夕貼用
- 黃色桿硫黃 一〇、〇
- 加里石鹼精 二〇、〇
- 刺賢埤爾精 六〇、〇
- 百露拔爾撒謨 一、五
- 樟腦精 一、五
- ベルガモツト油 五滴
- 右調和塗擦料

- 硫黃乳
- 炭酸加留謨
- 偲里設林
- 杏仁水
- 精製武爾埤酒 各一〇、〇
- 右調和軟泥ニ作り外用
- 炭酸加留謨 二、〇
- 偲里設林 二、〇
- 留水 二〇〇、〇
- 右調和洗滌料
- 硃砂 五、〇
- 偲里設林
- 酒精 各一〇、〇
- 薔薇水 二〇〇、〇
- 右調和洗滌料
- 昇汞 一〇、二
- 安息香丁 一〇、〇
- 薔薇水 二〇〇、〇
- 右調和洗滌料

○ 酒齧鼻 Acne rosacea. アクネ・ロザセア

(原因) 酒精飲料ノ過用、慢性腸胃加答兒、寒冷、婦人生殖器病

(診候) 顔面、特ニ專ラ鼻ニ於テ脈管擴張シ潮濕性ノ紅斑ヲ發シ、其重キ症ニ於テハ毛細血管擴張症ヲ呈シ、皮脂腺炎性滲潤及ヒ化膿ヲ生ス又組織ノ肥厚ヲ來ス

(療法) 其原因ヲ療スヘシ局處療法ハ輕症ニハ瘡瘡ト同法ヲ用ヒ又々左ノ硫黃軟膏ヲ與フ



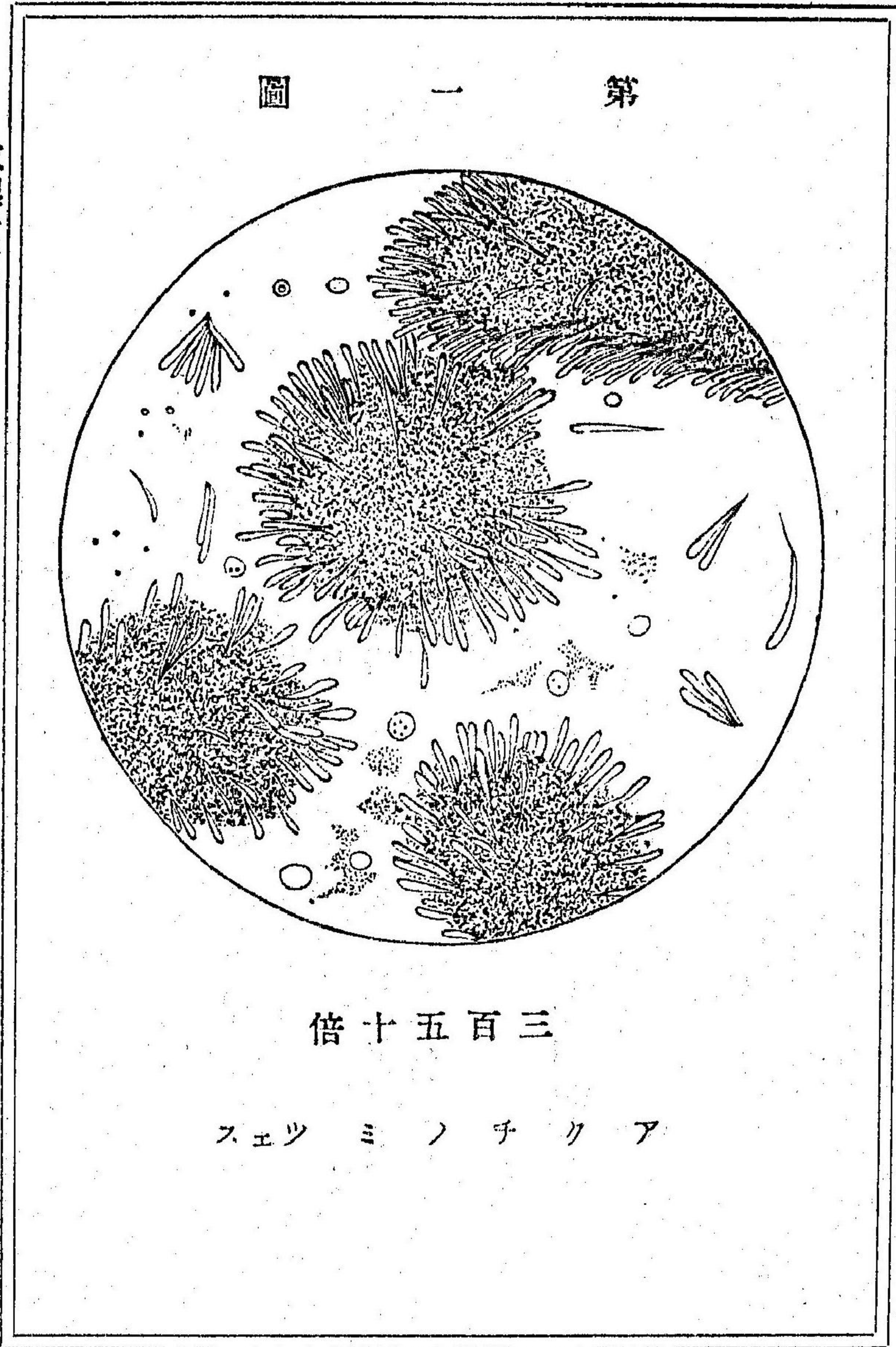

○放線狀菌病

*Actinomyces* アクチノミコーセ

○ 硫黃乳	一〇、〇	○ 醋酸	五、〇
○ 偪里設林	各五、〇	○ 右塗布料	
○ 酒精	各五、〇	○ 重症ニ在テハ擴張セル血管ヲ亂刺シ或ハ小烙白金ヲ以テ燒灼ス手術後ニハ左方ヲ處ス○水銀グッタベルカ硬膏「ムル」ノ貼用内服ニハ鐵劑ヲ與ヘテ有効ナルヲアリ	
○ 過格魯兒鐵液	各二〇、〇	○ ヤダソーン氏ハ左方ヲ賞用ス即チ毎夕石鹼ト可及的熱キ湯ニテ顔面ヲ洗ヒ次ニ尙ホ十分乃至十五分間熱濯法ヲ行ヒ次ノ處方ヲ用ユ翌朝可及的熱キ湯ニテ洗ヒ次ニ酒精ニテ洗フ	
○ 右塗布料	各二〇、〇	○ イヒチオール	一、〇乃至五、〇
○ 石炭酸	一〇、〇	○ レゾルチン	一、〇乃至三、〇
○ 亞爾箇保爾	四〇、〇	○ アラプリン	二五、〇
○ 右塗布料	一〇、〇	○ 阿列布油	一〇、〇
○ イヒチオール	一〇、〇	○ 餽水	五〇、〇
○ 亞爾箇保爾	一〇、〇	○ 右混和塗布料	
○ 餽水	一〇、〇	○ 座瘡ヲ兼ヌルモノハ同時ニ之レヲ療スベシ	
○ 依的兒	一、〇		
○ 亞爾箇保爾	二、〇		
○ 右一日數回塗布料	八、〇		
○ 右一日數回塗布料	八、〇		



依的兒	一〇、〇		
右塗布料	一〇、〇		
沃丁	一〇、〇		
荳蔻丁	一、〇		
右調和外用	一〇、〇		
沃度	〇、一		
沃剝	一、〇		
佩里設林	二〇、〇		
右調和外用	二〇、〇		
安息香酸水銀	一、〇		
格魯兒那篤爾謨	〇、三、〇、五		
右調和	一〇〇、〇		
右半筒宛腫脹ノ強弱ニ從フテ二 三ヶ處腺内ニ注射シ後防腐壓迫 繃帶ヲ施スベシ	五、〇		
沃度化鉛	五、〇		
複方鉛軟膏	五〇、〇		
越烈密軟膏	適宜		
右調和硬膏ニ作ル			
若シ波動ヲ認ムルニ於テハ小尖刀ヲ用 テ膿瘍ヲ切開シ銳匙ヲ用テ搔爬シ而後 二十倍石炭酸水ニテ制腐シ次ニ沃度仿 謨末若クハ沃度仿謨綿紗防腐繃帶ヲ施 ス可シ			
沃度仿謨	一〇、〇		
右外用(毛筆ニ據テ瘡腔ニ撒布 ス)	一〇、〇		
瘡面若シ實扶的里性ノ被膜ヲ生スルト キハ左方ヲ處ス可シ			
硫酸銅	一、〇		
右調和瘡面ニ塗布ス可シ	五〇、〇		
格魯兒亞鉛	五、〇		
右調和塗布料	三〇、〇		
格魯兒石灰	五、〇		

餽水	二〇〇、〇		
右調和洗滌料	二〇〇、〇		
過滿俺酸加留謨	一、〇		
餽水	五〇〇、〇		
右調和瘡面洗滌料	五〇〇、〇		
瘡緣並ニ顆粒組織ヲ腐蝕スルニハ左方			
熔製硝酸銀 一〇、〇(即棒硝酸銀)			
右外用			
瘻孔ヲ呈スル者ハ先ツ防腐液ヲ用テ之			
ヲ能ク洗滌シ而後左方ノ沃度仿謨桿ヲ 挿入スヘシ或ハ之ヲ切開シテ創面ヲ充 分ニ抓刮スルモ可ナリ			
沃度仿謨	一〇、〇		
柯々阿脂	二〇、〇		
扁桃油	二〇、〇		
右小桿十個ニ作ル(沃度仿謨小 桿)	適宜		

### ○先天性白病

*Albinismus. アルビニスムス*

(原因) 未詳其父母ニ一種異常ノ性アルニ因ルモノ、如シ

(診候) 全身白病ニ在テハ皮膚純白ニシテ皮膚脈管部ニ赤色ヲ呈ス、毛髮白色乃至  
帶黃白色、虹彩赤色、羞明、眼球顫動等、局所白病ニ在テハ局部ニ白斑ヲ  
呈ス、該部ノ毛髮ハ白色ナリ

(豫後) 生命上ノ豫後ハ全ク良ナルモ白皮ヲ除キ得ザルガ故ニ症候的不良

(療法) 未ダ適當ナル療法ナシ

### ○亞爾箇保爾中毒

*Alcoholismus.* アルコホルismus

(診候) 急性中毒ノ症候ハ眩暈耳鳴頭痛精神昏惰麻痺痙攣嘔氣嘔吐大便失禁精液漏出心動始躍終衰兼不整脈搏歇代呼氣帶酒臭等ナリトス  
慢性中毒ノ症候ハ亞爾箇保爾性振顫酒客譫妄ヲ以テ特徴トス其他消化器ニ於ケル慢性加答兒肝臟硬化症萎縮腎心臓瓣膜障害腦溢血等ヲ續發ス

(療法) 急性亞爾箇保兒中毒ノ高度ナラサル者ハ其衣服ヲ解キ新鮮ノ空氣中ニ頭ヲ高クシテ眠レル儘ニナシ置クヘシ、黑咖啡煎ニ枸櫞汁ヲ加ヘ與フルルハ往々醒覺ヲ催進スル効有ルモノナリ重症ニハ

- 安母尼亞水 二十滴 ○樟腦 〇、五
- 常水 一二〇、〇 酒精 各五、〇
- 右每半時二乃至三食匙ヲ與フ 右皮下注射料
- 虛脫傾向ノ虞アルトキハ左方ヲ處ス

慢性症ノ療法ハ徐々ニ亞爾箇保爾ノ量ヲ減シ遂ニ禁酒セシムルニ在リ適當ナル病院ニ送リテ之ヲ實行セシムルヲ可トス、其他慢性胃加答兒等ノ續發症ヲ治スベシ、尙酒客膽妄症ノ條ヲ參照スベシ

第

二

圖

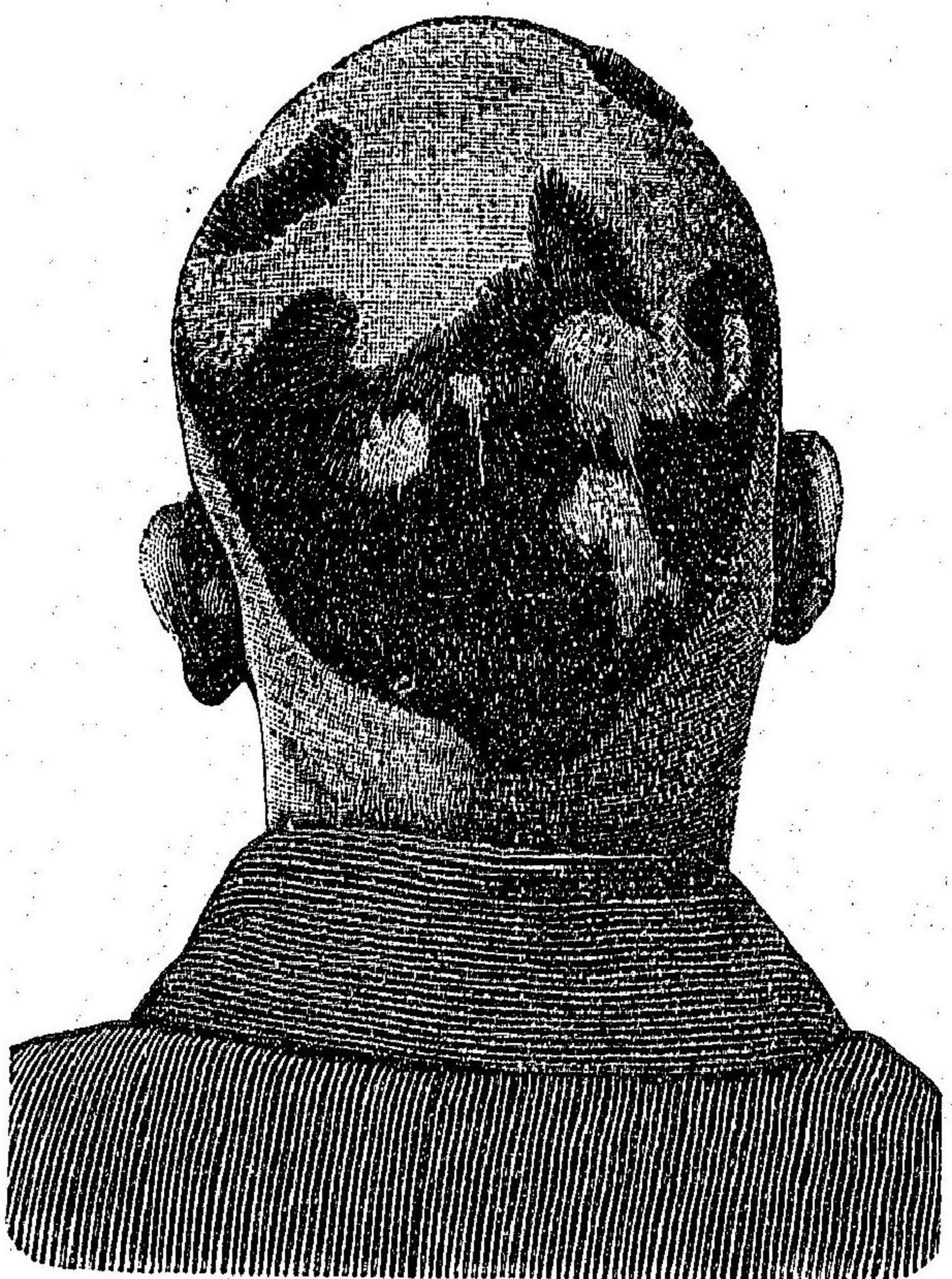

### ○鬼舐頭

*Alopecia areata.*

アロパチマ、アレンター 圓形禿頭症

(自圖) 營養神經ノ障害或ハ寄生菌ニ因スルモノナルベシ

(診候)圓形ヲナシテ毛髮脱落シ漸次其周圍ニ蔓延シ一定ノ度ニ至テ停止シ露毛ヲ生シ漸次恢復シテ舊態ニ復シ或ハ益々増劇シテ全頭ヨリ全身ニ及ブ但シ其劇症ト雖モ數年ノ後其毛髮ノ再生スルコトアリ

(後後)生命上ノ豫後ハ全ク良ナルモ毛髮ノ再生如何ハ定メ難シ  
(療法)全身ノ状態ニ注意シ強壯療法ヲ施スベシ○局所療法ニハ左方

- 五乃至一〇%クリザロピントラウ マチチン 五〇、〇
- 右塗布用(頭髮部ニ用ユ) 五〇、〇
- 肉苳蔻花油 三、〇
- 芫菁丁 一〇、〇
- 酒精 二〇、〇
- 右外用 二〇、〇
- 昇汞 三、〇
- 肉苳蔻花油 三、〇
- 芫菁丁 一〇、〇
- 酒精 二〇、〇
- 右塗布料 二、〇
- 肉苳蔻花油 二、〇
- 蕃椒丁 二五、〇
- 右塗布料(レッセル氏) 二五、〇
- 僱里設林 各二五、〇
- 右外用(リンドフライシ氏) 各二五、〇
- 肉苳蔻花油 八、〇
- 再留酒精 各三〇、〇
- 刺賢堙爾精 各三〇、〇
- 右每日一回乃至二回塗布料(カボッシー氏) 二、〇
- 苦里沙羅並 二、〇
- 華攝林 二〇、〇
- 右塗擦料 二〇、〇

- 安息香丁 二、〇
- 撒酸 一、〇
- 精製武蘭埜酒 二〇〇、〇
- 右調和外用 二〇〇、〇
- 桂皮油 十滴
- 依的兒 三〇、〇
- 右塗布料(一二週間毎日之レヲ用ユベシ) 三〇、〇
- 兼テ左ノ塗髮油ヲ用ユベシ
- 黃色桿硫黃 各五、〇
- 華攝林 一、〇
- 百露拔爾撒膜 各五、〇
- 右混和塗髮料 五、〇乃至一〇、〇
- 麗曹兒珍 五、〇乃至一〇、〇
- 蓖麻子油 四五、〇
- 酒精 一五〇、〇
- 百露拔爾撒膜 〇、五
- 右毎日フヲチル布片ヲ以テ塗布 〇、五
- スベシ (全時ニ左ノ藥劑ヲ處ス)
- 鞣酸規尼涅 一、〇
- 緩和軟膏 一〇〇、〇
- 薔薇油 五滴
- 右混和塗髮料 二、〇
- 巴豆油 二、〇
- 白蠟 各一、〇
- 柯々阿脂 各一、〇
- 右患部ノ大小ニ應シ帽針頭大ノ塊ヲ擦入ス可シ(炎症ヲ發シタル間ハ休藥)
- 「ラツサル」氏ノ治法ハ先ツ參兒石鹼ヲ頭被ニ塗擦攪揉シ而後初メニハ微溫湯、後チニハ冷水ヲ用テ之ヲ洗ヒ頭皮稍々乾燥スルヲ待テ左方ヲ處ス
- 昇汞 〇、五
- 餽水 一五〇、〇

佩里設林

酒精

各五〇、〇

右混和シテ頭被ニ塗擦シ次テ五

十倍ノ「ナフトール」亞爾菌保爾

ヲ塗擦シ更ニ左方ヲ處ス

撒酸

二、〇

安息香丁

三、〇

牛脂

一〇〇、〇

右調和頭被塗擦料

「エールマン」氏ハ頭皮ニ華氏電流ヲ用

ユ「ライスチコーフ」氏ハ左方ヲ用ユ

〇 苦里沙羅並

三〇、〇

松脂

五〇、〇

黃蠟

二五、〇

阿列布油

三〇、〇

右小桿トナシ禿部ニ塗擦シ後亞

鉛華軟膏ヲ用ユ

### 〇弱視及黑内障

*Amblyopic. Amaurose.*

アンブリカピー及アマウローゼ

(原因) 先天性異常(先天性弱視)、不用(不用性弱視)、腦及腦底ノ疾病、外傷(半盲症)、「ヒステリー」(「ヒステリー」性弱視及黑内障)營養不良、強キ日光(夜盲症)雪中旅行、日蝕望見(晝盲症)、神經衰弱(網膜知覺鈍麻症)、煙草、酒精、鉛、規尼涅、綿馬ノ中毒(中毒性弱視及黑内障)、尿毒症、脚氣、失血、外傷、神經痛、蛔蟲

(診候) 同側半盲症ハ兩眼ノ視野同半側缺損シ物體ノ半面ヲ見ルヲ得ルノミ異側半盲症ハ視野ノ異半側缺損シ偏眼ニテ物體ヲ見ルルハ半面ヲ視兩眼ヲ以テス

レハ異常ナシ〇「ヒステリー」性弱視ハ視力減弱 視野同心狹縮 色神障害ヲ發ス〇「ヒステリー」性黑内障ハ一時失明ス〇夜盲症ハ弱光ニハ視力缺損シテ盲ノ如ク強光ニハ異常ナシ〇晝盲症ハ強光ニハ視力障害ヲ發ス〇視力減弱、視野ノ同心性狹縮、眼花閃發、彩視淚漏ヲ發ス

(豫後) 其原因ニ從フテ異ナリ

(療法) 原因療法ヲ施スヘシ即チ「ヒステリー」性ニハ臭剝、繡草ヲ投シ營養不良ニハ主トシテ滋養療法ヲ施スガ如シ

### 〇月經閉止

*Amenorrhoe. Aménor-*

(原因) 萎黃病、腺病、結核、貧血等ヲ多シトス

(診候) 例期ニ月花ヲ見ス或ハ月花中途ノ閉止〇必ス内診シテ妊娠等ト鑑別スベシ

(療法) 萎黃病、腺病、結核症、貧血等諸般ノ原因ニ注意シテ之ヲ治療ス可シ即チ攝生ニ注意シ殊ニ便通ヲ整然タラシム可シ〇時ニ依リ轉地療法、溫泉療法大ニ其効ヲ奏スルコトアリ其他消息子挿入、按摩法、電氣療法、脚湯有効ナリ貧血症ナキ婦人ニシテ月經閉止シ爲メニ頭痛、違和アルトキハ子宮腔部ノ亂刺ヲ行フベシ

〇 蘆薈越

一、〇

右爲五十九丸毎日三回二乃至三丸

密兒拉末

適宜

〇 亞砒酸

〇、〇四

弱視及黑内障

月經閉止

黑胡椒  
佩里設林軟骨

各適宜

右四十丸トナシ桂皮末ヲ衣トス  
一日三回食後一丸ツ

### ○急性貧血

*Anaemia acuta.*

アネミア、アグータ

(原因) 失血多量、創傷、子宮出血、吐血、咯血、下血等

(症候) 粘膜及皮膚蒼白、手足厥冷、煩渴、呼吸不正

(療法) 絶對的精神及身體ノ安靜ヲ要ス止血、自體輸血法、頭部ヲ低クシ顔面ニ水ヲ

注シ樟腦皮下注射二、五%ゲラチン水注入高度ナルハ皮下下若クハ靜脈内

ニ食鹽水注入法ヲ施スベシ内臟ノ出血ニハ冰罨法ヲ施スベシ

○六%殺菌食鹽液

右殺菌皮下注入(臀部)

二〇〇、〇一五〇〇、〇

樟腦

一、〇

右三十九度ニ溫メ皮下ニ注入ス

阿列布油

九、〇

ベシ

○六%殺菌食鹽液

右皮下注入料(通常大人ニハ二筒ヲ用フベシ)

一〇〇〇、〇一二〇〇〇、〇

樟腦

二、〇

右靜脈内注入

扁桃油

一〇、〇

セラチン

右皮下注入料(通常一筒宛)

二〇〇、〇

餾水

二〇〇、〇

### ○腦貧血

*Anaemia cerebri.*

アネミア、シエレンブ

(原因) 慢性ハ營養不良或ハ授乳經久或ハ常習下痢等急性ハ大出血或ハ精神感動等

(診候) 皮膚蒼白、冷汗、食思缺損、頭痛、耳鳴、眼火閃發、頭旋、眩暈、搖擗、失神等

(豫後) 概シ良

(療法) 出血持長シ授乳久シキニ過キ又ハ常習下痢等其原因トナルヘキ事項ヲ除キ

テ血量ノ恢復ヲ勉ムヘシ○急性患者ハ凡テ頭部ヲ低ク下肢ヲ高クシ平臥セ

シメ其衣服ヲ解キ緩メ且ツ冷水ヲ頭部又胸部ニ注キ及嗅藥或ハ酒精類ヲ用

ユヘシ○但シ凡テ失神ヲ起スヘキ諸件ヲ避ケ適當ノ營養ヲ計ルヘシ殊ニ小

兒ノ下痢後ニ來ル腦貧血ニ於テ然リ其他身體ヲ溫ムルヲ宜トス

### ○慢性貧血

*Anaemia chronica.*

アネミア、クロニカ

(原因) 不良ナル生活法、急性貧血後、中毒、十二指腸蟲、慢性諸病、惡性腫瘍等

(診候) 皮膚及粘膜蒼白色ヲ呈シ睡眠ヲ好ミ、運動スレバ呼吸及脈搏不正トナル、心

臟ニ貧血性雜音、頸靜脈ニ獨樂音ヲ聽取ス、消化不良ヲ訴フル等

(療法) 原因ノ除去ヲ勉ムベシ其他萎黃病ノ條下ニ就テ看ルベシ

○鹽規

單舍

三〇、〇

水

一七〇、〇

右毎日四回一食匙宛

硫酸

〇、五

急性貧血 腦貧血 慢性貧血

### ○進行性悪性貧血

Anaemia progressiva perni-

ticosa.

アネミアプログレッシブ  
ペルニチオザ

(原因) 本病ハ稀有ナリ原發性ハ心身ノ過勞、不攝生、妊娠、大失血ニ因ルコトアリ  
或ハ不明ナリ○續發性ハ腸寄生蟲、胃腸ノ潰瘍、子宮筋腫、望扶斯、梅毒、赤  
痢、マラリヤ、癌腫等

(診候) 皮膚及粘膜炎白色ヲ呈シ、頭髮脫落、爪甲肥厚シ、食思缺乏、身體倦怠、屢々  
入事不省トナリ、貧血性雜音ヲ有ス諸種ノ出血殊ニ網膜出血ヲ特性トス其  
他骨關節ノ疼痛、不規則ナル發熱、皮膚ノ浮腫ヲ來スコトアリ血液ハ水様ニ  
シテ赤血球ノ著明ナル減少(十分ノ一)及形狀ノ變化即チ梨子狀、ビスケツ  
ト狀等、又々巨大血球、矮小血球ヲ見ルヘモグロビンモ減少ス、白血球モ  
亦々減少ス

(編後) 多クハ不良ナリ

(療法) 其原因ヲ索メテ之レヲ除クコトヲ勉ムベシ其他ノ療法、萎黃病ニ同シ宜シ  
ク萎黃病ノ條ヲ參照スベシ○酸素吸入法ヲ試ミテ可ナリ

○ 法水

杏仁水

各七、五

右一日三回二滴宛ヨリ漸次八滴  
宛ニ増量水ニテ用ユ

第 三 圖

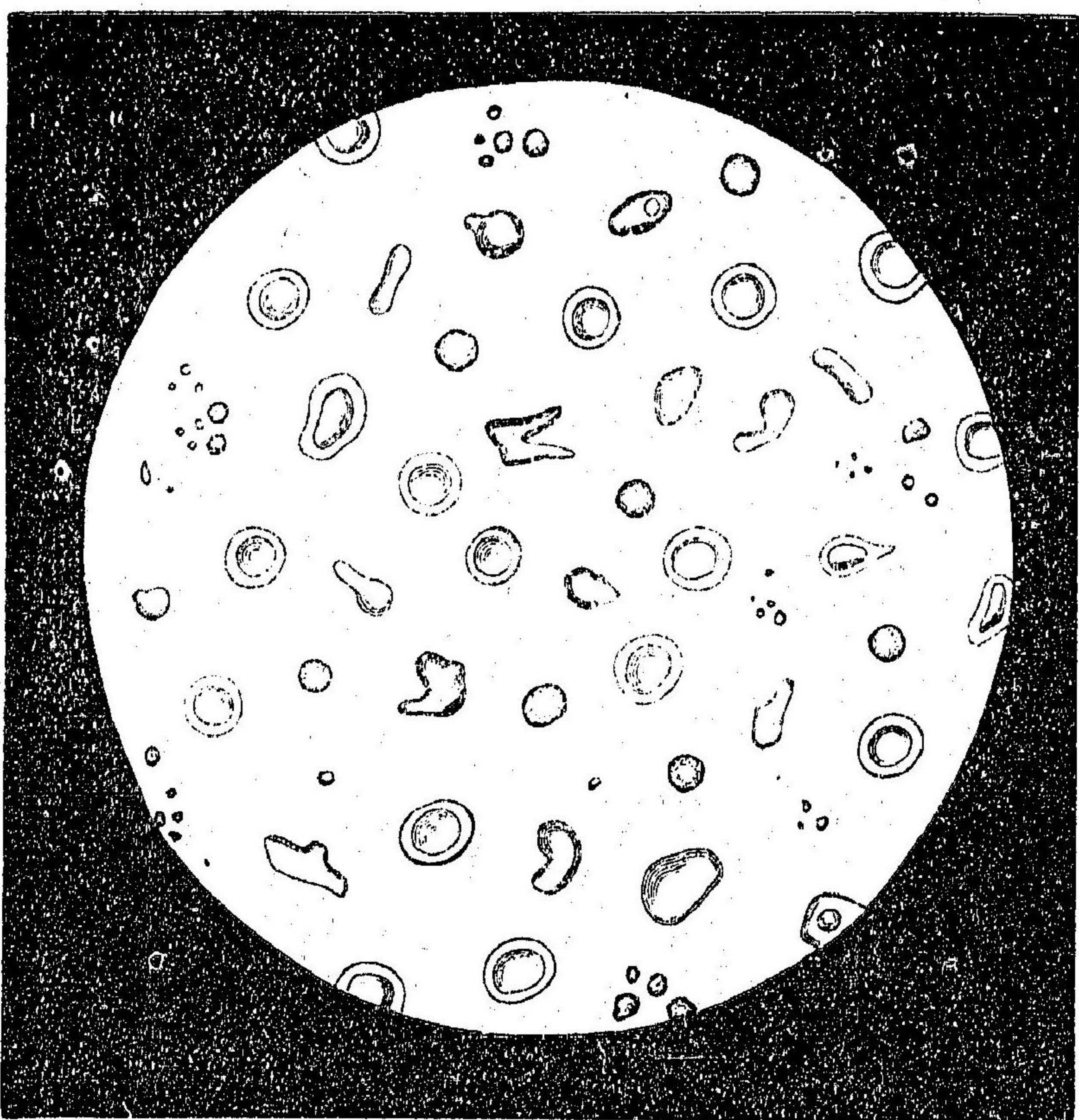

進行性悪性貧血ノ血液  
(愛氏ニ據ル)

進行性悪性貧血



○ 亞砒酸 〇、一  
 右每日三回五滴宛水ニテ用フ漸次増量十二滴宛

○ 亞砒酸 〇、〇五  
 甘草煮及末 適宜  
 右爲百丸一日三回每食後一丸ヨリ漸次増量十丸宛ニ至リ又々漸次減量ス

○ 法水 一〇、〇  
 右爲百丸一日三回每食後一丸宛

○ 複方規那丁 二〇、〇

### 〇十二指腸蟲病

*Anchlyostrium duodenale.*

アンキロストムム、ツチヂナール

(原因) 本蟲卵子含有ノ汚水飲用、殊ニ熱國、卑濕ノ地ニ多シ

(診候) 汎發貧血、頭痛、疲勞、心悸亢進、耳鳴、糞中本蟲卵子ノ發見(頭部ニ鐘狀ノ口囊、背縁ニ二個ノ小齒、腹縁ニ四個ノ彎曲齒ヲ具フル圓形ノ蟲ニシテ雄ハ六乃至十密迷雌ハ十乃至十八密迷ノ長サアリ)

(療法) 綿馬ハ失明ヲ發スルコトアリ知母爾ヲ長トス而シテ其服藥ヲ要スルノ長短ハ糞便検査ノ成績ニ從フベシ、其頓服療法ハ前夜ト服藥後二時間後ト前後二回蓖麻子油ヲ與フベシ○貧血ニ對シテハ滋養物ヲ與ヘ鐵劑砒石劑ヲ用フベシ

○ 蓖麻子油

二〇、〇

薄荷油

五滴

右頓用(「チモール」頓服ノ前夜及頓服後二時間)

右方ハ雌蟲ニシテ十八「ミリメートル」左方ハ雄蟲ニシテ十「ミリメートル」



第 四 圖

二十指腸蟲ノ圖

第五圖

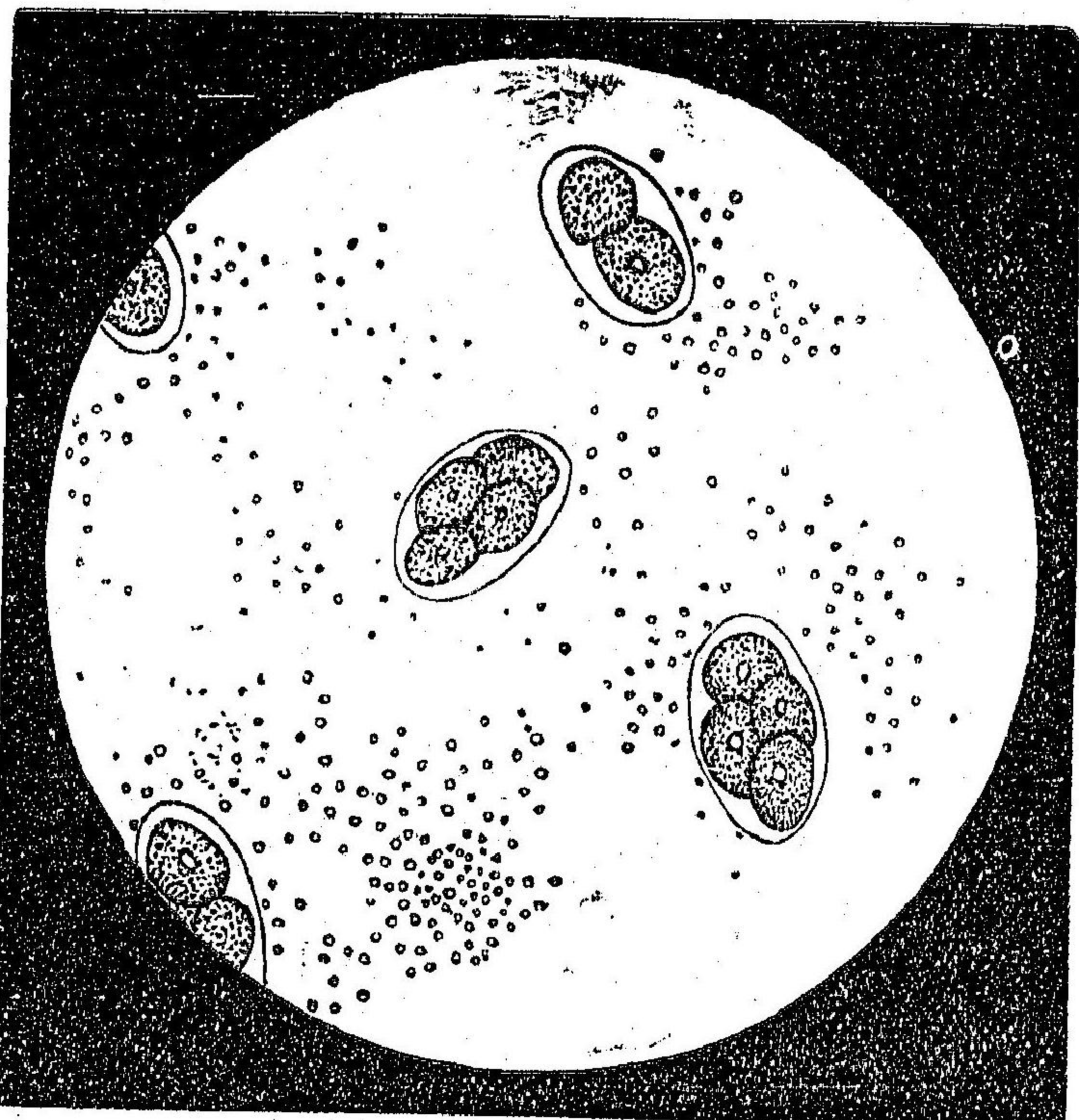

二十指腸蟲卵  
 (ノモルセ大廓)  
 (ル據ニ氏愛)

三〇

- ヲ算ス中央上方ハ其自然大ヲ示シ下方ハ十二指腸蟲ノ頭部ヲ示ス
- 知母爾 三、〇
  - 右頓用(オブライトニ包ミ用フ) 三、〇
  - 知母爾 ナフタリン 一、〇
  - 右膠囊ニ入レ頓服 二、〇
  - 知母爾 ナフタリン 各〇、五—一、〇
  - 右膠囊ニ入レ内服 一、〇
  - 知母爾 ナフタリン 〇、五
  - 右膠囊ニ入レ一時間ヲ隔テ二回分服 二、〇
  - 知母爾 ナフタリン 一、〇
  - 綿馬越 〇、五
  - 右丸トナシ内服 〇、五
  - 右一膠囊ニ入レ三十個ヲ與フ兩日間ニ服盡ス可シ 二、〇
  - 知母爾 右一膠囊ニ入レ三個ヲ與フ一日間ニ服盡ス可シ 一、〇
  - 枸橼酸鐵 一、〇
  - 法列兒水 七滴
  - 苦味丁幾 二、〇
  - 水 一〇〇、〇
  - 單舍 八、〇
  - 右一日三回分服

○ 動脈瘤

*Aneurysma* アンイリスマ

(原圖) 動脈硬化症。(故ニ四十年以上ニ多シ) 梅毒、外傷ニ因ス其形狀ニ從ヒ囊狀動

動脈瘤

三一

脈瘤、紡錘狀動脈瘤、圓柱狀動脈瘤ノ別アリ

(診候) 部位ト大サニ從テ異リ大動脈瘤ハ心悸亢進、絞心症、撓骨動脈搏ノ細小遲除聲帶麻痺、又々屢々大動脈瓣不全閉鎖、呼吸短促ヲ呈シ後ニハ胸骨部ニ濁音、搏動性隆起、軋音ヲ生ス又々其大ナルモノハ食道、靜脈、肺臟ヲ壓迫ス而シ其破裂或ハ衰弱ニ由テ死ス其他ノ動脈瘤ニアリテハ搏動軋音及隆起ヲ呈シ其部ヨリ中心部ニ動脈ヲ壓スレバ搏動軋音消失ス○部位ハ上行大動脈及大動脈弓ヲ最モ屢ナリトス之ニ亞クハ膝關動脈、頸動脈、鎖骨下動脈、無名動脈、腋窩動脈等男子ニ多シ

(豫後) 外科的手術ヲ以テ之ヲ除キ得ルモノハ、其他ハ不良

(療法) 安靜ヲ專トシ全身ノ營養ヲ計リ局處ニハ先ヅ患肢ノ末梢ヨリ彈力帶ヲ纏絡シテ瘤ヨリ末梢部ヲ悉ク被包シ了リテ瘤ノ直下ニ至リテ之ヲ止メ更ニ瘤ノ上方即チ中心端ニ之レヲ纏ヒ一時間半ノ後帶ヲ去リ更ニ指壓ヲ瘤上ニ加フルコト六乃至十二時ナルヘシ(指壓ヲ施スノ時間久シキヲ以テ多人數交代スルヲ要ス) 壓迫法ヲ用ユルコト月餘ニシテ無效ナレハ剔出法ヲ施スベシ

大動脈瘤ニハ心身ノ安靜ヲ命シ酒ヲ禁シ便通ヲ整ヘ「ゲラチン」ノ内服及注射ヲ施スベシ若シ梅毒ニ因スル疑アルハ驅梅毒法ヲ施スベシ咳嗽ヲ發シタルハ鎮咳劑疼痛ニハ氷囊、莫比ヲ用フ

○ 沃剝

三、〇

殺菌水

一〇〇、〇

縮水

二〇〇、〇

右殺菌體溫度ニ溫メ腹部及臀部ノ皮下ニ注射ス(一回料)

○ 膠

右二日三回二日分服

一乃至二、〇

一週一回之レヲ行フ(全回数

○ 食鹽

〇、一

十五回乃至三十回トス)

### ○實扶的里 (咽頭實扶的里)

Angina diphtheri-

tica アンギナ、デフテリチカ

(原因) 千八百八十四年「レフレル」氏ノ發見ニ係ル實扶的里亞「バチルレン」ノ傳染

ニ因ル該細菌ハ短シテ稍彎曲シ「レフレル」氏「メチーレン」青ニ由テ其ク染

色スルモノニシテ專ラ十才未滿(二才ヨリ七才ヲ最モ多シトス)小兒ヲ侵ス

(診候) 局所症ニハ扁桃腺、咽喉患部粘膜ノ腫脹、嫩赤、微痛及白色或ハ帶黃白色義

膜ノ發生、下顎角ノ後方ナル顎下淋巴腺腫脹壓痛ニシテ全身症ハ初メ身體違

和、頭痛、發熱(三十九度或ハ其以上)嚔下困難等次テ呼吸困難等併發症ハ

氣管枝肺炎、心臟衰弱、急性腎臟炎、皮膚ノ薔薇疹、紅斑、出血、中耳炎、多發

性關節炎○後發症ハ咽頭ノ炎症產物ヲ取りテ鏡檢スルニアラザレバ本症ヲ

確診シ難シ

(療法) 患者ヲ隔離シ血清ヲ注入シ冷褻法(或ハ「プリスニッツ」氏褻法)ヲ施シ氷片

實扶的里咽頭實扶的里

ヲ喫セシメ或ハ含嗽藥ヲ用ヒ消息子若クハ鱗子ニ固定セル綿花ヲ以テ義膜  
 ナ拭フ可シ熱湯蒸氣ヲ吸入セシメ赤葡萄酒「コンニヤツク」酒其他ノ衝動劑  
 ナ與ヘ空氣ノ流動ヲ宜クシ若シ熱アラハ規尼涅、撒里矢爾酸、必魯加兒必涅  
 等ヲ用ユベシ○窒息セントスルハ速カニ氣管切開術ヲ施ス可シ近年金屬  
 管ヲ口腔ヨリ喉頭ニ送入スルノ方法ヲ試用スルモノアリトス○血清療法ノ  
 條下ヲ參照スベシ  
 本病ハ届出ヲ要ス○生徒ナレバ登校ヲ禁ス（實扶的里菌ノ消滅ヲ明ニスル  
 マデ）

- 石灰水 二〇〇、〇
- 右含嗽料 五、〇
- 鹽剝 二〇〇、〇
- 薄荷油 二滴
- 右含嗽料 二〇〇、〇
- 鹽剝 一〇、〇
- 水 四〇〇、〇
- 單舍 二〇、〇
- 右調和含嗽料 六、〇
- 沙荳爾 一〇、〇
- 酒精 九〇、〇
- 右患部塗布料 〇、五乃至一、〇
- 散酸 (或ハ石炭酸 一〇、〇 或ハ硼酸 二〇、〇 或ハ知母爾 〇、五)
- 澗水 五〇〇、〇
- 右混和洗滌料

實扶的里(咽喉實扶的里)

- 撒酸 一、〇
- 再澗酒精 各二五、〇
- 偏里設林 三、〇
- 右混和塗布料 三、〇
- メントール 三五、〇
- 過格魯兒鐵液 三、〇
- トルカール 三五、〇
- 酒精 三五、〇
- 右咽喉局部ニ塗布ス(レフレル 氏液ナリ)
- 昇汞 〇、五
- 酒石酸 一、〇
- 澗水 五〇〇、〇
- 右調和塗布料 一〇、〇
- 乳酸 一〇、〇
- 右塗布料 三、〇
- 麗曹兒珍 三〇、〇
- 偏里設林 三〇、〇
- 右塗布料 〇、四
- 沃度 二〇、〇
- 酒精 二、〇
- 嘔囉仿謨 二、〇
- 右塗布料 五、〇
- 硼酸 各一〇、〇
- 偏里設林 一、〇
- 澗水 二、〇
- 右調和塗布料每一時 適宜
- パパヨチン 二、〇
- 澗水 二、〇
- 鹽酸 (酸性反應ヲ生スルマテ)
- 右調和每十乃至十五分注意塗布 二、〇
- 格羅謨酸 二、〇
- 澗水 二五、〇
- 右調和塗布 二五、〇
- 咳嗽ヲ兼ヌルモノニ於テハ左方ヲ處ス

可シ	安息香酸那篤爾謨	二〇、〇	右調和吸入料	二〇、〇	右調和吸入料	二〇、〇	
〇	鹽水	二〇、〇	〇	右塗布料	〇	的列並底油	一〇、〇
〇	昇汞	〇、〇二	〇	白糖	〇	亞拉昆亞護謨	各七、五
〇	水	二〇、〇	〇	鹽水	〇	右三時小兒匙宛	一三〇、〇
〇	右調和吸入料	二〇、〇	〇	鹽水	〇	鹽水	一〇、〇乃至二、〇
〇	石灰水	各二〇、〇	〇	覆盆子舍	〇	鹽水	一八〇、〇
〇	水	〇	〇	右每二時一小兒匙	〇	鹽水	二〇、〇
〇	右調和吸入料	四、〇	〇	鹽酸必魯加兒必涅	〇	鹽水	〇、〇三
〇	鹽水	四〇、〇	〇	百弗聖	〇	鹽水	〇、〇七
〇	右吸入料	四十滴	〇	鹽酸	〇	鹽水	八〇、〇
〇	水	二〇、〇	〇	右調和每時一茶匙	〇	鹽水	二滴

〇	鹽酸必魯加兒必涅	〇、一乃至〇、二	〇	撒曹	一、〇乃至三、〇
〇	水	一〇、〇	〇	水	一〇〇、〇
〇	右調和注射料	〇	〇	單舍	一五、〇
〇	過格魯兒鐵液	十滴	〇	右調和每二時一食匙	〇
〇	桂皮水	八〇、〇	〇	實扶的里後ノ癩痺ニハ左方	〇
〇	右調和每二時一小兒匙	〇	〇	硝酸ストリキニ一子	〇、〇一
〇	過酸化水素液 (二%)	二二〇、〇	〇	鹽水	一〇、〇
〇	右每半時一茶匙 (吸入料トシテモ亦用ユ)	〇	〇	右每日二分ノ一乃至一立方仙迷	〇
〇	熱候アルトキニハ左方ヲ處ス	〇	〇	ナ皮下ニ注射スベシ	〇
〇	鹽酸規尼涅	一、〇	〇	番木鱈丁	五、〇
〇	白糖	五、〇	〇	複方桂皮丁	一〇、〇
〇	右研和散十包ニ作り毎二時一包	〇	〇	右每日二乃至三回十滴宛	〇

扁桃腺炎

加答兒性

Angina tonsillaris.

アンギナトシス  
ガルラトリス

(原因) 寒胃、刺戟、及猩紅熱、麻疹、丹毒、梅毒、間歇熱ノ類  
(診候) 扁桃腺ノ腫起、疼痛、嚥下困難、開口不隨、流涎、熱發等ナリ  
(療法) 輕症ニハ頸ノ周圍ニ冷電法若クハ「プリンスニツ」氏電法ヲ行ヒ而シテ含嗽

實扶的里 扁桃腺炎

劑ヲ處ス可シ○劇症ニハ氷片或ハ「アイスクリーム」ヲ嚙下セシメ硝酸銀水  
ヲ塗布シ外方頸部ヨリ水銀軟膏ヲ塗布シ或ハ水銀硬膏ヲ貼用ス○小兒ハ就  
褥ヲ可トス○扁桃腺肥大セルトキハ沃度丁幾ヲ塗布ス○屢再發スルトキハ  
扁桃腺切除ヲ施スベシ

○ サリピリン	○、五乃至一、〇	○ 薄荷油	二滴
○ 右爲一包一日三回一包宛		○ 右調和含嗽料	
○ 明礬	三、〇乃至六、〇	○ 撒酸	一、〇
○ 水	三〇〇、〇	○ 鹽剝	二、〇
○ 右含嗽料		○ 炭酸那篤留謨	〇、五
○ 鹽剝	五、〇	○ 水	三〇〇、〇
○ 水	二〇〇、〇	○ 撒曹	一、〇
○ 右含嗽料		○ 右調和含嗽料	
○ 亞爾答亞根	二〇〇、〇	○ 水	二〇〇、〇
○ 阿片丁	十五滴	○ 右調和含嗽料	
○ 單舍	二〇、〇	○ 過滿俺酸加留謨	一、〇
○ 右調和含嗽料		○ 水	二〇〇、〇
○ 鹽剝	二五、〇	○ 右調和含嗽料(一茶匙ヲ一盞ノ	
○ 水	二〇〇、〇	○ 水ニ加ヘ含嗽スベシ)	

○ 粗製明礬末	五、〇	○ 僱里設林	四〇、〇
○ 水	二〇〇、〇	○ 右混和咽喉塗布料	
○ 阿片丁	一、〇	○ 慢性扁桃腺炎ニハ左方ヲ處スベシ	
○ 薔薇蜜	二〇、〇	○ 鹽酸古加乙涅	二、五
○ 右調和含嗽料		○ 水	五〇、〇
○ 石灰水	二〇〇、〇	○ 右口蓋并ニ扁桃腺ニ塗布ス	
○ 右含嗽料		○ 硝酸銀	一、五
○ 撒爾比亞葉浸(一五、〇)一八〇、〇		○ 留水	三〇、〇
○ 右含嗽料		○ 右調和塗布料	
○ 鹽剝	三、〇	○ 甘草	一、〇
○ 杏仁水	六、〇	○ 白糖	一〇、〇
○ 遠志舍利別	一〇、〇	○ 右調和口蓋ニ撒布ス	
○ 右一日六回二日分服(大人)(小		○ 麥角越	一、〇
○ 兒ニ適ス)		○ 沃度丁	四、〇
○ 沃度	〇、二	○ 僱里設林	三〇、〇
○ 沃度加里	〇、四	○ 右調和塗布料	
○ 石炭酸	〇、二		
○ 薄荷油	〇、二		

扁桃腺炎

### ○血管腫 Angiom. アンギオーム

(原因) 先天性發育ノ異常ニ歸スヘキモノ、他ハ未詳

(診候) 毛細血管ノ持久性擴張ニ由リテ生ズル紅色ノ斑ナリ(毛細血管擴張症)又タ血管擴張シテ腫瘍狀ヲ爲シ著シク隆起スルモノアリ(血管腫)

(療法) 刀ヲ用テ摘出シ新創ヲ縫合ス其他電氣燒灼、針刺、結紮、種痘及硫酸、硝酸、鹽酸等ニテ除去ス「モゼチツク」氏ハ海綿性ニ過酸化水素ノ注入ヲ賞用ス

○過格魯兒鐵液 各五、〇  
單鉛硬膏 一〇、〇  
鹽水 各五、〇  
吐酒石 一、〇

右三乃至四滴腫瘍内注射 右調和鞣革ニ攤シテ腫瘍面ニ貼  
扁平ナルモノニ在テハ左方ヲ宜シトス シ八日間放置スベシ

### ○亞布答 Aphtha マンタ Stomatitis aphthosa

(亞布答性口内炎) ストマチ、ス、アフター

(原因) 一種ノ病毒ニシテ腐乳中ニ發生ス專ラ七ヶ月以上三年以下小兒ノ疾病ナリ  
(診候) 初メ舌、口唇、齒齦等ニ白色ノ扁平小斑ヲ多發シ其周圍ニ赤暈ヲ繞ラスナ見ル、後潰瘍トナル○發熱不安、流涎、哺乳疼痛等

(療法) 口内ヲ丁寧ニ洗淨シ潰瘍小ナレハ硝酸銀棒ニテ腐蝕シ潰瘍面大ナレバ屢々口内ヲ洗滌ス可シ「イルリガートル」ヲ用井テ洗滌スルヲ最モ良トス但シ口内ヲ洗淨スルニハ摩軋挫拉等ニ由リ粘膜炎傷ケサル様注意スヘシ○甘菜ノ内服ヲ賞用スルモノアリ

○硃砂 五、〇  
水 二〇〇、〇  
右調和含嗽料 匙) 不用フルヲ宜シトス殊ニ小兒ニアリテハ然リトス毎二時一茶匙)

○撒曹 二、〇  
水 二〇〇、〇  
右調和含嗽料 三、〇—六、〇  
○硃砂 三〇、〇

○沙列布根煎 二〇〇、〇  
右調和含嗽料 右塗布料 五、〇  
○阿片丁 十滴 蓄薇水 二〇、〇

○單舍 二〇、〇  
右調和含嗽料 密兒拉丁 二〇、〇  
○鹽剝 二、〇  
右塗布料 蓄薇蜜 四〇、〇

○水 二〇〇、〇  
右塗布料 右塗布料 五、〇  
○單舍 二〇、〇  
右塗布料 右塗布料 二五、〇

右調和含嗽料(又之ヲ内服ニ兼) 右塗布料

○ 硝酸銀

鹽水

右調和塗布料

二〇〇  
一〇〇

○ 枸橼汁

單舎

右調和塗布料

各一〇〇

### ○ 失語症

*Aphasia* アファジー 讀書不能 *Alcnie* アンキニー

書寫不能 *Agraphie*. アグラフー

(原因) 腦ノ疾患、出血、血栓、血塞、腫瘍及損傷、ヒステリー等

(診候) 運動性失語症ニアリテハ發言諸筋健ナルモ發言スルコト能ハズ第三左前頭廻轉ノ障害ニ因ス(左利者ニハ第三右前頭廻轉)是運動性言語中樞ハ該廻轉内ニ在ルガ故ナリ

感覺性失語症(語覺症)左第一顳額廻轉ノ後方三分ノ二ノ障害アルトキハ完全ナル聽力ヲ有スルモ言語ヲ理解スルコト能ハズ

健忘性失語症ハ其物ヲ知ルモ其名稱ヲ忘ル、ライル氏島ノ回轉ニ於ケル障害ニ因テ生ズ

語盲症、視力完全ナルモ文字ヲ理解スルコト能ハズ木症ハ隅角廻轉ノ後方ニ於ケル書字感覺中樞ノ障害ニ依テ發ス  
失書症(書寫不能)ハ書字運動中樞ノ障害ニヨリテ發スルモノニシテ書字ノ

圖 十 第

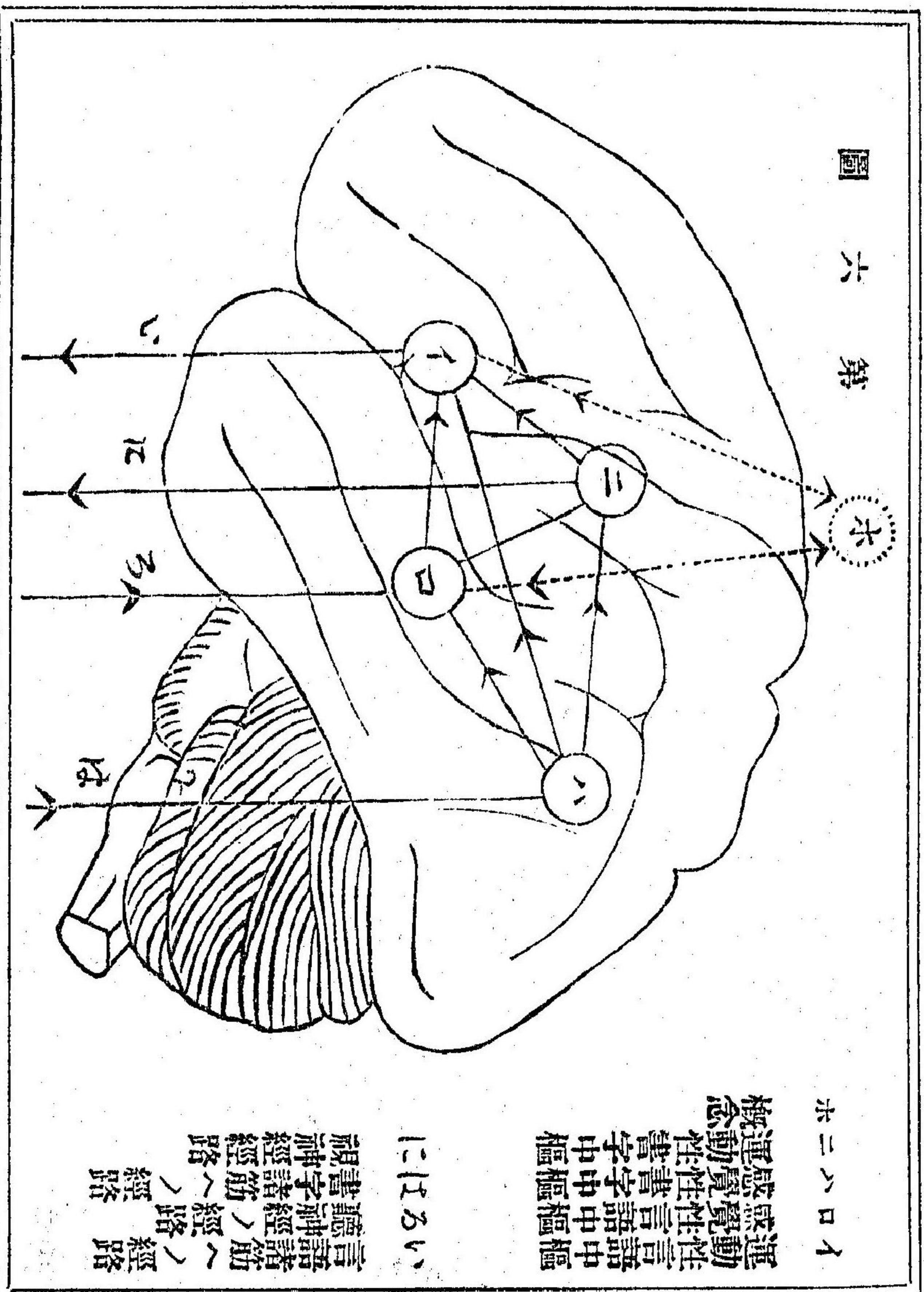

失語症



能力ヲ失フモノナリ、該中樞ハ正中廻轉ノ中央三分ノ一ニ於ケル前臍及ビ手ノ運動中樞ト合同スルモノニシテ獨立シタル部位ヲ特ニ占領セルモノニ非ザルベシ

失語症ヲ區別シテ皮質的失語症(イロハニナル中樞ノ障害)皮質失語症(イホ或ハロホノ經路障害)皮質下失語症(イイ、ろロ、はハ、ニに、ノ障害)傳導性失語症(イロノ障害)ニ區別スルコトヲ得

今第六圖ニ就テ言語及書字ノ作用ヲ説明センニ隨意發言ハ「ホ、イ、い、い、摸擬發言ハ「ろ、ロ、イ、い、い、理解スルコトナクシテ單ニ音讀スルハ「は、ハ、イ、い、い、理解シツ、讀ムハ「は、ハ、ロホ及ば、ハ、イ、い、隨意ノ書字ハ「ホ、イ、ニ、に、及「ホ、ロ、ニ、に、書取「ろ、ロ、ニ、に、理解スルコトナクシテ單ニ字ヲ寫スハ「は、ハ、ニ、に、ナリ、以上ノ部分ニ障害ヲ發シタルハ之レニ相應スル處ノ機能障害ヲ起ス(第六圖參照)

○卒中 (腦出血) Apoplexia. アポプレキシア

(原因) 腦動脈ノ慢性動脈内膜炎ハ紡錘狀或ハ囊狀ノ粟粒動脈瘤ヲ形成セシム、該動脈瘤ハ身體ノ劇動、興奮、便通時努力、暴飲、熱浴、咳嗽等ノ誘因ニ由リテ破裂ス、是レ卒中ナリ患者ハ四十年以上ヲ多シトス通常遺傳素因ヲ有ス○四

(療法) 各原病ノ條下ニ付キテ看ルヘシ

十年以下ノ者ハ概テ梅毒ニ因ス○窒扶斯、武雷篤氏病、白血病、失荷兒陪屈等モ亦々稀ニ本病ヲ發ス○頭部及頸部ノ打撲モ亦然リ

(診候) 大抵卒然(稀ニ頭痛、眩暈等ヲ前驅ス)卒倒、人事不省、脈搏遲、充硬、鼾聲、呼吸緩慢、顔面歪斜、開口流涎、半身ノ運動及知覺麻痺等ノ諸症ヲ頓發ス而シテ人事不省昏睡ノ狀ヨリ遂ニ死ニ歸シ或ハ醒覺シテ局處病症著明ナリ其局處症ト主血ノ部位トノ關係左ノ如シ

- 出血部ト其症候
- 普通半身不遂(出血部反對側ニ發ス).....内囊
- 半身不遂兼交叉性顔面神經麻痺.....ウァロル氏橋
- 半身不遂兼交叉性動眼神經麻痺.....大脳脚
- 全身不遂兼腦神經障礙.....ウァロル氏橋
- 局處不遂(股筋、膊筋、顔面筋、舌筋).....中央回轉或副中央葉
- 癱瘓様搖擻.....腦皮質其他近隣
- 行步蹣跚.....小腦或腦脚或後四疊體
- 強迫位置及強迫運動.....小腦脚及橋
- 半身知覺亡失.....内囊後三分一
- 三叉神經知覺亡失.....橋或延髓
- 運動性及健忘性失語症.....(左利者ニハ右側)鳥糞或左側第三前頭回轉

感覺器性失語症(語聲症).....(左利者ニハ右側)第一及第二左側顱顱回轉

靈盲症.....後頭葉

同側半盲症.....後頭葉

半盲症兼瞳孔強直.....視神經床或視索或前四疊體

黑內障.....後頭葉

耳聾.....顱顱葉或第四腦室

臭神經障害.....鈞狀回轉

(經過)不良ナレバ即チ呼吸不整促進、脈膊増加、發熱、昏睡ヨリ死ニ轉ス○良ナレ

バ即チ遅クモ二十四時間以内ニ醒覺シ半身ノ麻痺ヲ呈シ又々言語ノ障礙、精神ノ抑鬱、麻痺部ノ攣縮等ヲ發ス

(鑑別)「シルソ井」氏高動脈ノ血栓ニハ右側半身不隨症又往々言語障礙ヲ發シ常ニ

心臟瓣膜病(左心内雜音)若クハ大動脈或ハ總頸動脈ノ動脈瘤ヲ存ス

腦動脈血塞 第三期梅毒ニ發シ諸症徐々ニ發ス

腦腫瘍ハ中期以下ノ疾病ニシテ諸症徐々ニ發シ鬱血乳嘴アリ

亞爾箇保爾中毒 其固有ノ臭氣ヲ放ツ

急性腦貧血 脈搏小ニシテ顔面蒼白ナリ

(豫後)概チ不良ナリ殊ニ昏睡一日ヲ經過スルモノハ常ニ不良ナリ發作中先ヅ體溫下降(三十五度ニ至ル)後上昇(四十度或ハ其以上)ハ豫後不良ナリ凡テ半年

以上ヲ經過シテ治セザル麻痺ハ不治ト知ルベシ

(療法)卒中ノ遺傳アル者ニハ暴飲、熱浴劇動等ヲ禁シ常ニ便通ヲ整ヘ以テ其侵襲

ヲ豫防スヘシ○卒中患者ニハ其衣帶ヲ解キ新鮮ノ空氣ニ曝露シ頭ヲ高クシ

頭上ニ氷嚢ヲ貼シ而シテ強壯、多血、脈搏長、顔面「チアノーゼ」ヲ呈スル者

ニハ瀉血法(刺絡ヲ施シ二百瓦乃至四百瓦ノ血液ヲ去リ或ハ水蛭ヲ出血側

ノ耳後ニ貼スル「二三三條」ヲ施スヘシ然レハ顔面蒼白衰弱ノ容貌アリ脈

小ニシテ弱者クハ老年ニシテ且衰弱セルモノ及ヒ心臟並ニ血管ニ疾病アル

モノニハ此法ヲ嚴禁シ芥子泥ヲ貼ス(膀胱部、胸部)○凡テ峻下劑ヲ投シ又

ハ灌腸ヲ行ヒ或ハ「カテーテル」ヲ用井テ尿ヲ泄シ又皮膚ヲ摩擦ス後ニハ安

息靜止ヲ命シ其病室ヲ暗クスルヲ宜トス其他對症療法ヲ施スヘシ○豫防ハ

充血ヲ起ス可キ諸件ヲ避ケ興奮ヲ慎ミ酒色ノ欲ヲ節スルニ在リ

- 大黃浸 (一五、〇)一五〇、〇
- 旃那浸(大黃浸) (一五、〇)二〇〇、〇
- 蓖麻子油 二〇、〇
- 右灌腸料、(二回分)
- 旃那浸 (二〇、〇)二〇〇、〇
- 硫苦 二〇、〇
- 右灌腸料
- 盆覆子舍 每二時一食匙宛
- 心臓ノ作用衰弱ヲ呈スルハ
- 十倍羯布羅油 一〇、〇

右一筒皮下注射料

硫酸依的兒 二〇、〇

右一乃至三筒皮下注射

麝香 〇、五

蘇草根末 一五、〇

澱粉 二、〇

右調和灌腸料（但微溫湯適宜ヲ加ヘテ液體ニ作ル）

發作ノ幸ニ經過シタル後十分安靜ヲ要ス若シ患者不安ナルトキハ左方

鹽莫 〇、一

餛水 一〇、〇

右調和一筒皮下注射ス

麻痺ノ治療ハ數週ヲ經過シタル後ニ施スヘキ者ニシテ麻痺セル四肢ニハ感傳電氣ヲ通シ或ハ按摩ヲ施スヘシ若シ下行性變性ヲ認メハ平流電氣ヲ脊椎ニ沿ヒ注意シテ上行性ニ通スルヲ宜トス。〇其他陳舊性ノ麻痺ニ左方

硝酸斯篤利幾尼涅 〇、〇〇五

餛水 一〇、〇

ブルフオナール 一、〇

右頓服

抱水格魯拉爾 二、〇

沙列布漿 五〇、〇

覆盆子舍 一〇、〇

右半量頓服（二回分）

消化シ易キ食餌ヲ與ヘ便通ヲ整ヘ皮膚ヲ清潔ニシテ肺炎、瘰癧ヲ豫防スベシ

一週後ヨリ溢血吸收ノタメニ左方

沃剌 四、〇

單舍 二〇、〇

餛水 一八〇、〇

右一日三回二日分服

右毎日一筒注入料

### ○動脈硬化症

Arteriosclerosis アルテリオスクレロシゼ

（原因）過劇ノ運動、亞爾爾保爾ノ過用、美酒佳肴ノ安飲坐食、暴飲、梅毒、糖尿病、急性傳染病、萎縮腎等其原因ニシテ主トシテ老人ヲ侵ス

（診候）輕度ノ運動ヲナスモ呼吸困難ヲ發シ便秘、眩暈發作及呼吸器加答兒ノミチ發スル時アリ其後橈骨動脈、顛顛動脈等ノ蜿蜒トシテ硬固トナルヲ觸知ス脈搏緊張、遲徐、左心室ノ肥大及擴張、大動脈第二音ノ強盛、冠狀動脈ノ疾患ニ在リテハ絞心症若クハ心喘息ヲ生ズ

（療法）原因療法（例ヘバ梅毒ニ驅梅毒法）ヲ行フノ他適度ノ運動ヲ勉メ飲食ノ攝生ヲ嚴守シ日常便通ノ充分ナランコトニ注意スベシ其他絞心症ノ條ヲ參照スベシ

○ 沃度那篤留謨 四、〇

○ 苦丁 三、〇

○ 單舍 二〇、〇

○ 餛水 一八〇、〇

右一日三回二日分服

### ○尿酸關節炎

Arthritis urica. アルトリキス、痛風キヒ

（原因）美酒佳肴ノ安飲坐食（殊ニ「コンニヤック」酒、ウヰスキ酒、ホルト酒、マデイラ酒等及ヒ蛋白ニ富メル食料）四十年以上ノ人ニ來ル又遺傳性ナルアリ

動脈硬化症 尿酸關節炎

其誘因ハ感冒、外傷、酒色過度等〇日本人ハ本病ニ罹ル者少シ

(診候) 關節ノ劇痛(殊ニ夜間ニ發作ス)丹毒様ノ潮紅腫起、惡寒、發熱、心悸亢進、腸胃ノ障碍專ラ足趾及ビ手指ノ關節ヲ犯シ尿量減少ス而シテ關節痛ハ夜々發作シ終日輕快ス此ノ如キ發作五日乃至十日ニシテ休止シ數週乃至數年ノ後再發ス〇其他肩痛風、手痛風、膝痛風、坐骨痛風ヲ稀ニ發ス

(譯後) 痛風腎ヲ發セサルモノハ豫後良ナリ

(療法) 日常ノ食ヲ整ヘ其量ヲ節減シ、動植兩性混食ヲ取り菓物ヲ喫シ禁酒、若シ之ヲ用フルニ於テハ極メテ少量ナラサル可ラス 胸腺、肝臟、腎臟、腦、乾酪、カソイアル等ノ如キ、ヌクレイン、レチナ多ク含有スル物ヲ禁ス〇茶(多量)泉水、亞爾加里性礦泉水ノ飲用ハ實驗上賞用スル所ナリ〇屋外ノ散步、撒里矢爾酸ヲ爲留護ノ内服モ亦然リ其他疼痛ニハ麻酔藥、膿瘍ヲ發スレハ琶布ヲ貼用スル等有効ナリ急性尿酸性關節炎ノ發作ニハ就寢安息ヲ命シ淡泊ノ食餌ヲ與ヘ便通ヲ利シ疼痛アル手足ハ之ヲ高位ニ置カシム可シ

- 〇 アスピリン 一、〇—一、五
- 〇 安知必林 〇、五
- 〇 右爲一包與六包、一日三回一包宛
- 〇 アスピリン 三、〇
- 〇 鹽酸ヘロイン 〇、〇—
- 〇 撒曹 六、〇
- 〇 右分三包一日三回一包宛
- 〇 右分六包每日三回一包宛「オアブ

尿酸關節炎

ラートニ包ミ用ユ	〇、二五	安知必林	右二十粒ニ作り毎日二乃至四丸
沃度利丟謨	各適宜	鹽水	右每日一筒宛關節近隣皮下注入
龍膽越及末	右爲丸二十粒ヲ與フ一日三乃至四丸	安知必林	五、〇
〇 ヒペラチン	三、〇	鹽酸古加乙涅	〇、一
〇 右六包ニ分チ毎日三回一包宛		鹽水	五、〇
炭酸利丟謨	〇、五	沃剝	右毎日一筒宛關節近部皮下注入
白糖	二、〇	沃度	一、〇—
〇 右研和散十包ニ作り一日二包		華攝林	二〇、〇
古爾矢屈謨酒	一、二、〇	〇 右混和軟膏ニ作り患部塗擦	
阿片丁	三、〇	イヒチカール	三、〇
〇 右一日三回十五滴宛		華攝林	三〇、〇
古爾矢屈謨丁	一〇、〇	〇 右軟膏ニ作り患部塗擦	
〇 右一日三回十滴宛		イヒチカール	各一五、〇
古爾矢屈謨越	各二、〇	刺納林	
蘆薈末		〇 右調和軟膏ニ作り患部塗擦	

○ 荳蔻越  
豚脂

二〇〇  
二〇〇

右混和軟膏ニ作り患部塗擦

○ 蛔蟲

*Ascaris lumbricoides.*

アスカリス  
ルンブリコイデス

(原因) 蛔蟲ノ卵ヲ混スル不潔ナル食物ニ因ル殊ニ菓物野菜等ニ在ルカ如シ  
(診候) 白色或ハ淡赤色蚯蚓ノ如キ腸蟲ニシテ小腸ニ住ス大人ニハ概子症候ヲ呈セス  
小兒ニハ屢々悪心、嘔吐、腹痛、口渴、頭痛、眩暈、瞳孔ノ早晨散大、下痢、舌  
苔、鼻孔癢痒等ノ諸症又全身痙攣ヲ發スルアリ糞便中蛔蟲卵ヲ證明スベ  
シ

(療法) 珊篤寧或ハ攝綿支奈ヲ處ス

○ 珊篤寧

〇、〇一

甘汞

〇、〇二

乳糖

〇、〇三

右爲一包與三包毎日二三回一包

宛(一年及二年ノ小兒)

○ 珊篤寧

〇、〇一五

甘汞

〇、〇二五

乳糖

〇、〇三

○ 珊篤寧

右爲一包與三包毎日二三回一包

宛(三年及四年ノ小兒)

甘汞

〇、〇二

乳糖

〇、〇三

右爲一包與三包毎日二三回一包

宛(五年以上十年ノ小兒)

○ 珊篤寧

〇、〇三

第 七 圖

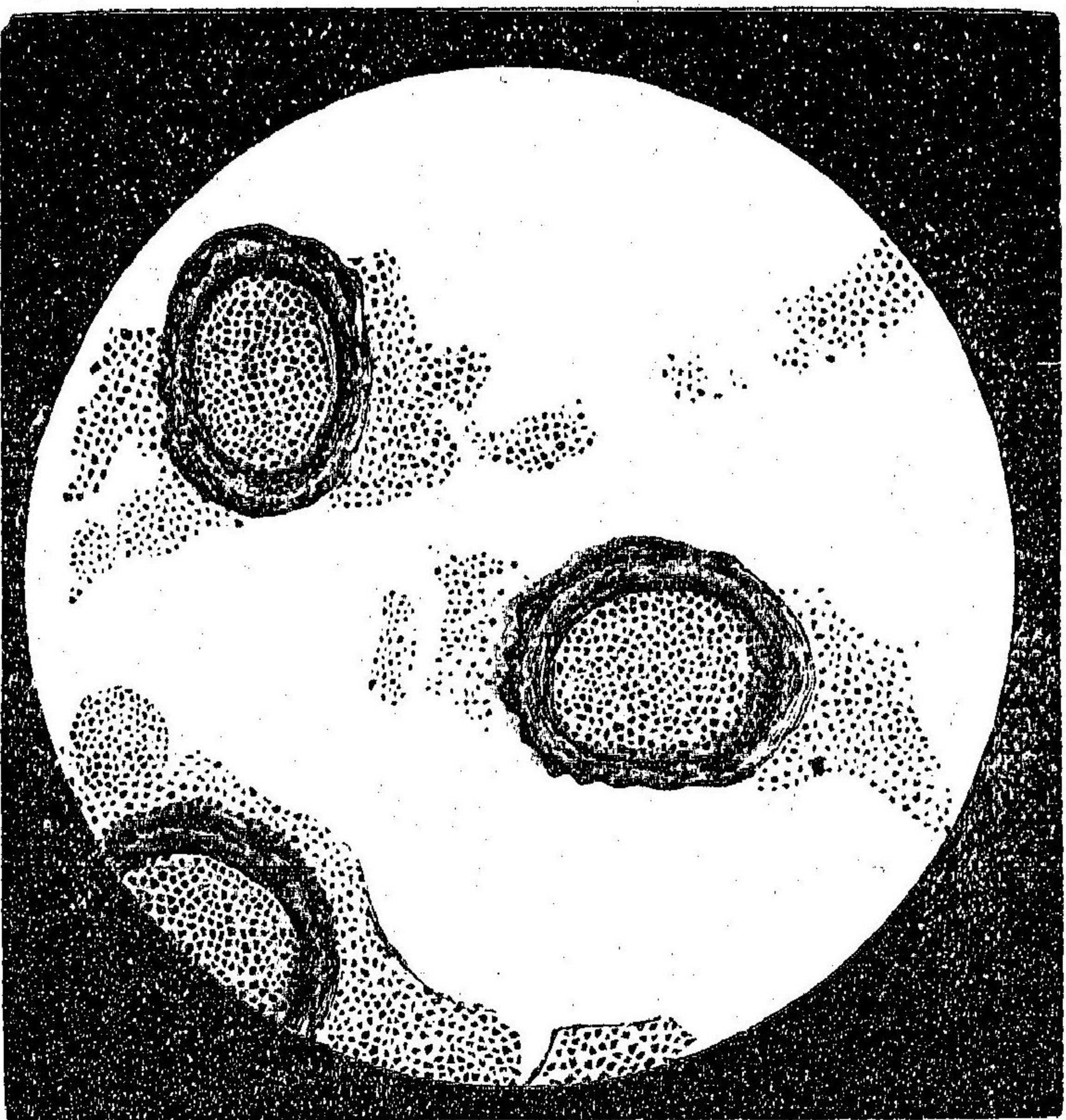

蛔 蟲 卵



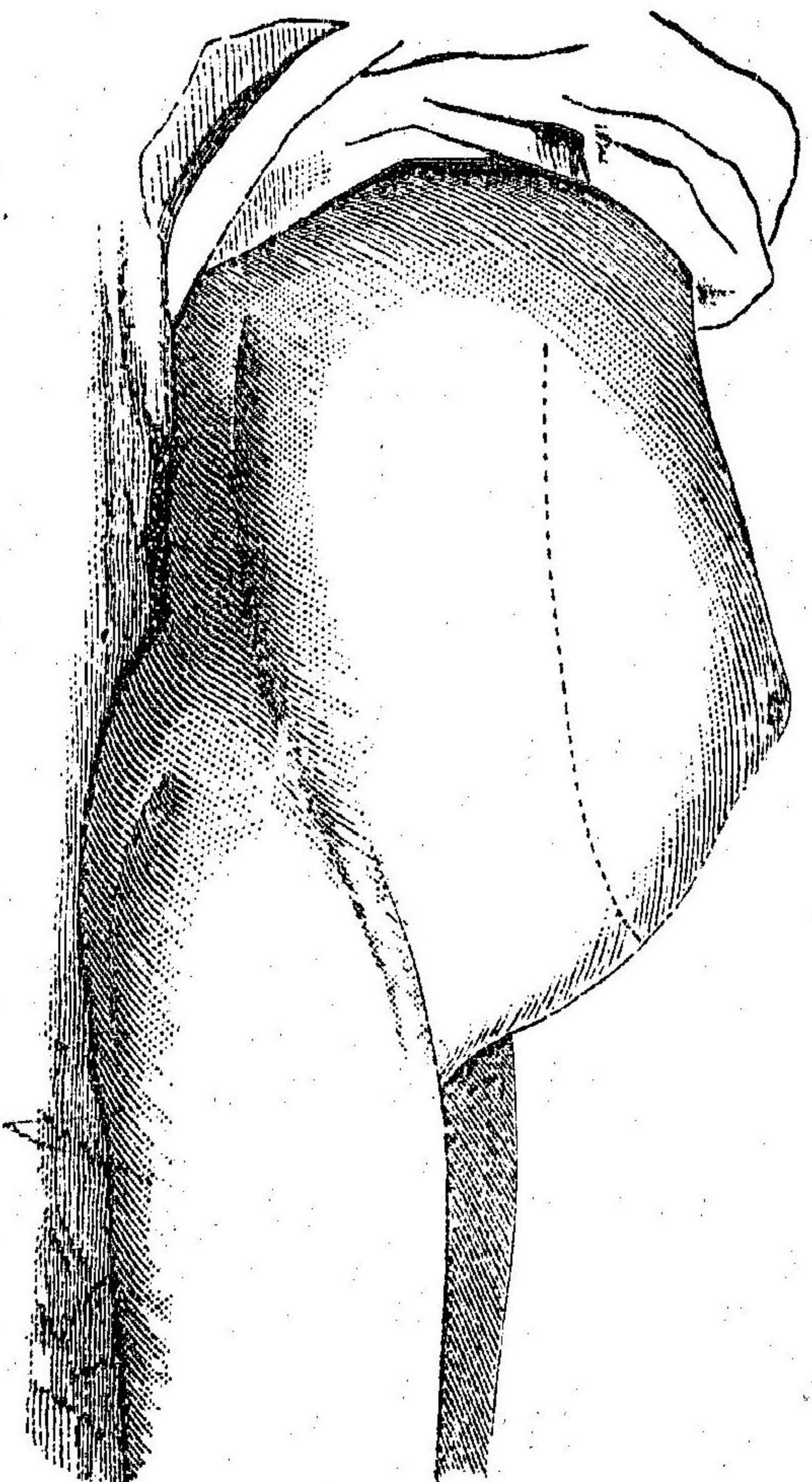

腹 水  
ノ 下 以 線 點  
圖

○ 純精酒石	一五、〇	○ 實菱葉末	一一、二
白糖	三、〇	硝剝	一一、〇
○ 實菱葉浸	右六包二分チ一日六回一包	ウレア	右數十包二分チ每三時一包
醋剝液	(二、五)一五〇、〇	留水	一〇、〇
單舍	各二〇、〇	右每二時一食匙宛	二〇〇、〇
○ 酒石英	右每三時一食匙	ヂウレチン	五、〇乃至七、〇
右散劑或ハ水劑トシテ一日三回	二〇、〇	留水	一〇〇、〇
一日分		右一日間數回一食匙宛分服	六、〇
○ 實菱葉浸	(一、五)一五〇、〇	アグリッ	右六包二分チ一日三回二日分服
海葱醋密	二〇、〇	チノニス根煎	(一〇、〇)一五〇、〇
右每二時一食匙		海葱醋密	各一〇、〇
○ 實菱葉浸	(二、〇)一八〇、〇	醋剝液	右調和每二時一食匙
硝剝	六、〇	杜松實浸	(一〇、〇)一六〇、〇
單舍利別	二〇、〇	海葱越	二、〇
右一日六回二日分服			

腹水

五七

- 右混和每一時一食匙
  - 木賊煎 (二〇、〇) 一五〇、〇
  - 海慈醋密 三〇、〇
  - 右調和每一時一食匙
  - 甘汞 〇、二
  - 白糖 〇、五
  - 右爲一包十包ヲ與フ一日三回一包宛
  - 枸橼酸咖啡涅 一、〇
  - 白糖 五、〇
  - 樟腦 二、〇
  - 右散十包ニ作り毎二時一包
- 
- 海慈末 二、五
  - 荻蒼越 一、〇
  - 水銀軟膏 五、〇
  - 華攝林 一五、〇
  - 右軟膏ニ作り一日三回腹部塗擦
  - 發汗劑ニハ左方ヲ與フ
  - 鹽酸必魯加兒必涅 〇、二
  - 餾水 一〇、〇
  - 右半筒乃至一筒皮下注射料
  - 撒曹 五、〇
  - 右十包ニ分チ毎時一包

○假死 窒息、卒倒

Asphyxiae. アスフエキシー 附録人工呼吸法ノ條ヲ看ヨ

(原因) 震盪、眩暈、癲癇發作性卒中、溺没、絞縊、中毒性窒息或ハ咽喉内異物阻塞等

(診候) 人事不省、呼吸廢止、脈搏微弱、顔面蒼白、皮膚厥冷等

(療法) 氣道ニ異物アレハ先ツ之ヲ除去シ患者ヲ仰臥セシメ頸胸部ヲ高クシ頭部ヲ低クシ凡テ襟襟絆等呼吸ヲ妨クル衣帶ヲ弛メ若クハ之ヲ除去シ且ツ皮膚ニ

刺戟藥ヲ用フ○初生兒ノ假死ニ在リテハ口腔内ヨリ粘液ヲ除去シ一子ヲトシカテ「カテ」テル「カテ」ニ氣道ニ入レ異物ヲ吸吮シ異物ヲ吸收シリテ後「カテ」テル「カテ」ヨリ空氣ヲ吹入シ胸部ヲ壓迫スルト同時ニ「カテ」テル「カテ」ヲ拔キ去ベシ又タ「シュルツエ」氏人工呼吸法ヲ施スヘシ其法左ノ如シ

(一) 術者ハ後方背部ヨリ其兩示指ヲ初生兒ノ兩腋窩ニ送り其兩拇指ヲ兩肩上ニ置キ其他ノ指ヲ斜ニ背部ニ接セシムベシ

(二) 諸指ヲ以テ赤兒ヲ固定シタル後ニハ兒體ヲ前方ニ向ケ術者自己ノ脚間ニ起立セシムヘシ

(三) 次ニ兒體ヲ急ニ前上方ニ舉上ス

(四) 次ニ兒體ヲ急ニ前下方ニ下ゲテ舊位ニ復ス

(五) 兒體ヲ上下スルコト數回反復スベシ

○其他皮膚刺戟劑ヲ用フルコト肝要ナリ大人ノ人工呼吸術ハ殊ニ強キヲ要ス

○氣管支喘息 Asthma bronchiale アストマ、ブロンホーアル

(原因) 迷走神經ノ刺戟ニ關スル發作性ノ氣管支筋及氣胞ノ痙攣或ハ橫隔膜痙攣ナリ鼻茸、扁桃腺炎、氣管支加答兒、胃加答兒、子宮後屈等 原因上關係ス

(診候) 夜間ノ發作間歇性ノ呼吸不利(呼吸的呼吸困難、呼吸延長、顔面蒼白、冷汗、



咳嗽持續及喘鳴等ニシテ黃色若クハ黃綠色ノ咯痰中ニ至方八面形ノ結晶體  
(「シヤルコー」氏「ライデン」氏結晶) 及「クルシマン」氏「スピラーレン」ヲ  
發見ス

(豫後) 全治ヲ永久ニ維持スルヲ難キモ生命上ノ豫後長

(療法) 鼻腔咽喉等ヲ檢シ其病原ヲ探ルヘシ發作ノ豫防法ニハ溫度ノ急激交換、刺  
戟性ノ食物飲料及ヒ經驗上發作ヲ來タス香料等ヲ避クルニ在リ○居住地ヲ  
轉シテ空氣及ヒ氣候ヲ換ユル時ハ大ニ効アルヲアリ故ニ稀薄空氣及ヒ稠厚  
空氣ノ應用、室外散步等ヲ爲スヘシ○凡テ發作時ニハ皮膚ヲ摩擦シ若シ効  
ナケレハ嘔囉仿謨、亞硝酸亞密爾及「ヨザニール」エチールノ吸入、芥子泥貼  
用、熱脚湯、氷片嚥下、黑珈琲飲用等ノ諸法ヲ試ムヘシ

- 安知必林 〇、五
- 鹽酸ヘロイン 〇、〇〇五—〇、〇一
- 乳糖 〇、三
- 鹽莫 〇、一
- 白糖 二、〇
- 鹽莫 〇、〇〇五
- 安知必林 〇、五
- 鹽酸ヘロイン 〇、〇〇五—〇、〇一
- 乳糖 〇、三
- 鹽莫 〇、一
- 白糖 二、〇
- 鹽莫 〇、〇〇五
- 抱水格魯拉爾 二、〇
- 單舍 三、〇
- 亞篤羅必涅 〇、〇〇〇五
- ビリヂン 〇
- 抱水格魯拉爾 二、〇
- 單舍 三、〇

第

九

圖



クシルマシノ氏

スビスラレノ圖

氣管支喘息

○ 右混和頓服	二〇、〇	○ 古堙乙涅	〇、一五
○ 哥羅仿謨	二〇、〇	○ 乳精	二、〇
○ 黑色瓶ニ入レ發作時布片ニ摘下 シ吸入スヘシ	五、〇	○ 右五包ニ分チ發作時一包	〇、一五
○ 亞硝酸亞密爾依的兒	一〇、〇	○ パラアルデヒイド	二、〇乃至三、〇
○ 茴香油	一〇、〇	○ 水	一〇〇、〇
○ 右調和瓶中ニ密封シテ貯ヘ發作 時ニ臨ミ二乃至五滴手巾ニ滴ラ シ吸入セシム(亞硝酸亞密爾)	一〇、〇	○ 單舍	二〇、〇
○ 吐酒石酒	各五、〇	○ 右二十分時ヲ隔テ、二回ニ分服	二〇、〇
○ 魯別利亞丁	各五、〇	○ 食鹽	各一、〇
○ 安母尼亞茴香精	一、〇	○ 炭酸那篤留謨	二〇〇、〇
○ 右調和發作時ニ每十五分時十滴	一、〇	○ 水	二〇〇、〇
○ 硝石紙	右發作時燻料トス	○ 沃剝	右吸入料
○ 硝石	右發作時燻料トス	○ 水	五、〇
○ 曼陀羅華葉末	各一五、〇	○ 橙皮舍	一五〇、〇
○ 右發作時燻料	各一五、〇	○ 吐根末	一五、〇
		○ 非沃斯越	右調和一日三回一食匙
		○ 硫規	各〇、二

○ 白糖	二、〇	○ 亞砒酸那篤留謨	五〇、〇
○ 右調和散十包ニ作り每三時一包	二、〇	○ 餛水	八〇、〇
○ 荻若越	〇、五	○ 右毎日一茶匙	五〇、〇
○ 吐根末	三、〇	○ ケアラチヨ越	右毎日三回一乃至二茶匙(或ハ 「ケアラチヨ」丁ヲ用ユ)
○ 蒲公英越	適宜	○ 魯別利亞丁	各五、〇
○ 右丸二十粒ニ作り毎日五丸	〇、〇五	○ 醋酸依的兒	右調和每半時十乃至二十滴ヲ水 一盞ニ加ヘ用フ
○ 依的兒	二、〇	○ ロベリン	〇、〇一
○ 杏仁水	五、〇	○ 甘草越	〇、五
○ 水	一〇〇、〇	○ 右爲五丸毎二時一丸久シク漸時 增量ノ用ユ(一日〇、二マデ)	一、〇
○ 橙皮舍	一五、〇	○ 麗曹兒珍	八五、〇
○ 右調和每一時一食匙	一五、〇	○ 餛水	一五、〇
○ 抱水格魯拉爾	二〇、〇	○ 橙皮舍	右每半時一食匙
○ 亞硝酸那篤留謨	三、〇		
○ 曼陀羅華丁	一〇、〇		
○ 單舍	六〇、〇		
○ 右調和每四時一茶匙ヲ一盞ノ水 ニ和シテ用フ	六〇、〇		

氣管支喘息

○ 亞硝酸那篤留謨

○、五  
一五〇、〇

○ 抱水沃度依的兒

五、〇

右調和一日三回乃至四回一食匙

右吸入料一日六乃至八回五滴宛  
(ヨザール依知爾)

(亞硝酸那篤留謨ハ極メテ注意  
シ用フヘシ)

○ 鹽酸古加乙涅  
二〇、〇

又或ハ老水四、〇乃至五、〇ノ吸  
入法ヲ行フテ効有リ

右鼻粘膜塗布料  
定型性喘息ニハ發作前ニ規尼涅ヲ投ス

○ 亂視

*Astigmatismus* アスタチアチスムス

(原因) 不正亂視ハ角膜彎、白內障初期、水晶體脫臼○正亂視ハ遺傳、虹彩切除、白內障手術後、外傷

(診斷) 不正亂視ニ在リテハ視力不全、視瞻不正偏眼複視○正亂視ニ在リテハ視力不全、視瞻不正不明、裂孔鏡ヲ用ユレバ視力増進シ圓柱鏡ヲ用ユレバ視力大ニ増進ス而シテ「ド」ナルス氏以來正亂視ノ三種ヲ區別ス(一)單性亂視ハ甲乙主經線ノ一ハ正視一ハ近視(單性近視亂視  $A_m$ ) 若クハ遠視(單性遠性亂視  $A_m$ ) ナリ(二)複性亂視甲乙主經線共ニ近視(複性近視亂視  $H+A_m$ ) 若クハ遠視(複性遠性亂視  $H+A_m$ ) ナレニ其度ニ於テ差アリ(三)雜性亂視甲主經線ハ近視乙主經線ハ遠視ナリ遠視ノ強キハ遠近亂視  $A_{Hm}$  ト云ヒ遠

第

十

圖

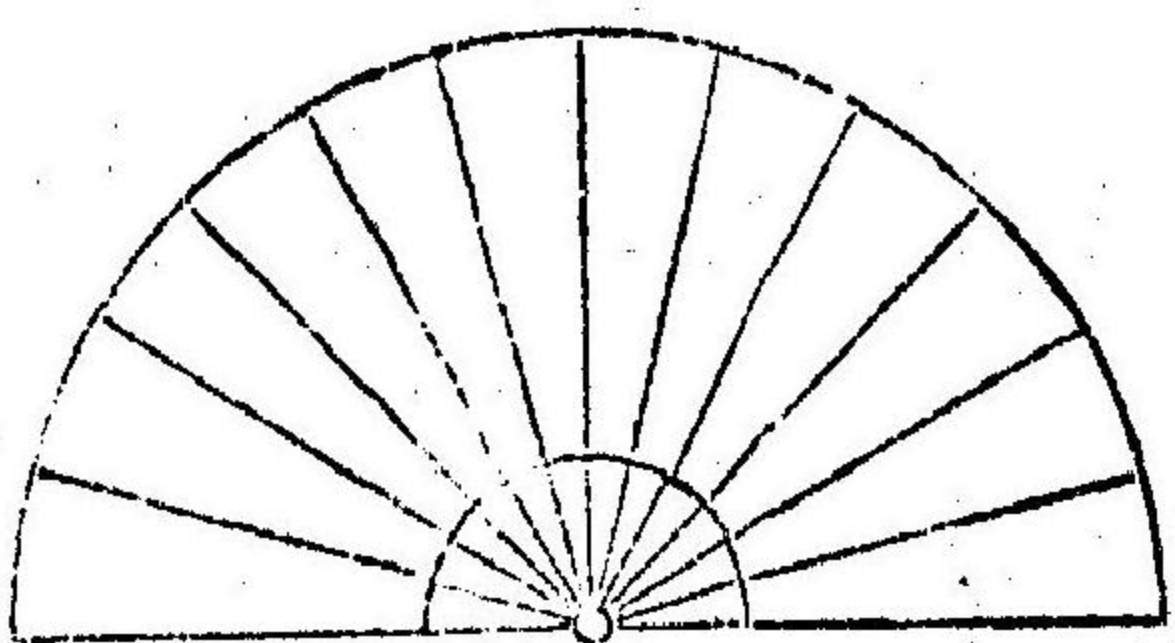

星表

○ 肺臟萎縮

*Melectasia pulmonum.*

アテレクタシヤ、  
ブルモーマム

一名肺膨脹不全

(原因) 先天性ノ肺胞膨脹不全(早産ニ因テ赤兒呼吸力微弱ノ爲メ)或ハ結液若クハ羊水若クハ血液ヲ吸入シテ氣管支閉塞ヲ起ス爲メ或ハ後天性即チ氣管支閉塞、氣管支炎及肺臟迫等ナリ  
(診候) 肺臟患部ノ濁音、吸氣時ノ胸部陷沒、呼吸頻數及困難或ハ消滅等

(豫法) 單性亂視ニハ凹或ハ凸面圓柱鏡  
○ 複性亂視ニハ凸或凹球面鏡ニ  
圓柱鏡ヲ加ヘ○ 雜性亂視ニハ凸  
凹兩圓柱鏡ヲ合セタル複双柱鏡  
ヲ以テ矯正スベシ其眼鏡選定ハ  
附録ノ部ニ詳ナリ

亂視 肺臟萎縮

(譯後)原因ノ異ナルニ從テ一様ナラズ、赤兒ニ在テハ不良

(療法)初生兒ニ在テハ號叫セシメテ深ク呼吸ヲ爲サシメ又タ口腔内ノ粘液ヲ除去シ温浴ヲ行ヒ入浴中背部及胸部ニ冷水ヲ灌注シ浴後温布ヲ以テ皮膚ヲ摩擦シ身體ヲ温包スベシ○毛細氣管支炎ニ罹レル小兒ニ在リテハ吐劑ヲ用井テ粘液ヲ咯出セシム可シ

○吐酒石

○護膜漿

右調和每十五分時一小兒匙ヲ與

ハ嘔吐ヲ發スルニ至テ止ム

○吐根浸

○覆盆子舍

○安母尼亞茴香精

○右調和每半時一小兒匙

右二乃至五滴ヲ常水ニ和シテ用

○吐酒石酒

○海葱醋蜜

右調和十分時每二一小兒匙ヲ與

ハ嘔吐ヲ發スルニ至テ止ム

○依的兒

右一乃至二滴ヲ常水ニ和ソ用

○樟腦

○護膜紙劑

右調和一茶匙宛

其他與奮劑ヲ與フベシ

### ○龜頭淋

*Balanitis.*

シラコナス

(原圖)龜頭及包皮内板ノ皮脂漏、淋疾、軟性下疳、梅毒

(診候)包皮内面ノ加答兒性炎及上脂肪膿球ヲ混シタル乳清樣排泄物等ナリ

(療法)原因ヲ瘵スルノ他、先ツ硼酸水等ニテ日々患部ヲ洗滌スベシ○龜頭下包皮ノ間ニハ乾キタル淋菌或ハ綿ヲ挿入シテ其間ヲ離隔スルヲ宜トス○潰瘍其他ノ損傷部ニハ各自適應ノ療法ヲ施スヘシ

○硼酸

水

右外用

○鹽剝

水

右調和外用

○鉛醋

水

### ○膀胱麻痺

*Blasenlähmung.*

フラーゼンレームン

(原圖)全身衰弱(望扶斯)脊髓ノ疾病、(脊髓炎ハ全麻痺、脊髓勞及進行性麻痺症ハ不全麻痺)脊髓ノ損傷、膀胱ノ損傷久時放尿ヲ忍フ等

(診候)利尿筋麻痺ニハ麻痺性尿閉、括約筋麻痺ニハ麻痺性尿失禁、二筋麻痺ニハ症候交互○利尿筋不全麻痺ニハ尿意頻數、利尿不全○括約筋不全麻痺ニハ尿

龜頭淋 膀胱麻痺

意ヲ制スル丁克ハス且ツ利尿時疼痛ヲ伴フ○兩筋不全麻痺ニハ尿淋瀝ス  
(原因)原因ノ異ルニ隨ヒ一定セズ

(療法)輕症ニ於テハ膀胱部按摩、每一時或ハ二時放尿セシム其他冷水ノ摩擦、冷水  
坐浴、會陰部灌溉法、電氣療法ヲ用フ内服ニハ

○ 麥角越

白糖

○、二

○ 硝酸斯篤利幾尼涅

○、〇五

○ 右爲一包六包ヲ與フ朝夕每一包

○、〇二

○ 白糖

○、〇五

○ 硫酸斯篤利幾尼涅

○、〇二

○ 白糖

○、〇五

白糖

三、〇

右六包二分チ毎日一包

重症ニ在テハ「カテーテル」ヲ以テ尿ヲ  
漏シ後三乃至四%ノ硼酸水ヲ以テ膀胱  
ヲ洗滌ス尙ホ膀胱加答兒ヲ參照スヘシ

### ○初生兒膿漏性結膜炎

*Blepharitis neonatorum.*  
ブレンノレア、ネ  
ガナトールム

(原因)母體ノ淋毒、白帶下等

(診候)初生兒分娩後二三日乃至八日ノ間ニ發ス眼瞼及ビ結膜ノ腫起ヲ發シ白色或  
ハ黃色膿狀ノ液ヲ排泄スル等

(豫後)速カニ適當ノ療法ヲ施セバ概子良

(療法)第一其ノ健眼及近圍他人ノ眼ニ傳染セサル様注意スルコト專要ナリ○病眼  
ハ通常過滿俺酸加留膜溶液ヲ用井テ丁寧ニ頻々洗滌シ而シテ高度ノ室内氣

濕、塵埃、烟及ビ強度ノ光線ヲ避ケ硝酸銀溶液ノ塗布、前頭及ビ顛額部ニ莖  
著軟膏ヲ貼用シテ効アリ○有効無害ナル豫防法ハ先ツ初生兒ヲ入浴セシメ  
而シテ清潔ナル布ヲ清水若シクハ稀薄ナル防腐液ニ浸シ此ノ布片ヲ以テ眼  
瞼ノ不潔物ヲ洗滌シ兩眼瞼ヲ開キ硝子桿ヲ以テ五十倍ノ硝酸銀溶液一滴ヲ  
角膜上ニ點滴ス可シ(クレンデ氏豫防法)

○ 結晶硝酸銀

○、五乃至一、〇

○ 硫酸亞篤羅必涅

○、〇二

水

五〇、〇

○ 右調和點眼料

一〇、〇

右調和黑色瓶ニ貯ヘ毎日一乃至  
二回以上眼瞼裏面ヨリ點下シ結  
膜稍ヤ白色ヲ帶ブルチ度トシ後

チ食鹽水ヲ毛筆ニ浸シ之ヲ洗去  
ス分泌減却スルニ至テハ凡テ前  
方ヲ稀薄液トシテ用フ可シ

○ 結晶硝酸銀

○、一乃至〇、二

○ 硫酸亞篤羅必涅

〇、〇五

水

五〇、〇

○ 華攝林

五、〇

右極メテ丁寧ニ混和シ豌豆大ニ  
作りテ之ヲ結膜囊ニ挿入スヘシ

○ 過滿俺酸加留膜

○、一

○ 右洗滌料常水ヲ加ヘテ薔薇紅色  
トナル迄之レヲ稀薄ス

水

一〇〇、〇

右同上

角膜ノ侵サル、微候ヲ兼ヌルトキハ注  
意シテ亞篤羅必涅ヲ點眼スヘシ其法

○ 結晶硝酸銀

○、一乃至〇、二

初生兒膿漏性結膜炎

# ○淋疾

*Blennorrhoea urethrae.* フランクハルトマン  
*Tripper.* ムリッペン

(原因) 不潔ノ交接ニ因テ「ゴノコック」ノ侵襲ヲ受クルニ由ル該菌ハ千八百七十九年「ナイセル」氏ノ發見スル所其ノ鏡檢法ハ附録細檢菌查法ヲ參照セヨ

(診候) 急慢性ニ從ヒ別アリ慢性ニ在リテハ殆ント疼痛ナク又膿漏稀薄少量ナレ  
凡急性ナルモノニ在テハ膿漏甚シク尿道口ノ周邊嫩赤腫張シ放尿時劇痛ヲ發ス○尿道ヲ尿道收縮筋ニヨリテ前尿道ト後尿道ノ兩部ニ區分ス、尿道收縮筋ハ膜様部ニ在リ其前尿道ノ淋疾ヲ前尿道炎即チ前淋 *Drethritis anterior* or *Gonorrhoea* ト云ヒ後尿道ノ淋疾ヲ淋毒症後尿道炎即チ後淋 *Drethritis posterior Gonorrhoea* ト云フ、淋疾中前淋ノミニシテ治スルモノアリ、後尿道炎ヲ發スルモノアリ、後尿道炎ハ多ク發病後第二乃至第四週ノ間ニ發ス其症候タル尿意頻數、尿道後部發痛、尿全ク潤濁シ放尿ノ終リニ於テ時トシテ血液ヲ混ズルコトアリ而シテ前淋ノ症候タル前尿道部ヨリ膿汁ノ漏出スルコトハ反テ著シク其量ヲ減少ス後部尿道炎ノ發生ヲ診斷スルハ治療上緊要ナリ、患者ヲシテ一回ノ放尿ヲ二箇ノ硝子製器ニ分チテ受容スル時ハ或ハ初メニ受容シタル尿モ後ニ潤濁セルコトアリ之レ後部尿道炎ノ存在スルヲ證スルモノナリ或ハ初メ受容シタル尿ハ潤濁セルモ後ノ器ニ在レモノハ潤濁セサルコトアリ之レ大概後淋ノ無キ徵ナルモ未タ以テ之ヲ

否定スル能ハズ之ヲ確定センニハ先ツ硼酸水ヲ以テ反覆前尿道部ヲ洗滌シ其流出スル洗滌液ノ充分透明トナリタルノ後患者ヲシテ放尿セシム其尿炎症産物ヲ混セザルニハ後尿道炎無キノ確證ナリ、若シ之アラバ後尿道炎ノ有ルヲ證ス

(豫後) 急性淋ニ於テ攝生法ヲ遵守スレバ良、慢性症ハ尿道狹窄ヲ殘スノ虞アリ

(療法) プロクセウスキー氏及ナイセル氏ハ豫防法トシテ交接後直チニ二%硝酸銀水二滴ヲ尿道口ニ一滴ヲ繫帶ニ滴下スルノ方法ヲ賞用スフランク氏ハ二〇%ノプロタルゴール偲里設林ヲ以テ之ニ代フ○淋患者ニハ安靜ヲ命シ冷帯ヲ行ヒ攝生法ヲ嚴ニシテ酒類及ヒ刺戟性食物ヲ禁シ緩下劑ヲ投シ提莖帶ヲ用井テ陰莖ノ動搖ヲ制シ注射法ヲ始ムヘシ(強度ノ炎症アルトキハ其ノ減退ヲ待チテ) 其法患者ヲシテ先ツ十分ニ放尿セシメタル後注射器ニ注射液ヲ滿シ尿道口ニ送入シ徐々ニ注入シテ後直チニ注射器ヲ除キ尿道口ヲ閉シテ五乃至十五分間其藥液ヲ尿道内ニ留ムルヲ常トス○膀胱加答兒攝護腺炎、子宮内膜炎ノ條下ヲ參照スヘシ

○ プロロー氏液 三〇〇、〇〇〇 鉛糖水 三〇〇、〇〇〇  
右薬法料 右薬法料

又尿道注射ニ兼ルニ内服薬ヲ以テス可シ  
急性前淋ニシテ淋毒菌ノ存在スル間ハ專ラ殺菌性注射液ヲ其後ハ收斂性液ヲ用ユ

○ アルゴニン	○、五乃至二、〇	○ 右注射料(黑色瓶)一日三回	○ 二〇〇、〇
○ 右注射料(黑色瓶)一日三回	○ 二〇〇、〇	○ プロタルゴール	○、五乃至二、〇
○ プロタルゴール	○、五乃至二、〇	○ 右注射料	○ 二〇〇、〇
○ 右注射料(同上)	○ 二〇〇、〇	○ アルゲントアミン	○、五乃至二、〇
○ 右注射料(同上)	○ 二〇〇、〇	○ 右注射料	○、五乃至二、〇
○ 右注射料(黑色瓶)	○ 二〇〇、〇	○ 過滿俺酸亞鉛	○、〇二乃至〇、〇四
○ イトロール	○、〇二五	○ 右注射料	○ 二〇〇、〇
○ 右同上	○ 二〇〇、〇	○ 過滿俺酸加爾謨	○、一乃至二、〇
○ イヒチオール	○、一乃至二、〇	○ 右注射料	○ 一〇〇〇、〇
○ 右尿道注射料	○ 二〇〇、〇	○ 右尿道灌注料(温度ハ四〇度ト	○ 一〇〇〇、〇
○ 硝酸銀	○、〇二乃至〇、一	○ ナシイルリガートルチ一迷半ノ	○ 高サニ置キテ反覆洗滌シ全量ヲ
○ 鹽酸古加乙涅	○、一五	○ 盡シベシジャ子一氏法)	○ 〇、二五乃至一、〇
		○ 硫基石炭酸亞鉛	○、二五乃至一、〇

○ 右調和注射料	○ 二〇〇、〇	○ 右尿道注入料	○ 二〇〇、〇
○ 硫酸亞鉛	○、四乃至一、〇	○ 急性後淋ヲ發シタル時ハ内服藥ヲ與ヘ	
○ 右注射料	○ 二〇〇、〇	○ テ其急劇ナル病狀ノ消失スルヲ待テ子	
○ 醋酸鉛	○、一乃至〇、五	○ ラトン氏カテーテルチ用ヒ尿道後部ニ	
○ 右調和注射料	○ 一〇〇、〇	○ 灌注スベシ、其注射藥ニハ左法ヲ用フ、	
○ 硫酸亞鉛	○ 各一、〇	○ 即チ	
○ 醋酸鉛	○ 二〇〇、〇	○ プロタルゴール	○ 二、〇乃至四、〇
○ 右注射料(用ニ臨ミ振盪スベシ)	○ 二〇〇、〇	○ 右尿道注入料(一日或ハ二日ニ	○ 一回)
○ 醋礬	○、四	○ ラルギン	○ 二、〇
○ 沃度仿謨	○、一乃至二、〇	○ 右尿道注入料(一日或ハ二日ニ	○ 一回)
○ 右一日三回尿道注入料(用ニ臨	○ 二〇〇、〇	○ アルゲントアミン	○、〇五
○ ミ善ク振盪スベシ)	○ 二、〇	○ 右尿道注入料(一日或ハ二日ニ	○ 一回)
○ レゾルチン	○ 二、〇		

<p>○ 硫基石炭酸亞鉛 〇、五乃至一、〇        餾水 二〇〇、〇        右尿道注入料（一日或ハ二日ニ        一回）        ○ アルゼニン 四、〇        餾水 二〇〇、〇        右尿道洗滌料        ○ 千倍硝酸銀水 一〇〇、〇        右尿道注入料（一日或ハ二日ニ        一回）        ○ 五千倍過滿飽酸加留膜液二〇〇、〇        右尿道洗滌料        以上ノ注射藥ニヨリテ分泌量既ニ著シ        ク減少シ諸症輕快シタル時ハ更ニギ        イヨシ氏若クハワルツマン氏ノ注入器        ナリテ注入ヲ行フベシ        ○ 次硝酸蒼鉛 二、〇乃至四、〇</p>	<p>水 二〇〇、〇        右注射料（用ニ臨ミ善ク振盪ス        ヘシ）        ○ 次硝酸 三、〇        僱里設林 七、〇        四%硼酸水 一〇〇、〇        右注射料（用ニ臨ミ振盪スヘシ）        急性淋ノ内服ニハ左方        ○ サンタル油 〇、五        右膠囊ニ入レ與二十一箇一日三        回一囊宛        ○ ゴノロール 一五、〇        薄荷油 十五滴        右一日三回每食後十滴宛        ○ サンタル 二五、〇        右一日三回二十乃至三十滴ヲ水        ニ和シテ分服        ○ サンタン油 一五、〇</p>
--	--

<p>薄荷油 十五滴        右十五滴宛砂糖ニ和シ、オブラ        ートニ包ミ用ユ、一日三乃至四        包        ○ 骨湃波拔爾撒謨 各一五、〇        苦丁 右一日三回二〇乃至四〇滴一盞        ノ水ニ和シ用フ        ○ 骨湃波拔爾撒謨 各一、〇        菓澄茄末 右爲三十九一日三回二乃至三丸        龍膽末 適宜        ○ 骨湃波拔爾撒謨 各五、〇        菓澄茄末 適宜        白蠟 右六十丸トシ一日三回五丸宛        骨湃波拔爾撒謨 三〇、〇        右一日三回每十滴</p>	<p>○ 骨湃波拔爾撒謨 十滴        右膠囊一箇ニ包作シ五十個ヲ與        ヘ朝晝夕ノ三回二乃至三箇宛        ○ 骨湃波拔爾撒謨 五、〇        黃蠟 二、〇        菓澄茄末 適宜        右五十粒ニ作り一日五乃至十粒        ○ 菓澄茄末 三〇、〇        右研和散二十包ニ作り一日三包        酒精製菓澄茄末 各等分        右〇、二チ一粒ノ量ト定メテ五        十粒ヲ作り石松子ヲ衣ト爲シ一        日三回每三粒        ○ 烏華烏兒失葉煎 一五、〇        右每二時一食匙宛        ○ 烏華烏兒失葉 三〇、〇</p>
--	---



○ 亞麻仁煎	右一茶匙ヲ茶劑トシ用ユ	五〇〇、〇
○ 罌粟舍	右每二時一食匙	一〇〇、〇
○ 陰莖疼痛性勃起ニハ		
○ 臭素樟腦	右爲一包與六包一日三回一包宛	〇、一
○ 白糖	(蠟紙ニ包ムベシ)	〇、五
○ 忽布腺	右爲一包一日三回一包宛	〇、一
○ 白糖	右爲一包與六包一日三回一包宛	〇、五
○ 臭剝	右五包ニ分チ毎夕一包	五、〇
○ 臭剝	右五包ニ分チ毎夕一包	二、〇
○ 忽布腺		〇、二
○ 樟腦	右分二包蠟紙ニ包ム毎夕一包	〇、二
○ 臭剝	右分二包每就禱時一包	〇、二
○ 忽布腺		〇、二
○ 鹽莫	右分二包每就禱時一包	〇、二
○ 尿酸類數ニハ左方		
○ ザロール	右爲一包一日三回一包宛	〇、五
○ ザリピリン	右爲一包一日三回一包宛	一、〇
○ 撒曹	右分六包一日三回一包	六、〇
○ 荳蔻越		〇、〇三
○ 柯々阿脂	右坐藥三個トナシ一日二乃至三	適宜

○ 鹽莫	個肛門内ニ挿入スベシ	〇、〇三
○ 柯々阿脂	右坐藥三個トナシ一日二乃至三 個門肛内ニ挿入スベシ	適宜
○ 尿道ヨリ出血スルハ左方		
○ 鞣酸		五、〇
○ 餛水		二五〇、〇
○ 右注射料		
○ 麥角越		〇、〇一
○ 阿片		〇、〇一
○ 白糖	右爲一包三包ヲ與フ一日三回一包宛	〇、二
○ 慢性淋ノ療法ハ其大體ニ於テ急性性淋ノ療法ニ同シ即チ淋毒菌ノ存在スル間ハ專ラ殺菌性液ヲ用ヒ既ニ該菌ヲ認メサルニ至リテハ專ラ收斂藥ヲ處方ス、又		
○ プラートニ包ミ用フ		五、〇
○ 臭剝	右分五包毎夕一包	二、五
○ 安知必林		
○ 臭剝		二、〇
○ 忽布腺		〇、二
○ 鹽莫		〇、二
○ 尿酸類數ニハ左方		
○ ザロール	右爲一包一日三回一包宛	〇、五
○ ザリピリン	右爲一包一日三回一包宛	一、〇
○ 撒曹	右分六包一日三回一包	六、〇
○ 荳蔻越		〇、〇三
○ 柯々阿脂	右坐藥三個トナシ一日二乃至三	適宜
○ 々前部及後部尿道炎症ヲ區別シテ之ニ適當ナル療法ヲ施スヘシ、但シ總テ藥液ハ急性性淋ニ比シ強力ナルモノ即チ%ノ大ナルモノヲ用フベシ、又々局所ニ尿道鏡ヲ用ヒ濃厚ナル液ヲ塗布シ或ハ尿道桿ヲ挿入ス、又々諸種ノ擴張器ヲ用フルコトアリ尙ホ合併症ノ發生ニ注意スベシ		
○ アルゴニン		二、〇乃至六、〇
○ 餛水		二〇〇、〇
○ 右注射料		
○ プロタルゴール		二、〇乃至六、〇
○ 餛水		二〇〇、〇
○ 右注射料		
○ イヒチチール		二、〇乃至一〇、〇
○ 餛水		二〇〇、〇
○ 右灌注料		
○ イヒタルガン		〇、一乃至〇、四

○ 鹼水	四〇〇、〇	○ 醋礬	各〇〇、五
○ 右灌注料		○ 鉛糖	一〇〇〇、〇
○ 過滿俺酸加留誤	〇、〇八乃至〇、四	○ 水	右調和外用
○ 鹼水	四〇〇、〇	○ 明礬	二、〇一六、〇
○ 右灌注料		○ 水	二〇〇〇、〇
○ 硫基石炭酸亞鉛	〇、五一二、〇	○ 右同上	
○ 鹼水	二〇〇〇、〇	○ 硝酸銀	〇、二
○ 右尿道注射料		○ 偏里設林	各適宜
○ 次硝酸蒼鉛	六、〇	○ 柯々阿脂	右調和長五仙迷徑三密迷ノ小桿
○ 水	二〇〇〇、〇	○ 右調和注射料、用ニ臨ミ善ク振盪スヘシ	十條ニ作り毎夕一條尿道ニ挿入
○ 右調和注射料、用ニ臨ミ善ク振盪スヘシ		○ 粗製明礬	一、〇
○ 硝酸銀	〇、〇三一〇、五	○ 刺納林	各適宜
○ 鹼水	二〇〇〇、〇	○ 柯々阿脂	右調和小桿五條ニ作り毎夕一條尿道挿入
○ 右同上		○ 明礬ニ代フルニ鞣酸〇、三乃至	
○ 硫酸銅	〇、一乃至二、〇		
○ 鹼水	二〇〇〇、〇		
○ 右同上			

○ 五若クハ醋礬〇、一五乃至	〇、三ヲ以テスルヲ得ベシ	○ 百露拔爾撒誤	二一、〇
○ 鞣酸	五、〇	○ 右調和軟膏ニ作り温メテ尿道ニ	
○ 阿片末	〇、三	○ 送入スル「ブリージー」ニ塗布シ乾	
○ 偏里設林	適宜	○ 燥セシメ後ニ送入ス	
○ 右調和小桿十條ニ作り各一條ニ		○ 尿道鏡ヲ用井其媒介ニ憑リ毛筆頭ニ附	
○ 脂肪ヲ塗布ノ尿道ニ挿入(長サ		○ シタル硝酸銀或ハ沃度丁幾ヲ患部ニ塗	
○ 五乃至十仙迷、徑四乃至五密迷)		○ 布スル「ブリー	
○ 鞣酸	〇、一	○ 結晶硝酸銀	一、〇
○ 膠質	適宜	○ 鹼水	二一〇、〇
○ 右調和小桿一條ニ作り十條ヲ與		○ 右調和塗布料	
○ へ一日二回尿道ニ挿入(膠質製		○ 慢性淋ノ頑固ニ尿道狹窄ヲ起ス者深	
○ 坐薬ト稱ス)鞣酸ニ代フルニ鉛		○ 部ニ浸潤アル者ニ在テハ圓錐形金屬製	
○ 糖、醋礬ヲ以テスル「有リ其量		○ 「ブリージー」ヲ用井テ「ウルツマン」氏ノ	
○ 同一ナリ		○ 尿道「ブリージー」療法ヲ行フ可シ但シ漸	
○ 柯々阿脂	一〇〇〇、〇	○ 次ニ其太キ者ヲ用井毎日攝護腺部ニ至	
○ 黃蠟	二乃至五、〇	○ ル迄送入スルナリ其表面ニハ油脂ノ代	
○ 硝酸銀	一、〇	○ ハリニ偏里設林ヲ塗ル可シ或ハ「カー	
		○ ベルレンデル」氏法ヲ用ユ	



- 之ヲ眼瞼縁ニ塗擦スヘシ
- 黃降汞 〇、一五
- 刺納林 三、〇
- 芳香阿片酒 五滴
- 華攝林 二、〇
- 右調和軟膏ニ作り用法同上
- 白降汞 〇、〇三
- 華攝林 四、〇
- 刺納林 一、〇
- 右外用
- 白降汞 各〇、一五
- 亞鉛華 五、〇
- 華攝林 右調和軟膏ニ作り用法同上
- 沃度仿謨末 一、〇
- 刺納林 八、〇
- 華攝林 二、〇
- 右調和軟膏ニ作ル
- 鱗屑ヲ生スレハ「カヂヌム」油ヲ塗布シ
- 其他ニハ左方ヲ處ス
- 歇貌拉氏軟膏 一〇、〇
- 右布片面ニ刀背ノ厚サ許ニ塗布シテ貼用ス
- 單鉛硬膏 各一〇、〇
- 華攝林 各一〇、〇
- ベルガモット油 〇、二
- 右調和軟膏ニ作ル用法同上

○ 眼瞼痙攣

眼瞼痙攣症

Blepharospasmus.

ブレファロスパズムス

(病因) 眼中異物竄入、結膜炎、角膜炎、腸蟲、歇私的里、三叉神經ノ反射戟刺等ナリ

- (診候) 眼瞼ノ開閉頻數ナルモノアリ或ハ閉眼持續シテ痙攣狀ヲナスモノアリ
- (療法) 原因療法ヲ主トナシ冷水ニ顔面ヲ浸ス可シ又々電氣療法ヲ用井或ハ眼瞼收縮筋ヲ皮下ニ切斷スヘシ
- 鹽酸古加乙涅 〇、六一、五
- 華攝林 三〇、〇
- 右眼瞼軟膏
- 硫酸亞篤羅必涅 〇、〇一
- 龍膽越及末 適宜
- 右爲三十粒毎日三乃至六粒
- 撒酸依設林 〇、〇〇三
- 鹽水 二〇〇、〇
- 右毎日一乃至四食匙

○ 氣管支擴張症

Bronchiectasie. ブロンヒエクタデー

(原因) 老人痙咳、劇性氣管支加答兒(氣管支性)肺氣腫、肺痿變硬、慢性肺炎(肺性)肺肋膜癒着(肋膜性)等

(診候) 病勢緩慢、無熱、初期加答兒ノ諸症候ヲ呈シ又咯痰殊ニ早晨ノ者ハ多量ニシテ甘キカ如キ惡臭ヲ帶フ之レヲ放置スレバ四層ヲ形成ス而シテ擴張部空洞ヲ呈シ空洞大ニシテ表面ニ近ク空虚ナルトキ若クハ僅少ノ内容ヲ有スルハハ鼓音ヲ呈シ「ウヰントリッヒ」氏音響變換(廣ク口ヲ開クノ際鼓音一層高調トナルヲ云フ而シテ其横臥ノ際若クハ起坐ノ際ニ存スルモノヲ斷歇性「ウヰントリッヒ」氏音響變換ト云フ)稀ニ「ゲルハルト」氏音響交換(横臥ス

ル患者ヲ起座セシムルハ鼓音ノ高サヲ變化スルヲ云フ) ナ呈ス該空洞症候ハ多ク下葉ニ發ス(結核ノ空洞ハ多ク上葉ニ生ズ) 患側ヲ下方ニシテ臥スヲ常トス其他浮腫、皮膚蒼白等ノ諸症ヲ來タスモノナリ腦脊髓ノ膿瘍ヲ發スルコトアリ

(療法) 氣管支炎ヲ治療シ拔爾撒謨劑ヲ内服兼吸入セシム可シ大ナル囊狀擴張症ノ一部ニ限局セルルハ手術ニ由テ其効ヲ奏スルコトアリ

的列並底油

安母尼亞屈謨

蒲葛末及越

各五、〇

各適宜

的列並底油

右混和一日三回每十滴

〇、三

百露拔爾撒謨

二〇、〇

右膠囊ニ容レ三十個ヲ與フ毎日三乃至五個(惡臭略痰アルモノ)

### 〇急性氣管支炎

*Bronchitis acuta.*

ブロンヒチス、アクロータ

(原因) 感冒、鼻加答兒、喉頭加答兒ノ波及、含塵刺戟性空氣及刺戟性瓦斯例ヘバ格魯兒瓦斯ノ吸入、流行性感冒、麻疹、猩紅熱、再歸熱、其他心臟病ニ關スル鬱血或ハ生齒期ノ反射刺戟等ナリ

(診候) 惡寒、發熱(殊ニ小兒)、頭痛、食慾不振、全身倦怠、脈搏增加、咳嗽咯痰(始ハ少量粘稠後ニハ稀薄多量)、打診上變化ナシ聽診上笛聲(小氣管支)類鼾聲

(大氣管支) 乾性囉音ヲ聽キ後ニハ濕性大小ノ囉音等

毛細氣管支炎ニ在テハ呼吸頻數及多少ノ困難、吸氣時ノ肋骨下掣上腹及喉上窩ノ凹沒等ナリ打診ニ異常ナシ聽診上多數無響性小水泡音ヲ認ム

加答兒性肺炎ヲ發スレハ肺ノ後部及下部ノ打診ニ濁音ヲ放ツ

(豫後) 毛細氣管支炎ハ疑他ハ長、經過二三日乃至數週

(療法) 氣管及氣管支炎ニ在リテハ居室、衣服共ニ平等ノ適宜ナル溫度ヲ要ス而シテ談話喫煙等有害ナルモノヲ避ケ發汗療法ヲ行フベシ、發汗療法ハ多量ノ加密列茶劑或ハ紅茶、熱キ赤葡萄酒若クハ卵酒ヲ吞ミ直ニ就褥シ發汗セシムベシ又タ入浴(熱キ)後熱飲料ヲ取り直ニ就褥發汗セシムベシ又タ同時ニ發汗劑ヲ與フルモ可ナリ〇毛細氣管支炎ニシテ熱アル者又加答兒性肺炎ニハ吐劑ヲ與ヘ飲料ニハ扁桃乳、亞爾答亞根煎ヲ夏トス百倍食鹽水、百倍重曹水、等ノ吸入ヲ命ス 〇熱度ノ強弱ニ從ヒ適當ノ攝生法ヲ命シ胸部ノ濕溫濯法及ヒ重症ニシテ高熱アルモノニハ、プリスニツツ氏冷濯法ヲ施シ熱ノ高サニ從ヒ每三十分乃至每三時之レヲ交換スベシ又タ呼吸促進著シキハ胸部或ハ背部ニ乾角或芥子泥ヲ貼シ或ハ溫浴ヲ行ヒ入浴中ニ冷水ヲ灌クノ法ヲ試ムヘシ〇其他鹽規、安知必林等ノ解熱劑ヲ與フベシ〇虛脫ノ虞アルハ葡萄酒、精製樟腦、麝香、依的兒等ヲ與フ

〇撒曹

一、〇一二、〇一

右爲一包オプラートニ包ミ臨臥

急性氣管支炎

八五

○ 賴服	○ 撒曹	○ 白糖	○ アスピリン	○ 略痰多量ナル者ニハ左ノ煎劑ヲ良トス	○ 亞爾答亞根煎	○ 阿片丁	○ 吐根舍	○ 右調和每一時一食匙	○ 攝涅瓦根浸	○ 安母尼亞茴香精	○ 亞爾答亞舍	○ 右每二時一食匙宛	○ 攝涅瓦煎	○ 亞爾答亞舍
	右爲一包臨臥賴服	各一、〇	一、〇		(五、〇)二〇〇、〇	十滴	二〇、〇		(五、〇)一八〇、〇	三、〇	二〇、〇	(二〇、〇)一八〇、〇	二〇、〇	二〇、〇
○ 規那煎	○ 礮砂	○ 單舍	○ 吐根浸	○ 單舍	○ 吐根浸	○ 亞爾答亞舍	○ 右每二時一食匙	○ 吐根浸	○ 阿片丁幾	○ 橙皮舍	○ 右調和每二時一食匙	○ 胸茶劑	○ 右朝夕二回每一碗	○ 持續性咳嗽ニ苦ム者ニハ左方ヲ處ス
右調和每一時一食匙	(二〇、〇)一八〇、〇	六、〇	二〇、〇	右一日六回二日分服	(〇、五)一八〇、〇	二〇、〇		(〇、五)一五〇、〇	十五滴	一五、〇		三〇、〇		

○ 鹽莫	○ 杏仁水	○ 鹽酸ヘロイン	○ 杏仁水	○ 磷酸古埤乙涅	○ 乳糖	○ 鹽莫	○ 白糖	○ 鹽莫	○ 吐根末	○ 重曹	○ 白糖	○ 右研和散十五包ニ作り每三時一包
〇、〇一	一〇、〇	〇、〇一	一〇、〇	〇、〇三	〇、〇五	〇、〇五	二、〇	〇、〇一	〇、〇二	各五、〇	各五、〇	右研和散十五包ニ作り每三時一包
○ 鹽莫	○ 甘草羔	○ 鹽水	○ 菲沃斯越	○ 白糖	○ 菲沃斯越	○ 鹽莫	○ 杏仁水	○ ヘロニン	○ 鹽水	○ アオニン	○ 重曹	○ 右十包ニ分チ一日三回一包宛
〇、〇三	一〇、〇	二〇、〇	二〇、〇	五、〇	〇、〇二	〇、〇三	五、〇	〇、〇五	一〇、〇	〇、〇二	五、〇	右十包ニ分チ一日三回一包宛

急性氣管支炎

<p>○ 鱈水 二〇、〇 右一日二回十五滴宛糖水ニテ用ユ</p> <p>○ ヘロイン 〇、〇〇五乃至〇、〇一 右爲一包與六包一日三回一包宛 二日分</p> <p>○ 磷酸古堊乙涅 〇、三 龍膽末及越 適宜</p> <p>○ 右三十丸ニ作り一日三回一乃至 二粒宛</p> <p>○ 古堊乙涅 一、〇 甘草末及越 適宜</p> <p>○ 右丸三十粒トナシ毎日二乃至三 丸</p> <p>○ 磷酸古堊乙涅 〇、三 鹽規 〇、六</p> <p>○ 右三十丸ニ作り一日三回一丸宛 托氏散 一、〇</p>	<p>重曹 二、〇 右研和散五包ニ作り朝夕每一包 咯痰困難及ヒ呼吸困難ヲ來ス者ニハ左 方ヲ處ス</p> <p>○ 吐根末 〇、五 吐根舍 五〇、〇 右混和每十分時一茶匙宛用井嘔 吐ヲ發スルニ及ンテ止ム</p> <p>○ 吐根末 三、〇 吐酒石 〇、三 右研和散三包ニ作り吐劑トシテ 用フ</p> <p>○ 安息香酸 一、〇 護謨散 二、〇 右研和散五包ニ作り每三時一包 ナレガミア丁 一、〇</p> <p>○ 杏仁水 一〇、〇 右每時十滴宛</p>
--	--

<p>發作性ニ呼吸困難ヲ來ス者ニハ左方</p> <p>○ 鹽酸亞剝莫兒比涅 〇、〇三乃至〇、〇五</p> <p>鹽莫 〇、〇三 稀鹽酸 〇、五 水 一五〇、〇 右調和每二時乃至四時一食匙</p> <p>○ 咳嗽ニ苦ムトハ左方</p> <p>○ 鹽莫 〇、〇一 杏仁水 一〇、〇 右咳嗽時十五滴宛</p> <p>○ 鹽酸ヘロイン 〇、〇一 杏仁水 一〇、〇 右咳嗽時十五滴宛</p> <p>○ 小兒ニ在リテハ一層攝生法ニ注意シ 左方ヲ與フ</p> <p>○ 油製乳劑 一〇〇、〇 吐根舍 一〇、〇</p>	<p>杏仁水 十五滴 右調和每二時一茶匙</p> <p>○ 亞爾答亞煎 一〇〇、〇 吐根舍 二〇、〇 右調和每二時一小兒匙</p> <p>○ 吐根浸 (〇、一五乃至〇、三) 一〇〇、〇 單舍 一〇、〇 右調和每二時一小兒匙或一茶匙</p> <p>○ 攝涅瓦舍 二〇、〇 單醋蜜 五、〇 右調和每二時一茶匙</p> <p>○ 攝涅瓦浸 (一、五乃至五、〇) 一〇〇、〇 安母尼亞苗香精 二十滴 右調和每二時一小兒匙</p> <p>○ 鹽酸亞剝莫兒比涅 〇、〇一</p>
---	---

水	亞爾答亞舍	各一五、〇	乳糖	右研和散十包ニ作り二時乃至三時每一包	三、〇
〇	荳蔻根末	〇、五	〇	窒息ノ症候ヲ兼ナル毛細氣管支炎ニハ	
〇	白糖	二、〇	〇	安息香酸	各〇、一
〇	右五包ニ作り朝晝夕三回每一包	〇、二	〇	精製樟腦	〇、一五
〇	控氏散	二、〇	〇	金硫黃	三、〇
〇	白糖	二、〇	〇	乳糖	〇、一五
〇	右五包ニ作り一日三回每一包	〇、二	〇	右研和散十包ニ作り二時乃至三時每一包	三、〇
〇	食鹽	一、〇一、二、〇	〇	鞆布羅	〇、一五
〇	餾水	一〇〇、〇	〇	安息香酸	各〇、〇一乃至〇、〇五
〇	重曹	〇、五一、一、〇	〇	白糖	〇、三
〇	餾水	一〇〇、〇	〇	右一包トナシ毎二時一包宛	〇、三
〇	右吸入料		〇	義膜性氣管支炎ニハ熱蒸氣若クハ石灰	
〇	小兒ノ毛細氣管支炎ニハ左方ヲ與フ		〇	水等ヲ吸入セシメ而シテ又左方ヲ處ス	
〇	安息香酸	〇、一	〇	乳糖	二五、〇
〇	金硫黃	〇、一五	〇	水	五〇〇、〇

右吸入料  
 〇 乳糖 一、〇  
 水 八〇、〇

橙皮舍  
 右調和每一小兒匙 一〇、〇

慢性氣管支炎  
*Bronchitis chronica.*

ブロンヒチス、クロナカ

(原因) 急性氣管支加答兒ノ不治、肺氣腫、肋膜炎氣管支粘膜炎ノ經久、心病ニ由ル肺ノ鬱血、腺病性武雷篤病若クハ佝僂病性惡液質或ハ慢性肺炎結核ノ炎性刺激波及等

(診候) 慢性咳嗽、咯痰、呼吸音ノ銳強、大小ノ水泡音、催嘔、管聲音アリ  
 〇(1) 乾性加答兒ハ強劇ナル咳嗽發作稀ニハ喘息樣發作、少量ノ咯痰  
 〇(2) 漿液性氣管支漏ハ呼吸困難ヲ伴ヘル久時ノ咳嗽發作後多量含沫性咯痰、水泡音  
 〇(3) 氣管支膿漏ハ強劇ノ咳嗽、多量粘液膿狀ノ咯痰  
 〇(4) 惡臭性加答兒ハ呼吸惡臭ヲ放チ、咳嗽、多量惡臭咯痰

(療法) 全治スルコト甚々難シ  
 (原因療法) 原因療法ヲ勉ムルヲ要ス塵埃、煙等ノ有害物ヲ避クルヲ肝要ナリ  
 〇乾性ニハ吸入劑、祛痰劑ヲ與ヘ咳嗽ニハ麻酔藥、多量咯痰ニハ拔爾撒謨劑ヲ與フ  
 〇衰弱セル者ニハ適當ナル食餌療法ヲ施シ強壯劑ヲ與フ夏期ニハ海邊ニ居チ



定メ或ハ山嶽ノ空氣療法ヲ行ヒ冬期ニハ溫暖ノ空氣中ニ住ムヘシ○久時持續セル氣管支炎ノ原因若シ心臟病ナルハ「ストロファンツス」、實斐答利

斯浸ヲ用フ可シ

規那煎 (一〇、〇)一八〇、〇

礮砂 六、〇

單舍 二〇、〇

右一日六回二日分服

攝涅瓦根浸 (一〇、〇)一八〇、〇

單舍 二〇、〇

安母尼亞苗香精

五、〇

右一日六回二日分服

吐根浸 (〇、五)一五〇、〇

杏仁水 五、〇

攝涅瓦舍

二〇、〇

右調和每一時一食匙

實斐葉浸 (一、五)一八〇、〇

ストロファンツス丁 一、五

橙皮舍 二〇、〇

右每日一食匙(心臟衰弱ノキニ用フ)

鹽酸亞剎莫兒比涅

〇、〇六

稀鹽酸

〇、〇五

水

一〇〇、〇

右調和黑色瓶ニ貯フ每二時一食匙

非沃斯越、金硫黃

各〇、五

白糖

五、〇

右研和散十五包ニ作り一日三回每一包

非沃斯越

〇、五

杏仁水

一〇、〇

右調和每三時十滴

印度大麻越

〇、五

油製乳劑

二〇〇、〇

右混和每一時振盪シテ一食匙

金硫黃 〇、三

白糖 三、〇

右研和散十包ニ作り每三時一包

金硫黃 〇、三

莨菪越 〇、五

白糖 五、〇

右研和散十包ニ作り一日三回每一包

攝涅瓦浸 (一〇、〇)二〇〇、〇

海葱醋蜜 五、〇

單舍 二〇、〇

右調和每一時一食匙

的列並底油 二〇、〇

右滴劑トシテ牛乳ニ和シ用ユ

抱水テルビ子 三、〇

白糖

亞拉昆亞護膜

各一、〇

右丸三十粒ニ作り一日三回每一粒乃至四粒

亞剎古堙乙涅

一、〇

餾水

一〇〇、〇

右十乃至三十滴宛

有加里丁

二五、〇

右一日三回一茶匙

石灰水

一〇〇、〇

右吸入料

氣管支擴張シテ惡臭分泌液ヲ出ス者ニハ左方ヲ處ス

精製的列並底油

二五、〇

右十滴乃至二十滴ヲ一器ニ盛リタル熱湯中ニ注加シテ其蒸氣ト共ニ之ヲ吸入スヘシ

密爾土爾

〇、一五

右膠囊八十個ヲ製シ朝夕二囊

密爾土爾

〇、一五

右膠囊八十個ヲ製シ朝夕二囊

密爾土爾

〇、一五

右膠囊八十個ヲ製シ朝夕二囊

小兒ニアリテハ食餌ヲ常ニ攝セシム 乳糖 五、〇  
 〇、二 右研和散十包ニ作り一日三回毎  
 〇、一 印度大麻越 一包  
 〇、一 白糖 攝涅瓦浸 (二、〇)一〇〇、〇  
 〇、一 右研和散十包ニ作り一日三回毎 單舎(覆盆子舎) 一〇、〇  
 一包 右調和毎時一茶匙  
 〇、一 非沃斯越 〇、一

○纖維素性氣管支炎

格魯布性氣管支炎

*Bronchitis fibrinosa*

ブロンヒチス、フイブリーナ

(原因)纖維素喉頭炎即チ格魯布及ビ纖維素性肺炎ニ續發スルコト多シ其他麻疹、  
 窒扶斯、急性關節僂麻質斯ノ經過中ニ發スルコトアリ○不明ノ原因ニヨリ  
 テ原發スルコトアリ

(診候)急性炎ハ寒戰、發熱咳嗽、呼吸困難ヲ發シ咯痰中ニ纖維素性氣管支凝固物ア  
 リ之レヲ水中ニ入レ振盪スレバ氣管枝ノ如ク分岐ノ狀ヲ呈ス、理學的症候  
 ハ單純ナル氣管枝炎ニ異ナラス、鏡檢スレバライデン氏喘息結晶ヲ認ムル  
 コトアリ、其慢性ナルモノハ時々塞戰及發熱咳嗽ヲ有スル發作ヲ呈シ、其

他ノ時ニアリテハ極メテ輕度ノ氣管枝炎ノ症候アルニ過ギズ○急性ノ經過  
 ハ數日、慢性ノ經過ハ數年

(豫候)急性症ハ豫後不良ナル場合少ナカラズ(四分ノ一ハ死亡ス)慢性症ハ續發症  
 ナルガ故ニ其原病ノ如何ニ從テ異ナリ

(療法)凝固物ヲ溶解センガ爲メニハ石灰水、炭酸那篤留護水ノ吸入ヲ施シ、窒息症  
 狀ヲ治スルニハ鹽酸アポモルヒ子、吐根等ノ吐劑ヲ與ヘ内服藥トシテ沃度  
 加留護ヲ與フベシ

○石灰水 沃度加留護 三、〇  
 水 各二〇〇、〇 苦味丁幾 四、〇  
 右吸入料 鹽水 一八〇、〇  
 鹽酸亞剎莫兒比涅 〇、〇五 單舎 二〇、〇  
 右半筒皮下注射料 右一日三回二日分服

○癰疽

*Carbunculus.*

カルブアン  
 クルス

(原因)數個ノ毛囊及皮腺内ニ醜膿黴菌ノ侵入ニ因ル  
 (診候)眞皮及皮下組織ノ腫起、硬結、膿栓ノ峰、眼狀散布、瘡面一般黯黒、劇痛等ニ  
 シテ項背或ハ臀部ニ多ク發生ス○發熱等全身症ヲ呈ス  
 (豫後)速カニ適當ノ療法ヲ施セバ良ナレト時期後レタルモノハ不良、殊ニ糖尿病

纖維素性氣管支炎 癰疽

患者ニ發シタルハ凶

(療法) 刀ヲ用テ十字形ニ充分切開シ銳匙ヲ用テ抓括シ沃度仿謨「ガーゼ」ヲ創内ニ挿入シテ防腐繃帶ヲ施スヘシ又タマーテルング氏ノU字狀瓣狀切法ヲ用ヒテ効アリ凡テ該患者ニハ強壯攝生法ヲ守ラシムルヲ宜トス瘡面ニ肉芽ヲ發シタル後ハ左ノ軟膏ヲ貼ス

- 硝酸銀 一、〇
- 硝酸銀 〇、三
- 百露拔爾撒謨 五、〇
- 百露拔爾撒謨 三、〇
- 單軟膏 一〇〇、〇
- 單軟膏 三〇、〇
- 華攝林 右爲軟膏外用
- 華攝林 右爲軟膏外用

### ○ 乳癌

*Carcinoma mammae.*

カルチナー、マンメー

(原因) 遺傳ニシテ器械的刺戟、産前産後ノ乳房炎誘因タリ三十五年後乳腺ノ腫瘍ノ八十五%ハ乳癌ナリ(ピルロート)殊ニ四十年ヨリ四十五年ニ多シ

(診候) 先ツ圓キ結節狀ノ腫瘍ヲ以テ乳房内ニ始マリ其漸ク増大スルニ從ヒ刺戟性疼痛、表面磊塊、皮膚癒着、乳嘴ノ陷没、比隣淋巴腺ノ腫起(腋窩、鎖骨上窩及下窩)惡液質等ノ諸症ヲ呈ス放置スレバ一年半乃至二年半ノ後死ス

(豫後) 外科手術ニヨリテ腫瘍全部ヲ剔出シ能フキハ良其他ハ凶

(療法) 可及的速カニ剔除スベシ但シ胸廓トノ癒着大ナルキ、已ニ鎖骨部ノ淋巴腺

ノ侵サレタルキ、腋窩腺ノ周圍軟部、血管、神經ト癒着セルキ、遠隔部ニ轉移セルキハ已ニ手術ニ適セズ○已ニ手術シ能ハサルモノニハ其清淨ヲ專ラトシ且ツ防腐劑ヲ用フ又必要アレハ鎮痛劑、強壯劑ヲ内用スヘシ

- 沃剝 一、〇
- 沃剝 右調和外用同上
- 純沃度 一〇、一
- 純沃度 石炭酸 二、〇
- 刺納林 一五、〇
- 刺納林 水 二〇〇、〇
- 華攝林 五、〇
- 華攝林 右調和外用同上
- 右調和軟膏ニ作ル 格魯兒亞鉛 四、〇
- 鹽剝 五、〇
- 鹽剝 亞鉛花 一、〇
- 水 二〇〇、〇
- 水 小麥澱粉 三、〇
- 右洗滌料トソ用フ 右爲巴斯多患部貼用 適宜
- 過滿俺酸加倍謨 一、〇
- 過滿俺酸加倍謨 水 二〇〇、〇

### ○ 子宮癌腫

*Carcinoma uteri.*

カルチナー、ウテリー

(原因) 房事過多、遺傳、病毒轉移ニシテ四十歲以上ノ貧婦ニ多シ

(診候) 多クハ子宮頸ニ發シ肉汁樣帶下、出血(初期ニハ外來ノ刺戟後例令バ交接ニヨリテ)惡臭、疼痛、便秘、下利、嘔吐、衰憊、癌性惡液質、淋巴腺腫ノ他患部ノ

乳癌 子宮癌腫

腫瘍等ナリ○全經過一年乃至一年半ニシテ衰弱、尿毒症、腹膜炎ヲ發シテ死スルモノ多シ

○(豫後)其初期ニ於テ十分剔出シ得可キ際ヲ除クノ他豫後凶ナリ

○(療法)發生ノ初期ニ於テ腔内全截除術或ハ開腹全截除ヲ施スヘシ全截除術ニ於ケル死數ハ約五%ナリ○時期ノ後レタル者ニハ對症療法ノ外他ナシ即チ局部ヲ清潔ニシ消毒防腐法ヲ行ヒ滋養品強壯藥劑ヲ與ヘ身體及ヒ精神ノ勞働ヲ禁シ出血ニハ平臥セシメテ注射、栓塞、或ハ時トシテ燒灼法ヲ行フ疼痛及不眠ニハ鎮痛藥催眠藥ヲ與ヘ惡心嘔吐ニハ氷片ヲ嚥下セシメ又曹達水、杏仁水ヲ與フ○銳匙ヲ以テ患部ヲ搔爬シ後烙白金ニテ燒灼シ沃度仿謨鞣酸ガ一ゼヲ挿入シ每週二回交換ス

- 鹽剝 一〇〇、〇 水 右調和注射料
- 過滿俺酸加留謨 一〇〇、〇 水 右調和注射料
- 過滿俺酸加留謨 一五〇、〇 水 右調和一茶匙ヲ五〇〇、〇ノ水ニ混和シテ注射ス可シ
- 格魯兒石灰 五、〇 水 右塗布料該液ハ病變部ヲ腐蝕シ
- 鹽剝 一〇〇、〇 水 右調和注射料
- 石炭酸 五〇〇、〇 水 右調和注射料
- フォルマリン 一、〇—四、〇 水 右塗布料該液ハ病變部ヲ腐蝕シ

且ツ惡臭ヲ去ルヲ得

出血頻次ニシテ且ツ多量ナル者ニハ左方ヲ處ス

- 過魯兒鐵液 五、〇 水 右調和注入料
- 沃度仿謨 五、〇 水 偈里設林
- 達拉侃篤護謨 四〇、〇 水 右調和栓塞性繃帶塗布料
- 華兒列爾氏酸性越列幾矢兒 一〇、〇 覆盆子舎 五〇、〇
- 腐蝕藥トシテ沃度石炭酸ヲ償用ス(沃度一分石炭酸水四分)綿花ヲ用井テ子宮頸口部部並ニ其管内ニ塗布ス

右調和飲料ニ加用ス

- 鹽莫 〇、一 白糖 三、〇 右散十包ニ作り朝夕一乃至二包
- 鹽莫 〇、一 柯々阿脂 適宜 右調和坐藥十個ニ作り朝夕一乃至二個ヲ用ユ
- 鹽酸ヘロイン 〇、〇〇五—〇、〇一 乳糖 〇、三 右爲一包頓用

○胃癌 *Carcinoma ventriculi.*

カルチノーマ ヴェントリクリー

○(原因)不明ナリ然レモ年齡四十以上七十ノ間ニ來ルコト多シ(三分ノ二)ペンツガル

ト氏ハ三十年ヨリ四十年マテノ間ニ二十%二十年ヨリ三十年ノ間ニ二%ヲ算  
スト云フ遺傳性ナルコアリ○多ク幽門及小彎ニ發ス(幽門及幽門部ニ六十  
%、小彎ニ二十%噴門二十%其他ノ部二十%)腺性癌、軟性髓樣癌、硬性癌、  
膠癌ノ四種アリ

(診候) 始メハ食思缺損、消化不良、胃部壓重便秘(晚期ニハ下痢ヲ)等ノ症候ノミナルモ  
後ニハ胃痛ヲ加ヘ其後更ニ噯氣嘔吐ヲ發スルニ至ル、吐物ハ暗褐色ニシテ  
汁粉樣ナルコ多シ○胃内容物ハ其消化期間ニ於テ遊離鹽酸ノ減少或ハ消失  
ヲ呈ス○幽門ニ發シタル時ハ胃部ニ硬固大結節狀ノ腫瘍ヲ觸知スルヲ常ト  
ス他部ニ發シタル時ハ或ハ之ヲ認ムルコアリ或ハ然ラザルコアリテ一定セ  
ス該腫瘍ハ壓スレバ痛ヲ發シ呼吸ニ伴ヒ上下スルコトナシ(癒着スルハ  
例外トス)○噴門ニ發シタルハ食道消息子送入ニ際シ門齒ヨリ約四十仙  
迷ノトコロニ障害アルト左季肋部ト劍狀突起ノ境隅角ニ於テ患者液體嚥下  
時ノ音ヲ聽取スベシ、狹窄アル時ハ久時ノ後始メテ音ヲ聽取ス○全經過一  
乃至二年ニシテ漸次衰弱惡液質ニ陥リテ死ス

(鑑別) 胃部腫瘍ノ觸知、吐物内癌腫成分ノ證明ハ胃癌ヲ證スルモノナルモ之レヲ  
知り能ハザルコアリ然ルハ次ノ如ク鑑別スベシ

(胃癌) 高齢、胃症ノ急進、胃内容遊離鹽酸ノ欠亡、惡液質、分解セル血液ヲ往  
々吐物ニ混ス

(圓形潰瘍) 少壯、胃症ノ慢進、胃内容鹽酸ノ増加、惡液質ナシ純血嘔吐、

(慢性胃加答兒) 胃症極テ緩慢、鹽酸ノ徐々ナル減少、出血ナシ

(神經性消化不良) 他ノ神經症ヲ證明ス惡液質等

(療法) 凶

(療法) 胃癌ハ速カニ切除スヘシ其切除シ得ベキヤ否ハ開腹術ヲ行フテ後ニ始メ  
テ決定シ得ベキ場合ヲ多シトス絶對的手術シ能ハザルコト明ナル場合ハ腹  
壁上ヨリ淋巴腺ノ著シク侵サレタルコトヲ觸知シ得ベキ場合、肝臟ノ轉移及  
其他ノ轉移、腹水ヲ認メタル場合はレナリ、其他肺結核、慢性氣管枝炎腎臟  
炎、高度ノ糖尿病モ亦タ手術ノ禁忌ナリ切除シ克ハザル場合ニハ胃腸吻合  
術ヲ施スベキ場合アリ已ニ手術シ克ハザルハ強壯攝生法ニ兼ヌルニ對症  
療法ヲ以テス即チ嘔吐ニハ氷片ヲ嚥下セシメ或ハ吐血疼痛ヲ制止シ又便通  
ヲ整理スヘシ○食物ニハ牛乳、羹汁等ヲ用ヒ米、麥、豆類魚肉、鳥肉、菜、蕪ノ  
類ハ與フガラス食後ニハ稀鹽酸ヲ内服セシム其他「コンブランゴ」ヲ與フ○  
生肉、赤酒、酪乳ヲ賞用ス○人工營養法ヲ行フニハ「ペプトン」ノ灌腸又ハ肉  
糜灌腸ト稱ヘ細碎セル肉三〇〇、〇、〇、〇ノ混和物ヲ灌腸ス但シ豫  
メ洗滌灌腸ヲナシタル後ニ行フ(一日二回正午十二時及ヒ夕六時)○幽門癌  
ニ於テ食物停滯シ多量ノ嘔吐ヲ來スハ毎日胃洗滌法ヲ行フ  
二〇、〇、〇 右每食後十五滴宛一盞ノ水ニ和

稀鹽酸

胃癌

シ内服	稀鹽酸	二、〇	橙皮舍	二〇、〇
百弗聖酒	一〇、〇	右一日三回二分服	右一日三回二分服	
亞爾答亞舍	二〇、〇	〇ンズランゴ煎	〇ンズランゴ煎	(二五、〇)一八〇、〇
餾水	一八〇、〇	大黃丁	大黃丁	五、〇
右一日六回二分服		麗曹兒珍	麗曹兒珍	二、〇
〇ンズランゴ皮	一五、〇	橙皮舍	橙皮舍	二〇、〇
水三六〇、〇ナ一八〇、〇トナシ單		右每二時一食匙	右每二時一食匙	
舍二〇、〇ナ加フ		〇ンズランゴ酒	〇ンズランゴ酒	三〇、〇
右調和一日二乃至三食匙		右食前一茶匙宛	右食前一茶匙宛	
〇ンズランゴ	二、〇	疼痛ニハ胃部ニ溫濯法若クハ冷濯法ヲ	疼痛ニハ胃部ニ溫濯法若クハ冷濯法ヲ	
抱水格魯拉爾	一、〇	施シ左方	施シ左方	
水	一六〇、〇	鹽莫	鹽莫	〇、〇一
橙皮舍	二〇、〇	乳糖	乳糖	〇、〇五
右調和一日三乃至六食匙		右一包トナシ頓服	右一包トナシ頓服	
〇ンズランゴ煎	(二〇、〇)一八〇、〇	磷酸古埤乙涅	磷酸古埤乙涅	〇、〇二
稀鹽酸	二、〇	乳糖	乳糖	〇、〇五

ゲオニン	〇、〇二	糖ニ混シ用ユ	
乳糖	〇、五	硝酸銀	各〇、五
右爲一包頓用		葦若越	三〇、〇
嘔氣ニ惡臭ヲ帶フルトキハ左方		水	
〇 結列阿曹篤	〇、〇五	右調和一日三回十五乃至二十滴	
右爲一丸與六丸每食後一粒宛		ヲ砂糖水ニ混シ與フ	
〇 撒曹	一、〇	胃風ニハ左方ヲ用ユ	
重曹	六、〇	〇 加耶布的油	五、〇
右研和食後每一刀尖		右一日數回三滴宛酒或ハ砂糖ニ	
嘔吐ニハ左方ヲ處ス可シ		テ用ユ	
〇 鹽酸古加乙涅	〇、一	〇 安母尼亞苗香精	一、〇
杏仁水	一〇、〇	右一日三回五乃至十滴宛	
右一日三四回十乃至二十滴宛砂			
〇 腸癌 Carcinoma intestinale.			
〇 口唇癌 Carcinoma labiorum.			
〇 舌癌 Carcinoma linguae			

胃癰 腸癰 口唇癰 舌癰

### 直腸癌 Carcinoma recti.

(療法) 外科的手術ヲ以テ除去シ得ル場合ニハ之ヲ試ムベシ

### 胃痛 Cardialgie. カルヂアルギ-

(原因) 神經衰弱症、歇私的里、手淫、依ト昆埜兒、脊髓癆、胃潰瘍、胃癌、胃加答兒、貧血、萎黃病、痛風、間歇熱、女子生殖器病、酒、煙草、茶ノ過用○女子ニ多シ

(診候) 胃部ニ發スル發作痙攣樣劇痛ニシテ按壓ニ由テ輕快ス往々卒倒、筋痙攣ヲ發ス本症ニ於テハ糞便膽色ヲ失フコトナク又肝腫ヲ認メス

膽石疝痛ハ疼痛肝臟部ニアリテ屢々黃疸ヲ伴ヒ便中膽石ヲ發見ス○最下部助間神經痛ハ疼痛神經ノ徑路ニ從テ○胃潰瘍ハ按壓ニ由テ痛ヲ増ス○腹筋痙攣質斯ハ發作痙攣的ナラズ

(療法) 其原因ニ注意スベシ每當其攝生ニ注意スルコト肝要ナリ○疼痛ニハ鎮痛劑若シ急ニ鎮痛ノ効ヲ奏セント欲シ又ハ發作劇烈ナルキハ莫兒比涅ノ皮下注射ヲ行フ○手淫其原因ナレハ冷水摩擦法、高燥ノ轉地或ハ海水浴ヲ行ハシムヘシ○電氣療法亦効アリ

- 鹽莫 1.0.0
- 鹽水 0.1.1

○ 右皮下注射(發作時一筒宛) 鹽酸ヘロイン 0.0.5	○ 次硝酸蒼鉛 二.0乃至五.0
○ 鹽水 一.0.0	○ 鹽莫 0.1
○ 右一筒皮下注入 鹽莫 0.0.3	○ 白糖 名二.0
○ 茴香油糖 一.5	○ 右研和散十包ニ作り朝夕一包
○ 右三包ニ分子發作時一包宛 古埜乙涅 0.1—0.15	○ 次硝酸蒼鉛 0.0.25
○ 白糖 二.0	○ 醋莫 0.0.05
○ 右五包ニ分子發作時一包宛 重曹 三.0	○ 薄荷油糖 0.5
○ 萸蓇越 0.0.6	○ 右一包ニ作り蠟紙ニ包ミ一日三回一包宛食後半時間服用
○ 龍膽末 0.5	○ 若蓇越 0.2
○ 右三包トナシ一日三回一包 海狸丁 各五.0	○ 安母尼亞茴香精 一.0.0
○ 蕃木鹽丁 各五.0	○ 法列兒水 五.0
○ 右發作時十滴宛 尚ホ左ノ内服劑ヲ與フ	○ 水 一五.0
	○ 右調和每日二回五滴ヨリ始メ追日増シテ一日ノ量三十滴ニ至ル

直腸癌 胃痛

○ 鹽酸古加乙涅 〇、一  
 白糖 三、〇  
 右十包ニ作り一日三回一包宛  
 ○ 鹽莫 〇、一  
 杏仁水 一〇、〇  
 右調和一日三回十五滴宛

○ 加耶布的油 十滴  
 依的兒製繡草丁 八、〇  
 右混和每三時三十滴  
 ○ 薄荷腦 一、〇  
 酒精 一〇、〇  
 右一日數回砂糖ニテ用ユ

○ 神經性心悸亢進 *Caldiopalmas.* カルヂナパルムス

又 *Hypertensionis cordis.* ヒーペルキネシス  
 コルヂス

○ (原因) 神經衰弱症、歇私的里、依卜昆堙兒、惡液質、失血、手淫、過房、萎黃病、貧血、茶、酒、煙草ノ濫用等ニ來リ又胃病、痔疾、腸蟲、生殖器病ヨリ反射的ニ起ル

○ (診候) 發作性ニ來ル心悸亢進及之ニ伴フ胸部ノ苦悶、心動不整、歇代、眩暈、失神、耳鳴、顔面蒼白或ハ潮紅等而シテ心臟肥大心音變常ハ共ニ缺如ス

○ (療法) 其原因タル貧血、歇私的里、神經衰弱、月經閉止、蛔蟲病等ヲ治療スルコトヲ專一トシテ凡發作時ニハ仰臥安靜ヲ命シ心部ノ冷罷法及微溫浴ヲ行フヘシ

○ 臭剝 六、〇  
 龍膽丁 二、〇  
 餛水 二〇〇、〇  
 右一日六回二日分服

○ 臭素樟腦 〇、一  
 白糖 〇、五

○ 右爲一包與六包一日三回一包宛  
 貌羅謨加爾謨 各一〇、〇  
 貌羅謨安母紐謨 各一〇、〇  
 右研和散十包ニ作り一日二乃至三杯水ニテ用フ

○ 骨瘍 *Caries.* カリエス

○ (原因) 結核、梅毒等

○ (診候) 部位ニ隨テ異ナリ脊椎ニ發スレバ龜背ヲ生ツ指趾ニ於テハ骨ノ肥大ヲ來スガ如シ○專ラ管狀長骨ノ骨端及短骨ニ發ス、幼年ノ者ニ多シ

○ (療法) 原因療法ヲ施シ外科的手術ヲ用ヒテ其部ヲ除去シ銳匙ヲ以テ搔爬シ沃度仿謨ガ一ゼヲ用ヒテ充填ス○其他強壯療法ヲ用ユベシ

○ 急性腸加答兒 *Catarrhus intestinali acutus.*

カタールス、インテムチニ、  
 アグーツス、

○ (原因) 不良ナル飲食物、暴食、中毒、寒冷ニ因テ發シ、急性胃加答兒ト合併シ急性腸



胃加答兒チナス其他蛔蟲ノ刺戟、腹膜炎ノ波及、窒扶斯、虎列刺、赤痢、皮膚ノ大火傷等ニシテ小兒ハ本症ニ罹リ易シ

(診候) 大人ニ在テハ腹痛(持續性或ハ便通前或便通時)、雷鳴、下痢(稀薄粥樣、液狀淡黃色ニシテ多量ノ上皮、粘液、消化セザル食物ヲ含有ス反應ハ酸性ナルコト多シ)、鼓脹、尿量減少ヲ發シ頭痛ヲ伴フ○熱ハ發セザルヲ常トス時トシテ微熱ヲ發ス稀ニ三十九度以上ニ上リ窒扶斯ニ類スルコトアリ○急性胃加答兒ヲ合併シタルトキハ嘔吐ヲ發シ直腸部ヲ侵ストキハ裏急後重ヲ呈ス小兒ニ在テハ下痢、嘔吐、下腹鼓脹、按腹スレバ疼痛ヲ生シ往々速カニ虚脱ニ陥リ痙攣ヲ發ス故ニ常ニ細心注意シテ之カ治療ヲ勉メザルヘカラズ就中夏時ニ於テ然リ

(療後) 大人ニ於テハ概子良、小兒ノ重症ハ不良

(療法) 大人ニ在テハ腹部ニ溫布ヲ貼シ或ハ溫浴又ハ刺戟性坐浴例バ芥子浴ヲ命シ腹部ニ熱キ湯ヲ灌漑スヘシ○飲食物ニ因スルコト明ナレバ即チ下劑ヲ投シ一日間饑餓療治トシテ粘滑飲料、溫茶ノ他凡テ飲食物ヲ禁止スベシ○腹痛劇甚ナルトキハ阿片ノ内服、莫比ノ皮下注射ヲ行フ○治後飲食ノ攝生ヲ守ラシムベシ○其他頭痛ノ甚タシキ症ニハ氷嚢、虚脱ノ兆アルトキハ興奮劑ヲ與フ小兒ニ在テハ溫カナル褥中ニ臥セシメ腹部ニ溫布ヲ貼シ先ツ甘汞下劑ヲ投シ便通アリタル後阿片、次硝蒼等ヲ與フ嘔吐ノ爲メニ内服藥奏

効スルコト克ハサルトキ或ハ嘔吐ナキモ内服藥奏効ナキトキハ收斂劑ノ灌腸ヲ施スベシ○嘔吐ニハ氷片ヲ與ヘ虚脱ノ兆アルトキハ興奮劑ヲ與フ○飲食ノ攝生ニハ最モ注意スベシ

○大人ニ於ケル處方左ノ如シ

○ 蓖麻子油 一五、〇—二〇、〇

右一碗ノ溫茶ニ浮ベ頓用

○ 蓖麻子油 一五、〇—二〇、〇

薄荷油 一滴

右頓用

○ 甘汞

乳糖 各〇、五

右頓用

下劑奏効後左方ヲ處ス

○ 沙列布煎 (一、五) 一五〇、〇

阿片 〇、一五

單舍 二〇、〇

右一日六回二分服

○ 沙列布煎 一五〇、〇

阿片丁幾 一、〇

單舍 二〇、〇

右調和每一時一食匙

○ 古倫僕根煎 (二〇、〇) 一八〇、〇

稀鹽酸 二、〇

單舍 二〇、〇

右一日六回二分服

○ 阿片丁 六、〇

右一日三回五乃至十滴宛

○ 古倫僕根煎 (一〇、〇) 一八〇、〇

阿片丁 三、〇

單舍 二〇、〇

右一日六回分服

○ 護謨合劑 一五〇、〇

急性腸加答兒

○ 水製阿片越	一、〇	○ 阿片	〇、二
○ 右調和每一時一食匙		○ 鞣酸	
○ 護謨合劑	一五〇、〇	○ 白糖	各二、〇
○ 阿片丁	二、〇	○ 右研和散十包ニ作り每一時一包	
○ 右調和每一時一食匙		○ 鞣酸	一、〇
○ 古篤乙涅	一、〇	○ 鹽莫	〇、一
○ 扁桃乳劑	五〇、〇	○ 白糖	五、〇
○ 右混和十五分乃至三十分時毎ニ		○ 右研和散十包ニ作り一日三回一包宛	
○ 二食匙		○ 包宛	
○ 托氏散	〇、二五	○ 托氏散	一、〇
○ 乳糖	〇、五	○ 古倫僕越	
○ 右爲一包與六包一日三回一包宛		○ 鞣酸	各〇、五
○ 古篤丁幾	各五、〇	○ 白糖	二、〇
○ 阿片丁		○ 右研和散五包ニ作り每一時一包	
○ 右調和每一時五乃至十滴		○ 單寧ハ單寧蛋白トシ左ノ如ク處方スル	
○ 次硝蒼	六、〇	○ ナ宜シトス	
○ 阿片末	〇、二	○ 鞣酸	二、〇
○ 右分六包二日分服		○ 水	一〇〇、〇

一一〇

○ 卵蛋白液	一〇〇、〇	○ タンニゲン	二〇〇、〇
○ 右混和每一時一食匙		○ 右一日三回一刀尖宛	
○ 阿片	各〇、二	○ タンノン	一、〇
○ 鉛糖	二、〇	○ 右爲一包與六包一日三回一包宛	
○ 護謨散	二、〇	○ タンノホルム	一、〇
○ 右研和散五包ニ作り每一時一包		○ 右爲一包與六包一日三回一包宛	
○ 阿片	〇、二	○ 撒里矢爾酸蒼鉛(或ハ次硝蒼)	
○ 白糖	二、〇	○ 乳糖	各二五、〇
○ 右研和散五包ニ作り每一時一包		○ 右十包ニ作り每一時一包	
○ 托氏散	一、〇	○ 沙列布煎	二〇〇、〇
○ 古倫僕越	一、〇	○ 阿片丁	二、〇
○ 白糖	各二、〇	○ 右混和灌腸料	
○ 右研和散十包ニ作り每一時一包		○ 沙莫爾	
○ タンナルビン	一、〇	○ 撒酸蒼鉛	
○ 右爲一包與六包一日三回一包宛		○ 重曹	各一〇、〇
○ タンナルビン	三、〇	○ 右爲三十包一日二回食前ニ用フ	
○ 次硝蒼	六、〇	○ ベトール	〇、五
○ 右分六包一日三回一包宛		○ 右爲一包與六包一日三回一包宛	

急性腸加答兒

一一一

○ 麗曹兒珍

糖水

一八〇、〇

桂皮水

二〇、〇

右每二時一食匙

○ 小兒ノ腸加答兒ニ於テモ亦々食餌攝生法ヲ守ルコト肝要ナリ乳兒ニハ授乳婦ノ精神激動、身體ノ過勞及疾病ニ注意シ授乳ノ度數ヲ確定シテ或ハ毎二時乃至每三時一回ノ授乳トナシ或ハ一日乃至二日間授乳ヲ中止シ麥煎汁蛋白水ヲ與フベシ成長シタル小兒ニハ肉羹汁、粘滑飲料、蛋白水、稀粥等ヲ食餌トナスベシ

○ 卵白

二個

阿片劑等ヲ與フヘシ

白糖

適宜

甘汞

〇、〇〇七五乃至〇、〇六

水

一〇〇〇、〇

乳糖

〇、三

右調和飲料(蛋白水)

藥劑ニハ先ツ甘汞下劑ヲ與ヘ便通ノ後

右爲一包與三包每二時一包但シ奏効便通アレバ後服ヲ止ム

甘汞ノ用量ハ左表ノ如シ

三ヶ月以下

〇、〇〇七五

三ヶ月乃至一年

〇、〇一乃至〇、〇一五

一年乃至三年

〇、〇二乃至〇、〇三

三年乃至六年

〇、〇二五至〇、〇四

六年乃至十二年

〇、〇三乃至〇、〇五

十二年乃至十五年

〇、〇四乃至〇、〇六

阿片及托氏散ノ用量ハ左表ノ如シ(モンチー氏ニ依ル)

小兒ノ年齡	混和量	服量	分量	服量
六週以下	阿丁一〇〇〇	每二時一茶匙	十包ニ佐ル	每日二三包
三ヶ月以下	阿丁七〇〇	每二時一茶匙	十包ニ佐ル	每二時一包
三ヶ月以上	阿丁二〇〇	每二時一茶匙	十包ニ佐ル	每二時一包
三乃至九月	阿丁七〇〇	每二時一茶匙	十包ニ佐ル	每二時一包
九乃至十二月	阿丁七〇〇	每二時一茶匙	十包ニ佐ル	每二時一包
一乃至二年	阿丁三乃至四滴	每二時一茶匙	十包ニ佐ル	每二時一包

○ タンナルビン

〇、三乃至〇、五

白糖

〇、二乃至〇、三

右爲一包與六包一日三回一包宛

右爲一包與六包一日三回一包宛

急性腸加答兒

一一三

○ 沙列布煎 阿片丁 單舍 右每三時一茶匙宛	(一、〇)一〇〇、〇 一乃至二滴 一〇、〇	○ 護謨散 右爲一包與包三一日三回一包宛 內服藥ニテ奏効ナキトキハ灌腸藥ヲ投 ス	○、五
○ 沙列布煎 刺答尼丁 阿片丁 單舍 右調和每一時一小兒匙	(〇、八)八〇、〇 二十滴 一乃至二滴 一〇、〇	○ 鞣酸 右三分ノ一ヲ攝氏三十八度ニ溫 メ一回ノ灌腸料トス(六ヶ月ノ 小兒)	一、〇 一〇〇、〇
○ 刺答尼丁 水 阿片丁 單舍 右調和每二時一小兒匙	二、〇 一〇〇、〇 一乃至二滴 一〇、〇	○ 鞣酸 右全上(二年乃至三年ノ小兒)	二、〇—三、〇 二〇〇、〇—三〇〇、〇
○ 托氏散 白糖 右爲一包與三包一日三回一包宛	〇、〇二—〇、〇三 〇、三	○ 鉛糖 右全上	〇、五 一〇〇、〇
○ 次硝苳	〇、〇五—〇、二	○ 鞣酸 右全上	二、〇—三、〇 二〇〇、〇—三〇〇、〇

○ 羯布羅 安息香酸 白糖 右爲一包與六包每二時一包宛	各〇、〇一 〇、三	○ 羯布羅油 右同上	一〇、〇
○ 依的兒精 安母尼亞苗香精 右每半時十滴	各五、〇	○ 羯布羅 依的兒 阿列布油 右同上	一、〇 二、〇 八、〇
○ 依的兒	一〇、〇		

○ 慢性腸加答兒  
*Catarrhus intestini chronicus.*

カタルルス、インテスチニー  
クロニクス

右十分ノ一筒乃至半筒皮下注射

○ 慢性腸加答兒ヨリ轉シ、肝、心、肺等ノ疾病ニ係ル門脈系鬱血症、小兒ノ食餌  
不攝生、飲酒過度、腸潰瘍等

○ 慢性腸加答兒  
便秘ト下痢トノ不定ノ變換、便中粘液若クハ膿樣物ノ混合、腹鳴、腹痛、鼓  
脹、下腹壓重、痞滿、風氣、神身違和及衰弱等

○ 慢性腸加答兒  
大人ニ在テハ良小兒ニ在テハ不良ナルヲアリ

○ 慢性腸加答兒  
食餌攝生ヲ嚴ニスルヲ第一トス即チ消化シ易キ食物ヲ用ヒシメ常ニ飽食ヲ

禁シ少量ノ食物ヲ一日數回十分ナル食慾ヲ覺ユルノ際ニノミ食セシムベシ  
 ○腹部ヲ腹卷ヲ以テ溫包シ寒冷ヲ戒ムベシ○便秘ニハ下劑、灌腸ヲ用ヒ、下  
 痢ニハ收斂藥ヲ與フ○豚肉、羊肉、腸詰、鰻、鮭、鰾、蟹、豆類ヲ禁ス  
 下痢ヲ止ムルニ左方

- 撒酸蒼鉛(次硝蒼) 六、〇
- タンナルビン 三、〇
- タンナルビン 右分六包二日分服 二、〇
- 鞣酸 右分三包一日分 〇、一
- 鞣酸 〇、一
- 鹽莫 〇、五
- 白糖 右散一包トナシ與六包一日三回 〇、二
- 阿片 一包宛 〇、二
- 鞣酸 各二、〇
- 白糖 右散十包ニ分チ每一時一包宛 各二、〇
- タンニケン 〇、五
- 乳糖 右爲一包三包ヲ與フ一日三回一 〇、三
- 阿片 包宛 〇、二
- 白糖 右散五包ニ分チ每一時一包宛 二、〇
- 阿片鉛糖 各〇、三
- 護謨散 二、〇
- 托氏散 右研和五包ニ分チ每一時一包宛 一、〇
- 古倫僕越 各二、〇
- 白糖 右十包ニ分チ每一時一包宛 各二、〇

- 撒酸蒼鉛 各一五、〇
- 乳糖 右十包ニ分チ每一時一包宛 各一五、〇
- 次硝蒼 白糖 各一五、〇
- 白糖 右十包ニ分チ每一時一包宛 各一五、〇
- 古倫僕根煎 (一〇、〇) 一八〇、〇
- 稀鹽酸 二、〇
- 單舍 二、〇
- 古倫僕根煎 右一日六回二日分服 二、〇
- 阿片丁 二、〇
- 單舍 二、〇
- 古倫僕根煎 (一〇、〇) 一八〇、〇
- 阿片丁 二、〇
- 單舍 二、〇
- 古倫僕根煎 右一日六回二日分服 二、〇
- 橙皮舍 二、〇
- 古倫僕根煎 (一五、〇) 一八〇、〇
- 古倫僕根煎 右一日六回二日分服 一八〇、〇
- 阿片越 〇、一
- 橙皮舍 二、〇
- 刺答尼煎 右一日六回二日分服 二、〇
- 阿片丁 (二五、〇) 一八〇、〇
- 橙皮舍 一、〇
- 粘液ヲ混ズルモノニハ 一五、〇
- 撒酸蒼鉛 右每二時一食匙 六、〇
- レゾルチン 一、〇
- 撒酸蒼鉛 右分六包二日分服 六、〇
- ナフタリン 一、〇
- 鼓脹症ヲ呈スルハ左方 六、〇
- 重曹 右分六包二日分服 二、〇
- 次硝蒼 二、〇
- メントール 〇、〇六





慢性症ニハ左方ヲ與フ	右調和含嗽料	二、〇	皓礬	二、五
〇 硝砂	〇 右含嗽料	二〇〇、〇	薄荷水	五〇〇、〇
〇 常水	〇 阿片丁	十五滴	〇 硝酸銀	〇、二—一、〇
〇 沃丁	〇 右含嗽料	各五、〇	〇 右塗布料(即一%乃至五%)	二〇、〇
〇 五倍子丁	〇 沃丁	各五、〇	〇 純沃度	二、〇
〇 沃度	〇 右一日數回塗布料	〇、二	〇 右調和塗布料(乾性並梅毒性ノ	一〇、〇
〇 沃度加里	〇 沃度加里	〇、四	〇 咽喉加答兒ニ用テ殊ニ效アリ)	〇、二
〇 佩里設林	〇 佩里設林	四〇、〇	〇 沃度	〇、二
〇 石炭酸	〇 石炭酸	〇、二	〇 沃剝	〇、四
〇 メンタ油	〇 右混和咽喉塗布料	〇、一	〇 石炭酸	〇、二
〇 刺答尼亞丁	〇 刺答尼亞丁	一〇、〇	〇 薄荷油	〇、二
〇 右含嗽料	〇 右含嗽料	五〇〇、〇	〇 佩里設林	四〇、〇
			〇 右混和塗布料	二、五
			〇 ソツ沃度爾	

〇 鹽酸古加乙涅	〇 佩里設林	〇、二	〇 沃剝	〇、二
〇 水	〇 右混和塗布料	八、〇	〇 沃度	〇、二
〇 顆粒性咽喉加答兒ニハ左方ヲ處ス	〇 鼻汞	〇、二	〇 沃剝	〇、二
〇 水	〇 濃厚酒精	各五、〇	〇 石炭酸	〇、二
〇 濃厚酒精	〇 右調和塗布料	各五、〇	〇 薄荷油	〇、二
〇 其他ニ明礬、鹽剝、鞣酸溶液ノ吸入	〇 其他ニ明礬、鹽剝、鞣酸溶液ノ吸入	各五、〇	〇 佩里設林	四〇、〇

若シ局部ニ疼痛アレハ左方ヲ處ス

〇 急性的胃加答兒 *Catarhus ventriculiacutus.*

カタルス、ヴェントリクリー、アグーツ

(原因) 暴食、暴飲及不消化物或ハ酸敗物或ハ寒熱其度ニ過キタル者或ハ魚菌ノ中毒等又時トシテ劇甚熱性病ニ前驅スルコト有リ腸加答兒ノ波及其他外傷、胃部或ハ全身冷却ニ因スルコトアリ

(診候) 輕症ニ在テハ煩渴舌苔、食思欠乏、胃部ノ痞滿、嫌食、嘔氣、嘔吐、胃痛、吞酸、噯氣等重症ニ在テハ其他ニ熱發、不眠、譫語、疲勞、倦怠、頭重、尿渣、便秘等、



腸加答兒ヲ兼ルレハ下痢アリ○初生兒及乳兒ニハ吐乳、顔面蒼白、不安、啼泣時々痲痛○成長兒ニハ發熱頭痛、胃部疼痛、舌苔、食慾不振、嘔吐等

(遷延) 其ナリ經過一二日ヲ常トス稀ニハ二週

(療法) 胃ヲ安靜ナラシメンガ爲メ一日若クハ二日飲食物ヲ與ヘサルヲ可トス患者渴ヲ訴フルルハ冷水ニ「リモナーデ」ヲ加ヘタルモノ若クハ曹達水ノ類ヲ與フ而シテ後ニ食慾ノ生スルニ從ヒ漸次消化シ易ク且ツ無刺戟性ノ食物ヲ與フベシ

食物ノ尙井胃中ニ在ルトキハ微溫湯ヲ與ヘテ後咽頭部ヲ刺戟シテ其吐出ヲ促スベシ胃ノ洗滌法ヲ用ユルヲ得バ最モ可ナリ藥品ヲ用ユル場合ニアリテハ「アポモルヒチ」ヲ可トス其他ハ胃ノ粘膜炎更ニ刺戟スルヲ以テ不可ナリ已ニ腸内ニ達シタルハ下劑ヲ與フ

胃部ニ疼痛若クハ壓感アルハ腹部溫罨法、琶布、懷爐、溫石等ヲ用ユベク劇痛堪ヘカタク時ハ莫比「ヘロイン」若クハ「コデイン」ノ皮下注射若クハ坐藥ヲ與フ嘔氣アル者ニハ氷片、炭酸水ヲ飲マシメ場合ニ應ジテ或ハ莫兒比涅ノ皮下注射或ハ坐藥ヲ用ヒテ効アリ

○ 燐酸

覆盆子舍

右一茶匙ヲ一椀ノ冷水ニ加ヘ煩

四、〇

四、〇

渴時内服

○ 鹽酸亞剎莫兒比涅

水

一、〇、一

一、〇、〇

右調和半乃至一筒皮下ニ注射 (吐劑)

○ 蓖麻子油

右頓服

二〇、〇

○ 重曹

苦丁

單舍

二〇、〇

一八〇、〇

○ 甘露

右爲一包頓服

乳糖

各〇、五

○ 重曹水

龍膽越

(五、〇)三〇〇、〇

○ 旃那浸

單舍

二〇、〇

○ 重曹

薄荷油糖

一、〇

○ 稀醋酸

右每二時一食匙

一、五

○ 重曹

茴香油糖

四、〇

○ 橙皮舍

右每食後一食匙

二〇、〇

○ 重曹

撒曹

各一〇、〇

○ 稀鹽酸

百弗聖

一、五

急性胃如答兒

○ 重曹	右每二時一刀尖	五、〇
○ 龍膽丁		二、〇
○ 桂皮水		一〇、〇
○ 重曹	右一日三回二日分服	一九〇、〇
○ 水		二、〇
○ 單舍		一五〇、〇
○ 麗曹兒珍	右調和每一時一食匙	一五、〇
○ 稀鹽酸		各二、〇
○ 橙皮舍		二〇〇、〇
○ 重曹	右黑色瓶ニ貯フ每二時一食匙	二〇、〇
○ 番木鱈丁		二、〇
○ 水		一五〇、〇
○ 橙皮舍	右調和每時一食匙	一五、〇
○ 苦味丁		三〇、〇
○ 蕃木鱈丁	右調和一日四乃至五回每十五乃至二十滴	十滴
○ 複方アプシント丁		各二〇、〇
○ 苦味丁	右調和一日三回每食前一茶匙	各一〇、〇
○ 複方規那丁		各一〇、〇
○ 泥莖丁		各一〇、〇
○ 鹽酸	右每食前十滴砂糖ニ和シ用ユ	〇、五
○ 水		一〇〇、〇
○ 龍膽越	右調和一日三回每一食匙	二、〇
○ 薄荷油糖		〇、五
○ 水		一〇〇、〇

○ 疼痛ニハ左方	右調和一日三回每二食匙	〇、〇五
○ 鹽酸ヘロイン		一〇、〇
○ 鹽水	右皮下注射料半筒乃至一筒宛	〇、〇二
○ 磷酸コテイン		一〇、〇
○ 鹽水	右半筒乃至一筒宛皮下注射	〇、〇二
○ 鹽莫		一〇、〇
○ 鹽水	右半筒乃至一筒注射	〇、〇三
○ 磷酸古埕乙涅		〇、〇五
○ 葦若越		適宜
○ 柯々阿酪		適宜
○ 杏仁水	右爲坐藥與二個一日分	一〇、〇
○ 鹽莫		一〇、〇
○ 鹽水	右調和每時冰片ト共ニ五滴宛	一〇、〇
○ 磷酸古埕乙涅		〇、〇一
○ 薄荷油糖		〇、〇四
○ 乳糖	右分六包一日三回二日分服	二、〇
○ 小兒ニハ吐劑ヲ與フベカラス嚴ニ食物ニ注意シ緩下劑ヲ與フ而シテ左方		〇、〇七五
○ 甘汞		〇、〇五
○ 乳糖	右爲一包與三包一日三回一包宛	〇、〇三
○ 重曹	(奏効アレバ後服ヲ止ム)	二、〇
○ 水		一〇〇、〇
○ 杏仁水		一〇、〇
○ 單舍(覆盆子舍)		一〇、〇
○ 重曹	右調和每時一小兒匙	二、〇
○ 蕃木鱈丁		二、〇
○ 水		一〇〇、〇

橙皮舎 一〇、〇  
 右調和毎時一小匙  
 稀鹽酸 六乃至八滴  
 水 八〇、〇  
 右一日三回一小匙

### 慢性胃加答兒

*Catarrhus ventriculi chronicus.*

カタールフヴェントリクリ、クロニクス

小兒ノ劇甚ナル嘔吐ニハ左方チ處ス  
 次硝蒼 一、〇  
 托氏散 〇、一  
 白糖 二、〇  
 右十包ニ作り一日二乃至三包

(原因) 急性胃加答兒ノ不治者クハ再發、咀嚼不足ノ食物、飲酒及喫烟ノ過度飲食ニ係ル胃ノ經久刺戟、肝、心、肺ノ疾ニ關スル胃ノ鬱血及胃潰瘍或ハ胃痛、貧血、萎黃病等ナリ

(診候) 口渴、食思欠損、胃部痞滿、噯氣頻噴、吞酸、嘈雜、食後惡心、便秘、舌苔、胃窩ノ膨滿壓痛、晨嘔(酒客晨吐)心神不平等ナリトス

(療法) 患者攝生法ヲ守リ加療スレハ良ナリ但シ再發ノ虞甚タ多シ

(療法) 原因タル有害ノ物件ヲ明カニシ之ヲ排斥シ食物ノ節制ヲ嚴ニシテ久時遵奉セシム可シ其要即チ脂肪ニ富メル食物及ヒ香竄料ヲ加ヘタル食物、酒類、豆類ノ食用ヲ禁シ野菜ハ可成之ヲ少量ニ取ラシメ液體ハ其量ヲ節シ常食ニハ可成消化シ易クシテ脂肪ノ少ナキ肉類半熟卵、牛乳ヲ採用スヘシ、〇酒客

ニハ酒類ノ飲用ヲ節セシムヘシ〇坐業ヲ執ル者ニハ戶外運動ヲ命シ毎日便通ヲ整フ可シ〇胃洗滌法ハ最モ有効ナルモノニシテ少量ナルハ三十二度乃至三十五度ノ溫湯ヲ以テ一日一回若クハ二回之レヲ行フ若シ粘液多量ナルハハ溫湯ニ加フルニ人工加兒爾斯泉鹽、エムス泉鹽ヲ以テス〇又タ加兒爾斯泉水、礦水等ノ内服モ効アリ〇内服藥ハ稀鹽酸ヲ主トシ其他吞酸嘈雜ニハ重曹、煖性麻痺涅矢亞チ、惡心噯氣ニハ稀鹽酸、次硝蒼、結列阿曹篤等チ、疼痛ニハ萇若、莫比、古加乙涅、薄荷腦等チ、便秘チ兼タルモノニハ、「フランツ、ヨゼー」泉、人工加兒爾斯泉鹽、大黃等チ與フ

稀鹽酸 一、五  
 右混和散ニ作り食後半時每一刀  
 餾水 一七〇、〇  
 橙皮舎 三〇、〇  
 右一日三回每食後二日分服  
 稀鹽酸 一〇、〇  
 覆盆子舎(橙皮舎) 二〇、〇  
 右每食後十乃至十五滴宛一梳ノ砂糖水ニ和シ用フ  
 重曹 各一〇、〇  
 白糖 各一〇、〇

昆需蘭護煎 (一〇、〇)二〇〇、〇  
 稀鹽酸 一、五  
 右一日三回二日分服  
 重曹 五、〇  
 蕃木鼈越 〇、二  
 右十包ニ作り一日三回每一包  
 次硝蒼 〇、五  
 白糖 三、〇

慢性胃加答兒

○ 右十包ニ作り一日三回每一包	○ 散曹	二、〇
○ 含糖百弗聖	○ 重曹	一、二、〇
○ 白糖	○ 右研和散トナシ食後一刀尖	一、〇
○ 右研和散五包ニ作り食前十五分	○ 次硝蒼	〇、〇五
○ 每一包百弗聖ヲ用并タル後ニハ	○ 鹽莫	〇、〇五
○ 常ニ左方ヲ兼用ス可シ	○ 重曹	各一、〇
○ 稀鹽酸	○ 白糖	各一、〇
○ 苦丁	○ 右研和散五包ニ作り朝夕每一包	同時ニ便秘ヲ兼ヌルモノニハ左方
○ 水	○ 硫酸那篤留謨	一〇〇、〇
○ 右調和一食匙	○ 重曹	八〇、〇
○ 半夏浸	○ 格魯兒化那篤留謨	四〇、〇
○ 生薑	○ 硫酸加留謨	五、〇
○ 單舍	○ 右研和散ニ作り其一茶匙ヲ半盞	ノ微温湯ニ溶解シテ一日一回乃
○ 右一日六回二分	○ 至二回(人工加兒爾斯泉鹽)	三、〇
○ 嘈囉及ヒ胃部ノ疼痛甚シキ者ニハ左方	○ 重曹	一、五
○ 撒酸	○ 煨製麻偏涅更謨	
○ 右爲一包オプラトニ包ミ頓用		
○ (嘈囉)		

○ 右三包ニ分チ一日三回每食後四	○ 獨逸百弗聖	一、五
○ 十分ヲ經テ一包宛	○ 蕃木龜越	各〇、二
○ 重曹	○ 硫酸亞鉛	〇、〇五
○ 煨製麻偏涅矢亞	○ 鹽莫	四、〇
○ 葦若越	○ 乳糖	右十五包ニ分チ食前每一包
○ 右三包ニ分チ一日三回每食後四	○ 胃中ニ瓦斯ノ充滿スル時ハ左方ヲ處ス	〇、一
○ 十分ヲ經テ一包宛	○ 麗曹兒珍	〇、五
○ 重曹	○ 乳糖	右爲一包與六包一日三回每食前
○ 煨製麻偏涅矢亞	○ 重曹	三十分一包宛
○ 大黃末	○ 煨製麻偏涅矢亞	五、〇
○ 尚香油糖	○ レゾルチン	三、〇
○ 右一日三回食後每一刀尖	○ 右分六包二分服	一、〇
○ 大黃根浸	○ 結列阿曹篤	〇、〇五
○ 麗曹兒珍	○ 右膠囊ニ入レ與三十個每食後十	分時一丸
○ 重曹		
○ 單舍		
○ 右每二時一食匙		
○ 神經質患者ノ胃部壓重ニハ左方ヲ處ス		

慢性胃加答兒

○ イヒチオール	○、一	○ 杏仁水	一〇、〇
右膠囊ニ入レ三十個ヲ與フ毎日		○ 蕃木鼈丁	十滴
三回一乃至二個		○ 右調和朝夕十滴	
胃瘰及ヒ疼痛ニハ左方ヲ處ス		○ 杏仁水	一〇、〇
○ 鹽酸ヘロイン	〇、二	○ 荻若丁	十滴
○ 鹽水	一〇、〇	○ 右調和一日三回每十滴	
右皮下注射料四分ノ一筒乃至半		○ 忽布滿氏バルサム	各二〇、〇
筒宛		○ ケルン香水	
○ 鹽莫	〇、二	○ 右胃部塗擦用	
○ 鹽水	一〇、〇	口中酸味ヲ覺ユルモノニハ重曹溶液ヲ	
右半筒乃至一筒注射		洗滌ニ用井無味或ハ苦味アル際ニハ稀	
○ 磷酸古堊乙涅	〇、〇三	鹽酸ニ代フ	
○ 荻若越	〇、〇五	胃中粘液ノ發生多量ナル時ニハ左方	
○ 柯々阿酪	適宜	○ 鞣酸アレキシシ	一、〇
右爲坐藥與二個一日分		○ 乳糖	一、〇
○ 杏仁水	一〇、〇	○ 右分三包一日分	
○ 鹽莫	〇、一	○ 硫酸亞鉛	〇、二
右調和毎時氷片ト共ニ五滴宛		○ 白糖	三、〇

○ 硫酸亞鉛	〇、五	○ 蕃木鼈越	〇、一
右研和散十包ニ作り朝夕毎一包		○ 白糖	二、〇
○ 水	一五〇、〇	○ 右研和散五包ニ作り朝夕二回毎	
○ 杏仁水	一〇、〇	一包	
○ 覆盆子舎	二〇、〇	○ 睡菜越	各適宜
○ 右調和一日三回每一食匙		○ 泥菴根末	
○ 次硝着	〇、三	右研和〇、二ノ丸三十粒ヲ作り	
○ 白糖	〇、五	一日三回毎二粒(龍膽越、或ハ	
右爲一包與六包一日三回一包宛		「カスカリルラ」越ヲ以テ之レニ	
○ 硝酸銀	〇、五	代フルモ可ナリ)	
○ 泥菴根末及ヒ越	適宜	○ コンヅランゴ皮	一五、〇
右丸五十粒ニ作り朝夕二回毎二		○ 鹽水三〇〇、〇(ヲ十二時間浸出シ	
粒		煎シテ一五〇、〇トナス)	
○ 食慾缺損ニハ左方ヲ處スヘシ		○ 橙皮舎	二〇、〇
○ オレキシシ	〇、二	○ 右毎日四食匙	
○ 右オブラートニ包ミ用フ一日三		○ コンヅランゴ酒	一〇〇、〇
回一包宛、服用後直ニ温牛乳若		○ 右毎日食前一茶匙	
クハ肉羹汁ヲ用フベシ		○ 大黃丁	五〇、〇

慢性胃加答兒

右每日三茶匙

○ 龍膽越

二、〇

水

二〇〇、〇

○ 橙皮舍

一〇〇、〇

右調和每三時一食匙

○ 苦丁

各二〇、〇

複方規那丁

○ 右調和食前一茶匙

各二〇、〇

○ 薄荷葉浸

(二、〇)一五〇、〇

○ 大黃舍

一五〇、〇

右調和每三時一食匙

○ 小兒

殊ニ哺乳兒ニ在リテハ其哺乳攝生ヲ嚴ニシ緩下劑ヲ與フ(消化不良ノ條下ヲ見ヨ)四五歳ノ小兒ニハ其食物中脂肪類ヲ避ケ少量ノ澱粉性食物及ビ野菜ヲ與フ可シ而シテ液體ハ之ヲ多量

ニ與フルヲ禁スルカ故ニ乳汁及肉羹汁ト雖モ其量ヲ制限スヘシ胃部ノ冷瘧法其他加兒爾斯泉鹽「マツトニー」氏鑽泉鹽等ヲ與ヘテ効アリ

○ 含糖百弗聖

白糖

各〇、三

右研和散ニ作り十包ヲ與フ每食前一包次テ直チニ左方ヲ兼用ス

○ 稀鹽酸

十滴

○ 澀水

一五〇、〇

右調和一二茶匙

○ 硝酸銀

〇、〇二

多量ノ粘液ヲ吐スルモノニハ左方

○ 澀水

五〇、〇

右一日間二分服シ盡スベシ

### ○膀胱加答兒

*Catarrhus vesicae.* カタールス  
*Cystitis.* チスチス

○ 分裂菌ノ侵入ニ基クモノ多シ、其分裂菌中最モ屢々本病ノ原因ヲ爲スモノハ尋常大腸菌、黃色及白色醗膿葡萄狀菌、尋常プロテウス菌、醗膿鏈鎖菌、淋菌、結核菌ナリ而シテ其誘因ハ下腹寒胃、外傷、尿ノ蓄積、尿道炎ノ波及、不潔導尿子ノ汚物送入、芫菁或ハ底列並油ノ誤用、酸敗シ易キ酒類ノ飲用等

○ 急性ハ惡寒、發熱、頭痛、惡心、膀胱部疼痛(尿意頻數、放尿時疼痛、尿色帶紅、反應酸性或ハ亞爾加里性、顯微鏡的ニハ多數ノ赤血球、膀胱上皮、小數ノ膿球ヲ見ル尿量不變)慢性ハ諸症候甚々僅微ナリ尿溜濁、多クハ亞爾加里性反應、小數ノ赤血球、膀胱上皮、多數ノ膿球、

○ 概子良然レモ腎盂腎炎膀胱周圍炎等ヲ發スレバ不頁、結核ハ不頁

○ 原因ヲ療スルヲ務メ急性症ニハ安臥靜息ヲ專ラトシ下腹部ニ溫罨法ヲ行ヒ或ハ芳香香布ヲ貼セシメ或ハ懷爐ヲ用井又或ハ溫浴殊ニ坐浴ヲ取ラシム

○ 熱發ニハ規尼涅ヲ與ヘ惡寒ノ發作ニハ微溫芳香飲料(接骨木花煎)ヲ與フ

○ 劇痛ニハ會陰及ヒ肛圍ニ水蛭ヲ放チ尿意頻數ナル者ニハ麻醉劑ヲ坐藥或ハ灌腸料トシテ用フ可シ○又本症ニシテ淋疾ニ併發シタル者ニハ尿道注射ヲ止メサル可カラス○凡テ刺戟性ノ飲食物ハ之ヲ禁シ而シテ便通ヲ利スルヲ肝要ナリトス○飲料ニハ乳汁扁桃乳ヲ與フ○導尿ヲ要スルハ「子ラト」氏「カテーテル」ヲ用フ可シ○慢性ノモノニハ膀胱ノ洗滌、全身溫浴或ハ坐浴、溫泉、礦水ノ有効ナル者多シ○膀胱加答兒ノ豫防法ニハ淋疾ヲ療スルハ

ニ當リテ注意ヲ怠ラズ或ハ「カテーテル」ヲ挿入スル際ニ消毒法ヲ嚴ニスル  
等其最ナル要件ナリ

- ザロール 六、〇
- 右分六包一日三回一包宛
- ザロール 一、〇
- サツカリン 〇、〇二
- 右爲一包與六包一日三回一包宛
- 撒曹 六、〇
- 右分六包一日三回一包宛
- ウロトロピン 〇、五
- 右爲一包與六包一日三回一包宛
- 烏華烏兒矢葉煎 (二〇、〇)一八〇、〇
- 阿片丁 三十滴
- 單舎 二〇、〇
- 右一日六回二日分服
- 烏華烏兒矢葉煎 (一〇、〇)一八〇、〇
- 單舎 二〇、〇
- 右每二時一食匙
- 亞麻仁煎 (二〇、〇)二〇〇、〇
- 阿片丁 十五滴
- 杏仁水 一〇、〇
- 單舎 二〇、〇
- 右調和每一時一食匙
- 亞麻仁煎 四〇〇、〇
- 單舎 二〇、〇
- 右調和飲料トシテ用フ
- 石灰水 一〇〇、〇
- 右三分ノ一ヲ一盞ノ溫乳汁ニ混シ用フ一日三回
- 護謨合劑 二〇〇、〇
- 阿片丁 十五滴
- 杏仁水 一〇、〇

- 右調和一時一食匙
- 歐爾尼亞兒葉 各二〇、〇
- 烏華烏兒矢葉 各二〇、〇
- 右煎劑ニ作り飲料
- 忽布腺 〇、二
- 鞣酸 一、〇
- 白糖 二、〇
- 右研和散五包ニ作り每三時一包
- 強度ノ疼痛及尿意頻數ニハ左方効アリ
- 莨菪越幾斯 〇、〇二
- 柯々阿脂 二、〇
- 右坐藥爲一箇與六箇一日三回一箇宛
- 鹽莫 〇、〇五
- 柯々阿脂 適宜
- 右坐藥三個トシテ毎夕一乃至二個
- 鹽酸古加乙涅 〇、一
- 何々阿脂 適宜
- 右坐藥三乃至五個トシ直腸挿入
- 鞣酸 一、〇
- 樟腦 〇、五
- 白糖 二、〇
- 右十包ニ作り一日三回每一包
- 阿片劑及鞣酸ニ耐ヘサルモノニハ左方
- 印度大麻越 〇、三
- 白糖 五、〇
- 右研和散十包ニ作り每三時一包
- 菲沃斯越 〇、五
- 白糖 五、〇
- 右研和散十包ニ作り每三時一包
- 印度大麻越 各〇、三
- 菲沃斯越 五、〇
- 白糖 五、〇
- 右研和散十包ニ作り每三時一包
- ベトール 〇、三乃至〇、四

○ 右十包三分チ一日四回一包宛 安息香酸 五〇〇、〇	○ 右洗滌料 アルゴニン 三〇〇、〇
水 五〇〇、〇	○ 右洗滌料 四千倍イトロール水 二〇〇、〇
○ 橙皮舎 二〇〇、〇	○ 右洗滌料 硫酸亞鉛 各〇、五
○ 右調和毎時二食匙 慢性ノ者ニハ「カテーテル」ヲ用ヒテ尿 ヲ排出セシメ兼子テ左方ヲ用フ	○ 明礬末 各〇、五
○ 白檀油 十滴	○ 石炭酸 五〇〇、〇
○ 右膠囊ニ入レ三十個ヲ與フ毎日 三回二個宛	○ 右調和注入料 硼酸 三〇〇、〇
○ 骨湃波拔爾撒謨 的列並油 各五、〇	○ 水 右調和注入料 過滿俺酸加留謨 〇、一五乃至〇、二
○ 炭酸麻僱涅矢亞 適宜	○ 水 右調和注入料 沃度仿謨 五〇〇、〇
○ 撒酸 〇、四	
○ 水 二〇〇、〇	
○ 右微温トナシ洗滌料 千倍乃至三千倍硝酸銀水四〇〇、〇	

○ 佩里設林 四〇〇、〇	○ 水 右注入料 五〇〇、〇
○ 達拉侃篤謨 一〇〇、〇	○ 麗曹兒珍 三乃至五、〇
○ 右一食匙ヲ五〇〇、〇ノ温湯ニ 加ヘ注入	○ 水 右注入料(尿ノ惡臭ヲ除ク) 五千倍鹽化アドレナリン液 一〇〇、〇
○ ビチクタニン 一、〇	○ 水 右調和注入料(出血時) 〇、〇五
○ 留水 五〇〇、〇	
○ 右毎日二回膀胱洗滌料 〇、〇五	
<b>○ 霰粒腫 Chalazion. カラツエオン</b>	
<p>(原因)「マイホーム」氏腺周圍ノ慢性結締織炎ニ由ル</p> <p>(診候)「マイホーム」氏腺ノ變性シタル腫脹ニシテ眼瞼軟骨中ニ存在シ帽針大ヨリ 榛大ニ至ル患部ノ結膜ハ充血ヲ呈ス液狀、膿狀、膠樣、脂肪樣等一定セサル 分泌物ヲ泄ス</p> <p>(療法)結膜ニ小切開ヲナシ銳匙ヲ用非テ之ヲ括剔シ若シ其患者刀ヲ恐ル、カ或ハ 穿刺壓搾スルモ膿ヲ出ス、可能ハサルハ黃降汞軟膏或ハ沃剝軟膏ヲ塗擦ス ヘシ</p>	

膀胱加答兒 霰粒腫



- 黃降汞 〇、二
- 華攝林 五、〇
- 右爲軟膏外用
- 沃剝 五、〇
- 刺納林 八、〇
- 華攝林 二、〇
- 右軟膏ニ作り塗擦料
- 密陀僧硬膏 五、〇
- 右淋篤布ニ攤シテ患部ニ貼ス  
(頑固治シ難キモノニ用フ)

○ 萎黃病 *Chlorosis. クロロシス*

(原因)「ベルツ」氏曰ク日本ニハ殆ンド之レナキ疾病ナリト雖モ歐洲ニ在テハ最モ普通ナル特發貧血病ナリト而シテ其原因ハ營養不給、神身過勞、不健康ナル坐業、手淫、淫慾抑制、慢性下痢、梅毒、白帶 下等ニシテ十四年乃至二十三年ノ女子ニ多シ哺乳經久モ亦原因トナル然レトモ二十五年以上ノ女子ナルハハ結核等ノ疑有ルヘシ

(診候)皮膚蒼白、粘膜蒼白、下肢倦重、心悸凡進、呼吸困難、頭痛、眩暈、肌膚及粘膜ノ失色、頸靜脈下部ノ騷雜音、月經不調、胃部壓重、食慾減退、胃瘕、偏頭痛等

(療法)概シ其病源ヲ探知スルヲ肝要ニシテ而シテ食物及ヒ生活法等ヲ改良シ轉地療養等必要ナリ本病ノ初期ニ在リテハ對症療法ヲ施スヘシ鐵劑ヲ與フルモノニハ胃ノ消化如何ヲ常ニ顧ミ且ツ鐵劑服用時ハ茶ヲ用フルヲ禁ズベシ

○ 溶性酸化鐵 五、〇	○ 龍膽越 適宜
○ 水 各一〇〇、〇	○ 右五十粒ニ作り一日三回每三粒
○ 桂皮水 二〇、〇	○ 硫酸鐵 各五、〇
○ 桂皮舍 右調和每時一食匙	○ 重曹 適宜
○ 林檎鐵丁 五〇、〇	○ 葛蒲根越 右丸五十粒ニ作り一日三回每三粒(改良「プラウド」氏丸)
○ 橙皮丁 二〇、〇	○ 含糖炭酸鐵 一、〇
○ 杏仁水 二〇、〇	○ 白糖 各二、〇
○ 右調和一日三回每一茶匙	○ 重曹 一、〇
○ 溶性酸化鐵 各五、〇	○ 大黃根末 右十包ニ作り朝夕一回每一包
○ 大黃根末 適宜	○ 第三酸化鐵 各五、〇
○ 葛蒲根越 右五十粒ニ作り一日三回每二粒	○ 含鐵麥芽越 適宜
○ 乳酸鐵 〇、五	○ 茴香末 右五十粒ニ作り一日三回每一粒
○ 泥葛根油糖 三、〇	○ 枸橼酸鐵 一、〇
○ 右研和散十包ニ作り朝夕每一包	○ 生薑末 一、〇
○ 乳酸鐵 五、〇	
○ 生薑末 一、〇	

白糖 各二、〇  
右研和散十包ニ作り朝夕每一包

○ 含糖沃化鐵 各五、〇  
乳糖 各五、〇  
右研和散十包ニ作り朝夕每一包

○ 還元鐵 〇、一  
規那皮末 各〇、五  
枸橼油糖 各〇、五  
右爲一包與十包毎日三包

其他「ピロ」磷酸鐵蛋白類ノ溶液、法列  
兒氏液へモガロビン酒等用井テ効アリ  
消化不良ナル者ニハ左方ヲ處スヘシ

○ コンブランゴ煎 (二五、〇)一八〇、〇  
稀鹽酸 二、〇  
橙皮舍 二〇、〇  
右一日三回二日分服 二、〇

○ フェラチン 二〇、〇  
右二十包ニ分チ毎日三回一包  
神經性症ヲ兼ヌルモノニハ  
○ フェロピリン 〇、六  
橙皮舍 二〇、〇  
餾水 二〇、〇  
右一日三回一食匙宛

○ ヘモール(或ハヘモガロール) 二五、〇  
右每食前一刀尖宛「オプラート」  
ニ包ミ用エ

○ フエラチン 二〇、〇  
右二十包ニ分チ毎日三回一包  
神經性症ヲ兼ヌルモノニハ  
○ フェロピリン 〇、六  
橙皮舍 二〇、〇  
餾水 二〇、〇  
右一日三回一食匙宛

水 二〇〇、〇  
右每食後十五分時一乃至二食匙  
時トシテ右服用後更ニ「ペプシチ」〇、  
二五ヲ内服セシムル「コペルト」  
氏ハ「ヘモール」及「ヘモガロール」ヲ賞  
用ス

### ○ 膽石症

Cholelithiasis. コレリチアシス

(原因) 石灰質多キ飲食物、膽道内凝血、膽囊及膽道ノ加答兒性分泌物ノ鬱積分解、  
美食逸居等ニ由テ膽囊内ニ發生シタル膽石ノ輸膽管通過ニ由ル、四十以上  
ノ婦人ニ多シ

(診候) 膽囊部ニ起ル一二時間(稀ニハ一二日間)ノ發作性劇甚錐刺スルカ如キ疼痛  
及ヒ之ニ伴フ惡心、嘔吐、腹筋痙攣、皮膚厥冷、苦貌憔悴、寒戰、腓瘄、便中ノ膽  
石、膽囊部硬固物存在ノ感觸黃疸等或ハ便秘便糞ノ失色増臭及肝部ノ腫脹

(豫後) 概子良

(療法) 疼痛ニ莫兒比涅ノ内服或ハ皮下注射、嘔吐便秘ニ旃那、大黃等ノ對病療法ヲ  
行フ○食物ニハ脂肪ノ少ナキ肉類、魚、卵、果物、野菜ヲ用ヒ凡テ脂肪ニ富メ  
ル食物、油類、純葡萄酒類及ヒ酸ヲ生スヘキ食物ハ之ヲ禁シ而シテ新鮮ノ空  
氣中ニ運動ヲ爲サシム可シ○本病疼痛ノ間歇時ニ當リテハ膽石ヲ溶解セシ  
メンカ爲メ諸種ノ鐵水例令加兒爾斯泉等ヲ飲用セシメ發作ノ間ニハ莫兒比  
涅、格魯拉爾ノ内用或ハ嚼嚙仿讓依的兒等ノ吸入法ヲ行フテ効アリ

○ 精製阿列布油 二〇〇、〇  
武蘭埴酒 二〇、〇  
薄荷腦 〇、五  
卵黃 二個

膽石症

右調和一日間ニ用フ  
 三〇〇、〇  
 阿列布油  
 右灌腸料（骨盤ヲ稍ヤ高クシ血  
 温ニ同シク温メタル油ヲ低壓テ  
 以テ徐々ニ灌注スベシ）  
 剝度比爾林 〇、三  
 砒莨越 〇、二五  
 泥莖根末 二、〇  
 龍膽越 適宜  
 右三十粒トシ一日三回一二粒  
 膽石ヲ溶解セシムルカ爲メ「ブランド」

氏藥ノ改良シタルモノヲ用ユ  
 依的兒 六滴  
 精製的列並底油 四滴  
 右膠囊ニ包ミ與五十箇毎日五箇  
 嘔囉仿謨 五、〇  
 濃厚酒精 四〇、〇  
 護謨合劑 一五〇、〇  
 右調和一日三回每一食匙  
 人工加兒爾斯泉鹽 三〇、〇  
 水 二〇〇、〇  
 右一日三回二日分服

### ○虎列拉病

*Cholera.* コラ

〔原由〕千八百八十三年「ロベルト、ゴツホ」氏發見ノ所謂「コンマバチルレン」ノ體  
 内侵入即チ傳染ナリ飲食ノ不攝生、不食ノ飲水、寒冒等凡テ腸加答兒ヲ誘起  
 スル者是カ媒介トナル

〔診候〕單純性虎列拉下痢 *Die einfache Cholera* 吐腹雷鳴、下痢數回（一日  
 六乃至八回）全身倦怠、食機缺乏、皮膚厥冷、尿量減少、嘔吐、煩渴、腓腸掣痛、

脈搏細微、經過數日乃至一週ニシテ治シ或ハ輕症若クハ重症ナル虎列拉ニ  
 轉ズ

類似虎列拉（輕症虎列拉）*Die Cholerae* ニアリテハ水瀉數回遂ニ米泔汁様  
 ノ下痢トナリ又同様ノ液ヲ吐シ泌尿減少或ハ絶止、手足厥冷、蒼白、高度ノ  
 脱力ヲ呈シ脈搏減少、頻數、腓腸疼痛ヲ發ス經過善良ニシテ廿四時間内十數  
 回ノ下痢後速カニ治ニ赴クモノアリ或ハ眞性虎列拉ニ轉ズ

眞性虎列拉 *Die eigentliche Cholera*（假死性虎列拉 *Cholera esphyctica*）  
 ハ或ハ虎列拉下痢或ハ類似虎列拉ヨリ轉シ或ハ突然本症ヲ發ス全身衰弱、  
 體温下降、脈搏頻數且細少、泌尿減少或絶止、無痛性米泔汁様液ノ吐瀉（一日  
 二十乃至三十回下痢）眼窩陷凹、鼻梁吃立、皮膚厥冷、「チアノーゼ」ヲ呈シ之  
 ナ撮メバ襞皺ヲ留メ、諸筋痙攣（特ニ腓腸）呼吸困難ヲ呈シ數時間乃至二日  
 間ニシテ死シ或ハ諸症輕快シテ一二週間ニシテ治ス、時トシテ虎列拉性類  
 似霍扶斯 *Cholera typhoid*、ヲ發ス〇下痢ヲ發セスシテ經過スルモノアリ之ヲ  
 乾性虎列拉 *Cholera sicca*、ト名ク

〔豫後〕單純性及輕症ニ於テハ概テ良ナルモ眞性ニ轉スルノ虞アリ、眞性ハ凶

〔療法〕本病流行ノ兆アルハ各自一層其攝生ニ注意シ飲料水ヲ煮沸シ食物モ必ラ  
 ス煮沸シタルモノトミテ用井蠅ハ傳搬ノ媒介ヲナスヲ以テ之レヲ防キ就中  
 之レヲ食物ニ觸レシメサル様注意スヘシ〇消化器ノ障害アルハ直チニ醫

療ヲ乞フヘシ○本病ノ療法トシテ先ツ甘汞下劑ヲ投シ爾後阿片、興奮藥ヲ投シ腹部溫癍法、藥中湯婆ヲ用非眞性ニ在リテハ食鹽水ノ皮下若クハ靜脈内注入法ヲ稱用ス其他莫比ノ皮下注射樟腦ノ皮下注射ハ對症の療法ノ主要ナルモノナリトス○患者ノ吐瀉物及ヒ之レニ汚染シタルモノハ悉ク生石灰乳ヲ以テ丁寧ニ消毒ス可シ尙附錄消毒法ノ條ヲ參考スヘシ○本病ハ届出ヲ要ス

○ 本病流行時ニ豫防藥トシテ左方

○ 稀鹽酸

一〇、〇

右毎日數回數滴宛煮沸シタル水

ニ混シ用ユ

○ 本病ニ罹リタル片左方

○ 甘汞

〇、五

乳糖

〇、五

右爲一包與三包每三時一包宛

○ 甘汞

〇、二

乳糖

〇、三

右爲一包與五包每二十分一包

○ 芳香阿片丁

○ 蕃木髓丁

各一〇、〇

○ 蕃椒丁

○ 精製樟腦

○ 薄荷油

各二〇、〇

○ 亞爾箇保爾

右二十乃至三十滴每一時乃至數時水或ハ酒ニテ用ユ「ベルツ」氏

○ 阿片丁

依的兒製續草丁 各三、〇

右每三時十乃至二十滴（虎列拉下痢輕症虎列拉「アイヒホルスト」氏）

ト」氏

○ 挖物兒散

○ 甘汞

〇、一

白糖

〇、五

右一包トシ與十包每三時一包

（眞性虎列拉「アイヒホルスト」氏）

○ 沙莖爾

〇、五

○ 次硝着（撒酸着鉛）

〇、二

右一包トシ十包ヲ與フ每二時一包

○ 阿片

〇、二

○ 次硝酸着鉛

〇、五

○ 白糖

五、〇

右研和散十包ニ作り每時一包

○ カンベツヒ木煎

（二〇、〇）二〇〇、〇

○ 古倫母越

五、〇

○ 橙皮舍

二〇、〇

○ 右每一時一食匙

○ 沙列布根煎

二〇〇、〇

○ 泊美爾阿片丁

二十滴

右每半時一食匙内服或灌腸

○ 古倫僕末

一、〇

○ 水製阿片越

〇、二

○ 白糖

五、〇

右研和散十包ニ作り朝夕一包

○ 水製阿片越

〇、一

○ 水

一五、〇

右調和皮下注射料

○ 阿片丁

五、〇

○ 水製蘆薈越

四、〇

右十乃至十五滴ヲ一盞ノ葡萄酒ニ混シ用ユ（虎列拉滴劑）

○ 食鹽

六、〇

○ 炭酸郡篤留膜

一、〇

○ 水

一〇〇〇、〇

虎列刺病

右調和三十八度ニ温メ皮下峰窩 織内ニ注入ス可シ(胸側若クハ 腹部)	右調和每半時十滴
鞣酸	三十滴
阿片丁	〇、〇四
加密爾列浸	〇、〇〇二
右調和腸注入料	二、〇
二百倍鹽酸水	二〇〇〇、〇
右四十度ニ温メ二〇〇、〇チ一 回ノ灌腸料トス(小兒ハ一〇〇、 〇)	一〇〇〇、〇
劇甚ナル嘔吐ヲ兼マルモノニハ左方	〇、二
鹽莫	〇、二
餾水	一〇、〇
右四分ノ一筒乃至半筒	一〇、〇
鹽莫	〇、〇五
芳香阿片丁	二十滴
杏仁水	一〇、〇
麥角越	〇、〇四
硫莫	〇、〇〇二
硫酸亞篤羅必涅	〇、〇〇二
餾水	二、〇
右調和皮下注射料二回分	〇、二
「チャノローゼ」等ノ症ヲ呈スルモノニ	〇、三
阿片	〇、二
樟腦	〇、三
白糖	三、〇
右研和散十包ニ作り每時一包	〇、二
虛脫ニ陥ラントスルモノニハ左方	各一五、〇
桂皮水	二個
桂皮精	三〇、〇
卵	〇、三
「コンニヤック」酒	〇、三
右每時一茶匙	〇、三
樟腦	〇、三

白糖	二、〇	醋酸依的兒	一〇、〇
右研和散十包ニ作り每時一包	一〇、〇	依的兒	二、〇
樟腦	一〇、〇	餾水	一〇〇、〇
依的兒	一〇、〇	橙皮舍	二〇、〇
右一筒宛皮下注射料	〇、三	右調和每時一食匙	九五、〇
麝香	十滴	膀胱ノ痙攣ニハ左方	五、〇
薄荷油	一〇、〇	芥子精	〇
依的兒	一〇、〇	杜松子油	〇
右調和每時五乃至十五滴	二〇、〇	右塗擦料	〇
杜松實油	二〇、〇		

**○小兒吐瀉 Cholera infantum.** コレラ、インフアンツーム 即チ嬰兒 虎列拉

(病因) 感冒或ハ飲食ノ不攝生ナリ夏時炎熱ノ候ニ多シ  
 (診候) 吐瀉、痙攣、腹痛、腹鳴、膀胱痙攣、皮膚厥冷、搐搦、脱力、嘔噎等ナリ  
 (治療) 概子不食  
 (療法) 先ツ安臥靜息ヲ命シ飲食ヲ慎マシメ上腹ニ「ブリースニッツ」氏ノ罨法及瀝粉亞麻仁或ハ沙列布根煎ノ灌腸ヲ行ヒ内服ニハ止瀉劑ヲ(腸加答兒ノ條下ヲ看ミ) 與ヘ哺乳兒ニハ乳母ノ繼續擠肉養汁ニ牛乳ヲ和シ每時三四茶匙ヲ

與へ又強劇ノ嘔吐ニハ胃ノ洗滌或ハ蛋白水ノ内用又厥冷期ニハ芥子浴「ラ  
△」酒、「コンニヤツク」酒、珈琲、樟腦、安母尼亞苗香精ノ内服等

○ 甘汞 〇、〇〇五乃至〇、〇一

白糖 〇、五

○ 麗曹兒珍 右爲一包與十包每二時一包 〇、三乃至〇、五

水 八〇、〇

○ 苦丁 一、〇

單舍 二〇、〇

右黑色瓶ニ入レテ與フ每二時一

茶匙

○ 安息香酸那篤留謨 二〇、〇

水 一〇〇〇、〇

○ 右胃洗滌料 六滴

結麗阿曹篤 一〇〇〇、〇

○ 右混和灌腸料 十滴

過格魯兒鐵液

水 五〇、〇

○ 麥角越 右二回ニ灌腸ス

○ 安息香阿片丁 各五、〇

薄荷水 一〇〇、〇

橙皮舍 二〇、〇

右調和每二時一茶匙

○ 結晶硝酸銀 〇、一

沙列布煎 五〇、〇

右調和二回灌腸料

○ 撒酸 一、〇ヲ適宜ノ酒精ニ溶解

セシメテ後チ留水五〇、〇ヲ加フ

右二回ノ灌腸料

○ 結麗阿曹篤 二乃至三滴

水 一〇〇、〇

阿片丁 一乃至二滴

桂皮水	各五、〇	護謨合劑	一〇〇〇、〇
單舍		桂皮水	各五、〇
右調和每時一茶匙		單舍	
○ 加密爾列浸 (二〇、〇) 一〇〇、〇		右調和每時一茶匙	
麗曹兒珍	一、〇	○ 安母尼亞苗香精	各一〇、〇
薄荷水	各五、〇	依的兒精	
單舍		右每半時三乃至七滴	
右調和每時一食匙		○ 安息香酸那篤留謨	〇、五
○ 虛脫ニハ左方ヲ處シテ効アリ		再留酒精	二、〇
○ 食鹽	四、〇	單舍	一五、〇
炭酸那篤倫	三、〇	水	一〇〇、〇
水	一〇〇〇、〇	右調和每時一乃至二小兒匙	
右調和煮沸シテ後濾過シ微温ト		樟腦	〇、一
ナシテ胃ノ洗滌トナス		阿列布合劑	一〇〇、〇
○ 依的兒	二、〇	右調和每半時一小兒匙	

○ 疼痛性陰莖勃起

Chorda.ホルダ

(原因) 淋疾性尿道周圍膿瘍ノ爲メニ陰莖海綿體血行ノ鬱滯等ヨリ來ル「多シ又神

疼痛性陰莖勃起

經的疾患ニ因ルモノ有リ

(診候) 陰莖ノ角弓反張及疼痛ナリ毫モ情意ニ關セス

(豫後) 良

(療法) 陰莖及ヒ會陰ニ冷濯法ヲ行ヒ或ハ適當ナル軟膏ヲ塗擦シ其劇甚ナルモノニ

ハ莫兒比涅ヲ坐藥トシ或ハ皮下ニ注射ス又亞硝酸亞密爾ヲ三乃至五滴吸入  
セシム臭剝或ハ樟腦ノ内用モ亦効アリ時ニ或ハ電氣療法、灸點等

○ 鹽酸古加乙涅

留水

○、一

○ 抱水格魯拉爾

三、〇

水

右即五十倍古加乙涅水、一日四  
乃至五回一乃至二滴尿道ニ注射

單舍  
右調和二分シテ其一半ハ直チニ  
之ヲ用ヒ十分時ヲ經テ尙ホ睡ラ  
サレハ殘一半ヲ内服セシム可シ

○ 荻岩越

刺納林

一、〇

○ 抱水「アミールン」

五、〇

華攝林

八、〇

○ 橙花水

五、〇

右會陰及ヒ陰莖ニ塗擦

○ 橙皮舍

三、〇

○ 鹽莫

柯々阿脂

○、一

○ 右調和二分シテ其一半ヲ一タニ  
與フ

〇、二

右坐藥五個ニ分チ每夕一二個

○ 水製阿片越

〇、二

柯々阿脂

適宜

○ 樟腦

〇、五

右坐藥五個ニ作り每夕二個

○ 卵黃

一個

○ 忽布腺

一、〇

○ 水製阿片越

〇、〇五

樟腦

〇、一

水

一五、〇

忽布腺越

適宜

右混和二回灌腸料

### ○ 舞踏病

*Chorea minor.* ハンヤミール

(原因) 身體發育期ノ病ニシテ眞齒發生期ヨリ生殖器發育期ニ至ル女子ニハ殊ニ多  
シ腸蟲、生齒、貧血其他佝僂質斯或ハ心臟病ニ誘起スル一有リ歐洲ニ多ク本  
邦ニ稀ナリ妊婦ニ本病ヲ發スル一アリ(妊婦舞踏病)

(診候) 隨意筋ニ起ル不隨意ノ筋縮ニシテ種々異様奇形ノ痙攣ヲナス其他全身違  
和、智覺過敏、食思缺損等ノ症ヲ顯ハスモノナリ

(療法) 其原因ヲ除クヲ勉ムベシ(腸蟲驅除、拔牙、人工墮胎)○佝僂質斯ニ續發シ  
タルモノニハ撒曹、貧血アルモノニハ鐵劑及規尼涅ヲ與フ○冷水灌漑法ヲ  
行ヒ虛弱ナル小兒ニハ頭部及ヒ背ニノミ灌クヘシ○食物ニハ滋養品ヲ撰ミ  
住居ニハ空氣ノ流通ヲ善クシ而シテ精神及ヒ身體ノ勞働ヲ慎マシムヘシ○

(豫後) 良

(療法) 其原因ヲ除クヲ勉ムベシ(腸蟲驅除、拔牙、人工墮胎)○佝僂質斯ニ續發シ  
タルモノニハ撒曹、貧血アルモノニハ鐵劑及規尼涅ヲ與フ○冷水灌漑法ヲ  
行ヒ虛弱ナル小兒ニハ頭部及ヒ背ニノミ灌クヘシ○食物ニハ滋養品ヲ撰ミ  
住居ニハ空氣ノ流通ヲ善クシ而シテ精神及ヒ身體ノ勞働ヲ慎マシムヘシ○

(豫後) 良

(療法) 其原因ヲ除クヲ勉ムベシ(腸蟲驅除、拔牙、人工墮胎)○佝僂質斯ニ續發シ  
タルモノニハ撒曹、貧血アルモノニハ鐵劑及規尼涅ヲ與フ○冷水灌漑法ヲ  
行ヒ虛弱ナル小兒ニハ頭部及ヒ背ニノミ灌クヘシ○食物ニハ滋養品ヲ撰ミ  
住居ニハ空氣ノ流通ヲ善クシ而シテ精神及ヒ身體ノ勞働ヲ慎マシムヘシ○

(療法) 其原因ヲ除クヲ勉ムベシ(腸蟲驅除、拔牙、人工墮胎)○佝僂質斯ニ續發シ  
タルモノニハ撒曹、貧血アルモノニハ鐵劑及規尼涅ヲ與フ○冷水灌漑法ヲ  
行ヒ虛弱ナル小兒ニハ頭部及ヒ背ニノミ灌クヘシ○食物ニハ滋養品ヲ撰ミ  
住居ニハ空氣ノ流通ヲ善クシ而シテ精神及ヒ身體ノ勞働ヲ慎マシムヘシ○

○ 其他「ガルバニ」電氣或ハ按摩ヲ賞用ス	二、〇	○ 安知必林	一、〇
○ 含糖炭酸鐵	一、〇	○ 右四包ニ分チ一日二包	五、〇
○ 酸化亞鉛	一〇、〇	○ 貌羅謨加留謨	一〇〇、〇
○ 白糖	一〇、〇	○ 水	二〇、〇
○ 右散ニ作り一日三回每一刀尖	一、〇	○ 橙皮舍	五、〇
○ 枸橼酸鐵規尼涅	一、〇	○ 右調和一日三回每一食匙	五、〇
○ 苜蓿油糖	三、〇	○ 泥葛根末及越	適宜
○ 右散十包ニ作り毎日三包	一〇、〇	○ 貌羅謨加留謨	五、〇
○ 法水	一〇、〇	○ 右丸二十粒ニ作り朝夕每一粒	各五、〇
○ 右一日三回五滴ニ始マリ増加シテ二十滴乃至二十五滴ニ至ル	各一〇、〇	○ 林檎鐵丁	各五、〇
○ 法水	各一〇、〇	○ 右一日五滴ヨリ增量シテ二十滴	各五、〇
○ 水	各一〇、〇	○ ザリペリン	〇、五
○ 右皮下注入料（五滴ニ始リ二滴宛増加ス）	各五、〇	○ 右爲一包與六包一日三回一包宛	〇、五
○ 法水	各五、〇	○ ザロフヘン	〇、五
○ 右一日三回每六滴	各五、〇	○ 右爲一包與六包一日三回一包宛	〇、五

○ 白糖	二、〇	○ 右調和每時一食匙	〇、〇一
○ 右五包ニ作り一日三回每一包	〇、五	○ 硫酸比蘇斯知僱密涅	一〇、〇
○ 白糖	二、〇	○ 右每日半筒ヨリ漸次增量シテ二筒ニ至ル（皮下注射料）	〇、〇一
○ 亞鉛華	〇、五	○ 鹽酸非沃斯知涅	一〇、〇
○ 繡草末	〇、二五	○ 右全上	二、〇
○ 護謨散	一〇、〇	○ エキサルギン	二、〇
○ 右三十包ニ作り一日三回每一包	五、〇	○ 右十包ニ分チ毎日三包砂糖湯ニテ用フ	二、〇
○ 抱水格魯拉爾	一五〇、〇		
○ 水	三〇、〇		
○ 單舍	三〇、〇		

### ○脈絡膜炎

Choreoiditis. コレナイヂチス.

(原因) 梅毒、間歇熱、妊娠、月經不調其他全身病、近視及ヒ原因不明  
 (診候) 漿液性虹彩脈絡膜炎ハ俄然視力減少シ斜照或ハ徹照法ニ依テ角膜後面ニ點狀沈着物ヲ認ム瞳孔常ノ如ク或ハ稍ヤ散大シ硝子體ハ洞見スルニ稍ヤ濁アリ  
 ○化膿性虹彩脈絡膜炎(全眼球炎又化膿性脈絡膜炎)ノ急性症ニアリテ

脈絡膜炎



ハ眼瞼充血腫脹・結膜ノ腫脹角膜及前房水ノ濁濁、眼球ノ緊張突出ヲ發シ  
 疼痛ヲ訴ヘ發熱惡心嘔吐等ヲ伴フ一二週ノ後角膜若クハ鞏膜ヲ破壞シ膿汁  
 ナ排出シ或ハ排膿ナクシテ諸症消散シ眼球縮小眼球癆ニ陥ルモノナリ其慢  
 性症ニアリテハ眼瞼輕度ノ腫脹結膜僅微ノ潮紅浮腫ニ止リ瞳孔ニハ黃色ノ  
 反射ヲ認メ(膿汁瀦留ニヨリテ)眼球萎縮ニ終ル○成形成性脈絡膜炎脈絡膜面  
 ニ黑白ノ斑點ヲ生ス帽針頭大乃至乳頭ノ央バニ達ス散在性ノ者アリ(散在  
 性脈絡膜炎)黃斑部ニ現ハル、者アリ(中心性脈絡膜炎)黃斑部ヲ圍ミテ散  
 在スル者アリ(輪紋狀脈絡膜炎)視力障害、中心暗點、輪狀暗點、同心性狹縮、  
 眼花閃發、斜視、變視、小視、浮動、夜盲等ヲ發ス合併症ハ硝子體濁濁、虹彩  
 炎、網膜剝離等ナリ

(障後) 經過緩慢ナルモ豫後概テ不良ナリ

(療法) 凡テ梅毒ノ疑アルモノ及ヒ原因不明ナル症ニハ水銀軟膏ノ塗擦沃剝ノ内服  
 ナ行フ其他茶、酒類、珈琲ヲ禁シ淡泊ナル食物ヲ與ヘ保護眼鏡ヲ用井便秘ア  
 ルモノニハ下劑ヲ與フヘシ○漿液性ノ症ニハ始メ「アトロピン」ノ點眼内壓  
 亢進アラバ「エゼリン」ノ點眼ヲナシ發汗劑ヲ與フ化膿性脈絡膜炎ニハ溫卷  
 法或ハ氷罷法ヲ施シ鎮痛ニハ莫比ノ皮下注射或ハ内服ヲ命シ眼球緊張劇痛  
 アルモノニハ眼球内容除去術ヲ行フ  
 成形成性脈絡膜炎ニハ水銀軟膏ノ塗擦、沃剝ノ内服及人工蟻蟻ヲ用井貧血患

者ニハ鐵劑及肝油ヲ兼用ス

○硝子體ノ濁濁スル者ニハ

水

○、五  
二五、〇

乃至四分線ヲ顯顯ノ皮下ニ注入  
スヘシ)

○右皮下注射料毎日「プラウツ」

○耶僕蘭日藥

五〇、〇

○氏注射器一筒即チ(〇、〇二)

熱湯

一〇〇、〇

○炎性ノ消退シタル後ニハ

右一茶匙ヲ一椀ノ水ニ加ヘ食匙  
ニテ少量宛數回ニ内服セシム

○硝酸斯篤利幾尼涅

一〇、一

○撒曹

六、〇

○餽水

一〇、〇

○撒曹

右散六包ニ作り朝夕每一包

○肝臟硬化症

Cirrhosis hepatis. (肝臟顆  
粒變性)

(原因) 飲酒過度、肝臟充血、結核、麻刺利亞、蜜尿病、痛風、梅毒○中年男子ニ多シ

(診候) 噁氣、吞酸、嘔噦、心窩痞硬、便通不整便秘、鼓脹、顔面灰黃色、結膜發黃及肝

臟ノ初期腫大終末萎縮ニ兼ナル脾腫、削瘦、腹水等ナリ經過一年或ハ數年

(療後) 不良

(療法) 原因療法ヲ主トス酒客ニハ漸次酒糖飲用ヲ斷タシメ間歇熱ニハ規尼涅、梅  
 毒ニハ驅梅毒療法而シテ攝生ヲ專ラトシ加兒爾斯泉緩下劑、沃剝等ヲ用ユ肥

肝臟硬化症

大性肝臟變硬症ニハ甘汞ヲ與フ(甘汞〇、〇四チ一包トシ始ハ一日六回次ニ一日四回三日間服用其後三日間休藥再ヒ服藥休藥ト交代シテ久時療法ヲ反復ス)對症療法ハ主トシテ胃加答兒ノ注意肝要ナリ(腹水條下參照)

○風氣疝痛

Colica flatulenta.

ヨリカ、フラツレンダ

(原因) 醗酵性ノ飲食物、腸管ノ閉塞或ハ狹窄、窒扶斯、腸加答兒、痔疾、歇私的里、肥肝病、衰弱ヨリ來ルコト多シ

(診候) 腹部殊ニ下腹膨滿緊張、壓痛、噯氣、腹鳴、放屁等

(瀉後) 其原因ノ異ルニ從ヒ極メテ良ナルモノアリ極メテ不良ナルモノアリ

(療法) 鼓腸ノ原因ヲ搜出除去シ殊ニ下劑ヲ用井テ腸ノ蠕動ヲ興奮セシメ又腹部ニ

毳布、湯婆、熱布、摩擦、壓搾按腹ヲ施シ熱茶劑トシテ加蜜爾列、薄荷「メリツ

サ」煎等ヲ用フ○小兒ニ於テモ其原因ヲ搜出除去スル「肝要ナリ故ニ灌腸、

按摩、溫毳布、溫浴等ニ由テ以テ腸ノ内容物ヲ除去スル「ニ注意スヘシ○劇

甚ノ發作ニハ格魯拉爾ノ灌腸ヲ施シテ効アリ○凡テ飲食物ノ攝生ヲ嚴ニシ

脂肪多キ乳汁及ヒ澱粉質ヲ禁シ哺乳兒ニハ乳母ヲ變換ス

○ 默栗薩水(或ハ薄荷水) 一五〇、〇

カンベツヒ木越

五、〇

阿片安息香丁

十五滴

單舍

右每二時一食匙

重曹

四、〇

メント油

煨製麻僱涅失亞

六滴

右分三包二日分服

菩提樹花

加蜜爾列花

橙葉

右茶劑ニ作り適宜ニ飲用セシム

流動カスカラ、サグラダ越

橙皮舍

右調和一日三回一茶匙

鹽莫

杏仁水

右滴劑

重曹

茴香油糖

獨逸百弗聖

右散十包ニ作り毎日三乃至四包

食後一時間ニ用ユ

依的兒

舍電華謨阿芙蓉液

薄荷水

菩提樹花水

右調和每一時一食匙

嘔囉仿護

菩提樹花水

右調和十五分時每一食匙

神經性年長ノ小兒ニハ左方チ處ス

葦若越

杏仁水

右三或ハ四時間十乃至二十滴

杏仁水

葦若越

右調和一時乃至二時間每十滴

哺乳兒ノ疝痛ニハ下腹部ノ溫包、按腹

及ヒ灌腸ヲ施ス可シ

又々發作後ニハ左方チ處ス

風氣疝痛

一五九

○ 加蜜爾列油

茴香油

阿片丁

白糖

各一乃至二滴

一〇、〇

右一二時間毎ニ一乃至二滴

○ 芳香丁

依的兒精

水

阿片丁

各二十滴

五〇、〇

一乃至三滴

右調和毎二時一茶匙

### ○ 月經性痙痛

*Colica menstrualis.*

コリカメンス  
トルアリス

(原因) 子宮頸管ノ狭窄、或ハ屈曲ニ因ルヲ多シ又卵巢病反射的刺戟等ヨリ來ル

(診候) 月經時ノ下腹部ニ發スル神經痛性ノ疼痛ニシテ腰部及内股ニ放線ス壓スレ

ハ緩解スルモノナリ嘔吐ハ偏頭ヲ痛發スルヲ有リ

(療法) 月經困難ノ條下ニ詳ナリ

### ○ 鉛毒痙痛

*Colica saturnina.*

コリカサツルニナ

(原因) 慢性ノ鉛中毒

(診候) 下腹部ノ神經痛性疼痛、頑固ノ便秘、肌膚帶黃灰白色、眼肉帶暗赤色、全身削

瘦等ナリ

(療法) 安臥靜息ヲ專ラトシ劇症ニハ便通ヲ注意スヘク而シテ便秘疼痛共ニ阿片ノ内

服効有リ○劇痛ニハ莫比ノ皮下注射下腹ノ溫浴及ヒ溫罨法ヲ行ヒ溫茶劑ヲ

投シ而シテ此毒ニ關スル職業及ヒ工場ニ注意スヘシ

○ 薑蓉越

杏仁水

右調和ニ乃至五滴ヲ砂糖ニ和シ

テ用フ

〇、〇五

一〇、〇

〇、〇

〇、二

二、〇

○ 阿片

右研和散五包ニ作り毎半時一包

同時ニ下劑ヲ試用スヘシ

○ 巴豆油

蓖麻子油

右混和三回ニ服用スヘシ但シ一

回ニシテ効驗アラバ後服ヲ止ム

劇瀉スルカ故ニ注意スヘシ

### ○ 火傷

*Combustio.*

コンブスチガ

(原因) 火焰、熱瓦斯、熱蒸氣、熱湯、熱液、熱固體、強酸、亞爾加里等ノ觸接ナリ

(診候) 第一度ニ在テハ潮江微腫第二度ニ在テハ水泡發生第三度ニ在テハ燒痂ヲ生

スルモノニ全身三分一面ヲ傷ケレハ死ヲ致ス重症ニ在テハ體溫下降稀ニ

發熱、脈搏頻數、煩渴、譫語、搐搦嘔吐等ヲ發ス

(療法) 其部位ノ如何ト火傷部ノ大小ニヨリ極メテ良ナルアリ或ハ全ク凶

(第一度) ニシテ患部小ナル者ニハ偏里設林或ハ阿列布油ノ被包ニ兼テ冷罨法

(「プロール」氏液或ハ度刺兒度氏水或ハ鉛水ヲ用フルハ尙ホ可ナリ) ○ 第二度

水泡ヲ生シタル者ニハ其泡根ヲ穿刺シテ其液ヲ漏シ次ニ硼酸水、撒酸水、醋

月經性痙痛 鉛毒痙痛 火傷

酸礬土水ヲ以テ消毒シ而後酸化亞鉛、次硝着、沃度仿謨、「ゲルマトール」、硼酸等ノ粉末ヲ撒布シ沃度仿謨「ゲルマトール」或ハ殺菌「ゲルマトール」ヲ置キ繃帶綿花ヲ以テ被覆シ繃帶スベシ○第三度ノ火傷モ亦々同法ヲ用フ要スルニ粉末繃帶ハ軟膏繃帶ニ優ルトコロノモノナリ○大部分ノ火傷ニハ持續性溫浴ヲ行フ○疼痛ニハ「オルトフォルム」ノ撒布或ハ十倍「オルトフォルム」軟膏貼用或ハ「プロセント」ノ古加乙涅溶液ヲ塗布ス○肉芽増殖ニハ硝酸銀腐蝕法ヲ行フベシ○凡テ火傷ハ空氣ニ曝露セサル様之ヲ保護スルコト肝要ナリトス

刺納林	一〇、〇	阿列布油	二〇、〇
豚脂	二〇、〇	右爲軟膏外用	
石灰水	三〇、〇	オルトフォルム	各一〇、〇
右外用		澱粉	
次硝着	各二〇、〇	右撒布料	
澱粉		オルトフォルム	二〇、〇
右撒布料		ワゼリン	二〇、〇
次硝着	九、〇	右外用	
硼酸	四、〇	硼酸	三〇、〇
刺納林	七〇、〇	華攝林	三〇、〇

右外用		右調和貼用	
亞麻仁油	各五〇、〇	ゲルマトール	一〇、〇
石灰水		刺納林	二〇、〇
右混和外用		華攝林	七〇、〇
石灰水	各五〇、〇	右爲軟膏外用	
亞麻仁油	〇、〇五	ナイロフエン	三、〇
知母爾		阿列布油	七、〇
右外用		華攝林	六〇、〇
歇貌拉氏軟膏	五〇、〇	刺納林	三〇、〇
右貼用		右爲軟膏	
沃度仿謨	二、〇	鹽酸古加乙涅	一〇、二
華攝林	二〇、〇	水	一〇、〇
刺納林	三〇、〇	右調和塗布用	
右調和軟膏ニ作り貼用		抱水格魯拉爾	一、〇乃至二、〇
沃度仿謨	一〇、〇	水	五〇、〇
阿列布油		右調和塗布或ハ罨法料	
白堊	各三〇、〇	燒加ノ剝離後ニハ左方	
鉛醋	二〇、〇	硼酸	

白蠟	各一、〇	右爲軟膏	三、〇
巴拉蜜		アリストール	二〇、〇
甘扁桃油	各二〇、〇	阿列布油	一〇〇、〇
右調和軟膏ニ作ル		刺納林	一〇〇、〇
苦列阿林	一、五	右爲軟膏	
華攝林	五〇、〇		

○面皰 Comedones. コメドーンズ

〔原因〕皮脂腺排泄管ノ閉塞ナリ

〔診候〕面部或ハ背部ニ於テ皮脂腺ニ認ムル粟粒大ヨリ小豆大ナル白色圓形ノ小腫起ニシテ尖頭ニ黑色ノ點有リ

〔豫後〕良

〔療法〕局處療法ニハ指爪或ハ面皰壓出器ヲ用井テ脂栓ヲ壓出シ表皮ニ石鹼塗擦或ハ醋、枸橼汁、稀鹽酸等ノ持續塗布ニ依テ面皰ノ黑頭ヲ除去スルヲ宜トス而シテ全身病ニ注意スヘシ

加里石鹼精	五〇、〇	武蘭堊酒	五〇、〇
右塗擦料		刺腎堊兒精	一〇、〇
硫黃乳	一〇、〇	俚里設林	一、五

右調和塗擦料

陶土	二〇、〇	華攝林	各一五、〇
俚里設林	一五、〇	綠石鹼	
醋	一〇、〇	右軟骨ニ作リ塗擦料	
右軟骨ニ作リ塗擦料(夜間ニ用フト雖モ可成ハ白晝ニモ連用ス可シ)		此軟膏ハ每週二三回患部ニ塗擦シ十乃至十五分(經度ノ潮紅熱感ヲ度トス)ヲ經テ之ヲ拭去シ其中止時ニハ中性軟膏、澱粉類ヲ用ヒ且ツ加里石鹼精ヲ用井テ洗滌スヘシ	
「ナフトール」	五、〇		
沈降硫黃	二五、〇		

○腦震盪 Commotio cerebri. コムモチガ、ツェレブリー

〔原因〕頭蓋ノ外傷其他外傷ノ腦ヲ振盪スルモノ

〔診候〕人事不省、脈搏細小遲徐、呼吸遲徐、體溫下降(稀ニ昇騰)、皮膚蒼白厥冷、瞳孔縮小嘔吐尿閉等

〔豫後〕概テ不良ナリ輕症ノモノト雖モ俄然諸症増悪スルノ虞アリ

〔療法〕頭部損傷アルモノニハ斷髮剃頭シテ其損傷ヲ處置シ少シク頭部ヲ低クシ下腹ニ溫布ヲ貼シ心窩、上腹、臍腸ニ芥子泥ヲ貼シ依的兒樟腦油ヲ皮下ニ注射シ脈搏不整ナル井ハ亞篤羅必涅ヲ皮下ニ注射ス其他極メテ安臥靜息ヲ主ト

シ寢所ニハ暗室ヲ擇ヒ頭部ニ氷嚢ヲ置クヘシ○持續性失神ニハ皮膚ノ刺戟、溫布摩擦、冷水灌腸等ヲ行ヒ強性刺戟衝動藥即チ安母尼亞ヲ嗅入セシム  
○尿閉ニハ「カテーテル」ノ導尿等其主タル者ナリ

○尖圭胼胝腫 *Condylomata acuminata.* コンギロマタ、アクミナータ

(原因) 淋疾、及ヒ其他不潔ナル分泌液ノ刺戟

(診候) 乳嚢體ノ如キ尖圭ナル小隆起ヲ多發シ摩擦アル部分ニハ疼痛ヲ發ス

(豫後) 良

(療法) 先ツ彎剪ヲ用井其根底ヨリ截除シ次テ硝酸銀腐蝕法ヲ施スヘシ又剪ニ代フルニ銳匙、電氣燒灼鍼ヲ以テスルコアリ○單ニ腐蝕法ヲ施スハ疼痛甚シク治癒ヲ遲延セシムルコト通例ナリトス○多發性小胼胝腫或ハ切除ヲ嫌忌スル者ニハ撒布藥ヲ施スコトアリト雖モ此法ハ時々繃帶水ノ換用ヲ要スルノミナラス又蔓延性表皮剝脫ヲ發シ易キ虞有リ

○ 過格魯兒鐵液 五、〇 水 二〇〇、〇

右塗布用 (胼胝腫切除後直ニ要用スヘシ) 二〇、〇 右調和繃帶料

○ 格魯兒酸加留護 二、〇 患者若シ手術ヲ恐ル、カ或ハ一般ニ手術ヲ施シ難キ場合ニ於テハ左方ヲ處ス 一〇、〇 甘汞

○ 薩莖那葉末 各一〇、〇  
粘馨 一、〇  
硫酸銅 一、〇

右研和散布用 又硝酸、濃厚昇汞液 (昇汞〇、二酒精一)

右撒布藥 (先ツ食鹽水ヲ以テ洗滌シ而後ニ用フ可シ)

○、〇) 過格魯兒鐵液、純沃度丁幾塗布ヲ行フテ効アリ  
沃度丁幾 一〇、〇  
五倍子丁 五、〇  
沃度 〇、一  
右調和每朝夕塗布

○扁平濕疣 *Condylomata lata.* コンドロイタ、ラータ

此症ハ全身梅毒ノ條下ニ就テ看ヨ

○凍傷 *Congelatio.* コンゲラチオ

(原因) 強度ノ寒冷ナリ

(診候) 第一度ニ在テハ潮紅腫起第二度ニ在テハ水泡潰瘍第三度ニ在テハ壞疽

(豫後) 其輕重ニヨリ不定

(療法) 冷水、氷或ハ雪ヲ以テ摩擦スヘシ、四肢ノ凍傷ニ罹レルハ之ヲ高擧スヘシ組織ノ壞死セル中ハ防腐療法ヲ行フ○貧血者ニシテ冬期凍瘡ヲ患フル者ハ強壯療法ヲ行フヘシ 凍瘡參照)

尖圭胼胝腫 扁平濕疣 凍傷

○ 感刺兒度水	二〇〇、〇	○ 右爲軟膏外用	二、〇
○ 右電法用		○ 白降汞	三〇、〇
○ 次醋酸鉛液	五〇	○ 華攝林	二、〇
○ 水	二〇〇、〇	○ 右調和軟膏ニ作ル	二、〇
○ 右調和電法用		○ 結麗阿曹篤	一五、〇
○ 酸化亞鉛	二、〇	○ 單軟膏	二、〇
○ 刺納林	二五、〇	○ 右軟膏ニ作ル	二〇、〇
○ 華攝林	五、〇	○ 粘着硬膏	二〇、〇
○ 右調和軟膏ニ作ル		○ 右淋篤布ニ攤シ貼用シテ壓迫繃帶トナス	
○ 硼酸	三、〇	○ 皮膚若シ環疽ニ陥井タリタル者ニハ醋酸礬土即「プローヴ」氏液ノ電法ヲ施シテ分界線ノ發生ヲ促スベシ	
○ 華攝林	三〇、〇	○ 明礬	五、〇
○ 右爲軟膏外用		○ 鉛糖	二五、〇
○ 精製樟腦	〇、五	○ 水	五〇〇、〇
○ 加耶布的油	〇、三	○ 右調和電法用	
○ 偏里設林	一〇、〇	○ 明礬七、〇	〇ニ水二八〇、〇ニ溶解シ
○ 右塗布料			
○ 次硝蒼	五、〇		
○ 華攝林	三〇、〇		

鉛糖 二八、〇ニ水二八〇、〇ニ溶解シ兩液ヲ混合濾過シテ八〇〇、〇ニ稀釋密栓シ貯フ

右電法料

木乃伊樣壞疽ヲ起シタル者ニハ左方ヲ處ス

○ 過滿掩酸加留膜

白陶土 各一〇、〇

炭酸石灰 各一〇、〇

右研和撒布用

壞疽部除去後ニハ防腐繃帶ヲ施スベシ其他凍瘡ノ條ヲ參照セヨ

### ○ 膿漏性結膜炎

*Conjunctivitis Membranosa.*

(化膿性結膜炎)

コンジュクティブチツテス、ブレノンロイカ

(原因) 專ラ「ナイセル」氏ノ淋毒重球菌ノ傳染ニシテ同性結膜炎「ジフテリ」性及顆粒狀結膜炎ノ分泌物、淋疾、白帶下ヨリ傳染ス

(診候) 第一期(急性加答兒期)ニ於テハ結膜殊ニ乳頭著シク潮紅腫脹硬固トナリ眼球結膜モ亦潮紅浮腫ヲ呈シ角膜ノ周邊ニ際堤ヲ廻ラシ帶黃色ノ液ヲ分泌ス羞明、眼瞼下ニ灼熱異物ノ感アリ疼痛甚タシ

第二期(化膿期)乳頭贅殖天鵞絨ノ如シ分泌液甚濃厚ナル膿汁ナリ其量甚々多シ此期ニ於テ動モスレハ炎症角膜ニ波及シテ爰ニ潰瘍ヲ生シ其結果角膜翳ヲ貽スニ非サレハ穿孔スルモノナリ故ニ治療上最モ注意ノ周到ヲ要ス

第三期(退行期)潮紅腫脹漸次消散シ分泌物減小且液性ニ變ス全經過四乃至六週ヲ要ス

凍傷 膿漏性結膜炎

(確後)眼ノ豫後概テ不頁

(療法)安臥静息及ヒ攝生法肝要ナリ即チ便通ニ注意シ病室ヲ暗クシ半時毎ニ其眼ヲ清洗シ過滿掩酸加留膜或ハ硼酸ヲ用テ消毒法ヲ嚴ニシ且ツ他眼ノ傳染ヲ防クカ爲メ消毒シタル綿花ヲ以テ健眼ヲ被ヒ更ニ布巾ト絆創骨ヲ用井テ之ヲ固定シ其表面ニ古骨膏膜ヲ塗リテ毒物ノ竄入ヲ遮斷シ或ハ消炎藥水罨法等ヲ用井或ハ八乃至十條ノ水蛭ヲ乳頭突起部若クハ顳額部若クハ耳部ニ放ツヘシ○經過中ハ常ニ角膜合併症ニ注意シ又時トシテ結膜怒脹部ノ亂切法ヲ施スフアリ○淋疾ノ現在スルニ於テハ其療法ヲ施スヘキト勿論ナリ○本症ニ對シテハ硝酸銀其効驗著シク殆ト特效藥ト稱スルモ可ナリ膿汁滾々流出ニ際シ宜シク硝酸銀療法ヲ行フヘシ

- 硼酸 六、〇
  - 硼酸 三〇〇、〇
  - 右眼洗滌料 三〇〇、〇
  - 八千倍昇永水 三〇〇、〇
  - 右眼洗滌料 三〇〇、〇
  - 五千倍昇永水 三〇〇、〇
  - 右眼洗滌料 〇、五
  - 結晶硝酸銀 〇、五
  - 水 五〇、〇
- 右調和暗黒瓶ニ貯フ塗布料  
但シ炎ノ初起結膜怒脹シ分泌物ノ稀薄小量ナル間ハ前ノ攝生法ノミチ宜トス急ニ硝酸銀ヲ用フレハ却テ往々害アリ故ニ一％硝酸銀溶液ハ分泌物ノ較々多量ナル時ニ適用スルモノニシテ毎日一二回結膜ニ塗布ス若シ分泌更ニ多量トナ

膿漏性結膜炎

- 且ツ全ク膿様ナルトキハ尙ホ強キ溶液ヲ要スルモノトス
- 結晶硝酸銀 一、〇
- 水 五〇、〇
- 右即チ二％プロセント強液貯蓄用法同上但シ點眼後食鹽水ヲ以テ中和スヘシ
- 結膜ノ灰色浸潤ヲ認メ或ハ格魯布性被膜ノ存スル者ニハ此塗布ヲ避ケ左ノ硝酸銀劑ヲ用フヘシ
- 結晶硝酸銀 二、〇
- 硝酸加留膜 四、〇
- 右桿ニ作ル燒灼料 二、〇
- 曹藏沃度爾 三〇、〇
- 水 三〇、〇
- 右燒灼料 一〇、〇
- 疼痛及ヒ甚シキ蓋明ヲ來タセル片ハ 一〇、〇
- 水銀軟膏 一〇、〇
- 水 〇、〇
- 右調和暗黒瓶ニ貯フ塗布料
- 右調和點眼料
- 過滿掩酸加留膜 二〇〇、〇
- 水 〇、〇
- 右調和消毒洗滌料 一〇〇、〇
- 硼酸 三、〇
- 撒酸 一、〇
- 水 一〇〇、〇
- 右調和消毒洗滌料 三〇、〇
- 硫酸苦土 三〇、〇
- 水 〇、〇
- 硫酸亞篤羅必涅 〇、〇五
- 水 一〇、〇
- 右點眼料
- 一％硫酸亞篤羅必涅水 各二、五
- 角膜ニ合併症ヲ來セシキニハ次方
- 二％鹽酸古加乙涅水 各二、五
- 右點眼料
- 硫酸亞篤羅必涅 〇、〇五
- 水 一〇、〇
- 右調和點眼料
- 過滿掩酸加留膜 二〇〇、〇
- 水 〇、〇
- 右調和消毒洗滌料 一〇〇、〇
- 硼酸 三、〇
- 撒酸 一、〇
- 水 一〇〇、〇
- 右調和消毒洗滌料 三〇、〇
- 硫酸苦土 三〇、〇
- 水 〇、〇
- 硫酸亞篤羅必涅 〇、〇五
- 水 一〇、〇
- 右點眼料
- 一％硫酸亞篤羅必涅水 各二、五
- 角膜ニ合併症ヲ來セシキニハ次方
- 二％鹽酸古加乙涅水 各二、五
- 右點眼料
- 硫酸亞篤羅必涅 〇、〇五
- 水 一〇、〇
- 右調和點眼料
- 過滿掩酸加留膜 二〇〇、〇
- 水 〇、〇
- 右調和消毒洗滌料 一〇〇、〇
- 硼酸 三、〇
- 撒酸 一、〇
- 水 一〇〇、〇
- 右調和消毒洗滌料 三〇、〇
- 硫酸苦土 三〇、〇



- 苦味丁 二、〇
- 鹽酸ヘロイン 〇、〇二
- 糖水 二、〇
- 右分六包二日分服
- 安知必林 二、〇
- 右一日六回二日分服

○ 加答兒性結膜炎

*Conjunctivitis catarrhalis.*

コンユンクチュ非チス、カタチーリス

〔原因〕急性症ハ春秋二期ニ流行性ヲナス、多シ其他寒胃、夜中不眠、異物竄入、摩擦、外傷、鼻加答兒及顔面炎症ノ波及、麻疹、猩紅熱○慢性症ノ急性症ヨリ轉シ或ハ塵埃等ヲ混シタル不潔ノ空氣、眼瞼緣炎、睫毛亂生症、淚管閉塞ニ因ス其他老人ハ慢性症ヲ患フルコト多シ

〔診候〕急性症ニ在テハ眼瞼赤腫熱痛ヲ呈シ眼緣糜爛シ眼瞼結膜充血、腫脹ス重症ナルトハ眼球結膜充血、浮腫、結膜下溢血ヲ發スルコトアリ而シテ眼脂溢出生起ノ際上下ノ睫毛ヲ膠着ス自覺症ハ灼熱、疼痛異物感、眼瞼重感、羞明等○慢性症ニ在テハ急性ノ如ク諸症著シカラズ結膜弛緩暗赤色、分泌モ亦タ小量

〔療法〕原因ヲ除ク、チ勉メ其他煤烟、塵埃、風、光線等凡テ眼ノ刺戟物ヲ避ケ且ツ

〔隠復〕良

○ 可成眼ノ使用ヲ禁ス可シ○急性症ニハ三百倍皓礬水ノ點眼及溫罨法若クハ冷罨法(患者ノ好ムトコロニ從フ)ヲ用ヒ或ハ毎日一回硝酸銀溶液ヲ塗布シテ効有リ其他硫苦ヲ與ヘ淡泊ノ食餌ヲ用井シム○慢性症ニハ硝酸銀療法若シ持重スルモ効ナキハ硫酸銅塗擦或ハ皓礬ノ點眼ヲ用ユ	○ 硼酸 六、〇	○ 右一回或ハ二回毎日點眼 各五、〇
○ 右洗滌料 三〇〇、〇	○ 結晶硝酸銀 〇、二五乃至〇、三	○ 右洗滌料 三〇〇、〇
○ 醋酸鉛 一、五	○ 右黑色瓶ニ貯ヘ毛筆ニテ結膜ニ塗布 五〇、〇	○ 右洗滌料 三〇〇、〇
○ 右洗滌料 三〇〇、〇	○ 黃色收斂點眼水 各五〇、〇	○ 一%鹽酸古加乙溼水 五、〇
○ 右點眼料 〇、一	○ 右點眼每朝夕一回一乃至二滴 各五〇、〇	○ 硫酸亞鉛 〇、一
○ 茴香水 各一五、〇	○ 硫酸亞鉛 〇、一	○ 茴香水 各一五、〇
○ 右點眼料 〇、〇五	○ 慢性ノモノニハ 五〇、〇	○ 皓礬 〇、〇五
○ 茴香水 〇、〇五	○ 右調和點眼料 五、〇	○ 茴香水 〇、〇五

加答兒性結膜炎



(原因) 概子小兒ヲ侵カスモノニシテ時トシテ流行性ヲナスコアリ

(診候) 膿漏性結膜炎ニ似テ輕ク結膜ノ全面ニ灰白色或ハ帶黃白色ノ義膜ヲ生シ之レヲ拭ヘハ出血ナクシテ容易ニ除クコトヲ得ベシ然レモ再ビ速カニ義膜ヲ生ス經過八日乃至十四日

(豫後) 角膜合併症ヲ發スルコト殆ントアルコトナシ故ニ良

(療法) 頻々結膜ヲ洗淨シ古加乙涅水ニテ點眼シ硼酸水、鉛水、若クハ昇汞水冷罨法ヲ施スベシ收斂劑ハ決シテ用フベカラズ

○ 一%鹽酸古加乙涅水 五、〇 〇 二%鹽酸古加乙涅水 五、〇  
右點眼料

### ○ 實布的里性結膜炎

*Conjunctivitis diphtheri-*

*tica.* コンジュンクティウ井チス、ヂフテリチカ

(原因) 春秋二季ニ流行ス是亦乳兒ニ多シ實布的里亞黴菌ノ感染ナリ

(診候) 浸潤期俄然上眼瞼ハ潮紅腺起下垂シ結膜蒼白膨脹緊滿厚キ義膜ヲ被リ稀薄漿液性ノ液ヲ多量ニ漏出ス經過五日乃至十日發熱ヲ伴フ○膿漏期多量ノ膿漏、義膜剝脫、結膜組織缺損、肉芽發生ノ症ヲ呈ス○癢痕期肉芽面收縮シ癢痕ヲ生ス○角膜濃瘍或ハ潰瘍ヲ合併スレノ虞アリ

(豫後) 輕症ノ他ハ視力上ノ豫後不良ナリ蓋シ角膜ノ害ヲ蒙ルコト多クレバナリ

(療法) 濃漏性結膜炎ノ條下ニ示スカ如キ嚴重ノ繃帶ヲ用井テ健眼ヲ保護シ患者ヲ隔離シ「ベール」氏血清療法ヲ行ヒ防腐液ヲ以テ洗眼シ浸潤期ノ初メニハ冷罨法或ハ氷罨法ヲ施シ浸潤期ヨリ膿漏期ニ近ツクニ從ヒ溫罨法ニ轉シ膿漏期以後ハ膿漏性結膜炎ト同法ヲ用ヒ角膜炎ノ發否ニ注意シ亞篤羅必涅ヲ用井而シ癢痕期ニ至ラバ屢々眼瞼ヲ離開シ以テ瞼球癒着ヲ防グベシ

○ 硼酸 六、〇 〇 二%鹽酸古加乙涅水 五、〇  
右點眼料  
○ 過滿掩酸銀 一、〇  
水 二〇、〇  
○ 右洗滌料 三〇〇、〇  
右點眼料  
○ 一%鹽酸古加乙涅水 五、〇  
右點眼料

### ○ 濾胞性結膜炎

*Conjunctivitis follicularis.*

コンジュンクティウ井チス、ホルリクラーリス

(原因) 眼ノ不攝生ヨリ來ル校舍、兵營、監獄等ニ於テ流行性ニ起ルコト有リ

(診候) 眼瞼結膜就中眼瞼結膜穹窿部ノ外側ニ於ケル濾胞ノ腫起ヲ兼ヌル加答兒性炎症ナリ炎症旺盛ナルトキハ濾胞全下眼瞼結膜及上眼瞼結膜ニ生ス

(豫後) 良

濾胞性結膜炎

(療法)左方チ處シテ効アリ

○ 一%鹽酸古加乙溼水

右點眼料

五、〇

○ 硝酸銀

水

〇、〇、一  
二〇、〇

○ 硼酸

六、〇

右調和點眼科

○ 錫水

三〇〇、〇

亞篤羅必溼結膜炎ニハ左方チ處ス

○ 右洗滌料

○ 鉛糖

〇、二五

○ 醋酸鉛

〇、一

水

一〇〇、〇

○ 華攝林

五、〇

右洗眼料

右混和點眼料

### ○ 顆粒性結膜炎

*Conj. granulosa.*

コンユノクチツ井チス、  
グラヌローザ

一名 *Trachom.* トラホーム

(原因)傳染性ニシテ同性結膜炎ノ分泌物ヨリス、兵營、學舍、監獄等ニ多シ

(診候)急性顆粒性結膜炎ニアリテハ眼瞼結膜著シク潮紅腫脹シ○上眼瞼チ反轉ス

レハ潮紅贅殖セル乳頭間ニ帶黃灰白色ノ顆粒ヲ認ム下眼瞼チ反轉スレハ其

穹窿部ニ於テ顆粒連珠ノ觀ヲ呈ス流涙及粘樣膿漏アリ眼球結膜モ潮紅浮腫

ヲ呈ス其他灼熱羞明異物ノ感ヲ發ス

慢性顆粒性結膜炎(第一期)上眼瞼結膜ニ灰白色ノ顆粒ヲ散發シ上眼瞼軟骨  
ノ上縁ニ於テ著シク隆起ス下眼瞼結膜ニ於テハ顆粒少ナシ而シテ視力障害  
漸次發生(第二期)乳頭增大シ顆粒ハ消散或ハ潰瘍ニ變シ肉芽チ生シ膿漏刺  
戟症共ニ最モ盛ナリ(第三期)肉芽面癢痕ヲ形成シ分泌刺戟症狀共ニ減退ス  
○角膜ニ「パンヌス」、潰瘍、角膜膨脹症ヲ合併スル「ア」リ○乳頭性「ト」ラホ  
「ム」ト稱スルモノハ眼瞼結膜面ニ乳頭贅殖シ天鵞絨ノ如ク或ハ覆盆子ノ  
如キモノアリ

(豫後)療法其宜シキヲ得レバ豫後良但シ角膜侵襲ヲ被ムルトキハ視力障害ノ虞アリ

リ且又慢性ニシテ顆粒多發スルモノハ不良ナリ

(療法)先ツ他人ニ病毒ヲ傳染セサル様注意セシメ特ニ其手拭、手盥等ノ他人ノ使

用スル事ヲ禁シ保護眼鏡ヲ用井テ、塵埃、風煙、強光線ヲ避ケ時々硼酸水ヲ

以テ分泌物ヲ洗ヒテ清潔ヲ勉メ居室ノ換氣ニ注意スヘシ○校舎、兵營等ニ

アリテ流行チナスハ其居室ヲ消毒スヘシ

急性症ニ在テハ其室ヲ暗クシ亞篤羅必溼ヲ點シ時々冷罨法若クハ溫罨法ヲ

施ス結膜充血甚ダシク劇痛アルハ結膜ノ亂切ヲ行フ若シ膿漏甚ダシケレ

バ硝酸銀棒ノ輕擦ヲ併セ用ユヘシ既ニ炎症稍ヤ退クハ硝酸銀水ノ點眼

ヲ用ヒ更ニ輕快シタルトキハ硫酸亞鉛、醋酸鉛水ノ點眼ニ轉ズベシ

慢性症ニ在テハ藥劑療法ト手術療法トヲ用フ藥劑療法ニハ結晶硫酸銅ノ輕

### 顆粒性結膜炎