

310.25  
41  
12



閩清縣志

第二卷



閩清縣全城圖





閩清縣公署圖





城市志

邑之有城猶屋之有垣墉也以固疆圉以防寇警甚重要焉梅處羣山中地瘠民貧前代不視爲險要城郭之制缺如也清初始建城於梅溪之上藉以鎮靖風鶴收集流亡迄乎民國肇基寇盜蠭起梅爲上游兵爭要區賴有高城深池屹然金湯之固吾民得屏蔽焉纂城市志而以都圖附焉

閩清歷唐宋元明均未建城惟東南北三面創三敵樓置柵爲門朝夕啓閉一曰迎恩門在縣之南一曰大西門在縣之西一曰北敵樓在縣之北

清初寇盜四起邑令寵公恐三敵樓不足以資防守乃建寨於山上

居高臨下以爲禦暴之計順治十七年知縣姜良性始建城垣周圍通計五百一十丈高二丈二尺闊八尺表裏均用石砌城採用青磚每塊重十觔共用磚萬餘塊砌垛三百六十有五以應周天之象間有細隙俱用石灰匠縫密塗設城門四東曰光化門南曰宣政門西曰永寧門北曰拱辰門各設城樓一座共計四座每座三欄合鳳凰展翼賽角式高計二丈二尺廳闊一丈六尺兩廂房廣一丈二尺四面俱設窗格又設礮台三座懸樓四座形勢巍然可以瞭遠射擊後因大水冲塌城根漸見崩壞雍正十一年巡撫趙國麟撥帑重修道光中城垣均圯於水咸豐初元髮匪犯閩各屬戒嚴知縣劉家達以邑無城垣藩籬盡撤難以扼守謀於紳耆



呈請上官准給城工捐輸頂帶得捐款萬餘金遂行修葺未幾劉令調任他邑至後令何恒城工始竣按城內原設水關一座關上設樓房一欄關下水路崎嶇俱填補平坦疏通一派山水入於小溪匯流於外又城外道路自南門一直開修至東北外即小溪自西門開闢直上山亭用石板砌路自小嶺門開闢直上北門亦出小溪山亭上左邊關官路透出西門馬路周圍便民通行

清知縣姜良性

建城紀畧梅溪自唐宋元明以來向無城郭順治十二年山寇竊發直入縣治焚掠無遺殘黎奔遁凋疲極矣良性下車感愴夙夜焦勞細思際此瘡痍尚未盡起流亡尚未收集之時若不建造城池何以爲保固招徠策也乃僉謀之防將呼有功學博王麒生學副王師臣孝廉羅綺明經池日懋諸生林維城張德嘉劉禹張紀禮保正許春捷謝兆魁吳瑞基劉仕選等擇地相勢備列事宜約捐己資不費公帑旋請總督李公中丞許公直指范公及通詳諸司蒙批在案良性隨倡首捐俸募石匠周崇明等擇吉於順治十

閩清縣志

卷一 城市志

一一

七年十一月二十九日興工採石運磚無論寒暑助資効力千姓子來晨夕經營風雨匪懈着保正許春捷等收放錢糧書役章華刻刻在旁監督料理稿勞匠夫鼓其有成念工程繁重計無所之嗣蒙中丞許公方伯王公余公泉司王公兵憲張公郡伯吳公各捐俸資樂勳以康熙元年九月落成二年春報竣兩經洪水歸然鞏固爲臣報國守土任勞良性何敢自矜微勳哉爰記其大畧於左參政閩縣陳子達建城碑記閩邦僻在天南上四郡負山下四郡一州濱海會省福郡轄邑有九而梅溪最稱巖邑地通古侯尤永介崇山而臨深溪自漢入版圖並無雉堞守固其爲難於創造者可見矣迨我朝仰承天命一宇內赫濯聲靈嚙於禹畫遐邇造向化於茲有年獨吾閩山海未靖梅溪無城關備防頻年寇變焚掠士民逃散而建城之議久切衆心邑侯姜公以調鼎宏才出宰茲土甫下車即有已饑已溺之色愀然見於面許公俱可其請更得條陳城務姜侯通詳當奉總督李公中丞許公俱可其請更溫辭鼓舞速其有成於是按臺范公藩司王公于公金公泉司王公兵尊張公郡伯吳公綢繆至計倡助同心而邑侯邑博邑尉防將紳衿黎庶共樂輸焉姜侯會防將學博鄉三老捐資倡首相形勢計丈數揣高卑度厚薄俛溝洫議遠邇量事期品才用慮餽糧負誦時日定向背不費公帑踴躍從事而城遂成矣設城門四水門



一東曰光化西曰永寧南曰宣政北曰拱辰建議於順治十七年  
冬十一月落成於康熙元年秋九月兩經洪金湯無恙民心欣  
悅頂頌石予昔讀書中秘有假歸里門深沐李公許公不樾遠  
以貞諸予惟城者盛也一受國都也今秀山明民康物阜而普  
不敏辭予疆奉君守民也斯城成水秀山明民康物阜而普  
土守保封疆奉君守民也斯城成水秀山明民康物阜而普  
顯達人許公萬世之功勳並今皇社千禧之初全海披誠萬  
實我李文許公萬世之功勳並今皇社千禧之初全海披誠萬  
獨梅溪一邑已哉繫以銘曰於維閩政孚天稱海國依山負  
出沒焚掠城邑生民靡寧永戴三維公政孚天稱海國依山負  
俎安於朝遠來遂號於野巖邑千家功貽廣廈磐石鞏固永  
士安於朝遠來遂號於野巖邑千家功貽廣廈磐石鞏固永  
示萬禩勒諸岷瓊進士長樂程辰湧為大碑記鬱然清秀下  
矣其山自西南巖迤邐而北乃湧為大碑記鬱然清秀下  
岡又下而上又為平岡然後敷為縣灣盤山又鏡其水清駛入  
曲折百里而遙而後繞其地之三水面外之流四望諸山週迴  
江也石壁沙洲交互始有城或於路首焉垣焉有似城者而實  
甌所謂天城也而未始有城也或於路首焉垣焉有似城者而實  
未始有城也而未始有城也或於路首焉垣焉有似城者而實  
間者享昇平而已少動搖必先被兵丙申以前七見及庚子其

閩清縣志 卷二 一城市志

以前即當數椽間以叢茅斷階碎瓦措趾躡蹠虎狼盜乘夜  
睢前邑父母寵公急時之宜構寨於山逼仄如巢邑父母姜公  
車觀此惻然念之請於同父事老莫不家輸財而人盡力不傷  
有差鄉之孝廉明經諸生父老莫不家輸財而人盡力不傷  
不致民勞始於庚子之冬落成於辛丑之冬凡期年而城成矣  
其高二尺厚半之廣輪之數五千有奇墻以堞以期年而城成  
刈以燬西曰永寧水門樓以腹次而舉向之南曰宣政北曰拱  
曰光化西曰永寧水門樓以腹次而舉向之南曰宣政北曰拱  
宅土即當逼仄皆已華軒然則梅之邑人將自茲以往世有金  
長以沐王仁而觀聖化且耕且學以庶幾人將自茲以往世有  
歸乎歸於公而盛營之智耳且耕且學以庶幾人將自茲以往世  
等也然公且西向讓三曰余何力之有哉惟僚屬邑人欲之有  
院監司郡守若丞相諸上臺僚屬邑人欲之有哉惟僚屬邑人欲  
守郡守若丞相諸上臺僚屬邑人欲之有哉惟僚屬邑人欲之有  
惟中丞許公百金勞工勸學博王公緩征襄力以護其事屬中  
其章程以克成厥終也余何力之有哉惟僚屬邑人欲之有哉  
風度殆不易量且厥終也余何力之有哉惟僚屬邑人欲之有  
矣憂勞萬民常如一紀績者五加俸一級奉旨內擢矣及其在  
政蓋已特薦者一紀績者五加俸一級奉旨內擢矣及其在



五異焉公於功令奉之唯謹太夫人之艱創巨痛越而未嘗不格於  
制而止而釋吉衣履不改緇素公於愛人無間秦越而占籍除道於  
畫疆以爭過使徵求輒拂而去公於禮之長齋灌園自給而  
保甲之役其法惟均公於謀身願不具從者長齋灌園自給而  
捐金成城如土委地為民高墉屹然一隅二堂四內寢處者於斯  
蒞政者於斯而為下為民高墉屹然一隅二堂四內寢處者於斯  
為心嚮往之因邑人勒石於城者幾何匠役於此若夫何人釀若  
錢錢用若干緡與其事於城者幾何匠役於此若夫何人釀若  
擊金司會司書之人為何名蓋有別錄而茲不載云戶部員外金  
鏡建城碑記吾閩梅溪邑治負山帶流自唐宋元明以來向無雉  
堞戊子之風鶴是懼前令龍公始築署於山逼皆如巢土鋪茅聊避風  
雨日惟風鶴是懼前令龍公始築署於山逼皆如巢土鋪茅聊避風  
以外滿目蓬蒿不戒邑治乃集防將學博及鄉三老細商招徠人  
民為首務省刑勸諭完課乃集防將學博及鄉三老細商招徠人  
圍刻不容緩衆心僉謂難圖蓋以非際地方之無事當百姓之有  
餘也侯志在必舉遂謀之同事備文通詳於諸台司各可其請更  
溫詞嘉勳捐俸樂助以速其成侯載而城備金湯磐固矣是役  
不遺餘力衆民子來歡聲樂從不兩載而城備金湯磐固矣是役  
也侯古貌舉於家鎮靜簡樸居官不異儒素布衣疏食寸帛粒粟不  
矣

閩清縣志 卷一 城市志

問民間者莫不慕侯之介重侯之才而訟庭如門水花麗鶴馴  
以隙地日課蒼頭種菜自給餘可知也予薄宦都門同學友張仲  
家姪清同讀書於困溪地甚悉而梅溪親友復以風沐侯之志畧  
兩致函於余頌侯之治狀甚悉而梅溪親友復以風沐侯之志畧  
兼索序言予捧讀再四不惟為桑梓慰且八年五月得賢令化行俗  
美太平之基見於此矣復聞吾鄉順治十八年五月得賢令化行俗  
蕩民居崩流田畝不能分時侯適往省徵糧兼日供應大兵北上督  
營房藩旅南下不能分時侯適往省徵糧兼日供應大兵北上督  
論惜之侯始治武進繼治新城又治梅溪服政焦勞在任謳頌詩  
曰樂只君子民之父母侯之謂也今上春秋鼎盛求賢如不及侯  
以異才赴闕必膺不次之權他時以宰邑者幸天之天下大展夙  
潤色皇猷必蔚然可觀者矣是編也豈徒姜氏之天下大展夙  
之文獻也予從諸君子後請謹  
僭數言於簡首附垂不朽云

縣治街五

迎恩街

學前街

十字街

西門街

浮橋頭街

市一



縣前市

舖四

縣前舖

中街舖

縣後舖

玉山舖

巷九

狀元巷

里仁巷

後坪巷

後葛埕巷

際留倉巷

南宅巷

湖園術巷

浮橋頭巷

下社里巷

按以上均鈔舊志因以後街市舖巷名目變更故新志城圖未能標明地點

各都街名

谷口街

台鼎街

上寨街

三溪街

塔庄街

閩清縣志

卷二

城市志

五

茶口街

湖頭街

埠頭街

車坵街

阪中街

蓮宅街

坪街

橋頭街

池園街

橋墩頭街

金沙街

五回此地街

白雲渡街

大雄街

時坪街

下陽街 以上係新調查

宋分二鄉統十里元折宣政里為二坊合居仁護仁為居護仁里而

省苑丘里凡八里明初因之但分居仁護仁為二里凡九里後改

二坊五都統圖七東奉政鄉宣政里在縣東北二十里元有昇平

坊合一都二都統圖一和豐坊合十六都十七都統圖一南安仁

里在縣南十九都合十八二十二二十三二十四都統

圖一西孝順里在縣西南六都合四都及三都之半統圖一九都合五



七八都及三都之半統圖一北壽寧鄉仁壽里在縣西北五十餘里宋爲永寧鄉元  
改壽十一都合十都十二都統圖一十四都合十三十五都統圖  
一此宋元明之大概也

清順治十七年知縣姜良性始分爲昇平坊一都屬焉和豐坊二都  
十六都十七都屬焉旌良坊三都四都五都七都八都九都十都  
屬焉旌善坊六都屬焉綏來坊十四都十五都屬焉淳化坊十一  
都十二都屬焉懷德坊十九都二十都二十一都二十二都二十  
三都二十四都屬焉在縣屯糧另立一鄉至乾隆二年將海防  
糧割歸在縣又立爲一鄉通共九坊鄉

按舊志所列九坊鄉現時糧櫃照此坊鄉徵收糧銀然各坊鄉糧

銀互有推收有此坊鄉之戶完納他坊鄉糧銀者是各坊鄉之名  
稱不足爲各都分屬之實據故新志只用各都名稱繪圖

民國四年奉文設立閩清地方保衛團全縣分爲五區七團第一區  
第一團一都二都十六都屬焉第二區第二團三都四都六都屬  
焉第二區第三團五都七都屬焉第三區第四團八都九都十都  
屬焉第四區第五團十一都十二都十五都屬焉第四區第六團  
十四都十七都屬焉第五區第七團十九都二十都二十一都二  
十二都二十三都二十四都屬焉

附城圖都圖並說明及各種記號一覽表如左



# 縣城圖

二萬五千分之一之縮尺

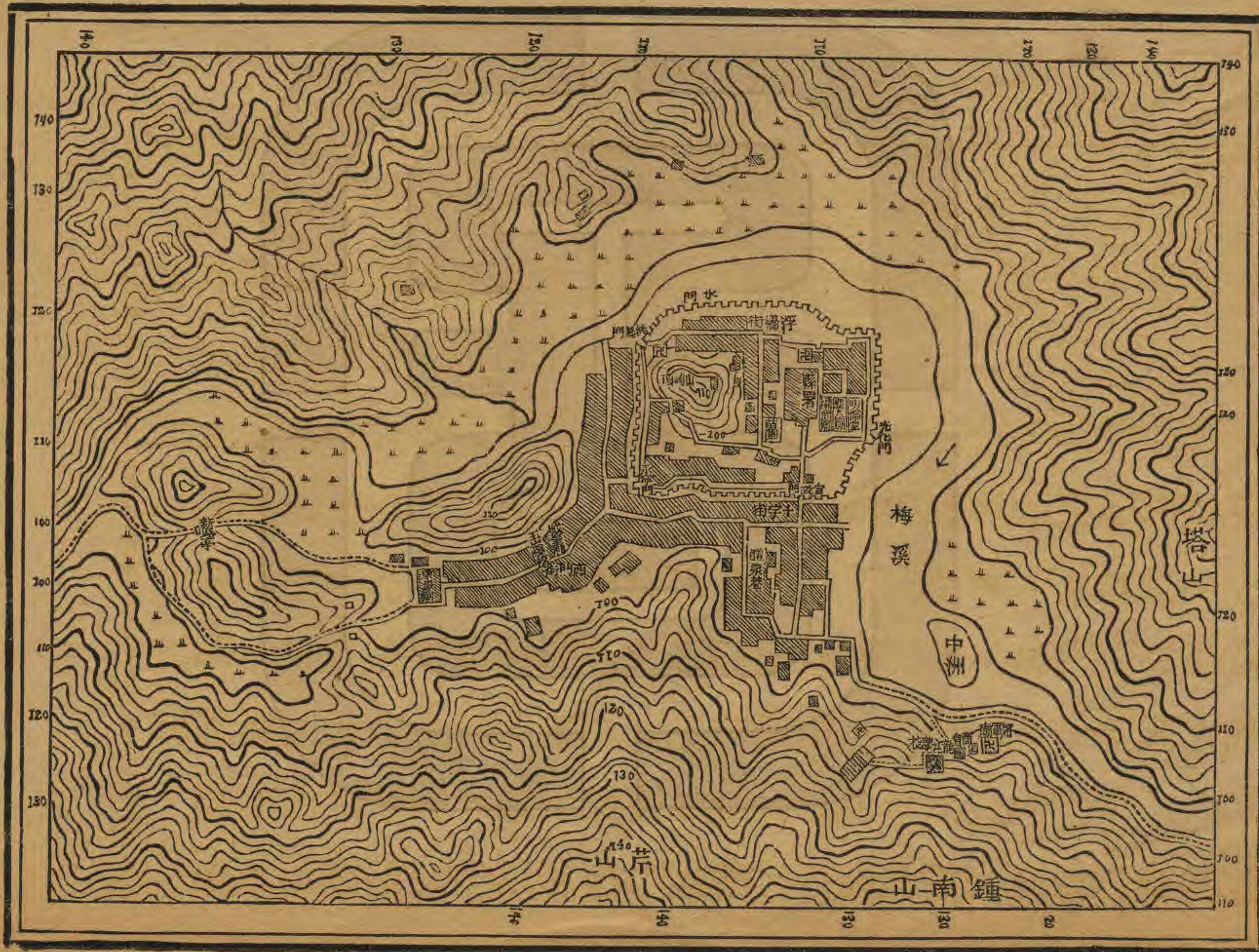

測繪員許履衡



# 一都圖

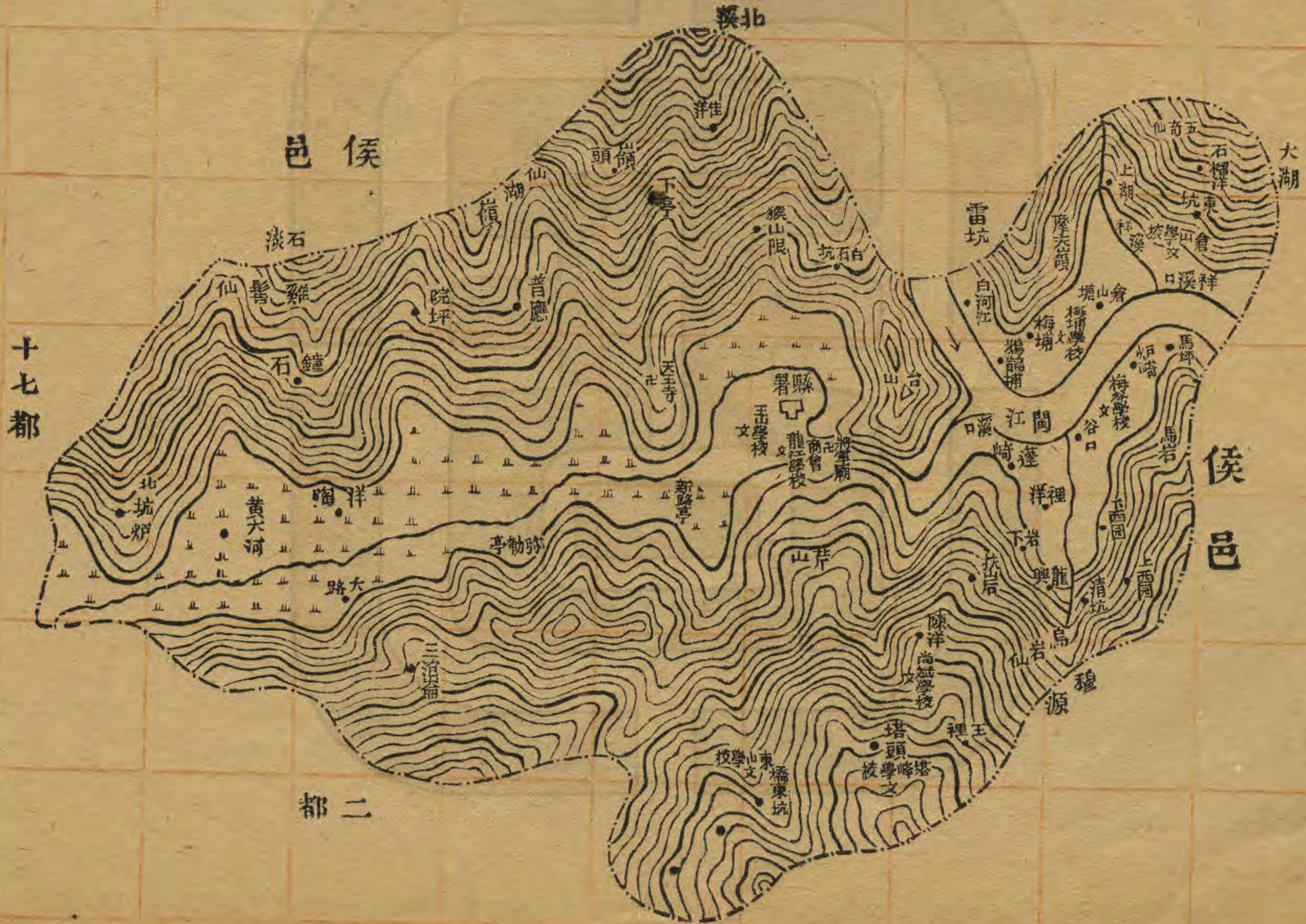

測繪員許履衡

每方四里



一都東界侯邑之大湖穆源西界十七都南界二都北界侯邑之雷坑北溪石淡東西廣三十里南北長二十四里面積約三百六十餘方里縣城在都之東北全都約有三十餘村曰石榴洋曰東坑曰上湖曰祥溪口曰倉山塘曰梅埔曰白河江曰馬坪曰爐崎曰谷口曰上西園曰下西園曰清坑曰裡洋曰巖下曰龍興曰扶山后曰王裡曰陳洋曰塔頭曰橋東坑曰三泡崙曰大路曰白石坑曰猴山限曰佳洋曰下亭曰嶺頭曰普應曰院坪曰洋淘曰鐘石曰黃大河曰北坑爐



# 二都圖

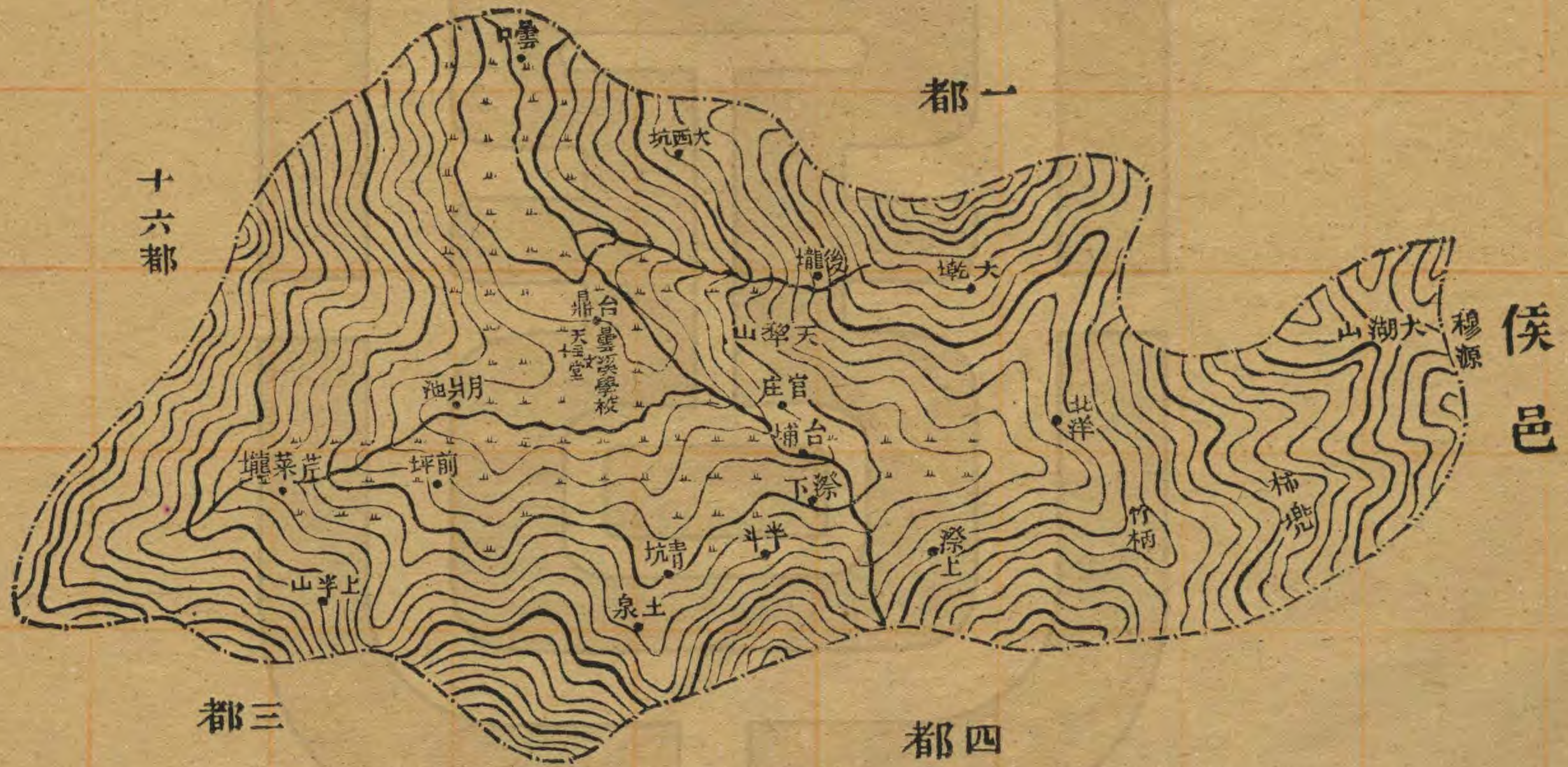

測繪員許履衢

每方四里



一都東界侯邑之穆源西界十六都南界三都四都北界一都東西  
廣二十七里南北長十二里面積約二百餘方里全都約有十餘  
村曰曇口曰大西坑曰後壠曰大墩曰台鼎曰官庄曰台埔曰北  
洋曰滌上曰滌下曰半斗曰青坑曰土泉曰月井池曰前坪曰芹  
菜壠曰上半山曰柿兜曰竹柄



# 三都圖

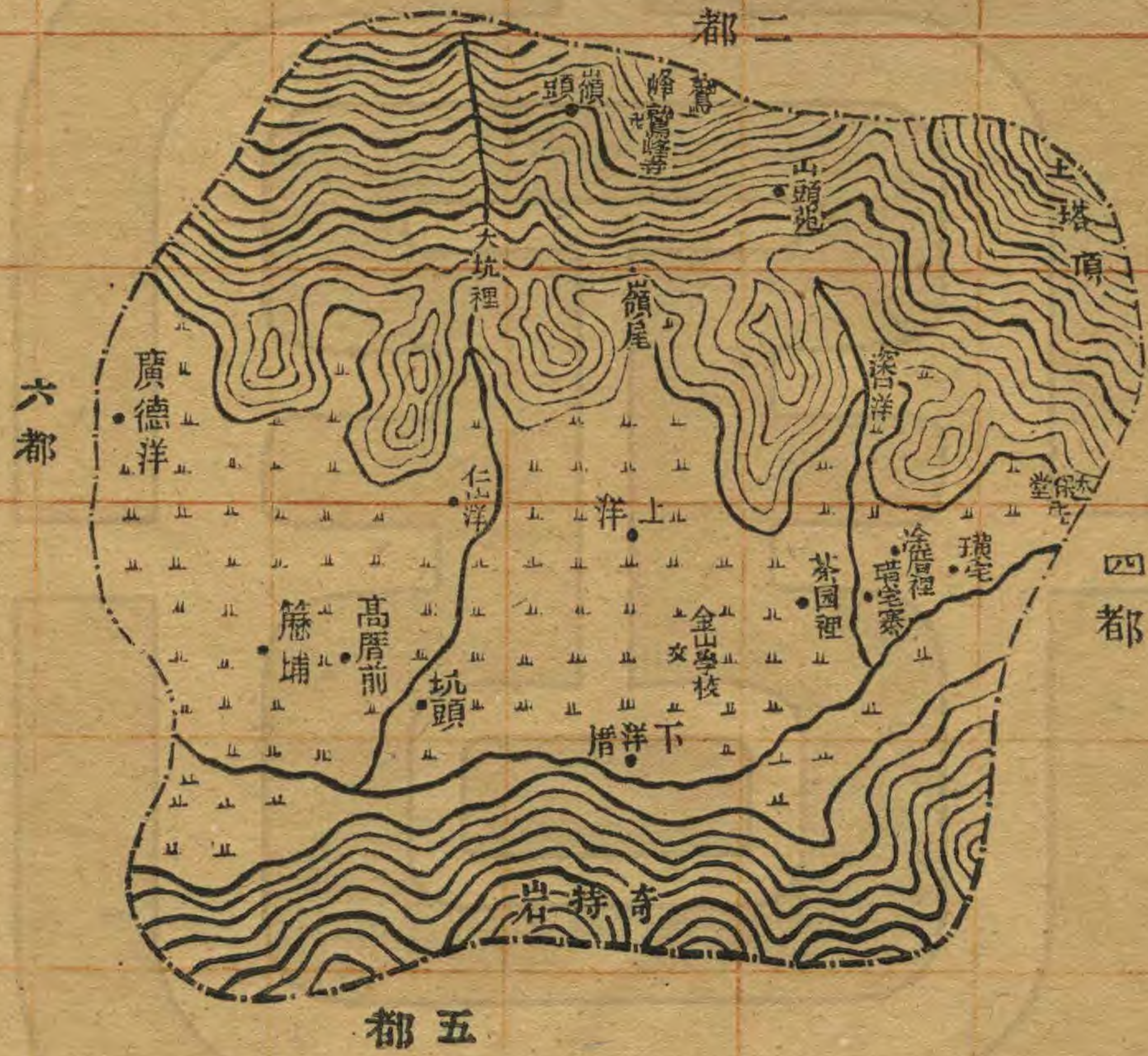

測繪員許履衢

每方三里



三都東界四都西南界六都南界五都北界二都東西廣十里南北  
長十二里面積約一百餘方里全都約有十餘村曰璜宅曰涂厝  
裡曰茶園裡曰下洋厝曰坑頭曰上洋曰仁山洋曰山頭苑曰嶺  
頭曰高厝前曰懸埔曰廣德洋



# 四都圖

都二

三都

都七

洋波

邑

永

每方四里

測繪員許履衡

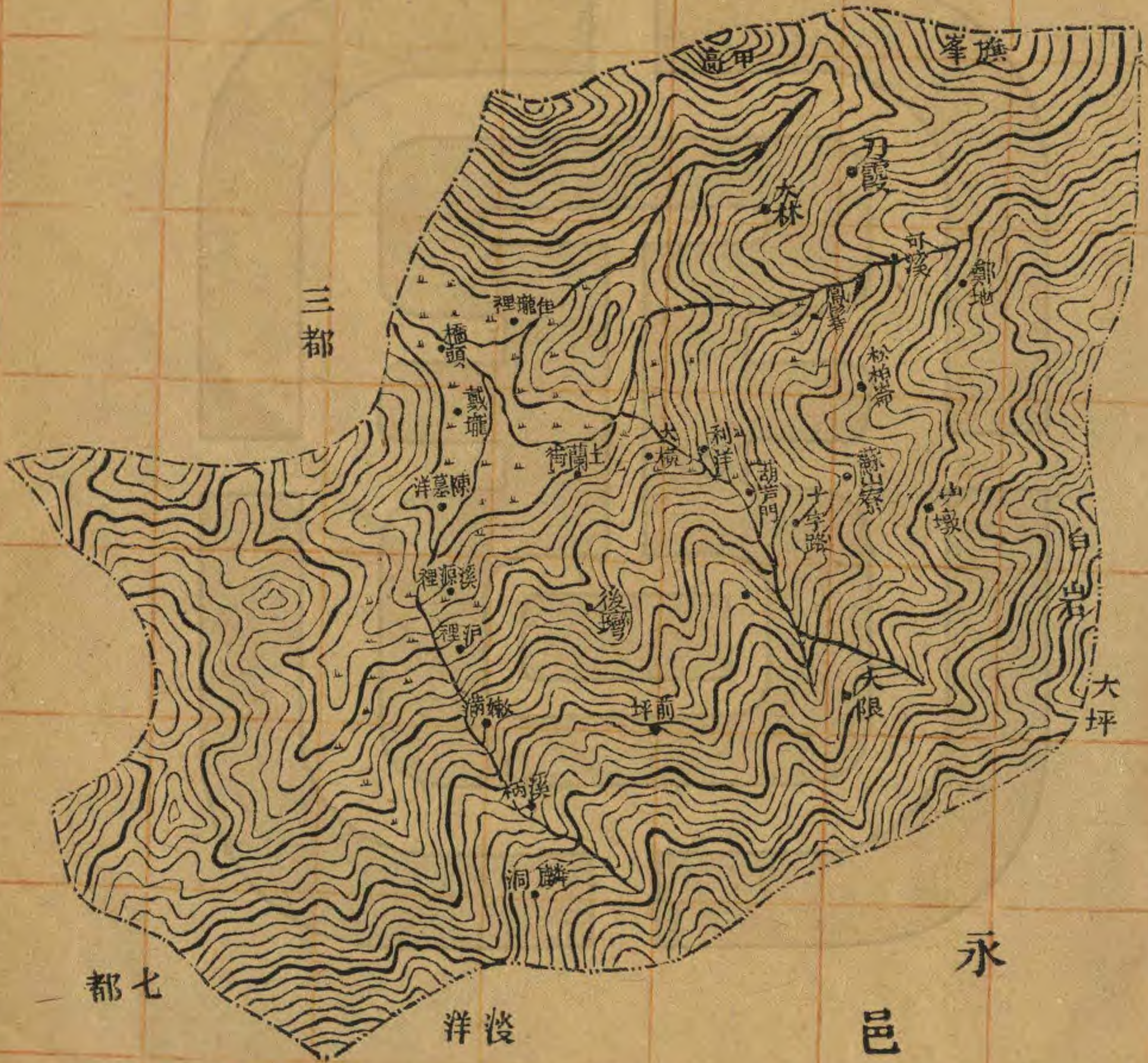



四都東界永邑大坪西界三都南界永邑淡洋及七都北界二都東  
西廣二十四里南北長二十八里面積約二百八十餘方里全都  
約有二十餘村曰橋頭曰佳壠裡曰戴壠曰大林曰刀霞曰鳳髻  
曰可溪曰鄭地曰松柏崙曰土蘭街曰大橫曰利洋曰葫蘆門曰  
十字路曰蘇山寮曰山墩曰大限曰後灣曰前坪曰陳墓洋曰溪  
源裡曰瀘裡曰嫩滿曰溪柄曰麟洞



# 五都圖

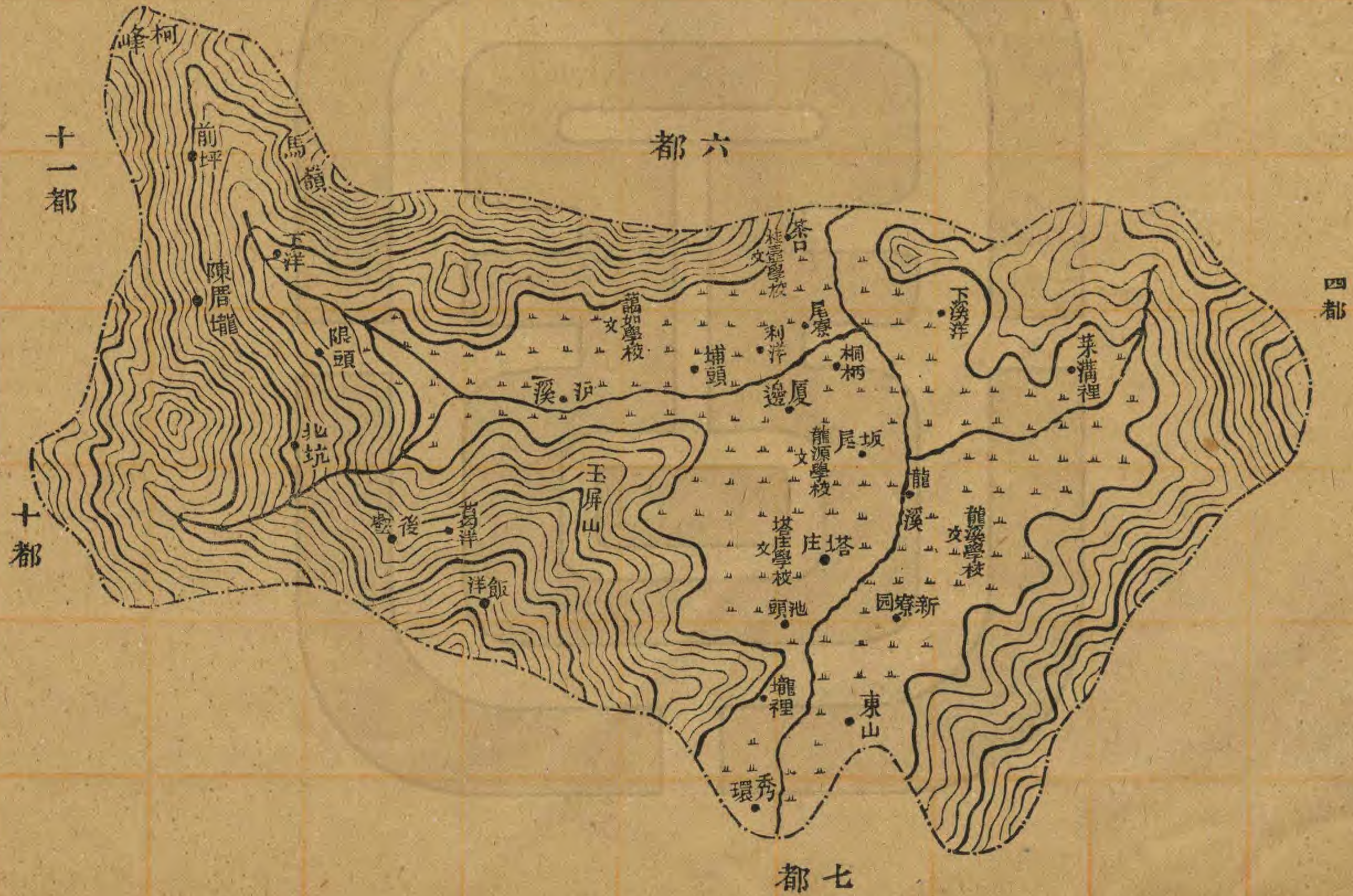

測繪員許履衢

每方四里



五都東界四都七都西界十一都南界七都十都北界六都東西廣  
二十九里南北長十五里面積約二百五十餘方里全都約有二  
十餘村曰下溪洋曰菜溝裡曰茶口曰尾寮曰桐柄曰坂尾曰龍  
溪曰塔庄曰池頭曰壠裡曰秀環曰東山曰埔頭曰瀘溪曰葛洋  
曰飯洋曰後壑曰北坑曰限頭曰下洋曰陳厝壠曰前坪



# 六都圖

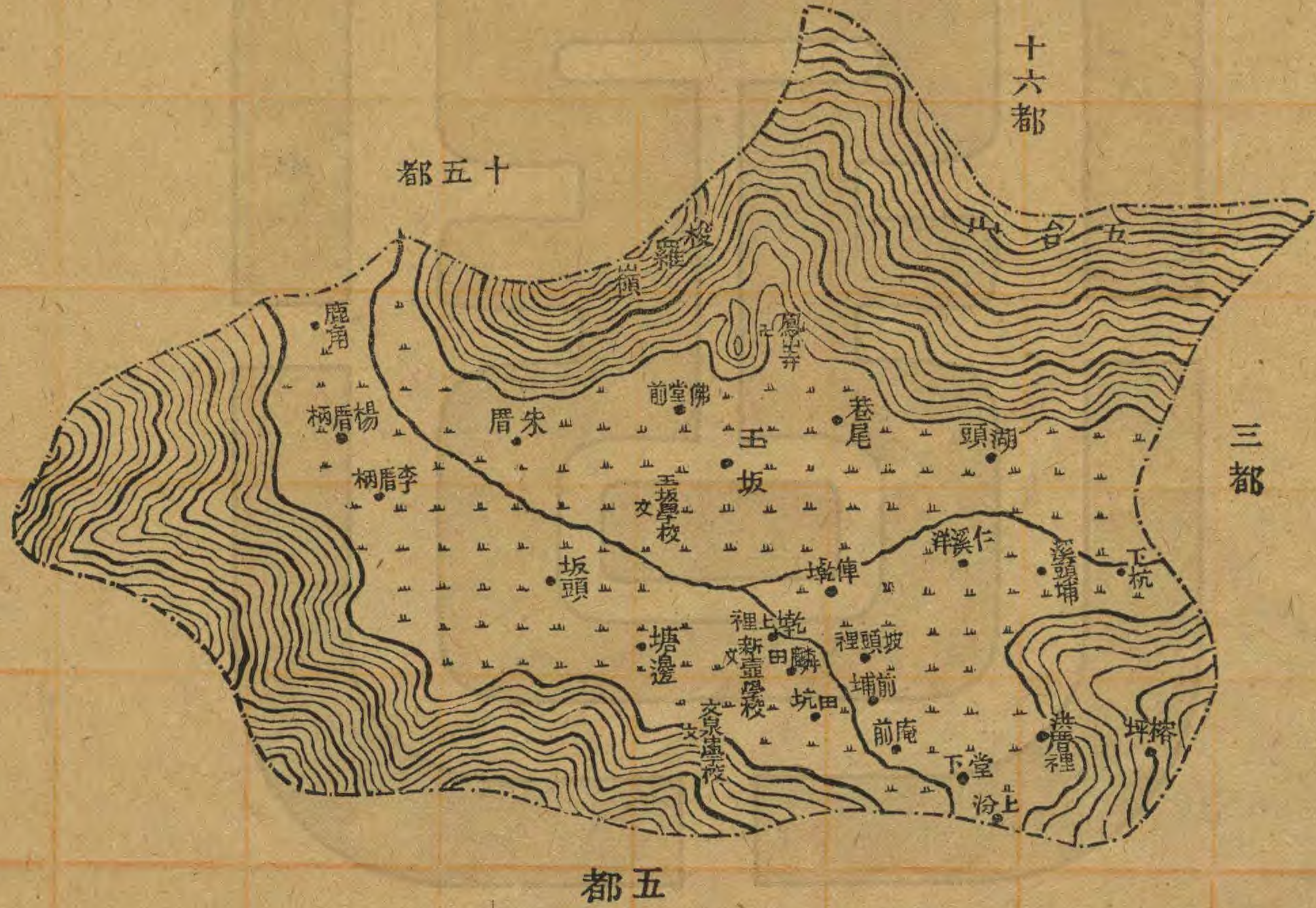

測繪員許履衢

每方四里



六都東界三都西界十五都南界五都北界十六都東西廣二十里  
南北長十二里面積約一百九十餘方里全都約有二十餘村曰  
湖頭曰下杭曰溪頭埔曰榕坪曰洪厝裡曰前埔曰庵前曰堂下  
曰上汾曰田坑曰麟田曰仁溪洋曰陂頭裡曰崧上裡曰車崧曰  
塘邊曰坂頭曰巷尾曰玉坂曰佛堂前曰朱厝曰李厝柄曰楊厝  
柄曰鹿角



# 七都圖

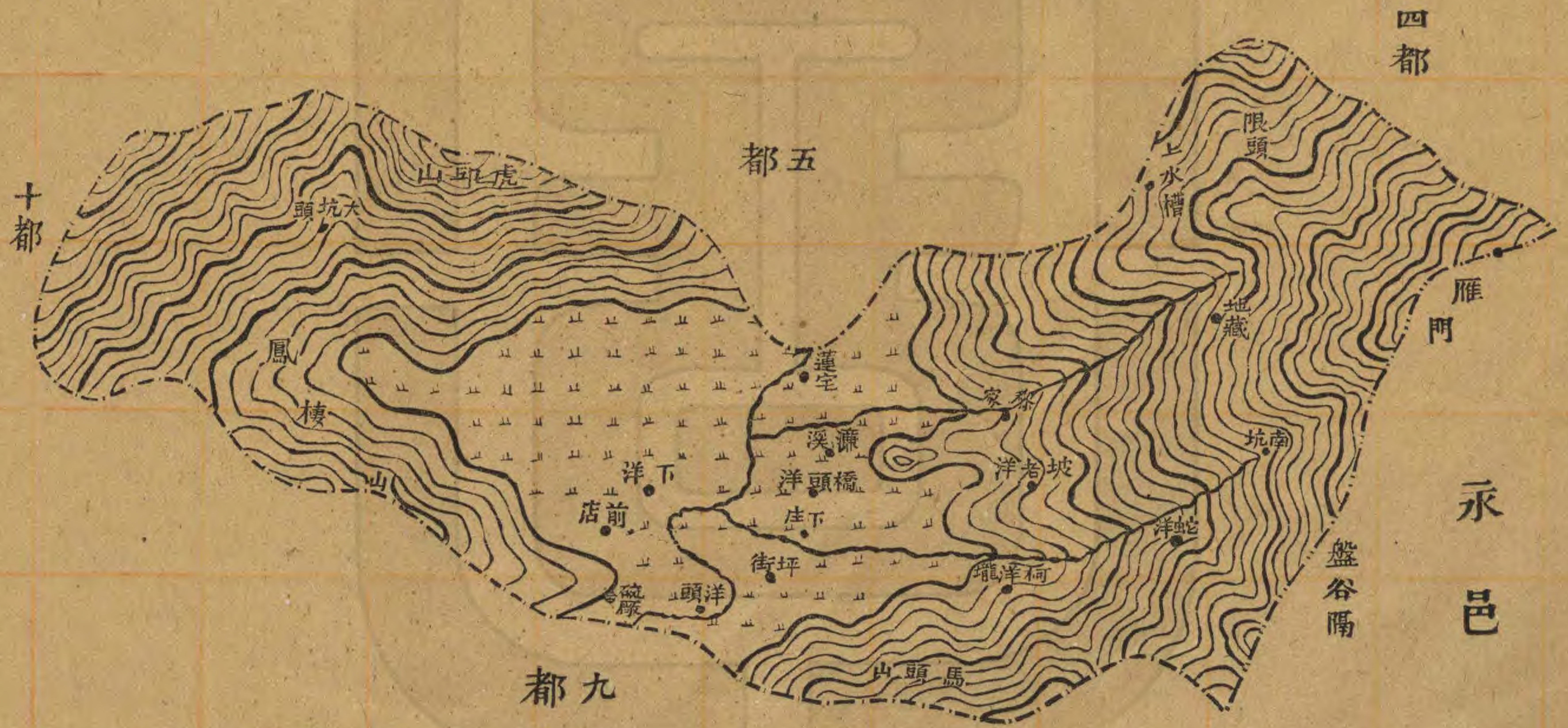

四都

十都

都五

永邑

雁門

盤谷隔

都九

測繪員許履衢

每方四里



七都東界永邑之雁門盤谷隔西界十都南界九都北界五都東北  
界四都東西廣二十九里南北長十二里面積約二百餘方里全  
都約有十餘村曰限頭曰上水槽曰地藏曰南坑曰蛇洋曰黎家  
曰坡老洋曰柯洋壠曰蓮宅曰濂溪曰橋頭洋曰下庄曰坪街曰  
洋頭曰下洋曰前店曰大坑頭



# 八都圖

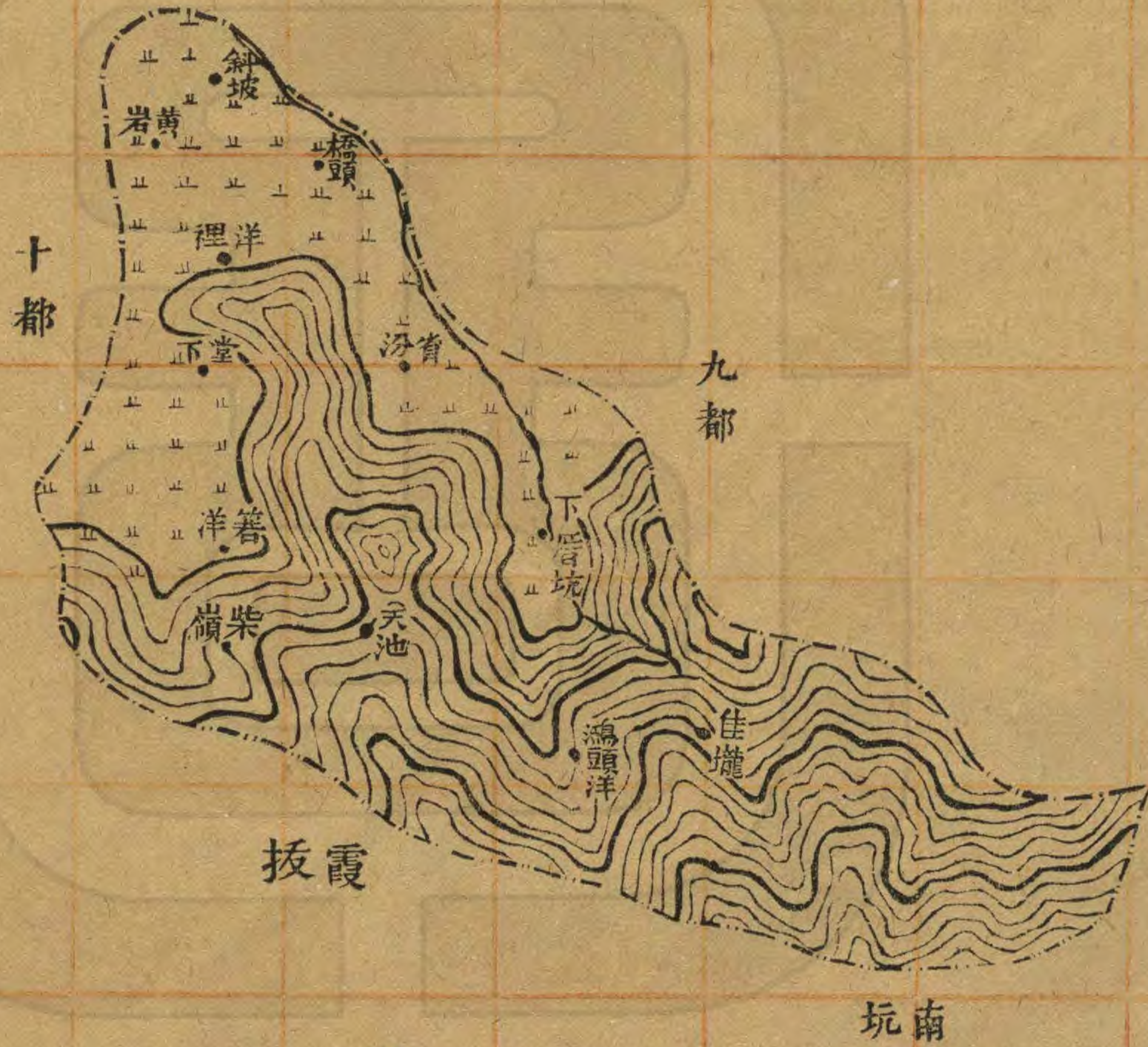

測繪員許履衡

永邑

每方四里



八都東南界永邑南坑西界十都南界永邑霞拔北界九都東西廣  
十七里南北長九里面積約一百餘方里全都約有十餘村曰佳  
壠曰鴻頭洋曰下厝坑曰天池曰省汾曰橋頭曰斜坡曰黃巖曰  
洋裡曰堂下曰箬洋曰柴嶺



# 九都圖



測繪員許履衢

每方四里



九都東界永邑龍門西界十都南界八都北界七都東南界永邑麟  
洋東西廣二十四里南北長十里面積約一百六十餘方里全都  
約有數村曰礮亭曰下坂洋曰山邊曰墓邊曰四甲曰嶺裡曰田  
地曰牆墩



# 十都圖

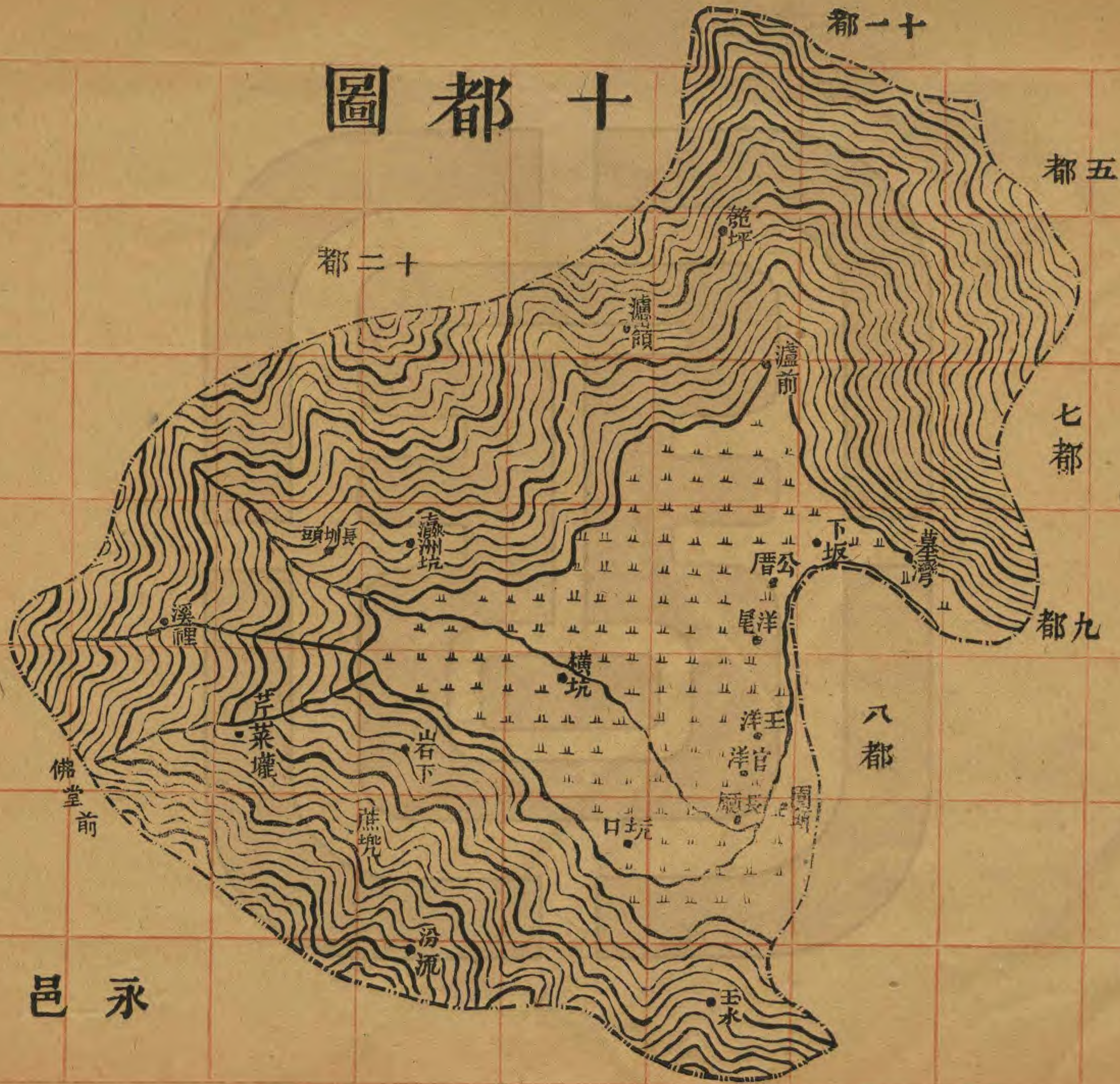

永邑

測繪員許履衢

每方四里



十都東界七都九都八都西界十二都南界永邑佛堂前北界十一都東北界五都東西廣二十六里南北長二十八里面積約三百六十餘方里全都約有二十餘村曰墓灣曰下坂曰公厝曰洋尾曰王洋曰官洋曰園頭曰長廳曰玉水曰坑口曰橫坑曰瀛洲坑曰長圳頭曰溪裏曰芹菜壠曰巖下曰蔗兜曰汾流曰瀘前曰瀘嶺曰匏坪



# 圖都一十



測繪員許履衢

每方四里



十一都東界五都西界尤邑之重洋湄頭南界十都北界十五都西  
南界十二都東西廣二十里南北長十六里面積約二百餘方里  
全都約有十餘村曰井后曰池園曰君竹溪曰橫路洋曰中峰曰  
石亭裏曰東山曰溪坪曰登瀛曰潘亭洋曰下山寮曰尾黃曰六  
坵曰硃坑裡曰坑頭曰弓竹鹽曰山頭寨曰竹仔衝曰寶山



圖都二十

十一都

都十

尤邑

永邑

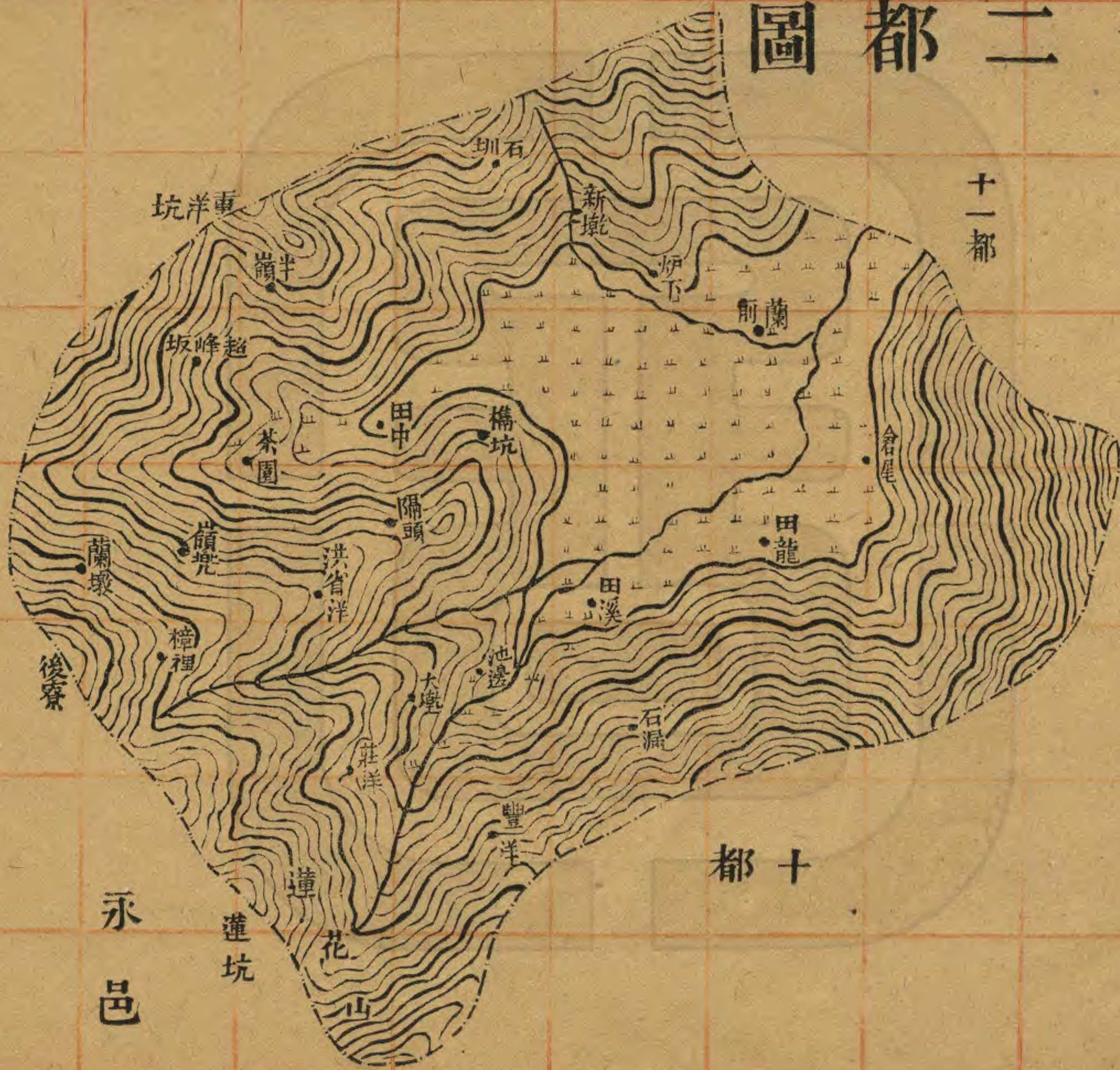

測繪員許履衢

每方四里



十二都東界十都西界尤邑之重洋坑後寮南界永邑蓮坑北界十  
一都東西廣二十五里南北長二十七里面積約三百五十餘方  
里全都約有二十餘村曰倉尾曰田龍曰田溪曰石漏曰豐洋曰  
池邊曰大墩曰莊洋曰蘭前曰爐下曰新乾曰石圳曰橋坑曰田  
中曰隔頭曰洪省洋曰茶園曰嶺兜曰樟裡曰蘭墩曰超峰坂曰  
半嶺



# 圖都四十 平南



測繪員許履衡



十四都東界十七都西界尤邑之山兜草洋南界十五都北界南平縣馬林坑及尤邑之王宅猫坑八將崎東西廣三十里南北長二十五里面積約三百七十餘方里全都約有三十餘村曰首園頭曰橫坑曰石井曰重坑曰澳柄曰澳頭曰王壠曰古洋曰浪湯洋曰墓壠曰后田曰霞溪曰鶴林曰大坵墩曰金沙曰三太洋曰佳塘曰鑛坑曰北溪曰巫裡曰臨洋曰溪頭曰下路曰坵面塘曰來洋頭曰石漏曰上臨洋曰城門曰寶峰曰坵面曰雲滌曰上演曰東坑曰淘洋曰后壑曰后洋曰南坑裡



# 圖都五十

尤邑



測繪員許履衡

每方四里



十五都東界十六都西界尤邑之草洋東洋村東南界六都西南界  
十一都北界十四都東西廣二十七里南北長十里面積約二百  
六十餘方里全都約有三十餘村曰可壠曰黃石曰坑口曰雞角  
壠曰前坂曰裡溪曰田中曰愛同洋曰後壠曰文裡壠曰官塘曰  
溪演曰洋頭壠曰鶴汀曰珠墩曰保林裡曰埧頭曰黃坑曰院坪  
曰遠洋曰普賢曰溜滌曰上坂曰下坂曰西山裡曰瑞雲裡曰隔  
兜曰尾墩曰爐頭前曰九斗裡曰後龍門曰鼎坑曰坪溪曰福斗  
曰福花曰笋嶺裡曰麗山頭曰尾頭

與十六都  
公共之地



# 圖都六十



十五都

都七十

二都

都六

測繪員許履衡

每方四里



十六都東界二都西界十五都南界六都北界十七都東西廣十五里南北長十六里面積約一百七十餘方里全都約有十餘村曰南坑岐曰半山裡曰四角井曰樟邊曰白雲渡曰溪南曰馬坑曰前坪曰溪前曰白洋曰園頭曰池埔曰尾頭

與十五都公共之地



# 七十都圖



廿二都

上坑

五里沙

牛頭塘

後埔

蟻塘

閩江

大雄  
大雄學校

武當山

古邑

侯邑

洋樟

洋馬

一都

都六十

每方四里

前村鄉

測繪員許履衡



十七都東界侯邑之蛇攬樟洋馬洋西界尤邑之武當山南平縣前  
村鄉南界十六都東北界二十二都東西廣二十五里南北長三  
十二里面積約四百餘方里全都約有二十餘村曰前洋曰後洋  
曰下溪坪曰鶴爐曰鹿松坑曰西溪曰東林曰庵後曰松洋曰爐  
裡曰尾洋曰鳳凰池曰芹洋曰西山曰湯下曰大墩曰蔡埕曰長  
梯曰黃土溪曰墓亭洋曰爲黨曰梯黨曰大雄曰上坑曰五里沙  
曰牛頭曰後埔



# 九十都圖



古邑

洋鄰

後房

二十都

侯邑

後寮

每四万里

測繪員許履衡



十九都東界候邑之後寮劉洋西界二十都南界二十一都西北界  
古邑之牆洋鄒洋東西廣二十里南北長三十三里面積約四百  
六十餘方里全都約有二十餘村曰蘭口曰後溪曰溪裡曰坑裏  
曰梅坪曰後山曰洋頭曰洋尾曰前洋曰後洋曰溪源曰後房曰  
文洋曰洋邊曰上祝曰下祝曰後嶺曰羅橋曰過山洋曰坑口曰  
背壠曰祥嶺



二十都東界十九都西界二十二都南界二十都及侯邑之長箕北  
界古邑之水竹崎雙橋鄉中直鄉東西廣十五里南北長二十五  
里面積約二百七十餘方里全都約有十餘村曰過倪曰北冲曰  
芝柄曰東坑曰薑園曰深隴曰下庄曰村後埔曰嶺尾曰竹下曰  
高塔曰馬山曰後山曰崎兜曰許村曰溪沙



# 圖都一九

都十二

都二九

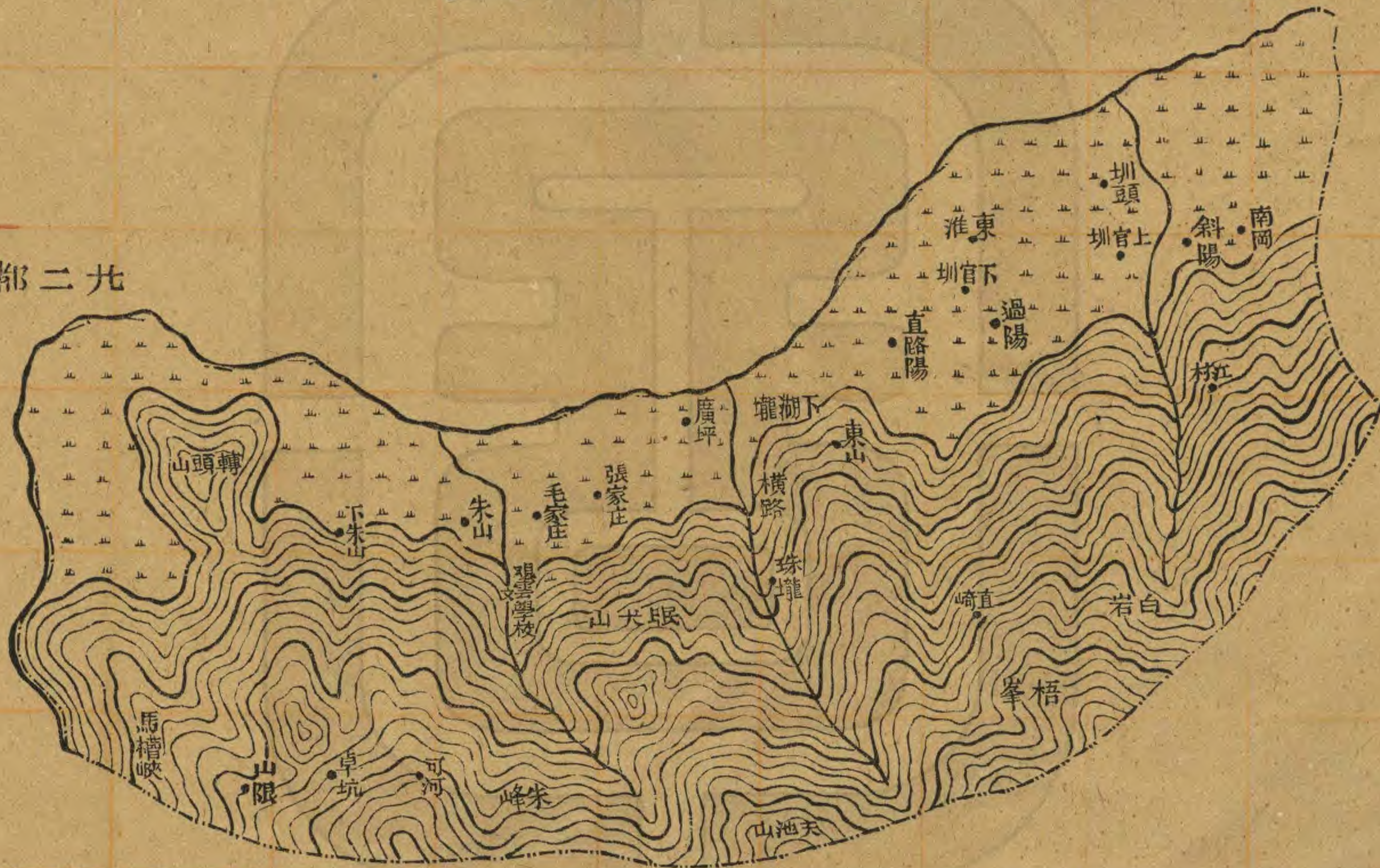

坑南 邑 侯

測繪員許履衢

每方四里



二十一都東界十九都西北界二十二都南界侯邑南坑北界二十  
都東西廣二十八里南北長十二里面積約二百餘方里全都約  
有二十餘村曰南岡曰斜陽曰江村曰圳頭曰上官圳曰東淮曰  
下官圳曰過陽曰直路陽曰直崎曰東山曰下湖壠曰橫路曰珠  
壠曰廣坪曰張家庄曰毛家庄曰朱山曰可河曰下朱山曰卓坑  
曰山限



# 九二都圖

## 古邑



九三都

二都

九一都

測繪員許履衢

每方四里



二十二都東界二十都西界二十三都南界二十一都西南界十七都北界古邑之瓦坑鄉羅洋鄉上洋鄉東西廣二十五里南北長二十四里面積約四百四十餘方里全都約有三十餘村曰上地源曰過宅曰黃墓曰北陽曰下宅曰後陽曰湖頭曰墓前曰鄭地曰荳山曰桃陽曰南陽曰小坑曰大坪曰苧陽曰感德陽曰光南竹曰小溪曰高墩曰坪可陽曰巖傅曰長灣曰山頭崗曰後地曰下溪坪曰大崗下曰斜灣曰前長曰小滌下曰小滌上曰滌源裡曰溪坪



# 光三都圖

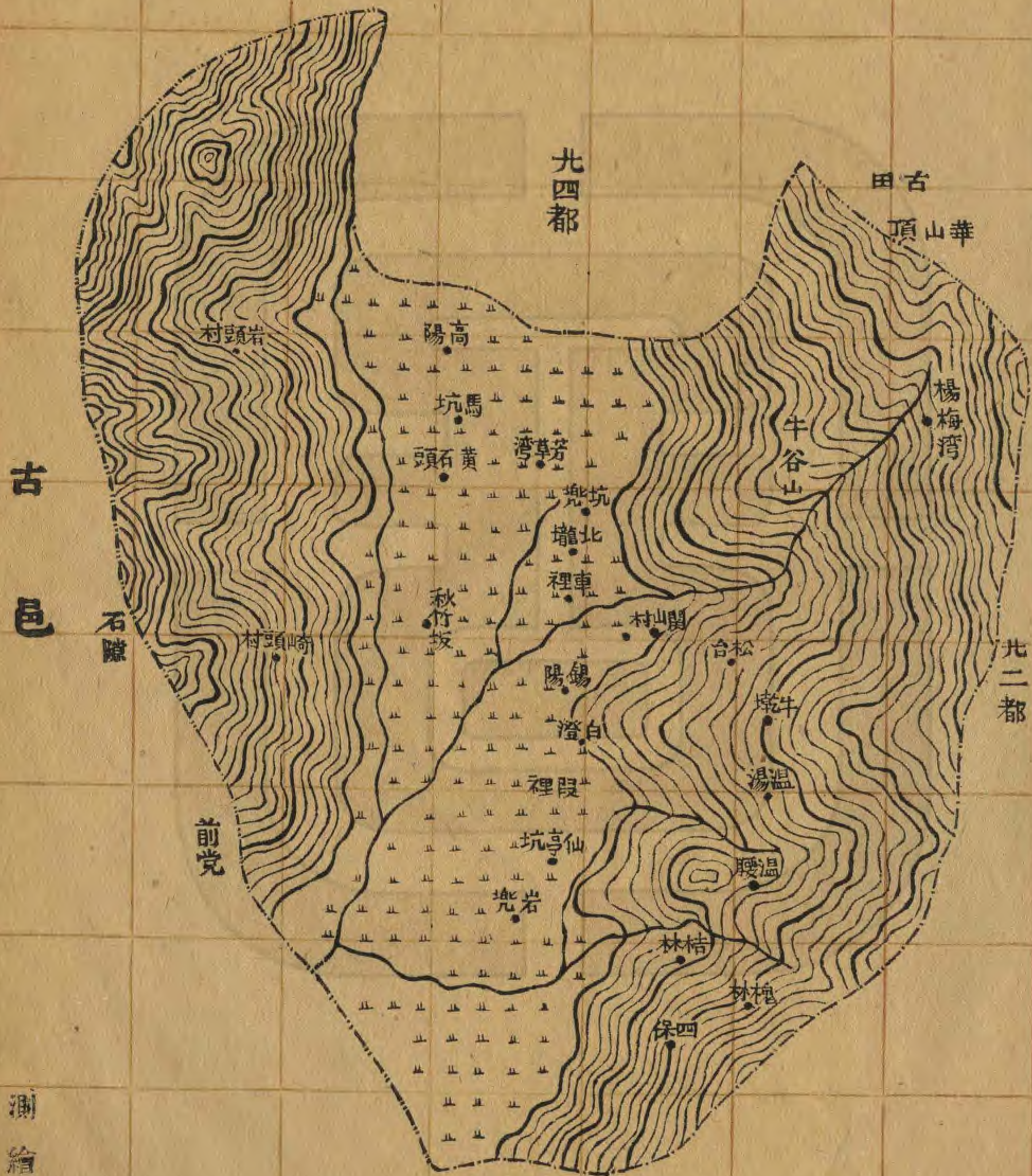

測繪員許履衢

每四方里



二十三都東南界二十二都西界古邑石隙西南界古邑前黨北界  
二十四都東西廣二十四里南北長二十里面積約三百九十餘  
方里全都約有二十餘村曰槐林曰四保曰桔林曰溫腰曰溫湯  
曰巖兜曰仙亭坑曰段裡曰白澄曰牛墩曰松台曰錫陽曰關山  
村曰車裡曰北隴曰坑兜曰芳草灣曰秋竹坂曰黃石頭曰馬坑  
曰高陽曰巖頭村曰崎頭村曰楊梅灣



# 北四都圖

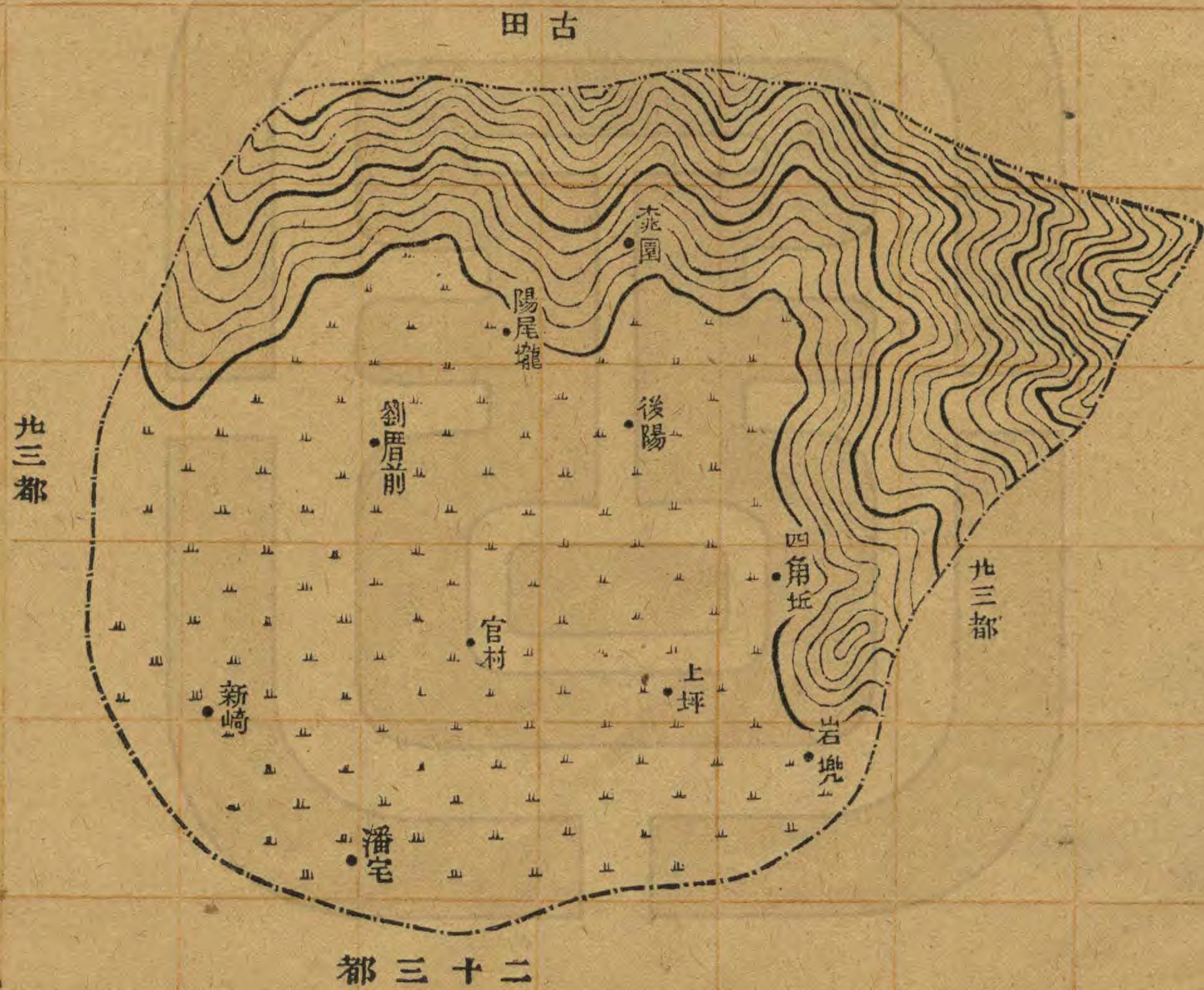

都三

都三

都二十三

測繪員許履衡









每方二里



二十四都東西南三面界於二十三都北界古邑華村東西廣九里  
南北長八里面積約八十餘方里全都約有十餘村曰巖兜曰四  
角坵曰上坪曰後陽曰桃園曰陽尾壠曰劉厝前曰官村曰潘宅  
曰新崎



# 各種記號一覽表

<p>山脈</p>	
<p>河流</p>	
<p>鄉村</p>	
<p>學校</p>	
<p>廟宇</p>	
<p>工廠</p>	
<p>苗田</p>	
<p>縣界</p>	
<p>都界</p>	



建築志

春秋築郛必書築郎必書譏輕與厲也然自古以來上而朝廷下而郡邑皆有建置或官役民爲之或民自樂爲之果出於分所應爾則君子無譏焉夫邑之中必建公署以蒞政也必建壇廟以祀神也必建學校以尊聖也必建書院以課士也必建倉廩以恤民也必建坊表以揚善也且更有育嬰堂義塚之建亦以保赤子肉白骨也數者皆地方當爲之事豈以侈一邑觀瞻哉閩清自開縣至今所有建置雖未完備究不妨卽已有者一一書之也纂建築志

閩清縣署自五代梁時建宋大中祥符初史溫爲令不一歲稱治民大悅之大姓乃鳩財治公宇熙寧元年霖雨洊作山谷百水爭出

大江復漲溢官舍蕩然有僧遠思等百十餘人以住院遺積請任其役邑令徐絳贊助成之淳熙淳祐寶祐間屢燬邑令朱槩胡特陳伋先後建明洪武九年主簿鄭本構廳宇及譙樓正統十三年復燬於兵景泰元年邑令余珍權小屋蒞政天順七年典史徐紹建縣廨成化間邑令左輔王滢相繼增葺嘉靖間邑令彭珥增拓之萬歷三十七年秋洪水冲蕩縣宇爲墟邑令俞咨龍請貸公帑相度地勢移建於後百武就高塏而環砌以石堂宇幕舍庫獄門楔旌善申明亭燦然俱備至清順治燬於火乾隆二年邑令孫國柱添建大堂儀門三年又奉文起蓋兩廊公廨規制一新以後屢遭洪水冲塌清光緒初邑令王啓渠重修後十餘年邑令林瀛續



修民國三年邑令楊宗彩重修舊有勅書樓勵俗臺無惑齋退食

閣將歸樓北堂亭星徽亭波心亭俱宋大中祥符間建南昌閣在

鼓樓門右觀風樓在廳事北明洪武初主簿鄭瑄建正統間邑令

左輔更新之萬歷三十八年邑令俞咨龍重建廳事立有碑記

明給

事其衝萬歷己酉秋水發其流滔天壞城郭廬舍而閩清受河伯  
當其衝萬歷己酉秋水發其流滔天壞城郭廬舍而閩清受河伯  
崇為尤劇學宮官邸閩巷橋梁無一完者時俞侯蒞治甫數月列  
狀以聞大中丞豫章陳公直指使者山陰陸公憫邑之民貧且困  
為出公帑貸其乏侯召父老而告之曰邑瘠土也瘠土之民莫不  
嚮義勞也矧君子勞心小人勞力古之制乎衆曰諾於是拮据綢  
繆竭盡心力先修學宮次及縣宇因地勢窪下復移後百武宅其  
爽而壇者為親民所堂之後為退食所為私居所越二十朔告厥  
成不計其費凡若千緡而趨事赴工民亦勞止乃侯春秋一書聖人之勞  
又所以經世也重民之力必紀其事築廊譏輕也築臺于郎譏厲也  
上下二百四十二年間自城楚邱外不多與焉夫役興在必不得

閩清縣志

卷二

建築志

一一

已則上不輕用而民忘其勞今侯登斯堂時而戴星出耶節之則  
琴理耶時而撫字勞耶時而催科紉耶人情莫不欲富擢節之則  
民殷而桑田之稅星言夙駕命于館人迨其究也富庶益增禮樂  
作室而塞淵一念為之始耳侯汲汲然念民之勞恤其勞必思貽  
畢舉則塞淵一念為之始耳侯汲汲然念民之勞恤其勞必思貽  
其逸是其心固塞淵之心也較築廊築郎輕而用厲而使者當不  
可同日語矣抑余又聞之風有甘棠至不忍傷嗚呼伯愛民更愛  
伯所芟召伯循行南國民愛其樹至不忍傷嗚呼伯愛民更愛  
伯侯之政奚啻甘棠乎撫循喚吟巡省舍菱問其疾苦而視之如  
傷則民之不願侯之德澤政令可鑒楚邱之允翼廣西馬平人乾隆  
哉余不佞願侯之言信矣侯名咨龍別號允翼廣西馬平人乾隆  
以感也則不佞願侯之言信矣侯名咨龍別號允翼廣西馬平人乾隆  
三年邑令孫國柱增建廳事邑教諭晉江陳石鍾撰碑記云邑治  
有廳事令尹臨蒞百姓所也地宜爽塏取其光明位宜面陽字宜  
宏敞取其正大升斯堂也邑之政事得失因耳詩說禮民胥  
並觀諭閭閻休戚察風俗淳漓考政事得失因耳詩說禮民胥  
做焉行慶施惠如胥愛焉不罰斯堂也然則邑有廳事臨蒞百姓  
必其光明正大如胥愛焉不罰斯堂也然則邑有廳事臨蒞百姓  
飛丹黝焜燿豈以示尊嚴於水邑令陸絳新之繼燬於火明洪武初  
代梁時建宋熙寧中漂於水邑令陸絳新之繼燬於火明洪武初



主簿鄭本始新之正統中又燬於兵典史徐紹新之萬歷中又漂於水邑令俞咨龍移建於宮後百步而昔年之棟梁牆宇皆蕩然矣厥後未有起而新之者今上御極之二年亳州孫侯來令茲邑見斯堂卑墊淺窄喟然曰是豈所以蒞民耶爰召工庀材累土砌石以崇其地基爽塏矣移置於左易向南離位而陽矣恢拓舊制廣而且邃宇宏廠矣閱一歲而堂成復請於上憲用帑金修葺吏胥靡舍共十二房整肅周密於是官坐堂上君子攸寧案牘雖勞形而神自清氣自和也役供事於堂下各有定處而不必奔走周章也邑民環立於堂之左右瞻如父依如母熙熙而無所於壅光嘖笑下共見之而無所於偏下有憂樂上悉同之而無所於壅光

典史署在縣堂之西圯於水乾隆三年邑令孫國柱重建今廢  
府館在縣治南今失其址

駐防署舊未有署清康熙二十二年改設千總因一時無署暫借縣

閩清縣志

卷一 建築志

倉駐劄年久倒塌於乾隆四年千總趙才蒞任始詳請捐建即在

舊倉廢基上今廢清乾隆三年城守趙公新建營署邑生員劉光漢為之撰記云閩清城守趙公泉郡安溪人以

將材超擢校尉乾隆三年奉委閩清汛地清邑營署久圯諸邑之倉舍備極湫隘公恬然不少介意謂苟可蔽風雨無傷也其職在捍禦但使地方寧謐他何計焉未幾倉舍復為風雨摧折無以為訓練地乃謀諸邑侯孫公請撥帑銀六十兩召工計議經費不貲公為捐俸金益之鳩工庀材規制略備落成之日囑余一言以記之余謂邑有汛防所以捍疆宇也訓練之地自應整齊嚴肅庶壯厥觀瞻而軍容可整曩者營署頽而寓諸倉舍苟非真能樹立者鮮不因陋就簡有武備之名而無武備之實其何嚴肅之有與今則壁壘有規且斗有其具器械森立旗幟輝煌梅據省會上游不居然一屏障哉且余登斯堂而嘆公之器識有過乎人者公於堂上大書嚴翼二字誠以嚴翼者敬謹中存而威儀發見古之良將莫不本此以為張弛如吳子之言曰以仁為固以禮為勝又曰居則有禮動則有威旨哉言乎總之不離乎嚴翼者近是公而凜此意以肅兵撫民也則斯堂為不虛設矣

土地祠在縣署左今圯



魁星樓在縣東門內今圮

社稷壇在縣治南三里許

風雲雷雨山川壇在德懷廟後

先農壇在縣治南龍岡庵舊址雍正六年奉文建

厲壇在縣治北七里

龍王廟在縣東龍津宋宣和間勅建政和六年賜額顯利今圮

城隍廟舊在縣西門內明天順六年移建西門外清乾隆七年邑令

姚循義捐俸修整丹堊輝煌頗壯觀瞻至清光緒二十年廟宇損

壞邑人陳昌魁捐修武進沈鍾撰重修閩清縣城隍廟記云城隍

捍禦之民有顛連疾苦令維持調護之職守等民有水旱癘疫神

閩清縣志

卷二 建築志

邑廳事崇廣相埒歲春秋二仲縣官必躬祭之月朔望縣官必展  
拜之有事則具牒以告之凡守土者履任必先誓於神而後敢視  
篆神之威靈固若是其顯赫哉閩清之有城隍廟其來舊矣廟在  
縣治西歷歲已久風雨剝蝕神弗妥其居浮梁姚君來甫受事數  
月入廟而嘆慨然出俸金修之培其故基葺其舊宇聖其墻垣丹  
其棖栢門殿廊廡煥然一新工成屬余為之記余惟今之吏者視  
一官如傳舍日竭蹶從事以求當於民事可知矣聞之梅子曰亦  
其他姚君能優游如此其盡心於民事無事不可質之於神清介自  
知侯之為此者何耶侯之治吾梅也無冤滯神所鑒也催科得法  
守屏絕苞苴神所鑒也剖決若流案無冤滯神所鑒也催科得法  
夜戶不驚神所鑒也政尚寬平四民樂業神所鑒也一禱於神而  
陰相之即如今年春彌月不雨侯方為我民憂乃一禱於神而  
輒應甘霖立沛田野沾濡民拜侯之惠即拜神之惠侯於神而  
此不亦宜乎余聞梅民之言而益信姚公之優於政也抑余更有  
說焉君方集邑之賢士大夫纂輯舊文商訂之乘舉一二百年來  
人所不暇為不樂為之事一旦纂輯舊文商訂之乘舉一二百年來  
迂而詎知其經理者實遠且大也哉余嘗與姚君若合後一治屏及  
余有不逮姚君皆能濟之迄今屏民之誦吾兩入者若合後一治屏及  
觀姚君之治梅又欲  
然自失矣是為記



關帝廟在縣治東清雍正六年追封三代春秋致祭如文廟禮民國四年與岳武穆合祀

天后宮在南門外志載神靈跡甚多爲功生民宋宣和間特賜順濟廟號乾道間累封靈慧昭應崇福夫人淳熙十一年加封善利紹興間特封靈慧妃慶元開禧間累封助順顯衛英烈協正善慶等號元賜額靈濟明永樂間命修廟宇加封號清康熙十九年封爲護國庇民妙靈昭應弘仁普濟天妃遣官致祭二十二年加封天后五十九年奉旨春秋致祭編入祀典

節孝祠在縣治南門外盤谷山下

東嶽廟在縣治西門外

白真人廟在廣澤王廟上座民國五年商民重修

廣澤尊王廟在縣治南門外鍾山旁闔邑紳耆公建民國五年經商民重修設立商會於內呈報農商部備案

文廟在縣治東南中爲大成殿明倫堂在殿北尊經閣在殿南射圃在學東宋景德四年邑令史溫卽廢廩地建禮殿塑先聖十哲像於殿中圖六十大儒於兩壁立閣五講堂一談經樓三祭器咸備寶祐元年燬四年重建元至元三十一年邑令董禎泰定四年邑令賈光祖先後修建明洪武初邑令趙起居沈源相繼重建神廚米廩於殿右永樂十五年邑令朱毅以明倫堂傾敝移建於殿北正統元年葉宗泰辛節修廟學兩廡天順三年教諭馬能建儒



林坊成化四年邑令左輔創尊經閣於殿南萬歷三十七年圮於水邑令俞咨龍重加修建清雍正二年邑令張兆鳳修雍正十三年邑令孫國柱增修邑紳士孫柱等捐砌泮池乾隆十五年水廟學盡圮邑令童士紳增明倫堂基三尺建廟其上徙學於廟之左

明萬歷十一年侍郎陳省撰重建清縣學宮記云萬歷己丑四月閩清學宮新成邑令孫君良學移書鰲山問記於陳省書之言曰學宮年久不飭棟宇將傾勢弗可緩諸生議遷難其費願假綠助請於郡守江大夫大夫曰孰有切於是者亟圖之問於巡撫周大夫大夫曰此大夫大夫曰孰有切於是者亟圖之問於巡撫周大夫大夫曰此吾黨大夫事也何與於人而假緣助乎檄府劄節推動官帑百金出俸餘二十金肇功以迄於成凡四閱月而告竣邑師有生張應詔魏良璧何應奇池起鳳詹洪肇等議請記一言使學者有明焉惟先

閩清縣志

卷二 一 建築志

心也覆載闢矣仁生也倫不於乾為始於人為知生者息矣焉得為物知不致倫無由明也倫徒使諸生舉子為榮進地乎欲仁惟是諸大夫之建學宮也明倫也格物也從事於生進地乎欲吾諸生之聚於此取致知也明倫也格物也從事於生進地乎欲也材君之欲擇地而遷之也謂修之若習射之所為愈也故鳩工亦擇地而遷之乎培吾靜虛擴吾動直勵吾切磋琢磨離愈遠亦然新之惟仁之為務忠君慈敬於是乎生真才正學於是乎成日聖曰賢於是乎出斯邑君建而新之說也夫會一郡之民為之師帥合八州之士為之提衡安在哉謂閩清山谷邑也而遺之耶業乎視吾宮牆若痲痺在身圖之若閩清山谷邑也而遺之知夫業乎視吾宮牆若痲痺在身圖之若閩清山谷邑也而遺之聽言動何地非禮居處執事與人何時非學斯須離不能賊人視謂幸免下教夫亟敷上責弗塞也胡可緩視不為致力也一江大謂圖之耿夫亟敷上責弗塞也胡可緩視不為致力也一江大於學入九軍正志之射不能猶中楊葉彼固無以助於諸君亦知仁事機乎耳能聽無假於人之聽也希之目能視無借乎人之明也持議獨建無俟乎人之思也聖賢何人希之目能視無借乎人之明也持議獨建



不必於助之說予謂邑令與二三大夫之言也孔子洙泗之宮者皆不可使學者有明也余非強爲之也孔子洙泗之宮者皆不可使學者有明也余非強爲之也  
顏子之學克己復禮也雷厲風行渣滓化矣由人乎哉甚矣諸大夫於  
一日識不早力不易也果而確斯無難矣由人乎哉甚矣諸大夫於  
之有渾淪矣夫固望諸君之說也請終有嘉惠之請益焉是哉  
大始渾淪矣夫固望諸君之說也請終有嘉惠之請益焉是哉  
諸君嗜學也哉乾元者仁也自無而有於復見之故曰復以  
自知天地之心在焉文王繫爻於復其初之有於復見之故曰復以  
元吉夫子繫之辭嘆曰顏氏之子其庶幾乎有不善未嘗不知復  
之未嘗復行也夫有不善未嘗不知其庶幾乎有不善未嘗不知復  
弗行也吾願諸君之無瞋乎其後也蓋勉諸夫乾始擴爾所知生  
生者仁欲之斯至吾決諸君之可爲顏子也斯無負賢邑令與二  
三大夫建學之意也周公名宋安福人壬戌進士公名定力黃  
安人辛未進士江君名鐸仁和人甲戌進士劉公名升廬陵人  
庚辰孫公名良學山陰人丁知鄉進士明萬曆十七年僉事邑人  
詹洪基撰重修文廟並新置學田碑記云山陰孫侯以賢科出宰  
閩清始至謁文廟慨其歲久傾圮與張魏二學博謀一新之而紕  
於費期年各輸俸金併募邑諸生助金若干兩請郡守江君諏日  
舉事轉聞撫臺周公謂學宮不飭吾黨事也何假於他助檄府  
出官帑以速其成越三月殿宇門廡巒牆祭器煥然改觀尋以所

閩清縣志

卷二 建築志

助金請於學道耿公市學田古聖王立教因乎人而已記之基舊庠  
生也何敢以不文辭迺言曰古聖王立教因乎人而已記之基舊庠  
所不安則不可從事於久不養也士有所養然後其心醇而其志  
之備故設庠序以教之庠者養也士有所養然後其心醇而其志  
專樂羣敬業不肅而成亦不強其所不資將日事咕嗶以躐進  
自世教衰微而禮樂廢缺上無養士之資將日事咕嗶以躐進  
用之途而其人無廚鮮何以烹工庠序學校間聲利精於外饑寒逼其  
中譬之庖人無廚鮮何以烹工庠序學校間聲利精於外饑寒逼其  
義涵濡性術以追隆古之休風亦難矣吾邑占郡郡上游地僻民貧  
學舍生徒僅百餘人務學而多患貧孫侯蒞止節愛惠養既以賑  
民之不足也尤思所以賑士士之不及爰創置學田四十八畝零徵  
租有額出入有經俾諸貧士受粒以食受膏以焚受禽以婚受賻  
以喪與葬而士享惠食德皆出我侯周繼之典蓋不蒸蒸厚哉雖  
種以義與葬而士享惠食德皆出我侯周繼之典蓋不蒸蒸厚哉雖  
然愚猶有說焉待文而興者齊民耳士有恒心不當與庸衆埒况  
吾邑之先忠厚如許冲元父子禮樂如山不負所學也學於斯師  
都先達會未多名出右諸士助庶下不負所學也學於斯師  
古久之身立名成以光闡其子安可以山不負所學也學於斯師  
優待之意是爲記清雍進人才國學則有辟雍登泮學則有泮宮故制  
云國家建立學校作養人才國學則有辟雍登泮學則有泮宮故制



於半壁中注以水於園橋講學時以節觀聽取義甚鉅而後世遂  
謂養鯉化龍未始非人文奮興之象是或一聽道也吾梅自宋代科  
名鵲起首臚唱者二捷南宮者七領賢書又踵相國之功名事業流  
傳不盛而吾邑多士其於帖括亦花樣相同何數科以來雋榜稍曠  
日盛邇年泮池崩塌水乾涸於化龍之象有缺歟爰集闔邑紳  
意者邇年泮池崩塌水乾涸於化龍之象有缺歟爰集闔邑紳  
士鄭匡辰劉崇仁孫柱劉本沛等共襄盛舉鳩工庀材不逾月而  
告成俾塌者整涸者盈行見春濤共襄盛舉鳩工庀材不逾月而  
賢而並登雲路也哉謹記清乾隆五十七年徐景熹記略閩清縣始  
於唐貞元既立旋省後百有餘年五代梁乾化初復置又百餘年  
當宋真宗景德之北我朝尊隆儒術凡薄海內外郡縣備明永樂中移  
明倫堂於殿之北我朝尊隆儒術凡薄海內外郡縣備明永樂中移  
詔繕治故閩清雖小邑其廟學亦完整乾隆庚午秋霖雨水溢學  
地素庫水患叢之殿閣堂廡寢以圯壞今令童君紳大集邑之  
紳耆疇咨興創以役巨不果相厥形勢明倫堂毀於地較廟時有建議遷  
之他廣建廟於其上而徙學於廟之左故址雖有巨浸勿能害矣  
益培然之故經始於辛未四月以壬申之仲夏落成余惟唐梁肅  
君亟然之故經始於辛未四月以壬申之仲夏落成余惟唐梁肅  
立之言曰學之制與政損益學舉則有道舉政污則道污天下郡國之  
官

閩清縣志

卷一

建築志

者莫不以是為先務所以成德達材進其方土之愿秀使之  
道真被服先聖而士人登進之途亦於是焉出則又勸以祿利而  
率之故也考郡縣以風勵未俗立教崇祀先聖學以教養士子二  
益之前代常不能兼立其廟多而學少則廟重慶歷中大興學校制  
於前代常不能兼立其廟多而學少則廟重慶歷中大興學校制  
猶以州縣之天下學校乃得立學故其方士之勤於其官者或  
榜廟為學或建書院敦師儒以教其方士之勤於其官者或  
朝理宗景定始令天下縣置主學蓋自儒官設而學之制入莫不  
於是廟與學並重而廟為重我朝百年以來凡日月所出入莫不  
有郡縣則莫不有廟學或其所以跨唐軼宋而躋盛美於先夏商周  
四代之隆者是在是歟乃或謂所云軼宋而躋盛美於先夏商周  
皆在於學又曰師國有學而無序黨有庠家廟之為尊不言廟故王  
石曰奠先聖先師於學而無廟古也未見廟之為尊不言廟故王  
而不達也世典制之論夫古之所謂先聖先師者泥古  
固吾夫子也夫子之道衣被千萬世凡為士者以廟而先聖先  
栗主之前為我世宗皇帝躬臨太學諭大廟而凡公牒祝  
辭並稱詣學不得言幸其尊何等春秋釋奠不於廟而於學又  
必無之理也閩清之高處而學為今輔是得尊廟之實義者矣是  
之經者矣徙廟於清高處而學為今輔是得尊廟之實義者矣是



可而五十九年邑令邵騰路道光三年邑令方亨衢教諭曾振聲  
無記先後倡修

崇聖祠在文廟後

社學在城南文昌閣清雍正二年設今廢

正音書院在邑鍾南山上清雍正七年設後改為鼎峰書院

鼎峰書院在邑鍾南山上

時鼎峰書院草創未備邑人黃登鯨字碧洲成進士知縣方亨衢示諸首事詩鼎峰

轟以直梅水行以折扶輿蕃靈氣應候產英傑在昔趙宋間偉人繼掀揭二陳著作宏千巖詩筆絕冲元裕政績師雍厲風節一時蔚然興縷繡難稱說奈何後起者苦不逮前哲盛朝重甲第百年惟一列前顧殊茫茫循途渺無轍巍峨青雲梯可望不可掇遂令志學輩翹首還氣結碧洲誠名宿六藝富採擷壯歲躡春明白首未肯輟老驥曾風塵霜蹄竟超軼泥金一朝捷頓使我心悅念茲佔畢倫相視腸內熱心儀藉以堅踵繼兆可决墜緒此焉在絲絲等瓜朕經畚信有靈糞種還須切莫漫諉天運端賴人功竭誰無

閩清縣志

卷一 建築志

階前樹轉瞬瓊枝茁所務培其根干霄起萌葉君乃邑之望驥子馳金埒高崗蔚喬松餘蔭偏雲岵榭楠看森立楨幹起閱閱古人尚可追勛哉紹前烈

龍江書院在邑鍾南山上現改為第一區公立第一國民高等小學

校

鹿阪書院在六都玉阪現改為第二區公立第七國民學校

崇文書院在六都麟田山麓

文泉書院即崇文舊址現改為閩清縣公立中學校

雲龍書院在十四都金沙現改為第四區公立第一國民高等小學

校

際留倉舊在縣治西成化四年邑令左輔重建前圯其基址改作駐



防署今改爲第一區公立第二國民學校

預備倉今圯

社倉今圯

常平倉

賢良坊在縣西爲宋進士陳陽立今圯

宋邑令祝亞夫撰賢良坊題名記云自漢唐宋以來莫不

以策賢良求將相上而公卿相與論薦下而郡國得以考察其延見召試至有設帷幄給竿牘而禮數優渥束帛加璧築館授金未足多也聖朝修廢墜典高出上古間典是科鬼獵瓌名公鉅卿相望而起穎川陳晉之一舉中格再舉被命非自養有素其應敵不如此之決今夫寓物於人他日而求或得或否公奮髯揮臂而取其能自必如此因纂舊制記錄其名氏而志之且以知斯邑之有人也

狀元坊在縣治前爲宋狀元許將立今圯石碣尙存今安民巷有一

閩清縣志

卷二 建築志

十

許氏賢祠

七進士坊在縣西爲陳剛中立至嘉靖二十年邑令羅才重新仍題

云爲陳剛中一門七進士立後圯萬歷八年邑令洗效重建但匾

曰進士而書名以虛其左今圯

百歲坊

一在二都潭口鄉清咸豐己未徐永傳立年一百零二歲

一在十五都巖下鄉清嘉慶中郭斯白立年一百零六歲 郭斯白五代同堂家

亦殷富年九十餘時猶行步如飛誠昇平人瑞也清乾隆中奉旨建坊

育嬰堂

義塚



- 一在縣治東南明成化間邑令王澄立
- 一在將軍廟右山坡上清乾隆七年邑令姚循義侯海立
- 一在江北珠山青窰兩處清乾隆間邑人孫輝國立
- 一在西關外洋陶官路上清光緒七年邑人聶原履立
- 一在六都玉阪鳳山旁邑人劉亨坤募建
- 一在六都玉阪鳳山上邑人劉知成募建
- 一在六都玉阪虬山嶺尾清光緒間劉貴俊貴東福傳亨傳伯文振理等募建
- 一在一都馬坪邑人黃周坤募建
- 一在三都奇特巖右邊許書香許道定立



名勝志

古人邈矣茫茫天壤徒見山高而水深然古人之精神歷百世後猶得於名勝之區髣髴其一二非人因地重實地藉人傳也蓋一邱一壑或生長於斯或游釣於斯或流寓於斯曾日月之幾何俯仰之間已成陳迹矣不知滄浪亭以蘇子美而傳滕王閣以王子安而著後之人歎歎憑弔往往求古人之遺蹟以冀契合古人之精神此鴻爪雪泥所以令人低徊不置焉纂名勝志

寺觀

天王寺在北關外里許唐大中九年建會昌間楊訥舍宅為基至是鄭氏創殿宇宋元豐五年僧顯寂撤而新之清光緒間重修清邑生員

閩清縣志

卷一 名勝志

劉光漢春日遊天王寺詩春徧梅溪何處尋偶過僧寺入雲深青園四面峯千箇翠壓疎籬竹一林風月全身依上乘薛蘿無恙寄禪心要將客夢同山好為挈山光渡晚潯又邑生員劉崇修詩梵王古寺禪來古寺侵曉入雲巔小艇一篙渡疎鐘萬慮捐松寮清似水竹徑冷含煙趺坐蒲團者應知不紀年邑生員劉崇修詩梵王古寺隔江滸野渡乘流任往還柏子香消清磬寂白雲無恙老僧間又進士黃登鯨賞菊詩孟冬朔日歲丁酉颯颯涼颼吹甕牖不速朋來招盍簪席蔞楊子清白後秀千溫甫森森松蘭坡張卿依依柳訪菊相尋邀過溪狂夫興發快跟肘結伴同行一里強踏徧南東田幾畝須臾蘭若出上方石磴層層土花紐選勝直至禪堂深熱檀烹茗沙彌走籬邊叢菊綠階墀玉藥金鋪列几筵樂吾友寺僧圃淡能貞晚節即不朽廚炊出午供香鋪列几筵樂吾友寺僧愛客品盛饌整潔瓶罍孟岳豈必穿籬起老饕愁懷緒高談雄辯狂出口自本是一杯清聖濁賢罇有酒觸得咎憶昔十五少年利漸熏心春蠶作繭紛糾泮宮弱冠擷芳芹折得桂枝已四九以後蹉跎一紀餘千佛名經參某某五旬纔現宰官身蜀道賢勞八年久陶令浩歌歸去來青袍誤奚堪往事重回首今朝共結歡喜黃髮蟠蟠叟一世都為青袍誤奚堪往事重回首今朝共結歡喜



緣洗伐毛髓脫窠白如是我聞諸佛子空色難析剖此中真  
具大智慧芥子須彌一粒受過去未來併現在不生不滅忘筌筍  
莊嚴羅漢依不二真法門無量無邊亦無垢除却衆生諸苦惱恍  
風濤吼飯鐘扣我願佛說阿彌陀護念人日薄西山將昏黝樵夫  
若暮鼓晨鐘面上塵三斗喇喇絮語不得休山谷應行雲響過翻  
未醒誰剝薪牛背牧童下林藪長嘯一聲曲溪流人喚船滿城煙  
肩頭兩束薪石徑微犂確嶽嶽頑而醜一曲溪流人喚船滿城煙  
舅歸途緩轡石徑微犂確嶽嶽頑而醜一曲溪流人喚船滿城煙  
火家炊糗如鈎新月送  
君還此日之遊樂也否

開闔寺在二都滌上

清舉人陳璧樹詩爲愛探幽異偷閒客到頻雲深齋鉢冷地僻老僧貧定榻鳥時下虛堂虎作

鄰應知此寺古不愧號開闔

普賢寺在十五都卽通志所載報恩寺五代梁貞明二年建明燬於  
火清康熙間重建詳邑令吳憲儒碑記中乾隆間寺僧怡悟修葺  
宣統三年僧正妙重修寺左右兩山蜿蜒迴抱如神龍抱珠狀故

閩清縣志

卷二 名勝志

二

呼爲珠谷內有雙溪堂放生池寺外有石橋二景極幽勝盧公會

祝髮於此

清永陽黃虞世詩生平欣躡屐名利又當前香火綿珠谷規模肖湧泉法雷驚此地化雨散諸天更羨山僧好

能參自在禪去踏芒鞋虛堂兩夜棲樹圍禪榻綠山抱寺門低  
拜石緣都淨傳燈路不迷真如渾在此風景冠梅溪創建自朱梁  
琳宮佛日長千秋銷劫火半榻證空王山骨含秋意龍嶺燦夜光  
我來恣登覽心眼正茫茫數載驚魂地來遊見大方鍼盲逢伯龍  
結社有柴桑廚淨邀泉入僧賢縱客狂他年再題句重訪白雲房  
道光九年邑人黃鴻圖碑記余讀金經有布施之語夫布施之道  
雖亦多端而大要歸於誠吾邑普賢寺上方之福地也奇峰秀  
聳殿宇巍然而不足當雪峰鼓山諸勝而遊客登臨殆無虛日蓋  
千餘年於茲矣無如極盛難繼天之道常邇來寺產凋零伊蒲時  
或乏供余過其地竊心憫之與子姪輩道其事姪品超進曰叔有  
誠心姪當贊助因共捐田租壹千陸百觔又根田一號作爲香燈  
之資嗟嗟區區數畝之田敢言布施哉亦惟自盡其誠而已凡諸  
善信果能各展乃誠歡喜布施乎因援筆而爲之記邑廩貢劉激  
光現成玉宇豈非余之所厚望乎因援筆而爲之記邑廩貢劉激  
遊普賢寺記己卯四月望日余偕同人到保安寺遂遊普賢寺至  
則見山門宏敞蹊徑迴別由石橋迤邐而行不百步又一橋樹木



環繞禽鳥飛鳴鮮新爽沁人心脾殆不啻置身園苑間而回視  
塵寰真有仙凡之別也久之乃謁釋迦尊者忽見寺宇傾頽大異  
曩時所聞心又惻然嗟乎昔日文人學士之所嘯傲詠歌流連  
日以暢叙雅懷者今乃視不甚惜樵夫牧童憩息其間椽瓦拋擲  
四顧凄然良足悲矣吾聞寺建於宋時大小九落上下共闢十八  
廳僧十餘人富甲一邑沙門之盛罕有匹者越至本朝康熙間經  
某僧捐資重修勢又振詎意凌夷至今日遂概變為墟耶時有告  
余者曰子亦聞五龍弄珠之說乎昔者賴公覓地過此見夫山形  
環抱五峰蜿蜒而下天矯若游龍平地中突起一石圓如珠以爲  
地無有佳於此者因名曰五龍弄珠相傳大石未破之先雲氣常  
深日不易到厥後爲僧所破水流黃水四五日沙門頓落倘形家  
之說亦有準歟顧或者謂風水之說未盡足憑也其中蓋有數焉  
故以天地之大曾不能壞何况區區於一寺吾竊不能無意焉古來  
釋然無憾也又何煩子之嘵嘵爲哉雖然吾竊不能無意焉古來  
名勝之處未有歷年而不壞者亦未有一壞而不可復振者夫  
君子亦決之以理而已理有可爲奚可諉之於數哉庸詎知後之  
有力者不將毅然復之俾遊斯地者爲浮一大白耶數云乎哉

白雲寺在十七都白雲山宋景祐三年建清雍正間重修稱第一叢

閩清縣志 卷二 名勝志

林寺下有瀉祐御書白雲山三字碑碣尚存宋邑進士謝瑀詩我

邊夜向寺中宿白雲伴我眠曉歸携兩袖出山仍在天雲兮不可  
狎回首空茫茫明徐燿詩尋僧到白雲便覺遠塵氛古道少人跡  
流鶯處處聞泉聲歸澗寂山色過橋分坐聽疎鐘起空林正夕曛  
清邑歲貢詹履鼎詩古刹臨空遠接天白雲深處結諸緣袈裟未  
許全留影棋局猶遺半入仙雨過荒村膚寸後雪凝石磴小春前  
登臨不解參三乘只見真入倒豎鞭又邑生員盧澄清秋日同人  
遊白雲寺詩童冠偕遊慰索居行歌互答樂何如環山鳥語傳詩  
意繞寺松濤應木魚半榻雲歸茶熟後一聲鐘扣月明初桂花叢  
裡渾爲客陣陣  
秋風香滿裾

盤谷巖寺在縣治南關外鍾南山麓宋咸淳間建清道光九年僧志

安弟子勤修重修寺門上石刻有盤谷巖三大字內有乳泉流出

巖下清邑令姚循義盤谷巖記昔鈿錫潭爲唐氏棄地自柳州  
李深源朱克己覽其奇而售之剗除穢惡慘淡經營俾佳木  
美竹清泉怪石畢露於耳目間其潭遂因以不朽閩清盤谷巖隱  
於鍾南山峯迴路轉屈曲盤旋中有寒泉涓涓自巖穴流出味甘



而色白世所傳為乳泉者是也下為梅溪匯演溪雲溪之水而潑  
洄於巖下山之青水之駛兩兩相映詎非一洞天福地歟顧獨惜  
其不遇柳州諸人而徒湮沒於庸衆之耳目五閱月鹿不暇登臨  
詠嘆莫能為之品置而其真趣不出予治梅五閱月鹿不暇登臨  
顧暨乎代事乃得乘間而往觀焉嘉其勝而惜其遭也邑庠生劉  
之英九日遊盤谷巖序自古文人必耽山水從來名士不苟遊  
蓋借山水以抒性靈文人之銘而後顯滄浪本無奇局因蘇舜欽  
陋室豈有大觀以劉禹錫之銘而後顯滄浪本無奇局因蘇舜欽  
甫感時者聿懷九日之期則興酣憑眺固貴有掀天揭地之才而  
境縱卑微不可無泣鬼驚人之句非然者寄情山水談不及前古  
後今恣意騁遊論不到三唐兩漢斯雖濁醪酌汝莫銷子美之愁  
好景負他空著阮孚之屐才也僕清邑散人梅溪下士思向山中  
無路欲強隨朋黨走狗自羞所以含璞不輕身而追孟氏公等倚  
之筆甘僵臥而讓劉郎虧茲落帽之辰不輕身而追孟氏公等倚  
馬雄才雕龍絕技羣攜筇杖並著芒鞋白玉蟾之丹井彷彿當  
年瞻張法主之金身歛歛昔日或詩工杜甫或賦擅相如或推敲  
而師鳥佛或吟詠而倩庭筠庶幾地以人傳較李節度之居而尤  
重景由情暢比宗少文之臥而更真如其金玉爾音終有慚於大

閩清縣志

卷一 名勝志

四

雅倘或鋪排了事更貽笑於方家毘陵沈鍾詩青山於我有前因  
早覺行來隔世塵出郭數重纔到寺入門半日未逢人香臺鳥下  
間中趣古洞雲歸局外身久已淡忘景色相擬將瓢笠結僧鄰教  
諭陳石鍾上元遊盤谷巖寺詩上元淑景掛春暉攜手登臨入翠  
微石勢迴環成徑路山光掩映透窗扉一泓清水煎茶便數畝閒  
園種菜肥可得居人如李愿借名盤谷未曾非邑令姚循義乳泉  
詩攜琴上盤谷滃然雲自深一勺有清泉濯我冰雪心邑監生黃  
中錦和聞道天隨子品泉味最清可曾到此谷一試鳳團心舉人  
陳際榮盤谷巖歌世人共愛說神仙去兮代亦遷梅花落盡  
樹萬千尚有盤谷一巖鎖寒煙憶昔真人煉丹處中有白水曰乳  
泉乳泉清兮骨可換乳泉濁兮茶莫煎吁嗟乎神仙何心火  
此地登臨興不淺看山行入白雲深年去年來成古今盤谷香火  
無虛日但願園林值千金復爾梨桃李僧日已遲天半一鐘更  
聞地隔白濠江佛手柑香復爾梨桃李僧日已遲天半一鐘更  
陡起邑舉人陳志樑詩覽勝鍾南上行信短笻何處覓仙踪又  
峭仰千峰野霧迷春樹溪雲渡晚鐘徘徊忘永日何處覓仙踪又  
稟貢生劉訓嘉題盤谷乳泉詩九曲連澗底聲流玉山碎巖前滴  
傳迷茫雲與諸峰合潑繞川如九曲連澗底聲流玉山碎巖前滴  
滴湧珠圓此生凡骨憑誰換一飲瓊漿結淨緣



龍興寺在五都塔庄玉屏山宋時建寺後有鳳髻巖左有問樵亭及

丹井四圍林木濃翠銷夏者集焉清光緒間邑生員黃龍章增生

黃夢熊先後重修鄉之人多讀書其中三十四年燬於火黃族鳩

資重建清邑生員黃景琨重遊龍興寺詩不到禪關十一年今朝

春千嶂樹暮山凝紫萬家煙浮生此日偷清曠愛與高僧結淨緣

亂峰高峭碧摩天中有危亭俯大千垂老自慚拋歲月偷閒每欲

步林泉烟通松際僧烹茗人坐巖頭客悟禪今日洗心參佛祖鐘

芝山寺在十一都池園宋紹熙四年建清康熙戊寅重修民國七年

寺前添築短牆一帶又名觀音堂相傳盧公會修真於此遇蝗旱

疾疫禱之輒應現保衛團第五團借為公所

閩清縣志 卷二 名勝志 五

廣德寺在六都五臺山下宋紹興間建清嘉慶十七年僧瑞峰偕里

人黃維揚等募修永陽黃虞世詩蕭蕭廣德寺翕靜深山中經營

野花明綺爛煙樹籠青葱往復繚而曲潏蕩曠以空近睨洗眼目

遠睇盪心胸洪鈞太古意大化含鴻濛景幽絕塵鞅地僻少人踪

儘可結蓮社所恨無遠公歸途日色暝曲徑吹松風又邑廩生劉

樹業移館廣德寺詩平生踪跡等搏沙居住隨緣到處家且把琴

名山寺在六都山上有雞窩石初名雞窩院後改為名山寺創建已

久清道光甲午邑紳黃翹光重修宋狀元許將詩上得山來叩石

前程事敢不留題謝聖恩又宋進士陳揚和六題曾徹九重門暫

阻堯階奏萬言今日腆蒙師許我漢廷當沛舊時恩清邑歲貢胡

大用詩不負名山約欣從物外遊花香天雨散空翠夕陽收去踏

雲千葉歸攜月一鈎僧寮如可借願與薜蘿留又邑舉人許國九



日詩咫尺名山寺從來未得遊寒泉流逸響古徑接丹邱剝栗僧  
分飯簪花菊滿頭斜陽歸路迴長嘯暮天秋又歲貢劉沛然詩山  
自蒼蒼水自青名山原不羨浮名懶雲戀石霽苔濕倦鳥投林宿  
翅橫巖壑畫涼風拂几幢幡夜靜月窺人禪關幽僻藤蘿繞時有  
催耕布穀鳴又劉樹業陪黃劔光登雞石詩到寺未一月登山已  
五回今伴黃夫子復挈歷崔巍上有一雞石端然立巖隈攜手  
巖隈此石亦奇哉千年伐毛羽脫落無凡胎如何古仙人不度上  
瑤臺又題名山寺樂道堂詩孰開如此好浮圖石碣苔封字半糊  
年代竟從何處問名山總要有人扶前遊已嘆荒涼甚再到誰知  
氣象殊難得汪洋黃叔度千金能捨潤方壺金碧樓臺蕪綺霞最  
幽深處最繁華搜奇鑿出天然賞玩都無我管教登臨客共誇安  
士宅丹靑濃設梵王家公然賞玩都無我管教登臨客共誇安  
琴樽樂道堂春風花落硯池香平分禽向東西屋共住機雲上下  
房待月同登禪榻坐論文時借定燈光乾坤留得清閒地此是劉  
安學道鄉日向山中特地長蕭蕭雲木午生涼一窩安置堯夫樂  
三徑無妨仲蔚荒勝蹟重登雞石峻新茶剛試乳泉香一般意味  
清如許沁入詩人九曲腸幽栖不費買山錢料理雲煙近半年所  
得一邱兼一壑不爭爲佛與爲仙遊山自有東坡笠出世誰驅祖  
隱生涯何必問田園

閩清縣志

卷二 名勝志

六

廣濟巖寺在十五都巖石玲瓏林木葱鬱下有龍潭梅塢朱文公大

書溪山第一四字勒於石碑又大書振衣二字在石壁上巖後有

洞深廣各丈許中容百餘人爲荒草所蔽跨巖建佛殿一座祀張

聖君香火甚盛明曹石倉先生題曰佛國天開巖上有泉穴地而

行凡三伏三見亦吾梅一異境也明邑令亳州楊應曉碑記萬歷丙辰冬余被命令閩清至則詢

境內山川古蹟聞十五都廣濟巖有張聖君祠水旱疾疫隨禱輒  
應久之乃詣祠而謁焉見其棟宇峻拱丹堊焜耀前有堂後有寢  
延賓有庭儲器有所燕息庖廚靡不備具憑高遐睇東接五臺西  
望留錢北連馬鞍而斯巖獨崎嶇巖巖突兀於煙雲間巍乎一奇  
觀也時吳生道器趙生全璧在側請余記之按邑志張聖永陽人  
生而靈慧修齋苦行宋紹興間居白雲寺爲頭陀即能闡瑜珈法  
運風雷衆咸異之見本巖山水奇勝構居其上名曰廣濟巖後坐  
化金沙里溪中之磐石神光夜發屢著靈異進士黃士誠聞於朝  
封都天法主監雷三元普濟大師本巖所屬七境曰薌田曰橋西  
曰橋東曰鶴汀曰梅洋曰月峰曰愛同葺其舊宇塑像祀之歲久



興廢不一後建於我朝弘治中復圯萬歷初募緣重建於時衆心  
競輸財力祠宇煥然視昔有加焉夫民之樂葺聖君祠者豈非水  
旱疾疫之有庇者哉顧神心靡私惟德是崇七境之民誠不以神  
之庇我者爲足恃而存一善念以昭格之守眞抱樸之民誠不以神  
能協明神之衷永純嘏之錫弭水旱之災泯疾疫之厲脫或數際  
適然且將默扶曲佑有弗禱禱斯應矣於是則斯巖之祠與世無  
極而百姓尚亦有永庇哉若徒曰吾修其祠宇足以事神邀福而  
不善是圖則匪直重神之譴抑且貽司牧者之憂因書諸石爲記  
又曹石倉詩清虛佛國本天開下土塵緣到此灰寶筏好從梅水  
渡金身傳自永陽來梵宮縹緲排青嶂石礎盤紆護綠苔留得晦  
翁墨瀋在梅溪邊第一法王臺清邑庠許異撰詩舉頭終日繞雲煙  
古木陰濃近水邊自是溪山稱第一從遊千載仰高賢永陽黃虞  
世詩禪關日暮叩清幽到此塵心百感休獨向萬里秋光愜勝遊  
長嘯海天秋舉人鄢韶成詩峰巒宜曠壑幽萬里秋光愜勝遊  
路轉丹梯扶健足身凌碧落俯清眸雲根都向空門住澗響遙通  
上界流信有振衣千仞勢摩巖古墨許誰傳廩貢劉激遊廣濟巖  
記余性好佳山水而山竊嘆山之遊似皆有夙緣幼從家大人讀書於  
福州城南之大廟山竊嘆山之遊似皆有夙緣幼從家大人讀書於  
繞四望蒼茫誠不愧閩山第一焉同學友黃君在薌告余曰吾梅  
廣濟巖佳境亦復不可多得余聞而誌之後偕同人到永陽得見梅

閩清縣志 卷二 一名勝志 七

方廣巖之勝又嘆山水之佳者正自不少辛未二月隨侍明溪學  
署因公路過將邑見玉華洞之奇略與歸邑滴水巖等暇時憶及  
黃君之言每以未至廣濟巖爲憾己卯春適余三兄館於其上徒  
步從之乃見巖之紆徐曲折步步引人入勝樹如揖客泉似開簾  
雖武夷之九曲不是過也余既嘆黃君之言不余欺又喜山水之  
緣於余偏不淺矣巖之上爲張聖君殿遠近有禱輒應香火無虛  
日巖豈以此得名歟最異者左右巖高數仞兩水夾流及殿後水  
忽穴地伏行至殿前乃稍稍可見而伏而見於殿後者三  
殿外一石碑爲朱文公所題溪山第一四大字亦可見山水佳者  
雖賢人君子見之往往不能忘情耳嗟名賢題詠山水增光其  
巖以碑傳乎抑碑以巖傳乎蓋二者互相輝  
映千古也余從而記之聊以誌景仰云爾

積善寺在七都蓋平里鳳棲山下宋大中祥符三年邑人黃彥榮率

族屬建爲其始祖黃敦墓廬以田數頃充香火奏請額勅名輔國

積善院邑狀元許將詩爲愛山居樂山居轉憶家菊黃今日蕊梅

天霞又中秋玩月詩爽氣來天末清光滿域中共憐今夕魄不與  
昨宵同漏永泠泠露庭虛瑟瑟風樓臺高下影如在廣寒宮永陽



黃虞世過積善院詩我家始遷梅花塲蓋平之里旌良鄉虎葬相傳滿人口鳳棲華表連雲岡三傳孫子勤展拜烝嘗未給心傍徨乃葺草廬傍山下捨田數頃供椒漿請額勅名積善院特書輔國輝天章慶元年間修譜牒載之家乘猶周詳我今始向此中過頽垣敗瓦明斜陽樓臺高下不可見前林空燦紅霞光行人慙慙爲我說鵲巢中有鳴鳩藏院中僧住持聞近年爲某所據矣七八年前遭劫火祇餘焦土殊荒涼祀田聞亦被侵蝕未由稽考空心傷我從鳳棲開六葉團團聚處垂構堂嗣後雲初各遷徙遂令梓里如殊方遠者不下數百里近亦彼此分界疆山川阻隔年代久漸漸遺失難較量飄蓬墜葉序先世千百載下悲滄桑嗚呼耶讎有田幾時返使我念念摧肝腸

圓通庵在宣政里宋時建今廢

龍岡庵廢改爲先農壇

八正庵在縣治西北今廢

武功廟在十二都仁壽里龍源境宋紹聖間朝請大夫蕭磐立祠於

閩清縣志

卷一名勝志

八

所居主山祀焉

舊志蕭磐在梧州值風濤之險遙見江潞有廟默禱之俄雲霧中三人紫袍金帶風遂息蕭磐拜謁廟下神果三人曰感應威靈應皆號將軍因錄其封爵以歸祀於所居主山之後

泗水庵宋景德四年建今廢

興福庵宋開寶二年建今廢

柯陽仙觀在五都柯峰絕頂有亭祀徐趙薛仙人屢圯屢修清咸豐

中黃劍光又募資修理大石上有仙人脚跡鄉人禱者中元尤盛

相傳仙人運海上土於此山故土特黑墳事雖近誣流傳已久或

亦好事者撰之以與巨靈擘華夸娥負山相誇耀歟

清邑人黃家燈詩絕頂登

臨縱大觀亂山四面似龍盤洞天知是仙人宅爲叩雲關仔細看永陽黃虞世詩屹立高峰勢插天峯頭曾說住神仙四山如畫羅屏幃歲歲居人禱祀虔



石塔在縣治臺山下有柱流亭今亭毀

宋進士蕭磐詩兀立臺山巔渺入青雲路江水滔滔來藉

作中流柱清邑生員王信敏詩冠崢嶸石塔峙臺山直薄秋旻萬古間博得人文推第一首傳臚唱峻仙班自注云許將黃唐俱以狀元及第

聖堂在二都青坑平衍中一山突起名聖堂山堂居峰巔

長老莊在十七都白雲渡旁即今之觀音堂清訓導凌翰刻長老莊

三字於門額又刻左門額曰流憩右門額曰幽棲

清教諭曾作霖記長老莊者宋

參政陳公流憩處也按宋史公諱韓諡忠肅淳祐中以進士第出身累官樞密院參知政事嘗有功於朝數受恩賜後致仕隱於白雲寺先是公欲懸車時上詢其梓里甚悉後手書十四字以賜之曰白雲山麓放生池為山人晚香鶴巢蓋褒其晚節之高如雲中白鶴超然雲表也觀謝表云投閒日久處靜趣深公蓋樂於是山終老矣由是而西行二十里許水斷川分小溪橫焉地當上游孔道行人每苦厲揭因設渡濟之名曰白雲渡以溪之自白雲山出也於渡旁構堂三楹為往來憩息之所鄉人率以長老稱之至

閩清縣志

卷二 一名勝志

九

今猶名為長老莊云中祀大士像取慈航廣濟使眾生登彼岸而免迷津也鄉人士女以時禱祀其間數百年來馨香勿替登斯堂者莫不企先哲遺徽而仰止高山低徊弗去知長老之流澤孔長足與山川並壽也是為記又進士黃登鯨碑記白雲禪寺宋景祐三年建淳祐六年參政陳公表聞御賜宸翰按公諱韓字子華諡忠肅北山先生冢子也初北山先生遊紫陽之門子朱子主其家稱賞蓋珠光劍氣自幼時然也端平三年春二月以公為松江制置使冬十一月蒙古兵入淮西詔公等分道拒之淳祐五年冬十一月以公同簽書樞密院事六年夏六月以公參知政事七年夏四月以公知樞密院事湖南安撫大使九年夏五月罷迺載淳祐六年八月者從上章賜翰日紀之也寺南二十里許有小溪涉者病之以小舟濟之名曰白雲渡之北構一堂無婦人像引法苑珠林太平廣記諸書以證之其說辨矣然北史齊武成帝病發自云見空中一美婦人食頃變為觀世音則觀世音作女像六朝時已然也旁奉三官張真人盧公祖師像歸震川三官廟道家以天地水為三元能賜福赦罪厄皆以帝君尊稱焉張真人諱聖閩永福人化身金沙見福建通志盧公祖師亦永福人諱里亭祀伏虎禪師國朝雍正間溪水暴漲移其像於堂並祀之



人歲時必祭水旱疾疫必祭記曰祭有所焉有報焉有由辟焉其  
斯之謂歟且也計寺與堂之建越今八百二年風霜兵燹為荊棘  
所蒙茸甍魁所窟宅者屢矣中間或廢或興不無壘茨修葺之人  
而年月弗書姓名弗誌里居弗詳後儒孰從而考之名賢勝蹟其  
不湮沒於荒烟蔓草間也幾何哉於是都人士等捐貲諷鳩工  
庀材而土木之事興乃廣垣墉崇楹桷甃石以固其基鱗瓦以蔽  
其漏施朱以致其華繪素以彰其采諸佛法像藻井華鬢新衣壞  
色瓔珞被體葱龍袒肩皆極百寶之莊嚴焉堂經始於道光丙申  
年九月初六日落成於丁酉年六月初六日從子桂英請余記之  
余按公以北山令嗣丁趙宋末造盈廷宵小蒙古南侵而公秉政  
樞府遺大投艱不辭險阻志存恢復乃諍臣言公吻士結黨叩關  
簧鼓是非憶公必剛健中正凜然難犯為臺諫中所不能容者迨  
公罷嚴中外上書之禁國事遂不可問耳其稱投間處靜豈公之  
志之事也哉易曰天地閉賢人隱於公見之焉余也駑鈍不足以  
測公之高深謹書其顛末  
以志山斗之瞻仰云爾

金沙堂在十四都金沙宋紹興二十九年建明正統四年修清康熙  
中重修民國六年重加丹牖瓦以鐵鑄成庭前砌石不放水道雖

閩清縣志

卷二 名勝志

暴雨水亦不溢中祀張聖君相傳聖君早年為人傭工主人以紅  
糟煮鰍魚食之聖君取魚放之水中復活故其地所產有紅鰍魚  
聖君又嘗牧牛以竹枝鞭牛倒插於地皆活故十四十七等都竹  
有枝葉倒生者名倒掛竹是果聖君之靈異乎抑物產果有此類  
乎疑以傳疑姑志之清邑令方亨衢題句法肅雷霆猶有神魚留  
異蹟功施霖雨尚聞慈竹被流風邑增生黃  
夢熊紅鰍魚詩蹟顯紅鰍事不虛再生還在既烹餘癡心願借神  
仙術活徧人間涸轍魚又倒掛竹詩虛心早結佛因緣倒插能生  
豈偶然莫笑此君顛倒甚盤根全仗去擎天又邑廩貢林紹廣鐵  
瓦詩廟宇巍峨代幾更雙檐鐵瓦水爭傾庭中自古都能納既不  
乾兮復不盈

紫雲堂在一都有石穹然紫雲時見下為澄潭前人匾曰紫雲堂

清安寺在二都土泉山之麓明永樂時建其地四山環繞中窩平坦



左右松竹交翠景致儵然無塵俗氣距寺百數武又有一庵今圮  
普應寺在一都院坪清初廢邑人吳和忠募貲就於故址上建伽藍  
廟廟後有山曰鷓鴣臺竹木攢美

寶谷寺在二都

崇福寺在四都溪源裡明萬曆三十六年王藍浩池天祥等募建清邑

歲貢許新詩天開名勝驚凡目爽氣清虛生巖谷梵宇峨峨似盤  
窩不減香積與天竺經窗佛閣淨塵緣舊名其處為崇福禪門寂  
靜面青山俯視溪流傍山麓左右危峯斷若連野鳥衆香依古木  
繁陰綠縵遠外生時有一二樵與牧原泉混混自盈科石溜澄清  
沁人腹其中古佛鑄金身座湧蓮花氣清肅間時默坐愛焚香鐘  
磬徹敲相倚伏我來假館此寺中坐博青氈效樂育祇因村塾多  
塵氛愛到幽遐無徵逐果然此地僻而深嵐氣入窗安講讀稱先  
築不必慮其居僧房儘可為書屋出山雲雨布蒼生猶記當年興修

閩清縣志 卷二 名勝志

庵前寺在六都今廢

鷺峯寺在三都明季燬於火清舉人許國募資重建光緒間三都許

族募修

許國贈鷺峯寺僧釋容圓頂詩舜蹠原來善利間休將學  
柳嘆多艱聲聞不作風聞想緣覺攸分夢覺關夙世根苗

留智慧少年解脫出塵寰雲橫鷺嶺深處知是耆闍第一山魚  
山梵唱遠微微清響而今有嗣徽着意尋師方拜衲圓光透頂已  
傳衣泉邊洗鉢從魚躍松際掀經看鳥飛自此招提添故事懶殘  
巖壑也生輝又和鷺峰寺僧宗子詩岩曉鷺嶺梵王家此地曾停  
過客車為有誌公飛卓錫驚聞惠遠致褒嘉廚分香積緣非淺金  
散祇園願未奢勿謂邇來風景淡丹砂無用費蒸砂又許宗常詩  
鷺峯寺古繞煙霞訪勝重尋石逕斜屈指重陽期已近先將斗酒  
醉黃花捨却肩輿策杖行禪扉叩罷小僧迎多情黃耳如相識掉  
尾從無吠一聲陣陣輕風近午天峯頭吟眺  
淨塵緣忽然飛鳥盤雲際疑是兒童放紙鸞

鳳山寺在六都玉阪山展兩翼如鳳故名明代劉維濟由候邑鳳岡

遷邑之玉阪建別業於此嘉靖三年始改建為寺清咸豐九年劉



貴祥募修光緒間廩貢生劉澂鳩資重葺

清邑令何琬詩曲曲溪流面面山玉臺西畔叩

禪關箇中花鳥如相識笑問浮生那日閒又永陽黃虞世和古刹清幽在鳳山恍疑阿閣作禪關五雲已散簫聲寂留得招提豈等閒數里何來溪上山寺門長倩白雲關前村望去人煙雜不及空門一味閒寂寂雲堂淡淡山來遊名利兩無關客途多在閒中過又伴高僧半日閒又舉人許國和一曲清溪四面山桑田夙駕鳥關關堯天晝永琴堂靜消得禪關半日閒

鐘山寺在十五都前明建寺前有澗水相傳每日午時能潮

保恩寺在九都明嘉靖間建清康熙間重修

人皇寺在十四都寺前有橋兩山環翠綠水潏洄亦一勝境也

前人句蓮

界現瞿曇面一道虹橋世上有津皆覺岸梅溪開梵刹鎖幾重翠柏眼前無事不菩提

地藏寺在七都左右兩山迴抱如盤境極幽僻

秋風寺在一都秋風明初建今圯故址中尚存石槽石鼓

閩清縣志

卷二 名勝志

十二

寶峰寺在十四都

保安寺在十五都

清永陽黃虞世六言詩望去山容黯淡行來石勢峻嶒松寺潛通野寺虛堂猶曠殘僧半真半廢精

藍一壑一邱散地塵蒙阿育毫光額著檀那姓字

南泉寺在十二都田溪建自前明清光緒二十三年里人鄢振聲募

修

芝峰寺在十五都

白真人觀在縣治鍾南山廣澤王廟之後中祀白玉蟾真人其仙觀

原在芹山因改建奎光閣故移建於此

象峰寺在十二都雷樵村即舊志所載來超寺前明建清光緒二十

三年里人鄢韶清黃乃昌等募緣重修



九龍仙觀在十六都亦名古龍仙觀明時建清乾隆五十七年邑人

陳志大募修

靜室在四都白巖與永邑五雞巖相接室在石洞中明中允黃文煥

讀書於此

太保堂在四都明崇禎中建堂前有碑刻孝順里三字一名福善堂

玄帝樓在南門外臨溪有大榕樹二株如蓋每年五月水嬉甚盛

奎光閣在縣治鍾南山之左芹山觀舊址芹山觀亦名仙源道觀舊

傳白玉蟾煉丹處元末廢明初重建清雍正間邑令張兆鳳改建

奎光閣

明徐燿芹山觀詩草樹無塵月色新煉丹曾有白真人雲封古洞仙源杏流水桃花歲歲春又清邑令姚循義芹山

員陳觀芹山觀詩為訪芹山觀山深雲半遮煉丹人已杏採藥路

閩清縣志

卷二 名勝志

偏賒野鹿時御草幽禽細啄花晚歸迷谷口衣履染煙霞又邑生  
員陳德馨芹山觀詩頽垣廢址幾經秋奎閣重光約客遊回望山  
城煙霧裡參差綠柳映層樓又清邑令姚循義建奎光閣序凡郡  
府州縣皆建有奎光閣以兆文明之象梅溪盛時百度具舉斯閣  
寧獨有缺歟顧自元明兵燹而後所存古制什無二三而奎光閣  
遂不可考前邑令張公來蒞茲土邑人復謀創建擇地於邑之鍾  
南山岡其岡舊有芹山道觀為白真人煉丹處而成而仙去其為  
山川閒氣所鍾可知且其岡虛明高曠朱頂簪翠三溪匯流而位  
又居南方可少哉閣之中祀文昌神像或曰神即周之張仲也以  
其閣易可少哉閣之中祀文昌神像或曰神即周之張仲也以仲  
之孝友上應星躔昭回陟降萬古常新以妥以侑以將以享知必  
有以福吾梅而振耀之者余聞閣成之日平治道途有泉自山麓  
流出易曰山下出泉水之始出者行而漸或光閣謙集遇雨詩高  
寢昌寢熾繩繩而未艾也清邑令何琬奎光閣謙集遇雨詩高  
閣崔巍倚碧空共憑欄檻座迎風罇中酒醞心先醉江上峯青曲  
乍終隔岸鳥鳴泥滑當筵人報雨濛濛沾衣莫訝歸途濕遙望  
甘霖到處同又邑廩生盧登洙和高閣筵開眼界空潘花燦燦還沾  
春風墨濃敢謂詩脾燥心醉非關月令終已近恩光星燦燦還沾  
化澤雨濛濛從遊長擬山環抱梓潼宮雲連紫霧藏文豹水捲長  
詩奎閣騰輝百仞中溪山環抱梓潼宮雲連紫霧藏文豹水捲長



江起  
臥龍

大樟堂在十六都樟邊

慈濟宮在五都瀘溪泉石奇勝宮前有一亭最便行人休憩

靈空寺在四都麟洞舊有址清嘉慶間邑人涂忠惠集眾募金重建

鹿鳴寺在六都鹿角清邑人劉大彪募建

櫻光寺在六都葛城山之上清邑人劉貴圖捐資建

上院寺在九都山邊地甚幽雅騷人逸士多遊於此不知建自何代

清道光中里人陳騰蛟添建邊廂為鄉中子弟讀書處光緒中邑

舉人王龍光募緣重修更名曰魚山精舍清邑生員王龍章訪友人黃倬章不遇歌台龍

橋畔日亭午緩步前行纔數武轉眼山陰雲四垂歸途迷濛不知處沛然驟雨傾天來澗水痕添三尺許忙過魚山精舍旁敲暝聲

閩清縣志

卷二 名勝志

十四

飛鐘一杵魚山精舍清且幽今歲為君講學所細叩雙扉問兒童  
言師結伴昨歸去不道此中無主人兩兩三三前慰語蹠君吟屐  
誦君詩別盡銀燈伴夜五靜聽重簷溜未停滴破新愁千百縷老  
天最不體人情何乃一行竟雨阻行將冒雨賦歸來泥滑步應如  
跛子臨行欲訂再來期把酒何當會仙  
侶等閒且看菊花天一笑來兮重話兩

際山寺在二十二都

皇恩寺在十七都

芝山寺在二十二都中祀伏虎

不老仙觀在十四都城門上有仙觀清邑廩生黃希堅詩不老山頭不老仙山空仙渺兩茫然乾坤

未必能終古滄海桑田幾變遷

泰和巖仙觀在一都梅谷清光緒十四年建堂於其上民國三年邑

人陳江霖等募修



萃英仙觀在十四都塿柄萃英山上其下有溪甚深相傳每日午時

水能漲二寸許逾時即落如潮

清涼仙觀在六都五臺山之下一名葛坡寺平揖柯峰俯視玉阪距

仙觀百餘武下有龍洞洞口一泉深丈許鄉人多於此禱雨清邑令吳

憲儒詩策杖來雲表開眸小六都潭深龍自伏林靜鳥爭呼百尺泉飛雪千尋壁勝圖清涼真到骨直使一塵無永陽黃虞世詩仙壇知閱幾千秋林靜潭深山更幽空負清涼好風景好遊元度未曾遊原注清涼仙觀景最幽峭居高山中余從山下過因乏濟勝之具未及登覽深以為憾舉人劉懿芝重修仙觀序愚少時閱廣輿記晉省五臺山秀絕人寰其下有清涼山前徐松龕中丞即五臺縣人也縣以山得名猶涼山前人未讀廣輿記無從蹈襲即讀廣輿記亦不肯蹈襲而其名竟與之一邑之名勝方恨不能徧走名山天下之名勝而吾鄉五臺山為一邑之名勝方恨不能徧走山以廣大其志氣而吾鄉五臺山為一邑之名勝方恨不能徧走山去歲三月攜伴登臨乃覺衆山俯伏萬象在前心目為之一豁遂

閩清縣志

卷二

名勝志

十五

由五臺山迤邐而下至清涼山亦數十年來所欲往而未遑也殿宇頽壞舉目蕭然為之慨嘆久之今年朱劉二族各舉一人以募捐重修請序於余余思近年以來如鳳山寺檀光寺名山寺及柯洋仙觀舊者新之廢者舉之况清涼仙觀舊名葛坡寺乾隆間經李朱劉三姓重修若芝田黃氏施租三石併朱劉二姓所施租穀皆有勒石可考詎可任其荒廢不為修整乎計土木丹青之費二百餘金便可成事各善信捐阿堵物結歡喜緣何患衆擊之不易舉也夫山川名勝之區必有寺觀殿宇以佈置之金碧輝映快人遊覽之意茲得善信之重新建築他日吾鄉五臺清涼諸山補登入廣輿記安知晉省人閱之不又慕吾鄉五臺清涼諸山之名勝哉是為序

璜溪仙觀在八都

福鼎仙觀在十二都嵐中福鼎峰有俯視一切之概山境幽峭竹籟

泉聲不絕於耳游者多於此借邯鄲枕焉清邑庠生鄢景翰詩古亭四面竹修修盡日泉

聲夏亦秋為告趨炎多  
少客試來此地夢封侯



蓮峰仙觀在十二都豐陽蓮花山半左右石皆古意鳥多怪聲陣陣  
風來五六月間不知有暑氣

海巖仙觀在附縣猴山上

芝田宮俗呼倬墘宮內枕山麓外俯溪流為六都之中區中祀昭顯  
侯靈蹟昭彰香火甚盛惟廟貌狹窄清咸豐六年黃劍光以其祖  
敬齋之田與宮旁之田交換拓而大之蔚然可觀歲久樑棟朽壞

光緒初黃聯珪募款重修翬飛鳥革煥然一新今漸剝落現閩清

保衛團第二區第二團借為公所（永陽黃虞世正月十八夜謁昭顯廟詩）將軍天產真英烈四美

齊驅稱俊傑李唐之季中原裂南依忠懿來歐越匡扶王氏此心  
赤封爵威懷與顯翊生從閩海垂勳業歿向梅溪綿血食叢祠始  
建鍾山側鍾南山在閩清縣西南昭顯廟在焉又謂之南廟六都  
又見新開關輝煌棟宇捲金碧此處聲靈長赫赫寒燠雨暘調以

閩清縣志

卷二 名勝志

變禦災捍患驅流疫將軍聰明兼正直洞鑒人心鏡清澈善則祥  
之惡則孽不令僉小逃奸黠居人多少思明德祀千秋常不忒  
歲時報賽神鴉集靈偃蹇兮如可觀鞠躬低首偃儂捐君欣欣兮  
神之弔上元里社紛陳設遠近居人各供職經營慘淡精神竭  
燦續紛迷五色蕙殺於薦香芬苾桂酒頻行清澈冽交梨火棗充  
瑤席龍肝鳳肺凌屋脊神前所列果餌葷羶均高數尺蓮焰開時  
輝殿壁楮灰散作飛蝶不論士女分髻鬢雜遝往來幾千百神  
前羣飲羅殺核醉舞酣歌喧永夕將軍遨遊歷阡陌形矢凋弓森  
劍戟玉輿翠蓋羽葆縹緲靈旗野風冽鳴金拊鼓衆迎接飛炮  
喧闐轟霹靂一年一度罔敢數俎豆崇隆乃無匹曾聞洪水淹城  
邑惟有將軍廟不溺又聞旱魃昔為虐溪澗焦枯如涸轍長官默  
禱神威格新漲崇朝深幾尺事詳邑令姚循義靈異記此邦往往  
著靈蹟民康物阜將軍力將軍固始名閱當時與我同鄉國我  
亦隨王費遠涉千年前是舊相識祇令肅拜感今昔猶企英風仰  
毅魄徘徊瞻視我心折欲奠椒漿逢作  
客夜半歸來空悒悒遙看松際蟾蜍白

師公廟舊在水月亭右清乾隆戊辰六月三日大水廟與亭俱毀乾

隆癸丑劉有質鳩資移建仍祀法真禪師閩清舊志載有香爐一



飛來大樟樹下鄉人請入亭中次日爐復在樹下夜有人夢神告

曰吾主人也名法真禪師因立廟祀之相傳神即黃天谷

玉演境在六都車洋祀上聖真人仁主尊王暨夫人

劉祖憲記昔者聖王親地以教

民美報也大夫以下皆得成羣立社是民社之設自古為昭而土穀之祭達乎上下也吾鹿坂之有東境猶古民社制也籬落相望雞犬相聞雖不及州社之羣萃州處而前後數百年得以衣食送死生息休養於茲阪之中者蓋未嘗不賴上聖真人仁主尊王與夫人之力也上聖真人先為尤邑神鄉有牛羊疫祈之輒應遂迎祀焉後尤人以神歸旬餘有嚙作神語者謂吾受帝命血食鹿阪語畢仍負金身飛行而至鄉益神而祀之其與真人同祀者是為仁主尊王神聰明正直捍災禦患自吾家始遷以迄於今神功昭著是亦有功茲土而宜永祀以為社者也乾隆七年重塑尊王及夫人像鄰有連姓女未字過而見之後所造夫人像適與之肖時造像者無心而鄰女亦未之聘旗鼓在庭吾當從此辭矣由是赫聲母已受玉演東境尊王之聘旗鼓在庭吾當從此辭矣由是赫聲濯靈並聞於邑夫神者靈也神之為神以為人也其功德於民者則祀典也無文咸秩不必其勾龍也其為柱棄也有功德於民者則

閩清縣志

卷二 名勝志

祀之惟我真人尊王職司水旱蝗不為災夫人保抱嬰孩童無夭折謂非功佐上帝德庇下民者哉則揆先王立社之法宜祀也

龍峰石屋在五都塔庄屋以巨石構成高廣八九丈中祀土神屋前

有一拜石最古上刻紹興乙亥四字榕樹一株大數圍翠覆其上

清乾隆己亥年邑貢生黃鴻圖建

龍源堂在五都桐柄依山傍水景最可人現設公立第二區第九國

民學校

文昌宮在六都上汾鯉魚山下清光緒間邑歲貢翁啓光募建

文昌廟在十五都溪演清代邑之錢吳嚴三姓募建中立有鼎社

清光緒三年邑舉人劉懿芝鼎社序君子以文會友近之則一鄉遠之

則一國與天下無庸以社為也然此風前明已有之而其最盛者



無過江南之復社每舉一會自本省以至鄰省莫不輻輳而至非  
一時名人傑士莫敢預焉以故功名出其中道德亦不出其中非  
侈結納之廣已也近時讀書之鄉每因崇祀帝君而立社蓋我  
家文教之誕敷久矣余前此讀書於文昌祠垂三十年既晨夕瞻  
仰乎帝君惟恐一言一行負疚於神明又嘗以此意警勵學侶其  
成名以去者殆指不勝屈矣今年乞假旋里復理故業而吳生裕  
鋒興南等六人與吾兒同學見其日就月將又循循於禮法竊  
重之一日以五峰之鼎社之序請夫鼎之為義前人已詳之矣  
何俟余言之無已試與言社義古者天子立社曰王社諸侯曰  
社大夫不得專立社與民居百家以上者則共立一社所謂里  
社是也其神祀有粉榆即里社甲詩春祈報之載其所其日報  
土之祭也漢時有粉榆即里社甲詩春祈報之載其所其日報  
思其功而立社也然則吾道之有結清淨之緣者蓮社是也而  
非吾道之所謂社也然則吾道之有結清淨之緣者蓮社是也而  
種之講學以耨之上焉者可望乎月望祀朱子焉亦無慮乎惡  
是故春丁祀帝君秋丁祀奎星九月望祀朱子焉亦無慮乎惡  
吾道俎豆奉之倘亦寓祈報之思乎若夫外之遊則非所暇及  
矣吾鄉帝君之社曰文光社遵帝君之訓也我輩既以帝君為  
歸則一十七化之書雖不多見而陰隲文一篇固平日所共讀也  
誠能事事無背乎聖訓將見文章有權陰隲尤有權他日所成就

閩清縣志

卷一 名勝志

十八

者正未可量豈僅為科第之階梯云爾哉必如此乃不負處事  
帝君之心與夫帝君所以垂訓之意而此社真足鼎峙千古矣

文筆書院在十一都登瀛山麓清道光二十九年建

清舉人鄒韶成

祀文昌魁星二神始祇龕奉人家禮隨俗簡道光己酉歲茂才汪  
君鴻莊黃君芭堂倡議起專祠擇於今所建係前朝積穀寺廢址  
旁為隣田侵墾者估工植相讓或即准作題捐衆皆踴躍由是汪  
君端禮李君思煥黃君宗恬黃君宗久許君玉衡黃君弼卿汪君  
鳳齋許君為康等各捐銀若干以資經始因更募捐遠近共得錢  
七百八十八緡用克土木並舉築周垣豎門碣額題文筆書院中  
建正座夾牆六榻次及下座書院回廊其壘石成坪蓋一亭以妥  
音伽藍立帝諸神存其舊也又於中座後壘石成坪蓋一亭以妥  
外跨溝架屋分設齋庖但時方草創規模雖具完竣尚難自咸豐  
丁巳至同治壬戌余假館於茲議添建左右六間鐘鼓樓二所而  
以餘力鋪蓋甄瓦免致飄搖時則除舊董外更得汪君西山黃君  
瑜軒二茂才助募核并社內喜金得錢一百八十五緡而督理工  
料者上舍汪君恒齋收集捐資者鄉耆錢君長進余亦以館其地  
與出焉泊甲戌至光緒丁丑資者鄉耆錢君長進余亦以館其地  
坪多未及作神座佛龕猶未遑飾六楹牆壁亦未塗粉丹乃復  
偕同人照舊籌集得錢一百七十六緡然工費繁而為力薄仍未



適觀厥成也最後館斯地者為明經汪生邠農偕其姪藻臣黃生  
洲山悉力經營用獲藏事適余自詔安學假歸往遊其間見上下  
堂廡鋪石填灰外內溝基濬深砌固又於上座橫廊一帶翼以甃  
欄可憑可坐下座內牆外甃一池沼有藻有鱗其餘朽者易之削  
者平之汚者潔之周觀表裏煥然一新詢其費需錢一百九十緡  
亦皆喜金捐款以此見有為之前有為之後雖曰人事亦於昭靈  
爽實式憑之歟於是汪生謂余曰此祠自己酉迄今約歷四十稔  
計當時始事諸君已如晨星碩果不有以記之久將莫知緣起曷  
以勸將來有舉莫廢於以永承祀俾肄業其中者咸知鼓舞奮興  
而文風蒸蒸日上也爰即撮叙顛末付汪生命工刻石以嵌諸壁  
懸匾題名可勿復贅

鍾英閣在七都坪街清道光間邑增生黃步霄募建

鄉約所在七都坪街清道光間邑歲貢林炳岡書鄉約所三字於門

上

巖前宮在七都

閩清縣志

卷二 名勝志

十九

石人像在十一都寶山

天然獨木橋在四都麟洞水口是橋乃老松一樹橫架隄上長四丈

廣八尺天然構造非人工所能及也

清邑廩生許宗常詩小溪水淺小橋低獨木天然駕曲隄

自喜杖藜行得得夕陽隨我度橋西

仙湖仙觀在一都院坪民國元年重建

雞髻仙觀在一都鐘石山勢尖削上有仙觀民國六年重修

清附生許祖鎬

詩素聞雞髻有靈仙此日登臨叩倍虔適值重陽佳節後好簪黃  
菊到巖巔一峰聳插碧雲間俯視居然壓衆山縱目四圍無障礙  
惟看天際暮煙環峯前峰後景俱妍到此居然居然別有天回首夕陽  
西嶺下好借童冠詠言旋清增生許恩榮次韻梅溪十里一靈仙  
逐隊登臨拜祝虔今日幽齋幸無事也攜斗酒醉巖巔附葛攀籐  
到此間果然第一是仙山風光滿目供吟眺暮靄遙連水遠環驚  
人謝眺句鮮妍恨不攜來問彼天索盡枯腸山色暝好隨倦鳥一  
齊旋又許宗常次韻到此幾疑我亦仙焚香拜祝意誠虔忽然天



半西風起靜聽松濤立碧巖蠟屐穿雲到此間仙真自古占名山  
舉頭惟有青天近放眼幾無碧嶂環秋深松柏獨芳妍相賞盤旋  
欲暮天興盡好從山背  
下閒雲步步伴人旋

### 第宅

唐黃敦宅在七都蓋平里鳳棲山敦生六子曰宗禮凝勃啓余世稱

六葉其子孫蕃衍散處梅邑及各州郡今故宅猶存

黃敦自題廳壁訓子詩六

葉同開一樣青多生兄弟莫相爭一回相見一回老能得幾回作  
弟兄又元邑人黃堅詩虎邱來自古光州詩禮傳家第一流諫草  
芳聲留鳳闕文章聲價重螭頭治安曾試偏安日報國常懷故國  
憂寄語雲初仍念祖翩翩無自愧前修又明中允黃文煥題句聖  
主而得賢臣派皆出此一  
經而貽百代善固可為

宋博士陳祥道宅在二都滌上鳳凰山下祥道與其弟暘卜宅於此

(前人題句)棣萼一門雙  
理學梅溪千古兩先生

### 閩清縣志

#### 卷二 名勝志

一二十

博士陳剛中宅在二都滌上鳳凰山下剛中祥道從子也

侍郎黃師雍宅在十五都

狀元許將宅在縣治前有狀元坊今圯或曰舊宅在三都貴湖宋崇

寧中御書聯句云儒宗碩德卿稱首奕葉文光代有人因子份官

龍圖學士故云

理學林學蒙宅在縣治鼎峰梅溪之陽山水奇秀雙巖之下傳為神

龍所居先儒林學蒙與弟學履俱從朱子學偽學禁起學蒙築室

居此朱子鐫龍門二字於石

宋嘉定三年黃幹撰記度地居人為城邑為鄉非其居之安其生齒阜以

蕃則其山川融結磅礴深厚宛委回覆必有可觀者蓋人稟陰陽  
以生川流山峙陰陽之大者其鄉剛柔厚薄盈虛聚散宜悉相似  
也吾友林正卿所居之鄉山曰鼎峰水曰梅溪鼎峰之上柝為二  
支東西迭起仰而相向俯而相就卒而交互以相入梅溪之水沿



山而流若往而復若低而觸若停而蓄莫知其所以如是者百有餘里然後登為雙崖瀉為三灘崖束灘駛律萃澎湃露怪呈奇不可名狀顧而樂之於崖獨嘗與其士友遊大抵廉潔峻峭好義而喜文則山川之氣實使然也於我何有焉今正卿能以充之不然樵漁耕販往來其間者相踵也於我何有焉今正卿能以充之不然樵漁耕宏偉而講其所聞於茲土之勝矣嘉定三年七月朔日記

許儉宅在三都貴湖儉遊朱子之門三世不分異人稱真儒丞相鄭

性之匾其堂曰孝友朱文公書光風霽月四字匾懸於樓上宋林羽為

記天下之達道莫非天理之自然人心之不能已也孩提之童無不知愛其親及其長也無不知敬其兄是孰使之然耶自棠棣之詩廢角弓之怨興始而闔牆中而終臂終而關弓又孰使之然耶噫厥初兄弟一人之身為堂為從物我相形勢均則相敵利均則相傾或一貴一賤或一富一貧可勝言哉吾友幼度許君以友順傳家懲此弊也君從遊於晦菴朱先生兩造其廬集福道靖霽月之樓之有匾與夫往來書簡家藏先生墨蹟甚富不蓄私財

閩清縣志 卷二 一名勝志 二十一

不置私器出入用度必聽長者之命升堂拜母則長者肅肅少者雍雍雖童稚亦循循有禮如老成人余甚嘉之留數日臨別幼度謂余曰張公藝九世不分吾家不分於今三世矣念來日之未可必也故以友順名堂端明已為大書以匾之矣子盍為我誌之將鑿諸石以詒之後人使知所以名堂之意庶吾子孫之不忘斯堂之不朽也余以衰病廢筆硯久矣然此豈可辭哉歸而叙其梗概以復之愧不能詳也

朝請蕭馨宅在十二都

上柱國黃楨宅在十五都五峰橋頭宋邑進士黃燮詩大夫橋畔水繁華春滿郊原樹滿花石馬導

前蒙御葬數聲雞犬是吾家

黃唐宅在七都鳳棲山下元邑人黃堅詩三十年前謁祖來山川地脈獨徘徊而今策杖經行處惟有前蹤掩

翠苔莫道前蹤掩翠苔舊家賸有臥龍迴風雲崢起山河色報道淳熙祭酒來

孝子許知言宅在三都孝順里



明觀察詹鴻基宅在十六都鶴洋

王澱宅在六都

忠諫陳良鼎宅在六都阪頭

清孝子池六玉宅在六都下杭

鄉賢劉祖憲宅在六都玉阪

藹如書室在五都瀘溪邱姓別業景物清幽足供登覽現設第二區

第十四國民學校

墨林軒在五都龍溪中有雪洞甕室園亭池沼清康熙邑諸生黃兆

美建

清生員黃龍章光緒庚午科落第後訪墨林軒諸同人詩桂花香老別高秋路隔仙巖不自由一翦幌風裁短夢半鈞簾

月鈞新愁天心未許從容問人事何妨一再求奈對孫山名外者閒踪落落欲何遊芒鞋一路踏煙霞知己相逢話絳紗醉酒觴飛

閩清縣志

卷二 一名勝志

一十二

三徑月評詩榻下半庭花興來好著遊山屐倦處還乘泛水槎談笑幾忘身下第逢人怕說往京華

桃源別墅在六都前埔清鄉賢劉仲矩先生先代所建也依山傍水

景物清幽

永陽黃虞世詩春風和暖吹平陸林巒滴翠如新沐主人邀我青山遊四山畫出千圖軸峨峨上有劉公墳墳

前丙舍依山麓經營布置各精巧靜深潔淨無塵俗署名不愧小桃源樂意相關媚幽獨天然配合好形勢牛眠得此真嘉福莫吟

零落歸邱山却羨邱山近華屋另闢王維舊榻川別開李愿新盤谷高樓縹緲翻龍泉傑閣虛空翠鳳竹曲徑栽松拖遠青小池積

水凝寒綠飛橋跨澗覆危亭點綴林泉淵以穆無邊風景眼中收竟日流連看不足但求多積買山錢盤殮不恨食無肉景純已去

二千載誰將青鳥傳奇術作此靈臺顯大觀曾有書生嘆龍角君不見千株瑩木含青葱至誠猶足馴羣鹿又不見廬前霜降紫芝

生孝子之名令人哭羨門他日看焚黃綿綿食報泥金籙

松雲山房在五都壠裡清生員黃廷瓚所建別業中有一塔並園林

亭榭多植花卉清鎮閩將軍薩秉阿匾其堂曰孝友



玳瑁書室在六都玉阪大廊軒之左清歲貢劉士傑劉承春叔姪同

建園林清秀課子弟於其中旁有老梅一株百年前物也今書室

已圯而梅亦無存矣（拔貢劉懿璋重過玳瑁書室詩童子伊唔地傷心再過墟獨憐梅健在紅蕊向人舒又玳瑁）

瑁書樓廡貢劉訓嘉記予家一小樓居正座右偏面柯山枕一  
遠挹蓮峰近瞻臺岫不事丹青不勤黜聖頗有清幽之致凡一  
一旁列坐位並無陳設物玩惟四壁多名人字畫客至清茗一  
閱古今書籍數帙相與賞奇析疑而已樓作小房二一為藏書之  
所一為下榻之意滿前午睡初醒茶煙輕颺披青史揚黃庭自樂其  
樂幾不知人世有寵辱事時值天和氣清長空一色遠山燈火閃  
影搖光吟聲琅琅溪瀨互答一日之內宵之間斯樓之勝概備  
矣且吾嘗求時措咸宜之道望焉而未之見維茲小樓聽雨宜挑  
燈當風宜披襟邀月宜舉杯詠雪宜圍爐雖曰時各有宜不過守  
拙者之所宜要非士君子因時制宜之大也彼元龍高臥豪氣未  
除王粲離憂登高作賦非斯樓之宜吾所不取昔劉禹錫有陋室  
之銘王禹偁有竹樓之記吾樓雖小吾居  
之自謂其無所不宜也握管遂為之記

閩清縣志

卷二 一名勝志

貽書堂在六都玉阪小築數椽軒窗明淨前近演溪後依臺岫旁有

隙地皆種花木為劉氏前輩讀書處（清廩生劉樹業題跋堂額貽書堂者泰菴先世家塾也有）

園池別業存焉道光丁酉之春余假館於茲泰菴重修之閱一月  
工始竣引流泉疊澗石移植美竹奇花環左右兩除間蔚然清秀  
其中屋宇幽僻窗牖玲瓏余與諸姪輩讀書於此鄉先生絡繹往  
來愛是堂之間靜往往既以清吟寄其幽賞余性無所好惟書與  
花而已自丁酉至己酉一紀蹉跎歲月半銷磨於斷簡殘篇半馳  
騫於園林花鳥喜主人與余有同好故久而得住焉主人訓子弟  
甚嚴雖家事勿俾預此謝安所謂欲使其全也余承命督功課每  
閒暇時相與焚香煮茗掃徑澆花借以為文園館課之逸事釋平  
日無聊之煩惱不羨勝世人鹿混迹市廛耶余思人生富貴功  
名莫不有命與其計贏餘爭什一鹿混迹市廛耶余思人生富貴功  
書養性爛習世故以待命之至乎主人於是堂之修人仍舊題額其  
意蓋可知矣昔人有言黃金滿籬不如教子一堂之修人仍舊題額其  
五開蒲觴主人請記其繼余而居此堂者又復何人故握管而為  
去住無定吾烏知後之繼余而居此堂者又復何人故握管而為  
之記示不忘也



與竹軒在四都麟洞涂忠惠建

塗忠惠詩由來樂趣讓山居四面負

護水渠渠脫巾獨據談經榻投刺何來問字車難得此君陪左右  
虛心奚敢負當初又忠惠子燦貴詩叢綠蕭蕭別有天小軒塵外  
獨超然清聲時起壘篋奏涼意還欣枕簟便手澤摩挲珍舊  
業心香默熱禮遺篇窮通得失奚須問且享林間自在禪

映月堂在十六都清歲貢陳清江讀書處近挹溪光遠環嵐翠景甚

幽雅今圮

雲香山館在一都橋東坑鹿洞山下為謝姓別業松陰竹韻景最清

幽足供銷夏

清邑生員黃龍章橋東坑欲使山川生色先要傳名將  
水橋東發跡雅步草塘欲使山川生色先要傳名將

令游覽騁懷還須闢境如吾梅之橋東坑幽居僻壤勝占高山其  
地則一壑一邱其人則且耕且讀列岡巒之體勢樓閣參差環溪  
潤之潏洄桑麻罨畫鋤携春水農歌雞犬之村笛弄斜陽牧唱牛  
羊之路問酒家於何處一帘影颺杏花風聽雲碓之相連幾杵聲  
飛榕葉雨樹排三徑外翠擁森森瀑瀉兩峰間珠跳點點橋轉柳  
陰梅徑籬編菊圃蔬畦春和而巖谷生香宛轉藏春之塢夏暑而

閩清縣志卷二名勝志

二十四

林泉挹爽絕勝銷夏之灣所以路縱崎嶇來往少車塵馬跡而山  
多名勝登臨半韻士騷人也爾乃獅峰雲朗人語半空鹿洞月明  
書聲三鼓大湖宛通鳥道臺山之金碧重新麟田蛇尾坑邊蘆花曉  
峨獨立霞橫島宛通鳥道臺山之金碧重新麟田蛇尾坑邊蘆花曉  
龜紋陂上蘭葉秋風竹庵荒餘霧海無數瓊花琪樹何如歲晚  
映溪門許多玉浪銀濤好是曉來霧海無數瓊花琪樹何如歲晚  
雪山斗巖高如對賢人而仰拜崑岡玉潤料應美玉之蘊藏羅  
鳥雀者半隱於屏風之巖取魚蝦者常臨於暗澗之壑持燈燭鬼  
洞何有妖形躡屐上龍岡良多妙境中懸片石三寶佛嚴坐山腰  
外聳孤峰小雄仙怡臨水口鳳凰湖畔鳳凰臺遠對千尋古石白  
雲山下白雲渡遙橫一葉扁舟俯臨臺鼎官庄千家燈火小隔塔  
頭圓裡十里松陰寶塔風清一杵鐘聲韻耳鳥巖雨過半峰黛色  
凝眸東頭平步山坪何女詠絮而士培蘭不減當年東山別墅從  
接賢良即茲片壤聚盧女詠絮而士培蘭不減當年東山別墅從  
此一經世守此風琴繞鄉關道何慚今日南國名鄉又示及門詩  
十年作客慣離家夢繞雅道路除遙憶龍峰別風雨近來鹿洞  
詠煙霞疎慵愧我拋青簡嘲嘯隨人附絳紗獨坐小窗無限思春  
風桃李幾時花學有淵源教澤長君家紀傳世增光池塘春草詩  
邊夢門巷烏衣馬上好一枝生筆彩毋忘累葉紹書香鳳毛  
濟美誇今古願請諸君首一把昂好是山莊一景幽雲山館勝故鄉



樓半窗圖畫風光別三鼓絃歌月影留興處每尋沽酒展閒來常  
索釣詩鈎叩門不少同遊者醉客騷人共唱酬晚涼散步訪名區  
復嶺重岡一畫圖花雨香飄元亮徑松雲瑞繞武侯廬神仙第一  
家碣塔風景無雙記大湖地勝由來供賞眺數行吟思滿歸途又  
喜友人廩生翁啓光生員黃其新來鹿洞見訪歌出谷未亭午行  
行不辭苦踏遍幾重山重來話風雨人生若夢須盡歡莫放春秋  
佳日閒君本瀟灑少年者早已聞名詩酒間買酒囊中自有錢題  
詩石上權作箋斗酒未傾詩百篇才思飄然骨欲仙勸君小住莫  
暫別留待今朝明月夕還將明月送君歸光滿前川仍皎潔又清  
副貢林際暄詩計到橋東路幾程重岡復嶺且紆行回頭試把家  
山看隱隱雲邊數點橫登臨碣塔望鄉關遙指蓮峯縹緲間身在  
半空最高處青雲路上許攀躋小齋晝靜偶偷閒吟遍花前十二  
闌一陣香風書幌動  
思家聊借酒杯寬

鐘石山館在一都鐘石爲許姓別墅清光緒八年建季年正座燬於

火僅存左右兩輔屋民國紀元重建規模較前宏敞

清邑廩生許宗常詩小閣

依山竹作隣不聞人語但書聲此身未慣羈城市自入幽齋夢亦  
清芭蕉繞閣少塵埃半是兒時手自裁今日成陰難割愛刪來祇

閩清縣志

卷二 一名勝志

一二十五

爲礙簷來爲愛梅花返故廬樹頭猶認舊時鋤月明又荷長鏡下  
喜見新枝長尺餘門無車馬日喧譁習靜窗還掩碧紗不忍春光  
辜負去閒鋤  
隙地補栽花

亭臺

碧巖亭在一都

宋邑狀元許將詩舊室曾傳古岸邊新亭同賞碧巖  
前日生獅子峯頭樹煙伴榴花洞口泉黃葉入秋山  
出地白雲臨曉海垂天飄然踪  
跡今何在別去江湖又一年

甲梅亭在四都甲高嶺梅嶺之上路通二四兩都宋淳祐壬子年創

建清嘉慶丙辰王宗北重修光緒宣統間王亨明又相繼修之

清福

州舉人羅承祖句甲子忘來任時局滄桑此  
問自樂梅花着未問故山消息且住爲佳

鳳凰亭在二都滌上起傅巖前宋陳祥道建今亭圯尚存二石柱

清歲

貢生劉士睿詩鳳凰人已杳獨有  
鳳凰亭爲憶人中鳳雛雛尙典型



古仙亭在九都四甲西山之巔創自明初今亭廢基址猶存

香雪亭在學署內今廢明舉人邑人趙正詩誰愛清芬構此亭衣冠入座快談經春風一夜吹香雪人在冰壺心

自惺

伏虎亭在一都上湖

水月亭在六都演溪之邊亭旁有樟樹大十數圍枝幹扶疎覆於亭

上亭臨溪景致幽蒨樹陰與日影參差月色與水光激射徘徊煙

淑間令人神怡心曠最宜避暑尤稱夜遊清乾隆戊辰六月初三

日大水橫決今故址則在溪中矣清邑廩生劉廷棟水月亭詩亭北水流深亭西月未沉水碧月

明處悠然天地心又邑廩生劉朝獻詩水光浮戶外月色映溪心清趣誰知領傍探弄素琴水月交輝歛暮煙清風引我到亭前詩情一片來何處半在澄潭半在天又永陽黃虞世水月亭故址詩水清月色寒月冷水光碧水月自年年虛亭杳無跡我聞亭中人

閩清縣志

卷二 名勝志

見月每驚起終夜傍闌干徘徊弄溪水空從溪上行未領亭中景悠悠水月心陡然見雲影

盤石亭在一都

東橋亭在一都上湖路通候邑

鹿洞亭在一都橋東坑亭後巖石嵯峨右畔有龜紋陂怪石起立狀

如牛馬牀榻

翼然亭在一都深坑中祀五穀仙故亦呼為五穀仙觀亭下有溪每

年六月一日鄉人多洗澡於此

烏石巖亭在一都陳洋危峰矗立雲表絕頂處凹一窩形如釜中砌

石為亭高與人齊禱雨多應亭畔有桃李二株最古枯而復生巖

下有龍洞洞中懸一石如龍鱗甲森然手按之搖而不墜



青雲亭亦名梯雲亭在縣治芹山上有石磴數十級卽往奎光閣路

溪源亭在四都

嶺頭亭在二十一都孫姓族人建

柏巖亭在五都獅子巖

清生員黃龍章重建柏巖亭記鄉之東巖石聳峙與衆山對名曰獅子巖嘉慶間黃俊莪

建柏巖亭於其上以便行人休息中祀白衣大士無遠近均蒙靈應道光庚戌夏狂飈大作修圯爲墟迄今二十有七年矣光緒丙子秋黃魏國黃其颺黃玉漢黃其新黃振鐸等復襄是舉經營規度視昔有加焉亭臨溪而倚巖前開一月牖顏曰圓鑑蓋以潭影鑑涵圓通靈覺也然獅子巖古蹟終不可湮當仍書之

南蛇嶺亭在一都

大坪隔亭在一都

涼亭在五都瀘溪嶺

閩清縣志

卷二 名勝志

二十七

寨門隔亭在一都半鑼坑

六曲亭在一都陳洋

蕉兜亭在十都

鳳儀亭在一都谷口

柯陽半山亭由六都西折而上半山建一亭以憩行人清邑增生劉

世焜所建其曾孫劉懿耕於光緒中重修

天中天亭在六都梭羅嶺亭上匾題天中天三字

清邑令吳憲儒詩天中天半山巔泗

洲道者南來坐孤亭四畔繞雲煙去的去旋的旋筋疲力盡同歌足誰知大道在當前三生悟萬事圓靈鷲分明此地是方寸清虛包大千又永陽黃虞世詩危亭四畔繞雲煙賢宰留題有鉅篇解得天中天妙諦梭羅嶺上好安禪

蔭衢亭在十二都華竹嶺清道光中里人募資公建寺左右嘉木千



章幽禽並語每當春秋佳日多登臨遊憩者(邑令方亨衢句)昇平景象誇豐樂觴詠風

流繼永和(鄔韶成句)到此不須忙著脚相逢儘可少談心

愛留亭在五都象鼻山原名柱流亭後改今名有大松樹一株如蓋

清光緒間邑人黃椿年黃後圖黃夢麟募捐重建

西華亭在三都清光緒七年里人許震東重建三十四年又集資修

葺

觀音亭在二十四都

翠環亭在十都官洋嶺

文筆亭在十都文筆寨隔路通十一都

南洋嶺亭在五都

閩清縣志

卷二 名勝志

一二十八

秀環亭在七都清光緒九年邑增生黃夢熊黃家謀鳩資重建(永陽黃虞

世詩)參天(檉樹本青青枝葉重生亦至靈原注七都有古檉樹大數十圍已枯復生今亦就萎矣)溜雨霜皮曾未覩短筇空過秀環亭

僊靈坑亭在十五都清同治間邑人吳良純募建

虎墓亭在二十二都清貢生張世芳建

南陽岡亭在二十二都清邑人謝家潮建

明覺亭在七都路通九都清光緒間里人黃棟起募修每年七月七

日士女如雲多來此處聽讖語以占休咎

雪峰亭在十四都塢頭清光緒間武舉人羅森修建

隔頭亭在十四都金沙清宣統間黃家翺建



安平隔亭在十四都塩頭

嶺頭亭在一都

古峰亭在十四都烏嶺清光緒間邑人朱瑞藻建

馬料亭在十四都墘面

龍潭亭在十四都金沙

泰安亭在十四都三泰洋

福陞亭在十四都墘面

泗洲佛亭在十四都雲際

東坑橋亭在十四都東坑

涼必亭在十四都三堆土

閩清縣志

卷二 名勝志

二十九

庵下亭在十五都

高巖亭在十六都

蛇洋亭在七都

嶺頭亭在七都路通十都

下亭在一都

聚遠亭在十一都后洋隔爲往來通途

觀音隔亭在十五都清光緒間重建

半嶺亭在二十都

仙娘亭在二十二都龍津橋畔

安樂亭在一都東嶺頂四面峯巒環繞中有清泉流出映帶左右



鶴爐亭在十七都

下馬亭在二十一都官圳孫族建

梅花峽亭在二十二都清孫族建

天嶺亭在二十三都

水槽亭在二十三都

文腰亭在二十三都

觀音亭在六都白毫嶺清邑人黃玉瀾捐資建

樂安亭在十七都琵琶巖邑人謝孝海募建

巖下亭在二十四都路通古邑

環翠亭在十七都坪圳清光緒間邑人劉佑院建

清邑廩貢劉訓嘉句去去何之對霧

閩清縣志

卷二 名勝志

髻煙鬢四面青山迎眺眼行行且止聽樵歌牧笛一灣流水韻吟音

彌勒亭在縣治西五里

黎家亭在七都

塩頭亭在十四都塩頭塩柄間清宣統中羅姓修建

龍潭亭在四都利洋民國元年里人許岐昌董理林志苞許世唐等

募建

上涼亭在十四都石鼓隔民國間黃克昌建

雲中路亭在二都亭畔有碑刻雲中路三大字亭下石井有清泉一

泓飲之沁人心脾清邑人黃熙朝張乃瓚募建

鹽倉嶺亭在一都



泰山亭在一都谷口裡洋

隔頭亭在十七都西溪上里人許元賢建

倚石亭在一都潭口嶺民國二年建

聽鐘亭在一都鐘石嶺民國二年建

馬頭回亭在一都清宣統間清安橋公欵建

長林亭在十五都民國元年里人吳端程募資重建

冢墓

唐黃敦墓在七都蓋平里鳳棲山相傳有虎葬之異故勅名虎邱宋直

舍人院劉克莊謁虎邱墓詩本是鳳棲一草廬八年三第世間無門前獬豸山長在只恐兒孫不讀書清永陽黃虞世拜虎邱墓下詩峨峨鳳棲山盤紆幾千尺中有先人墳墳高著異蹟相傳公葬時實賴於菟力發土作培塿靈臺成一夕唯公積慶長所以羣靈

閩清縣志 卷二 一名勝志

格祇今千百年享祀常不忒華表何巍巍松楸何穢穢徘徊屬羸間風霜懷祖德又詩鳳棲山下舊衡茅桑梓千年未忍拋水木關心正何限夕陽一抹掛松梢

宋狀元許將墓在閩縣遂勝里

龍圖閣直學士許份墓在候官欽德里李綱撰神道碑公諱份字子

崇寧二年進士擢甲科除秘書省校書郎遷直龍閣直學士除徽猷閣待制出知鄧州轉蔡州揚州除徽猷閣直學士遷龍閣直學士進文安郡開國侯以疾力請宮祠遂提舉亳州明道宮由浙江歸閩蕭然安於閑靜不復有仕進意卒年五十有五紹興三年十月二十八日也訃聞贈金紫光祿大夫有文集四十卷藏於家以四年十一月與夫人合葬於懷安縣感應鄉欽德里按道光福建通志載許份墓在閩縣遂勝里誤

博士陳祥道墓在十七都鶴爐下溪坪

朝請蕭磐墓在十二都林埔



上柱國黃楨墓在十五都五峰橋頭勅葬

理學林學蒙墓在九都龍門石牌隔

侍郎黃師雍墓在十五都五回此地後山

許銳墓

贈太傅陳衡墓在賀恩里

廣東布政司謝瑀墓在二都印石山

閩書瑀字叔和閩清人景泰甲戌進士歷官戶部郎中廣西布

政致仕歸有敬軒集舊縣志載墓在二都潭口麻姑壠

明雲南按察司僉事詹鴻基墓在候官文山

葉向高撰墓志公諱鴻基字子震號星巖先世

自固始入閩以候官令卜居梅溪稱望族公自為孝廉遭父喪除服猶不赴春官人以篤孝稱之成隆慶戊辰進士授中書舍人轉刑部員外郎戶部郎中晉雲南按察司僉事無何以養母乞歸沒年八十三以萬歷四十三年十二月葬於文山之麓

閩清縣志

卷二 名勝志

忠諫陳良鼎墓在六都阪頭

孝子林向榮墓在縣治西門外有碑在

光祿寺監事孫汝潔墓在候官縣界桐溪

忠義黃卷墓在六都新壺里

清孝子池六玉墓在六都下杭有碑在

鄉賢劉祖憲墓在六都玉阪象山

劉紹軒墓在六都鳳山

黃乃模墓在六都湖頭山

光緒十九年與日本戰於大東溝殉難具衣冠招魂以葬

