ГАЗЕТА РАЙОННОЇ ДЕРЖАВНОЇ АДМІНІСТРАЦІЇ, РАЙОННОЇ РАДИ ТА ТРУДОВОГО КОЛЕКТИВУ РЕДАКЦІЇ

# Макарівські ВІСТІ

П'ЯТНИЦЯ,
25 липня
2014 року
№ 28 (10832)

Газета виходить
з 10 січня 1932 року
Ціна договірна

## ПОРОШЕНКО СТВОРЮЄ НАЦІОНАЛЬНУ РАДУ РЕФОРМ

Президент України Петро Порошенко доручив створити Національну раду реформ, яка плануватиме та узгоджуватиме позиції щодо реалізації єдиної державної політики реформ.

Відповідний указ розміщено на сайті Глави держави.

"З метою забезпечення впровадження єдиної, узгодженої державної політики реформ в Україні, налагодження ефективного механізму взаємодії державних органів та інститутів громадянського суспільства в процесі здійснення реформ постановляю: утворити Національну раду реформ як спеціальний консультативно-дорадчий орган при Президентові України", – йдеться у документі.

Порошенко пропонує також створити Дорадчу раду реформ, основним завданням якої буде внесення пропозицій на основі кращого міжнародного досвіду, та Виконавчий комітет, який займатиметься моніторингом реалізації самих реформ.

В указі зазначається, що головою Нацради реформ є Президент, а до її складу входять: Голова ВР (за згодою), Прем'єр-міністр та інші члени Кабміну, голова НБУ, голови комітетів парламенту, чотири представники від громадських об'єднань і представник Дорадчої ради реформ. Директором Виконавчого комітету пропонується призначити заступника глави АПУ Дмитра Шимківа. До складу цього комітету також входитимуть представник Президента у Кабміні – за посадою, а також дві особи, запропоновані Прем'єром, дві особи, запропоновані Головою ВР, та одна особа, запропонована головою НБУ.

Усі призначені особи беруть участь у роботі Нацради реформ, Дорадчої ради та Виконавчого комітету на громадських засадах.

Порошенко також доручив Виконавчому комітету реформ у тримісячний строк після затвердження персонального складу підготувати для розгляду Нацрадою реформ проект Стратегії сталого розвитку України на період до 2020 року.

Указ набирає чинності з дня його опублікування.

## РЕОРГАНІЗАЦІЮ НАЦБАНКУ ПРОВЕДУТЬ КАНАДЦІ

До кінця року у Національному банку України буде проведена внутрішня реорганізація. Про це повідомила голова НБУ Валерія Гонтарєва в інтерв'ю виданню «FinMaidan».

"Канадські консультанти готують нову структуру Нацбанку, аналогічну структурі провідних центробанків світу. Так що нас чекає масштабна реструктуризація структури НБУ і внутрішніх процесів у банку", – зазначила вона.

Крім того, за словами голови Нацбанку, відбудуться зміни у кількості та складі членів правління і департаментів.

"Я думаю, що правління складатиметься тільки з моїх заступників, які відповідатимуть за окремі напрямки… Буде повністю змінено структуру регулятора: відмовимося від дублюючих і непотрібних функцій. Крім того, ми йдемо шляхом лібералізації валютного ринку, тому необхідності в такому валютному контролі, як зараз, вже не буде", – наголосила Гонтарєва.

## ПЕРЕРАХУВАЛИ ДО МІНОБОРОНИ ПОНАД 137 МІЛЬЙОНІВ ГРИВЕНЬ

"Станом на 22 липня в рамках акції "Підтримай Українську армію" на рахунки Міністерства оборони України в якості допомоги Збройним Силам України від юридичних і фізичних осіб надійшло 137,049 мільйона гривень", – про це повідомляє Управління преси та інформації Міністерства оборони України.

З цієї суми 128,280 мільйона гривень – грошові перекази на матеріально-технічне, решта – на медичне забезпечення Збройних Сил України.

За допомогою дзвінків на єдиний мобільний номер 565 на підтримку Української армії перераховано 32,862 мільйона гривень (усі – на матеріально-технічне забезпечення ЗС України).

Крім того, на рахунки Міноборони надійшло 118,7 тисячі доларів США, 57,7 тисячі євро, 5 тисяч чеських крон, 250 канадських доларів та 140 швейцарських франків. Всього продано іноземної валюти в гривневому еквіваленті 2 млн 280,9 тисячі гривень.

**УКРІНФОРМ.**

## НА КИЇВЩИНІ ЗАПРАЦЮВАЛА «ГАРЯЧА ЛІНІЯ» ДЛЯ ВІЙСЬКОВОСЛУЖБОВЦІВ ТА ЇХНІХ РОДИЧІВ

У Київській облдержадміністрації діє цілодобова «гаряча лінія» з питань допомоги військовослужбовцям, які беруть участь в антитерористичній операції, та їхнім родинам. Відтепер, зателефонувавши за номерами (044) 286 17 39 та (067) 240 40 15, можна оперативно отримати консультацію та допомогу з того чи іншого наболілого питання. Телефонувати на «гарячу лінію» можуть не лише бійці АТО та їхні родичі, а й усі небайдужі громадяни, які прагнуть допомогти нашим хлопцям на Сході. Дзвінки приймають фахівці відділу роботи із зверненнями громадян облдержадміністрації та переадресовують їх профільним структурним підрозділам, які розглядають звернення та надають необхідну допомогу заявникам.

За телефоном «гарячої лінії» можна отримати консультацію з юридичних і соціальних питань, зокрема, охорони здоров'я, освіти, виплати пенсій та допомог. Також слід відзначити, що при обласному Штабі з питань координації надання матеріально-технічної та фінансової допомоги військовослужбовцям, їхнім сім'ям та іншим громадянам України, які перебувають в районі проведення АТО, працює і військово-польова пошта.

– Нещодавно я повернувся із зони бойових дій, ми відвозили гуманітарну допомогу нашим військовослужбовцям та місцевому населенню. Те, що відбувається на Сході країни, це просто жах. Люди живуть в умовах реальної війни. Тому нашим військовослужбовцям та цивільному населенню надзвичайно важлива максимальна підтримка і всебічна допомога, – наголосив заступник голови Київської облдержадміністрації, керівник обласного Штабу з питань координації надання допомоги військовослужбовцям, які беруть участь в антитерористичній операції, їхнім сім'ям та іншим громадянам України, які перебувають в районі проведення АТО, Дмитро Христюк. – Щодня я спілкуюся з командирами військових частин та бійцями із зони АТО. Їм наразі не вистачає бронежилетів, кевларових шоломів і, навіть, питної води. Тому, користуючись нагодою, звертаюся до усіх небайдужих мешканців Київщини з проханням підтримати наших захисників Вітчизни. А допомогу їм можна передати через наш Штаб.

Зазначимо, що обласний Штаб допомоги бійцям та цивільному населенню в зоні АТО працює на постійній основі. Такі штаби створено в кожному районі та місті. Це гарний приклад співпраці влади та громадських активістів, які організовують для бійців АТО та мирних громадян збір продуктів, одягу, медикаментів тощо. Щосереди місцеві штаби доставляють допомогу на склад, який розташований за адресою: м.Бориспіль, вул. Запоріжська, 12. Сюди ж також можуть підвозити адресні передачі батьки та рідні військовослужбовців. Потім гуманітарний вантаж вирушає на Донбас.

**Управління інформації Київської ОДА.**

ПРИКЛАД ДЛЯ НАСЛІДУВАННЯ

## ГРУЗІЯ: ЗРУЧНА І ПРОЗОРА

Нині Україна у таких умовах, що просто не виживе без радикальних сміливих реформ. З одного боку, скоро буде ратифіковано Угоду про Асоціацію з Євросоюзом. Це потужний сигнал для інвесторів, і вони прийдуть в Україну. Потрібно створити такі умови, щоб інвестори не пішли з України. З іншого, Революція гідності дала потужний сигнал «так жити не можна» і, навіть якби не було таких успіхів у євроінтеграції, реформи в Україні неминучі. У нас є два шляхи: знову заговорити про реформи або просто припинити розмови і почати діяти. Політична воля є, підтримка народу є. Вперед!

«Одна довідка – і справу вирішено», «ДАІшники на дорогах не «беруть», «будь-яке питання можна вирішити безкоштовно і законно за 5 хвилин»… Для нас – це хіба що мрія. Скажіть комусь про те, що так можна жити і піднімуть на кпини. Ще б пак! Адже, як тільки в українського громадянина виникає справа, котру треба вирішити за участі держави – розпочинаються поневіряння. Це і хамство, і затягування розгляду, і хабарі. А чесна держава так і залишається мрією. Та мрії мають цікаву якість – вони збуваються, якщо, звісно, втілювати їх у життя. Тим паче, прагнення до чесних і прозорих «правил гри» не є чимось фантастичним і у цьому нас переконує досвід багатьох країн, особливо Грузії. Чому саме Грузії? По-перше, вона також була енергетично та деяким чином політично залежна від Росії. По-друге, як і Грузія свого часу, Україна нині втратила частину своєї території, анексовану РФ, і перебуває під сильним економічним тиском з боку Кремля. По-третє, перед Революцією троянд у Грузії корупція сягнула такого рівня, що навіть за гроші неможливо було вирішити жодної справи: сподіватися на якийсь результат реально було або за наявності впливових знайомих, або дуже великих грошей. Ми стрімко наблизились саме до такого рівня корупції. Тому досвід Грузії для України корисний. І не лише тому, що Тбілісі швидко перетворився на гарне європейське місто, а й тому, що Грузія розвивається не лише у столиці. Але й у регіонах.

Отже, корупція. Про що думає громадянин Грузії, коли заходить до органу державної влади за якоюсь довідкою чи дозволом? Повірте, про що завгодно, але не про розміри хабару і не про час, котрий доведеться провести у чергах. І не шукає лихоманливо знайомих, які б посприяли справі. Ні! Громадянин Грузії думає лише про свою справу, тобто, думає про себе. Бо все вирішується швидко, за мінімуму паперів, за мінімального часу перебування в установі. Визначальним моментом «грузинського дива» стала сміливість. Це справді сміливо: у країні, перенасиченій тіньовими структурами та відносинами, кинути виклик корупції. І не лише озвучити гасло, а й діяти, причому швидко. Перша складова – дебюрократизація. Всі можливі процедури у відносинах громадянина і держави були спрощені. Зазвичай дослідники «грузинського дива» наводять приклад реформи міліції (нині поліції) та ДАІ, коли довелося звільняти всіх співробітників кілька разів і набирати нових, доки вони не засвоїли, що брати хабарі на дорогах не можна! Є й інший приклад. У пакеті реформ скоротили до необхідного мінімуму та спростили дозвільні й інші процедури, потрібні при будівництві об'єкта. Унаслідок цього будівельний вибух сприяв тому, що Грузія піднялася у рейтингу Doing Business (всесвітній рейтинг країн за рівнем умов ведення бізнесу) до 7 місця зі 183 позицій. До слова, зареєструвати свій бізнес у Грузії можна максимум за одну добу. (Вітчизняні девелопери, котрим доводиться місяцями бігати за довідками та погодженнями, поки що лише мріють про подібні речі). Що це дало простим громадянам, не підприємцям? Все дуже просто – інвестиції, робочі місця, розвиток регіонів, зростання прибутків.

Якби «грузинське диво» обмежувалося тільки спрощенням процедур «громадянин-держава», навряд чи реформи виявилися б такими результативними. Дебюрократизація доповнювалася ще дерегуляцією та приватизацією, оскільки саме складні процедури та державне управління підприємствами були живильним ґрунтом для корупції. Унаслідок дерегуляції скоротилася кількість податків, правила їх нарахування стали прозорими і зрозумілими, держава зняла всі можливі обмеження, окрім найнеобхіднішого мінімуму. Приватизація дала можливість ефективно управляти тими підприємствами, що досі були у державній власності та розкрадалися їхні потужності, або прибутки.

І, нарешті, найголовніше – прозорість. У буквальному сенсі цього слова. Майже всі державні установи – прозорі, з вулиць можна бачити, що відбувається у високих кабінетах. Ви уявляєте, приміром, прозору споруду райкомзему чи районного суду? Гадаю, вже сама ця споруда сприяла б зменшенню корупції. Звісно, чиновники отримали високі зарплатні та пільги. Їм є що втрачати. Фактично було створено умови, за яких просто невигідно вимагати хабар чи робити щось «у тіні». І чиновники розпочали робити те, що вигідно: оперативно й компетентно працювати.

Немає у цих перетвореннях нічого неможливого. Вони не є суто грузинськими, це дієві рецепти для багатьох країн. Унікальність грузинських реформ полягає у тому, що попередньо нове керівництво країни довело людям чесність своїх намірів. І народ пішов не стільки за лідером, який обіцяв світле майбутнє, скільки за його діями, котрі дали перші результати. Повірили – взялися – зробити – спрацювало.

**Управління інформації Київської ОДА.**

# ВІТАЛИ НАЙСТАРШУ ЖИТЕЛЬКУ СЕЛА

У середу найстаршій жительці села Рожів Ользі Михайлівні Глущенко виповнилося 97 років. Привітати її з цією датою завітали сільський голова Микола Чапік та депутат сільської ради Валентина Мельник, які щиро бажали іменинниці міцного здоров'я, благополуччя та довголіття.

Ольга Михайлівна – дуже товариська, приємна, добра і працьовита людина, – саме так відгукуються про неї сусіди. Жінка все життя пропрацювала в колгоспі, в городній бригаді. Зараз доглядає за бабусею та допомагає їй справлятися з домашніми клопотами соціальний працівник Тетяна Голотвін, яка стала для Ольги Михайлівни мов рідна.

# ОБГОВОРЮВАЛИ ПИТАННЯ ВЗАЄМОДІЇ РАЙОННОГО ВІЙСЬКОВОГО КОМІСАРІАТУ З ОРГАНАМИ МІСЦЕВОГО САМОВРЯДУВАННЯ

Цього понеділка голова райдержадміністрації Микола Швидкий разом з головою районної ради Олександром Шутуном провів апаратну нараду з керівниками установ і організацій району та окремими керівниками структурних підрозділів райдержадміністрації. На ній обговорили взаємодію районного військового комісаріату з органами місцевого самоврядування району з питання реалізації делегованих повноважень органів виконавчої влади у військовій сфері, стан проведення заходів щодо відлову безпритульних собак в Макарові та виконання делегованих повноважень Гавронщинською сільською радою за І півріччя цього року.

Під час наради Микола Швидкий доручив сільським, селищним головам, керівникам підприємств, організацій та установ району, незалежно від підпорядкування і сфер власності – забезпечувати своєчасне проведення заходів, пов'язаних з організацією призову громадян на військову службу за контрактом та мобілізацією громадян (оповіщення, вручення, повісток та організована явка до районного військового комісаріату військовозобов'язаних, призовників та резервістів), цілодобово повідомляти комісаріат про всі випадки проявів сепаратизму на місцях, появу озброєних груп людей, розпізнавальних знаків та військової техніки без номерів, виявлення громадян без реєстрації; районному військовому комісару Роману Смолянінову – своєчасно реагувати щодо розшуку, притягнення до відповідальності, громадян та посадових осіб, які не виконують вимоги чинного законодавства у військовій сфері та інформувати районний відділ ГУ МВС України в Київській області; Макарівському селищному голові Олександру Іващенку – забезпечити реалізацію Програми охорони тваринного світу та регулювання чисельності безпритульних тварин на 2014-2015 роки, долучаючи громадську організацію «Товариство тварин «Маємо право на життя» (після ретельної перевірки документації).

# *КУПИВ СОБІ – КУПИ ВІЙСЬКОВОМУ*

Центр допомоги військовослужбовцям району тільки відкрився, а вже зроблено чимало. Лише за перший тиждень закуплено військового одягу та взуття для наших військових на 23215 грн. Крім того, мешканці Макарівщини активно приносять сюди бронежилети, плащ-палатки, різні продукти харчування, засоби особистої гігієни і медикаменти. А ось цієї п'ятниці в продуктових, господарчих та будівельних магазинах Макарова, аптеках та на ринку з 8 до 20.00 пройшла акція під гаслом «Купив собі – допоможи купити військовому», організаторами якої є волонтери Центру допомоги.

– Я ніколи ні в кого не просила нічого для себе. Проте, коли інші потребують допомоги – це зовсім інше. А нашим військовим, котрі зараз ризикуючи власним життям обороняють Україну, вона конче потрібна. У державі грошей немає, всі це добре розуміють. А з неба вони просто так не впадуть. Так чому ж не допомогти? Як би ви знали, як вони радіють, коли отримують ці посилки, кажуть, що з такою підтримкою точно не пропадуть! Дуже приємно, що макарівці не залишаються осторонь, хто як може так і допомагає. Я впевнена спільними зусиллями і не байдужістю ми доб'ємося успіху, – каже координатор Центру Оксана Герасименко.

Всього в акції взяло участь 15 волонтерів. Серед них і працюючі, і студенти і навіть школярі. Сестри 16-річна Анастасія і 13-річна Олена Кулиби з Забуяння чергували а державній аптеці, кажуть, що як тільки дізналися про цю акцію, не вагаючись записалися в добровольці:

– У нас дядько мобілізований на Схід України. Близько місяця там, тож дуже хвилюємося за нього. Знаємо, що військовим дуже важко, не вистачає озброєння, бронежилетів, ліків і навіть їжі. Тому визвалися таким чином їм допомогти. Щиро раді, що люди не проходять осторонь, обов'язково щось залишають для військовиків і цікавляться, чого вони потребують найбільше, – розповідають сестри.

Завдяки громаді Макарова і роботі волонтерів було зібрано:

**у продуктових магазинах та на ринку:** 15 кг. цукру, 20 кг. рису, 28 кг. гречки, 20 кг. ячки, 40 кг. макаронних виробів, 15 кг. гороху, 22 кг. печива, 10 кг. цукерок, 2 кг. сала, 30 баночок кави, 25 пачок чаю, 30 банок консервів, 100 пар шкарпеток, 5 пар білизни; **у господарчих та будівельних магазинах:** 15 упаковок вологих серветок, 20 упаковок мила, 15 зубних паст, 50 штук туалетного паперу, 10 шампунів; **в аптеках:** 12 видів ліків: знеболюючі, кровозупинні, від отруєння, вітаміни. Вата – 20 упаковок, бинт – 20 упаковок, джгути – 10 штук.

Та ще багато інших потрібних нашим військовим речей.

Центр допомоги військовослужбовцям дуже вдячний кожній людині, яка змогла придбати такі необхідні для наших захисників речі, всім хто своєю добротою та підтримкою допомагає боротися з пітьмою, що повисла над Україною. Волонтери центру, як і я, впевнені – добро завжди повертається добром, тож допоможімо ще трішечки нашій армії і до нас знову прийде мир і спокій.

**Марина ФІЛАТЕНКО.**

# НАДАЄМО ПОСИЛЬНУ ДОПОМОГУ

*Останнім часом збільшується кількість людей, які наразі не можуть жити на території Донеччини, Луганщини, де виникла небезпека перебування мирних жителів через активні бойові дії. Зростає рівень загрози здоров'ю та життю людей, які там народились, навчались та працювали і вимушені залишати своє житло, місця роботи та переїжджати до інших областей, шукаючи притулку і безпечного перебування. Яку допомогу для виходу зі складної життєвої ситуації надають безпосередньо цим людям в нашому район, ми попросили розповісти начальника управління соціального захисту населення райдержадміністрації Григорія Невмержицького.*

– **Скільки сімей прибуло в наш район зі східних областей країни?**

– Наразі до Макарівщини прибули та проживають 40 сімей, що складаються з 114 осіб. Громадяни зі східних областей України потрапляють до нас різними шляхами. Є такі, що прибули та розмістилися у знайомих, родичів, друзів, частина скористалися інформацією урядової «гарячої лінії». Всі, хто звернулися, прийняті нашими земляками з особливою увагою і турботою.

Розуміючи важливість ситуації, районна державна адміністрація провела, перш за все, значну підготовчу роботу, наслідком якої стало організація належного рівня розселення та надання різноманітної підтримки прибульцям. За допомогою сільських та селищних рад зібрано базу даних про сім'ї та громадян району, що виявили бажання прихистити у своїх оселях вимушених переселенців. Питання можливості поселення переселенців розглядалось на апаратних нарадах райдержадміністрації та на 6 засіданнях робочої групи.

– **Можливі випадки, коли люди, потрапивши в екстремальну ситуацію, самотужки вибираються із зони бойових дій, тому що немає часу або можливості узгоджувати свій переїзд з представниками влади на місцях безпечного проживання. Яким чином надається їм допомога в такому разі?**

– У нас налагоджено тісний зв'язок з представниками влади на місцях. З метою оперативного контролю за наданням необхідної допомоги та підтримки тим, хто самостійно переселяється до знайомих і родичів, розіслані листи сільським та селищним головам щодо своєчасного виявлення вимушених переселенців. Крім того інформацію про наявність вільних місць для розміщення людей можна отримати в мережі Інтернет – http||migrants.gov.ua.

– **Як живеться тим, хто нині став мешканцями нашого району?**

– Сім'ї, що переїхали до нас, забезпечені всім необхідним для проживання, їм надані всі можливі консультації стосовно отримання соціальних допомог, працевлаштування, медичного обслуговування, навчання тощо.

Безпосередньо до управління звернулися 4 сім'ї з питаннями отримання соціальних допомог. Зроблені офіційні запити особових справ отримувачів допомог з попередніх місць їх отримання, про пересилки особових справ поштою. На сьогоднішній день надійшли особові справи С.М. Кульчицького – жителя Луганської області та О.М. Гірш – жительки міста Слов'янська. Зазначені допомоги вже призначені і сім'ї будуть отримувати їх без перерви у виплаті. Очікується надходження ще двох особових справ. Це питання знаходиться на постійному контролі у працівників управління соціального захисту населення.

– **Чи були звернення за отриманням пенсій?**

– Так, за даними Пенсійного фонду України в нашому районі на облік за отриманням пенсії звернулися 25 осіб, з них 9 вже виплачено пенсії, надійшло 14 електронних пенсійних справ і очікуємо ще 11.

– **На одній з нарад, які проводив голова облдержадміністрації Володимир Шандра щодо стану справ з переселенням жителів зі Сходу України, зазначалось про обов'язкове медичне обстеження людей, працевлаштування… Як облаштовано справи з вирішенням цього питання в нашому районі?**

– Працівники закладів охорони здоров'я побували в усіх сім'ях переселенців, що проживають в нашому районі, вивчили їх потреби у медичній допомозі та забезпечили оперативне її надання. Службовці районного центру зайнятості відвідують працездатних членів сімей переселенців. 4 особи взяті на облік та 2 – працевлаштовані.

– **Багато людей виїхали з дому в чому були. Яким чином для них налагоджено допомогу в отриманні найнеобхідніших речей і предметів вжитку?**

– Оскільки у сімей та громадян, що переселилися в наш район, та наших земляків, що їх прихистили, з часом виявляються потреби у постільній білизні, ковдрах, одязі, взутті та продуктах харчування, то вирішено створити при районному територіальному центрі соціального обслуговування (надання соціальних послуг) банк необхідних речей. Також ми, опублікувавши в районній газеті звернення до населення, скористались і послугами ефіру телерадіокомпанії «АВІС». Турбот наразі стосовно людей, постраждалих від воєнного конфлікту, багато, але ми спільними силами прагнемо зробити для них все можливе.

**Спілкувалася Тетяна ЯСИНЕЦЬКА.**

# НАДАННЯ ЯКІСНОЇ ОСВІТИ КОЖНІЙ ДИТИНІ — ЗАПОРУКА МАЙБУТНЬОГО НАШОЇ ДЕРЖАВИ

Одним із напрямів удосконалення системи управління освітою Макарівського району у 2014 році стане здійснення заходів оптимізації загальноосвітніх навчальних закладів. Він проходитиме відповідно до методики створення освітніх округів, а також реорганізації навчальних закладів з пониженням ступеню. Як відомо, метою відповідних урядових рекомендацій є формування системи навчальних закладів, необхідної для надання освітніх послуг кожній дитині, з урахуванням ефективного використання наявних ресурсів. Освітні округи мають створюватися з метою задоволення допрофесійних, професійних запитів та культурно-освітніх потреб населення. Округи є добровільними об'єднаннями у межах адміністративно-територіальних одиниць навчальних закладів, що проводять діяльність із створення умов для здобуття загальної середньої освіти, допрофільної підготовки і профільного навчання, поглибленого вивчення окремих предметів тощо.

Скорочення мережі навчальних закладів викликане зниженням кількості учнів, внаслідок низької народжуваності впродовж 20 років. Через демографічну кризу мережа навчальних закладів району зазнала кардинальних змін, особливо зросла кількість малочисельних шкіл.

Відсутність в значній частині загальноосвітніх закладів паралельних класів, низької наповнюваності шкіл і класів учнями, застаріла матеріально-технічна база унеможливлюють впровадження профільного навчання, введення викладання нових навчальних предметів, відсутні належні умови для організації системної методичної роботи, що не сприяє підвищенню кваліфікації вчителя.

З року в рік зростає середня вартість утримання одного учня, яка в кілька разів перевищує фінансовий норматив бюджетного забезпечення, який щорічно встановлює міністерство фінансів з розрахунку на одного учня. У 2014 році вартість утримання одного учня зросла на 1,7 рази. Такі величезні затрати не забезпечують якість освіти, а спрямовуються на утримання приміщення, оплату праці та комунальних платежів.

В малочисельних школах один учитель викладає кілька навчальних предметів, у більшості класів, де менше 5 учнів, організовано індивідуальне навчання, яке не гарантує отримання учнем державного освітнього стандарту. Відсутня повноцінна позакласна, спортивно-масова, виховна робота, теж не сприяє соціалізації учнівської молоді. Є проблеми з організацією харчування, медичним обслуговуванням, дозвіллям. Ці реалії ставлять питання про необхідність запровадження нової економічної політики в сфері освіти, оптимізації мережі навчальних закладів, пошуку нових форм забезпечення дітям і молоді рівного доступу до якісної освіти. Це повинно стати своєрідною ідеологією дітей, батьків, педагогів – тільки високоосвічена людина може сміливо йти вперед, а тому повинна здобувати освіту не у прилаштованих приміщеннях, у школах, де учитель фізкультури викладає мову чи фізику, а в сучасних навчально-виховних комплексах, де кожен педагог – професіонал своєї справи.

Успіх оптимізації мережі залежить від вибору типу навчального закладу та розв'язання наступних завдань: працевлаштування, підвезення, харчування, позакласна робота, позашкільна робота, ресурсне забезпечення, кадрове забезпечення, використання будівель. При виборі типу навчального закладу треба враховувати економічну та соціальну ситуацію в районі, місцеві традиції, географічне розташування, віддаленість населених пунктів, стан доріг, можливостей місцевих органів влади щодо забезпечення транспортними засобами та кадровими ресурсами тощо.

Найголовніше завдання, яке потребує першочергового вирішення – це працевлаштування. Спротив населення, не в останню чергу, базується на позиції вчителів. Необхідною і достатньою умовою успішної оптимізації мережі є працевлаштування педагогів і обслуговуючого персоналу. Забезпечення вчителів відповідною роботою або курсами перекваліфікації щодо її підвищення, розширення або зміни профілю викладання (психологія, інформатика і т.д.) тим же педагогам, хто продовжує працювати на пенсії – запропонувати якусь альтернативу. Повинен бути забезпечений соціальний захист працюючих. Якщо врегулювати питання щодо пенсійного забезпечення педагогічних працівників на рівні 80-90% їх заробітної плати, як вказано в Національній стратегії розвитку освіти в Україні на 2012-2021роки, схваленою III Всеукраїнським з'їздом працівників освіти, вирішить питання працевлаштування, бо пенсіонери не претендуватимуть на робочі місця.

Не менш важливе завдання постає під час проведення оптимізації – це виконання вимог чинного Законодавства щодо забезпечення постійного безоплатного підвезення до місця навчання і проживання учнів та педагогічних працівників.

Наступним етапом є обговорення. До обговорення залучаються: суб'єкти освітньої діяльності (діти, вчителі, батьки, громадськість), органи місцевого самоврядування, засоби масової інформації, профспілки.

Відділом освіти зроблено аналіз народжуваності дітей протягом трьох останніх років та перспективну мережу дітей, які підуть у перший клас. У цілому, в районі спостерігається позитивна тенденція щодо кількості учнів початкових класів.

Проаналізувавши наповнюваність шкіл, педагогічний фах вчителів, можливість підвезення дітей і вчителів, створення необхідних умов для навчання та перебування учнів у навчальному закладі, ми рекомендували деяким сільським головам та громадам сіл підтримати пропозицію відділу освіти – реорганізувати у 2014 році чотири навчальні заклади з пониженням ступеня, адже основна робота щодо реорганізації навчальних закладів залежить від того, як сільські голови спрацюють з громадою свого населеного пункту, адже згідно чинного законодавства, громада повинна дати згоду на реорганізацію навчального закладу, який знаходиться на її території. Проте не всі сільські громади разом з сільськими головами з порозумінням поставлися до пропозиції відділу освіти.

Також відділом освіти був зроблений аналіз мережі ДНЗ. Усього у районі функціонує 31 дитячий дошкільний заклад, з них 10 у складі НВО і фінансуються вони відділом освіти з районного бюджету, інші – за рахунок сільських та селищної ради. Усього є 63 групи на 1459 місць. Дітей, які відвідують ДНЗ – 1355. У 2014-2015 н.р. до перших класів планується прийняти 385 дітей. Зараз всі дошкільні групи заповнені повністю, у більшості ДНЗ є черга у влаштуванні дітей у садок. Також, мабуть, дуже важливо, розглянути сільською громадою питання про створення ДНЗ у тих населених пунктах, де вони відсутні. Адже ми повинні задовольнити соціальні потреби працюючих батьків, які мають дітей дошкільного віку.

На часі стоять першочергові завдання, які необхідно вирішити до початку нового 2014-2015 навчального року — закінчення ремонту шкільних приміщень, які до речі проводяться з великою допомогою батьків та більшості сільських голів, підготовка та ремонт шкільних автобусів, підготовка до осінньо-зимового сезону навчальних закладів. Основна проблема — відсутність належного фінансування, але враховуючи складну суспільно-політичну ситуацію в державі, освіта району буде знаходити шляхи та способи задовольнити потреби всіх учасників навчально-виховного процесу. Звичайно, це можливе лише за умови підтримки та допомоги всієї громади і дієвої співпраці з освітою райдержадміністрації, районної ради, селищних та сільських голів та інших структурних підрозділів.

Хто хоче зробити — шукає спосіб, хто не хоче — причину. Ми готові співпрацювати з усіма та спільно вирішувати нагальні потреби, які стосуються питань освіти.

***Наш телефон: 5-15 -48.***

**Валентина САВЧЕНКО,**
**начальник відділу освіти**
**райдержадміністрації.**

# *РАЗОМ ІЗ МОЛОДДЮ – ДО СВІТЛОГО МАЙБУТНЬОГО!*

За підтримки «Об`єднання аграріїв України» у вівторок у селі Андріївка проведено футбольний матч між юнаками від 10-ти до 14-ти років. Організація «Об`єднання аграріїв України», до якого ввійшли, перш за все, підприємці з розвитку агропромислового комплексу, співпрацює з усіма районами Київщини. Зокрема, ряд заходів, спрямованих на взаємодію партнерів для вирішення нагальних проблем галузі, підвищення їх обізнаності, захисту прав та інтересів відбулися в Борисполі, Білій Церкві, Бородянці. У нашому районі «Об`єднання аграріїв України» проводило науково-практичну конференцію для аграріїв та садівників на підприємстві «Агровесна 2011».

Але разом з тим, організація піклується про підростаюче покоління. Їх діяльність спрямована на підняття духу кожної людини, формування гармонійного суспільства з високою життєвою мотивацією і активною громадською позицією, на ведення здорового способу життя і запровадження екологічного харчування. Тому, перш за все, організовують спортивні заходи, адже «у здоровому тілі – здоровий дух».

Ще до початку гри на полі панувала тепла і дружня атмосфера: діти сміялися, жартували і хотіли якнайшвидше розпочати матч, адже по закінченню на них чекало нагородження кубками і медалями.

Діти села об`єдналися у 2 команди – «Андріївка the best» та «АгроАндріївка». «Об`єднання аграріїв України» надало юнакам спортивну форму, якій ті щиро раділи. До речі, хлопці так прагнули зіграти цей матч, що не зупинилися навіть перед труднощами. Вони власноруч зробили футбольні ворота на майданчику школи, самі їх пофарбували, а також викосили траву на полі для зручної гри, яка була, до речі, дуже результативною.

Арбітром обрали також місцевого юнака – Василя Тонюка. Валентин Кибукевич, нападаючий і капітан команди, забив противнику 9 голів. Максим Торопій, захисник, допоміг своїй команді 3-ма голами. Вадим Зайцевський, напівнападник, Данило Куценко – воротар та нападаючий Влад Біденко забили по 1 голу. Перемогла команда «Андріївка the best». Після закінчення гри на дітей чекав солодкий стіл, щоб юні футболісти могли відновити сили.

Приємно вразила згуртованість ще таких юних, але кмітливих і добрих хлопців. Хоч були у різних командах, та відчувалося, що вони все одно разом. Завдяки тому, що «Об`єднання аграріїв України» запропонувало провести такий матч у Андріївці, спортивна молодь села ще більше здружилася і згуртувалася заради спільної справи. Саме з таких юних дітей починається наше майбутнє. Тож їм особливо потрібна надійна підтримка, яку і надали «Об`єднання аграріїв України».

**Інф. «М.в.».**

# «ПРОДАВЦЕВІ ПОТРІБНА МОВА, ПОКУПЦЕВІ – ОЧІ»

*Світова спільнота, зазвичай, святкує Всесвітній день справедливої торгівлі, який випадає на другу суботу травня. В Україні ж, схоже свято – День працівників торгівлі відзначається щорічно з 1995 року в останню неділю липня.*

– Сьогодні торгівля — одна з провідних галузей діяльності людини. Майже кожен другий працює продавцем у магазині чи на ринку. Конкуренція чимала. Тому дуже важливо бути чесним, ввічливим та неконфліктним в цій сфері, завжди давати поради клієнту у виборі того чи іншого товару, адже, як кажуть у народі: «Продавцеві потрібна мова, покупцеві – очі», і звичайно ж любити математику, – розповідає 48-річна Валентина Леоненко з Макарова, яка майже 20 років працює у сфері торгівлі.

Під час навчання в школі просто обожнювала математику та фізику. Їй подобалося виконувати складні математичні задачі, рівняння та робити всілякі обчислення. В дитинстві ж мріяла стати вчителем початкових класів, адже дуже любить діток. Проте, після школи через фінансову скруту в сім'ї, змушена шукати роботу. Працювала вона і контролером на механічному заводі, і пекарем в хлібопекарні, проте душею відчувала «щось не те» і врешті-решт влаштувалася продавцем на ринку, де працює й досі:

– Спочатку я не знала, як це все робиться, куди і до кого звертатися. Потрібно було самій шукати необхідний товар для продажу, і мені, як новачку у тій справі, було важко. За ці роки траплялося всяке, попадався, навіть, бракований товар, який швидко псувався на сонці, та й не завжди виходило догодити клієнтам, змушена була знижувати ціни, втрачаючи на цьому гроші, – розповідає вона.

Спершу, жінка продавала всілякі дрібні товари: батарейки, посуд, фарбу для волосся та шампунь, але вони не приносили великого прибутку, тож вирішила займатися продажем жіночого взуття. Вона робила опитування у покупців, стосовно моделі, яка їм до вподоби: на підборах, платформі чи танкетці, вивчаючи таким чином попит товару. Каже, що макарівцям подобається взуття з плоскою підошвою. Мабуть, через те, що зручне…

Наразі у Валентини Миколаївни є багато постійних покупців, яких дедалі більшає:

– Дуже приємно знати, що товар, який ти продаєш, хороший. Люди приходять до мене на ринок і дякують за придбане взуття, кажуть, що воно дуже зручне і міцне, цікавляться, коли буде наступна партія, або ж приводять знайомих, говорячи: «Ось тут я купувала свої нові туфлі й тобі раджу». Чути таке, беззаперечно, – найкраща нагорода для продавця, – ділиться своїми враженнями жінка.

День працівників торгівлі святкувати не збирається, немає коли, турбот вистачає: робота, дім, городи. Але всім своїм колегам бажає наснаги, благополуччя, працювати на радість собі і клієнтам, не знати труднощів та негараздів і отримувати прибуток.

**Марина ФІЛАТЕНКО.**

СОЦІОЛОГІЧНІ ДОСЛІДЖЕННЯ

# УКРАЇНСЬКА СІМ'Я ЯК СОЦІАЛЬНО-КУЛЬТУРНИЙ ФЕНОМЕН

Сім'я є важливим джерелом соціально-культурного та економічного розвитку суспільства, яка робить значний внесок у розвиток його духовного потенціалу. Вона продукує головне суспільне багатство – людину, витрачає на це певні духовні та матеріальні ресурси, сприяючи її формуванню, становленню і соціально-культурному розвитку.

З одного боку, сім'я – досить авторитетне, замкнуте об'єднання людей, яке ревно захищає свій внутрішній світ. З іншого, – це осередок, відкритий для всього, що відбувається у суспільстві, світі. Спілкування в сім'ї складається не тільки з волі її членів, але й під впливом зовнішніх умов соціально-культурного життя суспільства.

Тема соціально-культурної та дозвіллєвої діяльності сім'ї в нашій країні не втрачає своєї актуальності, стаючи об'єктом дослідження культурології, соціології вільного часу та педагогіки дозвілля.

З метою вивчення окремих аспектів соціально-культурної цінності сім'ї кафедра суспільних наук Національної академії керівних кадрів культури і мистецтв у цьому році провела опитування 548 респондентів міст Києва і Луцька та Київської області (в тому числі й Макарівського району). Серед опитаних – 79% жителі міста, 17% – райцентрів, 4% – мешканці сільської місцевості; 63% – жінки та 37% – чоловіки, з них: 33% з вищою освітою, 39,5% – з середньою спеціальною і 27,5% – з середньою освітою. За віковими категоріями респонденти розділилися таким чином: до 18 років – 22%; від 18 до 35 років – 49,5%; від 35 до 45 років – 13%; від 45 до 60 років – 13,5%; понад 60 років – 2%. Соціальний стан опитаних виглядає так: службовці – 30,5%, студенти – 32,5%, робітники, підприємці – 23,5%, пенсіонери – 3%, домогосподарки – 5,5%, бізнесмени – 2%, безробітні – 2,5%, інші – 0,5%.

Дослідження соціально-культурної цінності сім'ї виявило пріоритетну роль сімейних свят і обрядів, тому саме з них розпочинаємо аналіз анкетного опитування.

Однією з найпопулярніших та найзмістовніших форм сімейного дозвілля є родинні свята. Під час дослідження було запропоновано ряд варіантів святкового дозвілля – сімейно-побутові, обрядові, календарні, державні, релігійні та місцеві свята. Вивчення емпіричного матеріалу доводить, що найбільшою популярністю як у жителів Київщини, так і у волинян в родинах користуються сімейно-побутові свята (дні народження, родини, хрестини, круглі дати в житті сім'ї, день повноліття тощо); на другому місці релігійні свята – Великдень (Пасха), Різдво; державним святам надали перевагу менше опитаних; календарні свята – 8 Березня, День Незалежності України посіли остатнє місце. Прослідковується стійка тенденція до посилення ваги релігійних свят у житті сучасної родини, проте дані наукового дослідження показали, що родинні свята та обряди відіграють найважливішу роль у проведенні сімейного дозвілля.

Найважливішими соціально-культурними аспектами дослідження було визначення членами сім'ї ціннісних орієнтацій, функцій життєдіяльності та соціально-культурних проблем, які спричиняють сімейні конфлікти, вивчення мотивів створення сучасної української сім'ї, організація та проведення вільного часу тощо.

Результати соціологічних досліджень свідчать, що кохання є основою для створення сім'ї. Про це досить влучно сказав В.Сухомлинський: «Любов людська – це висока культура. По тому, як людина любить, можна безпомильно судити, що це за людина. В любові найбільш яскраво виявляється відповідальність за майбутнє нашого суспільства, за його моральні засади. Кожна людина в нашій країні може бути активним громадським діячем. Для цього не обов'язково займати високу посаду, виступати на зборах. Достатньо бути хорошим батьком, хорошою матір'ю, хорошим чоловіком, хорошою дружиною – і ти стоїш біля колиски щастя та блага свого народу. А для цього треба вміти кохати – мудро, мужньо, чесно".

Зникнення любові не може не загострювати певних кризових "точок" у життєдіяльності сім'ї, які не кожне подружжя спроможне вміло долати. Вчені виокремили такі стадії існування сім'ї: перша – кохання, друга – спільність інтересів і поглядів, третя – матеріальні розрахунки, четверта – фізіологічні чинники та п'ята – дружба. Розглянемо деякі з них детальніше.

Мотиви створення сім'ї – це вияв усвідомлення людьми соціальної цінності сім'ї, її основних завдань в сучасному суспільстві. Природно, що респонденти надали перевагу любові (коханню) (91%) та спільності інтересів і поглядів (70,5%). Дружба, фізіологічні чинники та матеріальні розрахунки, посіли відповідно третє, четверте і п'яте місця.

Важливу життєдіяльну роль відіграє мікроклімат, який панує в сім'ї. Адже саме в сім'ї людина знаходить притулок від життєвих негараздів, якщо, звичайно, мікроклімат в сім'ї позитивний. Аналізуючи результати дослідження, умовно їх можна розділити на два варіанти: перший – добрі взаємини в родині, другий – погані. Як свідчать результати, 84 відсотків респондентів відповіли, що взаємини у їхній сім'ї добрі, 15 відсотків опитуваних дали відповідь, що їхні взаємини не стабільні: інколи добрі, інколи погані. Всього один відсоток опитаних з Київщини визначили свої взаємини скоріше поганими, ніж гарними,

Відтак, основною причиною, що породжує сімейні конфлікти, є побутові проблеми, якій надали перевагу 41 відсоток респондентів. Розбіжності у поглядах на життя – на другому місці (25%); відсутність поваги та взаєморозуміння між членами сім'ї (15%). Однією з причин сімейних конфліктів є фінансові проблеми, про це засвідчили 11,5 відсотки опитаних. 8 відсотків респондентів відповіло, що причиною сімейних конфліктів є стосунки з батьками, 4% - ревнощі, серед інших причин опитані назвали проблему виховання дітей.

Аналізуючи причини сімейних конфліктів між жителями Київщини та Волині можна виявити деякі розбіжності. Так для жителів Київщини стосунки з батьками є найбільш вагомою причиною сімейних конфліктів (34%), а для волинян ця причина менш вагома (16%), проте побутові проблеми для останніх посідають у рейтингу причин конфліктів перше місце (52%).

Результати дослідження свідчать, що фінансово-економічний стан частини сімей потребує поліпшення, адже у 26 відсотків сімей доходів вистачає тільки на найнеобхідніше (17% - м. Львів, 35% -м. Київ); у 2,5% респондентів грошей постійно не вистачає, хоча економлять на всьому, в тому числі на їжі; у 59,5% – коштів достатньо, але надлишку нема, і, тільки 12 відсотки опитуваних підтверджують повну фінансову забезпеченість (18% - волиняни, 6% - кияни), що ще раз підтверджує про те, що країна наша знаходиться у непривабливому фінансово-економічному стані.

На запитання, який щомісячний прибуток на одну особу дозволяє (або дозволить) їхнім сім'ям витрачати кошти на проведення сімейного дозвілля, відповідь була неоднозначною. Для жителів м. Луцька потрібно на місяць 5290 гривен, а респондентам Київщини - 4100 гривня. Цікаво, що, за даними соціологічного дослідження, в середньому 22,5% сімейного бюджету в минулому році становили витрати на проведення сімейного дозвілля, сімейного відпочинку (волиняни витратили 23,8% сімейного бюджету, жителі Київщини – 21%).

Розглядаючи умовний розподіл респондентів за матеріальним і соціальним станом виявляємо, що до "середнього класу" віднесла себе понад половина респондентів, причому, за соціальним станом – 63%, за матеріальним – 65,5%; до "класу, нижчого за середній" – 15% за соціальним і 22,5% – за матеріальним станом; до "нижчого класу" – за соціальним 1% респондентів та за матеріальним станом – 3%. За матеріальним станом до умовних ступенів суспільства віднесли себе "еліта" та "вище суспільство" – відповідно 8 та 1%; за соціальним станом – 2 та 4%.

З наведених вище прикладів випливають такі висновки: 1 – здебільшого сім'ї мають задовільне матеріально-фінансове становище; 2 – духовний рівень сімей вищий за фінансовий; 3 – незважаючи на скрутний матеріально-фінансовий стан, сім'ї витрачають четверту-п'яту частину свого сімейного бюджету на проведення родинного дозвілля та сімейного відпочинку

Сім'ї найбільше хвилюють фінансово-економічні проблеми: низький рівень зарплатні, зростання цін, безробіття, загальне зниження рівня життя, житлові негаразди, відсутність демократії та свободи, повільні економічні реформи, національне питання та зростання злочинності. Цим проблемам надала перевагу більшість респондентів, а також соціально-культурні та духовні проблеми, серед яких – низький рівень медичного обслуговування, розшарування суспільства на багатих та бідних, складнощі в отриманні освіти, міжнародні відносини, некомпетентність влади, відсутність умов для повноцінного проведення сімейного дозвілля, які сприяють зниженню духовного рівня людини тощо.

Найважливішою життєдіяльною функцією сім'ї, як і передбачалося, є народження та виховання дітей. Матеріально-економічна підтримка членів сім'ї посіла другу позицію. Третє й четверте місця за важливістю життєдіяльності функцій посідають: духовне спілкування та розвиток особистості членів сім'ї, контроль і відповідальність за поведінку членів сім'ї, ведення домашнього господарства, матеріально-економічна підтримка членів сім'ї. Задоволення потреб у коханні, особистому щасті посідає п'яту позицію у ієрархії функцій. Важливою залишається і функція організації раціонального сімейного відпочинку.

Аналізуючи вплив змістовного сімейного дозвілля на сімейні стосунки, тобто проведення раціонального відпочинку в колі родини, свідчать про позитивні зрушення в даному питанні. Результати опитування показали, що переважна більшість респондентів (78%) підтвердила, що організація та проведення змістовного сімейного відпочинку позитивно впливають на сімейні стосунки, формування ціннісних орієнтацій. І тільки 2,5% – навпаки; 19,5% респондентів не змогли точно сформулювати своєї відповіді, а тому відповіли неоднозначно.

Батьки стосовно майбутнього своїх дітей надають найбільшого значення питанням отримання освіти (60,5%). Створення сім'ї, зміцнення здоров'я та фізичний розвиток дітей відноситься на другий план – 47,5%. Набуття професії та розширення світогляду та культурного рівня особистості відповідно займають третю та четверту позиції в ієрархії ціннісних орієнтацій людини (відповідно 36,5% та 32%); ціннісні орієнтації людини щодо вміння заробляти і витрачати гроші та здобуття певного соціального статусу в суспільстві знаходяться ще на нижчих позиціях (відповідно 24% та 17,5%). Вміння все робити своїми руками та досягати злагоди з потрібними людьми відносять до найменш значущих.

Аналізуючи ціннісні орієнтації респондентів Київщини та Волині, помічаємо деяку відмінність у ставленні людей до тих чи інших ціннісних орієнтацій. Наприклад: респонденти Київщини найвагомішого значення, окрім отримання освіти (56%), надають створенню сім'ї (51%), розширенню світогляду, культурного та духовного рівня (43%), зміцненню здоров'я та фізичного розвитку (41%) та здобуттю професії (38%); а волиняни надають перевагу - зміцненню здоров'я та фізичного розвитку (54%), створенню сім'ї (44%), здобуттю професії (35%) та вмінню заробляти і витрачати гроші (26%).

Таким чином, можна дійти висновку, що соціально-культурні інтереси та ідеали сучасної української сім'ї перебувають у стані трансформації і характеризуються серйозними протиріччями. З одного боку, простежується стурбованість завтрашнім днем, глобальними проблемами, а з іншого, – відчувається пригніченість низьким рівнем життя, невпевненістю у власних можливостях, песимізм.

Вивчення загального соціального середовища та системи ціннісних орієнтацій дало можливість перейти до наступного етапу наукового дослідження, що був пов'язаний з культурно-дозвіллєвою діяльністю членів сім'ї.

Важлива роль відводиться ініціатору сімейного дозвілля. Наукове дослідження показало, що респонденти надали перевагу жінці як ініціатору сімейного дозвілля (25,5%); проте на першому місці індикатор – "залежить від певних обставин" (33%), третє місце належить чоловікам (11,5%), четверте – батькам (10,5%), п'яте – дітям (7,5%), далі – друзям та близьким знайомим (3,5%). 7,5 відсотка респондентів не змогли визначитися однозначно. Отже, в наш складний період життя жінки, як і завжди, залишаються лідерами в сім'ї і беруть на себе максимальну відповідальність у вихованні дітей, веденні домашнього господарства, організації сімейного відпочинку тощо.

Розглядаючи значення життєвих цінностей індивіда, доходимо висновку, що на перші два місця респонденти виносять: "здоров'я", "створення хорошої сім'ї", "народження дітей" та "кохання". Треті місця посідають "розум, ерудиція", "цікава робота", "матеріальна забезпеченість", " почуття гумору, товариськість". На четвертому місці "сексуальна гармонія" та "професійне просування". П'яте місце відводиться "вищій освіті" та "демократії і свободі"; "суспільне визнання" посіло останнє місце.

З метою перевірки респондентам було поставлене запитання "Скільки дітей Ви маєте або хотіли б мати?" Відповіді виявились майже аналогічні: одну дитину мають 26,5% опитаних (м. Луцьк – 31%, м. Київ – 22%), дві – 56,5%, трьох – 13,5% (м. Київ – 16%, м. Луцьк – 11%), чотирьох та більше – 0,5% і взагалі не хочуть мати дітей – 3% (м. Київ - 4%, м. Луцьк -2%), щоправда, серед опитаних було 32,5% студентської молоді.

За результатами наукового дослідження найбільше респонденти витрачають часу на спілкування з членами своєї родини (3,15 год.); 2,7 год. працюють в Інтернеті; а 2,65 години вирішують побутові справи. Зміцнення фінансового стану своєї сім'ї шляхом пошуку додаткового заробітку займає 2,6 години, стільки ж гуляють на свіжому повітрі. У середньому 2,1 години на день члени сімей проводять біля екрана своїх телевізорів; 1,75 години читають; 1,7 години займаються фізкультурою та спортом; 1,4 години витрачають на відвідування магазинів. Між жителями Київщини та Волині є деякі розбіжності, якщо кияни найбільше часу витрачають на прогулянки на свіжому повітрі (3,2 год.) та Інтернет (2,9 год.), то жителі м. Луцька – на спілкування з родиною (3,4 год.) та додатковий заробіток (3,3 год).

Досліджуючи бюджет часу, який використовують члени родини пересічно на день цікаво було дізнатися, 63,5% опитаних проводять весь вільний час у колі своєї сім'ї (м. Луцьк – 80%, м. Київ – 47%); 30,5% - одну-дві години на день (кияни – 46%, волиняни – 15%); практично не проводять у колі сім'ї вільний час 4,5% респондентів і 1,5% киян - одну-дві години на місяць.

По-скільки переважна більшість (91%) опитаних проводять вільний час у колі сім'ї, цікаво було дізнатися яким чином його раціонально використовують. У домашньому колі дозвілля проводять 72% опитаних (волиняни – 77%, кияни – 67%); відвідують друзів, родичів 47% респондентів; 40,5% - виїжджають на природу; гуляють на свіжому повітрі 31,5% опитаних; на присадибній ділянці працюють 20,5% (кияни – 18%, волиняни – 25%); відвідують розважальні заходи 16% членів сімей; 12,5% респондентів відпочивають у барах, кафе, ресторанах і тільки 1% опитаних жителів Київщини зазначили, що вільний час проводять поза колом сім'ї.

Результати наукового дослідження показали, що реалізація завдань державно-культурної сімейної політики вимагає комплексного наукового підходу до формування інституту сім'ї, використання набутків сучасного наукового знання. Аналіз наукових праць, в яких розглядаються особливості функціонування і розвитку сучасної сім'ї дають можливість зробити такі висновки: життєдіяльність сучасної сім'ї характеризується рядом суттєвих протиріч, пов'язаних, насамперед, з низьким загальним рівнем життя сім'ї, відчутною демографічною кризою, нівелюванням традиційної системи родинних цінностей, трансформацією функцій сім'ї, порушенням послідовності і наступності сімейного виховання,.

За сучасних умов соціально-економічної кризи, політичної нестабільності в країні, втрати впевненості багатьох людей у своєму майбутньому особливої ваги набувають взаємовідносини у сімейному середовищі. Вирішення проблемних ситуацій, насамперед, залежить від зусиль сім'ї, а вже потім від діяльності багатьох соціальних інститутів, що беруть участь у процесі соціалізації особистості та формуванні сімейних стосунків.

Активізація в сучасних умовах ряду цих об'єктивних і суб'єктивних факторів призводить до послаблення ролі сім'ї як головного агента соціалізації суспільства, осередку формування ціннісно-орієнтаційної системи особистості та міжособистісних стосунків на основі високої духовності та культури.

Водночас, прослідковуються підвищення позитивної ролі сімейного дозвілля, зростання його значення як засобу соціально-культурного відродження, оптимізації характеру міжособистісних взаємин. Посилюється вплив дозвілля на сімейні стосунки, структуру вільного часу, культурну активність і самооцінку членів сім'ї.

Тенденції, зафіксовані у ході вивчення сучасної культурологічної практики духовного розвитку, культурних інтересів та дозвіллєвих орієнтацій сучасної української сім'ї, дозволяють розробити наукову технологію, спрямовану на пошук нових підходів до формування позитивних ціннісних орієнтацій членів сім'ї та шляхів їх здійснення.

Використання соціально-культурного потенціалу сучасної української сім'ї здатне відіграти суттєву роль у подоланні існуючих протиріч, демократизації сімейних відносин, підвищенні ролі родини в житті сучасного українського суспільства.

**Надія БАБЕНКО,**
**професор НАКККіМ**
**Інна СУШИЦЬКА,**
**здобувач Національної академії керівних кадрів культури і мистецтв.**

# Літературна сторінка

## НАРОДЕ МІЙ, ПРОСНИСЬ СКОРІШ ВІД ЧАДУ!

Народе мій, проснись скоріш від чаду
І ярмо колонії облиш.
Хто тебе поставив на коліна,
І чому по-рабськи ти мовчиш?

У твоє житло забрався ворог,
Все руйнує, а ти геть біжиш.
Хто тебе поставив на коліна,
І чому по-рабськи ти мовчиш?

У твоїх дітей забрали мову,
Сам ти по-московськи говориш.
Хто тебе поставив на коліна,
І чому по-рабськи ти мовчиш?

У тебе історію украли, дома,
В школі ти чужую вчиш.
Хто тебе поставив на коліна,
І чому по-рабськи ти мовчиш?

Вимерла вся з голоду родина,
33-й рік забудь, облиш.
Хто тебе поставив на коліна,
І чому по-рабськи ти мовчиш?

Всю твою культуру розстріляли,
І ти в пісні більше не летиш.
Хто тебе поставив на коліна,
І чому по-рабськи ти мовчиш?

Твою душу вбили, оббрехали,
А без неї тільки ти грішиш.
Хто тебе поставив на коліна,
І чому по-рабськи ти мовчиш?

Ти віками мудрий був, веселий,
А тепер від яничар тремтиш.
Хто тебе поставив на коліна,
І чому по-рабськи ти мовчиш?

Знов тобі кують нові кайдани
Змовою, обманом, як раніш.
Хто тебе поставив на коліна,
І чому по-рабськи ти мовчиш?

Чому у Верховній Раді України
Мови української не чуть?
Бо хочуть тримати у кайданах,
Щоб її навіки позабуть.

Тебе знову тягнуть до Союзу,
Щоб у свої руки взять кермо
І тебе тримати на колінах
Та надіти ленінське ярмо.

Народе мій, проснись скоріш від чаду,
Встань з колін, навколо оглянись,
Побудуй державу Україну,
Де б братерство й радість прижились.

**Григорій ШУЛЬКЕВИЧ.**

## ГРАВІТАЦІЯ

– Мені здається,
я тебе не знаю,
Та то, мабуть,
лише здається так…
Насправді ж, знаю
вже відтоді, як…
Не відпускай!
– Не відпущу! Тримаю.

– Відтоді як…
– Ти кажеш, що відтоді?
Прийми, як є,
прийми себе і годі,
Бо пам'яті всіх тіл
тобі говорять,
Що я завжди був
коло тебе поряд.

Ми вже колись
стрічали разом ранок,
Не перший,
не останній для обох,
Але не встигли ми туди удвох…
Ти запізнилась,
я покинув рано…

– Не відпускай!
– Не відпущу нізащо!
– Я так боюся!
Що тепер пропащі,
Пропалі безвісти
у мороці думок,
Зі світом зв'язує
один на двох дамокл…

– Я не пущу у темряву.
Послухай:
То просто меч,
його гартує страх.
Він може стати зброєю в руках,
Союзником твого
міцного духу,

Лише вернися в себе.
Будь собою.
Я також буду. Будемо обоє.
…Я відпущу, але лишуся…
– Знаю,
І вірю, і люблю тебе…
без краю.

**Ксенія ЕН.**

## ТВОЯ ПІСНЯ…

…А пісня – це посмішка щастя,
І подих минулих століть,
Надій майбуття перший заспів,
Сучасного впевнена мить…
В себе увібравши все світло,
Всі зорі і сяйво часів,
Пливе по Вкраїні привітно
Чарівний нечуваний спів…

… І линула пісня, пливла над полями,
По далях просторів і ширі ланів,
Над виссю гірською і понад лісами –
Чарівний, казковий, нечуваний спів…
Над барвами тихих дібров у світанках,
Над квітами в сяйві і сріблі роси,
По ніжних туманах в закоханих ранках –
Лунав цей чарівний, нечуваний спів…

Завмерла земля, в небі зорі застигли,
І вщухли вітри, згасли хвилі морів –
І слухали всі, як летів, мов на крилах,
По світу – чарівний, нечуваний спів –

То пісня твоя, Україно, летіла!
Немає такої ніде із світів,
І пісня – сама ти, моя Україно,
Чарівний, казковий, нечуваний спів!

* * * * *

Вітер полюбить моє волосся,
Ніжно огорне сум нетривкий,
Тихі почую дзвони колосся,
Що їх колише плин часу швидкий.
Я намалюю фату-моргану –
Як мозаїчну стрічку часу.
Хтось чи побачить, а чи погляне, –
Я свою стрічку удаль понесу.
І побратими станемо з Сонцем,
Хмелем заллємо колотість ран.
Місяцем-батьком Зіроньці-доньці
Передамо ми чарівний аркан.
Хай же аркан цей в пазусі ночі
Зірка сховає, ми ж прийдемо.
Знаєм – не видно сльози дівочі
В покрові темнім, мов синє вино.
Хай нас піймає Місяця донька
І нагадає першу любов.
Сонцеву – Неба сині долоньки,
В мене ж то – вітер у кучерях знов.

* * * * *

А вечір такий погожий!
Наспівує сі-мінор.
Поставлю-но огорожі,
Додам їх усіх в "ігнор".

Сьогодні –сама невинність.
Тепленький п'ючи чайок,
Я вірю,
що швидкоплинність
Зіткає нам плед думок.

Сьогодні мені все можна,
Сьогодні – сама собі.
Зневагу одержить кожен,
Хто свище
й кричить в юрбі.
Я буду ламать систему,
Я гратиму сі-бемоль.
Для мене це не проблема.
А вечір підкреслить роль.

Нам будуть
кричать актори,
Що грають
на сцені в МХАТ.
Їх зваблять мої мінори,
І вечір підніме гвалт.

Вони – лицемірні блазні?
Хто знає… А може й ні…
Я бачу лиш
вечір плавний,
Що дихає
на струні.

* * * * *

Читати десь
на задвірках
Прожиті миті…
Збирати своє
вчорашнє
пожовкле небо…
Ти підеш ніччю,
сказавши
холодне "треба".
А вечір
по тому залишить
самотні квіти…
Казати, що все так добре –
Моя стихія.
Раніше ніхто не ранив?
Та що ви, було.
І я вже давно
з шприцами –
"Сиджу" на мріях.
Казали,
що небезпечно…
Тоді не чула.
Розкидані строфи,
букви,
Години, одяг…
Співаю собі під носа –
Все "Лакрімозу".
Твій страх – щоби
не спізнився
потрібний потяг.
А мій – щоб
не змерзли пальці
твої в морози.

**Юлія ЗВЄРЬКОВА.**

# ІЗ ГЛУЗДУ З'ЇХАВ ЧОЛОВІК?

Він працював учителем у містечку неподалік курортної зони. Коли мав вільний час, сідав у електричку й через дві зупинки опинявся в затишному, зеленому, навіть чарівному курортному містечку. Полюбляв блукати тихими неширокими вулицями відомого колись на весь Союз курорту. Це заспокоювало. А йому, сорокарічному викладачу, інколи дуже хотілося спокою. Ні, не від нервової роботи з дітьми. З ними справді буває дуже важко. Однак цікаво. За вісімнадцять років учителювання та цікавість педагога не полишила. Сім`ї він не мав, та й чомусь не виявляв особливих намагань її створити. Робота поглинала, а от нормальні стосунки з новим керівництвом школи ніяк не складалися.

Якось, несподівано для себе, вчитель почав не просто милуватися природою, а й підсилювати свої емоції алкоголем, не минаючи барів, що причаїлися у центрі курортного містечка. Шкільні проблеми немовби розчинялись у міцних напоях. Однак не зникали, а навпаки – загострювалися.

Одного дня вчитель мусив написати заяву на звільнення за власним бажанням. Ніхто його зі школи не гнав, але корені конфлікту з директором виявилися надто глибокими. Хоча залишати своїх учнів йому було дуже прикро. Та й у їхніх головах ніяк не вкладалося, чому улюблений учитель іде зі школи.

Того ж дня, коли звільнився, сів у електричку й попрямував… Куди ж ще? До курортного містечка. Ні, педагог не напивсь у той сонячний, але нерадісний для нього день, у загальноприйнятому розумінні цього слова. Тобто, не ліг десь під парканом і не заснув на лаві. Він добре «заспокоївся» в питних закладах, а потім дістався-таки до станції, аби їхати додому. Присів на край дерев`яної лавки. Там уже сидів літній сивовусий чоловік. Раптом він схвильовано вигукнув, вказуючи рукою в бік кінця платформи:

– Ти диви, що він робить! Із глузду з`їхав чоловік. Упав на рейки, а тепер намагається вилізти на перон і подає руку дитині. Та дівчинці ж років вісім, не більше. Хіба ж вона його витягне?

Педагог рвучко повернувся й побачив, як дівчинка у благенькому одязі, присівши, з усієї сили намагається витягти бідолаху на перон, але нічого не виходить. Вочевидь, чоловік був батьком дитини.

Учитель хотів допомогти дівчинці, але чоловік відпустив дитину, байдуже махнув рукою та й пішов уздовж колії, щоб піднятися на перон сходами.

– Давно б так зробив, холопе! – почув жіночий голос за спиною, а оглянувшись, побачив напідпитку жінку з каламутними очима, - це ж треба мати такого чоловіка!

До жінки підбігла дівчинка, взяла її за руку і по-дорослому, тихо промовила:

– Мамо, присядь. Давай відпочинемо на лавочці.

Тут і батько підійшов. Втомлено плюхнувся поруч.

– Піду до магазину, – заявила жінка.

– Мамо! Мамочко! Не треба! Благаю тебе! – голосила дівчинка, тримаючи жінку за руку.

Плачучи, дівчинка марно намагалася зупинити рідну їй людину, відчуваючи сором за те, що діялося на очах пасажирів.

Жінка таки попрямувала до крамниці, а дівчинка, понуривши голову, пішла слідом за нею. Невдовзі повернулися до «глави» сім`ї, що солодко дрімав. Розплющивши очі, той побачив пляшку пива в руках дружини, рвучко підвівся, вихопив у неї недопиту пляшку й жадібно її спустошив.

А худенька дівчинка з дуже коротко підстриженим світлим волоссям із сумом спостерігала за татком і мамою.

– Йолоп! – гримнула жінка на чоловіка.

Кинувши порожню пляшку на рейки, чоловік лише криво посміхнувся і знову вмостився на лавочці. Біля нього – жінка. А дівчинка відійшла на край перону, задивилася вдалечінь і якийсь неземний її погляд ковзав уздовж блискучих рейок.

– Через два дні знову здамо малу в санаторій, на місяць, На роботі дали путівку – на шару, - голосно промовила жінка, а чоловік лише кивнув у відповідь.

– Ні, закричала дівчинка, – ні, ні. Мамо, я не хочу в санаторій. Хочу побути вдома. Тут усі мої подруги. Будь ласка, мамочко, будь ласка…

Матір була невблаганною.

– Ні, поїдеш. Нічого тобі в Києві робити. Знаєш, скільки коштує путівка? А нам її дали безплатно.

Дівчинка затихла, зіщулившись на лавочці.

«Вони ж на самому краю прірви, - подумав учитель про батьків дитини. – Стоп, – зразу ж обірвав він себе. – а я? Хто ж ближче до краю прірви, вони чи я?» Учитель з болем і співчуттям дивився на дитину, на беззахисне, безпорадне створіння, яке незворушно сиділо на лавочці, обхопивши у відчаї руками голову.

«Що буде з малою далі?» – подумав педагог. Він побачив її сьогодні вперше, а відчув непоясниму провину перед нею. І не лише перед нею, а й перед тими учнями, яких так легко залишив – замість того, щоб боротися за своє місце й серед людей, і в школі. Може, й так…

**Юрій ТОКАР.**

# ІНФОРМАЦІЯ

## ЩОДО ПРИЗНАЧЕННЯ ОДНОРАЗОВОЇ ГРОШОВОЇ ДОПОМОГИ У РАЗІ ЗАГИБЕЛІ (СМЕРТІ), ІНВАЛІДНОСТІ АБО ЧАСТКОВОЇ ВТРАТИ ПРАЦЕЗДАТНОСТІ БЕЗ ВСТАНОВЛЕННЯ ІНВАЛІДНОСТІ ВІЙСЬКОВОСЛУЖБОВЦІВ, ВІЙСЬКОВОЗОБОВ'ЯЗАНИХ ТА РЕЗЕРВІСТІВ, ЯКІ ПРИЗВАНІ НА НАВЧАЛЬНІ (АБО ПЕРЕВІРОЧНІ) ТА СПЕЦІАЛЬНІ ЗБОРИ ЧИ ДЛЯ ПРОХОДЖЕННЯ СЛУЖБИ У ВІЙСЬКОВОМУ РЕЗЕРВІ

1. Одноразова грошова допомога у разі загибелі (смерті), інвалідності або часткової втрати працездатності без встановлення інвалідності військовослужбовців, військовозобов'язаних та резервістів, які призвані на навчальні (або перевірочні) та спеціальні збори чи для проходження служби у військовому резерві (далі – одноразова допомога), виплачується відповідно до Закону України "Про соціальний і правовий захист військовослужбовців та членів їх сімей" (із змінами), у порядку, затвердженому постановою Кабінету Міністрів України від 25 грудня 2013 р. № 975 "Про затвердження Порядку призначення і виплати одноразової грошової допомоги у разі загибелі (смерті), інвалідності або часткової втрати працездатності без встановлення інвалідності військовослужбовців, військовозобов'язаних та резервістів, які призвані на навчальні (або перевірочні) та спеціальні збори чи для проходження служби у військовому резерві".

2. Одноразова допомога – гарантована державою виплата. Право на її отримання відповідно до зазначеного Закону мають:

– у разі загибелі (смерті) військовослужбовця, військовозобов'язаного або резервіста, якого призвано на навчальні (або перевірочні) та спеціальні збори чи для проходження служби у військовому резерві – члени сім'ї, батьки та утриманці загиблого (померлого);

– у разі встановлення інвалідності, що настала внаслідок поранення (контузії, травми або каліцтва), отриманого під час виконання обов'язків військової служби (в період проходження військової служби) або внаслідок захворювання, пов'язаного з виконанням обов'язків військової служби (в період проходження ним військової служби), чи встановлення інвалідності особі після її звільнення з військової служби внаслідок зазначених причин – військовослужбовці, особи, звільнені з військової служби;

– у разі встановлення інвалідності не пізніше, ніж через три місяці після звільнення з військової служби чи після закінчення тримісячного строку, але внаслідок захворювання або нещасного випадку, що мали місце в період проходження зазначеної служби – особи, звільнені з військової служби;

– у разі встановлення інвалідності, що настала внаслідок поранення (контузії, травми або каліцтва), заподіяного військовозобов'язаному або резервісту при виконанні обов'язків військової служби або служби у військовому резерві, або не пізніше ніж через три місяці після закінчення зборів, проходження служби у військовому резерві, але внаслідок захворювання або нещасного випадку, що мали місце в період проходження цих зборів, служби у військовому резерві – військовозобов'язані або резервісти;

– у разі отримання поранення (контузії, травми або каліцтва) під час виконання обов'язків військової служби, що призвело до часткової втрати працездатності без встановлення йому інвалідності – військовослужбовці, військовозобов'язані або резервісти;

– отримання поранення (контузії, травми або каліцтва) у період проходження строкової військової служби, що призвело до часткової втрати працездатності без встановлення йому інвалідності – військовослужбовці строкової військової служби;

– отримання поранення (контузії, травми або каліцтва) при виконанні обов'язків військової служби або служби у військовому резерві, що призвело до часткової втрати працездатності без встановлення йому інвалідності – військовозобов'язані або резервісти.

3. Одноразова допомога оформлюється та виплачується:

– членам сімей, батькам та утриманцям загиблого (померлого), особам, звільненим з військової служби – через обласні військові комісаріати (Київський міський військовий комісаріат);

– військовозобов'язаним або резервістам, призваним на навчальні (або перевірочні) та спеціальні збори чи для проходження служби у військовому резерві – через військові частини, яких вони проходять службу або збори.

4. Розміри одноразової допомоги не залежить від службового становища військовослужбовця і становить:

– у разі загибелі (смерті) військовослужбовця, військовозобов'язаного або резервіста, якого призвано на навчальні (або перевірочні) та спеціальні збори чи для проходження служби у військовому резерві – 609 тис. грн. (500-кратний прожитковий мінімум, встановлений законодавством, у 2014 році – 1218 грн.).

Допомога виплачується рівними частками між особами, які мають право на її отримання. У разі відмови якоїсь з осіб від отримання одноразової грошової допомоги її частка розподіляється між іншими особами, які мають право на її отримання;

– у разі встановлення військовослужбовцю, особі звільненій з військової служби інвалідності, що настала внаслідок поранення (контузії, травми або каліцтва), отриманого ним під час виконання обов'язків військової служби або внаслідок захворювання, пов'язаного з виконанням ним обов'язків військової служби:

за 1 групу – 304,5 тис. грн. (250-кратний прожитковий мінімум);

за 2 групу – 243,6 тис. грн. (200-кратний прожитковий мінімум);

за 3 групу – 182,7 тис. грн. (150-кратний прожитковий мінімум);

– у разі встановлення військовослужбовцю, особі звільненій з військової служби інвалідності, що настала в період проходження військової служби, або внаслідок захворювання, пов'язаного з проходженням ним військової служби, або встановлення особі, звільненій з військової служби, інвалідності не пізніше ніж через три місяці після звільнення її з військової служби чи після закінчення тримісячного строку, але внаслідок захворювання або нещасного випадку, що мали місце в період проходження зазначеної служби:

за 1 групу – 146,2 тис. грн. (120-кратний прожитковий мінімум);

за 2 групу – 109,6 тис. грн. (90-кратний прожитковий мінімум);

за 3 групу – 85,3 тис. грн. (70-кратний прожитковий мінімум);

– у разі встановлення резервісту або військовозобов'язаному інвалідності, що настала внаслідок поранення (контузії, травми або каліцтва), заподіяного при виконанні обов'язків військової служби або служби у військовому резерві, або не пізніше ніж через три місяці після закінчення зборів, проходження служби у військовому резерві, але внаслідок захворювання або нещасного випадку, що мали місце в період проходження цих зборів, служби у військовому резерві:

за 1 групу – 146,2 тис. грн. (120-кратний прожитковий мінімум);

за 2 групу – 109,6 тис. грн. (90-кратний прожитковий мінімум);

за 3 групу – 85,3 тис. грн. (70-кратний прожитковий мінімум);

– у разі часткової втрати працездатності військовослужбовцю, який отримав поранення (контузію, травму або каліцтво) під час виконання обов'язків військової служби без встановлення інвалідності – у розмірі, що визначається у відсотках від 85,3 тис. грн. (70-кратний прожитковий мінімум) залежно від ступеня втрати працездатності, який встановлюється медико-соціальними експертними комісіями (МСЕК);

– у разі часткової втрати працездатності військовослужбовцем строкової військової служби, який отримав поранення (контузію, травму або каліцтво) у період проходження військової служби – у розмірі, що визначається у відсотках від 60,9 тис. грн. (50-кратний прожитковий мінімум) залежно від ступеня втрати працездатності, який встановлюється МСЕК;

– у разі часткової втрати працездатності військовозобов'язаним або резервістом, призваного на навчальні (або перевірочні) та спеціальні збори чи для проходження служби у військовому резерві, який отримав поранення (контузію, травму або каліцтво) під час виконання обов'язків військової служби без встановлення інвалідності – у розмірі, що визначається у відсотках від 60,9 тис. грн. (50-кратний прожитковий мінімум) залежно від ступеня втрати працездатності, який встановлюється МСЕК;

5. Виплата одноразової допомоги не здійснюється якщо загибель (смерть), поранення (контузія, травма або каліцтво), інвалідність або часткова втрата працездатності без встановлення інвалідності військовослужбовця, військовозобов'язаного або резервіста є наслідком:

– вчинення ним злочину або адміністративного правопорушення;

– вчинення ним дій у стані алкогольного, наркотичного чи токсичного сп'яніння;

– навмисного спричинення собі тілесного ушкодження, іншої шкоди своєму здоров'ю або самогубства (крім випадку доведення особи до самогубства, встановленого судом);

– подання особою завідомо неправдивих відомостей для призначення і виплати одноразової допомоги.

6. Призначення і виплата одноразової допомоги здійснюється на підставі документів, перелік яких наведено нижче. У разі неподання повного комплекту документів (наприклад відсутності свідоцтва про смерть у разі загибелі військовослужбовця), підстав для призначення одноразової допомоги немає.

7. Порядок призначення та виплати допомоги:

– особи, які мають право на одноразову допомогу, звертаються з документами, зазначеними у наведеному нижче Переліку у обласний військовий комісаріат (військовослужбовці – у військову частину);

– комплект документів перевіряється та надсилається за належністю у Департамент фінансів Міністерства оборони України для розгляду їх Комісією Міністерства оборони України з розгляду питань, пов'язаних із призначенням і виплатою одноразової допомоги;

– перевірені фахівцями документи розглядаються Комісією та подаються Міністру оборони України для прийняття рішення про призначення одноразової допомоги;

– після прийняття рішення Міністром оборони України кошти надсилаються у обласний військовий комісаріат (військову частину), до якого були подані документи, для виплати одноразової допомоги утримувачам.

Виплата одноразової допомоги провадиться в порядку черговості відповідно до дати подання документів після отримання Міністерством оборони коштів, передбачених на ці цілі.

**Перелік документів на одержання одноразової грошової допомоги**

1. У разі загибелі (смерті) військовослужбовця:

– заява кожної повнолітньої особи, яка має право на отримання допомоги, а вразі наявності неповнолітніх дітей – іншого з батьків про виплату одноразової грошової допомоги (стандартний бланк є у військкоматі або військовій частині);

– копія свідоцтва про смерть військовослужбовця (оригінал видають органи РАГС за місцем проживання);

– витяг із наказу про виключення загиблого (померлого) військовослужбовця зі списків особового складу військової частини (надає військова частина);

– копії документів, що свідчать про причини та обставини загибелі (смерті) військовослужбовця (військова частина):

**для виплати одноразової допомоги сім'ям, загиблих під час проведення антитерористичної операції** – копія лікарського свідоцтва про смерть (видається сім'ї) та повідомлення військової частини про смерть військовослужбовця (надсилається військовою частиною у військовий комісаріат за місцем проживання сім'ї),

**для інших випадків** – копія лікарського свідоцтва про смерть (видається сім'ї),копія постанови військово-лікарської комісії про встановлення причинного зв'язку загибелі (смерті), акт розслідування щодо обставин загибелі військовослужбовця (складається командиром військової частини, або військовою службою правопорядку Збройних Сил України, або правоохоронними органами (прокуратурою, міліцією, Службою безпеки України));

– копія довідки органу реєстрації або відповідного житлово-експлуатаційного підприємства, організації чи органу місцевого самоврядування про склад сім'ї військовослужбовця, військовозобов'язаного чи резервіста (ЖЕК, або КЕЧ);

– витяг із послужного списку особової справи про склад сім'ї військовослужбовця (видає військова частина);

– копія свідоцтва про шлюб–для виплати грошової допомоги дружині (чоловікові);

– копія свідоцтва про народження дитини – для виплати одноразової грошової допомоги дитині;

– копія свідоцтва про народження військовослужбовця – для виплати одноразової грошової допомоги батькам загиблого (померлого);

– копії сторінок паспортів повнолітніх членів сім'ї зданими про прізвище, ім'я та по батькові і місце реєстрації;

– копія ідентифікаційного коду кожного члена сім'ї;

Всі копії завіряються у військовому комісаріаті (військовій частині), який приймає документи для виплати одноразової допомоги.

2. У разі захворювання, поранення (контузії, травми або каліцтва) або встановлення інвалідності:

– заява про виплату одноразової грошової допомоги (стандартний бланк є у військкоматі або військовій частині);

– копія довідки медико-соціальної експертної комісії про встановлення відсотка та причинного зв'язку втрати працездатності, або встановленої інвалідності (видається комісіями МСЕК Міністерства охорони здоров'я);

– копія довідки ВЛК, свідоцтва про хворобу (видається медичними установами, де проводилось лікування);

– копія довідки командира військової частини про причини та обставини поранення (контузії, травми або каліцтва), видається у військовій частині;

– витяг із наказу командира військової частини про виключення зі списків особового складу частини, а для військовослужбовців строкової військової служби – копія військового квитка (для звільнених із служби);

– копії сторінок паспорта отримувача одноразової допомоги з даними про прізвище, ім'я та по батькові і місце реєстрації;

– копія ідентифікаційного коду отримувача.

Всі копії завіряються у військовому комісаріаті (військовій частині), який приймає документи для виплати одноразової допомоги.

## ЗРАЗОК ЗАЯВИ

Військовому комісару

_____

від _____

(прізвище, ім'я та по батькові,

_____

місце проживання)

_____

ідентифікаційний код

З А Я В А

Прошу Вас виплатити мені одноразову грошову допомогу у зв'язку із_____

_____

(вказується підстава для виплати: поранення (контузія, травма або каліцтво), інвалідність, зв'язок з виконанням обов'язків військової служби)

_____

Виплату прошу здійснити через _____

(вказуються назва та реквізити банку, номер рахунку)

_____

До заяви додаю такі документи (згідно про затвердження Порядку призначення і виплати одноразової грошової допомоги у разі загибелі (смерті), інвалідності або часткової втрати працездатності без встановлення інвалідності військовослужбовців, військовозобов'язаних та резервістів, які призвані на навчальні (або перевірочні) та спеціальні збори чи для проходження служби у військовому резерві. (Постанова Кабінету Міністрів України від 25 грудня 2013 року № 975):

_____

_____

_____

_____

"____" _____ 20 ___ р. Підпис _____

**Примітка:** Цифрові позначки у програмах вказують на класифікацію:
**2 к. (2 категорія) -** передачу або фільм можна дивитися дітям лише за присутності батьків;
**3 к. (3 категорія) -** можна дивитися особам, яким виповнився 21 рік.

# * * * ТЕЛЕПРОГРАМА * * *

## НЕДІЛЯ, 27 ЛИПНЯ

**УТ-1**
6.00,7.25,8.05 Погода.
6.05 Світ православ`я.
6.40 Крок до зірок.
7.30 «Золотий гусак».
8.10 Шеф-кухар країни.
9.00 Погода.
9.30 Як це?
9.55 Хто в домі хазяїн?
10.45 «Хочу співати». Національний відбір на ДПКЄ-2014.
10.55 Погода.
11.00 Х/ф «Брат і сестра».
12.55 Д/ф «Київська старовина. Світ мистецтва. Барокова примха «веселої Єлизавети».
13.25 Погода.
13.35 М/с «Сандокан».
14.25 Т/с «МонтеКрісто».
15.15 Погода.
15.25 Фольк-music.
16.40 Театральні сезони.
17.05 Погода.
17.15 «Хочу співати». Національний відбір на ДПКЄ-2014.
17.25 В гостях у Д. Гордона.
18.25 Погода.
18.30 Х/ф «Хлопчик на воді».
20.30 Перша шпальта.
21.00 Підсумки дня.
21.40 «Дреди епохи».
22.55 Трійка, Кено, Максима.
23.00 Ера бізнесу. Підсумки.
23.30,1.15 Погода.
23.35 Концертна програма «Українська пісня року».
1.20 Підсумки дня.
1.55 Фольк-music.
3.00 Т/с «МонтеКрісто».
4.00 Т/с «Роксолана».
5.05 Нехай вам буде кольорово!

**1+1**
7.00 «Велика ілюзія».
7.35 М/ф.
8.00 М/с «Гуфі та його команда».
8.25 М/с «Гуфі та його команда».
9.00 «Лото-Забава».
10.10 «ТСН».
11.00 «Світ навиворіт 5: Індонезія».
12.15 М/ф «Маша і ведмідь».
14.00 Комедія «Доктор Дуліттл».
15.50 «Міняю жінку 9».
17.25 «Розсміши коміка 5».
18.25 «Українські сенсації».
19.30 «ТСН».
20.15 «Мій малюк зможе».
21.25 Х/ф «Хроніки Нарнії. Принц Каспіан».
0.10 Комедія «Автостопом по галактиці».
2.05 Мелодрама «Дублерка».
5.05 «Телемагазин».
5.35 Бойовик «Ред 2».

**ІНТЕР**
5.35 «Городок».
6.20 «Бенефіс «Кроликів», 30 років гумору».
8.00 «Вдалий проект».
8.50 «Школа доктора Комаровського. Невідкладна допомога».
9.30 «Недільні новини».
10.00 «Орел і решка. На краю світу».
11.00 «Сусід на обід».
12.00 Т/с «Ідеальний шлюб».
16.10 Х/ф «Перевірка на любов».
18.10 Т/с «Доярка з Хацапетівки 2».
20.00 «Подробиці».
21.00 Т/с «Доярка з Хацапетівки 2».
0.45 Х/ф «Егоїст».
2.10 М/ф.
3.10 Х/ф «Зойкина любов».
4.45 «Подробиці» - «Час».

**ТРК „УКРАЇНА"**
6.20 Події.
7.00 Таємниці зірок.
7.55 Т/с «Три зірки».
11.45 Т/с «На шляху до серця».
17.00 Х/ф «Мій білий і пухнастий».
19.00 Події.
20.00 Т/с «Інтерни».
21.00 Нова Хвиля в Юрмалі 2014. Закриття.
0.10 Comedy Woman.
1.45 Події.
2.30 Х/ф «Біле полотно».

**ICTV**
5.40 Факти.
6.15 Таксі.
6.40 Анекдоти по-українськи.
7.30 Зірка YouTube.
8.45 Дивитися всім!
9.45 Т/с «Іржа».
12.45 Факти. День.
13.00 Т/с «Іржа».
18.45 Факти. Вечір.
19.15 Х/ф «Константін».
21.45 Х/ф «На живця». (2 к.).
0.05 Х/ф «Затяжний постріл». (2 к.).
1.45 Х/ф «Дістати коротуна». (2 к.).

**СТБ**
6.30 Х/ф «Три дні у Москві».
9.00 «Усе буде смачно!»
10.05 «Караоке на Майдані».
11.00 Т/с «Наречений».
15.10 Х/ф «Партія для чемпіонки».
19.00 «Битва екстрасенсів».
20.35 «Вікна-новини». Спецрепортаж.
21.05 Х/ф «Дочка».
23.00 Х/ф «Дружина за контрактом».
0.55 Х/ф «Старомодна комедія».
2.30 Нічний ефір.

**НОВИЙ КАНАЛ**
5.35 М/с «Нові пригоди мисливців за привидами».
6.40 М/ф «Розслабся, Скубі Ду».
8.05 М/ф «Біда мурашина».
9.45 Х/ф «Марс атакує».
11.55 Файна Україна.
14.00 Т/с «Смугасте щастя».
16.10 Т/с «Вороніни».
18.40 Х/ф «Сахара».
20.40 Шоумастгоуон.
3.05 Х/ф «Спокусник».
4.55 Зона ночі.

**НТН**
5.05 Х/ф «Циклон» почнеться вночі».
6.20 Т/с «Вулиці розбитих ліхтарів».
8.10 Т/с «Громадянка начальниця. Продовження».
11.30 «Легенди карного розшуку». Розвідка. Сутичка примар.
12.00 «Агенти впливу».
12.50 «Випадковий свідок».
13.00 Х/ф «Втеча».
15.15 Т/с «Журов».
19.00 Т/с «Павутиння 5».
22.30 «Випадковий свідок».
23.00 «Головний свідок».
0.00 Х/ф «Дрож». (3 категорія).
1.35 Х/ф «Колишніх агентів не буває». (2 категорія).
3.15 «Речовий доказ».
3.45 «Легенди бандитської Одеси».
4.05 «Легенди бандитського Києва».
5.00 «Випадковий свідок».

## ПОНЕДІЛОК, 28 ЛИПНЯ

**УТ-1**
6.00,7.00,8.00 Новини.
9.00 День хрещення Русі. Трансляція святкових богослужінь.
14.15 Погода.
14.20 «Хочу співати». Національний відбір на ДПКЄ-2014.
14.25 Українського роду.
14.45 Вікно до Америки.
15.05 Книга ua.
15.55 Брифінг Кабміну України.
16.00 Х/ф «Операція «Пілот».
17.55 «Хочу співати». Національний відбір на ДПКЄ-2014.
18.05 З перших вуст.
18.10 Euronews.
18.15 Час-Ч.
18.30 Новини.
18.55 Погода.
19.00 Про головне.
19.45 З перших вуст.
19.50 Погода.
19.55 Д/ф «Айлей, таємниця віскі».
21.00 Підсумки дня.
21.40 Погода.
21.45 Д/ф «Контингент. Ефіопія або смерть».
22.40 Погода.
22.55 Трійка, Кено, Секунда удачі.
23.00,0.00,1.00 Підсумки.

**1+1**
6.20 Бойовик «Ред 2».
8.40 «Особистий рахунок».
8.45 «ТСН».
9.30 М/ф «Маша і ведмідь».
10.05 М/ф «Аладін».
10.40 М/ф «Аладін».
11.05 М/ф «Маша і ведмідь».
11.45 «Міняю жінку 9».
13.00 «Сімейні мелодрами 2».
14.00 «Сімейні мелодрами 2».
14.55 Т/с «Величне століття. Роксолана 3».
17.00 Т/с «Фатмагюль 2».
19.30 «ТСН».
20.30 «Сказочная Русь».
21.15 Т/с «Гюльчатай».
23.20 Драма «Справа честі». (2 к.).

**ІНТЕР**
5.30 Т/с «Повернення Мухтара 2».
7.00 Новини.
7.10 «Ранок з Інтером».
8.00 Новини.
8.10 «Ранок з Інтером».
9.00 Новини.
9.10 Т/с «Пізнай мене, якщо зможеш».
11.00 Х/ф «Перевірка на любов».
12.00 Новини.
12.25 Х/ф «Перевірка на любов».
13.25 Д/с «Легенди радянського розшуку».
14.00 Новини.
14.20 Д/с «Легенди радянського розшуку».
14.35 «Судові справи».
15.30 «Сімейний суд».
16.15 «Чекай на мене».
17.45 Новини.
18.10 «Стосується кожного».
19.00 Т/с «Поки станиця спить».
20.00 «Подробиці».
20.40 Т/с «Легковажна жінка».
23.50 Т/с «Господиня тайги 2. До моря». (2 к.).

**ТРК «УКРАЇНА»**
5.25 Х/ф «Гра в піжмурки».
7.00 Події.
7.15 Ранок з Україною.
9.00 Події.
9.15 Т/с «Слід».
10.00 Т/с «На шляху до серця».
12.10 «Говорить Україна».
13.20 Т/с «ОСА».
14.10 Т/с «Слід».
15.00 Події.
15.20 Т/с «Слід».
17.10 Т/с «Слід».
18.00 Т/с «Три зірки».
19.00 Події.
19.45 «Говорить Україна».
21.00 Т/с «Засіб від смерті».
23.00 Події дня.
23.30 Х/ф «Медальйон». (2 к.).

**ICTV**
5.10 Служба розшуку дітей.
5.15 Факти.
5.50 Світанок.
6.50 Надзвичайні новини.
7.45 Факти. Ранок.
8.00 Т/с «Леся+Рома».
8.45 Факти. Ранок.
9.15 Надзвичайні новини. Підсумки з К. Стогнієм.
10.05 Х/ф «Французький поцілунок».
12.25 Дивитися всім!
12.45 Факти. День.
13.15 Дивитися всім!
13.45 Х/ф «За бортом».
15.45 Факти. День.
16.15 Х/ф «За бортом».
16.35 Х/ф «Костянтин».
18.45 Факти. Вечір.
19.20 Надзвичайні новини.
20.25 Дістало!
21.15 Свобода слова.
0.00 Х/ф «Ніндзя-вбивця». (2 к.).

**СТБ**
5.30 «У пошуках істини. Чорний перстень Анни Ахматової».
6.15 «Усе буде добре!»
8.00 «Неймовірна правда про зірок».
9.00 «Зіркове життя. Вічна любов».
9.55 Х/ф «Висота».
11.40 Х/ф «Дочка».
13.20 «Слідство ведуть екстрасенси».
14.20 «Битва екстрасенсів».
16.00 «Усе буде добре!»
18.00 «Вікна-новини».
18.30 «Неймовірна правда про зірок».
20.00 «Слідство ведуть екстрасенси».
20.55 Т/с «Наречений».
22.00 «Вікна-новини».
22.35 «Вагітна в 16».
23.35 «Дочки-Матері».

**НОВИЙ КАНАЛ**
7.05 Т/с «Моя улюблена відьма».
8.05 Т/с «Супер Макс».
10.05 Т/с «Смугасте щастя».
12.10 Х/ф «Ніндзя-серфери».
14.00 Х/ф «Мушкетер».
16.00 Х/ф «Сахара».
18.00 Репортер.
18.05 Т/с «До смерті красива».
19.00 Т/с «Вороніни».
22.00 Т/с «Молодіжка».
23.00 Т/с «Вижити після». (2 к.).

**НТН**
8.00 «Правда життя. Професія телевізійник».
8.30 «Агенти впливу».
9.25 Т/с «Вулиці розбитих ліхтарів».
11.20 Т/с «Журов».
15.10 Т/с «Павутиння 5».
19.00 «Свідок».
19.30 Т/с «Вулиці розбитих ліхтарів 13».
21.40 «Свідок».
22.00 Т/с «Елементарно». (2 к.).
23.45 Т/с «Бестія».

## ВІВТОРОК, 29 ЛИПНЯ

**УТ-1**
6.00,7.00,8.00 Новини.
9.00 Підсумки дня.
9.30 З перших вуст.
9.55 Про головне.
10.35 Уряд на зв`язку з громадянами.
11.10 Т/с «МонтеКрісто», 86 с.
12.00 «Хочу співати». Національний відбір на ДПКЄ-2014.
12.25 Д/ф «Неповторна Корея», 5 с.
13.00 Новини.
13.15 Час-Ч.
13.25 Погода.
13.35 М/с «Сандокан».
14.10 Хочу бути.
14.30 Погода.
14.35 Д/ф «Арганова олія - біле золото Марокко».
15.55 Брифінг Кабміну України.
16.00 Х/ф «Таксистка», 1 с.
17.45 «Хочу співати». Національний відбір на ДПКЄ-2014.
18.00 З перших вуст.
18.05 Euronews.
18.15 Час-Ч.
18.30 Новини.
18.55 Погода.
19.00 Про головне.
19.45 З перших вуст.
19.50 Д/ф «Іван Терещенко. Колекціонер справ благодійних».
20.15 Д/ф «Київська старовина. Світ мистецтва. Модель світу братів Тобілевичів».
21.00 Підсумки дня.
21.40 Погода.
21.45 Д/ф «Сіль інків».
22.40 Погода.
22.55 Трійка, Кено, Максима.
23.00,0.00,1.00 Підсумки.
23.20 Спорт.
23.25,0.25 Погода.

**1+1**
8.45 «ТСН».
10.00 М/ф «Аладін».
10.35 М/ф «Аладін».
11.00 «Ілюзія безпеки. Пікнік на узбіччі».
12.05 Т/с «Гюльчатай».
14.10 «Сімейні мелодрами 2».
15.10 Т/с «Величне століття. Роксолана 3».
17.10 Т/с «Фатмагюль 2».
19.30 «ТСН».
20.30 «Сказочная Русь».
21.15 Т/с «Гюльчатай».
23.10 Драма «Справа честі». (2 к.).

**ІНТЕР**
8.00 Новини.
8.10 «Ранок з Інтером».
9.00 Новини.
9.10 Т/с «Легковажна жінка».
12.00 Новини.
12.25 Т/с «Легковажна жінка».
12.55 Д/с «Слідство вели...» з Л. Каневським».
13.45 Д/с «Легенди радянського розшуку».
14.00 Новини.
14.20 Д/с «Легенди радянського розшуку».
14.55 «Судові справи».
15.50 «Сімейний суд».
17.45 Новини.
18.10 «Стосується кожного».
19.00 Т/с «Поки станиця спить».
20.00 «Подробиці».
20.40 Т/с «Легковажна жінка».
23.50 Т/с «Господиня тайги 2. До моря».

**ТРК «УКРАЇНА»**
6.15 Т/с «ОСА».
7.00 Події.
7.15 Ранок з Україною.
9.00 Події.
9.15 Т/с «Слід».
10.00 Т/с «На шляху до серця».
12.10 «Говорить Україна».
13.20 Т/с «ОСА».
14.10 Т/с «Слід».
15.00 Події.
15.20 Т/с «Слід».
17.10 Т/с «Слід».
18.00 Т/с «Три зірки».
19.00 Події.
19.45 «Говорить Україна».
21.00 Т/с «Засіб від смерті».
23.00 Події дня.

**ICTV**
9.15 Надзвичайні новини.
10.05 Т/с «Убивча сила».
12.05 Т/с «Прокурорська перевірка».
13.30 Т/с «Самотній вовк».
14.25 Т/с «Справжні».
15.45 Факти. День.
16.15 Т/с «Справжні».
16.45 Т/с «Убивча сила».
18.45 Факти. Вечір.
19.20 Надзвичайні новини.
20.10 Т/с «Літейний».
22.00 Х/ф «Кримінальне чтиво». (2 к.).
0.55 Х/ф «Видіння смерті». (2 к.).

**СТБ**
9.05 «Зіркове життя. 10 способів схуднути».
10.00 Х/ф «Дружина за контрактом».
11.50 «Слідство ведуть екстрасенси».
12.45 «Зважені і щасливі 3».
16.00 «Усе буде добре!»
18.00 «Вікна-новини».
18.30 «Неймовірна правда про зірок».
20.00 «Слідство ведуть екстрасенси».
20.55 Т/с «Наречений».
22.00 «Вікна-новини».
22.35 «Кохана, ми вбиваємо дітей».

**НОВИЙ КАНАЛ**
7.05 Т/с «Моя улюблена відьма».
9.10 Т/с «Щасливі разом».
14.25 Т/с «Молодіжка».
16.30 Серця трьох.
18.00 Репортер.
18.05 Т/с «До смерті красива».
19.00 Т/с «Вороніни».
22.00 Т/с «Молодіжка».
23.00 Т/с «Вижити після». (2 к.).
0.00 Т/с «Щасливі разом».

**НТН**
9.00 «Випадковий свідок».
10.00 Т/с «Коломбо».
12.00 «Свідок».
12.30 «Речовий доказ».
13.05 Т/с «Вулиці розбитих ліхтарів 13».
15.00 «Свідок».
15.15 Т/с «Погоня за янголом».
19.00 «Свідок».
19.30 Т/с «Вулиці розбитих ліхтарів 13».
21.40 «Свідок».
22.00 Т/с «Елементарно». (2 к.).
23.45 Т/с «Бестія».

## СЕРЕДА, 30 ЛИПНЯ

**УТ-1**
6.00,7.00,8.00 Новини.
9.00 Підсумки дня.
9.30 З перших вуст.
9.55 Про головне.
10.35 Перша шпальта.
11.10 Т/с «МонтеКрісто».
12.00 «Хочу співати». Національний відбір на ДПКЄ-2014.
12.25 Д/ф «Неповторна Корея».
13.00 Новини.
13.15 Час-Ч.
13.25 Погода.
13.35 М/с «Сандокан».
14.10 Як це?
14.40 Як ваше здоров`я?
15.55 Брифінг Кабміну України.
16.00 Х/ф «Таксистка».
17.45 «Хочу співати». Національний відбір на ДПКЄ-2014.
18.00 З перших вуст.
18.05 Euronews.
18.15 Час-Ч.
18.30 Новини.
18.55 Погода.
19.00 Про головне.
19.45 З перших вуст.
19.50 Погода.
20.00 Слідство. Інфо.
20.30 Д/ф «Україна. 1812».
21.00 Підсумки дня.
21.40 Погода.
21.45 Д/ф «Модест Мусоргський. Картинки з виставки».
22.40 Мегалот.
22.50 Суперлото, Трійка, Кено.
23.00,0.00,1.00 Підсумки.
23.20 Спорт.

**1+1**
6.10 «Шість кадрів».
6.40 Х/ф «Вершник без голови».
8.40 «Особистий рахунок».
8.45 «ТСН».
10.00 М/ф «Аладін».
10.35 М/ф «Аладін».
11.00 М/ф «Маша і ведмідь».
11.15 «Ілюзія безпеки. Корисні додатки».
12.15 Т/с «Гюльчатай».
14.10 «Сімейні мелодрами 2».
15.10 Т/с «Величне століття. Роксолана 3».
17.10 Т/с «Фатмагюль 2».
19.30 «ТСН».
20.30 «Сказочная Русь».
21.15 Т/с «Гюльчатай».
23.10 Драма «Справа честі». (2 к.).

**ІНТЕР**
7.10 «Ранок з Інтером».
8.00 Новини.
8.10 «Ранок з Інтером».
9.00 Новини.
9.10 Т/с «Легковажна жінка».
12.00 Новини.
12.25 Т/с «Легковажна жінка».
12.55 Д/с «Слідство вели...» з Л. Каневським».
13.45 Д/с «Легенди радянського розшуку».
14.00 Новини.
14.20 Д/с «Легенди радянського розшуку».
14.55 «Судові справи».
15.50 «Сімейний суд».
17.45 Новини.
18.10 «Стосується кожного».
19.00 Т/с «Поки станиця спить».
20.00 «Подробиці».
20.40 Т/с «Легковажна жінка».
23.50 Т/с «Господиня тайги 2. До моря». (2 к.).

**ТРК «УКРАЇНА»**
9.00 Події.
9.15 Т/с «Слід».
10.00 Т/с «На шляху до серця».
12.10 «Говорить Україна».
13.20 Т/с «ОСА».
14.10 Т/с «Слід».
15.00 Події.
15.20 Т/с «Слід».
17.10 Т/с «Слід».
18.00 Т/с «Три зірки».
19.00 Події.
19.45 «Говорить Україна».
21.00 Т/с «Засіб від смерті».
23.00 Події дня.

**ICTV**
9.15 Надзвичайні новини.
10.05 Т/с «Убивча сила».
12.05 Т/с «Прокурорська перевірка».
12.45 Факти. День.
13.30 Т/с «Самотній вовк».
14.25 Т/с «Справжні».
15.45 Факти. День.
16.15 Т/с «Справжні».
16.40 Т/с «Убивча сила».
18.45 Факти. Вечір.
19.20 Надзвичайні новини.
20.10 Т/с «Літейний».
22.05 Х/ф «Пароль: Рибамеч». (2 к.).
23.55 Т/с «Революція».

**СТБ**
9.00 «Зіркове життя. Вижити після смерті».
9.50 Х/ф «Блеф».
11.40 «Слідство ведуть екстрасенси».
12.35 «Зважені і щасливі 3».
16.00 «Усе буде добре!»
18.00 «Вікна-новини».
18.30 «Неймовірна правда про зірок».
19.50 «Слідство ведуть екстрасенси».
20.55 Т/с «Наречений».
22.00 «Вікна-новини».
22.35 «Хата на тата».
0.30 Нічний ефір.

**НОВИЙ КАНАЛ**
9.05 Т/с «Вороніни».
15.35 Т/с «Молодіжка».
16.30 Серця трьох.
18.00 Репортер.
18.05 Т/с «До смерті красива».
19.00 Т/с «Вороніни».
22.00 Т/с «Молодіжка».
23.00 Т/с «Вижити після». (2 к.).

**НТН**
5.20 Т/с «Погоня за янголом».
8.30 «Свідок».
9.00 «Випадковий свідок».
10.00 Т/с «Коломбо».
12.00 «Свідок».
12.30 «Речовий доказ».
13.05 Т/с «Вулиці розбитих ліхтарів 13».
15.00 «Свідок».
15.15 Т/с «Погоня за янголом».
19.00 «Свідок».
19.30 Т/с «Вулиці розбитих ліхтарів 13».
21.40 «Свідок».
22.00 Т/с «Елементарно». (2 к.).
23.45 Т/с «Бестія».

## ЧЕТВЕР, 31 ЛИПНЯ

**УТ-1**

6.00,7.00,8.00 Новини.
9.00 Підсумки дня.
9.30 З перших вуст.
9.55 Про головне.
10.35 Слідство. Інфо.
11.10 Т/с «МонтеКрісто».
12.00 «Хочу співати». Національний відбір на ДПКЄ-2014.
12.25 Д/ф «Неповторна Корея».
13.00 Новини.
13.15 Час-Ч.
13.25 Погода.
13.35 М/с «Сандокан».
14.10 Околиця.
14.40 Надвечір`я...
15.50 Брифінг Кабміну України.
15.55 Х/ф «Таксистка».
17.45 «Хочу співати». Національний відбір на ДПКЄ-2014.
18.00 З перших вуст.
18.05 Euronews.
18.15 Час-Ч.
18.30 Новини.
18.55 Погода.
19.00 Про головне.
19.45 З перших вуст.
19.50 Погода.
20.00 Схеми.
20.30 Д/ф «Київська старовина. Світ мистецтва. О. Екстер».
21.00 Підсумки дня.
21.40 Погода.
21.45 Д/ф «Містерія чорної матерії».
22.40 Погода.
22.55 Трійка, Кено, Максима.
23.00,0.00,1.00 Підсумки.
23.20 Спорт.
23.25,0.25 Погода.

**1+1**

6.15 «Шість кадрів».
6.30 Драма «Доживемо до понеділка».
8.40 «Особистий рахунок».
8.45 «ТСН».
10.00 М/ф «Аладін».
10.35 М/ф «Аладін».
11.00 М/ф «Маша і ведмідь».
11.10 «Ілюзія безпеки. Обережно, двері зачиняються».
12.20 Т/с «Гюльчатай».
14.15 «Сімейні мелодрами 2».
15.10 Т/с «Величне століття. Роксолана 3».
17.10 Т/с «Фатмагюль 2».
19.30 «ТСН».
20.30 «Сказочная Русь».
21.15 Т/с «Гюльчатай».
23.10 Драма «Справа честі». (2 к.).

**ІНТЕР**

5.30 Т/с «Повернення Мухтара 2».
7.00 Новини.
7.10 «Ранок з Інтером».
8.00 Новини.
8.10 «Ранок з Інтером».
9.00 Новини.
9.10 Т/с «Легковажна жінка».
12.00 Новини.
12.25 Т/с «Легковажна жінка».
12.55 Д/с «Слідство вели...» з Л. Каневським».
13.45 Д/с «Легенди радянського розшуку».
14.00 Новини.
14.20 Д/с «Легенди радянського розшуку».
14.55 «Судові справи».
15.50 «Сімейний суд».
17.45 Новини.
18.10 «Стосується кожного».
19.00 Т/с «Поки станиця спить».
20.00 «Подробиці».
20.40 Т/с «Легковажна жінка».
23.50 Т/с «Господиня тайги 2. До моря».
1.50 Д/с «Легенди бандитської Одеси».
3.05 М/ф.
4.15 Д/с «Легенди радянського розшуку».
4.50 «Подробиці» - «Час».

**ТРК «УКРАЇНА»**

6.15 Т/с «ОСА».
7.00 Події.
7.15 Ранок з Україною.
9.00 Події.
9.15 Т/с «Слід».
10.00 Т/с «На шляху до серця».
12.10 «Говорить Україна».
13.20 Т/с «ОСА».
14.10 Т/с «Слід».
15.00 Події.
15.20 Т/с «Слід».
17.10 Т/с «Слід».
18.00 Т/с «Три зірки».
19.00 Події.
19.45 «Говорить Україна».
21.00 Т/с «Засіб від смерті».
23.00 Події дня.
23.30 Т/с «Слідчий комітет». (2 к.).
2.20 Події.
3.05 Х/ф «Король, дама, валет».
4.40 Т/с «Три зірки».

**ICTV**

6.50 Т/с «Самотній вовк».
7.45 Факти. Ранок.
8.10 Сім чудес України.
8.45 Факти. Ранок.
9.15 Надзвичайні новини.
10.05 Т/с «Убивча сила».
12.05 Т/с «Прокурорська перевірка».
12.45 Факти. Ранок.
13.30 Т/с «Самотній вовк».
14.25 Т/с «Справжні».
15.45 Факти. День.
16.15 Т/с «Справжні».
16.40 Т/с «Убивча сила».
18.45 Факти. Вечір.
19.20 Надзвичайні новини.
20.10 Т/с «Літейний».
22.05 Х/ф «Небезпечні пасажири поїзда 123». (2 к.).
0.00 Т/с «Революція».
0.50 Х/ф «Робінзон Крузо». (2 к.).
2.20 Т/с «Поліцейська академія».
3.40 Т/с «Дружини футболістів. Додатковий час».

**СТБ**

5.15 «У пошуках істини. Олекса Довбуш: любов карпатського розбійника».
6.00 «Усе буде добре!»
7.45 «Неймовірна правда про зірок».
8.55 Х/ф «Любов під наглядом».
10.45 «Слідство ведуть екстрасенси».
11.40 «Зважені і щасливі 3».
16.00 «Усе буде добре!»
18.00 «Вікна-новини».
18.55 «Неймовірна правда про зірок».
19.50 «Слідство ведуть екстрасенси».
20.55 Т/с «Наречений».
22.00 «Вікна-новини».
22.35 «Давай поговоримо про секс».
0.30 Нічний ефір.

**НОВИЙ КАНАЛ**

5.50 М/с «КітПес».
6.30 Kids` Time.
6.35 М/с «КітПес».
7.00 Репортер.
7.05 Т/с «Моя улюблена відьма».
9.05 Т/с «Щасливі разом».
15.35 Т/с «Молодіжка».
16.30 Серця трьох.
18.00 Репортер.
18.05 Т/с «До смерті красива».
19.00 Т/с «Вороніни».
22.00 Т/с «Молодіжка».
23.00 Т/с «Вижити після». (2 к.).
0.00 Т/с «Щасливі разом».

**НТН**

8.30 «Свідок».
9.00 «Випадковий свідок».
10.00 Т/с «Коломбо».
12.00 «Свідок».
12.30 «Речовий доказ».
13.05 Т/с «Вулиці розбитих ліхтарів 13».
15.00 «Свідок».
15.15 Т/с «Погоня за янголом».
19.00 «Свідок».
19.30 Т/с «Вулиці розбитих ліхтарів 10».
21.40 «Свідок».
22.00 Т/с «Елементарно». (2 к.).
23.45 Т/с «Бестія». (3 к.).
0.40 Т/с «CSI: Маямі 7». (2 к.).

## П'ЯТНИЦЯ, 1 СЕРПНЯ

**УТ-1**

6.00,7.00,8.00 Новини.
9.00 Підсумки дня.
9.30 З перших вуст.
9.55 Про головне.
10.35 Схеми.
11.10 Т/с «МонтеКрісто».
12.00 «Хочу співати». Національний відбір на ДПКЄ-2014.
12.25 Д/ф «Неповторна Корея».
13.00 Новини.
13.15 Час-Ч.
13.25 Погода.
13.35 М/с «Сандокан».
14.10 Театральні сезони.
14.40 Погода.
14.45 Віра. Надія. Любов.
15.55 Брифінг Кабміну України.
16.05 Х/ф «Таксистка».
17.45 «Хочу співати». Національний відбір на ДПКЄ-2014.
18.00 Погода.
18.05 З перших вуст.
18.10 Euronews.
18.30 Новини.
18.55 Погода.
19.00 Про головне.
19.45 З перших вуст.
19.50 Погода.
19.55 Д/ф «Біле полотно Едварда Хоппера».
21.00 Підсумки дня.
21.25 Шустер-LIVE.
23.00,0.00,1.00 Підсумки.
23.25,0.25 Погода.
23.30 На слуху.
0.30 Від першої особи.
1.20 Трійка, Кено, Секунда удачі.
1.25 Підсумки дня.
1.45 Фільм-опера «Запорожець за Дунаєм».
3.00 Т/с «Роксолана».
4.05 В гостях у Д. Гордона.
5.00 Т/с «МонтеКрісто».

**1+1**

6.20 «Шість кадрів».
6.40 Бойовик «В зоні особливої уваги».
8.40 «Особистий рахунок».
8.45 «ТСН».
10.00 М/ф «Аладін».
10.35 М/ф «Аладін».
11.00 М/ф «Маша і ведмідь».
11.10 «Ілюзія безпеки. Скільки м`яса в ковбасі».
12.20 Т/с «Гюльчатай».
14.15 «Сімейні мелодрами 2».
15.10 Т/с «Величне століття. Роксолана 3».
17.10 Т/с «Фатмагюль 2».
19.30 «ТСН».
20.30 «Вечірній Київ».
22.25 «Світське життя».
23.30 Бойовик «Дванадцять раундів». (2 к.).
1.40 Т/с «Величне століття. Роксолана 3».
3.10 Бойовик «Дванадцять раундів». (2 к.).
4.50 «Сімейні мелодрами 2».
5.35 «Телемагазин».

**ІНТЕР**

5.30 Т/с «Повернення Мухтара 2».
7.00 Новини.
7.10 «Ранок з Інтером».
8.00 Новини.
8.10 «Ранок з Інтером».
9.00 Новини.
9.10 Т/с «Легковажна жінка».
12.00 Новини.
12.25 Т/с «Легковажна жінка».
12.55 Д/с «Слідство вели...» з Л. Каневським».
13.45 Д/с «Легенди радянського розшуку».
14.00 Новини.
14.20 Д/с «Легенди радянського розшуку».
14.55 «Судові справи».
15.50 «Сімейний суд».
17.45 Новини.
18.10 «Стосується кожного».
19.00 Т/с «Поки станиця спить».
20.00 «Подробиці».
20.40 Т/с «Земляк».
2.45 Д/с «Легенди бандитської Одеси».

**ТРК «УКРАЇНА»**

6.15 Т/с «ОСА».
7.00 Події.
7.15 Ранок з Україною.
9.00 Події.
9.15 Т/с «Слід».
10.00 Т/с «На шляху до серця».
12.10 «Говорить Україна».
13.20 Т/с «ОСА».
14.10 Т/с «Слід».
15.00 Події.
15.20 Т/с «Слід».
17.10 Т/с «Слід».
18.00 Т/с «Три зірки».
19.00 Події.
19.45 «Говорить Україна».
21.00 Т/с «Слід».
23.00 Події дня.
23.30 Т/с «Слідчий комітет». (2 к.).

**ICTV**

7.45 Факти. Ранок.
8.10 Сім чудес України.
8.45 Факти. Ранок.
9.15 Надзвичайні новини.
10.05 Т/с «Убивча сила».
12.10 Т/с «Прокурорська перевірка».
12.45 Факти. День.
13.30 Дістало!
14.30 Т/с «Справжні».
15.45 Факти. День.
16.15 Т/с «Справжні».
16.45 Т/с «Убивча сила».
18.45 Факти. Вечір.
19.20 Надзвичайні новини.
20.10 Т/с «Літейний».
22.00 Х/ф «На живця». (2 к.).
0.10 Т/с «Революція».
1.00 Х/ф «Попереджувальний удар». (2 к.).

**СТБ**

6.20 «У пошуках істини. Фелікс Дзержинський: розкаяння ката».
7.00 Х/ф «Невловимі месники».
8.25 «Неймовірна правда про зірок».
9.20 Х/ф «Я не повернуся».
18.00 «Вікна-новини».
18.55 «Неймовірна правда про зірок».
20.00 Х/ф «Операція «И» та інші пригоди Шурика».
22.00 «Вікна-новини».
22.35 Х/ф «Кавказька полонянка, або Нові пригоди Шурика».
0.15 Х/ф «Любов під наглядом».
2.00 Нічний ефір.

**НОВИЙ КАНАЛ**

7.05 Т/с «Моя улюблена відьма».
9.05 Т/с «Вороніни».
15.35 Т/с «Молодіжка».
16.30 Серця трьох.
18.00 Репортер.
18.05 Т/с «До смерті красива».
19.00 Т/с «Вороніни».
22.00 Х/ф «Життя як вона є». (2 к.).
0.20 Х/ф «Обіцяти - ще не одружитись». (2 к.).

**НТН**

8.30 «Свідок».
9.00 «Випадковий свідок».
9.25 Т/с «Брудна робота».
13.05 Т/с «Вулиці розбитих ліхтарів 10».
15.00 «Свідок».
15.15 Т/с «Погоня за янголом».
19.00 «Свідок».
19.30 Х/ф «Біле місто».
21.00 Х/ф «Шафт». (2 к.).
23.00 Х/ф «Ордер на смерть». (2 к.).
0.40 Т/с «Закон і порядок. Злочинні наміри 9». (2 к.).
2.15 «Свідок».
2.45 «Випадковий свідок».

## СУБОТА, 2 СЕРПНЯ

**УТ-1**

6.00 Підсумки.
6.20,7.30,8.50 Погода.
6.25 Х/ф «Собака на сіні».
8.05 Шустер-LIVE.
11.00 Погода.
11.30 Д/ф «Фантастична симфонія Гектора Берліоза».
12.20 «Хочу співати». Національний відбір на ДПКЄ-2014.
12.35 Книга ua.
13.00 Хочу бути.
13.30 Погода.
13.35 М/с «Сандокан».
14.20 Т/с «МонтеКрісто».
15.35 Околиця.
16.00 Українського роду.
16.25 Концертна програма «Національні колективи Тарасові Шевченку».
17.55 «Хочу співати». Національний відбір на ДПКЄ-2014.
18.00 Погода.
18.15 В гостях у Д. Гордона.
19.15 Т/с «Сержант Рокка».
21.00 Підсумки дня.
21.40 Погода.
21.45 Д/ф «Прокофьєв. Незакінчений щоденник».
22.35 Погода.
22.40 Мегалот.
22.50 Суперлото, Трійка, Кено.
23.00 Від першої особи.
23.30,0.00 Погода.
23.35 «Золотий гусак».
0.05 Х/ф «Вусатий нянь».
1.20 Підсумки дня.
1.50 «Надвечір`я...» з Т. Щербатюк.
3.00 Т/с «Роксолана».
4.05 Д/ф «Я за все вдячний долі. Олексій Богданович».
5.00 Т/с «Монте-Крісто».

**1+1**

6.00 «Шість кадрів».
7.00 «ТСН».
8.00 М/с «Гуфі та його команда».
8.25 М/с «Гуфі та його команда».
9.00 «Світське життя».
10.05 Мелодрама «Найкращий друг сім`ї».
14.15 «Вечірній Київ».
16.15 «Вечірній квартал».
18.30 «Розсміши коміка 5».
19.30 «ТСН».
20.15 «Вечірній квартал».
22.20 Комедія «Чого чекати, коли чекаєш на дитину».
0.30 Комедія «Зять».
2.20 Бойовик «В зоні особливої уваги».
3.50 Комедія «Доктор Дуліттл 2».
5.10 «Телемагазин».
5.25 Комедія «Чого чекати, коли чекаєш на дитину».

**ІНТЕР**

5.00 Т/с «Найкрасивіша».
8.00 «Школа доктора Комаровського».
8.30 «Городок».
9.30 «Новини».
10.00 Х/ф «Спортлото-82».
12.00 Т/с «Підземний перехід».
16.10 «Юрмала 2013».
18.10 Т/с «Доярка з Хацапетівки 2».
20.00 «Подробиці».
20.35 Т/с «Доярка з Хацапетівки 2».
22.30 Т/с «Доярка з Хацапетівки 3».
0.25 Х/ф «Чорта з два». (2 к.).
2.05 Т/с «Підземний перехід».

**ТРК «УКРАЇНА»**

7.00 Події.
7.10 Т/с «Інтерни».
9.00 Т/с «Інтерни».
9.50 Один за сто годин.
10.50 Х/ф «Догори ногами».
13.00 Х/ф «Біла сукня».
15.00 Х/ф «Горобчик».
17.00 Т/с «Не відпускай мене».
19.00 Події.
19.40 Т/с «Не відпускай мене».
21.40 Х/ф «Печалі-радощі Надії».

**ICTV**

6.10 Факти.
6.50 Світанок.
7.30 Х/ф «Товстопузі».
9.25 Зірка YouTube.
10.40 Дача.
11.05 Х/ф «Армійські пригоди».
12.45 Факти. День.
13.05 Т/с «Справжні».
18.45 Факти. Вечір.
19.15 Надзвичайні новини. Підсумки з К. Стогнієм.
20.05 Т/с «Справжні».
22.00 Х/ф «Про що говорять чоловіки?» (2 категорія).
23.55 Х/ф «ПіраМММіда». (2 категорія).
1.50 Х/ф «Людина-ракета». (2 категорія).
3.15 Злочини, які потрясли Британію.
4.00 Т/с «Карадай».
5.35 Т/с «Дружини футболістів. Додатковий час».

**СТБ**

6.35 Х/ф «Нові пригоди невловимих».
8.00 «Караоке на Майдані».
9.00 «Усе буде смачно!»
10.55 «Хата на тата».
12.45 Х/ф «Операція «И» та інші пригоди Шурика».
14.40 Х/ф «Кавказька полонянка, або Нові пригоди Шурика».
16.10 «Кохана, ми вбиваємо дітей».
18.00 Х/ф «Лжесвідок».
21.55 «Вагітна в 16».
22.55 «Дочки-Матері».
23.50 «Давай поговоримо про секс».
1.35 Х/ф «Сни». (2 категорія).
2.50 Нічний ефір.

**НОВИЙ КАНАЛ**

5.55 М/с «Нові пригоди мисливців за привидами».
7.15 М/с «Сільвестр і Твіті».
8.50 М/с «Том і Джері».
11.00 Х/ф «Усе включено: Канікули в Греції».
13.05 Хто зверху 2.
14.55 Т/с «Смугасте щастя».
17.00 Т/с «Вороніни».
19.00 Уральські пельмені.
20.40 Х/ф «Утікач». (2 категорія).
23.15 Феномен.
3.40 Люди Хе.
4.50 Зона ночі.

**НТН**

5.00 Т/с «Погоня за янголом».
8.00 Т/с «Брудна робота».
11.30 «Речовий доказ». Лісовий капкан.
12.00 «Головний свідок».
12.50 «Випадковий свідок».
13.30 «Правда життя. Професія турист».
14.00 «Круті 90-ті».
14.50 Т/с «Вулиці розбитих ліхтарів».
19.00 «Спеціальний «Свідок».
19.30 Т/с «Громадянка начальниця. Продовження».
23.00 Т/с «Говорить поліція!»
1.55 Х/ф «Ордер на смерть». (2 категорія).
3.15 «Легенди бандитської Одеси».

## НЕДІЛЯ, 3 СЕРПНЯ

**УТ-1**

6.00,7.25,8.05 Погода.
6.05 Світ православ`я.
6.40 Крок до зірок.
7.30 «Золотий гусак».
8.10 Шеф-кухар країни.
9.00 Погода.
9.30 Як це?
9.50 Хто в домі хазяїн?
10.25 Д/ф «Київська старовина. Світ мистецтва. О. Мурашко. Наспів на крилах метелика».
10.55 Погода.
11.25 «Хочу співати». Національний відбір на ДПКЄ-2014.
11.30 Д/ф «Жнива майбутнього».
13.30 Погода.
13.35 М/с «Сандокан».
14.25 Т/с «МонтеКрісто».
15.25 Погода.
15.30 Фольк-music.
16.50 Театральні сезони.
17.15 Погода.
17.30 «Хочу співати». Національний відбір на ДПКЄ-2014.
17.35 В гостях у Д. Гордона.
18.40 Т/с «Сержант Рокка».
20.30 Перша шпальта.
21.00 Підсумки дня.
21.40 Дреди епохи.
22.55 Трійка, Кено, Максима.
23.00 Ера бізнесу. Підсумки.
23.30,1.15 Погода.
23.35 Концертна програма «Я - українець».
1.20 Підсумки дня.
1.50 Фольк-music.
3.00 Т/с «Роксолана».
4.05 Д/ф «Герой не нашого часу. Юрій Мажуга».
5.00 Т/с «МонтеКрісто».

**1+1**

7.00 «Велика ілюзія».
7.35 М/ф.
8.00 М/с «Гуфі та його команда».
8.25 М/с «Гуфі та його команда».
9.00 «Лото-Забава».
10.10 «ТСН».
11.00 «Світ навиворіт 5: Індонезія».
12.05 «Маша і ведмідь».
14.05 Комедія «Доктор Дуліттл 2».
15.55 «Міняю жінку 9».
17.25 «Розсміши коміка 5».
18.25 «Українські сенсації».
19.30 «ТСН».
20.30 «Мій малюк зможе».
21.40 Х/ф «Хроніки Нарнії: Підкорювач світанку».
0.05 Трилер «Ворон». (3 к.).
2.00 Мелодрама «Найкращий друг сім`ї».
5.15 «Телемагазин».

**ІНТЕР**

5.15 Х/ф «Спортлото-82».
6.45 «Юрмала 2013».
8.00 «Вдалий проект».
9.00 «Школа доктора Комаровського. Невідкладна допомога».
9.30 «Недільні новини».
10.00 «Орел і решка. На краю світу».
11.00 «Сусід на обід».
12.00 Т/с «Підземний перехід», 5-8 с.
16.10 Х/ф «Тариф «Щаслива сім`я».
18.05 Т/с «Доярка з Хацапетівки 3».
20.00 «Подробиці».
21.00 Т/с «Доярка з Хацапетівки 3».
0.45 Х/ф «Випадковий запис».
2.00 Т/с «Підземний перехід».

**ТРК «УКРАЇНА»**

6.20 Події.
7.00 Таємниці зірок.
7.55 Т/с «Засіб від смерті».
15.00 Х/ф «Печалі-радощі Надії».
19.00 Події.
20.00 Т/с «Інтерни».
21.00 Т/с «Інтерни».
22.00 Т/с «Інтерни».
23.00 Comedy Woman.
1.00 Т/с «Слідчий комітет». (2 к.).
2.35 Події.
3.20 Т/с «Слідчий комітет». (2 к.).

**ICTV**

6.55 Таксі.
7.20 Анекдоти по-українськи.
8.10 Зірка YouTube.
9.20 Дивитися всім!
11.15 Т/с «Літейний».
12.45 Факти. День.
13.00 Т/с «Літейний».
18.45 Факти. Вечір.
19.15 Х/ф «На грі».
21.00 Х/ф «На грі 2. Новий рівень».
22.40 Х/ф «Темний світ». (2 к.).
0.25 Х/ф «Дитя темряви». (2 к.).
2.30 Т/с «Карадай».
4.00 Т/с «Дружини футболістів. Додатковий час».

**СТБ**

6.30 Х/ф «Корона Російської імперії, або Знову невловимі».
9.00 «Усе буде смачно!»
10.00 «Караоке на Майдані».
11.00 Т/с «Наречений».
15.05 Х/ф «Лжесвідок».
19.00 «Битва екстрасенсів».
20.35 «Вікна-новини».
21.05 Х/ф «Не квап кохання».
23.20 Х/ф «Московські сутінки». (2 к.).
1.10 Х/ф «Кожного вечора об одинадцятій».
2.35 Нічний ефір.

**НОВИЙ КАНАЛ**

6.00 М/с «Нові пригоди мисливців за привидами».
7.00 М/ф «Скубі Ду на острові мерців».
8.15 Х/ф «Клуб няньок».
10.05 Х/ф «Містер Няня».
12.00 Файна Украйна.
14.05 Т/с «Смугасте щастя».
16.15 Т/с «Вороніни».
19.00 Уральські пельмені.
20.40 Х/ф «Скеля».
23.20 Шоумастгоуон.
0.30 Така як ти.
2.50 Зона ночі.

**НТН**

4.00 Х/ф «Любов із привілеями».
6.05 Т/с «Вулиці розбитих ліхтарів».
7.55 Т/с «Громадянка начальниця. Продовження».
11.30 «Легенди карного розшуку». Штрафники. Чорна піхота.
12.00 «Агенти впливу».
12.50 «Випадковий свідок».
13.30 Х/ф «Біле місто».
15.00 Т/с «Журов».
19.00 Т/с «Павутиння 5».
22.45 «Випадковий свідок».
23.00 «Головний свідок».
0.00 Х/ф «Пацюки». (3 к.).
2.00 Х/ф «Шафт». (2 к.).
3.35 «Речовий доказ».

# ЦЕ ВАРТО ПОБАЧИТИ В ІВАНО-ФРАНКІВСЬКУ

*Чудове місто, розташоване між двома річками Солтвінська і Надвірнянська Бистриця. Івано-Франківськ був у складі Речі Посполитої, Австрійської Імперії, Польщі, Радянського Союзу, України і місто зберігає пам'ятки тих часів у вигляді архітектурних пам'ятників і можливо, накопиченої мудрості людської.*

*Ось деякі місця, які радимо вам відвідати, побувавши у цьому чудовому місті.*

**РАТУША**

Офіційне відкриття припало на 1 травня 1940 року. Нині в Ратуші розташований краєзнавчий музей з розгорнутою експозицією, у тому числі й експонатами Трипільської культури.

**ПАРК ШЕВЧЕНКА**

Парк культури і відпочинку ім. Т. Шевченка розташований недалеко від міського озера. Він почав своє існування ще в 1946 році. В кінці XIX століття територію почали окультурювати, тут з'явилися алеї з місцями для відпочинку і каскад. В парку встановлений невеликий бюст Т. Шевченка. На превеликий жаль, з багатьох кращих ставків для нас залишилося всього два, але вони увібрали в себе всю красу і велич усіх інших. Один з них має назву «Лебедине озеро» і на ньому створений невеличкий острів з домівками для качок і лебедів.

**ІЄЗУЇТСЬКИЙ КОСТЕЛ І МОНАСТИР**

Нині це греко-католицький собор на площі Шептицького, тут же розташований художній музей з чудовими творами древніх майстрів, дерев'яні фігури, скульптури.

**ЗАМОК ПОТОЦЬКИХ**

Замок Потоцьких є пам'ятником архітектури, заснований і побудований воєводою Андрієм Потоцьким на місці, де колись стояв дерев'яний мисливський замок його батька. На сьогодні у хорошому стані знаходиться лише кам'яна палацова огорожа, яка прикрашена лицарськими символами. Стіна ця захищає колишній (палац) замок Потоцьких, і місцями є автентичною. Зі всього замку збереглися лише ворота.

**СТОМЕТРІВКА**

Це місто славиться своїми багаточисельними пішохідними зонами для прогулянок. Але, мабуть, найпротяжнішою вважається саме Стометрівка, яка була створена ще в часи Радянського Союзу. Її протяжність складає понад п'ятсот метрів. Примітно, що архітектори, які розробляли цю вулицю, отримали Державну премію СРСР.

**МІСЬКІ УКРІПЛЕННЯ (БАСТІОН)**

Вони побудовані ще в 1662 році, як і палац Потоцьких, за замовленням засновника міста – графа Андрія Потоцького. В ті часи це був один з найнадійніших і найміцніших бастіонів світу. Від минулої споруди залишився лише невеликий шматочок стіни, яка включена до складу нового "Бастіону", що є популярною сувенірною галереєю.

**РОЗВАЖАЛЬНИЙ КОМПЛЕКС АКВАПАРК «ЦУНАМІ»**

Одночасно він може прийняти до 500 чоловік. В "Цунамі" 6 басейнів і 12 гір, а також джакузі, солярій, сауна, масажний кабінет, фітнес-центр. Один з басейнів завглибшки 12,5 м призначений для занять дайвінгом. З центрального басейну в приміщенні можна виплисти назовні в 30-метровий басейн з чотирма доріжками і підігрівом води, який працює цілорічно на відкритому повітрі. Окрім аквапарку, в спортивно-розважальний комплекс "Цунамі" також входить льодова арена, ресторан, готель.

**МУЗИЧНО-ДРАМАТИЧНИЙ ТЕАТР ІМ. І.ФРАНКА**

Івано-Франківський академічний обласний український музично-драматичний театр ім. І.Франка працює з 1939 р. Репертуар: "Солодка Даруся" Марії Матіос, "Украдене щастя" І. Франка та ін... Також проходять гастролі зарубіжних театрів.

**КОВАНІ ПАМ'ЯТНИКИ**

Фестиваль ковальського мистецтва в Івано-Франківську «Свято Ковалів» проходить в день міста в перші вихідні травня, цн додає містечку нові вишукані ковані роботи і викликає захоплення у туристів.

**ПАБИ ТА РЕСТОРАНИ МІСТА**

Місто багате і може пишатись такими закладами, адже все зроблено так, що там вас не лише тепло зустрінуть, але і самі заклади приваблюють своїм виглядом, стравами та напоями, до того ж майже всюди вільний Wi-FI та безкоштовно можна зіграти в якусь гру: нарди, шахи та ін...

# ЦІКАВІ ФАКТИ ПРО УКРАЇНУ

● Одна з відомих у світі різдвяних пісень — це «Щедрик», народна пісня, написана українським композитором Миколою Леонтовичем. Світ знає її як «Carol of the Bells» або «Ring Christmas Bells». На «Youtube» різних виконань «Щедрика» набирають мільйони переглядів.

● Українець Микола Сядристий, хоч і не «лівша», але підкував блоху, прямо як у казці. Блоху можна побачити в Київському музеї мініатюр.

● Найкоротша головна вулиця, але в той же час одна з найширших і найкрасивіших — вулиця Хрещатик в Києві. Її довжина 1225 метрів.

● В Україні, у містечку Рахове, в оточенні мальовничих Карпат, знаходиться географічний центр Європи.

● Найдовша печера в Україні носить назву "Оптимістична" і знаходиться на Поділлі. Це гіпсова печера на глибині 20 м,що тягнеться на 216 км. Вона поступається лише Мамонтовій печері в США.

● Перша гасова лампа винайдена у Львові в 1853 р. і в цьому ж році в одному з Львівських госпіталів була проведена перша операція при гасовій лампі.

● Український духовий інструмент "Трембіта" – найдовший музичний духовий інструмент в світі.

● Третій найвідвідуваніший в світі «Макдональдс» — у Києві, біля залізничного вокзалу. Цей заклад незмінно потрапляє в п'ятірку найжвавіших «Макдональдсів» світу.

# ПАРКАН – АКВАРІУМ В ТУРЕЧЧИНІ

Турецький бізнесмен Мехмет Алі Гюксеоглу втілив у життя свою мрію – відгородити свою віллу вельми незвичайним парканом. Цей дивовижний паркан 50 метрів завдовжки представляє собою величезний акваріум, «жителями» якого є риби і різні морські мешканці. Щодня навколо незвичайного будинку збирається приблизно тисяча людей, щоб подивитися на диво – паркан-акваріум.

Ним було прийнято рішення спорудити не тільки шматочок моря , але ще й мати поруч із собою «жителів» Егейського моря. Вельми простим виявилося будівництво чудового паркану і, на диво, воно багато часу не зайняла. Але найскладніша частина чекала попереду. Справа в тому, що для задуманого було потрібно прокласти трубу аж до самого моря для того, щоб акваріум весь час наповнювався саме морською водою. Ось це, якраз, і стало найскладнішою частиною. Особливо підводне зварювання. Але досвідчені працівники пройшли курси зварювальника і впоралися з роботою, за що і отримали вельми пристойний гонорар.

Обійшлося це дуже не дешево. Але, як заявляє господар диво-паркану, гроші ролі не грали. В акваріумі мешкає понад 1 000 найрізноманітніших морських мешканців. Єдине, що дуже засмучує власника величезного акваріума – це вандали. Щоб якось убезпечити свою втілену в життя мрію, була придбана і встановлена ціла система стеження. Система працює таким чином: якщо дуже близько підійти до акваріума, то лунає сигнал, який попереджає охорону. Однак, будь-який бажаючий може нічого не побоюючись дивитися на невеликий шматочок моря і фотографуватися поруч. Головне, не перетинати дозволену межу.

# ПЕРСТЕНЬ З НАЙБІЛЬШОЮ КІЛЬКІСТЮ ДІАМАНТІВ ВИГОТОВИЛИ В КИЄВІ

Український класичний ювелірний будинок «Лобортас» увійшов до Книги рекордів завдяки тому, що його ювеліри зробили перстень з найбільшою кількістю діамантів у світі. У розкішний перстень під назвою «Царівна Лебідь» київським ювелірам вдалося закріпити 2 525 діамантів, що стало абсолютним світовим рекордом.

Для створення унікального персня ювеліри використовували діаманти в діапазоні від 0,001-0,05 карат із загальною вагою 10,48 карата. Всі діаманти відрізняються G-кольором і вагаються від стандартів Vvs2 до Vs1 по своїй чистоті.

Стильний перстень «Царівна Лебідь» з вельми несподіваним дизайном зроблено з діамантів, які спеціально для знаменного ювелірного виробу надала група «Shrenuj», виробник діамантів і ювелірних виробів з діамантами, що базується в Мумбаї, Індія.

Розробка дизайну перстня зайняла 530 годин, а виготовлення — 3 625 годин. «Лобортас» встановив ціну на рекордну каблучку — $ 1,3 мільйона.

Перстень «Царівна Лебідь» був уперше представлений і виміряний в Києві 21 липня 2011 року, а потім «Книга рекордів Гіннеса» офіційно підтвердила світовий рекорд.

# АМБРОЗІЯ ПОЛИНОЛИСТА

Вид трав'янистих рослин із родини Айстрових (Asteraceae). Батьківщина — Північна Америка.

Належить до карантинних бур'янів, які завдають великої шкоди не лише сільському господарству, але й здоров'ю людини. За життєвою стратегією — це рудерал, заселяє сади, городи, узбіччя доріг, залізничні насипи, луки, пасовища, пустирі тощо.

Амброзія полинолиста — однорічна яра рослина за зовнішнім виглядом схожа на коноплі, а за розмірами і формою листків нагадує полин гіркий (звідки і назва полинолиста), стебло і листя опушене. Однодомна рослина, має одностатеві чоловічо-жіночі квітки, зібрані в колосоподібні суцвіття на вершинах гілок, кошики з жіночими квітками розміщені в пазухах верхніх листків. Розрізняють дві форми амброзії: сірувата з червонуватими стеблами і дуже опушеними суцвіттями та зелена, розсіяноопушена.

Розмножується амброзія насінням, яке утворює у великій кількості. Добре розвинені рослини можуть давати по 30-40 тисяч насінин, а окремі екземпляри до 80-100 тисяч. Насіння зберігає схожість у ґрунті до 40 років. Надмірно висушує і виснажує ґрунти, а при великому забур'яненні культурні рослини гинуть…

Вона займає великі площі й в Україні, як не прикро, але і в нашому районі ця рослинність широко поширена.

Розповсюджується амброзія з неочищеним насіннєвим матеріалом, шротом, транспортними засобами.

Квітковий пилок амброзії шкідливий для людини. В період цвітіння рослини, з середини липня до настання осінніх заморозків, серед населення спостерігається алергійне захворювання — амброзійний поліноз. Алергію викликають білки — антигени, що знаходяться в пилку амброзії, який потрапляючи у ніс, бронхи викликає сльозотечу, порушує зір, підвищує температуру тіла. Починається різке запалення слизових оболонок верхніх дихальних шляхів, що призводить до приступів бронхіальної астми.

Розвиваючи велику надземну масу, амброзія полинолиста здатна в польових умовах витісняти і пригнічувати бур'яни та культурні рослини. На утворення 1 тонни сухої речовини амброзії полинолистої відбирається з ґрунту 950 тонн води, вдвічі більше, ніж пшениця, в втричі, — ніж кукурудза, в 4 рази — ніж сорго. При густоті до 20 рослин на кв.метрі виноситься з ґрунту 135 кг/га азоту, 40 кг/га фосфору, 157 кг/га калію, що в два-три рази більше, ніж пшеницею та кукурудзою. За середньої забур'яненості амброзією урожай соняшнику знижується на 40%, кукурудзи — 35%.

За сприятливих умов амброзія виростає до 2 метрів, щільність сходів може досягти до 5—7 тис.шт, а фітомаса — до 10 тонн на гектар. Вона містить алкалоїди. Поряд з високою конкурентоздатністю і пригніченням с/г культур, амброзія полинолиста містить ряд гірких речовин, погіршуючих смакові якості молока і молочних продуктів при поїданні рослин коровами.

- Категорично забороняється завезення засміченої підкарантинної продукції у вільні від бур'яну райони;
- обов'язковий карантинний догляд та лабораторна експертиза;
- при виявленні бур'яну вантаж підлягає поверненню відправникові або очищення під контролем держінспектора з карантину рослин, та при неможливості очищення — переведення насіннєвого матеріалу в категорію зернопродуктів і переробку;
- при виявленні насіння амброзії у кормових відходах, вони підлягають переробці з розмеленням часток не більше 1 мм, а малоцінні відходи знищують під контролем держінспектора з карантину рослин шляхом спалювання чи закопування на глибину 0,5 м;
- проведення обстежень сільськогосподарських угідь на виявлення бур'яну в період вегетації.

# ОХ, ЦІ МУРАХИ!

Як тільки цьогоріч на городі і в садку не знищують мурашок! Поливають різними отрутами й крутим кип'ятком, палять соляркою й викурюють карбідом. Причому, навіть не задумуючись, чи після такого „обробітку" виросте щось потім?!

Що не кажіть, а є у нас улюблена народна забава – оптимістично долати негаразди, для себе ж і зроблені (про щось дуже схоже ми чули в анекдоті про китайців). Наприклад, спочатку земля обробляється гербіцидами – „щоб бур'яни не росли". Потім все це засипається товстим шаром мінеральних добрив – „для підживлення рослин". За тим, ця земелька переорюється-перевертається – „щоб грунт був пухким". Але що дивує: після цього весь час доводиться його розпушувати, бо він, виявляється зовсім не став пухким! Та найдивніше – на цій землі прогресує пирій, скаженіють рослинні хвороби і лютують шкідники…

Отак і з мурахами. Ми звикли вважати їх як дуже трудолюбивих, нешкідливих комах. Та теперішнє їх засилля на наших городньо-садових ділянках – це не сама проблема, а її наслідок. Чому так багато розвелося цих комах? Тому, що для них є благодатні умови, відсутні природні їх ворого й антагоністи, є чим поживитися – тля теж розкошує. Не змінивши такого стану речей, від мурашок ми не позбавимося.

Найпростіше й найрадикальніше – це мурахи лісові. Як тільки з'являються руді чималі мешканці лісу, мала чорна садова дрібнота швидко тікає геть разом зі своєю тлею. Якщо ліс від вас недалеко, то тільки й роботи – дістати пакет і вкласти в нього жменьку лісових мурах. Цей спосіб так і зветься –„клин клином вибивати".

Для любителів насипати шкіднику чого-небудь на хвіст, дуже пригодиться сода, попілець і, особливо, тютюновий пил, який не тільки відлякує мурашок, але й інших шкідників, є чудовим органічним добривом.

А бабуся моєї дружини багато років справляється з мурашиною навалою дуже просто. Вона розсипає по землі… пшоно. Чи то воно пташок приваблює, що дуже дратує комах, чи то воно лякає їх, нагадуючи мертві яєчка, – наука ще не дізналася. Але цей метод діє бездоганно.

Звичайно, поливати мурашники окропом і розчинами прального порошку, – це значить „вбивати" землю, адже при знищенні цих комах, завдаємо їй непоправної шкоди, тому що при цьому гинуть численні мікроорганізми й гриби, що живуть в землі. А від них дуже залежить її плодючість і здоров'я. Ось відвари часнику і полину, розчин піхтової олії – зовсім інша справа: і комах відлякують, і шкоди не завдають іншим.

Екологічний баланс – він не десь, а тут, поряд з нами, на нашій землі. Дійсно, нині природна рівновага порушена – мурашок он скільки! Але буде великою помилкою влаштовувати їм поголовний „геноцид". Повірте, їх замінять полчища шкідників раніше нам невідомих. А от зменшити кількість садових мурашок до рівня, коли їх присутність на нашому обійсті нас не нервує – шлях вірний. Тоді мурахи нам будуть приносити тільки користь.

**Вячеслав ГРИСЮК.**

# ГОТУЄМО СМАЧНО

**САЛАТ «БЕРЛІНСЬКИЙ»**

**Інгредієнти:** *2 яйця, 1 болгарський перець, шинка, свіжий огірок, сир, майонез, зелень.*

**Приготування:** Шинку, яйця, перець, огірок нарізати невеликими кубиками, сир натерти на крупній тертці, зелень подрібнити. Змішати, заправити майонезом.

**М'ЯСО З ОВОЧАМИ І МОЛОДОЮ КАРТОПЛЕЮ**

**Інгредієнти:** *м'ясо (свинина не жирна) – 1 кг., кабачок – 500 гр., помідор – 300 гр., цибуля – 200 гр., часник – 3 шт., морква – 200 гр., картопля – 1 кг., спеції, сіль, зелень.*

**Приготування:** Часник порізати і вкинути в казан з нагрітим маслом. Потім додати цибулю, порізану півкільцями. Коли цибуля стане прозорою, додати моркву і тушкувати все 3 хвилини. Кабачок порізати кубиками і всипати в казан, тушкувати все 5 хвилин. Додати помідори, потім м'ясо. Накрити кришкою і готувати все на дуже повільному вогні 40-50 хвилин.

Потім вкинути молоду картоплю. Якщо рідини мало, то можна долити трохи окропу. Посолити, поперчити. Накрити кришкою і тушкувати до готовності картоплі. Подавати, посипавши зеленню.

**КУРКА, ЗАПЕЧЕНА ПІД ТЕРТОЮ КАРТОПЛЕЮ**

**Інгредієнти:** *філе куряче – 2 шт., картопля велика – 4 шт., цибуля ріпчаста – 1 шт., помідор великий – 2 шт., сметана – 1/4 склянки, яйця – 3 шт., часник – 2 зубчики, сіль, перець.*

**Приготування:** Філе розрізати і гарненько відбити. Викласти на деко. Посолити, поперчити. Помідори нарізати кружечками і покласти на філе. Картоплю натерти на крупній тертці. В окремій мисочці трохи збити яйця, додати сметану, дрібно нарізану цибулю і часник. Посолити, поперчити. Усе гарненько перемішати і додати в натерту картоплю. Знову перемішати. Отриману масу рівним шаром розподілити зверху на філе з помідорами. Запекти в духовці до появи золотистої скоринки.

**ШАРЛОТКА НА ЗГУЩЕНОМУ МОЛОЦІ**

**Інгредієнти:** *яйця кімнатної температури – 4 шт., згущене молоко – 1 банка, борошно – 1 ст., розпушувач – 1 ч.л., кориця за смаком, яблука середнього розміру – 5 шт., лимонна цедра, родзинки – 2 ст.л., волоські горіхи 3 ст.л.*

**Приготування:** Змішати міксером яйця, згущене молоко і просіяне борошно з розпушувачем. Яблука очистити, звільнити від серцевини, порізати кільцями і вистелити у форму. Присипати горіхами, родзинками, цедрою і корицею. Вилити у форму тісто. Випікати 30-40 хв. до рум'яної скоринки. Остудити й посипати цукровою пудрою. Подавати можна з морозивом або збитими вершками.

## ПОВІДОМЛЕННЯ

Повідомляємо Вас, що з 07.06.2014 року набув чинності Закон України від 20.05.2014 №1275-УІІ «Про внесення змін до деяких законодавчих актів України щодо удосконалення оборонно-мобілізаційних питань під час проведення мобілізації», яким зокрема внесено зміни до законодавчих актів України щодо унормування питань військового обліку мобілізаційних ресурсів.

Так, для покращення стану військового обліку транспортних засобів частину першу статті 21 Закону України «Про мобілізаційну підготовку та мобілізацію» доповнено абзацом сімнадцятим такого змісту:

«уразі реєстрації(перереєстрації), переобладнання чи зняття з обліку транспортних засобів, які можуть бути призначені для доукомплектування Збройних Сил України та інших військових формувань в особливий період, подавати до відповідних органів та підрозділів, що згідно із Законом України «Про дорожній рух» здійснюють державну реєстрацію та облік транспортних засобів, документи з відміткою районного (міського) військового комісаріату про постановку їх на військовий облік (зняття з військового обліку)».

У відповідності із вищевказаними змінами, а також з метою виконання вимог Указу Президента України «Про часткову Мобілізацію» від 06.05.2014 р. № 454/2014 та Постанови Кабінету Міністрів України «Про затвердження військово- транспортного обов'язку» від 28.12.2000 № 1921 під час реєстрації(перереєст рації),переобладнання чи зняття з обліку транспортних засобів, які можуть бути призначені для доукомплектування Збройних Сил України та інших військових формувань в особливий період керуватися вимогами статті 21 Закону України «Про мобілізаційну підготовку та мобілізацію».

**Валерій КОЗАК,**
**начальник центру надання послуг, пов'язаних з використанням автотранспортних засобів з обслуговування Бородянського та Макарівського районів.**

## БУДЬТЕ ОБЕРЕЖНІ НА ВОДОЙМІ

В Київській області на водних об'єкта цьогоріч загинуло 21 людина. Основними причинами загибелі людей на воді є порушення елементарних правил поведінки, купання у нетверезому стані, купання у не відведених для цього місцях, запливання на далекі віддалі, залишення дітей без нагляду дорослих. Майже половина трагедій на воді стаються через нехтування відпочиваючими правил поведінки у місцях купання, 15% — через особисту необережність та стільки ж — через вживання спиртних напоїв.

Така кількість смертельних випадків та травмування населення на водоймах змушує звернутися до кожного мешканця району з проханням дотримуватись правил безпечного поводження на воді.

**Шановні громадяни!**

Головне управління ДСНС України у Київській області та Макарівський районний сектор звертається до вас з проханням дотримуватися основних вимог безпечної поведінки на воді.

**ПАМ'ЯТАЙТЕ:** більшість людей гине, купаючись в необладнаних місцях, нещасні випадки найчастіше трапляються при порушенні правил поведінки на воді.

**НЕОБХІДНО ЗНАТИ**, що основними умовами безпеки — є суворе дотримання правил поведінки під час купання і катання на плавзасобах, постійний контроль за дітьми у воді. Відпочинок на воді повинен бути тільки у спеціально відведених та обладнаних для цього місцях. Не слід заходити у воду в незнайомому для вас місці. Не слід купатися нетверезим. Ніколи не плавайте наодинці, особливо, якщо ви не впевнені в своїх силах. Не стрибайте з берега, пірсів, дерев.

Дотримуючись цих правил поведінки на водних об'єктах, ви забезпечите собі і оточуючим радісний, приємний і головне безпечний відпочинок.

**Макарівським РС ГУ ДСНС України у Київській області.**

КАМІНЬ, ЩЕБІНЬ, ВІДСІВ
ТЕЛ.: 097-487-54-43.

# СЕРДЕЧНІ ВІТАННЯ

Шановна **ЛЕВЧЕНКО Марія Антонівна,**

щиро вітаємо Вас з 80-річчям від Дня народження! Бажаємо відмінного здоров'я, прекрасного настрою, поваги рідних та близьких. Щоб про Вас завжди пам'ятали родичі, добрі знайомі, щоб основою для спілкування з ними було взаємне розуміння, бажання зробити одне одному добро. Хай щастить Вам, Марія Антонівна, в усіх добрих справах!

***Президія районної організації ветеранів України.***

* * * * *

22 липня відзначила свій ювілей
**завідуюча сільською бібліотекою села Соснівка КАРАН Юлія Вікторівна.**

*Щиро вітаємо її з цією датою та бажаємо*
*Нехай сьогодні наші привітання*
*У серці Вашому залишать добрий слід.*
*Отож прийміть найкращі побажання*
*Здоров'я, щастя на багато літ.*
*Всю доброту, яка існує в світі,*
*Всю радість, що живе поміж людей,*
*Найкращі всі, що до вподоби, квіти*
*Даруємо Вам у цех святковий день.*
*Нехай завжди Господь у поміч буде,*
*А Мати Божа береже від бід.*
*Бажаємо Вам здоров'я, щастя, сили,*
*Земної радості іще на довгий вік!*

***З повагою Соснівська сільська рада.***

* * * * *

Наша колега **МОЙЦА Катерина Єреміївна** в цьому році відсвяткувала своє 60-річчя від Дня народження.

*У цей святковий світлий день,*
*Коли настав Ваш ювілей,*
*Ми щиро Вас усі вітаєм,*
*Добра і радості бажаєм!*
*Хай обминають Вас тривоги,*
*Хай Бог дасть щастя на путі,*
*Хай світла, радісна дорога*
*Завжди Вам стелиться в житті!*
*Тож не старійте і не знайте*
*В життя ні смутку, ані бід,*
*У серці молодість плекайте,*
*Живіть до ста щасливих літ!*

**Колектив ЦРД «Пролісок».**

* * * * *

**Колектив ЦРД «Пролісок»** сердечно поздоровляє з 35-річчям від Дня народження
**БАРАНЦЕВУ Юлію Григорівну.**

*В цей радісний день, в це ювілейне свято*
*Хай доля намітить Вам років багато,*
*Відпустить здоров'я, щастя й добра,*
*Хай повниться ласкою рідная хата,*
*Багато в ній буде людського тепла.*
*Хай несуть тільки радість*
*з собою роки,*
*Хай збудуться бажання, мрії і думки,*
*Щоб радісний настрій у серці не гас,*
*А щедра доля усміхалась не раз.*

* * * * *

**Колектив ЦРД «Пролісок»** щиро поздоровляє із ювілейним 55-річчям від Дня народження
**ВИНОГРАДОВУ Валентину Савельївну.**

*Дозвольте з ювілеєм привітати,*
*І побажати від душі*
*Багато щастя і добра багато.*
*Хай буде світлим кожен день в житті,*
*Хай негаразди завжди обминають,*
*Хай буде легко Вам вперед іти,*
*І словом добрим Вас завжди вітають.*
*Бажаєм успіхів великих у роботі,*
*Й побільше творчих Вам натхнень.*
*Нехай минають завжди всі турботи,*
*І хай приносить радість кожний день.*

## МОСТИЩАНСЬКА СІЛЬСЬКА РАДА

Повідомляє, що на засіданні сесії сільської ради від 15 липня 2014 року прийнято рішення №318-40-VI скликання "Про встановлення місцевих податків на 2015 рік» та № 319-40-VI скликання «Про встановлення місцевих зборів на 2015 рік».

***З даним рішенням можна ознайомитися в приміщенні Мостищанської сільської ради за адресою: с. Мостище, вул. Шевченка, 3.***
***Тел.: (04578)2-45-48.***

**Міністерство юстиції України**
**Макарівський районний нотаріальний округ Київської області**

**приватний нотаріус**

**ТКАЧЕНКО Юлія Валентинівна**

Київська обл., Макарівський р-н., с. Бишів, вул. Київська, 45а
тел.: +38 (044) 384-03-90
+38 (066) 715-82-29
Свідоцтво№6176 видане МЮУ від 28.03.06 року.


## НАРОДНА СЛУЖБА ПОРЯТУНКУ ІНФОРМУЄ

З метою інформування населення про роботу координаційного центру Київської області щодо вирішення питань, пов'язаних з розміщенням та життєзабезпеченням громадян, які переміщуються з тимчасово окупованих територій та районів проведення антитерористичної операції.

Громадяни, які потребують допомоги, можуть звертатися до координаційного центру Київської області щодня без вихідних з 09.00 до 19.00 за адресою: м. Київ, площа Лесі Українки, 1.

**Консультацію можна отримати цілодобово за телефоном гарячої лінії: (044) 286-87-25; (044) 417-54-53.**

**Макарівський РС ГУ ДСНС у Києвській області тел. 5-13-77, 101.**

## МОТИЖИНСЬКА СІЛЬСЬКА РАДА

Повідомляє, що на сесії сільської ради від 15.07.2014 року прийнято рішення №260-34-VI «Про встановлення місцевих податків».

**З данним рішенням можна ознайомитись у Мотижинській сільській раді за адресою: с. Мотижин, вул. В.Довгича, 2. Тел.: 045-78-3-82-31, 045-78-3-82-34.**

**Відділення виконавчої дирекції Фонду соціального страхування від нещасних випадків на виробництві та професійних захворювань України у Макарівському районі Київської області (код ЄДРПОУ 25885815, місце знаходження смт Макарів)** припиняє діяльність шляхом приєднання (наказ №322 від 25 червня 2014 року). Головою ліквідаційної комісії призначено начальника відділення Малярчука Олексія Євгеновича.

**Вимоги кредиторів приймаються протягом двох місяців з дня опублікування цього оголошення за адресою: індекс 08000, смт Макарів, вул. Банківська, 15-А, Макарівського району Київської області.**


**ВПЕРВЫЕ В НАШЕМ ГОРОДЕ**
**участница битвы экстрасенсов Мария**
**экстрасенс-ясновидящая** (всего 1 день)

**Человек, который спас тысячи судеб, уберег сотни семей от развода.**

Благодаря сильному дару поможет избавиться от алкоголизма, наркомании, детского испуга, навязчивой страсти, женских и мужских недугов, депрессии, заикания. А также венца безбрачия, порчи, сглаза, родового проклятия, одиночества, бесплодия.

Ей открыты тайны древних и современных источников
Применяет сильнейшие защитные заговоры, поможет защитить ваш бизнес, устроить личную жизнь, наладить гармонию в браке, оградит детей от влияния улиц и дурных компаний. Поможет найти выход из сложных и безнадежных ситуаций.

**Необъяснимая тревога не оставляет Вас?**
Станьте более удачливыми и не уязвимыми, обретите высокий жизненный тонус и оптимизм.

**РАБОТАЕМ ПО ФОТОГРАФИИ**
**Помощь, если Вы хотите смягчить удары судьбы и найти путь к исцелению души и тела.**

**ПРЕДВАРИТЕЛЬНАЯ ЗАПИСЬ ПО ТЕЛ. С 8 ДО 20-00**
**099-422-65-07 093-383-71-96**
**Свідоцтво серія АЕ №170037, видане МОЗУ 7.04.2014р.**

П/П ХАРЧУК. ЖИТОМИРСЬКІ ВІКНА, БРОНЬОВАНІ ДВЕРІ, БАЛКОНИ, ЖАЛЮЗІ.
ВИСОКА ЯКІСТЬ, ПОМІРНІ ЦІНИ.
**Тел.: 097-461-96-17; 095-194-85-62.**

**ПРОДАМ СІНО, СОЛОМУ – ТЮКОВАНУ (КВАДРАТНІ ТЮКИ), ЗЕРНО ПШЕНИЦІ, ЖИТА В С. КОЛОНЩИНА. ЦІНА ДОГОВІРНА.**
**ЗВЕРТАТИСЯ ЗА ТЕЛ.: 099-373-81-92, 095-145-03-89.**

***ЩЕБІНЬ, ВІДСІВ, КАМІНЬ – З ДОСТАВКОЮ.***
**ТЕЛ.: 096-766-25-90.**

КУПЛЮ КОРОВИ, БИЧКИ, КОНІ.
***ТЕЛ.: 098-40-28-886.***

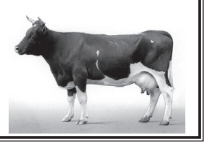

**РЕМОНТ ХОЛОДИЛЬНИКІВ, ПРАЛЬНИХ МАШИН. КУПЛЮ БЕТОНОЗМІШУВАЧ.**
**ТЕЛ.: 097-008-08-75.**

**КУПЛЮ КОРОВИ, КОНІ ТА МОЛОДНЯК.**
ТЕЛЕФОНИ: 067-410-54-71, 093-001-29-69.

**ПРОДАМ КОРОВУ. С. ПАШКІВКА.**
**ТЕЛЕФОН: 095-097-05-44, ТЕТЯНА.**


## МАКАРІВСЬКА РАЙОННА ДЕРЖАВНА АДМІНІСТРАЦІЯ КИЇВСЬКОЇ ОБЛАСТІ

### РОЗПОРЯДЖЕННЯ

27 червня 2014 року №355

Про затвердження детального плану території на землі Плахтянської сільської ради Макарівського району Київської області.

Відповідно до Законів України "Про місцеві державні адміністрації", "Про регулювання містобудівної діяльності", наказу Міністерства регіонального розвитку, будівництва та житлово-комунального господарства України від 16.11.2011 №290 "Про затвердження порядку розроблення містобудівної документації", розпорядження голови Макарівської райдержадміністрації від 19.11.2013 №640 "Про розробку детального плану території, розташованої в адміністративних межах Плахтянської сільської ради Макарівського району Київської області", враховуючи лист Департаменту містобудування та архітектури від 22.05.2014 № 01-07-547 про розгляд проекту детального плану, беручи до уваги протокол громадських слухань Плахтянської сільської ради від 04.03.2014 та витяг від 16.05.2014 № 7/14-04 з протоколу засідання архітектурно-містобудівної ради при департаменті містобудування та архітектури Київської облдержадміністрації:

1. Затвердити детальний план території на землі Плахтянської сільської ради Макарівського району Київської області загальною площею 3,0000 га, з кадастровим номером 3222786800:02:005:0019 в адміністративних межах Плахтянської сільської ради Макарівського району Київської області.

2. Забезпечити оприлюднення детального плану території на землі Плахтянської сільської ради Макарівського району Київської області відповідно до вимог чинного законодавства.

3. Контроль за виконанням цього розпорядження залишаю за собою.

**М.А. ШВИДКИЙ, голова адміністрації.**

## МАКАРІВСЬКА РАЙОННА ДЕРЖАВНА АДМІНІСТРАЦІЯ

ОГОЛОШУЄ КОНКУРС

**на заміщення вакантної посади головного спеціаліста відділу освіти райдержадміністрації**

Професійні та кваліфікаційні вимоги до претендента на посаду: освіта повна вища відповідного професійного спрямування, за освітньо-кваліфікаційним рівнем спеціаліста або магістра, стаж роботи за фахом не менше трьох років.

Особи, які бажають взяти участь у конкурсі, подають на ім'я голови конкурсної комісії райдержадміністрації заяву про участь у конкурсі, особову картку (форма П-2 ДС) з відповідними додатками, дві фотокартки розміром 4х6, копії документів про освіту, підвищення кваліфікації, присвоєння наукового ступеня або вченого звання, відомості про майно, доходи, витрати, зобов'язання фінансового характеру, в тому числі за кордоном, наявність у себе та близьких осіб корпоративних прав за 2013 рік, копію першої, другої сторінок паспорту громадянина України, довідку про стан здоров'я, письмову згоду на проведення спеціальної перевірки.

**Заяви приймаються протягом місяця з дня опублікування оголошення за адресою: смт Макарів, вул. Фрунзе, 30, райдержадміністрація, 2-й поверх, відділ організаційно-кадрової роботи апарату райдержадміністрації.**

**Особи, документи яких відповідають встановленим вимогам, складають іспит.**

**Довідки за телефонами: 5-15-64, 5-10-77.**


**ПРОДАЮ ДВОКІМНАТНУ КВАРТИРУ В ЦЕНТРІ МАКАРОВА. ЦІНА ДОГОВІРНА. ТЕЛ.: 050-706-66-36.**


**ЗАГУБЛЕНИЙ** студентський квиток студента 2 курсу Київського національного університету культури та мистецтв факультету ГРС (готельно-ресторанний сервіс), виданий **на ім'я СТЕЦЕНКА Руслана Валерійовича, вважати недійсним.**

**ЗАГУБЛЕНИЙ** державний акт на право постійного користування землею серії ІІІ-КВ №025040, виданий на підставі рішення Макарівської районної ради від 3 жовтня 2000 року №146-12.XXIII, **на ім'я ЗАЯКІНОЇ Людмили Станіславівни, вважати недійсним.**

**ЗАГУБЛЕНИЙ** державний акт на право власності на земельну ділянку серії ЯЖ №026110, виданий на підставі рішення договору купівлі-продажу, рішення суду від 10 грудня 2007 року №2-2461, **на ім'я ЄВТУШЕНКО Наталії Миколаївни, вважати недійсним.**

**ЗАГУБЛЕНИЙ** державний акт на право власності на земельну ділянку серії ЯЖ №026111, виданий на підставі рішення договору купівлі-продажу, рішення суду від 10 грудня 2007 року №2-2461, **на ім'я ЄВТУШЕНКО Наталії Миколаївни, вважати недійсним.**

**ЗАГУБЛЕНИЙ** державний акт на право власності на земельну ділянку серії ЯЖ №203750, виданий на підставі рішення договору купівлі-продажу рішення Королівської сільської ради від 21 січня 2008року №135-16-V, **на ім'я МАЛИШЕВСЬКОГО Григорія Олександровича, вважати недійсним.**

**ЗАГУБЛЕНИЙ** державний акт на право власності на земельну ділянку серії ЯД №949805, виданий на підставі договору купівлі-продажу від 16 січня 2006 року №157-24-IV, **на ім'я ПОГРЕБНЯКА Олега Леонтійовича, вважати недійсним.**

**ЗАГУБЛЕНИЙ** державний акт на право власності на земельну ділянку серії ЯД №775207, виданий на підставі рішення договору купівлі-продажу від 10 квітня 2007 року №1774, **на ім'я ПОГРЕБНЯКА Олега Леонтійовича, вважати недійсним.**

**ЗАГУБЛЕНИЙ** державний акт на право власності на земельну ділянку серії ЯБ №512821, виданий на підставі рішення договору купівлі-продажу розпорядження голови Макарівської райдержадміністрації від 22 листопада 2006 року №1211, **на ім'я ГОЛОТИ Валентини Анатоліївни, вважати недійсним.**

**ЗАГУБЛЕНИЙ** державний акт на право власності на земельну ділянку серії ЯД №926078, виданий на підставі рішення договору купівлі-продажу розпорядження Макарівської РДА від 14 вересня 2007 року №3418, **на ім'я ГОЛОТИ Валентини Анатоліївни, вважати недійсним.**

Колектив Макарівського НВК «Загальосвітня школа І-ІІІ ст. природничо-математичний ліцей» висловлює найщиріші співчуття вчительці початкових класів Сенченко Надії Іванівні з приводу тяжкої втрати - передчасної смерті батька

**Івана Васильовича.**

# ГОРОСКОП

21 ЛИПНЯ — 3 СЕРПНЯ

**ОВЕН (21.03-20.04).** Цей тиждень відкриває перед вами багато нових можливостей. Головне – зробити правильний вибір і зайнятися, в першу чергу, тим, що зміцнить ваші матеріальні позиції. Працюйте на перспективу, ведіть переговори з потенційними партнерами. У четвер можна оформляти угоди, вирішувати фінансові питання. У особистому житті зараз ви схильні керуватися почуттям обов`язку, і це може послужити стимулом для важливих рішень.

*Сприятливі дні: 30, 31; несприятливі: немає.*

**ТІЛЕЦЬ (21.04-21.05).** Зараз в центрі уваги опиняться домашні справи і особисті стосунки. У понеділок не обмежуйте себе в можливостях: щось може приємно здивувати і порадувати. Надавайте підтримку і допомогу тому з членів сім`ї, у якого з`являться нові перспективи. Побути в ролі психотерапевта і вислухати сповіді друзів або колег вам доведеться за цей час не раз.

*Сприятливі дні: 29; несприятливі: 30.*

**БЛИЗНЮКИ (22.05-21.06).** Хай ваша потреба в романтиці не входить в суперечність з тенденціями, що намітилися в оточенні, до постійності. Зараз час поглиблювати зв`язки. Проявляйте емоційність, обговорюйте з близькою людиною плани на майбутнє. Кульмінація важливої теми буде в четвер. Відверта розмова стане початком взаємодії вже за новими правилами.

*Сприятливі дні: 29, 2; несприятливі: 1.*

**РАК (22.06-22.07).** Зараз ви готові взяти на себе нові обов`язки. І якщо на роботі все йде задовільно, то при бажанні ви можете використати цей тиждень для домашніх справ. Вплив планет більше спонукає до прикраси житлового простору, естетичних занять, відвідин салонів і магазинів. У другій половині тижня на вас чекають випробування, стримуйте ваші почуття. А в четвер не тікайте від відвертої розмови з близькою людиною.

*Сприятливі дні: 1; несприятливі: 28.*

**ЛЕВ (23.07-23.08).** Вас може охопити неспокій, хвилювання - чи вистачить сил або коштів для реалізації намічених планів. Поки особливо не поспішайте, але й не упускайте можливості, які самі йдуть в руки. В середу не розслабляйтеся, інакше швидкий розвиток подій може вибити у вас грунт з-під ніг. З четверга ви вже відновите контроль над важливими аспектами свого життя.

*Сприятливі дні: 1; несприятливі: 28.*

**ДІВА (24.08-23.09).** У вас буде шанс узяти реванш за всі упущені можливості, відстрочення і обмеження останніх тижнів. Розширюйте коло спілкування. Друзі і родичі можуть скласти вам протекцію і допомогти у втіленні ідей. Реалізовувати найбільш важливу частину своїх планів на цей тиждень краще у четвер. Домовленості закріплюйте формально. У стосунках з близькими людьми, як ніколи, важлива згуртованість і уміння зрозуміти протилежну точку зору.

*Сприятливі дні: 30, 3; несприятливі: немає.*

**ТЕРЕЗИ (24.09-23.10).** Головне – тримати в рівновазі емоції. Тоді ви зможете спокійно наполягти на своїй точці зору і зробити все так, як вважаєте за потрібне. Зростає роль друзів у вашому житті. Цілком імовірно, що з кимось з них захочете зайнятися спільною справою. Це вдалий час для планування, обговорення перспектив і пошуку необхідної інформації. Не поспішайте – момент для ривка ще не настав. Користуйтеся можливістю відпочити, приділити більше часу здоров`ю і своєму зовнішньому вигляду.

*Сприятливі дні: 29, 31; несприятливі: 3.*

**СКОРПІОН (24.10-22.11).** Не дивлячись на те, що ви готові наполегливо рухатися до поставленої мети, поки не все вдасться узяти під контроль. Зі стартом нових проектів доведеться почекати, якщо відчуваєте, що партнери ще не «дозріли», щоб підтримати ваші ініціативи. У особистому житті тенденції сприятливіші. Можливо, цьому тижню не вистачатиме романтики. Але якщо останнім часом ви стали приділяти менше уваги коханій людині, то тепер саме час повернути почуттям колишню глибину.

*Сприятливі дні: 30; несприятливі: 1.*

**СТРІЛЕЦЬ (23.11-21.12).** Налаштовуйтеся на працю. Це сприятливий час для того, щоб почати якийсь довготривалий проект. Якщо у понеділок вам вдасться уникнути додаткового навантаження, то спокійно займіться пошуком необхідної інформації і ведіть переговори. Зараз вам будуть потрібні вагомі аргументи, щоб схилити начальство або партнерів до своєї точки зору. Безпосередньо приступати до нової справи краще з наступного тижня.

*Сприятливі дні: 28; несприятливі: 29.*

**КОЗЕРІГ (22.12-20.01).** Найбільш вірогідні зміни у професійній сфері. Цей тиждень прояснить ваші можливості і зобов`язання, які візьмете на себе. Проте важливі справи краще планувати на наступний тиждень. Не дайте емоціям узяти верх над вами в середу. У четвер знайдете додаткові аргументи і прихильників, щоб наполягти на своєму, якщо в цьому буде необхідність.

*Сприятливі дні: 30; несприятливі: 2.*

**ВОДОЛІЙ (21.01-19.02).** Цей тиждень може стати випробуванням для ваших почуттів. Можливо, якісь відносини не витримали перевірку часом, і ви від них відмовитеся. Буде багато душевних розмов і визнань. Але якщо з партнером є спільні справи або інтереси, то відносини перейдуть на новий рівень. В середу не піддайтеся на провокації на роботі, а вдома будьте поблажливі до своїх близьких. Ви можете відчувати, що справ у вас стає все більше.

*Сприятливі дні: 29; несприятливі: 31.*

**РИБИ (20.02-20.03).** Якщо на порядку денному у вас є актуальні питання або плануєте почати щось нове, то варто поквапитися. Важливі переговори теж не відкладайте на наступний тиждень. Зараз у вас хороша можливість сформувати групу підтримки і обговорити плани на найближчий час. Ваші позиції зміцняться, якщо те, що відбувається, зможете оцінити не з погляду проблем, а як нові можливості. У особистому житті чудові перспективи для зміцнення стосунків, що вже склалися.

*Сприятливі дні: 30; несприятливі: 2.*

# ПОБУВАЛИ У ДЕЛЬФІНАРІЇ

Для дітей, які прибули до нашого району, полишивши своє звичне життя у східних регіонах країни, шукаючи прихисток, багато робиться для того, щоб їхній відпочинок був змістовний, щоб чимось звеселити дитячу душу.

Завдяки сприяння депутата і голови постійної комісії з благодійництва районної ради, настоятеля храму Преподобної Параскеви Сербської сіл Лишня і Осикове ігумена Філарета та підтримки голови райдержадміністрації Миколи Швидкого, діти, що перебувають у обласному Центрі соціальної реабілітації служби у справах дітей та сім'ї Київської облдержадміністрації (с. Копилів) та діти зі своїми батьками, які теж проживають у Копилові і в Макарові, що прибули з Донецької та Луганської областей, нещодавно відвідали Київський дельфінарій "Немо". Завдяки чуйному ставленню до цих дітей керівництва закладу, відвідування вистави було безкоштовним. Всі вони отримали море вражень від побаченого, адже дельфіни – одні з найдавніших тварин на нашій планеті, і спілкування з ними допомагає провести корекцію психічного розвитку людини, зняти хронічне відчуття болю, полегшити психосоматичні розлади, а сааме – головне зарядитись позитивними емоціями та спогадами, які так необхідні нашим юним друзям зі Сходу.

# КРОСВОРД

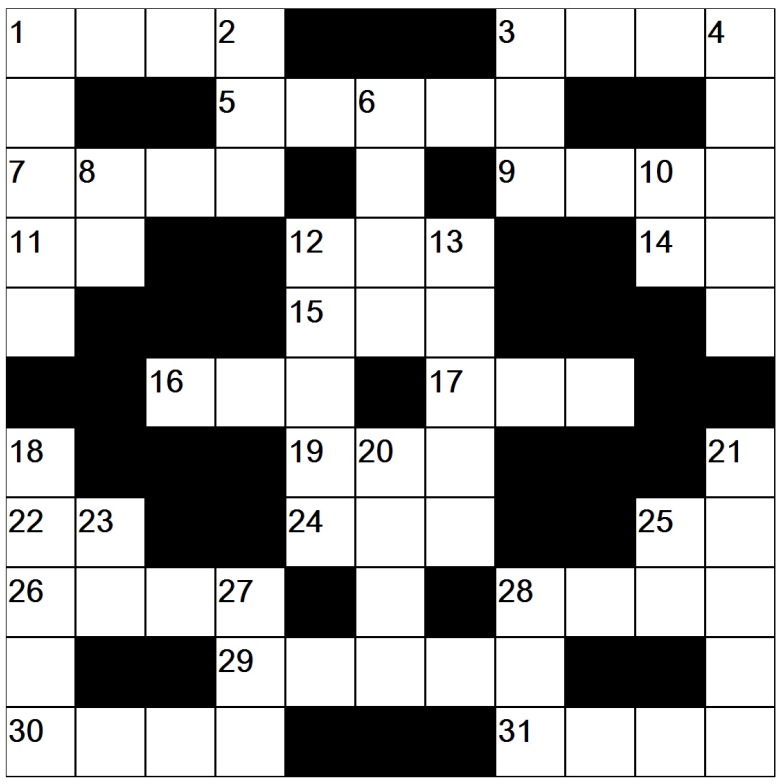

**По горизонталі:** 1. Гілка винограду. 3. Тенісний майданчик. 5. 8 годин на заводі. 7. Спортивне взуття. 9. Пн.-Атлант. Альянс. 11. Одиниця площі. 12. Верхній кінець щогли. 14. Опір. 15. ... Роговцева. 16. Протилежне війні. 17. "Двері" в танку. 19. Циганка ... 22. Річка у Франції. 24. Служба Безпеки України. 25. ...-Плата. 26. Країна в Андах. 28. Вперта тварина. 29. Відчуття провини. 30. Страва з крупи. 31. Верхній шар повітря.

**По вертикалі:** 1. Мед. працівник. 2. Основи. 3. Місто у Франції. 4. Згусток крові. 6. Іудейський цар. 8. Місто в Шотландії. 10. Техогляд. 12. Шевченко (ім`я). 13. Держава в Океанії. 18. Український танець. 20. Зібрані лікарські трави. 21. Ємність з газом. 23. Що? ...? Коли?. 25. Укр. письменник. 27. Притока Печори. 28. Річка в Африці.

# ПОГОДА З 25 ПО 30 ЛИПНЯ

П'ЯТНИЦЯ 25 ЛИПНЯ +18 +28

ПОНЕДІЛОК 28 ЛИПНЯ +19 +28

СУБОТА 26 ЛИПНЯ +17 +28

ВІВТОРОК 29 ЛИПНЯ +17 +29

НЕДІЛЯ 27 ЛИПНЯ +17 +29

СЕРЕДА 30 ЛИПНЯ +19 +31

# У СВІТІ ЦІКАВОГО

- У мурашки найбільший із усіх живих істот мозок у відповідності до тіла. Вона може підняти вантаж, важчий власної ваги в 100 раз, п'явка – в 1500 раз, а гусениця - майже в 25 раз.
- Молоде жабеня, перш, ніж з'явитися на світ, проходить 30 стадій перетворень. Доросла жаба з'їдає за своє життя більше 3 тонн комарів.
- Крихітний комар-невидимка – форсіпомія своїми волохатими крильцями робить за хвилину 62760 помахів.
- Болотна черепаха може не їсти до 5 років. Причому, після видалення частини мозку, зберігає умовні реакції завдяки нервовій системі. Черепахи ростуть дуже повільно, але живуть досить довго. Рекордсменом серед довгожителів вважають самця черепахи маріон – 125 років.
- У носорога ростуть роги не з черепа, а з шкіряного покриву, де утворюються нарости із спресованого волосся. Наразі зафіксовано найдовший ріг – 136 сантиметрів!
- 9 разів за хвилину б'ється серце в голубого кита. Деякі з цього виду ссавців можуть пірнути на глибину до 600 метрів, а стрибають в повітря, повністю відриваючись від поверхні води.
- На відміну від лелек, журавлі ніколи не гніздяться на деревах.
- Не дивлячись на те, що горобець – пташка маленька, в його шиї вдвічі більше позвонків, ніж у жирафа.
- Собаки породи ньюфаундленд можуть плавати в льодяній воді – у них на лапах є плавальні перепонки.
- Звичайна білочка стискає зубами все, що потрапляє до її рота з такою силою, яка перебільшує 1,5 тонни на квадратний сантиметр.
- Великі людиноподібні мавпи можуть пізнати себе, дивлячись в дзеркало. На це вони витрачають часу від кількох хвилин до кількох днів.

Редакція не завжди поділяє позицію авторів публікацій. За точність викладених фактів відповідальність несе автор, за достовірність інформації в оголошеннях - рекламодавець. Листування з читачами - на сторінках газети. Редакція не рецензує матеріалів і рукописів не повертає.
Ⓟ - на правах реклами П.Р. - політична реклама.

Редактор Петро СУХЕНКО.

«Макарівські вісті»
- громадсько-політична газета.
Засновники - Макарівські районна державна адміністрація,
районна рада, трудовий колектив редакції.
Адреси: 08000, смт. Макарів Київської обл.,
вул. Фрунзе, 30, вул. Пушкіна, 3.

Свідоцтво про реєстрацію №203, серії КІ від 24.03.1997 року.
Індекс видання 61291. День виходу газети - п'ятниця.
Газету набрано і зверстано в редакції газети «Макарівські вісті».
Верстка - **Олени РОМАНОВОЇ.**
Віддруковано у друкарні «Інтерекспресдрук».
03134, м. Київ, вул. Сім'ї Сосніних, 3.
Тираж: 1670, зам.

**Адреса редакції:** 08000, смт. Макарів Київської обл., вул. Пушкіна, 3.
**Телефони:** (код 04578) редактора - 5-13-44;
відділу суспільно-політичного життя, бухгалтерії - 5-14-98,
листів та масової роботи - 5-15-30,
з питань реклами та оголошень - 5-14-98 (факс).
E-mail: makariv_visti@mail.ru