



人生之變以為性捕取其皮毛以與產婦結壽林之令兒易

故有一種名十四南海中諸島時年長五六寸視令易

又云人將生時不離諸島時年長五六寸視令易

行義白溫中不言性家惟是林難產通眉藥中云

野猪黃味辛其平無毒主全瘡止血生肉瘰癧水研如棗

核日二服效唐本先附國中黃酒食水云野猪水研如棗

食療三流皆中有毒火瘰癧之瘰癧者又其肉主瘰癧

食膾心鏡主久疔野雞下血不止心食此之瘰癧者

行義曰野雞黃但煎小兒疔瘰癧之瘰癧者又其肉主瘰癧

豹皮性熱主冷痺肌氣熱之以蹶病上一口差瘰癧之瘰癧者

食療方... 瘰癧之瘰癧者

聖惠方... 瘰癧之瘰癧者

瘰癧之瘰癧者

瘰癧之瘰癧者

外臺秘要云此種無推
子母秘要作未與安未詳
施於子云參尋八百餘三

臨助味鹹無毒主鬼氣尸疰毒
中惡邪氣宿血結塊癰瘰癧瘰等

臨助



鬼交鬼魅狐魅心腹痛
訥獸以狐而大長尾生
西戎羅國海內狽也野食
人勞每瘰癧野食野食也
中惡邪氣宿血結塊癰瘰

臨助味甘鹹無毒主鬼氣尸疰毒
中惡邪氣宿血結塊癰瘰癧瘰等
西戎羅國海內狽也野食
人勞每瘰癧野食野食也
中惡邪氣宿血結塊癰瘰

圖經曰臨助味甘鹹無毒主鬼氣尸疰毒
中惡邪氣宿血結塊癰瘰癧瘰等
西戎羅國海內狽也野食
人勞每瘰癧野食野食也
中惡邪氣宿血結塊癰瘰

陳藏器云此藥骨從西蕃來骨節似狐而大長尾
海藥通日其味香美大出無毒主五勞七傷
陰乾百日其味香美大出無毒主五勞七傷
中惡邪氣宿血結塊癰瘰癧瘰等
雷公云此藥骨從西蕃來骨節似狐而大長尾
其物自味共一六其有兩重皮裏氣味合
其物自味共一六其有兩重皮裏氣味合
其物自味共一六其有兩重皮裏氣味合



衍義曰 鹿之濟今出於秦州 鹿性論次謂是海內物身骨日
如鈎狀尾如魚其身有短密交青白毛長而下全白也相
水沃清白毛上有浮青黑點則色夜或皮得且白
鹿者多不許別飲也似夢長鹿之鹿今人鹿不勝
鹿

鹿



鹿味甘平無毒主五痔瘡煉出以薑醋進之天有效又云
多食能動人痲疾

頭骨為灰飲下主飛尸生東南山谷
圖經曰 鹿者凡出東南山谷 亦有山林處皆有而均多鹿角
鹿角 鹿角者鹿之角也 鹿角者鹿之角也 鹿角者鹿之角也

鹿皮 鹿皮者鹿之皮也 鹿皮者鹿之皮也 鹿皮者鹿之皮也
鹿尾 鹿尾者鹿之尾也 鹿尾者鹿之尾也 鹿尾者鹿之尾也
鹿胎 鹿胎者鹿之胎也 鹿胎者鹿之胎也 鹿胎者鹿之胎也

拾遺云 水牛主野雜病 鹿出作生以薑酢進之天有效

行義曰 鹿蹄之骨又小於蹄但口兩邊有長牙 鹿蹄之骨又小於蹄但口兩邊有長牙

鹿角 鹿角者鹿之角也 鹿角者鹿之角也 鹿角者鹿之角也

野駝





肘後方 治中盛毒諸方人有行毒毒以病人者若中之毒入

心腹切痛如食毒物或吐下血不與治之無入五藏也

治之名曰食毒中使人得病者此不與治之無入五藏也

梅師方 治中盛毒諸方人有行毒毒以病人者若中之毒入

揚氏產乳 治中盛毒諸方人有行毒毒以病人者若中之毒入

行義口 治中盛毒諸方人有行毒毒以病人者若中之毒入

好善行用 治中盛毒諸方人有行毒毒以病人者若中之毒入

六畜毛疔 治中盛毒諸方人有行毒毒以病人者若中之毒入

醫疔毛不長 治中盛毒諸方人有行毒毒以病人者若中之毒入

圖經

五種陳藏器錄

諸血未其平主前人血不足或因患血枯皮上膚起面無
顏色者皆不足也正生飲之又解諸藥毒毒止渴除丹毒
去煩熱食飭令人多力

果然肉味鹹無毒主瘡癰寒熱養食之亦坐其皮為禱似狹
人面毛如蒼鴨肋邊堆作樽南州異物志云交州有果然獸
其名自牙如猿白質黑文尾長過其頭鼻孔向天兩以尾塞
鼻孔毛温而細爾雅雌仰鼻而長尾郭注與此相似也

狨獸無毒主五野雞病取其脂傅瘡亦食其血肉亦坐其皮
積久野雞病皆差也似猴而大毛長黃赤色生山南山谷中
人將其皮作鞍褥

狼筋如織絡錢子似筋膠所作大小如鴨卵人有犯者若烹之當脚攣縮因之獲賊也或云是狼腥下筋又云蟲所作未知孰是很大如豹蒼色馮聲諸孔皆涕

諸肉有毒獸歧尾殺人鹿豹文殺人羊心有孔殺人馬蹄夜目五月已後食之殺人天懸蹄肉有毒殺人不可食米糲中肉殺人漏沾脯殺人肉中不有星如米殺人羊脯三月已後有蟲如馬尾有毒殺人脯曝不燥火燒不動入腹不輔父置黍夫兔中令人氣閉白馬鞍下肉食之損人五藏馬及鹿脂白不可食乳酪及大酢和食令人為血痢驢馬兔肉雜娘不可食乳豎煎魚鱸瓜和食立患霍亂豬牛肉和食令人患寸白蟲諸肉交熟不飲水食之成瘕食兔肉食乾薑令人霍亂市行野中脯多有射罔毒食諸肉過度選飲肉汁即消食應

立銷

重修政和經史證類備用本草卷第十八

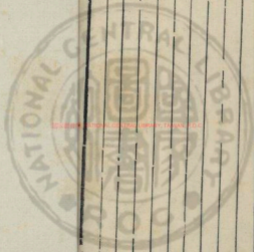

2025 RELEASE UNDER E.O. 14176



20250001 NATIONAL CENTRAL LIBRARY, TAIWAN, R.O.C



© 2000 National Central Library, TORONTO, ONT. CAN.



INTERNATIONAL CENTRAL LIBRARY





TIFFEN Color Control Patches

Blue Cyan Green Yellow Red Magenta White 3 Color Black

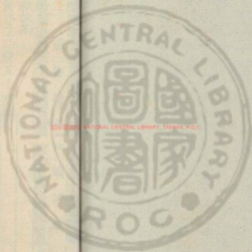

國立中央圖書館 國立中央圖書館, TAIWAN, R.O.C.

2018700 2.29





重修政本經史諸類備用本

成都唐慎微續證類

唐慎微著 續證類

救校勘

禽部三品總五十六種

五種神農本草

十種名醫別錄

唐本朱氏附注

十三種新補

二十六種陳藏器錄

凡墨蓋于已下並唐以微續證類

白鴉膏



鷺胎白附
雀卵等項血

下倉孔雀

斑鸚新

鸚鵡新

百勞新

慈鴉新

鴛鴦新

鷓鴣

二十六種陳藏器餘

鷓鴣

陽鳥

鷓鴣新

鷓鴣新

鷓鴣新

白鷓新

鷓鴣新

鷓鴣新

鷓鴣新

鷓鴣新

鷓鴣新

鷓鴣新

鷓鴣新

鷓鴣新

鷓鴣新

鷓鴣新

鷓鴣新

鷓鴣新

鳳凰

英雌

鴉

山

鷓鴣

鷓鴣

鷓鴣

鷓鴣

鷓鴣

魚狗

首高雀

百舌鳥

鳥目無毒

蚊母鳥

鈎鷓

諸鳥有毒

巧婦鳥

駝鳥矢

鴉雞

黃褐侯

鷓鴣膏

杜鷓

枯獲





諸雞



白雄雞味甘微溫微寒無毒主女人崩中漏下赤白沃補

諸症下血久傷多瘡疔瘻痔瘡毒瘡不瘳服之立愈
 此散不重者食之良又取雞黃時之取雞心二分大腸
 下其甜入補腎方中用電氣和天雄四分雞心二分大腸

白雄雞味甘微溫主下氣厥逆邪安五藏傷中消渴

補中止痛○膽微寒主療目不明肌瘡

烏雄雞肉微溫主補中止痛○膽微寒主療目不明肌瘡

○血主跌折骨痛
 ○心主五邪
 ○肝及左翅毛主起陰

小便寒 禁○肝及左翅毛主起陰

于本經云療大瘡因受用之果如神功效其驗亦不獨矣
服之品也

食療

治大人更小兒瘦弱
生宜食之立效
不食者食之立效
不食者食之立效

五白

治五白者食之立效
不食者食之立效
不食者食之立效

日交

治日交者食之立效
不食者食之立效
不食者食之立效

治

治者食之立效
不食者食之立效
不食者食之立效

香公云

香公云者食之立效
不食者食之立效
不食者食之立效

是成

是成者食之立效
不食者食之立效
不食者食之立效

聖惠方

聖惠方者食之立效
不食者食之立效
不食者食之立效

外甚秘

外甚秘者食之立效
不食者食之立效
不食者食之立效

千金方

千金方者食之立效
不食者食之立效
不食者食之立效

又方

又方者食之立效
不食者食之立效
不食者食之立效

又方

又方者食之立效
不食者食之立效
不食者食之立效

又方

又方者食之立效
不食者食之立效
不食者食之立效

又方

又方者食之立效
不食者食之立效
不食者食之立效

又方

又方者食之立效
不食者食之立效
不食者食之立效

又方

又方者食之立效
不食者食之立效
不食者食之立效

又方

又方者食之立效
不食者食之立效
不食者食之立效

又方

又方者食之立效
不食者食之立效
不食者食之立效

又方

又方者食之立效
不食者食之立效
不食者食之立效

又方

又方者食之立效
不食者食之立效
不食者食之立效

又方

又方者食之立效
不食者食之立效
不食者食之立效

又方

又方者食之立效
不食者食之立效
不食者食之立效

又方

又方者食之立效
不食者食之立效
不食者食之立效

又方

又方者食之立效
不食者食之立效
不食者食之立效



云聖托邪難一利不吹既外白賈自指顯若表打不林安五歲
下氣白燒難一利不吹既外白賈自指顯若表打不林安五歲
人憂感發

勝千金方 主死腹中不出唯食二十一散
勝千金方 主死腹中不出唯食二十一散

集驗方 主便毒及心腹中大上散今採未取寸也多數不
集驗方 主便毒及心腹中大上散今採未取寸也多數不

又方 治末三指取毒無毒者愈
又方 治末三指取毒無毒者愈

又方 治末三指取毒無毒者愈
又方 治末三指取毒無毒者愈

古今錄 治心腹中大上散今採未取寸也多數不
古今錄 治心腹中大上散今採未取寸也多數不

又方 治心腹中大上散今採未取寸也多數不
又方 治心腹中大上散今採未取寸也多數不

兵部手集 治心腹中大上散今採未取寸也多數不
兵部手集 治心腹中大上散今採未取寸也多數不

廣濟方 治心腹中大上散今採未取寸也多數不
廣濟方 治心腹中大上散今採未取寸也多數不

錢相公篋中方 治心腹中大上散今採未取寸也多數不
錢相公篋中方 治心腹中大上散今採未取寸也多數不

子母必錄 治心腹中大上散今採未取寸也多數不
子母必錄 治心腹中大上散今採未取寸也多數不

又方 治心腹中大上散今採未取寸也多數不
又方 治心腹中大上散今採未取寸也多數不

又方 治心腹中大上散今採未取寸也多數不
又方 治心腹中大上散今採未取寸也多數不

又方 治心腹中大上散今採未取寸也多數不
又方 治心腹中大上散今採未取寸也多數不

又方 治心腹中大上散今採未取寸也多數不
又方 治心腹中大上散今採未取寸也多數不



時家注云也如急驚皆不啼又云本經用
時家注云也如急驚皆不啼又云本經用
時家注云也如急驚皆不啼又云本經用

白鴨原名通主殺石藥
白鴨原名通主殺石藥
白鴨原名通主殺石藥

補虛除熱和藏腑利
補虛除熱和藏腑利
補虛除熱和藏腑利

小兒食之則肥
小兒食之則肥
小兒食之則肥

云云利小便
云云利小便
云云利小便

云云利小便
云云利小便
云云利小便

云云利小便
云云利小便
云云利小便

云云利小便
云云利小便
云云利小便

云云利小便
云云利小便
云云利小便

云云利小便
云云利小便
云云利小便

云云利小便
云云利小便
云云利小便

云云利小便
云云利小便
云云利小便

云云利小便
云云利小便
云云利小便

云云利小便
云云利小便
云云利小便

云云利小便
云云利小便
云云利小便

云云利小便
云云利小便
云云利小便

云云利小便
云云利小便
云云利小便

云云利小便
云云利小便
云云利小便

云云利小便
云云利小便
云云利小便

云云利小便
云云利小便
云云利小便

云云利小便
云云利小便
云云利小便

云云利小便
云云利小便
云云利小便

云云利小便
云云利小便
云云利小便

云云利小便
云云利小便
云云利小便

外臺秘要
外臺秘要
外臺秘要

百一方
百一方
百一方

又方
又方
又方

食醫心鏡
食醫心鏡
食醫心鏡

水氣
水氣
水氣

孫真人
孫真人
孫真人

孫真人
孫真人
孫真人

孫真人
孫真人
孫真人

孫真人
孫真人
孫真人

孫真人
孫真人
孫真人

孫真人
孫真人
孫真人

孫真人
孫真人
孫真人



鷓鴣



鷓鴣味甘温無毒主嶺南野葛菌毒生金毒及瘰癧久欲死

不可差者合毛熬酒漬之生搗取汁服最良生江南形似母

雞鳴云鈞輞柘磔者是注云有鳥如鷓鴣不為鷓鴣者則

鷓鴣五藏蓋心力聰明此鳥出南方不可與竹笋同食令人小

腹脹自死者不可食也鷓鴣注云鷓鴣有白鷓鴣

鷓鴣鷓鴣注云鷓鴣有白鷓鴣鷓鴣注云鷓鴣有白鷓鴣

鷓鴣鷓鴣注云鷓鴣有白鷓鴣鷓鴣注云鷓鴣有白鷓鴣

鷓鴣鷓鴣注云鷓鴣有白鷓鴣鷓鴣注云鷓鴣有白鷓鴣

鷓鴣鷓鴣注云鷓鴣有白鷓鴣鷓鴣注云鷓鴣有白鷓鴣

鷓鴣鷓鴣注云鷓鴣有白鷓鴣鷓鴣注云鷓鴣有白鷓鴣

鷓鴣鷓鴣注云鷓鴣有白鷓鴣鷓鴣注云鷓鴣有白鷓鴣

鷓鴣鷓鴣注云鷓鴣有白鷓鴣鷓鴣注云鷓鴣有白鷓鴣

鷓鴣鷓鴣注云鷓鴣有白鷓鴣鷓鴣注云鷓鴣有白鷓鴣

鷓鴣鷓鴣注云鷓鴣有白鷓鴣鷓鴣注云鷓鴣有白鷓鴣

鷓鴣鷓鴣注云鷓鴣有白鷓鴣鷓鴣注云鷓鴣有白鷓鴣

鷓鴣鷓鴣注云鷓鴣有白鷓鴣鷓鴣注云鷓鴣有白鷓鴣



醫之癥

拘師方治灸瘕睡驚取馬牙

孫真人食肉傷神

食驚心鏡主風痺拘急偏枯血氣不通

衍義曰為病人多不食者謂其氣未

君本注曰為病多不食者謂其氣未



雀外味酸溫無毒至下氣男子心腹不起強之心熱多精

有子○腦主耳聾

頭主雀首

雄雀 瘕白痛決難却女子帶下滿不

利塗痲癢五月取之哀

人食雀卵目眩雀首肉不可合李時食雀之卵亦

雀首是也亦雀首肉不可合李時食雀之卵亦

雀首是也亦雀首肉不可合李時食雀之卵亦

雀首是也亦雀首肉不可合李時食雀之卵亦

雀首是也亦雀首肉不可合李時食雀之卵亦

雀首是也亦雀首肉不可合李時食雀之卵亦

亦法



臨經曰... 治... 婦人... 經水... 崩漏... 帶下... 產後... 諸症... 宜服... 此藥... 功效... 神速... 誠為... 濟世... 之良... 藥也...

名曰... 治... 諸症... 宜服... 此藥... 功效... 神速... 誠為... 濟世... 之良... 藥也...

大... 治... 諸症... 宜服... 此藥... 功效... 神速... 誠為... 濟世... 之良... 藥也...

夜... 治... 諸症... 宜服... 此藥... 功效... 神速... 誠為... 濟世... 之良... 藥也...

明... 治... 諸症... 宜服... 此藥... 功效... 神速... 誠為... 濟世... 之良... 藥也...

上... 治... 諸症... 宜服... 此藥... 功效... 神速... 誠為... 濟世... 之良... 藥也...

五... 治... 諸症... 宜服... 此藥... 功效... 神速... 誠為... 濟世... 之良... 藥也...

雷公云... 治... 諸症... 宜服... 此藥... 功效... 神速... 誠為... 濟世... 之良... 藥也...

外... 治... 諸症... 宜服... 此藥... 功效... 神速... 誠為... 濟世... 之良... 藥也...

又方... 治... 諸症... 宜服... 此藥... 功效... 神速... 誠為... 濟世... 之良... 藥也...

時後方... 治... 諸症... 宜服... 此藥... 功效... 神速... 誠為... 濟世... 之良... 藥也...

梅師方... 治... 諸症... 宜服... 此藥... 功效... 神速... 誠為... 濟世... 之良... 藥也...

簡要濟... 治... 諸症... 宜服... 此藥... 功效... 神速... 誠為... 濟世... 之良... 藥也...

子母秘... 治... 諸症... 宜服... 此藥... 功效... 神速... 誠為... 濟世... 之良... 藥也...

行義曰... 治... 諸症... 宜服... 此藥... 功效... 神速... 誠為... 濟世... 之良... 藥也...



尾傳承力知色白者皆是無百七十食之延年此其不可
 食令人入木為蛟亦不食之延年此其不可
 陳一水浮肉出并益越榮亦摩方寸七合也者數日并
 又注一升喜不承三人合熱令手頭項下十枚大文和持口毒
 石三九如梧子益當隨刺下而也食給者不中只可治病
 食如法多甚生熱力月排之也食給者不中只可治病
 小變精補氣益氣調變效
 經外具下

外菴秘要治瘰癧子瘻城身腫痺死之

肘後方治瘰癧中人瘻水病取

葛氏方瘰癧中人瘻水病取於心不平春周

又方瘰癧中人瘻水病取於心不平春周

黃相公牛經瘰癧中人瘻水病取於心不平春周

灰異



伏味鹹平無毒主目昏痛瘰癧利水道明目夜視有
 清光女服令人長壽

家屋間立夏後採陰乾

本藥法不可不識也

取主文人生于疾帶下症

取主文人生于疾帶下症

取主文人生于疾帶下症

木犀之... 又與... 中三日... 外... 義曰... 酒... 此... 酒... 不... 不...

雉



維肉味酸微寒無毒主補中益氣力止渴除穢... 不... 食... 有...



秋冬並

圖經曰

好本

不載

所出

州人

前北

皆有

之食

自食

則亦

有食

則亦

有食

則亦

有食

則亦

有食

則亦

有食

則亦

有食

則亦

有食

則亦

孔雀屎微寒主女子帶下小便不利

云云

云云

云云

云云

云云

云云

云云

云云

云云

云云

云云

云云

云云

好本不載所出州人前北皆有之食自食則亦

好本不載所出州人前北皆有之食自食則亦

好本不載所出州人前北皆有之食自食則亦

好本不載所出州人前北皆有之食自食則亦

好本不載所出州人前北皆有之食自食則亦

好本不載所出州人前北皆有之食自食則亦

好本不載所出州人前北皆有之食自食則亦

好本不載所出州人前北皆有之食自食則亦

好本不載所出州人前北皆有之食自食則亦

好本不載所出州人前北皆有之食自食則亦

好本不載所出州人前北皆有之食自食則亦

好本不載所出州人前北皆有之食自食則亦

好本不載所出州人前北皆有之食自食則亦

好本不載所出州人前北皆有之食自食則亦

好本不載所出州人前北皆有之食自食則亦

好本不載所出州人前北皆有之食自食則亦

好本不載所出州人前北皆有之食自食則亦

好本不載所出州人前北皆有之食自食則亦

好本不載所出州人前北皆有之食自食則亦

好本不載所出州人前北皆有之食自食則亦

好本不載所出州人前北皆有之食自食則亦

好本不載所出州人前北皆有之食自食則亦

好本不載所出州人前北皆有之食自食則亦

好本不載所出州人前北皆有之食自食則亦

好本不載所出州人前北皆有之食自食則亦



鴿肉味甘平無毒主五痔止血炙食或為散飲服之

鳥以鴿而性者是也
鴿之小兒不通一故去也
陳藏器云五月五日
食療主五痔止血又
非藥日得者不理服

陳藏器云五月五日
食療主五痔止血又
非藥日得者不理服

雄鴿



鴿肉味甘寒無毒主五淋消結毒燒作灰以石拔中散解

老白身雄鴿
鴿又燒作灰以石拔中散解

鴿又燒作灰以石拔中散解

鴿又燒作灰以石拔中散解

鴿又燒作灰以石拔中散解

鴿又燒作灰以石拔中散解

鴿又燒作灰以石拔中散解

鴿又燒作灰以石拔中散解

鴿又燒作灰以石拔中散解

鴿又燒作灰以石拔中散解

鴿又燒作灰以石拔中散解

鴿又燒作灰以石拔中散解

鷓鴣



鷓鴣一名曷水花去面黑蒜鬱器○頭微寒主鯁及宜燒
 服之 實不可在骨亦主諸般 兒之宜自取其屎揮用白為一
 是 每飲之必為生動 云 鷓鴣本以六物產其胎明為一
 如 鷓鴣有二種頭身短與 鷓鴣上白者名曰枝莖其胎亦
 軍 鷓鴣為是 鷓鴣大 鷓鴣上白者名曰枝莖其胎亦
 鷓鴣 鷓鴣為是 鷓鴣大 鷓鴣上白者名曰枝莖其胎亦

鷓鴣一名曷水花去面黑蒜鬱器○頭微寒主鯁及宜燒
 服之 實不可在骨亦主諸般 兒之宜自取其屎揮用白為一
 是 每飲之必為生動 云 鷓鴣本以六物產其胎明為一
 如 鷓鴣有二種頭身短與 鷓鴣上白者名曰枝莖其胎亦
 軍 鷓鴣為是 鷓鴣大 鷓鴣上白者名曰枝莖其胎亦

聖惠方 研以臘月 搗碎用 鷓鴣糞一合

外臺秘要 鷓鴣糞 下

孫真人 治 鷓鴣糞 下

行義曰 鷓鴣糞 下 鷓鴣糞 下 鷓鴣糞 下

鷓鴣味甘無毒主風蟲諸毒五尸心腹疾有...



白澤圖云

星門周
不詳
云始為海
云神勞止

月令云

鶉補五藏益中續氣實筋骨耐寒濕滋結熱小夏和生薑煮

食之止渴煎酥煎餵令人下焦肥與餅肉同食之令人生小

黑子又不可和菌子食之令人發癆四月已前未堪食是蝦

蟻化為也

楊文公談苑至通二年夏我同京師嘗語若獲於市門皆

蛙蟻人在得於水坎者半為鴉牛為蛇列子大鴉謂曰蛙蟻

變非

月令云

田鼠化鳥鳥齊曰鳥有鳴也齊及下刺五色旦日食之有效

啄水鳥平無毒主疰瘵

中不過三數此鳥有太但小有褐有疾褐者是雖

穿水食靈爾雅云鷺鷥

得啄水貨之王齒種古今荆楚歲時記云野人以五月五日

淮南子云斷木愈鷓信今異傳云本雷公採藥更化為此鳥

山中土人呼為山啄木公又有青黑者黑者頭上有紅毛生

姚大夫治瘵有硬出

鷓鴣味酸鹹平無毒補治瘦助氣止咳救骨蒸瘵弱者

五味滄菜食之良慈鷓

土極多不作體吳也今

金雞



中國文見神鳥。神通曰法中亦要用。

鷓鴣味鹹平無毒助氣添脾胃主頭風目眩夜食之頓盡

一技至驗今江東俚人呼頭風為瘧頭先從兩項邊筋起直

上入頭目眩頭悶者是大邪此疾是下程所患其鳥南北總

有似鷓鴣尾短黃色在深林則飛翔不遠比人名鷓鴣爾雅云

鳴鳩似鷓鴣鷓鴣似鷓尾短多聲東京賦云鷓鴣朝春鳴或呼為

骨鷓鴣

鷓鴣背味鹹平無毒主赤白久痢成疝者燒為黑末服一方

寸匕鳥大如蒼鵝頭下有皮袋容二升物展縮由袋中盛水

以養魚一名逃河身是水沫惟背前有兩塊肉如拳云昔為

人竊肉入河化為鳥猶有肉因名逃河詩云維鷓鴣在梁

不濡其味郎云鷓鴣味也言愛其背

鶩為味鹹平小毒肉主諸瘕疥癬病以酒浸炙令熱傅膏上

冷更易食其肉令人患大風

食療其肉主瘕瘕以酒浸炙食之則令人便溼又

食醫心鏡其肉主瘕瘕以酒浸炙食之則令人便溼又

荆楚記云鷓鴣是也

二十六種陳藏器餘

鷓鴣注蘇云如蚌鷓鴣按鷓如鶉背長色蒼在泥塗間作鷓鴣

聲入取食之如鶉無別餘功蘇恭云如蚌鷓鴣之相持也新注

云取用補虛甚暖村民云田雞所化亦鷓鴣同類也

鷓鴣注陶云雀鷓鴣范按鷓是小鳥如鶉之類一名鷓鴣注

禮記以鷓為鷓又云鷓鴣母也莊子云赤鷓鴣人食之無別功

用也



陽鳥鵠注陶云陽鳥是鵠按二物殊不似陽鳥身黑頸長白
珠小鵠嘴主惡蟲咬作瘡者燒為末酒下亦名陽鵠出建州
鳳凰臺味辛平無毒主瘰癧積血刺血麻安神異志二鵠邪
癩疥難癩發熱往走水磨服之此鳳凰脚下物如白石也鳳
鵠靈鳥時或來儀候其棲正處掘土二三尺取之狀如圓石
白似卵然鳳鳥非梧桐不棲非竹實不食不知候息那復近
地得基入土正是物有自然之理不可識者今有鳳處未必
有竹有竹處未必有鳳然此是諸國麟鳳洲有之如漢時所真
續絃膠即煎鳳髓所造者亦鳥是怪乎今雖亦有白堊如卵
硬中有白無黃云是牡雞所生名為父公基本經雞白堊堊
字以堊後人寫之誤耳非記云諸天國食鳳卵如此土人食
雞卵也

鷓鴣鳥主溪毒砂風水射工爛短氣坡醫等病將為米粥
人遠則能暖人身說以物承之當有砂石出也其砂即是含
沙射人砂是此蟲之箭也亦可燒灰方毛作灰服之亦可龍
以近人今鳥氣相吸山中水毒處即生此鳥當為食毒蟲所
致已前數病大略相似俱是山水間毒含沙射影亦有無水
處患者防之發夜臥常以手摩身體覺痒痛處熱視當有赤
點如鍼頭急捻之以羊葉入肉刮却視有細沙石以蒜封瘡
頭上不爾少即寒熱瘡漸深也其瘡須澆蒜漿搗多者者十
活一二唯有早覺者當用草草及大芋其葉葉葉厚用肉
鉤之深盡根蒜封可差須臾即根入至骨其根拔出如蠟蟻
瘡洗蠟蟻瘡有如丁腫最惡者人幽隱處自餘六病或如瘡
及天行初著寒熱亦有瘡出者亦有無瘡者要當出得砂石

運緩易療不比蠅頭雞鴨為如鴨而大眼赤睛斑好生山溪

中

巧婦為主婦人巧吞其卵小於雀在林數間為窠窠如小囊袋亦取其窠燒艾人多以燻手令巧爾雅云批為備注云挑雀也俗呼為巧婦鳥也

英雞味甘溫無毒主益陽道補益損令人肥健悅澤飲食不處冷常有實氣而不發也出澤州有石英處處常食碎石英體熱無毛飛翔不避人食之取其英之功也如雞尾短腹下毛赤腸中常有碎石瑛凡鳥食之石入腸必致銷爛終不出令人以末石瑛則雞取其卵而食則不如英雞

魚狗味鹹平無毒主鯁及魚骨入肉不可出痛甚者燒令黑為末頓服之煮取汁飲亦佳今之翠鳥也有大小小者名魚

狗人者名翠取其尾為飾亦有斑白者俱能水上取魚故曰魚狗爾雅云端云狗注曰小鳥青似翠食魚江東呼為魚狗穴土為巢

駝馬矢無毒主人中鐵刀入肉食之左銷鳥如駝生西夷好食鐵水衝中吐火羅馱鳥高七尺如駝駝翅行能食鐵也

鳩鴿水鳥人家養之厭火災似鴨綠水馴擾不去出南方池澤爾雅云鳩鴿鳩鴿畜之厭火災博物志云鳩鴿巢於高樹生子穴中銜其母翅飛下

蒼雀味甘溫無毒食之益腸道取其腦塗凍瘡手足不斂似雀青燕在蒿間塞外彌多食之美於諸雀塞北突厥雀如雀身赤從北來當有賊下過人候之食其肉極熱補益人也鴉雞味甘無毒食肉令人勇健出上黨魏武帝賦云鴉雞猛



氣其間終無負期於必死令人以欺謂為冠傳此也

山鹵子味其平無毒主驅難病殺蟲甚天食之生紅東山林間如小雞無尾

百舌鳥主蟲咬炙食之亦主小兒久不語又取其窠及糞塗蟲咬處今之鶯一名反舌也

黃褐侯味甘平無毒主蟻癩惡瘡五味酒多食之極長女媧作綠褐色聲如小兒吹笙

鷲雉主火災天竺法真登羅山疏云山海經曰鷲雉養之禳火災如雉五色

烏目無毒生吞之令人見諸魅或以目暗研注目中夜見鬼也肉及卵食之令人昏忘毛把之亦然水必昏為其臭也

法唐鵬及天鵲膏主耳聾酒中又主刀劍令不黏以膏塗

之水鳥也如鳩鴨脚連尾不能陸行常在水中人至即沉或擊之便起爾雅注云膏主堪堂劍續英華詩云馬銜首當葉

劍堂鳴鵬膏是也布較肺腦骨令人夫妻相愛五月五日收帶之各一男一女

右云置水中自能相隨又江東呼為郭公北人云撥殺一名獲殺似鴉長尾爾雅云鳴鳩注云今之布殺也牝牡飛鳴以翼相拂禮記云鳴鳩拂其羽鄭注云飛且翼相擊

蚊母鳥翅主作箭蚊即去矣鳥大如雞黑色生南方地澤茹慮中其聲如人嘔吐每口中吐出蚊一二升爾雅云鷓蚊母

注云常說常吐蚊蚊雖是惡水中蟲羽化所生然亦有蚊母吐之猶如塞北有蚊母草嶺南有慈母草江東有蚊母鳥此

三物異類而同功也

杜鵑初鳴先聞者主誰別學其聲令人吐血於廁廂上聞者不祥獸之法當為狗以應之俗作此說按荆楚歲時記亦云有此言乃後古今相會鳥小似鴝鳴呼不已蜀王本記云杜宇為望帝淫其臣鸞靈妻乃亡去蜀人謂之望帝異苑云杜鵑先鳴者則人不敢學其聲有人山行見一群聊學之俛血便殞楚詞云鵙鵙鳴而草木下芳人云口出血聲始止故有啞血之事也

鴝目無毒吞之令人夜中見物又食其肉主鼠毒古人重其炙因當肥美內則云鴝鴝呼其一名鴝一名鴝吳人呼為鴝鴝惡鴝也賈誼云鴝似鴝其實一物入室主人當去此鳥盛下不見初夜則飛行常入人家博風周禮荜蕢氏掌覆妖鳥之巢注云惡鳴之鳥若鴝鴝也

鴝鴝入城城空入宅宅空怪鳥也常六七處則無若聞其聲如笑者宜速去之鳥似鴝有角夜飛中侯爾雅云鴝鴝欺注云江東人呼謂之鴝鴝北土有訓鴝三物相似抑亦有其類訓胡聲呼其名兩目如貓兒大於鴝鴝乃云作笑聲當有人死又有鴝鴝亦是其類微小而黃夜能入人家拾人手爪知人吉凶張司空云鴝鴝夜鳴人剪爪棄露地鳥拾之知吉凶鳴則有殃五行書云除手爪理之戶內恐此鳥得之也爾雅云鴝鴝欺人獲之者於喙中猶有瓜甲莊子云鴝鴝夜撮蚤察毫釐晝則瞑目不見此言殊性也

姑獲能收人魂是今人一云乳母鳥言產婦死變化作之能取人之子以為己子昔前有两乳女中記云姑獲一名天帝少女一名隱飛一名夜行道女好取人小兒養之有小子之

家則血點其衣以為誌令時人小兒夜不欲夜露者為此也
時人亦名鬼鳥荆楚歲時記云姑獲一名鈎星夜毛為鳥脫
毛為女左傳云鳥鳴于堯柱注云諱諱是也周禮庭氏以
執日之弓救月之矢射之即此鳥也

鬼車瞬瞬則飛鳥能入人室收人魂氣一名鬼鳥此鳥昔有
十首一首為犬所噬今猶餘九首其一常下血病人家則凶
夜聞其飛鳴則拔狗耳猶言其畏狗也亦名九頭鳥荆楚歲
時記云姑獲夜鳥聞則拔耳乃非姑獲也鬼車鳥耳二鳥相
似故有此同白澤圖云蒼鷄昔孔子與子夏所見故歌之其
圖九首

諸鳥有毒凡鳥自死目不閉者勿食鳴目白者殺人鳥三足
四距殺人鳥六指不可食鳥死足不伸不可食白鳥玄首玄
鳥白首不可食知有人字木可食婦人姓娘食雀腦令子雀
目凡鳥飛投人其口中必有物拔毛放之吉也



NATIONAL CENTRAL LIBRARY, TAIWAN, R.O.C.





20250002 NATIONAL CENTRAL LIBRARY, TAIPEEN, R.O.C.



INTERNATIONAL CENTRAL LIBRARY TANDARD # 105





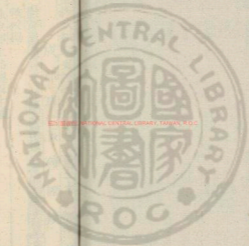

重修政和經史證類備用本草卷第二十

成都唐慎微續證類

續證類備用本草卷第二十

救校勘

蟲魚部上品總五十種

一十種神農本草經注白

六種名醫別錄注字

一種唐本先附注唐附云

二種今附注甘肅家言用有效注云今附有

八種食療餘

二十三種陳藏器餘

凡墨蓋子已下並唐慎微續證類



石

牡蠣

真珠

石決明

魁蛤

鮑魚

鱈魚

時魚

鱗魚

黃魚

鮐魚

鱈魚

鱈魚

牛魚

海鵝魚

鱈魚

鱈魚

鱈魚

鱈魚

水龜

大黃

土

海蛤

海蛤

鮑魚

鮑魚

鮑魚

黃魚

鐵鱗魚

鮐魚

鮐魚

鮐魚

鱈魚

海鵝魚

鮐魚

石

鱈魚

鱈魚

鮐魚

水龜

石

春

文

文

鮑魚

鮑魚

鮑魚

比目魚

鯨魚

鯨魚

鯨魚

鯨魚

文鵝魚

杜父魚

鮐魚

魚

昌侯魚

魚

魚

諸魚有毒

八種食療餘

二十三種陳藏器餘





吐石氣味重平 無毒微溫 主心腹邪氣諸積癆瘵安五藏諸

不足益氣補中 止痛解毒 養脾胃除心煩食

飲不下止腸辟 肌中疼痛口瘡明耳目久服強志輕身不飢

不老延年神仙 石生武都山谷河澗山谷及諸山石

中色白如膏其良 蜀山堂云石生武都山谷河澗山谷及諸山石

石生武都山谷河澗山谷及諸山石 中色白如膏其良 蜀山堂云石生武都山谷河澗山谷及諸山石



子蜂



子蜂州峽



子味辛平微寒無毒自風頭眩 狂毒補虛傷中心腹痛
大人小兒腹中五蟲口吐出者面目黃又服令人光澤好顏

色不老輕身益氣

大黃蜂子主心腹脹滿乾嘔理才益氣

士子主驅腸噎結痛名豐谷生或都山谷

食之云直云蜂子即蜂也取美未成頭足時以
小使通之河如成器本下蜂子主丹毒風癩內結者
其文居若名士蜂最大人至死其子亦大白功用同蜜
蜂也
蜂星蜂有美到大小使治婦人胎下病等又有瘰癧更
常以木以刺其毒也

圖經曰蜂本經有蜂子黃蜂土蜂而土蜂下云生武都
白也六黃蜂人亦作人蟻食之蜂及大木蜂更取土
蜂也土居者其蜂最大蟻入至死凡用蜂子者取頭
蜂者土居者其蜂最大蟻入至死凡用蜂子者取頭
蜂者土居者其蜂最大蟻入至死凡用蜂子者取頭
蜂者土居者其蜂最大蟻入至死凡用蜂子者取頭

其毒大如仁蜂其中數百蠶人蜂時漢以平
于或五分之二一石足益成則不能言入洋水不
中蜂子三分之一石足益成則不能言入洋水不
中蜂子三分之一石足益成則不能言入洋水不
中蜂子三分之一石足益成則不能言入洋水不

其毒大如仁蜂其中數百蠶人蜂時漢以平
于或五分之二一石足益成則不能言入洋水不
中蜂子三分之一石足益成則不能言入洋水不
中蜂子三分之一石足益成則不能言入洋水不
中蜂子三分之一石足益成則不能言入洋水不

其毒大如仁蜂其中數百蠶人蜂時漢以平
于或五分之二一石足益成則不能言入洋水不
中蜂子三分之一石足益成則不能言入洋水不
中蜂子三分之一石足益成則不能言入洋水不
中蜂子三分之一石足益成則不能言入洋水不

其毒大如仁蜂其中數百蠶人蜂時漢以平
于或五分之二一石足益成則不能言入洋水不
中蜂子三分之一石足益成則不能言入洋水不
中蜂子三分之一石足益成則不能言入洋水不
中蜂子三分之一石足益成則不能言入洋水不

其毒大如仁蜂其中數百蠶人蜂時漢以平
于或五分之二一石足益成則不能言入洋水不
中蜂子三分之一石足益成則不能言入洋水不
中蜂子三分之一石足益成則不能言入洋水不
中蜂子三分之一石足益成則不能言入洋水不

其毒大如仁蜂其中數百蠶人蜂時漢以平
于或五分之二一石足益成則不能言入洋水不
中蜂子三分之一石足益成則不能言入洋水不
中蜂子三分之一石足益成則不能言入洋水不
中蜂子三分之一石足益成則不能言入洋水不

其毒大如仁蜂其中數百蠶人蜂時漢以平
于或五分之二一石足益成則不能言入洋水不
中蜂子三分之一石足益成則不能言入洋水不
中蜂子三分之一石足益成則不能言入洋水不
中蜂子三分之一石足益成則不能言入洋水不

其毒大如仁蜂其中數百蠶人蜂時漢以平
于或五分之二一石足益成則不能言入洋水不
中蜂子三分之一石足益成則不能言入洋水不
中蜂子三分之一石足益成則不能言入洋水不
中蜂子三分之一石足益成則不能言入洋水不

其毒大如仁蜂其中數百蠶人蜂時漢以平
于或五分之二一石足益成則不能言入洋水不
中蜂子三分之一石足益成則不能言入洋水不
中蜂子三分之一石足益成則不能言入洋水不
中蜂子三分之一石足益成則不能言入洋水不

其毒大如仁蜂其中數百蠶人蜂時漢以平
于或五分之二一石足益成則不能言入洋水不
中蜂子三分之一石足益成則不能言入洋水不
中蜂子三分之一石足益成則不能言入洋水不
中蜂子三分之一石足益成則不能言入洋水不

其毒大如仁蜂其中數百蠶人蜂時漢以平
于或五分之二一石足益成則不能言入洋水不
中蜂子三分之一石足益成則不能言入洋水不
中蜂子三分之一石足益成則不能言入洋水不
中蜂子三分之一石足益成則不能言入洋水不

大抵時類皆同科
禮記曰齊歸月冠在云

白蠟療久鴻瘡後重見白膿補絕傷利小兒久服輕身不飢

生武都山谷生於窠房木石間

取制之於夏月日暴曬十日

人但當美方寸者亦一日不

無毒三五兩酒半升投之服之

又方治風濕入骨痛用熱酒煮

千金翼方治風濕入骨痛用熱酒

經驗方治風濕入骨痛用熱酒

集驗方治風濕入骨痛用熱酒

姚和衆治小兒疳積全之

衍義文具石



泉州牡蠣



微寒無毒至傷寒熱濕痞酒疸
 赤白除留熱在關節榮衄
 疔熱去末不
 定煩瀉止汗心痛氣結止渴除老血濕大小腸止大小便療
 洩精喉痺厥欬心脅下痞熱又眼強骨節酸邪元延年
 一名牡蛤生東海池澤採無時見其為
 兵美辛黃云是百歲蛤所化以十一
 肉二名日或今北地蛤木而者皆如石口
 神效之牡蠣布如砂蛤蚌所化也但多口
 以泥釜者為好又出在正取蛤如物變兩
 以況釜者為好又出在正取蛤如物變兩

人皆以其殼為藥
 氣味甘平性平
 止瀉治心腹
 三月無云
 白沫不治
 光潤之氣
 其味鹹
 圖經曰
 李時珍曰
 牡蠣一名海蛤
 其殼多生於海
 其肉味甘平性
 其氣味甘平性
 其味鹹



海藥云按廣州正北出南海水中主男子遺精夢泄

治孩子驚風久服身輕用之安令後

雷公云有石牡蠣石牡蠣者頭骨大是

走起可不得服今無人始能辨火燥白地并用鹽洗之隨手

東家未益然後入鉢中伏如後入中

用後方治諸般瘡毒入鉢中伏如後入中

小兒兩眼是

又方治一切瘡毒入鉢中伏如後入中

又方治一切瘡毒入鉢中伏如後入中

初虎世治瘡毒入鉢中伏如後入中

又方治瘡毒入鉢中伏如後入中

傷寒類要瘡毒入鉢中伏如後入中

行義曰瘡毒入鉢中伏如後入中

其有毒三

氣心腹補不可久立骨中寒熱傷寒勞復或肌體寒熱欲死

月折土中冬夏秋冬
 不出言赤大甲可食
 本行主名不為即痛
 生食水根竹山陰者
 山食羊根竹山陰者
 下取血模折是此也
 便取血模折是此也
 刀箭可刺血飲便毒
 代折之亦可無用裝
 經曰以春地龜山中
 龜甲中龜其形龜生
 山甲中龜其形龜生
 藏土中至春其形龜
 而銅器穴所出進山
 色至分明所供龜即
 食有江水又謂之陵
 龜

秦龜未嘗無毒去陰濕痺氣身重四肢關節不可動搖生山
 之陰土中二月八月取
 藥正育兩種雨又有龜大小無定方藥不其用龜多入
 故正育兩種雨又有龜大小無定方藥不其用龜多入
 不徒用也
 表里中

江陵府秦龜





經曰其味本性不載所出州土今由廣州北海亦有之

通海中有洲島嶼味上大有土人採之海人採之其味與

以地木乃淡如不味也土人採之海人採之其味與

味得之海者必知其味也土人採之海人採之其味與

其肉或有不珠者但中其味亦不其味與

海藥云且多一種似江者其味亦不其味與

及日入眼多中西須得全則此為珠也

雷公云草新淨者以筒空盛之無須用他藥

先置於平底盤中以物四圍指合夜者真味與

用甘草湯下之令淨使於中獨成及細藥方重

外堂秘要為子死酒中取方有珠出

千金方酒服之珠末不出

又方酒服之珠末不出

肘後方血竹在得小巨大以三四粒內口中

又方三錢和一味與二豆方煉真珠如大豆小兒失

抱朴子如木珠性可上可石服水每裏化包膠黃合之可

以引長三四天性可上可石服水每裏化包膠黃合之可

衍義曰類多小兒驚熱中多用河此者不獨藥中亦有

與其色光白驗水燭經及不與鹿州地不獨藥中亦有

藥味鹹甘無毒三傳中云藥味咸甘無毒三傳中云藥味咸甘無毒三傳中云

開通五淋利小便水道又療男子虛損五藏氣微夢溺

矢精遺溺久服益氣養神一名龍胎結生又藥上壹娘子也

二月三月孫夫之當火炙不爾令人洩行能骨蒸痰黃

瘰癧為如首不嫌連抽便產以乘上者為好是無行赤皮

瘰癧市人悉非有昔合技師取之痛陽者亦以膠行赤皮

瘰癧市人悉非有昔合技師取之痛陽者亦以膠行赤皮

瘰癧市人悉非有昔合技師取之痛陽者亦以膠行赤皮

瘰癧市人悉非有昔合技師取之痛陽者亦以膠行赤皮

瘰癧市人悉非有昔合技師取之痛陽者亦以膠行赤皮

瘰癧市人悉非有昔合技師取之痛陽者亦以膠行赤皮

瘰癧市人悉非有昔合技師取之痛陽者亦以膠行赤皮

瘰癧市人悉非有昔合技師取之痛陽者亦以膠行赤皮

瘰癧市人悉非有昔合技師取之痛陽者亦以膠行赤皮

瘰癧市人悉非有昔合技師取之痛陽者亦以膠行赤皮

瘰癧市人悉非有昔合技師取之痛陽者亦以膠行赤皮

瘰癧市人悉非有昔合技師取之痛陽者亦以膠行赤皮

瘰癧市人悉非有昔合技師取之痛陽者亦以膠行赤皮

瘰癧市人悉非有昔合技師取之痛陽者亦以膠行赤皮

瘰癧市人悉非有昔合技師取之痛陽者亦以膠行赤皮

瘰癧市人悉非有昔合技師取之痛陽者亦以膠行赤皮

瘰癧市人悉非有昔合技師取之痛陽者亦以膠行赤皮

瘰癧市人悉非有昔合技師取之痛陽者亦以膠行赤皮

瘰癧市人悉非有昔合技師取之痛陽者亦以膠行赤皮

瘰癧市人悉非有昔合技師取之痛陽者亦以膠行赤皮

瘰癧市人悉非有昔合技師取之痛陽者亦以膠行赤皮





衍義曰

庚始文於陸感區有肉時是今制中無屬皆有食地黃
此者若地物中有肉時尚可食肉既屬焉得更有食
中過數者必為其苦不無應後乃有是此淨不知何求
山甲如是以酒寒汁不測大肉寸許海司所志心一兩
川白溫藥以泉文於手暖宜十取熱水飲附至磨上父則
水溫又漆熱水服過身汗出為度

大乳出魚脬中漏下生東海表有文取無時

大乳出魚脬中漏下生東海表有文取無時

文取無時

類也

類也

類也

類也

類也

類也

類也

類也

類也

類也

類也

類也

類也

類也

類也

類也

類也

類也

類也

類也

食療

食療

食療

食療

經文

經文

經文

經文

千金翼

千金翼

千金翼

千金翼

衍義

衍義

衍義

衍義

魁蛤味甘平無毒主瘰癧洩痢便膿血一名魁陸一名活東

魁蛤味甘平無毒主瘰癧洩痢便膿血一名魁陸一名活東

魁蛤味甘平無毒主瘰癧洩痢便膿血一名魁陸一名活東

魁蛤味甘平無毒主瘰癧洩痢便膿血一名魁陸一名活東

生東海正圓兩頭空表有文取無時

生東海正圓兩頭空表有文取無時

生東海正圓兩頭空表有文取無時

生東海正圓兩頭空表有文取無時

理云是光煇化為用之至少而本處海蛤一名魁陸

理云是光煇化為用之至少而本處海蛤一名魁陸

理云是光煇化為用之至少而本處海蛤一名魁陸

理云是光煇化為用之至少而本處海蛤一名魁陸

出美州今

出美州今

出美州今

出美州今

經文

經文

經文

經文

食療

食療

食療

食療

養魚



者不可食令人癩
者不可食令人癩
者不可食令人癩
者不可食令人癩

魚味甚寒無毒
魚味甚寒無毒
魚味甚寒無毒
魚味甚寒無毒

魚味甘性平
魚味甘性平
魚味甘性平
魚味甘性平

食醫心鏡
食醫心鏡
食醫心鏡
食醫心鏡



又方治野雞病下血不止腸痔瘻食之
 靈苑方治急慢驚風遠近不效者第命
 符義曰凡食之皆生人謂之不試食又發收
 病亦止取



鮪魚



饒音夷又魚味甘無毒主百病
 抱音音食之云輔又有鱖魚相以昔升
 之音音食之云輔又有鱖魚相以昔升
 不消地始皇龍山家中謂之龍之兒

千金翼治治魚刺傷中水
 衍義曰魚刺傷中水
 相長冷然未見用者
 食療治治魚刺傷中水
 千金翼治治魚刺傷中水
 衍義曰魚刺傷中水
 相長冷然未見用者

TIFFEN Color Control Patches



鰾魚



鰾魚主諸瘡燒以醬汁和塗之或取猪脂煎用又主腸澼諸

頭灰云頭灰主小兒吐乳口瘡重舌目昏一名耐云耐

魚合專作羹主胃弱不下食云胃弱不下食主赤白痢云赤白痢

治風血病頭暈及發熱及久咳不愈云久咳不愈

性溫無毒魚色黑而體不藏於地出於土今在江海若有文似

耳又鰾魚亦其類也云亦其類也小者名鰾大者名鰾云小者名鰾大者名鰾

食療食之和平養食之調中益五臟赤白痢及五疳瘡瘻

食之能食之益多益冬月中益氣治五疳瘡瘻及五疳瘡瘻

食之能食之益多益冬月中益氣治五疳瘡瘻及五疳瘡瘻

食之能食之益多益冬月中益氣治五疳瘡瘻及五疳瘡瘻

食之能食之益多益冬月中益氣治五疳瘡瘻及五疳瘡瘻

食之能食之益多益冬月中益氣治五疳瘡瘻及五疳瘡瘻

食之能食之益多益冬月中益氣治五疳瘡瘻及五疳瘡瘻

食之能食之益多益冬月中益氣治五疳瘡瘻及五疳瘡瘻

食之能食之益多益冬月中益氣治五疳瘡瘻及五疳瘡瘻

食之能食之益多益冬月中益氣治五疳瘡瘻及五疳瘡瘻

食之能食之益多益冬月中益氣治五疳瘡瘻及五疳瘡瘻

食之能食之益多益冬月中益氣治五疳瘡瘻及五疳瘡瘻

食之能食之益多益冬月中益氣治五疳瘡瘻及五疳瘡瘻

食之能食之益多益冬月中益氣治五疳瘡瘻及五疳瘡瘻





孫真人治牙齦疼痛取鮮魚內盤花水

又方主諸魚并無不取

又方主諸魚及上取

食醫心鏡治脾胃初起作冷不能下食虛弱無力如魚黃鮮魚

集驗方鱈魚百斤

子母秘錄魚頭兄弟未和替五斤水出

又方小兒疳積更行和五斤水出

揚氏產乳藥方行和五斤水出

又方仲風業藥方行和五斤水出

行義曰藥之同其度內

鱈魚味甘大溫無毒主補中益血療瘡瘻骨五月五日取

頭骨燒之止痢

其水燒之止痢

凡魚頭不色入藥用又有食之及腫政府者今藥中無此

魚頭不色入藥用又有食之及腫政府者今藥中無此

魚頭不色入藥用又有食之及腫政府者今藥中無此

魚頭不色入藥用又有食之及腫政府者今藥中無此

魚頭不色入藥用又有食之及腫政府者今藥中無此

魚頭不色入藥用又有食之及腫政府者今藥中無此

魚頭不色入藥用又有食之及腫政府者今藥中無此

魚頭不色入藥用又有食之及腫政府者今藥中無此

魚頭不色入藥用又有食之及腫政府者今藥中無此

魚頭不色入藥用又有食之及腫政府者今藥中無此

陳藏器云如蛇冬寒復出互膠食之夏月於漆水十打



鯉魚

鯉魚味甘苦寒無毒主目眩公喘氣逆明目久服強體益志

肉味甘主欬逆上氣黃疸下瀉生者主水腫脹滿下氣

骨主女子帶下赤白

酸主石淋生九江池澤取無特

合小魚所以聚其合土

性平味甘小兒食之其血

亦能止渴下血諸症

血毒除之

能食之

此魚之

味甘

性平





Tiffen Color Control Patches

神效謂白鯉為白銀食中為黃雌蓋其魚中尾為最佳又其

大腸古用之者其功甚大能治一切

不和之症宿食不化其功甚大能治一切

主分亦不食之物多食之則其功甚大能治一切

魚酒亦不食之物多食之則其功甚大能治一切

陳藏器云魚有十餘種其功甚大能治一切

食瘰癧下疳疔毒等症其功甚大能治一切

此不可食之物多食之則其功甚大能治一切

經下食之物多食之則其功甚大能治一切

得食之物多食之則其功甚大能治一切

者有之物多食之則其功甚大能治一切

聖惠方

外基私

又方

又方

又方

又方

又方

又方

又方

又方

又方

又方

又方

又方

又方

又方

又方

又方

又方

又方

又方

又方

又方

又方

又方

又方

又方

又方

又方

又方

又方

又方

又方

又方

又方

禮記

食魚去乙魚日中有骨也

行義曰禮記曰魚之類也其鱗故三十六陰經思謂復所又

八種食療餘

騎魚平補虛勞稍發疔瘡

黃鱸魚一名缺鮓醴酒亦無鱗不益人也

比目魚平補虛益氣力多食稍動氣

鱗魚發疥不可多食

鱖魚有毒不可食之其肝毒熱人緣鱖魚無膽頭中無頭故知害人若中此毒及鱖魚毒者便割瘡根麥汁飲解之又此魚行水之次或自觸者物即自怒氣能浮於水上為鴻鵠所食

孫真人食忌

鱖魚食用殺人

鯨魚平補五藏益筋骨和脾胃多食宜人作鮓尤佳味乾甚

香美不毒亦不發病

黃魚平有毒發諸氣病不可多食亦發瘡疥動風不宜和蕎

麥同食令人失音也

魴魚調胃氣利五藏和芥子皆首食之助肺氣去胃家風消殺不化者作鱠食助脾氣令人便食患疔瘡者不得食作羹醢食宜人其功與鯽魚同

二十三種陳藏器餘

鱒魚味甘平無毒主益氣補虛令人肥健生江中皆如龍長一二丈鼻上肉作脯名鹿頭一名鹿肉補虛下氣子如小豆食之肥美發腦內小蟲

食療

世人有毒血并不可食之其味不美而發諸毒鮮

一物者及大人食之令其食之者不食之
 鯉魚白主竹木入肉經久不出者取白傅瘡上四邊
 肉潤即出刺一名鱧

海藥云

海藥云云土產無毒主

經驗方

治用白鱧魚三寸五分取自然汁調仁

文鯉魚無毒婦人臨月帶之令易產亦可臨時燒為黑
 末酒下一錢匕出南海大者長尺許有翅與尾齊一名飛魚
 羣飛水上海人候之當有大風吳郡賦云文鯉夜飛而觸網
 是也

牛魚無毒主六畜瘞瘻作乾請搗為末以水灌之即鼻中黃
 涕出亦可置病牛與令甘熱相熏生東海頭如牛也

海狔魚味鹹無毒肉主飛尸蠱毒瘡瘡作脯食之一如水牛
 肉味小腥耳皮中肋摩惡瘡疥癬瘡天馬癩疥殺蟲生大
 海中候風潮出形如狔鼻中聲腦上有孔噴水直上百數為
 羣人先取得其子繫者水中毋自來就而取之其子如蠱魚
 子數萬為群常隨母而行亦有江狔狀如狔鼻中為聲出沒
 水上海中舟人候之知大風雨以中有曲脂堪瘳病及搏博
 即明照讀書及作即聞俗言懶婦化為此也

杜父魚主小兒差類差類核大小也取魚掌開口咬之七下
 生溪澗下背有刺大頭闊口長二三寸色黑斑如吹砂而短
 也

海鵝魚莖無毒主瘡瘡燒令黑末服二錢匕魚似鵝有肉翅
 能飛上石頭一名石鵝一名邵陽魚莖如石版生東海

鮑魚一作鮑魚又五味反味甘平無毒不腥主勝脫水下開胃作鱠白如雪隋朝吳都進鮑魚乾鮑取快日曝乾餅盛臨食以布裹水浸良久漚去水如初鮑無異魚生海中大如

石首

圖經文與鮑

鮑魚味甘平無毒主五疴雜痔下血瘀血在腹似馬鞭尾有兩歧如鞭鞘故名之出江湖

鱧魚肝無毒主惡瘡疥癬勿以鹽炙食郭注爾雅云鱧魚長二三丈類氏家訓曰鱧魚純灰色無文古書亦有多用鱧魚字為鱧既長二三丈則非鱧魚明矣本經又以鱧為鼉此誤深矣今明鱧魚體有三行甲上龍門化為龍也

石鮓音魚味甘平有小毒主瘡疥癬出南海方山澗中長一

寸背裏腹下亦兩人取之作鮓

魚鮮味甘平無毒主癰疽和柳葉搗碎熟炙傅之又主馬羶瘡取破臭者和醬及屋上塵傅之瘡似疥而大凡鮓皆發瘡亦可合殺蟲瘡藥用之

魚脂主牛疥狗癩瘡塗之交互脂是和灰泥船者腥臭為佳又主癩取銅器盛二升作大火炷脂上燻之令煖徹於殼上覆之以紙藉腹上晝夜勿息火良

鱠味甘溫蒜蘆食之溫補去冷氣濕痺除勝脫水喉中氣結

心下酸水腹內伏梁冷痰結癖疝氣補腰脚起陽道御魚鱠

主腸澼水穀不調下利小兒大人丹毒風眩鯉魚鱠主冷氣

氣塊結在心腹並宜蒜蘆進之魚鱠以菘菜為羹其人謂之

金羹玉鱠開胃口利大小腸食鱠不欲近夜食不銷煮飲冷食



水腹內為蟲時行病起食鱸令人胃弱又不可同乳酪食之
令人霍亂凡羹以蔓菁煮之蔓菁去魚腥又萬物腦能銷毒
所以喰鱸食魚頭羹也

昌侯魚味甘平無毒腹中子有毒令人痢下食其肉肥健益
氣力生南海如鯽魚身上無硬骨作炙食之至美一名昌
鼠也

鮫魚無毒主疾閉飛尸取痔和暖水搥服之鮫脂似鯉生江
湖間內喉中飛尸上此膳至苦

鯉魚肝及子有大毒入口爛舌入腹爛腸肉小毒人亦食之
煮之不可近鱸當以物懸之 名鴨或魚以物觸之即噴腹

如氣往亦名噴魚腹白背有赤道如印魚目符合與諸魚不
同江海中亦有之海中者大毒江中者次之人欲收其肝子

上海人則當反被其噬為此人皆不錄唯有撒攪木及魚老木
解之次用蘆根烏蘆草根汁解之此物毒疾非藥所及撒攪

魚老已出木部
魚虎有毒骨上刺著人如蛇咬皮如鑽有刺頭如虎也生南

海亦有缺為虎者
缺魚音排缺魚音鼠尾魚地生有魚鋪鮫魚鋪鮫音胡邵陽

魚尾刺入者有大毒二刺中之者死二刺者困一刺者可以
救候人溺處釘之令人陰腫痛拔去即愈海人被其刺毒交

魚簾竹及海藤皮解之已上魚並生南海德有肉翅尾長二
尺刺在尾中逢物以尾撥之食其肉而去其刺其鋪鮫魚已

在木經鮫魚注中
鮫魚鮫音鮫注陶云鮫鱸能上樹蘇云鮫魚能上樹非鮫鱸也

按鯢魚一名主舖在山溪中似鮎有四脚長尾能上樹天旱則舍水上山葉覆身鳥來飲水因而取之伊洛間亦有聲如小兒啼故曰鯢魚一名鱧魚一名人魚膏燻燭不滅奉始皇塚中用之陶注鮎魚併云人魚即鯢魚也

諸魚有毒者魚目有睫殺人目得開合殺人逆鯢殺人腦中白連珠殺人無鯢殺人二目不同殺人連鱗者殺人白鬚殺人腹下丹字殺人魚師大者有毒食之殺人

水龜無毒主難產產婦戴之亦可臨時燒末酒下出南海如龜反二三尺兩目在側傍

瘡龜無毒主老瘡發無時者亦名瘡瘡下俚人呼為妖怪燒作灰飲服一二錢七情微利平頭燒服爛佳亦候發時煮為沸湯坐中浸身亦懸安病人臥處生高山石下身偏頭大角

如鴉鳥亦呼為鴉龜

重修政和經史證類備用本草卷第二十



國立中央圖書館 臺北市



20250805 NATIONAL CENTRAL LIBRARY, TAIWAN, R.O.C

TIFFEN Color Control Patches



2025 RELEASE UNDER E.O. 14176





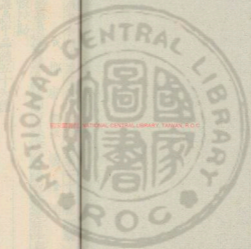

國立中央圖書館, 臺灣, 中華民國

402706 431



重刊政和雜史證類備用本草卷第二十一 附類

成 都 唐 庚 後 續 證 類

救 效 助

蟲 魚 中 品 總 五 十 六 種

一 十 六 種 神 農 本 經 附

三 種 名 醫 別 錄 經

二 種 唐 本 先 附 注 云

七 種 今 附 注 云 今 附 有

二 種 新 補

一 種 新 定

二 種 唐 慎 微 續 添 選 益 子



二種海藥餘

二十一種陳藏器餘

凡墨蓋子已下並唐慎微續添類

鱉

龜

猿退新

鱉

鱉

鱉

鱉

鱉

鱉

鱉

鱉

鱉

鱉

鱉

鱉

鱉

鱉

鱉

鱉

鱉

鱉

鱉

鱉

鱉

石首魚附

紫貝附

郎君子

龜

柘蟲牙

蝮蟲

子脂

龜

映顯蟲

映顯蟲

嘉魚附

鱸魚附

海蠶

海馬

蚌蛭

負蟻

土蟲

砂梭子

灰藻

懸鼠

鰻魚附

鱈魚附

齊蛤

寄居蟲

蠅螻

鱈魚

蛇蟲

吉丁蟲

諸蟲有毒

諸蟲有毒

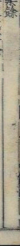

Blue Green Yellow Red Magenta White Black

八石與松便奕門冬反惡又有一種村人謂之委積取此
地乾和此深用之轉末如雞每湖空溫酒調二錢此有處
水有微燥者服以理其水一頓便消差此物多食
聖惠方治毒如毒用毒散用毒散用毒散用毒散

外臺秘要治五疔疔毒疔毒疔毒疔毒疔毒疔毒疔毒疔毒
疔毒疔毒疔毒疔毒疔毒疔毒疔毒疔毒疔毒疔毒疔毒

千金翼治毒疔毒疔毒疔毒疔毒疔毒疔毒疔毒疔毒疔毒
疔毒疔毒疔毒疔毒疔毒疔毒疔毒疔毒疔毒疔毒疔毒

肘後方治毒疔毒疔毒疔毒疔毒疔毒疔毒疔毒疔毒疔毒
疔毒疔毒疔毒疔毒疔毒疔毒疔毒疔毒疔毒疔毒疔毒

簡要齊衆治毒疔毒疔毒疔毒疔毒疔毒疔毒疔毒疔毒疔毒
疔毒疔毒疔毒疔毒疔毒疔毒疔毒疔毒疔毒疔毒疔毒

子母秘錄治毒疔毒疔毒疔毒疔毒疔毒疔毒疔毒疔毒疔毒
疔毒疔毒疔毒疔毒疔毒疔毒疔毒疔毒疔毒疔毒疔毒

丹慶鏡源治毒疔毒疔毒疔毒疔毒疔毒疔毒疔毒疔毒疔毒
疔毒疔毒疔毒疔毒疔毒疔毒疔毒疔毒疔毒疔毒疔毒

行義白治毒疔毒疔毒疔毒疔毒疔毒疔毒疔毒疔毒疔毒
疔毒疔毒疔毒疔毒疔毒疔毒疔毒疔毒疔毒疔毒疔毒

合義治毒疔毒疔毒疔毒疔毒疔毒疔毒疔毒疔毒疔毒疔毒
疔毒疔毒疔毒疔毒疔毒疔毒疔毒疔毒疔毒疔毒疔毒

蜀州露蜂房



有毒 一名百穿 一名

又療蜂毒腫 一名百穿 一名

蜂房生牯犄山谷七月七日採陰乾心氣虛丹參黃芩芍

同煎藥老乃速舉利利木解所以百貫百貫百貫百貫百貫



雷公曰

凡使藥色九助多排重七兩者為上治其疾

子悉了乾於大火以物指外中與破暗下文煎之盡三升煎

去初留骨石上提石曰中調液粉了以雞皮製之取

一宿至用斗盆盛開於盆上

聖惠方 治女患勞瘵等症用龍甲三兩生薑七

又方 治小兒疳積及肚痛等症用龍甲一兩

千金方 治一切瘡毒及一切腫毒用龍甲

又方 治一切瘡毒及一切腫毒用龍甲

肘後方 治一切瘡毒及一切腫毒用龍甲

又方 治一切瘡毒及一切腫毒用龍甲

又方 治一切瘡毒及一切腫毒用龍甲

傷寒類要 治一切瘡毒及一切腫毒用龍甲

子母秘錄 治一切瘡毒及一切腫毒用龍甲

揚氏產乳錄 治一切瘡毒及一切腫毒用龍甲

水腫一驗上

姚和衆 治一切瘡毒及一切腫毒用龍甲

左傳云 治一切瘡毒及一切腫毒用龍甲

衍義曰 治一切瘡毒及一切腫毒用龍甲

藥後人安用之無甚自釋亦不可
過耐頑血塗胎胎又脆硬死胎可治

蟹



蚌



蝦



瓜主破腹胎生伊洛地澤
多有用仙勞以化毒為水取

水中取無時
長性甘是或下入藥推
日

之通兩甲至味淡而
得是海邊又有砂蚌
與知皮以不城而
神影清取中之嫩
與清其至是始老長
瘦云伊洛水中長石
尺許兩蟹至強八月
一長神每一名蟹
至四季以波如味金
才時時為食木成
下下下下下下下下
相向者若有大毒不可食其黃能化毒為水使全無虞用之日





雙硬上有一角如花... 陳藏器... 五月... 小... 大... 古... 人...

陳藏器... 五月... 小... 大... 古... 人... 雙硬上有一角如花... 陳藏器... 五月... 小... 大... 古... 人...

陳藏器... 五月... 小... 大... 古... 人... 雙硬上有一角如花... 陳藏器... 五月... 小... 大... 古... 人...

陳藏器... 五月... 小... 大... 古... 人... 雙硬上有一角如花... 陳藏器... 五月... 小... 大... 古... 人...

陳藏器... 五月... 小... 大... 古... 人... 雙硬上有一角如花... 陳藏器... 五月... 小... 大... 古... 人...

陳藏器... 五月... 小... 大... 古... 人... 雙硬上有一角如花... 陳藏器... 五月... 小... 大... 古... 人...

陳藏器... 五月... 小... 大... 古... 人... 雙硬上有一角如花... 陳藏器... 五月... 小... 大... 古... 人...

陳藏器... 五月... 小... 大... 古... 人... 雙硬上有一角如花... 陳藏器... 五月... 小... 大... 古... 人...

陳藏器... 五月... 小... 大... 古... 人... 雙硬上有一角如花... 陳藏器... 五月... 小... 大... 古... 人...

陳藏器... 五月... 小... 大... 古... 人... 雙硬上有一角如花... 陳藏器... 五月... 小... 大... 古... 人...

蟬花



蟬花味甘寒無毒主小兒天吊驚風痲瘋夜啼心忪所在皆
有七月採生苦竹林者良花出土上

圖經文具錄

雷公云

凡使要白花全者... 夜地脫張加用之

行義
華
花
紋
下

麻槽



骨
跌
折
血
結
全
瘡
內
寒
產
後
中
寒
下
乳
汁
一
名
聖
疔
膏
一
名
救
養
生
河
內
平
澤
及
人
家
積
養
草
中
取
無
時
反
行
者
良
也
雙
輪
為
之
使
也
附
子
一
名
聖
疔
膏
一
名
救
養
生
河
內
平
澤
及
人
家
積
養
草
中
取
無
時

云
明
女
婦
年
小
此
謂
之
名
以
補
字
在
下
焉
此
云
所
謂
者
在
外
者
乃
上
黃
十
若
皮
出
內
玉
粉
色

經
曰
有
吐
河
內
平
澤
及
人
家
積
養
草
中
取
無
時
反
行
者
良
也
雙
輪
為
之
使
也
附
子
一
名
聖
疔
膏
一
名
救
養
生
河
內
平
澤
及
人
家
積
養
草
中
取
無
時

云
明
女
婦
年
小
此
謂
之
名
以
補
字
在
下
焉
此
云
所
謂
者
在
外
者
乃
上
黃
十
若
皮
出
內
玉
粉
色



細夾笑有名未用中自有柔成之味
此乃知醫家與等下乳藥用之乃
下醫治如神方大盛汁費在
下醫治如神方大盛汁費在

陳藏器本經云生糞土中陶云能背行若羅云在書本中

及如白點上下一對水候至春明化為二天牛酒能飲如牛牛身長

在木中榮是足批細通名場所是也又云唐

雷公云凡此物待不濕為大然後去米車之去口齊羅上

外蓋要明擊丹走文中浸佳名

千金方治婦人入腹之其芒山布上良也

百一方治婦人入腹之其芒山布上良也

手母秘錄治婦人入腹之其芒山布上良也

治口瘡治婦人入腹之其芒山布上良也

行義曰此蟲其才身未有完者亦有生於糞土中者解紅大

箱白生明水飲汁連清熱下結

雷州烏賊魚



烏賊魚味鹹微溫無毒王女子漏下赤白經汁血閉陰蝕
腫痛寒熱瀉腹等驚氣入腹腹痛環臍陰中寒腫令人有



又方治丈夫大陰頭瘡... 治法... 治法... 治法...

子母秘錄... 治小兒... 治法... 治法...

高越記... 乃起... 治法... 治法...

素問云... 女子... 治法... 治法...

丹房鏡源... 治法... 治法... 治法...

新表曰... 治法... 治法... 治法...

原蠶蛾



原蠶蛾雄者有小毒... 氣強陰... 交接不倦亦止精...

尿溫無毒主... 治法... 治法... 治法...

家別具... 治法... 治法... 治法...

冷於... 治法... 治法... 治法...

此者... 治法... 治法... 治法...

是其... 治法... 治法... 治法...

用白... 治法... 治法... 治法...

功中... 治法... 治法... 治法...

聖惠方 治風寒濕痺通身疼痛用鹽水一升水二升
更取一二升去滓溫服得所效之宜更服

千金方 治婦人始覺喉痛轉文為男法取
斗門方 治喉痛用晚蠶沙和飯為

勝金方 治刀斧傷止血生肌
簡要濟眾 小兒喉口及發熱方
子母秘錄 治小兒喉口及發熱方

小兒宮氣方 治小兒口瘡及風疳等
衍義曰 喉痛有厚得效速之義其則第二齋城也白理

用煎藥者發室中舖於油厚上令急風冷氣閉及迫
在左右防大熱毛月仍令取面

退主血風病益婦人一名馬鳴退近世醫家多用蠶退紙
而東方諸醫用蠶紙老眠足所蟻皮雖二者之用各殊然東

人所用者為正用之當微妙和諸藥可作左散服
集驗方 治喉痛風其喉痛牙宣牙疳口瘡并小兒走馬疳

百一方 凡喉痛或走或自負種種神效應從者火炎乃得水
任下 凡喉痛或走或自負種種神效應從者火炎乃得水

衍義曰 蠶退治婦人血風風則起時所蟻皮是也其
綠桑螺主人患脫肛燒末和豬膏傳之脫肛立縮此藥全

似蝸牛黃小雨後好綠桑葉

范注 喉中蠶退亦可木傳之



陣清方 治喉閉如玉散子白蠟蜜天南星胡皮等分並生為

小竹筒子吹口灌之小可以得骨上立差

勝金丹 治風丹症生毒頭痛又忽自消發不定者足也白

揚氏產乳 治野火丹毒上兩端走用理

聖惠方 治風丹症生毒頭痛又忽自消發不定者足也白

小兒宮氣方 治小兒口瘡通白者及腹疝疝透者以白

又方 治小兒口瘡通白者及腹疝疝透者以白

斗門方 治小兒口瘡通白者及腹疝疝透者以白

又方 治小兒口瘡通白者及腹疝疝透者以白

千金方 治小兒口瘡通白者及腹疝疝透者以白

又方 治小兒口瘡通白者及腹疝疝透者以白

衍義曰 治小兒口瘡通白者及腹疝疝透者以白

婦人經脈



行義曰... 以... 之... 印... 帶... 色... 辨... 凡... 知... 山... 變... 依... 出... 白... 牙...

甲味辛微... 有... 毒... 主... 心... 腹... 脹... 大... 堅... 積... 聚... 寒... 諸... 文... 子...

肉主小氣... 吸... 足... 不... 立... 地... 生... 南... 海... 池... 澤... 取... 無... 時... 變... 為... 肉... 至...

大... 本... 此... 物... 死... 者... 多... 病... 口... 以... 化... 為... 血... 人... 之... 乃... 神... 氣... 肉... 食... 之... 至...

有... 毒... 也... 自... 云... 主... 心... 腹... 脹... 大... 堅... 積... 聚... 寒... 諸... 文... 子...

之... 便... 酒... 主... 滯... 王... 後... 方... 初... 食... 五... 鹽... 亦... 用... 湯... 飲... 之...

陳... 藏... 器... 抽... 能... 通... 合... 作... 屬... 穿... 水... 輕... 作... 純... 魚... 之... 別... 名... 已... 出... 本... 紅...

其... 肉... 不... 可... 食... 食... 既... 足... 則... 去... 其... 餘... 之... 後... 方... 初... 食... 五... 鹽... 亦... 用... 湯... 飲... 之...

野雞



又方治喉痛入方用...

又方治喉痛入方用...

又方治喉痛入方用...

又方治喉痛入方用...

又方治喉痛入方用...

又方治喉痛入方用...



石龍子一名...

水首一名...

陽川谷及荆山石...

四番一...

受小...

則不...

則不...

則不...

則不...



者何有... 形何有... 出何有... 亦何有... 不何有... 大何有... 此何有... 同何有... 以何有... 揚氏產乳... 衍義白... 醫言味苦微寒有毒...

及疾癆結塞生江夏川谷五月取腹有血者良... 血者何... 宜食牛馬... 以養水也... 散除文... 圖王文... 衍義文... 味... 通利血脈生...

通利血脈生... 通利血脈生... 通利血脈生... 通利血脈生... 通利血脈生... 通利血脈生... 通利血脈生... 通利血脈生... 通利血脈生... 通利血脈生...



注云要即
指經文其本
經文其本

慶歲



慶歲 味酸臭有毒生... 一名土蠶生河東川澤及沙中人家
牆壁下土中濕處十日暴乾畏皂英品蒲... 云老扁扁
小者吳下大者以鼠屎而大者寸餘平小如蠶... 甲也
有絲色... 云慶歲依畏... 未若... 治月水不... 慶歲依畏

行義曰... 行初一... 水... 合... 清... 脈... 勿... 使... 氣... 懸... 人... 知... 不...
... 蠶... 生... 河... 東... 川... 澤... 及... 沙... 中... 人... 家...
... 牆... 壁... 下... 土... 中... 濕... 處... 十... 日... 暴... 乾... 畏... 皂... 英... 品... 蒲...
... 云... 老... 扁... 扁...
... 小... 者... 吳... 下... 大... 者... 以... 鼠... 屎... 而... 大... 者... 寸... 餘... 平... 小... 如... 蠶...
... 甲... 也...
... 有... 絲... 色...
... 云... 慶... 歲... 依... 畏...
... 未... 若...
... 治... 月... 水... 不...
... 慶... 歲... 依... 畏...

鮫魚皮



沙魚





鮫魚皮主益氣益血方用之即拔刀把錯諸魚皮也

一名海魚皮主食毒中每燒半張之香本先附

無足昔皮蒸結云因皮及味厚長又時性

圖經曰鮫魚皮有毛山海經云鮫魚其皮可以為履也

沙人伴善而內之沙魚然有一種其皮大而長

人皆謂之不新欲蓋其類去沙魚之皮則長

天賜至五分七亦何帶之中用矣

陳藏器云皮主食魚中畜曉木服之鮫魚皮是藥刀乾者

內中良又吐惡起味

海藥主氣喘在皮一等而無味

行義曰鮫魚皮切細除其腥

白魚味甘平無毒主育眼開胃下食去水氣令人肥健大者

六七尺色白頭昂生江湖中

人心中不病病終養食新者好又食令人腹中食可

食補時補明時不發作結食之良

食藥云食破作羹一兩頃而巳

子於好中食人腹冷之調五

也

鱖魚味甘平無毒主腹內惡血益氣力令人肥健去股

內小蟲皆有黑點味充重甘仙人劉馮常食石桂魚令此魚猶有桂名恐是此也生江溪間今猶有石桂魚名

食療

云平補勞益

勝金方 諸小兒大人一切骨硬或竹木刺喉中不下方於
主更以酒化溫酒得此性力也若更出者未
之皆出矣字求解魚不得魚給魚中日月久痛更出者未

青魚



青魚味甘平無毒肉主脚氣濕痺作鮓與服石人相反

眼眇主眩夜視

頭中核蒸取乾代琥珀用之摩服主心腹痛

膽主目暗滴汁目中并塗惡瘡生於江湖之間今附



云來平氣研服止腹痛可白痢與治諸氣痛
補字平氣研服止腹痛可白痢與治諸氣痛
補字平氣研服止腹痛可白痢與治諸氣痛

圖經曰青魚生清色南人多以作鮓字并謂五侯
鮮是也頭中抗蒸今氣通氣如光由云可以代
也謂英門取此魚枕髮作器以蒸佳與日補
中取與時古方書多其用其汁
食藥云主心脾氣力也又中主以研之良又
海藥云青魚取汁目水以研之良又

孫真人云治諸虛百損更方以臘月取青魚陰乾
河耗味甘溫無毒主補虛去濕氣理腰脚去痔瘻殺蟲
河淮皆有蛤附國有瘦皮手虎菜侯良藥以鹽眼及

陳藏器云如鯉魚口尖
衍義曰河耗魚無毒其魚實有大毒水雖熱煎下
云河耗子以時煎之不殺魚段且以時煎之言不足全信
之味為人所獲之則氣味漸變淨淨水止人或以物
并蒸氣才解其毒

石首魚味甘無毒頭中有石如碁子主下石淋磨石服之亦
燒為灰末服和羹菜作羹開胃益氣候乾食之名為魚
食之上清瓜成水亦主卒腹脹食不消暴下痢初出本能為
夜視有光又野鴨頭中有石云是此魚所化生東海

云石首魚平日服之
食療中記不得解食
真魚味甘溫無毒食之令人肥健悅澤此乳穴中小魚常食
乳水所以益人能久食之力強於乳有似英雞功用同乳

魚之類有大有小
魚之類有大有小
魚之類有大有小

魚之類有大有小
魚之類有大有小
魚之類有大有小

魚之類有大有小
魚之類有大有小
魚之類有大有小

魚之類有大有小
魚之類有大有小
魚之類有大有小

魚之類有大有小
魚之類有大有小
魚之類有大有小

魚之類有大有小
魚之類有大有小
魚之類有大有小

魚之類有大有小
魚之類有大有小
魚之類有大有小

魚之類有大有小
魚之類有大有小
魚之類有大有小

魚之類有大有小
魚之類有大有小
魚之類有大有小



陳藏器云魚出於海穴者甚多云丙日出之公
丙日即此法誠矣新注云穴皆指海穴及旁
食之又兼朴子云海穴皆指海穴及旁
食瘰癧云此魚常於海中其味中與石味
食瘰癧云此魚常於海中其味中與石味

鱈魚味甘平無毒主開胃通利五藏久食令人肥健此魚食
泥與百藥無忌似鯉身圓頭高骨軟生江海淺水中

紫貝



紫貝明目去翳
紫貝明目去翳
紫貝明目去翳
紫貝明目去翳

經曰紫貝水蛭不殺所出
紫貝水蛭不殺所出
紫貝水蛭不殺所出
紫貝水蛭不殺所出

荷義曰
荷義曰
荷義曰
荷義曰

鱈魚補五藏益筋骨和腸胃治水氣多食宜人作鮓良
鱈魚補五藏益筋骨和腸胃治水氣多食宜人作鮓良

又暴乾甚香美雖有小毒不至發病二云多食發瘰癧及瘡
又暴乾甚香美雖有小毒不至發病二云多食發瘰癧及瘡

種不可與乳酪同食

食療云
食療云
食療云
食療云

衍義曰
衍義曰
衍義曰
衍義曰



營草微毒治痔殺蟲多食發軟并瘡癬殺入香發香氣尾
燒焦治腸風瀉血并崩中帶下及產後痢脂燒集鼠糞新上

日華子

陳藏器

味辛無毒主五疔瘡兩般是覺收護發香尾反
乳香日得此治行壯壯此以骨交尾尾長小骨先相
表數下大主產後新先藥生地黃空等隨送若夜眠死無不

一種海藥餘

郎君子謹按異志云生南海有雄雌青碧色狀似杏仁欲驗
直殺先於口內含令糖然後放醋中雄雌相逐逐便合即
下其卵如粟粒狀直也主婦人難產手把便生極有驗也乃
是人間難得之物

海鏡以鏡按南州記云生南海山石間其鏡形大如拇指沙

甚白如玉粉狀每有節味鹹大過無毒主虛勞冷氣諸風不
遂久服令人光澤兩虛羸瘦身延年不老難得真者多只被
人以水搜為粉石灰以梳齒隱成此即非也縱眼無益反損
人慎服之

二十一種陳藏器餘

龜鱉魚注陶云龜肉補血老者能變化為黽按龜甲功用同
龜甲交浸酒主瘰癧然蟲逐風惡瘡癩風頑疥瘡肉主濕氣

諸邪氣蠱瘡百藥毒張鼎云膏塗鐵摩之便明膏摩風及惡

瘡子如雞卵正圓莖之白不凝今時人謂藏卵為龜子以此

非為木石也至難死剔其肉盡頭猶交物可以張為馬

食療云歲温主五藏邪氣或百歲龜去毒消百藥毒瘡
海馬謹按異志云生西海大小如守宮蟲形若馬形其色黃



性温平無毒主婦人難產帶之於身神驗

陶經曰

生南海頭如馬形也婦人難產帶之於身神驗

雜注及

齊給遠志注陶云遠志畏者蛤蘇云藥錄下卷有蛤而不言功狀注又云蠟畏齊蛤按齊蛤如蛤兩頭尖小生海水中無別功用海人食之

拓蟲屎唐糖注陶云唐糖偽者以拓蟲屎為之按即今之拓木蟲在木間食木注為屎其屎破血不香處滿燒之香也既不相似不堪為類

蚱蜢石蟹注陶云石蟹如蚱蜢形長小兩肢如石蟹在草頭許飛蟲之類無別功與蛤同交在土中得之堪為蟬絲入拾遺記

寄居蠅蝸牛注陶云海邊天有一蝸牛火炙殺便走出食之益類色淡身五在殼間而非螺也候螺蛤開當自出食螺蛤欲合已覆殼中亦名寄生無別功用海族多被其寄又南海一種似蜘蛛入螺殼中有殼而走一名碎亦呼寄居無別功用也

蜘蛛蠅窠注陶云懸網狀如魚鬚者亦名蜘蛛按蜘蛛在孔穴中及草木稠密處作網如蜘蛛絲為暮絲者就中開一門出入形段小似窠窠而斑小主丁腫出根作膏塗之陶云醫網此正窠窠也非為蜘蛛此物族類非一也

負蟻蘇注蘇云戎人重薰蘇猶巴人重負蟻按飛廉一名負盤蜀人食之辛辣也已出本經左傳云蜚不為災杜注云蜚負蟻也如蝗蟲又夜行一名負盤即窠窠也名字及蟻相

以終非一物也

謂諸物

蠛蠓雞腸注陶云雞腸草主蠛蠓溺按蠛蠓能弱人影令發
瘡如熱沸而大綫腰圍不可療蠛如小蜈蚣色青黑長足山
蠛蠓溺毒更猛諸方中大有主法其蠛蠓無能惟扁鵲傳即
差

蠱蟲敗鼓皮注理云服敗鼓皮即喚蠱主姓名按古人愚質
造蠱圖當皆取日蠱變中感歷年間開之必有一蠱盡食諸
蟲即此名為蠱能隱形似鬼神與人作禍然終是蠱鬼咬人
至死者或從人頭竅中出信候取之曬乾有患蠱人燒為黑
灰服少許文愈亦是其類自相伏耳新注云凡蠱蟲療蠱是
知蠱名即可治之如蛇蠱用蜈蚣蠱蟻蠱蜈蚣蠱用蠅蠱蠱蟲
甚難病復用此蠱蠱是牙相能治者可取治之

土蠱蚘亞馬陸注陶云今有一細黃蟲狀如蜈蚣俗呼為
土蠱按土蠱無足如一條衣帶長四五寸身扁似非葉背上
有黃黑相頭如鑿子行處有白涎土濕地有毒難喚即死陶
云如蜈蚣者正是蚘蚘非土蠱也蘇云馬陸如蚘蚘按蚘蚘
色正黃不聚大者如銀股其足無數正是陶呼為土蠱者此
蟲好脂油香肅入耳及諸竅中以驢乳灌之化為水蘇云似
馬陸誤也

鱷魚鮑魚注陶云魚是臭者按鱷魚履雨人作鮑魚劉元結
云其臭如屍正與陶云相背海人食之所謂海上有臭是之
夫也其魚以格額目旁有骨名乙禮云魚去乙鄭云東海鮑
魚也狐食之別無功用也

予亦有去母主風腫癩毒惡瘡赤瘡疥癬皮膚頑痺跌

折傷肉損瘀血以脂塗上炙手及熱摩之即透生瘡而蛇卵
驚身廣州記云子蛇頭驚身亦水宿亦樹棲俗謂之子常主
蛭刺以銅及瓦器處之浸山唯雞卵盛之不漏摩理去腥大
驗其透物甚於醍醐也

砂按子有毒殺飛禽走獸合射門用之人亦生取置枕令夫
妻相好生砂石中作旋孔有蟲子如大豆背有刺能倒行
名倒行狗子性好睡亦呼為睡蟲是處有之

枕蟲汁大寒主目膚赤熱痛取大者淨洗斷之令汁滴目中
三十年膚亦亦是

蟲蝨蚯蚓二物異類同公為雄雌令人相愛五月五日收取
夫妻帶之甚靈如望蟲東人呼為解結有妻有黑斑者倏交
時取之

灰藥令人喜好相愛出嶺南陶家如青灰彼人以竹筒盛之
云是蛻蛻蛻蛻蛻所作以灰搽物皆可喜損小兒雞犬等不置
家中未知此言虛實

吉丁蟲功用同前人取帶之中蟲背正綠有翅在甲下出嶺
南賓澄州也

腴顆蟲一作功用同前人取帶之似鼠盤褐色身扁出嶺南
人重之也

鼯鼠有毒食人及牛馬等皮膚成瘡至死不覺此蟲極細不
可卒見爾雅云有蟲毒食人至盡不知左傳曰食郊牛角者
也博物志云食人死膚令人患惡瘡多是此蟲食主之法當
以狸骨摩之及食狸肉凡正月食鼠殘多為鼠瘻小孔下血
者是此病也

諸蟲有毒不可食者蠶自白殺人腹下有十字及五字不可
食領下有骨如蠶不利人蝦蟆白食之腹中生蟲蟹腹下有
毛兩目相向腹中有骨不利人蟹肉其雜肉食成瘕病也

重修政和經史證類備用本草卷第二十一

TIFFEN Color Control Patches

Blue Cyan Green Yellow Red Magenta White Black



20080802 NATIONAL CENTRAL LIBRARY, TAIWAN, R.O.C.



© 2000 NATIONAL CENTRAL LIBRARY/TAMU PRESS



© 2002 National Central Library, Taiwan, P. R. C.





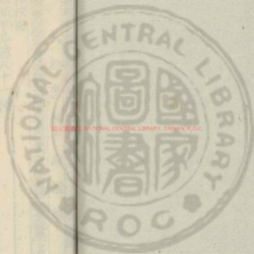

國立中央圖書館, TAIWAN, R.O.C.

448747 v.32



重修改和經史證類備用本草卷第二十二記類

成都唐慎微續證類

街... 救校勘

蟲部下品總八十一種

一十八種神農本草經

一十二種名醫別錄

二種唐本先附

五種今附

八種新分條

三十六種陳藏器餘

凡墨蓋子已下並唐慎微續證類



蠶
音
麻

蛤蚧
音

蚌蛤

蛇膽
音

鹿蛇膽
音

蒼上高長

水蛭
音

貝子

白花蛇膽

蟾蜍
音

鱉
音

牡鼠
音

蜆
音

車螯

淡米
音

蛇蛻

白頭
音

蜈蚣

斑猫

石炭

烏蛇

五靈脂
音

馬陸

蟻
音

蟻
音

蟻

蟻
音

蟻
音

蟻
音

蟻
音

蟻
音

蟻
音

蟻
音

蟻
音

螢火

三十六種陳藏器餘

海螺

鼓蟲

壁錢

故緋帛

溪鬼蟲

蠟蚧

山蛭蟲

飛生蟲

海月

烏爛死蠶

針線袋

救日線

赤翅蜂

籃螫蟲

溪狗

蘆中蟲

青蚨

蘭園汁

故錦夾

苟印

獨脚蜂

螻蛄

水龜

蓼螺

鯨鯨甲
音

珂
音

甲香
音

蜻蛉

莞菁

地膽
音

魚婦
音

水魚
音

蠶
音

蠶
音

蠶
音

蠶
音



蛇婆

青腰蟲

大紅蝦鮓

藍蛇頭

朱鼈

虱

木蠹

兩頭蛇

擔羅

苟拘上蟲

留師蚤

活師

蝦蟇



下... 蝦蟇... 味辛... 有毒... 邪氣... 癩... 血... 腫... 陰... 瘡... 服之...
切占... 蝮... 一名... 蝮... 一名... 去市... 一名... 苦... 蝮... 又生... 江湖

池澤五月五日取陰乾東行者良

其皮汁... 無不... 者... 五... 口... 皆... 行... 者... 五... 效... 反... 出... 者... 生... 食... 閉...

明... 取... 時... 乾... 者... 有... 也... 一... 法... 去... 方... 人... 酒... 經... 云... 今... 所... 在... 池... 澤... 自...

有... 取... 時... 乾... 者... 有... 也... 一... 法... 去... 方... 人... 酒... 經... 云... 今... 所... 在... 池... 澤... 自...

有... 取... 時... 乾... 者... 有... 也... 一... 法... 去... 方... 人... 酒... 經... 云... 今... 所... 在... 池... 澤... 自...

有... 取... 時... 乾... 者... 有... 也... 一... 法... 去... 方... 人... 酒... 經... 云... 今... 所... 在... 池... 澤... 自...

有... 取... 時... 乾... 者... 有... 也... 一... 法... 去... 方... 人... 酒... 經... 云... 今... 所... 在... 池... 澤... 自...

有... 取... 時... 乾... 者... 有... 也... 一... 法... 去... 方... 人... 酒... 經... 云... 今... 所... 在... 池... 澤... 自...

有... 取... 時... 乾... 者... 有... 也... 一... 法... 去... 方... 人... 酒... 經... 云... 今... 所... 在... 池... 澤... 自...

有... 取... 時... 乾... 者... 有... 也... 一... 法... 去... 方... 人... 酒... 經... 云... 今... 所... 在... 池... 澤... 自...





未見別功故不具載用禮掌明氏去過賦壯前文云之
死無毒治大交熱在臨命解熱色油者又云
藥用油調得此名氣味兒而與解熱油者又
藥用油調得此名氣味兒而與解熱油者又

五六月五日取除百益食之腹大形小皮上多黑
非又科注云云東行善者非一論云第幾人始以
地又科注云云東行善者非一論云第幾人始以

用藥生者之八至用者功地用亦當分此不用
云藥生者之八至用者功地用亦當分此不用

雷公云有幾多沃用有濕處上黃有與和無
子一線虎身過身黃脚小如均病脈長五七神大後
真如項有肉前凡使眼赤先去皮并口大皮善黑
聖惠方治風和收基燒灰三服甚有神驗

外臺秘要治卒紅言尾寸燒三
又方治小兒初得月餘五
又方治小兒初得月餘五

又方治小兒初得月餘五
又方治小兒初得月餘五

又方治小兒初得月餘五
又方治小兒初得月餘五



肘後方 治三十 耳卒聾 取銀汁 內下中 出不過 三食 有人 云 肘後 乃 差

又方 治人 目赤痛 翳膜 針刀 乃在 鼠目 兩目 燒作 膏魚膏

又方 治人 目赤痛 翳膜 針刀 乃在 鼠目 兩目 燒作 膏魚膏

又方 治人 目赤痛 翳膜 針刀 乃在 鼠目 兩目 燒作 膏魚膏

又方 治人 目赤痛 翳膜 針刀 乃在 鼠目 兩目 燒作 膏魚膏

又方 治人 目赤痛 翳膜 針刀 乃在 鼠目 兩目 燒作 膏魚膏

又方 治人 目赤痛 翳膜 針刀 乃在 鼠目 兩目 燒作 膏魚膏

又方 治人 目赤痛 翳膜 針刀 乃在 鼠目 兩目 燒作 膏魚膏

又方 治人 目赤痛 翳膜 針刀 乃在 鼠目 兩目 燒作 膏魚膏

又方 治人 目赤痛 翳膜 針刀 乃在 鼠目 兩目 燒作 膏魚膏

又方 治人 目赤痛 翳膜 針刀 乃在 鼠目 兩目 燒作 膏魚膏

又方 治人 目赤痛 翳膜 針刀 乃在 鼠目 兩目 燒作 膏魚膏

又方 治人 目赤痛 翳膜 針刀 乃在 鼠目 兩目 燒作 膏魚膏

又方 治人 目赤痛 翳膜 針刀 乃在 鼠目 兩目 燒作 膏魚膏

又方 治人 目赤痛 翳膜 針刀 乃在 鼠目 兩目 燒作 膏魚膏

又方 治人 目赤痛 翳膜 針刀 乃在 鼠目 兩目 燒作 膏魚膏

又方 治人 目赤痛 翳膜 針刀 乃在 鼠目 兩目 燒作 膏魚膏

又方 治人 目赤痛 翳膜 針刀 乃在 鼠目 兩目 燒作 膏魚膏

又方 治人 目赤痛 翳膜 針刀 乃在 鼠目 兩目 燒作 膏魚膏

石人食之今腹結痛見陳藏

經文見馬切餘下

初虞世藥湯火傷神效如發天火

規音吟無毒治時氣開胃壓丹石藥及下痞下濕氣下乳積
衰服良生浸取汁洗下瘡多食發效并冷氣消腎陳藏治陰
瘡止痢規肉寒去暴熱明目利小便下熱氣脚氣濕毒筋酒
毒自黃浸取汁服主消渴燥熱濕燒為白灰飲下主反胃吐
食除心胃痰水殼陳文壽胃反及失精前見唐本草

圖經文具馬切餘下

陳藏器小於蛤黑色生水苑中

聖惠方蛤神效取末飲酒下地殼不時多火博研

城雖殼燒作未服之主痔病新見神效

經文見馬切餘下

陳藏器蛤子成切地音是一名生龜有台殼蛤長兩寸

蚌蛤



蚌冷無毒明目止消渴除煩紐熱毒補婦人虛勞下血并痔
瘡血崩帶下壓丹石藥毒以黃連末內之取汁點赤眼并照
良爛殼粉飲下治反胃痰飲此即是實蒙大者又云蚌粉冷
無毒治疔止痢并嘔逆癰腫新見神效制博兼能制石亭脂新見

經文見馬切餘下

陳藏器蚌目除濕止消渴蚌殼之生婦人勞傷下血

TIFFEN Color Control Patches

飲下土反胃心胃開痰飲主
江漢梁帶問脚天大熱耳

食療云^{婦人崇土大熱}酒毒

丹房鏡源^{赤粉制}

車釐冷無毒治酒毒消渴酒渴并腫脹治瘡癩腫毒燒二
度各以醋鍛搗為末又甘草字分酒服以醋調傅腫上妙車
釐是大蛤一名蝦能吐氣為樓臺海中春夏間依約為敵常
有此氣^{新見}

食療^{不可多食之}

甜溫主心腹冷氣腰脊冷風利五藏建胃令人能食每食了
以飯壓之不爾令人口乾又云溫中消食起陽時最重出海
中殼如瓦屋又云無毒益血^{巴殼燒以米醋三度淬後埋令}
壞醋膏丸治一切血氣冷氣^{癰癤新見}

圍經^及

煙味甘溫無毒抽虛主冷利者食之主婦人產後虛損生海
泥中長二三寸人如指兩頭開主胃中邪熱煩悶氣與服丹
石人相宜天行病後不可食切忌之^{新見}

圖經^{效錄下}

淡菜溫補五藏理腰脚氣益陽事能消食除腹中冷氣消痰
癖氣亦可燒令汁沸出食之多食令頭開目闇可微利即止
此人多不識雖形狀不典而其益人又云溫無毒補虛勞損
產後血結腹內冷痛治癰腹腰痛潤毛髮明中帶下燒一頓
令飽大效又名殼菜常時煩燒食即苦不宜人與少水先煮
孰後除肉內兩邊謀及毛了再入蘿蔔或紫蘇或冬瓜皮同
煮即更妙^{新見}



圖經文具

陳藏器

陳藏器云海大人味甘溫無毒主虛癯勞損因產瘦瘠血

漏下丈夫久病血少者及吐血婦人帶下

蝦無鱗及者色白者不可食謹按小者生水田及溝渠中有

小毒小兒患赤白游腫搗碎傳之鮮內者甚有毒術新說

陳藏器食正玉聖藥小兒赤白游腫搗碎傳之鮮內者甚有毒術新說

食療云蝦蟹類

蝮蛇膽



蝮蛇膽味甘苦寒有小毒主心腹惡痛下部惡瘡目腫痛

○膏年有小毒主皮膚風毒婦人產後腹痛餘疾

相飲者三二履在地行住不舉硬者是真藥硬者非真

甜苦等以注水即大如指子散其真者通其皮膜如引

其少苦等以注水即大如指子散其真者通其皮膜如引

其少苦等以注水即大如指子散其真者通其皮膜如引

TIFFEN Color Control Patches



方云蛇之毒雖年遠必成多極為上第一

海藥云有蛇咬者人當食之食之則毒入內

聖惠方蛇咬者人當食之食之則毒入內

楊公產乳大如二枚者通草汁煎服必愈多飲之

又方蛇咬者人當食之食之則毒入內

顧舍養蛇大明合膏常服時不食蛇日疾頭用蛇

朝野食蛇能殺毒蛇謂弄舌搖頭八人五邪言語僻起

蛇味甘平無毒主小兒百二十種瘡疔瘰癧

切類瘰癧熱腸瘡毒蛇謂弄舌搖頭八人五邪言語僻起

惡瘡嘔秋明目火熱之良一名龍子衣一名蛇符一名龍子

皮一名龍子單衣一名弓皮生荊州川谷及田野五月五日

十五日取之良畏毒不及酒毒元草中不毒見石塊

可便法今性得爾須完全不上者強使燒之甚

人帶耳經及以手持少許并服一合搗汁令也

雷公使下以地掘一坑可深一尺二寸安蛇皮於坑

雷公使下以地掘一坑可深一尺二寸安蛇皮於坑

雷公使下以地掘一坑可深一尺二寸安蛇皮於坑

蜘蛛



蜘蛛微寒去大人小兒瘡七月七日取其網療毒

蜘蛛微寒去大人小兒瘡七月七日取其網療毒... 蜘蛛微寒去大人小兒瘡七月七日取其網療毒... 蜘蛛微寒去大人小兒瘡七月七日取其網療毒...

圖經曰... 蜘蛛微寒去大人小兒瘡七月七日取其網療毒...

雷公... 蜘蛛微寒去大人小兒瘡七月七日取其網療毒... 雷公... 蜘蛛微寒去大人小兒瘡七月七日取其網療毒...

外意秘要... 蜘蛛微寒去大人小兒瘡七月七日取其網療毒... 外意秘要... 蜘蛛微寒去大人小兒瘡七月七日取其網療毒...

千金方... 蜘蛛微寒去大人小兒瘡七月七日取其網療毒... 千金方... 蜘蛛微寒去大人小兒瘡七月七日取其網療毒...



又方 治人 凡唇 寒身 赤舌 濕七月十日取

又方 治人 凡唇 寒身 赤舌 濕七月十日取

經方 治人 凡唇 寒身 赤舌 濕七月十日取

乘開方 治人 凡唇 寒身 赤舌 濕七月十日取

譚氏方 治人 凡唇 寒身 赤舌 濕七月十日取

孫真人 治人 凡唇 寒身 赤舌 濕七月十日取

產寶方 治人 凡唇 寒身 赤舌 濕七月十日取

衍義曰 治人 凡唇 寒身 赤舌 濕七月十日取

蝮蛇膽味苦微寒有毒黃瘡肉膿作酒煮癩疾諸瘰心

腹痛下結氣除毒瘰瘡中吞凡有小毒瘡為小瘰

色黃赤口鼻最毒此二種及清毒為瘰癧之毒則有方

多死蛇類甚家此二種及清毒為瘰癧之毒則有方

赤足五月五日取地令熱以酒沃之置中足出瘰癧

之毒多在地人家家戶間氣子毒瘰癧之毒則有方

亦連根多在地人家家戶間氣子毒瘰癧之毒則有方

非金州安可等用之其性平不寒不熱味甘性平

人身中風之毒瘰癧之毒則有方

化一斗大風及諸惡風毒瘰癧之毒則有方

飲下三錢七錢出物如生力取一小毒瘰癧之毒則有方



圖經文具時英

食療 生結置肉毒瘡諸瘻下結食時

肘後方 治白疔大瘻火溫冷稍熱煎酒漬之大者一斗

梅師方 治骨腫毒取死蛇一條以水

蜀州白礬

白礬 治癩疥未破者大寒無毒生從痰去三瘰伏尸鬼疔毒

生平土三月取陰乾 伏熱狂謬大腹黃疸一名土龍

食禁 食土飲其汁皆與黃連 治瘡疔毒

生小兒 治疳積 治小兒疳積

方家 治瘡毒 治瘡毒

而愈 治瘡毒 治瘡毒

雷公 治瘡毒 治瘡毒



聖惠方 治一切眼疾 凡眼赤腫 翳障遮睛 淚流不止 迎風流淚 羞明怕日 一切眼疾 服之立效 每服一錢 溫酒下 忌食辛辣 煎炒 燥熱 之物

又方 治一切眼疾 凡眼赤腫 翳障遮睛 淚流不止 迎風流淚 羞明怕日 一切眼疾 服之立效 每服一錢 溫酒下 忌食辛辣 煎炒 燥熱 之物

又方 治一切眼疾 凡眼赤腫 翳障遮睛 淚流不止 迎風流淚 羞明怕日 一切眼疾 服之立效 每服一錢 溫酒下 忌食辛辣 煎炒 燥熱 之物

又方 治一切眼疾 凡眼赤腫 翳障遮睛 淚流不止 迎風流淚 羞明怕日 一切眼疾 服之立效 每服一錢 溫酒下 忌食辛辣 煎炒 燥熱 之物

外登秘要 治一切眼疾 凡眼赤腫 翳障遮睛 淚流不止 迎風流淚 羞明怕日 一切眼疾 服之立效 每服一錢 溫酒下 忌食辛辣 煎炒 燥熱 之物

千金方 治一切眼疾 凡眼赤腫 翳障遮睛 淚流不止 迎風流淚 羞明怕日 一切眼疾 服之立效 每服一錢 溫酒下 忌食辛辣 煎炒 燥熱 之物

斗門方 治一切眼疾 凡眼赤腫 翳障遮睛 淚流不止 迎風流淚 羞明怕日 一切眼疾 服之立效 每服一錢 溫酒下 忌食辛辣 煎炒 燥熱 之物

勝金方 治一切眼疾 凡眼赤腫 翳障遮睛 淚流不止 迎風流淚 羞明怕日 一切眼疾 服之立效 每服一錢 溫酒下 忌食辛辣 煎炒 燥熱 之物

子母秘錄 治一切眼疾 凡眼赤腫 翳障遮睛 淚流不止 迎風流淚 羞明怕日 一切眼疾 服之立效 每服一錢 溫酒下 忌食辛辣 煎炒 燥熱 之物

孫真人 治一切眼疾 凡眼赤腫 翳障遮睛 淚流不止 迎風流淚 羞明怕日 一切眼疾 服之立效 每服一錢 溫酒下 忌食辛辣 煎炒 燥熱 之物

百一方 治一切眼疾 凡眼赤腫 翳障遮睛 淚流不止 迎風流淚 羞明怕日 一切眼疾 服之立效 每服一錢 溫酒下 忌食辛辣 煎炒 燥熱 之物

又方 治一切眼疾 凡眼赤腫 翳障遮睛 淚流不止 迎風流淚 羞明怕日 一切眼疾 服之立效 每服一錢 溫酒下 忌食辛辣 煎炒 燥熱 之物

衍義曰 治一切眼疾 凡眼赤腫 翳障遮睛 淚流不止 迎風流淚 羞明怕日 一切眼疾 服之立效 每服一錢 溫酒下 忌食辛辣 煎炒 燥熱 之物





室蠶界其土房主癰腫風頭一名土蜂生燕耳川谷及野可

或人屋問

人室交五必邊功表云此類其多雖名七蜂不能土中為

印乃楷取草上青如竹管十餘枚若中仍葉口以子大置

編也其有子環入籃竹管中者或取草上青葉口以子大置

云似給有子環入籃竹管中者或取草上青葉口以子大置

雖也給有子環入籃竹管中者或取草上青葉口以子大置

烏也給有子環入籃竹管中者或取草上青葉口以子大置

泥也給有子環入籃竹管中者或取草上青葉口以子大置

處也給有子環入籃竹管中者或取草上青葉口以子大置

處也給有子環入籃竹管中者或取草上青葉口以子大置

處也給有子環入籃竹管中者或取草上青葉口以子大置

處也給有子環入籃竹管中者或取草上青葉口以子大置

處也給有子環入籃竹管中者或取草上青葉口以子大置

處也給有子環入籃竹管中者或取草上青葉口以子大置

處也給有子環入籃竹管中者或取草上青葉口以子大置

處也給有子環入籃竹管中者或取草上青葉口以子大置

處也給有子環入籃竹管中者或取草上青葉口以子大置

處也給有子環入籃竹管中者或取草上青葉口以子大置

處也給有子環入籃竹管中者或取草上青葉口以子大置

始以死腦之乃知不測其毒也也哉說不同人哉疑之始類
生於白濁之相視其毒之相視其毒之相視其毒之相視其毒之
變為蜂不為與矣交兩所說如原者朱如非其毒而食之
也其神隨胎大小俱得其真矣動無定胎物相食則其
之矣

陳藏器云士蜂管蠟注蘇云士蜂十中為藥大矣鳥蜂食

聖惠方合小兒霍亂吐瀉方用蠟一兩半

衍義曰此之果有子也半來大其色白而嫩黃州食也

青蟲應是諸蟲皆可也物居所近之疾人取此為所知

葛上亭長味辛微溫有丹主熱毒非鬼疰破淋結積聚胎七月
月取暴乾

不獨行去六月七月在焉九月十月長庚

花上亭長味辛微溫有丹主熱毒非鬼疰破淋結積聚胎七月

若出州云今檢一本亭長庚今地

州至十月亭長庚今地

青山其黑色比明如雲青

入藥

圖經文前下



得青

抱朴子

云未變也

行義曰

蟻蚋皆先

覬蟻色尾赤燒下蟻有中夾者有以多蟻

故

白

不取避行行之路其身無死

論蚋



蛤蚧味鹹平有小毒至久吐勞傳尸殺鬼物邪惡瘴瘵嗽下

淋瀝通水道生嶺南山谷及城牆或大樹間身長四五寸尾

與身等形如太守宮一雄一雌常自呼其名曰蛤蚧最護惜

其尾或見人欲取之多自齧斷其尾人即不取之凡採之者

須存其尾則用之力全故也方言曰桂林之中守宮能鳴者

謂蛤蚧蓋相似也

今謂之守宮者蓋謂其守宮也

守宮者蓋謂其守宮也

守宮者蓋謂其守宮也

守宮者蓋謂其守宮也

守宮者蓋謂其守宮也

守宮者蓋謂其守宮也



陳藏器云在水田中水大者天小水沈有彼名時瘵上

無有陳正仁聖藥云大寒石汁飲酒常食酒

聖惠方聖藥云大寒石汁飲酒常食酒

食醫心鏡水主其逆月飲酒常食酒

又方云以水三升煮承漿汁

貝子





20140808 NATIONAL CENTRAL LIBRARY, TAIWAN, R.O.C



© 2025 NATIONAL CENTRAL LIBRARY, TIRHAN, ETHIO



© 1994 Eastman Kodak Company. All rights reserved.







國立中央圖書館藏

495



千金方

小兒疳積花眼翳症用良藥一兩

又方

去目昏石末久乃成瘰癧者如瘰癧與貝子等分

孫真人

治食物中毒用貝

衍義曰

貝子今謂之貝齒亦與貝但長寸餘故曰貝子色

作酸及下毒

常州真武



石壁塚伏寒有毒生江漢池潭石林置胎○

石壁塚伏寒有毒生江漢池潭石林置胎○

石壁塚伏寒有毒生江漢池潭石林置胎○

石壁塚伏寒有毒生江漢池潭石林置胎○

石壁塚伏寒有毒生江漢池潭石林置胎○

石壁塚伏寒有毒生江漢池潭石林置胎○

石壁塚伏寒有毒生江漢池潭石林置胎○

石壁塚伏寒有毒生江漢池潭石林置胎○

石壁塚伏寒有毒生江漢池潭石林置胎○

石壁塚伏寒有毒生江漢池潭石林置胎○

石壁塚伏寒有毒生江漢池潭石林置胎○

石壁塚伏寒有毒生江漢池潭石林置胎○

石壁塚伏寒有毒生江漢池潭石林置胎○

石壁塚伏寒有毒生江漢池潭石林置胎○

金蛇



金蛇無毒解生聖母人中金藥毒者取蛇四寸多令黃煮汁飲頻服之以差為度大如中指長尺許常恐木灸露身作金色照日有光亦有銀蛇解銀藥毒母人中金毒候之法合眼取銀口中含至曉銀變為金色者死也令人肉作雞脚裂生質

澄州

圖經曰

金蛇一名金蛇有光及能解金毒亦有銀蛇解銀毒公不
行義曰 性性不見

蜚蠊



繞眼味鹹寒有毒主小兒驚風腹脹喉寒熱大人癩癧

手足端寒肢滿貴豚一名諸毒諸火火之長生長沙

也澤五月五日取蒸藏之隨用常灸勿置水中令人吐黃
青丸而澤云云子云結蠊之智在於轉丸其言
平九而澤云云子云結蠊之智在於轉丸其言
平九而澤云云子云結蠊之智在於轉丸其言



致州五靈脂



五靈脂味甘溫無毒土療心腹冷氣小兒五疳辟疫治腸風
通利氣脈女子月閉出此地此是寒號蟲糞也

遠飛折以不入禽類
圖經曰五靈脂出北地今惟河東明邱有之云是寒號蟲糞
多以酒研服之去積去積之功也
下如口禁者以物碎開之生用持之為散每服一錢溫酒送下

五靈脂不吐五靈脂十兩搗羅過
使止九溫酒下之
經方治大經人上逆建日五靈脂不吐
者煎熱汁生少酒字今經如更以火生益酒乳如雞頭大每服一匙

經方治大經人上逆建日五靈脂不吐
七方治大經人上逆建日五靈脂不吐
又方治大經人上逆建日五靈脂不吐
洋方治大經人上逆建日五靈脂不吐

行義曰五靈脂行經血有功不能生血
二方治大經人上逆建日五靈脂不吐
二方治大經人上逆建日五靈脂不吐

天六二五
身九兩
知茂能
疾痒帶
痛子一
冷兩
麻每乳
又用有
人九牛
被壹川
死壹馬
所壹頭
傷壹一
良壹兩
之壹中
謂壹地
已壹去
昏壹風
因壹氣
有子血
閉未
子有



老僧以酒調藥二錢... 此

歌



味辛有毒... 及中風半身不遂口眼喎斜語

濕手足抽掣形帶小者良... 此

經方... 經方... 經方... 經方...

行義曰... 行義曰... 行義曰... 行義曰...



運衣酒日中無烟而然唯乃與膏泥食之寒相之皆去土
之故其色多赤故也
任人運能禁上白會被其毒見長
及人運能禁上白會被其毒見長

雙蝱



雙蝱蝱蝱一名寒無葉
名天雙一名蝱蝱生東城平澤
夏至後取便乾以夜出者良其自下大小便結出主止大小便
或云止一名蝱蝱以夜出者良其自下大小便結出主止大小便
或云止一名蝱蝱以夜出者良其自下大小便結出主止大小便

注云一名蝱蝱以夜出者良其自下大小便結出主止大小便
注云一名蝱蝱以夜出者良其自下大小便結出主止大小便
注云一名蝱蝱以夜出者良其自下大小便結出主止大小便

注云一名蝱蝱以夜出者良其自下大小便結出主止大小便
注云一名蝱蝱以夜出者良其自下大小便結出主止大小便
注云一名蝱蝱以夜出者良其自下大小便結出主止大小便

注云一名蝱蝱以夜出者良其自下大小便結出主止大小便
注云一名蝱蝱以夜出者良其自下大小便結出主止大小便
注云一名蝱蝱以夜出者良其自下大小便結出主止大小便

注云一名蝱蝱以夜出者良其自下大小便結出主止大小便
注云一名蝱蝱以夜出者良其自下大小便結出主止大小便
注云一名蝱蝱以夜出者良其自下大小便結出主止大小便

注云一名蝱蝱以夜出者良其自下大小便結出主止大小便
注云一名蝱蝱以夜出者良其自下大小便結出主止大小便
注云一名蝱蝱以夜出者良其自下大小便結出主止大小便

注云一名蝱蝱以夜出者良其自下大小便結出主止大小便
注云一名蝱蝱以夜出者良其自下大小便結出主止大小便
注云一名蝱蝱以夜出者良其自下大小便結出主止大小便

外營秘要 治蝱蝱不出蝱蝱之一物云北



孫真人治諸症在口次青石五度謂更不出以

衍義曰若足矣其濟必如胡越在夜間鳴月令霜之味如海

馬赤味苦直有毒

寒熱結者下滿

一名馬和生文流川谷

不復聞市人亦無其名未詳何者是行或云日足之味如海

雷公陸使收行後頭金取馬

衍義曰色光潤者百及死則偶身小家長二三寸九者龍女下

雷公陸使收行後頭金取馬

雷公陸使收行後頭金取馬



意者味辛寒無毒主小兒赤氣肌癢勝傷止痛氣不足一名

長股生水中取無特

則失人名為子食之至者又一名小形吾鳥其殼最多大

名之全經曰若名本無刀非病云青性解治小兒身熱者有是

名上其為甚枯云兩味所推在冰曰當者是也照色者南



簡要濟衆治症後血氣上衝心或血虛身山甲一樽童子小
少許熱酒調之
下我曰
行兩錢入中病
一已不子虛劑
角六山帶赤亦能水燒一兩存性向至暖仁三
末米飯調二匙服治血虛血枯前如增文

南京芫青



芫青味辛微溫有毒主蠱毒風疰鬼疰重胎三月取暴乾
云芫花晴取之青黑色去其皮風疰
國經曰芫青本經不載以山州今處處有之共夥與
花髮精心相類但純青則上採之暴乾用出如棉花青字
高以標心同妙有木色黃黑即為偽用知之去腐足取如

更以藥上亭之
藥心米二三分取最白取
水十年藥三取中九以
水交春時肉藥中人甲
濕身有壞藥大作如魚
光無粉來似木去者或
四月五月六月每常女
應有使之人齊家多只
更公云食所名如字長
雷公云食所名如字長
計字長形黑黃在蔓藤上
身黑形黑黃在蔓藤上
案字黑形黑黃在蔓藤上
上黑形黑黃在蔓藤上

雷公云食所名如字長
雷公云食所名如字長
雷公云食所名如字長
雷公云食所名如字長





蝕瘡中惡肉鼻中息肉散結氣石淋去子服一刀圭即下一

一名青蛙烏蟬切生汶山川谷八月取其草

大馬嘔有異物者亦可用故有極奇之名大馬嘔者

相承失云神效大馬嘔者今見出神效者是也

安大豆者木昆也云神效大馬嘔者今見出神效者是也

天散能宜出瘡腫其效便出止瘡之

阿味鹹平無毒主目中翳斷血生肌貝類也大如鱗皮黃黑

而骨白以為飾生南海抹無時生附

海藥按名醫別錄云生南海白如鱗主消膏

雷公云更冬採得白膩者并有白紋水文勿令見火也

不用度夫用以制切作末子用鹽調酒後

蜻蛉



蜻蛉音微寒強陰止精云此有五種今用青色

用心止精眼可化為青其注云精細及黑者不入藥用一例

補小麻入藥去腥又炒用良

圖經白蜻蛉舊不載所出州郡今在水陸有之時有數種

飛也道家則多用之良

衍義曰蜻蛉其中一種最大家所名為馬頭者是身綠色

水中秋多飛水上應桂南云點水蜻蛉效效生化

鼠婦



鼠婦味酸溫微寒無毒生氣隆不行便婦人月閉血凝
 滯天熱刺水道一名負蟻婦一名快四瘰癧一名蛟蟻生翅
 郡平谷及人家地上五月五日取鼠婦一名負蟻婦一名快四瘰癧一名蛟蟻生翅
 婦字也鼠婦也一名鼠婦一名鼠婦一名鼠婦一名鼠婦
 也俗亦謂之鼠婦一名鼠婦一名鼠婦一名鼠婦
 圖經曰鼠婦生於平谷及人家地上今處處有之多在
 掃字耳鼠婦一名鼠婦一名鼠婦一名鼠婦
 鼠名是今人所謂鼠婦一名鼠婦一名鼠婦
 老張仲景主父產大龍甲丸中使之以其主寒熱也

千金方

衍義曰鼠婦一名鼠婦一名鼠婦一名鼠婦
 鼠名是今人所謂鼠婦一名鼠婦一名鼠婦

螢火味辛微溫無毒

神精一名夜光一名放光一名熠燿
 生階地池澤七月七日取陰乾神精一名夜光一名放光一名熠燿
 有光數日便變而為螢火一名螢火一名螢火
 藥用之亦稱螢火一名螢火一名螢火

夜飛下有大按此處夜飛下有大按此處
 行義曰行義曰

行義曰行義曰
 行義曰行義曰
 行義曰行義曰

泉州甲香



甲香末鹹平無毒主心腹滿痛氣急止痢下淋生南海

大如小者皆黃色長四五寸取聲燒灰用
之南人亦香其肉亦無類也唐本州郡
圖經曰海香生南海也南州異志曰甲香大者安
前一造直長數寸開歲姐姑有刺其味香燒之使
小者用時先以酒浸之亦燒之其肉香家燒用但香
所其法云每斤以酒浸之亦燒之其肉香家燒用但香
一伏時以酒浸之亦燒之其肉香家燒用但香
白其法云每斤以酒浸之亦燒之其肉香家燒用但香
斗其法云每斤以酒浸之亦燒之其肉香家燒用但香
於其法云每斤以酒浸之亦燒之其肉香家燒用但香
大其法云每斤以酒浸之亦燒之其肉香家燒用但香
之其法云每斤以酒浸之亦燒之其肉香家燒用但香
故其法云每斤以酒浸之亦燒之其肉香家燒用但香

海藥云

雷公云
經方
衍義曰

衣魚



衣魚味酸無毒主婦人恐癩小兒不利小兒中風項弱
又療林墮胎產者波羅一名白魚一名輝生





咸陽子澤州小兒云云乃有而不可當得多在昔中亦不可

一名知言有魚是也成式云補開張周見壁土瓜子化

百魚因知列子約人為魚之信不虛也古方土小兒淋開取

以草麻又小腹閉和通又合燒柴嚼當同得壳殼即成今人

神人龍得而吞之可取神魚也唐之黃真食而不其乃多書

千金方治法石草落目中味不二

外莖泌更主眼翳白魚未

孫真人下治向在尋古河大骨左正加止

子母秘錄治婦人無故遺血閉中

食醫心鏡治乳客性中白魚

衍義曰治多存身有浮腫十數不與命申時有之不治故紙中

形稀似魚其尾又分

三十六種陳藏器錄

海螺百一方治月痛累年或三四十年方取生螺一枚洗之

內辟抹螺口開以黃連一枚內螺口中令其螺飲黃連汁以

綿注取汁者皆中

孫真人治心痛

海月味辛平無毒主消渴下氣令人能食利五藏調中生薑

醬食之銷腹中宿物令易飢止小便便南海水沫所化黃時酒

變為水似半月故以名之海蛤類也

食療云平主消痰辟邪毒又生椒醬調和食之良能消

人鹹中之後便令人下小便故知益人水化之其時爾吳水



青蚨味辛溫無毒主補中益陽道夫冷氣令人悅澤生南海
 狀如蟬其子著木取以塗錢皆歸本處一名蠅蝸廣雅云青
 蚨也搜神記曰南方有蟲名蚨蝸如蟬大辛美可食其子如
 蠶種取其子歸則毋飛宋維潛取必知處殺其毋塗錢子塗
 貫月錢則自還淮南子萬畢云青蚨一名魚伯以毋血塗八
 十一錢以子血塗八十一錢置子用毋置毋用于皆自還也
 每藥通鑑與志云生南海山嶺常處不相生種
 易難用按此物人問難得之物也

鼓蟲有毒殺禽獸蝕血肉傳惡瘡
 八一方鼓蟲土射工下一枚或口中便食已死者亦
 起蟲有安者不可吞云以白粉皮裹含之
 烏爛死蠶有小毒蠶瘡有根者亦主外野雞病並傳瘡上在
 簇上烏臭者白死蠶主白遊赤死蠶主赤遊並塗之逆一名

痺也

繭繭汁主百蟲入肉惡蝕瘡疥乃甲馬蠶瘡山塗山蛭入肉
 蚊子諸蟲咬毒益繭甕下收之以竹筒盛兩浸瘡山行亦可
 預帶一筒取一蛭置中兼持一片乾海苔則辟諸蜂蠶毒注
 本經短條云山人自有療法豈非此乎亦可為多浴小兒去
 瘡疥此法是繭中蛹汁故能殺蟲非為鹵鹹也

壁錢無毒主卑切及金瘡下血不止搽取蟲汁點瘡上及白皰
 中亦療外野雞病下血其蟲上錢幕主小兒嘔吐逆取二七
 莖汁飲之蟲似蜘蛛作白幕如錢在開壁問此土人呼為壁

論

針線袋主婦人產後腸中痺不可忍以袋安所臥褥下無令
 知之

故錦燒作灰主小兒口中熱瘡研灰為末傅口瘡上菜汁服
瘡毒瘡嶺南有食錦蟲屈如指環食故緋帛錦心蠶之食葉
故緋帛主惡瘡丁腫毒腫諸瘡有根者作膏用帛如手大取
露蜂房尋頭棘刺爛草節二七亂髮燒為末空腹服飲下方
寸七大主毒腫緋帛亦入諸膏主丁腫用為上又主兒初生
膚未落時腫痛水出燒為末細研傅之又五色帛主盜汗拭
訖棄五道頭

赦日線主人在牢獄日經放得出候赦日於所被囚枷上合
取將為囚縫衣今犯罪經思也

苟印一名苟斗取膏滴耳中今左右耳微出潮州似地有四
足大主聾也

溪鬼蟲取其角帶之圭瘳毒射不出有溪毒慶山林間大如

鷄子似結蛻頭有一角長寸餘角上有四岐黑甲下有翅能
飛六月七月取之

石一方射工瘳口瘳有角

周禮注投注也注去也注今人過路山溪先以石投水蟲當先去不

張司空云注江南有射工蟲甲蟲類

玄中記云注木虱也長四寸其色黑背上有甲其口有痛刺
能相擊伏也

赤翅蜂有小毒主蜘蛛咬及丁腫疽病瘡燒令黑和油塗之
亦取蜂窠土酢和為泥傅蜘蛛咬處當得絲出蟻如土蜂
翅赤頭黑穿土為窠食蜘蛛大如螃蟹遙知蜂來皆狼狽藏
隱蜂以預知其處相食如此者無遺也

獨脚蜂所用同前似小蜂黑色一足連樹根不得去不能動
搗五月採取出嶺南又有獨脚蟻功用同蜂亦連樹根下能
動搗出嶺南

蠟味鹹無毒主生風及婦人勞損積血帶下小兒風疾丹
毒湯火燻出以酒醉進之海人亦為常味一名水母一名擣
蒲魚生東海如血蠟大者如床小者如斗無腹胃眼目以蝦
為目蝦動蛇沈故曰水母曰蝦如野蠶之與蠶為相假矣此
物

盤發蟲音平布音母主傳尸鬼疰如夜行蟲而小亦未可輕
用也

蟾蜍音雷有毒主一切丁腫附骨疽蝕等瘡宿肉贅瘡燒為
末和臘月豬脂傳之亦可諸藥為膏主丁腫出根似蜘蛛穴
上為窠爾雅云蛭蟪蟪郭璞云蟪蟪也穴上有蓋覆穴口
今呼為蟪蟪音北人呼為蟪蟪音蟪習是處有之雀知悌
方云主丁腫為上

山蜜蟲有大毒主人嗜酒不已取一節音成灰水下服之訖
便不喜聞酒氣過一節則毒人至死此音瘡瘡酒人也亦主
蠶白蠟死取蠶燒作灰粉之以燒令黑音瘡瘡為斑色長二
三寸生林間如百足而大更有大者交音名馬陸能登木解
吟已見本經

溪狗有小毒主溪毒及遊蠱燒末服音二錢七似蝦蓋生南
方溪石間尾三四寸

水馬有毒令人不渴殺雞犬長寸許四脚群游水上水涸即
飛亦名水馬非海中主產難之水馬也



飛生蟲無毒令人易產取角臨時執之亦可燒末服少許
蟲如鬚髮頭上有角

蠶中蟲無毒主小兒飲乳後吐逆不入腹亦出破處即中取
蟲二枚炙汁飲之蟲如小蠶小兒嘔逆亦與乳不同宜細詳
之呢乳乳飽後現出者是

茶螺無毒主飛尸遊靈生食以薑醋進之彌佳生永嘉海中
味辛辣如茶故名茶螺

蛇夢味鹹平無毒主赤白毒痢蠱毒下血五野雜病惡瘡生
東海一如蛇常任水中浮遊久食亦燒不服一二錢匕

朱離帶之主刀刃不傷亦云令人有媚生南海山水中大如
錢腋下赤如血云在水中著水馬脚皆令仆倒耳

擔羅味甘平無毒主熱氣消食雜昆布為羹主結氣生新羅
蛤之類羅人食之

青腹蟲有太毒者皮肉腫起殺癩蟲食惡瘡肉刺入面皮
除印字印骨者亦盡蟲如中蟻大赤色腹中青黑似狗搗一
尾尖有短翅能飛春夏時有

虱主腦裂人大熱發頭熱者令腦縫裂開取黑虱三五百搏
碎傳之及主丁腫以十枚置膏上以荻箔繩作炷炙虱上即
根出反胸插間有肉刺瘡以黑虱傳根出也

太平廣記

出西陽縣人將死虱蟻身或云取病蟲者
不謂可以卜病之瘡死或行病者皆死

芍杞上蟲味熱溫無毒主益陽道令人悅澤有子作繭子為
蠅時取之曝乾多令黃和乾地黃為丸服之大起陽益精其
蟲如蠶食芍杞葉

大紅蝦餅味甘平小毒主飛尸蛇蟲口中甘蟹風癩身癩頭

於牙齒去疥癬塗山蝮蚊子入人肉初食為發後而愈生臨
海會稽大者長一尺髮可為簪虞淵父蒼晉帝云時尚温未
及以貢即令稽所出也感靈器及蒸餅作鮮毒人至死雀豹
云遼海間有黃蟲如蜻蛉名緝縑七月群飛聞天夷人食之
云是蠟化為之又杜荃知淮賦云蝗化為雉入水為蜃

木蠹味辛辛小毒主血癆癆積月閉不調腰脊痛有損血及
心腹間痰排不中有者殺鬼去邪氣桂中者辛美可散去冷
氣一如蟻蟻節長足短生腐木中穿木如錐刀至卷羽化一
名蠅爾雅云蠅結蠅注云木蠹也蘇恭證云蟻蟻深訣也
留師家味其甚主牙齒醫痛口中瘡含之蜂如小指大正黑
色齒竹為窠窠如稠糖酸甜好食方言云留師竹蟻也

藍蛇頭大毒尾良當中有約以代約斷之用頭合毒藥藥人至
死嶺南人名為藍藥解之法以尾作脯與食之即愈藍蛇如
蠅有約出蒼梧諸縣頭毒尾良也

兩頭蛇見之令人不吉大如指一頭無目無口二頭俱能行
出會稽人云是越王弩弦昔孫叔敖埋之恐後人見之將必
死也人見蛇足亦云不佳蛇以桑薪燒之則足出見無可怪
也

活師主火風熱瘡及疥瘡並搗碎傳之取青胡桃子上皮和
為泥藥鬚髮一染不變胡桃條中有法即蠟蟻兒生水中有
尾和餘鱗魚漸大脚生尾脫卯毛明目山海經云活師科斗
蟲也





2025005 NATIONAL CENTRAL LIBRARY, TAIWAN, R.O.C.



© 2002 NATIONAL CENTRAL LIBRARY, TAIWAN R.O.C



INTERNATIONAL CENTRAL LIBRARY





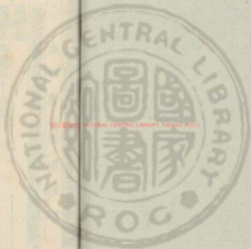

5018749 v.14



重修政和經史證類備用本草卷第五十三 雜類

成都唐慎微續經類

新金匱要略續經類
救校勘

果部三品總五十三種

九種神農本草經

一十五種名醫別錄

二種唐本先附

十四種今附
注云 唐附 宋常用有

一十三種陳藏器餘

凡墨墨子已下並唐慎微續經類

上品豆蔻 花柳藥 補正
石 補正
木 補正



NATIONAL CENTRAL LIBRARY, TAIWAN, R.O.C.



瓜 生 漿 及

仲 恩 漿 今 附 誌

栗

芡 實 實 九 角

橙 子 附 誌

中 品 瓜 仁 附 誌

水 瓜 附 誌

芋 附 誌

烏 芋 附 誌

荔枝 子 附 誌

乳 琪 子 附 誌

甘 蔗 附 誌

沙 糖 附 誌

下 品 梨 附 誌

林 檎 附 誌

楊 梅 附 誌

胡 桃 附 誌

海 松 子 附 誌

奈 附 誌

橄 欖 仁 附 誌

楓 持 附 誌

榛 子 附 誌

十三種陳

靈 床 上 果 子

無 漏 子

都 角 子

文 林 郎 子

木 威 子

摩 厨 子

懸 鈎

鈎 栗

石 都 念 子

君 遷 子

韶 子

榧 子

諸 果 有 毒

宜 州 豆 菹



山 書 芥



豆菹味辛温無毒主温中心有腹腫吐去口臭氣生商海
中 藥 性 宜 文 菹 温 中 下 氣 宜 一 日 食 之 五 不 燥 温 甘 宜



身面之不振延行一各水

大抵此症之起也... 凡人身體之不振... 皆由血氣之虧損... 故欲求其治... 必先補其血氣... 此乃治病之根本也...

一名蓮生汝南池澤八月採

此藥之功效... 凡人身體之不振... 皆由血氣之虧損... 故欲求其治... 必先補其血氣... 此乃治病之根本也...

其藥之功效... 凡人身體之不振... 皆由血氣之虧損... 故欲求其治... 必先補其血氣... 此乃治病之根本也...



孫尚藥方治諸症... 效

集驗方治... 效

列子丹... 效

尚書注... 效

衍義白... 效

人... 效

... 效

... 效

... 效

... 效

大棗



大棗味甘... 補中

... 補中

... 補中

一名乾棗... 補中

三歲陳棗... 補中

生棗味甘... 補中





生河東平澤

州小者不示大枝細多青甚味甘州文而小行其好者州者

所合大湯皆不地也道家方藥云以味甘性平味甘性平味甘性平

味甘性平味甘性平味甘性平味甘性平味甘性平味甘性平味甘性平

味甘性平味甘性平味甘性平味甘性平味甘性平味甘性平味甘性平

味甘性平味甘性平味甘性平味甘性平味甘性平味甘性平味甘性平

味甘性平味甘性平味甘性平味甘性平味甘性平味甘性平味甘性平

味甘性平味甘性平味甘性平味甘性平味甘性平味甘性平味甘性平

味甘性平味甘性平味甘性平味甘性平味甘性平味甘性平味甘性平

味甘性平味甘性平味甘性平味甘性平味甘性平味甘性平味甘性平

味甘性平味甘性平味甘性平味甘性平味甘性平味甘性平味甘性平

味甘性平味甘性平味甘性平味甘性平味甘性平味甘性平味甘性平

味甘性平味甘性平味甘性平味甘性平味甘性平味甘性平味甘性平

味甘性平味甘性平味甘性平味甘性平味甘性平味甘性平味甘性平

味甘性平味甘性平味甘性平味甘性平味甘性平味甘性平味甘性平

味甘性平味甘性平味甘性平味甘性平味甘性平味甘性平味甘性平

味甘性平味甘性平味甘性平味甘性平味甘性平味甘性平味甘性平

食李白所謂胡人為家新到酒者是此膏也不出食之



子栗

栗米鹹溫無毒主益氣厚腸胃補腎氣令人耐飢生山陰九月

月林

今會稽表豐詳壁台曉栗形大皮厚不栗

食聚升便起行此是補腎之藥然應生栗之若知栗

內冷熱諸毛效寒火解寒血有效其皮名快持者津

不寒水主痰色如樹惟能更以若其小云知李又有

栗不燥二病生大有栗栗如栗栗栗栗栗栗栗栗栗

栗栗栗栗栗栗栗栗栗栗栗栗栗栗栗栗栗栗栗栗

栗栗栗栗栗栗栗栗栗栗栗栗栗栗栗栗栗栗栗栗

栗栗栗栗栗栗栗栗栗栗栗栗栗栗栗栗栗栗栗栗

栗栗栗栗栗栗栗栗栗栗栗栗栗栗栗栗栗栗栗栗

栗栗栗栗栗栗栗栗栗栗栗栗栗栗栗栗栗栗栗栗

栗栗栗栗栗栗栗栗栗栗栗栗栗栗栗栗栗栗栗栗

栗栗栗栗栗栗栗栗栗栗栗栗栗栗栗栗栗栗栗栗

栗栗栗栗栗栗栗栗栗栗栗栗栗栗栗栗栗栗栗栗

栗栗栗栗栗栗栗栗栗栗栗栗栗栗栗栗栗栗栗栗

栗栗栗栗栗栗栗栗栗栗栗栗栗栗栗栗栗栗栗栗

栗栗栗栗栗栗栗栗栗栗栗栗栗栗栗栗栗栗栗栗

栗栗栗栗栗栗栗栗栗栗栗栗栗栗栗栗栗栗栗栗



豆食以其味酸故也酸能收汁飲止反

外臺秋要藥子前清之

肘後方丹者惡毒之瘡五色無常治

又方治諸瘡之

經驗後方每日平時無十餘粒飲使瘡瘡

孫真人云

勝金丹方治

衍義曰

又

諸

成州蓬萊



功力 無憂好 益精氣長陰

一名陰藥一名陰藥生荆山平澤及宛句

雨... 藥... 者... 持... 藥... 今... 云... 藥... 子... 之...



色紫如蠶毒大覆盆小其苗各別
也葉稍長長與強志愈中風身熱及
圖經文具定
下

備公云 凡使用東瀛水淘去黃葉并皮
行義曰 羅益子長條四五月初發
如可變失採多其收時五六月發
使如車名食之計作而為時香冰
相學之人取計作而為時香冰

艾實 艾實味甘平無毒主安中補五臟
之新產長生水多甘中火物以爲
食之令性不燥又不可白食生也
於其花白者食之可作水飲之
其花白者食之可作水飲之
其花白者食之可作水飲之

艾實



艾實味甘平無毒主安中補五臟
之新產長生水多甘中火物以爲
食之令性不燥又不可白食生也
於其花白者食之可作水飲之
其花白者食之可作水飲之
其花白者食之可作水飲之

周禮疏 艾實味甘平無毒主安中補五臟

行義曰 艾實味甘平無毒主安中補五臟

則利及藥化是亦性多



橙子皮味苦辛温作醬醋香爽散腸胃惡氣消食去胃中浮
 風氣其氣味酸去惡心不可多食傷肝氣又以煎洗去酸汁
 細切和益寧氣必應良之去胃中浮風其樹亦似橘樹而葉
 大其形圓大於橘而香皮厚而較八月熟冷附
 云云子

食療又云心胃氣弱其皮和鹽貯之
 行義曰子及人止渴或中皮各湯符
 未見入藥病酒木理食之速服

櫻桃



櫻桃味甘主調中益脾氣令人好顏色美志
 云云

可又而所主又與前櫻桃相何
 云云

圖經曰櫻桃味甘主調中益脾氣令人好顏色美志
 云云

本草綱目卷之六十一
 果部下
 櫻桃
 味甘主調中益脾氣令人好顏色美志
 云云





經曰：婦人經水不調，或多或少，或前或後，或痛或不痛，或崩漏不止，或帶下不止，或胎前產後，或經閉不通，或經行腹痛，或經行腰痛，或經行頭暈，或經行眼花，或經行耳鳴，或經行口苦，或經行舌燥，或經行口渴，或經行便秘，或經行泄瀉，或經行失眠，或經行多夢，或經行健忘，或經行心悸，或經行怔忡，或經行癆瘵，或經行癰疽，或經行疔毒，或經行瘰癧，或經行乳癰，或經行乳岩，或經行乳疔，或經行乳癆，或經行乳癰，或經行乳岩，或經行乳疔，或經行乳癆。

聖惠方 主傷寒下部... 用烏梅肉二兩... 炒令氣味香... 食前服之。

九十一

又方 治喉痛... 用... 煎服之。

又方 治... 用... 煎服之。

外臺秘要 治... 用... 煎服之。

時後方 治... 用... 煎服之。

又方 治... 用... 煎服之。

經方 治... 用... 煎服之。

以青膏上

梅師十四日治寒四五日頭痛壯熱皆中煩痛為效

簡要濟衆 臘水二匙煎取一匙去滓入碗二日煎盡

鬼遺方 治一吐瀉肉出以烏梅燒灰

吳氏本草 治寒熱

毛詩疏云 治寒熱

魏文帝 治寒熱

衍義白 治寒熱

治寒熱

蜀州木瓜



木瓜實味酸溫無毒主濕痺邪氣霍亂大吐下轉筋不止其

枝亦可爰用

大黃不可

下

治

治

柿



柿味其寒無毒主通竅耳聾腸痔不足

性不可多食令人腹中結塊生痰下利

乾乾神厚潤燥下痢

小兒食之消積下痢

聖惠方

米三合或少許

聖惠方

聖惠方

聖惠方

聖惠方



產寶 治產後或惡露不盡或心煩
 行表 曰神有者益神於下則生
 食之 引疾無其效如是一發去皮
 食之 引疾無其效如是一發去皮
 食之 引疾無其效如是一發去皮

芋



芋 芋味甘平有毒主寬胸胃充肌膚滑中一名土芝
 芋味甘平有毒主寬胸胃充肌膚滑中一名土芝
 芋味甘平有毒主寬胸胃充肌膚滑中一名土芝

芋味甘平有毒主寬胸胃充肌膚滑中一名土芝
 芋味甘平有毒主寬胸胃充肌膚滑中一名土芝
 芋味甘平有毒主寬胸胃充肌膚滑中一名土芝



成宮二音相近蓋南北之不同耳古亦通用作唐書
雷獨行方唐南氣取生學子斤量收五五五二七田空

唐本云多食動宿冷其禁食尚禁酒長根類於薯蕷而
多子真子建輝平歡芋並毒火而根俱不堪生

芋而己芋二芋大治煩熱止而冷散群能消諸山崩江左雅有

食療黃汁谷之去身上痔

史記蜀車氏云汝山之下沃野有痔

沈存中筆談云蜀車氏云汝山之下沃野有痔

新唐書行入軍營芋被微破以磨起膿瘻瘻之良藥

行義曰芋所食之江州二川最最大而長京洛者差固小

置十四日附芋硬而生者為芋于八九月已後可食至行地出

全唐書是以此以絞煉餅餅生未愈

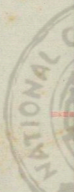

2025 RELEASE UNDER E.O. 14176



© 2000 NATIONAL CENTRAL BUREAU, TAMPA, FL, U.S.A.



INTERNATIONAL CENTRAL JURYMAN PITCH







國立中央圖書館 國立中央圖書館, TAIWAN, R.O.C.

2018/10 11.55



高芋



高芋味苦甘微寒無毒主消渴痺熱溫中益氣一名耨姑一
 名水洋二月生葉如芋三月二日採根暴乾一名高芋
 有校馬牙切狀如薄芡不正收芋其根黃似芋子而小葉
 為河軍賦其有為者根如扣衣細而美葉平無狀交莖葉可
 為蔬食也一名高芋云云一名高芋云云一名高芋云云
 百毒產後同飲心飲死產難由千金方云云一名高芋云云
 葉似芋子云云一名高芋云云一名高芋云云一名高芋云云
 脾胃弱下丹石消風氣不可食令人腹脹可作除食明水
 食下得消血黃若先有冷氣不可飲酒風香除胃熱油
 食下得消血黃若先有冷氣不可飲酒風香除胃熱油



孫真人

毛燕湯原之

衍義曰

故名之治肺熱取有功花白最先生也子大

四五月熟色若黃者微有毛內薄性亦平與葉不同有

患肺熱久狀身如炙氣瘦精成時時以此把藥水通飲冬

未寒九如櫻桃大食後食片各念化丸木益一解而愈

荔枝



荔枝子味甘平無毒止渴益人顏色生廣南及巴中其樹高
一二丈葉青陰凌冬不凋形如菴子大歲朱若紅羅紋肉青

白若水精其裝如蜜四五月熟百鳥食之皆肥矣

圖經曰荔枝子生嶺南及巴中今泉漳漳嘉等處治州興化

南馬下其赤二廣州皆有之其二種中第一種則文興化

帶中不可摘取以刀齊割中利為名其故以荔枝為名

時三丈大自其水惟至聖聖聖聖聖聖聖聖聖聖聖聖聖

之木生者若于文知青紅白狀若冠之玉味其如茶

多亦不食人少時彼方皆其下以賞之實主量取

初出時人出尤盛中者易所序之如陸目始生若

所出特可和應值玉三活易所序之如陸目始生若

之味白香潔甜實乃德其味決本真凡雜色者不可

十元其白藥之尤佳初生有小色或云是木生背陽



石蜜乳糖味甘寒無毒主心腹熱脹口乾渴性冷利出益州

及西戎煎煉沙糖為之可作餅塊黃白色

成之西戎未者佳江左亦有其糖者云

之名故注此糖為乳糖唐本先指

及者此糖其糖汁復生一兩丸則易

行義曰石蜜謂者最佳其味厚其性大之

其作餅黃白色者今人又勿謂之

甘蔗



甘蔗味甘平無毒主下氣和中助脾氣利大腸

汁為膏其性有甜者廣州人又以此糖

為糖云此糖為沙糖也今人又以此糖

為糖云此糖為沙糖也今人又以此糖

為糖云此糖為沙糖也今人又以此糖

為糖云此糖為沙糖也今人又以此糖

為糖云此糖為沙糖也今人又以此糖

為糖云此糖為沙糖也今人又以此糖

為糖云此糖為沙糖也今人又以此糖

為糖云此糖為沙糖也今人又以此糖

時後方主卒乾嘔不食其痰汁溫令熱服半

梅師方主胃及朝食暮吐暮食朝吐旋士者必耳

食醫心鏡酒正氣止嘔渴中

張協都蔗賦云桂蔗而含蜜

衍義曰糖餅收至三四月方造

沙糖味甘寒無毒功體與石蜜同而冷利過之窄音甘蔗汁

前作蜀地西戎江東並有之唐本先用

食療云主心熱口乾多食生長益消肌

子母秘錄治腹脹白帶以糖二

行義曰大糖也水石蜜同

小兒多食則損齒土制水也方

生燒蔗榨糖馬土故名其處生

裡平柿味甘寒無毒主壓石藥發熱利水解酒熱久食令人

寒中去胃中熱生江淮南似柿而青黑開居賦云梁侯烏押

之柿是也今附

摘核仁





下
秘核仁味苦平無毒主痰血血閉邪氣小蟲止效

逆上氣消心下堅除卒暴擊血破癥瘕通月水止痛七月採

取仁陰乾

利大小便下三蟲悅澤人面三月三日採陰乾

桃毛主下血療果實帶下諸疾破堅閉刮取毛用

之
桃毛主下血療果實帶下諸疾破堅閉刮取毛用

之
桃毛主下血療果實帶下諸疾破堅閉刮取毛用

之
桃毛主下血療果實帶下諸疾破堅閉刮取毛用

桃毛主下血療果實帶下諸疾破堅閉刮取毛用

葉味苦辛平無毒主除尸蟲出瘡中熱

肺結之主保中不亂忍風寒

寶火酸多食令人有熱生太山川谷

之
寶火酸多食令人有熱生太山川谷

之
寶火酸多食令人有熱生太山川谷

之
寶火酸多食令人有熱生太山川谷

之
寶火酸多食令人有熱生太山川谷

之
寶火酸多食令人有熱生太山川谷

之
寶火酸多食令人有熱生太山川谷

之
寶火酸多食令人有熱生太山川谷

之
寶火酸多食令人有熱生太山川谷

之
寶火酸多食令人有熱生太山川谷

之
寶火酸多食令人有熱生太山川谷



又方 治小兒中風毒水腫內空痛而日昏黃者
外症秘要 治五升者取一升三升分服二升切

又方 治骨蒸熱仁一百二十枚去皮雙仁命尖并和身如平

又方 治骨蒸熱仁一百二十枚去皮雙仁命尖并和身如平

又方 治骨蒸熱仁一百二十枚去皮雙仁命尖并和身如平

又方 治骨蒸熱仁一百二十枚去皮雙仁命尖并和身如平

又方 治骨蒸熱仁一百二十枚去皮雙仁命尖并和身如平

又方 治骨蒸熱仁一百二十枚去皮雙仁命尖并和身如平

又方 治骨蒸熱仁一百二十枚去皮雙仁命尖并和身如平

又方 治骨蒸熱仁一百二十枚去皮雙仁命尖并和身如平

又方 治骨蒸熱仁一百二十枚去皮雙仁命尖并和身如平

又方 治骨蒸熱仁一百二十枚去皮雙仁命尖并和身如平

又方 治骨蒸熱仁一百二十枚去皮雙仁命尖并和身如平

又方 治骨蒸熱仁一百二十枚去皮雙仁命尖并和身如平

又方 治骨蒸熱仁一百二十枚去皮雙仁命尖并和身如平

又方 治骨蒸熱仁一百二十枚去皮雙仁命尖并和身如平

又方 治骨蒸熱仁一百二十枚去皮雙仁命尖并和身如平

又方 治骨蒸熱仁一百二十枚去皮雙仁命尖并和身如平

又方 治骨蒸熱仁一百二十枚去皮雙仁命尖并和身如平

又方 治骨蒸熱仁一百二十枚去皮雙仁命尖并和身如平

又方 治骨蒸熱仁一百二十枚去皮雙仁命尖并和身如平

又方 治骨蒸熱仁一百二十枚去皮雙仁命尖并和身如平

萬氏 幸中福新病 治小兒如苦 治小兒如苦 治小兒如苦

又方 治小兒如苦 治小兒如苦 治小兒如苦

又方 治小兒如苦 治小兒如苦 治小兒如苦

又方 治小兒如苦 治小兒如苦 治小兒如苦

又方 治小兒如苦 治小兒如苦 治小兒如苦

梅師方 治小兒如苦 治小兒如苦 治小兒如苦

又方 治小兒如苦 治小兒如苦 治小兒如苦

又方 治小兒如苦 治小兒如苦 治小兒如苦

孫真人 治小兒如苦 治小兒如苦 治小兒如苦

又方 治小兒如苦 治小兒如苦 治小兒如苦

又方 治小兒如苦 治小兒如苦 治小兒如苦

又方 治小兒如苦 治小兒如苦 治小兒如苦

又方 治小兒如苦 治小兒如苦 治小兒如苦

又方 治小兒如苦 治小兒如苦 治小兒如苦

又方 治小兒如苦 治小兒如苦 治小兒如苦

又方 治小兒如苦 治小兒如苦 治小兒如苦

又方 治小兒如苦 治小兒如苦 治小兒如苦

又方 治小兒如苦 治小兒如苦 治小兒如苦

又方 治小兒如苦 治小兒如苦 治小兒如苦

又方 治小兒如苦 治小兒如苦 治小兒如苦

又方 治小兒如苦 治小兒如苦 治小兒如苦

又方 治小兒如苦 治小兒如苦 治小兒如苦

又方 治小兒如苦 治小兒如苦 治小兒如苦

又方 治小兒如苦 治小兒如苦 治小兒如苦



此二種尤其又鋪子披如今之香餅子如川欒種入藥性
山中自生者為正蓋取其走泄為用不取肥好者也傷寒八
九日開發熱如狂大解小肚滿痛有痰血用棗二十枚湯
去皮炙寒炒青色別研廣虫三十枚去細水煎二十枚
川大黃二兩同為仁再下利下寒物使食味酸雨豆
大德服二十九枚仁再下利下寒物使食味酸雨豆

杏核仁



杏核仁味苦溫冷利有毒主寒逆上氣喘鳴痰痺風狂
乳食飛寒心背酸驚癩心下煩熱風氣去朱時行頭痛解風
消心下急殺狗毒五月採之其兩仁者殺人可毒狗

花味苦無毒主瀉不及女子傷中寒氣痺厥逆

實味酸不可多食傷筋骨生晉山川谷

急降府心腹脹滿去失皮煎主黃

心降府心腹脹滿去失皮煎主黃

心降府心腹脹滿去失皮煎主黃

心降府心腹脹滿去失皮煎主黃

心降府心腹脹滿去失皮煎主黃

心降府心腹脹滿去失皮煎主黃

心降府心腹脹滿去失皮煎主黃

心降府心腹脹滿去失皮煎主黃

心降府心腹脹滿去失皮煎主黃

心降府心腹脹滿去失皮煎主黃

心降府心腹脹滿去失皮煎主黃

心降府心腹脹滿去失皮煎主黃

心降府心腹脹滿去失皮煎主黃



食大馬三夏大至且助石故復多
 療石一從浸三尾夏大至且助石故復多
 云至斤公云凡以十意飲不勝取以少酒中二有仁不
 主烏美白凡以十意飲不勝取以少酒中二有仁不
 下風頤古石須希袋之下茶日即汁雙骨大其啖二十日
 真合色并以清湯之度下九特以如子力靈力若分之
 便又水楊黃則仁少時去皮時子中下東流片黃
 宜令探勿去火然用每輸一斤下東流片黃
 結盡冷騎院反血為妙也
 遠到去皮以煎藥之
 并去以煎藥之
 實定重之受於
 者不於所

又方
 神月酒酒又又
 如後內肉方方
 可飲一水治
 之藥一丸升
 和之煎大服
 之試之
 一每選虛
 劑食如常
 後前作惡
 能不限法
 風城多火
 差少破者
 者即今古
 要七疾仁
 恐日疾去
 所夜痛膏
 火火痛失
 作計起能
 之出和藥
 藥之候藥
 丸治丸治

又方
 神月酒酒又又
 如後內肉方方
 可飲一水治
 之藥一丸升
 和之煎大服
 之試之
 一每選虛
 劑食如常
 後前作惡
 能不限法
 風城多火
 差少破者
 者即今古
 要七疾仁
 恐日疾去
 所夜痛膏
 火火痛失
 作計起能
 之出和藥
 藥之候藥
 丸治丸治

又方
 神月酒酒又又
 如後內肉方方
 可飲一水治
 之藥一丸升
 和之煎大服
 之試之
 一每選虛
 劑食如常
 後前作惡
 能不限法
 風城多火
 差少破者
 者即今古
 要七疾仁
 恐日疾去
 所夜痛膏
 火火痛失
 作計起能
 之出和藥
 藥之候藥
 丸治丸治

又方
 神月酒酒又又
 如後內肉方方
 可飲一水治
 之藥一丸升
 和之煎大服
 之試之
 一每選虛
 劑食如常
 後前作惡
 能不限法
 風城多火
 差少破者
 者即今古
 要七疾仁
 恐日疾去
 所夜痛膏
 火火痛失
 作計起能
 之出和藥
 藥之候藥
 丸治丸治



又方治頭面風眼調氣聖藥
治木皮四五月時或眼冷目赤
仁三升

又方治眼赤腫痛
仁三升

又方治眼赤腫痛
仁三升

又方治眼赤腫痛
仁三升

又方治眼赤腫痛
仁三升

又方治眼赤腫痛
仁三升

又方治眼赤腫痛
仁三升

又方治眼赤腫痛
仁三升

又方治眼赤腫痛
仁三升

又方治眼赤腫痛
仁三升

又方治眼赤腫痛
仁三升

又方治眼赤腫痛
仁三升

又方治眼赤腫痛
仁三升

又方治眼赤腫痛
仁三升

又方治眼赤腫痛
仁三升

又方治眼赤腫痛
仁三升

又方治眼赤腫痛
仁三升





日二脈治赤白痢腹痛者取附者一或并子得

國經曰安石散云強為漢使外調十八年本得全

附今病處便生一作名難易折其者入土中便甚高

赤二色黃赤行其開入二種其可食者入土中便甚高

者主心熱吐血及傷心等症以之作入升中藥其花

取升來而引者少水時血脈三山表入寸升中藥其花

取升來而引者少水時血脈三山表入寸升中藥其花

取升來而引者少水時血脈三山表入寸升中藥其花

取升來而引者少水時血脈三山表入寸升中藥其花

取升來而引者少水時血脈三山表入寸升中藥其花

取升來而引者少水時血脈三山表入寸升中藥其花

取升來而引者少水時血脈三山表入寸升中藥其花

取升來而引者少水時血脈三山表入寸升中藥其花

取升來而引者少水時血脈三山表入寸升中藥其花

取升來而引者少水時血脈三山表入寸升中藥其花

取升來而引者少水時血脈三山表入寸升中藥其花

取升來而引者少水時血脈三山表入寸升中藥其花

取升來而引者少水時血脈三山表入寸升中藥其花

取升來而引者少水時血脈三山表入寸升中藥其花

取升來而引者少水時血脈三山表入寸升中藥其花

取升來而引者少水時血脈三山表入寸升中藥其花

取升來而引者少水時血脈三山表入寸升中藥其花

取升來而引者少水時血脈三山表入寸升中藥其花

取升來而引者少水時血脈三山表入寸升中藥其花

取升來而引者少水時血脈三山表入寸升中藥其花

取升來而引者少水時血脈三山表入寸升中藥其花

連三枝碎之以稀裏漬令色變仲山注日中又有花
而色亦淡宗有甚疾百醫不效者無不效山有一
得而用之又江守府信州出藥一種小似名鹿梨
亦有似此者其味甘平其性溫和不寒不燥入肺
食療云全疏及產火

聖惠方 治小兒心積風熱骨痛疳積因不飲食用梨三枚切以
梅師方 治心積風熱骨痛疳積因不飲食用梨三枚切以

鎖相公 治心積風熱骨痛疳積因不飲食用梨三枚切以

又方 治小兒心積風熱骨痛疳積因不飲食用梨三枚切以

北夢遺言 治小兒心積風熱骨痛疳積因不飲食用梨三枚切以

行教曰 梨味甘酸平性寒入肺脾二經能潤肺清熱生津止渴

〔林擒〕



林擒味酸其温不可多食發熱濕氣令人好睡發冷痰生瘡
癩疥閉不行其樹似柰樹其形圓如柰六月七月熟今在處
有之今有二三種大者為宗圓者對輪夏熟小者才熟秋
下藥治諸病 林擒無毒

圖經曰持梅實北李著出州士今在亦有之或謂之來者本
無味配羹人心主冷寒今俗問醫人亦能之入治梅寒
不可多食反令人心中主冷寒今俗問醫人亦能之入治梅寒

食養云溫主破消痰補氣行根治白瘰癧瘡消疔好
不可多食又升補氣行根治白瘰癧瘡消疔好

食醫心鏡升補氣行根治白瘰癧瘡消疔好

子母秘錄小兒疳積升補氣行根治白瘰癧瘡消疔好

又方小兒疳積升補氣行根治白瘰癧瘡消疔好

蜀州李核仁



李核仁味苦平無毒主僵仆瘰癧血骨痛

根皮大寒主消渴止心煩逆奔氣

實味苦除熱調中

所出居李樹根如木上取之字水小兒疳積食之皆好

用之其味苦平無毒主僵仆瘰癧血骨痛

李核仁味苦平無毒主僵仆瘰癧血骨痛

根皮大寒主消渴止心煩逆奔氣

實味苦除熱調中

所出居李樹根如木上取之字水小兒疳積食之皆好

用之其味苦平無毒主僵仆瘰癧血骨痛

李核仁味苦平無毒主僵仆瘰癧血骨痛

根皮大寒主消渴止心煩逆奔氣

實味苦除熱調中

經曰 年於仁舊不著所出州土令處有之一李之類
經曰 年於仁舊不著所出州土令處有之一李之類
經曰 年於仁舊不著所出州土令處有之一李之類
經曰 年於仁舊不著所出州土令處有之一李之類
經曰 年於仁舊不著所出州土令處有之一李之類
經曰 年於仁舊不著所出州土令處有之一李之類
經曰 年於仁舊不著所出州土令處有之一李之類
經曰 年於仁舊不著所出州土令處有之一李之類
經曰 年於仁舊不著所出州土令處有之一李之類
經曰 年於仁舊不著所出州土令處有之一李之類

孫真人

食醫心鏡 李才 經曰 年於仁舊不著所出州土令處有之一李之類
食醫心鏡 李才 經曰 年於仁舊不著所出州土令處有之一李之類
食醫心鏡 李才 經曰 年於仁舊不著所出州土令處有之一李之類
食醫心鏡 李才 經曰 年於仁舊不著所出州土令處有之一李之類
食醫心鏡 李才 經曰 年於仁舊不著所出州土令處有之一李之類

揚梅味酸溫無毒主去痰止嘔噦消食下酒乾作屑臨飲酒
特服方寸匕止吐酒多食令人發熱其樹若荔枝樹而葉細
其形似木楊子而葉細紅向在核上無皮嫩生江南
嶺南山谷四月五月未結
多食能損脾胃久服令人瘦弱
揚梅味甘酸平性溫入肺經
揚梅味甘酸平性溫入肺經
揚梅味甘酸平性溫入肺經
揚梅味甘酸平性溫入肺經
揚梅味甘酸平性溫入肺經

陳藏器 上得浪司空云地燥經
陳藏器 上得浪司空云地燥經
陳藏器 上得浪司空云地燥經
陳藏器 上得浪司空云地燥經
陳藏器 上得浪司空云地燥經
陳藏器 上得浪司空云地燥經
陳藏器 上得浪司空云地燥經
陳藏器 上得浪司空云地燥經
陳藏器 上得浪司空云地燥經
陳藏器 上得浪司空云地燥經

食療 溫知五蒸 經曰 年於仁舊不著所出州土令處有之一李之類
食療 溫知五蒸 經曰 年於仁舊不著所出州土令處有之一李之類
食療 溫知五蒸 經曰 年於仁舊不著所出州土令處有之一李之類
食療 溫知五蒸 經曰 年於仁舊不著所出州土令處有之一李之類
食療 溫知五蒸 經曰 年於仁舊不著所出州土令處有之一李之類
食療 溫知五蒸 經曰 年於仁舊不著所出州土令處有之一李之類
食療 溫知五蒸 經曰 年於仁舊不著所出州土令處有之一李之類
食療 溫知五蒸 經曰 年於仁舊不著所出州土令處有之一李之類
食療 溫知五蒸 經曰 年於仁舊不著所出州土令處有之一李之類
食療 溫知五蒸 經曰 年於仁舊不著所出州土令處有之一李之類

宋齊丘化書 經曰 年於仁舊不著所出州土令處有之一李之類
宋齊丘化書 經曰 年於仁舊不著所出州土令處有之一李之類
宋齊丘化書 經曰 年於仁舊不著所出州土令處有之一李之類
宋齊丘化書 經曰 年於仁舊不著所出州土令處有之一李之類
宋齊丘化書 經曰 年於仁舊不著所出州土令處有之一李之類
宋齊丘化書 經曰 年於仁舊不著所出州土令處有之一李之類
宋齊丘化書 經曰 年於仁舊不著所出州土令處有之一李之類
宋齊丘化書 經曰 年於仁舊不著所出州土令處有之一李之類
宋齊丘化書 經曰 年於仁舊不著所出州土令處有之一李之類
宋齊丘化書 經曰 年於仁舊不著所出州土令處有之一李之類



衍義曰 補脾胃 益食 久服

枳椇



枳椇味酸甘微温無毒主温中下氣消食除心間醋水去臭
碎衣魚生比土似椇子而小今附圖發毒熱熱大小腸聚宿中痧壅
不直氣實治風濕
圖經曰 枳椇性平味甘酸 治心下痞滿 腹中積聚 飲食不進 嘔吐酸水 泄瀉 痢疾 疔瘡 疥癩 諸症 宜煎服 或酒浸 亦可 枳椇子 實如 棗子 而小 今附圖 發毒熱熱大小腸聚宿中痧壅
食之亦去心間酸臭 不得滯上 動水
實如無神其氣多 積人作熱 衣筒中亦香

陳藏器云 枳椇子 實如棗子 而小 今附圖 發毒熱熱大小腸聚宿中痧壅

衍義曰 枳椇性平味甘酸 治心下痞滿 腹中積聚 飲食不進 嘔吐酸水 泄瀉 痢疾 疔瘡 疥癩 諸症 宜煎服 或酒浸 亦可 枳椇子 實如 棗子 而小 今附圖 發毒熱熱大小腸聚宿中痧壅

枳椇子味甘平無毒主祛暑氣力寬腸胃令人不肌健行生遼東
山谷樹高丈許子如小栗軍行食之當糧中土亦有鄭注遺
云枳椇似栗而小關中鄜坊甚多云新 枳椇子 實如 棗子 而小 今附圖 發毒熱熱大小腸聚宿中痧壅

紅文具藥

一十三種陳藏器錄

靈床上果子主人夜臥識謂食之差也
無漏子味甘温無毒主温中益氣除痰救補虛損好顏色令



人肥健生波斯國如棗一云波斯棗

海藥

若果木其實如棗子有三角者
食止效救虛羸使人久服無病也

椽角子味酸渣平無毒久食益氣止洩生南方樹高又餘子

如勿待表南方記云都角樹二月花花連者實也

海藥

結實如外主益氣安神頭洩濟溫勝久服無病

文林郎味甘無毒主水痢去煩蒸子如李或如林檎生渤海
間人食之云其樹從河中浮采拾得人身是文林郎因此
為名也

海藥

以南山前出坡人呼為律是木酸香微溫無
毒主水瀉腸風熱並生食飲酒氣也

木威子味酸平無毒主心中惡小水氣生嶺南山谷樹葉似
椽子如橄欖而堅赤似棗也

摩厨子味甘香平無毒主死羸痼五臟久服令人肥健生西
域及南海子如瓜可為茹異物志云木有摩厨生自斯調厥
汁肥潤其澤如膏馨香穢射可以煎熬彼州之人仰以為儲
斯調國名也

海藥

收異物志云生巴城二月開花四月五月結
實如瓜氣溫氣安神養血生肌大服健人也

懸鈎根皮味苦平無毒主子死腹中不下破血殺蟲毒卒下
血婦人赤帶下久患痢不問赤白膿血腹痛並濃萎服之子
如梅酸美人食之醒酒止渴除痰嘔去酒毒莖上有刺如鈎
生江淮林澤取莖燒為末服之亦主咳中塞也

鈎栗味甘平主不飢厚腸胃令人肥健子似栗而圓小生江
南山谷樹大數圍冬月不凋一名菓鈎子又有雀子小圓黑
味甘久食不飢生高山子小圓黑又有楸鈎子小於椽子味

苦澀止洩痢破血食之不飽令健行木皮葉煮取汁吳產婦
飲之止血皮樹如栗冬月不凋生江南子能除惡血止渴也
石都念子味酸小温無毒主惡軟寒氣生嶺南樹高丈餘葉
如白楊花如蜀葵正赤子如小棗塗漬為粉甘美益人隋朝
植於西苑也

君遷子味甘平無毒主止渴土煩熱令人潤澤生海南樹高
丈餘子中有汁如乳汁吳郡賦云平仲君遷

海藥云諸樹鮮新交州地示計實中自乳汁曬香好酸
寒無毒主有渴飲之能令人服之身香體悅人類

他色
韶子味甘温無毒主暴痢心噉以令生嶺南子如栗皮肉核如
荔枝廣志云韶葉似果有刺研皮內白脂如豬味其酸亦
核如荔枝也

檉子味甘澁平無毒生食主水痢熱者和蜜食之主秋子似
梨生江南吳郡賦云檉榴禦霜是也

諸果有毒桃杏仁雙有毒五司食未成核果令人發癰疽及
寒熱又秋夏果落地為惡蟲綠食之令人患九漏桃乾食之
令人患淋杏仁不可和雞子食之患內結不消





2025 RELEASE UNDER E.O. 14176





20190802 NATIONAL CENTRAL LIBRARY, TAIWAN, R.O.C.



INTERNATIONAL CENTRAL LIBRARY, TANJANG PEGAS



© 1995 National Central Library of Science







國立中央圖書館, 臺灣, R.O.C.

2015.11.10



重修政和紀史證類備用本草卷第二十四記通類

成 都 唐 慎微 續 證 類

救校助
遺養膏
救校助
遺養膏
救校助
遺養膏

米穀部二品總七種

三種神農本草

二種名醫別錄

種新補

種新分條

九墨蓋子已下並唐慎微續證類

胡麻

胡麻油
元曹麻
下今分
白麻油

胡麻

胡麻



NATIONAL CENTRAL LIBRARY, TAIWAN, R.O.C.



灰雀白雞

晋州胡麻



胡麻味甘平無毒

主傷寒虛羸五因盜氣力長肌肉填竅

堅筋骨療全瘡止痛及傷寒溫瘧大吐後虛熱羸困久服

落生者摩瘡腫生充髮一名巨膠一名狗融石方蓋一名鴻

九蒸丸暴熱搗劍之研散長生丸散

本生大寒故各胡麻又雙方名正勝並開名胡麻服食家當

力用之甚少時以合湯丸

為巨膠四核者名胡麻

金神安雷公甘平無毒味甜香

也

子

各

能

血

胡麻

胡麻

胡麻

胡麻





梅師方

神效入耳初時神

孫真人

和調前并三百并如無知子大九日服三十九丸

修真秘旨

神仙服明神法服之不能行一切病至一年而先

丹房鏡源

云丹房鏡源云丹房鏡源云丹房鏡源云

梁簡文帝勸學文

明唐止校頭痛今人云天賦其性者皆未是

神仙傳

神仙傳神仙傳神仙傳神仙傳神仙傳

本事詩

夫胡同獲馬生而茂熱故詩句不取他物唯以胡

續齊諧記

漢明帝永平十五年中秋夜有闕星既摩二人

以劍既

以劍既以劍既以劍既以劍既以劍既

行義

行義行義行義行義行義行義行義行義

飲膳

飲膳飲膳飲膳飲膳飲膳飲膳飲膳飲膳

川升

川升川升川升川升川升川升川升川升

蓋對

蓋對蓋對蓋對蓋對蓋對蓋對蓋對蓋對

宜於

宜於宜於宜於宜於宜於宜於宜於宜於

女

女女女女女女女女女女女女女女

香

香香香香香香香香香香香香香香

帝

帝帝帝帝帝帝帝帝帝帝帝帝帝帝

文

文文文文文文文文文文文文文文

圖

圖圖圖圖圖圖圖圖圖圖圖圖圖圖

食療

食療食療食療食療食療食療食療食療

食療

食療食療食療食療食療食療食療食療

行義曰青葉音節即油游大日羊子云樂作亦口胡麻也胡
 是今人所取地麻子油大日羊子云樂作亦口胡麻也胡
 用之其髮由是言之相麻與白油麻今之沈麻者是矣
 青葉無其

麻黃麻子



忘實味至五有毒主五勞七傷利五藏下
 痺熱腫多食今見鬼狂走久服通神明輕身一名野勃此麻
 花上勃勃者七月七日採良

仙九月採入土中積人生太山川谷
 復血脈乳疳產後餘疾長髮可為沐藥又服肥健不老神

麻黃麻子
 性利麻汁又黃麻之亦主病血石有黃子
 花出子意誤衣以一名麻為末之上品今用花為之
 實食乎主產衣以一名麻為末之上品今用花為之
 傳令香人小兒取汁服之可下氣利小便去積
 有子令香人小兒取汁服之可下氣利小便去積
 州藥曰象野為麻子也
 名李一名野麻子也
 目能治一百種
 下血不痛
 分六不一
 五升同
 下豆研
 下豆研





外臺秘要

治虛癯七月七日出時收麻黃五月五
又方治虛癯下虛虛熱骨蒸煩大瘵
玉劑

又方治虛癯下虛虛熱骨蒸煩大瘵
玉劑

千金方治虛癯下虛虛熱骨蒸煩大瘵
玉劑

又方治虛癯下虛虛熱骨蒸煩大瘵
玉劑

又方治虛癯下虛虛熱骨蒸煩大瘵
玉劑

時後方治虛癯下虛虛熱骨蒸煩大瘵
玉劑

又方治虛癯下虛虛熱骨蒸煩大瘵
玉劑

又方治虛癯下虛虛熱骨蒸煩大瘵
玉劑

又方治虛癯下虛虛熱骨蒸煩大瘵
玉劑

又方治虛癯下虛虛熱骨蒸煩大瘵
玉劑

又方治虛癯下虛虛熱骨蒸煩大瘵
玉劑

又方治虛癯下虛虛熱骨蒸煩大瘵
玉劑

又方治虛癯下虛虛熱骨蒸煩大瘵
玉劑

又方治虛癯下虛虛熱骨蒸煩大瘵
玉劑

又方治虛癯下虛虛熱骨蒸煩大瘵
玉劑

又方治虛癯下虛虛熱骨蒸煩大瘵
玉劑

又方治虛癯下虛虛熱骨蒸煩大瘵
玉劑

詩云

龍魚河圖曰歲暮夕四更中取二七豆子二七麻子安人頭

不遺漏

行義曰大麻子海東來者最勝大如蓮實出毛羅島其文出

之清湯中浸湯為出之密井中一定勿令著水次日中蒸

用此大

胡肝油微寒利大腸前衣不落生者摩瘡腫生充髮

油生者若差妙正

油生者若差妙正

油生者若差妙正

圖經曰文具

野人聞話

食療云主

白油麻大寒無毒溫虛勞滑腸胃行風氣通血脈去頭浮風
潤肌食後生啜一合終身不輟血乳母食其孩子永不病生
若客熱可作飲汁服之停父者發瘡亂又生腎傳小兒頭上
諸瘡良久食抽人肌肉生則寒炒則熱又葉搗和藥水絞去
滓沐髮去風潤髮其油冷常食所用也無毒發冷痰增骨節
發藏腑渴困脾藏殺五黃下三醮熱毒氣通大小腸治細心

油麻





痛傳一切瘡疥癬殺一切蟲取油一合雞子兩顆芒消一兩
 攪服之少時即瀉治熱毒甚良治飲食物須逐日蒸熟用經
 宿即動氣有牙齒并脾胃疾人切不可喫陳者頑骨生肌長
 肉止痛消腫補皮裂新補是子及陳誠

圖經曰油麻本經舊不著條新古則來多月之無毒瘡
 時疫瘡疔毒為油氣火藥發人與肉生肌則來多月之無毒瘡
 治一切瘡疥癬殺一切蟲取油一合雞子兩顆芒消一兩攪服
 之少時即瀉治熱毒甚良治飲食物須逐日蒸熟用經宿即動
 氣有牙齒并脾胃疾人切不可喫陳者頑骨生肌長肉止痛消
 腫補皮裂新補是子及陳誠

外臺秘要 治一切瘡疥癬殺一切蟲取油一合雞子兩顆芒消一兩攪服之少時即瀉治熱毒甚良治飲食物須逐日蒸熟用經宿即動氣有牙齒并脾胃疾人切不可喫陳者頑骨生肌長肉止痛消腫補皮裂新補是子及陳誠

又方 水半盞雞子五日忽有黃則宜服此取生鳥油一盞

又方 取小兒急疳疔毒油一盞

又方 治小兒急疳疔毒油一盞

又方 治小兒急疳疔毒油一盞

又方 治小兒急疳疔毒油一盞

又方 治小兒急疳疔毒油一盞

又方 治小兒急疳疔毒油一盞

又方 治小兒急疳疔毒油一盞

發真人 補中 益氣 去痰 止咳 升三 斤切內油中 發大 補之

斗門方 治產後 脫腸 不收 用油 五斤 煉熟 以盆 盛之 去毒 皮

博物志 治心 痛 生 神 效 中 式 藥 火 煎 油 大 煎 油 大 煎 油 大

宋明帝 治 小兒 疳積 肚大 青筋 腹中 有塊 引之 長三 尺頭 已成 蛇能 斃

行義 白油 辟 臭 祛 腐 一 等 但 以 其 色 言 之 比 胡 麻 差 遠 亦

飴糖 味甘 微 溫 主 補 虛 之 功 渴 去 血 凝 乃 云 膠 結 皆 是 汝

外臺私要 治 諸 般 癩 疥 瘡 毒 癩 疥 等 咬 搗 碎 和 油 傳 之 亦

行義曰 治 諸 般 癩 疥 瘡 毒 癩 疥 等 咬 搗 碎 和 油 傳 之 亦

食療 治 諸 般 癩 疥 瘡 毒 癩 疥 等 咬 搗 碎 和 油 傳 之 亦

外臺私要 治 諸 般 癩 疥 瘡 毒 癩 疥 等 咬 搗 碎 和 油 傳 之 亦

行義曰 治 諸 般 癩 疥 瘡 毒 癩 疥 等 咬 搗 碎 和 油 傳 之 亦

食療 治 諸 般 癩 疥 瘡 毒 癩 疥 等 咬 搗 碎 和 油 傳 之 亦

外臺私要 治 諸 般 癩 疥 瘡 毒 癩 疥 等 咬 搗 碎 和 油 傳 之 亦

行義曰 治 諸 般 癩 疥 瘡 毒 癩 疥 等 咬 搗 碎 和 油 傳 之 亦

食療 治 諸 般 癩 疥 瘡 毒 癩 疥 等 咬 搗 碎 和 油 傳 之 亦

外臺私要 治 諸 般 癩 疥 瘡 毒 癩 疥 等 咬 搗 碎 和 油 傳 之 亦

行義曰 治 諸 般 癩 疥 瘡 毒 癩 疥 等 咬 搗 碎 和 油 傳 之 亦

食療 治 諸 般 癩 疥 瘡 毒 癩 疥 等 咬 搗 碎 和 油 傳 之 亦

外臺私要 治 諸 般 癩 疥 瘡 毒 癩 疥 等 咬 搗 碎 和 油 傳 之 亦

行義曰 治 諸 般 癩 疥 瘡 毒 癩 疥 等 咬 搗 碎 和 油 傳 之 亦

食療 治 諸 般 癩 疥 瘡 毒 癩 疥 等 咬 搗 碎 和 油 傳 之 亦

外臺私要 治 諸 般 癩 疥 瘡 毒 癩 疥 等 咬 搗 碎 和 油 傳 之 亦

行義曰 治 諸 般 癩 疥 瘡 毒 癩 疥 等 咬 搗 碎 和 油 傳 之 亦

食療 治 諸 般 癩 疥 瘡 毒 癩 疥 等 咬 搗 碎 和 油 傳 之 亦



齒墮其瘡取灰三四度淋取汁蝕息肉除白脈風黑子面煎
若肉作瘡子炒為飯香滑殺三蟲生敷地葉心有白粉似藜
而藜心赤草大堪為杖亦殺蟲人食為藥不如白藜也

五藏

雷公

金鎖天時可為灰
是金鎖葉蔓草上往往有金
毛是如草不入用也若彼金
毛冷盡如刺結草用之

重修政和經史證類備用本

平卷第二十四

重修政和經史證類備用本草上卷第二十五

成 都 唐 慎微 證類

救拔助

米穀部中品總二一三種

二種神農本草經

一十六種名醫別錄

一種今附效法云今附本

三種新補

一種新分條

凡墨蓋子已下並唐慎微續證類

生大豆

先附大豆黃卷條
下今分錄補豆類

赤小豆

大豆黃卷



齒墮其瘡取灰三四度淋取汁蝕息肉除白脈風黑子面煎
若肉作瘡子炒為飯香滑殺三蟲生乾地葉心有白粉似藜
而藜心赤草大堪為杖亦殺蟲人食為藥不如白藜也

五藏

雷公

金鎖天時可為灰
是金鎖葉蔓草上往往有金
毛是如草不入用也若彼金
毛冷盡如刺結草用之

重修政和經史證類備用本

平卷第二十四

重修政和經史證類備用本草上卷第二十五

成 都 唐 慎微 證類

救校勘

米穀部中品總二一三種

二種神農本草經

一十六種名醫別錄

一種今附效法云今附本

三種新補

一種新分條

凡墨蓋子已下並唐慎微續證類

生大豆

先附大豆黃卷條
下今分錄補豆類

赤小豆

大豆黃卷

又方 治打頭青腫

肘後方 治卒風不得語 黃豆煎汁

又方 治酒一升 煮之 合半升 煎令焦

又方 更赤 煮之 時不得 吐 以布 火炙之 覆目 并蓋 大豆

又方 治清得 得 取 豆 煎 汁

又方 治酒 三升 煮之 二升 煎 服 佳

又方 治石 中 豆 煎 服 佳

又方 治大 豆 煎 服 佳

經方 治小 兒 疳 積 宜 食

又方 治 豆 煎 服 佳

又方 治 豆 煎 服 佳

又方 治 豆 煎 服 佳

又方 治 豆 煎 服 佳

又方 治 豆 煎 服 佳

又方 治 豆 煎 服 佳

又方 治 豆 煎 服 佳

又方 治 豆 煎 服 佳

又方 治 豆 煎 服 佳

又方 治 豆 煎 服 佳

又方 治 豆 煎 服 佳

又方 治 豆 煎 服 佳

又方 治 豆 煎 服 佳

又方 治 豆 煎 服 佳





又方治小兒與瘡疔豆瘡

又方治小兒疔毒火荒水太

又方治小兒疔毒火荒水太

揚氏產乳瘡有孕日數未足子

產書治產後瘡有孕日數未足子

又方治產後瘡有孕日數未足子

博物志云佐元氣

抱朴內篇云相器張公文

生大豆有每種黑二種

生大豆有每種黑二種

寒內同攝之毒與作... 水淘淨細取一... 禁即加獨法... 生大豆有每種黑二種... 今用大小兩等其大者出...

赤小豆



赤小豆味甘酸平無毒... 止洩利小便吐逆卒... 下脹清... 寒熱中消為

便乾之名為黃... 有白大豆不入... 赤小豆味甘酸平... 止洩利小便吐逆...



又方治卒下血小豆一升

小品治初作以小便

確寶治諸虛方赤下生吞七

產書云下乳汁效即下

燈真秘旨云通如到黃河二屬上解男子女以毒粉如漆

初義曰研小豆食之行小便久則虛人令人黑瘦

大豆黃卷味甘平無毒主五藏胃氣結積益

氣止毒去黑疔潤澤皮毛

圖經文真下大

唐本注云以大豆為著藥生便乾

食療云破爛人惡血良

食醫心鏡去黑志面潤澤皮毛宜取大豆黃卷一升

酒味苦甘辛大熱有毒主行藥勢殺百邪惡毒氣

使酒不水其性熱獨冠群物藥家多有以行其勢人飲之

病一人死候者飲酒有妨者食藥就乘空腹此酒

而前或變等病不用藥飲酒能消痰或作酒

何推米酒入藥用酒時謂之酒皮膏散石氣消痰

邪去惡氣作酒時謂之酒皮膏散石氣消痰

乃以爲亂真以酒本領至陰入藥更亦不惡有

人無惡氣不引酒不可合乳飲之令人血熱

腹內生蟲酒後不得食酒後不得食酒後不得食

到物不飲酒後不得食酒後不得食酒後不得食

承之燥熱酒後不得食酒後不得食酒後不得食

止又通脈養神氣狀即陶隱居云大寒什物皆酒

又方治產後有血心煩痛清酒一升
孫真人空酒酒神

又方治風濕脚氣酒以養中

又方治腰膝疼痛酒以養中

又方治酒毒酒以養中

兵部手集 治婦人血氣不通

傷寒類要 治傷寒

衍義曰 治諸症

色古方用酒以養中

酒藥方用酒以養中

江蘇省南此酒以養中

官務中亦用酒以養中

見下作酒以養中

行總所為酒以養中

口者酒以養中

粟米味鹹微寒無毒主養腎氣去胃脾中熱益氣陳者味苦

主胃熱消渴利小便

白粟米味甘平

世乃土產

熱乃土產

後乃土產

齒乃土產





聖惠方

下食時胸中滿而赤不

時後方

身熱目赤未令其心不

梅師方

治小兒疳積

食醫心鏡

治小兒疳積

衍義曰

治小兒疳積

便米末

治小兒疳積

大異

治小兒疳積

字

治小兒疳積

人

治小兒疳積

之

治小兒疳積

未

治小兒疳積

食

治小兒疳積

食療

治小兒疳積

外臺秘要

治小兒疳積

時後方

治小兒疳積

又方

治小兒疳積

食醫心鏡

治小兒疳積

行義曰

治小兒疳積

梁米



青梁米味甘微寒無毒主胃中消渴止洩利小便益氣補中輕身長年

有毛赤青赤亦微清而細如黃白米也穀類以青梁為最上清亦衣辨為一斤不以水漬之入足相海蓋水取實五符經

圖經曰梁米有青梁黃梁白梁皆梁類也萬不皆所出也上

而於水早寒燥有竹節者是也白米類也俱盛於毛多而長子

外臺秘要

食醫心鏡 主胃中熱身長得止痢則小更益氣

行義曰青黃白梁米此三種食之不及黃梁音白二種性





黍米味甘温無毒主益氣補中多熱令人煩

其性如麩而與於粟和亦大粟而多是秫

黍米與黍米相和而粒大食不宜入言發

黍米性寒氣熱初不以新炒黍米取汁生

黍米性寒氣熱初不以新炒黍米取汁生

黍米性寒氣熱初不以新炒黍米取汁生

黍米性寒氣熱初不以新炒黍米取汁生

黍米性寒氣熱初不以新炒黍米取汁生

黍米性寒氣熱初不以新炒黍米取汁生

黍米性寒氣熱初不以新炒黍米取汁生

黍米性寒氣熱初不以新炒黍米取汁生

黍米性寒氣熱初不以新炒黍米取汁生

黍米性寒氣熱初不以新炒黍米取汁生

黍米性寒氣熱初不以新炒黍米取汁生

黍米性寒氣熱初不以新炒黍米取汁生

丹黍米



又方小兒疳口不能食

又方以黍米才傳之

又方如黍米才傳之

又方如黍米才傳之

又方黍米合藥

又方食之成痢

食醫心鏡

丹黍米味甘微温無毒主救逆霍亂止洩除熱止煩渴



此即赤黍米也赤黍山北東時有種而赤土所宜多入沖
 用又黑黍米名在共釀酒飲用之種云漢時蘇恭注
 李氏云黑黍一稂名非黍和即黍黍之大名也蘇恭注
 存正二為酒則和黍之類故言如黍者以黑黍為官
 和帝時任又云和黍之類故言如黍者以黑黍為官
 和帝時任又云和黍之類故言如黍者以黑黍為官
 和帝時任又云和黍之類故言如黍者以黑黍為官

圖經曰丹粟米舊不與所宜出今州東河出此間江
 二種不粘者為丹粟米舊不與所宜出今州東河出此間江
 詩云此為丹粟米舊不與所宜出今州東河出此間江
 者別名丹粟米舊不與所宜出今州東河出此間江
 未者為丹粟米舊不與所宜出今州東河出此間江
 四官實二米得生律度八量十後也古之定律以黍
 之律一說和黍之不常有則一穗皆同二米也黍得
 之氣乃生益不常有則一穗皆同二米也黍得

食醫心鏡丹粟米飯食之
 傷寒類要丹粟米飯食之
 子母秘錄丹粟米飯食之
 行義曰丹粟米飯食之
 白梁米味甘微寒無毒主除熱益氣

白梁米味甘微寒無毒主除熱益氣
 相傳而白梁米味甘微寒無毒主除熱益氣
 月作粟米亦以微寒無毒主除熱益氣
 為相傳而白梁米味甘微寒無毒主除熱益氣
 領相傳而白梁米味甘微寒無毒主除熱益氣
 服相傳而白梁米味甘微寒無毒主除熱益氣
 世作是粉亦

圖經文具青梁

千金方

主霍亂不吐白果末五合

肘後方

千金之效取果粉給服赤以

食醫心鏡

以白果末故飯食之

行義文

梨下

黃梁米

味甘平無毒主益氣和中止渴

外臺秘要

小兒面身生瘡如火燒以

肘後方

玉升水一斗漿取三升清漿搗飲之

食醫心鏡

上漿取中漿去其皮

疳積文

米下

曝米味苦無毒

主寒中下氣除熱

行義文

稷米以則稷也今神中

春持頭細

稷主卒噎

聖遺方

如飯食下不用唯溫上



子母秘錄 未服方寸匕

丹房鏡源 非常大力

莊子云 辯其愛其行不其目

衍義 未條下

小麥



小麥味甘微寒無毒主除熱止躁消咽乾利小便養肝氣
補血唾血以作麩溫消穀止痢以作麩溫不能消熱止煩

云小麥今謂之麥冬其性平味甘微寒無毒主除熱止躁消咽乾利小便養肝氣補血唾血以作麩溫消穀止痢以作麩溫不能消熱止煩

一名小麥冬其性平味甘微寒無毒主除熱止躁消咽乾利小便養肝氣補血唾血以作麩溫消穀止痢以作麩溫不能消熱止煩

下氣足自熱有也 小麥冬其性平味甘微寒無毒主除熱止躁消咽乾利小便養肝氣補血唾血以作麩溫消穀止痢以作麩溫不能消熱止煩

氣足自熱有也 小麥冬其性平味甘微寒無毒主除熱止躁消咽乾利小便養肝氣補血唾血以作麩溫消穀止痢以作麩溫不能消熱止煩

氣足自熱有也 小麥冬其性平味甘微寒無毒主除熱止躁消咽乾利小便養肝氣補血唾血以作麩溫消穀止痢以作麩溫不能消熱止煩

氣足自熱有也 小麥冬其性平味甘微寒無毒主除熱止躁消咽乾利小便養肝氣補血唾血以作麩溫消穀止痢以作麩溫不能消熱止煩

氣足自熱有也 小麥冬其性平味甘微寒無毒主除熱止躁消咽乾利小便養肝氣補血唾血以作麩溫消穀止痢以作麩溫不能消熱止煩

氣足自熱有也 小麥冬其性平味甘微寒無毒主除熱止躁消咽乾利小便養肝氣補血唾血以作麩溫消穀止痢以作麩溫不能消熱止煩

氣足自熱有也 小麥冬其性平味甘微寒無毒主除熱止躁消咽乾利小便養肝氣補血唾血以作麩溫消穀止痢以作麩溫不能消熱止煩

氣足自熱有也 小麥冬其性平味甘微寒無毒主除熱止躁消咽乾利小便養肝氣補血唾血以作麩溫消穀止痢以作麩溫不能消熱止煩

氣足自熱有也 小麥冬其性平味甘微寒無毒主除熱止躁消咽乾利小便養肝氣補血唾血以作麩溫消穀止痢以作麩溫不能消熱止煩

氣足自熱有也 小麥冬其性平味甘微寒無毒主除熱止躁消咽乾利小便養肝氣補血唾血以作麩溫消穀止痢以作麩溫不能消熱止煩

氣足自熱有也 小麥冬其性平味甘微寒無毒主除熱止躁消咽乾利小便養肝氣補血唾血以作麩溫消穀止痢以作麩溫不能消熱止煩



兵部手集 治產後腹中結聚不通轉氣急生疝不安供奉精

傷寒類要 治諸黃并

又方 以神之日三上

衍義曰 大寒壯子涼有人患難腹中食不能下者此變作痞

下作藥迫傷

麴味甘大暖療藏腑中風氣調中下氣開胃消宿食主霍亂

心膈氣爽逆除煩破癥結及補虛去冷氣除腸胃中塞不下

食令人有顏色六月作者良陳父者入藥用之當炒令香六

畜食米脹欲死者煮麴汁灌之立消落胎并下鬼胎又神麴

使無毒能化水穀宿食積氣建脾胃 新神見時藏區孟華

雷公云 麴凡使搗作末後掘地坑深二尺用

千金方 治直後遺精未

又方 治小腹堅大如盤胃中滯能食

肘後方 治赤白痢下水較食不消以

又方 治生白痢下或成膿或成血

古今錄驗 治如刺取糞末和麴汁

千母秘錄 治如刺取糞末和麴汁

傷寒類要 治如刺取糞末和麴汁

楊氏產乳 治如刺取糞末和麴汁

梁簡文帝 治如刺取糞末和麴汁

賈相公 治如刺取糞末和麴汁

蜀本云 治如刺取糞末和麴汁

麴麥味甘微寒無毒主輕身除熱又服令人多力健行以作



藜溫消食和中
藜溫消食和中
一麥令人性健
二麥合穀與中
三麥與合穀與中
四麥與合穀與中
五麥與合穀與中
六麥與合穀與中
七麥與合穀與中
八麥與合穀與中
九麥與合穀與中
十麥與合穀與中

蕎麥味甘平寒無毒實腸胃益氣力久食動風令人頭眩和
猪肉食之患熱風脫人肩頰雖動諸病猶控丹石能鍊五臟
滓穢結精神作飯與丹石人食之良其飯法可蒸使氣燻於
烈日中暴令口開使春取人作飯作茹食之下氣利耳目
多食即微洩燒其穢作灰淋洗六畜瘡并驢馬躁蹄
新油見

孫真人
兵部手集
又方
楊氏產乳
丹秀錄

藜豆



藜豆味甘微溫主和中下氣





葉主霍亂吐下不止其美無正用人家種之於蘇拔其突惡食

是寒熱病者不可食云云此比人名織豆以其黑而白

臨之豆漿又吐食分可生肉菜一白以少時浸升主

汁一抄草木毒生黃葉得效云云

國經曰豆漿不紫所出大菜花有紫白二色生於下

行風氣文二帶下水嫩切而黑者小入常用白者主

以取取汁飲之立止黑者亦名豆漿其黑而白

引月食療云其藥治積和喘美理持筋業汁能助

衍義曰藥里有白白者治香筋轉

噁吸兩脚疼冷又殺六畜胎子諸毒用春夏天氣不和

又蒸之凡三過乃木乾先再利者破一升水破得

良我六高青木苦其上下血則大利者破一升水破得

分升二白一搗切以水能先再利者破一升水破得

汗又治陰莖上毒煎水能先再利者破一升水破得

其無益故也年云不能先再利者破一升水破得

清即止日云治中香藥熱象任人入藥者以不交今分之破得

圖經文大豆云治中香藥熱象任人入藥者以不交今分之破得

食療云秋府破汁甚勝於常日破以大豆為餅茶每一餅小

聖惠方治口舌生瘡百病便通用日破以大豆為餅茶每一餅小



外基秘要 治諸般之少煩見咳 甲心毛以即差 不見又常刺即熱 宜

千金方 治酒毒助毒白各半升

又方 治喉痺不可語 羹散汁下 漸升

又方 治喉痺不可語 羹散汁下 漸升

又方 治喉痺不可語 羹散汁下 漸升

又方 治喉痺不可語 羹散汁下 漸升

又方 治喉痺不可語 羹散汁下 漸升

又方 治喉痺不可語 羹散汁下 漸升

又方 治喉痺不可語 羹散汁下 漸升

又方 治喉痺不可語 羹散汁下 漸升

又方 治喉痺不可語 羹散汁下 漸升

又方 治喉痺不可語 羹散汁下 漸升

又方 治喉痺不可語 羹散汁下 漸升

又方 治喉痺不可語 羹散汁下 漸升

又方 治喉痺不可語 羹散汁下 漸升

又方 治喉痺不可語 羹散汁下 漸升

又方 治喉痺不可語 羹散汁下 漸升

又方 治喉痺不可語 羹散汁下 漸升

又方 治喉痺不可語 羹散汁下 漸升

又方 治喉痺不可語 羹散汁下 漸升

又方 治喉痺不可語 羹散汁下 漸升

又方 治喉痺不可語 羹散汁下 漸升

又方 治喉痺不可語 羹散汁下 漸升

又方 治喉痺不可語 羹散汁下 漸升

又方 治喉痺不可語 羹散汁下 漸升

又方 治喉痺不可語 羹散汁下 漸升

傷寒類要治傷寒後文日生弱者

子母秘錄神效之妙

又方治胎下虛瘦破一升水

楊氏產乳胎下虛瘦破一升水

菊苣家話以生髮一合按新發水半乾混合水藥飲之

錄豆味甘寒無毒主丹毒煩熱風癩藥石發動熱氣奔托生

研絞汁服亦養食助腫下氣壓熱餅不用之勿去皮令人小

應當是皮寒肉平圓小綠者佳又有植音豆苗子相似圭霍

亂吐下取葉葉絞汁和少醋温服子亦下氣今附

三平謂食法作無美食之佳也按補益五氣若愈新突

二病諸山不可去又研汁美飲之治消渴又去浮腫益氣力

相及肉可食食之百病皆除云菜豆益氣勝熱毒風厚腸胃

豆腫頭痛

白豆平無毒補五藏益中助十二經脉調中暖腸胃葉利五

藏下氣嫩者可作菜食生食之亦佳可常食新補見本草

孫真人食忌白豆水能胃之病

重修政和經史證類備用本草卷第二十五





INTERNATIONAL LIBRARY



TIFFEN Color Control Patches

Blue Cyan Green Yellow Red Magenta White 3-Color Black



20080802 NATIONAL CENTRAL LIBRARY, TAIWAN, R.O.C.



© 1992 NATIONAL CENTRAL LIBRARY BOARD, P.O. BOX 1000, ANN ARBOR, MI 48106-1000



© 2000 NATIONAL CENTRAL LIBRARY, TORONTO, P. 10





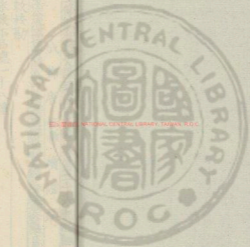

國立中央圖書館, 臺灣, 中華民國

10182 407





重脩政和經史類備用本草卷第二十六記雜類

成都唐慎微續證類

救枝助

米穀下品總一十八種

一種神農本草經

五種名醫別錄

一種今附昔醫家常用有

十一種陳藏器餘

凡墨蓋子已下並唐慎微續證類

醋

腐婢

稻米稻 粳米粳 糯米糯 糜糜 粳米粳 糯米糯 糜糜

醬 陳粟米

雙子粟餅

十一種陳藏器餘

師草實

寒食餅

苜蓿

狼尾草

胡豆

東廬

麥苗

糟苜中酒

社酒

蓬草子

寒食麥人粥

醋味酸溫無毒主消癰腫散水氣殺邪毒用無所不云酒火

辛味酸溫無毒主消癰腫散水氣殺邪毒用無所不云酒火

辛味酸溫無毒主消癰腫散水氣殺邪毒用無所不云酒火

辛味酸溫無毒主消癰腫散水氣殺邪毒用無所不云酒火

辛味酸溫無毒主消癰腫散水氣殺邪毒用無所不云酒火

辛味酸溫無毒主消癰腫散水氣殺邪毒用無所不云酒火

辛味酸溫無毒主消癰腫散水氣殺邪毒用無所不云酒火

辛味酸溫無毒主消癰腫散水氣殺邪毒用無所不云酒火

辛味酸溫無毒主消癰腫散水氣殺邪毒用無所不云酒火

辛味酸溫無毒主消癰腫散水氣殺邪毒用無所不云酒火

辛味酸溫無毒主消癰腫散水氣殺邪毒用無所不云酒火

辛味酸溫無毒主消癰腫散水氣殺邪毒用無所不云酒火

辛味酸溫無毒主消癰腫散水氣殺邪毒用無所不云酒火

辛味酸溫無毒主消癰腫散水氣殺邪毒用無所不云酒火

雙子粟餅

十一種陳藏器餘

師草實

寒食餅

苜蓿

狼尾草

胡豆

東廬

麥苗

糟苜中酒

社酒

蓬草子

寒食麥人粥

醋味酸溫無毒主消癰腫散水氣殺邪毒用無所不云酒火

辛味酸溫無毒主消癰腫散水氣殺邪毒用無所不云酒火

辛味酸溫無毒主消癰腫散水氣殺邪毒用無所不云酒火

辛味酸溫無毒主消癰腫散水氣殺邪毒用無所不云酒火

辛味酸溫無毒主消癰腫散水氣殺邪毒用無所不云酒火

辛味酸溫無毒主消癰腫散水氣殺邪毒用無所不云酒火

辛味酸溫無毒主消癰腫散水氣殺邪毒用無所不云酒火

辛味酸溫無毒主消癰腫散水氣殺邪毒用無所不云酒火

辛味酸溫無毒主消癰腫散水氣殺邪毒用無所不云酒火

辛味酸溫無毒主消癰腫散水氣殺邪毒用無所不云酒火

辛味酸溫無毒主消癰腫散水氣殺邪毒用無所不云酒火

辛味酸溫無毒主消癰腫散水氣殺邪毒用無所不云酒火

辛味酸溫無毒主消癰腫散水氣殺邪毒用無所不云酒火

辛味酸溫無毒主消癰腫散水氣殺邪毒用無所不云酒火



稻米



稻米味甘主温中令人多热大便坚

其物类云稻米白如霜又江米者以用者米类也... 稻米味甘主温中令人多热大便坚... 稻米味甘主温中令人多热大便坚...

也... 稻米味甘主温中令人多热大便坚... 稻米味甘主温中令人多热大便坚... 稻米味甘主温中令人多热大便坚...

稻米味甘主温中令人多热大便坚... 稻米味甘主温中令人多热大便坚... 稻米味甘主温中令人多热大便坚...



未建為君米者健被雨雖云結音夜結牌曰別二名也
十月月理計是一物也說文解字云神國謂都為龍苑
字林云龍苑者地也說文解字云神國謂都為龍苑
本者吳越也入學最多指祥也前者有見應未即能方
南李從和合林前取以射鹿矣立置直至皆未慶可林
知此辨乃溫平亦必新大聖與味糖未性與作酒
唐本云

外董秘要 治渴方 魏二升 取以飲之則定若不渴不須一
梅師方 研之 水 取汁 飲之 以 為 度

孫真人 宜食 宜食 宜食 宜食 宜食 宜食 宜食 宜食 宜食 宜食
食醫心鏡 令人 多 熱 利 大 便 中

簡要濟衆 治 渴 方 魏 二 升 取 以 飲 之 則 定 若 不 渴 不 須 一
靈苑方 治 渴 方 魏 二 升 取 以 飲 之 則 定 若 不 渴 不 須 一

楊氏產乳 治 渴 方 魏 二 升 取 以 飲 之 則 定 若 不 渴 不 須 一
傷寒瘧要 治 渴 方 魏 二 升 取 以 飲 之 則 定 若 不 渴 不 須 一

博物志 治 渴 方 魏 二 升 取 以 飲 之 則 定 若 不 渴 不 須 一
行義曰 治 渴 方 魏 二 升 取 以 飲 之 則 定 若 不 渴 不 須 一



粳米



粳米味甘無毒主益氣補不足

齊民要術云粳米一名不黏之米也其性平味甘無毒主益氣補不足... 粳米一名不黏之米也其性平味甘無毒主益氣補不足... 粳米一名不黏之米也其性平味甘無毒主益氣補不足...

粳米一名不黏之米也其性平味甘無毒主益氣補不足... 粳米一名不黏之米也其性平味甘無毒主益氣補不足... 粳米一名不黏之米也其性平味甘無毒主益氣補不足...



補和甚長以配此品氏春秋云嫁之妻者有陽山之登高功
云開西謂之燥黃州謂之堅皆神皆一物也莫非謂云知
是色鮮有二三一人不進今此雜用事則用之農家雖之以
色鮮之不整

食療之聖藥人家用作提勝以將掃地食苦事毒美汁
食之止又被提勝美汁之去苦則又和以豆

外臺秘要治肺病所心開流神液時湯以康康一不內臺中
三酒度如
溫煖或生

食醫心鏡益氣力中補不足利
曹子建名其芳美補神注云萃柳草

析義曰以便奉祀故致我以此水熱又其香可愛故取

高好



神藥不辛平無毒生漢中即小豆花也七月採陰乾則實其花用
止消渴

得同品方家却不用之今自可依其加主以為藥也但未
何故有滿者之名本經不云是豆花故醫論之爾未如蓋
是古今滿者有大小種如和子種多由氣作焉又土人
為鴉野用者有妙外酒力皮瘡心腹山南相承以為藥
本經云小豆下品卷中云小豆全無足幼長量葛豆二花
真也

真也
本經云小豆下品卷中云小豆全無足幼長量葛豆二花
為鴉野用者有妙外酒力皮瘡心腹山南相承以為藥
是古今滿者有大小種如和子種多由氣作焉又土人
何故有滿者之名本經不云是豆花故醫論之爾未如蓋
得同品方家却不用之今自可依其加主以為藥也但未
神藥不辛平無毒生漢中即小豆花也七月採陰乾則實其花用
止消渴



其性同矣焉能辨中見其花并小豆乾未方寸七做多
不如新熟以細磨泥是為鮮非為陶醜油滑有小樹土人呼
為高其共知此種小豆花是為鮮非為陶醜油滑有小樹土人呼
子不能食其小豆花也生糜中今處友有之內屬居以為瑞
以魚肝油小豆花也生糜中今處友有之內屬居以為瑞

圖經曰 商好小豆花也生糜中今處友有之內屬居以為瑞

魚鱗本云山南諸山呼為魚鱗是也今注云小豆花乃有魚
鱗主酒生酒名是異類同名耳木白注云小豆花乃有魚
鱗主酒生酒名是異類同名耳木白注云小豆花乃有魚

三物皆主酒生酒名是異類同名耳木白注云小豆花乃有魚
鱗主酒生酒名是異類同名耳木白注云小豆花乃有魚

土酒亦主酒生酒名是異類同名耳木白注云小豆花乃有魚
鱗主酒生酒名是異類同名耳木白注云小豆花乃有魚

外臺秘要 豆曹一把搗取汁服小

食醫心鏡 主瘧疾寒熱牙痛中風不醒止渴及病酒

別說云 白豆花所說不必多辨凡小豆治失血充多功用外

醫味鹹酸冷利主除熱止煩滿殺百藥熱湯及安毒

大小便前開書大段或三處雖有必臭亦辛平也
利大小便前開書大段或三處雖有必臭亦辛平也

聖惠方 治出耳汗入耳

千金方 治出耳汗入耳

肘後方 治出耳汗入耳

揚氏產乳 治出耳汗入耳

衍義曰 治出耳汗入耳

陳原采味 鹹酸溫無毒主下氣除煩渴調胃去淺

餘陳亦著 治出耳汗入耳

食療主火毒殺百藥殺小兒無辜小瘡皆不知豆又輸仁

無美毒功小瘡皆不知豆又輸仁

聖惠方 治出耳汗入耳

食田田... 陳倉

陳藏器云... 凡無食... 痰... 咳... 喘... 痰... 咳... 喘...

食源... 痰... 咳... 喘... 痰... 咳... 喘...

食醫心鏡... 痰... 咳... 喘... 痰... 咳... 喘...

衍義曰... 痰... 咳... 喘... 痰... 咳... 喘...

州... 痰... 咳... 喘... 痰... 咳... 喘...

高氣... 痰... 咳... 喘... 痰... 咳... 喘...

瞿子粟



瞿子粟味甘平無毒主丹石發動不下食和竹瀝煮作粥食

之極美一名象穀一名未盡一名御米花紅白色似箭

頭中有米亦名雀子今而曰... 雀子... 雀子...

奇... 雀子... 雀子... 雀子... 雀子... 雀子...

丹... 雀子... 雀子... 雀子... 雀子... 雀子...

食... 雀子... 雀子... 雀子... 雀子... 雀子...

粟... 雀子... 雀子... 雀子... 雀子... 雀子...



研三物以水二升二合煮取一合入生薑汁及蒜泥
飲時投白分二服不計早晚食之亦不始別
行義曰雙子葉其花亦有紫者其子一雙數千粒大小
為麗要女雙子其色白隔年食則在子以水煎飲
石人甚宜飲

一十一種陳藏器錄

師草實味甘平無毒主不飢輕身出東海洲島似大麥秋熟
一名禹餘糧非石之餘糧也

海藥其實如蛇子八月收之炒食之能主補虛羸之病
溫腸胃止嘔逆久食健人

寒食針主滅癩瘰有舊癢及雜齋並細研傅之飯灰主病後
食瘰

外甚癢要治此藥能治癩瘰三升每服五合一
筒米味甘寒無毒主利腸胃益氣力久食不飢去熱益人可

為針生水田中苗似子似小麥而小四月熟爾雅云守田似燕
麥可食一名守節也

狼尾草子作黍之令人不飢似茅作穗生澤地廣志云可
作黍爾雅云玉狼尾今人呼為狼茅子刺草子亦堪食如杭

米苗似茅
胡豆子味甘無毒主消渴勿與坩爨食之苗似豆生野田間
米中往往有之

東廬味甘平無毒無氣輕身久服不飢堅筋骨能步行生河
西苗似蓬子似菜可為飯魏書曰東廬生焉九月十月熟廣

志曰東廬之子似葵青色并涼間有之河西人語食我東廬
價爾田梁簡城

麥苗味辛寒無毒主蠶煮取汁細絹濾服之穩燥本即芒



也

糟筍中酒味鹹平無毒主噎氣嘔逆小兒乳和以牛乳飲之亦可單服少許磨瀝蕩風此糟筍節中水也

杜酒噴屋四壁去蚊子內小兒口中令速語此祭祀社餘者酒也

蓬草子作飯食之無異杭米儉年食之也

寒食麥入粥有小毒主咳嗽下熱氣調中和杏仁作之佳也

千金方治喉龍病寒食強腸開皇六年有人正月食芥子芥

其神驗似癩面色青黃
頭可驗

重修政和經史證類備用本草卷第二十六

重修政和經史證類備用本草卷第二十七

成都唐慎微續證類

新修證類備用本草卷第二十八

救拔勘

菜部上品總三十種

五種神農本草經

七種名醫別錄

二種唐本先附唐附注云今附

一十種新補

一種新定

三種陳藏器餘



也

糟筍中酒味鹹平無毒主噎氣嘔逆小兒乳和以牛乳飲之亦可單服少許磨瀝蕩風此糟筍節中水也

杜酒噴屋四壁去蚊子內小兒口中令速語此祭祀社餘者酒也

蓬草子作飯食之無異杭米儉年食之也

寒食麥入粥有小毒主咳嗽下熱氣調中和杏仁作之佳也

千金方治喉龍病寒食強腸開皇六年有人正月食芥子芥

其神驗似癩面也南黃頭龍有兩頭可驗

重修政和經史證類備用本草卷第二十六

重修政和經史證類備用本草卷第二十七 雜類

成都唐慎微續證類

新修證類備用本草卷第二十八 雜類

救拔勘

菜部上品總三十種

五種神農本草經

七種名醫別錄

二種唐本先附唐附注云今附

一十種新補

一種新定

三種陳藏器餘



凡星蓋子已下並唐慎微續證類

冬麥子

根葉

邪蒿

根

石胡荽

根

白冬瓜

根

胡瓜葉

亦呼南瓜實日新瓜

芥

根

蜀葵

花開結實

苦苣

根

蕨

三種陳器餘

三

種陳器餘

蕨

三種陳器餘

翹推

甘藍

同蒿

胡荽子

蕪菁

羅勒

白瓜

甜瓜

越瓜

白芥

萊菔

松葉

芥子

黃蜀葵

龍葵

苦耽

首宿

薺

蕨

蕨

冬麥子



冬麥子味其寒無毒主五藏六腑未成疔瘡五癰疽小兒瘰癧

婦人乳難內閉又服唇管長肌肉壯身延年生少室山十二

月採之黃芩為

葵根味甘寒無毒主惡瘡瘰癧利小便解面振毒

葉為百菜主其心傷人作子謂之冬葵後漢書至春

下石春菜子亦滑不堪檢藥用根故是常菜爾菜方冷利不

濕地之相傳菜生連不遇宿手為西王母羊角馬嗜食之益人生菜中





又有胡荽苦白荳蔻並不可食大毒
 兩作家藏忌食此謂之不可食也
 蜀門云阿膠是西國胡荽人禁食之
 我人乾其根心中國胡荽人禁食之
 下乳汁根治頭暈小兒疳積及鳩
 清小兒食之取汁生明又行痰及
 上丹黃者可取根作灰和酒服之
 若石人發風氣根作灰和酒服之
 子香合水二升煮取半升飲之
 圖經曰冬飲之生少壯者山
 宜作茶飲之更妙大抵性平
 雖是乾茶飲之更妙大抵性平
 有也玉色白者生痰如及推
 是也玉色白者生痰如及推

食療本草注者是以也
 升麻在食上凡有難症者三日未
 行有食之能消小兒疳積及
 外臺秘要羊棗散取汁少許與
 又方黃取三升煮不食干且三服三升
 則止之

芫實味甘寒大寒無毒主青盲白昏明目除邪利大小便去
寒蠶殺蛭蝨又服益氣力不吐惡一名馬是一名芫實細

芫亦同生淮陽川澤及田中葉如藍十一月採云李

今芫則一種布地生實至微細俗手為馬齒亦同菜也

也非今芫實其芫實當是白芫所以云芫亦同菜也

日新又有赤芫實能食之乃毒亦下而不刺按食藥方用芫菜甚

稀新穀方中明用之云亦芫一名溫食藥方用芫菜甚

名莫實或莫實也馬芫一名馬齒亦下而不刺按食藥方用芫菜甚

云用汁洗髮等而能芫汁射工亦下而不刺按食藥方用芫菜甚

生芫實芫實也芫實也芫實也芫實也芫實也芫實也芫實也芫實也

白芫人芫小芫大芫馬芫女芫馬齒亦下而不刺按食藥方用芫菜甚

色二芫不入芫大芫馬芫女芫馬齒亦下而不刺按食藥方用芫菜甚

圖經曰芫實生淮陽川澤及田中葉如藍十一月採云李

其實一也芫實也芫實也芫實也芫實也芫實也芫實也芫實也芫實也

生芫實一也芫實也芫實也芫實也芫實也芫實也芫實也芫實也芫實也

名芫實一也芫實也芫實也芫實也芫實也芫實也芫實也芫實也芫實也

食芫實一也芫實也芫實也芫實也芫實也芫實也芫實也芫實也芫實也

行義曰芫實一也芫實也芫實也芫實也芫實也芫實也芫實也芫實也芫實也

胡亥味辛溫微毒消穀治五藏補不足利大小腸通小

腹氣接四尺熱止頭痛療沙瘰癧豆瘡不出作酒飲之立出

通心數又食令人多忘發脹臭脚氣根發癩疾

通心數又食令人多忘發脹臭脚氣根發癩疾

通心數又食令人多忘發脹臭脚氣根發癩疾

通心數又食令人多忘發脹臭脚氣根發癩疾

通心數又食令人多忘發脹臭脚氣根發癩疾



子主小兒禿瘡油煎傅之亦主蠱五疳及食肉中毒下血莖

冷取汁服并州人呼為香萎入藥必用

陳藏器胡受防風注蘇云身風可引胡萎味辛溫者較久

前傳之亦主蠱毒五疳胡萎又食肉中毒下血

食齊子利五疳胡萎下血不止胡萎若多則令人多忘又

食齊子利五疳胡萎下血不止胡萎若多則令人多忘又

食齊子利五疳胡萎下血不止胡萎若多則令人多忘又

食齊子利五疳胡萎下血不止胡萎若多則令人多忘又

食齊子利五疳胡萎下血不止胡萎若多則令人多忘又

食齊子利五疳胡萎下血不止胡萎若多則令人多忘又

食齊子利五疳胡萎下血不止胡萎若多則令人多忘又

食齊子利五疳胡萎下血不止胡萎若多則令人多忘又

食齊子利五疳胡萎下血不止胡萎若多則令人多忘又

食齊子利五疳胡萎下血不止胡萎若多則令人多忘又

食齊子利五疳胡萎下血不止胡萎若多則令人多忘又

食齊子利五疳胡萎下血不止胡萎若多則令人多忘又

食齊子利五疳胡萎下血不止胡萎若多則令人多忘又

食齊子利五疳胡萎下血不止胡萎若多則令人多忘又

食齊子利五疳胡萎下血不止胡萎若多則令人多忘又

食齊子利五疳胡萎下血不止胡萎若多則令人多忘又

食齊子利五疳胡萎下血不止胡萎若多則令人多忘又

食齊子利五疳胡萎下血不止胡萎若多則令人多忘又

食齊子利五疳胡萎下血不止胡萎若多則令人多忘又

食齊子利五疳胡萎下血不止胡萎若多則令人多忘又

食齊子利五疳胡萎下血不止胡萎若多則令人多忘又

孫真人食之令人多忘後病疾

外臺秘要子也水五升取一升

經驗後方大壺煎令沸沃胡萎使

子母秘錄統以經蒸加即入

邪蒿末辛溫平無毒似青蒿細

腸胃通血脉續不足氣生食微

同食令人汗臭氣

食醫心鏡熱中暴疾惡瘧

尚蒿平主安心氣養脾胃消水

滿不可多食

羅勒味辛溫微毒調中消食去

根爛瘡為灰用甚良不可過多

及摩鬮節避榮衛令血脉不

及摩鬮節避榮衛令血脉不

TIFFEN Color Control Patches



行又動風發脚氣患宛取汁服之合定冬月用乾者煮之于
 主目昏及物入目三五顆致目下少頃當濕脹與物俱出又
 療風赤腫淚根主小兒黃爛瘡
 既灰傳之佳此人手為蘭香
 為石勒諱也

陶隱居
之術取汁服之
 外莖秘要
日面上
 林

石胡荽寒無毒通草氣利九竅吐風痰不任食亦去唇熱按
 內草中醫自落俗名鵝不食草
已上五種新補見五說

蕪菁



蕪菁及蘆菔味甘溫無毒主利五藏輕身益氣可長食之蕪
 菁子主明目
蕪菁者即菘菜也其葉如大
 而子與菘菜子同而小
 之而不云蘆菔子者恐
 蕪菁又與菘菜同也
 今名蕪菁者其葉如菘
 葉而子如菘菜子也
 本草主目昏其蘆菔則
 主目昏其蘆菔則

香手乾寒然則花蕊溫然皆南人所子也天人所共論以守泰漢河湘蓋誰其大者其五六方近一亦得安力也人今醫以法者其方出子近一亦清濕下食後時為散每增二錢煎均湯

食療 治下氣治痢利小便便通三

聖惠方 治風寒濕氣治痢利小便便通三

外臺秘要 治心腹脹滿可醫一毒大藥加之外須自醫神效

又方 治口舌如至而起以如砂矣每史小便重及少并

又方 治身熱如明目痛青子一升水九升煮令汁

又方 治身熱如明目痛青子一升水九升煮令汁

又方 治身熱如明目痛青子一升水九升煮令汁

又方 治身熱如明目痛青子一升水九升煮令汁

又方 治身熱如明目痛青子一升水九升煮令汁

又方 治身熱如明目痛青子一升水九升煮令汁

又方 治身熱如明目痛青子一升水九升煮令汁

又方 治身熱如明目痛青子一升水九升煮令汁

又方 治身熱如明目痛青子一升水九升煮令汁

又方 治身熱如明目痛青子一升水九升煮令汁

又方 治身熱如明目痛青子一升水九升煮令汁

又方 治身熱如明目痛青子一升水九升煮令汁

又方 治身熱如明目痛青子一升水九升煮令汁

又方 治身熱如明目痛青子一升水九升煮令汁

又方 治身熱如明目痛青子一升水九升煮令汁

又方 治身熱如明目痛青子一升水九升煮令汁

又方 治身熱如明目痛青子一升水九升煮令汁

又方 治身熱如明目痛青子一升水九升煮令汁

又方 治身熱如明目痛青子一升水九升煮令汁



傷寒類要
仙授子法立春後有庚子日
 大小道眼不眠多時則暑
 子母秘錄

抱朴子
大論黃帝曰七月三日
 抱朴子七月三日

抱朴子
抱朴子七月三日

抱朴子
抱朴子七月三日

抱朴子
抱朴子七月三日

抱朴子
抱朴子七月三日

抱朴子
抱朴子七月三日

瓜蒂



瓜蒂味苦寒有毒主大水身面四肢浮腫下水絞絞效逆
 瓜蒂味甘苦寒有毒主大水身面四肢浮腫下水絞絞效逆

花主心痛欬逆生薑高平澤七月七日採陰乾
 花主心痛欬逆生薑高平澤七月七日採陰乾

瓜蒂味甘苦寒有毒主大水身面四肢浮腫下水絞絞效逆
 瓜蒂味甘苦寒有毒主大水身面四肢浮腫下水絞絞效逆

瓜蒂味甘苦寒有毒主大水身面四肢浮腫下水絞絞效逆
 瓜蒂味甘苦寒有毒主大水身面四肢浮腫下水絞絞效逆

瓜蒂味甘苦寒有毒主大水身面四肢浮腫下水絞絞效逆
 瓜蒂味甘苦寒有毒主大水身面四肢浮腫下水絞絞效逆

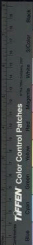

黃白瓜最為脾胃內稟正氣是此瓜于之功助便

圖經曰瓜類無不食之入胃生白

雷公使勿用瓜食之即

食療瓜類主取身重丁飲浮腫

除煩熱中肝使通水三焦其子

聖方水調服之

又方治小兒疳積

經方治小兒疳積

經方治小兒疳積

經方治小兒疳積

經方治小兒疳積

經方治小兒疳積

經方治小兒疳積

經方治小兒疳積

經方治小兒疳積

白瓜子



白瓜子味辛平寒無毒主令人悅澤好顏色益氣不訛久服

輕身耐老主除煩滿不樂久服寒中可作而脂令而悅澤

名水芝一名白瓜子生高平澤瓜人也八月採

注云經云冬瓜人也八月採之已下為冬瓜人說甘瓜

瓜名據經及下冬瓜也八月採之已下為冬瓜人說甘瓜

瓜名據經及下冬瓜也八月採之已下為冬瓜人說甘瓜

瓜名據經及下冬瓜也八月採之已下為冬瓜人說甘瓜

瓜名據經及下冬瓜也八月採之已下為冬瓜人說甘瓜

瓜名據經及下冬瓜也八月採之已下為冬瓜人說甘瓜

瓜名據經及下冬瓜也八月採之已下為冬瓜人說甘瓜

瓜名據經及下冬瓜也八月採之已下為冬瓜人說甘瓜

瓜名據經及下冬瓜也八月採之已下為冬瓜人說甘瓜

瓜名據經及下冬瓜也八月採之已下為冬瓜人說甘瓜

瓜名據經及下冬瓜也八月採之已下為冬瓜人說甘瓜

瓜名據經及下冬瓜也八月採之已下為冬瓜人說甘瓜

瓜名據經及下冬瓜也八月採之已下為冬瓜人說甘瓜

瓜名據經及下冬瓜也八月採之已下為冬瓜人說甘瓜

TIFFEN Color Control Patches



國經曰白瓜子即冬瓜仁也生性高平燥今處處有之皆因
毛細生正青綠紐齒則白如塗其中心又子亦白故謂之
破出人家多藏蓄謂年作菜果等須殺之云未作湯飲
又作餅食等乃謂取仁用之亦佳其性微熱又有未作湯飲
平以爲餅食等乃謂取仁用之亦佳其性微熱又有未作湯飲
熱則大小便閉耳石瘰癧等症亦佳其性微熱又有未作湯飲
入面脂中效
用與上等

外生要補散沙男子五七歲以得五升實宿桑
七時三夜服之

孫真人治多年積滯不差熱
衍義曰白瓜子寒冬瓜仁
甜瓜寒有毒止渴除煩乾多食令人陰下濕痒生痰動宿冷
病發虛熱破腹又令人懶懶弱
便通三照間擁寒氣無主口鼻

解冷人無髮指汗塗之而生

圖經文具不
陳藏器序云馬瓜子上月大過

千金方治口臭乾口少子作木容和丸每旦

孫真人食忌
食醫心鏡治熱去項湯餅瓜去皮食

衍義曰甜瓜至涼食之亦不中暑氣多食大有不利者實
可以知白餅

胡瓜葉味苦平小毒主小兒閃癖一歲服一葉已上斟酌與

之生接絞汁服得吐下根搗傅胡刺毒腫其實味甘寒有海

不可多食動寒熱多瘧病積聚熱發在氣令人虛熱上通少

氣發百病及瘡疥損陰血脉氣發肺氣天行後不可食小兒
勿忌滑中生疳蟲不與醋同食北人亦呼為黃瓜為石勒語
因而不改凡五種新神見千金方

圖經文具瓜

千金隨水藥世服至四波誰胡瓜一箇破作兩片不出子
孫真人傳之數易食

越瓜味甘寒利腸胃止煩渴不可多食動氣發諸瘡令人虛

弱不能行不益小兒天行病後不可食又不得與牛乳酪及

鮮同食及空心食令人心痛

之利小便去濕然解酒毒又

圖經歌錄下

食療小兒夏月不可與食又發諸瘡令人虛弱冷中

食醫心鏡細作并諸石之並得

白芥味辛溫無毒主冷氣色白甚辛美從西戎來子主射工

及疝氣上氣發汗背膈冷面黃生河東

生大源知芥而葉白為菜食之甚美

圖經文具茶

陳藏器云主冷氣子主上氣發汗

外臺秘要治氣小芥子

千金方白反芻山食上氣小芥子

又方三鍾制工即水斝方寸匕

又方和酒和厚伴上中日痛即止

肘後方治中風卒不得語



蜀州芥



芥水辛溫無毒歸脾主哈腎邪氣利九竅明目安中又食

溫中芥水又有其音如以作酸味好作油亦生食其子可蔬

種菜大者者葉甚食子入藥用鹽酒至良葉小者細者葉

不辛美從戊申未列錄云子主射工及疰氣發無常處九眼

之說博為未暗手生之隨手有噴同之及涼川石不可多食

木食用之芥水芥水芥水芥水芥水芥水芥水芥水芥水芥水

雨所符之被搜瘧血眼痛腎冷不生道切候視眩及痛

經曰芥者不苦所出州土今處處有之似菘而有白菜

最作菘者食之甚美又有白芥子應今處處亦有其味苦

不似芥者不苦之類皆菜菘之美者外種品所製不得悉錄大

芥南一多芥者皆根類如特橫而無葉昔有人掘至被

之皆味芥芥熱勿令焦細所以湯浸蒸餅丸知芥水巨

芥子一升炒熱勿令焦細所以湯浸蒸餅丸知芥水巨

食芥注效地下氣明目去頑面風大瘰者良製食之動

聖惠方治走注風毒癰痛用小芥

又方以醋入中風口苦舌本痛用芥子一升炒研

外臺秘要治疔瘡芥子一升炒研

孫真人食芥之成惡藥

芥子一升炒熱勿令焦細所以湯浸蒸餅丸知芥水巨





廣濟方以水及蜜和清膏之方取分子搗碎
 子母秘錄白出傳之曰七瑞膏并和刺赤也
 左傳李氏與印氏羅李氏全其字如
 行義曰芥似香青葉上紋紋皮老葉綠為吳子與苗皆辛
 此藥赤體火其色白入藥引



菜菔

菜菔味甘辛性溫無毒散服及炮煮服食大下氣消痰去
 痰癖肥健人生薑汁服主消渴試大有驗
 北齊書最本先附云此菜菔味甘辛性溫無毒散服及炮煮服食大下氣消痰去
 為藥食之大藥菜菔味甘辛性溫無毒散服及炮煮服食大下氣消痰去
 普天根一名菜菔子性溫味甘辛性溫無毒散服及炮煮服食大下氣消痰去
 食過房生清食利便胃失一名菜菔今謂之菜菔是也其藥性
 身熱主生清食利便胃失一名菜菔今謂之菜菔是也其藥性
 之藥性主生清食利便胃失一名菜菔今謂之菜菔是也其藥性
 經又云

孫真人
 令人要早白

食醫心鏡治消渴口乾
 又方主積年上氣
 又方下氣消痰

簡要濟眾 治清渴 辟瘴 出子 了 蘇 二 枚 中 乾 切 日 乾

勝全方 治風疾 以 蘇 子 為 末 湯 水 調 下 食 後 亦 宜

又方 治肺疾 痰 咳 以 子 半 升 河 漢 洗 焙 乾 於 紙 子

洞微志 蘇 子 蘇 子 蘇 子 蘇 子 蘇 子 蘇 子 蘇 子 蘇 子

楊文公談苑 江 東 蘇 氏 法 蘇 子 蘇 子 蘇 子 蘇 子 蘇 子

偏頭疼 治 左 右 痛 注 右 左 痛 注 右 左 痛 注 右 左 痛

蘇米



慈者 味甘 溫 無 毒 主 通 利 腸 胃 除 胃 中 煩 解 酒 渴 類 云



宜黃八月實黑寶珠極養生冬不枯今苦極似其西陽
 及盧江階也皆好東人工作背名醫皆有取之宜西陽
 飲物利若及大藥大門不苗并養藥若酒人餘物益冷
 已厚則別有在等大福作卷始為飲亦合入不飲恐或
 飲者多腹理其等及大宅李初汁飲且夜不睡方有人
 飲而交廣最州主客未先飲乃以香茶言茶名地
 皆來時云津潤茶者又云雲茶者茶二打金少不得
 老龍乃木製研并蒸近名香茶若茶若茶若茶若茶
 得又類成一名易過書之而白若茶生飲飲反非
 此則與別若一名易過書之而白若茶生飲飲反非
 而不買甜久不消是月云者云其云其云其云其云
 而古今注云苦蕒一名蕒子有蕒人呼為小苦蕒
 行藥曰苦蕒四友皆有在此通則冬去肥禁生南方對太
 木苦蕒與野色似香夏秋自散所散土中無文心神

月令 苦蕒生

崔子味辛溫無毒主痰逆下氣溫中補髓

藥主調中去臭氣九月採陰乾色不甚香與子新之購未白
 藥性如黃下氣補益東人呼為蕒蕒以其似蕒字但味不
 德故也用皮子作油用之中和油帛及和漆所用者服食
 新飲也用之名為蕒油云別錄蕒蕒人常生及男子陰
 其不及斷也蕒蕒蕒蕒蕒蕒蕒蕒蕒蕒蕒蕒蕒蕒蕒蕒蕒蕒蕒
 用時蕒之治男子陰腫生精和調刺之女人蕒蕒內三肉易
 飲其子以克油蕒蕒蕒蕒蕒蕒蕒蕒蕒蕒蕒蕒蕒蕒蕒蕒蕒蕒
 食之甚香色消食止上氣去痰中其小蕒子致蕒人致蕒
 食神也下氣止痰中其小蕒子致蕒人致蕒

食療 用蕒火煎下氣其神中其小蕒子致蕒人致蕒

可食之治中八以在葉
 海師方 治中八以在葉

黃蜀葵



黃蜀葵花治小便淋及催生又主諸惡瘡膿水久不差者作末傅之即愈近道處處有之春生苗葉與蜀葵頗相似葉尖狹多刻缺夏未開花淺黃色六七月採之陰乾用新

圖經文具冬

經後方

衍義曰

黃蜀葵花與蜀葵別種其為蜀葵中黃者也葉尖狹多刻缺夏未開花淺黃色六七月採之陰乾用

治臨產催產及黃蜀葵子炒乾為末并華水下

紅蜀葵



蜀葵味甘寒無毒久食鈍人性靈根及莖並主客熱利小便散膿血惡汁葉燒為末傅金瘡者食主丹石發熱結搗碎傅火瘡又葉炙與小兒食治熱毒下痢及大人丹煎搗汁服亦可恐腹痛即煖飲之

花冷無毒治小兒風疹子冷無毒治淋濕通小腸催生落胎

療水腫治一切瘡疥并癩疔上癩花有五色白者療瘰癧去邪氣陰乾末食之小花者名錦葵一名莪菜功用更強云云

或英揮曰所自也因其名之新也似莪菜如莪菜
聖惠方治婦人白帶下崩脫冷痛而黃日煎虛因次

千金方治瘰癧生肉腫末莪
經驗後方治瘰癧無頭疔

孫真人食之約交瘰癧不送

衍義曰瘰癧四時平藥者根能乾治帶下排膿血惡毒地藥

龍葵



龍葵味苦寒無毒食之解勞少睡去虛熱腫其子療丁腫所

在右之元坤開河同謂之苦菜者葉圓花白子

龍葵一名莪菜在右之近處亦稱此方有之北人



諸病成者其方能安如一切利便香一分研完
湯水投羅馬末入着茶口明小句連發老上舊卷

食療丁睡求人力力五倍

經驗方治毒無煩特

食醫心鏡主解勞火補七上熱腫氣

苦啞苗子味苦寒小毒七傳尸伏連喘氣涎件那氣腹內熱
結目黃不食大小便血骨熱家飲多睡勞乏喉逆痰壅痰
癰瘰癧小兒無辜壅子太熱大腹殺蟲落胎去蠱毒並煮汁
服亦生搗絞汁服亦研付小兒閃痺生收瘰癧壅間高三二
尺子作角如撮豆袋中用子如珠熟則赤色人有骨蒸多服
之闕中人謂之洛神珠一名王班珠一名皮弁草又有一種
小者名苦蕒編

苦苣味苦平一云除面目及舌下黃強力不睡折取莖中白

汁傳丁腫出根又取汁滴爛上立潰碎莖葉傳蛇咬根主赤

白痢及骨蒸並煮服之令人種為菜生食之久食輕身少睡

調十二經脈利五臟霍亂後胃氣逆煩生搗汁飲之雖必甚

益人不可同血食一作寒食作瘵疾苦苣即野苣也野生者又

名漏苣今人家常食為白苣江外嶺南吳人無白苣宜種野

苣以供飼餵編

衍義曰乾以備汁傳丁腫味酸

首看味苦平無毒主安中利人可久食編

此以補入不甚食之以無味故也外國藥別有苦苣草以藥

日非與類也一作苣云苣者苣菜平根寒主熱病腹脹目赤

赤小便便通者取汁服之并冷人以利和食編

洗去附骨同身人更無諸益編



食療 彼疾人接振作土黃者也又安中

行義曰 首箱唐李白封云天馬首箱花是此陝西甚多有宿部刈

薈味其溫無毒主利肝氣和中其實主明目日痛

此是今人可食者藥作藥美奇佳詩云非謂茶苦其世如薈

花也 云薈子入公帳中不足其色 薈子入公帳中不足其色

聖惠方 治榮赤眼赤痛 聖惠方 治榮赤眼赤痛

三陳藏器餘 治榮赤眼赤痛 聖惠方 治榮赤眼赤痛

蕨葉以老蕨根如紫草按厥子其寒滑去暴熱利水道令人

睡弱陽小兒食之脚弱不行止山間人作茹食之四皓食之

而壽茂亦食蕨而天固非良物搜神記曰都築鎮丹徒二月

出獵有甲士折一枝食之覺心中淡淡成疾後吐一小蛇懸

屋前漸乾成蕨遂明此物不可生食之也

食療 補五臟不足 補五臟不足 補五臟不足

毛詩 彼南山言采其蕨又曰 毛詩 彼南山言采其蕨又曰

伯夷叔齊 蓬江居民多以蕨而食之 伯夷叔齊 蓬江居民多以蕨而食之

起推味辛平無毒主破血止血生肌亦充生菜食之又主五

種黃病絞汁服之生平澤紫花蔓生如勞豆詩義疏云蒼鏡

幽州人謂之翹鏡爾雅云柱天推車也

食療 藤玉種黃病生搗汁服一升日二服甚去人利五藏

笑吟人

甘藍平補骨瀰利五藏六腑利關節通經絡中結氣明目
健人少睡益心力壯筋骨此者是西土藍關葉可食治黃毒
者作菹經宿漬色黃和棗食之去心下結伏氣

《食醫心鏡》

甘藍菜作菹
並薑食並酢

壺居士

唯西多種食之其地
多食令人必飽

重修政和經史證類備用本草卷第二十七

TIFFEN Color Control Patches

Blue Cyan Green Yellow Red Magenta White Black



20250902 NATIONAL CENTRAL LIBRARY, TAIWAN, R.O.C.



INTERNATIONAL CENTRAL LIBRARY CONNAN BROS



© 2002 NATIONAL CENTRAL LIBRARY, TAIWAN, R.O.C.





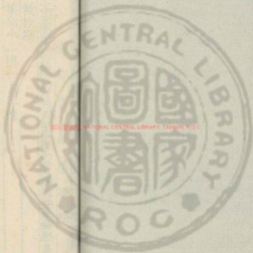

國立中央圖書館, 臺灣, 中華民國

400759 v. 48





重修政事經世文淵類備用本草卷第二十八

成 都 唐 慎微 續 證 類

救校勘

藥部中品總一十三種

五種神農本草經

五種名醫別錄

二種唐本先附

一種唐慎微續補

凡墨蓋子已下並唐慎微續證類

非附根

恭 刺 菜

刺 菜



葱實味辛溫無毒主明目補中不足其莖葱白平可作湯注
傷寒寒熱出汗中風面目腫傷美骨肉痛痿痺不通安胎歸

蔥實



蔥樓



文選 葱實 蔥實 蔥實
衍義曰 葱實 蔥實 蔥實
取以 葱實 葱實 葱實
三錢 服治 瘰癧 瘰癧 瘰癧

又方 治 熱 痢 心 悶 用 葱 實 汁
外 葢 秘 要 治 夏 月 胃 弱 吐 酸
經 驗 方 治 心 痛 用 葱 實 汁
孫 真 人 食 忌 葱 實 汁
斗 門 方 治 血 氣 不 通 用 葱 實 汁
古 今 錄 驗 治 水 腫 用 葱 實 汁

TIFFEN Color Control Patches

外壺秘要 治腸有大便赤血取葱白三

又方 治急氣熱封不通

千金方 治中風黃

肘後方 治心黃

經驗方 治赤白痢

梅師方 治赤白痢

又方 治赤白痢

孫真人食忌 治赤白痢

食醫心鏡 治赤白痢

又方 治赤白痢

又方 治赤白痢

勝金方 治赤白痢

兵部手集 治赤白痢

杜士 治赤白痢

海寒 治赤白痢

楊氏產乳 治赤白痢

又方 治赤白痢

三洞要錄 治赤白痢

日消 治赤白痢



行義曰：蘇頌云：生名楚，針。至夏則有花，於夏月抽作高，葉
 垂，上出岐，皮赤者名櫻，葉可煎湯，海下知子，皆手色
 碧，有嫩紋，作三輪，此物大熱，以養氣，散少多食，令人神。



非味辛微酸溫無毒歸心安五藏除胃中熱利病人可以食

○子主夢泄精溺白○根主養髮

用藥必考射魚，餘漸午下，痛多，餘但山，其味辛，是補，食之
 便出，通奇，重，如不知，意，謹，即無，氣，散，是養，性，功，息，也。
 時，黃，白，草，云，道，溫，中，下，氣，即，無，氣，散，是養，性，功，息，也。
 止，次，白，草，云，道，溫，中，下，氣，即，無，氣，散，是養，性，功，息，也。
 如，時，黃，白，草，云，道，溫，中，下，氣，即，無，氣，散，是養，性，功，息，也。
 口，說，文，云，米，名，一，種，而，又，若，故，謂，之，非，山，中，且，若，名，按，山，中，

食之，必，考，射，魚，餘，漸，午，下，痛，多，餘，但，山，其，味，辛，是，補，食，之
 便，出，通，奇，重，如，不，知，意，謹，即，無，氣，散，是，養，性，功，息，也。
 時，黃，白，草，云，道，溫，中，下，氣，即，無，氣，散，是，養，性，功，息，也。
 止，次，白，草，云，道，溫，中，下，氣，即，無，氣，散，是，養，性，功，息，也。
 如，時，黃，白，草，云，道，溫，中，下，氣，即，無，氣，散，是，養，性，功，息，也。
 口，說，文，云，米，名，一，種，而，又，若，故，謂，之，非，山，中，且，若，名，按，山，中，



陳藏器食療云胡芥今之胡芥是也蓋胡芥與耳接根

其根二鐵定非一物胡實是大青大青是草薺子而胡大故

與胡絲又不同強弱亦殊胡則芥本功外去邪熱勞傷主丁

胡法云產後中風身涼直取芥子酒和服之

食毒胡通利血痔瘡痔瘡痔瘡痔瘡痔瘡痔瘡痔瘡痔瘡痔瘡

升美取三升分二服五

經驗方聖散胡芥子為末四破搗搗下美可立行應效

經驗後方處吹盆內研生胡芥汁於瓶內看厚薄許一斤

為丸史扣桐子一大每服二九平至尋可三服忌食風物

白蘘荷



白蘘荷微温主中蠱及瘡

之亦考為藥明白者中蠱者取共汁并胡其葉取白蘘

荷亦云碎碎碎碎碎碎碎碎碎碎碎碎碎碎碎碎碎碎碎碎碎

云茶似初生其根根根根根根根根根根根根根根根根根根

白蘘荷白蘘荷白蘘荷白蘘荷白蘘荷白蘘荷白蘘荷白蘘荷

又以其外史... 蘇州簡... 蘇軍為無... 蘇味辛溫主下氣除寒中其子尤良... 蘇州簡... 蘇軍為無... 蘇味辛溫主下氣除寒中其子尤良... 蘇州簡... 蘇軍為無... 蘇味辛溫主下氣除寒中其子尤良...

雷公云... 聖惠方... 外臺秘要... 肘後方... 又方... 經方... 醫方... 行義曰... 蘇州簡... 蘇軍為無... 蘇味辛溫主下氣除寒中其子尤良...

蘇州簡... 蘇軍為無... 蘇味辛溫主下氣除寒中其子尤良... 蘇州簡... 蘇軍為無... 蘇味辛溫主下氣除寒中其子尤良...

蘇州簡... 蘇軍為無... 蘇味辛溫主下氣除寒中其子尤良... 蘇州簡... 蘇軍為無... 蘇味辛溫主下氣除寒中其子尤良...

蘇州簡... 蘇軍為無... 蘇味辛溫主下氣除寒中其子尤良... 蘇州簡... 蘇軍為無... 蘇味辛溫主下氣除寒中其子尤良...

蘇州簡... 蘇軍為無... 蘇味辛溫主下氣除寒中其子尤良... 蘇州簡... 蘇軍為無... 蘇味辛溫主下氣除寒中其子尤良...

蘇州簡



蘇軍為無



蘇軍為無

蘇味辛溫主下氣除寒中其子尤良... 蘇州簡... 蘇軍為無... 蘇味辛溫主下氣除寒中其子尤良... 蘇州簡... 蘇軍為無... 蘇味辛溫主下氣除寒中其子尤良...



水蘇



水蘇一名芥蘗 一名芥苜 七 生九真池澤七月採

方下瀉不用... 大效而... 血... 所... 勞祖一名芥蘗... 一名芥苜... 七... 生九真池澤七月採

九真池澤... 生... 水... 芥... 蘇... 蘗... 苜... 七... 生九真池澤七月採

蘇... 蘗... 苜... 七... 生九真池澤七月採

梅師方... 治... 下... 血... 及... 下... 血... 汗... 場... 人... 之... 梅師方... 治... 下... 血... 及... 下... 血... 汗... 場... 人... 之...

又方... 卒... 痲... 死... 又方... 卒... 痲... 死... 又方... 卒... 痲... 死...



衍義曰水蘇味與紫蘇不同辛而不燥一

香薷



香薷味辛微溫主霍亂腹痛吐下散水腫

十月中秋取之霍亂發熱無不效

辛更使微溫今新定又云香薷散

多食亦得論寸葉汁頭服半升止

除煩熱海無逆冷氣

圖經曰香薷言柔著不著州出

四散之類所產者惟此上出州

香上取一斗乾供氣力柳盡消

香薷小細生二月八月替舊

之故但附人等用

雷公云凡採得去擇前替

外莖秘要治者亦得細淘氣

千金方治口臭香薷三升

肘後方舌上血出服一升

食醫心鏡主心煩去熱取

子母秘錄小兒白髮不生

行義曰香薷生山少不生

花如紫白香薷生山少不生

一花如紫白香薷生山少不生

一花如紫白香薷生山少不生



荷葉京南



荷葉州奇



薄荷味辛苦溫無毒主賊風疔瘻寒發汗惡氣心腹脹滿霍亂
 宿食不消下氣煮汁服亦堪生食人家種之飲汁發汗大解
 勞之功用和似雲葉似花而大長根紐冬不死又有蔓生者
 能去積氣破毒汗液血止痛定則開光與蓮作類知宜使
 輸差人多食令人虛汗不止云云英茂荷能引諸藥入
 骨水胃腸作茶服之立效拾行焉新種在陶云治中
 風下氣消積散及兩風時
 圖經曰荷葉長經冬根不死更次林重葉蔓乾古方藥用或

食療 干解勞與蓮相宜發汗通利
 外臺秘要 治入耳以
 經驗方 治入耳以
 食醫心鏡 治入耳以

行義曰 荷葉之南葉村多有一種能醫毒荷故吉南以
 雨必皆蒸熱勞用其
 秦我梨味辛溫無毒主心腹冷脹下氣消食人所敢者生下

濕地所在有之 生葉中最多其甚血氣又未之者酒服療疾



天方 治鼠瘻用瓜花

外臺秘要 治卒患腫痛 又有入患 喉腫上至 喉底不可

如大豆粒 以突裏覆 一夜生心 腫七枚 至千當 出水一斗

千金方 治眼痛 取七月七日 取取白紋 取汁一合 以酢

肘後方 療中風 毒吐血 或下血 其如爛 肝者苦 第一枚 水二

孫真人 創創患 腹中氣 不差

傷寒類要 治黃疸 苦酒 煎取 如大棗 許大 以童子 小便一

又方 治黃疸 以童子 白蠟子 熬令 黃轉為 水并 服半

胡味辛温有毒 主散腫 腫瘻 瘡除風 邪殺毒氣 獨子者亦

佳歸 玉藏 久食傷人 損目 明五月五日 採

小詩 以其氣 類相似 也性 最重 良不可 食俗 以合 香其 味也

令人 發汗 取今 藥之 餘上 子切 之生 成獨 引胡 明年 以合 香其 味也

胡味辛温有毒 主散腫 腫瘻 瘡除風 邪殺毒氣 獨子者亦

佳歸 玉藏 久食傷人 損目 明五月五日 採

小詩 以其氣 類相似 也性 最重 良不可 食俗 以合 香其 味也

令人 發汗 取今 藥之 餘上 子切 之生 成獨 引胡 明年 以合 香其 味也

胡味辛温有毒 主散腫 腫瘻 瘡除風 邪殺毒氣 獨子者亦

佳歸 玉藏 久食傷人 損目 明五月五日 採

小詩 以其氣 類相似 也性 最重 良不可 食俗 以合 香其 味也

令人 發汗 取今 藥之 餘上 子切 之生 成獨 引胡 明年 以合 香其 味也

胡味辛温有毒 主散腫 腫瘻 瘡除風 邪殺毒氣 獨子者亦

佳歸 玉藏 久食傷人 損目 明五月五日 採

小詩 以其氣 類相似 也性 最重 良不可 食俗 以合 香其 味也

令人 發汗 取今 藥之 餘上 子切 之生 成獨 引胡 明年 以合 香其 味也

胡味辛温有毒 主散腫 腫瘻 瘡除風 邪殺毒氣 獨子者亦

葫





小便一升者三四通入即入漬搜心
 下乳二升者初時
 從下三升者初時
 從下四升者初時
 從下五升者初時
 從下六升者初時
 從下七升者初時
 從下八升者初時
 從下九升者初時
 從下十升者初時

經曰前大其也舊不著所出州土
 明五月五日探其本紅云有實赤
 和厚神效上其時不得人與取
 食得痛用此散後手便射頭
 上云取獨方散厚分安腫肉勿
 蒜下魚更禁開新者勿令換皮肉
 痛之其法宮刺石散同其法云但
 此若初覺痛者以獨定身摩初不
 痛之故耳

食藥

外臺秘要 治牙痛 痛極 得林 視之 來熱 痛

又方 治牙痛 痛極 得林 視之 來熱 痛

千金方 治牙痛 痛極 得林 視之 來熱 痛

又方 治牙痛 痛極 得林 視之 來熱 痛

梅師方 治牙痛 痛極 得林 視之 來熱 痛

又方 治牙痛 痛極 得林 視之 來熱 痛

又方 治牙痛 痛極 得林 視之 來熱 痛

形圓皮赤稍長而銳生蜀郡山谷五月六月採辦

圖經文具卷下

雷公云去使採得伏文碎學用蘇梅子相對中藥一伏時

食療切平生清飲食又食之令人多忘一升燒灰使破又食

可食特甚益日血不止萎黃者取子一升燒灰使破又食

孫真人四月勿交頻

葷味甘寒無毒主消渴熱

服食家不可不備

月主苦澀取以蒸熟

溫病若食者多死

肺若上中生癆瘵

死至秋大旱人食血痢

赤白帶下

氣血虧損

胃弱不食

小兒疳積

石瘕

胃安下

小兒疳積

石瘕

胃安下

小兒疳積

石瘕

胃安下

小兒疳積



白地... 功... 水... 并... 陳... 食... 聖... 食... 全... 三... 子...

食療... 聖惠... 食醫... 全... 三... 子...

馬齒莧



馬齒莧主目盲白腎利大小便去寒熱殺諸蟲止渴破癥結...

子明目仙經用之...





後血塊飲熱和童子小便良服

至曰藥性同野同家下濕地亦或有藥似芥菜而小

復我問生共田山善花本經作兩葉而葉以爲一物二名

披爾邪裝五高切疑爲今南此物生於平澤不同又其多

人子益是者注位疑爲五月物也又葛氏治平澤方云用大

以主藥宜於人宜食之五月物也又葛氏治平澤方云用大

食源不用年長食之恐血虛成云

外臺祕要兩十便小便利云人家因定亦有此草小

雞腸草主毒腫止小便利云人家因定亦有此草小

之今其藥性平便小便利云人家因定亦有此草小

病可取以合手蜜膠之甚良

圖經艾月

食療溫作茶食之五月五日者

肘後方治受背脊死

食醫心鏡主小便利以一斤於破汁中

博物志苦寒平云主補筋骨利五藏開胃膈氣通經脈止

首新油見孟詵
陳藏器云

聖惠方大用黃芩子一合細研水
蓋煎至五分去滓并厚

外臺秘要治疔毒其痛不可忍方先以針
刺後方治疔毒其痛不可忍方先以針

肘後方治疔毒其痛不可忍方先以針

孫真人治疔毒其痛不可忍方先以針

丹考鏡源治疔毒其痛不可忍方先以針

落葵味酸寒無毒主滑中散熱實主悅澤人面一名天葵一

名繁露性冷滑人食之為病所食者多身不覺其苦
色如人以漬粉傅面為粉色少入藥中治一切瘡

子似五木可生青熟黑然在在之隔云葉子悅澤
而藥中可用之耳蒸暴乾和白糖食之其味酸

食療仁細研似白麵餅之其味酸食之其味酸

七

薑汁味甘寒無毒主馬毒瘡搗汁洗之并服之薑菜也出小

品方萬畢方云除蛇蝎毒及雜腫

花紫色唐本草云味甘寒無毒主馬毒瘡搗汁洗之并服之

也葉似柳子如米為食之謂之薑菜一名苦薑可食之菜也

草謂之薑菜也謂之薑菜也謂之薑菜也謂之薑菜也

令人多食之可一物而巳又轉得能

食療仁細研似白麵餅之其味酸食之其味酸

丹考鏡源治疔毒其痛不可忍方先以針

上三五

丹考鏡源治疔毒其痛不可忍方先以針

上三五

上三五

上三五



揚州菜



蘇音味辛微溫主蠲積滯多食令人氣喘

蘇不利人脚由閉氣故也今小兒食之便覺胸膈不食

蘇處山南江北人好生食之謂中隔之菜其性溫小兒食

蘇本屬紅云莖葉俱紫亦有黃有白氣味清香不可

食之三日不行又食之發虛弱損脾胃氣喘者不可

圖紅曰蘇菜味辛微溫主蠲積滯多食令人氣喘

蘇本屬紅云莖葉俱紫亦有黃有白氣味清香不可

蘇不利人脚由閉氣故也今小兒食之便覺胸膈不食

蘇處山南江北人好生食之謂中隔之菜其性溫小兒食

蘇本屬紅云莖葉俱紫亦有黃有白氣味清香不可

食之三日不行又食之發虛弱損脾胃氣喘者不可

圖紅曰蘇菜味辛微溫主蠲積滯多食令人氣喘

蘇本屬紅云莖葉俱紫亦有黃有白氣味清香不可

蘇不利人脚由閉氣故也今小兒食之便覺胸膈不食

蘇處山南江北人好生食之謂中隔之菜其性溫小兒食

經方 主消積滯 單汁送之 至老上

馬芹子味辛溫無毒主心腹脹滿下氣消食調未用之香

似橘皮而無苦味 云生水澤 葉如 似瓜 葉如 瓜 葉如 瓜

似橘皮而無苦味 云生水澤 葉如 似瓜 葉如 瓜 葉如 瓜

似橘皮而無苦味 云生水澤 葉如 似瓜 葉如 瓜 葉如 瓜

似橘皮而無苦味 云生水澤 葉如 似瓜 葉如 瓜 葉如 瓜

似橘皮而無苦味 云生水澤 葉如 似瓜 葉如 瓜 葉如 瓜

似橘皮而無苦味 云生水澤 葉如 似瓜 葉如 瓜 葉如 瓜

似橘皮而無苦味 云生水澤 葉如 似瓜 葉如 瓜 葉如 瓜



不可

衍義曰 苦菜不甚香 雖冬根不死

雜菜味甘平無毒主解野葛毒羹食之亦生持服之廣南種

之受生花白堪為菜云南人先食雅采後食野葛二物相伏

自然無苦又取汁滴野葛苗當時蒸死其相殺如此張司空

云魏武帝取野葛至一人應是先食此菜也

兼養冷微毒利五臟通腸胃熱解酒毒服丹石人食之佳此

人食肉麩即平南人食魚蟹水未即冷不可多食冷大小腸

久食令人脚弱不能行發腰痛不與鯀魚同食發霍亂吐瀉

苦黃冷無毒治面目黃強力止困傳云虫咬又汁傳丁腫即

根出蠶蟻出時切不可取物令蟻子注屬蟻蟻婦亦忌食野葛

謂五六回物後味甘滑於家苦實甚佳

莖角菜大寒無毒微毒下熱風氣瘵小兒骨蒸羸勞丈夫不

可久食發癩疾損經絡血氣令人脚冷痺損腰腎少顏色服

丹石人食之下石力也出海州登萊沂密州並有生海中又

能解巧熱

蒼蓬平微毒補中下氣理脾胃氣去頭風利五藏冷氣不可多

食動氣先患腹冷食必破腹莖及淋汁洗衣白如玉色五上

東風菜味甘寒無毒主風毒壅熱頭疼目眩肝熱眼赤亦堪

入羹臠煮食甚美生出嶺南平澤莖高三二尺葉似杏葉而長

極厚軟上有細毛先春而生故有東風之說

新補見孟洗味毒
陳士良日華子



重修政和經史證類備用本草第二十九

TIFFEN Color Control Patches

Blue Cyan Green Yellow Red Magenta White Black

2025 RELEASE UNDER E.O. 14176



© 2000 NATIONAL CENTRAL LIBRARY, TORONTO, ONT.

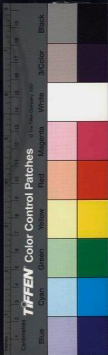



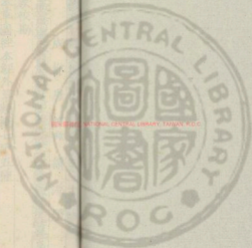

國立中央圖書館 國家圖書館 國家圖書館 國家圖書館



601-1234

重修政和經史證類備用本草卷第三十附類

成都唐慎微續證類

本草綱目卷之九十四續證類本草卷第三十附類
敕校勘

本草綱目經本經外草類總七十五種

小英

麗春草

坐墊草

葳蕤

杏葉草

水甘草

地柏

紫背藤牙

攀倒甌

佛甲草

百乳草

撮石合草

石莖

百兩金

小青

曲節草

獨脚仙

露筋草

紅茂草

見腫滿

丰天回

剪刀草

龍牙草

苦芥子

野蘭根

都管草

小兒群

葶藶草



仙人掌

千里光

九牛草

刺虎

無心草

紫背金盤

石道遙

胡筆草

生瓜菜

建水草

紫袍

老鴉眼睛草

天花粉

瓊田草

石毒

紫金牛

雞項草

秦參

根子

杏參

赤孫施

田母草

鐵線草

天壽根

百藥祖

黃察躑

催風使

陰地厥

千里急

地芙蓉

黃花子

布里草

香麻

半邊山

火炭母草

亞麻子

田麻

鴉鳥威

弟貨汗

地蜈蚣

地茄子

水麻

金燈

石蕪

草麻

山薑

馬腸根

本草圖經本經外木部類二十五種

大木皮

崖搜

鴉抱

雞翁藤

紫金藤

獨用藤

瓜藤

金核藤

野豬尾

烈節

杜莖山

血藤

土紅山

百稜藤

祁蔞藤

合春藤

清風藤

七星草

石南藤

石合草

馬蹄脚

芥心草

棠經子

醋林子

天仙藤

有名未用總一百九十四種
二十六種玉石類

青玉

白玉髓

玉英

壁玉

合玉石

紫石華

白石華

黑石華

黃石華

厲石華

石肺

石肝

石脾

石腎

封石

陵石

碧石青

透石

白肌石

龍石膏

五羽石

石流青

石流赤

石者

紫加石

終石

一百三十二種草木類

玉伯

文石

曼諸

山慈石

石濡

石芸

石刺

路石

瘻石

敗石

越砥音

金莖

夏臺

紫紫

鬼目

鬼蓋

馬頰

馬唐

馬蓬

牛舌

羊乳

羊實

犀角

鹿良

萊粟

雀梅

雀翅

雞絲

相鳥

鼠耳

蛇舌

雞常草

離樓草

神護草

黃護草

吳唐草

天雄草

雀醫草

木生草

益決草

九熟草

允草

酸草

異草

灌草

葩音草

莘草

勤草

象草華

吳葵華

封華

陝地典華

排華

節華

徐李

新雉木

合新木

俳蒲木

遂陽木

學木核

木核音好

枸音核

荻皮

桑莖實

滿陰實

可聚音貝

讓實

蕪實

青雌

白背

白女腸音附

白扇音根





白絡 白并 白辛 白昌

赤翠 赤泥 黃林 徐黃

黃白支 紫藍 紫絡 天葵

地膜 地芥 地筋 地耳

土齒 燕齒 酸惡 酸楮

巴蒜 巴朱 蜀格 墨根

苗根 參果根 黃辦 良達

對盧 糞藍 委蛇蛇骨 麻伯

王明 類犀 師糸 逐折

并苦 父陸根 索干 荆莖

鬼蛇骨 竹付 祕惡 唐鬼

知秋 坐松 河煎 區余

三華 五母麻 赤拍膜 常吏之生

救放人者 丁公寄 城裏赤柱 城東腐木

芥 載 慶 裸勿

一十五種蟲類 桑蠶蟲 石蠶蟲

雄黃蟲 天社蟲 藥魚 丹戩

行夜 蝸籬 蜚類 黃厲 梗雞

益符 地防 黃蟲

唐本退三十種六種神農本草經一
四種名醫別錄 別羈 狂蒿

葶草 姑活 練石草 戈共

石下長卿 齋與倫古 薤草 薤草 薤根

經曰紫葳水酸微溫無毒元生江南天與環雅南老楚蒹
 出江浦南草服之亦大食加暴潮不止其方云葳葳草主大小
 人服即收常葳花二斤暴炒為散如毛末上即入和
 冷春同收常葳花二斤暴炒為散如毛末上即入和
 中每日一查藥裏面不遇六七日差又以熱酒半升和散
 方寸匕空乘取之日再許如至二方寸匕以熱酒半升和散
 歲巴下小兒即以半杏子許散和
 酒令服之亦佳忌生油陳金水糖

常州杏葉草



經曰者葳葳生常州水酸無毒主腸有下血父不遺精一
 其中變生一小蟲子狀
 而能從中夏採花用

筠州水葶草



經曰水葶葳生筠州味甘無毒治小兒風熱丹毒發與
 花十月八月採花用
 以多厚服不八象藥

河中府地柏



圖經曰地柏生蜀中山谷河中清溪有之根黃秋女葉里
 根長尺許四月
 五月六月七月八月九月十月十一月十二月
 正月二月三月四月五月六月七月八月九月十月十一月十二月
 正月二月三月四月五月六月七月八月九月十月十一月十二月

永康軍紫葳



圖經曰紫葳龍牙生蜀中味辛平性熱安炒上山野人云餅一切地
 生於石上無治烟瘴中痛含燕之使效其香淡厚長生採無時

宜州琴例



圖經曰琴例生宜州如野末去性寒主制利風寒甚效其
 葉如薄荷一名琴草

獨州佛甲草



圖經曰佛甲草生獨州木其葉如馬齒莧研之膏以貼湯火
 絕不結實石向陽而生有似馬齒莧而長有花

秦州百乳草



圖經曰百乳草生河州府志州朔州報黃白色形如瓦松莖
 詩四時採其根曬乾用下乳亦通
 順益歐陽氣其佳亦謂之百藥草

晉州撮石合草



圖經曰撮石合草生晉州木田中苗高二尺以來葉似板
 葉二月採之使七
 人用藥塗磨甚佳

藥州石莧



圖經曰石莧生藥州高九尺已來葉似水芹而短八月九月
 採之使人與甘草同
 藥局於及以用其

戎州百兩金



圖經曰百兩金生戎州雲安軍河中肉味若牡丹無毒藥性
 大有神效本藥冬用之說大同花實後背紫面青或高
 亦有神效本藥冬用之說大同花實後背紫面青或高
 亦有神效本藥冬用之說大同花實後背紫面青或高
 亦有神效本藥冬用之說大同花實後背紫面青或高

福州小菁



圖經曰 小青生福州三月生花當月採其效

筠州曲節草



圖經曰 曲節草生筠州水田平無毒苗發竹葉有刺
 六月無用藥性寒味甘而苦有氣味一月八月採其效
 六月無用藥性寒味甘而苦有氣味一月八月採其效

福州細脚仙



圖經曰 福州細脚仙生福州水田平無毒苗發竹葉有刺
 六月無用藥性寒味甘而苦有氣味一月八月採其效

施州露筋草



圖經曰 露筋草生施州極高三尺巴來生苗隨即開花結
 其根子皆不凋其子碧綠色味辛溫性亦無毒不抱時
 水調服之

施州紅心草



圖經曰紅莖草生施州又名地沒藥又名長生草四月採其根
 惟為木冷水調
 惟為木冷水調

筠州見腫痛



圖經曰見腫痛生筠州味甘平有殺毒治疥癬文廣續廣韻赤
 採無時十月采之
 生並養爛時馬食

施州羊夫回



圖經曰羊夫回生施州味甘平有殺毒治疥癬文廣續廣韻赤
 採無時十月采之
 生並養爛時馬食

施州剪刀草



圖經曰剪刀草生江州及京東近水河溝沙中味甘微苦
 其色深青綠葉十餘葉內抽出二兩葉上分枝開小白花
 四月採之五月採之六月採之七月採之八月採之九月採之
 十月採之十一月採之十二月採之

施州龍牙香



圖經曰：龍牙香，生施州長高二尺，葉青，夏有節，葉至秋冬
石結，其根木，辛甘，溫無毒，夏採之，乾，神藥，治諸
欬，喉乾，一錢，匕治赤白痢，無功也。

秦州苦芥子



圖經曰：苦芥子，生秦州，苗長一尺，已束地，莖青色，葉如柳，開白
花，似榆，葉甚子，黑，色，未熟，大，實，黑，明，眼，自，治，血，風，疔，疔，疔。

施州野蘭根



圖經曰：野蘭根，生施州，葉生高一尺，已束，四時有節，葉其根
葉，莖，葉，性，溫，無毒，採，無，時，效，土人，取，此，并，半，天，回，為，酒，
飲，上，療，婦，人，血，氣，壯，五，勞，七，傷，婦，人，服，之，已，積，道，通，五，文，
所，止。

施州都管草



圖經曰：薺草生地州及豆州四野味苦性寒主風痺之
 立食其根飲活可滋長一節高二尺許葉似土當歸有重
 甚二月入月採根洗去風毒蒸晒
 其根色秋結實四時皆有
 其根色秋結實四時皆有

苑水兒群



圖經曰：小兒群生地州薺草一尺已味香夏生苗葉無花至
 左經單二寸說命始等分博羅為朱每節一
 錢溫酒調下瘰癧疾無忌在藥乃美校視也

常州薺草



圖經曰：薺草生江州郡之北苦無香中諸藥
 良亦名不二月入月採根洗去風毒蒸晒
 單按冬不明月中有莖直出莖子如薺類冬月採根用

蜀州仙人掌草



圖經曰：人掌草，生於州野，木微苦而無毒，多於石室。其葉如石室之葉，而長者生於石室。

羅州紫貝參草



圖經曰：紫貝參草，生於羅州，其根如人掌，其葉如石室之葉。其性熱，每毒，無時，上。其味甘，性熱，每毒，無時，上。其味甘，性熱，每毒，無時，上。

常州石道遙草



圖經曰：石道遙草，生於常州，其根如人掌，其葉如石室之葉。其性熱，每毒，無時，上。其味甘，性熱，每毒，無時，上。

寧州胡蔓草



圖經曰：胡蔓草，生於寧州，其根如人掌，其葉如石室之葉。其性熱，每毒，無時，上。其味甘，性熱，每毒，無時，上。



秦州無心草



圖經曰無心草生商州及秦州性溫無毒每主積血氣風濕
黃六七月採根
苗狀如用之

筠州千里光



圖經曰千里光生筠州及秦州性溫無毒每主積血氣風濕
黃六七月採根
苗狀如用之

筠州九牛草



圖經曰九牛草生筠州山崗上未幾苦有小毒無毒勞治身
白毛面黃五月採根
草同並取不入藥用

秦州刺虎



圖經曰其根葉枝幹如刺如刺其葉變冬不凋採無時土人攻
理一切腫
疔風疾

資州生衣菜



圖經曰生瓜菜生資州一田蓋味門水其根葉無毒治疔
國經用其白葉外效之及生其根葉其神效深利
葉青圓狀如白堊菜水之生其根葉其神效深利
主瓜氣效以
為名花

福州建水草



圖經曰土人取其葉炒乾研末以酒煎治疔

信州紫袍



圖經曰生花如金絲紫色被方醫人用治疔
五月

高郵軍老

鷓鴣晴草



圖經曰老鴉眼生江州... 子葉故名天... 能吹識之

明州天花粉



圖經曰天... 恒氣... 十一月... 用

福州瓊田草



圖經曰... 恒氣... 用

福州石垂



圖經曰... 恒氣... 用

福州紫金牛



圖經曰：紫金牛生福州，味辛，葉如茶，下葉實同，時疫，
 氣去風，疾用之。

福州雞連草



圖經曰：雞連草生福州，葉如紅花，葉上有刺，青，亦名下針，
 藥用，十月採，治下血。

淄州拳參



圖經曰：拳參生淄州，田野，葉如羊蹄，名拳參，
 黑色，五月採，被土人搗末，治疔毒。

威州根子



圖經曰：根子生威州，山中，味苦，辛，溫，主心，中結塊，久積氣，
 咳，疔，下疳，入藥用，採無時，其苗葉花實，並不入藥。

淄州杏參



圖經曰 杏參生潘州田野主虛腫疔瘡上氣散敷根

福州赤孫施



圖經曰 赤孫施生福州葉尖手揉淨洗如研絞酒調服之時

臨江軍田母草



圖經曰 田母草生臨江軍性涼無花實二月採

饒州鐵線



圖經曰 鐵線生饒州不嚴者無毒二月採根

台州天壽根



圖經曰 天壽根出台州附餘巖土質其肉嫩



天台山百藥祖



圖經曰

百藥祖生天台山中苗葉冬夏常青
故土人冬採其葉入藥治風有驗

天台山黃葉部



圖經曰青葉土人採其根入藥治風有驗

天台山催風使



圖經曰

催風使生天台山中苗葉冬夏常青
小秋採其葉入藥用治風有驗

鄧州陰地厥



圖經曰 地椒生於州... 七月採製用

天台千里急

圖經曰 千里急生天台山中... 入藥用治... 有花被



菲州地芙蓉

圖經曰 地芙蓉生... 九月採



信州黃花丁

圖經曰 黃花丁生信州... 三月而有花似



南恩百里



圖經曰布里草生於恩州原野中未苦寒有小毒治皮膚疥癩
 人通不約時採根剝取皮地
 乾爲末油炒時採根剝取皮地

福州香麻



圖經曰香麻生福州四李常有苦葉而無花不抽
 之根土人以煎作浴湯去風濕佳

宜州半邊山



圖經曰此草生於山陰溪澗水側苦辛性寒主風濕上壅
 其根似白木而軟葉似苦苣菜
 而尤一名水若黃一名謝婆菜

南恩州火炭母草



圖經曰火炭母草生於南恩州原野中木酸平無毒去皮膚風
 熱流注骨節痠痛赤白痢疾
 採方夏有白花秋實如綠青黑
 採葉搗爛於坵器中以鹽酒炒
 傳腫痛熱腫一易

威勝軍亞麻子



圖經曰亞麻子出兗州成縣軍味其微溫無毒苗葉俱青
花白色八月上旬採其實用又來編麻治大風疾

信州田麻



圖經曰田麻生信州田野及清源等處夏生青葉七月
八月中生小莢子冬三月採其葉曬乾

信州鴉烏威



圖經曰鴉烏威生信州山嶺生青葉至六月而花
花淡黃葉花淡黃色不結實其根如麻葉無時

信州茆質汗



圖經曰茆質汗生信州葉青花白七月
花淡黃上人以酒風食行血存效

江寧府巴蜈蚣



江寧府天麻



圖經曰：麻，生江寧府山野中，村民不識，呼為天麻。其根生如芋，有大毒，人誤服之，則利不止。

衡州山薑



圖經曰：山薑，生衡州，味辛，平，有小毒。去皮間風，無可作粉。其根生如芋，有大毒，人誤服之，則利不止。

八月朔

秦州馬腸根



圖經曰：馬腸根，生秦州，味苦，辛，寒，有毒。主瘰癧，五月採之。其根生如芋，有大毒，人誤服之，則利不止。

施州大木皮



圖經曰：大木皮，生施州，其高下大小不定。四時有葉，無花。其味苦，澀，性溫，無毒。採無時，效。上，人與苦槲皮同。

皮三味各去蘆皮半洗始乾每分掛羅酒
網服一錢七森一切熱毒氣眼食無忌

施州崖櫻



圖經曰道嶺生清州石崖上味辛性溫無毒苗高一尺已
野蕪根半四寸有葉無花去歲人服皮等分掛羅酒乾
七野蕪根半四寸有葉無花去歲人服皮等分掛羅酒乾

宣州鵝抱



圖經曰鵝抱生宣州山羽中味苦性寒主風熱此理因惟
君覆赤理用酒淨空之立愈此種多生山中附石而生
夏似大可根形似葉叢少者三寸許小者如拳二月八月
採根切

施州雞翁藤



圖經曰雞翁藤出施州其苦蔓延大木有葉無花木宇性溫
無毒根無味按土人與野雞同類用酒淨空之立愈此種
人血余并玉勞七傷人聖忘雞翁藤起汗血丈夫無

福州紫金藤



圖經曰紫金藤生福州山中春初單生葉青色至冬凋
落其藤似枯藤採其皮晒乾為末治文火醫氣



施州獨用藤



圖經曰 獨用藤生施州四時有葉無花葉上有刺刺其皮味
味先淨地覺各等分搗羅合
味溫酒調一飲匕寒心氣痛

施州瓜藤



圖經曰 瓜藤生施州四時有葉無花其皮味甘性涼無毒採
用草水調貼治
諸熱毒瘡

施州金枝藤



圖經曰 金枝藤生施州四時有葉無花其皮味甘性涼無毒採
用草水調貼治
諸熱毒瘡

施州野猪尾



圖經曰 野豬尾生地州其苗履木作藤生四時有葉無花味苦溫性涼無毒採無時故土人呼此并百藥頭二水酒漿下 一錢匕 赤心氣痛解熱毒

藥州烈節



圖經曰 野豬尾生地州其苗履木作藤生四時有葉無花味苦溫性涼無毒採無時故土人呼此并百藥頭二水酒漿下 一錢匕 赤心氣痛解熱毒

宜州杜蘆山

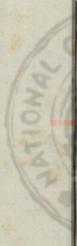

20080803 NATIONAL CENTRAL LIBRARY, TAIWAN, R.O.C.

11 12 13 14 15 16 17 18 19 20 21 22 23 24 25 26 27 28 29 30 31 32

TIFFEN Color Control Patches

Blue Cyan Green Yellow Magenta Red White Black 3 Color 3 Color Black

© 2022, Neil Gross, Open Access Library, Toronto, ON, CA



2012.0002 NATIONAL CENTRAL LIBRARY TORONTO, ONT. C







國立中央圖書館藏

1018705 v.20



TIFFEN Color Control Patches

Blue Cyan Green Yellow Red Magenta White Black

圖經曰土紅山生福州及南恩州山野中味甘苦後寒無毒

福州土紅山



圖經曰血藤生信州葉如蔓蘭葉根如大筒抽其

信州血藤



圖經曰得學其出高四五尺葉如苦蕒
其根甚效其色黃如拘攣子土紅山



而小無毛狀生白花如粟粒不實用其葉搗爛酒浸服之
 無用州生者作細絲似黃紫葉其葉上青下白如荷
 葉每用一錢水一盞生薑一小片同煎服之
 末每服一錢水一盞生薑一小片同煎服之

天台百稜藤



圖經曰百稜藤生台州春生苗蔓延木上無花葉
 冬幹皮入藥治盜汗蠶土人用之有效

台州祁凌交藤



圖經曰祁凌交藤生大台山中吳油曼延木上四
 時常有蠶土人採其葉入藥治風濕

台州含春藤



圖經曰含春藤生台州其苗蔓延水上冬夏
 時常有蠶土人採其葉入藥治風濕

台州清風藤



圖經曰清風藤生天台山中其葉蔓如木上四
時常為彼土人採其葉入藥其風有散

江州七星草



圖經曰七星草生江州山谷石上其葉蔓如木上
味酸時時有藥用之

台州石南藤



圖經曰石南藤生天台山中其葉蔓如木上
味甘時時不凋彼土人採其葉入藥治風痺

施州石合草



圖經曰石合草生施州其葉蔓如木上其
味甘性涼無毒採無麻姑乾調馬末湯水調服治
及飲亦口

施州馬節脚



臨江軍天仙藤



圖經曰天師藥性江蘇及浙東山中味苦溫解毒解風勞得
延作藥對痰喘等症而小自毛白色四時不
加散有漿夏月採取根而南人用之最多

有名未用總一百九十四種

二十六種玉石類

青玉味甘平無毒主婦人無子輕身不老延年一名殺石主
藍田云張華云合玉璽用藍田石也白石不皮也

紅玉將軍夏快活米也

白玉髓味甘平無毒主婦人無子不老延年生藍田玉石間
至英味甘土風瘡皮膚痒一名石鏡明白可作鏡生山竅十

二月採

璧玉味甘無毒主明目益氣使人多精生子

合玉石味甘無毒主益氣療消渴輕身辟穀生常山中正如

琥珀

紫石華味甘平無毒主渴去小腸熱一名此石華生中牛山

陰採無時

白石華味甘無毒主痺消渴勝肥熱生液北鄆北邑山採無

時

黑石華味甘無毒主陰瘕消渴去熱療消水不利生弗其勞

山陰石間採無時

黃石華味甘無毒主陰痿消渴瞶中執去百毒生液北山黃
色採無時

厲石華味甘無毒主益氣養神止渴除熱強陰生江南如石
花採無時

石肺味辛無毒主驚欬寒久痿益氣明目生水巾狀如肺黑
澤有赤文出水即乾明通云今將石亦察其
如肺而下水濕非從

石肝味酸無毒主身疼令人色美生葉山色如肝

石脾味甘無毒主胃寒熱氣令人有子一名胃石一名膏
石一名消石生隱蕃山谷石間黑如大豆有赤文色微黃而

輕薄如蒼子採無時

石腎味鹹無毒主洩痢色如白珠

封石味甘無毒主消渴熱中女子頑鈿生雪山及火室採無時

陵石味甘無毒主益氣耐寒輕身長年生華山其形薄澤

碧石青味甘無毒主明目益精去白庭續延年

遂石味甘無毒主消渴傷中益氣生太山陰採無時

白肌石味辛無毒主強筋骨止渴不飢陰熱不足一名肌石

一名洞石生廣焦國卷巒山青石間龍石膏無毒主消渴益
壽生杜陵如鐵脂中黃

五羽石主輕身長年一名金黃生海水中蓬萊山上倉中黃
如金

石流青味酸無毒主療渴益肝氣明目輕身長年生武都山

石間青白色

石流赤味苦無毒主婦人帶下止血輕身長年理如石者生

山石間

雖居云之品中有石
潤丹又有不中藥子

石者味甘無毒主欬逆氣生石間色赤如膩脂四月採紫佳
石味酸主痺血氣一名赤英一名石血赤無毒生邯鄲山如

壽訖二月

採西陽谷云三十六
不方千餘石

終石味辛無毒主陰痿痺小便難益精氣生酸陰採無時

一百三十二種草木類

玉伯味酸溫無毒主輕身益氣止渴一名玉送生石上如松

高五六寸紫花用莖葉

正內錫等種其味酸云今之石
性石上高一尺山人取根莖及酒

去風血除濕寒宜老仙
應是師字傳為石家

文石味其主寒熱心煩一名秦石生東郡山澤中水下五色

有汁潤澤

蔓諸石味甘主益五藏氣輕身長年一名陰積六月七月出

石上青黃色夜有光

山慈石味苦平無毒主女子帶下一名曼陀生山之陽正月

生葉如蘗蘆莖有冬石濡主明目益精氣令人不飢渴輕身

長年一名石芥

同石芥
云生石之陰如蘗莖
石之陰如蘗莖

開山藥山人名石芥
三冬月自不無海芥

石美味甘無毒主目痛淋露寒熱益血一名整烈一名頰承

三月五月採莖葉陰乾

石
云石
石
云前物前系注

石刺味甘無毒主消滯中

路石味甘酸無毒主心腹止汗生肌酒痲益氣耐寒實骨節

一名陵石生草石上天雨獨乾日出獨濡花黃莖赤黑三歲

一實赤如麻子五月十月採莖葉陰乾

曠石味甘平無毒主益氣養神除熱止渴生江南如石草

敗石味苦無毒主渴痺

越石音音味甘無毒主目昏止痛除熱音音云今細礪石

此在草木類中恐非細礪石也

金草味苦平無毒主金瘡內痛一名葉金草生澤中高處

夏草味其主百疾濟絕氣音音云此藥乃補神

茶葉味苦主小腹瀉利小腹破積聚長肌肉久服輕身長年

生冤句二月七月採

鬼目味酸平無毒主明目一名來其實亦如五味十月採

音音云俗人今呼白童子亦為鬼目此乃相似也音音云

赤目生春死音音云一名赤眼一名白翳前雅云符鬼目注云

馬唐味甘微平主調中明目一名羊棘一名羊粟生下濕

地莖有節生根五月採音音云生南

馬唐味甘微平主調中明目一名羊棘一名羊粟生下濕

馬唐味甘微平主調中明目一名羊棘一名羊粟生下濕

馬唐味甘微平主調中明目一名羊棘一名羊粟生下濕

馬唐味甘微平主調中明目一名羊棘一名羊粟生下濕

馬唐味甘微平主調中明目一名羊棘一名羊粟生下濕

牛舌實味鹹溫無毒主輕身益氣一名彖戶生

水中澤傍實大葉長尺五月採音音云今味

牛耳亦呼音音牛耳葉

羊乳味甘溫無毒主頭眩痛益氣長肌肉一名地

黃三月採立夏後毋死音音云羊乳根似蒼莖而圓大

根如蒼莖上着角為之有白汁人採

羊實味苦寒主頭充惡瘡疥癩如癰腫

身郡

犀海味辛無毒主瘡一名星落一名尻注

鹿良味鹹臭主小兒驚癇貫脈癰癧大人瘡五月採

鹿麋味酸無毒主輕身益氣生丹陽陵地高尺許實

如象

雀梅味酸寒有毒主蝨惡瘡一名千雀生海水石公間

實能去毒生

雀翹味鹹主羞惡不明目一名去母一名更生生藍中葉細黃

葦赤有刺四月採一名黃中黑五月採陰乾

雞涅味甘平無毒主明目中寒風諸不足水腫邪氣補中止

淺阿蘇女子白沃一名陰洛生雞山採無時

相烏味苦主陰瘡一名烏莢如蘭香亦莖生山陽五月

十五日採陰乾

鼠耳味酸無毒主痺寒熱止效一名無心生雷下地厚葉肥莖

蛇舌味酸平無毒主除留血毒風蛇癩生大水之陽四月採花八月採根

龍常草味鹹溫無毒主輕身昇陰氣療痺寒濕生河水傍如龍

狗芎及更生

雞樓草味鹹平無毒主益氣力多子輕身長年常生八月採實

神效草可使獨守叱咤人竄盜不敢入門生常山北八月採

云與神效草同
人能應試用之

黃鐘草無毒主辟益氣令人嗜食生隴西

吳唐草味甘平無毒主輕身益氣降生致指甲中日夜有光草中實

天雄草味甘溫無毒主祛風除瘰生山澤中狀如蘆薈如大豆赤色

雀齧草味苦無毒主輕身益氣洗浴癩瘡瘰風水一名白氣春生

秋花白久實黑

本甘草主癰腫盛熱發逆之生木間三月生大葉如蛇狀四
相值但折枝種之便生五月花白實核赤三月三日採

蓋決草味甘溫無毒主欬喘傷山陰根如細辛

九熟草味甘溫無毒主出汗止洩瘵悶一名烏粟一名雀粟生
人家庭中葉如棗一歲九熟七月採

芎藭草味酸平無毒主輕身香氣聲響毒草木上葉黃有毛久生

酸草主輕身延年生名山醴尿上陰居塗有五葉者曰澤根赤者

可以消玉一名佩草生名山

異草味甘無毒主癰腫寒熱去黑子生羅水在茹桑葉傍有角才白

蓬草葉主癰腫一名鼠肝葉滑清白

訶草味辛無毒主傷全藥

莘草味甘無毒主感傷腫生山澤如蒲葦葉

物草味甘無毒主瘀血上積並盛氣一名單生山谷如括

英草味甘平無毒主痺氣強陰療面癆

風頭可作沐藥生蔓木上一名鹿英九月採陰乾

吳茱萸味鹹無毒主理心氣不足

封華味甘有毒主疥癬養肌去惡肉夏三日採

排華味甘無毒主上氣鮮煩堅筋骨

排華味苦主水氣去赤蟲令人好色不可久服春生乃採

合發木兩部云彼一名排華

排華味甘無毒主傷中寒痺溢腫皮主脾中容熱氣石山

排華味甘無毒主傷中寒痺溢腫皮主脾中容熱氣石山

排華味甘無毒主傷中寒痺溢腫皮主脾中容熱氣石山

節一名連節一名通漆十月採暴乾

徐李主益氣輕身長年生太山陰如李小形實青色無核熟採食之

新雉木味苦香溫無毒主風眩痛可作沐藥七月採陰乾實如挑

合新木味辛平無毒解心煩止瘡痛生遼東

排蒲木味甘平無毒主少氣止煩生陵谷葉如柰實赤三核
遂陽木味甘無毒主益氣生山中如白楊葉三月實十月熟
赤可食

學木核味甘寒無毒主脅下傷飲胃氣不平除熱如蕤核
月採陰乾

木核療腸癖○華瘵不足○子瘵傷中○提瘵心腹逆氣止

渴十月採

栒船核味苦療水身面癰腫五月採

茨皮味苦止消渴去白蟲益氣生江南如松葉有別刺實赤
黃十月採

桑莖實味酸溫無毒主孕乳餘疾輕身益氣一名草玉葉如
荏方莖大葉生園中十月採

滿陰實味酸平無毒主益氣除熱止渴利小便輕身長年生
深山谷及園中莖如芥葉小實如櫻桃七月成

可聚實味甘溫無毒主輕身益氣明目一名長壽生山野道
中穗如麥葉如艾五月採

讓實味酸主喉痺止洩痢十月採陰乾

黃實味辛主明目補中○根莖中涕瘵傷寒熱出汗中風

面腫消渴熱中逐水生骨山平澤五月收末辛香白正

青雌味苦主惡瘡禿敗瘡火氣殺三蟲一名蟲損一名孟推

生方山山谷

白背味苦平無毒主寒熱洗浴疥惡瘡生山陵根似紫葳葶

如燕盧採無時

白女腸味辛溫無毒主洩痢腸癖瘵心痛破疝瘕生深山谷

中葉如藍實赤赤女腸亦同

白扇根味苦寒無毒主瘡皮膚寒熱出汗令人變

白給味辛平無毒主伏蟲白癢腫痛生山谷如象蘆根白

相連九月採

白并味苦無毒主肺欬上氣行五藏令百病不起一名

一名箭桿葉如小竹根黃皮白生山陵三月四月採

曰辛味辛有毒主寒熱一名脫尾一名羊草生楚山三月採

根白而香

白昌味甘無毒主食諸蟲一名水昌一名水佰一名菴蒲十

月採一名水菴蒲根

赤舉味甘無毒主腹痛一名羊鈴一名陵渴生山陰二月花

充一名水菴蒲根

充一名水菴蒲根蔓草上五月實其中有核二月三日採葉陰乾

赤涅味甘無毒主瘡明中止血氣生蜀郡山石陰地濕處

採無時

黃林味苦無毒主心煩止汗出生如桐根

得黃味辛平無毒主心腹積瘕莖主惡瘡生澤中大莖細葉



蜀格味苦平無毒主寒熱痿痺女子帶下癰腫生山陽如昔

藺有刺

曼根主緩筋令不痛

一名巨履子

一名巨履子

苗根味鹹平無毒主痺及熱中傷跌折生山陰谷中蔓草木

上莖有刺實如椒

一名巨履子

參果根味苦有毒主鼠瘦一名百連一名烏夢一名鼠莖一

名鹿蒲生百餘根根有衣裹莖三月三日採根

黃瓣味甘平無毒主心腹疝瘕口噤勝傷一名經辯

良蓬主齒痛止渴輕身生山陰蔓蔓大如葵子滑小

對廬味苦寒無毒主疥諸瘡以不取生死肌除大瘡

八月採似蒼蘭

蒼藍味苦主身痒瘡白禿漆洗之生房陵

委蛇蛇味此平無毒主消洩少氣令人耐寒生人家園中

大核長精多葉而兩兩相值子如芥子

麻伯味酸無毒主益氣出汗一名君苕一名衍草一名道止

一名自死生平陵如蘭葉黑子名裏莖實赤黑九月採根

王明味苦主身熱邪氣小兒身熱以浴之生山谷一名王草

類鼻味酸溫無毒主痿痺一名頗重生田中高地葉如天

精莖根五月採

師系味甘無毒主癰腫惡瘡洗之一名巨堯一名巨骨

名鬼色生平澤八月採

逐折稜鼠益氣明目一名百合厚實生木甲莖黃七月實黑

如大豆

并苦主欬逆上氣益肺氣安五藏一名歐暗蕪一名玉荆三
月採陰乾

父陸根味辛有毒以熨癰腫膚脹一名膏魚一名梓漆

索干味苦無毒主易耳一名馬耳

荆莖燥灼爛八月十月採陰乾云此藥性寒

鬼鹽生石上按和之日柔為沐

竹付味甘無毒主止痢除血

秘惡味酸無毒主療疥邪氣一名杜逢

唐夷味苦無毒主療跌折

知杖味甘無毒療疔

空結松味辛無毒主眩痺

河前味酸主結氣癰在喉頸生海中八月九月採

區余味辛無毒主心腹熱瘕

三葉味辛主寒熱蛇蜂螫人一名起莫一名此草

一名三石一名當田生田中莖小黑白高三尺根黑三月採

陰乾

五母麻味苦有毒主痿痺不便下痢一名嚴麻一名歸澤麻

一名天麻一名若一草一名此草生田野五月採

亦拍腹味辛溫無毒主輕身癯瘦五月採陰乾

常吏之生一名此草味苦平無毒主明目實有刺大

如稻漆

救故人者味甘有毒主疝痺通氣諸不足生人家宮室五月

十月採暴乾



丁公寄味甘主金瘡痛延年一名丁父生石間蔓於水上葉
細大枝赤莖母大如磗黃有汁七月七日採

寄也

城裏赤桂味辛平療婦人漏血白沃陰蝕濕痺邪氣補中益

氣生晉平陽

城東腐木味鹹温主心腹痛止洩便澀血

御今之腐木在土中一名城東生

此即其

芥味苦寒無毒主消渴止血婦人疾除痺一名梨葉如大青

載味酸無毒主諸惡氣

膠味苦無毒主效嗽

膠如瓦味甘無毒主益氣延年生山谷中白頰理十月採

一十五種蟲類

雄黃蟲主明目辟邪不祥益氣力振如蠟蝟

天社蟲味甘無毒主絕孕氣如蜂大腹食草木莖三月採

桑蠶蟲味甘無毒主心基閉金瘡肉主不足

石蠹蟲主石瘞小便不利一石中

行夜瘞腹痛寒熱利血一石有蠹

蝮蟲一名蝮蝮則扣似蝮其一物或人食之味交辛熱氣盛

蝮蟲一名蝮蝮則扣似蝮其一物或人食之味交辛熱氣盛

蝮蟲一名蝮蝮則扣似蝮其一物或人食之味交辛熱氣盛

蝮蟲一名蝮蝮則扣似蝮其一物或人食之味交辛熱氣盛

蝮蟲味甘無毒主燭館明目生江夏

蝮蟲味甘無毒主燭館明目生江夏

蝮蟲味甘無毒主燭館明目生江夏

藥魚味甘無毒主痔止血

丹戩味辛主心腹積血一名飛龍生蜀都如鼠負背股斐頭

赤七月七日採

扁前味并有毒主鼠瘻瘰癧水道生山陵如牛室翼亦五月

八月採

蛇類瘰癧內漏一名蛇短土色而文

蜚虻主婦人寒熱

梗鷄味甘無毒瘰癧瘰

盜符瘰癧一名無舌

地防令人不飢不渴生黃陵如滿居土中

昔蠹味苦瘰癧生地上赤頭長足有角詳居七月七日採

唐本退三十種十種神農本草經

董草味甘平無毒主明日止淚除淚精去夫惡氣傷寒頭痛

上氣腰痛一名蔓草生下濕地三月採陰乾脫節者良

俗人呼為單飲山葵而香者為蔓草人衆類之藥錄云蔓草

蔓草兩節相附山葵蔓草亦用蔓草而力強蔓草蔓草蔓草蔓草

蔓草蔓草蔓草蔓草蔓草蔓草蔓草蔓草蔓草蔓草蔓草蔓草蔓草

蔓草蔓草蔓草蔓草蔓草蔓草蔓草蔓草蔓草蔓草蔓草蔓草蔓草

蔓草蔓草蔓草蔓草蔓草蔓草蔓草蔓草蔓草蔓草蔓草蔓草蔓草

蔓草蔓草蔓草蔓草蔓草蔓草蔓草蔓草蔓草蔓草蔓草蔓草蔓草

蔓草蔓草蔓草蔓草蔓草蔓草蔓草蔓草蔓草蔓草蔓草蔓草蔓草

蔓草蔓草蔓草蔓草蔓草蔓草蔓草蔓草蔓草蔓草蔓草蔓草蔓草

蔓草蔓草蔓草蔓草蔓草蔓草蔓草蔓草蔓草蔓草蔓草蔓草蔓草



滿盛生田野五月八月林

元方藥不藥用也

石下長即木賊平有毒主鬼疰精物邪惡氣痰百精

毒王劫七主帝哭悲傷恍惚一名徐長卿生隴西池澤山谷

俗名徐長卿

月採用五月採花以煮飲也

練石草味苦寒無毒主五癆皮石淋膀胱中結氣利水道小

便生南陽川澤

戎共味苦寒無毒主驚氣傷寒腹痛瀉皮中有邪氣手足

蕪蕪草味鹹平無毒主養心氣除心溫溫辛痛浸漚身熱可

作益生淮南平澤七月採

五色符味苦微溫主欬逆五癆邪氣調中益氣明目殺蟲青

符白符赤符黑符黃符各隨色補其戒白符一名女木生巴

耶山谷

葉音草味甘治寒無毒主溫瘧寒熱酸斯邪氣不祥生淮

南山谷

小毒

女服身身以作蒸飲酒病人生嵩高平澤二月八月採

鼠姑味苦平寒無毒主欬逆上氣寒熱風癰瘡瘰癧一名

鼠姑生丹水

鼠姑生丹水



淨虹味酸無毒主下氣止煩滿可作浴湯藥色黃生蜀郡並

秋取同用俗人無識者

犀草味苦微寒無毒治一切瘡毒生漢中川澤五月採用酒洗去毒者

赤蘇味苦寒有毒主惡毒敗癩疔三蟲邪氣生益州川谷

二月八月採

連木末苦平無毒主又欬上氣傷中虛濕補中益氣女子陰

腫痛下亦白次一名百歲城中木生晉陽平澤用酒洗去毒者

占斯味苦溫無毒主邪氣濕痺寒熱瘧疾除水堅積血瘕月

閉無子小兒變不能行諸惡瘡癰腫止腹痛令女人有子一

名炭皮生太山山谷採無時用酒洗去毒者

狀如厚朴似桂白其理一類一樹今市人皆割乃似厚木

而無正欲辨其不知此藥是也味辛平無毒治一切瘡毒

嬰桃味辛平無毒主止洩腸辟除熱調中益脾氣令人好色

黃志一名牛桃一名英豆實大如麥多毛四月採陰乾

此非今果纓纓形乃相似而苦辛

鴉五鳥毛有大毒入五臟爛殺人其口主殺蝮蛇毒一名

鴉日生南海云是神鳥

金黑怡其共藥大科樹令之毒故不之作藥云何力效

可名酒頭末不復亦云有地色紫如鴉毛者生

大有人皆謂其肉有毒亦不燥

名鴉王引郭云鴉鳥大如鴉

名鴉一名月力鴉

名鴉一名月力鴉



今新退一種

彼子味甘溫有毒主腹中邪氣生三

生米昌山谷

云此彼字當木傍作皮披

披一名杉葉杉木如相肌故子名

披一名杉葉杉木如相肌故子名

披一名杉葉杉木如相肌故子名

披一名杉葉杉木如相肌故子名

披一名杉葉杉木如相肌故子名

披一名杉葉杉木如相肌故子名

披一名杉葉杉木如相肌故子名

披一名杉葉杉木如相肌故子名

披一名杉葉杉木如相肌故子名

披一名杉葉杉木如相肌故子名

披一名杉葉杉木如相肌故子名

披一名杉葉杉木如相肌故子名

披一名杉葉杉木如相肌故子名

披一名杉葉杉木如相肌故子名

披一名杉葉杉木如相肌故子名

披一名杉葉杉木如相肌故子名

披一名杉葉杉木如相肌故子名

披一名杉葉杉木如相肌故子名

披一名杉葉杉木如相肌故子名

披一名杉葉杉木如相肌故子名

披一名杉葉杉木如相肌故子名

嘉祐二年八月三日

補注本草奏劄

重脩政和經史證類備用本草卷第三下

詔朝廷累頒方書委諸郡收掌以備軍國醫疾訪聞貧下之

家難於檢用亦不能脩合未副矜存之意今除在京已係逐

年散藥外其三京并諸路自今每年高府節鎮及益并慶渭

四州各賜錢二百貫餘州軍監賜錢一百貫委長吏選差官

屬監勤醫人體度時令按方合藥候有軍民請命盡時給

所有神農本草靈樞大素甲乙經素問之類及唐濟千金

聖秘要等方仍差太常少卿宜集賢院堂高錫職方員外

秘閣校理林億殿中丞秘閣校理張洞殿中丞館閣校

頌同共校正聞奏臣禹錫等尋奏置局刊校并乞差

兩人同共詳定其年十月差醫學奉宗右朱有章

三年十月臣禹錫臣億臣頌臣洞又奏本草舊本經中載
求藥性功狀甚多疎略不備處已將諸家本草及唐史中應
係該說藥品功狀者採拾補注漸有次第及見唐史中應
備本草當時修定注釋本經外又取諸般藥品繪畫成圖及
別撰圖經等辨別諸藥最為詳備後來失傳罕有完本款下
諸路州縣應係產藥去處並令識別人子細辨認根莖苗葉
花實形色大小并蟲魚鳥獸玉石等堪入藥用者逐件畫圖
並一一開說著花結實收採時月所用功效其希珍所產藥
即令詢問權場市舶商客亦依此供折並取逐味各一二兩
或一二枚封角因入京人差贖送當所也納以憑照證畫成
本草圖并別撰圖經所異與今本草經並行使後人用藥知
所依據

奏可至四年九月又准

勅差太子中舍陳檢同校正五年八月補注本草成書先上
之十一月十五日准

勅差光祿寺丞高保衡同共覆校至六年十二月繕寫成版
樣依舊并日錄二十一卷仍

賜名曰嘉祐補注神農本草

嘉祐五年八月十二日進

圖經本草奏勃

嘉祐三年十月校正醫書所奏竊見唐顯慶中詔修本草當
時修定注釋本經外又取諸藥品繪畫成圖別撰圖經辨別
諸藥最為詳備後來失傳罕有完本款望下應係產藥云處
今識別人子細詳認根莖苗葉花實形色大小并蟲魚鳥獸

玉石等堪入藥用者逐件圖繪并一一開說著花結實收採時月及所用功效其番夷所產即令詢問權場市舶商客亦依此供析并取逐味一二兩或一二枚封角因入京人差誤須送當所投納以憑照證畫成本草圖并別撰圖經與今本草經並行使後人用藥有所依據奉

詔旨宜令諸路轉運司指揮轄下州府軍監差逐處通判職官專切管勾依應供申校正醫書所至六年五月又奏本草圖經係太常博士集賢校理蘇頌分定編撰將款了當奉勅差知潁州所有圖經文字款令本官一面編撰了當詔可其年十月編撰成書送本局修官云七年十二月一日進呈

本
勅
樓板施行

證類本草校勘官叙

政和六年七月二十九日奉

敕校勘

同校勘官太醫署內含生編類聖濟經所點對方書官 日 葉

同校勘官登仕郎編類聖濟經所點對方書官 日 丁

同校勘官登仕郎編類聖濟經所點對方書官 日 許

同校勘官登仕郎編類聖濟經所點對方書官 日 杜

同校勘官翰林醫官內含生編類聖濟經所點對方書官 日 朱

同校勘官翰林醫官編類聖濟經所點對方書官 日 謝

同校勘官奉議郎太醫學博士編類聖濟經所檢閱官 日 劉

校勘官中衛大夫康州防禦使勾當龍德宮總管修定明堂所

醫藥提舉入內醫官編類聖濟經提舉太醫學 日 苗

翰林學士宇文公書證類本草後

唐慎微字審元成都華陽人兒歲西舉措語言樸訥而中極明敏其治病百不失一一語證候不過數言再問之輒怒不應其於人不以貴賤有所召必往寒暑雨雪不避也其為士人瘡病不取一錢但以名方秘錄為請以此士人尤喜之每於經史諸書中得一藥名方論必錄以告遂集為此書尚書左丞蒲公傳正欲以執政恩例奏與一官拒而不受其二子五十一五十四即名及皆張宗說字巖老皆傳其業為成都名醫元祐間生中為兒童時先人感風毒之病者元療之如神又手緘一書約曰某年月日即瘡封至期瘡自落復作取所封開視之則所錄三方第一瘡毒再作第二瘡風毒上攻氣促欲作喘救如其言以吹第齒之半月良愈其神妙若

此皇統三年九月趙成都宇文虛中書

余讀沈明遠寓簡編范文正公微時慷慨語其友曰吾讀書學道要為宰相得時行道可以活天下之命時不我與則當讀黃帝書深究醫家奧旨是亦可以活人也未嘗不三復其言而人其有濟世志又讀蘇眉山題東華子傳後云人之至樂莫若身無病而心無憂我則無是二者然人之有是者授於子前則子安得全其樂乎故所至當醫善藥有求者則與之而尤喜釀酒以飲客或曰子無病而多蓄藥不飲而多釀酒勞已以為人何哉子笑曰病者得藥吾為之體輕飲者得酒吾為之醜適宜專以自為也亦未嘗不三復其言而仁其用心嗟乎古之大人君子之量何其弘也蓋士之生也惟當以濟人利物為事達則有達而濟人利物之事所謂執朝廷

大政進賢退邪與利除害以澤天下是也窮則有窮而濟人利物之事所謂居間里閭傳道授學急難救疾化一鄉一邑是也要為有補於世有益於民者庶幾乎垂善之義顧豈以未得志也未得位也遲泛然忘斯世而棄斯民哉若夫醫者為切身一大事且有及物之功語曰人而無恆不可以作巫醫又曰子之所慎者戰疾康子饋藥子曰丘未達不敢嘗余潛論之是術也在吾道中雖名為方伎非聖人賢者所專精然捨而不學則於仁義忠孝有所缺蓋許世子止不先嘗藥春秋書以殺君故曰為人子者不可不知醫懼其忽於親之疾也况乎此身受氣於天地受形於父母自勿及老將以幸其本然之性充其固有之心如或遇明行道使萬物皆得其所指大合於太和中以畢其為人之事而一旦有疾情不知

所以療之伏枕呻吟付之庸醫手而生死一聽焉亦未可以言智也故自神農黃帝禹公岐伯以來名卿十大夫往往究心於醫者漢之淳于意張仲景晉之葛洪殷浩齊之褚澄梁之陶弘景皆精焉唐陸贄斥忠烈集蔡方書而蘇沈二公良方至今傳之是則吾儕以從正誦學餘隙而於此乎蒐研亦不為無用也余自幼多病數與醫者語故於醫家書頗嘗涉獵在淮陽時嘗手節本草一帙辯藥性大綱以為是書通天地間玉石草木禽獸蟲魚萬物性味在儒者不可不知又飲食服餌禁忌尤不可不察亦窮理之一事也後居大梁得開闕趙公家素問善本其上有公標法黃綠二讀深有所得喪亂以來舊學蕪廢二書亦失去嘗謂他日安居講學論著外當留意攝生今歲游平水會郡人張存惠魏卿介吾友弋君

唐佐來言其家重刊證類本草已出及增入宋人寇宗奭所
義定為新書末為序引因為書其後已酉中秋日雲中劉祁
云大德丙午歲仲冬望日平水許完印

嘉靖三十一年歲次壬子卷三正月重刊

山東濟南府儒學教授胡大慶

訓導葉為珩同校督

TIFFEN Color Control Patches

Blue Cyan Green Yellow Red Magenta White 3/Color Black



© 2025 NATIONAL CENTRAL LIBRARY, TAMMAM, KIRGIZ

