詩経小識

稲生若水著

乾

伊藤篤太郎記

特7
371

国立国会図書館　タイトル『詩経小識 8巻』 請求記号 特7-371

ガラス使用

特7-371

詩經小識初稿目録

卷一　草屬略
卷二　草屬略
卷三　木屬略　附竹
卷四　羽屬略
卷五　毛屬畧
卷六　鱗屬略　附介
卷七　蟲屬略
卷八　退類略

国立国会図書館　タイトル『詩経小識 8巻』 請求記号 特7-371

ガラス使用

詩經小識卷一

草属略第一　　全録

荇　不聞俗名

荇一名接余白莖葉紫赤色正圓徑寸餘浮在水上根在水底與水深浅等大如釵股上青下白鬻其白莖以苦酒浸之脆美可案酒　唐陸璣毛詩草木鳥獸蟲魚疏

荇菜今陂沢多有今人猶止謂之荇菜非難識也葉亦卷漸開雖圓而稍羨不若蒪之極圓也葉皆隨水高低平浮水上花則出水黄色六出今宛陵陂湖中彌覆地畝日出照之如金俗名金蓮子　宋羅願爾雅翼

伊藤篤太郎記

荇菜夏日開黃花亦有白華者明王蘆臣群芳譜

葛 俗名古事

卷耳 俗名揑事密那滅々山城州 又名揑谷那滅々備前州

卷耳苓耳廣雅云枲耳也亦云胡枲江東呼為常枲或云苓

苓下脫耳字

形似鼠耳叢生如盤晉郭璞爾雅注

卷耳一名枲耳一名胡枲一名苓耳葉青白色似胡荽白華

細莖蔓生可鬻為茹滑而少味四月中生子如婦人耳中璫

今咸謂之耳璫草鄭康成謂是白胡荽幽州人呼爵耳唐陸揑毛

詩草木鳥獸蟲魚疏

蒼耳苓耳蒼音捲舊說蒼耳非也此即箋葉葉如錢細蔓被

地宋鄭夾漈爾雅注

詩云采々卷耳以其可茹也即今卷菜葉如連錢者是也蒼

蒼耳但堪入藥不可食宋鄭夾漈昆蟲草木略

按卷耳葉形似鼠耳細莖白花叢生如盤与蒼耳全別也

本草以為蒼耳大謬也鄭夾漈謂葉如連錢者亦欠比較

藟 未詳

芣苢 俗名和々法谷山城州 又名埋立哥陸奥州

蔞 俗名獳埋搖貌已

蔞蔞蒿也其葉似艾白色長數寸高大餘好生水辺及泥中

正月根芽生労莖正白生食之香而脆美其葉又可蒸為茹

唐陸樺毛詩艸
木鳥獸蟲魚疏

蒿有茼蒿蔞蒿二種茼蒿家園多種之蔞蒿生江皐水沢中
重脩鎮江府志

茼蒿葉似蔞蒿味香美至春著黃花如菊蔞蒿叢生沢濱葉
似艾春時擒苗鹽漬曝乾味香 江陰縣志

按蔞蒿南蒿確是二物也汀州府志云茼蒿一名蔞蒿花
如菊梗甚香脆此併二蒿以為一種誤也

蘩 俗名華黃賴白〻哥忽索 近江州 又名華黃賴傑異禿絜 丹陵州

毛傳云蘩皤蒿也郭氏云白蒿然則皤猶白也本艸云白蒿
利人也 唐陳藏器本草拾遺

按薇山菜蕨類也春發芽拳曲長則展開葉形如萍高
七尺花生葉皆如海金沙輩花根形似黑狗脊喜生於澗
谿上其葉垂於水嫩莖可作蔬茹味勝菀蕨陸元恪謂蕨
葉葉皆似小豆蔓生項安也謂今之野豌豆俱非也

萍恐華訛

項安也恐訛

蘋 萍蓱其大者蘋 [illegible]

今按陳藏器本草云水萍有三種大者曰蘋葉圓闊寸許葉
下有一點如水沫一名芣菜 嘉祐補註本草

藻 俗名 [illegible]

藻水草也主水底有二種其一種葉如雞蘇莖大如著長四

五尺其一種莖大如釵股葉如蓬蒿謂之聚藁扶風人謂之藁聚為餐声也此二藁皆可食鬻熟按去腥氣米麪糝蒸為茹喜美揚州饑荒可以當穀食也饑時蒸而食之 唐陸璣毛詩草本鳥獸蟲魚疏

白茅 俗名地各也（チカヤ）

茅春生笛布地如針俗間之茅針亦可噉甚益小兒夏生白花茸々然至秋而拈生根至潔白亦甚甘美六月採根用 本草圖經

茅有白茅菅茅黃茅香茅芭茅數種葉皆相似白茅短小五四月開白花成穗結細實其根甚長（一本無長字）白軟如節而有節味甘

恐謂訛

唐本注曰此蒿葉粗於音蒿從初生至枯白於衆蒿欲似艾々者所在有之又云葉似文葉上有白毛粗澁俗呼蓬蒿可以為葅 宋刑芮爾雅疏

階州以白蒿為茵陳蒿苗葉可相似 本草真經

白蒿生荒野中苗高二三尺葉似細絲似初生松釘色微青白稍似艾蒿味微辣 明周憲王救荒本草

按白蒿解者多混茵蔯終致不明也茵陳冬々春之交苗葉白色故亦名白蒿自夏至秋漸青不復白人視其白時則以為白蒿青色則以為茵陳不知実非二物也本中茵陳白蒿原是二條其不可混也明矣本草不詳者白蒿形狀

惟言其葉粗於青蒿大欠比類陸璣毛詩疏云牛尾蒿似白蒿得此一解乃可以為證白蒿形容也今谿間沙磧之上多有之葉似牛尾蒿葉而不對開白花如千瓣小菊花莖葉白毛（一作包）錯澁從初生至枯皤皤然長久而不變此蓋真白蒿也

蕨　俗名黄（ワ）賴（ラビ）虚

薇　俗名石（セン）莫（ニイ）埋異

薇垂水草生於水濱而枝葉垂於水者曰薇故注云生於水辺也宋邢昺爾雅疏

薇生於水傍葉似萍尔雅曰薇垂水也三秦記曰夷齊食之三年顏色不異武王誡之不食而死廣志曰薇葉似萍可食俗呼絲茅可以苫蓋及供祭祀苞苴之用明李東壁本草綱目

葭　俗名搖（ヨ）施（ミ）

葵乾萑荻蒹一也葭芦葦一也爾雅蒹々葭芦葦醜芀蕭荻雖乾說文蒹萑木秀者葭葦未秀者葦大葭也葵萑之初生乾剡也孫炎郭璞以蘆乾為二李巡樊光以芦乾為一夏小正註埤雅皆紛紛矣按詩毳衣如葵八月萑葦註疏初生為葵（音毯作剡）一長為乾（盧玩切）成為萑（胡官切）戴氏曰葵乾萑荻葦（音兼）一物五名今人特謂之荻（一作蔵蓋）莖短小而實其末曲如鉤類馬鞭節其葉陋長而重于蘆有白脊其花光紫脆後白如散絲今人以為簾箔淮南子曰荻苗類茄是也葦于虺切蘆

陵如切葭間加切孔氏曰初生為葭音如長為蘆音盧成為葦音偉
謝嶠續爾雅辛声 葭蘆葦一物三名今人特謂之芦〻幹大而虛中
其末直其葉濶大而色淺其花褐色穗生如狐尾今人以覆
星織壁編蓆作筆管箱筥紋繩皆芦也葭中白皮白莩漢書
曰非有葭莩之親是也詩曰八月萑葦曰葭菼揭揭曰蒹葭
蒼〻今人言芦荻皆對擧之詞也 清方以知通雅

匏 俗名勿骨ツベ

古人壺瓠匏三名可通稱後世以長如越瓜首尾如一者為
瓠瓠之一頭有腹長柄者為懸瓜無柄而圓大形扁為匏匏
之有短柄大腹者為壺〻之細腰者為蒲蘆各分名也迥異
於古以今參詳其形狀雖各不同而苗葉皮子惟味則一 明李
東壁本草綱目

葑 俗名挨草地アカチ 摂津州 又名思各莫拔始和泉州 又名思哥拔姑スコハツ
伊勢州 又名異甞貌忽索讃岐州
葑須也 毛傳 須葑蓯未詳 晋郭璞爾雅註
須蕵蕪蕵蕪似羊蹄葉細味酢可食 晋郭璞爾雅註
按詩谷風云采葑采菲毛傳云葑須也先儒即以須葑蓯當
之孫炎云須一名葑蓯今郭註上葑蓯云未詳註此云蕵蕪
似羊蹄葉細味酸可食則郭意以毛云葑須者謂此蕵蕪也
宋邢昺尔雅疏

按蘾蕪春初搨地生苗青紫色似羊蹄而細莖至夏抽薹著細花如羊蹄花而赤色葉味酸可食此與蕪菁其物異也先儒錄蕪字終渾而一之謬也當拠毛傳及郭景純註以蘾蕪為正也蕪菁則味在根蘾蕪則葉可茹而根不中食詩人言無以下體其非蕪菁明矣

菲 未詳

荼 俗名已地那和（キチノラ）

荼苦菜易緯通卦驗玄圖云苦菜生於寒秋經冬歴春乃成月令孟夏苦菜秀是也葉似苦苣而細斷之有白汁花黄似菊堪食但葉耳 宋邢昺尒雅疏

苦菜葉如苦苣更狹其綠色差淡折之有白汁出常點瘯子自落味苦與野菊似春夏秋旋開花 宋寇宗奭本草衍義

經有三荼一曰苦菜一曰委葉三曰英荼此詩誰謂荼苦及唐采苓去采苦采苦縣堇荼如飴之苦皆苦菜也良耜以薅荼蓼之荼委葉也解見良耜鄭出其東門有女如荼英荼也解見出其東門鴟鴞予所捋荼傳云英苕疏云芀之秀穗之英荼之類 宋嚴粲詩緝

俗名奈参奈

苓 未詳

本草註引爾雅云蘦大苦註甘草也蔓延生葉似荷莖青赤

国立国会図書館　タイトル『詩経小識 8巻』 請求記号 特7-371
ガラス使用

此乃黄蘂也其味極苦謂之大苦泒甘草也甘草枝葉悉如槐高五六尺但葉端微尖而糙澁似有白毛實作角生如相思角作一本生熟則角折子如小扁豆極堅齒齧不破余沈存中夢溪筆談

荑　荑茅之始生也毛詩

茨　不聞俗名

茨蒺藜布地蔓生細葉有三角刺人晋郭璞尓雅註

按蒺藜有二種沙苑蒺藜今處多之刺蒺藜聞丹後州間人村有之

唐　俗名烏苑那壺胡臧莫近江州

荒蔚近水濕地甚盤春初生苗如嫩蒿人夏長三四尺莖方如黄麻莖其葉如艾葉而背青一梗三葉〻有尖岐寸許一節節〻生穗叢簇抱莖四五月間穗内開小花紅紫色亦有微白色者每萼内者細子四粒〻夭如茼蒿子有三稜褐色明李東壁本草綱目

蕭　俗名各黄頼埋紫稜山城州

尓雅曰蕭荻蕭似白蒿莖麁科生有香氣故祭祝以脂爇之

又云蕭今俗謂之牛尾蒿宋陸埤雅細

艾　俗名搖貌己

麻　俗名挨索

荷華　俗名法地思

龍　俗名絜佗鉄（ケタテ）山城州　又名虚哥佗鉄（コヒタテ）筑前州

龍紅草也毛傳　茲草即水紅也今取在下湿地皆有之似蓼而葉大赤白色高丈餘尔雅云茲龍古其大者蒲鄭詩云隰有遊龍是也陸璣云一名馬蓼本註云似馬蓼而大若然馬蓼自是一種也本草圖經

按陶隱居云茲草此類甚多今生下湿地極似馬蓼甚長大拠陶說則為蓼自是一種也埤雅云竜紅草也一名馬蓼莖大而赤生水沢中高丈餘尔雅翼云竜紅草也一名馬蓼葉大而赤白色生水沢中高丈餘今人猶謂之水紅

麟按詩書唐蒙女蘿死絲玉女松蘿兎丘兎蘆菟縷赤網菟累亦十一名然依名物疏本草部有兎絲本部有松蘿俱名女蘿蓋名同実異也小雅所稱之女蘿正松蘿非菟絲即與唐異顧夢麟詩經說約

麥　俗名莫己

𧂐　未詳

瓠　見匏條

苳苳　俗名和己搖施

芃蘭　俗名杲姑各眠駿河州　又名白禿革密常陸州　又名各卜奈筑前州　又名肥哥乃皿備前州

葦　見葭條

蓬　未聞俗名

蓬草名其莖如柳絮裹而飛如乱髪也朱文公集傳

按此草水次洲中多有之苗葉似瞿麥及鉄幹蒿葉花形如未開菊花頭展盡則作絮蜚

黍　俗名貌(モチ)地己(キヒ)肥

稷　俗名己(キヒ)肥

蓷　俗名那(ノ)猨(ド)魯(ロ)加賀州

釈草云萑蓷李巡曰臭穢草也郭璞曰今荒蔚也葉似荏方莖白華生節間又名益母唐孔穎達毛詩疏

草、今按水經注、墨記草、俱有馬蓼三名、陶隱居所云、鳥蓼、指墨記草也、

茹蘆　俗名挨(ア)革(カ)捏(ヲ)

荼　俗名子(ツ)法(ハ)奈(ナ)

荼、茅秀、物之輕者、飛行無常鄭箋

釈草、有荼、苦菜、又有荼、萎葉、邶風誰謂荼苦、即苦菜也周頌以薅荼蓼、即萎葉也、鄭於地官堂荼註、及既夕注、与此箋皆云、荼茅秀、然則此言如荼、乃是茅草秀虫之穗、非彼二種荼草、唐孔穎達毛詩疏

茼　俗名福(フ)地(チ)法(ハ)革(カ)埋(ニ)山城州　又名虛(ヒ)搖(ヨ)禿(ト)里(リ)法(ハ)奈(ナ)同上

蔺即蘭香草也、春秋傳曰、刈蘭而卒、楚辭云、紉秋蘭以為佩、孔子曰、蘭當為王者香草皆是也、其莖葉似藥草、沢蘭但廣而長節、〻中赤、高四五尺、漢諸苑中、及許昌宮中皆種之、可著粉中、故天子賜諸侯茝蘭、藏衣、著書中、辟白魚、唐陸樺草木鳥獸蟲魚疏

按蘭即燕尾香、柯葉香者也、生水次、与蘭花種類大別、朱文公鄭夾漈吳草廬宋学士皆有辨、文多不載、

勺藥　勺藥香草也、毛傳

陸璣疏云、今藥中勺藥無香氣、非是也、未審今何中、孔穎達毛詩疏

芍藥、蓋醫方但用其根、陸不識其華、故云無香氣、孔又云何中、今芍藥、人家庭戶種之、翫其芳、無不識者、何云何中、宋羅願尔雅翼

蘭即今之蘭、勺藥即今勺藥、陸璣必指為他物、蓋泥毛公香中之言、必欲求香於柯葉、置其花而不論耳、宋呂東來讀詩記

按芍藥通用正名、不聞有俗稱、

莠　俗名葉那哥魯忽索（エノコロクサ）

莠穗形象狗尾、故俗名狗尾、明李東壁本中綱目

狗尾原野垣墻多生之、苗葉似粟而小、其穗亦似粟、黃白色而無実、採莖筒盛以治目病、惡莠之乱苗即此也、同上

按狗尾穗中有細小子、謂無実誤也、

莫　未詳

蕢　俗名思已奈（スキナ）山城州　又名埋紫奈（マツナ）筑前州

荒、牛脣、毛詩傳曰、水蔦也、如繞斷寸寸有節拔之可復、晉郭璞尔雅註

李巡云別二名、郭云、如繞斷寸寸有節、陸璣以為今沢瀉也。郭氏取不取、詩魏風汾沮洳云、彼汾一曲、言采其荒毛傳云、荒水蔦是也、宋刑昺尔雅疏

荒牛脣、狀似麻黄亦詔之繞斷、其節拔可復繞、生沙阪、宋鄭史際尔雅註

曹氏曰、采荒治疾、今考釈中、別有蒲蔦釈云、蒲一名蔦、木中作沢瀉、知荒非沢瀉、宋嚴粲詩緝

按荒、今呼為杉菜是也、狀絶似麻黄可茹其花、名筆頭菜、亦野蔬之佳者也

稻

稻一名稌、然有黏有不黏者、今人以黏為糯不黏者為秔、然有古則通為稻稌之名、宋陸佃埤雅

粱　自漢以後始以大而毛長者為粱、細而毛短者為粟、今則通呼為粟而粱之名反隱矣、明李東壁本草綱目

蘞　俗名虚莫拔鳥草紫賴（ヒンバウカツラ）

蘞似栝樓葉盛而細其子正黑如燕薁不可合也、幽州人謂之烏服、其莖葉鬻以哺牛除熱、唐陸璣毛詩草木鳥獸蟲魚疏

本中蘞有赤白黒三種、疑此是黒蘞也、図經云蔓生莖端五葉花青白色、俗呼為五葉莓、葉有五椏子黒、一名烏蘞中、即烏蘞莓是也、又云、二月生苗、多有林中作蔓、蜀本註云、或生人家籬牆間、俗呼為蕎中、明毛晉陸疏廣要

苦　見前荼

蒹葭　見前

按蒹葭二物相類而異種者也、蒹小而中実、凡曰萑曰藡曰菼曰蘺曰葖曰蒹曰荻曰烏蓲、一物九名皆蒹也、葭大而中空、凡田葦曰芦曰華曰芳曰馬尾、一物六名皆葭也、盖同其萌也同時、其秀也同時、其堅成也亦同時、又同産河洲江渚間、故詩人往往並詠、如葭菼揭揭、八月萑葦、及此篇三詠蒹葭是也、陸疏原曰芦葖別中、但李巡認為一中、朱子河廣注云、蒹蒹葭之属、毛公大車傳云、菼芦之始生偶尓相混、後人遂不能分別耳、明毛晉陸疏廣要

荻　俗名哥挨和異

錦葵一名荻、一名荻芣叢低葉微厚、差小如銭、文彩可觀、又名銭葵、色深紅浅紅淡紫皆単葉、亦耐久、詩視爾如荻、注荻蚍也、明王荩臣群芳譜

蚍下原本有芣字

按荻為荊葵確矣、濮氏以為紫荊花誤

紵　俗名埋和

菅　俗名革耶

菅似茅而滑沢無毛、根下五寸中有白粉者、柔韌宜為索𤸷

乃原本作及曝二字

乃尤善矣　唐陸璣毛詩草木鳥獸虫魚疏

苕　不聞俗名

苕苕饒也幽州人謂之翹饒蔓生莖如勞豆而細葉似蒺藜而青其莖葉緑色、可生食如小豆藿也　唐陸璣毛詩草木鳥獸虫魚疏

鷊　音逆

俗名虚打里法奈　山城州　又名揑地法奈　同上　又名施莫哥法奈　丹波州　又名貌地事立　丹後州

鷊紋小中有雜色似綬　晉郭璞尔雅注

鷊五色作綬文故曰綬中　唐陸璣毛詩草木鳥獸虫魚疏

蒲　俗名革埋

蒲叢生水際似莞而褊有脊而柔　明李東壁本草綱目

萇楚　未詳

稂　未詳

按尔雅云、孟狼尾又云稂童梁蓋稂与狼尾自是別種不得以為一物也本中綱目合之誤矣

蓍

蓍其生如蒿作叢高五六尺一本一二十莖至多者三五寸莖生梗滌直取以異於衆蒿也秋後有花出於枝端紅紫色形如菊　本中図經

通志蓍如蒿華如菊生上蔡白龜祠旁一叢之幹一二十或四五十高五六尺余在南京宗人府董公處見盆中所栽蓍問之云得自陳州伏羲陵上其葉類蓬蒿其莖則与家藏枯蓍無別余為乞一二本曰汝車載不便待我東歸日当分其半与之盖後公作府雲南没于道今竟不知落于何所心甚惜之明田藝蘅留青日札

按蓍世不有識之者似眠（メドキ）禿已（カラヨモキ）各賴搖貌已類當之用其莖為筮羲少知其非是每登高望遠輙睥睨於平原長洲之上欲一遇其真而不可得也前年赴北土道經越前州遠見陵阜上有叢生條直迥異於衆蒿者意非凡中駐輿

注覽乃益知其為近真也據圖經謂花紫今所見花色白此独為不相合也凡物花皆有赤白變態不一則此固不足以病其色之不合然亦未敢決其為真也在金沢日常致奇卉異中以此自適終獲紅紫花者喜之甚携歸植之後園断然知其為真而無疑也盖物也三十餘年得之難哉眠禿已乃合歡中各賴搖貌已齊頭蒿也俱非蓍中

蕉葦　見葭條

葽　曹氏曰葽遠志也釈中云葽繞蕀菀注云今遠志也其上謂之小中說文云劉向說葽味苦謂之苦葽本中云遠志一名蕀菀一名繞葽一名細中四月采根葉陰乾參訂諸說知

蔞為遠志矣四月陽気極於上而微陰已受胎於下蔞感之而早秀○今云蔞毛不指為何屮鄭疑為王蕢陸璣亦無明說唯曹氏以為遠志證據甚明劉向說為苦蔞今遠志苦澀之甚醫家以甘屮熟鬻之乃可用 宋嚴餐詩緝

按遠志苗莖細小葉似黄楊(ツゲ)葉又有大葉似小石血葉者三四月間著細花形似胡枝(ハキ)花紫白二色收莖經時則其葉剥落下著莖上故注本屮者誤謂苗似麻黄而青蓋繇不見其生者也

蕢 俗名野蔔菊 山城州 蕢蕢蕢也 毛傳

葵 不聞俗名

葵菜古人種為常食今之種者頗鮮有紫莖白莖二種以白莖為勝大葉小花紫黄色其最少者為鴨脚葵其実大如楮頂皮薄而扁実内子輕虚如榆莢仁四五月種者可留子六七月種者為秋葵八九月種者為冬葵經年收採正月復種者為春葵然宿根至春亦生 明李東壁木屮綱目

按葵菜周文華以箭幹菜當之姜応麟以甜菜為葵皆誤也嘗追紀伊州和泉州原野間甚多大葉小花無戎葵銭葵微通也其子入藥世人稀識者采銭葵子用之非是

莽 俗名埋迷(ニメ) 物理論云菽豆之総名也 汀州府志

瓜 俗名烏利(ウリ)

壺　壺瓠也毛傳

苴　苴麻子也毛傳

韭　俗名尼落（ニラ）

荼　荼萑苕也毛傳

七月傳云葓為萑此言萑苕謂葓之莠穗也出其東門箋云荼茅秀然則茅葓之秀其物相類故皆名荼也唐孔穎達毛詩疏

果臝　俗名各頼思姑里（カラスウリ）　果臝栝樓也毛傳

来牟　牟如字字㫖作麰音同牟字或作䴵孟子曰䴵大麥也廣雅云麰小麦麰大麥也唐陸德明詩釋文

稌　稌稻也毛傳

蓼　俗名俛敵（タデ）

茆

茆與行菜相似葉大如手也赤圓有肥者著手中滑不得停也字原本無

莖天如匕柄葉可以生食又可鬻滑美江東人謂之蓴菜或東一作南謂之水葵諸陂沢水中皆有唐陸璣毛詩草木鳥獸虫魚疏

按蓴根生水底葉在莖端貼水上長短隨水淺深其葉赤圓尖長稍似麕舌（ムクシロ）葉莖有白華葉底莖外天主一層明柔滑而腴光堂如水晶乃味之珍者夏中開黄花此菩菜不同葉圖而缺如鳥蹄之下莖如釵股上青下白無涎滑本草綱目謂蓴葉似馬蹄而圓菩葉似蓴而微尖長誤矣惟

陸疏謂蓴葉大如手赤圓此說近之

詩經小識卷一終

詩經小識卷二

草属略第二

苹　未詳

蒿　俗名忽索尼磨十磨

蒿青蒿也荊豫之間汝南汝陰皆云菣也 唐陸璣毛詩草本鳥獸虫魚疏

蒿之類至多如青蒿一類自有兩種有黃色者有青色者本艸謂青蒿亦恐有別也陝西綏銀之間有青蒿在蒿叢人間時有一兩株迥然青色二人謂之香蒿莖葉与常蒿悉同但常蒿色綠而此蒿色青翠一如松檜之色至深餘蒿並黃此蒿獨青氣稍芬芳恐古人所用以此為勝 宋沈存中夢溪筆談

芩　俗名被十勦（シ）

芩草莖如釵股葉如竹蔓生沢中下地鹹処為草真実牛馬赤喜食（唐陸璣毛詩草木鳥獸虫魚疏）

按芩有二種一則此草芩也一則藥中黄芩也

甘瓠　瓠有甘有苦甘瓠則可食者也（宋呂東萊讀詩記）

臺　俗名思絜

臺夫須旧說夫須莎中也可為蓑笠都人士云臺笠緇撮或云臺草有皮堅細滑緻可為簦笠以禦雨是也南山多有（唐陸璣毛詩草木鳥獸虫魚疏）

按爾雅云夫須相如上林賦青薠葦昭国語註茅蒲皆一物今人呼為思絜者是也可以為笠及蓑衣此無莎草不同莎中葉似細蘭生沙上其根乃香附子也臺似莎而大生水中又有山莎似青莎生山上二莎俱可以為蓑衣而不可以為笠也惟臺可以為笠及蓑衣尓諸書多相混不明纂文云薹一名山莎埤雅云臺莎艸也俱誤矣

無恐要記

菜　俗名挨革索（アカザ）

菜草名其葉可倉今袞州人蒸以為茹謂之菜蒸（唐陸璣毛詩疏）

諸韻書俱引草木疏云菜藜也今疏本文不載可見陸疏逸去甚多（明毛晉陸疏廣要）

藜處處有之即灰藋之紅心者莖葉稍大河朔人名落藜南

人名臙脂菜亦曰鶴頂草皆因形色名也嫩時亦可食故昔人謂藜藿与膏粱不同者則莖可為杖詩云南山有臺北山有萊陸璣注云萊即藜也初生可食譙沛人以雞蘇為菜三蒼以菜萸為菜皆名曰物異韻府謂藜為落帚亦誤也本中綱目

莪 未詳

芑 俗名絜施挨索密州山城 又名那絜施州丹波

芑菜似苦菜也莖青白色摘其葉有白汁出脆可生食亦可蒸為茹青州謂之芑西河雁門尤美胡人戀之不出塞毛詩疏

粟 俗名挨萸

蓫 俗名已施已施州山城 又名扁肥思絜施州越後 又名扁肥思

異蒿 薩磨州

蓫牛蘋揚人謂之羊蹄似蘆服而莖亦可淪為茹滑而美也多啖令人下氣幽州人謂之蓫唐陸璣毛詩草木鳥獸虫魚疏

葍 俗名虛而各和

葍子根俗名打碗花一名兎兒苗一名狗兎秩幽薊用謂之葵葍根千葉者呼為纏枝牡丹亦名穰花生平澤中今処々有之延蔓而生葉似山藥葉而狹小開花狀似牽午花微短而圓粉紅色其根甚多大者如小筯麌長一二尺色白味甘性温明周憲五救荒本草

莞 俗名福篤異山城州 又名漫而思挈同上 又名鉄磨鶯已近州

莞小蒲之席也竹葦曰蓽鄭夷

按莞草圓幹直上高五六尺入夏幹端開小穗花褐色結細實根皮黑叢生水際似蒲之小者故一名小蒲鄭氏云莞小蒲之席也此言莞以小蒲為之席名也非言以蒲之小者為之尔雅云莞苻離其上蒲郭景純不分莞蒲混而解之孔穎達刑昺不知莞蒲為一草謂言小蒲者以莞蒲一草之名而司几筵有莞筵蒲筵則有大小為席精粗故得為兩種之席也誤矣陸德明曰莞草叢生水中莖圓江南以為席形似小蒲而實非也顏師古曰莞今謂葱蒲李東壁曰蒲似莞而扁有脊而柔二說頗明可知莞蒲之有異也大全濮氏曰莞又云燈心草生池澤中即苻籬也此說亦誤矣

蔚 未詳

稂 未詳

詩稱稼之茂美繼之以不根万莠去其螟螣及其蟊賊則稂莠以下皆是害稼者孔氏正義曰稂莠苗疏似禾實亦類粟鋤禾除非類莠既別是一物則稂亦當是一物故郭璞云莠類蓋未能的知其物故稱其類耳而許叔重陸璣以為禾之不成者則是亦禾而已何至與莠並稱乎按本草有稂尾草子作飯食之令人不饑似茅作穗生澤池廣志曰可作黍引尔雅孟稂尾今人呼為稂

茅子然則此物似是稂耳稂既有實如黍故能乱苗又莠今
謂之狗尾草稂名狼苗則亦相類宋羅願尒雅翼
按羅氏駁許叔重陸璣說得之矣而欲以狼尾草當之則
亦自不知其非也尒雅曰盂狼尾郭註似茅又云狼童梁
郭註莠委也自是兩種不得為一物

女羅　未聞俗名

蔦一名寄生紫似當盧子如覆盆子赤黑甜美女羅今兔絲
蔓連草上生黃赤如金今合蘂兔絲子是非松羅松蘿自変
松上生枝正青与兔絲殊異唐陸璣毛詩草木鳥獸虫魚疏
按陸氏說為兔絲松羅頗明惟不知松羅兔絲竝有女羅
之名其十松上之女羅乃松羅而非兔絲也兔絲依附纏
綿於草上灌叢間而生邑黃赤無葉発白花微香松蘿松
上浮蔓正青而細長生於高山上其族麥異

芹　俗名折利

綠　俗名各里耶思　○菉王芻尒雅菉音綠
菉蓐也今呼鴟脚莎晉郭璞雅註
蓋艸唐本註云此草葉似竹而細藻莖亦圓小生平澤溪洞
之側荊襄人煮以染黃色極鮮好洗瘡有効俗名菉蓐尒雅
云所謂王芻者嘉祐補註本草

藍　俗名挨異

白華菅　白華野菅也已浥為菅傳毛

菅茅只生山上似白茅而長入秋抽莖開花為穗如荻花結實矣里長分許黏衣刺人其根短硬如細竹根無節而微甘亦可入藥切不及白茅而雅所謂白華野菅是也明李東壁本草綱目

瓜瓞　瓜之本實繼先歲之瓜必小狀似的故謂之瓞鄭氏箋

釋草云瓞的其紹瓞舍人曰瓞名的小瓜也紹繼謂瓞子漢中小瓜曰瓞然則瓜之族類本有二種六者曰瓜小者曰瓞此則其種別也而瓜蔓近本之瓜必小於先歲之大瓜以其小如瓞故謂之瓞瓞是的之別名故云瓞的也唐孔穎達毛詩疏

按的蒲角切皰皎同救荒本草云馬皎兒生田野中就池拖挾而生葉似甜瓜葉極小莖蔓亦細開黃花結實比雞彈微小味微酸

堇　俗名思密列山城州　堇菜也毛傳

古義堇菜名說大云根如薺葉如細柳莖食之甘爾雅齧苦堇郭璞云今堇葵也葉如柳子絮汋食之滑者一曰黃土子唐本草注云此菜野生非人所種俗謂之堇菜葉似蕺花紫色堇汁味甘而言苦者古人語側猶甘草謂之大苦也礼記內則堇荁枌榆即此又公食乳鉶芼皆有滑註云滑堇荁之屬荼解見谷風飴采蘗煎也嚴云冈則言婦養舅姑公礼言君待其臣皆以堇則堇是美菜也七月言食農夫以荼則荼

非美菜也雨露所濡甘苦齊實周之原地晻々然肥美所生
堇荼皆甘如飴言美惡皆宜也孔氏謂即烏頭旦引晉語驪
姬寘酖於酒寘堇於肉以為證蓋以此堇爾雅芨堇之堇也
說者皆祖之若為驪姬寘肉之堇則與酖毒同類與荼菜可
食之物非其同類矣且詩人称周原之矣當宜稼宜蔬不言
宜其毒物也荼雖苦得霜而甜脆故可言如飴乎愚按劉魏
有云鶡音之醜豈有洋林而變好荼味之苦寧以周原而成飴
並意深褒讚故義成矯飾尋魏此論抑亦輕於疑古人者焚
但举荼而不及堇亦可以見堇為美菜不與荼苦類耳 明顧夢麟
詩經說約

荏菽 釋草云戎菽謂之荏菽孫炎曰大豆也此美亦以為大
豆樊光舍人李巡郭璞皆云今以為胡豆璞又云春秋齊侯
來獻戎捷穀梁傳曰戎菽也管子亦云北伐山戎出冬葱及
戎菽布之天下今之胡豆是也按尔雅戎菽皆為大豆註穀
梁者亦以為大豆也郭璞等以戎胡俱是夷名故以戎菽為胡
豆也后稷種穀不應捨中國之種而種戎國之豆即如郭言
齊極之代山戎始布其豆種則后稷之所種者何時絕其種
乎而齊桓復布之礼有戎車不可謂之胡車明戎菽正大豆
是也 唐孔穎達毛詩疏

秬極

李巡曰黒黍一名秬黍秬即黒黍之大名也秠是黒黍之中一稃有二采者別名之為秠若然秬秠皆黒黍矣宋邢昺尓雅疏

糜　芑

虋與糜音義同虋即嘉穀赤苗者郭云今之赤粱粟嘉穀白苗者郭云今之白粱粟皆好穀也宋邢昺尓雅疏

鬯　香草也毛傳

禮有鬱鬯者築鬱金之草而煮之以和秬黍酒使之芬香條鬯故為之鬱鬯々非草名而此傳言鬯草者蓋亦謂鬱為鬯草何者礼緯者秬鬯之艸中候有鬯草生郊皆謂鬱金之草也以其可和秬鬯故謂之鬯草毛言鬯草蓋亦然也孔穎達毛詩疏

鬱金即薑黄周礼鬱人和鬱鬯註云煮鬱金以和鬯酒又云鬱為草若蘭今之鬱金作燖潘臭其若蘭之香乃鬱金香生大秦國花如紅藍花四五月採之即香陳藏器謂說文云鬱芳草也十葉為貫捋以煮之用鬯為百草之英合而釀酒以降神也然大秦國去長安四萬里至漢始通不應三代時得此草也或云鬱金與薑黄自別亦芳馨恨未識耳鄭夾漈昆虫草木略

按鬱金與薑黄其種別也癸辛雜識別集云明堂所用鬱鬯凡三十斤取之信州吏云實未嘗用之用之大毒能殺人蓋文其久矣此自是一種毒品蓋同其名者也

鬱々金也其根芳香而色黄也古者釀黒黍為酒所謂秬者

以鬱草和之則酒色香而黃在器流動詩所謂黃流在中者
宋羅願 尔雅翼

来牟

牟如字字書作𢍰音同牟字或作𢍰孟子云𢍰大麥也廣雅
云𢍰小麥𢍰大麥也 唐陸德明詩釈文

稌 稌稻也 毛傳

蓼 俗名佗敵

茆

茆與荇菜相似葉大如手赤圓有肥者著手中滑不得停莖
大如匕柄葉可以生食之又可鬻滑美江東人謂之蓴菜或
謂之水葵諸陂澤中皆在 唐陸璣毛詩草木鳥獸虫魚疏

按蓴根生水底葉在莖端貼水上長短隨水淺深其葉赤
圓尖長稍似麕舌葉莖青白色葉底莖外天生一層明柔
滑而腴光瑩如水晶乃味之珍者夏中開黃花此與杏菜
不同荅菜葉圓而缺如馬蹄之下莖如釵股上青下白無
涎滑本草綱目謂蓴葉似馬蹄而圓荅菜似蓴而微尖長
誤矣惟陸疏謂蓴葉大如手赤圓此說近之

国立国会図書館 タイトル『詩経小識 8巻』 請求記号 特7-371
ガラス使用

詩經小識卷三

木屬略第三　附竹

桃　俗名貌々

楚　未詳

甘棠　俗名杲立莫哥山城州　苹陀奈施加賀州

甘棠今棠梨一名杜梨赤棠也與白棠同耳但子有赤白美惡子曰邑為白棠甘棠也少酸滑美赤棠子澁而酢無味始語云溺如杜是也赤棠木理敦亦可以作弓幹唐陸璣毛詩疏李云爾雅云杜甘棠郭璞曰今之杜梨雨雅又云杜赤棠白者宗舍人註云杜赤之名赤棠白者又名棠以此觀之則知

国立国会図書館　タイトル『詩経小識 8巻』 請求記号 特7-371
ガラス使用

杕字爾雅雅疏無

白者為棠其赤者為杕杜詩之所謂杕杜聊赤棠也此甘棠

乃白棠 毛詩集解

按棠梨花有紅白二色其紅者絶似海棠花鄭夾漈通志

云甘棠謂之棠梨其花謂之海棠花其實謂之海紅亦夾

漈此說不知海棠棠梨有別誤以為一種也

梅 俗名烏眉

梅杏雖也樹及葉皆如杏而黑耳曝乾為暗置美曜甕中又

可含以香口 唐陸璣毛詩疏

樸樕 俗名谷施華

釋本云樸樕心某氏曰樸樕槲樕也有心能濕江河間以為

柱孫炎曰樸樕一名心是樸樕為木名也言小本者以林有

此木故言小木也 唐孔穎達毛詩疏

槲有二種一種叢生小者名抱音孚見爾雅一種高者名大

葉櫟樹葉但似栗長大粗厚冬月凋落三四月開花亦如栗八

九月結子似稼子而稍短大其帝亦有斗其實僵澀味惡荒歲

人亦食之其木埋粗不及橡木 明季東壁木草綱目

槲與櫟類實名象斗一種小而叢生土人呼為壺落葉以之

充薪 重修鎮江府志

唐棣 俗名尼黃壺骨賴 一本作葱

唐棣奧李也一名雀梅亦曰車下李所在山中皆有其花或

白或亦六月中熟大如李子可食唐倕璣毛詩疏
七月疏鬱是車下李奥是奥李陸璣以唐棣為奥李則奥李
非車下李矣璣亦云奥李一名雀梅亦若車下李本草有郁
李人亦云一名爵李一名車下李則奥李又有車下之名蓋
由二者相類故名稱相乱也宋嚴餐詩經
櫛李俗名壽李高五六尺叢生開細花或紅或白繁褥可食
陸龜蒙櫛李花賦云一枝上能萬其膚萼一萼中參其丹白
是也花有三種一種開細白花單葉結子如櫻桃甘酸可食
二月開花六月熟即櫛李也一種開細白花子葉俗名喜梅
又名玉蝶一種開細紅花俗名玉梅皆櫛李之類而千葉者

結實多雙此為異耳本草郁李仁取單葉者十月中分栽陸
璣草木疏云唐棣即奥李奥音郁一名雀梅亦曰車下李其花
或赤或白六月中熟大如李子可食埤雅云棠棣如李而小
子如櫻桃正白花蕚上承下覆甚相親爾采薇所謂彼爾維
何維常之華是也拠此則今之梅李即古之所謂唐棣然郭
璞注爾雅以唐棣似白楊爾雅翼又以唐棣為今移楊非白
楊皆不以郁李為唐棣未知何故明周文華致當全書
陸璣以唐棣為奥李曰一名雀李亦曰李下李大如李可食
今漳産者花後亦結細子但不至如李大微為異耳漳州府志
郁李按本草唐棣也修生作叢高五六尺其葉如李花極繁

密而多葉粉紅色即千葉郁李花也其花開單葉者則結實小若櫻桃赤色而味甘酸可食核中仁即本草云所謂郁李仁也邵武府志

李　俗名思貌〻

柏　俗名哥那鉄革施葉山城州又名石莫施由美作州

棘　凱風棘心傳箋及疏皆不指為何木唯園有棘毛氏以為棗陸農氏以為酸棗又釋木註引孟子趙岐註云樴棘小棗所謂酸棗也朱氏集解云樴棘小棗非美材宋嚴餐詩緝

桑　俗名骨黃

榛　俗名白施板密

栗　俗名忽利

椅　俗名挨和尓搖魯里

椅者楸之踈理白色而生子為椅椅實桐皮曰椅今人云梧桐也則大類同而小別也唐陸璣毛詩疏

桐　俗名已里

紫桐花如百合實堪糖煮以噉本草圖經

白桐二月開花如牽午花而白色結實大如巨棗長寸餘穀內有子片輕虛如榆芙蓉實之狀老則穀裂隨風瓢揚本草綱目

桐之類非一也今畧志其所識者一種文理麤而體性慢葉圓大而尖長光滑而毳稚者三角附子而出者一年可拔三

四尺由根而出者可五六尺已伐而出於巨椿者或幾尺圍
始小成條之時葉皆茸毳而嫩皮體清白喜生於朝陽之地
其花先葉而開白色心赤內疑紅其實穗先長而大可圍三
四尺內為兩房房中有肉肉上細白而黑點者即其子也謂
之白花桐一種文理細而体性緊葉三角而圓大　其色青
多毳而不光滑葉柄毳而然多生於向陽之
地其茂扶但不如白苞之者易長也其苞亦先葉而開皆紫
色而作穗有類紫藤花也其實亦穗如乳而微尖狀如訶子
而黏莊子所謂桐乳為菓正為此紫花桐實而中亦兩房房
中與白苞實相似但差小謂之紫花桐其花亦有微紅而黃
色者蓋亦白花之小異者耳凡二桐皮色皆一類但花葉小
異而体性緊慢不同耳至八月俚復有花苞至葉脫盡後始
開作微黃色今山谷平原間惟多有白花者而紫苞者尤少

焉（宋陳翥桐譜）

梓

俗名揆（ㄎㄨㄟˊ）革迷（ㄇㄧˊ）革施（ㄕㄧ）革山城州又名哥（ㄍㄜ）索異扳（ㄅㄢ）摂津州

梓與楸相似尒雅註以為一物誤矣按雜五行書曰舍西種
楸梓各五根令子孫孝順所以人家多種於園亭陸璣謂楸
之疎理白色而生子者為梓脊民要術云白色有角者為梓
無子為楸是皆不辨梓楸也梓與楸自異生子不用角（宋鄭夾漈）

昆虫草不畧

按梓楸解者不一徒益混乱夾漈所説為得

漆 俗名烏(ウシ)而施

竹 俗名佗(タケ)傑

李曰緑字毛氏以為王芻也竹扁竹也陸氏以為二草與終朝采緑之緑同非言其色也毛氏之説本於尔雅予竊以為不然傳曰淇奥箘簵又曰淇水之竹前漢武帝下淇園之竹以為楗寇恂伐淇奥之竹以為矢則是淇水之有竹也明矣不必以緑竹為草王氏程氏皆以緑竹為竹蘇東坡氏有詩曰惟有長身大君子依々猶得似淇奥則知緑竹之為竹也又明矣(毛詩集解)

檜 俗名肥耶(ヒヤクシシ)忽施莫

柏葉松身者檜也其葉尖硬亦謂之柏今人圓柏以別於側柏又有一種別名檜柏不甚美(李東壁明本草綱目)

檜令人謂之圓柏以別於側柏又有一種別名檜柏不甚美其枝葉尖檜尖柏一枝之間屡變人家亭宇植之以為玩(宋顧尔雅翼)

按檜柏一名二色檜又有矮檜俗呼為法異肥耶忽施莫(イヒヤクシシ)

松 俗名埋(ニツ)紫

木瓜

木瓜葉如鐵梗海棠而大花亦似之至春末発葉先開花深

紅色圖經本草云木瓜處々有之宣城尤佳其木狀以奈其花生於春末而深紅色其實大者如瓜小者如秦尒雅謂之樹郭璞示實如小瓜味酸可食不可多無損亦無益宣州人種蒔尤謹遍滿山谷始實成則簇紙花傳其上夜露日暴漸而變紅花紋如生用以充土貢 明周文華致富全書

味原文無一

木瓜可種可接可以枝壓其葉光而厚其實如小瓜而有鼻津潤味不木者為木瓜圓小於木瓜味木而酸濇者為木桃似木瓜而無鼻大於木桃味濇者為木李亦曰木梨即榠櫨及和圓子也鼻乃花脫處非臍蒂也 明李東壁本草綱目

木桃 未詳

木李 俗名忽華里莫

木李大於木桃似木瓜而無鼻其品又下木桃亦或謂之木梨梨盖声之誤也鼻即瓜之脫華處里俗呼之為味其著華處乃臍也 明吳元化毛詩草木鳥獸攷

味恐訛

蒲

毛以為艸鄭以為蒲柳 宋嚴粲詩緝

蒲柳者兩種皮正青者曰小楊其一種皮紅正白者曰大楊其葉皆長廣似柳葉皆可以為箭幹故春秋傳曰董澤之蒲可勝既乎今人又以為箕鑵之楊 唐陸璣毛詩草木鳥獸虫魚疏

按蒲柳俗名埋而拔耶奈已

杞　俗名華（ヲワヤナキ）華耶奈已

杞柳属也生水傍樹如柳葉麄而白色木理微赤故今人以

按共北山在宣州純上原文有辺字

為車轂今共北淇水傍魯国泰山汶水純杞也　唐陸璣毛詩疏

檀　不聞俗名

檀樹高一二丈葉似槐葉而長大開淡粉紫花葉味若　明周憲王救荒本艸

檀有黄白二種葉皆如槐皮青而澤肌細而膩体重而堅状

與梓榆莢蓬相似　明李東壁本草綱目

舜　俗名地里（チリ）免莫（メム）

木槿又有一種花瑩白如玉中心無紫色者舜英　明周文華致富全書

舜英花如白槿但心無紫色其花瑩白如玉　興化府志

按汀州府志曰木槿一名佛桑有紅白紫數色純紅無聞

名舜英詩顔如舜花福州府志云佛桑有五色其純白而

英間無紫點者名舜英淡黄者俗名金木蘭皆以佛桑木

槿二木相類誤混為一矣

扶蘇　未詳

扶蘇扶胥小木也　毛傳

釋木無文傳言扶胥小木者毛當有以知之未詳　唐孔穎達毛詩疏

柳　俗名施（シタ）打（レヤ）礼（ナキ）耶奈已

樞　未詳

榆　俗名爾列（ニレ）

拷　未詳　（尓雅栲山樗註似栲色小白）

杻　未詳　（尓雅曰杻檍註似棣細葉）

椒　俗名索莫施耶胡（サムシヤフ）

杜　見甘棠條

杜赤棠（尓雅）

山海棠土人謂之紅棠梨有如梨樹大者花開如紅梅紅香

天台山方外志

栩　俗名白白促（ハヽソ）

栩今柞櫟也徐州人謂櫟為杼或謂之為栩其子為皁或言皁斗其殼為汁可以染皁今京洛及河内多言杼斗或云橡斗謂櫟為杼五方通語也（唐陸璣毛詩草木鳥獸虫魚疏）

楊　見蒲條

條　未詳

梅　梅樹皮葉似豫章々々葉大如牛耳一頭尖赤心花赤黄子青不可食柟葉大可三四葉一叢木理細緻子豫章子赤者材堅子白者材脆荊州人曰梅終南及新城上庸皆多樟柟終南與上庸新城通故亦有柟也（唐陸璣毛詩疏）

名物疏云按陸璣所釋梅自是柟木似豫章者豫章大樹所謂生七年而可知可以為棺舟者也陳文帝嘗出柟材造戰

艦即此柟也若今之所謂梅乃古和善之梅籩實之乾簝郭璞云似杏實酢者若爾雅之梅柟乃陸云似豫章者景純不當以似杏實酢解之草木同名異種者甚多如山榎名條柚亦名條豈可以上文之條為柚耶朱傳于標有梅既具釋此章不復云似合二梅為一矣明毛晉陸疏廣要

郭璞注雅曰似实酢

尒雅梅柟蓋木似豫章者非標有梅之梅明顧夢麟諫經說約

櫟

見栩條

下尒雅疏此文有標

苞櫟秦人謂柞為櫟河內人謂木蓼為櫟椒椒之類也其子房生為梂木蓼子亦房生唐陸璣毛詩疏

說者或曰柞櫟或曰木蓼璣以為此秦詩也宜徙其方土之言柞櫟是也唐孔穎達毛詩疏

苞棣　李曰棣毛氏以為唐棣孔氏以為釋木有唐棣有棠棣毛氏以為唐棣未詳聞也徐氏又謂棠棣徒見王氏謂其實可食遂以為棠棣然經文但言苞棣不言唐棣不可指其名也毛詩集解

檖

俗名挨里那密

釋木云檖赤羅郭璞註云今楊檖也實似梨而小酢可食陸璣疏云檖一名赤羅一名山梨也今人謂之楊檖實如梨但小身一名鹿梨一名鼠梨今人亦種之極有脆美者亦如梨之美者唐孔穎達毛詩疏

枋　枋榆先生葉郤著莢皮色白　晋郭璞尓雅註

欝　未詳

棗　俗名奈紫迷

樗　未詳

駁　俗名莫忽

檀皮正青滑澤與繫迷相似又駁馬駁馬梓樓其樹皮青白駁犖遥視似馬故謂之駁馬故里語曰斫檀不諦得繫迷繫迷尚可得駁馬繫迷一名挈榼故齊人諺曰上山斫檀挈榼先殫下章云山有枹棣隰有樹檖皆山隰之相配不宣謂獸　唐陸璣毛詩疏

梓榆南人謂之樸齊魯間人謂駁馬駁馬郎梓榆也南人謂之樸々亦言駁也但声之訛耳詩陸有六駁是也陸璣毛詩疏檀木皮似繫迷又似駁馬蓋三木相似也今梓榆皮甚似檀以其班駁似馬之駁者今解詩用爾雅之說以為獸鋸芽食虎豹恐非也獸動物豈常止於隰者又與苞櫟苞棣樹檖非類直是當時梓榆耳　宋沈存中補筆談

按鄭夾漈尓雅註云榽榼此俗呼朴樹其木如檀子大如梠椇子而黃蓋梓榆樸榼皆有朴名其物相近而名之易混如此

秦詩山有苞櫟隰有如駁毛氏註以為駁馬此固無害於義

但木中原有六駁其皮青白遠望之如獸焉見崔豹古今註且詩下章山有苞棣隰有樹檖據其文意似皆指草木也故陸璣不從毛氏之說雖詩人未必拘拘若此但以為木則相屬以為獸則相遠其止言駁是矣何必六也鄭詩山有喬松隰有遊龍龍亦草名古人之言往往出奇若此龍此又豈得指為遊戲之龍乎 明謝肇淛五雜組

龍此二字原文無

杞

詩有三杞將仲子無折我樹杞柳屬也有臺南山有杞湛露在彼杞棘山木也此詩集子苞杞雅杕杜北山言采其杞四月隰有杞桋枸杞是也 宋嚴餐詩緝

枸杞與枸棘二種相類其實形長而枝無刺者真枸杞之圓而有刺者枸棘也枸棘不堪入藥 本艸圖經

常棣 未詳

楊柳

楊柳蒲柳也 毛傳

唐本註云柳與水楊全不相似水楊葉圓濶而赤枝條短硬柳葉狹長青綠枝條長軟 喜祐補註本艸

楊柳異類今人謂柳為楊柳非也說文楊蒲柳也柳小楊也其類非一蒲柳其枝勁韌可為箭苛左傳所謂莖澤之蒲又謂之雚苻即上條水楊也 木艸圖經

按毛傳云楊柳蒲柳也蒲柳乃水楊然則古之所謂楊柳者水楊而非柳也其名垂柳為楊柳者自隋煬帝始也開河記云帝用垂柳栽於汴渠兩隄上郭民間有柳一株賞一縑帝自槿一株御筆寫賜垂柳姓楊曰楊柳也蓋此後楊柳之称遂歸于垂柳而水楊不復言楊柳也圖經云今人謂柳為楊柳非也似未知有柳賜姓矣

詔

杞

未詳

古義云杞王應麟以為梓杞之杞愚以陟彼北山言采其杞之上脫例字之則此杞當即是枸檵也根莖葉子皆可食含人輕身益氣

明顧夢麟詩經說約

枸

俗名結莫伏那奈施

枳枸其木徑尺木名白石葉如桑柘其子作房似珊瑚核在其端人多食之即詩小雅所謂南山有枸是也陸璣云枸枳枸也木似白楊所在山中皆有枝柯不直噉之甘美如飴八九月熟謂之木密從南方來能敗酒若以為屋柱則一屋之酒皆薄本艸圖經

枳枸木高三四尺葉圓大如桑柘夏月開花枝頭結實如雖瓜形長寸餘紉曲開作一三岐儼如雞之足距嫩時青色經霜乃黃嚼之味甘如密每開岐盡處結一二小子狀如蔓荊子內有扁核如酸棗仁形明李東壁本艸綱目

尓雅曰梫鼠梓郭註云楸屬也陸璣疏云其樹木理如楸山楸之異者今人謂之苦楸是也

梗　未詳

杞棘

講意此言杞而又言棘下言桐而又言椅無一物之不有以興下莫不字無一人之不然　明顧夢麟詩經說約

按據此設則杞與棘作二物說也

穀　俗名各地（ロチ）山城州

桋　未詳

蔦　俗名耶禿里已（ヤトリキ）山城州　又名華賴思那烏園也　備前州

陸璣疏云蔦一名寄生葉如當芦子似覆盆赤黑甜美是也

宋邢昺尓雅疏

苕　俗名那烏折（ノウセ）莫華紫賴（ノウツラ）

紫葳陵霄花也生西海川谷及山陽今處處皆有多生山中人家圍圃亦或種蒔初作藤蔓依大木歲久延引至巔而有花其花黃赤夏中乃盛陶隱居云有苕之花郭云陵霄又蘇恭引尓雅釈草云苕郭云又名陵霄按今尓雅註苕一名陵時本草云而無陵霄之說豈古今所傳書有異同耶又據陸璣及孔穎達疏義亦云苕一名陵時陵時乃是鼠尾草之別名郭人謂苕為陵時本草云今紫葳無陵時之名而鼠尾草有之乃知陶蘇所引是以陵時為陵霄耳又陵霄非也是草穎蓋可明其誤矣　本草圖經

紫葳今蔓延而生謂之為草又有木身謂之為木又須物而
上然幹不逐冬斃亦得木之名也故分入木部為至當（本草衍義）
苕陵苕黃華葉白華芳華色既異名亦不同今陵霄花是也
蔓生喬木極木所至開花其端詩云苕之華芸其黃矣鄭箋
以為陵苕之華紫亦而繁華衰則黃盡非也是物雖名紫葳
而花不紫又或以瞿麥根為紫葳瞿麥花紅亦非此類然則
芸其黃者正自華開之色耳（宋羅願爾雅翼）
麟按此中凌霄花俱黃赤色近間粵西有紫凌霄花豈又云
紫葳者以此與羅說云是物雖名紫葳而華不紫殆是耳目
之未廣也（明顧夢麟詩經說約）

按苕當以凌霄花為正爾雅云黃華葉白華芨今有之者
其花頗黃色詩所謂芸其黃矣者是也唐本註云山中亦
有白花者即是爾雅所云白華芨者也鄭康成箋云凌苕
泛花紫赤而繁顧夢麟說約云粵西有紫陵霄花本草紫
葳蓋指此種也通名陵苕草木遂花變態不一廣訪則當
不止此三色也陸璣疏云苕一名陵時一名鼠尾草似王
蒻生下濕水中七八月中華紫似今紫草華可染皁鬻似
沐髮即黑葉者如藍而多華此是別一種苕而亦有陵時
之名與陵霄全別非詩人所指者也又按松江府志云紫
藤即紫葳亦誤也

柞　俗名耶獨迷（加賀州）又名搖眉各索賴（備前州）

釈木云櫟其実梂不言櫟是柞陸璣疏云周秦人謂柞為櫟蓋拠時人所者而言之棫白桵釈木大郭璞云桵小木也叢生有刺実如耳璫紫赤可食陸璣疏云三蒼説棫即柞也其村理全白無赤心者為白桵直理易破可為櫝車又可為矛戟矜今人謂之白梂或曰白柘此亦説不同未知孰是（唐孔穎達）

毛詩疏

按橡櫟之木亦名柞與柞棫拔矣之柞同名異物也朱文公曰柞櫟也枝長葉盛叢生有刺混二柞形狀為一木蓋録不察柞有二也

柞木葉細今之作梳者是（喜祐補註本中）

柞木此木處々山中有之高者大餘葉小而有細齒光滑而韌其末及葉子皆有針刺經冬不凋五月開碎白花不結子其木心理皆白色（明李東壁本中綱目）

棫　未詳

楉　未詳

檉　俗名尔礼貌蜜（ニレモミ）

檉大槩杉松之類而意態似柳故謂之檉柳尔雅曰檉河柳其材可卷為盤合（宋鄭夾漈昆虫草木畧）

檉柳小幹弱枝插之易生赤皮細葉如綠婀々可愛一年三

7
2
371

柞　俗名耶獨迷加賀州　又名搖眉各索賴備前州

次作花〻穗長三四寸水紅色如蓼花色明李東壁本艸綱目

按檉木赤莖細葉排生両辺如鳳凰松箪花穗長三四寸形如青葙花深紅如臙脂尤可觀也比叡山中堂前有一株他処稀見世間相承以禽柳為檉大誤也

椐　未詳

檿　未詳

柘　未詳

梧桐　俗名挨和尾搖魯里（アヲヲヨロリ）

按梧桐即椅也見前椅條

詩經小識卷三終

国立国会図書館　タイトル『詩経小識 8巻』 請求記号 特7-371
ガラス使用

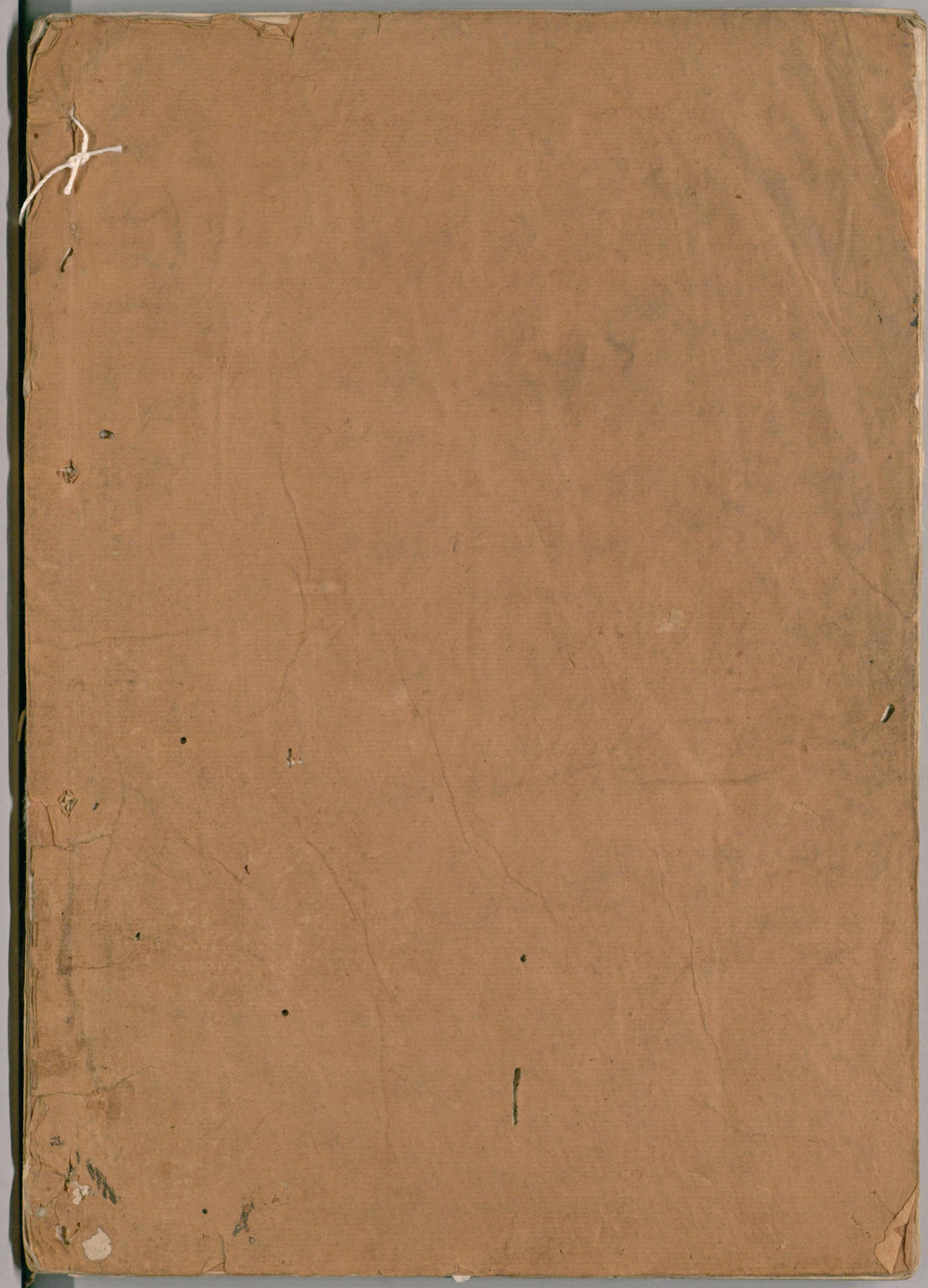

国立国会図書館　　タイトル『詩経小識 8巻』 請求記号 特7-371

ガラス使用