



編者

田蘊瑾

上海市指南

餘生題



修正
朱景春 門建中

最新北平指南編輯者田蘊瑾聘請
蔡禮大律師擔任常年法律顧問保障
著作權及一切法益特此聲明

法律事務所

北平東城土兒胡同卅一號
電話東局二七三二

事務分所

宣外驛馬市中間
電話南局二一七

每幅六分

優待券

最新北平詳細地圖

每幅定價二角

最新天津地圖

每幅定價二角

五彩精印

詳細地圖

最新出版

優待購者

旅行者。

久住者。

未來者。

必備地圖

無券發售半價

本局精印五彩最新北平地圖及最新天津地圖，每幅長三尺闊二尺。原擬隨本「指南」贈送，因探知很多之購者，已經購妥文兼張大閱看不便，故此未能如願。本局爲優待購者起見，特例優待券（請閱上端）爲便利旅行者起見，凡携券抵本局購者，每幅祇收洋六分，無券概不通融。

北平和平門外琉璃廠中間

自強書局印行

北平琉璃廠中問路南

豹文齋書畫南紙店廣告

電話南局四一五零

本齋經售各種
 顏料畫絹生熟
 宣紙六吉料半
 以及圖章印泥
 筆墨書畫用品
 各種山水花卉
 照片及珂環版
 古今名人畫冊
 無不全備如蒙
 賜顧勿任歡迎
 本齋主人啟

各種畫冊列下

中國繪畫學史	歷代畫史彙傳補編	張大千山水花卉冊	胡佩衡扇面山水合冊	蕭謙中山水掛屏	蕭謙中課徒畫稿	胡佩衡課徒畫稿	胡佩衡畫冊第五集	胡佩衡畫冊第四集	沈石田山水長卷	黃子久富春山圖	王石谷畫法抉微	明五雲山人畫石長卷
壹元八角	貳元四角	壹元五角	壹元	壹元貳角	陸角	陸角	貳元	壹元五角	貳元	壹元貳角	貳元捌角	叁元貳角

分店南京國府西街

朔風書店

代辦部

本店鑒於國內讀者，採購書報之困難，特集中全力，添設書報代辦部，辦理，代購，代定，全國圖書雜誌，為溝通國內文化，竭誠便利讀者，努力服社會，各書一律照各出版家門市，售價再打九五折，謂半價，特價，廉價，預約，不在此例。

營業部

字典 辭典 英文 數學 科學 哲學 各學
代教本 軍書 照片 月刊 小說 畫報 雜誌
售 兒童 讀物

地址西單商場內電話西局一四三號

知行書店

本店代售，哲學，科學，數學，小說，英文，教本，畫報，雜誌，月刊，等各種新書無不全備。

歡迎讀者參觀，價目比各書店低廉

地址西單商場內電話西二五九二

○雲間曹明仲原著○吉水王功載增訂

增訂 格古要論 出版

辨別古玩珍寶書畫碑帖秘本出現

博物家不可不看

考古家不可不看

珍藏家不可不看

真與贗

是辨別古物第一問題。識者以極少之價購得寶物。立致萬金。不識者以極重之價購

得贗品。立損萬金。此格古要書搜羅極富。除原著
中出入甚大。本書為。格外增入者。有
新增者。有後增者。均一一註出。古琴。古玉。有
磁。古竹。古銅。古錦。古器。古異木。古紙。古帖。古
硯。古魚袋。古宮室。古瑪瑙水晶。古玉璽。古漆器
一不備。於古碑帖為尤詳。計分省別如下。無
南京諸碑帖。北京諸碑帖。陝西諸碑帖。山東諸碑帖。山西諸碑
帖。河南諸碑帖。湖北諸碑帖。湖南諸碑帖。江西諸碑帖。廣東諸
碑帖。廣西諸碑帖。四川諸碑帖。福建諸碑帖。浙江諸碑帖。
以上十數省。考核尤精。願贗品所欺。坐失萬
好古之士。速來購閱。毋為贗品所欺。幸甚幸甚

精粉紙印 八冊 一布套

大洋四元特價二元四角

郵費 每部 一角二分

海內孤本 胡氏書畫攷三種

本書 南薰殿圖像考 二卷
內容 西清劄記 四卷

仁。和。胡。敬。以。莊。先。生。由。進。士。官
翰。林。院。侍。講。學。士。嘉。慶。乙。亥。充
預。修。秘。殿。珠。林。石。渠。寶。笈。三。編
總。纂。命。頌。內。府。收。貯。之。歷。代。帝
王。功。臣。圖。像。及。山。水。名。畫。有
數。百。種。之。多。為。世。界。希。世。之。珍
品。經。先。生。一。手。參。考。詭。為。見
所。未。見。而。先。生。生。平。博。愛。考。古
。由。內。官。助。為。展。軸。執。筆。諦。視
。度。量。尺。寸。加。以。考。證。輯。有
書。畫。考。三。種。言。之。詳。備。問。之
竟。如。親。臨。是。書。係。胡。氏。原。刻。本
。用。上。等。中。國。連。史。紙。影。印。印
。研。究。書。畫。者。宜。速。快。觀。也。
發行所 琉璃廠中間自強書局

連環圖畫 胡考曹聚仁合著

西廂記

魯迅先生對於西廂記的話

胡考先生的畫，除這回的西廂記外，我還見過二種，即尤三姐及芒種之所載。神情生動，線條也很精練，但因用器械，所以往往也顯着不自由，就是線有時不聽意的指使。西廂畫得很好，可以發達，因為這和尤三姐，是正合於他的筆法的題材。不過我想他如用這畫法于攻打偶像，使之漫畫化，就要有意義而且路也開闊。

文字三十篇 圖畫三十幅 精裝一厚冊
普及本只售大洋壹角 郵票通用

▲▲上海

下德路郵局南
一五三弄四號

代售處
千秋出版社總發行
處平市各大書店

潘金蓮

圖畫十三幅

文字三十三篇

偶逢挑撥殘夢自憐歸來
初會慰病巧遇入殼洩漏
殷懃思念訪媒報情逼供
懷想苦悶祕議奸露除害
感傷辭別宴會兇殺羞憤
敬酒月夜湊合哭墓自殺

大家都知道潘金蓮為武松所殺，偏偏有人說她是自殺。設想新奇，言之成理，不看此書，豈非錯過。

每冊只售大洋壹角五分

連環圖畫出版預告
武則天 三笑姻緣
桃花扇 東廂記

公 民 必 需 法 律 顧 問

中 華 民 國 廿 四 年 七 月 新 出 版

撰 狀
精 華

律 師
狀 稿

民 刑 訴 訟 公 文 程 式 全 書

軍 政 商 學 農 工 各 界 一 律 適 用

注 意

欲 購
從 速

本 書 十 大 特 色

書 存
無 多

內 容 提 要

- (1) 關於各機關之訴訟手續
- (2) 關於各機關之訴訟程序
- (3) 關於訴訟上正當之費用
- (4) 關於各種特別訴訟法規
- (5) 關於最新登記適用條例
- (6) 關於民事分類訴訟程式
- (7) 關於刑事分類訴訟程式
- (8) 關於行政各類訴訟程式
- (9) 關於軍政各類公文程式
- (10) 關於各類特別訴訟程式

(均)以法律為爭點。完全出於上海著名律師手稿。皆足以出奇制勝。價值可知

(詳細說明。能使閱者一目瞭然。且本書條理晰。

(吳縣董堅志先生編纂)
(大律師朱樹楨先生校正)
(本書內容。凡訴訟手續。法規。審級。程序。常識。費用。

全書六冊定價大洋三元外代
匣一只特價洋一元整郵費在內

總 經 售 處 北 平 瑞 璃 廠 中 自 強 書 局

秘本
影印

陽宅撮要

出版
廣告

（詞章家吳山尊編纂）（用吳山尊寫本影印）

（求住宅平安者不可不看）（求己身富貴者不可不看）

（求兒孫滿堂者不可不看）（愛古文家墨寶者不可不看）

吳山尊侍講。潛之詞章家也。駢文沈博絕麗。詩則以孟韓皮陸爲宗。其手書真跡。已十分名貴。而陽宅撮要一書。爲山尊曩遭慘變。悉心研究所得其自序云。「遍搜宅書。如遊年。定宅。陽宅。諸全書。及滾盤珠。斗靈經。讀之。始知宅法與年命。無分輕重。因盡得丙寅丁卯致慘之由云云」是此書之價值。概可想見。末編尤重修方之法。能轉禍爲福。化凶爲吉。凡覺家宅不寧之士。閱之即可修改。不比術士之故神其說。堅守秘密也。願求住宅平安及子孫富貴者。及早圖之。

（精裝布匣一套）（實價大洋一元）（外埠郵費一角）

總發行所

上海西門金家坊如意里內

學古堂
自強書局

分發行所

北平琉璃廠自強書局 打磨廠學古堂

序一

徐劍膽

北平本五百餘年之帝都，溯歷元明清三朝之已往，典章文物，宮殿街衢以及種種古蹟，斐然成爲大觀，堪稱全世界最雄偉壯麗第一大區域也，故各國人士，凡欲來游中華民國者，必先到華北舊帝都一觀其形勝，甚至瞻望流連而不忍去，或窮數月光陰，未能統覽全局，深以爲憾者，茲有文學巨子田韻錦君，著有，北平市指南一書，內容分爲十四編，凡北平古跡名勝，以及風俗人情，舉旅行所需知者，無不包羅在內，萬象宏開於眉睫，百端披露於襟懷，有蘊皆出，無美不備，較其他之指南實爲充實而優越，不但來遊吾邦者，應據一冊，作考查之津梁，及吾國人士，亦應備置一冊爲探討之寶庫，若是田君此書之貢獻，有利人羣誠非淺鮮矣，故余略述書中大概，以告讀者，是爲之序。

中華民國廿四年冬月仁和徐劍膽序於北平舊都之返樸齋

序二

張修孔

有一次，我由濟南，乘坐平浦的火車，回歸北平。到前門東車站，下車走出站台，車夫就蜂擁一般的，圍裹上來，兜攬客座。他們聽到我說出地名，是北平口音，就不歡迎我這客座。同時有位南省口音的，被車夫包圍了，恨不得拖上他的車。這位先生，僱的是西單牌樓，四角錢講妥。其實只值五分錢，他因為什麼要被車夫訛呢？大概是初到北平，路程遠近，還不曉得。

英國經濟專家李滋羅斯，他航大西洋，太平洋，經過日本，先到上海，南京，近日才到的北平。我們相信他，於英都倫敦，日都東京，以及各國的大都市，連我國的京滬，都遊歷到了，眼界總算開過不少。然而這次遊覽故都名勝，興趣甚豪，他竟認為北平之美，舉世所無。由此看來，不是我們久居北平的人自誇，要說北平是名勝之區，在歷史上，在世界中，要算一個最有價值的都市。

從前有人提倡，要把北平改爲文化區，或是遊覽區。文化不是一時所能造成，自然有其固有的文化，才能改成文化區。必須有可遊覽的名勝，方能有人來遊覽。如果是一座空空洞洞的荒城，人們都是未開化的民族，滿目藹然，無可觀覽，決計談不到文化和遊覽的區域。

新青年作家田韻錦君，近編輯一種刊物，定名爲「北平市指南」，把整個的北平，凡屬地志，勝蹟，交通，文化，社會情況等，莫不搜羅無遺，詳載於一書中，久居故都的，有知而不得其詳；甫來北平的，欲想一知全市的風光；欲來北來的，未悉北平的風情；未到過北平的，想洞悉北平的形勝，及其所有；總可以一讀此書，即如得一指南之針。我想似那位受車夫騙的，果於未來之先，一觀北平指南，決不會吃這宗虧的。外人對於北平，又如斯贊美，是北平已有相當的價值，北平指南一書，其有價值，亦可想而知，人人皆宜手此一編。茲值此書發刊，田君囑爲文，憶及所感，聊以代序。

序三

田光遠

如弟蘊瑾著，「北平市指南」一書，稿成，瀏覽既竟，爲之序曰：余幼年讀尙書，書之典謨，以親九族，以齊七政，政興人和，而紀美德，至禹貢，隨土刊木，奠高山大川，始言地理，而紀土宜，讀周禮檀弓，漸論及人事，風土人情備焉，讀毛詩更備焉，再讀如弟之「北平市指南」，一書，內容計分十四編，以言地理土宜，以言人事，以言風土人情，兼收並蓄，無美不備，分類編纂，有條不紊，夫尙書詩禮諸經，社會學也，而「北平市指南」，亦社會學也，其倡導學識，以資借鏡處，爲社會教育之助，實希世之南鍼，非僅對於衣食住行之敘述已也。

中華民國二十四年十二月一日田光遠序於阜成學校

序四

王梅麗

北平爲歷來建都所在，又爲全國文化中樞，故勝蹟之多，甲於全國，風俗人情，又與他處相異；各地人仕，或來此經商，或來此就學，或作文化之考察，或作名勝之遊覽，且異邦人尤不時來平遊歷，故『指南』一書，似爲在所必需者也，年來此種書籍，市間雖已發現不鮮，惟若求其完備者，則難矣哉！因是，一般人感以不能深明故都之風土人情，社會狀況爲絕大之遺憾！幸有田韻錦君，以淵深之學識，宏富之經驗，著成此書，堪爲不悉故都風情者之導師，預料一紙風行，必能人手一編也，因其非但有益於人群，抑更有功於國家，故余願以淺薄之才學聊輟數言，以不負田君雅意，而爲之序。

民國廿四年十月終草於故都梅麗書室。

序五

事之成敗，端在其志，志既堅而不達到其目底者甚夥也；客冬蘊瑾先生磋商於吾等，謂北平乃全國文化之中樞，外人來華遊覽者，聯肩接踵，惜無瞭如指掌之書籍，供給於旅客，頗引爲憾！故欲邀集同志編輯北平市指南，吾等啞然未答，所以未答之因，即以此鉅著！完成匪易也。

今秋忽持稿臨舍，囑爲修正，時甚訝然！玩味前言，益信『有志者事竟成』也。屈指迄今，數閱蟾圓，始纂核竣事，吾等自慚謏陋，初未敢諾然而允，屢次推却，將冠以不忠於友之罪名，故不揣冒昧，執柯以伐柯，丟人撒臉，笑罵由之，是爲序。

民國二十四年十一月二十六日識於北平惜光文藝社

朱景著

自序

田蘊瑾

中國建邦數千年，歷史文化，各國弗若，風俗人情，亦與其他國家不同，蓋我國爲文化禮義之邦也，不敢舉犖犖大者申之，而專論歷代建都之北平一隅，其文化爲全國之中心，其歷史亦爲悠久，再論其勝蹟其風俗，眞如入五都之市，堂哉皇也，不遑論矣。

著者之「北平市指南」一書，即紀北平一隅勝蹟與文化風俗人情也，惜著者學未純師，不揣謏陋，於客冬起始擬稿，並延友人門建中朱景春二君爲之修正，其初意非在付梓炫於世間，亦不過長夜寂寞，閒纂此書消遣而已，不意今夏自強書局經理李五駿君得閱草稿，以內容尙可觀，就商於著者，意欲承印刊行，不得已將稿再爲繕正，并

加以調查探討多日，稿始獲成焉。

著者於是書，曾延文學界好友多人爲之分頭調查探討與研究，自知綿力有限，俾使集腋而成裘，今雖付梓，然不免有舛陋有舛處，惟希閱者諸君子有以諒之教之，則惠我實多焉，謹序。

民國二十四年十一月三十日田蘊瑾序於雪夜寒窗下。

編輯大意

一、本書搜集平市最新事蹟及一切繁華集中點，以期敘述簡約；一目瞭然，故名「北平市指南」。

二、本書共十四編，分類敘述，有條不紊。

三、北平自上古以來，歷史頗難詳知，本書爲使閱者明瞭北平之由來，及現代社會之認識，故第一編爲北平剪影，第一章爲古今考。

四、平市向稱文化區域，歷朝建都於茲，勝蹟堪爲賞鑑，實與中國史上有莫大之關係也。故第二編爲勝蹟摘要。

五、我國爲禮教之邦，各地皆有不同之禮節及風俗，爲使閱者對平市風俗有相當之認識計，故第三編爲風俗。

六、本書第四編爲遊覽須知，內特闡有電車，遊覽汽車路線價目表，以及北寧，平滬，平漢平綏，各鐵路行車時刻表，中國，歐亞兩航空之飛行時刻價目表，國內電報價目表，均

按表錄出，不厭其詳。

七、本書爲供旅居平市者便利起見，凡對於衣食住均有相當之明瞭，故第十編爲商業彙集，以供參考。

八、本書特別注重北平勝蹟之由來，各娛樂場之情形，及關於北平古今考，風俗，每遇此點敘述較詳，俾閱者得有相當之印象。

九、本書雖名爲北平市指南，但爲敘述便利計，於其勝蹟摘要，以簡而明爲要。

田蘊瑾 廿四年七月廿六日識於韻錦閣

最新北平市指南目次

南京監察院于院長題辭

吳將軍子玉題辭

河北省政府商主席題辭

北平市秦市長題辭

徐劍瞻先生序言

張修孔先生序言

田光遠先生序言

王梅麗女士序言

門建中朱景春先生序言

田蘊瑾自序

編輯大意

最新北平市指南 目次

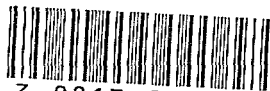

3 0813 9113 2

第一編 北平剪影

第一章 古今考

第一節 沿革

第二節 城垣及皇城

第三節 氣候

第四節 戶籍人口

第五節 河流飲泉

第六節 馬路

第二章 南城

第一節 天橋

第二節 勸業場

第三章 北城

第一節 平民商場

—

一
一—二
二—三
四
四—五
五—六
六
七
七—九
一〇—一一
一〇

第二節	什刹海	一一	未修前之御河橋牌樓
第三節	德勝門曉市	一二	清慈禧太后遺影
第四章	東城	一三	慈禧太后出巡儀式
第一節	東安市場	一三一	慈禧太后繡之壽屏
第二節	隆福寺	一五一	溥儀妻溥傑妻蘇妃合影
第三節	朝陽市場	一六一	太平天國玉璽
第五章	西城	一六	清慈禧太后宮內合照
第一節	西單商場	一六一	天安門石橋
第二節	白塔寺	一七一	博物館
第三節	護國寺	一七八	中山公園五賢祠
平市勝蹟照片			天安門前抱龍柱
前門大街			東便門
前門月城			天壇
鐘樓			萬壽山
西四牌樓			中山公園
天安門			中山公園社稷壇前

中山公園社稷壇
 中山公園
 太和殿外全景
 太和殿外石獅
 午門外之日規
 太和殿內之寶座
 玉泉山之牌樓
 西便門內
 平西玉泉山
 萬壽山十七空橋
 觀象台之儀器
 平西五塔寺
 雍和宮大佛樓
 總理奉安之盛況
 北海小白塔
 北海九龍壁

最新北平市指南 目次

萬壽山文昌閣	萬壽山雙亭	萬壽山萬佛樓	萬壽山銅亭	萬壽山諧趣園	萬壽山瓊島春蔭	附頤和園圖一大幅
第二編 勝蹟摘要						
一、故宮（中路及內東路）						
神武門	御花園	堆秀山	坤寧門	景陽宮	永和宮	昭仁殿
鐘粹宮	承乾宮	延禧宮	上書房南書房	乾清宮	敬事房	毓慶宮
翊勤殿	交泰殿	天一門	欽安殿	………	………	………
神武門	御景亭	擠藻堂	坤寧門	景陽宮	永和宮	昭仁殿
鐘粹宮	承乾宮	延禧宮	上書房南書房	乾清宮	敬事房	毓慶宮
翊勤殿	交泰殿	天一門	欽安殿	………	………	………

最新北平市指南 目次

延安殿 延輝閣 養性齋

澄瑞亭

二、故宮（西路）

軍華宮 咸福宮

太極殿 雨華閣

燕寧宮花園 英華殿

故宮（外東路）

寧壽宮 文瀾閣

景福宮 碧螺亭

二、太廟

灰鶴

三、歷史博物館

四、古物陳列所

五、景山

六、三海公園

南海

北海

頤坤宮 建福宮

頤和軒

七—九

九—十

一—

二—三

三—四

四—五

一五—一六

北海

七、中山公園

八、天壇

九、先農壇

十、地壇

十一、日壇

十二、月壇

十三、孔廟

十四、鼓樓鐘樓

十五、隆福寺

十六、土地廟

十七、花市

十八、白塔寺

十九、護國寺

二十、天橋

二十一、什剎海

一六一—一八

一八一—一九

一九—二〇

二〇—二一

二一—二二

二二—二三

二三—二四

二四—二五

二五—二六

二六—二七

二七—二八

二八—二九

二九—三〇

三〇—三一

三一—三二

三二—三三

三三—三四

三四—三五

三五—三六

三六—三七

二二、積水潭	二六
二三、陶然亭	二六
二四、鑿 台	二七
二五、倒影廟	二七
二六、釣魚台	二七
二七、白雲觀	二八
二八、跑馬廠	二八
二九、高亮橋	二八
三〇、圓明園	二九
三一、孔王坟	二九
三二、農事試驗場	三〇
三三、五塔寺	三〇
三四、萬壽寺	三一
三五、大鐘寺	三一
三六、象 房	三一
三七、吉祥寺	三一

二九	二九	二七	二七	二七	二七	二七	二六	二六
----	----	----	----	----	----	----	----	----

三八、捨飯寺	三二
三九、大德顯靈宮	三二
四〇、崇效寺	三一
四一、廠 甸	三一
四二、雍和宮	三一
四三、藥王廟	三一
四四、城隍廟	三一
四五、帝王廟	三一
四六、廣濟寺	三一
四七、旃檀寺	三一
四八、正義坊	三一
四九、寶禪寺	三一
五〇、龍泉寺	三一
五一、關帝廟	三一
五二、法塔寺	三一
五三、寇君廟	三一

三五	三五	三四	三四	三四	三四	三一	三一	三一
----	----	----	----	----	----	----	----	----

五四、磚塔雙塔	三七
五五、五頂	三七
五六、五顯財神廟	三七—三八
五七、東嶽廟	三八
五八、二閘	三八
五九、東西黃寺	三九
六〇、黑寺	三九
六一、鐵影壁廟	三九
六二、土城	三九—四〇
六三、交民巷	四〇
六四、九倉	四〇
六五、鐵塔寺	四一
六六、千佛寺	四一
六七、明因寺	四一—四二
六八、夕照寺	四二
六九、妙音寺	四二

七〇、善果寺	四二
七一、頤和園	四二—四三
東宮門內八大處……四三—四六	四三—四六
仁壽殿	諧趣園
玉瀾堂	樂壽堂
石丈亭	南 湖
山前各處……四七—四八	暢觀堂
養雲軒	聽鸞館
無梁殿	景福閣
山後各處……四八—四九	貝 闕
看會樓	駝春園
西堤六橋……四九	須彌羅園
七二、西山	五〇—五一
七三、玉泉山	五一
七四、香山	五二
七五、碧雲寺	五二

七六、臥佛寺
 七七、妙峰山
 七八、報恩寺
 七九、妙緣觀
 八〇、梅梢月
 八一、柏林寺
 八二、太平菴
 八三、龍華寺
 八四、大銅井
 八五、廣化寺
 八六、天慶寺
 八七、隆安寺
 八八、慈悲菴
 八九、永光寺
 九〇、長春寺
 九一、昊天塔

五二—五三
 五三
 五三
 五四
 五四
 五四
 五四
 五四
 五四—五五
 五五
 五五
 五五—五六
 五六
 五六
 五六—五七
 五七
 五七

九二、螞蟻墳與沙龍
 九三、白馬寺
 九四、萬壽宮
 九五、三忠祠
 九六、紫金寺
 九七、滿井
 九八、一井二水
 九九、望京館
 一〇〇、大通橋
 一〇一、韋公寺
 一〇二、南海子
 一〇三、龍爪槐
 一〇四、春場
 一〇五、金魚池
 一〇六、鹿園
 一〇七、草橋

五七—五八
 五八
 五八
 五八—五九
 五九
 五九
 五九
 六〇
 六〇
 六〇
 六〇—六一
 六一
 六一
 六一
 六一—六二
 六二

- 一〇八、貢院
- 一〇九、金鑿玉螭橋
- 一一〇、四川營
- 一一一、蟠桃宮
- 一一二、忘恩橋
- 一一三、十里河
- 一一四、德勝石碣
- 一一五、安定真武
- 一一六、彰儀石人
- 一一七、穀穗與梅花
- 一一八、謠糧台
- 一一九、趙吉士別業
- 一二〇、李艷妃沐浴處
- 一二一、勾欄神女像
- 一二二、唐飲馬處
- 一二三、一步三座廟

- 六二
- 六二
- 六三
- 六三
- 六三
- 六四
- 六四
- 六四—六五
- 六五
- 六五
- 六五
- 六六
- 六六—六七
- 六七
- 六七
- 六七

- 一二四、古槐
- 一二五、開泰寺
- 一二六、金甲土地祠
- 一二七、鐵牛廟
- 一二八、銀閣
- 一二九、虎城
- 一三〇、法源寺
- 一三一、氣象台與午砲台
- 一三二、摩訶菴
- 一三三、鐵龜
- 一三四、藻台
- 一三五、鐵碑碣
- 一三六、大高玄殿
- 一三七、賢良寺
- 一三八、東陵
- 一三九、西陵

- 六八
- 六八
- 六八—六九
- 六九
- 六九
- 七〇
- 七〇
- 七〇
- 七一
- 七一
- 七一
- 七一
- 七二
- 七二
- 七二—七三
- 七三

一四〇、明陵	七三
一四一、居庸關與八達嶺	七三—七四
一四二、景皇帝陵	七四
一四三、畫眉山	七四
一四四、黑龍潭	七四—七五
一四五、大覺寺	七五
一四六、翠峯山	七五
一四七、海會寺	七五
一四八、隆恩寺	七五—七六
一四九、蘆溝橋	七六
一五〇、朝天宮	七六—七七
一五一、聖人府	七七
一五二、賢良祠	七七
一五三、李廣橋	七七
一五四、包公祠	七七—七八
一五五、慈因寺	七八

一五六、慈雲寺	七八
一五七、慈仁寺	七八
一五八、天台寺	七八—七九
一五九、戒壇寺	七九
一六〇、潭柘寺	七九
一六一、湯山	七九—八〇
附平市遊覽價目一覽表	八〇
附平市及四郊地圖一幅	八〇
風俗照片：	
喪儀	
婚嫁儀仗	
前清官僚之代步	
騾駝轎	
轎車	
大車	

第三編 風俗

第一章 禮節稱呼及嗜好

第一節 稱呼

第二節 禮節

第三節 特別嗜好

第二章 平市之小販

第一節 小販叫賣聲

第二節 應時物品

第三節 北平特有之小販

水夫 豆汁 打鼓販

第三章 節令

第一節 除夕

第二節 元宵節

第三節 填倉

第四節 太陽節

第五節 龍抬頭

一	一	二	三	五	五	六	七	七	八	八	八	八	八	八
一	一	二	三	五	五	六	七	七	八	八	八	八	八	八

第六節 清明

第七節 夏至

第八節 端陽

第九節 暑伏

第十節 立秋

第十一節 中元節

第十二節 中秋節

第十三節 重陽節

第十四節 立冬

第十五節 寒衣節

第十六節 腊八

第十七節 祭皂

第四章 特有之見聞

第一節 打鬼

第二節 裹羊毛

第三節 俚語

一	一	一	一	一	一	一	一	一	一	一	一	一	一	一
一	一	一	一	一	一	一	一	一	一	一	一	一	一	一
一	一	一	一	一	一	一	一	一	一	一	一	一	一	一

第四節 婦歌孺謠

一三一

第五章 婚禮

.....

一六

第一節 說媒

一六

第二節 放小定

一六

第三節 放大定

一七

第四節 通訊

一七

第五節 發妝

一七一

第六節 結婚

一八一

第七節 回門

一九

第八節 特例

一九

第六章 喪儀

.....

一九

第一節 病革

二〇

第二節 上牀

二〇

第三節 衣衾殮物

二〇一

第四節 入殮

二一

第五節 接三

二二

最新北平市指南 目次

第六節 嚙經

二二

第七節 伴宿

二二

第八節 發引

二三

第九節 淨宅

二三

第四編 遊覽須知

第一章 謹防扒手

.....

第一節 黑白潛

一

第二節 輪子潛

一一

第三節 朋友潛

二

第四節 攢子潛

二

第二章 騙術種種

.....

第一節 賣假葯

二一

第二節 夥騙

三一

第三章 交通

.....

第一節 洋車汽車及脚驢之價格

四

第二節 乘火車須知

- 一、搬運行李
 - 二、黏貼行李票
 - 三、車站脚行
 - 四、行李存放處
 - 五、預定座位
 - 六、標明物品
 - 七、車中事項
 - 八、車中消遣
 - 九、預防損害
 - 十、下車注意
- 附各鐵路行車時刻表
- 第三節 乘機須知
- 一、購票定座
 - 二、乘機注意
 - 三、來回客票

四	四	四	四	四	五	五	五	五	五	五	六	六	六	六	六	七	二	三	三	三	三	三
---	---	---	---	---	---	---	---	---	---	---	---	---	---	---	---	---	---	---	---	---	---	---

第五編 娛樂

四、中途停留	一三
五、攜帶行李	一三
附航空飛行時刻價目表	一四—一八
第四節 電車及公共汽車各路段價目表	一九—二三
第五節 國內電報價目表	二四
第六節 香港電報價目表	二五—二七
第七節 澳門電報價目表	二八—三〇
第一章 戲院	一一—二
第二章 電影院	二—三
第三章 球社	三—五
第四章 坤書社	五—六
第五章 冶遊須知	六—九
清吟小班	九—一〇

二等妓院

三等妓院

第六編 出版事業

第一章	報社	一—四
第二章	通訊社	四—六
第三章	廣告社	六—七
第四章	刊物	七—八
第五章	書店及書舖	九—一四
第六章	印刷所	一四—一六
第七章	出版法	一七
第一節	總則	一七—一八
第二節	新聞紙及雜誌	一八—二〇
第三節	書籍及其他出版品	二一
第四節	出版品登記事項之限制	二一—二二

最新北平市指南 目次

第七編 機關團體學校

第五節	行政處分	二二—二三
第六節	罰則	二三—二五
第七節	附則	二五
第一章	行政機關	一一—二
第二章	軍政機關	二—五
第三章	司法機關	五
第一節	律師事務所	五—七
第四章	財稅機關	七
第五章	交通機關	七—八
第六章	外交機關	九
第七章	實業機關	九
第八章	文化機關	九—一〇
第九章	衛生及其他機關	一〇—一一

一三

第十章	慈善團體……………	一一—一二
第十一章	宗教團體……………	一一—一三
第十二章	公商會……………	一三一—一四
第十三章	公益團體……………	一五
第十四章	其他團體……………	一五一—一六
第十五章	各會館……………	一六一—一八
第十六章	各大學校……………	一八一—一九
第十七章	各中學校……………	一九—二〇
第十八章	女子中學校……………	二〇—二一
第十九章	各小學校……………	二一—二三
第二十章	專門學校……………	二三—二四
第二十一章	師範學校……………	二四
第二十二章	其他學校……………	二四

第二十三章 學術團體……………二五

藝術照片	溥雪齋畫	溥心畬畫
胡佩衡畫扇面	金拱北畫扇面	張大千畫扇面
第八編 藝術介紹……………一	第一章 藝術介之名宿……………一—六	第二章 街頭素描……………一
第九編 街頭素描……………一	第一章 百業蕭條之情況……………一—四	第二章 洋車夫之一般……………四—六
	第三章 乞丐之一般……………七—九	第四章 平民生活之寫真……………九
	一、賣饅頭	二、算卦
	三、烤白薯	
	一〇—一一	

四、喝爛紙	一一一	一一二
五、倒水夫	一一一	一一二
六、抽籤子	一一一	一一二
七、耍猴兒	一一一	一一二
八、賣夜壺	一一一	一一二
九、掏糞夫	一一一	一一二
十、賣絨線	一一一	一一二
十一、炒栗子	一一一	一一二
十二、賣柿	一一一	一一二
十三、倒穢水	一一一	一一二
十四、燒餅蘆花	一一一	一一二
十五、磨刀的	一一一	一一二
十六、煮白薯	一一一	一一二
十七、襪鞋釘子	一一一	一一二
十八、豆腐腦	一一一	一一二
十九、酸梨脆棗兒	一一一	一一二

二十、賣山裏紅	二二一	二二三
二十一、賣報的	二二一	二二三
二十二、菜市速寫	二二一	二二四
二十三、剃頭的	二二一	二二四
二十四、換取燈	二二一	二二五
第十編 商業彙集	二二一	二二三
第一章 金融事業	二二一	二二三
一、銀行	二二一	二二三
二、銀號	二二一	二二三
第二章 服裝	二二一	二二三
一、綢緞莊	二二一	二二三
二、西服莊	二二一	二二三
三、帽莊	二二一	二二三
四、皮貨莊	二二一	二二三
五、鞋莊	二二一	二二三

六、百貨商店

一五

第三章 食品

一五

一、飯莊與飯館

一五—二〇

二、番菜館及咖啡館

二〇—二二

三、南貨乾果莊

二一—二四

四、糖果莊

二四

五、鮮菓莊

二四—二五

六、茶葉莊

二六—二八

第四章 住宿

二八

一、飯店

二八—二九

二、公寓

二九—三三

三、旅館客棧客店

三三—三五

第五章 車輛

三五

一、汽車行

三五—三八

二、馬車行

三八—三九

第六章 葯行

三九

一、國葯店

三九—四二

二、西葯店

四二—四四

第七章 櫛浴及照像

四四

一、理髮館

四四—四五

二、澡堂

四六—四八

三、照像館

四八—五〇

第八章 工業

五〇

一、工廠

五〇—五四

二、公司

五四—五六

第十一編 違警罰法

一

第一章 總綱

一—四

第二章 妨害安寧之違警罰

四

第三章 妨害秩序之違警罰

五—六

第四章 妨害公務之違警罰 六一七

第五章 誣告偽証及湮沒證據之違警罰 ……七

第六章 妨害交通之違警罰 七一八

第七章 妨害風俗之違警罰 八一九

第八章 妨害衛生之違警罰 九一十

第九章 妨害他人身體財產之違警罰 一〇一一

第十二編

社會公益組織之紀實

第一章 五台山普濟佛教總會 一

第一節 北平五台山普濟佛教總會簡章 一一五

第二節 五台山普濟佛教總會育幼院 五一六

第三節 五台山普濟佛教總會平民醫院 六一七

第二章 北平育嬰堂 ……七

第一節 育嬰堂之沿革 七一八

第二節 育嬰堂簡章 八一一

第三節 育嬰堂幼稚園一瞥 ……一一

第三章 北平聾啞學校 ……一三

第一節 聾啞學校之沿革 一三

第二節 聾啞學校教育之概況 一四

第三節 聾啞學校之簡章 一五

第十三編

衛生 ……一

第一章 公共方面 ……一一二

第一節 醫院 三一四

第二節 醫生 四一五

第二章 個人方面 ……五一六

第十四編

拾遺 ……一

第一章

介紹北平青年會
西山臥佛寺宿舍

..... 一

第一節 住宿規則

一—三

第二節 宿舍用品

三

第三節 食堂價目

三—四

第二章

介紹青年會宿舍

..... 四

第一節 宿舍簡章

四—五

第二節 宿舍價目

五—六

第三章

介紹青年會
學生信託部

..... 六

第一節 緣起

六

第二節 簡章

六—七

第三節 學生宿舍籌備之經過

八

第四節 學生宿舍之簡章

八—九

第五節 學生宿舍之規則

九—一〇

(北平雜誌公司)

岐山書社

總社 王府井大街東安市場

分社 西單牌樓西單市場

發售 雜誌 月刊 畫報 週刊 季刊

政治 經濟 國學 哲學 小說

最新北平市指南

編輯者
修正者

田蘊瑾
朱景忠

第一編 北平剪影

第一章 古今考

第一節 沿革

北平自歷代建都以來，莫不視為重鎮，蓋繩直砥平，形勝爽塏，傳幽燕之地，乃虎踞龍盤，形勢雄偉，左環滄海，右擁太行，北枕居庸，南襟河濟，其形勝甲於天下，誠天府之都也。究其沿革，在唐虞時代，名幽都，或幽州，燕城，其名不一，至夏殷更幽州爲冀州。屬封堯於薊，封召公於燕，皆此地。秦名上谷郡。厥後迨漢時，名廣陽郡。晉名范陽郡，後建都城，改稱南京，又名燕京，乃稱京之始；迄開泰初年，改稱析津府，並改薊北縣爲析津縣，幽都府爲宛平縣。隋開皇三年，廢郡爲州，稱總管府。唐初仍名幽州。宋名燕山府。正元四年，金主率臣幸燕，遂以幽州爲中都，定名大興國，改析津縣爲大興縣。元初稱北平。



，又名燕市，後改爲大興府，旋改大都，並置大都路總管府。明初改大都路爲北平府，旋立京都，改北平爲北京，改北平府爲順天府，北平之稱，係始於元時或無舛也。清入關後，名稱仍舊。及至民國肇興，州府之稱俱廢，遂改順天府爲京兆，直轄二十四縣。迨民國十七年六月國都南遷，又改爲北平，以北京內外城及四郊劃爲特別市。十九年復改爲北平直轄市，直屬於南京國民政府行政院，迄今未易也。

第二節 城垣及皇城

北平爲唐藩鎮舊址，遼金元明迭次改築而成，自遼初，始改爲燕京，其舊址卽在今時南城之西，金太祖以遼之宮闕，四築城垣，闊而廣之。後建新城於舊址之東北而遷都。元時以遼故都命名南城，以新城曰北城，迄明嘉靖年間，建築圍城於外，始拆毀之。明洪武定鼎於茲，乃重加修葺，稱爲北京，蓋俗傳所謂：『北京係一片汪洋』，其說實謬也。清入關卽位後，城垣依然舊址，並未稍加更建，惟於東便門之南與西便門之南，及永定門之東，各關一門，以便通行火車。至民國，始拆毀正陽門之甕城於左右關二洞門，更於正陽門與宣武門之間，闢和平門，以利往來之便。

北平之城垣，在金滅元後，所築之城周爲二十七里，十二門，東爲施仁，宣曜，陽春，西爲麗澤，灑華，彰儀。南爲景風，端禮，豐宜。北爲會城，通元，崇智。後復建新城，方

六十里，共十一門；南爲麗正，文明，順承。東爲崇仁，光照，齊化。西爲和義，平則，肅清。北爲安貞，建德。至明時，乃廢肅清，光熙二門，改崇仁門爲東直門，改和義門爲西直門，改安貞門爲安定門，改建德門爲德勝門，其餘各門仍存在其故稱。迨永樂十五年，乃建設宮殿，遂將南城垣擴充而開拓之，周四十里，更將麗正門改爲正陽門，文明門改爲崇文門，順承門改爲宣武門，齊化門改爲朝陽門，平則門改爲阜城門。迨清嘉靖時，復建外周城三面，關外城七門曰永定，曰左安，曰右安，曰廣渠，曰廣安，曰東便，曰西便。至清末庚子變亂之後，復於正陽，崇文二門之間，另關一門，卽今俗稱之水關也。

皇城在內城之中，明永樂年所建，周十八里，舊有四門，南爲承天門，前清時重建，遂改爲天安門，北爲北安門，後改爲地安門，（俗稱後門），東爲東安門，卽今外東華門，西爲西安門，卽今外西華門。東西天安門以外，更有長方重垣，周四百七十餘丈，設有三門，曰中華，曰東長安，曰西長安。民國二年，改建總統府於南海，就皇城之寶月樓，新關一門，名新華門，卽今之三海公園門也。

皇城之中，爲紫禁城，周爲六里，共四門，南爲午門，北爲神武，東爲東華，卽俗稱之內東華，西爲西華，卽俗稱之內西華。民國四年，改東西華門內之五大殿爲古物陳列所，民國七年，於午門樓，設歷史博物館，民國十四年春，復改故宮爲故宮博物院，以供民衆遊覽，藉飽眼福耳。

第三節 氣候

北平雖居於溫帶，其氣候每不平衡；夏日炎熱之期，在華氏寒暑表九十度以上，幾乎熱斃行人；有時清爽宜人，亞如夏末秋初時，在華氏寒暑表六十度至七十度，蓋其理由，却久降雨降雹之問題，如雨後初霽，熱度即爲之減，如雹後則更必銳減也。故北平夏季，若值在不雨，即拂扇，亦弗如，所以勞動階級不免有倒斃街頭之虞也。

冬日有時甚寒，在華氏寒暑表二十度以下。近年來，較昔時稍煖，每在二十度以上即達最低之度。或關外降下大雪，朔風襲來，貶人肌膚，此時之寒暑表當降低至二十度以下。

每年降霜，有早，有晚，最早在國曆十月初，最晚在十一月初。結冰在十一月下澆，降雪在十一月至翌年二月期間。（翌年二月即廢曆正月）按國曆則在三月上澆開河，有時春冷，遲至三月下澆。六七月，雨水最多。四季之中，平均雨量，約爲英吋二十六吋，氣候則與美國之紐約，日本之東京無異。

第四節 戶籍人口

據平市公安局最近調查廿四年五月份，全市戶籍爲三十萬七千五百三十戶，男共九十七萬三千二百二十人，女共五十九萬三千五百六十四人，男女共計一百五十六萬六千七百八十四人。九月份全市戶籍共三十萬九千三百八十六戶，男共九十七萬二千一百三十一人，女共

六十一萬五千三百二十六人，男女共計一百五十八萬七千四百五十七人。

外僑戶籍，民國廿四年度最近調查共一千〇六十五戶，男子共一千六百九十八人，女子共一千四百五十六人，男女統計共三千一百五十四人。

第五節 河流飲泉

北平之河流，一爲長河，長河之下游爲護城河，（護城河之支流，又爲御河）發源於玉泉山，東流至萬壽山迤西，分爲二支，正流注入昆明湖，南流過廣源閘，高粱橋，北折達平緩路迤東，分二支卽護城河。再分二支，一支南流經西直，阜成二門，入水關東折流繞宣武，正陽，蜿蜒北折入大通河，一支北折東流，復分爲二支，一支入城卽御河。一支經德勝安定二門繞越東北角樓南下，經東直，齊化二門，會於大通河直達通縣。

孫河，卽俗稱之孫候河，在安定門外，沙子營迤下，其源有二，一爲清河發源於西山，一爲沙河，發源於北山。清河出玉泉山，經雙泉山，萬壽山，至清河營，與沙河會。沙河出昌平縣界，入大興縣北境，折南經海青廟，燕丹村亦至清河營，二河併流，水勢波濤，其形洶湧。

北平之飲泉，在拳匪變亂以前，尙無洋井之發明，大都取水，皆係中國舊法所鑿之井，用磚砌成，深約二三丈，故不能達到甘味之泉源，每多苦鹹，難於入口。其上級富家，則以鹹水作爲洗衣澆花之用，另以西山名泉購運甜水，蓋耗資甚鉅，平民祇可望西山而興嘆也。

自庚子以後，始有外人來華，創鑿洋井，市民稱快，繼之各處效倣，日見增多，今已普遍全市，操此推水事業者，僅爲山東人，頗佔勢力，每與市民發生衝突，卽借端要挾，市民終必委屈示弱，否則卽有斷絕水源之虞，因之遂其徽號曰：『水閥』，可與『蠹閥』並駕於北平矣。當局有鑒於此，遂嚴加取締，始行斂跡。至光緒年間，更於東直門外之孫侯河，設立自來水公司，建築水塔，吸水機，更於街巷埋裝水管，直通水源，現在各機關團體，以及豐裕之闊家，莫不裝置，每月價格，均按水電表計算，惟取價較昂，故市民鮮有裝置者。

第六節 馬路

從庚子年後，始興修造馬路工程，路基不固，且無賸溝，市中來往載重之車輪均係鐵所造，最易損壞馬路，往往修理未久，則仍復如舊。民國以來，市政甚嚴，有載重之犬車，及較窄之鐵輪，均禁止其通行馬路，始得保全。近年復築修長安街，東單，東四，西單，西四，前門等處之柏油路，餘下均爲石渣路，自市政府嚴行整頓市容後，不獨修理通衢，卽街巷之胡同，亦紛紛修理矣。

平市道路，泥土石渣造成者尙多，故雨後天霽，卽泥濘難行，三日不雨，復灰土冲天，飛揚濺漫，令人欲嘔，故有「無風三尺土雨後一街泥」之語也。

平市街巷，經緯分明，各街口均設路牌指示，牌之上電燈明亮，並書明某街某口，行人莫不感覺便利而歌頌德政也。

第二章 南城

北平有東城；西城，南城，北城之分，其四城之繁華，蓋以南城爲最也。因爲南城多巨賈，一切銀行，綢緞莊，及旅館，飯店莫不羅列於此，更以八大胡同溫柔鄉中，大都樹幟於南城，公子王孫以及潤老冶遊之輩，成羣結夥，徘徊於路途者，不可勝計，尤以華燈初上之時愈形熱鬧也。（關於溫柔鄉中之記實，詳見第六編娛樂冶遊略述）。今將四城可以光顧一覽之所在地方載於後：

第一節 天橋

天橋爲平民階級之娛樂地方，雖然貴族化之老爺太太公子小姐輩亦有駕臨者，亦不過稍爲涉足觀光而已；專爲看雜技，聽小戲，喝茶，聽大鼓者罕有！蓋因其雜技場之粗木板凳，與小戲園及茶社中之設備上，闊者一坐卽自覺有遜色也。凡遠方來平旅行者，若不至天橋一觀，實爲最大遺憾，故今另行簡述之。

天橋在前幾年，小戲園與雜技場猶不如現今之多，其中設備較完善者，首推吉祥，魁華舞台，（今已停演，不知將來能否重整旗鼓？）餘如丹桂茶園，昇平合記，華安茶園等，地勢稍爲狹窄，但勞動階級，能抽暇觀劇者，亦堪自慰矣。近兩年來，新建築之小戲園及茶社很多，其中寬闊較諸完善者，如小桃園，萬盛軒，天樂戲園，餘如天華園，小小茶園等；各小

戲園皆附設茶社，戲錢零付，茶資亦廉，每位約在十大枚至三五大枚不等，所唱之戲以梆子評戲爲最多，西皮二簧攪雜其間，以外更有露天戲場，專唱滑稽二簧或梆子。滑稽二簧，在天橋要屬雲裡飛爲佼佼者，其表情動作，均足令人捧腹，以至笑得肚腸疼，每日蜂擁圍觀者，風雨不透，其魔力亦云大矣！現在更設茶座，以應觀客。梆子，亦有數場，惟其角色，皆係妙齡少女，可惜爲生活壓迫，亦羞羞慚慚忸怩唱小戲，良可慨也！

小戲園之外，更有坤書，均係茶社中所附設，如爽心園，合意軒，二友軒，德意軒，德昌茶社，其中以合意軒之董萍蓀，王雲霞，與德意軒之李紅樓藝術較佳，餘如爽心園，二友軒，與城南商場中之德昌茶社，聆者亦皆有人滿之患，蓋其『醉翁之意不在酒』也！在從前樓外樓茶社中亦有坤書，只因營業不佳，鼓姬均被他處邀走，現已停唱，專賣清茶，未知異日之樓外樓，仍能恢復其繞樑三日之嬌音否？此種坤書茶社，勞動階級，鮮有涉足者，在座之人，多係中產份子，或老闆，少東之登徒輩，專爲觀其芳姿，看其活潑，不惜鈔票，大捧特捧。因爲鼓姬之本身與思想，亦直趨向於誘惑醉人之路走上走，服裝妖豔，舉止風流，秋波閃轉，笑而傾城，見其貌而不陶醉者，幾無！陶醉之後，必須『撒活』，換句話，即是『點嘯』，每嘯定額爲四角或二角不等，大爺有錢，亦有一元兩元特賞鼓姬者。被捧之小妮子，自覺榮耀，茶社老闆視爲台柱，當然對『捧家』（換句話亦可謂之『大頭』），要獻出萬分殷懃，老闆亦異常客氣，張口：『大爺』閉口：『大爺』，結果常來常往，時刻難離，

戀鼓姬而拋掉妻子者有之，戀鼓姬而喪譽辱身者更有之；可見此種境界，青年人不宜輕入！聽坤書之顧客，有專爲破鈔買鼓姬之垂青，達到某項目的者，必須腰包累累，每日連戳其活，更以青蚨通融其持扇者，希望當能圓滿；若囊空如洗，不若覓清茶館品茗，較爲痛快，因爲：不戳活者，不但茶社老闆應酬差勁，卽小妮子們之白眼亦頻頻相加也。

近一二年來，在天橋開場之河南墜子，日見增多，亦有附設在茶社中者，亦有打地攤者，其開場最早者，要算爽心園北面之一處。墜子腔調與普通坤書，大不相同，並有三十二哼，七十二唉唉……等奇怪之音韻，惟其唱嘍之人，皆係未經精純練習，詞多俚俗，未嘗不是缺憾！雖如此，亦有一部份顧客，蜂擁圍聽，專喜聞其哼唧啣之嬌音，人之各有所好，於此可見也。

雜技場裏，如大洋片變戲法，（今名魔術）練武術，說相聲，蹶毆，露天電影，談相，算卦一切光怪陸離，靡不俱備；最著者，要推大金牙之拉洋片，聲名震遠，蓋其惹人歡迎與費舉之處，卽其唱詞之腔調，令人解頤也。如焦德海劉德智之相聲，尤能使觀衆捧腹。

總之，天橋爲平民化之娛樂地，專賣清茶之小本經營者林立，茶資極廉，銅元數枚，卽可飽飲，更有規模宏大者如榮樂園，同樂軒，西華軒，等均築有高樓大廈，座亦清潔，茶資亦祇數枚，如夏日炎熱之際，微風襲來，心神倍爽，二三知己，環坐談天，亦不亞於北戴河，青島，廬山等地之避暑也。

第二節 勸業場

平市最繁華之地方，除娛樂場而外，一切商業林立之售品處，却冷落之極！由此可見，人人心理，皆趨於求快愉享安逸之途矣：前外勸業場中已久無生氣，人跡疎稀，一般善於經營之肆者，乃邀角演唱西皮與坤書，於是招徠得人聲嘈雜，往來其間者，絡繹不絕，每晚鼓音咚咚之際，即有人滿之患，蓋耗資不多，既能聞其嬌聲，又可視其美色，甚或有其他之豔遇，足可一舉而三得也，何樂有不為哉？

樓上球社，理髮館，均聘有姿容豔麗之女侍與女技師，拜倒於高跟鞋下者，大有人在，而不為消遣與整容，其意即不視妮子之模樣而志忑不安也。

第二章 北城

第一節 平民商場

南城極為繁華，北城却異常冷落，幾乎無可窺入者，故將鼓樓之平民商場及什剎海，德勝門曉市誌此。按平民商場與什剎海，均在東西城之間，有謂之東城者，亦有謂之西城者，北城居住之市民，又多稱為北城，今併入北城，亦云當矣。

在平民商場之南北，對峙有鐘鼓二樓，鐘樓改為鐘樓電影院，以供平民之觀光，價亦低廉，每位壹毛至叁角不等，鼓樓改為北平第一社會區之民衆教育館，亦須購票入門，僅為三

大枚，樓上四大枚，樓下有關於歷史性之陳列品，及河北各縣之特產等，樓上有模型之造像圖與愛國志士之斷指，觸人殊令目驚心！

商場內之雜技，如露天戲，大鼓書，相聲，均係擺設地攤，觀衆圍繞其場，爭相一觀爲快，場之四週，皆擺有粗木板凳，坐板凳之人卽爲捧場者，皆不在乎幾大枚之擲地，圍觀者，每至打錢時，則一哄而散；鑼鼓一響，轉身而回，亦莫怪打錢者之說俏皮口也。

茶社祇有一二份，皆勞動階級品茗之所在地，茶資卽廉，應酬亦週到。場內賣零食之攤子，殊爲不少。顧客寥寥，生意頗爲不佳。蓋往此場觀光之人，皆係附近老婦幼童爲最多，或悶極無聊，至此踰濤看一看小戲，聽幾句大鼓，實無意吃零食也。

第一節 什刹海

什刹海爲夏日消閒階級避暑品茗之地，亦可謂小本經營之臨時商場。每值炎熱之期，沿海畔卽搭有一遍蓆棚，形如一條長衢，兩傍以茶社最多，亦有臨時營業之小飯館，（有如鄉間廟會上之飯棚子）可以叫菜飲酌，惟其價格較他處昂貴，蓋往是處品茗或吃飯者，多係與愛侶訂邀，相伴閒遊，非摩登小姐，卽時髦青年，價之多寡，却滿不在乎，求其暢情快意，足以自慰耳！

每日徘徊於海畔者，以紅男綠女爲最多，蓋此時正值溽暑，各學校亦皆放假，故擁擠擠，往來其間者，猶如過江之鯽，不但此也，是時火傘高撐，名媛閨秀，及老爺太太之輩，

莫不深感枯燥，屋內雖裝置電扇，設備冰箱，猶覺不快其意，迴思百轉，莫如到什剎海，或北海，中山公園，太廟等處納涼，遊玩遊玩，因為：北海，中山公園，太廟等處，遂時都可以遊覽無甚翻新花樣之景況，什剎海每年祇有一次，轉眼間，即已瞬逝，若不臨境觀光，殊抱遺憾！故攘攘熙熙，抱愛子攜太太者有之，領少爺跟老爺者亦有之，至於對對雙雙，談笑甚密之情侶更有之，一幅妙圖，實難描繪其萬一也。

茶社，小飯館以外，如小戲場，大鼓書，相聲，魔術，武術，應有盡有，每日上午遊人較少，午後一點至四點為最熱鬧時間，摩肩接踵，別具風味，更有一般登徒輩，故意南北徘徊，追逐異性，什剎海畔，洵不知結成幾許之比翼鳥也！

什剎海應時小賣之食品，以八寶蓮子粥最為馳名，故至茶社乘涼之人，每多購而食之，以免饑涎欲滴，因為：蓮子粥之作法，超俗異衆，味美而甘，洵可謂零食類之上品，如果傍棹之座，正在狼吞虎嚥，伊若頻唾其沫，未免使人暗笑，倒不妨消耗幾角請一請在座之友朋藉增口福也。

第二節 德勝門曉市

在北平開辦最早之曉市，即為哈德門外德勝門兩處，傳係清代乾隆嘉慶年間所創設。今僅記德勝門曉市，哈德門之曉市，即可想見矣。曉市與普通平民娛樂場大不相同，如天橋，平民商場，以及各處之廟會皆為晝間，做買做賣，明去明來，且有雜技場，茶社，可以陶情

，便酌，所謂：『曉市』則不然也。在從前每由三更夤夜之際，卽擺攤買賣，如古玩，衣服，棹椅，一切應用器皿，破銅爛鐵，無所不有。大凡賣主，或係顯耀之門庭，一旦勢敗囊空，告貸無門，遂將傢俱器皿乘夜間搬出售之，或係小絡，梁上客，儉些零帛碎錦，暗暗出賣，此市設於夜裏，所以潔身清高之人，鮮有涉足其間者。

近年以來，當局禁止其早擺，雖奉令後，仍未稍移其時間，因其遵循舊例，絕不能候到紅日東昇；市內有時亦發現價重千金之古玩，賣主不知其是石是玉，從速售出，卽覺滿意，故有專爲買便宜者，特至市而徘徊也。

曉市中之賣主，率皆忌諱說：『買』，『賣』兩字，通用，『給你』，『給我』來替代之，商量價目，亦不用口直接說出，買主將賣主左手或右手，拉至長衫底下，只聽倆人說些：『這個整兒』，『這個零兒』，之術語，真使傍觀者莫明其妙！

雜貨市與肉市相隔不遠，以豬羊肉最多；肉舖老闆，攪腰瞪眼，在門首恭候顧主駕臨；更有菓子攤與洋糖攤，及至擺開，已日上三竿矣。

第四章 東城

第一節 東安市場

北平居住之市民，對於『東安市場』四字，在腦裏印象極深，可謂：『無人不知，無人

不曉』，因爲：雖然是堂皇富麗，貴族化之所在，平民階級亦能隨便出入，若農村之百姓，初至北平，絕不肯捨此而弗遊也。

場內皆係買賣，橫豎數條通衢，如西服莊，照像館，飯館，咖啡館，綢緞莊，茶點舖，戲院，球社，一切應用物件，及古今書籍，無所不有，飯館最大者爲東來順，潤明樓，海豐樓，東黔陽，五芳齋等，其餘小飯舖，零食攤之類，不勝枚舉。進市場北門或西門，迎面皆係糕點鮮菓攤，東面有雜技場，如唱小戲，鼓書，魔術，武術，說相聲林立，北有恆義軒茶社，南有天祿軒茶社，南北對峙，將雜技場夾於其間，恆義軒茶社，樓上曾有坤書，今已輟演，異日是否重邀小妮子招徠顧客，尙不得而知也。天祿軒，新添演小戲，以增茶客耳福。

由雜技場折西經過南北一條買賣街，南行復西折，至丹桂商場，場內以舊書攤爲最多，如買最近出版刊物或小說，此舊書攤均代售之。南行至霖記商場，在霖記商場樓上，並有坤書大鼓，二簧，幻術，滑稽大鼓，在青雲閣樓上，亦有西皮二簧及文武大鼓，聞係特請平市名門閨媛，票界名宿，及平津馳名之坤角演唱，每日往捧者，大有人在。

戲院，僅吉祥一處，爲東城規範最大聲譽最著者，觀劇者以貴族化居多，汽車來往，包車接送，乃太太小姐散悶之所在地，每日市場北門，停駛之汽車，魚貫列於胡同兩傍，秩序井然。吉祥除戲曲學校獻藝外，並有鬚生秦斗馬連良及四大名旦內之荀慧生時常露演，故上座之多，亦莫不因其聲譽卓著之名藝術家所吸引也。

珠社，如大彰，會賢，中央，華麗，設備均極完善。大彰球社樓下地球，樓上台球。會賢球社，台球室內極爲清潔，亦甚寬闊，一般情侶在市場躍潑兜風已畢，往球社消遣，實快事也。中央亦係台球，惟華麗球社設有乒乓，爲市場中所僅有也。

飯館之中，以東來順爲最著，此館係清真館，菜蔬既潔，做法亦佳，價格復極低廉，故吉祥戲院散戲後，樓上樓下幾無隙地；蓋遊市場者在此便酌者甚夥，更有聞其名不遠千里而來者，大有非到東來順一餐卽爲憾事之概！

第一節 隆福寺

隆福寺廟會，按國曆每逢九日起，連有四天，雜技場中以麻子（不知其姓氏，綽號麻子）之鑽羅圈，栗慶茂之滑稽二簧爲最佳。廟場分南北兩條街，布疋，洋廣貨，鞋攤，及日常用品，無所不有。進南門內，以古玩攤爲最多，外人遊廟會時輒往其攤尋覓心愛之物品，其價較賣與中人高出數倍，故攤內端坐之老嫗，見其圍擁一觀，卽刻逢迎而招呼也。

遊人午前較少，若遇狂風大作，霖雨連綿，小本經營之買賣，及技場中之獻藝者，莫不拱手禱祝，呼天速霽，因爲：閩家老幼，皆賴此一日奔波之資，藉以過活，倘爲風雨所阻，遊人寥寥，或有斷炊之虞，委實堪憐也！

出廟南門，卽隆福寺街，折東路北有花廠，四季之花，馨香撲鼻，路南有小飯館多處，其中以灶溫門前，車水馬龍，顧客蜂擁，聞係女侍者，善於應酬，且姿容豔麗，極盡時髦之能事

，故一般登徒趨之若鶩焉。再東行，有照像館，鐘表店，鞋莊，更有許多鞋攤，列於街之兩傍，定價較他處甚低，勞働階級與經濟家購是鞋者，頗爲不少，但能否耐久，却不得而知也。

第二節 朝陽市場

朝陽市場在齊化門外，亦爲平民娛樂陶情之所在地，居住城內者，鮮有特往觀光之人，場中以賣估衣者爲最多，茶館，零食攤亦林立其間。小戲園以日升園稍較寬闊，所演者，係梆子二簧，三順軒亦演梆子，惟立川軒演奉天落子，台柱爲坤伶小荷花，附近一般登徒及老太婆多被其魔力吸引，不觀卽不快也。

第五章 西城

第一節 西單商場

西城之西單商場，與東城之東安市場，可謂東西城繁盛之重心點，不過，西單商場範圍寬闊，其建築則不比東安雄偉堂皇也！西城居民，每於枯悶無聊之際，多往是場徘徊，而作逸情別緻之地，藉以破窻觀光也。上午遊人甚鮮，惟午後及華燈初上時，一般長袍長衫之老頑固與西服革履之先生，高跟斗篷大衣之太太小姐，藍布大褂之窮措大，十八世紀之佳人相公之流，相繼而來，其中尤以青年學子，與摩登女生爲最夥，亦因西城靈宮林立，學校課畢，抽暇至場一遊，習以爲常，故由此場秋波暗遞，一觀鍾情，結爲愛侶者，誠不罕有，與

其說是『商場』，反不如曰：『情場』，較爲恰當也。在電燈光芒燦爛之下，時有服裝妖豔，妙齡女郎躊躇其中，良久不去，此所謂：『野鷄』卽暗妓也，專以晚間至商場或公園及一切娛樂地方誘惑登徒輩之青年，亦有姨太太派之衣服闊綽者，亦有手持課本充女學生者，彼等雖裝模作樣，終不能脫離其操賤業之氣概，蓋其脂粉芬芳，香溢十里之外，雙眸閃灼，媚攝萬人之魂，不問可知，此無他，覓食之鷄——妓——也。

場內之雜技，與東安及各處廟會無異，惟咖啡館之女侍者風頭頗健，各界聞名往訪者聯肩接踵，殊不知有何媚術？能使人大捧特捧也。飯館以新豐樓爲最大，與東安之東來順，遙相媲美，顧客蜂擁，大有迎接不暇之勢，從其門前跨越之際，聞其會過送座之聲，不覺口涎欲滴。折南卽估衣攤，距離很遠，一切：『這件小毛羔兒還是新的吶！掉上面沒有穿，就給當死啦』，『多了也不賣』，就賣怒：實在價兒吶！』賣估衣吆喝之音，幾乎震裂耳膜。

綢緞莊及洋廣舖中之夥計，均係油頭粉面，倣仿時髦，在門前或攤上雙眸轉若流星，據云：扮相俏皮，係專引主顧之美感，殊不悉與女店員之修飾姿容專討異性顧客之戀依者，意同否？察其對於主顧之態度，同性則板面皺眉，異性則和靄帶笑，於此可見，一般買賣家之少年夥計眼睜深陷，顏面青黃之所由來也。

第二節 白塔寺

白塔寺廟會較隆福寺地勢稍狹，其中洋廣貨攤，零食攤最多，尤以賣洋襪子及毛巾者，

觸目皆是，價值與街上之洋廣舖，甚爲低廉。遊人擁擠，舉步維艱，有前清派之長辮老叟，梳高冠拄拐杖之老婦，有肥大短衫之油頭美人，蓬首垢面之先生，廟會上充滿鄉間之意味。雜技場中，亦有相聲，小戲，魔術，看雜技之人圍繞數匝，惟打錢時，則一哄而散，吝者輩居多也。

零食以豆汁，炸糕，爲平民化之遊人所最適口者，願主多係婦孺洋車夫，穿斗篷，抹粉脂者，鮮見其圍座吃食也。

第二節 護國寺

護國寺，每值七八兩日爲正廟會之期，雜技場與其他廟會無異，蓋其位居北隅，故北城及西城之市民，多視此地爲消遣踟躕之所，特爲趨前購物者甚鮮！故一般買賣攤齋條異常，夥計呆呆站立，恭候願主來臨，豈知遊人蜂擁魚貫出入，少有問價者，或有挑選物品，給價錯價，及至盤旋多時，結果揚常而去，如此擺弄小本經營之夥計，亦大不當矣。

西城之交際花尤爲馳名，護國寺廟會亦時有其形踪，彼輩皆係年屆破瓜之妙齡少女，手腕靈活，舌尖銳巧，青年學子被其要得天昏地暗神經顛倒者有之，輕生頓起欲謀自殺者更有之，蓋其交際花之本旨，乃係來者不拒，大有『韓信將兵，多多益善』之概，男友雖夥，思欲染指，則不可能也。故此種活活變圓融之要法，幸運兒輩之登徒，安能不墮入其術？

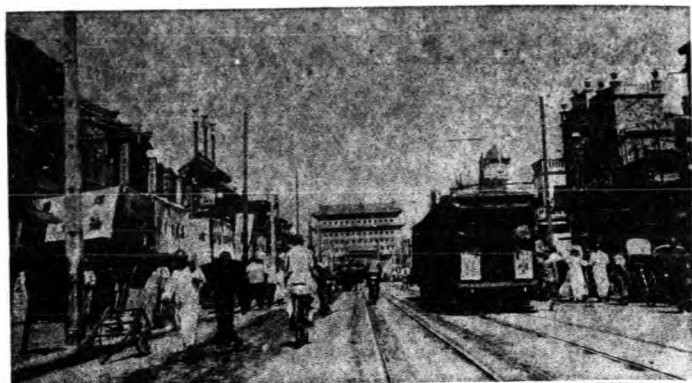

前門大街 ←

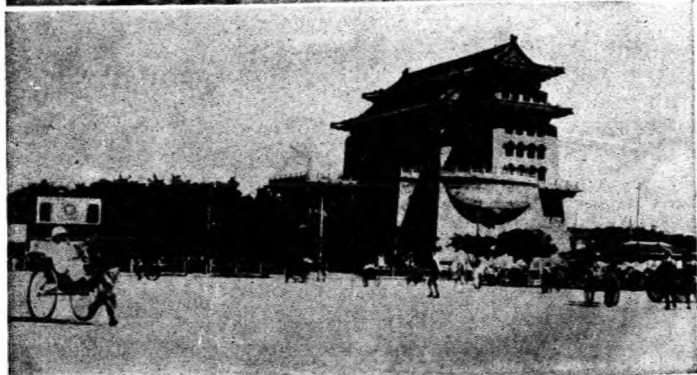

前門月城 ←

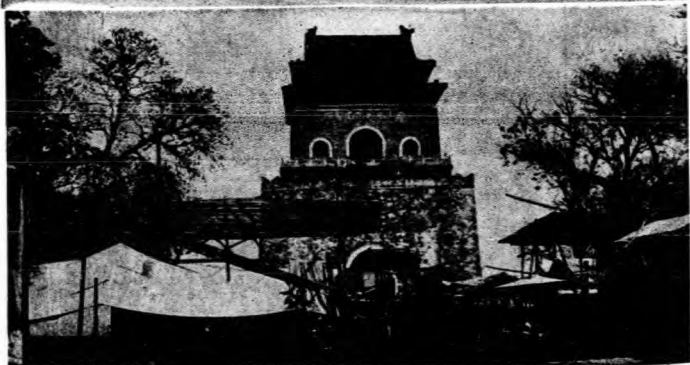

鐘樓 ←

西
四
牌
樓
→

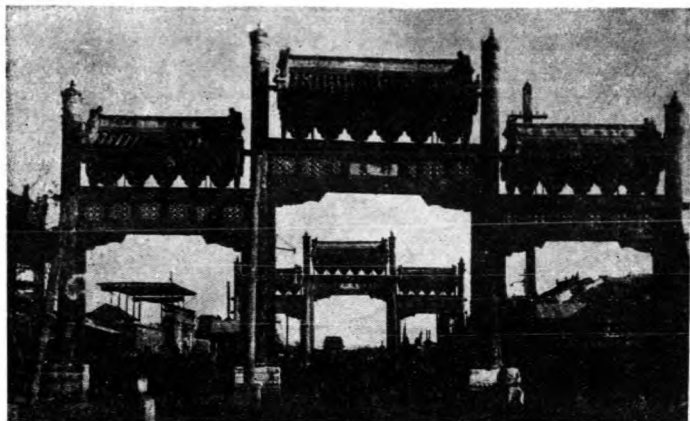

天
安
門
→

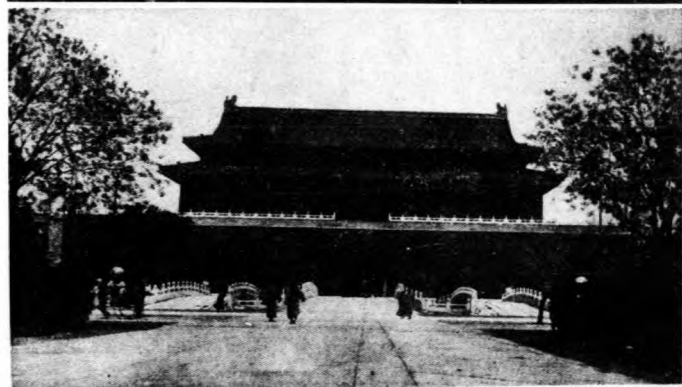

未
修
前
之
御
河
橋
牌
樓
→



↓ 影 遺 后 太 禧 慈 清



↓ 式 儀 巡 出 后 太 禧 慈



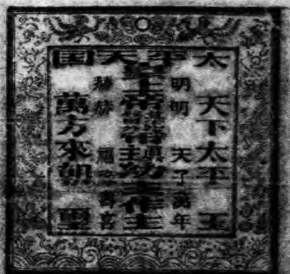

(贈君生實趙)

妃蘇 妻儀溥 妻傑溥



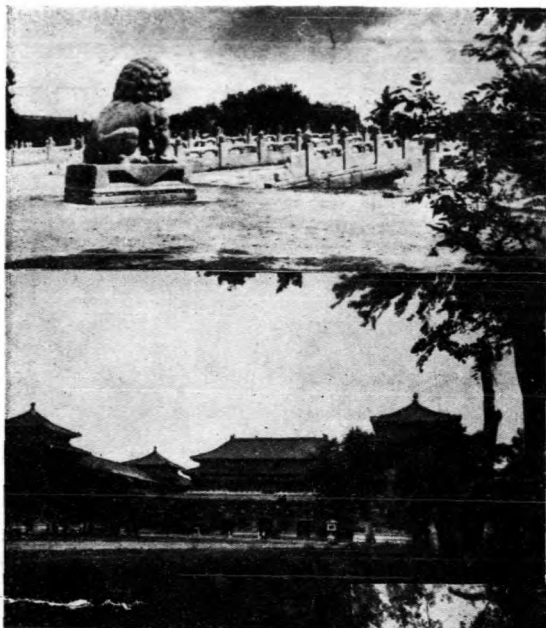

天安門石橋 ←
博
物
館

↓ 柱龍抱前門安天

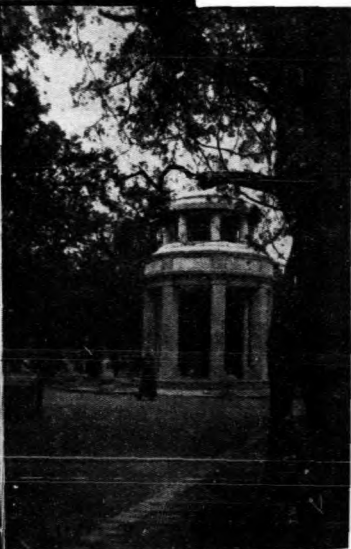

↑ 祠賢五園公山中

↓ 門 便 東

天
壇
↓

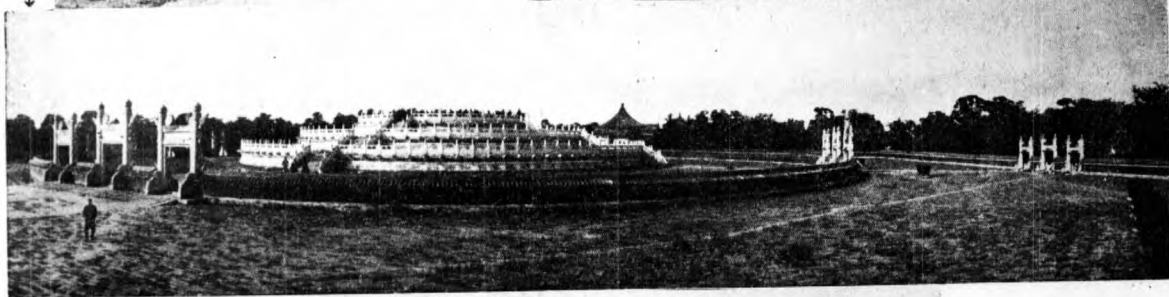

← 山 壽 萬

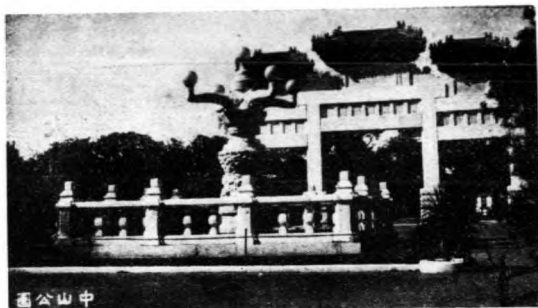

中山公園

中山公園
←

中山公園社稷壇前
→

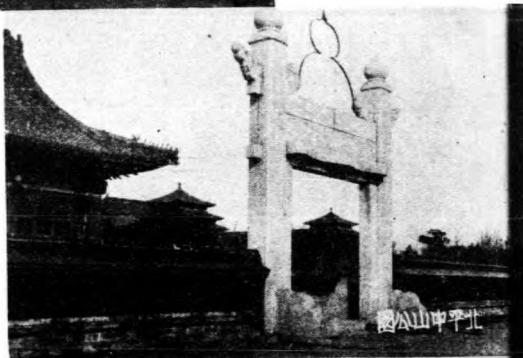

北平中山公園



中山公園社稷壇



中山公園
←

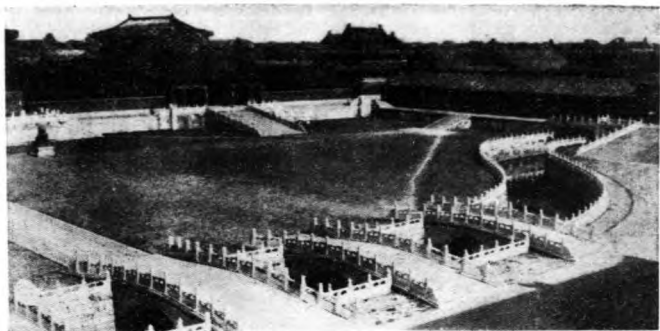

太和殿外全景←



太和門石獅←

午門外之日觀→

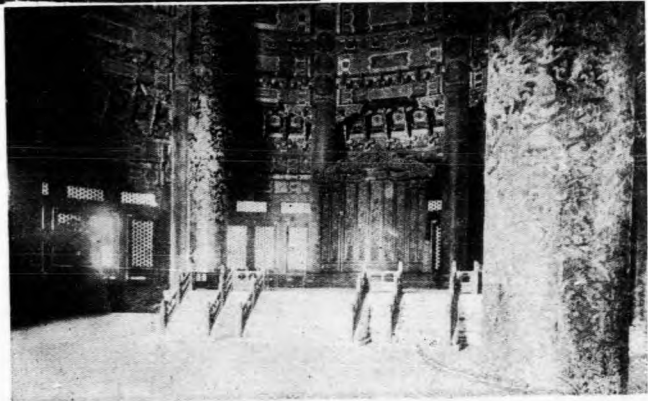

太和殿內之寶座←



↓ 樓牌之山泉玉



↑ 山泉玉西平

橋空七十山壽萬 →



↓ 內門便西



↓ 器 儀 之 台 象 觀



↑ 雅和宮之大佛樓

平西五塔寺 →

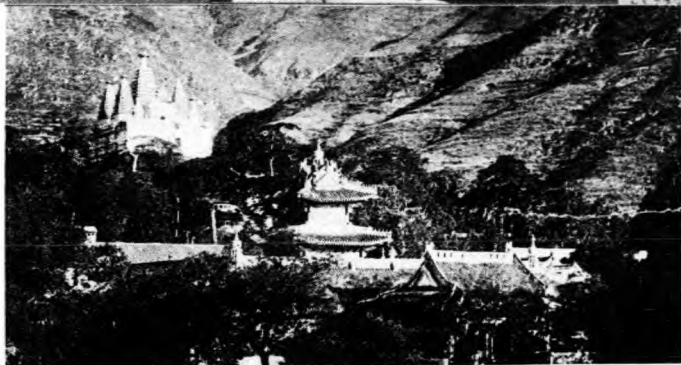

總理奉安之盛況 ←

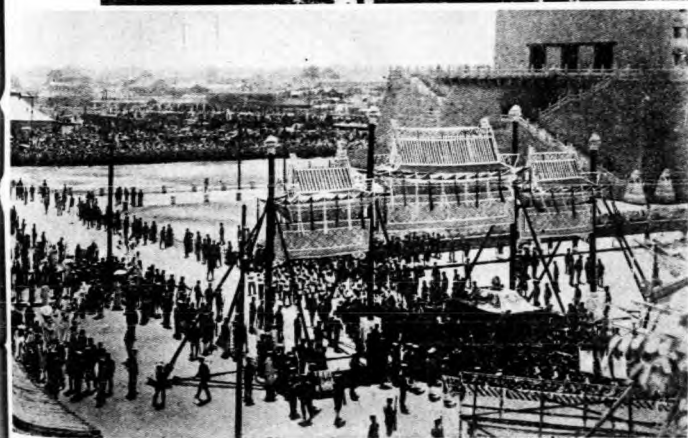

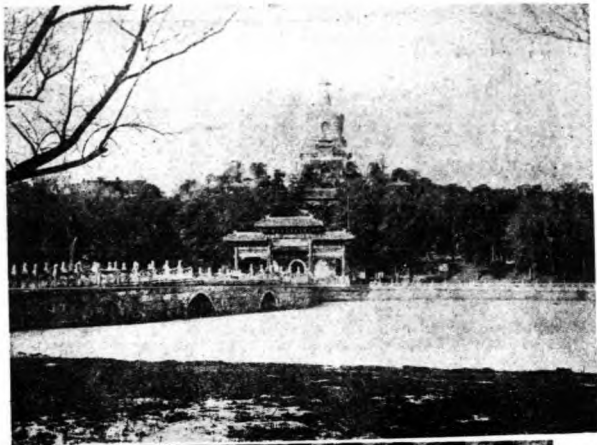

北海
小白塔
←



北海
九龍壁
←

萬壽山文昌閣
↓

萬壽山雙亭
↓



↓ 樓佛萬山壽萬

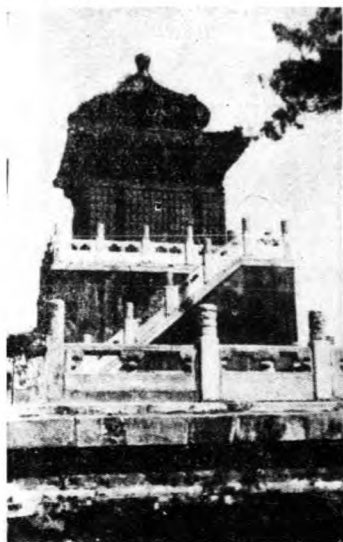

↑ 萬壽山之銅亭



↓ 園趣諧之山壽萬



↑ 蔭春島瓊山壽萬

此山

園趣諧山壽萬

第二編 勝蹟摘要

一、故宮

故宮在玄武門內，玄武門即神武門，宮殿建築宏偉，堂皇富麗，民十三冬，清遜帝溥儀出宮後，即行開放，宮門區域較大，宮殿頗夥，茲分述之：

神武門 (中路及內東路)

神武門，明代稱玄武門，乃宮之北門也，門樓凡五楹，報夜之更鼓設於此，今則鑿輿儀仗在焉，進門後，迎面則爲順貞門(昔名坤寧門)，順貞之命名於明嘉靖十四年七月始稱之，再進爲承光門，東西爲延和集福二門，遊人行於此，入延和門而出集福門。

御花園

承光門內爲御花園，即明之宮後苑也，園內有古柏藤蘿，皆係明植，亭榭樓閣，景緻極爲幽雅。

堆秀山

堆秀山爲觀花殿之舊址，萬歷年間拆去，壘石爲山，有洞額曰「堆秀山」，洞口鑿「雲根」二字，字跡超俗，至今尙存。

御景亭

御景亭位於堆秀山之山巔，狀如翼然，昔宮中人恆座亭休憩，清高宗時，御駕至此亭，並命宮人就亭旁植樹，今則亭在而樹已無矣。

摘藻堂

堂類曰：「摘藻抒華」堂之西有古柏曰：「靈柏」，傳乾隆南巡時，柏忽枯死，而帝時覺有樹影前導，迨回轡後樹復活，帝以其通靈氣，故加封是號焉。堂之東爲凝香亭，明時金香亭舊址也，堂前有池，池上有亭曰：「浮碧亭」，堂內於乾隆年間擇四庫全書要者儲於此，浮碧亭內有「杏花春雨」「蓬島烟霞」爲隆裕太后所書。

萬春亭

萬春亭爲明嘉靖年所改建，畫棟雕樑，輝煌壯麗。亭內供關帝畫像，清代，每屆武帝誕辰，慶祝於此。

絳雪軒

軒前植絳雪花，故以絳雪名軒焉，乾隆時吟咏於此，隆裕皇太后，常臨軒爲憇息之所。

坤寧門

舊名廣運門，明嘉靖十四年改建，改坤寧門爲順貞門，坤寧門東廡與坤寧宮東廡，昔時太監值宿居住之所，今則改爲第一二兩陳列室矣。

昭仁殿

明懷宗殉國前，曾殺女昭仁公主於此，斯殿故稱昭仁殿，以誌不忘，清康熙時爲寢與溫室，至乾隆時敕檢內府善本書列架藏此，額曰天祿琳瑯殿，殿後爲五經萃室，藏宋岳珂校刊五經，昭仁殿東廡之北端爲乾清宮庫房，稍南爲太監值房，再南則儲存香燭等處也，現改爲第四陳列室，其第三陳列室，則爲與昭仁殿相對之坤寧宮東暖閣，匾曰：「位正坤元」。殿原名弘德，又名肅離，明萬曆十四年始改今稱也。

鍾粹宮

宮昔爲皇太子居處，前殿曰興龍，後殿曰聖哲，初名咸陽宮，明隆慶間始改今名，中有額曰：「激心正性」，東配廂額書「膺天慶」，西配廂額書「綏舊邦」。

乾清宮東廡

清時內侍茶房居於此，康熙御書匾曰御茶房，今匾已無，匾痕尚在。

景陽宮

原名長陽宮，嘉靖元年時始改今稱，宮之後有殿額曰：「學詩堂」，又名御書房，清高宗時，鑒定內府所藏宋高宗書毛詩，及馬和所繪圖卷，彙貯於此，溥儀稱帝時，書已散佚殆盡，淹沒實可惜也。

永和宮

永和宮爲德宗瑾妃之寢宮，原名永安宮，明崇禎改稱，現改爲鐘表陳列室。

承乾宮

原稱永寧宮，明末改此稱，清末國事日非，是宮漸淪爲豢養魚鳥之所，今則滿院榛蕪，不堪寓目矣。宮南爲長寧宮，又名景仁宮，內有御書贊德宮韓匾額，宮前有漢白玉石屏一座，傳爲元代遺物，工精質細，世所罕見，東西配殿無額，珍妃寢於此。

延禧宮

延禧宮當道光三十年及咸豐五年，兩遭回祿，厥後更名水晶宮，殿廡未修，祇建花洞數楹，作培植御用菜蔬之處。

毓慶宮

此宮係康熙十四年間所建造，嘉慶帝幼時即居此宮，宮之右爲齋宮，凡社稷大祀，皇帝設齋宮中，後爲帝師退愆之所。

端凝殿

殿昔爲貯存歷朝御用冠袍帶履官帽朝珠及簿志疏文之所，殿內並貯有自鳴鐘，天文儀器鐘表等物。

上書房南書房

上書房於明清兩朝皇子皇孫肄業於，中三間，載禮攝政時曾在此辦公，西二間爲存書之

處，轉北一間內祀孔聖，南書房爲內廷詞臣之值房，現存書籍檔案等，南書房三字係出於劉石菴所書。

敬事房

清時爲宮監等辦事處，又有內奏事處，爲從前每日內外臣工所呈奏章，俱由該處進呈，南間爲明太監魏忠賢值房，又有批本處。清內閣批票及本章，俱由此處進呈，現均改爲陳列室。

懋勤殿

明天啟帝好觀武劇，常在此殿召伶人演岳武穆關壯繆等歷史劇以爲樂事也。清康熙帝幼時讀書曾在此殿內，後爲內廷翰林兼值之所。

乾清宮

宮九楹。東暖閣爲泰昌崇禎二帝居處，西暖閣爲明萬歷天啟二帝居處。崇禎元年，太監高時明書法絕佳，書匾額文曰「敬天法祖」懸於宮殿內，每逢祭臘上元節，於丹墀內放烟火，盛極一時，東華錄云：嘉慶二年，乾清宮災，故今殿乃嘉慶時重修者。

位育齋

位育齋，即明之稱爲對育軒舊址也。在澄瑞亭之後，軒西有亭曰：「玉翠亭」，清康熙帝幼時，恒昭御於此爲憩息之所。

交泰殿

交泰殿在乾清坤寧兩宮之間，殿內懸康熙書之「無爲並集」匾額。殿東有銅壺滴漏，殿西有大自鳴鐘，殿之東廡，昔爲廚房。

天一門

天一之名命爲門，蓋取天一生水之義，謂可防火也。門內東傍牆石柱，刻工極精，傳爲出自公翰般之手。

欽安殿

殿奉玄武帝，相傳玄武帝於明清時宮焚，帝曾下降救火，故供奉之，殿內有缸一口，名曰青龍，傳爲宋岳武穆幼時與母避洪水之禍，曾坐此缸，倖免於難。

延暉閣

延暉閣，爲存列朝聖訓之閣也，明時，該閣亦名望清閣，明亡於清，斯閣之命名，抑亦先兆也云。

養性齋

養性齋前有曲流館，明時爲樂志齋，爲清遜帝溥儀從英人莊士敦學西文之所，故齋內陳設，近於歐化。其佈置悉出莊氏之手。

澄瑞亭

亭跨水池上而建，內供斗母，昔之宮娥恒於朔望日來此降香，又稱斗母壇。

重華宮 (故宮西路)

宮爲清乾隆幼時所居處，每年新正，侍宴太后及賜宴廷臣於此宮內，宮南爲漱芳齋，齋之對面爲戲臺，齋凡五楹，作工字形，有穿堂以通後殿，齋內陳設各種磁玉器，榮惠貴妃（即同治殯妃）之室亦在焉。宮之前爲崇敬殿，匾曰樂善堂，乾隆帝爲皇子時所書，御製詩文有樂善堂集即指此，浴德殿爲重華宮西廡，凡三楹，內有匾曰抑齋，乾隆文集有抑齋記。

咸福宮

咸福宮原爲壽安宮，嘉靖年始改今稱，匾額文曰「內職飲承」，宮後有堂曰「同道堂」；同治帝即誕生於此堂內。

翊坤宮

翊坤宮爲萬安宮，慈禧爲貴妃時居於斯宮，有額曰「履祿綏厚」，廊間有秋千架二，磚刻梁耀樞陸潤庠書萬壽無疆賦，宮之後爲體和殿，凡五楹，爲儲秀門舊址，殿東爲大成右門，西爲長泰門，殿側有宮曰儲秀宮，宮原名壽昌，嘉靖十四年改今名，宣統后居此，中設寶座，東爲臥室，西爲浴室，宮後有軒曰麗景軒，爲宮中之西式食堂，陳設皆爲西式，壁上懸北海瓊島風景圖畫，溥儀未出宮時，恆與英於授來軒用膳。

太極殿

太極殿，殿五楹，元爲未央宮，嘉靖時改名啟祥宮，明興獻王誕生之所，興獻王爲成化帝之子，嘉靖帝之父也，溥儀未出宮時，爲同治瑜太妃所居，宮之南北有石坊二，北曰「聖北肇初」，南曰「元德永衍」，坊今已不存，在太極殿後爲體元殿，體元殿後爲長春宮，長春宮東廂爲綏壽殿。額曰膺天慶，長春宮初名永寧宮，萬歷年間改爲長春，天啟妃李后居之，至宣統時淑妃亦居此，宮五楹，中有寶座，西一間爲臥室，西二間爲書房，東一間爲浴室，東二間爲存儲室，設有櫥二，諸妃出宮後，宮監曾來宮取物，現遺物尙有存者，長春宮西廂爲承禧殿，額曰綏萬邦，殿中設備仿西式，有風琴地圖等，宣統之淑妃曾讀書於此。

雨華閣

明時屬隆德殿，今稱雨華閣，閣凡三層，供歡喜佛五尊，中層供康熙大成功德佛位，下層供西天番佛，有腦骨燈，人骨笛等，均喇嘛教法物，昭福門內中正殿，民十二失慎後，殘餘之各種梵經夾板，均置閣下，今尙宛然在目。

建福宮

宮爲乾隆年間改建，屋瓦藍色，原爲守制時所居，中有寶座，有乾隆御書匾曰「不爲物先」，嘉慶書聯曰「受業本於謙功崇業廣，立誠貴以預言物行恆」建福宮後，有惠風亭焉，亭內右列石化銅一方，罕見之物，名人題句頗多，又左陳木化石一塊，亦希世之物，建福門內有殿曰撫辰殿，額曰欽福宜民，聯曰生機動物觀其妙，義府因心獲所寧，殿前有銅爐二，

爲嘉靖廿一年製，殿內祀普天衆仙暨四季官神位。

慈寧宮花園

盛若館爲園中偉大建築，館內供奉佛像並貯藏經卷，有壽園香臺匾額，爲清高宗御書，館前有池，池上爲臨溪亭，館東爲寶相樓，樓上佛像及壁畫黃教始祖宗喀巴一生之事蹟，館西爲吉雲樓，樓內亦藏佛像，館西南爲延壽堂，東南爲合情齋。

英華殿

原爲隆禧殿，殿內昔供觀世音菩薩，至清時始改供西番佛像，殿前有菩提樹兩株，結子可作佛珠，爲李太后所植。樹極茂盛。

寧壽宮 (故宮外東路)

寧壽宮在蒼震門前直街之東路，路分中東西，有皇極門皇極左門皇極右門，門之外東曰歛禧門，西曰錫慶門，皇極門內爲寧壽門，寧壽宮者，爲乾隆帝歸政養尊之所，宮垣南北一百二十七丈，東西三十六丈，規模宏大，慈禧太后曾住宮內，皇極門內有殿曰皇極殿，中有寶座，東置銅漏，西置自鳴鐘，皇極門外有琉璃壁曰九龍壁，狀若北海之九龍壁，寧壽宮之後爲養性門。

文淵閣

閣貯四庫全書，四庫全書之由來，係乾隆三十七年正月下詔徵書，翌年春二月始令蒐集

遺籍，命名四庫全書，閣凡六楹，儲書百十五架，羅列整齊，今已無存。閣東有碑亭，誌建之閣緣起文頗詳。

頤和軒

頤和軒，建築雄偉，軒內清幽，軒後有閣曰「景棋閣」，左有石山，山上有亭，景棋閣後順貞門內有井一口，庚子之役，慈禧太后出宮逃難時，光緒帝之珍妃墜井而死，故曰珍妃井以誌不忘，而旌其忠貞。珍妃有姊曰端妃，於順貞門內穿堂三楹東間供奉牌位，面南對井，額書「貞筠勁草」，每值朔望拈香祭之。

景福宮

昔為康奉孝惠皇太后之所，宮內懸乾隆御筆匾曰「五福五代堂」，宮後之梵花樓，樓西為佛日樓。

碧螺亭

碧螺亭在萃賞樓後石洞之側，有圓亭曰碧螺亭，迤北有符望閣，古華軒，玉萃軒，竹香館，倦勤齋，惟古華軒額已無，荒蕪特甚，遊人至此，觸景淒涼，殊不禁感慨系之矣。

二、太廟

太廟在天安門前迤東路北，廟係建於明永樂十八年間，為供奉列聖及功臣之所，每年四

季及歲暮，均需祭告太廟，入廟之正門，東爲神庫，西爲神廚，北爲石橋，過橋東西各有六角井亭一座，再北爲戟門，門內外有戟架八座，門內東間爲帝祭祀時更衣之所，戟門內稍東及西南，有黃磚燎爐二座，爲焚帛之用，前殿凡十一楹，深四楹，重檐列脊，階三成，繞以石欄，出五陛，一成爲四級，石刻龍紋，二成爲五級，石刻獅紋，三成爲十一級，石刻海獸紋，殿門凡五，殿內金磚鋪地，梁棟天花板鑲赤金葉，堂皇富麗，殆無倫比。殿中設神座計十一座，正中爲太祖，東一爲太宗，東二爲聖祖，東三爲高宗，座均向南。東四爲宣宗，東五爲穆宗，座均向西。西一爲世祖，西二爲世宗，西三爲仁宗，座均向南。西四爲文宗，西五爲德宗，座均向東。帝座雕龍，后座雕鳳，座爲木製金漆，黃雲緞製座墊，座前設蓮豆案一，祭時每案具牛羊豕各一，儀式隆重繁多，專有司者爲之設備也。殿外正楣額曰太廟爲滿漢文，中殿廣九楹，深四楹，南有露台石與前殿相連，左右各出一陛，均十二級，階下各有石燈台二，殿周圍以石欄，殿前有燎台二座，圍以鐵紗籠，中殿正門與前殿北口相對，殿中分十五夾室，正中室供太祖，東五夾室供太宗聖祖高宗宣宗穆宗。西五夾室供世祖世宗仁宗文宗德宗。其東西二夾室空閑無一物，後殿爲一院落，四週圍以紅垣，門凡五，門內外各有石燈台二，院內有鐵燎爐一座，殿凡九楹深四楹，殿前爲露石台階，凡五出，繞以石欄，南向三出，均十級，石刻龍紋，殿內供四代神牌，正中爲肇祖，左興祖，再左顯祖，右爲景祖，計四帝四后，後殿兩廡，左右有門，門外爲土路，西通西北門，東通神庫門，現廟歸故

宮博物院管理。

灰 鶴

太廟東垣外爲打牲亭，亭附近有小園，古柏參天，蒼松碧翠，俗呼鷺鷥院，昔有仙鶴鷺鷥棲於此，迄今仙鶴鷺鷥不見，灰鶴成羣。灰鶴來去有時，巢於樹之巔，翱翔空際，鳴于九霄，入夏灰鶴恒飛於什刹海畔，入水吞食芡實，軟紅十丈之北平，有此雅物，生色匪少也。

二、歷史博物館

歷史博物館，位於北平之中部，領居天安門內，天安門內之端門爲該館正門以迄午門，端午二門之城樓上暨兩翼亭兩廊爲陳列儲藏之室，陳列室佈置極爲整齊，儲藏物品達二十七萬餘件，計分金石，玉，甲骨，磚瓦瓷器，木器，圖畫，佛經，簿志，鈐記，武器，試卷等，該館創於民國初年，民國十五年始開放，售票任人參觀，館內之陳列物品，均爲古代之物，有關歷史者，各學校之學生樂於研究歷史，及一般考古家，紛紛往觀焉，例如有關歷史之太平天國玉璽（參閱前圖），秦漢瓦當，宋代瓷器，明代甲冑，明清之戈矛，清博學鴻詞科之試卷，商代最古之文字等，均歷經千百年之遺物，爲世所罕見者也。

四、古物陳列所

午門在太和殿前，爲紫禁城之南門，城樓九間頗壯觀，樓上架有鐘鼓，樓則俗稱五鳳樓。清時每年十月朔，頒佈憲書於午門外，斬決官員亦於午門外，午門前，左設嘉量，右設日晷，爲漢白玉製，極爲美觀，午門內之太和殿，中和殿，保和殿，文華武英浴德各殿，陳列清宮歷代古物，售票任人參觀。名古物陳列所。太和殿爲歷代皇帝登極之正殿，亦名金鑾殿，中設寶座，殿十一楹，現陳列之物爲清代各帝各種寶座，及各名人大畫軸。中和殿，凡五楹，陳列琺瑯寶塔佛堂樂器雕花櫃等物。保和殿凡九楹，中設寶座，昔每屆除夕，皇帝宴外藩於此殿內，現則陳列各種圍屏，名人大畫軸等。文華殿共七楹，昔春秋仲月，帝宣示御論御經於此，陳列唐宋元歷代名人畫冊，及安南國進貢之七尺四寸大象牙。二十一年夏古物運平，文華殿停止參觀。美人福開森私人有古物千餘件，即在此殿公開展覽，武英殿在西華門內，清時貯書於此殿內，今則陳列商周秦漢各代古銅彝器等。武英殿西北爲浴德堂，清乾隆時，爲香妃沐浴之所。建築仿土耳其式。內有香妃畫像，浴德堂迤西爲寶蘊樓，清以該樓爲子弟讀書之所。武英殿東爲斷缸橋，殿西爲南熏殿，在南朝房內所陳列之鑾駕，寶座，日月寶扇、圓翳橫羽，軍旗帝旗等，均爲洪憲帝制之物，故名漢憲館。

五、景山

景山爲故宮之屏藩，在神武門迤北，南抱宮中諸景，元時名青山，明改爲萬歲山，俗謂

山內有煤藏焉，故又謂之爲煤山，山高念丈餘，週計二里，山腰遍植松柏，樹影鋪地，挺拔參天，山有五峰五亭，昔亭內有神曰五味神，亭亦有名，中亭之左曰觀妙亭周賞亭，中亭之右曰輯芳亭富覽亭，中亭之命名曰萬春，萬春云者即萬歲之意也。山之東麓道旁，有古槐一株，爲崇禎帝殉國之處，崇禎帝即明思宗也。崇禎十七年，李闖賊圍北京，帝登景山見大勢已去，急還宮，送太子於戚家，帝后自縊，手刃昭仁公主，帝聞城破矣，着白衣，嚙指血書衣襟曰「朕涼德藐躬，上干天咎，致逆賊逼京師，皆諸臣誤朕，朕無面相見祖宗，自去冠冕，以髮覆面，任賊分裂，無傷百姓一人」云云，遂解帶自縊，待臣王承恩亦殉帝，槐名罪槐，蓋因帝死於斯槐故也。在山之陽爲倚望樓，內供孔夫子牌位，在山之陰爲壽皇殿，殿內供清代列祖列宗之御容，東配殿曰衍慶，西曰綿禧，配殿前各有碑亭，永思殿觀德殿，殿垣傾圮，初爲停靈之所，今則荆棘叢生，無人過目矣，山之西北隅有閣曰興慶閣，年久失修，頽垣倒壁，閣前空前，易有菜畦矣。

六、三海公園

三海公園云者，即南海中海北海是也，內臣均呼西海子，海建至宋末遼金時，有謂蕭太后梳妝台，即在今之白塔山，昔時三海之山，僅小土邱也，元時始疊土爲山，山成而海亦成矣。

南海

南海正門即昔之寶月樓，昔之西安街，即今之新華街也，樓亦稱新華門，洪憲時設總統府於此，禁人遊覽，民十七北伐成功，始闢爲公園，稱中南海公園，新華門之北，有正殿曰涵元殿，東爲倚思樓，西爲韻藻樓，殿後有兩配殿，東曰景星，西曰慶云，正殿內有木炕一座，清德宗戊戌政變後被囚瀛台，三十四年駕崩之地，瀛台有蓬萊閣，閣傍各有小亭，高可數丈，曲廊廻紆，登閣可眺望全海景色，瀛台之左右四圍樓台環抱，碧水接天，全海之景緻清幽之地，瀛台則其一也，瀛台之南端，面水背山，有亭曰迎薰亭，波光映目，水色山光，遊人至此，莫不心曠神怡，曠爲絕妙處所，海之東千尺雲，流水音，魚樂亭，更東南則至日知閣，雲繪樓，雙連亭，均爲風景絕佳，可遊可賞之地，海之北，卅字廊之南，有石室焉，純以白石造成，即所謂金匱石室也，民三，袁世凱改選大總統時，其選舉票曾藏之金匱，存於石室，今則石室仍在，人物已非，回首前塵，曷勝浩歎也。

中海

中海在勤政殿內，前曾南海與中海同時開放，現爲軍分會委員長何應欽居住之地，中南海之分以蜈蚣橋爲界，何委員長所居爲居仁堂，堂在太液池西岸，張作霖爲大元帥時，以此堂爲大元帥府，堂建築宏偉，門外欄杆有十二屬相之銅相，獸首人身，不知造物者何所取意，堂之西北爲懷仁堂，堂仿宮殿式之建築，民國以來，國務院，攝政內閣，北伐成功後，平

政分會擴大會議，均在該處辦公，堂後有延慶樓，民十三直奉戰役，曹錕總統爲馮玉祥囚於樓內，現該堂改爲文化機關，國立北平研究院，中國經濟協會，中華學藝社北平分會，均設於此，居中海之東北係焦園，園中松檜果木，極爲茂盛，清時，每中元節在園內建盂蘭會道場，有殿曰萬善殿，殿內供三大士及十八羅漢，佛像莊嚴，殿外楣橫額曰六渡慈波，殿後爲南海觀音，後進千聖殿中，有檀香塔，八方七級爲明代物，昔塔內有金佛，現已無矣。東爲朗心樓，迎祥館，西爲悅性樓，集瑞館，殿之西門外，中海之中，即至水雲榭矣，水雲榭者即水中涼亭，碧波環繞，如當六月時，荷香四溢，亭中玄有大石碣一方，上鐫太液秋風四字，爲乾隆御筆，海之西北，有紫光閣，明時曰平台，爲明武宗登台觀射之地，台高數丈，現閣已封鎖矣；水雲榭之北有白石長橋，橋之東西各樹牌坊，東曰玉簫，西曰金縷，爲明世宗時建築物，長數十丈，廣約三丈橫跨太液池，白石爲欄，橋有九孔，南北均勒有乾隆御製詩聯，南之聯爲玉宇瓊天上下，方壺圓隔水中央，橫爲銀潢作界，北之聯爲繡紋開環月珥，錦瀾綺煥燿霞標，橫爲紫海廻瀾，此橋於光緒間圍爲三海範圍內，民初始闢爲通衢，行人若赴東四至西四之間，可直達而過也。交通稱便，行人經此，南望瀛台，北瞻瓊島，佳景美不勝收。

北海

中海之北係爲北海，民國四年經內務部長朱啟鈐氏闢爲公園，園外有圍城，園中以建築

稱勝，入北海大門，行數十步，過石橋，堆金積翠坊之北，瓊華島之前爲永安寺，舊有廣寒殿，再進爲法輪殿。殿五楹，供釋迦金佛像一，旁立羅漢二十尊，互相對立，像分五彩，又有金佛像六尊，再北進有二亭，再進則至瓊華島，怪石森嚴，石係金人自汗運來者，島上有塔，稱曰塔山又稱萬歲山，山嶺有古殿，相傳爲遼太后之梳粧台，山根有石洞，拾級登山，正中爲正覺殿，殿後塔高約十丈，塔前有善因殿，以琉璃磚砌成小佛樓，四圍有琉璃佛像百尊，殿中供千手千眼佛，亦稱鎮海佛，塔後有寫妙石室，入石洞可至漪瀾堂，漪瀾之西南爲琳光殿，慶霄樓、漪瀾堂之東南，過東西之石橋，再過兒童體育場，則至濛濛澗，澗之東爲畫舫齋，額曰：「竹風梧月」，北海公園董事會即設齋內，過桑園即至北海後門，折而西即至九龍壁，爲遼時所建，壁以各色琉璃方磚所砌成，每面九龍，均做戲珠狀，狀殊活躍，出九龍壁至快雪堂，今爲蔡公祠。內祀前雲南督軍蔡松坡各謬，堂之東爲天王殿，有牌坊曰華藏界，曰須彌春，大殿額爲大慈真如寶殿，殿宇高大，每屆中元節，如追悼陣亡將士，均在此殿內，天王殿之西爲五龍亭，亭在太液池北岸，遙對南岸之漪瀾堂，中亭曰龍潭，左曰從祥曰滋香，右曰湧瑞曰浮翠，亭設茶社，爲納涼佳地，亭前爲登船處，可自划小船，可乘行船，船由北岸至南岸漪瀾堂，售票價爲二十枚，亭之左右，多有垂釣者，釣者須購券，否則被禁止，亭之西爲小西天，俗稱海島，匾曰：「極樂世界」，海島中多佛像，上有蓮台，塑有祥云，遙望之若神入雲端，小西天之北爲萬佛閣，坊曰：「妙境莊嚴」，閣門封鎖，遊人

至此，遊覽可嘆觀止矣。

七、中山公園

中山公園，昔名中央公園，北伐成功後始改今稱，位居天安門西，爲社稷壇舊址，增建於明初，古柏夾道，濃蔭蔽天，有七株圍約丈七八尺，爲金元時代所植，園內佈置整齊，空氣極佳，當門而立者，爲公理戰勝坊，坊係我國紀念德國駐華公使克林德而立也，克林德公使，當庚子拳匪之變亂被戕，德向我交涉，條件多苛，幸有名妓賽金花（人稱賽二爺，即魏趙靈飛）爲之緩頰，始允立牌坊於東單東總布胡同西口外大街地方，坊爲漢白玉製成，上鑄英法拉丁等文，並刻光緒帝上諭於上，文爲奕劻李鴻章等所擬，文曰「國家與環球各國立約以來，使臣歷數萬里之遠，來馳吾華，國權所寄，至隆且重，凡我中國臣民，俱宜愛護而恭敬之者也，德國使臣克林德，秉性和平，辦理兩國交涉諸務，尤爲朕心所深信，迺本年五月，義和拳匪闖入京師，兵民交訐，竟至被戕殞命，朕心實負疚焉，業經降旨特派大臣致祭，並命南北洋大臣於該使臣靈柩回國時，妥爲照料，茲於被害地方，按其品位，樹立碑銘，朕尤有再三致意者，蓋睦鄰之誼，載於古經，修好之規，詳於公法，我中國夙稱禮義之邦，宜敦忠信之本，今者，克林德爲國捐軀，今名美譽，雖已傳播五洲，而在朕惋惜之懷，則更歷久彌篤，惟望譯讀是碑者，睹物思人，懲前毖後，咸知遠人來華，意存規睦，相與開誠佈公

，盡心款洽，庶幾太和之氣、洋溢寰區，既副朝廷柔遠之思，益保亞洲昇平之局，此尤朕所厚望云」。後歐戰之役，我國以加入聯軍故，對德爲戰勝國，將坊移建園內，改稱公理戰勝坊，坊之北有旒從雲，王金銘二烈士銅像，西南有清代習禮亭，亭北爲總理奉安紀念碑，再北爲社稷壇，壇制正方石階三級，陛各四級，台用五色土築成。北爲祭殿，今爲中山堂，堂西南爲衛生陳列所，中山堂後爲圖書館，東有蔡公時紀念碑，西有美總統哈定紀念碑，附近有格言亭，爲富紳雍劍秋捐資建築者，石柱均刊古聖賢之格言，其外如名茶點社來今雨軒，柏斯馨，春明軒、長美軒，蕪廊，水榭，兒童體育場，碧紗舫，行健會，公記台球社，瑞珍厚古玩舖，丁香株，牡丹池，芍藥圃，樓台亭台山石，春夏晴和日，都中士女咸集，爲納涼品茗佳地，微風徐來，花香沁人心脾，尤使人心曠神怡也。

八、天壇

天壇位於前門外東南，爲明永樂時所建，清代於此壇內，每當冬日行郊祭大典，壇內外垣牆，前圓後方，外垣週十一里，內垣週七里，位居丙方，壇基向南，以取象天之意，殿中覆純青色，壇基係白石砌成，各分三成，積成九數，建築極爲奢華，外壇廣大，闢爲森林公園，內壇有圓丘壇，爲帝祀天之所，壇之西南有望燈台三，後爲祀穀壇祈年殿。殿內正中有龍形方石，東南方有七星石，皇帝於郊祭前一日，先於皇乾殿行禮，行禮之先，入齋宮沐浴

，齋宮正殿俗稱無稜殿，殿頂作壘城形，不露樑，內壇外東南有殿曰「神樂署」，爲樂工演習之所，現壇改爲念一中學校址及中央防疫處。

九、先農壇

先農壇在前門外天橋西南，清代祀先農處所，現闢爲城南公園，隸壇廟管理所，壇址周圍計六里，古柏參天，雅幽之地也，壇之西北有殿曰「太歲殿」，祀太歲神，今正殿改供奉黃花崗七十二烈士，殿旁有井曰墊龍井，殿南爲天神地祇二壇，天神壇祀風云雷雨四神，地祇壇有石龕，分祀四海四續五嶽五鎮五陵天下山川之神，今已成一片土墟，壇南有台曰觀耕台，台四丈餘，高四尺餘，爲皇帝每年上亥日臨壇視自躬耕，台北有具服殿，爲皇帝臨耕時易服之所，台之東北有倉房曰神倉，爲貯禾黍之所，壇之東門外有宮曰慶成宮，觀耕台南有零壇，每屆夏季，遊人咸集，如誦幽室桃李園諸茶社，品茗者夥，八埠名花，每當黃昏時候，清風徐來，個個濃粧艷抹，五陵年少，視爲追香逐臭之地，點綴風光不少。

十、地壇

地壇在安定門外，現改爲市民公園，舊制每年夏至祀后土於此，壇內有教稼亭，共和亭，有秋亭，均行傾圮，近因經費無着，市民公園以致停辦，土地荒蕪，分改爲苗圃林場，壇

內之神庫，今改爲警犬訓練所。

十一、日壇

日壇在朝陽門外東南，垣周二百九十丈，外有圍牆，舊制每年春分祀太陽於此，今則殿宇多廢圯，目睹淒涼，壇外角道闢爲朝陽市場。東西兩行皆爲商舖，壇之北並有戲園一座，因角色不佳，收入不多；戲園時演時輟，遊亦屬寥寥。

十二、月壇

月壇在阜成門外西南，有牌樓額曰：「光恒街」，旁註滿文，垣周二百三十五丈，外有圍牆，舊制每年秋分祀太陰及二十八宿諸星之所，今圍牆重修成牒形，弘達中學闢作分校，壇內空曠之地爲該校運動場，壇外甬道，今改爲菜市，東西兩行砌爲灰棚，菜商咸租住於此。

十三、孔廟

孔廟在安定門內東，正殿曰大成殿，祀至聖先師孔子神位，殿門外有石鼓十座，徑長丈餘，高約三尺，鼓上有字已模糊難辨，傳爲周宣王秦文公所製，不可考據，殿之附近有井俗稱硯水壺，意謂寫字所用之水盂也，殿之東西各有配殿，內祀七十二賢位，庭有碑一：上刻

爲元封孔子碑文。文曰「上天春命，皇帝聖旨，蓋聞先孔子而聖者，非孔子無以明，後孔子而聖者，非孔子無以法，所謂祖述堯舜，憲章文武，儀範百王，師表萬世者也，朕纂承丕緒，敬仰休風，沿追封之聖，加號大成至聖文宣王，遣使闕里，祀以太牢，於戲，父子之親，君臣之義，永惟馨名言之，聖教之尊，天地之大，日月之明，奚資神化，祚我皇元日月」，甬路兩旁，有孔子贊暨顏淵曾參子思孟軻德配四聖贊，迄今每屆八月二十七日，各機關團體均往致祭孔誕，孔廟之西有葬倫堂，元爲舊學地也，明改爲國子監，有率性堂，崇志堂，誠心堂，博士廳，辟雍宮，爲清代講經之所，有古槐一株，傳爲元祭酒許衡所植。

十四、鼓樓鐘樓

鼓樓在地安門外大街迤北，建於元初，舊名齊政樓，民十一，京兆尹薛篤弼改爲明恥樓，蓋樓上陳列庚子及五月三十等國恥物品也。樓上有鼓一面，大可丈許，舊時本無時計，樓上置漏壺四，一曰天地，曰平水，曰萬分，曰收水，今已無存，樓下現改爲民衆通俗教育館，陳列各種教育模型，樓內東側，闢爲教室，招貧寒失學兒童以教之，成績頗爲可觀，館長爲戚彬如氏，係教育界名人，爲該館設施上出力不少，樓之北有樓曰鐘樓，爲元代中心閣舊址，鐘已置於樓外，樓內改爲民衆電影院，由影界孟傑臣所組織，每期選有益社會之影片，兒童以票價甚低均樂往觀，樓前闢爲民衆商場，商販雜耍場，遊人甚多，營業甚佳。

十五、隆福寺

隆福寺在東四牌樓西北，明景泰四年所建，清光緒年間燬於火，廟宇頽蕪，有台爲白石砌成，至今遺跡尙在，傳白石台欄乃明英宗所居之翔鳳殿遺物，現每月之一二兩日及九十兩日開放廟會，攤販林立，前殿多古玩攤，外人之好古家多往購之。

十六、土地廟

土地廟在彰儀門內大街迤北，元時所建，廟宇除山門外，祇一層大殿，後殿多有商販所租賃，每月之三日爲開廟之期，商販多篋羅掃帚之類，鄉人多來遊逛，山門外南北大街，擺設攤販林立，地雖處偏僻，有此廟會，於繁榮上稍有點綴耳。

十七、花市

花市亦稱花兒市，在崇文門外大街中迤東，商家以開設售花之花店爲佔多數，餘則爲絨線店，頭條二條並多耍貨店，每月之四日有集市曰花市集，倍極熱鬧，每清晨並有小販如售紙花，糖菓，耍貨，諸般什物，以此地爲發莊，物價低廉，買賣家擁擠不堪。

十八、白塔寺

白塔寺在阜成門內大街迤北，遼壽昌二年建，因西方屬金，故建白塔以鎮之，塔高約十丈，狀若葫蘆，明天順元年改稱妙應寺，元八年復於塔之四周加銅網石欄，上置鐵燈百零八座，每年夏歷十月二十五日爲白塔壽誕，是夕全寺番僧環塔誦經，名之爲轉塔，現每月之五六兩日爲開放廟會期，遊人甚多，相傳白塔塔底乃一海眼，苟無塔以鎮之，海水上泛，都中人恐均成池中魚矣，又謂塔身有鐵箍三道，爲魯班所釘，言之雖屬鑿鑿，殊難憑信也。

十九、護國寺

護國寺在西四牌樓北對寶禪寺之護國寺街，寺在街中間路北，寺原名崇國，爲元丞相托克托故宅，寺中有托克托夫婦像，及明姚廣孝之像，今殿皆傾圮，像已無存，每月之七八兩日開放廟會，寺址廣大，商販均往售賣，護國寺街西口外古玩商雲集，兼有售狗者曰狗市，車兒胡同有鴿子市，購者頗盛。

二〇、天橋

天橋在前門外先農壇外垣附近，昔原有石橋，今已不見，現闢爲市場，商販林立，五方

雜處，遊人衆多，三教九流，包羅萬象；爲平市最大之平民化市場也，戲園有吉祥園，魁華舞台（今已停演），鼓場有樓外樓，（近因營業不佳，僅賣清茶矣）。合意軒，小桃園，玉明軒，茶社有春華軒，小小茶園，餘如滑稽二寶雲裏飛，大金牙，小金牙，大花藍，大兵黃，馮駿沈友三，張狗子，寶善林，相聲焦德海，劉德智，女子相聲汪淑貞，卜士鐵筆鶴，王半仙，均逐日在天橋獻藝，十分熱鬧，天橋舊有水心亭，今則有亭無水，無人問津矣。

二一、什剎海

什剎海在地安門外迤西淨業湖之東，海水廣可數十畝，源出自玉泉，與太液池之水同出一脈也，什剎海爲消夏娛樂場所，海內廣植荷花，又稱荷花市場，入夏之時，於柳堤，小販雲集，茶肆對設，書棚戲場如渠香園等，廣爲羅致著名鼓姬如聯幼茹，趙翠卿，金玉鈴，李紅集，斬鳳雲，宗玉蘭，風淑卿，高淑雲等，男角如白鳳鳴，老倭瓜，羅文濤，金萬昌，常樹田，萬振卿，張笑影，小鳴鐘，奎星垣，張劍琴，白玉山，雙月峰等，均各組班演唱，舊曆五月中旬至七月十五日，爲營業期間，蓮蓬藕，蓮子粥爲有名之食物，黃昏時候，湖光荷影，景色清幽，爲遊人增雅興不少，傳什剎海爲紅樓夢舊址，是書寫明珠之家世，明珠之府即在河北岸，其說不爲無因。

二二、積水潭

什利海與淨業寺之西有一池沼，中有小島，島上有廟，四圍環水，島在水中央，卽積水潭是也，島上之廟爲雁通祠，廟後有石成鷄形，傳係天上隕石，故又名鷄石潭，地僻人稀。夏日，荷花盛開，島之附近，倚山傍水，柳絲之下，垂釣者甚夥，爲避暑佳地。

二三、陶然亭

陶然亭在宣外南下窪之南，亭址卽遼之慈悲院，蘆葦環繞，景色清幽，亭之東北隅，衰草白楊，有墳名曰香塚，傍有石碣，上勒銘曰「浩浩愁、茫茫劫，短歌終，明月缺，鬱鬱佳城，中有碧血，碧亦有時盡，血亦有時滅，一縷香魂無斷絕，是耶非耶，化爲蝴蝶」，詩有七絕，詩曰「飄零風雨可憐生，香夢迷離綠滿汀，落盡天桃又穠李，不堪重讀瘞花銘」，署款爲橋東居士，傳爲某士屢試不中，故砌此塚以瘞詩卷，又謂係明代香妃之塚也，塚之傍尙有土邱一座，名爲鸚鵡塚，傳爲某巨宦之鸚鵡死，瘞於此，亭之北有一墓焉，名醉郭墓，醉郭名瑞字雲五，具有俠氣，庚子時，八國聯軍逼京師，醉郭憤時事日非，國體板蕩，伴狂垢污，日持報紙宣講於市，醉時，痛詆政治之腐敗處，後竟因憤世而死，死時暴尸街頭，京語日報社經理彭君翼仲矜其胆識，深爲可憫，出資瘞之於此，墓前立碣曰醉郭之墓，下款爲古吳彭翼仲題，滿目淒涼，徒供人憑弔而已。

二四、窰台

窰台在宣武門外南橫街迤南黑窰廠也，該廠爲明代工部五大窰廠之一，窰台即黑窰廠之遺址，窰久廢，遂成土邱，因名窰台，登台四望，南覽陶然亭，東望先農壇，四週蘆葦環繞，爲一幅天然美景，台上并有眞武殿，入夏有肆設於此，納涼之士媛咸集，亦別饒逸趣之清涼佳地也，台之西南不遠，有廟宇曰龍泉寺，院址頗廣，現設孤兒院於此廟內。

二五、倒影廟

倒影廟又名慈慧寺，在阜成門外關廟迤西路北，爲赴八里庄必經之路，元代所建，寺之前殿有蜘蛛塔，其倒影廟名之由來，傳殿後壁上有一小孔透明，由孔射入之影皆倒懸者，寺之僧人引以爲異，殊不知光之反射使然也，近科學昌明，不足爲奇矣。

二六、釣魚台

釣魚台在阜成門外三里河迤西，金代所建名同樂園，近稱望海樓，清康熙年間建行定於此，地勢幽雅，柳岸河堤，入夏都中士媛咸遊斯處，頗極一時之盛。

二七、白雲觀

白雲觀爲華北第一最大道院，觀在阜成門外西南約五里許，傳元代建都之遺址，觀建於

唐，元長春真人邱處機羽化觀中，易名長春室，明始稱白雲觀，是觀每於舊歲新正初一日至十九日開放十九日，遊人咸集，如正月初八日，星宿殿順星之善男信女擁擠不堪，十八日之夜爲會神仙之日，傳是夕八仙中必降一位，十九日爲讖邱會，蓋是日爲邱長春真人之誕辰，設讖而祝之也，餘如山門之石猴，摸之可療疾病，窩風橋打金錢眼銅鐘以占吉利，此皆近於迷信，不足一道也。

二八、跑馬廠

跑馬廠在白雲觀迤西約里許，清訓馬馳聘於此。近則由西人修葺改建跑馬廠，春秋兩季舉行賽馬會，都中士媛趨之若鶩，爭買馬票，分座位獨得兩種，蓋亦變相賭博也。

二九、高亮橋

高亮橋在西直門外約半里，橋跨長河爲白石製。橋西有船塢，清末慈禧太后登船於此。近船塢已拆除，入夏，城內學子咸於船塢河內游泳，岸北有雨花軒茶館，岸南爲長河樓，垂釣者甚多，雨花軒並設遊船，船西行至白石橋約五里許，每位定價十六枚，可謂廉矣。

三〇、圓明園

圓明園在西直門外西北約十餘里，相傳爲朱明奄府第，乾隆年間建爲園，不意被英兵士

縱火，園之建築均付之一炬，至今名園一片荒涼，徒供人憑弔而已。

三一、孔王坟

孔王坟在阜城門外里許，爲孔有德之坟墓，孔隨清多爾袞征討有功，封定南王焉，坟墓之西爲公主坟，公主名四貞，爲孔有德之女也，四貞爲順治母后之義女，孔有德無嗣，定南王爲四貞公主襲焉，後公主薨，棺葬於此。

三二、農事試驗場

農事試驗場，距西直門外約二里許，俗呼三貝子花園，萬牲園，現改稱爲天然博物院，農事試驗場，場係樂善園舊址，清之御園，光緒末始重修，全場面集約十頃餘，風景絕佳，樓台與花草，點綴尤爲精巧，清隆裕慈禧太后，每赴頤和園避暑時，必入園遊覽，故暢觀樓內而有御用之物，該園名萬牲者，蓋所飼動物甚夥，備遊人參觀，如獅，虎，豹，狼，熊，猿猴，象，鹿，駝鳥，五羴牛，孔雀，各種鳥類，達數百種，尚有動物植本室，改稱爲一國立北平大學研究院動物學研究所，植物學標本室，植物園，菓園，幽風堂，挹翠亭，松風蘿月亭，粵春堂，園之西南動物標本室前，有西式洋樓一座，名爲陸謨克堂，陸係法生物學家，歿於故都，中央研究院建樓以紀念之，該園入門票係大洋一角，檢票者爲西城後大坑三

義廟靜修堂理門公所催衆劉玉卿君，劉君體高過人，軀幹亦極魁梧，人咸謂之爲「大人」，故遊覽之士，當入門收票時，莫不睹劉之堂堂大漢，引以爲異云。

三三二、五塔寺

五塔寺在農事試驗場後門之北，隔白石橋之河流，寺原名眞覺寺，因有五塔尖故俗稱五塔寺，寺係明永樂初番僧所建，仿印度佛骨伽耶寺而建，塔有五，而塔座則爲一，座有洞遊人可入洞而上塔巔，現已堵塞不可上矣，五塔以中央爲最高，塔中供明成祖金佛五尊，塔之前後左右殿宇山門早經湮沒，塔今尙存，明成化九年改建時有記云「永樂初年有西域番僧板的達大國師，貢金身諸佛之像，金剛寶座之式，由是擇地西關外，建立眞覺寺，創金剛寶座以石爲之，基高數丈，上有五佛，分爲五塔，其丈尺規矩與中印度之寶座無異也」，塔後有清代王崇簡及其子熙之墓，墓不可辨，碑及石獸尙有存者。

三四、萬壽寺

萬壽寺距西直門約七里，臨近藍靛廠，寺每於四月初開放廟會，斯時藍靛廠西頂廟亦同時開放，寺中延壽殿，殿九楹，宏壯富麗，清西太后遊頤和園時，每在此茶憩，寺建於明萬曆五年，清代重修，革命北伐之前，曾駐軍於此廟中，建築物損折頗多，今改爲學校，寺宇

較前整齊清潔多多矣。

二五、大鐘寺

大鐘寺在西直門外西北方之曾家莊，寺建於清雍正間，寺之末層殿爲鐘樓，有梯可盤旋而上，內懸大鐘，高二丈一尺六寸，重八萬四千斤，口徑丈零四寸，紐高七尺，銅厚七寸，傳爲明姚廣孝所鑄，內外刻佛經，擊之聲聞十里，寺俗呼大鐘寺，每於新正開放廟會十五日，均以看寺鐘爲目的物，此外大殿前有古柏一株，枝上又生榆樹一枝，傳以爲奇。

三六、象房

象房在宣武門西城北，即今之衆議院舊址也。於元時，每年六月初伏，官校用旗鼓迎象，出宣武門濠內洗濯，即今之護城河是也。

三七、吉祥寺

吉祥寺在西城前王公廠，元時建築，於萬曆丙午年重修，更名石鏡菴，翰林黃輝，陶望齡，集縉紳於此，放生於後林，接踵聯袂，甚博一時之盛。今則更名爲石燈吉祥寺。

三八、捨飯寺

捨飯寺在西單北大街，昔名舍飯蠟燭寺，唐時丐者分置病坊于諸寺以廩之，日給貧人粟米，病者有醫，死者與棺。誠善舉也。

三九、大德顯靈宮

宮在皇城西，永樂年間建，成化年間，更拓而建彌羅閣，嘉靖時，復建吳極通明殿，東輔薩君，殿曰「昭德」。西弼王帥，殿曰「保真」。西殿有柏，爲雷所擊，其枝委地如屏。

四〇、崇效寺

崇效寺在宣武門外，地名白紙坊，白紙坊爲現今之財政部印刷局，局規模宏大，前曾一度停辦，已於十一月一日實行復工矣，寺爲唐代建築物，有棗樹甚夥，又名棗花寺，近則於每年春三四月牡丹盛開，綠墨兩色，尤爲奇特，都中好花逸士咸往賞觀焉。

四一、廠甸

廠甸在和平門外新華街，又名琉璃廠，以明代在此燒琉璃瓦故名，遂以此地名海王村，

今亦沿用其名，每年新正厥旬商販督萃，海王村內耍貨與古玩羅列成行，園北有樓昔爲陳列所，今改歸財政局第三稽徵所矣。廠東門內路北有火神廟，廟寺爲售古玩之所，極盡富麗之能事，又名爲文化商場。

四二、雍和宮

雍和宮在安定門內迤東，爲清世宗潛邸，殿宇宏偉建築堂皇，祖師殿，鬼神殿，永佑殿，清輪殿，均供佛像，爲平市最大之喇嘛廟也；有番僧數百人，歷年於舊歷正月二十九至二月初一日打鬼日，僧人扮各種鬼神演布札舞，取降魔祛鬼之意也。

四二、藥王廟

藥王廟位於後門外什刹海西，廟爲明太監魏忠賢所建，歷年四月二十八日藥王誕辰，燒香者甚多，尙有小藥王廟在東直門內大街路北，逢藥王聖誕日，由東城羊管胡同著名藥商七珍丹德愛堂沈宅舉辦善會，除在廟內設茶棚外，并於德愛堂藥舖內，設齋唸經演戲酬神，熱鬧異常，又有北藥王廟在地安門外舊鼓樓大街，南藥王廟在崇文門外曉市。

四四、城隍廟

平市之城隍廟有四，宣外南橫街有廟爲江南城隍廟，後門外西黃城根乃宛平縣城隍廟也

，西單成方街爲都城隍廟，安定門內大興縣路南爲縣城隍廟，宛平縣城隍廟內有火判一尊，法體極大，七竅留孔，歷年上元節，判體置煤，煤火自七竅滋出稱爲奇觀。

四五、帝王廟

帝王廟在西四牌樓迤西路北，廟前有牌坊二，額曰：「景德」，明嘉靖年間建，內祀歷代帝王，現廟內爲中華教育促進會辦公處所及幼稚師範學校與幼稚園學校，廟之西門內，曾爲婦女職業協進會會址，今已遷徙矣。

四六、廣濟寺

廣濟寺在西四牌樓羊市大街東頭路北，原名劉村寺，建於金，明有僧人重建，賜名弘慈廣濟寺，殿宇輝煌，建築偉大，惜民國二十一年一月大殿燬于火，延燒殿宇百餘間，二十三年秋，重修告成，一如昔時。

四七、旂壇寺

旂壇寺在西四牌樓迤北路東小胡同內，又名黑老婆殿，內祀旂壇佛，高五尺，傳佛爲西域優曇王所造，今不可考。

四八、正義坊

正義坊在阜成門迤北三里許，坊北數武，有十方禪院，相傳爲北留菴，萬曆初，有大力者奪之，是時五臺陸公捐貲，首倡歸其直堂其址，畚築之餘，得殘碑尺許，有貞觀年月及北留寺記等字，然後知其爲唐寺也。

四九、寶禪寺

寶禪寺在護國寺街之西，寶禪寺街內路北，即元時大承華普慶寺也。成化庚寅年，供用庫內官麻後，買地治宅，掘土得趙承旨碑，始知爲寺基，乃復建佛殿，山門，廊廡，厨庫悉具，後聞于朝，改賜額曰：『寶禪寺』立太子少保戶部尙書，眉山萬安碑於庭，以寺旣改額承旨，舊碑廢不復存，夫承旨書法世所共珍，內官惟知少保尙書之文，足重于世，而不知其人品污下，見其文者，唾而不觀，咸以不見承旨碑爲憾也。今之寶禪寺，則僧俗雜處，已失去昔日之森嚴形勢也。

五〇、龍泉寺

龍泉寺在宣武門外龍爪槐迤北，成化年間建，清康熙二十四年重修，有王熙所撰碑記，

今則改爲龍泉孤兒院。

五一、關帝廟

關帝廟，平市約有四，一在前門西邊洞，天啟年間建，有「義聖忠王」四字碑，及萬曆年撰祀三通，今則每屆朔望前往焚香者頗夥，凡結拜金蘭者恆在該廟內。其次如地安門外，爲清雍正五年重建，有御書忠貫天人額，再則爲東安門騎河樓及廟兒胡同也。

五二、法塔寺

法塔寺在崇外東南三里許，鐘額里西北，寺建於金。明景泰年重修，後漸圯，寺內有塔，高十丈餘，凡八面七級，級開窗八，窗供一佛，前有鐵香池，長約尺許，塔正門及頂均供一佛，共約五十八尊，塔有梯，盤旋而上，於庚子年前，尙有山門大殿，今則僅存一塔矣。

五三、竈君廟

竈君廟在崇外花市，明建，康熙年間重修，門外有鐵獅二，爲康熙元年所鑄，廟內有古柏二株，大本纏腫，列年廢曆八月初一至初三恆有廟會三日。

五四、磚塔雙塔

磚塔在西四牌樓南大街路西，西廣豐油店迤南，塔相傳元代有僧人萬松老人圓寂於此，建塔以爲紀念，塔身高約十五尺，爲七級，西單牌樓迤東長安街大柵欄南口路北，尙有磚塔二座，俗呼雙磚，爲金代建築物，塔與西四南大街磚塔形勢略同。

五五、五頂

碧霞元君廟，平市凡有五，又謂五頂，東頂在東直門外，俗呼行宮廟，今廟因年久失修，已廢圮矣。南頂在永定門外西馬駒橋，廟前有牌坊二，爲明代建築物，歷年五月初開放半月，遊人不多。西頂在西直門外藍靛廠街西頭路北，殿宇泰半傾圮，已改爲民居矣。北頂在德勝門外土城東北，有銅爐各一，傳係明代物，舊歷四月開放。中頂在右安門外十里草橋，廟內有大學士王熙書之碑文，舊歷四月朔開放，較爲熱鬧。

五六、五顯財神廟

五顯財神廟在彰儀門外，距白雲觀約三里許，大殿內祀五位財神，神爲曹大帥顯聰，劉大帥顯明，李大帥顯德，葛大帥顯真，張大帥顯正，歷年夏歷正月初二，十六兩日，三月十

一，八月二十四，九月十七等日香火甚盛，尤以正月初二日，商人求財心盛，降香男女擁擠不堪。

五七、東嶽廟

東嶽廟在朝陽門外路北，傳爲宋代所建，大殿供東嶽帝像，東西迴廊塑有七十二司，係出劉蘭之手，塑像爲牛鬼蛇神，兇惡驚人，並有瘟神，馬王，閻王，菩薩，娘娘，喜神等殿，速報現報二司，舊歷三月十五日至二月十八日爲擲塵會開放，遊人磨肩接踵，倍極熱鬧，廟之東有廟曰九天宮，內供電公電母，真武大帝，宮之對面有廟曰十八獄，內祀閻羅及十八地獄神像，廟宇近泰半爲廢圯，神像多不存在。

五八、二關

二關在東便門外約四里許之河流、源通運河，共有五關，如通惠關，高碑關，普家關，花兒關，二關爲東四關，二關爲俗稱，河水清澈，入夏有遊船，茶肆，熱鬧異常，今則迥不如昔矣，關口水流激湍有聲，若瀑布嶺頭懸白練，附近居民恒在水中爲戲，關之東有望海樓龍王廟，今已一片荒涼，昔日之盛況而今安在哉。

五九、東西黃寺

黃寺在德勝門外約五里許，寺有東西之分，東黃寺名普淨禪林，西黃寺名達賴廟，均建於清代，喇嘛廟也，因殿宇屋瓦皆黃色故名，歷年正月十三日至十五日，舉行跳舞蹈步扎，俗稱打鬼，亦祛除不祥之意也。

六〇、黑寺

黑寺在德勝門外迤西約三里許，亦喇嘛廟也，初名慈渡寺，爲東蒙察罕呼圖克圖駐節之地，曆年正月二十三日舉行打鬼，跳舞蹈步扎，觀者擁擠異常。

六一、鐵影壁廟

鐵影壁廟爲關帝廟也，在德勝門內菓子市大街路北小胡同內，廟前有影壁一座，本爲石質，又似鐵質，上鑲龍形，壁作扇面式。

六二、土城

土城爲元代建都之地，古蘆州之遺址也，距德勝門外約七里，今只遺土邱，建築物均已

廢圮，行人至此，徒供憑弔而已。

六三、交民巷

交民巷有東西之分，東交民巷初名江米巷，巷西口在正陽門內大街迤東，巷東口則在崇文門內大街迤西，爲外洋僑民雜居之地，各國使館建築於庚子和議之時，英公使館佔於和親王府邸，法公使館佔純公府邸，德公使館，義公使館，日公使館，餘如比，奧，美，俄，和蘭，西班牙，葡萄牙，均建有使館，俗稱該地爲使館界，西交民巷在正陽門內大街迤西，與東交民巷西口相對，巷之西口通半壁街，街之西口則通和平門，巷之東口內銀行林立，如金城，農工，中國旅行社上海銀行均建於巷內，街道整齊，頗與東交民巷媲美。

六四、九倉

倉爲藏米糧之所，明末分建九倉於京師衝要之處，倉儲米糧以備俸米之用，沿俗舊歷正月二十三日爲小添倉，二十五日爲大添倉，嗣後各糧商與鄉民均沿用之。九倉計爲，祿米倉在朝陽門內南小街，南北倉又名東門倉，舊太倉又名南門倉，富新倉又名西門倉，興平倉又名北門倉，海運倉，北新倉，儲濟倉，太平倉。

六五、鐵塔寺

鐵塔寺在東直門外迤東約里許，該寺建築年月無碑記可考，殿供一胡頭陀，相傳爲明建文太子遺像，寺內有鐵塔，高聳半空，作圓城狀，列年每屆廢歷正月初一日及四月十八日，恒有廟會開放。

六六、千佛寺

千佛寺在德勝門北八步口，萬歷九年建築，殿供毘盧那佛，座繞千蓮，蓮生千佛，時朝鮮國王貢尊天二十四身，阿羅漢一十八身，詔供寺中，其佛銅也，而光如漆，尊天所執持器，乘海失之，補之厥工遜矣。

六七、明因寺

明因寺在前外三里河之東，萬歷年間，有李伯時渡海尊者卷，不知何年爲人賺去，存者賸本而僧不知也，萬歷二十九年，紫柏大師自五臺來此，夜夢十六僧請挂瓶鉢亭午有負巨軸售者，凡十六貫休所畫羅漢也，師歎異瞻之，各係以贊傳寺中，天啟二年，董宗伯其昌過此，書佛成道祀宗伯、三十年前見紫柏於此寺中，索書成道，祀至此，賤前誥也，今榻石置僧寮左壁。

六八、夕照寺

夕照寺在左安門內，蓋寺之建築年月無碑記可考，或云：燕京八景有金臺夕照，此寺之所由名也。

六九、妙音寺

妙音寺在東便門內隆安寺迤西，又名臥佛寺，寺內有圓殿佛立其中，後殿有臥佛，長丈餘，有十餘佛環立肩背，後寺無碑記，西廊一鐵鐘，係正德戊辰年所鑄，故稱寺曰：「妙音寺」。

七〇、善果寺

善果寺在右安門內白紙坊，昔名唐安寺，天順甲申年建，內有翰林修撰嚴安理太常寺，卿張，天瑞二碑，一立石于成化丁亥，一立石于弘治十六年，碑俱云：「寺乃南梁漢興元府唐安寺也」，文義殊不可解。

七一、頤和園

頤和園位於西郊，距西直門西北二十四里許，原名好山園，後改稱爲清漪園，鴉片戰爭

，我外交失敗，英法聯軍火圓明園時，頤和園同時遭焚，道光緒二十四年重行修復，民國三年，始售票任人遊覽，園周約十三里許，北部爲萬壽山，山原名金山，古稱甕山，南部爲昆明湖，湖水映山光，景色絕佳，茲分述於左。

東宮門內八大處

仁壽年

東宮門乃頤和園之正門也，門五楹東向，門前有銅獅一對，南北各有朝房，南北石橋之中，有牌坊一，額曰：「涵虛」，曰：「霽秀」，東宮門之內有殿曰仁壽殿，原名勤政殿，清高宗曾聽政於此殿內，內簷有大圓寶鏡，額爲清孝欽后筆跡，殿陛陳列銅製龍鳳各二，銅鼎銅缸各二，南北有殿，爲賜宴之所，殿之前有巨石爲屏，北殿迤西有延年井，爲八大處之一。

諧趣園

諧趣園在頤和園內東北隅，景福閣東坡下，初名惠山園，清德宗年間重修，高宗咏園詩序有一亭一徑足諧奇趣之句，故更名諧趣園，爲八大處之二，園內有知春堂，爲載時堂之舊址，涵遠堂爲墨妙軒之舊址，軒內貯法帖均爲石刻。園之西有樓，昔名就雲樓，今名囑新樓。樓二層，其高度與園外山徑平列，樓之北曲廊之外有小溪，水流潺潺，溪旁有石罅泉流不息，蘿月松風，玉琴峽，仙島，雲霞，堆云積翠等字，字均出自清孝欽后之手，囑新橋之南

有齋名澄爽齋，昔名澹碧齋，有橋曰知魚橋，橋之西水中有亭額曰：「飲綠」。曩名水樂亭，涵遠堂後山之東麓，壘石爲竇，鑄以石門爲洞曰涵光洞，旁有亭曰小有天，又曰尋詩徑，山之北有軒曰霽清軒，軒之西巨石爲峽，有殿嶺曰清琴峽，峽下水流潺湲，若琴之錚錚有聲然，園之南有城闕，北額曰：「赤城霞起」。蓋取晉孫綽遊天台山賦內赤城霞起以建標句之意也，南額曰：「紫氣東來」，蓋亦取杜甫詩之東來紫氣滿函關句意也。昔稱該諧趣園內八景，即載時堂（今稱知春堂）。墨妙軒（今稱涵遠堂）。就雲樓（今稱臨新樓）。澹碧齋（今稱澄爽齋）。水樂亭（今稱飲綠亭）。涵光洞（今稱雲竇）。知魚橋尋詩徑（即小有天）。

德和園

德和在園仁壽殿之北，乃怡春堂之舊址也。光緒十八年重建改今名，園內有戲台一座，爲演劇之所，正殿七楹，曰頤樂殿，爲八大處之三。

玉瀾堂

玉瀾堂在仁壽殿之後，其門南向，堂內設寶座，御案，爲德宗駐蹕之所，東西有配殿，殿東曰：「霞芬室」，西曰：「藕香榭」，堂之後院有宜芸館，夕佳樓，知春亭等；宜芸館爲清孝定后寢宮，館五楹，南向，門外有樓曰：「夕佳樓」，凡二層，西面臨湖，夕照與湖光蕩漾故名，玉瀾堂前湖濱小渚之上有亭曰：「知春亭」。東岸爲文昌閣亭，春水微波，景色幽然，爲八大家之四。

樂壽堂

樂壽堂在玉瀾堂之西北，門南向，殿中七楹，爲慈禧燕寢之宮，爲八大處之五。東殿額曰：「舒華布實」。西殿額曰：「仁以山悅」。堂前巨石爲屏，正西鑄青芝岫，東曰玉英，西曰蓮秀，並鐫詩跋，前軒額曰：「水木自親」。額臨湖面，堂之西院有扇式殿，額曰：「揚仁風」。殿前有金魚池，池之西爲邀月門，邀月門至石丈亭即爲長廊，依山沿湖，風景絕佳。

排雲殿

排雲殿爲明代之圓靜寺，亦即大報恩延壽寺之舊址也。宮門五楹南向，額曰：「排雲門」。有牌坊南曰：「星拱瑤樞」，北曰：「雲輝玉宇」。隨山建築，層層遞高，爲八大處之六。殿內輝煌富麗，爲慈禧慶典朝賀之所，門內，東殿曰玉華，西殿曰雲錦，二重門內，東殿曰芳輝，西殿曰紫霄，正殿即排雲殿，殿後有殿額曰：「德輝」，東院爲介壽堂，西院爲清華軒，清華軒爲雜漢堂之舊址，軒後敞廳有大理石屏，後院山之半坡有佛香閣，閣計三層，上層額曰：「式揚風教」。中曰「氣象昭回」。下曰：「雲外天香」。閣之左右各建一亭，東曰敷華，西曰檄秀，閣之東爲轉輪藏，西爲寶雲閣，西角門外有邵窩，綠畦亭，雲松巢，排云殿之東，依山之麓有土臺爲國花臺，臺上滿植牡丹，燦爛美麗，國色天香，洵屬美觀也。

石丈亭

石丈亭在排雲殿之西，本乾隆舊名，光緒間重修。院內有巨石一，高丈餘，玲瓏潔白。

高宗題額曰：「石丈亭」。北院爲四所，德宗駐蹕於此，石丈亭之西爲清宴舫，原名石舫，爲大理石所建，取銀漢浮槎之意。光緒二十九年，將石舫重建，添蓋樓二層，粉飾一新，石舫之後有橋曰荇橋，橋之左右有牌坊，橋之西洲渚之上有閣曰：「澄懷閣」，爲八大處之七。

南 湖

南湖建於昆明湖之南洲渚間故名，有廣潤靈雨祠，內塑龍王像俗稱龍王廟，有十七孔橋以通之，其間殿宇輝煌蒼松碧翠，景色多出自天然，爲八大處之八。與排雲殿隔湖遙遙相對者爲涵虛堂，堂爲望蟾閣遺址，光緒年間始重建易今名。湖之東堤有亭曰八方亭，今名廓如亭，亭北有銅牛爲鎮海之物，牛北有石曰崑崙石，湖之極南有一橋焉，係大理石建，高數丈，拾級而登，湖色宛然在目，橋名繡漪，俗名羅鍋橋也，橋之北有鳳凰墩，今只遺土基痕跡而已。

暢 觀 堂

暢觀堂在園之西南隅，由玉帶橋之南，逕小徑可通之，額曰「拱辰握景」。東殿額曰：「軒圖瑞喬」。西殿額曰：「絢霞綺月」。堂之北有閣曰：「治鏡閣」。閣三層，堂之東昔有樓曰：「春風駿茗台」，今僅遺土基而已。

山前各處

養雲軒

養雲軒在樂壽堂西，爲命婦會親之所，東殿額曰：「隨香」，西殿曰：「含綠」，養雲軒後山之半坡有軒曰：「福蔭軒」，爲發秀亭之舊址，樂壽堂後山之半坡有亭曰：「含新亭」，亭旁有劍石二，養雲軒再西有寫秋軒，無畫意軒。

聽鸞館

聽鸞館在石丈亭之東，館五楹，前有戲台，結構二層，上曰：「鳳翔雲應」，下曰：「來雲依日」，有廳額曰：「金支秀華」，石丈亭之北有樓曰延清賞樓，本乾隆舊名，光緒年間重修，樓上下各三楹，南爲斜門殿，北爲小有天，乾隆間，此處有商肆經營於此，其後山石之間，有書峯，碧蘿等題字，係高宗所出也，聽鸞館之半坡，有亭焉，亭爲八角形，計二層，榜名畫中遊，東西有樓曰愛山，曰借秋，湖山真意，一覽無餘也。

貝闕

貝闕，又曰宿雲簷，在延清賞樓之北樓，高數丈，樓內祀關壯繆大帝，樓西爲大船塢，御舟如水雲鄉，鏡春湖昔均停泊於此，貝闕之西北有殿曰德興殿，昔爲侍衛房，大船塢迤北，再折而東，至後山西堤有閣曰：「澄懷閣」，昔名水周堂，閣之南有樓曰：「迨旭樓」。

樓之南有五聖祠。

無梁殿

無梁殿俗稱也，又名無量殿，正名吉祥雲，智慧海，殿爲琉璃磚瓦所建，名供無量壽佛，殿外之四壁滿嵌以琉璃磚之觀音像，殿前有琉璃牌坊額曰：「衆香界」，祇樹林，殿在山之正巔，殿後有殘塔坍塌樓基，即爲後殿之遺址，附近迤北有扇面形部洲，分日月紅白等名，今已無人注意，無梁殿咸豐間一度被洋人火焚，光緒重修如初，殿之東重翠亭之北有城關式，額曰：「千峰彩翠」，本乾隆之舊名。

景福閣

景福閣在東山頭，原爲曇花閣之基，閣內塑有神像，已廢圮，閣之東有軒曰：「樂農軒」，建築簡單，不尙華麗，祇茅屋數椽而已，閣之南有竹籬茅舍若小村莊然，曰自在莊，閣之西有亭曰蒼亭，有堂曰益壽堂。

山後各處

看會樓

看會樓俗稱也，今人稱爲眺遠齋，爲清孝欽后看會之所，齋臨近園外大有庄，歷年四月初間，妙峰山娘娘廟開放，進香者千里而來，以其靈驗故也，於廟會日，平西各村之鄉會，

及城裡東城羊管胡同沈宅開路，西城蔣養房棚劉太獅少獅，猪市太獅，排子胡同雙石，西華門內崇八杠子，什刹海東雪池五虎棍等會，當年各著聲譽，均朝頂進香演會助興，后建此樓觀覽也，嗣後，興之所至，並傳各會入園於德和園大戲台上演奏，各會遂又名皇會。

駭春園

駭春園內有軒曰「清可軒」，有室曰「留雲室」，及袖嵐書室，竹籬等處，清可軒迤西有石洞，有石刻十八羅漢石像，軒之上西山嶺有寺曰云會寺，東有善現寺，園之北對面山巒間有軒曰「虛構軒」。

須彌靈境

須彌靈境俗稱後大廟，今圯，只餘殿基而已，北有長橋，過橋即至北宮門，上建層樓，其南額曰「蘭馨菊秀」，北曰「鳳策揚輝」，爲慈禪所題，光緒間所重修也，其西土阜建城關一，額曰「通雲」，須彌靈境之東，爲城關式，額曰「寅輝」，曰「挹爽」，有閣曰「花承閣」，閣二層，今已傾圯，閣下圍城尚存，閣西有多寶琉璃塔，乾隆時建，塔前石幢，上勒塔之頌文，高宗之御筆。

西堤六橋

西堤在昆明湖之西，堤間架六橋，其六橋名曰玉帶橋，鏡橋，練橋，柳橋，界湖橋，幽風橋，堤長數里，沿堤花草茂盛，若玉帶橋，鏡橋，建築極佳，惜交通斷絕往來爲憾耳。

七二、西山

西山，在北平西北約三十二里，距頤和園十里許，都中人士遊於西山，泰半出阜成西直二城門，每至春秋之季，學校咸旅行遊玩山景，山本太行山之餘脈，西山即指盧師翠微二山而言，峯巒聳，景色絕佳，一般有錢階級者，大有流連忘返之意，山之脚爲四平台，有西山飯店，係供富者所享受，有田家飯館，爲中下階級大餐之所，代步有驢有轎（俗呼爬山虎），山上有古剎，風景之最著名者號稱八大處，即長安寺，靈光寺，大悲寺，香界寺，三山菴，龍王堂，寶珠洞，秘魔崖等是也，長安寺居山之麓，原名初地寺，又名萬應長安禪寺，寺內殿分前後二進，有明弘治及清康熙年間碑文，殿前有龍爪槐兩株，係元代種植物，靈光寺在長安寺之上，相距約里許，寺又名崇興寺，建築於山之巔，面平原地址頗宏敞，大殿三楹，供佛數尊，殿之西院建有歸來菴，菴之偏西有泉名龍泉，泉石上名人墨跡甚多，附近有荷池，蓄養金魚，水心亭，瀧稍亭，襟眺閣，教晦齋，塹留軒，均建築精緻，題聯多出名人手筆，寺之山門文曰西山毓秀，東魯靈光。寺故名靈光寺也，再上約里許，西爲三山菴，該菴佔有盧師翠微平陂三山之勝故名，地址寬廣，禪堂雅靜，山門書翠微入畫四字。殿三楹，佛有供於殿內，殿之東山坡有亭曰眺遠亭，爲避暑佳地，再上里許，北爲大悲寺，寺在三山菴之上，原名隱寂寺，殿額曰悲源海，殿後爲觀音閣，殿前有白果樹數株，大可數抱，閣前有

文官果一株，其實可食，再上里許爲龍泉寺，龍泉寺又名龍王堂，殿額曰「靈通宇宙」，中爲得月軒，東有亭曰聽濤山房，寺中有池，水流混混，分上中下三潭，水味甘，人爭飲之，寺後有閣曰臥遊閣，再上約半里許至香界寺，寺爲西山之主刹，大殿左右有鐘鼓樓，殿內供大佛三尊，旁爲十八羅漢，院中古鼎一，娑羅樹二，均爲罕見之物，寺中有樓五楹，有千手觀音像，金裝羅漢五百，樓東爲東弄樓，樓前有玉蘭樹一株，香氣四溢，再東爲行宮，有寶座，再前爲眺遠齋，開窗四顧，一覽京西風景無餘，再上里許有洞曰寶珠洞，洞前有牌坊額曰歡喜地，堅固林，殿額曰「諸法正觀」，殿後即寶珠洞，洞口漆黑，晝不辨人辨物，觀音殿前有眺遠亭，再進即爲秘魔崖，巖石斜伏而下，形勢險惡，崖石有額曰「天然幽谷」，崖左有石寶一座，按寶珠洞中有桂芳岫神師像，俗稱鬼王菩薩，有牌位書曰「欽命賜謚聖感堂中興第一代傳臨濟正宗三十三世上桂下芳岫老和尚之位」，桂芳老和尚即今之所謂臨濟派安清道祖師也，老和尚河北定興人，受戒於保定白衣菴，修成正果，今人奉爲菩薩，肉胎仍在焉。

七三、玉泉山

玉泉山爲西山之一脈，距阜成門約二十二里許，距萬壽山則五里許也。山勢巍峨，風景絕佳，清康熙間於是山建園曰靜明園，山崖有巨竇，泉水噴出，儼如白練，又如白雪，崖上有碑鐫「天下第一泉」，又有「玉泉趵突」四字，其水清潔而味甘故名玉泉，山之最高處爲

妙高台，台上建七級白石塔一座，塔高九丈九尺，山繞有洞曰玉龍洞，洞上有亭曰望湖亭，洞中泉水潺潺，清澈之極。

七四、香山

香山亦爲西山之一脉，距西直門約二十餘里，碧雲寺臥佛寺爲香山古刹，清時改建爲靜宜園，現改設慈幼院，山下有牌坊額曰「萬山鍾秀」，熊希齡周作民之別墅建於此，依山傍谷有香山飯店，有洞曰朝陽洞，山上最高峰爲鬼見愁，山勢險巖異常，韻琴齋迤西爲見心齋，有魚池金魚甚夥，池旁有亭曰知魚亭。

七五、碧雲寺

碧雲寺在香山東麓，山爲元耶律禁材之後裔所建，寺門外松柏夾道，幽雅異常，橫有一溪，上跨石橋一座，前殿供彌勒佛，左右哼哈二將，後殿爲中山堂，內懸孫總理遺像，最後塔院，塔上即爲孫總理之衣冠塚，塚前有胡漢民所書總理衣冠塚隸字，塔名金剛寶座塔，係建於乾隆年間，寺北半山爲玉皇頂，山勢爲群峰懷抱，洞有小泉，傍有亭曰洗心亭。

七六、臥佛寺

臥佛寺在碧雲寺之東北，又名十方普覺寺，原名兜率寺，建於唐貞觀年間，清乾隆年間

重修，寺前有牌坊額曰「同參密藏」，殿共五層，第三殿即係臥佛像，佛身長約二丈三尺，銅質，爲元時英宗所造，冶銅約六十萬斤，其佛身之大可想見矣，佛後有十二菩薩坐像。

七七、妙峰山

妙峰山在平西約九十八里許，每年於古歷四月初一日至十五日，開放廟會十五日，蓋山之頂有娘娘廟，稱碧霞元君祠，內供天仙眼光子孫諸娘娘佛像，極有靈驗，善男信女於廟會日，拜山者數百數千萬，山澗山盤處，設有茶棚粥棚，山路由底至巔達四十里，路崎嶇險峻，有三瞪眼，十八盤之稱，山峰有五，妙高峰爲主峰，爲最著名之大香火山也。

七八、報恩寺

報恩寺在北新橋北報恩寺胡同路北，元末有僧遊湘潭，募化集腋之捐始建報恩寺，是時尚未塑像，明師下燕戒士卒，不得入孔聖廟，僧倉皇借宣聖木主置殿中，後不敢去，遂以爲學其地，元之柴市也，文文山授命焉，東有祠，西有館曰教忠，再西有坊曰育賢，廂房多有塌圯之虞，自民國十八年設爲五台山佛教會附屬平民醫院，於是重加修葺，並將佛像悉數塑金，需款甚鉅，今則煥然一新，壯觀多多矣。

七九、妙緣觀

妙緣觀在廣渠門內大石橋路北，清乾隆年間重修，有刑部尙書張照書碑。

八〇、梅梢月

地外帽兒胡同顯佑宮，宮內殿門有一石，被風雨侵蝕之天然紋猶如梅樹，橫枝中隱一輕陰淡月，故名曰「梅梢月」。

八一、柏林寺

柏林寺在東直門內北新橋北，雍和宮迤東，該寺爲北平著名古刹之一，內有婆羅樹二株。

八二、太平菴

太平菴在德內淨業寺北，循城垣有橋，橋下爲水關，清流瀾灑，南注入大湖，岸左爲菴，菴小地勢清幽。

八三、龍華寺

龍華寺在地安門之西北，什剎海之後，成化三年建，萬曆五年重修，寺有明碑二，其一

播陽釋道深撰，廣陵起昂書，撫寧侯朱永篆額，其一金陵朱之蕃撰，高陽孫承宗篆額，永春李開藻書，文辭甚俚不足觀。

八四、大銅井

大銅井在德勝門內迤西，新街口北大街城根，其井口爲銅製，外方內圓式，四週方八尺九寸，厚八寸餘，由口至邊寬約二尺六寸，裏口圍圓三尺八寸，銅面上鑄「大元至順辛未秋七月賜雅克特穆爾自用」十七隸書，下鑄「鐵平章大銅井」六隸字，皆係陰文，故該地名爲大銅井。

八五、廣化寺

廣化寺在地安門外鴉兒胡同路北，萬曆年建，相傳有僧居之，日誦佛號，每誦一聲，以米一粒記數，凡二十年，積至四十八石，因以建寺焉。

八六、天慶寺

天慶寺在前外東南，乃原遼之永泰寺也，金大安中兵毀，元世祖至元壬申重建，明宣德中重，修後有高閣，可望天壇，僧舍有李龍眠畫羅漢十六幅，寺內有明碑二，其一「天順戊寅

尙賓司卿重慶堯英撰文，禮部員外郎錢唐吳謙書。其一嘉靖乙丑建極殿大學士華亭徐階作祀。

八七、隆安寺

隆安寺在東便門內，乃天順間之廢刹也，萬曆己酉僧翠林自蜀來，募金錢修佛殿，殿後堂三楹曰淨土社堂，列龕五十三，結僧徒念佛，歲屆元旦，設果餌享佛盤千數名，曰千盤會，寺後一閣，崇禎元年僧大爲立。

八八、慈悲菴

慈悲菴在宣外三教寺，乃尼姑菴也。該菴建自遼壽昌五年，慈智法師佛頂尊勝大悲羅尼幢，及記載云。

八九、永光寺

永光寺在宣外四川營地方，元時稱萬壽寺，曹洞下青州辦公居之，寺有大萬壽寺，開山傳法，歷代宗師實碑記文字模糊不辨，又明正統十一年一碑本山住持本恩立石，昭化寺住持妙清碧潭家額，碑稱辦公居此湛然，屏山居士爲其上首外護湛然，即耶律文，正王楚材屏山

金李翰林純甫也。

九〇、長春寺

長春寺在彰內土地廟下斜街，該寺爲明慈孝皇后所建，相傳於萬曆中歸空和尚自伏牛入京，一再七不食，日飲水數升，衆遂號之曰「水齋」。孝定皇太后，聞而創寺焉，賜額曰：「明祥長椿寺」，內有滲金多寶佛塔，高一丈五尺。

九一、昊天塔

昊天塔在西便門內大街迤西，塔已殘缺，其式與天寧寺隋塔無異，惟此塔週身皆圓，祇存石基，高五尺，廣袤八十餘尺，塔身圍圓六十二尺，由塔肚至上，祇存三級，高四十五尺，塔爲四方門，上嵌一銅匾，長方四尺，寬二尺六寸，鐫陰文曰「昊天寶塔」四大篆字，左爲大遼清寧五年春月吉日，右爲秦越大長公主發心造十三級石浮圖一座，高二百餘尺，共約三十餘小字正書。

九二、螞蟻墳與沙龍

螞蟻墳在永定門外海子西北，相傳遼將伐金之際，全軍被沒，弗能歸骨，葬葬於此。孤

魂無主，化爲蟲沙，偶於清明日，因感於節令，蟻集成丘，中一丘高丈，旁三四丘亦數尺，竟日乃散。該地土人，咸往觀之，故稱爲「蟻蟻坟」。又墳之西牆有沙岡委蛇，歲歲增長，高且三四丈，故稱曰「沙龍」。

九三、白馬寺

白馬寺在宣武門外，乃隋刹也，殿後尊勝陀羅尼幢，上刻仁壽四年正月上旬造，寺重建於洪熙元年；正統八年賜額，有翰林學士南昌張元禎及工部尙書直文淵閣，嘉禾張文憲二碑，其東有僧塔，塔前有古碑今已頽毀矣。

九四、萬壽宮

萬壽宮在宣外盆兒胡同迤西之萬壽西宮，萬曆四十三年勅建，中爲文昌殿，額曰「崇貞保運」。左以祀諸葛孔明封號曰「天樞上相」，右以祀文信封號曰「天樞左相」。皆目之曰真君祀雷神，於後殿設禮斗臺，最後建高閣十三楹曰「太極造運寶閣」，以安昊天上帝，有神宗皇帝御製碑文，督工者可設監太監林潮。

九五、三忠祠

三忠祠有二：一在宣外上斜街，天啟四年春勅建，以祀沁水張忠烈公銓襄陵，高忠節公

邦佐，大同何忠愍公廷樞三公，皆山西人，故額曰「山右三忠祠」。一在距鹿園未及一里，祠祀漢諸葛武侯，宋岳武穆與王文信公。

九六、紫金寺

紫金寺在宣武門外迤西，寺門西向，有嘉靖三十二年尙寶聊河間李圻碑記，謂寺始建於宋，無碑文可考。

九七、滿井

滿井在安定門外迤東約五里，井面五尺無收有轆，轆石三尺，井高於地，泉高於井，清泉突出，冬夏不竭，好事者鑿石欄以東之水，時常浮起散漫四溢，井旁蒼藤豐草掩映小亭，都人詫爲奇勝。

九八、一井二水

朝陽門內延福宮，有井一口，井水分甜苦二味，甜者味甚清甘，苦者澁苦難飲，故名之曰一井二水。

九九、望京館

望京館在東直門外五十里孫侯村，遼建，爲南北使臣宿息餞飲之所。宋王曾上契丹事。日出燕京北門，至望京館即止。

一〇〇、大通橋

大通橋在東便門外，水從御河中出，帆檣往來，可達通州，有二三園亭，位依澗水，附近風景絕佳，實天然一幅圖畫。

一〇一、韋公寺

韋公寺在左安門外二里，武宗朝內侍韋靈建，賞竭不能竟，詔水衡佐焉，賜額弘善寺，寺東行有堂一亭一，亭後假山，亭前深溪，溪里許，蘆荻滿其中，寺南觀音閣蘋果一株，高五六丈，寺內西府有海棠二株，左右對峙，後有柰子樹，花開時當時之雅士，多携酒賞之，暮則就宿於寺。

一〇二、南海子

南海子在永定門外二十里，昔爲下馬飛放泊，方一百六十里，中有殿、殿傍瞭鷹臺，永

樂十二年增廣其址，周圍凡一萬八千六百六十丈，中有海子三，以禁城北有海子，故別名南海子，正統七年正月，修建南海子北門外橋，八年六月修南海子紅橋，十二年六月修南海子北門大紅橋，天順二年二月修南海子行殿大紅橋一小橋七十五。

一〇三、龍爪槐

龍爪槐，在宣外龍泉寺迤南，此樹已歷百餘年，老枝屈曲，有如龍爪然故名。該地爲龍爪槐村也。

一〇四、春場

春場在東直門外五里許，萬歷癸巳府尹謝傑建，內有迎春春亭，今已圯廢，惟碑尙存。

一〇五、金魚池

金魚池在崇外天壇東北，昔名魚藻池，池數十行若畦，內蓄各色金魚，附近居民皆以售魚爲業，南抵天壇，一望空曠。

一〇六、鹿園

鹿園在大通橋東，園方廣十餘里，地平如掌，古樹偃仰與高冢相綜錯，傳係金章宗時故

址，今日藍靛廠。

一〇七、草橋

草橋在右安門外十里，唐時有萬福寺，寺廢而橋存，天啟間建碧霞元君廟，其北土丘泉宜植花，居民以多種花爲業，冬則蘊火暄之，有蓮池，牡丹，芍藥，栽之如稻，諸花悉備，獨不能養蘭，惟萬明寺有蘭數株，橋去豐臺十里，中多亭館，元廉右丞之萬柳堂，趙參謀之鵝爪亭栗院使之玩芳亭要在彌望間然莫詳其處矣。

一〇八、貢院

貢院在崇文門內，乃元禮部舊址也，明永樂年間始改貢院，萬曆年拓傍地擴之，清代屢加修葺，益爲宏麗，自廢科舉，議改市場，未果，今則改爲民房矣。

一〇九、金鰲玉竦橋

橋在西安門迤東，北海中海之交界，俗稱御河橋，橋廣二丈餘，長約百餘步，橋有九洞，蓋取九五之義也，橋之東西兩端，各有巨坊，東曰玉竦，西曰金鰲，欄植白石，飾以雕鏤，巧工絕倫，今則於東西兩牌坊，又一度修葺，木坊改爲洋灰質惟尙未工竣也。

一一〇、四川營

四川營在宣外驛馬市大街路北，明秦良玉所統女兵號白桿軍，曾駐此地，蜀人祀之於四會館，門題「蜀女界偉人秦少保駐兵遺址」十二字，莊烈帝召賜女帥秦良玉詩云：「蜀錦征袍手製成，桃花馬上請長纓，世間不少奇男子，誰肯沙場萬里行。」

一一一、蟠桃宮

蟠桃宮在東便門內橋南，昔名太平宮，清康熙元年重建，前殿供奉王母娘娘，後殿供奉斗母娘娘，例年廢曆三月初一至初五日恆開廟會五日，茶棚林立，雜技集聚，頗極一時之勝也。

一一二、忘恩橋

忘恩橋在東安門大街，傳聞爲明代崇禎皇帝吊死景山時；李自成即將其棺置於橋上，任明臣等祭奠，三日後並無一人往祭，是時因嘆明臣忘恩負義，故命爲「忘恩橋」，後改爲「皇恩橋」今橋已拆。

一一三、十里河

十里河在廣渠門外，又名十里長河，今河已爲土填平，起屋而居矣，名尙存，有小廟一座，只殿三楹，中祀關帝，今廟亦廢圮，相傳十里河爲元時所濬，其長果爲十里，故名，明末清初，歷年於夏歷五月十一日至十三日開廟三日，蓋五月十三爲祀關聖之期，廟會極爲熱鬧，迄今河與廟皆不可得見矣。

一一四、德勝石碣

德勝門外甕城內迤西，有碑亭一座，亭爲黃色琉璃瓦所覆建，工極精，碑之文爲清乾隆帝御筆，字跡宛然在目，旁外有木柵遮之，行人不得近，而亦無人注意，各城甕內獨德勝門有石碣，蓋亦奇異。

一一五、安定真武

平市各城門洞左右，皆建廟宇，內祀關帝，不祀別神，惟安定門甕城之廟祀真武大帝，殿宇壯麗，神像莊嚴，與其他甕城內廟宇較爲壯觀多多矣，今甕城已被拆除，而真武廟尙存，蓋亦真武大帝之幸運也歟，出入城門之行人，經此廟必注目一瞻之，前數年，有時尙有信

士弟子來廟焚香行禮，日後人來漸多，當地有司者曾加以干涉，後遂無人敢來焚香禮拜，真武有知，不知做何感想。

一一六、彰儀石人

彰儀門箭樓內有石一方，上鐫石人三，形式皆做蒙古裝束，刻工極精，傳爲金代之物，歷代久遠，已不易考矣，故有謂此三蒙古石人爲金人云云。

一一七、穀穗與梅花

朝陽門內城門洞左壁上，有石刻穀穗一，相傳朝陽門爲進糧之門，故刻穀穗以記之，朝陽門外護城河，又謂之爲運糧河，明清代有運糧船，曾停泊河內，迄今交通進化，一切都從陸地運輸，其城門洞內之穀穗，於清光緒庚子變亂時，穀穗曾被外人擊碎，遺址尙存，穗已成半矣。阜成門內城門洞左壁上，有石刻梅花一朵，相傳阜成門爲進煤之門，西山門頭溝煤礦之煤，皆由此門內輸入，梅煤同音，故刻梅花以記之，又謂阜成門三多，爲駱駝多煤棧多煤黑子（指煤棧之工人言）多，今各城垣門外，均有煤棧，三多則不足爲奇。

一一八、謊糧台

謊糧台在朝陽門外約五里許，有土台一座，附近稱之爲謊糧台，謊糧台之命名，相傳唐

貞觀帝出征高麗屯兵於此設虛倉以張聲勢云。

一一九、趙吉士別業

清康熙中給諫趙吉士別業，在宣武門外菜市口迤西路南教子胡同，俗均稱之爲寄園，今只餘老屋數楹，古槐數株，滿目淒涼，衰草夕陽，供人頻憶而已，清某名士詠寄園詩曰「繁成曲燈爨成岡，高着樓台短着牆，花氣清如初過雨，樹陰濃愛未經霜，熟游不受園丁拒，放眼從驚客路長，亦有東籬歸不得，四年京洛共重陽」，詩傳出自名士查地山之手，清雋雅逸，底非凡手也。

一二〇、李艷妃沐浴處

明李艷妃沐浴處，又名古浴室，在崇文門外東曉市路北天慶寺內，寺內第二層殿北房東間即爲浴室，室分兩間，北者外表作圓形，南作甕洞狀，高約丈許，圍牆均已殘蝕不堪，北間之東壁，南間之西壁，各有拆鑿門洞一個，室內地極低窪，較室多相差達三尺有餘，蓋室外土地經過若干年代，漸漸突起，南間室內亦有甕式，如城洞然，上頂南有大窗一，下有南門一，並無窗牖，北行通磚門，即爲李艷妃沐浴之室，寬廣較南間爲大，室上圓下方，中有窈古錢狀，內部建築富麗異常，地下爲火池，磚土皆爲紅色，浴池爲漢白玉質，今室尙在而

人物已非，可慨也已。

一一二一、勾欄神女像

勾欄神女像在東四牌樓勾欄胡同，爲元時御勾欄處也，附近有小廟一座，有銅女像一，坐式，高五尺，妖冶異常，面含蕩意，昔之勾欄院（即今之娼寮）妓女，奉之若神明亦時焚香祝禱，冀伊之神女生涯興隆焉。

一一二二、唐飲馬處

東直門內雙井之石馬槽內，有馬足跡一，鞭首跡一，痕跡宛然，相傳唐貞觀北征時，尉遲恭（即尉遲敬德）曾在此槽內飲馬，姑妄聽之言之而已，痕跡雖存，而是否敬德飲馬處則不可攷證。

一二三三、一步三座廟

一步三座廟在朝陽門內水關南東城牆上，鑲連脊小廟三座，高約二尺，長僅尺半，橫爲尺二，廟係白石所建，分闢爲三，內祀三皇，中爲天皇伏羲氏，左爲地皇神農氏，右爲人皇軒轅氏，均係坐像，高半尺許，俗呼爲一步三座廟。

一二四、古槐

古槐在地外什剎海西北隅，有寺曰「淨海寺」，俗稱槐寶庵，寺建於天啟年間。寺內有古槐一株，其幹南傾，枝則北向，樹心已空，葉猶茂盛，其勢蜿蜒，宛若龍蟠，不繫鐵鍊如綆，相傳昔達天參修時，此樹嘗人祟，故製鍊以鎮之，其言殊甚迷信。

一二五、開泰寺

開泰寺在西便門內菜園井台後，大遼年間建，今寺已廢圮，僅存頽殘佛殿三楹，內有一台，祇祀一佛，高約四尺二寸，惡像猙獰，髮鬚凌烈，雙耳環珮下垂，宛如金剛像，半衫半甲，花雲戰靴，雙手捧鉢，左髻盤，右髻立，眦目裂齒，威武絕世，背後鐫陰文篆書曰：「白銀千兩，鑄二佛像，威武莊嚴，慈心法相，保我遼國，萬世永享，開泰寺鑄佛，願後世生中國，耶律鴻基，虔心銀鑄。」共四十七字。

一二六、金甲土地祠

金甲土地祠在阜成門內垂則胡同（即昔之追賊胡同）口外路南，該祠建築年月無碑記可考，祠內祀福德正神之像，高二尺六寸，金面金髯，鑿盃甲冑，左捧金錘，瞋目怒視，相傳明

末李闖五犯京師，自阜成門而入，神捧金繡拒之，李不得進，及順治受禪後，遂勅封之爲金甲土地祠焉。

一二七、鐵牛廟

鐵牛廟在廣安門內白馬寺坑，廟建於明朝，今已廢圮無存矣，惟土內尙埋一鐵牛神像半身，人頭牛面，雄豪威武，鎧甲牛盔，剛髻立豪，左抱寶杵，右手外指，頭廣五尺，闊四尺，項至胸八尺，胸下半部無考，背後鑄：「鐵牛大力紅神像鐵鑄重九萬九千斤」十五大篆字，鐵像古質，傳爲漢魏時物。

一二八、銀闌

銀闌在東安門北池子沙灘迤東，爲元時之御水河也，其遺址今已成爲平地，下埋白銀鑄水闌一座，橫樑長五尺六寸，寬約六寸，厚三寸，兩旁豎柱，高三尺，寬三寸，厚三寸，爲方式，中間八豎柱，四稜式，厚三寸，橫樑正中鑄「銀闌」二字篆字，上首鑄「大元元統癸酉秋奉旨鑄銀水闌一座」十五字，下首鑄「太傅左丞相薩敦監鑄」九小字，相傳此闌爲純銀所鑄，今已無存矣。

一二九、虎城

虎城在旂壇寺之後，明代之養虎處，平西頤和園之東亦有虎城，傳清道光時，尚有虎蓄於此，近傳北海公園之西南圍亦名虎城，則不知是否。

一三〇、法源寺

法源寺在宣武門外西磚胡同，寺建於唐貞觀十九年，寺內舊有磚塔二，高十丈餘，傳爲唐安祿山史思明所建，寺壁有蘇靈芝寶塔頌，字草筆力極勁健，爲唐代墨寶，明爲崇福寺，雍正始改今名，大悲壇前有雍正之法源寺碑記及乾隆御書心經碑，寺後有藏經閣，春間丁香盛開，都中名士咸來觀賞，絡繹不絕，可與崇效寺之牡丹並稱。

一三一、氣象臺午砲臺

氣象臺原名觀象臺，在朝陽門迤南之城牆毗連處，有天文儀器，爲測觀氣象之所，午砲臺有兩處，一在宣武門迤東之城牆上，一在德勝門迤東之城牆上，每於日之方中，燃火藥砲一聲，聲振遐邇，利用對時計之時刻爲佳。

一三三一、摩訶菴

摩訶菴在阜成門外里許，明嘉靖年建，四隅各築高樓一，可遙望西山，惜被魏蠻所壞，前殿尙有明碑二，今尤存在焉。

一三三二、鐵龜

鐵龜在崇文門外橋東北角下，其大如車輪然，相傳崇文門橋下爲海眼，故置此龜以鎮之，其言鑿鑿，殊無憑信，然此龜今則僅存其蓋矣。

一三四、葆台

葆台在永定門外約二十二里，有寺建築輝煌宏壯，蓋寺之建自年月無碑記可考，相傳乃爲金朝明昌李妃避暑之地也。

一三五、鐵碑碣

廣安門內西磚胡同牆內，有鐵碣一，高約六尺五寸，寬二尺六寸，鐵座寬三尺二寸，下埋土中，其碣鐫「燕國中門記功鐵碣」八隸字，餘則字跡模糊，不即辨識，相傳此碣爲大燕

元順元年立，殊不悉取意何在。

一三六、大高玄殿

大高玄殿在地內大石作進東，明嘉慶年建，前有二亭，鈎簷鬪角，極盡人巧，昔名曰九樑十八柱，今則該殿爲故宮博物院文獻館辦公處。民廿一年冬，於其東配殿曾一度設爲故宮印刷分所，迨古物南遷時，該印刷所始遷移故宮北上門印刷所內，民廿一年東面配殿尙存有文獻館奏摺檔案等，今不悉存在否，殿之正門外東西有巨坊各一，與御河橋之金燈玉蠓無異，民廿一年重修。

一三七、賢良寺

賢良寺昔在帥府胡同，清雍正十二年建，相傳爲怡親王故邸，捨爲寺，乾隆廿年，始移建於東安門冰渣胡同，有高宗御書心經塔碑。

一三八、東陵

東陵在遵化西七十里鳳台山麓，峰巒層秀，頂如華蓋，陵分數區，孝陵（清世祖），景陵（聖祖），裕陵（高宗），定陵（文宗），惠陵（穆宗），尤以慈禧之陵頗爲壯麗堂皇，於數年前，

曾被掘墓矣。

一三九、西陵

西陵在梁格莊車站西南約三十里，陵凡四區，爲秦陵（世宗），昌陵（仁宗），慕陵（宣宗），崇陵（德宗），各陵大致相同，修葺以時，絕無損毀，四週垣牆尤堅，樹本陰翳，右徑清幽，非復人間氣象，故中外人士至此者，莫不以一遊爲快。

一四〇、明陵

明陵即十三陵，在平北距昌平縣不遠，明代十三帝葬於此，又名長陵，長陵即明成祖之靈也，居其中，則爲獻陵（仁宗），茂陵（憲宗），康陵（武宗），永陵（世宗），景陵（宣宗），裕陵（英宗）泰陵（孝宗），德陵（熹宗），思陵（懷宗），定陵（神宗），慶陵（光宗），昭陵（穆宗）等，陵在天壽山峯之下，最爲壯麗，陵前有石坊，大紅門，下馬碑，石人石獸，如四象，四馬，四獅，駝，麟，獬豸等，恩陵殿殿宇輝煌，殿後爲室城。

一四一、居庸關與八達嶺

居庸關距北平西北約百里，關建於秦始皇，唐名薊門關，元改今名，關口附近有泰安寺

，爲元時所建，寺有塔名過街塔又稱雲台，關之西有白鳳塚，即戲劇上之遊龍戲鳳明武帝幸酒女李鳳姐之塚也，再距關約十里爲青龍橋，橋之西即爲八達嶺，嶺極險峻，懸崖刻有「天險」二字，遊人登嶺之東門外石台，於景色晴明之時，南望可於渺茫中視出故都城堞，故人稱石爲望京石，萬里長城以嶺爲最高奇峰，居庸關南口地勢亦極險峻，繞山鑿洞可行火車，南口距北平僅七十餘里也。

一四二、景皇帝陵

景皇帝陵在金山口，距西山十里，西前坎窗，樹多白楊及樺，凡諸王公主天殤者並葬金山口，其地與景皇陵相屬，又諸妃亦多葬於此。

一四三、畫眉山

畫眉山在平北昌平縣，俗名太子塢，山後產石黑色，浮質而膩理，入金宮，爲眉石山，山上有龍湫，廣十畝，水自石罅出，下溢於田，潺潺有聲，山北十里有溫泉出焉。

一四四、黑龍潭

黑龍潭在畫眉山金山口北，依岡有龍王廟碧殿丹垣廟，左山下即潭，廣十畝，深丈許，

水清而有褐色，苔痕斑駁，紅綠相間，潭前爲潭，榦四丈，水二尺，土人云有黑龍潛其中。

一四五、大覺寺

大覺寺在黑龍潭北十五里，原名靈泉，宣德三年建，宣宗易以今名數臨幸焉今圯矣，金章宗西山八院寺其清水院也。

一四六、翠峯山

翠峯山在平西五十里，又名遮風嶺，以山陰有嶺橫列如屏，可以障風故名。

一四七、海會寺

海會寺在平西磨石口，又做模式口，寺當山缺，遠見盧溝橋在數十里外，橋柱歷歷可數。

一四八、隆恩寺

隆恩寺在海會寺南，原名吳萬寺，金大定四年秦越公主建，正統四年太監王振重修，始改今稱，寺內一檜一松絕奇古殿，後大士云係唐遺像，又有修竹百竿一亭，據之繞以流觴曲

水，殿中供器皆大內舊銅物也，後有滲金佛三大士，一云係唐時所造，又有小軒蠟梅一株甚大，江南亦不多得，實爲世所罕有矣。

一四九、蘆溝橋

蘆溝橋在廣安門外西南，金大定廿九年建，至明昌三十年始成，長三百餘步，十一孔，左右雕闌，凡一百四十柱，柱各一獅，仰仰殊狀，無一雷同，常人往來以策數之，輒隱其一，蓋當日石工精妙，於太獅毫毛中，每隱小獅，倉卒中自難得全數也，元明以來累加修葺，清康熙三十七年重修，改名爲永定河，乾隆年復修之，均有勒碑，橋頭，各建一亭覆之，又敕建永定河神祠於橋側，有碑，至元正十四年四月建過街塔於蘆溝橋，曰蘆溝曉月，相傳橋下有斬龍劍，雖夏雨洪水陡漲，不能漫，然清光緒戊戌大雨，水暴發，沖失橋欄一段矣。又謂該河爲黑水河，蓋河色最濁，其急如箭故名。

一五〇、朝天宮

朝天宮在阜成門內大街中間宮門口，宮門口即朝天宮之遺址也，朝天宮係明時所建，元時該宮係天師府，府廢而建宮，宮門口者即朝天宮之宮之大門也，昔宮週圍地址極廣大，如今之宮門口迤北東廊下，中廊下西廊下，獅子府，官園，均爲宮之舊址，現宮之遺物只存二

石獅，一在妙應白塔寺大門外迤東，一在玉皇閣之北，獅身均被土埋，獅頭石稜削平，不易辨認矣。

一五一、聖人府

聖人府在西城槐里胡同迤東路北，爲衍聖公府第，清代聖裔入京，均宿於府內，孔德成於數年前曾來北平，仍寓該府，以爲舍館焉。

一五二、賢良祠

賢良祠在地安門外迤西，建於清代雍正年間，凡清室之有功大臣歿後，均可受祀於祠內，故名賢良祠，清時春秋二季尙派專員致祭，亦追悼先賢之意也。

一五三、李廣橋

李廣橋又名藜光橋，在地安門外什刹海西海，橋下之水源出自昆明，橋於明宏治年太監李廣所建，故名李廣橋，以博聲譽，爲智者所不取也。

一五四、包公祠

包公祠在後門外鼓樓東大街路北，即清之順天府，民國之京兆尹公署址也，大殿供包文

正像，包公一生磊落，不避權貴，後人矜其忠，建祠供奉之。

一五五、慈因寺

慈因寺建於明代，在阜成門內宮門口頭條中間橫三條路西，廟宇廣大，大殿前有梧桐一株，爲四百年前之遺物，現寺內北殿設平民施診所，不收診費，就醫之貧寒病家極爲踴躍。

一五六、慈雲寺

慈雲寺在崇文門內東北，建於明，清代重修，昔年科舉時代，該寺配殿均爲赴考之士賃居，寺宇清幽，爲讀書良所，該寺又俗稱十方院，寺之附近爲科考之貢院，遺跡不可考，院已改爲民居矣。

一五七、慈仁寺

慈仁寺在廣安門內大街路北，寺爲遼報國寺舊址，額曰大報國慈仁寺，寺之西有寺而無額，呼之爲小報國寺，寺建於明代，現寺已改充校舍矣。

一五八、天台寺

天台寺距阜成門約四十里，寺又名慈善寺，寺距平西三家店不足七里，在西山小天台山，大殿供天先聖母子孫等娘娘佛像，後院有殿，內供佛像仰肉胎坐化，傳爲清順治帝出家後修成正果，得道坐化於此。

一五九、戒壇寺

戒壇寺又名戒台寺，寺在西山，建於唐間，殿前有石砌戒壇一坐，爲四方僧衆來寺受壇戒之處，殿後有千佛閣與石塔，塔爲十一級，塔旁有洞凡五，卽太古洞，觀音洞，純陽洞，龐涓洞，孫臍洞，歷年舊曆六月初六日爲寺僧晾經之期，各地寺僧均於是日朝山入寺，是日受戒者亦較平日爲多也。

一六〇、潭柘寺

潭柘寺在平西西山之潭柘山中，寺因山而得名也，寺內有古柘千章，今已無存，俗諺有云：「先有潭柘，後有幽州」，足見此寺之古也，清時重修又名岫雲寺。

一六一、湯山

湯山有大湯山小湯山之分，位於安定門外約六十里有奇，乘平湯間之長途汽車可達，山

均以泉勝，小湯山南有兩泉，東之泉水不涼不熱其性溫，又名溫泉，西之泉水較熱，逢炎夏之日如滾開之沸水然，又名沸泉，兩泉臨近咫尺，而溫度迥乎不同，亦屬悟事，水質極佳，據科學家之化驗，水分含雷錠頗多，可治皮膚之病，用於沐浴，可促進人之健康，故遊人咸往該地泉水沐浴，山建有行宮，係清乾隆帝時所建。樓台殿閣，建築極為富麗，現行宮改有旅館，供囊資富有者所享受，湯山為平北維一之名勝也。

附平市遊覽價目一覽表

名	稱	地	址	票	價	天文陳列館	觀	象	台	二	角
中海公園	中華門	內	二十枚			景山	北	上	門	五	分
游泳池	福華門	內	一角			鼓樓	地	安	門	外	二十枚
中山公園	天安門	內	二十枚			先農壇	壇	前	外	十二枚	
太廟	天安門	內	二十枚			天壇	天	橋	東	南	二十枚
北海公園	北海	內	二十枚			市民公園	安	外	六	枚	
歷史博物館	午門	內	二角			孔廟	安	內	成	賢	街
古物陳列所	西華門	內	二元三角			天然博物院	西	直	門	外	二角
故宮博物院	神武門	內	每路五角			頤和園	萬	壽	山	一	元
						玉泉山	西	郊	五	角	

↓ 儀 喪

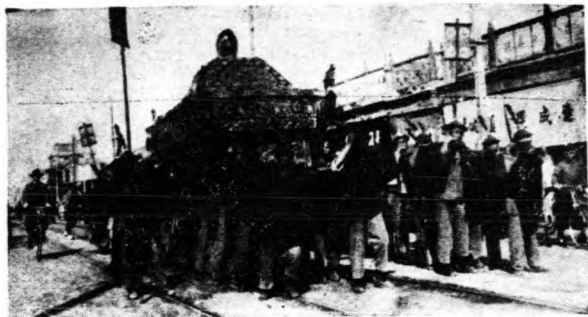

↓ 儀 仗 嫁 婚



↓ 步 代 之 僚 官 清 前

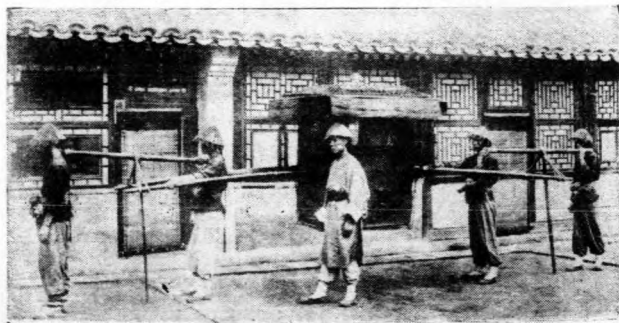

↓ 驢 駝 轎

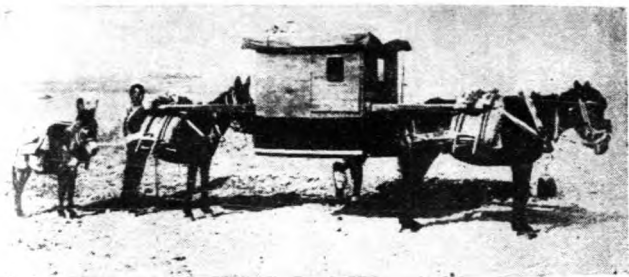

↓ 車 轎



↓ 大 車



第二編 風俗

第一章 禮節稱呼及嗜好

第一節 稱呼

北平漢滿雜居，五方羣集，風俗習慣，實有泛述之必要，不過種類之繁，雖耄耋輩之老者，恐弗能述其萬一也。茲就所聞不揣簡陋，將其擇述於下：

平市於民國以來，雖然推翻帝制，但滿洲旗人之舊禮，仍未完全泯滅焉，稱呼一層，以階級之大小而各異，王公夫人稱爲『福晉』，少爺小姐稱爲『阿哥』、『格格』，普通旗人亦稱其子『哥兒』或『少爺』，呼其女則爲『姑娘』。子女輩稱其父爲『阿媽』，稱其母爲『奶奶』，稱其祖母爲『太太』，任男女輩稱其叔爲『爹』，稱己妻爲『大奶奶』或『少奶奶』者不等，漢人之稱呼與其他各地則無異矣！

第二節 禮節

滿人子侄媳輩，於長者起床後，必趨前請安謂之『請早安』。問候畢侍立一旁伺候煙茶，長者如有問；必恭敬詳答，飯前須請安，晚間請過晚安；方許回房安息，貝子貝勒府中有者請雙腿安，謂之『跪安』，請此種安時，受者須屈身以雙手接之，否則使者非撲倒在地；當場

出醜不可，滿人禮節之隆重，可見一斑。漢人則以作揖，鞠躬代之。

第三節 特別嗜好

宣統年間，宗室（即俗稱之黃帶子）內務府衣食最爲優越，今日之東興樓即昔日之九華興，深爲尙書廷壻所賞識，並自創一菜，曰「廷菜」所謂廷菜者，不過豆芽菜，豆腐乾，白菜，油醋等混在一起，是否適口，一想可知，蓋彼等不如此排場，則不足爲闊也，端方之弟端仲剛最喜食福全館之芳舖（即聚泥館之喜字饅首）每日或親臨該舖，或遣人往買，大有非芳舖不飽之勢，早茶，晚酒，飯後一袋煙亦爲當時所崇尚，彼時天下太平，民居樂業，一般旗籍先生，身不動，勝不搖；吹三呼四，提籠，架鳥，虛充尸位，實際無事可做，並每人乘差數份，月有錢糧，季有俸米，且彼時生活成度甚低，一人最奢者日有制錢兩吊足矣，（即今二十枚）早晨每以天寶天匯爲彼等之約會地，二百香片（二百即今一大枚）以蓋碗湖之，將鳥籠置於棹下或掛於橫楣，三五成羣七八結夥，高談論闊，信口雌黃，有時將鳥籠放於棹上，取其罩，所養者或黃鳥或百鴿或紅藍脖畫眉或黑子紅子等鳥，雙爪抓槓則大叫特叫，黃鳥以叫雁雀謂之嚙口；百鴿叫金龜鳥鴉謂之嚙口，紅脖叫黃鴨謂之嚙口，藍脖叫田鷄謂之嚙口，畫眉則忌「揚頂」「打板」（揚頂打板即頭上揚，尾打橫槓）黑子紅子最忌者則爲「啾啾」（啾啾即爲之啾啾聲也）彼輩雖愛鳥如命，但其鳥如叫忌口，開籠放生者有之，取出擇死者更有之，鳥最佳者可值四五百金，如此犧牲，亦可謂奢矣！

今時每見街頭茶館酒肆，所謂：玩『毛毛蟲』者，大有入在，嗚呼，每日清晨起床後或出城作郊遊或城根，瑤台等處，閒步謂之『溜灣』，疲乏後，即赴茶館以一大枚高碎（高碎即茶葉末，）能慢慢滋潤半日焉，覺餓時稍進燒餅油炸餡，杏仁茶等物，謂之『吃餽餽』。飽餐後或鴉片或旱烟足抽一氣，有劉伶癖者於晚餐前，必至酒館，白乾四兩，豆腐乾兩方，一手執壺，一手把菜，心曠神怡，猶如身上雲霄。

於冬季嗜養油葫蘆（即蟋蟀之一種）蝟蝟，蝴蝶等物者亦甚夥，以葫蘆盛之，日揣於懷，夜儲於被，每日到茶館後將所養之物，珍重取出，晒之於陽光處，然後將鼻烟壺烟碟等物取出，一面聞烟，一面聆油葫蘆，蝟蝟之叫聲，一種閒逸之心情，溢於眉宇，養蝴蝶者於茶壺上後，倒出一碗，將蝴蝶取出，使其環茶之熱氣飛繞，飛後再收於罐內，因此物壽命極短，最多不過一百日，且甚為難養，故養蝴蝶者殊罕見於今日焉！

第二章 平市之小販

第一節 小販叫賣聲

北平各小販之叫賣聲，與其他各地大不相同，雖居平市二年以上者，聞其聲而莫辨其所賣何物者頗多，略舉數端，諒當為閱者所願聞也。

各小販於喊叫時以右手捂耳，所叫賣之物品加以許多之形容詞，如夏季初之賣香瓜者，

則喊：「大香瓜啦，賣好吃的咧！三白子水香瓜啦」春季杏花將落，沿街卽有賣杏兒蜜者，謂之「賣鮮」所謂之蜜，卽係「糖稀」，則喊：「一大一大碟子咧，大杏兒咧，杏兒蜜呀，好大的杏咧」，所謂「一大一大碟子」是爲一大銅子能買一大碟子之意！所謂之一大碟子者，不過只二三枚而已！所謂之「好大的杏兒咧」不過玉米粒大小之青杏耳。於五月初，普通玉黍苗尙不及尺，沿街卽有賣老玉米者，謂之「五月鮮」，玉米長約三寸，其粒最多不過數十顆，蓋因未長成故也，則喊：「大玉米呀，甜甘蔗咧吧，老玉米呀」意思是玉米甜似甘蔗也。賣荸薺者則喊「荸薺咧，荸薺果啦，好吃咧，又好包呀」所謂荸薺果者，乃煮熟之荸薺也。夏季於芍藥牡丹盛開之時，剪其花，三五成束，担之市上則喊：「大芍藥花咧，醉楊妃咧吧，芍藥花咧」且一般提籃賣玉蘭花者，四季均有，春冬二季之玉蘭花，卽所謂之「洞子貨」，該花長形牙色，奇香而耐久，全室內有玉蘭兩朵卽能芬芳撲鼻，故各小班之妓女，不佩該花者殊爲鮮見，或花籃或髮圈，或花牌不等，彼等小販均能以精細銅絲串花，做成各式花樣，十分精巧，玲瓏愛人。叫賣時則喊：「大對花咧，花兒呀，大玉蘭，花兒咧」。且有幾種最奇特之小販，賣何物而不喊何物，如賣柿子者，則喊「南瓜大的咧，不澀的咧，澀了換咧」又有：「三大買倆，倆大個賣呀」前者「南瓜大的咧」意思是柿子如南瓜大小，後者「三大買倆，倆大個賣呀」意思是三大枚買二個柿子，較大者倆二大枚買一個柿子，於八月十五前後卽有賣蒸白薯則喊者：「栗子味呀」意思是白薯味如同栗子也。冬季一般推手車賣蒸白薯者車上

架一鐵鍋，鍋下生火，本來清鍋白孝則喊：『鍋底兒呀』，意思是鍋底之白孝能蒸爛也。一般沿街賣熟豬肉（見前圖）則喊：『炸麪筋呀』或喊：『鱸魚肉』蓋因北平回籍同胞過多之故耳。又有一般賣山裏紅者，即喊：『還有兩串，大山裏紅呀！』是使人聽知還有兩串山裏紅，定能廉賣之意也。平市沿街賣牛肉者，則永喊：『牛肉二斤多呀』，無論有牛肉多寡，非如此喊賣不可，蓋因專制時代以農爲本，最禁屠宰耕牛，一般賣牛肉者，恐官方究辦，凡所售之牛，俱云爲死牛之肉，因死牛無多，故喊：『牛肉，二斤多呀』。彼時之積習而仍存於今日也。

第二節 應時物品

杏仁茶，豆腐漿，及炒肝等非於早晨六至十點之間弗能買到，非陰雨之日，決無賣五香豌豆者，燒羊肉則於七月初前後始賣到立秋則止，賣羊頭肉者及賣羊健子者於立秋後開市於清明前則止，非於晚間，罕見沿街賣硬麵饅頭者，非於正月初一日後鮮見賣愛窩窩者（愛窩窩者乃一種食品也）其餘如正月十五之元宵，三月間之豌豆黃兒（見前圖），五月初五蒲艾及五毒辟諱，七月十五日蓮花燈，以及七月十五日以後之鬼兒爺，八月十五之月餅，九月九日之花糕，均爲應時之物品，其餘尙不勝枚舉，但限於篇幅不及備載矣。

第三節 北平特有之小販

一、水夫

北平沿街之賣水者（見前圖），皆爲山東籍之同胞也，自來水倡興後，只能供一般中上階級之飲料，普通民家則弗敢問津，安裝費特昂則爲其最大之主因也，故一般所謂『倒水者』仍存於今日，亦莫不因其價格低廉也。彼輩語有蠻橫，態度倔強，一般人不甘其苦，備一小車自己推水者，日見於道上。

二、豆汁

豆汁爲食品之一，其味酸；分生熟兩種，生者較廉於熟者，生者民家買來後，混以小米而煮之，謂之『豆汁粥』。熟者則沿街叫賣，或設攤於街市，每碗一二枚不等，鹹菜則不另取費矣！

三、打鼓販

此類打鼓販，可分三等，上等者則專收買珠寶玉器，金銀首飾，中等者則收買中外書籍，破舊衣服，不完整之棹椅等物，下等者則收買碎銅爛鐵；破玻璃，洋瓶子，舊報紙等物。於民初一般落魄之闊家，即以當賣度日，蓋因其先人所遺之物品，知物而不知價者甚多，故彼輩小販以此發家者，頗不乏人。

第二章 節令

第一節 除夕

除夕：廢歷十二月三十日爲除夕，資產階級晚餐時成棹酒席，不分長幼闔家圍坐，開懷暢飲，卽貧苦人家，是日飲食亦超於平常，滿人於晚餐後卽將「板子」供於西方向西磕頭，謂之「祭板子」，板子者乃滿人之遠祖譜也，蓋滿人上過五代卽由祖先堂請入板子以內，祭板子後則祀祖先，於午夜十二時後燃放鞭爆迎神，迎神時佛前供素餠，並焚整股香；元寶錠，迎神後，卽拜導長謂之「辭歲」辭歲後闔家亦食素羹，室內置一小錢，何人食出，則爲全家最有福之人也。元旦一日不掃舍，五日不准外姓婦女進門，謂之「忌門」。元旦一日不花錢，蓋爲財不外溢之意，五日不煮生米，五日內所食者均爲年前做出，謂之「隔年飯」蓋爲表示飯俱隔年，其豪富可知之意也，初二日接財神，食餛飩，謂之「元寶湯」，蓋爲假「元寶」二字之吉利口氣也，漢人除不祭板子，不忌門外，其他禮節則與滿人無異矣。各商號休假五日或三二日者不等，有者或閒遊，或聆戲，或賭博，或於本櫃敲打鑼鼓，正月前半月閒步街中常聞各商號鑼鼓喧天，雖無板眼，但一團喜氣則已形於外矣。

第二節 元宵節

正月十五日爲元宵節又謂燈節，佛前及祖先堂均供元宵，全家亦食元宵，飽餐後留一二

人在家，餘則去看花燈，蓋因北平各大綢緞莊，饅餚館，乾果店等商號於是日均懸各色宮燈及壁燈，尤以前外瑞蚨祥，瑞增祥爲著名，各商號均放花盒中外烟花，各種竹爆，是日由八點至十點，火爆連天萬人空巷，於東四，東單，西四，西單，前門大街，鼓樓大街等處，行人盈途，車馬難於通行也，北平最著名之燈，則爲鼓樓大街聚盛長乾果店（即俗稱之小門畫店）僅存之冰燈及麥苗燈精巧而奇特，殊引人注意，是日該號門前觀衆如雲；檯爲之破元宵節，熙攘之盛況，誠筆墨難述其萬一也。

第三節 填倉

正月廿三日爲小填倉；廿五日爲大填倉，一般居民過此節者甚少；雖各米糧店均是在是日批米，並備筵慶賀。

第四節 太陽節

廢歷二月初一日爲太陽節，民家俱祭太陽，各蒸鍋舖均備有太陽糕，非絕早起床，則難買到也。

第五節 龍抬頭

廢歷二月二日爲龍抬頭，普通人家是日有食薄餅者，謂之「揭龍皮」；亦有食面條者，謂之「抽龍筋」。此外各家均相繼接姑奶奶住家，亦謂爲特殊之風俗也。

第六節 清明

清明俗稱爲掃墓節，是日家家祭掃墳塋，並於舊墳上覆以新土，於墳頂壓以紙錢數張。

第七節 夏至

一般人家於夏至食餃子，蓋因天過長，食餃子爲假『捏住』之意也。

第八節 端陽

五月五日爲端陽，乃紀念楚大夫屈原清高之意；又謂端午，蓋是日爲夏中日球與地球最接近之一日，所謂日在端午，日在天中也，是日各戶懸蒲艾，貼鍾馗像於門楣，小兒於額耳部塗以雄黃，謂之：『避五毒』懸蒲艾，貼鍾馗像卽爲解邪除祟之意也。民家皆設筵供佛，祀祖，供品最不可缺者則爲粽子，櫻桃，桑椹，五毒餠等，是日家家均食粽子，凡晚輩均拜尊長謂之：『拜節』。

第九節 暑伏

俗語云『夏至三庚便暑伏』一年三伏，於立夏三個庚日以後卽爲暑伏，初伏後則十日一伏，俗所云『初伏包子，二伏面，三伏烙餅炒雞蛋』蓋爲初伏食包子，二伏食面條，三伏食烙餅炒雞蛋，不過，係爲儂輩藉詞耳！

第十節 立秋

一般人於立秋食面條，蓋因由立秋起晝間將一日短似一日，食面條爲將白天綫長之意也。並有吃肉食者，謂之『貼秋膘』。

第十一節 中元節

七月十五爲中元節是日燒法船，放河燈，點蓮花燈，謂之『除祟』於中元節前半月一般售蓮花燈之小販即起始工作，製出各式之燈，如恭桶，羊，烏，龜，飛艇，花籃等，無不精美絕倫，最佳者可值數拾圓，平市人士常以此燈爲禮品，此燈七月十五日晚十二時前即須焚毀，蓋如存在第二日則謂之不祥也。且於北海及大寺院，均設有盂蘭大會，以追悼亡魂焉。

第十二節 中秋節

八月十五日爲中秋節，又謂『團圓節』其團圓之真義，據聞於列國時代，秦始皇爲虐，『焚書』『坑儒』『毀兵器』『鑄銅人』民被迫，紛逃四野，離散後苦於不得傳書，後得妙法於八月十五日起，遍送月餅，內夾書信，謂於十五日晨齊集於某處，以便起義，果於十五日晨集齊，是晚竟得大團圓，父母妻子團聚，大嚼月餅，飽餐後，進取各處，無不克，後人每於八月十五日，卽慶團圓，以誌不忘，亦係俗間傳聞若是耳！是日平市各大街之鮮果攤，鬼兒爺攤，無不櫛比羅列，各鮮餠舖均貼出『中秋月餅』字樣，各豬羊肉舖均高搭布棚以徠主顧，晚十時供月，祭者均爲家中之主婦，蓋因『男不供月』之意也。供品多寡，則以貧富而定，最

不能少者則爲『白菜』『豆枝』『雞觀花』『藕』『羅卜』『水菓』等物也。是日亦祀祖先，拜尊長，謂之：『拜節』。

第十二節 重陽節

廢歷九月九日爲重陽節，又謂重九，民家於是日起床很早，尋一高處，瞭望四野，謂之：『登高』，更有一般文人騷客牽羊担酒，或陶然亭或瑤台或景山或西山等處把酒吟詩，極盡人間之雅事，各詳當舖是日均備有花糕出售之。

第十四節 立冬

於專制時代，於立冬祭壇焚表，今民以食饅餛爲慣例。

第十五節 寒衣節

廢歷十月一日爲寒衣節，民家俱供包袱，送寒衣，所謂包袱者，卽上印經文之紙口袋也，內貯帛錢金錠並附寒衣帛數張，稍供卽焚之，蓋爲紀念先靈，以表報功進遠之意焉。

第十六節 臘八

廢歷十二月初八日爲臘八，民家以多種米入鍋煮粥，謂之『臘八粥』是日有以此粥送禮者甚多，上撒青絲，玫瑰，瓜子仁，核桃仁，杏仁等物，殊爲適口。

第十七節 祭皂

廢歷十二月二十三爲祭皂日，各糧店爲取吉祥意，施送草料（爲供品之一）所謂草料者，卽爲甘草數段，高糧幾顆而已，供品則用關東糖，南糖；祭時爲男人，蓋因『女不祭皂』之意，並念念有詞：『皂王老爺上天啦，好話多說，不好話少說』。復將皂王爺像焚之，並用糖於爐口塗抹，視火爐爲皂王，其意將皂王嘴粘住之意耳！蓋所焚之像再貼時則爲十二月三十矣。

第四章 特有之見聞

第一節 打鬼

打鬼爲蒙古之習俗也，據聞蒙古有鬼做虐，姦淫婦女，殘害生靈，日日須殺，否則叛，於帝制時代，每年正月三十日及二月初一兩日舉行打鬼，正月三十日爲演鬼，二月初一日爲打鬼，是日皇帝升中正殿，伴駕國師張嘉佛（卽呼圖克圖）升坐後，則命大臣一員率茶正一員，御前侍衛十餘名，各持木碗，內滿貯乳茶，謂之『送茶』恭送皇帝及國師面前，達喇嘛副達喇嘛均手拈乳茶塗於額部則引爲無上榮幸，送茶後則爲跳舞，由各喇嘛扮成黑白鬼，鶴，鹿等鬼，手執白棍跳舞送祟，謂之『跳步札』，並以油麵製一麵人爲鬼，供後則送出殺之，供前最奇者爲『男精』『女血』，『男精』則以涼粉代之，『女血』則以胭脂代之，後中

正殿被焚，則改爲祈壇寺，黑寺，雍和宮等處舉行，今日則僅存於雍和宮一處矣。是日中外人士，無不往觀，車水馬龍，極爲一時之勝也。

第二節 裹羊毛

於春初將脫皮製時，平市民家均食蕎米麵，謂之，「裹羊毛」。

第二節 俚語

卽云俚語，當然爲一般販夫走卒，流氓市儈之口頭禪也，既無文法之構造，更無真實之理由，茲舉數端，介紹如下：

「咬崩脆」表示爲真實坦白之意也。「竄烙子」發怒謂之竄烙子。「咬不咬」此語含有小覷語及者之意味；其意則爲無論汝如何強暴，絕不能下口咬人。「死不死」，譬如某甲告急於某乙，某乙非但不幫其忙，反而稱願，則謂「你死不死呀？」，「泡啦」如不易解決之事謂之「泡啦」。並做有以死相拚之解處。「玩完」其意爲希望成失敗謂之：「玩完」，其語含有無限惆悵，惱悔之意在。「山藥啦」其意與「玩完」同；「捏捏嘴」爲佩服對方之能力則謂之：「你捏捏嘴」。「好勁」爲喝采之意也。

第四節 婦歌孺謠

一）上孤嚙台，下孤嚙台，隔着牆頭叫奶奶，奶奶奶奶你穿的甚麼鞋？大花鞋。誰做的？娘做的。請娘來，喝茶來？茶又香，酒又香，十個駱駝駝百雙。駝不動，叫馬楞，馬楞噙了一

口水，噴了小姐的花褲腿，小姐小姐你叵惱，弄把火，咱倆烤，烤不迭，車來咧，甚麼車？紅板綠板車。甚麼牛？金牛銀牛。甚麼鞭？掛刺鞭。跟着小姐上西天，西天有個猴兒，咬了小姐的媽媽頭兒。

(二) 禿子禿，蓋房屋，房屋漏，鍋裏煮的禿子肉，禿子吃，禿子看，禿子打架禿子勸。

(三) 小小子，摘棉花，一摘摘了個小甜瓜，爹一口，娘一口，一下咬了孩子手，孩啦孩啦你叵哭，明天給你買小鼓，白日拿着玩，夜裏吓老虎。

(四) 親是親，財是財，吃了我的桑葚拿錢來！

(五) 孩啦孩啦你叵哭，跟着媽媽把牌賭，贏了錢，買燒餅，輸了錢，糶高粱，爸爸來了叵告誦！

(六) 禿精，瞎美，一個眼的更鬼。

(七) 風來了，雨來了，老和尚背着鼓來了！什麼鼓？花花鼓，多少錢，二百五。

(八) 小女兒，背着二斗小米兒，叫他歇歇不歇歇，把小尾巴一擰揪。

(九) 點點，點牛眼，牛眼花，一根皮條兩根瓜，有錢的，買着吃，沒錢的，去了他。

(十) 三月三，羣仙共同王母歡。十月一，鬼穿衣。

(十一) 每見兩兒各持一棍，雙方相打，而口中歌曰：一呀；二呀；倒打連三小花棍啊，棍棍五，銅錢數，數什麼數；牛皮鼓，牛什麼牛，割狼頭，割什麼割，燕子窠，燕什麼燕，扯條

線，扯什麼扯，孫孫扯，孫什麼孫，呂洞賓，呂什麼呂，挑花筆，挑什麼挑，裂花瓢，裂什麼裂，孫猴趕着個豬八戒，拿起來，攪豆葉，這頭燒，那頭熱，焦的孫猴兒叫爺爺。

(十二)小老鼠，上燈台，偷油吃，下不來。啾咪咪，貓來了；看你下來不來？

(十三)上有天，下有地，天地當中有空氣。

(十四)聒聒叫，駟駒聽，旁邊爬着個大担杖。

(十五)鷄兒賺，鷄兒鬥，大鷄不吃小鷄肉。

(十六)小黃狗，汪汪汪；咬誰呢，？咬王魁哪！王魁做什麼呢？給我們小孩說媒呢！

(十七)一根棍，滿地戳，上南京，找大哥，大哥嫌我眼不好，我比大哥眼還多。

(十八)小小子，坐門墩，哭着喊着要媳婦！要媳婦作什麼？做褲，做褂，做鞋，做襪，

睡不着了說話。

(十九)小小子，坐門限，跌了個跤，拾了個錢，又打油，又買鹽，又要媳婦又過年。

(二十)一鍋飯，滿屋香，哥哥嚼，弟弟嚼，哥哥飽，弟弟飽，一塊玩，一塊跑，不打架，不

爭吵，爹娘看着好不好？

(二十一)扯鋸，拉鋸，你姥娘家門口唱大戲，接你來，你不去，蒸包子，肉碟子，一下撐

你個倆戳子。

(二十二)大公雞，上草垛，一上上了七八個，揀着巧的都賣了，剩了一個笨老婆。

(二十三)大公鷄，鑽寨籬，你過來，我賣你！

(二十四)大公鷄，喔喔啼！小學生快快起！快着起來上學去！

第五章 婚禮

第一節 說媒

婚禮約可分新舊兩種，新者當然爲男女自主，舊者則憑父母之命媒妁之言，兩家門第及職業相當，則有親族朋友作冰人，爲之說媒，亦有僕婦從中說合者，惟說後，仍應挽出親朋爲媒人，謂之挽媒，僕婦則酬以謝儀若干，謂之坐媒，大抵媒人男女家各一，既得女家同意後，始向男家請號，於是男家出紅單帖寫明家長及新郎名號年歲交與媒人，轉遞女家，女家據此帖即著手調查，調查後知媒人所說不虛，始開八字以封套封之，仍交媒人轉遞男家，男家則將女家之八字置於皂王佛前供之，三日後家中如不發生口舌事非，則將八字及新郎之八字，託陰陽家合婚，如占不合，或有其他不如意之事，須將庚帖退還，大約至遲不過半月，若逢年節更不可擱置，男家既同意，遂託媒人向女家講明定禮而放定焉。

第二節 放小定

雙方既同意後，隨放小定，富者則赤金如意成雙，貧者用手釧戒指等物焉。

第二節 放大定

放大定由男方請出四位兒孫纒膝之婦人，攜大如意一柄，首飾衣服等物，到女家後則將大如意置於女懷蓋爲事事如意之義也。

第四節 通訊

通訊男家如富者，有金銀珠翠首飾，單袂皮棉紗四季衣服，雙鵝雙酒龍鳳喜餅，豬腿羊腿，（此種豬羊腿爲謝女方媒人之用，亦有另外酬謝者則無考矣，豬羊腿於滿俗中謂之，『烏父』）分做二十四，卅二，六十四拾者不等，普通者則爲六拾，一爲首飾，二爲衣服，三爲龍鳳喜餅，四爲甘鮮果品胭脂等物，五爲喜鵝一隻，六爲喜酒一罈，此外並有龍鳳喜帖二份，通書一份，通書上則寫某年某月某日爲吉期，新婦面向何方上轎，滿漢俗皆大同小異也。

第五節 發妝

妝奩概由女家置備，發妝之期有者於結婚前一日，但普通多爲當日，妝奩到門時，男家備鼓樂迎之，女家有紅紙妝奩簿一冊，男家照簿點妝畢，由送妝者陳設於新房中，妝奩多寡，殊不一定，富家有金銀器皿，及贈田地房屋者，用俱類亦分整份，半份，整份者爲八箱八櫃，琴棹二，聯三二，廚櫃二，炕琴棹二，茶几二，椅八匣八木器以硬木樟木者爲多，並有魚缸，菓盤坐鐘，掛鐘，棹燈痰桶臉盆架，大小臉盆二，凡日常所用，無不盡備，大盆備爲

生子洗三用，小盆則爲洗臉用，盆架上爲新郎備鞋一雙，其意則爲男兒志在四方；遍走天下之意也，更有毡子，氈子，幔帳，鋪墊，靠枕，被褥成套，半份者則木器減半，有分爲，廿四，三十二，六十四，一百二十拾者不等，滿漢俗皆大同小異。

第六節 結婚

漢俗富家娶親轎爲三頂，一紅二綠，一紅爲新婦乘坐，二綠則一爲娶親太太坐，一則爲送親太太坐，去娶時娶親太太則坐紅轎，謂之：『壓轎』男娶親者則坐車，於發轎先並有照轎一舉，照時則用歷書一本，蘋菓一個，紅燈花昏燈一盞鏡子一面，並燃花香一支，此舉則爲解邪之意也，滿俗則只官轎一頂，所謂之官轎者，則爲紅呢無花之大轎也，執事則爲牛角燈若干對，漢俗則爲方玻璃燈，響器有十六，廿，廿四者不等，滿俗最講究者爲官吹，漢俗則爲花得勝，近年多有輔以西樂者，轎到女家門後，女家閉門索包謂之『閉煞』男娶親者則由門隙撒入真包假包，茶葉包，（所謂之包，卽爲以紅昏包錢，包茶葉，包爐灰之包也，包錢者爲真包，包爐灰者爲假包）女家索包後，卽開門將男女娶親者迎入，男娶親少待，則將女家所備之子孫碗筷二份攜之辭去，女娶親者入新婦房內將新婦之蓋頭爲之蓋上則爲謝責，喜轎離門後，由男家備酒席一棹，送至女家謂之離娘飯，後由媒人指新郎入內謝親，新郎爲岳父母見禮畢，一言不發卽轉身辭出，轎到男家時院內設一火盆，轎須由火盆上走過，轎落後新郎則搭弓向轎連發三箭，後選一子孫繞膝之老婦人，揭轎簾，並於新婦面部使粉少許，

謂之『添粉』，後由人挽新婦下轎拜天地。上坑時須登一馬鞍，上坑後新婦曲腿而坐謂之『坐帳』，後則爲換交杯盞，吃子孫壽餅，諸事畢由姑嫂等爲新婦開臉梳頭，後卽排圓飯，後新郎偕新婦出叩拜父母翁姑，再見親族，凡尊長皆出覲儀，多少不等，見禮畢家長遂率以祭祖，晚間由親族方面全福人爲新夫婦鋪炕，新夫婦並以女家所備之子孫碗筷吃長壽麪，平市習俗中亦有驗喜之舉，新婦如爲真女，滿俗翌日遣人往女家報喜，漢俗男家門前懸彩，亦遣人往女家送喜帖，請帖，女家如不見報喜者或喜帖則不敢去男家吃酒焉。

第七節 回門

結婚三日後女家接新夫婦吃酒，謂之：『回門』新夫婦於當日須回男家。

第八節 特例

結婚後六日，九日，十八日，女家均有人探視新婦，謂之『瞧六天』『瞧單九』『瞧雙九』女家親族如願與男家走親者亦隨之，滿一月後女家接新婦回家住一月，謂之『住對月』住對月時新郎則不隨去云。

第六章 喪儀

以五方雜處之北平而言喪儀實非易易，既有滿漢之別，且北平之住戶，亦多來自四方，所遵者大多爲原籍之禮，因落戶年久而廬山面目遂漸失之，則難以北平之禮節，茲按北平普

通而習見者，略述於左：

第一節 病革

病至垂危，子孫及近系親族，均臨榻前，視其遺言，卽以送其終焉。

第二節 上牀

至病已不能醫，乘其氣如游絲之際，卽爲服着白衣；所謂白衣者：如棉褲棉襖內之單衣，有用絲織者，有以布爲之者不等；老年人家境充裕者，均有壽衣，貧者或夭折不祿者則無之；如未及著衣而氣絕者，以多人於死者後倚使坐，不可放倒，以待衣之，或趕購，或趕做，一經放臥則僵直不能著矣，至著衣後，乃移之於一小牀，謂之『上牀』此牀滿俗質之於槓房漢俗則多用自家之板或門以二橙架之而已，上牀時則不待其氣絕，多於將絕未絕之時爲之，如氣絕而始上牀，則謂之不利於亡人云。

第三節 衣衾殮物

於民國初小衣之外男者著棉長袍，補褂，女則著蟒袍，霞帔，圍玉冠鳳，自改革以來男者則著長袍，馬褂，女則著裙，襖。被褥有九舖九蓋，七舖七蓋，五舖五蓋，三舖三蓋者不等，其舖蓋多寡，則以貧富老少而有別，舖蓋多以圓壽字花紋之洋緞爲之，顏色則不同，每一舖蓋均爲一色，惟貼身之舖蓋，則舖與蓋作二色，舖則黃而蓋則白，卽俗謂『舖金蓋銀』者是也，有者不講舖蓋，則以陀羅經被代之，大衣之外裏身者爲衾，有以布製者，有以洋緞

爲之者，色則以紅，並以黃布製成口袋，內置引路經文，老年人牙落後則存之，歿後置於此袋，謂之『招魂袋』。女者首飾則以檀木爲之，惟九連環一物爲金製者，鞋上，帽上，肩上，多有綴珠者，衣不用鈕釦，亦不用『帶子』以綢條代之，材料則不用緞子，蓋爲皆忌其音也。

第四節 入殮

棺本多用杉木十三圓，花板及柏木用者則少。滿蒙則用葫蘆棺，宗室棺前則懸一貂，棺入門時，或八人，十六人，二十四人，三十二人者不等，抬送謂之『轉空』，寒素之家則抬入已足，入殮時棺蓋以長燈二架置於空棺之旁，將殮所用之被於蓋上，乃將衾舖於其上，由親丁將尸身移於衾上，用衾包好，以子孫之孝帶置於尸身之下，提此帶放入棺中，此帶名曰『千金帶』，入棺時捧頭者，捉足者務須平穩，棺內四週，以紅綢或布爲裏，以木屑平舖棺，按亡人之年歲若干，以紙包鋸末若干包，塞之於周身，至嚴緊俾不搖動，孝子以新棉蘸無根水爲亡人洗目，取出口中所含之物（以紅紙包茶葉或金或珠不等）棄之，諸事畢，遂封口蓋棺蓋，卽於是時舉哀焉，蓋上有銅釘名曰『壽釘』，繫以五色之線，男左女右家屬以次釘之，此釘卽所以別男棺女棺者，亡人如有子者，其子均於未殮前預儲棉花於胸間，殮時將自己所帶之棉掏出置於亡人胸間，謂之『護心棉』，漢俗凡殃書載明所犯屬相之與滿俗同，下銷一節在漢俗均入殮後卽時下銷（除尙候親丁無在伴宿夜爲之者），以下者則與滿俗同。

第五節 接二

死之日，則有接三之舉，漢俗則置報鼓於大門，男賓擊三下，女賓擊鼓兩下，並有輔以門吹者，若富家者亦有置大鼓纛架，滿俗則首報爲大鼓，二報爲小鼓，三報則爲梆鎖矣！靈前浮築之臺，謂之『拜臺』，弔者來卽行禮，其上拜墊或藍色或青色，年長者則用白色，均上蓋一紅毡，其意謂不敢使客爲之避素也，然來客行禮時必揭去之，滿俗非宗室則不能用青墊，普通則一律白墊焉。

第六節 唸經

唸經貧者則僧，富者則僧，道，番，尼不等，惟富家有首七，三七，五七，七七日唸之，另或有加者。

第七節 伴宿

伴宿一節，滿漢略有不同之處，滿所謂三行者，漢俗則指廚茶油伙三項而言，惟鼓手不能列入三行之內，至伴宿之夜，焰口下座在靈前棹所供之祭席，由喪家預備一罐，由疏而親喪族奠之，將此祭席均以紙糊之箸加罐內，一人只許一箸，遞次相傳，箸勿許放於棹上，加畢卽將紙折斷，擲於屋瓦，將罐裝滿，以蘋果一枚，由茶役烙一小餅，親丁用口將餅邊嚙去，覆於罐口，再用花經盤紅布蓋上，用五彩線繫之，謂之『寶瓶』，於葬時隨之入土，裝畢辭靈，辭靈亦舉哀焉，畢卽掃材蓋，掀棺之先，孝子身著吉服祭門，掀棺時孝子呼叫爹媽，

送至大門以外，預告亡人將要啟行之意，至下銷漢人行之於入殮後焉。

第八節 發引

發引視喪家之有無，在貧寒家則用鑼鼓，喪鼓，什旛或用官鼓大號，所謂之獨龍槓，漢非官高爵顯，有功於國者不能用之，於前清非奉旨特賞不敢擅用，在漢禮執事人役均服青色，近年則多服綠色駕衣，送殯歸時門前備水一盆，刀一把，此外漢人尙備冰糖一包，乾草一束，送喪者到門時即將乾草燃着，凡送喪者一一均由此草邁過，且含冰糖一塊，用刀就水盆磨之始能進門，以冀趕去外鬼，凡送殯親友歸來者，待三日後始返自家。

第九節 淨宅

淨宅於棺出堂後，陰陽生則入內淨宅，所用者爲煞神像一，五穀雜糧等，亡人所住之屋，於窗門各貼符一紙，大門亦貼符，謂之『解祟』，陰陽送祟出後，卽不再返，漢俗有不淨宅者。

蘇老泉先生

全集

秦漢以降文字。唐稱韓柳。宋推歐蘇。而一蘇雖天授雄才。皆由老泉先生爲之先引。原先生之文。博辯宏偉。抗衡韓歐。縱橫上下。出入馳驟。必造深微而止。近今學校林立。偷得宗先生之學。翕然知通經博古。則發爲文章。自有根柢。何來卑靡之誚。爰將先生全集重抄。用中國連史紙付諸石印。字跡放大。校對精詳。每部四册。售洋一元二角。

切韻指掌圖

音韻之學。識字之本。故教授西文。始以二十六字母。即繼之以反切。是書爲宋代司馬溫公所著。以三十六字母爲主。總三百八十四聲。列爲二十圖。分輕重。別清濁。神而明之。讀書無難字之憾矣。茲用潔白杭連紙。照原書石印。

每部二角

發行所

北平前門外琉璃廠中間自強書局
上海金家牌樓如意里內自強書局

第四編 遊覽須知

第一章 謹防扒手

第一節 黑白潛

農村破產，失業者日衆，一般以身爲業之勞働者，點金無術，飢寒交加，日久則淪爲梁上客，小絡之一流，晝間潛伏東安市場，西單商場，各廟會，天橋，及車站，各影戲院等處，夜間則潛入民宅竊取財物，小絡於江湖侃語中謂之：『老榮』，蓋老榮行裏，亦可分出數種之小絡焉，茲就所聞，擇錄於後：

「黑白潛」 「輪子潛」 「朋友潛」 「攢子潛」 晝伏夜來者謂之「黑潛」，夜伏晝出者謂之「白潛」。

第二節 輪子潛

「輪子潛」於小絡侃語中，火車謂之「輪子」，此種小絡絕不偷竊於各娛樂場所，則專於火車輪船內活動，故又謂之「吃大輪」者。如遇初次出外之旅客，或遇暈車犯暈之旅客，或於上下車忙亂之際，彼等則施其絡竊之技倆，不拘行李中；或身上帶有財物，剎那之間，便能歸彼等之所有，被竊之旅客，人地生疎，舉目無親，告貸無門，落魄者有之，自戕輕生

者亦有之，余深望出外諸公隨時謹慎，免受其害也。

第三節 朋友潛

「朋友潛」，此種小絡於社會間，專以認識人多為目的，彼輩舉止綽綽，談吐風雅，如視某人多金，則以交朋友為其進階，如能偷去便罷，即或經被竊者看破，亦能以開玩笑為措詞，如閱歷不深之旅客遇此「朋友潛」，隨身之財物，則均為彼等所有而後已！

第四節 攢子潛

此類攢子潛專在電車，公園，市場，各廟會，各娛樂場所內偷竊，蓋彼等於娛樂場每乘遊人攢湊，爭先恐後之際，則為彼等偷竊之時也，故謂彼等為「攢子潛」，於江湖侃語中謂之「倒肚子的」蓋因先前有穿兜肚者，彼輩小絡能偷兜肚裏面之金錢，或金兜肚鍊，技倆之精巧，手術之敏捷，實有出人意外處，故江湖人呼彼等為「倒肚子的」。望閒遊於各娛樂場，各廟會者，宜多注意。

第二章 騙術種種

第一節 賣假藥

天橋及各平民娛樂場所恒見一般擺浮攤之售藥者，或丹膏或丸散，或以奇異動物為幌，有者以花言巧語誘人，並有詳細之傳單，書明專治男子腎虧腎寒，五淋白濁，楊梅疥毒，婦

女赤白帶下，血經不調，久不受孕，小兒食積，奶積大肚子，疳積，並有藥針，病除立竿見影，只此一處，並無分號，如有冒充者，男盜女娼等字樣，天花亂墜，煞像介事，書明能治百病，結果一病不醫，並有一種扮成退伍軍人或落魄異鄉人模樣者，持一粉筆於繁華街頭亂塗，或畫一蛇，或畫一烏龜，行人必多圍集，彼則自懷中將藥取出，所謂之藥則屬人所鮮見之草根，樹皮，獸骨等物，彼等則謂之罕世奇珍，不云產自西藏則云產自抓窪，菲里濱羣島等地，專治某項不醫之症，蓋此種賣假藥者，非有一二同夥扮做顧主不可，其扮顧主之同夥，假與售藥者不識，並與售者探問該藥之來源，彼等並當眾聲明，謂前隨某要人於某地，或於某王府曾見該藥，誠能其效如神，彼等並出資先購，他人見已有人識該藥為珍品，且價極廉，當互相爭買，受騙不覺，希注意之。

第一節 夥騙

於僻巷或街頭恒見有二人一賣一買，表面一買一賣，實際則為夥同騙財，編者於前門大街曾遇彼輩，某甲手持金色輝煌之表，商賣於某乙，某甲欲賣大洋拾伍元，某乙祇予大洋捌元，某甲謂某乙云，此金表也，君不識乎？值編者至，某甲又謂編者曰，此表祇予大洋捌元，豈不過妙，編者知彼等為夥同騙財者流，則冷笑一聲，揚長走去，如遇好事者，與彼等答話，或接表一觀，彼則以如簧之舌，誘君入圈，購回後君尚以得一便宜貨，數日後金色漸退，無故不走，方知受騙已晚矣。

第三節 腥賭

此類賭博亦可謂變像夥騙之一種，至少爲三五人，於牆角或僻巷內，骰子寶，或撲克牌，一人爲莊其他扮做賭客，如無旁人押，則每次賭客必贏，如有外人隨押，先贏而後必輸，彼等得錢後，則一哄而散，受彼等之騙者亦甚夥焉。

第三章 交通

第一節 洋車汽車及腳驢之價格

洋車每華里約合大洋三分，汽車每點鐘約合大洋一元二角，城內城外同價，腳驢每華里約合大洋一分。

第二節 乘火車須知

一、搬運行李

凡旅客攜帶行李物件，由車站門口差腳行搬到車上；或由車上搬到站門，每次每件收搬運費洋四分，行李寄存站中，如三日不提取，須納存站費。

二、黏貼行李票

凡黏貼行李票，及解掛牌子，均係車站人員，及車站腳行之職，每件須付費四分，抬腳行

有勒索情事，旅客可報告車務警察或站長。

三、車站腳行

站內腳行，即代客人搬運行李物件之伙役也，均穿號坎（即背心），如行李交腳行搬運，自己祇要在後隨行必須看明號坎上號數，記清自己行李件數，便無遺失之虞，車站內人物品類不齊，恐有小絡實行其術，冒充腳行，騙走行李，現車站警察林立，此種弊病已不多見，然亦不可不防。

四、行李存放處

倘抵站後因事他往，行李未有安放之處，車站上沒有行李存放室，可將行李交明事務所或站長，保管二十四小時，每件費洋一角，逾時每天每件加洋五分，交存行李時由站長出具收據，旅客收到必須妥貼保管，以免遺失。

五、預定坐位

如團體乘車，需座位甚多時，必須預先通知車站人員，以便預定充分坐位。

六、標明物品

行李內如存有貴重及金銀等物品，非經特別標明，並付保險費，如有遺失，路局肯負責任。

七、車中事項

上車之後，所帶行李，須放於行李架上，已則坐於其下；對於同車之人，不可傲慢，亦不可過於親近；遇有女客及年老之人無座位者，宜讓座位。

八、車中消遣

長途坐車，殊多苦悶，消遣之法，以閱書爲最宜，次則閱報，書籍可自帶往，報則車中有售也。如閱時太多，可視察風景一番，以資調節。車中零食，爲衛生計，不宜多食；在車中吸紙煙，爲免刺激他人亦以不吸爲上。

九、預防損害

車中乘客衆多，良莠不一，爲預防計，對於非素識人致送之茶，煙不宜吸食；如箱中帶有金錢及貴重物品，不宜在車中開視，以免使歹人注意；對於同行旅行之交談，亦以普通泛論爲妙。

十、下車注意

下車時，行宜緩慢，行李須自提領，不可亂交他人；車票交與收票員後即須出站，爲免遺失零物，臨時檢視一番，出站後乘洋車，如不知路途之遠近者，不宜忘論價錢，以免受欺。轉至目的地再託熟人給車資，如住旅館者，可抵旅館，由旅館內付車資，所多化費亦有限也。

茲將各鐵路行車時刻表分例如下：

北寧鐵路簡明行車時刻表 (附表一)

中華民國廿四年一月一日重訂

站別	下行		上行		站別	下行		上行	
	次	時	次	時		次	時	次	時
北平前門	第14次	五·四四	第3次	八·四五	北平前門	第1次	二·一五	第4次	二·四四
永定門	第11次	六·〇四	第2次	九·一四	永定門	第2次	二·四七	第3次	三·五〇
豐台	第10次	六·四五	第1次	三·一五	豐台	第3次	二·五九	第2次	四·一〇
黃村	第9次	七·〇〇	第4次	三·四七	黃村	第4次	三·〇二	第1次	四·四七
鄭坊	第8次	七·四〇	第3次	四·〇八	鄭坊	第5次	三·三三	第2次	五·〇〇
落堡	第7次	八·〇〇	第2次	四·四〇	落堡	第6次	三·五五	第1次	五·三二
楊村	第6次	八·四〇	第1次	五·〇二	楊村	第7次	四·〇八	第2次	五·四四
天津總站	第5次	九·一六	第4次	五·二二	天津總站	第8次	四·四〇	第1次	六·〇二
天津東站	第4次	九·二五	第3次	五·五五	天津東站	第9次	五·〇二	第2次	六·三二
塘沽	第3次	九·三五	第2次	六·三〇	塘沽	第10次	五·三三	第1次	六·五五
藍台	第2次	一·〇三	第1次	六·五九	藍台	第11次	六·〇二	第2次	七·三六
晉各莊	第1次	一·四六	第4次	七·四七	晉各莊	第12次	七·〇五	第1次	八·〇〇
唐山	起	二·四七	第3次	八·〇〇	唐山	第13次	七·四七	第2次	八·四〇
開平	第1次	三·〇六	第2次	八·三九	開平	第14次	八·〇〇	第1次	九·〇三
古冶	第2次	三·三九	第1次	八·五三	古冶	第15次	八·三三	第2次	九·三六
深縣	第3次	四·二九	第4次	九·〇二	深縣	第16次	八·五九	第1次	一〇·〇九
昌黎	第4次	五·三二	第3次	九·四九	昌黎	第17次	九·二六	第2次	一〇·四一
留守營	第5次	五·五六	第2次	一〇·〇一	留守營	第18次	九·五八	第1次	一一·一三
北戴河	第6次	六·一六	第1次	一〇·三〇	北戴河	第19次	一〇·一〇	第2次	一一·四二
秦皇島	第7次	六·四三	第4次	一〇·五五	秦皇島	第20次	一〇·四二	第1次	一二·一四
山海關	第8次	七·一六	第3次	一一·二九	山海關	第21次	一一·一四	第2次	一二·四一
遼寧總站	第9次	七·四〇	第2次	一二·〇四	遼寧總站	第22次	一一·四六	第1次	一二·一五
	第10次	八·一〇	第1次	一二·三三		第23次	一二·一八	第2次	一二·四七
		一七·〇五		二二·五五					一三·〇〇
		一六·一〇		二二·〇七					一二·五五
		一七·四〇		二二·二五					一二·三三
									一二·〇五
									一二·三三
									一二·四一
									一二·四九
									一二·五七
									一二·〇五
									一二·一三
									一二·二一
									一二·二九
									一二·三七
									一二·四五
									一二·五三
									一三·一一
									一三·一九
									一三·二七
									一三·三五
									一三·四三
									一三·五一
									一三·五九
									一四·〇七
									一四·一五
									一四·二三
									一四·三一
									一四·三九
									一四·四七
									一四·五五
									一五·〇三
									一五·一一
									一五·一九
									一五·二七
									一五·三五
									一五·四三
									一五·五一
									一五·五九
									一六·〇七
									一六·一五
									一六·二三
									一六·三一
									一六·三九
									一六·四七
									一六·五五
									一七·〇三
									一七·一一
									一七·一九
									一七·二七
									一七·三五
									一七·四三
									一七·五一
									一七·五九
									一八·〇七
									一八·一五
									一八·二三
									一八·三一
									一八·三九
									一八·四七
									一八·五五
									一九·〇三
									一九·一一
									一九·一九
									一九·二七
									一九·三五
									一九·四三
									一九·五一
									二〇·〇三
									二〇·一五
									二〇·二七
									二〇·三九
									二〇·五一
									二〇·六三
									二〇·七五
									二〇·八七
									二〇·九九
									二一·〇一
									二一·一三
									二一·二五
									二一·三七
									二一·四九
									二一·六一
									二一·七三
									二一·八五
									二一·九七
									二二·〇九
									二二·二一
									二二·三三
									二二·四五
									二二·五七
									二三·〇九
									二三·二一
									二三·三三
									二三·四五
									二三·五七
									二四·〇九
									二四·二一
									二四·三三
									二四·四五
									二四·五七
									二五·〇九
									二五·二一
									二五·三三
									二五·四五
									二五·五七
									二六·〇九
									二六·二一
									二六·三三
									二六·四五
									二六·五七
									二七·〇九
									二七·二一
									二七·三三
									二七·四五
									二七·五七
									二八·〇九
									二八·二一
									二八·三三
									二八·四五
									二八·五七
									二九·〇九
									二九·二一
									二九·三三
									二九·四五
									二九·五七
									三〇·〇九
									三〇·二一
									三〇·三三
									三〇·四五
									三〇·五七
									三一·〇九
									三一·二一
									三一·三三
									三一·四五
									三一·五七
									三二·〇九
									三二·二一
									三二·三三
									三二·四五
									三二·五七
									三三·〇九
									三三·二一
									三三·三三
									三三·四五
									三三·五七
									三四·〇九
									三四·二一
									三四·三三
									三四·四五
									三四·五七
									三五·〇九
									三五·二一
									三五·三三
									三五·四五
									三五·五七

(表刻時車行口漢全平北田)

行實月二年四十二國民

站名	第一次		第二次		第三次		第四次		第五次		第六次		第七次	
	北平至漢口	北平至漢口	北平至漢口	北平至漢口	北平至漢口	北平至漢口	北平至漢口	北平至漢口	北平至漢口	北平至漢口	北平至漢口	北平至漢口	北平至漢口	北平至漢口
北平前門	○	○	○	○	○	○	○	○	○	○	○	○	○	○
長辛店	○	○	○	○	○	○	○	○	○	○	○	○	○	○
高碑店	○	○	○	○	○	○	○	○	○	○	○	○	○	○
保定	○	○	○	○	○	○	○	○	○	○	○	○	○	○
石家莊	○	○	○	○	○	○	○	○	○	○	○	○	○	○
高邑	○	○	○	○	○	○	○	○	○	○	○	○	○	○
順德	○	○	○	○	○	○	○	○	○	○	○	○	○	○
邯鄲	○	○	○	○	○	○	○	○	○	○	○	○	○	○
馬頭	○	○	○	○	○	○	○	○	○	○	○	○	○	○
磁州	○	○	○	○	○	○	○	○	○	○	○	○	○	○
豐樂	○	○	○	○	○	○	○	○	○	○	○	○	○	○
彰德	○	○	○	○	○	○	○	○	○	○	○	○	○	○
新鄉	○	○	○	○	○	○	○	○	○	○	○	○	○	○
許州	○	○	○	○	○	○	○	○	○	○	○	○	○	○
鄆城	○	○	○	○	○	○	○	○	○	○	○	○	○	○
駐馬店	○	○	○	○	○	○	○	○	○	○	○	○	○	○
信陽	○	○	○	○	○	○	○	○	○	○	○	○	○	○
廣水	○	○	○	○	○	○	○	○	○	○	○	○	○	○
花園	○	○	○	○	○	○	○	○	○	○	○	○	○	○
孝感	○	○	○	○	○	○	○	○	○	○	○	○	○	○
漢江岸	○	○	○	○	○	○	○	○	○	○	○	○	○	○
大智門	○	○	○	○	○	○	○	○	○	○	○	○	○	○
玉帶門	○	○	○	○	○	○	○	○	○	○	○	○	○	○

平漢鐵路簡明行車時刻表 (附表四)

平滬及津浦鐵路行車時刻表 (附表三)

(上) 即上午 (下) 即下午

站名	平滬快通車	平浦通車	津浦快車
北	平下三點〇五分開	下六點五分開	
天津東站	下六點三分開	下十點三分開	上八點三分開
天津總站	下六點〇分開	下十點〇分開	上九點〇分開
天津西站	下六點三分開	下十點〇分開	上九點三分開
德州	上〇點三分開	上六點五分開	下五點三分開
濟南府	上三點三分開	上十點六分開	下八點五分開
泰安府	上五點三分開	下三點三分開	下十點五分開
曲阜	上七點四分開	下二點七分開	上一點四分開
兗州府	上七點五分開	下三點〇分開	上一點六分開
臨城	上十點十分開	下六點三分開	上五點五分開
徐州府	下三點二分開	下九點三分開	上七點五分開
蚌埠	下四點九分開	上一點〇分開	下一點三分開
豫州	下七點五分開	上六點三分開	下五點三分開
浦口	下九點五分開	上八點正到	下七點正開
南京	下十二點正到		
上海北站	上七點五分到		

站名	滬平快通車	浦平通車	浦津快車
上海北站	下四點正開		
南京	上十二點五分開		
浦口	上十一點四分開	下七點五分開	上十點正開
豫州	上三點五分開	下九點六分開	上二點〇分開
蚌埠	上六點三八分開	上一點三分開	下四點二分開
徐州府	上十二點五分開	上六點三分開	下九點三分開
臨城	下一點五分開	上八點三八分開	下二點五分開
兗州府	下三點四七分開	上二點四三分開	上一點五分開
曲阜	下四點四分開	下三點〇八分開	上三點三分開
泰安府	下六點五分開	下二點七分開	上五點四分開
濟南府	下八點五分開	下五點五分開	上八點六分開
德州	上〇點五分開	下八點五一分開	下十二點〇分開
天津西站	上六點三分開	上四點三分開	下七點五分開
天津總站	上六點五分開	上六點〇分開	下八點〇分開
天津東站	上七點三分開	上五點〇分開	下八點〇分到
北平	上三點四分到	上八點九分到	

平綏鐵路客車時刻簡明表

民國廿四年八月一日實行

(附表六)

303次 平包 通車	1次 平包 快車	71次 豐張 區間車	73次 張同 區間車	75次 同綏 區間車	77次 綏包 區間車	站名	804次 平包 通車	2次 平包 快車	72次 豐張 區間車	74次 張同 區間車	76次 同綏 區間車	78次 綏包 區間車
17.00	7.00					正陽門↑	7.57	19.35				
		10.40				豐台			16.44			
17.52	8.02	11.42				西直門	5.20	18.48	16.06			
19.15	9.24	13.19				南口	5.56	17.22	14.18			
20.25	10.42	14.41				青龍橋	4.47	16.17	12.50			
21.03	12.01	15.27				康莊	4.04	15.33	12.06			
23.30	14.38	18.37				宣化縣	1.27	12.46	8.41			
0.37	15.52	19.45	6.00			張家口	0.33	11.45	7.30	22.11		
5.51	21.45		18.12	7.50		大同縣	19.18	5.45		14.50	19.54	
7.10	23.08			9.51		豐鎮	17.57	4.08			18.22	
9.15	1.43			13.14		平地泉	16.05	1.35			14.35	
14.20	7.17			19.20	8.40	綏遠城	10.55	20.04			8.00	21.52
17.51	11.31				14.16	包頭	7.15	15.35				10.10

豐台門頭溝間

88次 豐門 區間車	81次 豐門 區間車	站名	82次 豐門 區間車	84次 豐門 區間車
14.30	7.00	豐台	13.27	20.50
15.30	8.10	西直門↑	12.50	20.15
17.04	9.50	門頭溝	10.30	18.00

大同口泉間

93次 同泉 區間車	91次 同泉 區間車	站名	92次 同泉 區間車	94次 同泉 區間車
15.20	7.45	大同縣↑	11.05	18.40
16.35	9.00	口泉	11.00	17.35

第三節 乘機須知

一、購票定座

飛機座位有限，乘客須先期至公司或事務所，付款購票，始得訂定座位。

二、乘機注意

乘飛機，最要爲鎮靜；入機之後，坐以排定之地位，不可移動，不可起立，不許吸煙，坐飛機者，衣服多穿，須架風鏡，蓋飛機升入空中，氣候極寒風極大也。坐飛機者，如懼暈眩，則宜勿從窗中向下窺視。

三、來回客票

購有來回票者，其回程票自發票之日起一個月內有效，使用回程票時，須先持票至公司，或事務所訂定坐位。

四、中途停留

購長途客票者，均得於中途任何站作數日之勾留，惟須於購票時預先訂定。停留之期，不得過十日。

五、攜帶行李

每位乘客，只准攜帶行李二十磅，不另收費，逾量照章另收行李費。

茲將航空機之價目及飛行時刻表分例如下：

滬 平 線

北上機			向下讀	向上讀	南下機		
上午	6.30	開	上 海 ↓ 南 京 ↓ 青 島 ↓ 天 津 ↓ 北 平	↑ ↑ ↑ ↑ ↑ ↑ ↑	到	下午	12.25
上午	7.30	到			開	上午	11.25
上午	7.50	開			到	上午	11.05
上午	9.40	到			開	上午	9.15
上午	10.00	開			到	上午	8.55
上午	11.45	到			開	上午	7.10
上午	12.00	開			到	上午	6.55
下午	12.25	到			開	上午	6.30

用道格拉斯飛機

北上機每逢星期二五飛行 南下機每逢星期三六飛行
(第一表)

滬 平 線

北上機			向下讀	向上讀	南下機		
上午	6.30	開	上 海 ↓ 海 州 ↓ 青 島 ↓ 天 津 ↓ 北 平	↑ ↑ ↑ ↑ ↑ ↑ ↑	到	下午	3.30
上午	9.30	到			開	下午	12.30
上午	9.45	開			到	下午	12.15
上午	11.05	到			開	上午	10.55
上午	11.20	開			到	上午	10.40
下午	2.30	到			開	上午	7.30
下午	2.45	開			到	上午	7.15
下午	3.30	到			開	上午	6.30

用司汀遜飛機

北上機每逢星期日飛行 南下機每逢星期一飛行
(第二表)

中國航空公司飛行時刻表

民國廿四年十月廿二日實行

中國航空公司客票價目表
民國廿四年十月廿二日發行

\$25.00	南京	海州	青島	天津	北平	天津	青島	海州	南京	\$45.00
\$55.00	\$30.00	\$40.00	\$70.00	天津	\$25.00	\$45.00	\$120.00	\$70.00	\$50.00	\$95.00
\$90.00	\$70.00	\$19.00	\$70.00	天津	\$80.00	\$25.00	\$180.00	\$190.00	\$100.00	\$240.00
\$180.00	\$120.00	\$100.00	\$80.00	天津	\$25.00	\$45.00	\$140.00	\$200.00	\$250.00	\$270.00
\$150.00	\$140.00									

(第三表)
行李逾重收費表

上海		南京		海州		青島		天津		北平	
\$0.25	\$0.55	\$0.80	\$0.70	\$0.40	\$0.70	\$0.80	\$0.70	天津	\$0.25	北平	
\$0.30	\$1.30	\$1.20	\$1.00	\$1.10	\$0.80	\$0.80	天津				
\$1.50	\$1.40	\$1.40	\$1.10								

行李免費重量以十五公斤為限逾量每斤照上表另行收費
乘客注意

購有來回票者其回程部份自發票之日起一個月內有效逾期作廢
北平事務所：東長安街十六號電東四二六〇號
(第四表)

西行 滬 新 綫 東行

歐亞航空公司飛行時刻表

民國廿四年九月廿五日實行

星期	6.30	開	上海	↑	到	18.15	星期
	7.45	到			開	17.00	
期	8.00	開	南京	↑	到	16.50	期
	10.40	到			開	14.10	
五二	11.10	到	鄭州	↑	到	13.40	六三
	13.20	到			開	11.30	
	13.30	到	西安	↑	到	11.00	
	16.30	到			開	8.00	
		到	蘭州	↑	到		
		到			開		
		到	肅州	↑	到		
		到			到		
		到	哈密	↑	到		
		到			到		
		到	迪化	↑	到		
		到			到		
		到	塔城	↑	到		
		到			到		

南行 平 粵 綫 北行

星期	7.00	開	北平	↑	到	11.30	星期
	10.30	到			到	8.00	
期		到	鄭州	↑	到		期
		到			到		
五二		到	漢口	↑	到		日四
		到			到		
		到	長沙	↑	到		
		到			到		
		到	廣州	↑	到		
		到			到		

北行 蘭 包 綫 南行

星期	8.00	開	蘭州	↑	到	16.20	星期
	10.00	到			到	14.20	
期	10.20	到	甯夏	↑	到	14.00	期
	12.20	到			到	12.00	
六三		到	包頭	↑	到		五二

南行 陝 蓉 綫 北行

星期	14.00	開	西安	↑	到	11.00	星期
	15.00	到			到	10.00	
期	15.10	到	漢中	↑	到	9.50	期
	17.00	到			到	8.00	
五二		到	成都	↑	到		六三

(第一表)

注意：1. 本表自九月廿五日起實行並得隨時更改不待通告

歐亞航空客票價目表

民國廿四年九月廿五日實行

來回票價 (國幣)	上海	25	85	145	225	345	315	455	585	145	185	175	205	565	785	985	1205
	45	南京	60	120	200	320	290	480	560	120	110	150	270	540	760	960	1180
	158	103	鄭州	60	140	260	230	370	500	60	50	90	210	480	700	900	1120
	261	216	103	西安	80	200	170	310	440	120	110	150	270	420	640	840	1060
	405	360	252	144	漢中	120	250	300	520	200	190	230	350	500	720	920	1140
	621	576	468	360	216	成都	370	510	640	320	310	350	470	620	840	1040	1260
	567	522	414	306	450	666	蘭州	140	270	260	280	320	440	250	470	670	890
	819	774	666	553	702	918	252	寧夏	180	480	420	460	580	390	610	810	1030
	1053	1008	900	792	936	1152	426	234	包頭	560	550	590	710	520	740	940	1160
	261	216	103	216	360	570	522	774	1008	北平	110	150	270	540	760	960	1180
	243	198	90	198	342	558	504	756	960	198	漢口	40	160	530	750	950	1170
	315	270	162	270	414	630	576	828	1062	270	72	長沙	120	570	790	990	1210
	581	486	378	426	630	846	792	1044	1278	426	258	216	廣州	660	910	1110	1330
	1017	972	864	756	1000	1116	450	702	936	672	954	1026	1242	320	420	640	
	1418	1363	1260	1152	1290	1512	840	1093	1332	1303	1350	1422	1633	396	哈密	200	420
1773	1728	1620	1512	1656	1872	1506	1453	1692	1728	1710	1782	1998	756	360	迪化	220	
2169	2124	2016	1908	2052	2268	1602	1854	2038	2124	2106	2178	2394	1152	756	396	塔城	

單程票價 (國幣)

一七

注意： 乘客隨身免費行李體積以75：50：50公分為限重量以十五公斤為限

(第二表)

歐亞航程里數及貨運價目表

民國廿四年九月廿五日實行

上海	0.40	1.30	2.20	3.40	5.20	4.75	6.85	8.80	2.20	2.05	2.65	4.45	8.50	11.80	14.80	13.10
270	南京	0.90	1.6	3.00	4.50	4.35	6.45	8.40	1.80	1.65	2.25	4.05	8.10	11.40	14.40	17.70
840	570	鄭州	0.90	2.10	3.00	3.45	5.55	7.50	0.90	0.75	1.35	3.15	7.20	10.50	13.50	16.80
1290	1020	450	西安	1.20	3.00	2.55	4.65	6.60	1.80	1.65	2.25	4.05	6.30	9.60	12.60	15.90
1490	1220	650	200	漢中	1.80	3.75	5.85	7.80	3.00	2.85	3.45	5.25	7.50	10.80	13.80	17.10
1890	1610	1050	600	400	成都	5.55	7.65	9.60	4.80	4.65	5.25	7.05	9.30	12.60	15.60	18.90
1860	1590	1020	570	770	1170	蘭州	2.10	4.05	4.35	4.20	4.80	6.60	3.75	7.05	10.50	13.85
2260	1990	1420	970	1170	1570	400	寧夏	1.95	6.45	6.30	6.90	8.70	5.85	9.15	12.15	15.45
2680	2410	1840	1390	1590	1990	820	420	包頭	8.40	8.25	8.85	10.65	7.80	11.40	14.10	17.40
1490	1220	650	1100	1800	1700	1670	2070	2490	北平	1.65	2.25	4.05	8.10	11.40	14.40	17.70
1340	1070	500	950	1150	1550	1520	1920	2340	1150	漢口	0.60	2.40	7.95	11.25	14.25	17.55
1640	1370	800	1250	1450	1850	1920	2220	2640	1450	800	長沙	1.80	8.55	11.85	14.85	13.15
2240	1970	1400	1350	2050	2450	2420	2820	3240	2050	900	600	廣州	10.85	18.65	16.65	19.95
2495	2215	1640	1195	1895	1795	625	1025	1445	2290	2140	2440	3040	肅州	3.30	6.30	9.60
3085	2765	2195	1745	1945	2345	1175	1575	1995	2845	2695	2995	3595	550	哈爾濱	8.00	6.30
3585	3265	2695	2245	2445	2345	1075	2075	2495	3345	3195	3495	4095	1030	500	迪化	8.30
4060	3790	3220	2770	2970	3370	2200	2600	3090	3970	3720	4020	4620	1575	1025	525	塔城

航程里數(公里)

貨運價目(國幣)

一八

注意： 1. 普通貨物或逾重行李每一公斤照上表收費不及一公斤者按一公斤計算餘類推
 2. 特別貨物或貴重貨物按上表三倍收費

北平郵政管理局 中華民國二十九年九月廿五日

第四節 電車及公共汽車各路線分段價目表

北平電車各路各站分段價目表

(第一路 紅牌)

天橋

12枚	珠市口站・大柵家胡同站・前門		
20枚	12枚	西交民巷站・大四眼井站・省黨部街站・新鐘門站・西長安街站・六部口站・火欄關站・西單牌樓	
28枚	20枚	12枚	西單商埠站・甘石橋站・紅瓦市站・西四牌樓
34枚	28枚	20枚	報子胡同站・太平倉站・鹽園寺街站・新街口站・東北大學站・西草廠站・西直門

(第二路 黃 牌)

天橋

前門

12枚	盤市口站	大將家胡同站	東單牌樓
20枚	12枚	公安街站	天安門站
28枚	20枚	12枚	總布胡同站
34枚	28枚	20枚	12枚
			四條胡同站
			六條胡同站
			九條胡同站
			十二條胡同站
			船板胡同站
			北新橋

(第三路 藍 牌)

東四牌樓

東單牌樓

12枚	盤市口站	米市大街站	總布胡同站	中山公園
20枚	12枚	王府井大街站	御河橋站	南池子站
28枚	20枚	12枚	省黨部街站	新華門站
34枚	28枚	20枚	西長安街站	六部口站
			大柵欄站	西單牌樓
			西單高基站	甘石橋站
			缸瓦站	西四牌樓

(第 四 類 白 線)

北新橋

14枚 交道口站・鐘鼓巷站・寶鈔胡同站・**地安門**

22枚 14枚 三座橋站・廠橋站・**太平倉**

(第 五 路 綠 牌)

宣武門

14枚 右牆馬大街站・西單站・大柵欄站・六部口站・四長安街・新華門站・省黨部街站 **中山公園**

22枚 14枚 天安門站・南池子站・御河橋站・王府井大街站・東單站・濼州胡同站・**崇文門**

(第 六 路 黑 牌)

崇文門

14枚 花兒市站・磁器口站・水道子站・三里河站・**珠市口**

22枚 12枚 煤市街站・陝西街站・虎坊橋站・國家橋站・琉璃廠站・**和平門**

北平公共汽車路線分段價目表

第四路 綠牌

東華門—八大處
票價按角分計

站名	東華門	南池子	中山公園	西單牌樓	西四牌樓	阜成門	八里莊	田黃村	四合	八大處
東華門	.15									
南池子	.15	.15								
中山公園	.15	.15	.15							
西單牌樓	.15	.15	.15	.15						
西四牌樓	.15	.15	.15	.15	.15					
阜成門	.15	.15	.15	.15	.15	.15				
八里莊	.30	.30	.30	.30	.30	.15				
田黃村	.40	.40	.40	.40	.40	.30	.15			
四合	.40	.40	.40	.40	.40	.30	.15	.15		
八大處	.50	.50	.50	.50	.50	.40	.30	.30	.30	.15

第五路 白牌

東華門—香山
票價按角分計

站名	東華門	南池子	西四	新街	西直門	海甸	燕京大學	頤和園	音龍橋	玉泉山	王廟	臥佛寺	碧雲寺	香山
東華門	.15													
南池子	.15	.15												
西四牌樓	.15	.15	.15											
新街口	.15	.15	.15	.15										
西直門	.15	.15	.15	.15	.15									
海甸	.30	.30	.30	.30	.30	.15								
燕京大學	.30	.30	.30	.30	.30	.15	.15							
頤和園	.30	.30	.30	.30	.30	.15	.15	.15						
音龍橋	.40	.40	.40	.40	.40	.30	.30	.30	.15					
玉泉山	.40	.40	.40	.40	.40	.30	.30	.30	.15	.15				
王廟	.40	.40	.40	.40	.40	.30	.30	.30	.15	.15	.15			
臥佛寺	.50	.50	.50	.50	.50	.40	.40	.40	.30	.30	.30	.15		
碧雲寺	.50	.50	.50	.50	.50	.40	.40	.40	.30	.30	.30	.15	.15	
香山	.50	.50	.50	.50	.50	.40	.40	.40	.30	.30	.30	.15	.15	.15

市營公共汽車，以前城內有一二路車廿四輛，後奉市府令停駛，故現祇餘城外四五路及
遊覽專車云。

遊覽專車之價格

北平市公共汽車，邇來營業方面，日漸發達，而團體乘坐，尤極衆多，茲爲力謀乘客便利起見，特訂定遊覽專車價目表格，以示優待，計天壇往返七元，頤和園十二元，玉泉山十四元，香山廿元，八大處廿元，平綏車站八元，農事試驗場八元，燕京大學十元，清華大學十三元，如單程乘坐，照原價十分之六計算。

公共汽車管理處電話列下：

東華門總站

東局二三五五

營業股

東局一八五五

本處

東局三四五五

香山候車室

香山分局三九

頤和園候車室

西苑分局一三四

第五節 國內電報價目表

民國廿四年九月一日實行

一、電報收費，按所有字數及每字價目計算。例如一電共有十字，每字價目一角，全電即應收報費一元。但華文電報之收報人住址及名稱另有減費辦法者，其報費尙可減收。

二、發往國內各處之電報，不論經有綫電或無綫電傳遞。每字價目如下表：

電報類	華文 明語	華文 密語	洋文 明語或密語	附註
尋常電	一角	二角	二角	
官軍電	五分	五分	一角	華文明語及洋文照尋常電價減半計費華文密語與明語同價
全價官電	一角	一角	二角	華文明語及洋文照尋常電同樣計費華文密語與明語同價（即舊章一作四等電及外國駐華使領官電）
加急電	二角	四角	四角	照尋常電價加倍計費
新聞電	二分五厘		五分	洋文以英文明語及羅馬字拼音日文爲限
加急新聞電	一角		二角	同上
交際電	二分		四分	華文每電以二十字起算 洋文每電以十字起算

發往本城之電報，除新聞（包括加急新聞）及交際電報外，均照上開價目四分之一收費

（第一表）

第六節 香港電報價目表

民國廿四年九月一日實行

一、陸綫經轉

國內各處與香港往來之電報，經陸綫傳遞者 (Via LI) 或經無線電遞至廣州再交陸綫傳遞者，(Via Radi and anll) 每字之價目如下：

往來地點	電 報 類	文 華文明語	華文密語	洋文明語 或綴字	洋文暗語
廣 東	官軍電	六 分	六 分	一角二分	七分五厘
	全價官電	一角二分	一角二分	二角四分	一角五分
廣 西	加急電	二角四分	四角八分	四角八分	三 角
	尋常電	一角二分	二角四分	二角四分	一角五分
各 處	新聞電	三 分		六 分	
	加急新聞電	一角二分		二角四分	
與 香 港	交際電	二分五厘		五 分	
	官軍電	七 分	七 分	一角四分	八分五厘
國 內	全價官電	一角四分	一角四分	二角八分	一角七分
	加急電	二角八分	五角六分	五角六分	三角四分
其 他	尋常電	一角四分	二角八分	二角八分	一角七分
	新聞電	三分五厘		七 分	
各 處	加急新聞電	一角四分		二角八分	
	交際電	三 分		六 分	
與 香 港					

(第二表)

二、無線電經轉

國內各處與香港往來之電報，經直達無線電傳遞者(Via Cgra)，每字之價目如下：

往來地點	電 類	文			
		華文明語	華文密語	洋文明語 或綴字	洋文暗語
上海 福州 廈門 鼓浪嶼 與 香港	官軍電	七 分	七 分	一角四分	八分五厘
	全價官電	一角四分	一角四分	二角八分	一角七分
	加急電	二角八分	五角六分	五角六分	三角四分
	尋常電	一角四分	二角八分	二角八分	一角七分
	新聞電	三分五厘		七 分	
	加急新聞電	一角四分		二角八分	
	賀年電	三分五厘		七 分	
廣州 沙面 油頭 與 香港	官軍電	六 分	六 分	一角二分	七分五厘
	全價官電	一角二分	一角二分	二角四分	一角五分
	加急電	二角四分	四角八分	四角八分	三 角
	尋常電	一角二分	二角四分	二角四分	一角五分
	新聞電	三 分		六 分	
	加急新聞電	一角二分		二角四分	
	賀年電	三 分		六 分	
國內 其他 各處 與 香港	官軍電	一 角	一 角	二 角	一角二分
	全價官電	二 角	二 角	四 角	二角四分
	加急電	四 角	八 角	八 角	四角八分
	尋常電	二 角	四 角	四 角	二角四分
	新聞電	五 分		一 角	
	加急新聞電	二 角		四 角	
	賀年電	五 分		一 角	

(第三表)

三、滬港水綫經轉

國內各處與香港往來之電報，經滬港水綫傳遞者 (Via Eastern or via Northern) 每字之價目如下：

往來地點	電報類	華文明語	華文密語	洋文明語 或綴字	洋文暗語
		上海	官軍電	七 分	七 分
	全價官電	一角四分	一角四分	二角八分	一角七分
與	加急電	二角八分	五角六分	五角六分	三角四分
	尋常電	一角四分	二角四分	二角八分	一角七分
香港	新聞電	三分五厘		七 分	
	加急新聞電	一角四分		二角八分	
	賀年電	三分五厘		七 分	
國內	官軍電	一 角	一 角	二 角	一角二分
其他	全價官電	二 角	二 角	四 角	二角四分
	加急電	四 角	八 角	八 角	四角八分
各處	尋常電	二 角	四 角	四 角	二角四分
與	新聞電	五 分		一 角	
	加急新聞電	二 角		四 角	
	賀年電	五 分		一 角	
香港					

(第四表)

第七節 澳門電報價目表

一、陸綫經轉

國內各處與澳門往來之電報，經陸綫傳遞者 (Via I.I.)

每字之價目如下：

往來地點	電 類	華文明語	華文密語	洋文明語 或綴字	洋文暗語
廣 東 廣 西 各 處 與 澳 門	官軍電	七分五厘	七分五厘	一角五分	九 分
	全價官電	一角五分	一角五分	三 角	一角八分
	加急電	三 角	六 角	六 角	三角六分
	尋常電	一角五分	三 角	三 角	一角八分
	新聞電	四 分		八 分	
	加急新聞電	一角五分		三 角	
國 內 其 他 各 處 與 澳 門	官軍電	八分五厘	八分五厘	一角七分	一角零五厘
	全價官電	一角七分	一角七分	三角四分	二角一分
	加急電	三角四分	六角八分	六角八分	四角二分
	尋常電	一角七分	三角四分	三角四分	二角一分
	新聞電	四分五厘		九 分	
	加急新聞電	一角七分		三角四分	

(第五表)

二、無線電經轉

國內各處與澳門往來之電報，經直達無線電傳遞者(Via

最
新
北
平
市
指
南
第
四
編
遊
覽
須
知
第
三
章
交
通

cgra)；每字之價目如下：

往來地點	報 電 文	華文明語	華文密語	洋文明語 或綴字	洋文暗語
上 海	中國官電	八分五厘	八分五厘	一角七分	一角零五厘
	葡國官電	八分五厘	八分五厘	一角七分	一角零五厘
	全價官電	一角七分	一角七分	三角四分	二角一分
	加急電	三角四分	六角八分	六角八分	四角二分
	尋常電	一角七分	三角四分	三角四分	二角一分
澳 門	新聞電	四分五厘		九分	
	加急新聞電	一角七分		三角四分	
廣 東	中國官電	七分五厘	七分五厘	一角五分	九分
	葡國官電	七分五厘	七分五厘	一角五分	九分
廣 西	全價官電	一角五分	一角五分	三角	一角八分
	加急電	三角	六角	六角	三角六分
	尋常電	一角五分	三角	三角	一角八分
各 處	新聞電	四分		八分	
	加急新聞電	一角五分		三角	
國 內 其 他 各 處 與 澳 門	中國官電	一角一分半	一角一分半	二角三分	一角四分
	葡國官電	一角一分半	一角一分半	二角三分	一角四分
	全價官電	二角三分	二角三分	四角六分	二角八分
	加急電	四角六分	九角二分	九角二分	五角六分
	尋常電	二角三分	四角六分	四角六分	二角八分
	新聞電	六分		一角二分	
	加急新聞電	二角三分		四角六分	

(第六表)

三、滬港水綫經轉

國內各處與澳門往來之電報，經滬港水綫傳遞者，(Via Eastern or via Northern)，每字之價目如下：

往來地點	電報類	華文明語	華文密語	洋文明語 或綴字	洋文暗語
上海	官軍電	八分五厘	八分五厘	一角七分	一角零五厘
	全價官電	一角七分	一角七分	三角四分	二角一分
與	加急電	三角四分	六角八分	六角八分	四角二分
	尋常電	一角七分	三角四分	三角四分	二角一分
澳門	新聞電	四分五厘		九分	
	加急新聞電	一角七分		三角四分	
國內	官軍電	一角一分半	一角一分半	二角三分	一角四分
其他	全價官電	二角三分	二角三分	四角六分	二角八分
	加急電	四角六分	九角二分	九角二分	五角六分
各處	尋常電	二角三分	四角六分	四角六分	二角八分
	新聞電	六分		一角二分	
與	加急新聞電	二角三分		四角六分	
澳門					

(第七表)

第五編 娛樂

第一章 戲院

戲劇固足陶情，而尤能移風挽俗補助教育之不逮，故忠孝節義之戲，實係化惡爲善挽救人心之良劑，宜於努力提倡，嚴厲奉行也。現值藝術進步之時，梨園界人才，較前爲優，戲園增多，名伶迭出，唱詞亦逐漸改良，佈景及設備，復極完善，至於戲價多寡，則以演員優劣爲標準，今將戲院地址及名稱分別列後：

名稱	地址	電話
吉祥戲院	東安市場	東 二八七二
開明戲院	西珠市口	南 三一七八
中和戲院	糧食店	南 四〇三三
第一舞台	西柳樹井	南 二六四九
慶樂戲院	大柵欄	南 一〇〇二
廣德樓	大柵欄	南 四七八
三慶園	大柵欄	

華樂戲院

鮮魚口小橋

分 一九六七

廣興園

東茶食胡同

分 五九七

哈爾飛戲院

舊刑部街

西 一八二〇

第二章 電影院

近年歐風東漸，古板板之昔時禮教國家，進化至今日，亦各處大演其愛情電影，豈昔時所能預卜耶？若云電影無補於社會教育之不逮，亦非確論，故影片公司與影院之選片，當注意社會風化，不可偏重於情波愛海，以縛住影迷之心也。

電影迄於今日，可與戲劇並駕齊驅，其賜予大眾腦海之印象，較戲劇爲尤——蓋今世之人，皆喜入於黑幕中過活，而不思光明正大也（？）

影迷之輩，以青年與女郎爲最夥，其用意，自有已知，或許青年之人，皆喜陶情也。平市影院，近來皆趨新設備，價格不等，分早場晚場，並分前排後排及樓上，前排價最低，後排稍昂，樓上益昂，更有添聘女招待者。

電影事業，中國現已普遍，各大都市無不影院林立，至於影片公司，亦成立數家，男女演員，亦皆優秀之輩，如電影皇后胡蝶，及明星，徐來，阮玲玉——可惜阮玲玉不能從愛海情潮裏逃出而自殺莫不因電影致害其生命——葉娟娟等皆名播中外，爲影界中之佼佼者，故中

國人倣仿性之敏捷，駕乎歐西也。今將北平影院名稱及地址分列於左：

電 影 院

名 稱	地 址	電 話
平安電影院	東長安街	東 七九
光陸電影院	米市大街青年會	東 一二五
眞光電影院	東安門大街	東 三二二一
社交堂電影院	東西北大街	東 二九九六
中央電影院	北新華街	南 二二六三
中天電影院	絨線胡同	南 九六八
大觀樓電影院	大柵欄	南 九一六
同樂電影院	門框胡同	南 一三六六
鐘樓電影院	安內鐘樓灣	

第三章 球 社

中國向以武術爲鍛鍊身體之活動，更視武術家爲安朝廷定禍亂之傑出人才，頗器重之，故民族精神，甚形激昂！自科學昌興，槍械發明後，中國之武術，遂漸漸泯滅其真傳矣。今

時人心蓬勃，皆迎新而棄舊，每以高爾夫，地球，籃球，台球，乒乓球，足球，等爲運動身體之良具，故學校皆添設此項運動，各都市中亦設立球社（係地球，台球，乒乓球三種最多，籃球，足球，高爾夫尙屬罕有。）更有聘用女侍者週旋其間，一般球迷，大有留連忘返之概，今將球社名稱及地址列後：

名稱	地址	電話
中央球房	東安市場暢觀樓	東 六八
中華球社	東安市場青蓮閣	東 六一四
華麗球場	東安市場暢觀樓	東 四六六四
會賢球社	東安市場花園	東 三八〇六
新亞球房	金魚胡同	東 四〇八
大彰球社	東安市場	東 二二五六
民生球社	西單商場	西 二六三四
馨園球社	西單德茂商場	西 一〇八三
公記球社	中山公園內	南 一七九一
怡園球社	西長安街路南	南 八四八
體康球社	絨線胡同	南 七三七

育英球社

玉壺春球社

大彩球社

勸業場三層樓

青雲閣

東安市場

南 二七八一

南 三三二一

東 二二五六

第四章 坤書社

人之所嗜，各有不同，有喜觀戲者，有喜觀影者，有喜聽坤書者，更有喜歡冶遊者；其得到之愉快，個人莫不自覺其津津有味也。坤書社之成立，在北平亦有多處，惟鼓姬之中，份子複雜，率皆奇裝異服，花枝招展，行爲不檢，暗操副業，往捧者，而不論其藝術如何，專在姿色上注意，只要妮子如花似玉，百媚千嬌，黠活者（即黠嘴）大有人在，即唱出之聲音，猶如足蹠狗耳，亦必破鈔而毫不吝惜也。今將各坤書社之名稱及地址列後：

名稱

地址

宴新茶社

東四商場

春山茶社

齊化門外

德昌茶社

城南商場

興隆茶社

西柳樹井

桃園

王廣福斜街

玉壺春

青雲閣

爽心園

天橋

二友軒

天橋

合意軒

天橋

德意軒

天橋

天華園

天橋

德昌樓

東安市場

筋興茶社

東安市場

民生茶社

西單商場

露香園

勸業場樓上

第五章 治遊須知

專制時代，人皆以北里為敗譽之地，而不敢輕易擅入，即或有之亦如鼠竊貓偷，不似今日之明出明入更以妓院為筵友陶情歡聚之場也。今時社交公開，肉慾橫流，人非草木，孰能無情？不過，情字所施不當，致禍終身者，比比皆是，只徒一時之快慰，受一生之苦痛，何其太愚哉！操此寔笑生誰之妓女，根本並無真實愛情存乎其心，終日迎張送李，滿面陪笑，

無非是爲了衰頭，汝勿心痴情孽，以爲其真正古道熱腸也！故情專之人，不宜涉入花國，因爲：乍得到一位千嬌百媚之美人，癡癡身傍，無不思欲染指，常往常來，慾熾難消，終必解決之，及至囊空如洗，毒傳己身，受罪敗名，悔何及耶？

嫖之一道，亦須認清目標，玩玩樂樂，不過求片刻歡笑而已，若用赤誠之愛情，用於朝秦暮楚之妓女身上，未免過於痴矣！妓女者，賣淫也，嫖客者，買淫也，一買一賣，公開交易，如何能談到愛字？所以她使出溫柔體貼來安慰嫖客者，祇是爲金錢而已，絕非真心而愛嫖客也，妓女之慣技，卽『灌米湯』，亦可謂妓女應付嫖客一種靈活之手腕，任何人經過她們巧語花言，輸入耳裏，無有不神魂顛倒者，及至迷戀柳巷，留連忘返，家產蕩盡，敗譽喪身，此時方悟『迷湯』卽『毒湯』也。

久創江湖滑頭之嫖客，以北里爲逢場作戲之地，絕不受迷湯之害，不但受其害，反以微渺代價，換來極甜美之快慰，故冶遊一途，亦非門外漢所能爲也；所謂滑頭之嫖客，卽在妓女身上，施以相當之手腕，並灌給妓女之迷湯，此舉實屬匪易！其所能如是者，祇有十字訣，曰：『溫存摸捺團，潘驢鄧小閑』，君能實踐此十字，當享盡人間豔福，獲得意外之甜蜜矣。溫存者卽體貼備至，摸捺者，喻如順毛而捫摸阿貓阿狗也，團者，先以激刺之言，衝其心坎，使其悲感交集，自嘆紅顏，後以巧語慰之，甜言灌之，妓則由悲轉喜，自覺除君之外而不可再覓知心人也。潘者，卽潘安之貌，從來妓女多喜『小白臉』，君爲嫩嫩面龐，紅而

透白，不亞於妙齡之處女，妓見卽爲傾心，代價多寡，亦甘願伴君談笑，不致冷冷清清而不照面也。驢者，卽言宿娼之客，其那個當與驢之那個，雄偉相似，宿後，妓得意非常，必鍾情也。鄧者，卽如鄧通之富，好嫖必須囊中累累，如窮嫖，則空遭白眼，不但快樂毫無，反增若許惱喪，故君欲嫖，須反顧自己，是否豪富？小者，卽喻對於妓女，要低聲下氣，不可施展狂暴之虎威，與不檢點之胡鬧舉動，有一種嫖客，平時並非情狂性暴，及至走進妓院，擺其所謂：『大爺脾氣』，結果：花錢找煩惱，豈不冤哉！閑者：飽食終日，無所事事也，故嫖客能灌給妓女之迷湯，掀動其熱烈愛情，非有閑階級則不足達到美滿之目底也。

妓女對於嫖客每用最靈活之手腕，來搜羅嫖客之金錢，能令人甘心情願從腰包中掏出，此所謂：『軟斧砍人』，當妓與君談話之間，先說同行姊妹購來一件衣服和物品，非常美好，君如果不搭一言，未免差勁，如搭言，則必曰：『你既看着好，爲什麼不買？』妓覺有機可乘，亦必曰：『現在錢未湊齊，那能卽刻去買！』君不由掀動毫不吝吝之心幕，攜妓購買，此卽被軟斧砍上矣。此種軟斧，最易使嫖客自上其套，如遇妓女施行軟斧之際，務須臨機應變，『王顧左右而言他』，支呼搪塞，轉彎了之，君如願作『冤大頭』，可以任意揮霍，希冀博得美人之歡心！妓女之中，有半紅不紅之輩，率皆吐氣揚眉，藐視一般布衣俗客，或者，狎客所領之伴遊朋友——俗謂喝邊的——對於冶遊之道缺欠常識，被妓看出此情，每賜狎者以難堪，而不按窳規之則律，此時狎客當立駁其錯，一駁到底，必須使妓自認其過，方可罷

休，否則既駁後而中止，反被妓輕視而愈加慢待矣。再者，駁妓之錯，必須抓住真正理由，如胡駁亂駁，亦不當也。

妓女有以虛偽魔術，欺騙『冤大頭』之嫖客，索來之金錢，則反倒貼『小白』；更有假意從良之妓，逢年關或節關，經濟拮据，債台高壘，發生恐慌之際，便要求癡情輩之熱客，磋商從良，條件自然是償清債務，即可金屋藏嬌，及至從良以後，妓則百般刁潑，藉故吵鬧，結果：勞燕分飛，又重返其脂粉地獄矣。今將妓院地址名稱及等級分別列後：

清吟小班

名稱	花名	地址	電話
雲蘭閣	劉桂芬	石頭胡同	南一三二二
貴蓮班	麗雙喜	石頭胡同	南一四八五
三福班	王美玉	石頭胡同	南一九六
四海班	崔少卿	石頭胡同	南二七六二
雲和班	謝光明	石頭胡同	南一六三一
環翠閣	柳絮才	韓家潭	南二五一五
美仙園	顧美花	韓家潭	南三三〇三
桂荷班	李金仙	王廣福斜街	南一一一二

松林閣

張美玉 王鳳仙

陝西巷

南一七四八

金美園

王瑞蕊 趙翠玉

陝西巷

南二一一一

群芳班

沈紅梅 董絳雪

百順胡同

南二〇九六

瀟湘館

金蓮香 楊星月

百順胡同

南一五〇七

美錦院

吳文燕 葉紅弟

百順胡同

南二四四九

一等妓院

稱名

地址

名稱

地址

安春院茶室

朱茅胡同

銀香茶室

朱茅胡同

永和茶室

朱茅胡同

泉順茶室

王廣福斜街

泉德茶室

王廣福斜街

梅花仙館

王廣福斜街

得友茶室

王廣福斜街

雙樂茶室

石頭胡同

梨香院

小李紗帽胡同

二等妓院

名稱

地址

名稱

地址

兩順下處

朱家胡同

品香園

博興胡同

四喜下處

朱茅胡同

金貴下處

朱茅胡同

寶鳳下處	朱茅胡同	慶禱下處	朱茅胡同
順興院	朱茅胡同	安春院	朱茅胡同
興隆院	朱家胡同	蘭芳下處	朱家胡同
全合下處	朱家胡同	三順下處	朱家胡同
名花樓	朱家胡同	美福院	朱家胡同
雙美樓	朱家胡同	雙慶下處	火神廟夾道
喜順下處	火神廟夾道	慶春下處	火神廟夾道
慶春下處	火神廟夾道	福全下處	火神廟夾道
鳳翔院	火神廟夾道	民陞院	火神廟夾道
春滿院	火神廟夾道	元福院	火神廟夾道
春臺館	火神廟夾道	福仙館	火神廟夾道
廣興院	火神廟夾道	桂香院	火神廟夾道
魏春院	王廣福斜街	廣福院	王廣福斜街
賓樂下處	王廣福斜街	寶和下處	王廣福斜街
榮華下處	王廣福斜街	萬陞下處	王廣福斜街
寶玉下處	王廣福斜街	雙樂下處	王廣福斜街

寶源樓

王廣福斜街

宏順下處

留守衛

華樂院

留守衛

民樂院

留守衛

山泉下處

小李紗帽胡同

一順下處

小李紗帽胡同

永泉下處

小李紗帽胡同

同春院

小李紗帽胡同

金仙院

小李紗帽胡同

清香院

小李紗帽胡同

馥春院

王廣福斜街

山林院

小李紗帽胡同

聚陞下處

博興胡同

同德下處

博興胡同

湧源下處

博興胡同

寶順下處

博興胡同

寶盛下處

蔡家胡同

宴樂下處

蔡家胡同

源順下處

蔡家胡同

湧泉下處

蔡家胡同

德仙下處

王皮胡同

富山下處

王皮胡同

增盛下處

王皮胡同

四寶下處

王皮胡同

綜上所述，皆係供中上階級娛樂之地，至於西直門外黃土坑，齊化門外東森里彭內樂培園，崇文門外黃花苑四等下處，概不繁贅矣。再者，明娼之外，更有暗娼，操是業者，散佈於全市，身分亦各不同，有小姐派頭者，有姨太太風範者，姿容豔麗舉止風流，娛樂場所及公園時不絕其芳踪也。

第六編 出版事業

第一章 報社

北平之新聞事業，蓋自民國以來，即由新聞界先進彭翼仲君首創之「京話日報」，後乃國強報北京報等亦相繼出版，昔時之新聞事業之發達，亦可概見矣！

平市現今之報紙；創刊最早而牌子最老至今尚存者，僅群強報，實事白話報，北京報而已。尤以群強報，版式依舊，老氣橫秋，迄未脫首創報紙者之氣概也，然華北最著名之報紙，大報首推天津大公報及北平之世界日報，北平晨報。其小報則屬實報為佼佼者，茲將本市之大小報地址名稱，略舉如左：

名稱	社址	電話
益世報館	南新華街路東	南一九九五
全民報社	宣外大街路東	南一二二
京報館	魏染胡同路東	南二八八一
北平晨報社	宣外大街路東	南三三〇五
北平新報社	絨線胡同路南	南一六三三

北京報社

大安潤營

南二五七七

實報社

宣外大街路西

南七四

實事白話報社

魏染胡同

南三四六二

導報館

梁家園

南一一三三

羣強報社

櫻桃斜街

南五〇三

新北平報社

宣外大街路東

南八一

立言報社

宣外椿樹上三條

南七八七

老百姓報社

宣內後牛肉灣

南三九二三

平報社

琉璃廠西南園路北

南三三八三

現代日報社

粉房琉璃街

南八九

北平晚報社

絨線胡同路南

南二一二六

彙報社

南新華街

南五八四

民聲報社

未英胡同

南一二〇

時言報社

鐵老鶴廟

南三七五三

天津大公報北平分館

絨線胡同路南

南四〇二〇

中央日報北平分社

南柳巷

南一三二

天津庸報北平採訪處

上海新聞報北平辦事處

上海時報北平分館

天津益事報駐平辦事處

世界日報社

世界晚報

箴報社

公民報社

東方快報

實權日報社

健報社

覺今日報社

公報社

華北日報社

星星日報社

法文新聞報館

魏染胡同

絨線胡同

西南園

裘家街

西長安街路北

全上

阜內蘇羅荷胡同

象來街

中海運料門

學院胡同

西單西二條

大柵欄

魏染胡同

王府井大街路西

外交部街

甘雨胡同

南七八七

南一六三

南一〇一九

南二三八八

西七九〇

全上

西四二九

西二二二二

西二七〇一

西九五八

西六九四

西一二二一

南一五四〇

東一五八八

東一九六五

東一六四

英文北平時事日報

煤爐胡同

東一六四一

第二章 通訊社

本市之通訊社，在前數年寥若晨星，殊為罕見。自近年來，猶如雨後春筍，勃然而茁，其發達之盛自不待言，此不能否認出版界中之大進步也。蓋通訊社較著名者，則為中央，時聞，新民，電聞等，消息靈通勝於一般，其次如社會新聞，消息較佳者則屬亞陸通訊社，趙仲夷通訊社等，茲將本市之通訊社名稱地址，略舉如左：

名稱	社址	電話
北平大陸通訊社	宣外海北寺街	南八五六
北平國際新聞社	宣外大街	南二二〇五
北平國民通訊社	宣外鐵門	南四〇九
北方通訊社	蓮花寺灣	南三六九七
中央通訊社	石碑胡同	南二六五六
時間通訊社	宣外大街	南七四
電聞通訊社	宣外大街	南八六八
新民通訊社	宣外魏染胡同	南八五八

國光通訊社	後英子胡同	南七七〇
政治新聞社	小富藏胡同	南六五七
致中通訊社	大馬神廟	南二二五四
平津通訊社	小馬神廟	南六一八
東方新聞社	安定門內大街	東一二八六
日本電通社	東單三條	東三二一
共同通訊社	候拉胡同	東五四一
平津日日新聞社	五老胡同	東一五六
亞細亞新聞社	演樂胡同	東三九九
華光新聞社	郎家胡同	東三〇二七
新聞聯合社	西總布胡同	東三九〇
蘇聯電報通訊社	東交民巷	東二二八五
正聞通訊社	阜內蘇羅卜胡同	西四二九
東亞通訊社	廣寧伯街	西八二
中國新聞社	西單東斜街	西一三五八
北洋通訊社	中千章胡同	

趙仲夷通訊社

教場頭條

亞陸通訊社

宣內北溝沿

華民通訊社

西單磨盤院

西二二
西一二六四

第三章 廣告社

本市之廣告事業益見發達，蓋因社會之不景氣，以致百業蕭條，各商家爲兜攬主顧起見，故以廣告宣傳作爲招徠顧主之秘訣矣！

廣告社卽代替商家爲各報登廣告，較比自往報社登廣告便利且省手續。近年來各廣告社率皆附售各種藥品，書籍雜誌，更有兼售雪花膏及代沖洗像片者，此不過其副業而已，茲將廣告社名稱地址，一併列左：

名稱	地址	電話
楊本賢廣告部	沙灘	東 三一〇〇
新中國廣告部	地外方磚廠	東 四四九五
天津廣告部	宣外驪馬市大街	南 二一七
天津廣告部	南長街	南 二〇七七
趙松岩廣告部	南新華街路南	南 二二四三

三友廣告部

姚子揚廣告社

張益三廣告社

徐紹庭廣告社

李寶豐廣告社

黃新漢廣告社

三星廣告社

新晨廣告社

東四北汪家胡同

關才胡同東口

關才胡同內

宣外大街

鐵老鸛廟

上斜街

省黨部

鼓樓東大街

南 四〇〇六
南 一六二五

第四章 刊物

平市爲文化中心樞，藝術界鉅子多如過江之鯽，因而刊物呱呱誕生者，不可勝計焉，茲將各出版物略舉如左：

名	稱	出版社名	地 址	電 話
故宮週刊		故宮博物院	東華門內	東 四三六一
師大月刊		師範大學	南新華街	南 八四〇
清華月刊		清華大學	清華園	西 二七五六

清華週報

清華大學

清華園

西 二七五六

贛農季刊

贛農學社

阜外羅道庄農業大學

西 二〇六〇

現代青年

現代青年社

宣內抄手胡同五十二號

北強月刊

全 上

全 上

文化與教育旬刊

文化與教育旬刊社

宣外香爐營頭條

南 一一〇九

教育短波

教育短波社

西河沿甲二〇一號

東 一〇六五

獨立評論

獨立評論社

北月牙胡同

東 一〇六五

藝林月刊

中國畫學研究會

前外虎坊橋越中先賢祠

東 一〇六五

每日評論

每日評論社

前青廠順德館

南 一九八二

外交月刊

外交月報社

中海喜福堂

西 二四一九

市政評論(半月刊)

市政問題研究會

西什庫東夾道六號

西 二四一九

實報半月刊

實報社

宣外大街

南 七四

湖社月刊

湖社畫會

錢糧胡同十五號

西 一八八七

軍事旬刊

軍事旬刊社

西長安街

西 一八八七

第五章 書店及書鋪

平市書店有新舊之分，前外琉璃廠爲一大薈萃地點，足見書業之興隆如何，無庸贅述矣，茲將各書店之名稱與地址略誌如下：

名稱	地址	電話
中原書局	東安市場中華場三號	東 一三六一
文奎堂	東四隆福寺街一一〇號	東 六六五
文殿閣	隆福寺街一四七號	
五洲書局	東安市場桂銘場甲一號	東 一三六一
立達書局	王府井大街五三號	東 三五三〇
文美書局	東安市場南花園十號	
北平科學社	地內油漆作十二號	東 二九九三
同文書店	東安市場桂銘商場	
良友公司	王府井大街十五號	東 四二八四
佩文齋	東安市場丹桂商場	東 三〇五八
武英書局	東安市場東慶樓	東 三三七八

文華閣

東安市場東慶樓

育文圖書館

東四燈市口

爲寶書局

地外大街七六號

三友堂

隆福寺街一二七號

帶經堂書舖

隆福寺街一〇九號

華盛書局

東安市場桂銘商場七號

華北書局

東安市場丹桂商場

華僑書局

東安市場暢觀樓四號

景華書社

東安市場桂銘商場

景山書社

地內景山東街十七號

新智書局

東安市場桂銘商場十號

聚珍堂

東四隆福寺街

慶古齋

東四北大街乙二〇八號

稽古堂

東四隆福寺街

學古山房

東安門大街八面槽

寶文書局

隆福寺街一五〇號

東	三七〇〇
東	一五三七
東	三九三二
東	四一七一
東	一七四三
東	三三七七
東	二二三三

寶會齋	隆福寺一一二號	
聯合書店	東安市場桂銘場	
雙義書局	東安市場丹桂場內	東 四二一五
新華書社	東安市場桂銘商場	東 四一七一
耀文書局	東四大街三五〇號	東 四二〇五
修綆堂	隆福寺一五三號	東 二二〇五
寶會齋	隆福寺一五〇號	
人人書店	宣內大街路東	南 二四五
大東書局	前外楊梅竹斜街八七號	南 二二二四
大眾書局	前外楊梅竹斜街一〇〇號	南 二六三七
中華書局	和外琉璃廠一〇九號	南 八五
文化學社	和外商新華街一八三號	南 三五八〇
文友堂	琉璃廠二〇六號	南 一〇〇四
文祿堂	琉璃廠二三九號	南 三六三六
文華堂	琉璃廠一九九號	
文英閣	琉璃廠一二四號	

- | | | | |
|---------|------------|---|------|
| 世界書局 | 前外楊梅竹斜街九八號 | 南 | 一九七二 |
| 文雅堂 | 琉璃廠井院胡同八三號 | | |
| 北新書局 | 琉璃廠一〇一號 | 南 | 二三〇五 |
| 北京圖書公社 | 琉璃廠一五五號 | 南 | 二五〇四 |
| 自強書局 | 和外琉璃廠二一〇號 | 南 | 四一五〇 |
| 宏遠堂 | 琉璃廠二六七號 | | |
| 直隸書局 | 琉璃廠二〇一號 | 南 | 一六三九 |
| 來薰閣 | 琉璃廠一八〇號 | 南 | 九九三 |
| 佩文齋人文書局 | 琉璃廠一七八號 | 南 | 六二二 |
| 武學書局 | 前外廊房頭條 | 南 | 一七四二 |
| 商務印書館 | 琉璃廠一七〇號 | 南 | 三〇二 |
| 開明書局 | 琉璃廠四〇號 | 南 | 三九八二 |
| 開明書店 | 楊梅竹斜街四五號 | 南 | 三九一九 |
| 會文堂新記 | 琉璃廠八二號 | 南 | 二四六二 |
| 富晉書社 | 琉璃廠一九三號 | 南 | 二三七四 |
| 著者書店 | 琉璃廠一〇一號 | 南 | 三八三八 |

新生命書局

廣益書局

槐蔭山房

敬文書社

環球書局

錦章書局

翰文齋

選雅齋

文成堂

老二酉堂

泰山堂

學古堂

生春紅書店

東華書店

知行書店

建設圖書館

琉璃廠一〇六號

前外楊梅竹斜街六二號

琉璃廠二四六號

琉璃廠甲七二號

楊梅竹斜街二四號

琉璃廠二五號

琉璃廠二二〇號

琉璃廠

前外打磨廠一六一號

打磨廠四八號

前外打磨廠

打磨廠一四六號

西單商場內

西單商場七〇號

西單商場七號

宣內大街一八二號

南 三〇二七

南 四〇八三

南 二〇二一

南 三七二三

分 二九一四

西 四七六

西 一八九四

西 二五九二

西 九六〇

朔風書店

西單商場

西 一四二

誠文厚書局

西單大街

第六章 印刷所

本市印刷事業堪稱發達，各大小印刷局林立，此亦賜予出版界之便利也。我國印刷事業，昔時祇以木版或石印，後由外人發明鉛印，我國遂亦提倡，首先興起時，祇能排印簡單書報，毫無藝術之可言，而今印刷界日益進化，舉凡表格，學校教科書，代數，算學，化學，中西文，以及極費手續之印刷品，無不排印精細，頗具藝術化之能事，此可謂印刷界之大進展也。

近年來大小印刷局相繼開辦者頗夥，以致引起商業競爭，印刷之代價，各家相競大減其價，但各小印刷局為維持殘餘生命起見，致印刷代價格外低廉，每對於工人方面則加以剝削，此故不無影響於一般苦工人也。茲將大小印刷局，略舉如左：

名稱

地址

電話

北京印書局

南池子飛龍橋

東 三五七七

北洋印字館

交民巷鐵門內

東 七四二

北方印刷局

崇內蘇州胡同

東 三〇二五

大學出版社
 三有印刷局
 友聯中西印字館
 豫文印刷局
 正興印刷局
 志強印刷局
 和記印字館
 故宮印刷所
 華洋印刷局
 義興印刷局
 意誠印刷局
 聯興印刷局
 大北印刷局
 大業印刷局
 中華印書局
 北平財政部印書局

大石作
 禮士胡同
 米市梅竹胡同
 東單北大街
 北池子
 北池子
 南小街朝陽大學
 故宮北上門
 崇內蘇州胡同
 蔬線胡同
 東四牌樓
 大阮府胡同
 絨線胡同
 虎坊橋
 楊梅竹斜街
 右內白紙坊

東 二五四五
 東 三六四九
 東 四六九八
 東 三八九九
 東 三二三七
 東 二九九一
 東 三八六八
 東 一六九八
 東 三九五五
 東 二一六八
 東 一七七三
 東 一八三九
 南 二八九〇
 南 二九六〇
 南 一六七三
 南 三六六六

京華印書局	虎坊橋	南	六九一
京津印書局	前內西河沿	南	三六九
京城印書局	北新華街	南	三五七〇
和濟印刷局	和內後細瓦廠	南	三一五四
同益印刷局	五道廟	南	八五一
同記印刷局	宣外大街	南	七五九
光明印刷局	永光寺西街	南	一四四九
永明印刷局	西南園	南	四〇四三
永華印刷局	米市胡同	南	三一一〇
志成印刷局	前外萬明路	南	二〇六一
和記印刷局	和內中街	南	六七七
河北第一監獄印刷局	南橫街南自新路	南	九五七
撫華印書局	西河沿	南	一四六八
斌興印書局	東南園	南	三九六七
普善印書局	打磨廠	分	一三五七

第七章 出版法

立法院之出版法，通過修正後，本書竟得全文，特披露之。以我平市為文化中心，藝術界之薈萃地，日報，月刊，雜誌等之出版物及報社甚夥，俾資藉鏡而參考之，不無裨益焉！

第一節 總則

第一條、本法稱出版品者，謂用機械印版或化學之方法所印製，而供出售或散布之文書圖畫。

第二條、出版品分左列三種：

一、新聞紙，指用一定名稱，每日或隔六日以下之期間繼續發行者而言。

二、雜誌，指用一定名稱，每星期或隔三月以下之期間繼續發行者而言。但其內容以登載時事為主要者，仍視為新聞紙。

三、書籍，及其他出版品，凡前二款以外之一切出版品屬之。

新聞紙或雜誌之號外，或增刊副刊等，視為新聞紙或雜誌。

第三條、本法稱發行人者，謂主辦出版品之人。

第四條、本法稱著作人者，謂著作文書圖畫之人。筆記他人之演述登載於出版品或令人登載之者，其筆記之人視為著作人，但演述人對於其登載特予承諾者，應同負著作人之

責任，關於著作物之編輯人，視為著作人，但原著作人對於其編輯特予承諾者，應同負著作人之責任，關於著作物之翻譯，其翻譯人視為著作人。關於用學校公司會所或其他團體名義著作之出版品，其學校公司會所或其他團體之代表人，視為著作人。

第五條、本法稱編輯人者，為掌管編輯新聞紙或雜誌之人。

第六條、本法稱地方主管官署者，在省為縣政府或市政府，在隸屬於行政院之市為社會局。

第七條、出版品於發行時，應由發行人分別呈由左列機關各一份：

一、內政部。

二、中央宣傳委員會。

三、地方主管官署。

四、國立圖書館。

改訂增刪原有之出版品而為發行者亦同。

黨政機關之出版品，應依前兩項之規定，分別寄送。

第二節 新聞紙及雜誌

第八條、為新聞紙或雜誌之發行者，應由發行人於首次發行前，填具登記聲請書，呈由發所在地之地方主管官署核准後，始得發行。

地方主管官署，應於接到前項登記聲請書後，十五日內核定之，並呈請省政府或隸屬於行政院之市政府，轉請內政部發給登記證。

內政部於發給登記証後，應將登記聲請書抄送中央宣傳委員會。

登記聲請書應載明之事項如左：

- 一、新聞紙或雜誌之名稱。
- 二、社務組織。
- 三、經費來源及收支預算。
- 四、編輯及發行計劃。
- 五、刊期。
- 六、發行及印刷所之名稱及所在地。
- 七、發行人及編輯之人姓名年齡經歷及住所，其各版編輯人之互易者，並各該版編輯人之姓名年齡經歷及住所。
- 八、第九條、第八條所定應聲請登記之事項有變更者，其發行人應於變更後七日內，按照登記時之程序，聲請變更登記。
- 九、前項變更登記之聲請，如係變更新聞紙或雜誌之名稱或發行人者，應附繳原領登記證。
- 十、第十條、前二條之登記不收費用。

第十一條、左列各款之人，不得爲新聞紙或雜誌之發行或編輯。

一、國內無住所者。

二、禁治產者。

三、被處徒刑或一月以上之拘役在執行中者。

四、褫奪公權者。

第十二條、新聞紙或雜誌廢止發行者，原發行人應按照登記時之程序，聲請註銷登記。

新聞紙逾所定期已滿三個月，雜誌逾所定期已滿六個月尙未發行者，視爲發行之廢止

第十三條、新聞紙或雜誌應記載發行人編輯人之姓名，登記證號數，發行年月日，發行所印刷所之名稱及所在地。

第十四條、新聞紙或雜誌登載之事項，本人或直接關係人請求更正，或登載辯駁書者，在日刊之新聞紙，應於接到請求後三日內，依照更正或登載辯駁書之全部，在其他新聞紙或雜誌，應於接到請求後第二次發行前爲之，但其更正或辯駁之內容，顯違法令或未記明請求人之姓名住所，或自原登載之日起，逾六個月而始行請求者，不在此限。

更正或辯駁書之登載，其地位應與原文所登載者相同。

第二節 書籍及其他出版品

第十五條、發行人於書籍或其他出版品出版，得於發行前自動繕具稿本，送請審查。

第十六條、書籍或其他出版品，應於其未幅記載著作人發行人之姓名住所發行年月日，發行印刷所之名稱及所在地。

第十七條、通知書章程，營業報告書，目錄，傳單，廣告，戲單，秩序單，各種表格證書證券，及照片不適用第七條及十五條之規定。

第十八條、有關政治之傳單或標語，非經該管警察機關許可，不得印刷或發行。

第四節 出版品登記事項之限制

第十九條、出版品不得為左列各款之記載：

一、意圖破壞中國國民黨或三民主義者。

二、意圖顛覆國民政府或損害中華民國利益者。

三、意圖破壞公共秩序者。

四、妨害善良風俗者。

第二十條、出版品不得登載禁止公開訴訟事件之辯論，關於訴訟事件，非俟判決後不得批評。

第二十一條、關於個人或家庭陰私事件，不得登載。

第二十二條、戰事或遇有變亂及其他特殊必要時，得依國民政府命令之規定，禁止或限制出

版品關於政治軍事外交或地方治安事項之登載。

第二十三條、以廣告，啟事，照片，圖畫等方式登載於出版品者，應受前四條所定之限制。

第五節 行政處分

第二十四條、不為第八條之聲請登記，或就應登記之事項為不實之陳述，而發行新聞紙或雜誌者，地方主管官署得停止該新聞紙或雜誌之發行。

不為第九條之聲請變更登記，而發行新聞紙或雜誌者，地方主管官署得于其為合法之聲請登記前，停止該新聞紙或雜誌之發行。

第二十五條、內政部認出版品載有第十九條所列事項之一，或違背第二十二條所定禁止或限制之事項者，得指明該事項，禁止出版品之出售及散布，並得於必要時扣押之。

依前項規定扣押之出版品，如經發行人之請求，得於除去該事項後返還之。

第一項所定，其情節輕微者，得由地方主管官署予以糾正或警告，並呈由該管省政府或隸屬於行政院之市政府，轉報內政部。

第二十六條、地方主管官署，查有前條第一項之出版品，如認為必要時，得暫行扣押，呈由省政府或隸屬於行政院之市政府轉報內政部核辦。

第二十七條、國外發行之出版品，受第二十五條第一項處分者，內政部得禁止其進口。依前項規定禁止進口之出版品，省政府或市政府得於其進口時扣押之。

第二十八條、因新聞紙或雜誌所載事項，依第二十五條第一項所定之處分，而其情節重大者，得禁止其新聞紙或雜誌之發行。

違背前項禁止而發行之新聞紙或雜誌，地方主管官署得扣押之。

第二十九條、扣押書籍或其他出版品，如認為必要者，得並扣押其底版。

依前項規定扣押之底版，準用第二十五條第二項之規定。

第六節 罰則

第三十條、不為第八條或第九條之聲請登記而發行新聞紙或雜誌者，處二百元以下罰金。

第三十一條、第十一條各款項所列之人，發行或編輯新聞紙或雜誌者，處二百元以下罰金。

第三十二條、發行人違反第十二條第一項之規定者，處一百元以下罰金。

第三十三條、出版品與第十三條或第十六條所規定之記載不符，或記載不實者，處發行人二百元以下罰金。

第三十四條、發行人違反第七條第一項或第二項之規定，不呈繳出版品者，處一百元以下之罰金。

第三十五條、編輯人違反第十四條之規定者，處二百元以下罰金。

第三十六條、發行人或印刷人違反第十八條之規定者，處一百元以下罰金。

第三十七條、違反第十九條之規定者，處發行人編輯人著作人及印刷人一年以下有期徒刑拘

役，或一千元以下罰金，但其他法律規定有較重之處罰者，依其規定。

第三十八條、違反第二十條或第二十一條之規定者，處六個月以下有期徒刑，或五百元以下罰金。

第三十九條、違反第二十二條所定之禁止或限制者，處發行人編輯人著作人及印刷人一年以下有期徒刑，或一千元以下罰金。

第四十條、出版品為新聞紙或雜誌時，著作人受第三十七條處罰者，以對於其事項之登載署名負責者為限，受第三十九條處罰之著作人亦同。

第四十一條、違反第二十四條所定之停止發行命令發行新聞紙或雜誌者，處二百元以下罰金。

第四十二條、妨害第二十六條所定扣押處分之執行者，處二百元以下罰金。

第四十三條、發行人違背第二十九條所定之禁止者，處一年以下有期徒刑，或一千元以下罰金，其知情而出售或散布該項出版品者，處六個月以下有期徒刑，或五百元以下罰金。

違背第二十七條第一項所定之禁止，及知情而輸入出售，或散布該項出版品者，準用前項規定分別處罰。

第四十四條、妨害第二十五條第一項，第二十七條第二項，第二十八條第二項，第二十九條

所定扣押處分之執行者，處六月以下有期徒刑拘役，或五百元以下罰金。

第四十五條、發行人違背第二十八條第一項之禁止者，處一年以下有期徒刑拘役，或一千元以下罰金。其知情而出售或散布該項新聞紙或雜誌者，處六月以下有期徒刑拘役，或五百元以下罰金。

第四十六條、本法所定各罪，不適用刑法累犯及數罪併罰之規定。

第四十七條、本法所定各罪之起訴權，逾一年而不行使者，因時效而消滅。

第三十七條第三十九條之罪，其起訴權之時效期間，自發行日起算。

第七節 附則

第四十八條、本法施行細則，由內政部定之。

第四十九條、本法自公布日施行。

中外論壇

第一卷 第八期 (十一月一號)

土地問題專題號

目 要

近代土地所有形態的成立條件	平野義太郎
蘇聯土地公有後的集體農場	司鐸昂
俄國土地制度改革的經過	橋本傳左衛門
中國土地革命之現階段及各派的土地政策	田中忠夫
土地問題的解剖	弗拉的密爾
論土地問題	烏里亞諾夫
歐洲各國土地改革法規綱要	瓦爾特
東歐各國之土地改革	澤村康
美國土地學者喬治亨利的小傳及其著作	碩爾門
中華蘇維埃土地革命的基本意義	原勝
泰晤時報對山西土地村有的社評	泰晤士報社論

本刊徵求基本定戶，十一月底截止，在限期內持有本刊定單直接定閱全年者大洋一元，半年五角五分，郵票十足代現，郵費一律免收。

太原海子邊五號

總發行處：中外語文學會書報代辦處

本期零售大洋二角

第七編

機關團體學校

第一章 行政機關

機關名稱	署址	電話	內五區署	內六區署	外一區署	外二區署	外三區署	外四區署	外五區署	外六區署	外七區署	外八區署	外九區署	外十區署
機關名稱	署址	電話	內五區署	內六區署	外一區署	外二區署	外三區署	外四區署	外五區署	外六區署	外七區署	外八區署	外九區署	外十區署
大興縣政府	安內大街	東五三六	劉海胡同	銀閣胡同	東珠市口	梁家園	手帕胡同	廣安門大街	靈佑宮	齊外芳草地	永定門外	阜成門外	德勝門外	鷓兒胡同
大興縣教育局	大興縣	東九六〇	西二一六八	東二一三三	分二〇〇七	南三〇六〇	分二〇二一	南五五二一	南三〇六三	東七〇三	南三五九九	西一二三〇	西七〇二	南三〇六九
大興縣建設局	府學胡同	東四一二五	外二區署	外三區署	外四區署	外五區署	外六區署	外七區署	外八區署	外九區署	外十區署	外十一區署	外十二區署	外十三區署
中央政治訓練班	府右街	西五〇一	外三區署	外四區署	外五區署	外六區署	外七區署	外八區署	外九區署	外十區署	外十一區署	外十二區署	外十三區署	外十四區署
北平市政府	府右街	西一六八	外四區署	外五區署	外六區署	外七區署	外八區署	外九區署	外十區署	外十一區署	外十二區署	外十三區署	外十四區署	外十五區署
社會局	府右街	西二五三五	外五區署	外六區署	外七區署	外八區署	外九區署	外十區署	外十一區署	外十二區署	外十三區署	外十四區署	外十五區署	外十六區署
工務局	府右街	西二五一九	外六區署	外七區署	外八區署	外九區署	外十區署	外十一區署	外十二區署	外十三區署	外十四區署	外十五區署	外十六區署	外十七區署
公安局	公安街	東二一七	外七區署	外八區署	外九區署	外十區署	外十一區署	外十二區署	外十三區署	外十四區署	外十五區署	外十六區署	外十七區署	外十八區署
內一區署	王府井大街	東五	外八區署	外九區署	外十區署	外十一區署	外十二區署	外十三區署	外十四區署	外十五區署	外十六區署	外十七區署	外十八區署	外十九區署
內二區署	二龍路	西二一二〇	外九區署	外十區署	外十一區署	外十二區署	外十三區署	外十四區署	外十五區署	外十六區署	外十七區署	外十八區署	外十九區署	外二十區署
內三區署	東直門大街	東二〇六二	外十區署	外十一區署	外十二區署	外十三區署	外十四區署	外十五區署	外十六區署	外十七區署	外十八區署	外十九區署	外二十區署	外二十一區署
內四區署	報子胡同	西一〇〇七	外十一區署	外十二區署	外十三區署	外十四區署	外十五區署	外十六區署	外十七區署	外十八區署	外十九區署	外二十區署	外二十一區署	外二十二區署
			保安總隊	偵緝隊	緞線胡同									

保安第一隊

帥府園

東二一四八

保安第二隊

國子監

東二一九三

保安第三隊

府右街

西二一六二

保安第四隊

鷓兒胡同

南二〇六八

保安第五隊

保安第六隊

保安第七隊

保安第八隊

自治事務監理處

政務整理會

壇廟管理所

鈔密專員署

集靈園

外交部街

先農壇內

通縣文廟

西一六四九

東二五五〇

南一四四〇

東一四〇四

第二章

軍政機關

機關名稱

署

址

電

話

平津衛戍司令部

憲兵司令部

鐵獅子胡同

帽兒胡同

東一二〇

東四六五四

軍事委員會

軍事委員會北平分會

富新會

東一〇七一

西長安街

西九八六

軍政部部長行轅

軍警聯合辦事處派

中海居仁堂

前門車站

西一四一六

分一一四八

交通兵團有線電信

河北省保安第二隊

中海海

西一三〇七

辦事處

海軍三艦隊辦公處

法通寺

未英胡同

東一四六二

南二三一五

航空署清河飛行場

第八陸軍醫院

安內東城根

東四六條

東二九四四

東二七七八

第廿軍用無線電台

軍需品第一倉庫

中南海

海運倉

南三二九七

東七五四

第十四軍用無線電

第三路總指揮部辦公處

第十五路總指揮部辦公處

錫拉胡同

絨線胡同

東四七六二

南一六二〇

報子胡同

公處

西二六一六

陸軍第十七軍司令部

新鮮胡同

東一一六四

通訊處

東安門

東八九四

陸軍第廿九軍辦公處

豐盛胡同

西七四五

陸軍第三十二軍需處

帥府園

東三三四一

副官處

帥府園

東四〇一三

政訓處

王府井

東一七一

汽車二隊

天壇

分一三四二

軍官教育團軍士大隊

天壇

西二五七一

軍軍第卅五軍辦公處

石駙馬大街

西二四六四

陸軍第四十軍辦公處

大醬坊胡同

西二二七五

通訊處

珠巢街

南三二七二

陸軍第五十七軍辦公處

安福胡同

南二二七二

陸軍第六十三軍辦公處

銀錠橋

東五八九

西苑門

南一一九五

陸軍第六十七軍殘廢軍人工廠
陸軍獨立第一師辦事處
陸軍第二師留守處
四旅司令部
幹部教導隊
陸軍步兵第二師辦事處
陸軍第廿五師
陸軍第八十四師辦事處
陸軍第一〇七師通訊處
陸軍第一〇八師辦事處
陸軍第一一師辦事處
陸軍第一一四師辦事處
陸軍第一一六師
陸軍第一一九師

大鷄錫市

東九七八

達智橋

西二九一八

航空署街

西一〇四六

航空署街

西一四六九

地壇

東一六〇八

石駙馬後宅

西六七三

下斜街

南一四七九

榆錢胡同

西一七〇四

鐘樓北娘娘廟

東三五七九

吉兆胡同

東三一九四

後宅胡同

南四一八七

鐵獅子胡同

東四〇七三

光明殿

西一一四

永安路

南四〇七五

陸軍第一二九師聯絡處	草廠	西二四五四	陸軍獨立第四十六旅辦事處	東安門外	東一一一七
陸軍第一三〇師辦公處	新街口北	西一九四一	陸軍獨立第一團辦事處	文昌胡同	西二三四一
聯絡處	機織衛	西一七七〇	陸軍騎兵第一師辦事處	前公用庫	西二七三五
陸軍第一四一師辦公處	無量大人胡同	東一一六七	陸軍騎兵第二師辦事處	西四北	西二四七一
陸軍第一四二師司令部	清河	東一二八〇	陸軍騎兵第十師辦事處	前牛肉灣	南一六九四
陸軍第七旅採買處	管帶胡同	南一一七三	陸軍騎兵第三旅辦事處	南官坊口	西一三六四
陸軍第八師第六二團	北溝沿	西一三四六	獨立騎兵第五旅辦事處	箍簪胡同	東四七四三
陸軍第十八旅糧秣採委會	王佐胡同	東四七七七	陸軍獨立砲兵七團	廣安門外	南三四七六
陸軍第八七師第二六一旅	背陰胡同	西一〇七七	陸軍砲兵第七旅辦事處	小茶葉胡同	西一四四三
陸軍第一一七旅辦公處	翠花街	西二七九二	陸軍鐵甲車第二中隊	廣安門外東站	南一五六一
陸軍獨立第八旅軍需處	東觀音寺	西一四三七	陸軍通訊大隊	辛寺胡同	東四七四一
陸軍獨立第十七旅聯絡處	興化寺街	西一四七三	國民軍事訓練委員會	社會局內	西一五五〇

華北第一軍團總指
 揮部
 華北第二軍團總指
 揮部
 華北第八軍團總指
 揮部

銀閣

東四〇七四

帥府園

東四七〇一

東安門外

東一七三七

第二章

司法機關

機關名稱

署址

電話

北平地方法院

省黨部街

南一三四三

高等法院第一分院

絨線胡同

南一〇八三

河北第一監獄

宣外自新路
南頭

南九

河北第一分監

彰儀門外

南一〇三四

河北第二監獄

德勝門外

西一二六八

陸軍監獄

東砲局

東一一八〇

第一節 律師事務所

律師姓名

地址

電話

劉景文律師事務所

慧照寺

東二一八一

蔡禮律師事務所

士兒胡同

東二七三二

蔡霖律師事務所

東堂子胡同

東二〇〇〇

樓我田律師事務所

本司胡同

東二二〇八

錢匯源律師事務所

景山西大街

東三三八九

薛英律師事務所

東安內北池

東三〇

金源律師事務所

子

東一三一〇

林行規律師事務所

錫拉胡同

東二二四〇

徐均律師事務所

孟公府

東六七八

張紹彭律師事務所

本司胡同

東二三三一

梁治耀律師事務所

內務部街

東二三六四

崔希環律師事務所

豆腐池胡同

東二二一七

紀清漪律師事務所

地內黃化門

東五五八

朱頤年律師事務所

碾兒胡同

東三二三三

楊文明律師事務所

米糧庫

東二九九八

楊鵬程律師事務所

中剪子巷

東一四四〇

馮翊律師事務所

小甜水井

東一四四〇

趙泉律師事務所

後炒麵胡同

東三五七四

袁超律師事務所	宣外丞相胡同	南四一二三	楊德元律師事務所	前內大四眼	南二九八一
陳樂汝律師事務所	鑾輿衛夾道	南一八四二	熊福華律師事務所	井	南八四九
胡佑卿律師事務所	小六部口	南二一〇九	劉仰乾律師事務所	蘇線胡同四	南三九一六
周士俊律師事務所	前內文昌閣	南二一四〇	紀瑞符律師事務所	眼井	南三九一六
張鼎乾律師事務所	宣內棉花頭	南五九九	王乃普律師事務所	前府胡同	分三五〇
張德懋律師事務所	大中府胡同	南三二二四	李毓才律師事務所	長巷上二條	分一四九三
張賓文律師事務所	小六部口	南二四八	李原齋律師事務所	河泊廠三條	分五三〇
曹之桐律師事務所	和內西順城街	南八九六	李樹勛律師事務所	上堂子胡同	分一四八
陶潤波律師事務所	永光寺中街	南二一	路寶華律師事務所	大蔣家胡同	分一四八
劉鍾芳律師事務所	蕪線胡同	南九八四	鄭象山律師事務所	長巷三條慶	分二五〇
鍾啓瑞律師事務所	板章胡同	南三九一五	蔣縣孫律師事務所	雲巷	分二八五四
王永章律師事務所	石碑胡同	南九四九	潘起清律師事務所	草廠三條	西二四七
王善昌律師事務所	中街	南二五六〇	韓桐彬律師事務所	武王侯胡同	西四二五
吳蘊藻律師事務所	椿樹上頭條	南二八二	謝道仁律師事務所	保安寺街	西三七五
沈坦律師事務所	羊毛胡同	南三一三〇	李德義律師事務所	新建胡同	西九二二
賈煜廷律師事務所	南所胡同	南二二二二	朱念典律師事務所	陰涼胡同	西一二七九
				西單北靈境	西一二七九
				胡同內八寶	西八八一
				祖家街	西二五五九
				屯絹胡同	

王懷河律師事務所
王丕煦律師事務所
副晉德律師事務所

西單李閣老
胡同
文昌胡同
府右街羅賢
胡同

西七六八
西二七七
西一六〇四

第四章

財稅機關

機關名稱

署址

電話

河北省印花菸酒稅局

公安街

東一〇〇六

河北省官產善後事宜處

和內西順城街

南五二二

北平統稅北平查驗所

戶部街

東三二九八

北苑營市局

北苑

東三二六一

長城各口分卡辦事處

東長安街

東三〇七六

地產清理處

內務部街

東一〇〇四

鹽務警第五十三隊

新街口

西一八七六

第一區第七隊

善果寺

南三一六一

三分隊

府右街

西五二三

財政部檔案保管處

府右街

西五二三

稽核總所保管處
海關北平署
冀晉察綏區統稅局
鹽務稽核總保管處
市府財政局

東公安街
台基廠
西安門內
絨線胡同
府右街

東三六八〇
東二四八八
西一六九四
西二三三二
西二五一九

第五章

交通機關

機關名稱

署址

電話

郵政管理局

公安街

東四四四一

郵政第一支局

小報房胡同

東一四八三

郵政第二支局

東交民巷

東一四三六

郵政第三支局

前門大街

分三一

郵政第四支局

前門大街

分三二

郵政第五支局

東長安街

東一九四七

郵政第六支局

西長安街

南一一〇一

郵政第七支局

西四牌樓

西一四四〇

郵政第八支局

新街口

西一四二六

郵政第九支局	地安門外	東一四八一	北平廣播無線電台	西單電話西局	東一八八二
郵政第十支局	東長安街	東四三八七	增茂廣播無線電台	台基廠	東一五五九
郵政第十一支局	細管胡同	東一四三二	河北第一長途電話	前門棋盤街	南一五五九
郵政第十二支局	花市	分一四三八	電政管理局	東長安街	東八〇
郵政第十三支局	打磨廠	分三三	電報局	東長安街	東一九一
郵政第十四支局	琉璃廠	南三四	電話總局	琉璃廠	南一
郵政第十五支局	驪馬市	南三五	電話東局	燈市口	東五九
郵政第十九支局	達智橋	南二八三七	電話西局	缸瓦市	西五九
郵政第二十支局	東四牌樓	東二九八五	電話南分局	三里河	分五九
郵政第二十二支局	甘石橋	西二四〇三	電話北分局籌備處	寬街北皇城	東三一九〇
郵政第二十四支局	三里河	分二六一一	電車公司	西總布胡同	東三六七八
郵政第二十五支局	安定門內	東三四三七	河北第一省路局	交道口	東一一六〇
郵政第二十六支局	煤渣胡同	東三六一三	北寧鐵路	前門東車站	分三六二
郵政總局保管處	西長安街	西一〇	平綏鐵路	西四羊肉胡同	西一五四五
郵政總局郵票處	白紙坊	南二一六	平綏鐵路西直門間	同	西二四八三
中國航空公司	東長安街	東四二六〇	訊處	西直門外	
歐亞航空公司	王府井大街	東三五三九	平漢鐵路	前門西車站	南九四

第六章 外交機關

機關名稱	署址	電話
美國大使館	東交民巷	東八九七
英國大使館	東交民巷	東六五四
德國大使館	東交民巷	東九二二
日本大使館	東交民巷	東三七九〇
法國大使館	東交民巷	東七六〇
俄國大使館	東交民巷	東二六〇三
義大利大使館	東交民巷	東二九四九
荷蘭大使館	東交民巷	東二二五七
比國大使館	東交民巷	東四五二
西班牙公使館	東交民巷	東一六九〇
丹麥公使館	東交民巷	東一八八六
葡萄牙公使館	台基廠	東五三八
巴西公使館	椿樹胡同	東四五〇
外交部駐平特派員辦事處	東堂子胡同	東一二九

最新北平市指南 第七編 機關團體學校

第七章 實業機關

機關名稱	署址	電話
外交部檔案保管處	外交部街	東一
東交民巷巡捕所	東交民巷	東八〇五
坐宗駐華代表公署	迺茲府	東七七二
管理使館界事務公所	台基廠	東七七
英使館衛兵所陸軍醫院	東交民巷	東一五五二
地質調查所	兵馬司	西八五七
河北硝磺局	北門倉	東四〇九一
實業部保管處	粉子胡同	西三三八
實業部北平模範林場	天壇	分八二〇
國貨陳列所	箭樓	南一二四三

第八章 文化機關

機關名稱	署址	電話
北平圖書館	文津街	西二三六九

中華平民教育促進會	石駱馬大街	西二九五七
中山圖書館	中山公園	南六八八
中央研究院	北海靜心齋	西九五九
北平氣象台	小羊毛胡同	東三四九〇
中法教育基金委員	東交民巷	南一五九八
中國大辭典編纂處	中海	西二五〇六
中基會	南長街	南一八四五
中國戲曲音樂院	中海	西一四二三
中央古物保委會	團城	東三七九三
北平研究院	中海	西八七六
北平教育會事務所	北長街	南一八三
東方文化事業總委員會	東廠胡同	東七四八
東北教育救濟會	市黨部街	西一六四五
地質調查所圖書館	兵馬司	西二八九七
第一民衆教育館	鼓樓	東四六二七
古物陳列館	內西華門	南三〇四六

譯導員事務所	霞公府	東一九八二
天壇辦公處	天壇	分二〇三〇
外交月報圖書館	中海	西一三四一
河北測量處	紗絡胡同	西一六三九
松坡圖書館	北海	西五四
第一普通圖書館	頭髮胡同	西八二五
農業試驗所	西直門外	西一〇四二
歷史博物院	午門	南一三九二
靜生生物調查所	養蜂夾道	西一二一五
故宮博物院	東華門內	東四三六一

第九章

衛生及其他機關

機關名稱	署	址	電話
市府衛生局	府右街		西一一三〇

團體名稱	地址	電話
中央防疫處	天壇	分一四一〇
烈性毒品戒除所	東大地	分二〇三四
妓女檢査所	驢馬市	南三〇七二
永定河傳電處	廣安門外	南七五五
西藏辦事處	雍和宮	東四七二三
馬委員辦公處	報子胡同	西七二
高亮橋管圍處	高亮橋	西二一五三
斑禪招待處	北長街福佑寺	南三五五四
順直助賑局	達智橋	南一四九〇
蒙古各旗盟北平通訊處	雍和宮	東二七一三
蒙旗宣化使公署	嵩祝寺	東三一六六
蒙藏委員辦事處	方家胡同	東三八七〇
賑務委員會辦事處	報子街	西二四四八
市民小本借貸處	府前街	南二〇六六

第十章 慈善團體

中華大同救濟院	梯子胡同	東二六二一
同德堂施醫	帥府胡同	東五八〇
東北難民救濟院	鐵獅子胡同	東一一三五
河北第一救濟院育嬰所	板廠胡同	分九〇三
育嬰堂	養蜂夾道	西一一三一
紅十字會	乾面胡同	東八三〇
紅十字會華北救委會	乾面胡同	東三一二七
紅萬字會	捨飯寺	西一四七一
紅卍字會大興分會	北門倉	東三七九
紅卍字會中華總會	捨飯寺	西一三七一
恒善社	太僕寺街	西二〇九五
貧民救濟會	半壁街	南一七九一
城郊救濟會	養蜂夾道	西一一九〇
北平貧兒院	千佛寺	東一〇四七
華北戰區結束會	石大人胡同	東二七八七

第十一章 宗教團體

華北農業委員會	西堂子胡同	東四七一二
華洋義賑救災總會	榮廠胡同	東三二八四
極樂萬善慈緣總會	馬神廟	南二九二二
普勸禮教慈善總會	虎坊橋	南二九八九
普濟佛教會平民女	永泰寺	西一二一〇
工廠孤兒院	南下窪	南八一六
五台山普濟佛教會	北新橋報恩寺	東一一一六
五台山平民醫院	老君堂	東四六八
五台山普濟佛教會	阜內大街路北	西四〇
五台山向善普化佛教會	錢糧胡同	東二〇六六
保嬰事務所	老君堂	東四六八
五台山普濟佛教會		
附屬育幼音樂會		

女青年會	錫拉胡同	東一五三四
女青年會宿舍	禮路胡同	西二五〇三
中華基督教會	米市大街	東三〇六三
公理會華北幹事部	燈市口	東五七六
河北基督教徒學生會	安內二條	東二九七六
美以美會	小沙土園	南二七五〇
國學長老會	鼓樓西大街	東一九七九
美以美會	孝順胡同	東三六九九
美國長老會	北新橋二條	東一四一一
美國軍人青年會	孝順胡同	東一七九〇
美國聖經會	崇內大街	東三五六
遠東宣教會	東皇城根	東二五六一
基督復臨安息日會	大方家胡同	東二八四一
基督教總會	弓弦胡同	東四一七六
基督教社交堂	隆福寺街	東二九九六
真耶穌教會	北小街	東四五四九
救世軍	馬市大街	東三九二七

團體名稱地址電話
 青年會 米市大街 東二二〇二

救世堂	西什庫	西二六六
天主堂	東安門外	東三一二二
合衆教堂	南河沿	東一九〇八
安立甘教堂	象坊橋	西一九一
宣化天主教堂辦事處	花園宮	西二四九五
俄國教會	東直門內	東五八五
倫敦會	禮路胡同	西五七五
密藏院	北新倉	東二三四九
喇嘛寺廟整委會	雍和宮	東三三六七
五台山普濟佛教總會	老君堂	東四六八
萬國道德總會	東四三條	東三三五九
向善普化佛教會	柳樹井	西四〇
救世軍中國本部	王府大街	東二九二二
救世軍北平西分區	德內花枝胡	西八八三
長救世軍培貞院	同燒酒胡同	東四六七〇
救世軍培貞院	宣內大街路	東四六七〇
中央刻經院	東	南二八七四

第十二章 公商會

公會名稱	地址	電話
公 會		
北平市商會	西珠市口	南七二九
布行商會	大蔣家胡同	分一九〇四
古玩商會	閻王廟	分九九一
毛頭紙行公會	草廠九條	分五九九
皮革業公會	黑密廠	南一六九三
米麪公會	小馬神廟	南二一五六
估衣商會	東大市	分一四〇二
車業公會	法憲胡同	南三五一七
河北商會聯合會	達智橋	南三一〇
油芝藤商會	東柳樹井	分一〇九四
油酒醋醬商會	臨襄館內	分二九四四
門頭溝站煤棧公會	門頭溝	西一九九〇
汽車職業公會	無量大人胡	東二二二三
東直商團	東直門外	東一九〇六

最新北平市指南 第七編 機關團體學校

東場商會	東場鎮	東三九三〇	銅鉄錫行公會	河泊廠	分二六八五
律師公會	織女橋	南五九一	糞夫工會	埠內宮門口	
旅店行公會	小椿樹胡同	南三八三一	縫紉工會	針線同胡同	
紙烟公會	煤市街	南三六五六	糧麥雜貨商會	梯子胡同	東一三九二
酒業聯合會	前孫公園	南二七六六	鴨業公會	西便門外	南五七〇
豬類湯鍋公會	馬市	西二八七七	織雲公所	中頭條	分三三八
豬肉食品公會	多福巷	東四六〇三	劇場公會	三里河	分一一六七
朝鮮果公會	菓子市	分一八七四	碑酒業公會	北蘆草園	分二一九
梨園公益會	櫻桃斜街	南三八九二	藥行商會	廣安門外	南四〇九〇
電車公會	忠恕里	分二九六	銀錢號公會	興隆街	分九九七
煤行公會	中京畿道	西三七	平綏鐵路工會	北孝順胡同	分五一
煤礦公會	翠花灣	西二二五	新聞記者公會	西便門外	西一六六七
飯莊公會	李鉄拐斜街	南一二六八	印刷職業工會	和外商新華街	南二三九〇
當業公會	西柳樹井	南三八五六	印刷工會	燈市口	
米莊業同業公會	宣外大街	南四一七八	書業同業公會	宣外南頭	
銀行公會	西皮市	南三六七六		琉璃廠萬原	
大車夫工會	西車站	南七三八		夾道十六號	

第十三章 公益團體

團體名稱	地址	電話
三善水會	大沙土園	南五〇九
永濟水會	東四牌樓南	
坎濟水會	朝外	東一一二三
公益聯合會	府學胡同	東四五二六
公議水會	慶隆大院	分一一二八
同仁水會	宣武門外	南二二九五
同善水會	博興胡同	南一六四一
安平水會	南新華街	南三四九〇
普善水會	新開路	分二四三

第十四章 其他團體

團體名稱	地址	電話
日本居留民會	東單三條	東一五八
人民自衛指委會	中山公園	南一七五五
中法協會	台基廠	東一四五一

最新北平市指南 第七編 機關團體學校

天津同鄉會	東珠市口	分三二三
北平第一工廠	帥府胡同	西二〇三
吉林法團辦事處	南千章胡同	西一一一九
北平國術館	西斜街	西六六四
東安市場聯合會	東安市場	東四六二八
東北外交研委會	運料門	西二七九三
河北第一工廠	分司廳胡同	東一一八五
河南同鄉會	驪馬市大街	南一五二九
朝鮮人會	東總布胡同	東一〇九〇
家庭福利協濟會	冰渣胡同	東一三四九
皖事改進會	東老胡同	東八三二
國劇學會	絨線胡同	南二六四七
綏遠同鄉會	北溝沿	西二四三一
郵務職工聯歡社	市黨部街	南一二八〇
萬國美術所	報房胡同	東一九五二
福建同鄉辦公處	欽門	南三八四
新民輔成所	報子街	西二〇〇九

勵志社分社	齊內大街	東一九七七
盧木齋教育基金會	舊刑部街	西三四三
靈光社	嘉祥里	西二一九七
熱河法團辦事處	王爺佛堂	西一七七九
南滿公所	東長安街	東五一八
自治第一區分所	金魚胡同	東三七五二
自治第二區分所	報子街	西二二三八
自治第三區分所	大興縣花枝胡同	東四二六
自治第四區分所	錦什坊街	西一一九五
自治第五區分所	舊鼓樓大街	東五一五
自治第六區分所	西苑門大街	南三六八五
自治第七區分所	河泊廠慶雲里	分一七〇
自治第八區分所	虎坊橋越中先賢祠	南三九六〇
自治第九區分所	崇外下二條	分八八〇
自治第十區分所	南半截胡同	南三九五〇
自治第十一區分所	板章路	南三八〇五

自治第十二區分所	自治第十三區分所	自治第十五區分所
齊外吉市口頭條	阜外慈悲院	德勝門外華嚴寺
東三七〇五	西二六八九	西二五二六

第十五章 各會館

會館名稱	地址	電話
紹興會館	南半截胡同	南三七九四
姚江會館	琉璃廠	南二二二五
浙江會館	下斜街	南一〇二九
江陰會館	米市胡同	南三三九九
越中先賢祠	虎坊橋	南二一九六
湖州會館	北半截胡同	南一〇〇一
寧波試館	小甜水井	東九九九
慈谿試館	小甜水井	東三七三八
撫州會館	香爐營頭條	南三九八三
鎮海館	小甜水井	東七六一
蕭山會館	西河沿	南二二三三

休寧館	南二四三一	黃岡館	草廠二條	分二三七二
桐城試館	前門內西城	鄖陽會館	教子胡同	南一七一〇
涇縣新館	南橫街	隨縣會館	東柳樹井	分二二一一
涇縣會館	長巷頭條	湖南會館	爛縵胡同	南二三一〇
望江邑館	油房胡同	長沙館	草廠十條	分七七七
貴池會館	長巷下四條	上湖南館	草廠十條	分一三〇一
鳳陽館	排子胡同	寶慶會館	草廠五條	分七七七
歙縣館	達智橋南	四川新館	儲庫營	南二五〇七
江西會館	宣外大街	全蜀會館	永光寺	南二七四四
上新會館	長巷上四條	夔府會館	山西街	南二七三九
吉安二忠祠	抄手胡同	延安會館	四川營	南一六三〇
南昌郡館	宣武門外	臨襄會館	東大市	分九五〇
南昌縣館	長巷下頭條	朝邑會館	前孫公園	南三六五七
南康會館	東珠市口	華州會館	南柳巷	南一七四
廣信館	鉄門	渭南會館	八角琉璃井	南一二一九
贛甯會館	西珠市口	福州老館	南下窪	南三二〇
湖北會館	永光寺	福州館	驪馬市	南二三五一

汀州館	長巷下二條	分二二九九	燕京大學	海甸	西二七〇〇
漳州會館	煤市街	南三三五八	清華大學	清華園	西二七五六
台山會館	西安門外	西二八七八	北京大學	沙灘	東六七四
東莞會館	上斜街	南一二三一	師範大學	南新華街	南八四〇
香山館	珠巢街	南四四〇	中法大學	東皇城根	東一八二
兩海館	米市胡同	南一六九九	中國大學	二龍路	西九四二
瓊州會館	大外廊營	南四九一	鐵路大學	乾面胡同	東一三四二
順德邑館	海北寺街	南一二〇四	民國大學	太平湖	西九一五
順德新館	大井胡同	南三四七五	交通大學	府右街	西一五九〇
廣州會館	草廠頭條	分六六二	朝陽大學	海運倉	東五四二
雲南公會	珠巢街	南二七二〇	輔仁大學	定府大街	西一九六
雲南北館	教場頭條	南九八七	東北大學	西直門內	西二五三四
奉天會館	舊刑部街	西三八七	孔教大學	甘石橋	西一二八四
吉林新館	石老娘胡同	西五五七	北平大學	李閣老胡同	西二八六〇
			北平大學醫學院	後孫公園	南二二一七
			北平大學農學院	道則門外羅	西二〇六〇
			北平大學工學院	端王府夾道	西一〇一二

第十六章 各大學校

學校名稱 校址 電話

北平大學女子文理學院
華北學院

齊內北小街 東三一六
羊皮市 西一二五〇

第十七章 各中學校

學校名稱	校址	電話
滙文中學	崇內船板胡同	東一八一八
育英中學	燈市口	東三三九一
孔德中學	東華門大街	東二七二
第一中學	郎家胡同	東一七
第二中學	史家胡同	東九三四
第三中學	祖家街	西一五四六
第四中學	西什庫	西一一一八
第五中學	方家胡同	東三五三二
東北中山中學	北新橋	東九七〇
弘達學院	新皮庫	西二九五六

最新北平市指南 第七編 機關團體學校

弘達第二院	志威中學	崇實中學	育英中學第三院	東北中學	河北省立高級中學	念一中學	求實中學	上義師範	大中公學	人右學校	山東中學	三基中學	五三中學	文治中學	今是學校	中華中學	
月壇	二龍路小口	袋胡同	安內三條	油房胡同	皮庫胡同	地安門外	天壇	後鼓樓苑	阜成門外	交道口	手帕胡同	化石橋	大佛寺	豐盛胡同	宮門口	大佛寺	北新華街
西一五四〇	西二八九五	東三六一六	東五八二	西一五四三	東八七〇	分五八三	東九〇	西二六二〇	東三三二五	分六五	南一一五二	東三三七三	西一四三三	西八六七	東三二二五	南一〇二〇	

四川中學	儲庫營	南二二三〇四
四存中學	府石街	西一七八〇
北方中學	西順城街	南一七〇五
平民中學	帥府胡同	西五三四
民國學院附中	鮑家街	西二二二〇
立達中學	東堂子胡同	東一二八
成城中學	豐盛胡同	西二二四五
成達中學	阜成門外	西四二七
求知中學	井兒胡同	西二四六二
嵩雲中學	達智橋	南三三五
育華中學	西皇城根	西九六二
美國學校	乾面胡同	東六一五
西北公學	牛街	南二〇七
盛新中學	五龍亭	西三〇九
崇德學校	絨線胡同	南二七〇二
華文學校	東四頭條	東一六三三
華北中學	南長街	南一二八五

進德中學	前鼓樓苑	東二八三四
廣安中學	法源寺	南三六五二
精業中學	北河沿	東四六四七
燕冀中學	宣外大街	南一八八五
勵志中學	府學胡同	東六七九
職業中學	頭髮胡同	西一二〇二
藝文中學	新華門東	南三二七
鏡湖中學	武定侯胡同	西一四五五

學校名稱	校址	電話
第一女子中學	北長街	南八〇二
崇慈女子中學	北新橋二條	東三二九九
翊教女子中學	堂子胡同	西一五九四
貝滿女子中學	燈市口公理	東三一五六
協化女子中學	會內	西一五八四
兩吉女子中學	市黨部街	東一五八七
	地安門外	

第十八章 女子中學校

第十九章 各小學校

春明女子中學	宣外大街	南一八九五
培根女子中學	西安門內	西一五九四
培華女子中學	石駙馬大街	西二二一五
華光女子中學	前英子胡同	西一五〇八
震民女子中學	手帕胡同	西二一八〇
慕貞女子中學	孝順胡同	東三六九六
篤志女子中學	前王公廠	西六〇九
燕冀女子中學	西什庫	西一八八五
學校名稱	校址	電話
二龍路小學	二龍路丁字街	西一四四八
三聖觀小學	右安門內三聖觀	南二四五〇
大阮府胡同小學	大阮府胡同	東二〇一八
方家胡同小學	北新橋方家胡同	東四〇四四
手帕胡同小學	崇外手帕胡同	分三八六

化石橋小學	北魏兒胡同小學	西直門南草場小學	西直門大街小學	西便門小學	西皇城根小學	西單頭條小學
北池子小學	牛街小學	安外關廂小學	打磨廠小學	丞相胡同小學	光明殿小學	吉祥胡同小學
阜外禮士路小學						

化石橋西	西直門北魏	西直門內	西直門南草場	西便門楊道	西四毛家灣	西單頭條胡同	南六四三
北魏兒胡同小學	西直門北魏	西直門內	西直門南草場	西便門楊道	西四毛家灣	西單頭條胡同	西一二六
牛街王老師	西直門北魏	西直門內	西直門南草場	西便門楊道	西四毛家灣	西單頭條胡同	西二〇四六
傅胡同	西直門北魏	西直門內	西直門南草場	西便門楊道	西四毛家灣	西單頭條胡同	南三一九六
安外大街	西直門北魏	西直門內	西直門南草場	西便門楊道	西四毛家灣	西單頭條胡同	西二二三二
打磨廠鐵柱	西直門北魏	西直門內	西直門南草場	西便門楊道	西四毛家灣	西單頭條胡同	西三六一
宮	西直門北魏	西直門內	西直門南草場	西便門楊道	西四毛家灣	西單頭條胡同	西九三一
丞相胡同	西直門北魏	西直門內	西直門南草場	西便門楊道	西四毛家灣	西單頭條胡同	東一二八七
西紅門	西直門北魏	西直門內	西直門南草場	西便門楊道	西四毛家灣	西單頭條胡同	南二五五九
東四北吉祥	西直門北魏	西直門內	西直門南草場	西便門楊道	西四毛家灣	西單頭條胡同	東四六五九
胡同	西直門北魏	西直門內	西直門南草場	西便門楊道	西四毛家灣	西單頭條胡同	分六八四
阜成門外禮士路	西直門北魏	西直門內	西直門南草場	西便門楊道	西四毛家灣	西單頭條胡同	東四六五九
	西直門北魏	西直門內	西直門南草場	西便門楊道	西四毛家灣	西單頭條胡同	分六八四
	西直門北魏	西直門內	西直門南草場	西便門楊道	西四毛家灣	西單頭條胡同	南三四一九
	西直門北魏	西直門內	西直門南草場	西便門楊道	西四毛家灣	西單頭條胡同	西八二四
	西直門北魏	西直門內	西直門南草場	西便門楊道	西四毛家灣	西單頭條胡同	東三九一四
	西直門北魏	西直門內	西直門南草場	西便門楊道	西四毛家灣	西單頭條胡同	西二二三〇

虎坊橋小學	虎坊橋	南一八八九	朝外神路街小學	朝陽門外神路街	東三二八三
東四十二條小學	東四十二條老君堂	東三八二〇	郎家胡同小學	郎家胡同	東一〇四五
東直門小學	東直門白衣庵	東四二六八	絨線胡同小學	絨線胡同板橋	南二一四四
東單西觀音寺小學	西觀音寺	東四〇二九	象鼻子中坑小學	象鼻子中坑	東三一〇
東單東觀音寺小學	東觀音寺	東三〇九	新街口小學	新街口大三條	西八六九
東單新開路小學	新開路	東一三四〇	新鮮胡同小學	新鮮胡同	東二四九八
東曉市小學	崇外東曉市	分一七三	廣安門大街小學	廣安門內大街	南一五二三
府學胡同小學	府學胡同	東八四七	福綏境小學	宮門口福綏境	西二〇七八
香耳胡同小學	安內香耳胡同	東二七二五	廠橋小學	廠橋穿堂門	西二五一
前圓恩寺小學	前圓恩寺	東八一四	鮑家街小學	鮑家街	西一五七六
武定侯小學	武定侯胡同	西一四七六	阜成小學	王府倉	東一二九
市黨部街小學	市黨部街	南三四五三	外交部部立小學	東堂子胡同	東二四四
梁家園小學	梁家園	南三三七	日本公立小學	東長安街	東二四四
崇外上堂子胡同小學	崇外上堂子胡同	分六五五	弘達小學	二龍路	西二三五二
崇外南岡子小學	崇外營房	分三七六	立容小學	南長街	南二七〇〇
報子胡同小學	報子胡同	西六四八	民錫工讀小學	大外廊營	南五八三

西北小學三部	三里河	分六五六
江蘇學校	北半截	南三〇三
扶輪學校	毛家灣	西二〇〇二
扶輪小學	東小村	西五九八
扶輪第二小學	冰窖胡同	西一六〇一
育成學校	朝內大街	東四五二九
省立第三模範小學	分司廳	東三六八
聖心女學	東單三條	東七四九
培元女子小學	王府大街	東二一
匯文高小	蓋甲廠	東一七六
匯文第二小學校	前門大街	南一〇七六
匯文第三小學校	順治門外福	南四〇九九
箴宜小學校	音堂	東五六九
普育學校	班大人胡同	東二九四一
普育學校	東四五條	東二九四一

第二十章 專門學校

新聞專科學校	豐盛胡同	西一六二
世界學院	懷仁堂	西九三二
協和醫學校	東單三條	東三四〇一
財政商業專門學校	馬大人胡同	東三六四
鹽務學校	燈市口	東一八四三
俄文學校	東總布胡同	東二〇四九
蒙藏專門學校	石虎胡同	西七一〇
稅務專門學校	大雅寶胡同	東三三八〇
軍需學校	煤渣胡同	東四七一
陸軍獸醫學校	富新倉	東二九五五
華北國醫學院	大廡線胡同	西六八九
國醫專科學校	太平湖	西九三五
國醫學校	轆轤把胡同	西二一九
戲曲專科學校	木廠胡同	分八八三
美術學院	祖家街	西二五〇九
美術學院	南魏兒胡同	西一九八八
華北美術專科學校	東四十一條	東三三一

外國語學校
體育專科學校

阜內大街 西七七
先農壇 南四〇三〇

第二十一章 師範學校

學校名稱

校址 電話

市立師範學校

西城端王府 西一三六八

成達師範學校

夾道 東二五九〇

幼雅師範學校

寺內 西一八三七

佑貞師範學校

帝王廟 西二六二九

第二十二章 其他學校

學校名稱

校址 電話

女子西洋畫學校

無量大人胡同 東二三五〇

女子工藝學校

交道口 東四六八一

女子職業講習所

西皇城根 西三七六

女子蠶桑講習所

琉璃廠 南三八一六

東北職業學校

萬壽寺 西九二四

北洋工學院駐平辦事處

東石槽 東二二一一

北京同學會語學校

東單三條 東一三四

青年會英文夜校

金魚胡同口 東二五六八

第一助產學校

外 交道口南 東二五八二

香山慈幼院第五校

下斜街 南二二四〇

香山慈幼院第五院

王駙馬胡同 東三二八七

知行補習學校

景山後 東二一九九

育幼院

萬壽寺 西二八八

匯文神學校

孝順胡同 東二三五七

聾啞學校

甘水橋 東三七三五

蠶業講習所

二龍路 西二四六一

啟明瞽目學校

恩濟莊 西五一三

蒙養院

西單牌樓 西一三九五

于氏英文學校

北新橋 東一八二七

耀華打字學校

錢糧胡同 東一八二七

鳳聲女子刺繡學社

西安門內棗林大院

聲聲英文打字學校

南池子

第二十三章 學術團體

團體名稱	地址	電話	其他
團體名稱	地址	電話	
私大聯合會	羊皮市	西六四〇	中華工程學會
清華同學會	騎河樓	東三八七八	四存學會
交大平漢綏兩路同學會	西長安街	西二二四六	電氣協會
歐美同學會	南河沿	東一八五六	震宇無線學研究社
留東陸軍同學會	受壁胡同	西二〇八六	營造學社
陸軍大學學友社	西皇城根	西一二八七	道德學社
東北行健學會	西半壁街	南九二九	
東北青年學會	回回營	西一九七八	
全國交大同學會	大阮府胡同	東一〇一	
政治學會	門神庫	東七三六	
東北體育協進會	彰儀門內	南一九一七	
美國翻譯館	東交民巷	東八五六	
青年輔導會	和內東順城街	南四〇〇五	
尙志學會	化石橋	南一五五三	
			華北科學社
			三時學會
			同
			南沈饒子胡
			北長街
			報子街
			府右街
			翠花灣
			大柵欄
			中山公園
			西單頭條
			西一四三九
			南三二三八
			西三〇九
			西二四〇八
			南三三
			西一五七八
			南二五三六
			西一九八二

華盛書局最近出版新書

- | | | | |
|-----------|-----------|--------------|-----------------------|
| 漢譯 | 范氏大代數學 | 田長和譯 | 精裝定價一元六角
平裝定價二元四角 |
| 新改 | 二氏解析幾何題解 | 駱風和合演
楊學會 | 平裝二冊定價二元 |
| 物戴 | 二氏新實用物理題解 | 尹敬執 | 平裝一冊定價一元二角 |
| 漢譯 | 達夫物理學問題詳解 | | 平裝一冊定價八角 |
| 麥罕 | 化學通論題解 | 張叔猷合編
俞益之 | 平裝一冊定價一元二角 |
| 溫氏 | 高中代數題解 | 吳秉之編演 | 平裝二冊定價三元 |
| 漢譯 | 郝克氏大代數題解 | 田長和編演 | 平裝上冊定價一元二角
下冊(印刷中) |
| 范氏 | 大代數題解 | 田長和合演
梁春恩 | 平裝一冊定價一元五角 |
| 新標準
教材 | 高中化學實驗 | 閻玉振編 | 平裝活頁本
定價一元 |
| 德文 | 基礎易解 | 德國梅理慈著 | 精裝一冊定價三元五角 |
| 新著 | 中國文學史 | 林之棠著 | 平裝三冊定價二元 |
| 國學 | 概論 | 林之棠著 | 平裝一冊定價一元 |
| 學術 | 文 | 林之棠著 | 平裝一冊定價六角 |

(另備詳細目錄函索即寄)

北平東安市場：電話東局四一七一



↑ 溥 心 畬 畫



↑ 溥 雪 齋 畫

胡佩衡畫

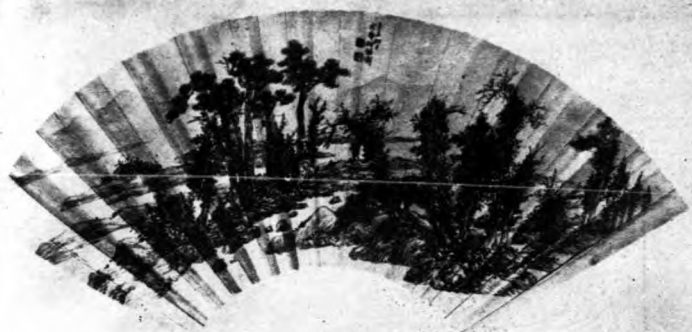

張大千畫

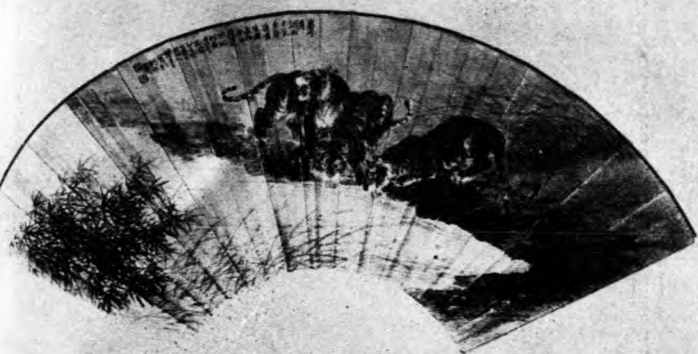

金拱北畫



第八編 藝術介紹

第一章 藝術界之名宿

北平市爲全國文化中心，藝術之集焉備焉，似言書畫名家，金石巨擘，文人騷客，莫不徵逐，各盡所妙，本年秋書畫界爲湖北水災開籌賑會於中山公園，各出佳製標價出售，每幅皆出百金或數十百金，足見聲價如何，珍品如何，本編茲將著名之藝術家彙爲一牒，爰爲介紹耳。

湯定人——武進人，畫山水花卉，琉璃廠各大南紙店均代收件。

馬伯逸——畫馬，寓朝陽門大方家胡同二十九號。

湛華館——畫馬獸，琉璃廠豹文齋代爲收件。

胡佩衡——畫山水，寓西四後毛家灣二十七號。

秦仲文——畫山水，寓北池子盃頭作一號。

王奉之——畫花鳥蟲魚，寓西四北太安侯十四號。

華摹樓——書畫篆刻均工，琉璃廠各大南紙店代爲收件。

霜紅樓主——畫扇面，手卷，中堂，山水，寓香爐四條卅九號。

楊敏湖——畫花卉，寓打磨廠中間一號。

楊伯盧——畫山水，寓西四北後毛家灣十二號。

齊白石——畫山水，書法頗工琉璃廠各大南紙店均代收件。

徐鈍根——畫山水，寓府右街後胡同十二號。

汪慎生——畫花鳥草蟲，寓宣外前青廠三十九號。

周健生——畫花卉，寓宣外校場頭條山左會館。

劉凌滄——固安縣人，工山水鳥獸及西洋畫，現寓前外西柳樹井路南，中國圖畫研究會。

趙伯屏——字蘋蓀，書畫隸字，寓虎坊橋五十二號。

鍾質夫——畫花鳥，寓西直門內南草廠二十九號。

吳南愚——書篆隸書碑銘募誌，琉璃廠各大南紙店代收件。

楊仲子——書畫西畫刻金玉印章，各大南紙店均代收件。

楊伴墨——畫人物山水，琉璃廠南紙店均代收件。

楊馨山——畫書碑誌，寓西安門惜新司二十五號。

陳少鹿——畫蝴蝶摺扇，琉璃廠各大南紙店均代收件。

吳迪生——專治印章畫梅，寓安福胡同甲七十九號。

任孝天——專工漫畫，寓前外北蘆草園二號。

王式如——北平人，擅常書寫，寓東斜街二號。

張越丞——專刻金石玉章，寓琉璃廠同古堂。

陳節樸——專墨彩畫花卉翎毛，琉璃廠豹文齋代收件。

王華庭——專畫山水，寓西華門北長街。

霜紅樓主——畫人物仕女北宗山水宋元花鳥，寓寬街鐵獅子胡同甲二十七號。

王庶熙——專書法牌匾，寓慧照寺中洲公寓。

吳彝女士——字熙芳工花卉（見前圖）寓阜內宮門口東四條六號

洪吉丞——工山水寓西城巡捕廳二十五號

徐劍膽——為新聞界小說家先進工書寓宣外西草廠二十五號

徐崇壽——工山水（見前圖）寓宣外自新路姚家井卅號

張小石——松江人，專畫虎佛，滬平津均有代收件處北平豹文齋代收件。

李智超——專畫山水扇面，通信處第四中學代轉。

陳林齋——字啟湖，專工人物，寓打磨廠翟家口廿二號。

李繪秋——女畫家，吳興人，專畫山水，寓大沙果胡同十七號。

邵逸軒——浙江人，專畫人物山水花鳥，寓新籠子胡同六十八號。

陳蟄廬——專書碑文，寓和外松樹胡同二十一號姚宅。

邢一峰——專畫花卉，寓新街口北珠八寶胡同一號。

孫菊生——專畫花卉，寓絨線胡同馬神廟。

楊文卿——甘肅人，專畫山水，寓滬地，北平豹文齋代收件。

張湛湖——字紫垣，專畫山水花卉，寓南池子東華門大街三號。

王雪濤——專畫花鳥草蟲走獸，寓大沙果胡同十八號。

汀契隸——專畫山水，寓宣外驛馬市賈家胡同六十二號。

孫麗軒——專畫花卉山水翎毛人物，寓宣外鮑家街十號。

張伯川——專畫山水書畫，琉璃廠各大南紙店均代收件。

黃懋忱——專畫人物，寓西城石板房頭條一號。

吳光宇——畫人物摺扇，寓打磨廠新開路樂家胡同七號。

慶嫻女士——專治印刻金石玉章，琉璃廠各大南紙店代收件。

蕭季華——工書法摺扇，寓前外北火扇十七號。

董勵言——工蠅頭小楷，寓和平門外棉花五條二號。

王墨厂——書法楷字畫山水人物，琉璃廠各大南紙店代收件。

孔慶祥——草隸篆楷書，寓延壽寺街全聚厚內。

陶夢人——畫花鳥，寓西京畿道甲三十號。

- 楊潛齋——專書文乃王湘綺之弟子，寓西城機織衛煙筒胡同九號。
- 程樂天——專書畫篆刻書漢隸行草書蘭竹石花山水，寓西河沿順興店。
- 金息候——專書畫碑傳序跋題，寓前內省黨部街二十七號。
- 鑄夢廬——專刻金石治印，琉璃廠豹文齋代收件。
- 雍陸堂——專畫山水人物，毓漢女史，漱英女史，花鳥，寓地安門外南官坊口廿號。
- 馮 恕——字公度，河北人，專工匾額爲今代之大名書家，寓西四羊肉胡同廿四號。
- 王竹庵——專治印刻金石銅章，寓萬源夾道十號。
- 朱益藩——專書匾額爲今代之大名書法家，琉璃廠等處均有所書之匾也。
- 馮良驥——專畫山水人物，寓崇文門內東單裱糊胡同十號。
- 羅復堪——專書正草隸篆，琉璃廠豹文齋代收件。
- 吳華源——字子深，專畫山水蘭竹，寓西城關才胡同十二號。
- 鄭考胥——專書法匾額，乃大名書法家，現寓滿州國，代收件處琉璃廠英古齋。
- 卓君庸——專書法，寓王駝馬胡同四號。
- 楊雲史——專書法，畫梅，寓北船板胡同十八號。
- 硯香室——專畫山水，寓滬地，北平琉璃廠豹文齋代收件。
- 籀 癡——專畫竹，西城護國寺棉花胡同五十號。

林次煌——賀縣人，專書法文字，寓六部口新平路十六號。

梁鏡人——專書法，寓農事試驗場。

康潔龔——專書法，寓西城機織衛西煙筒胡同十二號。

巷摩羅室主人——專工治印刻金石玉章，滬平津濟杭京南紙店均代收件。

華世奎——專書牌匾，爲中國大書法家，琉璃廠一帶所書之匾很多現寓天津意租界二馬路五

十號，平市各大南紙店均代收件。

鐘懸菴——專書法序言碑誌等，琉璃廠各大南紙店代收件。

劉鑑如——專畫竹蘭花卉，寓木廠胡同十八號。

一鏗樓主林寶馨——工書法畫花卉山水仕女，寓東城大佛寺內一鐘樓。

壽石主人——專治印刻牙石金錫章，寓南小街甲一百四十五號。

王鑄九——字蟾農，專作畫扇面治印，寓西城機織衛後樓十四號。

朱友麟——專刻陶磁山水書法等，是平市獨一無二之專家也，寓琉璃廠師古齋。

張志魚——字瘦梅，平市人，專刻竹石骨剛刻寫真畫，寓前青廠四十號。

張子成——專書法行草楷，寓東西南官房胡同南官房大院十七號。

劉祝辰——專畫山水人物翎毛，寓宣外西磚胡同內。

王承蔭——專書法正草隸篆，寓崇外雷家胡同汪家園七條七號。

第九編 街頭素描

第一章 百業蕭條之情況

平市向稱文化中樞，繁華之集中點，蓋因商賈雲集，學校林立。近年來雖則市面上呈現蕭條，金融感覺窘迫；然平市所能維持繁榮之因，皆賴莘莘之學子，以及各機關團體之人員，同時各娛樂場所之繁華，各商業之掙扎振作，亦不言而喻矣！

商業之不振，亦為社會不景氣所造成，然一般經商之老闖，為與不景氣之社會掙扎計，因而想出種種招徠主顧之妙計，以資維持殘餘生命，故各商店門前率皆裝設一架廣播機，為廣招徠；但適得其反，不惟無人聆唱，尙且營業依然不振。此外尙有一些規模較大之商號，門市修飾異常堂皇富麗，門前擺有許多招牌，例如：「□□週年紀念」，「大減價大犧牲」，「本店設有別莊部，歡迎各界參觀」等比比皆是。同時更將各種貨品羅列陳設於門前玻璃窗內，標明價目。尤其每屆黃昏以後，華燈初上之時，關於此類商號門前，紅綠電光，映照之貨品極為美觀。諸如此類之商號，可分為二種：一種是自然繁華，一種是自然沉靜；在前門大街一帶以及東四，西單，西四，驛馬市，鼓樓等一帶，可稱為自然繁華。蓋因每當傍晚，各商號電光四射，裝設收音機，雜亂之聲達於街市，行人絡繹甚形熱鬧，此足表現其繁華之態

。在王府井大街一帶可稱爲自然沉靜，蓋因每至華燈初上之時，各商號皆以紅綠電光，配以門前，玻璃窗內，雖則陳列貨品，但率皆以此種電光映照得花樣翻新，該地雖爲平市繁榮之集中點，當傍晚之際，亦頗呈沉悶之氣象焉！

至於綢緞莊，乃係平市最多而市面上最需要之商號。蓋值此百業蕭條之際，各種衣料雖甚價廉，然因金融窘迫之故，貧者多以置備不起。況天橋以及各廟會之估衣攤，各種衣服均適合貧者之需，不惟減省經濟而貨色亦頗不惡。富者每季置衣，必至綢緞莊購買，但平市綢緞莊之多，不亞於富家之戶數，此乃營業不振之一大原因也。綢緞莊之營業，雖然不甚發達，尚可勉強掙扎，爲廣招徠計，故率皆注重門面之擺佈，其目的乃爲提倡營業發達，引起顧客之注意，除將門市油飾堂皇外，並高搭以花牌坊，不但裝以收音機，尙且大書其標牌，類如：「口口週年紀念」「本店重張紀念」「老尺加三，五千元大贈品」「買一尺送一尺」「犧牲血本」等是，結果營業不悉其發達與否，蓋市面有此商號之花牌坊，不過，呈現一種繁榮之形式而已！關於綢緞業之花牌坊，一年之中可爲四季新，春夏秋冬均係減價期內，故每逢一季初屆，便另繫以新牌坊，例如冬季，便書以標牌爲「冬季大減價」，至秋季，則書以「秋季大減價」。諸如此類，由是年復一年，各綢緞莊之門前，永久高搭花牌坊，永久減價大犧牲，可謂愚顧客之一種新政策！

由百業不振，便引起商戰（尤以綢緞莊爲甚！）由於商戰，綢緞業倒閉者正不知凡幾。近

年來各商業委實苦於營業不發達之痛心，首先於東城最負盛名之一家大公司，爲提倡營業計，租賃一輛載重大汽車，車之週圍大書許多標語：「口口公司口口週年紀念」大減價三十天」大減價只有口天了」等是。另外招僱數人，坐於車心，頭戴大禿和尚逗柳翠之面具，鑼鼓齊敲，優遊全市，此亦爲提倡營業爲廣招徠也。此後許多商號亦相繼效倣，近者更有許多商號，招僱幾名打執事者及吹鼓手者，打執事者肩扛招牌，身着紅黃衣服，打洋鼓吹洋號，遍遊街頭，醜態百出。其打執事者只爲得少許之金錢，而至街頭獻醜；良有以也！此外尚令人發笑者，卽西單路東有一家口昌綢緞莊，該號亦鑿於營業蕭條，亦效倣前數月東城某公司招徠之方法，照例租賃大汽車，車外書以標語，僱以某樂隊數名，坐於車中吹打，遍遊街市，到處撒以傳單，每當傍晚，更將汽車停放於該號門前，音樂齊奏，行人無不爲之注目。究其實，買賣興隆，不在宣揚，只要貨真價實，自有人問津何苦如此？平市素富盛名之瑞蚨祥，謙祥益等綢緞莊，從未會如此宣傳招徠，然營業依然如故，前往購者，率皆乘汽車之輩，誠非其他綢緞莊可比矣！

不惟綢緞業如此，既以平市鞋業而言，亦一落千丈！蓋往年一元八角之禮服呢千層底鞋，現今一落而爲九毛或一元，雖則材料有好壞之分，然一元錢一雙鞋，亦可謂賤矣！例如前外之各鞋莊，門前均大書其招牌，如：「禮服呢千層底一元」禮服呢皮底一元四角」皮底禮服呢女花鞋一元三」等是，然爲商業競爭起見，均以鞋之價格相比，一家比一家價廉，

蓋其一元四之鞋，不但材料過劣，尙且不耐久，反不如三元一雙禮服呢鞋之耐久也。

談到藥商——藥商雖不能似其他商號爲廣招徠之宣傳，然亦另有招徠主顧之妙法，舉凡平市各藥舖，率皆另外油飾一個招牌，上書：「初二十五星期日各種丸散膏丹一律減價一半」，此種之宣傳妙計，不能謂其非爲廣招徠也。至於一般善於營業者，值此不景氣之社會中，亦會想出投機妙法，如：「性的藥，性的靈，偏墜串氣丸」，等類之藥品，皆爲風行一時，此乃一般投機份子之設計騙人；同時，更足證明頹敗不良之社會所演變之劣點。似此實不足以評論也。近者又新發明一種口口口藥，除各處遍貼廣告外，並於前會招徠數十名幼童，身着紅背心，頭戴紅帽盔，肩扛旗幟，大書其該項藥品名稱，吹號敲鼓，數十名幼童羅列整隊遍遊街市，其目的亦爲宣傳而廣招徠也。此足表現市面蕭條之象徵下愈顯然其不景氣矣！值此社會，各商業無不一落千丈，一般商業爲勉強維持營業而不得停止營業計，不得不設法宣傳，以維持現狀，其商業競爭，實乃迫不得已之行也。

第二章 洋車夫之一般

平市洋車夫之多，在世界可稱首屈一指，此爲人所共知。因爲近年來市面蕭條，民生凋蔽，一般以身爲業之勞働者，只可拉洋車。同時平市近郊以及河北各縣，感覺天災兵燹之苦，農村已宣告破產，那些農夫們求生無方，亦就跑到這個都市裏來充當膠皮團員。

洋車夫係屬於低級之工作，其生活甚爲簡單而復可憐，然爲博得一日兩餐計，卽以人作

牛馬，終日朝起暮息，尙有夜間工作者謂之「拉晚」。夏日之間，火傘高張，溽暑迫人之際，但不惜毅力，決然與日光之下奔波，只爲數十枚之代價，身負數十斤重狂跑，其汗流夾背，滴滴如雨。時值嚴冬，狂風怒吼，冰天雪地之下掙扎，勞累終日，爲圖代價二三十吊，歸家以老幼餬口，假設一日停止工作，家口必有凍餒之憂；良可憫矣！

自民



○贈社報日姓百老○

於本年度九月間，平市曾一度增加公共汽車，因而人力車者甚少。人力車夫爲謀生活問題，故代價又一度跌落矣！近年來市面頓感蕭條，金融亦甚緊迫，經濟家，即以步代之爲金錢節省計，除外出有事需坐車外，其閒散優遊之人坐車者甚少。人力車夫爲謀生活問題，故代價又一度跌落矣！

於本年度九月間，平市曾一度增加公共汽車，因而人力車者甚少。人力車夫爲謀生活問題，故代價又一度跌落矣！近年來市面頓感蕭條，金融亦甚緊迫，經濟家，即以步代之爲金錢節省計，除外出有事需坐車外，其閒散優遊之人坐車者甚少。人力車夫爲謀生活問題，故代價又一度跌落矣！

客尙不致感覺縮瑟之苦。

公共汽車既已普遍全市，而人力車之營業更大受影響，除穿梭胡同可能招徠乘客外，至於由西城到東城乘客之買賣尙屬鮮有，若爲人力車夫着想，只爲憑力氣而博少許之代價，得資糊口全家，反之，其貧寒之全家老幼，將有凍餓之憂也。當局有鑒於斯，故於本年十一月廿一日飭令市內公共汽車停駛，人力車夫無不頌揚當局之政德。

洋車夫雖屬低級社會之工作，其苦極爲可憫，蓋車夫率多有一種劣性，雖則任其滿天要價，乘客落地還錢，但如遇胡同內有一輛車，與乘客要價時，勢必代價過昂，代價相差一大枚，車夫亦必與乘客週旋不肯拉，譬如另外有一輛車時，其另外之車夫聞代價認可當爲之讓坐，然原講價之車夫亦前往搶坐，此其一種劣性也。此外如遇洋車雲集之處，其中一車夫與乘客講坐，代價尙未講妥時，其中之車夫必相爭搶坐，由於搶坐而引起爭端者，事出尋常，此乃車夫之一種特殊慣例。

人力車夫良莠不齊，可分爲兩種：一種屬於爲生活逼迫而奔波者，一種屬於流氓式之地痞者，其爲生活逼迫而奔波者，係因家庭担負過重，似此多半屬於年老者，最輕年紀亦在三十五歲以上，五十餘歲以下。其操此營業祇知務本。至於屬於流氓式之派頭，多半係年青力壯，最喜與人起爭端，往往此類車夫如遇有摩登之女乘客，遇有另外之車夫，同時亦坐有女客，兩相勢必賽跑，其跑有如風疾電馳然，關於此類情形，隨時隨地皆可遇到，此亦係流氓

式之地痞車夫一種劣根性也。

第三章 乞丐之一般

平市之乞丐(俗稱化子)有如過江之鯽，扶老攜幼，遍於全市，雖然屬於人類極卑鄙下賤之人生，但終日身不動勝不搖，只以乞討，不惟足以餬口，尙能盈餘之下，更有宿小店之資。乞丐約可分爲數種，茲特列舉於左：



(一) 桿上的：即所謂之「化子頭」，又名

「繫舖的」。此種「桿上的」亦專有一種特殊之手腕，每有住戶辦紅白喜壽等事，「桿上的」在門口攔阻乞丐討要。此外，並報告賓客到，以便本家招待。反之，前往乞討者日必數十起。近年來辦紅白事者多假於飯莊辦事，蓋「桿上的」率皆與各飯莊有所接洽，舉凡辦事者，如若找「桿上的」，祇要預先通知飯莊，是日定然找到，如與「桿上的」接洽，每年或每月包銀若干，俾免成羣結夥之乞丐強行討要矣。

(二) 念喜歌的：此類乞丐專一在住戶辦喜事時或在飯莊辦事時前往乞討，並口念歌謠

，婚嫁及慶賀均各有喜歌，所謂之賀喜也。念時頗爲合轍壓韻，有如流口轍。蓋此類乞丐如當事者與錢時，非二三枚則已，少須十枚，多則廿枚。如當事者置之不理，則念唱不懈，非至給錢而後已！

(三)數來寶：昔名爲「善人知」；此類乞丐衣衫整破均有，率皆有專門師徒，並供奉以朱洪武。手持竹板，亦有持牛骨者，一人或兩人不等；專按各舖戶數說討錢。其流口轍繁多，信口開合，亦特有專門之技術也。近來天橋等處居多，更有以此爲藝設場演述者。

(四)唱嘯的：有手持竹板唱二簧者，隨唱隨敲，所謂之板眼也。有拉四根弦而唱梆子及評劇（見前圖），按戶唱嘯討錢。

(五)追小錢的：俗稱「追褙穗」，此類乞丐專在街市與行人討錢，尾隨行人之後，口中喊：「老爺！太太！姑兒！賞我一大花吧！」嘗見有此類之小孩，如喊「老爺」時，如側耳細聽則似「撈接」。如喊「太太」者，則似「胎胎」。如喊「姑兒」，若按字眼解，則爲「姑姑的兒子」。此外尚有婦女手提擲子，每遇行人則擲其身，意似擲土，如不與錢時，嗣行人走後，即破口大罵，蓋此類如天橋各廟會居多。

(六)沿街叫化者：此類乞丐，男女皆有，率多身挾沙鍋或綠盆，沿街叫化，蓋此類乞丐專一討飯，如與錢時亦受之。其喊聲如：「心好的老爺太太！有剩吃剩飯賞我口吃罷！」其聲有使人悽慘者，有使人難聽者。

以上所述之乞丐，均於社會秩序上極有妨礙。故當局設乞丐收容所，以斂此社會不景氣之現象。

第四章 平民生活之寫真

平市低級民衆之生活素描，載不勝述，今將老百姓日報增刊之銅版列後：〔圖爲任君孝天所繪，文係關君松海說明〕。

一、賣餛飩



餛飩，是北平市上的一種極普通的食品。做法和水餃差不多，餛飩都是猪肉的，皮子是三角形的極薄片。包出來，十分玲瓏美觀。放在用

末等，吃起來很適口，飯館子裏，也有餛飩，比街上賣的餛飩和佐料都強得多，因爲那是爲闊老吃的，街上賣餛飩的，都是挑一個高形的挑子，前途是爐灶和鍋，後邊則是一個木櫃，裏面裝着面皮，餛飩等等。他們用的肉，不是論斤買來的，而是到肉市上，湊買那碎肉，既便宜又省事，反正剝爛了誰也看不出是什麼肉。飯館裏吃餛飩。起碼要花一角錢，街市上賣的則不過五六枚銅元，尤其是夜間，他們更有好買賣。因爲一般有閒有錢階級的人們，夜裏又麻雀，餓了時，沒處叫飯，只得以餛飩作點心，聊以充飢。

二、算卦

算卦，都是江湖之士；一般落魄文人，生活無路，便以此爲生。平市各遊藝場所，或繁華街頭，都有算卦的攤子。算卦，雖也是學術，但裏面包括的迷信性太深，所以一般人常常受了愚弄。本來，一個人能給別人算出富貴貧賤，生死離合來，他自己爲什麼不算一算？由一點



上看出，我們就可以斷定算卦是欺人之舉。萬不可信！他們算卦時，還替他們『圓粘子』（江湖術語，即合作招人之意），我們看見有人叫他們給算卦，他們說什麼，那被算人便點頭稱讚，臨走多給卦金。其實，那是假的。有那不

得志的人，在無可如何時，便迷信算卦，請他們指示明路，結果受他們一頓教訓，花掉許多錢，所說的還有一點不能應驗。所謂『愚人多喜自愚』，便是這個道理吧？



三、烤白薯

不客氣說，白薯是一種最平民化的食品，試問有人會看見某人拿着一塊烤白薯吃嗎？他們總覺得白薯是一種粗食，不宜於他們那貴口，其實，白薯的滋養素最多，這是植物學家和醫學家會證明過的。平市每到秋季，街上便有賣白薯的，有蒸的，有烤的，做法不一，味道

也不相同。比較起來，還是烤的好吃一些。白薯產於平市東郊一帶或臨近的幾個外縣每年產兩次，一種是『春薯』，就是現在所賣的。另一種是『秋薯』，是在秋後收了麥子以後種的，最早在陰曆冬臘兩月才能有。春薯性乾，且少甜味，麥碴則水分大，甜味大。烤白薯是一個大悶爐，裏面有鐵屨子，把白薯放好，經過相當時間，便烤熟了。生白薯，現在每斤賣三四大枚，烤白薯則須賣十幾大枚一斤。因其價廉味美，所以也成了平民生活中之一種不少的食品了。

四、喝爛紙

近年來，平市街頭發現許多漢窮貧婆，揹着許多豆紙叫賣，一大枚可以買到六張或八張，這種豆紙，就是供給一般人大便時用的，這種紙的來源，却也值得考究。原來居於城市中

的人，差不多家有爛紙，積存起來，由喝爛紙的以洋火，肥皂換了去，或以銅元買了去，運到鄉間，把那些爛紙放在一個大水槽裏泡濕，然後用錘砸成爛泥，灘在地上，用石滾子壓平，給日光晒乾，裁成小張，再拿到城裏來賣。這就是所謂：『廢物利用』。一般人，



時本小利大，每喝爛紙的人，獲利也頗可觀。他們對於老百姓的生活，也有相當的幫助。至於富有之家，拉屎時也多半用這種紙，雖然聽說我國某著名外交要人每日解手用的，都是舶來品，日需華幣三十五元，但那太

少太少了。

五、倒水夫

北平的倒水的，多半是山東人，這是誰都知道的。他們的合羣



心很大，團結力極強，一個的水道，絕不容別人佔據，因此多稱之爲『水閥』。他們對於住戶，常常施出種種的要挾，例如增加水價，不肯按時倒水，或不肯充足的供給飲料。一般中下之

家，不能像富有之家，可以按自來水，所以除了甘受他們的挾制以外，簡直無計可施。他們的水的來源，也是從井上推來的。一車子水，

祇花三兩大枚，一車可分成六挑（十二桶），每挑至少要賣三大枚，計算起來，正是『利市五倍』。每一個水夫，除了每日兩餐，每天可以剩到七八毛錢，『本小利大』，底確不假，若是能夠節儉一些，一年可以賺到二三百元。所以，有的水夫，幹上十年八年，在老家就能置下一頃半頃的田園，居然能變成一個富農。雖然，他們的工作太累成年須要賣力氣，但所得之利却很大。所謂『勞工神聖』，畢竟不假。

六、抽籤子

『抽籤子』是一種賭博，北平市的街頭巷尾，隨時可以看見他們。他們多半是提了一個筐或是提盒，裏面放些糖葫蘆，或是菓子，或是滴鷄，若是不抽籤子，而以現錢買他們那貨物，則須花很多錢，一般人，閑來無

事，把他們叫到院中，和他們賭，賭的高低，是以貨品的多少與優劣爲標準。賭法有：抽大點，抽么兒，抽獨點，抽牌九等。和他們賭，多半要輸，贏的時候太少。有時候，一連輸掉三四元錢，也贏不了一牌。以前，在街上



就可以抽籤，近來當局以爲這種營業純係賭博，便下令取締，所以他們不敢公然以抽籤號召人了

。當街看見他們時：他們也是小販模樣，非得把他們叫到僻靜的地方，或是院子裏，他們才肯從腰裏把那籤桶子取出來和你賭呢！自然，大人們賭錢，動百萬元的輸贏，那是消遣：抽籤子雖祇數十枚銅元的勝敗，就是賭博了。階

級不同，待遇那能一樣呢？

七、耍猴兒

耍猴兒的，是故都廢曆新正的一種流行的玩藝兒。每年一過初六，河北省深，易，



冀等縣的老鄉們，便帶了猴子，叭狗，到北平來耍戲。那猴子，是從小時候訓練

成功的，凡是什麼騎馬，跳高，攀杆，翻斤斗，戴假面具，都玩得嫻熟，小叭狗則祇會鑽圈並供猴子當馬騎。每耍一次，至少須花銅元五六十枚，連外賞，共需百枚左右。耍猴人，在平待不過一個月半個月，除了住店

及人畜的一切消耗外，最低限度總可以剩三二十元錢，拿回家去，或是存起來，或是置上一畝半畝地，他們辛辛苦苦的掙了這種錢，絕對不會胡亂花去的。北平城的舊家庭，少婦長女成年不出大門一步，到了年關，祇好把耍猴兒的叫家去，要上一回，看着也很解悶。雖然看耍猴不如看電影逛公園或是跳舞好，可是她們却認為十分滿意；因為她們自知不能和那些「時代女子」相比。

八、賣夜壺

夜壺，就是便壺；痛快說，就是「尿壺」。這種東西，也是北平人多半愛使用，別處很少人肯用它。夜壺的形狀很簡單，一個圓而扁的甕，甕口是歪着的，這是當初發明人的一種苦心，爲是小時時便利。它的原質，是泥土，外面掛一層罐皮。故都朝陽門外幾個大窰，都

製這種東西。北平人，差不多家家都有夜壺，除非家裏沒有男人，用不着它！它的價值不大，現在買，也就是三二十枚銅元。賣夜壺的人，賣的時候很便宜，每一個可賺到十餘枚銅元，他們



賣這種東西，不在白天，也不在夜裏，而是黃昏以後，天色似黑未黑，爲的是人們聽見他們吆喝，就想起來。這一般賣夜壺的小販多半是平東近郊各村莊的農民，白天作完了莊稼活，吃過晚飯，挑一担子夜壺，進城來叫賣，也是一種好買賣呢！

九、掏糞夫

人，吃了五穀雜糧，經胃部消化以後，便要排泄——簡言之，每個人都得拉屎！即以北平來說，全市百數十萬人，每天所拉屎的數量定不在少。那麼這種好東西却往什麼地方去，是很應當知道的。『北平城遍地是黃金』，這是一句俗語；表示『糞』的產量多。



關人們，家裏自有西式廁所，大小便排泄下來，從地溝裏就走了。惟有那些中下階級的老百姓們，却不能不借重『糞夫』的力量了，北平的糞廠很多，每廠有許多糞夫，分開道路，按日與各住戶去掏糞。每人各有糞道，誰也不准

越道偷糞。糞掏了去，都到廠裏的大坑中

然後用大車，載運到城外去賣給農家當肥料，一車大糞，至少可賣二十元大洋，其價值也不算太低了。糞夫，也掙工資，不過很少；他們不時向住戶索要酒錢倘不如其所請，則必以『不掏糞』而要挾之。尤其是到了夏天，糞坑裏的糞幾乎溢了出來，糞夫便要大敲竹槓了。不給他幾十枚銅元，你想給你掏糞。大熱的天，弄得滿院生『臭』，誰受得了？所以，一般住戶對於糞夫總是『敬之如寶』，更是『畏之如虎』！許多人，管糞夫叫作『糞閻』，倒是不假！總之，這種意外的侮辱，還是祇有老百姓才能享受啊！

十、賣線

賣絨綫的他們差不多全是外鄉人多，如『寶坻，樂陵等地方』來平操此業，他們所

售者，不外針線，粉，化粧品，牙刷，織子，網子等，婦女用的物品爲夥，所售之貨，皆係由崇外花市幾條，線店，洋貨行販莊子等地方運來，每日担出挑子（也有推車子的）做生意



，也可掙他三四元，賺個幾角錢，連吃帶剩生活也堪無愁，不過近來市面蕭條，他們因之亦受點影響了，他們在街巷做生意之叫賣方法，而不吆喝，只用手擊着的小銅鼓（名喚娘子）搖動撞響，發出噹噹的聲音，那婦人姑娘們自會照顧他的！

十一、炒栗子

栗子，產於平北遵化縣，每年供給各地，

數量很大。北平各乾菓舖，都賣栗子。他們運來時，本是生的，必須炒熟了，才能出售，炒栗子的法子很簡單，一個桶形的皂，上面放一口大鐵鍋，鍋裏放些沙子，然後把生栗子放入，下面用柴



草燒起來，一個人拿着一柄大鏟，來回搗那栗子，因爲稍一停頓，就炒糊了。等到快要熟了時，把糖稀倒上一點，再炒一會兒，就叫作『糖炒栗子』。每年秋季，市上栗子暢銷，走在街上，隨地可以看見一個個炒栗子鍋皂，柴烟四起，甜香之氣，令人聞之饒涎欲滴。炒栗子價錢很便宜，每斤最高祇賣到兩毛錢，賤

的時候，有一毛一二分錢也可以買到了，最近公安局取締道旁擺設炒栗子的鍋桌，街上已不多見。但是吃的主兒並不能因此而減少，所以「糖炒栗子」仍然在暢銷！

十二、賣柿子



柿子，產於平北近郊或各縣境內，平西亦有之。其形狀可分兩種，一為高狀，一為蓋柿；高狀是圓的，蓋柿則是扁的，乍嚼

時，都是甜味，似無分別；若細細尋，就分出來，高的比扁的好。現在正是柿子盛行的時季，街上賣柿子的小販觸目皆是，或推車子，或挑担子，「倆大個三，（念撒）大倆，一大個

：澀了管換的柿子：」的吆喝聲，隨時隨地可以聽見，這種柿子，好像是老百姓的專用品，有錢之家，多半不喜吃它。所以柿子的銷路，祇在老百姓羣中，不似其他菓品可以故意高抬市價，大敲其竹槓的！

十三、倒穢水



穢水，自然是家家必有。那麼，倒穢水的人，也自不可缺少。以前，北平並沒有人專任倒穢水的事。所以每家所積存的穢水，多半任意往街上傾倒，祇弄得街頭巷尾，污泥遍地，臭氣

冲天；走路的人，都得掩鼻，不然便能薰個倒仰，近年來，市政進化，關於街市衛生，改革甚力，而倒穢水也有專人負責了。倒穢水的人，是直轄於衛生當局的。每一名夫役，月得不過六七元，這樣微薄的工資，自不該維持數口之家的生活，就是一兩個人的生活，也怕維持不住。所幸有那中上之家，按月賞他們幾個錢或是把剩下的食物，給他們吃，倒還不錯。不過，因為這樣，就養成了他們那驕傲的態度，對於中下階級的住戶的穢水，時常不肯倒，這自然是『金錢』的力量啊！

十四、燒餅蕪花

每天早晨六七點鐘，平市各街巷便有敲木梆子和『燒餅來……大油炸燴……！』的吆喝聲，不斷的送到我們的耳鼓裏。有職業的人，早晨上班以前，或是學生們在上學以前，都要

吃些點心。大戶人家，自有廚子預備；那些中等人，也祇好買些燒餅蕪花來充飢。燒餅是用白麵，香油，花椒鹽，芝蔴醬和芝蔴所做成。先把芝蔴醬和花椒鹽，團在麵裏，按成圓餅，外面粘好芝蔴，放在鏗上，烙到八



成熟，再放入爐中烤一會兒，便成功了。蕪花，俗名油炸燴或果子，炸果，又叫油條，是用麵條炸成的。燒餅每個兩大枚，蕪花每個一大枚兩大枚不等。賣燒餅蕪花的小販，是從燒餅舖裏裏來的，每百個核銅元一百六十枚，可獲利四成。近來因為麵粉價格高漲，故燒餅均用一種本地麵，因是獲利頗厚，此不無奸商也。

十五、磨刀的

平東寶坻縣有一種特產，就是「磨刀的」，這大概久居北平的人們都曉得吧？記者曾問過許多「磨刀的」，難得他們竟不約而同，都說是寶坻縣的人氏。他們的工作傢俱十分簡單



，祇須有一條板凳，兩塊青石，一個水罐，就夠了。平市大街小巷，隨時都有他們的踪跡。上中下三等人家，刀

剪是不可須臾離的，所以「磨刀的」買賣也很興隆。並且，任憑市面如何蕭條，他們也受不着絲毫影響。以前，磨一把菜刀祇花一枚銅元，現在却非五六枚不可了。這種買賣，並不需要多大木錢，所謂本小利寬，倒是他們的寫

真。他們有的吆喝着：「磨剪子咧，磨刀！」有的吹着一隻大喇叭，無韻無調，和戲台上散戲時吹的唔嚶嚶差不多。

十六、煮白薯



吃過烤白薯的人，必也吃過煮白薯；因為做法雖不同，而白薯則一樣。烤白薯的礮子多乾而甜，煮白薯則爛而甜。烤白薯好吃，煮白薯也自有

相當的妙點。這在秋冬兩季，一般老百姓，吃不着西洋點心，吃不着栗子，祇好以白薯代替。煮白薯的做法比烤白薯簡單得多，祇用一個大鐵鍋，將生白薯一塊一塊的擺在裏邊，放在火爐上煮上半個小時，就算成了。

街上賣的窠白薯，湯裏液汁好似糖稀，更是增加甜味。花一大枚，可以買一大塊，底確是價廉物美，所以賣白薯的小販，在這蕭條的市面上，營業並不見得怎樣的衰落。

一七、砸鞋釘子



老爺太太，少爺小姐，對於服飾，自然是特別講究。祇說鞋子的消耗，就足以驚人！皮鞋，

最好的要花二三百元，便鞋也要費十元八元。一雙鞋子穿不多時，一點兒見不到『舊』，因為時代的趨向，另外出了新的花樣，那舊有的便可扔掉不要。所以，修理鞋的匠人，就掙不

到他們的錢。祇有一般中下階級的老百姓，穿的鞋子本不太講究，並且爲了生活問題還要時刻到外邊去奔波，所以鞋子是常常破綻的。鞋子破了，事實上自不能丟掉另買；那麼，祇可利用鞋匠來幫助，將它修理好了。這種鞋匠，多半是河北各縣的鄉人，挑個極簡單的担子，一頭拴上盤子，筐子，裏面放了許多鐵掌，釘子以及碎皮屑——這些皮屑，就是做皮鞋時剩下來，他——鞋匠——能够『廢物利用』，用以修補破鞋，挑子另一頭兒，拴上一個鐵錘子，一個『丁』字形的鐵拐子，這兩件是不可少的用具。他們並不會吆喝，祇是沿街用鐵錘敲打鐵拐，叮噠作響。久居故都的人，聽見那聲音，就知道是他們。修理鞋，並無一定價額，可是所費並不很多，一雙破舊不堪的鞋子，祇須花上

三二十枚，便可整舊如新。這般鞋匠，多半被人稱爲『臭皮匠』，其實，他們之於老百姓，正有很大的幫助呢！

十八、豆腐腦

每天清早，各



菜市及衝要路口，總有賣杏仁茶，豆漿，和豆腐腦的三種小販，杏仁茶豆漿是甜東西，豆腐腦則係鹹的。其製

法係用綠豆面和以粉子鹽滴，用鍋煮熟，用勺子盛在碗裏，澆上滷子，其味又香又鹹，十分適口，講究一些的，滷滴裏放些蘑菇渣，大蝦米，則更有味矣。一般人，清晨到菜市購物，或到街上散步，多以豆腐腦爲美食吃時佐以燒

餅或饅首，也是很好的早點呢！

十九、賣瓦盆

瓦盆，在北平居住的人，是不可須臾離的！盆有大有小，有高有矮，盛水盛物，無



不相宜。平市朝陽門外有許多窩，專燒瓦盆。其價值很便宜，圓徑五十寸的，也就賣三二十枚銅元，而其功用則既廣且大。賣瓦盆的，也都是鄉

間人，以極小的本錢，蓋許多瓦盆，用單輪手車推到城裏來叫賣，可獲一倍利，他們不會吆喝也許也不肯吆喝！祇用一個木槌，敲打瓦盆，嗡嗡作響，就代表了他們吆喝，故都一般老太婆，最不受聽賣盆的敲打的聲音

，尤其是街坊家死了人三天之內若有賣盆的。在那一帶叫賣，必要再死一個人，這是媽媽大全，過於迷信了。

二十、酸梨脆棗兒



這個時季，街上

有很多挑担的小販，筐子上面墊個幾層青菜葉子，上邊滿裝着棗兒和酸梨，他們吆喝着：『郎家園的脆棗兒，賽個豆腐的脆酸梨！』小孩子，洋車夫，大姑娘，小媳婦，凡是中下階級的人，便是他們的照顧主兒。小販們有的自家有棗樹，打下來賣，有的是到市上去躉，酸梨也是由菓子市上批來的，這兩種食品非但應時當令，

而且價錢很便宜，一大枚可以買到一大把棗，酸梨也可買到三四個，和那六毛多一斤的相比，並無差別，甚至更好吃。做這種買賣，好的時候每天可以賺到二三十吊錢，論真起來，真比當科員還有把握呢！

廿一、賣山裏紅



北平各

廟會，有一種賣山裏紅的小販，買賣最好，這種小販多半是流氓的派頭兒。歪戴着瓜皮小帽兒，穿着短衣服，腰上繫一條襟襖，鼻子頭上有時還抹些鼻烟，頗有打漁殺家的教師爺的神氣。他們從市上躉來山裏紅，用線穿成串，拿到

廟會上賣。平均每串不足半斤，至少可以賣到二十幾枚銅元；本錢每斤也就是十幾枚銅元，所以獲利極厚。山裏紅，大半產自平西山村中，村人也以之為莊稼，每至秋季，便打下來，用騾子運到城裏來，發到市上。山裏紅的用途很多，乾菜店多購大批，改造成山渣片，山渣。室饒山渣，或用以作點心餡兒，其實酸，與杏乾可同日而語，小兒多喜食之。

廿二、

賣報的

近年來，北平

新聞事業之發達，大有一日千里之勢！材料力求豐富，版式更求精美，互相競爭，頗似商戰，因求銷路暢旺，故發售價



值極廉。小報每份一大枚或一小枚銅元，甚有一大枚四份者。此種競爭方式，在報館必受重大損失，而一般報販子，則從事大獲利。『輪蚌相爭，漁人得利』，可為報紙之寫真矣。同時故都失業者日衆，因賣報既省力，又獲利，故一般貧苦之士均願作此生意。尤以一般無訂戶之報販，每晨至宣外永興寺廟內——北平之報市——拿報，到街上去叫賣，每日可獲利四五百枚銅元，或超過一元錢，亦甚可觀也！

廿三、菜市速寫

青菜，是人生必需的食品，尤其在都市裏，更是家家必購的。北平市裏，有許多處菜市，如東四，西單，東單，西四，前外西河沿，廣安市場，都有很大的菜市，其他各處，尚有較小一些的，總計不下數十處。青

菜的產量，以平東及豐台爲最多。菜市的營業時間，都是在清晨。黎明時，一般菜販就趕着城門來到了，各種菜蔬，應有盡有。那些主婦



，老媽子，使女們，都起得很早，提了籃子跑到菜市上去買一天所應用的菜蔬。菜販們從城外四子裏薈來，本錢是很小的，在市上賣，可得到一倍以上的利錢，平均起來，北平全市每日青菜的銷數，也很可觀呢！

廿四、剃頭的

「剃頭的」就是理髮匠的別名，在一個都會裏，理髮是一件很必需的事情。在這潮流轉變的當兒，這北平市裏，理一次髮最低限度要

花兩毛錢。一般平民，每天奔波的結果，所得還未必够家人生活之用，那裏有那富餘錢去理髮？那末，當他們的頭髮長得太長時，也祇好借重「剃頭的」了。剃頭的多是定縣及



實抵的縣人氏，和修腳的是有密切關係的。他們是挑着担子下街在張羅生意的。因爲平民理髮並不留什麼學士頭，博士頭，祇不過是剃光及推光，所以他們的價格也非常便宜。剃一次頭也就是十幾枚銅元。近來因爲市當局極力整頓衛生，他們也在被取締之例，所以街市上已不多見了。然而這一般被取締的理髮匠，却都跑到天橋支了一個布帳子去作生意去了。

廿五、換取燈

每一個家庭，都免不了積存些破爛紙及衣服鞋襪，書本器皿；賣錢沒人要，丟掉又太可惜，那末祇好換些火柴，噴皂，肥子兒等使用。換取燈兒的（火柴在故都俗名取燈兒）多半



是婦人，還多半是鄉間或是僻巷的婦人。家裏貧苦至極，生活無依；婦人便也出來找些生活之路。而生活之道比較簡單而獲利又多的，也祇有『換取燈兒』為最。揹上一個大筐子，提個籃子，花很小的本錢，躉些火柴，噴皂，肥子兒等，到街巷裏去喊叫。有那大戶人家，剩下來破爛物，換到手中，再拿到小市去賣，有時能得到幾十倍幾百

倍的厚利。便是祇換些爛紙，也足夠一天的生活之用，因為一盒火柴，只值一大枚，可換四五斤爛紙；而每斤爛紙，却可以賣到兩三大枚，如此相較，不也是利市十倍嗎？每天清晨，大街小巷裏，舉目皆是『換取燈兒的』，北平市上窮人之多，由此也可想見矣。

代辦部 智新書局
代購，代定，全國雜誌，為溝通國內文化，謁誠便利讀者，努力服務社會，各書一律照各出版家門市售價再打九折。

營業部 智新書局
字典 辭典 英文 數學 科學
教本 古蹟風景照片 月刊 小說
畫報，雜誌，兒童，讀物。

地址 東安市場內

歡迎訂閱試閱

老百性報

歡迎分銷代銷

內容一覽

記載詳明，評論公正，可稱大型報紙的縮影

國內外要聞，各地短訊，各種簡報，老百姓的話，舊都風味。

每週七種專刊，一天一換。

⊖國貨 ⊖戲劇 ⊖醫藥衛生 ⊖電影 ⊖兒童 ⊖茶話 ⊕這一禮拜（國內國際）。

雜要場：小品文字，長篇遊記，新舊詩歌：

小說：武俠，愛情，社會等類。

社會新聞，訪問專稿，零碎消息，天橋人物

誌，老百姓生活寫真。

第一版

第二版

第三版

第四版

趣味濃厚，排印精美，確是小型報紙的特長

社址：北平宣內後牛肉灣廿三號

第十編 商業彙集

第一章 金融事業

一、銀行

本市銀行可分華商外商兩種，如交通，河北，中央，中國，農工等；均屬華商，如花旗，麥加利，正金等；均屬外商。發行紙幣；儲蓄，存款，僅以銀行為限。其花旗等銀行，國人儲蓄存款者頗夥。茲將本市各銀行名稱地址，分列於左：

名稱	地址	電話	河北銀錢局	西河沿	南九二一
中國銀行	西交民巷	南八六〇	中國農工銀行	西交民巷	南四一八
東城辦事處	王府井大街	東一二四九	東城支行	王府井大街	東三六〇〇
南城辦事處	西河沿	南一七一二	南城支行	前外珠寶市	南六六〇
西城辦事處	西四牌樓	西二五二〇	西城支行	西單大街	西八八六
中央銀行	西交民巷	南一九四六	大陸銀行	西交民巷	南二九九八
中國實業銀行	西交民巷	南二七二六	東城支行	王府井大街	東一七五〇
河北銀行	西交民巷	南七八六	東四支行	東四北大街	東三三六

崇文門支行	崇外大街	分三二六	西城支行	宣內大街	西七一
西城支行	西單北大街	西八二九	北城支行	鼓樓大街	西
燕京支行	燕京大學	分機七	邊業銀行	施家胡同	南一二五三
清華支行	清華大學	分機七一	大中銀行	廊房頭條	南二六三
海甸支行	海甸兩大街		浙江興業銀行	新大路	南三三三〇
輔仁支行	輔仁大學	南二三六〇	中孚銀行	前外大街	南二八〇
交通銀行	西河沿	南二一〇	東城儲蓄部	米市大街	東二八一三
東城支行	東四牌樓	東三八四〇	南城儲蓄部	驢馬市大街	南三七四三
西城支行	西單北大街	西二七九〇	西城儲蓄部	西單北大街	西二一六〇
北洋保商銀行	西交民巷	南二一四九	鹽業銀行	西河沿	南一八三〇
東城支行	東四牌樓北	東四五四一	花旗銀行	東交民巷	東八九三
上海銀行	西交民巷	南三九六三	新華銀行	廊房頭條	南二二〇四
南城辦事處	西河沿	南二〇九七	東城辦事處	王府井大街	東二〇八九
金城銀行	西交民巷	南二三六〇	西城辦事處	西單北大街	西二二三四
東城支行	王府井大街	東二九七〇	中懋業銀行分行	西交民巷	南三一二六
南城支行	西河沿	南二五八三	中華滙業銀行	西交民巷	南四五四

上海商業儲蓄銀行	西交民巷	南一六九	北平證券交易所	甘雨胡同	南一三八〇
麥加利銀行	東交民巷	東六七六	北京商業銀行	珠寶市	南二七六三
東方匯理銀行	東交民巷	東三〇二	中法工商銀行	東交民巷	東八七五
大生銀行	西交民巷	南三四三〇	德華銀行	東交民巷	東二七九八
正金銀行	東交民巷	東四二	匯豐銀行	東交民巷	東八五五
天津銀行北平支行	崇文門大街	東一〇三〇	聚興誠銀行	西長安街	西一三二八
永濟銀行	前外大街	南二三九九			

二、銀號

本市銀號約可分為銀號，錢莊兩種。銀號僅以匯兌為限，其存款放款者，亦祇限於資本充足之數家而已。普通銀號多帶售各種獎券，此為其副業也。茲將本市各銀號名稱地址，分列於左：

名稱	地址	電話	名稱	地址	電話
中源銀號	西河沿	南二〇八一	永通銀號	前外大街	南五二一
振大銀號	前外大街	南六七五	永增合通記銀號	前外大街	南三七六〇
乾源銀號	前外大街	南三三二九	裕豐銀號	前外大街	南五六三
匯昌銀號	前外大街	南二一八六	宏源合銀號	前外大街	南二〇五六
			乾元銀號	前外大街	南二七四七

永昌銀號	前外大街	分一六九九	聚義銀號	珠寶市	南八三四
阜華銀號	前外大街	南二四四	謙興銀號	珠寶市	南一二五四
正豐銀號	前外大街	南四〇二七	濟通銀號	珠寶市	南一一七九
裕大銀號	前外大街	南一三二二	寶成銀號	珠寶市	南三〇三四
隆裕銀號	前外大街	南一一六五	信誠銀號	廊房頭條	南三一八
源利銀號	前外大街	南八三一三	源通厚銀號	廊房二條	南二六二七
源康銀號	前外大街	南三一五六	永泰成銀號	廊房二條	南八八一
源聚銀號	前外大街	南三七四九	義生銀號	廊房二條	南一四九
萬隆銀號	前外北火扇	南一〇七	源通銀號	廊房二條	南三四五
匯昌銀號	前外大街	南四一三九	積昌銀號	廊房三條	南四〇五
豫發銀號	前外大街	南一二三四	長興銀號	施家胡同	南七八三
寶興銀號	前門大街	南九四三	春元銀號	施家胡同	南三七一三
正通銀號	前外珠寶市	南一四二一	餘大亨銀號	施家胡同	南二八三〇
乾成銀號	珠寶市	南三一九	義興銀號	施家胡同	南三二八四
祥瑞興銀號	珠寶市	南二八五八	同德銀號	施家胡同	南二四六
同康銀號	前外珠寶市	南一八四四	同益銀號	施家胡同	南一六四五

同和裕銀號	施家胡同	南三三七九	聚德銀號	西河沿	分一三六一
駐平河南振豫銀號	掌扇胡同	南一五七六	滙通銀號	煤市街	南一八六三
明德銀號	大蔣家胡同	分四七七	豐大銀號	西交民巷	南一五七二
萬義長銀號	大蔣家胡同	分一三四六	義聚銀號	南長街	南二五四三
仁發公銀號	小蔣家胡同	分五九三	亨記銀號	北長街	南八二三
福生銀號	小蔣家胡同	分二三八八	恒裕銀號	驛馬市大街	南七〇
元茂銀號	長巷上頭條	分一四六七	福利銀號	瑞金大樓	東一〇八六
鼎利元銀號	長巷上頭條	分二二二〇	大泉銀號	王府井大街	東八二四
厚生銀號	長巷上頭條	分二一一五	溥益銀號	東單牌樓	東三〇七七
義成銀號	長巷上二條	分一八六〇	平易銀號	地安門外	東四五二三
元和銀號	長巷上三條	分四六三	會源銀號	安內大街	東二五三
鴻慶裕銀號	長巷上三條	分四一三	五昌銀號	崇內大街	東一四二一
謙生銀號	長巷下二條	分二〇五	五大銀號	西單牌樓	西一一九
晉滙豐銀號	打磨廠	分一六六五	永增銀號	西單牌樓	西七〇六
同益興銀號	打磨廠	分二一三	永昌銀號	西單北大街	西一四一八
天品厚銀號	打磨廠	分一九九九	致祥銀號	西單商場	西一三二

第二章 服裝

一、緞綢莊

平市人民之服裝，大抵與上海天津等地不相上下，工商界多以毛織品及絲織品；比較儉樸者則穿藍布大褂，冬季則青布棉袍，夏季則白布禪褂。婦女皆穿旗袍，其質料，率以人造絲織品為最多數，其次為棉織品，至於穿毛織品者僅限於富家婦女而已。我國自歐風東漸，一般摩登婦女，大抵崇尚歐化，足踏高跟鞋，身披呢大氅者，亦復不少。

平市綢緞事業向極茂盛，然營業較往年亦大有減色焉，蓋因綢緞莊林立，而大批購布者鮮見，以各綢緞莊將材料價格低廉，致引起商業競爭。茲將平市著名綢緞莊分列於左

名 稱	地 址	電 話	文 信 號	東 安 市 場	東 六 一 一
東昇祥綢緞莊	東四牌樓	東一四三五	同義公綢緞店	崇內大街	東三八〇八
忠信公綢緞莊	東單牌樓	東一四六六	同源興綢緞店	東單牌樓	東一七九五
恒信公綢緞莊	東四牌樓南	東二六三二	同源祥綢緞店	地安門外	東三四四五
華盛東綢緞牌	東四北大街	東七八五	老九華綢緞店	地安門外	東四三五八
固甯號綢緞莊	東單三條	東一一七四	合義綢緞店	東四牌樓	東一五三七
三益祥綢緞店	東單牌樓	東二七四二	天豐綢緞莊	東黃城根	東七四四

力古印度綢緞莊	王府井大街	東二四二三	協盛祥綢緞莊	大柵欄	南一三三
麗豐綢緞莊	王府井大街	東二三四	明綸號綢緞莊	香廠萬明路	南一〇五八
義和祥綢緞莊	東四大街	東四一八	隆慶綢緞莊	宣內大街	南八五〇
源聚湧綢緞莊	東四牌樓北	東二五五六	瑞豐和綢緞莊	菜市口	南一四四八
瑞興隆綢緞莊	北新橋	東六四四	福聚鴻記綢緞莊	宣內大街	南二九一七
福豐祥綢緞莊	東安市場	東二五八四	廣盛祥綢緞莊	前外大柵欄	南七一二
福裕綢緞店	東安市場	東二七七九	慶隆號綢緞店	大齊家胡同	南一五六四
瑞蚨祥綢緞皮貨店	前外大柵欄	南二九二	瑞增祥綢緞皮貨店	前外大街	南一三四
謙祥益綢緞莊	廊房頭條	南一九九	鴻昇永綢緞莊	前外大街	分五〇六
億豐祥綢緞莊	廊房頭條	南二七六七	源隆祥綢緞店	前外大街	分一一六六
華豐號綢緞莊	驛馬市大街	南四九二	裕順興綢緞莊	前外大街	分六二七
同義祥綢緞莊	驛馬市大街	南七三四	義昌號綢緞莊	小蔣家胡同	分一九二六
天利湧綢緞莊	觀音寺	南二七九六	慶麗昇綢緞莊	東珠市口	分三〇六
同義信綢緞莊	前外大街	南一八五五	聚和祥綢緞莊	布巷子	分一七〇
華綸綢緞莊	施家胡同	南二〇六七	鴻綸綢緞莊	花市大街	分八二八
				西湖營	分二一二四

天祥綢緞莊	小蔣家胡同	分九二五	恒麗綢緞莊	西單北大街	西三八一
天聚成綢緞莊	磁器口紅橋	分二八五	恒興祥綢緞莊	西單牌樓	西二九三
永昇綢緞莊	小蔣家胡同	分二〇七	益茂綢緞莊	西單商場	西一五六五
永亨綢緞莊	小蔣家胡同	分四八六	華昌綢緞莊	西單牌樓北	西一〇七九
同信成綢緞莊	前門大街	分四二三	泰和號綢緞莊	新街口	西九二
和成祥綢緞莊	小蔣家胡同	分一八一九	祥順成綢緞莊	新街口	西一二〇七
恒義昌綢緞莊	前外打磨廠	分一六八六	三益和綢緞莊	新街口	西五七四
協成仁綢緞莊	大蔣家胡同	分三八七	介福綢緞莊	西單北大街	西
麗豐祥綢緞莊	西四牌樓	西一三七四	裕昌厚綢緞莊	西四牌樓	西一八九八
繼昌號綢緞莊	西單商場	西	德茂綢緞莊	西單北大街	西二五六四
金城綢緞莊	西單北大街	西二四四九	震東綢緞莊	西單牌樓	西二一九五
阜豐恒綢緞莊	阜內大街	西一九二			

二、西服莊

本市自北伐成功後，各機關人員均着西服，而着中山服者亦復不少。故西服莊却亦曾興盛一時。年來機關人員率皆改着便服，而教育界及公務員，雖有着西服者亦不過少數，以致西服莊之營業却一落千丈！茲將西服莊名稱地址，略誌如左：

名稱	地址	電話	名稱	地址	電話
大北西服莊	東安市場	東二六二	陳振錫西服莊	王府井大街	東四〇九八
宏大西服莊	東安市場	東八七三	新記西服莊	霞公府	東一三〇三
青年西服店	東安市場	東二四一二	李生昌西服莊	小紗帽胡同	東四四三五
華北西服莊	東安市場	東三四七七	新新號西服莊	八面槽	東一一〇二
馨華西服莊	東安市場	東四〇二七	華興西服莊	崇內大街	東四〇八六
集成西服莊	東安市場	東三五七六	隆興號西服莊	崇內大街	東一七四八
榮發祥公記西服莊	東安市場	東二三六六	發昌祥西服莊	崇內大街	東四一三一
惠康西服莊	王府井大街	東四四七九	鑫華西服莊	崇內大街	東四三一九
義興西服莊	王府井大街	東二六八四	亞新西服莊	崇內大街	東四三一九
源泰祥西服莊	王府井大街	東二四三五	周記西式女衣莊	崇內大街	東四五三五
鑫錫祥西服莊	王府井大街	東二三五四	宏記西服莊	米市大街	東三六〇三
生康西服莊	王府井大街	東一二二八	應光泰西服莊	米市大街	東三三一八
李民新西服莊	王府井大街	東二〇一五	陳祥泰西服莊	西總市胡同	東三三五五
明大西服莊	王府井大街	東四七八〇	俞慶記西服莊	外交部街	東四一一六
陳森泰西服莊	王府井大街	東三五九七	榮泰西服莊	新開路	東四〇二一
			萬國西服莊	東四南大街	東四二八二

興康號西服莊	東四南大街	東二五〇四	福記西服莊	西長安街	南二五六一
華茂西服莊	東四南大街	東一四五五	周聚鑫西服莊	西長安街	南三五九六
聚隆西服商店	西單商場	西七五一	鵬齋西服莊	門框胡同	南七二一
大華呢絨西服莊	西單商場	西一九九一	華豐厚西服莊	門框胡同	南五〇八
玉記西服店	西單商場	西一八七八	中華永西服莊	門框胡同	南一四八三
宜有西服店	西單商場		中華興西服莊	門框胡同	南三五六九
豐泰隆西服莊	西單北大街	西一二三六	華豐厚西服莊	大柵欄	南二八九六
裕泰西服莊	西單北大街	西四六五	豐泰隆西服莊	觀音寺	南三七〇五
瑞大西服莊	甘石橋	西一六三八			

二、帽莊

本市之帽莊，首推田老泉，同陞和等為最馳名，蓋其帽子之價值，迥乎不同，如美式毡帽，每頂由一元起碼以至於三四元七八元不等，皮帽之價格更無從考察，水獺帽則需洋數十元，其三塊板之狗皮帽，則代價四五角錢，頗可稱為平民化矣！然類乎三塊板之狗皮帽，如同陞和及田老泉諒必鮮見矣！茲將本市帽莊略舉如左：

名稱	地址	電話	同陞和帽莊	王府井大街	東四六一一
一品帽店	東四牌樓	東四〇二四	洪盛齋帽莊	東單北大街	東三〇一五

明魁帽莊	鶴兒胡同	南一七五〇	同聚興帽莊	喜鵲胡同	分一〇八一
同順和德記帽莊	觀音寺	南一九六四	同豐和帽莊	草廠六條	分一七四二
森記號帽莊	廊房二條	南二九七七	老仁記帽莊	興隆街	分八九四
三聚豐帽莊	草廠九條	分二一〇九	恆和帽莊	打磨廠	分一五二二
玉昇祥帽莊	板井胡同	分一〇七二	義聚成軍帽莊	長巷下四條	分八八七
同源帽莊	草廠九條	分四五一	義興祥帽莊	草廠六條	分六一六

四、皮貨莊

本市之皮貨莊以南城爲最多，蓋穿皮衣者，多以上中階級，非下等階級人所能享受之。有錢階級者均講究穿狐狸水獺筒子，中等階級都講究用西口細毛筒子，或老羊皮筒子。其普通老羊皮筒子起碼尙須十三四元至十六七元不等，豈非平民化所能備置者也！茲將皮貨莊名稱地址略誌如左：

名稱	地址	電話	復源永皮貨莊	東珠市口	分三三四
華昌皮貨莊	西湖營	分一一三〇	久茂源皮貨莊	大蔣家胡同	分一三六五
裕德興皮貨莊	天橋	分二四二四	天佑皮貨莊	前外東半壁街	分二五五八
富成厚皮貨莊	東半壁街	分一七二一	天發成皮貨莊	東珠市口	分一九四〇
裕豐細毛皮貨莊	東半壁街	分一三七二	公和號皮貨莊	東珠市口	分一三六

元慶泰皮貨莊	東半壁街	分五一七	隆義盛皮貨莊	東大市	分一七三五
同益厚皮貨莊	前外大街	分一四二四	瑞恆號皮貨莊	東珠市口	分一一四七
宏發廣皮貨莊	東半壁街	分二七九〇	義順祿皮貨莊	東半壁街	分二二三八
恒昇玉皮貨莊	東大市	分九一一	萬億永皮貨莊	半壁街	分二七〇一
英立細毛皮貨莊	小蔣家胡同	分一六六六	隆順成皮貨莊	東大市	分一四二九
盛昌號皮貨莊	小蔣家胡同	分一九二五	義豐成皮貨莊	東大市	分一〇五二
乾興公皮貨莊	小蔣家胡同	分二五四五	天信成皮貨莊	東珠市口	分二五五八
金福源皮貨莊	東珠市口	分八〇二一	公順號皮貨莊	東珠市口	分一三八六
忠興厚皮貨莊	大蔣家胡同	分一七八四	永信成皮貨莊	東大市	分三五五
恒源永皮貨莊	東大市	分四四二	天盛號皮貨發莊	半壁街	分二二二五
信興號皮貨莊	東珠市口	分一六四五	天寶號皮貨莊	東珠市口	分二四四三
隆盛公皮貨莊	東珠市口	分三八五	公聚恆皮貨莊	東珠市口	分一三八六
集成號皮貨莊	東大市	分一二〇	元興泰皮貨莊	東半壁街	分一三一四
詒昌細毛皮貨莊	東珠市口	分二七七一	永進號皮貨莊	小蔣家胡同	分一四七
義泰福皮貨莊	冰窖胡同	分一五一三	玉源號皮貨莊	大蔣家胡同	分五六九
瑞忠信細毛皮莊	西湖營	分一七七八	振德興皮貨莊	西湖營	分一三九八

同利成皮貨莊	東珠市口	分二九八三	信和號皮貨莊	東珠市口	分六九〇
永慶和細毛皮貨莊	東珠市口	分一三五二	恒利成皮貨莊	冰窖胡同	分二二一二
天德成細毛皮貨莊	東珠市口	分二五六七	恒聚興皮貨莊	東珠市口	分一四七五
同慶成皮貨莊	大蔣家胡同	分三四八	乾昌號皮貨莊	東半壁街	分四一八
自成公皮貨莊	大蔣家胡同	分一四九八	信興號皮貨莊	東珠市口	分一六四五
天祥成皮貨莊	東珠市口	分二七三五	乾德源皮貨莊	東珠市口	分四二六
天源號皮貨莊	冰窖胡同	分一六七四	天義成皮貨莊	東珠市口	分二九二
同興公皮貨莊	東半壁街	分一〇六一	隆豐泰皮貨莊	宣內大街	南四六一
合興成皮貨莊	大蔣家胡同	分一〇五八	覃茂祥皮貨莊	前外大街	南一三四
忠和祥皮貨莊	三里河	分二二三〇	天興成皮貨店	前外大街	南七四一
和發隆皮貨莊	東珠市口	分一五八三	乾泰正皮貨莊	大柵欄	南二七九二
同興成皮貨莊	前外半壁街	分五七三			

五、鞋莊

平市之鞋業競爭，不亞於綢緞莊，此亦不為市面蕭條之一大主原焉。普通男鞋，起碼一元或九角，女鞋起碼八九角不等，更有六七角者；人皆以為便宜；蓋其材料較差，亦意料中之事也！茲將鞋莊名稱地址，分列於左：

名稱	地址	電話	備註	地址	電話
名 稱	地 址	電 話	昌興泰皮鞋舖	蘇州胡同	東四一二四
中原鞋莊	東安市場	東一〇八四	瑞華鞋莊	西單商場	西一七九六
千祥鞋莊	王府井大街	東三八一	金九霞鞋莊	西單商場	西一〇九三
百福鞋莊	王府井大街	東一七九九	老佳麗皮鞋莊	西單北大街	西一一六五
瑞林鞋莊	東安市場	東三四八四	美中麗皮鞋莊	太僕寺街	西四五八
美華聲鞋莊	東安市場	東八二二	美麗皮鞋莊	新街口	西七四四
美華利鞋舖	東安市場	東九九三	大昌源鞋莊	前外大柵欄	南一七八一
美中美皮鞋莊	東安市場	東九七一	大中華鞋莊	大柵欄	南三三二七
佳美麗皮鞋莊	東安市場	東七〇九	老九霞鞋莊	大柵欄	南九六九
奇園福記鞋莊	東安市場	東二七八〇	北方鞋莊	大柵欄	南九二三
和順隆鞋莊	東安市場	東四七一四	老美華鞋莊	大柵欄	南三一三二
妙香室鞋莊	東安市場	東二九〇二	步瀛齋鞋莊	大柵欄	南一七八三
瑞華號皮鞋莊	東安市場	東四〇四九	最美麗鞋莊	大柵欄	南一三二三
榮華翕鞋莊	東安市場	東三八八〇	美華鞋莊	廊房頭條	南二六九八
忠利皮鞋莊	米市大街	東四七八一	集升齋鞋莊	煤市街	南三九四一
華昌厚鞋莊	地外大街	東二五二六	廣升齋鞋莊	煤市街	南二〇四三

萬安齋鞋莊	煤市街	南一九六七	上海商店	八面槽	東一九六四
洪記鞋莊	掌扇胡同	南三七一五	兄弟商店	金魚胡同	東三八七四
吳海生鞋莊	萬明路	南二九二〇	三友實業社	王府井大街	東九〇三
華北鞋莊	西單牌樓	南一五六七	國貨售品所	王府井大街	
升記鞋莊	驢馬市大街	南三六四六	中原公司	王府井大街	
步云齋鞋舖	驢馬市大街	南三四九九	上海商店	西單北大街	西三二一
德之成公記	甘井胡同	南一二四九	三友實業社	西長安街	西四〇三
瑞華鞋莊	冰窖胡同	分二五二五	瑞林商店	西單商場	西一六〇五
華記鞋莊	東曉市	分五三四	愛麗織品商店	西單商場	西二九一
			新林蜂具商店	西四大街	西二七四九
			時髦物品商店	西單北商場	西七三〇

第二章 食品

一、飯莊與飯館

飯莊與飯館，名實則義同，不過所區別之處，祇以飯莊乃專應喜慶，包辦酒席，其範圍甚為寬闊，飯館僅為小賣以應散座而已！如有婚喪之事，必須往飯莊接洽言明每棹幾何，其

最高之席，如魚翅席，肉翅席，魚唇鴨席，每棹約在十元至廿元不等，普通喜慶事，則多係海參席，魚唇席，即四冷葷，四鮮菓，六大件或八大件，每棹約在四元至六元不等。飯館之中，菜蔬之價目，各不相同，如聘用女侍者之飯館，其價昂貴，與其他飯館相差甚遠也。今將飯莊飯館之名稱及地址略誌於左：

名稱	地址	電話	名稱	地址	電話
天壽堂飯莊	西珠市口		東亞春飯莊	西長安街	西一四六八
天豐堂飯莊	北新橋	東二三〇五	忠信堂飯莊	西長安街	南三六七四
天寶樓飯莊	東四牌樓	東三七五四	有緣齋飯莊	煤市街	南四一九五
天寶成淮揚飯莊	西長安街	南二八四二	致美樓飯莊	煤市街	南一二七五
同豐飯莊	虎坊橋	南一七九九	啟華堂飯莊	地外大佛寺	東一五七八
同興堂飯莊	取燈胡同	南八七一	隆福堂飯莊	汪芝蔬胡同	東七五〇
交通飯莊	交道口	東一〇六七	富泉堂飯莊	鼓樓大街	東三四四五
五芳齋飯莊	東安市場	東七五一	泰豐樓飯莊	煤市街	南七二三
中美樓飯莊	東四東大街	東一六三二	春園飯莊	五道廟	南三二〇七
大陸春飯莊	西長安街	南四〇八	泉興堂飯莊	前英子胡同	西六一二
三盛館飯莊	打磨廠	分一六五一	長慶樓飯莊	前外糧食店	南三八二八
			春明園飯莊	西四缸瓦市	西一九七六

柳園南北飯莊	東單觀音寺	東一五六九
厚德福南飯莊	大柵欄	南一〇六
鹿鳴春飯莊	八面槽	東一〇一三
鴻慶飯莊	抄手胡同	分九六八
豐順堂	北新橋	東三八九六
新陸春飯莊	西長安	南四〇三
賓宴春飯莊	驛馬市大街	南二九七二
新筵春飯莊	驛馬市大街	南一六七〇
會賢堂飯莊	地外什剎海	西三七〇
會賢飯莊	海運倉	東三七七二
福壽堂飯莊	金魚胡同	東三二二
福壽堂飯莊	前外打磨廠	分四七八
福全館飯莊	隆福寺街	東三九一
福祿壽飯莊	省黨部街	南二六二二
福興居飯莊	觀音寺	南三九五
新豐樓飯莊	前外香廠	南三二九五

葵園飯莊	慶林春飯莊	慶和堂飯莊	慶福堂飯莊	慶壽堂	老便宜坊飯莊	惠豐堂飯莊	新亞春飯莊	增壽堂飯莊
名	飯	館	館	館	館	館	館	館

絨線胡同	西長安街	地安門外	手帕胡同	東四北四條	宣外米市胡	同	陝西巷	石雀胡同
南二五一	西二六二四	東一二七	分一〇四〇	東二三五七	同	南四〇五九	東一三七四	東一三七四
西一二八九	分九二一	南三五一一	南一五三一	分九一九	前外打磨廠	煤市街中間	煤市街	前外鮮魚口
西一二八九	分九二一	南三五一一	南一五三一	分九一九	前外打磨廠	煤市街中間	煤市街	前外鮮魚口

同福居	大李紗帽胡同	南七一一	大鴻樓飯館	東安市場	東七〇五
天順樓飯館	同前外煤市街	南五八二	北天匯飯館	西珠市口	南一五六
天興居飯館	前外鮮魚口	分一五〇四	仁和坊飯館	護國寺街	西一七六二
天興樓飯館	北新橋迤南	東四六八五	有緣居飯館	新皮庫胡同	西一七八三
天興永飯館	地安門外	東二〇〇六	鴻春樓飯館	宣內大街	西一三五一
永順軒飯館	平樂園	分一八五三	鴻興樓飯館	廊房頭條	南二三六二
永勝飯館	前外糧食店	南一一〇三	鴻寶樓飯館	煤市街	南一三七三
永利飯館	天橋西路南	南一五六	新新便飯館	石頭胡同	西三三五二
四海春飯館	朱茅胡同	南一三七一	新湖春飯館	韓家潭	南三九〇七
且宜小餐館	絨線胡同	南五八七	新華樓飯館	南新華街	南三七九三
玉華台飯館	錫拉胡同	東一一七〇	新廣東南飯館	西單商場	西四二一
民雅居飯館	宣內太平湖	西一二一四	新亞春茶飯館	新街口	西二六三
西來順羊肉館	西長安街	南一九九八	萬年居飯館	前外糧食店	南一一二九
西黔陽飯館	西長安街	南三二二〇	萬福居飯館	巾帽胡同	分一二七三
安樂春飯館	西單商場	西二六五一	萬祿園飯館	糧食店	南五二三
合順居飯館	趙錐子胡同	南一三六八	萬德樓飯館	前外珠寶市	南二一三六

東興樓飯館	東安門大街	東五七〇	百景樓飯館	煤市街	南一五〇八
東昇樓飯館	肉市	分二三五八	京華春飯館	石頭胡同	南二四三九
東來順羊肉館	東安市場內	東一〇九八	貴陽春南飯館	西長安街	南四六九
東亞樓飯館	東安市場	東一八九八	隆盛館	隆福寺街	東一九五四
東黔陽貴州飯館	東安市場	東一七九三	華北樓瑞記飯館	前外西河沿	南三六五三
晉陽春飯館	東四南大街	東一八〇八	兩益軒羊肉館	李鐵拐斜街	南三八九七
晉源飯館	前外糧食店	南一三四〇	恒盛飯館	崇外大街	分二四四
晉陽居飯館	糧食店	南一〇一	乾泰居飯館	糧食店	南二〇九一
豐澤源飯館	煤市街	南二五二五	淮揚春南飯館	八面槽	東四四八〇
豐順居	安定門內	東三三四二	都一處飯館	前外大街	分一九三一
寶興居飯館	北羊市口	分一一八	順興館飯館	廣安門內	南四五一
寶源樓飯館	糧食店	南二九七九	福興樓	前外大街	分六九三
聚仙居飯館	西單牌樓	南三一七二	德源居飯館	王廣福斜街	南二七五三
聚賢園飯館	煤市街	南一七二六	慶盛軒飯館	平樂園	分八五五
潤明樓飯館	東安市場	東八七六	興盛居飯館	糧食店	南二六四五
潤明樓茶樓飯館	東安市場	東四一二三	慶春園飯館	王廣福斜街	分一〇七二

儂香園南飯館

西安門外

西二三四三

春明樓南飯館

西河沿

南九七六

興昇館

糧食店

南二二三七

富源居飯館

同大李紗帽胡同

南二九二五

龍泉居飯館

西四牌樓

西八二二

森隆中菜館

東安市場

東三四四〇

壹條龍羊肉館

前外大街

南一八三四

域華樓羊肉館

崇外大街

分八九二

會元館

東安市場

東一八七二

振英春飯館

興化寺街

西二一〇四

瑞春園飯館

西外東關

西二〇四五

功德林素餐館

李鐵拐斜街

南三九六一

竹園飯館

西太平街

西一四九三

半畝園番菜館

西單商場內

西三四七

二、蕃菜館及咖啡館

物質文明之今日，凡近洋化之營業，無不蒸蒸日上，平市範圍較大之蕃菜館，如嶺英，森隆，咖啡館較大者，如福生食堂，來今雨軒等數家。蕃菜館均備有小吃，咖啡館亦備有大菜，小吃每份六角，計有二菜一湯，點心，水菓等，大菜每份則分八角，一元，一元二角，一元五角者不等，一元二角為五菜一湯，並備冰淇淋，檸檬水，沙氏水，蘇打水，牛乳，乳酪，咖啡茶等，茲將平市較負盛名之蕃菜館及咖啡館擇述如下：

名稱

地址

電話

森隆番菜館

東安市場

東二八四五

大美番菜館

西單牌樓南

西七二一

鑫華番菜館

陝西巷

南九九五

嶺英番菜館

廊房頭條

南一七七〇

華美番菜館

省黨部街

南三三一五

咖啡館點心舖

名稱	地址	電話
二妙堂咖啡館	前外大柵欄	南二六五八
益友齋咖啡館	西單商場	西三二六
柏斯馨咖啡館	中山公園	南一九六二
簡而文咖啡館	西單商場	西三六六
五龍亭茶社	北海	西五八二
仿膳茶點社	北海小西天	西七七一
雙虹榭茶點餐館	北海	東三〇八四
濠澗湖文記茶點社	北海	東四三〇八
來今雨軒	中山公園	南一七五一
春明館	中山公園	南一四九三
長美軒茶點飯館	中山公園	南七三五
國強食品商店	東安市場	東四二二五

二、南貨乾果店

乾菓莊，率皆代售南貨，所謂之南貨莊者，即乾菓舖也。如山珍海味薰鷄板鴨，乾菓莊

永德奶茶舖	東安市場	東七五七
葆榮齋點心舖	東安市場正街	東六九九
華榮齋點心舖	東安市場	東四三四四
中華齋點心舖	西單商場	西一七五一
濱來香點心舖	西單北	西一七三〇
耀中小食堂	東單二條	東七五八
福生食堂	東單路東	東四六一
有光堂棟記點心舖	西單北大街	西六三六
西吉慶洋點心舖	宣內絨線胡同	南一三〇七
日光堂點心舖	西裱褙胡同	東三七二〇
永德和奶茶館	帽兒胡同	東二七〇五
青林堂東洋點心舖	八寶胡同	東一四〇〇
崇華食堂	崇內大街	東三〇四三

均有代售，小乾菓舖則不在此例。蓋操此業者多係山西人，茲將本市乾菓南貨莊名稱地址，略舉於左：

名 稱	地 址	電 話			
森春陽南貨莊	東四牌樓	東二九四七	義聚昌南貨店	西柳樹井	南六三二
一亞一南貨莊	八面槽	東九八九	萬昌祥南貨莊	兵部窪	南三五〇一
大順公海味店	地安門外街	東三五二四	義承裕南貨店	廣安市場	南三五八
森陽春南貨莊	東四十二條	東四二七三	義誠海味南貨莊	長巷下頭條	分二三六一
同泰石南貨莊	東安門外	東六〇五	義慶長南貨莊	巾帽胡同	分一二三五
同泰號南貨莊	金魚胡同	東一七七六	公發祥南貨莊	長巷上二條	分二五九七
森春陽南貨莊	東安市場	東二四四二	同聚成南貨莊	前外大街	分八四〇
東興盛南貨莊	猪市太原堂	東一二四一	長發祥南貨莊	大蔣家胡同	分一五六四
和興源南貨莊	崇安商場	東三八六六	東鴻順南貨莊	前外大街	分一三六四
稻香村南貨莊	東安市場	東一九七六	通三益海味莊	前外大街	分九一二
景泉湧南貨莊	王皮胡同	南二七七三	永順信南貨莊	大柵欄	南二〇三二
華昌號南貨莊	菜市口	南一二二一	利達齋南貨莊	宣外大街	南三一三八
承裕南貨莊	西河沿	南一八三七	長發祥南貨莊	驢馬市	南三八九六
			永順信南貨莊	觀音寺	南一二二八

晉義永南貨莊	觀音寺	南二三七五	通順永海味店	平樂園	分二六四一
利遠齋南貨莊	宣外大街	南二六六八	集義生南貨莊	興隆街	分一八九八
稻香村南貨莊	菜市口	南三二〇九	永興順乾菓店	棲鳳樓	東二五六二
萬義昌南貨莊	西單牌樓南	南四〇三八	長盛義乾菓店	東四西大街	東一二四五
稻香村南貨莊	菜市口	南一八四七	晉義源鮮菓店	東四牌樓東	東二三九三
萬魁號南貨莊	西四牌樓	西二五九	晉豐源乾菓莊	東四南大街	東三六七一
人和棧南貨莊	西四牌樓	西一一七一	裕順長乾菓店	米市大街	東一九八一
和興成南貨莊	西單北大街	西一〇五八	義泰興乾菓莊	齊內大街	東四二三一
桂香村南貨莊	西單北大街	西三七四	瑞義祥乾菓店	糧食店	南一七一八
惟一號南貨莊	新街口南	西二六八八	義吉成乾菓店	糧食店	南一五一七
隆景和南貨莊	西四牌樓	西二四六九	天義成乾菓店	菓子市	分四〇九
義恒盛海味莊	西安門內	西二四三八	天源興乾菓店	瓜子店	分一一八五
萬泰昌南貨莊	西單牌樓	西五三五	永生源乾菓舖	鮮魚口小橋	分一〇七三
隆盛昌南貨莊	西四牌樓	西七三四	長順號乾菓店	前外果子市	分八二四
通瑞祥南貨莊	長巷下頭條	分一二二九	同裕號乾菓店	菓子市	分一六九八
崇興號南貨莊	前外大街	分三四〇	恒昌乾菓店	前外菓子市	分一六三六

順昌乾菓局

前外菓子市

分二〇九四

和蘭糖菓莊

西單南大街

南四一九一

義昌公乾菓店

菓子市

分一七六七

亞北號糖菓莊

西單北大街

西二〇七一

義源昌乾菓舖

花市大街

分二九五二

英林糕點糖菓莊

西單北大街

西一〇〇四

義豐乾菓店

菓子市

分一〇七六

老大芳糖菓莊

前外大街

分一九七〇

義信利乾菓舖

錦什坊街

西一一二八

泰記糖菓莊

布巷子

分六一八

四、糖菓莊

名 稱

地 址

電 話

華記糖菓店

前外大街

分四七四

三益恒糖莊

東四大街

東三九三一

華記糖房

大蔣家胡同

分一一三一

華興糖菓莊

齊內大街

東三一六一

義記糖房

大蔣家胡同

分二六四四

五、鮮菓莊

鮮菓，一年之中永不間斷，如鴨梨，蘋菓，西瓜，蜜桃，香蕉等；一年四季，無時不有，蓋本市之鮮菓莊，其菓品皆係選其完整，惟冬季果品之價格極昂，非平民化所敢問津者。

茲將鮮菓莊名稱地址略舉於左：

名 稱

地 址

電 話

祥順菓局

東總布胡同

東四一〇九

義成菓局

德內菓子市

東三〇五三

二合鮮菓莊

東安市場

東一三六〇

義興成鮮菓莊

地外大街

東一八二六

三義成菓局

崇內大街

東三一一三

公興順鮮菓局	東安市場	東四四七一	大成菓局	前外菓子市	分一六五三
公興和鮮菓局	東安市場	東一四二六	三盛義菓局	前外菓子市	分一一二六
四義興鮮菓局	東四北大街	東四七七三	天成菓店	菓子市	分三六八
同興長鮮菓莊	東四北大街	東四七三七	天興菓店	菓子市	分一三六三
同興魁菓局	西單北大街	西九〇	永昇順菓局	菓子市	分一七六五
信成尙記菓局	西單大街	西一九二九	永和玉記鮮菓莊	前外菓子市	分一〇〇三
南橋王福記鮮菓局	西單北大街	西一一	合興菓店成記	前外菓子市	分一七五九
半畝園鮮菓店	西單商場	西二八四	同盛菓局	菓子市	分二三一八
東昇和鮮菓局	西四南大街	西一九八九	同成菓局	菓子市	分二一五四
大發號鮮菓局	大柵欄	西三一四六	同順菓局	菓子市	分八六四
晉昌鮮菓局	大柵欄	西三七六八	義記菓莊	前外布巷子	分一四三五
晉義永鮮菓店	觀音寺	西二三七五	興記鮮菓莊	布巷子	分一四八八
義合永鮮菓店	石頭胡同	西一五八一	恒興菓局	前外瓜子店	分八
東來義鮮菓莊	雲居寺	南二〇六三			
福順鮮菓局	前外大街	分一四八五			
萬成菓店	前外菓子市	分一六五七			

六、茶葉莊

茶葉爲一種高尚之饋禮，每來親朋，首宜以茶獻之，故茶爲人生所必需者也。南方人，講究品茶，「即所謂品茗是也」。北方人講究喝茶，老於平市之人，多喜喝高末及龍井，故平市之各大茶莊，均係採用南方名茶，如西湖龍井，兩前，鐵葉，大方，毛尖，雀舌等，加以自行薰製，其味濃香，蓋每於四季之中，多用茉莉花之泡茶內，以藉其香味，此其喝茶之研究耳。茲將本市之茶莊名稱地址，列舉於左：

名稱	地址	電話	名稱	地址	電話
義盛茶莊	鼓樓東大街	東三九八四	吳肇祥茶莊	地安門橋北	東四六五一
源茂茶莊	齊內大街	東二七三〇	吳德利茶莊	朝外大街	東一一六五
福德昌茶莊	朝陽門大街	東九九七	汪元昌茶莊	東西大街	東四一九九
德一茶葉莊	東四北大街	東三七八七	吳德潤茶莊	菜市口路北	南五一四
德茂茶莊	東四北大街	東四五二七	東鴻記茶莊	大柵欄	南三二六一
慶隆茶莊	王府井大街	東四一五一	協品茶葉店	廣安門大街	南二三四九
吳德豐茶莊	東四北大街	東一〇九九	洪裕茂茶莊	菜市口	南六七二
大新茶莊	交道口北	東四二〇	正興德茶莊	菜市口	南三六九四
同義和茶莊	地安門內	東三〇四五	張一元文記茶莊	大柵欄	南三七三四
			張一元茶莊	觀音寺	南三五七五

大昌隆茶莊	觀音寺	南四一七六	廣泰茶莊	花市小市口	分一七一七
天源成記茶莊	宣內大街	南六八四	榮泰茶莊	手帕胡同	分二四三一
天源成記茶莊	珠市口南	南一九一六	榮盛茶莊	珠市口南	分九〇九
方景隆茶莊	虎坊橋	南一八一六	慶林春茶莊	前外五牌樓	分八五八
正興茶莊	前門大街	南二六九四	鴻業茶莊	花市西口	分二七五五
同祥厚茶莊	廣安門內	南二一六五	九大茶莊	磁器口	分四三五
世泰茶莊	煤市街	南一二九〇	大源茶莊	鮮魚口	分一八五七
吳恒瑞茶莊	前牛肉灣	南二六七九	天源成茶莊	高家營橫巷	分八七八
吳德泰茶莊	大柵欄	南二七四〇	正祥茶莊	前門大街	分一二一四
鴻記茶莊	大柵欄	南一〇〇九	吳鼎裕茶莊	崇外大街	分一七四八
瑞雲茶莊	驢馬市	南一五四五	東合興茶莊	東柳樹井	分二九二二
福德厚茶莊	南新華街	南六一二	恒泰茶莊	北孝順胡同	分四六六
榮昌號茶莊	甘井胡同	南二三五三	恒泰茶莊	木廠胡同	分一六八二
肇新茶莊	驢馬市大細	南二九八〇	恒盛慶茶莊	蒜市口	分二四九二
慶隆茶莊	香廠路	南三五五一	乾泰永茶莊	新街口	分六八八
森泰茶莊	珠市口南	分一九九〇	乾義茶莊	西單北大街	分九九八

開泰茶莊	西四牌樓	西二二九	吳新昌茶莊	西單商場	西一六〇八
景元茶莊	西單北大街	西八〇七	福生茶莊	西單北大街	西二四四三
隆和茶莊	馬市橋	西二〇四九	隆盛茶莊	德勝門外	西一六二二
隆泰茶莊	西西南大街	西一八一	德昌祥茶莊	阜內大街	西二六九四
吳鼎和茶莊	西單北大街	西一八七二			

第四章 住宿

一、飯店

平市各飯店，自經當局嚴禁跳舞後；其營業頓形蕭條，所以能維持殘餘生命者，均賴一般貿易富賈及來平遊覽之人仕也。關於飯店之設備上各不相同，如北京飯店及中央飯店等；皆供一般政客偉人旅居之所在地，且聘有易牙輩之名師，庖製中西大菜，但其價格較昂，非尋常俗客所敢問津也。餘如華安飯店及六國飯店，其規模亦較其他飯店宏大，一切設備均為西式，專供外人旅居之處所，國人往居者，甚為鮮見！茲將平市飯店名稱分列於左：

名稱	地址	電話	中央飯店	東長安街	東二九三五
中國飯店	西珠市口	南三四一三	中西飯店	崇內大街	東三五四三
中華飯店	西城根	南一三二七	北平飯店	太僕寺街	西二三四五

北京飯店	東長安街	東五八一	和平飯店	舊簾子胡同	南三七九五
北辰宮飯店	燈市口	東一二五七	花園大飯店	西單拾飯寺	西二五一〇
東安飯店	東長安街	東一六六九	惠中飯店	西柳樹井	南三四一
東安飯店春記	東長安街	東一一八八	集賢飯店	關才胡同	西一〇〇六
東方飯店	前外香廠	南六〇五	新平飯店	新平路	南三九三四
華東飯店	崇文門大街	東四三	德國飯店	崇文門大街	東七二〇
華安飯店	瑞金大樓	東一三二三	熙來飯店	西單拾飯寺	西一九一九
大來飯店	西交民巷	南九七二	瀛寰飯店	燈市口	東九九二
大旅舍	前外煤市街	南七七	豫大飯店	石駙馬胡同	西一二三九
兄弟飯店	雙柵欄	南四八三	寶盛飯店	旗守衛	南三九二〇
三星飯店	東長安街	東二三〇四	隆慶飯店	崇外大街	分二三八
武陵飯店	李閣老胡同	西二五五四	清水萬歲家飯店	八寶胡同	東二五八

一、公寓

本市之公寓，以前均係男女雜居，現官方為維持風化計，已將其取締，其一般孤身女客，均以無居處為憾，故有女公寓之設備，但較佳者則鮮見矣，因之一般善於經營之老闆，遂將一所分為數院，或築隔壁，截斷之一部份為男客住宿，一部份為女客住宿，其他一部份則

爲搨眷旅客之需，此種改善，亦可謂無辦中之辦法也。

關於價格方面，如東四公寓，大興公寓等；普通房間日需四五角六七角不等，頭等房間每日一元足矣。此外並備有應時小賣，家常便飯，每餐二三角即可果腹，至於點心類如湯面餛飩等，均甚適口，且價亦低廉，今將本市公寓名稱，分別於左：

名稱	地址	電話	名稱	地址	電話
大學公寓	東四十二條	東三三四八	西單二龍路		西二二八八
大北公寓	石駙馬大街	西六九八	前英子胡同		西二六七一
大元公寓	皮庫胡同	西四五三	米市胡同		東九八八
大成公寓	中京畿道	西一七七三	前外西河沿		南二三一
大益公寓	皮庫胡同	西一三〇八	尙勤胡同		西一三一
大陸公寓	黃米胡同	西四七〇四	沙灘		東四四六一
大純公寓	南河沿	西一二五四	東四牌樓		東二八一八
大興公寓	東四南大街	西三九三八	東四牌樓		東四七六六
大鳴公寓	西長安街	西一四四四	韶九胡同		東一〇四
大豐公寓	宣外達智橋	西一九四九	北河沿		東四四一八
北大公寓	新京畿道	西一八七九	北白廟胡同		西二六三五
			二龍路		西一九三六
			北辰公寓		
			北平公寓		
			北京公寓		
			正陽公寓		
			正大公寓		
			同興公寓		
			同昇公寓		
			東四公寓		
			東安公寓		
			東來公寓		
			東亞公寓		
			成達公寓		

成生公寓
 京華公寓
 京兆公寓
 山東公寓
 中華公寓
 元生公寓
 元興公寓
 天豐公寓
 文宣公寓
 五英公寓
 吉祥公寓
 志和公寓
 良友公寓
 守心公寓
 宏仁公寓
 升宜公寓

關才胡同 西二一八七
 西單橫二條 西二〇〇四
 地安門內 東九二六
 宣外達智橋 西二四六六
 西堂子胡同 東三三六六
 西城南寬街 西二九九一
 無量大人胡同 東四五九八
 白廟胡同 西一五八三
 小四眼井 南二三
 大磨盤院 西一二六四
 北池子 東四三四七
 北河沿 東二七三七
 馬大人胡同 東五〇四
 阜內太平街 西一八六一
 西單二龍路 西四二八
 前府大街 南一七〇〇

平安公寓
 永興公寓
 同華公寓
 同泰客寓
 京華公寓
 會友公寓
 會通公寓
 會賢公寓
 聚賢公寓
 聚寶公寓
 福祿林公寓
 福陞公寓
 雙龍公寓
 雙和公寓
 華北公寓
 華德公寓

東老胡同 東四一二八
 象坊東夾道 西二五七五
 沙灘新開路 東三二九六
 前外打磨廠 分四三三
 西觀音寺 東二二六三
 地外皇城根 西七一九三
 北池子中間 東四四六四
 西河沿 南八六四
 西四牌樓南 南二三九
 無量大人胡同 東四七八四
 安福胡同 南二六八二
 蕪豆腐作房 西一一七八
 二龍路 西五三一
 二龍坑 西二六九七
 東四南大街 東二三一
 興隆街 西一〇六九

華盛公寓	前英子胡同	西二六四五	迎賢公寓	王府井大街	東一一二四
華興公寓	粉子胡同	西二五八八	首善公寓	參政胡同	西二五六六
亞陸公寓	達智橋	西二三六八	泰安公寓	白廟胡同	西一一一九
亞北公寓	史家胡同	東三二七七	尙賢公寓	王府井大街	東一九三四
亞洲公寓	石駙馬大街	西一七五七	和平公寓	小四眼井	南一一三〇
新豐公寓	絨線胡同	南三八八四	泰康公寓	小磨盤院	西一八三六
新華公寓	象房橋溝沿	西一〇三〇	振春公寓	沙灘新開路	東四三一三
新昌公寓	二龍坑	西五三〇	通順公寓	頭髮胡同	西一七六三
集賢公寓	承侯大院	東三四四七	祥貴公寓	羅圈胡同	西八七一
集賢樓公寓	地安門外	東四六三一	竟成公寓	蕪豆腐作房	西一九七二
復興公寓	報子街	西二五七六	龍華公寓	龍頭井	西一二三一
復成公寓	舊刑部街	西二五九六	麗華公寓	乾面同胡	東四六〇九
惠中公寓	太僕寺街	西二六一七	匯豐公寓	北新橋頭條	東四二五四
萃文公寓	中京畿道	東九一六	慶林公寓	二龍坑	西九四六
義豐公寓	前京畿道	西一四七八	燕京公寓	內務部街	東一〇八一
楊趾仁公寓	太平湖中街	西二八二七	儒林公寓	報子街	西二七一一

濼河公寓

篋羅倉

西一五一七

二、旅館客棧客店

本市旅館，約可分為兩種，即西式旅館，與華式客棧，客店是也。如前外正陽旅館均屬西式，其房間之佈置，均係西式器皿，清潔雅緻，可與上海二三等旅社相頡頏。華式旅館，則以天蓬店為最大。其房間陳設，以中國器具為多，但亦有採用西式者，如鐵床，梳粧台等之類，惟普通單客房間，率皆用鐵床，床之闊恒至八九尺，橫陳直睡，皆無不宜，蓋不惟不效倣歐化也。

至於房間價目，以華式者為廉，西式者為昂。華式旅社，單客房間，每日價格多不過七八角，少則三五角不等。西式房間，單客者起碼須一元上下，其陳設華麗，光線適度者，每日自一元至三元之不等，茲將本市旅館客棧客店分列於後：

名稱	地址	電話	佛照樓旅館	驛馬市大街	南八三五
中興旅館	北孝順胡同	分四九三	西安旅館	西安門外大街	西二二〇二
交通旅館	前外西河沿	南一六八五	北京旅館	施家胡同	南一一九六
正陽旅館	前外西河沿	南一〇八	萬福賓館	北孝順胡同	分一二一二
平安旅館	前外西河沿	南四九三	泰興旅社	西柳樹井	南三六〇八
五洲賓館	前外肉市	分二〇六一	第一賓館	前外打磨廠	分九六九

會元旅館	北孝順胡同	分一七九五	淑陽客棧	前外打磨廠	分一六二七
燕臺旅館	前外西河沿	南二四〇三	天成店	前外刷子市	分一一三四
東昇客棧	前外打磨廠	分二一三九	天生店	前外打磨廠	分一六六四
同豐客棧	崇外花市	分六一〇	天泰店	前外打磨廠	分二三六九
北京客棧	前外糧食店	南一八四	天達店	前外打磨廠	分一〇五三
大成客棧	西柳樹井	南三八四三	天豐店	全上	分三九七
中和客棧	前外觀音寺	南三三一八	天有店	全上	分一五五七
天和客棧	楊梅竹斜街	南二六三七	天春店	前外西河沿	南七八一
天興客棧	前外觀音寺	南一三二〇	天增客店	溝尾巴胡同	分七六七
京華客棧	觀音寺	南三五四	天一店	前外西河沿	南一七四四
謙安客棧	西珠市口	南一九七九	元成店	前外西河沿	南二四三七
萬順客棧	前外糧食店	南二六二四	四合客店	前外西河沿	南二二七〇
新民客棧	西柳樹井	南二二二一	四合順客店	甘井胡同	南二四〇六
泰安客棧	北火扇胡同	南二〇五二	正隆客店	前外打磨廠	分八〇九
通義客棧	糧食店	南二三六七	同義客店	前外煤市街	南三七五五
連陞客棧	前外觀音寺	南二二七一	德隆客店	巾帽胡同	分四九一

慶隆客店
慶順客店
興隆店
華賓旅店
景和客店

協資廟
狗尾巴胡同
前外煤市街
西河沿
狗尾巴胡同
南四〇六七
分一四三七
南二六七八
南一二四〇
分二〇四一

新大同客店
源盛客店
恒通客店
泰來店
順興客店
前外打磨廠
前外糧食店
施家胡同
前外西河沿
西河沿
分一九九一
南二四四一
南一五八四
南一八七七
南七六三

第五章 車輛

一、汽車行

本市汽車可分為營業，長途兩種，營業汽車，以隨時供客實用為營業，近年來各汽車行多採用新式汽車，如：雪佛藍，八缸道濟車，六缸別克車，以及一九三五年流線型四缸福特車。此種汽車不但樣式美觀，且乘坐頗為舒適。長途汽車，近來亦甚發達，如昌平，通縣，清河，等處均有長途車通行。茲將汽車行名稱地址略誌於左：

名稱	地址	電話	名稱	地址	電話
大北汽車行	西四北大街	西二〇五四	大通汽車行	東四北大街	東四八三八
大昌長途汽車行	交道口南大街	東六二二	大新汽車行	鼓樓東大街	東三九三五
大同汽車行	街	東三三七六	大興汽車行	甘石橋	西二九四七
	東四北五條		三陽汽車行	東四北大街	東四六五二

三益汽車行	西單牌樓	西一一二	永安長途汽車行	虎坊橋中間	南二四四五
小小汽車行	宣外虎坊橋	南一八一七	永安鴻記汽車行	米市大街	東一六八四
山東汽車行	西長安街	南一六二一	永茂汽車行	北太平倉	西一四六
久大汽車行	東安門大街	東四四一一	永義汽車行	北新華街	南四〇九四
中國汽車行	北帥府胡同	東三二四七	永固長途汽車行	兵馬司	西二五〇七
中原汽車行	錦什坊街	西九七五	永利長途汽車行	西珠市口	南三三〇二
中美汽車行	絨線胡同	南一〇一七	永昌汽車行	西交民巷	西二八
中興汽車行	八面槽	東一八九〇	永新汽車行	西單牌樓	西五四九
天津汽車行	南缸瓦市	西一四六六	交通快記汽車行	王府井大街	東四三四二
天利汽車行	王府井大街	東五七一	交民汽車行	西交民巷	南一〇七七
公益汽車行	香廠萬明路	南六四六	四大汽車行	新街口大街	西四三三
公昇汽車行	西安門外	西一二七六	新華汽車行	船板胡同	東二八二七
公興汽車行	交道口南	東三八三	新豐汽車行	崇內大街	東三四五一
北洋汽車行	東單三條	東一八六〇	新立汽車行	西安門外	西二七二〇
巴黎汽車行	絨線胡同	南一二六三	利生汽車行	前外萬明路	南五五一
	東西北大街	東三七六	利昇汽車行	府學胡同	東一六六四

利民汽車行	新街口	西四八九	振興汽車行	東堂子胡同	東二八七四
德華汽車行	崇內大街	東一八三七	東茂汽車行	寬街路東	東二五七七
德順汽車行	前外煤市街	南一五七四	東安汽車行	東四北大街	東三五一〇
義和汽車行	西長安街	西六二三	美富汽車行	南池子北頭	東三〇〇三
義興汽車行	東四燈市口	東三四九五	美華汽車行	王府井大街	東一八〇〇
京津汽車行	燈市口	東四六八六	福明汽車行	香廠萬明路	南三九八七
華輪汽車行	西交民巷	南二七三四	福興汽車行	新街口	西一〇七八
華興汽車行	西京畿道	西九五	福昌汽車行	亮果廠	東三八八七
華東汽車行	東長安街	東三三一	慶華汽車行	錦什坊街	西一四九
茂達汽車行	東安門大街	東四三六九	奎元汽車行	西四北大街	西二二八九
茂生汽車行	東長安街	東三四七六	奎星汽車行	王府井大街	東五六四
快利汽車行	甘石橋	西一四六四	亨茂汽車行	南池子路東	東二三〇六
快輪汽車行	王府井大街	東二三八二	明星汽車行	西單北大街	西一七三六
亞東汽車行	西安門大街	西五四五	遠通汽車行	前外煤市街	南一三〇
亞利汽車行	西安門大街	西一七四九	榮興汽車行	東安門大街	東九六二
振亞汽車行	東四燈市口	東五四四	隆茂汽車行	西安門大街	西九〇五

匯通汽車行	珍嘉花園	南一四七八	昇昌永汽車行	米市大街	東八六八
同利汽車行	西單北大街	西一九三	飛祥汽車行	大興縣西	東二八二二
河北汽車行	肉市	東四一六〇	桃園汽車行	王府井大街	東二二一
光明汽車行	北關市口	西七八一	復豐汽車行	東城燈市口	東四一五
名研汽車行	鼓樓東大街	東二六七二	裕昌汽車行	香廠萬明路	南二五七三
協成汽車行	甘雨胡同	東一七三二	捷隆汽車行	王府井大街	東四〇二二
西北汽車行	新街口	西二〇四	寶林長途汽車行	東柳樹井	分四〇三
忠義汽車行	王府井大街	東三八〇〇	盛金汽車行	北新橋南	東四一二一

一、馬車行

本市馬車，有單馬車與雙馬車兩種，蓋用雙馬車者除新式結婚及自用外，其他僱用者鮮有。普通乘坐者均為單馬車。雙馬車賃價日約十元左右，單馬車日須四五元，此外尚有野鷄車。（即車站兜攬車之別號也）。賃價極減，若由東車站至東城約可四五角，如賃一日，約三元餘足矣！茲將本市著名馬車行名稱地址略舉於左：

名稱	地址	電話	三和馬車行	安內交道口	東三八〇二
三友馬車行	燈市口迤東	東一二〇九	公昇馬車行	交道口迤南	東三八三
三盛馬車行	東四大街	東六〇四	公和馬車行	鼓樓東大街	東三六八六

昇昌永馬車行	東四南大街	東三一九九	遠安馬車行	西柳樹井	南二五五一
飛鴻馬車行	交道口南	東一六一七	永興馬車行	煤市街	南二二二
飛祥馬車行	大興縣西	東二八二二	永順馬車行	醋章胡同	南三七二五
第一馬車行	大佛寺	東三二一七	同成馬車行	堂子胡同	南六一四
乘風馬車行	燈市口	東九五六	玉昌馬車行	果子巷	南二〇三三
瑞昇馬車行	禮士胡同	東二五九三	益興馬車行	南柳巷	南一五一四
盛金馬車行	東四北大街	東四一二一	洪記馬車行	絨線胡同	南七四二
順記馬車行	內務部街	東七二三	延豐馬車行	絨線胡同	南七二五

第六章 藥行

一、國藥店

本市國藥店及西藥店，在在皆是，其藥業之發達，亦可想見矣！如同仁堂藥舖，在北平爲最負盛名者，近年來設有分號如宏仁堂宏達堂等足有四五家之多，均爲樂家老舖，足見藥商之興隆也。茲將本市中西藥店名稱地址，略舉於左：

名稱	地址	電話
永仁堂樂家老藥舖	王府井大街	東一七〇〇
永安堂藥舖	西鶴年堂藥舖	東四牌樓
東安市場		東一〇八三

宏仁堂藥舖	東四北大街	東二三一五	濟善堂藥舖	安內交道口	東一一七八
宏壽堂藥舖	地外鼓樓	東四六一三	萬春堂東記藥舖	東四北大街	東三四九
保元堂藥舖	東單牌樓	東二八六四	廣培堂陸家藥舖	東安門外	東八四六
太和堂藥舖	東單牌樓	東二六三三	廣培堂陸氏藥棧	東單新開路	東三〇五四
延益堂藥舖	東四南大街	東四二四	崇仁堂藥舖	地安門橋北	東一五八四
大生堂參茸藥莊	北新橋迤北	東二二五八	瑞壽堂藥舖	交道口大街	東八八六
東安堂興記藥舖	東安門大街	東四六一	德安堂藥舖	東四燈市口	東一三八一
同生堂藥舖	地安門大街	東六三	聖術堂藥舖	帽兒胡同	東四〇九九
天一堂參茸藥材店	安內大街	東二七八二	繼仁堂藥舖	東四北大街	東三五六一
三芝堂藥舖	北新橋路西	東三四七九	繼仁堂藥舖	東四南大街	東三七六四
一元堂藥舖	朝陽門大街	東三五九四	德安堂參茸藥舖	東四北大街	東一二四四
同益堂藥舖	朝內南小街	東八一二	慶仁堂西棧	虎坊橋路南	南二五三八
德愛堂沈家藥舖	東直門內	東三四六三	慶和參局	驢馬市大街	南一九九三
同善藥棧	北新橋	東一〇五〇	西鶴年堂	菜市口路北	南六五二
慶仁堂藥舖	東四北大街	東一九七四	同壽堂藥舖	菜市口路北	南三九二二
濟善堂廣藥舖	東安市場	東五一二	同壽堂西棧	爛漫胡同	南三一九九

同達堂藥舖	菜市口路北	南一一四一	慶仁堂藥店	前外大街	分一二六〇
體仁堂藥舖	菜市口路北	南一一二四	慶仁堂參茸莊	崇外大街	分二三五七
鶴鳴堂藥舖	驪馬市大街		宏濟堂參茸藥店	大蔣家胡同	分九〇五
沛仁堂藥舖	南新華街	南一五二六	育寧堂藥舖	前外大街	分一八二〇
沛芝堂藥舖	北柳巷	南二七八	沛仁堂藥舖	興隆街	分八一二
復興成參茸阿膠莊	廊房二條	南四一九八	南山堂參茸藥莊	前門大街	分三二三
復理參局	西河沿	南二一六三	萬全堂藥堂	崇外大街	分二四七九
復泰參局莊	楊梅竹斜街	南一九五三	隆盛藥行	崇外上頭條	分二一四七
全興成參茸總號	楊梅竹斜街	南四〇六	信成藥莊	打磨廠	分一六五
同昌參茸莊	楊梅竹斜街	南六七八	同樂堂藥舖	西單北大街	西一五八八
同德堂藥莊	崇外興隆街	分四一六	同春堂藥舖	西單牌樓	西一九〇七
同和藥莊	草廠九條	分二二〇九	玉和堂藥舖	西單甘石橋	西一八〇九
同和堂葎茸藥莊	三里河	分八二二	同慶堂藥舖	新街口	西五四七
千芝堂藥舖	崇外大街	分一二七四	大和堂藥舖	阜內大街	西二八〇
久大藥店	打磨廠	分二四四五	天德堂藥舖	新街口大街	西二八九〇
正心堂膏藥店	珠市口南	分一一〇三	正心堂膏藥店	李閣老胡同	西五九七

宏達堂參茸藥莊	西單商場	西三五一	慶頤堂藥舖	前門大街	南八九七
懷仁堂藥舖	西四北大街	西二〇八七	懷德堂藥材莊	前外五道廟	南七四三
懷德堂藥舖	西四北大街	西一〇九九	達仁堂藥棧東棧	大柵欄	南一五五四
樂舜堂藥舖	西安門外	西一八五五	達仁堂藥舖	大柵欄	南一八四八
乾元堂藥舖	西單捨飯寺	西一七一七	德生堂藥舖	北長街路東	南一二九八
琪卉堂仁記藥舖	阜內大街	西一四一七	鼎和參局	西河沿	南二六八九
萬錦堂老藥舖	錦什坊街	西三七二三	名 一、西藥店	地 址	電 話
聖濟堂藥舖	西內紅橋	西一一八一	廣濟大藥房	王府井大街	東三六〇七
毓壽堂藥舖	新街口	西二五八七	德英大藥房	東四大街	東八一〇
仁和堂藥舖	西四牌樓	西二八四七	震東藥房	東四大街	東一六三九
仁義堂孟家藥舖	護國寺街	西四八四	寶濟大藥房	王府井大街	東三八七一
同仁堂藥舖	大柵欄	南二二一	衛生大藥房	東四大街	東四六四六
同濟堂參茸莊	大柵欄	南二九一四	時子和森記藥房	東四牌樓	東一六六六
宏仁堂藥舖	大柵欄	南二一五二	華安大藥房	崇內路東	東一三八五
宏仁堂藥舖	大齊家胡同	南二五二〇	瑞華大藥房北號	東四南	東二四八九
保元堂廣藥店	大柵欄	南一六六一			

瑞豐大藥房	東四六條	東一七〇四	華德大藥房	西四南大街	西一七九〇
父子大藥房	地安門外	東四一九三	瑞有氏藥行	報子街	西二六七四
名華大藥房	東四北大街	東一六九五	福華大藥房	西單牌樓	西六七
今代藥行	東四南大街	東四二八九	德義藥房	羊市大街	西二五五一
利亞藥房	崇文門大街	東四五六	醫光大藥房	西單商場	西一三五〇
谷水藥房	東單三條	東三一	信康大藥房	新街口	西一五七
東耀堂藥房	燈市口西	東四二五三	韓奇逢藥房	西單北大街	西五八三
亞細亞藥房	金魚胡同	東二六七四	興華大藥房	西河沿	南一四六一
中華大藥房	西單北	西七七〇	濟世大藥房	香廠萬明路	南三二六四
中德大藥房	西單北	西四五六	屈臣氏大藥房	大柵欄	南三七〇
北方大藥房	西單北	西二三六	南洋大藥房	驢馬市	南六〇六
宏文大藥房	西單北大街	西二三五七	英法大藥房	菜市口	南三五七二
宏濟大藥房	西單北大街	西二五五二	華孚西藥行	取燈胡同	南三三四九
英美大藥房	西單北大街	西九七九	華英大藥房	觀音寺	南三二五七
華仁大藥房	護國寺街	西一七三	華英大藥房	大柵欄	南二四八八
華生大藥房	西單商場	西一五八	華歐藥房	青雲閣內	南二三九六

雅觀齋藥房	楊梅竹斜街	南一五三六	張仲三藥房	鮮魚口小橋	分二二二九
楊仲五藥房	大馬神廟	南七三六	華倫大藥房	木廠胡同	分八六八
三多大藥房	西河沿	南一九五一	博方氏大藥房	前門大街	分一五五三
中亞製藥社	煤市街	南一〇三五	德亞大藥房	前門大街	分二九〇一
中英大藥房	觀音寺	南九九二	德壽堂藥店	南小市口	分二一〇八
少臣氏藥房	楊梅竹斜街	南八五四	中華大藥房	前外大街	分一六六〇
先靈大藥房	勸業場	南六三四	天寶大藥房	珠市口南	分三一二
希彬大藥房	觀音寺	南一二六一	長春堂聞藥房	長巷下頭條	分三二〇
金城大藥房	西河沿	南三三八			

第七章 櫛浴及照像

一、理髮館

本市理髮館觸目皆是，約可分為貴族化平民化兩種，如中央，中國，仙宮，萬國，第一等理髮館，則為貴族化而設，技術較高聞男女剪髮約四五角，刮面推光兩角，洗髮一角五分；女子燙髮起碼八九角以至於七八元不等，亦普通人所弗敢問津矣！至於平民化之理髮館，男子理髮由六分至一角一角五不等，女子剪髮由一角至二三角不等，女子燙髮約四角足矣！惟其技術與設備較貴族化稍差也。

打眼，取耳，捶背；等技術，原為理髮匠之附帶工作。自衛生局明令禁止後，故各理髮館却亦廢止矣！茲將本市著名理髮館而技術較佳者，略誌於左：

名稱	地址	電話	名稱	地址	電話
中原男女理髮館	東單北大街	東四〇二八	中國理髮館	西長安街	東四十二條
天添天男女理髮館	王府井大街	東一五〇九	萬國男女理髮館	西長安街	南二六四六
鼎新理髮館	金魚胡同	東四五五四	尊元閣理髮館	驪馬市	南六七六
福明男女理髮館	東交民巷	東四七五〇	北洋理髮館	驪馬市大街	
北中原理髮館	東四大街	東三一四九	小小理髮館	觀音寺	南八八八
美白理髮館	王府井大街	東四一三〇	中央理髮館	西長安街	西二七三三
時代理髮館	王府井大街	東二八八四	興隆理髮所	西單牌樓	西九二九
英美理髮館	東安市場	東一八五七	鳳鳴理髮館	缸瓦市	西二五九三
華美理髮館	東單二條	東四八七	第一理髮館	西單北大街	西一九一七
凌風男女理髮館	崇內大街	東三四一五	仙宮男女理髮館	西長安街	南五五五
愛麗麗理髮館	崇內大街	東三四五四	利華理髮館	阜內大街	
好萊塢理髮館	米市大街	東四一七七	聚華理髮館	東直門大街	
新鴻記理髮館	東四大街	東二五五九	純美華理髮館	宣外大街	

一、澡堂

本市浴堂，有男浴堂與女浴堂兩種；如華賓園，潤身女浴所，清華園等，均為婦女潔身之地，蓋女浴堂較男浴堂價格較昂，非普通平民化婦女所能享受者。男浴堂如清華園，華賓園，東昇平，西昇平，義新園，怡和園等，普通座約可八九分至一角五不等，雅座由一角五至二角不等，客堂（即盆湯）約可二三角足矣！並且浴池極為清潔。普通澡堂如瑞賓園，滙泉，恒慶等，普通座由十六枚至卅枚不等，雅座由卅枚至一角餘足矣！此外尚有極平民化之澡堂，大板檯座位每位由三大枚至十二枚足矣！蓋此種澡堂專供勞働界之設也。茲將本市男女浴所略誌於左：

名 稱	地 址	電 話	寶泉澡堂	米市大街
清華園女浴所	錫拉胡同	東三九〇一	萬慶堂澡堂	船板胡同
清華園澡堂	八面槽	東一二二	廣清園澡堂	交道口迤南
怡和園澡堂	東四南大街	東二二五三	廣澄園澡堂	沙灘東口
浴清園澡堂	北新橋	東一〇八八	聚興園澡堂	鼓樓東大街
奇園澡堂	大佛寺	東四九九	德頤園澡堂	地安門大街
桐園澡堂	東單北	東二二六八	隆福泗澡堂	東四隆福寺
華盛池澡堂	北新橋	東三六〇九	大北澡堂	東四北六條

西盛澡堂
 中華園澡堂
 四美堂澡堂
 竹園澡堂
 華賓園女浴所
 華賓園澡堂
 裕華園澡堂
 西潤澡堂
 平安園澡堂
 同心澡堂
 浴清池澡堂
 浴德園澡堂
 德豐園澡堂
 澄華池澡堂
 湧泉澡堂
 德華園澡堂

地外大街 東四七六
 東四十一條 東一一〇七
 朝陽門外 東七九四
 朝內南小街 東四四五六
 西四南大街 西二二六一
 西四南路東 西三三二
 甘石橋 西二七六
 磚塔胡同 西三四二
 錦什坊街 西一一九九
 西安門內 西二三八七
 新街口 西一二九二
 西單武功衛 西三二二
 新街口 西七一六
 西四牌樓 西二二九七
 羊市大街 西二五二七
 北關市口 西三八三

德華池澡堂
 德義聲澡堂
 寶興園澡堂
 浴源澡堂
 洗清池澡堂
 東昇平園澡堂
 西昇平園澡堂
 一品香澡堂
 沂園澡堂
 潤身女浴所
 衛生池澡堂
 義新園澡堂
 萬聚園澡堂
 清華池澡堂
 清園澡堂
 清香園澡堂

府右街 西一四九四
 護國寺 西一四四四
 西直門外 西一九三四
 西直門外 西一九七一
 西長安街 西二〇一七
 楊梅竹斜街 南四三九
 觀音寺西口 南三五五二
 王廣福斜街 南三九九二
 觀音寺 南九三四
 李鐵拐斜街 南五二七
 王廣祿斜街 南三六一二
 西單迤南 南一九五二
 宣內大街 南二二三一
 西珠市口 南四一四
 煤市街 南三八七五
 廊房頭條

春慶澡堂	燕家胡同	南二三三五	春茂澡堂	舖陳市	南三五四二
忠福澡堂	五道廟	南一九〇九	同華園澡堂	廣安門內	南一〇五〇
恒慶澡堂	西柳樹井	南七五三	永來澡堂	廣安門外	南二六六一
瑞賓園澡堂	虎坊橋	南二三九五	東樂園澡堂	磁器口草市	分一四九四
新華園澡堂	虎坊橋	南一五九三	浴德泉澡堂	鮮魚口	分八〇八
三興澡堂	驢馬市大街	南一〇四五	天裕澡堂	花市大街	分一六一七
匯泉澡堂	驢馬市大街	南三三六二	永新園澡堂	打磨廠	分一二八六
海賓園澡堂	校場口	南二二七五	西樂園澡堂	三里河	分二一六
永順澡堂	絨線胡同	南七二六	復興澡堂	花市	分五九四
裕興園澡堂	西交民巷	南三二五六	瑞品香澡堂	東柳樹井	分三一三
正義澡堂	南柳巷	南一九一四	萬華園澡堂	草市	分四一四
德順澡堂	紙巷子	南二八五四	匯泉澡堂	井兒胡同	分九二
復德園澡堂	報子街	南三六九三			

三、照像館

照像館之營業，多在春秋二季較爲發達，彼時之照像，以學界爲多，蓋植學校投考之期也。近來照像館並添設戲裝西裝，戲裝不另收費，然以六寸起碼，其化妝費料在內，亦有另

取費者，茲將照像館名稱地址分列於左：

名稱	地址	電話	名稱	地址	電話
中原照像館	王府井大街	東三九五六	真真照像館	東四南大街	東一九八五
東方照像館	王府井大街	東一七九八	時代攝影社	王府井大街	
五星照像館	王府井大街	東二三六九	源記照像館	隆福寺廟內	東三九二二
四維照像館	王府井大街	東四〇二〇	玉昌照像館	隆福寺	東二二六六
北京攝影社	王府井大街	東三八七二	麗容照像館	隆福寺街	東三五六八
山本照像館	王府井大街	東六六	大北照像館	石頭胡同	南八〇六
生昌照像館	東安市場	東四一八四	容豐照像館	廊房頭條	南三三三九
明明照像館	東安市場	東一〇四〇	容光照像館	廊房頭條	南三三三五
霞光照像館	東安市場	東三七八六	華北照像館	廊房頭條	南一八〇三
廣生照像館	八面槽	東三五八四	容麗照像館	大李紗帽	南一九一一
阿東照像館	東交民巷東	東一二八九	正大照像館	西長安街	南四三三
華光照像館	台基廠三條	東二四三二	恒泰照像館	李鐵拐斜街	南三八四七
榮華照像館	崇內大街	東一七三六	振大照像館	石頭胡同	南一〇五九
清華攝影社	東四牌樓	東二七八	皇后照像館	觀音寺西口	南二一四一
			寶光照像材料行	觀音寺	南一七六九

集萃照像館	南新華街	南四四七	大陸照像館	西單南大街	西一四四二
天光照像館	北新華街	南二八二六	新明攝影商行	西單北大街	西七二二
光華照像館	宣外大街	南三一四七	傑靈攝影社	西單北大街	西三四四
亞美照像館	崇外花市	分三四五	藝文照像館	西單商場	西一一二一
中原照像館	西長安街	西五五一	深山攝影社	北海天王殿	西二二〇九
中國照像館	西長安街		西安照像館	西安門大街	西一五五一
長安照像館	西長安街	西五二八	震興照像館	西安門大街	西七七四
真光攝影社	西長安街	西一四一一	貞記照像館	護國寺街	西二三八一

第八章 工業

一、工廠

我國地大物博，人口衆多，祇以資本欠缺，技術欠精，故於工業方面，往往落他人之後。外人得其要挾，恆與富足之資本，精巧之技術，來我國內地，利用我富有之原料，低廉之工價，設廠製造，或運輸舶來品於我國，以吸取我國之金錢。良可嘆矣！

本市工廠公司林立，蓋其出品無不精益求精！然一般人恆視國貨無如洋貨華貴而價廉。即以布疋而論，本市織布工廠極夥，材料亦屬精良，且人造絲尙屬不少，惟提倡無人，奈何？茲將本市工廠公司名稱地址，略誌於左：

名稱	地址	電話	工廠	地址	電話
名 稱	地 址	電 話			
北洋製棉廠	鼓樓東大街	東一三四七	金鐘醬油工廠	德內甘水橋	東一八七〇
北京硝皮工廠	燈市口	東二三六八	利民毛絲紡織工廠	德勝門內	東四八九
三利興銅鐵工廠	東西南大街	東四一七五	全興盛汽車鐵工廠	南鑼鼓巷	東二〇三二
天來內衣工廠	什方院	東三四七五	利興魁鐵工廠	朝內康熙橋	東二八八〇
文記銅鐵工廠	米市大街	東一九四〇	長興織染工廠	朝內大街	東三〇五七
常記織毯工廠	范子平胡同	東三七五五	利興棧機器工廠	米市大街	東四三三三
慈商女工廠	燈市口	東三〇六四	和合雕漆工廠	本司胡同	東三三六四
燕京地毯工廠	雍和宮	東二四六二	昇昌忠記鐵工廠	燈市口	東九五二
岡本染工廠	隸藉胡同	東一九七	河北省立第一工廠	分司廳	東一一八五
孤兒地毯工廠	王府井大街	東五七四	永源成鵝絨工廠	前椅子胡同	東一二九五
恒興織染廠	朝內大街	東一四八四	正大織襪工廠	東安市場	東三八五一
美豐織衣襪工廠	北新橋	東四八三	丙寅化學醬油工廠	德內八道灣	東三一四八
茂盛鐵工廠	東總布胡同	東三七〇三	同合順銅鐵工廠	東四五條	東四三〇四
亭記鐵工廠	鮮魚巷	東二二七二	西門子電機工廠	燈市口	東二五六
海京工廠	大方家胡同	東三九八一	四義鐵工廠	爛漫胡同	南一九七五
			民生餅乾工廠	果子巷	南一六九八

同利機器工廠	醋章胡同	南二二二〇	廣華駝絨工廠	廣安門大街	南一五七七
同利興鐵工廠	省黨部街	南四〇八五	大中地毯工廠	下斜街	南二八四五
光明料器工廠	南下窪子	南一三五八	大陸洋燭肥皂工廠	王廣福斜街	南三四六三
和興鐵工廠	省黨部街	南一五〇四	川林毛巾工廠	牛街	南三六五一
軍政部織呢工廠	西河沿	南四九一	中華汽爐行工廠	西便門外	南二〇四五
信記鐵工廠	香廠路	南三八三四	中西電機工廠	廊房二條	南三八〇
恒隆織布工廠	魏染胡同	南二二六一	天鍋福織布工廠	廊房琉璃街	南三三一九
益盛齋銅器工廠	廊房頭條	南三九六四	天華銅鐵工廠	虎坊橋	南三四五九
純記工廠	香廠路	南二二二四	龍泉孤兒院工廠	龍泉寺	
益遠油行織襪工廠	西柳樹井	南二四三二	光明玻璃工廠	龍泉寺	
長其銅鐵工廠	先農壇	南一六九二	惠民造磚工廠	龍泉寺	
張修竹漆業工廠	甘井胡同	南五六七	元昌造磚工廠	鐵門	南四四五
貽來牟機器鐵工廠	西便門內	南八七九	永年地毯工廠	南崗子	分一四七六
華興厚駝絨毛工廠	廣安門大街	南二二五八	大豐織布工廠	安化寺街	分五六二
惠豐肥皂洋燭工廠	保安寺街	南三七九九	三和茂針織工廠	花市中四條	分一〇七四
義興泰汽爐工廠	廣安門大街	南一一七五	三記織布工廠	葯王廟	分二五七四

三益恒織襪工廠	東曉市	分一〇六五	振業銅鐵工廠	崇外上二條	分一〇五六
日新胰皂工廠	中蘆草園	分二八一三	缺生織布工廠	北官園	分一五七二
蚌記紡織工廠	草廠六條	分九五四	悅華織染工廠	鐵轆轤把	分五七二
祥記織布工廠	中國強胡同	分一一四〇	合興織布工廠	崇外法華寺	分二一五八
義成襪機襪針工廠	崇外崇真觀	分三二九	利生衣襪工廠	河泊廠	分一六九五
新記織布工廠	細米巷胡同	分二九七	金城造胰工廠	東柳樹井	分一七一五
萬興永銅業工廠	東柳樹井	分一九三五	和記鐵工廠	東柳樹井	分六七四
實業電毛花工廠	崇外沙土山	分一六〇二	忠和織布工廠	打磨廠	分二七四
實業造胰工廠	木廠胡同	分八一八	永盛織染工廠	手帕胡同	分五八八
豫華織襪工廠	草廠十條	分七五	和記織布工廠	花市大街	分一六三一
興業造胰工廠	南五老胡同	分八三一	正記工廠	大蔣家胡同	分一四九
興業機器工廠	高誼胡同	分五七五	四明織工廠	興隆街	分三七七
信成衣襪機器工廠	木廠胡同	分七二九	民生織工廠	翟家口	分一八三二
恒通軋布工廠	磁器口	分三八〇	玉華電鍍工廠	興隆街	分六七六
英華織布工廠	崇外上頭條	分九七一	可大織品工廠	崇外西溝沿	分五三二
振興織布工廠	上寶慶胡同	分一五二	同澤織布工廠	崇外上二條	分一三七九

廠名	地址	電話
同豐織布工廠	南河沿	分九一五
明華織布工廠	閻王廟街	分二五〇五
北平體育器械廠	西四北大街	西九七六
九光料器工廠	西直門外	西二九八七
三和成鐵工廠	西四北大街	西一六一九
平民女工廠	高井胡同	西一二一〇
協和實業織工廠	高亮橋	西一五六二
信成提花線毯工廠	西直門大街	西一二七四
宜有織工廠	北口袋胡同	西二九六五
春和記鐵工廠	西四北大街	西二〇四八
泰成造膜工廠	西四北大街	西一〇三六
振大針織衣襪工廠	西單商場	西二八五一
兄弟牛奶工廠	能仁寺	西八四九
崔記機器鐵工廠	西直門內	西一三六一
義興成造頓工廠	西安門外	西一五九五
新華體育工廠	缸瓦市	西一七〇六

名稱	地址	電話
利華體育用品公司	王府井大街	東四六八〇
志同體育用品公司	王府井大街	東二七四六
東亞公司	東單牌樓	東一四五〇
亞細亞火油公司	東交民巷	東六八七
恒新洋灰磁磚公司	東四南大街	東三五一一
平安公司	東交民巷	東三〇三五
吉和公司	東單三條	東一五〇〇
全記機器公司	八面槽	東二九七
江西瓷業公司	東安市場	東四二五七
元利洗染公司	蕪線胡同	東二六六五
仁利公司	王府井大街	東三九六六
卜內門洋碱公司	東堂子胡同	東二七一八
大北駐平橡皮公司	崇內大街	東七六九

大有醬業公司	朝陽門外	東一七六四	晉豐公司	朝陽門城根	東二四五九
大華煙公司	東安門大街	東一二二	時昌體育用品公司	三條東口	東二九〇五
三和公司	東四南大街	東一四二五	勝利音樂公司	王府井大街	東三六八二
中原公司	王府井大街	東二四七七	滙昌公司	東交民巷	東七六
中英煤礦公司	東交民巷	東四五一八	遠東橡皮帶公司	東安門內	東四三〇七
中國油漆公司	內務部街	東一一九二	冀北金礦公司	內務部街	東一〇〇
中國無線電業公司	八面槽路東	東五六七	興寶煤業公司	西交民巷	南五〇六
美孚煤油公司	東單二條	東一五二八	晉和祥烟捲公司	觀音寺	南六三二
耐安營造公司	霞公府	東一五三五	通成公司	金城銀行內	南一二六六
泰康成地毯公司	北小街	東七八三	乾義麵粉公司	宣外西城根	南三四一六
馬記汽水公司	船板胡同	東二九三一	華北煤業公司	廣安門外	南一二二九
致和實業公司	南河沿	東一三二	通易信託公司	甘井胡同	南一〇三
中國電氣公司	西堂子胡同	東七〇〇	灑中菓酒公司	石碑胡同	南三五七
中華照像材料公司	王府井大街	東一五八六	大陸商業公司	省黨部街	南二九九
六河溝煤鑛總公司	內務部街	東二八五一	久原公司	絨線胡同	南二四二〇
五星火酒有限公司	泡子河	東二七五六	中華捷運公司	西皮市	南一三九九

天津造紙公司	觀音寺	南二二二	中和煤礦公司	舊刑部街	西一三七六
太平保險公司	西交民巷	南一六〇	丹華火柴公司	崇外後池	分三二一
同慶糧棧公司	永定門外	南四一六六	全記縫紉機器公司	新者柏胡同	分一九三九
合順公司	廣安門外	南一〇七四	利亞餅乾公司	北蘆草園	分二四七〇
自來水公司	前內西城根	南一一二〇	利和線襪公司	東珠市口	分一二九八
百代公司瑞記	觀音寺	南二五九七	京津轉運公司	東車站貨場	分二五九九
先施化粧品公司	觀音寺	南三六四九	亞美汽煤油公司	東便門外	分二〇七五
保晉公司	宣武門外	南三八六	永運公司	東車站貨場	分九三〇
門頭溝煤礦公司	門頭溝	西一九八〇	通運公司	前外東河沿	分三九
門齋鐵路公司	門頭溝	西二四五〇	啟北洋灰公司	前外打磨廠	分二五九一
百代公司雲記	西單北大街	西一七四〇	運亨達公司	東車站	分一一五七
太平公司	西直門外	西二四〇四	福星麵粉公司	崇外西月墻	分七五五
玉泉釀酒公司	西直門大街	西一七七七			
合順公司	西直門外	西一五六〇			
大同礦業公司	屯絹胡同	西一七一九			
玖大精鹽公司	東鐵匠胡同	西二四五七			

第十一編 違警罰法

第一章 總綱

第一條 本法於違警在本法施行後者適用之。

第二條 本法及其他法律敕令或法令所認許之警察章程無正條者，不論何種行爲，不得處罰。

第三條 未滿十三歲人違警者，不處罰，但須告知其父兄或撫養人，責令自行管束，前項之違警者，若無從查悉其父兄或撫養人時，得依其年齡，施以感化教育，或送交收養兒童處所教養之。

第四條 精神病人違警者，不處罰，但精神病間斷時間之行爲，不在此限，精神病人違警，不問其處罰與否，應告知其父兄或監護人，責令自行管束，前項之違警者，若無從查悉其父兄或監護人時，得酌量情形，送入精神病院，或精神病人之監護置所。

第五條 因救護自己或他人緊急危難，出於不得已之行爲，致違警者，不處罰，但其行爲過當時，得減一等或二等處罰。

第六條 凡爲人力或天然力所迫，無力抗拒致違警者，不處罰。

第七條 違警未遂者不處罰。

第八條 因違警處罰後，六月以內，在同一管轄地方再犯者，加一等處罰，三犯以上者，加二等處罰，第三條第一項及第四條第二項之違警者，於告知其父兄撫養人或監護人後，六個月以內在同一管轄地方再犯者，處其父兄撫養人或監護人以應得之罰，依前項規定處罰者，以罰金爲限。

第九條 違警行爲同時涉及本法所列二款以上者，分別處罰。

第十條 二人以上共同實施違警行爲者，皆爲正犯，各科其罰，前項之行爲實施前，或實施中幫助正犯者，爲從犯，得減一等處罰。

第十一條 唆使他人實施違警行爲者，爲造意犯，準正犯論，唆使造意犯者，準造意犯論，第十二條 唆使或幫助從犯者，準從犯論。

第十三條 違警之罰則。爲主罰及從罰，主罰之種類如左：一、拘留：十五日以下，一日以上。二、罰金，十五元以下，一角以上。三、訓誡，從罰之種類如左。一、沒收。二、停止營業。三、勒令歇業。

第十四條 拘留於巡警官署拘留之。

第十五條 罰金，於判定後五日以內完納，若逾期不肯完納，或無力完納者，每一元易拘留一日，其不滿一元者，亦以一元計算，依前項之規定，易處拘留後，如欲完納罰金時，得

將已拘留之日數扣除計算之。

第十六條 沒收之物如左。一、供違警所用之物。二、因違警所得之物，沒收之物，以違警者以外無有權利者爲限。

第十七條 停止營業，其期間爲十日以下。

第十八條 勒令歇業，於累犯同一違警行爲者適用之。

第十九條 因違警行爲，致損壞或滅失物品者，除依法處罰外，並得酌令賠償。

第二十條 違警者於未發覺以前，向警察官自首者，得減一等或二等處罰，或以訓誡行之，但本法別有規定者，不在此限，向被害自首，經警察官署審訊者亦同。

第二十一條 審查違警者之素行心術及其他情節，得酌量加重，或減輕一等，或二等處罰。

第二十二條 依第九條之規定處罰者，拘留不得逾三十日，罰金不得逾三十元。

第二十三條 本法所稱一等，指各本條所定拘留期間罰金數目四分之一而言，因罰之加減，致拘留不滿一日，罰金不滿一角者，得免除之，主罰免除者，不免除沒收。

第二十四條 本法所稱以下以上者，俱連本數計算。

第二十五條 受拘留處罰，於拘留期間過半後，確有悔悟實據者，得釋放之。

第二十六條 違警之現行犯，巡警人員，得不持傳票，徑行傳案，但違警實有重要事務在身，確知其姓名住址，又無逃亡之虞者，不在此限。

第二十七條 因違警之嫌疑，經官署傳訊者，自傳票到達之日起，須於三日以內到案，若逾期不到，得徑行判定，依法處罰。

第二十八條 違警之起訴告訴發期間，自違警行為完畢之日起，以六個月為限，依本法處罰者，自判定之日起，滿六個月後，尙未執行時免除之。

第二十九條 時期以二十四小時為一日，以三十日為一月。

第三十條 時期之初日，不計時刻，以一日論，最終之日，閱全一日。

第三十一條 拘留者之釋放，於期滿之當日午後行之。

第二章 妨害安甯之違警罰

第三十二條 有左列各款行為之一者，處十五日以下之拘留，或十五元以下之罰金。一、未經官署准許製造或販賣煙火者。二、於人烟稠密之處，燃放烟火及一切火器者。三、發見火藥及一切能炸裂之物，不告知警察官署者。四、未經官署准許攜帶凶器者。五、散布謠言者。六、於人家近旁或山林田野濫行焚火者。七、當水火及一切災變之際，經官署令其防護救助，抗不遵行者。八、疏縱瘋人狂犬或一切危險之獸類，奔突道路，或入人第宅，及其他建築物者。

第二章 妨害秩序之違警罰

第三十三條 有左列各款行爲之一者，處十五日以下之拘留，或十五元以下之罰金。一、違背法令章程，營工商業者。二、違背法令章程，開設戲園及各種遊覽處所者。三、旅店確知投宿人有刑法上重大犯罪行爲，或將有刑法上重大犯罪行爲之舉動，不祕密報告警察官署者。

第三十四條 有左列各款行爲之一者，處十日以下之拘留，或十元以下之罰金。一、婚姻出生死亡及遷移，不依法令章程，報告警察官署者。二、建築物之建築修繕，不依法令章程，稟經警察官署准許，擅興土木或違背官署所定圖樣者。三、旅店會館及其他供人住宿之處所，不將投宿人姓名年齡籍貫住址職業及來往地方登記者。四、羣衆會合，警察官署有所詢問，不據實陳述，或令其解散不解散者。五、死出非命，或發見來歷不明之屍體，未經告官署勘驗，私行殮葬，或移置他處者，旅店及其他供人寄宿之處所，六個月以內，在同一管轄地方違背前項第三款至三次以上者，得勒令歇業。

第三十五條 有左列各款行爲之一者，處五日以下之拘留，或五元以下之罰金。一、於私有地界外建設房屋牆壁軒檻等類者。二、房屋及一切建築物勢將傾圮，由官署督促修理或拆毀，而延宕不遵行者。三、毀損路旁之植木路燈或公置物品者。四、於學校博物館圖書館

及一切展覽會場，或其他供人居住之處所，聚眾喧嘩，不聽禁止者。五、於道路或公共處所擅吹警笛者。六、於道路或公共處所高聲放歌，不聽禁止者。七、於道路或公共住所酗酒喧噪或醉臥者。八、於道路或公共處所口角紛爭，不聽禁止者。九、於禁止出入處所擅行出入者。十、潛伏於無人居住之房屋者。十一、深夜無故喧嚷者。十二、藉端滋擾舖戶，及其他營業處所者。十三、經官署定價之物，加價販賣者。十四、凡夫役傭工車馬等，預定儲值賃價，事後強索加給，或雖未預定，事後訛索或中道刁難者，違犯前項第十三款第十四款者，其加價所得之金錢沒收之，六個月以內在上一管轄地方，違犯第一項第十三款第十四款至二次以上者，得令其停業，三次以上者，得酌量情形，勒令歇業。

第三十六條 茶館酒肆及其他遊覽處所之主人，或經理人，於警察官署所定時限外，聽客逗留者，處十元以下之罰金，六個月以內，在同一管轄地方，違犯前項至二次以上者，得令其停業，三次以上者，得酌量情形，勒令歇業。

第三十七條 於警察官署所定時限外，逗留茶館酒肆，或其他遊覽處所，經警察官吏館肆等主人或經理人，勒令退去不聽者，處五元以下之罰金。

第四章 妨害公務之違警罰

第三十八條 有左列各款行爲之一者，處五日以下之拘留或五元以下之罰金。一、於官署及

其他辦公處所喧嘩，不聽禁止者。二、除去或毀損官發告示者。

第五章 誣告偽證及湮沒證據之違警罰

第三十九條 有左列各款行爲之一者，處十日以下之拘留，或十元以下之罰金。一、誣告他人違警或僞爲見證者。二、因曲庇違警之人，故意湮沒其證據，或捏造偽證者。三、藏匿違警之人，或使之逃脫者，前項第一款第二款之違犯，於該案未判定以前自首者，免除其罰，第二款第三款之違犯者，若係犯人親屬，亦同。

第六章 妨害交通之違警罰

第四十條 有左列各款行爲之一者，處十五日以下之拘留，或十五元以下之罰金。一、妨害郵件或電報之遞送情節輕微者。二、損壞郵務專用物件情節輕微者。三、妨害電報電話之交通情節輕微者。

第四十一條 有左列各款行爲之一者，處五日以下之拘留，或五元以下之罰金。一、於私有地界內常通行之處，有溝井及坎穴等，不設覆蓋及防圍者。二、於公衆聚集之處，及灣曲小巷，馳驟車馬，或爭道競行，不聽阻止者。三、各種車輛不遵章設置鈴號，或違章設置者。四、未經官署准許，於路旁河岸等處，開設店棚者。五、毀損道路橋梁之題誌，及一

切禁止通行或指引路之標識等類者。六、渡船橋梁等經官署定有一定通行費額，於定數以上，私行浮收或故阻通行者，前項第六款浮收之金錢，沒收之。

第四十二條 有左列各款行爲之一者，處五元以下之罰金。一、於渡船橋梁等應給通行費之處，不給定價，強自通行者。二、於路旁羅列商品玩具及食物等類，不聽禁止者。三、濫繫車後，致損壞橋梁堤防者。四、於道路橫列車馬，或堆積木石薪炭，及其他物品。妨礙行人者。五、於路上溜飲車馬，或疏於牽繫，妨礙行人者。六、並行車馬妨礙行人者。七、並航水路妨碍通船者。八、將冰雪塵芥瓦礫穢物等類投棄道路者。九、於道路遊戲不聽禁止者。十、受官署之督促，不洒掃道路者。十一、車馬夜行不燃燈火者。十二、消滅路燈者。十三、於諭示禁止通行之處，擅自通行者。

第七章 妨害風俗之違警罰

第四十三條 有左列各款行爲之一者，處十五日以下之拘留，或十五元之罰金。一、游蕩無賴行爲不檢者。二、僧道惡化及江湖流丐強索錢物者。三、暗娼賈姦，或以爲媒合，及容留止宿者。四、唱演淫詞淫戲者。

第四十四條 有左列各款行爲之一者，處十日以下之拘留，或十元以下之罰金。一、污損廟宇及一切公衆營造物，情節尙輕者。二、污損他人之墓碑者。三、當衆罵詈嘲弄人者。四、

使用人對於傭主及傭主之賓客，有狂暴之言論或動作者。五、於道路叫罵，不聽禁止者。前項第三款第四款之違犯，經被害者告訴，及論。

第四十五條 有左列各款行爲之一者，處五日以下之拘留，或五元以下之罰金。一、於道路或公共處所，爲類似賭博之行爲者。二、於道路或公共處所，赤身露體，及爲放蕩之行爲者。三、於道路或公共路所，爲押襲之言語舉動者。四、奇裝異服有礙風化者。

第八章 妨害衛生之違警罰

第四十六條 有左列各款行爲之一者，處十五日以下之拘留或十五元以下之罰金。一、未經官署准許，售賣含有毒質之藥劑者。二、於人烟稠密之處，開設糞廠者。三、於人煙稠密之處，晒曬或煎熬一切發生穢氣之物品，不聽禁止者。四、售賣春藥墮胎藥及張貼此等告白者，六個月以內，於同一管轄地方違犯前項第一款至二次以上者，應令停業，三次以上者，得勒令歇業，違犯第一項第二款者，勒令歇業。

第四十七條 有左列各款行爲之一者，處十日以下之拘留，或十元以下之罰金。一、應加覆蓋之飲食物，不加覆蓋，陳列售賣者。二、攪雜有害衛生之物質有飲食物而售賣。藉牟不正之利益者。三、售賣非真正之藥品，或深夜逢人危急，拒絕買藥者。

第四十八條 業經准許懸牌行術之醫生或產婆，無故不應招請者，處十元以下之罰金，其應

人招請，無故遲延者，亦同。

第四十九條 有左列各款行爲之一者，處五元以下之罰金。一、毀損明暗溝渠，或受官署督促不行浚治者。二、裝置糞土穢物，經過街道，不加覆蓋，或任意停留者。三、於商埠繁盛地點，任意停泊糞車者。四、以穢物或禽獸骸骨投入人家者。五、於道路或公共處所便溺者。

第九章 妨害他人身體財產之違警罰

第五十條 有左列各款行爲之一者，處十五日以下之拘留，或十五元以下罰金。一、加暴行於人未至傷害者。二、以不正之目的施催眠術者。

第五十一條 有左列各款行爲之一者，處十日以下之拘留，或十元以下之罰金。一、解放他人所有牛馬及一切動物，未至走失者。二、解放他人所繫舟筏，未至漂失者。三、強買強賣物品書類跡近要挾者。

第五十二條 有左列各款行爲之一者，處五日以下之拘留，或五元以下之罰金。一、無故強入面會或追隨他人身旁，經阻止不聽者。二、無故毀損邸宅題誌店鋪招牌及一切合理告白者。三、任意於人家牆壁或建築物張貼紙類或塗抹畫刻者。四、在官地或他人私有地內私掘土塊石塊。情節輕微者。五、採折他人之樹木花草或果菜者。六、踐踏他人田園或牽人

牛馬者。

附則

第五十三條 本法自公布日施行。

上海掃葉山房特約北平自強書局發行所

照定價六折發售効比該號價廉目錄略例如下：

十三經注疏	粉紙四十冊	定價二十元	古文辭類纂	粉紙十六冊	定價六元
廣雅疏證	粉紙十六冊	定價八元	吳梅村詩集	粉紙八冊	定價三元
經史百家雜鈔	粉紙十六冊	定價六元	尤西堂全集	粉紙二十四冊	定價十元
郝氏爾雅義疏	粉紙十六冊	定價六元	有正味齋駢體 文箋註	粉紙八冊	定價二元四角
韓昌黎全集	粉紙十四冊	定價六元	影印胡刻文選	粉紙二十四冊	定價十四元
柳柳州全集	粉紙十六冊	定價八元	仿宋康熙字典	粉紙十三冊	定價八元
影印史記	粉紙二十冊	定價十元	許氏說文解字	粉紙六冊	定價二元
前後漢書	粉紙四十八冊	定價二十六元	說文通訓定聲	粉紙十六冊	定價十元
綱鑑易知錄	粉紙三十四冊	定價六元五角	鄭板橋全集	粉紙四冊	定價一元二角
清鑑易知錄	粉紙十六冊	定價四元	韓非子集解	粉紙六冊	定價二元

哀情小說

夢裡人生

七大大特點

▲全書達百餘頁定價四角▼

有官僚剝削百姓的慘劇
有助紂爲虐拍馬屁的妙趣
有鬼狐謀佔良女的恨史
有怨女忍痛屈伏的哀跡
有醋海波瀾爭風的經過
有積恨千端復仇的快聞
有天網恢恢遭報的痛事

本著作人之

其他著作

第十二編 社會公益組織之紀實

第一章 五台山普濟佛教總會

該會會址在東城老君堂胡同，創自民國十七年，時植災劫浩大，始由朱將軍子橋，楊慈善家子繁發起創辦，以濟各地災黎，陝西，山東，綏遠，湖南，湖北等省罹災之區，均有該會集款賑濟之事實，惟陝西旱災，更有電影，影片現存於本市東西南玉亭商行中，情況極慘，觀之令人淚血。於九一八事變以後，脫險來平之難民，時屆嚴冬，衣食無着，該會施捨棉衣，玉米麪，及設立粥廠多處救濟之。施賑拯災之外，並設育幼院，醫院，挑花工廠乞丐收容所等，如此善舉，於社會非爲小補也。該會始創時爲會長制，係具呈內務部及京師警察廳批準，現改爲董事制，復具呈中央政府立案照準，今將其簡章誌左：

第一節 北平五臺山普濟佛教總會簡章

第一條、該會定名爲五臺山普濟佛教總會。

第二條、該會以信仰佛法，實行慈善，辦理救濟各事項爲宗旨。

第三條、該會設總會於北平，並於五臺山設立分會，嗣後各省市如有設立分會必要時，次第推廣之。

第四條、本會應行辦理事項如左：

一、關於救濟事宜：凡地方發生災難時，由該會酌度情形，隨時前往賑濟。

二、關於有益民生事宜：凡工廠，醫院，學校等項，該會應盡力舉辦，或補助之。

第五條、凡本市及各省市縣民贊成該會宗旨，無監督慈善團體法第五條規定情事，由會員二人以上之介紹，填具志願書，經該會董事會審查認可者，發給書，徽章得爲本會會員

第六條、該會會員應納會費如左：

一、入會費貳元，於入會時繳納之。

二、常年會費肆元，按年繳納之，但無力繳納者，得聲明情形，經董事會認可後免繳。

第七條、該會會員於開總會時，有平等表決權。

第八條、該會會員欲退會者，應於二月前預告，經董事會認可後，

第九條、該會會員如有違反會章，或其他不法情事者，應由總會決議開除之。

第十條、該會會員退會或開除後，對於該會之財產，無請求權，在退會或開除前，有欠繳會費時，仍須負責清償。

第十一條、該會設董事長一人，副董事長一人，董事二十一人，組織董事會，遵照總會決議案辦理一切事務。

第十二條、該會董事長，副董事長及董事，均由總會選舉之，其任期三年，但得連選連任，

故不能執行職務時，得由副董事長代理之。

第十三條、該會設監察三人，監察會中一切事務，由總會特別選舉之。

第十四條、該會得聘請名譽董事長，及董事若干人，襄助會中一切事務，由總會議決聘任之。

第十五條、該會董事會內，分設總務股，文牘股，救濟股，交際股，承董事長副董事長之指揮，辦理各本股事務，其辦事細則另定之。

第十六條、該會各股各設主任一人，幹事若干人，主任由董事互推擔任之，其他職員由董事會於會員中選任之。

第十七條、該會董事長，副董事長，及董事等，如有違反會章，或總會決議案之行爲，應由總會決議罷免之，其有侵蝕會款，或其他重大不法情事者，並應依法呈送法院究辦，至於其他職員如有不法行爲，由董事會罷免之。

第十八條、該會於每年一七兩月召集全體會員開總會一次，討論一切興革事項，其日期由董事會決定之，如遇緊急事項，經董事會認可，或由全體會員十分之一以上之請求，得隨時召集臨時會。

第十九條、該會總會開會時，須有全體會員過半數之出席，決議事項，須有出席會員過半數之同意，惟關於變更章程事項，須有出席會員四分之三以上之同意，其表決方式以舉手

或投票行之。

第二十條、該會董事長於開總會時，應報告本屆詳細收支賬目，並說明辦理事務經過情形。

第二十一條、該會董事會每月除有特別事故外，開會一次，並於月終將一月內收支款目及辦

事實況，報告監察審查，公開宣佈。

第二十二條、該會對於左列各款，應於每年六月及十二月呈報社會局查核：

一、職員之任免。

二、職員成績之考核。

三、財產之總額，及收支概況。

四、會員之加入或告退。

五、辦理之經過情形。

第二十三條、該會各職員概不支薪，如有繁重事項，得酌用僱員。

第二十四條、該會以會員所納會費，及特別捐助辦理救濟事業，並開支經常費用，如遇有必

要時並得募集捐款。

第二十五條、該會辦理募捐時，將捐冊收據編號，呈經社會局核准，蓋印後，方為有效。

第二十六條、該會收支款項物品，應逐日登入賬簿，所有單據應一律保存。

第二十七條、該會得隨時以全體會員三分之二以上之同意，呈報解散之。

第二十八條、本簡章自社會局核准之日施行，如有未盡事宜，得隨時召集總會決議，呈請修正之。

第二節 五臺山普濟佛教總會育幼院

一、該院院址爲北平西郊萬壽寺隔壁行宮之舊址，於民國十九年，經佛教會向官產處方面出資購置，作爲育幼之用，同年三月間，始正式接收。因所有房屋久經軍隊居住，破壞不堪，門窗無一存者，坍塌之處，亦屬甚多，乃召集工人大加修理，除將最前兩院房舍改建西式棚頂外，其餘舍院門窗，亦悉數依西式安設，並於廿一年春間，將西跨院房屋，改建浴室，復在後院北面空地，籌建牛奶廠，備將來蓄養牛羊，製造乳類之用。

二、該院修理完竣後，復以將來附設各項工廠農場及醫院等，需用地基之處尙多，乃經與隔壁萬壽寺住持常惺磋商，將該寺院圍牆以內之空地一段，共計一百六十餘畝，租借爲成立農林試驗場之用，年出租大洋四百元，更因該寺房舍年久失修，傾圮不堪，經雙方商定，由佛教會募款修葺，使復壯觀。

三、該院由五台山普濟佛教會創辦，專收貧苦無依之幼齡子女，教養兼施，以完成中等職工教育，造成健全之國民爲宗旨，所有在院學生，在院之日，一切衣食住宿書籍等費概由該院供給。除學制另有定章專述外，茲將其組織法分別列下：

四、該院設院長，副院長，祕書，總務長，教務長，交際主任各一人。總務處之下分設

文書，庶務，衛生，圖書各課，每課設課長一人。教務處之下分設小學，幼稚兩部，各設主任一人。該院並設院務會議，以正副院長，祕書，總務長，教務長，及各部主任組織之，以討論該院一切興革之事項。院務會議組織之外，更有董事會之成立，董事長爲朱將軍子橋，副董事長爲楊慈善家子繁，朱公使紹陽，專任籌畫經費及設法改善擴充之責。

第二節 五臺山普濟佛教總會平民醫院

一、該院院址在東城北新橋報恩寺，前爲熊希齡先生所承辦之平民診療所，因經費拮据，要求佛教總會助款維持，至民國十九年六月，始交由佛教總會負責管理，同年七月間正式接辦，其組織分事務，醫務各設主任一人，事務處之下，分設庶務，文書，交際各一人。醫務處之下分設內科醫生，外科醫生數人，担任應診，該院事務主任朱福華，醫務主任劉國俊，任職以後，即著手整頓，於是內幕爲之煥然一新。

二、該院分爲內外兩科，係中醫，外科亦選擇最效之西藥而施用。該院本佛教會宗旨，純爲實行慈善救濟平民貧病者而設，故診費不取分文，僅收掛號金銅元六枚，貧者及軍警界免收掛號金，並賜以施藥証，持單至藥舖取藥，藥費每月終清結由該院償還，此係內科施藥之辦法；外科則完全施捨，以濟貧病交迫而無力延醫者。

三、該院數年以來，聲譽四播，平民患病者，莫不感其再造之恩，故中上階級之人仕，亦多往診，其名益彰矣！該院醫務主任乃世傳堪輿，對於國醫，頗有精深研究，該院醫生，

皆係醫務主任所授醫，與普通之庸醫，相隔天壤，其最著手成春之症，即爲傷寒，及一切時令之流行疫。用藥亦與他處不同，據該院醫務主任劉君云：『內科以麻黃（係藥名）爲救人之良藥，其功用在扶正驅邪，敵院接辦以來，用此藥活人甚夥，他醫則視麻黃爲險劑，不敢輕易用之，委實謬矣。』蓋他醫不敢用之藥味，而反用其活人，足可想見其醫學之精，而非泛泛者可比。外科亦有數種難於治愈之症，至該院即可由凶轉吉，漸漸痊愈，如搭背瘡，燙傷，羊癩瘋，水皸症等，皆有絕妙之專方。因有關於平民性命之生存，故特爲介紹之：

該院除星期日休假外，每日門診上午九點至十一點，下午二點至四點，如遇有急症，及特別貧寒者，雖不在應診時間，亦可爲之診治，至於出診，臨時與醫生接洽之。

第二章 北平育嬰堂

第一節 育嬰堂之沿革

民國六年，各界紳士鑒於內外城棄兒日多，殊乖人道，且常爲外國慈善團體所收養，我國反無相當機關，從事救濟，殊爲可耻！當由市師總商會担任創辦，設立育嬰堂一所，由會長陳君遇春總其成；堂址在崇外南崗子街，以後陳君卸任會長之職，仍舊管理該堂事務，熱心維持。

民國七年，因堂址地勢低窪，且僻處一隅，諸多不便，遂遷至地安門外東不壓橋，是時

收養嬰兒共五六十名，哺養之法，仍沿舊制，飼以人乳，糕乾，米粥等物，至於衛生課，尙無設備。

民國八年春間，嬰兒多染目疾與腹疾，互相傳染，波及全堂，死亡過半，事爲前警察總監吳鏡潭先生所聞，派員幫同辦理，設法補救，此後遂逐漸改善，成績稍著。旋吳君去任，繼任殷總監改派沈金門君接辦，終因經費不足，堂務重歸簡略。

民國十六年堂內基金既罄，地方官應協助之款，復久不發給，迫不得已，遂將新嬰停收。堂內窳敗日甚，勢將停辦，嗷嗷待哺之嬰兒，又無設法安置之良策，殊感進退維谷之苦，幸有朱子橋將軍垂念才遺，惻然憫之，復約同楊君子繁，婁君翔青，鄧君宇安，朱君紹陽等共籌捐助，因之堂務得以復興，百廢俱舉，尙能逐漸募得鉅款，作爲基金，俾使全堂經費，來源不竭，則前途發展，造福平市之貧苦孤零之嬰兒，實非淺鮮也。

第一節 育嬰堂簡章

- 一、定名爲北平育嬰堂。
- 二、該堂專收拋棄及無力撫養之男女嬰兒，以教養成爲宗旨。
- 三、該堂收養嬰兒，入堂時年齡須在三歲以下，其有無疾病，並須檢查，遇有傳染之虞者，另室隔離之。
- 四、該堂所收男女嬰兒，無論何處所送，概不准領回。

五、該堂所育之嬰兒，如有人欲領作子女者，須經該堂審核明確果係家道殷實，足資養贍缺乏子女者，方許抱領，但須有二家以上之擔保，並依該嬰兒養育年期捐助相當之慈善費，由董事會准許後，發給抱領嬰兒執照，並報明該管官廳註冊，以資永久保障，如領出後，查有虐待，及其他情形者，該堂仍有領回之權。

六、該堂所育男女嬰兒，至五歲以上時，依育幼院之組織法，施以相當教育，至七歲以上，則送入相當學校，肄業，或轉送其他教養機關，以資深造，女嬰至十七歲以上時，由該堂主持擇配。

七、各慈善家確能贊助該堂事業者，皆得推為該堂董事。

八、該堂由前項董事組織董事會，議定一切進行及改善辦法，並督察各項事務，再由全體董事會推選董事長一人，副董事長二人，常務董事八人，分理該堂內外一切事務，推選常務女董事六人，督察堂內育嬰事務。

九、董事會每日開會一次，遇有特別事項，得隨時召集臨時會。

十、常務董事須輪班到堂處理一切事務。

十一、常務董事，因故辭去時，得由全體董事會推選遞補之。

十二、常務董事規約，另定之。

十三、該堂設富有經驗女護士長一人，護士若干人，依最新養育嬰兒方法，管理一切育嬰事

務。

十四、該堂設監察一人，內外管理員各一人，依董事長之指揮，處理堂內外之事務。

十五、該堂爲撫養嬰兒，得招考保嬰練習生，其人數視收養之多寡定之。

十六、該堂爲繕寫及使令事項，得僱用司書，工役及女僕。

十七、堂內設置房間如董事室，女董事室，會議廳，外堂辦公室，內堂辦公室，護士長室，醫士診視室，練習生室，招待來賓室，嬰兒住室，教室，遊戲室，隔離室，養病室，沐浴室，工役室，女僕室，縫紉室，傳達室，器物存儲室，洗衣室，廚房，倉房，廁所。

十八、該堂設濟生閣於門首，專備接收棄兒之用，閣內安置機鈴，送者由外按鈴，內聞鈴聲，即啟而收納之。

十九、嬰兒入堂，其有姓名者，即在收嬰冊內註明，無姓名者，由該堂依原定辦法命以姓名，並報明本管派出所，登入戶籍。

二十、該堂嬰兒之養育，及衛生方法，委託各大醫院嬰兒科主任及各醫生之檢驗後，由看護員依法育養。

二十一、該堂男女嬰兒，凡有患病者，隨時送往協和醫院，中國紅十字會北平醫院，中央醫院及婦嬰醫院療治，並担任醫藥義務。

二十二、嬰兒如有病故時，立即報明本管派出所，發給拾埋執照裝殮後，拾往該堂放生池，嬰兒墳地掩埋。

二十三、該堂經費除新建及設置已另行募捐外，所有擴充各費及籌備基金，仍由各董事隨時勸募。

二十四、該堂經費除各界捐助外，每月經北平市政府社會局，補助洋五百元，駐平五台山普濟佛教總會補助洋一百元，唐宅捐助洋二十元，均爲常費用。

二十五、該堂一切收支經費並由事務課按日報月報按年報，分報前條捐助經費各機關查核。
二十六、凡各慈善家，暨各機關團體按月捐助洋五十元以上者，分送月報與年報，查核其現在認定年捐月捐季捐者，按年分送年報備查。

二十七、關於該堂管理規則，嬰兒教育規則，保嬰練習生規則，職工服務規則，暨其他規則，皆由全體董事會另定之。

二十八、本簡章自全體董事會議決呈准之日施行，如有未盡事宜，得由全體董事會提出議決呈准修正之。

第二節 育嬰堂幼稚園一瞥

幼稚園爲教育之初步，其目的爲保持兒童整個之生活，使其身體智識得以同等之發育，故兒童身體之強弱及感覺之機能，必須時刻注意，灌輸以人生應有之禮節，習慣，與普通相

當之知識，此種設施，該堂視如既重且要，更爲兒童幼稚教育上之最緊要者，自民國十九年秋，至次年夏，一年之經歷，可稱爲美滿的幼稚園，今將教授時間及課程分述如下：

每日兒童在幼稚園共兩小時，所授之課程，略按鐘點制，每一事項由十五分至二十分或三十分不等，總以兒童之興趣爲轉移，或延長之，或縮短之，課程則按兒童所處之環境，分爲應須之多寡而定，今將課目並述各課之意義如下：

談話——練習兒童口齒言談，使兒童應對，不致胆怯，又可由談話得到兒童心理，同時再授以各種相當知識。

唱歌——由唱歌可得到音樂上初步之技能，涵養兒童趣味性。

遊戲——可使全身四肢覺官等多方活動及發達，並能使精神活潑。

手技——可以啟迪兒童創造建設之思想，對於物質與性質用途之知識，可以獲得喜歡做事之習慣。

圖畫——可以滿足自由興味之表現，並可獲得圖畫常識和技能，又能養成玩賞美術及自然界之能力。

自然研究及常識——使兒童注重環境中之事務，養成研究性。

律動——藉琴聲練達兒童耳覺，並作有規矩之團體運動。

故事——引起兒童對於文學之興趣，啟發思想，想像，增加知識用爲談話材料。

算術——以不名數，引起兒童入算學之門徑。

綜上課目，測驗該堂兒童之成績，較他幼稚園顯有優弱兩點，故在教授方面，該堂並按其優弱兩點，隨時改變教授之方法。

第三章 北平聾啞學校

第一節 聾啞學校之沿革

該校於民國八年秋成立，初假安定門內交道口夜校教室，招生授課，當時學生祇有七名，嗣後往學者日衆，校舍狹窄，不敷應用，乃於民國十年秋，始移至頭條道濟醫院東院，備有男女宿舍，並添職教員二人，學生已有三十餘名，該校校長杜君文昌，既理校務，復任教授，學生既多，勢難兼顧，乃於民國十三年，特敦聘各界熱心慈善提倡教育者爲董事，贊襄該校進行事宜，於同年春，蒙官方核准立案，因該院擴充需房甚急，乃租賃東城十二條老君堂，繼而學生日增，容納不下，於十七年夏，改租德內醇邸馬圈一所，修理整齊，所費不貲，同年秋，復得教育當局及各界之贊許，蒙河北省政府予以補助，經濟賴以維持，在校學生，約共一百餘名，較初立時，已逾十餘倍，遂引起社會人仕之注意，每年蒞校之團體，及個人參觀者絡繹不絕。

第二節 聾啞教育之概況

北平聾啞學校，係私人創辦，因限於經費，不克盡量發展，對於貧苦無依之聾啞，勢難多收，向隅之嘆，在所不免，校長杜君文昌，鑒於所入不敷所出，將來恐難維持，遂携聾啞學生二名，赴首都及各都市宣傳表演，深得教育當局及各界之讚許，於是河北教育廳允許按月補助，經費始無恐慌之虞。二十年夏，該校校長復往日本考查聾啞教育，歸國後；對於教授設備，日臻完善，現有學生達百餘人，教職員十三人，全年經費約六千餘元，半由收入之學費，半由官廳補助及私人臨時之捐款，學生費用，均酌量其家庭情況而定，最多者，每學期膳宿費七十元，最少者，每月只繳購費五元，學宿費概免，如學生家境清貧，只繳一半膳費或全免。全費生四十名，減費生二十九名，免費生三十五名。其中男生共六十四名，女生共四十名，年齡最高者二十六歲，最低者十歲，住校生七十餘人，走讀者二十餘人。入學年齡以十歲至十六歲為宜，八九歲者，不住校，走堂亦可。十六歲以上者，只能識字，說話較難，因為：太幼者，住校不便，太大者，舌部板滯，發音不易，教管均感困難。學生家庭，商界佔最多數，政界農界次之，工學軍界最少。學生籍貫，多為河北省；遼寧吉林，廣東，香港者亦有。學生並有自治會之組織，辦理自治事宜，分衛生，公安販賣，儲蓄，校閱，圖書等部。畢業學生共有四班，學生十餘人，已達相當年齡，學能應用，即入工廠學徒。女生出嫁者亦有數人，畢業學生亦有繼續升學者，亦有研究美術者，亦有入學技藝者，大多數均能

在社會謀生，成爲社會上之生產份子。因畢業之學生，入工廠習藝，實有難教之不便，故多不欲去學徒，所以該校籌設工廠，使學生在校，即可學成技能，離校而自立，現已設有木工科，創造兒童玩具，暨紡織科，如紡毛線，織呢布，織毛巾紗簾。縫紉科如做中西服。裝印科如做紙本，信封，信紙等，此種設施，不但益於社會且爲造福聾啞輩之殘廢人也。

第三節 聾啞學校之簡章

宗旨——該校專教育一般聾啞兒童說話，讀書，使具有普通常識，及生活之技能。

年齡——凡在十歲以上，十六歲以下，身無他病者，不論男女，均爲合格。

年限——預料二年，初級四年，高級二年。

課程——除習語日記外，餘均與普通小學課程同。

工藝——該校設有各種工藝，爲使學生實習將來有謀生之技能起見，故各生皆由校中指定，必須實習一種。

學期——每年分兩期，國曆八月中至十二月終爲第一期，二月中至六月終爲第二期。

假期——暑假六星期，寒假八星期，其餘假期臨時酌定。

課時——每午前八點至十二點，午後一點至五點爲上課時間，早六點至七點，晚七點至九點爲自習時間。

請假——學生因病，或有事不能到校時，須至校請假或家長備函方可，否則以曠課論。

社 會 小 說

定 價 四 角
特 價 二 角 五
初 版 減 售 一 角 五

舊 京 新 潮

香 艷 旖 旎 妙 趣 環 生

◀ 注 意 再 版 期 ▶

優待外埠辦法：

凡函附郵票十分即寄書一冊(郵費在內)
函寄北平宣外自新路二十三號北平錦社

封面：七色彩印套版異常美觀

內容：包羅萬象描摹社會一切黑幕
揣摩現代青年男女戀愛生活
的因果有摩登男女的私生活
有戀愛家的趣史有情場失意
的悲劇有男女票友的艷史有
淑女墮入歧途的劣痕是戀愛
家的當頭棒是現代摩登男女
的鑑鏡

其他著作

本著作人 ↑ 之 ↓

北平錦社出版
自強書局發行

第十二編 衛生

第一章 公共方面

中國從來對於衛生事項，不曾注意，故無關於衛生之組織，民衆腦海，頑固異常，卽六月間之食物生蛆，仍不敢棄之，吞服如故，毫不皺眉而嫌其醜穢，衣鉢傳來，直迄於今，都市省城，尙有衛生組織，督促民衆並警告其病菌之傳染，與身體生命之利害，至於農村中，仍爲十八世紀之頭腦，衛生二字，聞之猶不悉此種名詞究作何解也！

北平居民稠密，入緣蒼萃，衛生事項，殊關全市民命，故近年市府飭令衛生局以及各區署，隨時嚴加注意，更於夏日炎熱之期，化驗各小販之酸梅湯，及一切入口之食物，並作捕蠅運動，以免其傳播菌毒，此外更有傳染病醫院，市立醫院，妓女檢治所，精神病療養院，烈性毒品戒除所，衛生區事務所，保嬰事務所，衛生稽查班，清道班之設立，傳染病醫院，係診治一切流行瘟疫，市立醫院，花柳症爲最多，妓女檢治所，係專檢查娼妓之有無毒症，如有病卽與其施術診治，在診病時期，該妓之捐摺，須加蓋戳記，准賣盤，而不許留客，患病至烈者，勒令休養，賣盤亦不許矣。其檢驗之辦法，清吟小班每月檢驗一次，茶室每月檢驗二次，三等下處每月檢驗三次或四次不等，每月終在門首頒佈統計表，人數若干，並分有

病者與無病者，有病者係屬何病佈露甚詳。

精神病療養院，乃專為神經系病之瘋狂者而設，烈性毒品戒除所，係為市民染有海洛英，鴉片等嗜好者賜予根本戒除之法，免其傷身敗譽，本年度捕獲之白面犯，經戒除後回家復吸又落法網而被槍斃者，時有所聞，不但不悔改而戒絕，尙吸食如常，此種無耻之輩，死有餘辜也。對於有鴉片嗜好者，可以自行登記，官方給予戒除之。衛生區事務所，在本市共有三處：一、在乾麵胡同東羅圈。二、在西城宏廟。三、在東四錢糧胡同。所內組織及設備，均遵照市政府頒佈之定章，共分三股，即統計防疫股，環境衛生股，保健股，第一股統計防疫股，凡關於本市疾病死喪之拾埋執照及蓄犬登記，概歸其直轄之。第二股環境衛生股，凡關於本衛生區環境之衛生，及監督街道清潔，與食品調查化驗，理髮館，澡堂之清潔事宜，皆為其應負之責任。第三股保健股，係為本市貧病者而設，掛號僅收一角，醫藥費免收，每日分上午下午門診，如遇急症，亦無時間限制，隨時可診，如此設備，堪賜市民無量之福利也。其內部人員，對於全市衛生事項之督促，頗為熱心，編者為介紹於大眾，故特往第三衛生區事務所探詢其組織之所以，蒙該所文牘主任王少徵先生接見，略談如次僅為誌之，俾使市民明瞭一二耳！

餘為保嬰事務所與助產醫院無異，衛生稽查班，係稽查全市衛生事宜，清道班，係街市中之清道夫，專為運輸垃圾及灑掃街道等事，社會進化，民衆增福匪淺也。今併將本市各醫

院之名稱及地址大略介紹於左：

第一節 醫院

名稱	地址	電話
協和醫院	東單三條	東三四〇一
桐谷醫院	南池子路東	東一三一二
傳染病醫院	東四十條	東一八一〇
大陸醫院	王府井大街	東三七六八
北平結核醫院	北池子	東二一〇四
北京獸醫院	東四四條	東二七一五
法國醫院	東交民巷	東一六四二
南開醫院	北船板胡同	東三三五七
哈銳川外科醫院	八面槽	東三〇八九
精神病療養院	寶鈔胡同	東一四六一
時子佩醫院	鐵獅子胡同	東八二一
平民醫院	東內報恩寺	東一一一六
同仁醫院	崇內大街	東六〇八
道濟男女醫院	北新橋二條	東二五一〇
德國醫院	東交民巷	東一七七〇
濟衆醫院	金魚胡同	東一九五三
婦嬰醫院	孝順胡同	東三八七七
健民醫院	王府井大街	東一八九五
三共醫院	絨線胡同	南三五二三
市立醫院	香廠萬明路	南一八六六
北平醫院	西柳樹井	南一三七二
北京花柳病院	西長安街	南三二六六
京師醫院	西長安街	南二〇二
首善醫院	府前街	南九七一
同德醫院	西長安街	南二二九
博愛醫院	北新華街	南一九五九
秀貞女醫院	甘石橋路東	西一一五九
精神病院	拾飯寺達智營西	西一四三

平民醫院

新街口南

西九九三 西直門醫院

西直門外

西七六六

第二節 醫生

本市除醫院以外，自行應診之醫生，不勝備舉，茲就所知者，略誌如下：

姓名	住址	電話	姓名	住址	電話
王少蘭醫士	西總布胡同	東九六八	張栩吾醫士	南河沿	東三三七
王恩普醫士	東安門北	東二九一二	陳樹人醫士	東四十二條	東四七四
李子欣醫士	東四二條	東四二四六	何敦疇醫士	北池子三條	東三五六二
李仁山醫士	辛寺胡同	東一八九九	任少峰醫士	小方家胡同	東一〇五七
朱孝達醫士	鼓樓東草廠	東三八五	周慕新專門兒科	內務部街	東二五九五
朱硯農醫士	迺茲府	東四四一	姚伯屏醫士	蘇州胡同	東三二一一
方王穎女士產科	本司胡同	東四六六九	夏圖南醫士	安內頭條	東九七七
方伯屏醫士	大鵝鴿市	東三八三八	陳士安醫士	報恩寺	東一一一六
汪振威醫士	王府井大街	東四四五	洪少五醫士	演樂胡同	東五五九
汪仲鶴醫士	煤渣胡同	東三七一三	施派司醫士	崔府夾道	東一二〇六
馬佩卿醫士	朝陽門外	東四六四三	徐景文牙醫士	霞公府	東一八四
馬樂武醫士	福建司營	東三三八三	高瑩久醫士	王府井大街	東二八〇一
			陸之恒醫士	北長街	東二三八四

潘景楷醫士
錢愚如醫士
錫寄梅醫士
魏秉鈞醫士
楊素蘭女醫士
潘韻笙醫士
施今墨醫士
朱松巖醫士

東四二條
香餌胡同
無量大人胡同
同
大阮府胡同
無量大人胡同
同
翠花街
宣內半壁街
鶴兒胡同

東三七八八
東二八六二
東一八〇九
東二〇三三
東四六二〇
南三八五〇
南五五四
南五四二

余淑芝產科女醫士松樹胡同
楊慕峰醫士
孔伯華醫士
王若儼醫士
趙心波醫士
葛潤山醫士
王廣壽醫士

南二九二八
前外興隆街
西斜街宏廟
國會街
小旂壇寺
東四錢糧胡同廿六號
和外東北圍一三二號

第二章 個人方面

除公共衛生而外，個人亦必須時加注意，以防病菌傳染，考其最多而且最劇烈者，如白喉症，猩紅熱，虎烈拉，（即通俗所謂之霍亂也）等，在未患病以前，隨時防其傳染，則不致臨症而發生危險也！中國對於疾病之傳染，尚不注意，自十八世紀末葉，西洋始有顯微鏡之發明，同時更有細菌傳毒之學說，人類對於疾病之來源，始稍有一些認識，邇來醫學進步，預防疾病及診治之術，亦皆奇妙，洵爲人類莫大之幸。

一、白喉症，原係一種特殊傳染病，在一八八四年，始有此症之發現，病菌傳入人體以後，

寄生於人之鼻腔咽喉中，故分咽部白喉，喉部白喉，鼻腔白喉等數種，白喉病菌侵入體二三日後，便發生病象，初起時與感冒相似，週身覺冷，發熱，喉痛，背痛，腿痛等狀，此時尚不甚劇，嗣後之體溫則漸漸增高，輕者增至華氏表一百零二度，重者增至一百零四五度，其傳染之徑路，有由直接接觸傳染者，有由媒介物而傳染者，更有於帶菌者之傳播而傳染者，由是觀之，對於白喉症之傳染，能不嚴加預防耶！

二、猩紅熱，即俗所謂『痘疹』也，西醫名曰：『猩紅熱』，此痘科一症，順者不必治，逆者不能治，可治者，惟險症耳！及至險症之期，得法則生，不得法則不生，蓋中國行世之諸醫書，多本諸瘡癢，皆屬於熱，所以立意先言解毒，開方則用寒涼，其父母聞之，解毒最爲入耳，寒涼似乎應當，殊不知痘瘡以發透爲吉，初發必賴氣血滋培，方能自內達外，齊苗灌漿，否則毒氣乘虛而入，痘必塌陷，若服寒涼，更必變症百出矣，寄語大眾，如有小兒患此猩紅熱，萬勿使其曠入涼藥，可保無虞矣。

三、虎烈拉，其病象甚爲劇烈，初則心亂，恍惚，頭暈，繼而惡逆嘔吐，絞腸痛，病來甚促，遲延卽有生命危險，其救急方法，僅以刺破血管放出紫黑色之血，卽時心神定而嘔吐止，隨之服用解表之藥，漸可霍然矣。

以上所舉三種病症，皆有傳染病菌作祟於其間，今從簡述之，希多隨時隨地而注意預防，則庶幾免矣。

第十四編 拾遺

第一章 介紹北平青年會西山臥佛寺宿舍

西山臥佛寺爲京西著名古剎，松栢蒼翠；泉石清幽，殿宇巍峨；風景頗稱肅靜，該宿舍卽設在該寺內，推其發源之始，原爲青年會開辦夏令會時，及退修會住宿之用，後因便利會員起見，乃改分租辦法，計房百餘間，均甚寬敞潔白，分獨院，普通兩種，獨院借眷同居頗有家庭風味，普通房亦甚清雅，附有食堂聘有專門技師担任烹飪，所用蔬品半皆取自寺中菜園，新鮮適口，確與衛生上大有裨益，此外並有體操場，游泳池，暇時運動其間於體育上大有裨益，餘如門外森林夾道，寺後奇石迎人，或晨間徐步閒游一領天然佳景，或登山眺望北平如在目前，實非一旅館客棧所能夢到者也，且有長途汽車往來，頗稱便利，願租者請向青年會（電話東局一六七八號）或本宿舍（香山分局二十三號）接洽，茲將住宿規則及房室食堂價目分別詳列如左：

第一節 住宿規則

一、凡租房者須爲北平基督教青年會會員或由青年會會員之介紹。

二、租房者須先繳房價一半，以爲定銀，實行來住時再繳一半，若屆期不住，其定銀概不退還。

三、宿舍內備有鐵床，布床，舖板，桌椅，洋燈，火爐，毛毯，被褥等，租客須予以相當之珍惜，倘有遺失損壞等情，須按價賠償，而對於公共衛生及花木等項尤應特別注意。

四、凡有肺癆及其他各種傳染病者不得租住，但身體孱弱非具有傳染之成分者，須經本會認可之醫士簽字方可來住，否則有諱疾來租者，一經查明即令退出，所納房租概不退還。

五、租客不得有賭博醉酒及其他不正當之行爲，如有犯此規則者，得令其退出。

六、每年若有夏令會，於開會時間十日內，所有房間暫不出租。

七、爲開遊藝俱樂部或關德育及團體退修等會，甚爲歡迎，定價從廉。

一、普通

甲、長廊單間房，每人每月八元，二人十元，三人十二元。

乙、雙間房，每人每月十元，二人十二元，三人十四元。

丙、三間房，每人每月十二元，二人十五元，三人十八元。

二、獨院

一、宮門 每月洋五十元

二 大行宮 每月洋五十元

三、二行宮 每月洋六十元

四、龍王堂 每月洋四十五元

五、靈修閣 每月洋三十五元

六、清涼館 每月洋八十元

七、霽月軒 每月洋八十元

八、東大樓 全院每月洋五十元

九、西大樓 每月洋二十五元

十、西大樓 東西耳房每處每月洋十五元

第一節 宿舍用品

甲、用鐵床，毛毯，被褥者，每人每日大洋一元，雙床者倍之。

乙、用鋪板或布床被褥者，每人每日大洋八角。

丙、用鋪板不帶被褥者，每人每日大洋五洋。

丁、按月用鐵床被褥者，每月十八元。

以上四項房費在內

戊、按月租被褥者每月大洋六元，按日用者大洋三角。

己、冬季暖爐費每日按大洋五角計算。

第二節 食堂價目

一、該宿舍備有中西大餐零用成桌均可。

二、西餐——早餐大洋五角，午餐大洋八角，晚餐大洋八角，茶點大洋四角，預定一日三餐者，大洋兩元，特別餐兩元五角。

三、中餐——早餐大洋二角，午餐大洋三角五，晚餐大洋三角五，預定一日三餐者大洋八角，特別餐壹元二角。

四、該宿舍客人如欲自備伙食者聽其自便。

第二章 介紹青年會宿舍

第一節 宿舍簡章

- 一、該會宿舍原為便利會員而設，非會員必須有會員介紹方得住宿。
- 二、凡住宿舍者須先填寫報名單，如係非會員並須填寫介紹人姓名。
- 三、介紹人須負寄宿人一切行為之責任。
- 四、費用一律預交，滿期繼續清繳，至遲不得過三日。
- 五、寄宿者不得招待女賓上宿舍樓。
- 六、該會所前門每晚十點鐘關閉，由十點鐘至十二點鐘可從南門出入。
- 七、水電由宿舍供給不另收費，伙食另有食堂不得在房間內烹飪用餐，最晚十二時請息燈。
- 八、凡欲住宿舍過一星期者可先交足一星期之宿費，其不足一星期者則須照居住日期先將宿費按日交清。
- 九、宿舍內絕對禁止飲酒。

十、下午十點起宿舍內即須一律安靜，不得任意作聲有擾他人。

第二節 宿舍租價表

每	日	一位用一間	會員	每星期	七元五角
每	月(小間)	一元二角			
每	日	二十五元	非會員	每月(大間)	叁拾元
每	日	一位用一間			
每	日	一元四角	非會員	每星期	九元
每	月(小間)	二十七元			
每	日	二位用一間	會員	每月(大間)	三十二元
每	日	一元八角			
每	月(小間)	三十七元五角	非會員	每星期	十一元五角
每	日	二位用一間			
每	日	二元	非會員	每月(大間)	四十二元
每	月(小間)	四十二元			
每	日	二元	非會員	每星期	十二元
每	月(小間)	四十二元			
每	日	二元	非會員	每月(大間)	伍十元

本處青年會會員可以按會員例交費該會會費如下：

普通(得享實際利益)每年伍元，特別(得享實際及體育利益)每年十元。

宿舍租費每星期或每月結算一次。

第三章 介紹青年會學生信託部

第一節 緣起

北平學校林立，號稱華北文化中心，遠方少年來此就學者幾遍各省。然故都社會誘惑實多，少年人遠背鄉井，極感缺乏指導與照顧，託名讀書，而實則度其浪漫生活者有之，卽或託靠親友，因無充分時間，或少相當經驗，功效幾等於無，當茲學校教育未臻完境，對於學生生活，未能盡量負責監督與管束，故少年學生處此情形之下，墮落或頹廢者時有所聞。

鄉間少年來此求學者，因家長不明城市情形而被豪蕩浪用錢財者有之，入學升學等問題尤屬緊要。

北平中華基督教青年會有鑑於此，爰創辦學生信託部，選派專門人員辦理一切，敬祈關心教育人士注意是幸。

第二節 簡章

(一)定名 北平中華基督教青年會學生信託部。

(二)宗旨 以謀求外埠學生在北平有相當機關之指導及管理爲宗旨。

(三)年齡 信託生以十五歲至二十歲爲限。

(四)期限 信託生以每半年爲一期。

(五)手續 凡願被信託者須先由家長填願書及保證人(保證人須常居北平人士)，填具保

證書，經過信託部幹事審查合格後方爲信託，生信託生須加入青年會作會員。

(六)納費 信託生每半年納信託費五元，先期繳清。

(七)工作 (甲)指導並照顧信託生之課外生活。

(乙)監督信託生之學業。

(丙)代理信託生家長辦理入學，升學，轉學等項事宜。

(丁)升學與職業之指導與訓練。

(戊)監督信託生之經濟消費，並令其自記賬簿，由幹事負責審查。

(己)調查信託生之學校成績並鼓勵之。

(庚)信託生之身體情形消費，賬單，學校成績及普通生活情形，按月報告其

家長。

(八)停止信託 凡信託生不遵守指導信託部認爲難於管理時，即行通知其家長及保證人

取消其信託資格。

第二節 學生宿舍籌備之經過

學生宿舍之議，原發起於民國十八年春。是年六月二十七日青年會之少年部委員會曾有此項討論。緣於當時青年會同人目睹寄居各公寓之學生，環境惡劣頗思有以補救。終因經費無着未果創辦。然以事關青年之前途影響甚大，故時作口頭上與文字上之宣傳以告關心人士。嗣該會會員組織之北平聯青社對於此舉極具熱忱，並思有以促其成，乃於民國二十三年二月二十八日在北京飯店舉行青夜大會。售票所得共計大洋壹千肆百捌拾圓，悉數交歸青年會，以作學生宿舍開辦經費。於是學生宿舍之理想始克實現。今後北平一般寄居公寓之學生，得有適當住所亦均聯青社諸君所賜也。

第三節 學生宿舍之簡章

- (一) 定名：北平中華基督教青年會學生信託部附設學生宿舍。
- (二) 宗旨：以謀求在平求學學生有良善之照顧與適當之住所為宗旨。
- (三) 資格：
 - (甲) 以在各中學校讀書之男性學生為限。
 - (乙) 須為本會兩種以上之會員。
- (四) 手續：寄宿生須先由學校之介紹，家長填具願書及保證人（保證人須常居北平者）填具保證書，經過負責幹事審查合格後方可入舍。
- (五) 納費：
 - (一) 宿費每學期以五個月計算，納費二十元（冬季加煤費五元），按月繳

納者每月五元，加煤費二元，均須先期交清。(二)飯費臨時另定之。

(三)會費按北平基督教青年會規則辦理。(四)所有費用除飯費外一經繳納者概不退還。

(六) 除名：

凡寄宿生不遵守幹事指導違背本舍規則並認為難於管理時，即行通知家長及保證人取消其寄宿資格，遇必要時得勒令立時遷出。

(七) 離舍：

凡寄宿生因故有自請離舍者須有家長或保證人正式來函方能照准，其已交各費除飯費外概不退還。

(八) 寄宿規則及辦事細則另定之。

第四節 學生宿舍之規則

(一) 寄宿生須按幹事指定室號居住不得自行任意遷移。

(二) 室內用具如有損壞須據實報告並負責賠償。

(三) 室內不得任意喧嘩高聲談笑及一切不正當舉動，就寢後尤須安靜。

(四) 每早七時半以前起牀，晚十時半以前就寢，不得遲延。

(五) 寄宿生銀錢須存於銀行，支取時須有幹事簽字。

(六) 室內不得會客及留宿外賓。

(七) 貴重物品須交幹事代為保存。

(八) 寄宿生晚間出門須在十時以前返回，如因特別事故不能按時回舍須先向幹事請假。

若有要事須留宿外邊者，得有保證人函件。

(九) 寄宿工友如有過失可向幹事說明，不得逕與理論以免發生爭議。

(十) 寄宿生之家長或親朋，如欲參觀本舍須先得幹事許可。

(十一) 晚七時半至九時半爲自習時間，不得談天及零食。

(十二) 上下樓梯舉足宜輕，免擾他人作業。

(十三) 晚間盥漱須在十時半熄燈以前。

(十四) 寄宿生收支款項須有詳細賬簿，月底交幹事審察。

(十五) 幹事招集會聚，寄宿必須出席。

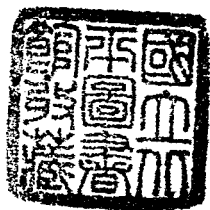

北平市場指南



內容豐富
銷路極廣
價額低廉
效力宏大
印刷精美
期限長久
風行海內
普遍全市
各界廣告
價格極廉

平市凡文化區域，中外人仕特來旅行者甚夥，平漢，北寧，平綏，三大鐵路，達平之人，平均每日不下兩萬有奇，莫不購用最新北平指南，作爲導游名勝之童僕，本書銷路之廣，概可想見，再加平市各界市民等，每年最少銷二十餘萬冊，廣告效力之大自不待言，請問諸君何處廣告，能有此效力，本書不久即行再版，如蒙各界刊登廣告，早日通知，即可選擇良好之地位，（此處文字模糊）時擁擠；本書廣告效力

民國二十五年一月印行

北平市指南

全一冊 實價洋六角

版權所有



翻印必究

編輯者 田蘊瑾

修正者 朱景春

門建中

印刷者 上海自強書局

西門內金家坊
電話一六七三

總代發行所北平
前門外琉璃廠自強書局

代售者： 平津保各大書店飯店旅館

