

# ЮБИЛЕЙНЫЙ СБОРНИКЪ

СВѢДѢНІЙ О ДѢЯТЕЛЬНОСТИ

БЫВШИХЪ ВОСПИТАННИКОВЪ

ИНСТИТУТА ГРАЖДАНСКИХЪ ИНЖЕНЕРОВЪ

(Строительнаго Училища)

1842—1892.

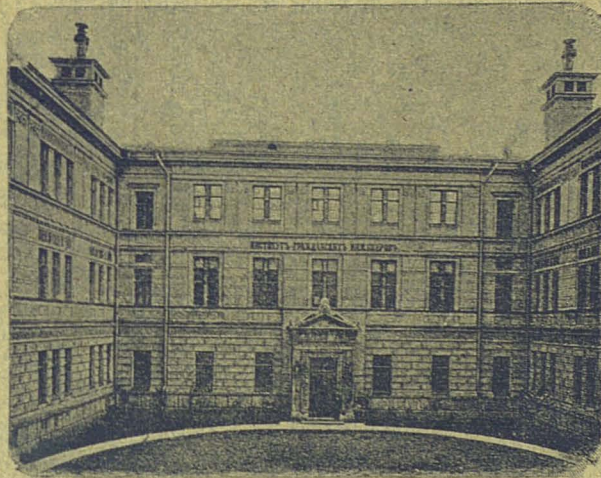

СОСТАВИЛЪ

МАТЕРИАЛАМЪ СОБРАННЫМЪ ИНСТИТУТОМЪ ГРАЖДАНСКИХЪ ИНЖЕНЕРОВЪ И ПО ДАННЫМЪ, ИЗВЛЕЧЕННЫМЪ ИЗЪ АРХИВОВЪ М-ВА ВН. ДѢЛЪ И ДР. ИСТОЧНИКОВЪ

**Гражданскій Инженеръ Г. В. Барановскій.**

Изданіе Института Гражданскихъ Инженеровъ.

С. ПЕТЕРБУРГЪ.

Типо-Литографія К. Л. Центковскаго, Екатерининскій кан., уг. Казначейской

1893.

# ЮБИЛЕЙНЫЙ СБОРНИКЪ

СВѢДѢНІЙ О ДѢЯТЕЛЬНОСТИ

БЫВШИХЪ ВОСПИТАННИКОВЪ

ИНСТИТУТА ГРАЖДАНСКИХЪ ИНЖЕНЕРОВЪ

(Строительнаго Училища)

1842—1892.

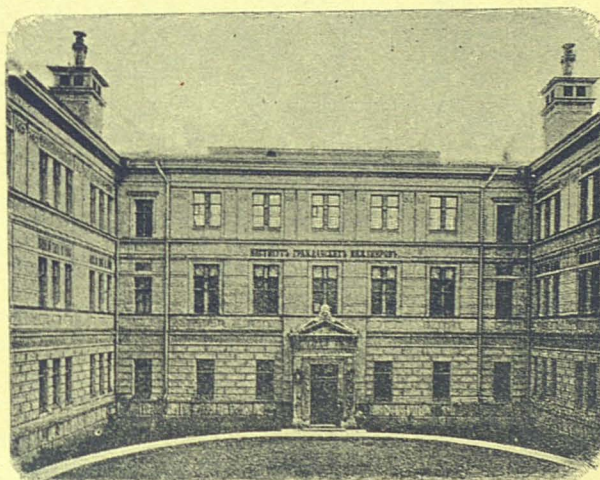

СОСТАВИЛЪ

ПО МАТЕРІАЛАМЪ СОБРАННЫМЪ ИНСТИТУТОМЪ ГРАЖДАНСКИХЪ ИНЖЕНЕРОВЪ И ПО ДАННЫМЪ, ИЗВЛЕЧЕННЫМЪ ИЗЪ АРХИВОВЪ М-ВА ВН. ДѢЛЪ И ДР. ИСТОЧНИКОВЪ

Кн.

**Гражданскій Инженеръ Г. В. Барановскій.**

Изданіе Института Гражданскихъ Инженеровъ.

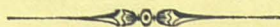

С. ПЕТЕРБУРГЪ.

Типо-Литографія К. Л. Пентковскаго, Екатерининскій кан., уг. Казначейской ул., д. 71—6.

1893.

613



1842—**L**—1892.

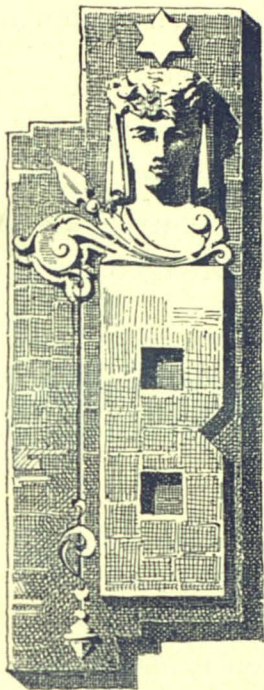

ъ началѣ нынѣшняго столѣтія вся Россія „строилась“ еще сама собою, безъ всякаго техническаго руководительства, не зная научныхъ основаній, словомъ,—домашними средствами. Тѣ немногія техническія силы, какія образовывала тогда Академія Художествъ и какія выходили изъ подъ руководства иностранцевъ—архитекторовъ, могли удовлетворять неширокому спросу на нихъ только въ столицахъ, да и здѣсь потребность въ нихъ ощущалась лишь при сооруженіяхъ большой важности.

Только въ началѣ тридцатыхъ годовъ въ наше общество стало проникать сознаніе несообразности такого порядка, и послѣдствіемъ этого сознанія было образованіе двухъ специальныхъ училищъ,—Архитекторскаго и Гражданскихъ Инженеровъ. Оба эти училища выпускали архитекторовъ, но научная подготовка ихъ разнилась существенно: первое давало болѣе или менѣе удовлетворительное художественное развитіе, второе — ставило себѣ задачей образовывать строителей, въ узкомъ смыслѣ этого слова.

Тѣмъ не менѣе питомцы этихъ заведеній были первыми признанными насадителями домостроительства въ нашемъ отечествѣ, на всемъ его необъятномъ протяженіи. Вскорѣ однако обнаружилась несостоятельность упомянутой односторонности въ подготовкѣ этихъ дѣятелей; смутно чувствовалась надобность въ образованіи такихъ техниковъ, которые могли бы удовлетворять всей совокупности требованій тогдашней „строющейся“ Россіи, и вотъ—17 декабря 1842 года блаженной памяти Императоръ Николай Павловичъ повелѣлъ учредить Строительное Училище, въ которомъ слились

обѣ вышеупомянутыя школы, какъ два начала, дополняющія другъ друга. Эти два начала и были то тѣло и та душа, изъ которыхъ создалось живое цѣлое, вмѣстившее въ себя всѣ средства для удовлетворенія потребностямъ строительной техники того времени.

Такимъ образомъ мы видимъ, что зарожденіе Строительнаго Училища совершилось естественнымъ путемъ, было неизбѣжнымъ послѣдствіемъ развитія нашего отечественнаго строительства.

Точно также и дальнѣйшее направленіе этого заведенія въ каждый моментъ его жизни строго отвѣчало росту того дѣла, которому оно было призвано служить. Всѣ преобразованія, коимъ подвергалось Строительное Училище, совершались безъ поспѣшности, спокойно, примѣнительно къ требованіямъ времени.

Шесть моментовъ, 1842, 1851, 1857, 1868, 1876 и 1883 годы \*), отмѣчаютъ собою тѣ шаги, какими Строительное Училище шло къ своей цѣли—неизмѣнно служить возрастающимъ потребностямъ жизни, примѣняться къ этимъ потребностямъ. Это не была повременная насильственная ломка старыхъ порядковъ,—нѣтъ,—это было естественное теченіе жизни Училища. Понятно, что лишь при такихъ условіяхъ могъ развиваться и крѣпнуть этотъ организмъ, накапливая въ себѣ ту жизненность, которая дала ему силы бороться и выйти побѣдителемъ изъ борьбы, когда въ тиши кабинетовъ рѣшался вопросъ о его существованіи. Сама жизнь подсказала рѣшеніе этого вопроса.

Теперь, когда это Строительное Училище, этотъ Институтъ Гражданскихъ Инженеровъ, наша *alma mater*, завершаетъ полвѣка своего служенія отечественному „строительству“, мы, съ гордо поднятой головой, можемъ идти на встрѣчу бурямъ: ея живой организмъ окрѣпъ и возмужалъ; впереди нѣтъ сомнѣній, въ прошедшемъ есть добрыя заслуги...

Именно теперь, на рубежѣ полулѣтка, намъ слѣдуетъ подвести итоги тому, что сдѣлалъ Институтъ Гражданскихъ Инженеровъ, и, конечно, для рѣшенія этого вопроса, лучше всего обратиться къ тому, что сдѣлали его питомцы: мѣрою нашихъ дѣлъ только и можно измѣрить заслуги нашей *almae matris*.

---

\*) Сущность преобразованій, относящихся къ этимъ годамъ, подробно выяснена въ историческомъ очеркѣ Инст. Гражд. Инж., особо изданномъ ко дню 17 декабря сего года.

Эта книга и есть мѣра нашихъ дѣлъ.

Въ ней собрано, что можно было собрать о дѣятельности всѣхъ безъ исключенія бывшихъ воспитанниковъ Училища и Института.

Если читатель, перелистывая эту книгу, будетъ удивленъ, что всѣ, а не лучшія и болѣе видныя имена занесены въ нее, то мы позволимъ себѣ спросить:—кого считать лучшими?—чьа дѣятельность плодотворнѣе?—кто судьи?—гдѣ, наконецъ, мѣрило для оцѣнки трудовъ дѣятелей, въ большинствѣ еще работающихъ и часто только начинающихъ? Вотъ почему мы предпочли включить сюда имена всѣхъ нашихъ товарищей, указать труды каждаго изъ нихъ, безъ всякаго подчеркиванія ихъ преимуществъ и заслугъ, предоставляя читателю самому оцѣнивать эти труды. Принятый въ книгу азбучный перечень именъ оказался самымъ удобнымъ, такъ какъ, облегчая справки, онъ въ то же время устраняетъ всякіе слѣды мѣстничества.

Второе, на что многіе обратятъ вниманіе, это—неполнота свѣдѣній о дѣятельности нѣкоторыхъ изъ нашихъ товарищей. Но тотъ, кто знаетъ, какъ трудно у насъ собрать подобный матеріалъ, даже о людяхъ болѣе или менѣе извѣстныхъ,—пойметъ, что пробѣлы въ нашемъ сборникѣ были неизбѣжны. Это еще въ большей мѣрѣ относится къ портретамъ, напечатаннымъ здѣсь въ весьма ограниченномъ количествѣ, не говоря уже объ изображеніяхъ построекъ: эта часть дѣла только намѣчена, и потому на воспроизведенные въ сборникѣ рисунки, въ отношеніи ихъ количества, слѣдуетъ смотрѣть, какъ на неудачную попытку дать хотя-бы слабое представленіе о характерѣ исполненныхъ нашими товарищами сооружений.

Относя всѣ прочія несовершенства сборника къ той поспѣшности, съ какою пришлось вести дѣло его составленія и печатанія, чтобы дать, по крайней мѣрѣ, первый выпускъ его къ нынѣшнему юбилейному дню,—мы позволяемъ себѣ надѣяться, что, при всѣхъ недостаткахъ, книга эта представитъ нѣкоторый интересъ для нашихъ товарищей и для тѣхъ, кому близки интересы нашего Института.

Въ заключеніе считаемъ своею обязанностью принести отъ лица всѣхъ товарищей глубочайшую благодарность тѣмъ изъ нихъ, которые, по мѣрѣ силъ своихъ, способствовали осуществленію нашего дѣла. Товарищи эти:—Г. С. Китнеръ, щедрымъ вкладомъ поддержавшій матеріальную сторону дѣла и неотказывавшій намъ въ своихъ совѣтахъ,—Вас. А. и Вл. А. Косяковы,



Р. Р. Марфельдъ, А. А. Набатовъ, Г. Ю. Мошинскій, П. И. Голландскій и мн. др., охотно взявшіе на себя трудъ изготовленія рисунковъ заставокъ и виньетокъ. Такой же признательности заслуживаетъ типографія К. Л. Пентковскаго, которая съ рѣдкимъ вниманіемъ отнеслась къ нашему дѣлу.

*Гражданскій Инженеръ*

*Г. В. Барановскій.*

*17 Декабря 1892 года.*

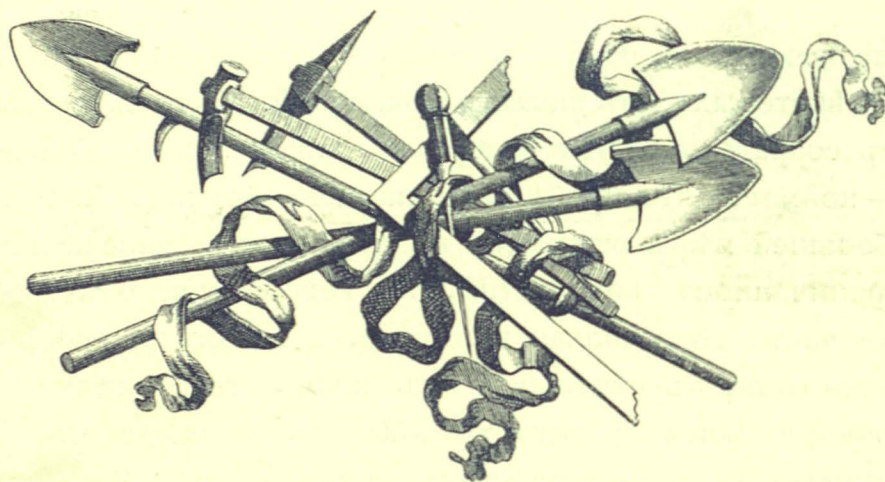



Р. М.

## 1842-1892.

**БЕССАЛОМОВЪ, Григорій Соломоновичъ**, гражд. инж., род. въ 1833 г.; по окончаніи курса въ Строит. Учил. (1851 г.) съ чиномъ XIV кл., былъ назначень помощникомъ губернскаго архитектора въ тифлискую строит. и дорож. ком., а по упраздненіи этой комиссіи — младш. архит. строит. отд. тифлискаго губернскаго правл. (1865). Состоя съ 1876 г. тифлискимъ губернскимъ архитекторомъ, Г. С. уволенъ по прошенію въ отставку въ 1887 г. и съ тѣхъ поръ занимается частною практикой.

**Авдѣевъ, Павелъ Михайловичъ**, гражд. инж., воспитывался въ Строит. Учил. (съ 1870—76 г.); выпущень съ чиномъ XII класса, и назначень на должность младшаго инженера въ строит. отд. екатеринославскаго губ. правл. Въ настоящее время П. М. состоитъ младшимъ архитекторомъ въ томъ же губ. правл. (съ 1881 г.) и занимается частною практикою.

**Авиловъ, Руфъ**, архитекторъ, род. въ 1826 г., окончилъ курсъ въ бывшемъ Строит. Учил. съ чиномъ кол. секр. въ 1848 г. и тогда же причисленъ къ Департаменту военныхъ поселеній для полученія дальнѣйшаго служебнаго назначенія.

**Аггеенко, Александръ Наумовичъ**, гражд. инж., род. въ 1853 г., первоначальное образованіе получилъ домашнее и въ 1872 г. поступилъ въ Строит. Учил. Окончилъ курсъ въ 1876 г. со званіемъ архитекторскаго помощника и съ правомъ на чинъ X класса. Въ Іюнѣ того же года опредѣленъ на службу въ М-во Вн. Дѣлъ, съ откомандированіемъ для занятій въ Т. Стр. Ком (по іюнь 1879 г.). Въ этотъ-же промежутокъ времени состоялъ помощникомъ производителя работъ по постройкѣ центральной пересыльной тюрьмы въ г. Москвѣ. Самостоятельную

дѣятельность А. Н. Аггеенко началъ съ 1879 г., занимая послѣдовательно должности: архитектора служ. рем. пут. и зд. въ о-вѣ рязско-вяземской ж. д. (1879); младшаго архитектора тамбовскаго губ. правл. (1880—81); ту же должность въ таврическомъ губ. правл. (1882—88); должность мелитопольскаго городск. архит. (1888—89). Въ теченіи этого времени А. Н. произвелъ множество построекъ общественныхъ, церковныхъ и частныхъ. Изъ послѣднихъ выдается замокъ генерала Попова въ имѣніи его Васильево, Таврической губ. Выйдя въ отставку въ августѣ 1890 г., А. Н. занимается нынѣ частною практикою, главнымъ образомъ постройкою церквей въ районѣ Таврической губ. и, между прочимъ, окончательною отдѣлкою упомянутаго замка, частью по проектамъ другихъ авторовъ.



А. Н. Аггеенко.

1880—81. Зданіе общежитія для учениковъ гимназій и реального училища въ г. Тамбовѣ.—Церковь при пріютѣ въ г. Козловѣ, Тамб. губ.—

1882—89. Церковь въ сел. Гюневкѣ, Бердянск. у., Тавр. губ.—Колокольня и расширение Покровской церкви въ г. Бердянскѣ, Тавр. губ.—Колокольня при церкви въ г. Нагайскѣ, Тавр. губ.—Церковь въ сел. Петропавловскѣ, Бердянск. у., Тавр. губ.—Тамъ же—другая церковь.—Церковь въ с. Новопавловскѣ, Бердянск. у., Тавр. губ.—Церковь въ с. Федо-

розкѣ, Мелитопольск. у., Тавр. губ.—Церковь въ с. Владиміровкѣ, Мелитопольск. у., Тавр. губ.—Церкви въ сс. Кизіярѣ и Ивановкѣ, (по готовому проекту), тѣхъ же у. и губ.—Расширение церкви въ с. Марфовкѣ. Феодосійск. у., Тавр. губ.—Церковь въ с. Юзкуѣ, Мелитопольск. у., Тавр. губ.—Замокъ генерала Попова въ имѣніи Васильево, Мелитопольск. у., Тавр. губ. (достраивается).—Церковь въ с. Ауткѣ (бл. Ялты), Тавр. губ.—Церковь въ с. Бѣлозерскѣ, Тавр. губ. (по готовому проекту).

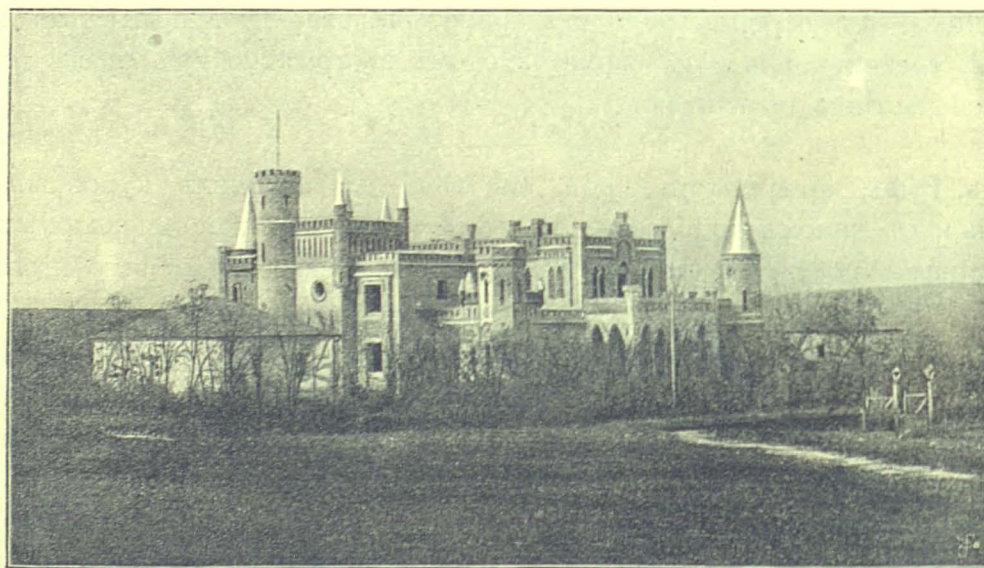

А. Н. Аггеенко.—Замокъ генерала Попова въ им. Васильево, Мелитопольскаго у., Тавр. губ.

**Ададуровъ, Иванъ Евграфовичъ**, инженеръ-архитекторъ, род. 22 апр. 1841 г.; получивъ домашнее образованіе, былъ опредѣленъ въ 1853 г. въ Строит. Учил., въ коемъ окончилъ курсъ (1859 г.) съ наименованіемъ „отличнѣйшимъ“. Въ іюнѣ того же года поступилъ на государственную службу и назначенъ въ черниговскую строит. и дорож. ком.; въ слѣдующемъ году И. Е. перешелъ въ вѣдомство пут. сообщ. и съ тѣхъ поръ всѣ свои силы и знанія посвятилъ желѣзнодорожному дѣлу, начавъ съ должности начальника дистанціи при постройкѣ, а затѣмъ при эксплуатаціи — на московско-язославской ж. д. Съ 1865 года перечисленъ на службу въ об-во рязанско-козловской ж. д., гдѣ постепенно былъ въ должностяхъ: пом. нач. участка по постройкѣ, самостоятельнаго строителя на участкѣ въ 21 версту, начальника временнаго движенія по всей дорогѣ при ея постройкѣ, начальника дистанціи при эксплуатаціи, помощн. управляющаго и въ 1867 г. назначенъ управляющимъ той дорогой. Въ іюнѣ 1869 г. И. Е. былъ избранъ въ члены правленія и въ предсѣдателя правленія (по 1884 г. и съ 1887 г. по настоящее время) об-ва рязанско-уральской ж. д., преобразованнаго изъ об-ва рязанско-козловской; въ мартѣ 1870 г. — предсѣдателемъ сѣзда представителей русскихъ ж. д. II группы (по наст. время); въ 1872 г. — въ члены правленія об-ва курско-кѣвской ж. д. (по 1890 г.). Въ 1875 г. И. Е. уволенъ, согласно прошенію, по домашнимъ обстоятельствамъ, отъ государственной службы и съ этого времени весь отдался общественной дѣятельности, занимая весьма видное положеніе среди ея представителей. Въ апрѣлѣ 1876 г. избранъ въ члены, а въ февралѣ 1882 г. въ предсѣдатели правл. об-ва московско-рязанской ж. д. (по 1887 г.) въ 1883 г. — въ предсѣдатели московскаго отдѣленія Императорскаго русскаго техн. об-ва (по 1890 г.); въ мартѣ 1884 г., И. Е. вступилъ въ члены к-та по завѣдыванію дѣлами инвалиднаго для желѣзнодорожныхъ служащихъ дома Императора Александра II-го, а съ октября 1886 г. избранъ предсѣдателемъ того-же к-та и одновременно попечителемъ московскаго отдѣленія означеннаго учрежденія (по 1892 г.). Въ іюнѣ 1887 г. И. Е. выбранъ въ предсѣдатели правленія об-ва курско-кѣвской ж. д. (по 1888 г.). Занимая всѣ перечисленныя должности, И. Е. принималъ всегда самое близкое участіе въ разрѣшеніи специальныхъ вопросовъ и неоднократно высказывалъ свои взгляды по нимъ въ цѣломъ рядѣ газетныхъ статей и брошюръ. Въ настоящее время И. Е. продолжаетъ свою многостороннюю дѣятельность съ тѣмъ же успѣхомъ: въ 1890 г. московское отдѣленіе Императорскаго русскаго техн. об-ва избрало его своимъ почетнымъ членомъ.



И. Е. Ададуровъ.

**Адамскій, Станиславъ Ѳомичъ**, гражд. инж., род. въ 1858 г.; первоначальное образованіе получилъ въ лодзинскомъ высшемъ реальномъ училищѣ; поступилъ въ Строит. Учил. въ 1876 году и окончилъ курсъ въ немъ въ 1881 году по первому разряду. Въ томъ же году опредѣленъ на должность младшаго инженера въ строит.



С. О. Адамскій.

отд. курляндскаго губ. правл. а въ 1886 г. назначенъ младшимъ архитекторомъ. Съ 1887 г. С. О. перешель на службу въ почтово-телеграфное вѣдомство преподавателемъ проектированія и черченія въ техническомъ училищѣ. Въ слѣдующемъ году приглашенъ на должность городскаго архитектора въ гор. Феодосію, гдѣ служить по настоящее время.

1888—92. Запасный бассейнъ на 50 т. вед. воды субатско-феодосійскаго водопровода — Земская больница въ м. Судакѣ Тавр. губ.—Кирпичный и пивоваренный заводы и нѣсколько мелкихъ построекъ въ городѣ Феодосіи.

**Азаревъ, Николай Николаевичъ**, архитекторъ (род. въ 1837 г.—† въ 1867 г.); по окончаніи курса въ Строит. Учил. съ чиномъ губерн. секр. въ 1859 г., былъ назначенъ архитекторскимъ помощн. въ архангельскую строит. дорож. ком. Въ слѣдующемъ 1860 г. былъ городовымъ архитекторомъ, а затѣмъ (1861 г.) назначенъ производителемъ работъ архангельской комиссіи. Спустя три года, Н. Н. переведенъ на ту-же должность въ гор. Симбирскъ, а, за преобразованиемъ комиссій въ 1865 г., остался за штатомъ. Вскорѣ послѣ того былъ приглашенъ городовымъ архитекторомъ въ гор. Петропавловскѣ, гдѣ и скончался 30 лѣтъ отъ роду.

**Айвазовъ, Михаилъ Васильевичъ**, гражд. инж., род. въ 1841 г.; по окончаніи курса въ новочеркасской гимназій, въ 1855 году, поступилъ въ Строит. Учил., откуда выпущенъ въ 1861 году съ наименованіемъ „отличнѣйшимъ“ въ званіи архитекторскаго помощника, съ чиномъ X класса. Спустя пять лѣтъ, М. В. былъ удостоенъ званія архитектора. Большую часть своей служебной дѣятельности М. В. посвятилъ области войска донскаго (1861—1881), занимая должность старшаго инженера въ гор. Новочеркасскѣ и исполняя частныя работы, между которыми болѣе видное мѣсто занимаютъ: реставрація дома мѣстнаго дворянства, больница общества краснаго креста и декоративныя постройки, возведенныя для приѣма Наслѣдника Цесаревича въ 1869 г. и Государя Императора въ 1872 г. Изъ военнаго вѣдомства М. В. перешель въ 1886 г. на службу въ М-во Вн. Дѣлъ на должность губернскаго архитектора въ губерніяхъ полтавской, нижегородской и минской, а въ настоящее время (съ 1886 г.) состоитъ губернскимъ инженеромъ въ виленскомъ строит. отдѣленіи.



М. В. Айвазовъ.

1861—1881 гг. нѣсколько мостовъ на Ольгинской дамбѣ. — Соборъ въ Урюпинской станицѣ. — Домъ призрѣнія душевно-больныхъ въ гор. Новочеркасскѣ. — Склады для оружія въ

Области Войска Донскаго. — Запасные хлѣбные магазины для земства. — Нѣсколько частныхъ домовъ въ гор. Новочеркасскѣ.

**Анимовъ, Николай Павловичъ**, гражд. инж., род. въ 1850 году. По окончаніи въ 1873 году курса въ Строит. Учил. съ званіемъ архитектор. помощника, былъ причисленъ къ Т. Стр. Ком. Въ томъ-же году Н. П. опредѣленъ учителемъ рисованія въ сарапульское реальное училище, а въ 1879 назначенъ бакинскимъ городо-вымъ архитекторомъ. Впослѣдствіи служилъ въ Харьковѣ.

**Аксюкъ, Василій Степановичъ**, архитекторъ род. въ 1838 г. Поступилъ въ Строит. Учил. въ 1860 г., окончилъ курсъ въ 1863 г. съ чиномъ XIV класса и назначенъ въ саратовскую стр. и дорож. комиссію.

**Александровъ, Александръ Александровичъ**, гражд. инж., род. въ 1830 г. —†; по окончаніи курса въ Строит. Учил. съ чиномъ колл. рег. (1849 г.), назначенъ архитекторскимъ помощникомъ въ костромскую строит. и дорож. ком. Здѣсь А. А. занималъ послѣдовательно должности: архитектора для производства работъ (съ 1860 г.), а затѣмъ младшаго архитектора стр. отд. (съ 1865 г.). Въ слѣдующемъ 1866 году назначенъ губернс. инженеромъ въ оренбургское стр. отд., гдѣ и скончался.

**Алексѣевъ, Яковъ**, гражд. инж., род. въ 1831 г., по окончаніи курса Стр. Уч. въ 1852 г. со званіемъ архитекторскаго помощника и чиномъ X кл., назначенъ помощникомъ столоначальника искусственнаго стола въ оренбургскую стр. и дорож. комиссію.

**Альберти, Владиміръ Аркадьевичъ**, гражд. инж., род. въ 1865 году, первоначальное образованіе получилъ въ новочеркасскомъ реальномъ училищѣ, по основному отдѣленію; учился въ Инст. Гражд. Инж. съ 1884 по 1889 годъ и окончилъ курсъ по первому разряду. По отбытіи воинской повинности, зачисленъ младшимъ инженеромъ строит. отд. общ. правл. войска донскаго, гдѣ состоитъ и по настоящее время.



В. А. Альберти.

1890 г. Постройка колокольни и расширеніе трапезной при церкви въ Ново-Провольскомъ хуторѣ, Черкаскаго Округа. — Колокольня въ Гундоровской станицѣ. — Въ каче-

ствѣ помощника военнаго инженера участвовалъ въ постройкѣ 14-ти закатныхъ артиллерійскихъ сараевъ въ гор. Новочеркасскѣ.

1891 г. Капитальный ремонтъ церкви пр.

войсковомъ Провольскомъ конскомъ заводѣ.—  
Церковь въ Ново-Черкасскомъ тюремномъ  
замкѣ.— Домъ особнякъ Есаула Павлова.—

3 дома начальной школы въ Ольгинской ста-  
ниці, Черкаскаго Округа.

**Амброжевичъ, Михаилъ Михайловичъ**, гражд. инж. Окончилъ курсъ въ Строит. Учил. въ 1884 году по первому разряду и тогда же поступилъ техникомъ на одинъ изъ сахарныхъ заводовъ юго-западнаго края, гдѣ служить по настоящее время.

**Андерсинъ, Михаилъ Федоровичъ**, гражд. инж., род. въ 1850 году; первоначальное образованіе получилъ въ Николаевскомъ инженерномъ училищѣ и въ 1874 году поступилъ на старшій курсъ Строит. Учил., откуда выпущенъ въ 1875 году съ настоящимъ званіемъ по первому разряду. Въ томъ же году посту-



М. Ф. Андерсинъ.

пиль помощникомъ къ профессору архитектуры Н. Л. Бенуа и занимался у него два года при постройкѣ театра въ гор. Павловскѣ. Въ 1876 г. М. Ф. зачислился для отбыванія воинской повинности въ 5-й саперный баталіонъ и, по объявленіи войны, участвовалъ въ походѣ за Балканы (по 1879 годъ), гдѣ имѣлъ случай примѣнить свои спеціальныя познанія къ устройству шоссе (Эски-Загра) и множества мостовъ на пути нашихъ войскъ въ Турціи. Возвратившись въ Петербургъ, М. Ф. поступилъ на службу въ городское общественное управленіе и занималъ послѣдовательно должности: техника-контролера (1880—82), техника александровской части (1883—86) и старшаго городского техника (съ 1887 года по настоящее время).

1875—76 гг. Театръ въ гор. Павловскѣ (по проекту и подъ руководствомъ профессора Н. Л. Бенуа).—Водоемъ въ Кіево-Печерской лаврѣ.

1877—1879 гг. Ремонтъ Эски-Загрскаго шоссе и постройка 42-хъ деревянныхъ мостовъ, въ Турціи.

1880—1892 годъ постройка Архангело-городскаго брусчато-арачнаго моста черезъ Обводный каналъ въ Петербургѣ.—Такой же

мостъ черезъ рѣку Монастырку.—Постройка башни для ректификатора на водочномъ заводѣ Келлеръ и К<sup>о</sup>.—Тоже на заводѣ Облова и К<sup>о</sup>.—Каменное зданіе для водочнаго завода.—Постройка двухъ деревянныхъ жилыхъ зданій для рабочихъ.—Барскій домъ въ Новомъ Петергофѣ для И. А. Хрущева.—Домъ по набережной р. Карповки № 21, Аптекаромъ островѣ, въ Петербургѣ.

**Андреевъ, Александръ Степановичъ**, инж. архит., родился въ 1829 году; первоначальное образованіе получилъ въ ярославскомъ благородномъ пансіонѣ. Въ Строит. Учил. поступилъ въ 1845 году и окончилъ курсъ въ 1851 году со званіемъ архитекторскаго помощника и чиномъ XII класса. По выходѣ изъ училища, А. С. поступилъ на службу въ вятскую строит. и дорож. ком., гдѣ занималъ должности, архитекторскаго помощника (1851—57 г.) и начальника искусствен-

наго стола (1857—59 г.). Въ 1859 г. былъ назначенъ вятскимъ епархіальнымъ архитекторомъ и затѣмъ (1860 г.)—архитекторомъ для производства работъ въ ту же комиссію. Въ 1865 г., по случаю преобразования гражданской строит. и дорож. части, переименованъ въ младшіе архитекторы строит. отд. вятскаго губернскаго правл. Въ 1867 г. А. С. былъ переведенъ въ Полтаву на должность губернскаго архитектора, а въ слѣдующемъ (1868 г.) снова возвратился на ту же должность въ Вятку, гдѣ и по нынѣ состоитъ губернскимъ инженеромъ, (съ 1876 г.). Въ 1875 г. А. С. удостоился званія инженеръ-архитектора. Въ теченіе своей продолжительной службы А. С. произвелъ множество построекъ самаго разнообразнаго назначенія, особенно много (42) церквей въ городахъ и уѣздахъ вятской губерніи и вмѣстѣ съ тѣмъ находилъ возможность исполнять обязанности архитектора при губернскаго земск. упр., вятской городск. упр. и вятскомъ благотворит. об-вѣ. Въ настоящее время А. С. ведетъ работы по постройкѣ трехъ церквей въ той-же губерніи, которой посвятилъ всю свою многолѣтнюю техническую дѣятельность.



А. С. Андреевъ.

**Каменные зданія.** Особняки для Гг. Шестакова и Прозорова.—Тюрьма въ гор. Глазовѣ.—Полицейскіе дома въ гг. Вяткѣ и Елабугѣ.—Жилой корпусъ съ церковью при женскомъ монастырѣ.—Гостинный дворъ въ г. Яранскѣ.—Уѣздное училище въ гор. Нолинскѣ.—Складъ спирта купца Александрова.

#### Деревянные зданія.

Этапныя тюрьмы въ селеніяхъ Чепецѣ и Янгуловѣ на симбирскомъ почтовомъ трактѣ.

**Перестройка зданій.** Вятскаго тюремнаго замка, корпусовъ бывшихъ винныхъ подваловъ подъ казармы Вятскаго баталіона, Вятскаго военнаго лазарета.—Дома купца Ермолина подъ епархіальное женское училище.

**Построены каменные церкви.** Яранскаго женскаго монастыря, Александро-Невскаго храма въ гор. Яранскѣ; церкви въ селахъ: Порѣзскомъ, Люкскомъ, Кырындахъ, Козьмо-Даміанскомъ, Ключевскомъ, Зыковскомъ, Жерново-

горскомъ, Знаменскомъ, Уртминскомъ, Полозовскомъ, Черемизскихъ-Лѣсахъ, Бинаторскомъ. Красной рѣчкѣ, Томановскомъ, Балахнинскомъ, Богославскомъ, Кундышскомъ, Пиштанскомъ, Соломинскомъ, и Люмпанурскомъ; колокольни: въ г. Яранскѣ, с. Чистопольскомъ и с. Починскомъ.



А. С. Андреевъ.—Домъ для церкви, келій и мастерскихъ при Вятск. женск. монастырѣ.

**Перестройка каменныхъ церквей:** въ г. Вяткѣ—Владимірская церковь; въ слободѣ Кукаркѣ—Спаскій соборъ \*) и церкви въ селахъ: Ошланскомъ, Филейскомъ, Шарканскомъ, Медянскомъ, Кошшагскомъ и Гостевскомъ,

**Деревянные церкви** въ сел.; Большомъ Чепецѣ \*), Кольмезскомъ, Удугучинскомъ \*),

Русской Лозѣ \*), Каракшинскомъ, Рудинскомъ, Нержинскомъ и Яжбахтинскомъ.

**Мосты деревянные** черезъ рѣчки: Малую Чепцу, Кокшагу, Люличанку и Анлеть.

\*) Церкви отмѣченныя звѣздочкой, строятся въ настоящее время.



**Андреевъ, Евменій Ефимовичъ**, гражд. инж., род. въ 1842 г.; по окончаніи курса въ строит. Учил. въ 1866 г. съ правомъ на чинъ X класса, опредѣленъ на службу младшимъ инженеромъ строит. отд. вятскаго губ. правл., а въ 1871 г. назначенъ младшимъ архитекторомъ того же строит. отд. Затѣмъ въ октябрѣ 1884 г. Е. Е. причислился Т. Стр. Ком. и вскорѣ былъ откомандированъ въ Нерчинскій горный округъ для наблюденія за постройкою тюремъ.

**Андреевъ, Левъ Петровичъ**, гражд. инж., род. въ 1863 г.; по окончаніи курса въ варшавскомъ реальн. уч., поступилъ въ 1883 г. въ Инст. Гражд. Инж. и окончилъ курсъ по первому разряду въ 1888 г. Въ томъ же году причисленъ къ М-ву. Вн. Дѣль — съ откомандированіемъ для занятій въ Т. Стр. Ком. и въ Д-ментъ М-ва юстиціи. Съ 1889 г. прикомандированъ къ технической части С.-Пбургскаго градоначальства, гдѣ по настоящее время состоитъ по техническо-строительному и санитарному надзору. Одновременно съ этимъ Л. П. состоитъ на службѣ (съ 1890 г.) въ канцеляріи оберъ-прокурора Святѣйшаго синода по хозяйственному управленію, а также занимаетъ должность архитектора при управленіи дѣлами княгини Юсуповой, графини Сумароковой-Эльстонъ.



Л. П. Андреевъ.

1889 г. Доходный домъ Г. Сѣверова въ СПБ., по Петергофскому пр. № 52.

1890 г. Зданіе словолитни О. І. Леманъ въ СПБ. (Гороховая № 49).—Дачи генерала Иванова и г. Хомякова близъ СПБ.—Кожевенный заводъ І. М. Абрагамсона въ СПБ. (на Обводномъ каналѣ).

1891 г. Дачи г. Требуль въ СПБ.—Товарныя кладовыя (Гороховая № 49).—Кожевенный заводъ А. А. Парамонова въ СПБ.—Реставрація церкви и постройка новой колокольни въ Новоладожскомъ уѣздѣ.—Разныя хозяйственныя постройки въ имѣніяхъ княгини Юсуповой.



Н. М. Андреевъ.

**Андреевъ, Николай Матвѣевичъ**, гражданскій инженеръ, родился въ 1856 году; по окончаніи курса военной гимназіи, поступилъ въ 1876 году въ Институтъ Гражданскихъ Инженеровъ, откуда выпущенъ съ настоящимъ званіемъ по первому разряду въ 1881 году.

**Андреевъ, Семень Ивановичъ**, гражд. инж., род. въ 1863 году. Воспитывался въ СПб. III военной гимназiи, откуда по окончанiи курса, поступилъ въ 1881 году въ бывшее Строит. Учил. Выпущенъ изъ Инст. Гражд. Инж. по первому разряду въ 1886 году и тогда-же причисленъ къ М-ву Вн. Дѣль съ откомандированiемъ для занятiй въ Т. Стр. Ком. Въ 1887 г. С. И. перешелъ на службу въ д-тъ Тамож. Сб., гдѣ исполнялъ обязанности архитектора при Гутуевскомъ портѣ въ С.-Петербургѣ. Съ 1891 г. состоитъ сверхштатнымъ техникомъ стр. отд. спб. губерн. правл.



С. И. Андреевъ.

1890 г. Домъ Петровскаго благотворительнаго общества съ церковью при немъ.

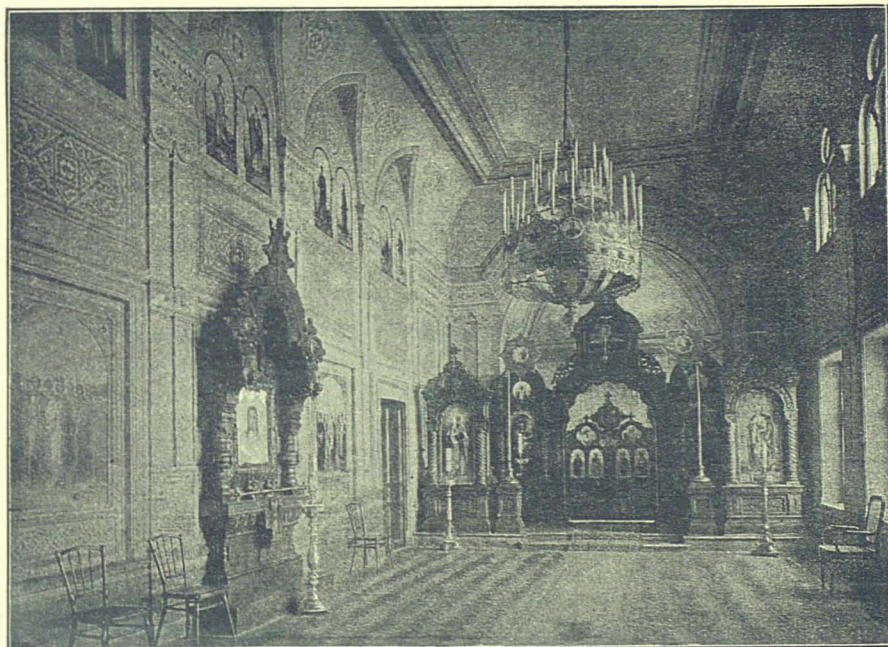

С. И. Андреевъ.—Церковь Петровск. Благотвор. Об-ва въ СПб.

**Андрiевскiй, Александръ Александровичъ**, гражд. инж., род. въ 1840 г., — †; по окончанiи курса въ Строит. Учил. съ чиномъ кол. секр. въ 1858 г., былъ назначенъ архитектурскимъ помощникомъ въ харьковскую губерн. строит. и дорож. ком., а въ слѣдующемъ году—производителемъ работъ той же комиссiи. Въ 1865 г. А. А. поступилъ на должн. младшаго инженера стр. отд. харьковскаго губерн. правл.

**Андрiевскiй, Николай Александровичъ**, гражд. инж., род. въ 1839 г.; первоначальное образованiе получилъ въ ровенской гимназiи и въ 1853 г. поступилъ въ

Строит. Учил. По окончаніи курса со званіемъ архитекторскаго помощника и чиномъ XII кл. въ іюнѣ 1860 г., Н. А. былъ назначенъ въ вятскую строит. и дорож. ком. на должность производителя работъ, а затѣмъ — младшимъ инженеромъ въ стр. отд.



Н. А. Андріевскій.

1860—66). Болѣе обширная техническая дѣятельность его относится ко времени службы архитекторомъ вятской губерн. земск. упр. и вятскимъ городовымъ архитекторомъ (1867—77), когда онъ произвелъ много построекъ общественныхъ, частныхъ и церковныхъ. Въ 1878 г. Н. А. перевелся на службу въ Петербургъ, причислился для занятій къ Т. Стр. Ком. М. В. Д. и, кромѣ того, занимался въ об-вахъ новгородской и путиловской ж. д. (1878—83). При сооруженіи послѣдней имъ были построены по всей линіи станціи, паровозныя зданія, казармы, пакгаузы на морской пристани, а также часть полотна дороги.

Въ 1883 г. Н. А. назначенъ младшимъ, а въ 1888 старшимъ техникомъ-ревизоромъ контроля М-ва Императорскаго Двора; въ этой должности онъ состоитъ по настоящее время.

1860—66. Кам. 2-хъ эт. зд. тюрьмы въ г. Уржумѣ.—10 этапныхъ зд.—6 мостовъ на Симбирскомъ почтовомъ трактѣ, отъ города Маламыжа до станціи Дебессъ.—Кам. зд. казармъ для мѣстнаго батальона въ г. Вяткѣ.

1867—77. Кам. 3-хъ этаж. зд. для помѣщенія губ. зем. управы.—Перестройка зд. губ. зем. больницы и постройка двухъ флигелей для квартиръ служащихъ при ней.—2-хъ эт. зданіе аптеки съ квартирами.—2-хъ эт. кам. зд. для

губ. земск. богадѣльни.—Приспособленіе недостроеннаго 2-хъ этаж. губернаторскаго дома подъ помѣщеніе окружнаго суда.—2-хъ этаж. кам. зд. гостиннаго двора.—Четыре корпуса обж. ряда.—Набережная по берегу р. Вятки.—Кам. часовня при Фаздерихинскомъ оврагѣ.—Кам. церковь съ домами для духовенства въ г. Слободскомъ, на средства купца Александрова.—Кожевенные заводы для гг. Поскребышева и Александрова.

**Андріевскій, Владиміръ Ефремовичъ**, гражд. инж., род. въ 1838 г. По окончаніи курса въ Стр. уч. (1861 г.) съ чиномъ кол. секр., назначенъ помощникомъ столоначальника въ херсонскую губернск. строит. и дорож. ком. Въ 1863 г. В. Е. былъ переведенъ на должность производителя работъ той же комиссіи, а, спустя три года, приглашенъ на должность городского архитектора въ Николаевъ, Херсонской губ.

**Аникинъ, Евгеній Евграфовичъ**, гражд. инж., род. въ 1826 г.—† въ 1889 г.; по окончаніи курса въ Строит. Учил. (1847 г.) съ чиномъ XIV кл., былъ назначенъ помощникомъ архитектора въ чертежную Правленія I-го округа путей сообщенія. Съ 1851 г. Е. Е. исполнялъ должность архитектора той-же чертежной, а въ 1857 утвержденъ въ этой должности. Въ слѣдующемъ году онъ принялъ участіе въ работахъ комиссіи по устройству домовъ на Б. и М. Охтахъ, С.-Петербургѣ. Въ 1867 г. Е. Е. поступилъ техникомъ въ строит. Отд. Спб. Гор. Упр., а затѣмъ,

состоя директоромъ С.-Петербургскаго попечительнаго о тюрьмахъ комитета (въ 1872), занималъ послѣдовательно должности: петербургскаго городского архитектора (1873—75), архитектора въ штатѣ Спб. градоначальника (1876—77) и съ 1877 техника въ отд. Упр. Г-ва. Въ 1889 г. Е. Е. скончался отъ удара на 63 году жизни.

**Аникинъ, Павелъ Евграфовичъ**, гражд. инж., род. въ 1827 г. Выпущенъ изъ Строит. Учил. въ 1854 г. съ чиномъ губ. секр. и тогда назначенъ производителемъ работъ въ саратовскую губерн. строит. и дорож. ком. Въ 1863 г. П. Е. былъ переведенъ въ Казань на должность городского архитектора, а, годъ спустя, назначенъ старшимъ архитекторомъ тамъ же. Прослуживъ затѣмъ пять лѣтъ (1870—75 г.) штатнымъ техникомъ стр. отд. казанскаго губ. правл., П. Я. вышелъ въ отставку и занялся частной строительной практикой.

**Анкудиновъ, Александръ Григорьевичъ**, инж. арх. род. въ 1846 г.; первоначальное образованіе получилъ въ кронштадскомъ штурманскомъ училищѣ; отсюда опредѣленъ въ Строит. Учил. и, при выпускѣ 1867 г., получилъ званіе архитекторскаго помощника и право на чинъ X класса. Въ іюнѣ того-же года А. Г. опредѣленъ на службу въ М-во Вн. Дѣлъ по Т. Стр. Ком., а въ октябрѣ назначенъ младшимъ инженеромъ могилевскаго Губерн. Правл. Служа здѣсь, онъ былъ возведенъ въ званіе инж. архитектора. Въ 1874 году А. Г. перешелъ на должность младшаго архитектора въ таврическую губ., а въ 1877 г. назначенъ подольскимъ губернскимъ архитекторомъ. Изъ его построекъ слѣдуетъ указать на зданіе богоугодныхъ заведеній и домъ умалишенныхъ съ усовершенствованною системою вентиляціи въ городѣ Каменецъ-Подольскѣ.

**Анохинъ, Николай Евсигнѣевичъ**, гражд. инж., род. въ 1854 г. По окончаніи курса въ Строит. Учил. въ 1882 г. съ настоящимъ званіемъ и чиномъ X кл., назначенъ тогда же на должность младшаго инженера строит. отд. обл. Правл. Войска Донскаго. Въ 1885 г. Н. Е. переведенъ городovýmъ архитекторомъ въ Екатеринославъ, а въ слѣдующемъ 1886 году причисленъ къ М-ву Вн. Дѣлъ и откомандированъ для занятій въ Т. Стр. Ком. Въ томъ же году былъ назначенъ старшимъ архитекторомъ строит. отд. Главн. Упр. В. Сибири, а, спустя два года, по случаю преобразованія строительной и дорожной частей въ Иркутскомъ Генераль-Губернаторствѣ, оставленъ за штатомъ. Въ настоящее время (съ октября 1889 г.) Н. Е. состоитъ техникомъ комиссіи по постройкѣ казармъ въ гор. Островѣ.

**Антоновскій, Геннадій Михайловичъ**, гражд. инж., род. въ Петербургѣ 31 августа 1859 г.; по окончаніи курса въ I реальномъ училищѣ въ 1881 г. поступилъ въ Строит. Учил., откуда выпущенъ въ 1887 г. съ настоящимъ званіемъ по первому

разряду. Въ томъ же году Г. М. началъ службу въ М-вѣ Вн. Дѣль, прикомандировавшись къ Т. Стр. Ком. въ 1887—88 г. онъ былъ уволенъ на работы по сооруженію самаро-уфимской ж. д. и, состоя здѣсь техникомъ контрагента Ю. О. Бальца, на VI участкѣ 17-ой дистанціи, завѣдывалъ постройкою различныхъ станціонныхъ зданій и нѣкоторыхъ дорожныхъ сооружений. Послѣдующіе два года занимался частными работами въ Петербургѣ. Въ іюнѣ 1890 г. Г. М. былъ командированъ М-вомъ Вн. Дѣль въ Волынскую губернію для усиленія состава мѣстнаго строит. отд., по случаю Высочайшаго пріѣзда на маневры. За исполненныя здѣсь работы по исправленію грунтовыхъ и шоссейныхъ дорогъ и по приспособленію зданія реального училища въ г. Ровно для помѣщенія Императорской Фамиліи, былъ удостоенъ Высочайшаго подарка.



Г. М. Антоновскій.

Съ 1891 г. Г. М. состоитъ техникомъ при новгородскомъ губерн. земствѣ.

1891—92. Кам. корпусъ больницы для душевно-больныхъ (на 65 чел.) въ Колмовѣ, близъ Новгорода (по проекту покойнаго проф. И. В. Штрёма).—Сельско-хозяйственная школа

съ мастерскими на мызѣ Яковлева, близъ Новгорода. — Деревянные мосты на почтовыхъ трактахъ губерніи.

**Антоновичъ, Казиміръ**, архитекторъ, родился въ 1830 году въ Виленской губ. воспитывался въ Строит. Учил. съ 1843—51 г. и выпущенъ съ званіемъ архитекторскаго помощника и чиномъ XII кл.; началъ службу въ подольской строит. и дорож. ком.

**Антоновъ, Константинъ Ефимовичъ**, гражд. инж. род. въ 1867 г., первоначальное образованіе получилъ въ тифлисскомъ реальномъ училищѣ, откуда поступилъ въ Инст. Гражд. Инж. въ 1886 г.; окончилъ курсъ по первому разряду въ 1892 году.

**Анфилоговъ, Павелъ Александровичъ**, родился въ 1832 году — †; поступилъ въ Строит. Учил. въ 1847 году и по окончаніи курса въ 1854 году съ чиномъ колл. секр., былъ назначенъ астраханскимъ городовымъ архитекторомъ.

**Апышковъ, Петръ Владиміровичъ**, гражд. инж., род. въ 1841 г.; по окончаніи курса въ Строит. Учил. въ 1862 г., былъ назначенъ архитекторскимъ помощникомъ въ екатеринославскую дорож. и строит. ком. Прослуживъ здѣсь четыре года, П. В. былъ переведенъ въ 1868 г. на должность младшаго инженера строит. отд. вологодскаго губ. правл., а затѣмъ назначенъ архитекторомъ

Окр. Инж. Упр. Одесскаго военнаго округа (1876 г.). Съ февраля 1886 г. П. В. состоитъ кутаисскимъ губернскимъ архитекторомъ.

**Арищенко, Григорій Григорьевичъ**, гражд. инж., род. въ 1839 г. учился въ Строит. Учил. съ 1853 по 1859 г.; выпущенъ съ чиномъ X класса и званіемъ архитекторскаго помощника и тогда же назначенъ въ астраханскую губерн. строит. и дорож. ком. для производства работъ.

**Арнольдъ, Максимилианъ Георгіевичъ**, инженеръ-архитекторъ, род. въ 1838 г. По окончаніи курса въ Строит. Учил. (1856 г.), былъ назначенъ архитекторскимъ помощникомъ въ нижегородскую губерн. строит. и дорож. ком. съ откомандированіемъ къ производству изысканій для желѣзной дороги между Дономъ и Волгою. Въ слѣдующемъ 1857 г. М. Г. участвовалъ въ постройкѣ новаго шпица надъ колокольнею Петропавловскаго Собора Спб. крѣпости.

Въ 1868 г. опредѣленъ на службу въ М-во Вн. Дѣлъ съ откомандированіемъ для занятій Т. Стр. Ком., а спустя четыре года онъ былъ приглашенъ къ преподаванію исторіи архитектуры въ Строит. Учил. и въ Инж. Академіи. Въ слѣдующемъ (1873 г.) М. Г. былъ возведенъ въ званіе инженеръ-архитектора за свою научную дѣятельность. Въ 1877 г., окончивъ постройку храма Св. Владимира въ Херсонскѣ, М. Г. Арнольдъ поступилъ въ распоряженіе о-ва попеченія о раненыхъ и больныхъ воинахъ и, находясь при главноуполномоченномъ о-ва, въ тылу арміи, исполнилъ разныя постройки для учрежденій краснаго креста. Въ 1880 г. М. Г. отправился въ Томскъ для постройки зданія сибирскаго университета, а въ іюлѣ 1888 г. назначенъ начальникомъ отдѣленія забайкальской казенной палаты. Служа въ М-вѣ Вн. Дѣлъ, онъ одновременно состоялъ при М-вѣ Народн. Просв. и при оберъ-прокурорѣ Св. синода. Одною изъ крупнѣйшихъ работъ М. Г. является постройка всѣхъ гражданскихъ сооружений московско-курской ж. д.; исполненныхъ имъ отчасти съ подряда. Обширная дѣятельность М. Г. извѣстна большинству бывшихъ воспитанниковъ Строит. Учил. и Института, какъ по множеству прекрасныхъ сооружений въ разныхъ мѣстахъ Имперіи, такъ и по цѣлому ряду научныхъ статей, главнымъ образомъ по строительной механикѣ, напечатанныхъ въ журналѣ „Зодчій“. Къ сожалѣнію мы не можемъ привести здѣсь полнаго списка тѣхъ и другихъ.

**Артемовъ, Емельянъ Ивановичъ**, гражд. инж., родился въ 1866 году. Первоначальное образованіе получилъ въ новочеркасскомъ реальномъ училищѣ.

Въ институтѣ гражд. инж. учился съ 1886 по 1891 годъ и при выпускѣ удостоенъ настоящаго званія и права на чинъ X класса. Въ настоящее время Е. И. состоитъ на службѣ въ Новочеркасскѣ, какъ бывшій стипендіатъ В. Донскаго.

**Артыновъ, Михаилъ Григорьевичъ**, гражд. инж., род. въ 1853 г. По окончаніи курса въ Строит. Учил. (1879 г.), съ настоящимъ званіемъ и чиномъ X класса, М. Г.

поступилъ на службу по вѣдомству М-ва Вн. Дѣль. Въ 1889 г. былъ назначенъ младшимъ архитекторомъ строит. отд. харьковскаго губерн. правл., въ 1890 г. вышелъ въ отставку и занимается частною строительной практикой.



Г. Г. Артыновъ.

**Артыновъ, Григорій Григорьевичъ**, гражд. инж., род. въ 1860 г. По окончаніи курса въ кронштадтскомъ реальномъ училищѣ, по основному отдѣленію, поступилъ въ Строит. Учил., откуда вышелъ съ настоящимъ званіемъ и чиномъ X класса, въ 1889 г. причислился къ М-ву Вн. Дѣль съ откомандированіемъ для занятій въ Т. Стр. Ком. и нѣкоторое время состоялъ техникомъ при С.-Петербургской город. Упр.; въ октябрѣ 1889 г. откомандированъ для занятій на должность младшаго техника въ составъ войсковой строительной комисіи по устройству казармъ въ посадѣ Замбровѣ, Ломжинской губерніи, гдѣ и находится въ настоящее время.

**Архіереевъ, Александръ Гавриловичъ**, архитекторъ, род. въ 1832 г. — †; учился въ Строит. Учил. съ 1849 по 1857 г.; выпущенъ съ чиномъ губ. секр. и званіемъ архитекторскаго помощника и тогда же назначенъ въ эстляндскую строит. и дорож. ком. на должность помощника начальника искусственнаго стола. (Кажется, по проекту А. Г. построенъ театръ въ г. Ревелѣ, Гражд. Инж. Р. Е. Книпферомъ).

**Арцимовичъ, Михаилъ Адамовичъ**, гражд. инж., родился въ 1861 году, первоначальное образованіе получилъ въ бѣлоцерковскомъ реальномъ училищѣ, откуда въ 1886 году поступилъ въ Инст. Гражд. Инж. Выпущенъ въ 1892 г. съ настоящимъ званіемъ по I-му разряду.

**Асвадуновъ, Александръ Мельхиседековичъ**, гражд. инж., родился въ 1860 году первоначальное образованіе получилъ въ кишиневскомъ реальномъ училищѣ. Въ бывшее Строит. Учил. поступилъ въ 1880 г. По окончаніи курса въ Инст. Гражд. Инж. (1885 г.) по перв. разр.,—приглашенъ на должность городского архитектора въ гор. Аккерманъ и состоялъ въ то же время на службѣ въ М-вѣ Вн. Дѣль. Въ апрѣлѣ 1890 г. А. М. оставилъ частную службу и поступилъ на должность младшаго инженера въ стр. отд. черниговскаго губ. правл., гдѣ состоитъ и въ настоящее время.



М. А. Арцимовичъ.

**Афанасьевъ, Константинъ Семеновичъ**, архитекторъ, род. въ 1821 г.—†; выпускъ изъ Строит. Учил. въ 1843 году съ чиномъ XIV класса и званіемъ архитекторскаго помощника и назначенъ въ полтавскую губ. строит. и дорож. ком.

**Афанасьевъ, Федоръ Ильичъ**, гражд. инж., род. въ 1854 г. Поступилъ въ Строит. Учил. въ 1871 г. и при выпускѣ въ 1876 г. удостоенъ настоящаго званія и чина X класса. Тогда же причисленъ къ М-ву Вн. Дѣль съ откомандированіемъ для занятій въ Т. Стр. Ком. Вскорѣ Ф. И. былъ назначенъ младшимъ архитекторомъ въ Гродно, былъ тамъ же губернскимъ архитекторомъ, а затѣмъ перевелся въ Житомиръ. Здѣсь служилъ нѣкоторое время въ строит. отд. волынскаго губ. правл.; наиболѣе видная техническая дѣятельность Ф. И. относится ко времени службы его въ должности епархіальнаго архитектора Волынской губерніи, гдѣ онъ произвелъ весьма много церковныхъ и другаго рода построекъ.

**Афанасьевъ, Андрей Пантелеймоновичъ**, гражд. инж., род. въ 1854 году; учился въ Строит. Учил. съ 1874 по 1879 г. и окончилъ курсъ по первому разряду. По выходѣ изъ училища былъ прикомандированъ къ Т. Стр. Ком., М-ва Вн. Дѣль, гдѣ и занимался до 1887 года, состоя въ то же время помощникомъ у профессора архитектуры В. А. Шретера, при постройкѣ дома прихода лютеранской церкви Христа Спасителя, по Загородному проспекту, въ С.-Петербургѣ и при ремонтѣ зданій Императорскихъ театровъ, а затѣмъ у архитектора гатчинскаго дворца Н. В. Дмитриева. Въ теченіе шести лѣтняго пребыванія въ Петербургѣ А. П. произвелъ нѣсколько самостоятельныхъ работъ. Въ 1887 г. А. П. перешелъ на службу въ Владимірскую губ. младшимъ, а съ 1889 г. губернскаго архитекторомъ строит. отд. гдѣ и состоитъ въ настоящее время. Здѣсь, кромѣ нѣсколькихъ серьезныхъ проектовъ, А. П. исполнялъ значительныя инженерныя и архитектурныя постройки.



А. П. Афанасьевъ.

1874—1886 гг. 5-ти этажн. камен. домъ купца Гулина, по набережной р. Лиговки, у Кузнечнаго моста, въ Петербургѣ.—Капит. ремонтъ старыхъ корпусовъ подъ конфектную фабрику Бликкенъ и Робинзонъ въ Петербургѣ.

1887—92 гг. Возобновленіе церкви Св. Юанна Предтечи въ гор. Муромѣ, Владимірской губерніи.

Укрѣпленіе берега р. Оки у древней церкви Космы и Даміана, въ гор. Муромѣ.

**Проекты:** Тюремнаго замка для гор. Покрова; казармъ для ратниковъ на время учебныхъ сборовъ; перестройки мужской гимназіи; 3-хъ этажнаго корпуса для келій при церкви Космы и Даміана въ гор. Муромѣ.

**Афанасьевъ, Иванъ Николаевичъ**, гражд. инж., род. въ 1859 году; окончилъ курсъ варшавскаго реального училища. Въ Строит. Учил. поступилъ въ 1884 г. и





И. Н. Афанасьевъ.

выпущенъ въ 1886 году по первому разряду. Въ маѣ того же года причисленъ къ Т. Стр. Ком. М-ва Вн. Дѣлъ съ откомандированіемъ для занятій въ качествѣ помощника строителя казармъ на ст. „Лиски“ козлово-воронежско-ростовской ж. д., — для 4-ой кавалерійской бригады. Съ октября 1886 года переведенъ на должность младшаго инженера строит. отдѣл. воронежскаго губерн. правленія.

1887—91 г. каменные церкви въ слободѣ Уразовой, Валуйскаго уѣзда. — Ольховаткѣ, Острожскаго уѣзда; 6 деревянныхъ церквей въ разныхъ селеніяхъ Острожскаго и Валуйскаго уѣздовъ.

1889 г. Паровая мукомольная мельница въ г. Воронежѣ.

1889—91 г. Каменное зданіе общежитія духовнаго училища въ г. Бирючѣ.

**Ашемуръ, Альфредъ Александровичъ**, гражд. инж., род. въ 1835 г. По окончаніи курса въ Строит. Учил. (1855 г.), былъ назначенъ помощникомъ губернскаго архитектора въ г. Томскѣ и занималъ эту должность до преобразования строительной части въ Сибири (1864 г.) Съ этого времени А. А. занялся исключительно частною практикой, главнымъ образомъ въ Петербургѣ, гдѣ имъ произведено много построекъ всякаго рода. Въ настоящее время А. А. состоитъ помощникомъ архитектора балтійскаго судостр. зав. въ С.-Петербургѣ.

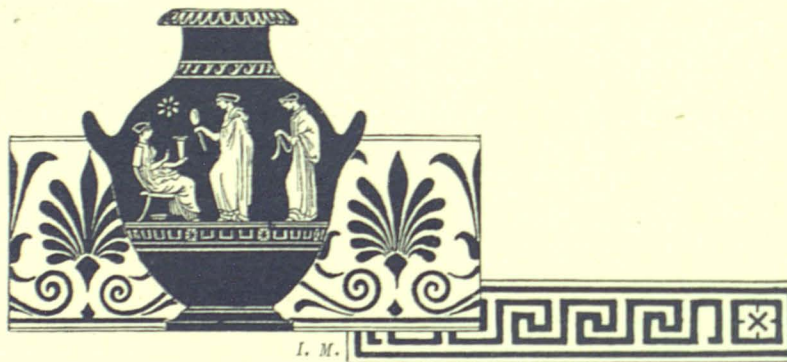

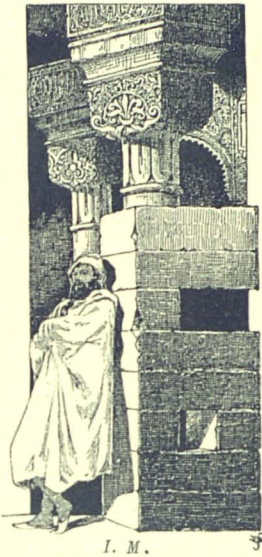

**АБАНОВЪ, Аршакъ Авраамовичъ**, гражд. инж., род. въ 1861 г.; первоначальное образованіе получилъ въ реальномъ училищѣ въ Тифлисѣ и въ 1885 г. поступилъ въ Инст. Гражд. Инж. Окончивъ курсъ по первому разряду, А. А. былъ причисленъ къ М-ву Вн. Дѣлъ и откомандированъ на должность архитектора службы пути и зд. закавказской ж. д., гдѣ состоитъ и по настоящее время, занимаясь главнымъ образомъ составленіемъ проектовъ.

**Бабинскій, Станиславъ Ромуальдовичъ**, гражд. инж., род. въ 1865 г.; первоначальное образованіе получилъ въ варшавскомъ реальномъ училищѣ. Въ Инст. Гражд. Инж. поступилъ въ 1881 г. и при выпускѣ (1888 г.) получилъ настоящее званіе и право на чинъ X кл.

**Багиновъ, Іоанесь Себраковичъ**, гражд. инж., род. въ 1864 г.; учился сначала въ бакинскомъ реальномъ училищѣ, а затѣмъ въ Инст. Гражд. Инж. По окончаніи здѣсь полнаго курса съ правомъ на чинъ XII кл. (1890 г.), назначенъ (1891 г.) городовымъ архитекторомъ г.г. Темиръ-Ханъ-Шуры и Петровска.



А. А. Бабановъ.

**Бадеръ, Эдуардъ Оттовичъ**, гражд. инж., род. въ 1830 г.; по окончаніи курса въ Строит. Учил. (1851 г.) съ чиномъ губ. секр., былъ опредѣленъ арх. помощникомъ въ курляндскую стр. и дорожн. ком.; въ 1862 г. переведенъ архитекторомъ въ тверскую ком., а въ 1865 году назначенъ губернскимъ архитект. стр. отд. тверскаго губ. правл. Прослуживъ здѣсь двѣнадцать лѣтъ, Э. О. вышелъ въ отставку и занялся частною техническою дѣятельностью.

**Балинскій, Игнатій Васильевичъ**, инж.-архит., род. въ 1841 г.; по окончаніи курса въ житомирской гимназій въ 1858 г., поступилъ въ Строит. Учил., откуда выпущенъ въ 1862 г. съ званіемъ архитекторскаго помощника и чиномъ X кл. и тогда же назначенъ помощникомъ начальника искусственнаго стола въ тамбовскую стр. и дорожн. ком., а въ ноябрѣ 1862 г. — столоначальникомъ. Спустя два года, И. В. былъ переведенъ на ту же должность въ херсонскую губ. и, по случаю преобразо-

ванія комиссій въ 1865 г., остался за штатомъ. Въ началѣ 1866 г. онъ снова поступилъ на службу младшимъ инженеромъ владимірскаго губ. правл., а въ маѣ того же года вышелъ въ отставку. Съ тѣхъ поръ по настоящее время И. В. занимается производствомъ работъ въ качествѣ подрядчика и оптоваго строителя, большею частью по желѣзнодорожному дѣлу.

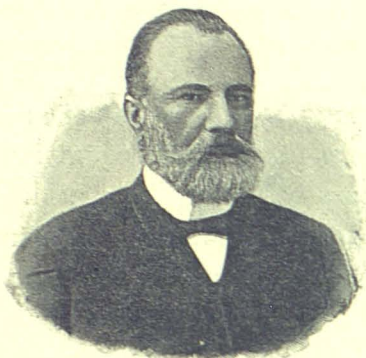

И. В. Балинскій.

1866—70 г. Очистка рѣкъ и каналовъ въ Петербургѣ.— Перестройка цѣпнаго Пантелеймонскаго моста въ СПб.— Хлѣбныя пристани у Невской заставы.

1871—76 г. Мосты, трубы и зданія на кишиневско-ясской ж. д.—Зд. первой классной таможни въ Унгенахъ и желѣзный мостъ черезъ р. Прутъ.

1877—82 г. Желѣзные мосты на кесонныхъ основаніяхъ:

черезъ р. Псель, на сумской ж. д., черезъ р. Друть, на московско-брестской ж. д., черезъ р. Ворго, на ряжско-вяземской ж. д. и черезъ р. Днѣпръ, на московско-брестской жел. дор.

1883 — 84 г. Оптовая постройка III-го участка вильно-ровенской жел. дор. (отъ г. Пинска черезъ Лунинець до Видибора); на этомъ участкѣ—большой желѣзный 6-типролетный мостъ черезъ р. Припять.— Два большихъ моста черезъ рр. Яселду и Бобрикъ; къ мосту черезъ р. Припять—дамбы, длиною по 10 верстѣ каждая.

1885—86 г. Желѣзн. мосты на кесонныхъ основаніяхъ: черезъ рр. Цну и Днѣпръ, на лунинець-гомельской ж. д. и такіе же мосты черезъ рр. Юрынъ и Случъ на польскихъ ж. д.

1887—91 г. Деревянн., подкосной сист., мостъ черезъ р. Аму-Дарью, на закаспійской ж. д., длиною въ 4 версты и 100 саж.— Балластъ на всемъ пути отъ Аму-Дарьи до Самарканда.—Желѣзный мостъ черезъ р. Теджень, на закаспійской ж. д.—Всѣ зданія для центрального управленія закаспійской ж. д.

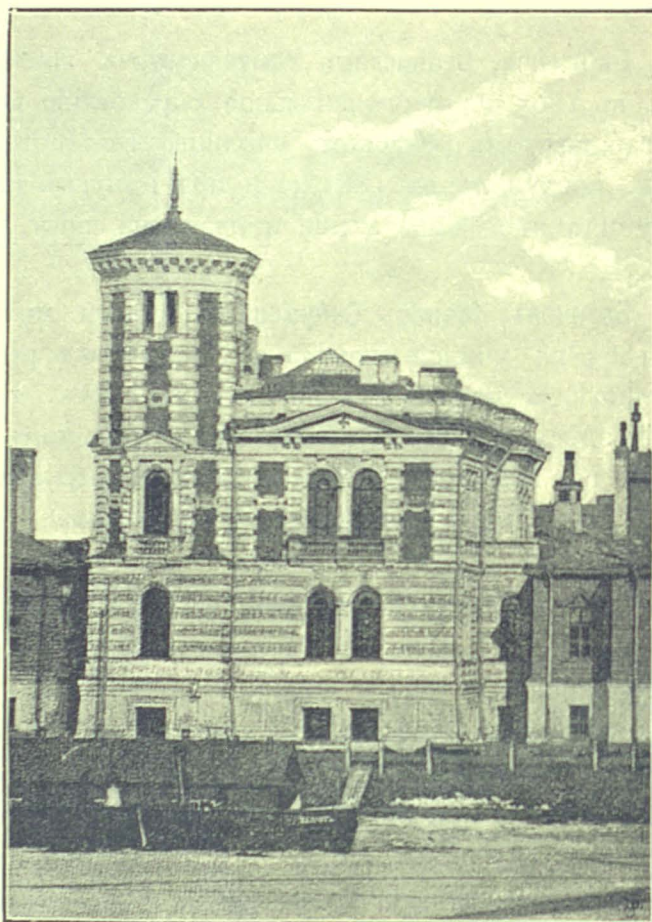

И. В. Балинскій.—Камни, зд. для научн. медицинск. изслѣдов. при общинѣ Св. Георгія въ СПб.

**Балинскій, Петръ Ивановичъ**, гражд. инж., род. въ 1860 г. Учился въ 3 петербургской военной гимназіи, откуда въ 1882 г. поступилъ въ Строит. Учил.; при выпускѣ (1887 г.) получилъ настоящее званіе и чинъ X класса. Тогда же

П. И. опредѣлился на службу въ М-во Вн. Дѣль для занятій въ Т. Стр. Ком. и опредѣленъ на должность архитектора при домѣ призрѣнія душевно-больныхъ, на Удѣльной, близъ Петербурга. Въ настоящее время состоитъ, кромѣ того, архитекторомъ при городскихъ больницахъ: обуховской, петропавловской, пантелеймоновской и др. и занимается частными строительными работами, главнымъ образомъ у В. А. Ратькова-Рожнова.



П. И. Балинскій.

1887—88 г. Лѣтній баракъ на Удѣльной и особое зданіе для привилегированныхъ душевно-больныхъ (по указаніямъ проф. Мержеевскаго).—Отдѣльный павильонъ для г. Бѣляева, тамъ-же.—Кам. зд. для научныхъ медицинск. изслѣдованій при общинѣ Св. Георгія въ СПб.—Восемь дачъ г. Ратькова-Рожнова въ Лѣсномъ, близъ СПб.—Нѣсколько дачъ его же, въ Царскомъ Селѣ.

1888—90 г. Двѣ дачи г. Ратькова-Рожнова на Аптекарскомъ островѣ, въ СПб.—Заводы: лѣсопильный, столярный и токарный фирмы Громовъ и К<sup>о</sup> по шлиссельбургскому тракту, за Невской заставой.—Дачи г-жи Ильиной, близъ Луги.—Домъ и службы въ имѣніи А. А. Потѣхина, на ст. Серебрянкѣ.—Дача г-на Серебрякова въ Красномъ Селѣ.

1890—92 г. Два лѣтнихъ барака и особый обсервационный павильонъ въ петропавловской

городской больницѣ.—Зд. кухни и сушильни въ пантелеймоновской городской больницѣ.—Хирургическое и химическое отдѣленія въ петропавловской городской больницѣ.—Кам. 3-этажный флигель при домѣ—особнякѣ г. Ратькова-Рожнова на Милліонной ул., въ СПб.—Часовня во дворѣ Клиническаго военнаго госпиталя.—Павильонъ въ Клиническомъ институтѣ великой княгини Елены Павловны, въ память г-жи Жуковской.

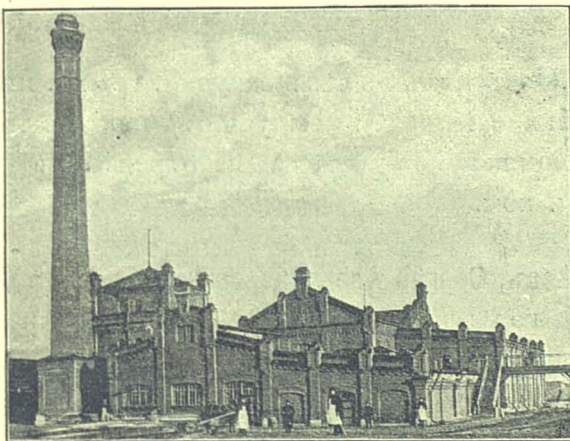

П. И. Балинскій. — Лѣсопильн. зав. фирмы Громовъ и Ко. въ СПб. (за Невской заставой).

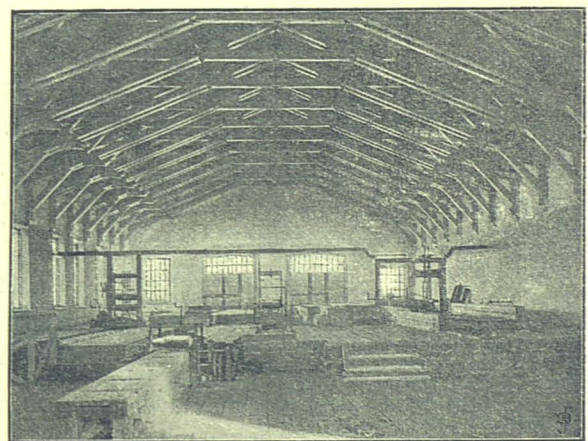

П. И. Балинскій. — Внутр. видъ мастерской лѣсопильн. зав. фирмы Громовъ и Ко. въ СПб.

**Баллогъ, Мацѣй Іосифовичъ**, гражд. инж., род. 24 февраля 1854 г.; воспитывался въ житомирской гимназій, откуда, по окончаніи курса, поступилъ въ 1877 г. въ Строит. Учил. Въ 1883 г. получилъ званіе гражданского инженера съ чиномъ X класса и тогда же причисленъ къ Т. Стр. Ком. М-ва Вн. Дѣль; нѣсколько



М. I Баллогъ.

медалью имени проф. Безпалова. С. В. начал службу въ М-вѣ Вн. Дѣль въ качествѣ причисленнаго къ Т. Стр. Ком. Въ технической дѣятельности онъ избралъ себѣ специальностью вентиляцію и отопленіе зданій и занимается этимъ дѣломъ въ т-вѣ Лукашевичъ и К<sup>о</sup>. Съ 1890 г. С. В. утвержденъ въ должности преподавателя въ Инст. Гражд. Инж. по тому же предмету, въ помощь проф. С. С. Лукашевичу. Въ настоящее время онъ состоитъ, кромѣ того, архитекторомъ въ дамскомъ попечительномъ о тюрьмахъ комитетѣ (съ 1891 г.).

1891. Работы по надстройкѣ дома «Убѣжища», подвѣдомственнаго упомянутому комитету, съ большою искусственною сушильною для бѣлья.

**Бановъ, Николай**, архит., род. въ 1826 г. Поступилъ въ бывшее учил. гражд. инж. наканунѣ преобразованія его въ Строит. Учил. (1842 г.); выпущенъ изъ послѣдняго въ 1849 г. съ званіемъ архит. помощника XIV класса и опредѣленъ на службу въ черниговскую губ. стр. и дорожн. ком.



С. А. Баранкѣвъ.

спустя, приглашенъ на должность городского архитектора, въ Каменецъ-Подольскъ, гдѣ служить и въ настоящее время.

1886—87. Помѣщичьи дома въ с.с. Островчанахъ и Голосковѣ, каменецкаго уѣзда.

1890—91. Тоже въ с. Грушкѣ, ямпольскаго уѣзда.—Домъ для лечебницы Импер. чловѣкол. об-ва въ гор. Каменцѣ.

**Баниге, Сергѣй Владиміровичъ**, гражд. инж., род. въ 1862 г.; первоначальное образованіе получилъ въ введенской прогим., откуда перешелъ въ 7 классъ гимн. при истор. филолог. инст.; окончилъ здѣсь курсъ въ 1883 г. и тогда же поступилъ въ Инст. Гражд. Инж. При выпускѣ изъ Инст. въ 1889 г. награжденъ золотой



С. В. Баниге.

**Баранкѣвъ, Сергѣй Александровичъ**, гражд. инж., род. въ 1854 году; воспитывался въ частной гимназіи въ Петербургѣ. Въ Строит. Учил. поступилъ въ 1873 г. и окончилъ курсъ по первому разряду въ 1878 г. Причислившись тогда же къ М-ву Вн. Дѣль, С. А. весь отдался частной дѣятельности и въ теченіе двѣнадцати лѣтъ практики успѣлъ произвести множество значительныхъ построекъ, главнымъ образомъ обывательскихъ домовъ въ Петербургѣ. Въ настоящее время С. А. состоитъ (съ 1885 года) членомъ оцѣночной комиссіи въ с.-петербургскомъ гор. кред. об-вѣ.

1879. Домъ Н. И. Шилова въ Саперн. пер.  
 1880 — 83. Домъ Г. Езерскаго въ Саперномъ пер., № 24.—Домъ Н. И. Шилова, по Знаменской ул., (№ 47).—Домъ И. А. Алдгерова, по Знаменской ул., (№ 26).—Домъ А. И. Громовой по Сергіевской ул., — Домъ гг. Пикіевыхъ, по Моховой ул., (№ 39).—Домъ гг. Кашинцевыхъ, по Моховой ул., (№ 40).—Домъ на углу Пантелеймонской ул. и Солянаго пер., (№ 4).—Домъ Г. Алферова, по Николаевской ул., (№ 8).—Домъ г. Шахова, по Полтавской ул., (№ 6).

1884—86 Домъ княгини Ухтомской, по Сергіевской ул., (№ 75—2).—Домъ—особнякъ И. И. Каретникова по Калашник. наб., б1.

1888—1889. Дома: И. Г. Купріянова, по Полтавской ул., (№ 13) и—П. Д. Шахова, по Гагаринской, (№ 29).

1890—92. Домъ В. Л. Франка, по Екатерингофскому пр., (№ 29).—Домъ К. У. Вульфсона, по 9-й лин. Вас. о-ва (№ 18).—Домъ Л. Л. Вульфсона, по Офицерской ул., № 50).—Домъ Ф. М. Почкина, по Демидову п. у Сѣнной пл., (№ 15—11),—Домъ Д. Ф. Фелотова



С. А. Баранкѣевъ, Домъ Н. И. Шилова въ СПб. (на Знаменск. ул. № 26).

† по Смоленской ул., (№ 70—72) и капитальная перестройка дома—особн. г-жи Герсевановой по Гагаринск. наб. (№ 34).



Г. В. Барановскій. Часовня усыпальница сем. г. Подпавнова (Алекс.-Невск. Лавра въ СПб.

**Барановскій, Гавріиль Васильевичъ**, гражд. инж., род. въ Одессѣ 25 марта 1860 года; первоначальное образованіе получилъ въ кишиневской гимназій и въ послѣднемъ классѣ одесскаго реального училища.

Въ августѣ 1881 года поступилъ во 2-ой курсъ Строит. Учил., а при выпускѣ, въ маѣ 1885 г., удостоенъ настоящаго званія и награжденъ серебряною медалью за архитектурные проекты. Въ теченіи двухъ строительныхъ сезоновъ (1883—84), предшествовавшихъ выпуску, Г. В. занимался при постройкахъ у проф. Д. Д. Соколова и у архит. П. Ю. Сюзора. По окончаніи курса, былъ прикомандированъ къ Т. Стр. Ком. М-ва Вн. Дѣлъ, а затѣмъ (1887 г.) назначенъ младшимъ техникомъ чертежной этого комитета.

Техническая дѣятельность Г. В. за это время, не считая нѣсколькихъ мелкихъ построекъ, ограничивалась ролью помощника—сначала у проф. архитектуры Э. И. Жибера (1886—87), бывшаго тогда архитекторомъ главнаго дворцоваго управленія и завѣдывавшаго группою придворныхъ зданій у Прачешнаго моста, а затѣмъ (1888 г.)—у инженер. архитект. А. Ю. Новицкаго, при

возведеніи имъ трехъ зданій большихъ мастерскихъ на балтійскомъ судостр. зав. въ Спб.



Г. В. Барановскій.

Какъ членъ спб. об-ва архитекторовъ, Г. В. принималъ участіе въ конкурсѣ (1888 г.) на составленіе проекта часовни—усыпальницы семейства Д. А. Поливанова и получилъ первую премію. Эта часовня построена имъ въ томъ же году въ Александро-Невской лаврѣ. Первой значительной самостоятельной работой его была постройка большого 5-эт. обывательскаго дома Г. Г. Елисева, въ Спб.

Въ іюнѣ 1891 г. Г. В. причисленъ къ собственной Е. И. В. канцеляріи по учрежденіямъ Императрицы Маріи, съ назначеніемъ архитекторомъ с.-петербургской глазной лечебницы и съ оставленіемъ по Т. Стр. Ком. М-ва Вн.

Дѣль. Состоя на службѣ, онъ въ то же время занимается частной практикой и, между прочимъ, завѣдуетъ построенными имъ домами. Составленіе и всѣ труды по изданію настоящаго сборника, какъ и инициатива этого дѣла, принадлежать Г. В.

1885—88 г. 2-эт. деревянный домъ № 20, по Широкой ул.—Дер. мостъ, шпренгельной системы, черезъ р. Смоленку и рельсовый путь на островъ Голодаѣ.—Мастерская художника (надстр. въ д. г. Елисева, по Биржевой лин.).—2-эт. кам. домъ г. Долгополова, по 7-й л. Вас. о-ва.—Часовня-усыпальница семейства Д. А. Поливанова.—Отдѣлка церкви въ д. гр.

А. Д. Шереметева, на Гагаринской набережной.

1889—92 г. 5-эт. кам. домъ г. Елисева, по наб. р. Фонт. (№ 64).—Надгробн. памятн. А. И. Дурдину, на Митроф. кладб.—5-эт. кам. д. Г. Г. Елисева, по Чернышеву пер. (№ 14).—Капит. ремонтъ обыв. д. № 12, по Чернышеву пер.—Дер. церковь на 350 чел. въ им. г. Елисева, могил. губ.



Г. В. Барановскій.—Домъ Г. Г. Елисева, въ Спб., Фонтанка, № 64.



Г. В. Барановскій.—Домъ Г. Г. Елисева въ Спб., Чернышевъ пер., № 14.

**Бардинъ, Алексѣй Илларионовичъ**, гражд. инж., род. въ 1838 г.; поступилъ въ Строит. Учил. въ 1852 г.; выпущенъ съ званіемъ архит. помощника и чиномъ XII класса (1858 г.). Въ томъ-же году А. И. былъ назначенъ на службу въ херсонскую стр. и дорожн. ком. Впослѣдствіи нѣкоторое время былъ губернскимъ инженеромъ строит. отд. уфимскаго губ. правленія.

**Баумиллеръ, Александръ Антоновичъ**, инженеръ-архитекторъ, родился въ 1839 году. Учился въ Строительномъ Училищѣ съ 1852 по 1858 годъ и окончилъ курсъ съ званіемъ архитекторскаго помощника. Поступивъ тогда же на государственную службу, А. А. занималъ первоначально должности производителя работъ въ олонечкой и рязанской губернскихъ строителн. и дорожн. ком. (по 1865 г.), а затѣмъ назначенъ младшимъ инженеромъ строит. отд. рязанск. губ. правл. Съ 1866 г. послѣдовательно былъ симбирскимъ (по 1870 г.) и курскимъ губ. архит. Въ то же время А. А. состоялъ директоромъ симбирскаго попеч. о тюрьмахъ ком. (1868 г.) и членомъ попеч. надъ симбирской арестантской ротой (съ 1869 г.), а въ 1872 г. приглашенъ на должность техника при курскомъ губ. земствѣ, гдѣ руководилъ строительными работами въ богоугодныхъ заведеніяхъ, постройкою мостовыхъ и дорожныхъ сооруженій и проч. (по 1878 г.). За свою техническую дѣятельность А. А. былъ возведенъ въ 1873 г. въ званіе инженеръ-архитектора. Ко времени службы въ курской губ. относится наибольшее число его построекъ. Съ 1879 по 1885 г. А. А. состоялъ курскимъ епархіальнымъ архитекторомъ и этою должностію закончилъ свою службу, построивъ болѣе 30 каменныхъ и деревянныхъ церквей въ курской губ. Въ настоящее время А. А. занимается частной практикой.



А. А. Баумиллеръ.

1858—63 г. Деревянное зданіе для маріинск. женск. гимназіи въ Петрозаводскѣ.

1866—70 г. Возобновленіе губернаторскаго дома послѣ пожара 1864 г. въ г. Симбирскѣ.—Каменная церковь въ симбирскомъ уѣздѣ.

1870—85 г. Каменн. зданіе духовн. семинаріи въ Курскѣ.—Каменное зданіе общежитія для 300 воспитанниковъ той же семинаріи.—Два каменныхъ зданія для духовн. учил.—Каменное зданіе

реального учил. въ Курскѣ.—Пріютъ и больница при курскомъ духовн. женск. учил.—Приспособленіе частнаго каменн. дома для губ. земства въ Курскѣ.—4-этажн. каменн. домъ купца Перепелкина, тамъ-же.—Баракы при больницѣ губ. земства.—3-этажн. каменн. домъ для уѣздн. земства, тамъ-же.—Ремонтъ и внутренняя отдѣлка собора въ Курскѣ.—Мостовыя и шоссе въ г. Курскѣ и губерніи.

**Бахаревъ, Иванъ Константиновичъ**, гражд. инж., род. въ 1863 г.; по окончаніи курса въ пермскомъ алексіевскомъ реальномъ училищѣ, поступилъ въ Инст. Гражд. Инж. (1885 г.), откуда выпущенъ по первому разряду въ 1890 г. Тогда же причисленъ къ М-ву Вн. Дѣлъ, съ откомандированіемъ для занятій въ чердынское земство.



Въ слѣдующемъ году И. К. назначенъ на должность младшаго инженера пермскаго стронт. отдѣленія. Состоя на службѣ въ земствѣ, былъ преподавателемъ рисованія въ чердынскомъ городскомъ училищѣ.



И. К. Бахаревъ.

1890—92. Больница въ с. Юрлѣ, чердынскаго уѣзда.—Зданія лавокъ и складовъ о-ва потребителей въ Чердыни и земской больницы въ Соликамскѣ (по готовымъ проектамъ).—Часовня на мѣстѣ древн. г. Ижоро, въ чердынскомъ уѣздѣ, построена по проекту И. К.; нѣсколько его проектовъ приводятся въ исполненіе.

**Башкировъ, Аполлонъ Александровичъ**, гражд. инж., род. въ 1835 г.; воспитывался въ московской 3-й гимн. Специальное образованіе получилъ въ Стронт. Учил. (1851—58), откуда, по окончаніи курса съ званіемъ архит. помощника, поступилъ на службу въ тульскую стронт. и дорожн. ком., а затѣмъ (1862—69) былъ столоначальникомъ чертежнаго отдѣленія IV окр. пут. сообщ. Чисто техническую дѣятельность А. А. началъ съ должности тульскаго городов. архит. (1864—69), когда, кромѣ нѣсколькихъ обывательскихъ домовъ, имъ построены каменные церкви въ Тулѣ и с. Ненашевѣ, алексинскаго уѣзда, нѣсколько деревянныхъ церквей въ губерніи, сахаро-рафинадный заводъ въ Тулѣ и три винокуренныхъ завода въ губерніи. Съ 1869 г. А. А. посвятилъ себя общественной дѣятельности по выборамъ и послѣдовательно занималъ должности участковаго мирового судьи по алексинскому округу и по г. Москвѣ (по 1875 г.) и непремѣннаго члена алексинскаго по крестьянскимъ дѣламъ присутствія (1875—1890 г.). Кромѣ того, съ 1869 года А. А. состоитъ губернс. и уѣздн., по алексинскому уѣзду, гласнымъ и директоромъ тюремн. отдѣленія.



А. А. Башкировъ.

**Безпальчевъ, Александръ Федоровичъ**, гражд. инж., род. въ 1862 г. По окончаніи курса въ сумскомъ реальномъ училищѣ, поступилъ въ Стронт. Учил. (1882 г.), откуда выпущенъ (1888 г.) съ настоящимъ званіемъ, по первому разряду и тогда же причисленъ къ М-ву Вн. Дѣлъ, съ откомандированіемъ для занятій въ Т. Стр. Ком. Спустя два года (1890), А. Ф. назначенъ младшимъ инж. стронт. отд. херсонскаго губ. правл., а нынѣ занимаетъ должность городского архитектора въ г. Херсонѣ и ведетъ частныя строительныя работы.

**Безсмертный, Владиміръ Адриановичъ**, гражд. инж., род. въ 1861 г. Первоначальное образованіе получилъ въ виленскомъ реальномъ училищѣ, откуда поступилъ въ 1880 г.

въ Строит. Учил. и окончилъ курсъ по первому разряду (1885 г.). Тогда же В. А. поступилъ на службу въ М-во Вн. Дѣлъ и назначенъ младшимъ инженеромъ въ строит. отд. волынскаго губ. правл.; здѣсь онъ исполнилъ много серьезныхъ техническихъ порученій и занимался частной практикой. Въ теченіе шести лѣтъ В. А. прошелъ всѣ низшія техническія должности и въ настоящее время состоитъ губернскимъ архитекторомъ въ томъ же строит. отд.



В. А. Безсмертный.

**Беккеръ, Иллиодоръ**, архит., род. въ 1828 г. Учился въ Строит. Учил. съ 1843 по 1850 г.; выпущенъ съ чиномъ губ. секр. и званіемъ архит. помощника и определенъ на службу въ курляндскую губ. строит. и дорожн. ком.

**Беклемишевъ, Михаилъ Александровичъ**, гражд. инж., род. въ 1865 г.; первоначальное образованіе получилъ въ петровской гимн. въ Полтавѣ, откуда, по окончаніи курса, въ 1885 г. поступилъ въ Инст. Гражд. Инж. При выпускѣ (1891 г.) удостоенъ настоящаго званія и чина X класса.



С. П. Бель.

**Бекъ, Сергѣй Петровичъ**, гражд. инж., род. въ 1858 г. Воспитывался въ частномъ пансіонѣ въ Петербургѣ. Въ Строит. Учил. поступилъ въ 1876 г. и выпущенъ съ настоящимъ званіемъ по первому разряду (1882 г.). Отбывъ воинскую повинность, причислился къ М-ву Вн. Дѣлъ. Въ 1883 г., С. П. назначенъ младшимъ инженеромъ строит. отд. кievскаго губерн. правл., гдѣ служитъ и въ настоящее время, занимаясь главнымъ образомъ устройствомъ подъѣздныхъ путей въ губерніи. Въ разное время исполнилъ тамъ-же нѣсколько частныхъ, казенныхъ и земскихъ построекъ.

**Бенклянцъ, Аршакъ Павловичъ**, гражд. инж., род. 1864 г. По окончаніи курса во владикавказскомъ реальномъ училищѣ, поступилъ въ 1886 г. въ Инст. Гражд. Инж., откуда выпущенъ по первому разряду съ настоящимъ званіемъ. Со времени окончанія курса состоитъ въ должности городского архитектора въ г. Нухѣ.



А. П. Бенклянцъ.

**Бергштрессеръ, Павелъ Карловичъ**, гражд. инж., род. 3 августа 1851 г., въ Астрахани, гдѣ и воспитывался въ частномъ пансіонѣ. Дальнѣйшее образование по-



П. К. Бергштрессеръ, — Казарма 18-го пѣхотнаго вологодскаго полка въ г. Черниговѣ.

лучилъ въ классической гимназіи въ Германіи (Дармштадтъ). По окончаніи курса, поступилъ на математическій факультетъ въ университетъ въ Гиссенѣ. Въ 1871 г. перешелъ въ аахенскій политехнический институтъ, откуда въ 1872 г. вернулся въ Россію и получилъ въ началѣ слѣдующаго года назначеніе при изысканіяхъ сѣверной линіи симбирской ж. д., постройка которой, по



П. К. Бергштрессеръ.

затруднительнымъ мѣстнымъ условіямъ, не была утверждена. Въ 1874 г. поступилъ въ Строит. Учил. и окончилъ курсъ въ 1878 году съ званіемъ гражд. инж. и правомъ на чинъ X класса. Въ іюль того же года причисленъ къ Т. Стр. Ком. М-ва Вн. Дѣлъ, а въ декабрѣ назначенъ на должность техника въ IV-й желѣзнодорожный баталіонъ оккупационныхъ войскъ княжества болгарскаго. Въ 1879 г. вступилъ, съ Высочайшаго соизволенія, на болгарскую службу. Въ 1881 г. вернулся въ С.-Петербургъ и поступилъ помощникомъ къ архитектору А. И. Ланге. Въ январѣ 1882 г. отправился, по особому приглашенію, въ Болгарію, для завѣдыванія постройкою первоклассной больницы въ Софіи. Окончивъ это порученіе, П. К. возвратился въ 1883 году въ Россію и получилъ въ 1884 г. назначеніе техникомъ при строительной коммисіи по постройкѣ казармъ для 18-го пѣхотнаго вологодскаго полка въ гор. Черниговѣ. Эта постройка окончена имъ въ 1889 г. Въ настоящее время П. К. производитъ работы по постройкѣ казармъ для 12-го драгунскаго мариупольскаго полка въ гор. Бѣлостокѣ.

1879. Приспособленіе частнаго дома подъ военную тюрьму въ Разградѣ (въ Болгаріи). — Перестройка конака въ г. Тырновѣ (въ Болгаріи) для коронаціи князя болгарскаго. — Приспособленіе деревяннаго зданія народнаго со-

бранія въ Софіи для первоначальнаго жительства князя болгарскаго.

1880—81 г. Зданіе русскаго Императорскаго дипломатическаго агентства въ Софіи.

1881—82 г. Бани г. Тарасова въ Петербургѣ, по 1-й ротѣ Измайловскаго полка.

1882—83 г. Первокласная больница въ Софіи.

1884—89 г. Казармы для 18-го пѣхотнаго вологодскаго полка въ г. Черниговѣ.

1889—92 г. Казармы для 12-го драгунскаго мариупольскаго полка въ гор. Бѣлостокѣ.

**Бергъ, Августъ Карловичъ**, гражд. инж., (род. 1842 г. — †1885). По окончаніи курса Строит. Учил. въ 1862 г. съ чиномъ колл. секр., былъ назначенъ арх. помощникомъ въ курляндскую губ. строит. и дорожн. ком., а въ 1865 г. архитекторомъ дерптскаго учебн. округа. Въ 1873 г. А. К. Бергъ занялъ должность младшаго (по 1879), а затѣмъ—губернскаго архитектора строит. отд. курляндскаго губ. правл. А. К. скончался въ Митавѣ на 43 году жизни.

**Бердяевъ Василій**, архитекторъ, род. въ 1842 г.—†; былъ вольно-слушателемъ въ Строит. Учил. (1855 г.—63 г.); по выдержаніи выпускнаго экзамена, удостоенъ званія архит. помощ. и чина XII класса и опредѣленъ на службу въ строит. отд. вольнскаго губ. правленія.

**Берзень, Рихардъ Андреевичъ**, гражд. инж., род. въ 1868 г.; воспитывался въ нѣмецкомъ реальномъ учил. Св. Петра въ Петербургѣ; специальное образованіе получилъ въ Инст. Гражд. Инж. (1887—92), откуда выпущенъ съ настоящимъ званіемъ по I разряду, и имя его, какъ лучшаго по успѣхамъ, записано на мраморную доску Института. Въ настоящее время Р. А. состоитъ при Т. Стр. Ком. М-ва Вн. Дѣлъ и занимается частной практикой въ Петербургѣ.

**Бернардацци, Александръ Осиповичъ**, гражд. инж., род. въ 1831 г. въ Пятигорскѣ, гдѣ и получилъ первоначальное образованіе въ родительскомъ домѣ. Въ 1843 г. былъ опредѣленъ въ младш. классъ Строит. Учил., окончилъ курсъ по первому разряду съ званіемъ архит. помощн. въ 1850 г. и тогда-же назначенъ на младшую техническую должность въ бесарабскую стр. и дорожн. ком. Затѣмъ, съ 1856 г. былъ городовымъ архитекторомъ въ г. Кишиневѣ, а оттуда перешелъ на службу въ Одессу, гдѣ понынѣ (съ 1883 г.) занимаетъ должность архитектора при новороссійскомъ университетѣ.

Во все время службы А. О. приходилось исполнять самыя разнообразныя техническія порученія. Такъ, въ крымскую кампанію онъ устраивалъ переправу черезъ р. Днѣстръ, при с. Маяки, для 12-й пѣхот. див. генерала Липранди; въ Кишиневѣ руководилъ всѣми городскими работами по постройкамъ и замощенію улицъ; во время войны съ Турціей 1877 г., пользуясь безсрочнымъ отпускомъ, А. О. служилъ при управленіи постройки военной бендеро-галацкой ж. д. и послѣ того завѣдывалъ хозяйственною частью по



А. О. Бернардацци.



А. О. Бернардацци.—Наружн. видъ Греч. церкви въ Кишиневѣ.  
стоящее время онъ съ тѣмъ же успѣхомъ

работамъ въ крѣпости Бендеры. Переселившись въ Одессу (1878 г.), занимался частною практикою; между прочимъ составилъ проектъ городского театра и построилъ образцовое зданіе пассажирской станціи „Одесса-главная“, („Куликово поле“) по проекту профессора В. А. Шретера.

Помимо служебной и технической дѣятельности, А. О. былъ гласнымъ кишиневской думы, почетн. миров. судьей кишиневского судебн. миров. съѣзда; занимался страховымъ дѣломъ и написалъ нѣсколько брошюръ по пожарному вопросу. Въ 1876 г., по приговору кишиневской городской думы и съ Высочайшаго соизволенія, за службу городу А. О. удостоенъ званія почетн. граждан. г. Кишинева. Въ настоящее время онъ съ тѣмъ же успѣхомъ занимается частною практикою въ г. Одессѣ.

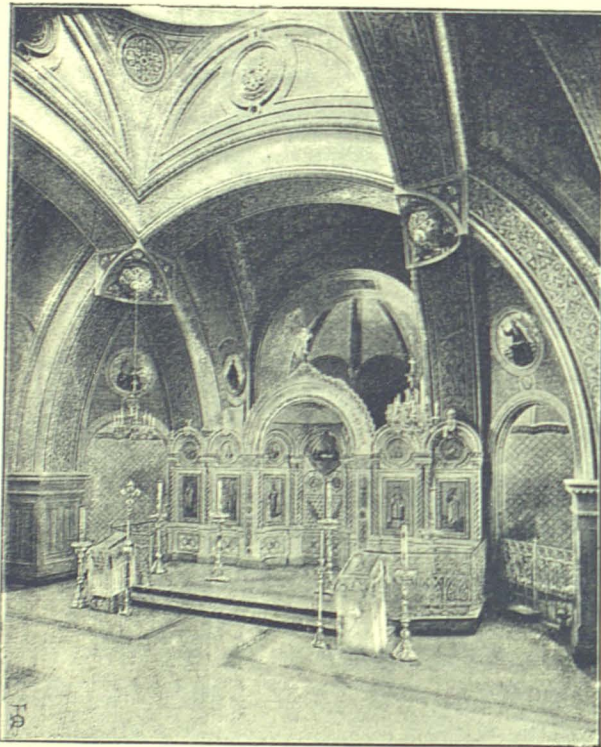

А. О. Бернардацци.—Внутр. видъ Греческ. церкви въ г. Кишиневѣ.

Въ г. Кишиневѣ, перестройка зданія гимназіи въ 1863 г.—Временный театр.—Пожарная каланча.—Перестройка зд. клуба.—Школа лютер. прихода.—Постройка пассажирскаго зданія ю.-з. ж. д. (по проекту архит. Ланскаго).—Греческая церковь (1891 г.).

Въ Бендерахъ. Католическая каплица.—Постройка всѣхъ станцій бендеро-галацкой ж. д. (1878 г.). Военныя пристани для погрузки снарядовъ близъ Рени, на Дунаѣ.—Работы по возвышенію брустверовъ въ бендерской крѣпости.

Въ Одессѣ. Часть водостоковъ (1879 г.).—Зданіе пассажирской станціи «Куликово-поле» (по проекту проф. Шретера 1880—82).—Инвалидный домъ въ память 25-лѣтія царствованія Императора Александра II.—Домовая церковь въ коммерч. училищѣ.—Приютъ въ память 17-го октября 1888 г.—Склепъ и скала подъ памятникъ ген.-адъют. Радецкаго на одесскомъ кладб. (по проекту академика Шервуда).—Евангелическая больница.—Памятникъ въ ознаменованіе пребыванія Августѣйшей семьи въ посадѣ Новая Прага въ 1888 г.

**Бернгардъ, Рудольфъ Богдановичъ**, инж. арх., профессоръ архитектуры, т. с., род. въ г. Ревелѣ 20 мая 1819 г., — † 3 августа 1887 года. До 14-ти лѣтняго возраста воспитывался въ ревельской гимназiи, а затѣмъ, подъ руководствомъ учителя Паншъ, занимался одною математикой и, въ то же время, служилъ въ канцелярiи эстляндскаго губернатора — канцелярскимъ чиновникомъ. Въ 1839 г. Р. Б. опредѣлился въ академію художествъ въ архитектурный классъ профессора Тона, а, спустя четыре года, былъ переведенъ въ Строит. Учил. При выпускѣ въ 1846 г. получилъ званіе архит. помощника, и имя его, какъ лучшаго по успѣхамъ, записано на мраморную доску училища.



Р. Б. Бернгардъ.

Вскорѣ по окончанiи курса Р. Б. былъ назначенъ на должность помощника архитектора чертежн. правленія, а затѣмъ — архитекторомъ I отдѣленія перваго округа путей сообщенія. Здѣсь онъ исполнилъ множество порученій по возведенію разныхъ гражданскихъ и гидротехническихъ сооружений. Съ 1854 г. начинается его педагогическая дѣятельность: назначенный преподавателемъ въ институтъ корпуса инженеровъ пут. сообщ., онъ руководилъ работами воспитанниковъ 3-го спеціального класса, при составленіи проектовъ по гражданской архитектурѣ, въ теченіе 16-ти лѣтъ. Въ 1865 г. Р. Б. былъ приглашенъ занять кафедру строительнаго искусства въ академіи художествъ и въ томъ же году назначенъ архитекторомъ Академіи Наукъ, гдѣ завѣдывалъ до 1873 г. работами по ремонту зданій академіи, историко-филологическаго института и метеорологической обсерваторiи. Въ 1871 г. за теорію сводовъ, введенную имъ въ программу академическаго курса, совѣтъ Академіи Художествъ присудилъ Р. Б. званіе профессора архитектуры. Спустя два года, въ мартѣ 1873 г., Р. Б. получилъ еще два новыхъ назначенія по М-ву Вн. Дѣль: исправлять должность директора Строит. Учил. и присутствовать — первоначально въ качествѣ сверхштатнаго, а черезъ годъ — штатнаго члена въ Т. Стр. Ком. М-ва Вн. Дѣль. Призванный стать во главѣ учебнаго заведенія, въ которомъ онъ самъ получилъ образованіе, Р. Б. направилъ всѣ усилія къ преобразованію Строит. Учил., внутреннее устройство котораго и введенные въ немъ порядки не отвѣчали уже новымъ спеціальнымъ требованіямъ и тормозили дѣло правильной постановки учебной части. Для училища необходимъ былъ новый уставъ, за разработку котораго Р. Б.

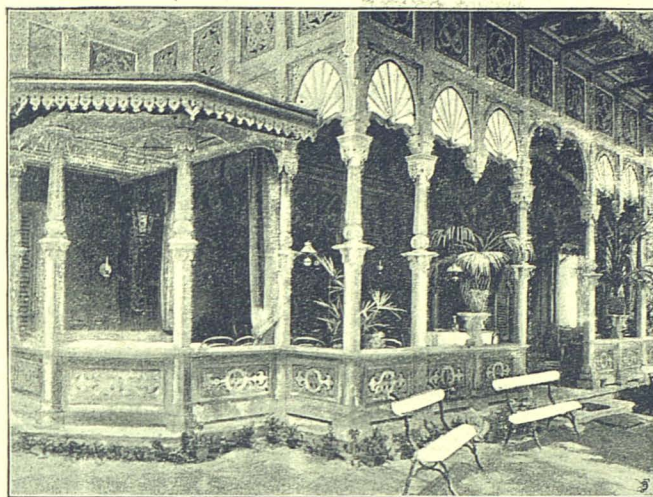

А. О. Бернардацци.—Веранда при домѣ г. Шульце въ Одессѣ.

и принялся совместно съ членами училищнаго совѣта. Трудъ этотъ увѣнчался успѣхомъ: новый уставъ былъ Высочайше утвержденъ 15 марта 1877 г. Первый крупный успѣхъ поощрилъ Р. Б. къ дальнѣйшей работѣ въ этомъ направленіи: надо было привести въ исполненіе намѣченныя преобразованія, а затѣмъ предстояла серьезная задача—



Р. Б. Бернгардъ.—Домъ Военнаго Министра въ СПб. (по Садовой ул.).

устроить помещеніе, соотвѣтствующее новымъ потребностямъ преобразованнаго училища. Старое зданіе оказалось и тѣснымъ и неудобнымъ; для постройки новаго понадобились значительныя денежныя средства. Благодаря стараніямъ Р. Б., для этой цѣли была ассигнована необходимая сумма; имъ же былъ составленъ первоначальный планъ новаго зданія, принятый въ основаніе разработаннаго и при-

веденнаго въ исполненіе академикомъ, гражд. инж. І. С. Китнеромъ, проекта.

Предметомъ серьезныхъ заботъ Р. Б. было также улучшеніе матеріальнаго положенія учащейся молодежи. Съ этою цѣлью онъ учредилъ вспомогательную кассу для выдачи безпроцентныхъ ссудъ учащимся. Зная по собственному опыту, какъ тяжело отзывается на молодыхъ людяхъ отсутствіе своевременной поддержки, онъ, во все время управленія своего училищемъ, принималъ самое близкое участіе въ нуждахъ воспитанниковъ и оказывалъ имъ помощь не только добрымъ совѣтомъ, но и матеріально. Всѣ его заботы оставили глубокой слѣдъ въ жизни училища и института, и, безъ преувеличенія, можно сказать, что настоящимъ своимъ блестящимъ положеніемъ это заведеніе обязано главнымъ образомъ Р. Б. Бернгарду.

Упомянутыми трудами не ограничилась однако дѣятельность Р. Б.; она охватила еще обширную сферу отвѣтственныхъ работъ по должности его, какъ члена Г. Стр. Ком. М-ва Вн. Дѣлъ. Черезъ его руки прошли едва-ли не всѣ строившіяся въ то время въ Имперіи церкви, проекты которыхъ, въ отношеніи конструктивномъ, онъ провѣрялъ точными расчетами; независимо отъ того, онъ исполнялъ множество самыхъ разнообразныхъ порученій по своей специальности. Для примѣра можно указать на такія работы, какъ укрѣпленіе грозившаго паденіемъ собора Св. Владиміра въ Кіевѣ, отысканіе и формулированіе доказательствъ необходимости разборки и сломки выстроеннаго собора въ г. Новочеркасскѣ, изслѣдованіе причинъ разрушенія казармъ въ г. Калугѣ и проч.

Состоя гласнымъ петербургской городской думы (1865 — 78 г.), Р. Б. былъ избранъ членомъ комиссіи для техническо-инспекторскаго надзора по постройкѣ черезъ Неву моста Императора Александра II; здѣсь въ теченіе четырехъ лѣтъ онъ непрерывно работалъ по части испытанія каждой отдѣльной поставки матерьяловъ и произведенныхъ уже работъ.

Въ дѣятельности спб. общ. архитекторовъ онъ также принималъ весьма близкое участіе, состоя товарищемъ предсѣдателя, а впослѣдствіи—почетнымъ членомъ Об-ва. При обсужденіи техническихъ вопросовъ, онъ всегда высказывалъ свое авторитетное мнѣніе и неоднократно выступалъ въ качествѣ докладчика, реферировавъ обыкновенно блестящіе результаты своихъ изслѣдованій по поводу какого либо обрушенія. Въ органѣ об-ва „Зодчій“ онъ помѣстилъ цѣлый рядъ статей технического содержанія. По собственному признанію Р. Б., онъ только однажды принималъ участіе въ конкурсѣ;—за составленный имъ, совмѣстно съ архитекторомъ О. Г. Гишпиусомъ (†), проектъ дома для рабочихъ была присуждена 1-я премія.

Неутомимый труженникъ, Р. Б. и въ часы досуга съ увлеченіемъ предавался своему любимому занятію, приводя въ порядокъ массу накопившихся у него матерьяловъ по теоріи сводовъ съ тѣмъ, чтобы современемъ обработать ихъ и издать въ видѣ законченнаго сочиненія. Осуществленіе этой идеи было его завѣтной мечтой, и онъ ставилъ себѣ его въ нравственную обязанность. Когда, утомленный трудами, онъ подумывалъ объ отдыхѣ, то лишь для того, чтобы на закатѣ жизни привести въ исполненіе свои намѣренія. Однако судьба судила иное: въ конецъ надломленный физически и нравственно, взялъ онъ отпускъ и въ началѣ 1885 г. поселился на родинѣ, въ Ревелѣ, гдѣ не задолго передъ тѣмъ приобрѣлъ небольшой домъ. Уже тогда тяжелый недугъ отнял его у науки; годъ спустя, онъ вышелъ въ отставку, а 3 августа 1887 г. смерть избавила его отъ продолжительныхъ страданій, связанныхъ съ тяжкою болѣзнью.

Одна изъ первыхъ построекъ Р. Б.—полицейскій домъ коломенской части въ СПб. (по гот. пр.).

1859—61. Казармы для жандармскаго дивизіона.—Зданія новаго газоваго завода об-ва столичнаго освѣщенія.

1861—63. Заводскія зданія для того-же об-ва на васьильевскомъ островѣ.

1866. Циркъ Гинне на Манежной площ. (совмѣстно съ арх. Мижневымъ).

1868—69. Зд. паровой мельницы у варшавскаго вокзала въ СПб.

1870. Зд. евангелическаго госпиталя, по наб. Лиговки (совмѣстно съ арх. Гишпиусомъ).

1864—72. Работы по возобновленію обрушившейся церкви въ Колтовской ул. въ СПб.—Домъ-особнякъ банкира Э. М. Мейера, на Англійской наб. въ СПб. (совмѣстно съ покойнымъ проф. К. К. Рахау). — Зд. петровской полицейской части (съ покойнымъ проф. Брюловымъ).—Домъ военнаго министра по Б. Садовой ул. (при участіи инж. Покотилова). — Газгольдеры об-ва столичнаго освѣщенія (при участіи гражд. инж. В. Р. Бернгарда).

**Бернгардъ, Эрвинъ Рудольфовичъ**, инж. архит., род. 3 января 1852 г.; первоначально воспитывался въ частной гимназіи Видемана въ Петербургѣ, откуда, по окончаніи курса, въ 1868 г. поступилъ въ Строит. Учил. Получивъ здѣсь званіе архитект.



помощника, Э. Р. въ 1874 г. опредѣлился на службу младшимъ инженеромъ въ строит. отд. эстляндскаго губ. правл. Спустя три года (1877 г.), онъ представилъ въ совѣтъ училища проектъ газгольдера, за который былъ возведенъ въ званіе инженеръ-архитектора. Съ 1884 г. Э. Р. занимаетъ должности: архитектора при городскомъ театрѣ, при городскомъ кредитномъ обществѣ и об-вѣ взаимнаго страхованія въ гор. Ревелѣ. Исполняя служебныя обязанности, Э. Р. въ то-же время занимается частными работами и принималъ участіе въ нѣсколькихъ архитектурныхъ конкурсахъ. За конкурсный проектъ реального училища для гор. Ревеля ему присуждена вторая премія; кромѣ того онъ участвовалъ въ конкурсѣ, объявленномъ петербургскимъ обществ. архитекторовъ на



Э. Р. Бернгардъ.

составленіе проекта памятника покойному проф. Р. Б. Бернгарду и исполнилъ самый памятникъ (по переработанному собственному проекту) на кладбищѣ Цигельскоппель, близъ Ревеля. Съ 1888—91 г. Э. Р. подробно разработалъ проектъ и смѣту на постройку новаго зданія для ревельскаго окружн. суда.

1874—1882. Въ Ревелѣ, каменн. домъ тайн. совѣтн. Р. Б. Бернгарда, по проекту покойнаго отца.—Домъ Г. Зефтигена, по проекту академика Шаупъ.—Каменн. 4-хъ этажн. домъ Теслона.—Домъ бар. Жирарда (оконч. въ 1891 г.).—Зданіе мастерскихъ при завод. Лютера.—Ресторанъ Зике у морскихъ воротъ и проч.—Въ уѣздахъ эстляндской губ.: помѣщичій домъ на мызѣ Лендендорфа въ «Колло», вейсенштейнскаго уѣзда.—Церкви съ домами причтовъ въ деревн.: Велисъ, Вяйке-Ляхтре и на островѣ Вормсѣ.—Церковь изъ плитняка въ Гаггерсѣ (Haggers).

По проектамъ Э. Р. исполнены: пассажирская станція и проч. на вѣтви Дерптъ-Тапсъ, балтійской ж. д. и реставрація древней церкви при замкѣ въ гор. Гапсалѣ.

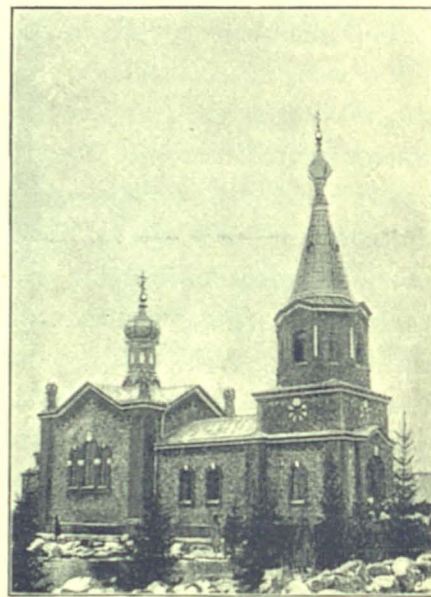

Э. Р. Бернгардъ.—Церковь во имя св. Иоанна Предт. въ д. Велисѣ, Гапсальск. уѣзда.



В. Р. Бернгардъ.

**Бернгардъ, Вильгельмъ Рудольфовичъ**, гражд. инж., сынъ проф. Р. Б. Бернгарда, род. въ 1856 г.; первоначальное образованіе получилъ въ гимназіи доктора Видемана въ Петербургѣ. Въ Строит. Учил. поступилъ въ 1875 г. и черезъ пять лѣтъ выпущенъ по первому разряду, при чемъ за успѣхи въ инженерныхъ наукахъ награжденъ золотой медалью проф. Безпалова, и имя его записано на мраморной доскѣ института. Отбывъ, по окончаніи курса, воинскую повинность въ л.-гв. гренадерскомъ полку, В. Р. въ 1880 г. назначенъ въ помощь преподавателю строительной механи-

ники въ Инст. Гражд. Инж. и въ то-же время причисленъ къ Т. Стр. Ком. М-ва Вн. Дѣль. Въ теченіе года В. Р. былъ помощникомъ у проф. Д. Д. Соколова, при постройкѣ александровской барачной больницы въ Петербургѣ. Въ 1881 г. назначенъ на должность архитектора д-та народн. просвѣщ. и лѣтомъ того же года занимался у академика А. М. Кейзера при перестройкѣ дома страх. об-ва „Саламандра“. Съ этого же времени В. Р. посвятилъ себя главнымъ образомъ научной педагогической дѣятельности. Приглашенный въ 1881 г. къ чтенію лекцій въ Инст. Гражд. Инж. по строит. искусству (отд. сухопутн. сообщеній), онъ вмѣстѣ съ тѣмъ руководилъ занятіями учащихся при составленіи ими проектовъ шоссейныхъ дорогъ. Съ 1882 г. В. Р. завѣдуетъ специальною библіотекою Института и успѣлъ привести ее въ должный порядокъ.

Въ 1885 г. совѣтъ Императорской акад. худож. пригласилъ В. Р. преподавателемъ по предметамъ отопления и вентиляціи зданій и спеціальнаго законовѣдѣнія. По смерти отца его, проф. Р. Б. Бернгарда, В. Р. сдѣлался его преемникомъ и позавѣдыванію упражненіями учащихся въ расчетахъ устойчивости церковныхъ сооружений на V курсѣ Инст. Гражд. Инж.

Въ 1887 г. назначенъ членомъ строительнаго комитета при Собственной Е. В. канцеляріи по учрежденіямъ Императрицы Маріи.

Находясь въ составѣ спб. об-ва архитекторовъ, В. Р. избранъ въ настоящемъ году членомъ правленія и библіотекаремъ его. Съ 1880 г. занимаетъ должность архитектора Калининскаго пивоваренн. завода и русскихъ паровыхъ маслобоенъ.

Независимо отъ прямыхъ служебныхъ обязанностей, В. Р. занимается частными постройками и разработкой научныхъ техническихъ вопросовъ. Нѣкоторыя техническія статьи его помѣщены въ журналѣ „Зодчій“, а въ настоящее время печатается его отчетъ по поѣздкѣ за границу въ 1888 г., на брусельскую выставку, куда онъ былъ посланъ пансіонеромъ об-ва бывшихъ воспитанниковъ Стр. Уч. и Инст. Гражд. Инж.

1882 г. Каменное 3-эт. зданіе ледниковъ для храненія пива на Калининскомъ пивоваренномъ заводѣ въ Петербургѣ. — Каменное 2-эт. зданіе во дворѣ об-ва русскихъ паровыхъ маслобоенъ.

1883 г. Каменные флигель и службы въ домѣ кн. Воронцовой въ Петербургѣ.

1884 г. Два каменныхъ газгольдера об-ва столичн. освѣщенія (совмѣстно съ проф. Р. Б.

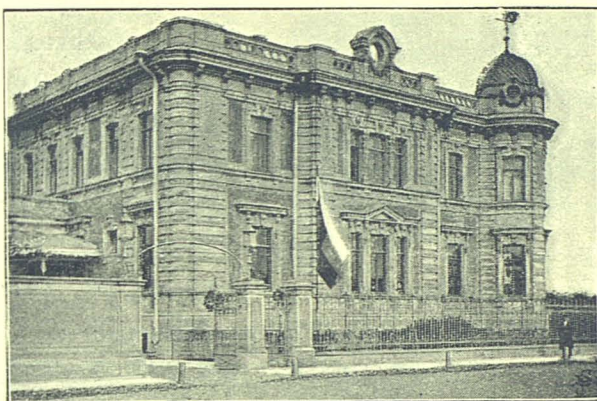

В. Р. Бернгардъ.—Домъ-особнякъ т-ва русскихъ паров. маслобоенъ въ СПб. (Курляндская ул., № 22).

Бернгардомъ).—Каменные 3-эт. кладовыя для храненія льнянаго сѣмени во дворѣ об-ва русскихъ паровыхъ маслобоенъ.

1886 г. Дерев. ледникъ на 16 т. каб. льда.

1887 г. Дерев. жил. домъ и службы торгов. дома Влад. Миллеръ и К<sup>о</sup>.

1888 г. Фабричныя зданія, дома для рабочихъ и службы, а также перестройки во дворѣ тюлевой фабрики, въ Петербургѣ.—

Каменная 4-эт. пристройка къ старому флигелю для артели рабочихъ, во дворѣ об-ва русскихъ паровыхъ маслобоенъ.

1889 г. Каменный жилой домъ на 120 че-

ловѣкъ рабочихъ и конюшни на 120 стойлъ, на калинкинскомъ пивоваренномъ заводѣ. — Разныя мелкія и ремонтныя работы въ казенныхъ и частныхъ зданіяхъ.

**Бертельсъ, Генрихъ Андреевичъ**, гражд. инж., род. 11 декабря 1841 г. Сначала учился въ петербургскомъ коммерч. уч., а затѣмъ былъ опредѣленъ (1856 г.) въ младшій классъ Строит. Учил.; изъ котораго выпущенъ въ 1863 г. по первому разряду съ званіемъ архитекторскаго помощника. Тогда-же былъ причисленъ къ м-ву пут. сообщ. сверхъ штата и, живя въ Петербургѣ, занимался частными работами въ качествѣ помощника, а частью и самостоятельно. Въ 1865 г.



Г. А. Бертельсъ.

Г. А. уѣхалъ въ Москву и поступилъ помощникомъ къ М. Г. Арнольду при постройкѣ московско-курской ж. д. Пробывъ здѣсь два года, онъ перешелъ на должность архитектора при московскомъ почтамтѣ, а въ 1870 г. вышелъ въ отставку и возвратился въ Петербургъ, гдѣ руководилъ нѣсколькими частными постройками. Въ 1880 г. Г. А. былъ избранъ архитекторомъ спб. городск. кред. об-ва (по 1884 г.), а съ 1886 г.

состоитъ архитекторомъ при спб.-тульскомъ земельномъ банкѣ. Въ 1891 г. вновь поступилъ на государственную службу архитекторомъ госуд. банка. Техническая дѣятельность Г. А. выразилась постройкою цѣлаго ряда большихъ обывательскихъ домовъ и торговыхъ помѣщений въ Петербургѣ и другихъ мѣстахъ.

1863—64 г. Перестройка, надстройка и новый домъ наслѣдн. Ивановыхъ. — Часть (такъ называемыя ворота) Апраксина двора, по александровской линіи, въ СПб.

1865—66 г. Въ Москвѣ, пассажирская станція и паровозный сарай московско-курской ж. д. Вагонныя мастерскія и водоподъемное зданіе въ с. Царицынѣ на той же дорогѣ.

1867—68 г. Барскій домъ съ усадьбой въ рязанской губ. и разныя незначительныя перестройки въ Москвѣ.

1869 г. 8 полустанцій на московско-курской ж. д.

1870—74 г. Въ Петербургѣ: дома г.г. Буша и Шлякова по Невскому пр.—Домъ Шапкина, на Могилевской ул.—Домъ Шаумана, на За-

городномъ пр.—Домъ Артемьевыхъ, на Разъѣзжей. — Домъ Кононова, въ Озерномъ пер. — Домъ Лихачева, на Воскресенскомъ пр. и пр.

1875—79 г. Разныя лавки въ Апраксиномъ дворѣ, (до 40 корпусовъ и жилые дома).—Домъ Баторской, на Моховой.—Домъ Секретарева, на Фонтанкѣ. Дачи въ Мурзинкѣ, имѣнія графа Апраксина.

1880—84 г. Домъ Линевича, по Фонтанкѣ, во дворѣ графа Апраксина и его-же большой торговый рядъ со дворомъ.

1885—86 г. Домъ Нимана у 5-ти угловъ. Затѣмъ, по настоящее время, разныя незначительныя перестройки и передѣлки, какъ въ частныхъ домахъ, такъ и (1891 г.) въ зд. госуд. банкѣ.

**Беръ, Николай Осиповичъ**, гражд. инж., (†). Окончилъ курсъ въ Строит. Учил. въ 1881 г. по первому разряду.

**Беръ, Самуилъ Осиповичъ**, гражд. инж., род. 28 декабря 1854 г.: первоначальное образование получилъ въ виленскомъ реальномъ училищѣ, откуда, по окончаніи курса, поступилъ въ 1870 г. въ спб. технол. инст. Пробывъ здѣсь четыре года и получивъ званіе механика, С. О. перешелъ въ 1876 г. въ Строит. Учил., изъ котораго выпущенъ по первому разряду, съ настоящимъ званіемъ, въ 1882 г. Въ томъ-же году назначенъ архитекторскимъ помощникомъ въ енисейскую губ., а въ апрѣлѣ 1883 г. переведенъ на должность архитектора въ приморскую область. Спустя семь лѣтъ, С. О. получилъ назначеніе въ Архангельскъ, а оттуда въ 1891 г.—городовымъ архитекторомъ въ Мариуполь, гдѣ служить и по настоящее время.



С. О. Беръ.

Сверхъ прямыхъ обязанностей по службѣ, С. О. исполнялъ различныя техническія порученія въ казенныхъ и общественныхъ учрежденіяхъ; такъ, онъ состоялъ механикомъ приамурскаго почтово-телеграфнаго округа; былъ предсѣдателемъ экзаменаціонной комиссіи для испытанія на званіе командировъ и лоцмановъ внутренняго плаванія; предсѣдательствовалъ въ комиссіи для освидѣтельствванія паровыхъ судовъ, плавающихъ по Амуру и проч. Въ настоящее время С. О. завѣдуетъ мариупольскими и каральскими каменоломнями занимается страховымъ дѣломъ въ разныхъ обществахъ и состоитъ членомъ Высочайше утвержд. об-ва спасанія на водахъ.

1883—89 г. Работы по постройкѣ собора въ Хабаровкѣ.—Церкви въ с.с. Дмитріевкѣ и Григорьевкѣ, на Амурѣ.—Зданіе тюрьмы, полицейск. управленія и присутственныхъ мѣстъ въ Хабаровкѣ.

1891—92 г. Въ Мариуполѣ,—работы по устройству мостовыхъ.—Перестройка церкви во имя Рождества Св. Богородицы.—4-хъ эт. кам. зданіе мельницы.— Зданіе гостиницы.

**Бетхеръ, Александръ Павловичъ**, гражд. инж., род. въ 1840 г. Въ Строит. Учил. воспитывался съ 1853 по 1861 г.; выпущенъ съ чиномъ колл. секр. и назначенъ архитекторскимъ помощникомъ въ подольскую строит. и дорожн. ком., а, по преобразованіи послѣдней, былъ младшимъ инж. стр. отд., тамъ-же. Нѣкоторое время А. П. служилъ въ стр. и дорожн. ком. въ Томскѣ. Недавно вышелъ въ отставку и занимается частной практикой.

**Бетхеръ, Альфонсъ Людвиговичъ**, гражд. инж., род. въ 1843 г. Окончилъ курсъ Стр. Учил. съ чиномъ колл. секр. въ 1865 г. и тогда-же назначенъ архитекторскимъ помощн. при управл. ген. губ. Вост. Сиб. Въ 1870 г. былъ техникомъ для производства работъ въ тобольской губ. стр. ком. Въ 1872 г. назначенъ плочкимъ уѣздн. инженер. и арх.; въ 1873 г. вышелъ въ отставку.

**Бетюцкій, Владиміръ Михайловичъ**, инж.-архит. (род. 1826 г., —† въ іюлѣ 1891 г.) окончилъ курсъ въ Строит. Учил. съ чиномъ колл. рег. 7 іюля 1848 г. и тогда-же назначенъ архитекторскимъ помощникомъ въ чертежную IV окр. пут. сообщ. Въ теченіе слишкомъ тридцатилѣтней службы въ разныхъ



онъ завѣдывалъ лишь два года, т. е. до выхода въ 1862 г. въ отставку (для перехода на службу въ столицу). Въ 1864 г. Н. М. вновь поступилъ на государственную службу въ главн. инж. управл. В-го М-ва, съ прикомандированіемъ къ техн. (нынѣ инж.) ком.; затѣмъ, въ 1867 г., назначенъ архитекторомъ для производства работъ по зданію инженернаго замка и въ распоряженіе хоз. к-та; въ этой должности состоялъ до 1874 г., когда зачисленъ сверхштатнымъ архитекторомъ, съ откомандированіемъ для занятій въ инж. ком. Въ октябрѣ 1890 г. причисленъ къ М-ву Вн. Дѣлъ по Т. Стр. Ком., въ которомъ состоитъ и теперь.



Н. М. Бихеле.

За представленный въ Императорскую акад. худож. проектъ „биржи въ приморскомъ городѣ“ совѣтомъ академіи въ 1856 г. признанъ назначеннымъ въ академики, а въ 1870 г., за проектъ снабженія петербургской части водою изъ р. Невы возведенъ въ званіе инженеръ-архитектора; въ 1872 г. конференціею академіи художествъ удостоенъ званія почетнаго вольнаго общника Императорской академіи художествъ.

Въ 1867—68 г. состоялъ членомъ комитета по постройкѣ новаго зданія для училища Св. Анны въ Петербургѣ.

Съ 1869 г. Н. М. былъ архитекторомъ-таксаторомъ при страховомъ отъ огня тов-ствѣ „Саламандра“; съ 1869 по 1874 г. помощникомъ строителя памятника Императрицѣ Екатеринѣ II, проф. Д. И. Гримма.

Съ 1872 г. непрерывно въ теченіе почти 18 лѣтъ былъ управляющимъ дѣлами правленія об-ва моршанско-сызранской ж. д. и техникомъ правленія по день выкупа дороги правительствомъ, т. е. по 1 іюля 1890 г.

Въ названномъ обществѣ Н. М. учредилъ въ 1876 г. ссудо-сберегательную кассу служащихъ и все время, по 1890 г., былъ директоромъ этой кассы.

Съ 1891 г. назначенъ секретаремъ комитета по завѣдыванію дѣлами инвалиднаго для желѣзнодорожныхъ служащихъ дома Императора Александра II.

Кромѣ служебной и строительной дѣятельности, Н. М. удѣлялъ много труда и времени технической литературѣ: всѣмъ намъ извѣстенъ его „технической календарь“—справочная книжка для инженеровъ, архитекторовъ, строителей и механиковъ, которую онъ составилъ въ 1872 г. и которая ежегодно издается до сего дня (въ послѣднее время инж.-архит. А. А. Мерцомъ). Въ 1878 г. Н. М. издалъ разцѣпочныя вѣдомости на строительныя работы. Въ журналѣ „Зодчій“ за 1876 г. имъ помѣщенъ историческій очеркъ и описаніе работъ по устройству памятника Императрицѣ Екатеринѣ II въ Петербургѣ.

1853—62 г. Въ орловской губ., въ гор. Дмитровскѣ и Трубчевскѣ тюремные замки на 40 арестантовъ (по готовому проекту).—Въ г. Сѣвскѣ 2-эт. каменный домъ для городской думы и сиротскаго суда (по готовому проекту).—Колокольня при церкви дѣвичьяго

монастыря въ Дмитровскѣ.—Православная церковь на 600 человекъ, (по проекту профессора Моргана).—Перестройка частнаго дома подъ больницу для военнаго вѣдомства.—Два моста подкосной системы, длиною по 20 саж., черезъ р.р. Сѣвъ и Усожь, въ сѣвскомъ уѣздѣ, по большому кievскому тракту.—Той же системы мостъ, длиною въ 15 саж., черезъ рѣку Неруссу, въ дмитровскомъ уѣздѣ, по тракту на городъ Брянскъ.—Раскосной системы мостъ, отверстіемъ въ 10 саж., чрезъ р. Сѣвъ близъ Юрасова хутора, по тракту отъ гор. Сѣвска на гор. Дмитріевскъ на р. Сванѣ (курской губ.).—Въ г. Сѣвскѣ на р. Марицѣ (притокъ р. Сѣви) устроилъ плотину, длиною 14 саж., для поднятія уровня рѣки, въ обезпеченіе значительной части города водою.—Въ г.г. Брянскѣ и Трубчевскѣ—устройство и переустройство разныхъ зданій, городской думы и ратуши.

**Частныя работы.** Близъ г. Сѣвска паровой маслобойный заводъ г. Майера; тамъ-же устанавливалъ паровую машину, приводы и гидравлическіе прессы маслобойни.—Въ дмитровскомъ уѣздѣ, въ имѣніи «Балдыжъ,» г. Красовскаго, участвовалъ въ постройкѣ свеклосахарнаго завода.—Въ селѣ «Кричанѣ», въ имѣніи г. Афросимова, надзиралъ за постройкою каменной церкви (по проекту архит. Ефимова).—Въ селѣ «Осмонь», г. Ежелинскаго, построилъ оранжерею, скотный дворъ и разныя строенія для молочнаго хозяйства.

Въ гор. Орлѣ два частныхъ каменныхъ дома, одинъ одноэтажный, другой—двухъэтажный, съ флигелями и службами.

1867—74 г. Въ Петербургѣ Н. М. устроилъ водоснабженіе зданія инженернаго замка и производилъ разныя капитальныя передѣлки и общія ремонтныя работы.

**Блосфельдъ, Отто Ивановичъ,** архитекторъ, род. въ 1837 г.—†; воспитывался въ Строит. Учил. (1850—56 г.) и при выпускѣ удостоенъ званія архитекторскаго помощника и чина X класса. Началь службу помощникомъ начальника искусственнаго стола въ самарской стр. и дорожн. комиссіи.

**Богалдинъ-Таищевъ, Алексѣй Петровичъ,** гражд. инж., род. въ 1838 г. По окончаніи курса въ Строит. Учил. съ наименованіемъ „отличнѣйшимъ“ и съ чиномъ колл. секр. (1857 г.), назначенъ архитекторскимъ помощникомъ въ олонекскую губ. стр. и дорожн. ком., а въ 1863 г. переведенъ на ту-же должность въ пермскую губ. Черезъ два года А. П. вышелъ въ отставку и въ 1867 г. избранъ мировымъ судьей 1 уч. богучарскаго уѣзда. Поступивъ затѣмъ въ 1879 г. на должность городского архитектора, А. П. снова вышелъ въ отставку, въ 1883 г. избранъ мировымъ судьей донецкаго округа и почти оставилъ техническую дѣятельность.

**Богдановичъ, Антонъ Теофиловичъ,** гражд. инж., род. въ 1864 г.; первоначальное образованіе получилъ въ казанской 3-й гимназіи. Въ Инст. Гражд. Инж. учился съ 1886 по 1891 г., когда выпущенъ съ настоящимъ званіемъ по первому разряду. Тотчасъ по окончаніи курса А. Т. причислился къ М-ву Вн. Дѣлъ, занимался нѣкоторое время при постройкѣ большаго каменнаго эллинга въ новомъ адмиралтействѣ въ Петербургѣ, а въ настоящее время состоитъ въ должности мелитопольскаго городского архитектора.

**Богдановъ, Иванъ Ивановичъ,** гражд. инж., род. 7 августа 1861 г.; учился въ реальномъ уч. во Владикавказѣ; въ Инст. Гражд. Инж. поступилъ въ 1885 г.

и окончилъ курсъ въ 1890 г., съ званіемъ гражд. инж. и правомъ на чинъ X класса. Въ настоящее время состоитъ на службѣ чиновникомъ особыхъ порученій въ минскомъ почтово-телеграфномъ округѣ для техническаго завѣдыванія одинадцатью казенными домами этого вѣдомства въ минской и могилевской губ.

1890 г. Распространеніе и переустройство шоссеиныхъ станціонныхъ домовъ въ гг. Оршѣ, Чериковѣ и въ м. Пропойскѣ, могилевской губерніи и въ г. Бобруйскѣ, минской губ.—На конкурсѣ, объявленномъ минской городской управой, на переустройство и приспособленіе городского дома въ г. Минскѣ подъ размѣщеніе городской управы и ломбарда, получилъ первую премію за представленный проектъ который и исполненъ съ нѣкоторыми измѣненіями въ планахъ.



И. И. Богдановъ.

**Богдановъ, Николай Ильичъ**, гражд. инж., род. въ 1863 г.; первоначальное образованіе получилъ въ коммерч. уч. въ Петербургѣ, въ 1881 г. поступилъ въ Инст. Гражд. Инж., откуда выпущенъ по первому разряду съ настоящимъ званіемъ (въ 1886 г.), Н. И. причисленъ къ Т. Стр. Ком. и состоитъ запаснымъ техникомъ при спб. городск. управленіи (съ 1891 г.). Въ послѣдніе три года онъ занимается сверхъ того испытаніемъ строительныхъ матеріаловъ въ лабораторіи инст. инж. пут. сообщ., подъ руководствомъ проф. Н. А. Бѣлелюбскаго. Въ мартѣ 1892 г. принималъ участіе въ 3-мъ съѣздѣ русскихъ цементныхъ заводчиковъ, дѣятельность коего подробно описана имъ въ „Недѣлѣ Строителя“, за нынѣшній годъ. Со времени окончанія курса Н. И. исполняетъ обязанности помощника архитектора патроннаго завода.



Н. И. Богдановъ.

1888—89 г. Зданіе дѣтской больницы для заразныхъ, на 20 человекъ и службы при покровской общинѣ сестеръ милосердія въ Петербургѣ.

1890.—91 г. Распространеніе храма въ погостѣ Славковичи, псковской губерніи. — Три проекта храмовъ для разныхъ селеній, той-же губерніи.

**Богдановъ, Николай Михайловичъ**, гражд. инж., род. въ 1865 г. Окончивъ въ 1890 г. курсъ въ Инст. Гражд. Инж., Н. М. поступилъ на службу въ М-во Вн. Дѣлъ и откомандированъ въ настоящее время для занятій на варшавскую ж. д.

**Боговольскій, Юсифъ Станиславовичъ**, гражд. инж., род. въ 1861 г.; по окончаніи курса въ варшавскомъ реальномъ училищѣ, въ 1880 г. поступилъ въ Строит. Учил. и при выпускѣ (въ 1885 г.), удостоенъ настоящаго званія и награжденъ серебряною медалью имени проф. Безпалова, за успѣхи въ строительномъ искусствѣ. Со дня выпуска І. С. состоялъ на государственной службѣ: сначала городскимъ, а потомъ



уѣзднымъ инженеромъ и архитекторомъ соколовскаго и гарволинскаго уѣздовъ, сѣдлецкой—и плонскаго уѣзда, площкой губерніи. Здѣсь онъ завѣдывалъ постройкою 7-ми верстнаго участка шоссе въ соколовскомъ уѣздѣ, составилъ проекты и построилъ по нимъ шесть начальныхъ сельскихъ училищъ, устроилъ большіе ледники при пивоваренномъ заводѣ въ деревнѣ Пржездзятка, составилъ проектъ и исполнилъ перестройку и расширение костела въ гор. Желеховѣ и производилъ частныя строительныя работы въ разныхъ мѣстахъ сѣдлецкой и площкой губерній.



І. С. Боговольскій.

**Богомолецъ, Антонъ Карловичъ**, гражд. инж., (род. въ 1839 г.—† въ 1884 г.). Въ 1861 г. окончилъ курсъ въ Строит. Учил. съ чиномъ колл. секр. и былъ опредѣленъ на службу архитекторскимъ помощникомъ въ харьковскую губ. стрит. и дор. ком. По преобразованіи гражданской строительной и дорожной части, назначенъ (1865 г.) мл. арх. стр. отд. харьковскаго губ. правл. и въ слѣдующемъ году вышелъ въ отставку. Въ 1877 г. онъ снова поступилъ на службу въ М-во Вн. Дѣлъ по Т. Стр. Ком. и былъ откомандированъ для занятій въ распоряженіе правл. об-ва юго-западныхъ ж. д. А. К. Богомолецъ скоропостижно скончался 45 лѣтъ, на пути въ Неаполь.

**Богушевичъ, Евгеній Капитоновичъ**, гражд. инж., род. въ 1836 г.; учился въ Строит. Учил.; при выпускѣ (въ 1856 г.), удостоенъ чина колл. секр. и назначенъ архитекторскимъ помощникомъ въ распоряженіе намѣстника кавказскаго. Въ 1866 г. Е. К. былъ нухинскимъ городск. арх., въ 1869 г. — дѣлопроизводителемъ елисаветпольскаго управл. путей сообщенія, а въ настоящее время, (съ 1871 г.), состоитъ эриванскимъ губ. архитекторомъ.

**Бодалевъ, Василій Георгіевичъ**, гражд. инж., род. въ 1865 г.; первоначальное образованіе получилъ въ сарапульскомъ алексѣевскомъ реальн. уч., вятской губ.; учился въ Инст. Гражд. Инж. съ 1885 г. по 1890 г. Окончивъ курсъ по первому разряду, В. Е. причислился къ Т. Стр. Ком. М-ва Вн. Дѣлъ и въ августѣ 1890 г. назначенъ на должность младш. инжен. стрит. отдѣл. ковенскаго губ. правленія; съ прошедшаго года преподаетъ рисованіе въ мѣстной женской гимназіи. Техническая дѣятельность В. Е. ограничивается пока производствомъ ремонтныхъ работъ казенныхъ зданій и дорогъ и составленіемъ проектовъ; между прочимъ имъ разработаны проекты: подъѣздное шоссе отъ г. Понѣвежа, ковенской губ. къ станціи ж. д.; каменное зданіе общественной еврейской скотобойни на 4000 головъ крупнаго скота въ годъ; птичникъ на 350 шт. разной птицы и каменный корпусъ магазиновъ для ижевскаго оружейнаго завода, вятской губ.



В. Г. Бодалевъ.

**Боковъ, Василій Логиновичъ**, гражд. инж., род. въ 1855 г.; первоначальное образование получилъ въ гатчинскомъ николаевскомъ сиротскомъ институтѣ. Въ Инст. Гражд. Инж. поступилъ въ 1876 г. и окончилъ курсъ въ 1881 г. съ настоящимъ званіемъ. Въ маѣ того же года назначенъ младш. инж. въ Витебскъ, а затѣмъ переведенъ въ Харьковъ сверхштатнымъ техникомъ при строит. отдѣл., гдѣ одновременно занималъ должность земскаго техника (до 1884 г.). Съ этого года В. Л. былъ послѣдовательно: городскимъ архитекторомъ въ Сумахъ, харьковской губ., младш. инж. въ Петрозаводскѣ (съ 1886 г.), а въ настоящее время состоитъ младш. архит. въ архангельскомъ строит. отдѣл.



В. Л. Боковъ.

В. Л. построилъ нѣсколько мостовъ балочной системы въ харьковской губ.; произвелъ капитальный ремонтъ нѣсколькихъ казенныхъ зданій въ Петрозаводскѣ; построилъ домъ на-

чальника тюрьмы, тамъ же; въ архангельской губ., по его проектамъ, производится постройка двухъ церквей.

**Болотовъ, Александръ Андреевичъ**, гражд. инж., род. въ 1841 г. Въ Строит. Учил. поступилъ въ 1854 г. и выпущенъ съ чиномъ колл. рег. (1860 г.) съ назначеніемъ на должность архитекторскаго помощника въ казанскую стр. и дорожн. ком.

**Большаковъ, Леонидъ Александровичъ**, гражд. инж., род. въ 1867 г. Первоначальное образование получилъ въ костромскомъ реальномъ училищѣ. Въ Инст. Гражд. Инж. поступилъ въ 1886 г. и выпущенъ (1891 г.) съ настоящимъ званіемъ и чиномъ X класса. Л. А. началъ службу въ М-вѣ Вн. Дѣлъ съ откомандированіемъ для занятій въ Т. Стр. Ком.

**Борисоглѣбскій, Александръ Александровичъ**, гражд. инж., род. въ 1837 г. — † 1880 г. Окончивъ въ 1856 г. курсъ наукъ съ чиномъ колл. секр. въ Строит. Учил. А. А. былъ назначенъ въ томъ же году помощникомъ начальника искусственнаго стола въ калужскую губ. стр. и дорожн. ком. и въ слѣдующемъ году (1857) — помощн. началн. і стола искуств. отд. правл. IV окр. пут. сообщ. Съ 1864 — 1870 г. А. А. занималъ должность начальника II судоходной дистанціи IV отд. IV округа. Пробывъ затѣмъ два года въ отставкѣ, А. А. Борисоглѣбскій былъ опредѣленъ (1872 г.) арх. стр. отд. кievскаго губ. правл.; въ слѣдующемъ году снова вышелъ въ отставку по болѣзни, а спустя пять лѣтъ скончался на 43-мъ году жизни.

**Борисоглѣбскій, Константинъ Аркадьевичъ**, гражд. инж., род. въ 1865 г.; по окончаніи курса въ астраханскомъ реальномъ училищѣ, поступилъ (1883 г.) въ Инст. Гражд. Инж.; при выпускѣ въ 1888 г. удостоенъ настоящаго званія и тогда же получилъ назначеніе въ Астрахань.

**Борткевичъ, Евстафій-Маріанъ Карловичъ**, гражд. инж., род. въ 1866 г. Первоначальное образованіе получилъ въ полоцкомъ кадетскомъ корпусѣ и въ 1884 г. поступилъ въ Инст. Гражд. Инж. По окончаніи курса съ правомъ на чинъ X кл. (1891 г.), опредѣленъ на службу въ Т. Стр. Ком. М-во Вн. Дѣль и откомандированъ для техническихъ занятій въ распоряженіе правл. лозово-севастопольской ж. д.

**Борткевичъ, Виславъ-Болеславъ Іосифовичъ**, гражд. инж., род. въ 1860 г. По окончаніи курса во второй петербургской гимназій, поступилъ (въ 1880 г.) въ Инст. Гражд. Инж., откуда и выпущенъ съ чиномъ XII класса въ 1888 г. и опредѣленъ на службу въ М-во Вн. Дѣль съ откомандированіемъ для занятій въ Т. Стр. Ком. Въ настоящее время В. І. состоитъ на частной службѣ.



А. И. Борцовъ.

**Борцовъ, Александръ Ивановичъ**, инж.-архит., род. въ 1834 г.; получивъ домашнее воспитаніе, поступилъ въ 1847 г. въ младшій классъ Строит. Учил.; выпущенъ въ 1855 г. съ званіемъ архитекторскаго помощника и чиномъ XII класса. Со времени окончанія курса по 1890 г. А. И. состоялъ на государственной службѣ, занимая послѣдовательно должности: архитекторскаго помощника, младшаго архитектора губернскаго правленія и, наконецъ, инженера енисейской губ. строит. отдѣл. Въ 1890 г. А. И. вышелъ въ отставку и занимается частною строит. практикою. Въ теченіе 45 лѣтней службы производилъ преимущественно церковныя сооруженія и занимался постройкою тюремъ, дорогъ и мостовъ въ губерніяхъ.

**Ботовъ, Михаилъ Денисовичъ**, гражд. инж., род. въ 1855 г.—† въ 1886 г.; Воспитывался въ Строит. Учил.; окончилъ курсъ по первому разряду въ 1881 году и поступилъ на должность городского архитектора въ Баку, гдѣ спустя пять лѣтъ скончался отъ чахотки.



М. Д. Ботовъ.

**Боуфаль, Николай**, archit., род. въ 1826 г. Въ Строит. Учил. воспитывался съ 1842 по 1849 г.; выпущенъ на службу съ чиномъ колл. рег. и назначенъ archit. помощ. въ кievскую строит. и дорожн. ком.

**Бочаровъ, Василій Васильевичъ**, гражд. инж., род. въ 1861 г.; первоначальное образованіе получилъ въ харьковскомъ реальномъ училищѣ. Поступилъ въ Строит. Учил. въ 1880 г.; окончилъ курсъ въ 1885 году по первому разряду и былъ опредѣленъ на службу въ М-во Вн. Дѣль съ откомандированіемъ въ Т. Стр. Ком. Въ теченіе двухъ лѣтъ по выпускѣ В. В. занимался въ качествѣ помощника у проф.

И. С. Китнера при постройкѣ зданій мирового съѣзда и рынка на Сѣнной площади въ Петербургѣ. Въ 1887 г. командированъ для техническихъ занятій въ составъ войско-вой строит. ком. для постройки казарменныхъ помѣщеній въ г. Ровно, волынской губ. По исполненіи этого порученія, В. В. переведенъ на постройку казармъ въ тифлисскую губ., гдѣ руководить работами и въ настоящее время.

**Брагинъ, Сергѣй Павловичъ**, гражд. инж., род. въ 1859 г.; первоначальное образование получилъ въ псковскомъ сергіевскомъ реальномъ училищѣ, откуда въ 1880 г.



С. П. Брагинъ.

поступилъ въ Строит. Учил. и при выпускѣ въ 1885 году получилъ настоящее званіе и чинъ X класса. По окончаніи курса С. П. причисленъ къ Т. Стр. Ком. М-ва Вн. Дѣлъ и откомандированъ на постройку новороссійской вѣтви ж. д., гдѣ на протяженіи 80-ти верстъ произвелъ всѣ гражданскія постройки. Съ 1 апрѣля 1887 г. былъ производителемъ работъ по постройкѣ казармъ для 28-ой артиллерійской бригады въ гор. Ковно, а черезъ два года перешелъ на службу во владимірское губ. правл. младшимъ архитекторомъ строит. отдѣл., гдѣ состоитъ по настоящее время и гдѣ, главнымъ образомъ, занимается производствомъ работъ въ казенныхъ зданіяхъ.

Въ 1891 г. началъ постройку трехпрестольной церкви въ гор. Шуѣ, владимірской губ., по собственному проекту.

**Бржостовскій, Болеславъ Антоновичъ**, гражд. инж., род. въ 1854 г.; получилъ первоначальное образование въ динабургскомъ реальномъ училищѣ, въ 1875 г. поступилъ въ Строит. Учил., въ которомъ окончилъ курсъ по первому разряду въ 1880 г.—Б. А. началъ службу въ Т. Стр. Ком. М-ва Вн. Дѣлъ, откуда въ 1881 г. откомандированъ въ Стр. Учил. преподавателемъ по составленію рабочихъ чертежей, въ помощь профессору Д. Д. Соколову. Этимъ назначеніемъ опредѣлилась его дальнѣйшая дѣятельность: съ 1884 г. Б. А. состоитъ репетиторомъ по начертательной геометріи и преподавателемъ практической перспективы въ Инст. Гражд. Инж., а также обучаетъ рисованію (съ 1884 г.), проекціонному черченію (съ 1889 г.) и строительному искусству учениковъ школы десятниковъ Императорскаго русскаго технического общества. Кромѣ того Б. А. занимается (съ 1884 г.) въ качествѣ архитектора въ петербургскомъ отдѣленіи варшавскаго страхового общества. Какъ техникъ строитель, онъ въ теченіе десяти лѣтъ былъ дѣятельнымъ сотрудникомъ инженеръ-архитектора А. Р. Гешвенда при исполненіи имъ многихъ построекъ въ Петербургѣ, а именно:

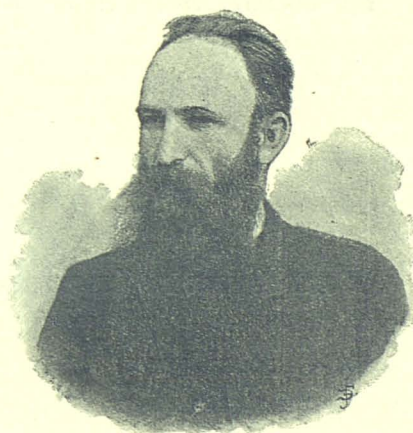

Б. А. Бржостовскій.

1881—83. 5-ти этажн. камен. домъ г. Морь, по Николаевской ул., № 3.

1883—84. Такой-же домъ г. Любиенса на углу набер. Фонтанки и Вознесенскаго пр.— Капитальный ремонтъ зданія Александринскаго театра.

1884—85. Капитальная перестройка и надстройка дома сиб. страховаго общества по Невскому пр.

1885—87. 4-хъ этажн. каменн. домъ для служащихъ финляндской жел. дор.—5-ти этажн. камен. флигель во дворѣ г. Люберса по Симбирской ул.

1889—92. Самостоятельныя работы: капитальный ремонтъ зданія финляндскаго подворья.—Зданія двухъ городскихъ училищъ, на Васильевскомъ островѣ, въ 22-й линіи и по Малоохтенскому пр.



В. З. Бржостовскій.

теринославскую губ. стр. и дорожн. комм. Послѣ преобразованія комиссій (1865 г.) онъ былъ членомъ строит. отд. екатеринославскаго губерн. правл. и послѣдовательно занималъ всѣ техническія должности до губернскаго инженера включительно. Въ настоящее время А. В. въ отставкѣ.

**Бродницкій, Леонидъ Альбертовичъ**, гражд. инж., род. въ 1864 г.; первоначальное образованіе получилъ въ екатеринославскомъ реальномъ училищѣ. Въ 1881 г. поступилъ въ бывш. Строит. Учил.; выпущенъ съ настоящимъ званіемъ по первому разряду въ 1886 г.; тогда же Л. А. причисленъ къ М-ву Вн. Дѣлъ и откомандированъ на должность техника при екатеринославской земской управѣ, гдѣ служить до сего времени.

**Брунь, Эдуардъ Генриховичъ**, гражд. инж., род. въ 1850 году. Въ Строит. Учил. воспитывался съ 1873 по 1878 г.; выпущенъ съ настоящимъ званіемъ по первому разряду и тогда же получилъ назначеніе въ Ташкентъ. Впослѣдствіи былъ переведенъ архитекторомъ въ Маргеланъ, ферганской области и служить тамъ по настоящее время. Э. Г. произвелъ множество казенныхъ и частныхъ построекъ въ названныхъ окраинахъ Имперіи.

**Брусенцевъ, Вячеславъ Николаевичъ**, гражд. инж., род. въ 1856 г. По окончаніи курса въ Строит. Учил. съ званіемъ гражд. инж. и съ правомъ на чинъ X кл.

**Бржостовскій, Владиславъ Эдуардовичъ**, гражд. инж. († въ 1885 г.). Въ 1883 г. выдержалъ въ качествѣ экстерна выпускной экзаменъ при Строит. Учил. по 1-му разряду. В. Э. Бржостовскій прослужилъ лишь около двухъ лѣтъ въ должности младшаго инженера въ стр. отд. костромскаго губ. правл. и умеръ отъ чахотки.

**Бродницкій, Альбертъ Викентьевичъ**, гражд. инж., род. въ 1830 г. Воспитывался въ Строит. Учил. съ 1845 по 1852 г.; выпущенъ на службу съ чиномъ колл. регистр. и назначенъ помощн. начальн. искусств. стола въ ека-

(1881 г.), опредѣленъ на службу въ М-во Вн. Дѣлъ съ назначеніемъ мл. инж. стр. отд. пензенскаго губ. правл. (1882 г.). Въ 1884 г. В. Н. назначенъ мл. архит. того же строит. отд., затѣмъ былъ (1887 г.) моршанскимъ гор. архит., а въ 1891 году переведенъ на должность архитектора семирѣченскаго областного правленія.

**Брюхановъ, Иванъ Васильевичъ**, гражд. инж., род. въ 1863 г.; первоначальное образованіе получилъ въ костромскомъ реальномъ училищѣ. Въ Инст. Гражд. Инж. поступилъ въ 1884 г.; окончилъ курсъ въ 1889 г. съ настоящимъ званіемъ и опредѣленъ на службу въ М-во Вн. Дѣлъ съ назначеніемъ техникомъ строит. отд. костромск. губ. правленія. Въ настоящее время И. В. состоитъ тамъ же младшимъ инженеромъ.

**Брюхатовъ, Василій Ниловичъ**, гражд. инж., род. въ 1852 г.; первоначальное образованіе получилъ въ 1-ой московской, а затѣмъ въ нижегородской военной гимназій; по окончаніи курса поступилъ въ константиновское военное училище, гдѣ пробылъ всего одинъ годъ и отсюда перешелъ въ 1871 г. въ Строит. Учил. Въ 1876 г. окончилъ курсъ съ званіемъ архитекторскаго помощника и съ правомъ на чинъ X класса; въ 1879 г., состоя уже на службѣ въ симбирской губ., держалъ экзаменъ вторично и удостоился званія гражд. инж. Съ 1880 г. занималъ послѣдовательно должности: младш. архит. въ симбирскомъ строит. отдѣленіи, губернскаго архитектора (съ 1885 г.) и губернскаго инженера (съ 1890 г.) въ Нижнемъ-Новгородѣ. Кромѣ того В. Н. состоитъ нынѣ архитекторомъ при нижегородской земской управѣ. Обязательная техническая дѣятельность В. Н. заключалась въ завѣдываніи казенными зданіями губерніи, техническо-полицейскомъ надзорѣ за постройками и проч. Въ 1881—82 г. участвовалъ въ изысканіяхъ по р. Свйгѣ, на протяженіи 60 верстъ.



В. Н. Брюхатовъ.

1877—85 г. Расширеніе каменной церкви въ с. Куваѣ, алатырскаго уѣзда; то же въ с. Барышской слободѣ, того-же уѣзда (по готовому проекту).—Новая каменная церковь въ сел. Иванковѣ, того-же уѣзда. — Расширеніе кладбищенской кам. церкви въ гор. Алатырѣ. — Новая каменная часовня въ память Императора Александра II въ сел. Астрадашевкѣ, алатырскаго уѣзда.—Расширеніе каменнаго соборнаго храма съ передѣлкою всего фасада въ г. Ардатовѣ.—То же въ гор. Буинскѣ.—Возобновленіе послѣ пожара церкви

въ сел. Кезминѣ, симбирскаго уѣзда. — Деревянная церкви въ сел. Никулинѣ и въ дер. Павловкѣ, карсунскаго уѣзда. — То же въ сел. Мордовѣ, сѣнгилейскаго уѣзда.—По проектамъ В. Н. построены: домъ купца Крылова, въ сел. Кезминѣ и казармы для мѣстной воинской команды въ гор. Буинскѣ.

1885—92. По проектамъ В. Н. выстроены и частью строятся восемь каменныхъ и деревянныхъ церквей въ разныхъ уѣздахъ нижегородской губерніи.

**Бузни, Александръ Константиновичъ**, гражд. инж., род. въ 1853 г. въ бессарабской губ. Воспитывался въ лицей въ Петербургѣ, а затѣмъ (1871—76 г.) въ Строит. Учил. Окончивъ курсъ съ настоящимъ званіемъ по первому разряду, А. К. поступилъ вольноопредѣляющимся въ дѣйствующую армію и участвовалъ въ походѣ въ Турцію. За отличіе былъ награжденъ двумя георгіевскими крестами и произведенъ въ офицеры. По окончаніи войны, А. К. вышелъ въ отставку, поселился въ имѣніи своемъ, близъ Унгени и занимается сельскимъ хозяйствомъ.

**Буковецкій, Іосифъ Іосифовичъ**, гражд. инж., (род. въ 1854 г.—† въ 1892 г.). Въ 1883 г. окончилъ курсъ въ Инст. Гражд. Инж. съ правомъ на чинъ X класса и былъ назначенъ въ распоряженіе томской губ. строит. и дорожн. ком.; затѣмъ съ 1884 г. состоялъ амурскимъ областн. архит.—I. I. скончался 38 лѣтъ отъ роду.



Д. Д. Буйновъ.

**Буйновъ, Дмитрій Дмитриевичъ**, гражд. инж., род. 6 августа 1859 г.; первоначальное образованіе получилъ въ бакинскомъ реальномъ училищѣ; въ 1878 г. поступилъ въ Строит. Учил., откуда выпущенъ (1884 г.) съ настоящимъ званіемъ по первому разряду. Д. Д. началъ службу младш. инж. въ волынской губ., а затѣмъ, въ (1886 г.), переведенъ на должность производителя работъ строительн. отдѣл. бакинскаго губ. правленія, гдѣ служитъ и въ настоящее время. Въ числѣ другихъ работъ слѣдуетъ отмѣтить работы Д. Д. по производству изысканій и составленію проекта на постройку торговаго шоссе отъ г. Баку до балахано-сабунчинскихъ нефтяныхъ промысловъ и въ предѣлахъ послѣднихъ.

1884—86 г. Пять деревянныхъ мостовъ черезъ р.р. Вилію и Горынъ въ гор. Острогѣ, волынской губ.

Перестройка и приспособленіе губернаторскаго дома для помѣщенія Ихъ Императорскихъ Величествъ въ 1888 г., тамъ-же. — Тюремный замокъ на 210 человекъ въ гор. Шемахѣ.

1886—90 г. Зданія для учебнаго заведенія Св. Нины въ г. Баку. — Церковно-приходская школа, въ память 17 октября 1888 г., тамъ-же. —

**Буйновъ, Михаилъ Дмитриевичъ**, гражд. инж., род. въ 1864 г.; первоначальное образованіе получилъ въ бакинскомъ реальномъ училищѣ. Въ Инст. Гражд. Инж. учился съ 1882 по 1888 годъ и, по окончаніи курса по первому разряду, былъ прикомандированъ къ Т. Стр. Ком. М-ва Вн. Дѣлъ, откуда въ январѣ 1889 г. назначенъ сверхштатнымъ техникомъ при строит. отдѣл. эриванскаго губ. правл., а съ апрѣля 1890 г. состоитъ тамъ-же производителемъ работъ.



М. Д. Буйновъ.

**Буткевичъ, Константинъ Цезаревичъ**, гражд. инж., род. въ 1857 году, учился въ межевыхъ классахъ при владикавказской военной прогимназіи, откуда въ 1881 г. поступилъ въ Строит. Учил. и окончилъ курсъ въ 1887 г. со званіемъ гражд. инж. и чиномъ X класса. Съ сентября того же года состоитъ на службѣ въ Тифлисѣ, гдѣ былъ сначала—сверхштатнымъ техникомъ, а въ настоящее время (съ 1889 г.) производителемъ работъ строит. отдѣл.; завѣдуетъ ремонтомъ боржомо-ахалкалакской шоссейной дороги.

1887—89. Постройка дома при уѣздномъ управленіи въ с. Тіонеты, ахметской шоссейной дороги и дорожныхъ зданій для проѣзда Ихъ Величествъ изъ Кахетіи въ сборный тіонетскій лагерь.

1889—90. Ремонтъ всѣхъ зданій военно-грузинскаго тракта.—Трассировалъ дорогу отъ ст. Орхеви къ монастырю Св. Антонія, протяженіемъ въ 25 верстъ и завѣдывалъ ея устройствомъ.



Н. Ц. Буткевичъ.

**Бутковъ, Петръ Матвѣевичъ**, гражд. инж., род. въ 1841 г.; учился въ астраханской гимназіи, а затѣмъ въ Строит. Учил. (1855—60), откуда, по окончаніи курса съ званіемъ архит. помощн., поступилъ на службу въ самарскую строит. и дорожн. ком. Въ слѣдующемъ, 1861 году, П. М. переведенъ въ Астрахань, гдѣ, пройдя всѣ низшія должности, состоитъ нынѣ (съ 1881 г.) губ. архит.; въ этотъ же промежутокъ времени онъ былъ возведенъ въ званіе архитектора (1868 г.).



П. М. Бутковъ.

Служба въ Астрахани дала П. М. возможность самаго разнообразнаго примѣненія своихъ специальныхъ познаній: защита города отъ наводненій, изысканія и составленіе проекта углубленія р.р. Кутума и Скаржинки и Варваціева канала, шоссированіе улицъ, постройка мостовъ, зданій общественныхъ и частныхъ, сооруженіе множества церквей, каменныхъ и деревянныхъ, заводовъ и проч.—вотъ результаты его свыше двадцатилѣтней технической дѣятельности. Въ то-же время П. М. служилъ городу и въ качествѣ дѣятеля общественнаго. Состоя гласнымъ астраханской думы, онъ участвовалъ въ разработкѣ многихъ вопросовъ городского благоустройства и неоднократно излагалъ свои взгляды по этому предмету въ видѣ цѣлаго ряда газетныхъ статей, отдѣльныхъ брошюръ и сборниковъ. Между прочимъ ему принадлежитъ составленіе „Памятной книжки“ астраханской губ. на 1884 г.,—изслѣдованіе состоянія кредитныхъ учреждений въ гор. Астрахани съ 1874 по 1884 г.,—обзоръ городского хозяйства Астрахани и проч. Часть его трудовъ издана губернскимъ статистическимъ комитетомъ. Съ 1871—81 г. П. М. состоялъ городскимъ инженеромъ при астраханскомъ общественномъ управленіи и въ этой должности произвелъ множество



городскихъ строительныхъ работъ; въ 1881 г. принялъ участіе въ учрежденіи астраханско-красноярскаго общества взаимнаго кредита, а съ 1884 г. состоитъ предсѣдателемъ совѣта названнаго общества. Какъ членъ комиссіи народныхъ чтеній мѣстнаго благотворительнаго общества, попечительства о бѣдномъ учащемся юношествѣ, губернскаго статистическаго комитета и проч., П. М. принимаетъ самое живое участіе въ дѣлахъ этихъ учреждений.

1873—77 г. 3 корпуса каменныхъ городскихъ мучныхъ амбаровъ въ Астрахани.—Два моста черезъ р. Кутумъ.—Колокольня выше 33 саж. при чуркинскомъ мужскомъ монастырѣ.

1879—84 г. Мостъ черезъ «Казачій гривъ» въ Астрахани.—Деревянное зданіе на сваяхъ для скотобоенъ, тамъ-же.—Зданіе реального училища (по проекту проф. В. А. Шретера).—Исполненъ проектъ и начата постройка каменнаго крытаго рынка въ Астрахани.—Работы по укрѣпленію пилоновъ и барабана церкви въ с. Средне-Ахтубинскомъ, царевскаго уѣзда.

1884—89 г. Проектъ и постройка церкви на 900 человекъ въ с. Пришибѣ, енотаевскаго уѣзда.—Проектъ и началъ работы по постройкѣ церкви на 1800 человекъ въ селѣ Никольскомъ.

1890—92 г. Домъ умалишенныхъ (по проекту проф. И. В. Штрома).

Въ разное время—свыше 30 каменн. 2-хъ и 3-хъ этажныхъ домовъ для частныхъ лицъ.—Торговья бани.—Пивоваренный заводъ.—Деревянное зданіе театра и проч.

**Бутовичъ, Михаилъ Ѳедоровичъ**, гражд. инж., род. въ 1844 г. Окончилъ курсъ въ Строит. Учил. съ званіемъ архит. помощн. и съ чиномъ X класса въ 1866 г.; въ томъ же году онъ былъ опредѣленъ на службу въ М-во Вн. Дѣль и откомандированъ для занятій въ Т. Стр. Ком. Въ 1869 г. М. Ѳ. былъ назначенъ младш. инж. стр. отд. херсонскаго губ. правл. и состоялъ въ этой должности до выхода въ отставку въ 1875 г.

**Бухгольцъ, Матвѣй Алонзиевичъ**, гражд. инж., род. въ 1860 г.; воспитывался первоначально въ виленскомъ реальномъ училищѣ, а затѣмъ въ Строит. Учил. (1879—1885); выпущенъ съ настоящимъ званіемъ и чиномъ XII класса. Нѣкоторое время, по окончаніи курса, занимался при устройствѣ канализаціи въ Варшавѣ. Въ 1889 г. М. А. былъ опредѣленъ на службу въ М-во Вн. Дѣль и откомандированъ для занятій въ Т. Стр. Ком., а въ 1891 г. назначенъ младш. архитект. строит. отд. вятскаго губ. правл.; эту должность М. А. занимаетъ и понынѣ.

**Бушъ, Александръ Константиновичъ**, гражд. инж., род. въ 1835 г. Воспитывался въ Строит. Учил. (1849 г. по 1856 г.); выпущенъ на службу съ чиномъ XII класса и назначенъ помощникомъ начальника искусственнаго стола въ олонекскую губ. стр. и дорожн. ком.

**Быковъ, Владиміръ Александровичъ**, гражд. инж., род. въ 1830 г. Въ Строит. Учил. поступилъ въ 1845 г., окончилъ курсъ въ 1854 г. съ чиномъ губ. секр. и званіемъ архит. помощника; тогда же назначенъ архитекторомъ г. Бердичева. Въ 1864 г. вышелъ въ отставку, а годъ спустя снова опредѣлился на службу чиновникомъ въ ка-

меру волынского губ. прокурора; затѣмъ съ 1866 г. служилъ въ волынской палатѣ госуд. имущ. По случаю упраздненія этой палаты (1867) назначенъ помощн. секр. упр. госуд. им. той-же губ. Черезъ два года В. А. перешелъ снова на службу въ М-во Вн. Дѣлъ и назначенъ архит. помощн. въ строит. отд. волынской губ. Въ 1872 г. назначенъ старшимъ инж., а по упраздненіи этой должности (1876 г.) былъ послѣдовательно младшимъ—(по 1880 г.) и губерньскимъ архитекторомъ волынского губ. правленія. Въ настоящемъ году В. А. вышелъ по болѣзни въ отставку.

**Быстровъ, Николай Ивановичъ**, гражд. инж., род. въ 1821 г.; воспитывался въ Строит. Учил. (1839—44 г.); выпущенъ на службу съ чиномъ XII класса и назначенъ исполняющимъ должность губ. архит. въ пензенскую губ. строит. и дорожн. ком.

**Бышевскій, Антонъ Викентьевичъ**, инж.—архит. род. въ 1829 г.—† 1890 г.; воспитывался въ Строит. Учил. (1845—50 г.); по окончаніи курса съ чиномъ XII класса, былъ назначенъ архит. помощн. въ костромскую—, а въ 1856 г. переведенъ губ. архит. въ иркутскую губ. строит. ком. Съ 1859 г. А. В. занималъ должность архитектора при кяхтинскомъ градоначальникѣ, а въ 1863 г., по упраздненіи градоначальства, былъ оставленъ за штатомъ и черезъ нѣсколько мѣсяцевъ назначенъ тюменскимъ городскимъ архитекторомъ. Въ 1871 г. А. В. былъ возведенъ въ званіе инженеръ-архитектора и назначенъ уфимскимъ губ. архитект., а въ 1873 г. губерньскимъ инженеромъ нижегородскаго губерньскаго правленія. Скончался 61 года въ Нижнемъ Новгородѣ.

**Бышевскій, Степанъ Лаврентьевичъ**, гражд. инж., род. въ 1832 г. Поступилъ въ Строит. Учил. въ 1843 г. и окончилъ курсъ въ 1852 г.,—съ чиномъ губ. секр.; въ томъ-же году назначенъ архит. помощн., а въ 1857 г.—помощн. начальника искусств. стола ковенской строит. и дорожн. ком. Прослуживъ здѣсь одиннадцать лѣтъ, С. Л. поступилъ (1868) въ распоряженіе управляющаго строит. и дорожн. частями восточной Сибири и въ 1870 г. по болѣзни вышелъ въ отставку.

**Бѣлинскій, Алимпій Васильевичъ**, гражд. инж., инж. путей сообщ., род. въ 1842 г.; воспитывался въ Строит. Учил. (1859—64 г.); при выпускѣ удостоенъ званія архит. помощн., и имя его, какъ „отличнѣйшаго“ по успѣхамъ, записано на мраморную доску училища. Начавъ службу при главномъ управленіи путей сообщ. и публ. зд. и желая пополнить свои спеціальныя инженерныя познанія, А. В. поступилъ, годъ спустя, въ инст. инж. путей сообщ. Имп. Александра I, гдѣ окончилъ курсъ съ такимъ же блестящимъ успѣхомъ. Дальнѣйшая дѣятельность его посвящена главнымъ образомъ спеціальности инженера путей сообщ. Нѣкоторое время (по 1883 г.) А. В. былъ преподавателемъ механики въ Строит. Учил. и какъ лекторъ оставилъ по себѣ неизгладимую память въ своихъ слушателяхъ.

**Бѣлинъ, Анатолій Михайловичъ**, гражд. инж., род. въ 1858 г.; первоначальное образованіе получилъ въ московскомъ реальномъ училищѣ, откуда, по окончаніи курса,

поступилъ въ 1878 г. въ Строит. Учил. При выпускѣ въ 1884 г. удостоенъ настоящаго званія и чина X класса. Тогда-же А. М. причислился къ Т. Строит. Ком. М-ва



А. М. Бѣлинъ.

Вн. Дѣль и былъ командированъ для участія въ капитальномъ ремонтѣ зданій почтово-телеграфнаго вѣдомства— въ распоряженіе начальника главн. упр. почтъ и телеграфовъ, а затѣмъ перешель на постоянную службу въ это управленіе; занимался здѣсь разсмотрѣніемъ различныхъ проектовъ и смѣтъ по перестройкамъ и ремонту и принималъ участіе вообще во всѣхъ техническихъ работахъ почтово-телеграфнаго вѣдомства.

Въ 1885 г. А. М. былъ приглашенъ прочесть курсъ электричества и механики (общей) въ образованныхъ при главномъ управленіи временныхъ телеграфныхъ курсахъ; чтеніе закончилъ весною 1886 г. Съ учрежденіемъ технического училища почтово-телеграфнаго вѣдомства, состоялъ преподавателемъ теоріи сопротивленія матеріаловъ, телеграфо-строенія и проектированія. По двумъ первымъ предметамъ составилъ литографированное руководство. Въ 1889 г. А. М. командированъ за границу для ознакомленія тамъ съ положеніемъ телеграфнаго дѣла. Въ настоящее время состоитъ преподавателемъ въ электротехническомъ институтѣ, стоначальникомъ главнаго управленія почтъ и телеграфовъ, членомъ технического комитета при томъ-же управленіи и членомъ эмеритальнаго комитета почтово-телеграфнаго вѣдомства.

**Бѣлинъ, Леонидъ Михайловичъ**, гражд. инж., род. въ 1862 г.; первоначальное образованіе получилъ въ александровскомъ орловскомъ реальномъ училищѣ, откуда, по окончаніи курса въ 1883 г., поступилъ въ Инст. Гражд. Инж. и при выпускѣ (1888 г.) удостоенъ настоящаго званія и чина X кл. Въ томъ же году Л. М. поступилъ на службу въ М-во Вн. Дѣль и назначенъ младш. инж. строит. отдѣл. волынскаго губ. правл.

**Бѣльскій, Ѳома Антоновичъ**, гражд. инж., род. въ 1858 г.; учился въ люблинской гимназій, а затѣмъ въ ровенскомъ реальномъ училищѣ, откуда, по окончаніи курса, въ 1880 г. поступилъ въ Стр. Уч. и выпущенъ по первому разряду (1886 г.). Лѣтомъ того же года Ѳ. А. производилъ работы по водоснабженію на московско-брестской и ряжско-вяземской ж. д. въ качествѣ подрядчика-техника, а осенью вернулся въ Петербургъ и поступилъ на службу въ М-во Вн. Дѣль по Т. Стр. Ком. Одновременно съ этимъ состоялъ помощникомъ у гражд. инж. Д. В. Люшина при исполненіи послѣднимъ проектовъ: зданія типографіи Св. Синода и здан.



Ѳ. А. Бѣльскій.

холмской семинаріи. Въ 1887 г. опредѣленъ на должность инженера и архитектора сохачевскаго уѣзда. Въ настоящее время **Θ. А.** прикомандированъ къ строит. отдѣлу варшавскаго губернскаго правл. и участвуетъ въ занятіяхъ коммисіи по описанію участковъ, отчуждаемыхъ изъ частнаго владѣнія для военныхъ цѣлей.

1886—87. По готовымъ проектамъ: зданіе для храненія легковоспламеняющихся предметовъ; — малыя вагонныя мастерскія, водопроводъ и гидравлическіе краны на станціи «Вязьма» московско-брестской ж. д.; — водоснабженіе посредствомъ колодца и подъемной галереи ст. «Мятлевская» и дерев. зданіе ст. «Вязьма» рязско-вяземской ж. д. По своему

проекту — пятиверстный водопроводъ на ст. «Мешерская» московско-брестской ж. д.

1887—92. Каменное зданіе винокуреннаго завода въ дер. Велишево, варшавской губ. По готов. проекту — каменное зданіе для конторы и пароваго котла при фабрикѣ Егеръ и Циглеръ на Прагѣ, въ г. Варшавѣ; — 4-хъ этажный кам. домъ по Маршалковской ул. въ Варшавѣ.

**Бѣлынецкій, Сергѣй Ивановичъ**, гражд. инж., род. въ 1861 г.; учился въ зарайскомъ реальномъ училищѣ, а затѣмъ въ Инст. Гражд. Инж. (1882—88); по окончаніи курса по первому разряду, причисленъ къ Т. Стр. Ком. М-ва Вн. Дѣлъ; въ 1890 г. назначенъ на должность инженера и архитектора августовскаго уѣзда, гдѣ состоитъ по настоящее время, занимаясь производствомъ текущаго ремонта, составленіемъ проектовъ, смѣтъ и оцѣнкою зданій по взаимному губернскому страхованію и другими частными техническими работами.



С. И. Бѣлынецкій.

1888—92. 2-хъ этажн. зданіе вальцовой мельницы, работающей при посредствѣ турбины. — Дерев. здан. казармъ для одной роты. — Два фахверковыхъ зданія конюшенъ. — Деревянный мостъ, длин. 7 саж., на сваяхъ.

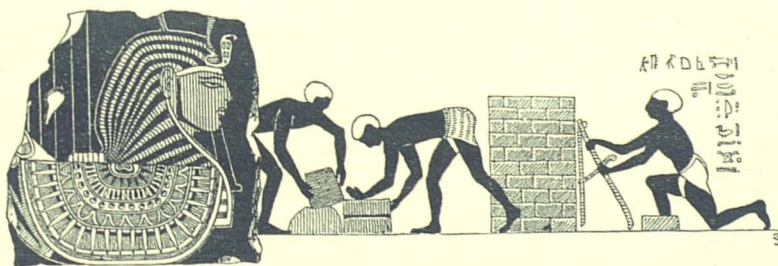

Г. М.

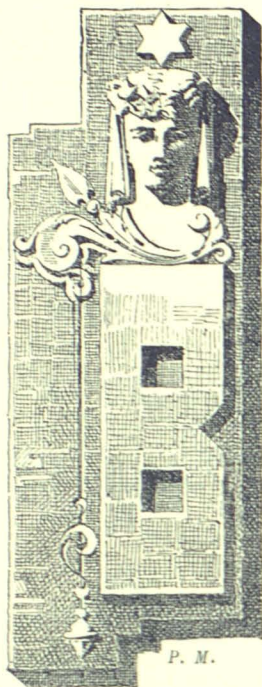

**А Г А П О В Ъ, Мирза-Ибрагимъ Абдуловичъ**, гражд. инж., род. 24 ноября 1860 г.; учился первоначально во 2-мъ реальномъ училищѣ въ Петербургѣ, а затѣмъ съ аттестатомъ рязанской гимназiи поступилъ въ Строит. Учил. (1880 г.) и окончилъ курсъ съ настоящимъ званiемъ и чиномъ XII класса въ 1887 г. Въ теченiе одного года И. А. служилъ на московско-курской ж. д., гдѣ принималъ участiе въ постройкѣ моста близъ ст. Лопасня; въ 1888 г. причислился къ Техн. Стр. Ком. М-ва Вн. Дѣлъ и вскорѣ послѣ того опредѣленъ на должность младш. инженера строит. отд. смоленскаго, а затѣмъ черниговскаго губ. правл. Въ на-

стоящее время И. А. состоитъ производителемъ работъ въ эриванскомъ губ. правл. (съ 1890 г.).

**Васевскiй, Стефанъ Юлiюшевичъ**, гражд. инж., род. въ 1865 г.; первоначальное образованiе получилъ въ петровской гимназiи; въ 1886 г. поступилъ въ Инст. Гражд. Инж. и окончилъ курсъ въ 1891 г. съ правомъ на чинъ X класса; при выпускѣ награжденъ серебряною медалью за инженерные проекты. Въ томъ-же году С. Ю. причисленъ къ Т. Стр. Ком. М-ва В. Дѣлъ и откомандированъ для занятiй на владикавказскую ж. д.



И. А. Вагановъ.



Ч. В. Валинскiй.

**Валинскiй, Чеславъ Юсифовичъ**, гражд. инж., род. въ 1864 г.; первоначальное образованiе получилъ въ влоцлавскомъ реальномъ училищѣ, откуда, по окончанiи курса, въ 1883 г. поступилъ въ Инст. Гражд. Инж. и выпущенъ въ 1888 г. по первому разряду. Съ того же года состоитъ въ должности инженера и архитектора влодавскаго уѣзда, сѣдлецкой губ. Въ 1889 г. Ч. И. принималъ участiе въ работахъ комиссiи по постройкѣ западнаго отдѣленiя инвалиднаго желѣзно-дорожнаго дома Императора Александра II-го, въ гродненской губ., а въ 1890 году былъ

членомъ комиссіи по постройкѣ казармъ у гор. Влодавы для 17-ой артиллерійской бригады.

1888—91. Каменные церкви въ пос. Островѣ, Сосновицѣ и селѣ Коссынь, сѣдлецк. губ. (по проектамъ академ. арх. В. И. Сычугова).— Два паровыхъ винокуренныхъ завода, 2 водяныя мельницы и нѣсколько деревянныхъ и каменныхъ домовъ для частныхъ лицъ.

**Вальницкій, Алоизій Бернгардовичъ**, инж.-арх., род. въ 1839 г.—† 1877 г.; по окончаніи курса въ Строит. Учил. въ 1861 г. съ чиномъ колл. секр., назначенъ архит. помощн. въ саратовскую строит. и дорожн. ком. Въ 1867 г. А. Б. былъ переведенъ въ распоряженіе томской губ. строит. ком. и удостоенъ званія инж.-архит. Спустя два года (1869) онъ состоялъ членомъ комитета по постройкѣ въ г. Томскѣ центральной пересыльной тюрьмы. Впослѣдствіи онъ занималъ должности: архитектора въ томской строит. ком. (по 1871 г.) и губерн. инж. калужскаго строит. отд.; прослуживъ въ послѣднемъ шесть лѣтъ, А. Б. скончался 38 л. отъ роду.

**Ваншаффе, Гуго Христофоровичъ**, гражд. инж., род. въ 1857 г. Въ 1882 г. окончилъ курсъ въ Строит. Учил. и былъ назначенъ младш. инж., а черезъ два года (1866)—младш. архит. строит. отдѣл. пензенскаго губ. правл. Затѣмъ, причисленный въ 1888 году къ М-ву Вн. Дѣлъ, Г. Х. былъ откомандированъ для занятій на должность техника въ войсковую строит. ком. для постройки казармъ въ сувалкской губ., гдѣ занимается по настоящее время.

**Васенковъ, Иванъ Александровичъ**, инж.-архит., род. 1845 г.—† 1877 г.; по окончаніи курса въ Строит. Учил. въ 1868 г. архит. помощн. съ правомъ на чинъ X класса, И. А. поступилъ на службу въ М-во Вн. Дѣлъ съ причисленіемъ къ Т. Стр. Ком., а въ слѣдующемъ году командированъ въ распоряженіе правленія рыбинско-осѣченской ж. д., а затѣмъ въ 1871 г.—балтійской ж. д. Въ 1874 г. И. А. былъ назначенъ младш. инж. казанскаго губ. правл., возведенъ въ званіе инж.-архит. и вскорѣ занялъ должность младш. архит. того же правленія. И. А. скончался въ Казани на 32 году жизни.

**Васильевъ, Петръ Васильевичъ**, гражд. инж., род. въ 1826 г. Получивъ домашнюю подготовку, былъ опредѣленъ въ Строит. Учил. (1843 г.), откуда выпущенъ въ 1848 г. съ чиномъ XIV кл. и опредѣленъ архит. помощн. въ распоряженіе главн. управл. пут. сообщ. и публ. зд. съ прикомандированіемъ къ департаменту разсмотр. проект. и смѣтъ впредь до новаго образованія губернск. строит. и дорожн. ком.

**Васильевъ, Дмитрій Васильевичъ**, архитекторъ, род. въ 1832 г. Окончилъ курсъ Строит. Учил. въ 1850 г. съ чиномъ губ. секр.; имя его, какъ „отличнѣшаго“ по успѣхамъ, записано на мраморной доскѣ училища. На службу поступилъ архит. помощн. въ сибирскую стр. и дор. ком. Въ 1858 г. онъ былъ назначенъ архит. той-же ком.,

а въ 1860 г.—архангельскимъ губ. архит. Въ этой должности Д. В. много поработалъ въ теченіе семи лѣтъ по изслѣдованію Мурманскаго берега и богатствъ Печорскаго края. Отсюда въ 1867 г. онъ былъ переведенъ на должность губернскаго инженера въ Вологду; прослуживъ здѣсь нѣкоторое время, Д. В. вышелъ въ отставку и занялся частной практикой.

**Васильевъ, Василій Ивановичъ**, гражд. инж., род. въ 1869 г.; первоначальное образованіе получилъ въ владикавказскомъ реальн. училищѣ. Въ Инст. Гражд. Инж. поступилъ въ 1887 г. и выпущенъ въ 1892 г. съ настоящимъ званіемъ и правомъ на чинъ X класса. Тогда-же причисленъ къ М-ву Вн. Дѣлъ съ откомандированіемъ для занятій въ Т. Стр. Ком.

**Вахрушевъ, Павелъ Филадельфовичъ**, гражд. инж., род. въ 1856; поступилъ въ Строит. Учил. въ 1876 г.; выпущенъ въ 1881 г. съ настоящимъ званіемъ по первому разряду и тогда-же назначенъ на должность младшаго инженера стр. отд. въ Тамбовѣ. Въ январѣ слѣдующаго года П. Ф. былъ избранъ на должность городского архитектора и вышелъ изъ состава стр. отд. Прослуживъ городовымъ архитекторомъ десять лѣтъ, онъ вышелъ въ отставку (1892 г.) и занялся частною практикою. Строительная дѣятельность П. Ф. въ Тамбовѣ заключалась въ веденіи городскихъ работъ и ремонтѣ общественныхъ зданій.

**Введенскій, Константинъ Александровичъ**, гражд. инж., род. въ 1851 г.; учился въ виленской первой гимназій, а затѣмъ въ Строит. Учил. (1867—72 г.), откуда, по окончаніи курса по первому разряду съ званіемъ архитекторскаго помощн., поступилъ на службу младшимъ инженеромъ гродненскаго губ. правл. и вмѣстѣ съ тѣмъ былъ городскимъ архитекторомъ въ Брестъ-Литовскѣ. Съ 1875 г. К. А. послѣдовательно занималъ должности: младш. архитект. подольскаго стр. отд., епархіальнаго архит. (съ 1877 г.), архангельскаго губ. инж. (съ 1880 г.) и минскаго губ. инж. (съ 1886 г. по настоящее время).



К. А. Введенскій.

1872—75 г. Мостъ черезъ р. Лѣсную.— Каменные церкви въ м.м: Хомскѣ, Мотолѣ и с.с. Новомъ-Березовѣ и Рыбалахъ.

1875—80 г. Дерев. мосты черезъ р.р. Бугъ, Русаву и Мурафу.—Кам. загородный архіерейскій домъ съ церковью, въ г. Каменецъ-Подольскѣ.—Домъ для арестуемыхъ по пригов. миров. судей въ г. Брацлавѣ.—Дерев. мостъ

съ дамбами черезъ р. Бугъ въ г. Винницѣ.— Кам. гостинный дворъ въ г. Винницѣ.—Подольское шоссе отъ г. Винницы къ ст. юго-западныхъ ж. д.

1880—86 г. Дерев. мосты черезъ р.р. Емцу и Куропалку въ Холмогорскомъ у., архангельской губ.—Дамба между г. Архангельскомъ и Усмской станц.—Два каменныхъ 2-эт. кор-

пуса въ Соловецкомъ монастырѣ.—Перестройка зд. бывш. военной школы подъ помѣщеніе больницы въ г. Архангельскѣ.

1886—92 г. Каменный театръ въ г. Минскѣ (по готов. проекту).—Перестройка тюрьмы, тамъ-же.—Зданіе реального училища, тамъ-же.

**Вейденбаумъ, Александръ Густавовичъ**, инж.-архит., род. 1 января 1840 г.; первоначальное образованіе получилъ въ 5 спб. гимназіи; въ Строит. Учил. былъ съ 1852 по 1859 г. и окончилъ курсъ съ званіемъ архит. помощн. и съ чиномъ X класса.

Началъ службу въ 1859 г. въ строит. и дорожн. ком. въ г. Витебскѣ, гдѣ въ тоже время состоялъ агентомъ спб. страхового общества. По выходѣ въ отставку въ декабрѣ 1865 г., поступилъ на должность инспектора того-же страхового об-ва.

Въ 1871 г. А. Г. причислился къ М-ву Вн. Дѣлъ по Т. Стр. Ком.; въ тоже время занимался въ спб. городской думѣ въ качествѣ замѣстителя покойнаго арх. Мерца, какъ участковаго архитектора, а также въ качествѣ секретаря комиссіи по проектированію городской сѣти конно-желѣзн. дорогъ и по разсмотрѣнію представленныхъ на конкурсъ проектовъ моста черезъ р. Неву (Литейнаго). Въ 1872 г. занялъ должность техника по чертежной части въ Т. Стр. Ком. и сдѣлался архитекторомъ балтійскаго судостроительнаго завода и русскаго страхового отъ огня об-ва. Спустя четыре года, А. Г. переселился въ Москву, гдѣ и по настоящее время занимаетъ должность губернскаго архитектора; вмѣстѣ съ тѣмъ онъ былъ членомъ комиссій: по устройству въ Кремлѣ памятника Императору Александру II, по достройкѣ зданія Императорскаго историческаго музея, по постройкѣ здан. конторы государственнаго банка и по переустройству генераль-губернаторскаго дома, а теперь, помимо прямыхъ обязанностей, состоитъ членомъ распорядительнаго комитета об-ва попеченія о неимущихъ и нуждающихся въ защитѣ дѣтяхъ,—участковымъ попечителемъ и архитекторомъ этого же об-ва и завѣдуетъ ссудо-сберегательною кассою служащихъ въ московскомъ губернскомъ правленіи.



А. Г. Вейденбаумъ.

Въ С.-Петербургѣ: домъ для почтовыхъ чиновниковъ въ Почтамтской ул. и конюшни на Матисовомъ островѣ.

Въ Москвѣ: Центр. пересыльная тюрьма.—

Лубянской пассажъ.—Доходный домъ И. Г. Губонина.—Каменная церковь въ с. Аксининѣ, московскаго уѣзда.

**Вейденбаумъ, Николай Густавовичъ**, инж.-архит. род. въ 1842 г.—† 1872 г.; воспитывался въ Строит. Учил. (1855—61 г.); выпущенъ съ чиномъ кол. секр. и опредѣленъ на службу архит. помощн. въ гродненскую стр. и дорожн. ком. Въ 1866 г. Н. Г. вышелъ въ отставку и поступилъ въ главное об-во р. ж. д. Здѣсь онъ занималъ одну изъ отвѣтственныхъ должностей на линіи Варшава-Вильна и оставался въ ней до конца своей жизни.



**Вейнбергъ, Евгеній Петровичъ**, гражд. инж., род. въ 1862 г.; получивъ первоначальное образование въ 3-й военной гимназiи въ Спб., въ 1880 г. поступилъ въ Строит. Учил. и окончилъ курсъ въ 1886 г. по первому разряду съ настоящимъ званiемъ.



Е. П. Вейнбергъ.

Въ первые два года по выпускѣ Е. П. занимался въ качествѣ техника на V и VI участкахъ строившейся тогда самаро-уфимской ж. д., гдѣ по его проектамъ построено зданiе ст. „Раево“; на VI участкѣ онъ завѣдывалъ всѣми работами по постройкѣ ст. „Уфа“, какъ техникъ контрагента. Съ апрѣля 1888 г. Е. П. состоитъ архитекторомъ спб. тамож. округа и по обязанностямъ службы ведетъ работы по ремонту и постройкѣ таможенныхъ зданiй округа; кромѣ того служитъ при городской управѣ запаснымъ техникомъ. Нѣкоторое время Е. П. занимался технической частью при страхов. об-вѣ „Россiя“.

**Вейсъ, Николай Николаевичъ**, архитекторъ, род. въ 1841 г.—† 21 ноября 1884 г.; воспитывался въ Строит. Учил. съ 1859 по 1864 г.; выпущенъ съ чиномъ кол. секр. и опредѣленъ на службу архит. помощн. въ костромскую стр. и дорожн. ком. Вскорѣ послѣ того Н. Н. былъ переведенъ въ западную Сибирь, гдѣ прослужилъ въ должности архитектора до 1871 г. Отсюда онъ былъ назначенъ младш. архит. стр. отд. орловскаго губ. правл., а въ 1875 г.—рязанскимъ губ. инженеромъ. Н. Н. Вейсъ скончался на 43 году жизни въ Рязани.

**Величкинъ, Викторъ Андреевичъ**, гражд. инж., род. въ 1863 г.; по окончанiи курса въ спб. коммерческомъ училищѣ, въ 1883 г. поступилъ въ Инст. Гражд. Инж., откуда выпущенъ въ 1888 г. по первому разряду. Пробывъ затѣмъ полгода на югѣ и западѣ Европы для изученiя образцовъ зодчества, В. А., по возвращенiи въ Спб., причислился къ М-ву Вн. Дѣлъ по Т. Стр. Ком., поступилъ на службу въ страховое общество „Россiя“ и вмѣстѣ съ тѣмъ занимается частною практикою.



В. А. Величкинъ.

Между прочимъ имъ составлены проекты: винокуренного завода для имѣнiя г. фонъ-Дервиза, господскаго дома со службами для усадьбы г. Сазонова въ рязанской губ.

**Вержицкiй, Федоръ Михайловичъ**, гражд. инж., род. въ 1846 г.; учился въ нѣжинской гимназiи и затѣмъ въ Строит. Учил. со 2-го общаго класса (1867 — 71 г.). Окончивъ курсъ со званiемъ архит. помощника, Ф. М. былъ назначенъ техникомъ

въ виленское церк. стр. прис., а съ іюня 1872 г.—младшимъ инженеромъ виленскаго губернскаго правл., съ оставленіемъ въ первоначальной должности. Въ 1875 г. онъ вышелъ по домашнимъ обстоятельствамъ въ отставку и занялся частною практикою въ Петербургѣ. Съ 1877 по 1882 г. служилъ въ полтавскомъ губ. земствѣ въ качествѣ техника при губ. земской управѣ. Въ 1882 г., вслѣдствіе избранія полтавской гор. думою на должность городского архитектора, оставилъ службу въ земствѣ, но въ то-же время продолжалъ работать для него и между прочимъ построилъ больницу для душевно-больныхъ.



Ф. М. Вербицкій.

Въ 1886 г. Ф. М. былъ вторично избранъ думою на ту-же должность, но, прослуживъ въ ней менѣе года, перевелся техникомъ по постройкѣ казармъ для 29-го пѣхотн. черниговскаго полка въ гор. Скерневицахъ и по окончаніи этой работы, въ 1890 г., былъ назначенъ производителемъ работъ по сооруженію одного изъ двухъ участковъ ковель-домбровицкой ж. д. и участвовалъ въ производствѣ изысканій и составленіи проекта этой дороги; въ 1891 г., вслѣдствіе отсрочки постройки дороги, поступилъ сверхштатнымъ техникомъ въ канцелярію Высочайше учрежденной при военномъ совѣтѣ комисіи по устройству казармъ, а съ августа того-же года занялъ мѣсто штатнаго техника этой канцеляріи.

1871—75 г. Церкви въ виленской губ.

1877—82 г. Постройка и ремонтъ земскихъ дорожныхъ сооружений (мосты, дамбы, шоссе и мостовья).—Перестройка земской губ. больницы въ гор. Полтавѣ.—Земская больница въ гор. Константиноградѣ.—Перестройка усадьбы въ с. Дехтяряхъ, прилукскаго уѣзда, подъ земское ремесленное училище (на 100 челов.).—Домъ для полтавск. уѣздн. управы.—

Домъ заключенія по приг. мир. судей.

1882 — 86 г. Больница для душевно-больныхъ въ г. Полтавѣ, на 250 кроватей (по гот. проекту).—Капитальная перестройка и 2 новыхъ флиг. для полтавской женск. гимназіи — Частныя постройки въ г. Полтавѣ и уѣздахъ.

1886—90 г. Каменные зданія казармъ для 29-го пѣхотн. черниговскаго полка въ гор. Скерневицахъ, варшавской губерніи.

**Вержбновскій, Егоръ Ивановичъ**, архит., род. въ 1830 г. Въ 1852 г. окончилъ курсъ въ Строит. Учил. съ чиномъ колл. секр. и назначенъ въ подольскую стр. и дорожн. ком. помощникомъ начальника искусственнаго стола. Оставшись въ 1861 г. за штатомъ, Е. И. поступилъ (1862 г.) на ту же должность въ бессарабскую комиссію, а въ 1864 г. назначенъ архитекторомъ для производства работъ. Въ слѣдующемъ году, по случаю преобразования комиссій, онъ снова остался за штатомъ и служилъ нѣкоторое время помощникомъ бухгалтера бессарабскаго губернскаго правл. Съ 1866 г. Е. И. послѣдовательно занималъ должности: младш. инж. (по 1877 г.), младш. архит. (по 1882 г.) и губ. архит. строит. отдѣл. того же правленія. Въ этотъ промежутокъ времени (1868 г.) Е. И. былъ возведенъ въ званіе архитектора. Прослуживъ въ Кишиневѣ до 1888 года, онъ вышелъ въ отставку и занялся частной строительной практикой.

**Вержбовскій, Степанъ Степановичъ**, гражд. инж., род. 22 августа 1859 года; первоначальное образование получилъ въ реформатскомъ училищѣ въ Петербургѣ.



С. С. Вержбовскій.

Въ Строит. Учил. поступилъ въ 1879 г. и окончилъ въ немъ курсъ въ 1885 г. съ настоящимъ званіемъ и чиномъ X класса. Въ сентябрѣ того же года С. С. назначенъ кѣлецкимъ уѣздн. инженеромъ и архитекторомъ, а въ настоящее время состоитъ помощн. петроковского губ. инж. и архит. (съ 1891 г.).

1885—91 г.—Домъ епископа въ г. Кѣльцахъ.—Зданіе римско-католической семинаріи, тамъ-же.—Зданіе почтово-телеграфной конторы, тамъ же.—Этапный пунктъ на 40 чел. въ д. Бѣлины.—Разныя постройки при зданіи опатовской тюрьмы въ гминѣ Слупя-Новая, кѣлецк. у.

**Вечорковскій, Антонъ-Клеменсъ Эдуардовичъ**, гражд. инж., род. въ 1862 г. По окончаніи курса въ варшавскомъ реальн. учил., въ 1882 г. поступилъ въ Инст. Гражд. Инж., откуда выпущенъ съ чиномъ XII класса (въ 1886 г.). Тогда же А. Э. занялся главнымъ образомъ изученіемъ дѣла канализации. Съ этою цѣлью, пробывъ полгода при устройствѣ канализации въ г. Гатчинѣ, онъ поступилъ на службу въ магистратъ г. Варшавы, въ отдѣленіе по устройству водостоконъ и водопроводовъ. Здѣсь А. Э. работаетъ и въ настоящее время, состоя младшимъ инженеромъ городской водопроводной сѣти и завѣдывающимъ мастерскою водомѣрителей.



А. Э. Вечорковскій.

**Викторовъ, Константинъ Ивановичъ**, гражд. инж., род. въ 1862 г.; первоначальное образование получилъ въ спб. коммерческомъ училищѣ. Въ Инст. Гражд. Инж. учился съ 1884 по 1889 г.; окончивъ курсъ съ настоящимъ званіемъ по первому разряду, тогда же поступилъ на службу въ М-во Вн. Дѣлъ съ откомандированіемъ для занятій въ Т. Строит. Ком.—К. И. занимается технической дѣятельностью въ Спб. изъ его работъ слѣдуетъ указать на капитальный ремонтъ банъ въ Троицкой ул.

**Вильфартъ, Эдуардъ-Юганъ-Георгъ Эдуардовичъ**, гражд. инж., род. въ 1859 г. По окончаніи курса въ петербургскомъ реформатскомъ училищѣ, поступилъ (1879 г.) въ Строит. Учил., откуда выпущенъ въ 1887 г. по первому разряду и назначенъ симбирскимъ городскимъ архитекторомъ. Съ 1890 г. Э. Э. состоитъ младшимъ инженеромъ стр. отд. орловскаго губернскаго правл.

**Винбергъ, Адольфъ Карловичъ**, архитекторъ, род. въ 1825 г. Окончивъ Строит. Учил. въ 1846 г., съ чиномъ XIV кл., поступилъ на службу архит. помощн. въ курляндскую стр. и дор. ком. Въ 1854 году былъ назначенъ курляндскимъ губ.

архит. Въ настоящее время А. К. состоитъ (съ 1879 г.) тамъ-же губ. инж. Изъ построекъ его извѣстна городская скотобойня въ гор. Митавѣ.

**Винбергъ, Александръ**, архитекторъ, род. въ 1831 году; воспитывался въ Строит. Учил. (1846—51 г.); окончилъ курсъ съ наименованіемъ „отличнѣйшимъ“ и записанъ на мраморную доску Училища.

По выпускѣ опредѣленъ на службу архитекторскимъ помощникомъ въ эстляндскую стр. и дорожн. ком.

**Винеръ, Леонидъ Дмитріевичъ**, гражд. инж.; первоначальное образованіе получилъ въ спб. первой военн. гимназіи. Въ Строит. Учил. поступилъ въ 1878 г. и окончилъ курсъ въ 1883 г. по первому разряду. Л. Д. началъ службу въ главномъ об-вѣ росс. ж. дор. въ гор. Вильнѣ, а съ 1886 г. состоитъ въ должности младш. инженера виленскаго стр. отдѣл. и въ то-же время (съ 1890 г.) исполняетъ обязанности помощника нач. 8-й дистанціи варшавской ж. дор.

1886—92 г. Зданіе технического желѣзнодорожнаго училища въ гор. Вильнѣ. — Зданіе виленскаго земельного банка. — Дѣтскій приютъ вѣдомства учрежд. Императрицы Марш. — Соборъ въ гор. Митавѣ и нѣкоторыя мелкія постройки.

**Виноградовъ, Александръ Александровичъ**, архитекторъ, род. въ 1842 г.; воспитывался въ Строит. Учил. (1858—63 г.); окончилъ курсъ съ чиномъ XII класса и опредѣленъ на службу архитекторскимъ помощникомъ въ ярославскую стр. и дорожн. ком.

**Виноградовъ, Максимиліанъ Александровичъ**, архитекторъ, род. въ 1846 г. Въ Строит. Учил. поступилъ въ 1863 г.; окончилъ курсъ въ 1868 г. съ чиномъ X класса и опредѣленъ на службу въ М-во Вн. Дѣлъ съ прикомандированіемъ для занятій къ Т. Стр. Ком. Одновременно съ тѣмъ М. А. слушалъ лекціи въ инст. инж. пут. сообщ. Впослѣдствіи онъ служилъ въ московск. губ. земствѣ въ качествѣ инспект. земск. шоссе.



П. А. Виноградовъ.

**Виноградовъ, Петръ Андреевичъ**, гражд. инж., род. въ 1863 г.; первоначальное образованіе получилъ во 2-мъ спб. реальномъ училищѣ. Въ 1883 г. поступилъ въ Инст. Гражд. Инж. и окончилъ курсъ въ 1888 г. съ настоящимъ знаніемъ по первому разряду. Тогда же П. А. причислился къ Т. Строит. Ком. М-ва Вн. Дѣлъ и занялся частными работами. Въ настоящее время П. А. состоитъ архитекторомъ дворца Е. И. В. Великаго Князя Сергѣя Александровича въ СПБ.



Л. Д. Винеръ.



И. А. Виноградовъ.—Домъ гг. Бѣляевыхъ по Николаевской ул., № 15, въ СПБ.

1888—92. Кам. вѣадукъ у линіи царско-сельской ж. д.—Домъ—особнякъ гг. Бѣляевыхъ, по Николаевской ул. № 15, въ СПБ.—Кам. надворный флигель въ домѣ г. Трофимова, на Загородномъ проспектѣ въ СПБ.—Капит. ремонтъ дома гг. Бѣляевыхъ, по Фонтанкѣ № 144.—Капит. ремонтъ дома гг. Асташевыхъ, тамъ же.—Нѣсколько дачъ въ им. г. Бѣяева.

**Виноградскій, Иванъ Николаевичъ**, гражд. инж., род. въ 1862 г.; учился въ орловскомъ александровскомъ реальномъ училищѣ, а затѣмъ (1881—86 г.) въ Инст. Гражд. Инж., откуда выпущенъ съ настоящимъ званіемъ и чиномъ X класса. Въ декабрѣ 1886 г.

И. Н. причислился къ Т. Стр. Ком. М-ва Вн. Дѣль и въ то-же время состоялъ техникомъ 2-ой дистанціи спб.-варшавской ж. д., но спустя два съ половиною года вышелъ въ отставку, переселился въ г. Орель и тамъ занимается частной практикой; между прочимъ исполняетъ должность архитектора въ московскомъ страховомъ об-вѣ и московскомъ земельномъ банкѣ.

Изучивъ практически электротехнику, И. Н. нашель случай примѣнить свои познанія по этому предмету къ устройству нѣсколькихъ установокъ электрическаго освѣщенія и помѣстилъ въ мѣстныхъ изданіяхъ рядъ замѣтокъ, относящихся къ этой специальности.



И. Н. Виноградскій.

1888—89 г. Паровозное зданіе на ст. Дивенской, варшавской ж. д.—Временный дерев. мостъ на 145 верстѣ той же дороги.

1889 г. Обывательскій домъ въ г. Лугѣ.

1890—92 г. Зданіе духовнаго училища въ г. Орлѣ.—Первыя въ г. Орлѣ установки электрическаго освѣщенія.

**Висьневскій, Павелъ Павловичъ**, гражд. инж., род. 5 января 1862 г.; по окончаніи курса въ варшавскомъ реальномъ училищѣ, въ 1885 г. поступилъ въ Инст. Гражд. Инж., откуда выпущенъ по первому разряду въ 1890 г. Занимался въ качествѣ помощника проф. I. С. Китнера при постройкѣ библіотеки главнаго штаба. Отбывъ воинскую повинность вольноопредѣляющимся въ 1-мъ резервномъ баталіонѣ, П. П.

причислился въ октябрѣ 1891 г. къ М-ву Вн. Дѣль по Т. Строит. Ком. и продолжаетъ частную дѣятельность въ Петербургѣ. Между прочимъ П. П. состоитъ техникомъ общества бетонныхъ и другихъ строительныхъ работъ К. Вахтеръ и Комп.

**Витте, Николай Николаевичъ**, гражд. инж., род. въ 1869 г.; воспитывался въ бѣлостокскомъ реальномъ училищѣ, а въ 1887 году поступилъ въ Инст. Гражд. Инж., откуда выпущенъ по первому разряду въ 1892 г.



П. П. Висьневскій.

**Вишневецкій, Николай Михайловичъ**, гражд. инж., род. въ 1854 г.; въ Строит. Учил. поступилъ въ 1873 г.; окончилъ курсъ по первому разряду съ настоящимъ званіемъ въ 1878 г. Службу началъ въ томъ-же году, опредѣлившись въ д-тъ шосейныхъ и водяныхъ сообщеній. Годъ спустя Н. М. поступилъ въ правленіе IV округа путей сообщенія, а въ 1888 г. перешелъ на службу въ М-во Вн. Дѣль и назначенъ сверхштатнымъ техникомъ строит. отдѣл. рязанскаго губ. правл., гдѣ состоитъ по настоящее время и сверхъ того производитъ частныя работы.

**Вишневскій, Адольфъ Станиславовичъ**, архитекторъ, род. въ 1838 г.; поступилъ въ Строит. Учил. въ 1853 г.; окончилъ курсъ въ 1860 г. съ чиномъ X класса и опредѣленъ архитекторскимъ помощникомъ въ архангельскую строит. и дорожную комисію. Около 1870 г. А. С. былъ переведенъ на должность младшаго инженера строит. отдѣл. орловскаго губ. правл. Въ это время онъ исправилъ и издалъ планъ г. Орла (въ масшт. 50 саж. въ 1 д.). Впослѣдствіи перешелъ на службу въ г. Елецъ городскимъ архитекторомъ, а въ настоящее время состоитъ смотрителемъ зданій на ст. Орель, орловско-витебской ж. дор.



С. А. Вишневскій.

**Вишневскій, Станиславъ Адамовичъ**, гражд. инж., род. въ Вильнѣ въ 1842 г. По окончаніи курса въ виленской гимназій, былъ вольнослушателемъ въ Строит. Учил.; при выпускѣ въ 1868 г. удостоенъ чина XII класса и званія архитекторскаго помощника. До 1877 г. С. А. занимался техническими работами при постройкѣ жел. дор.: тамбово-саратовской, Выборгской, кіево-брестской, ливенской, ростово-владикавказской и донецкой. Въ настоящее время (съ 1877 г.) онъ состоитъ инспекторомъ при правленіи русскаго страховаго отъ огня об-ва.

**Владыкинъ, Николай Владиміровичъ**, гражд. инж., род. въ 1856 г. По окончаніи курса въ Инстит. Гражд. Инж. (1883 г.) съ правомъ на чинъ XII класса, былъ на-

значень помощникомъ архитектора, а въ 1888 г.—архитекторомъ забайкальской области. Въ 1890 г. Н. В. переведень на занимаемую имъ нынѣ должность старшаго архит. строит. отд. при управленіи приамурскаго генераль-губернатора.

**Власовъ, Василій Михайловичъ**, род. въ 1859 г.; воспитывался въ Строит. Учил. (1865—72); выпущень съ правомъ на чинъ XIV класса и причисленъ къ М-ву Вн. Дѣль съ прикомандированіемъ къ Т. Строит. Ком.

**Властовъ, Владиміръ Авенировичъ**, гражд. инж., род. въ 1865 г.; первоначальное образованіе получилъ въ спб. первой гимназіи; въ Инстит. Гражд. Инж. учился съ 1884 по 1889 г.; окончилъ курсъ по первому разряду. Состоить при Т. Стр. Ком. и занимается частными работами.



В. А. Властовъ.



Л. Л. Влодекъ.

**Влодекъ, Левъ Львовичъ**, инж. архит., род. въ 1842 г.; учился въ житомирской гимназіи, откуда въ 1859 г. поступилъ въ Строит. Учил. Здѣсь при выпускѣ (въ 1864 г.) получилъ званіе архит. помощн. и чинъ X класса. Л. Л. началъ свою техническую дѣятельность въ одесскомъ стр. ком., а съ упраздненіемъ его, былъ производителемъ работъ по постройкѣ одесскаго порта у инженера Августиновича. Въ теченіе двухъ лѣтъ подъ руководствомъ послѣдняго онъ производилъ опыты работы

для изученія свойствъ матеріаловъ и особенно бетонныхъ массивовъ, которые вошли тогда въ практику портовыхъ сооружений. Впослѣдствіи Л. Л. занимался тѣмъ-же



Л. Л. Влодекъ.—Собств. домъ въ г. Одессѣ.



Л. Л. Влодекъ.—Домъ г. Мойсеева въ г. Одессѣ.

дѣломъ у инж. Починскаго, которому была сдана постройка порта. Все это время онъ управлялъ двумя заводами, изготовлявшими массивы для порта. Съ 1871 г.

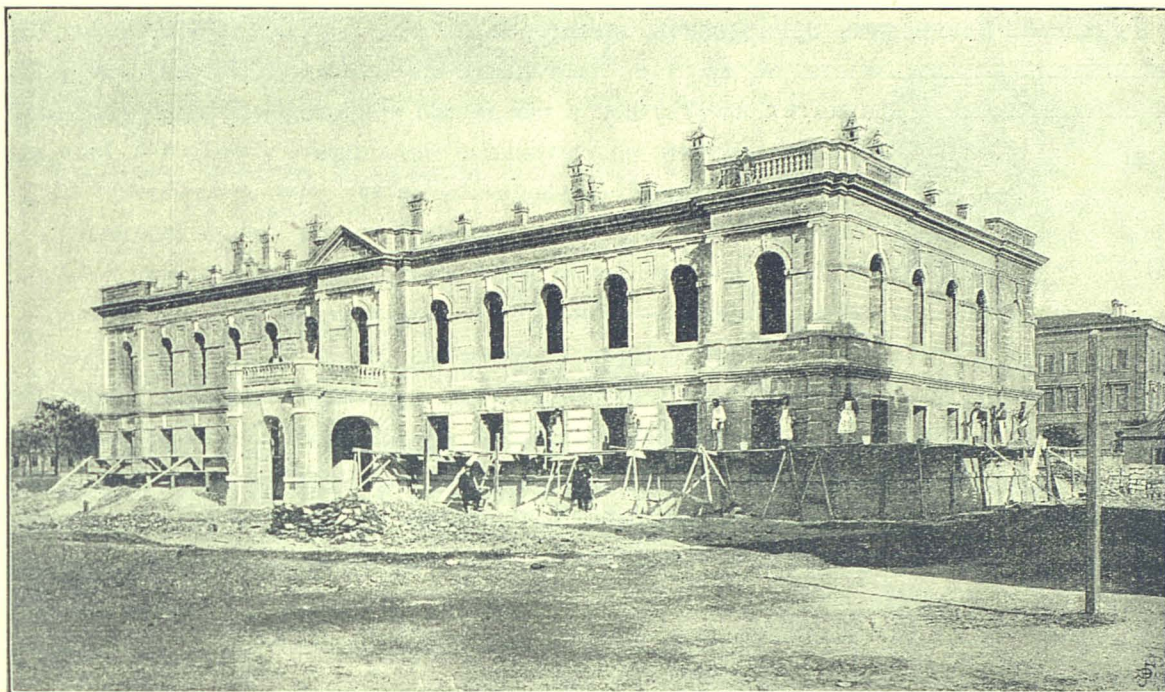

Л. Л. Влодекъ.—Пріютъ Императрицы Маріи въ г. Одессѣ, (въ постройкѣ).

Л. Л. состоитъ архитекторомъ при одесскомъ градоначальникѣ и вмѣстѣ съ тѣмъ занимается частными работами. Въ теченіе двадцати лѣтъ онъ построилъ много обывательскихъ домовъ и нѣсколько общественныхъ зданій. Въ настоящее время подъ его руководствомъ и по его же проекту, утвержденному въ 1891 г., производится постройка тюремнаго замка въ Одессѣ.

**Влодзимирскій, Юліанъ Викторовичъ**, гражд. инж., род. 13 февраля 1865 г., учился въ влоцлавскомъ реальномъ училищѣ; въ 1883 г. поступилъ въ Инст. Гражд. Инж. и окончилъ курсъ по первому разряду въ 1889 г. Въ томъ же году Ю. В. былъ назначенъ на должность инженера и архитектора влоцлавскаго уѣзда, а съ 1891 г. состоитъ въ той же должности по кѣлецкому уѣзду.



Ю. В. Влодзимирскій.

**Внуковскій, Генрихъ Маркеловичъ**, гражд. инж., род. въ 1859 г.; первоначальное образованіе получилъ въ лодзинскомъ высшемъ ремесленномъ училищѣ; въ Инст. Гражд. Инж. поступилъ въ 1880 г. и окончилъ курсъ въ 1886 г. съ правомъ на чинъ X класса. Тогда же Г. М. былъ назначенъ архитекторомъ приморской области, а въ 1890 году уволенъ отъ этой должности съ причисленіемъ къ Т. Строит. Ком. Спустя нѣкоторое время Г. М. снова поступилъ на службу



производителемъ работъ строит. отд. елисаветпольскаго губ. правл., а затѣмъ — губ. архитекторомъ отдѣленія по строит. и дорожн. частямъ при иркутскомъ губ. совѣтѣ.

**Войницкій, Владиславъ Эдуардовичъ**, архитекторъ, род. въ 1836 г.—† въ 1868 г.; поступилъ въ Строит. Учил. въ 1852 г.; выпущенъ съ чиномъ XII класса и званіемъ архитекторскаго помощника въ 1857 году и тогда же опредѣленъ репетиторомъ въ Строит. Учил. по предметамъ высшей математики и механики (съ 1857 г.). Эту должность онъ исполнялъ до 1864 г., когда болѣзнь заставила его прекратить занятія. Затѣмъ въ 1866 г. В. Э. снова поступилъ въ училище, но уже преподавателемъ курсовъ дифференціального и интегрального исчисленій и рациональной механики. Обладая исключительными математическими способностями, оцѣненнымъ по достоинству на выпускномъ экзаменѣ нашимъ знаменитымъ геометромъ М. В. Остроградскимъ, В. Э. выдѣлялся также, какъ краснорѣчивый преподаватель, аудитория котораго всегда посѣщалась съ величайшею охотою многочисленными слушателями, собиравшимися со всѣхъ курсовъ училища. Чтеніе его отличалось ясностью, простотою и изяществомъ изложенія страстно любимыхъ предметовъ. Его лекціи по статикѣ и теоретической механикѣ, изданныя въ формѣ литографированныхъ записокъ, считались въ свое время лучшимъ руководствомъ.

Въ 1868 году В. Э. Войницкій уѣхалъ въ отпускъ и вскорѣ скончался на 32 году жизни.

**Войницкій, Ѳаддей Эдуардовичъ**, инж.-арх., род. въ 1851 г. Окончивъ курсъ въ Строит. Учил. арх. помощн. въ 1873 г. съ правомъ на чинъ XII класса, Ѳ. Э. былъ опредѣленъ на службу въ М-во Вн. Дѣлъ. Черезъ два года, а именно въ 1875 г. возведенъ въ званіе инж. арх. и назначенъ младшимъ архитекторомъ псковскаго губ. правл., а годъ спустя причислился къ М-ву. Затѣмъ въ 1878 году Ѳ. Э. принялъ должность младш. арх. въ новгородской губ. и вскорѣ назначенъ рязанскимъ губ. арх. Въ 1884 г. Ѳ. Э. психически заболѣлъ, былъ отчисленъ отъ должности и наконецъ уволенъ по болѣзни въ отставку (1887 г.).

**Войцѣховскій, Доминикъ Каетановичъ**, гражд. инж., род. въ 1856 г.; учился въ минской гимназіи и виленскомъ реальномъ училищѣ, откуда, по окончаніи курса, въ 1876 г. поступилъ въ Строит. Учил. и при выпускѣ въ 1883 году удостоенъ настоящаго званія съ правомъ на чинъ X класса. Д. К. началъ службу въ качествѣ прикомандированнаго къ Т. Строит. Ком. М-ва Вн. Дѣлъ и въ теченіе года исполнялъ порученія по повѣркѣ смѣтъ, а затѣмъ, оставаясь при Комитетѣ, поступилъ на должность техника въ управл. службы ремонта пути и зданій об-ва оренбургской жел. дороги; нынѣ Д. К. состоитъ начальникомъ 3-й дистанціи этой дороги (съ 1890 г.). Нѣкоторое время онъ былъ преподавателемъ въ самарскомъ технич. желѣзнодорожн. училищѣ.



Д. К. Войцѣховскій.

**Войцѣховскій, Казиміръ Іосифовичъ**, гражд. инж., род. въ 1864 г.; учился въ бѣлоцерковскомъ реальномъ училищѣ, а затѣмъ въ Строит. Учил. (1883—88 г.). Окончивъ курсъ по первому разряду, К. І. опредѣлился на службу младшимъ инженеромъ стр. отдѣл. пензенск. губ. правленія и состоитъ въ этой должности по настоящее время.

**Волковичъ, Николай Ивановичъ**, архитекторъ, род. въ 1832 г.,—†; по окончаніи въ 1852 г. курса въ Строит. Учил. съ чиномъ колл. регистр., былъ назначенъ архитекторскимъ помощникомъ въ минскую губ. стр. и дорожн. ком. Званіе архитектора получилъ въ 1868 г. за успѣшное исполненіе техническихъ порученій.



Н. І. Войцѣховскій.

**Волковскій, Иванъ Антоновичъ**, гражд. инж., род. въ 1865 г.; первоначальное образованіе получилъ въ лодзинскомъ высшемъ ремесленномъ училищѣ; въ Инст. Гражд. Инж. поступилъ въ 1883 г. и окончилъ курсъ въ 1888 г. съ правомъ на чинъ X класса. Тогда же И. А. опредѣлился на службу сначала въ М-во Вн. Дѣлъ съ причисленіемъ къ Т. Стр. Ком., а затѣмъ назначенъ сверхштатнымъ техникомъ при стр. отд. петрокоевского губ. правл.



Ф. В. Воллодко.

**Воллодко, Феликсъ Владиміровичъ**, гражд. инж., род. въ 1861 г.; первоначальное образованіе получилъ въ динабургскомъ реальномъ училищѣ; въ 1882 г. поступилъ въ Строит. Учил., откуда выпущенъ (1887 г.) съ настоящимъ званіемъ и чиномъ X класса и тогда-же прикомандированъ къ Т. Стр. Ком. Съ мая 1889 года Ф. В. состоитъ въ должности младшаго инженера строит. отд. семирѣченскаго обл. правл. Здѣсь имъ составлены проекты на постройку нѣсколькихъ церквей, городской тюрьмы въ Вѣрномъ и дома генераль-губернатора.

1889—92 г. Ремонтъ деревян. моста черезъ р. Или, семирѣч. области. — Царицынскій мостъ системы Гау, на р. Кокъ-су.

**Володко, Владиславъ-Владиміръ Владиславовичъ**, гражд. инж., род. въ 1866 г.; первоначальное образованіе получилъ въ динабургскомъ реальномъ училищѣ; въ Инст. Гражд. Инж. учился съ 1885—91 г. и окончилъ курсъ съ правомъ на чинъ X кл. Въ 1892 г. поступилъ на должность константиновскаго, сѣдлецкой губ., уѣзднаго архитектора.

**Волоцкій, Василій Тимофѣевичъ**, архитекторъ, род. въ 1831 г.; поступилъ въ Строит. Учил. въ 1846 г. и окончилъ курсъ въ 1853 г. съ чиномъ губ. секретаря. Тогда-же

В. Т. назначенъ помощникомъ начальника искусственнаго стола въ самарскую губ. строит. и дорожную ком.



Л. И. Вольскій.

**Вольскій, Левъ Ивановичъ**, гражд. инж., род. 23 ноября 1860 г.; воспитанникъ ловичскаго ремесленнаго училища; поступилъ въ Строит. Учил. въ 1881 г. и при выпускѣ (1886 г.) получилъ настоящее званіе и награжденъ золотою медалью за лучшей инженерный проектъ. По окончаніи курса Л. И. былъ причисленъ къ Т. Стр. Ком. М-ва Вн. Дѣлъ и откомандированъ для занятій въ правл. полѣскихъ ж. дор., гдѣ сначала составлялъ проекты станціонныхъ зданій, а впоследствии былъ назначенъ на линію Вильно-Ровно для наблюденія за работами по постройкѣ желѣзнодорожнаго моста и охрательныхъ дамбъ на р. Случь. Исполнивъ эти порученія, въ февралѣ 1887 г. Л. И. перемѣнилъ родъ службы и занялъ мѣсто инженера влоцлавскаго уѣзда, кѣлецкой губ. Здѣсь его дѣятельность ограничивалась небольшою частною практикою и работами по ремонту шоссеиныхъ дорогъ въ уѣздѣ. Въ августѣ 1887 г. Л. И. назначенъ младшимъ техникомъ въ комисію по постройкѣ казармъ для двухъ пѣхотн. полковъ въ пос. Замбровѣ, ломжинской губ. и, какъ сотрудникъ инженера Р. Голенищева, участвовалъ въ предварительной детальной разработкѣ проекта и въ сооруженіи зданій, довелъ постройку до половины, а затѣмъ въ началѣ 1890 г. принялъ на себя самостоятельное веденіе работъ по постройкѣ въ Замбровѣ-же казармъ для 4-й артилл. бригады; работы начаты въ 1891 г. и продолжаются по настоящее время.

**Вольфке, Викентій Юліановичъ**, гражд. инж., род. въ Варшавѣ 10 января 1842 г.; по окончаніи курса въ варшавскомъ реальномъ училищѣ, занимался дорожно-строительной практикой въ калишской и варшавской губ. Въ 1876 г. поступилъ во II-й специальный классъ Строит. Учил.; выпущенъ архитекторскимъ помощникомъ (1877 г.), а черезъ три года, по выдержаніи экзамена, удостоенъ настоящаго званія и права на чинъ X класса. Въ этотъ промежутокъ времени В. Ю. исправлялъ должность петроковскаго городского архитектора, а въ концѣ 1880 г. поступилъ помощникомъ къ инженеръ-архитектору Н. А. Курвоазе, бывшему тогда архитекторомъ придворно-конюшеннаго вѣдомства въ Спб. Съ 1881 г. В. Ю. послѣдовательно занималъ должности: уѣзднаго инженера и архитектора и помощника губернскаго инженера и архитектора въ Сувалкахъ, а съ конца 1885 г. состоитъ сѣдлецкимъ губ. инженеромъ. Предметомъ особыхъ заботъ В. Ю. было



В. Ю. Вольфке.

устройство дорогъ въ губерніяхъ, гдѣ приходилось ему служить; наблюденія и практическіе приемы этого дѣла изложены имъ въ журналѣ „Хоз. строитель“ въ статьѣ „Сельскія дороги, ихъ проведение и содержаніе“.

1877—80 г. Нѣсколько обывательскихъ каменныхъ домовъ въ г. Петроковѣ. — Перестройка частнаго каменн. дома подъ помѣщеніе тюрьмы, тамъ-же.

1881—85 г. Зданіе городского клуба съ театральнымъ заломъ въ г. Сувалкахъ. — Капитальный ремонтъ зд. женск. гимназіи, тамъ-же. — Перестройка римско-католической церкви въ пос. Филиппово, сувалкского уѣзда. Реставрація по-монастырской римско-катол. церкви и дома настоятеля въ с. Вигры, того-же уѣзда.



В. Ю. Волѣфке. — По-монастырская р.-катол. церковь въ с. Вигры, сувалкск. уѣзда.

**Вонсовскій, Станиславъ Антоновичъ**, гражд. инж., род. въ 1845 г. По окончаніи курса въ Строит. Учил. въ 1882 г. съ правомъ на чинъ X кл., С. А. назначенъ опатовскимъ, радомской губ., инженеромъ и архитекторомъ; состоитъ въ этой должности по настоящее время, занимаясь также частной строительной практикой въ уѣздѣ.

**Вормсъ, Адольфъ Павловичъ**, гражд. инж., род. въ 1833 г. — † 1881 г.; учился въ Строит. Учил. съ 1846 по 1854 г. Окончилъ курсъ съ наименованіемъ „отличнѣйшимъ“ и записанъ на мраморную доску училища. Тогда же А. П. былъ назначенъ архитекторомъ для производства работъ въ курляндскую строит. и дорожн. ком. Съ 1865 г. состоялъ младш. инж. орловскаго, — а съ 1869 г. московскаго губ. правл. Въ слѣдующемъ году онъ перевелся младш. архит. въ волынскую губ. и черезъ нѣсколько мѣсяцевъ былъ назначенъ волынскимъ губернска. архит.; въ этой должности состоялъ до причисленія къ М-ву въ 1880 г.

**Воробьевъ, Алексѣй Михайловичъ**, гражд. инж., род. въ 1860 г.; первоначальное образованіе получилъ въ первомъ реальн. учил. въ Спб. Въ Строит. Учил. поступилъ въ 1878 г. и окончилъ курсъ въ 1883 г. съ настоящимъ званіемъ по первому разряду. Тогда же А. М. причисленъ къ М-ву Вн. Дѣлъ съ откомандированіемъ для занятій въ Т. Стр. Ком. и одновременно съ тѣмъ занялъ должность архитектора Крестовскаго острова въ Спб., принадлежащаго князю Бѣлосельскому-Бѣлозерскому. Строительная дѣятельность А. М. состоитъ главнымъ образомъ въ производствѣ работъ по ремонту зданій и благоустройству названнаго имѣнія. Между прочимъ онъ построилъ здѣсь нѣсколько новыхъ зданій. Съ 1889 А. М. состоитъ архитекторомъ дворца Е. В. герцога Лейхтенбергскаго.

1883—89 г. Кам. зд. службъ; дома для нижнихъ чиновъ полиціи; дренажъ и проч. на Крестовскомъ остр. въ Спб.

1889—92 г. Отдѣлка нѣкотор. помѣщеній дворца герцога Лейхтенбергскаго. — Лютер. церк. въ дер. Валькасары, спб. уѣзд. (совмѣстно

съ архит. Тибо-Бриньоль).—Усадьба близъ г. Уфы.—Часовня въ кіево-печерскомъ подворьи

въ Спб.—Отдѣлка митрополичьихъ покоевъ въ томъ-же подворьи.

**Воровскій, Вацлавъ Зеноновичъ**, инж.-архит., род. въ 1840 г.—† 1873 г. Поступилъ въ старшій классъ Строит. Учил. въ 1862 г. и выпущенъ въ 1864 г. съ чиномъ колл. секр. и званіемъ архит. помощн. Черезъ два года В. З. опредѣлился на службу въ М-во Вн. Дѣлъ и откомандированъ въ распоряженіе правл. об-ва грязе-борисоглѣбской ж. д., а затѣмъ въ 1872 г. въ об-во лозово-севастопольской ж. д.—В. З. скончался на 34 году жизни.

**Воронецъ, Францъ Ивановичъ**, гражд. инж., род. въ 1851 г. Окончивъ курсъ въ Строит. Учил. въ 1876 г. архитекторскимъ помощникомъ съ правомъ на чинъ X класса, поступилъ на должность младш. инж. смоленскаго губ. правл.; въ 1882 г. Ф. И. вышелъ въ отставку, а съ 1884 года состоитъ младшимъ архитекторомъ строит. отд. новгородскаго губ. правл.

**Воскресенскій, Николай Павловичъ**, гражд. инж., род. 13 сентября 1836 г.; получивъ первоначальное образованіе въ родительскомъ домѣ, въ 1849 г. поступилъ въ Строит. Учил. и, по окончаніи курса въ 1855 г. съ званіемъ архитекторскаго помощника и чиномъ XII класса, назначенъ въ витебскую строит. и дорожн. комиссію производителемъ работъ, а затѣмъ—начальникомъ искусственнаго стола (съ 1862 г.); служба здѣсь, Н. П. былъ удостоенъ званія архитектора. За преобразованиемъ комиссій въ 1865 г., оставленъ за штатомъ, а впослѣдствіи былъ въ должностяхъ: младш. архит. строит. отдѣл. вятскаго губ. правл. (съ 1867 г.), въ той же должности по витебской губерніи (съ февраля 1868 г.), полоцкаго епархіальнаго архитектора (съ августа 1873 г.), губ. архитект. въ Симбирскѣ (съ 1876 г.) и, наконецъ, съ марта 1885 г. по настоящее время состоитъ тамъ-же губ. инженеромъ. Нѣкоторое время (1880—85 г.) Н. П. былъ архитекторомъ при симбирскомъ кадетскомъ корпусѣ.



Н. П. Воскресенскій.

1855—68 г. Въ Витебскѣ и губ.: Каменн. здан. гостиннаго двора.—Р.-катол. церковь въ Бетенковичахъ, лепельскаго уѣзда—2-эт. каменн. зданіе архива при римско-католич. духовн. консисторіи.—Каменн. 3-эт. пристр. къ зданію губернаторскаго дома.—Два дерев. зданія для гауптвахты со службами при гор. казармахъ.—Дерев. зданіе пожарной части.—Кам. бани при тюрьмѣ въ Дриссѣ.—Деревян. зданіе службы при богоугодныхъ заведеніяхъ.—

Пороховой погребъ для 2-го резервн. баталіона.—Каменн. церковь въ с. Велятковичин. витебск. уѣзда.—Каменн. Богословская церковь.

1868—73 г. Незначительныя постройки въ разныхъ мѣстахъ.

1873—92 г. Въ Симбирскѣ и губерніи: Каменный домъ для общей трапезной, келій и службъ при Спасскомъ женск. монастырѣ.—Доходный 2-эт. каменн. домъ при томъ-же монастырѣ.—Каменная часовня.—Перестройка

зданія женск. епархіальн. училища.—Устройство дренажа при зданіи духовной семинаріи.—Хозяйственныя постройки при тюремномъ замкѣ.—Канализація при зданіяхъ кадетскаго

корпуса.—Пристройки каменные: къ зданію духовной консисторіи, къ зданію рабочаго смирительнаго дома и къ зданію отдѣленія государственнаго банка въ Симбирскѣ.

**Воцининъ, Дмитрій Сергѣевичъ**, гражд. инж., род. въ 1839 г.; воспитывался въ Строит. Учил. съ 1853 по 1858 г.; выпущенъ съ чиномъ XII класса и назначенъ архитекторскимъ помощникомъ въ витебскую губ. строит. и дорожн. ком. Въ 1865 г. Д. С. вышелъ въ отставку, а въ 1871 г. снова поступилъ на службу въ М-во Вн. Дѣль. Годъ спустя, онъ былъ прикомандированъ въ распоряженіе правленія об-ва лозово-севастопольской ж. дор.

**Воцининъ, Михаилъ Сергѣевичъ**, гражд. инж., род. въ 1846 г.; учился въ курской гимназіи, а затѣмъ въ Строит. Учил. (1867—72 г.); окончивъ курсъ по первому разряду, М. С. былъ прикомандированъ къ Т. Стр. Ком. М-ва Вн. Дѣль съ отчисленіемъ въ распоряженіе о-ва строившейся тогда севастопольской жел. дороги., а въ концѣ 1873 г. переведенъ на ростово-владикавказскую ж. дор., гдѣ ему было поручено производство соманныхъ построекъ. Въ 1875—78 гг. участвовалъ въ сооруженіи станціонныхъ зданій и мостовъ на уральской горнозаводской ж. дор.; здѣсь между прочимъ имъ построены вокзалъ I класса въ г. Перми. Въ 1878 г. поступилъ на государственную службу младшимъ инженеромъ строит. отдѣл. въ Могилевѣ и вмѣстѣ съ тѣмъ въ теченіе шести лѣтъ исполнялъ обязанности городского архитектора. Въ настоящее время (съ 1885 г.) М. С. состоитъ губ. инженеромъ въ Витебскѣ и принимаетъ дѣятельное участіе во всѣхъ подвѣдомственныхъ строительному отдѣленію техническихъ работахъ.



М. С. Воцининъ.

1878—85 г. Въ Могилевѣ и губерніи: Пять каменныхъ церквей, изъ коихъ одна на мѣстѣ стоянки Петра Великаго въ г. Чаусахъ, во время борьбы со шведами.—3-эт. каменн. зданіе для параллельныхъ классовъ и квартиры начальника женской гимназіи. — 2-эт. дер.

зданія городского училища и ремесленной школы, съ домомъ при нихъ для смотрителя.—Хозяйственныя постройки для воинскаго обоза.—Запасныя воинскіе магазины и пороховой погребъ.

**Врочинскій, Теофилъ Каликстовичъ**, гражд. инж., род. въ 1867 г.; первоначальное образованіе получилъ въ бѣлоцерковскомъ реальномъ учил. и, по окончаніи курса въ 1886 г., поступилъ въ инст. гражд. инж., откуда въ 1891 г. выпущенъ съ чиномъ X класса. Тогда-же причисленъ къ Т. Стр. Ком. М-ва Вн. Дѣль и откомандированъ

на службу на лозово-севастопольскую ж. дорогу, гдѣ занялъ должность помощн. нач. дистанціи.

**Высоцкій, Николай Павловичъ**, архит., гражд. инж., род. въ 1831 г.; воспитывался въ воронежской гимназіи, откуда, по окончаніи курса, поступилъ въ Строит. Учил. въ декабрѣ 1845 г.; при выпускѣ въ іюнѣ 1852 г. удостоенъ права на чинъ XII кл. и тогда же опредѣленъ на службу въ витебскую губ. строит. и дорожн. ком. архит. помощникомъ для производства работъ, а въ ноябрѣ 1855 г. назначенъ архит. той же ком.



Н. П. Высоцкій.

Спустя семь лѣтъ Н. П. зачисленъ по гл. упр. пут. сообщ. и публ. зд. и уволенъ для занятій въ главн. об-во рос. ж. д. Въ мартѣ 1865 г. онъ былъ командированъ совѣтомъ об-ва въ Пруссію, Бельгію, Францію и Австрію для изученія устройства мастерскихъ, системъ отопленія, товарныхъ и пассажирскихъ зданій и проч. сооружений, относящихся къ желѣзно

дорожному дѣлу. По возвращеніи изъ заграницы Н. П. исполнилъ по своимъ проектамъ постройку пограничной станціи „Вержболово“ и до 1868 года состоялъ архитекторомъ и начальникомъ 13 дистанціи спб. варшавской ж. д., а затѣмъ переведенъ въ Петербургъ на должность начальника 1-го отдѣленія той-же дороги. Одновременно съ тѣмъ, какъ членъ Императорскаго русскаго технич. об-ва, онъ завѣдывалъ петербургской элементарной школой и преподавалъ въ ней рисованіе и черченіе (1869—79 г.). По преобразованіи этой школы въ желѣзнодорожное училище, состоялъ представителемъ главнаго общества рос. ж. д. въ совѣтѣ училища (1879—85 г.); въ благодарность за его 14-ти лѣтнюю безвозмездную дѣятельность по этой должности совѣтъ управленія помѣстилъ портретъ Н. П. въ училищномъ залѣ. Въ 1876—77 гг. Н. П. составилъ инструкціи для дорожныхъ мастеровъ и старшихъ рабочихъ, правила о сигналахъ и на пользованіе дрезинами и проч. Какъ специалистъ желѣзнодорожной архитектуры, онъ участвовалъ въ конкурсахъ по составленію проектовъ пассажирскихъ зданій для г.г. Динабурга и Одессы и въ обоихъ случаяхъ (1869—79 г.) удостоенъ за представленные проекты второй преміи. Сверхъ того онъ составилъ въ разное время проекты зданій окружныхъ судовъ въ г.г. Могилевѣ, Гродно, Вильно и Ковно.

1852—62. Зд. тюремъ въ г.г. Невелѣ, Лепелѣ и Динабургѣ. — Надстройка колокольни Маркова монастыря. — Обывательскіе дома въ г.г. Витебскѣ и Динабургѣ. — Помѣщичьи дома въ усадьбахъ Задубровьи, Зароновѣ и Вышкахъ. — Нѣсколько дерев. мостовъ въ витебской губ.

1862 — 72. Большія кам. зд. мастерскихъ

для вагоновъ и паровозовъ на ст. Ковно. — Достройка станціонныхъ зданій, платформъ и путей со стрѣлками на ст. Ковно. — Ротонда для 18-ти паровозовъ. — Эстакада на берегу р. Нѣмана. — Кам. пассаж. зд., газовый заводъ, навѣсы, пакгаузы, водоподъемное зд., жилые дома, оранжерея и др. постройки на ст. Вержболово. — Паровой лѣсопильный заводъ на р.

Лугѣ, принадл. пот. поч. гражд. Томасову.—Подвалы и склады при дистилляціонномъ заводѣ въ г. Лугѣ.—Пассажи́рское зд., жилые дома и службы на ст. Лисино.—Паровозный сарай на ст. Тосна. — Жел.-дорожн. казармы и будки со службами между ст. Гатчина и Тосна.

1872 — 82. Перегрозочная ст. на 833 верстѣ отъ СПб.—Деревян.жел.-дорожн. мостъ на р. Шешупѣ. — Мастерскія для ремонта паровозовъ. — Кам. бани для служащихъ (по пр. инж.-арх. Сальмоновича). — Перестройка временнаго деревяннаго пассажирскаго зданія подъ жиле на ст. Динабургъ. — Кам. катол. церковь въ м. Прели, витебской губ.—Обывательскіе дома: гг. Латкина, Чеснокова и Колумбова въ СПб.—Обыв. дома: г. Томасова—

въ Царскомъ Селѣ,—гг. Ле-Дантю, Мерклинга, Тарасова, Бокъ, Виноградовой и лѣсная биржа г. Тарасова въ Гатчинѣ. — Перестройка лазарета при учил. правовѣдѣнія (по проекту арх. Львова).—Зд. окружныхъ судовъ въ Гродно и Могилевѣ. — Приспособленіе частныхъ домовъ для той же надобности въ гг. Вильно и Ковно.

1882—92. Доходный домъ г. Корвинъ-Круковскаго. — Нѣсколько надгробн. памятниковъ и часовенъ на кладбищахъ Александро-Невской лавры и Новодѣвичьяго монастыря въ СПб.—Дачи со службами и оранжереями г. Мельникова, въ СПб.—Системы Н.Высоцкаго свертывающіяся защиты отъ снѣжныхъ заносовъ на линіи спб.-варшавской жел. д.

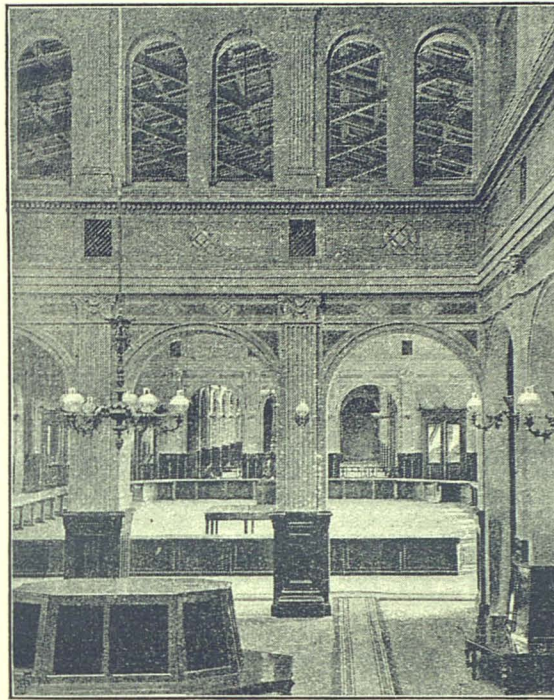

П. П. Высоцкій.—Пассажи́рскій залъ на ст. Вержболово спб.-варшавской ж. д.

ныхъ заносовъ на линіи спб.-варшавской жел. д.

**Вышняковъ, Александръ Степановичъ**, архитекторъ, род. въ 1821 г.; поступилъ въ бывшее Учил. Гражд. Инж. въ 1838 г.; окончилъ курсъ въ 1843 г. (Строит. Учил.) съ чиномъ XIV класса и опредѣленъ архитекторскимъ помощникомъ въ калужскую губернскую строительную комиссію. По преобразованіи комиссій (1865 г.), былъ членомъ калужскаго строит. отдѣл. и нѣкоторое время занималъ тамъ-же должность губернскаго архитектора (по 1871 годъ).

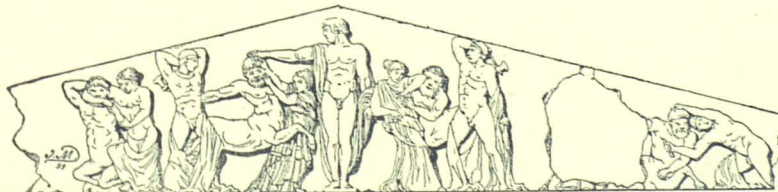



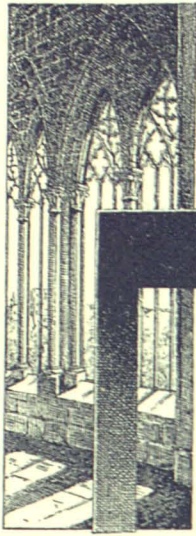

**АВРИЛОВЪ, Георгій Спиридоновичъ**, гражд. инж., род. въ 1860 г.; учился въ томскомъ реальномъ училищѣ, а затѣмъ въ Инст. Гражд. Инж. (1883—88 г.). Окончивъ здѣсь курсъ по первому разряду, Г. С. въ началѣ былъ приглашенъ совѣтомъ института для изготовленияъ учебно-вспомогательныхъ детальныхъ чертежей, а теперь занимается частной строительной практикой въ Петербургѣ. Между прочимъ онъ участвовалъ въ конкурсѣ, объявленномъ спб. об-вомъ архитекторовъ, на составленіе проекта клуба для г. Екатеринослава, и получилъ за представленный проектъ премію.

**Гагенъ, Юлій Августовичъ**, гражд. инж., род. въ Ревелѣ 29 іюня 1829 г.; первоначальное образованіе получилъ въ частномъ пансіонѣ, а затѣмъ въ высшихъ классахъ ревельской губернской гимназіи, откуда, по окончаніи курса, въ 1847 г. поступилъ въ Строит. Учил.; выпущенъ въ 1852 г. по первому разряду съ наименованіемъ „отличнѣйшимъ“. Въ томъ-же году Ю. А. опредѣленъ въ лифляндскую строит. и дорожн. комиссію, а послѣ преобразованія ея, былъ послѣдовательно: начальникомъ искусственнаго стола, младшимъ архитекторомъ, а съ 1875 г. губернскимъ архитекторомъ строит. отд. лифляндскаго губ. правленія. Состоя на службѣ, Ю. А. помимо своихъ прямыхъ обязанностей исполнялъ различныя техническія порученія, такъ: въ 1891 г.



Ю. А. Гагенъ.



Г. С. Гавриловъ.

онъ былъ назначенъ отъ правительства для надзора за работами по срытію крѣпостныхъ верковъ г. Риги и по застройкѣ мѣстности (по 1864 г.); въ 1860 г. ему было поручено наблюденіе за постройкою католич. церкви въ Ригѣ; въ 1864 г. участвовалъ въ трудахъ комисіи по преобразованію мѣстной строит. и дорожн. ком. и губернскихъ присутственныхъ мѣстъ; былъ директоромъ лифляндскаго тюремнаго комитета (1862 г.), членомъ комисіи для пересмотра правилъ о частныхъ постройкахъ въ г. Ригѣ (1867 г.), завѣдующимъ отъ М-ва Вн. Дѣлъ технической частью по постройкѣ церквей въ

прибалтійскихъ губерніяхъ и архит. при рижской таможднѣ (1866—75 г.). Въ теченіе двухъ лѣтъ (1862—64 г.) Ю. А. былъ редакторомъ журнала рижскаго технического общества, въ которомъ впослѣдствіи принималъ участіе въ качествѣ сотрудника. Въ настоящее время, оставивъ должность губ. архитектора (1891 г.), Ю. А. занимается частною практикою и читаетъ лекціи по техническо-строительному законодѣнію, составленію смѣтъ и отчетовъ въ рижскомъ политехническомъ училищѣ (съ 1887 г.).

1875—92 г. Въ Рижскомъ замкѣ: перестройка царскаго зала, генераль-губернаторскаго флигеля и замковой церкви; приспособленіе части замка подъ помѣщеніе правительственныхъ учреждений по упраздненіи прибалтійскаго генер.-губернаторства.—Перестройка здан. общественнаго призрѣнія близъ Риги и

тюремныхъ зданій.—Участвовалъ въ постройкѣ водопровода и газоваго завода и въ работахъ по реставраціи театра въ Ригѣ послѣ пожара. Зданіе гимназіи въ г. Перновѣ. — Нѣсколько заводскихъ зданій, обывательскихъ домовъ и проч. въ г. Ригѣ. — Богадѣльня и рабочій домъ, тамъ-же.

**Гагенъ, Фердинандъ Августовичъ**, род. 5 декабря 1849 г., учился въ ревельской классической гимназіи (до 7 класса), а затѣмъ поступилъ въ Строит. Учил. (1865 г.). Выбылъ въ 1869 на службу на желѣзную дорогу, затѣмъ вновь поступилъ въ 1870 г., а въ 1874 г. опять уволился для практическихъ занятій на одинъ годъ. Окончивъ курсъ въ 1876 г. архитектурскимъ помощникомъ съ правомъ на чинъ X класса, былъ причисленъ къ М-ву Вн. Дѣлъ и откомандированъ въ управленіе ростово-владикавказской ж. д. завѣдывающимъ техническою конторою службы пути. Съ 1879 г. по 1882 г. завѣдывалъ 2-ой дистанціей. Прослуживъ затѣмъ нѣкоторое время по военному вѣдомству старшимъ инженеромъ областного правленія войска донскаго, Ф. А. въ мартѣ 1886 г. вновь причисленъ къ М-ву Вн. Дѣлъ и назначенъ екатеринославскимъ городскимъ архитекторомъ; въ этой должности онъ состоитъ и понынѣ. Въ бытность инженеромъ областн. правл. войска донскаго, Ф. А. получилъ 1-ую премію на конкурсѣ за проектъ донскаго войсковаго музея.



Ф. А. Гагенъ.

1882—86 г. Каменные церкви въ станицахъ: Маньково-Березовской и Распопинской. — Дерев. церкви въ хуторахъ: Поповскомъ и Средне-Антошинскомъ и станицахъ Глазуновской и Покровской.—Достройка зданія донской духовной семинаріи (по проекту архитектора Ященко).—Временный дерев. циркъ на 1200 челов. въ г. Новочеркасскѣ.—Нѣсколько небольшихъ частныхъ домовъ, тамъ-же.

1886—91 г. Въ Екатеринославѣ: Казармы для 54 резервн. пѣхотн. батал. — Обозные сараи для 128 пѣхотнаго полка (три 2-эт.

смѣшанной конструкціи сарая, караульный домъ и патронный складъ).—Зданіе городского реальнаго училища. — Домъ М. Я. Немировскаго (по передѣланному проекту г. Клименко).—Домъ г. Павлова (фасады — по проекту И. С. Китнера).—Реставрація потемкинскаго дворца (зданіе дворянскаго собранія).—Домъ г. Рихтера.—Домъ т-ва «печатня С. П. Яковлева».—Усадьбы: г. Миклашевскаго, въ екатеринославскомъ и—графа Канкринна, въ александровскомъ уѣздѣ.—Механическій винокуренн. заводъ въ имѣніи Покровскомъ (таврической губ.)

Великаго Князя Михаила Николаевича.—Участвовалъ въ постройкѣ южно-россійскаго металлургическаго завода, на р. Днѣпрѣ, въ с. Каменскомъ.— Часовня на ст. Лозовой, въ пам. событія 17 окт. 1888 г. (по проекту І. С. Китнера).

1892 г. Зданія втораго пожарнаго двора и 4-й полицейской части въ гор. Екатеринославѣ.— 3-хъ этажный каменный домъ г-жи Эліасбергъ.

**Гадомскій, Казиміръ Яковлевичъ**, гражд. инж., род. въ 1849 г.; первоначальное образование получилъ въ александровскомъ брестскомъ кадетскомъ корпусѣ, затѣмъ



К. Я. Гадомскій.

въ варшавской классической гимназій, по окончаніи которой поступилъ на математическій факультетъ варшавскаго университета. Въ 1876 г. К. Я. перешелъ въ Строит. Учил. и, окончивъ курсъ въ 1877 г. съ чиномъ X класса, опредѣленъ на должность городскаго архит. въ Сѣдлецѣ. Съ 1880 г. занялъ мѣсто дворцоваго архит. при Императорскихъ варшавскихъ дворцахъ: въ Лазенкахъ, Бельведерѣ и виллѣ „Сѣльцы“. Болѣе выдающеюся строительной работой, исполненной имъ въ этой должности, является реставрація лазенковскаго открытаго амфитеатра, одной изъ весьма немногихъ въ Европѣ подобнаго рода построекъ, по образцу древнихъ амфитеатровъ.

Въ 1888 г., вслѣдствіе преобразованій по дворцовому управленію, К. Я. остался за штатомъ. Съ этого времени онъ занимается частной практикой: имъ построено около двадцати каменныхъ жилыхъ домовъ въ городахъ Сѣдлецѣ и Варшавѣ.

**Гаккель, Карль**, архитекторъ, род. въ 1821 г., поступилъ въ старшій классъ Строит. Учил. въ 1843 г. и въ томъ же году выпущенъ съ чиномъ колл. регистр. и опредѣленъ на службу архитект. помощникомъ въ тамбовскую губ. строит. и дорожн. ком.

**Галанинъ, Дмитрій Владиміровичъ**, гражд. инж., род. въ 1854 г.; окончивъ курсъ въ 5 гимназій въ Петербургѣ, поступилъ въ 1874 г. въ Строит. Учил., откуда выпущенъ въ 1879 г. съ настоящимъ званіемъ по первому разряду. Въ февралѣ слѣдующаго года Д. В. причислился къ Т. Стр. Ком. М-ва Вн. Дѣлъ и былъ откомандированъ въ распоряженіе александрійской (херсонск. губ.) земской управы (съ 1883—85 г.); прослуживъ затѣмъ пять лѣтъ въ должности младшаго архитектора строит. отд. ковенскаго губ. правл., Д. В. былъ назначенъ контролеромъ отъ государственнаго контроля по постройкѣ и увеличенію сѣти юго-западн. ж. д. Въ названныхъ мѣстахъ имъ исполнено нѣсколько казенныхъ и частныхъ построекъ различнаго назначенія.



Д. В. Галанинъ.

**Галэнзовскій, Стефанъ Петровичъ**, гражд. инж., род. въ 1863 г.; первоначальное образование получилъ въ варшавскомъ реальн. училищѣ, откуда, по окончаніи курса,

поступилъ въ 1884 г. въ Инст. Гражд. Инж.; выпущенъ въ 1889 г. съ настоящимъ званіемъ по первому разряду, при чемъ награжденъ серебряною медалью за лучшіе архитектурные проекты. Для завершенія художественнаго образованія С. П. поступилъ въ акад. художествъ, гдѣ получивъ въ теченіе 1890 г. малую и большую серебряныя медали, былъ переведенъ въ натурный классъ; въ мартѣ слѣдующаго года допущенъ къ конкурсу на малую золотую медаль, которая присуждена ему за проектъ желѣзно-дор. вокзала въ столицѣ (въ ноябрѣ 1891 г.) Въ настоящее время С. П. продолжаетъ работать въ академіи художествъ и занимается частной практикой въ г. С.-Петербурѣ.



С. П. Галанзовскій.

**Гальяръ, Дмитрій Ивановичъ**, инж.-архит., род. въ 1840 г.—† 27 сент. 1877 г. Поступилъ въ Строит. Учил. въ 1852 г. По окончаніи курса въ 1860 г. съ чиномъ колл. секр., былъ назначенъ на службу архитекторскимъ помощникомъ въ псковскую губ. стр. и дорож. комиссію. Впослѣдствіи состоялъ въ распоряженіи правленія об-ва воронежско-ростовской ж. д. до января 1877 г., когда былъ назначенъ воронежскимъ губ. инж. 27 сентября того же года Д. И. скончался.

**Ганфъ, Константинъ**, архитекторъ, род. въ 1825 г.; въ Строит. Учил. воспитывался съ 1843 по 1849 г.; выпущенъ съ чиномъ XIV кл. и тогда же опредѣленъ на службу архитекторскимъ помощникомъ въ кіевскую губернскую стр. и дорожн. комиссію.

**Гарденакъ, Павелъ Оттовичъ**, архитекторъ, род. въ 1820 г. Поступивъ въ 1843 г. въ старшій классъ Строит. Учил., онъ былъ выпущенъ въ томъ же году съ чиномъ XIV кл. и назначенъ архитекторскимъ помощникомъ въ лифляндскую губ. строит. и дорожн. комиссію. Впослѣдствіи П. О. состоялъ нѣкоторое время губернскимъ архитекторомъ въ Ригѣ.

**Гасанъ-Джалалянцъ, Монасей Варфоломѣевичъ**, гражд. инж., род. въ 1870 г.; первоначальное образованіе получилъ въ тифлискомъ реальномъ училищѣ; въ 1887 г. поступилъ въ Инст. Гражд. Инж.; окончилъ здѣсь курсъ въ 1892 году съ правомъ на чинъ X кл. Нынѣ М. В. состоитъ на службѣ въ М-вѣ Вн. Дѣлъ съ откомандированіемъ для занятій въ Т. Стр. Ком.

**Гаскетъ, Карлъ Юсифовичъ**, гражд. инж., род. въ 1839 г. Поступилъ въ Строит. Учил. въ 1889 г.; окончилъ курсъ въ 1862 г. съ правомъ на чинъ X кл. и назначенъ архитекторскимъ помощникомъ въ симбирскую губ. строит. и дорожн. ком. Въ 1865 г., вслѣдствіе преобразованія комиссіи, К. I. остался за штатомъ, а спустя три года, поступилъ (1868) на должность архитектора при керчь-еникольскомъ градоначальникѣ. Съ 1886 г. К. I. состоитъ губернскимъ инженеромъ строит. отд. бессарабскаго губ. правленія.

**Гейнцельманъ, Вильгельмъ Соломоновичъ**, гражд. инж., род. въ 1852 г. Поступилъ въ октябрѣ 1876 г. на 4-ый курсъ Строит. Учил. и выпущенъ въ июнѣ 1878 года съ правомъ на чинъ X класса, при чемъ за блестящіе успѣхи записанъ на мраморную доску училища.



М. О. Гейслеръ.

**Гейслеръ, Михаилъ Ѳедоровичъ**, гражд. инж., род. въ 1861 г.; первоначальное образование получилъ въ виленскомъ реальномъ училищѣ; въ Инст. Гражд. Инж. учился съ 1881 по 1886 г. и при выпускѣ удостоенъ настоящаго званія и права на чинъ X класса. Будучи студентомъ, провелъ три строительныхъ сезона на практическихъ занятіяхъ при постройкѣ полѣскихъ и екатеринбургско-тюменской ж. д. По окончаніи курса М. Ѳ. былъ причисленъ къ Т. Стр. Ком. М-ва Вн. Дѣлъ, а въ концѣ декабря 1889 г. переведенъ на службу въ м-во Императорскаго двора и назначенъ на должность смотрителя зданій придворной пѣвческой капеллы, при постройкѣ которыхъ онъ былъ помощникомъ у проф. арх. Л. Н. Бенуа; съ февраля 1889 г. М. Ѳ. состоитъ членомъ Императорскаго человѣколюбиваго

об-ва и архитекторомъ при исидоровскомъ домѣ убогихъ и при институтѣ слѣпыхъ дѣвицъ. Какъ членъ спб. об-ва архитекторовъ, М. Ѳ. взялъ на себя трудъ составленія и изданія справочной книги и адресъ-календаря об-ва, первый выпускъ которой вышелъ въ настоящемъ году.

1888—90 г. Каменн. церковь—опочивальня для г-жи Николаевой въ оградѣ Сергіевской пустыни, по балтійской ж. д.—Большой саркофагъ изъ бѣлаго мрамора въ названной церкви.

**Геккеръ, Вацлавъ-Эдуардъ Антоновичъ**, гражд. инж., род. въ 1863 г. По окончаніи курса во влацлавскомъ реальномъ училищѣ, поступилъ (1883 г.) въ Инст. Гражд. Инж., откуда выпущенъ въ 1888 г. съ правомъ на чинъ X класса. В. А. началъ службу при Т. Стр. Ком., а въ 1889 г. назначенъ младшимъ инженеромъ въ строит. отд. таврическаго губ. правленія. Съ 1890 г. онъ состоитъ младш. архитекторомъ въ томъ же строит. отд.



М. Ѳ. Гейслеръ.—Каменн. церк. опочивальня для г-жи Николаевой, въ оградѣ Сергіевской пустыни, по балтійской ж. д.

**Геллеръ, Юсифъ Людвиговичъ**, гражд. инж., род. въ 1861 г. По окончаніи курса въ кievскомъ реальномъ училищѣ, поступилъ въ 1882 г. въ Строит. Учил., откуда выпущенъ по первому разряду въ 1887 г. Въ сентябрѣ того же года И. Л. назначенъ инженеромъ и архитекторомъ кальварійскаго уѣзда сувалкской губ. и состоитъ въ этой должности по настоящее время.

1887—92 г. Капит. ремонтъ зд. тюрьмы, дома уѣздн. управленія и нѣсколькихъ католическихъ церквей.—Новое шоссе на протяженіи 8 верстъ съ 15-ю каменными трубами и 6-ю дерев. мостами, въ уѣздѣ.—Ремонтъ и перестройка дорожныхъ сооруженій на губернскомъ шоссеиномъ трактѣ.



И. Л. Геллеръ.

**Гельбигъ, Карлъ Карловичъ**, гражд. инж., род. въ Петербургѣ въ 1834 г.; первоначальное образованіе получилъ во 2-ой петербургской гимназіи; въ Строит. Учил. поступилъ въ 1851 г.; выпущенъ въ 1859 г. съ званіемъ архитекторскаго помощника



Н. К. Гельбигъ.

и чиномъ XII класса. Поступивъ въ томъ-же году на службу, К. К. занималъ послѣдовательно должности: помощника начальника искусственнаго стола тверской губ. строит. и дорожн. ком. (1859—62 г.), архитекторскаго помощника для производства работъ (1863—65 г.), тверскаго городского архитектора (1866—72 г.), младшаго инженера (1872—87 г.) и губернскаго архитектора строит. отд. тверскаго губ. правл. Съ мая 1887 г. по настоящее время, кромѣ различныхъ порученій по осмотру казенныхъ и частныхъ зданій, по составленію смѣтъ и проектовъ, производству по нимъ работъ и проч., К. К. исполнялъ множество самыхъ разнообразныхъ частныхъ и церковныхъ построекъ и, между прочимъ, занимался изученіемъ отечественной старины. Въ этомъ отношеніи слѣдуетъ указать на обстоятельную моно-

графію его о древней (1564 г.) церкви во имя Живоначальной Троицы, планы которой и всѣ детали были сняты имъ съ натуры. Трудъ этотъ находился въ архитектурномъ отдѣлѣ политехнической выставки въ Москвѣ. Въ 1872 г. К. К. участвовалъ въ работахъ Высочайше утвержденной коммисіи для составленія общаго проекта преобразованія тюремъ; съ этою цѣлью ему было поручено изученіе всѣхъ мѣстъ заключенія въ губерніи и составленіе техническихъ проектовъ по этому предмету.

Одновременно съ казенной службой К. К. занимался страховымъ дѣломъ, состоя въ теченіе 28-ми лѣтъ агентомъ 2-го російскаго страхов. отъ огня об-ва.

1864—78 г. Ремонтъ участка почтовой дороги отъ г. Волочка къ Осташкову и два моста на ней черезъ р. Шлину.—Дренажъ

при зданіи присутственныхъ мѣстъ въ гор. Корчевѣ.—Устройство вентиляціи въ здан. тверской тюрьмы и исправ. арест. отдѣл.—

Три дерев. моста въ гор. Кашинѣ: Московскій, Ильинскій и Вонженскій.

1879—82 г. Службы и дренажъ при зданіи тюрьмы въ Твери.—Служебныя и хозяйственныя постройки при зданіяхъ тверскаго исправительнаго арестантскаго отдѣленія и калязинскаго тюремнаго замка.

1882—92 г. Новые смотрительскіе и банныя флигеля при тюрьмахъ въ Корчевѣ, Кашинѣ и Бѣжецкѣ.—Службы при губернат. д. въ Твери.



О. В. Гельви́гъ.

**Герцъ, Арвидъ Петровичъ**, гражд. инж., род. въ 1845 г.; получивъ первоначальное образованіе въ частномъ учебномъ заведеніи въ Ригѣ, поступилъ въ Строит. Учил. въ 1861 г. и при выпускѣ (1867 г.) удостоенъ званія архитекторскаго помощника и права на чинъ X кл. Нѣкоторое время по окончаніи курса А. П. занимался въ качествѣ помощника у проф. Р. А. Гедике, а въ декабрѣ 1867 г. поступилъ въ контору по составленію проектовъ изысканій тамбово-саратовской ж. дор. Этимъ началомъ опредѣлился характеръ его дальнѣйшей дѣятельности: онъ избралъ себѣ специальностью технику желѣзнодорожнаго дѣла и послѣдовательно занималъ должности: помощника начальника дистанціи по постройкѣ ярославской ж. дороги (1868—69 г.), техника при изысканіяхъ и по составленію проекта ж. дор. между Тулою и Воронежемъ (1869—70), начальника дистанціи при эксплуатаціи московско-смоленской ж. дор. (1870). Въ настоящее время А. П. состоитъ (съ сентября 1870 года) въ той-же должности на московско-брестской ж. дор., гдѣ въ періодъ 1876—79 гг. произвелъ работы по постройкѣ втораго пути. Въ теченіе всей своей службы на желѣзныхъ дорогахъ А. П. состоялъ причисленнымъ къ Т. Стр. Ком. М-ва Вн. Дѣлъ и, независимо отъ того, былъ около года (1882—83 г.) минскимъ городскимъ архитекторомъ. Не входя въ подробное перечисленіе исполненныхъ имъ построекъ, слѣдуетъ замѣтить, что всѣ онѣ, кромѣ нѣсколькихъ обывательскихъ домовъ въ Минскѣ, имѣли непосредственное отношеніе къ избранной А. П. спе-



А. П. Герцъ.

Въ разное время К. К. Гельби́гъ построилъ церкви: въ с.с. Садиковѣ и Ильинскомъ, тверскаго уѣзда; въ сел. Дубровскомъ, вышневолоцкаго уѣзда, с. Мялицинѣ, кашинскаго уѣзда; на станціи Осташково, николаевской ж. д.; въ с. Ивашковѣ, бѣжецкаго уѣзда; кладбищенскую церковь въ г. Кашинѣ и церковь въ старицкой-маріинской женской общинѣ.

**Гельви́гъ, Оскаръ Ѳедоровичъ**, гражд. инж., род. 6 марта 1856 г. — † 12 декабря 1890 г.; первоначальное образованіе получилъ въ реальномъ училищѣ въ Динабургѣ, высшее—въ Строит. Учил., откуда выпущенъ въ 1883 г. съ чиномъ XII класса. По окончаніи курса былъ назначенъ на должность младшаго инженера строит. отд. ковенскаго губ. правленія; здѣсь О. Ѳ. занимался преимущественно дорожными и мостовыми сооружениями.

ціальности: это—желѣзнодорожныя пассажирскія зданія, жилые дома, мастерскія, паровозные сараи, сооруженія по водоснабженію станцій, газовые заводы, мосты, трубы и проч. На станціи Минскъ московско-брестской ж. дор. А. П. построилъ зданіе для 4-хъ класснаго технического желѣзнодорожнаго училища.

**Герцъ, Готгардъ Петровичъ**, гражд. инж., род. въ 1847 г., поступилъ въ Строит. Учил. въ 1863 г.; выпущенъ въ 1870 г. по первому разряду и тогда же назначенъ младш. инж. стр. отд. минскаго губ. правл. Годъ спустя Г. П. вышелъ по болѣзни въ отставку.

**Гешвендъ, Александръ Романовичъ**, гражд. инж., род. 21 октября 1833 г.; первоначальное образование получилъ въ общей средней школѣ, а затѣмъ дома; въ январѣ 1847 г. былъ опредѣленъ въ младшій классъ Строит. Учил., откуда выпущенъ съ чиномъ X класса и званіемъ арх. помощн. въ 1853 году. По окончаніи курса А. Р. былъ назначенъ въ распоряженіе управл. спб.-варш. ж. д. и состоялъ помощн. арх. при постройкѣ паровознаго сарая съ мастерскими на ст. Петербургъ. Съ прекращеніемъ работъ, по случаю войны, въ 1854 г., былъ почти совершенно свободенъ отъ служебныхъ занятій до передачи сооруженія дороги въ главное об-во россійск. ж. д. въ 1857 г., когда, въ виду обязательной за воспитаніе службы, переведенъ въ петербургскую строит. и дор. ком. на должность начальн. искусственнаго стола. Въ 1859 г. возведенъ въ званіе архитектора и назначенъ для производства работъ въ ту же комиссію. Съ передачею гражданской строит. части изъ м-ва пут. сообщ. въ М-во Вн. Д., поступилъ въ строит. отд. петербургскаго губ. правл. младшимъ архитекторомъ. Въ 1867 г. А. Р. назначенъ участковымъ архит. въ Петербургѣ и сохранилъ за собою эту должность и по переходѣ въ 1873 г. всей строительной части города въ вѣдѣніе думы; одновременно съ тѣмъ назначенъ губернскимъ арх. стр. отд. петербургскаго губ. правл. Въ 1877 г. А. Р. освобожденъ отъ исполненія обязанностей участкаго арх., но остался на городской службѣ, въ качествѣ помощника профессора архитектуры Н. Л. Бенуа при постройкѣ город. арестнаго дома. Подробное описаніе и чертежи этой постройки помѣщены имъ въ журн. „Зодчій“ за 1881 г. Службу при городскомъ общ. управл. А. Р. оставилъ въ 1881 г. Въ январѣ 1879 г. опредѣленъ на должность младш. арх. при дирекціи Императорскихъ спб. театровъ и въ 1883 г. назначенъ архитекторомъ дирекціи. Въ 1889 г. причисленъ къ М-ву Вн. Дѣлъ и былъ отъ него замѣстителемъ члена совѣта м-ра пут. сообщ. съ оставленіемъ въ прочихъ должностяхъ. Въ настоящее время (съ мая 1892 г.) А. Р. состоитъ губернскимъ инженеромъ въ Петербургѣ. Какъ общественный дѣятель и гласный спб. гор. думы (съ 1881 г. по настоящее время), А. Р. участвовалъ въ работахъ нѣсколькихъ подготовительныхъ комиссій и, между прочимъ, состоялъ предсѣдателемъ комиссіи по разсмотрѣнію проекта

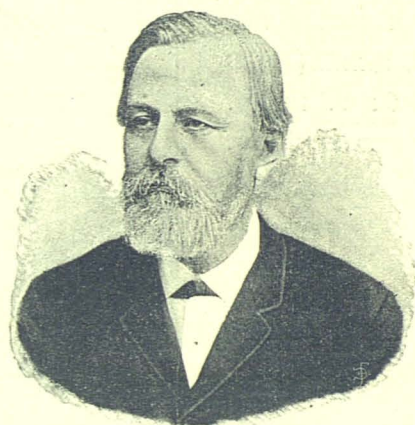

А. Р. Гешвендъ.



инж. Линдлея на устройство канализации въ 9 незарѣчныхъ частяхъ города, между Невною и Обводнымъ каналомъ. Съ 1888 г. А. Р. состоитъ членомъ исполнительной коммисіи по народному образованію, и въ его ближайшемъ хозяйственномъ завѣдываніи находится десять начальныхъ гор. училищъ. Въ качествѣ члена этой коммисіи, онъ руководилъ постройкою двухъ домовъ для названныхъ училищъ: одного, въ память С. П. Боткина, на Васильевскомъ остр., а другаго на Малой Охтѣ. Нельзя не упомянуть и о томъ, что, состоя въ числѣ членовъ спб. об-ва арх., А. Р. былъ нѣсколько разъ избираемъ членомъ правл. об-ва на установленные сроки. Кромѣ того непрерывно, со времени основанія кассы бывш. воспит. Строит. Учил. и инст. гражд. инж., онъ состоитъ дѣятельнѣйшимъ членомъ ея и завѣдывалъ дѣлами кассы по 1888 г.

Техническо-строительную дѣятельность А. Р. началъ въ качествѣ помощника (1856—61 г.) проф. архитектуры Н. Л. Бенуа, при постройкахъ его въ лисенскомъ учебномъ лѣсничествѣ, въ царско-сельск. уѣздѣ, а именно: Императорскаго охотничьяго



А. Р. Гешвендъ.—Домъ г-жи С. Ф. Моръ, по Николаевской ул. въ Сиб.

описание земскихъ губернскихъ дорогъ, съ показаніемъ размѣровъ и системы устройства мостовъ и др. сооружений. Съ 1869 по 1873 г. состоялъ архит. коммерческаго старховаго отъ огня об-ва, а съ 1873 по 1885 г.—архит. при спб.-тульскомъ земельномъ банкѣ.

Въ С.-Петербургѣ: 1857 г. первая самостоятельная работа—внутреннія передѣлки и небольшая пристройка въ д. г. Коншина, по Кузнечному пер.

1868 г. Дер. домъ для фермы г-жи Бѣляевой въ Галерной гавани.

1869 г. Каменн. домъ г. Любберса по Симбирской ул.—Каменный 2-эт. надворный флигель при домѣ г. Корпуса по М. Морской ул.

1870—73 г. Тони на канатной фабрикѣ г. Сидорова (съ труб. вышиной 12 саж.).—3-эт. кам. домъ г. Банухина, по 6 лин. В. о-ва—За-

дворца, каменной православной церкви, егерскаго уч., нѣсколькихъ дерев. домовъ для служащ. при учебномъ лѣсничествѣ и дер. лазарета. Въ 1866 г., по порученію первой спб. земской управы, сдѣлалъ подробное поверстное (свыше 400 вер.) опи-

сание водскія постройки при кожевенномъ заводѣ гг. Брусницына и Егорова.—Котельное помещеніе съ трубою въ 18 саж., при ситцевой фабрикѣ г. Лютша.

1874—75 г. Надстройка и перестройка дома г. Козлинскаго по Офицерской ул.—Каменный 5-эт. надворный флигель въ домѣ г.г. Ипатевыхъ по Б. просп. Вас. остр.

1876—78 г. Приспособленіе и ремонтъ бывшаго дома губ. присутств. мѣсть для помещенія управленія спб. градоначальника.

на Адмиралтейской площади. — 4-эт. каменн. домъ г. Корпуса на набережн. р. Мойки и Гореховой ул. (при участіи гражд. инж. К. И. Тихомирова). — Большой фонтанъ въ Александровскомъ саду противъ Адмиралтейства. — Домъ г. Шахова по Гончарной и Полтавской ул. (при участіи К. И. Тихомирова).

1880—81 г. Домъ г. Корпуса по Мойкѣ и Демидову пер. (при участіи его-же). — Собств. домъ по 9 лин. В. о-ва (при участіи его-же, гражд. инж. В. И. Радивановскаго и архит. И. И. Морозова).

1881—82 г. 4-эт. кам. домъ г-жи Моръ, по Николаевской ул. (при участіи гражд. инж. Б. А. Бржостовскаго).

1882—83 г. Домъ причта Андреевскаго собора, по 11 лин. В. о-ва (при участіи архит. И. И. Морозова).

1883—84 г. Кам. домъ г. Люббѣенса у Измайловскаго моста (при участіи гражд. инж. Б. А. Бржостовскаго). — Домъ для служащихъ финляндской ж. д., по Симбирской ул. (при участіи К. И. Тихомирова).

1884—85 г. Домъ спб. страховаго об-ва по Невскому пр. № 5 (при участіи Б. А. Бржостовскаго).

1886—87 г. 2-й домъ для служащихъ финляндской ж. д. при станціи прихода поѣздовъ (при участіи его-же).

1888—89 г. Домъ г. Изенталь по Гончарной ул. (при участіи его-же).

1890—91 г. Въ домѣ дирекціи Императорскихъ театровъ надстройка надворныхъ флигелей и устройство зала для репетицій балетной труппы. — Особое зданіе для склада декораций, тамъ-же.

**Гешвендъ, Федоръ Романовичъ**, инженер-архит., род. 2 октября 1838 г. въ г. Гельсингфорсѣ, — † 2 февраля 1890 г. Въ 1846 г. пріѣхалъ съ родителями въ Петербургъ, гдѣ въ 1848 г. поступилъ въ училище при лютер. церкви Св. Анны. Въ 1852 г. принятъ воспитанникомъ въ Строит. Учил.; окончилъ курсъ въ 1858 г. съ чиномъ колл. секр. и тогда же назначенъ въ Кіевскую строит. и дорожн. ком. архитекторскимъ помощникомъ, а спустя нѣсколько мѣсяцевъ — начальникомъ искусств. стола. Затѣмъ Ф. Р. послѣдовательно занималъ должности: старшаго архитектора кіевскаго губ. правл. (по 1863 г.), гражданскаго инженера при кіевской палатѣ государственныхъ имуществъ (по 1868 г.). Въ послѣдней должности ему пришлось соорудить нѣсколько сельскихъ церквей, какъ по собственнымъ проектамъ, такъ и по проектамъ другихъ лицъ. За представленный имъ отчетъ о постройкѣ одной изъ такихъ церквей съ подробнымъ расчетомъ устойчивости и прочности ея а также за работы по вопросу объ отопленіи и вентиляціи зданій — онъ удостоенъ въ 1866 г. званія инженеръ-архитектора. Въ семидесятыхъ годахъ Ф. Р. былъ назначенъ строителемъ зданій богадѣльни и больницы душевно-больныхъ при кіево-кирилловскихъ богоугодныхъ заведеніяхъ, которыя исполнены по его проектамъ. Въ это время онъ былъ отчисленъ отъ службы по губ. правл. и состоялъ нѣкоторое время при М-вѣ Вн. Дѣлъ. Вскорѣ послѣ того опредѣленъ на должность архитектора при кіевскомъ военно-окружномъ инженерномъ управленіи. Во время послѣдней восточной войны Ф. Р. былъ командированъ въ распоряженіе главнокомандующаго тыла арміи, генераль-адъютанта Дрентельна и состоялъ въ качествѣ инженера для устройства военныхъ



Ф. Р. Гешвендъ

сообщений, при чемъ былъ посылаемъ въ особую заграничную командировку. Впослѣдствіи былъ назначенъ кievскимъ губернскимъ инженеромъ; въ 1889 году вслѣдствіе тяжелой неизлѣчимой болѣзни вышелъ въ отставку и скончался въ Кіевѣ на 52 году жизни. Ф. Р. много занимался вопросами строительной механики и специально дѣломъ отопленія и вентиляціи зданій. Въ упомянутыхъ кирилловскихъ богоугодныхъ

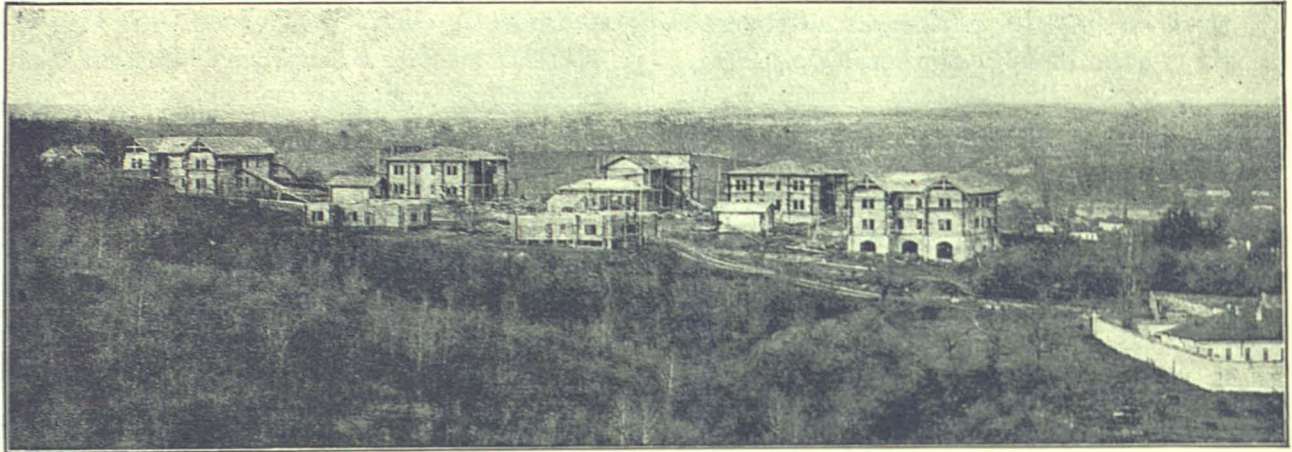

Ф. Р. Гешвандъ.—Павильонъ для душевно-больныхъ при кievо-кирилловскихъ богоугодныхъ заведеніяхъ.

заведеніяхъ отопленіе и вентиляція устроены по его детальнымъ проектамъ и подъ его непосредственнымъ руководствомъ. Въ Императорскомъ кievскомъ дворцѣ, построенномъ инженеръ-архитекторомъ К. Я. Маевскимъ, а также въ имѣніи фельдмаршала князя Барятинскаго, въ курской губ. и въ нѣкоторыхъ др. зданіяхъ эти части сооруженій исполнены по его ближайшимъ указаніямъ.

**Гильтебрандтъ, Федоръ Аполлоновичъ**, инж.-архит., род. въ 1845 г. Воспитывался въ Строит. Учил. съ 1864 по 1869 г.; выпущенъ съ чиномъ X кл. и, какъ первый по успѣхамъ, записанъ на мраморную доску училища. Тогда же опредѣленъ на службу въ М-во Вн. Дѣлъ съ прикомандированіемъ къ Строит. Учил. въ качествѣ репетитора.

**Гимпель, Александръ Александровичъ**, гражд. инж., род. въ 1859 г.; первоначальное образованіе получилъ въ частномъ пансіонѣ и въ слѣд. петропавловскомъ учил. Поступилъ въ бывш. Строит. Учил. въ 1879 г. и окончилъ курсъ въ Инст. Гражд. Инж. въ 1885 г. съ настоящимъ званіемъ и чиномъ X кл. Нѣкоторое время по выпускѣ А. А. былъ помощникомъ производителя работъ при перестройкѣ стараго ярмарочнаго собора въ Нижнемъ-Новгородѣ, а въ началѣ 1886 г. приглашенъ на должность архитектора строившейся тогда псково-рижской ж. д.; здѣсь онъ занимался преимущественно составленіемъ проектовъ станціонныхъ зданій и завѣдывалъ производствомъ работъ на узловой станціи „Валкъ“. Въ мартѣ 1889 г. А. А. занялъ должность архитектора въ страховомъ об-вѣ



А. А. Гимпель.

„Россия“, гдѣ состоитъ по настоящее время. Вмѣстѣ съ тѣмъ онъ причисленъ къ Т. Стр. Ком. (съ мая 1890 г.) и занимается частною практикою въ Петербургѣ.

1890—92 г. Каменн. надворн. флигель и службы въ домѣ г. Егорова по Ковенскому переулку въ Петербургѣ.—Магазинъ Энгбертсъ и К<sup>о</sup> въ гостиномъ дворѣ.— Новые хоры въ

голландской церкви въ Петербургѣ.—Дача г. Мальмъ въ Теріокахъ (Финляндія).—Проектъ подъѣзднаго пути Одесса-Овидіополь.

**Гиршъ, Александръ Карловичъ**, гражд. инж., род. въ 1829 г.; получивъ домашнее образованіе, въ 1843 г. былъ опредѣленъ въ младшій классъ Строит. Учил., а при выпускѣ въ 1853 г. удостоенъ званія архитекторскаго помощника съ правомъ на чинъ XII класса. Въ июль того-же года А. К. поступилъ на службу въ екатеринославскую строит. и дорожн. ком.; отсюда въ 1861 г. переведенъ въ Харьковъ, гдѣ былъ сначала инженеромъ при палатѣ государственныхъ имуществъ, а затѣмъ (съ 1867 г.) городскимъ архитекторомъ; занимался ремонтомъ и перестройкой общественныхъ зданій, работами по замощенію улицъ и площадей, устройствомъ скверовъ, мостовъ и проч.; здѣсь-же построены имъ шесть каменн. обывательскихъ домовъ, а также церковь на 500 человѣкъ и замокъ въ готическомъ стилѣ на пригородной дачѣ „Основа“. Въ 1869 г. А. К. вышелъ въ отставку, а спустя десять лѣтъ былъ назначенъ областнымъ архитекторомъ въ Семипалатинскъ, гдѣ построилъ очень много зданій общественныхъ и частныхъ, а также нѣсколько церквей и мечетей (до 1886 г.). Отсюда А. К. перешелъ на службу въ Смоленскъ и былъ здѣсь сначала губернскимъ архитекторомъ (1886 г.), а нынѣ состоитъ губернскимъ инженеромъ.



А. Н. Гиршъ.

1853—61 г. Помѣщичьи дома въ верхнедѣпровскомъ уѣздѣ для гг. Шишкина, Шелымова, Павлова, Попова и Даниленко.

1861—80 г. Ремонтъ и перестройка общественныхъ зданій, замощеніе улицъ, устройство скверовъ, мостовъ и проч. въ Харьковѣ.—Каменн. церковь на 500 челов. и замокъ на дачѣ «Основа» близъ Харькова.

1880—86 г. Каменная церковь на 300 челов. въ Семипалатинскѣ.—Дерев. мечеть на 700 челов., тамъ-же.—Каменн. корпуса лавокъ на Гасфордской площади, тамъ-же.—2-эт. каменные дома съ магазинами и подвалами для купцовъ В. и Т. Зеньковыхъ, Ремейникова, Москвина, Филатова, Хусанъ-Хасанова и Карам-

шакова.—Шоссе между городомъ и поселкомъ Св. Ключь.—2-эт. каменн. зданіе для 3-хъ класснаго городского учил. въ Усть-Каменогорскѣ. Деревянная мечеть на 500 человѣкъ въ гор. Павлодарѣ.

1886—92 г. Два 2-эт. каменныхъ флигеля и службы при смоленской тюрьмѣ.—Домъ трудолюбія на 60 человѣкъ, тамъ же.—Каменный доходный домъ мѣщанскаго об-ва въ Смоленскѣ.—Каменное зданіе больницы на 100 человѣкъ въ гор. Бѣломъ, смоленской губ.—Каменная церковь на 800 челов. въ с. «Усвятіе», дорогобужскаго уѣзда.—Церкви въ с. Дентятловѣ, бѣльскаго уѣзда и въ с. Каменцѣ, ельнинскаго уѣзда.

**Глазеръ, Григорій Оттобальдовичъ**, гражд. инж., род. въ 1842 г.—†; окончивъ курсъ въ Строит. Учил. съ чиномъ колл. секр. въ 1863 г., опредѣлился на службу архи-

текторскимъ помощникомъ въ стр. отд. волынскаго губ. правл., гдѣ прослужилъ до 1870 г. и вышелъ въ отставку. Черезъ шесть лѣтъ поступилъ снова на службу младшимъ архитекторомъ лифляндскаго губ. правл.; затѣмъ въ 1878 г. онъ перешелъ на должность сверхштатнаго техника въ московское губ. правл.; въ слѣдующемъ году назначенъ младшимъ инженеромъ въ Калугу. Отсюда перевелся въ Орель младшимъ архитекторомъ, а въ 1881 г. по болѣзни уволенъ въ отставку и вскорѣ скончался.

**Глазыринъ, Александръ Федоровичъ**, инж.-архит., род. въ 1829 г. Поступилъ въ Строит. Учил. въ 1844 г. и, окончивъ курсъ съ чиномъ губ. секр. въ 1849 г., былъ назначенъ въ калужскую губ. стр. и дор. ком., а въ 1851 г. переведенъ въ Вятку. Въ 1860 г. А. Ф. былъ назначенъ вятскимъ губ. архитекторомъ, а затѣмъ послѣдовательно занималъ должности: губ. архитектора въ Полтавѣ (по 1872 г.), въ Н.-Новгородѣ (1874 г.) и въ Уфѣ. Въ 1874 г. причислился къ М-ву Вн. Дѣлъ и черезъ два года назначенъ архитекторомъ больницы „всѣхъ скорбящихъ“, въ Петербургѣ (по 1877 г.). Отсюда А. Ф. перевелся на должность губ. архитектора въ Оренбургѣ, а въ настоящее время состоитъ (съ 1880 г.) екатеринославскимъ губ. инженеромъ.

**Глазыринъ, Петръ Федоровичъ**, гражд. инж., род. въ 1843 г. Поступилъ въ 1860 г. въ Строит. Учил. откуда, по окончаніи курса въ 1865 г. съ чиномъ колл. секр., былъ причисленъ въ Т. Стр. Ком., а въ 1866 г. назначенъ младшимъ инженеромъ виленскаго губ. правл. Затѣмъ П. Ф. былъ переведенъ на ту-же должность въ архангельскую губернію (съ 1867 года), въ 1878 г.—младшимъ инженеромъ уфимскаго губ. правленія.

**Глинскій, Тадеушъ Людомировичъ**, гражд. инж., род. въ 1865 г. Первоначальное образованіе получилъ въ ловичскомъ реальномъ училищѣ. Поступилъ въ Инст. Гражд. Инж. въ 1884 г. и, окончивъ въ 1891 г. курсъ съ правомъ на чинъ X кл., опредѣлился на службу въ М-во Вн. Дѣлъ по Т. Стр. Ком., гдѣ состоитъ и нынѣ.

**Глѣбовичъ, Осипъ Людвиговичъ**, гражд. инж., род. въ 1858 г. Первоначальное образованіе получилъ въ бѣлостокскомъ реальномъ училищѣ. Поступилъ въ Строит. Учил. въ 1880 г. и выпущенъ въ 1886 г. по первому разряду. Тогда-же О. Л. причисленъ къ Т. Стр. Ком., а въ январѣ слѣдующаго года назначенъ младшимъ архитекторомъ стр. отд. главнаго управленія восточной Сибири. Въ концѣ 1887 г. оставилъ эту должность и откомандированъ для занятій въ стр. отд. управленія иркутскаго генераль-губернатора, гдѣ состоитъ и въ настоящее время.

**Голеневичъ, Іустинъ Николаевичъ**, инж.-архит., род. въ 1829 г. Первоначальное образованіе получилъ въ минской гимназіи; въ 1844 г. поступилъ въ Строит. Учил. Окончивъ курсъ (1849 г.) съ чиномъ XII кл., былъ назначенъ архитекторомъ въ псковскую строит. и дорожн. ком. (до 1858 г.), а затѣмъ производителемъ работъ въ псковскомъ отдѣленіи спб.-варшавской ж. д. (по 1862 г.). Отсюда І. Н. перевелся въ таврическую губ. на должность губ. архитектора (1862—67 г.), а въ настоящее время, пробывъ девять лѣтъ губ. инженеромъ въ гор. Ковно, занимаетъ тамъ-же должность губернскаго архитектора (съ 1877 г.).

1850—58 г. Зданіе тюрьмы и перестройка присутственных мѣстъ въ гор. Порховѣ.—Три этапныхъ строенія въ уѣздахъ.— Домъ г. Калашникова въ Псковѣ.

1858 — 62 г. Вокзалъ и часть паровознаго зданія на станціи Псковъ, варшавской ж. д.

1862—67 г. Достройка тюремнаго замка въ Симферополѣ.— Казармы для нестроевой части мѣстныхъ войскъ, тамъ-же.

1867—92 г. Въ Ковенской губ.: Православныя церкви въ мѣстечкахъ Таурогенъ, Хволыйна, Цитовіяны, Шадова (по гот. проект.).— Римско-католическія церкви въ шести селеніяхъ и въ гор. Поневѣжѣ, а также въ мѣстечкѣ Уцяны (по гот. проект.).— Перестройка тюремъ въ городахъ Ковнѣ и Вилькомирѣ.— Зданіе женской гимназіи, театръ, городскія казармы для нестроевыхъ и до 30 частныхъ домовъ въ гор. Ковнѣ; изъ послѣднихъ болѣе значительныя: гг. Фрумкина, Кача,



І. Н. Голеневичъ.

З. Эльяшева, Зимонъ, Рабиновича, Арановскаго, Бахраха, Пушканцера, Хобача и Селезнева.

**Голенищевъ, Иванъ Петровичъ**, гражд. инж., род. 25 сентября 1861 г.—† 16 ноября 1888 г. Первоначальное образованіе получилъ въ спб. коммерческомъ училищѣ, гдѣ окончилъ курсъ съ золотою медалью въ 1878 г. и тогда же поступилъ въ Строит.



И. П. Голенищевъ.

Учил. При выпускѣ въ 1883 г. получилъ званіе гражд. инженера и, какъ первый по успѣхамъ, записанъ на мраморную доску училища. По окончаніи курса И. П. рѣшилъ подготовить себя къ разносторонней теоретической дѣятельности, для чего въ августѣ 1883 г., оставаясь въ то-же время прикомандированнымъ къ Т. Стр. Ком. М-ва Вн. Дѣлъ, поступилъ на 3 курсъ инст. инж. пут. сообщ., но въ апрѣлѣ 1885 г. для поправленія разстроеннаго здоровья уѣхалъ въ Крымъ и Каиръ, гдѣ провелъ два года. Въ 1887 г. И. П. получилъ назначеніе въ Тифлисъ на должность штатнаго производителя работъ при мѣстномъ стр. отд. губ. правл. и оставался здѣсь до самой смерти.

По службѣ онъ завѣдывалъ участкомъ шоссеиной дороги, проходящей отъ станціи Михайловской до города Ахалкалакъ черезъ мѣстечко Боржомъ и, кромѣ того, занимался частною практикою. Въ короткое время И. П. составилъ проекты: желѣзнаго моста черезъ р. Алазань, въ Кахетіи; зданія женской гимназіи въ гор. Кутаисѣ и собора для гор. Батума (совмѣстно съ гражд. инж. Ѳ. Ѳ. Любяновымъ). Однако ему довелось лишь начать постройку собора, закладка коего была совершена въ Высочайшемъ присутствіи въ 1888 г. Осенью того-же года И. П. скончался. Послѣ него остались неизданными весьма интересныя записки объ ирригаціи Египта.

**Голенищевъ, Романъ Петровичъ**, гражд. инж., род. 11 іюля 1860 г. По окончаніи курса въ спб. коммерческомъ училищѣ, въ 1877 г. поступилъ въ Строит. Учил., откуда выпущенъ (въ 1883 г.) съ настоящимъ званіемъ по первому разряду. Въ августѣ



Р. П. Голенищевъ.

того-же года Р. П. назначенъ на должность инженера прибалтійскаго управленія государственныхъ имуществъ въ Ригѣ, для надзора за всѣми постройками въ лѣсныхъ и казенныхъ имѣніяхъ. Одновременно съ тѣмъ онъ былъ прикомандированъ къ мѣстному строит. отдѣлу и состоялъ членомъ тюремнаго комитета. Частная техническая дѣятельность его ограничивалась ролью помощника у другихъ архитекторовъ. Въ 1887 г. Р. П. уѣхалъ изъ Риги и принялъ на себя руководство работами по постройкѣ казармъ для двухъ пѣхотн. полковъ въ пос. Замбровѣ, ломжинской губ. Это выдающееся по размѣрамъ сооруженіе приводится имъ въ настоящее время къ окончанію. Здѣсь-же Р. П. исполнилъ нѣсколько проектовъ по порученію главной казарменной комиссіи.

**Голландскій, Павелъ Ивановичъ**, гражд. инж., род. въ 1861 г.; учился первоначально въ новочеркасской классической гимназіи, а затѣмъ въ Инст. Гражд. Инж. (1885—1892 г.), откуда выпущенъ съ настоящимъ званіемъ и чиномъ XII класса.

**Головачевъ, Дмитрій Николаевичъ**, архит., род. въ 1833 г. Въ Строит. Учил. воспитывался съ 1847 по 1855 г. Выпущенъ съ чиномъ колл. регистр. и опредѣленъ на службу помощникомъ городского архитектора въ Нижнемъ-Новгородѣ.

**Голубцовъ, Александръ Саввичъ**, инж.-арх., род. въ 1829 г.—†; поступилъ въ Строит. Учил. въ 1844 г., окончилъ курсъ въ 1851 г. съ чиномъ губ. секр. и тогда-же опредѣлился архитекторскимъ помощникомъ въ подольскую стр. и дор. ком., а въ 1862 г. назначенъ производителемъ работъ въ воронежскую ком., гдѣ былъ до 1864 г. Въ слѣдующемъ году поступилъ на должность старшаго помощн. кассира воронежскаго отд. госуд. банка, а затѣмъ причислился къ Т. Стр. Ком. Вскорѣ А. С. получилъ назначеніе на должность младшаго инженера псковскаго губ. правл. (по 1867 г.) и послѣдовательно былъ: младшимъ архитекторомъ того-же правл. (до 1877 г.), губернскимъ архитекторомъ въ Вологдѣ и въ Тамбовѣ и, наконецъ, губернскимъ инженеромъ въ Омскѣ.

**Гончаровъ, Дмитрій Яковлевичъ**, архитекторъ, род. въ 1831 г.—†; воспитывался въ Строит. Учил. съ 1846 по 1854 г.; выпущенъ съ чиномъ губ. секр. и назначенъ помощникомъ начальника искусственнаго стола въ таврическую губ. дорожн. и строит. ком.

**Гордѣевъ, Константинъ Дмитриевичъ**, гражд. инж., род. въ 1855 г. Окончилъ курсъ въ Строит. Учил. въ 1881 г. и назначенъ сверхштатнымъ техникомъ стр. отд. саратовскаго губ. правл., а въ слѣдующемъ году—самарскимъ гор. архит. Въ 1888 г., оставивъ эту должность, К. Д. былъ переведенъ младшимъ архитекторомъ стр. отд. при тобольскомъ губ. совѣтѣ и въ настоящее время состоитъ тобольскимъ губернскимъ инженеромъ.

**Горенкинъ, Владиміръ Александровичъ**, архитекторъ, род. въ 1840 г. Въ Строит. Учил. воспитывался съ 1853 по 1862 г. Окончилъ курсъ съ чиномъ колл. регистр. и опредѣленъ на службу архитекторскимъ помощникомъ въ вологодскую строит. и дорожн. ком.

**Городецкій, Левъ Моисеевичъ**, гражд. инж., род. въ 1858 г.; первоначальное образованіе получилъ въ херсонской гимназіи; въ Строит. Учил. поступалъ дважды (1876 и 1881 г.). Окончилъ курсъ въ 1884 г. по первому разряду, при чемъ, какъ лучший по успѣхамъ, записанъ на мраморную доску Института, а за инженерные проекты награжденъ золотою медалью имени проф. Безпалова. Въ первый годъ по выпускѣ Л. М. занимался частными работами въ г. Одессѣ и, между прочимъ, составилъ проектъ вентиляціи мѣстнаго собора. Съ 1885 по 1886 г. состоялъ техникомъ при николаевской городской управѣ, завѣдывалъ мостовыми работами, работалъ въ николаевскомъ адмиралтействѣ и производилъ изысканія для бельгійскаго об-ва „Кокериль“, предполагавшаго устроить въ гор. Николаевѣ частную верфь.



Л. М. Городецкій.

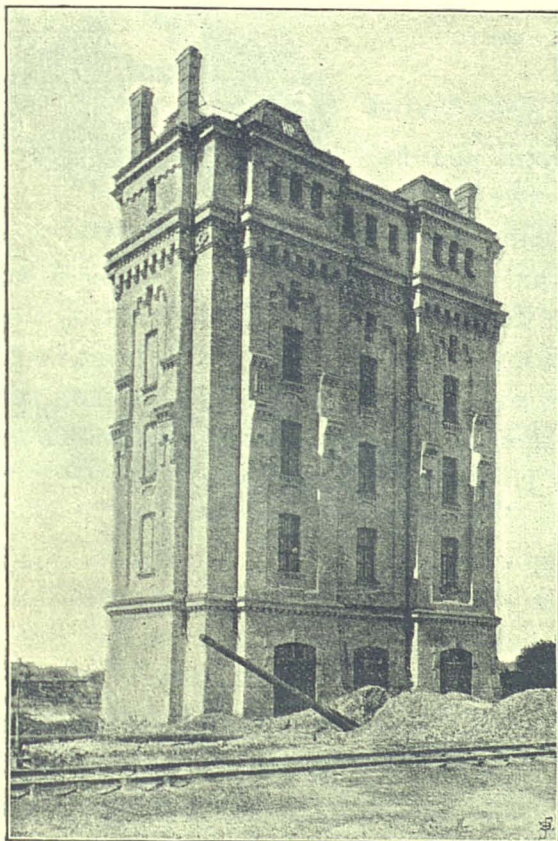

Л. М. Городецкій. — Водонапорная башня на ст. „Жмеринка“ юго-западныхъ ж. д.

Въ концѣ 1886 г. Л. М. перешелъ на службу въ Кіевъ, гдѣ занимается и нынѣ въ техническомъ отдѣленіи управленія юго-западныхъ ж. д. по достройкѣ ст. Рени. Здѣсь имъ составлены проекты: зданіе ст. Одесса-портъ, распространенія ст. „Вапьярка“, двухъ желѣзнодорожныхъ училищъ, водомѣрной башни на станціи „Жмеринка“ и много другихъ. Нѣкоторое время Л. М. завѣдывалъ работами по достройкѣ станціи Рени. Кромѣ того имъ исполнено нѣсколько городскихъ построекъ въ г. Кіевѣ.

✓ **Горскій, Викентій Мельхіоровичъ**, гражд. инж., род. въ 1848 г. Поступилъ въ Строит. Учил. въ 1867 г.; по окончаніи курса (1873 г.) былъ причисленъ къ Т. Стр. Ком. и вскорѣ назначенъ темрюкскимъ городскимъ архитекторомъ, а въ 1874 г. вышелъ въ отставку.



**Горталовъ, Михаилъ Николаевичъ**, гражд. инж., род. 28 іюля 1862 г. Окончивъ курсъ въ спб. і реальномъ училищѣ по основному отдѣленію, въ 1883 г. поступилъ въ Инст. Гражд. Инж., откуда выпущенъ въ 1890 г. съ настоящимъ званіемъ и чиномъ губ. секр. Въ февралѣ слѣдующаго года М. Н. причисленъ къ М-ву съ откомандированіемъ на должность помощника начальника 5-й дистанціи спб.-варшавской ж. д.



М. Н. Горталовъ.

Т. Стр. Ком. и въ то-же время былъ помощникомъ у инж. архит. А. Ю. Новицкаго при постройкѣ большихъ мастерскихъ и эллинга на балтійскомъ судостроительномъ заводѣ въ СПБ. Въ октябрѣ 1891 г. І. В. командированъ М-вомъ для производства работъ по сооруженію соборнаго храма въ г. Баку (по проекту акад. архит. Р. Р. Марфельда); ведетъ эту постройку и въ настоящее время.

**де-Граббе, Карлъ Фридриховичъ**, архитекторъ, род. въ 1834 г. Въ Строит. Учил. воспитывался съ 1847 г. по 1855 г. Окончивъ курсъ съ чиномъ колл. секр., назначенъ на службу въ распоряженіе инженера ген.-маіора Мельникова для производства изысканій и составленія проекта на сооруженіе жел. дор. отъ Москвы къ Черному морю (Москва—Кашира—Тула—Орель—Курскъ—Харьковъ—Полтава—Кременчугъ—Елисаветградъ—до Θεодосіи; а также къ каменноугольнымъ копямъ екатеринославской губ.).

Впослѣдствіи нѣкоторое время состоялъ архитекторскимъ помощникомъ въ лифляндской губ. стр. и дорожн. ком.; въ 1876 г. вышелъ въ отставку.

**Гржимскій, Діонисій Эдмундовичъ**, гражд. инж., род. въ 1865 г. Учился въ лодзинскомъ высшемъ ремесленномъ училищѣ, а затѣмъ—въ Инст. Гражд. Инж. (1886—92 г.), откуда выпущенъ съ настоящимъ званіемъ и чиномъ XII класса.

**Григорашъ, Семень Гавриловичъ**, архит., род. въ февралѣ 1839 г. По окончаніи курса въ полтавской гимназіи поступилъ въ Строит. Учил. (1856 г.); при выпускѣ въ 1861 г. удостоенъ званія архитекторскаго помощника съ наименованіемъ „отличнѣйшимъ“ и съ правомъ на чинъ X класса. Въ іюлѣ того-же года С. Г. назначенъ архитекторскимъ помощникомъ въ чертежную при особой канцеляріи главноуправляющаго пут. сообщ. и публичн. здан., а затѣмъ послѣдовательно занималъ должности:



І. В. Гославскій.

начальн. искусств. стола въ полтавской строит. и дорожн. ком. (1862—65 г.), младшаго инженера строит. отдѣл. въ Полтавѣ (до 1868 г.) и въ то-же время (съ іюля 1866 г.) былъ архитекторомъ при инст. благор. дѣвиць, тамъ-же. За полезную техническую дѣятельность въ этихъ должностяхъ С. Г. былъ возведенъ (1868 г.) въ званіе архитектора. Въ декабрѣ 1869 г. назначенъ младшимъ, въ 1877 г. — губернскимъ архитекторомъ и, наконецъ, въ 1880 г. — губернскимъ инженеромъ того-же стр. отдѣленія; состоитъ въ этой должности по настоящее время. Прослуживъ такимъ образомъ свыше тридцати лѣтъ въ г. Полтавѣ, С. Г. не ограничился одною техническою дѣятельностью, но принималъ и принимаетъ участіе въ дѣлахъ городского обществ. управленія и земства. За проектъ зданія женск. гимназіи для гор. Керчи С. Г. удостоенъ преміи.



С. Г. Григорашъ.

Въ г. Полтавѣ и губ.: Каменн. лютеранская церковь.—Каменные православныя церкви въ г. Зеньковѣ, въ Козельщинскомъ женскомъ монастырѣ съ общежитіемъ, въ Великобудищенскомъ монастырѣ, въ с. Глинскомъ, зеньковского

уѣзда и въ с. Перекоповкѣ, роменскаго уѣзда.—Надстройка 3-го этажа зд. инст. благородн. дѣвиць.—Устройство водопровода для этого зданія отъ р. Ворсклы на разстояніи 1½ версты, при подъемѣ въ 45 саж.

**Григорьевъ, Ипполитъ Михайловичъ**, архитекторъ, род. въ 1837 г.—† 30 декабря 1889 г.; поступилъ въ Строит. Учил. въ 1849 г. По окончаніи курса въ 1856 г. съ чиномъ колл. секр. былъ назначенъ архитекторскимъ помощникомъ въ екатеринославскую стр. и дор. ком. и откомандированъ для производства изысканій жел. дор. между Дономъ и Волгою. Въ 1857 году И. М. былъ переведенъ въ курскую ком. сначала архитекторскимъ помощникомъ, а въ слѣдующемъ году опредѣленъ начальникомъ искусств. стола. Въ 1861 г. назначенъ производителемъ работъ курской, а затѣмъ—таврической губ. стр. и дор. ком. Въ 1864 г. И. М. возведенъ въ званіе архитектора и черезъ годъ опредѣленъ младш. инженеромъ таврическаго губ. правл. Затѣмъ перешелъ на службу въ херсонскую губ. и занималъ тамъ должности: губ. архитектора (съ 1874 г.) и губернс. инженера съ 1885 г. по день смерти.

**Григорьевъ, Константинъ Павловичъ**, гражд. инж., род. въ 1849 г.—† въ 1883 г. Поступилъ въ Строит. Учил. въ 1868 г. и окончилъ курсъ въ 1873 году по первому разряду. Начавъ тогда же службу въ Т. Строит. Ком., К. П. былъ вскорѣ откомандированъ въ Строит. Учил. въ качествѣ кандидата на должность преподавателя. Въ 1874 г. былъ назначенъ владикавказскимъ городскимъ архитекторомъ, но къ должности не явился и снова причислился къ Комитету и Училищу, гдѣ былъ преподавателемъ начертательной геометріи съ приложеніями и репетиторомъ по математикѣ. Въ то-же время К. П. служилъ въ управленіи спб.-варшавской дороги, а при постройкѣ зд. станціи Динабургъ былъ помощникомъ инж.-архит. П. О. Сальмановича.

**Григорьевъ, Михаилъ Алексѣевичъ**, гражд. инж.; окончилъ курсъ въ Строит. Учил. въ 1884 г. по первому разряду. Занимается частной практикой.

**Грикуровъ, Николай Артемьевичъ**, гражд. инж., род. въ 1857 г.; первоначальное образование получилъ въ межевыхъ классахъ владикавказской военной прогимназіи. Поступилъ въ Строит. Учил. въ 1878 г. и окончилъ курсъ по первому разряду въ 1885 г. Н. А. занимается строительной практикой въ Тифлисі.

**Гриммъ, Генрихъ Богдановичъ**, инж.-архит., род. въ 1833 г. Учился въ Строит. Учил. съ 1847 по 1854 г. Окончивъ курсъ съ чиномъ колл. секр., былъ опредѣленъ помощн. архит. 1-го округа путей сообщ., а въ 1865 г. назначенъ архит. 1-го отд. того-же округа. Черезъ два года (1867 г.) Г. Б. остался за штатомъ и вскорѣ поступилъ сверхштатнымъ техникомъ стр. отд. спб. губ. правл. Въ 1870 г. онъ былъ возведенъ въ званіе инж.-архит. Съ 1857 г. по 1861 г. Г. Б. участвовалъ въ постройкѣ зданія жандармскихъ казармъ въ Спб.

**Гриневскій, Левъ Викентьевичъ**, архит., род. 11 апрѣля 1824 г.; первоначальное образование получилъ въ минской классической гимназіи. Въ Строит. Учил. поступилъ въ 1841 г. и при выпускѣ (1847 г.) удостоенъ званія архит. помощн. Въ сентябрѣ того-же года назначенъ въ распоряженіе главнаго управл. путей сообщ. и публ. зданій для занятій по д-ту проектовъ и смѣтъ, а затѣмъ былъ архит. помощн. для производства работъ (по 1857 г.) и начальникомъ искусств. стола (по 1864 г.) въ псковской стр. и дорожн. ком. При назначеніи на эту послѣднюю должность, Л. В. былъ возведенъ за отличіе по службѣ въ званіе архитектора. По преобразованіи гражд. стр. и дорожн. части онъ былъ опредѣленъ младшимъ инженеромъ строит. отдѣл. псковскаго губ. правленія (съ 1865 г.). Отсюда въ 1867 г. переведенъ младш. архитекторомъ въ олонекское губ. правленіе и, наконецъ, въ 1871 г. назначенъ калужскимъ губ. архитекторомъ (по настоящее время).



Л. В. Гриневскій.

Тюремные замки: въ Островѣ, Холмѣ и Торопцѣ, псковской губ.—Кам. римско-католическая церковь и часовня на кладбищѣ въ г. Псковѣ. — Четыре дерев. моста, въ псковской губ. — Мостъ американской системы и плавучій мостъ черезъ рѣку Великую.—12 кам. церквей въ различныхъ мѣстностяхъ псковской и калужской губерній.

**Гриневскій, Казиміръ Викентьевичъ**, гражд. инж., род. въ 1825 г.—† 18 февраля 1885 г. Поступилъ въ Строит. Учил. въ 1842 г.; выпущенъ въ 1847 г. съ чиномъ губерnsk. секр., причемъ, какъ первый по успѣхамъ, записанъ на мраморную доску училища. Тогда-же назначенъ въ распоряженіе главн. упр. пут. сообщ. и причисленъ къ д-ту рассмотрѣнія проектовъ

и смѣтъ. Въ 1849 г. онъ былъ опредѣленъ въ орловскую стр. и дорожн. ком. архитекторскимъ помощникомъ и вскорѣ переведенъ въ московскую ком. архитекторомъ для производства работъ. За упраздненіемъ этого учрежденія остался за штатомъ. Впослѣдствіи К. В. поступилъ (1879 г.) вновь на службу сверхштатнымъ техникомъ стр. отд. московскаго губ. правл. Скончался на 60-мъ году жизни.

**Гриневъ, Андрей**, архитекторъ, род. въ 1821 г.; учился въ Строит. Учил. съ 1839 по 1846 г.; выпущенъ съ чиномъ колл. регистр. и назначенъ на службу архитекторскимъ помощникомъ въ тверскую губернска. стр. и дорожн. комиссію.

**Гродзкій, Станиславъ Павловичъ**, гражд. инж.; окончилъ курсъ въ Строит. Учил. въ 1884 г. съ настоящимъ званіемъ и чиномъ XII класса. Занимается частной строительной практикой.

**Грозмани, Владиміръ Іосифовичъ**, инж.-архитекторъ, род. въ 1840 г. Получивъ домашнее воспитаніе, былъ опредѣленъ (1853 г.) въ Строит. Учил., откуда выпущенъ съ званіемъ архитекторскаго помощника и чиномъ X класса (1862 г.). Тогда-же назначенъ въ распоряженіе намѣстника кавказскаго и городскимъ архитекторомъ во Владикавказъ. По этимъ должностямъ В. І. исполнялъ значительныя инженерныя работы въ разныхъ мѣстностяхъ края. Съ 1867 г. занималъ послѣдовательно должности: войсковаго архитектора (по 1871 г.), производителя работъ (по 1888 г.) и, наконецъ, по случаю преобразования правленія терской области, назначенъ помощникомъ начальника строит. отд. и архитекторомъ области. Въ 1873 г. удостоенъ званія инженеръ-архитектора за многостороннюю техническую дѣятельность.



В. І. Грозмани.



В. І. Грозмани.—Церковь на ст. Прохладной.

1862—92 г. Мостъ черезъ р. Терекъ въ г. Моздокѣ (деревянн., подкосной системы съ 10-ю саж. пролетами, длин. 143 саж.).—Мостъ черезъ р. Черекъ, о 5 пролетахъ.— Два моста въ станицахъ Слѣпцовской и Михайловской на чугунныхъ наставкахъ (деревянныя, подкосной системы).—Деревянный Урукскій мостъ, подкосной системы, длиною 100 саж.— Два моста деревянныхъ, подкосной системы, чрезъ р. Лескенъ.— Регулированіе теченія и укрѣпленіе береговъ фашинными плотинами: р. р. Терека, Аргуни, Сунжи, Уруха, Черекъ, Урвани, Малки и Подкумка.— Устройство обводнительныхъ и оросительныхъ каналовъ.— Устройство водопроводнаго канала отъ р. Малки

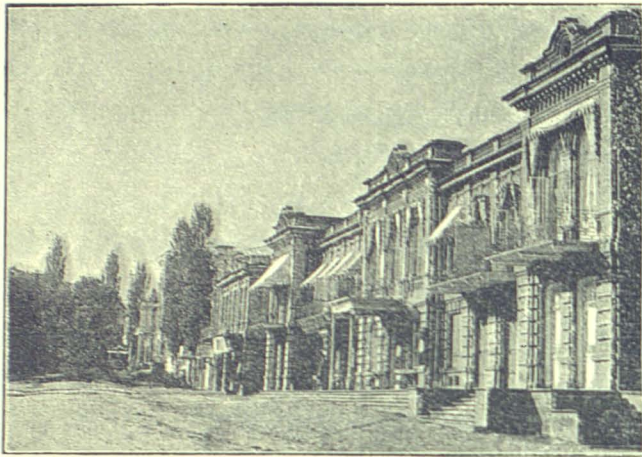

В. І. Грозманн.—Гостиница Зипалова въ г. Кисловодскѣ.  
помощникомъ въ чертежную правленія IV округа путей сообщенія. Нѣкоторое время служилъ въ г. Тулѣ.

**Гросъ, Густавъ Людвиговичъ**, инж.-архит., род. въ 1839 году. Поступилъ въ младшій классъ Строит. Учил. въ 1852 г.; выпущенъ въ 1859 г. съ чиномъ колл. секр. и назначенъ помощникомъ начальника искусствени. стола въ новгородскую губ. стр. и дор. ком. Въ 1861 г. былъ младшимъ инженеромъ уфимскаго губ. правл. Званіе инж.-архитектора получилъ въ 1866 году. Въ 1868 г. Г. Л. находился въ отставкѣ, а затѣмъ причислился къ М-ву Вн. Дѣлъ и вскорѣ былъ назначенъ городскимъ архитекторомъ въ Тамбовѣ, а въ 1869 г. покинулъ службу и занялся частной практикой.

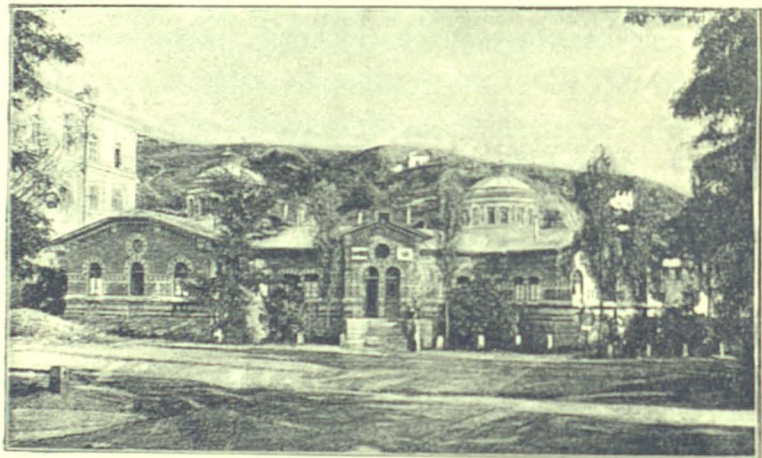

В. І. Грозманн.—Ермоловскія ванны въ г. Пятигорскѣ.

**Губе, Карлъ Ивановичъ**, гражд. инж., род. въ 1864 г.; первоначальное образованіе получилъ въ варшавскомъ реальномъ училищѣ. Въ Инст. Гражд. Инж. поступилъ въ 1886 г. и окончилъ курсъ въ 1892 г. съ настоящимъ званіемъ и чиномъ XII класса.

**Губкинъ, Василій Васильевичъ**, гражд. инж., род. въ 1864 г.; первоначальное образованіе получилъ въ одесскомъ реальномъ училищѣ, специальное—въ Инст. Гражд. Инж. (1886—91 г.). По окончаніи курса по первому разряду причисленъ къ М-ву

въ сухорѣчье р. Куры. — Устройство горныхъ дорогъ. — Церкви: три каменныхъ и три деревянныхъ. — Различныя общественныя постройки, какъ то: Ермоловскія ванны въ Пятигорскѣ, домъ для больныхъ офицеровъ въ Кисловодскѣ, женская гимназія во Владикавказѣ и пр. (разныя частныя зданія, каменные и деревянные).

**Громовъ, Федоръ Васильевичъ**, архитекторъ, род. въ 1825 г. Поступилъ въ Строит. Учил. въ 1841 г.; выпущенъ въ 1846 г. съ чиномъ XII кл. и тогда-же назначенъ архитекторскимъ

Вн. Дѣль и откомандированъ для техническихъ занятій въ распоряженіе правленія об-ва владикавказской ж. д., гдѣ находится по настоящее время.

**Гундіусъ, Антонъ Ивановичъ**, гражд. инж., род. въ 1847 г.; специальное образование получилъ въ Строит. Учил. По окончаніи курса въ 1870 г. по первому разряду, причисленъ къ М-ву Вн. Дѣль и откомандированъ въ распоряженіе дирекціи по сооруженію правительственныхъ жел. дор. въ южной Россіи, для занятій по постройкѣ дороги отъ г. Тирасполя до г. Кишинева; работалъ здѣсь до 1873 г., когда командированъ въ распоряженіе правленія харьково-николаевской ж. д.—по эксплуатаціи, гдѣ состоитъ и по настоящее время.



І. И. Гундіусъ.

**Гундіусъ, Юсафатъ Ивановичъ**, инж.-архит., род. 26 сентября 1844 г. въ гродненской губ.—† 27 октября 1880 г. въ г. Ялтѣ. Первоначальное образование получилъ въ бѣлостокской гимназій; въ 1859 г. поступилъ въ Строит. Учил. главнаго упр. пут. сообщ. и публ. зд. блестяще окончивъ курсъ (1865 г.) съ чиномъ X класса, поступилъ въ началѣ 1866 г. на службу архитекторомъ въ строительное бюро барона Унгернъ-Штернберга, строителя одесской ж. д. Послѣ нѣсколькихъ мѣсяцевъ службы, лѣтомъ 1866 г. былъ назначенъ на постройку и состоялъ помощникомъ инж. барона Мейделя по сооруженію вѣтви Раздѣльная-Тирасполь. Въ 1867 г., совмѣстно съ помощникомъ главнаго инж., инженеромъ Шенкъ, производилъ изысканія линіи отъ Тирасполя до Кишинева, а послѣ ухода инж. барона Мейделя, былъ назначенъ начальникомъ участка тираспольско-кишиневской вѣтви, сооруженіемъ которой и руководилъ. Послѣ окончанія постройки и передачи этой вѣтви въ 1871 г. въ эксплуатацію русскаго общества пароходства, І. И. производилъ изысканія отъ ст. Кишиневъ до Яссь. Весною 1873 г. былъ приглашенъ кишиневскою городскою управою для составленія проекта водостоковъ и мощенія улицъ. Исполнивъ эти проекты, производилъ изысканія для фастовской ж. дор. Въ началѣ 1875 г. І. И. опредѣленъ начальникомъ ремонта одесской ж. д.; эту должность занималъ во время войны съ Турціей. Въ 1878 году, послѣ сліянія дорогъ одесской и кіево-брестской, подъ общимъ названіемъ юго-западныхъ, былъ назначенъ главнымъ инженеромъ службы пути тѣхъ-же дорогъ и оставался здѣсь до смерти, послѣдовавшей въ 1880 году въ г. Ялтѣ.

**Гурьевъ, Дмитрій Ефимовичъ**, инж.-архит., род. въ 1842 г.; воспитывался въ воронежской гимназій, а затѣмъ (1857—63 г.) въ Строит. Учил., изъ котораго выпущенъ по первому разряду. Д. Е. началъ службу въ воронежской строит. и дорожн. ком. въ должности архитекторскаго помощника (1863 — 65 г.). Пробывъ затѣмъ

два года въ Петербургѣ при Т. Строит. Ком., онъ получилъ назначеніе въ Тулу, гдѣ былъ младшимъ инженеромъ (1866—69 г.), тульскимъ городскимъ архитекторомъ (1869—85 г.) и одновременно съ тѣмъ—гласнымъ городской думы. Въ 1874 г. Д. Е. былъ удостоенъ степени инженеръ-архитектора. Въ настоящее время онъ занимаетъ должность губернскаго инженера строит. отд. тульского губ. правленія (съ 1885 г.). Большая часть технической дѣятельности Д. Е. посвящена гор. Тулѣ и губерніи, гдѣ, кромѣ разныхъ общественныхъ и казенныхъ зданій, имъ сооружено много церквей и обывательскихъ домовъ.



Д. Е. Гурьевъ.

**Гусевичъ, Николай Николаевичъ**, гражд. инж., род. въ 1838 г.—†; поступилъ въ Строит. Учил. въ 1853 г.; окончивъ (1859 г.) курсъ съ чиномъ колл. секр., былъ назначенъ въ курляндскую губ. строит. и дорожн. ком. помощникомъ начальника искусств. стола, а въ слѣдующемъ (1860 г.)—помощникомъ архитектора. Должность эту онъ занималъ до 1873 г., когда, получивъ значительный ушибъ въ поѣздкѣ по губерніи, онъ принужденъ былъ оставить службу по болѣзни.

**Гусевъ, Валеріанъ Васильевичъ**, гражд. инж., род. въ гор. Томскѣ въ 1865 г.; первоначальное образованіе получилъ въ частной нѣмецкой школѣ и въ реальномъ училищѣ св. Петра и Павла въ Петербургѣ. Въ 1886 г. поступилъ въ Инст. Гражд. Инж. и окончилъ курсъ по первому разряду въ 1891 г. Причислившись тогда-же къ М-ву Вн. Дѣлъ по Т. Строит. Ком., В. В. занимается нынѣ частною практикою въ Петербургѣ. Въ 1889 г. онъ принималъ участіе въ постройкѣ ялтинскаго порта, а въ 1890 г.—при постройкѣ элеватора на ст. Винницѣ, юго-западныхъ ж. д.



В. В. Гусевъ.



Ф. Ф. Гуть.

**Гуть, Фортунатъ Фердинандовичъ**, гражд. инж., род. въ 1861 г. въ г. Дербентѣ, дагестанской области; первоначальное образованіе получилъ въ бакинскомъ реальномъ училищѣ; поступилъ въ бывш. Строит. Учил. въ 1879 г.; при выпускѣ въ 1884 г. удостоенъ настоящаго званія съ правомъ на чинъ X класса. По окончаніи курса былъ причисленъ къ Т. Строит. Ком. и въ то-же время состоялъ помощникомъ производителя работъ при постройкѣ больницы Александровской общины сестеръ Краснаго Креста, по Бронницкой ул., въ Спб. Въ маѣ 1885 г. назначенъ

на должность младшего архитектора строит. отд. ставропольскаго губ. правленія, въ каковой должности состоитъ и въ настоящее время.

1885—92 г. Желѣзный мостъ черезъ р. Калаусъ при сел. Сергіевскомъ (по готов. проекту).—Деревянный мостъ черезъ р. Куму при сел. Солдатско - Александровскомъ (по гот. проекту).—Устройство плотинъ и шлюзовъ на р. Кумѣ.—Участвовалъ при повторительныхъ изысканіяхъ линіи ставрополь-невинномыскаго шоссе.—Расширеніе каменной церкви и пристройка къ ней колокольни въ

сел. Новоселицкомъ.—Зданіе и службы при немъ для администраціи тухменскаго при-ставства.—Капитальный ремонтъ и перестройка зданія мужской гимназіи. — Продолжаетъ постройки: деревянныхъ церквей въ с.с. Бѣлоглинскомъ, Богородицкомъ, Преградномъ и Дубовскомъ; каменныхъ церквей на 1300 челов. въ с.с. Тахтинскомъ и Дивномъ.—Постройки на ставрополь-невинномысскомъ шоссе.

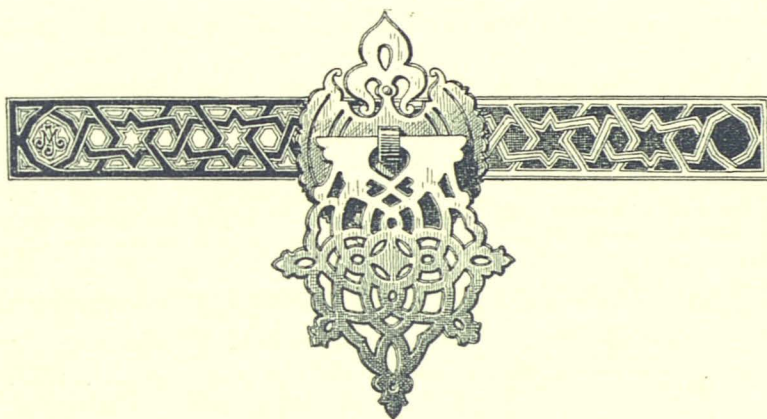



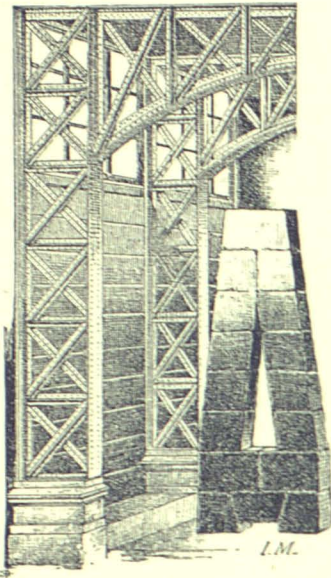

**АНИШЕВСКИЙ, Юсифъ Юсифовичъ**, гражд. инж., род. въ 1850 г. Окончивъ въ 1883 г. курсъ въ Инст. Гражд. Инж., I. I. опредѣлился на службу въ стр. отд. псковскаго губ. правл., гдѣ послѣдовательно занималъ должности: младшаго инженера (1883—1886 г.), младшаго архитектора (1886—1892 г.) и нынѣ состоитъ губернскимъ архитекторомъ.

**Данковскій, Казиміръ Антоновичъ**, гражд. инж., род. въ 1863 г. Первоначальное образование получилъ въ ловичскомъ реальномъ училищѣ; въ Инст. Гражд. Инж. поступилъ въ 1883 г. и окончилъ курсъ съ правомъ на чинъ X кл. (1888 г.). Въ слѣдующемъ году поступилъ на службу въ М-во Вн. Дѣлъ съ причисленіемъ къ Т. Строит. Ком. и былъ откомандированъ въ распоряженіе правл. об-ва привислянской ж. д. техникомъ службы пути и зданій, гдѣ оставался до 1891 г., а съ этого времени состоитъ въ управл. об-ва варшавско-гереспольской ж. д.

**Дараганъ, Григорій**, архит., род. въ 1824 г. Въ Строит. Учил. воспитывался съ 1843 по 1849 г.; выпущенъ съ чиномъ колл. регистр. и опредѣленъ на службу архитекторскимъ помощникомъ въ курскую губ. строит. и дорожн. ком.

**Дворжецкій, Александръ**, архитект., род. въ 1828 г. Поступилъ въ Строит. Учил. въ 1843 г., окончилъ курсъ въ 1848 г. съ чиномъ губ. секр. и тогда-же былъ назначенъ въ распоряженіе главн. управл. пут. общ. и публ. зд. съ прикомандированіемъ къ департаменту разсмотрѣнія проектовъ и смѣтъ.

**Дворжецкій, Иванъ Филипповичъ**, инж.-архит., род. въ 1834 г. До 2-го класса воспитывался въ витебской гимназій, откуда въ 1849 г. поступилъ въ Строит. Учил. и окончилъ курсъ въ 1858 г. съ чиномъ X кл. Въ томъ же году И. Ф. былъ назначенъ архитект. помощникомъ въ вятскую строительную и дорожн. комиссію. Въ 1862 г. переведенъ на ту-же должность въ Архангельскъ; въ 1863 г. занялъ должность начальника искусственнаго стола, а по преобразованіи комиссій опредѣленъ младшимъ архитекторомъ строит. отдѣленія въ Курскѣ. Въ 1874 г. И. Ф. представилъ на заданную тему проектъ моста системы



И. Ф. Дворжецкій.

Гау, за что удостоенъ званія инж.-арх. Въ 1876 г. назначенъ тульскимъ губернскимъ инженеромъ, а въ настоящее время занимаетъ ту-же должность въ Курскѣ (съ 1879 г.). Независимо отъ того А. Ф. состоитъ (съ 1880 г.) директоромъ курскаго губ. попечительнаго о тюрьмахъ комитета и почетнымъ членомъ (1881 г.) курскаго губернскаго попечительства о дѣтскихъ пріютахъ. Нѣкоторое время (1888—1890 г.) онъ былъ епархіальнымъ архитекторомъ въ курской губ.

1858—62 г. Въ Вяткѣ и губ., кромѣ мостовыхъ и дорожныхъ сооруженій, исполнены: перестройка частнаго дома для помѣщенія губернатора.

1863—76 г. Кам. церковь въ с. Кудинцовѣ, льговскаго уѣзда, курской губ.—Шесть водяныхъ мельницъ въ разныхъ мѣстахъ губ.—Флигель для классовъ при зданіи Маріинской женской гимназій въ Курскѣ.—Реставрація стариннаго барскаго дома и пристройка къ нему въ усадьбѣ г. Изъѣдинова.

1876—79 г. Бараки для тифозныхъ больныхъ въ г. Тулѣ.

1879—92 г. Въ Курскѣ и губ. до 25 каменн. и свыше 20 дерев. церквей (частью по готовымъ проектамъ).—Два обывательскихъ дома и три паровыхъ мельницы въ Курскѣ.—Участвовалъ въ постройкахъ: курской духовной семинаріи и училища, рыльскаго духовнаго училища.—Перестройка въ г. Рыльскѣ дома для городской думы и управы, городского училища и полицейской команды.

**Дейчъ, Викторъ Іосифовичъ**, гражд. инж., род. въ 1866 г. Первоначальное образование получилъ въ спб. 2 реальномъ училищѣ; въ 1886 г. поступилъ въ Инстит. Гражд. Инж. и окончилъ курсъ въ 1891 г. съ правомъ на чинъ X класса; при выпускѣ награжденъ золотой медалью за лучшіе инженерные проекты. Въ томъ же году В. І. причисленъ къ Т. Стр. Ком. М-ва Вн. Дѣлъ и оставленъ при Институтѣ въ качествѣ репетитора по предмету гидротехническихъ сооруженій.

**Деклеронъ, Эрастъ Павловичъ**, гражд. инженер.; род. въ Москвѣ въ 1850 г. Среднее образование получилъ въ классической гимназій (сначала въ ларинской въ Спб., а затѣмъ въ житомірской). Не окончивъ курса въ гимназій, опредѣлился на службу въ м-во госуд. имущ. Въ 1872 г. поступилъ въ Строит. Учил.; выпущенъ (1876 г.) съ званіемъ архитекторскаго помощника и чиномъ коллежскаго секретаря и тогда же откомандированъ въ распоряженіе завѣдующаго строительною частью м-ва госуд. имущ. и въ Т. Строит. Ком. М-ва Вн. Дѣлъ. Въ декабрѣ 1876 г. былъ назначенъ воспитателемъ въ Строит. Учил., а, по преобразованіи его, (1877 г.)—надзирателемъ, въ каковой должности состоитъ теперь. Техническая дѣятельность Э. П. выразилась въ составленіи нѣсколькихъ проектовъ и въ ремонтѣ земскихъ школъ и больницъ въ бытность его архитекторомъ уѣзднаго земства. Тогда-же по своему проекту онъ построилъ земскую школу. Въ теченіе четырехъ лѣтъ былъ преподавателемъ строительнаго искусства въ Инст. Гражд. Инж., а въ настоящее время состоитъ членомъ и секретаремъ совѣта Инсти-



Э. П. Деклеронъ.

туда и, кромѣ того, инспекторомъ и преподавателемъ въ школахъ десятниковъ по строительному дѣлу въ Спб. Читанный имъ въ Инст. курсъ строительнаго искусства изданъ въ видѣ литографированныхъ записокъ.

Чисто педагогическая дѣятельность Э. П. по Институту и школахъ десятниковъ настолько отвлекаетъ его отъ строительной практики, что онъ занимается ею въ весьма ограниченныхъ размѣрахъ, тѣмъ болѣе, что онъ въ то-же время состоитъ (съ 1885 г.) редакторомъ и издателемъ органа спб. об-ва архитекторовъ, журнала „Зодчій“, въ которомъ помѣщаетъ небольшія статьи и замѣтки.

**Делекторскій, Николай Прокофьевичъ**, инж.-архит., род. въ 1843 г. Первоначальное образованіе получилъ во владимірской губ. гимназій, откуда поступилъ въ 1862 г. въ Строит. Учил. и окончилъ курсъ въ 1867 г. архитекторскимъ помощникомъ съ чиномъ X кл. Въ томъ же году Н. П. былъ причисленъ къ М-ву Вн. Дѣль съ откомандированіемъ во владимірское строит. отд., а въ 1869 г. назначенъ младшимъ инженеромъ. Въ 1870 г. былъ переведенъ на ту же должность въ Тулу. Здѣсь онъ составилъ проектъ моста черезъ р. Уводь въ шуйскомъ уѣздѣ и, по представленіи его въ совѣтъ училища, удостоенъ званія инженеръ-архитектора (1870 г.). Техническая дѣятельность Н. П. въ гг. Владимірѣ и Тулѣ была чрезвычайно разнообразна и плодотворна. Въ своемъ подробномъ разсказѣ о ней, присланномъ въ Институтъ къ 50-ти лѣтнему юбилею, онъ сообщаетъ весьма интересныя свѣдѣнія о тѣхъ трудностяхъ, съ которыми приходилось въ свое время бороться бывшимъ питомцамъ Училища, чтобы завоевать себѣ положеніе среди губернской интеллигенціи и пріобрѣсти довѣріе общества къ своимъ техническимъ знаніямъ \*).

Въ 1873 г. Н. П. перешелъ на службу въ Москву сверхштатнымъ техникомъ и вскорѣ назначенъ младшимъ архитекторомъ строит. отдѣленія московскаго губ. правл. Прослуживъ здѣсь слишкомъ двѣнадцать лѣтъ, онъ вышелъ въ отставку (1886 г.) и занялся частной практикой. Въ заключеніе слѣдуетъ упомянуть, что Н. П. нѣсколько разъ читалъ публичныя лекціи по техническимъ вопросамъ и дѣлалъ доклады о своихъ археологическихъ изслѣдованіяхъ въ различныхъ московскихъ ученыхъ обществахъ.

1867 — 70 г. Кам. 2-эт. земская больница въ г. Владимірѣ.—Подъемъ воды изъ р. Клязьмы съ устройствомъ водокачальни въ г. Ковровѣ.—Часовня въ г. Судогдѣ.—Кам. церкви въ с. Михалевѣ, Ковровскаго и с. Жадинскомъ, суздальскаго у.—Винный заводъ Брежнева въ г. Вязникахъ.—Ткацкій корпусъ бр. Кокошкиныхъ въ г. Шуѣ.

1870 — 92 г. Бумаго-прядельная фабрика близъ г. Каширы.—Два дер. моста черезъ р. Упу.—Капитальная перестройка зданія бывшей военной гимназій подъ губ. земскую больницу, въ Тулѣ.—Перестройка казармъ, тюремнаго замка и части зд. арестантскихъ ротъ.—Домовая церковь въ мужской гимназій.—Перестройка дѣтскихъ пріютовъ и богадѣльни.

\*) Къ сожалѣнію, объемъ и программа настоящаго изданія не позволяютъ намъ привести здѣсь цѣликомъ эти воспоминанія.

1872—92 г. Перестройка частного дома подь московскій учительскій институтъ. — Перестройка частного дома подь прогимназію въ г. Москвѣ. — Перестройка охотничьяго замка подь поливановскую учительскую семинарію. — Постройка нѣсколькихъ частныхъ домовъ. — Кам. церковь въ с. Петровскомъ, клинскаго у. — Фабрика т-ва высококовской мануфактуры. —

Главный корпусъ фабрики «т-ва русскихъ ковровыхъ издѣлій», близъ ст. Завидово, Николаевской ж. д., въ клинскомъ у. — Перестройка стараго уѣзднаго училища въ г. Ельцѣ. — Зданіе реального уч. въ г. Зарайскѣ. — Зданіе прогимназіи въ г. Бѣломъ, смоленской губ. — Главное дер. зданіе учительской семинаріи въ г. Торжкѣ.

**Дементьевъ, Евгений Васильевичъ**, гражд. инж., род. въ 1852 г. — † 14 февраля 1888 г. Окончилъ курсъ въ Строит. Учил. съ правомъ на чинъ X класса въ 1876 г. и тогда-же назначенъ младшимъ инженеромъ стр. отд. калужскаго губ. правл., а въ слѣдующемъ году — младшимъ архитекторомъ костромскаго губ. правл. Съ 1884 г. Е. В. занималъ должность губернскаго инженера въ Уфѣ; прослужилъ здѣсь всего два года и перешелъ въ 1886 г. на службу въ Вологду, гдѣ и скончался на 33-мъ году жизни.

**Дементьевъ, Николай Никифоровичъ**, гражд. инж., род. въ 1864 г.; первоначальное образованіе получилъ въ спб. второмъ реальномъ училищѣ, откуда, по окончаніи курса, поступилъ въ 1883 г. въ Инст. Гражд. Инж.; выпущенъ въ 1889 г. съ настоящимъ званіемъ по первому разряду и тогда-же поступилъ на частную службу въ управленіе сызранско-виземской ж. д. въ Калугѣ.

**Деминевъ, Михаилъ Яковлевичъ**, гражд. инж., род. въ 1863 г.; первоначальное образованіе получилъ въ пермскомъ алексѣевскомъ реальномъ училищѣ. Въ 1884 г. поступилъ въ Инст. Гражд. Инж. и въ 1889 г. окончилъ курсъ съ чиномъ X класса; при выпускѣ награжденъ серебряною медалью за лучшіе инженерные проекты. Въ октябрѣ 1889 г. М. Я. причисленъ къ Т. Строит. Ком. М-ва Вн. Дѣлъ и занимается частной практикой.



М. Я. Деминевъ.

**Диль, Станиславъ Августовичъ**, гражд. инж., род. въ 1864 г.; первоначальное образованіе получилъ въ 4-й варшавской гимназіи; въ 1886 г. поступилъ въ Инст. Гражд. Инж., въ 1891 г. окончилъ курсъ съ правомъ на чинъ X класса и тогда-же причисленъ къ Т. Стр. Ком. М-ва Вн. Дѣлъ.

**Дитрихъ, Адамъ Юсифовичъ**, гражд. инж., род. въ 1866 г. въ г. Варшавѣ. Первоначальное образованіе получилъ дома и въ дополнительномъ классѣ варшавскаго реального училища, по механическому отдѣленію. Въ 1884 г. поступилъ въ Инст. Гражд. Инж.; окончилъ курсъ въ 1891 г. съ настоящимъ званіемъ и чиномъ X класса. Въ

бытность въ Институтѣ, во время лѣтнихъ каникулъ находился на практическихъ занятіяхъ при постройкахъ у архитекторовъ: Н. В. Султанова, Д. В. Люшина, П. В. Алиша и графа де-Рошефоръ. По выходѣ изъ училища А. І. въ 1891 г. назначень отъ д-та удѣловъ помощникомъ строителя Императорскаго дворца въ Бѣловѣжѣ, гродненской губ., гдѣ состоитъ и по настоящее время.

**Дмитревскій, Евгений**, гражд. инж., род. въ 1829 г.—†; поступилъ въ Строит. Учил. въ 1843 г.; по окончаніи курса (1848 г.) съ чиномъ колл. регистр. былъ назначень архит. помощн. въ чертежную правленія 1-го округа путей сообщ.

**Дмитревскій, Константинъ Ивановичъ**, гражд. инж., род. въ 1860 г. въ новгородской губ.; первоначальное образованіе получилъ въ симбирскомъ кадетскомъ корпусѣ. Въ Строит. Учил. поступилъ въ 1879 г.; выпущень съ настоящимъ званіемъ по первому разряду въ 1886 г. и тогда-же опредѣленъ на службу въ М-во Вн. Дѣль. Въ іюнь 1887 г. назначень младшимъ архитекторомъ въ эстляндское губ. правл. съ возложеніемъ обязанностей производителя работъ по постройкѣ церквей и приходскихъ зданій въ десяти вновь открытыхъ приходахъ губерніи, между прочимъ на островахъ Даго и Вормсѣ. Прослуживъ здѣсь около двухъ лѣтъ, К. И. возвратился въ Петербургъ, причислился къ М-ву Вн. Дѣль по Т. Стр. Ком., а черезъ полгода былъ прикомандированъ къ департаменту земледѣлія и сельской промышленности м-ва госуд. имущ. Кромѣ упомянутыхъ церковныхъ построекъ исполнялъ работы по порученію названнаго департамента въ казенныхъ имѣніяхъ и въ Петербургѣ.



К. И. Дмитревскій.

**Дмитріевъ, Николай Всеволодовичъ**, гражд. инж., род. въ 1856 г. Получивъ первоначальное образованіе въ пермской гимназій, поступилъ въ 1871 г. въ Строит. Учил. и окончилъ курсъ (1876 г.) архитектурскимъ помощникомъ съ чиномъ X класса. Въ томъ-же году причисленъ къ Т. Стр. Ком. М-ва Вн. Дѣль и опредѣленъ младшимъ помощникомъ архитектора М-ва Императорскаго дворца, гдѣ въ 1877 г. занялъ мѣсто старшаго помощника архитектора. Въ 1882 г. Н. В. согласно прошенію былъ отчислень отъ М-ва Вн. Дѣль и, по преобразованіи главнаго дворцоваго управленія, опредѣленъ смотрителемъ Елагино-островскаго дворца, собственной Его Величества дачи на Каменномъ остр. и дворца на Петровскомъ остр.



Н. В. Дмитріевъ.

и архитекторомъ главнаго дворцоваго управленія, а въ 1885 г. переведенъ на такую-же должность въ г. Гатчину.

Строительная дѣятельность Н. В. въ высшей степени плодотворна: кромѣ казенныхъ, имъ исполнено громадное количество частныхъ построекъ. Н. В. состоитъ членомъ: спб. общ. архитекторовъ, общ. лечебницъ хроническихъ больныхъ дѣтей и архитекторомъ дома попеченія о хронически больныхъ дѣтяхъ, Общ. Краснаго Креста, общ. для пособія студентамъ духовной академіи, почетнымъ членомъ общ. пособія рабочимъ, пострадавшимъ на постройкахъ и почетнымъ членомъ и архитекторомъ гатчинскаго благотворительнаго общества.



Н. В. Дмитріевъ.—Домъ призрѣнія вдовъ и сиротъ придворн. вѣд. въ Спб. (по Воскресенской набер.).



Н. В. Дмитріевъ.—Церковь въ память въ Бозѣ почивш. Императора Александра I на Гатчинскомъ православномъ кладбищѣ.

**Въ Петербургѣ:** Домъ призрѣнія вдовъ и сиротъ придворн. духовенства.—Театръ Неметти.—Бронзолитейная фабрика Крумбюгеля.—Чугунно-литейный заводъ Тилле и Рейнике.—Архивъ сберегательной кассы и служебный корпусъ государственнаго банка. — Болѣе двадцати частныхъ каменныхъ домовъ.

**Въ Гатчинѣ:** Церковь православнаго кладбища.—Городской водопроводъ съ водоподъемной башней.—Семь различныхъ оранжерей.—Электро-машинное зданіе.—Городскія ворота и другія постройки.

**Въ Красномъ Селѣ:** офицерское собраніе л.-гв. кирасирскаго полка.

**Въ селѣ Смоленскомъ,** спб. уѣзда: Ткацкая фабрика Паля съ 20 саж. дымогарной трубой.—Газовый заводъ. — Красильня и артельные дома при фабрицѣ.

**Дмишевичъ, Карлъ Фабіановичъ,** гражд. инж., род. въ 1857 г.; первоначальное образованіе получилъ въ виленскомъ реальномъ училищѣ. Въ Инстит. Гражд. Инж. поступилъ въ 1881 году, окончилъ курсъ въ 1886 г. съ чиномъ X класса.

**Добровольскій, Николай Михайловичъ**, гражд. инж., род. въ 1838 г. По окончаніи (въ 1860 г.) курса въ Строит. Учил. съ чиномъ губ. секр., былъ назначенъ архитекторскимъ помощникомъ въ калужскую губ. строит. и дорожн. ком. Въ 1863 г. Н. М. перемѣщенъ на такую-же должность въ чертежную правленія I округа путей сообщенія и въ 1867 г. оставленъ за штатомъ. Годъ спустя онъ занялъ должность младшаго инженера строит. отд. ковенскаго губ. правл. и, прослуживъ одинъ годъ, вышелъ въ отставку. Затѣмъ, опредѣлившись (въ 1871 г.) на службу младшимъ инженеромъ псковскаго губ. правл., Н. М. былъ вынужденъ, по болѣзни, черезъ годъ (1872 г.) снова выйти въ отставку.

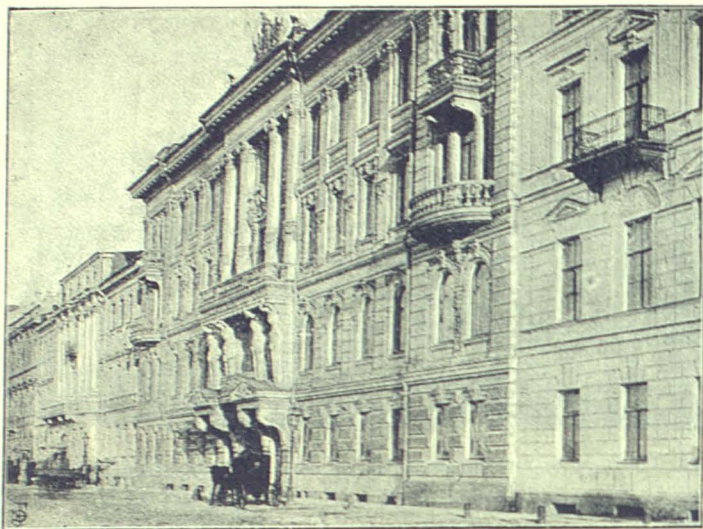

Н. В. Дмитріевъ.—Домъ графа Орлова Денисова въ Спб. (на Галеринской набережной).

**Докушевскій, Александръ Александровичъ**, инж.-арх., род. въ 1833 г. Получивъ домашнее образованіе, въ 1851 г. поступилъ въ Строит. Учил., откуда выпущенъ (1855 г.) съ званіемъ архитекторскаго помощника и чиномъ X класса. Началь службу въ тульской строит. и дор. ком. производителемъ работъ, исполняя въ то-же время обязанности архитектора въ четырехъ уѣздахъ. Въ августѣ 1858 г. А. А. перешелъ въ С.-Петербургъ архитекторскимъ помощникомъ въ чертежную правленія I округа путей сообщенія, въ которой служилъ до 1867 г. Въ томъ же году получилъ званіе архитектора и былъ переведенъ въ Технологическій институтъ преподавателемъ технического проектированія въ химическомъ отдѣленіи и геометрическаго черченія въ механическомъ. Въ 1869 г. назначенъ помощникомъ инспектора въ Инст. Инж. Путей Сообщенія, гдѣ и состоитъ по настоящее время. Впослѣдствіи въ томъ-же институтѣ А. А. занялъ должность преподавателя инженернаго черченія и производителя работъ по зданіямъ института, а въ 1871 г. за представленные проекты пѣшеходныхъ желѣзно-балочной системы и цѣпн. мостовъ удостоенъ званія инженеръ-архитектора. Съ 1859 г. А. А. занимается исключительно постройками частныхъ зданій.



А. А. Докушевскій.

Въ С.-Петербургѣ: 5-эт. каменныхъ 6 домовъ.—4-эт. до 30-ти;—3-эт. до 50-ти;—2 и

1-эт. каменн. и дерев. до 100 домовъ.

**Долженко, Алексѣй Савельевичъ**, гражд. инж., род. въ 1851 г. Окончивъ курсъ (въ 1882 г.) въ Строит. Учил. съ правомъ на чинъ X класса, А. С. тогда-же былъ назначенъ младшимъ архитекторомъ строит. отд. уфимскаго губ. правл., а въ слѣдующемъ году переведенъ на должность акмолинскаго областного архитектора.

**Долинъ, Георгій Прокофьевичъ**, гражд. инж., род. въ 1862 г.; первоначальное образование получилъ во владикавказскомъ реальн. училищѣ. Въ 1883 г. поступилъ въ Инстит. Гражд. Инж. и, по окончаніи курса (въ 1888 г.), былъ назначенъ помощникомъ архитектора забайкальской области, въ каковой должности состоитъ понынѣ.

**Домбровскій, Иванъ**, инженер.-архит., род. въ 1823 г.—†; поступилъ въ Строит. Учил. въ 1840 г. По окончаніи курса (1845 г.) съ чиномъ XII класса, былъ назначенъ архитектурскимъ помощникомъ въ тверскую строит. и дорожн. ком.

**Домбровскій, Александръ Ивановичъ**, инж.-архит., род. въ 1839 г. Окончивъ курсъ въ Строит. Учил. съ чиномъ колл. секр. (въ 1858 г.), А. И. поступилъ на службу помощникомъ архитектора въ таврическую строит. и дорожн. ком. Въ 1865 году, по случаю преобразования этой комиссіи въ строит. отд. губ. правл., А. И. былъ оставленъ за штатомъ. Въ 1867 г. опредѣленъ уфимскимъ губернскимъ архитекторомъ и затѣмъ, получивъ послѣдовательно: званіе архитектора (1868 г.) и званіе инженеръ-архитектора (1869 г.), А. И. былъ назначенъ уфимскимъ губернскимъ инженеромъ. Оставивъ (въ 1872 г.) эту должность, А. И. былъ причисленъ къ М-ву Вн. Дѣлъ и въ 1873 г. занялъ мѣсто полтавскаго губернскаго инженера.

**Домонтовичъ, Константинъ Кирилловичъ**, гражд. инж., род. въ 1854 г. Получивъ образование въ частной одесской гимназій, поступилъ въ 1876 г. въ Строит. Учил. и окончилъ курсъ въ 1881 г. съ чиномъ X класса. Въ томъ-же году назначенъ младшимъ инженеромъ въ астраханское строит. отд., а въ 1882 г. переведенъ въ самарское строит. отд. младшимъ архитекторомъ. Годъ спустя К. К. былъ избранъ городскимъ архитекторомъ съ правомъ коронной службы; мѣсто это занимаетъ и по настоящее время. Кромѣ того состоитъ въ числѣ гласныхъ астраханской городской думы и въ теченіе послѣднихъ трехъ лѣтъ участвуетъ въ качествѣ агента въ фирмѣ Высочайше утвержденнаго т-ва сызранскаго асфальтоваго завода. Одно время К. К. завѣдывалъ работами приказа общественнаго призрѣнія, распорядительнаго комитета и управленія калмыцкимъ народомъ.



Н. К. Домонтовичъ.

1883 — 92 г. Въ гор. Астрахани и губ., кромѣ ремонтныхъ работъ и мелкихъ сооружений: семиверстные земляные валы, защищаю-

щѣ городъ отъ половодія.—Деревянн.мостъ.—  
17 2-эт. каменн. корпусовъ для торговли.—  
Лютеранск. церковь.—До 10 каменн. домовъ.—



Каменн. зд. бани.—Каменн. зд. лавокъ купца  
Али-Акберъ-Аджи-Уссинова. — Перестройка

каменн. церкви въ сел. Камызяки. — Двѣ дерев.  
церкви и проч.



К. К. Домонтовичъ.—Лютеранская церковь  
въ г. Астрахани.



К. К. Домонтовичъ.—Павильонъ въ  
г. Астрахани.

**Дорофѣевскій, Петръ Михайловичъ**, инж.-арх., род. въ 1837 г. Получивъ первоначальное образование въ архангельской гимназiи, въ 1852 г. поступилъ въ Строит. Учил., откуда (въ 1860 г.) выпущенъ съ правомъ на чинъ XII кл. и назначенъ архитекторскимъ помощникомъ въ распоряженiе енисейскаго губернатора; прослуживъ здѣсь до 1868 г., былъ переведенъ на должность младшаго архитектора ярославскаго строит. отд. Въ 1872 г. вышелъ въ отставку, занялся частной практикой въ г. Ярославль и за представленный имъ проектъ желѣзнаго арочной системы моста получилъ званiе инженеръ-архитектора (1874 г.). Въ слѣдующемъ году П. М. снова поступилъ на государственную службу и былъ назначенъ младшимъ архитекторомъ строит. отд. орловскаго губ. правл. Затѣмъ въ 1877 г. получилъ назначенiе губернскимъ инженеромъ въ ковенское строит. отд., гдѣ состоитъ и по настоящее время.



П. М. Дорофѣевскій.

Кромѣ государственной службы, П. М. принималъ участiе и въ общественныхъ дѣлахъ: въ енисейской губернии (въ 1865 г.) онъ былъ членомъ строит. комиссiи по переустройству частныхъ зданiй для мужской и женской гимназiй; въ ярославской губ. (съ 1872 г. по 1875 г.) архитекторомъ духовнаго вѣдомства и ярославско-костромскаго земельного банка и (въ 1873 г.) преподавателемъ ариометики и алгебры въ женской частной гимназiи; въ орловской губ. (въ 1875/6 г.) преподавателемъ черченiя въ орловскомъ александровскомъ реальномъ уч. и членомъ

комиссіи по реставраціи церкви св. Кукши въ Мценскѣ. Въ ковенской губ. былъ членомъ строит. ком. по устройству зданій женской гимназіи и членомъ ковенскаго губ. статистическаго комитета.

П. М. былъ два раза избираемъ обществомъ для исполненія обязанностей церковнаго старосты: въ гор. Ярославлѣ, при церкви Дмитрія Ростовскаго, и въ гор. Ковнѣ, при храмѣ Воскресенія Христова, на него также палъ выборъ ковенскаго городского общества для принесенія поздравленій Ихъ Императорскимъ Величествамъ по случаю священнаго коронованія въ 1883 году, для чего П. М. и ѣздилъ въ г. Москву.

1860—68 г. Въ енисейской губ., по готовымъ проектамъ: устройство тюремъ и зданій присутственныхъ мѣстъ въ г.г. Канскѣ и Минусинскѣ.—Этапныя, полуэтапныя и для почтовыхъ станцій зданія на большомъ сибирскомъ трактѣ.—Казармы для ссыльно-каторжныхъ на троицко-солеваренномъ заводѣ.—По своимъ проектамъ: устройство мостовъ, баркасовъ и лодокъ въ разныхъ мѣстахъ.—Каменная церковь въ Минусинскѣ.—Деревянная церковь въ с. Ново-Назаровскомъ.—Часовня въ с. Улуйскомъ.

1868—75 г. Въ г. Ярославлѣ и губ.: Постройки для арестантской роты гражд. вѣдомства.—Духовная семинарія въ г. Ярославлѣ.—

Нѣсколько церквей въ разныхъ мѣстахъ губ.—Дача г. Полетаева на берегу Волги.—Перестройка зданія въ Кремлѣ гор. Ростова для духовнаго училища.—Желѣзно-дѣлательный заводъ бр. Смоляковыхъ.

1875—77 г. Въ г. Орлѣ и губ.: Перестройка и реставрація храма во имя св. Кукши въ г. Мценскѣ.

1877—92 г. Въ гор. Ковно и губ.: Пристройка 2 эт. флигеля при римско-католической духовной семинаріи.—Два деревянныхъ костела.—Пять синагогъ и еврейскихъ школъ въ уѣздахъ.—Нѣсколько частныхъ домовъ.—По готовымъ проектамъ: каменный костель и реальное училище въ гор. Поневѣжѣ.

**Дорошенко, Константинъ Семеновичъ**, гражд. инж., род. въ 1839 г. Поступилъ въ Строит. Учил. въ 1855 г. и, окончивъ курсъ въ 1861 г. съ чиномъ колл. секр., былъ назначенъ въ самарскую строит. и дор. ком.

**Дорошенко, Николай Александровичъ**, гражд. инж., род. въ 1857 г. Получивъ домашнее образованіе, поступилъ въ 1876 г. въ Строит. Учил. и окончилъ курсъ (1882 г.) съ правомъ на чинъ X кл. Съ 1882 по 1885 г. Н. А. состоялъ дѣлопроизводителемъ при постройкѣ храма Воскресенія Христова на Екатерининскомъ каналѣ въ СПб. и въ то-же время служилъ во 2-мъ российскомъ страховомъ об-вѣ. Въ 1884 г. прикомандированъ въ Т. Строит. Ком. М-ва Вн. Дѣлъ и въ 1885 г. занялъ мѣсто втораго городского архитектора въ г. Ростовѣ на Дону, а съ 1887 г. состоялъ тамъ-же старшимъ городскимъ архитекторомъ. Съ присоединеніемъ Ростова къ области Войска Донскаго, Н. А. перечисленъ по военному вѣдомству къ главному управленію казачьихъ войскъ.



Н. А. Дорошенко.

1886—91 г. Въ г. Ростовѣ и уѣздѣ: Два пожарныхъ двора.—3-эт. зд. мужской гимназіи.—3-эт.зд.гостинницы«Викторія».—Рынокъ арочной системы (по образцу Сѣннаго, въ СПб.).—Памятникъ Императору Александрѣ II (проектъ Микѣшина).—2-эт. кам. зд. для городской санитарной лабораторіи.—Каменная церковь во имя св. Владимира.—Городское училище.—Лѣтнее помѣщеніе коммерческаго

клуба.—3-эт. корпусъ на фабр. Асмолова.—Каменные амбары на берегу р. Дона.—Перестройка и реставрація фасада азовско-донск. банка.—Двѣ паровыхъ мельницы.—Около 15 домовъ-особняковъ и дачъ частныхъ лицъ.—Храмъ во имя Александра Невскаго (проектъ акад. Яценко) и др. постройки.

Въ то-же время внѣ Ростова: три каменн., двѣ дерев. церкви и двѣ каменн. колокольни.

**Достоевскій, Андрей Михайловичъ**, инж.-архит., род. въ 1825 г. Получивъ первоначальное образованіе въ московскомъ пансіонѣ Л. И. Чермака, въ 1842 г. посту-



А. М. Достоевскій.

пилъ въ Строит. Учил. и окончилъ курсъ (въ 1848 г.) съ званіемъ архитекторскаго помощника и чиномъ X кл. Въ 1848 г. А. М. былъ назначенъ въ распоряженіе главн. упр. пут. сообщ., но въ августѣ 1849 г. былъ отчисленъ и переведенъ въ военное министерство съ назначеніемъ городскимъ архитекторомъ въ г. Елисаветградѣ. Проведя въ усиленныхъ занятіяхъ около 9 лѣтъ подъ суровымъ гнетомъ тогдашняго начальства военныхъ поселеній, А. М. въ 1858 г. былъ снова причисленъ къ вѣд. пут. сообщ. и назначенъ въ таврическую губ. строит. и дор. ком. архи-

текторомъ. Въ 1860 г. опредѣленъ въ г. Екатеринославъ губернск. архитекторомъ. Въ продолженіе пяти лѣтъ А. М. кромѣ того завѣдывалъ городскими работами, а также работами, производившимися арестантами. Въ апрѣлѣ 1865 г. былъ оставленъ за штатомъ, за упраздненіемъ екатеринославской строит. ком., а въ августѣ того-же года назначенъ въ г. Ярославль губернскимъ архитекторомъ; въ 1867 г. занялъ мѣсто губернскаго инженера. Въ 1881 г. утвержденъ въ должности директора ярославскаго губ. попечительнаго о тюрьмахъ комитета и тогда-же назначенъ попечителемъ исправительнаго арестантскаго отдѣленія; обѣ эти должности занималъ до конца своей службы. Въ 1890 г. А. М., по разстроенному здоровью, вышелъ въ отставку, прослуживъ слишкомъ сорокъ два года и исполнивъ значительное количество построекъ казенныхъ, церковныхъ, общественныхъ и частныхъ въ различныхъ мѣстахъ. Россіи.

**Достоевскій, Николай Михайловичъ**, архитекторъ, род. въ 1832 г.—†; поступилъ въ Строит. Учил. въ 1848 г. и окончилъ курсъ въ 1854 г. съ чиномъ колл. секр. Тогда-же былъ назначенъ въ эстляндскую строит. и дор. ком. архитекторскимъ помощникомъ для производства работъ.

**Достъ, Эдуардъ Ивановичъ**, архитекторъ—†; былъ вольнослушателемъ въ Строит. Учил.; въ 1865 г. снабженъ аттестатомъ на званіе архитекторскаго помощника съ правомъ производства работъ и полученія чина X кл. Въ авг. 1865 г. опредѣленъ на службу по М-ву съ откомандиров. въ Т. Стр. Ком.

**Дроздовскій, Ксаверій Николаевичъ**, гражд. инж., род. въ 1860 г. Первоначальное образование получилъ въ лодзинскомъ высшемъ ремесленномъ училищѣ. Въ 1880 г. поступилъ въ Инст. Гражд. Инж. и окончилъ курсъ въ 1886 г. съ правомъ на чинъ X класса. Въ 1887 г. поступилъ на государственную службу въ должности инженера и архитектора томашовскаго уѣзда, люблинской губернии.

Въ люблинской губ., въ г. Томашевѣ и уѣздѣ: три каменные церкви и деревянные казармы для бригады пограничной стражи.



Н. Н. Дроздовскій.

**Дружининъ, Василій Михайловичъ**, инж.-арх., род. въ 1840 г. Окончивъ гимназію, въ 1859 г. поступилъ въ



В. М. Дружининъ.

Строит. Учил., откуда (въ 1864 г.) выпущенъ архитекторскимъ помощникомъ съ чиномъ X кл. Въ томъ-же году былъ назначенъ въ распоряженіе завѣдывающаго стр. и дор. частями Восточной Сибири; здѣсь, между прочимъ, построилъ круго-Байкальскую дорогу, за что получилъ (1866 г.) званіе инженеръ-архитектора. До 1877 г. В. М. занимался исключительно путями сообщенія, а по переходѣ въ вятское стр. отд. (съ 1884 г.) на должность губернскаго архитектора по настоящее время—всецѣло архитектурой. В. М. принималъ участіе специальными статьями въ журналахъ „Сибирскій Вѣстникъ“ и „Зодчій“.

Церкви въ селахъ: Вознесенско - Вахрушево, Еловѣ, Ченцѣ и Косѣ.—Глазоевскій соборъ.—Внутренняя отдѣлка церкви монастыря въ гор. Слободскомъ.—Три каменныхъ дома.

**Дубскій, Григорій Степановичъ**, гражд. инж., род. въ 1843 г. Окончивъ въ 1866 году курсъ въ Строит. Учил. съ правомъ на чинъ X кл., былъ командированъ для занятій въ стр. отд. рязанскаго губ. правл., а въ слѣдующемъ (1867 г.) назначенъ младшимъ инженеромъ стр. отд. ярославскаго губ. правленія. Въ 1869 г. Г. С. вышелъ въ отставку.

**Дуровъ, Александръ Николаевичъ**, гражд. инж., род. въ 1866 г.; по окончаніи курса въ спб. 2-мъ кадетскомъ корпусѣ, поступилъ въ Инст. Гражд. Инж. и въ 1890 г. выпущенъ съ правомъ на чинъ X класса.

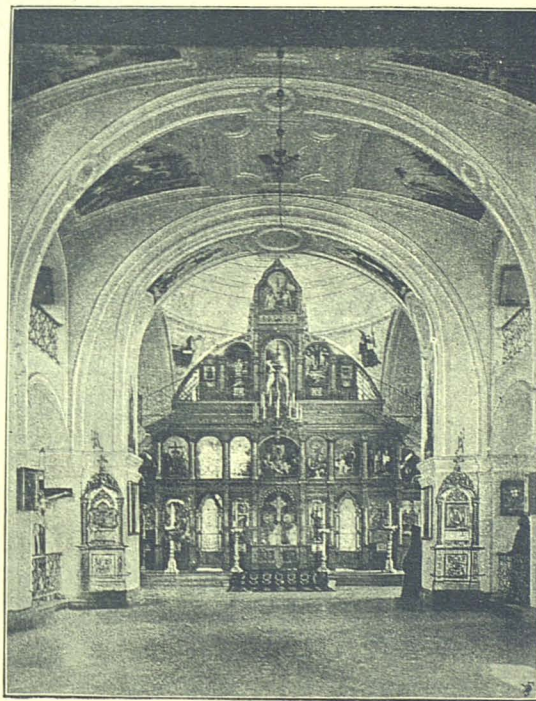

В. М. Дружининъ.—Внутр. видъ церкви женск. монастыря въ гор. Слободскомъ, Вятск. губ.



А. Н. Дьяковъ.

**Дьяковъ, Александръ Николаевичъ**, гражд. инж., род въ 1864 г.; воспитывался въ тифлисскомъ реальномъ уч., откуда поступилъ (1884 г.) въ Инст. Гражд. Инж и окончилъ курсъ (въ 1890 г.) съ чиномъ XII кл. Въ октябрѣ того-же года былъ причисленъ къ Т. Стр. Ком. М-ва Вн. Дѣлъ, а затѣмъ назначенъ младшимъ инженеромъ въ новгородское губ. правл., гдѣ состоитъ и по настоящее время.

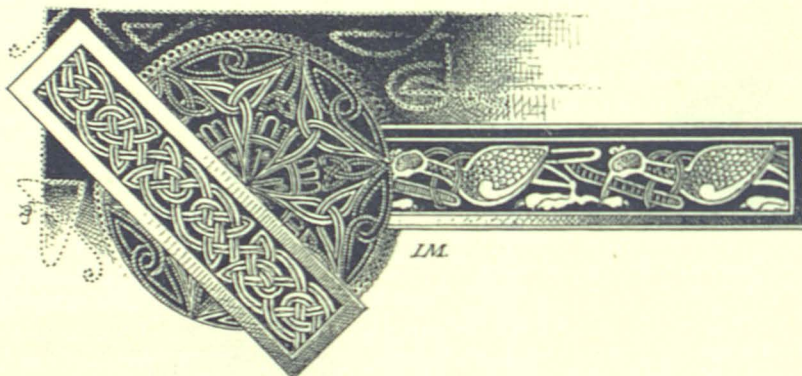

LM

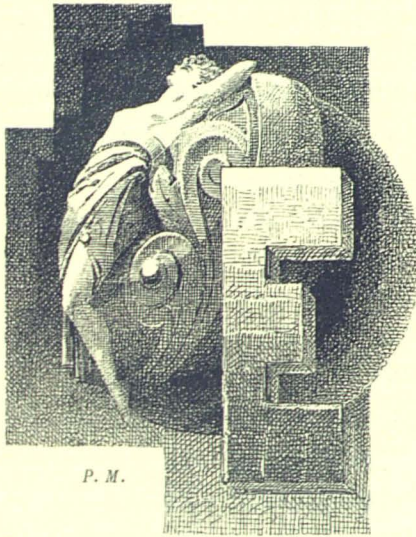

Р. М.

**ГОРЬЕВЪ, Михаилъ Павловичъ**, архитекторъ, род. въ 1840 г. — † 18 апр. 1876 г. Поступилъ въ Строит. Учил. въ 1849 г., окончилъ курсъ (1861 г.) съ чиномъ колл. секр. и назначенъ въ эстляндскую стр. и дор. ком. Затѣмъ (до 1871 г.) онъ состоялъ влодавскимъ, сѣдлецкой губ., уѣзднымъ архитекторомъ. Въ 1871 г. перемѣщенъ въ константиновскій уѣздъ на такую-же должность.

**Еджубовъ, Александръ Еджубовичъ**, гражд. инж., род. въ 1865 г. и, окончивъ въ 1880 г. курсъ въ Строит. Учил. съ чиномъ X класса, въ 1886 г. поступилъ на должность эриванскаго городского архитектора; въ настоящее время находится въ отставкѣ и занимается частной практикой.

**Ежовскій, Людовикъ-Клементъ Ивановичъ**, гражд. инж., род. въ 1863 г.; первоначальное образованіе получилъ въ спб. второмъ реальномъ училищѣ. Въ Инст. Гражд. Инж. поступилъ въ 1883 г. и окончилъ курсъ въ 1889 г. съ чиномъ колл. секр.; занимается частной практикой.

**Езеровскій, Сатурнинъ-Войцѣхъ Францовичъ**, инж.-архит., род. въ 1838 г. Окончивъ курсъ въ кѣлецкомъ реальномъ училищѣ съ золотою медалью, въ 1857 г. поступилъ въ Строит. Учил.; въ 1860 г. выпущенъ архитекторскимъ помощникомъ, съ правомъ на чинъ X класса. Въ томъ-же году С. Ф. началъ службу въ строит. совѣтѣ правительственной комиссіи М-ва Вн. Дѣлъ въ г. Варшавѣ, состоя въ то-же время въ распоряженіи намѣстника царства польскаго. Въ 1863 г. С. Ф. получилъ назначеніе въ г. Самару, гдѣ послѣдовательно (до 1874 г.) занималъ должности: начальника искусственнаго стола, младшаго инженера и младшаго архитектора. Въ 1874 г. перешелъ въ г. Саратовъ губернскимъ архитекторомъ, а съ 1887 г. состоитъ губернскимъ инженеромъ псковскаго губ. правл. Въ 1876 г. совѣтомъ Строит. Учил. С. Ф. удостоенъ званія инженеръ-архитектора за представленный имъ проектъ водоснабженія г. Самары.



С. Ф. Езеровскій.

Сверхъ обязанностей, связанныхъ съ названными должностями, С. Ф. принималъ весьма дѣятельное участіе въ дѣлахъ различныхъ учреждений. Такъ, съ 1877 г. онъ

былъ директоромъ саратовскаго попечительнаго о тюрьмахъ комитета, въ 1890 г. былъ членомъ IV международнаго тюремнаго конгресса въ г. С.-Петербургѣ и по настоящее время состоитъ членомъ спб. об-ва архитекторовъ.

За все время своей строительной практики С. Ф. произвелъ въ разныхъ мѣстахъ Имперіи значительное количество построекъ, замѣченныхъ специальной критикой и общей печатью. Имя С. Ф. извѣстно также въ области технической литературы, какъ самостоятельнаго автора многихъ статей по разнымъ отраслямъ знанія: въ журналѣ путей сообщенія за 1864 г. имъ помѣщено описаніе работъ по сооруженію спуска къ р. Вислѣ въ г. Варшавѣ; тамъ-же (за 1862 г.)—краткій очеркъ жизни инженера Панцера; въ журналѣ „Зодчій“ за 1874 г.—„Больницы въ приволжскомъ краѣ и западной Европѣ“; въ журналѣ „Хозяйственный Строитель“—описаніе и чертежи проектированныхъ имъ „саратовскихъ зимнихъ спасательныхъ станцій“; въ „Недѣлѣ Строителя“ (за 1888 г.)—очеркъ о художественномъ образованіи и зодчествѣ въ Англии за время 50-лѣтн. царствованія королевы Викторіи и проч.

Въ 1883 г. по инициативѣ и стараніями С. Ф. была впервые устроена въ Саратовѣ художественно-архитектурная выставка, съ цѣлью популяризаціи строительнаго дѣла въ краѣ, а въ 1887 г. онъ принялъ участіе въ картографической выставкѣ, на которой экспонировалъ цѣлую коллекцію чертежей, относящихся къ устройству элеваторовъ у насъ и за границей и знакомилъ посѣтителей выставки съ сущностью элеваторнаго дѣла въ примѣненіи его къ саратовск. сельско-хозяйств. и хлѣботоргов. району.

1860—63 г. Каменная католическая церковь въ г. Мѣховѣ, кѣлецк. губ.—Каменная мечеть въ с. Викшнутѣ, сувальск. губ. Каменные



С. Ф. Езеровскій.—Св. ворота при церкв. св. Петра и Павла въ г. Саратовѣ.

колодцы съ металлическими насосами въ разныхъ городахъ царства польскаго.

1863—74 г. Въ г. Самарѣ и губ. 2 каменные церкви въ селахъ: Борской крѣпости и Покровскомъ. — Перестройка тюремъ въ г.г. Бугульмѣ и Бугурусланѣ. — Уѣздное казначейство въ г. Новоузенскѣ. — Домъ-особнякъ г. Радицкаго въ г. Самарѣ.—Перестройка 2-эт. дома г. Плотникова.—Кам. 3-эт. домъ г. Санина.—Домъ г. Замбрицкаго.—Доходный домъ г. Дмитріевскаго.—Баракъ при военномъ лазаретѣ на Сергіевскихъ минеральныхъ водахъ въ бугурусланскомъ у. — Дерев. дача г. Никонова близъ Самары.—Пристройка къ курзалу г. Постникова, близъ Самары.—Домъ г. Осордина въ г. Бугурусланѣ.—2-эт. домъ г. Клюшникова въ г. Бугульмѣ.—Кам. подвалы въ с. Павловкѣ.—Барскій домъ въ с. Страховѣ, бугурусланскаго у.—Дерев. часовня въ паркѣ Сергіевскихъ минеральныхъ водъ.

1874—87 г. Церкви кам. и дерев.: въ с. Шиловѣ-Галицинѣ, сердобскаго у.; въ г. Кузнецкѣ; въ с. Рогаткинѣ, камышинскаго у.; въ с. Ольшанкѣ, балашовскаго у.; въ с.с. Сосновой Мазѣ и Дурасовкѣ, аткарскаго у.; въ с. Сердобѣ, пе-

тровскаго у.; въ с.с. Юловой Мазѣ, Журавлихѣ и Ивановкѣ, вольскаго у.; въ с.с. Марфинѣ и Шалкинѣ, хвалынскаго у.; въ с.с. Планѣ и Чибирляяхъ, кузнецкаго у.—Распространеніе церквей: Покровской въ г. Царицынѣ; въ с. Балыклеяхъ, царицынскаго у.; въ с. Слѣсаревкѣ, балашовскаго у.; въ с.с. Безобразовкѣ и Колѣнѣ, аткарскаго у.; въ с. Лебежайкѣ, хвалынскаго у. и въ г. Хвалынскѣ.—Колокольни: въ с. Карваинкѣ, царицынскаго у.; въ пригородной слободѣ г. Аткарска; въ с. Саполгѣ, петровскаго у.—Часовни: передъ зд. тюрьмы въ г. Саратовѣ; въ с. Балашовѣ; въ г. Сердобскѣ; въ с. Б. Екатериновкѣ, аткарскаго у.; въ с. Черкасскомъ, вольскаго у.—Св. ворота съ 2-мя часовнями при церкви св. Петра и Павла въ г. Саратовѣ.—Молитвенный домъ въ с. Баландѣ, аткарскаго у.

Въ самарской губ. Двѣ пристройки къ зданію исправительнаго арестантскаго отдѣленія съ устройствомъ церкви.—Паровая мельница и маслобойное заведеніе г. Фадеева въ г. Са-

ратовѣ.—Деревянные дома для пересыльныхъ арестантовъ.—Перестройка бывшихъ аткарскихъ присутственныхъ мѣстъ подъ тюрьму.—Каменные постройки на заводѣ П. И. Щербакова въ г. Саратовѣ.—Заводъ для очистки керосина г. Таллера въ г. Саратовѣ.—Зданіе приюта малолѣтнихъ преступниковъ близъ г. Саратова.—Металлическій резервуаръ на 100,000 пуд. керосина близъ г. Вольска и многія другія постройки и сооруженія.

Въ то-же время въ новоузенскомъ уѣздѣ, самарской губ.—каменная православная церковь въ сл. Покровской и лютеранская въ с. Подстепномъ.—Каменная колокольня въ сл. Покровской.—Надстройка одного яруса колокольни и всей купольной части храма въ с. Бѣлокаменкѣ, новоузенскаго у.

1887—92 г. Въ г. Псковѣ и губерніи. Лютеранская церковь.—Три часовни.—Водоснабженіе зданія псковскихъ губернскихъ присутственныхъ мѣстъ.

**Еллади, Митрофанъ Александровичъ**, гражд. инж., род. въ 1861 г. Первоначальное образованіе получилъ въ кишиневскомъ реальномъ училищѣ. Въ Инстит. Гражд. Инж. поступилъ въ 1882 г., окончилъ курсъ въ 1888 г. съ чиномъ губ. секретаря.

**Енбулаевъ, Хрисанфъ Викторовичъ**, инж.-архит., род. въ 1838 г.—† 3 февр. 1884 г. Окончилъ курсъ въ Строит. Учил. въ 1858 г., при чемъ былъ записанъ на мраморную доску. Тогда-же былъ назначенъ исправляющимъ должность начальника искусств. стола астраханской губ. строит. и дор. ком., а въ 1862 г.—производителемъ работъ этой-же ком. Съ 1864 г. Х. В. состоялъ астраханскимъ гор. архитекторомъ и въ 1868 г. причислился къ М-ву Вн. Дѣль. Черезъ годъ былъ опредѣленъ младшимъ инженеромъ полтавскаго губ. правл. и занимался постройками въ полтавскомъ земствѣ. Въ 1871 г. уволился отъ этой должности и зачисленъ сверхштатнымъ техникомъ того-же губ. правл., а въ 1876 г. вышелъ въ отставку. Спустя два года Х. В. снова поступилъ на службу въ М-во Вн. Дѣль, причислился къ Т. Стр. Ком. и вскорѣ былъ назначенъ уфимскимъ губ. архит.; въ 1882 г. переведенъ на ту-же должность въ Казань, гдѣ скончался на 46 году жизни.

**Еншъ, Адамъ Карловичъ**, гражд. инж., род. въ 1866 г. Первоначальное образованіе получилъ въ лодзинскомъ высшемъ ремесленномъ училищѣ. Въ 1885 г. поступилъ въ Инстит. Гражд. Инж. и окончилъ курсъ въ 1890 г. съ правомъ на чинъ X класса; при выпускѣ награжденъ серебряною медалью за лучшіе инженерные проекты. Въ июнѣ того-же года А. К. былъ назначенъ архитекторомъ университета



св. Владиміра въ г. Кіевѣ. Состоя въ этой должности, въ маѣ 1891 г. былъ командированъ за границу для осмотра библиотекъ. Возвратившись въ Кіевъ, составилъ проектъ зданія библиотеки для университета.



А. К. Еншъ.

Въ іюлѣ 1891 г. А. К. занялъ мѣсто бердичевского городского архитектора и состоитъ въ этой должности по настоящее время.

Въ прошедшемъ году А. К. принялъ участіе въ конкурсѣ по составленію проекта водоснабженія г. Кременчуга и получилъ за представленный проектъ первую премію.

**Еремѣвъ, Константинъ**, инж.-архит., род. въ 1820 г. Поступилъ въ Строит. Учил. въ 1837 г., окончилъ курсъ съ чиномъ XII кл. (въ 1843 г.) и опредѣленъ на службу въ чертежную 1 округа пут. сообщ. архитекторскимъ помощникомъ.

Впослѣдствіи былъ курскимъ губ. инженеромъ.

**Еремѣвъ, Николай**, архитекторъ, род. въ 1829 г.; поступилъ въ Строит. Учил. въ 1844 г. Окончивъ курсъ въ 1851 г. съ чиномъ губ. секр., былъ назначенъ въ самарскую строит. и дор. ком.

**Еремѣвъ, Константинъ Николаевичъ**, гражд. инж., род. въ 1836 г.—† 31 августа 1892 г. Поступилъ въ Строит. Учил. въ 1850 г. и по окончаніи курса (1856 г.) съ чиномъ колл. секр. опредѣленъ архитекторскимъ помощникомъ въ таврическую стр. и дор. ком. Въ 1865 г., по преобразованіи этой комиссіи, былъ назначенъ младшимъ инженеромъ, а затѣмъ (1866 г.) младшимъ архитекторомъ. Вскорѣ (1868 г.) К. Н. занялъ должность таврическаго губернскаго архитектора, а съ 1889 г. онъ былъ тамъ-же губ. инженеромъ. Покойный К. Н. всю свою дѣятельность посвятилъ таврической губ., гдѣ имъ исполнено множество построекъ различнаго назначенія.

**Ермаковъ, Евгеній Федоровичъ**, гражд. инж., род. въ 1868 г. Первоначальное образованіе получилъ въ кievскомъ реальномъ училищѣ. Въ 1887 г. поступилъ въ Инст. Гражд. Инж.; окончилъ курсъ съ настоящимъ званіемъ по первому разряду въ 1892 г.



Е. Ф. Ермаковъ.

**Ермолинъ, Сергѣй Николаевичъ**, гражд. инж., род. въ 1863 г. Получилъ первоначальное образованіе въ казанскомъ реальномъ училищѣ. Въ 1884 г. поступилъ въ Инст. Гражд. Инж. и окончилъ курсъ въ 1890 г. съ правомъ на чинъ XII класса.

**Есаковъ, Викторъ Васильевичъ**, гражд. инж., окончилъ курсъ въ 1879 г. съ чиномъ колл. секр. и тогда-же уѣхалъ на службу въ Маргеланъ, ферганской области, въ числѣ первыхъ пионеровъ этого новоприсоединеннаго края.

**Ефимовъ, Александръ Александровичъ**, гражд. инж., род. въ 1869 г. Первоначальное образованіе получилъ частью въ с.-петербургскомъ первомъ, а окончилъ курсъ въ бѣлостокскомъ реальномъ училищѣ. Въ 1886 году А. А. поступилъ въ Инст. Гражд. Инж., откуда въ 1891 г. выпущенъ съ настоящимъ званіемъ и правомъ на чинъ X класса. Въ іюнѣ того-же года причисленъ къ Т. Стр. Ком. М-ва Вн. Дѣлъ, а въ настоящее время, состоя при этомъ учрежденіи, занимается, въ качествѣ помощника при постройкахъ новгородскаго земства, у гражд. инж. Г. М. Антоновскаго.



А. А. Ефимовъ.

**Ешевскій, Аркадій**, арх., род. въ 1822 г.—†. Въ Строит. Учил. поступилъ въ 1838 г., окончилъ курсъ въ 1843 г. съ чиномъ XII кл. и опредѣленъ на службу въ департаментъ разсмотрѣнія проектовъ и смѣтъ главн. упр. пут. сообщ. и публ. зд. архитектурскимъ помощникомъ.

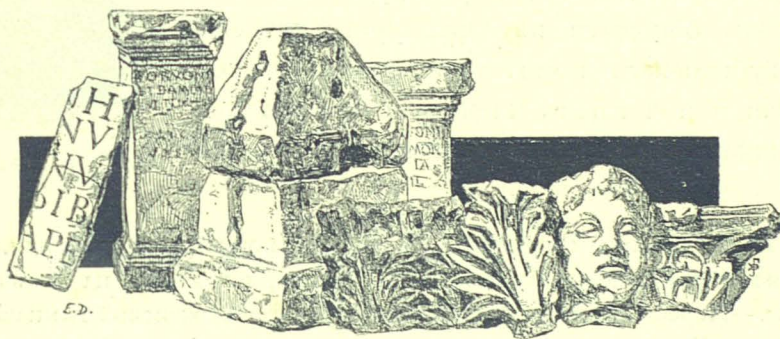

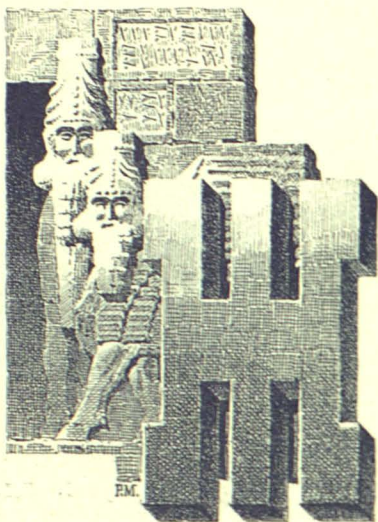

**АЙВОРОНКОВЪ, Викторъ Григорьевичъ**, инж.-арх., род. въ 1823 г. Получивъ первоначальное образованіе въ полтавской гимназій, въ 1841 г. поступилъ въ Строит. Учил. и окончилъ курсъ въ 1846 г. съ чиномъ XIV кл. Въ іюль того-же года В. Г. былъ назначенъ архитекторскимъ помощникомъ въ казанскую строит. и дор. ком., гдѣ вскорѣ занялъ должность младшаго, а затѣмъ—губ. архитектора. Въ іюнь 1865 г. командированъ въ подольскую губ.

для постройки православныхъ церквей въ помѣщичьихъ имѣніяхъ, а въ 1870 г. получилъ назначеніе въ г. Оренбургъ губернскимъ инженеромъ. Въ 1877 г. В. Г. переведенъ на ту же должность въ г. Тамбовъ, гдѣ состоитъ и по настоящее время. Независимо отъ того былъ архитекторомъ при казанскомъ Родіоновскомъ институтѣ благородныхъ дѣвицъ, директоромъ попечительнаго о тюрьмахъ общества въ Оренбургѣ, членомъ статистическаго губернскаго комитета, членомъ ученой архивной комиссіи и почетнымъ членомъ общества для пособія воспитанникамъ гимназій и реального училища въ г. Тамбовѣ.



В. Г. Жайворонковъ.

1846—1864 г. Въ г. Казани и губерніи. Зд. пересыльной тюрьмы на 400 чел. и военного госпиталя на 250 чел.—Перестройка послѣ пожара театра на 2000 ч.—Каменный пороховой погребъ.—14 этапныхъ зданій на сибирскомъ трактѣ.—До 20 обывательскихъ городскихъ домовъ.

1865—70 г. Въ подольской губ.: 8 кам. церквей.—Капитальная перестройка 17 каменн. церквей.—5 деревянн. церквей.—Реставрація 2-хъ каменн. церквей въ г. Каменецъ-Подольскѣ при архіерейскомъ домѣ и духовномъ училищѣ.

1870—77 г. Въ г. Оренбургѣ и губерніи.

Зданіе почтоваго управленія.—Зданія для пансіона при гимназій на 80 воспитанниковъ.—Перестройка женской гимназій.—Въ г. Илецкѣ приспособленіе зданія бывшаго солянаго вѣдомства подъ каторжную тюрьму.—Различныя приспособленія и работы на мѣдныхъ рудникахъ для предупрежденія несчастныхъ случаевъ съ рабочими.

1877—92 г. Капитальная перестройка зд. тюрьмы въ г. Усмани и казармъ конвойной команды въ г. Козловѣ, тамбовской губ.—Разныя мелкія перестройки въ разныхъ мѣстахъ.

**Жарковъ, Николай Васильевичъ**, гражд. инж., род. въ 1849 г.—† 15 марта 1878 г. По окончаніи въ 1874 г. курса въ Строит. Учил. съ чиномъ колл. регистр., былъ

опредѣленъ младшимъ инженеромъ строит. отд. волынскаго губ. правленія, гдѣ, прослуживъ всего три года, скончался на 29 году жизни.

**Жиховичъ, Юліанъ Фадѣевичъ**, гражд. инж., род. въ 1844 г. Получивъ среднее образованіе въ плоцкой гимназіи, поступилъ въ 1875 г. въ Строит. Учил. и окончилъ курсъ въ 1880 г. по первому разряду. По выпускѣ изъ училища Ю. Ф. состоялъ семь мѣсяцевъ въ г. Кишиневѣ младшимъ инж. при стр. отд.; отсюда перешелъ въ кѣлецкую губернію, гдѣ до 1885 г. былъ уѣзднымъ инженеромъ и архитекторомъ, а съ 1885 по 1889 г. служилъ помощникомъ губ. архитектора въ той-же губерніи. Въ 1889 г. Ю. Ф. былъ назначенъ на ту-же должность въ плоцкую губернію, а въ настоящее время состоитъ (съ 1891 г.) губернскимъ инженеромъ стр. отд. петровскаго губ. правленія.



Ю. Ф. Жиховичъ.

Въ кѣлецкой губ.: въ г. Хенцивахъ перестройка подслѣдственной тюрьмы.—Новое 3С-ти верстное шоссе съ мостами.

**Жуковскій, Андрей Тимофѣевичъ**, архитекторъ, академ.-архит., род. въ 1831 г.—†. Воспитаніе получилъ въ Строит. Учил. съ 1846 по 1852 г., и выпущенъ съ чиномъ колл. секрет. За работы, исполненныя имъ въ теченіе первыхъ двухъ лѣтъ, А. Т. получилъ званіе академика — архитектора. Вскорѣ послѣ того онъ опредѣленъ на службу репетиторомъ въ Строит. Учил. по предмету составленія архитектурныхъ проектовъ и архитектурнаго черченія (1854—1858 г.). Въ 1861—62 г. А. Т. принималъ участіе въ составленіи проекта казанскаго окружнаго дома умалишенныхъ. Нѣкоторое время въ шестидесятыхъ годахъ онъ былъ редакторомъ журнала „Архитектурный вѣстникъ“, въ которомъ помѣстилъ рядъ статей технического содержанія. Изъ отдѣльныхъ его сочиненій извѣстна книга „о построеніи ледниковъ, погребовъ, подваловъ и молочень“. Покойный А. Т. участвовалъ въ учрежденіи об-ва русскихъ строителей, имѣвшаго въ свое время большой успѣхъ въ Петербургѣ; состоялъ однимъ изъ дѣятельнѣйшихъ членовъ его, а также—членомъ обществъ: русскаго географическаго, вольно-экономическаго, Императорскаго археологическаго въ Петербургѣ и об-ва сельскаго хозяйства въ Москвѣ.

**Жуковскій, Павелъ Тимофѣевичъ**, родился въ 1833 г. Первоначальное образованіе получилъ дома и въ 4-хъ классахъ костромской гимназіи; въ Строит. Учил. поступилъ въ 1848 г.; окончилъ курсъ въ 1854 г. съ чиномъ X класса и званіемъ archit. помощника. Въ томъ-же году назначенъ производителемъ работъ въ казанскую дорожную и строительную комиссію, а въ 1856 г. опредѣленъ городскимъ архитекторомъ въ Казани и оставался здѣсь до 1862 г., когда былъ причисленъ къ М. В. Д. Въ 1871 г. П. Т. вышелъ въ отставку и съ того времени занимаетъ дол-

жности по выборамъ земства и города: былъ избираемъ почетнымъ мировымъ судьей и гласнымъ земскихъ и городскихъ собраній. Со времени введенія городского положенія, болѣе 20 лѣтъ П. Т. состоитъ гласнымъ городской думы; вмѣстѣ съ тѣмъ онъ былъ членомъ городской управы и завѣдывалъ строительнымъ ея отдѣленіемъ. Помимо общественной дѣятельности по казанской губ., П. Т. ведетъ довольно обширное кирпично-заводское предпріятіе, занимается частною строительною практикою и страховымъ дѣломъ, въ качествѣ агента. За все время своей дѣятельности П. Т. произвелъ значительное количество построекъ, изъ которыхъ особенно выдающеюся является зданіе казанскаго окружнаго дома умалишенныхъ.



П. Т. Жуковскій.

Проектъ этого зданія исполненъ имъ совмѣстно съ братомъ его, А. Т. Жуковскимъ и нѣкоторыми другими архитекторами; при чемъ, для изученія подобныхъ учреждений, П. Т. былъ предварительно командированъ за границу. Независимо отъ того, какъ почетный членъ дѣтскихъ приютовъ, П. Т. принималъ участіе въ постройкѣ зданій для александровскаго дѣтскаго приюта въ г. Казани.

П. Т. не чуждъ также и литературной дѣятельности: имъ были написаны и изданы отдѣльными брошюрами: „сравнительная цѣнность построекъ деревянныхъ и каменныхъ въ г. Казани“; „записка о водопроводѣ г. Казани“; „по вопросу объ оздоровленіи г. Казани“; „несгораемыя крестьянскія строенія и опыты постройки ихъ въ казанской губ.“; „докладъ съѣзду сельскихъ хозяевъ о несгораемыхъ постройкахъ примѣняемыхъ въ казанской губ.“; „сельскохозяйствен. несгораемыя постройки изъ натуральн. камня“.

**Журавскій, Николай Николаевичъ**, гражд. инж., род. въ 1836 г.; поступилъ въ младшій классъ Строит. Учил. (1849 г.). По окончаніи курса (1855 г.) съ чиномъ колл. секр., былъ назначенъ вмѣстѣ съ другими товарищами въ распоряженіе инженера ген.-маіора Мельникова для производства изысканій и составленія проекта на сооруженіе желѣзной дороги отъ Москвы къ Черному морю и къ каменноугольнымъ копямъ екатеринославской губ. Всю свою дѣятельность, какъ техническую, такъ и общественную, Н. Н. посвятилъ херсонской губ., гдѣ и по настоящее время состоитъ предводителемъ дворянства и почетнымъ мировымъ судьей херсонскаго уѣзда.

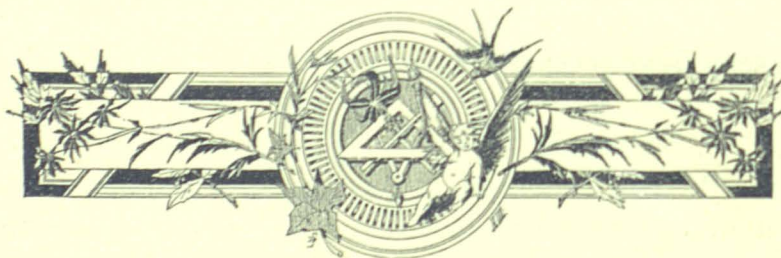

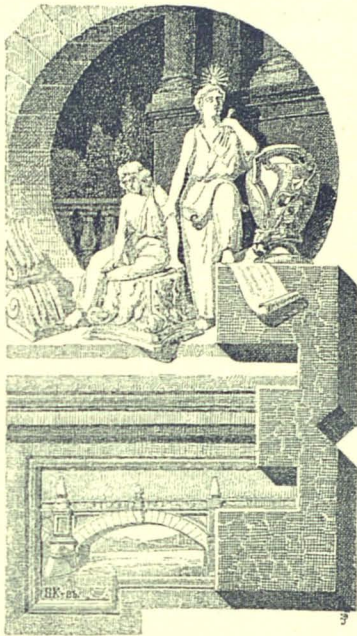

**АБЛОЦКІЙ-ДЕСЯТОВСКІЙ, Павелъ Николаевичъ**, гражд. инж., род. въ 1841 г.—† въ 1887 г. Поступилъ въ Строит. Учил. въ 1860 г.; выпущенъ съ чиномъ X класса и званіемъ архитекторскаго помощника; тогда-же былъ причисленъ къ М-ву Вн. Дѣль съ откомандированіемъ въ Т. Строит. Ком. Въ февралѣ 1868 г. опредѣленъ на службу младшимъ архитекторомъ тифлисскаго почтоваго округа и до 1871 г. занимался здѣсь работами по ремонту почтовыхъ зданій и частными постройками. Въ 1871 г. переведенъ ар-

хитекторомъ въ Ахалцыхъ-Ахалкалаки, гдѣ между прочимъ завѣдывалъ устройствомъ шоссеинныхъ дорогъ, мостовъ и пограничныхъ постовъ. Въ 1879 г., по упраздненіи занимаемой имъ должности, П. Н. получилъ приглашеніе на должность городского архитектора въ г. Тифлисъ, а затѣмъ послѣдовательно былъ городскимъ архитекторомъ въ г. Кутаисѣ (съ 1880 г.) и въ г. Потіи (съ 1881 г.); прослуживъ здѣсь до 1887 г., П. Н. по болѣзни вышелъ въ отставку и, спустя нѣсколько мѣсяцевъ, скончался на 47-мъ году жизни.

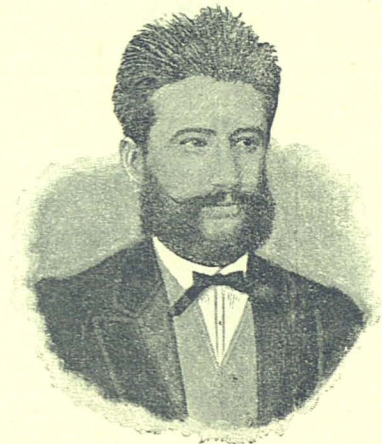

П. Н. Заблоцкій-Десятовскій.



Ө. І. Завадскій.

**Завадскій, Оуддей Іосифовичъ**, гражд. инж., род. въ 1848 году. Получивъ образованіе въ плоцкой гимназій, поступилъ въ 1876 году въ Строит. Уч. и окончилъ курсъ въ 1881 году съ правомъ на чинъ X класса, причемъ былъ записанъ на мраморную доску училища. Въ 1881 году Ө. І. опредѣлился на государств. службу и назначенъ го- стынскимъ уѣзднымъ инженеромъ и архитекторомъ съ откомандированіемъ для занятій въ варшавское губ. правл., гдѣ состоитъ и по настоящее время. Независимо отъ государств. службы, Ө. І. первые два года занимался въ качествѣ по-

мощника у архит. Войцѣховскаго, большею частью составленіемъ проектовъ католическихъ церквей. Въ 1887 г. назначенъ участковымъ архитекторомъ г. Варшавы.

Въ г. Варшавѣ: Деревянный лѣтній театръ въ улицѣ Новый Свѣтъ. — Каменный 2-эт. домъ. — Около 20 флигелей и надворныхъ строеній и каменное 4-эт. зданіе для гинекологическаго заведенія.

**Загоскинъ, Іліодоръ Іліодоровичъ**, гражд. инж., род. въ 1851 г. Воспитывался въ Строит. Учил. (1867—74 г.) и выпущенъ съ настоящимъ званіемъ и чиномъ XII класса. И. И. началъ службу въ г. Костромѣ, гдѣ былъ сначала младшимъ инженеромъ стр. отд. (1874—75 г.), а затѣмъ городскимъ архитекторомъ. Въ 1889 г. возвратился въ Петербургъ, занимался здѣсь нѣкоторое время при Т. Стр. Ком., а въ слѣдующемъ году получилъ назначеніе въ г. Харьковъ, гдѣ по настоящее время состоитъ городскимъ архитекторомъ.

**Заградинъ, Василій Ивановичъ**, гражд. инж., род. въ 1863 г. —† въ 1890 г. Первоначальное образованіе получилъ въ динабургскомъ реальномъ учил. Въ Инст. Гражд. Инж. поступилъ въ 1883 г. и окончилъ курсъ въ 1889 г. съ правомъ на чинъ XII кл.



К. А. Заіончковскій.

Въ сѣдлецкой губ. построилъ: три моста обыкновенной балочной системы съ подбалками, пролетами въ 45,28 и 14 саж.—Костель на 2000 прихожанъ.—Еврейская баня въ г. Венгровѣ.

**Заіончковскій, Брониславъ Адольфовичъ**, гражд. инж., род. въ 1861 г. Первоначальное образованіе получилъ въ виленскомъ реальномъ учил. Въ Инст. Гражд. Инж. поступилъ въ 1882 г. Окончивъ курсъ съ правомъ на чинъ X класса въ

**Заіончковскій, Казиміръ Адамовичъ**, гражд. инж., род. въ 1854 г. Пробывъ въ холмской гимназіи до 7-го класса, перешелъ въ спб. частное реальное учил. полковника Гавловскаго, откуда и поступилъ (въ 1875 г.) въ Строит. Учил.; окончилъ курсъ (въ 1880 г.) съ правомъ на чинъ X класса. Тогда-же К. А. былъ причисленъ къ Т. Строит. Ком. М-ва Вн. Дѣлъ, а вскорѣ получилъ назначеніе въ ломжинскую губ., въ г. Маковъ уѣзднымъ инженеромъ; въ 1881 г. перешелъ на ту-же должность въ сѣдлецкую губ. въ г. Венгровъ, гдѣ состоитъ и по настоящее время.

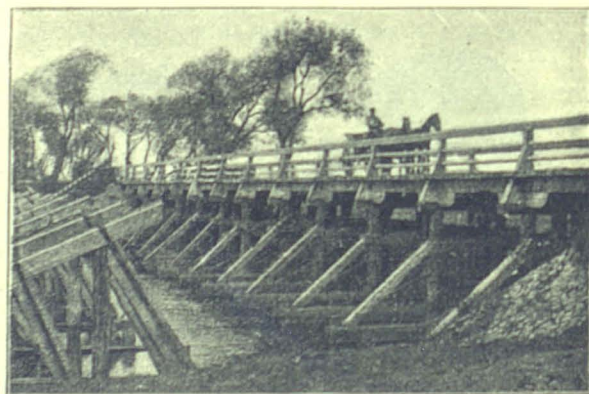

К. А. Заіончковскій.—Мостъ на р. Ливецъ на венгровско-калушинскомъ шоссе.

1887 г., былъ опредѣленъ на службу въ М-во Вн. Дѣлъ съ прикомандированіемъ къ Т. Стр. Ком. Въ 1888 г. назначенъ младшимъ инженеромъ стр. отд. таврическаго губ. правл., а въ 1889 г.—симферопольскимъ городскимъ архитекторомъ.

**Зайцевъ, Николай Дмитріевичъ**, гражд. инж., род. въ 1856 г. Получивъ образованіе во 2-й снб. гимназій, поступилъ въ 1875 г. въ Строит. Учил., гдѣ и окончилъ курсъ (въ 1880 г.) съ правомъ на чинъ X класса. Въ августѣ того-же года Н. Д. получилъ приглашеніе поступить на службу въ Болгарію; съ Высочайшаго разрѣшенія отбылъ въ г. Софію и зачисленъ по военно-инженерному вѣдомству. По пріѣздѣ въ Софію Н. Д. былъ назначенъ производителемъ работъ различныхъ построекъ по названному вѣдомству и въ то-же время занимался составленіемъ проектовъ и смѣтъ для другихъ учрежденій. Въ мартѣ 1883 г. Н. Д. былъ опредѣленъ начальникомъ инженернаго отдѣленія болгарскаго военного министерства, а черезъ годъ возвратился въ Россію и тогда-же получилъ назначеніе членомъ-техникомъ при войсковой стр. ком. въ г. Гродно, гдѣ по собственному проекту произвелъ постройку всѣхъ казарменныхъ зданій. Въ 1889 г. ему была поручена постройка казармъ для артиллерійской бригады въ г. Винницѣ, подольской губ. Съ января 1892 г. Н. Д. состоитъ въ остроленкской комиссіи для постройки деревянн. зданій казармъ.



Н. Д. Зайцевъ.

Въ Болгаріи, въ г. Софіи построены: казармы для 2-хъ дружинъ и казарма для конвоя князя болгарскаго.—Зданіе военного министерства.—Гауптвахта.—Приспособленіе главнаго зданія Черной Мечети подь оружейный складъ.—Зданіе вещеваго склада.—Офицерскій флигель при военномъ уч.;—Кирпичн. заводъ съ выдѣлкою кирпича паровой машиной.—

Приспособленіе старыхъ зданій подь казармы.

Въ г. Гродно: каменные казармы для пѣхотнаго полка.

Въ г. Винницѣ: каменные казармы для артиллерійской бригады.

Въ г. Остроленкѣ ведетъ постройку деревянныхъ казармъ.

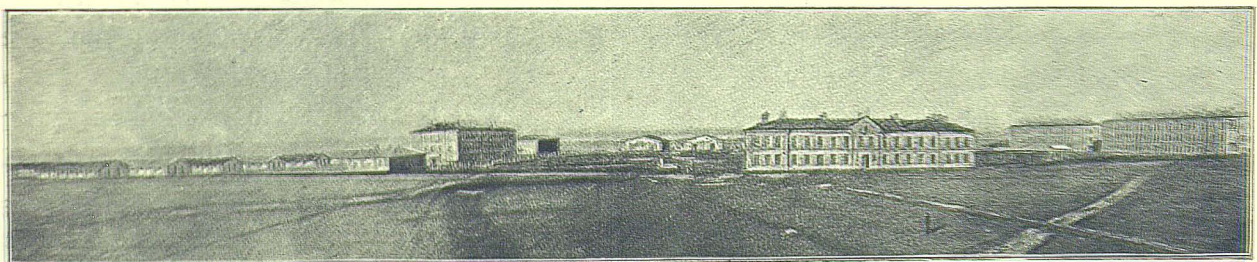

Н. Д. Зайцевъ.—Общій видъ казармъ 12-й артиллерійской бригады въ г. Винницѣ, подольск. губ.

**Закржевскій, Осипъ Осиповичъ**, гражд. инж., род. въ 1859 г. Первоначальное образованіе получилъ въ бѣлостокскомъ реальномъ учил. Затѣмъ поступилъ (1881 г.)



въ Инст. Гражд. Инж. и окончилъ курсъ въ 1886 г. по первому разряду. Тогда-же О. О. причисленъ къ М-ву Вн. Дѣль по Т. Стр. Ком. и откомандированъ въ распоряженіе правленія спб. варшавской ж. д., гдѣ состоитъ и въ настоящее время.

**Залусскій, Августъ Петровичъ**, гражд. инж., род. въ 1857 г. До 5 класса былъ въ люблинской гимназіи, а затѣмъ перешелъ въ бѣлостокское реальное училище, откуда въ 1881 г. поступилъ въ Строит. Учил. По окончаніи курса съ правомъ на чинъ X кл. (въ 1886 г.), опредѣленъ сверхштатнымъ техникомъ въ строит. отд. люблинскаго губ. правл. Вскорѣ А. П. былъ откомандированъ къ магистрату г. Люблина, гдѣ въ теченіе года состоялъ помощникомъ городского арх., г. Яржинскаго, строившаго въ то время театръ и еврейскую больницу. Съ 1887 г. А. П. началъ самостоятельную техническую дѣятельность въ должности инженера и архитектора г. Радома, гдѣ служить и до сего времени. Здѣсь онъ составилъ нѣсколько проектовъ общественныхъ и церковныхъ построекъ, изъ коихъ исполнилъ слѣдующія:



А. П. Залусскій.

1886—92 г. Актовый и гимнастическій залъ въ радомской мужской гимназіи.—Зданіе военного собранія.

**Залѣсскій, Василій Герасимовичъ**, инж.-арх., род. въ 1847 г. Поступилъ въ Стр. Учил. въ 1862 г. По окончаніи въ 1867 г. курса по первому разряду, опредѣлился на службу въ Т. Стр. Ком. и былъ откомандированъ для занятій по изысканіямъ для ж. д. отъ Саратова до Тамбова, а затѣмъ (1868 г.) по сооруженію московско-смоленской ж. д. Въ 1871 г. за представленныя въ совѣтъ Училища работы возведенъ въ званіе инж.-арх. Въ 1876 г. назначенъ сверхштатнымъ техникомъ строит. отд. московскаго губ. правл., а спустя два года—архитекторомъ при московской городской управѣ. Съ 1883 г. зачисленъ штатнымъ преподавателемъ Императорскаго московскаго технического училища.

**Залѣсскій, Викторъ Юсифовичъ**, гражд. инж., род. въ 1845 г. Получивъ домашнее образованіе, въ 1864 г. поступилъ въ Строит. Учил., откуда (въ 1869 г.) выпущенъ архитекторскимъ помощникомъ съ правомъ на чинъ XII класса. По окончаніи курса В. И. былъ опредѣленъ въ Т. Стр. Ком. М-ва Вн. Дѣль. Въ то-же время занимался у инженера полковника Штромберга составленіемъ детальныхъ чертежей на постройку мостовъ для тамбово-саратовской ж. д. Съ декабря 1869 г. по 1872 г. состоялъ радиминскимъ (варш. губ.) уѣзднымъ архитекторомъ и инженеромъ, а въ 1872 г. перемѣщенъ на такую-же должность въ гостынинскій уѣздъ (той-же губ.) съ причисленіемъ для занятій къ варшавскому губ. правл. Въ Варшавѣ онъ производилъ ремонтныя работы по губернскимъ казеннымъ зданіямъ; участвовалъ въ составленіи

проекта на перестройку дворца графа Красинскаго для помѣщенія мѣстной судебной палаты. Сверхъ того въ 1876 г. былъ назначенъ архитекторомъ второй группы благотворительныхъ заведеній въ г. Варшавѣ, а черезъ два года назначенъ техникомъ производителемъ церковно-строит. работъ въ варшавской, ломжинской и сувалкской губ. съ увольненіемъ отъ должности гостынинскаго уѣзднаго архитектора и инженера. Прослуживъ здѣсь до 1882 г., В. І. причислился вновь къ Т. Стр. Ком. М-ва Вн. Дѣлъ и завѣдывалъ работами по постройкѣ херсонской исправительной тюрьмы. Въ настоящее время состоитъ лифляндскимъ губ. инженеромъ (съ 1889 г.) и директоромъ попечительнаго о тюрьмахъ комитета; кромѣ того участвуетъ въ занятіяхъ техническихъ комиссій по различнымъ казеннымъ и общественнымъ сооруженіямъ.



В. І. Залѣсскій.

1870—78 г. Возобновленіе демаркаціонной линіи на границахъ Имперіи и Прусскаго Королевства.

Постройка шоссеиной дороги отъ г. Нешавы до станціи «Ваганецъ» варшавско-бромбергской ж. д.—Городская скотобойня въ г. Нешавѣ.

1878—89 г. Кам. церковь и деревянныя

зд. для причта въ с. Годышевѣ, ломжинской губ.—Кам. церкви въ с. Лабно и пос. Липскѣ, сувалкской губ.—Перестройка бывшей униатской церкви въ г. Варшавѣ.—Зд. тюрьмы на 600 человѣкъ съ устройствомъ мѣстнаго водопровода и водостоконъ въ г. Херсонѣ.

1889—92 г. Тюремный замокъ на 250 чел. въ г. Венденѣ, лифляндской губ.



Ч. І. Замбржицкій.

него первый почетный отзывъ. Въ мартѣ 1890 г. Ч. І. былъ опредѣленъ на государственную службу и назначенъ инженеромъ и архитекторомъ конскаго уѣзда, радомской губ., гдѣ состоитъ и по настоящее время.

**Замбржицкій, Чеславъ Ивановичъ**, гражд. инж., род.

въ 1859 г. Первоначальное образованіе получилъ въ варшавскомъ реальномъ учил.; въ 1883 г. поступилъ въ Инст. Гражд. Инж. и окончилъ курсъ въ 1888 г. по первому разряду. Съ января 1889 г. Ч. І. занимался въ частныхъ техническихъ конторахъ въ г. Варшавѣ и, между прочимъ, принималъ участіе въ составленіи проектовъ: ремесленнаго училища, торговыхъ рядовъ, 4-й женской и 1-й мужской гимназій для г. Варшавы. Тогда-же Ч. І. составилъ на конкурсѣ проектъ промышленнаго музея для гор. Львова и получилъ за

**Запольскій, Иванъ Граціановичъ**, гражд. инж., род. въ 1862 г.; первоначальное образованіе получилъ въ варшавскомъ реальномъ учил.; въ 1881 г. поступилъ въ Инст. Гражд. Инж. По окончаніи курса (въ 1886 году) съ правомъ на чинъ



Ч. П. Замбрицкий.—Проект промышленнаго музея для гор. Львова.



И. Г. Запольскій.

Х класса, И. Г. былъ назначенъ младшимъ инженеромъ строит. отд. пензенскаго губ. правл.; съ 1888 г. былъ тамъ-же младшимъ архитекторомъ, а въ настоящее время (съ мая 1889 г.) состоитъ архитекторомъ опоченскаго уѣзда, радомской губ.

**Заранекъ, Константинъ Антоновичъ**, гражд. инж., род. въ 1862 г. Воспитывался въ пажескомъ Е. И. В. корпусѣ. Въ Строит. Учил. поступилъ въ 1880 г.; выпущенъ въ 1885 г. съ настоящимъ званіемъ по первому разряду. Въ слѣдующемъ году К. А. назначенъ инженеромъ и архитекторомъ августовскаго уѣзда, сувалкской губ., а въ 1889 г. пере-

шелъ на должность младшаго инженера курляндскаго губ. правл. Въ настоящее время (съ 1892 г.) К. А. причисленъ къ М-ву Вн. Дѣль съ откомандированіемъ въ распоряженіе томскаго губернатора въ качествѣ дорожнаго техника по сибирскому тракту.

1886—89 г. Зданіе магистрата г. Августова.—Августовское уѣздное училище.—Баргловскій католическій костель.—Постройка и ремонтъ гродненскаго шоссеинаго тракта.

1889—92 г. Зданія для сѣздовъ мировыхъ судей въ городахъ Туккумѣ, Гольдингенѣ и Якобштадтѣ, курляндской губ.—Расширеніе тюрьмы въ г. Туккумѣ.—Иконостасъ въ Симеоно-Анненской церкви въ г. Митавѣ.



Н. А. Заранекъ.

**Захертъ, Александръ Вильгельмовичъ**, гражд. инж., род. въ 1857 г.; первоначальное образованіе получилъ въ лодзинскомъ высшемъ ремесленномъ учил.; въ 1880 г. поступилъ въ Инст. Гражд. Инж. и окончилъ курсъ въ 1885 г. съ чиномъ колл. секр. Въ

июнѣ того-же года А. В. опредѣлился на государственную службу и до марта 1892 г. занималъ должность инженера и архитектора константиновскаго уѣзда, сѣдлецкой губ., а нынѣ состоитъ въ той-же должности по слупецкому уѣзду, калишской губ.

1885—92 г. Каменная церковь въ с. Хлопковѣ.—Перестройка каменной церкви съ измѣненіемъ фасада въ пос. Яновѣ.

**Зворскій, Николай Васильевичъ**, гражд. инж., род. въ 1867 г. По окончаніи курса въ спб. 1-мъ реальномъ учил., въ 1886 г. поступилъ въ Инст. Гражд. Инж.; выпущенъ въ 1891 г. съ правомъ на чинъ X класса и причисленъ къ Т. С. Ком. М-ва Вн. Дѣлъ съ откомандированіемъ въ распоряженіе управленія главнаго об-ва російскихъ жел. дор., гдѣ занимается и въ настоящее время.



А. В. Захертъ,

**Згерскій-Струмилло, Владиміръ Клементьевичъ**, инж.-арх., род. въ 1842 г. Въ 1857 г. поступилъ въ Строит. Учил., откуда выпущенъ (1862 г.) съ правомъ на чинъ X кл. и назначенъ помощникомъ нижегородскаго ярмарочнаго архитектора въ нижегородскую строит. ком. Въ 1865 г. В. К. вышелъ въ отставку и съ того времени всю свою дѣятельность посвятилъ специально желѣзнодорожному дѣлу. Первоначально занимался при м-вѣ п. с. изысканіями направлений и составленіемъ проектовъ желѣзнодорожныхъ линій, а въ 1865—66 г. специально по проектированію орловско-витебской, орловско-кіевской и курско-харьково-азовской ж. д. Въ 1867 г. поступилъ въ об-во первой изъ названныхъ дорогъ, занявъ мѣсто помощника начальника дистанціи, а затѣмъ, при эксплуатаціи дороги, начальника дистанціи. Въ 1869 г. В. К. перешелъ въ об-во грязе-цариц. ж. д. начальникомъ дистанціи и производилъ здѣсь по своимъ проектамъ постройки на протяженіи 30-ти верстѣ; между прочимъ имъ былъ построенъ 40-саженн. двухпролетный желѣзный, многораскосной системы, на каменныхъ опорахъ мостъ черезъ р. Бузулукъ, за проектъ котораго В. К. былъ удостоенъ въ 1872 г. званія инж.-архит. По окончаніи постройки грязе-царицынской ж. д. (въ 1871 г.) производилъ изысканія желѣзнодорожной линіи Ромны — Полтава — Екатеринославъ.



В. Н. Згерскій-Струмилло.

Въ 1872 г. поступилъ на службу въ общ. лозово-севастопольской ж. д. начальникомъ дистанціи и завѣдывалъ (въ 1873 г.) всѣмъ пятымъ участкомъ ея постройки; по открытіи дороги остался въ качествѣ помощника главнаго инженера, а затѣмъ въ началѣ 1875 г. былъ приглашенъ начальникомъ участка на постройку фастовской ж. д., гдѣ въ продолженіе 1875—76 г. завѣдывалъ работами на участкѣ въ 130 в. По окончаніи постройки названной линіи В. К. получилъ должность начальника службы пути и зданій и былъ при этомъ замѣстителемъ управляющаго дорогою.

Въ 1889 г. В. К. совѣмъ оставилъ техническую дѣятельность и занялся исключительно сельскимъ хозяйствомъ.

За все время своей службы В. К. построилъ очень много зданій и сооружений, преимущественно по желѣзнодорожн. практикѣ. Къ сожалѣнію, мы не можемъ привести здѣсь полного перечня всѣхъ его работъ.

**Згерскій-Струмилло, Руфинъ Клементьевичъ**, инженеръ-архитекторъ, род. въ 1852 г. въ минской губ. Воспитывался въ Строит. Учил. съ 1870 по 1876 годъ; выпущенъ по первому разряду и назначенъ младшимъ инженеромъ стр. отд. херсонскаго губ.



Р. Н. Згерскій-Струмилло.

правл., гдѣ состоитъ на службѣ и по настоящее время. Сверхъ обыкновенныхъ служебныхъ обязанностей по стр. отд., съ 1877 по 1887 г. одновременно занималъ должность уѣзднаго инженера, сначала въ ананьевскомъ, а затѣмъ въ херсонскомъ уѣздныхъ земствахъ. Здѣсь главнымъ образомъ занимался постройкою новыхъ и переустройствомъ старыхъ больницъ, народныхъ училищъ и разныхъ дорожныхъ сооружений. Въ частной практикѣ Р. К. занимался составленіемъ проектовъ и производствомъ работъ по устройству церквей, паровыхъ мельницъ, лѣсопильныхъ заводовъ и проч. Съ 1890 г. состоитъ херсонскимъ губернскимъ инженеромъ.

**Зданскій, Сигизмундъ Болеславовичъ**, гражд. инж., род. въ 1865 г. Первоначальное образованіе получилъ въ варшавскомъ реальномъ училищѣ, откуда въ 1882 г. поступилъ въ Инст. Гражд. Инж.; окончивъ здѣсь курсъ по первому разряду въ 1888 г., С. Б. былъ причисленъ къ Т. Стр. Ком., а съ 1889 г. занимаетъ должность радинскаго уѣднаго инженера (сѣдлецк. губ.).

**Здроевскій, Антонъ Юсифовичъ**, гражд. инж., род. въ 1863 г. По окончаніи курса въ влоцлавскомъ реальномъ уч. поступилъ въ Инст. Гражд. Инж. (1883 г.), откуда выпущенъ съ чиномъ X кл. въ 1888 г. Сначала А. Ю. прикомандировался къ Т. Стр. Ком. М-ва Вн. Дѣлъ, а затѣмъ (1889 г.) былъ назначенъ соколовскимъ, сѣдлецкой губ., уѣзднымъ архитекторомъ. Черезъ годъ былъ опредѣленъ сверхштатнымъ техникомъ сѣдлецкаго губ. правл. и въ томъ-же году перешелъ въ ломжинскій уѣздъ на должность инженера и архитектора.

**Зелигсонъ, Адольфъ Ноевичъ**, гражд. инж., род. въ 1867 г. По окончаніи курса въ лодзинскомъ высшемъ ремесленномъ училищѣ, работалъ въ теченіе года въ стр. отд. завода акціонернаго об-ва Познанскаго, въ г. Лодзи, а затѣмъ, въ 1885 г., поступилъ въ Инст. Гражд. Инж. и окончилъ курсъ съ правомъ на чинъ X класса (въ 1890 г.). Тогда-же снова поступилъ на упомянутый за-



А. Н. Зелигсонъ.

воду и служить тамъ по настоящее время. А. Н. принималъ участіе въ нѣсколькихъ постройкахъ въ г. Лодзи и окрестностяхъ.

**Змѣевъ, Яковъ Васильевичъ**, гражд. инж., род. въ 1859 г. Въ Стр. Учил. воспитывался съ 1878 по 1883 г.; выпущенъ съ настоящимъ званіемъ и вскорѣ былъ назначенъ младшимъ инженеромъ въ костромское губернское правленіе. Недавно Я. В. вышелъ въ отставку и занялся въ Петербургѣ частной практикой.

**Зенкевичъ, Болеславъ Владиславовичъ**, гражд. инж., род. въ 1862 г. Получивъ первоначальное образованіе въ спб. 1-мъ реальномъ учил., въ 1879 г. поступилъ въ Строит. Учил., гдѣ въ 1885 г. окончилъ курсъ съ правомъ на чинъ X класса. Въ іюнѣ того же года Б. В. былъ назначенъ серпецкимъ, плоцкой губ., уѣзднымъ инженеромъ и архитекторомъ и, пробывъ тамъ до 1887 г., переведенъ на такую же должность въ плонскій уѣздъ, а въ 1891 г. назначенъ въ г. Плоцкъ помощникомъ губернскаго архитектора. Дѣятельность его здѣсь состояла въ составленіи проектовъ и производствѣ работъ по ремонту дорогъ съ находящимися на нихъ сооружениями, постройкѣ мостовъ, костеловъ, еврейскихъ молельнъ, скотобоенъ и ряда частныхъ домовъ.



Б. В. Зенкевичъ.

**Знаменскій, Павелъ Аполлосовичъ**, инж.-архит., род. въ 1841 г.—† 30 янв. 1892 года. Не дослушавъ курса богословскихъ наукъ въ спб. духовной семинаріи, П. А.



П. А. Знаменскій.

поступилъ въ 1859 г. въ Строит. Учил., которое и окончилъ (въ 1864 г.) съ званіемъ архитекторскаго помощника. Въ іюнѣ того же года П. А. былъ назначенъ архитекторскимъ помощникомъ въ ярославскую стр. и дор. ком. Въ декабрѣ 1868 г. причислился къ М. Вн. Дѣль для занятій въ Т. Стр. Ком. и въ слѣдующемъ году былъ командированъ въ распоряженіе совѣта главн. общ. росс. жел. дор., гдѣ занимался до конца 1873 года; отсюда перешелъ на должность губернскаго архитектора стр. отд. астраханскаго губ. правл. За представленныя въ Совѣтъ Училища работы П. А. былъ возведенъ въ 1870 г. въ званіе инженеръ-архитектора. Вскорѣ П. А. былъ назначенъ губернскимъ инженеромъ (съ 1878 г.) въ г. Астрахани и въ то-же время занимался страховымъ дѣломъ въ качествѣ агента росс. стр. отъ огня об-ва, учр. въ 1827 г. Въ 1885 г. П. А. вышелъ въ отставку и до самой смерти служилъ по выборамъ мѣстнаго дворянства. За время своей дѣятельности покойный И. А. исполнилъ множество построекъ различнаго назначенія.

Въ Астрахани и губерніи. Каменные церкви: въ г. Астрахани (Покрова Пресв. Богородицы),

въ с. Харабали, въ с. Соленое - Займище, въ стан. Города-Форпостинской.

Деревянн. церкви: въ с. с. Александровскомъ, Свѣтлый Яръ, Киселевъ, Нижній Хуторъ, Водяной Хуторъ, Иванчугъ, Слободкѣ, Теплинскомъ, въ ст. Сѣроглазинской, въ с. с. Манюшкинѣ, Жутовѣ, Черелинскомъ, въ пос. Субботинѣ, въ с. Петропавловскомъ. — Церкви миссіонерскія въ урочищахъ: Ноинъ - Шире, Уяень-Эрге (всѣ—астраханской губ.)—Зданіе

окружнаго суда въ г. Астрахани.—Зд. отдѣленія государств. банка, тамъ же. — Зд. отд. Волжско-Камскаго коммерч. банка. — Пивоваренный заводъ г. Кирпишника. — Паровой пивоваренный заводъ г. Ліонозова.—Паровая мукомольная мельница г. Марысаева.—Множество частныхъ домовъ въ Астрахани и проч.

**Знобишинъ, Дмитрій Валерьяновичъ**, инж.-арх., род. 10 авг. 1844 г. По окончаніи курса во 2-й спб. гимназій, поступилъ (1863 г.) въ Строит. Учил.; выпущенъ (1868 г.)



Д. В. Знобишинъ.

архитекторскимъ помощникомъ съ чиномъ XII класса, и тогда-же былъ причисленъ къ М-ву Вн. Дѣль съ откомандированіемъ для занятій въ глав. общ. росс. жел. дорогъ; вмѣстѣ съ тѣмъ назначенъ помощникомъ начальника 4-го уч. никол. жел. дор. Въ 1871 г. Д. В. былъ переведенъ въ центральное управленіе того же общества контролеромъ по службѣ ремонта пути и зданій николаевской, варшавской и нижегородской линій, гдѣ состоялъ по 1880 г. Званія инженеръ-архитектора Д. В. удостоенъ въ 1871 году за представленныя въ Совѣтъ Училища работы. Въ апрѣлѣ этого

года Д. В. поступилъ на государственную службу и занялъ должность младшаго архитектора воронежскаго губ. правл., а въ 1884 г. переведенъ на такую же должность въ минское губ. правл., гдѣ служить и въ настоящее время. Кромѣ того Д. В. исполняетъ обязанности директора минскаго губернскаго попечительнаго о тюрьмахъ комитета и почетнаго члена минскаго губернскаго попечительства о дѣтскихъ пріютахъ.

1868—79 г. Въ СПБ. Каменные дома: гг. И. Нагорскаго, В. Федорова, А. Шагина, А. Богданова, П. Желтобрюхова.—Товарная станція балтійской ж. д.—Восемь дерев. домовъ В. Федорова.

1880—84 г. Въ г. Воронежѣ и губ. Зд. паровой мельницы гг. Матюшенко и др.—Торговья лавки г. Агафонова.—Зд. табачной фабрики Петрова.—Бани г. Грицкова.—Каменн. зданіе общежитія учениковъ гимназій. — Кам. церкви: въ с. Крыловѣ, воронежскаго уѣзда; въ с. с. Новой Чиглѣ, Бутурлиновкѣ и Шишовкѣ, бобровскаго уѣзда; въ с. с. Красненькомъ, Пыховѣ, Подосиновкѣ, новохоперскаго уѣзда; въ с. с. Банномъ, Краснополѣ, Никольскомъ, въ хут. Сѣряковѣ, въ с. с. Калачѣ,

Старой Мѣловой, Мѣловатки, Красноселовкѣ, Петропавловкѣ, Старой Криушѣ, Нов. Криушѣ, Богомоловѣ, Березнякахъ, Дѣдовкѣ, Журавкѣ, Бычкѣ, въ хут. Дубовиковѣ, въ с. с. Пасикѣ, Осиновкѣ, Поповкѣ и въ слободѣ Бѣлой Горкѣ, богучарскаго уѣзда; въ с. Верхнемъ Мамонѣ, въ хуторѣ Нижней Гнилушкѣ, въ с. Петровкѣ въ память Импер. Александра II-го, въ с. с. Буйловѣ, Пузеѣ и Гвазды, павловскаго уѣзда.—Деревянныя церкви: въ с. Пчелиномѣ, въ пог. Чулокъ и въ с. Мартынѣ, воронежскаго уѣзда; въ хуторахъ Старогальскомъ и Курдаилловкѣ, новохоперскаго уѣзда; въ хут. Огаревѣ и Титаровѣ и с. с. Рудаевѣ и Колесниковѣ, богучарскаго уѣзда; въ х. Гаврильскомъ и Соловецкихъ высел-

кахъ.—Деревянные церковныя постройки для женской общины «Троицкая Юрта».

1884—92 г. Въ г. Минскѣ и губ. Каменные дома: гг. Лурье, Фота, Ругера, Румера, Ма-

чиза и Минскаго.—Зд. почтово-телеграфной конторы.—Домъ городского ломбарда.—Кам. домъ графа К. Э. Чапскаго.

**Золотаревъ, Петръ Ивановичъ**, гражд. инж., род. въ 1852 г. Воспитывался въ Строит. Учил. съ 1872 г. по 1878 г.; окончилъ курсъ съ чиномъ X кл. и былъ опредѣленъ на службу въ стр. отд. гродненскаго губ. правл. младшимъ инженеромъ, а въ 1882 г. тамъ-же—младшимъ архитекторомъ. Въ настоящее время П. И. состоитъ (съ 1887 г.) губернскимъ архитекторомъ въ г. Гродно, гдѣ, кромѣ казенныхъ порученій, занимается частными постройками.

**Зоннъ, Борисъ Яковлевичъ**, гражд. инж., род. въ 1864 г. Получивъ воспитаніе въ спб. 2-мъ реальномъ учил., поступилъ (1883 г.) въ Инст. Гражд. Инж. и окончилъ курсъ (1888 г.) съ званіемъ гражд. инж. и чиномъ X класса. Въ настоящее время Б. Я. состоитъ при Т. Стр. Ком. М-ва Вн. Дѣль, а также (съ сентября 1888 г.) занимаетъ должность архитектора при 2-мъ рос. страх. отъ огня общ.



Б. Я. Зоннъ.

**Зосимовскій, Зиновій Васильевичъ**, инженеръ-архитекторъ, род. въ 1846 г. Первоначальное образованіе получилъ въ общихъ классахъ б. института корпуса инж. путей сообщ. Поступилъ въ б. Строит. Уч. въ 1861 г.; выпущенъ съ званіемъ архитекторскаго помощника и правомъ на чинъ XII кл. въ 1866 г. Въ 1875 г. возведенъ въ званіе инж.-архитектора.



З. В. Зосимовскій.

По окончаніи курса былъ назначенъ сверхштатнымъ техникомъ, а вскорѣ затѣмъ младшимъ инженеромъ въ стр. отд. нижегородскаго губ. правл. Въ 1872 г. переведенъ въ Петербургъ и причисленъ для занятій къ Т. Стр. Ком. М-ва Вн. Дѣль. Въ 1875 г. назначенъ на должность помощника производителя дѣль этого комитета и въ этой должности состоитъ по настоящее время.

Въ Н. Новгородѣ на Э. В. лежала обязанность техническо-полицейскаго надзора за постройками въ одной части города и пяти уѣздахъ губерніи, гдѣ вмѣстѣ съ тѣмъ онъ завѣдывалъ ремонтомъ казенн. зданій, подвѣдомственныхъ М-ву Вн. Дѣль. Въ 1872 г. имъ была построена часть плашкоутовъ, взамѣнъ отслужившихъ свой срокъ, для моста черезъ р. Оку. Частная его дѣятельность въ Нижнемъ выразилась постройкою многихъ домовъ; кромѣ того онъ былъ архитекторомъ русскаго страховаго отъ огня об-ва.



Въ Т. Стр. Ком. З. В. занимался послѣдовательно: повѣркою смѣтъ, разсмотрѣніемъ дѣлъ судебна-техническаго характера и, наконецъ,—въ комиссіи по пересмотру строительнаго устава въ качествѣ дѣлопроизводителя.

Въ 1879 г. онъ вступилъ въ число членовъ Россійск. общ. покровительства животнымъ и состоялъ въ немъ по июнь настоящаго года. За это время занималъ тамъ послѣдовательно должности: завѣдывающаго дѣлами, члена правленія, вице-предсѣдателя и редактора журнала „Вѣстникъ Росс. Общ. покров. животн.“; въ этомъ званіи пробылъ болѣе трехъ лѣтъ. По порученію общества, къ его юбилею, составилъ въ 1890 г. „Очеркъ дѣятельности Росс. Общ. покр. животн., за 25 лѣтъ его существованія“, который былъ напечатанъ.

Кромѣ того З. В. состоитъ и теперь архитекторомъ упомянутаго выше страховаго об-ва. За всѣми этими обязанностями ему не приходилось производить въ Петербургѣ строительныхъ работъ, и вся техническая дѣятельность его здѣсь ограничилась составленіемъ смѣтъ на различныя значительныя сооруженія, преимущественно на постройку домовъ умалишенныхъ въ губернскихъ городахъ.

**Зуевъ, Василій Ивановичъ**, гражд. инж., род. въ 1858 г. Получивъ первоначальное образованіе въ спб. 5 классич. гимназій, поступилъ въ 1876 г. въ Инст. Гражд. Инж., гдѣ и окончилъ курсъ съ правомъ на чинъ X класса въ 1881 г. Тогда-же В. И. былъ



В. И. Зуевъ.

назначенъ младшимъ инженеромъ бессарабскаго губ. правл., но по домашнимъ обстоятельствамъ принужденъ былъ скоро вернуться въ Петербургъ. Съ 1882 г. В. И., будучи причисленнымъ къ М-ву Вн. Дѣлъ, поступилъ въ управленіе ростово-владикавказской ж. д. въ качествѣ завѣдывающаго техническимъ столомъ при главномъ инженерѣ службы ремонта пути и зданій и, проживая въ г. Ростовѣ на Дону, занимался частной практикой. Съ 1884 г. перешелъ въ военное м-во и состоитъ въ г. Новочеркасскѣ городскимъ инженеромъ и завѣдывающимъ новочеркасскими водопроводами. Вмѣстѣ съ тѣмъ В. И. состоитъ архитекторомъ

при донской духовной семинаріи и кадетскомъ корпусѣ.

Въ послѣднее время В. И. былъ командированъ въ разные города Россіи для осмотра существующихъ фильтровъ и ему же поручено составленіе проекта водоснабженія г. Новочеркасска. Въ органахъ спб. об-ва архитекторовъ „Зодчій“ и „Недѣля Строителя“ В. И. помѣстилъ рядъ статей и замѣтокъ техническаго содержанія.

1882—84 г. Въ г. Ростовѣ на Дону. Кам. зданіе общественныхъ бань безъ употребленія дерева.—Кам. зданіе театра на 1000 чел.

1884—92 г. Въ г. Новочеркасскѣ и области. Кам. зданіе гостиницы въ 2-эт.—Зданіе маріинскаго донскаго института (по готовому проекту).—Зданіе донскаго военнаго собранія.—

Деревянный мостъ, длиною 50 саж., черезъ р. Тузловъ.—Дополнительные и запасные резервуары новочеркаскаго водопровода.—Нѣсколько небольшихъ церквей въ области Войска донскаго, доходные дома и одинъ барскій домъ.

**Зыковъ, Иванъ Александровичъ**, гражд. инж., род. въ 1861 г. По окончаніи курса въ техническомъ училищѣ морскаго вѣдомства, поступилъ (въ 1882 г.) въ Инст. Гражд. Инж. и окончилъ курсъ въ 1888 г. по первому разряду. Въ сентябрѣ того-же года былъ назначенъ младшимъ инженеромъ въ г. Митаву, а съ декабря по настоящее время состоитъ тамъ-же младшимъ архитекторомъ.

1888 г. Винокурный заводъ въ имѣніи г. Сперанскаго спб. губерніи.



И. А. Зыковъ.

1890—91 г. въ г. Митавѣ: по собственному проекту зданіе съѣзда мировыхъ судей.—Шоссе отъ Гробина до границы г. Либавы.—Мостъ черезъ р. Миссе при Бальдонѣ.



И. А. Зыковъ.—Зданіе съѣзда мировыхъ судей въ г. Митавѣ.

**Зѣнченко, Петръ Порфирьевичъ**, гражд. инж., род. въ 1866 г. Первоначальное образованіе получилъ въ харьковскомъ реальномъ училищѣ; въ 1885 г. поступилъ въ Институтъ Гражданскихъ Инженеровъ и окончилъ курсъ въ 1890 году съ правомъ на чинъ X класса.

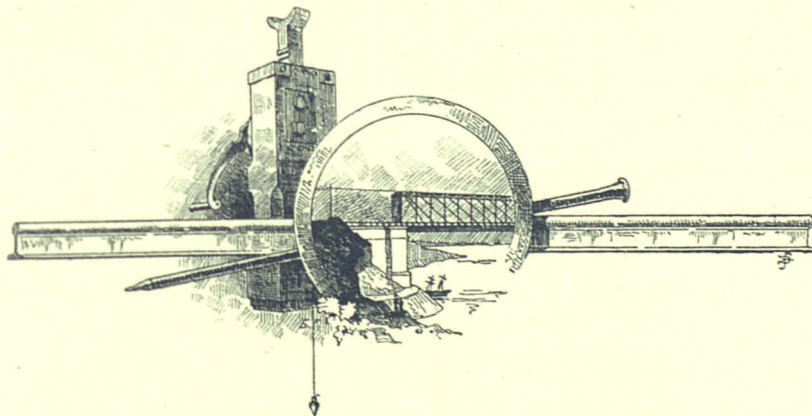

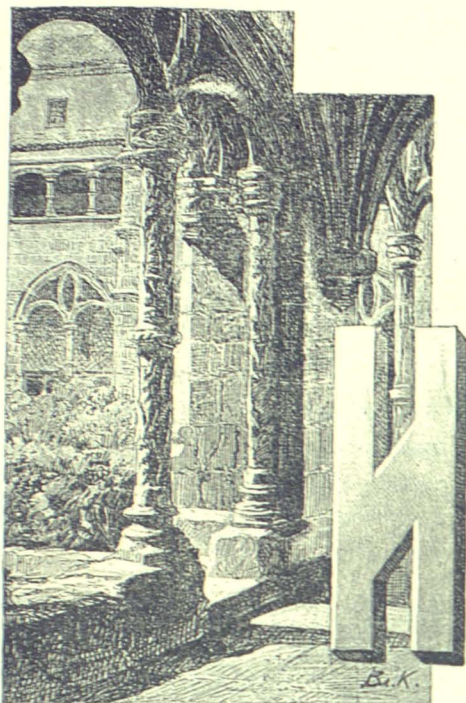

**ВАНОВСКІЙ, Викторъ Людвиговичъ**, гражд. инж., род. въ 1855 г. По окончаніи курса въ ровенскомъ реальномъ училищѣ, поступилъ (1876 г.) въ Строит. Учил., откуда выпущенъ въ 1883 г. съ настоящимъ званіемъ и съ правомъ на чинъ X класса. Въ томъ-же году В. Л. причислился къ Т. Стр. Ком. М-ва Вн. Дѣлъ и вмѣстѣ съ тѣмъ занимался у академика П. И. Шестова. Въ настоящее время В. Л. состоитъ младшимъ архитекторомъ (съ 1885 г.) стрит.

отд. въ Симбирскѣ. Здѣсь онъ успѣлъ произвести нѣсколько значительныхъ построекъ казенныхъ и частныхъ.

1885—92 г. По готовымъ проектамъ: три каменн. церкви (въ с. Кержеманяхъ, въ с. Ивановѣ, въ с. Барышеная слобода).—Достройка каменнаго собора въ г. Корсунѣ.— По своимъ проектамъ: Пристройки къ церквамъ въ с. Барышеная слобода и въ г. Алатырѣ. — Каменные колокольни: въ с. Яроклинскѣ и къ церкви «Всѣхъ Святыхъ» въ гор. Симбирскѣ. — Перестройки: каменн. зд. отдѣленія госуд. банка, дома фабрикантовъ Алѣева и Степанова, каменн. зданія суконной фабрики Бѣлоусова.—Каменн. корпусъ фабрики Степанова. — Въ настоящее время ведетъ постройки каменн. и дер. церквей въ разныхъ мѣстахъ губерніи.



В. Л. Ивановскій.

**Ивановъ, Сергѣй Петровичъ**, инж.-арх., род. въ 1830 г. Поступилъ въ Строит. Учил. въ 1843 году и окончилъ курсъ съ чиномъ губериск. секр. въ 1851 г. Тогда-же былъ опредѣленъ на службу въ тамбовскую губериск. стр. и дорожн. ком. Въ 1861 году С. П. былъ назначенъ производителемъ работъ въ оренбургскую ком. и спустя 2 года вышелъ въ отставку. Въ 1871 г. С. П. снова поступилъ на службу сверхштатнымъ техникомъ стр. отд. черниговскаго губ. правл.; вскорѣ причислился къ М-ву Вн. Дѣлъ, откуда былъ командированъ въ распоряженіе минскаго церковно-стр. присутствія для занятій по постройкѣ православныхъ церквей, а затѣмъ (въ 1872 г.) назначенъ минскимъ губ. арх. Съ 1878 г. С. П. послѣдовательно состоялъ: при Т. Стр. Ком. (по 1879 г.), тульскимъ губ. инженеромъ (по 1885 г.), въ той же должности въ гор.

Астрахани (по 1890 г.). Въ настоящее время онъ занимаетъ должность таврическаго губернскаго инженера (съ августа 1891 г.).

**Ивановъ, Иванъ Григорьевичъ**, архитекторъ, род. въ 1831 г.—†. Поступилъ въ Строит. Учил. въ 1843 г. и, окончивъ (въ 1852 году) курсъ съ чиномъ губ. секр., былъ назначенъ въ минскую губ. стр. и дорожн. ком.—сначала помощникомъ начальника искусственнаго стола, а затѣмъ, (въ 1857 г.)—производителемъ работъ. По преобразованіи этой комиссіи (въ 1865 г.), И. Г. былъ назначенъ младшимъ инженеромъ. Черезъ три года опредѣленъ архитекторомъ щугинскаго уѣзда, ломжинской губ. Съ 1874 года И. Г. былъ костромскимъ губернскимъ архитекторомъ, а въ 1886 году вышелъ, по болѣзни, въ отставку и вскорѣ скончался.



В. Л. Ивановскій.—Проектъ церкви для г. Алатырек.—Посада (Симбирск. губ.) и для с. Чердакли (Самарск. губ.).

**Ивановъ, Николай Николаевичъ**, архитекторъ, род. въ 1834 г.—†. Поступилъ въ Строит. Учил. (1847 г.), и, окончивъ курсъ (въ 1854 г.) съ чиномъ колл. регистр., назначенъ городскимъ архитекторомъ гор. Петропавловска, тобольской губ.

**Ивановъ, Антонъ Петровичъ**, гражд. инж., род. въ 1849 г.—† въ 1881 г. Воспитывался въ Строит. Учил. съ 1867 по 1872 г. При выпускѣ удостоенъ званія архитекторскаго помощника и права на чинъ X класса и тогда-же опредѣленъ въ М-во Вн. Дѣлъ съ откомандированіемъ для занятій въ Т. Стр. Ком., а вскорѣ послѣ того назначенъ петропавловскимъ городскимъ архитекторомъ. Въ слѣдующемъ году А. П. перевелся на службу въ Томскъ—техникомъ при губ. стр. комиссіи. Съ 1875 г. онъ занималъ послѣдовательно должности: младшаго инженера въ Херсонѣ (1876 г.), младшаго архитектора тамбовскаго губ. правл. (по 1877 г.), ту-же должность въ симбирскомъ губ. правл. (по 1880 г.). Затѣмъ А. П. снова причислился къ Т. Стр. Ком. Въ послѣдніе два года жизни онъ по болѣзни оставилъ занятія; скончался 32-хъ лѣтъ отъ роду.

**Ивановъ, Евгеній Ивановичъ**, гражд. инж., род. въ 1867 г.; первоначальное образованіе получилъ во 2-й спб. гимназій; въ 1886 г. поступилъ въ Инст. Гражд. Инж. и окончилъ курсъ (въ 1892 г.) съ настоящимъ званіемъ по первому разряду.

**Ивановъ, Николай Павловичъ**, гражд. инж., род. въ 1858 г. Окончивъ курсъ въ Стр. Учил. съ чиномъ X класса. въ 1882 году, былъ назначенъ младшимъ инженер.

стр. отд. нижегородск. губ. правл.; въ 1883 г. вышелъ въ отставку и вскорѣ опредѣленъ на должн. архит. нижегородск. ярмар.-гостиннаго двора, гдѣ состоитъ по настоящ. время.

**Ивановъ, Константинъ Гавриловичъ**, гражд. инж., род. въ 1854 г.; первоначальное образование получилъ въ харьковскомъ реальномъ училищѣ, откуда, по окончаніи курса, поступилъ въ 1880 г. въ Строит. Учил.; при выпускѣ въ (1885 г.) удостоенъ настоящаго званія и права на чинъ X класса. По окончаніи курса занялся частными работами; первую изъ нихъ было осушеніе, посредствомъ дренажа корабельной верфи Журавлева въ Рыбинскѣ. Въ декабрѣ 1885 года перешелъ на службу въ г. Бердичевъ въ качествѣ городского архитектора. Здѣсь на первыхъ-же порахъ дѣятельности ему пришлось вести борьбу съ безконечными нарушеніями строительныхъ правилъ обывателями и продолжать ее неустанно въ теченіе шести лѣтъ.



К. Г. Ивановъ.

Въ концѣ концовъ, при всей своей энергіи, К. Г. вынужденъ былъ оставить эту должность и въ 1891 г. перевелся архитекторомъ при университетѣ св. Владиміра въ Кіевѣ, гдѣ состоитъ и по настоящее время. Кромѣ того занимается въ управленіи постройки новоселицкихъ вѣтвей ю.-з. ж. д.

1886—90 г. Въ г. Бердичевѣ. 2-эт. кам. доходные дома для гг. Боярскаго, Трахтенгерца, Геллера, Гулькина, Вейнбаума, Гринберга, Глозбанда, Гринблата, Гальперина и Роголевскаго.—Кам. домъ съ помѣщеніемъ обществ. бібліотеки.—Кам. зд. торговыхъ рядовъ гг. Дехтеревскому и Бродецкому.—Три кам. зд. торговыхъ бань.—I и 2-эт. кам. дома—особняки гг. Линовскаго, Магазенника, Айсмана, Холоденко, Кобылянскаго, д-ра Нестеровскаго и барона Таубе.—Кам. зд. сушиленъ на кожев. заводахъ гг. Кобылянскаго и Шленкера.—Дерев. зд. для склада муки.—Дерев.

дома-особняки гг. Ходыновскаго и полковн. Дашковича.—2-эт. магазины при кожев. заводѣ г. Бурка.—2-эт. дерев. бѣлильные и кожевенные заводы гг. Гольдмана и другихъ.—Три дерев. дачи графа Тышкевича.—Зд. табачной фабрики гг. Кадера и Грабивнера.—2-эт. кам. зданіе для почты и телеграфа съ магазинами.

1891—92 г. Въ Кіевѣ. Достройка 3-эт. кам. корпуса химической лабораторіи при университетѣ.—Надстройка 2-эт. зд. клиники (съ паровымъ отопленіемъ).

**Ивановъ-Шицъ, Илларионъ Александровичъ**, гражд. инж., род. въ 1865 г. Воспитывался въ воронежскомъ реальномъ учил. Въ 1883 г. поступилъ въ Инст. Гражд. Инж. выпущенъ 1888 г. съ настоящимъ званіемъ, при чемъ награжденъ золотою медалью за лучшіе архитектурные проекты и, какъ первый по успѣхамъ, записанъ на мраморную доску Института. По окончаніи курса И. А. провелъ лѣто за границей, изучая образцы зодчества въ Германіи, Австріи и Швейцаріи, а осенью возвратился въ Спб. и причислился къ Т. Стр. Ком. М-ва Вн. Дѣлъ. Въ началѣ 1889 г. И. А. перешелъ сверхштатнымъ техникомъ въ Стр. отд. московскаго губ. правл.; въ теченіе двухъ лѣтъ былъ помощникомъ архитектора М. Геппенера, а въ настоящее время (съ 1890 г.) состоитъ городскимъ архитекторомъ въ Москвѣ. Кромѣ нѣсколькихъ не-

больших частных построекъ, И. А. возвелъ здѣсь въ нынѣшнемъ году здание городского сиротскаго приюта.

Въ началѣ текущаго года И. А. путешествовалъ на средства товарищеской кассы за границу и по Россіи съ научною цѣлью и нынѣ готовить отчетъ по этой поѣздкѣ.

**Ивановъ, Иванъ Николаевичъ**, гражд. инж., род. въ 1864 г.; получивъ первоначальное образованіе во 2-мъ спб. реальн. уч., поступилъ въ 1885 г. въ Инст. Гражд. Инж. и оконч. курсъ въ 1890 г. съ чин. XII кл. Въ настоящее время служить на ж. д.

**Ивковъ, Николай**, архитекторъ, род. въ 1824 г.; воспитывался въ Строит. Учил. съ 1840 по 1845 г. Выпущенъ съ чиномъ XII класса и назначенъ исправляющимъ должность губернскаго архитектора въ волынскую строит. ком.

**Игельстромъ, Карлъ Викторовичъ**, гражд. инж. Окончилъ курсъ въ 1880 г. съ чиномъ XII класса.

**Игнатъевъ, Петръ** архитекторъ, род. въ 1830 г. Въ Строит. Учил. поступилъ въ 1844 г. По окончаніи курса (1850 г.) съ чиномъ губ. секр., былъ назначенъ архитекторскимъ помощникомъ въ ковенскую строит. и дорожную комиссію.

**Игнатъевъ, Николай Николаевичъ**, гражд. инж., род. въ 1864 г. Первоначально воспитывался въ александровскомъ орловскомъ реальномъ учил.; въ 1886 г. поступилъ въ Инст. Гражд. Инж., гдѣ и окончилъ курсъ (въ 1891 г.) съ правомъ на чинъ X класса. Тогда же причислился къ Т. Стр. Ком. М-ва Вн. Дѣлъ; въ настоящее время исполняетъ постройку водопровода на александровскомъ чуг.-лит. заводѣ главн. общ. російск. ж. д.



Н. Э. Икавитцъ.

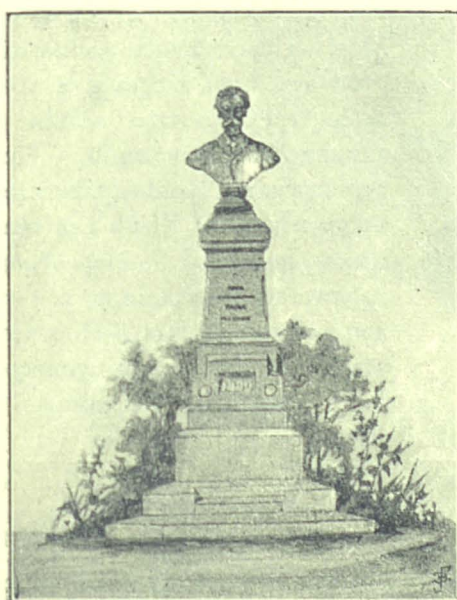

Н. Э. Икавитцъ. — Памятникъ д-ру Э. Икавитцъ, въ г. Тамбовѣ.

**Икавитцъ, Николай Эдуардовичъ**, гражд. инж., род. въ 1858 г. Первоначальное образованіе получилъ въ московскомъ реальномъ училищѣ; въ 1880 г. поступилъ въ Строительное Училище, въ 1886 г. окончилъ курсъ съ правомъ на чинъ X класса и съ званіемъ гражданскаго инженера и тогда же причислился къ Т. Стр. Ком. М-ва Вн. Дѣлъ. Въ августѣ 1890 г. Н. Э. былъ откомандированъ для занятій по проектированію больницъ въ Медицинскій Департ. того-же М-ва, гдѣ состоитъ и въ настоящее время. Въ маѣ слѣдующаго года Н. Э. поступилъ на службу въ морское вѣдомство завѣдывающимъ строительными работами по зданіямъ и сооруженіямъ охтенскаго артиллерійскаго полигона. Независимо отъ того занимался частными работами: исполнилъ нѣсколь-

ко проектовъ и, между прочимъ, участвовалъ въ конкурсѣ, объявленномъ астраханскою городскою думою, на составленіе проекта соборнаго храма въ память 900-лѣтія крещенія Руси. За проектъ, составленный имъ, совместно съ гражд. инж. В. А. Косяковымъ, получилъ первую премію (1890 г.).

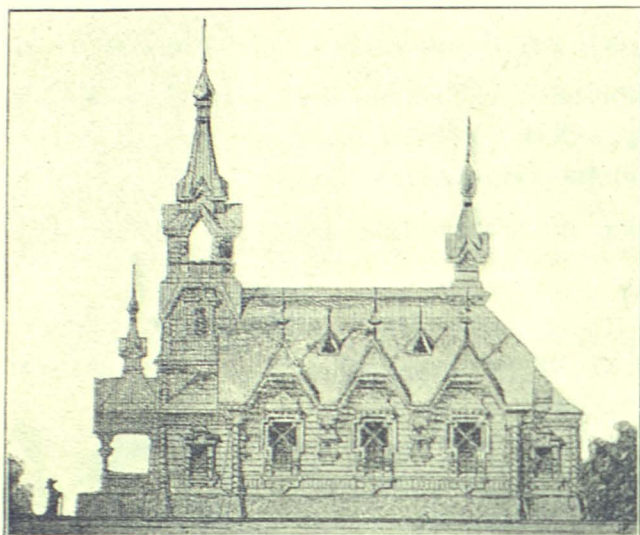

Н. Э. Кавицъ. — Проектъ церкви на 500 чел. въ память чудесн. спасенія Императорской Семьи 17 окт. 1888 г., въ Пермской губ.

1853 — 63 г. Въ г. Умани — тюремный замокъ. — Въ г. Кіевѣ: зданіе губернскихъ присутственныхъ мѣстъ и домъ старо - кіевского полицейскаго участка. — Зданіе кіевского тюремнаго замка. — Домъ, принадлежащій кіевскому благотворительному обществу. — Теплая церковь съ колокольнею при кіево-набережной Николаевской церкви.

1863 — 73 г. Домъ для бѣдныхъ, принадлежащій кіевскому благотворительному об-ву. — Часовня надъ могилою генер.-адъютанта Безака и его супруги. — Перестройка Кіево - Софійскаго собора.



М. С. Иконниковъ.

**Иконниковъ, Михаилъ Степановичъ**, гражд. инж., род. въ 1818 г.; первоначальное образованіе получилъ въ кіевской гимназій и въ 1835 г. поступилъ въ бывш. Учил. Гражд. Инж. Окончивъ курсъ (въ 1840 г.) съ чиномъ XII кл., М. С. тогда же былъ назначенъ старшимъ инженеромъ въ кіевскую губ. строит. ком.; по преобразованіи послѣдней, назначенъ архит. и инженер. для производства работъ. Съ 1854 г. М. С. занимаетъ должность губ. арх. Въ январѣ 1890 г. исполнилось 50 лѣтъ государт. службы М. С., но, не смотря на это, онъ такъ же неутомимо и энергично продолжаетъ свою дѣятельность.

1873 — 88 г. Гостиница «Grand Hotel» на Крещатикѣ. — Сахарорафинадный заводъ въ Кіевѣ. —

Перестройка зданія кіевской духовной семинаріи съ возведеніемъ второй половины главнаго корпуса. — Перестройка зданій кіевской духовной академіи и возведеніе трехэтажнаго зданія для администраціи академіи. — Перестройка части зданія присутственныхъ мѣстъ въ Кіевѣ для судебныхъ учреждений. — Перестройка госпитальнаго зданія въ г. Умани для окружнаго суда. — Постройка зданій клиники при университетѣ святаго Владиміра въ Кіевѣ.

**Ильшевъ, Александръ**, архит., род. въ 1820 г. Поступилъ въ Строит. Учил. въ 1836 г. и окончилъ курсъ въ 1843 г. съ чиномъ XIV класса; тогда-же былъ назначенъ въ пензенскую строит. и дор. ком. архитекторскимъ помощникомъ.

**Ильчинъ, Сергѣй Андреевичъ**, гражд. инж., род. въ 1866 г. По окончаніи курса въ новгородскомъ реальномъ училищѣ (въ 1886 г.), поступилъ въ Инстит. Гражд. Инж. и выпущенъ (въ 1891 г.) съ чиномъ X класса. Въ этомъ же году причисленъ къ Т. Стр. Ком. М-ва Вн. Дѣлъ и вскорѣ отправился на службу по военному вѣдомству въ Ферганскую область—сверхштатнымъ техникомъ.

**Иностранцевъ, Павелъ Александровичъ**, гражд. инж., род. въ 1835 г.—† въ 1886 г. Поступилъ въ Строит. Учил. въ 1849 г. и, окончивъ (въ 1856 г.) курсъ съ чиномъ колл. секр., былъ назначенъ архитекторскимъ помощникомъ въ ковенскую губ. строит. и дорожн. ком., а затѣмъ помощникомъ начальника искусственнаго стола. Въ 1857 г. П. А. перевелся въ спб. ком., гдѣ исполнялъ должность производителя работъ. По преобразованіи строит. и дорожн. части (1865 г.)—причислился къ М-ву Вн. Дѣлъ и тогда-же былъ назначенъ новгородскимъ губерnsk. архитекторомъ. Въ 1867 г. П. А. перешелъ на такую-же должность въ астраханскую губ.; затѣмъ (въ 1873 г.) снова причислился къ М-ву и послѣдовательно былъ губерnskимъ архитекторомъ въ г. Вологдѣ и въ г. Самарѣ, гдѣ и скончался на 52 году жизни.

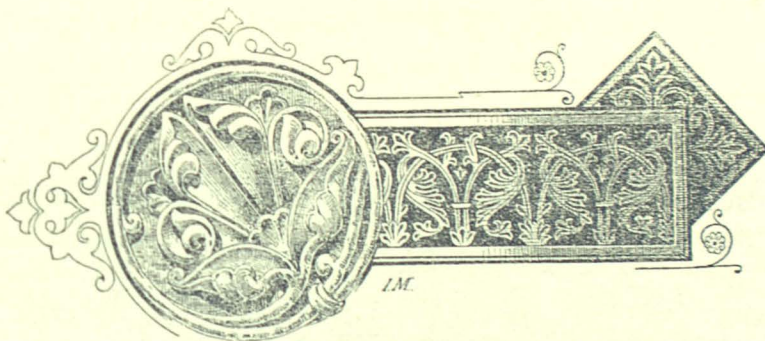



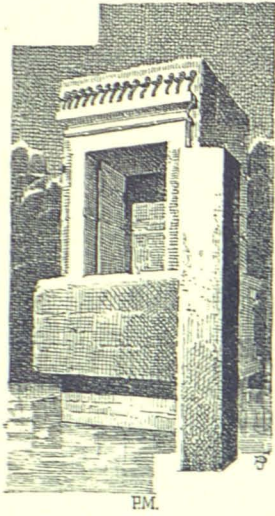

**ОДКО, Панталіонъ Викентьевичъ**, гражд. инж., род. въ 1824 г.—† въ 1891 г. По окончаніи курса въ Строит. Учил. (въ 1847 г.) съ правомъ на чинъ XIV класса, поступилъ въ правленіе I округа м-ва пут. сообщ., а съ 1850 г. переведенъ помощникомъ архитектора въ волынскую строит. и дорожн. ком. Съ 1860 по 1862 г. П. В. состоялъ въ сарской комиссіи, а затѣмъ перенесъ свою дѣятельность въ Одессу, гдѣ съ 1862 г. послѣдовательно занималъ должность архитектора: рিশельевского лицея, новороссійскаго университета и одесскаго учебн. округа. Съ 1874 по 1878 г.

П. В. состоялъ херсонскимъ епархіальнымъ архитекторомъ, а въ 1879 году причислился къ М-ву Вн. Дѣлъ и занялъ должность городского архитектора въ Измаилѣ, а въ 1882 г. П. В. былъ назначенъ олонецкимъ губернскимъ архитекторомъ. Спустя два года причислился къ Т. Строит. Ком., а въ 1887 г. вышелъ въ отставку, поселился въ г. Одессѣ и скончался здѣсь 67 лѣтъ отъ роду.



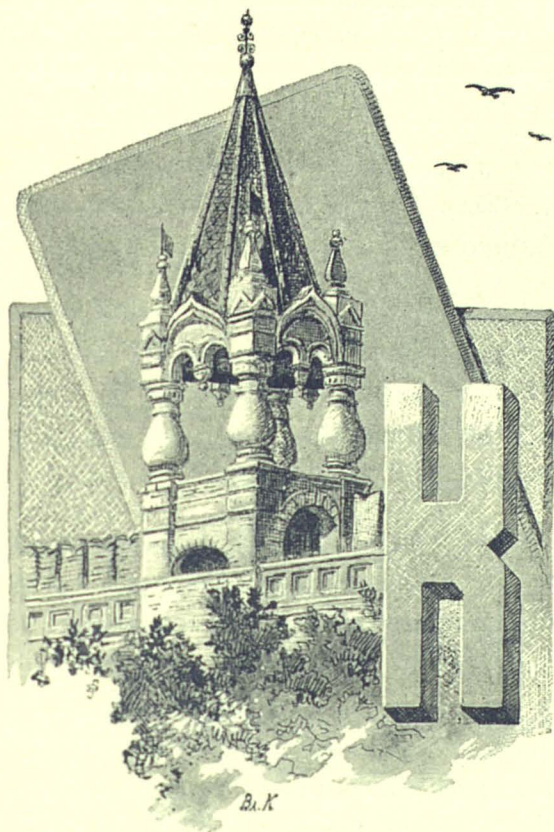

**АЗАКОВЪ, Алексѣй Алексѣевичъ**, гражд. инж., род. въ 1840 г.—† въ 1874 г.; поступилъ въ Строит. Учил. въ 1856 г.; окончивъ курсъ (1864 г.) съ чиномъ колл. секр., былъ назначенъ архитекторскимъ помощникомъ въ ярославскую губернск. строит. и дор. ком. Въ 1865 г., за преобразованиемъ комиссій, остался за штатомъ, причислился къ Т. Стр. Ком. и въ слѣдующемъ году назначенъ младшимъ инженеромъ, а въ 1876 г.—младшимъ архитекторомъ стр. отд. подоль-

скаго губ. правл. Въ 1871 г. А. А. былъ переведенъ архитекторомъ въ строит. и дор. ком. въ Томскъ, гдѣ скончался 34 лѣтъ отъ рожденія.

**Казы-Гирей, Николай Александровичъ**, гражд. инж., род. въ 1866 году; по окончаніи курса въ тифлискомъ кадетскомъ корпусѣ, поступилъ въ Инст. Гражд. Инж. (1887 г.); выпущенъ (1892) съ настоящимъ званіемъ по первому разряду.

**Калашниковъ, Иванъ Петровичъ**, гражд. инж., род. 24 октября 1861 года; первоначальное образованіе получилъ въ сергіевскомъ реальномъ училищѣ въ Псковѣ; по окончаніи курса поступилъ въ Строит. Учил. (1880 г.) и при выпускѣ въ 1885 году удостоенъ настоящаго званія и права на чинъ X класса. Прослуживъ нѣкоторое время при М-вѣ Вн. Дѣлъ въ качествѣ прикомандированнаго къ Т. Стр. Ком., И. П. въ январѣ 1886 года получилъ назначеніе младшимъ инженеромъ губ. правл. въ Каменецъ-Подольскъ, гдѣ состоитъ и въ настоящее время, занимая вмѣстѣ съ тѣмъ должность епархіальнаго архитектора.



И. П. Калашниковъ.

1886—88 г. Расширеніе зд. женскаго епархіального училища въ г. Каменецъ-Подольскѣ. — Оконч. постр. женск. епархіального учил. въ г. Тульчинѣ, брацлавскаго у. — Оконч. постройки каменной церкви въ с. Черепашинцахъ, винницкаго у. — Мостъ дер., подкосной

системы, въ г. Гайсинѣ, подольской губ.

1889—90 г. Дерев. церковь въ с. Барышковцахъ, каменецкаго у.

1890—91 г. Дерев. церковь въ с. Павловкѣ, винницкаго у.

**Каленкевичъ, Иванъ**, инж.-архит., род. въ 1831 г. Поступилъ въ Строит. Учил. въ 1847 г. Окончивъ курсъ въ 1852 г., былъ назначенъ въ гродненскую губ. строит. и дор. ком. архитекторскимъ помощникомъ для производства работъ.

**Калининъ, Леонидъ Гавриловичъ**, инж.-архит., род. въ 1851 г., воспитывался въ Строит. Учил. съ 1867 по 1872 г. По окончаніи курса съ чиномъ XII класса, былъ опредѣленъ на службу въ М-во Вн. Дѣль съ прикомандированіемъ къ Т. Стр. Ком. и въ томъ же году назначенъ въ распоряженіе тобольской губ. строит. ком. Въ 1880 г. Л. Г. переведенъ младшимъ инженеромъ въ Самаркандъ.

**Калитовичъ, Михаилъ Петровичъ**, гражд. инж., род. въ 1818 г. Воспитывался въ бывш. Училищѣ гражд. инж. съ 1834 по 1840 г. по окончаніи курса съ чиномъ колл. регистр., командированъ на должность младшаго инженера въ саратовскую губ.; въ 1846 г. переведенъ въ спб. губ., а въ слѣдующемъ назначенъ въ распоряженіе шлиссельбургской и новолодожской уѣздной и дор. ком. Впослѣдствіи (1861 г.) былъ начальникомъ искусственнаго стола спб. строит. и дор. ком., а съ 1862 г. — архитекторомъ той-же ком. По преобразованіи ком. (1865 г.), остался за штатомъ и причислился къ Т. Стр. Ком. Въ настоящее время (съ 1866 г.) состоитъ олонекскимъ губ. инженеромъ. Въ 1890 г. М. П. праздновалъ 50-ти лѣтній юбилей своей службы.

**Калусовскій, Станиславъ Адамовичъ**, гражд. инж., род. въ 1858 г. — † 3 марта 1885 г. По окончаніи курса въ кишиневской гимназій, поступилъ въ 1879 г. въ Строит. Учил.; выпущенъ въ 1884 г. по первому разряду и тогда-же былъ назначенъ младшимъ инженеромъ стр. отд. вятскаго губ. правл. Прибывъ къ мѣсту службы, С. А. скоропостижно скончался.

**Камбуровъ, Петръ Георгіевичъ**, гражд. инж., род. 1 мая 1860 г.; учился первоначально въ харьковскомъ реальномъ училищѣ, а затѣмъ въ Инст. Гражд. Инж. (1880—85 г.), откуда выпущенъ по первому разряду. Тотчасъ по окончаніи курса П. Г. былъ назначенъ младшимъ инженеромъ стр. отд. могилевскаго губ. правл. Въ настоящее время онъ занимаетъ тамъ-же должности: младшаго (по стр. отд. съ 1887 г.) и епархіального (1886 г.) архитектора. Техническая дѣятельность П. Г. сосредоточена главнымъ образомъ на церковныхъ постройкахъ, которыхъ, не смотря на недавнюю практику, онъ успѣлъ произвести значительное количество.



П. Г. Камбуровъ.

1885—92 г. Кам. зд. городского театра въ Могилевѣ на 500 чел.— Кам. церкви: въ м. Мило-славичахъ на 400 чел., въ с. Галичахъ, въ с. Не-клюдовѣ, при Боркола-довскомъ женскомъ мо-настырѣ, при Тупичев-скомъ женскомъ мона-стырѣ, въ с. Ряскѣ, въ с. Сухаряхъ, въ с.с. Медѣй-кахъ, Черевѣ.—Кам. коло-кольня въ оршанскомъ мужскомъ монастырѣ.— Зд. женскаго епархіаль-наго училища со службами въ г. Могилевѣ и



П. Г. Камбуровъ.—Камени. зданіе театра на 500 чел. въ г. Могилевѣ на Днѣпрѣ.

иконостасъ для домовой церкви.—Нѣсколько каменныхъ часовенъ.—Деревянные церкви въ с.с. Буйничахъ, Прибыткахъ, Ероминѣ, Плу-товкѣ, Азаричахъ, Хославичахъ, Городцѣ, Ряскѣ, Лисичинѣ, Колодницѣ, Марковичахъ,

Болоновомъ сельцѣ, при оршанскомъ женскомъ монастырѣ, въ с.с. Руднѣ, Жуковѣ, Бычи, Новой-Тухинѣ, Дорогокуповѣ, Журавичахъ и проч.— Колокольня въ с. Буйничахъ.—Дерев. колок. въ с. Худовѣ.—Помѣщ. для отд. госуд. банка въ г. Могилевѣ и проч.

**Каменскій, Геркуланъ Фердинандовичъ**, гражд. инж., род. въ 1859 г. Получивъ первоначальное образованіе въ саратовской гимназіи, поступилъ (1876 г.) въ Инст.



Г. Ф. Каменскій.

Гражд. Инж. и окончилъ курсъ (1880 г.) съ чиномъ X класса. Тогда-же былъ приглашенъ для окончанія постройки католической церкви въ имѣніи графа Моля, динабургск. уѣзда. Въ ноябрѣ того-же года Г. Ф. уѣхалъ на службу въ Туркестанскій край, гдѣ, съ мая 1881 г., былъ зачисленъ по военному министерству помощникомъ областного инженера заравшанскаго округа. Въ февралѣ слѣдующаго года былъ прикомандированъ къ стр. ком. для разсмотрѣнія проекта новой церкви въ Ташкентѣ. Болѣзнь заставила Г. Ф. выйти въ отставку (1883 г.), но спустя два года (1885 г.) онъ снова поступилъ на службу

по м-ву пут. сообщ. и былъ назначенъ въ распоряженіе начальника работъ по по-стройкѣ екатеринбургско-тюменской ж. д., съ причисленіемъ ко временному управленію казенныхъ ж. д. Въ 1886 г. Г. Ф. поступилъ на донецкую ж. д. по ремонту пути и зданій—помощникомъ начальника участка.

1886—92 г. На донецкой ж. д. домъ по выработанному типу.—Постройка депо 4-хъ паровозовъ.—Пакгаузы.—Постройка сажен-

ныхъ мостовъ.—Постройка трубъ подъ полот- номъ ж. д.

**Кампіони, Антонъ Анжеловичъ**, гражд. инж., род. въ 1835 году. Поступилъ въ Строит. Учил. въ 1848 году. По окончаніи курса въ 1857 году съ чиномъ

XII класса, былъ опредѣленъ на службу въ распоряженіе департамента военныхъ поселеній.



А. С. Кандиновъ.

**Кандиновъ, Антонъ Семеновичъ**, гражд. инж., род. въ 1857 г.; получивъ домашнее воспитаніе, былъ опредѣленъ въ 1876 г. въ Строит. Учил., откуда выпущенъ въ 1881 г. по первому разряду. Со времени окончанія курса до 1891 г. служилъ городскимъ архитекторомъ въ г. Баку. Въ настоящее время вышелъ въ отставку и занимается частной практикой.

**Канилле, Михаилъ Андреевичъ**, инжен.-архит., род. въ 1836 г.—† 28 января 1883 г. Поступилъ въ Строит. Учил. въ 1850 г. Окончивъ (въ 1859 г.) курсъ съ чиномъ колл. секр. былъ назначенъ помощникомъ начальника искусственнаго стола въ спб. губ. строит. ком. и вскорѣ перемѣщенъ на такую-же должность во II отд. департамента проектовъ и смѣтъ главн. управл. пут. сообщ. Въ 1865 г. возведенъ въ званіе архитектора и опредѣленъ архитекторомъ скулянскаго и кубейскаго таможенныхъ округовъ. Въ 1866 г. М. А. былъ оставленъ за штатомъ и поступилъ чиновникомъ въ канцелярію синодальнаго оберъ-прокурора. Въ 1867 г. опредѣленъ на вакансію художника и затѣмъ — помощникомъ дѣлопроизводителя департамента водяныхъ сообщений. Въ 1871 г., по случаю преобразования м-ва пут. сообщ., онъ снова остался за штатомъ. Въ томъ же году получилъ званіе инж.-архитектора. Въ 1872 г. М. А. поступилъ на службу въ М-во Вн. Дѣлъ и откомандированъ для занятій въ Т. Стр. Ком., гдѣ въ 1873 г. онъ занялъ мѣсто младшаго—а съ 1877 г. старшаго техника по чертежной части. Во время своей долготѣней службы М. А. участвовалъ въ работахъ по отдѣлкѣ церкви въ домѣ синодальнаго подворья въ СПБ. (1868 г.) и дворца въ Кіевѣ (1871 г.). Въ 1878 г. онъ, съ Высочайшаго соизволенія, былъ командированъ со специальною цѣлью на парижскую выставку и въ 1879 г. былъ приглашенъ совѣтомъ Строит. Учил. въ помощь профессору Э. И. Жиберу по предмету составленія и обработки архитектурныхъ проектовъ въ старшихъ курсахъ и оставался въ этой должности до смерти.

**Каншинъ, Павелъ Александровичъ**, гражд. инж., род. въ 1852 г.—†. Поступилъ въ Строит. Учил. въ 1871 г. По окончаніи курса въ 1876 г. былъ назначенъ архитект. помощникомъ въ закавказскій край.

**Капустинъ, Илья Яковлевичъ**, гражд. инж., род. въ 1852 году. Учился въ томской гражданской и въ омской военной гимназіи, откуда, по окончаніи курса въ 1870 г., поступилъ въ Строит. Учил. При выпускѣ въ 1876 году получилъ настоящее званіе и чинъ X класса и тогда-же назначенъ младшимъ инженеромъ въ саратовское губ.

правление; здѣсь его техническая дѣятельность ограничивалась составленіемъ проектовъ и смѣтъ и производствомъ ремонтныхъ работъ въ казенныхъ зданіяхъ. Въ 1878 г. И. Я. получилъ мѣсто архитектора при спб. уѣздномъ земствѣ, гдѣ успѣлъ построить нѣсколько больничныхъ и школьныхъ зданій. Прослуживъ здѣсь четыре года, онъ снова перевелся въ провинцію и послѣдовательно занималъ должность архитектора при уѣздныхъ земствахъ: въ г. Верхотурѣ, пермской губ. (по 1882 г.), въ г. Полтавѣ и въ г. Александріи, херсонской губ. (по 1884 г.); занимался частными работами у г. Кокорева (въ тверской губ.) и наконецъ въ 1885 г. поступилъ на государственную службу съ назначеніемъ сначала младшимъ архитекторомъ семирѣченскаго областного правленія (по 1890 г.), а затѣмъ — исполняющимъ должность архитектора при семипалатинскомъ областн. правл. Въ настоящее время состоитъ въ Пензѣ губернскимъ архитекторомъ. И. Я. помѣстилъ нѣсколько мелкихъ статей въ журн. „Зодчій“.



И. Я. Напустинъ.

1878—81 г. Больница Всѣхъ Святыхъ за Нарвской заставой въ СПБ. съ лѣтними бараками при ней.—Больница въ Усть-Ижорѣ.

1881—84 г. Каменн. зд. больницы въ Верхотурѣ, пермск. губ.—Каменн. церковь въ Нижне-Тагильскѣ.—Двѣ больницы (барачной системы)

въ Кременчугѣ, полтавской губ.

1884—85 г. Павильонъ на Мстинскомъ озерѣ, при дачѣ акад. худож.

1885—90 г. Мосты на р.р. Чу и Караталь, семирѣч. обл.—Каменн. церковь въ г. Павлодарѣ (по проекту архит. Дютеля).

**Карбутовъ, Иванъ Анисимовичъ**, инж.-архит., род. въ 1840 г., получилъ первоначальное образование въ ставропольской гимназіи, откуда въ 1859 г. поступилъ въ бывшее Строит. Учил.; окончилъ курсъ въ 1864 г. съ званіемъ архитекторскаго помощника по первому разряду и вскорѣ былъ назначенъ сверхъ штата въ виленскую стр. и дор. ком.—архитекторскимъ помощникомъ для производства работъ съ откомандированіемъ въ комитетъ по устройству православныхъ церквей въ западномъ краѣ. Здѣсь И. А. завѣдывалъ церковными постройками и ремонтомъ казенныхъ зданій въ ошмянскомъ уѣздѣ. Въ 1868 г. перешелъ въ Тамбовъ, гдѣ былъ сначала (до 1870 г.) городскимъ архитекторомъ, потомъ (до 1873 г.) младшимъ архитекторомъ губернскаго строительнаго отдѣленія, а съ 1873 г. по настоящее время состоитъ въ должности владимірскаго губернскаго инженера. За все время своей дѣятельности И. А. исполнилъ много разнообразныхъ проектовъ и произвелъ значительное число построекъ, какъ казенныхъ, такъ и частныхъ.



И. А. Карбутовъ.

1864—68 г. Въ ошмянскомъ уѣздѣ виленской губ. Перестройка трехъ каменныхъ православно. церквей изъ католич. костеловъ; постр. 8-ми новыхъ правосл. церквей изъ булыжнаго камня; перестр. 5 дерев. правосл. церквей.

1868—73 г. Ремонтъ и перестройка казенныхъ зданій и постройка нѣсколькихъ частныхъ домовъ въ Тамбовѣ.

1873—92 г. Въ Владимірѣ и губ. Перестройка и отдѣлка губернаторскаго дома.—Надстройка 3-го этажа надъ корпусомъ арестантскихъ ротъ.—Перестройка каменн. 3-хъ этажн.

корпуса мужск. гимназій.—Перестройка каменнаго зданія почтово-телеграфной конторы.—Перестройка частн. дома для помѣщенія женской прогимназій въ г. Шуѣ.—Приспособл. частн. дома подъ казармы для двухъ полковъ.—Каменн. здан. бани при архіерейскомъ домѣ.—Расширеніе каменнаго храма Бориса и Глѣба.—Передѣлка и расширеніе Пятницкой церкви съ устройствомъ въ ней отопленія.—Реставрація Успенскаго собора (XII вѣка) во Владимірѣ.—Фабрики: ткацкая въ Ундолѣ и прядильная въ Орѣховѣ-Зуевѣ съ большими жилищами для рабочихъ.

**Карвовскій, Рудольфъ Іосифовичъ**, гражд. инж., род. въ 1830 г.; первоначальное образованіе получилъ въ родительскомъ домѣ и частью въ ковенской гимназій, а затѣмъ четырнадцати лѣтъ опредѣленъ въ младшій классъ Строит. Учил. При выпускѣ въ 1850 г. удостоенъ званія архитекторскаго помощника и чина XII кл. и



Р. І. Карвовскій.

тогда-же назначенъ на должность помощника производителя работъ, а вскорѣ—архитекторомъ въ пермскую строит. и дор. ком. Въ 1866 г., по преобразованіи ком., былъ младшимъ архитекторомъ губ. стр. отд. тамъ-же. Исполняя различныя работы по постройкѣ и переустройству тюремъ, присутственныхъ мѣстъ и друг. казенныхъ зданій, дорожныхъ сооружений, состоялъ также съ 1871 г. архитекторомъ при пермской губернской земской управѣ и занималъ должность пермскаго городского архитектора; при этомъ, въ числѣ другихъ городскихъ работъ, въ 1873 г. участвовалъ въ приготовленіяхъ для приѣма въ Перми Е. И. В. В. Кн. Алексѣя Александровича. Въ 1874 г. назначенъ губ. архитекторомъ въ Уфѣ, гдѣ также занимался общественными городскими работами. Въ 1877 г. переименованъ въ гражд. инж. и въ 1878 г. опредѣленъ на должность пермскаго губернскаго инженера. При этой послѣдней должности съ 1880 г. состоялъ нѣсколько лѣтъ попечителемъ пермскаго арестантск. отд.; въ 1886 г. былъ назначенъ членомъ отъ правительства временнаго комитета по устройству научно-промышленной выставки въ г. Екатеринбургѣ. Кромѣ того постоянно участвовалъ въ комиссіяхъ и совѣщаніяхъ при разработкѣ техническихъ и другихъ вопросовъ въ качествѣ: члена губ. статистическаго ком.,—директора губ. попечительн. о тюрьмахъ комитета,—члена пермскаго комитета по разбору и призраженію нищихъ,—дѣйствительнаго члена уральскаго общ. любителей естествознанія,—члена пермск. окружн. правл. общ. спасанія на водахъ,—члена попечительн. совѣта пермск. женск. гимназій, а также по земству, съ 1885 г. ежегодно предсѣдательствуя въ уѣздныхъ земскихъ собраніяхъ, а въ 1890—1891 г.—въ губернск. земскомъ собраніи. Вообще

съ 1850 г. до настоящаго времени дѣятельность Р. И., какъ служебная, такъ общественная и частная сосредоточена почти въ одной только пермской губ.

1851—1874 г. Въ г. Перми: Зданіе казенной палаты съ губ. казначействомъ, денежной кладовой и архивомъ.—Центральная пересыльная тюрьма съ двумя лѣтними бараками.—Переустройство губернаторскаго дома.—Перестройка зданій духовной семинаріи и консисторіи.—Постройка колокольни при Ильинской церкви, на Слудкѣ.—Зданіе для причта Богородской церкви.—Приспособленіе частнаго дома для окружнаго суда и архива при немъ.—Дома купцовъ Еремѣева и Носанова.—Католическая церковь.—Капитальная перестройка корпуса земской александровской больницы и дома душевно-больныхъ.—Постройка при больницѣ лѣтняго барака на 30 кроватей.—Приспособленіе дома для губернскаго земскаго управы и губернскаго земскаго собранія.—Постройка 14 большихъ этапныхъ зданій по главному сибирскому тракту въ уѣздахъ: оханскомъ, кунгурскомъ, красноуфимскомъ и камышловскомъ.—Постройка каланчи при пожарномъ домѣ 1 части г. Перми.—Выведенъ 1-й этажъ каменнаго театра въ г. Перми (неоконченъ за переводомъ Р. И. на службу въ г. Уфу).—Осушеніе торговой площади (Черный рынокъ).—Зданіе для военныхъ кантонистовъ, съ приспособленіемъ впоследствии для военной прогимназіи.—Домъ г. Дягилева (особнякъ).

Въ уѣздахъ пермск. губ.: Полотно дороги отъ г. Красноуфимска до Ягвильдинской станціи, оренбургской губ.—Устройство и укрѣпленіе набережной р. Исети въ г. Шадринскѣ.—

**Карминъ, Матвѣй**, архитекторъ, род. въ 1829 г.—† 3 апр. 1875 г. Поступилъ въ Строит. Учил. въ 1843 г. По окончаніи курса въ 1850 г. съ чиномъ XII кл., былъ назначенъ архитекторскимъ помощникомъ въ воронежскую губ. стр. и дор. ком. Скончался въ г. Архангельскѣ, гдѣ былъ губернскимъ инженеромъ.

**Карповичъ, Владиславъ-Юсифъ Францевичъ**, гражд. инж., род. въ 1866 г. Воспитывался въ череповскомъ реальн. учил. а затѣмъ—въ Инст. Гражд. Инж. (1886—1891 г.). Окончивъ курсъ съ правомъ на чинъ X класса, В. Ф. опредѣлился на службу въ Т. Стр. Ком., а впоследствии перешелъ въ м-во п. с. штатнымъ инженеромъ IX кл. съ откомандированіемъ на сызрано-вяземскую ж. д. помощникомъ начальника участка службы пути. Въ настоящее время В. Ф. переходитъ на службу въ вѣдомство М-ва Вн. Дѣлъ.

Мостъ черезъ р. Сиву по тракту въ г. Вятку.—Мостъ черезъ р. Исеть въ г. Екатеринбургѣ.—Колокольня и перестройка соборной церкви въ г. Ирбитѣ.—Постройка вчернѣ ярмарочнаго кам. театра въ г. Ирбити (приспособленъ потомъ для пассажа).—Исправленіе поврежденной колокольни при приходской церкви въ г. Кунгурѣ.—Каменн. гостиный дворъ въ г. Кунгурѣ.—Постройка мостовъ по верхотурьевскому почтовому тракту на 3-хъ нагорныхъ рѣкахъ: Турѣ, Актай и Имяной.—Капитальная перестройка и расширеніе тюремныхъ зданій и присутств. мѣсть въ г.г. Соликамскѣ, Чердыни, Осѣ, Красноуфимскѣ, Екатеринбургѣ и Ирбити.—Постройка кам. зданій (съ каланчей) для полиціи въ г. Ирбити.

1874—1876 г. Въ г. Уфѣ: Дамбы съ кам. трубами черезъ три оврага, глуб. 10—12 саж.—Дерев. зданіе театра на 800 чел.—Церковь въ архіерейскомъ домѣ.

1877—1891 г. Въ г. Перми: Зданіе женской гимназіи на 600 уч.—Перестройки въ архіерейскомъ домѣ.—Кам. 2-хъ-эт. зданіе для школы псаломщиковъ.—Казармы для пермской конвойной команды.—Постройки и разныя приспособленія по устройству сибирско-уральской научно-промышленной выставки въ 1887 г. въ г. Екатеринбургѣ.

Въ Кунгурѣ: Зданіе богадѣльни и сиротительнаго заведенія (по готовымъ проектамъ).—Домъ купца Грибушина.—Домъ и кожевенный заводъ купца Фоминаскаго.



**Карповъ, Григорій**, архитекторъ, род. въ 1824 г. Поступилъ въ Строит. Учил. въ 1843 г. По окончаніи курса (1848 г.) былъ опредѣленъ архитекторскимъ помощникомъ въ чертежную правленія 1-го округа пут. сообщ.

**Карчевскій, Николай Федоровичъ**, инж.-архит., род. въ 1824 г.; первоначальное образованіе получилъ въ классической гимназіи, а въ 1839 г. поступилъ въ Учил.



Н. Ф. Карчевскій.

гражд. инж. главнаго управленія путей сообщенія. Окончивъ курсъ въ преобразованномъ изъ него Строит. Учил. съ чиномъ XII класса, Н. Ф. назначенъ исправляющимъ должность каменецъ-подольскаго губернскаго архитектора, а въ 1848 г. утвержденъ въ этой должности. Въ 1859 г. перевелся на службу въ Рязань, гдѣ состоялъ въ той-же должности до 1862 г.; затѣмъ находился семь лѣтъ въ отставкѣ и занимался частной практикой. Въ 1869 г. снова поступилъ на службу по М-ву Вн. Дѣлъ съ назначеніемъ волынскимъ губ. архитект., затѣмъ — губернскимъ инженеромъ въ Витебскѣ (съ 1876 г.), а съ 1884 г. — въ Рязани.

Помимо технической дѣятельности въ перечисленныхъ должностяхъ, Н. Ф. состоялъ почетнымъ членомъ витебскаго губернскаго попечительства дѣтскихъ приютовъ (1873—84 г.).

1845—58 г. Въ подольской губ. Дерев. городская, о 4-хъ поставахъ, мельница на р. Смотричѣ. — Яловый водоспускъ на р. Бугѣ. — Перестройка рабочаго водоспуска и ремонтъ мельницы въ г. Барѣ. — Перестройка старинныхъ каменн. зд. для артиллерійскихъ казармъ и службъ. — Кам. зд. казначейства въ г. Гайсинѣ. — Устройство двухъ главъ на башняхъ р. католич. церкви въ Каменецъ - Подольскѣ. — Перестройка зд. казенной палаты. — Переустройство театра, при-

надлежавшаго приказу обществ. призрѣнія. — Перестройка каменн. 2-эт. зданія для арестантской полуроты. — Приспособл. дома для помѣщенія строит. и дорожн. комиссіи. — Дерев.

мостъ черезъ р. Сбручъ въ м. Гусятинѣ. — Три дер. моста съ гатями черезъ рукава р. Буги въ г. Хмѣльникѣ. — Сахарный заводъ графа Кушелева-Безбородкоблизъ Хмѣльника. — Деревянн. мостъ, подкосной системы, черезъ р. Смотричъ. — Перестройка стариннаго каменнаго моста, т. н. Турецкаго, близъ

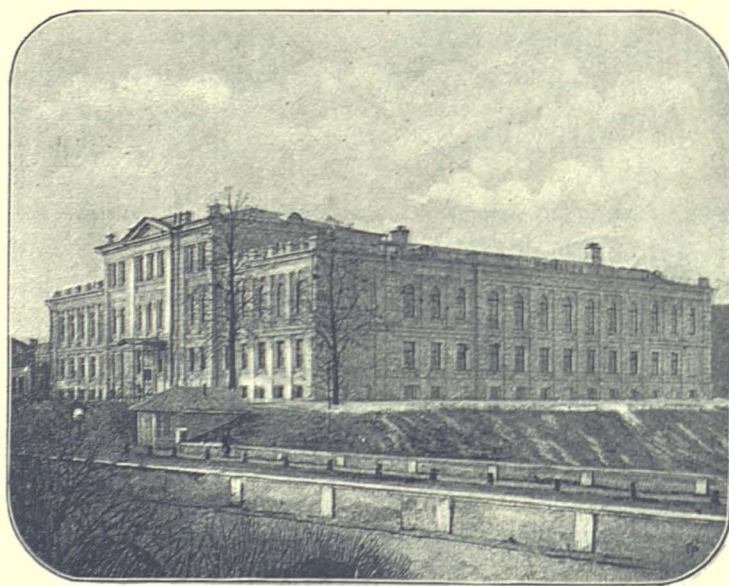

Н. Ф. Карчевскій. — Зданіе витебскаго окружнаго суда.

г. Хотина.—Перестройка старинн. зд. при классической гимн. въ г. К.-Подольскѣ.—Реставрація старинной башни (ворота короля Баторія) съ аркою, тамъ-же.—Каменн. лѣстница въ 12 саж. вышины, соединяющая новую часть города съ верхней, старинной.—Перестройка каменн. зд. подъ почтовую контору въ г. Ямпольѣ.— Два каменн. арочныхъ моста черезъ р.р. Мурафу и Русаву въ ямпольскомъ уѣздѣ.—Возобновленіе послѣ пожара зд. сахарнаго завода въ с. Маевкѣ.—Переправа черезъ р. Бугъ въ г. Винницѣ для войскъ.—Два самолета съ пристанями черезъ р. Днѣстръ, близъ Хотина, для переправы войскъ, возвращавшихся изъ Силистріи (1854 г.).—Кам. 4-эт. тюремный замокъ со службами и церковью на 600 человекъ въ Кам.-Подольскѣ.—Запасные хлѣбные магазины для войскъ въ уѣздѣ.— Перестройка и отдѣлка губернаторскаго дома для Императора

Александра II (1856 г.).—Каменное 2-эт. зданіе для дворянскаго депутатскаго собранія въ Каменецъ-Подольскѣ.

1861—73 г. въ Рязани.—Участв. въ постройкѣ театра.—Ремонтъ зд. жандармскихъ казармъ, арестн. исправ. отдѣленія.—Зд. тюремнаго замка.

1873—85 г. Въ г. Витебскѣ. Перестройка и расширеніе каменн. гор. зданія для помѣщенія театра.—Перестройка зд. дѣтскихъ приютовъ съ устройствомъ домовой церкви.—Приспособленіе 2-эт. дерев. дома для публичной бібліотеки.—Каменн. 3-эт. зданіе классической гимназіи съ параллельными классами.—Деревянный павильонъ въ общественномъ саду.—Участв. въ постройкѣ зд. окружнаго суда.

1885—88 г. Церковь въ с. Вакинѣ, зарайскаго у., рязанской губ.

**Карышковскій, Густавъ-Карль Станиславовичъ**, гражд. инж., род. въ 1864 г. Первоначальное образованіе получилъ въ варшавскомъ реальномъ училищѣ; въ 1884 г. поступилъ въ Инст. Гражд. Инж., гдѣ и окончилъ курсъ (въ 1890 г.) по первому разряду.

**Каціенко, Гавріиль Федоровичъ**, гражд. инж., род. въ 1867 г. Воспитывался въ одесскомъ реальн. уч. и затѣмъ въ Инст. Гражд. Инж. (1886—91 г.). Окончивъ курсъ съ правомъ на чинъ X кл., Г. Ф. поступилъ на службу въ М-во Вн. Дѣлъ и былъ командированъ для техническихъ занятій въ распоряженіе об-ва рязанско-козловской ж. д., а въ настоящее время занимаетъ должность якутскаго областного архитектора.

**Кашеваровъ, Петръ Александровичъ**, гражд. инж., родился въ 1849 г. Поступилъ въ Строит. Учил. въ 1868 г. При выпускѣ (въ 1874 г.) получилъ чинъ X кл. и былъ назначенъ младшимъ инженеромъ стр. отд. пермскаго губ. правл. Прослуживъ два года, по болѣзни вышелъ въ отставку.

**Каширениновъ, Леонидъ Дмитріевичъ**, гражд. инж., род. въ 1839 г. Въ Строит. Учил. поступилъ въ 1850 г.; окончилъ (въ 1860 г.) курсъ по первому разряду и до 1868 г. состоялъ въ распоряженіи управл. стр. и дор. части при ген.-губ. въ Вяткѣ, а затѣмъ причислился къ Т. Стр. Ком.

**Квинто, Казиміръ Ипполитовичъ**, гражд. инж., род. въ 1851 г. Первоначальное образованіе получилъ въ виленской классической гимназіи и въ 1871 г. поступилъ



К. И. Нвинто.

въ Строит. Учил.; окончилъ курсъ въ 1876 г. съ правомъ на чинъ XII кл., а въ 1879 г., послѣ испытанія наравнѣ съ окончившими курсъ, совѣтомъ Училища былъ удостоенъ званія гражд. инж. съ правомъ на чинъ X кл. По выходѣ изъ Строит. Учил. (въ 1876 г.) былъ опредѣленъ младшимъ инженеромъ псковскаго губ. правл.; въ 1882 году переведенъ въ г. Владимірѣ младшимъ архитекторомъ при стр. отд., а спустя три года назначенъ исправляющимъ должность губернскаго архитектора. Въ 1889 г. К. И. причислился къ Т. Стр. Ком. М-ва Вн. Дѣлъ и съ 1891 г. состоитъ губернскаго архитекторомъ при стр. отд. херсонскаго губ. правл. Все время по выходѣ изъ Строит. Учил. К. И. исполнялъ обыкновенныя техническія порученія, связанныя съ прохожденіемъ службы; строилъ церкви, заводы, частныя дома; между прочимъ, построилъ казармы для пѣхотнаго полка.

**Кекушевъ, Левъ Николаевичъ**, гражд. инж., род. въ 1863 г.; первоначальное образованіе получилъ въ виленскомъ реальномъ училищѣ, откуда, по окончаніи курса (1883 г.), поступилъ въ Инст. Гражд. Инж., выпущенъ въ 1888 г. съ настоящимъ званіемъ и правомъ на чинъ X класса. Въ іюнѣ того же года причисленъ къ М-ву Вн. Дѣлъ съ откомандированіемъ для занятій въ Т. Стр. Ком. Съ февраля по декабрь 1889 г. Л. Н. былъ помощникомъ производителя работъ по постройкѣ скотозагонныхъ дворовъ и водонапорной башни на спб. скотобойняхъ, а съ февраля 1890 г. по настоящее время состоитъ помощникомъ архитектора при постройкѣ центральныхъ бань и Охотнаго ряда въ Москвѣ. Кромѣ того въ теченіе всего этого времени Л. Н. произвелъ самостоятельно много художественныхъ отдѣлокъ комнатъ, а также рисунковъ для бронзовыхъ, деревянныхъ и цинковыхъ вещей для различныхъ фабрикъ въ гор. Москвѣ. Въ 1890 году Л. Н. вышелъ въ отставку и съ тѣхъ поръ занимается въ Москвѣ частной практикой.



Л. Н. Кекушевъ.

1890 — 92 г. **Въ Москвѣ:** 2-этажный каменный домъ-особнякъ для г. Обухова. — 2-этажный кам. домъ г. Пантелѣева. — Намогильная часовня наследн. Хлудова въ Покровскомъ монастырѣ. — Такая же часовня

г-жѣ Прохоровой въ Алексѣевскомъ монастырѣ. — Перестройка барскаго дома и постройка школы, службъ и церковной ограды въ имѣніи г. Боборыкина, орловской губерніи.

**Кетхудовъ, Дмитрій Ѳомичъ**, гражд. инж., род. въ 1864 году. Воспитывался въ тифлисскомъ кадетскомъ корпусѣ, а затѣмъ въ Инст. Гражд. Инж. (1885—90 г.).

Окончивъ курсъ съ правомъ на чинъ X класса, Д. О. причислился къ М-ву Вн. Дѣль и откомандированъ, для занятій по должности старшаго техника при начальникѣ ремонта пути и зданій, въ распоряженіе правленія общества курско-кіевской ж. д.

**Килевейнъ, Робертъ Яковлевичъ**, инженеръ-архитекторъ, род. въ 1825 г. Окончивъ курсъ въ частномъ пансіонѣ въ г. Нарвѣ, поступилъ (въ 1840 г.) въ Импер. акад. худ. въ число казеннокоштныхъ воспитанниковъ вѣдомства п. с. и публ. зд., а въ 1842 г. перешель въ Строит. Учил., преобразованное изъ бывшаго училища гражд. инж. и окончилъ въ немъ курсъ въ 1849 г. по первому разряду съ назначеніемъ архитекторомъ для производства работъ въ казанскую стр. и дор. ком. Съ 1852 по 1859 г. состоялъ архитекторомъ казанскаго родіоновскаго института благородныхъ дѣвицъ и почетнымъ членомъ (1859 г.) казанскихъ дѣтскихъ пріютовъ. Въ 1859 г. Р. Я. былъ переведенъ на должность нижегородскаго губ. архитектора, а съ 1865 г., въ виду преобразования управления гражд. строит. и дорожн. части, назначенъ губ. архитекторомъ строит. отд. нижегородскаго губ. правл. Въ 1872 г. Р. Я. причислился къ Т. Стр. Ком. М-ва Вн. Дѣль и тогда же былъ командированъ въ распоряженіе нижегородскаго ярмарочнаго биржеваго комитета для окончанія производившихся ярмарочнымъ купечествомъ работъ. Въ 1874 г., за представленныя въ совѣтъ Училища работы, удостоенъ настоящаго званія, а въ 1883 г. командированъ М-вомъ Вн. Дѣль въ Петербургъ въ особую комиссію, подъ председательствомъ д. т. с. Кербедза, для совѣщанія по вопросу объ укрѣпленіи берега р. Волги у нижегородской ярмарки. Помимо технической дѣятельности, связанной съ занимаемой имъ должностью, Р. Я. неоднократно принималъ участіе въ рабстахъ по постройкѣ частныхъ, общественныхъ и казенныхъ зданій разныхъ вѣдомствъ. Изъ особенно выдающихся его работъ въ Нижнемъ слѣдуетъ указать на реставрацію стараго собора на нижегородской ярмаркѣ (1889 г.). Въ настоящее время, состоя архитекторомъ при машинно и пароходо-строит. фабрикѣ Карповой



Р. Я. Килевейнъ.



Р. Я. Килевейнъ.—Александро-Невскій соборъ на Нижегородской ярмаркѣ.

время, состоя архитекторомъ при машинно и пароходо-строит. фабрикѣ Карповой

въ Н.-Новгородѣ, готовитъ къ изданію книгу „о подведеніи новыхъ фундаментовъ подъ церковныя и другія сооруженія“. Въ теченіе 43-хъ лѣтней дѣятельности въ казанской и нижегородской губ., Р. Я. построилъ и ремонтировалъ болѣе 20 церквей и около 300 различныхъ частныхъ зданій.



Р. Я. Килевичъ.—Домъ пот. поч. гражд. С. М. Рукавишниковъ на Верхне-Волжск. набер. въ Нижнемъ.

(по проекту акад. архит. А. К. Бруни).—5-ти этажный корпусъ для мукомольной мельницы купца Блинова въ нижегородскомъ уѣздѣ.

1880—1891 г. Каменные склады росс. общ. транспорт. кладей на нижегородск. ярмаркѣ.—Каменн. 5 эт. корпусъ для мукомольной вальцевой мельницы бр. Башкировыхъ.—Каменн. колокольня при церкви Св. Троицы въ Н.-Нов-

1867 г. Александро-Невскій соборъ на нижегородской ярмаркѣ (по проекту арх. Вишневаго, оконченъ въ 1881 г.).

1868—1869 г. Водопроводъ съ сѣтью трубъ; водоемами, пожарными кранами, фонтаномъ и съ башнею (по проекту инженера П. П. Бруннеръ), тамъ-же.

1869—1880 г. Вагонная фабрика на соромовскихъ заводахъ наслѣдниковъ Бенардаки.—Памятникъ надъ гробницею Минина въ нижегородскомъ каѳедр. соборѣ (по проекту акад. арх. Л. В. Даля).—Кам. театръ на нижегородской ярмаркѣ на 2500 зрителей.—5 эт. кам. зд. мукомольной мельницы бр. Башкировыхъ, тамъ-же.—Домъ купца Блинова, тамъ-же городѣ.—Реставрація стараго ярмарочнаго собора.

1891—1892 г. Каменные склады росс. общ. транспорт. кладей, съ проведеніемъ къ нимъ вѣтви жел. дор., тамъ-же.—Каменное зданіе спичечной фабрики гг. Костей и К° въ балахнинскомъ уѣздѣ, нижегородск. губерніи.

**Киткинъ, Николай Павловичъ**, гражд. инж., род. въ 1857 г. Получилъ домашнее образованіе въ классической гимназій. Поступилъ въ Инст. Гражд. Инж. въ 1876 г., выпущенъ въ 1885 г. по первому разряду. Еще студентомъ Н. П. былъ при постройкѣ закавказской ж. д., а по окончаніи курса поступилъ по вольному найму на службу архитекторомъ въ бакинскій карантинно-таможенный округъ. Съ 1890 г., по учрежденіи штатной должности въ томъ же округѣ, состоитъ таможеннымъ архитекторомъ.



Н. П. Киткинъ.

Постройка кордонныхъ и таможенныхъ домовъ на персидской границѣ.—Постройка зданія таможни въ Узунъ-Ада.

**Китнеръ, Иеронимъ Севастьяновичъ**, гражд. инж., академикъ архитектуры, род. въ 1839 г.; воспитывался первоначально въ школѣ св. Анны, а затѣмъ въ частномъ пансіонѣ Келлера въ Спб. Въ 1853 г. былъ опредѣленъ въ Строит. Учил., откуда въ 1859 г. выпущенъ съ правомъ на чинъ X класса и званіемъ архитекторскаго помощника.

Тотчасъ по окончаніи курса І. С. поступилъ сверхштатнымъ помощникомъ къ проф. Штакеншнейдеру (по постройкѣ дворца въ Бозѣ почившаго великаго князя Николая Николаевича Старшаго) и работалъ въ его мастерской до весны 1860 г. Съ 1863 по 1867 г. путешествовалъ за границей и ознакомился съ постройками Швеціи, Норвегіи, Даниі, Голландіи, Германіи, Франціи и Англии; одну зиму провелъ въ Мюнхенѣ, Венеціи и Римѣ, гдѣ занимался живописью и изученіемъ древнихъ памятниковъ архитектуры. Въ 1867 г., возвратившись въ Петербургъ, І. С. исполнилъ проектъ церкви и монастыря и удостоенъ за эту работу званія академика архитектуры (1868 г.).



І. С. Китнеръ.

Незадолго передъ тѣмъ онъ былъ назначенъ преподавателемъ по архитектурному черченію и ордерамъ въ первыхъ двухъ курсахъ Строит. Учил.; этимъ положено

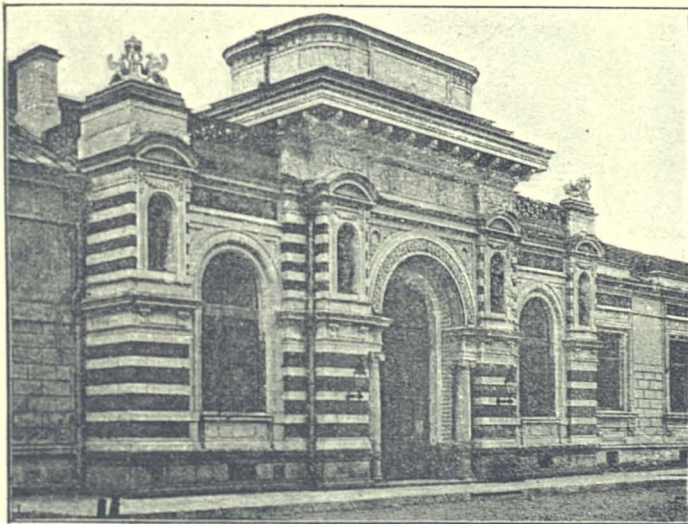

І. С. Китнеръ.—Фасадъ сельско-хозяйств. музея въ Солянѣмъ Городкѣ въ СПб.

начало его педагогической и научной дѣятельности, которая въ значительной мѣрѣ способствовала развитію и обновленію этого заведенія, особенно съ 1877 г., когда І. С. былъ избранъ экстраординарнымъ профессоромъ и членомъ Совѣта только что преобразованнаго Училища.

Одновременно съ тѣмъ І. С. взялъ на себя руководство занятіями учащихся 3-го курса при составленіи ими архитектурныхъ проектовъ и ведетъ это дѣло, какъ и занятія на первомъ курсѣ, и въ настоящее время.

Въ 1882—83 г., въ качествѣ члена Совѣта Училища, І. С. принималъ дѣятельное участіе въ трудахъ комиссіи по возведенію новаго зданія Института; принявъ въ основаніе сдѣланные покойнымъ директоромъ Р. Б. Бернгардомъ эскизы, разработалъ проектъ этого зданія и руководилъ постройкою его. Спустя два года І. С. былъ назначенъ инспекторомъ, а съ сентября 1888 г. состоитъ вмѣстѣ съ тѣмъ ординарнымъ проф. Инст. Гражд. Инж.

Государственная служба І. С. не ограничилась однимъ Институтомъ: съ марта 1888 г. онъ занимаетъ должность члена Т. Стр. Ком. М-ва Вн. Дѣлъ, нѣсколько ранѣе былъ назначенъ членомъ Высочайше учрежденной при военномъ совѣтѣ комиссіи по устройству казармъ и по настоящее время принимаетъ участіе въ трудахъ этого учрежденія, а недавно назначенъ, кромѣ того, членомъ инженернаго совѣта при М-вѣ путей сообщенія

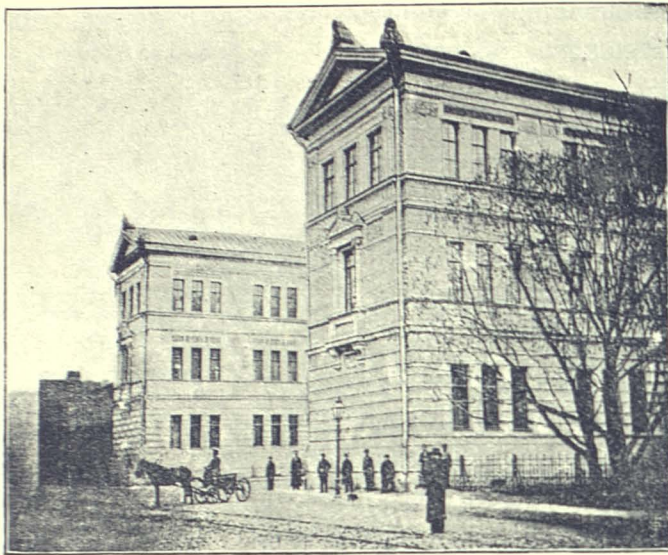

И. С. Китнеръ. — Новое зданіе Института Граждан. Инж. по 2-й ротѣ Измайловскаго полка въ СПб.

почетныя порученія, являясь представителемъ спб. об-ва архитекторовъ въ другихъ учрежденіяхъ и ходатаемъ по его дѣламъ въ правительственныхъ мѣстахъ; въ настоящее время онъ принялъ на себя значительную долю труда въ подготовительныхъ работахъ по организаціи перваго съѣзда русскихъ зодчихъ въ Петербургѣ и по устройству при немъ выставокъ: художественно-архитектурной и строительныхъ матеріаловъ.

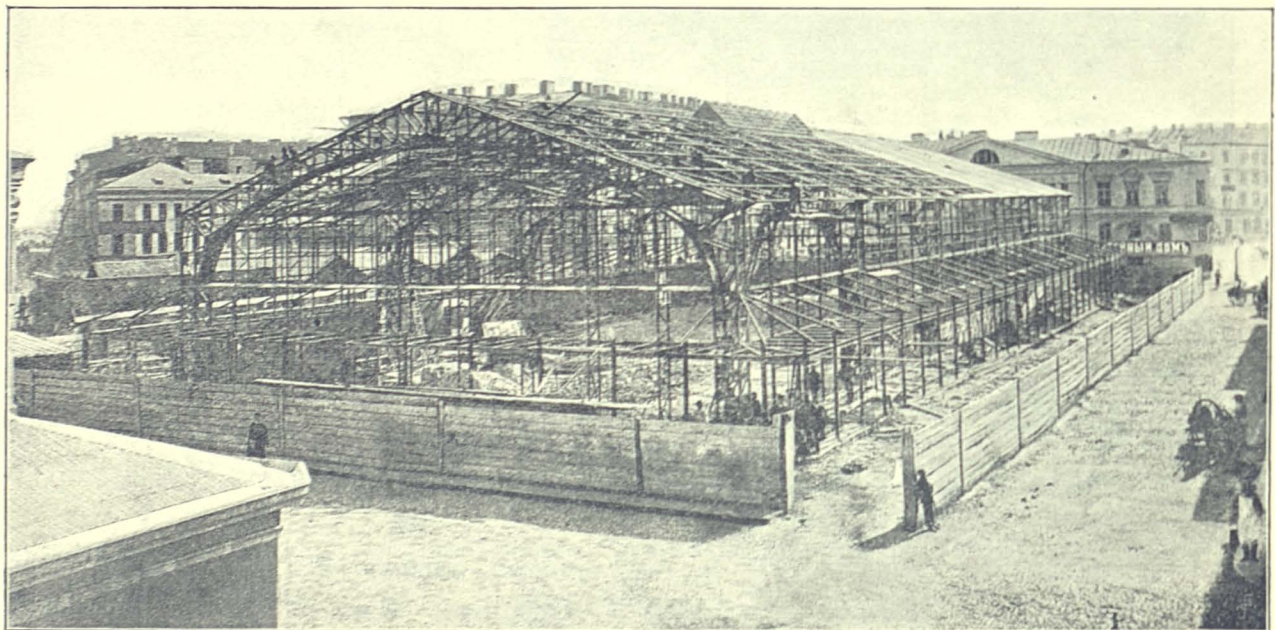

И. С. Китнеръ. — Металлич. зданіе рынка на Сѣнной площ., въ СПб. (въ постройкѣ).

Чтобы закончить очеркъ дѣятельности И. С. по об-ву архитектороръ, нужно сказать, что цѣлымъ рядомъ интересныхъ докладовъ и бесѣдъ научно-техническаго

содержанія и множествомъ сообщеній изъ своей строительной практики онъ внесъ много жизни и разнообразія въ засѣданія общества; большинство этихъ докладовъ напечатано въ журналѣ „Зодчій“, въ которомъ помѣщены также почти всѣ проекты исполненныхъ имъ сооружений.

Въ теченіе многихъ лѣтъ И. С. состоитъ



И. С. Китнеръ.—Фасадъ городского дома по Мѣшанской ул., въ Спб.

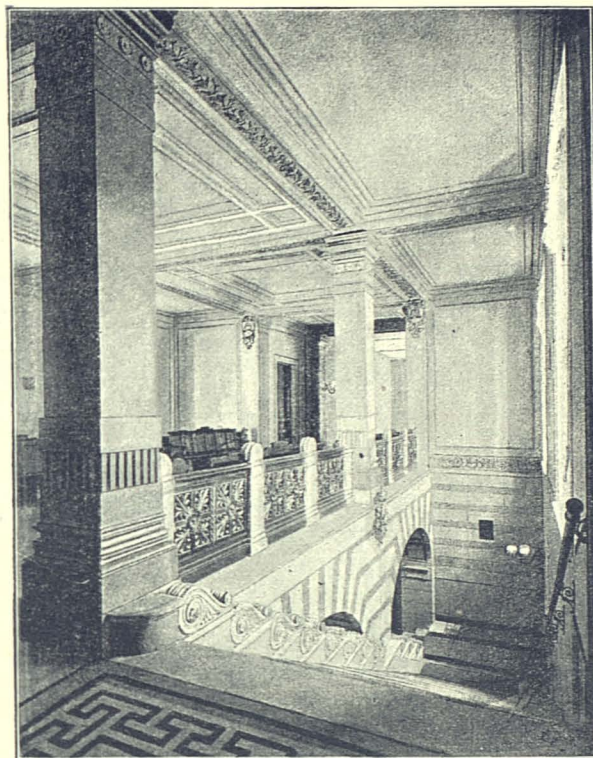

И. С. Китнеръ.—Парадная лѣстница городск. дома по Мѣшанской ул., въ Спб. (Сѣздъ Мировыхъ Судей).

гласнымъ спб. городской думы и въ этомъ званіи съ успѣхомъ работаетъ въ различныхъ городскихъ комиссіяхъ: между прочимъ онъ принималъ участіе въ нѣкоторыхъ общественныхъ сооруженияхъ какъ то: въ постройкѣ скотобоенъ, въ устройствѣ городской

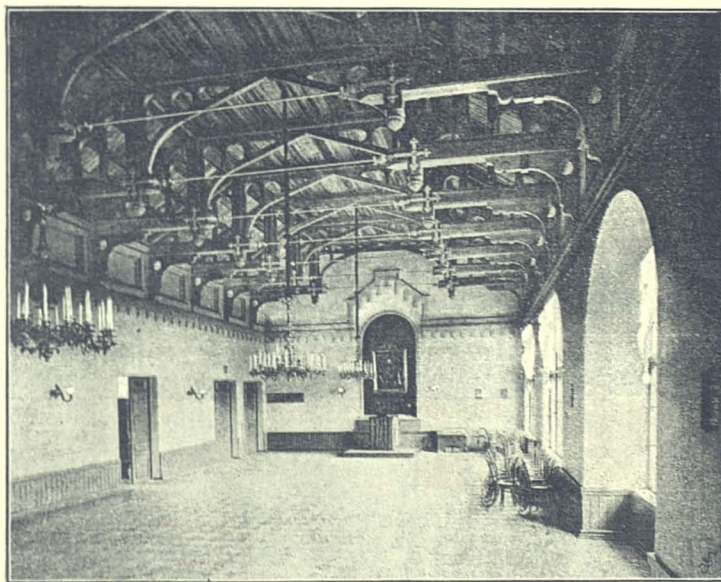

И. С. Китнеръ.—Внутр. видъ зала въ школѣ лютер. прих. св. Екатерины на Вас. остр. въ Спб.

школами. Наконецъ, на долю И. С. выпало исполненіе по своимъ проектамъ такихъ

барачной больницы, въ работахъ по очисткѣ рѣкъ и каналовъ: Таракановки, Жданов., Пряжки, Карповки и проч.; былъ попечителемъ временной больницы для тифозныхъ; какъ членъ училищной комиссіи, завѣдывалъ двѣнадцатью городскими и начальными



солидных городских построекъ, какъ рынокъ на Сѣнной площади, городской домъ въ Мѣщанской ул. и др.

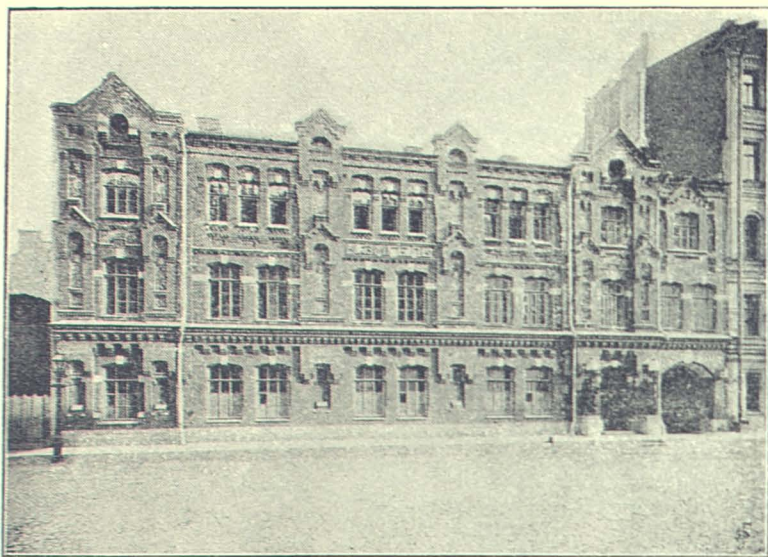

И. С. Китнеръ.—Фасадъ дома К. П. Зигеля по Ямской ул. въ Спб.

Какъ художникъ и строитель, И. С. извѣстенъ большинству товарищей уже потому, что двадцать выпусковъ Училища и Института прошли его школу и съ интересомъ слѣдятъ за его работами; первую изъ нихъ по времени и особенно выдающуюся въ художественномъ отношеніи является сельскохозяйственный музей М-ва госуд. имущ. (въ зд. Солянаго Городка въ Спб.); за нимъ слѣдуетъ цѣлый рядъ друг.

построекъ, большая часть которыхъ перечислена ниже. Сверхъ того И. С. принималъ участіе въ нѣсколькихъ конкурсахъ и былъ удостоенъ премии за слѣдующіе проекты:

рынка на Сѣнной площади въ Спб., театра въ г. Рыбинскѣ, церкви на мѣстѣ, гдѣ былъ смертельно раненъ въ Бозѣ почившій Императоръ Александръ II, (проектъ исполненъ имъ совмѣстно съ архитекторомъ А. Л. Гуномъ), проектъ перестройки зд. Б. театра для спб. консерваторіи и проч. Здѣсь же нужно указать на исполненный И. С., совмѣстно съ инж.-архит. Д. Д. Соколовымъ, проектъ городскихъ скотобоенъ для г. Москвы.

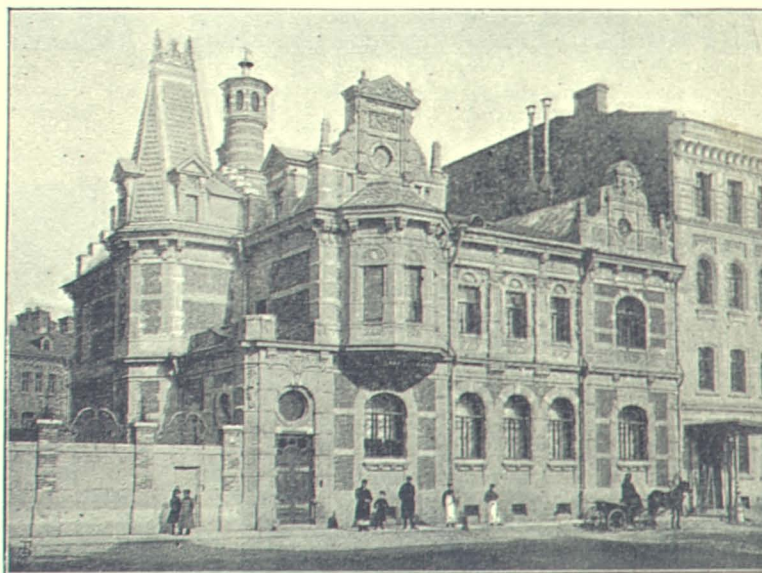

И. С. Китнеръ.—Фасадъ дома К. Б. Зигеля на Николаевской ул. въ Спб.

1870 г. Домъ г. Ольсони, на углу Гороховой и Садовой ул. въ С.-Петербурѣ.

1872 г. Сельско-хозяйственный музей въ зд. Солянаго Городка М-ва гос. им.

1881—82 г. Капит. перестройка дома княгини Барятинской въ Милліонной ул. — Зд. Института Гражд. Инж.

1885 — 87 г. Металлич. зданіе рынка на Сѣнной площади въ Спб. — Городск. домъ (мировой сѣздъ, камера мир. судьи, начальн. городская школа, городская аукц. камера и пр.) въ Мѣщанской ул., въ Спб.

1888—91 г. Кам. зд. школы для 300 уч. лютеранскаго прихода св. Екатерины, по Боль-

шому пр. Васил. Острова въ Спб.—Кам. домъ особнякъ г. Зигеля въ Николаевской ул. въ Спб.—Зд. больницы въ память XXV лѣт. царствованія Императора Александра II, въ 15 линіи Вас. Остр.—Перестройка помѣщенія бібліотеки Главнаго Штаба.

Совмѣстно съ проф. В. А. Шретеромъ построилъ: каменн. домъ проф. Резанова въ Моховой ул., дерев. лютеранскую церковь на Петербургской стор., 5-эт. каменный обывательскій домъ г. Штрауса на Вас. ост. въ Спб.

Принималъ участіе въ постройкахъ: зд. городскихъ скотобоенъ и дерев. зд. городской барачной больницы въ Спб.

Въ Москвѣ: перестроилъ послѣ пожара зд. музея въ Петровско-Разумовскомъ и принималъ участіе, какъ членъ строительной ком., въ постройкѣ «Верхнихъ Торговыхъ рядовъ».

**Клаузенъ, Оскаръ Андреевичъ**, гражд. инж., род. въ 1849 г.—†1891 г. Окончивъ курсъ Строит. Учил. (1873 г.) съ чиномъ губернска секр., причислился къ Т. Стр. Ком. нѣкоторое время завѣдывалъ постройкою участка кіево-брестской ж. д., а потомъ занимался частною практикой въ Спб. Вскорѣ О. А. получилъ мѣсто городского архитектора въ гор. Екатеринославль. Здѣсь онъ занялся постройкою каменныхъ лавокъ, вмѣсто существовавшихъ деревянныхъ балагановъ, но неудачи заставили его возвратиться въ Спб. Спустя нѣкоторое время О. А. былъ назначенъ младшимъ архитекторомъ губ. правл. въ Петрозаводскѣ и, прослуживъ тамъ два года, перевелся по семейнымъ обстоятельствамъ въ гор. Симферополь и черезъ нѣсколько лѣтъ вышелъ въ отставку.



О. А. Клаузенъ.

Крымъ принадлежитъ самая плодотворная дѣятельность О. А.; онъ возвелъ тамъ очень много художественныхъ построекъ, часть которыхъ указана ниже.

Усиленная дѣятельность разстроила его здоровье: сраженный нервнымъ ударомъ, онъ лишился слуха и такимъ образомъ потерялъ возможность заниматься строительной практикой. Тогда О. А. съ увлеченіемъ предался другому рода работѣ; всѣ свои знанія онъ употребилъ на усовершенствованіе приборовъ отопленія; онъ изобрѣлъ передвижную печь, главное достоинство которой состоитъ въ томъ, что она топится бездымно; демонстрировалъ ее прежде всего въ одесскомъ техническомъ об-вѣ, а затѣмъ за границей и получилъ за нее 8 медалей на разныхъ выставкахъ, въ томъ числѣ—1-ую



И. С. Китнеръ.—Часовня на ст. Лозовая, лозово-севастоп. ж. д.

золотую медаль по печному дѣлу на послѣдней всемирной выставкѣ въ Парижѣ берлинская академія наукъ также наградила его большой золотой медалью и сдѣлала своимъ почетнымъ членомъ. Подробное описаніе этой печи и опытовъ, произведенныхъ надъ нею, помѣщено въ медицинскомъ журналѣ „The Lancet“ (№ 12, томъ I за 1891 г.). Въ этомъ году О. А. былъ въ Лондонѣ по приглашенію мѣстнаго медицинскаго общ. для демонстраціи своего изобрѣтенія. Талантливый техникъ былъ привѣтствованъ за свои успѣхи, но тѣмъ не менѣе не сумѣлъ воспользоваться ими для улучшенія своего матерьяльнаго положенія; послѣдніе четыре года жизни онъ провелъ за границею въ состояніи, близкомъ къ нищетѣ. Особенно бѣдствовалъ онъ въ Лондонѣ. Эта тяжелая борьба съ лишеніями свела наконецъ его въ могилу на 43 году жизни.

1873—1891 г. Участокъ кіево-брестской желѣзной дороги.—Домъ г. Вейдле на Б. Морской въ Спб.—Домъ г. Бреше на В. О., тамъ же.—Бумагопрядильная фабрика Кенига.—Каменные ряды въ гор. Екатеринославѣ.—Дворецъ

графа Монжене въ его имѣнни, близъ Симферополя, въ мавританскомъ вкусѣ съ роскошной внутренней отдѣлкой.—Церковь при мужской гимназіи въ гор. Симферополѣ.—«Новый Городъ» на лугу Султанъ-Крымъ-Гирея.

**Клейберъ, Карль-Густавъ Вильгельмовичъ**, гражд. инж., род. въ 1864 г. Воспитывался въ ловичскомъ реальномъ училищѣ, а затѣмъ (1884—90 г.) въ Инст. Гражд. Инж. Окончивъ курсъ съ настоящимъ званіемъ по первому разряду, К. В. поступилъ на службу въ М-во Вн. Дѣлъ въ 1892 г. и былъ откомандированъ въ олькуншій уѣздъ, кѣлецкой губ. на должность архитектора и инженера.



З. В. Клейнерманъ.

**Клейнерманъ, Зельманъ Веніаминовичъ**, гражд. инж. род. въ 1867 г.; первоначальное образованіе получилъ въ бѣлостокскомъ реальномъ училищѣ, откуда въ 1886 г. поступилъ въ Инст. Гражд. Инж. Въ 1891 г. окончилъ курсъ съ званіемъ гражданского инженера и правомъ на чинъ X класса. Въ іюнѣ того же года причисленъ къ Т. Стр. Ком. М-ва Вн. Дѣлъ, а въ декабрѣ назначенъ на должность младшаго инженера при строительномъ отдѣленіи самарскаго губернскаго правл.

**Клейнъ, Самуиль Ошеревичъ**, гражд. инж., род. въ 1862 г. Воспитывался въ динабургскомъ реальномъ учил.; специальное образованіе получилъ въ Инст. Гражд. Инж. (1881—87 г.). Нѣкоторое время по окончаніи курса С. О. занимался въ качествѣ помощника у архитектора А. В. Малова при постройкѣ синагоги въ Спб. Вскорѣ былъ назначенъ младшимъ инженеромъ стр. отд. уфимскаго губ. правл., а въ настоящее время состоитъ городскимъ архитект. въ г. Мелитополѣ, таврической губ.

**Клементьевъ, Александръ Николаевичъ**, гражд. инж., род. въ 1852 г. По окончаніи курса во 2-й спб. гимназіи въ 1869 г., поступилъ въ Строит. Учил., откуда выпу-

щенъ (въ 1874 г.) съ званіемъ архитекторскаго помощника и правомъ на чинъ X класса и опредѣленъ младшимъ инженеромъ строит. отд. витебскаго губ. правл. Въ 1876 г. назначенъ младшимъ архитекторомъ того же губ. правл., а съ 1887 г. состоитъ губернскимъ архитекторомъ. Кромѣ того въ теченіе 12 лѣтъ (1878—1890) А. Н. былъ епархіальнымъ архитекторомъ при витебской духовной консисторіи, а съ 1887 г. состоитъ членомъ витебскаго церковно-строительнаго присутствія и архитекторомъ мѣстной женской гимназіи. Техническая дѣятель-



А. Н. Клементьевъ.

ность А. Н. выразилась преимущественно въ постройкѣ церквей въ витебской губерніи.



А. Н. Клементьевъ.—Церковь въ мѣст. Усвяты, витебской губ.

1874—1892 г. Въ г. Витебскѣ и губ. 5 каменн. церквей: въ с.с. Кабищѣ, Придрускѣ, Воронѣ, Усвятахъ и Сапно.—4 дерев. церкви: въ с.с. Свилнѣ, Семеновѣ, Казимировѣ и Липно.—Городской театръ въ г. Витебскѣ.—Зд. мужскаго духовнаго училища.—Зд. городского клуба.—Зд. губернскаго правленія.—Лазаретъ при женскомъ духовномъ училищѣ.—3 частныхъ каменныхъ доходныхъ дома (два 3-эт. и одинъ 1-эт.)—Каменное зд. тюрьмы на 400 человекъ, близъ Полоцка, въ Струни.

**Клименко, Иванъ Александровичъ**, гражд. инж., род. въ 1839 г.; учился въ Стр. Учил. съ 1852 по 1857 г. и окончилъ курсъ съ чиномъ колл. секр. По выходѣ изъ Училища былъ назначенъ помощникомъ начальника искусственнаго стола въ новгородскую стр. и дор. ком. Въ 1858 г. И. А. перешелъ на службу помощникомъ столоначальника въ д-тъ проектовъ и смѣтъ главн. управл. пут. сообщ., а въ 1864 г. былъ назначенъ столоначальникомъ во второмъ отдѣлѣ д-та. Въ слѣдующемъ году И. А. возведенъ въ званіе архитектора и оставленъ за штатомъ. Въ 1868 г. вышелъ въ отставку. Впослѣдствіи И. А. снова поступилъ на службу и въ настоящее время (съ 1886 г.) занимаетъ должность полтавскаго городского архитектора.

**Климовъ, Александръ Ивановичъ**, инж.-архит., род. въ 1841 г.—† въ 1887 г. Первоначальное образованіе получилъ во 2-й спб. гимназіи, затѣмъ поступилъ въ Строит. Учил., откуда, по окончаніи курса (въ 1862 г.), выпущенъ съ званіемъ архитекторскаго помощника и правомъ на чинъ X класса, а въ 1870 г. удостоенъ званія инженер-архитектора. До 1869 г. занимался постройками въ апраксиномъ дворѣ (послѣ бывшаго тамъ пожара) и—частной практикой; въ этомъ же году былъ избранъ архитекторомъ въ спб. городское кредитное об-во, гдѣ и пробылъ



А. И. Климовъ.

до 1883 г. Въ 1884 г. поступилъ по вольному найму архитекторомъ въ главный штабъ и занималъ эту должность до слѣдующаго года, когда принужденъ былъ оставить практику вслѣдствіе потери зрѣнія, осложнившейся вскорѣ параличемъ. Въ 1887 г. онъ умеръ слѣпымъ въ богадѣльнѣ.

**Климовъ, Петръ Харитоновичъ**, гражд. инж., род. въ 1862—† въ 1889 г.; первоначальное образованіе получилъ во второмъ реальномъ училищѣ въ С.-Петербургѣ. Въ августѣ 1881 г. поступилъ въ Инст. Гражд. Инж.; при выпускѣ въ 1886 г. удостоенъ настоящаго званія и, какъ первый по успѣхамъ, записанъ на мраморную доску. Начавъ службу архитекторомъ въ забайкальской области, съ большимъ знаніемъ дѣла исполнилъ нѣсколько порученій, но несчастный случай свелъ его въ могилу: въ одинъ изъ переѣздовъ черезъ оз. Байкаль онъ утонулъ.

**Клобуковъ, Аполлонъ Аполлоновичъ**, гражд. инж., род. въ 1843 г.—† въ 1889 г. Въ 1857 г. поступилъ въ Стр. Учил. и, окончивъ (въ 1863 г.) курсъ съ чиномъ губ. секр., былъ назначенъ архитектурскимъ помощникомъ въ тверскую стр. и дор. ком., гдѣ состоялъ до преобразованія (въ 1865 г.) стр. и дор. части. Оставленный въ томъ году за штатомъ, А. А. опредѣлился на службу въ Т. Стр. Ком. и въ 1870 г. былъ назначенъ уѣзднымъ архитекторомъ въ радомской губ., сначала въ опочецкомъ, а затѣмъ (въ 1872 г.) въ опатовскомъ уѣздѣ. Въ 1874 г. А. А. перешелъ на службу въ томскую губ. на должность инженера томской стр. ком.; въ 1882 г. получилъ мѣсто губернскаго архитектора, а въ 1886 г.—губернск. инженера.

**Кнорре, Федоръ Карловичъ**, гражд. инж., род. въ 1831 г. въ г. Одессѣ. Окончивъ курсъ въ высшемъ уѣздномъ училищѣ въ Лифляндіи, въ 1849 г. поступилъ



Ф. К. Кнорре.

въ Имп. акад. худож. по отдѣлу архитектуры и, получивъ тамъ серебрянную медаль 2-го достоинства за архитектурные проекты, былъ допущенъ (въ 1853 г.) къ слушанію лекцій въ Стр. Учил., выдержалъ выпускной экзаменъ (1855 г.) и выпущенъ съ званіемъ архитектурскаго помощника и правомъ на чинъ колл. секр. Въ іюнѣ того же года Ф. К. опредѣленъ на службу въ кievскую строит. и дорожн. ком., откуда уволился (1857 г.) для дальнѣйшаго архитектурнаго образованія. Съ этою цѣлью пробылъ одинъ годъ въ числѣ вольнослушателей берлинской архитектурной академіи и участвовалъ въ изысканіяхъ, производившихся въ то время для горной жел. дор. между г.г. Глоцомъ и Франкенштейномъ, въ Силезіи. Въ концѣ 1858 г. принялъ участіе въ изысканіяхъ и составленіи проекта, подъ руководствомъ генерала Кербедза, для постройки курско-кievской ж. д. (Курскъ-Кievъ-Одесса) и затѣмъ послѣдовательно участвовалъ въ постройкахъ жел. дорогъ: московско-рязанской, рязанско-козловской, московско-курской, курско-кievской, орлово-

грязской и харьково-николаевской. Затѣмъ Ф. К. занимался нѣсколько лѣтъ частной практикой въ гор. Николаевѣ. Въ 1878 г. Ф. К. вновь былъ принятъ на службу въ ставропольскую губ., гдѣ въ теченіе года занималъ мѣсто губернск. архитектора, а затѣмъ губернск. инженера (1879—91 г.). Въ настоящее время онъ снова занимаетъ должность губернскаго архитектора въ Ставрополѣ.

1878—91 г. Около 20-ти новыхъ и перестройка и расширеніе столькихъ же старыхъ церквей въ разныхъ селеніяхъ ставропольской губерніи.— Небольшая церковь и трапеза съ церковью при женскомъ монастырѣ въ гор. Ставрополѣ.— Колокольня и архіерейскій домъ въ усадьбѣ церкви Андрея Первозваннаго.— Женское епархіальное училище съ пансіономъ для 300 дѣвицъ.—Перестройка и расширеніе мужскаго духовнаго училища.—Перестройка зданій для окружнаго суда и дворянскаго собранія.

1892 г. Постройка тюрьмы въ сел. Благодарномъ, ставропольской губ.— Постройки 5 церквей (неокончены).



Ф. К. Кнорре.—Колокольня при ц. св. Андрея Первозв. въ гор. Ставрополѣ — К.

**Кнюферъ Рудольфъ Егоровичъ**, гражд. инж., род. въ 1831 г.; воспитывался въ дерптской классической гимназіи, а затѣмъ поступилъ (въ 1845 г.) въ Строит.

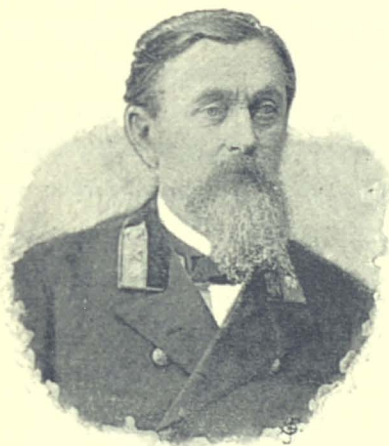

Р. Е. Кнюферъ.

Учил.; выпущенъ въ 1852 г. по первому разряду съ званіемъ архитекторскаго помощн. Въ томъ-же году Р. Е. былъ назначенъ помощникомъ начальника искусственнаго стола эстляндской губ. стр. и дорожн. ком., а черезъ два года—начальникомъ этого же стола. Во время крымской кампаніи (1853—55 г.) былъ командированъ на разныя строительныя работы для военныхъ надобностей по эстляндской губ. Въ 1860 г. получилъ званіе архитектора, а въ 1863 г. занялъ мѣсто архитектора при той же ком. По преобразованіи (въ 1865 г.) стр. и дорожн. частей былъ определенъ младшимъ архитекторомъ эстляндскаго губернск. правл. Въ 1872 г. Р. Е., оставаясь въ прежней должности, причислился къ д-ту удѣловъ, а въ 1874 г. былъ назначенъ помощникомъ архитектора д-та удѣловъ съ откомандированіемъ въ Ревель для капитальнаго ремонта екатеринентальскаго Императорскаго дворца. Въ 1877 г. былъ исправляющимъ должность губ. инж., а въ слѣдующемъ году утвержденъ въ этой должности. Въ 1881 г. уволенъ по прошенію отъ службы по д-ту удѣловъ съ оставленіемъ эстлянд-

скимъ губ. инженеромъ. Кромѣ того съ 1855 по 1860 г. Р. Е. состоялъ при канцеляріи эстляндскаго дворянства строителемъ мостовъ въ эстляндской губ., а съ 1870 по 1878 г.—ревельскимъ городскимъ архитекторомъ; съ 1883 года занимается страховымъ дѣломъ.



Р. Е. Кнѣпферъ.—Церк. въ честь Рождества Пресв. Богородицы въ Олешницѣ, везенбергск. уѣзда.

с. Ристи, эстл. губ. (строится). — Кромѣ того Р. Е. построилъ нѣсколько кам. публичныхъ бань въ гор. Ревелѣ, а также множе-

1859—60 г. Въ гор. Ревелѣ и эстляндской губ. Отстройка выгорѣвшаго каменнаго театра (по проекту архитектора Архипеева).

1863—72 г. Газовый заводъ.—Лютеранская каменная церковь св. Карла въ Ревелѣ (по проекту проф. Гиппиуса).—Лютеранская церковь св. Петра въ Нарвѣ.—Лютеранская церковь св. Петра въ Дерптѣ (по проекту профессора В. А. Штретера).

1872—81 г. Капит. ремонтъ екатеринентальнаго дворца и постройка службъ при немъ.

1881—89 г. Каменное 2-хъ эт. зд. женской гимназіи въ Ревелѣ. — Каменное 3-хъ эт. зд. офицерскаго собранія бѣломорскаго полка.—Дрожжевой заводъ въ Ревелѣ. — Спирто-ректификаціонный заводъ съ домомъ для управленія, тамъ же. — Православная кам. церковь въ с. Олешницѣ, эстл. губ.

1889—92 г. Православная церковь въ ство каменныхъ и деревянныхъ городскихъ и загородныхъ частныхъ домовъ въ гор. Ревелѣ и г.берніи.

**Кобелевъ, Александръ Васильевичъ**, гражд. инж., род. въ 1860 г. Первоначальное образованіе получилъ въ 3-й военной гимназіи въ Спб.; въ 1880 г. поступилъ въ Строит. Учил. Во время пребыванія въ Инст. былъ на лѣтнихъ практическихъ занятіяхъ въ Кіевѣ (1883 г.), на московско-брестской ж. д. (1884 г.) и на бендеро-галацкой ж. д. (1885 — 1886 г.). Окончивъ курсъ (въ 1887 г.) съ настоящимъ званіемъ и чиномъ X класса, тогда же причислился къ Т. Стр. Ком. и былъ откомандированъ для техническихъ занятій въ гор. Кіевѣ въ общ. юго-зап. ж. д.—младшимъ инженеромъ техн. отд. службы ремонта пути и зд. Первый годъ занимался составленіемъ проектовъ, а въ слѣдующемъ назначенъ прозводителемъ работъ по расширенію ст. Казатинъ и архитекторомъ по возведенію пассажирскаго зданія, а



А. В. Кобелевъ.

также по постройкамъ военного министерства и новой уманской вѣтви на этой же ст. Въ 1890 г. опредѣленъ сверхштатнымъ архитекторомъ по расширенію ст. Кіевъ, а съ 1891 г. состоитъ производителемъ работъ тамъ же.

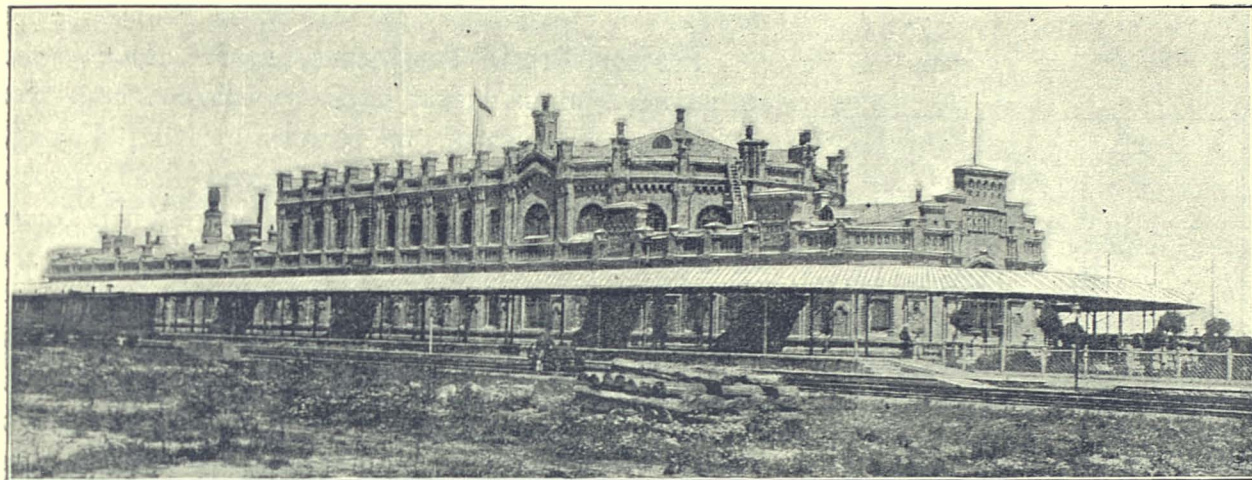

А. В. Кобелевъ.—Пассаж. зд. ст. Казатинъ, юго-в. ж. д.

1887—92 г. По собственнымъ проектамъ.  
 Приемный покой на ст. Одесса (товарная). —  
 Школа одноклассная на ст. Раздѣльная. —  
 Жельзо-прокатная мастерская на ст. Кіевъ. —  
 Перегрузочная контора для иностр. товаровъ

при таможенѣ на ст. Граево.—Увеличеніе пассажирскаго зд. на ст. Казатинъ и Попелюхи.—  
 2 жилыхъ дома и зд. для электр. машинъ на ст. Казатинъ.

**Кодрунцевъ, Константинъ Николаевичъ**, инж.-архит., род. въ 1841 г.; первоначальное образованіе получилъ въ частномъ пансіонѣ; въ 1856 г. поступилъ въ Стр. Учил., откуда выпущенъ (въ 1862 г.) съ званіемъ архитектурскаго помощника и правомъ на чинъ X класса.

Службу началъ въ курской губ. строит. и дор. ком. архитектурск. помощн. для производства работъ, а, за преобразованиемъ комиссій (въ 1865 г.) въ отдѣленія губ. правл., остался за штатомъ. Затѣмъ занималъ послѣдовательно должности: младшаго архитектора въ г.г. Оренбургѣ и Гродно, младшаго инж. въ г. Тамбовѣ, младшаго архитектора въ г.г. Харьковѣ и Смоленскѣ, городского архитектора въ г. Тамбовѣ; губернскаго инженера въ г. Уфѣ и архитектора кавказскихъ минеральныхъ водъ. Въ настоящее время состоитъ ревизоромъ-техникомъ въ контролѣ м-ва Императорск. Двора. Въ 1869 г. К. Н. былъ возведенъ въ званіе архитектора, а въ 1872 г.—въ настоящее званіе. Техническая дѣятельность К. Н. выразилась преимущественно въ составленіи смѣтъ и въ производствѣ работъ по ремонту существующихъ зданій.



К. Н. Кодрунцевъ.



**Козелль, Станиславъ-Иванъ Станиславовичъ**, гражд. инж., род. въ 1863 г.; воспитывался въ виленскомъ реальномъ училищѣ, а затѣмъ—въ Инст. Гражд. Инж. (1881—1886 г.). Окончивъ курсъ съ правомъ на чинъ X класса, С. С. причислился къ Т. Стр. Ком. и въ 1887 г. былъ назначенъ младшимъ инженеромъ, а въ 1890 году—архитекторомъ строит. отд. черниговскаго губ. правленія.

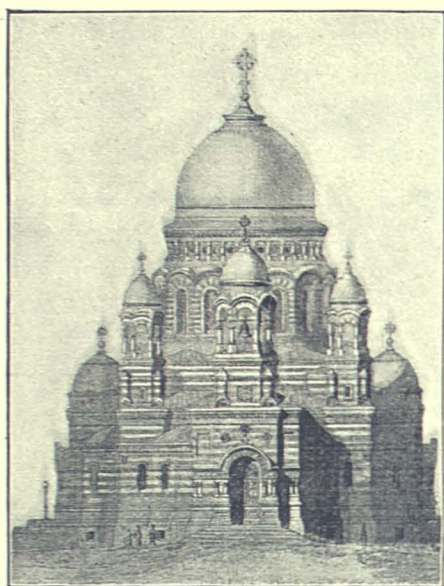

С. С. Козловъ.—Церковь на 1500 чел., въ память Импер. Александра II въ Нижне-Салдинск зав., пермск. губ.

**Козловъ, Сергѣй Сергѣевичъ**, гражд. инж., род. въ 1858 г.; по окончаніи курса въ екатеринбургской классической гимназій, поступилъ въ Инст. Гражд. Инж. (въ 1878 г.), откуда выпущенъ (1883 г.) съ настоящимъ званіемъ и правомъ на чинъ X кл. Тогда же поступилъ на должность младшаго инженера въ уфимское губернское земство, гдѣ занимался преимущественно составленіемъ смѣтъ на устройство дорогъ и на постройку мостовъ и трубъ. Исполнивъ эти работы, С. С. въ томъ-же году перешелъ на мѣсто городского архитектора въ г. Екатеринбургъ, а въ 1890 г. вышелъ въ отставку и посвятилъ себя частной практикѣ: составляетъ проекты, главнымъ образомъ церковныхъ сооружений, и руководитъ постройкою нѣкоторыхъ изъ нихъ.

1884—1892 г. Въ г. Екатеринбургѣ. Паровая водокачка.—Каменный 3-хъ пролетный мостъ черезъ р. Исеть, съ паровымъ водоотливомъ. — Нѣсколько домовъ-особняковъ и торговыхъ помѣщеній.

**Колмаковъ, Иванъ Никитичъ**, гражд. инж., род. въ 1861 г.; воспитывался въ курскомъ реальномъ училищѣ, а затѣмъ въ Инст. Гражд. Инж. (1880—1886 г.). Окончивъ курсъ, И. Н. причислился къ М-ву Вн. Дѣлъ и былъ командированъ въ составъ войсковой строит. ком. для постройки казарменныхъ помѣщеній въ г. Ровно, волынской губ. (1887 г.), а затѣмъ—по постройкѣ казармъ для делижанскаго туземнаго резервнаго баталіона въ г. Тифлисъ (1891 г.). Въ настоящее время И. Н. занимаетъ должность казанскаго городского архитектора.

**Коллодко, Петръ Алексѣевичъ**, инж.-архит., род. 1816 г.—† въ 1883 г. Покойный П. А. въ 1838 г. поступилъ въ бывшее учил. гражд. инж., затѣмъ въ 1842 г., за преобразованиемъ его въ Строит. Учил. главн. упр. пут. сообщ. и публ. зданій, перешелъ туда и, по окончаніи (въ 1844 г.) курса, произведенъ въ чинъ колл. рег. и тогда же назначенъ исправляющимъ должность городского архитектора г. Твери. Съ этого времени онъ занималъ послѣдовательно должности: начальника искусственн. стола стр. и дорожн. ком. (съ 1864 г.), симбирскаго губернскаго архитектора (съ 1865 г.), испр. должность губернскаго инженера (съ 1866 г.). Въ 1871 г. П. А. былъ возведенъ въ званіе инженеръ-архитектора и назначенъ губернскимъ инже-

неромъ въ Симбирскѣ. Въ 1876 г. онъ перевелся на ту же должность въ г. Пензу, гдѣ и скончался на 67 году жизни.

**Кольбъ, Александръ Александровичъ**, инж.-архит., род. въ 1846 г. Въ 1871 г. поступилъ вольнослушателемъ въ Стр. Учил., откуда выпущенъ въ 1872 г. съ чиномъ XIV класса и тогда же причислился къ Т. Строит. Ком. Въ 1873 г. онъ состоялъ въ распоряженіи об-ва ростово-владикавказской ж. д. въ должности техника при постройкѣ моста черезъ р. Донъ, а въ 1875 г.—въ распоряженіи правленія спб.-варшавской ж. д. и въ томъ же году, по болѣзни, вышелъ въ отставку.

**Коморницкій, Витольдъ Сильвестровичъ**, гражд. инж., род. въ 1857 г.—† въ 1886 г. Воспитывался въ бѣлоцерковскомъ реальномъ училищѣ, а затѣмъ—въ Инст. Гражд. Инж. (1884 г.) По окончаніи курса (въ 1884 г.) В. С. былъ назначенъ на должность младшаго инженера ставропольской губ. и черезъ два года (17 марта 1886 г.) скончался.

**Коморницкій, Мечиславъ Сильвестровичъ**, гражд. инж., род. въ 1858 г.; первоначальное образованіе получилъ въ бѣлоцерковскомъ реальномъ училищѣ и въ 1879 г. поступилъ въ Инст. Гражд. Инж., откуда выпущенъ въ 1885 г. съ настоящимъ званіемъ и правомъ на чинъ X класса. Службу М. С. началъ младшимъ инженеромъ стр. отд. таврическаго губ. правл., затѣмъ въ 1888 г. былъ назначенъ младшимъ архитекторомъ и черезъ два года—и. д. губернскаго архитектора при томъ же правленіи. Съ 1891 г. переведенъ на такую же должность въ харьковское губерnsk. правл. Техническая дѣятельность М. С. выразилась преимущественно въ постройкѣ церквей въ различныхъ мѣстахъ таврической губ.



М. С. Коморницкій.

1885—1890 г. Православныя церкви: въ с. Четахъ, оеодосійскаго у., въ с. Покровкѣ, переконскаго у., въ Ново-Александровкѣ, мелитопольскаго у.—Соборная колокольня въ Тео- | досіи.—Часовня на армянскомъ кладбищѣ въ | г. Симферополѣ.—Римско-католическая церк. | въ г. Ялтѣ.—Еврейская синагога въ с. Большой | Токмонѣ, бердянскаго у.

**Конакотинъ, Викторъ Васильевичъ**, гражд. инж., род. въ 1865 г.; воспитывался въ сергіевскомъ реальномъ училищѣ, а затѣмъ въ Инст. Гражд. Инж. (1882—1887 г.). Окончивъ курсъ съ чиномъ X класса, В. В. причислился къ Т. Стр. Ком. и былъ командированъ въ строительный отдѣлъ при управленіи иркутскаго генераль-губернатора. Съ 1890 г. онъ состоитъ младшимъ инженеромъ отдѣленія по строит. и дор. части при енисейскомъ губ. совѣтѣ.

**Кондратьевъ, Петръ Петровичъ**, гражд. инж., род. въ 1833 г.—† въ 1878 г. Въ Стр. Учил. поступилъ въ 1847 г. По выпускѣ (въ 1854 г.) съ чиномъ колл. секр. былъ опредѣленъ въ калужскую губ. стр. и дор. ком. и затѣмъ послѣдовательно занималъ должности: младшаго инженера калужской губ. (1865 г.), младшаго архи-

тектора симбирской (1871 г.) и—новгородской губ. (1877 г.) и губернского архитектора въ гор. Астрахани (1878 г.), гдѣ и скончался 18 декабря того же года.

**Кондратьевъ, Евгеній Ивановичъ**, гражд. инж., род. въ 1841 г.; поступилъ въ Стр. Учил. въ 1856 г., окончилъ курсъ въ 1864 г. съ чиномъ XIV кл. и званіемъ архитекторскаго помощника.

**Кондратьевъ, Сергѣй Петровичъ**, гражд. инж., род. 3 октября 1862 г.; первоначальное образованіе получилъ въ с.-петербургскомъ первомъ реальномъ училищѣ;



С. П. Кондратьевъ.

поступилъ въ Стр. Учил. въ 1881 г., окончилъ курсъ Инст. Гражд. Инж. въ 1886 г. съ настоящимъ званіемъ и правомъ на чинъ X класса; за успѣхи по архитектурѣ награжденъ золотою медалью и, какъ окончившій первымъ, записанъ на мраморной доскѣ Института. Въ іюнѣ 1886 г. поступилъ на службу въ М-во Вн. Дѣлъ съ откомандированіемъ для занятій въ Т. Стр. Ком. Въ 1888 г. опредѣленъ преподавателемъ по предмету архитектуры въ Инст. Гражд. Инж. Въ 1890 г. приглашенъ въ инст. инж. пут. сообщ. для занятій по тому же предмету; съ 1891 г. читалъ въ этомъ заведеніи лекціи объ отопленіи и вентиляціи зданій; эти лекціи изданы имъ въ пособіе студентамъ. Въ 1892 г. назначенъ производителемъ работъ по ремонту зданій инст. инж. пут. сообщ. Кромѣ того съ 1886 г. состоитъ архитекторомъ правленія общ. балтійской ж. д.

1886—1892 г. Пассажирское кам. зданіе ст. Лигово, балтійской ж. д. со службами и переустройствомъ путей.—Пассажирское дерев. зданіе на ст. Дудергофъ.—Императорскій павильонъ и пассажирское зданіе ст. Гатчино (по готовому проекту инж.-архит. Купинскаго).—Камени. зданіе прачешной на ст. С.-Петербургъ.—Каменные вагонные сараи на ст. С.Петербургъ и Новый Петергофъ.

Четыре камени. 4-эт. дома купца Пушкина, кам. дома въ Петербургѣ гг. Пушкина, Игнашкина и Горячева.—Кам. 4-эт. домъ при Эстонской церкви.—2-эт. дер. д. г. Кондратьева.—Барскія дачи гг. Иванова, Петровскаго и барона Бутлера, въ Стрѣльнѣ.—2-эт. дер. д. г. Верландера, въ Гатчинѣ.—Двѣ дачи его-же въ Дудергофѣ.—Кам. домъ, лѣсопильн. заводъ

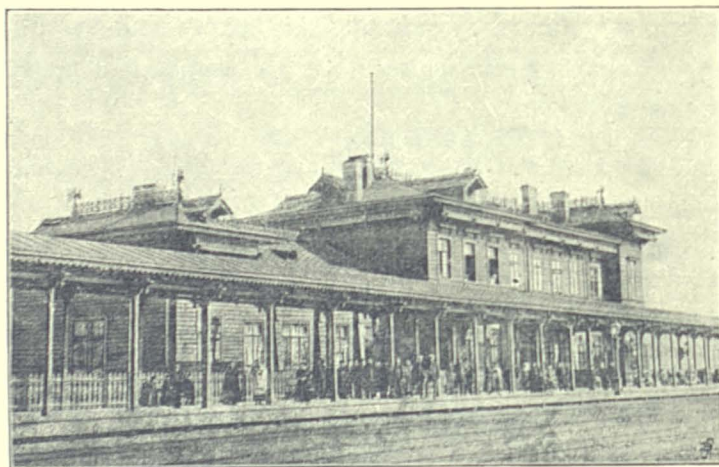

С. П. Кондратьевъ.—Новое зданіе ст. Гатчино, балтійск. жел. дор.

и др. хозяйственн. постр. г. Верландера, въ Красномъ селѣ.—Капит. ремонтъ зд. инст. инж. пут. сообщ.—Зд. станціи электр. освѣщ.—Ремонтъ колокольни при Никольскомъ соборѣ, въ Спб.

**Кондратьевъ, Павелъ Петровичъ**, гражд. инж., род. въ 1867 г., воспитывался въ новгородскомъ реальн. учил., а затѣмъ въ Инст. Гражд. Инж. (1887—1891 г.). Окончивъ курсъ съ правомъ на чинъ X кл., П. П. причислился къ М-ву Вн. Дѣлъ съ откомандированіемъ для занятій въ Т. Стр. Ком.

**Кондрахинъ, Василій**, гражд. инж., род. въ 1825 г. Воспитывался въ бывшемъ учил. гражд. инж. и затѣмъ—въ Стр. Учил. (1839—1845 г.), откуда по окончаніи курса съ чиномъ колл. регистр. былъ отправленъ въ д-тъ военныхъ поселеній для получения дальнѣйшаго по службѣ назначенія.

**Константиновъ, Иванъ Петровичъ**, гражд. инж., род. въ 1843 г.—†. Поступилъ въ Стр. Учил. въ 1864 г. и, окончивъ въ 1868 г. курсъ по первому разряду съ званіемъ архитекторскаго помощника, былъ опредѣленъ опоченскимъ, радомской губ., уѣзднымъ архитекторомъ, а въ 1870 г. вышелъ въ отставку.

**Корбутовскій, Петръ Степановичъ**, гражд. инж., род. въ 1831 г. Воспитывался въ Стронт. Учил. (съ 1846 по 1853 г.); окончилъ курсъ съ правомъ на чинъ X класса и былъ назначенъ архитекторскимъ помощникомъ въ вятскую губ. стр. и дор. ком.

**Корвинъ - Круковскій, Василій Васильевичъ**, гражд. инж., род. въ 1861 г.; по окончаніи курса во 2 спб. классической гимназій, поступилъ въ Инст. Гражд. Инж. (1885 г.), откуда выпущенъ въ 1889 г. съ настоящимъ званіемъ и чиномъ X класса. По выходѣ изъ Института В. В. поступилъ техникомъ въ управленіе работъ по устройству петербургскаго порта, а затѣмъ перешелъ на службу во временн. упр. казенн. жел. дор. Съ іюля 1891 г. командированъ для составленія проектовъ гражданскихъ сооружений на строящуюся принаревскую жел. дорогу, откуда



В. В. Корвинъ-Круковскій.

въ октябрѣ сего года вернулся въ управл. казенныхъ желѣзныхъ дорогъ, при которомъ состоитъ и въ настоящее время.

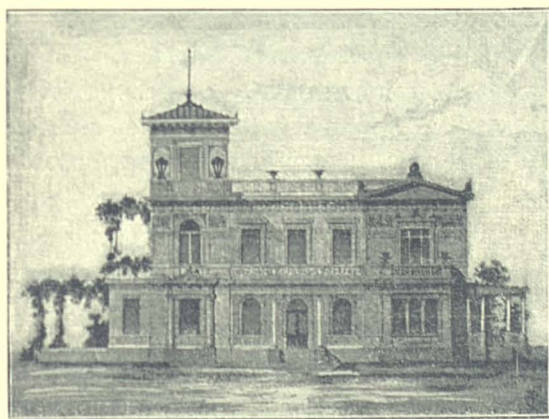

В. В. Корвинъ-Круковскій.—Проектъ виллы г. Ле-Дантю, въ Крыму.

дикавказской ж. д. по постройкѣ петровской вѣтви.

**Кордесъ Николай Эдуардовичъ**, гражд. инж., род. въ 1869 г. Воспитывался въ воронежскомъ реальн. уч., а затѣмъ въ Инст. Гражд. Инж. (1886—1891 г.). Окончивъ курсъ съ чиномъ X кл., Н. Э. былъ опредѣленъ на службу въ Т. Стр. Ком. и командированъ для техническихъ занятій на должность помощника производителя работъ въ распоряженіе правленія об-ва владикавказской ж. д. по постройкѣ петровской вѣтви.

**Коржинскій, Василій Григорьевич**, гражд. инж., род. въ 1841 г. Первоначальное образование получилъ въ черниговской гимназiи и въ 1856 г. поступилъ въ Стр. Учил.,



В. Г. Коржинскій.

гдѣ и окончилъ курсъ въ 1861 г. по первому разряду; тогда же опредѣленъ на службу архитекторскимъ помощникомъ въ подольскую стр. и дор. ком. Затѣмъ былъ дѣлопроизводителемъ правленія, а въ 1869 г. назначенъ младшимъ архитекторомъ подольской губ. Годъ спустя причислился къ Т. Стр. Ком. и былъ командированъ въ распоряженіе главн. общ. російскихъ жел. дор.; въ теченіе 14 лѣтъ былъ начальникомъ участка спб.-варш. ж. д. по ремонту пути и зданій. Съ 1884 по 1887 г. былъ витебскимъ архит., а затѣмъ откомандированъ для постройки казармъ кавалерійскаго глуховскаго полка.

Постройка эта окончена въ 1891 г. Въ настоящее время В. Г. руководитъ постройкою казармъ для 10 сапернаго баталіона въ г. Остроленкѣ.

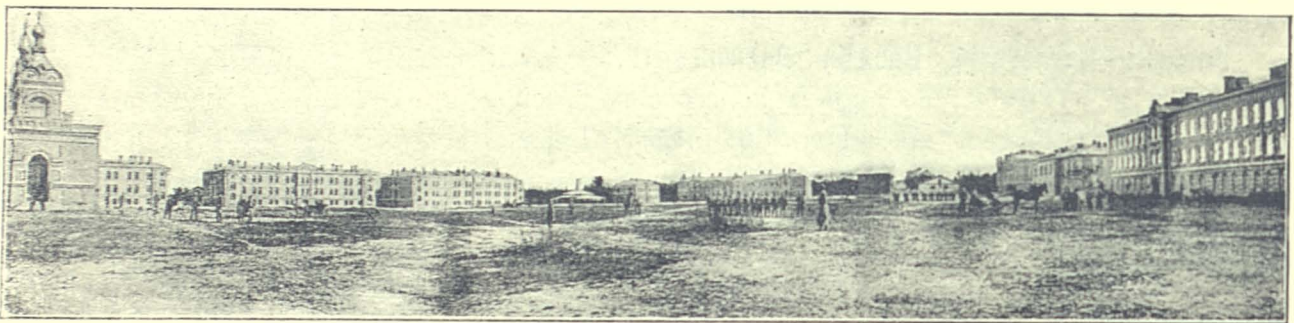

В. Г. Коржинскій.—Общій видъ казармъ 16-го драгунскаго глуховскаго полка въ г. Остроленкѣ.

1887—92 г. При постройкѣ кавалерійскихъ казармъ для 16 драгунскаго глуховскаго полка: Три кам. 3-эт. эскадронныхъ флигеля.—Офицерскій флигель. — 3-эт. зданіе для учебной и нестровой команды.—2-эт. зданіе офицерскаго собранія съ гауптвахтой и канцеляріей.—2-эт. кам. зданіе больницы. — Шестъ эскадронныхъ конюшенъ. — Ветеринарный лазаретъ.—Полковая баня, прачешная, пекарня.—

Цейхгаузъ и обозный сарай. — 2-эт. зданіе мастерскихъ. — Каменная церковь на 500 чел.

При постройкѣ казармъ для 10 сапернаго баталіона въ г. Остроленкѣ: баталіонный 3-эт. флигель.—2 офицерскихъ флигеля. — Приемный покой и гауптвахта. — 2-эт. зданіе мастерскихъ.—Пекарня, баня, кузница, конюшня и пр.—Службы, погреба, цейхгаузъ, обозъ и проч.

**Коржинскій, Павелъ Ивановичъ**, гражд. инж., род. въ 1851 г.; поступилъ въ Строит. Учил. въ 1868 г. Окончивъ (въ 1873 г.) курсъ по первому разряду, поступилъ на службу въ Т. Стр. Ком. М-ва Вн. Дѣлъ. Въ 1874 г. онъ былъ опредѣленъ архитекторомъ по таможенному вѣдомству; спустя два года причислился къ д-ту таможенныхъ сборовъ, а затѣмъ назначенъ младшимъ инженеромъ астраханскаго губ. правл. Въ 1884 г. вышелъ въ отставку, но черезъ нѣсколько мѣсяцевъ поступилъ снова на службу и опредѣленъ астраханскимъ городскимъ архитекторомъ.

**Коринь, Дмитрій Петровичъ**, гражд. инж., род. въ 1842 г. Воспитывался въ Строит. Учил. (1859—1864 г.). Окончивъ курсъ по первому разряду, былъ назначенъ архитекторскимъ помощникомъ въ распоряженіе управленія иррегулярныхъ войскъ.

**Корицкій, Дмитрій Андреевичъ**, инж.-арх., род. въ 1821 г. Поступилъ въ Строит. Учил. въ 1839 г., гдѣ и окончилъ курсъ (1843 г.) съ правомъ на чинъ XII класса. Въ слѣдующемъ году былъ назначенъ архитекторскимъ помощникомъ въ чертежную правл. IV окр. пут. сообщ., а въ 1846 г.—архитекторомъ во II отд. того-же округа. Въ 1858 г. Д. А. занялъ мѣсто владимірскаго губ. архитектора, а въ 1862 г. переведенъ на такую-же должность въ московскую губ., гдѣ и состоялъ до назначенія его московскимъ губ. инженеромъ (въ 1866 г.). Въ 1867 г. Д. А. возведенъ въ званіе инженеръ-архитектора.

Въ бытность его владимірскимъ губ. архитекторомъ, ему было поручено производство работъ по возобновленію церкви Пресвятыя Богородицы въ Рождественскомъ монастырѣ въ г. Владимірѣ, въ древнемъ ея видѣ.

**Корольковъ, Веніаминъ Ильичъ**, гражд. инж., род. въ 1854 г.; воспитывался въ частной классической гимназій Соколова въ Спб.; въ 1872 г. поступилъ въ Строит. Учил., окончилъ курсъ въ 1877 г. архитекторскимъ помощникомъ съ правомъ на чинъ X класса и тогда-же причислился къ Т. Стр. Ком. М-ва Ви. Дѣль. Въ 1878 г. назначенъ въ Инст. преподавателемъ по гражданской архитектурѣ, въ 1885 г.—помощникомъ профессора по составленію архитектурныхъ проектовъ на V курсѣ, и, наконецъ, въ 1888 г.—преподавателемъ спеціального законовѣдѣнія на V курсѣ; обѣ послѣднія должности занимаетъ въ настоящее время. Кромѣ того съ 1878 г. В. И. состоитъ старшимъ техникомъ службы рем. пути варшавской ж. д. и (съ 1890 г.)—архитекторомъ маріинской больницы для бѣдныхъ въ Спб. Съ 1883 г. по 1892 г. завѣдывалъ ремонтомъ зданій Инст. Гражд. Инж.



В. И. Корольковъ.

1877—92 г. Дерев. службы при домѣ бар. Таубе, въ Ц. Селѣ и домѣ Калугина, въ Спб.—4-эт. кам. домъ Дукина-Слѣща, въ Спб.—2-эт. дерев. дача г. Вердеревскаго на ст. Серебрянка.—Пассажирское зданіе на ст. Луга (послѣ пожара, совмѣстно съ инж.-арх. П. О.

Сальмановичемъ).—4-эт. кам. домъ г. Глуховскаго, въ Спб.—5-эт. кам. домъ для табачной фабрики Саатчи и Мангуби.—Кам. 2-эт. зд. для амбулаторіи и квартиры сестеръ милосердія при Маріинской больницѣ.—Кам. 3-эт. жилой домъ съ флигелями г. Карчевой.

**Корофдовъ, Константинъ Николаевичъ**, гражд. инж., род. въ 1862 г.; воспитывался въ николаевскомъ александровскомъ реальномъ училищѣ, а затѣмъ въ Инст. Гражд. Инж. (1882—1887 г.). Окончивъ курсъ съ правомъ на чинъ X класса, К. Н. былъ назначенъ архитекторомъ и инженеромъ яновскаго уѣзда, люблинской губ., гдѣ находится и въ настоящее время.



Е. А. Корфъ.

**Корфъ, Викторъ Антоновичъ**, гражд. инж., род. 1843 г.—†. Воспитывался въ Стр. Учил. (1857—1863 г.); при выпускѣ записанъ на мраморную доску и получилъ чинъ колл. секр.; тогда же назначенъ архитекторскимъ помощникомъ въ вятскую губ. стр. и дор. ком. Оставшись послѣ преобразованія комиссій за штатомъ, причислился къ М-ву, а въ слѣдующемъ году занялъ должность младшаго инженера херсонскаго губ. правл. Въ 1863 г. снова причислился къ М-ву. Внутр. Дѣль.

**Баронъ фонъ-Корфъ, Эвальдъ Христофоровичъ**, гражд. инж., род. въ 1852 году. Окончилъ курсъ въ рижской реальной гимназiи и поступилъ въ 1868 г. въ Строит. Учил., откуда выпущенъ въ 1875 г. съ правомъ на чинъ XII класса; тогда же назначенъ младшимъ инженеромъ стр. отд. оренб. губ. правл. По прибытіи къ мѣсту служенія былъ въ томъ же году назначенъ на должность окружнаго архитектора при оренбургскомъ учебномъ округѣ. Въ названныхъ должностяхъ Э. Х. состоитъ и по настоящее время. Техническая дѣятельность его выразилась въ составленіи проектовъ и смѣтъ на постройку новыхъ и ремонтъ старыхъ казенныхъ зданій, въ постройкѣ церквей, учебныхъ заведеній и дорожныхъ сооружений.



Баронъ Э. Х. фонъ-Корфъ.

1875—1892 г. Кам. 2-эт. зданіе пансіона при троицкой класс. гимназiи.—Два флигеля для квартиръ служащихъ въ благовѣщенской учительской семинарiи (уфимской губ.).—Каменное зданіе съ 2-мя отдѣленіями для обыкновенныхъ и заразныхъ больныхъ при пансіонѣ

оренбургской класс. гимназiи.—Капитальный ремонтъ (съ пристройками) оренбургск. учит. инст.—Капитальный ремонтъ (съ пристройками) бирской инородческой школы.—Капитальный ремонтъ (съ надстройкой 2-хъ этажей) оренбургской учительской школы.



В. Ф. Коршиновъ.

**Коршиковъ, Владимiръ Федоровичъ**, гражд. инж., род. въ 1858 г. Первоначальное образованіе получилъ въ сумскомъ реальномъ училищѣ; въ 1880 г. поступилъ въ Инст. Гражд. Инж., гдѣ и окончилъ курсъ въ 1886 г. съ настоящимъ званіемъ и правомъ на чинъ X класса. Въ томъ же году занялъ должность техника при херсонскомъ губернскомъ земствѣ, а черезъ три мѣсяца переведенъ младшимъ инженеромъ стрит. отд. витебск. губ. правл. Въ настоящее время занимаетъ тамъ же должность младшаго архитектора.

1886—92 г. Двѣ деревянныя церкви въ лепельскомъ уѣздѣ, витебской губ.

**Косяковъ, Василій Антоновичъ**, гражд. инж., род. въ Петербургѣ въ 1862 г. Получивъ первоначальное образование въ спб. 1 реальномъ училищѣ, въ 1880 г. поступилъ въ Инст. Гражд. Инж.; (при выпускѣ въ 1885 г. удостоенъ настоящаго званія съ правомъ на чинъ X класса и записанъ на мраморную доску Института. Въ бытность студентомъ принималъ участіе въ постройкѣ въ г. Брестѣ вокзала, двухъ вѣдуковъ и бараконъ для войскъ при московско-брестской ж. д.). В. А. началъ службу въ М-вѣ Вн. Дѣлъ съ откомандированіемъ въ Т. Стр. Ком. Съ 1891 г. онъ занимаетъ здѣсь должность помощника дѣлопроизводителя. Одновременно съ тѣмъ состоитъ преподавателемъ въ школѣ десятниковъ Имп. Русск. Техн. об-ва, преподавателемъ по сельско-хозяйственной архитектурѣ въ Инст. Гражд. Инж., а также занимается составленіемъ проектовъ и частными постройками. Какъ членъ спб. об-ва архитекторовъ, В. А. принималъ участіе въ исполненіи нѣсколькихъ конкурсныхъ задачъ и дважды удостоенъ премии за представленные проекты: зд. для англійскаго клуба въ г. Екатеринославѣ и соборнаго храма во имя Св. Владиміра для г. Астрахани.



В. А. Косяковъ.



Вас. А. Косяковъ. — Храмъ въ Галерной гав., въ СПБ.

1885—90 г. Православн. храмъ въ память свящ. коронованія Ихъ Имп. Величествъ, сооружаемый въ Галерной гавани, въ СПБ. (совмѣстно съ гр. инж. Д. К. Пруссаконъ).—Проектъ и разсчеты собора для г. Батума.—Проектъ и постройка доходнаго кам. дома г. Леванта, въ СПБ.

1891—92 г. Каменная часовня въ память чудеснаго событія 17 октября 1888 года (СПБ., Петергофскій пр.).—Храмъ Богоявленія на Гутуевскомъ о-вѣ, въ память избавленія Е. И. В. Наслѣдника Цесаревича отъ угрожавшей опасности въ г. Отсу.

**Косяковъ, Владимір Антоновичъ**, гражд. инж., род. въ 1866 г. Первоначальное образование получилъ въ александровскомъ кадетскомъ корпусѣ; въ 1885 г. поступилъ въ Инст. Гражд. Инж. и, по окончаніи (въ 1890 г.) курса съ настоящимъ званіемъ и правомъ на чинъ X класса, причисленъ къ М-ву Вн. Дѣлъ съ откомандированіемъ для занятій въ Т. Стр. Ком. Въ томъ же году В. А. опредѣленъ преподавателемъ рисованія и начертательной геометріи въ инст. инж. п. сообщ., гдѣ сначала практически занимался со студентами, а съ 1891 г. началъ чтеніе лекцій по теоріи перспек-



В. А. Косяковъ.



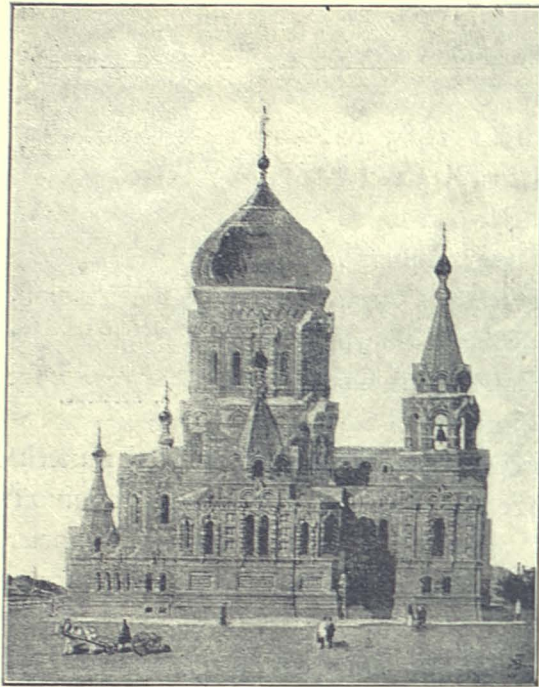

Вас. А. Косяковъ.—Церковь Богоявленія на Гутуевск. остр., въ Сиб.

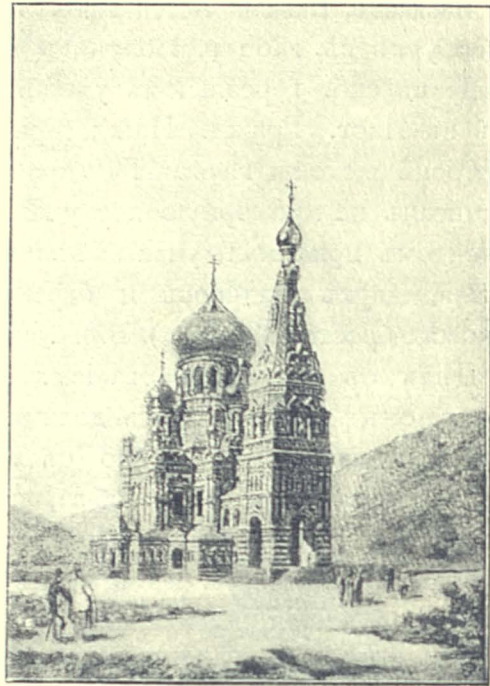

Вас. А. Косяковъ.—Проектъ собора для города Батума.

гивы. Въ то же время В. А. принимаетъ участіе въ постройкахъ брата своего, Вас. Ант. Косякова, и занимается рисованіемъ съ натуры акварелью. Нѣкоторые изъ его работъ находились на 2-ой выставкѣ blanc et noir и на XII выставкѣ об-ва русскихъ акварелистовъ въ Спб., въ 1892 г.

**Кошелевъ, Николай Владиміровичъ**, гражд. инж., род. въ 1852 г.; получивъ домашнее образованіе, поступилъ въ 1872 г. въ Строит. Уч., откуда выпущенъ въ 1877 г. архитекторскимъ помощникомъ съ правомъ на чинъ губ. секр. и определенъ шемахинскимъ городскимъ архитекторомъ. Затѣмъ послѣдовательно занималъ должности: нухинскаго городского архитектора (1881 г.), производителя работъ строит. отд. елизаветпольскаго губ. правл. (1882 г.) и, наконецъ, съ 1885 г. состоитъ елизаветпольскимъ губ. архитекторомъ. За время своей службы Н. В. исполнилъ множество проектовъ и смѣтъ для разнаго рода казенныхъ зданій (тюремъ, казармъ, мостовъ, шоссе и пр.) и частныхъ домовъ, а также занимается изысканіями по проведенію дорогъ въ губерніи. Выдающейся работой Н. В. представляется мостъ черезъ р. Балуджу.



Н. В. Кошелевъ.

1877—92 г. Профессиональная школа въ г. Елизаветполѣ.—Реставрація ханскаго дворца въ г. Нухѣ.—Казармы для елизаветполь-

ской мѣстной команды.—Вторая половина зданія елизаветпольской класс. гимназіи.—Шоссе отъ г. Шемахи до ст. Ахсу.—Шоссе со всѣми

искусств. сооруженіями на немъ отъ г. Нухи до ж. д. ст. Евляхъ.—Мостъ на сваяхъ близъ г. Нухи.—Арочный мостъ изъ камня (проле-

томъ 8 саж.) черезъ р. Балуджу, по дорогѣ отъ ж. д. ст. Евляхъ до г. Шуши.

**Крамаренко, Константинъ Ивановичъ**, архитекторъ, род. 1 декабря 1823 года въ дер. Ивано-Анновкѣ, александровскаго уѣзда, екатеринославской губ.—†. Получивъ домашнюю подготовку, былъ опредѣленъ въ 1840 г. въ бывшее учил. гражд. инж., преобразованное впоследствии въ Строит. Учил., откуда выпущенъ въ 1845 г. съ чиномъ XIV класса и званіемъ архитекторскаго помощника. К. И. началъ службу младшимъ чертежникомъ при д-тѣ проектовъ и смѣтъ главнаго упр. пут. сообщ. и публ. зд.; въ слѣдующемъ году перемѣщенъ на должность старшаго чертежника, а спустя четыре года назначенъ архитекторомъ для производства работъ въ бессарабскую областную стр. и дорожн. ком. (1850 г.). Вся дальнѣйшая служба и техническая дѣятельность покойнаго К. И. прошла въ Бессарабиі: по преобразованіи стр. и дор. частей (1865 г.) онъ былъ назначенъ младшимъ архитекторомъ мѣстнаго стр. отд., а затѣмъ съ 1877 г. и до конца жизни состоялъ здѣсь губернскимъ архитекторомъ. Изъ наиболѣе видныхъ построекъ К. И., исполненныхъ имъ въ бессарабской губ., слѣдуетъ указать:



Н. И. Крамаренко.

Общественный мостъ черезъ р. Днѣстръ у г. Бендеръ, коимъ, при сооруженіи вѣтви «Раздѣльная-Унгени», воспользовалось об-во юго-западныхъ ж. д., построивъ на немъ въ видѣ втораго яруса свой желѣзнодорожный мостъ.— Богатый помѣщичій домъ съ паркомъ и хозяй-

ственными постройками въ м. Ганчештахъ, имѣніи землевладѣльца Манукъ-Бея.—Такой-же домъ въ имѣніи г. Гойлова.—Домъ г. Иванова въ г. Кишиневѣ и собственный кам. домъ-особнякъ, тамъ-же.

**Красевичъ, Александръ**, гражд. инж., род. въ 1823 г. Воспитывался въ бывшемъ уч. гражд. инж. (впоследствии Стр. Уч.) съ 1838 по 1847 г. По окончаніи курса получилъ чинъ колл. регистр. и назначенъ архитекторскимъ помощникомъ четвертаго округа путей сообщенія.



О. И. Краузе.

**Краузе, Осипъ Ивановичъ**, гражд. инж., род. въ 1861 г.—† въ 1889 г. Получивъ первоначальное образованіе въ Бѣлостокскомъ реальномъ училищѣ, поступилъ въ 1880 г. въ бывшее Строит. Уч. и при выпускѣ въ 1885 г. удостоенъ права на чинъ X класса. Покойный О. И. началъ свою техническую дѣятельность въ качествѣ помощника у проф. В. А. Шретера, при постройкѣ нѣкоторыхъ зданій дирекціи Императорскихъ спб. театровъ, а спустя два года отправился на службу по вѣдомству д-та удѣловъ въ мургабское Государево имѣніе. Отправляясь въ далекіе края, покойный имѣлъ въ виду по-

правление своего слабого здоровья; однако его ожидания не оправдались: онъ прожилъ въ Мургабѣ не болѣе полутора года и скончался отъ чахотки на 29 году жизни.



И. К. Кржевскій.

неромъ. Въ теченіе своей службы И. К. занимался перестройкою и приспособленіемъ казенныхъ зданій, капитальнымъ исправленіемъ ихъ и новыми постройками.

1859 — 74 г. Въ г. Астрахани: пожарное депо съ помѣщеніемъ для пожарной команды.—Флигель при военномъ госпиталѣ для помѣщенія женскихъ палатъ.—Мастерскія при тюремномъ замкѣ.—Цейхгаузъ для склада артиллерійскихъ снарядовъ.—Службы при военномъ госпиталѣ.

1876—85 г. Въ г. Тобольскѣ: капитальная перестройка больницы приказа общ. призрѣ-

нія и приспособленіе другого зд. для душевнобольныхъ.—Повивальная школа съ родильнымъ отдѣленіемъ.

1885—1892 г. Въ г. Орлѣ: каменн. 3-эт. пристройка къ зданію женскаго епархіальнаго учил.—Капитальная передѣлка зд. почт. конторы подъ помѣщеніе почтово-телеграфныхъ учрежд.—Капитальная передѣлка Георгіевской церкви.

**Кржижановскій, Райнольдъ Казиміровичъ**, архитекторъ, род. въ 1821 г.; среднее образование получилъ въ бѣлостокской гимназіи и въ 1838 г. поступилъ въ бывшее училище гражд. инж. По окончаніи (1843 г.) курса съ чиномъ XIV класса и званіемъ архитекторскаго помощника, былъ назначенъ городскимъ архитекторомъ въ Новгородъ, гдѣ занимался возведеніемъ общественныхъ и частныхъ построекъ. Въ 1851 г. опредѣленъ архитекторомъ для производства работъ, причемъ (въ 1854 г.) ему было поручено завѣдываніе постройкою сгорѣвшаго города Валдая. Съ 1867 г. Р. К. состоитъ губ. архитекторомъ въ Новгородѣ, а съ 1870 г. на него возложено завѣдываніе памятникомъ 1000-лѣт. русскаго государства; кромѣ того Р. К. занимаетъ должность директора попечительнаго о тюрьмахъ комитета.



Р. Р. Кржижановскій.

1843—1892 г. Въ г. Новгородѣ. Перестройка зд. городск. думы съ прилегающими къ ней гостинодворными лавками и дворцомъ князя Ярослава.—Бульваръ по берегу р. Волхова.—Каменн. зд. для снабженія города водою.—До 25 каменн. и 50 дерев. домовъ.

Въ г. Череповцѣ. 3-эт. каменн. зд. тюрем-

наго замка.—Каменн. церковь.—Нѣсколько каменныхъ церквей въ уѣздѣ.—На бывшихъ военныхъ дорогахъ построено до 50-ти мостовъ разной величины и конструкціи и участокъ шоссе.—Капитальная перестройка зданій минеральныхъ водъ въ Старой Руссѣ.

**Кривошеевъ, Александръ Степановичъ**, гражд. инж., род. въ 1859 г. Воспитывался въ кievскомъ реальномъ училищѣ, а затѣмъ въ Инст. Гражд. Инж. (1881—1886 г.). По окончаніи курса по первому разряду, А. С. былъ назначенъ городскимъ архитекторомъ въ г. Кіевъ, гдѣ состоитъ и въ настоящее время.

**Кривцовъ, Яковъ Васильевичъ**, гражд. инж., род. въ 1854 г. По окончаніи курса въ Строит. Учил. (1876 г.), удостоенъ права на чинъ XII класса и опредѣленъ младшимъ инженеромъ въ К.-Подольскѣ. Въ 1879 г. выдержалъ испытаніе на права первого разряда и командированъ въ г. Оренбургъ для возстановленія истребленныхъ пожаромъ казенныхъ и общественныхъ зданій; годъ спустя назначенъ самарскимъ городскимъ архитекторомъ. Въ 1881 г. Я. В. поступилъ въ распоряженіе правл. об-ва оренбургской ж. д., а въ 1884 г. назначенъ рязанскимъ губернскимъ архитекторомъ. Съ этого времени на Я. В. были возлагаемы неоднократно порученія по осмотру строительныхъ работъ въ разныхъ городахъ. Такъ, онъ былъ (въ 1886 г.) командированъ въ г. Вильно для изслѣдованія работъ по приспособленію помѣщенія виленской судебной палаты въ зданіи виленскихъ присутственныхъ мѣстъ; въ 1887 г.—въ г. Казань, для осмотра произведенныхъ работъ по перестройкѣ казанской окружной лечебницы и въ 1888 г.—въ г. Архангельскъ для разрѣшенія недоразумѣній, возникшихъ между мѣстными техниками и подрядчикомъ. Въ настоящее время Я. В. состоитъ кievскимъ губернскимъ инженеромъ.



Я. В. Кривцовъ.

**Кублицкій-Піотухъ, Левъ Іосифовичъ**, гражд. инж., род. въ 1850 г. Поступивъ въ 1875 г. вольнослушателемъ въ Строит. Учил., окончилъ (1877 г.) курсъ съ чиномъ XII класса и званіемъ архитекторскаго помощника.

**Кугушевъ, князь, Александръ Николаевичъ**, гражд. инж., род. въ 1867 г.; первоначальное образованіе получилъ въ александро-маріинскомъ реальн. учил. въ г. Саратовѣ, а затѣмъ поступилъ въ Инст. Гражд. Инж. (1886 г.), гдѣ и окончилъ курсъ (1891 г.) по первому разряду, причѣмъ получилъ серебряную медаль за архитектурные проекты. Тогда же причислился къ Т. Стр. Ком. М-ва Вн. Дѣлъ.

**Кудоровскій, Станиславъ**, инж.-арх., род. въ 1821 г. Воспитывался въ бывшемъ учил. гражд. инж., впослѣдствіи Строит. Учил. (1838—1844 г.) и, по окончаніи курса съ чиномъ XII класса, назначенъ исправляющимъ должность губернскаго архитектора въ костромскую губ. стр. и дор. ком.

**Кудрявцевъ, Николай Ивановичъ**, гражд. инж., род. въ 1827 г.—† въ 1874 г. Поступивъ (въ 1842 г.) въ Строит. Учил., окончилъ въ 1851 г. курсъ съ чиномъ колл. регистр. и былъ опредѣленъ на службу архитекторскимъ помощникомъ въ пензенскую стр. и дор. ком. Въ 1860 г. назначенъ начальникомъ искусственнаго стола рязанской ком., а спустя четыре года былъ переведенъ въ архангельскую губ.; въ 1865 г., за преобразованиемъ комиссій, оставленъ за штатомъ и причисленъ къ Т. Стр. Ком.; затѣмъ въ 1868 г. Н. И. получилъ мѣсто младшаго архитектора стр. отд. вятскаго, а въ 1871 г.—архангельскаго губ. правл. Въ 1872 г. онъ снова причислился къ Т. Стр. Ком. и назначенъ годъ спустя младшимъ инженеромъ псковскаго губ. правл., въ 1874 г. вышелъ въ отставку, а въ августѣ того-же года скончался.

**Кудрявцевъ, Евгеній Николаевичъ**, гражд. инж. По окончаніи курса въ Строит. Учил. въ 1857 г. съ чиномъ колл. секр., назначенъ на службу въ могилевскую, а



Е. Н. Кудрявцевъ.

затѣмъ (1859 г.) переведенъ въ рязанскую губ. строит. и дор. ком. Въ могилевск. губ. техн. дѣятельность Е. Н. ограничилась незначительными работами по ремонту казенныхъ зданій и наблюденіемъ за частными постройками въ гор. Гомелѣ; послѣ пожара 1857 года. Въ рязанской губерніи производилъ болѣе значительныя казенныя ремонтныя работы, наблюдалъ за постройкой касимовскаго тюремнаго замка и составлялъ проекты казенныхъ и частныхъ сооружений. Въ 1864 году Е. Н. причислился къ М-ву Вн. Дѣль съ откомандированіемъ сперва въ распоряженіе рязанск. губернатора, а затѣмъ въ д-тъ полиціи исполнительской. Здѣсь на него было возложено дѣлопроиз-

водство особой комиссіи, учрежденной при М-вѣ Вн. Дѣль, подъ предсѣдательствомъ графа Д. Н. Толстого, для обсужденія, главнымъ образомъ, вопроса о дальнѣйшемъ существованіи Строит. Учил. Предсѣдатель дозволилъ Е. Н., какъ бывшему питомцу этого заведенія, обрисовать цѣли и значеніе послѣдняго. Результатомъ этого доклада было принятіе Строит. Учил. въ вѣдѣніе М-ва Вн. Дѣль. Въ томъ-же году, по приглашенію губернатора графа Муравьева, Е. Н. былъ командированъ въ ковенскую губ. Здѣсь онъ исполнялъ обязанности: секретаря стр. отд. губ. правл., совѣтника того-же правл., предсѣдателя пожарнаго комитета, директора губ. тюремн. комитета, члена и дѣлопроизводителя комитетовъ: губ. церковно-строит., по постройкѣ правосл. церкв. въ уѣзд., по устройству помѣщеній для римско-католическаго духовенства, по изысканію способовъ къ осушенію улицъ и площадей въ г. Ковно и по устройству въ немъ мостовыхъ и тротуаровъ. Съ отъѣздомъ гр. Муравьева, Е. Н. снова

причислился къ М-ву Вн. Дѣль съ откомандированіемъ въ распоряженіе с. петерб. оберъ-полиціймейстера для приведенія въ порядокъ дѣль 1-го д-та управы благочинія. Въ 1867 г. назначень совѣтникомъ симбирскаго губ. правл., при чемъ исполняль обязанности члена статистическаго комитета и директора тюремнаго комитета. Въ 1870 г. Е. Н. перешель на службу въ почтовое вѣдомство, въ которомъ занималь должности: чиновника особыхъ порученій и начальника отдѣленія въ почтов. д-тѣ, а затѣмъ— помощника московскаго почтъ-директора. Въ 1875 г. Е. Н. назначень калужскимъ вице-губернаторомъ, но въ концѣ 1876 г. по болѣзни и семейнымъ обстоятельствамъ уволенъ въ отставку. По объявленіи войны съ Турціей (1877 г.) Е. Н., здоровье котораго поправилось, испросиль у Государя разрѣшеніе поступить рядовымъ въ дѣйствующую армію и прослужиль въ бугскомъ полку 8 мѣс. нижнимъ чиномъ и 10 м.— корнетомъ; участвоваль съ полкомъ въ 6-ти большихъ сраженіяхъ и 13-ти болѣе или менѣе значительныхъ стычкахъ съ неприятелемъ. По возвращеніи въ Россію Е. Н. былль назначень чиновникомъ особыхъ порученій V кл. при военномъ министрѣ, а въ настоящее время состоитъ дѣлопроизводителемъ въ законодательномъ отдѣлѣ канцеляріи военнаго м-ва.

**Кудрявцевъ, Николай Галактіоновичъ**, гражд. инж., род. въ 1856 г.; получивъ домашнее образованіе, поступиль въ 1872 г. въ Строит. Учил., откуда выпущень архитекторскимъ помощникомъ съ правомъ на чинъ колл. секр. (1877 г.) и, какъ первый по успѣхамъ, записанъ на мраморную доску Училища. Н. Г. началъ службу при Т. Стр. Ком.; съ 1878 по 1886 г. былль техникомъ спб. городской управы, съ 1885 г. состоитъ членомъ оцѣночной комиссіи спб. гор. кред. об-ва, а также гласнымъ городской думы (съ 1889 г.) и кандидатомъ въ распорядители спб. общ. взаимнаго отъ огня страхованія. Въ 1880 г. Н. Г. издалъ курсъ отопленія и вентиляціи, читанный профессоромъ С. Б. Лукашевичемъ въ Инст. Гражд. Инж., а въ 1889 г.—составленную имъ справочную книгу „для домовладѣльцевъ“.



Н. Г. Кудрявцевъ.

1877—1892 г. Дер. дача въ Н. Петергофѣ, по Звѣринской ул., № 9.—Кам. 4-эт. д. (№ 12) по Измайловскому пр., въ СПб.—2-эт. дер. домъ на кам. полуэтажѣ (№ 20) по Петергофскому пр., въ СПб.—Дер. дача въ Петергофѣ прот. Царицына острова.—Дер. домъ въ 2 эт. у верхняго сада въ Петергофѣ.—Дер. дачи г. Дурдина въ Теріокахъ.—Кам. 2-эт. домъ и пять надворн. флигелей (№ 66) по Рижскому пр., въ СПб.—Кам. домъ-особнякъ (№ 12) по 4-й ротѣ Изм. полка, въ СПб.—Кам. 4-эт. домъ (№ 8) по Ст. Петергофскому пр., въ СПб.—Пять кам. зд.

лаковаго завода бр. Васильевыхъ на Б. Рѣзвомъ островѣ, въ СПб.—Кам. домъ и конюшня по Мал. просп., № 9 на Вас. остр., въ СПб.—Кам. домъ (№ 7) по Н. Петергофскому пр., въ СПб.—Дер. флигель въ д. № 7 по Нарвскому пр., въ СПб.—Кам. флигель въ 3 эт. въ д. № 62 по 3 линіи Вас. о-ва.—Нов. 3 эт. зд. и перестройка завода Облова и К<sup>о</sup> по Петергофскому пр., № 17.—Кам. 3-эт. флигель въ д. № 49 по Можайской ул., въ СПб.—Капитальный ремонтъ и перестройка многихъ частныхъ домовъ въ СПб.



Н. С. Кудрявцевъ.

**Кудрявцевъ, Николай Сергѣевичъ**, гражд. инж., род. въ 1857 г.; первоначальное образованіе получилъ въ частной гимназіи Келлера; въ 1874 г. поступилъ въ Инст. Гражд. Инж. и окончилъ курсъ (въ 1879 г.) съ настоящимъ званіемъ и правомъ на чинъ X класса. Н. С. всецѣло посвятилъ себя научно-технической дѣятельности въ области изобрѣтеній и ихъ эксплуатаціи; кромѣ того издалъ нѣсколько сочиненій по техническимъ вопросамъ.

**Кузьминъ, Константинъ Алексѣевичъ**, инж.-архитект., род. въ 1834 г. Образованіе получилъ въ Строит. Учил. (1847—1857 г.); выпущенъ по первому разряду и назначенъ въ распоряженіе строит. конторы м-ва Императорскаго Двора.

**Кузьминъ, Василій Ильичъ**, инженеръ-архитекторъ, род. въ 1849 г.; поступилъ въ Строит. Учил. въ 1863 г. и, по окончаніи курса, выпущенъ архитекторскимъ помощникомъ съ правомъ на чинъ XII кл. (1870 г.), а въ 1872 г. удостоенъ настоящаго званія и чина IX класса. Разнообразная техническая дѣятельность В. И. въ должности младшаго архитектора стр. отд. тверской губ. выразилась въ постройкѣ, перестройкѣ и капитальномъ ремонтѣ различныхъ казенныхъ и частныхъ зданій и церквей, а равно въ составленіи проектовъ и смѣтъ на указанныя выше работы. Кромѣ того В. И. помѣщалъ научно-техническія статьи въ журналъ „Зодчій“ и въ техническомъ сборникѣ, и составилъ книгу „расчетъ и вычисленіе устойчивости сводовъ и арокъ разныхъ конструкцій и размѣровъ“.



В. И. Кузьминъ.

1870—1892 г. Въ г. Твери и губ. Соборъ въ г. Красный-Холмъ.—Церковь на 1200 чел. въ с. Ильгошахъ.—Кам. 3-хъ престольная церковь въ имѣніи графа Игнатъева (ржевскаго уѣзда).—Домъ духовнаго училища въ г. Старицѣ.—Домъ для служащихъ при каѳедральномъ соборѣ въ Твери.—Церкви въ Теребинской пустыни и Калязинскомъ монастырѣ.— Колокольня при церкви Каз. Божьей Матери

въ г. В. Волочкѣ.—Домъ уѣзднаго училища въ г. Корчевѣ.—Церковь при тверскомъ Христорождественскомъ монастырѣ.— Бани и смотрительскіе флигеля при тюрьмахъ въ г.г. Ржевѣ, Зубцовѣ, Осташковѣ, Вышнемъ-Волочкѣ, Торжкѣ и Старицѣ.— Перестройка микулинской древней церкви (по порученію Имп. моск. археол. об-ва).

**Куксинъ, Николай Семеновичъ**, гражд. инж., инж. пут. сообщ., род. въ 1857 г.—† въ 1889 г. Окончивъ (въ 1882 г.) курсъ Строит. Учил. по первому разряду, числился къ М-ву Вн. Дѣлъ и въ 1883 г. сталъ слушать лекціи въ инст. инж. пут. сообщ. Окончивъ тамъ курсъ (въ 1886 г.), перешелъ на службу во временное управл.

каз. жел. дор. въ распоряженіе начальника полѣсскихъ ж. д. Н. С. скончался на 32 году жизни.

**Кулаевскій, Александръ Михайловичъ**, гражд. инж., род. въ 1864 г. Первоначальное образованіе получилъ въ самарскомъ реальномъ училищѣ; въ Инст. Гражд. Инж. поступилъ въ 1885 г. и окончилъ (въ 1890 г.) курсъ съ чиномъ X класса.

**Кулаковскій, Степанъ**, гражд. инж., род. въ 1828 г. Въ Стр. Уч. поступилъ въ 1843 г. и, окончивъ (въ 1850 г.) курсъ, былъ назначенъ архитекторскимъ помощникомъ въ гродненскую губ. стр. и дор. ком.

**Кулаковъ, Александръ**, гражд. инж., род. въ 1825 г.—†. Поступилъ въ Стр. Уч. въ 1840 г., окончилъ курсъ въ 1847 г. Тогда-же былъ назначенъ архитекторскимъ помощникомъ въ чертежную правленія I округа пут. сообщ.

**Куликовскій, Валеріанъ Ивановичъ**, гражд. инж., род. въ 1835 г.; первоначальное образованіе получилъ въ ковенской гимназіи, въ 1852 г. поступилъ въ Стр. Учил., откуда по окончаніи курса (въ 1857 г.) по первому разряду, назначенъ помощникомъ начальника искусств. стола въ ковенскую стр. и дор. ком. На первыхъ порахъ строительная практика В. И. ограничивалась постройкою нѣсколькихъ частныхъ домовъ въ г. Ковно и ремонтомъ казенныхъ зданій. Въ 1858 г. онъ былъ командированъ въ г. Вильно для устройства иллюминаціи и декоративныхъ украшеній въ городѣ—къ пріѣзду Императора Александра II, а въ слѣдующемъ году, по распоряженію генераль-губернатора, состоялъ при перестройкѣ военного госпиталя въ г. Вильно подъ помѣщеніе александровскаго кадетскаго корпуса. Въ 1867 г. В. И. назначенъ архитекторскимъ помощникомъ въ иркутскую губ., гдѣ, между прочимъ, имъ построена часовня въ память событія 4 апрѣля 1866 г., составленъ проектъ алтаря католическаго костела и проч. Въ 1869 г., по приглашенію торг. д. бр. Бутиныхъ, перешель въ Нерчинскъ для постройки гостинаго двора и друг. зданій въ городѣ и на золотыхъ пріискахъ. Въ 1870 году, состоя механикомъ на упомянутыхъ пріискахъ бр. Бутиныхъ, В. И. сработалъ модель золотопромывательной машины, за которую на выставкѣ въ



В. И. Куликовскій.

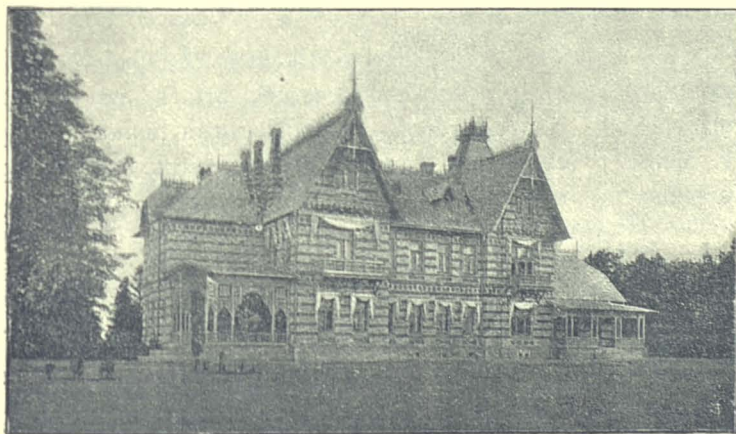

В. И. Куликовскій.—Домъ г. Тритшели въ им. Масловка, кіевск. губ.

Вильно проектъ алтаря католическаго костела и проч. Въ 1869 г., по приглашенію торг. д. бр. Бутиныхъ, перешель въ Нерчинскъ для постройки гостинаго двора и друг. зданій въ городѣ и на золотыхъ пріискахъ. Въ 1870 году, состоя механикомъ на упомянутыхъ пріискахъ бр. Бутиныхъ, В. И. сработалъ модель золотопромывательной машины, за которую на выставкѣ въ



Петербургъ удостоенъ золотой медали; въ 1872 г. онъ принималъ участіе въ экспедиціи, снаряженной бр. Бутиными для разработки гранитныхъ утесовъ, съ цѣлью отысканія драгоценныхъ камней, въ окрестностяхъ Нерчинска. Съ 1875 г. по настоящее время В. И. состоитъ архитекторомъ при управл. юго-западныхъ ж. д. въ г. Кіевѣ.

1859 г. Перестройка зд. военного госпиталя въ г. Вильно подъ помѣщеніе александровскаго кадетскаго корпуса.

1867—69 г. Часовня въ память событія 4 апр. 1866 г. въ г. Иркутскѣ.—Алтарь католическаго костела, тамъ-же.

1869—72 г. Гостиный дворъ въ г. Нерчинскѣ.

1875—92 г. Постройки на юго-зап. ж. д.—

Пассажирское и паровозное зданіе на ст. Фастовъ.—Часовня на ст. Жмеринка.—Дерев. церковь на ст. Волочискъ.—Домъ управл. юго-зап. ж. д. въ г. Кіевѣ.—Пассажирское зданіе на куяльницкомъ лиманѣ въ г. Одессѣ.—Усыпальница Н. А. Витте.—12 домовъ въ г. Кіевѣ.—Домъ г. Тритшеля въ имѣніи его, кіевск. губ.—Домъ инж. Гарриса въ г. Одессѣ.

**Кунцевичъ, Михаилъ Игнатьевичъ**, гражд. инж., род. въ 1858 г. Первоначальное образованіе получилъ въ бѣлоцерковскомъ реальномъ училищѣ; въ Инст. Гражд. Инж.



М. И. Кунцевичъ.

поступилъ въ 1878 г. и окончилъ курсъ въ 1883 г. съ настоящимъ званіемъ и правомъ на чинъ X класса. Назначенный въ 1883 г. младшимъ инженеромъ стр. отд. уфимск. губ. правл., М. И., по предложенію уфимскаго земства, занялъ черезъ три мѣсяца должность земскаго инженера, въ которой состоитъ и до сихъ поръ. За это время, кромѣ архитектурныхъ, имъ исполнены для земства еще и инженерныя работы, какъ-то: до 40 каменн. и 250 деревянныхъ мостовъ, 11 верстное шоссе, земляная дамба, а также укрѣпленіе пучинистыхъ и болотистыхъ мѣстъ на почтовыхъ трактахъ уфимской губерніи. М. И. состоитъ при Т. Стр. Ком. М-ва Вн. Дѣлъ, гласнымъ уфимской городской думы, членомъ уфимскаго попечительства о бѣдныхъ ком. Импер. человѣкол. общ., общ. краснаго креста и общ. спасанія на водахъ.

1883—92 г. Больница, павильонной системы, на 80 кроватей.—Богадѣльня на 50 челов.—2-эт. каменное зд. прогимназіи въ г. Мензелинскѣ.—3-хъ предѣльная каменная церковь

въ русско-византійскомъ стилѣ, на средства г-жи Ляховой.—4 деревянные церкви.—Перестройка и капитальный ремонтъ зданій, принадлежащихъ уфимскому земству.

**Купинскій, Петръ Станиславовичъ**, гражд. инж., род. въ 1838 г.; поступилъ въ 1853 г. въ Строит. Учил., гдѣ и окончилъ курсъ по первому разряду (въ 1859 г.). Тогда же былъ назначенъ архитекторскимъ помощникомъ для производства работъ въ калужскую губ. стр. ком., гдѣ и оставался до 1863 г., когда вышелъ въ отставку. Дѣятельность его за это время выразилась въ составленіи изысканій для

устройства моста на р. Окѣ, между гор. Калугой и Перемышлемъ, а также въ постройкѣ мостовъ въ гор. Жиздрѣ и Сулиничахъ съ подъѣздными дамбами и въ работахъ по перестройкѣ присутственныхъ мѣстъ и тюремныхъ замковъ. Въ 1864 г. П. С. поступилъ на службу въ м-во пут. сообщ., при которомъ находится и въ настоящее время въ должности архитектора. Въ этой должности имъ исполнено много различныхъ проектовъ, преимущественно для желѣзнодорожн. зданій, между проч.: всѣхъ зданій тамбово-саратовской, бывшей кіево-брестской, харьково-николаевской, бывшей ландварово-роменской, ряжско-вяземской, ростово-владикавказской, моршанско-сызранской, самарско-оренбургской и фастовской ж. д., проектъ часовни на архангельскомъ трактѣ, на мѣстѣ, гдѣ ночевалъ Петръ I при начертаніи вышневолоцкой системы.



П. С. Купинскій.



П. С. Купинскій. — Императорскій подъѣздъ на ст. Гатчино, балтійск. ж. дор.

- 1872 г. Старая гатчинская станція.
- 1876—77 г. Красносельская ст. балтійской ж. д.
- 1878 г. Домъ инженера Дембицкаго, на углу Фонтанки и Симеоновскаго пер., въ Спб.
- 1880—81 г. Усадьба инженера Полежаева въ Финляндіи (барскій домъ, службы, оранжереи и т. д.) изъ круглаго лѣса, въ русскомъ вкусѣ.
- 1883—84 г. Мыза покойнаго С. П. Боткина въ Финляндіи.
- 1886—87 г. Склады хлопка въ Спб.—Мызы Ф. П. Неронова въ Финляндіи, въ Райволѣ и Линтулѣ.
- 1888—89 г. Ниточная мануфактура А. А. Половцева (главн. 4-хъ эт. корпусъ, помѣщ. для котловъ, заводск. труба, красильное и катушечное отд.).
- 1890 г. Зданіе для помѣщенія управл. казенн. ж. д. (совмѣстно съ гр. инж. Эппингеромъ).
- 1892 г. Каменный домъ для главн. управл. общ. спасенія на водахъ (строится).

**Купинскій, Антонъ Станиславовичъ**, гражд. инж., род. въ 1828 г.; воспитывался въ школѣ при церкви св. Екатерины, въ Спб. и, по окончаніи курса, поступилъ (въ 1844 г.) въ Строит. Учил., откуда выпущенъ (въ 1850 г.) съ званіемъ архитекторскаго помощника и правомъ на чинъ губ. секр. Тогда же А. С. былъ назначенъ архитекторскимъ помощникомъ въ пензенскую, — а затѣмъ (1858 г.) въ калужскую стр. и дор. ком. Въ 1859 г. получилъ званіе архитектора съ назначеніемъ начальникомъ искусств. стола. Въ 1864 г. А. С. вышелъ въ отставку и занимался частной практикой въ Спб. Въ 1870 г. вновь поступилъ на



А. С. Купинскій.

службу и причислился сначала къ д-ту землед. и сельск. пром. м-ва гос. им., а затѣмъ къ М-ву Вн. Дѣлъ (1871 г.), занимаясь въ то же время по службѣ пути варшавской жел. дор. (съ 1877 по 1882 г.). Въ настоящее время (съ 1882 г.) А. С. состоитъ воронежскимъ губ. инж. и техникомъ (съ 1884 г.) воронежской земской управы. Нѣкоторое время А. С. завѣдывалъ строительными работами въ оранжереяхъ и домахъ при Имп. ботаническомъ садѣ въ Спб.

1850—58 г. въ пензенской губ. 3-эт. каменн. тюремный замокъ въ г. Н.-Ломовѣ.—2-эт. зданіе духовной консисторіи въ г. Пензѣ.—Каменная церковь въ с. Рамзайкѣ, въ им. г-жи Панчулидзевой.—Деревянная церковь и колокольня въ им. гр. Закревской.—Дерев. театр въ г. Пензѣ.—Нѣсколько мостовъ и гатей.

1858—64 г. въ калужской губ. Капитальный ремонтъ богоугодныхъ завед.—Капит. ремонтъ зд. тюремн. замка въ Калугѣ.

1864—82 г. въ Спб. Надворные флигеля въ домѣ г. Бриттикѣ.—4 эт. домъ съ флигелями и службами г. Гебель.—Дерев. домъ г-жи Базуновой.—2 дома г. Байеръ.—Оранжереи и приспособленіе михайловскаго манежа для международной выставки садоводства 1869 г.

1882—92 г. въ воронежской губерніи. Церкви по своимъ проектамъ: въ с.с. Поворино,

Третьяки, Ново-Кирсановка, Старо-Кирсановка (двѣ), Новогольское, Кардаиловъ и Пески, новохоперскаго уѣзда; въ хуторахъ Скларовѣ и Рудаевки, богучарскаго уѣзда; въ с.с. Новая-Аленка, Прилѣпы, Крестьянскій хуторъ, коротоякскаго уѣзда.—По готовымъ проектамъ: кам. церкви въ с.с. Калмыкъ и Дмитрияшевкѣ;—дерев. церковь въ с. Ивановкѣ.—Кромѣ того, перестроено еще много церквей въ различныхъ уѣздахъ и городахъ вор. губ.—Лѣтній театр въ городскомъ саду, въ г. Воронежѣ.—Капитальная перестройка (съ составл. проекта) зд. казенной палаты, тамъ-же.—Митрофановскій мостъ черезъ р. Воронежъ, дл. въ 100 с.—3 моста на митрофановской дамбѣ, въ разливѣ р. Воронежъ.—3 дерев. моста на бобровскомъ—и 11 дерев. мостовъ съ гатями на саратовскомъ почтовомъ трактѣ.

**Купинскій, Михаилъ Станиславовичъ**, инженеръ-архит., род. въ 1829 г.—† въ ноябрѣ 1891 г. Воспитывался въ Строит. Учил. (1844—1852 г.). Окончивъ курсъ по первому разряду съ наименованіемъ „отличнѣйшимъ“, поступилъ на службу въ пензенскую стр. и дор. комиссію, а въ 1861 г. назначенъ архитекторомъ для производства работъ въ симбирскую комиссію. Въ 1865 г. вышелъ въ отставку. Черезъ три года вновь опредѣленъ на службу по М-ву Вн. Дѣлъ въ Т. Стр. Ком. и вскорѣ назначенъ вятскимъ губ. инженеромъ. Въ 1871 г. былъ возведенъ въ званіе инженеръ-архитектора; въ 1876 г. снова причислился къ Т. Стр. Ком.—М. С. скончался 1 ноября 1891 года.



Ф. Т. Куратовъ.

**Куратовъ, Федоръ Трофимовичъ**, гражд. инж., род. въ 1854 г.; первоначальное образованіе получилъ въ бакинскомъ реальномъ училищѣ; поступилъ въ Инст. Гражд. Инж. въ 1878 г., кончилъ курсъ въ 1885 г. съ настоящимъ званіемъ и правомъ на чинъ колл. секр. Съ того времени Ф. Т. послѣдовательно занималъ должности: младшаго инженера обл. правл. войска донскаго (1886—1887 г.) и уфимскаго губ. правл. (1888 г.) и младшаго архитектора въ Вяткѣ (1889—1890 г.). Нынѣ состоитъ городскимъ архитекторомъ въ Старой Руссѣ. Въ теченіе своей служебной дѣятельности Ф. Т.

занимался преимущественно составленіемъ проектовъ и постройкой казенныхъ зданій и церквей.

1886—1887 г. Пристройка кирпичнаго зданія къ войсковому арсеналу въ г. Новочеркасскѣ.—Два каменныхъ придѣла церкви въ станицѣ Аксай.—Деревянная церковь въ хуторѣ Голубинскомъ, области войска донскаго.

1887—1890 г. 3-эт. домъ купца Зоркина, на наб. р. Вятки.—Капит. перестр. 2-эт.

каменн. дома мѣщанскаго об-ва, въ г. Вяткѣ, для гостинницы.

1890—1892 г. Зд. уѣздн. земск. больницы въ г. Ст. Руссѣ.—Тихвинскій каменн. мостъ черезъ р. Малашку.—Перестройка Св. Духовской церкви въ Ст. Руссѣ.—Триумфальныя ворота Спасскаго монастыря, тамъ-же.—Деревянная церковь въ с. Мануйлово, старорусск. уѣзда.

**Курвоазье, Николай Александровичъ**, инженеръ-архитекторъ, род. 21 іюня 1846 г.—† 17 ноября 1890 г. Получилъ среднее образованіе въ ларинской классической гимназійи и затѣмъ въ 1868 г. окончилъ курсъ въ бывшемъ Строит. Учил. Впослѣдствіи получилъ званіе инженеръ-архитектора. По окончаніи курса, онъ участвовалъ въ постройкѣ нѣсколькихъ жел. дорогъ и вскорѣ былъ назначенъ преподавателемъ въ Инст. Гражд. Инж. Въ этой должности онъ находился до самой смерти.

Независимо отъ преподаванія, Н. А. занималъ должности архитектора въ придворномъ и тюремномъ вѣдомствахъ и производилъ много частныхъ работъ. Кромѣ того онъ былъ главнымъ сотрудникомъ журнала „Хозяйственный Строитель“, издававшегося покойнымъ П. П. Мижуревымъ. Большая часть проектовъ, премированныхъ отъ имени редакціи названнаго журнала, принадлежала Н. А., обладавшему весьма солидными познаніями въ зодчествѣ и богатыми фантазіей и вкусомъ.

Н. А. разработалъ много различныхъ сельскохозяйственныхъ проектовъ. Этой работѣ онъ предавался съ особеннымъ увлеченіемъ, и его инициативѣ Институтъ обязанъ введеніемъ въ курсъ преподаванія началъ сельскохозяйственной архитектуры, которой до него не придавалось значенія въ техническихъ учебныхъ заведеніяхъ.

По прекращеніи изданія „Хозяйственнаго Строителя“, Н. А. принималъ дѣятельное участіе въ „Сельскомъ Хозяинѣ“. Въ обоихъ упомянутыхъ изданіяхъ имъ помѣщено много различныхъ проектовъ и отдѣльныхъ статей. Кромѣ того онъ принялъ изданіе лекцій „Объ общихъ началахъ строительнаго искусства“, но успѣлъ напечатать лишь „Каменные работы“. Въ 1889 г. Н. А. былъ командированъ на средства товарищеской кассы на парижскую всемірную выставку, о которой онъ представилъ обширный докладъ, замѣчательный по своему практическому значенію. Н. А. скончался въ полномъ разцвѣтѣ силъ и таланта отъ паралича сердца на 44 году отъ роду. Изъ его построекъ можемъ указать слѣдующія:



Н. А. Курвоазье.

Реальное училище въ г. Выборгѣ.—Рождественскій родильный баракъ въ СПБ.—Здѣтюрмы для малолѣтнихъ преступниковъ.—

Церковь въ «Убѣжищѣ» Е. И. В. Принцессы Ольденбургской.

**Кургановичъ, Александръ Андреевичъ**, инженеръ-архитекторъ, род. въ 1850 г. По окончаніи курса въ виленской гимназіи, въ 1869 г. поступилъ въ Стр. Уч.,



А. А. Кургановичъ.

откуда выпущенъ въ 1874 г. съ званіемъ архитекторскаго помощника и правомъ на чинъ X кл. Въ 1877 г. возведенъ въ званіе инженеръ-архитектора. Съ 1874 по 1885 г. состоялъ при М-вѣ Вн. Дѣль съ откомандированіемъ для занятій въ Т. Стр. Ком. и архитекторомъ въ русскомъ страховомъ об-вѣ. Въ 1875—1876 г.г., кромѣ того, завѣдывалъ постройками въ им. кн. С. С. Гагарина, въ тульской губ., а съ 1876—1877 г. былъ виленскимъ городскимъ архитекторомъ. Въ 1885 г. А. А. назначенъ архитекторомъ и смотрителемъ дворцовъ на Елагиномъ и Петровскомъ островахъ. Въ настоящее время (съ 1887 г.) состоитъ членомъ наблюдат. комитета спб. гор. кред. об-ва и въ то же время (съ 1879 г.) преподаетъ начертательную геометрію, теорію тѣней и перспективы въ центр. учил. рисов. бар. Штиглица.

**Курковскій, Константинъ Орестовичъ**, инженеръ-архитекторъ, род. въ 1849 г. Поступилъ въ Стр. Уч. въ 1866 г. и, окончивъ курсъ въ 1871 г. съ чиномъ губ. секр., назначенъ младшимъ инженеромъ стр. отд. симбирск. губ. правл.; въ томъ же году оставилъ эту должность и причислился къ Т. Стр. Ком. Въ 1872 г. командированъ въ распоряженіе бессарабской земской управы, въ 1887 г. назначенъ сверхштатнымъ техникомъ стр. отд. бессарабскаго губ. правленія, а съ 1888 г. состоитъ младшимъ инженеромъ того же отдѣленія.

**Курманъ, Феликсъ-Эразмъ Людвиговичъ**, гражд. инж., род. въ 1861 году. Воспитывался въ виленскомъ реальн. уч., а затѣмъ въ Инст. Гражд. Инж. (1884—1889 г.). По окончаніи курса по первому разряду, Ф. Л. былъ опредѣленъ на службу въ М-во Вн. Дѣль съ откомандированіемъ для занятій въ Т. Стр. Ком., а въ 1890 г. назначенъ младшимъ архитекторомъ упр. стр. и дор. частями при иркутскомъ ген.-губ.

**Курневичъ, Михаилъ-Стефанъ Іосифовичъ**, гражд. инж., род. въ 1861 году. Образование получилъ въ пинскомъ реальн. уч., а затѣмъ въ Инст. Гражд. Инж. (1883—1889 г.). Окончивъ курсъ, М. І. состоялъ до 1892 г. въ распоряженіи центрального управленія гл. общ. російскихъ ж. д., а въ 1892 г. назначенъ козеницкимъ, радомской губ., уѣзднымъ инженеромъ и архитекторомъ.

**Куро́довъ, Васи́лій Петро́вичъ**, инж.-архитекторъ, род. въ 1832 г. — † 30 апр. 1888 г. Специальное образование получилъ въ Строит. Учил. (1847—1853 г.); окончилъ курсъ по первому разряду и тогда же назначенъ архитекторскимъ помощникомъ въ управление работами спб.-варшавской ж. д., при постройкѣ станціонныхъ зданій. Годъ спустя былъ опредѣленъ помощникомъ къ инженеру Д. И. Журавскому, при работахъ по капитальному ремонту шпиля колокольни Петропавловскаго собора с.-петербургской крѣпости.

Практическая дѣятельность не особенно привлекала покойнаго В. П.; его обширныя теоретическія познанія, глубокое знакомство съ технической научной литературой и самое искреннее желаніе быть полезнымъ учащейся молодежи обратили его къ педагогической дѣятельности. Въ 1863 г. В. П. былъ назначенъ преподавателемъ архитектуры въ Стр. Учил. и въ теченіе двадцати пяти лѣтъ читалъ различные отдѣлы ея въ младшихъ курсахъ этого заведенія; вскорѣ послѣ преобразования училища (1876 г.) онъ былъ избранъ ординарнымъ профессоромъ и членомъ Совѣта и оставался въ этихъ должностяхъ до самой смерти. Много лѣтъ онъ завѣдывалъ также специальною бібліотекою училища. Отрѣшившись отъ всякой практической дѣятельности, В. П. съ такою безотчетной любовью отдавался своему призванію, что большую часть времени проводилъ въ классахъ училища, даже въ неурочные часы помогая совѣтами и указаніями воспитанникамъ. Въ высшей степени доступный для всѣхъ учащихся, простой въ обращеніи, чуждый всякаго формализма, онъ былъ самымъ близкимъ руководителемъ и сотрудникомъ молодежи не только въ стѣнахъ училища, но и у себя дома: онъ охотно и во всякое время принималъ здѣсь молодыхъ людей, дѣлился съ ними своими познаніями, далеко выходя за предѣлы программъ, по всѣмъ отраслямъ строительной техники. Въ пособіе студентамъ В. П. издалъ печатный курсъ архитектуры, который и до настоящаго времени служитъ лучшимъ руководствомъ не только въ Инст. Гражд. Инж., но и въ другихъ специальныхъ учебныхъ заведеніяхъ. Слѣдуетъ указать также на изданный имъ сборникъ чертежей церковныхъ иконостасовъ разныхъ стилей.



В. П. Куро́довъ.

Предметомъ спеціального изученія В. П. были вопросы объ огнеупорныхъ постройкахъ, о кровляхъ разнаго рода и объ отопленіи зданій. По этимъ вопросамъ онъ издалъ цѣлый рядъ монографій и постоянно помѣщалъ статьи и замѣтки въ журналъ „Зодчій“.

Въ 1871 г. товарищескій кружокъ бывшихъ воспитанниковъ Стр. Уч., на средства своей кассы, командировалъ В. П. въ заграничное путешествіе и, по возвращеніи его на родину, издалъ въ видѣ брошюръ представленныя имъ отчеты.

Въ началѣ 1888 г. В. П. занемогъ и вскорѣ скончался, на 56 году жизни.

Память о немъ ознаменовалась тѣмъ, что средствами товарищей и учениковъ былъ воздвигнутъ ему скромный, но достойный памятникъ на митрофаніевскомъ кладбищѣ, гдѣ покоится его прахъ.

**Кюлевейнъ, Николай Николаевичъ**, гражд. инж., род. въ 1830 г. Воспитывался въ Стр. Уч. съ 1843 по 1853 г. Окончивъ курсъ по первому разряду, Н. Н. былъ назначенъ въ управленіе работами спб.-варшавской ж. д. архитекторскимъ помощникомъ по сооружеію станціонныхъ зданій. Въ 1857 году Н. Н. опредѣленъ начальникомъ искусственнаго стола московской губ. стр. и дор. ком., а черезъ два года (1859 г.)—архитекторомъ искусственнаго отд. въ правл. IV окр. п. с. Въ 1867 г. перемѣщенъ секретаремъ въ московскую городскую распорядительную думу. Съ 1873 г. Н. Н. состоитъ участковымъ архитекторомъ московской городской управы.

**Кюнцель, Карлъ Федоровичъ**, инженеръ-архитекторъ, род. въ 1845 г.; первоначальное образованіе получилъ въ бѣлостокской гимназіи. Въ Стр. Уч. поступилъ въ 1863 г.; окончилъ курсъ по первому разряду въ 1869 г. съ званіемъ архитекторскаго помощника. Съ цѣлью ближе ознакомиться съ желѣзнодорожнымъ дѣломъ, К. О., будучи еще воспитанникомъ училища, провелъ два лѣта на практикѣ при постройкѣ и изысканіяхъ гаршавско-тереспольской ж. д., а въ 1868 г. занимался изысканіями на участкѣ Екатеринбургъ-Красноуфимскъ, сибирско-уральской ж. д. По выпускѣ изъ училища, К. О. причислился къ Т. Стр. Ком. М-ва Вн. Дѣлъ и былъ откомандированъ на строившійся въ то время участокъ харьково-николаевской ж. д. Здѣсь онъ занимался составленіемъ проектовъ подъѣздныхъ путей, мостовъ, станцій и проч., подъ руководствомъ извѣстнаго профессора Ляйсле, бывшаго тогда главнымъ инженеромъ названной дороги. Въ началѣ 1870 г. производилъ изысканія для постройки жел. дороги отъ г. Николаева до Знаменки и участвовалъ въ составленіи проекта этой линіи. Въ томъ же году былъ назначенъ помощникомъ главнаго инженера, а затѣмъ—начальникомъ дистанціи „Кременчугъ-Сенжары“, гдѣ руководилъ производствомъ работъ по самымъ разнообразнымъ дорожнымъ сооруженіямъ; нѣкоторое время завѣдывалъ желѣзнодорожнымъ мостомъ черезъ р. Днѣпръ въ Кременчугѣ. Съ 1872 по 1877 г. К. О. былъ начальникомъ участка „Кременчугъ-Понтаевка“, участвовалъ въ приѣмкѣ отъ управленія одесской ж. д. участка Елисаветградъ-Крюковскаго и исполнилъ на немъ нѣсколько специальныхъ построекъ.



К. О. Кюнцель.

Въ теченіе всей своей желѣзнодорожной дѣятельности К. О. былъ постояннымъ экспертомъ по приѣмкѣ и испытанію всевозможныхъ матеріаловъ, предназначенныхъ для построекъ и не оставался въ то же время чуждымъ техникѣ архитектур-

ной. Такъ, въ этотъ-же періодъ онъ составилъ на конкурсъ проектъ зданія для кременчугскаго реального училища, за который удостоенъ первой преміи; кромѣ того исполнилъ проекты: — дачи г. Шретеру и — нѣсколькихъ виллъ на южномъ берегу Крыма, по заказамъ князя Кочубея и бывшаго военнаго министра графа Милютина.

Съ 1877 г. К. Ө. оставилъ желѣзнодорожную службу и поступилъ въ вѣдомство М-ва Вн. Дѣлъ, начавъ съ должности младшаго архитектора въ полтавскомъ губернскомъ правленіи, а черезъ годъ былъ назначенъ губернскимъ архитекторомъ и городскимъ г. Полтавы. Здѣсь, кромѣ обычныхъ казенныхъ и общественныхъ работъ, онъ произвелъ изысканія, составилъ проектъ защитительной дамбы въ огражденіе г. Кременчуга отъ наводненій и произвелъ много частныхъ построекъ, изъ коихъ большинство перечисленъ ниже.

Въ настоящее время К. Ө. занимаетъ (съ 1881 г.) должность начальника стр. отд. области войска донскаго. Въ области и главнымъ образомъ въ г. Новочеркасскѣ онъ исполнилъ наибольшее количество сооружений самаго разнообразнаго назначенія. Между прочимъ, здѣсь на долю К. Ө. выпала честь руководить приготовленіемъ помѣщеній и устраивать декорации къ Высочайшему пріѣзду въ 1887 г.

Помимо строительной дѣятельности, К. Ө. принималъ также участіе въ предпріятіяхъ коммерческаго характера: былъ нѣкоторое время агентомъ страховаго общества, учр. въ 1827 г., открылъ складъ лѣсныхъ строительныхъ матеріаловъ на ст. „Кобеляки“, состоитъ агентомъ донскаго земельного банка и проч.

Независимо отъ того К. Ө. состоитъ дѣйствительнымъ членомъ донскаго отдѣленія Императорскаго техническаго об-ва и донскаго статистическаго комитета.

1870—77 г. Пакгаузы, поворотные круги, платформы, фильтръ на ст. Кременчугъ.—Развѣздные пути, ж. д. вѣтвь къ берегу р. Днѣпра съ переправою черезъ него и вѣтвь до станицы «Крюковъ».—Два желѣзныхъ моста, протяженіемъ до 40 саж., надъ разливомъ рѣки Днѣпра, на участкѣ ж. д. Елисаветградъ-Крюковъ.—Зд. земской больницы и мостъ съ дамбой при кременчугскихъ богоугодныхъ заведеніяхъ.

1877—81 г. Въ Полтавѣ и губ. Зд. больницы при полтавскомъ духовномъ училищѣ. — Дачи со службами въ имѣніяхъ: г. фонъ-Мензенкапфъ и князя Н. И. Святополкъ-Мирскаго.—Дома г-жи Токаревой и г. Капитаненко, въ г. Полтавѣ.—Внутренняя отдѣлка и перестройки въ домахъ г. Бабанина и г-жи Милорадовичъ.—Отдѣлка лютеранской церкви.—Кафедра въ лютер. ц. въ Кременчугѣ.—Зд. пивовар.

зав. г. Ямпольскаго въ Кременчугѣ.—Зд. прилукскаго духовнаго училища.—Нѣсколько дерев. церквей въ уѣздахъ.

1881—92 г. Въ Новочеркасскѣ и области. Зданія: арсенала, юнкерскаго училища, военноремесленныхъ школъ.—Перестройка зд. классич. гимназіи.—Приспособл. временнаго помѣщенія для донскаго кадетскаго корпуса.—Капит. ремонтъ войсковыхъ здан. въ окружныхъ станицахъ.—Лагерныя постройки для донской артиллеріи.—Церковь въ зд. женской гимназіи.—Зд. Атаманскаго техническаго училища съ мастерскими и службами.—Капит. ремонтъ зд. окружнаго суда, синагоги и проч.—Каменные церкви: въ станицахъ Егорлынской, Багаевской, Усть-Бѣлокалитвенской, Константиновской, Урюпинской, Правоторовской, Курмоярской и Аксайской; въ слободахъ: Алексѣевской, Маньковской, Криворожѣ, Троиц-



кой, Вареновкѣ, Нижне-Антошинской, Михайловкѣ, Екатериновкѣ и Трудовомъ, близъ Носова; въ хуторахъ: Дядинѣ и Безплемянновскомъ.—Церкви деревянные въ станицахъ: Ермаковской, Трехостровянской и Семикаракорской; въ слободахъ: Ѳедоровкѣ, Щатовѣ, Верхне-Себряковской, Ольховый-Рогъ, Кульбаковѣ; въ хуторахъ: Кузнецовомъ, Чернявскомъ, Ягодинѣ, Титовѣ, Воровской-Балкѣ, Насонтовомъ, Сѣнновскомъ, Ясиновскомъ, Без-

паловскомъ, Калачѣ, Камышенскомъ, Сѣнномъ, Ребриковскомъ и др.—Часовни въ станицахъ: Усть-Медвѣдицкой и Новониколаевской.—Единѣрческая Михайловская церковь въ г. Новочеркасскѣ.—Кам. мостъ черезъ «Куричью балку» по Почтовой ул., въ г. Новочеркасскѣ.—Зд. писчебумажной фабрики г. Панченко въ г. Ростовѣ на Д.—Мукомольная мельн. г. Веберъ, близъ ст. Себряково.—Кам. домъ-особнякъ г. Еремѣева въ г. Новочеркасскѣ.

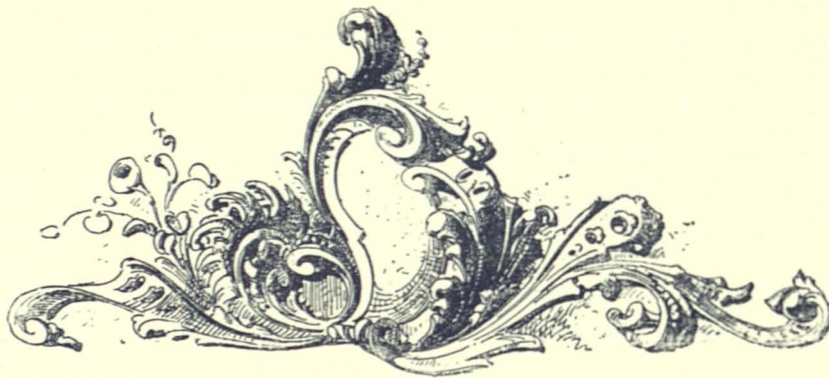

8.22.17.  
18.22.17.-2

18.22.17.4

# ЮБИЛЕЙНЫЙ СБОРНИКЪ

## СВѢДѢНІЙ О ДѢЯТЕЛЬНОСТИ

БЫВШИХЪ ВОСПИТАННИКОВЪ

### ИНСТИТУТА ГРАЖДАНСКИХЪ ИНЖЕНЕРОВЪ

(Строительнаго Училища)

# 1842—1892.

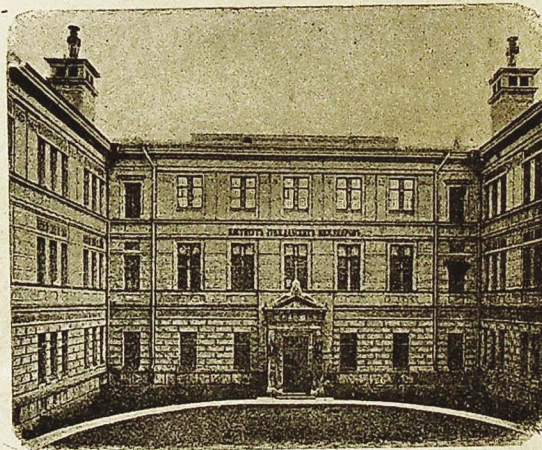

104  
189

СОСТАВИЛЪ

ПО МАТЕРІАЛАМЪ СОБРАННЫМЪ ИНСТИТУТОМЪ ГРАЖДАНСКИХЪ ИНЖЕНЕРОВЪ И ПО ДАННЫМЪ, ИЗВЛЕЧЕННЫМЪ ИЗЪ АРХИВОВЪ М-ВА ВН. ДѢЛЪ И ДР. ИСТОЧНИКОВЪ

**Гражданскій Инженеръ Г. В. Барановскій.**

Изданіе Института Гражданскихъ Инженеровъ.

С. ПЕТЕРБУРГЪ.

Типо-Литографія К. Л. Пентковскаго, Екатерининскій кан., уг. Казначейской ул., д. 71—6.

1893.

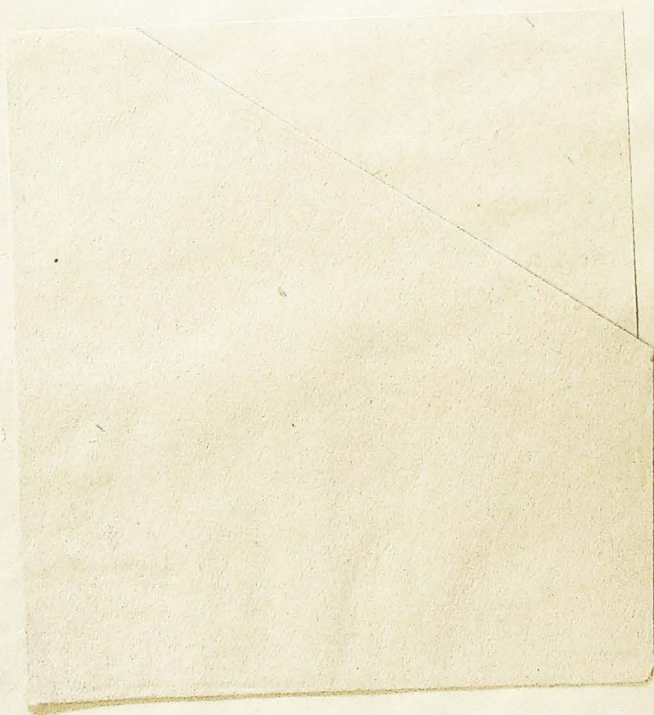

*Выпускъ II..*

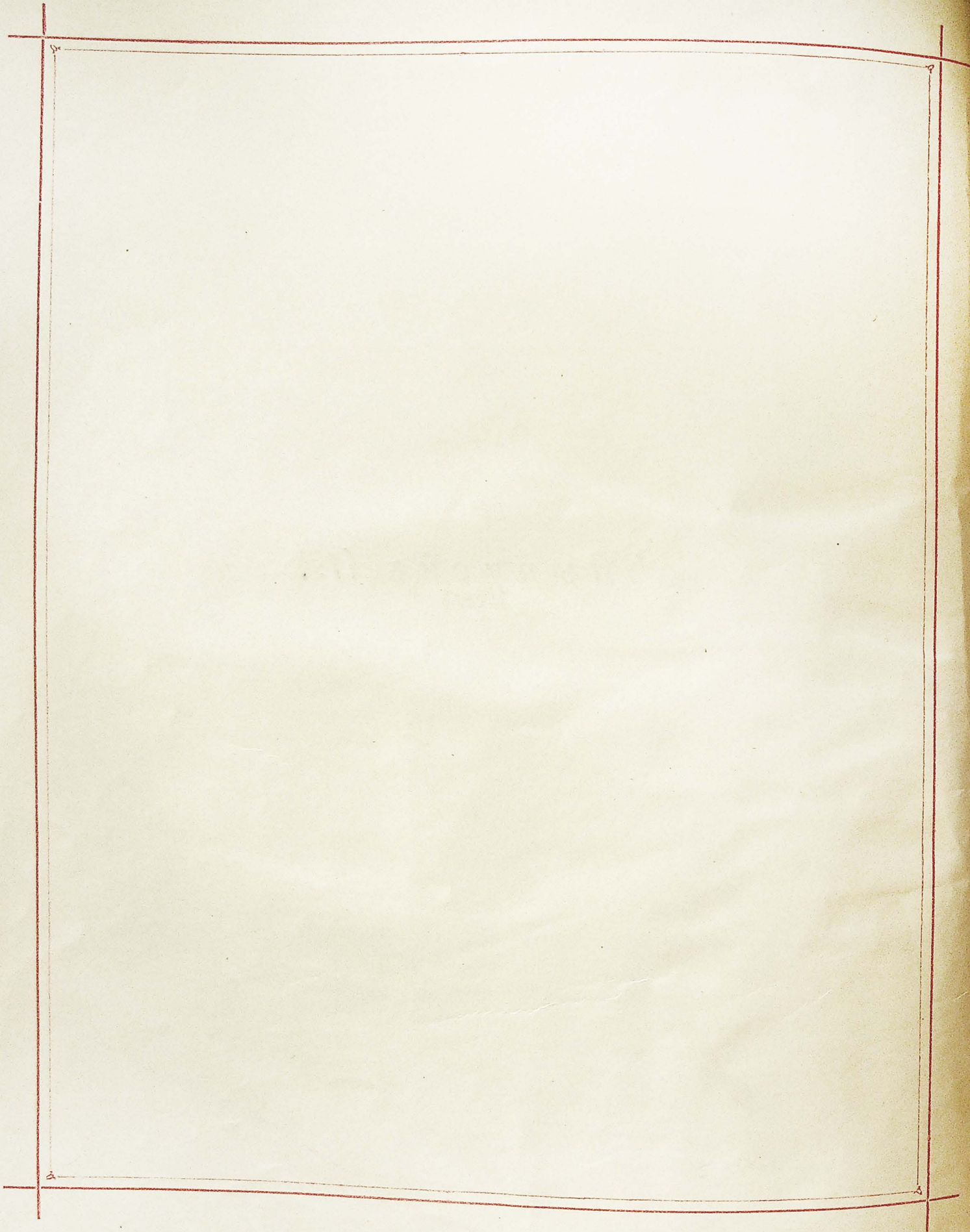

1842-**L**-1892.

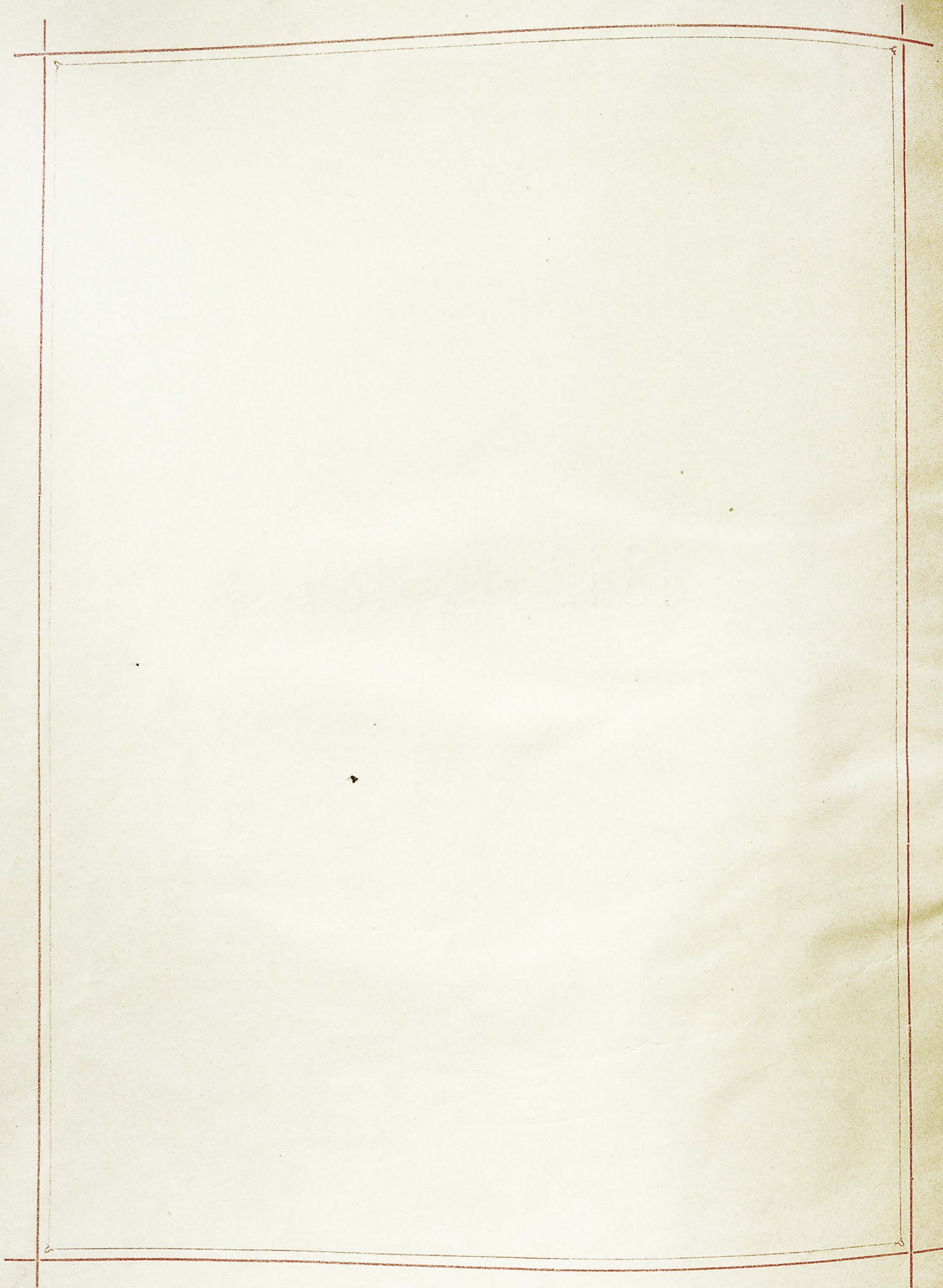

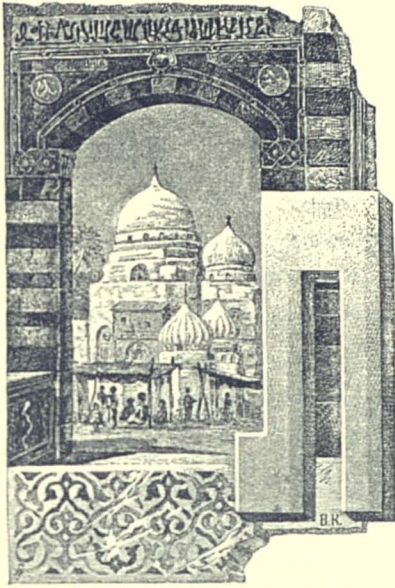

**АВРЕНТЬЕВЪ, Константинъ Никитичъ**, гражд. инж., род. въ 1825 г.; поступилъ въ бывшее учил. гражд. инж. въ 1840 г.; окончилъ курсъ въ Стр. Учил. въ 1848 г. по первому разряду и тогда же былъ назначенъ въ саратовск. стр. и дор. ком.

**Лаврентьевъ, Михаилъ Васильевичъ**, гражд. инж., род. въ 1847 г. Образование получилъ въ Стр. Учил. (1863—1867 г.) и, по окончании курса съ чиномъ губ. секр., причисленъ къ М-ву Вн. Дѣлъ съ откомандированіемъ для занятій въ Т. Стр. Ком.

**Лавровъ, Николай Ивановичъ**, гражд. инж., род. въ 1834 г.—†. Въ Стр. Учил. поступилъ въ 1864 г., окончилъ курсъ въ 1870 г. съ правомъ на чинъ XII класса и тогда же былъ опредѣленъ на службу кременчугскимъ городскимъ архитекторомъ. Въ 1872 г. Н. II. назначенъ сверхштатнымъ техникомъ полтавскаго губ. правл., въ 1876 г. причисленъ къ М-ву Вн. Дѣлъ, а затѣмъ вышелъ въ отставку.

**Лаговскій, Михаилъ Михайловичъ**, гражд. инж., род. въ 1839 г. Въ Строит. Учил. поступилъ въ 1851 г. и окончилъ курсъ въ 1860 г. съ званіемъ архитекторскаго помощника и съ правомъ на чинъ X класса. Въ томъ же году М. М. поступилъ на службу въ олонешкую губ. стр. и дор. ком. на младшую техническую должность, гдѣ служилъ до 1863 года, когда былъ переведенъ архитекторскимъ помощникомъ въ чертежную 1-го окр. п. с. Отсюда перешелъ (1867 г.) въ техническое отд. телеграфнаго д-та, а затѣмъ (въ 1868 г.) занималъ должность дѣлопроизводителя въ спб. городск. общ. управл. Въ 1871 году поступилъ на службу въ строительную контору м-ва Имп. Дв. помощникомъ столначальника и съ этого же времени занимаетъ мѣсто городского архитектора въ СПБ. Состоя въ этой послѣдней должности, принималъ участіе, въ качествѣ помощника, при постройкѣ городскихъ скотобоенъ и дома городского кредитнаго общества и завѣдывалъ ремонтными работами по городскимъ зданіямъ въ Литейной и Рождественской частяхъ.

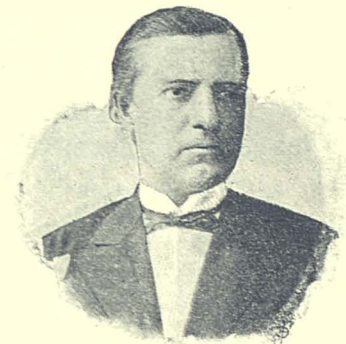

М. М. Лаговскій.



1869—92 г. Въ С.-Петербургѣ. Каменный 2 эт. домъ купца Морозова на Сытнинской площади. — Каменный 3-эт. домъ купца Серебрякова, по Усачеву пер. — Каменный 2 эт. домъ, по малоѣ Итальянской ул., купца Ефи-

мова. — Общественныя торговыя бани г-жи Гавриловой на углу Слоновой и Лафонской улицъ, — Каменн. 4 эт. домъ купца Бѣляева, по Смольному пр.

**Ладинскій, Гавриль Николаевичъ**, гражд. инж., род. въ 1849 г. — † 15 дек. 1891 г. Получивъ первоначальное образованіе въ гимназій, поступилъ въ Строит. Учил. и



Г. Н. Ладинскій.

окончилъ курсъ въ 1873 г. съ званіемъ архитекторскаго помощника и правомъ на чинъ XII класса. Въ томъ же году опредѣлился на службу въ М-во Вн. Дѣль съ откомандированіемъ для занятій въ Т. Стр. Ком., а затѣмъ перешелъ въ г. Томашовъ, любл. губ. на должность уѣзднаго инженера и архитектора. Въ 1876 г. причислился вторично къ М-ву Вн. Дѣль и вскорѣ послѣ этого назначенъ младшимъ архитекторомъ стр. отд. въ г. Псковѣ. Съ 1878 г. по 1884 г. былъ преподавателемъ рисованія и черченія въ спб.-варшавскомъ желѣзнодорожн. технич. уч., а затѣмъ — губернскаго архитекторомъ въ Псковѣ, гдѣ внезапно

скончался на 43 году жизни.

1884 — 91 г. Перестройка арестантской больницы при исправит. арест. отдѣленіи въ г. Псковѣ (по готов. проекту). — Камен. зд. земской больницы въ г. Опочкѣ, псковской губ.

(по готов. проекту). — Нѣсколько деревянныхъ неболыш. церквей, часовенъ и частныхъ домовъ въ окрестностяхъ гор. Пскова.

**Лазаревъ, Павелъ Ивановичъ**, гражд. инж., род. въ 1863 г. Первоначальное образованіе получилъ въ кievскомъ реальн. уч., а затѣмъ въ Инст. Гражд. Инж. (съ 1882 г. по 1887 г.). Окончивъ курсъ съ правомъ на чинъ X класса, П. И. причислился къ Т. Стр. Ком. съ откомандированіемъ для техническихъ занятій въ распоряженіе правл. общ. юго-зап. ж. д., а съ 1890 г. — въ составъ ковельской войсковоѣ ком. по постройкѣ ковель-дѣмбровицкой ж. д. въ кievскомъ военномъ округѣ.

**Ландесманъ, Симонъ Андреевичъ**, гражд. инж., род. въ 1860 г.; воспитывался первоначально въ одесскомъ реальн. уч.; въ Инст. Гражд. Инж. поступилъ въ 1880 г. и окончилъ курсъ въ 1886 г. по первому разряду. По отбытіи воинской повинности (1888 г.), зачисленъ сверхштатнымъ техникомъ при одесской городской управѣ, а съ 1890 г. состоитъ городскимъ архитекторомъ тамъ же. Какъ членъ техн. об-ва (мѣстн. отд.), С. А. принималъ участіе въ занятіяхъ ком. по составленію проекта водопровода для г. Кишинева.



С. А. Ландесманъ.

1888—92 г. Въ г. Одессѣ. Земледѣльческая ферма для воспитанниковъ еврейскаго сиротскаго дома.—15 народныхъ 2-хъ и 3-хъ классныхъ школъ (8-ми разныхъ типовъ).—Большія мастерскія и больница при городскомъ сиротскомъ домѣ.—Электрическая станція компаніи «Эдиссонъ».—2 корпуса кам. лавокъ на толкучемъ рынкѣ.

**Лево, Казиміръ Адольфовичъ**, инж.-арх., род. въ 1845 г.; первоначальное образованіе получилъ въ б. варшавской реальной гимназійи и въ б. варшавской главной школѣ,



Н. А. Лево.

дальнѣйшее же—въ мюнхенской академіи художествъ и берлинской строительной академіи, откуда перешелъ въ Строит. Учил. въ 1870 г., а годъ спустя окончилъ курсъ съ званіемъ арх. помощн. и чиномъ X класса, причемъ былъ записанъ на мраморную доску; званіе инж.-арх. получилъ въ 1876 г. Послѣ окончанія курса К. А. былъ причисленъ къ Т. Стр. Ком. М-ва Вн. Дѣлъ, но вскорѣ получилъ командировку на два года въ Вѣну для занятій при постройкѣ зданій вѣнской выставки (1873 г.) Возвратившись въ СПБ., занимался въ правл. общ. уральско-горнозаводской ж. д. составленіемъ проектовъ станціонныхъ зданій. 1874—1875 г.). Въ 1875 г. К. А. былъ переведенъ въ г. Вильно, причисленъ къ тамошнему стр. отд., и въ то-же время исполнялъ должность архитектора виленскаго учебн. округа. Въ 1879 г. перешелъ въ стр. отд. варшавскаго губ. правл., гдѣ съ 1880 г. состоитъ участковымъ архитект.

1871—73 г. Два зданія для выставки древностей (Pavillons des Amateurs), на вѣнской выставкѣ 1873 г. (по проекту арх. Газенауэра).

1875—80 г. Постройка и перестройка зданій женскаго института и гимназическаго пансіона въ г. Вильно.—Православная церковь въ с. Лабно, сувалкской губ.—Православная церковь въ г. Сувалки.

**Левенштернъ, Эдуардъ Карловичъ**, гражд. инж., род. въ 1838 г. Первоначальное образованіе получилъ въ частн. панс. и въ уч. при лютер. церкви св. Петра въ СПБ. По прохожденіи курса Строит. Учил. (1851—1858 г.), былъ выпущенъ по первому разряду съ званіемъ архитекторскаго помощника и назначенъ сначала въ лифляндскую, а потомъ (въ 1862 г.) переведенъ въ курск. губ. стр. и дор. ком. помощникомъ архитектора. За преобразованиемъ ком. (въ 1865 г.), остался въ г. Курскѣ сверхштатнымъ техникомъ при стр. отд. губ. правл., а затѣмъ занималъ тамъ же должности: городского архитектора (1866 г.) и младшаго инженера (1867—70 г.). За время



С. А. Ландесманъ.—Народная школа имени Лермонтова въ г. Одессѣ.

1880—92 г. Въ г. Варшавѣ. Домъ инж.-ген. Хржановскаго. по ул. Лешно (по готовому проекту).—Наружн. и внутр. отдѣлка евангелическо-реформатской церкви (по проекту отца).—Домъ Жирардовскаго завода по ул. Краковское предмѣстье.—Частное ремесленное уч. по ул. Складовой.



Э. Н. Левенштернъ.

своей службы въ курской губ., помимо прямыхъ обязанностей, исполнялъ техническія работы по приглашенію директора училищъ курской губерніи и начальника V отд. по постройкѣ моск.-курс. ж. д., а также разныхъ частныхъ лицъ. Въ 1870 г. причислился къ Т. Стр. Ком., а въ слѣдующемъ—перешелъ въ военное вѣдомство, назначенъ и. д. архитектора окружн. инж. упр. туркест. военн. округа и вскорѣ утверждёнъ въ этой должности. Въ концѣ 1872 г. Э. К. переведёнъ на службу по военно-народному управл. и опредѣленъ производителемъ земскихъ работъ заравшанскаго округа, а вскорѣ—и

управляющимъ дѣлами по устройству русскаго города въ Самаркандѣ. По открытіи здѣсь городского комитета, былъ назначенъ городскимъ архитекторомъ. Въ 1875 г. Э. К. вернулся въ СПб. и получилъ мѣсто архитектора окружн. инж. управл. спб. военн. округа; въ 1877 г., независимо отъ этого, былъ причисленъ къ Т. Стр. Ком., переименованъ въ гражд. инж., состоялъ архитекторомъ 2 военнаго константиновскаго уч. (до 1882 г.) и начальникомъ искусственнаго стола строит. конторы м-ва Имп. Двора (1878—87 г.). За упраздненіемъ (въ 1883 г.) должности архитектора военн. окр., поступилъ на службу главн. общ. рос. ж. д. помощникомъ начальника 2-го уч. ремонта пути и зданій варшавской линіи, а въ слѣдующемъ году — по вольному найму на охтенскій пороховой заводъ. Въ настоящее время (съ 1886 г.) Э. К. состоитъ, по вольному-же найму, архитекторомъ петербургскаго патроннаго завода. Кромѣ технической служебной и частной дѣятельности, въ бытность свою въ г. Ригѣ, былъ однимъ изъ учредителей мѣстнаго „Общества Техниковъ“, въ которомъ и по наст. время состоитъ членомъ-корреспондентомъ. Э. К. помѣстилъ нѣсколько оригинальныхъ техническихъ статей въ курскихъ губ. вѣдомостяхъ и рядъ переводныхъ въ журн. „Зодчій“.

1858—62 г. Въ лифл. губ. въ г. Дерптѣ. Кам. лѣстница въ уѣздн. казначействѣ (по гот. проекту).—Домъ гр. Сиверса (вчернѣ).—Разныя постройки для ветерин. инст.

1862 — 70 г. Въ Курскѣ и губерніи. Перестройка мостовъ на р. Курѣ.—Устройство городск. сквера.—Перестройка и приспособленіе частныхъ домовъ подъ помѣщеніе женск. гимн., городск. общ. управл. и городск. банка.—Перестройка зд. курск. театра для двор. собр.—Постройка пассажирскаго зд. моск.-курс. ж. д.—Новыя постройки и передѣлки въ Коренной пустыни.—Нѣсколько домовъ частн. лицамъ.—Перестройка казарменн. зд. курскаго баталіона и мѣстной жандармской команды, зд. губ. казначейства, губ. почт. конт. и мужск. класс. гимн.—Въ губ.: постройка мо-

стовъ на почт. трактѣ отъ г. Курска въ г.г. Тимъ и Щигры.—Перестройка зд. присутств. мѣсть въ г. Фатежѣ.—Лавки и гостинница к-ца Крашенинникова въ г. Обояни.—Домъ г. Анненкову въ г. Льговѣ.—Лавки к-цу Лаговскому, тамъ-же.—Паромъ черезъ р. Сеймъ подъ г. Льговомъ.—Кам. церковь Вознесенія Господня въ г. Рыльскѣ.—Колокольня при церкви Богоявленія Господня въ г. Новомъ-Осколѣ.

1872—76 г. Въ туркестанскомъ военн. окр. Въ г. Ташкентѣ. Одинъ изъ зимнихъ корпусовъ (№ 4) военнаго госпиталя (вчернѣ).—12 лѣтнихъ баракосъ съ кухней и кладовыми.—Расширеніе нѣскольк. флигелей и корпусовъ госпиталя.—Цейхаузъ госпиталя.—Домъ архитектора инж. управл.—Въ г. Самаркандѣ.

Домъ начальн. заравшанскаго округа.—Корпусъ для казачьяго конвоя.—Зд. русской школы.— Проспекты: Николаевскій, Чалекскій, Катты-Курганскій, Александровскій, Конгантинѣвскій, Ташкентскій, Пенджекентскій, Митенскій и Ургутскій.—Домъ городск. управл.

1876—92 г. Въ Спб. и уѣзд. Садъ для юнкеровъ констант. уч.—Домъ к-цу Екимову по Кавалерг. ул.—Баракы съ отопленіемъ для юнкеровъ констант. и павловск. уч. въ Красномъ Селѣ.—Постройки на охтенскомъ поро-

ховомъ заводѣ, какъ-то: 4 новыя пороходѣльные фабр.; зернильная фабр. съ приводнымъ отд., колеснымъ домикомъ и соединит. кам. галлереей; 3 кам. конденсатора; кам. зд. для 10 призматич. прессовъ; каменн. зернильн. фабр. на мѣстѣ взорванной; кам. негор. зд. для 2-хъ угольныхъ мельницъ «эксельсіоръ»; возведеніе валовъ, постройка мостовъ въ порох. городкѣ и внѣ его, провед. ж. д. отъ различн. складовъ къ 100 сильному паровому двигателю и т. д. и т. д.

**Левенштернъ, Адальбертъ Карловичъ**, гражд. инж., род. 19 августа 1842 г., въ Спб.; первоначальное образованіе получилъ въ частномъ пансіонѣ и въ спб. петропавловскомъ уч. (при лютер. церкви). Въ 1855 г. поступилъ въ Строит. Учил. и окончилъ курсъ въ 1861 г. съ званіемъ архитекторскаго помощника и чиномъ колл. секр. А. К. началъ свою служебную дѣятельность въ курляндской губ. строит. и дорожн. ком. (1861—64 г.). Въ 1864 г. перешелъ на службу въ Архангельскъ, гдѣ занималъ должности производителя работъ и младшаго инженера (1867—70 г.). Здѣсь А. К. произвелъ нѣсколько значительныхъ работъ по постройкѣ и переустройству тюремъ и другихъ зданій въ Архангельскѣ и Мезени, а также занимался портовыми работами. Болѣе видная техническая дѣятельность его относится ко времени службы его въ рязанской губ. младшимъ инженеромъ строит. отдѣленія (1870—80 г.). Въ теченіе этихъ десяти лѣтъ онъ исполнилъ значительное число церковныхъ, школьныхъ, по духовному и гражданскому вѣдомствамъ, городскихъ и частныхъ построекъ. Состоя въ должности младшаго инженера въ Рязани, А. К. получилъ званіе архитектора (1872 г.). Отсюда онъ перевелся на одинъ годъ (1875 г.) въ подольское губ. правл. на должность младшаго архитектора и затѣмъ снова вернулся въ Рязань. Въ 1880 г. онъ переселился въ Оренбургъ, гдѣ послѣдовательно занималъ должности губ. архитектора (1880—82 г.) и губ. инженера (1882—90 г.) и съ большимъ успѣхомъ руководилъ казенными и частными постройками. Къ этому времени относится его участіе въ постройкѣ соборнаго храма въ Оренбургѣ. Съ 1890 г. А. К. состоитъ губ. инженеромъ въ Самарѣ. Въ теченіе всей своей службы, помимо прямыхъ обязанностей, А. К. исполнилъ порученія по своей специальности въ различныхъ учрежденіяхъ: участвовалъ въ переустройствѣ женскаго института въ Оренбургѣ; состоялъ попечителемъ арестнаго отдѣленія въ Архангельскѣ и директоромъ самарскаго попечительнаго о тюрьмахъ комитета; занимался страховымъ дѣломъ преимущественно въ I об-вѣ, учр. въ 1824 г., и проч.



А. К. Левенштернъ.

1864—70 г. Приспособленіе корпуса бывш. арестантскихъ ротъ въ Архангельскѣ подѣ городск. богадѣльни. — Распространеніе и переустройство тюрьмы въ Архангельскѣ. — Новая дер. тюрьма въ г. Мезени. — Новое каменн. зд. казначейства, тамъ-же

1870 — 80 г. Корпусъ для параллельныхъ классовъ и общежитія при рязанск. семинаріи. — Распростр. и постройка новой колокольни при Николодологошенской церкви въ г. Рязани. — Корпусъ для классовъ и администр. рязанск. духовн. уч. — Родильный домъ съ приютомъ для дѣтей въ Рязани. — Женское духовн. уч., тамъ-же. — Городское уч. въ г. Михайловѣ. — Корпуса мелочныхъ лавокъ, обжорнаго ряда и навѣсовъ для торговли зеленью (всѣ одного характера) въ Рязани. — Домъ куща Па-

лагина, тамъ же. — Домъ г-жи Антиной, тамъ-же.

1886 — 90 г. А. К. состоятель производ. работъ по постройкѣ новаго соборн. храма въ Оренбургѣ, строящагося по проекту академика А. А. Яценко.

1880—90 г. Администр. корпусъ при губ. больницѣ въ Оренбургѣ. — Переустройство и приспособленіе бывш. генер.-губерн. дома подѣ губ. казначейство и помѣщеніе казенной палаты въ Оренбургѣ. — Тамъ-же, приспособл. дома канцеляріи генер.-губерн. для контролн. палаты и квартиръ. — Паровыя мельницы купцовъ Юрова и Валявина въ Оренбургѣ. — Домъ г. Флюмпа въ г. Оренбургѣ. — Значительное распростр. и переустр. льнянаго и пеньковаго буяна въ Архангельскѣ.

**Левицкій, Иванъ Ивановичъ**, инж.-арх., род. въ 1830 г. Получивъ первоначальное образованіе въ родительскомъ домѣ, въ 1848 г. поступилъ въ Стр. Учил. и окончилъ курсъ въ 1855 г. съ званіемъ архитекторскаго помощника и съ чиномъ X класса. Въ томъ же году назначенъ для производства изысканій и составленія проектов на сооруженіе южныхъ ж. д., въ распоряженіе инженера ген.-маіора Мельникова, а въ 1857 г. опредѣленъ на службу въ гродненскую стр. и дор. ком. Въ 1862 г. перешелъ въ виленскую стр. и дор. ком. архитекторомъ, а впослѣдствіи (1872 г.) получилъ должность виленскаго губ. инженера (по 1884 г.); здѣсь въ теченіе 20 лѣтъ былъ членомъ церковно-стр. присутствія. Въ 1885 году

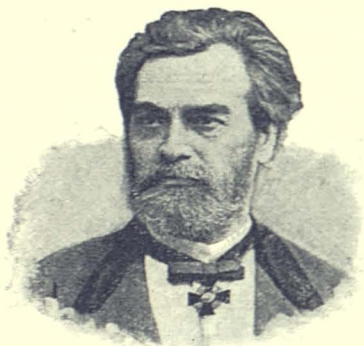

И. И. Левицкій.

И. И. былъ причисленъ къ М-ву Вн. Дѣлъ съ откомандированіемъ въ распоряженіе Высочайше учрежд. при военномъ совѣтѣ ком. по постройкѣ казармъ и назначенъ въ Тамбовъ для сооруженія таковыхъ. Съ 1890 г. состоитъ астраханскимъ губернскимъ инженеромъ.

1862 — 1884 г. Въ г. Вильно. Передѣлка б. военн. госпиталя подѣ помѣщеніе кадетскаго корпуса, съ постройкою новыхъ флигелей, церкви и офицерскихъ квартиръ. — Большой 4-эт. домъ подѣ гостиницу «Hotel d'Europe». — Каменн. 2-эт. домъ полковника Кондаурова. — Ледорѣзы на р. Вилии, у моста, называемаго «Зеленый». — Зданіе еврейскаго госпиталя. — Зданіе присутственныхъ мѣстъ. — Внутренняя отдѣлка правосл. церкви женскаго Маріинскаго монастыря. — Каменн. 2-эт. домъ купца Сенневальда. — Перестр. казенн. дома для

учительск. института. — 2 кам. дома для реальнаго и еврейскаго училищъ. — Церковь въ зданіи гимназіи. — Капит. перестройка высшаго женскаго уч. — Перестройка частнаго дома подѣ помѣщеніе женской гимн. — Перестройка дома графа Тышкевича подѣ помѣщеніе для окружнаго суда. — Приспособленіе помѣщенія для судебной палаты въ части зданія губернскаго присутств. мѣстъ. — Перестройка, съ надстройкою 3-го этажа зданія почтовой конторы. — Перестройка зданія городскаго госпиталя. — Каменные дома: г. Ленскаго, г. Кашица, графа

Тышкевича, князя Жагеля и купца Вышванскаго.

Учительскія сенинаріи съ домовыми церквями: въ с. Молодчно, виленской губ.; въ г. Поневежѣ, ковенск. губ.; въ с. Свилочѣ, гродн. губ.; въ г. Полоцкѣ, витебск. губ. и въ одномъ изъ селеній минской губ. (всѣ изъ бывш. полуразрушенныхъ монастырскихъ

строеній).—Зданіе мужской гимназіи въ г. Витебскѣ.—Зданіе реальн. уч. въ г. Могилевѣ. 1885—88 г. Въ Тамбовѣ. Казарма для 7 бригады кавалерійскаго запаса.

1890—92 г. Въ Астрахани. Капитальный ремонтъ зданія соединенн. палаты угол. и гражд. суда.—Хозяйственныя строенія при родильномъ домѣ.—Зданіе для дешевой столовой.

**Леговичъ, Евгений Казиміровичъ**, инж.-архит., род. въ 1845 г.; первоначальное образованіе получилъ въ смоленской гимназіи, затѣмъ поступилъ въ Стр. Учил. (въ 1862 г.) и окончилъ курсъ въ 1867 г. по первому разряду. Въ 1871 г. получилъ званіе инженеръ-архит. До 1875 г. находился въ СПБ., занимался въ правленіяхъ кіево-брестск. и моршанско-сызр. ж. д., главнымъ образомъ, проектированіемъ желѣзныхъ мостовъ, состоя въ то же время архитекторомъ при бывш. строительномъ об-вѣ. Съ 1875 г. поступилъ инженеромъ въ херсонское губ. земство и кромѣ того былъ (1881—1891.) херсонскимъ городскимъ архитекторомъ. За время своей долготѣней практики составилъ множество проектовъ и выполнилъ большое количество казенныхъ и частныхъ построекъ. Время отъ времени помѣщалъ техническія статьи въ журналѣ „Зодчій“.



Е. К. Леговичъ.

**Лейхтгаммеръ, Иванъ Ивановичъ**, гражд. инж., род. въ 1836 г. Въ Стр. Учл. поступилъ въ 1849 г. и окончилъ курсъ въ 1857 г. съ чиномъ губ. секр. Служебную дѣятельность началъ сейчасъ-же по окончаніи курса въ астраханской губ. стр. и дор. комиссіи архитекторскимъ помощникомъ, и состоялъ въ этой должности до 1865 г., когда остался за штатомъ. Въ 1868 г. И. И. былъ назначенъ младшимъ инженеромъ екатеринославскаго губ. правл., въ слѣд. году переведенъ въ гродненскую губ., а въ 1871 г. вышелъ въ отставку.

**Леманъ, Александръ Карловичъ**, гражд. инж., род. въ 1836 г. Въ Стр. Учл. поступилъ въ 1851 г. и при выпускѣ (1857 г.), былъ удостоенъ права на чинъ губ. секр. и назначенъ помощникомъ начальника искусственнаго стола въ оренбургскую губ. стр. и дор. ком. Въ 1861 г. переведенъ въ таврическую губ., а въ 1864 г. вышелъ въ отставку. Съ 1865 г. до 1866 г. былъ младшимъ контролеромъ д-та морскихъ отчетовъ. Въ 1870 г. назначенъ сверхштатнымъ техникомъ стр. отд. московскаго губ. правл., а съ 1875 г. состоялъ тамъ-же младшимъ инженеромъ.



И. А. Лемано.

**Лемене, Иванъ-Стефанъ Августовичъ**, гражд. инж., род. въ 1864 г.; учился первоначально въ ловичскомъ реальн. учил., дальнѣйшее же техническое образованіе получилъ въ Инст. Гражд. Инж. (съ 1885 по 1890 г.); удостоенъ

при выпускѣ настоящаго званія и права на чинъ X класса. Послѣ окончанія курса, состоя свержштатнымъ техникомъ при стр. отд. петроковскаго губ. правл., былъ командированъ въ г. Лодзь, гдѣ производилъ городскія работы по инженерной части, а съ 1892 г. назначенъ инженеромъ и архитекторомъ новорадомскаго уѣзда, петроковской губерніи.

**Лемке, Владиміръ Максимовичъ**, гражд. инж., род. въ 1856 г., воспитывался въ 3 класс. спб. гимназіи, а затѣмъ въ Строит. Учил. (1874 — 1879 г.); при выпускѣ удостоенъ настоящаго званія и права на чинъ X класса.



В. М. Лемке.

Въ томъ же году опредѣлился младшимъ архитекторомъ заравшанскаго округа и въ то же время (съ 1880 г.) былъ городскимъ архитекторомъ г. Самарканда. Съ 1882 г. занимаетъ въ Нижнемъ-Новгородѣ такую же должность, при чемъ (съ 1886 г.) былъ архитекторомъ при женскомъ маріинскомъ институтѣ вѣдомства Императрицы Маріи, а съ 1888 г. — архитекторомъ правленія страх. об-ва „Волга“. Независимо отъ сего, какъ гласный нижегородской думы, В. М. участвуетъ по выборамъ въ разныхъ комиссіяхъ, между прочимъ, по устройству элеватора и конно-железныхъ дорогъ, состоитъ попечителемъ городского училища и предсѣдателемъ правленія основаннаго имъ об-ва для пособія учащимся въ начальныхъ городскихъ училищахъ. Техническая дѣятельность В. М. выразилась между прочимъ въ производствѣ бетонныхъ и асфальтовыхъ работъ, за которыя, на кустарно-промышленной выставкѣ 1885 г. въ Нижнемъ-Новгородѣ, удостоенъ большой серебряной медали.

1879 — 82 г. Въ г. Самаркандѣ. Православная церковь. — Два административныхъ при тюремѣ корпуса. — Дѣтскій пріютъ. — Два деревянныхъ свайныхъ моста. — Часовня на православномъ кладбищѣ. — Нѣкоторыя сооруженія по благоустройству города. — Миршабхана (арестный домъ) въ г. Пейджекентѣ.

1882 — 92 г. Въ Нижнемъ-Новгородѣ. Церковь Воскресенія Христова (проект. съ гр. инж. Станкевичемъ). — Перестройка церкви Иоанна Предтечи, съ пристройками къ ней. — Часовня въ с. Богородскомъ (проект. съ гр. инж. Никитинымъ). — Бани купца Колчина, съ водопроводомъ изъ р. Волги. — Паровая вальцевая мельница гг. Башкировыхъ съ машиннымъ и котельнымъ зданіями и службами. — Элеваторъ-складъ (на 40000 пуд.) гг. Башкировыхъ (по проекту инж. Кушелевскаго). — 3-эт. каменный домъ для рабочихъ при мельницѣ купца Дегтярева. — Капиталь-

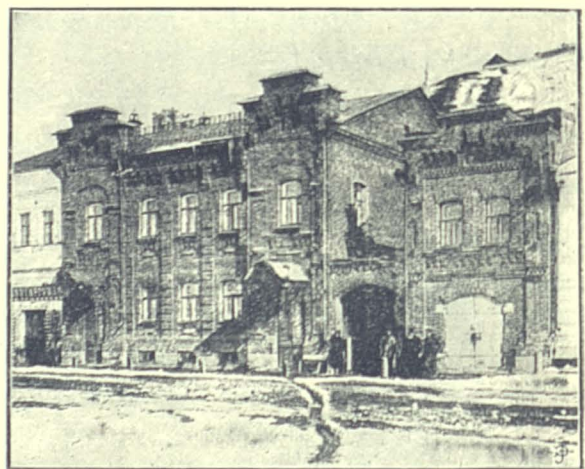

В. М. Лемке. — Домъ В. Е. Кожевникова въ Нижнемъ-Новгородѣ.

ный ремонтъ, послѣ пожара, мельницы купца Бугрова, близъ ст. Сейма. — Городской водо-

проводъ въ Макарьевской части (на 84000 ведеръ въ сутки).—Городской домъ для двухъ большихъ магазиновъ въ 2 этажа.—Кустарно-промышленная выставка (по конкурсу первая премія съ архит. Н. Н. Григорьевымъ).—Кам. 3-эт. домъ церкви Вознесения Господня со службами.—Облицовка и ремонтъ бань К. Зо-

лотилова.—4-эт. каменн. пристройка къ банямъ В. А. Соболева.—Три кам. 3-эт. дома г. Муратова, бр. Фроловыхъ и купца Дегтярева.—Семь кам. 2-эт. домовъ: бр. Фроловыхъ, к-цовъ Перехватова, Веретенникова, Ножевникова, Заплата и гг. Мельниковыхъ.—Два дер. 2-эт. дома гг. Заева и Свѣшникова.

**Леонидовъ, Леонидъ Леонидовичъ**, гражд. инж., род. въ 1863 г.; первоначальное образованіе получилъ въ с.-петербургскомъ 2-омъ реальн. уч. Въ Инст. Гражд. Инж. поступилъ въ 1884 г. и окончилъ курсъ въ 1889 г. съ настоящимъ званіемъ и чиномъ X класса. Тогда же былъ причисленъ къ М. В. Д., откуда весною 1890 г. перешелъ въ д-тъ таможенн. сборовъ м-ва финансовъ, для занятій у старшаго архитектора д-та, гражд. инж. Лучинскаго. Въ то же время Л. Л. былъ помощникомъ архитектора Императорскихъ театровъ, при постройкѣ новаго репетиціоннаго зала для балетной труппы, въ домѣ дирекціи Императ. театровъ, по Театральной улицѣ. Съ 1891 г. занимаетъ мѣсто эскутера и завѣдывающаго домами м-ва г. им. Одновременно съ государственною службою занимается также частною практикою, главнымъ образомъ составленіемъ проектовъ.



Л. Л. Леонидовъ.

**Леонидовъ, Александръ Леонидовичъ**, гражд. инж., род. въ 1866 г. Получивъ первоначальное образованіе во 2-омъ реальн. уч. въ СПб., поступилъ въ Стр. Уч. (1886 г.), откуда выпущенъ по первому разряду (1891 г.).

**Лермонтовъ, Николай Юрьевичъ**, гражд. инж., род. въ 1867 г. Воспитывался въ костромскомъ реальн. уч., а затѣмъ въ Инст. Гражд. Инж. (1887—1892 г.). Окончивъ курсъ по первому разряду, занялъ мѣсто младшаго инженера при калужск. губ. стр. отд.

**Лехановъ, Сергѣй Валентиновичъ**, гражд. инж., род. въ 1843 г. Техническое образованіе получилъ въ Стр. Уч. (1856—1865 г.); по окончаніи курса съ правомъ на чинъ X кл., причислился къ М-ву Вн. Дѣлъ съ откомандированіемъ въ Т. Стр. Ком. Спустя нѣкоторое время отправился на службу въ Маргеланъ, ферганской области.

**Лешевичъ, Клементій Адамовичъ**, инж.-арх., род. въ 1849 г. Окончивъ курсъ во 2-й спб. классической гимназій, поступилъ (1867 г.) въ Стронт. Уч., откуда выпущенъ въ 1872 г. по первому разряду съ званіемъ архитекторскаго помощника. Настоящаго званія К. А. удостоенъ за представленный имъ въ Совѣтъ Училища проектъ отопленія и вентиляціи Исаакіевскаго собора. Со времени окончанія курса и до 1882 года К. А. состоялъ при Т. Стр. Ком. М-ва Вн. Дѣлъ и занимался частною практикою, глав-



нымъ образомъ по устройству отопленія и вентиляціи зданій, при чемъ въ большинствѣ случаевъ бралъ на себя данное устройство, какъ подрядчикъ-архитекторъ.



К. А. Лешевичъ.

Названная отрасль строительной техники сосредоточила на себѣ все вниманіе К. А. и сдѣлалась на первыхъ порахъ исключительною его специальностью. Въ этомъ дѣлѣ имъ введены новые приемы, изобрѣтены различные приборы и усовершенствованы аппараты другихъ изобрѣтателей. Слѣдуетъ указать на печи изъ пустотѣлаго кирпича, впервые примѣненные имъ въ домѣ г. Ададурова въ Свѣчномъ пер., въ СПБ.,— на центральные кирпичные духовые, цилиндрической формы, калориферы въ чехлахъ изъ кровельнаго желѣза (д. № 70 по Мойкѣ въ СПБ.),— на автоматическіе увлажнители нагрѣтаго воздуха (въ городскомъ домѣ, по Мѣщанской ул., въ СПБ.), водяное отопленіе низкаго давленія отъ кухоннаго очага, электрическіе термометры, изъ одного центра указывающіе температуру различныхъ отапливаемыхъ помѣщеній (въ 5-ти баракахъ принца Ольденбургскаго въ александровской больн. въ СПБ.), воздушные фильтры и проч.

Впослѣдствіи К. А. нѣсколько расширилъ рамки своей дѣятельности и сталъ заниматься вообще вопросами санитарно-гигіеническаго зодчества. Въ настоящее время онъ успѣлъ ввести въ практику цѣлый рядъ приспособленій, частью своего изобрѣтенія, для удаленія домовыхъ нечистотъ, для сожиганія отбросовъ, обезвреживанія фекалій и проч. Особеннымъ успѣхомъ пользуется изобрѣтенный имъ мусоросожигатель, очень удобно примѣняемый ко всякому кухонному очагу.

Въ 1891 г. К. А. учредилъ въ СПБ. техническо-строительное бюро, имѣвшее главною задачей—распространеніе всевозможныхъ усовершенствованій по его специальности. Дѣятельность его на этомъ поприщѣ была оцѣнена какъ у насъ, такъ и за границею: на всевозможныхъ специальныхъ выставкахъ онъ былъ удостоенъ медалей и высшихъ наградъ, избранъ членомъ различныхъ обществъ и неоднократно получалъ преміи на конкурсахъ за изобрѣтенія и усовершенствованія въ области санитарнаго зодчества. Собственно строительной практикой К. А. занимался немного; изъ его построекъ можемъ указать на группу дачь-особняковъ на ст. Озерки, финляндской жел. дор. у Перваго озера.

**Литвиновъ, Михаилъ Нилевичъ**, гражд. инж., род. въ 1860 г.; учился въ иваново-вознесенскомъ реальн. уч., а затѣмъ—въ Стр. Учил. (1881—86 г.). Окончилъ курсъ съ настоящимъ званіемъ и чиномъ X класса, получивъ за успѣхи въ строительномъ искусствѣ серебряную медаль. Тогда же М. Н. поступилъ на должность городского архитектора въ Казани и одновременно съ этимъ состоялъ архитекторомъ Императорскаго казанскаго университета. Въ 1890 г. былъ причисленъ сверхштатнымъ техникомъ къ строит. отд. казанскаго губ. правл., а годъ спустя переведенъ на такую же должность въ строит. отд. московскаго губ. правл., гдѣ состоитъ по настоящее время. Въ бытность свою въ Казани, М. Н., кромѣ службы, занимался въ раз-

ныхъ учрежденіяхъ, исполняя всевозможныя порученія по своей спеціальности; между прочимъ, состоялъ членомъ комиссіи, образованной при казанскомъ округѣ путей сообщ., для составленія проекта сооруженія въ Казани канала, бухты и дока. За составленіе и исполненіе проекта зданій казанской научно-промышленной выставки волжско-камскаго края и востока Россіи награжденъ медалями отъ Императорскаго русскаго технического общества и отъ комитета выставки „за простоту и прочность конструкціи, красивый видъ и дешевизну построекъ“. Помимо технической дѣятельности, М. Н. занимался и литературой: имъ составлено изслѣдованіе поврежденій, описаніе раскопокъ прежнихъ пристроекъ и проектъ наружной реставраціи и укрѣпленія древняго Петро-Павловскаго собора въ г. Казани. Рукопись съ чертежами удостоена сохраненія въ Императорскомъ московскомъ историческомъ музеѣ.



М. Н. Литвиновъ.

1886—91 г. Въ г. Казани. Зданіе лабораторій при казанскомъ университетѣ.—Анатомическій театръ для вскрытія труповъ, судебно-медицинскаго изслѣдов. при томъ-же университетѣ.—Переустройство дезинфекціонной камеры при клиникахъ казанскаго университета.—Новыя оранжереи при ботаническомъ садѣ университета.—Часовня и усыпальница надъ могилою казанскаго благотворителя Лошкина.—Реставрація и укрѣпленіе, съ подводкою новаго фундамента, собора Петра и Павла и устройство усыпальницы хромосозидателя подъ колокольней.—Центральныя зданія казанско-научно-промышл. выставки 1890 г.—Переустройство частныхъ зданій подъ женскую гимн. имени Е. И. В. В. Кн. Ксеніи Александровны.—

Домъ со службами к-ца Чернойрова.— Домъ к-ца Апанова.— Загородный домъ со службами поч. гражд. Унжениныхъ.— Устьинская пожарная часть съ каланчей.—Переустройство и приспособленіе части гостинаго двора для городского ломбарда.—Городскія центр. скотобойни.—Деревянные торговыя палатки.—Домъ церковно-служителей при Георгіевской церкви.—Перестройка тюрьмы въ г. Свѣжскѣ.—Укрѣпленіе и реставрація памятника надъ прахомъ воиновъ, убитыхъ при взятіи г. Казани.—Перестройка, послѣ пожара, ретортнаго отд. газоваго завода.—Перестройка частнаго дома подъ врем. помѣщеніе женскаго епархіальнаго дух. училища.

**Ловцовъ, Михаилъ Ивановичъ**, гражд. инж., род. въ 1850 г. Поступилъ въ Строит. Учил. въ 1868 г.; при выпускѣ (въ 1873 г.) удостоенъ настоящаго званія, чина X класса и записанъ на мраморную доску училища. По окончаніи курса, М. И. былъ опредѣленъ на службу въ М-во Вн. Дѣлъ съ откомандированіемъ для занятій въ Т. Стр. Ком. и въ томъ-же году вышелъ въ отставку. Въ 1875 г. онъ поступилъ снова на службу и послѣдовательно занималъ должности: младшаго инженера и младшаго архитектора въ стр. отд. харьковскаго губ. правл. (1885 г.) и архитектора харьковскаго технологическаго института (1889 г.).

**Лозинскій, Григорій Степановичъ**, гражд. инж., род. въ 1855 г.; учился въ Строит. Учил. (съ 1873 по 1878 г.). Окончивъ курсъ по первому разряду, былъ прикоман-

дированъ къ Т. Стр. Ком. М-ва Вн. Дѣль. Съ 1880 по 1882 г. занималъ должность рыбинскаго городского архитектора, затѣмъ (до 1888 г.) былъ младшимъ инженеромъ бессарабской губ., а съ 1888 г. состоитъ губернскимъ архитекторомъ тамъ-же.



М. В. Лопацинскій.

**Лопацинскій, Медардъ Вацлавовичъ**, гражд. инж., род. въ 1855 г. — † 1-го іюня 1886 г. Учился въ Строит. Учил. съ 1876 г. по 1881 г.; выпущенъ по первому разряду съ званіемъ гражд. инж. и тогда-же поступилъ на должность младшаго инженера екатеринославскаго губернскаго правленія. Скончался отъ чахотки на 32-мъ году жизни.

1881 — 86 г. Епархіальное женское училище въ гор. Екатеринославль.—Нѣсколько церквей въ губерніи.

**Лоссовскій, Александръ Александровичъ**, архитекторъ, род. въ 1841 г. Техническое образованіе получилъ въ Строит. Учил. (1855 — 1861 г.); по окончаніи курса съ чиномъ колл. секр., былъ назначенъ въ распоряженіе инженернаго штабъ-офицера, завѣдывавшаго стрoit. дѣлами въ главн. управл. восточной Сибири.

**Лукашевичъ, Сильвіушъ Болеславовичъ (Сильвіушевичъ)**, инж.-арх., инженеръ путей сообщ., род. въ 1850 г. По окончаніи курса въ виленской гимназіи, поступилъ въ Строит. Учил. (1868 г.), откуда выпущенъ въ 1873 г. съ правомъ на чинъ X класса и званіемъ архитекторскаго помощника. Тогда-же С. Б. былъ опредѣленъ на службу въ М-во Вн. Дѣль по Т. Стр. Ком. съ откомандированіемъ въ Строит. Учил., а вмѣстѣ съ тѣмъ поступилъ для дальнѣйшаго образованія въ инст. инженеровъ путей сообщ. Въ 1875 г. занялъ должность воспитателя, а также началъ чтеніе лекцій по отопленію и вентиляціи въ Строит. Учил. Въ слѣдующемъ году С. Б. получилъ званіе инженера путей сообщ., совѣтомъ училища удостоенъ степени инженеръ-архитектора и назначенъ преподавателемъ по проектированію мостовъ, желѣзныхъ дорогъ, а также по отопленію и вентиляціи.



С. Б. Лукашевичъ.

Въ 1877 г., на средства кассы бывшихъ воспитанниковъ Строит. Учил., С. Б. былъ посланъ съ научною цѣлью за границу; предметомъ изученія онъ избралъ выставку нагрѣвательныхъ и вентиляціонныхъ приборовъ въ г. Кассель. Отчетъ объ этой поѣздкѣ подъ заглавіемъ „устройство нагрѣвательныхъ и вентиляціонныхъ приборовъ“, изданъ имъ въ слѣдующемъ году. Къ этому времени относится изданіе его труда „графическій способъ расчета подпорныхъ стѣнъ“ и исполненіе первыхъ небольшихъ работъ по

устройству отопления и вентиляціи съ примѣненіемъ къ дѣлу новѣйшихъ, чисто научныхъ принциповъ.

Въ 1879 г. С. Б. утвержденъ въ званіи члена совѣта, а спустя три года избранъ экстраординарнымъ проф. Инст. Гражд. Инж. Рядомъ съ этимъ и научная дѣятельность его захватываетъ все большую сферу упомянутой специальности, и результатами ея являются къ этому времени сочиненія: „Курсъ отопления и вентиляціи“, „Курсъ строительной механики“, „Устройство хлѣбопекарныхъ печей“, сочиненія, въ которыхъ, строго слѣдуя намѣченному пути, авторъ развиваетъ теорію предмета и вмѣстѣ съ тѣмъ тутъ-же предлагаетъ всѣ детальныя подробности практическаго примѣненія ея на дѣлѣ. Этотъ пріемъ изложенія особенно строго проведенъ имъ въ послѣднемъ изданіи (1890 г.) „Курса отопления и вентиляціи“.

Убѣждаясь все болѣе и болѣе въ рациональности принциповъ, которыхъ онъ придерживался при исполненіи работъ по устройству отопления и вентиляціи въ разныхъ зданіяхъ и въ неудовлетворительности практиковавшихся до того въ этомъ дѣлѣ рутинныхъ пріемовъ, С. Б. учредилъ въ 1885 г. „Товарищество по устройству отопления и вентиляціи зданій“, въ составъ коего вошли главнымъ образомъ бывшіе воспитанники Инст. Гражд. Инж. Несмотря на сравнительно непродолжительное время, протекшее со времени учрежденія т-ва, кругъ дѣйствій его расширился весьма значительно: спеціальныя устройства различныхъ системъ исполнены имъ во многихъ городахъ Имперіи; пользуясь солидной репутаціей, оно приобрѣло въ глазахъ общества несомнѣнный авторитетъ и съ успѣхомъ проводитъ въ жизнь данныя, добытыя наукою; выработанные т-вомъ типы нагрѣвательныхъ и вентиляціонныхъ приборовъ служатъ во многихъ случаяхъ образцами для множества мастеровъ печнаго дѣла, и въ этомъ главнымъ образомъ слѣдуетъ видѣть залогъ дальнѣйшаго успѣха предпріятія, основаннаго С. Б. Недавно т-во устроило заводъ, специально приспособленный для изготовленія металлическихъ частей различныхъ приборовъ по отопленію и вентиляціи.

Независимо отъ того, С. Б. много работалъ въ области строительной механики: по этому предмету имъ напечатано нѣсколько статей въ журналѣ „Зодчій“, прочтенъ цѣлый рядъ докладовъ въ сб. об-вѣ архитекторовъ, имъ же сдѣлано множество расчетовъ устойчивости сооружений. Въ послѣднее время С. Б. принялъ на себя расчетъ прочности и устойчивости церкви св. Екатерины въ СПб. (по Петергофскому пр.), при перестройкѣ коей возникли опасенія за безопасность конструкціи нѣкоторыхъ ея частей.

Въ заключеніе слѣдуетъ упомянуть, что, состоя при Т. Стр. Ком. М-ва Вн. Дѣлъ, С. Б. постоянно приглашается къ разрѣшенію вопросовъ, относящихся до его специальности; точно также на долю его, какъ авторитетнаго пиротехника, выпадаетъ роль эксперта въ судебныхъ дѣлахъ. Съ 1885 г. по настоящее время т-во Лукашевичъ и К<sup>о</sup> исполнило между прочими слѣдующія работы:

Комнатныя печи и calorиферы: въ Собственныхъ, Ихъ Императорскихъ Величествъ, покаяхъ въ Аничковомъ дворцѣ. — Во дворцѣ	Его Императорскаго Высочества Алексѣя Александровича. — Въ квартирѣ г. министра финансовъ. — Въ домѣ д. т. с. сенатора Половцева
------------------------------------------------------------------------------------------------------------------------	----------------------------------------------------------------------------------------------------------------------------------

въ СПб. — Въ домѣ Государственной ком. погашенія долговъ. — Въ Михайловской артиллерійской академіи и училищѣ. — Въ зд. химической лабораторіи м-ва финансовъ. — Въ александро-маріинскомъ училищѣ слѣпыхъ въ СПб. — Въ больницѣ для заразныхъ, при краткосрочной тюрьмѣ въ СПб. — На станціи Казатинъ, ю.-з. ж. д. — Въ зд. Петропавловской больницы въ СПб. — Въ 2-хъ домахъ Г. Г. Елисѣева въ СПб. — Въ домѣ государственнаго контроля. — Въ больницѣ св. Пантелеймона (на ст. Удѣльной, финляндской ж. д.) — Въ зд. пироксилиноваго завода въ СПб. — Въ зд. с.-петербургской станціи (варшавской ж. д.).

**Система пневматическаго отопленія съ вентиляціею:** въ храмѣ во Имя Воскресенія Христова въ СПб. (строится) — Въ церкви во дворцѣ Е. И. В. Великаго Князя Павла Александровича. — Въ конюшняхъ при дворцѣ Ихъ И. В. Великихъ Князей Алексѣя Александровича и Владиміра Александровича въ Царскомъ Селѣ. — Въ Михайловской артиллерійской академіи и училищѣ. — Въ Государственной комисіи погашенія долговъ. — Въ домѣ барона Дервиза въ СПб. — Въ домѣ д. т. с. сенатора Половцева. — Въ малой синагогѣ. — Въ кладовыхъ и сберегательной кассѣ Государственнаго банка. — Въ артиллерійскомъ полигонѣ. — Въ больницѣ Всѣхъ Скорбящихъ. — Въ институтѣ экспериментальной медицины. — Въ церкви при Геосиманскомъ скитѣ въ Троицкомъ посадѣ, близъ г. Москвы. — Въ церкви при Никитскомъ монастырѣ въ г. Москвѣ. — Въ домѣ м-ва финансовъ. — Въ Императорской Николаевской гимназіи въ Царскомъ Селѣ. — Въ водолечебницѣ при общинѣ св. Георгія. — Въ школѣ въ с. Сергіево, тульской губ. — Въ Смольномъ соборѣ. — Въ банѣ на Охтенскомъ пороховомъ заводѣ. — Въ церкви при домѣ департамента полиціи въ СПб. — На спб. станціи варшавской желѣзной дор. — Въ зд. англ. клуба въ Екатеринославѣ.

**Система водяного, паро-водяного и пароваго отопленія:** въ собственномъ Е. И. В. Аничковомъ дворцѣ. — Во дворцѣ Е. И. В. Великаго Князя Алексѣя Александровича. — Въ домѣ д. т. с. сенатора Половцева. — Въ архивѣ Государственнаго Совѣта. — Въ рисовальномъ училищѣ барона Штиглица. — Въ Государственной комисіи погашенія долговъ. — Въ земледѣльческомъ училищѣ въ г. Умани, кievской губ. — На станціи Казатинъ, юго-зап. ж. д. — Въ институтѣ экспериментальной медицины. — Въ музеѣ имени барона Штиглица въ СПб. — Въ клиникѣ имени М. А. Хлудова въ г. Москвѣ. — Въ пироксилиновомъ заводѣ въ СПб. — Въ заводѣ бездымнаго пороха въ СПб.

**Устройство системы отопленія и вентиляціи прачешныхъ, кухонь и др. хозяйственныхъ помѣщеній:** въ домѣ д. т. с. сенатора Половцева. — Въ рисовальномъ училищѣ барона Штиглица. — Въ Михайловской артиллерійской академіи и училищѣ. — Въ спб. мѣстномъ арсеналѣ. — Въ домѣ Г. Г. Елисѣева въ СПб. — Въ больницѣ св. Пантелеймона на ст. Удѣльной, финляндской ж. д. — Въ капсюльномъ отдѣлѣ патроннаго завода въ СПб. — Въ домѣ департамента неокладныхъ сборовъ м-ва фин. въ СПб. — Въ александро-маріинскомъ училищѣ слѣпыхъ въ СПб. — Въ банѣ на Охтенскомъ пороховомъ заводѣ.

**Хлѣбопечарныя и другія печи спеціального назначенія:** Въ домѣ статсъ-секр. Половцева. — Въ Михайловской артиллерійской академіи и училищѣ. — Печь для сушки фруктовъ въ им. проф. С. Б. Лукашевича. — Печь для обжига бездымнаго угля для г. Миллера въ СПб. — Въ больницѣ св. Пантелеймона на ст. Удѣльной, финляндской ж. д. — Въ рисовальномъ училищѣ барона Штиглица въ СПб. — Въ больницѣ Всѣхъ Скорбящихъ въ СПб.

**Лумбергъ, Федоръ Федоровичъ**, гражд. инж., род. 12 авг. 1867 г.; первоначальное образованіе получилъ въ александровскомъ кадетскомъ корпусѣ, а затѣмъ поступилъ въ Инст. Гражд. Инж. (1885 г.). Окончивъ курсъ (1890 г.) съ золотою медалью за лучший архитектурный проектъ и съ правомъ на чинъ X класса, Ф. Ф. причислился къ М-ву Ви. Дѣль для занятій въ Т. Стр. Ком. и былъ назначенъ преподавателемъ акварельнаго рисованія въ Инст. Гражд. Инж. Съ 1891 г. имѣеть, кромѣ того, должность

архитектора при калинкинской больницѣ и занимается частною практикою въ Петербургѣ. Недавно Ф. Ф. составилъ проектъ памятника въ ознаменованіе посѣщенія Ихъ Величествами Сурамскаго тунеля. Проектъ этотъ Высочайше утверждёнъ къ исполненію.



Ф. Ф. Лумбергъ.

**Лунскій, Владиміръ Ивановичъ**, гражд. инж., род. 1862 г.; первоначальное образованіе получилъ въ виленскомъ реальномъ учил.; въ 1881 г. поступилъ въ Инст. Гражд. Инж.; окончилъ курсъ съ настоящимъ званіемъ и правомъ на чинъ X класса (1886 г.). Службу В. И. началъ въ М-вѣ Вн. Дѣль, прикомандировавшись



В. И. Лунскій.

къ Т. Стр. Ком., и въ томъ же году былъ назначенъ — сперва младшимъ инженеромъ, а затѣмъ младшимъ архитекторомъ стр. отд. курляндскаго губ. правл. Въ августѣ 1888 г. былъ переведенъ въ г. Ломжу уѣзднымъ инженеромъ и архитекторомъ, а въ настоящее время В. И. исправляетъ должность лифляндскаго губернскаго архитектора (съ 1891 г.).

1886—1888 г. Въ курляндской губерніи. Каменн. церковь въ г. Митавѣ.

1888—1891 г. Каменн. церковь для войскъ въ г. Ломжѣ.— Каменная часовня—памятникъ на правосл. кладбищѣ у г. Ломжи.—12 каменн. и дерев. одно-и 2-эт. домовъ въ г. Ломжѣ и его окрестностяхъ.

жи.—Каменн. 2-эт. домъ купца Бурштейна въ г. Ломжѣ.—Каменн. 2-эт. домъ Лифшица тамъ же.—Хозяйственныя постройки въ имѣніи помѣщика Кисельницкаго «Божево».—Деревянные казармы для войскъ въ предмѣстіи г.

1891—1892 г. Въ лифл. губ. Кам. тюрьма въ г. Перновѣ.—Корпусъ для сѣрныхъ ваннъ въ м. Кеммернѣ.

**Лучинскій, Владиміръ Александровичъ**, гражд. инж., род. въ 1857 г.; воспитывался въ минской гимназіи, а затѣмъ въ Стр. Учил. (1876—1881 г.); выпущенъ съ настоящимъ званіемъ и чиномъ X класса. По отбытіи воинской повинности, въ качествѣ вольноопредѣляющагося, 3 декабря 1881 г. опредѣлился на службу въ Т. Стр. Ком. М-ва Вн. Дѣль. Въ іюлѣ 1882 г. причисленъ къ д-ту таможенныхъ сборовъ мва фин.; въ декабрѣ 1885 г. получилъ должность архитектора с.-петербургскаго таможенн. округа, а въ мартѣ 1888 г.—старшаго архитектора д-та таможенныхъ сборовъ. Состоя въ этой послѣдней должности, завѣдывалъ постройками и ремонтомъ всѣхъ казенныхъ зданій таможеннаго вѣдомства. Нѣкоторое время (съ 1889—90 г.) В. А. былъ чле-



В. А. Лучинскій.

номъ стр. ком. по постройкѣ зданій александро-маріинскаго училища слѣпыхъ въ Спб. Съ 1891 г. состоитъ членомъ-дѣлопроизводителемъ Высочайше утвержд. ком. по постройкѣ храма Богоявленія Господня на Гутуевскомъ островѣ.

1882—1892 г. Перестройка казармъ и классовъ учебной команды с.-петерб. бригады пограничной стражи. — Конюшни и лазаретъ той-же команды. — Зданіе обмундировальной мастерской тамож. вѣдомства, съ жилымъ флигелемъ. — Перестройка офицерскаго флигеля при той же мастерской. — Зданіе кордона въ г. Ревель для ревельской бригады пограничной стражи. — Фундаментъ и гранитныя набережныя на южномъ фольверкѣ ревельскаго

порта, для таможенной брандвахты. — Перестройка зданія старой таможи въ г. Ревель. — Зданіе передоваго таможенн. поста въ устьѣ Наровы, близъ Нарвы. — Перестройка зданія граничной таможи. — Дача и ферма на невскомъ лѣсопильномъ заводѣ В. А. Русанова, по р. Невѣ. — Расширеніе зданія петровскаго об-ва, по Стрѣльнинской ул., № 9. — Перестройка нѣсколькихъ частныхъ домовъ въ Спб.

**Луцинъ, Семень Александровичъ**, архитекторъ, род. въ 1837 г. — †. Воспитывался въ Стр. Учил. (1849—1855 г.) и, окончивъ курсъ съ чиномъ губ. секр., былъ назначенъ архитекторскимъ помощникомъ для производства работъ въ ярославскую стр. и дор. комиссію.



Е. Ф. Лыцинскій.

**Лыцинскій, Евгеній Фердинандовичъ**, гражд. инж., род. въ 1858 г.; учился въ кишиневскомъ реальномъ училищѣ, откуда (въ 1880 г.) поступилъ въ Строит. Учил. Окончивъ курсъ по первому разряду (1885 г.), опредѣлился на службу по вѣдомству М-ва Вн. Дѣлъ съ назначеніемъ маковскимъ (ломж. губ.) уѣзднымъ инженеромъ и архитекторомъ, а въ 1888 г. былъ опредѣленъ младшимъ архитекторомъ стр. отд. уфимскаго губ. правл. Съ 1891 г. по настоящее время Е. Ф. состоитъ олонекскимъ губернскимъ архитекторомъ.

1885—88 г. Два моста балочной системы на сваяхъ, близъ посада Красносельцы, маковского уѣзда, ломжинской губ. — Нѣсколько мостовъ въ Маковѣ и окрестностяхъ и по линіямъ

шоссе шелковскаго и праснышскаго, въ предѣлахъ маковск. уѣзда, ломжинской губ.

1888—91 г. Зданіе тюремнаго замка въ г. Бирскѣ, уфимской губ.

**Львовичъ-Кострица, Аполлонъ Игнатьевичъ**, гражд. инж., род. въ 1833 г. Воспитывался въ Строит. Учил. (съ 1847 по 1854 г.); окончивъ курсъ по первому разряду, былъ назначенъ архитекторомъ для производства работъ въ кievск. стр. и дорожн. ком. Въ настоящее время (съ 1887 г.) состоитъ губернскимъ инженеромъ въ Новгородѣ.

**Любяновъ, Федоръ Федоровичъ**, гражд. инж., род. въ 1860 г.; воспитывался дома и въ частныхъ учебныхъ заведеніяхъ, а затѣмъ въ Строит. Учил. (1877 — 1882 г.).

По окончаніи курса съ правомъ на чинъ X класса, получилъ занятія на рязанско-козловской ж.д., гдѣ завѣдывалъ ремонтомъ и постройкой зданій станціи „Рязань“. Въ декабрѣ 1882 г. былъ причисленъ къ М-ву Вн. Дѣль, а въ началѣ слѣдующаго года опредѣленъ младшимъ техникомъ по чертежной при Т. Стр. Ком.; въ то же время **Ө. Ө.** состоялъ преподавателемъ черченія и составленія смѣтъ въ школѣ десятниковъ Императорскаго технического общества и участковымъ техникомъ при с.-петербургской городской управѣ по осмотру торговыхъ и промышленныхъ заведеній. На третнемъ экзаменѣ въ Императорской академіи художествъ удостоенъ званія некласснаго художника. Въ настоящее время **Ө. Ө.** занимаетъ мѣсто тифлискаго губ. архит. (съ 1887 г.)



Ө. Ө. Любановъ.

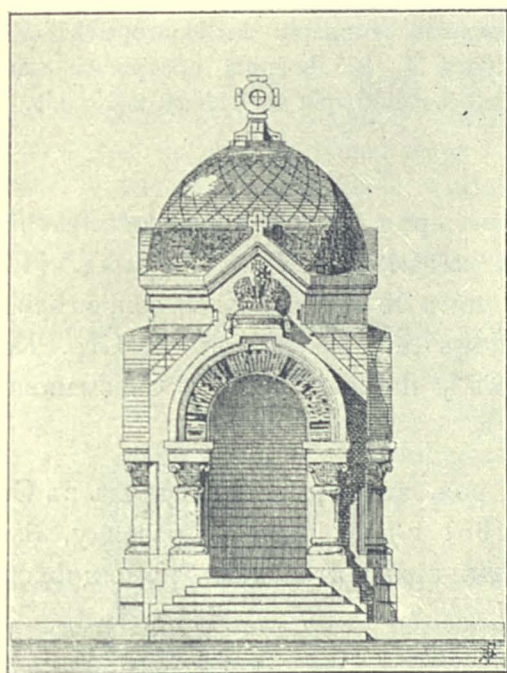

Ө. Ө. Любановъ. — Часовня въ с. Малые-Ломы, смоленск. губ.

1882 — 83 г. Каменн. зданіе товарной станціи рязанско-козловской ж. дор. въ гор. Рязани (по готов. проекту).

1887 — 92 г. Каменн. зданіе пріюта для дѣтей ссыльныхъ въ гор. Тифлисѣ. — Приспособленіе и капитальная перестройка каменн. зданія тифлискаго метехскаго замка подъ гражданскую тюрьму (по готов. проекту). — Деревянный павильонъ-ложа для Е. И. В. Государыни Императрицы во время Высочайшаго смотра войскъ въ гор. Баку. — Деревянные баракки для умалишенныхъ при Михайловской больницѣ въ гор. Тифлисѣ (по готов. проекту).

**Люкъ, Іосифъ-Теодоръ-Карлъ Карловичъ**, гражд. инж., род. въ 1863 г. Первоначальное образованіе получилъ въ главн. нѣм. реальн. учил. св. Петра въ СПБ. Поступилъ въ Инст. Гражд. Инж. въ 1884 г. и, по окончаніи курса, выпущенъ (1889 г.) съ настоящ. зван. и чин. колл. секр.

**Люшинъ, Димитрій Васильевичъ**, гражд. инж., род. въ тульской губ. 1 февраля 1846 г. — † въ СПБ. 10 мая 1891 г. Получивъ первоначальное образованіе въ московскомъ кадетскомъ сиротскомъ корпусѣ, поступилъ въ 1864 г. въ Стр. Учил., откуда выпущенъ въ 1870 г. съ правомъ на чинъ X класса и званіемъ архитекторскаго помощника. Въ іюнѣ того-же года Д. В. опредѣленъ на службу въ М-во Вн. Дѣль и былъ откомандированъ для занятій въ Т. Стр. Ком.; въ февралѣ 1875 г. назначенъ помощникомъ архитектора д-та удѣловъ, а въ слѣдующемъ году опредѣленъ на службу при канцеляріи оберъ-прокурора св. Синода, гдѣ вскорѣ занялъ должность архитектора хозяйственнаго управленія. Въ этой послѣдней должности Д. В.





Д. В. Люшинъ.

1880—85 г. Кам. 2-эт. зд. больницы и баня при духовной семинарии въ Ал.-Невской лаврѣ въ СПБ. — Каменн. зд. библиотеки, тамъ-же. — Кам. 2-эт. пристройка и капиальный ремонтъ зд. духовной академіи въ СПБ.

1885—91 г. Казармы новочеркаскаго полка у д. Мурино, близъ СПБ. — Кам. 3-эт.

оставался до самой смерти, исполняя всевозможныя техническія порученія начальства, въ особенности по постройкѣ зданій духовнаго учебнаго вѣдомства въ различныхъ городахъ Имперіи. Въ 1881 г. Д. В. отчисленъ отъ М-ва Вн. Дѣль, а въ 1885 г. оставилъ службу въ д-тѣ удѣловъ, сосредоточивъ свою дѣятельность главнымъ образомъ въ занятіяхъ по св. Синоду и занимаясь, кромѣ того, частными работами.

Въ началѣ 1891 г. разстроенное здоровье заставило Д. В. выйти въ отставку, а спустя пять мѣсяцевъ онъ скончался на 46 году жизни.

домъ для служащихъ при синодальной типографіи, по Кабинетской ул. въ СПБ. — Каменн. зд. синодальной типографіи, тамъ-же. — Кам. зд. духовной семинарии въ Новгородѣ. — По проектамъ Д. В. Люшина построены зданія духовныхъ семинарій въ Пензѣ и Холмѣ.

**Лядовъ, Константинъ Владиміровичъ**, гражд. инж., род. въ 1868 г.; воспитывался въ спб. нѣмецкомъ реальн. учил. св. Петра, а затѣмъ въ Инст. Гражд. Инж. (1886—1891 г.). Окончивъ курсъ съ правомъ на чинъ X класса, К. В. опредѣлился на службу въ М-во Вн. Дѣль съ откомандированіемъ для занятій въ Т. Стр. Ком. Въ настоящее время К. В. состоитъ помощникомъ у инж.-арх. П. О. Сальмановича при строительныхъ работахъ спб.-варшавской ж. д.

**Лялинъ, Адрамонъ Михайловичъ**, архитекторъ, род. въ 1840 г.; поступилъ въ Стр. Учил. въ 1850 г. и, окончивъ въ немъ курсъ (1861 г.) по первому разряду, былъ опредѣленъ на службу въ вятскую стр. и дор. ком. архитекторскимъ помощникомъ.

**Лямпарскій, Стефанъ Ивановичъ**, гражд. инж., род. въ 1862 г.; воспитывался въ влоцлавскомъ и ловичскомъ реальн. училищахъ. Въ 1884 году поступилъ въ Инст. Гражд. Инж. и окончилъ курсъ въ 1889 г. съ настоящимъ званіемъ и чиномъ X класса. Тогда же опредѣлился на государственную службу по вѣдомству М-ва Вн. Дѣль. Въ январѣ 1890 г. С. И. былъ командированъ въ радомское губ. правл. сверхштатнымъ техникомъ, а въ настоящее время (съ 1891 г.) состоитъ сандомірскимъ уѣзднымъ архитекторомъ.



С. И. Лямпарскій.

1891—92 г. Два жил. каменн. 2-эт. дома въ г. Сандомірѣ. — I жил. каменн. I-этажн. домъ, тамъ-же. — Деревянный мостъ на сваяхъ, тамъ-

же. — Памятникъ для священника изъ бѣлаго мрамора во влоцлавскомъ кафедральномъ соборѣ.

**Ляндау-Гутентегеръ, Густавъ Адольфовичъ**, гражд. инж., род. въ 1862 г.; первоначальное образование получилъ въ лодзинскомъ высшемъ ремесленномъ училищѣ; въ 1879 г. поступилъ въ Строит. Учил.; окончилъ курсъ, получивъ при выпускѣ настоящее званіе и право на чинъ X класса (1884 г.). Въ томъ-же году отправился въ Берлинъ, а затѣмъ въ Вѣну для занятія теоретическими и практическими работами (по 1885 г.). Техническая дѣятельность Г. А. посвящена главнымъ образомъ г. Лодзи и его окрестностямъ, гдѣ онъ (по 1891 г.) занимался составленіемъ проектовъ и руководилъ строительными работами по возведенію всевозможныхъ фабричныхъ зданій, а также жилыхъ домовъ и домовъ-особняковъ. Въ концѣ 1891 г. отправился на югъ Европы (въ Италію и Швейцарію) для дальнѣйшаго изученія архитектуры. Въ 1891 г. за конкурсный проектъ зданія биржи для г. Одессы получилъ первую премію.



Г. А. Ляндау-Гутентегеръ.

1885 — 1891 г. Въ г. Лодзи. Набивная фабрика. — Прядильня гребенной шерсти. — Восемь ручн. ткалень платковъ, сукна и фланели. — Четыре такихъ-же паров. ткальни. — Три паров. прядильни шерсти. — 2 красильни. — Фабрика для выдѣлки искусственной шерсти. —

Двѣ химическія фабрики анилиновыхъ красокъ. — Химическая фабрика гигроскопической ваты. — Механич. фабрика перчатокъ. — 3 жил. дома съ флигелями. — Три дома-особняка. — Множество жилыхъ и хозяйственныхъ построекъ при фабрикахъ.

**Лянде, Давидъ Самуиловичъ**, гражд. инж., род. въ 1861 г.; первоначальное образование получилъ въ лодзинскомъ высшемъ ремесленномъ училищѣ, а затѣмъ въ Инст. Гражд. Инж. (1886—1891 г.). Окончивъ курсъ съ правомъ на чинъ X класса, Д. С. опредѣлился на службу въ Т. Стр. Ком. М-ва Вн. Дѣлъ, а въ нынѣшнемъ году вышелъ по болѣзни въ отставку.



С. С. Ляновскій.

**Ляновскій, Степанъ Владиславовичъ**, гражд. инж. По окончаніи курса въ Строит. Учил. (1883 г.), былъ зачисленъ сверхштатнымъ техникомъ варшавскаго губ. правл. и занимался также частною практикою, а спустя два года опредѣлился инженеромъ-архитекторомъ радиминскаго уѣзда, гдѣ состоитъ и по настоящее время.

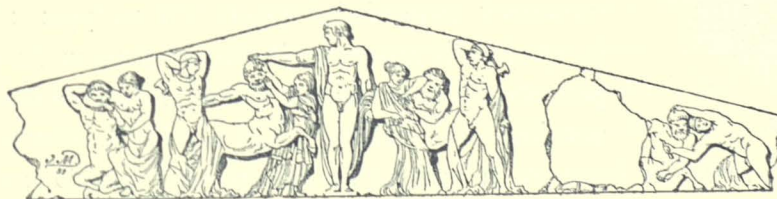

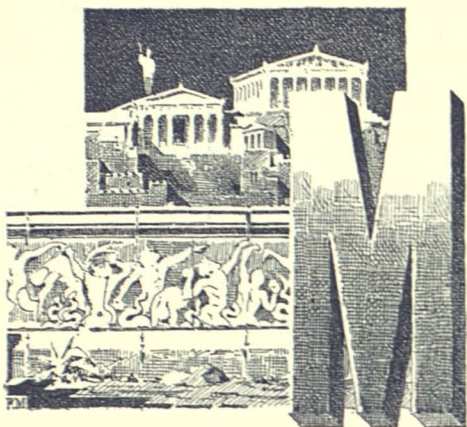

**АГИДЕЙ, Давидь Рафаиловичь,** гражд. инж., род. 15 дек. 1858 г.; первоначальное образованіе получилъ въ 3-й московской гимн.; въ 1879 г. поступилъ въ Строит. Учил. и окончилъ курсъ въ 1884 г. съ правомъ на чинъ X класса. Въ томъ же году Д. Р. былъ назначенъ младшимъ инженеромъ въ Тулу, а въ настоящее время состоитъ тамъ-же младшимъ архитекторомъ (съ 1887 г.) и занимается, кромѣ того, частной

практикой. За это время Д. Р. исполнилъ нѣсколько частныхъ и церковныхъ построекъ и издалъ брошюру „о сырости въ жилищахъ“.

**Маевскій, Владиміръ Михаиловичь,** гражд. инж., род. въ 1862 г. Воспитывался въ гатчинскомъ николаевскомъ сиротскомъ институтѣ, а затѣмъ въ Инст. Гражд. Инж. (съ 1882 по 1888 г.). По окончаніи курса, В. М. былъ причисленъ къ Т. Стр. Ком., а въ слѣдующемъ году командированъ помощникомъ техника въ составъ олькеникской войсковой шоссеино-строительной комиссії.



Д. Р. Магидей.

**Маевскій, Карль Яковлевичь,** инж.-арх., тайн. сов., род. 30 сент. 1824 г. Первоначальное образованіе получилъ въ житомирской гимназіи. Въ 1839 г. поступилъ въ бывшее учил. гражд. инж., преобразов. затѣмъ въ Строит. Учил., въ которомъ и окончилъ курсъ въ 1846 г. по первому разряду съ званіемъ архитекторскаго помощника. Тогда же былъ опредѣленъ на службу въ чертежную д-та проектовъ и смѣтъ м-ва пут. сообщ. и публ. зд., гдѣ занимался составленіемъ различнаго рода проектовъ. Въ слѣдующемъ (1847) году К. Я., для дальнѣйшаго художественнаго образованія, поступилъ въ академію художествъ, гдѣ былъ ученикомъ проф. К. А. Тона. Въ 1848 г. командированъ по Высочайшему повелѣнію снять съ натуры главнѣйшіе залы и внутреннія комнаты Зимняго дворца для альбома, подареннаго Императоромъ Николаемъ Павловичемъ королевѣ английской. Затѣмъ (1849 г.) К. Я. участвовалъ въ особой



Н. Я. Маевскій.

комиссії для составленія проекта и смѣты на постройку новаго зданія экспедиціи заготовленія государственныхъ бумагъ, а вскорѣ былъ приглашенъ преподавателемъ въ Строит. Учил. для руководства въ старшемъ курсѣ по предмету составленія архитек-

турныхъ проектовъ. Въ 1855 г. командированъ въ особую комиссію для производства работъ по постройкѣ зд. названной экспедиціи, въ слѣдующемъ (1856 г.) назначенъ старшимъ архитекторомъ д-та проектовъ и смѣтъ, а также — сотрудникомъ комитета для разбора и призрѣнія нищихъ и—чиновникомъ при канцеляріи главнаго попечительства дѣтскихъ пріютовъ (1857 г.). Годъ спустя К. Я. былъ определенъ старшимъ архитекторомъ государственнаго заемнаго банка. Въ это же время за постройку церкви Михаила Архангела и проектъ почтамта совѣтомъ Императорской академіи художествъ удостоенъ званія академика (1859 г.). Вскорѣ предпринялъ поѣздку за границу для осмотра въ разныхъ городахъ Европы устройства скотобоенъ и казармъ. По возвращеніи, участвовалъ, совместно съ проф. Э. И. Жиберомъ, въ конкурсѣ отъ города на устройство скотобоенъ на Гутуевскомъ о-вѣ и удостоенъ первой преміи. Въ 1860 г. назначенъ архитекторомъ экспедиціи заготовленія государственныхъ бумагъ, а въ 1865 г.— членомъ Т. Стр. Ком. и тогда же командированъ въ московскую губ. для приспособленія бывшей лосинской фабр. подъ центральную тюрьму. Въ 1868 г. командированъ, по Высочайшему повелѣнію, въ гор. Смоленскъ для подробнаго изслѣдованія старинной крѣпостной стѣны съ башнями; К. Я. нашелъ возможнымъ сохранить этотъ историческій памятникъ, о чемъ и представилъ отчетъ съ рисунками. Въ томъ же году за работы по устройству водопровода и фильтровъ въ экспедиціи заготовленія государственныхъ бумагъ К. Я. удостоенъ званія инж.-арх. Въ 1870 г. былъ членомъ Высочайше утвержд. ком. для постройки казармъ въ Имперіи. Въ 1872 г. ѣздилъ за границу и посѣтилъ почти всѣ столицы Европы, гдѣ въ подробностяхъ изучилъ мѣста тюремнаго заключенія, годъ спустя командированъ на вѣнскую всемірную выставку, а въ 1875 г. отправленъ за границу м-вомъ юстиціи для изученія архивовъ и библіотекъ (отчетъ съ приложеніемъ чертежей и рис. напечатанъ въ сборн. археол. инст. 1879 г., кн. 2). Въ 1877 г. былъ назначенъ членомъ совѣта Строит. Учил. Какъ членъ многихъ техническихъ учреждений, К. Я. исполнилъ съ этого времени цѣлый рядъ специальныхъ порученій въ разныхъ мѣстахъ Имперіи. Такъ, въ 1877 г. онъ отправился въ Люблинъ для капитальной перестройки древней крѣпости подъ городскую тюрьму; въ 1878 г. былъ членомъ ком. для постройки хозяйств. способомъ зд. архива м-ва юстиціи; вскорѣ былъ вторично командированъ въ гор. Смоленскъ, гдѣ осматривалъ снова крѣпость и башни, о состояніи которыхъ и мѣропріятіяхъ для сохраненія отъ дальнѣйшаго разрушенія представилъ



К. Я. Маевскій.—Церковь св. Михаила Архангела на Воскресенской площ., въ Спб.

подъ центральную тюрьму. Въ 1868 г. командированъ, по Высочайшему повелѣнію, въ гор. Смоленскъ для подробнаго изслѣдованія старинной крѣпостной стѣны съ башнями; К. Я. нашелъ возможнымъ сохранить этотъ историческій памятникъ, о чемъ и представилъ отчетъ съ рисунками. Въ томъ же году за работы по устройству водопровода и фильтровъ въ экспедиціи заготовленія государственныхъ бумагъ К. Я. удостоенъ званія инж.-арх. Въ 1870 г. былъ членомъ Высочайше утвержд. ком. для постройки казармъ въ Имперіи. Въ 1872 г. ѣздилъ за границу и посѣтилъ почти всѣ столицы Европы, гдѣ въ подробностяхъ изучилъ мѣста тюремнаго заключенія, годъ спустя командированъ на вѣнскую всемірную выставку, а въ 1875 г. отправленъ за границу м-вомъ юстиціи для изученія архивовъ и библіотекъ (отчетъ съ приложеніемъ чертежей и рис. напечатанъ въ сборн. археол. инст. 1879 г., кн. 2). Въ 1877 г. былъ назначенъ членомъ совѣта Строит. Учил. Какъ членъ многихъ техническихъ учреждений, К. Я. исполнилъ съ этого времени цѣлый рядъ специальныхъ порученій въ разныхъ мѣстахъ Имперіи. Такъ, въ 1877 г. онъ отправился въ Люблинъ для капитальной перестройки древней крѣпости подъ городскую тюрьму; въ 1878 г. былъ членомъ ком. для постройки хозяйств. способомъ зд. архива м-ва юстиціи; вскорѣ былъ вторично командированъ въ гор. Смоленскъ, гдѣ осматривалъ снова крѣпость и башни, о состояніи которыхъ и мѣропріятіяхъ для сохраненія отъ дальнѣйшаго разрушенія представилъ

К. Я. Маевскій. — Общій видъ (съ Фонтанки) здания инжен. ведомств. госуд. бурматъ въ Спб.

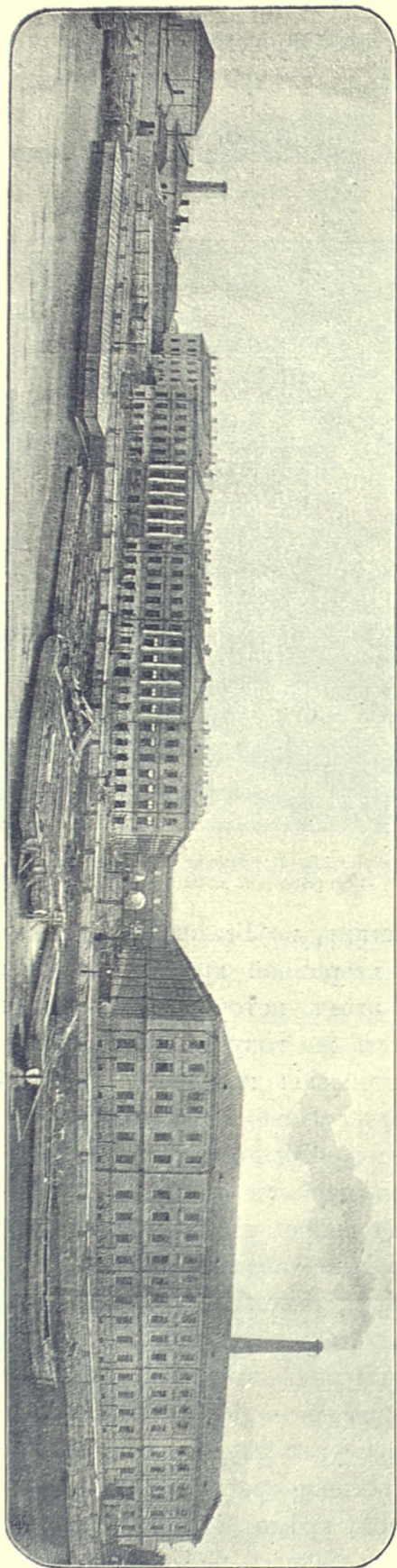

подробный отчетъ и, по ассигнованіи необходимыхъ суммъ, былъ избранъ въ составъ комиссіи для исполненія проектированныхъ работъ. Краткое описаніе производящихся работъ помѣщено въ „Р. Стар.“ 1890 г., кн. 12. Въ 1880 г. былъ опредѣленъ чиновникомъ особыхъ порученій при м-рѣ гос. имущ., а также избранъ член. сотрудника милосердія, состоящ. подъ покровительствомъ Е. И. В. Евгени Максимилановны. Затѣмъ (1882 г.) былъ членомъ ком. для надзора за производств. работъ и контроля по постройкѣ зд. госуд. архива въ Спб., а также по постройкѣ новаго здания Инст. Гражд. Инж. Въ 1883 г. ѣздилъ на Кавказъ для осмотра и подробнаго описанія устройствъ при абастуманскихъ водахъ; въ 1884 г. былъ членомъ ком. для освидѣтельств. екатеринославской ж. д. и моста черезъ р. Днѣпръ. Въ 1889 г., вслѣдствіе паденія части древней крѣпостной стѣны въ гор. Астрахани, былъ командированъ туда и, по возвращеніи, представилъ отчетъ съ чертежами и рисунками о мѣропріятіяхъ для сохраненія этого древняго памятника по примѣру того, какъ это было сдѣлано въ гор. Смоленскѣ. Тогда-же былъ отправленъ въ Москву для освидѣтельств. пересыльной тюрьмы на 1000 чел. съ повѣркой расчетовъ вентиляціи, устроенной инженеромъ Флавицкимъ. Въ 1890 г. К. Я. былъ приглашенъ въ ком. по постройкѣ церкви въ Галерной гавани, а въ слѣдующемъ году, по приглашенію мѣстнаго городского управленія, ѣздилъ въ Самару для осмотра поврежденій въ строящемся соборѣ. К. Я. тщательно изучилъ положеніе дѣла и указалъ способы возможнаго исправленія всѣхъ недостатковъ при незначительной затратѣ. Нынѣ К. Я. принимаетъ участіе въ трудахъ комиссіи по постройкѣ церкви на углу Стремянной и Николаевской ул. Чисто техническая дѣятельность К. Я. выразилась въ производствѣ множества построекъ разнаго назначенія, въ составленіи проектовъ, изъ коихъ значительная часть была исполняема на конкурсы и удостоена премій, такъ: проектъ дома пред-

варительнаго заключенія удостоенъ первой преміи; проектъ приспособленія зд. бывш. дворца Куракиныхъ въ гор. Москвѣ подъ архивъ м-ва юстиц. съ археологическимъ инст. былъ предпочтенъ передъ другими, хотя и не осуществленъ потому, что зд. было продано, а взамѣнь того выстроено новое на Дѣвичьемъ полѣ; въ 1877 г. по конкурсу отъ М-ва Вн. Дѣлъ на постройку женской тюрьмы на Выборгской К. Я. получилъ первую премію.

Помимо всего этого, К. Я. былъ избранъ въ 1870 г. почетнымъ членомъ археологическаго общ. за изслѣдованія кievскаго софійскаго собора и представленныя и переданныя въ собственность археологическаго общ. подробныя рисунки съ размѣрами, снятыя съ натуры, директоромъ правл. общ. привисл. ж. д. и гласнымъ спб. думы. Постановленіемъ общаго собранія думы К. Я. былъ назначенъ членомъ отъ города въ особую, Высочайше учрежд., ком. по постройкѣ Морскаго канала. Изъ работъ послѣдняго времени слѣдуетъ указать на устроенную К. Я. церковь въ зд. экспедиціи заготовленія государственныхъ бумагъ.

1855—1892 г. Церковь Михаила Архангела на Воскресенск. площ., въ Спб. (Постройка начата академ. Швецовымъ и арх. Небольсинымъ, по проекту проф. Н. Ефимова, при чемъ выведенъ первый эт.).—Подведеніе новыхъ фундамент. (начато архит. Небольсинымъ), надстройка церкви и постройка колокольни на м. Охтѣ.—Крытыя крыльца съ трехъ сторонъ въ церкви Михаила Арх.—Зданія экспедиціи заготовленія госуд. бум., на пространствѣ до 18.000 квадр. саж.—Водопроводъ отъ Черной р. съ фильтрами и всѣми необход. сооруж. въ эксп. загот. гос. бум. (работы произв. на коммерческомъ основаніи).—Императорскій дворецъ, со всѣми службами, въ г. Кіевѣ.—Зданіе предварительн. заключенія при с.-петерб. окружн. судѣ.—При зд. экспедиціи: кладовыя въ 3 эт.; 3-эт. мастерскія съ висячими галереями; пристройка для паровыхъ котловъ съ дымов. кам. трубой въ 18 с. высоты; надстроено 4 эт. надъ существующими зд. на пространствѣ до 750 кв. с.; металлическій павильонъ громад-

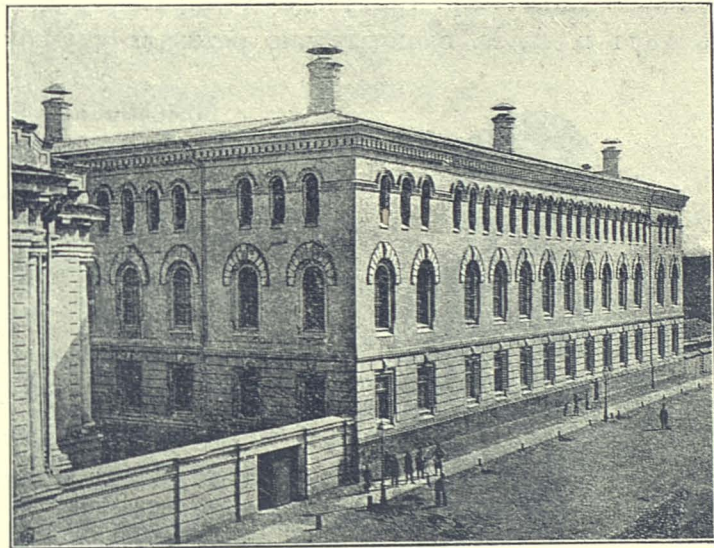

К. Я. Маевскій.—Домъ предварительнаго заключенія въ Спб.

ныхъ размѣровъ для специальныхъ фотографическихъ работъ; кладовая для храненія готовыхъ цѣнныхъ бумагъ, состоящая изъ желѣзныхъ шкаповъ въ 3 яруса съ висячими галереями.—Домовая церковь на 1800 чел. и проч.

**Мазуркевичъ, Юліанъ Ивановичъ**, гражд. инж., род. въ 1835 г.—† 18 декабря 1881 г. Техническое образованіе получилъ въ Строит. Учил. (1849—1856 г.). По окончаніи курса съ чиномъ губ. секр., былъ опредѣленъ на службу помощникомъ начальника искусственнаго стола въ архангельск. губ. стр. и дор. ком., но вскорѣ переведенъ

въ гор. Астрахань помощникомъ городского архитектора. Затѣмъ послѣдовательно занималъ должности: помощника начальника искусственного стола въ Астрахани (1858 г.), городского архитектора тамъ-же (1859 г.), архитектурскаго помощника для производства работъ въ екатеринославской губ. стр. и дор. ком. (1862 г.), ма-ріупольскаго городского архитектора (1866 г.). Въ 1873 году вышелъ въ отставку, но черезъ четыре года вновь поступилъ на службу младшимъ архитекторомъ въ тамбовск. губ. Съ 1880 г. состоялъ губернскимъ инженеромъ въ Уфѣ, гдѣ скончался на 47 г. жизни.

**Македонскій, Андрей Константиновичъ**, архит., род. въ 1822 г.—† 20 февраля 1872 г. Поступилъ въ бывшее уч. гражд. инж. въ 1840 г. и окончилъ курсъ въ 1845 г. въ преобразованномъ изъ него Стр. Учил. съ чиномъ XIV класса. Службу началъ въ таганрогской губ. строит. и дор. ком. архитектурскимъ помощникомъ. Въ 1848 г. А. К. былъ назначенъ воронежскимъ городскимъ архитекторомъ и черезъ три года переведенъ на такую же должность въ г. Харьковъ. Въ 1853 г. вышелъ въ отставку, а въ 1855 г. опредѣленъ губернскимъ архитекторомъ въ Томскъ. Въ 1868 г. причислился къ Т. Стр. Ком., а въ слѣдующемъ—назначенъ губ. архитекторомъ въ Уфу. Въ 1871 г. А. К. окончательно оставилъ службу и вскоре скончался.



А. П. Максимовъ.

**Максимовъ, Александръ Павловичъ**, гражд. инж., род. въ 1857 г.; воспитывался въ частной гимназій Келлера, во 2 спб. прогимназій и въ 6-ой классич. гимн. Въ Стр. Учил. поступилъ въ 1873 г., выпущенъ въ 1879 г. по первому разряду съ настоящимъ званіемъ и причисленъ къ Т. Стр. Ком. Въ теченіе одного года состоялъ архитекторомъ правленій об-въ курско-кіевск., московско-ряз. и рязанско-козловской ж. д. Съ 1881 по 1884 г. занимался въ качествѣ помощника архитектора В. А. Шретера и былъ въ то же время преподавателемъ черченія, составленія смѣтъ, ариѳметики и геометріи въ школахъ десятиклассниковъ. Въ 1884 г. поступилъ на службу въ спб. городское управленіе, гдѣ послѣдовательно былъ: помощникомъ дѣлопроизводителя технич. отд. (по 1887 г.), дѣлопроизводителемъ того же отд. (по 1888 г.), а въ настоящее время занимаетъ мѣсто архитектора перваго строит. участка (адмиралт. и каз. частей).

Кромѣ того, съ 1884 г. А. П. состоитъ помощникомъ проф. І. С. Китнера по преподаванію архитектурныхъ ордеровъ и черченія въ Инст. Гражд. Инж., а также секретаремъ спб. об-ва архитекторовъ. А. П. принималъ участіе въ нѣсколькихъ конкурсахъ названнаго об-ва и за представленные архитектурные проекты получилъ два раза первую и 3 раза вторую премію.

Кромѣ того, съ 1884 г. А. П. состоитъ помощникомъ проф. І. С. Китнера по преподаванію архитектурныхъ ордеровъ и черченія въ Инст. Гражд. Инж., а также секретаремъ спб. об-ва архитекторовъ. А. П. принималъ участіе въ нѣсколькихъ конкурсахъ названнаго об-ва и за представленные архитектурные проекты получилъ два раза первую и 3 раза вторую премію.

1880 г. Въ Конотошѣ, черниговск. г., вагонные сараи и мастерскія курско-кіевск. ж. д.

1881—84 г. Участвовалъ въ постройкѣ, въ качествѣ помощника проф. Шретера, 4-эт.

дома А. А. Шретера на Петербургской стор. и въ перестройкѣ театральныхъ складовъ и гардеробовъ въ Тюремномъ пер.

1884—88 г. Капитальный ремонтъ и пере-

стройка всѣхъ зданій больницы св. Пантелеймона и постройка при ней новыхъ зд. прачешной, кухни и бани.—Капит. ремонтъ зд. женской обуховск. больницы и перестройка 5-ти лѣтнихъ бараконъ.—Перестройка жилыхъ флигелей.—Устройство дезинфекціонной камеры,

постройка секціонной и прозекторской при Петропавловской больницѣ.

1889—91 г. Перестройка домовъ г. Комарова (Невскій, 136—138) и приспособленіе помещенія подѣ типографію.—3-этажн. домъ г. Эфрона (Прачешный пер., 6) для типографіи.

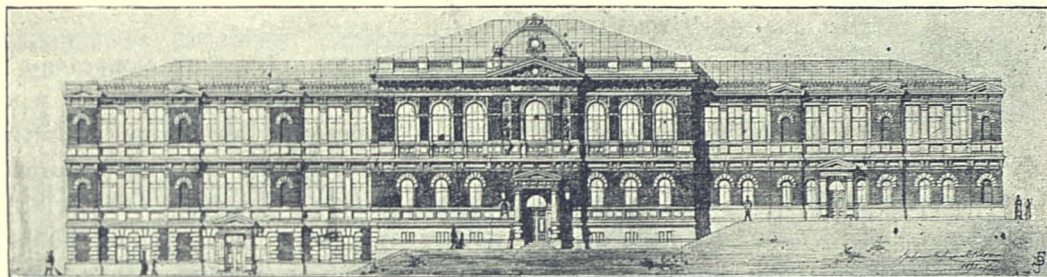

А. П. Максимовъ.—Проектъ рисовальной школы и музея (имени ген.-лейт. И. Д. Селивестрова) для г. Пензы.

**Максимовъ, Яковъ**, архитекторъ, род. въ 1826 г.; въ Стр. Учил. былъ съ 1843 по 1847 г. Выпущенъ съ чиномъ колл. рег. и назначенъ въ распоряженіе главн. управл. съ прикомандированіемъ къ д-ту разсмотрѣнія проектовъ и смѣтъ.

**Максимовъ, Даниль Семеновичъ**, архитекторъ, род. въ 1841 г. Техническое образованіе получилъ въ Стр. Учил. (1859—1862 г.); выпущенъ съ званіемъ архитектурск. помощника и чиномъ X класса и тогда же опредѣленъ на службу въ воронежскую стр. и дор. ком.

**Малевскій, Брониславъ Мечиславовичъ**, гражд. инж., инж.-механикъ, инж. пут. сообщ., род. въ 1851 г. По окончаніи (въ 1874 г.) полного курса въ рижскомъ политехническомъ учил. съ званіемъ инж.-механика, поступилъ въ бакинское губ. правл. и д. губернскаго архитектора. Въ 1875 г. вышелъ въ отставку и поступилъ вольнослушателемъ въ Стр. Учил., гдѣ окончилъ (1877 г.) курсъ съ чин. губ. секр. и причислился къ Т. Стр. Ком. Въ слѣдующемъ году Б. М. поступилъ въ инст. пут. сообщ., въ 1882 г. окончилъ курсъ этого завед. и перешелъ на службу въ д-тъ ж. д. м-ва пут. сообщ.

**Малиновскій, Павелъ Петровичъ**, гражд. инж., род. въ 1869 г. Получивъ первоначальное образованіе въ нижегородскомъ реальн. уч., въ 1887 г. поступилъ въ Инст. Гражд. Инж. и въ 1892 г. окончилъ курсъ по первому разряду.

**Малиновскій, Ѳедоръ Николаевичъ**, гражд. инж., род. въ 1864 г.; учился въ одескомъ реальномъ училищѣ, въ 1881 г. поступилъ въ Строит. Учил. и въ 1884 г. окончилъ курсъ съ настоящимъ званіемъ. Въ томъ-же году Ѳ. Н. былъ назначенъ младшимъ техникомъ при постройкѣ казармъ для двухъ полковъ въ гор. Островѣ (ломжинской губ.), а съ 1889 г. состоитъ младшимъ инженеромъ въ тверской губ. Здѣсь Ѳ.





В. Н. Малиновскій.

аптечной лабораторіи, въ Твери.—Образцовая конюшня государственнаго коннозаводства на 24 лош., въ г. Твери.—Зданіе нормальнаго учил. для мальчиковъ и дѣвочекъ, тверскаго губ. земства, въ Твери.—Закончено зданіе бо-

Н. участвовалъ въ дѣлахъ комиссіи по распространенію зданія кашинскаго суда и былъ при ней техникомъ; въ настоящее время, въ качествѣ члена комиссіи, работаетъ при постройкѣ ремесленнаго училища общества „доброхотной копѣйки“ и занимается, кромѣ того, частной практикой, составляя проекты церквей, заводовъ и частныхъ зданій.

1889—92 г. Трапезная церковь дѣвичьяго монастыря въ гор. Кашинѣ, тверской губ.—Земская больница, каменная и деревянная, на 30 человекъ, тамъ-же. — Бревенчатые бараки для заразныхъ больныхъ на 20 человекъ при губ. земской больницѣ и каменное зд. гадѣльни въ с. Бурашевѣ (тверск. губ.), по проекту г. Нарановича, и по собственному проекту устроена водопроводная система. — Распространено и окончено передѣлкою зд. окружнаго суда, въ гор. Кашинѣ.

**Мало, Антонъ Игнатьевичъ**, гражд. инж., род. въ 1857 г. Окончивъ курсъ въ Инст. Гражд. Инж. (въ 1884 г.) по первому разряду, причислился къ Т. Стр. Ком. и въ теченіе двухъ лѣтъ занимался въ качествѣ помощника у профессора І. С. Китнера при постройкѣ рынка на Сѣнной пл. и городского дома по Мѣщанской ул., въ Спб. Въ 1886 г. А. И. былъ назначенъ младшимъ инженеромъ стр. отд. могилевскаго губ. правл., затѣмъ вновь причисленъ къ Т. Стр. Ком. и командированъ въ войсковую строительную ком. для постройки казармъ 5-й запасной кавалерійской бригады въ сл. Ново-Серпуховѣ. Нѣкоторое время работалъ въ Умани, а въ настоящее время ему поручена постройка казармъ въ г. Симбирскѣ.

**Мальгербъ, Иванъ Клементьевичъ**, гражд. инж., род. въ 1863 г.; по окончаніи курса въ кievскомъ реальномъ учил., поступилъ (1881 г.) въ Стр. Учил.; выпущенъ въ 1888 г. по первому разряду съ настоящимъ званіемъ. Началь службу въ качествѣ помощника епархіальнаго архитектора въ Одессѣ, гдѣ занимался составленіемъ проектовъ сельскихъ церквей (исполнено до 40 проектовъ). Съ 1890 г. И. К. состоитъ тамъ-же сверхштатнымъ городскимъ техникомъ и занимается частной практикой, частью самостоятельно, а частью, какъ помощникъ архитектора А. О. Бернардаци.



И. Н. Мальгербъ.

**Мамантовъ, Евгений Степановичъ**, гражд. инж., род. въ 1858 г.; получивъ техническое образованіе въ Строит. Учил. (1878—1883 г.), окончилъ курсъ по первому разряду и тогда же причислился къ М-ву Ви. Дѣл. Въ 1887 г. былъ коман-

дированъ для техническихъ занятій въ распоряженіе правленія об-ва оренбургской ж. д. Въ настоящее время Е. С. состоитъ при Т. Стр. Ком.

**Мандрушевъ, Тимофей**, архитекторъ, род. въ 1830 г.; поступилъ въ Стр. Учил. въ 1845 г. и, окончивъ въ немъ курсъ (1852 г.) съ чиномъ губ. секр., былъ опредѣленъ архитекторскимъ помощникомъ въ тифлискую губ. стр. и дор. ком.

**Маркаровъ, Хечатуръ**, архитекторъ, род. въ 1828 г. Воспитывался въ Стр. Учил. (1846—1852 г.) и, по окончаніи курса съ прагомъ на чинъ XIV класса, назначенъ въ тифлискую губ. стр. и дор. ком. архитекторскимъ помощникомъ.

**Маркевичъ, Ѡаддей Игнатьевичъ**, гражд. инж., род. 1 февр. 1857 г.; получивъ первоначальное образованіе въ варшавскомъ реальн. учил., поступилъ въ 1877 г. въ Стр. Учил. и выпущенъ (1882 г.) съ прагомъ на чинъ X класса. По окончаніи курса Ѡ. И. занимался около двухъ лѣтъ у архитектора лодзинскаго и ласкаго уѣзд., петроковск. губ. Въ настоящее время (съ 1884 г.) состоитъ инженеромъ-архитекторомъ ласкаго у., гдѣ, помимо прямыхъ обязанностей по занимаемой должности, произвелъ значительное количество частныхъ построекъ въ губ., преимущественно въ г. Пабяницахъ.



Ѡ. И. Маркевичъ.

1884—92 г. Въ г. Пабяницахъ, петрок. губ., | фабрика.—Двѣ прядильныя фабрики.—До 25  
прядильная 4-эт. фабрика фирмы «Круше и | жилыхъ 2-эт. и 3-эт. домовъ и столько же фли-  
Эндеръ». — Аиретурная фабрика.—Бѣлильная | гелей.

**Маркеловъ, Николай Дмитріевичъ**, гражд. инж., род. въ 1853 г.; по окончаніи курса въ Стр. Учил. (1879 г.) съ правомъ на чинъ X класса, былъ назначенъ младшимъ инженеромъ, а затѣмъ младшимъ архитекторомъ (1880 г.) стр. отд. черниговскаго губ. правл. Въ настоящее время (съ 1890 г.) состоитъ тамъ-же губернскимъ архитекторомъ.



Ф. Д. Маркеловъ.

**Маркеловъ, Федоръ Дмитріевичъ**, гражд. инж., род. въ 1850 г.; первоначальное образованіе получилъ въ реальной гимн. въ г. Николаевѣ, а въ 1869 г. поступилъ въ Строит. Учил. Окончивъ курсъ (въ 1875 г.) съ званіемъ архитекторскаго помощника и съ правомъ на чинъ XII класса, Ф. Д. былъ назначенъ младшимъ инженеромъ въ Тамбовъ, откуда въ 1879 г. переведенъ на такую-же должность въ Кострому. Въ 1880 г. Ф. Д. перешелъ въ Оренбургъ на должность младшаго архитектора, а съ 1891 г. занимаетъ тамъ-же мѣсто губернскаго архитектора. Помимо прямыхъ обя-

занностей по службѣ, Ф. Д., въ бытность свою въ Тамбовѣ (1878 г.), былъ преподавателемъ по строительному искусству и геодезіи въ тамбовскомъ реальномъ училищѣ, а въ настоящее время исполняетъ должность оренбургскаго епархіального архитектора и (съ 1890 г.) состоитъ техникомъ по постройкѣ зданій для государственнаго коннозаводства по оренбургской губ. и тургайской области.

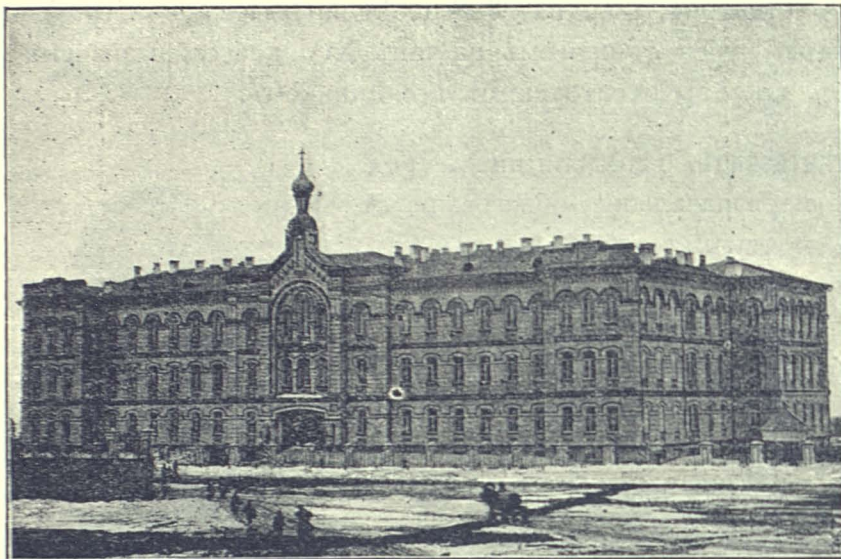

Ф. Д. Маркеловъ.—Зданіе оренбургской духовной семинаріи.

Зд. городск. уч. въ г. Илецкая Защита.—Зд. мужскаго духовн. уч. оренбургской епархіи въ г. Уральскѣ.

1888 г. Зд. женск. епархіального уч. въ г. Оренбургѣ.

1890—92 г. Соборный храмъ при женск. челябинскомъ монастырѣ.—Кам. колокольня при оренбургскомъ женск. монастырѣ.—Кам. церковь для единовѣрцевъ въ г. Оренбургѣ.—Зд. для государственной заводской конюшни

въ г. Кустанекѣ, г. Орскѣ и въ г. Оренбургѣ (строится) на 200—300 стѣнныхъ и 50 заводскихъ жеребцовъ.—Отъ г. Оренбурга къ г.г. Орску и Троицку по тракту до 30 мостовъ.—Паровой очистительный спиртовой заводъ г. Нехорошева.—Кам. паровая мельница мукомольная купца Семинихина, въ г. Оренбургѣ.—Винокуренный заводъ купца Разсохина въ г. Верхне-Уральскѣ.—Зд. окружнаго суда въ г. Троицкѣ (строится).

1878 г. Соборный храмъ въ кирсановскомъ женск. монастырѣ, въ тамбовской г.—Переустройство тюремъ въ г.г. Козловѣ, Моршанскѣ и Борисоглѣбскѣ.

1883—84 г. Зд. оренбургской духовной семинаріи.—Зд. мужск. духовнаго училища.

1883 г. Епархіальный свѣчной паровой заводъ.—Каменные церкви въ с.с. Мординовокѣ, Михайловѣ, Николаевкѣ, Дѣдово, Малая Дюрягина, Сергіевскомъ, Половинномъ, Міасскомъ заводѣ, Келинскомъ заводѣ и Міасской станицѣ.—

**Марковъ, Николай Евгеніевичъ**, гражд. инж., род. въ 1866 г.; воспитывался во 2-мъ московскомъ кадетскомъ корпусѣ, а затѣмъ въ Инст. Гражд. Инж. (1883—1888 г.). Нѣкоторое время занимался частными работами, а въ 1892 г. поступилъ на службу въ М-во Вн. Дѣлъ и былъ командированъ въ распоряженіе правл. общ. курско-кіевской ж. д. на должность начальника 3 й дистанціи.

**Марченко, Николай Ефимовичъ**, гражд. инж., род. въ 1862 г.; первоначальное образованіе получилъ въ реальн. отд. при ставропольской гимназіи. Въ 1883 г. поступилъ въ Инст. Гражд. Инж. и окончилъ курсъ въ 1889 г., при чемъ, какъ первый по успѣхамъ, записанъ на мраморную доску. Въ томъ же году Н. Е. назначенъ

сверхштатнымъ техникомъ ставропольскаго губ. правл., а оттуда былъ переведенъ въ г. Нуху (елисаветпольск. губ.) городскимъ архитекторомъ, гдѣ, между прочимъ, достроилъ трапезу и колокольню мѣстной церкви. Съ 1891 г. Н. Е. занимаетъ должность производителя работъ при елисаветпольскомъ губ. правл.; сверхъ того временно исполняетъ обязанности городского архитектора.

1889—92 г. Каменн. сельская церковь.—5 плотинъ съ дерев. подъемными шлюзами на р. Кумѣ.—Кладбищенскія ворота въ русск. стилѣ.—Нѣсколько частн. домовъ и лавокъ.



Н. Е. Марченко.



Н. И. Маршевъ.

**Маршевъ, Николай Игнатьевичъ**, гражд. инж., род. въ 1855 г. Окончивъ курсъ классической гимназiи, въ 1876 г. поступилъ въ Стр. Учил., откуда выпущенъ въ 1881 г. съ правомъ на чинъ X класса и званiемъ гражд. инж. Въ томъ же году назначенъ старшимъ архитекторомъ при иркутскомъ гражд. губернаторѣ. Въ началѣ 1882 г. Н. И. перешелъ на должность иркутскаго городского архитектора, но вскорѣ оставилъ это мѣсто и перѣѣхалъ въ С.-Петербургъ. Здѣсь, по представленiи въ совѣтъ Стр. Учил. разсужденiя на заданную тему и по прочтенiи пробной лекцiи, Н. И. былъ назначенъ (1883 г.) преподавателемъ Инст. Гражд. Инж. по различнымъ отдѣламъ математики и механики. Кромѣ того съ 1886 года Н. И. состоитъ гражданскимъ инженеромъ д-та земледѣлiя и сельской промышленности м-ва гос. им. За это время имъ составлено болѣе 40 различныхъ проектовъ.

Помимо сего Н. И. помѣщалъ научныя статьи въ журналѣ „Зодчiй“, „Земледѣльческой Газетѣ“ и „Сельскомъ хозяинѣ“. Изъ нихъ слѣдуетъ указать на статьи: о позолотномъ искусствѣ, о кривыхъ погруженiяхъ грунтовыхъ водъ, „краткiй очеркъ санитарнаго зодчества“, „теорiя и проектированiе стропиль“ и т. д.

1887—90 г. Зданiе пансіона учениковъ уманскаго учил. земледѣлiя и сельскаго садоводства, на 125 чел.—Зданiе земледѣльческой и

ремесленной школы въ щастновскомъ казенн. имѣнiи, черниговской губ., козелецк. уѣзда.

**Масловъ, Капитонъ Капитоновичъ**, гражд. инж., род. въ 1863 г.; по окончанiи курса въ спб. 2 реальн. учил., въ 1883 г. поступилъ въ Инст. Гражд. Инж., откуда выпущенъ въ 1888 г. съ настоящимъ званiемъ по первому разряду и причисленъ къ М-ву Вн. Дѣлъ. Съ 1889 г. К. К. откомандированъ въ распоряженiе спб. уѣзднаго земства, гдѣ завѣдуетъ постройкой и ремонтомъ всѣхъ земскихъ зданiй, дорогъ и мостовъ; кромѣ того состоитъ сверхштатнымъ техникомъ при спб. городской управѣ, дѣйствительнымъ членомъ русск. об-ва охраненiя народнаго здравiя и занимается постройкой и ремонтомъ частныхъ зданiй въ городѣ и уѣздѣ.

**Масленниковъ, Прохоръ Іоакимовичъ**, гражд. инж., род. въ 1861 г.; окончивъ курсъ въ спб. коммерческомъ учил., поступилъ (1883 г.) въ Инст. Гражд. Инж., откуда выпущенъ (1887 г.) по первому разряду. Службу свою П. І. началъ въ Сибири, занимая послѣдовательно должности: помощника архитектора (1887—89 г.), младшаго архитектора енисейскаго губ. правл. (1889—91 г.) и, наконецъ, старшаго инженера въ управленіи стр. и дор. частями при Иркутскомъ генераль-губернаторѣ. Техническая дѣятельность П. І. за истекшій періодъ времени состояла въ проектированіи и постройкахъ казенныхъ зданій, больницъ и мостовъ по сибирскимъ трактамъ енисейской губ.,



П. І. Масленниковъ.

въ ремонтъ самыхъ трактовъ и въ изысканіяхъ для ремонта главнаго сибирскаго тракта. Кромѣ того онъ занимается частными работами.

1887—91 г. Дерев. 2-эт. штукатурное зданіе мужской гимн. съ домовою церковью въ г. Красноярскѣ, енисейской губ.

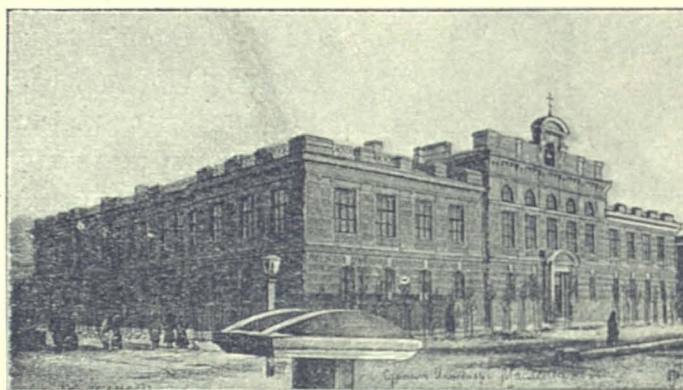

П. І. Масленниковъ.—Зданіе мужск. гимназій въ г. Красноярскѣ, енисейской губ.

**Махчинскій, Мечиславъ-Иванъ Іосифовичъ**, гражд. инж., род. 6-го



М. І. Махчинскій.

іюля 1858 г.; учился сначала въ ровненскомъ реальн. уч., а затѣмъ (1880 г.) поступилъ въ Строит. Учил., гдѣ окончилъ курсъ съ правомъ на чинъ X класса (1887 г.). По выпускѣ М. І. отбывалъ воинскую повинность и только въ 1889 г. причислился къ Т. Стр. Ком. Съ этого же времени М. І. состоитъ младшимъ инженеромъ симбирскаго губернскаго правленія. Самостоятельно построекъ еще не возводилъ, а занимался ремонтомъ и расширеніемъ церквей, казенныхъ и частныхъ зданій.

**Мацѣвичъ, Владиславъ Людвиговичъ**, род. въ 1858 г. Первоначальное образованіе получилъ въ новгородскомъ реальн. учил., откуда въ 1880 г. поступилъ въ Стр. Учил. Окончилъ курсъ въ переименованномъ изъ него Инст. Гражд. Инж. по первому разряду (1886 г.) и тогда же былъ назначенъ младшимъ инженеромъ стр. отд. уфимскаго губ. правл. Съ 1888 г. В. Л. состоитъ тамъ же городскимъ архитекторомъ.

**Мейнгардъ, Александръ Адольфовичъ**, инж.-арх., род. въ 1825 г.; первоначальное образованіе получилъ въ архитекторскомъ училищѣ вѣдомства пут. сообщ. при ака-

демии художествъ; въ 1843 г. поступилъ въ Стрсит. Учил. и въ 1847 г. выпущенъ по первому разряду. Впослѣдствіи удостоенъ настоящаго званія. По окончаніи курса, А. А. былъ назначенъ въ распоряженіе главн. упр. пут. сообщ. съ прикомандированіемъ къ департ. проектовъ и смѣтъ. Въ 1849 г. опредѣленъ въ тульскую губ. стр. и дор. ком. съ званіемъ архитектора и состоялъ въ то-же время архитекторомъ при тульскомъ кадетскомъ корпусѣ. Съ 1855 г. перевелся въ Москву архитекторомъ II отд. IV округа пут. сообщ., а съ 1867 г. перечислился въ М-во Вн. Дѣлъ сверхштатнымъ техникомъ московскаго губ. правл. Болѣе видная техническая дѣятельность А. А.



А. А. Мейнгардъ.

относится ко времени службы его, въ томъ же правленіи, младшимъ инженеромъ (1868 г.), губ. архитекторомъ (1869 г.) и, наконецъ, губ. инженеромъ (съ 1876 г.). Въ теченіе этого времени А. А., кромѣ того, состоялъ архитекторомъ попечительнаго совѣта заведеній общественнаго призрѣнія въ Москвѣ (1868—1887 г.), архитекторомъ московской складочной таможни (1860—1873 г.), членомъ комитета по постройкѣ зданія московской центральной пересыльной тюрьмы (1875 г.), членомъ особой комиссіи для разработки вопроса о лучшемъ переустройствѣ мѣстъ заключенія въ Москвѣ, сообразно дѣйствующей нынѣ градаци наказаній (съ 1879 г.) и въ 1880 г. членомъ технической комиссіи при Императорскихъ дворцахъ и театрахъ въ Москвѣ.

Въ настоящее время, по должности губ. архитектора, А. А. состоитъ обязательнымъ директоромъ попечительнаго о тюрьмахъ комитета, принимая въ то-же время участіе въ трудахъ слѣдующихъ комиссій:—по постройкѣ конторы государственнаго банка (съ 1889 г.);—по постройкѣ зданій для центрального училища технического рисованія съ промышленно-художественнымъ музеемъ и для московскаго отд. совѣта торговли и мануфактуръ (съ 1892 г.);—по сооруженіи въ стѣнахъ московскаго Кремля памятника въ Бозѣ почившему Императору Александру II (1890 г.);—по постройкѣ зданія верхнихъ торговыхъ рядовъ на Красной площади (съ 1889 г.);—по переустройству генераль-губернаторскаго дома въ Москвѣ и по постройкѣ женской школы при лютеранской церкви Св. Петра и Павла. За прѣектъ Старо-Екатерининской больницы А. А. получилъ медаль на международной выставкѣ въ Брюсселѣ (1876 г.).

1848 — 49 г. Каменн. 2-эт. домъ въ СПБ. (12 л. В. О.).

1849 — 55 г. Тюремный замокъ въ гор. Черни, тульской губ.

1855—92 г. **Въ г. Москвѣ.** Участіе въ перестройкѣ губернаторскаго дома и устройствѣ при немъ церкви — Перестройка лютеранской церкви св. Петра и Павла на 1200 чел., съ новой

колокольней и переустройство зданія мужской и женской школъ при церкви. — 3-эт. каменн. пакгаузъ при московской главн. складочной таможнѣ. — 3-эт. зданіе Троицкаго подворья. — Домъ г. Лепешкина на Кузнецкомъ мосту. — Дома гг. Пуговкина, Корзинкина, Монова и Росторова. — Ворота съ колокольней при Введенскомъ кладбищѣ. — Зданіе Старо-

Екатерининской больницы, павильонной системы. — Переустройство и распространение Басманной, Мясницкой и Яузской чернорабочихъ больницъ (при Басманной—вновь устроена церковь). — Переустройство Императорской Ново-Екатерининской больницы.—Распространение зданія преображенскаго дома умалишенныхъ. — Переустройство и распространение

Императорской Екатерининской богадѣльни съ домовою церковью. — Тюрьма для одиночнаго заключенія на 400 чел., съ устройствомъ водопровода, артезианскаго колодца, паровой кухни, хлѣбопекарни и проч. — Всѣ сооруженія на протяженіи 50 верстъ отъ гор. Липецка, по грязе-орловской ж. д.

**Меликъ-Бегляровъ, Александръ Александровичъ**, гражд. инж., род. въ 1860 г.; первоначальное образованіе получилъ въ тифлисскомъ реальн. учил.; въ 1880 г. поступилъ въ Строит. Учил. и въ 1886 г. выпущенъ съ настоящимъ званіемъ и чиномъ X кл. Въ томъ же году опредѣленъ на должность городского архитектора въ г. Тифлисъ и временно завѣдывалъ постройкою казармъ, а съ 1891 г. состоитъ сверхштатнымъ техникомъ губ. правленія и членомъ комиссіи при реставраціи эчмιάдинскаго собора.



А. А. Меликъ-Бегляровъ.

1886—92 г. Гимнастическій залъ при 1-ой класс. гимн.— Капитальная перестройка и зимній садъ при домѣ Долуханова.— Барскій домъ и склады для сахара, заводчика Бродскаго.— Винные подвалы торговаго дома кн. Джорджадзе и К<sup>о</sup>.

**Меликъ-Бегляровъ, Язонъ Луарсабовичъ**, гражд. инж., род. въ 1861 году. Воспитывался въ московск. реальн. учил. Мазинга, а затѣмъ въ Инст. Гражд. Инж. (1885—1891 г.). Окончивъ курсъ по первому разряду, причислился къ Т. Стр. Ком. и вскорѣ командированъ въ распоряж. правл. общ. московско-казанск. ж. д., гдѣ состоитъ начальникомъ дистанціи по постройкѣ рязанско-казанской линіи.

**Меллеръ, Артуръ Фодоровичъ**, гражд. инж., род. 7 мая 1860 г. Окончивъ динабургское реальное учил., А. Ф. въ 1881 г. поступилъ въ Строит. Учил., откуда въ 1887 г. былъ выпущенъ съ настоящимъ званіемъ и чиномъ X кл. Тогда же былъ назначенъ младшимъ инженеромъ въ г. Тулу, гдѣ, помимо служебныхъ обязанностей, занимается частной практикой.

1887—91 г. Въ г. Тулѣ и губ. 2 входныхъ зданія (одно кам., друг. дерев.) при епифанскомъ уѣздн. тюремн. замкѣ. — Денежная кладовая при тульскомъ отд. госуд. банка, съ переустройств. самага дома отд.—Каменн. зд. больницы на 10 чел. при тульск. мужск. монастырѣ и расширеніе при немъ зд. гостинницы.—Вѣтвь конно-желѣзной дороги въ гор. Тулѣ.



А. Ф. Меллеръ.

**Меркуловъ, Петръ Петровичъ**, инж.-арх., род. въ 1836 г. По окончаніи курса въ Строит. Учил. (1856 г.), поступилъ на службу помощникомъ архитектора въ чертежную правленія I-го округ. пѣт. сообщ. Въ 1858 г. П. П. былъ командированъ въ помощь архитектору Гребенкѣ по составленію проекта дома для д-товъ главн. упр. п. с. и публичн. зд., послѣ чего (въ 1865 г.) назначенъ на должность начальника чертежной Т. Стр. Ком. Въ 1868 г. П. П. перешелъ въ канцелярію морскаго м-ва, гдѣ послѣдовательно занималъ должности: старшаго помощника дѣлопроизводителя, а затѣмъ (съ 1871 г.) дѣлопроизводителя. Въ томъ же году П. П. былъ назначенъ сверхштатнымъ,—а съ 1887 г. состоитъ штатнымъ членомъ Т. Строит. Ком. и старшимъ дѣлопроизводителемъ главнаго упр. кораблестр. и снабжен. морскаго вѣдомства (съ 1890 г.). Въ Т. Стр. Ком. занимается, между прочимъ, вопросами по урегулированію городовъ Имперіи. За все время своей дѣятельности П. П. произвелъ множество построекъ казенныхъ и частныхъ, главнымъ образомъ въ Петербургѣ.



П. П. Меркуловъ.

**Мерцъ, Анатолій Александровичъ**, инж.-арх., род. въ 1843 г. Получивъ первоначальное образованіе въ 1-ой спб. гимназіи, поступилъ въ 1862 г. въ политехническую школу въ Карлсруэ; отсюда, по окончаніи курса въ 1868 г., перешелъ въ старшій



А. А. Мерцъ.

спеціальный классъ Стр. Уч. и по истеченіи года выпущенъ съ правомъ на чинъ X кл. Тогда же А. А. поступилъ на варшавскую ж. д. инженеромъ для особыхъ порученій при директорѣ дороги, а въ 1871 г. назначенъ на должность помощника начальника отдѣленія и за представленныя въ Совѣтъ училища работы удостоенъ званія инженеръ-архитектора. Спустя семь лѣтъ А. А. былъ назначенъ начальникомъ техническо-статистическаго бюро службы подвижнаго состава и тяги. Въ настоящее время состоитъ причисленнымъ къ М-ву Вн. Дѣлъ и командированъ въ главн. общ.

росс. ж. д. Непрерывно съ 1871 г. онъ исполняетъ обязанности кассира обва бывшихъ воспитанниковъ Инст. Гражд. Инж. Кромѣ того А. А. избранъ дѣйствительнымъ членомъ спб. общества архитекторовъ (съ 1875 г.), гласнымъ спб. думы и директоромъ правл. Высочайше утвержд. т-ва Тентелевскаго завода (съ 1881 г.). Техническая дѣятельность А. А. заключается главнымъ образомъ въ исполненіи подряднымъ способомъ канализаціонныхъ, дренажныхъ, земляныхъ и мостовыхъ работъ; сооруженія этого рода составляютъ его специальности и по этому предмету имъ изданы брошюры „о мостовыхъ“ и объ устройствѣ осадочныхъ бассейновъ франкфуртской канализаціи. Изученіемъ этихъ вопросовъ А. А. занимался за гра-



ницею, куда былъ отправленъ на счетъ товарищеской кассы съ научною цѣлью. Кромѣ того имъ помѣщенъ цѣлый рядъ статей по желѣзнодорожнымъ вопросамъ въ „Вѣстникъ ж. д.“ и въ журналѣ „Зодчій“; съ 1883 г. А. А. издаетъ техническій календарь для инж., архит. и проч., который впервые былъ выпущенъ инж.-архит. Н. М. Бихеле.

**Мерцъ, Иванъ Александровичъ**, инж.-арх., род. въ СПБ. 27 октября 1834 г.—† 10 декабря 1876 г. Получивъ первоначальное образованіе въ Петропавловской школѣ въ СПБ., поступилъ въ 1847 г. воспитанникомъ въ Строит. Учил. Здѣсь онъ пробылъ около восьми лѣтъ; въ іюнѣ 1855 г. выпущенъ съ званіемъ архитекторскаго помощника и, по принятому обычаю, зачисленъ на государственную службу. Назначенный въ распоряженіе инженера Кипріянова, подъ его наблюденіемъ и ближайшимъ руководствомъ, производилъ изысканія одной изъ южныхъ жел. дорогъ.

Окончивъ эту работу, И. А. вернулся въ Петербургъ, гдѣ ему поручили составить проектъ углубленія петергофской гавани и перестройку пристани при ней. За этотъ проектъ, выработанный во всѣхъ подробностяхъ съ детальными расчетами, И. А. былъ возведенъ въ 1863 г. въ званіе инж.-арх. Послѣдующими его работами были: устройство шоссеиныхъ дорогъ на Елагиномъ островѣ и участіе, въ качествѣ



И. А. Мерцъ.

помощника инженера Г. Е. Паукера, при постройкѣ лѣсовъ у Александровской колонны. Вслѣдъ за этимъ И. А. поступилъ помощникомъ къ архитектору Шуберскому, у котораго занимался составленіемъ проекта водоподъемной башни въ СПБ. Онъ нѣсколько лѣтъ работалъ надъ этимъ дѣломъ, жилъ на мѣстѣ постройки, и она, по праву, должна быть признана его произведеніемъ.

Въ 1862 г. И. А. отправился въ заграничное путешествіе съ цѣлью усовершенствоваться въ технику и изучить на мѣстѣ лучшіе образцы зодчества. Полтора года, проведенные имъ въ Вѣнѣ, Венеціи, Римѣ и другихъ городахъ Италіи, въ Ліонѣ, Парижѣ, Лондонѣ и въ нѣкоторыхъ мѣстностяхъ сѣверной Германіи, принесли его художественному развитію весьма ощутительную пользу, но вмѣстѣ съ тѣмъ это путешествіе дурно отозвалось на его организмѣ: при переѣздѣ черезъ понгійскія болота, онъ схватилъ лихорадку, которая не покидала его полгода и замѣтно подточила здоровье.

По возвращеніи И. А. въ Россію (въ 1863 г.) началась самостоятельная его техническая дѣятельность по самымъ разнообразнымъ отраслямъ строительнаго дѣла.

Въ это время онъ поступилъ на службу въ хозяйственно-строительный комитетъ при спб. городской думѣ и былъ назначенъ архитекторомъ 1-го строительнаго участка. Дѣятельность его въ этой должности и до настоящаго времени оставила замѣтный слѣдъ въ благоустройствѣ столицы. Ему принадлежитъ починъ въ сплошномъ перемощеніи улицъ СПБ. по однообразной выпуклой профили и, если можно спокойно

проѣзжать по многимъ главнымъ улицамъ города, то этимъ обыватели обязаны энергіи и дѣятельности покойнаго И. А., который началъ дѣло на свой собственный рискъ. Къ постройкамъ, возведеннымъ имъ по порученію городской управы, относятся: пріемная станція преображенскаго кладбища по николаевской ж. д. и общественныя отхожія мѣста. Первые предположенія объ устройствѣ на Сѣнной площади крытаго рынка выработаны И. А. совмѣстно съ покойнымъ проф. Макаровымъ.

Помимо служебныхъ обязанностей, поглощавшихъ у него много времени, И. А. постоянно занимался обширной частной практикой и въ послѣдніе годы своей жизни построилъ очень много различныхъ зданій.

Кромѣ этой, чисто архитектурной дѣятельности, И. А. принималъ участіе въ различныхъ промышленныхъ предпріятіяхъ; онъ былъ однимъ изъ учредителей василеостровскаго об-ва водопроводовъ, и всѣ постройки этого об-ва были проектированы имъ. Онъ участвовалъ также въ учрежденіи об-ва обработки строительныхъ матеріаловъ и первый устроилъ въ Петербургѣ гофмановскую, непрерывно-дѣйствующую, кирпиче-обжигательную печь. Подъ его же непосредственнымъ наблюденіемъ произведена большая часть заводскихъ построекъ этого об-ва. Кромѣ того, въ послѣдніе годы своей жизни, И. А. былъ архитекторомъ при екатерининскомъ институтѣ, при тульскомъ банкѣ и участвовалъ въ комиссіи, наблюдавшей за работами по перестройкѣ зд. европейской гостинницы.

Обширность трудовъ покойнаго И. А. невольно останавливаетъ на себѣ наше вниманіе, но въ числѣ этихъ трудовъ наиболѣе для насъ симпатичны тѣ, которые связаны непосредственно съ жизнью спб. об-ва архитекторовъ. Онъ любилъ это общество, какъ родной кругъ, былъ преданъ его интересамъ, жилъ его духовною жизнью. Всегда горячо относясь ко всѣмъ вопросамъ, волновавшимъ нашъ художественно-технической міръ, онъ умѣлъ съ достоинствомъ и необыкновенною правдивостью отстаивать интересы защищаемаго имъ дѣла, не стѣсняясь при этомъ высказывать свои взгляды. Отзывчивый на всякое полезное дѣло, И. А. съ радостью откликался на нужды ближнихъ и первый несъ свою лепту. Когда праздновался 25-лѣтній юбилей Стр. Учил. и было рѣшено составить фондъ для отправки кого-либо изъ товарищей за границу съ научною цѣлью,—И. А. былъ однимъ изъ первыхъ вкладчиковъ этого фонда. Точно съ такою же сердечностью и участіемъ отнесся онъ и къ учрежденію спб. об-ва архитекторовъ, органъ котораго „Зодчій“ многимъ обязанъ покойному И. А. какъ своему первому редактору.

Столь разнообразная неустанная дѣятельность не могла не отозваться на здоровьи И. А., но, постоянно занятый дѣлами, онъ забывалъ себя и не замѣчалъ, какъ подтачивались его силы. Случайная простуда довершила остальное. Явные признаки болѣзни обнаружили весной 1875 г. Лѣтомъ онъ уѣхалъ за границу, но ни воздухъ теплаго края, ни самый дѣятельный уходъ близкихъ людей, ни искусство врачей не въ силахъ были спасти его. И. А. скончался въ Меранѣ на 43-мъ году жизни.

1863—75 г. Въ Петербургѣ. Перестройка зданія бывшей адресной экспедиціи, приобрѣтен-

наго г. Малыгинымъ.—Капитальная перестр. зданія комисс. погашенія государственн. дол-

говъ.—Надстройка кам. дома генерала Оржевскаго, на углу Литейной и Симоновской ул.—Перестройка дома князя Лобанова, въ б. Морской ул.—Постр. кам. дома князя Баря-

тинскаго, въ Сергіевской ул.—Домъ прис. пов. Языкова, въ Эртелевомъ пер.—Дерев. дача генерала Жербина, на Выборгской сторонѣ.

**Минвицъ, Эдмундъ**, арх., род. въ 1819 г. Поступилъ въ Строит. Учил. въ февралѣ 1843 г. и, по окончаніи курса, въ томъ же году, въ ноябрѣ, выпущенъ съ чиномъ XIV класса и опредѣленъ на службу архитекторскимъ помощникомъ въ каменецъ-подольскую стр. и дор. ком.

**Микоша, Юсифъ Болеславовичъ**, гражд. инж., род. въ 1858 г. — †. Техническое образованіе получилъ въ Строит. Учил. (1878 — 1883 г.) и, окончивъ курсъ съ настоящимъ званіемъ и чиномъ X класса, былъ причисленъ къ Т. Стр. Ком. и назначенъ (1884 г.) младшимъ инженеромъ въ новгородскую губ. Затѣмъ, въ 1887 г., былъ перемѣщенъ на такую же должность въ курляндскую губ. Нѣкоторое время былъ помощникомъ у проф. Жибера, завѣдывавшаго тогда придворными зд. у Прачешнаго моста, въ СПБ. Въ 1888 г. І. Б. психически заболѣлъ, вышелъ въ отставку и вскорѣ скончался.

**Миладовскій, Казиміръ Донатовичъ**, инж.-арх., род. въ 1841 г. Окончивъ курсъ Строит. Учил. (въ 1869 г.) помощникомъ архитектора съ правомъ на чинъ X класса, опредѣлился на службу въ М-во Вн. Дѣлъ съ откомандированіемъ въ Т. Стр. Ком. Затѣмъ К. Д. служилъ на желѣзныхъ дорогахъ и былъ инспекторомъ русскаго страховаго отъ огня общества.



К. Д. Миладовскій.

**Миловановъ, Михаилъ Григорьевичъ**, гражд. инж., род. въ 1865 г. По окончаніи курса въ новочеркасскомъ реальномъ училищѣ, поступилъ въ Инст. Гражд. Инж. (1884 г.) и выпущенъ въ 1890 г. по первому разряду.

**Милянвскій, Владиславъ Семеновичъ**, инж.-арх., род. въ 1830 г. Окончивъ въ 1845 г. курсъ въ ковенской гимназіи поступилъ въ Строит. Учил. и выпущенъ въ 1853 г. съ званіемъ архитекторскаго помощника и съ правомъ на чинъ X класса. Въ томъ же году В. С. началъ свою служебную дѣятельность столоначальникомъ въ лифляндской губ. дорожн. комиссіи, но черезъ три мѣсяца перевелся въ Могилевъ, гдѣ занималъ послѣдовательно должности: младшаго архитектора въ губ. стр. и дор. ком. (1853—1865 г.) и въ губ. правл. (1865—1875 г.), а теперь (съ 1875 г.) состоитъ губ. инженеромъ. Въ 1877 г. В. С. былъ возведенъ въ званіе инженеръ-архитектора. Наибольше видная техническая дѣятельность его относится ко времени (1863—1875 г.) усиленной постройки церквей въ сѣверо-западномъ краѣ. Въ теченіе этихъ 13 лѣтъ имъ было построено нѣсколько соборовъ, болѣе 15 каменныхъ и около 20 деревянныхъ церквей въ

различныхъ мѣстечкахъ, селахъ и деревняхъ моголевской губ., частью по чужимъ, но большинство по собственнымъ проектамъ. Въ 1883 г. В. С. руководилъ, совместно съ архитекторомъ Высоцкимъ, переустройствомъ и приспособленіемъ бывшего зданія соединенныхъ гражданской и уголовной палатъ подъ зданіе для окружного суда въ Могилевѣ. Въ 1885 г. В. С. построилъ хозяйственнымъ способомъ по своему проекту зданіе моголевскаго александровскаго реальнаго училища, а въ 1887 г. руководилъ постройкой подъѣзднаго пути отъ гор. Орши къ станціи моск.-брест. ж. д. Въ теченіе всей своей 40-лѣтней службы, помимо прямыхъ обязанностей, В. С. не разъ исполнялъ должности моголевскаго городского и епархіальнаго архитектора, руководилъ постройкой мостовъ и частныхъ зданій, ремонтомъ тюремъ, больницъ, богоугодныхъ заведеній, казармъ, гимназій, присутственныхъ мѣстъ, губернаторскаго дома въ гор. Могилевѣ и проч.; болѣе 20 лѣтъ занимался страховымъ дѣломъ въ русск. общ., состоялъ директоромъ моголевскаго попечительнаго о тюрьмахъ комитета и проч.



В. С. Милановскій.

1854—91 г. Въ г. Могилевѣ и губ. Кам. соборы въ г. г. Рогачевѣ, Сѣннѣ, Быховѣ, Чериковѣ и Климовичахъ.—Кам. 5-ти глав. церкви въ мѣстечкахъ: Хотимскѣ и Костюковичахъ. — Болѣе 15-ти кам. и до 20-ти дер.

церквей въ разн. селахъ мого. губ.—Александровское уч. въ г. Могилевѣ.—Подъѣздный путь отъ г. Орши къ ст. моск.-брестск. ж. д.—Мостъ подкосной системы на р. Пронѣ въ г. Чаусахъ.

**Милановскій, Эдмундъ Семеновичъ**, архитекторъ, род. въ 1837 г. Воспитывался въ Строит. Учил. (1850—1862 г.); выпущенъ съ чиномъ губ. секр. и опредѣленъ на службу въ пензенск. губ. стр. и дор. ком. архитекторскимъ помощникомъ. Впослѣдствіи Э. С. состоялъ младшимъ архитекторомъ стр. отд. пензенскаго губ. правл. и въ 1873 г. вышелъ въ отставку.

**Мирзоевъ, Василій Зурабовичъ**, гражд. инж., род. въ 1863 г.; получивъ первоначальное образованіе въ московскомъ и тифлисскомъ реальн. учил., въ 1886 г. поступилъ въ Инст. Гражд. Инж. и въ 1892 г. былъ выпущенъ по первому разряду съ настоящимъ званіемъ. По окончаніи курса, причислился къ М-ву Вн. Дѣлъ и затѣмъ занялъ мѣсто младшаго инженера стр. отд. курляндскаго губ. правл.

**Мирзоевъ, Юсифъ Егоровичъ**, гражд. инж., род. въ 1865 г.; окончилъ курсъ въ тифлисскомъ реальномъ училищѣ, послѣ чего поступилъ въ Инст. Гражд. Инж. (1887—1892 г.) и при выпускѣ получилъ право на чинъ X класса.

**Мирзоянцъ, Хосровъ Аветиковичъ**, гражд. инж., род. въ 1864 г. Первоначальное образованіе получилъ въ тифлисскомъ реальн. учил. Въ 1887 г. поступилъ въ Инст.



Х. А. Мирзоянцъ.

Гражд. Инж., а въ 1892 г. окончилъ курсъ по первому разряду.

**Мировскій, Станиславъ Юліановичъ**, гражд. инж., род. въ 1861 г. Воспитывался въ варшавскомъ реальн. учил., а затѣмъ въ Инст. Гражд. Инж. (1880—1887 г.). По окончаніи курса съ настоящимъ званіемъ и правомъ на чинъ колл. секр., причислился къ Т. Стр. Ком. и назначенъ сверхштатнымъ техникомъ въ стр. отд. варшавск. губ. правл. (въ 1889 г.).

**Миролубовъ, Александръ Федоровичъ**, инж.-арх., род. 19 августа 1845 г. Окончивъ курсъ владимірской гимн., въ 1862 г. поступилъ въ Строит. Учил. и выпущенъ въ 1867 г. съ званіемъ архитекторскаго помощника и правомъ на чинъ колл. секр. Тотчасъ же послѣ выпуска А. Ф. былъ прикомандированъ къ Т. Стр. Ком., но черезъ два мѣсяца перевелся сверхштатнымъ губ. техникомъ въ Кострому, гдѣ прослужилъ 10 лѣтъ, занимая послѣдовательно должности: младшаго инженера (1868—71 г.) и младшаго архитектора (1871—77 г.). Въ этотъ періодъ времени онъ удостоился званій: архитектора (1870 г.) и инженеръ-архитектора (1874 г.). Въ настоящее время А. Ф. состоитъ въ гор. Тамбовѣ губерн. (съ 1877 г.) и вмѣстѣ съ тѣмъ епархіальнымъ архит. (съ 1881 г.). По этой послѣдней должности А. Ф. исполнилъ множество церковныхъ построекъ въ тамбовской губ.



А. Ф. Миролубовъ.

1868—77 г. Каменное зданіе общежитія на 200 ч. при костромской духовн. семинаріи (по готовому проекту).— Каменное зданіе для классовъ, общежитія для воспитанниковъ, администраціи и церкви въ г. Макарьевѣ, костромск. губ. (по готовому проекту).

1877—91 г. Каменн. корпусъ для классовъ, пристройка для общежитія 200 воспитанницъ, деревянная больница на 30 ч. при тамбовскомъ епархіальномъ женск. учил. — Хозяйственныя пристройки при зданіи общежитія для воспитанниковъ липецкаго духовнаго уч., тамб. губ.— Каменн. церкви въ селахъ: Александровкѣ (Реткино) и Кулунчаковой Сестренкѣ, козловск. уѣзд.; Салтыкахъ и Гремячкѣ, кирсановск. уѣзд.; Суравѣ (по гот. проекту) и Па-

хатномъ Углѣ, тамб. уѣзд.; Бутыркахъ, липецк. уѣзд.; Дрязгахъ, уманскаго уѣзда.—Деревянные церкви въ селахъ: Высокомъ, шацк. уѣзд.; Сосновкѣ, моршанск. уѣзд.; Богородицкомъ, кирс. уѣзда; Рождественскомъ, тамб. уѣзда и Пересыпкинѣ, кирсановск. уѣзда.—Достройка каменныхъ церквей въ селахъ: Павловскѣ, кирсан. уѣзда; Кривопольѣ, тамбовск. уѣзда; Вишневомъ, Старомъ Юрьевѣ, Верхнихъ Пупкахъ, козловск. уѣзда и въ Троекуровскомъ женск. монастырѣ, лебедянск. уѣзда.—Распространеніе каменныхъ церквей въ селахъ: Кругчинской Байгорѣ и Делищинскѣ, усманск. уѣзда; Егорьевскомъ, лебедянск. уѣзда и Рапинѣ, козловск. уѣзда.—Распространеніе трапезы при каменной церкви въ с. Сасовѣ, елатомск. уѣзда.

**Миролюбовъ, Дмитрій Федоровичъ**, инж.-арх., род. въ 1847 г.—† въ 1874 г. Техническое образованіе получилъ въ Строит. Учил. (1865 — 1870 г.), гдѣ окончилъ курсъ первымъ и записанъ на мраморную доску. Тогда же былъ опредѣленъ на службу въ Т. Стр. Ком. и командированъ въ распоряженіе екатеринославской земской управы. Д. Ф. скончался на 28-мъ году жизни.

**Мироненко, Михаилъ Яковлевичъ**, гражд. инж., род. въ 1861 г. Первоначальное образованіе получилъ въ роменскомъ и сумскомъ реальн. учил. Въ Строит. Учил. поступилъ въ 1882 г.; выпущенъ въ 1887 г. съ настоящимъ званіемъ и чиномъ X кл. Продолжительная болѣзнь не дала ему возможности тотчасъ же поступить на службу, и онъ былъ вынужденъ уѣхать на родину, гдѣ имѣлъ кое-какую практику, въ гор. Ромнахъ, полтавск. губ. Въ настоящее время М. Я. состоитъ (съ 1889 г.) младшимъ инженеромъ въ Могилевѣ и занимается, главнымъ образомъ, составленіемъ проектовъ и смѣтъ, а также руководить ремонтомъ разнаго рода казенныхъ зданій, какъ то: тюремъ, присутственныхъ мѣстъ, мужской и женской гимназій въ г. Могилевѣ и разныхъ другихъ. Въ 1891 г. М. Я. былъ, кромѣ того, назначенъ завѣдывающимъ участкомъ орловско-витебскаго шоссе въ предѣлахъ могилевской губ.



М. Я. Мироненко.

1887—89 г. Деревянная церковь на кладбищѣ въ с. Засульѣ, роменскаго уѣзда, полтавской губ.

1889—91 г. Въ г. Могилевѣ и губ. Кам. зд. городской казармы въ г. Могилевѣ.—Камен-

ная церковь въ м. Шамовѣ, мстиславскаго уѣзда.—Приспособленіе обгорѣвшаго зданія бывшихъ присутственныхъ мѣстъ для городскихъ учреждений въ г. Мстиславлѣ.

**Михаловскій, Болеславъ Георгіевичъ**, инж.-арх., род. въ 1830 г. Окончивъ курсъ 5-ти классовъ въ виленской гимназій, поступилъ въ 1844 г. въ Строит. Учил., откуда выпущенъ въ 1849 г. съ званіемъ архитектора и, какъ первый по успѣхамъ, записанъ на мраморную доску. Вскорѣ былъ опредѣленъ на должность архитектора въ тверскую губ. стр. и дор. ком.; здѣсь, съ большимъ успѣхомъ, руководилъ работами по дорожнымъ и другаго рода сооруженіямъ. Частыя командировки дали ему возможность заниматься и частной практикой въ разныхъ мѣстахъ губерніи. Между прочимъ, Б. Г. произвелъ изысканія и составилъ проекты для улучшенія дороги отъ гор. Вышняго-Волочка до гор. Бѣжецка, а въ крымскую кампанію, при выступленіи въ походъ войскъ, во время вскрытія рѣкъ устроилъ переправу



Б. Г. Михаловскій.

черезъ р.р. Волгу и Вазузу въ с. Зубцовѣ и с. Хлѣбкѣ и исправилъ дороги до смоленской губ. Въ 1862 г. Б. Г. былъ назначенъ въ Полтаву губ. архитекторомъ, а затѣмъ (въ 1867 г.) инженеромъ. Тогда-же за представленный проектъ моста американской системы возведенъ въ званіе инженеръ-архитектора; около этого времени за конкурсный проектъ каменной пятиглавой церкви въ г. Ромнахъ получилъ премію. Въ Полтавѣ, помимо служебныхъ обязанностей, неоднократно занимался земскими, церковными и частными постройками и производилъ изысканія для предполагаемой ж. д. отъ гор. Полтавы до Константинограда, по направленію къ ст. Алексѣевкѣ, курск.-харьк.-азовск. ж. д.

Прослуживъ 10 лѣтъ въ Полтавѣ, Б. Г. былъ переведенъ на такую-же должность во Владимірѣ, а затѣмъ (въ 1873 г.) причислился къ Т. Стр. Ком. съ откомандированіемъ въ правл. общ. харьково-николаевск. ж. д. Вскорѣ послѣ этого Б. Г. переселился въ Харьковъ, занялся здѣсь частной практикой, въ 1874 г. былъ приглашенъ Думой на должность городского инженера и въ то же время состоялъ преподавателемъ механической технологіи, геодезіи и строительнаго искусства въ мѣстномъ реальномъ училищѣ. Занявъ эту послѣднюю должность, Б. Г. перечислился на службу въ м-во народнаго просвѣщенія. Въ это время онъ исполнилъ значительное число работъ по архитектурной и инженерной частямъ и имѣлъ наблюденіе за постройкой водопровода, конно-ж. д. и желѣзнаго моста на р. Лопани. Въ 1875 г. Б. Г. издалъ свои замѣтки о мощеніи улицъ въ городахъ и преимущественно въ гор. Харьковѣ. Въ мѣстныхъ газетахъ имъ помѣщенъ рядъ статей полемическаго характера.

1849—62 г. **Въ Твери и губ.** Переустройство присутственныхъ мѣстъ и постройка флигеля для подслѣдственныхъ арестантовъ въ г. Ржевѣ.—Зданіе тюремныхъ замковъ въ г. г. Осташковѣ и Зубцовѣ.—Зданіе больницы съ церковью въ г. Ржевѣ.—Воинскія помѣщенія въ г. г. Ржевѣ, Зубцовѣ и Старицѣ.—Каменные корпуса лавокъ о 32 нумерахъ въ г. Ржевѣ и о 46 нумерахъ въ г. Калязинѣ.—Зданіе воспитательнаго дома въ г. Ржевѣ.—Зданіе богадѣльни съ отдѣльной часовней въ г. Ржевѣ.—Переустройство и распространение собора и перестройка церкви Оковицкой Божьей Матери, съ колокольной въ с. Михайлова гора, новоторжск. уѣзда.—Каменные дома: помѣщика Клокачева (3-эт.) и купца Звѣрькова (2-эт.) въ Твери.—Каменные 2-эт. дома купцовъ: Образцова, Протопопова, Мыльниковы, Чупятова, помѣщика Клокачева въ г. Ржевѣ и купца Некрасова въ г. Зубцовѣ.—Плашкоутные мосты черезъ р. Вому въ г. г. Ржевѣ и Зубцовѣ.—Плавучій мостъ черезъ рѣку Вазузу въ г. Зубцовѣ.—Два моста, подкосной системы, въ г. Кашинѣ.

1862—72 г. **Въ Полтавѣ и губ.** Переустройство присутственныхъ мѣстъ подъ помѣщеніе для окружнаго суда, губернскаго правленія, казенной палаты и казначейства въ г. Полтавѣ.—Устройство вентиляции и ретирдныхъ мѣстъ въ зданіи богоугодныхъ заведеній, тамъ-же.—Загородный домъ со службами въ г. Полтавѣ и реставрація дома въ имѣніи Диканькѣ князя Кочубея.—Домъ помѣщика Стефановича въ г. Полтавѣ.—Переустройство дома дворянскаго собранія въ г. Полтавѣ.—Устройство мостовой и водостоконъ на Базарной площади и прилегающихъ къ ней улицахъ, въ г. Полтавѣ.—3 моста, балочной системы, на р. Ворсклѣ и ея притокахъ на подъѣздной дорогѣ отъ г. Полтавы къ ст. харьк.-ник. ж. д.—Два подкосныхъ моста на линіи харьк.-ник. ж. д.

1873—1891 г. **Въ г. Харьковѣ.** Зданіе общегитія студентовъ харьковскаго университета.—Зданіе биржи.—Зданіе 2-й женской гимназіи.—Зданіе городской думы.—Зданіе коммерческаго клуба.—Дома купца Кузнецова, занимающіе цѣлый кварталъ.—Реставрація каменн. зданія драматическаго театра.—Каменный костель.—

Пристройка для церкви къ зданію реального училища.—Дома кушцовъ Енуровскаго, Шмитькова, Жмудскаго, Андреевко, г. Срединскаго и г-жи Третьяковой. — Дмитровскій мостъ (деревянный), балочной системы, на р. Лопани.—Пять деревянныхъ мостовъ на р.р.

Харьковъ и Лопани.—Конторскій мостъ (деревянный), сложной балочной системы, на р. Лопани.—Подольскій мостъ, той же системы, на р. Харьковъ.—Устройство городскихъ водосточныхъ трубъ.

**Михаловскій, Владиславъ**, инженеръ-архитекторъ, род. въ 1829 г.; воспитывался въ Стр. Учил. съ 1844 по 1849 г. и по выпускѣ назначенъ архитекторскимъ помощникомъ въ полтавскую губ. стр. и дор. ком.

**Михаловскій, Юсифъ Болеславовичъ**, гражд. инж., род. въ 1864 г.; первоначальное образование получилъ въ харьковскомъ реальномъ учил.; по окончаніи курса, поступилъ (въ 1884 г.) въ Инст. Гражд. Инж., откуда выпущенъ въ 1889 г. съ настоящимъ званіемъ и чиномъ X класса. Тогда же опредѣленъ на службу въ Т. Стр. Ком., а съ конца 1891 г., кромѣ того, состоитъ преподавателемъ исторіи архитектуры въ Инст. Гражд. Инж.

**Михайловскій, Федоръ Владиміровичъ**, архит., род. въ 1831 г.; по окончаніи курса въ Стр. Учил. (1854 г.) по первому разряду, опредѣленъ на службу въ вологодскую стр. и дор. ком. архитекторскимъ помощникомъ.

**Михайловъ, Митрофанъ Дмитріевичъ**, гражд. инж., род. въ 1863 г.; получилъ среднее образование въ кievскомъ реальномъ учил., поступилъ въ 1881 г. въ Инст. Гражд. Инж. Окончилъ курсъ въ 1886 г. по первому разряду съ настоящимъ званіемъ и причислился къ М-ву Вн. Дѣль. Въ слѣдующемъ году назначенъ младшимъ инженеромъ въ казанскую губ., а въ настоящее время состоитъ тамъ же младшимъ архитекторомъ (съ 1892 г.).

**Міончинскій, Антонъ Ивановичъ**, гражд. инж., род. въ 1855 г.; окончивъ въ 1880 г. курсъ въ Стр. Учил. съ правомъ на чинъ колл. секр., опредѣлился на службу сверхштатнымъ техникомъ стр. отд. с.-петербургск. губ. правл. Въ 1883 г. назначенъ младшимъ инженеромъ въ новгородскую губ., а въ слѣдующемъ году по болѣзни вышелъ въ отставку.

**Могильницкій, Карлъ Дизмовичъ**, гражд. инж., род. въ 1822 г.; въ 1839 г. поступилъ въ бывшее учил. гражд. инж., преобразованное затѣмъ въ Стр. Учил., гдѣ и окончилъ курсъ въ 1844 г. съ званіемъ архитекторскаго помощника; опредѣленъ на службу въ эстляндскую, потомъ переведенъ въ олонекскую (1850 г.) и, наконецъ, въ черниговскую стр. и дор. ком. (1855 г.). Въ 1858 г. назначенъ архитекторомъ IV округа пут. сообщ., а затѣмъ (1867 г.) — сверхштатнымъ техникомъ стр. отд. московскаго губ. правл. Въ этой послѣдней должности К. Д. пробылъ недолго и перешелъ на мѣсто архитектора при одесскомъ градоначальникѣ. Въ 1871 г. вышелъ въ отставку.





Н. Л. Можденскій.

**Можденскій, Николай Львовичъ**, гражд. инж., род. въ 1855 г.; учился сначала въ кѣлецкой классической гимназій, а затѣмъ поступилъ на математич. факультетъ варшавскаго университета; пробывъ здѣсь одинъ годъ, Н. Л. перешелъ въ 1876 г. въ Стр. Учил.; окончилъ курсъ въ 1882 г. и, какъ первый по успѣхамъ, записанъ на мраморную доску. Въ томъ же году назначенъ сверхштатнымъ техникомъ стр. отд. въ Варшавѣ. Въ настоящее время Н. Л. состоитъ (съ 1885 г.) скерневицкимъ уѣзднымъ инженеромъ и архитекторомъ, участковымъ архитекторомъ въ г. Варшавѣ (съ 1888 г.) и архи-

текторомъ управления зданіями варшавскихъ судебныхъ установлений (съ 1889 г.). Въ 1887 г. Н. Л. помѣстилъ въ „Недѣль Стрoителя“ отчетъ о гигиенической выставкѣ въ г. Варшавѣ.

1882—92 г. Въ Варшавѣ: Казенный домъ, для помѣщенія чиновъ тюремной администра-

ціи, при зданіи главной уголовной тюрьмы.— Нѣсколько частныхъ домовъ.

**Молодцовъ, Георгій Васильевичъ**, гражд. инж., род. 20 октября 1858 г. Первоначальное образованіе получилъ въ межевыхъ классахъ владикавказской военной прогимназій. Въ 1878 г. поступилъ въ Стр. Учил. и окончивъ курсъ по первому разряду, въ 1884 г. назначенъ исправляющимъ должность дѣлопроизводителя стр. отд. кутаисскаго губ. правл. Въ томъ же году Г. В. перевелся въ Елисаветполь, гдѣ и по настоящее время состоитъ производителемъ работъ при губ. правленіи и членомъ стр. ком. по постройкѣ въ урочищѣ Аджикендъ окружнаго суда и шести зданій для чиновъ его.



Г. В. Молодцовъ.

1884—91 г. Казармы на 150 ч. въ г. Елисаветполѣ.—Баня при казахской тюрьмѣ.— Мастерскія при казахской мѣстной командѣ.— Казармы на 600 ч. проходящихъ войскъ въ г. Казахѣ.—Разработка скалистыхъ мѣстъ тарсачайской дороги.—7 деревянныхъ мостовъ, на каменныхъ устояхъ, черезъ р. Тарсачай и возобновленіе моста черезъ р. Акстафу, на той же дорогѣ.—Водопроводъ въ Казахѣ.—Мостъ

черезъ рѣку Акстафу въ с. Каравансарай, казахск. уѣзда.—Зданія службъ при губ. правл. и при дачахъ; дачи для чиновъ правл. — Зданіе для почтово-телеграфной конторы въ ур. Аджикендъ. — Водопроводъ въ ур. Аджикендъ.—Разработка и шоссировка дороги между ур. Аджикендъ и колон. Еленендорфъ.— Два моста (деревянный и каменный) на той же дорогѣ.

**Молоховецъ, Францъ**, архитекторъ, род. въ 1820 г.; окончилъ курсъ Строит. Уч. въ 1843 г. съ чиномъ XIV кл. и назначенъ исправляющимъ должность городского архитектора въ г. Архангельскѣ.

**Монковскій, Славомір Альбертовичъ**, гражд. инж., род. въ 1856 г.; окончилъ курсъ въ бывшей влоцлавской реальн. гимназiи; пробывъ съ 1875 по 1880 г. въ Стр. Учил., выпущенъ по первому разряду и назначенъ младшимъ архитекторомъ въ Ставрополь-кавказск., гдѣ прослужилъ до 1885 г., а затѣмъ поступилъ сверхштатнымъ техникомъ въ Т. Стр. Ком. Впослѣдствii перешелъ на такую же должность въ московское губ. правл. и занимался частной практикой. Въ бытность С. А. въ Москвѣ имъ была помѣщена въ журналѣ „Зодчій“ за 1888 г. статья „о причинахъ разрушенiя стѣнъ во вновь строившемся зданiи пассажа московскаго купеч. об-ва въ Москвѣ“. Съ 1890 г. С. А. занимаетъ мѣсто исправляющаго должность начальника стр. отд. приамурской области.



С. А. Монковскій.

**Моннеродъ-дю-мень, Эдуардъ**, гражд. инж., род. въ 1825 г. — †. Получивъ техническое образованiе въ Строит. Учил. (1842—1848 г.), опредѣленъ на службу архитекторскимъ помощникомъ въ нижегородскую губ. стр. и дор. ком. Впослѣдствii былъ тамъ же губернскимъ архитекторомъ.

**Морганъ, Владимір Васильевичъ**, архитекторъ, род. въ 1836 г. Воспитывался въ Строит. Учил. съ 1849 по 1860 г.; выпущенъ съ чиномъ губ. секр. и званiемъ архитекторскаго помощника и тогда же поступилъ на службу въ архангельскую губ. стр. и дор. ком.

**Мореншильдъ, Владимір**, архитекторъ, род. въ 1823 г. Поступилъ въ 1840 г. въ бывшее учил. гражд. инж. и окончилъ курсъ въ Строит. Учил. съ чиномъ губ. секр.; (1845 г.) по выпускѣ занялъ мѣсто архитекторскаго помощника въ чертежной правл. I окр. путей сообщ.

**фонъ-Мореншильдъ, Аксель Александровичъ**, гражд. инж., род. въ 1842 г.; въ Строит. Учил. воспитывался съ 1860 по 1865 г., выпущенъ по первому разряду и, причислившись къ М-ву Вн. Дѣлъ, былъ посланъ на изысканiя одесско-балтской ж. д. Вообще большую часть своей дѣятельности А. А. посвятилъ желѣзнодорожной практикѣ.

**Морозовъ, Евгеній Ивановичъ**, гражд. инж., род. въ 1861 г. Окончивъ курсъ владикавказскаго реальн. учил., поступилъ въ 1881 г. въ Строит. Учил. и выпущенъ въ 1888 г. съ настоящимъ званiемъ и правомъ на чинъ губ. секр.

**Морозовъ, Евгеній Львовичъ**, гражд. инж., род. въ 1861 г.; по окончанiи курса въ одесскомъ реальн. учил., въ 1880 г. поступилъ въ Строит. Учил. и выпущенъ въ 1887 г. по первому разряду. Со времени выпуска и до 1890 г. Е. Л. состоялъ при трехъ комиссiяхъ по постройкѣ казармъ:—младшимъ техникомъ въ слоб. Ново-



Е. Л. Морозовъ.

Серпуховъ, а затѣмъ старшимъ техникомъ на Кавказѣ въ г. Телавѣ (1888 г.) и въ гор. Проскуровѣ (1890 г.). Отсюда Е. Л. перевелся въ Петербургъ на службу въ Т. Стр. Ком., но вскорѣ былъ откомандированъ въ хозяйственное управл. Св. Синода. Съ 1891 года Е. Л. состоитъ помощникомъ производителя работъ по перестройкѣ зданія большого театра подъ помѣщеніе консерваторіи, а ранѣе того завѣдывалъ, въ качествѣ помощника, перестройкою зданія англійскаго клуба на дворцовой набережной въ С.-Петербурѣ.

**Морозовъ, Матвѣй Терентьевичъ**, гражд. инж., род. въ 1862 г.; первоначальное образованіе получилъ въ екатеринославскомъ реальн. учил. Въ 1882 г. поступилъ въ Строит. Учил., а затѣмъ въ Инст. Гражд. Инж. (1885 г.), откуда выпущенъ въ 1890 г. съ настоящимъ званіемъ. Тогда же М. Т. причислился къ М-ву Вн. Дѣлъ и, воспользовавшись отпускомъ, принялъ участіе въ работахъ по устройству либавскаго военного и коммерческаго порта. Здѣсь онъ самостоятельно построилъ множество хозяйственныхъ и заводскихъ деревянныхъ зданій.

1890—91 г. Въ Либавскомъ портѣ: Дерев. зд. конторы.—Больница на 10 кроватей.—Кам. здан. для машиннаго отдѣленія, для электрическаго освѣщенія и водонап. башня на 6000

вед.—Каменный дер. зд. мастерскихъ.—Баня.—До 40 Бревенчатыхъ жилыхъ домовъ.—Конюшня на 20 лошадей.

**Мошинскій, Юльянъ Антоновичъ**, архитекторъ, род. въ 1827 г.—† въ 1877 г. Воспитывался въ Строит. Учил. съ 1843 по 1851 г. По выпускѣ опредѣленъ архит. помощникомъ въ олонекскую стр. и дор. ком., откуда перешелъ на постройку спб.-варшавской ж. д. и состоялъ здѣсь инженеромъ до окончанія работъ. Затѣмъ былъ назначенъ уѣзднымъ инженеромъ и архитекторомъ въ Сувалки, откуда перешелъ на должность радомскаго губ. архитектора; впоследствии былъ губернскимъ архитекторомъ уфимской губ., гдѣ въ 1877 г. скончался.

Кромѣ казенныхъ построекъ, исполненныхъ по обязанностямъ службы, занимался частною практикою и за все время своей дѣятельности построилъ нѣсколько каменныхъ и деревянныхъ церквей и обывательскихъ домовъ.

**Мошинскій, Юсифъ Юльяновичъ**, гражд. инж., род. въ 1860 г. По окончаніи курса въ варшавскомъ реальн. уч., поступилъ въ Инст. Гражд. Инж. и при выпускѣ въ 1887 г. удостоенъ настоящаго званія и награжденъ серебряною медалью за архитектурные проекты. I. Ю.



I. Ю. Мошинскій.

началь службу при Т. Стр. Ком. М-ва Вн. Дѣль, гдѣ занимался въ качествѣ техника отъ д-та духовныхъ дѣль. Въ 1890 г. былъ назначенъ производителемъ работъ по постройкѣ зданія для помѣщенія д-та полиціи М-ва Вн. Дѣль и окончилъ эту работу въ настоящемъ году. Въ маѣ перешель въ строит. отд. спб. губ. правл. на должность младшаго архитектора.

**Муравьевъ, Александръ Дмитриевичъ**, гражд. инж., род. въ 1860 г.; воспитывался въ московскомъ реалн. уч., откуда въ 1882 г. поступилъ въ Инст. Гражд. Инж. и окончилъ курсъ въ 1887 г. по первому разряду съ настоящимъ званіемъ, при чемъ получилъ за лучшей инженерный проектъ серебряную медаль. Тогда-же причислился къ Т. Стр. Ком., а въ настоящее время командированъ техникомъ въ московскую земскую управу.

**Муратовъ, Михаилъ**, архитекторъ, род. въ 1819 г.; въ 1838 г. поступилъ въ бывш. уч. гражд. инж., окончилъ курсъ въ преобразов. изъ него Стр. Уч. въ 1843 г. и тогда же былъ назначенъ исправляющимъ должность городского архитектора въ Таганрогъ. Впослѣдствіи былъ губ. архитекторомъ въ г. Самарѣ, а въ 1874 г. оставилъ эту должность и опредѣлился чиновникомъ особыхъ порученій при туркестанскомъ ген.-губернаторѣ.

**Мусселиусъ, Александръ Васильевичъ**, инж.-арх., род. въ 1822 г.—† 31 января 1892 г. Окончилъ курсъ въ Стр. Уч. въ 1844 г. первымъ и записанъ на мраморную доску. Тогда же былъ назначенъ губ. архитекторомъ въ Новгородъ, гдѣ прослужилъ до 1857 г. Въ теченіе этого времени А. В. возвелъ зданіе новгородскаго дворянск. собранія, нѣсколько частныхъ и церковныхъ построекъ въ губ. Въ 1857 г. А. В. былъ переведенъ на ту-же должность въ СПБ., а въ 1873 г. назначенъ спб. губ. инженеромъ и возведенъ въ званіе инженера-архитектора за описаніе устроеннаго имъ моста черезъ р. Ижору. Въ послѣдней должности А. В. оставался до самой смерти, занимаясь казенными и частными постройками, а иногда постройками съ подряда, какъ напр. надстройка и переустройство зданія комитета для разбора и призрѣнія нищихъ съ церковью, постройка кладовыхъ для гербовыхъ бумагъ м-ва финансовъ и т. п.



А. В. Мусселиусъ.

1844—57 г. Домъ новгородскаго дворянскаго собранія.

1857—92 г. Въ С.-Петербургѣ. Зданіе почтовой станціи на Ямской ул.—Дома г. г.

Ильинскаго, Луковицкаго, ген.-лейт. Мусселиуса, Якобса, г.г. Морозовыхъ и собственный домъ (совмѣстно съ А. Ю. Новицкимъ).—Въ г. Новая Ладога—каменная церковь.

**Мусселиусъ, Александръ Александровичъ**, гражд. инж., род. въ 1854 г.—† 4 авг. 1890 г. Поступилъ въ Стр. Уч. въ 1875 г. и, по окончаніи курса съ правомъ на

чинъ XII кл., былъ причисленъ къ М-ву Вн. Дѣль съ откомандированіемъ въ стр. отд. спб. губ. правл. Съ 1883 г. А. А. занималъ мѣсто младшаго инженера при томъ же правленіи.

**Мыльниковъ, Николай**, архитект., род. въ 1824 г.; воспитывался въ Стр. Уч. (1842—47 г.) и выпущенъ по первому разряду. Тогда-же опредѣленъ на службу въ главн. упр. пут. сообщ. съ прикомандированіемъ къ д-ту разсмотрѣнія проектовъ и смѣтъ.



С. Л. Мысловскій.

правл. и произвелъ множество общественныхъ, частныхъ и церковныхъ построекъ, какъ въ самомъ городѣ, такъ и въ губ. Изъ Воронежа С. Л. уѣзжалъ на годъ за границу (1881 г.). Два мѣсяца пробылъ въ Вѣнѣ на кирпичномъ заводѣ Гофмана, а остальное время въ Ниццѣ, занимаясь здѣсь на постройкѣ порта и большаго казино, подъ руководствомъ архитектора Верани. Съ 1890 г. С. Л., кромѣ того, состоитъ архитекторомъ михайловскаго воронежскаго кадетскаго корпуса.

1882—92 г. **Въ г. Воронежѣ.** Римско-католическая церковь.—Зд. коммерч. банка.—Богадѣльня на 20 ч.—Часовня со склепомъ.—Реставрація дома-особняка и каменные магазины г-жи Клочковой.—Домъ службы и ледники московск. трехгорнаго пивовареннаго т-ва. — Флигель при домѣ уѣздн. воронежскаго земства.—Капитальный ремонтъ домовъ гг. Карѣва

**Мысловскій, Станиславъ Людвиговичъ**, гражд. инж., род. въ 1857 г.; первоначальное образование получилъ въ частн. гимназій въ СПБ. Въ 1875 г. поступилъ на 2-й курсъ Стр. Учил.; въ 1879 г. выпущенъ по первому разряду и назначенъ уѣзднымъ инженеромъ плоцкой губ. г.г. Цѣхановъ и Рыпинъ, а затѣмъ откомандированъ въ г. Плоцкъ на постройку зданія окружнаго суда. Въ 1880 г. С. Л. перевелся въ гор. Кѣльцы уѣзднымъ инженеромъ и архитекторомъ, а затѣмъ въ Воронежъ сверхштатнымъ техникомъ стр. отд. Въ 1885 г. онъ былъ назначенъ младшимъ инженеромъ, а потомъ младшимъ архитекторомъ воронежскаго губ.



С. Л. Мысловскій.—Коммерческій банкъ въ г. Воронежѣ.

и Русанова.—Надстройка трехъ этажей (дерев.) при паровой мукомольной мельницѣ Матюшенко и К<sup>о</sup>.

**Въ г. Бобровѣ**, воронежск. губ. Домъ уѣздн. земства.—Богадѣльня на 15 ч. при кладбищенской церкви. — Флигель при уѣздной тюрьмѣ.

**По Бобровскому уѣзду**, воронежск. губ.

Церкви каменные: въ с. с. Масловкѣ, Бутырлиновкѣ, Шишовкѣ, Семено-Александровскомъ; деревянные: въ с. с. Гороховкѣ, Бирюченскомъ поселкѣ, Новомъ Курлахѣ и Каранчевкѣ.—Каменная часовня въ с. Щучье, воронежск. уѣзда.—Церковь въ с. Каширскомъ.—Въ г. Богучарь, воронежск. губ.: Флигель при уѣздн. тюрьмѣ.—Земская богадѣльня на 30 ч.

**Въ богучарск. уѣздѣ.** Церкви каменные: въ с. с. Банное, Краснополе, Старая Кіуша, Журавка, Лисья горка, Гринево, Медово, Бычекъ, Калачъ и Подгорное;—деревянные: въ с. с. Гармашевка и Федоровка.—Церковное прих. уч. (каменн.) въ с. Журавкѣ.

**Въ павловск. уѣздѣ,** воронежск. губ. Церковь въ с. Осетровкѣ.—Достройка церкви въ с. Гвазды.—То же въ с. Красномъ, коротояскаго уѣзда.—Въ г. Острогѣ. Зданіе пожарной команды съ каланчей (каменн.).—Церковь въ с. Селявномъ, острожск. уѣзда, воронежск. губ.—Въ бирюченскомъ уѣздѣ. Церкви: въ с. Ильинкѣ, (каменн.), въ с. Фошевомъ (дер.), въ с. Пятницкомъ въ экономіи г. Шидловскаго (домовая).—Зданіе свинобоенъ на ст. Грязи, козлово-воронежск. ж. д.



С. Л. Мысловскій.—Часовня со склепомъ г-жи Ключковой въ г. Воронежѣ.

**Мяновскій, Станиславъ Викентьевичъ,** инж.-арх., род. въ 1838 году; получивъ домашнее образованіе, поступилъ въ 1853 г. въ Стр. Учил. и окончилъ курсъ въ 1860 г. съ званіемъ архитекторскаго помощника и съ правомъ на чинъ X класса. По выпускѣ С. В. около года состоялъ при губ. правл. въ Тифлисѣ, имѣя лишь случайныя командировки и занятія, какъ на примѣръ: осмотръ гелатскаго собора и изысканіе способа къ уничтоженію сырости въ немъ, ремонтъ зданій по губерніи и т. п. Въ 1861 г., послѣ упраздненія г. Анапы и перенесенія мѣстнаго центра въ Темрюкскую станицу съ переименованіемъ ея въ портовый городъ Темрюкъ, С. В. былъ назначенъ на должность темрюкскаго городского архитектора; онъ составилъ планъ этого города, раздѣлил его на участки и кварталы и въ теченіе пяти лѣтъ построилъ болѣе тысячи частныхъ зданій. Въ 1867 г. С. В. былъ переведенъ на должность губ. архитектора въ Кутаисъ, гдѣ занимался переустройствомъ мѣстнаго тюремнаго замка, постройкой собора изъ тесаннаго камня и проч. Въ бытность свою въ Кутаисѣ С. В. возведенъ въ званіе инженеръ-архитектора (1869 г.)



С. В. Мяновскій.

за проектъ желѣзнаго моста черезъ р. Рюнъ. Съ 1872 по 1875 г. находился въ отставкѣ и былъ начальникомъ участка по ремонту пути на орловско-грязск. и лозово-севастопольской ж. д. (1874 г.), при чемъ на послѣдней построилъ зданіе для металло-плавильной при большихъ мастерскихъ въ г. Александровскѣ. Въ 1875 г. по болѣзни переѣхалъ въ С.-Петербургъ и въ 1876 г. опредѣленъ сверхштатнымъ техникомъ при градоначальствѣ. Въ это же время получилъ занятія въ правл. строившейся уральской ж. д., гдѣ составлялъ проекты станціонныхъ зд. Затѣмъ служилъ въ правленіяхъ: главн. об-ва, козлово-воронежск. и орловско-грязской жел. дор. Съ 1885 г. С. В. занимаетъ должность уфимскаго губернскаго инженера.

1861—67 г. Зданіе прогимназіи въ г. Темрюкѣ, кубанск. области.

1867—72 г. Въ Кутаисѣ: Распространеніе и переустройство тюремнаго замка. — Соборъ въ византійскомъ стилѣ.

1874—75 г. Въ г. Александровскѣ: Зданіе металло-плавильной при большихъ мастерскихъ лозово-севастопольской ж. д.

1876—85 г. Вокзалы: варшавской ж. д. въ

г. Лугѣ, орловско-грязской въ г. Липецкѣ, козлово-воронежско-ростовск. ж. д. въ Грязяхъ.

1885—92 г. Въ Уфѣ и губ. Каменн. зданія для губернаторской канцеляріи, для архивовъ губ. правленія, казенной палаты и казначейства. — Церкви: одна въ с. Красный Яръ и двѣ въ мензелинскомъ уѣздѣ. — Нѣсколько деревянныхъ мечетей.

**Мясоѣдовъ, Николай Александровичъ**, архитекторъ, род. въ 1843 г. — †. Воспитывался въ Стр. Учил. съ 1855 по 1862 г. При выпускѣ получилъ чинъ X класса и опредѣленъ на службу въ тверскую стр. и дор. ком., но въ томъ же году переведенъ въ главн. управл. пут. сообщ. Въ 1867 г. назначенъ сверхштатнымъ техникомъ стр. отд. спб. губ. правл., а въ слѣдующемъ (1868 г.) — младшимъ инженеромъ того же правл. Кромѣ того Н. А. состоялъ архитекторомъ страхов. об-въ, сущ. въ 70-хъ годахъ. Въ 1873 г. былъ возведенъ въ званіе архитектора и вышелъ въ отставку.



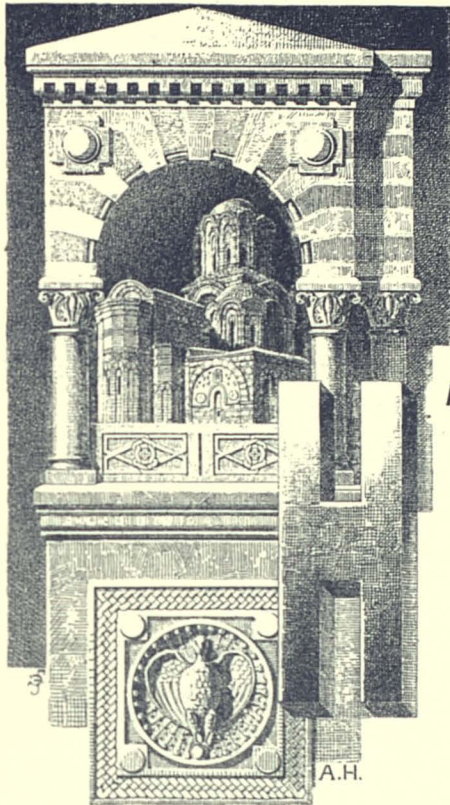

**АБАТОВЪ, Андрей Андреевичъ**, гражд. инж., род. въ 1860 г.; среднее образованіе закончилъ въ 1-омъ петергофскомъ реальн. уч. въ 1879 г. и тогда же поступилъ въ Строит. Учил. При выпускѣ въ 1885 г. получилъ званіе гражд. инж. и чинъ X класса. Отбывъ затѣмъ воинскую повинность, зачислился на службу въ главное интендантское управленіе военн. м-ва, гдѣ занимаетъ въ настоящее время должность старшаго бухгалтера. Занимаясь вмѣстѣ съ тѣмъ и строительнымъ дѣломъ, А. А. соста-

вилъ проектъ каменнаго храма на 1200 чел. для л. гв. литовскаго полка въ г. Варшавѣ; построилъ нѣсколько деревянныхъ дачъ въ окрестностяхъ Петербурга и принимаетъ участіе въ разработкѣ проектовъ построекъ нѣкоторыхъ изъ своихъ товарищей.

**Надолецъ, Константинъ Ивановичъ**, гражд. инж., род. въ 1853 г.; учился въ межевыхъ классахъ при тифлисской военной прогимназіи, въ 1877 г. поступилъ въ Стр. Учил., въ которомъ окончилъ курсъ въ 1883 г. съ настоящимъ званіемъ и чиномъ X класса. Съ 1884 г. состоитъ городскимъ архитекторомъ въ г. Керчи, гдѣ произвелъ много работъ по части внѣшняго благоустройства города. Въ то же время К. И. занимаетъ должность архитектора при мѣстномъ дѣвичьемъ институтѣ и мужской и женской гимназіяхъ.



К. И. Надолецъ.

1884 — 92 г. въ г. Керчи. Ночлежный пріютъ на 120 чел.—Каменное зданіе для храненія баталіоннаго обоза.—Школа на 100 учен.—Еврейскій молитвенный домъ.—Амбары для

храненія зерна и проч.—Каменная набережная.—Деревянные пристани.—Нѣсколько жилыхъ домовъ и проч.





П. П. Нарановичъ.

**Нарановичъ, Павелъ Петровичъ**, гражд. инж., род. въ Змѣиногорскомъ рудникѣ, алтайскаго округа въ 1853 г. Первоначальное образование получилъ въ 1-ой класс. спб. гимн.; въ 1873 г. поступилъ въ Строит. Учил. Окончивъ курсъ въ 1878 г. съ настоящимъ званіемъ и чиномъ X кл., причислился къ Т. Стр. Ком. М-ва Вн. Дѣль, а въ маѣ 1880 г. перешелъ на службу въ м-во народнаго проsv., съ откомандированіемъ въ гор. Томскъ, для постройки зданій сибирскаго университета. Въ 1885 г., по успѣшномъ окончаніи этой постройки, былъ назначенъ архитекторомъ западно-сибирскаго томскаго учебнаго округа. Съ 1888 года

П. П. состоитъ младшимъ архитекторомъ строит. отдѣленія при томскомъ губернскомъ совѣтѣ и, кромѣ занятій по службѣ, имѣетъ частную практику.



П. П. Нарановичъ.—Зданіе университета въ г. Томскѣ.

1880—92 г. **Въ Томскѣ.** Зданіе университета.—Зданіе общежитія и клиники при уни-

верситетѣ.—Зданіе горной лаборатории.—Зданіе городского театра.

**Нарановичъ, Николай Петровичъ**, гражд. инж., род. въ Локшевскомъ заводѣ алтайскаго округа въ 1862 г.; первоначальное образование получилъ во 2-ой военной спб. гимн., а затѣмъ учился въ Инст. Гражд. Инж. съ 1882 по 1887 г. По окончаніи курса по первому разряду, Н. П. былъ назначенъ младшимъ инженеромъ стр. отд. губ. правл. въ гор. Тверь, гдѣ вмѣстѣ съ тѣмъ занимался частной практикой и состоялъ архитекторомъ при земствѣ. Съ 1889 г. Н. П. переведенъ на должность семирѣченскаго областнаго архитектора (въ гор. Вѣрномъ).



Н. П. Нарановичъ.



П. П. Нарановичъ.—Домъ общежитія студентовъ при университетѣ въ г. Томскѣ.

**Небароновъ, Иванъ Николаевичъ**, гражд. инж., род. въ 1859 г.; первоначальное образованіе получилъ въ спб., первомъ реальномъ училищѣ, откуда, по окончаніи курса въ 1880 г. поступилъ въ Инст. Гражд. Инж.; выпущенъ въ 1887 г. съ настоящимъ званіемъ и съ правомъ на чинъ X класса; тогда же зачислился для отбыванія воинской повинности въ саперный батальонъ и годъ спустя выдержалъ экзаменъ на прапорщика запаса; затѣмъ былъ помощникомъ у гражд. инж. Д. В. Люшина при постройкѣ казармъ въ СПБ., а въ концѣ 1888 г. опредѣлился на службу по управленію казачьихъ войскъ и назначенъ архитекторомъ въ уральскую область, гдѣ состоитъ и по настоящее время, занимаясь между прочимъ и частной практикой.



И. Н. Небароновъ.



В. В. Небольсинъ.

**Небольсинъ, Василій Федоровичъ**, инж.-архит., род. въ 1822 г.; первоначальное образованіе получилъ въ рязанской губернской гимназій, а затѣмъ поступилъ въ бывшее учил. гражд. инж. (1839 г.), откуда выпущенъ въ 1843 г. съ званіемъ архитекторскаго помощника и правомъ на чинъ XII класса. Черезъ годъ по выпускѣ опредѣлился на службу въ д-тъ разсмотрѣнія проектовъ и смѣтъ. Въ 1849 г. былъ назначенъ губернскимъ инженеромъ московскаго губ. правл. Впослѣдствіи переведенъ на ту же должность во владимірскую (съ 1862 г.), затѣмъ въ харьковскую (1866 г.) и, наконецъ, въ грод-

ненскую губ. (съ 1873 г.), гдѣ находится и въ настоящее время. Помимо государств. службы, В. Ө. состоитъ директоромъ тюремнаго комитета (съ 1855 г.), членомъ губернскаго церковно-строительнаго присутствія (съ 1873 г.) и предсѣдателемъ коммисіи по устройству городского водопровода въ Гродно. Въ бытность свою въ Москвѣ былъ архитекторомъ при постройкѣ измайловской военной богадѣльни.

1848—49 г. въ С.-Петербургѣ. Каменный храмъ на площади, прежде называвшейся «Козье Болото», въ Малой Коломнѣ.—Перестройка боковыхъ частей храма Покрова Пресвятыя Богородицы.—Перестройка церкви на Малой Охтѣ.

1866—73 г. въ г. Харьковѣ. — Перестройка зданія судебной палаты и окружнаго суда.  
1873—92 г. Болѣе 40 каменныхъ и деревянныхъ церквей въ гродненской губ.

**Небольсинъ, Иванъ Федоровичъ**, инж.-архит., род. въ 1836 г.; воспитывался въ Стр. Учил. съ 1849 по 1857 г. и, по окончаніи курса съ правомъ на чинъ X класса, опредѣленъ на службу въ самарскую стр. и дор. ком.

**Невинскій, Константинъ**, архитекторъ, род. въ 1822 г.; поступилъ въ бывшее уч. гражд. инж. въ 1838 г. и, по преобразованіи его въ Стр. Учил., перешелъ въ это послѣднее. Въ 1845 г. окончилъ курсъ съ чин. колл. регистр. и тогда же опредѣленъ на службу архитекторскимъ помощникомъ въ стр. и дор. ком. въ г. Таганрогѣ.

**Невинскій, Николай Юсифовичъ**, инж.-арх., род. въ 1831 г. По окончаніи курса Стр. Учил. въ 1853 г. съ чиномъ губ. секр. и званіемъ архитекторскаго помощника, опредѣленъ въ ставропольскую губ. стр. и дор. ком. Затѣмъ Н. І. послѣдовательно занималъ должности: пятигорскаго городского архитектора (1857 г.),—дѣлопроизводителя VIII класса технической канцеляріи стр. дор. ком. при главномъ управленіи намѣстника кавказскаго (1869 г.),—инженера для завѣдыванія строительною и дорожною частью въ дагестанской области (1876 г.) и, наконецъ, съ 1891 г. занимаетъ мѣсто завѣдывающаго строительными отдѣленіями канцеляріи военнаго губернатора дагестанской области. Въ званіе инж.-архитектора Н. І. былъ возведенъ въ 1873 г. за представленный имъ проектъ желѣзнаго моста, по системѣ стяннутыхъ дугъ.

**Невинскій, Иванъ Генриховичъ**, архитекторъ, род. въ 1846 г.; воспитывался въ Стр. Учил. съ 1865 по 1870 г.; при выпускѣ получилъ чинъ губ. секр. и былъ причисленъ къ Т. Стр. Ком. Въ слѣдующемъ году командированъ въ распоряженіе начальника правительственныхъ изысканій линіи ж. д. отъ Ростова на Дону до Владикавказа, затѣмъ — въ распоряженіе правл. об-ва земской орловско-витебской (1873 г.) и, наконецъ, для изысканій линіи жел. дор. отъ г. Петровска до г. Баку. Въ 1874 г. И. Г. получилъ званіе архитектора и былъ назначенъ въ казанскую губ. младшимъ инженеромъ, а съ 1887 г. состоитъ тамъ-же губернскимъ архитекторомъ.

**Нейманъ, Юсифъ Фридриховичъ**, гражд. инж., род. въ 1843 году. Первоначальное образованіе получилъ въ варшавской реальной гимназіи. Въ Стр. Уч. былъ съ 1876 по

1878 г. и при выпускѣ удостоенъ настоящаго званія и чина X класса. Въ 1878 г. I. Ф. былъ назначенъ младшимъ инженеромъ стр. отд. нижегородскаго губ. правл., а годъ спустя—младшимъ архитекторомъ тамъ-же. Въ 1883 г. I. Ф. былъ переведенъ въ гор. Полтаву губернскимъ архитекторомъ. Одновременно съ этимъ онъ состоитъ епархіальнымъ архитекторомъ и директоромъ полтавскаго губ. попечительн. о тюрьмахъ комитета.

**Некора, Василій Михайловичъ**, инж.-архит., род. въ 1844 г. — † въ 1887 г. Учился въ Стр. Уч. съ 1865 по 1870 г.; выпущенъ по первому разряду и опредѣленъ на службу въ Т. Стр. Ком. Въ 1872 г. В. М. назначенъ сверхштатнымъ техникомъ стр. отд. спб. гор. упр., а спустя годъ за составленный имъ проектъ водоснабженія петербургской части возведенъ въ званіе инженеръ-архитектора и причисленъ къ М-ву Вн. Дѣль. Въ 1876 году занялъ мѣсто городского архитектора, а въ 1883 г. вышелъ въ отставку. Въ теченіе своей строительной практики В. М. исполнилъ очень много частныхъ построекъ въ Петербургѣ, изъ которыхъ мы можемъ указать на большой 5-эт. кам. домъ г. Кекина на углу Литейной и Невскаго пр. и смежный съ нимъ по Невскому пр. домъ (того-же владѣльца), который однако за смертью онъ не успѣлъ окончить.

**Нектарьевскій, Александръ Васильевичъ**, гражд. инж., род. въ 1853 г. Техническое образованіе получилъ въ Стр. Уч. (1871—1876 г.) и выпущенъ съ званіемъ архитекторскаго помощника и правомъ на чинъ X класса. Въ томъ-же году А. В. былъ причисленъ къ Т. Стр. Ком., съ откомандированіемъ въ минское губернское церковно-строительное присутствіе, а съ 1892 г. состоитъ младшимъ архитекторомъ стр. отд. минскаго губернскаго правленія.

**Нефедьевъ, Иванъ Васильевичъ**, инж.-арх., род. въ 1834 г.—† въ 1888 г.; учился въ классической гимназій, а затѣмъ въ Стр. Уч. (1846—1852 г.). Окончивъ курсъ съ званіемъ архитекторскаго помощника и чиномъ XII класса, опредѣлился на службу въ таврическую губернскую стр. и дор. ком. по искусственному столу; спустя два года назначенъ начальникомъ этого стола, а впоследствии—архитекторомъ для производства работъ. Въ 1864 г. получилъ должность таврическаго старшаго городского архитектора, а черезъ годъ перешель младшимъ техникомъ въ тверское строительное отдѣленіе. Въ это время И. В. былъ возведенъ въ званіе инженеръ-архит. (1870 г.). Впоследствии состоялъ тульскимъ губернскимъ инженеромъ (съ 3 мая 1872 г.), затѣмъ въ той-же должности въ вятской губерніи (1876—1883 г.) и, наконецъ, съ 1883 г. былъ губернскимъ архитекторомъ въ Казани, гдѣ и скончался.



И. В. Нефедьевъ.



И. В. Нефедьевъ.—Театръ въ г. Вяткѣ.

разряду, былъ опредѣленъ архитекторскимъ помощникомъ въ тамбовскую строит. и дор. ком.

**Никитинъ, Александръ Константиновичъ**, гражд. инж., род. въ 1853 году; первоначальное образование получилъ въ спб. 1-ой гимназiи; въ Строит. Учил. поступилъ въ 1874 г. и окончилъ курсъ въ 1880 г. съ настоящимъ званiемъ и чиномъ X класса. Съ того-же года опредѣленъ на службу въ новгородское губернское правленiе младшимъ инженеромъ, а по истеченiи трехъ лѣтъ переведенъ на должность младшаго архитектора губ. правленiя въ Нижнемъ-Новгородѣ. Состоя вмѣстѣ съ тѣмъ (съ 1890 г.) епархіальнымъ архитекторомъ, А. К. произвелъ множество церковныхъ построекъ въ губерніяхъ.

1880 — 83 г. Деревянный театръ въ Старой Руссѣ, новгородской губ.

1883—92 г. Въ нижегородской губерніи. Каменные церкви въ селахъ: Кирюшинѣ, Исадахъ, Лигадѣевѣ, Георгіевскомъ, Кременкахъ, (съ колокольнею), Таузаковѣ, Никольскомъ (съ колокольнею), Шерстикѣ, Кошелихѣ, Исуповѣ, Березинѣ и Безводномъ.—Деревянные церкви въ селахъ: Сарегатовѣ, Мисюрихѣ, Пеля казенная, Итмановѣ, Ломовкѣ, Никитинѣ, Большомъ Полѣ, Пузская слобода, Андосовѣ, Быковомъ-Майдакѣ, Осиповкѣ, Ильинскомъ, Челатьмѣ, Выползовѣ, Чепарѣ, Аносовѣ, Ан-

1876 — 83 г. Каменная церковь въ селѣ Вознесенскомъ, вятской губ.—Деревянная церковь въ Песковскомъ желѣзодѣлательномъ заводѣ, глазовскаго уѣзда, вятской губ.—Въ Вяткѣ: деревянный театръ, лѣтній клубъ, каменный домъ г. Певзнера.

**Нечаевъ, Кирилль Васильевичъ**, архитекторъ, род. въ 1839 г. Воспитывался въ Стр. Уч. съ 1854 по 1860 г. и, окончивъ курсъ по первому



А. Н. Никитинъ.

тоновѣ, Какимѣ, Лубянцахъ, Солонихѣ, Халалахъ и Асимаевѣ.—Деревянная церковь въ им. г-жи Турчаниновой.—3 церкви въ селахъ: Чиргутахъ, Онучинѣ, Кегасовѣ.—Каменные часовни въ селахъ: Большомъ Мурашкинѣ, Пурехи и въ г. Балахиѣ.—Деревянные часовни въ селахъ: Какинѣ, Кременкахъ, Богоявленни.—3 часовни въ селахъ: Кочкуровѣ, Никольскомъ, Абрамовѣ.—Каменные колокольни въ селахъ: Илевскомъ заводѣ, Тумановѣ, Никольскомъ-Кобылинѣ.—Деревянная колокольня въ с. Кочкаряхъ.—2 колокольни въ с. Крiушарахъ и Кологреевѣ.—Каменн. трапеза съ церковью

въ Дивѣевскомъ монастырѣ.—Каменн. трапеза съ церковью въ Дальне-Давыдовскомъ монастырѣ.—Ограда и ворота при церкви въ с. Нершевъ.—Конный дворъ и гостинница въ Оранскомъ монастырѣ.—Расширеніе собора въ г. Арзамасѣ.—Каменный соборъ въ Кутузовской женской общинѣ.—Перестройка паровой дробильной мельницы въ селѣ Бородскомъ.—Фахверковыя зданія для техно-химического завода близъ ст. Горбатовки, моск.-нижегор. ж. д.—Каменное зданіе кузницы, слесарной и шлифовальной купца Кондратова въ с. Павловѣ.—Каменное зданіе спичечной фабрики К. Перова въ с. Павловѣ.—Каменн. зд. богадѣльни въ с. Выѣздная Слобода.—Зданіе

для сѣнопрессовальнаго завода близъ ст. Сейма, моск.-нижег. ж. дороги.

**Въ Нижнемъ-Новгородѣ:** Каменный алтарь въ церкви при духовномъ женскомъ училищѣ.—Слесарно-котельныя мастерскія гг. Добровыхъ и Наболицъ.—Деревянныя зданія для кошмоваленнаго заведенія купца Персицъ.—Обывательскій домъ купца Кашина.—Обывательскій домъ гг. Добровыхъ и Наболицъ.—Капитальная перестройка, пристройка и надстройка 3-го этажа въ духовномъ училищѣ.—Каменныя мастерскія для электротехническаго завода купца Николаева.—Каменныя св. врата въ Печерскомъ монастырѣ.—Жилой домъ при церкви Трехъ Святителей.

**Никифоровъ, Александръ Алексѣевичъ**, гражд. инж., род. 22 іюля 1834 г.; учился въ смоленской гимназій, а затѣмъ въ Стр. Учил. (1848—1855 г.). Окончилъ курсъ „отличнѣйшимъ“ (записанъ на мраморную доску) съ званіемъ архитекторскаго помощника и правомъ на чинъ X кл. Тогда же былъ опредѣленъ на службу въ распоряженіе инженеръ генераль-маіора Кербедзя, для производства изысканій и составленія проектовъ сооруженія желѣзной дороги отъ г. Вильны до границы Пруссіи. Спустя два года переведенъ въ правленіе IV округа пут. сообщ. архитекторомъ искусственнаго отд. и занималъ одновременно (съ 1863 г.) должность архитектора при московскомъ университетѣ. Въ 1867 г. назначенъ архитекторомъ московской городской думы, а затѣмъ (въ 1880 г.)—московскаго учебнаго округа. Кромѣ того А. А. состоялъ въ разное время архитекторомъ московской запасной аптеки и московскаго Строгановскаго училища технического рисованія. Въ теченіе этого же времени (съ 1887 г.) былъ членомъ Высочайше утвержденныхъ комиссій: по постройкѣ пересыльной тюрьмы и по возведенію зданій университетскихъ клиникъ въ Москвѣ и въ 1884 г. назначенъ почетнымъ членомъ московскаго совѣта дѣтскихъ пріютовъ.



А. А. Никифоровъ.

1863 — 92 г. **Въ Москвѣ.** Фабричныя зданія и доходный домъ фирмы торговаго дома Сапожниковыхъ.—Загородная дача гг. Сапожниковыхъ.—Барскіе дома г. Алексѣева и г. Горбова.—Домъ-особнякъ и дачи доктора Сукочева.—Домъ-особнякъ купца Болотнова.—Манежъ при домѣ князя Меншикова.—Храмъ при женскомъ Алексѣевскомъ монастырѣ.—Новыя пристройки и придѣлы къ церквямъ: Св. Адриана и Наталіи на 1-ой Мѣщанской и при

храмѣ женскаго Зачатіевскаго монастыря.—Реставрація ограды и воротъ при церкви, въ оградѣ женскаго Новодѣвичьяго монастыря.—Пристройки и подведеніе фундаментовъ подъ зданіе келій мужскаго Чудова монастыря.—Доходные дома женскаго Алексѣевского и Вознесенскаго монастырей.—Фабричныя постройки: стекляннаго завода Дютфуа; мыльнаго завода Кибаръ; ситцевой мануфактуры Гюбнеръ—Складъ при гвоздильномъ за-

водѣ и лавки съ конторою г. Носенкова.—Лавки и доходный домъ со службами при домахъ Соболева. — Торговые ряды на землѣ Бого-явленскаго монастыря. — Манежъ и флигель казармъ со службами для московскаго жандармскаго дивизиона.—Новыя каменные зданія для анатомическихъ театровъ съ музеями: при московскомъ университетѣ и новой Екатерининской больницѣ.—Собственн. домъ А. А.

**Въ Московской губерніи.** Придѣлъ съ могильнымъ склепомъ г. Еналѣва въ с. Химкахъ при церкви Св. Космы и Даміана.—Зданіе по-

лустанціи при Тарасовской платформѣ по яросл. ж. д.—Пристройка флигелей и постройка службъ и домашняго театра при дачѣ въ имѣніи г. Алексѣева.—Дача со службами для сына г. Алексѣева, въ томъ же имѣніи.—Дача А. А. при ст. Пушкино, яросл. ж. д.

Зданіе мужской прогимназіи въ г. Рязани.—Пристройка классовъ и квартиръ при мужской классической гимназіи. — Перестройка дома мужской прогимназіи въ г. Бѣлевѣ.—Домовая церковь при ремесленномъ училищѣ въ г. Иваново-Вознесенскѣ.

**Никифоровъ, Павелъ Константиновичъ**, архитекторъ, род. въ 1839 г. Получивъ техническое образованіе въ Стр. Уч. (1853—1861 г.), по окончаніи курса выпущенъ по первому разряду архитекторскимъ помощникомъ и тогда-же опредѣленъ на службу въ распоряженіе статсъ-секретаря, управляющаго дѣлами кавказскаго комитета.

**Никифоровъ, Семень Ермолаевичъ**, гражд. инж., род. въ 1861 г. Первоначальное образованіе получилъ въ астраханскомъ реальномъ уч., а затѣмъ поступилъ (въ 1882 г.) въ Инст. Гражд. Инж., гдѣ и окончилъ курсъ (въ 1887 г.) по первому разряду.

**Николаевъ, Николай Михайловичъ**, инж.-арх., род. въ Петербургѣ въ 1846 г. Воспитывался въ 1-ой спб. гимн., а затѣмъ въ Стр. Уч. (1863—1868 г.), откуда, по окончаніи курса, выпущенъ архитекторскимъ помощникомъ съ чиномъ губ. секр. и тогда же поступилъ помощникомъ инженера по устройству дороги отъ Москвы, на уч. 30 верстъ, а вскорѣ получилъ въ завѣдываніе участокъ отъ Можайска на Бородинское поле (12 верстъ). Здѣсь же построенъ имъ мостъ американской системы, прол. 10 саж. на р. Колочѣ.

Въ 1872 г. Н. М. назначенъ техникомъ церковно-строительнаго присутствія въ ковенской губ., гдѣ руководилъ постройкою пяти церквей. Вскорѣ онъ занялъ должность младшаго инженера, а затѣмъ архитектора стр. отд. ковенскаго губ. правл. Съ мая 1882 г. Н. М. причислился къ Т. Стр. Ком. М-ва Вн. Д.; нѣкоторое время состоялъ техникомъ при спб. градоначальникѣ и былъ архитекторомъ дома предварительнаго заключенія. Въ настоящее время, оставивъ службу, Н. М. занимается частной практикой въ СПБ.

**Никольскій, Викторъ Лукичъ**, гражд. инж., род. въ 1840 году. По окончаніи курса въ Стр. Уч. (въ 1862 г.) съ чиномъ X класса, В. Л. былъ назначенъ помощникомъ контролера въ д-тъ ревизій отчетовъ главнаго управленія п. с. и въ 1868 г. вышелъ въ отставку. Въ 1880 г. В. Л. причислился къ М-ву Вн. Дѣлъ, а въ 1882 г., по болѣзни, снова оставилъ службу.

**Никольскій, Владиміръ Дмитріевичъ**, гражд. инж., род. въ 1848 г. Первоначальное образованіе получилъ въ ставропольской губернской гимназіи; въ Строит. Учил. поступилъ въ 1864 г.; выпущенъ съ чиномъ XII кл. и званіемъ архитекторскаго помощника въ 1871 г. и тогда же причислился къ Т. Стр. Ком. М-ва Вн. Дѣлъ. Техническую дѣятельность В. Д. началъ въ качествѣ начальника партіи при изысканіяхъ горно-заводской уральской жел. дор. Съ 1872 по 1875 г. занимался составленіемъ проектовъ желѣзнодорожныхъ мостовъ въ техническомъ бюро моршанско-сызранской ж. д. Впослѣдствіи, въ теченіе



В. Д. Никольскій.



В. Д. Никольскій.—Домъ ген.-м. Устинова, по Гагаринской ул., № 24, въ СПб.

трехъ лѣтъ В. Д. былъ помощникомъ у профессора архитектуры В. А. Шретера при постройкѣ нѣсколькихъ частныхъ домовъ, а затѣмъ занялся самостоятельной практикой въ С.-Петербургѣ. Въ 1885 г. В. Д. перешелъ на службу въ военное м-во, съ назначеніемъ техникомъ канцеляріи главной казарменной комиссіи. Здѣсь, подъ руководствомъ членовъ комиссіи, разрабатывалъ проекты войсковыхъ казармъ и принималъ участіе въ разсмотрѣніи техническихъ вопросовъ, возникавшихъ при исполненіи построекъ, и проч.

Въ настоящее время В. Д. состоитъ дѣлопроизводителемъ въ Инст. Гражд. Инж. (съ 1891 г.) и занимается частной строительной практикой.

1878—92 г. въ СПб. перестройка домовъ гг. Ралля, Летена и Корпуса. — Каменн. 5-эт. доходный домъ ген.-м. Устинова.

**Николя, Владиміръ Владиміровичъ**, гражд. инж., род. въ 1852 г. Окончивъ курсъ въ ковенской классической гимназіи, поступилъ въ бывшее Строит. Учил., откуда выпущенъ въ 1877 г. съ правомъ на чинъ XII кл. и званіемъ архитекторскаго помощника. Тогда же причислился къ Т. Стр. Ком. М-ва Вн. Дѣлъ, гдѣ занимался повѣркою смѣтъ. Вскорѣ назначенъ помощникомъ архитектора по м-ву Императорскаго Двора, а въ 1878 г. переведенъ на должность завѣдывающаго Таврическимъ дворцомъ и домомъ придворнаго духовенства и занималъ ее до 1882 г. За это время имъ былъ произведенъ капитальный ремонтъ названныхъ зданій и выстроено нѣсколько оран-



жерей для тропическихъ растеній. Одновременно онъ завѣдывалъ всѣми мостовыми передъ дворцовыми зданіями въ Спб. Въ 1882 г. В. В. былъ командированъ въ имѣніе Его Величества „Ливадія“ для ревизіи произведенныхъ тамъ работъ и для составленія смѣты на предполагаемая перестройки. Въ томъ же году онъ былъ назначенъ техникомъ контроля м-ва Императорскаго Двора и занималъ эту должность до 1886 г. Въ этомъ году В. В. переведенъ въ д-тъ удѣловъ архитекторомъ загородныхъ дворцовыхъ зданій и тогда же командированъ на Кавказъ въ кахетинскія удѣльныя имѣнія Цинондалы, Микузанъ и Напареули, для составленія проектовъ и смѣты на постройку дома для останки Высочайшихъ особъ, зданій для управления, винодѣленъ съ винными подвалами на 200000 и 35000 ве-



В. В. Николаевъ.

деръ вина. Съ 1889 г. В. В. состоитъ младшимъ архитекторомъ д-та удѣловъ. Въ томъ же году онъ былъ командированъ отъ д-та за границу для изученія постройки элеваторовъ. Помимо службы по д-ту В. В. состоитъ архитекторомъ спб. дѣтскихъ пріютовъ (съ 1885 г.) и архитекторомъ спб. тульского банка (съ 1879 г.). Съ 1891 г. В. В. назначенъ еще строителемъ консерваторіи; проектъ перестройки зд. Большаго театра для консерваторіи составленъ имъ-же.

1877—79 г. Въ С.-Петербурѣ. Дерев. 2-эт. домъ съ флигелями г. Агафонова (нынѣ садоводство Эйлерсъ) по Каменноостровск. пр.— Дерев. дача со службами инженера Верховскаго, въ г. Стрѣльнѣ.

1882—86 г. Въ г. Москвѣ. Ремонтъ и перестр.: кремлевск. большой дворецъ, Николаевскій, Петровскій и Нескучный дворцы и проч. дворцовыя зданія.—Постройки для конюшеннаго вѣдомства на

колымажномъ дворѣ и за Ходынскимъ полемъ.—Постройки на Ходынск. полѣ для народнаго гулянья по случаю коронаціи.—Ремонтъ частныхъ домовъ, нанятыхъ подъ помѣщеніе принцевъ и проч. гостей, приглашенныхъ на торжества коронаціи.—Перестройка конюшенъ кирасирскаго Ея Величества полка въ г. Гатчинѣ для придворной ко-



В. В. Николаевъ.—С.-Петербургская консерваторія (видъ со стор. Торгов. ул. противъ Маринскаго театра).

нюшенной части.—Обелискъ «коннетабль» въ г. Гатчинѣ, выс. 16 саж.

1886—92 г. Капитальный ремонтъ дворцовъ и дворц. зданій въ Красномъ Селѣ и въ имѣніяхъ Его Величества: «Ропша», «Таицы» и «Царская Славянка».—Зданіе для типографіи Импер. театровъ и виннаго подвала и зданіе для электрической станціи при домѣ м-ва удѣ-

ловъ.—Перестройки въ Мраморномъ дворцѣ.— Дерев. баракъ для Вел. Кн. Константина Константиновича въ красносельскомъ лагерномъ расположеніи л. гв. измайловскаго полка.— Каменн. усыпальница г-жѣ Карнаховской, при церкви Св. Духа въ Александро-Невской лаврѣ.— Операционная и покойницкая при евангелич. больницѣ.—2 дерев. 2-эт. зд. для пріютовъ: Лавальскаго и Андреевскаго.—

Зданіе офицерской столовой (измайл. полка) въ Красномъ Селѣ.

Обелискъ изъ сердобольскаго гранита, выс. 8 саж. при спб. морскомъ каналѣ.— Перестройка дома кн. Радзивилла для помѣщенія спб. англійскаго собранія, по Дворцовой наб., д. 16.—2-эт. деревянное зданіе для училища садовниковъ Импер. росс. общ. садоводства, близъ Царской-Славянки, за г. Павловскомъ.

**Нимонъ, Константинъ Ивановичъ**, гражд. инж., род. въ 1854 г. Воспитывался въ церковномъ училищѣ св. Анны въ СПБ., а затѣмъ въ Стр. Учил. (съ 1874 г.). Окончилъ курсъ въ 1882 г. по первому разряду и тогда же назначенъ помощникомъ при постройкѣ пороховаго завода у д. Шереметьевки по р. Невѣ, противъ г. Шлиссельбурга. Отбывъ воинскую повинность, К. И. въ 1883 году отправился за границу для научныхъ занятій при берлинской академіи и путешествія по Европѣ. Въ 1886 г., по возвращеніи, получилъ должность младшаго инженера, а впослѣдствіи (1889 г.)—младшаго



К. И. Ниманъ.

архитектора стр. отд. эстляндскаго губ. правл., гдѣ занимается, главнымъ образомъ, постройкою церквей со школами, домовъ для причтовъ и службъ при нихъ. Въ то же время состоитъ оцѣнщикомъ четырехъ страховыхъ отъ огня обществъ.

1886—92 г. Часовня для водосвятія въ г. Ревелѣ.— Школа въ м. Иеббѣ.—Церк. и школа въ м. Леалѣ, эстляндской губ., гапсальскаго у.—Церкви въ приходахъ: Паденормъ, Новый-Вердеръ, Пюхалепъ, Эммастъ, Кыргесааръ и Мерьяма, эстл. губ., гапс. у.—Зданіе мирового съѣзда въ г. Везенбергѣ.—Нѣсколько частныхъ построекъ въ гор. Ревелѣ.



К. И. Ниманъ.—Часовня для водосвятія въ г. Ревелѣ.

**Нимецъ, Владиміръ**, архитекторъ; въ 1849 г. окончилъ курсъ Стр. Учил. по первому разряду и тогда же определенъ на службу въ виленскую стр. и дор. ком. архитекторомъ.

**Ниценко, Федоръ Андреевичъ**, архитекторъ, род. въ 1832 г.; воспитывался въ Стр. Учил. съ 1847 по 1854 г.; выпущенъ съ чиномъ губ. секр. и определенъ на службу въ харьковскую губ. стр. и дор. ком. архитекторскимъ помощникомъ для производства работъ.

**Новаковскій, Игнатій Станиславовичъ**, гражд. инж., род. въ 1859 г.; первоначальное образование получилъ въ ловичскомъ реальномъ училищѣ, затѣмъ поступилъ въ Инст. Гражд. Инж. (1883 г.) и окончилъ курсъ въ 1888 г. съ правомъ на чинъ XII класса.



И. А. Новацкій.

Новацкій, Иванъ Алоизіевичъ, гражд. инж., род. въ 1849 г.; воспитывался первоначально въ слушской гимназій и варшавской главной школѣ, а затѣмъ въ Стр. Учил. (1872—75 г.). Окончивъ курсъ съ званіемъ архитекторскаго помощника и правомъ на чинъ X класса, опредѣлился уѣзднымъ инженеромъ въ радомскую губернію, откуда, по истеченіи двухъ лѣтъ, перешелъ на должность люблинскаго городского архитектора. Въ 1881 г. И. А. былъ причисленъ сверхштатнымъ техникомъ къ варшавскому стр. отд., а въ 1884 г.—къ М-ву Вн. Дѣлъ съ откомандированіемъ для занятій въ Т. Стр. Ком. Затѣмъ былъ (съ 1885 г.) помощникомъ кѣлецкаго, а потомъ — сувалкскаго губ. архитектора. Въ 1886 г. занялъ должность петроковскаго губернскаго инженера. Прослуживъ здѣсь до 1891 г., И. А. причислился снова къ М-ву Вн. Дѣлъ, но вскорѣ вышелъ въ отставку и занялся частной практикой.

**Новиковъ, Василій Евдокимовичъ**, инж.-архит., род. въ 1834 г.—†. Воспитывался въ Стр. Учил. (1848—1854 г.); выпущенъ по первому разряду и опредѣленъ на службу архитекторскимъ помощникомъ для производства работъ въ рязанскую стр. и дор. ком. Въ 1871 г. былъ возведенъ въ званіе инженеръ-архитектора.

**Новиковъ, Леонидъ Ивановичъ**, гражд. инж., род. 20 ноября 1854 г.; по окончаніи курса въ тифлисскомъ реальномъ учил., въ 1875 г. поступилъ въ Стр. Учил. и выпущенъ въ 1880 г. по первому разряду. Въ томъ же году опредѣлился на службу производителемъ работъ въ эриванскую губ., откуда черезъ мѣсяць перешелъ въ тифлисскую губ. на ту же должность. Съ 1886 г. Л. И. состоитъ тифлискимъ губернскимъ инженеромъ. Съ того же года онъ назначенъ членомъ комиссіи по постройкѣ театра въ Тифлисъ, а съ 1890 г. состоитъ директоромъ тифлискаго тюремнаго комитета. Техническая дѣятельность Л. И. заключается главнымъ образомъ въ изысканіяхъ и постройкѣ шоссейныхъ дорогъ и мостовъ въ губерніи. Между прочимъ имъ были приведены въ порядокъ пути сообщенія на значительномъ пространствѣ о времени посѣщенія Кавказа Государемъ Императоромъ въ 1888 г.



Л. И. Новиковъ.

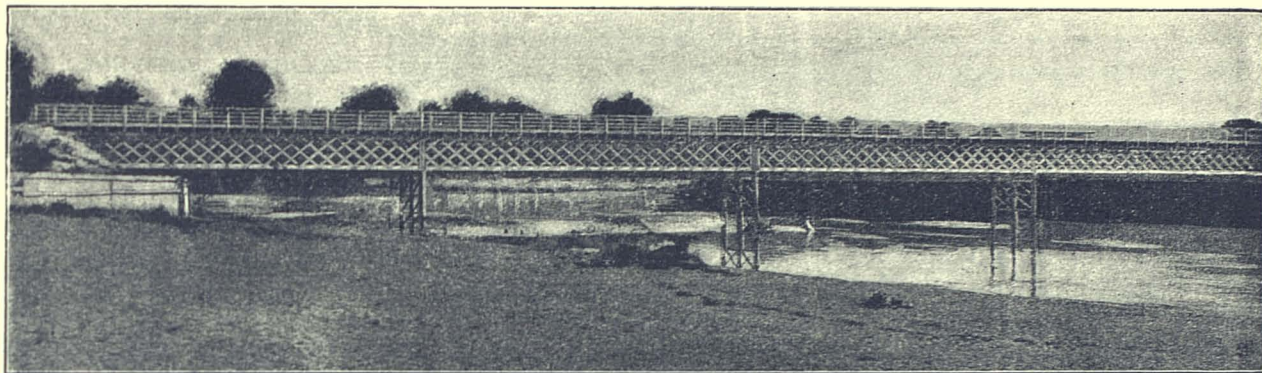

Л. И. Новиковъ. — Желѣзный мостъ черезъ р. Алазань на кахетинскомъ шоссе, на Кавказѣ.

1880—92 г. Искусственныя сооруженія и береговыя фашинные укрѣпленія на кахетинскомъ шоссе. — Разработка шоссейной дороги по чалобинскому ущелью, съ постройкою на ней искусств. сооружений. — Изысканія и трассировка дорогъ черезъ Кахетинскій переваль на Тифлисъ - александропольской дорогѣ и участка той же дороги отъ Сарванскаго моста (черезъ р. Алгетку) до моста черезъ р. Храмъ. — Трассировка и разработка шоссейной дороги между г. Тифлисомъ и Тонетами, съ постройкою на ней искусственныхъ сооружений. — Изысканія и трассировка Тифлисъ - жинвальской дороги. — Желѣзный мостъ черезъ р. Куру въ г. Гори. — Трассировка и разработка участковъ кахетинскаго шоссе отъ р. Логбы до гор. Сигнаха и отъ Михайловскаго поселенія,

черезъ урочище Лагодехи, до границы закавказскаго округа, съ постройкою на нихъ искусственныхъ сооружений. — Желѣзный мостъ черезъ р. Алазань на кахетинскомъ шоссе. — Подготовленіе горныхъ шоссейныхъ путей для проѣзда Ихъ Императорскихъ Величествъ въ 1888 г., съ постройкою на нихъ искусств. сооружений. — Мосты изъ рельсовъ и ремонтскіе дома на кахетинскомъ шоссе. — Разработка и шоссировка подъѣзднаго пути къ желѣзному мосту черезъ р. Алазань, на кахетинскомъ шоссе. — Каменные водоотводныя полузапруды на кахетинскомъ шоссе. — Капитальная перестройка минеральныхъ бань князей Грузинскихъ въ г. Тифлисъ. — Перестройка караванъ - сарая (гостинаго двора) Шадикова въ г. Тифлисъ.

**Новицкій, Антонъ Юліановичъ**, инж.-арх., тайн. сов., род. въ 1839 г. въ г. Житомирѣ. Учился первоначально въ гимназій, а затѣмъ (1852 г.) поступилъ въ младшій классъ Строит. Учил. По окончаніи курса въ 1859 г. съ наименованіемъ „отличнѣйшимъ“, А. Ю. поступилъ на службу въ олонекскую губ. стр. и дор. ком., гдѣ до 1860 г. состоялъ архитекторскимъ помощникомъ. Отсюда онъ возвратился въ Петербургъ и тогда же приглашенъ къ занятіямъ по горному институту въ качествѣ помощника архитектора и преподавателя архитектуры. Годъ спустя А. Ю. былъ возведенъ въ званіе инженеръ-архитектора и вскорѣ прикомандированъ къ Высочайше учрежденной комиссіи для разбора дѣлъ между рядчиками и рабочими. Въ 1864 г. оставилъ занятія въ горномъ институтѣ и вслѣдъ затѣмъ (въ 1865 г.) назначенъ младшимъ инженеромъ стр. отд. спб. губ. правленія, продолжая въ то же время участіе



А. Ю. Новицкій.



А. Ю. Новицкій.—Новыя мастерскія на балтійск. судостр. зав. въ СПБ.

четыре года въ Тулѣ, онъ причислился къ Т. Стр. Ком. М-ва Вн. Дѣлъ и въ 1872 г. назначенъ дѣлопроизводителемъ Комитета. Этимъ назначеніемъ опредѣлился характеръ его дальнѣйшей дѣятельности. Съ увѣренностью можно сказать, что нѣтъ ни одного мало-мальски выдающагося технического дѣла по вѣдомству М-ва Вн. Дѣлъ и другимъ, въ которомъ онъ не принималъ бы самаго близкаго участія. Съ неутомимой энергіей исполнялъ онъ изъ года въ годъ цѣлый рядъ порученій чисто техническихъ, хозяйственныхъ и административныхъ, не переставая изучать на мѣстахъ командировокъ нужды



А. Ю. Новицкій.—Новыя мастерскія на балтійск. судостроит. зав. въ СПБ.

мѣстныхъ техническихъ учреждений, основательно знакомясь съ даннымъ краемъ и съ особеннымъ вниманіемъ относясь къ интересамъ провинціальныхъ техниковъ, болѣею частью бывшихъ питомцевъ Строит. Уч. и Института. Вотъ краткій перечень

въ дѣлахъ названн. комиссії до ея упраздненія; съ 1867 по 1871 г. занималъ должность губернскаго инженера въ г. Тулѣ.

Столь многосторонняя служебная дѣятельность А. Ю. дала ему возможность основательно изучить техническо-административную часть своей специальности и такимъ образомъ подготовить себя къ руководству молодыми техническими силами въ губерніяхъ. Прослуживъ

такихъ порученій, исполненныхъ А. Ю. въ періодъ 1872—81 г. Въ 1873 г. командированъ М-вомъ на вѣнскую всемірную выставку; въ 1874 г. участвовалъ въ трудахъ комиссіи по постройкѣ втораго постоянного моста черезъ р. Неву; въ томъ же году былъ членомъ комиссіи по обсужденію проекта положенія о Строит. Училищѣ; въ 1875 г.—членомъ-дѣлопроизводителемъ комиссіи для пересмотра строительнаго устава и командированъ

для окончательнаго освидѣтельствованія произведенныхъ работъ по капитальному ремонту дома намѣстника Ц. Польскаго и по приспособленію извѣстнаго палацо Паца и зданія бывшихъ варшавскихъ департаментовъ Правит. Сената для помѣщенія новыхъ судебныхъ учреждений (1876 г.). Въ слѣдующемъ году А. Ю. былъ посланъ въ Новгородъ для участія въ освидѣльствованіи па-

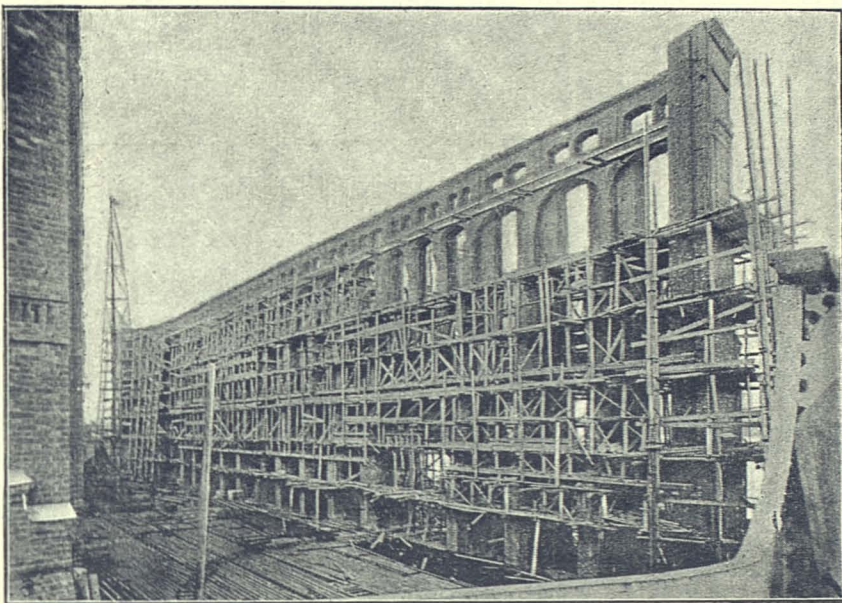

А. Ю. Новицкій.—Новая мастерская на балтійск. судостроит. заводѣ въ СПБ. (Внутреннее устройство).

мятника тысячелѣтія Россіи; въ 1879 г. ѣздилъ въ г. Плоцкъ для направленія дѣла по приспособленію, хозяйственнымъ порядкомъ, помѣщеній для окружнаго суда, казенной палаты и губернскаго казначейства и въ г. Влоцлавскъ для осмотра католическаго собора. Спустя два года ему было дано порученіе—разрѣшить на мѣстѣ затрудненія по устройству житомиро-бердичевскаго шоссе и проч. и проч. Вмѣстѣ съ тѣмъ почти ежегодно былъ членомъ экзаменаціонной комиссіи при Стр. Уч. Съ декабря 1881 года А. Ю. состоитъ сверхштатнымъ членомъ Т. Стр. Ком. и сохраняетъ за собою прежнюю должность.

Въ послѣдніе двѣнадцать лѣтъ онъ почти ежегодно былъ командированъ отъ М-ва Вн. Дѣлъ въ различныя губерніи, при чемъ исполнилъ слѣдующія порученія: обревизовалъ строительныя отдѣленія юго-западнаго края (1882 г.); разслѣдовалъ причины поврежденія каменнаго зданія въ харьковской таможнѣ (1883 г.); былъ представителемъ М-ва на гигиенической выставкѣ въ Берлинѣ (1883 г.); ѣздилъ въ Тифлисъ для ознакомленія съ дѣломъ постройки театра (1884 г.); командированъ на выставку въ Антверпенъ (1885 г.); — въ Житомиръ, Тифлисъ, Нижній Новгородъ и Минскъ для осмотра различныхъ построекъ и ревизіи строит. отдѣл. (1886 г.); — въ Харьковъ и Екатеринославъ для осмотра предположенныхъ къ покупкѣ зданій для квартиръ губернаторовъ (1887 г.); — принималъ участіе въ составленіи проекта положенія объ управленіи черноморскимъ карантиннымъ округомъ, для чего ѣздилъ

въ Одессу въ 1887 г.;—тогда же посѣтилъ г. Батумъ для специальныхъ указаній по постройкѣ мѣстнаго соборнаго храма. Около этого времени А. Ю. былъ назначенъ членомъ особой комиссіи для выработки облегчительныхъ правилъ сооруженія и

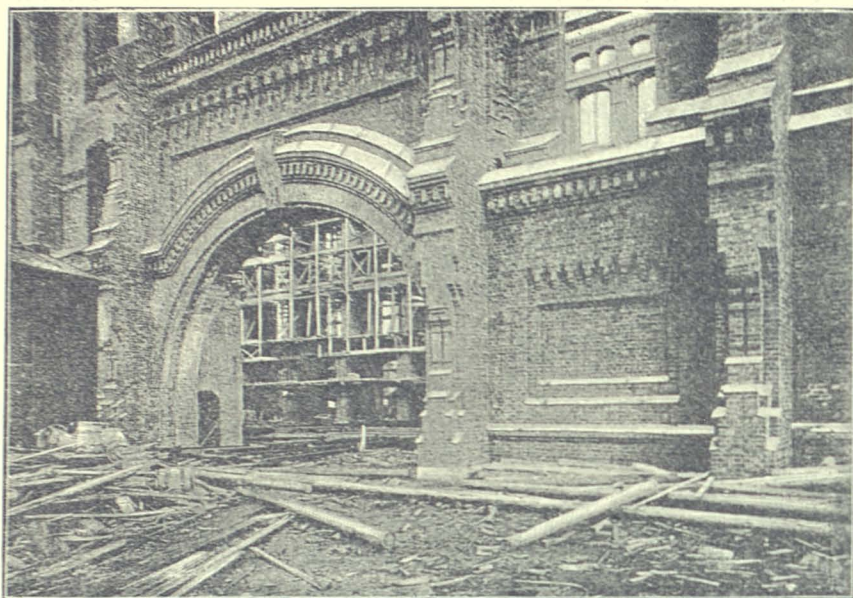

А. Ю. Новицкій.—Новый кам. эллипсъ на балт. судостроит. зав. въ СПб. Фасадъ продольной стѣны (въ постройкѣ).

эксплуатации разныхъ видовъ подъѣздныхъ путей къ желѣзнымъ дорогамъ. Въ 1889 г. былъ командированъ въ распоряженіе главноначальствующаго гражданскою частью на Кавказѣ для изысканія, въ ближайшихъ къ г.г. Баку и Батуму мѣстностяхъ, строительныхъ матерьяловъ, годныхъ для постройки храмовъ; въ 1890 г.—въ г. Митаву для осмотра тамошняго замка и въ г. Херсонесъ для освидѣтельствованія внутренней отдѣлки храма, созидаемаго на мѣстѣ крещенія Св. Владимира. Въ послѣдніе два года А. Ю. было поручено главное руководство работами по перестройкѣ и надстройкѣ зданій д-та полиціи и штаба отдѣльнаго корпуса жандармовъ. Въ началѣ текущаго года онъ былъ первымъ представителемъ М-ва Вн. Дѣлъ на международномъ желѣзнодорожномъ конгрессѣ въ СПб.

Въ настоящее время А. Ю. принимаетъ участіе въ трудахъ комиссіи по постройкѣ храма на мѣстѣ крушенія Императорскаго поѣзда, 17-го октября 1888 года, а недавно отправился въ Варшаву для принятія работъ по постройкѣ зданія театра. Рядомъ съ этой многосторонней дѣятельностью А. Ю., связанной съ его официальнымъ положеніемъ, необходимо указать на то, что благодаря его инициативѣ явились многія начинанія на пользу Строит. Уч. и Института Гр. Инж., а также въ огражденіе правъ и преимуществъ бывшихъ воспитанниковъ этого заведенія.

Частная строительная дѣятельность А. Ю. сосредоточена главнымъ образомъ въ Петербургѣ, гдѣ, кромѣ нѣсколькихъ частныхъ домовъ, онъ построилъ большую часть зданій балтійскаго судостроительнаго завода и, въ числѣ ихъ, два деревянныхъ и одинъ каменный эллипсъ для броненосцевъ и колоссальныя каменные и желѣзные зданія мастерскихъ; нѣкоторыя изъ нихъ А. Ю. приводитъ къ концу въ настоящее время. Изъ его построекъ мы можемъ назвать слѣдующія.

Въ С.-Петербургѣ. Кам. домъ г. Вагнеръ по Садовой ул., рядомъ съ публичной бібліотекой.— Кам. домъ купца Гурдина, на углу Торговой ул.

и Воскресенской пл.—Перестройка дома гр. Стенбокъ-Ферморъ по Б. Конюшенной ул.—Пер. дома гр. Стенбокъ-Ферморъ по Англійской наб.—

Зд. гербоваго казначейства по Рижскому пр.—Зд. почтоваго двора по наб. р. Пряжки.—Дача Гурдина въ Новой Деревнѣ.—На балтійскомъ судостроит. заводѣ: три деревянн. эллинга;—каменн. зд. для паровыхъ котловъ;—зд. кузницы;— административный корпусъ;—зд. заводскаго училища;—водоподъемная башня;—зд. для котельной мастерской;—зд. литейной и мѣдно-котельной мастерскихъ;—зд. механическихъ мастерскихъ, съ отдѣленіемъ для гидравлическихъ аккумуляторовъ и прессы;—новыя зданія котельной и кузницы;—кам. эллингъ для постройки самыхъ большихъ броненосцевъ (строится);— новое зд. (желѣзной конструкціи) механиче-

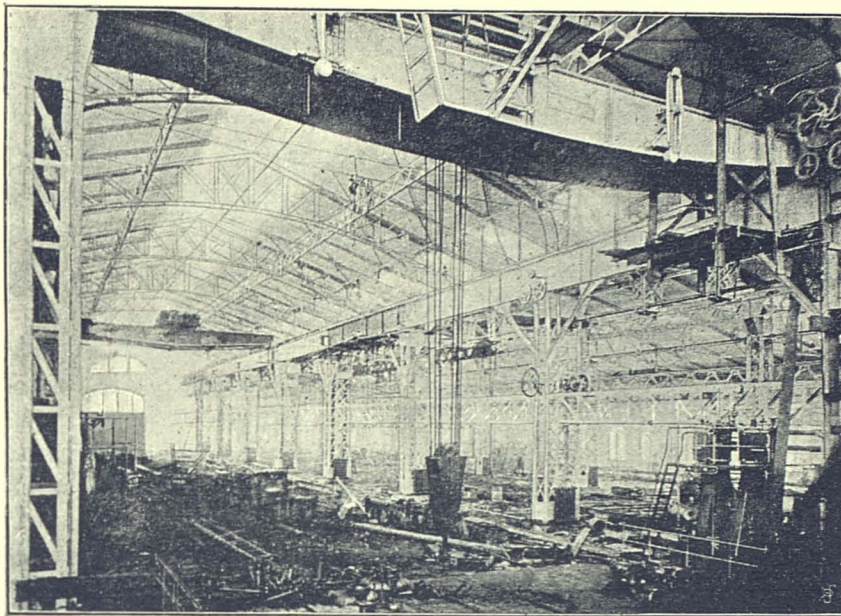

А. Ю. Новицкій.—Новый каменн. эллингъ на балтійск. судостроит. зав. въ СШБ.  
Деталь каменной кладки стѣны

ской мастерской и много друг. мелкихъ построекъ.

**фонъ-Нольде, Августъ Федоровичъ**, инж.-архит., род. въ 1831 г. — † 15 ноября 1886 г. Воспитывался въ Стр. Учил. (съ 1845 по 1853 г.) и, по окончаніи курса по первому разряду, опредѣленъ на службу архитекторскимъ помощникомъ въ управленіе работами спб.-варшавской ж. д., къ постройкамъ станціонныхъ зданій. Затѣмъ послѣдовательно занималъ должности: производителя работъ въ полтавской—(1857 г.), начальника искусственнаго стола въ пензенской—(1862 г.) и архитекторскаго помощника въ виленской губ. стр. и дор. ком. (1863 г.). Въ 1864 г. А. Ф. былъ возведенъ въ званіе инженеръ-архитектора и три года спустя назначенъ младшимъ инженеромъ виленской губ. (1867 г.). Въ 1870 г. вышелъ въ отставку, но въ слѣдующемъ году снова поступилъ на службу въ Т. Стр. Ком., съ откомандированіемъ въ распоряженіе главн. об-ва росс. ж. д. Въ 1886 г. А. Ф. скончался.

**Носовичъ, Иванъ-Каликъ Феодосіевичъ**, гражд. инж., род. въ 1862 г.; первоначальное образованіе получилъ въ ровенскомъ реальн. учил., а затѣмъ поступилъ (въ 1884 г.) въ Инст. Гражд. Инж., откуда, по окончаніи курса, выпущенъ (1889 г.) по первому разряду и причисленъ къ Т. Стр. Ком. Съ 1890 г. состоитъ младшимъ архитекторомъ стр. отд. при управленіи приамурскаго ген.-губернатора.

**Носовъ, Сергій Васильевичъ**, гражд. инж., род. 25 сентября 1861 г.; учился въ Москвѣ въ частномъ пансіонѣ и въ реальн. уч. въ Владикавказѣ; отсюда, по окончаніи курса (въ 1882 г.), поступилъ въ Стр. Уч. и при выпускѣ въ 1887 г. удо-



стоенъ настоящаго званія и права на чинъ X класса. Съ того же года принималъ участіе въ постройкѣ ромны-кременчугскаго участка х.-никол. ж. д., а въ 1888 г. причислился къ Т. Стр. Ком. М-ва Вн. Дѣлъ. Самостоятельную строительную дѣятельность С. В. началъ съ поступленіемъ на службу въ полтавское губернское земство, гдѣ находится и въ настоящее время (съ 1889 г.).



С. В. Носовъ.

лорадовича въ его имѣніи, хорольскаго уѣзда. — Женская гимназія въ г. Лубнахъ. — Барачныя больницы въ городахъ Золотоношѣ и Лубнахъ. — Деревянные церкви и колокольни въ селахъ: Спуколовкѣ, лубенск. у.; Загребельѣ,

1889—92 г. Конюшни для государственнаго коннозаводства въ г. Полтавѣ. — Профессиональное училище памяти Н. В. Гоголя въ г. Миргородѣ. — Сельскохозяйственное училище въ г. Лубнахъ, состоящее изъ 7-ми жилыхъ и 9-ти служебныхъ зданій. — Каменная церковь съ часовней въ лубенскомъ Спасо-Преображенскомъ монастырѣ. — Барскій домъ камергера А. А. Милохвицк. уѣзда и др. — Водяная турбинная мельница и сукновальня съ пошвенными колесами въ гор. Миргородѣ. — Мостъ, шпренгельной системы, черезъ р. Сулу, близъ Лохвицы.

лохвицк. уѣзда и др. — Водяная турбинная мельница и сукновальня съ пошвенными колесами въ гор. Миргородѣ. — Мостъ, шпренгельной системы, черезъ р. Сулу, близъ Лохвицы.

**Нѣмкинъ, Владиміръ Христіановичъ**, гражд. инж., род. 5 мая 1857 г.; воспитывался первоначально въ 3-й харьковской гимназіи, а затѣмъ въ Стр. Уч. (1880—85 г.). По выпускѣ съ настоящимъ званіемъ и чиномъ X класса, поступилъ на службу въ качествѣ помощника къ бывшему харьковскому губернскому архитектору Б. С. Покровскому и вскорѣ послѣ того назначенъ харьковскимъ епархіальнымъ архитекторомъ. Съ того же года былъ причисленъ преподавателемъ рисованія, а въ слѣдующемъ году — преподавателемъ архитектурнаго черченія въ харьковскомъ практическомъ технологическомъ институтѣ. Съ 1886 г. зачисленъ на службу по вѣдомству м-ва народнаго просвѣщенія.



В. Х. Нѣмкинъ.

1885—92 г. **Въ г. Харьковѣ:** Домовая церковь при общежитіи духовнаго училища. — 3-этажн. корпусъ общежитія для воспитанницъ женскаго епархіальнаго училища. — Два эт. корпуса при Покровскомъ монастырѣ. — Каменные бани при женскомъ епарх. училищѣ. — Домъ образцовой школы при духовной семинаріи. — 3-эт. барскій домъ-особнякъ А. К. Погорѣлко. — Деревянный домъ купца Н. И. Монахова - Богомолова. — Каменный 2-этажный домъ купца Бухарова. —

2-этажный домъ - особнякъ купца М. Н. Галанова. — Перестройка, послѣ пожара, зданія Европейской гостинницы. — Домъ-особнякъ М. М. Стефановича-Севастьяновича. — Шести-престольный храмъ во имя Св. Николая.

**Въ губерніи. Въ харьковскомъ уѣздѣ:** Каменные церкви въ сл.: Мерефѣ и Черкасская-Лозовая. — Деревянная колокольня въ сл. Синоплицевкѣ. — Расширеніе каменн. церквей въ сл. Песочинѣ и Борщевой (съ пристр. колокольни). — Каменный соборъ въ г. Золочевѣ. —

Каменная церковь въ г. Золочевѣ.—Расширеніе каменн. Николасвской церкви въ г. Золочевѣ.—Расширеніе дерев. церкви въ г. Казачкѣ и въ слободѣ Артемовкѣ.

**Въ ахтырскомъ уѣздѣ:** расширеніе каменнаго храма св. Николая, съ надстройкой колокольни въ г. Ахтыркѣ.—Каменная церковь въ слободѣ Дерновой.—Каменная часовня при Успенскомъ храмѣ г. Ахтырки.—Новый куполь въ каменной церкви с. Мезиновки.—Домъ для школы въ слоб. Боромли.

**Въ богодуховскомъ уѣздѣ:** каменные церкви въ сл. Яблочномъ, Ямномъ, Рублевкѣ и Бригадировкѣ.—Пристройка двухъ придѣловъ къ церкви въ сл. Большая-Писаревка.—Расширеніе дерев. церкви св. Николая съ пристройкою колокольни въ гор. Краснокутскѣ.—Деревянная церковь въ сл. Качаловкѣ.

**Въ валновскомъ уѣздѣ:** деревянн. церкви въ сл. Камышевахъ, Покровскомъ и Бѣльцево.—Трапеза при каменн. церкви с. Высокополя.—Дерев. колокольня при церкви въ хуторѣ Калениковомъ.

**Въ волчанскомъ уѣздѣ:** деревянная церковь въ слоб. Бочковой.—Каменные церкви въ сл. Николаевкѣ I-й и Булуцкой.—Расширеніе дерев. церкви въ сл. Козинкѣ.

**Въ змѣевскомъ уѣздѣ:** деревянныя церкви въ сл. Огородной, Тесовыхъ хуторахъ, Зыдки и въ Спасовомъ скиту (по проекту г. Никитина).—Деревянныя келии со службами въ Спасовомъ Скиту.—Перестройка каменн. собора въ г. Змѣевѣ.—Деревянн. колокольни въ г. Чугуевѣ и въ сл. Толицѣ.

**Въ изюмскомъ уѣздѣ,** деревянн. церкви въ сл.: Чистоводовкѣ, Райгородкѣ, Алисовкѣ и въ хуторѣ Лозоватомъ.—Каменн. церковь въ сл. Шандригиловѣ.—Расширеніе дер. церквей въ сл.: Александровкѣ, Спиваковкѣ. (съ пристр. колокольни), Цареборисовой и Гавриловкѣ.

**Въ купянскомъ уѣздѣ:** расширеніе каменнаго собора въ г. Купянскѣ.—Зданіе мужск. дух. уч. съ домовою церковью и общежитіемъ въ г. Купянскѣ.—Деревянн. единовѣрческая церковь въ сл. Красянкѣ.—Каменн. церкви: въ сл. Кременной, Радоковскіе Пески, Сватовой-Лучкѣ, и Покровской.—Расширеніе дерев. церкви въ сл. Тернахъ.—Деревянныя церкви въ сл. Шейковкѣ и Коломичихѣ.—Деревянная колокольня при храмѣ въ с. Тополи.

**Нѣмчениновъ, Сергѣй Николаевичъ,** гражд. инж., род. въ 1857 г.; поступилъ въ Стр. Уч. въ 1876 г., окончилъ курсъ по первому разряду (1881 г.). Въ 1884 г. былъ



В. Х. Нѣмкинъ.—Храмъ во имя Св. Николая въ г. Харьковѣ.

**Въ лебединскомъ уѣздѣ:** каменные церкви въ сл. Ворожба, Рябушкахъ и Бигининѣ.—Расширеніе деревянн. церкви въ хуторѣ Бережки.—Расширеніе каменн. церкви въ слободѣ Терны.

**Въ старобѣльскомъ уѣздѣ:** каменн. церкви въ сл. Рудевомъ, Курячевкѣ, Мосткахъ и Муратовой.—Расширеніе каменн. церкви въ слоб. Бѣлокурокиной.—Расширеніе дер. церкви съ устр. колокольни въ хут. Лизиколѣ.—Дерев. церкви въ хут. Заводянкѣ.—Зданіе для школы и каменн. ограда при церкви въ сл. Каськовнѣ.—Каменн. колокольня въ сл. Марковкѣ.—Дерев. церкви въ сл.: Безбожноекѣ, Мосткахъ и Можняковкѣ.

**Въ сумскомъ уѣздѣ:** расширеніе каменной церкви въ г. Сумахъ.—Зданіе мужск. дух. уч. съ общежитіемъ, тамъ же.—Каменн. церковь въ сл. Рѣчки.—Расширеніе каменной церкви съ устр. колокольни въ г. Бѣлопольѣ.—Расширеніе каменн. церквей съ устр. колоколенъ въ слоб.: Хотѣни и Рогозномъ.—Расширеніе каменн. церкви въ сл. Тимофѣевкѣ.—Деревянная церковь въ хуторѣ Кальченковомъ.

назначенъ инженеромъ и архитекторомъ на остр. Сахалинъ. Прослуживъ шесть лѣтъ въ этой должности, С. Н. въ 1890 г. вышелъ по болѣзни въ отставку.

**Нюхаловъ, Северіанъ Васильевичъ**, гражд. инж., род. въ 1844 г.; получивъ первоначальное образованіе въ архангельской классической гимназій, въ 1860 г. поступилъ въ Стр. Уч. и, по окончаніи курса съ званіемъ архитектурскаго помощника и чиномъ X класса (1865 г.), былъ назначенъ помощникомъ гражданскаго инженера при новгородской палатѣ государственныхъ имуществъ, а черезъ нѣсколько мѣсяцевъ—гражданскимъ инженеромъ той же палаты. По упраздненіи палаты въ 1867 г. остался за штатомъ и опредѣлился на службу въ главное об-во россійскихъ ж. д., въ III отдѣленіе спб.-варшавской ж. д., производителемъ работъ, а впоследствии (въ 1870 г.)—помощникомъ начальника дистанціи на московско-петербургской ж. д. Съ 1874 г. въ теченіе 8 лѣтъ С. В. состоялъ въ должности енисейскаго губернскаго архитектора. Въ промежутокъ же времени съ 1882 по 1884 г. производилъ частныя работы и былъ на изысканіяхъ казанско-нижегородской ж. д. Затѣмъ занималъ послѣдовательно должности: младшаго инженера (съ 6 мая 1884 г.) младшаго архитектора (съ 2 сент. 1884 г.) и губернскаго архитектора стр. отд. олонцакаго губернскаго правленія. Въ настоящее время (съ 1891 г.) С. В. состоитъ губернскимъ инженеромъ въ подольской губ.



С. В. Нюхаловъ.

1865—67 г. Въ новгородской губ.: деревянная церковь въ русскомъ стилѣ въ с. Великославинскомъ. — Каменная единовѣрческая церковь въ крестецкомъ уѣздѣ.—2 каменн. хлѣбозапасныхъ магазина въ кирилловскомъ уѣздѣ.—Реставрація каменной церкви въ селѣ Папоротскій Островъ.

1867—69 г. Водоподъемное зданіе на ст. Рубишки, варшавской ж. д.

1870—73 г. Семерные желѣзнодорож. пути на ст. Москва.

1874—82 г. Въ енисейской губ.: Каменная церковь въ селѣ Ури. — Деревянные церкви

въ селахъ: Усть-эсь и Скрипочниковѣ.—Самолетъ черезъ рѣку Енисей въ г. Красноярскѣ.—Больница для заразныхъ, тамъ-же.

1884—91 г. 28 деревянныхъ церквей въ олонцак. губ.—Двѣ каменные церкви въ Муромскомъ монастырѣ, олонцакской губ.—Кам. зд. больницы при епархіальномъ женск. духовн. училищѣ въ Петрозаводскѣ.—Реставрація зданія консисторіи въ Петрозаводскѣ.—Реставрація собора въ г. Петрозаводскѣ.—Каменная часовня въ лагерѣ петрозаводскаго кадроваго батальона.

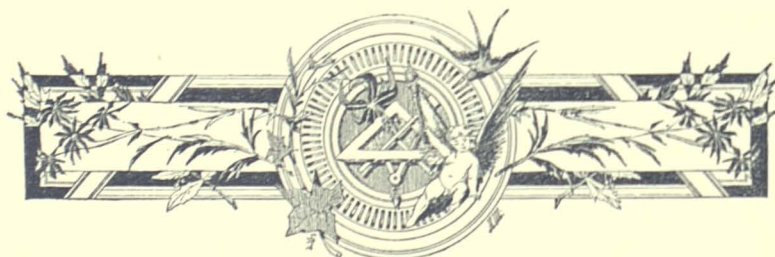



**ВСЯННИКОВЪ, Павелъ**, гражд. инж., род. въ 1824 г.; воспитывался въ Стр. Учил. (1840—46 г.) и, по окончаніи курса съ чиномъ колл. регистр., былъ назначенъ архитекторскимъ помощникомъ въ нижегородск. губ. стр. и дор. комиссію.

**Озерецковскій, Василій Ивановичъ**, гражд. инж., род. въ 1845 г.—† 20 іюля 1881 г. Получилъ образованіе въ Стр. Уч. (съ 1861 по 1866 г.); по окончаніи курса съ чиномъ X класса, опредѣленъ на службу въ Т. Строит. Ком. Въ томъ же году командированъ для занятій въ строит. отд. спб. губернск. правл. Въ 1868 г. В. И. занялъ должность младшаго инженера уфимской губ., затѣмъ снова причислился къ Т. Стр. Ком., съ откомандированіемъ для занятій на курскую ж. д. (1871 г.); впоследствии былъ назначенъ архитекторомъ для производства работъ въ стр. отд. волынскаго губ. правл. и наконецъ — рыбинскимъ городскимъ архитекторомъ. За упраздненіемъ этой послѣдней должности (въ 1878 г.), В. И. былъ переведенъ младшимъ архитекторомъ въ стр. отд. губ. правленія въ Уфу, гдѣ и скончался на 37 году жизни.

**Озеровъ, Александръ Григорьевичъ**, гражд. инж., род. въ 1849 г.; воспитывался въ Стр. Уч. (съ 1867 по 1882 г.), при выпускѣ, за отличные успѣхи, былъ записанъ на мраморную доску и получилъ право на чинъ колл. секр. Тогда же былъ зачисленъ на службу въ Т. Стр. Ком. М-ва Вн. Дѣлъ.

**Озмидовъ, Михаилъ Павловичъ**, гражд. инж., род. въ 1836 г. Окончивъ курсъ киевской гимназіи, въ 1853 г. поступилъ въ Стр. Уч. и въ 1860 г. выпущенъ по первому разряду. Тогда же былъ назначенъ производителемъ работъ въ одесскій стр. ком. Съ 1866 по 1870 г. служилъ у барона Унгернъ-Штернберга, строившаго одесско-кременчугскую ж. д., а затѣмъ (1870—75 г.) занималъ должность городского техника и принималъ участіе въ разработкѣ проектовъ и въ исполненіи городскихъ сооружений, какъ-то: гранитныхъ мостовыхъ, водостоконъ и водопровода. Для

изученія различныхъ вопросовъ городского благоустройства М. П. совершилъ за-



М. П. Озмидовъ.

граничное путешествіе и по возвращеніи помѣстилъ рядъ статей въ „Одесскомъ Вѣстникѣ“ о результатахъ своей поѣздки. Въ мѣстномъ техническомъ мѣрѣ М. П. извѣстенъ какъ учредитель общества одесскихъ инженеровъ и архитекторовъ; въ засѣданіяхъ этого общества онъ всегда принималъ дѣятельное участіе. Между прочимъ, имъ было сдѣлано нѣсколько докладовъ о способахъ удаленія городскихъ нечистотъ посредствомъ канализаціи и т. п. Съ 1873 по 1878 г. М. П. состоялъ архитекторомъ при одесскомъ институтѣ благородныхъ дѣвицъ. Этимъ заключилась его 18-лѣтняя техническая дѣятельность.

Въ 1875 г. М. П. основалъ въ Одессѣ газету „Новороссійскій телеграфъ“, которая пользуется весьма солидной репутаціей не только на югѣ, но и во всей Россіи. Этому дѣлу М. П. и по сей день посвящаетъ все свое время и силы и съ честью служить интересамъ края.

**Окушко, Николай Францевичъ**, архитекторъ, род. въ 1850 г.; поступилъ въ Стр. Уч. въ 1867 г.; выпущенъ въ 1874 г. съ чиномъ колл. рег. Тогда же опредѣленъ на службу архитекторскимъ помощникомъ въ стр. отд. волынскаго губ. правл. Въ настоящее время Н. Ф. состоитъ младшимъ инжсн. въ ставропольской губерніи (съ 1891 г.).

**Олиферовъ, Владиміръ Моисеевичъ**, гражд. инж., род. въ 1864 г. Первоначальное образованіе получилъ въ кіевскомъ реальн. учил., откуда въ 1885 г. поступилъ въ Инст. Гражд. Инж.; окончилъ курсъ въ 1891 г. по первому разряду.

**Ольховскій, Александръ Валеріановичъ**, гражд. инж., род. въ 1858 г. Первоначальное образованіе получилъ въ частномъ реальномъ училищѣ въ Петербургѣ; въ 1876 г. поступилъ въ Строит. учил.; въ 1883 г. былъ выпущенъ съ настоящимъ званіемъ по первому разряду и тогда же прикомандированъ къ Т. Строит. Ком. Вмѣстѣ съ тѣмъ онъ занимался частной практикой въ Петербургѣ и былъ архитекторомъ акціонернаго товарищества складовъ огнеопасныхъ товаровъ на остр. Голодаѣ, гдѣ занимался постройкой каменныхъ, деревянныхъ и толевыхъ бараконъ для склада товаровъ. Въ 1886 г. А. В. назначенъ на должность младшаго архитектора въ могилевск. губ. правленіе, а съ 1887 г. состоитъ губернскимъ инженеромъ и архитекторомъ люблинск. губ. правл.



А. В. Ольховскій.

1886—92 г. Церковь въ с. Большая Зимница, могилевск. губ. быховск. уѣзда.—Церковь на 350 ч. въ с. Дратово, люблинск. губ., любартовскаго уѣзда (по проекту академика архи-

тектуры В. И. Сычугова).—Зданіе для тюремной администраціи, флигель для бани, прачешной и сушильни и церковь при люблинской тюрьмѣ.

**Ольшаковскій, Антонъ Игнатьевичъ**, гражд. инж., род. въ 1860 г. По окончаніи курса въ лодзинскомъ высшемъ ремесленномъ училищѣ, въ 1881 г. поступилъ въ Стр. Учил., откуда выпущенъ по первому разряду въ 1886 г. и тогда же причисленъ къ стр. отд. варшавскаго губ. правл. Съ 1887 г. состоитъ инженеромъ и архитекторомъ влацлавскаго уѣзда. Въ настоящее время А. И. производитъ работы по капитальному ремонту и переустройству влацлавскаго кафедральнаго католическаго костела.



А. И. Ольшаковскій.

**Омельяновичъ, Александръ**, архитекторъ, род. въ 1829 г. Воспитывался въ Стр. Учил. съ 1843 по 1851 г.; по окончаніи курса съ чиномъ губ. секр., опредѣленъ на службу въ оренбургскую стр. и дор. ком. архитекторскимъ помощникомъ.

**Орѣховъ, Димитрій Васильевичъ**, архитекторъ, род. въ 1821 г.—†. Воспитывался въ бывш. архитекторскомъ училищѣ, изъ котораго былъ переведенъ въ Строит. Учил. въ 1843 г. и въ томъ-же году окончилъ курсъ архитекторскимъ помощникомъ съ правомъ на чинъ XIV кл. Въ слѣдующемъ году опредѣленъ на службу въ орловскую губ. стр. и дор. ком., а затѣмъ послѣдовательно занималъ должности: орловскаго городского архитектора (1849 г.), старшаго городского архитектора тамъ-же (1858 г.) и младшаго архитектора орловской губ. Въ 1868 г. назначенъ губернскимъ архитекторомъ въ г. Каменецъ-Подольскъ.

**Освальдъ, Димитрій Николаевичъ**, инж.-архитекторъ, род. въ тверской губ. въ 1840 г.—† 19 февр. 1891 года. Воспитывался въ Строит. Уч. съ 1859 по 1866 г.; выпущенъ съ чиномъ X класса и званіемъ архитекторскаго помощника.

Д. Н. началъ службу при М-вѣ Ви. Дѣль съ прикомандированіемъ для занятій къ Т. Стр. Ком., откуда въ іюль 1866 г. переведенъ въ строит. отд. подольскаго губ. правл. Вскорѣ занялъ здѣсь должность архитектора подольской епархіи. Съ этого времени началась его самостоятельная строительная практика; въ теченіе десятилѣтняго пребыванія въ этой должности Д. Н. построилъ и перестроилъ въ краѣ до 250 церквей, большею частью по собственнымъ проектамъ. Столь обширная техническая дѣятельность его обратила на себя вниманіе и въ маѣ 1873 г. Д. Н. былъ

возведенъ въ званіе инженеръ-архитектора. Особенно выдающеюся работою его въ подольской епархіи была капитальная перестройка грозившаго разрушеніемъ православнаго собора въ г. Каменецъ-Подольскѣ.

Въ 1877 году, на средства товарищеской кассы, Д. Н. отправился съ ученою цѣлью за границу; по возвращеніи оттуда, онъ представилъ обстоятельный отчетъ по многимъ спеціальнымъ вопросамъ.

Вскорѣ Д. Н. былъ назначенъ въ распоряженіе завѣдывающаго постройкою церковныхъ зданій въ привислянскомъ краѣ для руководства мѣстными техниками-производителями работъ; исполнялъ эту должность до начала 1884 года и успѣлъ возвести здѣсь до семидесяти церквей.



Д. Н. Освальдъ.

Отсюда Д. Н. возвратился въ Петербургъ, состоялъ нѣкоторое время при Т. Строит. Ком., гдѣ принималъ участіе въ трудахъ комиссіи для разработки законоположеній относительно церковныхъ построекъ, а затѣмъ, назначенный въ февралѣ казанскимъ губернскимъ архитекторомъ, остался при Комитетѣ по дѣламъ службы казанской губерніи и занимался переработкой проектнаго плана г. Казани. Въ сентябрѣ того же года опредѣленъ на должность губ. инженера стр. отд. виленскаго губ. правленія. Въ 1886 г. снова причисленъ къ М-ву и вскорѣ былъ командированъ производителемъ работъ по постройкѣ дома умалишенныхъ въ с. Творкахъ, близъ г. Варшавы. Съ необычайной энергіей трудился онъ надъ этимъ дѣломъ въ теченіе четырехъ лѣтъ, блестяще довелъ эту образцовую постройку до конца, но не дожидъ до открытія ея: въ началѣ 1891 года Д. Н. заразился оспою и вскорѣ скончался на 51 году жизни.

Перечислить всѣ построенныя имъ церкви нѣтъ возможности, такъ какъ едва ли найдется уѣздъ въ подольской губ. и привислянскомъ краѣ, гдѣ бы не было нѣсколькихъ его церковныхъ построекъ и гдѣ до сего времени не жила бы память о дѣятельности Д. Н.

**Остовскій, Александръ Ефимовичъ**, гражд. инж., род. въ 1849 г. Воспитывался въ Строит. Учил. съ 1872 по 1878 г. Окончилъ курсъ по первому разряду съ настоящимъ званіемъ. Съ 1887 г. состоитъ младшимъ архитекторомъ въ казанской губ.

**Островидовъ, Веніаминъ Алексѣевичъ**, гражд. инж., род. въ 1863 г.; первоначальное образованіе получилъ въ александро-маріинскомъ реальномъ училищѣ въ Саратовѣ. Въ 1885 г. поступилъ въ Инст. Гражд. Инж. Окончивъ курсъ по первому разряду въ 1891 г., опредѣлился на службу въ Т. Стр. Ком. М-ва Вн. Дѣлъ; состоитъ при немъ понынѣ и занимается въ то же время частной практикой.



К. В. Остроградскій

**Остроградскій, Константинъ Васильевичъ**, гражданскій инженеръ, род. въ 1863 г. Получивъ первоначальное образование въ кievскомъ и варшавскомъ реальномъ училищахъ, въ 1883 г. поступилъ въ Институтъ Гражданскихъ Инженеровъ и въ 1889 г. окончилъ курсъ съ правомъ на чинъ X класса. Съ 1891 г. К. В. состоитъ сверхштатнымъ техникомъ въ строительномъ отдѣленіи губернскаго правленія въ Кіевѣ.

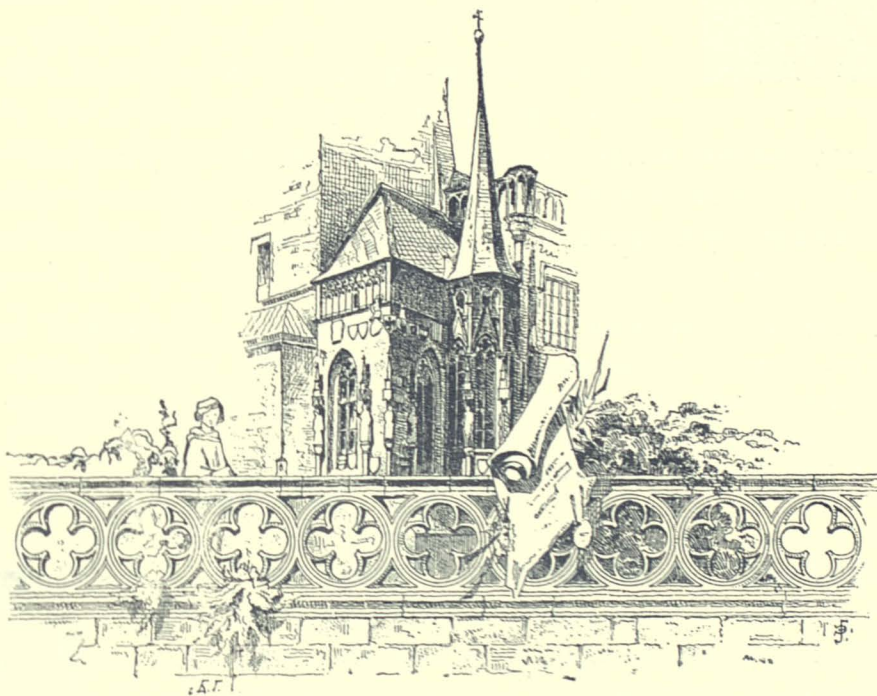



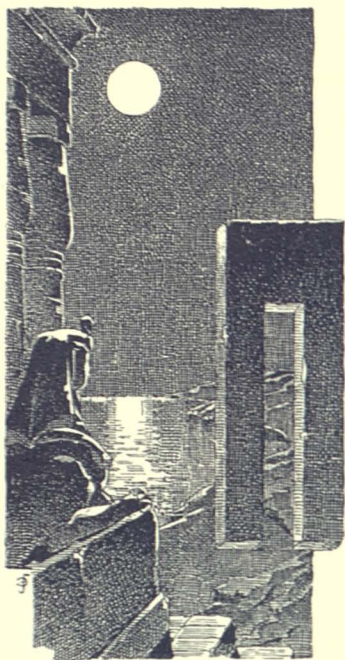

**АВЛОВСКІЙ, Николай Ивановичъ**, гражд. инж., род. въ 1843 г. Воспитывался въ Стр. Учил. съ 1857 по 1863 г.; при выпускѣ получилъ право на чинъ колл. секр. и тогда-же опредѣленъ на службу въ ярославскую губ. стр. и дор. ком. архитекторскимъ помощникомъ.

**Павловскій, Губертъ Павловичъ**, гражд. инж., род. въ 1855 г.; среднее образованіе получилъ въ спб. 3 военной гимназій, откуда поступилъ въ Строит. Училище въ 1879 г.; по окончаніи курса въ 1883 г. съ настоящимъ званіемъ и чиномъ X класса, Г. П. былъ причисленъ къ Т. Стр. Ком. и вмѣстѣ съ тѣмъ занималъ

должность преподавателя математики въ пансіонѣ морского училища.

Съ 1885 г. и по настоящее время онъ состоитъ младшимъ инженеромъ при стр. отд. полтавскаго губ. правл. и архитекторомъ петровскаго кадетскаго корпуса.

1885—92 г. Почтово-телеграфная контора въ г. Кременчугѣ.—Колокольня каменная въ Лютенькахъ.—Актовый залъ прилукской гимназій.—Каменная церковь въ Ржовцѣ, прилукск. уѣзда.—Частныя постройки въ г. Полтавѣ.—

10 деревянныхъ церквей въ полтавской губ.—Перестройка губернаторскаго дома въ Полтавѣ.—Перестройка тюремнаго замка въ Кременчугѣ.

**Павловскій, Александръ Кондратьевичъ**, гражд. инж., род. въ 1861 г.; по окончаніи курса въ одесскомъ реальномъ училищѣ, поступилъ въ 1880 г. въ Стр. Уч.; выпущенъ въ 1885 г. съ настоящимъ званіемъ и чиномъ X класса. Съ того же времени А. К. состоитъ при Т. Стр. Ком. М-ва Вн. Дѣлъ; занимается частными постройками. Техническая дѣятельность его сосредоточена, главнымъ образомъ, въ т-вѣ по устройству отопленія и вентиляціи зданій „Лукашевичъ и К<sup>о</sup>“, гдѣ въ качествѣ техника онъ произвелъ значительное количество специальныхъ работъ.



А. К. Павловскій.

1886—87 г. Зданія богадѣльни и пріюта об-ва вспомошествованія бѣднымъ въ приходѣ троицкой церкви, въ галерной гавани, въ СПБ.

1891 г. Домъ михайловскаго учебно-воспитательнаго заведенія на Каменноостровскомъ проспектѣ въ СПБ.

**Павловъ, Василій Ивановичъ**, гражд. инж., род. въ 1852 г.; въ Стр. Уч. поступилъ въ 1867 г.; выпущенъ въ 1874 г. архитекторскимъ помощникомъ съ правомъ на чинъ XII класса и опредѣленъ на должность вологодскаго младшаго инженера; въ томъ же году вышелъ въ отставку. Въ 1876 г. назначенъ сувалкскимъ уѣзднымъ инженеромъ и архитекторомъ; въ 1879 г. выдержалъ экзаменъ на званіе гражд. инж. и затѣмъ занималъ должности: островскаго, ломжинской губ., инженера и архитектора (1881 г.), младшаго архитектора минской губ. (1883 г.), тоже—воронежской губ. (1884 г.) и подольскаго губернскаго архитектора (1886 г.). Нынѣ В. И. состоитъ губернскимъ инженеромъ отдѣленія по стр. и дор. частямъ при енисейскомъ губ. совѣтѣ (съ 1891 г.).

**Павловъ, Илларионъ Михайловичъ**, гражд. инж.; окончилъ курсъ въ Инст. Гражд. Инж. въ 1883 г. по первому разряду. Занимается частной строительной практикой.

**Пальчевскій, Назимірь**, инж.-арх., род. въ 1828 г.—† 18 іюня 1873 г. Воспитывался въ Стр. Уч. съ 1843 по 1851 г.; при выпускѣ получилъ чинъ губ. секр. и опредѣленъ на службу въ витебскую губ. стр. и дор. ком. архитекторскимъ помощникомъ. Въ 1867 г. назначенъ въ распоряженіе иркутскаго губернатора. Два года спустя возведенъ въ званіе инж. арх. и затѣмъ занялъ мѣсто младшаго архитектора харьковскаго губ. правл. (1870 г.); впослѣдствіи переведенъ на должность губ. инженера въ г. Смоленскъ (1872 г.). Въ 1873 г. причислился къ Т. Стр. Ком. и вскорѣ скончался.

**Пальшау, Александръ Карловичъ**, гражд. инж., род. въ 1821 г.; первоначальное воспитаніе получилъ въ архитекторскомъ уч. при Императорской академіи художествъ, а затѣмъ въ Стр. Уч. По окончаніи въ 1843 г. курса съ чиномъ колл. рег., былъ назначенъ архитекторскимъ помощникомъ въ херсонскую губ. стр. и дор. ком.; затѣмъ занималъ должности: архитекторскаго помощника для производства работъ (1849 г.), архитектора для производства работъ (1853 г.) и, наконецъ, херсонскаго губернскаго архитектора (съ 1864 г.). Въ 1870 г. причислился къ Т. Стр. Ком. и въ 1875 г. вышелъ въ отставку. Впослѣдствіи А. К. былъ городскимъ архитекторомъ въ Херсонѣ (по 1880 г.), гдѣ построилъ помѣщенія для окружнаго суда. Съ 1880 г. А. К. живетъ въ Кіевѣ и занимается частной практикой.

**Пальшау, Владиміръ Николаевичъ**, гражд. инж., род. 1 іюля 1860 г.; первоначальное образованіе получилъ въ сумскомъ реальномъ училищѣ, а специальное—въ Стр. Уч. (1881—1886 г.). Окончивъ курсъ съ настоящимъ званіемъ и правомъ на чинъ X класса, В. Н. въ сентябрѣ того же года былъ причисленъ къ М-ву



В. Н. Пальшай.

Вн. Дѣль и вскорѣ откомандированъ въ распоряженіе витебскаго губернскаго церковно-строительнаго присутствія, въ качествѣ техника по постройкѣ церквей и для составленія проектовъ. Должность эту занимаетъ и въ настоящее время. Въ теченіе трехъ лѣтъ (1887—1890 г.) В. Н. состоялъ, кромѣ того, витебскимъ городскимъ архитекторомъ и непремѣннымъ членомъ мѣстной санитарной и ассенизаціонной комиссіи. За время службы имъ составлено нѣсколько проектовъ каменныхъ церквей, изъ коихъ нѣкоторыя исполнены; имъ же окончены постройки нѣсколькихъ церквей въ уѣздахъ, начатыя его предшественниками.

**Панасевичъ, Іосифъ Ромуальдовичъ**, инж.-арх., род. въ 1840 г.; получивъ домашнюю подготовку, 12-ти лѣтъ былъ опредѣленъ въ младшій классъ Стр. Уч., откуда выпущенъ въ числѣ „отличнѣйшихъ“ съ чиномъ X кл. и званіемъ архитектурскаго помощника. По окончаніи курса, І. Р. остался въ Петербургѣ и поступилъ помощникомъ къ инж.-арх. П. О. Сальмановичу при постройкахъ на спб.-варшавской ж. д.; въ то же время, подъ руководствомъ инженеровъ П. И. Собко и генерала Кербедзя, занимался составленіемъ проектовъ искусственныхъ сооружений въ бюро кievско-одесской ж. д. Какъ кавказскій стипендіатъ, І. Р. отправился въ 1860 г. на службу въ Тифлисъ, гдѣ зачисленъ сверхштатнымъ техникомъ въ строительную комиссію. Здѣсь между прочимъ, за конкурсный проектъ триумфальныхъ воротъ князю Барятинскому, въ память покоренія восточнаго Кавказа, онъ получилъ первую премію. Кромѣ того онъ производилъ изысканія и составлялъ проектъ оросительнаго канала изъ р. Арагвы въ г. Тифлисъ, длиною 25 верстъ. Вслѣдъ за тѣмъ І. Р. былъ назначенъ въ распоряженіе VIII округа путей сообщенія и состоялъ производителемъ работъ при сооруженіи военно-грузинской дороги. Въ 1863 году переведенъ на должность губернскаго архитектора въ Кутаисъ, а въ 1865 г. возвратился въ Тифлисъ, гдѣ съ 1868 г. по 1886 г. состоялъ губернскимъ инженеромъ. Вся дѣятельность І. Р. въ этой должности была посвящена преимущественно устройству путей сообщенія въ губерніи. Въ это время имъ разработано до 800 верстъ дорогъ, большая часть которыхъ шоссирована; вся Кахетія покрыта сѣтью такихъ шоссе; имъ построено множество мостовъ и исполненъ цѣлый рядъ гидротехническихъ сооружений. Правильная разработка земскихъ дорогъ въ тифлисской губ. началась съ 1868 г., когда І. Р. удалось выработать систему, послужившую образцомъ для другихъ губерній; во время его управленія тифлискимъ стр. отдѣленіемъ разработано весьма значительное протяженіе дорогъ натуральными земскими средствами, съ



І. Р. Панасевичъ.

самою ничтожною затратою денегъ. Въ г. Тифлисѣ І. Р. построилъ нѣсколько зданій, изъ коихъ слѣдуетъ указать на караванъ-сарай бр. Шадиновыхъ, — сооруженіе въ значительной части подводное. Урегулированіемъ нѣкоторыхъ частей города и особенно тѣхъ, которыя ранѣе были затопляемы потоками горныхъ водъ при ливняхъ, І. Р. снискалъ признательность населенія; въ честь его одна изъ улицъ г. Тифлиса носить названіе: „улица Панасевича“.

Въ 1886 г. вслѣдствіе разстроеннаго здоровья І. Р. вышелъ въ отставку и поселился въ г. Батумѣ. Въ настоящее время онъ настолько оправился, что можетъ руководить строительными работами и, между прочимъ, ведетъ постройку мѣстнаго соборнаго храма.



І. Р. Панасевичъ.—Мхетскій подъемъ на военно-грузинской дорогѣ.

1860—63 г. Каменн. церковь въ г. Пасанаурѣ.—Трубы и фонтаны на военно-грузинской дорогѣ.—Подпорныя стѣны по скату Гуть-горы, близъ Гудаурской станціи.

1866—67 г. Дер. мостъ, дл. 55 саж., черезъ р. Куру, у г. Гори.

1867—70 г. Дер. мостъ о трехъ пролетахъ, по 7 саж., на каменн. устояхъ черезъ р. Храмъ, у д. Арухло.—Дер. мостъ, однопролетный (9 саж.), на каменн. устояхъ, черезъ р. Каменку, въ уроч. Джелаль-Оглы.—Урегулированіе теченія горныхъ потоковъ (при ливняхъ) въ нѣкоторыхъ частяхъ г. Тифлиса.

1870—71 г. Дерев. на сваяхъ мостъ, шпругельной системы, о 8-ми пролетахъ, длиною 60 саж., черезъ р. Алазань, въ телавскомъ уѣздѣ.

1877 г. Желѣзный мостъ, раскосной системы, на каменн. береговыхъ устояхъ и быкахъ на желѣзныхъ сваяхъ.

1883—86 г. Желѣзный мостъ черезъ р. Куру въ г. Гори, на желѣзныхъ быкахъ (съ примѣненіемъ впервые желѣзныхъ квадрантныхъ свай).—Дорога черезъ Локскій переваль (высшая точка на 7000 ф. надъ ур. моря).—Шоссе черезъ переваль Цхра-Цхарось-Мта (8200 ф. н. ур. м.), между Боржомомъ и г. Ахалкалаки, дл. 80 верстъ.—Дорога изъ Тифлиса по направленію къ г. Александрополю, на протяж. 150 верстъ.—Дорога черезъ г. Ахалцыхъ въ г. Ахалкалаки (80 верстъ).—Спускъ изъ г. Сигнаха въ Алазанскую долину (7 верстъ).—Караванъ-сарай бр. Шадиновыхъ въ Тифлисѣ, у Авлабарскаго моста.

**Пантюхинъ, Николай Николаевичъ**, гражд. инж., род. въ 1843 г. Въ Стр. Уч. поступилъ въ 1855 г. Окончивъ курсъ въ 1863 г. съ чиномъ колл. секр., былъ назначенъ архитекторскимъ помощникомъ въ вѣдѣніе инженернаго штабъ-офицера, завѣдывавшаго строительными дѣлами въ главн. упр. восточной Сибири. Съ 1865 г. по 1868 г. занималъ должность забайкальскаго областного архитектора, затѣмъ командированъ въ распоряженіе правленія об-ва московско-смоленской ж. д., а въ 1872 г. на-

значень смотрителемъ главной физической обсерваторіи при академіи наукъ. Въ 1877 г. занялъ мѣсто динабургскаго городского архитектора и въ слѣдующемъ году опредѣлился сверхштатнымъ техникомъ стр. отд. витебскаго губ. правленія.

**Папкевичъ, Александръ Іосифовичъ**, гражд. инж., род. въ 1839 г. Получилъ техническое образованіе въ Стр. Уч. (съ 1852 по 1860 г.), выпущень по первому разряду и тогда же опредѣлился на службу въ харьковскую губ. стр. и дор. ком. архитектурскимъ помощникомъ.

**Папковъ, Николай Михайловичъ**, гражд. инж., род. въ 1837 г. Воспитывался въ Стр. Уч. (1850—57 г.); выпущень съ правомъ на чинъ XII класса и тогда же назначень архитекторскимъ помощникомъ въ пермскую губ. стр. и дор. ком.

**Папковъ, Сергѣй Михайловичъ**, гражд. инж., род. въ 1842 г.—† 15 іюля 1869 г. Поступилъ въ Стр. Уч. въ 1856 г., окончилъ въ 1863 г. курсъ съ чиномъ колл. регистр. и опредѣленъ архитекторскимъ помощникомъ въ вятскую губ. стр. и дор. ком. Затѣмъ послѣдовательно занималъ должности: помощника начальника искусственного стола—сначала въ калужской (1863 г.), потомъ въ костромской губ. стр. и дор. комиссіи (1864 г.), младшаго инженера костромской губ. (1866 г.) и сверхштатнаго техника въ той же губ. (1868 г.).

**Паць-Памарнацкій, Генрихъ Ярошевичъ**, гражд. инж., род. въ 1836 г. По окончаніи курса Стр. Уч. въ 1857 г., выпущень съ чиномъ губ. секр. и опредѣленъ на службу въ волынскую стр. и дор. комиссію.

**Пашкевичъ, Станиславъ Антоновичъ**, гражд. инж., род. 1-го іюня 1862 г.; первоначальное образованіе получилъ въ виленскомъ реальномъ училищѣ, откуда поступилъ въ 1881 г. въ Строит. Учил.; въ 1886 г. окончилъ курсъ съ настоящимъ званіемъ и чиномъ X класса и тогда-же былъ прикомандированъ къ Т. Строит. Ком.; одновременно съ тѣмъ С. А. состоялъ помощникомъ профессора В. А. Штретера при исполненіи имъ сельскохозяйственныхъ построекъ на станціи Удѣльной и занималъ мѣсто преподавателя строительнаго искусства и архитектуры въ приготовительной школѣ инженерныхъ кондукторовъ. Въ началѣ 1887 г. прикомандированъ къ военному министерству, гдѣ состоитъ по настоящее время. Въ теченіе трехъ лѣтъ (1887—90 г.) строилъ казармы въ г. Ковно, при чемъ занималъ сперва должность младшаго, а затѣмъ старшаго техника. Въ 1891 г. С. А. состоялъ младшимъ инженеромъ при постройкѣ бѣлостокскихъ водопроводовъ, а въ настоящее время (съ іюля 1891 г.) ведетъ работы по постройкѣ казармъ въ г. Ново-Минскѣ, варшавской губ.



С. А. Пашкевичъ.

1887—92 г. Устои мостовъ на барановичи-блостокской ж. д.—Нѣсколько зданій казармъ въ г. Ковно. — Искусственныя сооруженія бѣ-

лостокскаго водопровода. — Казармы для 38 драгунскаго полка въ Ново-Минскѣ.

**Пекалкевичъ, Северинъ Ивановичъ**, гражд. инж., род. въ 1846 г. По окончаніи курса въ петроковской гимназіи, поступилъ въ варшавскій университетъ на физико-математическій факультетъ, пробылъ тамъ два года, а въ 1874 г. перешелъ въ Строит. Учил. и при выпускѣ въ 1878 г. получилъ настоящее званіе и чинъ X класса. С. И. началъ службу младшимъ инженеромъ курскаго губ. правл.; въ 1885 г. назначенъ младшимъ архитекторомъ того же правленія; эту должность онъ занимаетъ до настоящаго времени, при чемъ завѣдуетъ, главнымъ образомъ, постройкою дорожныхъ сооружений курскаго губернскаго земства.



С. И. Пекалкевичъ.

1878—92 г. Участвовалъ въ постройкѣ зданія курской духовной семинаріи.—Окончилъ постройку дома земскихъ учреждений въ г. Путивлѣ. — Перестройка помѣщеній для 5 уѣздныхъ казначействъ въ курской губерніи.— Зданіе ремесленнаго училища въ г. Путивлѣ.— Земская больница въ сел. Ракитномъ, гравво-

ронскаго уѣзда. — Перестройка части зданія окружнаго суда и старо-оскольскихъ присутственныхъ мѣстъ.—Дамба на р. Сеймѣ въ путивльскомъ уѣздѣ (1½ вер.) съ мостомъ сист. Гау. — Дамба съ двумя постоянными мостами черезъ р. Донецъ, въ бѣлгородскомъ уѣздѣ.



И. О. Пентковскій.

**Пентковскій, Юсифъ Ѳомичъ**, гражд. инж., род. въ 1863 г.; среднее образованіе получилъ въ ловичскомъ реальномъ училищѣ; въ 1883 г. поступилъ въ Строит. Учил. и окончилъ курсъ въ 1888 г. съ настоящимъ званіемъ и чиномъ X класса. Тотчасъ по выпускѣ И. О. прикомандировался къ Т. Строит. Ком. М-ва Вн. Дѣлъ, а въ октябрѣ 1888 г. получилъ мѣсто сверхштатнаго техника при губернскомъ правленіи въ г. Плоцкѣ и черезъ 6 мѣсяцевъ утвержденъ въ должности плоцкаго городского архитектора; эту должность онъ занимаетъ по настоящее время.

1888—92 г. Зданіе общественнаго собранія. — Бани I-го и II-го стр. полковъ съ офицерскимъ отдѣленіемъ, сушильною для бѣлья и дезинфекціонною камерою. — Зданіе

плоцкой тюремной администраціи.—Строительныя работы въ зданіяхъ приказа общественнаго призрѣнія и проч.

**Переверзевъ, Викторъ**, архитекторъ, род. въ 1830 г. Въ Строит. Учил. поступилъ въ 1846 г. и, по окончаніи курса съ правомъ на чинъ X класса (1852 г.), опредѣленъ на службу помощникомъ начальника искусственнаго стола въ калужскую губ. стр. и дор. ком.

**Перницъ, Александръ Владиміровичъ**, гражд. инж., род. въ 1854 г. въ Петербургѣ; воспитывался въ кронштадтской гимназій и, по окончаніи курса, въ 1872 году по-



А. В. Перницъ.

ступилъ въ Стр. Уч., откуда выпущенъ по первому разряду въ 1878 г. Годъ спустя А. В. причисленъ къ М-ву Вн. Дѣлъ и, кромѣ того, занималъ частную должность помощника архитектора по переустройству дома губернатора для католической семинаріи въ СПб. Въ томъ же году командированъ въ г. Оренбургъ для возобновленія истребленныхъ пожаромъ зданій, а въ концѣ того же года назначенъ младшимъ инженеромъ въ подольское губернское правленіе, гдѣ и прослужилъ до 1886 г. За это время А. В. занимался преимущественно ремонтомъ зданій, дорогъ и мостовъ, а также построилъ 5 деревянныхъ

и каменныхъ церквей и нѣсколько частныхъ домовъ въ г. Каменецъ-Подольскѣ. Въ 1886 г. назначенъ младшимъ архитекторомъ въ г. Владиміръ губ., гдѣ, помимо службы, занимался ремонтными работами и нѣкоторыми перестройками (зданіе женской гимназій и домъ душевно-больныхъ). Въ 1888 г. отозванъ на должность губернскаго архитектора въ Уфу, гдѣ состоитъ и по настоящее время.

1879—86 г. Деревянный мостъ съ дамбами, до 150 саж. длин., въ м. «Кривое озеро», по-

дольской губ. — Каменный домъ г. Заіончевскаго въ г. Каменецъ-Подольскѣ.

**Перримондъ, Эдмундъ Густавовичъ**, гражд. инж., род. въ 1870 г.; по окончаніи курса въ елисаветградскомъ земскомъ реальномъ училищѣ, поступилъ въ Инст. Гражд. Инж. (1887 г.) и выпущенъ по 1-му разряду въ настоящемъ году.



Э. Г. Перримондъ.

**Персонъ, Фридрихъ Фридриховичъ**, гражд. инж., род. въ 1863 г.; среднее образованіе получилъ въ петербургскомъ 2-омъ реальномъ училищѣ, высшее — въ Инст. Гражд. Инж. (1884 — 1889 г.); окончилъ курсъ съ настоящимъ званіемъ по первому разряду и тогда же поступилъ техникомъ при начальникѣ 2-й дистанціи спб.-варшавской ж. д. въ г. Лугѣ. Въ іюнѣ 1890 г. перемѣщенъ помощникомъ начальника 1-й дистанціи той-же дороги. Дѣятельность Ф. Ф. состояла въ ремонтѣ пути и зданій.

Болѣ крупныя работы, въ которыхъ участвовалъ Ф. Ф., это — укладка 2-го пути съ необходимымъ увеличеніемъ станцій, перекладка устоевъ моста черезъ рѣку Плюссу, постройка желѣзнаго навѣса надъ новыми путями на ст. Гатчино.



Ф. Ф. Персонъ.

**Перхуровъ, Григорій Ильичъ**, инж.-архитекторъ, род. въ 1836 г.; первоначальное образованіе получилъ въ калужской губернской гимназій, высшее окончилъ въ Стр. Учил. (1851 — 1857 г.) съ чиномъ колл. секрет. и назначенъ архитекторскимъ помощникомъ при калужской строительной комиссіи; съ 1862 г. былъ при ней производителемъ работъ;



Г. И. Перхуровъ.

въ это же время Г. И. удостоенъ званія инженеръ-архитектора. Въ 1865 г. опредѣленъ губернскимъ архитекторомъ, строительнаго отдѣленія калужскаго губернскаго правленія, а годъ спустя — губернскимъ инженеромъ въ томъ-же строительномъ отдѣленіи. Въ 1872 г. причисленъ къ Т. Стр. Ком. и черезъ два года командированъ въ распоряженіе правленія ряжско-вяземской ж. д.; въ 1876 г. переведенъ въ распоряженіе витебскаго губернатора, съ назначеніемъ членомъ церковно-строительнаго комитета. Въ 1877 г. назначенъ витебскимъ городскимъ архитекторомъ, пробылъ въ этой должности около двухъ лѣтъ и согласно прошенію, по болѣзни, уволенъ отъ службы.

1858—60 г. Церковь въ с. Зикеевѣ, калужской губ. (по проекту профессора архитектуры Кузьмина).

1860—72 г. Колокольня при соборѣ въ Мещовскѣ. — Церкви: въ с. Городечно и Ковыльнѣ, массальскаго уѣзда. — Распростране-

ніе соборовъ въ г.г. Медынѣ и Лихвинѣ. — Колокольня въ с. Фроловскомъ, мещовскаго уѣзда.

1872—75 г. Перестройка вокзала въ г. Вязьмѣ и проч.

**Перцовъ, Александръ Николаевичъ**, гражд. инж., род. въ 1865 г.; получивъ первоначальное образованіе въ пермскомъ алексѣевскомъ реальн. училищѣ, поступилъ въ Инст. Гражд. Инж. (1884 г.), гдѣ и окончилъ курсъ въ 1889 г. по первому разряду. Въ первое время по выпускѣ А. Н. занимался въ качествѣ помощника у гражд. инж. И. С. Китнера при перестройкѣ зданія рисовальной школы об-ва поощренія художествъ.

**Першке, Робертъ Людвиговичъ**, род. въ 1841 г.; воспитывался въ гатчинскомъ николаевскомъ сиротскомъ институтѣ. Въ 1859 г. окончилъ курсъ въ инженерной ротѣ





Р. Л. Першке.

бывшаго лѣснаго и межеваго института и оставленъ при институтѣ для слушанія лекцій въ архитектурскомъ классѣ. Съ 1860 по 1862 г. занимался въ Строительномъ Учил. Въ 1862 г. выдержалъ выпускной экзаменъ и поступилъ на службу гражданскимъ инженеромъ при вологодской палатѣ государственныхъ имуществъ. Въ 1868 г., по закрытіи палатъ, былъ причисленъ къ м-ву государственн. имуществъ сверхштатнымъ техникомъ и командированъ для производства строительныхъ работъ въ уманскомъ (кіевской губ.) и никитскомъ (таврич. губ.) училищахъ земледѣлія и садоводства. Въ 1875 г. Р. Л. былъ назначенъ на штатную должность гражданского инженера д-та земледѣлія и сельской промышленности, а въ 1880 г.—завѣдывающимъ строительною и техническою частью м-ва госуд. имущ.; въ этой должности состоитъ и въ настоящее время. Съ 1884 г., кромѣ того, служитъ архитекторомъ при петербургскомъ лѣсномъ институтѣ и при Императорскомъ сельскохозяйственномъ музеѣ.

1869—80 г. Въ уманскомъ (кіевской губ.) училищѣ земледѣлія и садоводства разныя хозяйственныя постройки, домъ для служащихъ, сельскохозяйственныя постройки при практическомъ полѣ, службы директора, домъ главнаго садовника, перестройка оранжерей и проч.

1875—81 г. При никитскомъ училищѣ винодѣлія и садоводства: домъ для учениче-

ской столовой, домъ для лабораторіи съ аудиторіей и квартирой. Водопроводъ и дорога въ Магарачѣ.

1884—86 г. При петербургскомъ лѣсномъ институтѣ—перестройка главнаго зданія.

1889—91 г. При Императорскомъ сельскохозяйственномъ музеѣ—перестройка части зданія Солянаго Городка.

**Петровецкій, Александръ Никаноровичъ**, гражд. инж., род. въ 1863 г.; воспитывался въ московскомъ реальн. учил., а затѣмъ въ Инст. Гражд. Инж. (1885—1890 г.). Со времени окончанія курса съ правомъ на чинъ X класса, А. Н. состоитъ сверхштатнымъ техникомъ въ стр. отд. екатеринославскаго губ. правл.

**Петровскій, Исидоръ Людвиговичъ**, архитекторъ, род. въ 1841 г.—† 19 сент. 1872 г. Поступилъ въ Стр. Учил. въ 1859 г. По выпускѣ въ 1864 г. съ чиномъ колл. секр. И. Л. былъ опредѣленъ въ нижегородскую губ. стр. и дор. ком. на должность помощника архитектора нижегородскаго ярмарочнаго гостинаго двора. Въ 1868 г. назначенъ сверхштатнымъ техникомъ стр. отд. нижегородскаго губ. правл. Въ 1869 г. возведенъ въ званіе архитектора. Скончался на 32 году жизни.

**Петровъ, Александръ**, архитекторъ, род. въ 1821 г. По окончаніи курса Стр. Уч. въ 1843 г. съ чиномъ колл. регистр., опредѣленъ на службу архитектурскимъ помощникомъ въ вятскую стр. и дор. ком.

**Петровъ, Александръ Иосифовичъ**, гражд. инж., род. въ С.-Петербургѣ въ 1852 г.—† 16 апр. 1891 г. Первоначальное образование получилъ въ спб. VI гимназiи, затѣмъ поступилъ въ Строит. Уч. (1871 г.). Окончивъ курсъ въ 1878 г. по первому разряду съ званiемъ гражд. инж., онъ въ томъ же году былъ опредѣленъ на государственную службу по вѣдомству учреждений Императрицы Марии сверхштатнымъ архитекторомъ попечительнаго совѣта заведенiй общественнаго призрѣнiя въ Петербургѣ. вмѣстѣ съ тѣмъ былъ назначенъ архитекторомъ городской Калининской—а вскорѣ затѣмъ и Обуховской больницы, съ оставленiемъ при прежней должности. Въ слѣдующемъ 1879 г. былъ назначенъ штатнымъ архитекторомъ, а въ 1882 г., кромѣ того,—членомъ комиссiи по постройкѣ механической прачешной при городской богадѣльнѣ. По окончанiи этой работы, въ 1883 г. былъ назначенъ архитекторомъ городскихъ богаделенъ и богадѣльни Цесаревича Николая Александровича. Помимо того А. I. въ продолженiе нѣсколькихъ лѣтъ состоялъ преподавателемъ по архитектурному черченію въ Инст. Гражд. Инж. За время службы по вѣдомству Императрицы Марии имъ произведено множество работъ по внутреннему и внѣшнему ремонту старыхъ зданiй и по сооруженiю новыхъ. Кромѣ того онъ занимался частными постройками—сначала въ качествѣ помощника архитектора Н. Ф. Беккера (напр. онъ руководилъ работами при постройкѣ дома Вельяшева, наход. на углу Пушкинской и Кузнечнаго дома г-жи Зайцевой на Фурштатской и друг.), а затѣмъ имъ самостоятельно построены д. Вороновича на Адмиралт. каналѣ и проч.



А. I. Петровъ.

**Петровъ, Александръ Егоровичъ**, гражд. инж. Окончилъ курсъ Стр. Уч. въ 1881 г.

**Петросовъ, Петросъ Оганезовичъ**, гражд. инж., получилъ техническое образование въ Стр. Уч., откуда выпущенъ въ 1883 г. съ настоящимъ званiемъ и правомъ на чинъ колл. рег.



В. Э. Пиккель.

**Пиккель, Викторъ-Карлъ Эрнестовичъ**, гражд. инж., род. въ 1865 г.; первоначальное образование получилъ въ 1-й петербургской гимназiи; въ Инст. Гражд. Инж. поступилъ въ 1885 г., выпущенъ въ 1890 г. съ настоящимъ званiемъ по первому разряду. Съ августа 1890 г. по апрѣль 1891 г. состоялъ архитекторомъ при управленiи лозово-севастопольской ж. д. въ г. Севастополѣ. Въ октябрѣ 1891 г. прикомандированъ къ Т. Стр. Ком. М-ва Вн. Дѣлъ.

**Пилеманъ, Альфредъ Ивановичъ**, гражд. инж., род. въ 1853 г.; въ Строит. Учил. поступилъ въ 1873 г. Окончивъ въ 1878 г. курсъ съ правомъ на чинъ X кл.,

А. И. былъ назначенъ сверхштатнымъ техникомъ стр. отд. лифляндскаго губ. правл., а въ 1890 г. вышелъ въ отставку.

**Писаревскій, Георгій Николаевичъ**, гражд. инж., род. въ 1847 г. Воспитывался въ Строит. Учил. съ 1864 по 1870 г. и, получивъ при выпускѣ право на чинъ XII кл., опредѣленъ на службу по М-ву Вн. Дѣль съ откомандированіемъ въ Т. Стр. Ком.

**Писаревскій, Владиміръ Николаевичъ**, инж.-арх., род. въ 1849 г. Въ Строит. Учил. поступилъ въ 1868 г. По окончаніи въ 1874 г. курса съ правомъ на чинъ XII кл., В. Н. былъ причисленъ къ М-ву Вн. Дѣль и командированъ для занятій на жел. дор. Путиловскаго Т-ва. Во время русско-турецкой войны (1877—78 г.) былъ посланъ въ дѣйствующую армію на должность техника 3-го желѣзнодорожнаго баталіона; въ 1881 г. поступилъ въ распоряженіе правленія об-ва земской тамбово-саратовской жел. дор., а въ настоящее время (съ 1882 г.) состоитъ въ распоряженіи правленія об-ва юго-западныхъ жел. дор.



І. М. Питонь.

**Питонь, Іосифъ Маврикіевичъ**, гражд. инж., род. въ 1864 г. Воспитывался въ виленскомъ реальн. уч., а затѣмъ въ Инст. Гражд. Инж. (1884—1890 г.). По окончаніи курса по первому разряду, І. М. причислился къ М-ву Вн. Дѣль съ откомандированіемъ для занятій въ Т. Стр. Ком. Въ октябрѣ 1890 г. І. М. отправился за границу и работалъ два мѣсяца въ Швейцаріи, въ Фрейбургскомъ кантонѣ, въ Direction des Travaux Publics принималъ участіе въ изысканіяхъ для желѣзной дороги Vevey-Bulle-Thun.

Въ іюнѣ 1891 г. командированъ М-вомъ въ распоряженіе об-ва донецкой каменноугольной ж. д., гдѣ состоялъ первоначально инженеромъ для техническихъ занятій при управленіи, а съ января настоящаго года занимаетъ должность помощника начальника участка той-же дороги. Здѣсь І. М. составилъ проекты гражданскихъ сооружений, какъ-то: хлѣбныхъ амбаровъ, товарныхъ конторъ, пассажирскаго зд. и проч. для маріупольскаго порта и построилъ водоемное зд. на ст. Луганскъ.

**Піотровскій, Викторъ Іосифовичъ**, гражд. инж., род. въ 1855 г. Окончилъ курсъ Строит. Уч. по 1-му разряду въ 1879 г. Поступивъ тогда-же на службу, В. І. занималъ послѣдовательно должности: младшаго инженера новгородскаго губ. правл., помощника начальника дистанціи спб.-варшавской ж. д. (съ 1880 г.) и витебскаго городского архитектора (съ 1881 г.). Затѣмъ, въ теченіе 3-хъ лѣтъ (1885—87 г.),

состоялъ въ прарленіи владикавказской ж. д. Отсюда въ 1887 г. В. І. перевелся на должность черноморскаго окружнаго инженера, но, за упраздненіемъ этой должности, остался за штатомъ и прикомандировался къ Т. Стр. Ком. Въ августѣ 1889 г. В. І. была поручена постройка каменныхъ зданій казармъ для 10 драгунскаго екатеринославскаго полка въ Бѣлостокѣ. Эту работу онъ окончилъ въ 1891 г., а въ настоящее время руководитъ постройкою деревянныхъ зданій казармъ для 2-хъ полковъ у ст. „Яблонна“, привислянской ж. д.



В. І. Піотровскій.

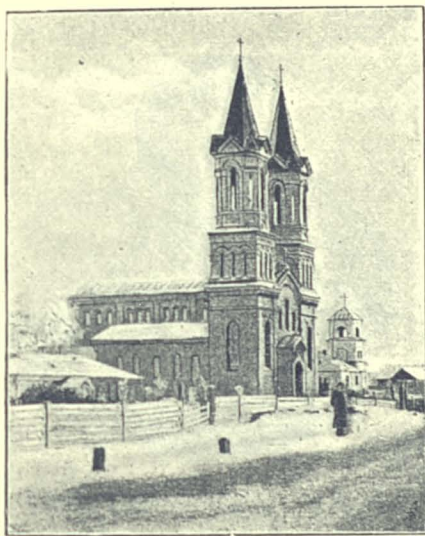

В. І. Піотровскій.—Римско-кат. костель св. Варвары въ г. Витебскѣ.

1881—92 г. Передѣлка дома г. Равича подъ казармы резервнаго баталіона и дома г. Ризы для офицерскаго собранія.—Пивоваренный заводъ въ мѣстечкѣ Чашники, лепельскаго у., витебской губ.—Римско-католическая церковь св. Варвары, на 1000 чел., въ г. Витебскѣ.

**Плоновскій, Іосифъ Ивановичъ**, инж.-арх., род. въ 1842 г.—† 12 февраля 1885 г.; въ Стр. Уч. поступилъ въ 1860 г. По выпускѣ (въ 1865 г.) съ чиномъ колл. секр., былъ причисленъ къ М-ву Вн. Дѣлъ и посланъ на изысканія по одесско-балтской ж. д. Въ 1869 г. прикомандированъ для занятій въ Т. Стр. Ком. а въ слѣдующемъ году возведенъ въ званіе инженеръ-архитектора и назначенъ плочкимъ уѣзднымъ инженеромъ и архитекторомъ. Затѣмъ (въ 1872 г.) І. И. занималъ должности младшаго архитектора смоленской губ. и пермскаго губернскаго инженера, въ 1874 г. переведенъ на такую же должность въ петроковскую губ. Въ 1880 г. вышелъ въ отставку, но черезъ три года вновь поступилъ на службу и назначенъ симбирскимъ губернскимъ инженеромъ. Въ 1884 г. І. И. психически заболѣлъ, а въ слѣдующемъ году окончилъ жизнь самоубійствомъ.

**Повитць-Элингъ, Августъ**, архитекторъ, род. въ 1825 г. Воспитывался въ Стр. Уч. (1843—1848 г.); выпущенъ съ правомъ на чинъ колл. регистр. и опредѣленъ на службу архитекторскимъ помощникомъ въ лифляндскую губ. стр. и дор. ком.

**Пода, Севастьянъ Николаевичъ**, гражд. инж., род. въ 1834 г.; получилъ техническое образованіе въ Стр. Учил. (1850—1855 г.); окончивъ курсъ по первому разряду, былъ назначенъ въ распоряженіе инженеръ-ген.-маіора Мельникова для производства изысканій и составленія проекта на сооруженіе ж. д. отъ Москвы къ Черному морю,



І. В. Подлевскій.

черезъ Каширу, Тулу, Орель, Курскъ, Харьковъ, Полтаву, Кременчугъ, Елисаветградъ до Одессы; отъ Харькова черезъ Геничи и Арабатъ до Феодосіи и къ каменноугольнымъ копьямъ екатеринославской губ.

**Подлевскій, Іосифъ-Тадеушъ Владиміровичъ**, гражд.-инж., род. въ 1863 г. Воспитывался въ одесскомъ реальномъ училищѣ, а затѣмъ въ Инст. Гражд. Инж. (1885—1891 г.). Окончивъ курсъ съ правомъ на чинъ X класса, І. В. опредѣленъ на службу въ М-во Вн. Дѣлъ съ откомандированіемъ для занятій въ Т. Стр. Ком.

**Позняковъ, Гавріиль Петровичъ**, гражд. инж., род. въ 1857 г. Въ Стр. Уч. поступилъ въ 1877 г. и окончилъ курсъ въ 1882 г. съ настоящимъ званіемъ и правомъ на чинъ X класса. По выходѣ изъ училища поступилъ на службу въ об-во юго западныхъ ж. д. Прослуживъ здѣсь около года, Г. П. перешелъ въ стр. отд. кіевскаго губ. правл. младшимъ архитекторомъ; должность эту занимаетъ по настоящее время, производя вмѣстѣ съ тѣмъ и частныя работы.



Г. П. Позняковъ.

**Покровскій, Борисъ Семеновичъ**, гражд. инж., род. въ 1836 г.; поступилъ въ Стр. Уч. въ 1851 г., откуда былъ выпущенъ въ 1857 г. съ чиномъ колл. секр. и назначенъ архитекторскимъ помощникомъ въ харьковскую губ. стр. и дор. ком. Затѣмъ послѣдовательно былъ: архитекторскимъ помощникомъ для производства работъ (1858 г.), техникомъ въ качествѣ городского архитектора (1856 г.) и харьковскимъ губернскимъ архитекторомъ (1867 г.). Въ 1871 г. Б. С. вышелъ въ отставку.

**Покровскій, Веняминъ Веняминоевичъ**, архитекторъ, род. въ 1840 г.—† 15 авг. 1882 г. Въ Стр. Уч. поступилъ въ 1853 г.; по окончаніи курса съ чиномъ колл. секр., въ 1862 г. опредѣленъ на службу архитекторскимъ помощникомъ въ витебскую стр. и дор. ком. Въ 1865 г. назначенъ младшимъ инженеромъ витебской губ.; въ 1873 г. причислился къ Т. Стр. Ком. и три года спустя занялъ мѣсто полоцкаго енархіальнаго архитектора. В. В. скончался на 42 году жизни.

**Поливановъ, Михаилъ**, архитекторъ, род. въ 1828 г.—† 11 декабря 1884 г. Воспитывался въ Стр. Уч. съ 1844 по 1851 г. и, по окончаніи курса съ правомъ на чинъ XIV класса, былъ опредѣленъ на службу въ черниговскую губ. стр. и дор. ком. архитекторскимъ помощникомъ. Впослѣдствіи состоялъ орловскимъ губ. архи-

текторомъ, въ 1884 г. былъ назначенъ тамъ же губернскимъ инженеромъ и вскорѣ скончался.

**Поликарповъ, Петръ**, инж.-арх., род. въ 1820 г.; воспитывался въ Стр. Уч. (1837 — 1843 г.) и по окончаніи курса былъ назначенъ въ г. Брестъ-Литовскъ исправляющимъ должность городского архитектора.

**Полковъ, Кронида Алексѣевичъ**, гражд. инж., род. въ 1853 г.; первоначальное образованіе получилъ въ 3-й с.-петербургской военной гимназій. Въ Инст. Гражд. Инж. поступилъ въ 1880 г.; выпущенъ въ 1885 г. съ правомъ на чинъ X класса и тогда же причисленъ къ Т. Стр. Ком., при которомъ состоитъ и въ настоящее время. Въ 1886 г. К. А. былъ въ распоряженіи правленія об-ва либаво-роменской ж. д. для техническихъ занятій на должности инженера. Какъ на этой, такъ и на многихъ другихъ желѣзныхъ дорогахъ К. А. въ теченіе шести лѣтъ занимался повѣркою посредствомъ нивелировки прсфили путей.



Н. А. Полковъ.

**Полозовъ, Николай Александровичъ**, архитекторъ, род. въ 1842 г. Воспитывался въ Стр. Уч. съ 1856 по 1864 г.; при выпускѣ получилъ право на чинъ колл. секр. и опредѣленъ на службу въ вологодскую губ. стр. и дор. ком. помощникомъ архитектора.

**Полонскій, Андрей Акимовичъ**, гражд. инж., род. въ 1819 г.; поступилъ воспитанникомъ въ бывшее уч. гражд. инж. (1837 г.) и по преобразованіи его въ Стр. Уч. (1842 г.) перешель въ это послѣднее; окончилъ курсъ съ чиномъ колл. рег. въ 1844 г. Тогда же назначенъ архитекторскимъ помощникомъ въ минскую губ. стр. и дор. ком., затѣмъ командированъ для постройки церквей по борисовскому у. минской губ. (1862 г.); спустя три года назначенъ сверхштатнымъ техникомъ при минскомъ губ. правл., въ 1866 г. откомандированъ для занятій въ Т. Стр. Ком. Отсюда перешель сверхштатнымъ техникомъ стр. отд. московскаго губ. правл. (1867 г.), а въ слѣдующемъ году назначенъ витебскимъ губернскимъ архитекторомъ. Въ 1873 г. занялъ такую же должность въ г. Рязани, а затѣмъ (1874 г.) въ г. Полтавѣ. Въ 1877 г. А. А. вышелъ въ отставку и занялся частной практикой.

**Полонскій, Зелиславъ Егоровичъ**, гражд. инж., род. въ 1846 г. — † 28 мая 1882 г. Въ Стр. Уч. поступилъ въ 1866 г.; по окончаніи въ 1871 г. курса съ правомъ на чинъ X класса, З. Е. былъ опредѣленъ инженеромъ и архитекторомъ люблинскаго у., затѣмъ занималъ должности: тюменскаго городского архитектора (1872 г.), архитектора тобольской губ. стр. ком. (1873 г.) и младшаго архитектора ковенской губ. (1876 г.). З. Е. скончался на 36 году жизни.

**Полуянскій, Петръ Ивановичъ**, гражд. инж., род. въ 1863 г.; воспитывался въ херсонскомъ реальномъ училищѣ, а затѣмъ въ Инст. Гражд. Инж. (1884—90 г.). По окончаніи курса съ правомъ на чинъ XII класса, П. И. назначенъ александрійскимъ, херсонской губ., городскимъ архитекторомъ и состоитъ въ этой должности по настоящее время.

**Поляновскій, Болеславъ Ѳомичъ**, гражд. инж., род. въ 1839 г. Получилъ техническое образованіе въ Стр. Уч. (1852—1859 г.), выпущенъ по первому разряду и тогда же опредѣленъ помощникомъ архитектора въ волынскую стр. и дор. ком.



І. Ф. Помяновскій.

**Помяновскій, Іосифъ Феликсовичъ**, гражд. инж., род. 15 іюня 1864 г.; воспитанникъ ловичскаго реального училища; въ Инст. Гражд. Инж. поступилъ въ 1883 г., выпущенъ въ 1888 г. по первому разряду съ чиномъ колл. секр. По окончаніи курса причисленъ сверхштатнымъ техникомъ къ петроковскому губ. правл. и временно исправлялъ должность уѣзднаго инженера и архитектора въ Ченстоховѣ и Бендинѣ (съ мая 1891 г.).

1888—92 г. Фабричныя и заводскія постройки въ разныхъ мѣстностяхъ петроковской губерніи.

**Попатенко, Василій Васильевичъ**, гражд. инж., род. въ 1841 г. въ г. Керчи, воспитывался въ керченскомъ училищѣ. Въ Стр. Уч. поступилъ въ 1856 г., окончилъ курсъ въ 1864 г. съ званіемъ архитекторскаго помощника и съ чиномъ колл. секр. Служебную дѣятельность началъ въ таврической губ. стр. и дор. ком. (1864 г.), а съ преобразованіемъ ея въ 1865 г. остался за штатомъ, перевелся въ СПБ. и занимался частными работами. Въ 1867 г. причисленъ къ Т. Стр. Ком. М-ва Вн. Дѣлъ и назначенъ младшимъ инженеромъ стр. отд. рязанскаго губ. правл. По выходѣ въ отставку въ 1870 г. занялъ должность скопинскаго земскаго и городскаго архитектора. Спустя три года В. В. назначенъ младшимъ архитекторомъ стр. отд. пермскаго губ. правл.; въ то же время состоялъ на службѣ губернскаго земства и для составленія проектовъ и для завѣдыванія въ техническомъ отношеніи земскими и городскими постройками въ г. Перми. Въ 1875 г. оставилъ службу въ земствѣ, а въ 1878 г. перемѣстился на должность пермскаго губ. архитектора, которую занимаетъ и по настоящее время. Кромѣ того съ 1882 г. со-



В. В. Попатенко.

стоит почетнымъ членомъ мѣстнаго губернскаго попечительства дѣтскихъ приютовъ и дѣйствительнымъ членомъ пермскаго отдѣленія Императорскаго русскаго технического общества (съ 1891 г.). Главная техническая дѣятельность В. В. относится ко времени службы его въ Перми, гдѣ имъ исполнено особенно много общественныхъ сооружений.

1870—74 г. Загородный каменн. 2-эт. домъ князя Гагарина въ рязанской губ. (им. Финяево, михайловскаго у).— Дерев. казармы и конюшни въ г. Скопинѣ.  
1875—77 г. Каменн. 2-эт. зд., тюремная церковь и помѣщеніе администраціи тюрьмы въ г. Перми.

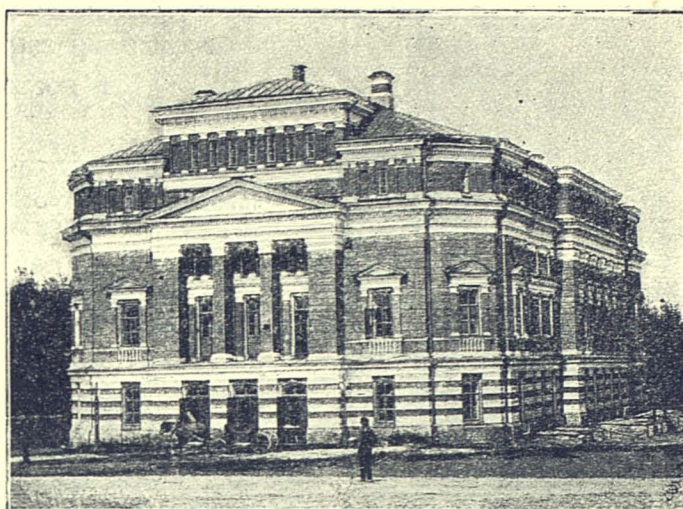

В. В. Попатенко.—Зданіе городского театра въ гор. Перми.

1878—92 г. Работы по замѣщенію и канализаціи г. Перми.—Казарменные постройки.—Сооруженія городскія, частныя и проч.

**Поповъ, Романъ**, архитекторъ, род. въ 1825 г.—†. По окончаніи курса Стр. Уч., въ которомъ воспитывался съ 1843 по 1847 г., былъ назначенъ въ распоряженіе главн. управл. пут. сообщ., съ прикомандированіемъ къ д-ту разсмотрѣнія проектовъ и смѣтъ.

**Поповъ, Павелъ Петровичъ**, архитекторъ, род. въ 1838 г. Въ Стр. Уч. поступилъ въ 1862 г. и чрезъ два года выпущенъ архитекторскимъ помощникомъ съ правомъ производства работъ.

**Пороменскій, Александръ Степановичъ**, гражд. инж., род. въ 1844 г. Поступилъ въ Стр. Уч. въ 1863 г., откуда выпущенъ въ 1867 г. съ чиномъ колл. секр. и, какъ первый по успѣхамъ, записанъ на мраморную доску. Определенъ на службу въ Т. Стр. Ком. и командированъ для занятій по изысканіямъ для устройства ж. д. отъ г. Саратова до г. Тамбова. Въ 1871 г. былъ назначенъ олонекскимъ младшимъ инженеромъ.



В. П. Потаповъ.

**Потаповъ, Вячеславъ Павловичъ**, гражд. инж., род. въ 1856 г.; первоначальное образованіе получилъ въ одесской гимназіи, откуда въ 1875 г. поступилъ въ Стр. Уч.; окончилъ курсъ въ 1880 г. съ настоящимъ званіемъ и чиномъ X класса. Тогда же былъ определенъ младшимъ инженеромъ при тамбовскомъ стр. отд. и зачисленъ по М-ву Вн. Дѣль. Съ 1881 по 1884 г. состоялъ младшимъ инженеромъ въ ставропольскомъ стр. отд; затѣмъ въ теченіе четырехъ лѣтъ по болѣзни находился





Н. И. Потъхинъ.

въ отставкѣ. Въ 1888 г. зачисленъ въ М-во Вн. Дѣлъ и откомандированъ въ прокурорскую войсковую строит. ком., гдѣ и состоитъ по настоящее время.

Казаренныя зд. въ г. Прокурорѣ.—Кладбищенская церковь близъ г. Прокурава.—Частныя постр. въ херсонской губ.

**Потъхинъ, Николай Ивановичъ**, гражд. инж., род. въ 1869 г.; среднее образованіе получилъ въ курскомъ реальномъ учил., техническое—въ Инст. Гражд. Инж. (1887—1892 г.). Окончилъ курсъ по первому разряду; занимается частными работами въ Петербургѣ.

**Правдзикъ, Брониславъ Казиміровичъ**, гражд. инж., род. въ 1862 г.; первоначальное образованіе получилъ въ одесскомъ реальномъ училищѣ, откуда въ 1880 г. поступилъ въ Инст. Гражд. Инж. Окончилъ курсъ по первому разряду въ 1885 г. и награжденъ золотою медалью имени проф. Безпалова за лучшіе инженерные проекты. Тогда же прикомандированъ къ Т. Стр. Ком. М-ва Вн. Дѣлъ.

Техническая дѣятельность Б. К. сосредоточена главнымъ образомъ въ частномъ товариществѣ „Лукашевичъ и К<sup>о</sup>“. Здѣсь онъ производитъ работы по устройству системъ отопленія и вентиляціи, прачешень и сушенень, водопроводовъ, домовой канализаціи и проч.; независимо отъ того онъ занимается расчетомъ всякаго рода конструкцій для гражданскихъ сооружений, въ особенности—церквей. По его расчетамъ были частью проектированы, частью и сооружены слѣдующія церкви:



Б. К. Правдзикъ.

Соборъ въ г. Оренбургѣ;—храмъ Воскресенія Христова въ С.-Петербурѣ;—храмъ надъ пещерами въ Троицко-Сергіевомъ скитѣ, близъ Москвы;—соборный храмъ въ г. Ростовѣ на

Дону;—соборный храмъ въ г. Новочеркасскѣ;—церковь въ г. Опочкѣ;—церковь близъ г. Смоленска;—храмъ на Гутуевскомъ островѣ въ СПБ.

Въ настоящее время Б. К. участвуетъ въ постройкѣ храма на Гутуевскомъ островѣ въ СПБ. (въ память событія 29 апрѣля 1891 г.). Въ 1889 г. онъ былъ командированъ за границу съ ученою цѣлью; занимался тамъ изученіемъ вопроса о трупосожиганіи и представилъ подробный отчетъ по этому предмету. Кромѣ того онъ принимаетъ участіе въ разработкѣ конструкціи основанія подъ строящейся въ московскомъ Кремлѣ памятникъ Императору Александру II.

**Прага, Иванъ-Спиридонъ Ипполитовичъ**, гражд. инж., род. въ 1863 г.; первоначальное образованіе получилъ въ бѣлостокскомъ реальномъ училищѣ. Въ 1882 г. посту-

пиль въ Инст. Гражд. Инж. (тогда Стр. Уч.) и окончилъ въ 1887 г. курсъ съ настоящимъ званіемъ и съ чиномъ XII класса. По выпускѣ прикомандированъ къ Т. Стр. Ком. М-ва Вн. Дѣлъ, а съ 1888 по 1889 г. исполнялъ должность младшаго инженера строительнаго отдѣленія областного Войска Донскаго правленія. Затѣмъ вторично прикомандированъ къ Т. Стр. Ком. и назначенъ въ г. Кѣльцы для исполненія обязанностей кѣлецкаго городского архитектора (1890 г.). Въ 1891 г. опредѣленъ М-вомъ Вн. Дѣлъ на должность влоцлавскаго, кѣлецкой губ., уѣзднаго инженера.

**Пржецлавскій, Фридрихъ Феликсовичъ**, гражд. инж., род. въ 1855 г.; первоначальное образованіе получилъ въ спб. 1-мъ реальномъ училищѣ, а затѣмъ поступилъ въ Стр. Уч. (1875 г.), откуда выпущенъ по 1-му разряду (1880 г.). По прошествіи года поступилъ помощникомъ къ гражданскому инженеру І. С. Китнеру, у котораго занимался, въ теченіе 4-хъ лѣтъ, при постройкѣ новаго зданія Института Гражданскихъ Инженеровъ, рынка на Сѣнной площади и зданія мирового сѣзда въ С.-Петербургѣ. Съ 1885 г. завѣдывалъ постройкою казармъ по назначенію Высочайше утвержденной казарменной комиссіи, а съ 1888 г. по настоящее время состоитъ въ должности уѣзднаго инженера и архитектора бѣльскаго уѣзда, сѣдлецкой губ. и вмѣ-



Ф. Ф. Пржецлавскій.



Ф. Ф. Пржецлавскій.—Часовня въ г. Бѣлѣ, сѣдлецкой губ.

стѣ съ тѣмъ—членомъ уѣзднаго совѣта общественнаго призрѣнія и начальникомъ пожарной стражи изъ охотниковъ. Изъ дорожныхъ работъ въ завѣдываніи Ф. Ф. находится 65 верстъ земскаго губернскаго 1-го разряда шоссе, съ имѣющимися на немъ дорожными сооруженіями.

1885—88 г. Казарменные постройки въ г. Борисоглѣбскѣ и въ нѣкоторыхъ городахъ сувальскаго губ.

1888—92 г. Три каменные церкви въ бѣльскомъ и радинскомъ уѣздахъ, сѣдлецкой губерніи (по проектамъ архит. Г. Сычугова).—Зданія для начальныхъ училищъ (до 20).—Разныя частныя постройки (до 15).

**Пржибышевскій, Петръ Людвиговичъ**, инж.-арх., род. въ 1843 г.; первоначальное образованіе получилъ дома и въ частномъ пансіонѣ Келлера. Въ Стр. Уч. поступилъ въ 1860 г., окончилъ курсъ въ 1865 г. съ званіемъ архитекторскаго помощника и чиномъ колл. секр. По окончаніи курса былъ причисленъ къ М-ву и назначенъ производителемъ работъ строительно-духовной комиссіи въ Ставрополѣ (съ 1866 до 1870 г.). Съ 1870 до 1873 г. состоялъ сперва младшимъ архитекторомъ стр. отд. губ. правл.



П. Л. Пржибышевскій.

чимъ онъ построилъ нѣсколько частныхъ обывательскихъ домовъ въ городѣ Тифлисѣ.

**Прозоровъ, Михаилъ Михайловичъ**, гражд. инж., род. въ 1860 г.; по окончаніи курса въ виленскомъ реальномъ училищѣ, поступилъ въ 1878 г. въ Стр. Уч. и окончилъ курсъ съ настоящимъ званіемъ и чиномъ X класса (1883 г.) Тогда же получилъ должность младшаго инженера виленск. губ. правл., а два года спустя назначенъ младшимъ архитекторомъ тамъ-же; съ 1890 г., кромѣ того, состоитъ архитекторомъ литовской епархіи.

Шесть церквей въ различныхъ мѣстечкахъ виленской губ.—Домъ духовной консисторіи.—Домъ соборный.—3 частныхъ дома.—Еврейскій молитвенный домъ и школа.—Водяная мельница.—Домъ почтового вѣдомства.—Двѣ



М. М. Прозоровъ.

кожевенныя фабрики.—Табачная фабрика.—Лѣсопильный заводъ въ г. Островцѣ.—Ремонтъ церкви, тамъ же.—Мыловаренный зав. г. Жука.

**Прокопецъ, Георгій Федоровичъ**, гражд. инж., род. въ 1833 г. Воспитывался въ Стр. Уч. съ 1849 по 1856 г.; по окончаніи курса, получилъ право на чинъ губ. секр. и назначенъ въ распоряженіе намѣстника кавказскаго.

**Прокофьевъ, Николай Ивановичъ**, гражд. инж., род. въ 1856 г. Поступилъ въ Стр. Уч. въ 1873 г.; по окончаніи въ 1879 г. курса съ правомъ на чинъ X класса, Н. И.

въ Тифлисѣ, а затѣмъ губернскимъ архитекторомъ въ г. Баку. Въ 1873 г. переведенъ въ Тифлисъ дѣлопроизводителемъ технической канцеляріи строительно-духовнаго комитета главнаго управленія намѣстника кавказскаго и затѣмъ занималъ эту должность до упраздненія означеннаго комитета, т. е. до 1883 г. Въ настоящее время состоитъ въ таможенномъ вѣдомствѣ архитекторомъ кутаисскаго карантинно-таможеннаго округа. Званіе инженеръ-архитектора получилъ въ 1876 г. За все время своей технической дѣятельности П. Л. исполнилъ множество разнообразныхъ работъ по архитектурной и инженерной части; между про-



Ф. Ф. Пржецлавскій.—Церковь въ г. Бѣлѣ, сѣдлецк. губ.

**Проянниковъ, Александръ Григорьевичъ**, гражд. инж., род. въ 1859 г. Первоначальное образованіе получилъ въ бѣлоперковскомъ реальномъ училищѣ. Въ Инст. Гражд. Инж. поступилъ въ 1879 г. и, окончивъ въ 1885 г. курсъ по первому разряду, былъ назначенъ младшимъ инженеромъ въ курляндскую губ. Въ слѣдующемъ году переведенъ въ ставропольскую губ.; въ 1891 г. причислился къ Т. Стр. Ком. и затѣмъ назначенъ младш. инжен. стр. отд. при тобольскомъ губериск. совѣтѣ.

**Пруссакъ, Владиміръ Федоровичъ**, инж.-арх., род. въ 1846 г.; воспитывался въ витебской гимназіи; въ Стр. Уч. поступилъ въ 1863 г. и окончилъ въ 1868 г. курсъ съ чиномъ X класса, при чемъ за отличные успѣхи записанъ на мраморную доску.



В. О. Пруссакъ.

Въ 1871 г. получилъ званіе инженеръ-архитектора. По окончаніи курса былъ оставленъ при Стр. Уч. и въ то же время (до 1869 г.) состоялъ на службѣ въ главномъ обществѣ россійскихъ ж. д. помощникомъ начальника 6 участка николаевской ж. д. Съ 1869 по 1870 г. занималъ должность начальника 1 дистанціи ряжско-моршанской ж. д., а съ 1870 по 1878 г. былъ начальникомъ III участка московско-ярославской ж. д. Не желая продолжать этотъ родъ службы, В. О. переѣхалъ въ С.-Петербургъ и поступилъ въ спб. городскую управу городскимъ архитекторомъ по освидѣтельствуванію торговыхъ, фабричныхъ и заводскихъ заведеній, а затѣмъ—помощн. дѣлопроизводителя стр. отд. и дѣлопроизводителемъ инвентарнаго стола; съ 1885 г. по настоящее время состоитъ членомъ оцѣночной комиссіи при правленіи с.-петербургскаго кредитнаго общества и въ то же время занимается частными постройками. Изъ исполненныхъ имъ сооружений слѣдуетъ указать на цѣлый рядъ запасныхъ станціонныхъ и подъѣздныхъ рельсовыхъ желѣзнодорожныхъ путей (до 50 верстъ) съ земляными и прочими работами, постройку желѣзнодорожныхъ мостовъ (деревянныхъ—28, желѣзныхъ 14) и множество обывательскихъ домовъ, главнымъ образомъ, въ Петербургѣ.

**Пруссакъ, Евгений Федоровичъ**, гражд. инж., род. въ 1852 г.—† 5 апрѣля 1877 г. Первоначальное образованіе получилъ въ витебской гимназіи. Въ 1870 г. поступилъ въ Стр. Уч., гдѣ и окончилъ курсъ въ 1875 г. по первому разряду. Тогда же опредѣлился на службу младшимъ инженеромъ гродненскаго стр. отд., въ которомъ прослужилъ два года, занимаясь преимущественно работами по ремонту казенныхъ зданій. Приѣхавъ въ 1876 г. въ отпускъ въ СПБ., простудился и вскорѣ скончался.



Н. Н. Пруссакъ.

**Пруссакъ, Константинъ Константиновичъ**, гражд. инж., род. въ 1857 г.; среднее образованіе получилъ въ бывшей михайловской воронежской военной гимназіи. Въ 1872 г.

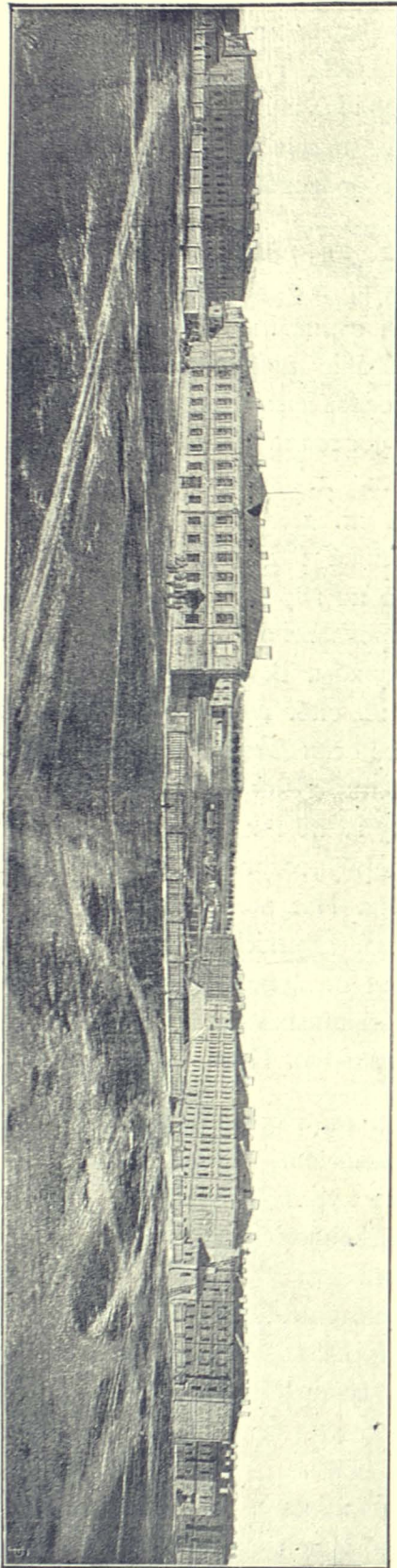

поступилъ въ Стр. Уч.; окончилъ курсъ въ 1878 г. по 1-му разряду. Въ июль мѣсяцъ того-же года началъ службу младшимъ инженеромъ строительнаго отдѣленія пензенскаго губернскаго правленія. Черезъ 2 года былъ назначенъ младшимъ архитекторомъ того-же отдѣленія и исправлялъ эту должность до 1883 г. Въ концѣ 1883 г. причислился къ Т. Стр. Ком. М-ва Вн. Дѣлъ, а съ 1885 по 1890 г. находился въ командировкѣ въ г. Винницѣ, Подольской губ., гдѣ, въ качествѣ техника, руководилъ работами по постройкѣ казармъ. Съ 1890 г. по настоящее время служить въ Т. Стр. Ком. М-ва Вн. Дѣлъ. Въ нѣкоторыхъ провинціальныхъ и столичныхъ газетахъ помѣстилъ въ разное время рядъ популярныхъ техническихъ статей, преимущественно по санитарному зодчеству и пожарному вопросу.

1878—83 г. Небольшія частныя работы; между прочимъ постройки деревянныхъ зданій для земскихъ больницъ въ г. Мокшанахъ и Чембарѣ.—Церковныя постройки въ различныхъ уѣздахъ пензенской губерніи.

1885—90 г. Постройка каменныхъ казармъ 47 пѣхотнаго украинскаго полка и 12-го и 19-го лѣстучихъ артиллерійскихъ парковъ.

**Пруссакъ, Дмитрій Константиновичъ**, гражд. инж., род. въ 1859 г.; среднее образование получилъ въ спб. военной гимназіи; въ 1881 г. окончилъ курсъ Строит. Уч. съ настоящимъ званіемъ и чиномъ X класса. Въ мартѣ 1882 г. поступилъ на службу въ Т. Стр. Ком. М-ва Вн. Дѣлъ — техникомъ по чертежной части, затѣмъ, въ 1884 г., назначенъ помощникомъ производителя дѣлъ того же Комитета и въ 1890 г. переведенъ на службу въ Контроль министерства Императорскаго Двора—реvisorомъ-техникомъ. За время службы въ Коми-



Д. К. Пруссакъ.

тетъ былъ въ двухъ командировкахъ: въ 1885 г.—въ г. Старой-Ладогѣ для изысканія способовъ къ сохраненію остатковъ древней крѣпости „Рюриково-Городище“ и въ 1889 г.—въ витебской губ. по дѣлу объ устройствѣ въ ней сельскихъ лечебныхъ заведеній; результатомъ послѣдней командировки явился подробно разработанный имъ типъ сельской лечебницы и проектъ большого дома для душевно больныхъ. Д. К. принималъ участіе во многихъ постройкахъ, главнымъ образомъ въ Петербургѣ; въ настоящее время, совмѣстно съ гражд. инж. В. А. Косяковымъ, руководитъ постройкою каменнаго храма на 2000 чело- вѣкъ въ Галерной Гавани; ему-же при- надлежитъ проектъ, а отчасти и постройка дома Панаева на Ад- миралтейской наб. въ Петербургѣ; впрочемъ, и планъ и фасадъ это- го дома значительно измѣнены послѣ того, какъ Д. К. отказался отъ участія въ этой постройкѣ.

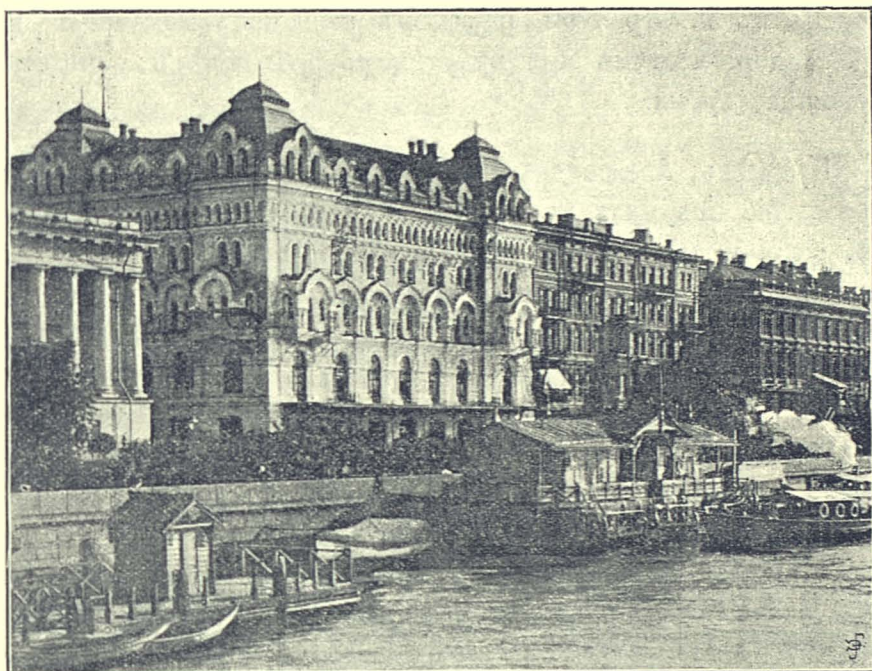

Д. К. Прусса къ.—Домъ г. Панаева на Адмиралт. наб., въ СПб.

**Прюссингъ, Ри- хардъ Леонидъ -Гвидо- Эристовичъ**, гражд. инж., род. въ 1865 г. Первоначальное образованіе получилъ во 2-мъ спб. реальномъ училищѣ. Въ 1884 г. поступилъ въ Инст. Гражд. Инж., откуда въ 1889 г. выпущенъ по первому разряду.



г. ѳ. Прядкинъ.

**Прядкинъ, Григорій Ѳедоровичъ**, гражд. инж., род. въ 1859 г.; среднее образованіе получилъ въ сумскомъ реальномъ училищѣ; въ 1879 г. поступилъ въ Стр. Уч., гдѣ и окончилъ курсъ по 1-му разряду въ 1885 г. До октября 1885 г. занималъ должность младшаго инженера ярославскаго строительнаго отдѣленія, а съ тѣхъ поръ и до настоящаго времени состоитъ городскимъ архитекторомъ въ г. Сумахъ, харьковской губ., гдѣ занимается частными постройками и завѣдуетъ городскими сооруженіями.

**Пухальскій, Михаилъ Михайловичъ**, гражд. инж., род. въ 1858 г. Воспитывался въ бѣлостокскомъ реальномъ учи-

лицѣ, откуда, по окончаніи курса, поступилъ въ Стр. Уч. (1880 г.). По выпускѣ въ 1885 г. съ правомъ на чинъ X кл., М. М. былъ назначенъ младшимъ инженеромъ стр. отд. орловской губ., а съ 1890 г. состоитъ младшимъ архитекторомъ тамъ же.

**Пухловъ, Николай Савельевичъ**, гражд. инж., род. въ 1860 г. Первоначальное образованіе получилъ въ сергіевскомъ реальномъ училищѣ. Въ Инст. Гражд. Инж. поступилъ въ 1883 г. При выпускѣ въ 1888 г. получилъ право на чинъ X кл., былъ причисленъ къ Т. Стр. Ком. и вскорѣ назначенъ младшимъ инженеромъ отдѣленія по стр. и дор. частямъ при иркутскомъ губ. совѣтѣ; занимаетъ эту должность и въ настоящее время.

**Пушиловъ, Александръ Николаевичъ**, гражд. инж., род. въ 1849 г. Техническое образованіе получилъ въ Стр. Уч. (1872—1881 г.); выпущенъ съ правомъ на чинъ губ. секр. и причисленъ къ М-ву Вн. Дѣлѣ. Въ слѣдующемъ году А. Н. былъ командированъ въ распоряженіе главнаго об-ва російск. ж. д. и съ 1885 г. состоитъ при временномъ управл. казенныхъ ж. д. и въ должности помощника начальника участка службы пути вильно-роменской и пинской ж. д.

**Пфейферъ, Юліанъ Карловичъ**, гражд. инж., род. въ 1849 г.; первоначальное образованіе получилъ въ IV классической варшавской гимназіи, въ б. варшавской главной



Ю. Н. Пфейферъ.

школѣ, а затѣмъ перешелъ въ рижское политехническое училище и окончилъ полный курсъ по инженерному отдѣленію (1872 г.). Въ Стр. Уч. поступилъ въ 1876 г. и черезъ годъ выпущенъ съ званіемъ архитекторскаго помощника и правомъ на чинъ XII класса. Въ іюлѣ того же года назначенъ младшимъ инженеромъ при стр. отд. лифляндскаго губ. правл.; прослуживъ здѣсь около четырехъ лѣтъ, былъ опредѣленъ экспертомъ-механикомъ рижской таможи, съ оставленіемъ въ должности младшаго инженера. Съ 1890 г. состоитъ младшимъ архитекторомъ лифляндскаго губ. стр. отд.; помимо служебныхъ обязанностей, занимается частной практикой въ г. Ригѣ и съ 1889 г.—страховымъ дѣломъ въ об-вѣ „Москва“.

**Пшеничниковъ, Викторъ**, архитекторъ, род. въ 1829 г. Воспитывался въ Стр. Уч. съ 1844 по 1853 г. и, окончивъ курсъ по первому разряду, былъ назначенъ начальникомъ искусственнаго стола пензенской стр. и дор. ком.

**Пылковъ, Андроникъ Павловичъ**, инж. арх., род. въ 1843 г.—† 6 мая 1889 г. Поступилъ въ Стр. Уч. въ 1857 г., по окончаніи въ 1865 г. курса съ чиномъ колл. секр., опредѣленъ младшимъ инженеромъ стр. отд. симбирскаго губ. правл. Въ 1869 г. возведенъ въ званіе архитектора и въ слѣдующемъ году вышелъ въ отставку; затѣмъ

въ 1871 г. снова поступилъ на службу и назначенъ младшимъ инженеромъ въ саратовскую губ.; въ томъ же году причислился къ М-ву, а въ слѣдующемъ вышелъ снова въ отставку. Въ 1880 г. опредѣлился младшимъ архитекторомъ минской губ., въ 1883 г. причислился къ М-ву и назначенъ олонекимъ младшимъ архитекторомъ, въ 1885 г. переведенъ техникомъ для производства работъ въ тобольскую губ. стр. и дор. ком., въ слѣдующемъ году назначенъ младш. инженеромъ стр. отд. тобольскаго губ. совѣта. Въ 1887 г. вышелъ по болѣзни въ отставку и спустя два года скончался.

**Пѣшковъ, Александръ Николаевичъ**, архитекторъ, род. въ 1824 г.—† 6 июля 1878 г. Въ Стр. Уч. поступилъ въ 1840 г.; по выпускѣ въ 1848 г. съ чиномъ колл. секр., опредѣленъ архитекторскимъ помощникомъ въ чертежную правленія IV округа пут. сообщ., затѣмъ назначенъ помощникомъ начальника 3 стола II отд. д-та проектовъ и смѣтъ (1857 г.) и спустя два года возведенъ въ званіе архитектора. Далѣе, А. Н. послѣдовательно занималъ должности: столоначальника (въ 1862 г.) и старшаго помощника дѣлопроизводителя въ д-тѣ водяныхъ сообщений (1865 г.). Въ 1872 г. причислился къ М-ву Вн. Дѣлъ и назначенъ штатнымъ архитекторомъ попечительнаго совѣта заведеній общественаго призрѣнія въ С.-Петербургѣ (1874 г.) и архитекторомъ дома предварительнаго заключенія (1876 г.). Въ 1878 г. А. Н. скончался.

**Пясецкій, Владиміръ Николаевичъ**, гражд. инж., род. въ 1868 г.; первоначальное образование получилъ въ спб. 2-мъ реальномъ училищѣ, а въ 1887 г. поступилъ въ Инст. Гражд. Инж., гдѣ окончилъ курсъ по I разряду въ 1892 г. Лѣто 1889 г. провелъ въ Греціи и Италіи съ образовательною цѣлью. По окончаніи курса причислился къ Т. Стр. Ком. и въ настоящее время состоитъ архитекторомъ при инвалидн. домахъ Императора Александра II и—дѣйствительнымъ членомъ спб. общества архитекторовъ.



В. Н. Пясецкій.

**Пятовъ, Николай Федоровичъ**, архитекторъ, род. въ 1829 г. Воспитывался въ Стр. Уч. съ 1843 по 1852 г., при выпускѣ получилъ право на чинъ XII кл. и опредѣленъ помощникомъ начальника искусственнаго стола въ астраханскую губ. стр. и дор. ком. Въ настоящее время Н. Ф. состоитъ предводителемъ дворянства черныорскаго, енотаевскаго и царевскаго уѣздовъ астраханской губ. (съ 1891 г.).

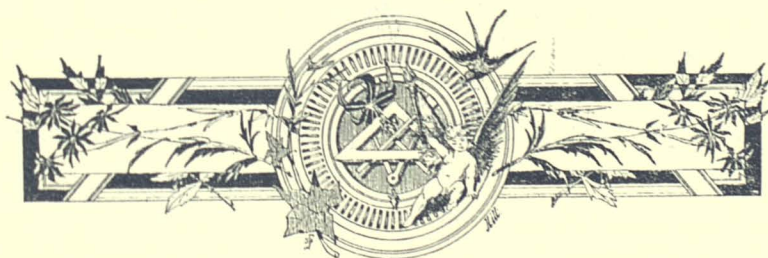





**АБЦЕВИЧЪ, Георгій-Антонъ Георгіевичъ**, гражд. инж., род. въ 1864 г. Изъ виленскаго реального училища поступилъ въ Стр. Уч. въ 1882 г.; окончилъ курсъ въ 1887 г. и, какъ первый по успѣхамъ, записанъ на мраморную доску. Въ томъ же году причисленъ къ канцеляріи государственнаго контроля, вскорѣ прикомандированъ къ д-ту желѣзнодорожной отчетности, а въ 1888 г. назначенъ помощникомъ ревизора желѣзнодорожнаго отдѣла (нынѣ д-та).

Вмѣстѣ съ тѣмъ Г. Г. состоялъ техникомъ Т-ва „Лукашевичъ и К<sup>о</sup>“, гдѣ специально занимался вопросомъ о рациональномъ отопленіи кухонь и другихъ служебныхъ зданій.

Состоя на службѣ въ государственномъ контролѣ, Г. Г. исполнилъ цѣлый рядъ порученій: осматривалъ работы по улучшенію и выпрямленію рѣки Вытегры и участвовалъ при объѣздѣ этихъ работъ чинами вѣдомства путей сообщенія, исполнялъ должность представителя государственнаго контроля въ комиссіи, образованной при экспедиціи заготовленія государственныхъ бумагъ для обсужденія проектовъ новыхъ зданій, былъ членомъ комиссіи для пріема въ казну сестрорѣцкой ж. д., членомъ наблюдательной комиссіи по постройкѣ новаго каменнаго флигеля и по капитальному ремонту всѣхъ зданій госуд. конгр.; затѣмъ самъ былъ производителемъ этихъ работъ, а впоследствии былъ утвержденъ въ должности архитектора при зданіяхъ государственнаго контроля. Въ 1890 г. былъ причисленъ къ Т. Стр. Ком. М-ва Вн. Дѣлъ и состоялъ членомъ комиссіи для пріема дома г. Муяки, пріобрѣтеннаго государственнымъ контролемъ; производилъ работы по постройкѣ новаго зданія для учреждений госуд. контр. Помимо государственной службы, Г. Г. состоитъ при спб. городской управѣ техникомъ по освидѣтельствованію торговыхъ, промышленныхъ и т. п. заведеній.



Г. Г. Рабцевичъ.

1888—89 г. Деревянный домъ г. Бальевича въ ковенской губ.—Каменн. 3-эт. флигель въ С.-Петербурѣ, (Максимиліановскій пер., № 5) для госуд. контр.—Капитальный ремонтъ всѣхъ зданій госуд. контроля.—Пе-

редѣлка каменнаго 3-эт. дома (Мойка, № 78) для нѣкоторыхъ учреждений госуд. контроля.—3-хъ и 4-эт. домъ и два надворныхъ флигеля (Максимиліановскій пер., № 7) для госуд. контроля.

**Радивановскій, Владиміръ Ивановичъ**, гражд. инж., род. въ г. Пензѣ въ 1852 г. Среднее образованіе получилъ во 2-й спб. классической гимназій. По окончаніи курса въ бывшемъ Стр. Уч., по первому разряду, въ 1876 г. былъ оставленъ при Училищѣ въ качествѣ сверхштатнаго преподавателя архитектуры и завѣдующаго музеемъ и кабинетами. Въ 1878 г. поступилъ преподавателемъ строительнаго искусства и геодезій въ 1-мъ спб. реальн. учил. и преподавателемъ строительнаго искусства и архитектуры въ школѣ десятниковъ Императорскаго русскаго технич. общ. Въ 1882 г. В. И. былъ назначенъ помощникомъ стонаначальника искусственнаго отдѣленія въ строительную контору Императорскаго Двора и занималъ эту должность до упраздненія конторы. Въ слѣдующемъ году былъ командированъ въ Москву для устройства иллюминаціи Кремля во время священнаго коронованія Ихъ Императорскихъ Величествъ. Въ 1888 г. поступилъ въ спб. технологическій институтъ преподавателемъ архитектурнаго рисованія и черченія и въ Институтъ Гражданскихъ Инженеровъ штатнымъ преподавателемъ акварельнаго технического рисованія. Съ 1892 г. читалъ здѣсь лекціи по строительному искусству.



В. И. Радивановскій.

Строительнымъ дѣломъ В. И. занимался сравнительно мало; былъ нѣкоторое время помощникомъ у А. Р. Гешвенда и Д. Д. Соколова и исполнилъ самостоятельно нѣсколько небольшихъ казенныхъ и частныхъ работъ; между прочимъ въ его практикѣ было нѣсколько случаевъ примѣненія динамита для разрушенія старыхъ частей сооружений. Въ настоящее время В. И. занимается изученіемъ русскихъ строительныхъ матеріаловъ, свѣдѣнія о которыхъ печатаются имъ въ журналѣ „Зодчій“. Кромѣ того, имъ особо изданы два сочиненія: „Необожженные строительные камни“ и „Руководство по строительному искусству для высшихъ школъ“ (въ 2-хъ частяхъ).

Съ декабря сего года В. И. состоитъ архитекторомъ-смотрителемъ зданій спб. технологическаго института.

**Раевскій, Николай Дмитріевичъ**, гражд. инж., род. въ 1839 г. Поступилъ въ 1854 г. въ Стр. Уч.; окончилъ курсъ „отличнѣйшимъ“ въ 1860 г. и записанъ на мраморную доску. Тогда же былъ опредѣленъ на службу съ чиномъ колл. секр. въ московскую губ. стр. и дор. ком.

**Раевскій, Иванъ Николаевичъ**, гражд. инж., род. въ 1865 г. Первоначальное образованіе получилъ въ спб. 1-мъ реальномъ училищѣ, откуда въ 1882 г. поступилъ въ

Инст. Гражд. Инж. По окончаніи курса въ 1887 г. былъ опредѣленъ сверхштатнымъ техникомъ стр. отд. спб. губ. правл. и вскорѣ назначенъ младшимъ архитекторомъ стр. отд. при управл. иркутскаго ген.-губернатора; съ 1892 г. состоитъ старшимъ архитекторомъ того же управленія.

**Райневичъ, Витольдъ Іосифовичъ**, гражд. инж., род. въ 1860 г. По окончаніи курса въ динабургскомъ реальн. учил., поступилъ въ Инст. Гражд. Инж. въ 1880 г.; выпущенъ съ настоящимъ званіемъ и правомъ на чинъ X класса въ 1885 г. В. І. началъ службу по М-ву Вн. Дѣлъ, откуда въ 1885 г. былъ командированъ на должность техника при александрійскомъ земствѣ, херсонской губ. Въ настоящее время онъ вышелъ въ отставку и занимается частной практикой.

**Раковъ, Александръ Дмитріевичъ**, архитекторъ, род. въ 1840 г. Воспитывался въ Стр. Уч. съ 1855 по 1861 г.; выпущенъ съ правомъ на чинъ колл. секр. и опредѣленъ архитекторскимъ помощникомъ въ харьковскую стр. и дор. ком., а затѣмъ—помощникомъ начальника искусственнаго стола. Въ 1865 г., по преобразованіи стр. ком., остался за штатомъ, но въ слѣдующемъ же году снова поступилъ на службу младшимъ инженеромъ харьковской губ. Въ 1868 г. возведенъ въ званіе архитектора и вскорѣ (1869 г.) занялъ мѣсто харьковскаго городского архитектора. Затѣмъ (въ 1872 г.) А. Д. причислился къ Т. Стр. Ком. и черезъ годъ былъ назначенъ губ. архитекторомъ въ г. Витебскъ.

**Ракуса-Суцевскій, Іосифъ Аполлоновичъ**, гражд. инж., род. въ 1868 г. Окончилъ курсъ въ 1-мъ московскомъ реальномъ училищѣ и въ 1886 г. поступилъ въ Инст. Гражд. Инж.; выпущенъ въ 1891 г. по первому разряду. Съ 1892 г. І. А. занимаетъ должность младшаго инженера стр. отд. въ г. Псковѣ.

**Рассушинъ, Владиміръ Александровичъ**, гражд. инж., род. въ 1858 г. Первоначальное образованіе получилъ въ иркутскомъ техническомъ училищѣ; въ 1881 г. поступилъ въ Инст. Гражд. Инж. По окончаніи курса въ 1886 г. по первому разряду, назначенъ городскимъ архитекторомъ въ Иркутскъ, гдѣ состоитъ и нынѣ.



В. А. Ратьковъ.

**Ратьковъ, Василій Александровичъ**, гражд. инж., род. 29 мая 1859 г.; учился сначала въ новгородской классической гимназій; въ 1879 г. поступилъ въ Инст. Гражд. Инж. и окончилъ курсъ по первому разряду въ 1883 г. Тогда же поступилъ техникомъ въ губернскую земскую управу въ гор. Петрозаводскѣ, а вскорѣ занялъ должность городского архитектора тамъ же. Впослѣдствіи В. А. перешелъ въ стр. отд. олонцакаго губ. правл. младшимъ инженеромъ (1889 г.), а спустя два года назначенъ младшимъ архитекторомъ (1891 г.).

1883—91 г. Нѣсколько дерев. мостовъ въ олонецкой губ.—Зданіе для душевно-больныхъ въ Петрозаводскѣ.—Лютеранская церковь, тамъ

же (по готовому проекту).—Одноэтажный деревянный домъ г. Кана въ Петрозаводскѣ.

**Рейнгерцъ, Маврикій Генриховичъ**, гражд. инж., род. въ 1860 г. По окончаніи курса въ одесскомъ реальномъ училищѣ, поступилъ въ Стр. Уч. (1882 г.); при выпускѣ получилъ званіе гражданского инженера и право на чинъ X класса (1887 г.). Съ того же времени занимается въ Одессѣ частною практикою. Между прочимъ получилъ вторую премію за проектъ ремесленного училища, составленный имъ совместно съ гражд. инж. Шевалевымъ. Нынѣ М. Г. состоитъ техникомъ при одесской городской управѣ.



М. Г. Рейнгерцъ.

1887—90 г. Дача г. Исаковича. — Каменные дома г.г. Генгера, Тетельмана и др. — Зданіе водочнаго завода г. Розенберга. — Каменное зданіе дѣтской больницы на 25 кроватей. — Зданіе общества дешевой кухни съ училищемъ для бѣдныхъ мальчиковъ. — Зданіе центрального комитета о бѣдныхъ. — Зданіе для общественной дешевой кухни съ дѣтской, классной и столовой.—Баракы для заразныхъ больныхъ въ городской еврейской больницѣ.

1891—1892 г. Зданіе еврейскаго профессиональнаго учил. на 200 ученицъ. —Шесть дерев. бараконъ при еврейской больницѣ.—3-этажн. обывательскій домъ г-жи Кріона.—Дача г-жи Баржанской (строится).—Каменный 4-эт. домъ г. Рокко (строится).—Домъ г-жи Ашкенази.—Дача г-жи Червенковой.

**Реймъ, Николай**, гражд. инж., род. въ 1821 г. Техническое образованіе получилъ въ Стр. Уч. (1843—1846 г.); при выпускѣ получилъ право на чинъ XIV класса и опредѣленъ на службу архитекторскимъ помощникомъ въ владимірскую губ. стр. и дор. ком.

**Рейсъ, Владиміръ Ахиллесовичъ**, гражд. инж., род. въ 1855 г.; получивъ среднее образованіе въ реальной гимн., поступилъ въ Строит. Учил. (1873 г.). Окончивъ



В. А. Рейсъ.

здѣсь курсъ по первому разряду въ 1879 г., В. А. былъ причисленъ къ М-ву Вн. Дѣль, а въ слѣдующемъ году назначенъ техникомъ при с.-петербургской земской управѣ, при чемъ завѣдывалъ ремонтомъ и постройкою больницъ и школъ с.-петербургскаго уѣзда. Кромѣ того, В. А. занималъ нѣкоторое время должность младшаго инженера эстляндскаго губ. правленія, но, по разстроенному здоровью, былъ вскорѣ уволенъ отъ этой должности съ причисленіемъ къ Т. Строит. Ком. М-ва Вн. Дѣль. Въ настоящее время В. А. состоитъ смотрителемъ зданій главнаго спб. казначейства (съ 1887 г.) и занимается частной строительной практикой.

1879—85 г. Обывательскій деревян. домъ г. Перницъ (Оружейная улица).—Лицевой флигель (Знаменская, № 32) г. Гордонъ.—Деревянный домъ (Выборгская стор.).—Службы для извощичьяго двора на 45 лошадей г. Обушаева.—Обывательскій домъ г. Сохалова (по Невскому просп.).—Домъ г. Обухова, по Рижскому пр.—Домъ г. Бормоткина, по Самсоньевскому пр.—Домъ и конюшни на 100 лошадей г. Григорьева (Дегтярный пер.).—Домъ г. Гостева, по Невскому пр. и надворн. флигеля въ

Гончарной ул.—Служебные флигеля въ домъ г. Дмитріега (Гончарная, № 24).—Домъ-особнякъ ком. сов. Чернышева, въ Гельсингфорсѣ.—Капитальный ремонтъ дома г-жи Анненковой (Надеждинская ул.).

1885—92 г. Конюшни и дворъ для городскихъ лошадей г. Русанова, по Телѣжной ул.—Капитальный ремонтъ дома г. Русанова, по Невскому проспекту, № 130.—Дача и конный загодъ г. Русанова въ Оранъенбаумъ.

**Ремеръ, Александръ Ивановичъ**, гражд. инж., род. въ 1856 г.; воспитывался въ динабургскомъ реальн. учил.; въ 1876 г. поступилъ въ Стр. Уч.; здѣсь при выпускѣ (въ 1882 г.) получилъ настоящее званіе и право на чинъ X класса. Тогда же



А. И. Ремеръ.

А. И. былъ назначенъ младшимъ инженеромъ гродненскаго губернскаго правленія; завѣдывалъ отведеннымъ ему райономъ и исполнялъ различныя техническія порученія, а затѣмъ былъ переведенъ младшимъ архитекторомъ въ волынское губернское правленіе (1884 г.). Въ это время А. И., кромѣ обыкновенныхъ работъ по вѣренному ему району, не разъ участвовалъ въ международныхъ комиссіяхъ по сооруженію и возобновленію нашихъ пограничныхъ знаковъ.

Частная его дѣятельность заключалась главнымъ образомъ въ составленіи чертежей и проектовъ, а также и въ ремонтныхъ работахъ.

Въ 1888 г. А. И. былъ переведенъ губернскимъ инженеромъ въ г. Вологду. Здѣсь онъ по собственному проекту построилъ зданіе мастерскихъ для малолѣтнихъ преступниковъ, перестроилъ подъ пріютъ „Ясли“ пожертвованное купцомъ Калашниковымъ каменное зданіе и участвовалъ въ санитарной комиссії въ г. Вологдѣ. Помимо своихъ прямыхъ обязанностей, А. И. замѣщалъ не разъ губернскихъ совѣтниковъ и исправлялъ должность вице-губернатора.

1882 — 84 г. Въ гродненской губ. Дерев. церкви въ с. Страдегахъ, брестскаго уѣзда и въ с. Блошахъ, кобринскаго уѣзда.—Окончены двѣ деревянные церкви, въ тѣхъ-же уѣздахъ.—Окончена перестройка каменнаго католическаго костела въ православную церковь, въ бѣльскомъ уѣздѣ.—«Королевскій» мостъ на сваяхъ, 42 саж. дл., въ гродненск. губ.

1884—88 г. Въ волынской губ. Постройка государственныхъ пограничныхъ знаковъ.—

Капитальный ремонтъ и пристройка къ зданію уѣзднаго казначейства въ г. Ковелѣ (по готовому проекту).

1888—92. Въ Вологдѣ. Зданіе для душевнобольныхъ на 80 чел. (по проекту г. Штрома).—Пристройка и капит. рем. д. купца Буторова.—Перестройка каменн. зданія подъ пріютъ «Ясли». — Домъ купца Свѣшниковъ (строится).—Капит. ремонтъ приходской церкви.

**Ремертъ, Максимиліанъ Михайловичъ**, гражд. инж., род. въ 1845 г. Окончилъ полный курсъ въ с.-петербургскомъ технологическомъ институтѣ съ званіемъ технолога 1-го разряда и поступилъ въ 1871 г. вольнослушателемъ въ Стр. Уч. Въ слѣдующемъ году, по выдержаніи экзамена, получилъ званіе архитекторскаго помощника и право на чинъ губ. секр. и опредѣлился на службу въ Т. Стр. Ком. Въ 1873 г. М. М. вышелъ въ отставку.

**Рожновъ, Борисъ Александровичъ**, гражд. инж., род. въ 1854 г. По окончаніи курса въ Стр. Уч. въ 1884 г. по первому разряду, опредѣленъ для техническихъ занятій въ Т. Стр. Ком. М-ва Вн. Дѣль. Въ томъ же году назначенъ городскимъ архитекторомъ въ г. Севастополь, а съ 1886 г. состоитъ тамъ-же архитекторомъ при градоначальникѣ.

**Розановъ, Сергѣй Михайловичъ**, гражд. инж., род. въ 1853 г.—† 25 февр. 1883 г. Воспитывался въ Стр. Уч. (съ 1869 по 1876 г.) и по окончаніи курса съ правомъ на чинъ губ. секретаря поступилъ на службу въ Т. Стр. Ком.; затѣмъ, въ 1879 г., былъ назначенъ младшимъ инженеромъ въ новгородск. губ. стр. отд., а въ слѣд. году—помощникомъ дѣлопроизводителя Т. Стр. Ком. Спустя три года С. М. скончался 30 лѣтъ отъ роду.

**Розень, баронъ Генрихъ Владиміровичъ**, инж.-арх., род. въ 1847 г. Воспитывался дома и въ дворянской соборной школѣ въ г. Ревелѣ. Въ 1865 г. поступилъ въ Стр. Уч., въ которомъ окончилъ курсъ въ 1871 г. по первому разряду. Еще будучи воспитанникомъ, Г. В. состоялъ въ лѣтнее время (въ 1869 г.) нивелировщикомъ при изысканіяхъ для уральской ж. д. и въ 1870 г.—техникомъ при постройкѣ въ г. Ревелѣ вокзала I класса. По окончаніи курса, производилъ изысканія для соединенія бывшей красносельской ж. д. съ балтійской. Въ 1872 г. былъ техникомъ при устройствѣ дорогъ и другихъ земскихъ сооруженій вятской губ. Слѣдующіе два года состоялъ помощникомъ начальника XII участка по постройкѣ ростово-владикавказской ж. д. Въ 1875 г. занимался частными постройками въ С.-Петербургѣ, затѣмъ поступилъ младшимъ инженеромъ и вскорѣ назначенъ младшимъ архитекторомъ гродненскаго губ. стр. отд. Въ 1876 г. Г. В. удостоенъ званія инж.-арх., а два года спустя назначенъ губ. инженеромъ въ гор. Казань, гдѣ, между прочимъ, составилъ проектъ и началъ постройку Воскресенской церкви, но, не окончивъ этой работы, былъ переведенъ на службу въ гор. Иркутскъ на должность члена совѣта главнаго управл. восточн. Сибири, управляющаго строит. отдѣленіемъ (1880 г.). Въ этой должности завѣдывалъ строительною и дорожною частями въ губ.: иркутской и енисейской и въ областяхъ: якутской, забайкальской, амурской, приморской и на о-вѣ Сахалинѣ. Съ



Баронъ Г. В. Розень.



Бар. Г. В. Розентъ.—Каедральный соборъ въ гор. Иркутскѣ.

зомъ въ руководствѣ постройками казенныхъ зданій всѣхъ вѣдомствъ (кроме военнаго), въ участіи, въ теченіе 7 лѣтъ, при рѣшеніяхъ судебныхъ и административныхъ дѣлъ совѣта главнаго управленія восточной Сибири и въ другихъ работахъ, сопряженныхъ съ занимаемыми имъ должностями. Между прочимъ онъ принималъ участіе: въ осмотрѣ главныхъ пороговъ р. Ангары и въ рекогносцировкѣ со съемками, по двумъ направленіямъ, для соединенія р. Ангары выше пороговъ дорогами съ р. Леною;— въ дѣлопроизводствѣ по учрежденію срочнаго почтово-пассажирскаго пароходства на р. Ленѣ, туернаго пароходства на р. Ангарѣ; — въ изысканіяхъ для устройства морской гавани въ Мысовой на Байкалѣ;— въ составленіи первой смѣты на постройку иркутско-томскаго участка сибирской ж. д. и впоследствии—въ экспедиціи инже. Меже. нинова по изысканіямъ средне-сибирской ж. д.

1880 — 92 г. Въ г. Иркутскѣ Каедральной соборъ.—Перестройка и возобновленіе, послѣ пожара 1879 г., церкви Чудотворской

1885 г., когда восточная Сибирь была раздѣлена на 2 генераль-губернаторства и совѣтъ главнаго управленія упраздненъ, Г. В. завѣдывалъ управленіемъ стр. и дор. частями при иркутскомъ генераль-губернаторѣ (до 1892 г.). Въ 1878 г. онъ, кроме того, былъ назначенъ главнымъ инспекторомъ по взиманію повознаго сбора и по ремонту, на суммы этого сбора и натуральной повинностью, главнаго сибирскаго тракта. Въ 1892 г. былъ переведенъ на должность инспектора подъѣздныхъ путей юго-западнаго края.

Служебная дѣятельность Г. В. въ Сибири состояла главнымъ обра-



Бар. Г. В. Розентъ.—Лютеранская церк. въ г. Иркутскѣ.

и Владимірской.—Техническое уч. и мастерскія при немъ.—Зд. воспитательнаго дома.—Отдѣленіе для умалишенныхъ при больницѣ.—Лю-

теранская церковь.—Католическая церковь (по проекту гражд. инж. Тамулевича).—Школа (дѣтск. садъ).—Домъ для восточно-сибирск. отдѣла Импер.-русск. географ. общ.—Оранжерея и лѣшной потолокъ зала въ д. камергера Сиверса.—Кам. домъ г. Ооминскаго.—Памятникъ сибирскому писателю Шапову.

**Розетти, Николай Ивановичъ**, гражд. инж., род. въ 1863 г.; по окончаніи курса въ одесскомъ реальн. училищѣ, поступилъ въ Инст. Гражд. Инж. въ 1887 г. и при выпускѣ въ 1891 г. получилъ настоящее званіе и право на

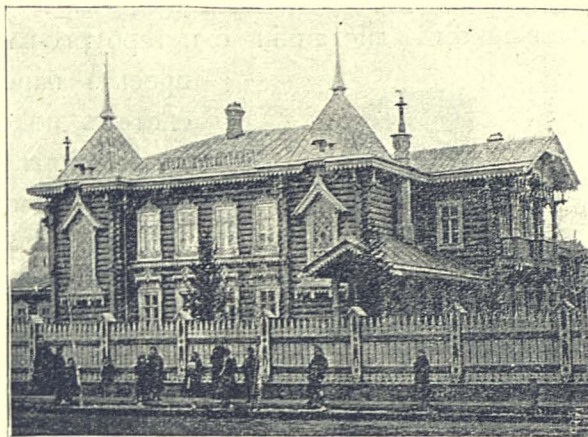

Бар. Г. В. Розенъ.—Зд. школы въ г. Иркутскѣ.

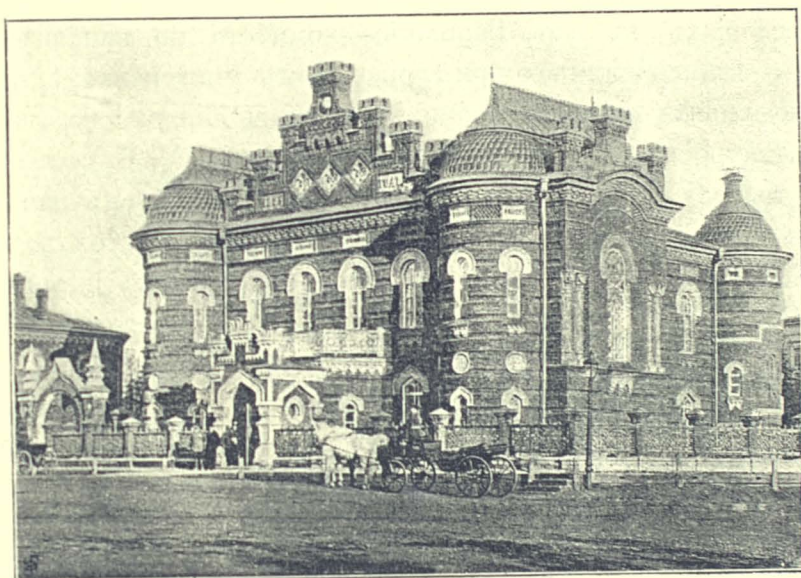

Бар. Г. В. Розенъ.—Домъ восточно-сибирскаго отдѣла Импер. русск. географ. общ-ва въ г. Иркутскѣ.

1858 году. Тогда же былъ назначенъ въ ярославскую строительную комиссію архитекторомъ для производства работъ и занималъ эту должность въ теченіе пяти лѣтъ, производя работы какъ казенныя, такъ и общественныя въ Ярославлѣ, Ростовѣ, Угличѣ и другихъ городахъ ярославской губ. Затѣмъ (въ 1863 г.) около полугода служилъ въ главномъ обществѣ россійскихъ ж. д. и состоялъ начальникомъ технической канцеляріи спб.-варшавской ж. д. Въ 1864 г. М. Е. былъ возведенъ въ званіе архитектора и назначенъ въ строительное отдѣленіе подольскаго губернскаго правленія. Спустя пять лѣтъ

чинъ X класса. Съ того же времени прикомандированъ къ одесскому градоначальству для техническихъ занятій и состоитъ архитекторомъ въ страховыхъ обществахъ.

**Романовичъ, Михаилъ Евгеньевичъ**, инж. - арх., род. въ 1839 г. Получивъ домашнее образованіе, поступилъ въ Строит. Учил. (1851 г.) и окончилъ курсъ съ званіемъ архитекторскаго помощника и чиномъ коллежскаго секретаря въ



Н. И. Розетти.



М. Е. былъ вторично откомандированъ въ главн. общ. росс. ж. д., съ назначеніемъ начальникомъ дистанціи с.-петербурго-варшавской ж. д. и, за составленный имъ



М. Е. Романовичъ.

проектъ паровознаго зданія и критическій обзоръ всѣхъ системъ подобныхъ зданій, получилъ званіе инженеръ-архитектора. Въ 1871 г. М. Е., занимая должность начальника дистанціи, былъ командированъ въ распоряженіе варшавскаго губернатора и, по его порученію, завѣдывалъ строительнымъ отдѣломъ варшавскаго губернскаго правленія, въ вѣдѣніи котораго находились всѣ казенныя, земскія и городскія зданія шоссе (около 500 в.) и около 100 мостовъ. Въ то же время М. Е. состоялъ постояннымъ членомъ комитетовъ: церковно-строительнаго царства польскаго, — варшавскаго благотворительнаго для надзора за всѣми работами въ больницахъ и другихъ благотворительныхъ заведеніяхъ въ гор. Варшавѣ; — комитета по канализаціи и ассенизаціи гор. Варшавы и — экзаменаціоннаго при варшавскомъ университетѣ, для испытанія въ техническихъ познаніяхъ лицъ, желавшихъ получить дипломъ на званіе мѣстныхъ инженеровъ и архитекторовъ. Въмѣстѣ съ тѣмъ, съ 1875 г., М. Е. состоялъ инспекторомъ службы ремонта варшавской ж. д. Въ 1876 году назначенъ начальникомъ матеріальной службы николаевской ж. д. и въ то же время состоялъ при канцеляріи бывшей комиссіи прошеній на Высочайшее Имя приносимыхъ и при Т. Стр. Ком. М-ва Вн. Дѣлъ. Съ 1885 г. М. Е. занимаетъ должность инженера въ правленіи общества юго-западныхъ ж. д., гдѣ составилъ множество смѣтъ и проектовъ гражданскихъ сооружений; между прочимъ имъ составлены проекты и смѣты на устройство дома для правленія этихъ дорогъ въ Кіевѣ и всѣ проекты на гражданскія сооружения при постройкѣ уманскихъ и новоселицкихъ вѣтвей на сумму около 2<sup>1</sup>/<sub>2</sub> милліоновъ рублей. Помимо служебныхъ занятій, М. Е. писалъ статьи по техническимъ вопросамъ; такъ, имъ написаны: критическій обзоръ всѣхъ системъ паровозныхъ зданій; руководство для начальниковъ дистанцій и статья объ устройствѣ дверей (Сельско-хозяйств. строитель).

1858—63 г. Въ ярославской губерніи. Гостиный дворъ на 160 лавокъ въ гор. Угличѣ. — Присутственныя мѣста и гостиный дворъ въ г. Ростовѣ. — Присутственныя мѣста въ г. Мологѣ.

1864—69 г. Въ подольской губ. Железнодорожн. казармы въ г. Каменцѣ. — Манежъ для земской конюшни. — Помѣщеніе арестантской роты въ Каменцѣ. — Провіантскій магазинъ, тамъ же. — Зданіе палаты государственн. имущества, тамъ же. — Каменный театръ, тамъ же. — Помѣщенія женск. приюта, полицейскаго управленія, гауптвахты и уголов-

ной палаты, тамъ же. — Казармы для мѣстнаго баталіона. — Каменн. церкви въ 8 селахъ каменецкаго у., подольской губ.

1869—76 г. Жилой 3-эт. домъ и товарный каменн. пакгаузъ на ст. Варшава. — Приспособленіе частныхъ домовъ для помѣщеній: судебной палаты, окружнаго и коммерческаго судовъ въ г. Варшавѣ. — Устройство зданія почтамта, тамъ же. — Устройство вентиляціи и отопленія въ больницѣ св. Духа, тамъ же. — Три каменн. моста на обводной линіи ж. д., въ Варшавѣ.

1876—92 г. Два каменн. дома, тендерный

сарай, машинный цѣхъ, катальная и приго-  
ночная мастерская на александровскомъ меха-  
ническомъ заводѣ николаевск. ж. д.—Шесть

дерев. мостовъ и дерев. набережная у дворца  
на Елагиномъ островѣ, въ СПб.

**Романовскій, Николай Михайловичъ**, гражд. инж., род. въ 1862 г. Первоначальное образование получилъ въ виленскомъ реальномъ училищѣ; въ 1884 г. поступилъ въ Инст. Гражд. Инж., откуда выпущенъ въ 1889 г. по первому разряду. Тогда же определенъ на службу въ М-во Вн. Дѣлъ и командированъ въ главное об-во российскихъ ж. д. на должность помощника начальника 10 дистанціи спб.-варшавской ж. д.

**Романовскій, Михаилъ Адамовичъ**, гражд. инж., род. въ 1868 г. Воспитывался въ варшавскомъ реальномъ училищѣ; въ 1886 г. поступилъ въ Инст. Гражд. Инж.; при выпускѣ въ 1891 г. получилъ настоящее званіе и право на чинъ X класса. Тогда же началъ службу по М-ву Вн. Дѣлъ младшимъ инженеромъ стр. отд. самарскаго губ. правл., а въ настоящее время командированъ для техническихъ занятій въ стр. отд. ферганскаго областного правл.

**Романовъ, Николай Венедиктовичъ**, гражд. инж., род. въ 1863 г. Изъ астраханскаго реального училища поступилъ въ Инст. Гр. Инж. (1882 г.). Окончивъ здѣсь курсъ по 1 разряду въ 1887 г., Н. В. определенъ на службу младшимъ инженеромъ въ гродненское губернское правленіе и чрезъ три года былъ назначенъ младшимъ архитекторомъ того же правленія; кромѣ того Н. В. состоитъ архитекторомъ-оцѣнщикомъ недвижимыхъ имуществъ въ г. Гроднѣ, предьявляемыхъ для залога въ тульскомъ земельномъ банкѣ въ СПб.



Н. В. Романовъ.

1888 г. Капитальный ремонтъ каменной церкви и новая колокольня въ с. Сынковичахъ, слонимскаго у.—Новая каменная колокольня въ г. Слонимѣ.

1889—91 г. Каменная церковь въ с. Бѣловѣжѣ, пружанскаго у.—Каменная церковь въ с. Крупчицахъ, кобринскаго у.—Деревянн.

церковь въ с. Гутовѣ, того же уѣзда.—Деревянное зданіе для нормальной сельской лечебницы на 10 кроват. въ с. Бѣловѣжѣ, пружанскаго у.—Каменный 2-эт. домъ для правленія и почтово-телеграфной конторы въ г. Гроднѣ.—60 дерев. мостовъ отъ 1 до 50 саж. длины.

**Роопъ, Александръ-Константинъ-Вольдемаръ Ивановичъ**, гражд. инж., род. въ 1864 г. Получивъ первоначальное образование въ бѣлостокскомъ реальн. уч., поступилъ въ 1885 г. въ Инст. Гражд. Инж., откуда выпущенъ въ 1890 г. по первому разряду.

**Росманъ, Викторъ-Войцѣхъ Генриховичъ**, гражд. инж., род. въ 1863 г. Воспитывался въ ловичскомъ реальномъ уч., а затѣмъ съ 1883 по 1890 г. въ Инст. Гражд. Инж. При выпускѣ получилъ настоящее званіе и право на чинъ коллежскаго секретаря.

**де-Рошефоръ, графъ Николай-Генрихъ-Максимиліанъ-Марія**, инж.-арх. Настоящее званіе получилъ, выдержавъ испытаніе при Стр. Уч. и представивъ въ Совѣтъ исполненные имъ проекты. Состоитъ при Т. Стр. Ком. М-ва Вн. Дѣлъ и занимаетъ должность архитектора Императорской петергофской гранильной фабрики. Съ начала своей технической дѣятельности исполнилъ много построекъ разнообразнаго назначенія. Въ журналѣ „Зодчій“ онъ помѣстилъ рядъ статей технического содержанія и нѣсколько замѣтокъ о своихъ путешествіяхъ. Изъ числа наиболѣе выдающихся художественно-строительныхъ работъ его слѣдуетъ указать на сооружаемый въ настоящее время въ бѣловѣжской пущѣ Императорскій охотничій замокъ.

**Рудавскій, Павелъ Павловичъ**, гражд. инж., род. въ 1859 г. Изъ частнаго реального училища поступилъ въ Строительное (1876 г.). Получивъ по окончаніи курса (въ 1885 г.) званіе гражданского инженера и право на чинъ XII кл., П. П. былъ приглашенъ инженеромъ въ чердынское уѣздное земство пермской губ. и занимался здѣсь также частною практикою, а затѣмъ (1891 г.) переведенъ младш. инженеромъ въ архангельское строительное отдѣленіе. Эту должность П. П. занимаетъ и теперь. Кромѣ того онъ состоитъ членомъ комитета по постройкѣ архангельскаго технического училища, членомъ общества краснаго креста и членомъ вольнаго пожарнаго общества въ г. Архангельскѣ.



П. П. Рудавскій.

Два каменныхъ 2-этажныхъ училища въ г. Чердыни. — Деревянный мостъ черезъ р. Косу. — Каменный домъ и лавки съ кладовыми «общества потребителей». — Домъ г. Краусъ въ г. Казани. — Проекты: каменн. 3-этажн. домъ. — Сельская больница. — Каменная 2-этажн. богадѣльня на 20 чел. — Каменные 2-этажные казармы для мѣстной команды. — Деревянная больница въ г. Соликамскѣ. — Мѣдно-плавильный заводъ г. Базилевскаго. — Лагерные бараки изъ землянаго кирпича въ г. Саратовѣ. — Каменный маякъ на мысѣ Городецкомъ, въ Бѣломъ морѣ.

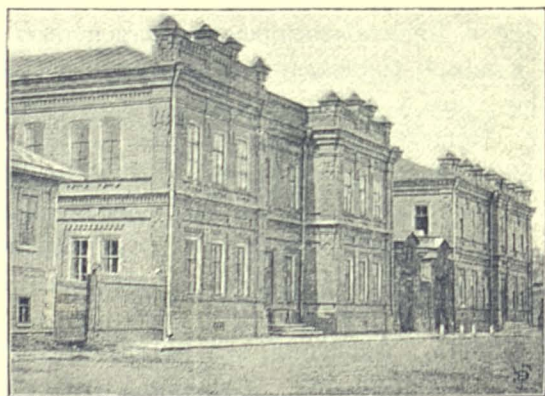

П. П. Рудавскій. — Зданія городского и земскаго училищъ въ г. Чердыни, пермской губ.

**Рудинскій, Викторъ Игнатьевичъ**, гражд. инж., род. въ 1837 г.—† 9 іюля 1874 г. Воспитывался въ Стр. Учил. съ 1850 по 1859 г. По выпускѣ, съ чиномъ губ. секр., былъ опредѣленъ помощникомъ начальника искусственнаго стола въ пермскую губ. стр. и дор. ком., въ слѣд. году назначенъ начальникомъ, а въ 1862 г. переведенъ въ нижегородскую ком. По преобразованіи комиссій (въ 1865 г.) остался за штатомъ, затѣмъ (въ 1870 г.) снова поступилъ на службу и послѣдовательно занималъ должности: сверхштатнаго техника нижегородск. губ. правл., архитектора нижегородск. маріинскаго института (1872 г.) и нижегородскаго младшаго инженера (1874 г.). Въ этомъ-же году В. И. скончался,

**Рудницкій, Николай Григорьевичъ**, гражд. инж., род. въ 1853 г. Получивъ техническое образованіе въ Стр. Уч. (1874—79 г.), выпущенъ по первому разряду и опредѣленъ на службу въ Т. Стр. Ком. Въ слѣдующемъ году командированъ въ распоряженіе общ. закавказской ж. д., а въ 1882 г. назначенъ архитекторомъ при витебскомъ губ. церковно-строительномъ присутствіи. Прослуживъ здѣсь пять лѣтъ, Н. Г. поступилъ для техническихъ занятій въ составъ войсковой строительной ком. по постройкѣ казармъ въ г. Волковыскѣ, гродненской губ., а съ 1892 г. переведенъ въ г. Луцкъ, волынской губ., на такую же должность.

**Рыдзевскій, Евгенийъ Федоровичъ**, гражд. инж., род. въ 1867 г.; первоначальное образованіе получилъ въ 6-й варшавской гимназіи, затѣмъ поступилъ въ Инст. Гражд. Инж. (1887 г.). Въ 1892 г. окончилъ курсъ съ настоящимъ званіемъ и правомъ на чинъ X класса.



Е. Ф. Рыдзевскій.

**Рылло, Михаилъ Ивановичъ**, инж.-арх., род. въ 1839 г. По окончаніи курса въ могилевской гимназіи поступилъ на службу въ канцелярію могилевскаго губернатора (въ 1855 г.). Въ слѣдующемъ году перемѣщенъ въ могилевскую палату гражданскаго суда, а черезъ годъ поступилъ въ Стр. Уч. вольнослушателемъ. Въ 1860 г. былъ чертежникомъ въ орловской губ. стр. и дор. ком., въ 1863 г. поступилъ въ д-тъ проектовъ и смѣтъ главнаго управл. пут. сообщ.; въ 1864 г. окончилъ курсъ Стр. Уч. съ правомъ на чинъ X класса и назначенъ помощникомъ столоначальника II отд. д-та проектовъ и смѣтъ. Затѣмъ послѣдовательно былъ: младшимъ помощникомъ дѣлопроизводителя д-та водяныхъ сообщений (1865 г.), младшимъ техникомъ по чертежной части въ Т. Стр. Ком. (1870 г.), архитекторомъ при спб. городской управѣ и при Стр. Уч. для техническаго наблюденія за зданіемъ его (1876 г.) и преподавателемъ технологическаго института (1878 г.). Въ 1891 г. М. И. вышелъ въ отставку.



Ю. И. Рымкевичъ.

**Рымкевичъ, Юліюшъ Ивановичъ**, гражд. инж., род. въ 1859 г.; учился въ реальномъ училищѣ въ гор. Ловичѣ, варшавской губ., а потомъ въ Инст. Гражд. Инж. (1887—1892 г.), гдѣ окончилъ курсъ по первому разряду.

**Рѣпчакскій, Георгій Михайловичъ**, гражд. инж., род. въ 1863 г. Воспитывался въ александропо-полтавскомъ реальномъ училищѣ, откуда, по окончаніи курса (въ 1882 г.), поступилъ въ Инст. Гражд. Инж., при выпускѣ въ 1889 г. получилъ настоящее званіе, съ правомъ на чинъ колл. секр. и опредѣлился на службу въ М-во Вн. Дѣлъ. Съ 1890 г. состоитъ земскимъ техникомъ полтавской губ.

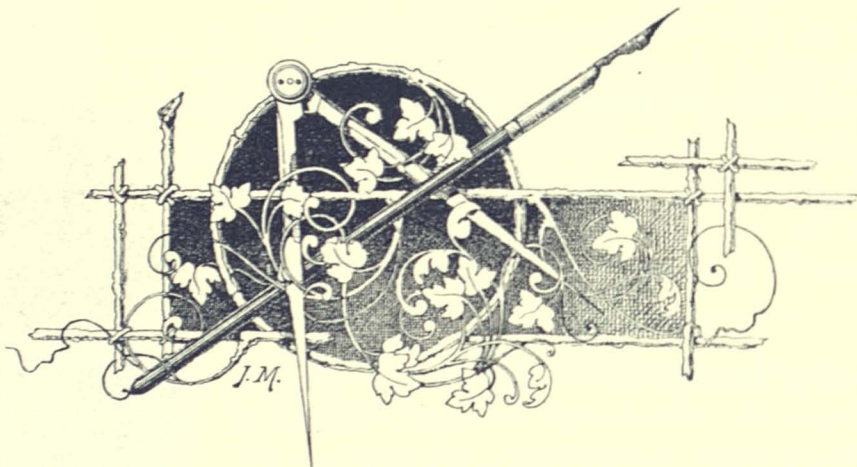



**АБЛЕРЪ, Александръ Егоровичъ**, гражд. инж., род. въ 1856 г.; первоначальное образование получилъ въ ревельскомъ вышгородскомъ училищѣ (класс. гимн.), поступилъ затѣмъ въ Стр. Уч. и выпущенъ по 1-му разряду въ 1878 г. По окончаніи курса назначенъ младшимъ инженеромъ при эстляндскомъ губернскомъ правл., а впослѣдствіи—младш. архитекторомъ тамъ-же. Въ 1887 г. командированъ для постройки казармъ въ г. Луцкѣ. Окончивъ эту работу, А. Е. прикомандировался къ Т. Стр. Ком. М-ва Вн. Д. и вскорѣ (1890 г.)

назначенъ казанскимъ губернскимъ архитекторомъ; должность эту занимаетъ до настоящаго времени.

Въ г. Ревелѣ А. Е. построилъ нѣсколько частныхъ и общественныхъ зданій; въ г. Казани производитъ работы по капитальному ремонту тюремнаго замка и завѣдуетъ постройкою 7 церквей въ разныхъ мѣстахъ губерніи.

1887 г. Каменные казармы въ г. Луцкѣ, состоящія изъ: 5 кам. 2-хъ и 3-этажн. жилыхъ корпусовъ; кам. бани, кузницы и пекарни; дерев. зданій мастерскихъ и ветеринарнаго лазарета; здан. конюшенъ (смѣш. типа), артилл. сараевъ, цейхгауза и проч.



А. Е. Саблеръ.

**Савельевъ, Александръ Калистратовичъ**, гражд. инж., род. въ 1837 г. Воспитывался въ Стр. Уч. съ 1850 по 1858 г.; выпущенъ по первому разряду и опредѣленъ помощникомъ во владимірскую губ. стр. и дор. комиссію.



В. К. Савельевъ.

**Савельевъ, Владиміръ Калистратовичъ**, инж.-архит., род. въ 1840 г. Первоначальное образование получилъ въ частномъ пансіонѣ, откуда поступилъ въ 1853 г. въ Стр. Уч. Окончивъ въ 1860 г. курсъ съ чиномъ колл. секр., былъ назначенъ архитекторскимъ помощникомъ въ моголевскую губ. стр. и дор. ком., а вскорѣ—начальникомъ искусственнаго стола. Въ 1862 г. переведенъ архитекторскимъ помощникомъ для производства работъ въ московскую стр. и дор. ком. Спустя два года, возведенъ въ званіе архитектора (1864 г.) и послѣдовательно занималъ должности: младшаго инженера

московской губ. (1865 г.), младшаго архитектора новгородск. губ. (1867 г.), епархіального архитектора новгородской епархіи (1873 г.), а съ 1877 г. состоитъ калужскимъ губернскимъ инженеромъ. Званіе инж.-архит. В. К. получилъ въ 1869 г.

1862—67 г. Въ г. Москвѣ. Три кам. частныхъ дома.

1867—77 г. Зданіе мужскаго духовнаго училища въ гор. Новгородѣ. — Устройство въ гор. Череповкѣ при р. Шекснѣ дока для починки судовъ и пароходовъ; при немъ машино-строительный заводъ. — Зданія реального училища и окружнаго суда, тамъ-

же.—Кам. гостиный дворъ въ г. Тихвинѣ.— 12 церквей въ разл. мѣст. губ.

1877—92 г. Въ калужск. губ. Женское епархіальное уч.—Перестройка частн. кам. дома для помѣщенія архіерея. — Зданіе духовнаго учил. въ г. Мещевскѣ. — 18 церквей въ разл. мѣстахъ губ.

**Савельевъ, Николай Федоровичъ**, гражд. инж., род. въ 1867 г.; по окончаніи курса во 2 спб. реальномъ училищѣ, поступилъ въ Инст. Гражд. Инж.; выпущенъ по 1-му разряду въ 1892 г. Съ того же времени Н. Ф. состоитъ при Т. Стр. Ком. и занимается частной практикой въ Петербургѣ. Въ настоящее время онъ посвятилъ себя изученію дѣла электротехники и въ качествѣ специалиста по этой части занялъ соотвѣтствующую должность при электроосвѣтительной станціи михайловскаго театра.

**Савиничъ, Аркадій Іосифовичъ**, гражд. инж., род. въ 1866 г. Образование получилъ въ виленскомъ реальномъ училищѣ, а затѣмъ—въ Инст. Гражд. Инж. (1885—90 г.). Во время каникулъ 1887 и 88 гг. А. І. былъ на практическихъ занятіяхъ по службѣ пути и зданій либаво-роменской ж. д., а въ 1889 г.—при работахъ по внутренней отдѣлкѣ храма св. Владимира въ Херсонесѣ, близъ Севастополя. По окончаніи курса въ Институтѣ, по первому разряду, А. І. былъ помощникомъ главнаго архитектора, академика Чагина при производствѣ тѣхъ же работъ, а также при постройкѣ новой церкви въ имѣніи А. Г. Кузнецова „Форось“, у Байдарскихъ воротъ. Въ 1890 г. А. І. причислился къ Т. Стр. Ком., а въ 1891 г.—къ канцеляріи оберъ-прокурора Св. Синода. Съ 1892 г. А. І. занимаетъ должность младшаго инженера стр. отд. оренбургскаго губ. правл.



А. І. Савиничъ.

**Савицкій, Дмитрій Васильевичъ**, инж.-арх., род. въ 1830 г. Получилъ техническое образованіе въ Стр. Уч. (1845—50 г.) и, по окончаніи курса съ чиномъ губ. секр., поступилъ на службу архитекторскимъ помощникомъ въ екатеринославскую губ. стр. и дор. комиссію. Затѣмъ послѣдовательно занималъ должности: архитектора для производства работъ (1855 г.) и таврическаго губернскаго архитектора (1861 г.); съ 1866 г. состоитъ черниговскимъ губернскимъ инженеромъ. Въ званіе инженера-архитектора Д. В. возведенъ въ 1868 году.

**Савицкій, Степанъ Іосифовичъ**, гражд. инж., род. въ 1847 г. Былъ вольнослушателемъ въ Стр. Уч.; окончилъ въ 1874 г. курсъ съ правомъ на чинъ X кл. и при-

численъ къ Т. Стр. Ком.; затѣмъ былъ назначенъ младшимъ инженеромъ въ олопецкую губ. и снова причисленъ къ Т. Стр. Ком. въ 1876 г.; годъ спустя опредѣленъ уѣзднымъ инженеромъ и архитекторомъ, а впослѣдствіи—помощникомъ кѣлецкаго губернскаго инженера и архитектора (1881 г.); съ 1885 г. состоитъ орловскимъ губернскимъ архитекторомъ.

**Савицкій, Болеславъ Антоновичъ**, гражд. инж., род. въ 1863 г.; первоначальное образованіе получилъ въ частномъ пансіонѣ въ С.-Петербургѣ. Учился въ Инст. Гражд. Инж. съ 1880 по 1885 г.; выпущенъ по 1-му разряду. Служебную дѣятельность началъ тотчасъ по выпускѣ сверхштатнымъ техникомъ въ московскомъ стр. отд.; въ 1886 г. назначенъ младшимъ инженеромъ въ вятское стр. отд., а въ слѣдующемъ году опредѣленъ и. д. губернскаго инженера въ Архангельскѣ. Въ должности этой Б. А. утвержденъ въ 1890 г. и занимаетъ ее по настоящее время. Кромѣ того состоитъ непремѣннымъ директоромъ тюремнаго и членомъ архангельскаго статистическаго ком., об-ва краснаго креста, женскаго попечительнаго об-ва о бѣдныхъ, об-ва спасанія на водахъ, вольнаго пожарнаго общества и архитекторомъ: при дирекціи маяковъ и лоціи Бѣлаго моря, — при мужской гимназій и при мѣстномъ об-вѣ краснаго креста, а также старостой-синдикомъ католическаго костела въ Архангельскѣ.

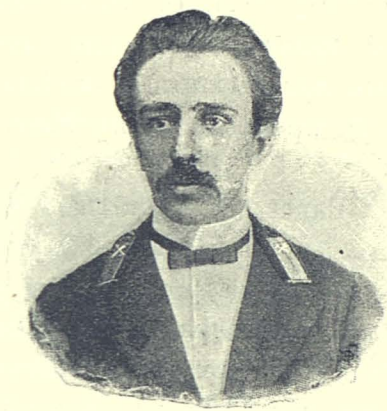

Б. А. Савицкій.

1886—87 г. **Въ вятской губ.** Начата постройка церкви въ с. Уняхъ. — Перекладка и укрѣпленіе каменной церкви на рѣкѣ Великой, слободскаго уѣзда. — Перестройка тюремнаго флигеля подъ казначейство въ г. Слободскомъ.

1887—92 г. **Въ архангельск. губ.** Деревянное 2-этажное зданіе полицейскаго управленія въ г. Колѣ. — Тюрьмы одно-этажныя въ станицахъ Мурманскаго берега, кольскаго уѣзда. — Богадѣльня въ гор. Онегѣ. — Домъ для командира и команды административнаго парохода «Мурманъ». — Укрѣп-

леніе берега рѣки Курополки и деревянная набережная въ г. Холмогорахъ. — Перемѣщеніе Святопоскаго маяка. — Деревянная колокольня при зданіи мужск. гимназій. — Лѣсопильный заводъ въ г. Архангельскѣ. — Заводская каменная труба.

Каменная церковь въ г. Кеми. — Техническое училище въ г. Архангельскѣ. — Домъ общины сестеръ краснаго креста. — Каменное зд. бани при архангельскомъ исправительн. отдѣленіи. — Колокольня при Курмско-Сергіевской церкви.

**Савицъ, Аполлонъ Францевичъ**, инж.-архит., род. въ 1831 г. Получилъ воспитаніе въ Стр. Уч. (1844—52 г.). По окончаніи курса съ чиномъ губ. секр., А. Ф. былъ опредѣленъ архитекторскимъ помощникомъ въ воронежскую, а затѣмъ (въ 1854 г.) переведенъ въ гродненскую губ. стр. и дор. ком. Въ 1864 г. перешелъ на должность архитектора по литовской епархіи. Въ 1870 г. возведенъ въ званіе инженеръ-архитектора и вскорѣ назначенъ тульскимъ губ. инженеромъ; въ 1872 г. причисленъ къ Т. Стр. Ком., а въ 1873 г. опредѣленъ губернскимъ инженеромъ во-лынскаго стр. отд.



**Садовскій, Гурій**, архитекторъ, род. въ 1825 г.; въ Стр. Уч. былъ съ 1840 по 1846 г. и выпущенъ съ чиномъ XIV класса. Окончивъ курсъ, былъ опредѣленъ на службу въ тамбовскую стр. и дор. ком.

**Садовскій, Левъ Васильевичъ**, архитекторъ, род. въ 1827 г. Воспитаніе получилъ въ Стр. Уч. (1842—49 г.) и по окончаніи курса съ чиномъ колл. рег., былъ опредѣленъ въ черниговскую губ. стр. и дор. ком. архитекторскимъ помощникомъ. Въ 1865 г. Л. В. былъ назначенъ младшимъ инженеромъ стр. отд. черниговскаго губ. правл. и, два года спустя, возведенъ въ званіе архитектора. Въ 1874 г. назначенъ пензенскимъ, а затѣмъ (въ 1879 г.) минскимъ губ. архитекторомъ. Въ 1882 г. Л. В. причислился къ М-ву, а въ слѣдующемъ году вышелъ въ отставку.

**Садовскій, Целестинъ Николаевичъ**, инж.-арх., род. въ 1830 г. Поступилъ въ Стр. Уч. въ 1846 г. Будучи еще воспитанникомъ практическаго класса, производилъ работы по устройству при училищѣ мастерской для занятій воспитанниковъ лѣпною и модельною работами. По окончаніи курса въ 1852 г. съ наименованіемъ „отличнѣйшимъ“, былъ назначенъ помощникомъ столоначальника въ тамбовскую губ. стр. и дор. ком.; затѣмъ—архитекторскимъ помощникомъ для производства работъ (1853 г.), архитекторомъ (1857 г.) и, наконецъ, тамбовскимъ губернскимъ архитекторомъ (1865 г.). Въ 1868 г. Ц. Н. причислился къ Т. Стр. Ком. и командированъ въ распоряженіе правленія общ. козлово-тамбовской ж. д. Два года спустя возведенъ въ званіе инженера—архитектора и назначенъ тамбовскимъ губ. инженеромъ (1870 г.). Въ 1874 г. Ц. Н. вышелъ въ отставку.

**Сазоновъ, Василій Васильевичъ**, инж.-арх., род. въ 1850 г.; первоначальное образованіе получилъ въ частной гимназій Келлера. Поступилъ въ Строител. Уч. въ 1868 г. и окончилъ курсъ въ 1873 г. съ званіемъ архитекторскаго помощника и чиномъ X класса. Впослѣдствіи (1877 г.) получилъ званіе инженеръ-архитектора. При выпускѣ причислился къ Т. Стр. Ком. М-ва Вн. Дѣлъ и въ скоромъ времени опредѣленъ городскимъ архитекторомъ въ Нахичевани на Д. Дѣятельность В. В. состояла здѣсь, главнымъ образомъ, въ составленіи чертежей, проектовъ и смѣтъ и въ наблюденіи за постройками. По упраздненіи этой должности, въ 1878 году, В. В. вновь причислился къ Т. Стр. Ком. и назначенъ членомъ комиссіи по изслѣдованію гранитныхъ мѣсторожденій на островахъ Финскаго залива и Ладожскаго озера. Вскорѣ опредѣленъ младшимъ архитекторомъ въ псковское стр. отд.



В. В. Сазоновъ.

Здѣсь В. В. почти исключительно производилъ ремонтныя работы въ разныхъ казенныхъ и общественныхъ зданіяхъ. Въ 1883 г. онъ былъ назначенъ тамъ-же губ. архитекторомъ и въ томъ-же году перешелъ на должность губернскаго архитектора

въ Каменецъ-Подольскѣ. Черезъ нѣсколько времени (въ 1884 г.) опредѣленъ епархіальнымъ архитекторомъ и съ этихъ поръ строительная дѣятельность его сосредоточена была главнымъ образомъ на постройкѣ церквей въ уѣздахъ подольской губ. Въ качествѣ губернскаго архитектора, В. В. производилъ капитальный ремонтъ прокуровскаго шоссе и работы по гражданскимъ сооруженіямъ. Въ 1886 г. переведенъ губернскимъ архитекторомъ въ г. Могилевъ и должность эту занимаетъ по настоящее время. За время съ 1887 по 1892 г. завѣдывалъ здѣсь постройкой мостовъ, ремонтными работами въ казенныхъ зданіяхъ, а въ настоящее время производитъ постройку тюрьмы въ г. Гомелѣ, могилевск. губ.

1873—78 г. **Въ Нахичевани на Д.** Два моста (черезъ р. Донъ и его притокъ)—по готовому проекту. — Каменная церковь на Армянскомъ кладбищѣ и два ряда торговыхъ лавокъ на площадяхъ.

1878—83 г. Женское духовное училище въ г. Псковѣ.—Каменная церковь въ с. Руднѣ, гдовск. уѣзда, спб. губ.

1883—87 г. **Въ подольск. губ.** Женское духовное училище въ м. Тульчинѣ, брацлавск. уѣзда.—Баракъ при зданіи богоугодныхъ заведеній въ К.-Подольскѣ.—Каменные церкви: въ селѣ Садки, ямпольскаго уѣзда, въ м. Мурованныя Куриловцы, углицк. уѣзда и въ г.

Черепашинцѣ, винницк. уѣзда (по готовымъ проектамъ).—Каменная колокольня съ воротами на кладбищѣ въ г. Каменцѣ.—Деревянные церкви (частью по своимъ, частью по готовымъ проектамъ): въ с. Кусиковцы, камен. уѣзда, Лукѣ, лет. уѣзда, Потокѣ, винн. уѣзда, Паланкѣ, Тростинцѣ и Орловкѣ, брацл. у., Малдовкѣ, балтск. у., Ярмолинцахъ, гайсинск. у., Феліціанкѣ и Вилы Яругскія, углицк. уѣзда.

1887—92 г. **Въ могилевск. губ.** Перестройка зданій бывшихъ присутственныхъ мѣстъ въ г. Климовичахъ (подъ тюрьму).—Кам. церковь въ м. Жлобинѣ и деревянная въ с. Болотномъ, рогачевскаго уѣзда (по готовымъ проектамъ).

**Саковичъ, Игнатій Романовичъ**, гражд. инж.; окончилъ курсъ Стр. Уч. въ 1879 г. съ настоящимъ званіемъ.

**Саламбековъ, Аршакъ Исаевичъ**, гражд. инж.; окончилъ курсъ въ Стр. Уч. въ 1881 г. по первому разряду.

**Салатко-Петрище, Эразмъ Францевичъ**, гражд. инж., род. въ 1861 г.; первоначальное образованіе получилъ въ бѣлоцерковскомъ реальномъ училищѣ, затѣмъ поступилъ въ Инст. Гражд. Инж. въ 1879 г.; выпущенъ по 1 разряду въ 1886 г. Съ перваго года по окончаніи курса и до настоящаго времени Э. Ф. состоитъ городскимъ архитекторомъ въ г. Карсѣ и членомъ мѣстнаго стр. отд.

1886—1892 г. Въ г. Карсѣ: до 15 домовъ, около 150 лавокъ. — Карскій епархіальный соборъ.—Зданіе участ. управ. въ с. Каракуршъ.—2-этажн. зд въ с.с. Карагалца и Кюмерлы.



Э. Ф. Салатко-Петрище.



А. М. Салько.

**Салько, Алексѣй Марковичъ**, инж.-арх., род. въ 1839 г.; среднее образованіе получилъ въ полтавской гимназіи; поступилъ въ Стр. Уч. въ 1857 году и окончилъ курсъ въ 1862 г. съ званіемъ архитекторскаго помощника; въ теченіе первыхъ 6 лѣтъ службы получилъ званія архитектора и инженеръ-архитектора. По выпускѣ занялъ мѣсто производителя работъ при саратовской стр. и дор. ком., а съ 1871 г. состоитъ городскимъ архитекторомъ въ г. Саратовѣ и одновременно—епархіальнымъ (съ 1881 г.) и архитекторомъ при маріинскомъ институтѣ (съ 1870 г.). Кромѣ того А. М. состоитъ глас. саратов. город. думы (съ 1876 г.) и

агентомъ страховаго отъ огня товарищества „Саламандра“ (съ 1870 г.).

А. М. издалъ нѣсколько сочиненій по техническимъ вопросамъ; въ числѣ его трудовъ находятся: „руководство къ устройству церквей“; „устройство павильонной и барачной системы больницъ“; „упрощенный способъ опредѣленія подпрудъ водяныхъ мельницъ“; „правила о постройкахъ въ городахъ и селеніяхъ на основаніи свода законовъ и другихъ распоряженій правительства“; „опытъ опре-



А. М. Салько.—Зданіе судебныхъ учреждений въ г. Саратовѣ.



А. М. Салько.—Зданіе реального училища въ г. Саратовѣ.

дѣленія цѣли жизни и всемірной связи психическихъ силъ въ природѣ“.

1862—92 г. Водопроводъ въ г. Саратовѣ.—Театръ, тамъ же.—До 15 каменныхъ и до 30 деревянныхъ церквей въ городахъ и селахъ саратовской губ.—Городская больница на 150 кроватей.—Зд. православной духовной семинаріи.—Зданія: судебной палаты, окружнаго суда и другихъ судебныхъ учреждений — Зд. реального училища. — Гостинница. — Большое количество каменныхъ и деревянныхъ частныхъ и общественныхъ сооружений (мосты, плотины, мостовыя и проч.).

**Салько, Николай Марковичъ**, гражд. инж., род. въ 1842 г.; среднее образованіе получилъ въ полтавской гимназіи; въ Стр. Уч. былъ съ 1857 по 1862 г. и окончилъ курсъ съ званіемъ архитекторскаго помощника и чиномъ губ. секр. На службу поступилъ архитекторскимъ помощникомъ въ полтавскую стрит. и дор. ком.; въ 1865 году назначенъ архитекторомъ - ревизоромъ при полтавской губернской земской управѣ. Съ 1866 по 1879 г. служилъ городскимъ архитекторомъ въ г. Полтавѣ и,

кромѣ того, состоялъ тамъ же гласнымъ городской думы, членомъ исполн. ком. по постройкѣ зданія думы и санитарнымъ попечителемъ (съ 1871 г.), единоличнымъ агентомъ харьковскаго земельного банка по полтавской губ. (съ 1876 г.) и агентомъ коммерческаго страховаго общества (съ 1875 г.). По переѣздѣ въ С.-Петербургъ, въ 1879 г., причислился къ М-ву Ви. Дѣль и въ 1882 году назначенъ членомъ комиссіи для освидѣтельствования состоянія зданій с.-петербургскихъ судебныхъ установленій. Съ того же года Н. М. состоялъ предсѣдателемъ ревизіонной комиссіи новгородской ж. д. Въ теченіе времени съ 1881 по 1887 годъ былъ инспекторомъ коммерческаго страховаго общества; съ 1883 г. состоитъ при сб. городской управѣ: архитекторомъ по освидѣтельствуванію торговыхъ помѣщеній, дѣлопроизводителемъ IV отдѣленія по изданію обязательныхъ постановленій, дѣлопроизводителемъ исполнительной комиссіи о складахъ, продажѣ и передвиженіи легковоспламеняющихся жидкостей. Въ настоящее время Н. М. занимаетъ должность архитектора при больничной комиссіи, сб. участковаго архитектора и архитектора сб. дворцоваго управленія.

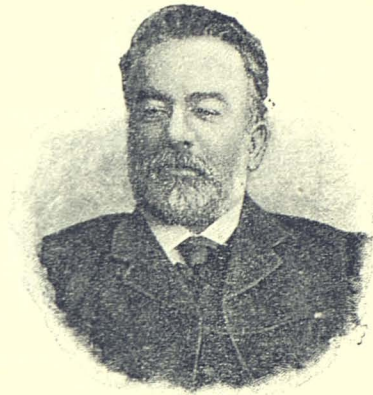

Н. М. Салько.

**Въ г. Полтавѣ.** Каменн. баня для евреевъ.— Гостиный дворъ.— Центральный рынокъ.— Скотопригонный дворъ съ бойней.—Зд. реальн. училища на 180 чел.—Увеселительный вокзалъ въ городскомъ саду.—До 30-ти частныхъ обывательскихъ домовъ.—Каменная приходская церковь на 1200 чел.—Загородный домъ г. Базилевскаго въ имѣніи Турбаи, хорольскаго у.—Камен. колокольня въ мѣстечкѣ Решетилковѣ.— Кам. церковь на 800 чел. въ имѣніи князя Цертелева.—Нѣсколько дерев. мостовъ въ полтавской губ.—Скотный дворъ въ имѣніи г. Сибирякова въ самарской губ.—Каменный 2-эт. барскій домъ г. Сибирякова въ г. Самарѣ.—Загородный деревянный домъ его же въ м. Туапсѣ, на Кавказѣ.

**Въ С.-Петербургѣ.** Перестройка и увеличеніе зданія, ограждающаго первоначальный дворецъ Имп. Петра I.—Внутренняя отдѣлка квартиры Г. Сибирякова въ стилѣ Louis XVI, въ его домѣ.— Внутренняя отдѣлка квартиры г-жи Плаутиной.

—Деревянн. городскіе мосты на р. Ждановкѣ и на глухомъ протокѣ.—Устройство набережной на Б. Невѣ въ Косой улицѣ.—Переустройство каменной часовни на Тучковомъ буянѣ.—Устройство набережной съ пристанями на Масляномъ буянѣ.—Возведеніе заводскихъ зданій г.г.Сименсъ и Гальске, по б лин. Вас. остр.—Такия же зданія по Кожевенной ул.—Каменн. зданія для кожевеннаго завода г. Игнатъева въ Чекушахъ. Кам. зд. для расширенія ситценабивной фабрики торговаго дома Я. Лютигъ и К<sup>о</sup>.—Устройство мѣлоплавильной фабрики Ф. Фишера.—Каменн. строенія для расширенія писчебумажной фабр. г. Пализена и К<sup>о</sup>.—Каменн. строенія при писчебумажной фабрикѣ В. И. Печаткина, въ Уральской ул.—Камен. и деревянныя строенія при кожевен. заводѣ И. А. Осипова на о-вѣ Голодаѣ.—Постройка кладовыхъ для бумаги г. Варгунину въ гост. дворѣ.—Устройство вентиляцій въ придворно-прачешномъ домѣ.

**Сальмановичъ, Петръ Онуфріевичъ**, т. с. инженеръ-архитекторъ, род. въ 1833 г.; получивъ домашнее образованіе, поступилъ въ Стр. Учил. въ 1848 г. и окончилъ курсъ съ званіемъ архитекторскаго помощника (1853 г.). Служебную дѣятельность началъ дѣлопроизводителемъ работъ при постройкѣ станціоннаго зданія сб.-варш. ж. д., а въ 1857 г. откомандированъ для занятій въ главн. общ. росс. ж. д., съ



П. О. Сальмановичъ.

зачисленіемъ по м-ву п. с. Черезъ 3 года П. О. назначенъ преподавателемъ архитектуры въ Инст. Инж. П. С., въ бывшемъ Стр. Учил. и въ Горномъ Инстутѣ Въ 1870 г. командированъ съ ученою цѣлью за границу и по возвращеніи представилъ отчетъ о расположеніи станцій ж. д. и о внутреннемъ устройствѣ мастерскихъ. Въ 1874 г., опредѣленъ членомъ экзаменаціонной комиссії при Стр. Учил., затѣмъ въ 1877 г. назначенъ преподавателемъ по специальному законовѣденію, а въ 1884 г.—членомъ совѣта Инст. Гражд. Инж. (по 1888 г.).

Въ настоящее время состоитъ инженеромъ для особыхъ порученій по службѣ пути при варш. ж. д.

П. О. составилъ и перевелъ нѣсколько руководствъ по техническимъ и научнымъ вопросамъ: „руководство къ составленію смѣтъ“, статья „о сопротивленіи матеріаловъ“; „переводъ курса аналит. геометріи, дифференц. и интегральн. исчислен. проф. Беланже съ дополненіемъ о расчетахъ устойчивости сводовъ“, „прикладная термодинамика или изслѣдованіе о теплосохранимости построекъ“; кромѣ того помѣстилъ нѣсколько техническихъ статей въ „Архит. Вѣстникъ“ и „Зодчѣмъ“.

**Въ С.-Петербургѣ:** Амбары товарныхъ складовъ съ устройствомъ путей (сѣверн. страхов. общ.), близъ вокзала Ник. ж. д.—Домъ Дунина (перестройка).

1858—60 г. **На спб.-варш. ж. д.** Участвовалъ въ качествѣ производителя работъ при постройкѣ вокзала въ СПб.—Большой жилой домъ противъ вокзала въ СПб.—Пакгаузы товарн. станціи.—Вокзалъ въ Динабургѣ, со

включеніемъ газоваго завода, жилыхъ домовъ, службъ и путей при почт. станціи, тамъ-же.—Вокзалъ въ Лугѣ (перестройка послѣ пожара).—Технич. желѣзнодорожн. училище въ Вильно и вокзалъ въ Бѣлостокѣ (разработалъ проекты и участвовалъ въ качествѣ наблюдателя при производствѣ этихъ построекъ).—Мостъ черезъ р. Суйду на 63 верстѣ спб.-варш. ж. д. (перестройка).

**Самохваловъ, Владиміръ Петровичъ**, гражд. инж., род. въ 1846 г.; первоначальное образованіе получилъ въ с.-петербургской частной классической гимназій; въ 1866 г. поступилъ въ Стр. Уч., гдѣ и окончилъ курсъ съ званіемъ архитекторскаго помощника (1872 г.). Службу началъ младшимъ инженеромъ строит. отдѣленія ярославскаго губернскаго правленія; въ 1874 г. командированъ для занятій въ Т. Стр. Ком. М-ва Вн. Дѣль. Въ этотъ періодъ занимался исключительно производствомъ работъ по ремонту губернскихъ присутственныхъ мѣстъ и тюремъ въ ярославской губ. Въ 1875 г. получилъ званіе архитектора и опредѣленъ на должность архитекторскаго помощника въ придворную **Его Имп. Вел.** Контору; въ 1877 г. назначенъ архитекторомъ той-же конторы, впоследствии (1883 г.) преобразованной въ главное



В. П. Самохваловъ.

дворцовое управление, и прослужил здѣсь до 1891 г., т. е. до упраздненія этого управл. Въ качествѣ производителя работъ завѣдывалъ зданіями: Таврическимъ дворцомъ съ садомъ и оранжереями, домомъ придворнаго духовенства, фуражными зданіями конюшеннаго вѣдомства (по Водопроводному переулку), Конторскимъ и Магазинскимъ домами (по Шпалерной, Захарьевской и Воскресенской улицамъ), придворной пѣвческой капеллы и Екатеринингофскимъ дворцомъ. Во всѣхъ этихъ зданіяхъ, кромѣ обыкновеннаго ремонта, произведены разныя переустройства, а въ Таврическомъ саду выстроено вновь 18 оранжерей и 3 теплицы; здѣсь же устроены имъ двѣ постоянныя катальныя горы и при нихъ теплый домъ и павильонъ для музыкантовъ. Съ 1885 по 1889 г. произведены работы по приспособленію экипажныхъ сараевъ и конскаго лазарета конюшеннаго вѣдомства. Въ теченіе времени съ 1889 по 1891 г. въ оранжерейномъ саду Таврическаго дворца вновь выстроена металлической конструкціи оранжерея для декоративныхъ растений, одноэтажный каменный флигель (для 10 семейныхъ садовыхъ рабочихъ) съ общею кухнею. Одновременно съ тѣмъ В. П. занималъ должность архитектора-производителя работъ (1875—83 г.) по строеніямъ Императорской охоты въ с. Гатчинѣ. Здѣсь, кромѣ обыкновеннаго капитальнаго ремонта строеній въ Егерской слободѣ и помѣщеній охоты, произведено вновь нѣсколько построекъ для служащихъ охоты и разныхъ хозяйственныхъ строеній.

**Сапѣгинъ, Михаилъ**, архитекторъ, род. въ 1827 г.; въ Стр. Уч. поступилъ въ 1842 г. и выпущенъ съ чиномъ губернскаго секретаря (1847 г.). По окончаніи курса былъ назначенъ въ распоряженіе главнаго управленія, съ прикомандированіемъ къ департаменту разсмотрѣнія проектовъ и смѣтъ, впредь до новаго образованія губернскихъ строит. и дорожн. комиссій.

**Сарандинаки, Василій Васильевичъ**, инж.-арх., род. въ 1841 г.; первоначальное образованіе получилъ дома и въ пансіонѣ Келлера, специальное—въ Стр. Уч. (1858—63 г.); окончилъ курсъ съ званіемъ архитекторскаго помощника и чиномъ X класса. Служебную дѣятельность началъ въ качествѣ начальника искусственнаго стола въ черниговской губ. стр. и дор. ком., а чрезъ 3 года (въ 1866 г.) переведенъ въ военное м-во архитекторомъ кievскаго окружнаго инженернаго управленія. Здѣсь В. В. состоялъ при начальникѣ мѣстныхъ войскъ кievскаго округа, для постройки казармъ въ югозападномъ краѣ. Въ 1874 г. назначенъ губернскимъ архитекторомъ въ г. Радомъ, а въ слѣдующемъ году опредѣленъ на ту же должность въ г. Архангельскъ, гдѣ въ то же время служилъ архитекторомъ городской управы и инженеромъ архангельскаго порта, для постройки и ремонта бѣломорскихъ маяковъ и зданій морскаго вѣдомства. Прослуживъ здѣсь до 1880 г., В. В. перешелъ въ морское вѣдомство на должность производителя работъ стр. отд. морскаго техническаго комитета



В. В. Сарандинаки.

и состоялъ, кромѣ того, архитекторомъ городского общества взаимнаго отъ огня страхованія и архитекторомъ спб. городской управы. Въ настоящее время В. В. занимаетъ эту послѣднюю должность и вмѣстѣ съ тѣмъ состоитъ архитекторомъ при спб. арсеналѣ.

1875—80 г. Спасательная станція на Новой Землѣ, въ Ледовитомъ океанѣ (станція эта состоитъ изъ нѣсколькихъ зданій). — Маякъ на Зимнихъ горахъ, въ Бѣломъ Морѣ, съ вращающимся аппаратомъ и проблескомъ свѣта.

1880—92 г. Въ спб. орудійномъ заводѣ: Зд. электрич. завода съ помѣщеніемъ для локомотивей и мастерская для ручной отдѣлки пушекъ.

**Сахаровъ, Степанъ Степановичъ**, инж.-арх., род. въ 1852 г.; получивъ домашнее образование, поступилъ въ Стр. Уч. въ 1868 г. и выпущенъ съ званіемъ архите-



С. С. Сахаровъ.

торскаго помощника и правомъ на чинъ X класса въ 1874 г. Въ 1877 г. получилъ званіе инженеръ-архитектора. По окончаніи курса назначенъ младшимъ инженеромъ въ г. Минскъ, но по болѣзни прослужилъ здѣсь не долго и вернулся въ Петербургъ, гдѣ былъ прикомандированъ къ Т. Стр. Ком. Въ 1878 г. С. С. опредѣленъ архитекторомъ дома предварительнаго заключенія, а съ 1849 г. состоитъ смотрителемъ Исаакіевскаго собора. Помимо государственной службы, занимался частными постройками и, кромѣ того, находился около трехъ лѣтъ у инженера Фламинскаго, въ качествѣ помощника по устройству отопленія и

вентиляціи зданій. Съ 1876 по 1879 г. С. С. былъ архитекторомъ въ Русскомъ страховомъ отъ огня об-вѣ, въ 1881 г. устраивалъ во дворцѣ Е. И. В. Вел. Кн. Владиміра Александровича отопленіе печами нѣсколькихъ помѣщеній и въ домѣ г. Половцева—вентиляцію. Въ 1883 г. устроилъ совмѣстно съ инж.-арх. Лешевичемъ отопленіе и вентиляцію во дворцѣ Е. И. В. Вел. Кн. Алексѣя Александровича. Въ 1885 г. вошелъ въ т-во по устройству отопленія и вентиляціи зданій «Лукашевичъ и К<sup>о</sup>».

1875—92 г. Построено до 10 дерев. 2-эт. жилыхъ зд. со службами въ С.-Петербургѣ.—

Разныя надстройки и ремонтныя работы.

**Сахаровъ, Владиміръ Алексѣевичъ**, гражд. инж., род. въ 1861 г. Воспитывался въ тифлисскомъ реальномъ училищѣ, а затѣмъ въ Инст. Гражд. Инж. (1883—88 г.). По окончаніи курса съ правомъ на чинъ X класса В. А. былъ причисленъ къ Т. Стр. Ком. и вскорѣ назначенъ сверхштатнымъ техникомъ стр. отд. кутаисскаго губ. правл., а съ 1889 г. состоитъ тамъ же производителемъ работъ.



В. А. Сахаровъ.

**Сварико, Антонъ Ивановичъ**, гражд. инж., род. въ 1861 г.; первоначальное образование получилъ въ полтавскомъ реальномъ училищѣ; въ Инст. Гражд. Инж. поступилъ въ 1883 г.

и окончилъ курсъ съ настоящимъ званіемъ и правомъ на чинъ XII класса въ 1890 г. Въ первый годъ служебной дѣятельности причисленъ къ Т. Стр. Ком. М-ва Вн. Дѣль; въ непродолжительномъ времени уволенъ въ отпускъ въ южныя губерніи, гдѣ занимался частными работами на фастовской ж. д. Работы эти состояли въ осушеніи и укрѣпленіи семи саженой насыпи при помощи сквозныхъ подъ насыпью галлерей и дренажныхъ трубъ. По возвращеніи въ С.-Петербургъ А. И. былъ назначенъ младшимъ инженеромъ стр. отд. ярославскаго губернскаго правл. и занимаетъ эту должность до настоящаго времени.



А. И. Сварино

1891 г. Работы по расширенію теплой церкви ярославскаго Успенскаго кафедральнаго собора.—Перестройка 1-эт. фабричнаго зд., принадлежащаго могилевской римско-католич. ду-

ховной консисторіи въ г. Ярославлѣ, въ 2-хъ—, съ подвалами, жилой домъ, приспособляемый для квартиръ.



Ф. А. Свирчевскій.

**Свирчевскій, Феофилъ Александровичъ**, гражд. инж., род. въ 1851 г.; среднее образованіе получилъ въ житомирской гимназій; высшее—въ Стр. Уч.; выпущенъ по первому разряду въ 1882 г., при чемъ награжденъ серебряною медалью. По окончаніи курса занимался частною практикою въ курской губ., затѣмъ причислился къ М-ву Вн. Дѣль и назначенъ младшимъ архитекторомъ въ г. Тамбовѣ; въ настоящее время занимаетъ ту же должность, состоя вмѣстѣ съ тѣмъ архитекторомъ тамбовскаго александринскаго института благородныхъ дѣвицъ.

**Въ Тамбовской губ.** Каменные колокольни при церквахъ въ селахъ: Иванково, тамбовск. у., Новой Дохтянкѣ (козл. у.), Жуково, спасск. у., Атиорево и Веденяшино, темниковск. у.—Каменн. трапезы при церквахъ въ селахъ Кушки и Тенгушево, темниковскаго у.—Каменн. церкви: въ пригородной слободѣ г. Моршанска—Барашево и въ с. Лѣсное Ардашево (представляетъ собою новый типъ по конструкціи, гдѣ 4 главные пилона, служащіе основаніемъ всей постройки, внутри пустые и снабжены кольцевой кладкой).—Деревянная цер-

ковь съ колокольней въ с. Егоровкѣ, моршанск. у.—Распространена трапеза при каменн. церкви въ с. Старый Городъ, темниковск. у.—Каменн. часовня въ г. Козловѣ, въ память чудеснаго избавленія Высочайшей семьи отъ опасности 17 октября 1888 г.

**Въ г. Тамбовѣ.** Построены каменн. дома: г. Трузсонъ, на Большой ул., и г. Дидковскаго, на Дворянской ул. (изъ развалинъ бывшаго частнаго театра).—Домъ дворянскаго собранія (строится).





М. С. Свѣржевскій.

**Свѣржевскій, Михаилъ Степановичъ**, гражд. инж., род. въ 1868 г.; среднее образованіе получилъ въ спб. десятой классической гимназій, высшее—въ Инст. Гражд. Инж. (1887—92 г.); выпущенъ съ настоящимъ званіемъ и правомъ на чинъ колл. секр.

**Сгибневъ, Василій Александровичъ**, гражд. инж.; окончилъ курсъ въ Стр. Учил. въ 1882 г. съ чиномъ XII кл. и занялся частной практикой въ качествѣ строителя-подрядчика въ г. Одессѣ. Въ 1889 г. поселился въ своемъ имѣніи въ одной изъ юго-западныхъ губ., гдѣ и занимается сельскимъ хозяйствомъ.

**Севастьяновъ, Петръ Григорьевичъ**, гражд. инж., род. въ 1837 г. — † 26 авг. 1890 г. Техническое образованіе получилъ въ Стр. Уч. и окончилъ курсъ съ правомъ на чинъ губ. секр. и званіемъ архитекторскаго помощника въ 1858 г. Тогда-же назначенъ въ полтавскую губернскую стр. и дор. ком.; въ 1862 г. опредѣленъ архитекторомъ въ петровскій полтавскій кадетскій корпусъ, съ оставленіемъ въ прежней должности. Въ 1865 г., по упраздненіи стр. и дор. ком., отчисленъ отъ должности архитекторскаго помощника; въ слѣдующемъ году вышелъ въ отставку и поступилъ на част.



П. Г. Севастьяновъ.



Ф. А. Свирчевскій.—Каменная часовня въ г. Козловѣ въ память чудесн. избавленія Августѣйшей семьи отъ опасности 17 октября 1888 г.

ную службу въ главное общество російск. ж. д. Въ 1871 г. причисленъ къ М-ву Вн. Дѣль, съ назначеніемъ архитекторомъ при управленіи строительною и дорожною частями въ Восточной Сибири, а спустя два года командированъ сперва въ Красноярскъ, для исполненія порученій по технической части, а затѣмъ на Карійскіе пріиски, какъ членъ-техникъ комитета по постройкѣ Карійскихъ тюремъ. Въ этой должности П. Г. состоялъ до назначенія архитекторомъ забайкальской области въ районѣ округовъ троїцко-савскаго, читинскаго и нерчинскаго (1876 г.). Пробывъ здѣсь около трехъ лѣтъ, онъ былъ переведенъ въ вологодское губернское правленіе сперва младшимъ инженеромъ, а затѣмъ младшимъ архитекторомъ стр. отд.; въ 1883 г. перешелъ на ту же должность въ стр. отд. губ. правленія въ Ярославль, гдѣ и служилъ до смерти своей.

**Селивановъ, Александръ Михайловичъ**, гражд. инж., род. въ 1858 г.; первоначальное образованіе получилъ въ первой московской военной гимназій; поступилъ въ Инст. Гражд. Инж. въ 1879 году и окончилъ курсъ въ 1888 г. съ правомъ на чинъ XII класса. Тогда же отправился въ Рязань, гдѣ и по настоящее время занимается частной строительной практикой, большею частью въ качествѣ архитектора-подрядчика.

**Селенсъ, Константинъ Владиславовичъ**, гражд. инж., род. въ 1857 г.; первоначальное образованіе получилъ дома и въ частномъ пансіонѣ; въ Стр. Уч. поступилъ въ 1876 г., выпущенъ въ 1882 г. по 1-му разряду. По окончаніи курса, поступилъ помощникомъ къ архитектору А. О. Томишко и находился при постройкѣ дворца «Александрія» въ г. Петергофѣ до 1885 г. Въ 1884 г. К. В. прикомандировался къ Т. Стр. Ком. М-ва Вн. Дѣлъ, а въ слѣдующемъ году поступилъ въ учрежденную при военномъ совѣтѣ казарменную комиссію и назначенъ въ г. Острогжскъ, воронежск. губ., для постройки каменныхъ казарменныхъ зданій. Здѣсь находился до 1889 года, а затѣмъ командированъ для постройки казармъ въ уроч. Канакиры, эриванск. губ., и, наконецъ, въ 1892 г. назначенъ въ посадъ Ражаны, ломжинск. губ., для постройки деревянныхъ зданій казармъ пѣхотнаго полка.



К. В. Селенсъ.

**Селиверстовъ, Александръ Александровичъ**, гражд. инж., род. въ 1843 г.; въ Стр. Уч. поступилъ въ 1860 г. и выпущенъ съ чиномъ колд. секр. въ 1865 г. Тогда же опредѣленъ на службу въ пензенскую казенную палату государственныхъ имуществъ гражданскимъ инженеромъ.

**Семковъ—Савойскій, Лука Назарьевичъ**, инж.-арх., род. въ 1830 г. въ г. Полтавѣ—† 1 октября 1887 г. Началь свое образованіе въ полтавской гимн., а затѣмъ въ 1845 г. опредѣленъ былъ въ Стр. Уч. По окончаніи въ 1851 г. курса, какъ первый по успѣхамъ, записанъ на мраморную доску, произведенъ въ губ. секр. и опредѣленъ на службу архитекторскимъ помощникомъ въ полтавскую стр. и дор. ком. Въ 1862 г. назначенъ полтавскимъ городскимъ архитекторомъ, а черезъ годъ—архитекторомъ для производства работъ полтавской стр. и дор. ком. По преобразованіи этихъ ком. въ стр. отд. (въ 1865 г.) оставленъ младшимъ архитекторомъ стр. отд. полтавск. губ. правленія, а вскорѣ переведенъ и. д. бессарабскаго областного инженера; въ этой должности утвержденъ въ 1878 г. Прослуживъ



Л. Н. Семковъ-Савойскій.

здѣсь восемь лѣтъ, Л. Н. вышелъ въ отставку (въ 1884 г.) и черезъ три года скончался.

Во время службы Л. Н. въ Полтавѣ, по его проектамъ и подъ его наблюдениемъ выстроено было много капитальныхъ казенныхъ и общественныхъ зданій. Въ г. Кишиневѣ и вообще въ бессарабской губ. по его-же проектамъ выстроена большая часть казенныхъ зданій, а также нѣсколько десятковъ церквей по губ.

Въ г. Полтавѣ. Торговые ряды и проч.

реального училища. — Зданіе духовнаго уч. въ мѣстечкѣ Единцахъ и пр. и пр.

Въ г. Кишиневѣ. Зданіе духовной семинаріи. — Зданіе духовной консисторіи. — Зданіе

**Сенякинъ, Никита Григорьевичъ**, архитекторъ, род. въ 1844 г. Въ Стр. Уч. поступилъ въ 1856 г. и при выпускѣ (въ 1864 г.) удостоенъ настоящаго званія и чина X класса. Въ томъ-же году былъ назначенъ въ распоряженіе управленія иррегулярныхъ войскъ, въ кубанскую область казачьяго войска.

**Сербиновичъ, Петръ Ивановичъ**, гражд. инж., род. въ 1865 г.; первоначальное образованіе получилъ въ с.-петербургск. 1-й военной гимназій, специальное—въ Инст.



П. И. Сербиновичъ.

Гражд. Инж.; выпущенъ по 1-му разряду въ 1888 г. По окончаніи курса командированъ для постройки казармъ въ г. Ковно, въ мѣстную войсковую строительную комиссію. Здѣсь П. И. состоялъ техникомъ до назначенія своего (въ 1890 г.) младшимъ архитекторомъ при губернск. правленіи въ томъ-же городѣ; эту должность занимаетъ по настоящее время. Строительная дѣятельность заключалась здѣсь, главнымъ образомъ, въ ремонтѣ тюремъ, церквей, мостовъ и проч., а также въ производствѣ работъ по постройкѣ каменн. 5-эт. тюрьмы на 170 чел. (по готовому проекту арх. Макарова). Въ то же время П. И. занимался и частною практикою и

составленіемъ различнаго рода проектовъ, такъ напр.: проектировалъ кам. еврейскую синагогу для мѣст. Попеляны, шавельск. у.; составилъ проекты лагерныхъ построекъ для 28-й пѣхотной дивизіи.

1890—92 г. Въ г. Ковно. Перестройка 2-эт. кам. бань купца Бородулина. — 3-эт. каменн. амбаръ для хлѣба и одноэт. дер. домъ купца

Лапина. — Кам. одноэтажн. домъ для рабочихъ при пивоваренномъ заводѣ Энгельмана.

**Сербинъ, Владиміръ Аркадьевичъ**, гражд. инж., род. въ 1823 г.—†. Техническое образованіе получилъ въ Стр. Учил. (1839—46 г.). По окончаніи курса съ чиномъ колл. рег. былъ опредѣленъ архитекторскимъ помощникомъ въ курскую губ. стр. и дор. ком. и вскорѣ назначенъ архитекторомъ въ той же комиссіи (1849 г.). Затѣмъ переведенъ производителемъ работъ въ смоленскую комиссію (1861 г.) и черезъ годъ вышелъ въ отставку. Спустя два года, вновь поступилъ на службу архитекторомъ въ волынскую губ., потомъ назначенъ архитекторомъ въ Во-

ронезъ (1867 г.) и, наконецъ, въ Томскѣ. Въ 1871 году В. А. вышелъ въ отставку. Годъ смерти его не извѣстенъ.

**Серебренниковъ, Георгій Никифоровичъ**, гражд. инж., род. въ 1839 г.—† 3 марта 1883 г. Воспитывался въ Стр. Учил. (1853—59 г.). По окончаніи курса „отличнѣйшимъ“ и съ чиномъ колл. секр., Г. Н. былъ опредѣленъ архитекторскимъ помощникомъ въ распоряженіи предсѣдателя кабинета Его Императорскаго Величества и назначенъ на Алтайскіе заводы, а потомъ командированъ въ распоряженіе управляющаго Салгирскимъ краемъ (1861 г.). Въ 1865 г. опредѣленъ помощникомъ архитектора Алтайскихъ заводовъ, а въ слѣдующемъ—назначенъ въ томскую губ. стр. ком. Впослѣдствіи былъ томскимъ городскимъ архитекторомъ (1872 г.) и, прослуживъ здѣсь четыре года, вышелъ въ отставку (1876 г.). Въ 1882 г. вновь поступилъ на службу и назначенъ вѣрненскимъ городск. архитект. Скончался на 44 году жизни.

**Серебряковъ, Алексѣй Константиновичъ**, архитекторъ, род. въ 1836 г.; первоначальное образованіе получилъ въ школѣ Петра и Павла и въ 5-ой гимназій въ СПБ., спеціальное — въ Стронт. Учил. (1852 — 61 г.); выпущенъ съ чиномъ X класса. Служебную дѣятельность началъ архитекторскимъ помощникомъ въ псковской стр. и дор. ком., а по преобразованіи ея (въ 1865 г.) назначенъ младшимъ архитекторомъ. Въ 1867 г. А. К. переѣхалъ въ С.-Петербургъ и поступилъ на службу въ департаментъ министерства юстиціи; за время службы въ этомъ учрежденіи онъ былъ нѣсколько разъ командированъ въ разные города Имперіи, какъ-то: Н.-Новгородъ, Полтаву, Москву, Пермь, Самару, Симбирскъ, Вятку, Казань, Тамбовъ и Пензу для осмотра зданій, годныхъ для помѣщеній окружныхъ судовъ. Впослѣдствіи (1869 г.) А. К. назначенъ архитекторомъ зданія правит. сената, затѣмъ,



А. Н. Серебряковъ.

въ 1871 г.,—чиновникомъ особыхъ порученій при департаментѣ министерства юстиціи и въ 1881 г. вышелъ въ отставку. Вмѣстѣ съ тѣмъ А. К. занимался частной практикой и, кромѣ того, состоялъ членомъ консультантомъ царскосельск. ж. д., производилъ работы на механическомъ



А. К. Серебряковъ — Домъ кн. Мурузи, на углу Литейн. и Пантелейм. ул. въ С.-Петербургѣ.

заводѣ Невско-московскаго товарищества. Техническая дѣятельность А. К. чрезвычайно разнообразна. Въ Петербургѣ имъ построено нѣсколько выдающихся обывательскихъ домовъ.

Въ настоящее время онъ занятъ разработкой проектовъ всѣхъ гражданскихъ сооружений для строящейся рязанско-казанской ж. д.



А. К. Серебряковъ. — Дача.

1864—67 г. Домъ полицейскаго управленія въ г. Псковѣ. — Постройка каменной православной церкви въ Бѣльскомъ погостѣ, порховскаго уѣзда, псковской губерніи.

1867—92 г. Значительное число частныхъ работъ—главнымъ образомъ по внутренней отдѣлкѣ городскихъ домовъ и загородныхъ дачъ, принадлежащихъ представителямъ петербургской аристократіи. — Доходный домъ кн. Мурузи на Литейной.—Дача кн. Мурузи на Крестовск. островѣ.—Доходный домъ гр. Шереметьева на Литейной ул. — Собственная дача со службами въ Шмеккѣ, близъ г. Нарвы.

**Серебряковъ, Семень Алексѣевичъ**, гражд. инж., род. въ 1868 г.; первоначальное образованіе получилъ въ николаевскомъ кадетскомъ корпусѣ, специальное—въ Инст. Гражд. Инж. (1887—92 г.) и по окончаніи курса выпущенъ по 1 разряду съ настоящимъ званіемъ. Въ этомъ же году причисленъ къ М-ву Вн. Дѣлъ и откомандированъ на вновь строящуюся рязанско-казанскую ж. д., для наблюденія за устройствомъ отопленія и вентиляціи въ зданіяхъ всей означенной линіи.



С. А. Серебряковъ.

**Серебренитскій, Николай Сергѣевичъ**, инж.-арх., род. въ 1843 г. Получивъ воспитаніе въ Стр. Уч. (1856—66 г.) и окончивъ курсъ съ правомъ на чинъ X класса, былъ причисленъ къ Т. Стр. Ком. и командированъ въ стр. отд. московскаго губ. правл., а въ 1868 г. назначенъ тамъ же сверхштатнымъ техникомъ. Въ 1874 г. вышелъ въ отставку, но вскорѣ поступилъ вновь на службу младшимъ архитекторомъ оренбургской губ. За проектъ желѣзнаго арочнаго моста черезъ Обводный каналъ, противъ варшавскаго вокзала въ С.-Петербургѣ, возведенъ въ званіе инженеръ-архитектора (1876 г.) и тогда же назначенъ оренбургскимъ губернскимъ архитекторомъ.

**фонъ-Сиверсъ, Оттонъ Петровичъ**, род. въ 1836 г.; получивъ среднее образованіе въ дерптской гимназіи, поступилъ въ 1852 г. въ Стр. Уч., гдѣ окончилъ курсъ съ званіемъ архитекторскаго помощника въ 1858 г. Служебную дѣятельность началъ въ качествѣ архитекторскаго помощника въ лифляндской губ. стр. и дор. ком.,

а черезъ четыре года переведенъ на ту же должность въ эстляндскую стр. ком.; здѣсь служилъ до 1865 г., когда по случаю преобразованія строительной части остался за штатомъ, и въ слѣдующемъ году по прошенію уволенъ въ отставку. Съ тѣхъ поръ О. П. состоитъ на службѣ при лифляндскомъ дворянствѣ.



О. П. фонъ-Сиверсъ.

**Сигуновъ, Николай Николаевичъ**, гражд. инж., род. въ 1836 г. Въ Стр. Уч. поступилъ въ 1848 г.; окончивъ курсъ въ 1854 г. съ чиномъ колл. секр., былъ назначенъ архитекторскимъ помощникомъ въ Тифлисъ въ распоряженіе управляющаго гражданскою частью на Кавказѣ и за Кавказомъ.



И. И. Сидорскій.

**Сидорскій, Илья Юсифовичъ**, гражд. инж., род. въ 1863 г.; первоначальное образованіе получилъ въ сумскомъ реальномъ училищѣ, откуда поступилъ въ 1883 г. въ Инст. Гражд. Инж.; окончилъ курсъ по 1 разряду въ 1888 г. Черезъ годъ по окончаніи курса причисленъ къ Министерству и откомандированъ на временную должность архитектора донецкой ж. д. Въ 1890 г. И. И. получилъ мѣсто инженеръ-архитектора соколовскаго уѣзда сѣдлецкой губ., а въ 1892 году переведенъ на такую же должность въ остроленскій уѣздъ, ломжинской губ.

**Сикорскій, Ипполитъ**, гражд. инж., род. въ 1822 г. Въ Стр. Уч. поступилъ въ 1838 г. и, окончивъ въ 1843 г. курсъ съ правомъ на чинъ XII класса, былъ опредѣленъ въ чертежную правленія IV округа путей сообщенія архитекторскимъ помощникомъ.

**Ситниковъ, Алексѣй Павловичъ**, инж.-арх., род. въ 1836 г.—† 18 апрѣля 1875 г. Техническое образованіе получилъ въ Стр. Уч. (1852 — 58 г.) и, окончивъ курсъ „отличнѣйшимъ“, съ чиномъ колл. секр., былъ опредѣленъ въ воронежскую губ. стр. и дор. ком.; затѣмъ назначенъ младшимъ инженеромъ стр. отд. новгор. губ. правл. (1865 г.). Въ слѣдующемъ году получилъ званіе архитектора и взялъ на себя надзоръ за памятникомъ тысячелѣтія Россіи (1866 г.). Три года спустя возведенъ въ званіе инженеръ-архитектора и вскорѣ назначенъ архитекторомъ государственныхъ конскихъ заводовъ (1870 г.). Далѣе назначенъ сверхштатнымъ техникомъ стр. отд. воронежскаго губ. правл. (1873 г.), а потомъ послѣдовательно: младшимъ инженеромъ того-же стр. отд. и могилевскимъ губернскимъ инженеромъ. Состоя въ этой послѣдней должности, скончался на 40-мъ году жизни.

**Скиргайло, Маврикій Феликсовичъ**, гражд. инж., род. въ 1857 г.; первоначальное образование получилъ въ виленскомъ реальномъ училищѣ, техническое—въ Стр. Уч.



М. Ф. Скиргайло.

(1879—84 г.); выпущенъ по 1-му разряду съ настоящимъ званіемъ. Государственную службу началъ въ Т. Стр. Ком. и въ 1885 г. назначенъ инженеромъ и архитекторомъ августовскаго уѣзда сувалкск. губ., а съ 1889 г. до настоящаго времени состоитъ въ должности помощника сувалкскаго губернскаго инженера. Въ качествѣ уѣзднаго инженера М. Ф. составлялъ смѣты и проекты и завѣдывалъ постройкою и ремонтомъ казенныхъ и общественныхъ зданій и сооружений въ августовскомъ уѣздѣ, а въ должности помощника губернскаго инженера наблюдаетъ за всею строительною частью въ губерніи. Кромѣ того на М. Ф. возложено наблюдение за всѣми частными

и общественными городскими постройками, составленіе проектовъ и смѣтъ на городскія работы, а также для сувалкск. православнаго попечительства для губ. правл., для мужской гимназій, римско-католич. прихода и проч.

1885—92 г. Капитальный ремонтъ православной церкви въ селѣ Лабно, августовскаго уѣзда.—Деревянная церковь въ г. Сувалкахъ.—Нѣсколько каменныхъ 2-этажн. доходныхъ домовъ съ хозяйственными строеніями въ г.г. Сувалкахъ и Августовѣ.—Каменная ризница при

сувалкскомъ римско-католическомъ костелѣ.—Нѣсколько деревянныхъ, на сваяхъ, мостовъ на августовско-гродненскомъ тракѣ.—Плотина, между двумя озерами, на томъ-же тракѣ.—Капитальный ремонтъ зданій сувалкскаго губернскаго правленія.

**Сковронскій, Эваристъ Владиславовичъ**, гражд. инж., род. въ 1846 г. Получивъ первоначальное образование въ кишиневской гимназій, поступилъ въ Стр. Учил. (1863 г.) и, по окончаніи курса, выпущенъ съ званіемъ архитекторскаго помощника и съ правомъ на чинъ губ. секр. (1869 г.). Служебную дѣятельность Э. В. началъ въ ломжинской губ. въ качествѣ уѣзднаго архитектора и инженера, а по прошествіи года перешелъ на должность младшаго инженера въ г. Калугу, откуда впоследствии переведенъ младшимъ архитекторомъ въ г. Тулу (1876 г.). Съ 1884 г. Э. В. состоитъ тамъ же губернскимъ архитекторомъ. Помимо служебныхъ обязанностей, занимался частной практикой по гражданскимъ и церковнымъ сооружениямъ.



Э. В. Сковронскій.

**Сковронскій, Юліанъ**, гражд. инж., род. въ 1820 г.; поступилъ въ Стр. Уч. въ 1839 г.; окончивъ курсъ въ 1844 г. съ правомъ на чинъ XIV класса, былъ определенъ въ пермскую стр. и дор. ком. архитекторскимъ помощникомъ.

**Сковронскій, Адамъ Казиміровичъ**, гражд. инж., род. въ 1830 г.; по окончаніи курса въ свислочской гимназіи, поступилъ въ Стр. Уч. (1844 г.), откуда выпущенъ съ званіемъ архитекторскаго помощника и чиномъ губ. секр. (1852 г.). Въ теченіе первыхъ десяти лѣтъ служебной дѣятельности состоялъ помощникомъ начальника искусственнаго стола бессарабской областной стр. и дор. ком. За все это время А. К. производилъ разнаго рода сооруженія и постройки и, кромѣ того, передѣлывалъ и приспособлялъ существующія зданія для нуждъ административныхъ и войсковыхъ; такъ, между прочимъ, приспособлены существующія казармы въ г. Аккерманѣ для стрѣлковаго баталіона по современнымъ военнымъ требованіямъ. По окончаніи крымской кампаніи, А. К. командированъ въ демаркаціонную комиссію по проведенію пограничной линіи; успѣшно работалъ тамъ нѣсколько лѣтъ и послѣ этого вышелъ въ отставку и поселился въ своемъ помѣстьи (1862 г.). Послѣ шестилѣтняго перерыва А. К. поступаетъ опять на службу и назначается пултускимъ уѣзднымъ инженеромъ (1868 г.). Главныя занятія составляли здѣсь ремонтъ шоссе и мостовыхъ сооруженій, городскія постройки, а также частная практика въ городѣ и уѣздѣ. Съ 1872 г. по настоящее время А. К. состоитъ лѣмжинскимъ губернскимъ инженеромъ. За этотъ періодъ времени имъ произведено много разнаго рода построекъ въ городѣ и губерніи и, какъ болѣе выдающуюся за послѣднее время, можно отмѣтить постройку православнаго собора въ г. Ломжѣ.



А. Н. Сковронскій.



Д. С. Скоробогатовъ.

**Скоробогатовъ, Дмитрій Степановичъ**, гражд. инж., род. въ 1863 г.; по окончаніи курса въ екатеринославскомъ реальномъ училищѣ, поступилъ въ Инст. Гражд. Инж. (1884 г.), откуда выпущенъ въ 1889 г. съ настоящимъ званіемъ и чиномъ X класса. Служебную дѣятельность началъ въ качествѣ городского инженера при екатеринославской городской управѣ, гдѣ состоитъ до настоящаго времени. Въ вѣдѣніи Д. С. находятся всѣ мостовыя, мосты, арки, водосточныя каналы, бульвары, парки, скверы, водопроводъ и на его обязанности лежитъ нивелировка города. Помимо занятій по службѣ, Д. С. имѣетъ частную практику.

**Славянскій, Петръ**, гражд. инж., род. въ 1821 г.; въ Стр. Уч. поступилъ въ 1843 г. 1 февраля; выпущенъ 28 ноября того же года съ чиномъ XIV класса и тогда же опредѣленъ на службу въ кавказскую стр. и дор. ком. архитекторскимъ помощникомъ.



**Славянскій, Владиміръ Ивановичъ**, архитекторъ, род. въ 1827 г.; первоначальное образование получилъ домашнее. Въ Стр. Уч. поступилъ въ 1843 г.; окончилъ



В. И. Славянскій.

курсъ съ званіемъ архитекторскаго помощника и съ чиномъ губ. секр. въ 1851 г. Въ началѣ дѣятельности служилъ въ новгородской губ. стр. и дор. ком. (съ 1851 по 1861 г.) и съ 1857 г. исправлялъ должность производителя работъ съ званіемъ архитектора. Въ 1861 г. В. И. переведенъ архитекторомъ провіантскаго д-та. Съ упраздненіемъ этой должности назначенъ чиновникомъ особыхъ порученій главнаго интендантскаго управленія. По прошествіи пяти лѣтъ причисленъ къ Т. Стр. Ком. М-ва Вн. Дѣлъ. Въ 1867 г., какъ домовладѣлецъ СПБ., избранъ спб. городскою думою членомъ распорядителемъ. Впослѣдствіи, въ 1869 г., В. И. назначенъ членомъ учрежденной особой комиссіи для обсужденія вопроса объ устройствѣ тюремной части въ Имперіи и въ г. СПБургѣ. По выработкѣ программы и составленіи проекта и смѣты слѣдственной тюрьмы и дома предварительнаго заключенія, отъ дальнѣйшаго участія въ занятіяхъ по комиссіи уволенъ, согласно прошенію, по болѣзни, при чемъ удостоился особой благодарности Г. Министра Вн. Дѣлъ. Въ 1873 г., по введеніи городского положенія въ СПБ., В. И. поступилъ архитекторомъ при городской управѣ, прослужилъ здѣсь съ небольшимъ годъ и затѣмъ вновь прикомандированъ къ М-ву Вн. Дѣлъ, гдѣ и числится по настоящее время, состоя вмѣстѣ съ тѣмъ гласнымъ спб. городской думы и (съ 1880 г.) распорядителемъ правленія спб. городского об-ва взаимнаго отъ огня страхованія.

1851—61 г. Деревянные мосты, подкосной системы, черезъ р. Валдайку у почт. ст. Меглицы и въ мѣстечкѣ Потерпѣльцы (новгор. губ.).—Каменный домъ для помѣщенія духовнаго училища въ г. Боровичахъ.

1861—66 г. Магазины для склада провіанта.

1866—92 г. Капитальныя работы по дому военнаго министерства на адмиралтейской площ.—Работы по перестройкѣ въ СПБ. дома об-ва для заклада движимыхъ имуществъ.—Новые обывательскіе дома по Пушкинской ул. и другіе.

**Слесаревъ, Владиміръ Григорьевичъ**, гражд. инж., род. въ 1859 г.; первоначальное образование получилъ во владикавказскомъ реальномъ училищѣ, откуда, по окончаніи курса, въ 1881 г. поступилъ въ Инст. Гражд. Инж.; при выпускѣ (1885 г.) удостоенъ настоящаго званія и чина X класса. На государственную службу поступилъ въ качествѣ младшаго инженера въ Курскѣ и должность эту занимаетъ до настоящаго времени. Служебная дѣятельность В. Г. заключается, главнымъ образомъ, въ ремонтѣ казенныхъ зданій, но, кромѣ того, имъ построены тюремныя бани въ гор. Тиму и Щиграхъ, курской губ. Съ 1890 по 1891 г. В. Г.



В. Г. Слесаревъ.

состоялъ, кромѣ того, техникомъ при курской губернс. земской управѣ и завѣдывалъ ремонтомъ и постройкою земскихъ путей и сооружений (между прочимъ оканчивалъ постройку земской больницы въ г. Старомъ-Осколѣ, курской губ.). Помимо этого В. Г. занимаетъ (съ 1891 г.) должность курскаго епархіального архитектора, и подъ его наблюдениемъ и отчасти по его проектамъ строятся нѣсколько церквей.

1885 — 92 г. Каменные службы (конюшни, ледники и т. п.) при курскомъ мужскомъ духовномъ училищѣ.—Окончание постройки зданія духовнаго учил. въ г. Курскѣ и внутренняя отдѣлка домової церкви при немъ.—Двѣ каменные церкви - часовни, въ память событія 17 октября 1888 г. (одна на площади передъ курскимъ вокзаломъ, другая — въ слободѣ Михайловкѣ, дмитріевскаго у., курской губ.).—Деревянная часовня надъ святымъ колодцемъ въ г. Курскѣ.—Каменная 2-этажная церковно-приходская школа въ г. Рыльскѣ.—Деревяни. пятиглавая церковь на 1200 чел. въ слободѣ Кульбахи, рыльского у., курской губ.—Два соборныхъ храма въ г. Обояни, курской губ.



В. Г. Слесаревъ. — Часовня въ пригородной слоб. Ямской въ г. Курскѣ (въ память событія 17 окт. 1888 г.)

**Слесаревъ, Александръ Григорьевичъ**, гражд. инж., род. въ 1866 г.; первоначальное образование получилъ во владикавказскомъ реальномъ училищѣ; затѣмъ поступилъ въ Инст. Гражд. Инж. (въ 1886 г.), гдѣ и окончилъ курсъ въ 1891 г. по первому разряду.

**Смирновъ, Александръ Александровичъ**, гражд. инж., род. въ 1863 г.; первоначальное образование получилъ въ гатчинскомъ сиротскомъ институтѣ, а по окончаніи курса поступилъ въ Инст. Гражд. Инж. (1883 г.). Выпущенъ въ 1888 г. съ настоящимъ званіемъ и правомъ на чинъ X класса. Со времени выпуска А. А. состоитъ при М-вѣ Вн. Дѣлъ и откомандированъ для техническихъ занятій въ Т. Стр. Ком. и главное управленіе почтъ и телеграфовъ. Вмѣстѣ съ тѣмъ служить запаснымъ техникомъ при слб. городск. управѣ.

1888—92 г. Капитальная перестройка зданія Императорско-Николаевской гимназіи въ Царскомъ Селѣ.—Мелкія частныя работы.



А. Е. Смуровъ.

**Смуровъ, Аркадій Евтихѣевичъ**, гражд. инж., род. въ 1860 г. Первоначальное образование получилъ въ Иваново-вознесенскомъ реальномъ уч., откуда въ 1880 г. поступилъ въ Стр. Уч., нынѣ Инст. Гражд. Инж.; окончилъ курсъ въ 1885 году съ настоящимъ званіемъ и чиномъ X класса. Тогда же поступилъ на государственную службу по М-ву Вн. Дѣлъ младшимъ инженеромъ костромскаго губернскаго правленія, а съ 1892 г. состоитъ младшимъ архитекторомъ того-же правл. и вмѣстѣ съ тѣмъ (съ 1889 г.) —исправляющимъ должность костромскаго город-

скаго архитектора. Кромѣ того, въ теченіе одного года (1886—87 г.) былъ архитекторомъ при работахъ строившейся тогда костромской ж. д. За все время пребывания въ Костромѣ А. Е. произвелъ много казенныхъ, общественныхъ и частныхъ построекъ. Съ 1891 года занимается постройкой грандіознаго зданія съ церковью



А. Е. Смуровъ.—Зданіе духовнаго учил. съ церковью въ г. Кинешмѣ, костромской губ.

для костромскаго духовнаго училища, по планамъ, составленнымъ гражд. инж. И. И. Загоскинымъ (обработка фасадовъ принадлежитъ А. Е.). Помимо служебныхъ занятій, А. Е. съ 1889 г. занимается страховымъ дѣломъ, состоя агентомъ русскаго страхов. отъ огня об-ва. Съ цѣлью ознакомленія съ лучшими образцами построекъ западной Европы, А. Е. ѣздилъ (въ 1888 г.) за границу; посѣтилъ Римъ, Парижъ, Вѣну, Берлинъ, Кельнъ и друг. города Европы. Досуги свои А. Е. отдаетъ горячо любимоу имъ сценическому искусству и состоитъ директоромъ драматическаго отдѣла костромскаго общ. любителей музыкальнаго и драматическ. искусствъ, утвержденного г. Министромъ Вн. Дѣлъ.

1885—92 г. **Въ г. Костромѣ.** Капитальный ремонтъ зданія дворянскаго собранія.—Зданіе ночлежнаго дома.—Возобновленіе уничтоженного пожаромъ 1887 г. зданія духовной консисторіи (по проекту гражд. инж. Я. В. Змѣева). — Зданіе для кухонъ, пекарни и кладовыхъ при казармахъ 140-го пѣхотнаго зарайскаго полка.—Большое зданіе духовнаго училища съ церковью при немъ въ г. Кинешмѣ, костромск. губ. — Много другихъ общественныхъ и частн. зданій въ г. Костромѣ и уѣздахъ костромск. губ.

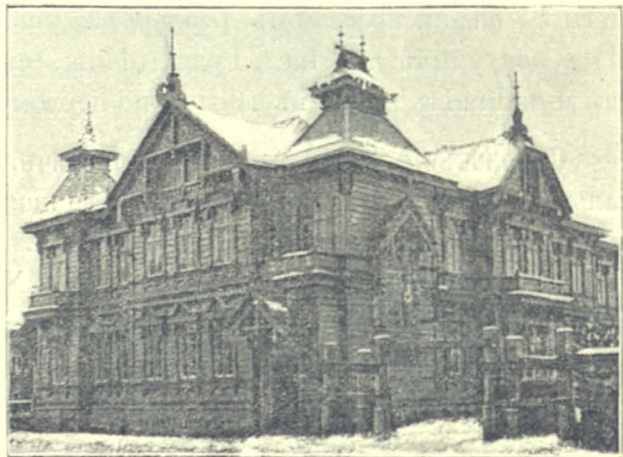

А. Е. Смуровъ.—Собственный домъ въ г. Костромѣ.

**Соболевскій, Федоръ Николаевичъ**, гражд. инж., род. въ 1832 г.; поступилъ въ Стр. Уч. въ 1845 г. и окончилъ курсъ въ 1855 г. съ чиномъ губ. секретаря. Въ томъ-же году Ф. Н. былъ назначенъ архитекторомъ въ канцелярію управленія спб.-московской желѣзной дороги.

**Соковичъ, Игнатій Романовичъ**, гражд. инж. Высшее образованіе получилъ въ Стр. Уч. Окончилъ тамъ курсъ въ 1879 г. съ правомъ на чинъ X класса и настоящимъ званіемъ.

**Соколовскій, Евгений**, гражд. инж., род. въ 1823 г.; поступилъ въ Стр. Уч. въ 1838 г., окончилъ курсъ въ 1843 г. съ правомъ на чинъ XII класса. Въ томъ-же году былъ опредѣленъ архитекторскимъ помощникомъ въ д-тъ разсмотрѣнія проектовъ и смѣтъ главнаго управления путей сообщенія и публичныхъ зданій.

**Соколовскій, Владиміръ Николаевичъ**, гражд. инж., род. въ 1864 г.; воспитанникъ новгородскаго реального училища. Въ Инст. Гражд. Инж. поступилъ въ 1884 г. и выпущенъ по первому разряду въ 1889 г. Тогда же В. Н. причисленъ къ Т. Стр. Ком. М-ва Вн. Дѣл. и почти одновременно назначенъ помощникомъ профессора Лукашевича по строительной механикѣ при Инст. Гражд. Инж. Съ 1890 г. В. Н., кромѣ того, состоитъ помощникомъ инженера при постройкѣ новыхъ зд. охтенскаго пороховаго завода.



В. Н. Соколовскій.

**Соколовъ, Доримедонтъ Доримедонтовичъ**, инж.-арх., тайн. сов., род. въ 1837 г. Получивъ первоначальное образованіе въ Вердерской гимназій въ Берлинѣ, въ 1853 г. поступилъ въ Стр. Уч.; при выпускѣ, въ 1859 г., удостоенъ званія архитекторскаго помощника и права на чинъ губ. секр., а имя его, какъ лучшаго по успѣхамъ, изображено на мраморной доскѣ училища. Тогчасъ по окончаніи курса Д. Д. поступилъ на службу сверхштатнымъ техникомъ въ строительную контору М-ва Императорскаго Двора и здѣсь имѣлъ возможность практически ознакомиться съ дѣлопроизводствомъ, повѣркою смѣтъ и техническихъ отчетовъ. Въ 1860 г., по порученію строительной конторы, составилъ проектъ предохраненія прудовъ Павловскаго парка отъ загрязненія, съ детальной разработкой плановъ запрудъ и мостовъ; за этотъ проектъ, при исполненіи коего участвовалъ въ работахъ, Д. Д. былъ удостоенъ въ 1862 г. званія инженеръ-архитектора. По той же должности Д. Д. исполнилъ нѣсколько специальныхъ техническихъ порученій; такъ, онъ завѣдывалъ мостовыми передъ зданіями М-ва Императорскаго Двора въ СПБ. и разработалъ проектъ капитальной перестройки зданій Императорскаго фарфороваго завода.



Д. Д. Соколовъ.

Осенью 1862 г. Д. Д. былъ приглашенъ преподавателемъ рисованія въ частной гимназій д-ра Видемана, гдѣ занимался до 1864 г. Одновременно съ тѣмъ былъ опредѣленъ преподавателемъ по геодезій и исторіи архитектуры въ Стр. Уч., чѣмъ было положено начало его педагогической дѣятельности, коей Д. Д. посвятилъ большую часть своей жизни, и которую, главнымъ образомъ, продолжаетъ по сей день.

Названные два предмета преподаванія оставались въ завѣдываніи Д. Д. до 1867 г., когда ему было предложено занять должность преподавателя гражданской архитектуры; спустя три года Д. Д. по конкурсу былъ избранъ профессоромъ по кафедрѣ того-же предмета въ инст. инж. пут. сообщ., гдѣ и по настоящее время продолжаетъ свои занятія.



Д. Д. Соколовъ.—Внутренній видъ апаратнаго зала на главной телеграфной ст. въ СПб.

Если припомнить, что начало семидесятыхъ годовъ въ жизни этого заведенія было самымъ тяжелымъ переходнымъ временемъ, когда вопросъ о самомъ его существованіи былъ далекъ отъ удовлетворительнаго разрѣшенія, то легко себѣ представить, какая трудная задача выпала на долю Д. Д., занимавшаго видное положеніе въ рядахъ руководителей Училища. Цѣлые годы неустанной борьбы за его суще-



Д. Д. Соколовъ.—Баракки Александровской больницы въ СПб.

ствование вынесли эти благодарные питомцы Училища прежде, чѣмъ достойный успѣхъ завершилъ ихъ дѣло; — только 15 іюля 1877 г. послѣдовало Высочайшее утвержденіе нынѣ дѣйствующаго „положенія“. Въ разрѣшеніи всѣхъ детальныхъ вопросовъ, возникавшихъ при введеніи этого положенія, Д. Д. принималъ самое близкое участіе; измѣненіе внутренняго порядка Училища сообразно новому положенію, подготовительныя работы по постройкѣ зданія, участіе въ его сооружеіи, наконецъ послѣдній шагъ, коимъ училище поставлено на ряду съ прочими специальными учебными заведеніями—переименованіе его въ Институтъ Гражданскихъ Инженеровъ,— все это близко касалось бывшаго тогда инспекторомъ Д. Д., который съ честью исполнилъ свой долгъ.

Съ кончиною Р. Б. Бернгарда, Д. Д. въ 1886 г. по Высочайшему приказу былъ назначенъ на должность директора Стр. Уч.

Независимо отъ того, Д. Д. преподавалъ курсъ гражданской архитектуры въ Михайловской инженерной академіи (1870—85 г.) и въ спб. технологическомъ институтѣ (1871—87 г.). Однако, обширная дѣятельность его по Инст. Гражд. Инж., а равно участіе въ различныхъ специальныхъ комиссіяхъ заставили его отказаться отъ этихъ занятій (1885 — 87 г.). Съ 1883 г. Д. Д. состоитъ совѣщатель-

нымъ членомъ учрежденной при военномъ совѣтѣ комиссіи по постройкѣ казармъ, съ 1886 г.—членомъ отъ М-ва Вн. Дѣлъ въ комиссіи по постройкѣ коммерческихъ портовъ, съ 1884 по 1891 г.—членомъ совѣта м-ва пут. сообщ., съ 1887 г.—членомъ Т. Стр. Ком. М-ва Вн. Дѣлъ. По этой послѣдней должности Д. Д. участвуетъ въ разрѣшеніи техническихъ вопросовъ, касающихся различныхъ построекъ въ Имперіи, занимается разсмотрѣніемъ проектовъ, а также исполняетъ специальные порученія; такъ, онъ дважды былъ командированъ въ Варшаву для освидѣтельствованія работъ по сооруженію водопровода и водосточковъ и проч. Въ 1891—92 г. Д. Д. состоялъ предсѣдателемъ комиссіи по капитальному ремонту дома генераль-губернатора въ Москвѣ. Помимо государственной службы, Д. Д. является дѣятельнымъ участникомъ въ дѣлахъ общественныхъ. Онъ былъ въ числѣ первыхъ учредителей товарищеской кассы, дающей средства на посылку съ ученою цѣлью за границу лицъ, окончившихъ курсъ въ Стр. Уч. и Инст. Гражд. Инженеровъ. Спб. об-во архитекторовъ создано при его непосредственномъ участіи; онъ состоитъ членомъ об-ва съ самаго его основанія и



Д. Д. Соколовъ.—Домъ телеграфн. вѣдомства въ СПб.  
(Почтамтская ул., № 17).

неоднократно выступалъ докладчикомъ въ засѣданіяхъ и помѣстилъ цѣлый рядъ статей научно-техническаго содержания въ органѣ об-ва „Зодчій“. Изъ оригинальныхъ его сочиненій и статей мы можемъ указать слѣдующія: „описание перестройки зд.

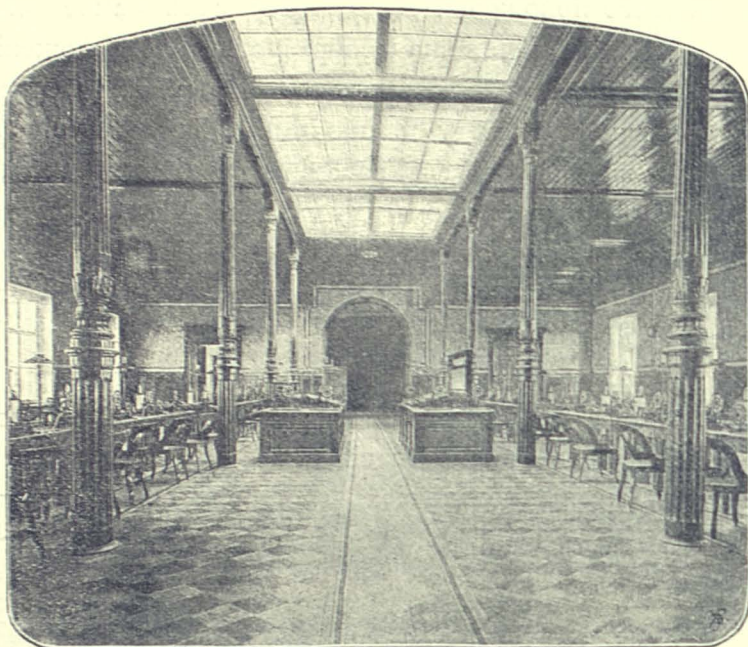

Д. Д. Соколовъ.—Внутр. видъ аппаратн. зала централн. телеграфн. станціи въ Москвѣ.

участвуя въ разработкѣ техническихъ вопросовъ, касающихся взаимнаго страхованія, и— гласнымъ спб. городской думы. Въ этомъ послѣднемъ званіи Д. Д. много работалъ въ составѣ различныхъ комиссій по вопросамъ техническо-строительнымъ и санитарнымъ.

**Въ С.-Петербургѣ.** Участвовалъ въ качествѣ помощника проф. А. И. Кракау при постройкѣ зд. главной телеграфной ст. и при составленіи проекта и постройкѣ зд. маринскаго рынка, гдѣ завѣдывалъ работами посуднаго ряда и кладовыхъ.—Дерев. баракъ спб. об-ва архитект. при Рождественской больницѣ.—Всѣ постройки городск. барачной больницы въ память С. П. Боткина, на 300 заразныхъ больныхъ (22 барака, домъ администраціи, аптека, пріемный покой, кухня, паровая прачешная, общественная паровая дезинфекціонная камера).—Больничный баракъ со службами и квартирою врача при лѣсной биржѣ Громова и К<sup>о</sup>.—Расширеніе главной телеграфной ст. съ устройствомъ большаго зала для аппаратовъ и прочихъ помѣщеній.—Каменный 3-эт. домъ для

служащихъ, для музея и проч. помѣщ. при центральной телеграфной ст.—Зд. химической лабораторіи при инст. инж. пут. сообщ.—Капит. перестр. домовъ: № 60, по Литейной ул.; № 45, по Сергіевской ул.—Каменный 3-эт. обывательскій домъ, обрац. фасадъ на три улицы, для причта Входеоіерусалимской церкви у Знаменскаго моста.—Каменн. 2-эт. домъ для дѣтскаго пріюта, въ Дегтярной ул., № 8.—Каменн. 3-эт. домъ по Лиговкѣ, № 61.—Ремонтъ и приспособл. частн. дома для помѣщенія общины св. Георгія.—Капит. перестр. церкви св. Іоанна Предтечи.—Отопленіе и вент. Андреевскаго собора, совмѣстно съ инж.-арх. А. Р. Гешвендомъ (удост. сер. медали на гигиенич. выст. въ Брюсселѣ).—Кам. часовня на могилѣ пр. А. К. Красовскаго на катол. кладб.

Дерев. барская дача со всѣми хозяйственными постройками, на Поклонной горѣ, близъ Лѣснаго.—Дерев. 2-эт. дача въ г. Павловскѣ.—Каменная церковь въ имѣніи г-жи Новосильцевой, въ псковской губ.—Перестройка каменнаго зданія для помѣщенія центральной телеграфной станціи и учрежд. телеграфнаго округа въ гор. Москвѣ.

Деревянная дачи со службами: адмирала Жандра, адм. Андреева и адм. Панафидина въ Шуваловѣ, близъ Петербурга. — Реставрація

**Соколовъ, Тимофей Яковлевичъ**, гражд. инж., род. въ 1838 г. Воспитаніе получилъ въ Стр. Уч. (1854—64 г.); окончивъ полный курсъ, выпущенъ съ чиномъ колл. рег. и назначенъ архитекторскимъ помощникомъ въ вятскую губ. стр. и дор. ком. и вскорѣ — начальникомъ искусственнаго стола. Въ 1865 г., по случаю преобразования строительной и дорожной частей, былъ оставленъ за штатомъ; въ 1867 г. назначенъ въ распоряженіе томской губ. стр. ком. и въ 1871 г. вышелъ въ отставку. Поступивъ затѣмъ снова на службу въ М-во Вн. Дѣлъ, Т. Я. въ 1881 г. былъ назначенъ забайкальскимъ обл. арх. и въ настоящее время (съ 1882 г.) состоитъ архит. при иркутскомъ губернаторѣ.



Д. Д. Соколовъ.—Часовня на могилѣ проф. А. К. Красовскаго на католическомъ кладбѣ въ СПб.

**Соколовъ, Михаилъ Александровичъ**, гражд. инж., род. въ 1846 г. Техническое образование получилъ въ Стр. Уч. (съ 1862 по 1867 г.) и, окончивъ курсъ съ правомъ на чинъ XIV кл., былъ причисленъ въ Т. Стр. Ком.; въ 1868 г. назначенъ младшимъ инженеромъ стр. отд. олонцакаго, а въ 1869 г.—ярославскаго губ. правл. Въ 1871 г. снова причислился къ Т. Стр. Ком. и три года спустя назначенъ младшимъ инженеромъ стр. отд. псковскаго губ. правл., а въ 1875 г. переведенъ младшимъ архитекторомъ въ минскую губ.

**Соколовъ, Николай Матвѣевичъ**, гражд. инж., род. въ 1859 г.; учился въ пинскомъ, а затѣмъ въ виленскомъ реальн. уч.; въ 1880 г. поступилъ въ Инст. Гражд. Инж., откуда выпущенъ по первому разряду съ настоящимъ званіемъ (1885 г.). Въ томъ-же году назначенъ младшимъ инженеромъ стр. отд. эст-





Н. М. Соколовъ.

ная дорога. Одновременно съ тѣмъ Н. М. состоитъ (съ 1887 г.) городскимъ архитекторомъ 2 уч. гор. Ростова на Дону и, помимо служебныхъ обязанностей, занимается также и частной практикой.

1886 — 92 г. Зданія городской больницы на 500 кроватей, съ каменной церковью въ г. Ростовѣ на Дону.—Зданіе водопроводнаго резервуара. — Крытый рынокъ на старомъ базарѣ въ г. Ростовѣ на Дону.—2-эт. домъ купца Шелдерова на Новомъ Базарѣ.—2-эт. домъ наслѣдн. Болдыревыхъ. — 3-эт. домъ Фронштейна.—2-эт. хлѣбн. амб. купца Парамонова на бер. р. Дона.—Чугунно-литейный заводъ Риделя. —Значительное число неболыш. кам. и дер. постр.

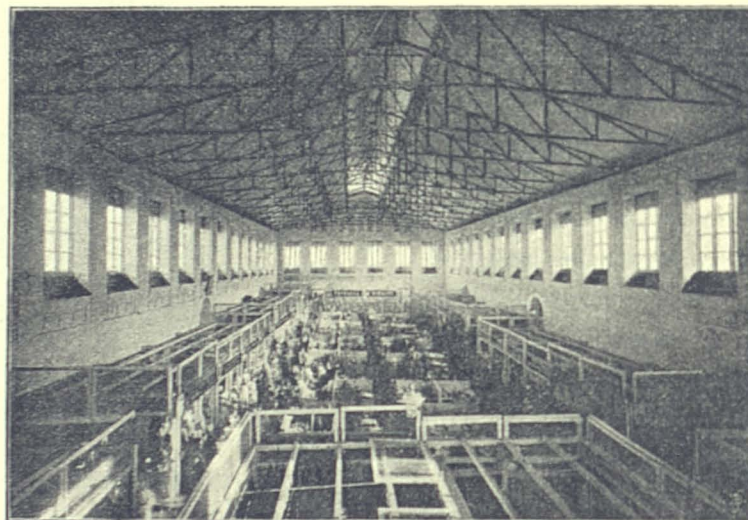

Н. М. Соколовъ.—Внутр. видъ рынка въ г. Ростовѣ на Дону.

**Соколовъ, Андрей Матвѣевичъ**, гражд. инж., род. въ 1861 г. Среднее образование получилъ въ виленскомъ реальн. учил., откуда въ 1884 г. поступилъ въ Инст. Гражд. Инж. Окончивъ въ 1889 г. курсъ съ правомъ на чинъ X класса, былъ причисленъ къ Т. Стр. Ком. и съ 1890 г. состоитъ инженеромъ и архитекторомъ холмскаго у., люблинской губ.

**Сокольскій, Илья Ивановичъ**, архитекторъ, род. въ 1830 г. Воспитывался въ Стр. Уч. (съ 1843 по 1850 г.) и, окончивъ курсъ съ чиномъ колл. рег., былъ определенъ въ пермскую губ. стр. и дор. ком. архитекторскимъ помощникомъ; вскорѣ переведенъ производителемъ работъ въ казанскую губ. стр. и дор. ком. (1856 г.). Въ 1859 г. возведенъ въ званіе архитектора и затѣмъ послѣдовательно занималъ

должности младшаго инженера (1865 г.) и штатнаго техника. Въ 1873 г. И. И. причислился къ Т. Стр. Ком., а годъ спустя получилъ должность губернскаго архитектора въ Самарѣ. Съ 1875 г. находится въ отставкѣ.

**Соловьевъ, Валеріанъ Гавриловичъ**, гражд. инж., род. въ 1864 г.; первоначальное образованіе получилъ въ гатчинскомъ николаевскомъ сиротскомъ институтѣ; поступилъ въ Инст. Гражд. Инж. въ 1884 г. и окончилъ курсъ въ 1890 г. съ правомъ на чинъ X класса.

**Соренсъ, Павелъ**, архитекторъ, род. въ 1820 г. Окончивъ курсъ Стр. Уч. въ 1843 г., съ чиномъ XIV класса, былъ назначенъ въ оренбургскую губ. стр. и дор. ком.

**Сорокинъ, Петръ Ивановичъ**, архитекторъ, род. въ 1838 г.; поступилъ въ Стр. Уч. въ 1852 г. и, окончивъ курсъ въ 1861 г. съ правомъ на чинъ колл. секр., былъ опредѣленъ въ костромскую губ. стр. и дор. ком.

**Сотниченко, Антонъ Саввичъ**, гражд. инж., род. въ 1859 г.; окончивъ межевые классы владикавказской военной прогимназіи, поступилъ въ Стр. Уч. въ 1879 г. и выпущенъ въ 1886 г. по первому разряду съ настоящимъ званіемъ.

**Срока, Вильгельмъ Августовичъ**, гражд. инж., род. въ 1866 г.; первоначальное образованіе получилъ въ варшавскомъ реальномъ училищѣ и въ 1884 г. поступилъ въ Инст. Гражд. Инж. Окончивъ курсъ по первому разряду въ 1889 г., В. А. участвовалъ при устройствѣ спб. городского центрального фильтра, потомъ прикомандировался къ Т. Стр. Ком. М-ва Вн. Дѣлъ и вскорѣ поступилъ на службу въ качествѣ городского архитектора г. Феодосіи, таврической губ., гдѣ состоитъ по настоящее время, завѣдуя феодосійско-субашскимъ городскимъ водопроводомъ и городскими общественными работами. Съ самаго начала постройки джанкой-феодосійской ж. д. В. А. производитъ, кромѣ того, работы по всѣмъ гражданскимъ сооруженіямъ ст. „Феодосія“.



В. А. Срока.

1889—92 г. Замощеніе улицъ и устройство городскихъ шоссе.—Устройство санитарныхъ городскихъ построекъ.—Расширеніе сѣти городского водопровода.—Фонтанъ «Доброму Генію» въ г. Феодосіи.—2 небольшихъ водо-

провода въ экономіяхъ уѣзда.—Гражданскія постройки ст. «Феодосія». —Нѣсколько жилыхъ частныхъ домовъ и двѣ каменные дачи.—Городской лѣтній театр (постройка эта производится въ настоящее время).

**Ставассеръ, Александръ**, архитекторъ, род. въ 1821 г.; окончилъ курсъ въ Стр. Уч. въ 1843 г. съ правомъ на чинъ XIV класса и тогда же былъ назначенъ въ нижегородскую губ. стр. и дор. ком. архитекторскимъ помощникомъ.

**Ставассеръ, Семень**, гражд. инж., род. въ 1838 г.; поступилъ въ Стр. Уч. въ 1843 г. Окончивъ курсъ въ 1851 г. съ чиномъ губ. секр., былъ опредѣленъ на службу въ астраханскую губ. стр. и дор. ком.



В. В. Стайновскій.

1874—85 г. Въ г. Воронежѣ. Перестройка домовъ: купцовъ Семькиныхъ, г. Шуринова, полиціймейстера Турчанинова и купчихи Кряжевой. — Устройство отопленія и вентиляціи въ зд. духовной семинаріи и въ домѣ для квартиръ гимназистокъ.

Въ воронежской губ. Въ воронежск. у.: Каменн. церкви въ с. Орловѣ и слоб. Большой Приваловкѣ. — Каменн. трапезная съ колокольней въ имѣніи г. Прибыткова.

Въ задонскомъ у. Каменная церковь въ г. Задонскѣ.

Въ коротоякскомъ у. Камен. церкви въ слоб.: Рѣшевкѣ, Красной, въ пригор. слоб. гор. Коротояка и въ имѣніи уѣздн. предводит. дво-

**Стайновскій, Владиміръ Всеволодовичъ**, гражд. инж., род. въ 1851 г. Воспитывался въ Стр. Уч. съ 1868 по 1874 г. и, по окончаніи курса съ правомъ на чинъ X класса, былъ назначенъ младшимъ инженеромъ стр. отд. воронежскаго губ. правл. Въ 1885 г. причислился къ Т. Стр. Ком. и съ этого времени до 1890 г. состоялъ въ Высочайше утвержд. ком. по устройству казармъ, при чемъ построилъ казармы въ г. Кирсановѣ, тамбовской губ. и составилъ всѣ проекты для казармъ въ г. Сигнахѣ, тифлисской губ. Съ 1891 г. В. В. состоитъ курляндскимъ губ. архитекторомъ.

рянства. — Деревянн. церкви въ с. Бадѣвкѣ и сл. Березовой.

Въ острогожск. у. Каменн. церкви въ двухъ пригородн. слободахъ, въ хут. Криницѣ и Быковѣ и въ слоб. Николаевкѣ. — Домъ г. Лутвинова.

Въ бирючск. у. Каменн. церкви: въ сел. Иловеи, въ хут. Быковѣ, въ имѣніи ген. Оболянова на могилахъ гг. Синельниковыхъ, въ слоб. Ливенкѣ. — Каменн. склепъ на могилѣ Шидловскаго въ с. Успенскомъ.

Въ валуйскомъ у. Дер. церкви: въ сл. Казначеевкѣ, въ сел. Пескахъ, въ им. г. Анисимова. — Каменн. колокольня въ сл. Уразовой.

**Станкевичъ, Антонъ Ромуальдовичъ**, гражд. инж., род. въ 1855 г. Окончивъ въ 1879 г. курсъ въ Стр. Уч. съ правомъ на чинъ X класса, былъ назначенъ младшимъ инженеромъ въ нижегородскую губ., затѣмъ нижегородскимъ ярмарочнымъ архитекторомъ въ 1882 г. и въ слѣдующемъ году младшимъ инженеромъ. Съ 1890 г. состоитъ тамъ же губ. архитекторомъ.

**Станкевичъ, Герардъ Fortunatovichъ**, гражд. инж., род. въ 1862 г. Первоначальное образованіе получилъ въ динабургскомъ реальномъ училищѣ, откуда, по окончаніи курса въ 1882 г., поступилъ въ Инст. Гражд. Инж. При выпускѣ, въ 1887 г., удостоенъ настоящаго званія и чина X класса. Служилъ сперва на спб. металл. заводѣ, гдѣ практически изучалъ мостовыя сооруже-



Г. Ф. Станкевичъ.

нія, стропильныя фермы и системы отопленія и вентиляціи зданій. По истеченіи 3-хъ мѣсяцевъ, Г. Ф. оставилъ заводъ и былъ назначенъ младшимъ инженеромъ въ стр. отд. псковскаго губ. правл. Въ настоящее время состоитъ тамъ-же младшимъ архитекторомъ и директоромъ попечит. комитета о тюрьмахъ, занимаясь вмѣстѣ съ тѣмъ частной практикой.

1887—92 г. Дерев. церкви въ погостахъ: Михѣево и Стехново, новоржевскаго уѣзда и Макарово, холмскаго уѣзда.—Пристройка двухъ придѣловъ къ дер. церкви въ посадѣ Святогорскомъ, опочецкаго уѣзда.—Расширеніе кам. церквей въ пог.: Дубровахъ, новоржевскаго уѣзда, Владимірацк., островскаго уѣзда, Бродавицахъ, порховск. уѣзда; деревянныхъ, — съ прирубкою колоколенъ: въ погост. Крекшино и Выборъ, островск. уѣзда.—Каменные часовни, въ память 17 октября, въ г.г. Порховѣ и Новоржевѣ.—2-эт. деревянное зданіе для женской прогимназіи въ Новоржевѣ.—

1-этажное каменн. зданіе для городской управы, тамъ-же. — 8 небольшихъ частныхъ городскихъ построекъ и барскіи дер. 2-эт. домъ въ уѣздѣ.

**Въ г. Порховѣ:** капитальный ремонтъ зданія тюрьмы съ постройкою 1-эт. каменнаго флигеля.

**Въ г. Новоржевѣ:** переустройство каменн. тюрьмы.

**Въ г. Островѣ:** капитальный ремонтъ каменн. зданій тюрьмы, съ возведеніемъ новаго кам. одноэтажн. флигеля.

**Станкевичъ, Болеславъ Фортунатовичъ,** гражд. инж., род. въ 1860 г.; среднее образованіе получилъ въ динабургск. реальномъ училищѣ, а по окончаніи курса поступилъ въ Инст. Гражд. Инж. (1884 г.) и въ 1889 г. выпущенъ по первому разряду. Съ 1890 г. Б. Ф. занимаетъ мѣсто инженера и архитектора замостскаго уѣзда люблинской губ., гдѣ строительная дѣятельность его заключается въ производствѣ шоссеиныхъ работъ и построекъ частныхъ и казенныхъ зданій.



Б. Ф. Станкевичъ.

**Старжинскій, Александръ Гавриловичъ,** инж.-арх., род. въ 1850 г. По окончаніи курса въ минской гимназіи, поступилъ въ 1867 г. въ Стр. Уч., откуда выпущенъ въ 1872 г. съ званіемъ арх. помощн. и съ правомъ на чинъ XII кл. Первоначально опредѣленъ на должность младшаго инженера при харьковскомъ губ. правл.; по прошествіи двухъ лѣтъ перемѣщенъ младшимъ архитекторомъ при вятскомъ губ. правл., а съ 1884 г. занимаетъ мѣсто губ. инженера стр. отд. въ г. Пензѣ. За все это время А. Г. только изрѣдка принималъ участіе въ частныхъ постройкахъ. Помимо чисто практической дѣятельности, занимался работами кабинетнаго характера, какъ напр. составленіемъ расчетовъ и повѣркой устойчивости церковныхъ сооружений.



А. Г. Старжинскій.

1889 г. Водосемъ надъ артезианскимъ колодеземъ во дворѣ губ. тюрьмы въ г. Пензѣ.

**Старжинскій, Петръ Гавриловичъ**, гражд. инж., род. въ 1848 г. Воспитывался въ Стр. Уч. (1869—75 г.). По окончаніи курса съ правомъ на чинъ XII класса, какъ первый по успѣхамъ, записанъ на мраморную доску. Тогда же П. Г. назначенъ младшимъ инженеромъ стр. отд. виленскаго губ. правленія, а въ 1881 г. уволенъ въ отставку.



М. О. Стасюковъ.

и при выпускѣ въ 1885 г. получилъ настоящее званіе и право на чинъ X класса. По отбытіи воинской повинности опредѣленъ на государственную службу конинскимъ уѣзднымъ инженеромъ и архитекторомъ и занимаетъ эту должность по настоящее время.

1886—92 г. Нѣсколько домовъ и надворныхъ строеній въ гор. Конинѣ. — Нѣсколько приходскихъ домовъ въ конинскомъ уѣздѣ. — Часть (2 версты) шоссеиной дороги. — Ремонтъ общественныхъ и казенныхъ зданій въ гор. Конинѣ и — костеловъ въ конинскомъ уѣздѣ.



Н. В. Стебельскій.

**Стебельскій, Казиміръ-Маріанъ Викентьевичъ**, гражд. инж., род. въ 1863 г.; среднее образованіе получилъ въ лодзинскомъ высшемъ ремесленномъ училищѣ. Въ Инст. Гражд. Инж. поступилъ въ 1881 г., выпущенъ съ настоящимъ званіемъ по первому разряду въ 1886 г. По окончаніи курса К. В. уѣхалъ въ г. Лодзь для отбыванія воинской повинности и тамъ же началъ строительную дѣятельность—частью въ качествѣ помощника мѣстнаго городского архитектора, академика Маевского, частью самостоятельно. Въ слѣдующемъ году причисленъ къ Т. Стр. Ком. М-ва Вн. Дѣлъ, а въ 1888 г. приглашенъ въ качествѣ архитектора барономъ Таубе въ имѣніе Галіевка, житомирскаго у., волинской губ. Въ концѣ того же года назначенъ уѣзднымъ инженеромъ и архитекторомъ въ г. Маковъ, ломжинской губ., а въ 1889 г. переведенъ на

**Стасюковъ, Михаилъ Ѳедоровичъ**, гражд. инж., род. въ 1863 г.; первоначальное образованіе получилъ въ екатеринославскомъ реальномъ училищѣ и въ 1884 г. поступилъ въ Инст. Гражд. Инж. Окончивъ курсъ по первому разряду въ 1889 г., М. Ѳ. былъ причисленъ къ Т. Стр. Ком. М-ва Вн. Дѣлъ и въ скоромъ времени назначенъ на должность младшаго инженера при стр. отд. тамбовск. губ. правл., гдѣ состоитъ до настоящаго времени.

**Стахлевскій, Владиславъ Казиміровичъ**, гражд. инж., род. въ 1860 г.; окончивъ курсъ въ лодзинскомъ высшемъ ремесленномъ училищѣ, поступилъ въ Стр. Уч. въ 1880 г.



В. К. Стахлевскій.

такую же должность въ остроленскій уѣздъ. Здѣсь К. В. завѣдывалъ разными общественными и частными постройками и, кромѣ того, ремонтомъ общественныхъ и казенныхъ зданій, уѣздныхъ шоссеиныхъ дорогъ и мостовъ. Въ настоящее время К. В. состоитъ (съ 1891 г.) уѣзднымъ инженеромъ и архитекторомъ въ г. Кутно, варшавской губ.

1886 — 87 г. Службы (прачешная, ванная и т. п.) во дворѣ лодзинскаго кредитнаго об-ва.

1888 г. Въ имѣнїи Галиевка, житомирскаго у., волынской губ.: расширение дома - особняка. — Конюшня для скаковыхъ лошадей и прочія относящіяся сюда постройки. — Птичникъ для 300 штукъ. — Оранжерея съ теплицею.

1888—89 г. Кам. 2-эт. доходный домъ въ

г. Маковѣ.—Кам. 2-эт. синагога въ пос. Красносельце, маковского у., ломжинской губ.

1889—92 г. Кам. 2-эт. жилой домъ.—Кам. 2-эт. домъ для еврейской школы.—Одноэтажное кам. строеніе для еврейской бани и кашерни въ г. Остроленкѣ. — Кам. одноэтажн. домъ-особнякъ въ имѣнїи Сускъ, остроленскаго у.—Дерев. римско-католическ. церковь на 600 чел. въ дер. Домбровкѣ, остроленск. у., ломжинской губ.

**Стебельскій, Игнатій Станиславовичъ**, гражд. инж., род. въ 1863 г.; первоначальное образованіе получилъ въ лодзинскомъ высшемъ ремесленномъ училищѣ. Въ Инст. Гражд. Инж. поступилъ въ 1884 г. и окончилъ курсъ въ 1892 г. съ настоящимъ званіемъ и правомъ на чинъ XII класса.

**Степановъ, Степанъ Петровичъ**, гражд. инж., род. въ 1857 г. Среднее образованіе получилъ въ 1 московской классической гимназїи, откуда по окончанїи курса въ 1875 г. поступилъ въ Стр. Уч. При выпускѣ въ 1880 г. удостоенъ настоящаго званія и чина X класса.

Отбывъ воинскую повинность, поступилъ младшимъ инженеромъ въ тульское губ. правл., а въ 1881 г. откомандированъ въ распоряженіе главнаго об-ва рос. ж. д., на должность помощника 2 участка варш. ж. д. Въ слѣдующемъ году назначенъ помощникомъ начальника дистанціи московско-курск. ж. д., сначала въ г. Серпуховъ, потомъ въ Тулу, гдѣ въ теченіе 2-хъ лѣтъ состоялъ преподавателемъ строительнаго искусства въ тульскомъ желѣзнодорожномъ училищѣ. Въ 1887 г. С. П. снова перешелъ на варшавскую линїю, но два года спустя оставилъ службу въ главномъ об-вѣ рос. ж. д. и состоитъ съ тѣхъ поръ при Т. Стр. Ком. М-ва Вн. Дѣлъ.

1881 г. Передѣлка провисшаго потолка въ буфетныхъ залахъ пассаж. зд. ст. Луга.

1882 — 86 г. Устройство новыхъ чугунн. трубъ у ст. Свинско и Бараново, моск.-курск. ж. д.—Устройство обводн. пути съ дерев. мостомъ около ст. Лаптево, моск.-курск. ж. д., (для постройки камен. трубы, вмѣсто чугунной).

1887 — 91 г. Устройство каменн. водосли-

ва на 610 в. варш. ж. д., со спадомъ до 200 с.—Усиленіе водоснабженія ст. Свѣнцианы прокладкой новой сѣти.—Перестройка желѣзнаго моста, съ усиленіемъ фермъ и перекладкою устоевъ, на 479 в. варш. ж. д.—Прокладка втораго пути въ районѣ дистанціи, на протяженїи 17 в.—Уширеніе 5 станцій съ дополн. земл. раб., путями и т. д.



С. П. Степановъ.

**Стерлиговъ, Дмитрій Ѳедоровичъ**, гражд. инж., род. въ 1855 г. Окончивъ въ 1882 г. курсъ Стр. Уч., съ правомъ на чинъ X кл., былъ причисленъ къ Т. Стр. Ком.; въ слѣдующемъ году назначенъ младшимъ инженеромъ стр. отд. саратовскаго губ. правленія, а съ 1888 г. состоитъ младшимъ архитекторомъ того-же губернскаго правленія.

**Стецула, Владиміръ Григорьевичъ**, гражд. инж., род. въ 1853 г. Первоначальное



В. Г. Стецула

образование получилъ въ холмской классич. гимназій, откуда, по окончаніи курса, въ 1876 г. поступилъ въ Стр. Уч. При выпускѣ въ 1881 г. удостоенъ настоящаго званія и чина X класса и тогда-же опредѣленъ на службу инженеромъ и архитекторомъ влодавскаго уѣзда, сѣдлецк. губ. Въ 1888 г. поступилъ во влодавскую войсковую стр. ком. и по независящимъ отъ него обстоятельствамъ вынужденъ былъ оставить должность уѣздн. арх. и инж. и причислиться къ М-ву Вн. Дѣль. По окончаніи постройки казармъ въ г. Влодавѣ, приглашенъ въ холмскую войсковую стр. комиссію и, прослуживъ тамъ

около 4-хъ мѣсяцевъ, выѣхалъ въ г. Казань, гдѣ занялъ должность городского архитектора; здѣсь, между прочимъ, окончилъ выставочныя постройки. Въ 1891 г. былъ назначенъ младшимъ инженеромъ въ херсонское стр. отд.; съ 1892 г. состоитъ тамъ-же младшимъ архитекторомъ.

Въ сѣдлецкой губ. Паровой винокуренный заводъ.—Паровая мельница.—Перестройка католическаго костела въ православную церковь.—Постройка 9 народныхъ училищъ.—Постройка казармъ для артиллерійской бригады.—Нѣсколько небольшихъ частныхъ домовъ.

Въ гор. Казани. Приспособленіе подвала общественаго городского дома въ жилое помѣщеніе и подъ архивъ.—Скотобойня.—Водочный заводъ съ магазинами г. Александра.

**Стокке, Владиміръ Эдуардовичъ**, гражд. инж., род. въ 1864 г.; первоначальное образование получилъ въ слѣб. 1-й классич. гимназій и въ 1884 г. поступилъ въ Инст. Гражд. Инж. Окончивъ курсъ по первому разряду въ 1889 г., В. Э. былъ причисленъ къ М-ву Вн. Дѣль; въ теченіе двухъ лѣтъ занимался частными работами въ СПб. и въ рязанской губ. Съ 1891 г. состоитъ младшимъ инженеромъ строительнаго отдѣленія нижегородскаго губ. правл. и въ настоящее время завѣдуетъ постройками двухъ каменныхъ церквей въ уѣздахъ.



Б. Э. Стокке.

1889—91 г. Винокуренный заводъ въ рязанск. губ.

**Столяровъ, Николай Александровичъ**, гражд. инж., род. въ 1860 г.; первоначальное образованіе получилъ въ владикавказск. реальномъ училищѣ; поступилъ въ Стр. Уч. въ 1882 году и кончилъ курсъ въ 1889 г. съ правомъ на чинъ X класса.

**Страковскій, Егоръ Егоровичъ**, инж.-архит., инж. пут. сообщ., род. въ 1850 г. Получивъ техническое образованіе въ Стр. Уч. (1868—74 г.), выпущенъ съ правомъ на чинъ XII класса и назначенъ младшимъ инженеромъ стр. отд. саратовскаго губ. правл. Затѣмъ (въ 1876 г.) причислился къ Т. Стр. Ком. и въ слѣдующемъ году за проектъ желѣзнаго арочнаго моста возведенъ въ званіе инженеръ-архитектора. Въ 1882 г. Е. Е. окончилъ курсъ наукъ въ Институтѣ инженеровъ пут. сообщ. и командированъ въ 1883 г. для занятій въ распоряженіе комиссіи по изысканіямъ для устройства перекопской солевозной ж. д. Въ 1884 г. перешель на должность помощника начальника участка пути николаевской ж. д.

**Стрижевскій, Григорій Яковлевичъ**, архитекторъ, род. въ 1844 году. По окончаніи курса въ Стр. Уч. (1866 г.), по первому разряду, причислился къ Т. Стр. Ком. и командированъ въ стр. отд. харьковскаго губ. правл.; затѣмъ опредѣленъ младшимъ инженеромъ харьковской губ. и тогда же возведенъ въ званіе архитектора (1869 г.). Въ 1872 г. Г. Я. былъ назначенъ харьковскимъ младшимъ архитекторомъ, а вскорѣ городскимъ архитекторомъ; въ 1873 г. вышелъ въ отставку.

**Струковъ, Иванъ Ивановичъ**, гражд. инж., род. въ 1864 г.; первоначальное образованіе получилъ въ тамбовскомъ реальномъ училищѣ; поступилъ въ Инст. Гражд. Инж. въ 1885 г. и окончилъ курсъ въ 1891 г. по первому разряду.

**Ступишинъ, Александръ Александровичъ**, гражд. инж., род. въ 1865 г. По окончаніи курса въ спб. 2-мъ реальномъ училищѣ, поступилъ въ 1883 г. въ Инст. Гражд. Инж., откуда выпущенъ по первому разряду съ настоящимъ званіемъ (1889 г.). Первоначально причисленъ къ д-ту общихъ дѣлъ М-ва Вн. Дѣлъ, а въ 1890 г. переведенъ сверхштатнымъ чиновникомъ въ д-тъ шоссейныхъ и водяныхъ сообщеній и откомандированъ въ управленіе работъ по устройству либавскаго коммерческаго порта для исправленія обязанности младшаго техника. Съ 1891 года А. А. состоитъ въ томъ же управленіи старшимъ техникомъ, помощникомъ производителя работъ. Занятія его составляютъ: съемки, нивелировки, промѣры для учета землечерпательныхъ работъ, опредѣленія количества каменныхъ набросокъ, приѣмка матеріаловъ и т. п. Въ 1890 г. А. А. былъ посланъ для углубленія и расчистки бора въ виндавскій портъ, а въ 1891 г. выстроилъ хозяйственнымъ способомъ сторожевой домикъ на концѣ южнаго мыса для временнаго маячнаго огня на мѣстѣ снесеннаго стараго.



А. А. Ступишинъ.





А. И. Стюнкель.

**Стюнкель, Альбертъ Ивановичъ**, гражд. инж., род. въ 1865 г.; по окончаніи курса въ реальномъ отдѣленіи училища св. Анны въ СПБ., поступилъ въ Инст. Гражд. Инж. (1885 г.) и въ 1890 г. выпущенъ съ настоящимъ званіемъ и правомъ на чинъ X класса. Въ томъ же году причисленъ къ Т. Стр. Ком., а съ 1890 по 1891 г. состоялъ на частной службѣ въ канцеляріи главнаго инженера пути и зданій на варшавской ж. д. Въ настоящее время А. И. состоитъ помощникомъ профессора архитектуры Л. Н. Бенуа.

**Сузинъ, Станиславъ Августовичъ**, гражд. инж., род. въ 1860 г.; первоначальное образованіе получилъ въ варшавскомъ реальномъ училищѣ; въ Инст. Гражд. Инж. поступилъ въ 1883 г., выпущенъ въ 1888 г. съ настоящимъ званіемъ и чиномъ колл. секр. По окончаніи курса С. А. назначенъ сверхштатнымъ техникомъ при радомскомъ губ. правл., а въ 1889 г. утвержденъ въ должности инженера и архитектора опатовскаго уѣзда той же губерніи.



С. А. Сузинъ.

Два каменн. жилыхъ дома (одинъ 3-эт., другой 2-эт.) и нѣсколько 1-эт. домовъ, каменныхъ и деревянныхъ, въ опатовскомъ у., радомск. губ.



Л. О. Сулоцкій.

**Сулоцкій, Левъ Осиповичъ**, гражд. инж., род. въ 1858 г.; воспитанникъ плоцкой 8-классной классической гимназіи. Въ Инст. Гражд. Инж. поступилъ въ 1880 г.; выпущенъ по первому разряду въ 1886 г. Въ настоящее время Л. О. состоитъ уѣзднымъ инженеромъ и архитекторомъ слускаго у., калишской губ.

**Султановъ, Николай Владиміровичъ**, гражд. инж., род. 28 янв. 1850 г. Первоначальное образованіе получилъ въ 5-й спб. гимназіи, откуда, по окончаніи курса, въ 1868 г. поступилъ въ Строит. Уч.; выпущенъ въ 1873 г. по первому разряду съ настоящимъ званіемъ. Въ іюль того-же года Н. В. былъ причисленъ къ М-ву Вн. Дѣлъ съ откомандированіемъ для занятій въ Т. Стр. Ком.; вмѣстѣ съ тѣмъ приглашенъ преподавателемъ въ Инст. Гражд. Инж., гдѣ и по настоящее время читаетъ лекціи: по исторіи архитектуры, по архитектурнымъ формамъ (съ 1883 г.), по гражданской архитектурѣ (съ 1888 г.) и завѣдуетъ проектированіемъ „службъ



Н. В. Султановъ.

и хозяйственныхъ построекъ“ (съ 1890 г.). Въ то-же время Н. В. состоитъ преподавателемъ архитектуры и проектированія въ Николаевской инженерной академіи (съ 1878 г.), читаетъ исторію архитектуры въ кондукторскихъ классахъ инженернаго вѣдомства военн. м-ва (1883 г.), нѣкоторое время преподавалъ строительное искусство въ спб. технологическомъ институтѣ (1877—84 г.) и читалъ лекціи о древне-русскомъ искусствѣ въ Археологическомъ институтѣ (1882—85 г.).

Состоя на службѣ въ М-вѣ Вн. Дѣлъ, Н. В. неоднократно получалъ различныя научно-техническія порученія. Такъ, въ 1886 г. онъ былъ командированъ М. Вн.

Дѣлъ на казенный счетъ за границу для изученія памятниковъ древняго зодчества въ Италиі; въ 1881 г. былъ назначенъ членомъ ученаго комитета по окончанію внутреннихъ работъ въ историческомъ музеѣ въ Москвѣ; въ 1887 г. разсматривалъ, по Высочайшему повелѣнію, совмѣстно съ покойнымъ профессоромъ Ѳ. Г. Солнцевымъ, проектъ реставраціи Кіево-Софійскаго собора и представилъ о немъ отзывъ въ Св. Синодъ; въ 1890 г., по Высочайшему повелѣнію, назначенъ членомъ комитета и производителемъ работъ по сооруженію памятника Императору Александру II въ московскомъ Кремлѣ; въ 1891 г.—членомъ комиссіи и производителемъ работъ по перестройкѣ дома московскаго генераль-губернатора. На торжествѣ освященія новаго зданія Инст. Гражд. Инж. въ 1883 г. прочелъ рѣчь: „Одна изъ задачъ Строит. Уч.“, а въ мартѣ 1887 г., по возвращеніи изъ поѣздки въ Италию, сдѣлалъ въ залѣ Института два доклада въ видѣ публичныхъ лекцій: — „Палатинъ“ и „Форумъ“.

Независимо отъ государственной службы, Н. В. посвящалъ много труда и времени дѣятельности научно-общественной. Спб. об-во архитекторовъ считаетъ его въ числѣ своихъ старѣйшихъ членовъ; много разъ онъ являлся представителемъ его въ другихъ учрежденіяхъ; такъ, онъ былъ избранъ депутатомъ въ Высочайше утвержденную ком. по вопросу о сохраненіи древнихъ памятниковъ въ Россіи (1876 г.) и на четыре археологическихъ съѣзда: V—въ Тифлисѣ (81 г.); VI—въ Одессѣ (84 г.); VII—въ Ярославлѣ (87 г.) и VIII—въ Москвѣ (90 г.); кромѣ того былъ членомъ редакціи журнала „Зодчій“ (1881 г.). Въ засѣданіяхъ об-ва архитекторовъ Н. В. сдѣлалъ нѣсколько докладовъ объ исполненныхъ имъ строительныхъ работахъ и научныхъ изслѣдованіяхъ въ области исторіи архитектуры и археологіи, а также устроилъ выставку фотографій и построекъ въ ново-русскомъ стилѣ (1890 г.). Принимая участіе въ архитектурныхъ конкурсахъ об-ва, дважды получилъ преміи: 3-ю—за проектъ памятника нижнимъ чинамъ финляндскаго полка, погибшимъ при взрывѣ въ Зимнемъ дворцѣ (1880 г.) и 1-ю—за проектъ памятника Л. В. Далю (82 г.). На археологическихъ съѣздахъ Н. В. сдѣлалъ слѣдующіе рефераты: на V-мъ, въ Тифлисѣ—„о русскихъ шатровыхъ церквахъ и ихъ отношеніи къ грузино-армянскимъ шатровымъ покрытіямъ“; на VI-мъ, въ Одессѣ—„объ историческомъ развитіи типа

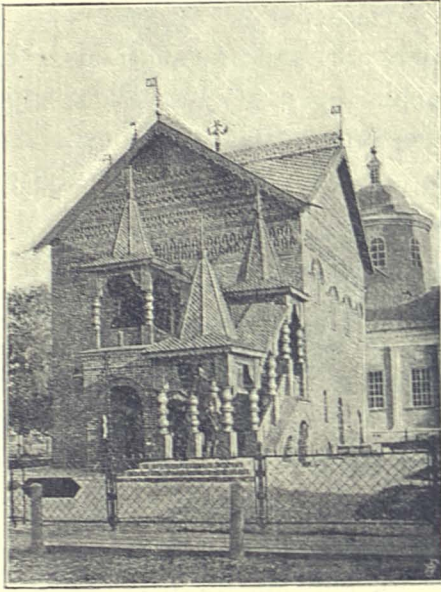

Н. В. Султановъ. — Реставрація дворца Царевича Димитрія въ г. Угличѣ.

русскихъ колоколенъ“; на VII, въ Ярославль— „о памятникахъ древняго зодчества въ Толгскомъ монастырѣ“; на VIII-мъ, въ Москвѣ— „о древнихъ церквахъ кремлевскихъ дворцовъ“.

Столь-же дѣятельное участіе принимаетъ Н. В. и во многихъ другихъ ученыхъ обществахъ. Онъ состоитъ членомъ-корреспондентомъ Императорскаго об-ва любителей древней письменности (съ 1880 г.),— московскаго архитектурнаго об-ва (съ 1885 г.) и парижскаго Société nationale des architectes de France (съ 1883 г.); — дѣйствительнымъ членомъ Императорскаго Россійскаго историческаго музея (съ 1889 г.), рязанской ученой архивной комиссіи (съ 1887 г.), организаціонной комиссіи при архитектурно-художественномъ отдѣлѣ въ Политехническомъ музеѣ (съ 1890 г.), Императорскаго московскаго археологическаго об-ва (съ 1885 г.), Императорскаго Русскаго археологич. об-ва (съ 1877 г.) и

спб. об-ва архитекторовъ; наконецъ, — почетнымъ членомъ Ростовскаго музея церковныхъ древностей (съ 1887 г.) и Археологическаго института въ СПБ. (съ 1882 г.). Изъ цѣлаго ряда трудовъ Н. В. по этимъ обществамъ слѣдуетъ указать на слѣдующіе:

**Рефераты:** «о памятникахъ старинной русской архитектуры въ Переяславль-Залѣскомъ» (1881 г.); «о значеніи миниатюръ лицеваго житія Николая Чудотворца, XVI в.» (1881 г.); «о выставкѣ на V археологическомъ съѣздѣ въ Тифлисѣ» (1881 г.); «объ успѣхахъ русской художественной археологіи въ царствованіе Императора Александра II» (1883 г.); «о древнихъ царскихъ вратахъ церкви села Рождествена-Монастырщины на Куликовомъ-Полѣ» (1884 г.); «о древней церкви въ селѣ Вишнякахъ подѣ Москвою» (1885 г.); «объ архитектурѣ церкви въ селѣ Останкинѣ подѣ Москвою» (1889 г.); «о строительной дѣятельности итальянскихъ мастеровъ въ XV и XVI в. въ Россіи» (1882 г.); «о русскихъ храмахъ XVII в.» (1884 г.); «о куполахъ св. Софіи Кіевской» (1879 г.); о реставраціи Кіево-Софійскаго собора» (1888 г.).

По порученію И. Р. Археологическаго об-ва разсматривалъ проекты реставраціи: а) Бого-явленскаго храма въ г. Острогѣ, волынск. г. (1881 г.) и б) кафедральнаго собора въ г. Петрозаводскѣ (1888 г.).

Принималъ участіе въ трудахъ учрежденныхъ тѣмъ-же об-вомъ комиссій: по открытію фресокъ Кирилловской церкви въ Кіевѣ (81 г.),—по устройству иконостаса въ храмѣ св. Владимира въ Кіевѣ (84 г.),—по присужденію медалей об-ва (85 г.),—по вопросу о раскопкахъ на «русскомъ» мѣстѣ въ Іерусалимѣ (86 г.),—по присужденію медалей об-ва (87 г.),—по вопросу о реставраціи собора св. Софіи въ Кіевѣ (88 г.) и, сверхъ того, былъ депутатомъ И. Р. Археологич. об-ва въ предварительномъ комитетѣ VIII-го археологическаго съѣзда (87 г.).

Матерьялами для многочисленныхъ рефератовъ и сочиненій Н. В. послужили наблюденія и изслѣдованія, сдѣланныя имъ во время частыхъ путешествій, какъ по Россіи, такъ и за границей. Впервые онъ былъ отправленъ на средства товарищеской кассы (об-во бывш. воспитанн. Стр. Уч. и Инст. Гр. Инж.) внутрь Россіи и посѣтилъ

Москву, Владиміръ и Ярославль. По возвращеніи представилъ отчетъ, за который получилъ благодарность Министра Вн. Дѣлъ.

Впослѣдствіи Н. В. предпринималъ на свои средства неоднократныя поѣздки съ цѣлью археологическихъ изслѣдованій и въ разное время посѣтилъ главнѣйшіе центры древне-русской государственной и религіозной жизни: Кіевъ, Новгородъ, Псковъ, Ростовъ-Великій, Тверь, Суздаль, Серпуховъ, Коломну, Угличъ, Волоколамскъ, Звенигородъ, Зарайскъ, Тулу и др. и, кромѣ того, — наши главнѣйшіе монастыри: Троице-Сергіеву Лавру, Новый Іерусалимъ, Саввинъ-Сторожевскій, Іосифа Волоколамскаго, Пафнутія Боровскаго, Псково-Печерскій, Борисо-Глѣбскій, Боголюбскій и проч. Въ концѣ 1890 и въ началѣ 91 года предпринялъ вторичную поѣздку съ ученою

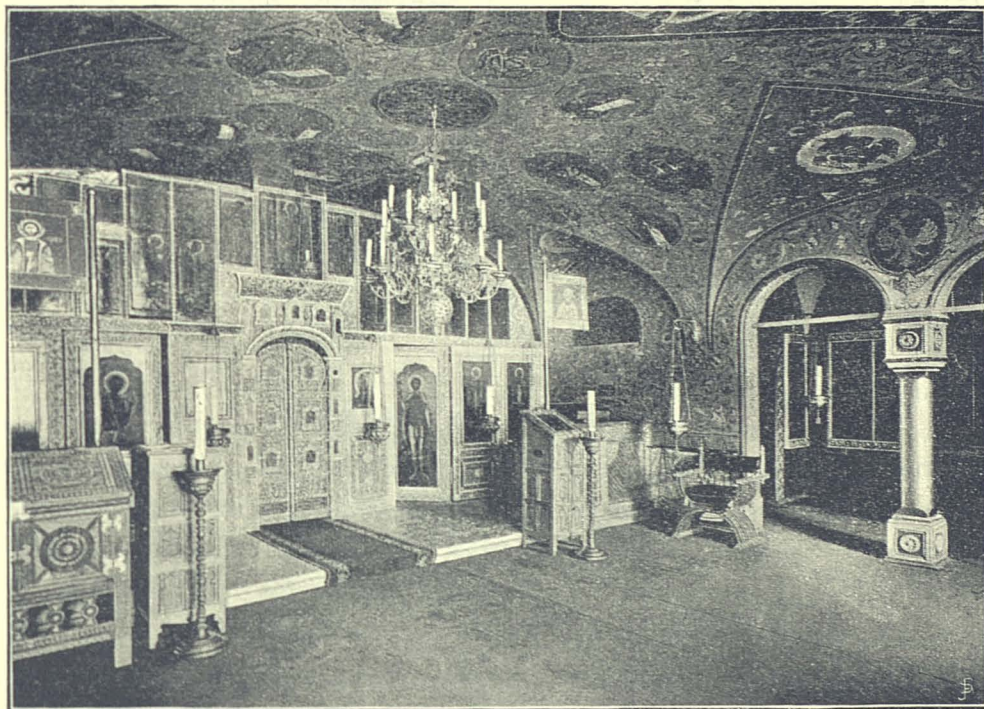

Н. В. Султановъ. — Внутр. видъ церкви въ домѣ генераль-губернатора въ Москвѣ.

цѣлью за границу и посѣтилъ Берлинъ, Парижъ, Геную, Піаченцу, Парму, Модену, Болонью, Феррару, Падую, Венецію, Виченцу, Верону, Флоренцію, Сіенну, Ассизи, Перуджу, Павію и Миланъ... Въ Парижѣ сдѣлалъ два реферата: одинъ — въ Société nationale des antiquaires de France — „Sur les origines de l'art russe et ses principaux caractères aux différentes époques“; другой — въ Société nationale des architectes de France — „Archéologie (art russe)“ и получилъ отъ послѣдняго общества медаль.

Изъ напечатанныхъ трудовъ Н. В. мы можемъ указать слѣдующіе:

Въ журналѣ «Зодчій»: «Детали Палермскаго собора» (1876 г.); «Реставрація церкви въ с. Останкинѣ» (1877 г.); «Взгляды Виолле-ле-Дюка на русское искусство» (78 и 79 г.); «Убор-

ныя части въ московскомъ зодчествѣ» (79 г.); «Русскія деревянныя порѣзки» (79 г.); «Русское зодчество въ западной оцѣнкѣ» (80—81 г.); «Лѣстница въ московскомъ теремномъ двор-

цѣ» (80 г.); «Возрожденіе русскаго искусства» (81 г.); «Одна изъ задачъ Строительнаго Училища (82 г.); «Пятый археологическій съѣздъ въ Тифлисъ» (82 г.); «Рецензія на нѣмецко-русскій военно-технической словарь Миллера и Модраха» (82 г.); «Русскія шатровыя церкви» (87 г.); «Детали церкви въ с. Новотомниковѣ» (89 г.); «Памятники древняго зодчества въ коломенскомъ и бронницкомъ уѣздахъ московской губ.» (83 г.); «Отчетъ о дѣятельности Высочайше утвержденной комиссіи по вопросу о сохраненіи древнихъ памятниковъ въ Россіи (77 г.).

Въ другихъ повременныхъ изданіяхъ: «Успѣхи русской художественной археологіи» (Вѣстникъ изящныхъ искусствъ, 85 г.); «Хмерское искусство» (ibid., 86 г.); «Пояснительная записка къ проекту возобновленія Углицкаго дворца» (Ярославскія губернскія вѣдомости, 90 г., № 29); «Образцы древне-русскаго зодчества въ миниатюрныхъ изображеніяхъ» \*),

СПБ. 81 г. (Памятники древней письменности, VIII); «Изразцы въ древне-русскомъ искусствѣ (Матер. по истор. русск. одеждѣ и обстановки жизни народной, изд. А. Прохоровымъ, 85 г.). Статьи: «Архитектура», «Атриумъ», «Базилика», «Башня», «Бенуа, Н. Л.», «Бернгардъ, Р. Б.» и др. въ энциклопедическомъ словарѣ, изд. подъ ред. проф. И. Е. Андреевскаго.

Отдѣльные изданія: «Художественный отдѣлъ VI археологическаго съѣзда въ Одессѣ», СПБ. 85 г.; «Художественный отдѣлъ VII археологическаго съѣзда въ Ярославлѣ», СПБ., 87 г.; «Русское искусство, его источники, его составные элементы, его высшее развитіе, его будущность», соч. Е. Виолле-ле-Дюка; перевелъ съ французск. Н. Султановъ. Москва, 1879 г.»; «Памятники зодчества у народовъ древняго и новаго міра»—атласъ съ 494-мя рис., СПБ. 1850 г.

Кромѣ этой чисто теоретической работы Н. В. занимается также и практической дѣятельностью. По окончаніи курса въ 1883 г. онъ поступилъ въ Русское строительное об-во, а затѣмъ (съ 1874 по 77 г.) былъ помощникомъ архитектора А. К. Серебрякова при постройкѣ домовъ князя Мурузи и графа Шереметева въ СПБ., по Литейной улицѣ, и—при ремонтѣ дворца въ с. Останкинѣ, подъ Москвою. Затѣмъ, въ теченіе четырнадцати лѣтъ (1878—91 г.), былъ постояннымъ архитекторомъ у графа С. Д. Шереметева и, кромѣ ремонта домовъ въ обѣихъ столицахъ, произвелъ множество работъ въ различныхъ его имѣніяхъ. Вмѣстѣ съ тѣмъ имъ исполненъ цѣлый рядъ реставрацій древнихъ построекъ.

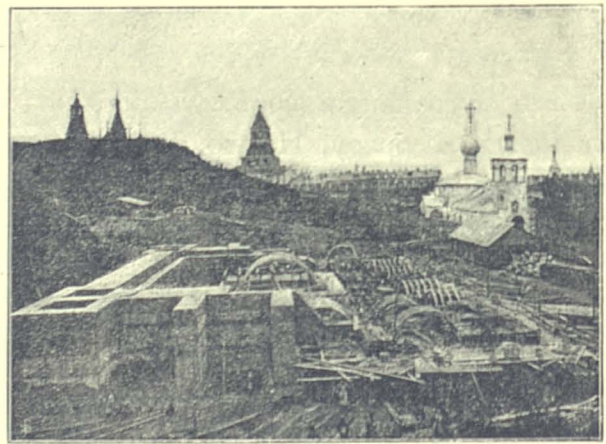
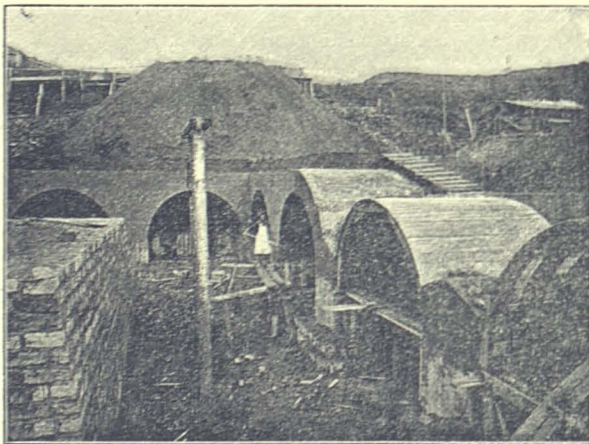

Н. В. Султановъ. — Основ. подъ памятникъ Императора Александра II въ моск. Кремлѣ.

\*) Исслѣдованіе это удостоено медали Имп. Русск. археологич. об-ва.

1877—78 г. Реставрація церкви Св. Троицы въ с. Останкинѣ, подъ Москвою (совм. съ архит. А. К. Серебряковымъ).

1878—79 г. Реставр. построекъ XVIII в. въ им. гр. С. Д. Шереметева, с. Кусковѣ, подъ Москвою.

1883 г. Проектъ реставр. храма XVIII в. въ с. Микулино-Городище, тверской губ. (привед. въ исполн. инж.-архит. Кузьминымъ и археологомъ А. К. Жизневскимъ).

1885 г. Реставр. древн. царскихъ вратъ с. Рождествена - Монастырщина, на Куликовомъ полѣ и исполненъ къ нимъ иконостасъ, который Государю Императору благоугодно было пожертвовать въ монастырщинскую церковь. — Проектъ реставраціи дворца царевича Димитрія въ Угличѣ (привед. въ исполн. архит. Маасомъ).

1889—90 г. Реставрація церкви XVII в. въ с. Чиркинѣ, коломенск. у., московск. губ. — Реставрація главнаго храма XVI в. въ Никитскомъ женскомъ монастырѣ въ Москвѣ.

**Новыя постройки:** Для графа С. Д. Шереметева, въ с. Михайловскомъ, подольск. уѣзда, московской губ.: двѣ оранжереи (тропическая и фруктовая); — конюшни на 45 л.; — конюшни съ денниками для верхов. лоша.; — главн. кухня съ хлѣбопекарн., ледникомъ, кварт.

повар. и проч.; — прачешная; — больш. каретн. сараи, съ шорной и отдѣл. для пожарныхъ инструментовъ; — кам. ледн. для молочн. хозяйства; — домъ для садов. рабоч.; — тоже для прислуги, для пріѣзжихъ, для почты и телеграфа; — кузница со слесарной, столярной, лѣсо-сушилкой и квартирами для мастеровъ; — зд. сельской школы на 40 чел.; — птичный дворъ; — плотина на р. Пахрѣ и водян. мельница на три постава, съ круподеркой и маслобойкой; — перестройка главнаго дома; — кирпичный заводъ; — водоснабженіе всей усадьбы изъ рѣки, съ водоподъемною машиною (конные приводы). **Въ д. Секерино**, бл. Михайловскаго: хозяйственныя постройки. **Въ с. Кусковѣ**, подъ

Москвою: подъемный мостъ; — фонтанъ и орошеніе всего сада (паровой водоподъемъ); — двѣ дачи со службами; — больш. металлич. зд. тропич. оранжерей; — танцевальный залъ въ паркѣ. **Въ Москвѣ:** отопленіе 3-эт. дома-особняка на Воздвиженкѣ; — перестр. и надстр. этажей въ кам. надворн. флигелѣ; — капит. перестр. «Страннопріимнаго дома графа Шереметева въ Москвѣ» (богадѣльня и больница), со всѣми новѣйшими приспособленіями, съ устройств. новыхъ службъ, каменной часовни и проч. (1883—86 г.).

Для другихъ лицъ: 4-эт. кам. флигель въ домѣ купца Астратова въ СПБ. (1875 г.). — Императорская ложа въ Конногвардейскомъ манежѣ въ СПБ. (1884 г.). — Церковь во дворцѣ Е. И. В. Великаго Князя Павла Александровича (1888 г.). — Церковь во имя Черниговской Божіей Матери, на 2 т. ч., съ подземнымъ храмомъ и усыпальницею кн. Б. А. Черкаскаго, надъ «Пещерами» Гефсиманскаго скита, бл. Троице-Сергіевой Лавры (1886—89 г.). — Часовня-усыпальница семьи Козловыхъ, въ Донскомъ монастырѣ въ Москвѣ (89 г.). — Дерев. помѣщич. домъ въ им. Н. Н. Фигнера, с. Лабынскомъ, тульской губ. (1890—91 г.).

1885—90 г. Въ усадьбѣ графа И. И. Воронцова-Дашкова, с. Новогномниковѣ, шацкого у., тамбовской губ.: кам. церковь на 500 ч. (изразчатые иконостасы); — 2-эт. кам. помѣщич. домъ; — больш. кухня съ ледникомъ; — перестр. заново стар. кам. дома и проч.

1891—92 г. Перестройка и омеблировка заново дома московскаго генераль-губернатора, со службами и со всѣми новѣйшими приспособленіями, а также съ домовою церковью (въ древне-русскомъ стилѣ).

**Проекты:** Церковь для православн. латышей въ с. Пebaльгѣ, лифляндской губ. (82 г.); — рисунки ларца въ древне-русс. стил., въ которомъ поднесена Государю Императору исторія Преображенскаго полка (83 г.); кам. цер-

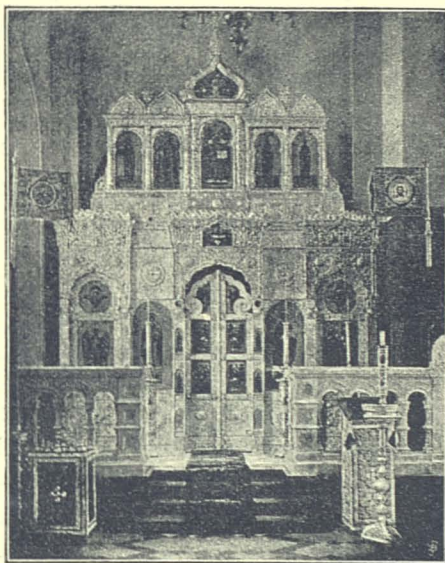

И. В. Султановъ. — Иконостасъ въ церкви во имя Черниговской Божіей Матери.

ковъ для с. Скворчаго, тульской губ. (90 г.);— проектъ-альбомъ часовни въ русскомъ стилѣ, въ память событія 17 октября 1888 г. для Александровскаго южно-россійскаго завода въ г. Екатеринославѣ (поднес. Государю Императору) (89 г.);— проектъ прав. церкви съ усыпальницей въ м. Розновъ, въ Румыніи (84 г.);— рисунки складня въ древне-русскомъ стилѣ

(изъ золота и серебра съ эмалью), поднесеннаго Государю Императору Преображенскимъ полкомъ (91 г.) \*).—Проектъ-модель памятника Императору Александру II въ Кремлѣ (совмѣстно съ П. В. Жуковскимъ); этотъ проектъ удостоенъ Высочайшаго утвержденія и приводится въ исполненіе составителями, подъ наблюденіемъ особаго комитета (1890 г.).

**Сульменевъ, Николай Петровичъ**, гражд. инж., род. въ 1855 г. Получилъ техническое образованіе въ Стр. Уч. (1871—76 г.) и при выпускѣ съ званіемъ архитекторскаго помощника и правомъ на чинъ X класса, какъ первый по успѣхамъ, записанъ на мраморную доску. Осенью того же года Н. П. былъ зачисленъ на службу по М-ву Вн. Дѣлъ съ прикомандированіемъ къ Т. Стр. Ком., а спустя годъ назначенъ и до сихъ поръ состоитъ преподавателемъ начертательной геометріи и ея приложений въ Инст. Гражд. Инж. Съ 1878 по 1884 г. Н. П. завѣдывалъ, кромѣ того, ремонтомъ зд. Института, а съ 1882 по 1891 г. состоялъ помощникомъ дѣлопроизводителя Т. Стр. Ком. Въ 1891 г. назначенъ завѣдующимъ технической отчетностью Т. Стр. Ком. Въ началѣ своей дѣятельности Н. П. былъ (съ 1877 по 1879 г.) помощникомъ у академика архитектуры Н. Ф. Беккера при постройкѣ 6-эт. дома (№ 3), по Кирочной, и 4-эт. д. г. Вельяшева, по Колокольной ул. Съ 1879 г. Н. П. началъ работать самостоятельно.

1879—92 г. Капитальный ремонтъ и перестройка дома г. Маньковскаго по Колокольной ул., № 11.—Перестройка надворнаго флигеля въ д. № 11—1, уг. Возн. и Офиц.—Надстройка 2-этаж. и передѣлка фасада каменн. 2-эт. дома к-ца Недоноскова, по Шлиссель-

бургскому шоссе.—Надстройка четвертаго эт. и передѣлка фасада въ д. № 11—1, на углу Возн. и Офиц.—Постройка 6-эт. флигелей въ домѣ гг. Глуховскихъ, уг. Невскаго и Адмир. площ., № 1.

**Сюннербергъ, Федоръ Карловичъ**, гражд. инж., род. въ 1841 г.; поступилъ въ Стр. Уч. въ 1856 г. и окончилъ курсъ въ 1864 г. съ чиномъ губ. секр. Въ томъ же году былъ назначенъ въ симбирскую губ. стр. и дор. ком.

**Сѣроцинскій, Михаилъ Степановичъ**, гражд. инж., род. въ 1847 г. Получивъ техническое образованіе въ Стр. Учил. (1867—72 г.), выпущенъ съ правомъ на чинъ X класса и причисленъ къ Т. Стр. Ком.; вскорѣ былъ назначенъ младшимъ инженеромъ стр. отд. костромскаго губ. правл., а въ 1873 г. перешель на должность епархіальнаго архитектора въ кишиневскую епархію. Затѣмъ вновь перешель

\*) Все эти проекты прив. въ исполн. другими техниками.

на службу въ М-во Ви. Дѣль, съ назначеніемъ сверхштатнымъ техникомъ стр. отд. бессарабскаго губ. правл. (1878 г.); въ 1884 г. вышелъ въ отставку.

**Сѣтковъ, Александръ Даниловичъ**, архитекторъ, род. въ 1828 г. Воспитаніе получилъ въ Стр. Уч. (1843—52 г.) и, по окончаніи курса съ чиномъ губ. секр., былъ опредѣленъ въ симбирскую губ. стр. и дор. ком.; затѣмъ назначенъ начальникомъ искусственнаго стола въ оренбургскую комиссію и возведенъ въ званіе архитектора (1861 г.). Спустя три года вышелъ въ отставку. Впослѣдствіи снова поступилъ на службу младшимъ инженеромъ въ пензенскую губ. и затѣмъ назначенъ младшимъ архитекторомъ херсонской губ. (1881 г.). Въ 1882 г. снова вышелъ въ отставку и занялся частной строительной практикой.

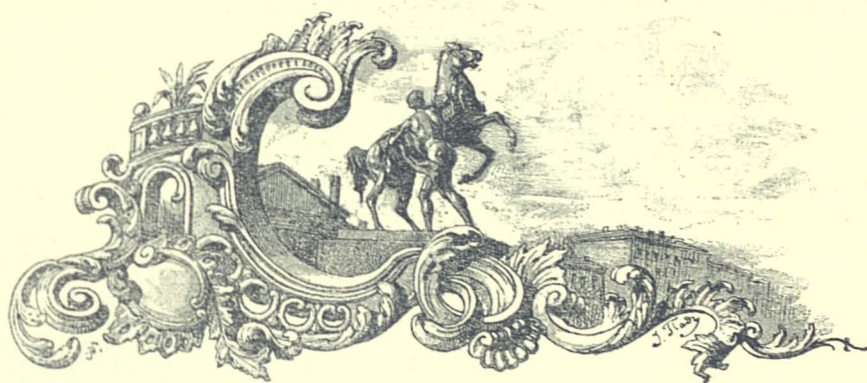



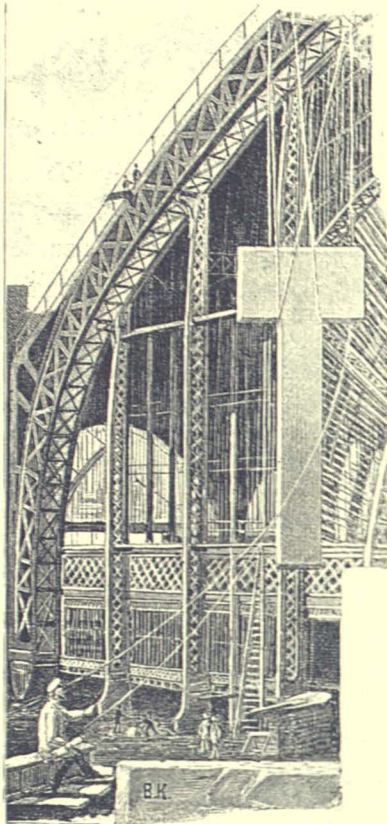

**АМУЛЕВИЧЪ, Иванъ Ѳомичъ**, гражд. инж., род. въ 1847 г. Техническое образование получилъ въ Стр. Уч. (1865—70 г.); выпущенъ съ званіемъ архитекторскаго помощника и правомъ на чинъ X класса и тогда же опредѣленъ на службу въ М-во Вн. Дѣлъ съ откомандированіемъ въ Т. Стр. Ком. Съ 1892 г. И. Ѳ. состоитъ управляющимъ стр. и дор. частью при иркутскомъ ген.-губернаторѣ.

**Тарасевичъ, Конрадъ Родіоновичъ**, гражд. инж., род. въ 1840 г.; первоначальное образование получилъ въ тобольской и тульской гимназіяхъ, высшее — въ Стр. Уч., гдѣ окончилъ курсъ съ званіемъ архитекторскаго помощника и чиномъ X класса въ

1862 г. По выходѣ изъ училища назначенъ въ пермскую стр. ком. начальникомъ искусственнаго стола, а въ слѣдующемъ году опредѣленъ производителемъ работъ. По прошествіи двухъ лѣтъ оставленъ за штатомъ вслѣдствіе преобразования комиссій, а затѣмъ назначенъ: сперва становымъ приставомъ въ пермскомъ уѣздѣ (1866 г.), впоследствии младшимъ инженеромъ въ пермское стр. отд. (1869 г.). Въ 1874 г. переведенъ отсюда въ Дагестанъ производителемъ работъ по военно-народному управленію и съ этого времени числится по военному вѣдомству. За все время пребыванія въ Дагестанѣ состоялъ, кромѣ того,

архитекторомъ г.г. Темиръ-Ханъ-Шуры и Петровска, а въ 1886 г. назначенъ производителемъ работъ въ г. Батумъ, гдѣ служить и въ настоящее время. Помимо государственной службы, К. Р. состоялъ въ разное время архитекторомъ и агентомъ въ нѣсколькихъ земствахъ и разныхъ страховыхъ обществахъ.

1863—92 г. Временной дерев. театръ въ г. Перми.—Церковь при пересыльной тюрьмѣ, тамъ-же. — Больница, барачной системы, въ г. Осѣ.—Церковь въ память 17 окт. 1888 г.

въ г. Кутаисѣ.—Разнаго рода постройки: казармы, этапные дома, сельскія церкви, мосты, дороги и проч. — Разработка дороги близъ Батума, по своимъ изысканіямъ.



Н. Р. Тарасевичъ.

**Тарасовъ, Константинъ Константиновичъ**, гражд. инж., род. въ 1862 г. Воспитывался въ севастопольскомъ реальномъ училищѣ, откуда въ 1881 г. поступилъ въ Инст. Гражд. Инж. (тогда Стр. Уч.). Окончилъ курсъ въ 1886 г. по первому разряду и съ награжденіемъ серебряной медалью по архитектурѣ. Первые два года работалъ на постройкѣ самаро-уфимской, уфа-златоустовск. и гомель-брянской казенныхъ ж. д.; въ то же время былъ причисленъ къ временному упр. каз. ж. д. Въ 1888 г. перешелъ въ М-во Ви. Дѣлъ на должность младшаго техника стр. отд. архангельскаго губ. правл., съ откомандированіемъ въ распоряженіе начальника юго-западнаго края и съ этого времени до 1891 г. работалъ на постройкѣ уманскихъ и новоселицкихъ вѣтвей юго-западн. ж. д. Съ апрѣля 1892 года поступилъ младшимъ техникомъ стр. отд. въ Кіевѣ, гдѣ вмѣстѣ съ тѣмъ состоитъ архитекторомъ кіево-печерской лавры. Помимо того, К. К. съ 1889 г. состоитъ архитекторомъ подольской и фундуклеевской женск. гимн. и пансіона гр. Левашевой въ г. Кіевѣ.



Н. Н. Тарасовъ.

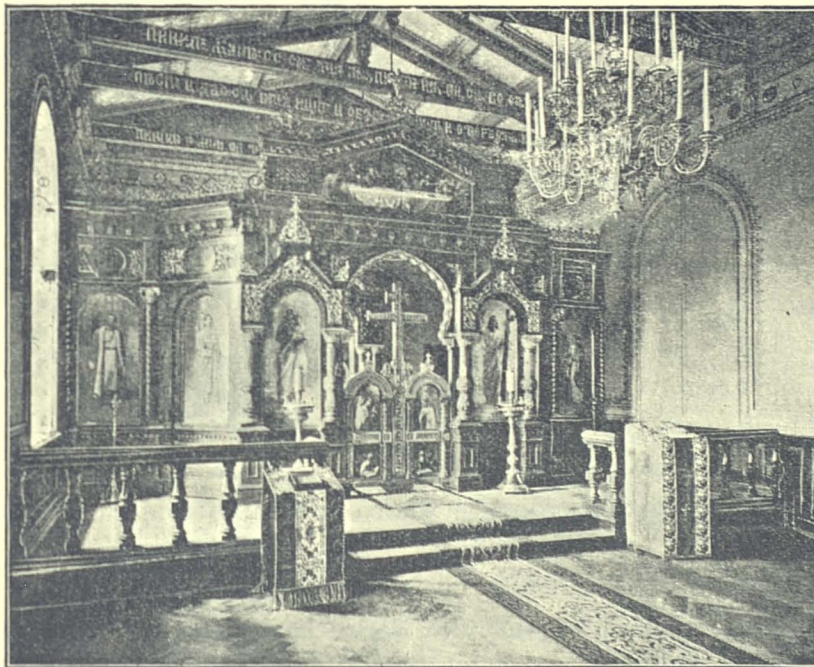

К. К. Тарасовъ.—Внутр. видъ церкви при кіевск. фундуклеевской женской гимназій въ память 25-лѣтія бракосочет. Ихъ Императорскихъ Величествъ.

1888—92 г. Каменное зд. тюрьмы на 300 чел. въ гор. Бердичевѣ.—Каменн. 5-эт. зд. паровой вальцевой мукомольной мельницы въ г. Радомыслѣ, кіевской губ.—Два дома, одинъ —2-эт. другой 4-эт.—Надстройка 3-го эт. въ зд. пансіона гр. Левашевой въ г. Кіевѣ.—Расширеніе зд. кіевской фундуклеевской женск. гимн., съ устройствомъ актовaго зала и домової церкви.—Капитальн. ремонтъ всѣхъ зд. и церкви въ кіево-покровскомъ женск. монастырѣ и постройка вокругъ него каменн. ограды.—Каменн. 2-эт. съ подваломъ домъ въ китаевскомъ монаст., близъ Кіева.

**Тваровскій, Сигизмундъ Людовиковичъ**, гражд. инж., магистръ математич. наукъ род. въ 1845 г.; образованіе получилъ въ бывшей варшавской реальной гимназій и въ бывшей варшавской главной школѣ по математическому факультету. Затѣмъ пробылъ годъ вольнослушателемъ въ Стр. Уч. и выпущенъ съ званіемъ архитек-



С. Л. Тваровскій.

торскаго помощника и съ чиномъ X класса (1874 г.). Тогда же причислился къ строит. отд. варшавскаго губ. правл., а въ 1878 г. перешель на службу въ магистратъ гор. Варшавы, гдѣ состоитъ до сихъ поръ въ званіи городскаго архитектора. За все это время производилъ разнаго рода постройки и сооруженія, много ремонтныхъ работъ, надстройки, перестройки и проч. и, кромѣ того, занимался частною практикою въ г. Варшавѣ.

части варшавской пожарной команды (по проекту покойн. академ. Орловскаго).—Скотопригонный дворъ для г. Варшавы.—Десять лицев. каменныхъ домовъ, тамъ же. — 2 деревенск.

1874—92 г. Католич. костель въ деревнѣ Домбрувкѣ, варшавской губ.—Новое кладбище для г. Варшавы въ дер. Брудно съ принадлежащими къ нему строеніями.—Строенія V-ой господск. дома.—39 флигелей и надворныхъ частныхъ строеній въ г. Варшавѣ.—Устройство канализации и водоснабженія городской ратуши и городскаго дома № 500—А.

**Твердохлѣбовъ, Никаноръ Павловичъ**, инж.-арх., род. въ 1842 г.; по окончаніи курса въ кишиневской гимназіи, въ 1859 г. перешель въ Стр. Уч., откуда выпущенъ съ званіемъ архитекторскаго помощника и съ чиномъ X класса въ 1864 г. Въ 1868 г. удостоенъ званія архитектора, а въ 1872 году—инженеръ-архитектора. По выходѣ изъ училища назначенъ въ виленскій губернский церковно-строительный комитетъ производителемъ работъ по постройкѣ церквей въ лидскомъ уѣздѣ и за это время построилъ тамъ 5 каменныхъ церквей. Въ 1868 году переведенъ въ Баку на должность производителя работъ при строительномъ отдѣленіи губернскаго правленія; затѣмъ назначенъ городскимъ архитекторомъ тамъ-же (1881—84 г.) и, наконецъ, въ 1886 г. опредѣленъ бакинскимъ губернскимъ архитекторомъ; мѣсто это занимаетъ до настоящаго времени.



Н. П. Твердохлѣбовъ.

1864—68 г. Въ лидскомъ у., виленской губ. 5 каменн. церквей въ мѣстечкахъ: Орлѣ, Радіоновкѣ и въ сел. Щучикѣ.

1872—80 г. Каменн. мостъ арочной системы на р. Туръ-чаѣ. — Зданіе 3-классн. учил. въ г. Шемахѣ.—Постройка на русско-персидской границѣ каменныхъ кордонныхъ постовъ и каменныхъ зданій карантинно-таможенной заставы, въ Астарѣ, ленкоранскаго у., бакинской губ.: Кажбинскаго, Герминскаго,

Овчинскаго, Теръ-Шахвердынскаго, Ташбулахскаго и Ширинсуинскаго. — Частное зданіе пассажа Калантарова въ г. Баку (каменн. 2-эт. зд. съ подвалами).

1883—90 г. Казармы мѣстной команды въ г. Ленкорани.—Дерев. тахтакупинскій мостъ. —Постройка девичинскаго суд. мир. отдѣла, арестнаго дома и этапно-всадничнаго помѣщенія. —Дерев. мостъ чрезъ р. Чагадумкѣ по баку-кубинскому почт. тракту.—Устройство го-

родскихъ водостоковъ, спланировка и мощеніе улицъ г. Баку булыжникомъ.—Зд. тѣремнаго

замка въ г. Баку (по эскизу архитектора Томишко) и проч.

**Тепловъ, Николай Федоровичъ**, гражд. инж., род. въ 1835 г. Техническое образованіе получилъ въ Стр. Уч. (съ 1849 по 1857 г.); выпущенъ съ правомъ на чинъ X класса. Вся служебная дѣятельность Н. Ф. прошла въ самарской губ. стр. и дор. ком., въ которую онъ по выпускѣ былъ опредѣленъ и гдѣ послѣдовательно занималъ должности: начальника искусственного стола (1860 г.), архитекторскаго помощника для производства работъ (1863 г.), младшаго архитектора стр. отд. (1865 г.) и архитектора самарской городской управы (1871 г.). Въ 1874 г. Н. Ф. совершенно ослѣпъ и вышелъ въ отставку.

**Терликовъ, Юрій Николаевичъ**, гражд. инж., род. въ 1864 г.; первоначальное образованіе получилъ въ саратовскомъ реальномъ училищѣ и, по окончаніи курса, поступилъ въ Инст. Гражд. Инж. (1882 г.), откуда выпущенъ по 1-му разряду (1887 г.). Государственную службу началъ въ качествѣ младшаго инженера строительнаго отдѣленія саратовскаго губернскаго правленія, гдѣ служить и понинѣ. Кромѣ исполненія казенныхъ порученій, Ю. Н. производитъ частныя постройки домовъ, церквей, заводовъ, промышленныхъ заведеній и вообще завѣдуетъ работами по всѣмъ отраслямъ гражданской архитектуры.



Ю. Н. Терликовъ.

Деревянная церковь въ с. Тепловкѣ, вольскаго уѣзда, саратовской губ.—Пожарная часть въ г. Аткарскѣ, саратовской губ.—Домъ г. Ба-

ранова въ г. Саратовѣ.—Церковныя постройки въ разныхъ уѣздахъ саратовской губ. (производятся въ настоящее время).

**Теръ-Акоповъ, Арсенъ Оганесовичъ**, гражд. инж., род. въ 1856 г. По окончаніи курса Стр. Уч. (1877 — 83 г.), выпущенъ по первому разряду и назначенъ городскимъ архитекторомъ въ г. Нахичевань (на Д.).



И. А. Теръ-Оганьянцъ.

**Теръ-Оганьянцъ, Иванъ Авонесовичъ**, гражд. инж., род. въ 1859 г.; первоначальное образованіе получилъ въ бакинскомъ реальномъ училищѣ, высшее — въ Инст. Гражд. Инж. (съ 1882 по 1888 г.); выпущенъ по 1-му разряду. По окончаніи курса прикомандированъ къ Т. Стр. Ком. М-ва Вн. Дѣлъ и поступилъ помощникомъ архитектора д-та удѣловъ В. В. Николая, при постройкѣ зданія типографіи с.-петерб. Императорскихъ театровъ и виннаго погреба (для винъ удѣльнаго вѣдомства). Послѣ этого завѣдывалъ подготовительными работами по

перестройкѣ дома армянской церкви, а затѣмъ былъ назначенъ довѣреннымъ строительной комиссіи означенной перестройки. Кромѣ того производилъ ремонтныя работы церквей и домовъ въ С.-Петербургѣ и на армянскомъ смоленскомъ кладбищѣ. Въ настоящее время состоитъ техникомъ при бакинскомъ губернскомъ правленіи.

Постройка деревяннаго одноэтажнаго, на каменныхъ столбахъ, дома съ коровникомъ и конюшней на огородной землѣ с.-петербургскихъ армянскихъ церквей.

**Тиграновъ, Сумбатъ Агабековичъ**, гражд. инж. Окончилъ курсъ въ 1883 г. съ правомъ на чинъ губ. секретаря.

**Тиденъ, Карлъ Васильевичъ**, инж.-арх., род. въ 1830 г.—† 24 апр. 1885 г. Получилъ воспитаніе въ Стр. Уч. (1843—52 г.) и при выпускѣ, съ чиномъ колл. секр. и наименованіемъ „отличнѣйшаго“, былъ опредѣленъ въ курляндскую губ. стр. и дор. ком. помощникомъ начальн. искусств. стола. Затѣмъ назначенъ (1857 г.) архитекторомъ для производства работъ въ саратовскую губ. стр. и дор. ком. и вскорѣ (1861 г.) занялъ должность саратовскаго губернскаго архитектора. Въ 1867 г. онъ былъ перемѣщенъ въ Ковно на такую-же должность, но вскорѣ снова вернулся въ Саратовъ на мѣсто губернскаго инженера. Въ 1875 г. возведенъ въ званіе инж.-арх.; скончался на 55 году жизни.

**Тиденъ, Эдуардъ Христофоровичъ**, инж.-арх., род. въ 1834 г. Техническое образованіе получилъ въ Стр. Уч. (1846—53 г.). Выпущенъ съ правомъ на чинъ губ. секр. и тогда-же назначенъ помощникомъ начальника искусственнаго стола въ курскую стр. и дор. ком. Съ 1866 года Э. Х. состоитъ губ. инженеромъ костромскаго губ. правленія.

**Тиденъ, Фридрихъ Христофоровичъ**, гражд. инж., род. въ 1839 г. Воспитывался въ Стр. Уч. съ 1852 по 1860 г. При выпускѣ получилъ право на чинъ колл. рег. и назначенъ помощникомъ архитектора въ курляндскую стр. и дор. ком.

**Тиль, Фридрихъ-Сильвестръ-Антонъ Карловичъ**, гражд. инж., род. въ 1850 г. Поступилъ вольнослушателемъ въ Стр. Уч. въ 1876 году; черезъ годъ выпущенъ съ правомъ на чинъ XII кл. и причисленъ къ Т. Стр. Ком. Затѣмъ (въ 1878 г.) назначенъ младшимъ инженеромъ въ стр. отд. нижегородскаго губ. правл. и въ томъ-же году вышелъ въ отставку.

**Тимофѣевъ, Николай**, архитекторъ, род. въ 1825 г.; воспитывался въ Стр. Уч. съ 1841 по 1846 г. и по окончаніи курса, съ правомъ на чинъ колл. регистр., опредѣленъ на службу въ ковенскую стр. и дор. комм. помощникомъ архитектора.

**Титтенбрунъ, Мечиславъ Антоновичъ**, гражд. инж., род. въ 1856 г.; по окончаніи курса въ ловичскомъ реальномъ училищѣ, въ 1877 г. поступилъ въ Стр. Учил.; выпущенъ съ настоящимъ званіемъ по первому разряду (1882 г.). Государственную службу началъ тогда-же въ качествѣ младшаго инженера при исковскомъ строительномъ отдѣленіи, а съ 1883 г. состоитъ уѣзднымъ инженеромъ въ г. Островѣ, ломжинской губ.

Завѣдывалъ постройкой каменныхъ казармъ двухъ пѣхотныхъ полковъ въ г. Островѣ, ломжинской губ.



М. А. Титтенбрунъ .

**Тихановъ, Михаилъ Михайловичъ**, гражд. инж., род. въ 1844 г. Техническое образованіе получилъ въ Стр. Уч. (1857—63 г.) и, по окончаніи курса съ правомъ на чинъ X кл., поступилъ на службу въ Кабинетъ Его Величества.

**Тихменевъ, Михаилъ А.**, гражд. инж., род. въ 1822 г. Въ 1837 г. поступилъ въ бывшее Уч. Гражд. Инж. и окончилъ курсъ въ образованномъ изъ него Стр. Уч. (1841 г.). По окончаніи курса поступилъ въ распоряженіе д-та исполнительной полиціи. Впослѣдствіи былъ совѣтникомъ Царства Польскаго при намѣстничествѣ князя В. А. Черкаскаго. Владѣя здѣсь большимъ маіоратнымъ имѣніемъ, занимался сельскимъ хозяйствомъ.

**Тихомировъ, Константинъ Ивановичъ**, гражд. инж., род. въ г. Витебскѣ 13 декабря 1848 г. Первоначальное образованіе получилъ въ витебской гимназіи. Въ 1868 г. поступилъ въ Стр. Уч. пансіонеромъ земства. Окончивъ курсъ въ 1873 г. по первому разряду, былъ причисленъ къ М-ву Вн. дѣлъ съ откомандированіемъ для занятій въ Т. Стр. Ком.



К. И. Тихомировъ.

Одновременно съ тѣмъ поступилъ помощникомъ къ инж.-архит. Д. Д. Соколову на работы по перестройкѣ зданій главной телеграфной станціи и телеграфнаго д-та въ СПБ. Въ 1875 г. откомандированъ м-вомъ въ помощь Д. Д. Соколову по постройкѣ зданія телеграфнаго музея и квартиры для директора названнаго д-та. Въ то же время К. И. занимался въ качествѣ техника при канцеляріи директора спб.-варшавской ж. д. Въ 1875 г. приглашенъ въ школу десятниковъ для руководства чертежными занятіями и для преподаванія курса архитектуры (до 1883 г.). Въ 1876 г. назначенъ помощникомъ преподавателя архитектурнаго черченія въ Стр. Уч., а съ 1878 г. состоитъ преподавателемъ по составленію архитектурныхъ проектовъ.

Съ 1876 года, по окончаніи построекъ телеграфнаго вѣдомства, К. И. былъ помощникомъ у инж.-архит. А. Р. Гешвенда (до 1885 года) и участвовалъ при слѣдующихъ его постройкахъ въ Петербургѣ: трехъ домовъ купца Корпуса у Краснаго и Синяго мостовъ по наб. р. Мойки, дома купца Шахова въ Гончарной ул.,

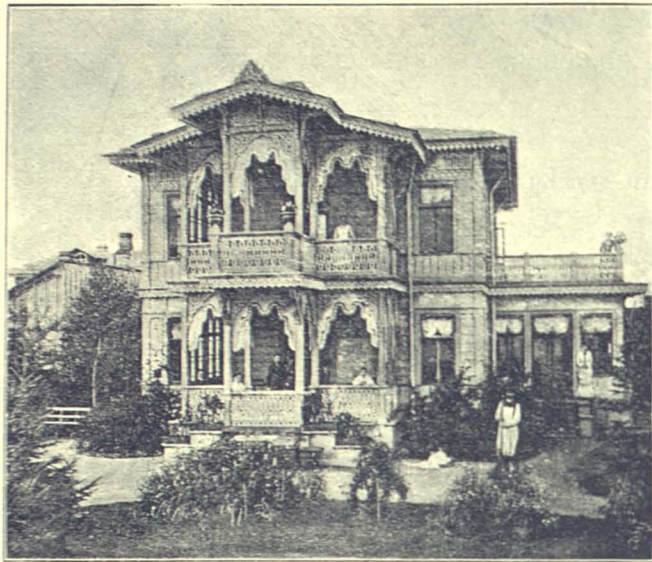

К. И. Тихомировъ.—Дача тайн. сов. В. Н. Тукмачева въ Озеркахъ, близъ СПб.

дома г. Гешвенда въ 9 лин. Васильевского о-ва, дома для служащихъ финляндской ж. д. и дома купца Любиенса у Измайловскаго моста. Въ 1877—78 г. былъ помощникомъ инж.-арх. А. Ю. Новицкаго и завѣдывалъ постройкою зд. механической мастерской балтійскаго судостроительнаго завода и, наконецъ, въ качествѣ помощника архитектора А. К. Кетера, занимался при постройкѣ дома Русскаго об-ва торговли аптекарскими товарами. Въ январѣ 1877 г. К. И. опредѣленъ младшимъ техникомъ при чертежной Т. Стр. Ком., а въ 1882 г. назначенъ на должность помощника производителя дѣлъ комитета и состоитъ въ ней по настоящее время. Здѣсь имъ составлено много проектовъ зданій и часовень для разныхъ губерній. Служа въ Т. Стр. Ком., К. И. былъ командированъ въ 1882 г., въ помощь инж.-арх. А. Ю. Новицкому, для обрѣзизованія дѣлопроизводства стр. отдѣленій и для выясненія положенія технической части въ юго-западныхъ губерніяхъ. Вмѣстѣ съ тѣмъ онъ изслѣдовалъ древній храмъ Богоявленія въ г. Острогѣ, волынской губ., построенный княземъ Константиномъ Острожскимъ и составилъ проектъ реставраціи его; этотъ проектъ приведенъ въ исполненіе архитекторомъ П. А. Базилевскимъ.

Въ 1877 г. приглашенъ преподавателемъ черченія, сначала техническаго, а затѣмъ (1882 г.) архитектурнаго въ инст. инж. пут. сообщенія, гдѣ въ настоящее время состоитъ помощникомъ по составленію архитектурныхъ проектовъ у профессора Д. Д. Соколова. Нѣкоторое время состоялъ архитекторомъ зданій инст. инж. пут. сообщ. и членомъ комиссіи по перестройкѣ этихъ зданій (1891—92 г.).

домъ г. Гешвенда въ 9 лин. Васильевского о-ва, дома для служащихъ финляндской ж. д. и дома купца Любиенса у Измайловскаго моста. Въ 1877—78 г. былъ помощникомъ инж.-арх. А. Ю. Новицкаго и завѣдывалъ постройкою зд. механической мастерской балтійскаго судостроительнаго завода и, наконецъ, въ качествѣ помощника архитектора А. К. Кетера, занимался при постройкѣ дома Русскаго об-ва торговли аптекарскими товарами.

Въ январѣ 1877 г. К. И. опредѣленъ младшимъ техникомъ при чертежной Т. Стр. Ком., а въ 1882 г. назначенъ на должность помощника

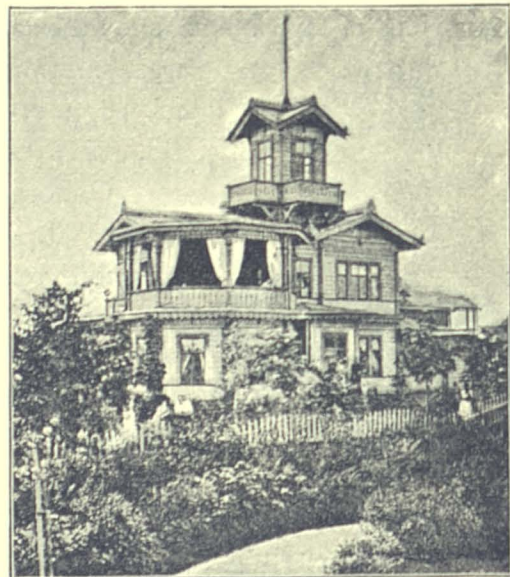

К. И. и С. И. Тихомировы.—Дача лейбъ-окулиста Н. И. Тихомирова въ Озеркахъ, близъ СПб.

Въ 1892 г. былъ назначенъ членомъ комиссіи по упорядоченію санитарнаго состоянія зданій М-ва Вн. Дѣль, образованной по случаю холерной эпидеміи.

Помимо государственной службы К. И. занимается также и частною дѣятельностью. Въ 1886 г. въ качествѣ члена товарищества, подъ фирмою „Лукашевичъ и К<sup>о</sup>“, по устройству отопленія и вентиляціи зданій К. И. принимаетъ участіе во всѣхъ его операціяхъ.

Съ 1890 г. состоитъ членомъ комиссіи, завѣдующей дѣлами подписки для посылки товарищей, бывшихъ воспитанниковъ Стр. Уч. и Инст. Гражд. Инж. за границу. Въ теченіе двѣнадцати лѣтъ К. И. былъ членомъ спб. об-ва архитекторовъ.

По проектамъ К. И. исполнены слѣдующія постройки:

Дачи г. Н. И. Тихомирова и г. В. Н. Тукмачева въ Озеркахъ, близъ СПБ.—Хлѣбные магазины во дворѣ купца Башкирова, по Калашниковской наб. въ СПБ.—Домъ для садовника въ им. г. Юнге въ Крыму.—Домъ въ имѣніи О. В. Бибиковой въ псковской губ.—Барскій

домъ въ имѣніи барона Н. Ф. Корфа, близъ ст. Бѣлой, спб.-варшавской ж. д.—Домъ для служащихъ въ им. графа А. Д. Шереметева, близъ СПБ.—Перестройка зд. гимназіи Имп. челоѣколюб. об-ва, по наб. Крюкова кан. въ СПБ. и проч.

**Тихомировъ, Сергѣй Ивановичъ**, гражд. инж., род. въ 1850 г.; первоначальное образованіе получилъ въ витебской гимназіи, специальное—въ Стр. Уч. (съ 1872 по 1879 г.); окончилъ курсъ по 1-му разряду. По выходѣ изъ училища состоялъ при Т. Стр. Ком. М-ва Вн. Дѣль, а черезъ два года назначенъ придворнымъ архитекторомъ имѣнія „Ливадія“ въ Крыму. Въ 1882 г. уволенъ отъ службы вслѣдствіе упраздненія должности архитектора „Ливадіи“, а вслѣдъ затѣмъ назначенъ архитекторомъ Императорскихъ московскихъ театровъ и откомандированъ въ коронаціонную комиссію для устройства иллюминаціи Кремля и вообще дворцовыхъ зданій и театровъ ко дню коронаванія. Въ то же время С. И. состоялъ архитекторомъ петровской земледѣльческой и лѣсной академіи и принималъ участіе въ трудахъ комиссіи по постройкѣ зданія политехническаго музея въ г. Москвѣ, при чемъ наблюдалъ за работами и исполнялъ должность секретаря той же комиссіи. Въ 1887 г. вышелъ по болѣзни въ отставку и занялся частною практикою въ г. Москвѣ, а въ 1890 г. вступилъ вновь на службу въ М-во Вн. Дѣль, съ назначеніемъ на должность саратовскаго губернскаго архитектора.



С. И. Тихомировъ.

Дача д-ра Н. И. Тихомирова, близъ ст. Озерки, финл. ж. д.—Больница и богадѣльня въ селѣ Высокомъ (смоленской г., вяземск. у.) графа А. Д. Шереметева.—Казарменныя постройки и многія другія сооруженія въ им.

«Ливадія» въ Крыму.— Два доходныхъ дома графа А. Д. Шереметева въ г. Москвѣ.—Домъ для общежитія студентовъ при Петровской земледѣльч. академіи.—Казармы для рабочихъ и прочія постройки въ Петровско-Разумовскомъ,



близъ Москвы.—Дачи г.г. Баранова, Трынди-на и Казакова, тамъ-же.—Домъ совѣта московскихъ дѣтскихъ пріютовъ въ г. Москвѣ.—Зд. политехническаго музея, тамъ-же.—Перестр. нѣскольк. частныхъ домовъ.—Устройство водо-

снабжения и электрическаго освѣщенія въ Императорскомъ большомъ московскомъ театрѣ и отдѣлка его заново.—Дома г-жи Ефимовой и г. Воробьева въ г. Саратовѣ.

**Тишбейнъ, Робертъ-Вильгельмъ-Антонъ**, инж.-арх., род. въ 1845 г.; поступилъ вольнослушателемъ въ Стр. Уч. и окончилъ курсъ въ 1870 г. архитекторскимъ помощникомъ съ правомъ на чинъ X класса. Тогда же причислился къ Т. Стр. Ком. и командированъ на постройку новгородской-узкоколейной ж. д., а затѣмъ (въ 1879 г.)—въ распоряженіе об-ва юго-западныхъ ж. д. Въ 1884 г. отчисленъ отъ Т. Стр. Ком. Въ 1875 году возведенъ въ званіе инженеръ-архитектора за проектъ теплаго паровознаго зданія на 12 паровозовъ.

**Тишининъ, Владиміръ Николаевичъ**, гражд. инж., род. въ 1862 г.; первоначальное образование получилъ въ 3-й спб. военной гимназій; въ 1881 г. поступилъ въ Инст. Гражд. Инж., въ которомъ и окончилъ курсъ въ 1886 г. по первому разряду. Съ 1891 г. В. Н. зачисленъ на службу по М-ву Вн. Дѣль и состоитъ членомъ-сотрудникомъ комитета для разбора и призрѣнія нищихъ.



А. Д. Тодоровъ.

стоящимъ званіемъ и чиномъ X класса; тогда же причисленъ къ М-ву Вн. Дѣль съ прикомандированіемъ для занятій въ Т. Стр. Ком. Вскорѣ назначенъ младшимъ инженеромъ стр. отд. бесарабскаго губ. правл. Отсюда А. Д. переѣхалъ въ Одессу, гдѣ занимался сначала частною строительною практикою и состоялъ архитекторомъ об-ва взаимнаго страхованія (въ 1883 г.). Въ настоящее время занимаетъ должность городского архитектора г. Одессы (съ 1879 г.) и состоитъ архитекторомъ херсонской епархіи. Въ послѣдней должности онъ произвелъ очень много церковныхъ построекъ въ разныхъ мѣстахъ херсонской губ.

**Ткачевъ, Степанъ Яковлевичъ**, гражд. инж., род. въ 1862 г. Среднее образование получилъ въ новочеркасск. реальномъ училищѣ, техническое—въ Инст. Гражд. Инж. (1885—90 г.); выпущенъ съ настоящимъ званіемъ и правомъ на чинъ колл. секр.

**Тодоровъ, Аркадій Димитріевичъ**, гражд. инж., род. въ 1852 г. Воспитывался въ Стр. Уч. съ 1871 по 1876 г.; выпущенъ съ на-

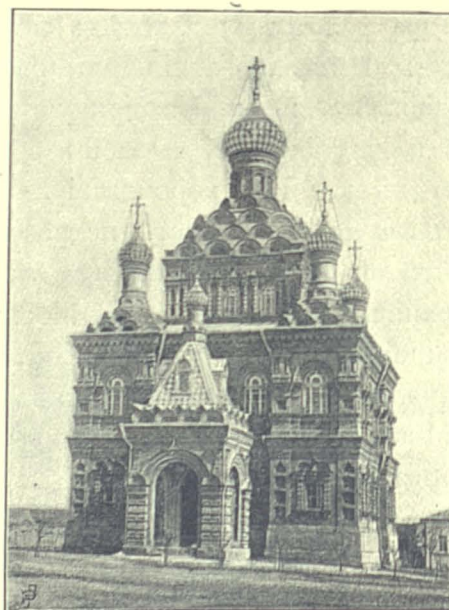

А. Д. Тодоровъ.—Церковь Бизюкова монастыря, херсонской губ.

**Токмаковъ, Константинъ Ивановичъ**, гражд. инж., род. въ 1846 г. Воспитывался въ Стр. Уч. съ 1868 по 1874 г.; по окончаніи курса съ правомъ на чинъ X класса, назначенъ младшимъ инженеромъ въ ковенское губ. стр. отд., а затѣмъ (въ 1880 г.) младшимъ архитекторомъ въ подольской губ. Прослуживъ здѣсь три года, переведенъ на такую же должность въ псковскую губ. Въ 1886 г. К. И. вышелъ въ отставку.

**Толстой, Евгенийъ Алексѣевичъ**, гражд. инж.; окончилъ курсъ Стр. Уч. въ 1880 г. съ правомъ на чинъ губ. секр.

**Торлинь, Евгенийъ Кириловичъ**, гражд. инж., род. въ 1862 г.; среднее образованіе получилъ въ кievскомъ реальномъ училищѣ, высшее—въ Инст. Гражд. Инж. (съ 1882 по 1887 г.), гдѣ окончилъ курсъ по I разряду. Въ бытность свою студентомъ Е. К. участвовалъ въ качествѣ помощника городского архитектора Николаева, въ постройкахъ епархіальнаго женск. уч. и кам. церкви въ г. Кіевѣ. По отбытіи воинской повинности, назначенъ въ 1888 г. городскимъ архитекторомъ въ г. Гомелѣ, могилевской губ. и должность эту занимаетъ до настоящаго времени. Кроме обязанностей по службѣ, Е. К. исполняетъ также част-



Е. Н. Торлинь.

ныя работы по постройкѣ каменныхъ и деревянныхъ сооружений въ г. Гомелѣ и ближайшихъ уѣздныхъ городахъ, напр., женской гимназіи имени князя Долгорукова.



Е. К. Торлинь.—Зданіе для городскихъ учрежденій въ г. Гомелѣ.

1888—92 г. Разныя городскія постройки и сооружения въ г. Гомелѣ: Пристань при р. Сожѣ. — Гостиный дворъ.—Зданіе для городскихъ учреждений (кам. 2-эт. съ подваломъ). — Частныя постройки въ городѣ и проч. Зд. женск. гимназіи въ г. Новозыбковѣ, черниг. губ.

**Требертъ, Леонъ-Витольдъ-Станиславъ Александровичъ**, гражд. инж., род. въ 1866 г.; первоначальное образованіе получилъ въ варшавскомъ реальномъ училищѣ, затѣмъ поступилъ въ Инст. Гражд. Инж. (1885 г.); выпущенъ по первому разряду въ 1890 г. Первый годъ по окончаніи курса состоялъ нештатнымъ помощникомъ начальника дистанціи на спб.-варшавской ж. д. Здѣсь Л. А. находился при различныхъ по-



Л. А. Требертъ.

стройкахъ. Съ 1891 г. по настоящее время исправляетъ должность уѣзднаго инженера и архитектора радомской губ., опоченскаго уѣзда. За этотъ періодъ времени самостоятельно построилъ нѣсколько жилыхъ домовъ въ г. Опочкѣ.

**Тржецкскій, Рудольфъ-Иванъ Цезаревичъ**, гражд. инж., род. въ 1863 г.; воспитывался въ кievскомъ реальномъ училищѣ. Въ Инст. Гражд. Инж. поступилъ въ 1884 г. и по окончаніи полнаго курса выпущенъ въ 1891 г. съ настоящимъ званіемъ и правомъ на чинъ губ. секр.

**Трифановъ, Петръ Павловичъ**, гражд. инж., род. въ 1860 г.; получивъ среднее образованіе въ спб. і реальномъ училищѣ, поступилъ въ Инст. Гражд. Инж. (тогда Стр. Уч.) и выпущенъ по первому разряду въ 1884 г. По окончаніи курса составлялъ отчеты и смѣты на ремонтъ зданій охтенскаго пороховаго завода, а въ слѣдующемъ году состоялъ казеннымъ десятникомъ при постройкѣ школы рисовальнаго училища и музея барона Штиглица въ Солянмъ Городкѣ. Послѣ этого былъ (до 1889 г.) помощникомъ участковаго архитектора А. Д. Фіалковскаго и исполнялъ разныя порученія по составленію смѣтъ, надзору за ремонтмъ и постройками частныхъ домовъ въ С.-Петербургѣ. Съ 1889 г. по настоящее время П. П. состоитъ въ должности младшаго инженера стр. отд. спб. губ. правл.



П. П. Трифановъ.

1885 г. 2-эт. деревянный домъ со службами г. Филатова, по Шамшевой ул.

по Казначейской ул.

1886 г. 4-эт. каменн. домъ г. Гринберга,

1887 г. 2-эт. дерев. домъ со службами г. Гусева, по Большому пр. Петерб. стор.



А. А. Троновъ.

**Троновъ, Александръ Александровичъ**, гражд. инж., род. въ 1864 г.; по окончаніи курса въ тифлисскомъ реальномъ училищѣ, поступилъ въ Инст. Гражд. Инж. (1884 г.), откуда выпущенъ по 1 разряду (1889 г.). По выходѣ изъ Института былъ назначенъ помощникомъ начальника III дистанціи закавказской ж. д. Въ томъ же году опредѣленъ на должность сверхштатнаго техника стр. отд. тифлискаго губ. правл.; служить тамъ до настоящаго времени.

1889—92 г. Наблюдалъ за работами: по устройству двухъ полузапрудъ на р. Алазани у желѣзнаго моста на кахетинскомъ почтовомъ трактѣ; — по постройкѣ зданій для канцеляріи и тюрьмы и метехскаго замка въ г. Тифлисѣ.

чиновъ полиціи въ сел. Алиобадѣ, закатальскаго округа;—по ремонту зданій богадѣлни,

**Трубниковъ, Иванъ Доремидонтовичъ**, гражд. инж., род. въ 1857 г.; первоначальное образованіе получилъ въ реальномъ училищѣ, откуда перешелъ въ Инст. Гражд. Инж. (въ 1879 г.); окончилъ курсъ по 1 разряду въ 1884 г. По выходѣ изъ Института назначенъ младшимъ инженеромъ стр. отд. гродненскаго губ. правл., а чрезъ три года опредѣленъ младшимъ архитекторомъ тамъ-же. Въ 1890 г. переведенъ въ г. Каменецъ-Подольскъ въ качествѣ губернскаго архитектора стр. отд. и мѣсто это занимаетъ по настоящее время. Дѣятельность И. Д. заключалась главнымъ образомъ въ ремонтѣ и перестройкахъ казенныхъ зданій (тюрьмы, казначейства, больницы), сооруженіи новыхъ деревянныхъ мостовъ, церковныхъ постройкахъ въ нѣсколькихъ уѣздахъ гродненской губ. и въ составленіи различныхъ проектовъ.



И. Д. Трубниковъ.

1887—90 г. Въ Гродненской губ. Каменные церкви: въ с. Малечъ, пружанскаго уѣзда, въ мѣст. Лунна, гродненскаго у. и въ с. Городискъ, бѣльскаго у.—Дерев. церковь въ с. Пасынки, бѣльскаго у.

**Тургеневъ, Василій Григорьевичъ**, гражд. инж., род. въ 1843 г. Воспитывался въ Стр. Уч. (съ 1855 по 1864 г.); по выпускѣ съ правомъ на чинъ губ. секр., опредѣленъ архитекторскимъ помощникомъ въ тульскую губ. стр. и дор. ком.

**Тухтѣевъ, Федоръ Филипповичъ**, гражд. инж., род. въ 1842 г.—† 12 мая 1884 г. Получилъ техническое образованіе въ Стр. Уч. (1860—65 г.) и выпущенъ по первому разряду. Тогда же причислился къ Т. Стр. Ком. и въ слѣдующемъ году назначенъ младшимъ инженеромъ стр. отд. оренбургскаго, а затѣмъ владимірскаго губ. правл. (1869 г.). Въ 1871 г. получилъ мѣсто младшаго архитектора стр. отд. олонцакаго губ. правл., а спустя четыре года переведенъ въ черниговскую губ. Въ 1880 г. назначенъ на должность петроковскаго губернскаго архитектора, прослужилъ тутъ два года и причислился къ Т. Стр. Ком. Въ 1884 г. О. Ф. скончался.

**Тушинскій, Иванъ Константиновичъ**, гражд. инж., род. въ 1842 г.; поступилъ въ Стр. Уч. въ 1856 г. и, по окончаніи курса въ 1862 г. съ правомъ на чинъ колл. секр., опредѣленъ на службу въ подольскую губ. стр. и дор. ком. Въ настоящее время И. К. состоитъ (съ 1892 г.) непремѣннымъ членомъ варшавскаго губернскаго по крестьянскимъ дѣламъ присутствія.

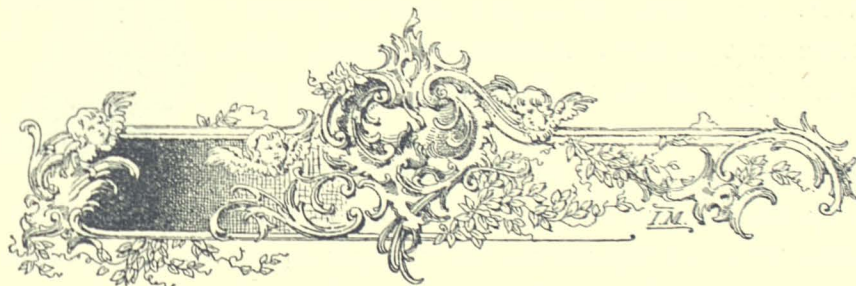

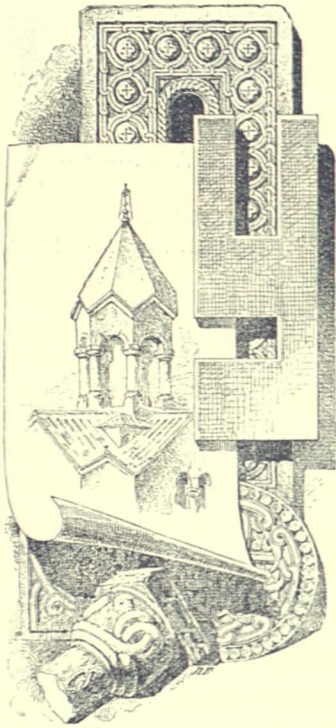

**ЛАСЕВИЧЪ, Александръ Францевичъ**, гражд. инж., род. въ 1836 г. — † 4 сентября 1873 г. Воспитаніе получилъ въ Стр. Уч. (съ 1849 по 1860 г.); выпущенъ съ чиномъ X класса и тогда же опредѣленъ на службу архитекторскимъ помощникомъ въ тобольскую стр. и дор. ком. Въ 1866 г. назначенъ семипалатинскимъ областнымъ архитекторомъ, а затѣмъ (въ 1873 г.) младшимъ архитекторомъ стр. отд. тамбовскаго губ. правл. Въ этомъ же году А. Ф. скончался.

**Усовъ, Николай Петровичъ**, гражд. инж. Получилъ техническое образованіе въ Стр. Уч. и окончилъ курсъ въ 1882 г. съ правомъ на чинъ X класса.

**Уснатъ, Яковъ Артемьевичъ**, гражд. инж., род. въ г. Кишиневѣ въ 1857 г. По окончаніи курса въ мѣстномъ реальномъ училищѣ, поступилъ (1879 г.) въ Стр. Уч.; выпущенъ въ 1884 г. по первому разряду. Началъ службу въ качествѣ архитектора при бессарабскомъ таможенномъ округѣ, а затѣмъ въ теченіе шести лѣтъ состоялъ техникомъ при одесскомъ земствѣ и городской управѣ.

Здѣсь Я. А. построилъ нѣсколько мостовъ и мостовыхъ на почтовыхъ трактахъ, школы и земскую больницу въ одесскомъ уѣздѣ въ м. Козловѣ близъ г. Николаева.

Послѣ поѣздки въ 1889 г. на Парижскую выставку и въ другія страны Европы поселился и по сіе время живетъ въ Кишиневѣ, гдѣ занимается частными и казенными постройками. Изъ болѣе значительныхъ его построекъ въ бессарабской губ. можемъ указать слѣдующія:



Я. А. Уснатъ.

1884 — 92 г. Помѣщичья усадьба со всѣми службами въ имѣніи г-жи Захарьяновой, при ст. ж. д. «Бульбона». — Барскій домъ въ имѣніи г. Гартинга с. Будешты. — Перестройка заново зданія отдѣленія государственнаго банка въ городѣ Кишиневѣ. — 2-эт. домъ-особнякъ г. Мими, тамъ же. — Домъ-особнякъ инж.-технолога Сербова, тамъ же. — Большой домъ-особнякъ г. Городецкаго, на Александровской ул. въ г. Кишиневѣ.

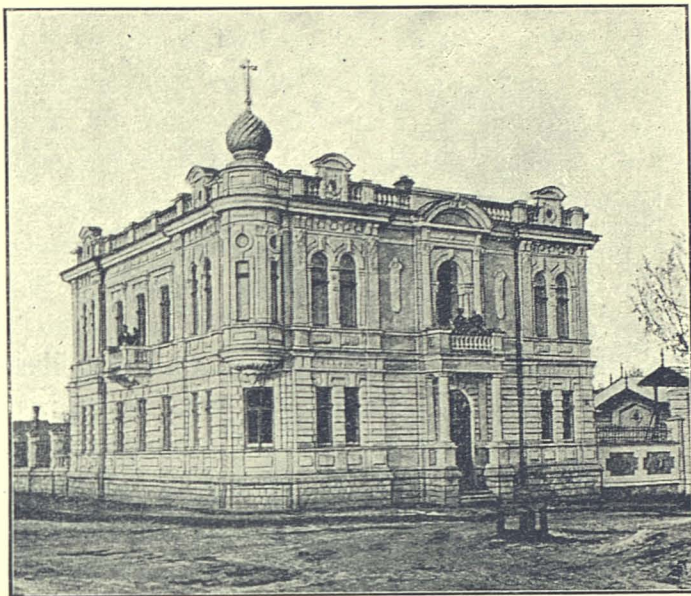

Я. А. Ускатъ.—Домъ-особнякъ въ г. Кишиневѣ.

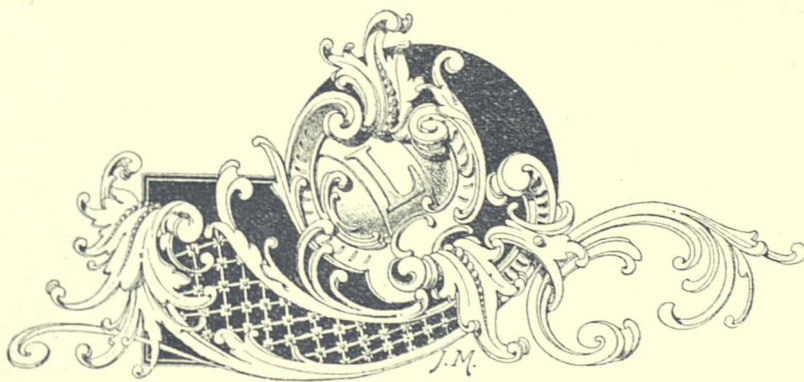

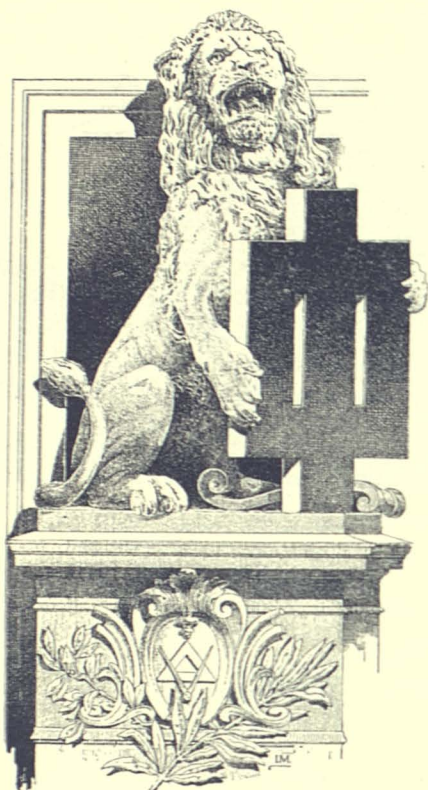

**АЛЪЕВЪ, Николай Григорьевичъ**, гражд. инж., род. въ 1859 г.; по окончаніи курса въ московскомъ реальномъ училищѣ въ 1879 г., поступилъ въ Стр. Уч.; въ 1885 г. выпущенъ изъ Инст. Гражд. Инж. по первому разряду съ золотой медалью и причисленъ сверхштатнымъ техникомъ стр. отд. московскаго губ. правл., а съ 1886 г. состоитъ младшимъ архитекторомъ того-же правленія. Въ Москвѣ Н. Г., кромѣ частныхъ построекъ, завѣдуетъ ремонтомъ зданій московской центральной пересыльной тюрьмы, тюремной больницы и конвойной команды (съ 1887 г.), ремонтомъ соединительной ж.-д., вѣтви и зданія московской складочной таможни; съ 1890 г. состоитъ производителемъ работъ и членомъ стр.

комиссіи по постройкѣ казеннаго склада для спирта въ г. Москвѣ.

1885 г. Переустройство 2-этажнаго каменнаго корпуса подъ казармы для одной батареи 2-й гренад. артилл. бригады, въ г. Калугѣ.

1886—91 г. Два 3-эт. кам. корпуса при ткацкой фабрикѣ торг. дома «Ф. Михайловъ и сынъ».—3-эт. каменн. корпусъ для складовъ и конторы и зд. котельной для шести паровиковъ, на той же фабрикѣ.—Каменный 3-эт. корпусъ для служащихъ на той же фабрикѣ, въ г. Москвѣ.—2-этажный сарай для склада издѣлій завода т-ва «Цыплаковыхъ и Лабунскаго» въ гор. Москвѣ.—Дерев. церковь при чугунно-литейномъ зав. того-же т-ва въ калужской губ.—Переустройство соединительной жел.-дор. вѣтви московск. складочной таможни (около 3-хъ верствъ).—3-эт. кам. пристройка въ домѣ г. Цыплакова, въ г. Москвѣ.—Дерев. баракъ при московской тюремной больницѣ.—3-эт. кам. пристройка къ дому московской конвойной команды.—Артезианскій колодезь и водопроводъ при пе-



Н. Г. Фальевъ.

ресыльной тюрьмѣ и тюремной больницѣ въ г. Москвѣ.—Дерев. 1-эт. жилой домъ въ отд. московской складочной таможни и дерев. казарма для 28 семейн. досмотрщиковъ.—Казенный складъ для спирта и 3-эт. домъ для служащихъ, конторы и биржи.—Кам. 2-эт. пакугаузъ для разсыпки чаевъ въ отд. московской складочной таможни.

**Федоровъ, Семень Николаевичъ**, гражд. инж., род. въ 1863 г.; первоначальное образование получилъ въ одесскомъ реальномъ училищѣ; въ 1883 г. поступилъ въ Инст. Гражд. Инж. и окончилъ курсъ въ 1888 г. по первому разряду. Въ июнѣ того же года С. Н. опредѣленъ на службу въ М-во Вн. Дѣлъ, съ откомандированіемъ для занятій въ Т. Стр. Ком., а въ ноябрѣ назначенъ на должность младшаго инженера въ пермское губ. правл., въ которомъ въ настоящее время состоитъ младшимъ архитекторомъ (съ 1891 г.). Въ Перми техническая дѣятельность С. Н. проявлялась главнымъ образомъ въ переустройствѣ и ремонтѣ тюремъ, присутственныхъ мѣстъ, зданія пермской гимназіи и другихъ казенныхъ зданій и, кромѣ того, въ оцѣнкѣ жилыхъ и заводскихъ сооружений по требованію судебныхъ и административныхъ учреждений. Одновременно съ этимъ С. Н. состоитъ членомъ-учредителемъ пермскаго отд. Импер. технического общ. и дѣйствительнымъ членомъ пермской ученой архивной комиссіи.



С. Н. Федоровъ.

1888—92 г. Зданіе пріюта и училища слѣпыхъ въ г. Перми.—Распространеніе пермской мужской гимназіи.—Переустройство и капитальный ремонтъ зданія пермской почтово-телеграфной конторы.—Распространеніе Христо-Рождественскаго собора и колокольни при немъ, въ юговскомъ казенномъ заводѣ, пермской губ.

и уѣзда.—Дерев. баракъ на 40 чел. при больницѣ пермскаго тюремнаго замка.—Домъ-особнякъ врача Ижевскаго въ г. Перми.—Зданіе паровой прачешной при александровской больницѣ въ г. Перми.—Зд. пріюта душевно-больныхъ на 400 чел., съ водопроводомъ и канализаціей мѣстности, въ г. Перми.

**Федотовъ, Андрей Семеновичъ**, гражд. инж., род. въ 1843 г.; окончивъ курсъ въ тверской гимназіи, поступилъ въ 1862 г. въ Стр. Уч., а въ 1867 г. выпущенъ съ званіемъ архитекторскаго помощника и съ правомъ на чинъ XII класса. По выпускѣ А. С. опредѣленъ на службу въ пензенское губ. правл., гдѣ послѣдовательно занималъ должности: младшаго инженера, младшаго архитектора (съ 1873 г.) и губ. архитектора (съ 1880 г.). Въ теченіе этого времени А. С. произвелъ множество построекъ общественныхъ, церковныхъ и частныхъ и состоялъ архитекторомъ при пензенской губ. земской больницѣ (1877—79 г.). Въ настоящее время А. С., помимо служебныхъ обязанностей, занимается страховымъ дѣломъ во 2-мъ об-вѣ, учр. въ 1835 г., и состоитъ архитекторомъ при писчебумажной фабрикѣ т-ва Сергѣевыхъ, гдѣ подъ его наблюденіемъ произведены работы по устройству мастерскихъ и по постройкѣ плотины.



А. С. Федотовъ.

1867—92 г. Въ г. Пензѣ и губ. Зд. женск. гимназіи.—Внутренняя отдѣлка дома дворян-

скаго собранія.—Учительская семинарія съ флигелемъ для служащ.—Приспособленіе каменн.





А. С. Федотовъ.—Внутр. видъ зала Дворянск. Собр. въ г. Пензѣ.

**Федотовъ, Сергѣй Филипповичъ**, гражд. инж., род. въ 1855 г. Первоначальное образованіе получилъ въ школѣ межевыхъ топографовъ, въ 1872 г. перешелъ въ Стр. Уч., а въ 1878 г. окончилъ курсъ съ настоящимъ званіемъ. Въ томъ-же году С. Ф. зачисленъ на службу сверхштатнымъ техникомъ при губ. правленіи въ Москвѣ, гдѣ въ теченіе двѣнадцати лѣтъ (1879—1891 г.) занималъ должности чиновника особыхъ порученій при генераль-губернаторѣ и архитектора при генер.-губерн. домѣ. Одновременно съ



С. Ф. Федотовъ.

этимъ С. Ф. несъ частную службу въ московскомъ губернскомъ земствѣ (1879—85 г.) въ должности участковаго инженера земскихъ шоссе и архитектора земскихъ построекъ. Въ 1887 г. С. Ф. былъ командированъ частнымъ об-вомъ въ Голландію и Бельгію для изученія устройства ректификаціонныхъ заводовъ, а въ 1889 г.—въ южную Францію, гдѣ въ мѣстечкѣ Ропс (провинц. Бордо), какъ архитекторъ франко-русской компаніи, составилъ проектъ перестройки завода для выдѣлки коньяка. Въ теченіе всей своей службы въ Москвѣ С. Ф. производилъ постройки и ремонтъ казенныхъ и частныхъ зданій, шоссеиныхъ дорогъ, мостовъ (болѣе двадцати) и земскихъ больницъ.

1879—85 г. Больница въ г. Подольскѣ, московск. губ.—Церковь при земледѣльческой

3-эт. дома подѣ железнодорожное техническое училище.—Четыре дома для душевно-больныхъ, два лѣтнихъ барака для больныхъ и каменная часовня съ анатомической комнатою при пензенской губ. земской больницѣ.—Деревянные дома г-жи Владыкиной и г.г. Дурново и Плетьминскаго. — Каменные дома купцовъ Кузнецова и Сапѣлкина. — Каменный домъ и часовня въ с. Поимѣ, чембарскаго уѣзда, въ имѣніи графа Шереметева. — Переустройство и водоснабженіе дома въ с. Никольскомъ, городищенскаго у., въ имѣніи кн. Оболенскаго (по готовому проекту).—Распространеніе каменн. церквей въ г. Инсарѣ и с. Загоскинѣ, пензенскаго у.—Каменн. церковь въ с. Козятскомъ, н.-ломовскаго у.



А. С. Федотовъ.—Дерев. домъ г-жи Владыкиной въ г. Пензѣ.

этимъ С. Ф. несъ частную службу въ московскомъ губернскомъ земствѣ (1879—85 г.) въ должности участковаго инженера земскихъ шоссе и архитектора земскихъ построекъ. Въ 1887 г. С. Ф. былъ командированъ частнымъ об-вомъ въ Голландію и Бельгію для изученія устройства ректификаціонныхъ заводовъ, а въ 1889 г.—въ южную Францію, гдѣ въ мѣстечкѣ Ропс (провинц. Бордо), какъ архитекторъ франко-русской компаніи, составилъ проектъ перестройки завода для выдѣлки коньяка. Въ теченіе всей своей службы въ Москвѣ С. Ф. производилъ постройки и ремонтъ казенныхъ и частныхъ зданій, шоссеиныхъ дорогъ, мостовъ (болѣе двадцати) и земскихъ больницъ.

школѣ въ г. Москвѣ.—Больница въ верейск. уѣздѣ, московск. губ.—Церковь въ г. Дмитровѣ

(капитальная передѣлка). — 3-этажн. корпусъ канцеляріи московск. генер.-губернатора. — Больница близъ ст. Крюково, никол. ж. д. — Калужское шоссе въ московск. губ. — Мосты черезъ р. Клязьму въ г. Хлѣбниковѣ и р. Яхрому въ г. Дмитровѣ.

1886—91 г. Зданіе театра Мошнина въ г. Москвѣ (по готовому проекту).—Возобновленіе, послѣ пожара, 7-эт. зданія московск. паровой и вальцевой мельницы. — Церковь въ

пріютѣ Имени Имп. Александра II.—Водочный заводъ въ г. Москвѣ. — Зданіе ректификаціоннаго завода при с. Барятинѣ, тульск. губ. — 3-этажн. желѣзная судейская трибуна и водопроводъ для поливки ипподрома въ моск. Имп. общ. охотн. конск. бѣга. — Всѣ усадебныя постройки съ барскимъ домомъ въ им. г. Прокофьева—с. Горки, подольскаго уѣзда, московской губ.

**Фертнеръ, Іосифъ Романовичъ**, гражд. инж., получилъ техническое образованіе въ Стр. Учл. (1878—83 г.). По окончаніи курса съ правомъ на чинъ X кл., I. Р. былъ опредѣленъ сверхштатнымъ техникомъ при варшавскомъ губернскомъ правленіи, затѣмъ переведенъ въ распоряженіе томской губ. стр. и дор. ком. (1884 г.) и въ 1886 г. вышелъ въ отставку вслѣдствіе упраздненія означенной комиссіи.

**Фессалоницкій, Андрей Дмитриевичъ**, инж.-арх., род. въ 1842 году; учился въ частномъ пансіонѣ; въ 1855 г. поступилъ въ Стр. Уч. Окончилъ курсъ въ 1863 г. съ правомъ на чинъ X класса и тогда-же назначенъ архитектурскимъ помощникомъ въ архангельскую стр. и дор. ком. Съ преобразованиемъ ком., А. Д. въ 1865 г. причислился къ М-ву Вн. Дѣлъ, съ откомандированіемъ для занятій въ Т. Стр. Ком., а въ 1866 году перешелъ въ минское губернское правл. сверхштатнымъ техникомъ. Съ 1869 г. А. Д. послѣдовательно занималъ должности: младшаго инженера ковенскаго губ. правленія (по 1872 г.) и губ. инженера въ Рязани (по 1876 г.) и губ. архитектора въ Черниговѣ (по 1890 г.). Въ 1868 г. А. Д. возведенъ въ званіе архитектора и въ 1869 г. въ званіе инж.-арх. Техническая дѣятельность А. Д. выразилась въ постройкѣ деревянныхъ и каменныхъ церквей въ ковенской и черниговской губ., мостовъ, дорожныхъ сооружений и частныхъ зданій. Въ настоящее время А. Д. находится въ отставкѣ (съ 1890 г.) и занимается частной практикой.



А. Д. Фессалоницкій.

**Феттеръ, Павелъ Викторовичъ**, гражд. инж., род. въ 1838 г.; воспитывался въ Стр. Уч. съ 1852 по 1859 г. и при выпускѣ, съ правомъ на чинъ колл. секр., опредѣленъ на службу помощникомъ начальника искусственнаго стола въ курск. губ. стр. и дор. ком.

**Фидлеръ, Викторъ Андреевичъ**, гражд. инж., род. въ 1852 г.—† 12 дек. 1885 г. Первоначальное образованіе получилъ во 2-й спб. гимназій, откуда, по окончаніи курса, поступилъ въ Стр. Уч. (1871 г.); выпущенъ по первому разряду въ 1876 г.

и тогда же был прикомандированъ къ Т. Стр. Ком. М-ва Вн. Дѣль. Строительную дѣятельность началъ въ качествѣ помощника І. С. Китнера (1877 г.); нѣкоторое время состоялъ архитекторомъ патріотическаго общества; въ 1878 г. производилъ строительныя работы на одномъ изъ сахарныхъ заводовъ кievской губ. Въ слѣдующемъ году возвратился въ Петербургъ, занимался у одного изъ архитекторовъ и былъ преподавателемъ въ школѣ десятниковъ (1879 г.).

Впослѣдствіи В. А. поступилъ на службу во временную комиссію курско-харьково-азовской ж. д. и исполнялъ работы по постройкѣ станціонныхъ зданій этой дороги, для чего былъ командированъ въ Кременчугъ.

Послѣдніе три года служилъ въ желѣзнодорожномъ отдѣлѣ госуд. контроля. Скончался въ Петербургѣ на 33-мъ году жизни.

**Фіалковскій, Антонъ Доминиковичъ**, инж.-арх., род. въ 1842 г. По окончаніи курса въ 1-й спб. гимназій, въ 1855 г. поступилъ въ Стр. Уч., откуда выпущенъ въ 1863 г. съ званіемъ архитекторскаго помощника и съ правомъ на чинъ X класса.



А. Д. Фіалковскій.

Въ продолженіе десяти лѣтъ А. Д. занималъ должности: архитекторскаго помощника въ олонекской губ. стр. и дор. ком. (1863—65 г.), архитектора при управленіи стрит. и дорожн. частями Восточной Сибири (1865—70 г.) и ту-же должность въ амурской области, а въ 1873 году переселился въ С.-Петербургъ. За время своей служебной дѣятельности А. Д. произвелъ множество казенныхъ построекъ и дорожныхъ сооружений, а въ должности архитектора при управленіи стрит. и дор. част. въ Восточной Сибири состоялъ помощникомъ инженера по постройкѣ Кругоморскаго тракта (около Байкала), отъ Колтука до Посольска. Въ С.-Петербургѣ А. Д. состоялъ младшимъ инженеромъ и архитекторомъ при городской управѣ (съ 1876 г.), а съ 1888 г. назначенъ техникомъ при спб. градоначальникѣ, съ причисленіемъ къ М-ву Вн. Дѣль и откомандированіемъ для занятій въ д-тѣ духовн. дѣль иностранныхъ исповѣданій. Съ этого же времени А. Д. состоитъ архитекторомъ при зданіяхъ римско-католич. духовн. коллегіи и архіепархіальн. управленія. Въ 1892 г. оставилъ службу при градоначальствѣ и занялъ должность губ. архитектора стр. отд. спб. губ. правленія. Въ 1874 г., за проектъ самолета черезъ р. Ангару въ г. Иркутскѣ, удостоенъ званія инж.-арх. Въ С.-Петербургѣ А. Д. занимался постройками и переустройствомъ нѣсколькихъ частныхъ домовъ и сооруженіемъ гранитныхъ и деревянныхъ набережныхъ, мостовъ и т. п.

1863—65 г. Переустройство и приспособленіе бывшихъ архивныхъ зданій для тюремнаго отд. срочныхъ арестантовъ, въ гор. Петрозаводскѣ.

1866 — 70 г. Переустройство заново зданія почтовой конторы и зданіе гимназій въ Иркутскѣ. — Зданіе таможни съ казармой и службами (дерев.) въ селеніи Листве-

ничномъ. — Перестройка 4-хъ большихъ мостовъ (дерев.) по двумъ трактамъ къ гор. Иркутску.

1870—73 г. Деревянное укрѣпленіе городского берега р. Амура и устройство набережной въ г. Благовѣщенскѣ.

**Фіалковскій, Юсифъ Адамовичъ**, гражд. инж., род. въ 1852 г. Окончивъ въ 1883 г. курсъ въ Стр. Уч., съ правомъ на чинъ XII класса, былъ причисленъ къ Т. Стр. Ком., въ томъ же году назначенъ архитекторскимъ помощникомъ при иркутскомъ губернаторѣ и съ 1888 г. состоитъ младшимъ инженеромъ управления стр. и дор. частями при генераль-губернаторѣ.

**Фольбаумъ, Александръ Александровичъ**, гражд. инж., род. въ 1864 г.; первоначальное образованіе получилъ въ 3-й спб. гимназій; въ 1882 г. поступилъ въ Стр. Уч. и окончилъ курсъ въ 1887 году съ настоящимъ званіемъ. Послѣ выпуска А. А. завѣдывалъ постройкой казармъ въ с. Лискахъ (воронежской губ.), а въ 1888 г. былъ назначенъ младшимъ инженеромъ въ енисейское губ. правл., гдѣ въ настоящее время исправляетъ должность губернскаго архитектора (съ 1890 года) и занимается казенными и частными постройками. Въ 1891 г. А. А. завѣдывалъ въ канскомъ округѣ всѣми приготовленіями къ пріѣзду Е. И. В. Наслѣдника Цесаревича.



А. А. Фольбаумъ.



А. А. Фольбаумъ.—Барачная больница въ г. Канскѣ, енисейской губ.

1888—92 г. Барачная больница на 50 чел. въ г. Канскѣ.—Переустройство театра и пристройка фойе и лѣстницъ въ г. Красноярскѣ.—Зд. лѣтняго помѣщенія обществ. собранія въ

г. Красноярскѣ.—Система мостовъ и дамбъ черезъ болото, близъ д. Ришо.—Каменн. церковь на 200 чел. въ г. Канскѣ.

**Фортуатовъ, Константинъ Васильевичъ**, гражд. инж., род. въ Копенгагенѣ въ 1843 г.—† 1 мая 1892 г. Окончивъ курсъ въ 3-й спб. гимназій, поступилъ въ 1866 г.



К. В. Fortunatovъ.

лению казармъ на лѣвомъ берегу р. Невы, близъ с. Ивановскаго, для помѣщенія 900 чел. плѣнныхъ турокъ (въ 1878 году), состоялъ въ комиссиі по постройкѣ зданія 7-й спб. гимназиі (1883—85 г.); завѣдывалъ работами по постройкѣ деревянной церкви въ 6 верст. отъ Сестрорѣцка, близъ д. Лисій-Носъ, въ память событія 17 октября 1888 г. и производилъ въ разное время небольшія частныя постройки.

1872 г. Дерев. одно-эт. зд. пересыльной тюрьмы на 60 чел. въ г. Шлиссельбургѣ.

1873 г. Кам. церковь св. Климента и Петра въ г. Новая Ладога (по готовому проекту).

1874 г. Кам. одно-эт. зданіе чаннаго отд. при кожевенномъ заводѣ бр. Кусовыхъ въ Чекушахъ, въ г. СПб.

1879 г. Двухъ-эт. дерев. зд. казармъ уѣздной команды со службами въ г. Лугѣ.

1882 г. Одно-эт. дерев. зд. больницы на

въ Стр. Уч. и въ 1870 г. выпущенъ съ званіемъ архитекторскаго помощника и съ правомъ на чинъ X класса. Въ томъ же году К. В. поступилъ въ спб. губ. правл. сверхштатнымъ техникомъ, а съ 1873 г. младшимъ архитекторомъ. Въ апрѣлѣ 1892 г. назначенъ губернскимъ архитекторомъ спб. стр. отд. По обязанностямъ службы К. В. завѣдывалъ строительными работами въ тюрьмахъ—исправительной и пересыльной въ СПб., въ уѣздныхъ казенныхъ зданіяхъ въ г.г. Царскомъ Селѣ, Шлиссельбургѣ и Новой Ладогѣ, на Павловско-Лисинскомъ шоссе (съ 1876 г.) и въ зданіяхъ спб. губ. учреждений (1879—89 г.); производилъ работы по приспособ-

40 чел., имени Т. С. Рыбина въ г. Новая Ладога.

1885 г. Дерев. одно-эт. зданіе скотобойни для красносельскаго лагеря.

1890—91 г. Кам. зданіе невской спичечной фабрики купца Забѣлина, за М. Охтой, на правомъ берегу р. Б. Невы. — Дерев. 2-этажн. усадьба г. Мусселюса въ 11 верстахъ отъ ст. Преображенской, варшавской ж. д.

**Фостиковъ, Левъ**, архитекторъ, род. въ 1824 г. Воспитывался въ Стр. Уч. съ 1840 по 1846 г. и, по окончаніи курса, выпущенъ по первому разряду и опредѣленъ на службу городскимъ архитекторомъ въ Н.-Новгородъ.

**Фохтъ, Александръ**, архитекторъ, род. въ 1821 г. Поступилъ въ Стр. Уч. въ февралѣ 1843 г. и въ ноябрѣ того же года выпущенъ съ правомъ на чинъ XIV кл. и опредѣленъ въ тобольскую губ. стр. и дор. ком. архитекторскимъ помощникомъ.

**Фреймаркъ, Густавъ Ивановичъ**, гражд. инж., род. въ 1845 г. Получилъ техническое образованіе въ Стр. Уч. (1863—68 г.) и при выпускѣ, съ правомъ на чинъ X класса, прикомандированъ къ Т. Стр. Ком. М-ва Вн. Дѣлъ.

**Фонъ-Фриде, Федоръ Юліевичъ**, гражд. инж., род. въ 1851 г.; учился во 2-й, затѣмъ въ 5-й спб. гимназиі; въ 1867 году поступилъ въ Стр. Учил. и въ

1876 г. окончилъ курсъ съ званіемъ архитекторскаго помощника и съ правомъ на чинъ X класса. По выпускѣ Ф. Ю. былъ назначенъ младшимъ инженеромъ въ г. Черниговъ, но въ слѣдующемъ году перевелся городскимъ архитекторомъ въ Архангельскъ и состоялъ въ то-же время преподавателемъ математики въ архангельской духовной семинаріи. Вслѣдъ за тѣмъ Ф. Ю. прослужилъ четыре года (1880—84 г.) инженеромъ и архитекторомъ на островѣ Сахалинѣ и, вернувшись въ Европейскую Россію, послѣдовательно занималъ должности: младшаго архитектора въ г. Калугѣ (1884 г.) и губ. архитектора въ г. Минскѣ. Здѣсь, какъ и въ Калугѣ, Ф. Ю. занимался ремонтомъ казенныхъ зданій, постройками церквей и частныхъ домовъ, распланировалъ выгорѣвшій заштатный г. Несвижъ, принадлежащій кн. Радзивиллу, и окончилъ постройку городской больницы въ уѣздн. г. Новогрудкѣ. Въ настоящее время Ф. Ю. состоитъ губ. архитекторомъ въ г. Вологдѣ (съ 1890 г.) и занимается частными и церковными постройками.



Ф. Ю. фонъ-Фриде.

1877—80 г. Временный мостъ на р. Кузничихѣ (рукавъ Сѣв. Двины) и 13 временныхъ пристаней на р. Сѣв. Двинѣ въ г. Архангельскѣ.—Укрѣпленіе берега р. Сѣв. Двины на 6-й верстѣ отъ г. Архангельска.

1880—84 г. На о-вѣ Сахалинѣ. Юрты для ссыльно-каторжныхъ (50—100 ч. каждая).—Деревянная церковь на 300 ч.—Деревянные дома для служащихъ.—Лазаретъ.—Паровая мельница.—Баня.—Солеварня.—Хозяйственные постройки.

1884—86 г. Церковь на 400 ч. и каменная колокольня при существующей церкви въ г. Калугѣ.

1886—90 г. Зданіе для склада вина и спирта въ г. Минскѣ.—Водяная мельница и плотина въ имѣніи Гр. Гапскаго, минской губ.—Мостъ черезъ Россомахскій оврагъ въ г. Мозырѣ, минской губ.

1890—92 г. Церковь на 1000 ч. въ г. Никольскѣ, вологодск. губ.

**Фрикъ, Эдмундъ Леопольдовичъ**, инж.-арх., род. въ 1840 г.; окончивъ курсъ въ слуцкой гимназіи, поступилъ въ 1858 г. въ Стр. Уч., откуда выпущенъ въ 1863 г. съ званіемъ архитект. помощника и съ правомъ на чинъ X класса. Служебную дѣятельность Э. Л. началъ въ пермской строит. и дор. ком., а съ преобразованиемъ ея въ строит. отд. губ. правл., состоялъ младшимъ инженеромъ. Съ 1870 г. Э. Л. причислился къ М-ву Вн. Дѣлъ и откомандированъ въ главное общ. рос. ж. д. на должность начальника дистанціи варшавской ж. д.; здѣсь прослужилъ до 1890 года. Въ настоящее время Э. Л. состоитъ при Т. Стр. Ком. и занимается частными работами.



Э. Л. Фрикъ.

1878 г. Второй путь по линіи спб. варшавск. желѣзной дорогѣ, между ст. Ландварово и Ковно.

1883 г. Водоснабженіе ст. Кошедары.  
1891 г. Конно-жел. д. въ г. Ковно.



Г. Ю. Фрозе.

**Фрозе, Гуго Юльяновичъ**, гражд. инж., род. въ 1866 г.; первоначальное образованіе получилъ въ сергіевскомъ реальномъ уч. въ г. Псковѣ. Въ 1887 г. поступилъ въ Инст. Гражд. Инж., а въ 1892 г. окончилъ курсъ по первому разряду.

**Функъ, Александръ Егоровичъ**, архитекторъ, род. въ 1832 г.—†. Воспитывался въ Стр. Уч. (1845 — 52 г.) и по окончаніи курса, съ чиномъ губерnsk. секр., былъ опредѣленъ на службу архитекторскимъ помощникомъ въ московскую стр. и дор. ком.; въ 1854 г. назначенъ тамъ-же производителемъ работъ, въ 1862 г. — начальникомъ искусственнаго стола; въ слѣдующемъ году переведенъ въ смоленскую губ. архитекторомъ для производства работъ, а затѣмъ въ 1865 г. назначенъ младшимъ архитекторомъ. Годъ спустя А. Е. причислился къ Т. Стр. Ком. и вскорѣ занялъ мѣсто архитектора для производства работъ въ волынск. стр. отд. Въ 1868 г. вышелъ въ отставку.

**Фурманъ, Николай Васильевичъ**, архитекторъ, род. въ 1850 г. — † 4-го апрѣля 1883 года. Воспитывался въ Стр. Уч. съ 1866 по 1874 г. По окончаніи курса, съ правомъ на чинъ XII класса, Н. В. причислился къ Т. Стр. Ком. Въ 1878 г. возведенъ въ званіе архитектора. Скончался 33-хъ лѣтъ отъ роду.

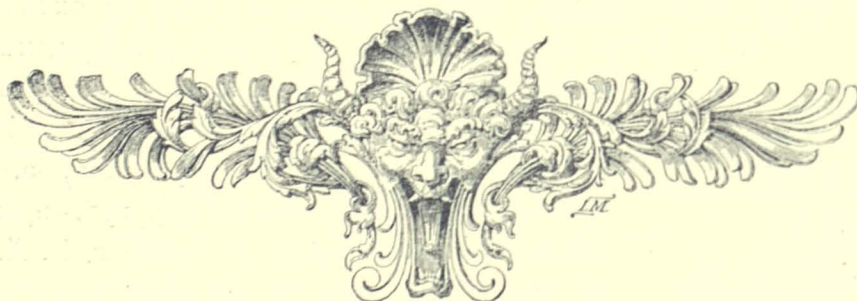

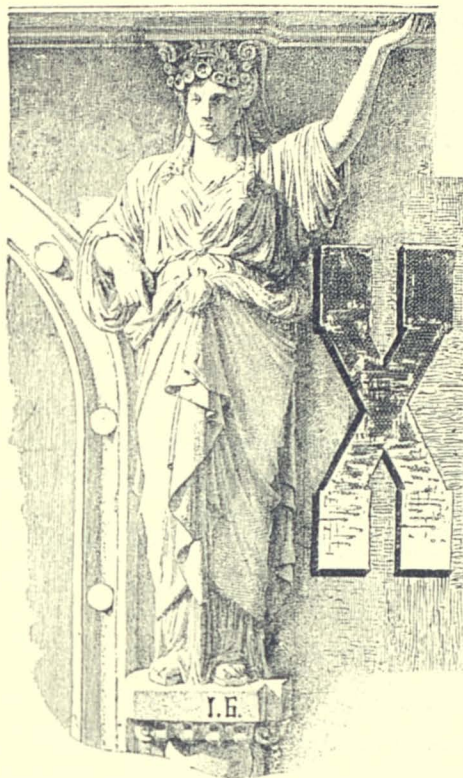

**АНЫКОВЪ, Михайль Петровичъ**, гражд. инж., род. въ 1855 г.; первоначальное образованіе получилъ въ сумскомъ реальномъ уч.; въ 1878 г. поступилъ въ Стр. Уч. и въ 1884 г. окончилъ курсъ съ настоящимъ званіемъ, при чемъ награжденъ серебряной медалью за успѣхи въ строительномъ искусствѣ. Въ томъ же году М. П. опредѣленъ на службу въ М-во Вн. Дѣлъ, съ откомандированіемъ для занятій въ Т. Стр. Ком. и одновременно съ этимъ состоялъ помощникомъ архитектора А. С. Мамонтова при постройкѣ дома-особняка генер. Мальцева въ Царскомъ Селѣ. Въ 1885 году перешелъ на службу въ государственный кон-

троль помощникомъ ревизора ж.-дор. отдѣла и былъ командированъ въ комиссію по ревизіи отчета главнаго общ. рос. ж. д., а съ 1888 г. назначенъ представителемъ отъ госуд. контроля при постройкѣ порта въ г. Таганрогѣ. Съ 1886—87 г. М. П. имѣлъ частныя занятія по своей специальности у архитектора I-го участка г. С.-Петербурга. Находясь на службѣ въ Таганрогѣ, принимаетъ участіе (съ 1890 г.) въ мѣстномъ техническомъ бюро и занимается частной практикой.

1892 г. Церковь въ с. Федоровка, таганр. окр. (по проекту гражд. инж. М. Ю. Харманскаго).

**Харманскій, Эдуардъ Осиповичъ**, гражд. инж., род. въ 1836 г. Получилъ техническое образованіе въ Стр. Уч. (съ 1852 по 1858 г.); по окончаніи курса съ правомъ на чинъ губ. секр., опредѣленъ на службу въ стр. и дор. ком. екатеринославскаго губ. правл., въ которомъ и сосредоточилась вся его техническая дѣятельность. Въ 1865 г. онъ былъ назначенъ младшимъ инженеромъ, два года спустя младшимъ архитекторомъ, а съ 1875 г. состоитъ губернскимъ архитекторомъ.

**Харманскій, Маріанъ-Іосифъ-Здиславъ Юліановичъ**, гражд. инж., род. въ 1859 г.; изъ шестаго класса екатеринославскаго реального училища перешелъ въ кременчугское, а



М. П. Ханыковъ.



отсюда, по окончаніи курса, въ 1879 г. поступилъ въ Стр. уч. и въ 1885 г. выпущенъ по первому разряду и опредѣленъ на службу по военному м-ву младшимъ инженеромъ новочеркасскаго строгт. отд. Въ 1890 г. занялъ такую же должность въ харьковскомъ губ. правленіи. Въ теченіе службы въ г. Новочеркасскѣ и Харьковѣ М. Ю. руководилъ постройкой и ремонтомъ казенныхъ зданій, тюремъ, больницъ и церквей.



М. Ю. Харманскій.

1885 — 90 г. 3-эт. зданіе атаманскаго техническ. учил. въ гор. Новочеркасскѣ (совмѣстно съ инж. - арх. Кюнцелемъ).— Зданіе конскаго лазарета въ Провальскомъ конскомъ заводѣ.— Одноэт. кам. зданіе артиллерійскихъ конюшенъ въ г. Новочеркасскѣ.—Кухня при казачьемъ юнкерскомъ уч., тамъ же.—Окончаніе постройки домов. церкви при мѣстной мужск. гимн. въ г. Новочеркасскѣ.—Кам. церковь на 500 ч. въ посел. Леоновскомъ, обл. В. Донск.—Переустройство сводовъ церкви на 1200 ч. въ слоб. Маньково.—Кам. церк. въ стан. Кривянской.—Кам. колокольня при существующей церкви въ стан. Клѣтской.

1890—92 г. Окончаніе 2-эт. зданія больницы и камеры одиночнаго заключенія при харьковскомъ губ. тюремномъ замкѣ.

**Харманскій, Станиславъ-Антонъ Юліановичъ**, гражд. инж., род. въ 1861 г.; воспитывался въ екатеринославскомъ реальномъ училищѣ, а затѣмъ въ Инст. Гражд. Инж. (1882—87 г.). По окончаніи курса съ правомъ на чинъ X класса былъ назначенъ младшимъ инженеромъ екатеринославскаго стр. отд. и состоитъ въ этой должности въ настоящее время.

**Харченко, Иванъ Михайловичъ**, гражд. инж., род. въ 1852 г. Специальное образованіе получилъ въ Стр. Уч. (1871 — 77 г.); по окончаніи курса, съ правомъ на чинъ XII класса, былъ причисленъ къ Т. Стр. Ком. и вскорѣ опредѣленъ шушинскимъ городскимъ архитекторомъ; въ 1879 г. переведенъ на ту же должность въ Елисаветполь, а годъ спустя назначенъ производителемъ работъ елисаветпольскаго стр. отд. Въ 1882 г. занялъ мѣсто нухинскаго городского архитектора, а въ 1885 г. перемѣщенъ опять въ г. Шушу, гдѣ состоитъ архитекторомъ и въ настоящее время.

**Хвориновъ, Иліодоръ Геннадіевичъ**, гражд. инж., род. въ 1835 г. По окончаніи курса Стр. Уч. въ 1856 г. по первому разряду, опредѣленъ на службу въ пермскую губ. стр. и дор. ком. помощникомъ начальника искусственнаго стола. Впослѣдствіи (съ 1868 г.) И. Г. былъ губернскимъ и вмѣстѣ съ тѣмъ ярмарочнымъ архитекторомъ въ Н.-Новгородѣ.

**Хегстремъ, Генрихъ-Александръ-Эдуардъ Петровичъ**, гражд. инж., род. въ 1866 г. Воспитывался въ варшавскомъ реальномъ уч., а затѣмъ въ Инст. Гражд. Инж. (1885—90 г.). По окончаніи курса съ правомъ на чинъ X класса и съ золотою медалью за лучший инженерный проектъ, Г. П. причислился къ Т. Стр. Ком. и командированъ въ распоряженіе центрального управленія главн. общ. російскихъ ж. д.

**Хелминскій, Франц Ѳомичъ**, гражд. инж., род. въ 1862 г. Среднее образованіе получилъ въ варшавскомъ реальномъ уч., высшее въ Инст. Гражд. Инж. (1883—88 г.). По окончаніи курса съ правомъ на чинъ X класса, Ф. Ѳ. причислился къ Т. Стр. Ком. (въ 1890 г.), а въ слѣдующемъ году участвовалъ въ работахъ по осушенію болотъ въ западномъ краѣ.

**Херасковъ, Николай Александровичъ**, инж.-арх., род. въ 1847 г.; учился въ младшихъ классахъ инстит. инженеро́въ путей сообщенія, тогда еще закрытаго заведенія (1858—62 г.); затѣмъ перешель въ Стр. Уч., гдѣ окончилъ курсъ съ званіемъ архитекторскаго помощника и съ правомъ на чинъ X класса (1869 г.). Н. А. началъ службу при Т. Стр. Ком., производилъ въ то же время изысканія для ж. д. между Ярославлемъ и Костромой съ вѣтвью къ Иваново-Вознесенску (1869 г.), состоялъ запаснымъ производителемъ работъ при I отд. ремонта пути спб.-варшавской ж. д. (1870—74 г.) и сверхштатнымъ репетиторомъ по начертательной геометріи въ Стр. Уч. (1875—77 г.). Съ 1876 по 1888 г. Н. А. находился въ отставкѣ, занимался частной практикой и помѣстилъ нѣсколько статей по своей специальности въ журналъ „Зодчій“. Прикомандировавшись вторично въ 1888 году къ Т. Стр. Ком., Н. А. вскорѣ былъ назначенъ младшимъ инженеромъ эстляндскаго губ. правленія и въ этой должности состоитъ и по настоящее время. Въ 1872 г. возведенъ въ званіе инженеръ-архитектора за проектъ многораскоснаго моста черезъ Обводный каналъ по линіи николаевской ж. д.



Н. А. Херасковъ.

**Хилинскій, Тадеушъ Севериновичъ**, гражд. инж., род. въ 1855 г.; первоначальное образованіе получилъ въ каменецъ-подольской классической гимназіи и въ ровенскомъ реальномъ училищѣ. Въ 1877 году поступилъ въ Стр. Уч., окончилъ курсъ въ 1882 году съ настоящимъ званіемъ и опредѣленъ на службу городскимъ архитекторомъ въ г. Нахичевань на Дону. Въ теченіе года своей службы Т. С. имѣлъ здѣсь и въ Ростовѣ на Дону, гдѣ онъ открылъ техническо-строительную контору, значительную частную практику. Съ 1883 г. Т. С. перешель на службу въ самарское губ. правленіе на должность младшаго инженера, а съ 1888 г. состоитъ тамъ же губернскимъ архитекторомъ. Помимо того Т. С. состоитъ самарскимъ епархіальнымъ архитекторомъ (съ 1887 г.) и директоромъ попечительнаго о тюрьмахъ комитета (съ 1889 г.). Техническая дѣятельность его проявилась главнымъ образомъ въ постройкѣ большаго числа церквей.



Т. С. Хилинскій.

1882—83 г. Въ г. Нахичевани. Переустройство дерев. моста чрезъ р. Донъ.—Дерев. зд.

лѣтняго клуба и театра въ общественномъ саду.—Кам. одно-эт. амбаръ для ссыпки хлѣба.

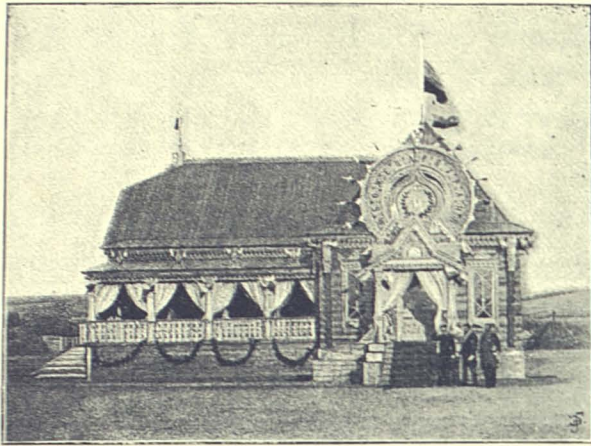

Т. С. Хиліноскій.—Дворецъ Е. И. В. Наслѣдника Цесаревича въ с. Горшино, самарской губ.

Дворецъ Е. И. В. Наслѣдника Цесаревича съ водоснабженіемъ и электрическимъ освѣщеніемъ въ с. Горшино, бузулукск. у., самарской губ.

1892 г. Производятся: кам. 2-эт. корпуса для трапезной въ Ключегогорскомъ женск. монастырѣ, бузулукскаго у., самарской губ.—Кам. церковь на 1000 чел., въ память событія 17 окт. 1888 г. и 28 апрѣля 1891 г. (въ Японіи), въ

1883 — 91 г. Въ г. Самарѣ. Распространеніе, каменной 3-эт. пристройкой зданія казенной палаты. — Дерев. зданіе пароваго свѣчнаго епархіального завода. — Зданіе дрожжеваго винокуреннаго завода. — Каменное 2-этажное зданіе для церкви при самарскомъ епархіальномъ женскомъ учил. — Каменные особой системы ледники при самарскихъ епархіальныхъ женск. и мужск. духовн. уч. — Двухъ-эт. корпусъ для магазиновъ и склада купца Константинова. — Кам. 2-эт. домъ особнякъ купца Санина. — Капитальный ремонтъ и распространеніе 3-эт. кам. зд. самарскаго епархіального женск. уч. — Дерев. 2-эт. зд. католич. молитвеннаго дома. — Водопроводъ въ г. Бугурусланѣ, г. Бузулукѣ.—Кам. церковь при земской больницѣ въ г. Самарѣ.—Зданіе мужскихъ духовныхъ уч. въ г.г. Бузулукѣ и Николаевскѣ.—Кам. 2-эт. корпусъ для церковнослужителей при Иверскомъ женскомъ монастырѣ въ гор. Самарѣ.—Лютеранскія церкви въ с.с. Отроговкѣ, новоузенскаго уѣзда, и Оберъ-Монтурѣ, николаевскаго у., самарской губ.

**Хлѣбниковъ, Илларионъ Семеновичъ**, гражд. инж., род. въ 1833 г. По окончаніи курса Стр. Уч. въ 1853 г. по первому разряду, опредѣленъ въ ставропольскую губ. стр. и дор. ком. архитекторскимъ помощникомъ для производства работъ.

**Хлюдинскій, Казиміръ Францевичъ**, гражд. инж., род. въ 1854 г.; окончивъ курсъ въ радомской классической гимн., перешель въ 1875 г. въ Стр. Уч., откуда выпущенъ по первому разряду (1881 г.). Въ іюнѣ того же года К. Ф. назначенъ радомскимъ городскимъ архитекторомъ, а въ 1887 г. уѣзднымъ архитекторомъ и инженеромъ въ кѣлецкую губ., сначала во влощовскій, а съ 1889 г. въ стопницкій уѣздъ. Въ теченіе всей своей службы К. Ф. занимался частной практикой, а въ кѣлецкой губ. постройкой римско-католич. церквей и ремонтъ шоссе и мостовъ.



Н. Ф. Хлюдинскій.

**Ходецкій, Казиміръ-Марія Владиславовичъ**, гражд. инж., род. въ 1863 г.—† 7 іюня 1892 г. Воспитывался въ харьковскомъ реальномъ училищѣ, а затѣмъ въ Инст. Гражд. Инж. (1886 — 90 г.). По окончаніи курса съ правомъ на чинъ X класса, причислился къ Т. Стр. Ком. и былъ командированъ въ одесское градоначальство для техническихъ занятій. Скончался въ Одессѣ 30 лѣтъ отъ роду.

**Хомичъ, Станиславъ-Адамъ Викентьевичъ**, гражд. инж., род. въ 1864 г. Среднее образование получилъ въ бѣлоцерковскомъ реальномъ уч., высшее—въ Инст. Гражд. Инж. (1884 — 91 г.) По выпускѣ съ правомъ на чинъ X кл., С. В. былъ назначенъ на должность младшаго инженера строит. отдѣл. при томскомъ губернскомъ совѣтѣ.

**Хотинъ, Иванъ Кузьмичъ**, гражд. инж., род. въ 1864 г. По окончаніи курса въ орловскомъ реальномъ уч. поступилъ въ Инст. Гражд. Инж. (1885 г.), откуда выпущенъ въ 1891 г. по первому разряду. Тогда же причислился къ Т. Стр. Ком., а въ 1892 г. командированъ на должность техника по устройству новоселицкихъ вѣтвей юго-западныхъ ж. д.

**Хохловъ, Николай Васильевичъ**, гражд. инж., род. въ 1830 г. Получилъ техническое образование въ Стр. Уч. (1846 — 54 г.) выпущенъ по первому разряду и назначенъ помощникомъ начальника искусственнаго стола въ симб. губ. стр. и дор. ком.

**Хохловъ, Михаилъ Васильевичъ**, гражд. инж., род. въ 1833 г. Воспитывался въ Стр. Уч. съ 1847—1855 г. и, по окончаніи курса съ правомъ на чинъ XII кл., опредѣленъ на службу въ самарск. губ. стр. и дор. ком. архитекторскимъ помощникомъ для производства работъ.

**Храповицкій, Николай Яковлевичъ**, гражд. инж., род. въ 1840 г. Въ Стр. Уч. поступилъ въ 1857 г. и, по окончаніи курса въ 1864 г., выпущенъ съ правомъ на чинъ колл. регистр. и опредѣленъ въ тульскую губ. стр. и дор. ком.

**Хржановскій, Іосифъ Венедиктовичъ**, гражд. инж., род. 12 декабря 1844 г.; первоначальное образование получилъ въ виленской гимназіи; въ 1864 г. поступилъ въ Стр. Уч., а въ 1868 г. окончилъ курсъ съ званіемъ архитекторскаго помощника и съ правомъ на чинъ X класса. По выпускѣ І. В. былъ причисленъ къ М-ву Вн. Дѣл.; пользуясь частыми отпусками, до 1875 г. участвовалъ во многихъ постройкахъ. Такъ, въ 1868 г. І. В. работалъ на XII участкѣ курско-харьковско-азовской ж. д.; въ 1869 г. принималъ участіе въ изысканіяхъ линіи проектированной ж. д. отъ г. Бердянска до Александровска на Днѣпрѣ, а съ 1870 по 1875 г., подъ руководствомъ профессора архитектуры И. В. Штрёма, построилъ въ имѣніи кн. Гагарина, с. Сергіевскомъ, тульской губ., крапивенскаго уѣзда, больницу, и по собственнымъ проектамъ домъ для служащихъ, аптеку съ лабораторіей и гостиницу. Съ 1875 г. І. В. состоитъ губ. архитекторомъ въ г. Калишѣ. Съ этого времени началась главная его строительная дѣятельность. За этотъ періодъ имъ было исполнено значительное число казенныхъ, общественныхъ, церковныхъ и частныхъ построекъ, какъ въ городѣ, такъ и въ губерніи.



І. В. Хржановскій.



І. В. Хржановскій. — Зданіе калишской городской ратуши.

ныхъ, церковныхъ и частныхъ построекъ, какъ въ городѣ, такъ и въ губерніи.



Г. В. Хржановскій.—Зданіе калишской городской ратуши.

ніе двухъ домовъ для помѣщенія калишскаго отд. государственнаго банка.—Переустройство и распространіе больницы св. Троицы и при ней больничныи баракъ на 60 чел.—Переустройство и распространіе: еврейской больницы, правосл. дѣтскаго пріюта св. Ксеніи въ зд. бывшаго Бернардинскаго монастыря, верхняго этажа францисканскаго монастыря

**Въ Калишской губ.** Каменн. приходскіе костелы въ д.д. Дубржецы, Хелмицы, Крашевице, Ожекъ и Вржонце.—Надстройка башни при костелѣ въ пос. Ставишикѣ.—Барскій 2-эт. домъ съ оранжереями и террасами въ майоратномъ им. гр. Крейца.

**Хрщоновичъ, Левъ Казиміровичъ**, гражд. инж., род. въ 1838 г. Техническое образованіе получилъ въ Стр. Уч. (1853 — 59 г.), откуда выпущенъ съ правомъ на чинъ колл. секр. и тогда же опредѣленъ на службу въ казанскую губ. стр.

и дор. ком. архитекторскимъ помощникомъ для производства работъ. Въ настоящее время Л. К. все еще находится въ Казани, занимая тамъ (съ 1881 г.) мѣсто губер-

1875—92 Въ г. Калишѣ. Оконч. постр. Петро-Павловскаго собора и домъ для причта при немъ.—Надстройка башни при костелѣ св. Николая (по проекту архит. Турнеля).—Переустройство и распространіе зданія бывшаго гражданскаго трибунала подъ помѣщеніе окружнаго суда.—Переустройство почтоваго дома подъ помѣщеніе почтово-телеграфной конторы.—Переустройство тюремнаго замка и больничныи баракъ при немъ.—Переустройство, распространіе и соедине-

подъ помѣщеніе городск. начальнаго уч. и дѣтскаго городскаго пріюта.—Двухъ-эт. новый еврейскій молитвенный домъ.—Зданія городскихъ: ратуши, пожарнаго депо, гауптвахты, скотобойни и мясныхъ рядовъ.—Три проѣздныхъ и три пѣшеходныхъ моста на р. Проснѣ.—Ворота городскаго парка и при немъ разнаго рода строснія.

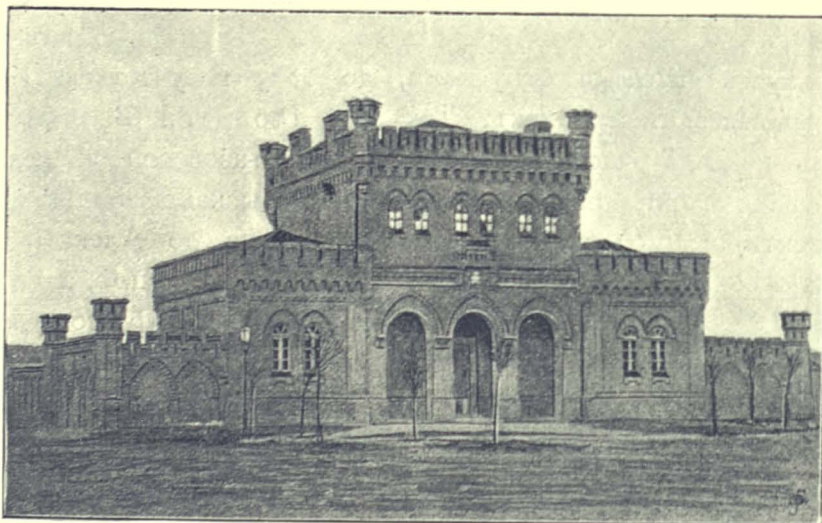

Г. В. Хржановскій.—Зд. калишской городской гауптвахты.

скаго инженера. Въ числѣ другихъ построекъ здѣсь имъ были возведены зданія для помѣщенія новыхъ судебныхъ учреждений.

**Хрусталевъ, Владиміръ Васильевичъ**, гражд. инж., род. въ 1857 г.; первоначальное образованіе получилъ въ спб. петропавловскомъ уч., при лютеранск. церкви; въ 1879 г. поступилъ въ Стр. Уч. и окончилъ курсъ въ 1885 г. съ настоящимъ званіемъ по первому разряду. По выпускѣ назначенъ въ Харьковъ младшимъ инженеромъ, а затѣмъ (съ 1890 г.) младшимъ архитекторомъ губ. правленія. Одновременно съ этимъ В. В. состоитъ преподавателемъ архитектурнаго черченія (съ 1886 г.) и проектированія (съ 1887 г.) при харьковскомъ технологическомъ институтѣ.



В. В. Хрусталевъ.

**Худзинскій, Степанъ Сергѣевичъ**, гражд. инж., род. въ 1862 г. Воспитывался въ одесскомъ реальномъ уч., а затѣмъ въ Инст. Гражд. Инж. (1883 — 88 г.). Окончивъ курсъ съ правомъ на чинъ X класса, былъ причисленъ къ Т. Стр. Ком.; въ слѣдующемъ году назначенъ младшимъ архитекторомъ управления стр. и дор. частями при иркутскомъ генераль-губернаторѣ, въ 1890 г.—дорожнымъ инженеромъ на главномъ сибирскомъ трактѣ, а съ 1891 г. состоитъ младшимъ архитекторомъ стр. отд. при енисейскомъ губернскомъ совѣтѣ.

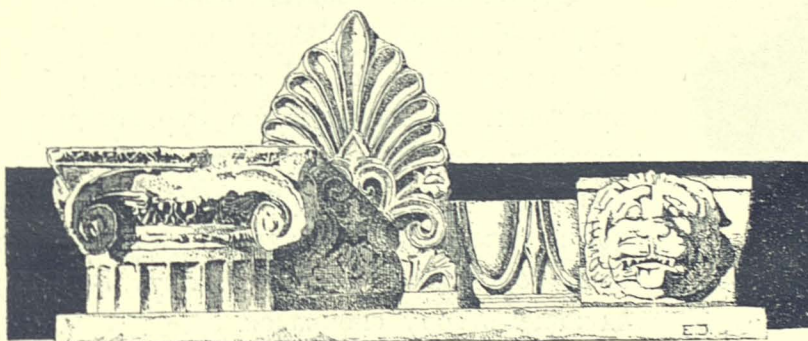

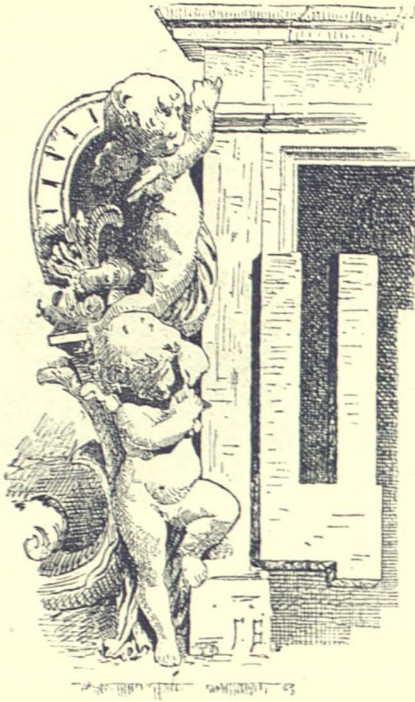

**ВЕЙБЕРГЪ, Николай Дмитріевичъ**, гражд. инж., род. въ 1867 г. По окончаніи курса въ новгородскомъ реальн. учил., въ 1887 г. поступилъ въ Инст. Гражд. Инж. и въ 1892 г. окончилъ курсъ съ правомъ на чинъ X класса. Въ настоящее время Н. Д. состоитъ при М-вѣ Вн. Дѣлъ и занимается въ Т. Стр. Ком.



Н. Д. Цвейбергъ.

**Цедровскій, Иванъ Станиславовичъ**, гражд. инж., родился въ 1866 г. Первоначально воспитывался въ елисаветградскомъ земскомъ реальномъ училищѣ. Въ Инст. Гражд. Инж. поступилъ въ 1887 г. и окончилъ курсъ въ 1892 г. по первому разряду. Въ томъ же году причисленъ къ Т. Стр. Ком. М-ва Вн. Дѣлъ.



И. С. Цедровскій.

**Цорнь, Павелъ Константиновичъ**, гражд. инж., род. въ 1834 г.—† въ 1880 г. Воспитывался въ Стр. Уч. съ 1846 по 1856 г.; окончивъ курсъ съ чиномъ губернскаго секр., былъ опредѣленъ въ вологодскую стр. и дор. ком. и вскорѣ назначенъ тамъ-же начальникомъ искусственнаго стола; затѣмъ (въ 1858 г.)—архитекторскимъ помощникомъ для производства работъ. Въ 1866 г. причислился къ Т. Стр. Ком. и назначенъ вологодскимъ городскимъ архитекторомъ. Въ 1879 г. П. К. вышелъ въ отставку и въ слѣдующемъ году скончался.

**Цѣрашневичъ, Владиславъ-Захарій Петровичъ**, гражд. инж., род. въ 1863 г. Первоначальное образованіе получилъ въ варшавскомъ реальномъ училищѣ; въ 1885 г. поступилъ въ Инст. Гражд. Инж., откуда выпущенъ въ 1890 г. съ чиномъ XII класса. Въ 1891 г. причисленъ къ М-ву Вн. Дѣлъ и откомандированъ для занятій при московско-нижегородской жел. дорогѣ.

**Цѣхановскій, Эдуардъ-Осипъ Викентьевичъ**, гражд. инж., род. въ 1860 г. До 7-го класса учился въ влоцлавскомъ реальн. уч., а дополнительный классъ окончилъ въ

ловичскомъ реальн. уч. Въ Инст. Гражд. Инж. поступилъ въ 1879 г. выпущенъ въ 1884 г. съ званіемъ гражданского инженера и чиномъ X класса. Нѣкоторое время по окончаніи курса Э. В. жилъ въ г. Влоцлавскѣ, занимаясь частными постройками; затѣмъ побывалъ въ Австріи, Венгріи, Германіи, Франціи и Италіи, осматривая и изучая на мѣстѣ достопримѣчательности зодчества. По возвращеніи въ Россію, въ 1885 г., причисленъ къ М-ву Вн. Дѣлъ и вскорѣ назначенъ инженеромъ и архитекторомъ сувалскаго уѣзда, гдѣ служить и по настоящее время. Въ его завѣдываніи состоятъ шоссеинныя дороги и находящіяся на нихъ сооруженія.



Э. В. Цѣхановскій.

1886—92 г. Въ г. Сувалнахъ и уѣздѣ: 2-эт. домъ для помѣщенія общественнаго городского собранія, съ заломъ для театральнхъ

представленій на 300 чел. — Деревянная колокольня въ пос. Вижайнахъ, при костелѣ. — Каменная часовня въ с. Пунскѣ.

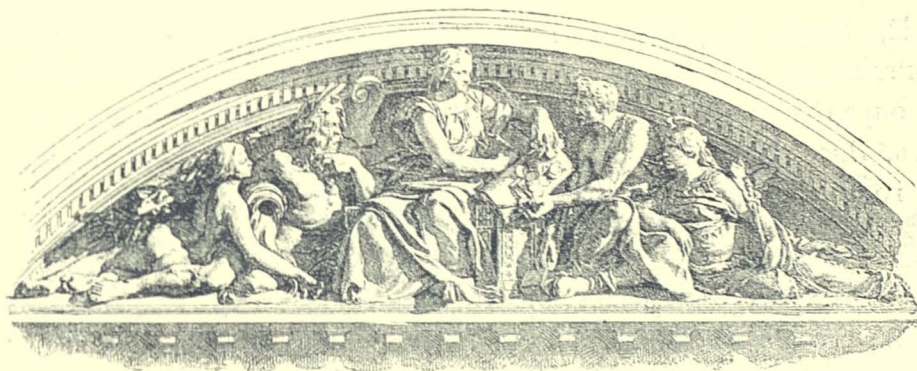



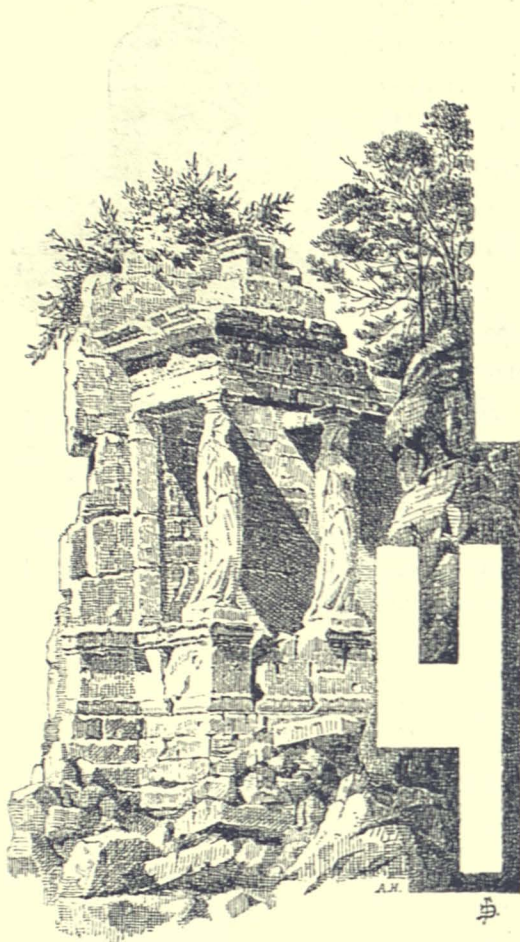

**АГИНЪ, Владиміръ Николаевичъ**, гражд. инж., род. въ 1867 г. Первоначально учился въ виленскомъ реальномъ уч., а затѣмъ, въ 1885 г., поступилъ въ Инст. Гражд. Инж. и окончилъ курсъ въ 1890 г. съ правомъ на чинъ X класса. Съ того же года В. Н. состоитъ при М. Вн. Д. съ причисленіемъ къ канцеляріи Оберъ-Прокурора Святѣйшаго Синода.

**Чайковскій, Петръ Владиміровичъ**, архитекторъ, род. въ 1828 г.—† 8 марта 1866 г. Воспитывался въ Стр. Уч. съ 1845 по 1854 г.; выпущенъ съ правомъ на чинъ губ. секр. и опредѣленъ на службу въ самарскую губ. стр. и дор. ком. производителемъ работъ. Впослѣдствіи состоялъ тобольскимъ городскимъ архитекторомъ. Скончался на 39 году жизни.

**Чайковскій, Людовикъ Іосифовичъ**, гражд. инж., род. въ 1861 г. По окончаніи курса въ ломжинской гимназіи, въ 1882 г. поступилъ въ с.-петербургскій университетъ, а затѣмъ, со втораго курса, перешель въ 1884 г. въ Инст. Гражд. Инж. Выпущенъ въ 1892 году съ настоящимъ званіемъ и съ іюня того же года состоитъ помощникомъ начальника станціи спб.-варшавской ж. д. въ С.-Петербургѣ.

**Чаплинскій, Владиславъ Ромуальдовичъ**, инж.-арх., род. въ 1835 г. Получивъ техническое образованіе въ Стр. Уч. (1850—55 г.), выпущенъ съ правомъ на чинъ губ. секр. и опредѣленъ производителемъ работъ въ ставропольскую губ. стр. и дор. ком. Въ 1874 г. былъ назначенъ архитекторомъ для производства работъ въ кievское стр. отд., а годъ спустя вышелъ въ отставку.

**Чаплинъ, Владиміръ Викторовичъ**, гражд. инж., род. въ 1865 г. Окончивъ курсъ въ тифлискомъ реальномъ уч., въ 1885 г. поступилъ въ Инст. Гражд. Инж., откуда выпущенъ въ 1890 г. по первому разряду, съ правомъ на чинъ X класса. Въ сентябрѣ того же года В. В. причислился къ Т. Стр. Ком.; годъ спустя приглашенъ въ качествѣ производителя работъ въ комиссію по устройству электрическаго освѣщенія въ зданіяхъ военно-медицинской академіи и другихъ зданій военнаго вѣдомства на Выборгской сторонѣ, въ СПБ. Въ іюнѣ 1892 г. В. В. зачислился по военному м-ву съ назначеніемъ и. д. архитектора Михайлов-



В. В. Чаплинъ.

ской клинической больницы баронета Вилліе и вскорѣ опредѣленъ также и. д. архитектора военно-медицинск. академіи, съ оставленіемъ при М-вѣ Вн. Дѣль.

1889—92 г. Зданіе электрической станціи, предназначенной для освѣщенія зданій: Имп. военно-мед. академіи, Михайловск. артиллер. акад. и уч., клиническаго военн. госп., клиники бар. Вилліе, пиротехн. школы, фельдшерской школы, клиники нервн. бользнией и зд. военной тюрьмы.

**Чекеруль-Кушъ, Николай Леонидовичъ**, гражд. инж., род. въ 1864 г. Учился первоначально въ кишинев-

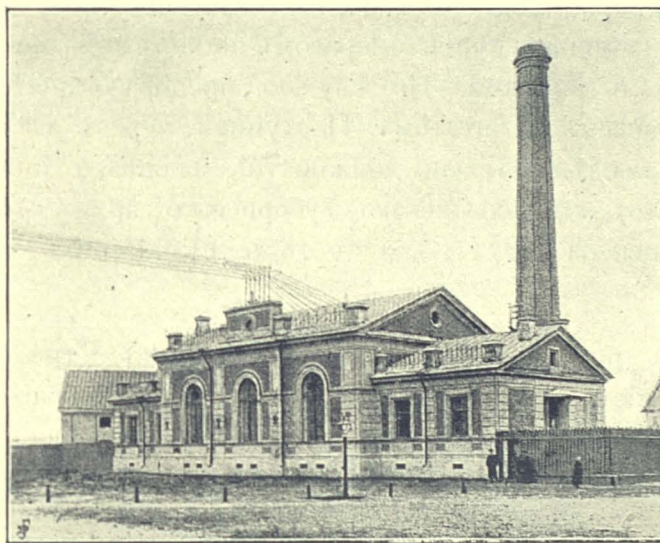

В. В. Чаплинъ.—Зданіе электрич. станціи для освѣщ. зд. Имп. военно-мед. акад. и друг. казени. зд. на Выборгской стор., въ СПБ.

скомъ реальномъ училищѣ, по окончаніи котораго отбывалъ воинскую повинность, а въ 1887 г. поступилъ въ Инст. Гражд. Инж.; въ 1892 г. выпущенъ съ званіемъ гражд. инж. и съ правомъ на чинъ X класса. Въ настоящее время состоитъ при Т. Стр. Ком. М-ва Вн. Дѣль.

**Чекмасовъ, Константинъ Егоровичъ**, инж.-арх., род. въ 1839 г.—† 5 мая 1877 г. Техническое образование по-

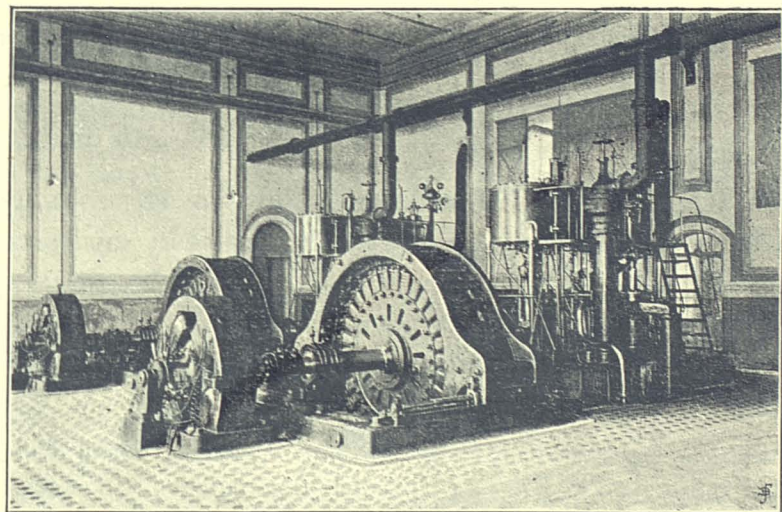

В. В. Чаплинъ.—Внутр. видъ электрич. станціи для освѣщ. Имп. военно-мед. акад. и друг. казенн. зд. на Выборгской стор., въ СПБ.



Н. Л. Ченеруль-Кушъ.

лучиль въ Стр. Уч. (1851—60 г.); окончивъ курсъ съ чиномъ губерnsk. секр., былъ назначенъ состоять для техническихъ порученій при начальникѣ забайкальской обл. Въ 1871 г. опредѣленъ младшимъ инженеромъ стр. отд. московскаго губ. правленія, а въ 1872 г., за представленный проектъ желѣзнаго, системы стяннутыхъ дугъ, моста, возведенъ въ званіе инженеръ-архитектора. Въ 1875 г. причисленъ къ Т. Стр. Ком., и годъ спустя назначенъ младшимъ архитекторомъ могилевскаго губерnsk. правл. Скончался на 39 г. жизни.

**Чекмасовъ, Николай Егоровичъ**, инж.-арх., род. въ 1840 г. Воспитаніе получилъ въ Стр. Уч. (съ 1853 по 1861 г.) и, окончивъ курсъ съ правомъ на чинъ колл. секр., былъ опредѣленъ въ симбирскую стр. и дор. ком. По случаю преобразованія въ 1865 г. строительной части былъ оставленъ за штатомъ. Поступивъ черезъ два года снова на службу, Н. Е. занималъ послѣдовательно должности: младшаго инженера гродненскаго строит. отдѣл. (1867 г.), пензенскаго губерnsk. архитектора (1869 г.), минскаго губерnsk. инженера (1871 г.), а съ 1886 г. состоитъ при Т. Стр. Ком.

**Червинскій, Николай**, архитекторъ, род. въ 1822 г. — †. Учился въ Стр. Уч. съ 1839 по 1844 г.; выпущенъ съ званіемъ архитекторскаго помощника и правомъ на чинъ колл. регистр. и опредѣленъ въ стр. и дор. ком. витебской губ. Впослѣдствіи состоялъ губ. архитекторомъ въ Смоленскѣ; въ 1872 г. вышелъ въ отставку.

**Черкаевъ, Павелъ**, архитекторъ, род. въ 1830 г. Въ Стр. Уч. поступилъ въ 1846 г.; окончивъ курсъ по первому разряду (1852 г.), опредѣленъ помощникомъ начальника искусственнаго стола въ костромск. губ. стр. и дор. ком.

**Чернацкій Андрей Ильичъ**, архитекторъ, род. въ 1830 г. Воспитывался въ Стр. Уч. съ 1844 по 1855 г.; по выпускѣ съ правомъ на чинъ XIV кл. опредѣленъ на службу помощникомъ нижегородскаго архитектора.

**Черненко, Дмитрій Степановичъ**, инж.-архитекторъ, род. въ 1824 г. Получивъ среднее образованіе въ харьковской гимназіи, въ 1840 г. поступилъ въ Уч. Гражд. Инж. и, по преобразованіи его въ Стр. Уч., окончилъ курсъ въ 1845 г., при чемъ имя его, какъ перваго по успѣхамъ, изображено на мраморной доскѣ Училища. Тогда же состоялось назначеніе Д. С. помощникомъ архитектора въ новгородскую стр. и дор. ком. Въ 1846 г. онъ переведенъ городскимъ архитекторомъ въ тобольскую комиссію, гдѣ и прослужилъ около 30 лѣтъ. Въ 1875 году Д. С. вышелъ въ



Д. С. Черненко.

отставку съ полной пенсіей, поселился въ г. Харьковѣ и занялся частной практикой. За все время своей многолѣтней строительной дѣятельности Д. С. произвелъ большое количество, какъ частныхъ, такъ казенныхъ и общественныхъ построекъ.

**Черницкій, Николай Николаевичъ**, гражд. инж., род. въ 1839 г. Получивъ домашнее образованіе, поступилъ въ Стр. Уч. въ 1852 г.; окончилъ курсъ съ званіемъ архитекторскаго помощника и съ правомъ на чинъ XII класса (1859 г.). Тогда же назначенъ въ г. Уфу въ стр. и дор. ком. архитекторскимъ помощникомъ для производства работъ; пробывъ здѣсь съ небольшимъ годъ, Н. Н. былъ переведенъ въ пермскую губ., гдѣ состоялъ на службѣ по производству работъ до 1865 г., т. е. до преобразования комиссій. Въ это время онъ причислился къ М-ву Вн. Дѣлъ и вскорѣ (1866 г.) получилъ назначеніе младшимъ губернскимъ архитекторомъ въ г. Полтаву. Въ 1869 г. вышелъ въ отставку, но черезъ годъ опять опредѣленъ на государственную службу, въ качествѣ младшаго архитектора костромскаго губ. правленія; состоя въ этой должности, Н. Н. былъ избранъ костромскою думою городскимъ архитекторомъ. Въ виду значительныхъ предложеній по постройкѣ фабрикъ въ мѣстностяхъ, удаленныхъ отъ г. Костромы, оставилъ въ 1874 г. городскую службу и занялся специально этими постройками. Въ 1881 г. переѣхалъ въ г. Москву, гдѣ имѣлъ значительныя частныя работы. Съ 1885 г. онъ почти оставилъ строительную дѣятельность. Н. Н. принадлежатъ нѣсколько статей въ журналъ „Зодчій“ и нѣкоторыхъ другихъ изданіяхъ.



Н. Н. Черницкій.

1859—65 г. **Въ г. Уфѣ, Перми и губ.** Перестройка тюрьмы въ г. Кунгурѣ, пермск. губ.—Постройка почтоваго тракта съ мостами, отъ Красноуфимска до г. Уфы.—Барскій домъ съ зимнимъ садомъ г. Кузнецова, въ г. Кунгурѣ.—Тамъ же, нѣсколько частныхъ домовъ и колокольня при Успенской церкви.

1866—69 г. **Въ г. Полтавѣ и губерніи.** Кам. колокольня и перестройка церкви въ имѣніи г. Шишкова, полтавской губ.—Производство изысканій и постройка водостоковъ въ г. Ромнахъ; дамбы съ мостами въ г. Полтавѣ.

1869—81 г. **Въ г. Костромѣ и губерніи.** Отведеніе русла р. Унжи и укрѣпленіе берега у села Преображенскаго.—Зд. реальн. уч. въ г.

Костромѣ.—Ремесленное училище въ г. Юрьевцѣ.—Главное пожарное депо и домъ городского управленія въ г. Костромѣ.—Кам., на 1500 ч., церковь въ гор. Юрьевцѣ.—5-эт. паровая мельница бр. Чумаковыхъ въ г. Костромѣ.—Прядильная и ткацкая фабр. Миндовскихъ и Бакакиныхъ въ г. Юрьевцѣ.—Бумагопряд. фабр. бр. Разореновыхъ въ г. Кинешмѣ.—Льнопряд. фабр. комп. муромскихъ купцовъ, въ Муромѣ.—Ткацкія и бѣлильныя фабр., близъ Кинешмы, въ с. Новолокахъ.

1881—85 г. **Въ г. Москвѣ.** Барскій домъ г. Кузнецова и несгораемые при немъ амбары для чая.—Каланча для электрическаго освѣщенія постоянной университетской выставки.

**Четвериковъ, Аркадій Степановичъ**, инж.-арх., род. въ 1835 г. Воспитывался въ Стр. Уч. (съ 1850 по 1855 г.); окончилъ курсъ съ чиномъ губернскаго секр.; тогда же былъ опредѣленъ въ олонекскую стр. и дор. ком., затѣмъ послѣдовательно занималъ должности: начальника искусственнаго стола въ екатеринославской ком. (1857 г.), производителя работъ (1861 г.), младшаго архитектора (1865 г.), олонекскаго губернскаго архитек-

тора (1866 г.) Въ 1870 г. А. С. переведенъ на такую же должность въ г. Тамбовъ; въ слѣдующемъ году, за представленный проектъ многораскоснаго желѣзнодорожнаго моста, возведенъ въ званіе инженеръ-архитектора и вскорѣ назначенъ губернскимъ инженеромъ (1872 г.). Три года спустя причисленъ къ Т. Стр. Ком., но вскорѣ вышелъ въ отставку. Впослѣдствіи А. С. занялъ должность архитектора при тамбовскомъ александровскомъ институтѣ благородныхъ дѣвиць.



В. А. Чеховскій.

**Чеховскій, Владиміръ-Станиславъ Александровичъ**, гражд. инж., род. въ 1858 г.

Получивъ среднее образованіе въ пинскомъ и въ новгородскомъ реальныхъ уч., въ 1881 г. поступилъ въ Инст. Гражд. Инж., откуда выпущенъ въ 1886 г., съ правомъ на чинъ X класса, и причисленъ къ Т. Стр. Ком. М. Вн. Д., съ назначеніемъ на должность уѣзднаго инженера и архитектора въ цѣхановскій уѣздъ, плоцкой губ. Имѣя въ своемъ завѣдываніи всѣ казенныя, городскія, гминныя и церковныя постройки, а также всѣ городскіе и уѣздные пути сообщенія, В. А. занимается преимущественно составленіемъ различныхъ проектовъ и смѣтъ на ремонтъ и перестройки и производствомъ работъ.

1886—92 г. Въ г. Цѣхановѣ и уѣздѣ. Цѣханово-Раціонжское шоссе. — Каменная колокольня при костелѣ (по готовому проекту). — Два моста черезъ р. Лыдынь и Сонь. — Домъ для настоятеля р. к. прихода, въ д. Зелена, залѣсск. уѣзда. — Кам. 3-эт. домъ г. Остров-

скаго и Гершневскаго. — 2-эт. кам. д. Герца. — 1-эт. дома: Бѣрнацкаго, Борачинскаго, Хойнацкаго, Крочевскаго, Хойновскаго, Курженцкаго, Навроцкаго, Дэмбскаго и др. — Составленъ проектъ городской скотобойни со всѣми новѣйшими приспособленіями.

**Чигирь, Владиміръ Юрьевичъ**, архитекторъ, род. въ 1829 г. Въ Стр. Уч. поступилъ въ 1847 г., выпущенъ съ чиномъ XIV кл. въ 1853 г. и тогда же опредѣленъ помощникомъ начальника искусственнаго стола въ смоленск. стр. и дор. ком. Впослѣдствіи В. Ю. былъ младшимъ инженеромъ въ Смоленскѣ; въ 1872 г. вышелъ въ отставку.

**Чижевъ, Павелъ Васильевичъ**, род. въ 1846 г. Пробывъ въ Стр. Уч. съ 1863 по 1870 г., выпущенъ съ чиномъ XIV кл. и званіемъ архитекторскаго помощника.

**Чижевъ, Александръ Васильевичъ**, архитекторъ, род. въ 1838 г. Техническое образованіе получилъ въ Стр. Уч. (1852—58 г.); окончилъ курсъ по первому разряду и тогда-же началъ службу въ костромск. губ. стр. и дор. ком. архитекторскимъ помощникомъ.

**Чижевъ, Николай Клавдіевичъ**, гражд. инж., род. въ 1865 г. По окончаніи курса въ спб. 1-й гимназіи, въ 1885 г. поступилъ въ Инст. Гражд. Инж.; выпущенъ въ 1888 г. съ чиномъ X класса и награжденъ золотою медалью за лучшіе инженерные проекты. Въ іюль 1888 г. причисленъ къ М. Вн. Д., а въ сентябрѣ, по прочтеніи пробной лекціи на тему: „современные способы очистки сточныхъ водъ“,

Н. К. назначенъ преподавателемъ въ Инст. Гражд. Инж. Въ 1888—89 учебномъ году, состоя помощникомъ преподавателя А. А. Греча, былъ назначенъ также въ помощь профессору А. Н. Бѣлелюбскому по проектированію мостовъ и тогда-же, по предложенію Совѣта Института, началъ чтеніе лекцій курса водостоковъ, дренажа и гидротехническихъ сооружений. Съ января 1889 г. состоитъ въ числѣ дѣйствительныхъ членовъ спб. общества архитекторовъ. Въ 1889 г. Н. К. былъ отправленъ въ Парижъ на средства товарищеской кассы и, по возвращеніи оттуда, представилъ обстоятельный отчетъ о водостокахъ гор. Парижа. Въ журналѣ „Зодчій“ онъ помѣстилъ нѣсколько статей по вопросамъ канализаціи.



Н. К. Чижовъ.

1888—92 г. Совмѣстно съ арх. А. Н. Бенуа, передѣлка и пристройка къ фабричнымъ зданіямъ мѣдно-прокатнаго и трубнаго завода (бывшій Розенкранца) въ СПБ.—Пристройка и внутренняя отдѣлка дома-особняка г. фонъ-Дер-

виза въ г. Москвѣ.—Постройка жилыхъ домовъ, каменныхъ фруктовыхъ оранжерей и другихъ хозяйственныхъ и декоративныхъ зданій въ рязанскомъ имѣніи г. фонъ-Дервиза и ремонтъ его домовъ въ СПБ.

**Чуриловъ, Николай Павловичъ**, гражд. инж., род. въ 1851 г. Получивъ первоначальное образованіе въ курской гимназіи, въ 1871 г. поступилъ въ Стр. Уч. и окончилъ курсъ въ 1876 архитектурскимъ помощникомъ съ чиномъ X класса. Въ іюнѣ того же года поступилъ на службу въ М. Вн. Д., а потомъ сверхштатнымъ техникомъ курскаго губернскаго правленія; въ 1877 г. утвержденъ въ должности младшаго архитектора. Нынѣ Н. П. состоитъ курскимъ губернскимъ архитекторомъ (съ 1885 г.); нѣкоторое время (1878—90 г.) былъ техникомъ курской губернской земской управы.



Н. П. Чуриловъ.

По настоящее время Н. П. произвелъ въ г. Курскѣ и губерніи значительное количество, какъ казенныхъ, такъ и частныхъ построекъ; имъ сооружены, между прочимъ, тюремный замокъ въ г. Бѣлгородѣ, каменная церковь въ с. Любимовкѣ, рыльскаго уѣзда и др.

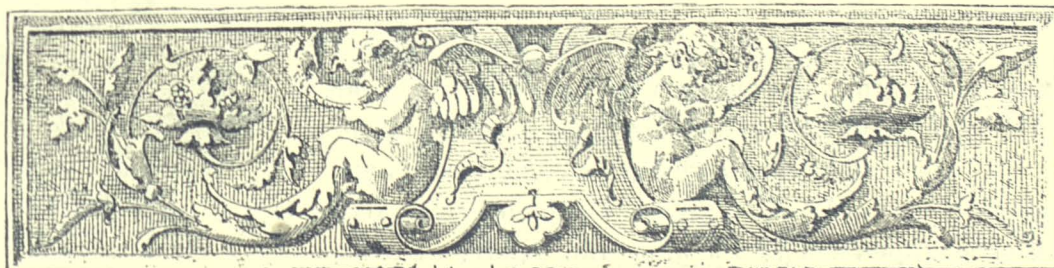

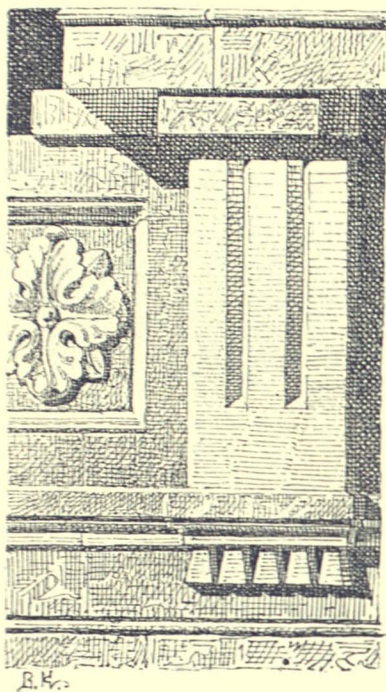

В.К.

**АБАЛОВСКІЙ, Левъ Петровичъ**, гражд. инж., род. въ 1850 г. Специальное образованіе получилъ въ Стр. Уч. (1866—71 г.); окончивъ курсъ съ правомъ на чинъ XII класса, былъ опредѣленъ инженеромъ и архитекторомъ яновскаго уѣзда, люблинской губ.; затѣмъ назначенъ сверхштатнымъ техникомъ варшавскаго губ. правл. и младшимъ инженеромъ тульского стр. отд. (1873 г.), въ слѣдующемъ году—екатеринославскимъ городскимъ архитекторомъ и, наконецъ,—младшимъ архитекторомъ екатеринославскаго стр. отд. (1875 г.). О дальнѣйшей дѣятельности Л. П. свѣдѣній не имѣется.

**Шазали, Густавъ Эрнестовичъ**, гражд. инж., род. въ 1856 г. Окончивъ въ 1883 году курсъ въ Инст. Гражд. Инж., съ правомъ на чинъ X класса, былъ причисленъ къ Т. Стр. Ком. и въ 1884 г. командированъ на должность начальника 4 участка ремонта пути и зданій спб.-варшавской ж. д.

**Шаламовъ, Владиміръ Григорьевичъ**, архитекторъ, род. въ 1836 г.—† въ 1886 г. Въ Стр. Уч. поступилъ въ 1850 г., окончилъ курсъ въ 1855 г. по первому разряду и тогда же былъ назначенъ въ распоряженіе инж. ген.-маіора Кербедзя для производства изысканій и составленія проекта ж. д. отъ Вильно до Ковно на соединеніе съ кенигсбергской ж. д. Впослѣдствіи служилъ при спб. городской управѣ и до самой смерти занималъ должность архитектора Васильевской и Петербургской частей. Покойный В. Г. построилъ въ Петербургѣ множество частныхъ и городскихъ зданій. Изъ послѣднихъ слѣдуетъ указать на зданіе полицейской части и пожарнаго депо на Смоленскомъ полѣ.

**Шалевичъ, Александръ Іосифовичъ**, гражд. инж., род. въ 1838 г. Воспитывался въ Стр. Уч. съ 1853 по 1860 г.; окончивъ курсъ съ правомъ на чинъ колл. секр., опредѣленъ на службу въ виленскую стр. и дор. ком. архитекторскимъ помощникомъ.

**Шаманскій, Платонъ Васильевичъ**, гражд. инж., род. въ 1866 г. По окончаніи курса въ александровскомъ реальномъ уч. въ г. Николаевѣ, въ 1887 г. поступилъ въ Инст. Гражд. Инж. и въ 1892 г. выпущенъ по первому разряду. Тогда же причисленъ къ М-ву Вн. Дѣль, съ отко-



П. В. Шаманскій.

мандированіемъ для занятій на николаевскую ж. дор., гдѣ занимаетъ въ настоящее время должность помощника начальника дистанціи.

**Шатиловскій, Дмитрій**, архитекторъ, род. въ 1820 г. Въ Стр. Уч. поступилъ въ 1843 г.; выпущенъ въ 1846 г. съ правомъ на чинъ XIV класса и назначенъ на должность архитекторскаго помощника въ симбирскую стр. и дор. ком.

**Шатиловъ, Николай Алексѣевичъ**, архитекторъ, род. въ 1838 г.—† 7 октября 1884 г. Образованіе получилъ въ Стр. Уч. (1852—61 г.) и, окончивъ курсъ съ чиномъ колл. секр., былъ опредѣленъ въ курскую стр. и дор. ком. Въ 1866 г. назначенъ младшимъ инженеромъ владимірскаго стр. отд.; спустя два года причислился къ Т. Стр. Ком., а въ 1870 г. опредѣленъ младшимъ инженеромъ новгородскаго стр. отд. Въ 1878 г. Н. А. занялъ должность губернскаго архитектора въ Минскѣ, въ слѣдующемъ году перемѣщенъ въ г. Тулу, гдѣ служилъ до конца жизни.

**Шатиловъ, Иванъ Александровичъ**, гражд. инж., род. въ 1849 г. Первоначальное образованіе получилъ въ 7-й спб. гимназій; въ Стр. Уч. поступилъ въ 1868 г., а въ 1873 г. окончилъ курсъ съ званіемъ архитекторскаго помощника, съ правомъ на чинъ XIV класса, и поступилъ на службу въ харьковское губ. земство. Въ 1879 г. И. А., оставаясь на службѣ того же земства, причисленъ сверхштатнымъ техникомъ къ харьковскому губ. правл. Съ 1880 г. состоялъ земскимъ техникомъ въ г. Псковѣ, а въ 1884 г. былъ назначенъ младшимъ архитекторомъ псковскаго стр. отд., но въ томъ же году переведенъ въ подольскую губ. на такую же должн. и занимаетъ ее по настоящее время.



И. А. Шатиловъ.

1877 г. Дерев., подкосной системы, мостъ черезъ р. Ворсклу въ г. Харьковѣ.

1881 г. Дерев. мостъ чрезъ р. Великую, въ г. Опочкѣ, псковской губ.

1883 г. Перестройка частнаго дома подь театр въ г. Псковѣ.

1886—87 г. Перестройка тюрьмы въ г. Ольгополѣ.

1890—91 г. Приспособленіе частнаго дома подь сельскую лечебницу въ м. Песчанкѣ, ольгопольскаго уѣзда.

**Шахно, Людвигъ Викторовичъ**, архитекторъ, род. въ 1836 г. Воспитывался въ Стр. Уч. съ 1851 по 1857 г.; окончилъ курсъ однимъ изъ первыхъ и въ томъ же году скончался отъ холеры, въ СПб.

**Швейкинъ, Павелъ Васильевичъ**, архитекторъ, род. въ 1821 г. Поступилъ въ Стр. Уч. въ февр. 1843 г., выпущенъ въ ноябрѣ того же года съ чиномъ XIV класса и опредѣленъ во владимірскую стр. и дор. ком.; затѣмъ назначенъ владимірскимъ городскимъ архитекторомъ (1845 г.). Въ 1856 г. вышелъ въ отставку, но въ слѣдующемъ же году поступилъ вновь на службу и назначенъ архитекторомъ для производства работъ въ полтавскую стр. и дор. ком. (1857 г.); потомъ перемѣщенъ въ рязань



скую губ. (1863 г.). Два года спустя причислился къ Т. Стр. Ком. и назначенъ младшимъ архитекторомъ воронежскаго стр. отд.

**Шевалевъ, Владиміръ Александровичъ**, гражд. инж., род. въ 1862 г. Получилъ первоначальное образованіе въ одесскомъ реальномъ уч.; по окончаніи курса поступилъ въ рижское политехническое уч., а черезъ годъ перешелъ въ Инст. Гражд.



В. А. Шевалевъ.

Инж. (1882 г.); выпущенъ въ 1887 г. съ настоящимъ званіемъ и чиномъ колл. секр. и награжденъ золотой медалью. Тогда же причислился къ Т. Стр. Ком. и поступилъ на Петербургскій металлическій заводъ, гдѣ занимался разработкой проектовъ по устройству отопленія и вентиляціи и, въ то же время, частной практикой у архитекторовъ и при редакціи журнала „Сельскій Хозяинъ“ по проектированію сельско-хозяйственныхъ построекъ. Въ 1888 г. В. А. причислился къ д-ту таможенныхъ сборовъ м-ва финансовъ, гдѣ состоялъ въ распоряженіи старшаго архитектора д-та. Съ 1890 г. назначенъ въ Одессу окружнымъ таможеннымъ архитекто-

ромъ южнаго округа и, кромѣ того, причисленъ въ городской управѣ техникомъ (1891 г.). По порученію управы наблюдалъ за производствомъ работъ по устройству отопленія и вентиляціи въ больницѣ душевно-больныхъ и въ народной аудиторіи на 1000 чел. въ Одессѣ.

1887—92 г. Зд. склада при обмундировальной мастерской таможеннаго вѣдомства въ СПб. — Перестр. зд. таможни въ Одессѣ. —

Нѣсколько небольшихъ таможенн. зд., тамъ же. — Три дома-особняка для частныхъ лицъ въ г. Одессѣ.

**Шелейховскій, Николай Кондратьевичъ**, гражд. инж., род. въ 1832 г. Воспитывался въ Стр. Уч. съ 1848 по 1855 г.; при выпускѣ получилъ право на чинъ губ. секр. и опредѣленъ въ эстляндскую губ. стр. и дор. ком. помощникомъ начальника искусственнаго стола.

**Шестаковъ, Аркадій Павловичъ**, гражд. инж., род. въ 1848 г. — † 11 октября 1884 г. Специальное образованіе получилъ въ Стр. Уч. (1869 — 74 г.); окончивъ курсъ по первому разряду, былъ назначенъ младшимъ инженеромъ таврическаго стр. отд. и затѣмъ (1877 г.) младшимъ архитекторомъ. Въ 1882 г. А. П. причислился къ Т. Стр. Ком. и спустя два года скончался.

**Шестаковъ, Леонидъ Петровичъ**, гражд. инж., род. въ 1865 г. Воспитывался въ гатчинскомъ николаевскомъ сиротскомъ институтѣ, откуда, по окончаніи курса, въ 1885 г. поступилъ въ Инст. Гражд. Инж.; выпущенъ съ настоящимъ званіемъ и правомъ на чинъ колл. секр. въ 1890 г. Тогда же Л. П. причисленъ къ М-ву Вн. Дѣлъ; въ 1891 г. опредѣленъ сверхштатнымъ техникомъ московскаго губ. правл., а въ 1892 г. назначенъ архитекторомъ Радзивиловскаго таможеннаго округа, гдѣ занимался постройкой и ремонтомъ зданій вѣдомства. До опредѣленія

на эту должность Л. П. принималъ участіе въ постройкѣ каменныхъ складовъ акцизнаго вѣдомства въ Москвѣ, въ Сыромятникахъ.

**Шекшинъ, Владиміръ Александроевичъ**, гражд. инж., род. въ 1837 г. Въ Стр. Уч. поступилъ въ 1850 г. и окончилъ курсъ въ 1856 г. съ званіемъ архитекторскаго помощника и правомъ на чинъ XII класса. Службу началъ помощникомъ начальника искусственнаго стола въ тульской губ. стр. и дор. ком. Съ 1868 г. В. А. состоитъ предводителемъ дворянства кромскаго уѣзда, орловской губ.

**Шильдкнехтъ, Владиміръ Николаевичъ**, инж.-арх., род. въ 1836 г. Техническое образованіе получилъ въ Стр. Уч. (1855—59 г.) и, окончивъ курсъ съ чиномъ колл. секр., былъ опредѣленъ въ костромскую стр. и дор. ком.; въ слѣдующемъ году назначенъ производителемъ работъ, потомъ младшимъ инженеромъ (1865 г.) и младшимъ архитекторомъ (1866 г.), а затѣмъ перемѣщенъ въ вятскую губ. (1867 г.). Въ 1868 г. В. Н. получилъ должность губернскаго архитектора въ г. Вологдѣ. За исполненныя здѣсь работы возведенъ въ званіе инженеръ-архитектора (1872 г.). Въ 1874 г. назначенъ тамъ же губ. инженеромъ, а съ 1886 г. состоитъ при Т. Стр. Ком. М-ва Вн. Д.

**Шимановскій, Александръ Францевичъ**, инж.-арх., род. въ 1819 г.—† 30 ноября 1876 года. Происходя изъ дворянской семьи, А. Ф. съ дѣтства подготавливался къ военной карьерѣ, но семейныя обстоятельства заставили его избрать иной родъ дѣятельности, и А. Ф., по окончаніи курса въ ковенской гимназій, поступилъ въ бывшее Училище Гражд. Инж., откуда въ 1843 г. былъ выпущенъ архитекторскимъ помощникомъ съ чиномъ XII класса. Имя А. Ф. занесено на мраморную доску, какъ перваго по успѣхамъ. Тогда же онъ былъ назначенъ архитекторскимъ помощникомъ въ департаментъ проектовъ и смѣтъ м-ва п. с. и публ. зд., а затѣмъ (1849 г.) исправлялъ должность спб. губернскаго архитектора, и утвержденъ въ ней въ 1851 г. Вмѣстѣ съ тѣмъ онъ былъ членомъ спб. стр. и дор. ком. Въ 1857 г. А. Ф. былъ перемѣщенъ на службу въ г. Астрахань, съ назначеніемъ губ. архитекторомъ казенной палаты. За прекрасное исполненіе вадачи по укрѣпленію береговъ Волги, по представленіи имъ исполнительныхъ чертежей и пояснительной записки, А. Ф. въ 1868 г. былъ удостоенъ званія инженеръ-архитектора. Въ 1867 г. былъ переведенъ губ. инженеромъ въ г. Владиміръ, а затѣмъ (въ 1870 г.) опредѣленъ на такую же должность въ г. Москву, гдѣ и скончался въ 1876 г.

Служба А. Ф. по строительной комиссіи, а равно строительному отдѣленію поглощала почти все его время, чѣмъ и можно объяснить, что списокъ его капитальныхъ построекъ сравнительно малъ, но за то рѣдкій изъ соприкасавшихся съ нимъ архитекторовъ не пользовался его авторитетнымъ совѣтомъ.

1843—57 г. Въ С.-Петербургѣ. Старое зд. спб. бойни. — Домъ умалишенныхъ. — Перестройка

зд. думы. — Убранство города къ коронаціи Императора Александра II.

1857—67 г. Въ г. Астрахани. Перестройка персидской мечети и театра.—Александровскій мостъ черезъ р. Кутумь.—Укрѣпленіе береговъ Волги.

1870—76 г. Въ г. Москвѣ. Перестройка домовъ г. Попова.—Церковь св. Петра

и Павла въ Милотиномъ переулкѣ.—Составленіе проекта на постройку московской центральной пересыльной тюрьмы (за смертью А. Ф. постройки перешли въ другія руки).

**Шиманскій, Викторъ Ѡмичъ**, инж.-арх., род. въ 1841 г. Въ Стр. Уч. поступилъ въ 1859 г., выпущенъ въ 1864 г. по первому разряду и опредѣленъ въ ярославскую стр. и дор. ком. архитекторскимъ помощникомъ.

**Шимко-Гржибовскій-Дмишевичъ, Карлъ Фабіановичъ**, гражд. инж., род. въ 1861 г.; первоначальное образованіе получилъ въ виленскомъ реальномъ училищѣ. Въ Инст.



Н. Ф. Шимко-Гржибовскій-Дмишевичъ.

Гражд. Инж. поступилъ въ 1881 г.; окончилъ курсъ въ 1886 г. по первому разряду и тогда же причисленъ къ М-ву Вн. Дѣль, съ откомандированіемъ для занятій въ Т. Стр. Ком. Съ разрѣшенія Министра Вн. Дѣль поступилъ въ Академію Художествъ, но вскорѣ (1887 г.) уѣхалъ въ сѣверную Францію, гдѣ занимался внутренней отдѣлкой дворца Свѣтлѣйшаго князя Витгенштейна въ Солеилон, близъ Гавра. Въ 1888 г. К. Ф. работалъ подъ руководствомъ архитектора при постройкѣ центрального павильона на парижской всемірной выставкѣ, а также состоялъ членомъ Комитета по устройству русскаго отдѣла выставки.

Въ настоящее время (съ 1890 г.) К. Ф. состоитъ на службѣ при спб. городской управѣ и занимается въ качествѣ помощника директора при постройкѣ Старо-Калинкина моста на р. Фонтанкѣ. Принимая участіе въ дѣлахъ товарищества химической и механической обработки лѣсныхъ матеріаловъ, подъ фирмою „Лѣсопромышленникъ“, К. Ф. занимаетъ должность директора правленія этого товарищества.

**Ширяевъ, Антонъ Васильевичъ**, инж.-арх., род. въ 1846 г. Получивъ специальное образованіе въ Стр. Уч. (1863—67 г.), окончилъ курсъ съ правомъ на чинъ колл. секр. и тогда же причислился къ Т. Стр. Ком. М-ва Вн. Дѣль.

**Шишкинъ, Алексѣй Петровичъ**, гражд. инж. Окончилъ курсъ Стр. Уч. въ 1882 г. съ правомъ на чинъ губ. секретаря.

**Шишко, Земовитъ Устиновичъ**, гражд. инж., род. въ 1841 г. Воспитывался въ Стр. Уч. съ 1853 по 1862 г. и, окончивъ курсъ съ чиномъ колл. секр., былъ опредѣленъ въ нижегородскую стр. и дор. ком. Два года спустя перемѣщенъ для производства работъ въ казанскую губ.; затѣмъ причисленъ къ Т. Стр. Ком. и назначенъ младшимъ инженеромъ екатеринославскаго стр. отд. (съ 1867 г.); въ 1868 г. вышелъ

въ отставку. Въ настоящее время З. У. снова состоитъ на службѣ при Т. Стр. Ком. (съ 1892 г.).

**Шкалинъ, Василій Андреевичъ**, гражд. инж., род. въ 1843 г. Образование получилъ въ Стр. Уч. (1856—64 г.); окончивъ курсъ по первому разряду, началъ службу архитекторскимъ помощникомъ при иркутскомъ губернаторѣ. Затѣмъ былъ назначенъ якутскимъ областнымъ архитекторомъ (1867 г.). Въ 1873 г. переведенъ на прежнюю должность. Спустя девять лѣтъ назначенъ архитекторомъ енисейской губ., но вскорѣ занялъ должность губернскаго архитектора въ Костромѣ, гдѣ служить и въ настоящее время.

**Шкателовъ, Павелъ Викторовичъ**, гражд. инж., род. въ 1855 г. Первоначально воспитывался во 2-й спб. гимназіи; въ Стр. Уч. поступилъ въ 1874 г. и окончилъ курсъ въ 1881 г. съ званіемъ гражд. инж. Началъ службу въ томъ же году и занялъ должность младшаго инженера въ стр. отд. тульского губ. правленія; въ 1884 г. назначенъ тамъ-же младшимъ архитекторомъ, а два года спустя переведенъ на такую же должность въ астраханскую губернію и занимаетъ ее понынѣ. Съ 1888 г. по 1890 г. П. В. занимался, кромѣ того, педагогическою дѣятельностью, состоя преподавателемъ въ школахъ полицейскихъ урядниковъ; тогда же онъ составилъ руководство для этихъ чиновъ по надзору за исполненіемъ правилъ уставовъ: строительнаго, пожарнаго и путей сообщенія въ селеніяхъ астраханской губ., съ атласомъ чертежей.



П. В. Шкателовъ.

1881—86 г. Въ г. Тулѣ и губ. Домъ для умалишенныхъ. — Баня при тульскомъ тюремномъ замкѣ. — Деревянная больница при тульскомъ исправительномъ арестантскомъ отдѣленіи. — Устройство несгораемаго архива тульского окружнаго суда. — Капитальная перестройка кам. домовъ г. Оссецкаго въ г. Тулѣ.

1886—92 г. Въ г. Астрахани и губ. Деревянн. зданія ставки Калмыцкій Базаръ, въ астрах. губ., со службами. — Устройство аптеки въ зданіи больницы общественнаго призрѣнія въ г. Астрахани. — Перестройка дома г. Степанова, тамъ-же. — Каменная магометанская мечеть на боо челоуѣкъ.

**Шкляревичъ, Александръ Егоровичъ**, инж.-арх., род. въ 1841 г. Окончивъ курсъ въ Стр. Уч. (1854—60 г.), съ наименованіемъ „отличнѣйшимъ“ и съ чиномъ колл. секр., былъ опредѣленъ въ черниговскую стр. и дор. ком.; затѣмъ назначенъ помощникомъ столоначальника д-та проектовъ и смѣтъ; въ 1865 году возведенъ въ званіе архитектора и назначенъ младшимъ помощникомъ дѣлопроизводителя въ д-тъ водяныхъ сообщеній. Въ 1867 г. переведенъ сверхштатнымъ техникомъ въ спб. стр. отд. и три года спустя причисленъ къ Т. Стр. Ком. Живя въ Пе-

тербургѣ, А. Е. произвелъ не мало построекъ и принималъ дѣятельное участіе въ спб. об-вѣ архитекторовъ; нѣкоторое время онъ былъ редакторомъ органа об-ва „Зодчій“, на страницахъ котораго помѣщено имъ множество оригинальныхъ статей. Въ 1885 г. уѣхалъ въ Америку, гдѣ, кажется, живетъ и понынѣ.

**Шлейферъ, Георгій Павловичъ**, гражд. инж. Получилъ техническое образованіе въ Стр. Уч.; выпущенъ въ 1882 г. съ настоящимъ званіемъ по первому разряду. Со времени окончанія курса поселился въ Кіевѣ, гдѣ занимается частной строительной практикой. Въ числѣ другихъ работъ его слѣдуетъ указать на зданіе биржи въ Кіевѣ, построенное имъ по собственному проекту, премированному на конкурсѣ. Въ настоящее время Г. П. состоитъ директоромъ кіевского кредитнаго об-ва.

**Шмеллингъ, Леонтій Васильевичъ**, гражд. инж., род. въ 1858 г. Получивъ первоначальное образованіе во 2 мѣ спб. реальн. уч., въ 1879 г. поступилъ въ Инст. Гражд. Инж. и окончилъ курсъ въ 1884 г. съ чиномъ X класса. Вслѣдъ за тѣмъ отбылъ воинскую повинность и опредѣлился въ томъ-же году по вольному найму въ государственный контроль; въ 1885 г. былъ зачисленъ на государственную службу помощникомъ ревизора желѣзнодорожнаго отдѣла, переименованнаго нынѣ въ департаментъ желѣзнодорожной отчетности. Съ 1888 г. Л. В. занялъ должность младшаго ревизора, находясь въ то же время въ составѣ Высочайше учрежденной при государственномъ контролѣ ком. для повѣрки годовыхъ отчетовъ частныхъ ж. д.; вмѣстѣ съ тѣмъ Л. В. исполняетъ отдѣльныя порученія по представительству отъ своего вѣдомства въ нѣсколькихъ ком. при м-вахъ: финансовъ и путей сообщенія.

Помимо государств. службы, Л. В. состоитъ дѣйствительнымъ членомъ Имп. человеколюбиваго общ., Имп. русск. техн. общ., въ постоянной ком. по техническому образованію и членомъ-благодѣтелемъ въ спб. о бѣдныхъ комитетѣ.

Преподавая бесплатно техническое черченіе въ спасско-воскресной школѣ технического общ., Л. В. былъ зачисленъ въ составъ преподавателей означеннаго общества и утвержденъ въ этомъ званіи.

Л. В. составленъ статистическій обзоръ дѣятельности попечительства Импер. человеколюб. об-ва.



С. І. Шпановскій.

1886—92 г. Въ г. С.-Петербургѣ. Лаковая фабрика Лонау въ Полюстровѣ и нѣсколько деревянныхъ построекъ, тамъ-же; въ томъ числѣ два двухъ-этажныхъ дома, одинъ на лаковой, а другой на канатной фабрикѣ.

**Шпановскій, Станиславъ Іоакимовичъ**, гражд. инж., род. въ 1869 г. По окончаніи курса въ пинскомъ реальномъ уч. поступилъ въ Инст. Гражд. Инж. (въ 1887 г.), откуда выпущенъ съ чиномъ X класса въ 1892 году. Тогда же С. І. назначенъ кѣлецкимъ уѣзднымъ архитекторомъ и инженеромъ.

**Шпиллеръ, Дмитрій Алексѣевичъ**, гражд. инж., род. въ 1868 году. Первоначально учился въ кievскомъ реальн. уч., а затѣмъ въ 1887 г. поступилъ въ Инст. Гражд. Инж.; окончилъ курсъ по первому разряду въ 1892 г. и тогда же причисленъ къ М-ву Вн. Дѣль, съ откомандированіемъ для занятій въ Т. Стр. Ком.



Д. А. Шпиллеръ.

**Шплетъ, Готфридъ Готфридовичъ**, гражд. инж., род. въ 1866 г. Окончивъ курсъ въ кронштадтскомъ реальн. уч., въ 1886 г. поступилъ въ Инст. Гражд. Инж., откуда въ 1892 г. выпущенъ съ настоящимъ званіемъ и чиномъ X класса. Вслѣдъ за тѣмъ Г. Г. причисленъ къ М-ву Вн. Дѣль, съ откомандированіемъ въ Т. Стр. Ком.

**Шраеръ, Іосифъ Юльевичъ**, гражд. инж., род. въ 1860 г. Первоначальное воспитаніе получилъ въ лодзинскомъ высшемъ ремесленномъ уч.; въ 1879 г. поступилъ въ Инст.



І. Ю. Шраеръ.

Гражд. Инж. и окончилъ курсъ (въ 1884 г.) по первому разряду. Тогда-же назначенъ младшимъ инженеромъ въ томскую губ., гдѣ одновременно исполнялъ обязанности епархіальнаго архитектора, а съ 1890 г. и—городскаго архитектора. Въ 1891 г. І. Ю. вышелъ въ отставку, но въ 1892 г. снова поступилъ на госуд. службу и назначенъ сверхштатнымъ техникомъ при калишскомъ губ. правл., съ откомандированіемъ для исполненія обязанностей уѣзднаго инженера и архитектора по калишскому уѣзду.

1884—91 г. Въ г. Томскѣ и губ. Деревянное зданіе больницы при томскомъ пересыльномъ тюремномъ замкѣ. — Зданіе томскаго епархіальнаго училища съ пансіономъ. — Расширеніе и перестройка томскаго католическаго костела. — Кам. церковь въ Локтев-

скомъ заводѣ, близъ Семипалатинска. — 12 деревянн. мостовъ по главному сибирскому тракту, изъ которыхъ мосты черезъ рѣки Антибесъ, Тяжинъ и Малый-Косуль—длиною до 200 саж. каждый.

**Штейнъ, Иванъ**, архитекторъ, род. въ 1827 г. Воспитывался въ Стр. Уч. съ 1844 по 1850 г. и при выпускѣ, съ чиномъ колл. рег., опредѣленъ въ эстляндскую стр. и дор. ком. архитекторскимъ помощникомъ.

**фонъ-Штемпель, баронъ Карль Егоровичъ**, архитекторъ, род. въ 1833 г. —† 23 дек. 1876 г. Получивъ техническое образованіе въ Стр. Уч. (1847—53 г.), выпущенъ съ правомъ на чинъ XII класса и опредѣленъ въ херсонскую стр. и дор. ком. помощникомъ архитектора для производства работъ. Затѣмъ до 1870 г. К. Е. состоялъ младшимъ архитекторомъ херсонскаго стр. отд. Скончался на 43 г. жизни.

**Штернь-фонь-Гвяздовскій, Евгеній Эдуардовичъ**, инж.-арх., род. въ 1842 г. Воспитывался въ Стр. Уч. съ 1855 по 1863 г. и, окончивъ курсъ съ чиномъ губ. секр., былъ опредѣленъ въ эстляндскую стр. и дор. ком. Затѣмъ Е. Э. былъ назначенъ начальникомъ искусственнаго стола этой ком. (1864 г.); въ слѣдующемъ году причисленъ къ Т. Стр. Ком.; въ 1868 г. назначенъ забайкальскимъ областнымъ архитекторомъ, потомъ иркутскимъ губ. архитекторомъ (1881 г.), а съ 1888 г. состоитъ иркутскимъ губ. инженеромъ.

**Штернь, Павелъ-Карль-Эдуардъ Фридриховичъ**, гражд. инж., род. въ 1848 г. Воспитывался въ Стр. Уч. (1867—75 г.). По окончаніи курса съ правомъ на чинъ XII кл. П. Ф. былъ причисленъ къ Т. Стр. Ком., а затѣмъ—къ главному управленію намѣстника кавказскаго (1879 г.).

**Штраухъ, Августъ Людвиговичъ**, гражд. инж., род. въ 1833 г. По окончаніи курса въ Стр. Уч. въ 1857 г. съ чиномъ колл. секр., опредѣленъ въ эстляндскую стр. и дор. ком. Въ слѣдующемъ году командированъ въ помощь инженеръ-подполковнику Тимофѣеву, для производства изысканій по пониженію горизонта водъ Чудскаго озера. Затѣмъ, въ 1859 г., назначенъ начальникомъ искусственнаго стола въ спб. стр. и дор. ком., въ 1861 г. перемѣщенъ въ виленскую ком., а три года спустя назначенъ архитекторомъ въ александровскій кадетскій корпусъ и возведенъ въ званіе архитектора. Вскорѣ А. Л. занялъ должность ковенскаго губернскаго архитектора; потомъ послѣдовательно былъ: минскимъ губернскимъ архитекторомъ (1867 г.), причисленнымъ къ Т. Стр. Ком. (1872 г.) и пензенскимъ губернскимъ архитекторомъ (1873 г.). Въ 1874 г. А. Л. вышелъ въ отставку и съ того времени живетъ въ Петербургѣ и занимается здѣсь частной строительной практикой.



А. Л. Штраухъ.

**Штукенбергъ, Евгеній Антоновичъ**, гражд. инж., род. въ 1859 г.; воспитывался въ Стр. Уч. (1872—80 г.). По окончаніи курса съ правомъ на чинъ X класса Е. А. былъ назначенъ симбирскимъ городскимъ архитекторомъ; въ 1885 г. командированъ для техническихъ занятій въ николаевскую, херсонской губ., городскую управу и въ 1886 г. назначенъ николаевскимъ городскимъ архитекторомъ. Въ Николаевѣ онъ построилъ городской водопроводъ.

**Шуберскій, Эрнестъ**, гражд. инж., род. въ 1825 г. Получилъ техническое образованіе въ Стр. Уч. (1843—48 г.); по выпускѣ съ правомъ на чинъ XII класса, опредѣленъ на службу въ распоряженіе главн. управл. пут. сообщ. и публ. зд., съ прикомандированіемъ къ д-ту разсмотрѣнія проектовъ и смѣтъ.

**Шульдаль, Николай**, архитекторъ. Поступилъ въ Стр. Уч. въ 1843 г.; по окончаніи курса въ 1882 съ правомъ на чинъ колл. регистр., отправленъ въ распоряженіе д-та горныхъ и соляныхъ дѣлъ. Свѣдѣній о послѣдующей его дѣятельности не имѣется.

**фонъ-Шульманъ, Эрнестъ Эрнестовичъ**, инж.-арх., род. въ 1831 г. Поступилъ воспитанникомъ въ Стр. Уч. въ 1844 г. По окончаніи въ 1853 г. курса съ чиномъ губ. секр. былъ опредѣленъ помощникомъ архитектора нижегородскаго ярмарочнаго двора. Затѣмъ послѣдовательно былъ: помощникомъ начальника въ нижегородск. стр. и дор. ком. и начальникомъ искусственнаго стола (до 1861 г.), производителемъ работъ (1862 г.). Въ 1864 г. возведенъ въ званіе архитектора, а въ слѣдующемъ году причисленъ къ Т. Стр. Ком. Годъ спустя назначенъ младшимъ архитекторомъ екатеринославскаго стр. отд. (1866 г.), затѣмъ—ростовскимъ (на Дону) городскимъ архитекторомъ (1867 г.). Въ 1873 г. занялъ должность губернскаго архитектора въ Уфѣ, въ 1874 г. снова перешелъ въ Нижній-Новгородъ, а въ 1877 г. въ Рязань; въ 1880 г. назначенъ волынскимъ губернскимъ инженеромъ; въ 1881 г. причисленъ къ Т. Стр. Ком.; въ 1882 г. опредѣленъ уфимскимъ губернскимъ архитекторомъ; въ 1885 г. перемѣщенъ въ г. Симбирскъ, а съ 1889 г. состоитъ губернскимъ инженеромъ при томскомъ губернскомъ совѣтѣ.

**Шустеръ, Францискъ Ивановичъ**, инж.-арх., академикъ архитектуры, род. въ Варшавѣ въ 1832 г. Первоначальное воспитаніе получилъ въ варшавской гимназіи, затѣмъ въ варшавской художественной школѣ; отсюда въ 1852 г. съ званіемъ архитектора 1-ой степени поступилъ для дальнѣйшаго усовершенствованія въ строительномъ дѣлѣ въ спб. Имп. академію художествъ. Въ 1852 и 1853 гг. былъ награжденъ серебряными медалями 1-ой и 2-ой степени. Въ 1855 г., съ разрѣшенія главноуправляющаго пут. сообщ. и публ. зд. держалъ выпускной экзаменъ вмѣстѣ съ воспитанниками практическаго класса Стр. Уч., получилъ чинъ губ. секр. и назначенъ производителемъ работъ вмѣсто инженера въ псковскую губ. стр. и дор. ком. Въ 1857 г. Ф. И. возведенъ спб. Имп. академіей художествъ въ званіе академика, а въ 1871 году Совѣтъ Стр. Уч. призналъ его въ званіи инженеръ-архитектора. Одновременно съ тѣмъ Ф. И. причислился къ Т. Стр. Ком., съ откомандированіемъ для занятій въ главное об-во-росс. ж. д. Въ 1883 г. назначенъ губ. инженеромъ въ г. Минскъ, а два года спустя въ г. Саратовъ. Съ 1890 г. занимаетъ ту-же должность въ г. Харьковѣ. Помимо технической дѣятельности Ф. И. состоялъ: директоромъ псковскаго губ. тюремн. ком. и попечителемъ псковскихъ арестантскихъ ротъ гражд. вѣдомства (1860—61 г.), директоромъ саратовскаго тюр. ком.; дѣйствительнымъ членомъ Имп. русск. техн. общ. и спб. общ. архитекторовъ, членомъ саратовскихъ благотворительныхъ общ.,—общ. краснаго и бѣлаго креста, общ. спасанія



Ф. И. Шустеръ.



на водахъ, вспомошествованія учащимся и др.;—предсѣдателемъ правленія попечительнаго общ. саратовскаго «дома трудолюбія» и правленія сберегательной кассы служащихъ саратовскаго губ. правл. Въ настоящее время Ф. И. состоитъ: почетнымъ членомъ попечительнаго общ. саратовскаго «дома трудолюбія»; дѣйствительнымъ членомъ: саратовскаго губ. статист. ком., харьковскаго отд. Имп. русск. техн. общ. и общества инженеровъ въ Лондонѣ; директоромъ харьковскаго тюр. ком. и членомъ харьковскаго отд. попечительнаго общ. о слѣпыхъ.

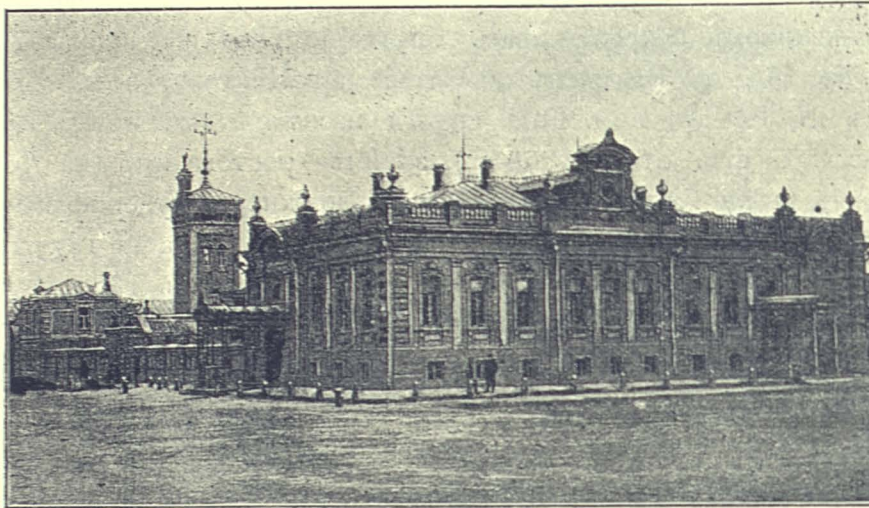

Ф. И. Шустеръ.—Домъ г. Мальцева въ с. Балаковѣ, самарск. губ.

чилъ большую зол. медаль на моск.-политехн. выставкѣ 1872 г.).

Возобновленіе, послѣ пожара, паровозн. зд. и вагонныхъ мастерск. на ст. С.-Петербургъ, варш. ж. д.—Домъ инж. Яфимовича, Конногвард. бульваръ, № 3.—Домъ ген.-маіора Конаржевскаго, Верейск. ул., № 3/6.—Нѣсколько домовъ для бывш. русск. строительнаго об-ва.

На Никол. ж. д. (1868—82 г.г.). Устройство отопленія и вентиляціи, въ удлиненной части пассаж. зданія, Имп. комнатъ на ст. С.-Петербургъ.—Тамъ-же: вагонный починочный сарай съ мастерской въ 5 путей.—Кам. 4-хъ эт. домъ для служащихъ I-ой категоріи.

1884—85 г. **Въ г. Минскѣ.** Домъ д-ра Лунца.—Перестройка части губернскаго тюремнаго замка.

1886—90 г. **Въ саратовск. губ.** Дер. церкви: въ с. Дворянскія-Терешки, хвалынск. уѣзда; въ д. Польной-Рославкѣ, сарат. уѣзда.—Лютеранская церковь въ с. Усть-Кулалинка, камы-

1856—59 г. Постройка пяти большихъ дер. мостовъ въ великолукскомъ и новоторжскомъ уѣзд., псковск. губ.

1859—63 г. Работы по разнымъ желѣзнодорожнымъ сооруженіямъ на псковской, динабургской и виленской станціяхъ спб.-варш. ж. д.

1871—82 г. Постройка жел. моста, по системѣ стянутыхъ дугъ, на новоторжской ж. д., черезъ р. Логовище (за модель этого моста полу-

шинскаго уѣзда.—Кам. часовня въ память св. коронованія Ихъ Имп. Вел. въ с. Золотомъ, камышинскаго уѣзда.

**Въ г. Саратовѣ.** Дер. зданіе цирка въ саду Г. В. Очкина.—Кам. зд. «Биржи». — Перестройка гостинн. «Россія». — Возобновленіе и расширеніе сгорѣвшей мукомольной мельницы торг. д. бр. Рейнеке.—Перестройка 2 эт. кам. дома Зейферта.—Дер. больничные бараки при губ. тюрьмѣ.—Постройка плавучей ст. общ. спас. на водахъ «Портъ-Посеть».

**Въ самарск. губ.** Домъ-особнякъ г. Мальцева въ с. Балаковѣ.

1890—92 г. **Въ г. Харьковѣ.** Приспособленіе кам. д. бывш. александр. приюта для дешевой столовой харьк. благотв. общ.—Перестройка дома для музык. уч. Имп. русск. муз. общ.—Устройство церкви и актовaго зала въ зд. III харьк. мужск. гимн.—Домъ для училища слѣпыхъ.

**Шухманъ, Моисей Сроліевичъ**, гражд. инж., род. въ 1862 г. Воспитывался въ виленскомъ реальномъ уч.; въ 1883 г. поступилъ въ Инст. Гражд. Инж. и, по окончаніи въ 1889 г. курса, былъ причисленъ къ Т. Стр. Ком. и вскорѣ назначенъ помощникомъ акмолинскаго областного архитектора.

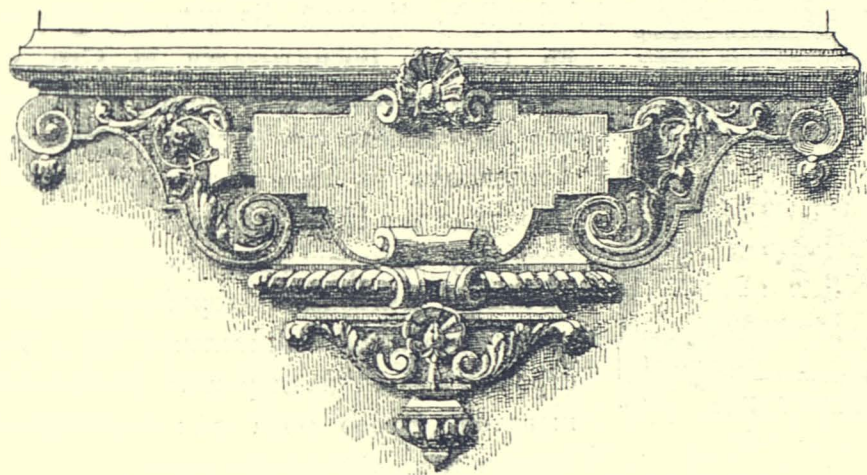

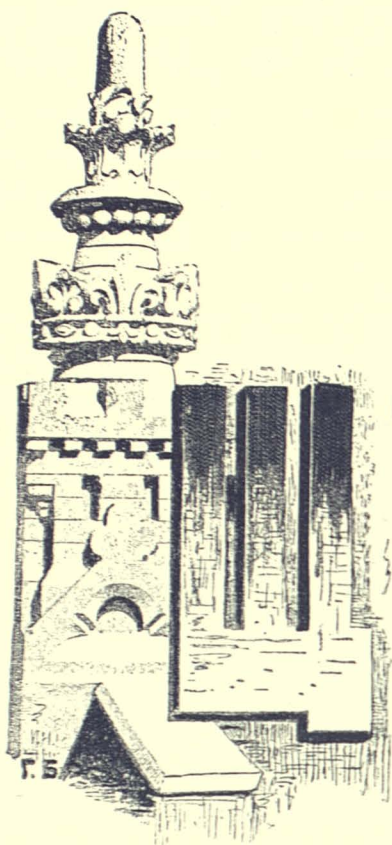

**ЕГЛОВЪ, Николай Ивановичъ**, гражд. инж., род. въ 1828 г. Воспитывался въ Стр. Уч. съ 1844 по 1849 г.; выпущенъ по первому разряду и тогда же опредѣленъ на службу архитекторскимъ помощникомъ въ калужскую губ. стр. и дор. ком. Впослѣдствіи Н. И. имѣлъ большую строительную практику по гражданскимъ сооружениямъ на различныхъ желѣзныхъ дорогахъ. Имъ между прочимъ исполнена значительная часть работъ по постройкѣ зданій на дорогахъ Нижегородской и Варшавской. Этого рода дѣятельностью Н. И. занимается и въ настоящее время.

**Щербаковъ, Алексѣй Онисимовичъ**, гражд. инж., род. въ 1854 г. По окончаніи курса въ Стр. Уч. въ 1877 г., съ правомъ на чинъ губ. секр., опредѣленъ сверхштатнымъ техникомъ витебскаго стр. отд. и архитекторомъ полоцкой военной гимназій.

**Щербаковъ, Павелъ Онисимовичъ**, гражд. инж., род. въ 1865 г. Первоначальное образованіе получилъ въ скопинскомъ реальномъ уч. Въ Инст. Гражд. Инж. поступилъ въ 1886 г. и окончилъ курсъ въ 1891 году съ чиномъ X класса. Тогда-же причисленъ къ Т. Стр. Ком. М-ва Вн. Дѣлъ. Въ лѣтніе мѣсяцы 1891 г. производилъ перестройку станціи по орловско-витебской ж. д., а съ ноября занялъ должность смотрителя и казначея повивальнаго института, состоящаго подъ покровительствомъ Ея И. В. Великой Княгини Екатерины Михайловны въ г. С.-Петербургѣ, съ оставленіемъ при Т. Стр. Ком. Въ настоящее время П. О. опредѣлился на службу по м-ву путей сообщенія.



П. О. Щербаковъ.

**Щигельскій, Антонъ Николаевичъ**, инж.-арх., род. въ 1844 г. Получилъ техническое образованіе въ Стр. Уч. (1861—66 г.). Окончилъ курсъ первымъ; имя его занесено на мраморную доску. Тогда же причисленъ къ Т. Стр. Ком., затѣмъ назначенъ архитекторскимъ помощникомъ въ кievское стр. отд. Причислившись снова въ 1867 г. къ Т. Стр. Ком., былъ командированъ въ распоряженіе правленія гл. об-ва рос. ж. д. (1868 г.), служилъ на ряжско-моршанской (1869 г.) и московско-курской ж. д. (1871 г.). Въ слѣдующемъ году возведенъ въ званіе инженеръ-архитектора и назначенъ младшимъ архитекторомъ ярославскаго стр. отд. Въ 1876 г. опредѣленъ пензенскимъ губернскимъ инженеромъ и причисленъ къ Т. Стр. Ком. Затѣмъ нѣкоторое время былъ въ отставкѣ, а въ 1881 г. снова поступилъ на службу младшимъ инженеромъ орловскаго стр. отд. и въ томъ же году назначенъ губернскимъ инженеромъ въ Житомиръ, гдѣ служить и въ настоящее время.



А. Н. Щигельскій.

**Щука, Адамъ-Степанъ Юсифовичъ**, гражд. инж., род. въ 1862 г. По окончаніи курса въ бѣлостокскомъ реальномъ уч., въ 1883 г. поступилъ въ Инст. Гражд. Инж., откуда въ 1889 г. выпущенъ по первому разряду. Въ августѣ того же года причислился къ М-ву Вн. Дѣль, а въ декабрѣ занялъ должность младшаго архитектора въ Тобольскѣ и служить тамъ понынѣ.

1889—92 г. Два дерев. зд. бань при тобольск. тюрьмахъ.—Ремонтъ зд. тюремнаго замка и присутственныхъ мѣстъ.

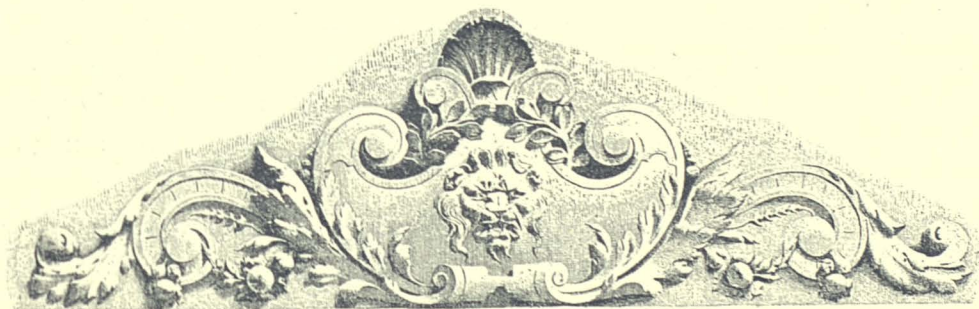

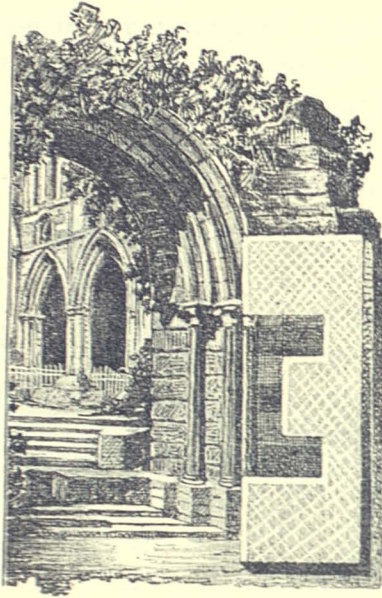

**В А Л Ъ Д Ъ, Виктор Владиміровичъ,** гражд. инж., род. въ 1860 г.; воспитывался въ спб. 1-мъ реальномъ училищѣ; по окончаніи курса въ 1878 г. поступилъ въ Стр. Уч., откуда вышелъ по 1-му разряду въ 1883 г. Началь службу при Т. Стр. Ком. М-ва Вн. Дѣль. Черезъ 2 года представилъ въ совѣтъ Инст. Гражд. Инж. изслѣдованіе о расчетѣ дымовыхъ каналовъ на основаніи механической теории тепла и, по прочтеніи пробной лекціи, назначенъ преподавателемъ строительнаго искусства. Кромѣ того В. В. преподавалъ

тотъ же предметъ во 2-мъ и 1-мъ реальныхъ училищахъ въ СПБ. (1886—88 г.). Въ 1887 г. назначенъ помощникомъ смотрителя и архитекторомъ дома военнаго м-ва, а въ 1891 г. опредѣленъ архитекторомъ Императорскаго спб. университета. За все это время завѣдывалъ ремонтными работами въ зданіяхъ 1-го реальн. уч., Ларинской гимназіи и другихъ.—Посвятивъ себя преимущественно дѣятельности педагогической и научно-литературной, В. В. мало занимается строительной практикой. Изъ его трудовъ можно указать слѣдующіе:

„Краткое руководство къ устройству громоотводовъ“; „Химическій анализъ строительныхъ матеріаловъ“; „Строительные матеріалы, руководство для среднихъ техническихъ училищъ“; „Объ употребленіи гидравлическихъ продуктовъ“ („Зодчій“ 1889 г.); „Обзоръ бетонныхъ машинъ“ (ibid.); „Шлаковые цементы“ (переводъ, „Зодчій“ 1890 г.); „О краскахъ, употребляемыхъ въ строительномъ дѣлѣ“ („Зодчій“ 1891 г.); „Опыты надъ гидравлическимъ растворомъ“ (ibid.).

За сочиненіе „Строительные матеріалы“ В. В. удостоенъ преміи.

Въ апрѣлѣ 1893 г. В. В. отправленъ по выбору товарищей въ Чикаго на всемірную выставку и для участія въ конгрессѣ во время выставки.

**Эвенховъ, Иванъ Александровичъ,** архитекторъ, род. въ 1834 г. Техническое образованіе получилъ въ Стр. Уч. (1847—59 г.); выпущенъ по первому разряду и назначенъ помощникомъ начальника искусственнаго стола въ смоленскую стр. и дор. ком.

**Эдельсонъ, Аполлонъ,** архитекторъ, род. въ 1827 г. Въ Стр. Уч. поступилъ въ 1844 г. и окончилъ курсъ въ 1851 г. съ правомъ на чинъ XIV кл. Службу началъ въ эстляндской губ. стр. и дор. ком. помощникомъ архитектора.



В. В. Эвальдъ.

**Эйнаровичъ, Андрей Самуиловичъ**, гражд. инж., род. въ 1849 г.; первоначальное образование получилъ въ виленской классической гимназiи, специальное—въ Стр. Уч., гдѣ окончилъ курсъ съ званiемъ архитекторскаго помощника и чиномъ X класса въ 1874 г. Служебную дѣятельность началъ въ качествѣ младшаго инженера стр. отд. нижегородскаго губ. правл. и исполнялъ эту должность въ теченiе четырехъ лѣтъ. Затѣмъ, съ 1878 по 1880 г., былъ помощникомъ строителя зданiй харьковскаго практическаго технологическаго института и въ то же время состоялъ сверхштатнымъ техникомъ стр. отд. харьковскаго губ. правл. Послѣ временной приостановки работъ по постройкѣ названныхъ зданiй А. С. причисленъ къ Т. Стр. Ком. М. Вн. Дѣль (1880 г.) и въ томъ-же году на средства товарищеской кассы командированъ съ ученою цѣлью за границу, для осмотра казарменныхъ зданiй въ Германiи. По возвращенiи оттуда, исправлялъ въ Т. Стр. Ком. должность заведующаго дѣлами по ревизiи технической отчетности, а съ 1892 г. по настоящее время состоитъ въ томъ-же учрежденiи помощникомъ дѣлопроизводителя. Въ журналѣ „Зодчiй“ помѣщено имъ нѣсколько оригинальныхъ и переводныхъ статей.



А. С. Эйнаровичъ.

**Энрольдъ, Борисъ Федоровичъ**, гражд. инж., род. въ 1856 г. Поступилъ въ 1874 г. въ Стр. Уч., окончилъ курсъ въ 1879 г. съ правомъ на чинъ X кл. и тогда же былъ причисленъ къ Т. Стр. Ком. Въ 1880 г. командированъ для постройки батумской вѣтви закавказской ж. д., въ 1883 г.—на должность начальника дистанцiи либаво-роменской ж. д. и съ 1892 г. занимаетъ должность начальника дистанцiи по постройкѣ покровско-уральской линiи рязанско-уральской ж. д.

**Эппингеръ, Теодоръ Теодоровичъ**, гражд. инж., род. въ 1854 г. въ Севастополѣ; первоначальное образование получилъ въ первой спб. гимназiи. Окончивъ курсъ Стр. Учил. по первому разряду въ 1882 г., поступилъ помощникомъ къ архитектору А. О. Томишко и до 1883 г. занимался у него при постройкѣ дворца въ Петергофѣ. Въ 1884 г. Э. Э. былъ командированъ м-вомъ Иностранныхъ Дѣль въ составѣ Высочайше учрежденной Комиссiи въ Иерусалимъ, гдѣ принималъ участiе въ различныхъ строительныхъ работахъ. По возвращенiи изъ командировки причисленъ въ качествѣ архитектора къ временному Управленiю казенныхъ ж. д. (1886 г.), а съ 1892 г. определенъ штатнымъ инженеромъ путей сообщенiя при м-вѣ п. с. и откомандированъ для занятiй въ д-тѣ ж. дорогъ.

**Эппингеръ, Борисъ Мартыновичъ**, гражд. инж., род. въ 1864 г.; первоначальное образование получилъ въ с.-петербургской 1-й военной гимн. Въ Инст. Гражд. Инж. поступилъ въ 1882 г. и выпущенъ по первому разряду въ 1886 г. По окончанiи курса причисленъ къ Т. Стр. Ком. М-ва Вн. Дѣль, а въ слѣдующемъ году назначенъ въ г. Ригу сверхштатнымъ техникомъ при стр. отд. лифляндскаго губ. правл., гдѣ и состоитъ по настоящее время. Строительная дѣятельность Б. М. проявилась



Б. М. Эппингеръ.

здѣсь главнымъ образомъ въ разныхъ хозяйственныхъ постройкахъ по казеннымъ имѣніямъ прибалтійской губерніи и въ работахъ по городскимъ сооруженіямъ

1888—92 г. Жилой дерев. домъ со службами для лѣсничаго въ Тадэркалкѣ.—Капитальная перестройка частн. зд. подъ помѣщеніе сѣзда мировыхъ судей въ г. Арнсбургѣ.—Памятникъ въ окрестностяхъ г. Риги на островѣ Люцаусгольмъ надъ братскою могилою русскихъ воиновъ, въ память 1701 г.—Новое кам. зд. въ г. Ригѣ для помѣщенія сѣзда мировыхъ судей рижско-вольмарскаго округа.—Береговая дамба по правому берегу р. Баршау.—Кам. церковь св. Троицы, на 800 человѣкъ, въ г. Ригѣ.

**Эссенъ, Теодоръ Теодоровичъ**, гражд. инж., род. въ 1862 г. Первоначальное образованіе получилъ въ 3-ей спб. военной гимназій, гдѣ окончилъ курсъ въ 1880 г. Въ томъ-же году поступилъ въ Стр. Уч. и въ 1885 г. выпущенъ по первому разряду съ настоящимъ званіемъ и назначенъ помощникомъ начальника дистанціи по постройкѣ самаро-уфимской ж. д. Лѣтомъ этого года производилъ изысканія, въ качествѣ помощника начальника партіи, отъ г. Самары до ст. Кинель; въ томъ-же году составилъ проектъ пассажирскаго зд. для ст. II кл. въ Уфѣ и Абдулинѣ. Въ 1886 г. былъ назначенъ помощникомъ начальника 9-ой дистанціи и производилъ постройку всѣхъ гражданскихъ зданій на ст. Абдулино и по дистанціи, а также искусственныхъ сооружений, мостовъ и трубъ, до окончанія и сдачи дороги, въ 1888 г. Въ началѣ слѣдующаго года **Т. Т.** былъ командированъ въ г. Душеть, тифлисской губ., въ распоряженіе тамошней войсковою строительной комиссіи для постройки казармъ 4-ой кавказской туземной стрѣлковой дружины, при чемъ имъ былъ составленъ проектъ и начата постройка, но не окончена вслѣдствіе перевода въ 1892 г. на службу въ Кіевъ, гдѣ онъ занимаетъ въ настоящее время должность помощника инспектора подъѣздныхъ путей юго-западнаго края.



Т. Т. Эссенъ.

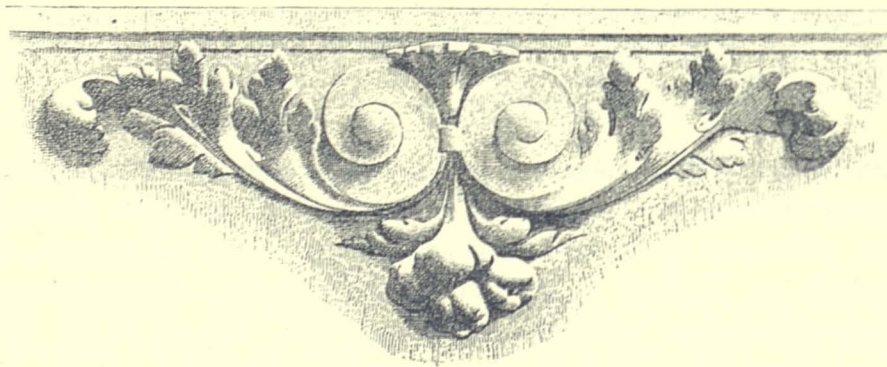

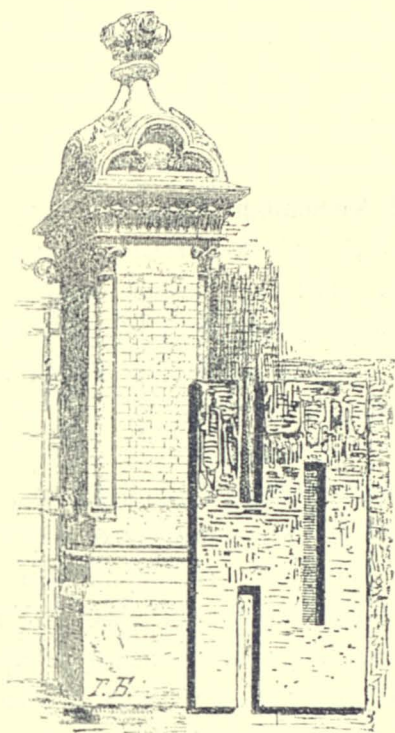

**РКЕВИЧЪ, Александръ**, гражд. инж., род. въ 1824 г. Техническое образование получилъ въ Стр. Уч. (1843—46 г.); по выпускѣ, съ чиномъ коллежск. регистр., опредѣленъ на службу въ вологодскую стр. и дор. ком. архитекторскимъ помощникомъ.





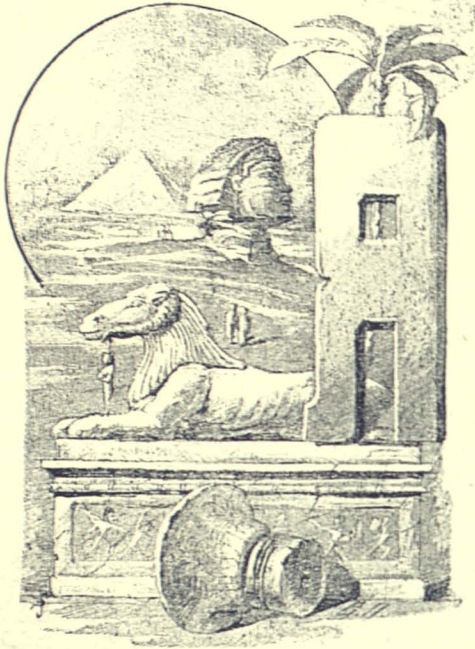

**ВОРСКІЙ, Александръ Матвѣевичъ**, гражд. инж., род. въ 1849 г. Воспитывался въ Стр. Уч. (1865 — 71 г.); окончивъ курсъ по первому разряду, былъ причисленъ въ М-ву Вн. Дѣль, съ откомандированіемъ для занятій въ Т. Стр. Ком.

**Яголковскій, Филиппъ Кипріяновичъ**, инж.-арх., род. въ 1831 г.; первоначальное образованіе получилъ въ слонимскомъ дворянскомъ уѣздномъ училищѣ, затѣмъ поступилъ въ Стр. Уч. (1845 г.); выпущенъ въ 1853 г. съ званіемъ архитекторскаго помощника и съ чиномъ X класса. Тогда же былъ назначенъ начальникомъ искусств.

стола и завѣдующимъ чертежной вятской стр. и дор. ком. Въ 1858 г. переведенъ на такую-же должность въ Гродно, гдѣ былъ, помимо того, дѣлопроизводителемъ въ комиссіи для оцѣнки имуществъ, отошедшихъ подѣ спб.-варшавскую жел. дор. въ г. Гродно и губерніи. Въ 1860 г. устраивалъ помѣщеніе для Императора Александра II, прибывшаго на охоту на зубровъ, за что былъ возведенъ въ званіе архитектора. Въ 1863 г. Ф. К. вышелъ въ отставку и до 1870 г. занимался сельскимъ хозяйствомъ. Впослѣдствіи поступилъ на службу въ об-во либавской ж. д. дѣлопроизводителемъ въ канцелярію управляющаго дорогой; должность эту исполнялъ въ теченіе года. Затѣмъ, въ 1872 г., снова причислился къ М-ву Вн. Дѣль и два года прослужилъ полтавскимъ губ. архитекторомъ; состоя въ этой должности, Ф. К. былъ возведенъ въ званіе инж.-архитектора за проектъ моста системы Гау. Въ 1874 г. занялъ должность управляющаго дѣлами правленія об-ва привислянской ж. д.; по этому сооруженію онъ составилъ исполнительную раздѣльную вѣдомость, техническій отчетъ и вель и блестяще закончилъ всѣ расчеты общества съ правительствомъ за сооруженіе этой дороги.—Въ 1890 г. Ф. К. перешелъ на службу въ государственный контроль, гдѣ занимается по д-ту желѣзнодорожной отчетности.



Ф. Н. Яголковскій.

1853—92 г. **Въ г. Вяткѣ.** Перестройка губернаторскаго дома.—Перестройка частнаго дома подѣтскій пріютъ.—Домъ уч. канцелярск. служителей (по готов. проекту).—2-эт. кам. домъ к-ца Ухова.—2-эт. дер. ферма (близъ Вятки) полковника Ползикова.—Кам. одноэт. домъ-особнякъ к-ца Захарова въ уѣздн. г. Слободскомъ.—Кам. церковь въ Холодницкомъ жел.-плавильн. зав. гг. Пономаревыхъ.

**Въ г. Гродно.** Перестройка дома к-ца Соловейчика.—Городской театръ (по готовому проекту).—Перестройка стариннаго дома кн. Друцкихъ-Любецкихъ.—Дерев., раскосной системы, мостъ (по гот. проекту) черезъ оврагъ р. Городничанки.—Капитальный ремонтъ губернат. дома (бывшій дворець), съ устройствомъ Императорскихъ покоевъ и постройкой небольшого дер. павильона для свиты.

**Яголковскій, Мечиславъ Адамовичъ,** гражд. инж., род. въ 1857 г.; по окончаніи курса въ землемѣрномъ уч. и 1-й спб. военной гимназіи, поступилъ въ Инст. Гражд. Инж., откуда выпущенъ съ правомъ на чинъ X кл. въ 1888 г. Въ продолженіе первыхъ двухъ лѣтъ по выходѣ изъ Инст., находился на частной службѣ, сначала въ имѣніи графа Плятера, въ виленской губ., а затѣмъ у помѣщика Шабельскаго, въ харьковской губ. Съ 1889 по 1891 г. исправлялъ должность младшаго инженера при самарскомъ стр. отд., а въ настоящее время занимаетъ должность уѣзднаго инженера и архитектора въ г. Гарволинѣ, сѣдлецкой губ.



М. А. Яголковскій.

1888—92 г. Два кам. дома, водяная мельница, дерев. часовня и дамба въ им. графа

Плятера, виленск. губ.—Каменный 2-этажный домъ купца Ясенькова въ г. Самарѣ.

**Яковлевскій, Николай Николаевичъ,** гражд. инж., род. въ 1849 г.; первоначальное образованіе получилъ въ 2-й спб. гимназіи; поступилъ въ Стр. Уч. въ 1873 г. и окончилъ курсъ по 1-му разряду (въ 1879 г.). По выходѣ изъ училища прикомандировался къ Т. Стр. Ком. М-ва Вн. Дѣлъ, а въ слѣдующемъ году занялъ должность архитектора при службѣ ремонта пути и зданій въ г. Калугѣ, въ управленіи рязско-вяземской ж. д. (1880—84 г.). За это время Н. Н. производилъ разныя постройки по линіи жел. дороги (большею частью по собственнымъ проектамъ) и выстроилъ нѣсколько частныхъ домовъ въ г. Калугѣ. Въ 1884 г. уѣхалъ въ С.-Петербургъ, гдѣ занимался частною практикою и состоялъ, между прочимъ, сверхштатнымъ техникомъ при петербургской городской управѣ. Съ 1887 по 1890 г. производилъ казарменныя постройки въ г. Сувалкахъ, а



Н. Н. Яковлевскій.

съ 1891 г. состоитъ ломжинскимъ уѣзднымъ инженеромъ и завѣдуетъ работами по городскимъ общественнымъ и казеннымъ зданіямъ.

1880—84 г. Въ г. Калугѣ. Домъ для общест-  
житія учен. гимн. и технич. желѣзнодорожн. уч.—  
Въ гор. Козельскѣ: земская больница и два  
усадебныхъ дома (въ помѣстьяхъ).

1884—87 г. 2 камен. и 7 дер. домовъ въ  
С.-Петербургѣ.—Три дачи въ окрестностяхъ.  
1887—90 г. Постройка казармъ въ Сувалкахъ.

**Яковлевъ, Владиміръ Ильичъ**, гражд. инж., род. въ 1843 г.—† 4 февр. 1872 г. Воспитывался въ Стр. Уч. съ 1856 по 1863 г. и, окончивъ курсъ съ чиномъ коллежск. рег., былъ опредѣленъ на службу въ нерчинскіе заводы; затѣмъ, въ 1870 г., назначенъ младшимъ инженеромъ стр. отд. губ. правл. въ гор. Екатеринославѣ; здѣсь скончался на 30-мъ году жизни.

**Янковъ, Александръ Ивановичъ**, гражд. инж., род. въ 1843 г.; первоначальное образованіе получилъ въ 3-й спб. гимназіи; по окончаніи курса поступилъ въ Стр. Уч. (1859 г.); выпущенъ съ званіемъ архитекторскаго помощника и чиномъ X класса въ 1864 г. Спустя два года опредѣлился на службу въ хозяйственный д-тъ М-ва Ви. Дѣль; въ 1868 г. назначенъ старшимъ столоначальникомъ этого д-та; въ 1874 г. оставилъ эту службу вслѣдствіе избранія на должность участкаго мирового судьи с.-петербургскаго уѣзда (ранѣе того, въ 1872 г., былъ избранъ въ почетные мировые судьи по тому же уѣзду). Съ этихъ поръ, въ теченіе пяти трехлѣтій, А. И. состоялъ непрерывно въ должности участкаго мирового судьи с.-петербургскаго уѣзднаго мирового округа. Въ 1889 г., будучи вновь избранъ на шестое трехлѣтіе, оставилъ эту должность и съ того времени состоитъ почетнымъ мировымъ судьей петербургскаго уѣзда.



А. И. Янковъ.

Со времени окончанія курса А. И. строительною дѣятельностью не занимался, а изучалъ юриспруденцію. Плодомъ литературной дѣятельности его явились беллетристическія произведенія и статьи юридическаго содержанія.

**Яновскій, Евгеній Измаиловичъ**, гражд. инж., род. въ 1861 г. Изъ одесскаго реальнаго учил. поступилъ въ 1880 г. въ Стр. Уч. и окончилъ въ 1887 г. курсъ съ правомъ на чинъ X класса. Въ 1888 г. былъ причисленъ къ Т. Стр. Ком., а въ 1889 г. назначенъ сверхштатнымъ техникомъ люблинскаго стр. отд. и люблинскимъ городскимъ архитекторомъ.

**Яновскій, Витольдъ-Иванъ-Степанъ Степановичъ**, гражд. инж., род. въ 1867 г. Воспитывался въ александровскомъ кадетскомъ корпусѣ, а затѣмъ—въ Инст. Гражд. Инж.

(1885—91 г.). По окончаніи курса, съ правомъ на чинъ XII класса, В. С. причислился къ Т. Стр. Ком. и командированъ на должность помощника производителя работъ по постройкѣ петровской вѣтви владикавказской ж. д.

**Янсонъ, Модестъ Юліевичъ**, гражд. инж., род. въ 1869 г.; первоначальное образованіе получилъ въ спб. 1-мъ реальномъ училищѣ; въ Инст. Гражд. Инж. поступилъ въ 1887 г. и окончилъ курсъ по 1 разряду въ 1892 г.

**Янушевскій, Юліанъ Юліановичъ**, гражд. инж., род. въ 1857 г., воспитанникъ спб. гимназіи; специальное образованіе получилъ въ Стр. Уч. (1877—84 г.) и выпущенъ по первому разряду. Тогда же причисленъ къ Т. Стр. Ком. М-ва Вн. Дѣлъ и въ скоромъ времени откомандированъ для занятій при инженеръ-контролерѣ варшавской ж. д.



Ю. Ю. Янушевскій.

Съ 1890 г. состоитъ виленскимъ городскимъ инженеромъ и занимается частною строительною практикою.

Катол. церковь въ г. Радзивилицахъ, ковенской губ.—Постройка колокольни при существующей часовнѣ, на кладбищѣ «Росса» въ г. Вильнѣ.—Домъ г. Снядецака въ г. Вильнѣ.—3-эт. домъ г. Коконацака въ гор. Вильнѣ.

Городской скотопригонный дворъ въ Вильнѣ.—Антокольскій мостъ черезъ р. Вилейку, въ гор. Вильнѣ и проч.

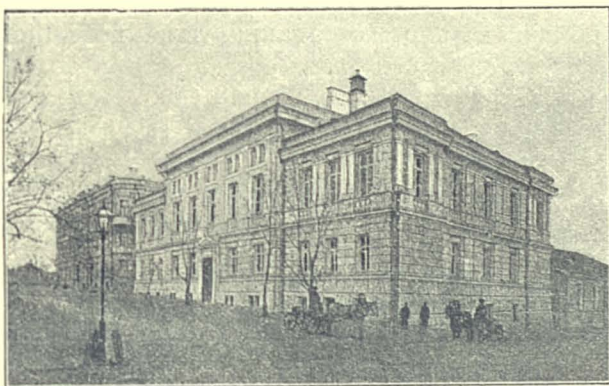

Ю. Ю. Янушевскій.—Зданіе виленаго окружнаго суда.

**Янцонъ, Эдуардъ-Генрихъ Освальдовичъ**, гражд. инж., род. въ 1867 г. Воспитаніе получилъ въ 1-й спб. гимназіи, а затѣмъ въ Инст. Гражд. Инж. Окончилъ курсъ въ 1891 г. первымъ по успѣхамъ; имя его изображено на мраморной доскѣ Института. По выпускѣ Э. О. причислился къ Т. Стр. Ком. и въ 1892 г. командированъ на рязанско-уральскую ж. д.

**Янышевъ, Александръ**, архитекторъ, род. въ 1821 г. Образованіе получилъ въ Стр. Учил. (1838—44 г.); при

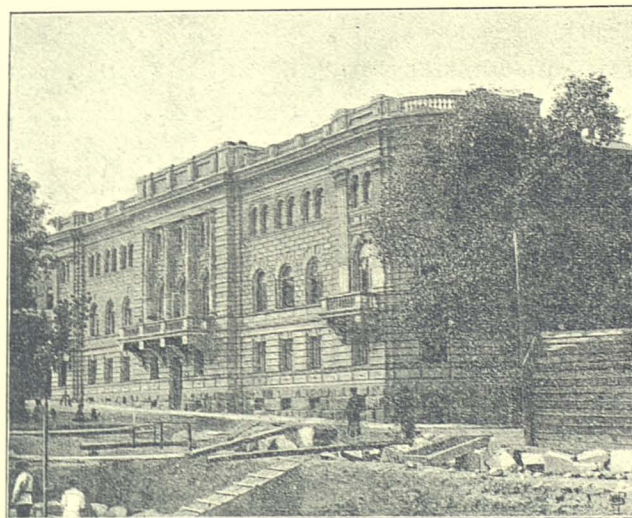

Ю. Ю. Янушевскій.—Домъ г. Снядецака въ г. Вильнѣ.

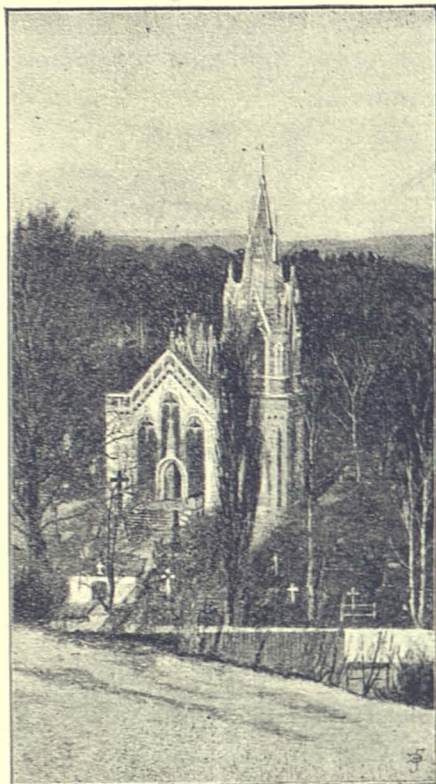

Ю. Ю. Янушевскій.—Колокольня на кладбищѣ „Росса“ въ г. Вильнѣ.

больницы на 40 кроватей.—2-эт. кам. зд. городской скотобойни.—  
Множество частныхъ домовъ.

**Яровицкій, Іоасафъ Филипповичъ**, инж.-арх., род. въ 1830 г.—† въ 1887 г. Высшее образованіе получилъ въ Стр. Уч. и окончилъ курсъ съ званіемъ архитекторскаго помощника и чиномъ X класса (1853 г.). Въ 1868 г. удостоенъ званія инженеръ-архитектора. По выходѣ изъ училища назначенъ въ олонекскую губ. стр. и дор. ком. начальникомъ искусственнаго стола, а въ 1855 г. опредѣленъ тамъ же на долж-



І. Ф. Яровицкій.

выпускѣ получилъ званіе архитекторскаго помощника и право на чинъ колл. рег. и опредѣленъ въ тульскую стр. и дор. ком.

**Яржинскій, Маріянъ Адамовичъ**, гражд. инж., род. въ 1857 г.; по окончаніи курса въ холмской, люблинской губ., классической гимн., поступилъ въ Стр. Уч. въ 1876 г.; выпущенъ по первому разряду въ 1881 г. По выходѣ изъ училища, опредѣленъ на штатную должность люблинскаго городского архитектора и состоялъ въ ней восемь лѣтъ, производя постройки казенныхъ зданій и городскихъ сооружений. Въ 1889 г. назначенъ помощникомъ люблинскаго губернскаго инженера и архитектора, а въ 1892 г., кромѣ того,—производителемъ работъ по постройкѣ каменнаго зданія для люблинскаго окружнаго суда.

1881—92 г. **Въ г. Люблинѣ.** Каменный театръ на 650 чел. (по готов. проекту).—Кам. 2-эт. зд. обществ. еврейск.



М. А. Яржинскій.

ность архитектора для производства работъ. По преобразованіи стр. и дор. части (въ 1865 г.) назначенъ младшимъ архитекторомъ при стр. отд. олонекскаго губ. правл.; въ 1867 г. переведенъ на должность губерnsk. архитектора въ Ярославль, гдѣ служилъ до самой смерти. За все это время І. Ф. произведено множество разнообразныхъ построекъ, въ особенности церковныхъ сооружений, между которыми можно отмѣтить церковь Тивдійскую, при мраморныхъ ломкахъ въ олонекской губ.

**Яценко, Иванъ Ѳомичъ**, гражд. инж., род. въ 1859 г. Первоначальное образованіе получилъ въ николаевскомъ и одесскомъ реальныхъ уч. Въ 1880 г. поступилъ въ Инст. Гражд. Инж. и окончилъ курсъ въ 1886 г. съ настоящимъ званіемъ по первому разряду. По отбытіи воинской повинности И. Ѳ. въ 1888 г. опредѣлился на службу сверхштатнымъ техникомъ при стр. отд. одесской городской управы и занимаетъ эту должность по настоящее время.



И. Ѳ. Яценко.



И. Ѳ. Яценко.—Домъ редакціи „Одесскаго Листка“ въ г. Одессѣ.

1888—92 г. **Въ г. Одессѣ.** Городское грязе-лечебное заведеніе въ паркѣ, на Хаджибейскомъ лиманѣ.—Богадѣльня на 150 чел., состоящая изъ 3-хъ отдѣльныхъ зд. со службами.— Два 3-эт. жилыхъ дома.— Два 2-эт.

зд. для причта греческой церкви. — 3-эт., съ полуподвальнымъ этажемъ, жилой домъ для помѣщ. типографіи и редакціи газеты «Одескій Листокъ».

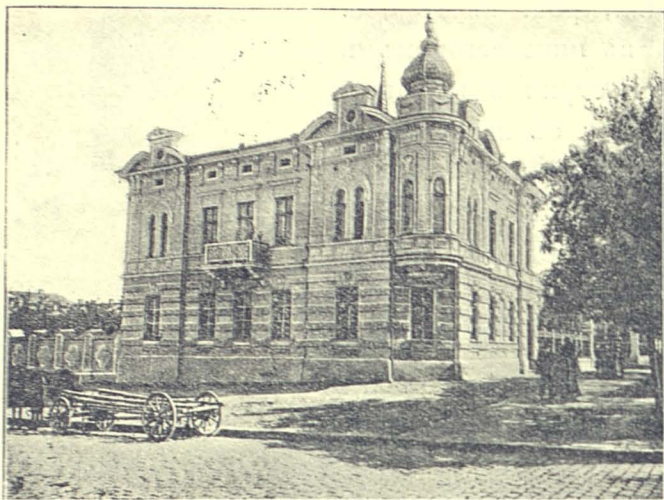

И. О. Яценко.—Жилой домъ для причта греческой церкви  
въ г. Одессѣ.

**Яценко, Владиміръ Омичъ,**  
гражд. инж., род. въ 1858 г.—  
† въ 1890 г. Воспитывался въ  
реальномъ учил. г. Николаева; въ  
1883 г. поступилъ въ Инст. Гражд.  
Инж., окончилъ курсъ въ 1888 г.  
и вскорѣ опредѣленъ на долж-  
ность уѣзднаго инженера въ г.  
Маковъ, ломжинской губ., гдѣ  
окончилъ жизнь самоубійствомъ  
на 32 году жизни.

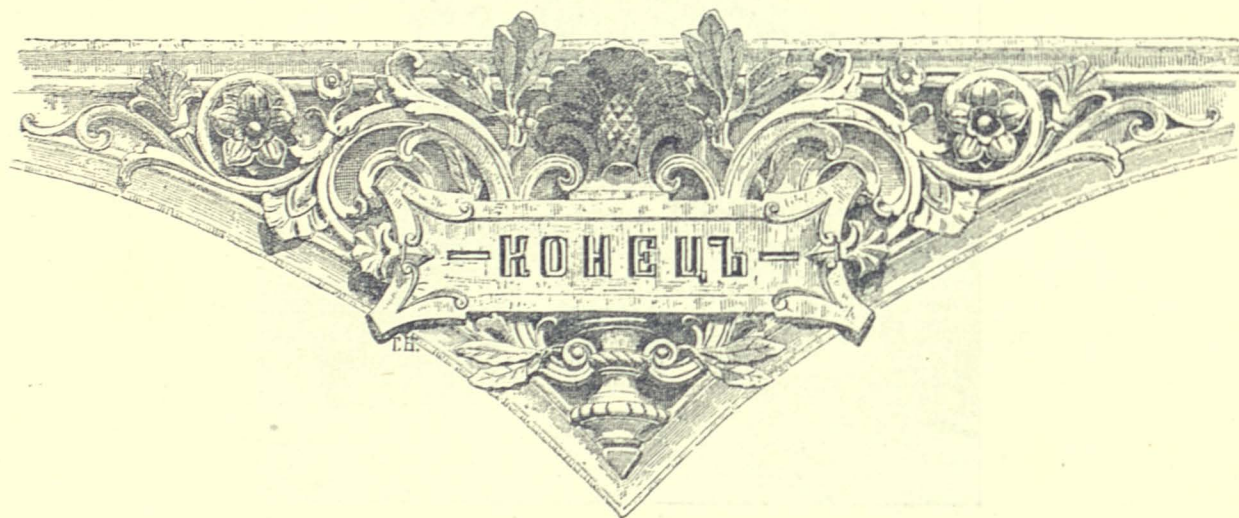



## СПИСОКЪ\*)

воспитанниковъ Института Гражданскихъ Инженеровъ,  
бывшаго Строительнаго Училища, окончившихъ курсъ  
съ 1843 по 1892 годъ.

### 1843 г.

Афанасьевъ, Константинъ.  
Вишняковъ, Александръ.  
Гаккель, Карль.  
Гарденакъ, Павелъ.  
Еремѣевъ, Константинъ.  
Ешевскій, Аркадій.  
Ильшевъ, Александръ.  
Корицкій, Дмитрій.  
Кржижановскій, Райнольдъ.  
Миквиць, Эдмундъ.  
Молоховець, Францъ.  
Муратовъ, Михаилъ.  
Небольсинъ, Василій.  
Орѣховъ, Дмитрій.  
Пальшау, Александръ.

Петровъ, Александръ.  
Поликарповъ, Петръ.  
Сикорскій, Ипполитъ.  
Славянскій, Петръ.  
Соколовскій, Евгений.  
Соренсъ, Павелъ.  
Ставассеръ, Александръ.  
Фохтъ, Александръ.  
Швейкинъ, Павелъ.  
Шимановскій, Александръ.

### 1844 г.

Быстровъ, Николай.  
Карчевскій, Николай.  
Колодка, Петръ.  
Кудоровскій, Станиславъ.  
Могильницкій, Карль.

Мусселюсъ, Александръ.  
Полонскій, Андрей.  
Сковронскій, Юліанъ.  
Червинскій, Николай.  
Янышевъ, Александръ.

### 1845 г.

Домбровскій, Иванъ.  
Ивковъ, Николай.  
Кондрахинъ, Василій.  
Кромаренко, Константинъ.  
Македонскій, Андрей.  
Мореншильдъ, Владиміръ.  
Невинскій, Константинъ.  
Черненко, Дмитрій.

### 1846 г.

Бернгардъ, Рудольфъ.

\*) Въ этотъ списокъ не вошли фамиліи лицъ, окончившихъ курсъ въ Училищѣ Гражданскихъ Инженеровъ до 1843 г., такъ какъ лишь немногія изъ нихъ прислали о себѣ свѣдѣнія.



Винбергъ, Адольфъ.  
Гриневъ, Андрей.  
Громовъ, Федоръ.  
Жайворонковъ, Викторъ.  
Маевскій, Карлъ.  
Овсянниковъ, Павелъ.  
Реймъ, Николай.  
Садовскій, Гурій.  
Сербинъ, Владиміръ.  
Тимофѣевъ, Николай.  
Фостиковъ, Левъ.  
Шатиловскій, Дмитрій.  
Юркевичъ, Александръ.

#### 1847 г.

Аникинъ, Евгений.  
Гриневскій, Казиміръ.  
Гриневскій, Левъ.  
Юдко, Панталіонъ.  
Красевичъ, Александръ.  
Кулаковъ, Александръ.  
Максимовъ, Яковъ.  
Мейнгардъ, Александръ.  
Мыльниковъ, Николай.  
Поповъ, Романъ.  
Сапегинъ, Михайль.

#### 1848 г.

Авиловъ, Руфъ.  
Бетюцкій, Владиміръ.  
Васильевъ, Петръ.  
Дворжецкій, Александръ.  
Дмитревскій, Евгений.  
Достоевскій, Андрей.  
Карповъ, Григорій.  
Лаврентьевъ, Константинъ.  
Моннеродъ-дю-мень, Эдуардъ.  
Повитцъ-Эпингъ, Августъ.  
Пѣшковъ, Александръ.  
Шуберскій, Эрнестъ.

#### 1849 г.

Александровъ, Александръ.  
Бановъ, Николай.  
Бауфаль, Николай.  
Бечка-Друзинъ, Владиміръ.  
Ганфъ, Константинъ.  
Глазыринъ, Александръ.  
Голиневичъ, Устинъ.  
Дараганъ, Григорій.  
Кюлевейнъ, Робертъ.  
Михаловскій, Болеславъ.  
Михаловскій, Владиславъ.  
Ниметцъ, Владиміръ.  
Садовскій, Левъ.  
Щегловъ, Николай.

#### 1850 г.

Беккеръ, Илюдоръ.  
Бернардацци, Александръ.  
Бышевскій, Антонъ.  
Васильевъ, Дмитрій.  
Игнатъевъ, Петръ.  
Карвовскій, Рудольфъ.  
Карминъ, Матвѣй.  
Кулаковскій, Степанъ.  
Купинскій, Антонъ.  
Савицкій, Дмитрій.  
Сокольскій, Илья.  
Штейнъ, Иванъ.

#### 1851 г.

Абессаломовъ, Григорій.  
Адельсонъ, Аполлонъ.  
Андреевъ, Александръ.  
Антоновичъ, Казиміръ.  
Бадеръ, Эдуардъ.  
Винбергъ, Александръ.  
Голубцовъ, Александръ.  
Еремѣевъ, Николай.  
Ивановъ, Сергѣй.  
Кудрявцевъ, Николай.

Мошинскій, Юліанъ.  
Омельяновичъ, Александръ.  
Пальчевскій, Казиміръ.  
Поливановъ, Михайль.  
Семковъ-Савойскій, Лука.  
Словянскій, Владиміръ.  
Ставассеръ, Семень.

#### 1852 г.

Алексѣевъ, Яковъ.  
Бродницкій, Альбертъ.  
Бышевскій, Степанъ.  
Вержбновскій, Егоръ.  
Волковичъ, Николай.  
Высоцкій, Николай.  
Гагенъ, Юліусъ.  
Жуковскій, Андрей.  
Ивановъ, Иванъ.  
Каленкевичъ, Иванъ.  
Кнюпферъ, Рудольфъ.  
Купинскій, Михайль.  
Мандрушевъ, Тимофей.  
Маркаровъ, Хечатуръ.  
Нефедьевъ, Иванъ.  
Переверзевъ, Викторъ.  
Пятовъ, Николай.  
Савичъ, Аполлонъ.  
Садовскій, Цѣлестинъ.  
Сковронскій, Адамъ.  
Сѣтковъ, Александръ.  
Тиденъ, Карлъ.  
Функъ, Александръ.  
Черкаевъ, Павелъ.  
Шульдаль, Николай.

#### 1853 г.

Бихеле, Николай.  
Волоцкій, Василій.  
Гешвендъ, Александръ.  
Гиршъ, Александръ.  
Килевейнъ, Николай.  
Корбутовскій, Петръ.

Куроѣдовъ, Василій.  
Милянковій, Владиславъ.  
Невинскій, Николай.  
фонъ-Нольде, Августъ.  
Пшеничниковъ, Викторъ.  
Сальмановичъ, Петръ.  
Тиденъ, Эдуардъ.  
Хлѣбниковъ, Илларионъ.  
Чигирь, Владиміръ.  
фонъ - Штемпель, баронъ,  
Карль.  
фонъ-Шульманъ, Эрнстъ.  
Яголковскій, Филиппъ.  
Яровицкій, Юасафъ.

#### 1854 г.

Аникинъ, Павелъ.  
Анфилоговъ, Павелъ.  
Быковъ, Владиміръ.  
Вормсъ, Адольфъ.  
Гончаровъ, Дмитрій.  
Гриммъ, Генрихъ.  
Достоевскій, Николай.  
Жуковскій, Павелъ.  
Ивановъ, Николай.  
Кондратьевъ, Петръ.  
Кострица, Аполлонъ.  
Михайловскій, Федоръ.  
Ниценко, Федоръ.  
Новиковъ, Василій.  
Сигуновъ, Николай.  
Хохловъ, Николай.  
Чайковскій, Петръ.

#### 1855 г.

Ашемуръ, Альфредъ.  
Борцовъ, Александръ.  
Воскресенскій, Николай.  
Головачевъ, Дмитрій.  
де-Граббе, Карль.  
Докушевскій, Александръ.  
Журавскій, Николай.

Левицкій, Иванъ.  
Луцикъ, Семень.  
Мерцъ, Иванъ.  
Никифоровъ, Александръ.  
Пода, Севастьянъ.  
Соболевскій, Федоръ.  
Хохловъ, Михаилъ.  
Чаплицкій, Владиславъ.  
Чернацкій, Андрей.  
Четвериковъ, Аркадій.  
Шаламовъ, Владиміръ.  
Шелейховскій, Николай.  
Шустеръ, Францискъ.

#### 1856 г.

Арнольдъ, Максимилианъ.  
Блосфельдъ, Отто.  
Богушевичъ, Евгений.  
Борисоглѣбскій, Александръ.  
Бушь, Александръ.  
Григорьевъ, Ипполитъ,  
Еремѣевъ, Константинъ.  
Иностранцевъ, Павелъ.  
Мазуркевичъ, Юліанъ.  
Меркуловъ, Петръ.  
Прокопецъ, Георгій.  
Хвориновъ, Иліодоръ.  
Цорнъ, Павелъ.  
Шеншинъ, Владиміръ.

#### 1857 г.

Архіереевъ, Александръ.  
Богалдинъ-Таищевъ Алек-  
сѣй.  
Войницкій, Владиславъ.  
Кампіони, Антонъ.  
Клименко, Иванъ.  
Кудрявцевъ, Евгений.  
Кузьминъ, Константинъ.  
Куликовскій, Валеріанъ.  
Лейхтгаммеръ, Иванъ.  
Леманъ, Александръ.

Небольсинъ, Иванъ.  
Папковъ, Николай.  
Паць - Памарнацкій, Ген-  
рихъ.  
Перхуровъ, Егоръ.  
Покровскій, Борисъ.  
Тепловъ, Николай.  
Шахно, Людвигъ.  
Штраухъ, Августъ.

#### 1858 г.

Андріевскій, Александръ.  
Бардинъ, Алексѣй.  
Баумиллеръ, Александръ.  
Башкировъ, Аполлонъ.  
Воцининъ, Дмитрій.  
Гешвендъ, Федоръ.  
Дворжецкій, Иванъ.  
Домбровскій, Александръ.  
Енбулаевъ, Хрисанфъ.  
Левенштернъ, Эдуардъ.  
Романовичъ, Михаилъ.  
Савельевъ, Александръ.  
Севастьяновъ, Петръ.  
Сиверсъ, Оттонъ.  
Ситниковъ, Алексѣй.  
Харманскій, Эдуардъ.  
Чижовъ, Александръ.

#### 1859 г.

Ададуновъ, Иванъ.  
Азарьевъ, Николай.  
Арищенко, Григорій.  
Вейденбаумъ, Александръ.  
Гельбигъ, Карль.  
Гросъ, Густавъ.  
Гусевичъ, Николай.  
Канилле, Михаилъ.  
Китнеръ, Іеронимъ.  
Кржевскій, Юсифъ.  
Купинскій, Петръ.  
Новицкій, Антонъ.

Панасевичъ, Юсифъ.  
Поляновскій, Болеславъ.  
Рудинскій, Викторъ.  
Серебренниковъ, Георгій.  
Соколовъ, Доримедонтъ.  
Феттеръ, Павелъ.  
Хрищановичъ, Левъ.  
Черницкій, Николай.  
Шильдкнехтъ, Владиміръ.  
Эвенховъ, Иванъ.

#### 1860 г.

Андріевскій, Николай.  
Болотовъ, Александръ.  
Бутковъ, Петръ.  
Вишневскій, Адольфъ.  
Гальяръ, Дмитрій.  
Добровольскій, Николай.  
Дорофѣевскій, Петръ.  
Езеровскій, Войтехъ.  
Кашерениновъ, Леонидъ.  
Лаговскій, Михаилъ.  
Морганъ, Владиміръ.  
Мяновскій, Станиславъ.  
Нечаевъ, Кирилъ.  
Озмидовъ, Михаилъ.  
Папкевичъ, Александръ.  
Раевскій, Николай.  
Савельевъ, Владиміръ.  
Тиденъ, Фридрихъ.  
Уласевичъ, Александръ.  
Чекмасовъ, Константинъ.  
Шалевичъ, Александръ.  
Шкляревичъ, Александръ.

#### 1861 г.

Айвазовъ, Михаилъ.  
Андріевскій, Владиміръ.  
Бетхеръ, Александръ.  
Богомолецъ, Антонъ.  
Вальницкій, Алоизій.  
Вейденбаумъ, Николай.

Григорашъ, Семень.  
Дорошенко, Константинъ.  
Егорьевъ, Михаилъ.  
Коржинскій, Василій.  
Левенштернъ, Адальбергъ.  
Лоссовскій, Александръ.  
Лялинъ, Ардаліонъ.  
Никифоровъ, Павелъ.  
Раковъ, Александръ.  
Серебряковъ, Алексѣй.  
Сорокинъ, Петръ.  
Чекмасовъ, Николай.  
Шатиловъ, Николай.

#### 1862 г.

Апышковъ, Петръ.  
Балинскій, Игнатій.  
Бергъ, Августъ.  
Гаскетъ, Карлъ.  
Горенкинъ, Владиміръ.  
Грозмани, Владиміръ.  
Згерскій-Струмилло, Влади-  
славъ.  
Климовъ, Александръ.  
Кодрунцевъ, Константинъ.  
Максимовъ, Данииль.  
Милянвскій, Эдмундъ.  
Мясоѣдовъ, Николай.  
Никольскій, Викторъ.  
Першке, Робертъ.  
Покровскій, Веніаминъ.  
Салько, Алексѣй.  
Салько, Николай.  
Тарасевичъ, Кондратъ.  
Тушинскій, Иванъ.  
Шишко, Земовитъ.

#### 1863 г.

Аксюкъ, Василій.  
Бердяевъ, Василій.  
Бертельсъ, Генрихъ.  
Виноградовъ, Александръ.

Глазеръ, Григорій.  
Гурьевъ, Дмитрій.  
Клобуковъ, Аполлонъ.  
Корфъ, Викторъ.  
Павловскій, Николай.  
Пантюхинъ, Николай.  
Папковъ, Сергѣй.  
Сарандинаки, Василій.  
Тихановъ, Михаилъ.  
Фессалоницкій, Андрей.  
Фіалковскій, Антонъ.  
Фрикъ, Эдмундъ.  
Штернъ-фонъ-Гвиздовскій,  
Евгеній.  
Яковлевъ, Владиміръ.

#### 1864 г.

Болотовъ, Петръ.  
Бѣлинскій, Алимпій.  
Вейсъ, Николай.  
Влодекъ, Леонъ.  
Воровскій, Вацлавъ.  
Дружининъ, Василій.  
Знаменскій, Павелъ.  
Казаковъ, Алексѣй.  
Карабутовъ, Иванъ.  
Кондратьевъ, Евгений.  
Коринъ, Дмитрій.  
Петровскій, Исидоръ.  
Полозовъ, Николай.  
Поповъ, Павелъ.  
Попатенко, Василій.  
Рылло, Михаилъ.  
Сеняпкино, Никита.  
Соколовъ, Тимофѣй.  
Сюннербергъ, Оедоръ.  
Твердохлѣбовъ, Никаноръ.  
Тургеневъ, Василій.  
Храповицкій, Николай.  
Шиманскій, Викторъ.  
Шкалинъ, Василій.  
Янковъ, Александръ.

**1865 г.**

Бетхеръ, Альфонсъ.  
 Глазыринъ, Петръ.  
 Гундіусъ, Юсафатъ.  
 Достъ, Эдуардъ.  
 Лехановъ, Сергѣй.  
 фонъ - Мореншильдъ, Ак-  
 сель.  
 Нюхаловъ, Северіанъ.  
 Плоновскій, Юсифъ.  
 Пржибышевскій, Петръ.  
 Пылковъ, Андроникъ.  
 Селиверстовъ, Александръ.  
 Тухтѣевъ, Оедоръ.

**1866 г.**

Андреевъ, Евгений.  
 Бутовичъ, Михаилъ.  
 Дубскій, Григорій.  
 Заблоцкій, Павелъ.  
 Зосимовскій, Зиновій.  
 Озерецковскій, Василій.  
 Освальдъ, Дмитрій.  
 Серебрянницкій, Николай.  
 Стрижевскій, Григорій. *уво*  
 Щигельскій, Антонъ.

**1867 г.**

Анкудиновъ, Александръ.  
 Герцъ, Арвидъ.  
 Делекторскій, Николай.  
 Залѣскій, Василій.  
 Лаврентьевъ, Михаилъ.  
 Леговичъ, Евгений.  
 Миролобовъ, Александръ.  
 Пороменскій, Александръ.  
 Соколовъ, Михаилъ.  
 Ширяевъ, Антонъ.  
 Оедотовъ, Андрей.

**1868 г.**

Васенковъ, Иванъ.  
 Виноградовъ, Максимилианъ.  
 Вишневскій, Станиславъ.  
 Знобишинъ, Дмитрій.  
 Константиновъ, Иванъ.  
 Курвоазье, Николай.  
 Николаевъ, Николай.  
 Пруссакъ, Владиміръ.  
 Фреймаркъ, Густавъ.  
 Хржановскій, Юсифъ.

**1869 г.**

Гильтебрандтъ, Федоръ.  
 Залѣскій, Викторъ.  
 Кюнцель, Карлъ.  
 Мерцъ, Анатолий.  
 Миладовскій, Казиміръ.  
 Скавронскій, Эваристъ.  
 Херасковъ, Николай.

**1870 г.**

Герцъ, Готгардъ.  
 Гундіусъ, Антонъ.  
 Кузьминъ, Василій.  
 Лавровъ, Николай.  
 Люшинъ, Дмитрій.  
 Миролобовъ, Дмитрій.  
 Невинскій, Иванъ.  
 Некора, Василій.  
 Писаревскій, Георгій.  
 Тамулевичъ, Иванъ.  
 Тишбейнъ, Робертъ.  
 Фортунатовъ, Константинъ.  
 Чижевъ, Павелъ.

**1871 г.**

Билингъ, Василій.  
 Вержбицкій, Федоръ.  
 Курковскій, Константинъ.  
 Леве, Казиміръ.

Никольскій, Владиміръ.  
 Полонскій, Зелиславъ.  
 Розенъ, баронъ Генрихъ.  
 Шабаловскій, Левъ.  
 Яворскій, Александръ.

**1872 г.**

Введенскій, Константинъ.  
 Власовъ, Василій.  
 Воцининъ, Михаилъ.  
 Ивановъ, Антонъ.  
 Калининъ, Леонидъ.  
 Клаузенъ, Оскаръ.  
 Кольбъ, Александръ.  
 Лешевичъ, Клементій.  
 Озеровъ, Александръ.  
 Ремертъ, Максимилианъ.  
 Самохваловъ, Владиміръ.  
 Старжинскій, Александръ.  
 Сѣроцинскій, Михаилъ.

**1873 г.**

Акимовъ, Николай.  
 Войницкій, Оадѣй.  
 Горскій, Викентій.  
 Григорьевъ, Константинъ.  
 Коржинскій, Павелъ.  
 Ладинскій, Гавріиль.  
 Ловцовъ, Михаилъ.  
 Лукашевичъ, Сильвіюшъ.  
 Сазоновъ, Василій.  
 Султановъ, Николай.  
 Тихомировъ, Константинъ.  
 Шатиловъ, Иванъ.  
 Эйнаровичъ, Андрей.

**1874 г.**

Бернгардъ, Эрвинъ.  
 Жарковъ, Николай.  
 Загоскинъ, Илюдоръ.  
 Кашеваровъ, Петръ.  
 Клементьевъ, Александръ.

Кургановичъ, Александръ.  
Окушко, Николай.  
Павловъ, Василій.  
Писаревскій, Владиміръ.  
Савицкій, Степанъ.  
Сахаровъ, Степанъ.  
Стайновскій, Владиміръ.  
Страковскій, Егоръ.  
Тваровскій, Сигизмундъ.  
Токмаковъ, Константинъ.  
Фриде, Федоръ.  
Фурманъ, Николай.  
Шестаковъ, Аркадій.

**1875 г.**

Андерсинъ, Михаилъ.  
фонъ - Корфъ, баронъ,  
Эвальдъ.  
Маркеловъ, Федоръ.  
Новацкій, Иванъ.  
Розановъ, Сергѣй.  
Старжинскій, Петръ.  
Штернъ, Павелъ.

**1876 г.**

Авдѣевъ, Павелъ.  
Аггеенко, Александръ.  
Афонасьевъ, Федоръ.  
Брюхатовъ, Василій.  
Бузни, Александръ.  
Воронецъ, Францъ.  
Гагенъ, Фердинандъ.  
Деклеронъ, Эрастъ.  
Дмитріевъ, Николай.  
Дементьевъ, Евгенийъ.  
Згерскій - Струмилло, Ру-  
финъ.  
Капустинъ, Илья.  
Квинто, Казиміръ.  
Киншинъ, Павелъ.  
Кривцовъ, Яковъ.  
Нектарьевскій, Александръ.  
Пруссакъ, Евгенийъ.

Радивановскій, Владиміръ.  
Сульменевъ, Николай.  
Годоровъ, Аркадій.  
Чуриловъ, Николай.

**1877 г.**

Вольфке, Викентій.  
Гадомскій, Казиміръ.  
Корольковъ, Веніаминъ.  
Кошелевъ, Николай.  
Кублицкій-Пиотухъ, Левъ.  
Кудрявцевъ, Николай.  
Малевскій, Брониславъ.  
Николя, Владиміръ.  
Пфейферъ, Юліанъ.  
Тиль, Федоръ.  
Фидлеръ, Викторъ.  
Харченко, Иванъ.  
Щербаковъ, Алексѣй.

**1878 г.**

Баранкѣевъ, Сергѣй.  
Бергштрессеръ, Павелъ.  
Брунь, Эдуардъ.  
Вишневецкій, Николай.  
Гейнцельманъ, Вильгельмъ.  
Золотаревъ, Петръ.  
Лозинскій, Григорій.  
Нарановичъ, Павелъ.  
Нейманъ, Юсифъ.  
Остовскій, Александръ.  
Пекалкевичъ, Северинъ.  
Перницъ, Александръ.  
Петровъ, Александръ.  
Пилеманъ, Альфредъ.  
Пруссакъ, Константинъ.  
Саблеръ, Александръ.  
Федотовъ, Сергѣй.

**1879 г.**

Афонасьевъ, Андрей.  
Артыновъ, Михаилъ.

Галанинъ, Дмитрій.  
Есаковъ, Викторъ.  
Кудрявцевъ, Николай.  
Лемке, Владиміръ.  
Максимовъ, Александръ.  
Маркеловъ, Николай.  
Мысловскій, Станиславъ.  
Пиотровскій, Викторъ.  
Прокофьевъ, Николай.  
Рудницкій, Николай.  
Рейсъ, Владиміръ.  
Саковичъ, Игнатій.  
Станкевичъ, Антонъ.  
Тихомировъ, Сергѣй.  
Энрольдъ, Борисъ.  
Яковлевскій, Николай.

**1880 г.**

Бернгардъ, Вильгельмъ.  
Бржостовскій, Болеславъ.  
Едзубовъ, Александръ.  
Жиховичъ, Юліанъ.  
Заюнчковскій, Казиміръ.  
Зайцевъ, Николай.  
Игельстромъ, Карль.  
Каменскій, Геркуланъ.  
Міончинскій, Антонъ.  
Монковскій, Славоміръ.  
Никитинъ, Александръ.  
Новиковъ, Леонидъ.  
Потаповъ, Вячеславъ.  
Пржецлавскій, Францъ.  
Степановъ, Степанъ.  
Толстой, Евгенийъ.  
Штукенбергъ, Евгенийъ.

**1881 г.**

Адамскій, Станиславъ.  
Андреевъ, Николай.  
Беръ, Николай.  
Боковъ, Василій.  
Ботовъ, Михаилъ.

Брусенцовъ, Вячеславъ.  
Вахрушевъ, Павелъ.  
Гордѣевъ, Константинъ.  
Домонтовичъ, Константинъ  
Завадзкій, Фаддѣй.  
Зуевъ, Василій.  
Кандиновъ, Антонъ.  
Лопацинскій, Медардъ. *464*  
Лучинскій, Владиміръ.  
Маршевъ, Николай.  
Нѣмчениновъ, Сергѣй.  
Петровъ, Александръ.  
Пруссакъ, Дмитрій.  
Пушиловъ, Александръ.  
Саламбековъ, Аршакъ.  
Стецула, Владиміръ.  
Хлюдинскій, Казиміръ.  
Шкателовъ, Павелъ.  
Яржинскій, Маріанъ.

#### 1882 г.

Анохинъ, Николай.  
Бекъ, Сергѣй.  
Беръ, Самуиль.  
Ваншаффе, Гуго.  
Вонсовскій, Станиславъ.  
Долженко, Алексѣй.  
Дорошенко, Николай.  
Ивановъ, Николай.  
Куксинъ, Николай.  
Любяновъ, Фаддѣй.  
Маркевичъ, Фаддѣй.  
Мождженскій, Николай.  
Мусселіусъ, Александръ.  
Ниманъ, Константинъ.  
Позняковъ, Гавріиль.  
Ремеръ, Александръ.  
Свирчевскій, Теофиль.  
Сгибневъ, Василій.  
Селенсъ, Константинъ.  
Стерлиговъ, Дмитрій.  
Титтенбрунъ, Мечиславъ.

Усовъ, Николай.  
Хилинскій, Тадеушъ.  
Шишкинъ, Алексѣй.  
Шлейферъ, Георгій.  
Эппингеръ, Фаддѣй.

#### 1883 г.

Баллогъ, Мацѣй.  
Бржостовскій, Владиславъ.  
Буковецкій, Юсифъ.  
Винеръ, Леонидъ.  
Владыкинъ, Николай.  
Воробьевъ, Алексѣй.  
Войцѣховскій, Доминикъ.  
Гельвигъ, Оскаръ.  
Голенищевъ, Иванъ.  
Голенищевъ, Романъ.  
Данишевскій, Юсафатъ.  
Змѣевъ, Яковъ.  
Ивановскій, Викторъ.  
Козловъ, Сергѣй.  
Кунцевичъ, Михаилъ.  
Лясковскій, Степанъ.  
Мамонтовъ, Евгенийъ.  
Микоша, Юсифъ.  
Надолецъ, Константинъ.  
Ольховскій, Александръ.  
Павловъ, Илларионъ.  
Павловскій, Губертъ.  
Петросовъ, Петросъ.  
Прозоровъ, Михаилъ.  
Ратьковъ, Василій.  
Теръ-Акоповъ, Арсень.  
Тиграновъ, Сумбать.  
Фертнеръ, Юсифъ.  
Фіалковскій, Юсифъ.  
Шазали, Густавъ.  
Эвальдъ, Викторъ.

#### 1884 г.

Амброжевичъ, Михаилъ.  
Буйновъ, Дмитрій.

Бѣлинъ, Анатолій.  
Городецкій, Левъ.  
Григорьевъ, Михаилъ.  
Гродзкій, Станиславъ.  
Гутъ, Фортунатъ.  
Калусовскій, Станиславъ.  
Коморницкій, Витольдъ.  
Ляндау-Гутентигеръ, Гу-  
ставъ.  
Магидей, Давидъ.  
Мало, Антонъ.  
Молодцовъ, Георгій.  
Рожновъ, Борисъ.  
Скиргайло, Маврикій.  
Трифановъ, Петръ.  
Трубниковъ, Иванъ.  
Ускатъ, Яковъ.  
Ханыковъ, Михаилъ.  
Цѣхановскій, Эдуардъ.  
Шмеллингъ, Леонтій.  
Шраеръ, Юзефъ.  
Янушевскій, Юліанъ.

#### 1885 г.

Асвадуновъ, Александръ.  
Барановскій, Гавріиль.  
Безсмертный, Владиміръ.  
Боговольскій, Юсифъ.  
Бочаровъ, Василій.  
Брагинъ, Сергѣй.  
Бухгольцъ, Матвѣй.  
Вержбовскій, Степанъ.  
Гимпель, Александръ. *700*  
Грикуровъ, Николай.  
Заранекъ, Константинъ.  
Захертъ, Александръ.  
Зенкевичъ, Болеславъ.  
Ивановъ, Константинъ.  
Калашниковъ, Иванъ.  
Камбуровъ, Петръ.  
Киткинъ, Николай.  
Коморницкій, Мечиславъ.

Косяковъ, Василій.  
Краузе, Осипъ.  
Кураповъ, Федоръ.  
Льщинскій, Евгенийъ.  
Набатовъ, Андрей.  
Нѣмкинь, Владиміръ.  
Павловскій, Александръ.  
Полковъ, Кронидъ.  
Правдзикъ, Брониславъ.  
Просяниниковъ, Алексѣй.  
Прядкинъ, Григорій.  
Пухальскій, Михаилъ.  
Райкевичъ, Витольдъ.  
Рудавскій, Павелъ.  
Савицкій, Болеславъ.  
Слесаревъ, Владиміръ.  
Смуровъ, Аркадій.  
Соколовъ, Николай.  
Стахлевскій, Владиславъ.  
Фалѣевъ, Николай.  
Харманскій, Маріанъ.  
Хрусталева, Владиміръ.  
Эссенъ, Оедоръ.

#### 1886 г.

Андреевъ, Семень.  
Афанасьевъ, Иванъ.  
Богдановъ, Николай.  
Бродницкій, Леонидъ.  
Бѣльскій, Оома.  
Вейнбергъ, Евгенийъ.  
Виноградскій, Иванъ.  
Внуковскій, Генрихъ.  
Вольскій, Левъ.  
Гейслеръ, Михаилъ.  
Глѣбовичъ, Осипъ.  
Дмитревскій, Константинъ.  
Дмишевичъ, Карлъ.  
Дроздовскій, Ксаверій.  
Закржевскій, Осипъ.  
Залускій, Августъ.  
Запольскій, Иванъ.

Икавитцъ, Николай.  
Климовъ, Петръ.  
Козелъ, Станиславъ.  
Колмаковъ, Иванъ.  
Кондратьевъ, Сергѣй.  
Коршиковъ, Владиміръ.  
Кривошеевъ, Александръ.  
Ландесманъ, Соломонъ.  
Литвиновъ, Михаилъ.  
Лунскій, Владиміръ.  
Мацѣвичъ, Владиславъ.  
Меликъ - Бегляръ, Александръ.  
Михайловъ, Митрофанъ.  
Ольшаковскій, Антонъ.  
Пальшау, Владиміръ.  
Пашкевичъ, Станиславъ.  
Рассушинъ, Владиміръ.  
Салатко-Петрище, Эразмъ.  
Сотниченко, Антонъ.  
Стебельскій, Казиміръ.  
Сулоцкій, Езіехіель.  
Тарасовъ, Константинъ.  
Тишининъ, Владиміръ.  
Чеховскій, Владиславъ.  
Яценко, Иванъ.

#### 1887 г.

Антоновскій, Геннадій.  
Балинскій, Петръ.  
Буткевичъ, Константинъ.  
Вагаповъ, Мирза-Ибрагимъ.  
Вильфартъ, Эдуардъ.  
Воллодко, Феликсъ.  
Геллеръ, Юсифъ.  
Заіончковскій, Брониславъ.  
Канакотинъ, Викторъ.  
Клейнъ, Самуиль.  
Кобелевъ, Александръ.  
Короѣдовъ, Константинъ.  
Лазаревъ, Павелъ.  
Малиновскій, Оедоръ.

Масленниковъ, Прохоръ.  
Махчинскій, Мечиславъ.  
Меллеръ, Артуръ.  
Мировскій, Станиславъ.  
Мироненко, Михаилъ.  
Морозовъ, Евгенийъ.  
Мошинскій, Юсифъ.  
Муравьевъ, Александръ.  
Нарановичъ, Николай.  
Небароновъ, Иванъ.  
Никифоровъ, Семень.  
Носовъ, Сергѣй.  
Прага, Иванъ.  
Рабцевичъ, Георгій.  
Раевскій, Иванъ.  
Рейнгерцъ, Маврикій.  
Романовъ, Николай.  
Станкевичъ, Герардъ.  
Терликовъ, Юрій.  
Торлинъ, Евгенийъ.  
Фольбаумъ, Александръ.  
Харманскій, Станиславъ.  
Шевалевъ, Владиміръ.  
Эппингеръ, Борисъ.  
Яновскій, Евгенийъ.

#### 1888 г.

Андреевъ, Левъ.  
Бабинскій, Станиславъ.  
Безпальчевъ, Александръ.  
Борисоглѣбскій, Константинъ.  
Борткевичъ, Виславъ.  
Буйновъ, Михаилъ.  
Бѣлинъ, Леонидъ.  
Бѣлынецкій, Сергѣй.  
Валинскій, Чеславъ.  
Величкинъ, Викторъ.  
Вечорковскій, Антонъ.  
Виноградовъ, Петръ.  
Войцѣховскій, Казиміръ.  
Волковскій, Иванъ.

Гавриловъ, Георгій.  
Геккеръ, Вацлавъ.  
Данковскій, Казиміръ.  
Долинъ, Георгій.  
Еллади, Митрофанъ.  
Замбржицкій, Чеславъ.  
Зданскій, Сигизмундъ.  
Здроевскій, Антонъ.  
Зоннъ, Борисъ.  
Зыковъ, Иванъ.  
Ивановъ-Шицъ, Илларіонъ.  
Кекушевъ, Левъ.  
Маевскій, Владиміръ.  
Мальгербъ, Иванъ.  
Марковъ, Николай.  
Масловъ, Капитонъ.  
Морозовъ, Евгений.  
Новаковскій, Игнатій.  
Пентковскій, Юсифъ.  
Помяновскій, Юсифъ.  
Пухловъ, Николай.  
Сахаровъ, Владиміръ.  
Селивановъ, Александръ.  
Сербиновичъ, Петръ.  
Сидорскій, Илья.  
Смирновъ, Александръ.  
Сузинъ, Станиславъ.  
Теръ-Оганьянцъ, Иванъ.  
Федоровъ, Семень.  
Хелминскій, Францъ.  
Худзинскій, Степанъ.  
Чижовъ, Николай.  
Шухманъ, Моисей.  
Яголковскій, Мечиславъ.  
Яценко, Владиміръ.

**1889 г.**

Альберти, Владиміръ.  
Артыновъ, Григорій.  
Баниге, Сергѣй.  
Брюхановъ, Иванъ.  
Викторовъ, Константинъ.

Властовъ, Владиміръ.  
Влодзимерскій, Юліанъ.  
Галэнзовскій, Степанъ.  
Дементьевъ, Николай.  
Деминевъ, Михаилъ.  
Ежовскій, Людовикъ.  
Заградинъ, Василій.  
Корвинъ - Круковскій, Ва-  
силій.  
Курманъ, Феликсъ,  
Курневичъ, Михаилъ.  
Леонидовъ, Леонидъ.  
Люкъ, Юсифъ.  
Лямпарскій, Стефанъ.  
Марченко, Николай.  
Михаловскій, Юсифъ.  
Носовичъ, Иванъ.  
Остроградскій, Констан-  
тинъ.  
Персонъ, Фридрихъ.  
Перцовъ, Александръ.  
Прюссингъ, Рихардъ.  
Романовскій, Николай.  
Рѣпчанскій, Георгій.  
Скоробогатовъ, Дмитрій.  
Соколовъ, Андрей.  
Соколовскій, Владиміръ.  
Срока, Вильгельмъ.  
Станкевичъ, Болеславъ.  
Стасюковъ, Михаилъ.  
Стокке, Владиміръ.  
Столяровъ, Николай.  
Ступишинъ, Александръ.  
Троновъ, Александръ.  
Щука, Адамъ.

**1890 г.**

Багиновъ, Іоанесь.  
Бахаревъ, Иванъ.  
Бечко-Друзинъ, Степанъ.  
Бодалевъ, Василій.  
Богдановъ, Иванъ.

Богдановъ, Николай.  
Висьневскій, Павелъ.  
Горталовъ, Михаилъ.  
Гославскій, Юсифъ.  
Дуровъ, Александръ.  
Дьяковъ, Александръ.  
Еншъ, Адамъ.  
Ермолинъ, Сергѣй.  
Зелигсонъ, Адольфъ.  
Зѣнченко, Петръ.  
Ивановъ, Иванъ.  
Карышковскій, Густавъ.  
Кетхудовъ, Дмитрій.  
Клейберъ, Карлъ. *Эс*  
Косяковъ, Владиміръ.  
Кулаевскій, Александръ.  
Лемене, Иванъ.  
Лумбергъ, Оедоръ.  
Миловановъ, Михаилъ.  
Морозовъ, Матвѣй.  
Петровецкій, Александръ.  
Пиккель, Викторъ.  
Питонъ, Юсифъ.  
Полуянскій, Петръ.  
Роопъ, Александръ.  
Россманъ, Викторъ.  
Савиничъ, Аркадій.  
Сварика, Антонъ.  
Соловьевъ, Валеріанъ.  
Стюнкель, Альбертъ.  
Ткачевъ, Степанъ.  
Требергъ, Леонъ.  
Хегстремъ, Генрихъ.  
Ходецкій, Казиміръ.  
Чагинъ, Владиміръ.  
Чаплинъ, Владиміръ.  
Цѣрашкевичъ, Владиславъ.  
Шестаковъ, Леонидъ.

**1891 г.**

Артемовъ, Емельянъ.  
Бабановъ, Аршакъ.



Беклемишевъ, Михаилъ.  
Бенклянцъ, Аршакъ.  
Богдановичъ, Антонъ.  
Большаковъ, Леонидъ.  
Борткевичъ, Евстафій.  
Валевскій, Стефанъ.  
Володко, Владиславъ.  
Врочинскій, Теофиль.  
Глинскій, Тадеушъ.  
Губкинъ, Василий.  
Гусевъ, Валеріанъ.  
Дейчъ, Викторъ.  
Диль, Станиславъ.  
Дитрихъ, Адамъ.  
Ефимовъ, Александръ.  
Зворскій, Николай.  
Игнатъевъ, Николай.  
Ильчинъ, Сергій.  
Карповичъ, Владиславъ.  
Каціенко, Гавріиль.  
Клейнерманъ, Зельманъ.  
Кондратьевъ, Павелъ.  
Кордесъ, Николай.  
Кугушевъ, Князь, Александръ.  
Леонидовъ, Александръ.  
Лядовъ, Константинъ.  
Лянде, Давидъ.

Меликъ-Бегляровъ, Езекия.  
Олиферовъ, Владиміръ.  
Островидовъ, Веніаминъ.  
Подлевскій, Юсифъ.  
Ракуса-Суццевскій, Юсифъ,  
Розетти, Николай.  
Романовскій, Михаилъ.  
Слесаревъ, Александръ.  
Струковъ, Иванъ.  
Тржецьскій, Рудольфъ.  
Хомичъ, Станиславъ.  
Хотинъ, Иванъ.  
Щербаковъ, Павелъ.  
Яновскій, Витольдъ.  
Янцонъ, Эдуардъ.

1892 г.

*І ВЪПУСКЪ.*

Антоновъ, Константинъ.  
Арцимовичъ, Михаилъ.  
Берзенъ, Рихардъ.  
Васильевъ, Василий.  
Витте, Николай.  
Гассанъ-Джалалянцъ, Манасей.  
Голландскій, Павелъ.  
Гржимскій, Діонисій.  
Губе, Карлъ.

Ермаковъ, Евгений.  
Ивановъ, Евгений.  
Казы-Гирей, Николай.  
Лермонтовъ, Николай.  
Малиновскій, Павелъ.  
Мирзоевъ, Василий.  
Мирзоевъ, Юсифъ.  
Мирзоянцъ, Хосровъ.  
Потъхинъ, Николай.  
Перримондъ, Эдмондъ.  
Пясецкій, Владиміръ.  
Рыдзевскій, Евгений.  
Рымкевичъ, Юліушъ.  
Савельевъ, Николай.  
Свѣржевскій, Михаилъ.  
Серебряковъ, Семень.  
Стебельскій, Игнатій.  
Фрозе, Гуго-Карлъ.  
Цедровскій, Иванъ.  
Цвейбергъ, Николай.  
Чайковскій, Людовикъ.  
Чекеруль-Кушъ, Николай.  
Шаманскій, Платонъ.  
Шпаковскій, Станиславъ.  
Шпиллеръ, Дмитрій.  
Шплетъ, Готфридъ.  
Янсонъ, Модестъ.

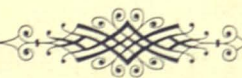

# О П Е Ч А Т Ъ И.

---

Стран.	Стр о к и		Н а п е ч а т а н о :	Ч и т а т ь :
	сверху	снизу		
4	19	—	Петропавловскѣ	Петропавловскѣ
5	18	—	въ оренбургское стр. отд.	въ стр. отд. въ Оренбургѣ
—	—	1	церкви пр	церкви при
6	2	—	Ново-Черкасскомѣ	Новочеркасскомѣ
—	—	8	арачнаго	арочнаго
8	13	—	части С.-Ибургскаго	части управления С.-Ибургскаго
10	—	2	С.-Петербургѣ	въ С.-Петербургѣ
11	11	—	П. Я	П. Е.
13	17	—	Херсонскѣ	Херсонесѣ
15	—	1	варшавскаго	воронежскаго
—	18	—	Аригольдѣ	Арнольдѣ
18	—	5	И. В. Валинскій	П. И. Валинскій.
18	—	18 и 20	Припятѣ	Припять
34	—	3	госуд. банкѣ	госуд. банка
35	—	4	инж. архит.	архит.
36	16	—	деревнѣ	деревнѣ
45	17	—	Х	XIV
49	—	12	Алимшій	Алишій
52	—	1	Ч. В. Валинскій	Ч. I. Валинскій
53	16	—	1866	1886
—	—	1	сибирскую	сибирскую
55	—	9	Почтамтской	Почтамтской
69	18	—	саманныхъ	саманныхъ
72	—	16 и 17	...коммисію, а послѣ преобразова- нія ея былъ послѣдовательно на- чальникомъ искусственнаго стола	...коммисію — начальникомъ искус- ственнаго стола, а послѣ преобразо- ванія ея былъ
76	—	—	опочивальня	усыпальница
82	6	—	Павильонъ	Павильоны
87	—	12	водомѣрной	водонапорной
101	12	—	хроническихъ	хронически
103	—	11	службы	службы въ Астрахани
111	6	—	Слесаревкѣ	Слесаревкѣ
124	6	—	инженеръ архитекторъ	гражданскій инженеръ
130	15	—	Корсуни	Корсуни
143	13	—	Актаѣ	Актаѣ
—	7, 17, 18	—	Ирбити	Ирбитѣ

# И Н Т А Р Я Ц И О

Стран.	Стр о к и		Н а п е ч а т а н о :	Ч и т а т ь :
	сверху	снизу		
144	—	14	Буги	Буга
150	—	2	архитектороръ	архитекторовъ
153	—	19	Екатеринославѣ	Екатеринославѣ
158	14	—	Штретера	Штретера
—	16	—	Екатеринентальнаго	Катеринентальскаго
170	—	3	Р. Р. Кржижановскій	Р. Б. Кржижановскій
176	—	6	предѣльная	придѣльная
191	3	—	семинаріи	семинаріи
196	12	—	ринославѣ	ринославѣ
202	—	3	для священника	для могилы священника
209	—	4	1884	1887
210	—	15	постройка	достройка
—	—	3	Мамантовъ	Мамантовъ
215	—	20	архитектора	инженера
228	18	—	Каменный дер. зд.	Каменное зд. для
230	13	—	г.г. Цѣхановъ и Рыпинъ.	въ уѣзды цѣхановскій и рыпинскій
236	—	14	строительными отдѣленіями	строительнымъ отдѣленіемъ
243	10	—	Ниманъ	Ниманъ
247	строки подъ рисункомъ относятся къ рисунку		на стр. 249	
249	»	»	»	» » 247
250	—	17	причисленъ	назначенъ
—	—	7	эт.	2-хъ эт.
257	3	—	реальномъ	реальныхъ
262	—	12	Штретера	Штретера
268	—	15	Publicsu	Publics и
295	—	12	помощникомъ	архитекторскимъ помощникомъ
303	—	19	новаго образованія	преобразованія
310	—	14	Серебреницскій	Серебряницкій
317	19	—	губ.	кол.
378	18	—	въ	къ
380	—	14	директора	инженера



18.22.1.7<sub>1-2a</sub>

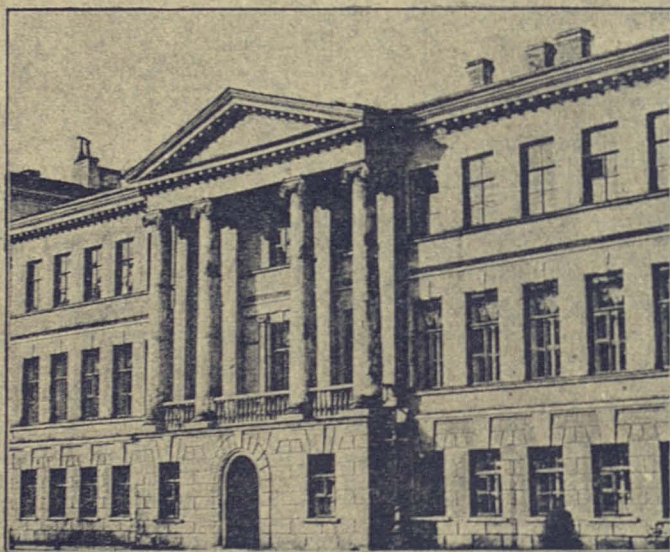

РНБ РУССКИЙ ФОНД

18.22.1.7

1-2a