

7

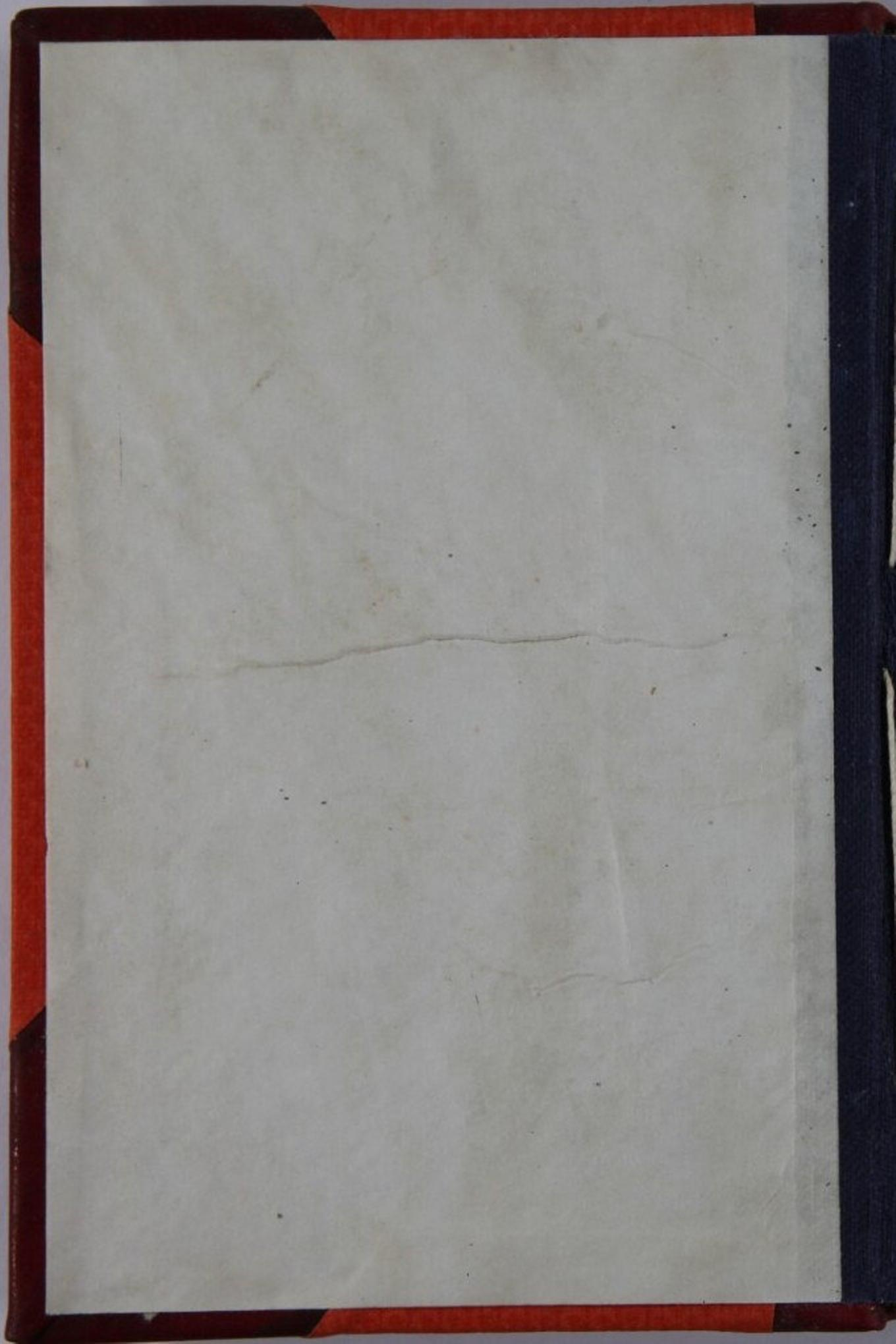





# ମୋକ୍ଷ-ମାକଡ଼

---

ଶ୍ରୀଜଗଦାନନ୍ଦ ରାୟ

ଦ୍ଵିତୀୟ ସଂସ୍କରଣ

ପ୍ରକାଶକ

ଇଣ୍ଡିଆନ୍ ପ୍ରେସ୍ ଲିମିଟେଡ୍, ଏଲ୍‌ହାବାଦ

୧୩୩୧

[ ସଂରକ୍ଷିତ ]

[ ମୂଲ୍ୟ ଦୁଇ ଟଙ୍କା ]

प्रकाशक  
श्रीकालीकिङ्कर मित्र  
इण्डियन् प्रेस लिमिटेड—एलाहाबाद

प्राप्तिस्थान :—

- १। इण्डियन् प्रेस लिमिटेड—एलाहाबाद ।
- २। इण्डियन् पाब्लिशिंग हाउस,  
२२।१ नं० कर्णभ्यालिस् स्ट्रिट, कलिकाता ।

प्रिन्टार :—

श्रीशरंशशी राय  
निडु आर्टिस्टिक प्रेस  
१ए, रामकिशण दास लेन, कलि

# উৎসর্গ



পরম সাহিত্যভূরাগী

লালগোলাশ্রিপতি

রাজা শ্রীযুক্ত যোগীন্দ্রনারায়ণ

নারায়ণ বাহাদুরের

শ্রীকরকমলে





## নিবেদন

পুস্তকখানি ছোট ছেলেমেয়েদের জন্য লিখিয়াছি, এজন্য যে-সকল পাকা-মাকড় আমরা সর্বদা দেখিতে পাই তাহাদেরি জীবনবৃত্তান্ত ইহাতে বিশেষভাবে স্থান পাইয়াছে। বৈজ্ঞানিক প্রণালীতে প্রাণীদের শ্রেণী-বিভাগ করিবার চেষ্টা ইহাতে আছে, কিন্তু পাছে বইখানি নীরস হয় এই ভাবিয়া বিশেষ শ্রেণীবিভাগে দৃষ্টি রাখি নাই।

যাহাদের জন্য পুস্তকখানি লিখিয়াছি, তাহারা পুস্তকপাঠে আনন্দ ও শিক্ষা লাভ করিলে ধন্য হইব।

ব্রহ্মচর্যাশ্রম, শান্তিনিকেতন,  
আষাঢ় ১৩২৬।

শ্রীজগদানন্দ রায়

## द्वितीय संस्करण

चारि बंसर परे "पोकामाकडेर" द्वितीय संस्करणेर प्रयोज्ज  
हईल । पुस्तकखानि आमामेदर बालक-बालिका ओ साधारण पाठकदिगेर  
निकटे आदर पाईयाछे देखिया आनन्द लाभ करियाछि ।

पुस्तकखानि ताडाताडि छापाईया प्रकाश करिते प्रथम संस्करणे  
ये सकल कुद्व कृटी छिल, वर्तमान संस्करणे ताहा संशोधन करिया  
दिमाछि ।

बिपत्तरती  
शास्त्रिनिकेतन,  
काठमान्डू, १००१

}

श्रीजगदानन्द राय





# সূচী

বিষয়	পত্রাঙ্ক
প্রথম কথা ...	১
প্রাণীর সংখ্যা ...	৩
প্রাণীর বংশবৃদ্ধি ...	৬
এত প্রাণী কোথায় বায় ? ...	৯
এত প্রাণিহত্যা কেন হয় ? ...	১১
প্রাণিহত্যার অন্য কারণ ...	১৪
প্রাণীদের উন্নতি ...	১৬
প্রাণীদের দেহের বৃদ্ধি ...	২২
প্রাণীদের শ্রেণীবিভাগ ...	২৭
<b>প্রথম শাখা</b>	
এক-কোষ প্রাণী ...	৫২
খড়িমাটির পোকা ...	৪০
<b>দ্বিতীয় শাখার প্রাণী</b>	
স্পঞ্জ ...	৪৫
<b>তৃতীয় শাখার প্রাণী</b>	
হাইড্রা ...	৫১
রাবণচ্ছত্র ...	৫২
প্রবাল ...	৫৫

বিষয়	পত্রাঙ্ক
<b>চতুর্থ শাখার প্রাণী</b>	
তারা-মাছ ...	৬৬
স্নায়ুমণ্ডলী ...	৭৪
<b>পঞ্চম শাখার প্রাণী</b>	
কৈচো ...	৭৯
পরাশ্রিত অকেজো প্রাণী ...	৯৩
জোঁক ...	৯৬
ক্রিমি ...	১০১
গোল ক্রিমি ...	১০৭
<b>ষষ্ঠ শাখার প্রাণী</b>	
কীট-পতঙ্গ ...	১০৯
<b>ষষ্ঠ শাখার প্রাণীদের বিভাগ</b>	১১৬
কঠিন-বর্ষী ...	১১৮
চিংড়ি মাছ ...	১১৮,
চিংড়ির চোখ, কান ও নাক ...	১২৪
চিংড়ির শ্বাস-প্রশ্বাস ...	১২৭
চিংড়ির পাকযন্ত্র ...	১৩০
চিংড়ির রক্তের চলাচল ...	১৩১
চিংড়ির স্নায়ুমণ্ডলী ...	১৩২
চিংড়ির স্ত্রী-পুরুষ ভেদ ...	১৩৩
চিংড়ির খোলস ছাড়া ...	১৩৪
কাঁকড়া ...	১৩৬

ବିଷୟ			ପତ୍ରାକ
· ପତଙ୍ଗ	...	...	୧୫୨
· ପତଙ୍ଗର ଡାନା	...	...	୧୫୧
· ପତଙ୍ଗର ଶୂଝୋ	...	...	୧୫୩
· ପତଙ୍ଗର କାନ	...	...	୧୫୪
· ପତଙ୍ଗର ଚୋଖ	...	...	୧୫୨
· ପତଙ୍ଗର ପା	...	...	୧୫୧
· ଦେହର ଭିତରକାର କଥା	...	...	୧୫୩
· ପତଙ୍ଗର ଶ୍ଵାସ-ପ୍ରଶ୍ଵାସ	...	...	୧୫୬
· ପତଙ୍ଗର ରକ୍ତ-ଚଳାଚଳ	...	...	୧୫୨
· ପତଙ୍ଗର ସ୍ଵାୟମ୍ବଂଶୀ	...	...	୧୬୦
· ପତଙ୍ଗର ସ୍ତ୍ରୀ-ପୁରୁଷ ଭେଦ	...	...	୧୬୫
· ପତଙ୍ଗର ଆକୃତି-ପରିବର୍ତ୍ତନ	...	...	୧୬୫
· ଝିଲ୍ଲିପଞ୍ଜ ପତଙ୍ଗ			
· ବୋଲ୍‌ତା	...	...	୧୩୮
· ଭୀମକୂଳ	...	...	୧୮୮
· କୁମ୍ଭିର-ପୋକା	...	...	୧୨୦
· କାଠ-ପୋକା	...	...	୧୨୬
· ମୋମାଛି	...	...	୧୨୮
· ମୋମାଛିର ଚାକ	...	...	୨୦୨
· କର୍ମୀ-ମୋମାଛି	...	...	୨୦୫
· ରାଣୀ-ମାଛି ଓ ପୁରୁଷ-ମାଛି	...	...	୨୦୮
· ମୋମାଛିର ଆୟୁ	...	...	୨୧୫
· ମୋମାଛିର ଦଳ	...	...	୨୧୫

বিষয়	পত্রাক
পিপীলিকা	২১৭
পিপ্‌ড়ের বাসা	২২৪
স্ত্রী ও পুরুষ-পিপ্‌ড়ে	২২৬
পিপ্‌ড়ের বাসাত্যাগ	২২৭
বাংলাদেশের পিপ্‌ড়ে	২২৯
পিপ্‌ড়ের গোক	২৩৩
পিপ্‌ড়ের লড়াই	২৩৭
পিপ্‌ড়ের বাসা চেনা	২৩৮
পিপ্‌ড়ের আয়ু	২৪০
<b>শিরা-পক্ষ পতঙ্গ</b>	
উই	২৪১
স্ত্রী, পুরুষ ও কন্যা উই	২৪২
উইয়ের ঘরকন্যা	২৪৫
উইয়ের বাসা	২৪৬
রাজা-রাণীর জন্ম	২৪৭
জল-ফড়িং	২৪৯
ভুঁই-কুমীর	২৫৫
পাখীর গায়ের উকুন	২৫৯
<b>-কঠিন-পক্ষ পতঙ্গ</b>	
গোবরে-পোকা	২৬২
ধামসা-পোকা	২৬৯
জোনাক-পোকা	২৭১



বিষয়	পত্রাক.
শঙ্কুপক্ষ পতঙ্গ	.
প্রজাপতি	২৭৮
রাত্রির প্রজাপতি	২৮০
গুটিপোকা	২৮২
তসরের গুটিপোকা.	২৮৩ .
দ্বিপক্ষ পতঙ্গ	২৮৬
মাছি	২৯০
কাটালে-মাঝি	২৯৪ .
কুকুরে-মাছি	২৯৫
ডাশ-মাছি	২৯৮
মশা	৩০০ .
স্ত্রী ও পুরুষ-মশা	৩০১
মশার ডিম ও বাচ্চা	৩০২
ম্যালেরিয়ার মশা	৩০৫
গাঙ্গী পোকা	৩০৯ .
ছারপোকা	৩১১ .
ঝুঁ-পক্ষ পতঙ্গ	৩১৪
ফড়িং	৩১৬
উচ্চিংড়ে ও ঘুরঘুরে পোকা	৩২২ .
আরম্মলা	৩২৬ .
মূতা'	,
মাকড়সা	৩৩০ .

বিষয়			
কানড়া-বিছা	...	...	৩৪২
সহস্রপদী	...	...	৩৪৬
তেতুলে-বিছা	...	...	৩৪৮
কেরো	...	...	৩৪৮

## সপ্তম শাখার প্রাণী

শঙ্খ, শামুক ও গুগলি	...	...	৩৫০
---------------------	-----	-----	-----

---

# পোকা-মাকড়

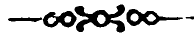

## প্রথম কথা

আমরা যে-সকল বস্তু দেখিতে পাই, তাহাদের মধ্যে কতকগুলি জড় এবং বাকি সকলি জীব। জড় ও জীব ছাড়া আর কোনো নূতন জিনিস এই পৃথিবীতে নাই এবং পৃথিবীর বাহিরেও নাই।

বাড়ী-ঘর, পাহাড়-পর্বত, জল-বাতাস এবং মাটি এগুলি জড়। গাছ-পালা, মানুষ-গোরু, পোকা-মাকড়, ইহাদের সকলেই জীব।

আমাদের মনে হয়, যাহারা নড়াচড়া করে না, তাহারাই বৃষ্টি জড় ; এবং যাহারা চলাফেরা করে, তাহারাই জীব। কিন্তু এই কথাটা ঠিক নয়। যাহারা বাহির হইতে খাদ্য জোগাড় করিয়া নিজেদের দেহ পুষ্ট করে এবং শেষে সম্ভান উৎপন্ন করিয়া মরিয়া যায়, এক কথায় বলিতে গেলে

তাহারাই জীব। পশু-পক্ষী, গাছ-পালারা দেহের এক-  
 একটা অংশ দিয়া বাহির হইতে খাদ্য সংগ্রহ করে ; আর  
 একটা অংশ দিয়া তাহা পরিপাক করিয়া বড় হয় ; তার পরে  
 কেহ ফল, কেহ বীজ, কেহ ছোটো ছোটো শাবক উৎপন্ন করিয়া  
 মরিয়া যায়। কাজেই এইগুলিকে জীবের কোঠায় ফেলিতে  
 হয়। মাটি, পাথর, সোনা, রূপা ইত্যাদি আহা-  
 র করে না, দেহ পুষ্ট করে না, ফল-ফুল বা সম্ভান-সমৃদ্ধি  
 উৎপন্নও করে না,—কাজেই এইগুলি জীব নয়,—ইহারা  
 জড়।

আমরা এই পুস্তকে জড়ের কথা বলিব না এবং গাছ-  
 পালার প্রভৃতি যে-সকল জীবকে উদ্ভিদ বলা হয়, তাহাদের  
 কথাও আলোচনা করিব না। পোকা-মাকড় ইত্যাদি যে-সকল  
 ছোটো জীবকে আমরা প্রাণী বলি, কেবল তাহাদেরই ক্রমে  
 পরিচয় দিব।

---

## প্রাণীর সংখ্যা

পৃথিবীতে কত রকমের প্রাণী আছে, তোমরা বলিতে পার কি ? তুমি হয় ত অনেক ভাবিয়া কুকুর, ঘোড়া, বেজি, কাঠবিড়াল, ব্যাঙ্ প্রভৃতি পঁচিশ-ত্রিশ রকম প্রাণীর নাম করিতে পারিবে। কিন্তু পঁচিশ, পঞ্চাশ বা একশত রকম প্রাণী লইয়া এই পৃথিবী নয়। লোকে যতই খোঁজ করিতেছে, ততই নিত্য নূতন প্রাণীর সন্ধান পাইতেছে। ইংলণ্ড দ্বীপটি কত ছোটো, তাহা তোমরা জান। আমাদের রাজপুতানার চেয়ে ইহা বড় নয়। সেখানে ভয়ানক শীত ; আবার শীত-কালে বরফ পড়ে। ছোটো প্রাণীরা এই রকম শীতে বাঁচিতে পারে না। কিন্তু তথাপি সেই ছোটো দেশের শীতের মধ্যেও চারিশত বাষট্টি রকমের পাখী দেখা যায়। সমস্ত পৃথিবীতে অন্ততঃ দশ হাজার রকমের পাখী আছে।

মাছ, ব্যাঙ্, সাপ, গোরু, বানর, মানুষ, এই সব প্রাণীর দেহে মেরুদণ্ড অর্থাৎ শির-দাঁড়া আছে। বিছা, কেমনো, জঁক, প্রজাপতিদের মেরুদণ্ড নাই। হিসাব করিয়া দেখা গিয়াছে, পৃথিবীতে মেরুদণ্ডযুক্ত প্রাণীই অন্ততঃ পঁচিশ হাজার রকমের আছে।

আমরা হয় ত রুই, কাতলা, কই মাগুর প্রভৃতি আট-দশ রকম মাছের কথা জানি, কিন্তু পণ্ডিতেরা দেশ-বিদেশে

সন্ধান করিয়া প্রায় আট হাজার রকম মাছের সন্ধান পাইয়াছেন। ইহাদের প্রত্যেকেরই আকার-প্রকার আহাৰ-বিহার স্বতন্ত্র।

গ্রীষ্মকালে রাত্রিতে আলো জ্বালিয়া পড়িতে বসিলে, কত কীট-পতঙ্গ আলোর চারিদিকে ঘুরিয়া বেড়ায়, তাহা তোমরা নিশ্চয়ই দেখিয়াছ। ইহাদের মধ্যে কোনোটা বড়, কোনোটা নিতান্ত ছোটো, কোনোটা কালো, কোনোটা সবুজ, কোনোটা উড়িয়া বেড়ায়, কোনোটা বা লাফাইয়া লাফাইয়া চলে। আমরা হয় ত ইহাদের দুই-একটির নাম জানি। কিন্তু এই হাজার হাজার রকমের পোকা কোথায় থাকে, কি খায়, কি রকমে জীবন কাটায়, পণ্ডিতেরা তাহা অনুসন্ধান করিয়া ঠিক করিয়াছেন। তাঁহারা বলেন, পৃথিবীতে অন্ততঃ চারি লক্ষ রকমের কীট-পতঙ্গ আছে।

আমরা এখানে কেবল কয়েকটিমাত্র প্রাণিজাতির সংখ্যার কথা বলিলাম। প্রত্যেক জাতিতে প্রাণীর সংখ্যায় কিপ্রকারে বাড়িয়া চলে, তাহার কথা শুনিলে তোমরা আরো অবাক হইয়া যাইবে।

মানুষ খুব বুদ্ধিমান প্রাণী ; সে বুদ্ধির জোরে অন্য প্রাণীদের উপরে ক্ষমতা দেখায়। কিন্তু তথাপি সাপ, ব্যাঙ, ফড়িং যেমন এক-একটি বিশেষ জাতীয় প্রাণী, মানুষ তাহার বেশি আর কিছুই নয়। পৃথিবীতে মোট একশত সত্তর কোটি মানুষ আছে। এই কয়েকটি মানুষের মাথা গুঁজিয়া

রাখার জন্য পৃথিবীতে অতি অল্প জায়গারই আবশ্যিক হয়। তাই সমুদ্রের উপরে, মরুভূমিতে, মেরুদেশের শীতে এবং 'আফ্রিকা ও আমেরিকার গভীর জঙ্গলে মানুষ ইচ্ছায় করে না। কিন্তু ঐ-সকল জায়গায় অল্প প্রাণীর অভাব নাই। সেখানকার দু'হাত জমিতে হাজার হাজার প্রাণী দেখা যায়। পৃথিবীর জল, স্থল, আকাশ সকলি ছোটো বড় নানা প্রাণীতে পূর্ণ। সমুদ্রের তল এবং পর্বতের গুহা—যেখানে সূর্যের আলো কোনো কালে প্রবেশ করিতে পারে না, সেখানেও অসংখ্য প্রাণী বাস করে। আমাদের সমুদ্র-গুলির গভীরতা গড়ে প্রায় আড়াই মাইল। তিন মাইল এবং সাড়ে তিন মাইল গভীর জলের তলে যে-সকল অদ্ভুত প্রাণী আছে, তাহার কথা চল্লিশ-পঞ্চাশখানা বড় বড় বইয়ে লেখা হইয়াছে।

---

## প্রাণীর বংশবৃদ্ধি

যে হারে প্রাণীদের বংশবৃদ্ধি হয়, তাহাও বড় অদ্ভুত। হাতী ঘন ঘন সম্ভান প্রসব করে না। দশ বৎসর অন্তর ইহাদের এক-একটি শাবক হয়। একজন হিসাব করিয়া দেখিয়াছিলেন, পৃথিবীতে যদি কেবল এক জোড়া হাতী থাকিত, তবে তাহাদের বাচ্চায় এবং বাচ্চাদের বাচ্চায় মিলিয়া সাড়ে সাত শত বৎসরে পৃথিবীতে উনিশ লক্ষ হাতী হইয়া দাঁড়াইত। মাছের বংশ-বিস্তার আরও বেশি। আট-দশ সের ওজনের মাছ পৃথিবীর নদী-সমুদ্রে, খালে-বিলে যে কত আছে, তাহা ঠিক করা যায় না। হয় ত তোমাদের পুকুরেও খুঁজিলে দুই-চারিটি পাওয়া যায়। এই রকম মাছ বৎসরে-প্রায় নব্বই লক্ষ ডিম ছাড়ে। একসের আধ-সের ওজনের মাছের কুড়ি হাজার হইতে সাতচল্লিশ হাজার পর্য্যন্ত ডিম হয়। ছোটো ইঁদুর তোমরা দেখিয়াছ। লেপ, বালিশ, কাগজপত্র সকলি কাটিয়া ইহারা ঘরে মহা উৎপাত করে। ইহাদের বংশবৃদ্ধির কথা শুনিলে তোমরা অবাক হইবে। বৎসরে ইহারা ছয়-সাত বার শাবক প্রসব করে এবং এক-একবারে ইহাদের ছয়টি হইতে উনিশটি পর্য্যন্ত বাচ্চা হয়। বাচ্চা ছোটো অবস্থায় মারা গেলে, কখনো কখনো মাসে মাসেই ইহারা গড়ে দশ-বারোটা বাচ্চা প্রসব



করে। খরগোসের বাচ্চাও বড় কম হয় না। তোমাদের মধ্যে কেহ যদি সাদা খরগোস পুষিয়া থাক, তবে হয় ত তাহা স্বচক্ষেই দেখিয়াছ। বৎসরে ইহারা চারিবার শাবক প্রসব করে এবং প্রতিবারে প্রায় ছয়টা করিয়া বাচ্চা হয়।

এই ত গেল বড় জানোয়ারদের কথা। ছোটো প্রাণীদের বংশবৃদ্ধি আরো অধিক হয়। পতঙ্গ খুব ছোটো প্রাণী : ইহারা যেমন বেশি আহার করে, তেমনি বেশি সন্তান প্রসব করে। গোলাপ ফুলের গাছে এবং কফি প্রভৃতি তরকারির গাছে যে এক রকম ডানা-ওয়াল সবুজ ছোটো পোকা হয়, তাহা বোধ হয় তোমরা দেখিয়াছ। বর্ষার শেষে এবং ফাল্গুনের সন্ধ্যায় এই পোকাদের উৎপাতে ঘরে আলো জ্বালা দায় হয়। দেওয়ালির রাত্রিতে ইহারা আলোকের দিকে ঝাঁকে ঝাঁকে আসিয়া দীপের শিখায় পুড়িয়া মরে। হক্‌স্লি সাহেব হিসাব করিয়া দেখিয়াছিলেন,—এই পোকার একটিতে যে সকল সন্তান উৎপন্ন করে, পুত্রপৌত্রাদিক্রমে তাহারা গ্রীষ্মের তিন-চারি মাসে চীনদেশের জনসংখ্যার সমান হইয়া দাঁড়ায়। পৃথিবীর সকল দেশের চেয়ে চীন দেশে বেশি লোক বাস করে। চীনে এখন প্রায় চল্লিশ কোটি লোকের বাস। একটা পোকায় যদি এত সন্তান প্রসব করিতে পারে, তবে তোমাদের বাগানের সমস্ত পোকারা মোট কত পোকা জন্মায় বলিতে পার কি ? ইহার হিসাবই হয় না। ত্বর পর মনে রাখিয়ো,—পৃথিবীতে যে কেবল তোমাদেরি বাগান

আছে তা নয়। কত দেশের কত লক্ষ লক্ষ বাগানে ও কত বন-জঙ্গলে, কোটি কোটি সবুজ পোকা আছে, তাহাদের প্রত্যেকটি ঐ-রকমে সম্ভান জন্ম দিয়া যাইতেছে।

মাছিয়া গ্রীষ্মকালে কি-রকম উৎপাত করে, তাহা তোমরা জান। একটু বিশ্রাম করিতে গেলে মুখে চোখে ও কানে বসিয়া বিরক্ত করে, আহারের সময়ে খাবারের উপরে বসিয়া উৎপাত করে। ইহারা যে পরিমাণে সম্ভান জন্মায় তাহাও অদ্ভুত। একটিমাত্র মাছি গ্রীষ্মের কয়েক মাসে এত ডিম প্রসব করে যে, সেগুলি হইতে নূতন মাছি জন্মিয়া পুত্র-পৌত্রাদিতে এক বৎসরে পাঁচ শত কোটি হইয়া দাঁড়াইতে পারে। পাখীদের বংশবৃদ্ধিও বড় অল্প নয়। এক জোড়া পাখী যদি চারিটি করিয়া শাবক শত্রুর হাত হইতে বাঁচাইয়া রাখিতে পারে, তবে পনেরো বৎসর পরে তাহাদেরি বংশে দুই শত কোটি পাখী হইয়া দাঁড়ায়।

---

## এত প্রাণী কোথায় যায় ?

তোমরা বোধ হয় এখন মনে করিতেছ, যদি প্রাণীদের সত্যি এই প্রকারে বংশবৃদ্ধি হয়, তবে পোকা-মাকড় ইঁদুর, বিছে, ব্যাঙ, হাতী, ঘোড়াতে আজও পৃথিবী পূর্ণ হয় নাই কেন ? এই রকম প্রশ্ন মনে হওয়াই সঙ্গত। কিন্তু ইহার উত্তর কঠিন নয়। তোমরা যদি একটু খোঁজ কর, তবে দেখিবে,—যে-প্রাণী অধিক সন্তান প্রসব করে, তাহার সন্তানগুলির অধিকাংশই বড় হইবার পূর্বে নানা রকমে মরিয়া যায়। সবুজ-পোকারা কত বেশি সন্তান উৎপন্ন করে তাহা তোমরা শুনিয়াছ। সেই সকল সন্তানদের অধিকাংশই অল্প পোকা এবং পাখীরা খাইয়া ফেলে ; পরে কতক আবার শীতে রোদ্রে রুষ্টিতে ও ঝড়ে নষ্ট হইয়া যায়। এই প্রকার ক্ষয়ের পর যাহা অবশিষ্ট থাকে, তাহাদের অনেকেই জলে বা আগুনে পড়িয়া মারা যায় ; শেষে দেখা যায়, মোটের উপরে পোকার সংখ্যা বাড়ে নাই,—পুরানো পোকার দল মরিয়া গেলে, তাহাদের জায়গা পূরণ করিবার জন্য যতগুলি নূতন পোকার দরকার, কোটি কোটি নূতন পোকার মধ্যে কেবল ততগুলিই বাঁচিয়া আছে। কেবল সবুজ-পোকাদের মধ্যেই যে ইহা দেখা যায় তাহা নয়। এক-একটা মাছে কত ডিম প্রসব করে, তাহা তোমরা শুনিয়াছ। প্রত্যেক ডিম হইতেই যদি

মাছ জন্মিত, তাহা হইলে পৃথিবীর নদী, সমুদ্র, খাল, বিল এক বৎসরেই মাছে পূর্ণ হইয়া যাইত। তোমরা জলে ডুব দিয়া যে স্নান করিবে, তাহারও উপায় থাকিত না। কিন্তু তাহা দেখা যায় না। ডিমের অধিকাংশই জলে থাকিয়া নষ্ট হইয়া যায়, কাজেই সেগুলি হইতে মাছ জন্মে না। আবার ডিম ফুটিয়া যে ছোটো ছোটো মাছ বাহির হয়, তাহাদেরও সকলগুলি শেষ পর্য্যন্ত বাঁচে না। নানা রকম বড় মাছ এবং অন্য জলচর প্রাণীরা সেগুলিকে খাইয়া ফেলে। শেষে দেখা যায়,—মোটের উপরে মাছের সংখ্যা বাড়ে নাই।

---

## এত প্রাণিত্যা কেন হয় ?

পৃথিবীতে প্রাণিশূন্য স্থান নাই ; জল, স্থল, আকাশ সকলি প্রাণীতে পূর্ণ। তবুও বিধাতা যে কেন এই প্রকারে বহু প্রাণীর সৃষ্টি করিয়া তাহাদিগকে মৃত্যুর মুখে ফেলিয়া দেন, তাহা হঠাৎ বুঝা যায় না। কিন্তু তোমরা যদি একটু চিন্তা করিয়া দেখ, তাহা হইলে বিধাতার উদ্দেশ্য বুঝিতে পারিবে। বিধাতা নিষ্ঠুর নয়,—সমস্ত প্রাণীর মঙ্গলের জন্যই জন্ম-মৃত্যু পৃথিবী জুড়িয়া চলিতেছে।

জল, বাতাস ও মাটির সার অংশ খাইয়া গাছপালা বাঁচিতে পারে, কিন্তু প্রাণীরা তাহা পারে না। তাহাদের বাঁচিয়া থাকার জন্য লতাপাতা চাই, পোকা-মাকড় চাই এবং কাহারো কাহারো জন্য মাংসও চাই। অধিকাংশ পাখীই কীট-পতঙ্গ খাইয়া বাঁচে,—বাঘ, সিংহ ইত্যাদির প্রধান খাদ্য মাংস। কাজেই বংশ-রক্ষার জন্য যত নূতন কীট-পতঙ্গের দরকার, ঠিক ততগুলি সম্ভবনই যদি জন্মিত, তবে পাখীরাই সেগুলিকে খাইয়া শেষ করিয়া দিত,—ইহাতে কীট-পতঙ্গের বংশ লোপ পাইয়া যাইত। • ইহা নিবারণের জন্যই কীট-পতঙ্গের দল অসংখ্য ডিম্ব প্রসব করিয়া • অসংখ্য নূতন পতঙ্গ উৎপন্ন করে। ইহাতে পাখীরা পেট ভরিয়া খাইতে পায়, অথচ আহারের পর যে-সকল নূতন পতঙ্গ অবশিষ্ট থাকে, তাহারাই বংশ রক্ষা করে।

তোমরা হয় ত ভাবিতেছ, পতঙ্গদের বংশ-রক্ষা হউক বা না হউক, তাহাতে পৃথিবীর কিছুই ক্ষতিবৃদ্ধি নাই। ঐ আপদ্গুলা সমূলে মরিয়া গেলেই ভালো। কিন্তু যিনি জগতের সৃষ্টি করিয়াছেন, তিনি এই কথা ভাবেন না,—তিনি অতি ছোটো প্রাণীর বাঁচিয়া থাকার জন্য যেমন ব্যবস্থা করেন, খুব বড় বড় বুদ্ধিমান প্রাণীদের জন্যও সেই রকম ব্যবস্থা রাখেন। সিংহ বা ব্যাঘ্র সংসারের কি উপকার করে জানি না। কিন্তু মানুষের ন্যায় সিংহ-ব্যাঘ্ররাও জগদীশ্বরের সৃষ্ট প্রাণী। মানুষের যদি পৃথিবীতে থাকিবার দাবি থাকে, তবে বাঘ, ভালুক, সিংহেরও দাবি আছে। খুঁটি পুঁতিয়া, প্রাচীর উঠাইয়া পৃথিবীর জমি ভাগ করিয়া মানুষ বলে,—এই জমি আমার, এই দেশের রাজা আমি। সিংহের দল যদি জঙ্গল হইতে বাহির হইয়া বলিতে আরম্ভ করে,—এই জঙ্গল আমাদের, ইহাতে মানুষের কোনো দাবি নাই; তবে তাহা-দিগকে অপরাধী করা যায় না। সকল প্রাণীই বিধাতার স্নেহের পাত্র। সিংহ-ব্যাঘ্র, লতাপাতা বা ফলমূল খায় না, দুর্বল পশুদের মাংসই ইহাদের প্রধান খাদ্য। কাজেই সিংহ-ব্যাঘ্রের খাওয়ার আয়োজন এবং তাহাদের বংশরক্ষার উপায় বিধাতাকে করিতে হয়, আবার ইহাও তাঁহাকে দেখিতে হয়, যেন এই সকল বলবান্ প্রাণীর উৎপাতে দুর্বলেরা হঠাৎ প্রাণ হারাইয়া নির্বংশ হইয়া না যায়। এই দুই উদ্দেশ্য সফল করিবার জন্য দুর্বল প্রাণীরা যাহাতে বহু সন্তান প্রসব করে,

জগদীশ্বর তাহার বিধান করিয়া দিয়াছেন। কিন্তু ইহাতে যে সকল দুর্বল প্রাণীরই বংশ রক্ষা হইয়াছে তাহা বলা যায় না। প্রবলের উৎপাত অধিক হওয়ায় এবং আবহাওয়ার সহিত মিলিয়া মিশিয়া থাকিতে না পারায়, অনেক দুর্বল প্রাণী নির্বংশ হইয়া পড়িয়াছে।

---

## প্রাণিত্যার অণু কারণ

প্রাণীদের ঐরকম জন্ম-মৃত্যুর ইহাই একমাত্র কারণ নয়। যে-সকল পণ্ডিত প্রাণীদিগের জীবনের ব্যাপার লইয়া অনেক পরীক্ষা ও চিন্তা করিয়াছেন, তাহাদের কাছে এই সম্বন্ধে আর একটি কথা শুনা যায়। তোমাদিগকে তাহাও সংক্ষেপে বলিতেছি। তাহারা বলেন,—আজকাল আমরা যেমন কোনো প্রাণীকে বুদ্ধিতে, কাহাকে দেহের শক্তিতে, কাহাকে আবার চতুরতায় প্রধান দেখিতে পাইতেছি, প্রথম সৃষ্টির সময়ে তাহাদের কেহই এই সকল গুণ লইয়া জন্মে নাই। ভগদীশ্বর প্রথমে কোটি কোটি প্রাণী সৃষ্টি করিয়া এই পৃথিবীতে ছাড়িয়া দিয়াছিলেন। ক্রমে খাবার লইয়া, আরামের সামগ্রী ও বাসস্থান লইয়া তাহাদের মধ্যে ঘোর মারামারি হানাহানি হইয়াছিল। এই যুদ্ধে যাহারা একটু বুদ্ধি খাটাইয়া বা নানা রকম ফন্দি আঁটিয়া জিতিতে পারিয়াছিল, তাহাদেরই বংশধর যুগযুগান্তর ধরিয়া সেই সকল গুণের উন্নতি করিতে করিতে, এখন প্রাণীদের মধ্যে প্রধান হইয়া দাঁড়াইয়াছে। যাহারা হারিয়া আসিতেছিল,—তাহাদেরই বংশধর এখন নিকৃষ্ট প্রাণী।



এখন সেই নিকৃষ্ট প্রাণীরা প্রবলের নিকটে হার মানিয়াই জীবন শেষ করিতেছে, অথবা পৃথিবী হইতে তাহাদের বংশলোপ হইতেছে। সুতরাং বলিতে হয়, ক্ষুদ্র প্রাণীদের জন্ম এবং তাহাদের পরস্পরের মারামারি হানাহানি প্রাণি-জাতিকে মোটামুটি উন্নতির পথে লইয়া যাইবার জন্যই হইয়াছে।

---

## প্রাণীদের উন্নতি

যে কথাগুলি বলিলাম, বোধ হয় তাহা তোমরা ভালো করিয়া বুঝিলে না। একটা উদাহরণ দেওয়া যাউক। পরীক্ষার ফল বাহির হইলে তোমাদের স্কুলে পুরস্কার দেওয়া হয়। ক্লাসে ছেলে অনেক, সকলেই পুরস্কার পাইবার জন্য পরিশ্রম করে। শেষে তোমাদের মধ্যে যে তিন চারিটি ছেলে পরীক্ষায় সকলকে হারাইয়া বেশি নম্বর রাখে, তাহারাই পুরস্কার পায়। মনে কর, তোমাদের স্কুলের নিয়ম হইল,—ভালো-মন্দ প্রত্যেক ছেলেই পুরস্কার পাইবে এবং লোকে সকলকেই আদর করিবে। এই অবস্থায় তোমরা কি করিবে, ভাবিয়া দেখ দেখি। তখন তোমরা কেহই পরীক্ষায় ভালো হইবার জন্য চেষ্টা করিবে না; তোমাদের মনে হইবে, যখন সকলেই সমান পুরস্কার ও সমান আদর পাইতেছে, তখন মিছামিছি খাটিয়া কষ্ট পাই কেন?

আর একটা উদাহরণ দেওয়া যাউক। চুপ করিয়া ঘরে বসিয়া থাকিলে মানুষ জীবনে সুখ পায় না। সকলকেই খাটিয়া টাকাকড়ি • মানসম্মত ও বিদ্যাজ্ঞান উপার্জন করিতে হয়—যে যত 'বুদ্ধি করিয়া খাটিতে পারে, সে জীবনে ততই সুখী হয়। মনে কর, পৃথিবীটা এমন হইয়া গেল, যেন, লোকজনের খাওয়া-দাওয়া ও সুখভোগের ভাবনা থাকিল

না—যখন যেটি দরকার তাহা ভগবানের আদেশে হাতের গোড়ায় ও মুখের উপরে আসিতে লাগিল। তখন পৃথিবীর এই লোকগুলা কি করিবে, বলিতে পার কি? ঘুমাইয়া, গড়াগড়ি দিয়া, হাঁই তুলিয়াই জীবন কাটাইবে না কি? তখন কলকারখানা ট্রাম্-রেলওয়ে, স্কুল-কলেজ, সকলি বন্ধ হইয়া যাইবে। এই অবস্থায় মানুষ একেবারে মাটি হইয়া যাইবে, তখন ছুই পা চলিয়া বেড়াইতে বা একটু নড়িয়া বসিতেও তাহাদের কষ্ট হইবে।

সুতরাং বুঝা যাইতেছে, যে-সকল জিনিস পাইলে মানুষ সুখে স্বচ্ছন্দে জীবন কাটাইতে পারে এবং মনের সুখ পাইতে পারে, তাহা সহজে হাতের গোড়ায় পাওয়া যায় না। এই জন্যই লোকে যত্ন করিয়া লেখাপড়া শিখে, জ্ঞানবুদ্ধির উন্নতি করে। তাহার পর যে দেশের লোক পরিশ্রম ও বুদ্ধির বলে, শিল্পের বলে এবং টাকার জোরে বড় হয়, সেই দেশই পৃথিবীতে সম্মান পায়।

মানুষের সম্বন্ধে এতক্ষণ যাহা বলিলাম, ছোটো প্রাণীদের সম্বন্ধেও ঠিক সেই কথা বলা চলে। পৃথিবীর উপরে যে লক্ষ লক্ষ কোটি কোটি পোকা-মাকড় চলিয়া ফিরিয়া বেড়াইতেছে, তাহাদিগকেও মানুষের মত চেষ্টা করিয়া খাবার জোগাড় করিতে হয়। বলবান্ শত্রুরা যখন তাহাদিগকে আক্রমণ করে, তখন জোর দেখাইয়া বা কৌশল করিয়া আত্মরক্ষা করিতে হয়। তা-ছাড়া

B. B. G. K., NAIHATI

রাখিবার জন্ম চেষ্টা করিতে হয় এবং মাথা গুঁজিবার মত বাঁসা না থাকিলে নিরাপদ জায়গায় বাসা প্রস্তুত করিতে হয়। তোমাদের ঘরের কোণে বা বাগানের গাছের ডালে মাকড়সারা কত কষ্ট করিয়া জাল বুনে, তাহা অবশ্যই দেখিয়াছ। ক্ষুধা লাগিলেই যদি মোটা মোটা মাছি ও পোকা আসিয়া মাকড়সার কাছে ধরা দিত, তাহা হইলে কোনো মাকড়সা কি জাল পাতিয়া মাছি ধরিতে যাইত? কিন্তু কোনো মাছিই মাকড়সার কাছে ধরা দিতে চায় না; তাই তাহারা মাকড়সা দেখিলেই কৌশলে পলাইয়া যায় এবং মাকড়সারা আরো কৌশল খাটাইয়া জালের ফাঁদ পাতে, ও সেই ফাঁদে মাছিদিগকে ফেলিয়া খাবারের জোগাড় করে।

ইহা হইতে তোমরা বুঝিতে পারিবে, মাকড়সার জাল বুনিবার কৌশল এবং মাছির সতর্কভাবে চলাফেরার অভ্যাস, পরস্পরকে হারাইয়া দিবার চেষ্টা হইতে জন্মিয়াছে। ইহা যেন তোমাদের ক্রিকেট খেলা। তুমি চাও, তুমি যাহাতে “আউট” না হও, আর তোমার বন্ধু চায়, তোমাকে “আউট” করিতে। দুই দশ দিন এই প্রকারে খেলা করিতে করিতে তুমি “বল” মারিবার কৌশল এমন সুন্দর শিখিয়া যাও যে, কেহ তোমাকে সহজে “আউট” করিতে পারে না; সঙ্গে সঙ্গে তোমার বন্ধুও “বল” দিবার এমন কৌশল শিখিয়া যায় যে, সে একজন পাকা “বোলার” হইয়া দাঁড়ায়।

যাহা হউক, আমরা মাকড়সা ও মাছি সম্বন্ধে যে কথা

বলিলাম, পৃথিবীর অনেক প্রাণীর সম্বন্ধেই সেই কথা বলা খাটে। শত্রুকে হারাইয়া নিজের ও সন্তানদের জীবন রক্ষা করিতে হইবে বলিয়াই উঁচু গাছের পাতার আড়ালে পাখারা ক্রমে এমন বাসা বাঁধিতে শিখিয়াছে। শত্রুদের সঙ্গে লড়াই করিয়া বাঁচিয়া থাকিবার জন্তই শামুক ও কচ্ছপের শরীর কঠিন আবরণে ঢাকা থাকে এবং ছুঁচোর গায়ে এমন বিশ্রী দুর্গন্ধ মাখানো থাকে। আবার আর এক দিকে দেখ, --বড় বড় প্রাণীদিগকে মারিয়া আহার করিবার জন্ত বাঘ ভালুক ও সিংহের মুখে এমন ধারালো দাঁত এবং খাবায় এমন ছুঁচুলো নখের সৃষ্টি হইয়াছে।

কেবল শত্রুর হাত হইতে রক্ষা পাইবার জন্ত এবং খাবার সংগ্রহের জন্তই যে, প্রাণীরা এইরকম বিচিত্র আকার পাইয়াছে, তাহা নয়। বাসের জায়গা লইয়া কাড়াকাড়ি আরম্ভ হইলে অনেকে দেহের পরিবর্তন করিয়া ধীরে ধীরে নানা জাতিতে পরিণত হইয়াছে। গ্রামে বসতি বেশি হইলে বা সেখানে চোর ডাকাতির উৎপাত ঘটিলে লোকে কি করে, তোমরা অবশ্যই জান। তখন লোকে গ্রাম ছাড়িয়া নদীর ধারে মাঠের মধ্যে নূতন বাড়ী-ঘর নির্মাণ করিতে আরম্ভ করে। ক্রমে দূরদূরান্তর হইতে আরো লোকজন আসিয়া সেখানে বাড়ী করে। ইহাতে এক নূতন গ্রামের পত্তন হইয়া যায়। ছোটো প্রাণীদের মধ্যে বাসস্থানের এই প্রকার নড়াচড়া যে কত দেখা যায়, তাহা বলিয়া শেষ করা

যায় না। জলেই প্রথম প্রাণীর জন্ম হইয়াছিল। তার পরে সমুদ্রের ও নদীর জল এককালে যখন প্রাণীতে প্রাণীতে পরিপূর্ণ হইয়া পড়িয়াছিল, তখন জলের প্রাণী ডাঙায় আসিয়া বাস করিতে আরম্ভ করিয়াছিল। শামুক গুগুলি জলের প্রাণী, যখন তাহারা নানা কারণে জলে টিকিয়া থাকিতে পারিল না, তখন তাহাদেরি মধ্যে কতকগুলি ডাঙায় আসিয়া স্থলে স্বচ্ছন্দে বাস করিতে আরম্ভ করিল এবং সঙ্গে সঙ্গে তাহাদের দেহেরও অনেক পরিবর্তন হইতে লাগিল। আমরা এখন যে সকল ডাঙার শামুক দেখিতে পাই, তাহারা জলের শামুকদেরই জ্ঞাতি। আবার ডাঙায় থাকিয়া আত্মরক্ষা করা যাহাদের কঠিন হইয়াছিল, তখন তাহারা স্থলের প্রাণী হইয়াও জলে আশ্রয় লইয়াছিল। তিমি মাছ ইহাদের একটা উদাহরণ। ইহারা গোড়ায় স্থলচর প্রাণী ছিল। যাহাদের জলে বা স্থলে কোনোখানেই থাকার সুবিধা হইল না,—তাহারা উভচর হইয়া দাঁড়াইল। ব্যাঙ, কচ্ছপ এবং আরো অনেক প্রাণী উভচর। ইহারা সুবিধামত কখনো জলে এবং কখনো স্থলে বাস করিয়া বাঁচিয়া আছে। যে সকল দুর্বল প্রাণীর উপরে শত্রুর উৎপাত বেশি ছিল, তাহারা জলের উপরে বা ডাঙায় প্রকাশ্যভাবে বাস করিতে পারে নাই,—সমুদ্রের পাঁকের তলায় কিংবা অন্ধকার পর্বতের গুহায় আশ্রয় লইয়া বাস করিতে আরম্ভ করিয়াছিল। এই সকল প্রাণীর সম্মান-সম্মতি এখন অনেক আছে,—সমুদ্রের

উপরকার জলে বা ডাঙায় তাহারা বেড়াইতে পারে না,—  
সূর্যের আলো তাহাদের সহ্যই হয় না ।

এপর্যন্ত যাহা বলিলাম তাহা হইতে তোমরা বোধ হয়  
বুঝিয়াছ—জগদীশ্বর যে কোটি কোটি প্রাণীর জন্ম দিয়া জলে  
স্থলে আকাশে ছাড়িয়া দিয়াছেন, তাহারা দলে দলে মরিয়া  
নির্বংশ হইক, ইহা তাঁহার উদ্দেশ্য নয় । স্থান লইয়া, খাদ্য  
লইয়া ও আবাস লইয়া পরস্পরের মধ্যে কাটাকাটি মারামারি  
চলুক, এবং সকলে এই লড়াইয়ে যোগ দিয়া পরস্পরকে  
উন্নত করুক, এবং যাহারা এই লড়াইয়ে যোগ দিবার  
অনুপযুক্ত, কেবল তাহারাই মরুক—ইহাই তাঁহার অভিপ্রায় ।  
এই লড়াইয়ে যোগ দিয়া কিছুকাল জিতিয়াছিল বলিয়াই,  
পিপীলিকা ও মৌমাছির। এত বুদ্ধিমান ।



## প্রাণীদের দেহের বৃদ্ধি

ছেলেবেলায় যখন তোমাদের মত ছোটো ছিলাম, তখন কেবলি মনে হইত—বাগানে ঐ যে ছোটো চারা গাছটি পুঁতিয়াছিলাম এবং খাঁচায় ঐ যে পাখীর বাচ্চাটি রাখিয়া যত্ন করিতেছিলাম,—তুই মাস পরে তাহারা এত বড় হইল কেন ? মনের এই প্রশ্নটির উত্তর তখন কাহারো কাছে পাই নাই,—হয় ত কাহাকে জিজ্ঞাসা করিতেও সাহস হয় নাই। তোমাদের মধ্যে কাহারো কাহারো মনে হয় ত এই রকম প্রশ্ন উপস্থিত হয়। তাই কোন্ কোন্ সামগ্রী দিয়া প্রাণীদের শরীর গড়া হইয়াছে, এবং দিনে দিনে তাহারা কি প্রকারে বাড়ে তাহার একটু পরিচয় দিব।

মাটি দিয়া পুতুল গড় হয়, ইট কাঠ চূণ বালি দিয়া ঘর-বাড়ী গাঁথা হয়। যে জিনিস দিয়া গাছপালা এবং প্রাণীদের দেহ প্রস্তুত, তাহাকে কোষ বলে। ইট কাঠের আকৃতি হাতে নাড়িয়া চাঁড়িয়া এবং চোখে দেখিয়া আমরা সহজে জানিতে পারি। কিন্তু প্রাণীদের শরীরের কোষ এত ছোটো যে, তাহা খালি-চোখে দেখা যায় না ; দেখিতে হইলে খুব বড় অণুবীক্ষণ যন্ত্রের দরকার হয়। তোমরা হয় ত মনে করিতেছ,



কোষগুলির আকার ইটের মত চৌকা রকমের, না হয় ভাঁটার মত গোল ; কিন্তু তাহা নয় । দেহের সকল জায়গার কোষের আকৃতি একই রকম হয় না । চৌকা লম্বা গোল চেপ্টা সকল রকমের কোষই প্রাণীর শরীরে আছে । মানুষের গায়ের মাংসপেশীর কোষ অণুবীক্ষণ যন্ত্রে কি রকম দেখায়, এখানে তাহার একটা ছবি দিলাম । দেখ, এই কোষ লম্বা । তার পরের ছবিটি প্রাণীর লিভার অর্থাৎ যকৃতের কোষের আকৃতি । যকৃতের কোষগুলি যেন মৌমাছির চাকের এক একটা কুঠারি । কোষের আকৃতি কত বিচিত্র হয়, ছবি দুইটি দেখিলেই তোমরা বঝিতে পারিবে ।



১ম চিত্র ।

ছবির প্রত্যেক কোষের মধ্যে তোমরা এক একটি কালো বিন্দু দেখিতে পাইবে,—ইহাকে কোষসামগ্রী বলে । কিন্তু ইহাই কোষের একমাত্র বস্তু নয় । ঐ জিনিসটাকে ঘিরিয়া আর একটি বস্তু থাকে, ইহাকে জীব-সামগ্রী বলে । প্রাণী ও গাছপালার শরীরে ইহাই সজীব দ্রব্য । যাহা

আমাদের খুব আদরের ও কাজের জিনিস, তাহাকে আমরা অনেক যত্ন করিয়া রাখি ; সর্বদা ভয় হয়, পাছে তাহা নষ্ট হইয়া যায়। প্রাণীর দেহের সেই ছোটো কোষের ভিতরকার কোষ-সামগ্রী এবং জীব-সামগ্রীর মত আদরের দ্রব্য আর নাই। এইগুলিই প্রাণীকে বাঁচাইয়া রাখে। তাই যাহাতে হঠাৎ নষ্ট না হয়, তাহার জন্য ঐ দুইটি জিনিসের চারিদিক্ প্রায়ই খুব মজবুত প্রাচীর দিয়া ঘেরা থাকে। ছোটো কৌটার মধ্যে যেমন তোমরা সোনার আংটি সাবধানে রাখিয়া দাও, কোষ-সামগ্রী কোষের প্রাচীরের মধ্যে ঠিক সেই প্রকার সাবধানে থাকে। এই ব্যবস্থায় বাহিরের আঘাত কোষের ভিতরকার আসল জিনিসটাকে নষ্ট করিতে পারে না। আমরা কোষের যে নানা আকৃতির ছবি দিয়াছি, তাহা কোষ-প্রাচীরেরই ছবি। কোষ-সামগ্রী অতি ছোটো এবং তরল জিনিসের মত। আমিবা প্রভৃতি এক-কোষ প্রাণীর কোষে কিন্তু কোষ-প্রাচীর দেখা যায় না।

এখন প্রাণীদের শরীর কি রকমে বৃদ্ধি পায়, তাহা বলিব। পরীক্ষা করিয়া দেখা গিয়াছে, প্রাণিদেহের কোষ-সামগ্রী যখন পুষ্টি হইয়া পড়ে, তখন তাহা একটি কোষের মধ্যে আটক থাকিতে চায় না। এই অবস্থায় তাহা আপনা হইতেই দুই ভাগে ভাগ হইয়া পড়ে। এই রকমে গোড়ার একটি কোষ দুইটি হইয়া দাঁড়ায় এবং পরে সেই দুইটি কোষই বড় হইয়া চারিটি হয়। প্রাণীরা যতদিন সবল থাকে, ততদিন এই

প্রকার নূতন নূতন কোষ জন্মে। কাজেই, প্রাণীর দেহের বৃদ্ধি হইতে থাকে। নূতন ইট কাঠ জুড়িলে যেমন ছোটো ঘর বড় হয়, দেহে নূতন নূতন কোষ জড় হইলে ঠিক সেই রকমেই দেহ বড় হইয়া পড়ে। কিন্তু এই রকম নূতন কোষ-সৃষ্টির একটা সীমা আছে। তাই প্রাণী বা গাছপালার দেহ কিছু দিন বাড়িয়াই আর বাড়ে না। ঐ রকম কোষ-সৃষ্টি যদি বৃদ্ধা বয়স পর্য্যন্তই চলিত তোমরা তাহা হইলে একটা ছোটো পোকাকে হাতীর মত বড় হইতে দেখিতে।

অতি সংক্ষেপে তোমাদিগকে দেহের বৃদ্ধির কথা বলিলাম। কিন্তু প্রাণিদেহের বৃদ্ধির ইহাই কারণ। মাতার গর্ভে যখন সম্ভান জন্মে এবং ডিম হইতে যখন শাবকের সৃষ্টি হইতে থাকে তখনো গোড়ার একটি কোষই নিজেকে ভাঙিয়া চুরিয়া ঐ প্রকারেই কোটি কোটি নূতন কোষের উৎপত্তি করে। শেষে সেইগুলিই পৃথক্ হইয়া গিয়া সম্ভানের হাড় রক্ত মাংস ইত্যাদির সৃষ্টি করে।

কোষ-সামগ্রী কোন্ কোন্ পদার্থ দিয়া প্রস্তুত তাহা জানা গিয়াছে। তাহা কি প্রকারে পুষ্ট হয়, কোন্ শক্তিতে তাহা আপনা হইতেই ভাঙিয়া চুরিয়া পৃথক্ কোষের সৃষ্টি করে, এই সকল বিষয়ে বড় বড় পণ্ডিতেরা বড় বড় কথা বলিয়াছেন ; কিন্তু ঠিক ব্যাপারটি কি তাহা আজও স্পষ্ট জানা যায় নাই। তা-ছাড়া গাছপালা ও প্রাণীরা পূর্ণ আকার পাইলে, তাহাদের দেহে কেন আর নূতন কোষের সৃষ্টি হয় না, তাহাও ভালো

করিয়া জানা যায় নাই। এই সকল শত্রু বিষয়ের কোনো কথা তোমাদিগকে এখন বলিব না। তোমরা বড় হইয়া যখন জীবতত্ত্বসম্বন্ধে বড় বড় বই পড়িবে, তখন এই সম্বন্ধে অনেক খবর পাইবে।

---

## প্রাণীদের শ্রেণীবিভাগ

সংসারের জিনিস-পত্র ঠিক গুছাইয়া না রাখিলে, কোনোটাই কাজের সময়ে হাতের গোড়ায় পাওয়া যায় না। তখন বড় মুস্কিলে পড়িতে হয়। মনে কর, যেন তোমাদের রান্নাঘরের হাতাবেড়ি, ভাণ্ডার ঘরের চাল-দালের পাত্র, শুইবার ঘরের বিছানা-বালিশ এবং পড়িবার ঘরের কাগজ-পত্র, সকলি এলোমেলো করিয়া একটি ঘরে গাদা করিয়া রাখা হইয়াছে। এই অবস্থায় কোনো একটা জিনিস খুঁজিতে গেলে অনেক সময় কাটিয়া যায়। বামুন ঠাকুর হাঁড়িকুঁড়ি চাল-দাল হাতের গোড়ায় না পাইয়া তখন চীৎকার আরম্ভ করে,—ঠিক সময়ে খাওয়া হয় না। পড়ার বই খুঁজিতে গেলে সমস্ত সকালটা কাটিয়া যায়,—তোমাদের পড়া তৈয়ারি হয় না। ঘুমাইবার সময়ে বালিশ কস্থল খুঁজিয়া পাওয়া যায় না,—তখন হয় ত ঘরের মেজের উপরে শুইয়াই রাত্রি কাটাইতে হয়। জিনিস-পত্র গুছাইয়া না রাখার এমনই বিপদ। তোমাদের বাড়ীতে কতগুলি বই আছে, তাহা জানি না। হয় ত দুই তিনটা আল্‌মারিতে সংস্কৃত, বাংলা ও ইংরাজি ভাষার গল্পের বই, ব্যাকরণ, অভিধান কত কি আছে। এই সকল বই তোমরা যদি থাকে-থাকে আল্‌মারিতে সাজাইয়া না রাখ, তাহা হইলে কোনো একখানি বই খুঁজিতে গেলে

গোলযোগে পড়িতে হয় না কি ? তখন একখানি সংস্কৃতির বই বাহির করিতে গেলে, হয় ত এক ঘণ্টা খুঁজিয়া মরিতে হইবে এবং শেষে অঙ্কের বইয়ের কাছে সেখানির সন্ধান পাইবে।

এই পৃথিবীতে নানা রকমের প্রাণী আছে। কাহারো ছ'খানা পা, কাহারো চারিখানা পা, কাহারো কাহারো আবার ছ'খানা, আটখানা এবং একশতখানা পা ; কাহারো আবার পা নাই, তাহারা বৃকে হাঁটিয়া চলে। কেহ উড়িয়া বেড়ায়, কেহ জলে ডুব দিয়া চলাফেরা করে ; কাহারো শরীরে হাড় নাই, কাহারো শরীর আবার হাড়ের মত শক্ত আবরণে ঢাকা। কাজেই, যাহারা প্রাণীদের শরীরের এবং তাহাদের জীবনের কথা জানিতে চাহেন, হাজার হাজার রকমের প্রাণীদের মধ্যে পড়িয়া তাঁহাদিগকে দিশাহারা হইতে হয়। তাই কাজের সুবিধার জন্ত আমরা যেমন ঘরকন্নার জিনিসপত্র ও আল্‌মারির খাতাপত্র রকমে রকমে সাজাইয়া রাখি, পণ্ডিতেরাও সেইপ্রকারে শরীরের গঠন প্রভৃতি অনুসারে সমস্ত প্রাণীকে কয়েকটি বড় বড় দলে ভাগ করেন। কিন্তু এই রকমে ভাগ করিয়াই তাঁহারা নিশ্চিত থাকেন না। ইহার পরেও প্রত্যেক দলের প্রাণীদের শরীরের ছোটোখাটো প্রভেদ এবং চলা-ফেরা খাওয়া-দাওয়া ইত্যাদির খুঁটিনাটি পার্থক্য জানিয়া লইয়া, তাঁহারা প্রত্যেক বড় বড় দলের প্রাণীগুলিকে আরো ছোটো ছোটো দলে ভাগ করেন।

একটা উদাহরণ দিলে প্রাণীদের বিভাগের কথা তোমরা ভালে! করিয়া বুঝিবে।

মনে কর,—আমরা গোরুর শ্রেণী-বিভাগ করিতেছি। দেখিলেই বুঝা যায়, গোরুর দেহে শিরদাঁড়া অর্থাৎ মেরুদণ্ড আছে; সুতরাং গোরু যে, মেরুদণ্ডী প্রাণী তাহা সহজেই স্থির হইয়া যায়। কিন্তু কেবল গোরুই মেরুদণ্ডী প্রাণী নয়,—সাপ, ব্যাঙ, মাছ, বানর, মানুষ সকলের মেরুদণ্ড আছে। কাজেই গোরু যাহাতে সাপ ব্যাঙের দলে না পড়ে, তাহা দেখা প্রয়োজন হয়। এই জন্ত ইহার জীবনের কাজ-কর্ম ও অঙ্গ-প্রত্যঙ্গ ভালো করিয়া দেখিতে হয়। গোরুর দেহ লোমে ঢাকা থাকে; ইহারা সাপ বা ব্যাঙের মত ডিম প্রসব না করিয়া শাবক প্রসব করে, এবং শাবকগুলিকে স্তনের দুধ খাওয়াইয়া বড় করে। অনুসন্ধান করিলে গোরুর এই সকল ব্যাপার আমাদের নজরে পড়িয়া যায়। সুতরাং গোরুকে স্তন্যপায়ী প্রাণী বলা যাইতে পারে,—কাজেই ইহা মেরুদণ্ডীদের গণের স্তন্যপায়ী শ্রেণীর প্রাণী হইয়া দাঁড়ায়।

কিন্তু এই বিভাগকেই শেষ বিভাগ করিলে চলে না। যাহাদের মেরুদণ্ড আছে, আবার যাহারা স্তনের দুধ খাওয়াইয়া শাবকদিগকে বাঁচায়, এইরকম প্রাণী থোরু ছাড়া আরো অনেক আছে। মানুষ, বানর, শূকর, বাঘ, ভালুক সকলেই এই রকম প্রাণী; সুতরাং গোরুর জীবনের আরো কিছু কিছু বিষয় জানিয়া তাহাকে মানুষ, বানর, বাঘ, ভালুক ইত্যাদি

হইতে পৃথক্ করা দরকার। গোরুরা কি রকমে খায় এবং কি রকমে খাড়া চিবায়, মনে করিয়া দেখ। একগাদা টাটকা ঘাস সম্মুখে রাখিলে গোরু তাহা পাঁচ মিনিটে খাইয়া শেষ করে, কিন্তু ইহাতে ঘাসগুলি পেটে যায় না। পেটের ভিতরে পাক-যন্ত্রের কাছে যে একটা থলি থাকে, উহা প্রথমে সেখানে জমা হয়। পরে গাছের ছায়ায় বা গোয়াল-ঘরে শুইয়া যখন গোরুরা বিমাইতে থাকে, তখন সেই ঘাসই আবার তাহাদের মুখে আসিয়া উপস্থিত হয়। তখন উহারা সেই ঘাস অনেকক্ষণ ভালো করিয়া চিবাইয়া গিলিয়া ফেলে। এই রকমে দ্বিতীয়বার চিবাইয়া গিলিলে খাড়া পাকযন্ত্রে অর্থাৎ পেটে পৌঁছে। এই প্রকার দ্বিতীয়বার চিবানোকে “জাবর-কাটা” বলে,—ভালো কথায় তাহাকেই “রোমন্থন” করা বলা হয়। সুতরাং গোরু রোমন্থক প্রাণীদের বর্গে (Order) পড়ে। এই বর্গের প্রাণীদের পায়ের খুর জোড়া নয়। ঘোড়ার খুর জোড়া,—তাহারা গোরুদের মত জাবর কাটায় না,—তাহারা যাহা খায় তাহা একবারে গিলিয়া পাকযন্ত্রে লইয়া যায়।

যাহা হউক, দেখা গেল—গোরু মেরুদণ্ডী, স্তন্যপায়ী এবং রোমন্থক প্রাণী। কিন্তু এই রকম ভাগ করাতেও গোরুর পরিচয়, সম্পূর্ণ হয় না,—কারণ উট, হরিণ, মহিষ প্রভৃতি জন্তুরাও গোরুদের মত দুইবার গিলিয়া খায়। কাজেই উট ও হরিণের সঙ্গে গোরুদের গোলযোগ বাধার সম্ভাবনা থাকে। সুতরাং আরো কোনো নূতন পরিচয়ে



গোরুকে ঐ সকল জন্তু হইতে পৃথক্ করা দরকার। এইরূপ স্থলে জীবতত্ত্ববিদগণ প্রাণীদিগকে এক একটা বিশেষ নাম দিয়া এই কাজটি শেষ করেন। তাঁহারা গোরুকে বৃষগোষ্ঠীর (Bos) অন্তর্গত করেন। এই রকমে প্রাণি-বিভাগে গোরুর সহিত আর কোনো জানোয়ারের মিল থাকিতে পারে না।

সুতরাং আমরা যে-রকমে গোরুর স্থান নির্দেশ করিলাম, সেই অনুসারে গোরুরা মেরুদণ্ডীদের গণের স্তন্যপায়ীদের শ্রেণীতে পড়িল। তার পরে খাড়া দুইবার গিলিয়া খায় বলিয়া ইহারা রোমন্থক প্রাণীদের বর্গে গেল এবং অন্য রোমন্থক প্রাণী হইতে পৃথক্ করিবার জন্য তাহাদিগকে শেষে বৃষ-জাতিতে ফেলা হইল।

কেবল গোরু নয়, সকল প্রাণীকেই বৈজ্ঞানিকেরা এই রকমে শরীরের মোটামুটি গড়ন দেখিয়া প্রথমে বড় বড় শাখায় ভাগ করেন। তার পরে তাহাদের চালচলন ও দেহের ভিতরকার কাজ খোঁজ করিয়া, সেইগুলিকেই আরো কতকগুলি ছোটো ছোটো দলে ফেলেন। ইহাতে প্রাণীদিগকে চিনিয়া লইয়া তাহাদের জীবনের সকল বিষয় সন্ধান করার সুবিধা হয়।

আমরা প্রাণীদের ছোটো দলগুলির কথা বলিব না। পৃথিবীর সমস্ত পোকা-মাকড়কে কয়েকটি প্রধান শাখায় ভাগ করা হইয়াছে, তাহাদেরি অল্প পরিচয় দিব এবং সেই সকল শাখার যে প্রাণীদের সহিত তোমাদের জানাশুনা আছে, তাহাদের জীবনের কথা বলিব।

## প্রথম শাখা এক-কোষ প্রাণী

আমরা আগেই বলিয়াছি, জীব-মাত্রেরই শরীর কোষ দিয়া প্রস্তুত। একটি ছোটো গাছের বা পিপড়ার মত একটি ছোটো প্রাণীর শরীরে কোটি কোটি কোষ থাকে। এই সকল কোষের প্রত্যেকটি পুষ্ট হইয়া আপনা হইতেই ভাঙিয়া দুইটি কোষের উৎপত্তি করে। ক্রমে সেই দুইটি হইতে চারিটি এবং চারিটি হইতে আটটি ইত্যাদি করিয়া অসংখ্য নূতন কোষের সৃষ্টি হয় এবং ইহাতে পিপড়াটি পূর্ণাকার পায়। কিন্তু তোমরা যদি কোনো জন্তুর শরীর হইতে একটি কোষ পৃথক্ করিয়া পরীক্ষা কর, তাহা ঐ রকমে ভাঙিয়া চুরিয়া নূতন কোষ প্রস্তুত করিবে না; শরীর হইতে তফাৎ করিলেই কোষ সাধারণতঃ মরিয়া যায়।

আমরা যে প্রাণীদের কথা বলিব তাহারা এক একটা কোষ লইয়াই জন্মে এবং শেষ পর্য্যন্ত তাহাদের দেহে একটার বেশি কোষ থাকে না। ইহারাই সৃষ্টির সকল জীবজন্তুর আগেকার প্রাণী। ইহাকে ইংরাজিতে আমিবা (Amœba) বলে। বাংলায় ইহাদের নাম নাই, আমরা উহাদিগকে এক-কোষ প্রাণী বলিব।

এক-কোষ প্রাণী ভাঙায় থাকে না ; জলেই ইহাদের বাস । পুকুরের শেওলার গায়ে এক রকম আঠালো জিনিস লাগিয়া থাকে, ইহা বোধ হয় তোমরা দেখিয়াছ । এই আঠালো জিনিসের মধ্যেই উহারা বাস করে । তা'ছাড়া নর্দমা ও চৌবাচ্চার জলেও উহাদের সন্ধান পাওয়া যায় । তোমরা হয় ত ভাবিতেছ, আজ-ই চৌবাচ্চার ভিতরকার শেওলায় এক-কোষ প্রাণীদের খোঁজ করিবে এবং তাহাদিগকে পিপড়ের মত বা উকুনের মত বেড়াইতে দেখিবে । কিন্তু ইহারা সে রকমের প্রাণী নয় । ইহাদের মুখ, চোখ, কান, মাথা, পা কিছুই নাই ; তার উপরে আবার আকারে এত ছোট যে, অণুবীক্ষণ যন্ত্র ছাড়া একেবারে দেখাই যায় না । অণুবীক্ষণে ইহাদিগকে বেশ পরিষ্কার বাবুলার আঠার মত দেখায়, কেবল তাহারি মাঝে এক একটা গাঢ় জমাট রকমের অংশ নজরে পড়ে । বলা বাহুল্য উহা আঠা নয় ; পাখীর ডিমের ভিতরকার সাদা অংশটায় যে সকল জিনিস থাকে, ইহা তাহা দিয়াই প্রস্তুত । প্রথমে দেখিলে এক-কোষ প্রাণীকে জীবিত বস্তু বলিয়া মনেই হয় না ; অনেকক্ষণ পরে যখন তাহারা নড়িয়া চড়িয়া বেড়ায়, তখন তাহাদিগকে প্রাণী বলিয়া বুঝা যায় । তোমরা যদি বাড়ীতে বাসিয়া এক-কোষ প্রাণী দেখিতে চাও তবে ছোটখাটো অণুবীক্ষণ যন্ত্র দিয়া দেখিয়ে ।

এক-কোষ প্রাণীদের নড়াচড়া বড় মজার ব্যাপার ।

আমরা চলিতে গেলে, পা দিয়া চলি ; সাপ ও কেঁচো বৃকে হাঁটিয়া চলে। এক-কোষ প্রাণীদের পা, বৃক, মাথা, পেট কিছুই নাই। জলের মধ্যে চলিতে গেলে, ইহারা শরীর হইতে আঙুলের মত কতকগুলি লম্বা অংশ বাহির করে এবং সমস্ত শরীরটাকে অতি ধীরে ধীরে সেই দিকে টানিয়া লইয়া যায়। যখন ইহাদের শরীর হইতে আঙুল বাহির হয়, তখনি আন্দাজ করা যায় যে, ইহারা চলিতে আরম্ভ করিবে। চলিবার সময়ে তোমার শরীর হইতে যদি ছুখানা পা বাহির হয়, এবং স্থির হইয়া বসিবার সময়ে পা ছুখানি শরীরের সঙ্গে মিশিয়া যায়, ইহা যেমন আশ্চর্য্য, চলিবার পূর্বে এক-কোষ প্রাণীদের দেহ হইতে আঙুল গজাইয়া উঠাও ঠিক সেই রকম আশ্চর্য্য।

এখানে এক-কোষ প্রাণীর একটি ছবি দিলাম। ইহার

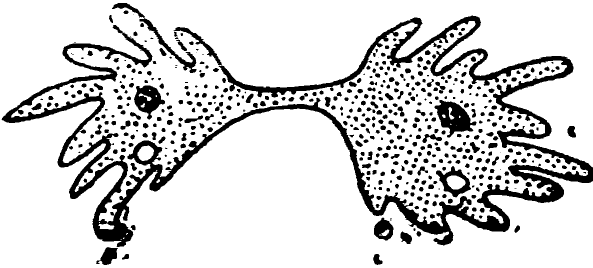

২য় চিত্র—আমিবা

লম্বা লম্বা আঙুল বাহির করিয়াছে।

এক-কোষ প্রাণীরা জড়ের মত বস্তু হইলেও তাহারা প্রাণী। প্রাণীরা আহাৰ করিয়া সবল ও পুষ্ট হয়, এবং তার পরে সম্ভান উৎপন্ন করিয়া মরিয়া যায়। এই কথা

প্রকৃত আকার  
অপেক্ষা ছবির  
আকার অনেক  
হাজার গুণ বড়।  
দেখ ইহা কেমন

তোমাদিগকে আগেই বলিয়াছি। কাজেই এক-কোষ প্রাণীদেরও আহার করিতে হয় ও সম্ভান উৎপন্ন করিতে হয়।

তোমরা বোধ হয় ভাবিতেছ, যাহাদের মুখ নাই, গলা নাই, পেট নাই, তাহারা কি রকমে খাইবে। কিন্তু তাহাদের সত্যই ক্ষুধা পায় এবং তাহারা খাবার খায়। তাহাদের আহার বড় অদ্ভুত ব্যাপার। তোমাকে যদি রসগোল্লা বোঝাই একটা বড় টবের মধ্যে গলা পর্য্যন্ত ডুবাইয়া রাখা যায়, তাহা হইলে তোমার পেট ভরে কি? নিশ্চয়ই পেট ভরে না; কারণ লোকে গা দিয়া খায় না; মুখ দিয়াই খায়। কিন্তু এক-কোষ প্রাণীরা সত্যই সর্ব্বাঙ্গ দিয়া খায়। আশ্চর্য্য নয় কি?

এখানে একটা ছবি দিলাম। দেখ,—এক-কোষ প্রাণী সর্ব্ব শরীর দিয়া গাছের বীজের মত একটা খাণ্ড জিনিসকে জড়াইয়া ধরিয়াছে। এই রকমে ধরিয়া ইহারা খাণ্ডের সমস্ত সার ভাগ শরীর

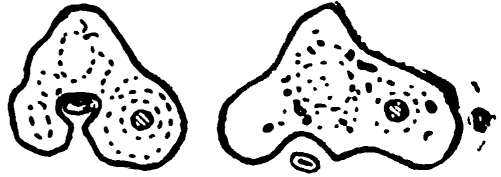

চিত্র ৩।

দিয়া চুষিয়া খায় এবং আমরা আম খাইতে গেলে যেমন আঁটিটাকে ফেলিয়া দিই, সেই রকমেই, খাণ্ডের অসার ভাগটাকে ইহারা শরীর হইতে বাহির করিয়া ফেলে। ছবির দ্বিতীয় অংশ দেখিলে বুঝিবে, এক-কোষ প্রাণীটি খাণ্ডের অসার অংশ পিছনে ফেলিয়া দূরে সরিয়া আসিয়াছে।

এই প্রাণীর দল কত ছোট তাহা তোমাদিগকে আগেই

বলিয়াছি। ইহাদের চেয়ে ছোট যে-সকল উদ্ভিদ জলে জন্মে, তাহা খাইয়াই ইহারা বাঁচে। মানুষ মানুষকে খুন করে, ইহা আমরা জানি। লড়াইয়ের সময়ে মানুষ যে কত মানুষকে মারিয়াছে, তাহার হিসাব হয় না। কিন্তু একজন মানুষের পেট ক্ষুধায় জ্বলিয়া উঠিলে, সে আর একটা মানুষকে ধরিয়া কামড়াইয়া খাইতেছে,—এ রকম কথা আমরা প্রায়ই শুনিতে পাই না। কিন্তু এক-কোষ প্রাণীরা কাছে খাবার না পাইলে তাহাদের জাত-ভাইদের ধরিয়া খাইয়া ফেলে। এই রকমে পরস্পর খাওয়া-খায়ি করিবার জন্ত তাহাদের মধ্যে প্রায়ই লড়াই বাধে। গুগুলি এবং শামুক বড় প্রাণী। ক্ষুধা পাইলে এক-কোষ প্রাণীরা এই সকল বড় বড় প্রাণীদিগকে ও ছাড়ে না,—ইহাদের গায়ে লাগিয়া শরীরের রস চুষিতে আরম্ভ করে।

বাতাস না পাইলে কোনো প্রাণীই বাঁচে না। বাতাসে কি কি জিনিস আছে, তোমরা জান কি? ইহাতে নাইট্রোজেন নামে এক রকম বাষ্প আছে, এবং অক্সিজেন নামে আরো একটা বাষ্প আছে। মোটামুটি এই দুইটা জিনিস লইয়াই বায়ু প্রস্তুত। নাইট্রোজেনের কোনো রকম রঙ নাই, অক্সিজেনেরও কোনো রঙ নাই। যদি রঙ থাকিত, তাহা হইলে আমরা যেমন কুয়াসার আসা-যাওয়া চোখে দেখিতে পাই, বাতাসেরও আসা-যাওয়া চোখেই দেখিতে পাইতাম। যাহা হউক, বাতাসে যে নাইট্রোজেন বাষ্প আছে, তাহা প্রাণীর

জীবন-রক্ষার জন্য প্রত্যক্ষ কোনো কাজে লাগে না—বাতাসের অক্সিজেনটাই প্রাণীর শরীরের জন্য সর্বদা দরকার। এই-জন্যই বাতাস না পাইলে প্রাণীরা বাঁচে না। আমরা কি রকমে বাতাসের অক্সিজেন শরীরের ভিতরে লই,—তোমরা জান না কি? আমরা নাক মুখ দিয়া বাতাস টানিয়া, তাহা শরীরের ভিতরকার ফুস্ফুসে লইয়া যাই, সেখানে বাতাসের অক্সিজেন শরীরের রক্তের সঙ্গে মিশিয়া যায়। ইহাতে রক্ত পরিষ্কার হয়, শরীরে বল হয়, জীবনের কাজ নিবিঘ্নে চলে এবং আরো কত কি হয়। নাক-মুখ দিয়া বাতাস লওয়া বন্ধ করিলে, ঐ-সকল কাজও বন্ধ হইয়া যায়, তখন মানুষ মারা যায়। তোমরা ইতিহাসে অন্ধকূপ হত্যার কথা নিশ্চয়ই পড়িয়াছ। একটা খুব ছোট ঘরের দরজা জানালা বন্ধ করিয়া সেখানে অনেক লোককে কয়েদ করা হইয়াছিল,—এক রাত্রিতেই কয়েদিদের অনেকেই মরিয়া গিয়াছিল। বাতাস না পাওয়াতেই এই দুর্ঘটনা ঘটয়াছিল।

তোমরা বোধ হয় ভাবিতেছ, বাতাস যদি প্রাণীদের এত দরকার, তবে জলের মাছ ও গুগ্‌লিরা বাতাস না টানিয়া কি রকমে বাঁচে? এই প্রশ্নের উত্তর অতি সহজ। বাতাস যে, কেবল মাটির উপরে ও আকাশেই আছে, তাহা নয়। জলও অনেক বাতাস শুষিয়া রাখিতে পারে; এই জন্য নদী, সমুদ্র ও খালবিলের জলের সঙ্গে অনেক বাতাস মিশানো থাকে। মাছ ও অন্যান্য জলচর প্রাণীরা জলে মিশানো

বাতাসের অক্সিজেন্ বাষ্প টানিয়া লইয়া বাঁচিয়া থাকে এক-কোষ প্রাণীদেরও বাঁচিয়া থাকার জন্য অক্সিজেনের দরকার। ইহারাও ঠিক মাছের মত করিয়া জলে মিশানো বাতাস হইতে অক্সিজেন্ টানিয়া লয়। কিন্তু অক্সিজেন্ টানিয়া লইবার জন্য যেমন মানুষ ও বড় বড় স্থলচর প্রাণীদের শরীরে ফুস্ফুস আছে এবং জলচর প্রাণীদের “কান্‌কো” আছে, এক-কোষ প্রাণীদের শরীরে সে-রকম কিছুই নাই। ইহাদের যেমন নাক কান মুখ পেট কোনো অঙ্গই নাই, সেই রকম নিশ্বাস লইবারও যন্ত্র নাই। ইহারা সকল শরীর দিয়া জলের বাতাসের অক্সিজেন্ টানিয়া বাঁচিয়া থাকে। এই অক্সিজেনই তাহাদের খাণ্ড পরিপাক করে এবং শরীর পুষ্ট করে। এক-কোষ প্রাণীদের দেহে এক বিন্দু রক্ত দেখিতে পাওয়া যায় না, কাজেই হৃদপিণ্ডের দরকার হয় না।

প্রাণীদের মধ্যে কেহ স্ত্রী, কেহ পুরুষ হইয়া জন্মে। কিন্তু এক-কোষ প্রাণীদের স্ত্রী-পুরুষ ভেদ নাই। ইহাদের সকলি অদ্ভুত। যে রকমে ইহাদের সন্তান জন্মে, তাহা আরো অদ্ভুত। ভালো করিয়া খাওয়া-দাওয়া করার পরে শরীর মোটা ও পুষ্ট হইলেই, এই প্রাণী নিজের দেহটিকে দুই ভাগে ভাগ করিয়া ফেলে। এই রকমে একটি প্রাণী দুইটি হইয়া দাঁড়ায় এবং পরে আবার এই দুইটি প্রাণীই শরীর ভাঙিয়া ভাঙিয়া আরো নূতন প্রাণীর সৃষ্টি করিতে থাকে। এক-কোষ প্রাণীর সেই আঠার মত দেহটিকে নাড়িয়া



চাড়িয়া তোমরা যদি তাহার কোষ-সামগ্রীকে খণ্ড খণ্ড করিয়া  
 নাও, তবে দেহের প্রত্যেক খণ্ড হইতে এক-একটা নূতন  
 প্রাণীর সৃষ্টি হইবে। তোমরা দ্বিতীয় চিত্রটিকে আর একবার  
 দেখ। একটি আমিবা কি প্রকারে নিজের দেহ বিভক্ত  
 করিয়া দুইটি হইয়াছে, চিত্র দেখিলে তাহা বুঝিবে। ইহারা  
 যেন রক্তবীজের ঝাড়,—মৃত্যু নাই। কিন্তু মাছ বা অশু  
 ছোট জলচর প্রাণীদের কাছে ইহাদের হার মানিতে হয়।  
 মাছেরা কাছে পাইলেই এক-কোষ প্রাণীদিগকে গিলিয়া  
 ফেলে,—তখন তাহাদের আর রক্ষা থাকে না।

যাহাই হউক, এক-কোষ প্রাণীদের জীবনের কাজ এবং  
 তাহাদের সম্ভান-উৎপাদন সকলি অদ্ভুত।



## খড়িমাটির পোকা

যে-সব প্রাণীর শত্রু বেশি, তাহারা ক্রমে নিজের শরীর বদলাইয়া শত্রুকে খাঁকি দেয়। সজারু শরীরকে বড় বড় কাঁটা দিয়া ঢাকিয়া রাখে। কোনো শত্রু যদি তাহাকে ধরিতে আসে, তবে গায়ের কাঁটা দেখিয়া কাছে ঘেঁষিতে পারে না। শত্রু আসিতেছে জানিলেই, শামুক তাহার সমস্ত শরীর পিঠের উপরকার সেই শত্রু খোলার ভিতরে টানিয়া লয়। ইহাতে শত্রুর মুখে ছাই পড়ে। এ সম্বন্ধে আগেই তোমাদের কিছু বলিয়াছি।

এক-কোষ প্রাণীদের শত্রু অনেক। নিজেরা কামড়া-

কামড়ি করিয়া মরে, তার পরে জলের অণু জন্তুরা কাছে পাইলেই তাহাদিগকে গিলিয়া ফেলে। শত্রুর হাত হইতে বাঁচিবার জন্য এক-কোষীদের মধ্যে কয়েক জাতি এক মজার ফন্দি আঁটিয়াছে। এখানে সেই চালাক এক-কোষ প্রাণীর

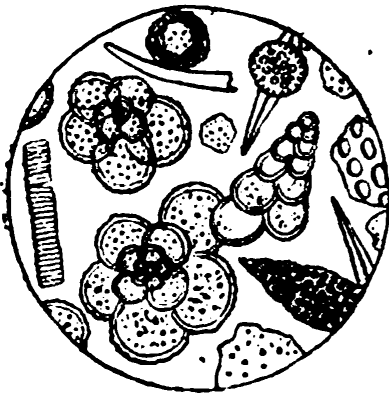

চিত্র ৪।

কতকগুলি ছবি দিলাম।

ছবিগুলি দেখিলে মনে হইবে, যেন কেহ অনেক কারু-গিরি করিয়া এইগুলি আঁকিয়াছে। কিন্তু তাহা নয়—শামুক

বা গুগুলির যেমন খোলা থাকে, ঐগুলি সেই রকমের জিনিস এবং আপনা হইতেই উহা এক-কোষীদের গায়ে জন্মে। এই প্রাণীরা কত ছোট তাহা তোমরা আগেই শুনিয়াছ ; ইহারা হাজারে হাজারে একত্র না হইলে এক ইঞ্চির মতও ছোট জায়গা জুড়িতে পারে না। খালি চোখে ইহাদিগকে দেখাই দায়। তাই অণুবীক্ষণ যন্ত্রের মধ্য ফেলিয়া তাহাদিগকে দেখিলে যে-রকম দেখায় ছবিতে তাহাই আঁকিয়া দিলাম। দেখ,—ইহাদের গায়ে কত রকম খোলা।

খোলা-ওয়াল। এই সকল প্রাণী সমুদ্রে থাকে, কাজেই তোমাদের পুকুরের জলে খালে বা নদীতে ইহাদের সন্ধান পাইবে না। সমুদ্রের জলে যে চূর্ণ মিশানো থাকে, তাহা টানিয়া লইয়া উহারা গায়ের খোলা প্রস্তুত করে। ইহাদেরি এক জাতি-ভাইকে তোমরা চেষ্টা করিলে দেখিতে পাইবে। পরিষ্কার কাচের গ্লাসে জল রাখিয়া তাহাতে কতকগুলি লতা-পাতা কয়েক দিনের জন্ত রাখিয়া দিয়ো। সেগুলি যখন একটু পচিতে আরম্ভ করিবে, তখন গ্লাসের পরিষ্কার জল লালচে হইয়া পড়িবে এবং উপরে একটা পাতলা সর পড়িবে। এই জল যদি তোমরা অণুবীক্ষণ দিয়া দেখিতে সুবিধা পাও, তবে খোলা-ওয়াল। এক-কোষ-প্রাণীদের জাতি-ভাইদের দেখিতে পাইবে। তখন এক বিন্দু জলে হাজার হাজার এই প্রাণী ঘুরিয়া বেড়াইতেছে দেখিবে। ইহাদের প্রত্যেকের দেহে শুঁয়ো লাগানো থাকে ; সেই শুঁয়ো

নাড়িতে নাড়িতে তাহারা আনন্দে ঘুরিয়া বেড়ায়। পূর্বে যে আমিবা অর্থাৎ এক-কোষ প্রাণীর কথা বলিয়াছি, তাহারা ইচ্ছা করিলে শরীর হইতে আঙুলের মত শুঁয়ো বাহির করিতে পারে; কিন্তু ইহাদের শুঁয়ো স্থায়িতাবে গায়ে আঁটা থাকে। কাচের বোতলে শুকনো খড় বা পাতা রাখিয়া তাহাতে খানিকটা গরম জল ঢালিয়া রাখিলে, কয়েক দিন পরে জলে এই রকম শুঁয়োওয়ালা এক-কোষ প্রাণী অনেক দেখা যায়। কিন্তু ইহাদের গায়ের উপরে কখনই খোলা হয় না,—খোলা কেবল সমুদ্রের এক-কোষীদের গায়ের উপরে দেখা যায়।

তোমরা ছবিতে যে খোলা-ওয়ালা এক-কোষ প্রাণী দেখিলে, তাহার প্রত্যেকটি এক-একটি প্রাণী, ইহাই বোধ হয় মনে করিতেছ। কিন্তু তাহা নয়; একটা খোলাতে একটা প্রাণী থাকে না। প্রথমে একটি প্রাণী সমুদ্র-জল হইতে চূর্ণ টানিয়া লইয়া খোলা গড়িতে আরম্ভ করে; কিন্তু সেটি যখন বড় হইয়া নিজের শরীর ভাঙিয়া দুইটি প্রাণী হইয়া দাঁড়ায়, তখন একটি খোলায় দুইটির স্থান হইতে পারে না। এই অবস্থায় খোলার উপরকার ছোট ছিদ্র দিয়া সেই নূতন প্রাণীটি বাহির হইয়া পড়ে এবং পুরাণো খোলার গায়ে নিজের জন্ম নূতন খোলা প্রস্তুত করে। এই রকমে একই প্রাণীর পুত্রপৌত্রাদি মিলিয়া, প্রথম খোলার চারিদিকে থাকে-থাকে অনেক ছোট কুঠারি গড়িয়া বাস করে। সুতরাং, তোমরা

ছবিতে যে-সব খোলা দেখিতেছ, তাহার প্রত্যেকটি হাজার, হাজার এক-কোষ প্রাণীর ঘর।

এই সকল ছোট প্রাণীরা সমুদ্রের তলায় কাদার মধ্যে বা শেওলার গায়ে জন্মিয়া কিছু দিন বাঁচিয়া থাকে এবং তাহার পর মরিয়া যায়। ইহাদের জন্মমৃত্যুর সঙ্গে মানুষের কোনো সম্বন্ধ নাই, হঠাৎ এই কথাই মনে হয়। কিন্তু প্রকৃত ব্যাপার তাহা নয়। মানুষ ইহাদের দ্বারা যে উপকার পায়, তাহার কথা শুনিলে তোমরা অবাক হইয়া যাইবে। তোমরা চূণের পাথর দেখিয়াছ কি? পাহাড়ে এই পাথর অনেক পাওয়া যায়। আমাদের দেশের আসাম অঞ্চলে চূণের পাথর অনেক আছে। ইহা খুব ভালো করিয়া আগুনে পোড়াইয়া জলে ফেলিয়া দিলে সুন্দর চূণ হয়। এই পাথুরে-চূণ আমরা পাণের সঙ্গে খাই এবং তাহা দিয়া ঘর-বাড়ী প্রস্তুত করি। এই চূণের পাথর জিনিসটা কি, তাহা বোধ হয় তোমরা জান না। বৈজ্ঞানিকেরা পরীক্ষা করিয়াছেন, ইহা এক-কোষ প্রাণীদেরই গায়ের জমাট খোলা ব্যতীত আর কিছুই নয়। সেগুলি লক্ষ লক্ষ বৎসর ধরিয়া সমুদ্রের তলে জমা হইয়া চূণের পাথরের সৃষ্টি করিয়াছে। হিমালয় ও আল্প্‌স্ পর্বত খুব উঁচু, তাহা বোধ হয় তোমরা শুনিয়াছ। এই সকল পর্বত এককালে সমুদ্রের তলে ছিল, ক্রমে জল ছাড়িয়া এখন সেগুলি এত উঁচু হইয়াছে। আল্প্‌স্ পর্বতের মাথাতেও চূণের পাথর পাওয়া যায়। ভাবিয়া দেখ, কতকাল

ধরিয়া এক-কোষ প্রাণীরা সমুদ্রের তলায় বাস করিয়া আসিতেছে! তার পর ভাবিয়া দেখ, যাহাদের গায়ের খোলায় চূণের পাথরের হাজার হাজার পাহাড় হইয়াছে, তাহাদের সংখ্যাই বা কত! কেবল ইহাই নয়। যে খড়িমাটি দিয়া তোমরা বোর্ডে অঙ্ক লেখ এবং দাঁত মাজো, তাহাও এক-কোষ প্রাণীদের গায়ের খোলা দিয়া প্রস্তুত; তাহাতে মাটির নাম-গন্ধ নাই। খড়িমাটিরও পাহাড় আছে,—শত শত মাইল জুড়িয়া প্রকাণ্ড প্রকাণ্ড পাহাড়। সুতরাং বলিতে হয়, খড়িমাটির পাহাড়ও এককালে সমুদ্রের তলায় ছিল, এখন জল হইতে গা ঝাড়া দিয়া উঠিয়াছে।

নানা রকম এক-কোষ প্রাণীর মধ্যে আমরা তোমাদিগকে কেবল কয়েকটির সামান্য পরিচয় দিলাম। ইহা ছাড়া আরো যে সকল এক-কোষ প্রাণী আছে, তাহাদের নানা রকম কাজ দেখা যায়। তোমরা বোধ হয় শুনিয়াছ, সমুদ্রের স্থির জলে রাত্রিতে অনেক মাইল জুড়িয়া এক রকম আলো দেখা যায়। নানা লোকে ইহার নানা নাম দেয়। কেহ কেহ ইহাকে বাড়বানল বলেন। এক রকম এক-কোষ প্রাণী এই আলো উৎপন্ন করে। জোনাকি পোকার শরীর হইতে যেমন আলো বাহির হয়, ইহাদের শরীর হইতে সেই রকম আলো বাহির হয়; ইহাই সমুদ্রের জল আলো করিয়া রাখে। যে-সকল ছোট প্রাণী শত শত মাইল জুড়িয়া সমুদ্রের জল আলোকিত করে, তাহাদের সংখ্যা কত ভাবিয়া দেখ।

## দ্বিতীয় শাখার প্রাণী

### স্পঞ্জ

তোমরা স্পঞ্জ দেখিয়াছ কি? পাঁউরুটির ভিতরে যেমন অনেক ছোট ছোট ছিদ্র থাকে, ইহা সেইরকম ছিদ্রযুক্ত একটা জিনিস! ইহার রঙ কিন্তু পাঁউরুটির মত সাদা নয়, —কতকটা বাদামী ধরণের। হাতে লইয়া চাপ দিলে রবারের জিনিসের মত ইহা ছোট হইয়া যায়, ছাড়িয়া দিলে আবার আগেকার মত বড় হয়।

যদি তোমরা স্পঞ্জ না দেখিয়া থাক, তবে তোমাদের পাড়ার ডাক্তারখানায় গিয়া 'দেখিয়া আসিয়ো। গায়ে জল লাগিলে



চিত্র ৫—স্পঞ্জ।

বা কোনো স্থানে জল পড়িলে, আমরা শুকনো কাপড় বা গামছা দিয়া জল শুষিয়া লই; স্পঞ্জ শুকনো কাপড়ের চেয়েও তাড়াতাড়ি জল শুষিয়া লইতে পারে। এইজন্য ডাক্তারেরা ইহা নানা কাজে ব্যবহার করেন এবং অনেক দেশের লোকে স্নানের সময়ে গামছার পরিবর্তেও ইহার ব্যবহার করিয়া থাকেন।

আমরা আগে যে আঠার মত প্রাণীদের কথা বলিয়াছি, স্পঞ্জ সেই রকমেরই প্রাণী, কিন্তু ইহারা এক-কোষ প্রাণী

নয়। মানুষ, গোরু প্রভৃতি জন্তুদের দেহ যেমন অনেক কোষে প্রস্তুত, ইহাদের শরীরও সেইরকম অনেক কোষ দ্বারা নিশ্চিত। কিন্তু বড় বড় জন্তুদের মত ইহাদের হাত পা মুখ চোখ কান নাই, এমন কি খাওয়া হজম করিবার জন্তু পেটও নাই। এক-কোষ প্রাণীদের চেয়ে ইহারা একটু উন্নত, এই-জন্তু স্পঞ্জ-প্রাণীকে দ্বিতীয় শাখায় ফেলা গেল।

• এক-কোষ প্রাণীর মধ্যে কয়েক জাতি যেমন হাড়ের মত শক্ত খোলা তৈয়ার করিয়া তাহার মধ্যে নিরাপদে বাস করে, ইহারাও সেই রকম এক ফন্দি করিয়া শক্তের হাত হইতে উদ্ধার পায়। ইহারা খোলা প্রস্তুত না করিয়া অনেক ছিদ্রযুক্ত স্পঞ্জ তৈয়ার করিয়া তাহাতে লুকাইয়া থাকে। তাহা হইলে বুঝিতে পারিতেছ, যে জিনিষটাকে আমরা স্পঞ্জ বলি, তাহা এই প্রাণীদের হাড় বা মাংস নয় ;—নিরাপদে বাস করিবার জন্তু ঘরবাড়ীর মত একটা জিনিষ। বাহির হইতে ইট কাঠ জোগাড় করিয়া আমরা ঘর-বাড়ী প্রস্তুত করি ; কিন্তু ইহারা তাহা করে না। নিজেদের শরীর হইতে এক রকম লালার মত জিনিস বাহির করিয়া ইহারা স্পঞ্জ প্রস্তুত করে,—ঐ লালাই এই প্রাণীদের ইট ও কাঠ। সমুদ্র হইতে যখন সচ সচ স্পঞ্জ উঠানো যায়, তখন সেই আঠার মত প্রাণী স্পঞ্জের সর্ব্বাঙ্গে মাথা থাকে। যে প্রাণীর মুখ নাই, চোখ নাই, পা নাই, বিশেষ আকারও নাই, তাহারা যেকোনো ঘরগুলি নিৰ্ম্মাণ করে, তাহা খুব আশ্চর্য্যজনক নয়



কি ? তোমরা যদি স্পঞ্জের একটু টুকরা খুব পাতলা করিয়া কাটিয়া অণুবীক্ষণ যন্ত্র দিয়া পরীক্ষা করিতে পার, তাহা হইলে দেখিবে, রেশমের সূতার মত অনেক সরু সূতা দিয়া স্পঞ্জ প্রস্তুত হইয়াছে। সূতাগুলি গায়ে গায়ে এমন জমাটভাবে লাগানো থাকে যে, খালি-চোখে সেগুলিকে দেখাই যায় না। গুটি-পোকারা যে জিনিস দিয়া রেশমের সূতা প্রস্তুত করে, স্পঞ্জও ঠিক সেই জিনিস দিয়া প্রস্তুত হয়।

এখন স্পঞ্জ-প্রাণী ও তাহাদের ঘর-বাড়ীর কথা একটু বিশেষভাবে আলোচনা করা যাউক।

তোমরা এক টুকরা স্পঞ্জ যদি ভালো করিয়া নাড়িয়া চাড়িয়া পরীক্ষা কর, তবে দেখিবে, তাহাতে কয়েকটি বড় বড় ছিদ্র আছে এবং অনেক ছোট ছিদ্রযুক্ত সুড়ঙ্গ বাহির হইতে আসিয়া সেই বড় ছিদ্রে শেষ হইয়াছে। স্পঞ্জের প্রাণী ঐ সকল ছিদ্রের গায়ে জিউলির আঠার মত লাগিয়া থাকে। বড় ছিদ্রে প্রাণীর দেহের যে অংশ থাকে, তাহা হইতে অনেক গুলি শূঁয়ো বাহির হয়। ইহারা যত দিন জীবিত থাকে, ততদিন ঐ শূঁয়োগুলি নাড়িতে থাকে। যেদিন ভয়ানক গরম এবং একটুও বাতাস নাই, তখন আমরা তালের পাখা নাড়িয়া বাতাস খাই। পাখা নাড়া পাইলেই খানিকটা বাতাস ঠেলিয়া দূরে লইয়া যায়। এই রকমে যে জায়গাটা খালি হয়, পাশের বাতাস জোরে আসিয়া সেই জায়গা জুড়িয়া বসে। বাতাসের এই রকম যাওয়া-আসাতে পাখার কাছে একটা

বায়ুর প্রবাহ উৎপন্ন হয়। স্পঞ্জ প্রাণীরা যখন ছিদ্রের ভিতরে থাকিয়া তাহাদের শূঁয়ো নাড়িতে থাকে, তখন সেখানেও একটা জলের প্রবাহ হইয়া পড়ে। ইহাতে ছোট সুড়ঙ্গগুলি দিয়া জল প্রবেশ করিয়া, তাহা বড় সুড়ঙ্গ দিয়া বাহির হইতে আরম্ভ করে। স্পঞ্জের প্রাণীরা খুব অধম জীব হইলেও তাহারা প্রাণী। সুতরাং বাঁচিয়া থাকিবার জন্য ইহাদের বাতাসের অক্সিজেনের প্রয়োজন হয়, আবার কিছু খাওয়ারও দরকার হয়। আমরা আগেই বলিয়াছি, জলের সঙ্গে যে বাতাস মিশানো থাকে, তাহা হইতে অক্সিজেন টানিয়া লইয়া অনেক জলচর প্রাণী বাঁচিয়া থাকে। স্পঞ্জ প্রাণীরাও জলে মিশানো বাতাসের অক্সিজেন শুষিয়া বাঁচিয়া থাকে। তাহাদের ঘরের সেই সুড়ঙ্গের ভিতর দিয়া যখন জলের স্রোত চলিতে থাকে, তখন তাহারা সেই স্রোতের জল হইতে অক্সিজেন টানিয়া লয় এবং জলের সঙ্গে সঙ্গে যে ছোট প্রাণী বা উদ্ভিদ ছিদ্র প্রবেশ করে, নিজের আঠালো দেহে আটকাইয়া সেগুলিকেও খাইয়া ফেলে।

সুতরাং বুঝিতে পারিতেছ, কেবল নিরাপদে থাকার জন্য স্পঞ্জ প্রাণীরা সুড়ঙ্গযুক্ত ঘর নির্মাণ করে না, ইহাতে খাদ্যও কাছে আসে।

প্রাণিমাট্রেই সম্ভান রাখিয়া মরিয়া যায়। এই ব্যবস্থা না থাকিলে কোনো প্রাণীর বংশ থাকে না। স্পঞ্জ প্রাণীরা একটু উন্নত হইলেও, পশুপক্ষীদের মত উন্নত নয়। ইহারা,

এই জন্য ডিম বা সন্তান প্রসব করে না। বয়স বেশি হইলে ইহাদের শরীর হইতে ডিমের মত কতকগুলি অংশ খসিয়া পড়ে। ইহাই বড় হইয়া নূতন প্রাণী হয় এবং তাহারাই আবার স্পঞ্জের ঘরবাড়ী তৈয়ার করিতে আরম্ভ করে।

আমাদের দেশের খালবিলের বন্ধ জলে এক রকম স্পঞ্জের মত প্রাণী দেখা যায়। তোমরা ইহা দেখিয়াছ কি না জানি না। জলের মধ্যে যে-সকল গাছের ডালপালা পচিতে থাকে, তাহারি উপরে ইহারা ছোট ছোট মৌ-চাকের মত বা বোলতার চাকের মত ঘর করে। ইহাদেরও দেহ ঠিক স্পঞ্জ প্রাণীদের মত আঠালো। ইহারা স্পঞ্জের জাতি হইলেও ঠিক স্পঞ্জ নয়। প্রকৃত স্পঞ্জ-প্রাণী আমাদের দেশের জলাশয়ে জন্মে না, নিকটের সমুদ্রেও খুঁজিয়া পাওয়া যায় না। কাজেই তোমরা এদেশে জীবন্ত স্পঞ্জ-প্রাণী দেখিতে পাইবে না। এই কারণে এই প্রাণীদের সকল কথা তোমাদিগকে বলিলাম না। সকল স্পঞ্জ-প্রাণীই যে রবারের মত ঘর প্রস্তুত করে তাহা নয়। সমুদ্রের জল হইতে চূণ টানিয়া লইয়া ইহাদের কয়েক জাতি পাথরের মত শক্ত ঘর নির্মাণ করে। এই সকল ঘরের উপরে ছুঁচের মত কাঁটা বাহির করা থাকে বলিয়া কোনো প্রাণীই কাছে ঘেঁষিতে পারে না।

যাহা হউক, স্পঞ্জ-প্রাণীদের যে সকল কথা শুনিলে, তাহা হইতে বোধ হয় বুঝিতে পারিতেছ, ইহারা প্রথম শাখার

এক-কোষ প্রাণীদের চেয়ে অনেক উন্নত। ইহাদের বিশেষ অঙ্গ-প্রত্যঙ্গ নাই সত্য, কিন্তু তথাপি শরীর এক-কোষ প্রাণীদের মত নয়। ইহাদের দেহের কতকগুলি কোষ শুঁয়োৱ আকার পাইয়া খাদ্য সংগ্রহ করে। আবার কতকগুলি কোষ খাদ্য হضم করে। মানুষ, গোরু, পাখী প্রভৃতি বড় প্রাণীদের শরীরে যেমন কতকগুলি কোষ মিলিয়া পাকযন্ত্র নির্মাণ করে, আবার কতকগুলি দলে দলে ভাগ হইয়া কেহ চোখ, কেহ কান এবং কেহ বা নাকের সৃষ্টি করে—স্পঞ্জ-প্রাণীতে আমরা তাহারি সূত্রপাত দেখিতে পাইলাম। এই জন্যই ইহাদিগকে দ্বিতীয় শাখার প্রাণীদের দলে ফেলা হইল।

---

## তৃতীয় শাখার প্রাণী

### হাইড্রা

হাইড্রা জলচর প্রাণী, এবং স্পঞ্জ-প্রাণীদের চেয়েও উন্নত। ইহাদের রঙ কখনো সবুজ এবং কখনো বাদামীও দেখা যায়। তোমরা পুকুরের জলে খোঁজ করিলে ইহাদিগকে শেওলা বা

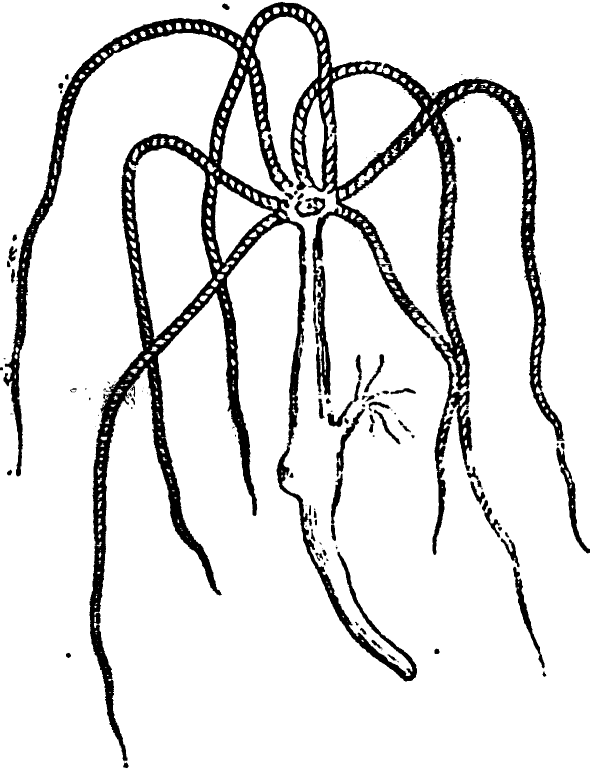

চিত্র ৬—হাইড্রা।

জলের লতাপাতার গায়ে দেখিতে পাইবে। হাইড্রা খুব বড় প্রাণী নয়,—আধ ইঞ্চির বেশি প্রায়ই লম্বা হয় না। তোমরা হয় ত পুকুরের জলে ইহাদিগকে দেখিয়াছ; শেওলা বা জলের গাছপালার শিকড় ভাবিয়া সেগুকেলি লক্ষ্য কর নাই। খালি চোখে ইহা

দিগকে বেশ ভালোই দেখা যায়, কিন্তু শরীরটা ঠিক কি রকম তাহা জানিতে হইলে, অণুবীক্ষণ যন্ত্রের দরকার হয়। অণুবীক্ষণে হাইড্রাকে বড় করিয়া দেখিলে, তাহার আকৃতি যে রকম হয়, এখানে তাহার একটা ছবি দিলাম।

হাইড্রাদের চোখ, কান বা নাক নাই, কিন্তু মুখ আছে, উদর আছে এবং খাদ্য সংগ্রহ করিবার জন্ত ফন্দিও জানা আছে। দেহ একটা নল বলিলেই হয়,—কারণ তাহার আগাগোড়া ফাঁপা। কিন্তু এই নলের মত শরীরের একটা দিক্ বন্ধ। এই বন্ধ দিক্‌টাই টোপা-পানার তলায় বা শেওলার গায়ে লাগাইয়া এবং খোলা দিক্‌টা নীচে রাখিয়া ইহারা জলের মধ্যে ঝুলিতে থাকে! যে-দিক্‌টা ঝুলিতে থাকে, সেইটি তাহাদের মুখ কিন্তু চিবাইবার জন্ত মুখে দাঁত নাই এবং চাকিয়া খাইবার জন্ত জিহ্বাও নাই। দাঁত পড়িয়া গেলে, বুড়ো মানুষেরা যেমন সব জিনিস চুষিয়া খায়, ইহারাও সেই রকমে খায়।

তোমরা ছবিতে দেখিতে পাইবে, হাইড্রার মুখের গোড়ায় ডালপালার মত অনেকগুলি লম্বা লম্বা অংশ রহিয়াছে। মাগুর মাছের মুখে যেমন শুঁয়ো থাকে, এগুলিও সেই রকমের জিনিস। এগুলিকে শিকার ধরিবার ফাঁদ বলিলেই হয়। হাইড্রারা খুব তাড়াতাড়ি চলিয়া ফিরিয়া বেড়াইতে পারে না, অথচ পেটে যথেষ্ট ক্ষুধা আছে। তাই ভগবান্ ইহাদের মুখের গোড়ায় শুঁয়োর মত অনেকগুলি লম্বা হাত লাগাইয়া রাখিয়াছেন। জলের পোকা বা ছোট মাছ কাছে আসিলেই উহারা সেগুলিকে, ঐ শুঁয়ো দিয়া চাপিয়া ধরে। পোকারা পালাইবার জন্ত ঝটপট করে, কিন্তু শুঁয়োর শক্ত বাঁধন ছিঁড়িবার সাধ্য থাকে না। এই রকমে জখম হইয়া আসিলে হাইড্রারা শিকার মুখে পুরিয়া দেয়।

তোমরা হয় ত ভাবিতেছ, কয়েকটি সরু শুঁয়ো দিয়া শিকার ধরিতে গেলে, হাইড্রাদের বুদ্ধি খুব বুদ্ধি খরচ করিতে হয়। কিন্তু তাহা নয়,—আমাদের মত উহাদের বুদ্ধি-সুদ্ধি একটু নাই। শিকার ধরিবার জন্ত ইহা ছাড়া আরো যে-সকল ব্যবস্থা আছে, তাহাতে শিকার আপনিই ধরা পড়ে।

তোমরা ঠগী ডাকাতেদের কথা বোধ হয় শুনিয়াছ। এই ডাকাতের দল সন্তুর-আশী বৎসর পূর্বে আমাদের দেশের পথিকদের উপরে ভয়ানক অত্যাচার করিত। সে-সময়ে রেল বা ষ্টীমারের রাস্তা ছিল না, বাবসায়ের জন্ত বা তীর্থ করার জন্ত লোকে দলে দলে হাঁটা পথে চলিত। ঐ ডাকাতেরা ভালো মানুষের মত এক-এক গাছি দড়ির ফাঁস কোমরে বাঁধিয়া পথিকদের দলে মিলিত। দড়ির ফাঁস ছাড়া আর কোনো অস্ত্র ডাকাতেরা সঙ্গে লইত না। পথিকেরা যখন নিশ্চিন্ত হইয়া গল্প করিতে করিতে রাস্তা দিয়া চলিত, ঠগ্ ডাকাতেরা চক্ষের নিমেষে পথিকদের গলায় সেই ফাঁস লাগাইত। এই রকমে হাজার হাজার পথিককে খুন করিয়া ঠগেরা তাহাদের সর্বস্ব লুণ্ঠ করিয়া লইয়া যাইত। ইংরেজ-গবর্ণমেণ্টের কড়া শাসনে এখন আমাদের মধ্যে ঠগ্ ডাকাত নাই কিন্তু হাইড্রারা আজও ফাঁস লাগাইয়া প্রাণিহত্যা করিতেছে।

হাইড্রার শুঁয়োগুলি সাধারণত চিকণ চুলের চেয়ে অধিক মোটা হয় না। এজন্য ইহার খুঁটিনাটি সব দেখিতে

হইলে, অণুবীক্ষণ যন্ত্রের দরকার হয়। তোমরা যদি পুকুরের হাইড্রার একগাছি শুঁয়ো লইয়া অণুবীক্ষণে পরীক্ষা করিয়া দেখ, তবে উহার গায়ে গাঁটের মত কতকগুলি উঁচু উঁচু অংশ দেখিতে পাইবে। এইগুলিতে এক রকম বিষে পূর্ণ থাকে এবং তাহারি মধ্যে হাইড্রারা এক রকম সরু ফাঁস ঘড়ির স্প্রীঙের মত গুটাইয়া রাখে। এই ফাঁসগুলিও নলের মত, ইহাদের ভিতর ফাপা।

তোমরা হয় ত ভাবিতেছ, এই বিষের কোষগুলি বৃদ্ধি খুবই বড় জিনিস। কিন্তু তাহা নয়, এই কোষের তিন চারিশত সারি করিয়া সাজাইলে, তবে সকলগুলিতে মিলিয়া কেবল এক ইঞ্চি লম্বা হইতে পারে। সুতরাং এত ছোট কোষের মধ্যে যে-সকল ফাঁস লুকানো থাকে, সেগুলি কত সরু, তাহা তোমরা ভাবিয়া দেখ।

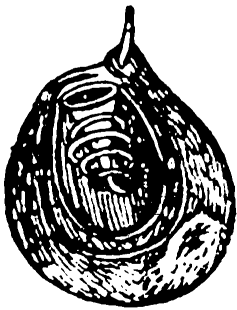

চিত্র ৭।

আমরা এখানে হাইড্রার শুঁয়োর গায়ের বিষ-কোষের একটা ছবি দিলাম। ছবিটি অনেক বড় করিয়া আঁকা হইয়াছে। বিষের মধ্যে ফাঁস কেমন গুটানো আছে, ছবি দেখিলেই তোমরা বুঝিবে। এখন এই বিষ ও ফাঁস দিয়া হাইড্রার কি রকমে ছোট প্রাণী শিকার করে তাহা বলিব। জলে হাইড্রারা শেওয়ালার গায়ে বা জলের গাছ-পালার গায়ে দেহ আটকাইয়া চূপ করিয়া থাকে। কিন্তু



অন্য জলচর প্রাণীরা সে-রকমে থাকে না, তাহারা তাড়াতাড়ি সাঁতরাইতে পারে ; কাজেই জলের ভিতরে তাহারা ক্রমাগত ছুটাছুটি করে। এই রকম ছুটাছুটি করিতে করিতে যদি হঠাৎ তাহারা হাইড্রার গায়ে ধাক্কা দেয়, তবে আর রক্ষা থাকে না। খাবার জিনিস গায়ে ঠেকিলেই হাইড্রাদের শূঁয়োর গায়ের সেই কোষের বিষ ফাঁসের নলের ভিতরে প্রবেশ করে। ইহাতে সেগুলি খাড়া হইয়া উঠে। তার পরে, বিষ-ভরা ফাঁসগুলি শিকারকে জড়াইয়া ধরিয়া তাহার গায়ে এমন বিষ ঢালিতে আরম্ভ করে যে, শিকার জখম হইয়া পড়ে, তখন তাহার আর পালাইবার উপায় থাকে না।

শিকার ধরিয়া খাইবার এমন সুব্যবস্থা আছে বলিয়াই, খাণ্ড জোগাড় করার জন্য হাইড্রাদের বেশি চলা-ফেরা করিতে হয় না। তাহারা টোপা-পানা, পদ্মের পাতা, শেওলার গায়ে শরীর আটকাইয়া প্রায় বুল খাইয়াই জীবন কাটায়।

আমরা আগেই বলিয়াছি, হাইড্রাদের শরীর এক একটা প্রকাণ্ড নলের মত ; তাহার সমস্তটাই ফাঁপা। খাণ্ড পাইলেই তাহারা ফাঁপা শরীরে ভিতরে প্রবেশ করায় এবং সেখানে তাহা পরিপাক করে। আমরা পর পৃষ্ঠায় হাইড্রার উদরের একটা ছবি দিলাম। অণুবীক্ষণ যন্ত্রে যে-রকম দেখা যায়, ছবিটি সেই রকমের। ছবিটি দেখিলেই বুঝিবে, হাইড্রার পেট অনেক ছোট ছোট কোষে আচ্ছন্ন। খাণ্ড পেটে পড়িলেই

## পোকা-মাকড়

ঐ-সকল কোষ হইতে এক রকম রস বাহির হয় এবং তাহাই খাণ্ড হজম করে। তার পরে মাছের কাঁটা বা পোকাদের

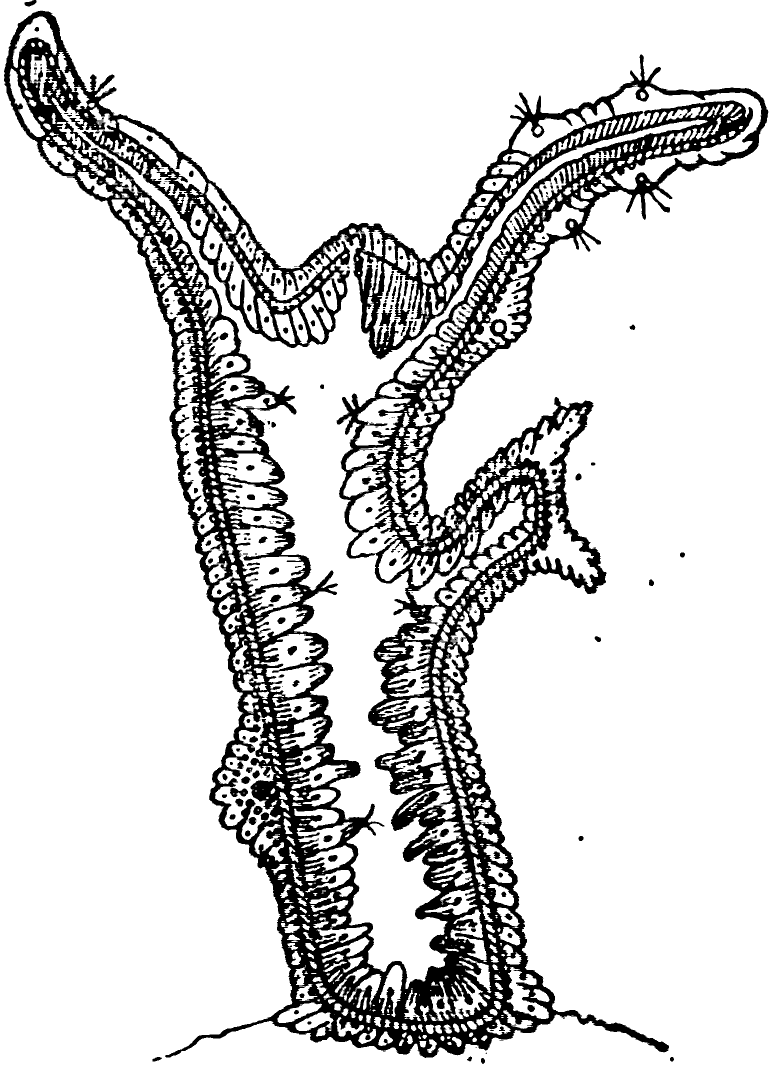

চিত্র ৮।

গায়ের খোলা প্রভৃতি যে সকল অখাণ্ড জিনিস পেটের ভিতরে যায়, তাহা হাইড্রারা মুখ দিয়া উগ্রাইয়া ফেলে। ইহাদের শরীরে মুখ ছাড়া আর দ্বিতীয় পথ নাই।

দেখ, খাণ্ড হজম ব্যাপারেও ইহারা কত উন্নত। গোকুর, ছাগল, মানুষ প্রভৃতি বড় বড় প্রাণীদেরও পেটের ভিতরটা ঐরকমেই কোষে আচ্ছন্ন থাকে এবং তাহা হইতে নানা রকম রস বাহির হইয়া খাণ্ড হজম করে। বড় প্রাণীদের শরীরের কাজের সহিত ইহাদের জীবনের কাজের অনেক মিল আছে বলিয়াই, হাইড্রারা তৃতীয় শাখার প্রাণী হইয়াছে।

বড় বড় প্রাণীদের মধ্যে যেমন কতকগুলি পুরুষ এবং কতক স্ত্রী হইয়া জন্মে, হাইড্রারা সে-রকমে জন্মে না। ইহাদের সকলেই সম্তান উৎপন্ন করে। গ্রীষ্মকালে ইহারা খুব সতেজ থাকে। তেজালো গাছে যেমন শীত্ৰ শীত্ৰ ডালপালা গজাইয়া উঠে, সতেজ হাইড্রাদের দেহ হইতে সেই রকমে ফুলের কুঁড়ির মত অনেক কুঁড়ি ঐ সময়ে আপনা হইতেই উৎপন্ন হয়। সেগুলি কিছু দিন উহাদের গায়েই আটকাইয়া থাকে, তার পরে আপনিই জলের তলায় পড়িয়া যায়। এই ঝরা কুঁড়িগুলিই হাইড্রাদের সম্তান। ইহারাই শরীর হইতে ক্রমে শূন্যে বাহির করে এবং শেষে হাইড্রা হইয়া দাঁড়ায়।

খুব শীতের সময়ে হাইড্রারা যখন মড়ার মত নিস্তেজ হইয়া পড়ে, তখন তাহাদের আবার আর এক রকমে সম্তান হয়। এই সময়ে ইহাদের প্রত্যেকের শরীরের গোড়ার একটা জায়গা ফুলিয়া উঠে এবং সেখানে অনেক ডিম জন্মে। সঙ্গে সঙ্গে মুখের কাছে একটা জায়গা ফুলিয়া উঠে এবং সেখানেও এক রকম জিনিস জমিতে থাকে। পরে কোনো গতিকে

ইহা শরীরের গোড়ার ডিম্মে আসিয়া ঠেকিলে, ডিমগুলি বাড়িতে আরম্ভ করে। শীতে হাইড্রারা মরিয়া যায়, কিন্তু ডিমগুলি মরে না। শীতের শেষে একটু গরম পড়িলেই, সেগুলি ফুটিয়া উঠে এবং ইহাতে অনেক নতুন হাইড্রা জন্মে।

হাইড্রাদের জন্মের সঙ্গে লাউ কুমড়া প্রভৃতি গাছে ফল জন্মানোর অনেকটা মিল আছে। তাল, পেঁপে প্রভৃতি গাছের স্ত্রী-পুরুষ ভেদ আছে। এই-সকল গাছের মধ্যে কতকগুলি পুরুষ এবং কতক স্ত্রী হইয়া জন্মে। পুরুষ-গাছে যে-সকল ফুল ধরে, তাহাতে ফল হয় না; স্ত্রী-গাছের ফুলই শেষে ফল হইয়া দাঁড়ায়। কিন্তু স্ত্রী-গাছের ফুলে ফল হইতে হইলে, পুরুষ-গাছের ফুলের রেণু স্ত্রী ফুলের উপরে আসিয়া পড়া দরকার। পুরুষ-গাছের রেণু স্ত্রী-গাছের ফুলে বাতাসে উড়িয়া আসিয়া পড়ে, বা প্রজাপতিতে বহিয়া আনে। ইহাতে স্ত্রী-ফুলে ফল হয়। লাউ, কুমড়া, শশা প্রভৃতি গাছের স্ত্রী পুরুষ ভেদ নাই। ইহাদের প্রত্যেক গাছেই স্ত্রী-ফুল ও পুরুষ-ফুল ফোটে। তার পরে, পুরুষ-ফুলের রেণু স্ত্রী-ফুলে আসিয়া ঠেকিলেই তাহাতে ফল ধরিতে আরম্ভ করে। হাইড্রাদের সম্ভান হওয়া, লাউ কুমড়া প্রভৃতির ফল ধরার মত নয় কি? দেহের গোড়ার ডিমগুলিতে তাহার মুখের কাছে সঞ্চিত সেই জিনিসটা আসিয়া না ঠেকিলে, ডিম হইতে সম্ভান হয় না।

## রাবণচ্ছত্র

আমরা এ-পর্যন্ত যে-সকল প্রাণীর জীবনের কথা বলিলাম, তাহারা লোনা জলে থাকে না। পুকুর, খাল, বিল এবং নালাতেই ইহাদের বাস। কিন্তু সমুদ্রের লোনা জলেও এই শাখার প্রাণীর অভাব নাই। নানা আকার ধরিয়া এই প্রাণীদেরই নানা জাতি সমুদ্রের সকল অংশে চলাফেরা করে। ইহাদের কাহাকেও জেলি মাছ, কাহাকেও মেডুসা ইত্যাদি নানা নাম দেওয়া হয়। পুরীর সমুদ্রের ধারের লোকেরা এই রকম এক প্রাণীকে রাবণচ্ছত্র নাম দিয়াছে। শুঁয়োগুলিকে জলের নীচে রাখিয়া ইহারা মাথায় দিবার ছাতির মত সমুদ্রের জলে ভাসিয়া বেড়ায়। তার পরে, কাছে ছোট মাছ বা জলের পোকা পাইলেই শুঁয়ো জড়াইয়া সেগুলিকে মুখে পুরিয়া দেয়। এক-একটি প্রাণী লইয়া এই ছত্র হয় না ; একই জাতির অনেক প্রাণী মিলিয়া এক একটা ছত্র নির্মাণ,

করে। এখানে রাবণচ্ছত্রের একটা ছবি দিলাম। দেখিতে ঠিক ছাতার মত নয় কি? তোমরা যদি কখনো কলিকাতার

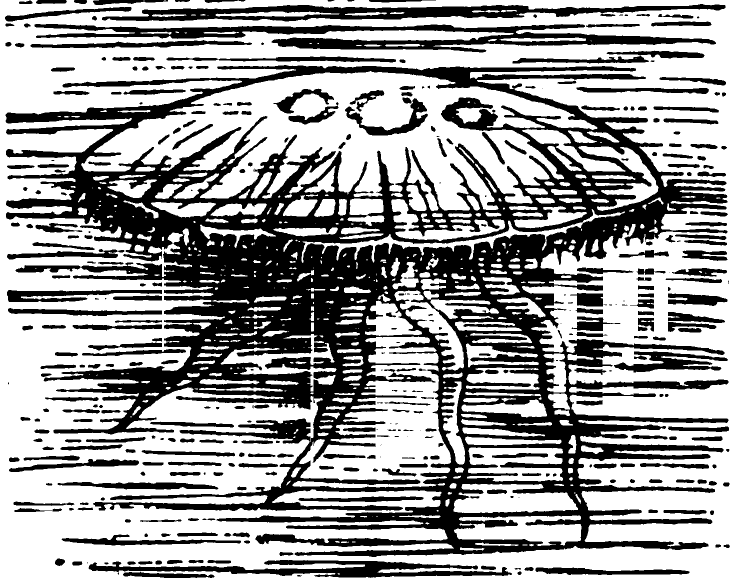

চিত্র ২।

মিউজিয়ম্ অর্থাৎ যাদুঘর দেখিতে যাও, তবে সমুদ্রের এই সকল প্রাণীদের চেহারা দেখিতে পাইবে। নানা জায়গা হইতে এই শাখার অনেক প্রাণী জোগাড় করিয়া সেখানে বোতলের মধ্যে পুরিয়া রাখা হইয়াছে। সমুদ্র হইতে আমরা অনেক দূরে বাস করি, কাজেই জীবন্ত অবস্থায় এই প্রাণীদিগকে দেখা আমাদের ভাগ্যে হঠাৎ ঘটিয়া উঠিবে না।

## প্রবাল

তোমরা হয় ত প্রবাল দেখিয়া থাকিবে। জিনিষটা: দেখিতে সিঁ ছরের মত লাল এবং পাথরের মত শক্ত। লোকে প্রবালের মালা গাঁথিয়া গলায় পরে এবং সৌখিন লোকেরা ইহা সোনার আংটিতে বসাইয়া ব্যবহার করে। কিন্তু সকল প্রবালই লাল নয়; হাড়ের মত সাদা প্রবালও দেখা যায়। এই জিনিষটা কোথায় ও কি প্রকারে উৎপন্ন হইল, তাহা খোঁজ করিলে দেখা যায়, হাইড্রার মত এক জাতি প্রাণীই ইহা উৎপন্ন করে। স্পঞ্জ যেমন এক রকম প্রাণীর বাসা, প্রবালও আর এক রকম প্রাণীর বাসা।

এখানে প্রবাল-প্রাণী ও তাহাদের ঘরের একটা ছবি দিলাম। এক একটি হাইড্রা যেমন পৃথক্ হইয়া বাস করে, প্রবাল-প্রাণীদের সে-রকমে থাকিতে দেখা যায় না। একই জায়গায় ইহারা হাজারে হাজারে একত্র বাস করে, এবং তাহাদের সন্তান-সন্ততি সেই জায়গা ছাড়িয়া দূরে যায় না। ছবিতে যেগুলিকে গাছের ডালের মত দেখিতেছ, তাহাদের প্রত্যেকটিই এক একটি প্রবাল-প্রাণীর বাসা। জীবন্ত প্রাণীগুলি ছবির ডালের মাথায় শুয়ো বাহির করিয়া আছে।



চিত্র ১০।

এক-কোষ প্রাণীরা কি রকমে গায়ের চারিদিকে খোলা প্রস্তুত করে, তাহা আগে শুনিয়াছ। ইহারাও সেই প্রকারে সমুদ্রের জল হইতে চূর্ণ টানিয়া লইয়া পাথরের মত শক্ত বাসা তৈয়ার করে। এই রকমে অনেক প্রাণী গায়ে গায়ে বাসা করিতে থাকিলে, সেগুলি কিছুকাল পরে প্রবালের মোটা খামের মত হইয়া পড়ে। তার পরেও যখন হাজার হাজার প্রাণী তাহারি উপরে বাসা করিতে আরম্ভ করে, তখন সমস্ত জিনিসটা সমুদ্রের তলার প্রকাণ্ড গাছের মত হইয়া দাঁড়ায়।

লাল প্রবালের চেয়ে সমুদ্রের তলায় সাদা প্রবাল অধিক-পাওয়া যায়। সাদা প্রবালের প্রাণীরা নানা রকম আকৃতির ঘর



চিত্র ১১।

প্রস্তুত করে। এখানে ইহাদের এক রকম ঘরের ছবি দিলাম।



ইহা দেখিলে, মনে হইবে, যেন, জিনিসটা বাতাস খাইবার হাত-পাখা। কিন্তু ইহার আগাগোড়া সাদা প্রবালে তৈয়ারি এবং পাথরের মত শক্ত।

ঠাণ্ডা দেশের সমুদ্রে প্রবাল জন্মে না। যে-সকল দেশে শীত কম, সেখানকার সমুদ্রতলে গাছের মত অসংখ্য প্রবাল-প্রাণীদের বাসা দেখা যায়। আমাদের ভারত-মহাসাগর এবং ভূমধ্য-সাগর ইহাদের প্রধান বাস-স্থান। শত শত বৎসর ধরিয়৷ একই জায়গায় বাসা করায়, প্রবাল-প্রাণীদের ঘরগুলি এক একটি ছোট-খাটো পাহাড়ের মত হইয়া পড়ে। তার পরে এই সকল প্রবালের পাহাড়ের গায়ে মাটি জমিতে আরম্ভ করিলে, সেগুলি এক একটি দ্বীপ হইয়া দাঁড়ায়। এই রকম প্রবালের দ্বীপ পৃথিবীতে অনেক জায়গায় দেখা যায়। আমাদের ভারতবর্ষের কাছে যে মালদ্বীপ, লাক্ষাদ্বীপ আছে, তাহার কথা হয় ত তোমরা ভূগোলে পড়িয়াছ। এই দ্বীপ-গুলি গোড়ায় প্রবাল-প্রাণীদের বড় বড় বাসা ছিল; পরে তাহারি গায়ে মাটি জমিয়া এখন বড় বড় দ্বীপের সৃষ্টি হইয়াছে। এই সকল দ্বীপের উপরে এখন চাষ আবাদ হইতেছে—মানুষ, পশু বাস করিতেছে। সুতরাং বুঝা যাইতেছে, প্রবাল-প্রাণীরা সমুদ্রের মধ্যে নূতন নূতন ডাঙা জমি প্রস্তুত করিয়া মানুষের অনেক উপকার করে।

## চতুর্থ শাখার প্রাণী

এ-পর্যন্ত যে-সব প্রাণীদের কথা বলা হইল, তাহাদের মধ্যে প্রথম প্রাণীদের শরীরে এক একটি করিয়া কোষ থাকে ইহা তোমরা শুনিয়াছ। ইহার পরে যে-সকল প্রাণীদের কথা বলিয়াছি, তাহারা অনেক কোষ দিয়া শরীর নিৰ্মাণ করে, ইহাদের জীবনের কথা তোমরা শুনিয়াছ। এই দুই শাখার প্রাণার উদর বা পাকযন্ত্র নাই, জলের ভিতরে শেওলার গায়ে ইহারা জড়ের মত বাস করে। কাছে যদি খাওয়া আসে, তবে সৰ্ব্বশরীর দিয়া তাহার সার অংশ চুষিয়া খায়। ইহাদের চোখ, কান, নাক কিছুই নাই, কাজেই কিছু দেখিতে বা শুনিতে পায় না। কিন্তু তৃতীয় শাখার প্রাণীরা এই রকম জড়ের মত বাস করে না। তাহাদের দেহে অনেক কোষ। আমাদের দেহের কতক কোষ একত্র হইয়া যেমন শরীরের জায়গায় জায়গায় চোখ, কান, নাক ইত্যাদি তৈয়ার করে, তৃতীয় শাখার প্রাণীদের শরীরের কোষ সেই রকমে ভাগ ভাগ হইয়া কেহ শুনায়, কেহ পাকযন্ত্র গড়িয়া তোলে, আবার কতকগুলি মিলিয়া সস্তান উৎপাদনের জন্য ডিমও নিৰ্মাণ করে। ইহাও তোমরা শুনিয়াছ।

এই সকল রুখা যদি তোমরা একটু ভাবিয়া দেখ, তুহা হঠলে প্রাণীরা কেমন ধাপে ধাপে উন্নতির দিকে চলিয়াছে তাহা বেশ বুঝিতে পারিবে। আমরা চতুর্থ শাখার যে ছই-একটি প্রাণীর পরিচয় দিব, তোমরা তাহাদের দেহের আরো উন্নতির কথা শুনিবে। কিন্তু বড়ই ছুঃখের বিষয়, এই প্রাণীদের প্রায় সকলেই সমুদ্রে থাকে। আমাদের দেশে সমুদ্র নাই, কাজেই তাহাদিগকে খোঁজ করিয়া লইয়া তোমরা পরীক্ষা করিবার সুবিধা পাইবে না। যাহারা সমুদ্রের ধারে বাস করে, এই সকল প্রাণী তাহারা সর্বদাই দেখিতে পায় এবং দেখিয়া শুনিয়া পরীক্ষা করিতে পারে।

---

## তারা-মাছ

চতুর্থ শাখার প্রাণীদের মধ্যে তারা-মাছই প্রধান। আমি জ্যাস্ত তারা মাছ কখনো চোখে দেখি নাই, তোমরাও হয় ত দেখ নাই। ইহারা সমুদ্রের জলে বাস করে। মাল্দ্ভাজের উপকূলে ইহাদের সন্ধান পাওয়া যায়। আটলান্টিক মহাসাগরের ঠাণ্ডা জলেই কিন্তু তারা-মাছ অনেক থাকে। এই প্রাণীদের বাংলায় কোনো নাম নাই। ইংরাজিতে Star Fish বলে, তাই আমরা ইহাদিগকে তারা-মাছ বলিলাম।

তারা-মাছের মুখ আছে, পেট আছে, নিশ্বাস টানিয়া লইবার যন্ত্র আছে, পা দিয়া চলিয়া যাইবার শক্তি আছে, আবার বাহির হইতে কোনো আঘাত পাইলে তাহা বুঝিয়া নড়াচড়া করিবার ক্ষমতাও আছে। ইহারা নিতান্ত ছোটো প্রাণী নয়। তাহা হইলে দেখিতেছ, কুকুর, বিড়াল, মানুষ প্রভৃতি জন্তুরা দেহের নানা অংশ দিয়া যেমন জীবনের নানা কাজ করে, ইহারাও কতকটা সেই রকমেই জীবন কাটায়। কিন্তু তথাপি ইহারা বড় বড় জন্তুদের চেয়ে অনেক নিকৃষ্ট। যে-সব অঙ্গ-প্রত্যঙ্গ থাকিলে প্রাণীরা খুব উন্নত হয়, তাহারি একটু একটু অভাস ইহাদের শরীরে পাওয়া যায় মাত্র।

এখানে একটি তার-মাছের ছবি দিলাম। আকাশেশ্বর  
মন্ত্র হইতে যেমন আলোর রেখা বাহির হয়, ইহার শরীর  
হইতে সেই রকম হাতের মত  
পাঁচটি অংশ বাহির হইয়াছে।  
শরীরের আকৃতি কতকটা  
তারার মত। এই জন্তই ইহা-  
দিগকে তার-মাছ বলা হয়।  
ইহারা সমুদ্রের তলে, সমুদ্রের  
অল্প জলে, পাথরের গায়ে বা  
পাথরের ফাটালে লুকাইয়া

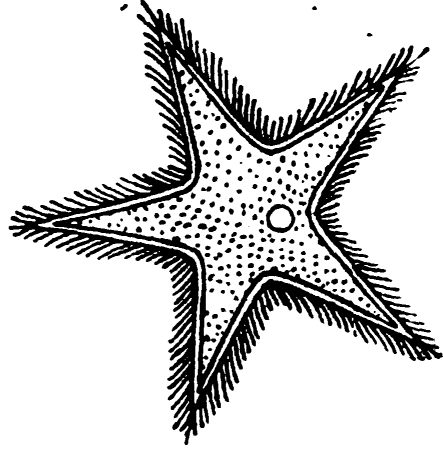

চিত্র ১২।

বাস করে। শরীরটা এক-কোষ প্রাণীদের মত নয়, ইহাতে  
মাংস এবং হাড়ের মত শক্ত চূণো পাথর ছুইই আছে। চূণো  
পাথরগুলি শরীরের মধ্যে মাংস দিয়া ঢাকা থাকে। কিন্তু  
সেগুলি পরস্পর জোড়া থাকে না, কাজেই ইহারা যেমন ইচ্ছা  
সাপের মত শরীরটা নোয়াইতে পারে; একটুও আড়ষ্ট ভাব  
নাই। তা ছাড়া গায়ের উপরে সজারুর কাঁটার মত অনেক  
কাঁটাও লাগানো থাকে; শত্রুরা এই কাঁটার ভয়ে  
কাছে ঘেঁষিতে পারে না। শুঁয়ো পোকায় যেমন অনেক  
ছোট ছোট পায়ের মত অংশ দিয়া চলিয়া বেড়ায়, ইহারাও  
সেই রকমে চলে। কিন্তু ইহাদের পা দেহের নীচে লুকানো  
থাকে, চলিবার সময় সেগুলিকে বাহির করিয়া ইহারা চলা-  
ফেরা করে।

অনেক প্রাণীরই মুখ শরীরের উপরের দিকে বা পাশে থাকে। কিন্তু তারা-মাছের মুখ একবারে দেহের তলায় দেখা যায়। ছোট মাছ, গুগলি বা শামুক কাছে পাইলে ইহারা সেই ছোট পা বাহির করিয়া অতি ধীরে ধীরে শিকারের কাছে যায় এবং তাহাকে শরীরের তলায় ফেলিয়া তাহার সার ভাগ চুষিয়া লয়। খাওয়া শেষ হইলে দেখা যায়, শিকারের হাড়গোড় খোলা সব পড়িয়া আছে, কিন্তু শরীরের সারবস্তুটা নাই।

যখন তারা-মাছ বড় বড় শামুক বা সমুদ্রের শঙ্খ শিকার করে তখন ইহাদের ছোট মুখের ভিতরে ঐ রকম বড় শিকারের জায়গা হয় না। এই অবস্থায় তারা-মাছ যা করে তাহা বড় মজার। ইহাদের পাঁচটা হাতের ভিতরে পাক-যন্ত্রের পাঁচটা থলি থাকে। বড় শিকারের গায়ের উপরে উঠিয়া ইহারা সেই পাঁচটা হাত হইতে থলি বাহির করে এবং সেইগুলি দিয়া শিকারকে জড়াইয়া ধরে। শিকারের দেহে যে সারবস্তু থাকে, তারা মাছেরা শিকারকে না গিলিয়াই এই রকমে হজম করিয়া ফেলে।

যাহার পাঁচটা অঙ্গে পাকযন্ত্রের থলি সে জানোয়ার কি রকম ভয়ানক একবার ভাবিয়া দেখ। ইহাদের এই রকম পাকযন্ত্রের উৎপাতে সমুদ্রের শামুক ঝিনুকের দল সর্বদাই ভয়ে ভয়ে থাকে।

আগে যে ছবি দেওয়া হইয়াছে, তাহা তারা-মাছের

উপর পিঠের চিত্র। এই পিঠে মুখ থাকে না। প্রত্যেক হাতে শিকড়ের মত যে শুঁয়ো বাহির হইয়াছে, ঐ গুলি ইহার গায়ের কাঁটা। তার পরে, ছুইখানি হাতের মাঝামাঝি যে কালো দাগটি দেখিতেছ তাহা জল-প্রবেশের পথ। তোমাদের বাগানের গাছে জল দিবার বোমার নলে যেমন ঝাঁঝি লাগানো থাকে, তারা-মাছের দেহে জল-প্রবেশের পথে সেই রকম ঝাঁঝি আছে। এই ব্যবস্থায় জলের কাটাকুটা শরীরে প্রবেশ করিতে পারে না।

তারা-মাছ কি রকমে তাহার পা নড়াইয়া চলাফেরা করে, এখন তাহার কথা বলিব। ইহারা যে উপায়ে চলিয়া বেড়ায়, তাহা অণু কোনো প্রাণীতে দেখা যায় না, এই জন্যই তাহার কথা বলিতেছি। ইহাদের সকলি অদ্ভুত।

রবারের সরু নল যদি ভালো করিয়া গুটানো যায়, তবে তুমি তাহা হাতের মুঠার মধ্যে বা বাক্সের মধ্যে অনায়াসে রাখিতে পার। কিন্তু সেই নল যখন জলে ভক্তি করা যায়, তখন তাহাকে আর মুঠার মধ্যে রাখা যায় না,—তখন নল ফুলিয়া খাড়া হইয়া উঠে। তারা মাছদের সেই ছোট পা গুলি এক একটা খুব সরু নলের মত জিনিস, সেগুলির আগাগোড়াই ফাঁপা। কিন্তু নলের ছুই মুখই বন্ধ থাকে না; ইহার যে দিকটা গায়ে লাগানো থাকে, সেটা খোলাই থাকে এবং অণু মুখটা একেবারে বন্ধ দেখা যায়।

এখানে তারা-মাছের আর একটা ছবি দিলাম। ইহা

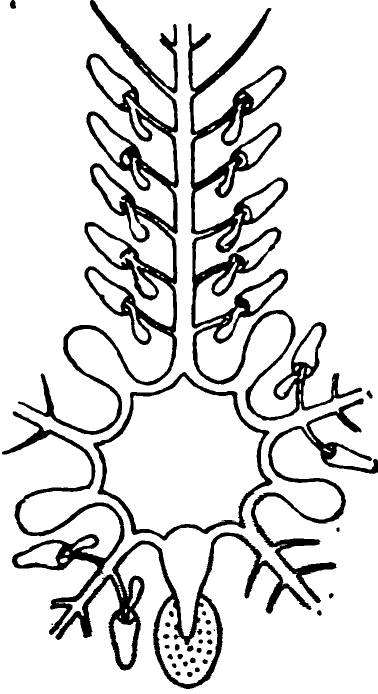

দেখিলে তাহার হাত ও মুখের চারিদিকের অবস্থা জানিতে পারিবে। ছবির ঝাঁঝরিওয়াল অংশটা জলপ্রবেশের পথ। তার পরে, মাছের কাঁটার মত আর যে-সব অংশ দেখিতেছ,—সেগুলি সত্যই কাঁটা নয়,—জলের নল। কলিকাতা বা ঢাকার মত বড় সহরের মাটির তলা যেমন নর্দমা ও জলের নলে আচ্ছন্ন থাকে,— তারা মাছের সর্ব শরীর সেই

চিত্র ১৩—তারা-মাছের একটা হাত। বরকম নলে নলে ঢাকা আছে। ছবির দুই পাশে চিরুণীর দাঁতের মত অংশগুলি তারা-মাছের পা। আগেই বলিয়াছি এগুলি ফাঁপা নল, কেবল বাহিরের মুখটা বন্ধ। ঝাঁঝরি-ওয়াল পথ দিয়া জল দেহে প্রবেশ করে এবং তার পরে ঐ সকল নল দিয়া তাহা শরীরে চলা-ফেরা করে। কাজেই বাহিরের জল যখন ঝাঁঝরি দিয়া আসিয়া ঘুরিয়া-ফিরিয়া পায়ের নলে পৌঁছে, তখন পা খাড়া হইয়া উঠে এবং যখন জল না আসে, তখন উহা গুটানো অবস্থায় থাকে।

প্রত্যেক পায়ের গোড়ায় এক একটি গাঁটের মত যে



অংশ দেখিতে পাইতেছ, সেগুলি জলের থলি। তারা-মাছ ঐ সকল থলিতে জল জমাইয়া রাখে এবং যখন এক জায়গা হইতে অণু জায়গায় যাইবার দরকার হয়, তখন জল টানিয়া পায়ের নল খাড়া করে এবং চলিতে আরম্ভ করে। এই রকমে চলিয়া বেড়াইবার উপায়, আর কোনো প্রাণীর শরীরে দেখা যায় না।

অক্সিজেন বাষ্প দেহে না লইলে প্রাণীরা বাঁচে না। জলে যে বাতাস মিশানো থাকে, তাহাতে অনেক অক্সিজেন বাষ্প থাকে—ইহা তোমরা আগেই শুনিয়াছ। শরীরের নলের ভিতর দিয়া যে জল যাওয়া-আসা করে, তারা-মাছেরা তাহা হইতে অক্সিজেন বাষ্প চুষিয়া লইয়া জীবিত থাকে। গোকর, ভেড়া, মানুষ প্রভৃতি প্রাণীরা বাহিরের বাতাস নাক দিয়া দেহের মধ্যে টানিয়া লয় এবং শেষে শরীরের ভিতরকার ফুস্ফুস সেই বাতাসের অক্সিজেন চুষিয়া লয়। মাছ ও কাঁকড়াদের নাক বা ফুস্ফুস নাই; কান্কে দিয়া ইহারা ফুস্ফুসের কাজ চালায়। ইহারা কান্কে দিয়াই জলে-মিশানো বাতাসের অক্সিজেন টানিয়া লয়। তারা-মাছদের দেহের উপরে কান্কে মত কতকগুলি অংশ আছে, ইহারা কখনো কখনো সেই পথেও অক্সিজেন টানিয়া লইতে পারে।

আমরা এ-পর্য্যন্ত যে-সকল প্রাণীর কথা বলিয়াছি, তাহাদের মধ্যে কোনোটিরই স্ত্রী-পুরুষ ভেদ দেখা যায় নাই। কিন্তু তারা-মাছদের কতক স্ত্রী এবং কতক পুরুষ হইয়া জন্মে।

স্ত্রী-মাছের প্রত্যেক হাতের গোড়ায় ডিম রাখিবার জায়গা আছে। সেখানে ডিম জন্মিয়া বড় হইলে, তাহা হইতে ছোটো ছোটো তারা-মাছ বাহির হয়।

মানুষ, বানর, শিয়াল, কুকুর প্রভৃতি বড় জন্তুদের যদি হাত, পা বা অপর কোনো অঙ্গ নষ্ট হইয়া যায়, তবে তাহার জায়গায় আর নূতন অঙ্গ গজায় না। আমাদের চুল বা নখ কাটা পড়িলে, সেইগুলিকেই কেবল নূতন করিয়া গজাইতে দেখা যায়। কিন্তু খুব নিকৃষ্ট প্রাণীর কোনো বিশেষ অঙ্গ নষ্ট হইলে, শূন্য স্থানে আপনা হইতেই নূতন অঙ্গ উৎপন্ন হয়। কোনো রকম আঘাত পাইলে টিকটিকির লেজ খসিয়া যায়—ইহা তোমরা দেখ নাই কি? কিন্তু একবার লেজ খসিলে টিকটিকি চিরদিনই লাম্বুলহীন থাকে না। কিছুদিনের মধ্যেই তাহার নূতন লেজ গজাইতে আরম্ভ করে। তারা-মাছেও ঠিক তাহাই দেখা যায়। কোনো রকমে যদি ইহাদের একটা হাত নষ্ট হইয়া যায়, তাহা হইলে কয়েক দিনের মধ্যেই শূন্য জায়গায় আবার নূতন হাত গজাইয়া উঠে। কেবল ইহাই নয়,—তোমরা যদি একটি তারা-মাছকে ধরিয়া তাহার শরীরের কিছু অংশের সহিত একখানা হাত কাটিয়া সমুদ্রের জলে ফেলিয়া দাও, তবে তাহার সেই হাত হইতে একটি নূতন তারা-মাছের সৃষ্টি দেখিবে। ইহাদের যেন মৃত্যু নাই!

যাহা হউক, আমরা তারা-মাছের যে অল্প পরিচয় দিলাম তাহা হইতে তোমরা বোধ হয় বুঝিতে পারিয়াছ,—ইহারা খুব

নীচু শাখার প্রাণীদের চেয়ে অনেক উন্নত। ইহাদের শরীরে পাকযন্ত্র, ডিম্বাশয় শ্বাস-প্রশ্বাসের যন্ত্র ইত্যাদির এক-একটু চিহ্ন আছে। প্রাণীদের রক্তে সাদা এবং লাল, এই দুই রকমের কণিকা ভাসিয়া বেড়ায়। রক্তের লাল-কণিকা-গুলির দ্বারাই তাহার রঙ লাল হয়। তারা-মাছদের শরীরেও রক্ত আছে, কিন্তু তাহাতে লাল-কণিকা নাই। এইজন্য ইহাদের রক্ত সাদা। যখন ছোট পা-গুলি বাহির করিয়া ইহারা সমস্ত শরীর দোলাইয়া চলিতে আরম্ভ করে, তখন চলার আন্দোলনে সেই সাদা রক্ত সমস্ত শরীরের ভিতরে চালাফেরা আরম্ভ করে। শরীরের সকল জায়গায় রক্ত চলাবার জন্য বড় বড় প্রাণীদের দেহে হৃদযন্ত্র আছে। তোমরা যেমন পিচ্কারি দিয়া রঙ ছিটাও, বড় প্রাণীদের দেহের হৃদপিণ্ড সেই প্রকারে শরীরের শিরা-উপশিরা দিয়া সর্ব্বাঙ্গে রক্ত চালাইয়া থাকে। কিন্তু তারা-মাছদের দেহে হৃদপিণ্ড পাওয়া যায় নাই।

---

## স্নায়ুমণ্ডলী

প্রাণীদের মৃতদেহ কাটিয়া পরীক্ষা করিলে, তাহার সকল অংশে খুব সরু সূতার জালের মত একটি জিনিষ দেখা যায়। বড় বড় প্রাণীদেরও শরীর এই সূতার জালে আচ্ছন্ন থাকে। এই জালকে স্নায়ুমণ্ডলী বলে। চোখ দিয়া আমরা দেখি, কান দিয়া আমরা শুনি, নাক দিয়া আমরা গন্ধ পাই, জিভ দিয়া স্বাদ পাই, গায়ে চিম্টি কাটিলে বেদনা পাই— এই সকল বোধ স্নায়ুমণ্ডলীই উৎপন্ন করে। বড় প্রাণীদের মাথার ভিতরে যে মগজ্জ অর্থাৎ মস্তিষ্ক আছে, শরীরের সকল স্নায়ুই সেই মস্তিষ্কের সঙ্গে যুক্ত থাকে। শরীরের কোনো অংশে কোনো রকমে আঘাত লাগিলে সেই আঘাতের উত্তেজনা স্নায়ুর সূতা বহিয়া মস্তিষ্কে পৌঁছে এবং ইহাতে সেই আঘাত প্রাণীরা বুঝিতে পারে।

মনে কর, তোমার পায়ের এক জায়গায় আশ্বে চিম্টি কাটা গেল এবং ইহাতে একটু বেদনা বোধ করিলে। কি রকমে এই বেদনার সৃষ্টি হইল, তাহা খোঁজ করিলে দেখা যায়—চিম্টির আঘাত পাইলেই আহত জায়গার স্নায়ুগুলি উত্তেজিত হইয়া উঠে এবং আঘাতের উত্তেজনাটা মস্তিষ্কে বহিয়া লইয়া যায়। তার পরে মস্তিষ্কই তোমাকে চিম্টির বেদনা জানাইয়া দেয়। কেবল চিম্টির বেদনা বহন করা

স্নায়ুর কাজ নয়। ভালো রসগোল্লা খাইলে তোমরা ফেশুদ পাও, নাকের কাছে ফুল বা অপর জিনিস রাখিলে যে গন্ধ পাও, গায়ে হাত বুলাইলে যে আরাম পাও, ছেলেরা চীৎকার করিলে যে শব্দ শুনিলে পাও,—তাহাদের প্রত্যেকটি স্নায়ুই তোমাদের জানাইয়া দেয়। স্নায়ুর সূতাগুলি যেন টেলিগ্রাফের তার। এগুলি ঠিক টেলিগ্রাফের তারের মতই শরীরের এক জায়গার খবর আর এক জায়গায় বহিয়া লইয়া যায়। তার ছিঁড়িলে টেলিগ্রাফের খবর চলে না, সেই রকম স্নায়ুমণ্ডলী কোনো প্রকারে খারাপ হইয়া গেলে, মস্তিষ্কে খবর যায় না। পা চাপিয়া অনেকক্ষণ এক জায়গায় বসিয়া থাকিলে, পায়ে ঝাঁ ঝাঁ ধরে। তখন পা-খানা যেন অসাড়া হইয়া পড়ে, পায়ে জোরে চিম্টি কাটিলে ব্যথা লাগে না ; পায়ে হাত বুলাইয়া দিলেও সাড়া পাওয়া যায় না। পায়ের স্নায়ু কিছুকালের জন্তু বিগ্ড়াইয়া যায় বলিয়াই এই সকল ব্যাপার হয়। এই অবস্থায় পায়ের স্নায়ু চিম্টির উত্তেজনা বা হাতের স্পর্শ মস্তিষ্কে বহিয়া আনিতে পারে না ; কাজেই তখন আমরা চিম্টির বেদনা বা হাতের স্পর্শ জানিতে পারি না। পক্ষাঘাত প্রভৃতি অনেক রোগে শরীরের স্নায়ু বিগ্ড়াইয়া যায়, তখন গায়ে হাত দিলে বা চিম্টি কাটিলে রোগীর কিছুই বুঝিতে পারে না।

কেবল এইগুলিই যে স্নায়ুর কাজ তাহা নয়। তোমার স্মৃতিশক্তি, তোমার স্নেহভক্তি দয়ামমতা, সকলি স্নায়ুমণ্ডলী

তোমার মনে জাগাইয়া রাখে। তুমি কোনো খারাপ লোককে দেখিলে যে ঘৃণা কর, ভালো কথা শুনিলে যে আনন্দ পাও, অন্ধকারে সাপ বা বিছে দেখিলে যে ভয় পাও,—তাহাও স্নায়ুর কাজ।

মনে কর, তোমার মুখের উপরে একটি মাছি বসিয়া মনের আনন্দে একবার নাকের ডগায়, একবার ওষ্ঠের উপরে এবং একবার চোখের পাতায় বেড়াইতেছে। এই অবস্থায় তুমি কি হাত গুটাইয়া চূপ করিয়া বসিয়া থাকিতে পার? কখনই পার না। তোমার হাত আপনা হইতে মাছির কাছে যায় এবং তুমি হাত দিয়া তাহাকে তাড়াইয়া দাও। ইহাও স্নায়ুর আর এক রকম কাজ। মাছির উৎপাতের খবর, মুখের স্নায়ুজাল মস্তিষ্কে বহিয়া লইয়া যায়। তার পরে মস্তিষ্ক সেই খবর আর এক রকম স্নায়ু দিয়া হাতের পেশীর উপরে চালান করে। হাতের পেশী মস্তিষ্কের হুকুম অমান্য করিতে পারে না; কাজেই সব কাজ ফেলিয়া সে মাছি তাড়াইতে আরম্ভ করে।

কোনো দুর্গন্ধ পাইলে তোমরা নাকে কাপড় দাও। এখানেও স্নায়ুর কাজ দেখিতে পাওয়া যায়। খারাপ গন্ধ প্রথমে নাকের স্নায়ু উত্তেজিত করে এবং স্নায়ু সেই উত্তেজনা মস্তিষ্কে বহিয়া লইয়া যায়। কিন্তু মস্তিষ্ক এই খবর পাইয়া নিশ্চিন্ত থাকিতে পারে না; সে নাকে কাপড় গুঁজিবার জ্ঞানিকটের এক প্রকার স্নায়ুকে হুকুম করে। এই হুকুম

হাতের মাংসপেশীতে পৌঁছিলে, তুমি নাকে কাপড় গুঁজিতে আরম্ভ কর। মজার গল্প শুনিলে আমরা হাসিয়া গড়াগড়ি দিই; হাতে আগুন ঠেকিলে হাতখানা সরাইয়া লই। আমাদের এই রকম সকল কাজই শরীরের দুই রকম স্নায়ু এবং মস্তিষ্কের সাহায্যে চলে।

যাহা হউক স্নায়ুসম্বন্ধে আমরা এ-পর্যন্ত যে-সকল কথা বলিলাম, তাহা হইতে বোধ হয় তোমরা বুঝিতে পারিতেছ,—স্নায়ুই প্রাণীকে সজাগ ও বুদ্ধিমান করে। আমিবা,, স্পঞ্জ বা প্রবাল-প্রাণীর দেহে স্নায়ু নাই, এইজন্য, তাহারা জড়ের মত পড়িয়া থাকে; যদি খাবার কাছে আসে তবেই খায়, নচেৎ ক্ষুধায় মরিয়া যায়। গায়ের কোনো অংশ কাটিয়া ফেলিলেও তাহারা সাড়া দেয় না। কিন্তু যে তারা-মাছদের কথা বলিয়াছি, তাহারা এই-রকম নয়। ইহাদের গায়ের চামড়ার নীচে অল্প পরিমাণে স্নায়ু দেখা যায়; তাই বড় বড় প্রাণীর মত ইহারা চলা-ফেরা করিতে পারে এবং নিজের বিপদ-আপদ বুঝিতে পারে।

তারা-মাছদের মত আরো কয়েক জাতির প্রাণী চতুর্থ শাখায় আছে। ইহাদের মধ্যে কাহারো দেহ গোলাকার, তাহা খোলা ও কাঁটা দিয়া ঢাকা থাকে, কেহ লম্বা দেহ লইয়া গুঁড়ি মারিয়া জলের তলায় চলে। ইহাদের সকলেরি শরীরের কাজ তারা-মাছদের মতই দেখা যায়। কিন্তু সমুদ্রের তলায় খোঁজ না করিলে এই সকল প্রাণীর

সন্ধান মেলে না। তোমাদের মধ্যে হয় ত অনেকেই সমুদ্র দেখে নাই, কাজের এই সকল প্রাণীর কোনো কথা তোমাদিগকে বলিব না। যদি কখনো কলিকাতায় যাড়ঘর দেখিতে যাও, তাহা হইলে সেখানে বোতলের ভিতরে তারা-মাছ এবং এই শাখার অন্ত প্রাণীদিগের আকৃতি দেখিতে পাইবে। সেখানে এই রকম আরো অনেক মরা-প্রাণীর দেহ বোতলের ভিতরে আরক দিয়া রাখা হইয়াছে এবং বোতলের পাশে সেই সকল প্রাণীর ভালো ছবিও আছে।

---



## সকল শাখার প্রাণী

এ-পর্যন্ত আমরা জলের প্রাণীদের কথা বলিয়া আসিয়াছি। এইবারে ডাঙার প্রাণীর কথা আরম্ভ করিব। তোমাদের বাগানে গাছে গাছে যে-সব প্রজাপতি ফুলে ফুলে উড়িয়া বেড়ায়, তাহাদের কথা এখন বলিব না। ইহাদের সকলেই উচ্চ শ্রেণীর প্রাণী; অনেক যন্ত্র ও ইন্দ্রিয় লইয়া ইহাদের সৃষ্টি হইয়াছে; তাহার উপরে আবার ইহারা স্বাভাবিক বুদ্ধি লইয়া জন্মে। যে-সকল ডাঙার প্রাণী শরীরের বিশেষ উন্নতি করিতে পারে নাই এবং যাহাদিগকে আমরা ঘৃণা করি, প্রথমে তাহাদেরি মধ্যে কয়েটির পরিচয় দিব।

---

## কেঁচো

তোমরা সকলেই কেঁচো দেখিয়াছ। কি বিস্তীর্ণ প্রাণী! হাত, পা, চোখ, নাক, কিছুই নাই। বাদলের দিনে জল-কাদায় যখন বৃকে হাঁটিয়া চলে, তখন তাহাদের দেখিলেই যেন গা ঘিন্-ঘিন্ করে। কিন্তু ইহারা অতি নিরীহ প্রাণী,—

স্বাপের মত কামড়ায় না এবং কখনো কাহারো অনিষ্টও করে না ; নিজের আহারের চেষ্টায় লুকাইয়া ঘুরিয়া বেড়ায় ।

জলে কেঁচোরা স্থান পায় না ; নিশ্চিত হইয়া যে, ডাঙায় ঘুরিয়া বেড়াইবে তাহারো উপায় নাই । কেঁচো দেখিলে পিপ্‌ড়েরা দল বাঁধিয়া তাহাকে আক্রমণ করে ; মাছেরা কেঁচো পাইলে পরম আনন্দে ভোজ লাগায় । এই সকল উপদ্রবের হাত হইতে উদ্ধার পাইবার জন্য কেঁচো মাটির তলায় লুকাইয়া বাস করে । রাত্রি আসিলে, তাহার চুপি চুপি গর্ত হইতে বাহির হয় এবং খাবার চেষ্টায় একটু এদিক্ ওদিক্ ঘুরিয়া বেড়ায় । কেবল বাদলের সময়ে ইহার দিনের বেলায় গর্তের বাহিরে আসে । অল্প জল গায়ে লাগিলে ইহাদের খুব আনন্দ হয় ।

কোঁচোর দেহটা কি রকম তোমরা বোধ হয় ভালো করিয়া দেখ নাই । বড় বড় গাছের তলায় বা অন্তর্ভিজে জায়গায় মাটির নীচে প্রায়ই অনেক কোঁচো থাকে । এই রকম জায়গায় মাটি খুঁড়িয়া ছুই একটা বড় কোঁচো সংগ্রহ করিয়ো এবং তাহাদের দেহ পরীক্ষা করিয়া দেখিয়ো । পরীক্ষার জন্য যদি ইহাদিগকে জীবন্ত রাখিতে চাও, তবে একটি ছোট পাত্রে কিছু ভিজা মাটি ও পচা পাতা মিশাইয়া তাহাতে তিন চারিটি কোঁচো ছাড়িয়া দিয়ো । এই রকমে তাহারা বেশ আরাঁমে থাকিবে । তার পরে যখন দরকার হইবে, দুই-একটাকে পাত্র হইতে উঠাইয়া তোমাদের ঘরে মেজের উপরে

বা কাগজের উপরে ছাড়িয়া দियो। এই রকমে ইহাদের দেহের খুঁটিনাটি ও তাহাদের চলাফেরা ভালো করিয়া দেখিতে পাইবে। ছোট জিনিসকে বড় করিয়া দেখার জন্য এক রকম কাচ আছে ; ইহাকে আতসী কাচ (Magnifying Glass) বলে। সেই রকম কাচ দিয়া পরীক্ষা করিলে, তোমরা কেঁচোর শরীরের ছোটখাটো অংশও বেশ স্পষ্ট দেখিতে পাইবে।

এখানে কেঁচোর একটা ছবি দিলাম। দেখ,—মুখটা কত সরু। এই রকম ছুঁচলো মুখ আছে বলিয়াই ইহারা



চিত্র ১৪—কেঁচো

সহজে মাটিতে গর্ত করিতে পারে। তার পরে দেখ,—শরীরের আগাগোড়ায় খুব ঘন ঘন দাগ কাটা আছে। গুলিলে এই দাগের সংখ্যা একশত পর্যন্ত হইতে দেখা যায়। ছবিতে কিন্তু ততগুলি দাগ দেওয়া হয় নাই। এক-একটি দাগ আংটির মত কেঁচোর দেহ ঘেরিয়া থাকে। বাচ্চা কেঁচোর গায়ে তোমরা হয় ত এই রকম দাগ দেখিতে পাইবে না, কিন্তু আতসী কাচ দিয়া দেখিলে নিশ্চয়ই দাগ নজরে পড়িবে! পিপ্পড়, প্রজাপতি, ফড়িং প্রভৃতি পোকাকার শরীরের উপরটা নরম হাড়ের মত একটা জিনিস দিয়া ঢাকা থাকে এবং তাহা

আংটির আকারে সাজানো থাকে। কেঁচোর গায়ের আংটিগুলি সে-রকম শক্ত জিনিসে প্রস্তুত নয়। সেগুলিতে কেবল রবারের মত মাংসপেশীই আছে। প্রজাপতি প্রভৃতি প্রাণীরা প্রথমে ডিমের আকারে জন্মে। তার পরে উহারা ডিম হইতে বাহির হইয়া শুঁয়ো-পোকাকার মত হয়; তার পরে কিছুদিন নিষ্কীবভাবে অনাহারে পড়িয়া থাকে; এবং সকলের শেষে তাহারা ডানা-ওয়াল প্রাণী হইয়া দাঁড়ায়। পতঙ্গদের শরীরের এই সব পরিবর্তনের কথা তোমাদিগকে পরে বলিব। কেঁচোর শরীরের এই রকম পরিবর্তন হয় না,— ইহারা চিরজীবনই বৃকে হাঁটিয়া চলে। তা'ছাড়া শুঁয়ো-পোকাদের দেহের আংটির গায়ে যেমন পা লাগানো থাকে, ইহাদের তাহা থাকে না। এই সকল কারণে কেঁচো শুঁয়ো-পোকাদের দলের প্রাণী নয়। যে-সকল জলের প্রাণীর কথা তোমরা আগে শুনিয়াছ, তাহাদেরি সঙ্গে কেঁচোর খুব নিকট সম্বন্ধ আছে। তাই ইহারা আজও ভিজে জায়গা ভিন্ন অণু কোনো স্থানে থাকিতে পারে না। কেঁচোর চোখ নাই। যারা মাটির তলায় অন্ধকারে চিরজীবন কাটায়, তাদের চোখের দরকারও হয় না। কিন্তু শুঁয়ো-পোকাদের চোখ আছে এবং আরো অনেক ইন্দ্রিয় আছে, ইহারা প্রাণীদের মধ্যে খুব উন্নত; কেঁচো নিতান্ত অধম প্রাণী। পাছে তোমরা কেঁচো ও শুঁয়ো-পোকাদের একই রকমের প্রাণী বলিয়া মনে কর,—সেই ভয়ে এই কথাগুলি বলিলাম।

তোমরা যদি কেঁচোর গায়ে ধীরে ধীরে আঙুল বুলাইতে পার, তবে বুঝবে আঙুলে যেন কাঁটা-কাঁটা কি ঠেকিতেছে। লেজের দিক হইতে মাথার দিকে আঙুল টানিয়া লইলে, ইহা বুঝা যায়; মাথার দিক হইতে লেজের দিকে আঙুল টানিলে, আঙুলে কিছুই ঠেকে না। তোমরা হয় ত ভাবিতেছ, কেঁচোর দেহে যে আংটির মত দাগ কাটা আছে, তাহাই বুঝি আঙুলে ঠেকে,—কিন্তু তাহা নয়। এখানে কেঁচোর শরীরের গোটা তিনেক আংটির ছবি দিলাম। আতসী কাছে যে রকম বড় দেখায় ছবিগুলি ঠিক সেই রকমে আঁকা আছে। দেখ,—প্রত্যেক আংটিতে শুঁয়ো মত চারিটি করিয়া অংশ লাগানো আছে এবং সেগুলি আবার বাঁকিয়া লেজের দিকে ঝুঁকিয়া আছে। কাজেই যখন তুমি লেজ হইতে মাথার দিকে আঙুল টানিয়া লও, তখন সেই বাঁকা ও শক্ত শুঁয়োগুলি খাড়া হইয়া উঠিয়া আঙুলে বাধা দেয়। কিন্তু মাথা হইতে লেজের দিকে আঙুল টানিলে সেগুলি আরো ঝুঁকিয়া পড়ে, ইহাতে আঙুলে একটুও বাধা লাগে না।

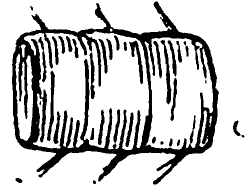

চিত্র ১০—কেঁচোর গায়ের আংটির শুঁয়ো।

বাদলের দিনে কেঁচো কি রকমে মাটির উপর দিয়া বৃকে হাঁটিয়া চলে তোমরা দেখিয়াছ কি? যদি না দেখিয়া থাক, তবে বাদল হইলেই তোমাদের বাড়ীর আঙিনার কেঁচোগুলার চলা-ফেরা লক্ষ্য করিয়ো। ইহারা প্রথমে শরীরের মুখের

দিকের খানিক অংশ টানিয়া লম্বা করে। এই রকমে তাহারা কিছু দূর আগাইয়া যায় বটে, কিন্তু লেজের দিকটা মোটেই অগ্রসর হয় না। ইহার পরেই তাহারা সেই মুখের দিকের অংশটাকে কোঁচকাইয়া পিছনের শরীরটাকে টানিতে থাকে। পিছনের দেহ ইহাতে অগ্রসর হয়। কোঁচকাইলেই শরীর পিছাইয়া পড়ে; কিন্তু কেঁচোর শরীরে প্রত্যেক অংশটিতে যে শুঁয়োগুলি লেজের দিকে ঝুঁকিয়া থাকে, সেগুলি মাটির গায়ে বাধা পাইয়া খাড়া হইয়া উঠে; কাজেই কোঁচকাইলেও কেঁচোর সম্মুখের দেহ আর পিছাইতে পারে না। এই রকমে ইহারা একবার সামনের দিকটাকে বাড়াইয়া অগ্রসর হয় এবং পরে তাহাই শুঁয়ো দিয়া আটকাইয়া পিছনের দেহটাকে টানিয়া লয়। এই উপায়ে কেঁচোরা খুব তাড়াতাড়ি সামনের দিকে চলিতে পারে। কিন্তু পিছু হটিয়া চলা ইহাদের অসাধ্য। পিছনে চলিতে গেলেই শুঁয়োগুলি মাটিতে বাধা পাইয়া খাড়া হইয়া উঠে, তখন কেঁচো আর পিছাইতে পারে না। কেঁচোর চলা-ফেরা লক্ষ্য করিলে দেখিবে, তাহারা কখনই পিছাইয়া চলে না।

কেঁচোর মুখে দাঁত নাই; খুব শক্ত মাংসপেশী দিয়া তাহাদের মূখ প্রস্তুত। সেই মুখ দিয়া তাহারা খাবার খায় এবং গর্ভও খোঁড়ে। মানুষ ও অন্য বড় প্রাণীদের শরীরে উদর ও নাড়ীভূঁড়ি অর্থাৎ পাকাশয় পৃথক থাকে। কিছু খাইলে খাবার প্রথমে উদরে (Stomach) যায়; সেখানে

একটু হজম হইলে তাহা দড়ার মত মোটা ও লম্বা পাকাশয় অর্থাৎ অন্ত্রে (Intestines) গিয়া পৌঁছে। এখানে খাচ্ছ ভালো করিয়া হজম হয় এবং তাহাতে যে সারবস্তু থাকে তাহা শরীরে টানিয়া লয়। তেমরা হয় ত ছাগল বা ভেড়ার পেটের ভিতরকার উদর ও পাকাশয় দেখিয়া থাকিবে। দড়াদড়ির মত অংশটাই পাকাশয় এবং তাহারি উপরে যে খলির মত অংশ থাকে, তাহা উদর। কেঁচোদের শরীরে স্পষ্ট উদর বা পাকাশয় নাই। ইহাদের দেহের ভিতরটা দেখিলে মনে হয় যেন একটা নল মাথা হইতে লেজ পর্য্যন্ত চলিয়া গিয়াছে। ইহাই তাহাদের গলার ছিদ্র, উদর, পাকাশয় ইত্যাদি সকলেরি কাজ করে। সুতরাং কেঁচোকে যদি পেট-সর্ব্বশ্ব প্রাণী নাম দাও, তাহা হইলে ঠিক কথাই বলা হয়।

খাবার হজম করিবার জন্য বড় প্রাণীদের দেহের ভিতর হইতে নানা প্রকার রস বাহির হইয়া উদরে ও পাকাশয়ে আসিয়া পড়ে। খাবারের সঙ্গে যে মাছ মাংস ডিম আমাদের পেটে যায়, তাহা এক রকম রসে হজম হয়। আবার ঘি তেল চর্বি প্রভৃতি জিনিস অল্প কয়েক রকম রসে পরিপাক হয়। কেঁচোরা এই রকম সুখাচ্ছ জিনিস খায় না, তাহাদের পাক যন্ত্রও জটিল নয়। কেঁচোরা মাটি খায় এবং কখনো রাখে। কখনো ছই একটা টাটকা পাতা বা ঘাস টানিয়া গর্তের মুখে মাটির সঙ্গে যে পচা লতা-পাতা প্রভৃতি মিশানো থাকে, তাহাই উহাদের দেহগুলিকে পুষ্ট করে। এই রকমে সার

ভাগ লইলে খাঁটি মাটি বাকি থাকে, তাহা ইহারা লেজের দিকে ছিঁড় দিয়া গর্তের বাহিরে ফেলিয়া দেয়। কেঁচোর গর্তের উপরে জিলাপির মত প্যাঁচ-পয়ালা যে মাটি জম্ম থাকে তাহা বোধ হয় তোমরা দেখিয়াছ। উহাই সেই পরিত্যক্ত মাটি ; ইহাকে কেঁচোর বিষ্ঠাও বলা যাইতে পারে।

যাহা হউক মাটিতে মিশানো পচা লতা-পাতা হজম করার জন্য কেঁচোদের কষ্ট করিতে হয় না। ইহাদের মুখ হইতে একরকম লাল বাহির হয়, তাহা দিয়াই ইহারা খাবারের মাটি ভিজাইয়া ফেলে এবং তাহা দিয়াই খাণ্ড হজম করে। চূণ, কাঠের ছাই এবং কষ্টিক্ ইত্যাদি জিনিস হাতে লাগাইলে হাতের চামড়ার ক্ষয় হয় এবং শেষে হাতে ঘা হইয়া পড়ে। এই সকল জিনিসকে ক্ষার বলে। কেঁচোর মুখ হইতে যে লাল বাহির হয়, তাহাতেও ক্ষারের গুণ আছে। এইজন্য তাজা সবুজ পাতায় কেঁচোর লাল লাগিলে, তাহার রঙ লাল হইয়া যায়।

এখানে কেঁচোর শরীরের ভিতরকার যন্ত্রের একটা

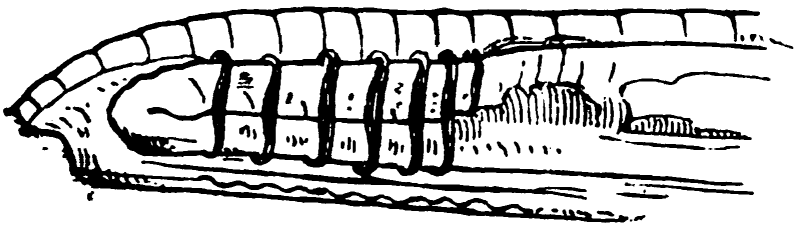

চিত্র ১৬।

ছবি দিলাম। ভিতরে যে নলটি রহিয়াছে, উহাই কেঁচোর



পাকযন্ত্র । ইহার উপরে যে গাঢ় কালো অংশগুলি পাকনালীকে ঘেরিয়া আছে, উহা কেঁচোর রক্তের শিরা । মানুষ ও অন্য মেরুদণ্ডযুক্ত প্রাণীদের দেহের রক্ত লাল,—কেঁচোর রক্তও লাল । তোমাদিগকে আগেই বলিয়াছি, প্রাণীর রক্ত অণুবীক্ষণে পরীক্ষা করিলে, তাহাতে একরকম ছোট লাল-কণা ভাসিতে দেখা যায়, এই লাল-কণাই রক্তকে লাল করে, আসলে রক্ত সাদা । কেঁচোর রক্ত লাল হইলেও তাহাতে লাল-কণা একটিও থাকে না । কাজেই বলিতে হয়, কেঁচোর রক্ত স্বভাবতঃ লাল ।

গায়ে রক্ত থাকিলে তাহা যাহাতে শরীরের সকল জায়গায় চলাচল করে তাহার ব্যবস্থা দরকার । মানুষ ও অন্য বড় প্রাণীদের শরীরে হৃদপিণ্ড আছে, তাহা দিবারাত্রি দপ্-দপ্ করিয়া শরীরের ভিতরকার শিরায় এবং উপশিরায় রক্তের শ্রোত চালায় । কেঁচোর বৃকে হৃদপিণ্ড নাই ; তাহাদের দেহের যে-সকল শিরা রক্তে ভরা থাকে, তাহাই দপ্ দপ্ করে এবং সঙ্গে তাহারি শাখাপ্রশাখা ও সরু শিরা দিয়া সর্ব্বাস্থে রক্ত ছড়াইয়া পড়ে ।

কিছুক্ষণ শরীরের ভিতরে চলাচল করিলে সকল প্রাণীরই রক্ত খারাপ হইয়া যায় । কাজেই তখন বদ্ রক্তকে তাজা করিয়া না লইলে শরীরের কাজ চলে না । বড় বড় প্রাণীদের দেহে রক্ত নিশ্চল করিবার খুব ভালো ব্যবস্থা আছে । তাহারা প্রতি নিশ্বাসে বাতাসের অক্সিজেন

বাপ্প ফুস্ফুসে প্রবেশ করায় এবং তাহাই রক্ত সাফ্ করে! কোনো মলিন জিনিসকে সাফ্ করিলে অনেক ময়লা জড় হয়। শরীরের রক্ত যখন সাফ্ হয়, তখনো সেই রকমে অনেক ময়লা শরীরে জমা হয়। বড় প্রাণীদের দেহের এই ময়লার অধিকাংশই মূত্রের আকারে শরীর হইতে বাহির হইয়া যায়। যে যন্ত্রে এই ময়লা জমা হয়, তাহাকে ইংরাজিতে Kidney অর্থাৎ মূত্রাশয় বলে। কেঁচোর দেহে রক্ত চলাচল করে, কিন্তু রক্ত সাফ্ করিবার জন্য ফুস্ফুস্ নাই। তোমরা হয় ত দেখিয়াছ, কেঁচোর গায়ের উপরটা সর্বদাই ভিজে ভিজে থাকে এবং পাতলা চামড়ার নীচের শিরা দিয়া রক্ত চলাচল করে। ইহাতে বাহিরের বাতাসের অক্সিজেন অতি সহজে রক্তের সহিত মিশিয়া যায় এবং অঙ্গারক বাষ্প প্রভৃতি শরীরের পক্ষে খারাপ বাষ্পও পাতলা চামড়া ভেদ করিয়া বাহিরে আসে। সুতরাং বলিতে হয়, কেঁচো তাহার সকল শরীর দিয়া নিশ্বাস লয়। মানুষের মুখ নাক চাপিয়া রাখিলে, শরীরে অক্সিজেন ঘাইতে পারে না; কিছুক্ষণ এই অবস্থায় থাকিলে তাহার মৃত্যু হয়। কিন্তু কেঁচোদের সে বালাই নাই,—মুখ চাপিয়া ধরিলে কেঁচো মরে না। রক্তের আবর্জনা এক সুন্দর উপায়ে ইহাদের শরীর হইতে বাহির হয়। 'দেহে যে আংটির মত অনেক অংশ আছে, তাহাদের সহিত এক একটি নল লাগানো থাকে। এই নলের একটা মুখ পেটের ভিতরে থাকে এবং অপর মুখটা দেহের

পাশে আসিয়া শেষ হয়। রক্তের ও শরীরের অনেক আবর্জনা ঐ নলের মুখ দিয়া বাহিরে আসিয়া পড়ে।

দেহে স্নায়ু না থাকিলে প্রাণীরা জড়ের মত হয়। স্নায়ু আছে বলিয়াই তাহারা বাহিরের অবস্থা জানিতে পারে, কিছু গায়ে ঠেকিলে তাহা বুঝিতে পারে, শত্রুরা আক্রমণ করিলে তাহা জানিয়া নিজেদের রক্ষা করিতে পারে। প্রাণীর দেহের স্নায়ু-মণ্ডলী আরো যে সকল কাজ করে, তাহা তোমাদিগকে আগেই বলিয়াছি। কেঁচোর দেহে অনেক স্নায়ু আছে; এইজন্যই গায়ে হাত দিলে ইহারা পলাইতে চেষ্টা করে এবং ব্যাঙ বা অপর প্রাণীরা চাপিয়া ধরিলে বেদনায় ঝট্‌ফট্‌ করে।

কেঁচোর দেহে কি রকমে স্নায়ু সাজানো থাকে, এখানে তাহার একটি ছবি দিলাম। দেখ,— পেটের তলা দিয়া কেমন মোটা স্নায়ু মুখ হইতে লেজের দিকে চলিয়া গিয়াছে। কিন্তু এই স্নায়ুর সূতা একটি নয়, যদি ছবিখানি ভালো করিয়া পরীক্ষা কর, তবে জানিতে পারিবে, দুইটি স্নায়ু পাশাপাশি সাজানো আছে, তাই উহাকে মোটা দেখাইতেছে। এই জোড়া স্নায়ু মুখের ঠিক নীচে তফাৎ হইয়া মুখের উপরে আসিয়া আবার একত্র হইয়াছে। বড় প্রাণীদের মস্তিষ্কে

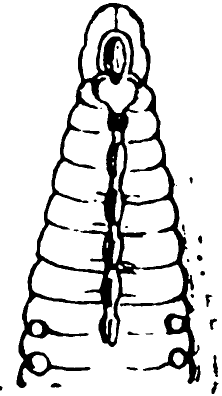

চিত্র ১৭—কেঁচোর দেহের স্নায়ু-মণ্ডলী।

যেমন দেহের সমস্ত স্নায়ু নানা দিক্ হইতে আসিয়া জড় হয়, এখানে যেন তাহাই হইয়াছে।

কিন্তু এই স্নায়ু দুইটিতেই কেঁচোর স্নায়ুমণ্ডলী শেষ হয় নাই। ঐ দুইটির প্রত্যেকটি হইতে অনেক ছোট স্নায়ু ডালপালার মত বাহির হইয়া দেহ আচ্ছন্ন করিয়া রাখে। বাম দিকের স্নায়ুগুলি যে-রকমে সাজানো থাকে ডাইনের স্নায়ু সেই রকমেই সাজানো দেখা যায়; কিন্তু দুই দিকের স্নায়ুর মধ্যে কোনো যোগ থাকে না। শরীরের ডাইনে এবং বামে এই রকম সম্পূর্ণ পৃথক্ স্নায়ু অনেক প্রাণীর দেহেই দেখা যায়। কেঁচো, ফড়িং, প্রজাপতি প্রভৃতি পোকা-মাকড়দের দেহেও ইহা আছে। এই রকম স্নায়ু-ওয়াল প্রাণীদের দ্বিপার্শ্বিক (Bilateral) বলা হয়। চক্ষুহীন হইয়াও কেঁচোরা এই স্নায়ু দিয়া আলো-আঁধার বুঝিতে পারে এবং একটু জোরে বাতাস বহিয়া গায়ে ঠেকিলে তাহা জানিতে পারে।

যে-রকমে কেঁচোদের বাচ্চা হয়, তাহা বড়ই আশ্চর্য্য রকমের। প্রত্যেক লাউ, কুমড়া ও শশা গাছে যেমন স্ত্রী-ফুল ও পুরুষ-ফুল ফোটে এবং তার পরে যেমন পুরুষ-ফুলের রেণু স্ত্রী-ফুলে ঠেকিলে তাহাতে ফল ধরে—কেঁচোর বাচ্চা হওয়াতেও অবিকল তাহাই দেখা যায়। প্রত্যেক কেঁচোর দেহেই এক অংশে খুব ছোট ডিম হয় এবং আর এক অংশে পুরুষ-ফুলের রেণুর মত আর একটা জিনিস জমা হয়। ডিমের গায়ে এই জিনিসটা লাগিলেই ডিম বড় হইতে আরম্ভ করে।

আমি অনেক কেঁচো পরীক্ষা করিয়া উহা দেখিয়াছি, তোমরাও একটি মোটা কেঁচো পরীক্ষা করিয়া দেখিও। পরীক্ষায় দেখিতে পাইবে, তাহার মুখের দিকে একটা জায়গায় যেন আংটির মত একটা সাদা অংশ রহিয়াছে। তোমাদের পোষা কুকুরের গলায় যেমন গলাবন্ধ অর্থাৎ ‘কলার’ পরাইয়া থাক,—ইহা যেন ঠিক সেই রকমের ‘কলার’। ইহারি ভিতরে কেঁচোদের অনেক ডিম হয়। যখন ডিম ছোট থাকে, তখন ঐ ‘কলার’ কেঁচোর গায়ে খুব শক্ত করিয়া আঁটা থাকে। কিন্তু ডিম বড় হইলে ‘কলার’ আর সে-রকম গায়ে-গায়ে লাগিয়া থাকে না, তাহা আপনা হইতেই টিলা হইয়া যায়। এই অবস্থায় কেঁচোরা তাহা আর শরীরে আটকাইয়া রাখিতে চায় না; ধীরে ধীরে ডিমে-ভরা ‘কলার’টিকে মাথার উপর দিয়া গলাইয়া মাটিতে ফেলিয়া দেয়। তোমরা হয় ত ভাবিতেছ এই ডিম মাটিতে পড়িলেই ফুটিয়া গিয়া বাচ্চা উৎপন্ন করিবে। কিন্তু তাহা করে না স্ত্রী-ফুলের গায়ে যেমন পুরুষ-ফুলের রেণু লাগা দরকার, তেমনি এই সব ডিমের গায়ে কেঁচোর দেহের সেই রকমের পদার্থটি লাগা প্রয়োজন। নাচেং ডিমে বাচ্চা হয় না। যে উপায়ে কেঁচোর ডিমে পুরুষ-পদার্থ লাগে সে বড় মজার। এই জিনিসটা প্রায়ই কেঁচোদের গলার কাছে জন্মে। ডিমে-ভরা ‘কলার’টি শরীর হইতে খসাইয়া ফেলিবার সময়ে যখন তাহা গলার ঐ জায়গায় আসে, তখন পুরুষ-পদার্থের সঙ্গে ডিমের

যোগ হইয়া যায়। ইহা হইলে ডিম ফুটিয়া বাচ্চা বাহির হইবার আর কোনো বাধা থাকে না।

ডিম-ভরা 'কলার' অর্থাৎ গলাবন্ধ শরীর হইতে খসিয়া পড়িলে কেঁচোরা আর তাহা যত্ন করে না এবং একবারও তাহার খোঁজ লয় না,—কাদা বা ভিজে মাটির সঙ্গে মিশিয়া তাহা পড়িয়া থাকে! তার পরে ডিমগুলি বেশ পুষ্ট হইলে, তাহা হইতে কেঁচোর বাচ্চা বাহির হয়!

আগে যে-সব প্রাণীর কথা বলিয়াছি, তাহাদের অনেকেই নিজের দেহ খণ্ড খণ্ড করিয়া সম্ভান উৎপন্ন করে। জবা-গাছের ডাল পুঁতিলে যেমন নূতন জবা-গাছ জন্মে, ইহা যেন সেই রকমের। কেঁচোরা সাধারণত সে-রকমে সম্ভান উৎপন্ন করে না বটে, কিন্তু যদি কোনো রকমে ইহাদের দেহ খণ্ডিত হইয়া পড়ে, তবে সম্মুখের খণ্ড হইতে লেজ বাহির হইয়া এক-একটা নূতন কেঁচো জন্মে। যদি তোমরা পরীক্ষা করিতে চাও, তবে একটা বাচ্চা কেঁচোকে টুকরা করিয়া কাটিয়া ভিজে মাটির মধ্যে রাখিয়া দিয়ো। কিছু দিন পরে হয় ত দেখিবে, উহার শরীরের সম্মুখের টুকরা হইতে এক একটা নূতন কেঁচো হইয়া দাঁড়াইয়াছে। এই পরীক্ষা অতি সাবধানে করিতে হয়। বেশি গরম বা বেশি ঠাণ্ডায় কেঁচোদের ঐ রকম পরিবর্তন দেখা যায় না।

---

## পরিশ্রিত অকেজো প্রাণী

তোমরা 'কুঁড়ের রাজা' দেখিয়াছ কি ? মানুষের মধ্যে খোঁজ করিলে কুঁড়ের রাজা অনেক দেখা যায়। ইহারা সংসারের একটুও ভালো কাজ করে না ; খায়-দায় ঘুমায়, তার পরে বুড়া হইয়া মরিয়া যায়। ইহাদের কিছুই অভাব হয় না। অথু কেহ উপার্জন করিয়া খাওয়ায় বা বাপ পিতামহেরা যে টাকা জড় করিয়া রাখিয়াছেন, তাহা খরচ করিয়া জীবনটা বেশ কাটাইয়া দেয়। এই সব লোক এমন অকেজো যে, যদি তাহাদিগকে খাটিয়া খাইতে বলা যায়, তবে তাহারা একটুও নড়াচড়া করে না। শেষে হয় ত অনাহারে মরিয়া যায়। কুঁড়ের রাজারা জীবনে কখনো পরিশ্রম করে না, অথচ পরের ঘাড় ভাঙিয়া খায় এবং বাবুগিরি করে। এই জন্ম সমস্ত লোকে তাহাদের ঘৃণা করে ; মনে করে, এমন লোক মরিয়া গেলে সংসারের একটুও ক্ষতি নাই।

কেবল মানুষের মধ্যেই যে কুঁড়ের রাজা আছে, তাহা নয়। অথু ছোট প্রাণীদের মধ্যেও এই রকম অকেজো জানোয়ার অনেক দেখা যায়। মানুষের মধ্যে অকেজোর ছেলে কেজো হয় ; কিন্তু ছোট প্রাণীদের মধ্যে তাহা দেখা যায় না। অকেজো প্রাণীদের পুত্র পৌত্র জাতি গোষ্ঠী সকলেই অকেজো,—ইহারা যেন, অকেজোর ঝাড় ! পরের ঘাড়ে চাপিয়া আরামে জীবন কাটানো ইহাদের স্বভাব।

এই রকম প্রাণী কি তোমরা দেখ নাই? কুকুরের গায়ের যে আঁটুলি থাকে, তাহা এই রকম প্রাণী। ইহারা আহারের চেষ্টায় সহজে চলা-ফেরা করিতে চায় না। কুকুরের গা কামড়াইয়া রক্ত চুষিয়া খাওয়াই ইহাদের কাজ। কিন্তু ইহাদের পুরুষরা নিরীহ প্রাণী। তাহারা রক্ত খায় না, —রক্ত খায় স্ত্রীরাই। যদি কুকুরের গা হইতে আঁটুলি ধরিয়া তোমরা বাগানের ঘাসের মধ্যে ছাড়িয়া দাও, তবে তোমরা দেখিবে সে অন্য এক প্রাণীর গায়ে উঠিবার চেষ্টা করিতেছে। তাহারা ফড়িং, প্রজাপতি বা ব্যাঙের মত তাড়াতাড়ি চলা-ফেরা করিতে জানে না। পরের ঘাড়ে চাপিয়া নিজেরা আহার করে বলিয়াই, আমরা এই সব প্রাণীকে পরাশ্রিত নাম দিলাম।

কেবল আঁটুলিই পরাশ্রিত প্রাণী নয়। মাথার চুলের মধ্যে যে উকুন থাকে, তাহাও এই দলের প্রাণী। ইহারা মাথার চামড়া কাটিয়া রক্ত খায়, মাথার চুলেই শত শত ডিম পাড়ে এবং সেগুলি হইতে যে বাচ্চা বাহির হয় তাহারাও মাথার রক্ত খাইতে শুরু করে। যে-সব লোক কোনো ব্যবসায় বা লেখাপড়া শিক্ষা করে না, তাহারা যেমন পেটের দায়ে শেষে চুরি-ডাকাতি পর্য্যন্ত করে এবং পরের সর্বস্ব লুটিয়া খায়, ইহারাও যেন সেই রকম অকেজোর দল।

গাছপালার মধ্যেও অনেক পরভোজী আছে। তাহারা কেজো গাছ তাহারা মাটির ভিতর শিকড় চালাইয়া খাড়া জোগাড় করে এবং হাজার হাজার সবুজ পাতা দিয়া বাতাস



হইতে অনেক খাও দেহে টানিয়া লইয়া বেশ সুখে স্বচ্ছন্দে জীবন কাটায়। কিন্তু পরশ্রিত গাছপালারা তাহা করে না। ইহারা অন্য গাছের ঘাড়ে চাপিয়া বসে এবং এই আশ্রয়-গাছেরই রস নিজের শিকড় দিয়া টানিয়া আহাৰ করে। এই রকম গাছকে পরগাছা বলে। আম গাছে প্রায়ই পরগাছা দেখা যায়। ইহারা এমন নিষ্ঠুরভাবে রস চুষিয়া খাইতে আরম্ভ করে যে, অনেক সময়ে আশ্রয়-গাছ ইহাদের উৎপাতে মরিয়া যায়। পরশ্রিত গাছকে বাগানের সার-দেওয়া মাটিতে পুঁতিলে বাঁচে না। ইহারা এমন অকেজো যে, মাটি হইতে একটু রসও চুষিয়া লইতে পারে না। টাটকা তৈয়ারি রস অন্য গাছের শরীর হইতে চুষিয়া না খাইলে ইহারা বাঁচে না। এমন অকেজো জীব আর কোথাও দেখিয়াছ কি ?

কেঁচো খুবই ইতর প্রাণী, ইহাদের স্ত্রী-পুরুষ ভেদ নাই, চোখ কান নাক কিছুই নাই। কিন্তু তথাপি ইহারা নিজেদের খাবার নিজেরাই খুঁজিয়া পাতিয়া লয়। সুতরাং আঁটুলি বা উকুনের চেয়ে কেঁচো উৎকৃষ্ট বলিতে হয়। কিন্তু কেঁচোদের জাত-ভাই দুই একটি প্রাণী এমন অকেজো হইয়া পড়িয়াছে যে, তাহাদের কথা শুনিলে তোমরা অবাক হইয়া যাইবে। একটু চেষ্টা করিলেই কত ভালো খাবার পাওয়া যায়, কিন্তু তাহার কিছুই ইহাদের মুখে রুচে না। পরের ঘাড়ে চাপিয়া জীবন কাটানো ইহাদের স্বভাব।

## জোঁক

জোঁক হয় ত তোমরা অনেকেই দেখিয়াছ। জলে কখনো কখনো ভিজে মাটিতে ও গাছপালায় ইহারা থাকে। কি বিস্ত্রী প্রাণী! ইহাদের দেখিলেই লোকে দূরে পালাইয়া



চিত্র ১৮—জোঁক

যায়। গরু-বাছুর কুকুর-শিয়ালেরাও ইহাদের ভয় করে। বড় বড় প্রাণীর গরম রক্ত জোঁকের প্রিয় খাদ্য। কিন্তু এরকম খাবার সকল সময়ে জোটে না, কাজেই অন্য জিনিস খাইয়া তাহাদের বাঁচিয়া থাকিতে হয়। ছোট মাছ, গুগলি, এবং শামুক ছোট পোকা জোঁকের প্রধান খাদ্য। শ্বাস-প্রশ্বাসের জন্য ইহাদের দেহে বিশেষ যন্ত্র নাই। কেঁচোর যেমন গায়ের চামড়া দিয়া বাতাসের অক্সিজেন চুষিয়া লয়, ইহারাও তাহাই করে এবং শরীর হইতে লালার মত জিনিস বাহির করিয়া চামড়া ভিজে রাখে। কিন্তু কেবল লালায় গা ভিজে থাকে না; এজন্য ডাঙার জলা জায়গায় জোঁক থাকে। খটখটে শুকনো ডাঙায় রাখিলে জোঁক বাঁচে না।

এখানে জোঁকের একটা ছবি দিলাম। চিং করিয়া ফেলিয়া শরীরটাকে লম্বালম্বি চিরিলে, জোঁককে যে-রকম দেখায়, ছবিটি সেই রকম করিয়া আঁকা আছে। ইহাদের দেহে স্নায়ুগুলি কি-রকমে সাজানো আছে, ছবি দেখিলেই তাহা বুঝিতে পারিবে। দেহে এক জোড়া স্নায়ু মাঝামাঝি দিয়া লেজ হইতে মাথা পর্যন্ত উঠিয়াছে। তা ছাড়া প্রত্যেক স্নায়ু হইতে ছোট ছোট শাখা স্নায়ু বাহির হইয়া সমস্ত শরীরকে আচ্ছন্ন রাখিয়াছে। ডাইনে স্নায়ুর সজ্জা যে রকম, বাম দিকে অবিকল সেই রকম।



চিত্র—১৯।

প্রত্যেক শাখায় যে এক একটা মোটা রকমের অংশ দেখিতেছ,— উহাকে স্নায়ু-গ্রন্থী অর্থাৎ স্নায়ুর গাঁট বলে। কেঁচোর দেহেও এই রকম গ্রন্থী আছে। স্নায়ুর কাজ কি, তাহা তোমরা আগে শুনিয়াছ,—ইহা টেলিগ্রাফের তারের মত খবর বহিয়া লইয়া যায়। গাঁটগুলি যেন সেই টেলিগ্রাফের ছোট আফিস। এই সব আফিস হইতে ছোট ছোট সূতা দিয়া সর্বত্রের মাংস-

পেশীতে খবর পাঠানো হয় এবং সেই খবর জানিয়া জেঁাকেরা নড়াচড়া করে। দেশে অনেক টেলিগ্রাফ আফিস থাকিলে সকলের উপরে একটা হেড আফিস রাখা হয়। জেঁাকের শরীরের স্নায়ু দিয়া যে টেলিগ্রাফ চলে তাহারো একটা হেড-আফিস আছে। জেঁাকেরা মাথায় কতকগুলি স্নায়ুর সূতা তাল পাকাইয়া হেড আফিসের সৃষ্টি করিয়াছে। বড় বড় প্রাণীদের মাথায় যে মস্তিষ্ক আছে ইহা তাহারি অঙ্কুর।

যাহা হউক, মাথার হেড আফিস ছোট ছোট আফিস-গুলিতে হুকুম চালায় এবং ছোট আফিস সেই হুকুম সর্বত্র প্রচার করে। কিন্তু তাই বলিয়া ছোট আফিসগুলি একেবারে পরাধীন নয়। দরকার হইলে হেড আফিসের হুকুম না লইয়াই তাহার স্নায়ুর উপরে নিজেদের হুকুম চালায়। ছুরি দিয়া যদি জেঁাকের দেহ দুই ভাগে ভাগ করা যায়, তবে লেজের অংশ মাথার অংশ হইতে পৃথক হইয়াও কিছুক্ষণ নড়াচড়া করে। লেজের অংশে জায়গায় জায়গায় যে স্নায়ুর গাঁট আছে, তাহাই হুকুম চালাইয়া লেজ নাড়ায়। এই জন্য মস্তিষ্কশূন্য হইয়াও জেঁাকেরা কিছুক্ষণ জীবিত থাকে।

স্নায়ুর গাঁটের এই কাজটা কেঁচো হইতে আরম্ভ করিয়া উই, পিপ্‌ড়ে, মশা, মাছি প্রভৃতি অনেক প্রাণীতেই দেখা যায়। কেঁচো ও জেঁাকের শরীরে ইহার আরম্ভ-মাত্র হইয়াছে। প্রাণীরা যেমন ধাপে ধাপে উন্নত হইয়া পড়িয়াছে, ইহাদের শরীরের স্নায়ুর কাজও তেমনি সুন্দর হইয়াছে।

জোঁকের স্নায়ুর কথা বলিতেই অনেক সময় কাটিয়া গেল। এখন ইহাদের অণু'কথা বলিব। ছবিতে দেখ,—জোঁকের মুখ ও পিছন দুই দিকেই ছুঁটা মোটা ফাঁক আছে। কিন্তু পিছন দিক্ দিয়া ইহারা রক্ত চুষিয়া খাইতে পারে না। জোঁকের পিছন দিক্‌টা দেখিতে একটি বাটির মতো, ভিতরের সঙ্গে তাহার যোগ নাই। ইহা দিয়া মাটি আট্‌কাইয়া তাহারা চলিয়া বেড়ায়। মুখের চোয়ালে তিন সারি করাভের মত ধারালো দাঁত আছে ; তাহা দিয়া ইহারা শিকারের গায়ের চামড়া কাটিয়া ছিদ্র করে। তার পরে শরীটাকে এমন করিয়া বাঁকায় যে, তাহা আংটির মত গোলাকার হইয়া পড়ে। ইহার পরে মুখ দিয়া সেই কাটা ঘা হইতে জোরে রক্ত চুষিতে আরম্ভ করে। রক্ত খাইলে তাহাদের দেহটা রবারের মত ফাঁপিয়া মোটা হইয়া পড়ে। কেঁচোর চোখ নাই, ইহা তোমরা আগে শুনিয়াছ ; ইহারা মাটির তলায় অন্ধকারে থাকে, কাজেই চোখের দরকারও হয় না। কিন্তু জোঁকের মাথার উপরে দশবারোটা করিয়া ছোট চোখ আছে।

ডিম হইতে জোঁকের বাচ্চা হয়। শরীর হইতে আঠার মত এক রকম লাল বাহির করিয়া ইহারা তাহার মধ্যে ডিম পাড়ে। ইহাতে ডিমে ও গায়ের রসে জড়ানো এক রকম গুটি তৈয়ার হয়। এইগুলি জোঁকেরা বিল বা পুকুরের কাদার মধ্যে ফেলিয়া রাখে। কিছুদিন পরে ডিম ফুটিলে তাহা হইতে জোঁকের ছোট বাচ্চা বাহির হয়।

ছিনে জেঁক তোমরা দেখিয়াছ কি? আমাদের দেশের যে-সব জায়গা নীচু ও জলা, সেখানে ডাঙায় এই জেঁক দেখা যায়। ইহারা এক ইঞ্চি বা দেড় ইঞ্চির বেশি লম্বা হয় না। ছোট গাছপালা বা ঘাসের উপরে ইহারা শিকারের জন্ত প্রতীক্ষা করিয়া বসিয়া থাকে; শিকার দেখিলেই দৌড়িয়া তাহার গায়ের রক্ত চুষিতে আরম্ভ করে। ইহাদের পা নাই তাহা তোমরা জান,—অথচ দৌড়ানো চাই। ইহাদের দৌড়ানোর উপায় বড় মজার। কেঁচো যেমন দেহকে সঙ্কুচিত ও প্রসারিত করিয়া ছুট্ দেয়, ইহারা তাহা পারে না। প্রথমে মুখ দিয়া ইহারা জোরে মাটি চাপিয়া ধরে। তার পরে লেজটা মুখের কাছে আনিয়া শরীরটা ধনুকের মত বাঁকাইয়া ফেলে। ইহার পর লেজের সেই বাটির মতো মুখ দিয়া মাটি চাপিয়া আসল মুখটা আগাইয়া দেয়। এই রকমে শরীরটাকে একবার বাঁকা এবং একবার সোজা করিতে করিতে যেখানে ইচ্ছা সেখানে যাইতে পারে।

---

## ক্রিমি

ক্রিমিরা জেঁক ও কেঁচোর জাত-ভাই। কিন্তু ইহারা নিতান্ত অধম শ্রেণীর প্রাণী এই সম্পূর্ণ পরাশ্রিত। মানুষ বা জন্তুদের দেহের ভিতরেই ইহাদের বাস। যাহাদের দেহে আশ্রয় লয় ইহারা তাহাদের শরীরের রস চুষিয়া খাইয়া বড় হয়। তোমরা হয় ত ক্রিমি দেখিয়াছ ; দেখিলেই ঘৃণা হয়। এমন কদর্য প্রাণী বোধ হয় আর নাই। ইহাদের জীবনের কথা শুনিলে তোমাদের আরো ঘৃণা হইবে।

ক্রিমি নানা রকমের আছে। সচরাচর আমরা যে, সকল ক্রিমি দেখিতে পাই,—তাহা কেঁচোর মত, কিন্তু সাদা। আবার ছোট সাদা ক্রিমি আছে, সেগুলি কেঁচোর বাচ্চার চেয়ে বড় হয় না। দেখিলে মনে হয়, সেগুলি যেন, এক একটি আলপিন্। ক্রিমিদের মধ্যে যেগুলি অতি ভয়ানক তাহাদিকে পাটা-ক্রিমি বলে। আমরা প্রথমে পাটা-ক্রিমিদের কথা বলিব।

মানুষের অন্ত্রে অর্থাৎ পাকযন্ত্রে ইহাদের বাস। যখন বড় হয়, তখন ইহাদিগকে সাদা ফিতের মত দেখায়। এক একটা পাটা-ক্রিমি দুই হাত হইতে ছয় সাত হাত পর্যন্ত লম্বা হয়। কেঁচোর শরীরে যেমন আংটির মত অংশ জোড়া থাকে, ইহাদের দেহেও ঠিক সে রকম ছোট ছোট অংশ

জোড়া আছে। কতকগুলি টুকরা ফিতা জুড়িয়া একটা ছয় হাত লম্বা ফিতা তৈয়ার করিলে যে রকম হয়, ইহাদের শরীরটা সেই রকমের। কিন্তু টুকরাগুলি পরস্পর খুব শক্ত করিয়া জোড়া থাকে না।

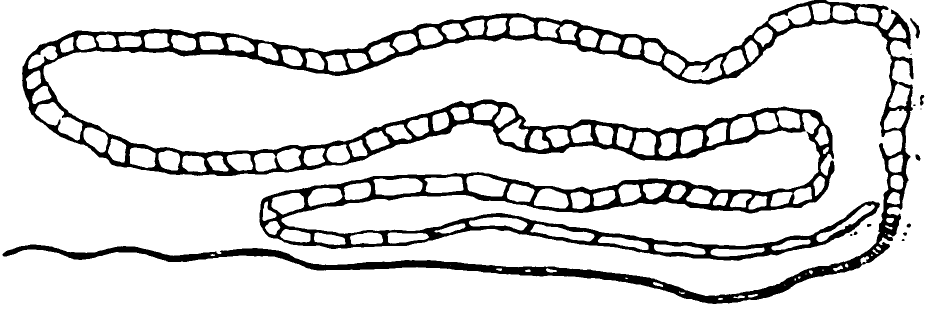

ছিত্র ২০—পাটা-ক্রিমি।

এখানে একটা বড় পাটা-ক্রিমির ছবি দিলাম। দেখ, ইহার দেহে কত টুকরা টুকরা অংশ আছে। ইহার সম্মুখের দিকটা কত সরু হইয়া আসিয়াছে, তাহাও ছবিতে দেখিতে পাইবে। এই দিকটায় একটি মাথা আছে। মাথা অত্যন্ত ছোট, কিন্তু গায়ের রস চুষিয়া খাইবার জন্য ছোট মাথায় যেন ব্যবস্থা আছে, তাহা অতি ভয়ানক!

পাটা-ক্রিমির মাথা অতি বিস্তীর্ণ। এই মাথা এবং সর্বদিক দিয়া ক্রিমিরা মানুষ ও পশুর পেটের ভিতরকার সার অংশ চুষিয়া খায়। তা ছাড়া মাথায় বড়শির মত অস্ত্র আছে এবং মাথাকে এক স্থানে আটকাইয়া রাখিবার যন্ত্র আছে। সেগুলি পেটের নাড়ীভূঁড়ির গায়ে এমন করিয়া লাগিয়া যায় যে, ক্রিমিদিগকে কোনক্রমে পেট হইতে বাহির করা যায় না।



পাটা-ক্রিমির দেহ এত লম্বা হইলেও, ইহাদের পেট নাই বা পাকযন্ত্র নাই। মাথায় মুখের মত কয়েকটা অংশ থাকিলেও প্রকৃত মুখ তাহাদের শরীরের কোনো জায়গায় খুঁজিয়া পাওয়া যায় না। মানুষ বা পশুর পেটের মধ্যে যে-সকল খাবার যায়, ক্রিমিরা সকল দেহ দিয়া তাহা চুষিয়া লইয়া নিজেদের দেহ পুষ্ট করে। এই রকম সাত হাত লম্বা প্রাণী যদি দিবারাত্রিই পেটের ভিতরকার খাবার চুষিয়া খায়, তখন মানুষের বাঁচিয়া থাকা দায় হয়। এই জন্যই মানুষ বা পশুর পেটে পাটা-ক্রিমি জন্মিলে ভয়ানক বিপদ হয়।

পাটা-ক্রিমিরা যে-রকমে দেহের বৃদ্ধি করে তাহা বড় আশ্চর্যজনক। গোড়ায় ইহারা ছোট থাকে। মানুষের পেটের ভিতরকার ভালো খাবার খাইয়া মোটা হইতে আরম্ভ করিলে ইহাদের শরীরে এক-একটা নূতন টুকরা জন্মিতে আরম্ভ করে। যদি কোনো গতিতে দুই চারিটি টুকরা শরীর হইতে খসিয়া যায় তাহাতেও উহাদের ক্ষতি হয় না। এই রকমে দেহ ছোট হইবামাত্র, লেজের দিকে আবার নূতন টুকরা গজাইতে আরম্ভ করে।

পাটা-ক্রিমিদের দেহের দুই পাশে দুইটা স্নায়ু রজ্জু আছে কাজেই বলিতে হয় ইহাদের দেহ সম্পূর্ণ অস্নাড় নয়।

এই অদ্ভুত প্রাণীদের কি রকমে বাচা হয়, তাহা এখনো বলা হয় নাই। তাহাও বড় আশ্চর্যজনক।

পাটা-ক্রিমিদের স্ত্রী-পুরুষ ভেদ নাই। বেশ পরিপুষ্ট

হইলে ইহাদের লেজের দিকের গাঁটে গাঁটে ডিম হয়। কিন্তু আশ্চর্যের বিষয় এই যে, সেগুলি মানুষের দেহের মধ্যে ফোটে না। বোধ হয়, ক্রিমির হাত হইতে মানুষকে রক্ষা করিবার জন্যই ভগবান্ এই ব্যবস্থা করিয়াছেন। যাহা হউক দেহের গাঁটে ক্রিমিদের ডিম পুষ্ট হইলেই গাঁট ছিঁড়িয়া যায় এবং ডিম সঙ্গে করিয়া টুকরাগুলি বিষ্ঠার সহিত দেহ হইতে বাহির হইয়া পড়ে। কাজেই পেটের ভিতরে আর নূতন ক্রিমি জন্মিতে পারে না।

এখন তোমরা বোধ হয় ভাবিতেছ, ক্রিমির ডিম যখন দেহের বাহিরেই চলিয়া গেল, তখন তাহাদের বাচ্চা কি রকমে মানুষের পেটে আশ্রয় করিবে ?

ক্রিমিদের ডিম-ফোটা এবং মানুষের পেটে আশ্রয় লওয়া প্রভৃতি সকলি অদ্ভুত। মানুষের বিষ্ঠার সহিত বাহির হইয়া ডিমগুলি অনেক দিন মাটির উপরে থাকে। রৌদ্রে জলে ঝড়ে সেগুলির বিশেষ ক্ষতি হয় না। শূয়ার বড়ই লক্ষ্মীছাড়া পেটুক জানোয়ার। যেখানে সেখানে মাটি খুঁড়িয়া ইহারা ঘাসের শিকড় খায়; আলু মূলা কচুর গাছ ইহাদের অত্যাচারে রাখা দায়। গোরুও কম পেটুক নয়; দিবারাত্রিই ইহাদের খাবারের দিকে নজর। বেশ তাজা ছোট গাছ বা নরম ঘাস দেখিলে ইহারা মুখ বন্ধ করিয়া রাখিতে পারে না। খাবার সময়ে ইহারা স্থান-অস্থান বা কাল-অকাল ভাবিয়া দেখে না। যে-সকল অপরিষ্কার

জায়গায় ক্রিমির ডিম ছড়াইয়া থাকে, গরু-শূয়ারেরা সেখানে চরিবার সময়ে ঘাস-পাতা বা ফলমূলের সঙ্গে কখনো কখনো তাহা খাইয়া ফেলে। এই রকমে একবার ডিম পেটের মধ্যে গেলে আর রক্ষা থাকে না ডিমগুলি তাহাদের পেটের ভিতরে গিয়া ফুটিতে আরম্ভ করে।

তোমরা হয় ত মনে করিতেছ, ডিম ফুটিলেই বুঝি সেই ফিতার মত চেপটা ছোট ক্রিমি জন্মিবে। কিন্তু গোরু বা শূয়ারের পেটে ডিম ফুটিলে ক্রিমির চেহারা সে-রকম হয় না। এই সময়ে তাহারা অসম্পূর্ণ ক্রিমির আকারে জন্মে এবং মাংস কাটিয়া শরীরে প্রবেশ করিবার জন্য তাহাদের প্রত্যেকের মাথায় ছয়টা করিয়া বাঁকানো করাত উৎপন্ন হয়। ক্রিমির বাচ্চারা এই অস্ত্র দিয়া ধীরে ধীরে গোরু ও শূয়ারের মাংস কাটিয়া কিছুকাল মাংসের মধ্যে বেশ আরামে বাস করিতে থাকে।

এই অবস্থায় ক্রিমি-শাবকদের শরীরের আর কোনো বিশেষ পরিবর্তন হয় না। কেবল প্রত্যেকের পিছনে এক একটা থলির মত অংশ গজাইয়া উঠে মাত্র। এই রকম প্রাণীরা যে পরে সাত আট হাত লম্বা পাটা-ক্রিমির আকার পাইবে, তাহা উহাদের এখানকার চেহারা দেখিলে কিছুতেই আন্দাজ করিতে পারা যায় না।

গোরু ছাগল ভেড়া শূয়ার যেমন গাছ-পালার শত্রু, তেমনি এই পৃথিবীতে গোরু শূয়ার প্রভৃতিরও অনেক শত্রু

আছে। মানুষই এই সকল শত্রুর মধ্যে প্রধান। পৃথিবীতে অনেক দেশের অনেক লোকে কেবল মাংস খাইবার জন্ত গোরু ও শূয়ার পোষে। যে-সকল গোরু ও শূয়ারের মাংসে ক্রিমির বাচ্চারা বাসা করে, সেগুলিকেও মানুষ হত্যা করে এবং তাহাদের মাংস খায়। মানুষ কাঁচা মাংস খায় না, প্রথমে উহা আগুনে ঝলসাইয়া ভাজিয়া লয় বা সিদ্ধ করে এবং তার পরে উহা খায়। গোরু বা শূয়ারের মাংসে যে ক্রিমির বাচ্চা থাকে, তাহা আগুনের একটু বেশি তাপ পাইলে মরিয়া যায় কিন্তু তাপ অল্প হইলে বা সিদ্ধ কম হইলে সেগুলি আধ-সিদ্ধ বা আধ-ভাজা মাংসে বেশ জীবন্তই থাকিয়া যায়। এই রকমে মাংসের সঙ্গে ক্রিমির বাচ্চা খাইলেই মানুষের সর্বনাশ হয়। শরীরের ভিতরে গিয়াই তাহারা সেই বড়শির মত শুঁয়ো পেটের গায়ে বিঁধাইয়া দেয় এবং আমরা যে-সকল ভালো খাও খাই, তাহাই সর্বাঙ্গ দিয়া চুষিয়া তাহারা ক্রমে প্রায় পাঁচ সাত হাত লম্বা পাটাক্রিমি হইয়া দাঁড়ায়।

গোরুর মাংসের ইহাই একমাত্র ক্রিমি নয়, ইহার চেয়ে আর এক রকম ভয়ানক 'ক্রিমির' বাচ্চাও তাহাতে থাকে। আধ-সিদ্ধ মাংসের সহিত সেগুলি মানুষের পেটে পড়িলে, সেগুলি পেটের ভিতরেই কখনো কখনো কুড়ি হাত পর্যন্ত লম্বা হয়।

আমাদের দেশের অতি-অল্প লোকেই গোরু বা শূয়ারের

মাংস খায়। তাই পাটা-ক্রিমির উৎপাত আমাদের মধ্যে অনেক কম। শীতের দেশের লোকে ঐ সব মাংস বেশি খায়। গরিব লোকেরা আবার অনেক সময়ে আধ-সিদ্ধ মাংসই খাইয়া ফেলে। এই জন্য ঐ-সকল লোক ক্রিমির উৎপাতে খুব কষ্ট পায় এবং অনেক লোক মারাও যায়। পাটা-ক্রিমি যে কেবল মানুষের শরীরেই হয়, তাহা নয়। কুকুর, বিড়াল, ছাগল, ভেড়া প্রভৃতি জন্তুদের দেহেও ইহা জন্মে।

### গোল ক্রিমি

মানুষের শরীর হইতে যে কেঁচোর মত গোল সাদা ক্রিমি বাহির হয়, তাহারা পাটা-ক্রিমিদের চেয়ে অনেক রকমে উন্নত, কিন্তু তাহাদের দেহে কেঁচোর মত দাগ কাটা দেখা যায় না। ইহা দেখিলেই বুঝা যায়, ইহাদের দেহ কেঁচোর ন্যায় অনেকগুলি আংটি দিয়া প্রস্তুত নয়। কেঁচোদের স্ত্রী-পুরুষ ভেদ নাই, কিন্তু এই ক্রিমির দল কতক পুরুষ এবং কতক স্ত্রী হইয়া জন্মে। কেঁচোর মত ইহাদের মুখ, পেট ইত্যাদি সকলি আছে। মানুষের পাকাশয়ে ইহাদের বাস এবং আমাদের উদরের খাচ জব্য খাইয়াই ইহারা বাঁচিয়া

থাকে। তাই শরীর হইতে বাহিরে আসিলে এই ক্রিমিরা বাঁচে না।

প্রত্যেক স্ত্রী-ক্রিমি প্রতিদিন গড়ে প্রায় এক লক্ষ ষাট হাজার ডিম প্রসব করে। বলা বাহুল্য, সকল ডিম হইতে বাচ্চা হয় না। এগুলির অনেকই মানুষের শরীর হইতে বিষ্ঠার সহিত বাহির হইয়া পড়ে। শেষে যে দুই-চারিটা পেটের ভিতরে ফুটিয়া ক্রিমি হয়, তাহাদের জ্বালাতেই মানুষ অস্থির হইয়া পড়ে।

---

## ষষ্ঠ শাখার প্রাণী কীট-পতঙ্গ

তোমরা পঞ্চম শাখার নানা রকম প্রাণীর কথা শুনিলে ।  
ধাপে ধাপে প্রাণীরা কেমন উন্নতির দিকে চলিয়াছে, বোধ হয়  
তাহা বুঝিতে পারিয়াছ ।

প্রথম শাখার প্রাণীদের শরীরে কোনো অঙ্গ-প্রত্যঙ্গ  
নাই ; ইচ্ছামত শরীর নাড়িবার জন্ত স্নায়ু নাই ; এমন কি  
উদরটা পর্য্যন্ত নাই । ইহাদের সঙ্গে পঞ্চম শ্রেণীর প্রাণী-  
জ্ঞাঁকের তুলনা করিয়া দেখ । জ্ঞাঁকের দেহে উদর আছে,  
মুখ-চোখ আছে, শিকারের গা চিরিয়া রক্ত বাহির করিবার  
জন্ত চোয়ালে অস্ত্র লাগানো আছে, তা'ছাড়া ডিম প্রসব  
করিয়া সন্তান উৎপন্ন করা এবং ইচ্ছামত শরীর নাড়াচাড়া  
করার ব্যবস্থাও ইহাদের দেহে রহিয়াছে । প্রথম শাখার প্রাণী  
আমিবার সঙ্গে জ্ঞাঁকদের যেন আকাশ-পাতাল তফাৎ ।

আমরা ষষ্ঠ শাখার যে-সকল প্রাণীর কথা এখন বলিব,  
তাহা শুনিলে তোমরা বুঝিবে, ইহারা আরো উন্নত । জীবনের  
কাজে এবং দেহের উন্নতিতে ইহারা অনেক বড় প্রাণীদেরও  
হারাইয়া দেয় ।

চিংড়ি মাছ, কাঁকড়া, গোবরে পোকা, ফড়িং, শুঁয়ো-  
পোকা, প্রজাপতি, মাকড়সা, বিছে, কেন্নো, মশা, মাছি,

ছারপোকা প্রভৃতি সকলেই ষষ্ঠ শাখার প্রাণী। তোমরা হয় ত ভাবিতেছ, চিংড়ি মাছ ও কাঁকড়াদের সঙ্গে মশা, মাছি ও প্রজাপতির কি রকমে এক শাখার প্রাণী হইল? কিন্তু সত্যই ইহারা এক শাখার প্রাণী। ইহাদের দেহের মোটামুটি গড়নের কথা মনে করিলে তোমরা ইহা বুঝিতে পারিবে।

সাপ, ব্যাঙ, মাছ, গোরু, ভেড়া প্রভৃতি জন্তুদের শরীর কি রকমে প্রস্তুত, তাহা তোমরা অবশ্যই দেখিয়াছ। ইহাদের দেহের ভিতরে নানা জায়গায় সরু বা মোটা হাড় আছে এবং সেই হাড়ের উপরে আবার মাংস লাগানো আছে। দেহে হাড় থাকে বলিয়া বড় প্রাণীরা এত দৃঢ় হয় এবং লাফালাফি করিতে পারে। শরীরে হাড় না থাকিলে ইহারা কেঁচো বা জোঁকের মত নিজীবভাবে নড়াচড়া করিত। ফড়িং, প্রজাপতি প্রভৃতি ষষ্ঠ শ্রেণীর প্রাণীর শরীরে মাংসের মত নরম জিনিস আছে বটে, কিন্তু ভিতরে হাড় নাই। তাহাদের সমস্ত দেহটাই হাড়ের মত কঠিন আবরণে ঢাকা। মানুষ, গোরু প্রভৃতি বড় প্রাণীদের শরীরের ভিতরে যে হাড় থাকে, তাহা শরীরকে দৃঢ় করে, কিন্তু আড়ষ্ট করে না। যেখানে যেমনটি হইলে সুবিধা হয়, হাড়গুলি খণ্ডখণ্ড-ভাবে সেই রকমে জোড়া থাকে। ষষ্ঠ শাখার কীট-পতঙ্গদের দেহ হাড়ে ঢাকা থাকিলেও তাহাতে শরীর আড়ষ্ট হয় না। একটা প্রজাপতি, গোবরে পোকা বা মাছি ধরিয়া পরীক্ষা করিয়া দেখিবে, তাহাদের গা হাড়ের মত শক্ত। সমস্ত শরীর



চামড়া দিয়া ঢাকা নাই,—হাড়ের মত একটা জিনিস দিয়া  
 আচ্ছন্ন। কিন্তু এই হাড়ের আবরণে পাছে শরীরটা আঁড়ষ্ট  
 হইয়া যায়, এইজন্য হাড়ের আবরণ আংটির মত অনেকগুলি  
 অংশে ভাগ করা থাকে এবং সেগুলি পাতলা চামড়া দিয়া  
 পরস্পরের সহিত জোড়া থাকে। কাজেই এই অবস্থায় ইহারা  
 শরীরটাকে ইচ্ছামত হেলাইতে দোলাইতে পারে। বোলতা,  
 কেম্নো বা বিছের শরীরের কঠিন আবরণে ঐ আংটির মত  
 ভাগ স্পষ্ট দেখিতে পাইবে। দেহের আবরণ এই রকম  
 ভাঙা ভাঙা থাকে বলিয়াই বোলতা, কেম্নো ও বিছেরা ইচ্ছা-  
 মত শরীরগুলিকে বাঁকাইতে পারে। কেবল বোলতা, কেম্নো,  
 মাছি বা প্রজাপতির দেহই যে ঐ রকম, তাহা নয়। ষষ্ঠ  
 শ্রেণীর প্রত্যেক প্রাণীই ঐরকম দেহ লইয়া জন্মে। পরস্পরের  
 শরীরে এই মিল আছে বলিয়া জল স্থল আকাশের নানা রকম  
 প্রাণীকে বৈজ্ঞানিকেরা একই শাখায় ফেলিয়াছেন। চিংড়ি  
 মাছ এবং কাঁকড়া জলের প্রাণী। ইহাদের দেহ কেম্নো, বিছে  
 ও মৌমাছদের মত কঠিন আবরণে ঢাকা আছে, এইজন্য  
 ইহারা ষষ্ঠ শাখায় পড়িয়াছে।

আমরা যাহা খাই, তাহার 'সার' ভাগ দিয়া শরীরের  
 আয়তন বাড়ে। পাঁচ ছয় বৎসর আগের চেয়ে তোমাদের  
 শরীর কত বড় হইয়াছে, একবার ভাবিয়া দেখ। সে-সময়ের  
 জামাগুলো হয় ত এখন তোমার গায়েই লাগিবে না। এই  
 পাঁচ ছয় বৎসর ধরিয়া যাহা আহাৰ করিয়াছ, তাহাই

তোমাদের গায়ে নূতন মাংস যোগ করিয়াছে এবং সঙ্গে সঙ্গে শরীরের ভিতরকার হাড়গুলিকে মোটা করিয়াছে। ষষ্ঠ শাখার সকল প্রাণীই আহাৰ করিয়া এই রকমেই বড় হয়। কিন্তু তাহাদের দেহে যে কৌটার মত কঠিন আবরণ থাকে, তাহা বাড়ে না। তোমার বাক্সে কতগুলি বই আঁটে জানি না। মনে কর, তাহাতে আটখানা বই রাখা যায়। এখন যদি সেই বাক্সে বারো খানা বই রাখিয়া তুমি ডালা বন্ধ করিতে চেষ্টা কর, তবে বাক্স ফাটিয়া যায়। ষষ্ঠ শাখার কতক প্রাণী যখন আহাৰ করিয়া দেহ বড় করে, তখন তাহাদেরও ঐ বাক্সের মত দুর্গতি হয়। ছোট কঠিন আবরণের মধ্যে উহাদের বড় দেহ থাকিতে পারে না। কাজেই আবরণটি ফাটিয়া শরীর হইতে খসিয়া পড়ে এবং তাহার জায়গায় নূতন বড় আবরণ জন্মিতে থাকে। এই ব্যাপারটা ঠিক সাপের খোলস-ছাড়ার মত। দেহ বড় হওয়ার সঙ্গে সঙ্গে সাঙ্গ সাপের গায়ের আবরণ অর্থাৎ খোলস বড় হয় না। কাছেই ছোট খোলসের মধ্যে দেহ বড় হইতে থাকিলে, তাহা শরীর হইতে ছিঁড়িয়া খসিয়া পড়ে। আরমুলা, মাকড়সা, ছারপোকা প্রভৃতির গায়ের কঠিন আবরণের দশাও তাহাই হয়। ইহারা যেমন বড় হইতে থাকে, গায়ের আবরণ তেমনি খসিয়া পড়ে। ষষ্ঠ শাখার অনেক প্রাণী জীবনের মধ্যে অনেকবার এই রকমে খোলস ছাড়ে। চিংড়ি মাছ ও কঁকড়া এই জাতীয় প্রাণী,— ইহারাও শরীরের উপরকার খোলা বার বার খসাইয়া বড় হয়।

প্রাণীদের প্রত্যেক শাখাতেই বিচিত্র আকৃতি-প্রকৃতির অনেক ভিন্ন প্রাণী আছে। কিন্তু ষষ্ঠ শাখায় রকম রকম প্রাণীর সংখ্যা যত বেশি অন্য শাখার প্রাণীতে সে-রকম নয়। সমস্ত পৃথিবীতে ছোট-বড়তে মিলিয়া মোটামুটি পাঁচ লক্ষ কুড়ি হাজার রকমের প্রাণী আছে, তাহার মধ্যে এক ষষ্ঠ শাখাতেই চারি লক্ষ রকমের কীট-পতঙ্গ দেখা যায়। ইহাদের প্রত্যেকেরই আকৃতি-প্রকৃতি পৃথক্। কেহ উড়িয়া বেড়ায়, কেহ পা দিয়া মাটির উপরে হাঁটিয়া চলে; কাহারো উড়িবার ডানা আছে, কাহারো ডানা নাই, কেহ ছয়খানা পায়ে চলাফেরা করে, কেহ হয় ত শত শত পায়ে চলাফেরা করে। সুতরাং আমরা চারি লক্ষ রকমের কীট-পতঙ্গের কথা তোমাদিগকে বলিতে পারিব না,—বলিতে গেলে হয় ত কুড়ি পঁচিশখানা বড় বড় কেতাব লিখিতে হইবে। তোমরা সর্বদা যে-সকল পোকা-মাকড় দেখিতে পাও, আমরা এখানে কেবল তাহাদের জীবনের কথা দেহের কথা একটু বলিব। ঐগুলি ছাড়া তোমরা যদি কোনো নূতন পোকা-মাকড় দেখিতে পাও, তবে তোমরা নিজেই তাহাদের চলাফেরা ও খাওয়া-দাওয়ার খোঁজ লইতে পারিবে।

আমাদের ভারতবর্ষ গরম দেশ; যুরোপ-আমেরিকার অনেক জায়গা ভয়ানক ঠাণ্ডা। এজন্য আমাদের গরম দেশে যে-সকল পোকা-মাকড় জন্মে, বিদেশের ঠাণ্ডায় তাহা জন্মে না। অনেক পণ্ডিত লোকে মিলিয়া যুরোপ ও

আমেরিকার সমস্ত পোকা-মাকড়ের বিবরণ বড় বড় বইতে লিখিয়া রাখিয়াছেন। কিন্তু আমাদের দেশের পোকা-মাকড়ের বিবরণ কোনো বইয়ে আজও ভালো পাওয়া যায় না। তোমরা সকলে মিলিয়া যদি আমাদের দেশের পোকা-মাকড়ের বিবরণ সংগ্রহ করিতে লাগিয়া যাও, তবে সকলের চেষ্ঠায় একখানি ভালো বই প্রস্তুত হইতে পারিবে।

তোমরা আগেই শুনিয়াছ, ষষ্ঠ শাখায় যে-সকল ভিন্ন ভিন্ন পোকা-মাকড় আছে, তাহাদের সংখ্যা প্রায় চারি লক্ষ। কাজেই এলোমেলো করিয়া এতগুলো প্রাণীর বিবরণ দিতে গেলে কাজ চলে না। তাই ষষ্ঠ শাখার প্রাণীদিকে পণ্ডিতগণ কয়েকটি ছোট ভাগে ভাগ করিয়াছেন এবং তার পড়ে এক একটি ভাগের প্রাণীদের পরিচয় দিয়াছেন।

ভাগ অনেক রকমে করা যায়। খাবারের দোকানে দোকানদার রসগোল্লা জিলাপি নিম্‌কি শিঙাড়া ভাগ ভাগ করিয়া সাজাইয়া রাখে। ফলের দোকানেও ফলওয়ালা নারিকেল আম আপেল নাসপাতি সকলি ভাগ ভাগ করিয়া রাখে। কেবল ফলের চেহারা দেখিয়া কোন্‌টি নাসপাতি এবং কোন্‌টি আম তাহা ফল-ওয়ালা বুঝিয়া লয়। তোমাদের স্কুলের এতগুলি ছেলেকে মাষ্টার মহাশয়েরা ভাগ ভাগ করিয়া লেখা-পড়া শেখান। যাহারা বেশি লেখা-পড়া শিখিয়াছে, তাহারা ফাষ্ট ক্লাশে যায়; যাহারা ইহার চেয়ে কম শিখিয়াছে, তাহারা সেকেন্ড ক্লাশে যায়। এই রকমে

স্কুলের সকল ছেলেই এক একটা ক্লাশে গিয়া লেখা-পড়া শিখে। ড্রিলের সময়ে তোমাদের স্কুলের আবার আর এক রকমে ছেলে ভাগ করা হয়। যাহারা সব চেয়ে নাথায় উঁচু, তাহারা প্রথম সারিতে দাঁড়ায়,—তখন কোন্ ছেলে কোন্ ক্লাশে পড়ে, সেই হিসাবে দাঁড় করানো হয় না। তাহা হইলে তোমরা বোধ হয় বুদ্ধিতে পারিতেছ, অনেক জিনিস থাকিলে সেগুলিকে নানা রকমে ভাগ করা যাইতে পারে। তুমি ওজন দেখিয়া ভাগ করিতে পার, আর একজন অশ্রু গুণ বা স্বভাব দেখিয়া ভাগ করিতে পারে। পণ্ডিতেরা চারি লক্ষ পোকা-মাকড়কে স্বভাব ও আকৃতি দেখিয়া ভাগ করিয়াছেন। আমরা সেই ভাগ অনুসারে তোমাদিগকে পোকা-মাকড়দের কথা বলিব।

---

## ষষ্ঠ শাখার প্রাণীদের বিভাগ

এই শাখার প্রাণীদিগকে আমরা যে-রকম ভাগ করিব তাহা আগেই তোমাদিগকে বলিয়া রাখিতেছি।

**প্রথম ভাগ :**—এই ভাগে চিংড়ি মাছ, কাঁকড়া প্রভৃতি কঠিনবর্মী প্রাণীরা পড়িবে। ইহাদের মধ্যে অনেকেই জলের প্রাণী কিন্তু পোকা-মাকড়াদেরই- জ্ঞাতি এবং সকলেরই শরীর গাঁটে গাঁটে ভাগ করা ; কিন্তু গায়ের আবরণ খুব শক্ত। যোদ্ধারা লড়াই করিবার সময়ে যেমন বর্ম পরে, ইহারা সেই রকম শক্ত আবরণে গা ঢাকিয়া রাখে, তাই হঠাৎ শত্রুরা ইহাদের অনিষ্ট করিতে পারে না। এই জন্তই ইহাদিগকে কঠিনবর্মী বলিতেছি।

**দ্বিতীয় ভাগ :**—বোলতা মাছি প্রজাপতি গোবরে-পোকা ফড়িং ইত্যাদি অনেক ছোট প্রাণী এই ভাগে পড়িবে। এই ভাগে যত প্রাণী আছে, ষষ্ঠ শাখার কোনো ভাগেই তত প্রাণী নাই। ইহাদের মধ্যে কতকগুলি আবার উড়িতে পারে। ইহাদের অনেকেরই শরীরে মাথা বুক ও লেজ এই তিনটি অংশ স্পষ্ট করিয়া দেখা যায়। বুকের তলায় অনেকগুলি পা থাকে ; কিন্তু ইহারও সংখ্যা স্থির থাকে। গুণিলে প্রায় সকলেরি ছয়খানা করিয়া পা দেখিতে পাইবে। এই ভাগের প্রাণীদিগকে পতঙ্গ বলা যাইতে পারে।

**তৃতীয় ভাগ:**—এই ভাগের পোকা-মাকড়কে আমরা লূতা বলিব। “লূতা” মাকড়সার ভাল নাম। নানা রকম মাকড়সাই এই ভাগে আছে। প্রজাপতি বা ফড়িংদের মত ইহাদের শরীরে তিনটা ভাগ দেখা যায় না। যে-সব আংটির মত গাঁট দিয়া পোকা-মাকড়ের দেহ প্রস্তুত, সেগুলি ইহাদের শরীরে একবারে গায়ে গায়ে জোড়া থাকে। পেটের তলার আংটিগুলিকে প্রায় চেনাই যায় না। দ্বিতীয় ভাগের প্রাণীদের মত ইহাদের পা ছয়খানা নয়; ইহাদের পায়ের সংখ্যা চারি জোড়া অর্থাৎ আটখানা।

**চতুর্থ ভাগ:**—এই ভাগের প্রাণীরা ভারি বিস্তীর্ণ। কেম্বো এবং বিছে এই দলের প্রধান পোকা। ইহাদেরও দেহ কঠিন আংটি দিয়া গড়া; কিন্তু পায়ের সংখ্যা অনেক বেশি। এই জন্তু চতুর্থ ভাগের পোকা-মাকড়কে শতপদী বলা যাইতে পারে।

---

# কঠিনবন্ধ্যী

## চিংড়িমাছ

চিংড়িকে আমরা মাছ বলি, কিন্তু সত্য কথা বলিতে গেলে ইহাকে জলের পোকা বলিতে হয়। ইহা প্রজাপতি মাকড়সা কেন্নো বা বিছেরই জাত-ভাই। আমরা যখন বেশ মজা করিয়া চিংড়ি মাছ খাই, তখন জলের পোকা খাইতেছি ইহা মনেই হয় না। কিন্তু চিংড়ি-মাছ খাঁটি পোকা।

এখানে একটা চিংড়ি মাছ এবং একটা বিছের ছবি দিলাম। দেখ,—দেহে কত মিল। ইহাদের প্রত্যেকেরই

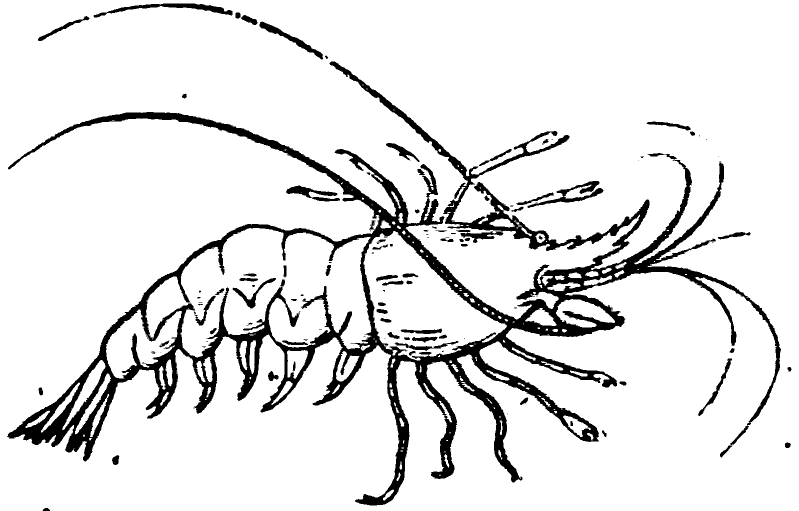

চিত্র ২১—চিংড়ি।

শরীর আংটির মত অনেকগুলি ভাঙা ভাঙা অংশ দিয়া প্রস্তুত। আবার প্রত্যেক গাঁটের গোড়া হইতে জোড়া



জোড়া পা বাহির হইয়াছে। বিছেরা এই সব পা দিয়া চলিয়া বেড়ায়। চিংড়ি মাছেরা তাহার কতকগুলি পা দিয়া

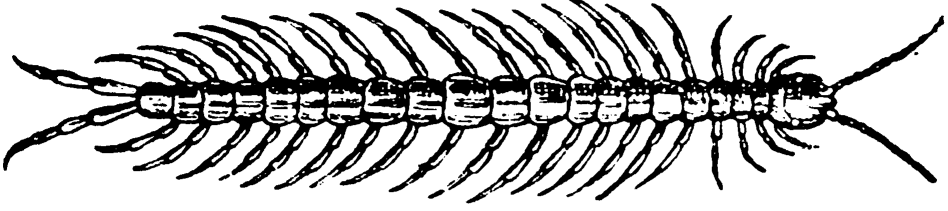

চিত্র ২২—বিছে।

খাবার ধরিয়া খায় এবং আর কতকগুলি দিয়া জলে সাঁতার কাটে। ছুইয়েরই মুখে লম্বা লম্বা শুঁয়ো আছে।

আমরা এখানে কেবল ছুই-একটি মিলের কথা বলিলাম। তোমরা খোঁজ করিলে ইহা ছাড়া আরো অনেক মিল নিজেরাই দেখিতে পাইবে। কেবল বিছের সঙ্গেই যে চিংড়ি মাছের দেহের মিল তাহা নয়। তোমরা শুঁয়ো-পোকা প্রজাপতি মাকড়সা ইত্যাদি অনেক পোকা-মাকড়ের সঙ্গেই ইহাদের মিল ধরিতে পারিবে। এই সকল দেখিয়া শুনিয়াও যদি তোমরা চিংড়ি মাছকে পোকা না ভাবিয়া মাছই মনে করিতে থাক, তবে ভুল করিবে।

চিংড়ি অনেক রকম দেখা যায়। আমাদের দেশে খাল, বিল বা পুকুরের ধারে কিছূক্ষণ বসিয়া থাকিলে তোমার জলের ভিতরে এক রকম ছোট চিংড়িকে ছুটিয়া চলিতে দেখিবে। ইহাদের গায়ে যে-শক্ত আবরণ থাকে, তাহা কাচের মত স্বচ্ছ। এইজন্ত আবরণের ভিতর দিয়া শরীরের অনেক অংশ স্পষ্ট

দেখা যায়। এই চিংড়িকে অনেকে ঘুসো চিংড়ি বলে। পুকুরের কাদায় যে-সকল ছোট চিংড়ি দেখা যায়, তাহাদের ছটকা চিংড়ি বলে। ইহাদের গায়ের রঙ কালো। গল্‌দা চিংড়ি তোমরা সকলেই দেখিয়াছ। এগুলি লম্বায় কখনো কখনো আধ হাতের উপরেও দেখা যায়। গায়ের রঙ সাদা ও কতকটা কালো বা নীলে মিশানো। ইহা ছাড়া চারি পাঁচ আঙুল লম্বাও সাদা চিংড়ি আমাদের জলাশয়ে পাওয়া যায়। এগুলিকে রস্না চিংড়ি বলে।

সমুদ্রের জলেও চিংড়ির অভাব নাই। সেখানে নানা আকারের চিংড়ি দেখা যায়। আবার শীতের দেশে যে-রকম আকৃতির চিংড়ি পাওয়া যায়, গ্রীষ্মের দেশে সে-রকম খুঁজিয়া মিলে না। চিংড়িদের আকৃতি এই রকম বিচিত্র হইলেও, শরীরের মোটামুটি গড়ন ও জীবনের কাজ সকল চিংড়িরই এক।

যদি ইহাদের চলাফেরা সাঁতার-কাটা পরীক্ষা করিতে ইচ্ছা কর, তবে একটি কাচের পাত্রে জল ভরিয়া তাহাতে একটি ছোট জীবন্ত চিংড়ি মাছ ছাড়িয়া দিয়ো। এই রকম পাত্রে আবদ্ধ থাকিয়া সেটি যখন চলিয়া ফিরিয়া বেড়াইবে, তখন তাহার জীবনের অনেক কাজ তোমরা স্বচক্ষেই দেখিতে পাইবে।

চিংড়ির যে ছবি দেওয়া হইয়াছে, তাহা একবার এখন ভালো করিয়া দেখ ; ইহার দশ জোড়া পা আছে, কিন্তু মুখের দিকে ইহার পা পাঁচ জোড়া মাত্র। কিন্তু এই সকল পা দিয়া

তাহারা হাঁটে না এবং সব পায়ে নখ থাকে না, বা সেগুলিতে আঙুলের মত কোনো অংশ খুঁজিয়া পাওয়া যায় না। প্রথম বা দ্বিতীয় পা ছুটাই মোটা হয় এবং প্রত্যেকের শেষে কামারের দোকানের সাঁড়াশির মত ছুঁটো অংশ জোড়া থাকে। এই সাঁড়াশি-লাগানো পা-ছুখানিকে চিংড়ির দাঁড়া বলে। দাঁড়া দিয়া ধরিয়া ইহারা খাড়া মুখে তুলিয়া দেয়,—ইহা আমাদের হাতের মত কাজ করে। দেহের পিছনে গাঁটে গাঁটে যে আরো পাঁচ জোড়া পায়ের মত অংশ আছে, তাহা সাঁতার কাটিবার জন্য। এইগুলি দিয়া চিংড়িরা জল কাটিয়া সাঁতার দেয়। দেহের শেষে চিংড়ির যে পাখার মত লেজ থাকে, তাহা তোমরা অবশ্যই দেখিয়াছ। কতকগুলি শত্রু খোলা একত্র হইয়া এই লেজের সৃষ্টি করিয়াছে। চিংড়িরা জলের মধ্যে সোজা সাঁতার দিতে দিতে এক এক সময়ে হঠাৎ পিছু-সাঁতার দেয়। সমস্ত দেহটাকে না ঘুরাইয়া ইহারা ঐ লেজের সাহায্যেই পিছু-সাঁতার দিতে পারে।

চিংড়ি ভাজা তোমরা নিশ্চয়ই খাইয়াছ, আমরাও খাইয়াছি। ইহাদের গায়ের উপরে খোলা কি রকমে সাজানো থাকে, তোমরা দেখ নাই কি? এবার বাজার হইতে চিংড়ি মাছ আসিলে নাড়িয়া চাড়িয়া দেখিয়ো। পরীক্ষা করিলে দেখিবে, ইহাদের মাথাটা একখানা বড় খোলা দিয়া ঢাকা আছে। এই খোলার গায়েই করাণের মত একটা অংশ ঝড়া হইয়া দাঁড়াইয়া থাকে। ইহা চিংড়িদের খড়্গ। শত্রু

আসিয়া আক্রমণ করিলে আমরা বন্দুক বাহির করি ও তলোয়ার হাতে লইয়া শত্রুকে তাড়া করি। চিংড়ি মাছদের ঘরবাড়ি নাই, তলোয়ার বন্দুকও নাই ; আছে কেবল মাথার উপরে করাতের মত খাঁড়া। শত্রুরা উৎপাত আরম্ভ করিলেই, তাহারা ঐ খাঁড়া দিয়া শত্রুকে তাড়াইয়া দেয়। ইহা তাহাদের আত্মরক্ষার অস্ত্র।

চিংড়িদের মাথা ভয়ানক জটিল যন্ত্র। ইহাতে অনেক ছোট-খাটো অংশ জোড়া থাকে ; এইজন্যই সকল অঙ্গের চেয়ে মাথাটাই জটিল হইয়া পড়িয়াছে। চিংড়ির মাথায় পায়ের মতো ছয় জোড়া অবয়ব লাগানো দেখা যায়। আমরা আগেই বলিয়াছি, পোকা-মাকড়দের দেহে যত গাঁট থাকে, প্রায়ই তাহার প্রত্যেকটি হইতে জোড়া জোড়া পা বা ডানা প্রভৃতি নানা অঙ্গ-প্রত্যঙ্গ বাহির হয়। সুতরাং মাথায় যে ছয় জোড়া পায়ের মত অংশ আছে, তাহা দেখিলে বুঝা যায়, চিংড়িদের মাথা ছয়টা গাঁটে প্রস্তুত। প্রকৃত ব্যাপার তাহাই বটে, কিন্তু চিংড়ির দেহ পরীক্ষা করিলে তাহার মাথার ঐ রকম ছয়টা গাঁট দেখিতে পাইবে না। এই ছয়টা গাঁট ছোট বাঁধিয়া এক হইয়া গিয়াছে। কোনো এক সময়ে যে এই ছয়টা গাঁট পৃথক্ ছিল, তাহা মাথার ছয় জোড়া পায়ের মত অংশ দেখিলেই আন্দাজ করা যায়।

যাহা হউক, এখন চিংড়ির মুখটি কি রকম তাহা দেখা যাউক। মাথার পূর্বের ছয় জোড়া অঙ্গ ছাড়া ইহাদের

দাড়ার কাছ হইতে আরো তিন জোড়া অঙ্গ বাহির হয় । এগুলি দেখিতে কতকটা আঙুলের মত ; কেবল শেষের দুই জোড়ায় শুঁয়োৱ মত অংশ জোড়া থাকে । দাড়া দিয়া ধরিয়া চিংড়িরা যে খাণ্ড মুখের গোড়ায় আনে, তাহারা ঐ শেষের তিন জোড়া বিশেষ অঙ্গ দিয়া তাহাই মুখে পুরিয়া দেয় ।

মুখে খাবার পূরিলেই খাওয়া শেষ হয় না । যাহাতে খাণ্ড মুখ হইতে পড়িয়া না যায়, তাহার জন্ত উপর ও নীচের ওষ্ঠ চালনা করিতে হয় । তাহার পরে সহজে হজম করার জন্ত খাণ্ড চিবাইয়া পেটে পূরিতে হয় । চিংড়িদের মুখে যে শেষ তিন জোড়া অঙ্গের কথা বলিলাম, তাহা দিয়াই এই সকল কাজ চলে । দুই জোড়া দিয়া তাহারা খাণ্ড আটকাইয়া রাখে এবং আর এক জোড়ায় তাহা চিবায় । এই তিন জোড়াতে কতকটা আমাদের মুখের চোয়ালের মত কাজ পাওয়া যায় । কিন্তু খাণ্ড চিবাইবার জন্ত দাঁত কেবল এক জোড়াতেই থাকে ।

বড় চিংড়ি মাছের মাথা-ভাজা তোমরা খাইয়াছ কি ? খাইবার সময় তোমরা হয় ত ইহাদের চোয়াল ও দাঁত দেখিয়া থাকিবে । দাঁত হাড়ের মত শক্ত, অথচ বেশ ধারালো । আমরা কোনো জিনিস ছিঁড়িয়া খাইবার সময়ে, চোয়াল উপর নীচে নাড়াগাড়া করি, ইহাতে খাণ্ড খণ্ড খণ্ড ভাগ হইয়া যায় কিন্তু চিবানো হয় না । চিবাইতে হইলে চোয়ালকে পাশা-পাশি চালাইতে হয় ; ইহাতে খাবার পিষিয়া যায় । গোরু

যখন “জাওর কাটায়,” তখন তাহারা চোয়াল পাশা-পাশি চালায়। চিংড়ি মাছেরা চোয়াল এই রকম কেবল পাশা-পাশিই চলাইতে পারে। ইহাতে খুব শক্ত খাটুও দাঁতের ধারে পিষিয়া কাদার মত হইয়া যায়।

---

### চিংড়ির চোখ, কান ও নাক

চিংড়ির আকৃতি ও মুখের গড়নের কথা তোমরা শুনিলে, — এখন ইহাদের চোখ কান নাক ইত্যাদি ইন্দ্রিয়ের কথা বলিব।

চিংড়ির মাথায় যে শুঁয়ো লাগানো থাকে, তাহা তোমরা নিশ্চয়ই দেখিয়াছ। শুঁয়ো দুই জোড়া থাকে। এক জোড়া খুব লম্বা। চিংড়িরা যখন জলের ভিতরে চলিয়া বেড়ায়, তখন এই শুঁয়ো দুইটি পিঠের উপরে পড়িয়া থাকে; ইহা তখন প্রায় লেজ পর্য্যন্ত পৌঁছায়। কিন্তু এই দুইটি ছাড়া চিংড়ির মাথায় আরো ছ’টা শুঁয়ো দেখা যায়। এগুলি প্রথম শুঁয়ের চেয়ে অনেক ছোট। গাছের গুঁড়ি হইতে যেমন ছোট ডাল বাহির হয়, এই দুইটি শুঁয়ের প্রত্যেকটি হইতে সেই রকম তিনটি শুঁয়ো বাহির হইতে দেখা যায়।

যখন জলের ভিতরে সাঁতার কাটিয়া চলে, তখন চিংড়িরা এই দুইটি ডাল-পালা-ওয়াল। শুঁয়োকে একবার ডাইনে এবং একবার বামে ফেলিয়া চলিতে আরম্ভ করে। তাহারা শুঁয়ো ছুঁটিকে বৃথা নাড়ায় না। প্রত্যেক শুঁয়োর গোড়ায় তাহাদের কান থাকে। জলের ভিতরকার শব্দ শুনিবার জন্য উহারা শুঁয়ো নাড়িতে নাড়িতে চলে।

কান বলিতে আমরা যাহা বুঝি, চিংড়িদের কান মোটেই সে-রকম নয়। শুঁয়োর গোড়ায় ছোট থলির মত এক-একটা অংশই ইহাদের কান। এই থলির ভিতরে লালার মত এক রকম জিনিস এবং কয়েক কণা বালি ভিন্ন আর কিছুই দেখা যায় না। চিংড়িরা অতি অল্প শব্দও এই কান দিয়া শুনিতে পায়।

তোমরা যদি চিংড়ি মাছের কান দেখিতে চাও, তবে মাথার যেখানে তাহার ছোট শুঁয়ো জোড়াটি লাগানো আছে, সেই জায়গায় খোঁজ করিয়ো। লোমে-ঢাকা থলির মধ্যে উহার অদ্ভুত কান নিশ্চয়ই দেখিতে পাইবে।

কানের ঠিক উপরে চিংড়ির দুইটি বেশ বড় বড় চোখ আছে। আমাদের চোখ যেমন মাংসের মধ্যে বসানো থাকে, ইহার চোখ সে রকম দেখিবে না। দুইটা ছোট কাঠির মাথায় যেন চোখ দুটি বসানো আছে।

চিংড়ির চোখ বড় মজার জিনিস। অণুবীক্ষণ যন্ত্র দিয়া যদি ইহাদের চোখ পরীক্ষা করিবার সুবিধা পাও, তবে.

প্রত্যেক চোখে মধুর চাকের উপরকার ছোট কুঠারির মত শত শত কুঠারি দেখিতে হইবে। এই প্রত্যেক কুঠারিই চোখ। তাহা হইলে বলিতে হয়, চিংড়ির মাথায় যে কালো কালো ছুটি চোখ দেখা যায়, তাহার প্রত্যেকটিতেই শত শত ছোট চোখ আছে। কিন্তু এতগুলি চোখ আছে বলিয়াই ইহারা যে বড় প্রাণীদের চেয়ে অনেক ভালো করিয়া দেখিতে পায়, তাহা বলা যায় না। ইহাদের চোখের পাতা নাই; কাজেই, ডাইনের এবং বামের শত শত চোখ সর্বদা খোলা থাকে।

তাহা হইলে বুঝা যাইতেছে, ছোট প্রাণী হইলেও চিংড়িদের চোক কান খুব জোরালো না হইলেও বেশ সংজাগ। অন্ধকারে যখন কিছুই দেখা যায় না, তখন আমরা হাত বা পা দিয়া ছুঁইয়া কাছে কি কি জিনিস আছে ঠিক করি। চিংড়িরা তাহাদের লম্বা লম্বা শূঁয়ো দিয়া ছুঁইয়া দূরে কি জিনিস আছে তাহা বুঝিয়া লয়। সুতরাং ইহাদের স্পর্শ-শক্তিও কম নয়।

খাওয়া দ্রব্য লুকানো থাকিলে কেবল চোখে দেখিয়া তাহার খোঁজ পাওয়া যায় না। তখন গন্ধ শূঁকিয়া লুকানো খাওয়া বাহির করিতে হয়। কুকুরের ভ্রাণশক্তি খুব বেশি। কেবল গন্ধ শূঁকিয়া শূঁকিয়া অনেক কুকুর গভীর জঙ্গল হইতে শিকার ধরিয়া আনে। চিংড়িরা মাংসাশী প্রাণী। জলের মধ্যে পচা মাছ বা মাংস যাহা কিছু থাকে, তাহাই



সন্ধান করিয়া ইহারা খায়। কাজেই লুকানো খাবার সংগ্রহ করা ইহাদের খুবই দরকার হয়। এই কাজের জন্ত চিংড়িদের খুব ঘ্রাণশক্তি আছে। কিন্তু যে নাক দিয়া ইহারা গন্ধ লয়, তাহা শরীরের ঠিক কোন্ জায়গায় আছে, তাহার সন্ধান পাওয়া যায় নাই। পণ্ডিতেরা আন্দাজ করেন, চিংড়ির কান যেমন শুঁয়োৱ গোড়ায় আছে, নাকও হয় ত শুঁয়োৱই কোনো এক জায়গায় আছে।

### চিংড়ির শ্বাস-প্রশ্বাস

তোমাদিগকে আরো অনেকবার বলিয়াছি, জীবন্ত থাকিয়া শরীর পুষ্ট করিতে হইলে, প্রাণীদের শরীরে অক্সিজেনের দরকার হয়। বাতাসে অক্সিজেন আছে। বড় বড় প্রাণীরা নাক-মুখ দিয়া বাতাসের অক্সিজেন টানিয়া শরীরের ভিতরকার ফুস্ফুসে প্রবেশ করায় এবং ফুস্ফুসের রক্ত সেই অক্সিজেন শুষিয়া লয়। জলের প্রাণী জলে-মিশানো বাতাসের অক্সিজেন শুষিয়া লয়। এই সকল কথা তোমরা আগে শুনিয়াছ। কিন্তু চিংড়ি মাছেরা শরীরে অক্সিজেন লইবার জন্ত এই দুই উপায়ের কোনোটাই অবলম্বন করে না। অক্সিজেন টানিবার জন্ত ইহাদের দেহে একটি বিশেষ যন্ত্র আছে। চিংড়িদের মাথা যে চওড়া খোলা দিয়া ঢাকা থাকে,

সেইটা খুলিয়া ফেলিলেই উহার নিশ্বাসের যন্ত্র দেখিতে পাইবে। চিংড়ি মাছের মাথার খোলা ছাড়াইবার সময়ে হয় ত তোমরা ঐ যন্ত্র দেখিয়াছ। ইংরাজিতে ইহাকে গিল (Gill) বলে, আমরা তাহাকেই কান্‌কো বলিব।

চিংড়ির মাথার দুই পাশে ঐ কান্‌কো দু'টা থাকে। ইহা দেখিতে সাদা এবং পাখীর কঁোকড়ানো পালকের মত অনেক ছোট অংশ দিয়া প্রস্তুত। মাথার দুই পাশে মালার



চিত্র ২৩ -- চিংড়ির কান্‌কো।

মত গোলাকারে সেগুলি উপরে উপরে সাজানো থাকে। এখানে চিংড়ি কান্‌কোর একটা ছবি দিলাম।

গোরু পাখী মাছ প্রভৃতি মেরুদণ্ডযুক্ত প্রাণীদের রক্ত লাল। ইহা ছাড়া অপর প্রাণীদের রক্তের বিশেষ রঙ নাই। চিংড়ি মাছের শরীরে রক্ত আছে, কিন্তু সে রক্ত রাঙা নয়—প্রায় জলের মত বর্ণহীন। এই রক্ত চিংড়ির কান্‌কোর সেই পালকের মত অংশের ভিতর দিয়া

চলা-ফেরা করে এবং তাহাই জলে-মিশানো বাতাসের অক্সিজেন শুষিয়া লয়।

কান্‌কো কঠিন খোলা দিয়া ঢাকা থাকে, তবে কি করিয়া তাহার উপরে জল আসে,—বোধ হয় তোমরা ইহাই ভাবিতেছ।

খোলার ভিতরকার কান্‌কোর উপরে জল আসা-যাওয়ার বড় সুন্দর ব্যবস্থা আছে। চিংড়ির মাথায় খোলা খুব শক্ত করিয়া আঁটা থাকিলেও পায়ের গোড়ার কাছে খোলার ধার-গুলিতে বেশ ফাঁক থাকে। বাহিরের জল ঐ সকল ফাঁক দিয়া খোলার ভিতরে প্রবেশ করিয়া কান্‌কোকে সর্বদাই ঘেরিয়া রাখে। দরজা-জানালা বন্ধ করিয়া যদি অনেক লোক একটি ছোট ঘরে অনেক ক্ষণ বাস করে, তবে সকলেই নিশ্বাসের সঙ্গে অক্সিজেন টানিয়া লয় বলিয়া ঘরের বাতাসের অক্সিজেন কমিয়া আসে এবং নানা রকম খারাপ বাষ্প শরীর ও নাক দিয়া বাহির হইয়া বাতাসকে খারাপ করিয়া দেয়। তাই ঘরে পরিষ্কার বাতাস প্রবেশ করাইবার জন্য দরজা-জানালা খুলিয়া রাখিতে হয়। চিংড়ি মাছের খোলার ভিতরে যে জল প্রবেশ করে, ঐ রকমে তাহারও অক্সিজেন কমিয়া আসে। এই জন্য জল যাহাতে ভিতরে আবদ্ধ না থাকিয়া শ্রোতের জলের মত চলা-ফেরা করে, তাহার ব্যবস্থা থাকা দরকার হয়। এই ব্যবস্থা চিংড়ির দেহে ভালোই আছে। পিছনের পায়ের কাছে খোলার তলায় যে পথ থাকে, তাহা দিয়া জল ভিতরে

প্রবেশ করে এবং সম্মুখের পায়ের কাছে আর এক পথ দিয়া তাহা বাহির হইয়া যায়। কেবল ইহাই নয়, যাহাতে খোলার ভিতরের জল শ্রোতের মত জোরে বাহির হইয়া যায়, তাহার জন্ম চিংড়ির সম্মুখের পায়ের কাছে পাখার মত ছোট অংশ জোড়া থাকে। চিংড়িরা সর্বদাই এই পাখা ঘন ঘন নাড়িয়া ভিতরের জল বাহির করিয়া দেয়। এই রকমে একটা জলের শ্রোত সর্বদাই কান্ধের উপর দিয়া চলিতে থাকে। জল হইতে সর্বদা অক্সিজেন টানিয়া লইবার এই ব্যবস্থা অতি সুন্দর নয় কি ?

### চিংড়ির পাকষল

নিশ্বাস লইবার যন্ত্রের কথা বলা হইল ; এখন চিংড়িদের পাকাশয় ইত্যাদির কথা বলিব।

এখানে চিংড়ি মাছের আর একটা ছবি দিলাম। খোলা ছাড়াইয়া মাঝামাঝি চিরিলে চিংড়িকে যে-রকম দেখায়, ছবিতে তোমরা তাহাই দেখিবে।

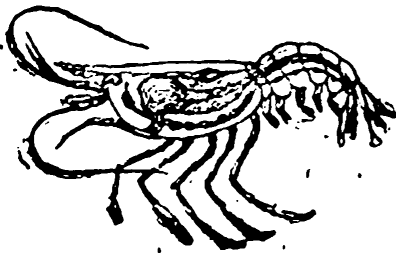

চিত্র ২৪।

মাথার ভিতরে যে গোলাকার কালো অংশটা রহিয়াছে, উহাই চিংড়ির উদর। প্রাণীদের পাকাশয় প্রায়ই দেহের নীচে থাকে, কিন্তু চিংড়িদের সকলি অঙ্গুত। ইহাদের উদর

মাথার উপরে থাকে। যাহা হউক চিংড়িরা যাহা খায়, তাহা মাথার উপরকার সেই খলিতে ঠেলিয়া উঠে। চিংড়ি মাছ খাইবার জগা কুটিবার সময়ে ঐ খলির মত উদরটা স্পষ্ট দেখা যায়। উদরের সঙ্গে সরু লম্বা নল লাগানো থাকে। ইহাই চিংড়িদের অন্ত্র বা নাড়িভূঁড়ি। এই নল পিঠের উপর দিয়া আসিয়া লেজের তলায় শেষ হইয়াছে; পেটের মল এই পথ দিয়া লেজের কাছে আসে এবং শরীর হইতে বাহির হইয়া যায়। চিংড়ি মাছ কুটিবার সময়ে পিঠের উপরের এই নল তোমরা খোঁজ করিলে দেখিতে পাইবে।

ইহা ছাড়া চিংড়ির দেহে আর দুইটি সরু নল আছে। অন্ত্রের উপরে ইহাদের যকুৎ অর্থাৎ লিভার থাকে। তাহা হইতে ঐ দুটি নল দিয়া পিত্তরস অন্ত্রে আসিয়া পড়ে; ইহাতে খাদ্য হজম হয়।

### চিংড়ির শরীরে রক্তের চলাচল

আগেই বলিয়াছি, চিংড়িদের শরীরে রক্ত আছে, কিন্তু স রক্ত লাল নয়। যাহা হউক, রক্ত থাকিলে তাহা যাহাতে সর্বাঙ্গ চলা-ফেরা করে এবং বদ রক্ত যাহাতে পরিষ্কার হয়, শরীরে এই সকল ব্যবস্থা থাকা দরকার। চিংড়ির দেহে

ইহার সুন্দর ব্যবস্থা আছে। বড় প্রাণীদের দেহের হৃৎপিণ্ডে তালে তালে দপ্ দপ্ করিয়া পম্পের মত শিরার মধ্যে রক্তের স্রোত চালায়। চিংড়ির দেহেও এই রকম হৃৎপিণ্ড আছে। আগের ছবিখানি দেখিলেই জানিতে পারিবে, তাহা উদরের উপরে অর্থাৎ পিঠের খুব কাছে থাকে। কান্ধোতে যে রক্ত অক্সিজেন টানিয়া নিশ্বল হইয়াছে, তাহা হৃৎপিণ্ডের খলিতে আসিয়া জমা হয়। তার পরে হৃৎপিণ্ড সঙ্কুচিত হইয়া যখন সেই আবদ্ধ রক্তে চাপ দিতে থাকে, তখন তাহা পিচ্কারির জলের মত শিরা-উপশিরা দিয়া সর্বাস্থে ছড়াইয়া পড়ে।

### চিংড়ির স্নায়ুগুণী

চিংড়িরা কি রকম 'সজাগ' প্রাণী তাহা বোধ হয়, তোমরা সকলে জান না। ভাল 'একটু নাড়াচাড়া করিলে বা জলের কাছে সমান্তর শব্দ করিলে চিংড়িরা চক্ষুর নিমেষে যে, কোথায় 'পালাইয়া যায়, তাহার সন্ধানই হয় না। ইহা হইতে বুঝা যায়, চিংড়িদের স্নায়ুগুণীর কাজ বেশ ভালো চলে। জেঁক ও কেঁচোর শরীরে যেমন এক জোড়া স্নায়ুর স্রুতো দেহের

তলা দিয়া চলিয়া শাখা-প্রশাখায় বাম ও ডাইন অঙ্গকে আচ্ছন্ন করে, ইহাদের দেহেরও স্নায়ুগুণী ঠিক সেই রকমেই সর্ব শরীরে ছড়ানো থাকে। তা' ছাড়া এই ছুই শাখার স্নায়ু চিংড়ির মাথায় তাল পাকাইয়া একটা বড় রকমের টেলিগ্রাফ-আফিসের সৃষ্টি করে। কাজেই বাহিরের অতি ছোটখাটো খবর পাইতে উহাদের দেরি হয় না। মাথার এই বড় টেলিগ্রাফ-আফিসটিই তাহাদের মস্তিষ্ক।

আমরা এ-পর্যন্ত যে-সকল প্রাণীর কথা বলিয়াছি, তাহার মধ্যে চিংড়িদের মস্তিষ্কই বেশি উন্নত। দেহের কোন্ জায়গায় মস্তিষ্ক আছে, তাহা ছবি দেখিলেই তোমরা বুঝিতে পারিবে।

### স্ত্রী-পুরুষ ভেদ

চিংড়িদের মধ্যে স্ত্রী-পুরুষ ভেদ আছে। ইহাদের কতক স্ত্রী এবং কতক পুরুষ হইয়া জন্মে। স্ত্রী-চিংড়িরা দেহের তলার একটি সরু ছিদ্র দিয়া অনেক ডিম প্রসব করে। কিন্তু প্রসবের পর সেগুলিকে জলে ফেলিয়া দেয় না। শরীর হইতে আঠার মত এক রকম পদার্থ বাহির করিয়া ডিমগুলিকে শরীরের তলায় সেই সাত্ৰাইবার ডানার গায়ে লাগাইয়া রাখে।

তোমরা নিশ্চয়ই চিংড়িদের এই রকম ডিম দেখিয়াছ। ডিম ফুটিয়া বাচ্চা হইলে সাধারণ চিংড়িরা আর বাচ্চাদিগকে

আটকাইয়া রাখে না ; তাহারা যে-যেখানে পারে সেইদিকে চলিয়া যায়। কয়েক জাতীয় বড় চিংড়ি বাচ্চাদিগকে অনেক দিন কাছে-পিঠে রাখে। বেশ বড় না হওয়া পর্য্যন্ত সেগুলি মায়ের কাছ-ছাড়া হয় না।

### চিংড়ির খোলস ছাড়া

কঠিন আবরণে শরীর ঢাকা থাকিলে, মাঝে মাঝে তাহা বদলানো দরকার হয়। আবরণ পাকাপাকি রকমে দেহ ঢাকিয়া রাখিলে, শরীর বাড়িতে পায় না। তোমরা বোধ হয় শুনিয়াছ, আগে চীনদেশের মেয়েরা ছেলে-বেলায় লোহার জুতা পায়ে পরিত এবং তাহা জন্মে পা হইতে খুলিত না। কাজেই বয়সের সঙ্গে তাহাদের শরীর বাড়িত, কিন্তু পা দুখানি বৃড়ো বয়সেও ছেলে-মানুষের পায়ের মত ছোটই থাকিয়া যাইত। গায়ের খোলা মাঝে মাঝে না বদলাইলে চিংড়িদেরও ঐ দশা হইত,—তাহারা আর বাড়িতে পারিত না ; ডিম হইতে বাহির হওয়ার পর ইহাদের যে-রকম আকৃতি ছিল, চিরজীবন তাহাই থাকিয়া যাইত। সাপ যেমন খোলস ছাড়ে, তেমনি চিংড়িরা মাঝে মাঝে গায়ের খোলা ছাড়িয়া বড় হয় এবং সেই বড় দেহের উপরে আবার নূতন করিয়া খোলা জন্মে।



চিংড়ি-সম্বন্ধে অনেক কথাই বলা হইল। কিন্তু এই সকল কথা শুনিয়া তোমরা চিংড়িকে যত নিরীহ প্রাণী বলিয়া মনে করিতেছ, তাহারা সে-রকম নয়। সর্ব্বাঙ্গ খোলায় ঢাকিয়া, লম্বা পায়ের সাঁড়াশির মত নখ ও মাথার খাঁড়া বাহির করিয়া বড় বড় চিংড়িরা যখন জলের ভিতর দিয়া চলে, তখন চিংড়িদিগকে লড়াইয়ের সেপাই বলিয়া মনে হয়। এই চেহারা দেখিয়া অণু জলচর প্রাণীরা উহাদিগকে বাঘ ভালুকের মত ভয় করিয়া ছুটিয়া পলায়। ইহাদের মত ঝগড়াটে প্রাণী বোধ হয় সমস্ত সমুদ্র খুঁজিয়াও পাওয়া যায় না। জলের ছোট প্রাণীদিগকে কাছে পাইলেই ইহারা তাহাদের সহিত অকারণে ঝগড়া বাধায় এবং অনেক সময়ে সেগুলিকে মারিয়া খাইয়া ফেলে। নিজেদের মধ্যেও ইহারা কম ঝগড়া করে না। লড়াইয়ে আমাদের হাত পা কাটিয়া বা ভাঙিয়া গেলে আমরা চিরকালের জন্য খোঁড়া বা নুলো হইয়া থাকি। ঝগড়া-ঝাঁটি করিতে গিয়া যদি চিংড়িদের ছচার খানা পা খসিয়া যায়, বা লেজের পাখনা খসিয়া পড়ে, তবে তাহারা একটুও ভাবনা করে না। পুরাতন পায়ের জায়গায় কয়েক দিনের মধ্যে নূতন পা গজাইয়া উঠে।

চিংড়িরা যেমন ঝগড়াটে, তেমনি মাংসাশী। নদীতে মরা জন্তুর শরীর পচিতে থাকিলে চিংড়ির দলই তাহার অধিকাংশই খাইয়া ফেলে।

## কাঁকড়া

ষষ্ঠ শাখার পোকা-মাকড়দের মধ্যে যাহারা কঠিন আবরণে শরীর ঢাকিয়া রাখে, তাহাদের মধ্যে চিংড়ি মাছের পরিচয় দিলাম। এখন ইহাদের জাত-ভাই আর একটুকঠিন-আবরণের প্রাণীর কথা বলিয়া এই শ্রেণীর প্রাণীদের কথা শেষ করিব।

কাঁকড়া তোমরা অবশ্যই দেখিয়াছ, হয় ত তোমাদের মধ্যে কেহ কেহ ইহা খাইয়াছ। কাঁকড়া কঠিনবর্মী চিংড়ির জাত-ভাই এবং প্রজাপতি আরসুলার গ্নায় ষষ্ঠ শাখার প্রাণী।

তোমরা হয় ত এই কথাটা শুনিয়া আশ্চর্য হইতেছ। ষষ্ঠ শাখার প্রাণীর দেহে যে আংটির মত কঠিন অংশ জোড়া থাকে, তাহা কাঁকড়ার দেহে কোথায় ?

তোমরা যদি একটা মরা কাঁকড়া চিং করাইয়া তাহার দেহের তলাকার অবস্থাটা পরীক্ষা করিয়া দেখ, তবে স্পষ্ট জানিতে পারিবে যে, চিংড়ির মত ইহারও শরীর অনেক ছোট অংশ দিয়া প্রস্তুত। কেবল ইহাই নয় ; চিংড়ির শরীর যেমন মাথা ও লেজ এই দুই মোটামুটি ভাগে ভাগ করা থাকে, ইহাদের দেহও ঠিক সেই রকম দুই ভাগে ভাগ করা আছে।

আমরা যাহাকে কাঁকড়ার দেহ বলিয়া জানি, তাহা উহার মাথা। কাঁকড়ার লেজ খুব ছোট এবং পাতলা।

ইহা কাঁকড়ারা বেশ ভালো করিয়া গুটাইয়া শরীরের তলায় রাখিয়া দেয়। তোমরা মরা কাঁকড়া লইয়া পরীক্ষা করিও, দেখিবে, একটা পাতলা চওড়া পাতের মত জিনিস দেহের তলাকে ঢাকিয়া রাখিয়াছে। ইহাই কাঁকড়াদের লেজ। চিংড়ির লেজে অনেক মাংস থাকে, কাঁকড়ার লেজে তাহা থাকে না। এই জন্ত খাবার জন্ত কাঁকড়া কুটিবার সময়ে পেটের তলায় লুকানো লেজটা ফেলিয়া দেওয়া হয়।

কাঁকড়ার মাথা বাদামি রঙের বেশ মোটা খোলার ভিতরে লুকানো থাকে। ইহাদের দশখানি করিয়া পা থাকে, কিন্তু সেগুলির মধ্যে সম্মুখের পা দুখানিই খুব মোটা ও তাহার আগায় সাঁড়াশির মত ধারালো ও শক্ত আঙুলের মত অংশ থাকে।

এখানে কাঁকড়ার একখানি ছবি দিলাম। দেখ,—অন্য পায়ের তুলনায় সম্মুখের পা দুখানি কত মোটা। ইহাই কাঁকড়াদের আহাৰ-সংগ্রহ ও আত্ম-রক্ষার প্রধান অস্ত্র।

মাছ, শামুক, গুগলি,  
পোকা-মাকড় সকলি  
কাঁকড়াদের খাও,

সম্মুখের দুটা পা অর্থাৎ দাড়া দিয়া ইহারা শিকারকে এমন

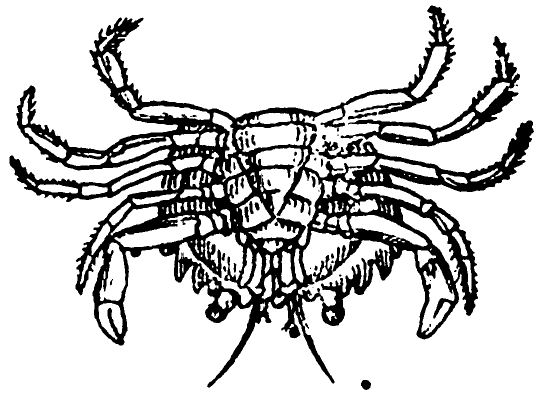

চিত্র ২০—কাঁকড়া।

আক্রমণ করে যে, তাহারা কোনক্রমে পালাইতে পারে না। শামুকের গায়ের খোলা উহারা দাড়া দিয়া মড়মড় করিয়া ভাঙিয়া ফেলিতে পারে।

নিজেদের মধ্যে ঝগড়া বাধাইয়া পরস্পর খাওয়া-খায়ি করার স্বভাব ইহাদের আছে। লড়াইয়ে যদি ছুচারখানি পা ভাঙিয়া যায়, তবে ইহারা তাহা গ্রাহ্যই করে না। পা খসিয়া গেলে শূণ্য স্থানে আপনা হইতেই নূতন পা গজাইয়া উঠে।

জলের বাতাস হইতে অক্সিজেন টানিয়া লইবার জন্ত চিংড়িদের শরীরে যেমন কান্‌কো থাকে, ইহাদের দেহেও ঠিক সেই রকমের কান্‌কো আছে। ইহার সাহায্যেই তাহারা রক্তের সহিত অক্সিজেন মিশায়।

কাঁকড়া যে কেবল জলেই থাকে, তাহা নয়। খাবারের সন্ধানে কয়েক জাতি কাঁকড়া জল হইতে উঠিয়া ডাঙায় ঘুরিয়া বেড়ায়। আমাদের দেশে বর্ষাকালে মাঠে-ঘাটে এই রকম কাঁকড়া অনেক দেখা যায়। ডাঙায় বেড়াইবার সময়েও উহারা কান্‌কো দিয়া অক্সিজেন মিশায়। যে-রকমে এই কাজটি করে, তাহা বড় মজার। ইহারা ফন্দি করিয়া গায়ের খোলার ভিতরে অনেকটা জল আট্‌কাইয়া ডাঙায় উঠে। ডাঙায় বেড়াইবার সময়ে ঐ জলে যে অক্সিজেন মিশানো থাকে, তাহা টানিয়াই ইহারা বেশ আরামে থাকে। জলের অক্সিজেন যখন ফুরাইয়া যায়, তখন তাড়াতাড়ি জলে নামিয়া ইহারা খারাপ জল ফেলিয়া দিয়া নূতন ভালো জল খোলার

ভিতরে আটক করে। এই রকমে জলে এবং স্থলে ইহারা বেশ সুখেই চলা-ফেরা করে।

কাঁকড়াদের স্নায়ুমণ্ডলী চোখ মুখ কান সকলি চিংড়িদের মত। ইহারা যে মুখে খায় তাহা দেহের নীচে থাকে, হঠাৎ দেখিলে যেন মনে হয়, পেটের নীচেই মুখের গর্ত রহিয়াছে। কিন্তু তাহা নয়। কাঁকড়ার যে অংশ খোলায় ঢাকা থাকে, তাহা উহাদের মাথা। চিংড়িদের মত ইহাদের মথোর নীচে মুখ আছে।

কাঁকড়ারা যে-সকল খাবার খায়, তাহা চোয়াল দিয়া ভালো করিয়া চিবানো যায়না। এইজন্য ইহাদের পেটের ভিতরে এক জোড়া ধারালো দাঁত থাকে। ঐ দাঁতে খাবার যেমন পিষিয়া যায়, সঙ্গে সঙ্গে উহা তেমনি হজমও হইয়া যায়। যাহার পেটের ভিতরে দাঁত, সে কি রকম রান্ধুসে প্রাণী একবার ভাবিয়া দেখ!

ডিম হইতে বাহির হইয়া কাঁকড়ার বাচ্চা ক্রমে যে-রকমে সম্পূর্ণ কাঁকড়ার আকার পায় তাহা বড় মজার। ডিম হইতে বাহির হওয়ার পর ইহারা যে-রকমে চেহারা বদলায় পর-পৃষ্ঠায় তাহার ছবি দিলাম। প্রথম ছবিটিতে তোমরা কাঁকড়ার ডিম হইতে বাহির হওয়ায় ঠিক পরের অবস্থা দেখিতে পাইবে। এই অবস্থায় চিংড়ির মত কাঁকড়ার লেজ থাকে। তখন ইহারা মাছের মত জলে সাঁতার দিয়া বেড়ায় এবং এই সময়ে ইহারা তাড়াতাড়ি এত বড় হয় যে,

সাত আট দিনের মধ্যে তিন চারিবার খোলা বদলাইতে হয়। কিন্তু বেশ বড় হইলে কাঁকড়ার চেহারা আর আর প্রথম ছবির

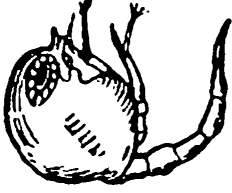

১ম অবস্থা।

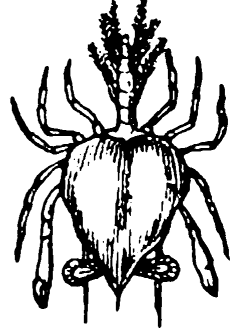

২য় অবস্থা।

চিত্র ২৬।

কাঁকড়াদের শরীরের পরিণতির বিভিন্ন অবস্থা।

মত থাকে না।। এই সময়ে উহাদিগকে দ্বিতীয় ছবির মত দেখিতে পাইবে। তখন উহাদের গায়ে বেশ শক্ত খোলা হয়, দাড়া ও পা কয়েকটিও গজাইয়া উঠে; কিন্তু লেজ লুকাইয়া রাখিতে পারে না। এই অবস্থাতেও উহারা জলে সাঁতার কাটিয়া বেড়ায় এবং বেশি পরিশ্রম হইলে কখনো কখনো জলের ভিতরকার শেওলাতে স্থির হইয়া থাকিয়া বিশ্রাম করে। ইহার পরে তিন চারিবার খোলা বদলাইয়া তাহারা ১৩৭ পৃষ্ঠার ছবির মত কাঁকড়ার প্রকৃত চেহারা পায়। এই সময়ে লেজটাকে গুটাইয়া এমনি করিয়া পেটের তলায় লুকাইয়া রাখে যে, কোনো কালে যে উহাদের লেজ ছিল তাহা বুঝাই যায় না।

এই রকমের নিজেদের ঠিক চেহারাখানা পাইলে, কাঁকড়ারা আর জলে ভাসিয়া বেড়াইতে পারে না। তখন ইহারা জলের তলায় বা জলের ধারে গর্ত করিয়া বাস করিতে আরম্ভ করে।

এই অবস্থাতেও কাঁকড়া বৎসরে তিন-চারি বার গায়ের খোলা বদলায়। শেষে যখন খুব বড় হইয়া পড়ে, তখন তাহাদের বৎসরে এক বারের বেশি খোলা ছাড়া দরকার হয় না।

কাঁকড়ারা যেমন মাছ গুগুলি প্রভৃতি দুর্বল ও ছোট প্রাণীর শত্রু, তেমনি কাঁকড়াদেরও শত্রুর অভাব নাই। আমাদের খাল বিল পুকুরের ধারে গর্তে যে সকল কাঁকড়া থাকে শেয়াল তাহাদের পরম শত্রু। সম্মুখে পাইলে ইহারা খোলা মুদ্র কাঁকড়া চিবাইয়া খাইয়া ফেলে। শেয়ালেরা ভারি ধূর্ত প্রাণী ; ইহাদের মত ফন্দি করিয়া কোনো প্রাণীই চলিতে পারে না। গর্তের উপরে কাঁকড়া না পাইলে ইহারা গর্তের ভিতরে নিজেদের লেজ ধীরে ধীরে প্রবেশ করাইয়া দেয়। কাঁকড়ারা বিরক্ত হইয়া দাঁড়া দিয়া শেয়ালের লেজ চাপিয়া ধরে। তার পরে শেয়াল তাড়াতাড়ি গর্ত হইতে লেজ টানিয়া লইয়া লেজের গায়ের কাঁকড়াগুলিকে আনন্দে খাইতে আরম্ভ করে।

---

## পাতঙ্গ

চিংড়ি মাছ ও কাঁকড়ার কথা বলা হইল। এখন আমরা পতঙ্গদের কথা বলিব।

ষষ্ঠ শাখার প্রাণীদের মধ্যে পতঙ্গেরই সংখ্যা বেশি। হাজার হাজার রকমের পতঙ্গ সর্বদাই আমাদের নজরে পড়ে এবং যাহারা আমাদের নজরে পড়ে না, তাহাদের সংখ্যা আরো বেশি। আরশুলা মশা মাছি প্রজাপতি এবং নানা রকম গোব্বরে-পোকা সকলেই পতঙ্গের দলের প্রাণী। তাছাড়া পিঁপ্ড়ে, উই, ছারপোকারাও এই দলে পড়ে।

পিঁপ্ড়ে গোররে-পোকা বা ফড়িং ধরিয়া তোমরা যদি পরীক্ষা করিয়া দেখ, তাহা হইলে সকলের দেহের মধ্যে বেশ একটা মিল দেখিতে পাইবে। ইহাদের কেবল আকৃতিতেই যে মিল আছে, তাহা নয়। দেহের ভিতরকায় যন্ত্রাদিতে এবং সেই সকল যন্ত্রের কাজেও খুব মিল ধরা পড়ে।

এই মিল আছে বলিয়াই আমরা প্রথমে একটি মাত্র পতঙ্গের দেহ-যন্ত্রাদির কথা তোমাদিগকে বলিব। ইহা বুঝিলে, তোমরা যে-কোনো পতঙ্গের দেহের কাজ বুঝিয়া লইতে পারিবে। মানুষের আকৃতির মধ্যে অনেক তফাৎ আছে। মোঙ্গলীয় চীনবাসী বর্ম্মাবাসী ও জাপানীদের রঙ



কতকটা হৃদে রকমের, তাহাদের নাক খাঁদা। আফ্রিকার অধিবাসীদের গায়ের রঙ ঘোর কালো, ওষ্ঠ ভয়ানক পুরু। আমেরিকার আদিম অধিবাসীদের রঙ তামার মত লাল। আকৃতির এই রকম অমিল থাকিলেও, ইহাদের সকলেই মানুষ এবং সকলেরি শরীরে এক রকম যন্ত্র আছে এবং সকলের দেহের যন্ত্র এক রকমেই চলে। সুতরাং যদি কোনো একটি মানুষের শরীরের যন্ত্রের কথা তোমরা জানিয়া লইতে পার, তবে বাঙালী, ইংরেজ, কাফ্রি বা আমেরিকান্ সকলেরি শরীরের কথা জানা হয় না কি? এই জন্মই বলিতেছি, নানা জাতি পতঙ্গের আকৃতির মধ্যে অমিল থাকিলেও তোমরা যদি একটিমাত্র পতঙ্গের শরীরের কাজ জানিয়া রাখিতে পার, তবে পৃথিবীর সমস্ত রকম পতঙ্গের দেহে কি প্রকারে জীবনের কাজ চলে, তাহা বলিয়া দিতে পারিবে।

আমরা পর-পৃষ্ঠায় একটি পতঙ্গের ছবি দিলাম। আমরা আগেই বলিয়াছি পতঙ্গদের শরীরে মাথা, বুক ও লেজ এই তিনটি মোটামুটি ভাগ আছে এবং ইহাদের প্রায় সকলেরি ছয়খানা করিয়া পা থাকে। ছবিতে তোমরা ছয়খানি পা এবং দেহের ভাগ স্পষ্ট দেখিতে পাইবে। ছবিতে পাঁচটি ভাগ আছে। ইহার প্রথম ভাগটি মাথা; তাহার পরের তিনটি ভাগ লইয়া বুক এবং শেষের ভাগ লেজ।

আমাদের মাথা এবং দেহের মাঝে একটা সরু অংশ থাকে। ইহাই আমাদের গলা। অনেক পতঙ্গেরই মাথা

ও বুক ঐ রকমে জোড়া থাকে। তার পরে বুক ও লেজও আবার ঐ রকম সরু অংশ দিয়া জোড়া দেখা যায়। তোমরা

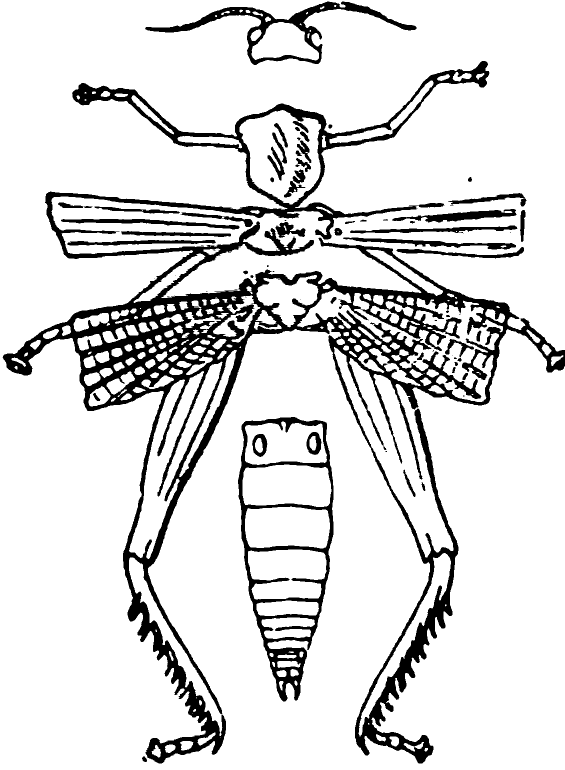

চিত্র ২৭।

কাঁচপোকা বা বোল-  
তার শরীর পরীক্ষা  
করিয়া দেখিয়ে।  
ইহাদের মাথা বুক ও  
লেজ পরস্পর তারের  
শ্রায় সরু অংশ  
দিয়া জোড়া দেখিতে  
পাইবে। এই রকমে  
জোড়া থাকে বলিয়াই  
পতঙ্গেরা মাথা বুক ও  
লেজকে পৃথক্ পৃথক্  
ভাবে ইচ্ছামত ঘুরা-  
ইতে পারে।

যাহা হউক, এখন আবার ছবিখানিকে দেখ। আংটির  
মত যে সব গাঁট দিয়া পতঙ্গের দেহ প্রস্তুত, তাহার মধ্যে  
তিনটি গাঁট লইয়া ইহাদের বুকের সৃষ্টি হইয়াছে এবং এই  
গাঁটগুলির প্রত্যেকটি হইতে এক এক জোড়া পা বাহির  
হইয়াছে। কাজেই পতঙ্গদের মোট পায়ের সংখ্যা ছয়।

## ডানা

পতঙ্গের যে ছবিখানি দেখিতেছ তাহাতে চারিখানি ডানা আছে। এগুলিও গাঁটের গা হইতে বাহির হইয়াছে।

প্রথম ডানা জোড়াটি হাড়ের মত শক্ত জিনিস দিয়া প্রস্তুত এবং বেশ মোটা। দ্বিতীয় ডানা জোড়াটি খুব পাতলা। হঠাৎ দেখিলে মনে হয় ইহা যেন ঘন-বুনানি-করা জাল। গাছের পাতায় যেমন শিরা-উপশিরার বুনানি থাকে, ইহাতেও সেই রকম আছে। একটা মাছি বা অপর যেকোনো পতঙ্গের ডানা লইয়া পরীক্ষা করিলে তোমরা ইহা দেখিতে পাইবে। এই পাতলা ডানাই ইহাদের উড়িতে সাহায্য করে। গোব্বরে-পোকা প্রভৃতি পতঙ্গেরা যখন মাটির উপরে বেড়ায় তখন তাহার পাতলা ডানা ঐ হাড়ের ডানার মধ্যে লুকানো থাকে। এই জন্ত বাহির হইতে সামান্য আঘাত লাগিলে উড়িবার পাতলা ডানা নষ্ট হয় না এবং ভিতরেও সেই আঘাত পৌঁছায় না।

ইহা হইতে তোমরা বোধ হয় বুঝিতে পারিতেছ— পতঙ্গদের আসল ডানা ছাড়া যে হাড়ের দুখানা ডানা আছে, তাহা উড়িবার জন্ত নয়। হাড়ের ডানাই, পাতলা ডানা এবং সমস্ত দেহটিকে ঢাকিয়া রাখে; ইহাতে সামান্য আঘাত লাগিলে দেহের কোনো ক্ষতি করিতে পারে না। এক দিন একটা গোব্বরে পোকা রাত্রিতে আমার আলোর চারিদিকে

ঘুরিয়া ভয়ানক উৎপাত আরম্ভ করিয়াছিল। জুতা দিয়া তাহাকে চাপিয়া ধরিয়াছিলাম,—কিন্তু ইহাতে সে মরে নাই। তাহার সমস্ত শরীরের উপরে যে হাড়ের ডানা ছিল, তাহাই উহাকে রক্ষা করিয়াছিল।

কিন্তু তাই বলিয়া সকল পতঙ্গের দেহেই যে হাড়ের ডানা আছে, ইহা তোমরা মনে করিয়ো না। গোব্বরে পোকা জাতীয় পতঙ্গের দেহেই ইহা থাকে। মাছি, প্রজাপতি, মশা প্রভৃতির দেহে হাড়ের ডানা নাই। ইহাদের কাহারো দেহে ছুখানা চারিখানা করিয়া পাতলা ডানা দেখা যায়। আবার এ রকম পতঙ্গও অনেক আছে, যাহাদের দেহে ডানার লেশ-মাত্র নাই। পুরানো বইয়ের মধ্যে যে কাগজ-কাটা সাদা সাদা লম্বা পোকা দেখা যায়, তাহাদের ডানা নাই এবং উকুন ও ছারপোকাদেরও ডানা নাই, কিন্তু তথাপি ইহারা পতঙ্গ।

গোব্বরে পোকাকার মাথা কি রকম তাহা পরীক্ষা করিলে, মাথার নীচে চিংড়ি মাছের দাড়ার মত অনেক অংশ তোমাদের নজরে পড়িবে। এইগুলি লইয়াই গোব্বরে পোকাদের মুখ প্রস্তুত হইয়াছে। অল্প পতঙ্গদের মুখও প্রায় ঐ-রকম। উপরের ওষ্ঠ, নীচের ওষ্ঠ, খাণ্ড চিবাইবার চোয়াল এবং খাণ্ড আট্কাইবার চোয়াল,—এই চারিটিই মুখের প্রধান অংশ। নীচের ওষ্ঠ ও খাণ্ড আট্কাইবার চোয়াল, একএকটা আঙুলের মত অংশ মাত্র। খাণ্ড চিবাইবার চোয়াল বড় অদ্ভুত জিনিস। ইহার গায়ে করাতের মত দাঁত-কাটা থাকে, পতঙ্গেরা তাহ

দিয়া খাও চিবায়। আমরা প্রায়ই চোয়াল উপর-নীচে নাড়াইয়া খাও চিবাই, পতঙ্গেরা এই রকমে চোয়াল নাড়াইতে পারে না। ইহার চিংড়ি মাছের মত চোয়াল পাশাপাশি চলাইয়া খাও চিবায়।

প্রজাপতি ও অন্তরীক্ষ সকল পতঙ্গ মধু চুষিয়া খায়, তাহাদের মুখের আকৃতি একটু স্বতন্ত্র। আমরা যখন প্রজাপতিদের কথা বলিব, তখন উহাদের মুখের বিবরণ দিব।

লেজের গঠন প্রায় সকল পতঙ্গেরই এক রকম। পাঁচটা হইতে এগারোটা পর্যন্ত আংটি অর্থাৎ গাঁট জোড়া দিয়া ইহা প্রস্তুত এবং আংটিগুলি একটার উপরে আর একটা লাগানো থাকে। দূরবীণের নল যেমন একটা আর একটার ভিতরে থাকে, ইহাও যেন সেই রকম। তাই পতঙ্গেরা ইচ্ছা করিলে লেজ ফাঁপাইতে পারে।

### শুঁয়ো

চিংড়ির মাথায় যেমন শুঁয়ো থাকে, পতঙ্গদের মাথায় সেই রকম শুঁড় বা শুঁয়ো আছে। কোনো পতঙ্গের শুঁয়ো লম্বা, কোনোটির আবার খুব ছোট। শুঁয়োর আকৃতিও নানা রকম হয়। যাহা হউক, পতঙ্গদের শুঁয়োর আগাগোড়া অখণ্ড জিনিস নয়। অনেক সূক্ষ্ম সূক্ষ্ম গাঁট জোড়া দিয়া এক একটি শুঁয়ো তৈয়ারি হয়। তাই পতঙ্গেরা যে দিকে খুসি শুঁয়ো হেলাইতে পারে।

তোমরা বোধ হয় লক্ষ্য কর নাই, পতঙ্গেরা যখন গাছের ডালে বা পাতায় বসিয়া বিশ্রাম করে, তখন তাহারা শুঁয়ো ছুটিকে পিঠের উপরে ফেলিয়া রাখে। কোনো জিনিস সম্মুখে পাইলে, আমরা যেমন হাত দিয়া ছুঁইয়া তাহা ঠাণ্ডা, গরম কি শক্ত বুঝিয়া লই, পতঙ্গেরা শুঁয়ো দিয়া ছুঁইয়া তাহার ঐরকম পরিচয় গ্রহণ করে। যদি আরশুলার লম্বা শুঁয়োতে হঠাৎ তোমার হাত লাগে, তবে সেই মৃদু স্পর্শও জানিতে পারিয়া আরশুলা পলাইয়া যায়। অনেক পতঙ্গের দেহে নাকের সন্ধান পাওয়া যায় না। সম্ভবত ইহারা শুঁয়ো দিয়াই নাকের কাজ চালায়। যাহাই হউক, শুঁয়ো যে পতঙ্গদের বিশেষ দরকারি ইন্দ্রিয় তাহাতে আর একটুও সন্দেহ নাই। ছুইটি পিঁপুড়ে চলিতে চলিতে মুখোমুখি হইলে কি করে তোমরা দেখ নাই কি? তাহারা শুঁয়ো দিয়া পরস্পরকে ছুঁইতে থাকে, দেখিলে মনে হয় যেন, তাহারা পরস্পর কি বলাবলি করিতেছে।

### কান

কাছে শব্দ হইলে পতঙ্গেরা চারিদিকে ছুটাছুটি আরম্ভ করে এবং হাততালি দিলে পলাইয়া যায়। ইহা দেখিলে বুঝা যায়, শব্দ শুনারি জন্তু অপর প্রাণীদের ন্যায় পতঙ্গদের কানও আছে। বড় প্রাণীদের কান মাথার উপরে লাগানো থাকে। কিন্তু পতঙ্গের কান শরীরের একই নির্দিষ্ট জায়গায় দেখা যায় না। ফড়িঙের কান তাহাদের পায়ে উপরে লাগানো থাকে।

চোখ

পতঙ্গদের চোখ বড় আশ্চর্যজনক জিনিস। মাছির মাথার দুই পাশে যে দুটা বড় চোখ থাকে, তাহা তোমরা অবশ্যই দেখিয়াছ। অনেক পতঙ্গেরই এই রকম চোখ আছে। ইহা ছাড়া বড় চোখ দুটির মাঝামাঝি জায়গায় তাহাদের আরো গোটা তিনেক চোখ থাকে। ছোট চোখ আমাদের চোখের মত। কিন্তু বড় চোখ দুটি বড় মজার জিনিস। ইহাদের প্রত্যেকটিতে হাজার হাজার ছোট চোখ জটলা পাকাইয়া থাকে। তাহা হইলে বলিতে হয়, হাজার হাজার ছোট চোখে মিলিয়া পতঙ্গদের একএকটি চোখের সৃষ্টি করে।

এখানে পতঙ্গের একটা চোখের ছবি দিলাম। অণুবীক্ষণ যন্ত্র দিয়া দেখিলে চোখটিকে যে রকম দেখায়, ছবিতে তাহাই আঁকা আছে। দেখ, মৌমাছির ঘরের মত হাজার হাজার চোখ একত্র হইয়া রহিয়াছে। মাছির মাথায় এই রকম চারি হাজার চোখ থাকে। প্রজাপতিদের চোখের সংখ্যা আরো বেশি। ইহাদের এক-একটি চোখে সতের হাজার ছোট চোখ থাকে। কিন্তু গোবুরে পোকারা এ বিষয়ে সকলকেই

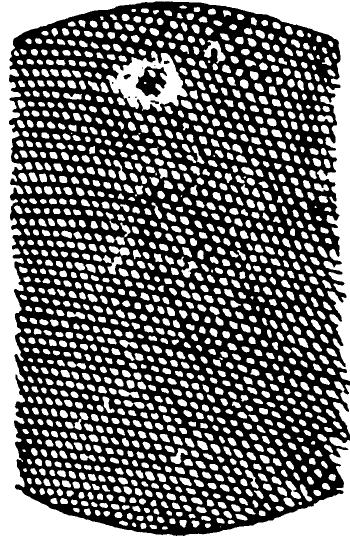

চিত্র ২৮—পতঙ্গের চোখ

হারাইয়াছে,—তাহাদের একএকটির মাথায় প্রায় পঁচিশ হাজার চোখ আছে।

তোমরা হয় ত ভাবিতেছ, আমাদের দুইটা চোখেই বেশ কাজ চলিয়া যায় ; পতঙ্গেরা এতগুলো চোখ লইয়া কি করে? এই কথাটা সত্যই ভাবিয়া দেখিবার বিষয়। যাঁহারা বহুকাল

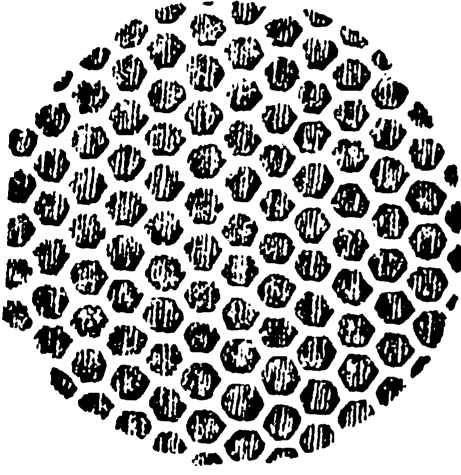

চিত্র ২২—পতঙ্গের চোখ।

ধরিয়া পোকা-মাকড়ের জীবনের কাজ পরীক্ষা করিয়াছেন, পতঙ্গের এতগুলো চোখের ব্যবহার কি, তাহা তাঁহারাও ঠিক করিতে পারেন নাই। কেহ কেহ বলেন, কোন্ জিনিস উজ্জ্বল এবং কোন্ জিনিস অনুজ্জ্বল, পতঙ্গেরা

ঐ-সকল চোখ দিয়া কেবল

তাহাই বুঝিতে পারে। এগুলি ছাড়া মাথার উপরে যে পৃথক্ চোখ থাকে তাহা দিয়াই উহারা সব জিনিস স্পষ্ট দেখিতে পায়। স্পষ্ট দেখিলেও পতঙ্গদের দৃষ্টিশক্তি খুব বেশি নয়। কাক, চিল, শকুনি বা অপর প্রাণীরা ছুটি ছোট চোখ দিয়া যেমন দেখিতে পায়, পতঙ্গেরা হাজার হাজার চোখ দিয়াও সে-রকম দেখিতে পায় না।



পতঙ্গের পা

আমাদের পায়ে মোটামুটি কতগুলি অংশ আছে মনে করিয়া দেখ। কুঁচকি হইতে হাঁটু পর্য্যন্ত একটা অংশ আছে। তার পরে হাঁটু হইতে পায়ের গোছ পর্য্যন্ত আর একটা অংশ রহিয়াছে। সর্ব্বশেষে আঙ্গুল লইয়া পায়ের পাতা আছে। তাহা হইলে দেখা যাইতেছে, তিনটি বড় অংশ লইয়াই আমাদের পায়ের সৃষ্টি হইয়াছে। আঙ্গুল ইত্যাদিতে অনেক জোড় আছে সত্য, কিন্তু বড় জোড় ঐ তিনটি। পতঙ্গদের পায়ে মোটামুটি ঐ-রকম তিনটি অংশ আছে। আমাদের পায়ের পাতায় যেমন অনেক জোড় থাকে, পতঙ্গদের পায়ের পাতায় সেই রকম জোড় আছে। এই জোড়ের সংখ্যা দুই হইতে পাঁচ পর্য্যন্ত দেখা যায়। এই সকল জোড়ের গায়ে নখের মত অংশ বাহির করা থাকে। কিন্তু সব পতঙ্গের ছয়খানা পা সমান লম্বা নয়। যে-সব পোকা লাফাইয়া চলে, তাহাদের পিছনের ছয়খানা পা খুব লম্বা হয়। বুড়ো মানুষ শীতের সময়ে যেমন হাঁটু মুড়িয়া বসে, ঐ সকল পোকাদের পিছনের পা স্বভাবতই সেই রকম মোড়া থাকে। ফড়িং ও উচ্চিংড়ের পিছনের পা খুব লম্বা এবং ঐ-রকমে মোড়া আছে দেখিবে। যে-সব পতঙ্গ জলে সাঁতার দিতে পারে, তাহাদের পায়ের পাতা বেশ চওড়া থাকে। দাঁড় টানিয়া যেমন নৌকা চালানো হয়, দাঁড়ের মত চওড়া পায়ে জল কাটিয়া তাহারা

সাঁতার দেয়। মাছেরা কি-রকমে চলে, তাহা তোমরা দেখিয়াছ। তাহারা ফড়িঙের মত লাফায় না। বেশ ভদ্রভাবে পা ফেলিয়া চলে, আবার খাড়া দেওয়ালের গায়ের উপর দিয়া বেশ চলিয়া বেড়ায়। দেওয়ালের গা হইতে কেন পড়িয়া যায় না,—ইহা তোমাদের কাছে আশ্চর্য্য বলিয়া বোধ হয় না কি? আমি ছেলেবেলায় ভাবিতাম, আমরা দেওয়ালের গায়ে পা দিয়া চলিতে পারি না, তবে কেন পিপ্পড়ে ও মাছেরা দেওয়ালের গায়ে পা লাগাইয়া ছুঁটাছুঁটি করে?

তোমাদিগকে প্রথমে একটা খুব সাধারণ কথা বলিব। ইহা বুঝিতে পারিলে, টিক্‌টিকি প্রভৃতি প্রাণীরা মাটিতে না পড়িয়া কি-রকমে দেওয়ালের গায়ে হাঁটিয়া বেড়ায়, তাহা বুঝিতে পারিবে। চাবির যে দিক্‌টায় ছিদ্র থাকে, সেটা মুখের মধ্যে দিয়া ভিতরকার বাতাস টানিয়া লইলে কি হয়, তোমরা দেখ নাই কি? আমরা ছেলেবেলায় একটা চাবি পাইলেই মুখে দিয়া তাহার ছিদ্রের ভিতরকার বাতাস টানিয়া লইতাম। এই অবস্থায় চাবিটার মুখ জ্বোরে জ্বিভে বা ওষ্ঠে লাগিয়া যাইত। তোমরা একবার এই রকম পরীক্ষা করিয়া দেখিও। চাবির ছিদ্রে বাতাস থাকে না, তাই বাহিরের বাতাসের চাপে চাবি জ্বিভে বা ওষ্ঠে আটকাইয়া যায়। টিক্‌টিকি প্রভৃতির পায়ের পাতায় কতকটা ঐ-রকম ব্যবস্থা আছে। পায়ের তলা হইতে উহারা বাতাস বাহির করিতে

পারে। এই জন্ত বাহিরের বাতাসের চাপে পা দেওয়ালের গায়ে জোরে আটকাইয়া যায়। কিন্তু মাছির য়ে-রকমে দেওয়ালে পা আটকাইয়া চলা-ফেরা করে, তাহা স্বতন্ত্র। আমরা যখন মাছির কথা বলিব, তখন এই বিষয়টি ভালো করিয়া বুঝাইব।

গঙ্গা ফড়িঙের সম্মুখের ছু'টা পা খুব বড় এবং মোটা। সেগুলির গায়ে আবার করাতের মত দাঁত-কাটা। ইহারা এই ছুটি পা অস্ত্রের মত ব্যবহার করে। প্রজাপতির পা আবার অন্য রকমের। পিছনের পা এত ছোট যে, তাহা নাই বলিলেই হয়। সামনের পায়েই ইহাদের কাজ চলিয়া যায়। য়ে-সব পতঙ্গ মাটির তলে গর্তে বাস করে, তাহাদের পা মাটি খোড়া এবং তাহা সরাইয়া ফেলিবার উপযুক্ত করিয়া প্রস্তুত হইয়াছে; সুতরাং দেখা যাইতেছে যে, পতঙ্গের য়ে-রকমটি দরকার পায়ের আকৃতি প্রকৃতি ঠিক সেই রকম হইয়া দাঁড়াইয়াছে। ইহা খুব আশ্চর্য্য ব্যাপার নয় কি ?

### দেহের ভিতরকার কথা

পতঙ্গের দেহের উপরকার অনেক কথা বলা হইল; এখন ইহাদের পাকাশয় ইত্যাদি ভিতরকার খবর মোটামুটি

বলিব। এখানে একটা ছবি দিলাম, ইহাতে পতঙ্গের শরীরের ভিতরকার নাড়িভূঁড়ি আঁকা আছে।

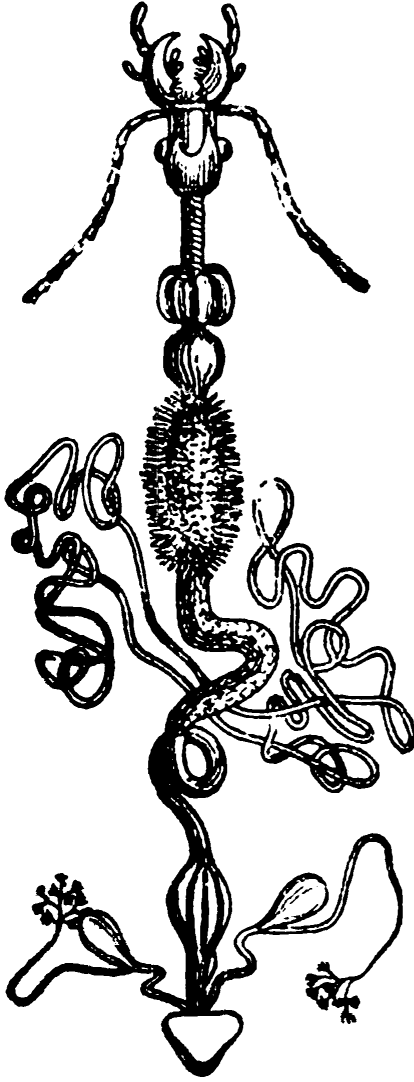

চিত্র ৩০।

সর্বত্র ছড়াইয়া পড়ে। একটু তেঁতুল বা লেবুর টুকরা মুখে রাখিয়া তোমরা পরীক্ষা করিয়ো; স্পষ্ট বৃষ্টিতে পারিবে জিভের গোড়া এবং নীচেকার চোয়ালের কাছ হইতে লালা

আমাদের মুখের ভিতরটা সর্বদাই ভিজে থাকে। ইহার উপরে যদি খাড়া মুখে পড়ে, তবে লালা বাহির হইয়া মুখের খাটকে ভিজাইয়া ফেলে। এই লালা কোথা হইতে আসিয়া মুখে জমা হয়, তাহা বোধ হয় তোমরা জান না। আমাদের মুখের মধ্যে চারি পাঁচ জায়গায় ছোট রসুন বা পেঁয়াজের কোষের মত মাংসগ্রন্থি আছে। লালা সঞ্চয় করিবার জন্যই এগুলির সৃষ্টি। তাই গ্রন্থিগুলিতে আপনা হইতেই লালা জমা হয় এবং তাহা প্রয়োজন-অনুসারে সরু নল দিয়া মুখের

আসিয়া মুখে জমিতেছে। মুখের ঐ-সব জায়গাতে লালার গ্রন্থি আছে। এইগুলি মাংসের মধ্যে বসানো থাকে; সুতরাং মুখে আঙুল দিয়া বা আয়নায় মুখের ছবি দেখিয়া সেগুলিকে দেখিতে পাইবে না। কেবল মানুষেরই মুখে যে ললা-গ্রন্থি আছে, তাহা নয়; পতঙ্গদের মুখেও উহা দেখা যায়। ফড়িং-জাতীয় পতঙ্গের মুখে ঐ-রকম গ্রন্থি দুই-তিন জায়গায় আছে। খাইবার সময়ে ইহারা ঘাস পাতা বা অপর খাচ ললা দিয়া ভিজাইয়া গিলিয়া ফেলে।

ছবিতে প্রথমেই পতঙ্গের মাথা ও শূঁয়ো রহিয়াছে দেখিবে। তার পরেই গলার নল; এই নল দিয়া খাচ নামিয়া পল-কাটা থলিতে পৌঁছে। এখানে খাচ পরিপাক হয় না,—জমা থাকে মাত্র। ইচ্ছা করিলে অনেক পতঙ্গ ঐ থলি হইতে খাবার উগ্লাইয়া বাহির করিতে পারে। পিপ্‌ড়েরা খাচ এই রকমে উগ্লাইয়া নিজেদের বাচ্চাকে খাইতে দেয়; পাখীরাও তাহা করে। ইহার পরে যে থলিটি দেখিতেছ; তাহা বড় মজার। ইহার মধ্যে হাড়ের মত শক্ত জিনিসে প্রস্তুত অনেক দাঁত সাজানো আছে। পতঙ্গেরা ভালো করিয়া খাচ চিবাইয়া খায় না; কিন্তু খাচ না চিবাইলে হজমও হয় না। পেটের ভিতরে গিয়া খাচ যাহাতে চিবানো হয় তাহার জন্মই এই থলিতে দাঁত বসানো আছে। খাচ এখানে পৌঁছিলেই দাঁতের ধারে লম্বা লম্বা পাতা ও ঘাস ছোট ছোট টুকরাতে বিভক্ত হইয়া যায়।

যাহা হউক ছবিতে এই দাঁত-ওয়ালা থলির পরেই যে মোটা থলিটি রহিয়াছে, তাহাই পতঙ্গদের পেট বা উদর। এখানে খাণ্ড হজম হয়। ইহার সঙ্গে যে নল লাগানো আছে, তাহা দিয়া সেই হজম-করা খাণ্ড দেহের শেষ পর্য্যন্ত পৌঁছায়, এবং যাহা অনাবশ্যক তাহা বিষ্ঠার আকারে চিত্রের তলাকার অংশ দিয়া বাহির হইয়া যায়।

ছবির দুই পাশে যে সূতার মত সরু নল জটলা করিয়া রহিয়াছে, তাহা হইতে নানা রকম রস বাহির হয়, এবং সেই রসে খাণ্ড হজম হয়। ছবির শেষে দুই পাশে যে, স্তম্ভের দুটি থলি ও ফুলের মত অংশ দেখিতেছ, এগুলি হইতেও কয়েক রকম রস বাহির হয়। কিন্তু ইহা হজমের কাজে লাগে না। মৌমাছি, পিপ্পড়ে এবং কাঁকড়া বিছের ছলে বিষ থাকে ইহা তোমরা জান। এই বিষ-রস ঐ-সকল যন্ত্রে উৎপন্ন হয়।

### পতঙ্গের শ্বাস-প্রশ্বাস

পতঙ্গদের নিশ্বাস টানার ও নিশ্বাস ফেলার যন্ত্রটি অতি চমৎকার। শ্বাস-প্রশ্বাসের এ-রকম যন্ত্র পতঙ্গ ছাড়া আর কোনো প্রাণীতে দেখা যায় না।

এখানে একটা পোকাকার লেজের কতকটার ছবি দিলাম।

ছবির চারিধারে মালার মত যে জনিস টা দেখিতেছ, উহা ফাঁপা নল। পতঙ্গের বাহিরের বাতাস লেজের তলার এই সকল নলের ভিতর দিয়া লইয়া শরীরের সর্বত্র চলাইয়া দেয়। এই ব্যবস্থায় বাতাসের অক্সিজেন্ টানিয়া লইয়া পতঙ্গদের দেহের রক্ত পরিষ্কৃত হয়। কাজেই নলের ভিতরে বাতাসের চলাচলই নিশ্বাসের কাজ করে।



চিত্র ৩১।

নল খুব বেশি লম্বা হইলে অনেক গোলমালে পড়িতে হয়। লম্বা নল প্রায়ই মাঝে তুবুড়াইয়া যায় এবং তুবুড়াইয়া গেলে নলের ছিদ্র বন্ধ হইয়া যায় ;—তখন তাহা দিয়া আর কাজ চলে না। বড় বড় সহরের রাস্তায় যে-সকল লম্বা নল দিয়া জল ছিটানো হয়, সেগুলি যাহাতে তুবুড়াইয়া না যায়, তাহার জন্য কি-রকম ব্যবস্থা আছে, তোমরা দেখ নাই কি? নলের গায়ে এবং কখনো কখনো নলের ভিতরে লোহা বা অপর কোনো ধাতুর মোটা তার জড়াইয়া রাখা হয়। ইহাতে নলের ছিদ্র তুবুড়াইয়া বন্ধ হয় না। নিশ্বাস টানিবার জন্য পতঙ্গের দেহের যে নল তাহা কম লম্বা নয়। কাজেই মাঝে মাঝে ইহার ছিদ্র বন্ধ হইবার আশঙ্কা থাকে এবং

তাহাতে পতঙ্গের মৃত্যু হইবার ভয়ও থাকে। এই আশঙ্কা নিবারণ করিবার জন্ত ইহাদের দেহের নলের ভিতরে লোহার ইম্প্রিঙের মত সরু তার লাগানো থাকে। যে হাড়ের মত শক্ত জিনিসে পতঙ্গের দেহ ঢাকা থাকে, সেই জিনিস দিয়াই ঐ-সকল নল প্রস্তুত। কাজেই ঐ জড়ানো তার ভিতরে থাকিয়া নলগুলিকে সর্বদা ফাঁপাইয়া রাখে; ইহাতে নল তুবুড়াইতে পারে না।

এখন তোমরা বোধ হয় ভাবিতেছ, পতঙ্গের দেহের নলে বাহিরের বাতাস প্রবেশের পথ কোথায়? আমরা যেমন নাক মুখ দিয়া বাতাস টানিয়া ফুস্ফুসে প্রবেশ করাই, পতঙ্গেরা নিশ্বাস টানার কাজে নাক বা মুখের ব্যবহার করে না। উহাদের লেজের উপরকার প্রত্যেক আংটির পাশে দুইটা করিয়া ছিদ্র থাকে; বাহিরের বাতাস এই সকল ছিদ্র দিয়া নলে প্রবেশ করে। ছবিতে লেজের দুই পাশে যে কালো দাগগুলি দেখিতেছ, তাহাই বাতাস আসা-যাওয়ার পথ।

তোমরা যদি বোলতা ফড়িং বা অপর পতঙ্গের লেজের অংশ ভালো করিয়া পরীক্ষা কর, তবে দেখিবে, ইহাদের লেজের দিক্‌টা সর্বদা তালে তালে উঠানামা করিতেছে। আমরা নিশ্বাস টানিবার সময়ে বুক ফুলাই এবং নিশ্বাস ফেলিবার সময় বুক সঙ্কুচিত করি, কাজেই শ্বাস-প্রশ্বাসের সঙ্গে আমাদের বুক তালে তালে উঠা-নামা করে। পতঙ্গেরা



লেজটাকে ফুলাইয়া এবং সঙ্কুচিত করিয়া শ্বাস-প্রশ্বাসের কাজ চালায়।

পতঙ্গদের নিশ্বাস লওয়া ও নিশ্বাস ছাড়ার কাজ খুব ঘন ঘন চলে। এইজন্য প্রাণরক্ষার জন্য ইহাদের অনেক বাতাসের দরকার হয়। আবদ্ধ ছোট জায়গায় আটকাইয়া রাখিলে, ভালো বাতাসের অভাবে ইহারা মড়ার মত হইয়া যায়, কিন্তু একেবারে মরে না। তার পরে সেগুলিকে যদি কিছুক্ষণ ভালো বাতাসে রাখা যায় তবে আবার সুস্থ হইয়া উঠে।

বাতাসের অক্সিজেন শরীরে প্রবেশ করিলে প্রাণীরা পুষ্ট হয় এবং তাহাদের লাফালাফি ও চলা-ফেরা করিবার শক্তি বাড়ে। পতঙ্গদের দেহের অনেক জায়গায় নিশ্বাস টানিবার নল লাগানো থাকায় তাহারা অনেক অক্সিজেন পায়। এইজন্যই পতঙ্গেরা এত ছুটাছুটি ও লাফালাফি করিয়াও সহজে ক্লান্ত হয় না।

### রক্ত-চলাচল

পতঙ্গের শরীরে কি-রকমে রক্ত চলাচল করে, এখন তোমাদিগকে তাহারি কথা বলিব।

রক্ত কথাটা শুনিলে লাল রঙের কথা মনে পড়ে, কারণ সকল বড় প্রাণীরই রক্ত লাল। চিংড়ি মাছের রক্ত লাল নয়

ইহা তোমরা আগে শুনিয়াছ। পতঙ্গদের রক্তও লাল নয় ; ইহা বর্ণহীন রসের মত।

শরীরের সকল অংশকে পুষ্টি করিবার জন্য প্রাণীদের দেহের সর্বত্র রক্তের যাওয়া-আসা দরকার। বড় প্রাণীদের হৃৎপিণ্ড আছে, তাহাই পম্পের মত চলিয়া শরীরে রক্তের শ্রোত চালায় ; কত শিরা-উপশিরা দিয়া সেই রক্তের ধারা চলে। পতঙ্গদের দেহেও হৃৎপিণ্ড আছে। লম্বা নলের মত এই যন্ত্রটি পতঙ্গের ঠিক পিঠের নীচে থাকে ; এবং শরীরের কোনো জায়গায় শিরারও খোঁজ পাওয়া যায়।

### স্নায়ুমণ্ডলী

এ-পর্যন্ত যাহা বলিলাম, তাহা হইতে বুঝা যায়, বড় প্রাণীদের শরীরে যে-সব ব্যবস্থা আছে, অনেক স্থলে তাহারি উল্টা ব্যবস্থা পতঙ্গদের শরীরে দেখা যায়। আমাদের দেহে যেমন হাড় আছে, পতঙ্গের শরীরেও সেই রকম হাড় আছে। কিন্তু তাহা মাংসের ভিতরে থাকে না, পতঙ্গের হাড় চামড়ার মত সমস্ত দেহকে ঢাকিয়া রাখে। আমাদের দেহের সমস্ত যন্ত্র শরীরের সম্মুখভাগে থাকে, পতঙ্গদের শরীর-যন্ত্র পিঠের উপরে থাকে। আমাদের কেবল দুইটি মাত্র চোখ, কিন্তু পতঙ্গদের চোখের সংখ্যা দশ হাজার বিশ হাজারের কম নয়। নাক কান প্রভৃতি ইন্দ্রিয় আমাদের শরীরের একএকটা

নির্দিষ্ট জায়গায় থাকে। কিন্তু যাহাদের কান পায়ের গোড়ায় এবং নাক শূঁয়োঁর আগায়, এ-রকম পতঙ্গও অনেক পাওয়া যায়। আবার এ-রকম পতঙ্গ অনেক আছে, যাহাদের নাক বা কান শরীরের কোন্ জায়গায় লুকাইয়া রহিয়াছে, তাহার সন্ধানই পাওয়া যায় না; অথচ তাহারা আমাদেরি মত শব্দ শুনিতে পায় এবং গন্ধ শূঁকিয়া খাবার সংগ্রহ করে।

পতঙ্গদের স্নায়ুমণ্ডলীও আমাদের স্নায়ুমণ্ডলীর তুলনায় দেহে উল্টা রকমে সাজানো আছে। মেরুদণ্ড-যুক্ত প্রাণীদের প্রধান স্নায়ুর তারগুলি শাখা-প্রশাখা ছড়াইয়া পিঠের দিকে থাকে, কিন্তু পতঙ্গের স্নায়ু শরীরের নীচের দিকে ছড়ানো দেখা যায়। চিংড়ির স্নায়ুর কথা তোমরা আগেই শুনিয়াছ। পতঙ্গের স্নায়ু চিংড়ির স্নায়ুরই মত। দুইটা মোটা স্নায়ুর সূতা ইহাদের দেহের তল দিয়া আগাগোড়া বিস্তৃত থাকে এবং এই সূতার প্রত্যেকটি হইতে অনেক ছোট সূতা বাহির হইয়া দেহে ছড়াইয়া পড়ে। আবার মাঝে মাঝে ঐ-সকল স্নায়ুর সূতা জটলা পাকাইয়া স্নায়ুর কেন্দ্রের সৃষ্টি করে। এই সকল কেন্দ্র দিয়া কতকটা মস্তিষ্কের কাজ চলে। পতঙ্গদের মাথার আসল মস্তিষ্ক খুব ছোট। 'দেহের তলার সেই মোটা স্নায়ুর সূতা হইতে কয়েকটি সরু সূতা বাহির হইয়া মাথার এক জায়গায় একত্র হয় এবং তাহাই কোনো রকমে মস্তিষ্কের কাজ চালায়। পতঙ্গের শূঁয়োঁ ও চোখ এই মস্তিষ্কের সহিত যুক্ত থাকে।

পিঁপ্ড়ে ও মৌমাছির খুব উন্নত প্রাণী। ইহারা দল-বদ্ধ হইয়া সমাজের সৃষ্টি করিতে জানে এবং সমাজের উন্নতির জন্য বুদ্ধিমান প্রাণীর মত অনেক বুদ্ধি খরচ করিয়া সমাজের কাজ চালায়। ইহাদের মস্তিষ্ক ও স্নায়ু-মণ্ডলী অনেকটা উন্নত ও জটিল।

তোমরা বোধ হয় দেখিয়াছ, বোলতা, ফড়িং প্রভৃতির মাথা কাটিয়া ফেলিলে, ইহাদের কাটা মাথা ও দেহ অনেকক্ষণ জীবিত থাকে। কিন্তু মাথা কাটা গেলে মানুষ গরু ভেড়া অল্প ক্ষণেই মারা যায়। পতঙ্গদের মস্তিষ্ক নিতান্ত ছোট এবং তাহাদের দেহের জায়গায় জায়গায় মস্তিষ্কের মত স্নায়ু-কেন্দ্র ছড়াইয়া আছে, সেই জন্য মাথা কাটা গেলেও তাহাদিগকে অনেকক্ষণ বাঁচিয়া থাকিতে দেখা যায়।

বড় প্রাণীদের দেহে স্নায়ু বেশি এবং পতঙ্গদের শরীরে স্নায়ু অল্প। এইজন্য আঘাত পাইলে বড় প্রাণীরা পতঙ্গদের চেয়ে বেশি বেদনা বোধ করে। আমাদের একটা আঙুলের ডগায় ছুরির খোঁচা লাগিলে, কত বেদনা হয়, তাহা মনে করিয়া দেখ। কত জলপটি, কত ওষুধ না দিলে বেদনা কমে না, হয় ত রাত্রে ঘুমই হয় না। আমাদের দেহের প্রায় সকল জায়গায় অনেক স্নায়ু আছে বলিয়া এই বেদনা বোধ করি। আবার শরীরের যে-সব জায়গায় খুব বেশি স্নায়ু আছে, সেখানে আঘাত লাগিলে বেদনাও খুব বেশি হয়। কিন্তু একটা আরশুলার যদি মাথাটা খেঁতলাইয়া যায়, বা

একখানা পা ভাঙিয়া যায়, সে এই আঘাত হঠাৎ গ্রাহ্য করে না—খোঁড়াইতে খোঁড়াইতে ঘরের কোণের দিকে ছুটিয়া পালায়। শরীরে বেশি স্নায়ু নাই বলিয়াই ইহারা ঐরকম আঘাতের বেদনা বৃদ্ধিতে পারে না,—এইজন্য আঘাতে আমাদের যত কাতর করে, পোকা-মাকড়দের তত কাতর করিতে পারে না। প্রতিদিনই আমাদের পায়ের চাপে কত পিঁপ্ড়ে, কত পোকা আঘাত পায়, তাহা একবার ভাবিয়া দেখ। তা ছাড়া আরো কত কারণে কত পতঙ্গ যে প্রতি-মূহূর্ত্তে খোঁড়া হইতেছে এবং অঙ্গহীন হইতেছে, তাহা গুণিয়া ঠিক করা যায় না। ইহাদের বেদনা-বোধের শক্তি যদি আমাদের মত হইত, তবে তাহারা কত কষ্ট পাইত, একবার ভাবিয়া দেখ। উহারা যদি আমাদের মত চোঁচাইয়া কাঁদিতে জানিত, তবে মশা, মাছি, পিঁপ্ড়ে আরম্মুলা প্রভৃতি পতঙ্গের কান্নার রোলে কান-পাতা যাইত না। ভগবান্ দয়া করিয়া উহাদের দেহে স্নায়ুর পরিমাণ অল্প রাখিয়াছেন বলিয়া উহাদের কষ্ট অনেক কমিয়া গিয়াছে। ভগবানের কেমন সুব্যবস্থা একবার ভাবিয়া দেখ।

পতঙ্গের দেহে কি-রকমে স্নায়ুর সূতা ছড়ানো আছে, এখানেই তাহার একটা ছবি দিলাম। ইহাদের শরীরে

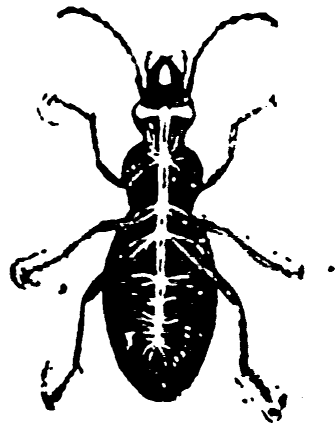

চিত্র ৩২—পতঙ্গের স্নায়ু।

স্নায়ুর পরিমাণ কত অল্প, ছবি দেখিলেই তোমরা তাই বুঝিতে পারিবে।

### স্ত্রী-পুরুষ ভেদ

পতঙ্গদের মধ্যে স্ত্রী-পুরুষের ভেদ আছে। ইহাদের কতক স্ত্রী এবং কতক পুরুষ হইয়া জন্মে। জোনাক-পোকা-জাতীয় কয়েকটি পতঙ্গের স্ত্রী ও পুরুষের চেহারা সম্পূর্ণ পৃথক। অন্যান্য পোকা-মাকড়ের স্ত্রী ও পুরুষ প্রায়ই ছোট বা বড় হইয়া জন্মে। মৌমাছির স্ত্রী খুব বড়। প্রায় সমস্ত পতঙ্গই ডিম পাড়ে এবং তাহা হইতে বাচ্চা হয়। প্রথমেই বাচ্চা প্রসব করে এমন পতঙ্গও আছে; কিন্তু ইহাদের সংখ্যা খুবই অল্প।

যে-রকমে পতঙ্গেরা ডিম প্রসব করে, তাহা বড় মজার। ইহাদের লেজের শেষে ছিদ্রযুক্ত এক রকম ছুঁচের মত অস্ত্র থাকে। পাতার গায়ে, গাছের ছালে বা মাটিতে সেই অস্ত্র দিয়া ইহারা ছোট গর্ত করে এবং পরে অস্ত্রের মুখের সেই ছিদ্র দিয়া গর্তে ডিম পাড়ে। আবার এ-রকম পতঙ্গও অনেক আছে, যাহারা লতাপাতার গায়ে লালার মত জিনিস দিয়া ডিম আটকাইয়া রাখে। ইহারা পাতায় ছিদ্র করে না। ডিম পাড়িবার সময়ে পতঙ্গেরা বাচ্চাদের ভবিষ্যৎ-সম্বন্ধে

অনেক বিবেচনা করে। ডিম হইতে বাহির হইয়াই বাচ্চারা যেখানে অনেক খাবার মুখের গোড়ায় পাইবে, সেই রকম জায়গাতেই উহাদিগকে ডিম পাড়িতে দেখা যায়। ইহা ঘাশ্চর্য্য নয় কি? তোমরা হয় ত ভাবিতেছ, পতঙ্গদের বুদ্ধি বুদ্ধি মানুষের চেয়েও বেশি। কিন্তু তা নয়,—ভগবান্ তাহাদের মনে এমন একটা সংস্কার করিয়া দিয়াছেন যে, তাহারা কলের মত চলিয়া উপযুক্ত জায়গায় ডিম পাড়ে। আমরা যেমন অনেক চিন্তা এবং অনেক বিচার করিয়া কাজ করি, তাহারা সে-রকম করে না; অন্ধ সংস্কারের তাড়ায় সকল কাজ-কর্ম করে। বাহির হইতে দেখিলে মনে হয়, তাহারা অনেক বুদ্ধি খরচ করিয়া কাজ করিতেছে।

### পতঙ্গের আকৃতি-পরিবর্তন

গোকর, ছাগল, কুকুর, বিড়াল প্রভৃতি বড় জন্তুদিগকে যদি জন্মের পর হইতে মৃত্যু পর্য্যন্ত পরীক্ষা করা যায়, তবে বয়সের সঙ্গে তাহাদের আকৃতির খুব বেশি পরিবর্তন দেখা যায় না। বাছুর ও বুড়ো গাইয়ের চেহারায় বিশেষ তফাৎ নাই। বাছুর আকারে ছোট এবং বুড়ো গাই আকারে বড়, হয় ত তাহার শিং লম্বা,—ইহাই একমাত্র তফাৎ। মানুষের

অবস্থাও তাই। জন্মবার সময়ে মানুষের যে দুই হাত, দুই পা, একটা মাথা ইত্যাদি থাকে, বুড়ো বয়স পর্য্যন্ত ঠিক তাহাই থাকে। কেবল পুরুষদের মুখে দাড়ি গজায় মাত্র। বয়সের সঙ্গে মানুষের দুখানা হাত কখনই চারিখানা হয় না এবং দুটা চোখ কখনই তিনটা চোখ হইয়া দাঁড়ায় না।

আমরা গোরু ও ছাগল-সম্বন্ধে যে কথাগুলি বলিলাম, মাছ পাখী সাপ ব্যাঙ সম্বন্ধে কিন্তু সে-কথা বলা চলে না। মাতার দেহ হইতে বাহির হইয়া তাহারা প্রথমে ডিমের ভিতরে থাকে, তার পরে সম্পূর্ণ আকার লইয়া ডিম হইতে বাহির হয়। তাহা হইলে দেখা যাইতেছে, মাছ ও পাখীর মাতার দেহ ছাড়িয়া দুই রকম অবস্থায় থাকে।

পতঙ্গেরা ডিম হইতে জন্মে তাহা তোমাদিগকে আগেই বলিয়াছি। কিন্তু ডিম হইতে বাহির হইয়াই ইহারা মাছ বা পাখীদের মত সম্পূর্ণ পতঙ্গের চেহারা পায় না। ডিম হইতে বাহির হইলে ইহাদের যে চেহারা হয়, তাহা দুইবার বদলাইয়া শেষে সম্পূর্ণ পতঙ্গের আকৃতি পায়। তাহা হইলে দেখা যাইতেছে—বয়স-অনুসারে একই পতঙ্গ তিন রকম চেহারা পায়। শেষ চেহারাটিই পতঙ্গদের সম্পূর্ণ আকৃতি।

বিষয়টা একটু খোলসা করিয়া বলা যাউক। আজ যে প্রজাপতিটিকে বা মাছিটিকে তোমরা সম্মুখে উড়িয়া বেড়াইতে দেখিতেছ—সে ডিম হইতে বাহির হইয়াই প্রজাপতির আকার পায় নাই। ইহার জীবনের ইতিহাস খোঁজ করিলে জানিতে



পারিবে, কয়েক মাস পূর্বে ইহারি মত একটি প্রজাপতি কোনো গাছের পাতায় অনেক ডিম প্রসব করিয়া রাখিয়াছিল এবং সেই ডিমের মধ্যে একটি হইতে তোমার সম্মুখের প্রজাপতিটি জন্মিয়াছে। তোমরা হয় ত ভাবিতেছ, পাখীরা যেমন ডিম হইতে চোখ মুখ ঠোঁট লইয়া বাহির হয়, প্রজাপতিও বুঝি সেই রকমে চোখ মুখ ডানা লইয়া বাহির হইয়াছে। কিন্তু তাহা নয়।



ডিম হইতে প্রজাপতি কখনই প্রজাপতির আকারে বাহির হয়

চিত্র ৩৩—ডিম হইতে বাহির হইয়া শুঁয়ো-পোকা গাছের পাতায় বেড়াইতেছে।

না। বাগানের গাছে, ঘাসে, লতাপাতায় তোমরা নিশ্চয়ই অনেক সময়ে শুঁয়ো-পোকা দেখিয়াছ। ইহাদের কাহারো রঙ সাদা, কাহারো রঙ পাটকিলে, কেহ সবুজ, কাহারো গায়ে আবার নানা রঙের ডোরা কাটা, কাহারো গা আবার লোমে ঢাকা। ইহাদের অনেকেই সম্মুখে তিন জোড়ায় ছয়খানা পা এবং পিছনে আরো অনেক পা থাকে এবং সম্মুখের ছয়খানা পায়ে কাহারো কাহারো নখও লাগানো থাকে। নখ দিয়া গাছের পাতা বা কচি ডাল ধরিয়া তাহার ডালে ডালে

পাতায় পাতায় চলিয়া বেড়ায়। গাছের কচি পাতা বা মরা ও পচা জীবজন্তুর দেহ ইহাদের খাওয়া। ছোট গাছে শুঁয়ো-পোকা ধরিলে গাছের কি রকম ক্ষতি হয়, তোমরা দেখ নাই কি? তাহারা গাছের কচি পাতা খাইতে আরম্ভ করে, ইহাতে গাছ মরিয়া যায়। পাখীরা খুঁজিয়া খুঁজিয়া গাছ হইতে শুঁয়ো পোকা বাহির করিয়া খাইয়া ফেলে। কিন্তু সব পোকা পাখীর খাওয়া নয়, যাহাদের গা চুলের মত লোম দিয়া ঢাকা থাকে, তাহাদিগকে পাখীরা খায় না। তা ছাড়া গায়ের রঙ দেখিয়াও কোন্ শুঁয়ো-পোকা খাওয়া এবং কোন্টা অখাওয়া তাহা পাখীরা বুঝিয়া লইতে পারে। যাহা হউক, এই শুঁয়োপোকাকার দল কোথা হইতে কি-রকমে জন্মে, তোমরা খোঁজ করিয়া দেখিয়াছ কি? এইগুলিই প্রজাপতির এবং অন্ত পতঙ্গদের বাচ্চা। ডিম ফুটিলেই এই রকম আকারে পতঙ্গেরা বাহির হয়। গোবরে-পোকা, মশা, মাছি, সকলেই ডিম হইতে বাহির হইয়া এই রকম আকৃতি পায়।

তোমরা যদি একটি শুঁয়ো-পোকা ধরিয়া পরীক্ষা কর, তবে দেখিবে, ইহার গায়ে তেরোটি আংটির মত দাগ কাটা রহিয়াছে। অনেক শুঁয়ো-পোকাকারই শরীরে এই রকম তেরোটি দাগ থাকে। কাহারো কাহারো আবার মাথায় চোখ থাকে, কিন্তু এই চোখ সাধারণ পতঙ্গের মত হাজার হাজার চোখের সমষ্টি নয়,—ইহা আমাদেরি চোখের মত সাদাসিদে ধরণের। তার পরে, আরো ভালো করিয়া

পরীক্ষা করিলে ইহাদের মুখে দাঁতের মত অংশ দেখিতে পাইবে,—ইহা খাবার সংগ্রহের সাহায্য করে, আবার গাছের পাতা কামড়াইয়া চলাফেরারও সুবিধা করাইয়া দেয়।

প্রজাপতি বা অপর পতঙ্গের বাচ্চা শুঁয়ো-পোকার আকারে কতদিন থাকে, তোমরা বোধ হয় ইহাই এখন জানিতে চাহিতেছ। কিন্তু ইহার উত্তর দেওয়া বড় কঠিন। তোমাদের ফুলের বাগানে কত রঙবেরঙের প্রজাপতি এবং আরো কত পতঙ্গ উড়িয়া বেড়ায় দেখ নাই কি? ইহাদের প্রত্যেকেই ভিন্ন জাতীয় পতঙ্গ। জাতি-অনুসারে ইহাদের বাচ্চারা শুঁয়ো-পোকার আকারে কেহ বিশ দিন, কেহ অল্প দিন থাকে। কোনো কোনো পতঙ্গকে এক বৎসর দুই বৎসর এমন কি পাঁচ বৎসর পর্যন্ত শুঁয়ো-পোকার আকারে থাকিতে দেখা গিয়াছে। আমেরিকায় এক রকম পতঙ্গ আছে, যাহারা সতেরো বৎসর এই আকারে থাকে। আবার এক রকম পতঙ্গও আছে, যাহাদের বাচ্চারা শুঁয়ো-পোকার আকারে পাঁচ-ছয় দিন বা তাহা অপেক্ষাও অল্প দিন থাকে। কাজেই এ-সম্বন্ধে ঠিক কথা বলা যায় না।

পাখীরা তাহাদের বাসায় ডিম পাড়ে, ডিমের উপরে বসিয়া তা দেয়, তার পরে ডিম ফুটিয়া বাচ্চা বাহির হয়। ইহার পরেও পাখীরা বাচ্চাদের জন্য অনেক কষ্ট স্বীকার করে। যতদিন উড়িতে না শিখে, ততদিন পাখীরা নানা জায়গা হইতে পোকা-মাকড় ধরিয়া আনিয়া ছানাদের খাওয়ায়।

পতঙ্গেরা কিন্তু বাচ্চাদের মোটেই যত্ন করে না। যেখানে বাচ্চাদের খাবার আছে, এমন জায়গায় ডিম পাড়িয়াই তাহারা খালাস। ইহার পরে পতঙ্গদের সঙ্গে বাচ্চাদের কোনো সম্পর্কই থাকে না। জন্মে আর একটিবার দেখা-শুনাও হয় না; অনেক পতঙ্গ ডিম পাড়িয়াই মারা যায়।

তোমরা হয় ত ভাবিতেছ, মায়ের আদর না পাইয়া পতঙ্গের বাচ্চাদের বুঝি খুবই কষ্ট হয়। কিন্তু তাহা হয় না। ডিম হইতে শুঁয়ো-পোকাকার আকারে বাহির হইয়াই সম্মুখের লতাপাতায় তাহারা অনেক খাড়া পায় এবং একটু বিশ্রাম না করিয়াই সেই সকল খাবার অবিরাম খাইতে থাকে। কাহারো কাহারো মাথার উপরে চোখ থাকে, কিন্তু তাহা বেশি কাজে লাগে না। অন্ধ লোকেরা যেমন হাত-পা দিয়া কাছের জিনিস ছুঁইতে ছুঁইতে রাস্তা ঠিক করে, ইহারাও তেমনি শরীরের স্পর্শ দিয়া নিজের খাড়া ও খাড়ের কাছে যাইবার রাস্তা বাহির করে।

পেটুক লোক যখন ভোজ খাইতে বসে, তখন সে কি রকমে গ্রাসে গ্রাসে খাড়া মুখে দেয়, তোমরা দেখ নাই কি? তখন তাহারা নিশ্বাস লইবার জন্ত মাঝে মাঝে থামে, আবার রাস্কসের মত খাইতে আরম্ভ করে। পেটে যতক্ষণ একটুও জায়গা থাকে, ততক্ষণ খাওয়া বন্ধ করে না। কিছু জিজ্ঞাসা করিলে জবাব দেয় না,—মুখ খাবারে পূর্ণ—জবাব দিবে কি করিয়া? শুঁয়ো-পোকাকার পেটুক লোকের মত একান্ত মনে

আহার করে। দিবারাত্রি খাওয়া চলে, নিশ্বাস লইবার জগুও খাওয়া ছাড়ে না। ইহাদের দেহের যে সরু নলের কথা আগে বলিয়াছি, তাহার ভিতর দিয়া আপনা হইতেই বাতাস যাওয়া-আসা করিয়া নিশ্বাসের কাজ চালায়।

প্রয়োজন মত খাদ্য হজম করিতে পারিলে, প্রাণীর দেহ পুষ্ট হয়। শুঁয়ো-পোকারা যেমন খায় তেমনি হজম করে। কাজেই শীঘ্র শীঘ্র তাহারা আকারে বড় হইয়া উঠে। চিংড়িমাছেরা যখন আকারে বাড়িতে থাকে, তখন তাহারা কি করে আগেই শুনিয়াছ। তাহারা গায়ের সেই কঠিন খোলা বদলাইয়া ফেলে এবং সঙ্গে সঙ্গে ছোট খোলার জায়গায় গায়ে বড় খোলা আপনা হইতেই উৎপন্ন হয়। খাইয়া মোটা হইলে পতঙ্গদের বাচ্চা অর্থাৎ শুঁয়ো-পোকারাও তাহাই করে, তখন তাহাদের গায়ের চামড়া ফাটিয়া খসিয়া পড়ে এবং পুরানো চামড়ার জায়গায় নূতন চামড়া জন্মে। চামড়া বদলাইবার কয়েক দিন আগে এবং পরে উহাদিগকে একটু অসুস্থ হইতে দেখা যায়। তখন তাহারা ভালো করিয়া খায় না, কয়েক দিন চূপ-চাপ কাটাইয়া দেয়। শুঁয়ো-পোকারা এই রকমে তিন চারিবার খোলস ছাড়ে; কোনো কোনো পোকা সাত-আটবার পর্য্যন্তও চামড়া বদলায়।

ক্রমাগত আহার করিয়া গায়ের চামড়া বদলাইতে বদলাইতে শুঁয়ো-পোকারা যখন খুব বড় হয়, তখন তাহাদের আর এক পরিবর্তনের সময় উপস্থিত হয়। এই সময়ে শুঁয়ো-

পোকারা খাওয়া বন্ধ করিয়া খুব চঞ্চল হইয়া চলা-ফেরা করে এবং শেষে একটা নিরিবিলি জায়গা খুঁজিয়া সেখানে চূপ করিয়া পড়িয়া থাকে। এই সময়ে ইহাদের গায়ের চামড়া শুকাইয়া উঠে এবং তাহা কোটার মত হইয়া পোকাকে ভিতরে রাখিয়া দেয়। আবার কয়েক জাতীয় পোকার মুখ

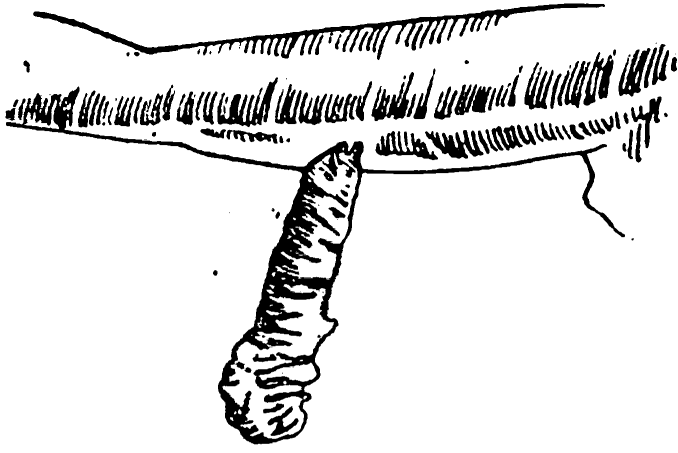

চিত্র ৩৪—পতঙ্গের পুত্তলি-অবস্থা।

হইতে ঐ-সময়ে আঠার মত লাল বাহির হয় এবং তাহা শুকাইলে রেশমী সূতা হইয়া দাঁড়ায়। ঐ পোকারা ঐ-সকল সূতা দিয়া গুটি বাঁধিয়া তাহার ভিতরে নিশ্চিন্ত হইয়া বাস করে।

তোমরা যে রেশমী কাপড় ব্যবহার কর, তাহা এই রকম এক স্ত্রী-পোকার গুটির সূতা দিয়া প্রস্তুত। আমরা যেমন গোরু ছাগল ইত্যাদি পালন করি, যাহারা রেশমের ব্যবসায় করে, তাহারাও সেই রকমে রেশমের প্রজাপতি পালন

করে। প্রজাপতিরা ডিম পাড়ে এবং পরে সেই ডিম হইতে শুঁয়ো-পোকা বাহির হয়। ব্যবসায়ীরা খুব যত্নে তাহাদিগকে কচি পাতা খাওয়ায়। তার পরে সময় উপস্থিত হইলে, সেই পোকাগুলিরই প্রত্যেকে মুখ হইতে রেশমী সূতা বাহির করিয়া এক-একটি গুটি বাঁধে। রেশমের ব্যবসায়ীরা এই সকল গুটির সূতা সংগ্রহ করিয়া বিক্রয় করে। রেশমের কাপড় শুঁয়ো-পোকাকার এই রকম সূতা দিয়াই প্রস্তুত হয়।

তাই বলিয়া সকল পতঙ্গ বা সকল প্রজাপতির বাচ্চারা, যে রেশমী গুটি বাঁধে তাহা নয়। গোবরে-পোকাকার বাচ্চারা রেশমী গুটি বাঁধে না। তোমরা পথে-ঘাটে সর্বদা যে-সব প্রজাপতি ও মাছিকে উড়িয়া বেড়াইতে দেখিতে পাও, তাহারাও রেশমী গুটি বাঁধে না। অনেক শুঁয়ো-পোকা শেষবারে গায়ের যে চামড়া বদলায়, তাহা গা হইতে ফেলিয়া দেয় না। পরে সেই আল্গা চামড়াতে তাহারা মুখের লাল মিশাইয়া শক্ত গুটি প্রস্তুত করে এবং তাহার মধ্যে বাস করে। কোনো কোনো পতঙ্গের শুঁয়ো-পোকাকার শুক্কনো পাতায় মুখের লাল মিশাইয়া গুটির মত ঘর প্রস্তুত করে। বাহা হউক, প্রজাপতি বা অন্ত পতঙ্গের শুঁয়ো-পোকাকার যখন গুটির মধ্যে চূপ-চাপ থাকে, তখন ইহাদের দেহের আর একটা পরিবর্তন হয়। এই অবস্থাকে পুত্তলি-অবস্থা বলে। তখন তাহারা মড়ার মত হইয়া এমন ভাবে গুটির মধ্যে থাকে যে, দেখিলে কষ্ট হয়। গুটি ছিঁড়িয়া গায়ে হাত

দিলে বা শরীরে আঘাত করিলে তাহাদের সাড়া পাওয়া যায় না। তখন তাহাদের দেহে রক্তের চলাচল এবং শ্বাস-প্রশ্বাস পর্য্যন্ত অনেক কমিয়া আসে।

তোমরা হয় ত ভাবিতেছ পতঙ্গেরা পুতুলির অবস্থায় দুই চারিদিন থাকিয়াই বুঝি গুটি কাটিয়া বাহির হয়। কিন্তু তাহা হয় না। কোনো কোনো পতঙ্গের শুঁয়ো-পোকারা প্রায় নয়-দশ মাস পর্য্যন্ত এই রকমে মড়ার মত পড়িয়া থাকে। আবার কোনো পতঙ্গ শীঘ্রই পুতুলি-অবস্থা ত্যাগ করে। পিপ্পড়ে ও মৌমাছির আট দশ দিনের বেশি এই অবস্থায় থাকে না।

এক দিন কিছু না খাইলে মানুষ দুর্বল হইয়া পড়ে। তিন-চারি দিন কিছু না খাইলে মানুষের বাঁচিয়া থাকা দায় হয়। কিন্তু পতঙ্গের পুতুলিরা আট-দশ মাস কিছু না খাইয়া কি রকমে বাঁচে, তাহা আমরা হঠাৎ বুঝিতে পারি না।

একটা উদাহরণ দিলে এই কথাটা তোমরা বুঝিতে পারিবে। মনে কর, আমরা আগুন জ্বালাইতে যাইতেছি। কাঠ খড় তেল কয়লা জোগাড় করিয়া তাহাতে আগুন দিলাম। আগুন দাউ দাউ করিয়া জ্বলিল, এবং কাঠ খড় পুড়িয়া গেলে তাহা নিষিয়া গেল। প্রাণীর জীবন এই আগুনেরই মত. নয় কি? আগুন জ্বালাইতে গেলে যেমন কাঠ বা খড়ের প্রয়োজন, তেমনি জীবনের কাজ চালাইতে গেলে খাবারের প্রয়োজন। এই খাবার শরীরে গিয়া যে শক্তির উৎপত্তি করে, তাহারি জোরে আমরা হাঁটিয়া



বেড়াই, কাজকর্ম করি ও শরীরকে পুষ্ট করি। কাজেই যদি আহার বন্ধ করা যায়, তবে কাঠের অভাবে যেমন আগুন নিভিয়া যায়, সেই রকম অনাহারে আমাদের মৃত্যু ঘটে।

শূঁয়ো-পোকারা পুতুলি হইয়া চলা-ফেরা একবারে বন্ধ করে, এমন কি শ্বাস-প্রশ্বাস পর্য্যন্ত বোধ করিয়া ফেলে। কাজেই জীবন-ধারণের জন্য তাহাদের অতি অল্প শক্তিরই প্রয়োজন হয়। এই জন্যই

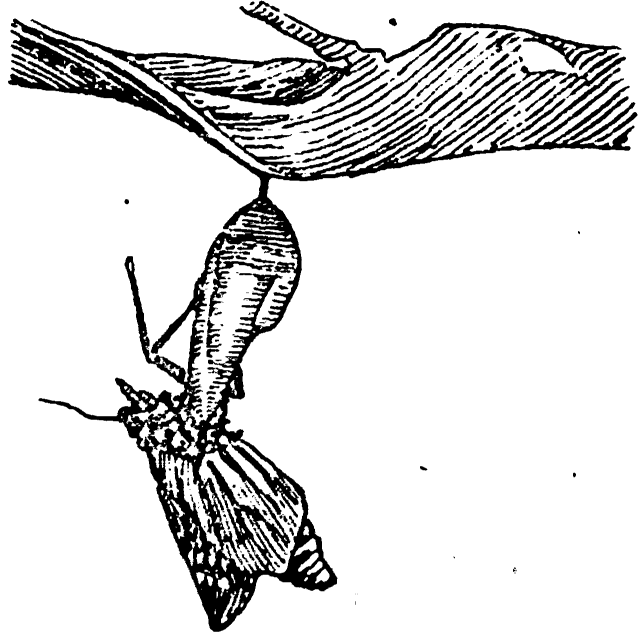

চিত্র ৩৫—শূঁয়ো-পোকা গুটি কাটিয়া বাহির হইয়াছে।

পতঙ্গেরা পুতুলি-অবস্থায় অনাহারে অনেক দিন কাটাতে পারে।

খুব ভালো খাবার খাইয়া শরীর মোটা করিলে দেহের ভিতরে মাংস চর্বি প্রভৃতি অনেক সারবান্ জিনিস জমা হয়। যখন বাহির হইতে খাবার পাওয়া যায় না, মোটা প্রাণীরা তখন নিজেদের দেহের সেই মাংস ও চর্বি খরচ করিয়া অনেক দিন অনাহারে বাঁচিতে পারে। শূঁয়ো-পোকারা দিবারাত্রি আহার করিয়া কি-রকম মোটা হয়, তাহা আগে

বলিয়াছি। কাজেই শরীরে যে মাংস ও চর্বি জমা থাকে, তাহাও পুতলিদিগকে অনেক দিন বাঁচাইয়া রাখিতে পারে।

পুতলি-অবস্থায় মড়ার মত গুটির মধ্যে পড়িয়া থাকিলেও

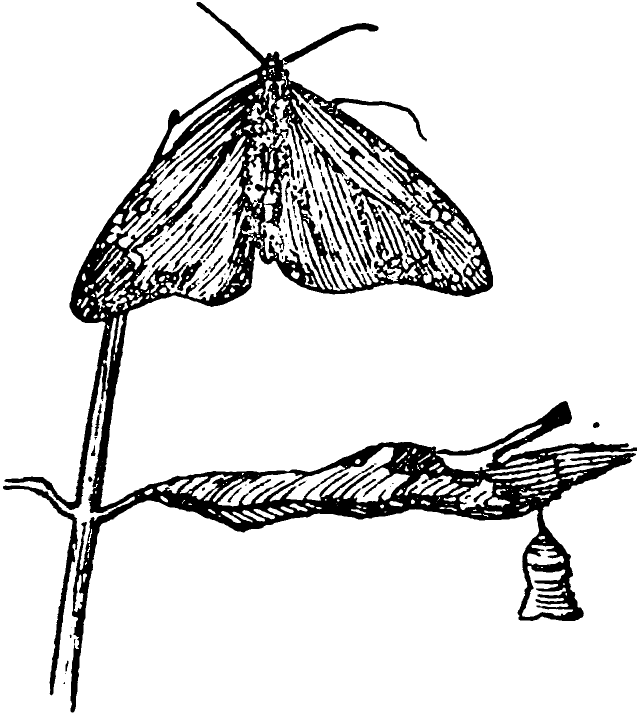

এই সময়ে শুঁয়ো-পোকাদের দেহে একটা বড় রকমের পরিবর্তন হয়। আমরা কাদা দিয়া পুতুল গড়িয়া, পরে তাহা ভাঙিয়া যেমন আর একটি নূতনপুতুল গড়িয়া থাকি,—বিধা তা এই-সময়ে গুটির

চিত্র ৩৬—প্রজাপতি ডানা মেলিয়া উড়িবার উপক্রম করিতেছে। মধ্যের শুঁয়ো-পোকাগুলিকে ভাঙিয়া-চুরিয়া সেই রকমে তাহাদিগকে সম্পূর্ণ পতঙ্গের আকারে পরিণত করেন। শুঁয়ো-পোকার ডানা থাকে না, অনেকের পা থাকে না, এবং সেই বড় বড় চোখও থাকে না। গুটির মধ্যে উহারা যখন অজ্ঞাতবাস করে, তখনই তাহাদের মাথা, পা, ডানা, চোখ প্রভৃতি সকল অঙ্গেরই সৃষ্টি হয় এবং শেষে এক দিন সেই শুঁয়ো-পোকাই

সুন্দর প্রজাপতি বা সম্পূর্ণ পোকাকার আকার পাইয়া গুটি কাটিয়া বাহির হয়। ইহাই পতঙ্গদের জীবনের তৃতীয় অবস্থা।

আমরা ক্রমে ক্রমে পতঙ্গদের চারিখানি ছবি দিয়াছি। এইগুলি দেখিলে পতঙ্গদের তিন অবস্থার কথা তোমরা ভালো করিয়া বুঝিবে।

ডিম হইতে বাহির হইয়া শুঁয়ো-পোকা কি রকমে গাছের পাতায় বেড়াইতেছে, তাহা প্রথম ছবিতে আঁকা আছে। দ্বিতীয় চিত্রটি তাহারি পুত্তলি-অবস্থার ছবি। গায়ের চামড়ায় লাল মিশাইয়া শুঁয়ো-পোকাটি কেমন গুটি পাকাইয়াছে এবং গুটির মধ্যে কেমন মড়ার মত পড়িয়া, আছে, এই ছবিতে তাহা আঁকা হইয়াছে। তৃতীয় ছবিখানি সেই পোকাকারই গুটি কাটিয়া বাহির হওয়ার চিত্র। সম্পূর্ণ প্রজাপতির আকার পাইয়া সেই শুঁয়ো-পোকাই গুটি হইতে বাহির হইয়াছে, কিন্তু এখনো ডানা মেলিয়া উড়িতে পারিতেছে না। সেই প্রজাপতিই কি-রকমে ডানা মেলিয়া উড়িবার উপক্রম করিতেছে, তাহা চতুর্থ চিত্রে আঁকা রহিয়াছে।

এখন বোধ হয় তোমরা বুঝিতে পারিয়াছ—পতঙ্গেরা গায়ের দেহ হইতে সম্পূর্ণ পতঙ্গের আকারে বাহির হয় না। প্রথমে তাহারা ডিম হইতে শুঁয়ো-পোকাকার আকারে বাহির হয়। তার পরে উহারা মড়ার মত গুটির মধ্যে বাস করে এবং শেষে তাহারা গুটি কাটিয়া সম্পূর্ণ পতঙ্গের আকারে বাহির হইয়া পড়ে। ইহাই পতঙ্গদের জীবনের তিন অবস্থা।

# বিহীনীপক্ষ পতঙ্গ

(HYMENOPTERA)

## বোলতা

তোমরা নিশ্চয়ই বোলতা দেখিয়াছ। বোলতা হল্দেরঙের পোকা; খুব পাতলা চারিখানা ডানা লইয়া খাবারের দোকানে ক্রমাগত ঘুরিয়া বেড়ায়। পাখীরা যেমন ডানা গুটাইয়া ডালে বসে, ইহারা প্রায়ই সে-রকমে ডানা গুটাইয়া কোনো জায়গায় বসে না। যখন স্থির হইয়া দাঁড়ায়, তখন ডানা কয়েকখানিকে শরীরের উপরে উঁচু করিয়া রাখে। বোলতার দল বাগানের গাছের ডালে, কখনো তোমাদের ঘরের কড়িকাঠে, কখনো দরজা বা জানালার মাথায় চাক বাঁধে। ইহা তোমরা দেখ নাই কি? চাকের বোলতার কিস্তি ডানা গুটাইয়া চাকে চলা-ফেরা করে।

বোলতার মেজের শেষে ছল থাকে। তাই কাছ আসিলেই লোকে ছলের ভয়ে তাহাদিগকে তাড়াইয়া দেয়।

আমাদের দেশে সর্বদা যে হল্‌দে রঙের বোলতা দেখা যায়, এখানে তাহার একটা ছবি দিলাম। ছবিতে বোলতার মাথা, বুক, ও লেজ স্পষ্ট দেখিতে পাইবে। ইহাদের বুক ও লেজের মধ্যর অংশটা খুব সরু। ছয়খানা পা ও মাথায় দুটা গুঁয়ো আছে এবং দুটি বড়

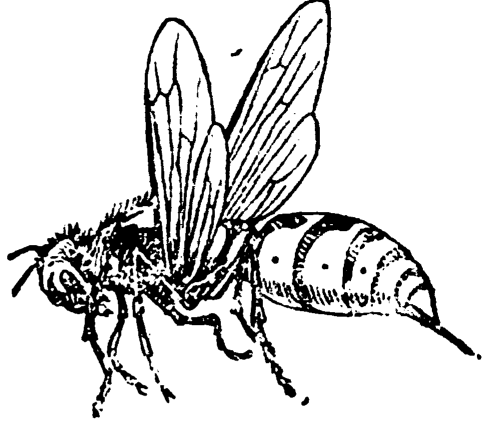

চিত্র ৩৭—বোলতা

বড় চোখও আছে। এই চোখ প্রজাপতিদেরই চোখের মত। একএকটি চোখ হাজার হাজার ছোট ছোট চোখ মিলিয়া প্রস্তুত। তা ছাড়া আরো তিনটি ছোট চোখ ইহাদের মাথার উপরে লাগানো থাকে। একটু ভালো করিয়া পরীক্ষা করিলে খালি চোখেই তোমরা ঐ তিনটি চোখ বোলতার মাথার উপরে দেখিতে পাইবে। বোলতার দেহের ভিতরে প্রজাপতিদের মতই সরু নল লাগানো থাকে, তাহা দিয়া ইহারা নিশ্বাস টানে। শ্বাস-প্রশ্বাসের সঙ্গে আমাদের বুক যেমন উঠা-নামা করে বোলতার লেজ সেই রকম তালে তালে উঠা-নামা করে। বাতাস টানিবার ছিদ্র ইহাদের লেজের আংটির গোড়ায় সাজানো থাকে। তাই শ্বাস-প্রশ্বাসের সঙ্গে লেজ উঠা-নামা করে।

তোমরা বোলতার পা যদি অণুবীক্ষণ যন্ত্র বা আতসী

কাচ দিয়া পরীক্ষা করিতে পার, তবে দেখিবে, পায়ে চিরুণীর মত কতকগুলি দাঁত লাগানো রহিয়াছে। মাথায় ধূলা-বালি লাগিলে আমরা যেমন চিরুণী দিয়া মাথা পরিষ্কার করি, মুখের শুঁয়ো ছুটিতে কিছু লাগিলে বোল্তারা পায়ের ঐ চিরুণী দিয়া শুঁয়ো সাফ করে।

বোল্তার চাক তোমরা অনেক দেখিয়াছ। ইহার প্রত্যেক ছিদ্রটি ছয়কোণা এবং ঠিক গায়ে-গায়ে লাগানো। ইহাতে জায়গার একটুও অপব্যয় হয় না। প্রত্যেক ছিদ্রের দেওয়ালগুলি পাশের ছিদ্রগুলির দেওয়ালের কাজ করে। যদি ছিদ্রগুলি গোলাকার থাকিত, তাহা হইলে সেগুলির দেওয়ালকে কখনই গায়ে-গায়ে লাগানো যাইত না।

পৌষ-মাঘ মাসের শীতে আমাদের দেশে বোল্তা প্রায়ই দেখা যায় না। এই দুইটি মাস বোল্তাদের দুই-চারিটি, দেওয়ালের ফাটালে বা অন্য কোনো নির্জন জায়গায় মড়ার মত পড়িয়া থাকে। তার পরে ফাণ্ডনের হাওয়া গায়ে লাগিলেই তাহারা বাহির হইয়া চাক তৈয়ারির জোগাড় দেখে।

তোমরা যদি ভালো করিয়া নজর রাখ তবে দেখিবে, বোল্তারা যখন কোনো জায়গায় প্রথম চাক বাঁধিতে শুরু করে, তখন সেখানে অনেক বোল্তা থাকে না। একটি বা দুইটি চারিদিকে ঘুরিয়া মনের মত জায়গা ঠিক করে এবং সেখানে ঐ একটি বা দুইটিতে মিলিয়াই চাক বাঁধা শুরু করিয়া দেয়। ইহারা স্ত্রী-বোল্তা ;—পেটের ভিতরে অনেক

ডিম বোঝাই রাখিয়া ইহারা চাকের পত্তন করে। চাকে দুই তিনটি ছিদ্র তৈয়ারি হইলেই তাহারা ছিদ্রে একএকটা ডিম পাড়িতে থাকে। ডিমগুলি একটু লম্বা ধরণের এবং সাদা। চাকের উপর দিক্‌টা সকল সময়েই মাটির দিকে মুখ করিয়া ঝুলিতে থাকে। ইহাতে বৃষ্টির জল বা রৌদ্রের তাপ কখনই চাকের ছিদ্রে পড়ে না; ডিমগুলি বেশ ভালো অবস্থাতেই থাকে। তার পরে চাক যে ছিঁড়িয়া পড়িবে, তাহারো ভয় থাকে না। মোটা তারের মত এক রকম বোঁটা তৈয়ার করিয়া বোলতার তাহা গাছের ডালে বা দরজা-জানালায় লাগায় এবং পরে এই বোঁটার গায়ে ঝুলাইয়া চাক বাঁধে। তোমরা যদি বোলতার চাক কাছে পাও, তাহা হইলে দেখিয়া চাকের বোঁটা কত শক্ত। চাকের ভার যদি দশ পনেরো সের হয়, তবুও সেই বোঁটা ছিঁড়িয়া চাক মাটিতে পড়ে না।

বোলতার কি জিনিস দিয়া চাক বাঁধে, তোমরা বোধ হয় এখন তাহাই জানিতে চাহিতেছ। কাগজ কি জিনিস দিয়া তৈয়ার হয়, তোমরা তাহা জান না কি? কয়েক রকম কাঠ ও ঘাস কলে পিষিয়া প্রথমে মাড়ের মত করা হয়। পরে তাহাই জমাট করিলে কাগজ হইয়া পড়ে। বোলতার কাগজের মতই এক রকম জিনিস দিয়া চাক প্রস্তুত করে। তাহাদের দাঁত বড় ধারালো,—ঠিক যেন করাত। গাছের শুকনো ডাল-পালা তাহারা সেই করাতের মত দাঁত দিয়া গুঁড়া করে; তার পরে মুখের লাল মিশাইয়া তাহা কাদার মত

করে এবং শেষে তাহা দিয়া চাক বাঁধে। তোমরা যদি চাকের খানিকটা ছিঁড়িয়া দেখ, তাহা হইলে জিনিসটাকে ঠিক আমাদের বাজারের বাদামি রঙের মোটা কাগজ বলিয়া মনে করিবে। কাগজ জলে ভিজিলে গলিয়া যায়। কিন্তু বোল্তার মুখের লালার এমনি গুণ যে, তাহা দিয়া যে কাগজের মত জিনিস প্রস্তুত হয় তাহা জলে ভিজিলে গলিয়া যায় না। শুনা যায়, চীন-দেশের লোকেরা নাকি হাজার হাজার বৎসর আগে কাগজ তৈয়ারির কৌশল বাহির করিয়াছিল। কিন্তু চীনেদের আগেও বোল্তারা কাগজ তৈয়ারি করিয়া চাক বাঁধিয়া আসিতেছে। কথাটা আশ্চর্য্য নয় কি ?

যাহা হউক, বোল্তারা চাকের মধ্যে যে ছোট ডিম পাড়ে, তাহা হইতে বাচ্চা বাহির হইতে আট দশ দিন কাটিয়া যায়। এই সময়ের মধ্যে তাহারা চাকে অনেক নূতন ঘর জুড়িয়া এবং ঘরের ছিদ্রগুলিকে গভীর করিয়া চাকখানিকে বেশ বড় করে। কিন্তু তখনো চাকে দুই তিনটি বোল্তাই দেখা যায়। এই সময়ে বোল্তাদের হাতে অনেক কাজ থাকে। চাক তৈয়ারি ও বাচ্চাদের আর্দর-যত্ন ইত্যাদি সকলি তাহাদিগকে করিতে হয়। অণু পতঙ্গের ডিম হইতে শুঁয়ো-পোকাদেবর মত বাচ্চা বাহির হইলে, বাচ্চারা কচি পাতায় ও ডালে বেড়াইয়া নিজেদের খাবার নিজেরাই জোগাড় করিয়া লয়। কিন্তু বোল্তার বাচ্চারা তাহা পারে না। সাধারণ শুঁয়ো-পোকাদের



মত ইহাদের পা থাকে না ; কাজেই চাকের ছিদ্র হইতে তাহারা বাহির হইতে পারে না । পাখীরা যেমন মুখে করিয়া খাবার আনিয়া বাচ্চাদের পেট ভরায়, বোলতার ঠিক সেই রকমে বাচ্চাদিগকে খাবার দেয় । অল্প পতঙ্গের বাচ্চা, ফড়িং, ছোট গোবরে-পোকা বোলতাদের প্রধান খাদ্য । তা ছাড়া মিষ্ট জিনিসও ইহারা বেশ ভালবাসে । দোকানের যেখানে চিনি-বোঝাই বস্তু থাকে, সেখানে, সমস্ত দিনই বোলতারা ভন্-ভন্ করিয়া ঘুরে এবং চিনি চাটিয়া খায় । তা ছাড়া পাকা ও মিষ্ট ফলের রসও ইহারা খাইতে ভালবাসে । বোলতার জিভ আছে, কিন্তু তাহা আমাদের জিভের মত নয় । মুখের উপর ও নীচের ওষ্ঠের কতকগুলি গুঁয়ো একত্র হইয়া জিহ্বার কাজ চালায় । ইহা দিয়াই তাহারা তরল জিনিস চাটিয়া খায় ।

ছোট ছেলেমেয়েগুলিকে মা যাহা ইচ্ছা খাইতে দেন না । যাহা খাইতে ভালো এবং সহজে হজম হয়, সেই সকল খাদ্য দিয়া মা শিশুদের পালন করেন । বোলতার মা, বাচ্চাদের পালন করিবার সময়ে ঠিক তাহাই করে । খুব ভালো ভালো নরম পোকা-মাকড় নিজের দাঁত দিয়া চিবাইয়া সে বাচ্চাদের মুখের কাছে ধরে এবং তাহা খাইয়া বাচ্চারা বড় হয় ।

এই রকমে পনেরো কুড়ি দিন আহার করিয়া বোলতার বাচ্চারা পুত্তলির অবস্থায় আসিয়া দাঁড়ায় । তখন ইহারা

চাকের ছিদ্রের তলায় নামিয়া যায় এবং মুখ হইতে এক রকম লাল বাহির করিয়া ছিদ্রের মুখ ঢাকিয়া ফেলে। বোল্তার চাক পরীক্ষা করিলে তোমরা তাহার কতকগুলি ছিদ্রকে এই রকমে ঢাকা দেখিতে পাইবে; ইহাদের সবগুলিই পুত্তলি-বোঝাই থাকে। পুত্তলি-অবস্থায় বাচ্চাদের খাওয়ার দরকার হয় না, তখন তাহারা একটু নিরিবিলা খাকিয়া শরীরটাকে বদলাইয়া সম্পূর্ণ পতঙ্গের আকারে আনিতে চায়। কাজেই ছিদ্রের মুখ বন্ধ রাখিয়া ইহারা বেশ ভালোই থাকে।

যাহা হউক, ঐরকমে প্রায় আট দশ দিন বন্ধ থাকিলে

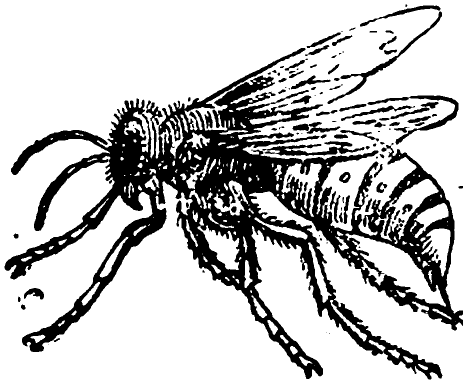

চিত্র ৩৮—পুত্তলি হইতে বোল্তার  
আকার ধারণ।

সেই শুঁয়ো-পোকাকার আকারের বাচ্চাদের ডানা গজায়, চোখ ফোটে, পা বাহির হয় এবং গায়ের রঙ বদলায়। যাহা আগে মুড়ির মত পোকা ছিল, তাহা এই সময়ে বোল্তার আকার পাইয়া যায়। এই রকমে চেহারা বদলাইলে

বাচ্চারা আর বন্ধ ঘরে থাকিতে চায় না, তখন চাকনি কাটিয়া তাহারা বাহিরে আসে এবং ছুই চারিবার ডানা ঝাড়া দিয়া একটু-আধটু উড়িতে আরম্ভ করে। ইহার পরে তাহারা আর কাহারো উপরে নির্ভর করে না, চাকের অপর বোল্তাদের মত কাজে লাগিয়া যায়। বোল্তার চাকের ছিদ্র কখনই

শূন্য থাকে না। বাচ্চারা বড় হইয়া বাহির হইলেই, বোলতার শূন্য ছিদ্রে নূতন ডিম পাড়ে। অনেক প্রাণীর আকার জন্ম-কালে ছোট থাকে, এবং বয়সের সঙ্গে একটু একটু বাড়িয়া শেষে তাহা বড় হইয়া পড়ে। বোলতাদের পাখা উঠিবার সময়ে যে আকার থাকে, বয়সের সঙ্গে তাহা কখনই বাড়ে না। এই সময়কার আকারই ইহাদের সম্পূর্ণ আকার।

আমরা সচরাচর যে-সব প্রাণী দেখিতে পাই, তাহাদের মধ্যে কতক স্ত্রী এবং কতক পুরুষ হইয়া জন্মে। কিন্তু কতকগুলি পতঙ্গের মধ্যে স্ত্রী ও পুরুষ ছাড়া আর এক জাতি দেখা যায়। ইহারা কস্মী অর্থাৎ কুলি-মজুর বা দাসীর দল। দিবারাত্রি-খাটিয়া ঘর তৈয়ারি করা, ঘরে পাহারা দেওয়া ও বাচ্চাদের আদর-যত্ন করাই ইহাদের কাজ। ইহাদের বাচ্চা হয় না, অথচ তাহাদিগকে পুরুষও বলা যায় না। বোলতাদের মধ্যে স্ত্রী, পুরুষ ও কস্মী এই তিন জাতিই আছে। যে ছেলের ভয়ে আমরা চাকের কাছে যাই না, তাহা কেবল স্ত্রী ও কস্মী বোলতাদেরই লেজে লাগানো থাকে। পুরুষ বোলতার বড় নিরীহ প্রাণী। তাহাদের পিছনে ছল নাই; গায়ে ছাড়িয়া দিলে বা হাত দিয়া নাড়াচাড়া করিলে একটুও ছল ফুটায় না। কিন্তু ইহাদের মত অকস্মী প্রাণী বোধ হয় পৃথিবীতে খুঁজিয়া পাওয়া যায় না। তাহারা চাক তৈয়ারি বা বাচ্চাদের যত্ন করার কাজে একটুও সাহায্য করে না। কেবল দরোয়ানের মত বসিয়া বসিয়া চাকে পাহারা দেওয়া

ও যে-সব বাচ্চা চাকে মারা যায়, তাহাদিগকে ফেলিয়া দেওয়াই ইহাদের কাজ।

যাহা হউক, নূতন চাকে বোল্তাদের যে-সকল বাচ্চা হয়, তাহাদের মধ্যে স্ত্রী বা অকর্ম্মী পুরুষ খুঁজিয়া পাওয়া যায় না। সকলেই বড় বড় হুলওয়ালা কর্ম্মী হইয়া জন্মে এবং তাড়াতাড়ি চাকগুলিকে বড় করিয়া তুলে। পুরানো স্ত্রী-বোল্তারা তখন ডিম-পাড়ার কাজেই সর্ব্বদা ব্যস্ত থাকে। এই রকমে এক একটা চাকে কখনো কখনো তিন চারি শত বোল্তা একত্র বাস করে। ইহাদের সকলেই নিজেদের কাজ করিয়া যায়; পরস্পরের মধ্যে প্রায়ই ঝগড়াঝাঁটি করে না।

সাত-আট মাস এই রকমে চাকের কাজ চলিলে যখন শীতকাল আসে, তখন বোল্তাদের দল-ভাঙার সময় উপস্থিত হয়। এই সময়ে চাকে আর কর্ম্মী বোল্তা জন্মে না; ডিম হইতে কেবল স্ত্রী ও পুরুষ বোল্তা বাহির হইতে আরম্ভ করে। ইহারা বড় হইয়া আর চাকের দিকে তাকায় না। স্ত্রী ও পুরুষেরা দলে দলে চাক ছাড়িয়া দূরে উড়িয়া বেড়াইতে আরম্ভ করে এবং কয়েক দিনের মধ্যে পুরুষেরা মরিয়া যায়। স্ত্রীদের মধ্যে যাহারা বাঁচিয়া থাকে, তাহারা পেট-ভরা ডিম লইয়া দেওয়ালের ফাটালে বা চালের বাতায় লুকাইয়া শীত কাটায়। এদিকে চাক প্রায় খালি হইতে আরম্ভ করে; কারণ কর্ম্মী বোল্তা আর চাকে জন্মে না। পুরানো কর্ম্মী

বোলতার আঁচ চূপ করিয়া চাকে বসিয়া থাকিতে পারে না। তখন তাহাদের বড়-আদরের বাচ্চাগুলিকে মুখে করিয়া চাক ছাড়িয়া যে-দিকে ইচ্ছা বাহির হইয়া পড়ে। কিন্তু তাহারা কোনো জায়গাতেই আশ্রয় পায় না। শেষে ইহাদের সকলেই কেহ জলে ডুবিয়া, কেহ শীতে থাকিয়া, কেহ আগুনে ঝাঁপাইয়া মারা যায়। এত যত্নের চাকখানা এই রকমে খালি হইয়া পড়ে। তোমরা খোঁজ করিলে এই রকম খালি বোলতার চাক অনেক জায়গায় দেখিতে পাইবে।

শীত চলিয়া গেলে বোলতার প্রায়ই পুরানো চাকে বাস করে না। যে ছ-দশটা স্ত্রী বোলতা এদিকে ওদিকে লুকাইয়া শীত কাটায়, তাহারা গরম পড়িলেই গা ঝাড়া দিয়া বাহির হয় এবং মনের মত ভালো জায়গায় নূতন চাক তৈয়ার করিয়া সেখানে ডিম পাড়িতে শুরু করে।

---

## ভীমরুল

তোমরা ভীমরুল নিশ্চয়ই দেখিয়াছ। ইহারা বড় বোল্তার মত পতঙ্গ। কেবল রঙটা গাঢ় বাদামী ধরণের এবং লেজের দিকে হল্‌দে রঙের মোটা ডোরা দেওয়া থাকে। ইহাদের অঙ্গপ্রত্যঙ্গ প্রায় বোল্তাদেরি মত। কিন্তু বোল্তার

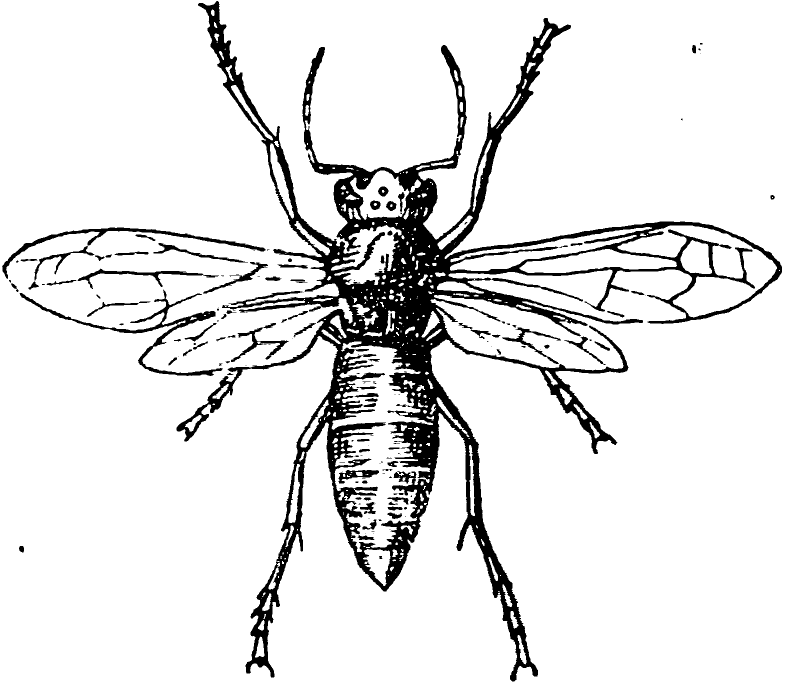

চিত্র ৩৯ - ভীমরুল

চেয়ে ইহারা বেশি রাগী। অনেক সময়ে মিছামিছি রাগ করিয়া মানুষ ও পশুদের তাড়া করে ও গায়ে ছল ফুটাইয়া দেয়। ভীমরুলের ছলে ভয়ানক বিষ। দশ বারোটা ভীমরুলে কাঁপড়াইলে মানুষ মরিয়া যায়।

বোল্তাদেরি মত ভীমরুলেরা চাক করে। কিন্তু বোল্তা যেমন খোলা জায়গায় চাক বাঁধে, ইহারা প্রায়ই

তাহা করে না। ইহাদের চাক ফুটবলের মত গোল আবরণের মধ্যে থাকে। আবরণের গায়ে ছিদ্র থাকে। ভীমরুলেরা সেই পথ দিয়া ভিতরে যাওয়া-আসা করে। কাজেই বোল্তার চাক তোমরা যেমন সর্বদাই দেখিতে পাও, ভীমরুলের চাক সে রকমে দেখিতে পাইবে না। হঠাৎ দেখিলে মনে হয়, চাকের আবরণটি বুঝি কাদা দিয়া গড়া,—কিন্তু তাহা নয়। ভীমরুলেরা দাঁত দিয়া কাঠ গুঁড়া করে এবং পরে তাহার সঙ্গে মুখের লাল মিশাইলে যে কাদার মত জিনিস হয়, তাহা দিয়া আবরণটা প্রস্তুত করে। এই জন্তই চাকের আবরণ পেষ্ট্-বোর্ডের মোটা কাগজের মত শক্ত হয়।

ভীমরুলেরা ঠিক বোল্তাদের মত বাচ্চাদের যত্ন লয়। কিন্তু ইহাদের চাক আবরণের মধ্যে থাকে-থাকে সাজানো দেখা যায়। ভীমরুল ছোট পোকা-মাকড়ের পরম শত্রু। এই সকল পোকাই ইহাদের প্রধান খাদ্য। বোল্তারা ভীমরুলকে বড়ই ভয় করে। বোল্তার চাকের সন্ধান পাইলে ভীমরুলের দল সেখানে গিয়া ডাঁকাতি ও হত্যাকাণ্ড শুরু করিয়া দেয় এবং চাকে ডিম বাচ্চা যাহা-কিছু থাকে, সকলি খাইয়া ফেলে।

আগেই বলিয়াছি, ভীমরুলেরা ভয়ানক রাগী; এইজন্ত ইহারা চাকে কি-রকমে চলা-ফেরা করে তাহা দেখিবার সুবিধা হয় না। চাকের কাছে গেলেই ইহারা ছুটিয়া তাড়া করে। ভীমরুলের জীবনের অনেক কথা এখনো জানিতে বাকি আছে।

## কুমরে-পোকা

ইহারাও বোলতা ও ভীমরুলের মত প্রাণী। আকারে ছোট হইলেও ইহাদের অঙ্গপ্রত্যঙ্গ ঠিক বোলতাদের মত। এখানে কুমরে-পোকাকার একটা ছবি দিলাম। দেখ,

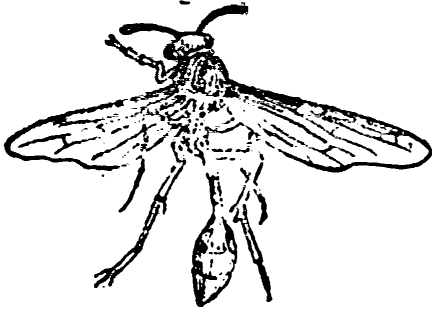

বোলতার চেয়ে ইহার মজা কত সরু এবং পা-কয়েক-খানি কত লম্বা।



বোলতার মত ইহারা দল বাঁধিয়া চাকে বাস করে না। এক একটা পোকা নিজেদের বাচ্চাদের জগ্নু পৃথক্ পৃথক্ ঘর তৈয়ারি করে।

চিত্র ৪০—কুমরে-পোকা ও তাহার ঘর।

কুমরে-পোকাকার ঘর তোমরা নিশ্চয়ই দেখিয়াছ। দেওয়ালের গায়ে, দরজা, জানালা ও কপাটের উপরে, ইহারা মাটি দিয়া ঘর তৈয়ার করে। আলমারিতে বই সাজাইয়া রাখিলে কখনো কখনো বইয়ের গায়ে বা কাগজের উপরেও ইহারা মাটির ঘর প্রস্তুত করে।

বোলতাদের মত ইহাদের কতকগুলি স্ত্রী এবং কতকগুলি পুরুষ হইয়া জন্মে। কিন্তু স্ত্রী-পোকারাই ঘর তৈয়ার



করে। তোমরা হয় ত ভাবিতেছ, বাস করিবার জন্য ইহারা ঘর বানায়। কিন্তু তাহা নয়; বাচ্চাদের জন্যই ইহারা ঘর তৈয়ার করে।

গ্রীষ্মের সময়ে কুমরে-পোকা বেশি দেখা যায়। এই সময়ে একটু নজর রাখিলেই তোমরা ঘরের কোণে, ছাদের কড়ি-কাঠের কাছে বা টেবিলের নীচে ইহাদিগকে ভন্-ভন্ করিয়া উড়িতে দেখিবে। ইহারা সময়ে সময়ে মুখের কাছে বার বার ঘুরিয়া বড়ই বিরক্ত করে। আমরা ঘর-বাড়ী প্রস্তুত করিবার সময়ে যেমন খুঁজিয়া পাতিয়া ভালো জায়গা বাছিয়া লই, ইহারাও এই রকমে উড়িয়া উড়িয়া বাসার উপযুক্ত জায়গা ঠিক করে।

সকল কুমরে-পোকা এক রকম নয়; নানা রকমের কুমরে-পোকা দেখা যায়। ইহাদের প্রত্যেকের দেহের আকৃতি ও ঘরের আকৃতি পৃথক্। আমাদের ঘরে ছুয়ারে সর্বদা যে পোকা বাস করে, তাহাদের অনেকেরই সর্ব্বাঙ্গের রঙ গাঢ় বাদামী এবং কেবল মুখখানি হলুদে দেখা যায়।

যাহা হউক, বাসা করিবার জায়গা ঠিক হইলেই, ইহারা বিলম্ব না করিয়া কাজে লাগিয়া যায়। কাদাই ইহাদের ঘরের একমাত্র মাল-মসলা। কাছাকাছি কোনো জায়গায় ইহারা মুখের লাল দিয়া কাদা তৈয়ারি করে। তার পরে তাহা সম্মুখের ছুখানি পায়ে আটকাইয়া বাসার জায়গায় বহিয়া আনে। আমরা ঘর প্রস্তুত করিবার সময়ে কত

যন্ত্রপাতি ব্যবহার করি। কুমরে-পোকাদের কেবল পা ও মুখই যন্ত্রের কাজ করে। পিছনের চারিখানি লম্বা পা ও মুখের শক্ত ধারালো দাঁত দিয়া তাহারা কাদা বিছাইয়া শীঘ্রই ঘরের ভিত পত্তন করে। তার পরে, ক্রমাগত কাদা বহিয়া আনিয়া চার-পাঁচ ঘণ্টার মধ্যে একটা গোলাকার গলা-সরু ঘর তৈয়ার করিয়া ফেলে। কুমরে-পোকার ছবিতে উহাদের গলা-সরু ঘরের ছবিও দেখিতে পাইবে।

ঘর প্রস্তুতের কাজে একবার লাগিয়া গেলে, যতক্ষণ কাজ শেষ না হয় ততক্ষণ ইহারা একটুও বিশ্রাম করে না। আমাদের ঘর প্রস্তুতের সময়ে কুলি-মজুরেরা ছাদ পিটাইতে পিটাইতে কত গান করে, তাহা তোমরা শুনিয়াছ। কুমরে-পোকারাও ঘর বানাইবার সময়ে অবিরাম ভন্-ভন্ শব্দ করে। ইহা দেখিয়া মনে হয়, এত পরিশ্রমের মধ্যেও তাদের যেন আনন্দ আছে।

যাহা হউক, বাসা প্রস্তুত হইলে কুমরে-পোকাদের ডিম-পাড়ার সময় উপস্থিত হয়। কিন্তু ডিম-পাড়ার সময়ে ইহারা কখনই বাসার ভিতরে যায় না; বাসার সরু গলার ফাঁকে লেজ প্রবেশ করাইয়া ডিম পাড়ার কাজ শেষ করে।

তোমরা হয় ত ভাবিতেছ, বাসা প্রস্তুত ও ডিম-পাড়ার কাজ শেষ করিয়াই কুমরে-পোকারা মুক্তি পায়। কিন্তু তাহা নয়। বাচ্চারা ডিম হইতে বাহির হইয়া কি খাইবে, তাহার যোগাড় করিবার জন্য পোকারা এই সময়ে ব্যস্ত হইয়া

পড়ে। ছোট ছোট নরম শুঁয়ো-পোকা ইহাদের প্রিয় খাদ্য। তাই কুমরে-পোকারা ডিম পাড়িয়া শুঁয়ো-পোকার সঙ্কানে ভেঁ ভেঁ করিয়া নিকটের বন-জঙ্গলে বা বাগানের ঝোপ-ঝাপে ঘুরিয়া বেড়ায়। সবুজ রঙের শুঁয়ো-পোকাগুলিকেই পাখী ও বোলতারা পছন্দ করে; ইহা তাহাদের উপাদেয় খাদ্য। যে-সকল শুঁয়ো-পোকার গায়ে নানা রকম রঙ থাকে বা লম্বা লম্বা শুঁয়ো লাগানো থাকে, সেগুলি বড়ই বিষাদ ও বিষাক্ত। কোনো প্রাণীই এইগুলিকে ছোঁয় না। এইজন্য সবুজ পোকা খুঁজিয়া বাহির করিতে কুমরে-পোকাদের অনেকটা সময় কাটিয়া যায়। কিন্তু ভালো পোকা পাইলে, তাহারা তখনই উহা বৃকের তলায় লুকাইয়া রাখিয়া বাসায় হাজির হয় এবং পোকাটিকে জীবন্ত অবস্থায় বাসার মধ্যে রাখিয়া দেয়।

জীবন্ত পোকাকে কোনো জায়গায় আট্কাইয়া রাখা বড় দায়। সুবিধা পাইলেই তাহারা পলাইয়া যায়। কুমরে-পোকারা যে উপায়ে তাহাদের ঐ শিকারগুলিকে জীবন্ত-অবস্থায় বাসায় আট্কাইয়া রাখে, তাহা বড় আশ্চর্যজনক। প্রাণিদেহে যে স্নায়ু-মণ্ডলী থাকে তাহা দিয়া কি কাজ হয়, সে কথা তোমাদিগকে আগেই বলিয়াছি। স্নায়ু-মণ্ডলী দিয়াই প্রাণীর ইচ্ছামত হাত, পা, মুখ, চোখ নড়াইতে পারে এবং আরাম ও বেদনা বোধ করিতে পারে। পতঙ্গদের দেহের তলা দিয়া এক জোড়া স্নায়ুর সূতা মাথা হইতে লেজ পর্যন্ত বিস্তৃত থাকে এবং প্রত্যেক সূতা হইতে কয়েকটি শাখা বাহির

হইয়া দেহের ডাইনে ও বামে গাঁইটের মত জটলা পাকায়। এই গাঁটগুলি ছোট ছোট স্নায়ু-কেন্দ্র। ইহা প্রাণীর মস্তিস্কের মত ভিন্ন ভিন্ন অংশে হকুম চালায়। কুমরে-পোকারা এমন ছুঁই যে, বাচ্চাদের জন্ম শুঁয়ো-পোকা ধরিয়া উহাদের স্নায়ু-কেন্দ্রে হুল ফুটাইয়া দেয়। ইহাতে স্নায়ু-কেন্দ্রগুলি বিকল হইয়া পড়ে মাত্র, কিন্তু পোকারা প্রাণে মরে না। পক্ষাঘাত ব্যারামের রোগী ইচ্ছা করিলেও হাত-পা নাড়াইতে পারে না। পোকাদের অবস্থা ঠিক পক্ষাঘাতের রোগীর মত হয়। তাহারা কোনোক্রমে ঘরের গর্ত ছাড়িয়া নড়িতে পারে না। এই রকমে কুমরে-পোকারা নিজেদের বাসার মধ্যে শুঁয়ো-পোকা রাখিয়া বেশ নিশ্চিন্ত থাকে এবং একটা পোকাকে বাসায় রাখিয়া আবার নূতন পোকা ধরিবার জন্ম ছুটিয়া বাহির হয়। এই রকমে পাঁচ-ছয়টা পোকা বাসার গর্তে জমা হইলে, তাহারা বাসার সেই সরু মুখটা কাটা দিয়া বন্ধ করিয়া ফেলে। এই রকমে একটা ঘরের কাজ শেষ হইয়া যায়। দরকার হইলে কুমরে-পোকারা ইহারি উপরে বা পাশে আরো ঘর প্রস্তুত করিয়া তাহাতে ঐ রকমে ডিম ও বাচ্চার খাবার বোঝাই করিতে থাকে; কিন্তু ইহারা এক ঘরে একটির বেশি ডিম পাড়ে না।

বোলতারা বাচ্চাদিগকে কত যত্ন করিয়া পালন করে তাহা তোমরা আগে শুনিয়াছ। কিন্তু কুমরে-পোকারা ডিমের পাশে বাচ্চাদের খাইবার পোকা রাখিয়াই কর্তব্য শেষ করে

ডিম ফুটিয়া বাচ্চা বাহির হইল কি না এবং তাহারা রীতিমত খাওয়া-দাওয়া করিতেছে কি না, কুমরে-পোকারা তাহার একটুও খবর হয় না।

যাহা হউক, সাত-আট দিনের মধ্যে ডিম ফুটিয়া বোল্তার বাচ্চার মত কুমরে-পোকার বাচ্চা বাহির হয়। সম্মুখে পাঁচ-সাতটা তাজা পোকা আট্‌কানো থাকে, জন্মিয়াই তাহারা সেই পোকা খাইতে আরম্ভ করে এবং কয়েক দিনের মধ্যে খুব মোটা হইয়া উঠে। তার পরে সাত-আট দিন পুত্তলির অবস্থায় মড়ার মত থাকিয়া তাহারা পা, ডানা ও মুখ-ওয়ালী সম্পূর্ণ পতঙ্গ হইয়া দাঁড়ায়।

সম্পূর্ণ আকার পাইলে কুমরে-পোকারা আর সেই ছোট ঘরের অন্ধকারে আটক থাকিতে চায় না। দাঁত ও পা দিয়া বাসার দেওয়ালে ছিদ্র করিয়া বাহির হইয়া পড়ে। ইহাই সাধারণ কুমরে-পোকাদের ঘর-বাড়ীর ও জীবনের কথা।



## কাঁচ-পোকা

তোমরা কাঁচ-পোকা নিশ্চয়ই দেখিয়াছ। ইহাদের

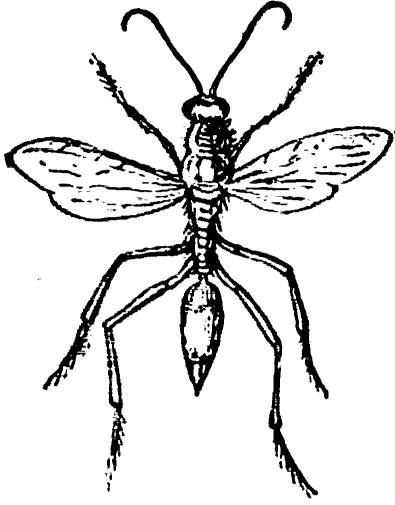

চিত্র ৪১—কাঁচ-পোকা।

গায়ের রঙটি কেমন চক্চকে নীল! শরীরটা কাচের মত চক্চকে বলিয়াই বোধ হয় ইহা-দিগকে কাঁচ-পোকা বলা হয়। কাঁচ-পোকা ধরিবার জন্ত ছেলেবেলায় যে কত ছুটাছুটি করিয়াছি তাহা এখনো মনে আছে। ইহাদের লেজে যে-সকল শক্ত আংটির মত আবরণ থাকে, তাহা

কাটিয়া মেয়েদিগকে টিপ পরিতে দেখিয়াছি।

কাঁচ-পোকা বোলতা-জাতীয় পতঙ্গ। কিন্তু ইহারা কখনই বোলতাদের মত চাক বাধে না বা দলবদ্ধ হইয়া বাস করে না এবং কুমরে-পোকাদের মত ঘরও বানায় না। ইহারা একেবারে বুনো পতঙ্গ। গাছের পচা রকমের কাঠে গর্ত করিয়া ইহারা বাস করে। কয়েক জাতি কাঁচ-পোকাকে আমরা মাটিতে গর্ত করিয়াও থাকিতে দেখিয়াছি।

ছোট বা বড় পোকা-মাকড়ই কাঁচ-পোকাদের প্রধান খাদ্য। যখন ইহারা তোমাদের বাগানে ঘুরিয়া বেড়ায়, তখন কেবল পোকা ধরিবারই ফন্দি করে। অনেক কাঁচ-পোকাকে গর্তের মধ্যে গিয়া পোকা ধরিয়া আনিতে দেখা গিয়াছে।

ইহারা কি রকমে আরসুলা শিকার করে তোমরা দেখ নাই কি? আরসুলার মত বড় প্রাণীকে কাঁচ-পোকারা জ্বক করিয়া ছাড়ে। একটা ছোট কাঁচ-পোকা প্রকাণ্ড আরসুলাকে গুঁয়ো ধরিয়া হিড়্ হিড়্ করিয়া টানিতেছে ইহা প্রায়ই দেখা যায়। তখন আরসুলা বেচারা দড়ায়-বাঁধা শাস্ত্র গোরুর মত কাঁচ-পোকার পিছনে পিছনে চলে। ইহা দেখিলে সত্যই হাসি পায় এবং হুঃখও হয়। নিজেকে রক্ষা করিবার জন্ত আরসুলার ভুল নাই, দাঁতে বিষ নাই, কেবল ছয়খানা পায়ে করাতির মত দাঁত লাগানো থাকে। আরসুলা দেখিলেই চতুর কাঁচ-পোকা তাহার পিঠে চড়িয়া বসে এবং ভুল বাহির করিয়া তাহার গলার কাছে স্নায়ু-কেন্দ্রে খোঁচা দিতে থাকে। স্নায়ু-কেন্দ্রই প্রাণীদের বুদ্ধি-বিবেচনা ও চলা-ফেরার যন্ত্র। ভুলের খোঁচায় তাহা নষ্ট হইয়া গেলে, আরসুলার অঙ্গ অবশ হইয়া পড়ে এবং সে বুদ্ধি-বিবেচনা হারায়। কাজেই তখন ছোট কাঁচ-পোকা আরসুলার গৌফ ধরিয়া যেখানে ইচ্ছা টানিয়া লইতে পারে।

কাঁচ-পোকারা এই রকমে যে-সকল আরসুলা বা মাকড়সা শিকার করে, তাহা উহারা নিজে প্রায়ই খায় না। আধ-মরা শিকারগুলিকে বাসায় রাখিয়া সেখানে ডিম পাড়ে। ডিম হইতে বাচ্চা বাহির হইয়া ঐ-সকল শিকারকে খাইয়া শীঘ্র শীঘ্র বড় হয়। পুরুষ কাঁচ-পোকাদের পিছনে ভুল থাকে না। ইহারা নিরীহ প্রাণী। স্ত্রীরাই পোকা-মাকড় শিকার করিয়া বেড়ায়।

## মৌমাছি

এইবার তোমাদিগকে মৌমাছির কথা বলিব। ইহারঃ বোলতা-জাতীয় পতঙ্গ। বোলতাদের মত ইহাদের চারিখানি ডানা, ছয়খানি পা, মাথার উপরে তিনটা ছোট চোখ, এবং দুই পাশে দুইটা বড় চোখ আছে। কিন্তু ইহাদের মুখ ঠিক বোলতাদের মুখের মত নয় এবং গায়ের রঙ বোলতার রঙের মত উজ্জ্বল নয়।

এখানে মৌমাছির মুখের একটা ছবি দিলাম। দেখ,

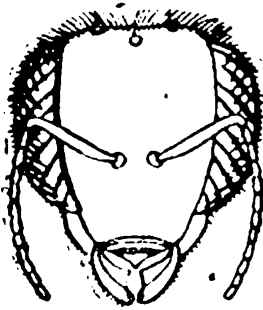

চিত্র ৪২—মৌমাছির মুখ।

মুখে এক জোড়া দাঁত আছে। ইহা দিয়া মৌমাছির কাটাকুটির ও চিবাইবার কাজ চালায়। ইহার নীচে যে আঙুলের মত অংশ রহিয়াছে তাহা দিয়া ইহারা খাবার আঁকড়াইয়া ধরে। সকলের নীচে গুঁড়ের মত জিনিসটা ইহাদের জিভ্। মৌমাছির ওষ্ঠ লম্বা হইয়া এই জিভের সৃষ্টি করিয়াছে। সুতরাং দেখা



খাইতেছে, বোল্তার মুখের চেয়ে মৌমাছির মুখ কতকটা উন্নত। ইহাদের মাজা বোল্তার মাজার মত সরু নয়।

মৌমাছির সর্ব্বাঙ্গ—বিশেষতঃ পেটের তলার আগা-গোড়া বুরুসের মত ছোট লোমে ঢাকা থাকে। ফুলে মধু খাইতে বসিলে ঐ লোম দিয়া উহারা ফুলের রেণু সংগ্রহ করে। কুকুর ও ঘোড়া ছাই-গাদা ও ধূলায় গড়াগড়ি দিয়া কি-রকমে গায়ে ধূলামাটি মাখে, তোমরা তাহা নিশ্চয়ই দেখিয়াছ। মৌমাছির সুন্দর ফুল দেখিলেই ফুলের কেশরের উপর পড়িয়া লুটাপুটি খায়। ইহাতে উহাদের গায়ে ফুলের রেণু ধূলার মত আটকাইয়া যায়। কিন্তু কুকুর যেমন গা-ঝাড়া দিয়া ধূলা ফেলিয়া দেয়, মৌমাছির তাহা করে না। মাথার চুলে ধূলা-বালি বা কাটাকুটা লাগিলে আমরা তাহা বুরুস বা চিরুণী দিয়া ঝাড়িয়া ফেলি। উহারাও সেই রকমে পায়ের-গায়ে-লাগানো চিরুণীর মত কাঁটাগুলি দিয়া সর্ব্বাঙ্গের রেণু ঝাড়িতে আরম্ভ করে, কিন্তু সেগুলিকে ফেলিয়া দেয় না। যেমন এক একটু রেণু জড় হয়, তেমনি তাহারা উহা মুখের মধ্যে জমা করিতে আরম্ভ করে এবং শেষে মুখের লালার সহিত মিশাইয়া তাহা দিয়া ছোট ছোট বড়ি পাকাইতে শুরু করে। বড়ি তৈয়ারি হইলে তাহা আর মুখে রাখে না। মুখ হইতে তাহা প্রথমে সম্মুখের পায়ে, তার পরে মাঝের পায়ে এবং শেষে পিছনের পায়ে চালান করে। এই পা ছুটির মাঝামাঝি অংশে

লোমে-ঢাকা কোঁটার মত দুইটি খাঁজ কাটা থাকে। মৌমাছির পিছনের পা হইতে রেণুর বড়িগুলিকে ঐ কোঁটায় জড় করিতে আরম্ভ করে।

ফুলের রেণুর বড়ি পাকাইয়া মৌমাছির কি করে, তাহা বোধ হয় তোমরা জান না। উহাই মৌমাছির বাচ্চাদের প্রধান খাদ্য। আমরা ভাত ডাল ছুধ খাইয়া বাঁচিয়া থাকি। মৌমাছির বাচ্চারা ফুলের রেণু না খাইলে বাঁচে না। ফুলের রেণুর বড়ির সঙ্গে একটু মধু এবং একটু জল মিশাইয়া মৌমাছির বাচ্চাদের জন্য উপাদেয় খাদ্য তৈয়ার করে। দেখ—ইহারা কত সৌখীন প্রাণী। ভালো খাবার ভিন্ন অন্য কিছু ইহাদের মুখে ভালোই লাগে না। ইহাদের খাওয়া-দাওয়ার আরো অনেক কথা তোমরা পরে জানিতে পারিবে।

এখানে মৌমাছির পিছনের পায়ের একটা ছবি দিলাম।



চিত্র ৪৩—মৌমাছির  
পিছনের পা।

ছবি দেখিলেই বুঝিবে, ফুলের রেণু রাখিবার জন্য পায়ের কেমন সুন্দর কোঁটা রহিয়াছে! মৌমাছির সম্মুখের বা মাঝের পায়ের এই রকম কোঁটা থাকে না।

বোলতার মধ্যে যেমন স্ত্রী, পুরুষ এবং কর্মী এই তিন রকমের পতঙ্গ দেখা যায়, মৌমাছির মধ্যেও ঐ রকম তিনটি পৃথক্ জাতি আছে। এই তিন জাতি প্রাণী একই চাক্রে বাস করিলেও তাহাদের চেহারা সম্পূর্ণ ভিন্ন রকমের।

আমরা এখানে কৰ্মী মাছির ছবি দিলাম। স্ত্রী ও পুরুষ মৌমাছির মুখে লম্বা জিভ থাকে না। ইহাদের কেহই মধু সংগ্রহ করিতে বাহির হয় না, এজন্য লম্বা জিভের দরকারও থাকে না। স্ত্রী-মাছির একটু লম্বা

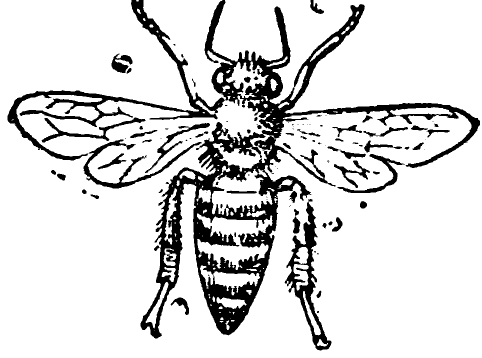

চিত্র ৪৪—কৰ্মী মৌমাছি।

এবং তাহাদের গায়ের রঙ বেশ উজ্জ্বল, কিন্তু ডানা লম্বা নয়। পুরুষদের শরীর বেশ মোটা ও তাহাদের গায়ে লোমের পরিমাণ যেন বেশি। স্ত্রী ও পুরুষের লেজে ছল থাকে না। স্ত্রীদের লেজে ছলের মত যে একটা অংশ থাকে, তাহা দিয়া উহারা ডিম পাড়ে। মাথায় কিরকমে চোখ লাগানো আছে তাহা দেখিয়াও পুরুষ-স্ত্রী ও কৰ্মী মৌমাছির চিনিয়া লওয়া যায়। পুরুষের বড় চোখ দুটি প্রায় গায়ে-গায়ে মাথার খুব উপর দিকে থাকে। কৰ্মী ও স্ত্রী মাছির চোখ মাথার এত উপর দিকে থাকে না।

### মৌমাছির চাক

তোমরা নিশ্চয়ই মৌমাছির চাক দেখিয়াছ। যেখানে বেশ আলো বাতাস লাগে, অথচ রৌদ্র বা বৃষ্টির উৎপাত

নাই, এমন জায়গায় ইহারা চাক বাঁধে। বাগানের গাছের ডালে বা বাড়ীর বারান্দা বা কড়ি বরগার গায়ে মৌচাক প্রায়ই দেখা যায়। হিমালয় পর্বতের জঙ্গলে বুনো-মৌ-মাছির খুব বড় চাক প্রস্তুত করে। লোকে তাহা ভাঙিয়া মধু সংগ্রহ করে এবং তাহা বিক্রয় করে। তোমরা মৌ-চাকের সন্ধান পাইলে দূরে দাঁড়াইয়া চাকখানিকে ভালো করিয়া দেখিয়ো। দেখিবে, হাজার হাজার মাছি জটলা পাকাইয়া চাকের উপরে বিজ্-বিজ্ করিতেছে। হয় ত দেখিবে, তাহাদের মধ্যে কতকগুলি একের পায়ে অপরের পা বাধাইয়া শিকলের মত ঝুলিতেছে। খানিক দাঁড়াইয়া থাকিলে দেখিতে পাইবে, হঠাৎ কতকগুলি ভেঁা করিয়া চাক হইতে কোথায় উড়িয়া গেল এবং আবার কতকগুলি হয় ত কোথা হইতে তাড়াতাড়ি উড়িয়া আসিয়া চাকের উপরে বসিল। কিন্তু এত আনাগোনা, এত যাওয়া-আসা এবং এত জটলার মধ্যে মাছির পরস্পর ঝগড়া-ঝাঁটি বা মারামারি করে না। ইহা খুব আশ্চর্যের কথা নয় কি? আমাদের এক একটা সহরে বিশ হাজার বা ত্রিশ হাজার লোক বাস করে, ইহারা পরস্পর কত হানাহানি মারামারি করে, তাহা তোমরা দেখ নাই কি? একজন কিছু টাকা উপার্জন করিলে, আর একজন তাহা চুরি করিবার ফন্দি করে। এই রকমে আমাদের গ্রামে নগরে নানা উৎপাতের সৃষ্টি হয়। ইহা নিবারণ করিবার জন্য কত চৌকিদার ও পুলিশের

লোক দিবারাত্রি গলিতে গলিতে ঘুরিয়া বেড়ায় এবং কত আইন করিয়া অপরাধীদিগকে দণ্ড দিতে হয়। এক একটা চাকে কুড়ি বা ত্রিশ হাজার মাছি বাস করে, কিন্তু ইহারা কখনই পরস্পরের উপরে অত্যাচার করে না। ইহা বড়ই আশ্চর্য্য !

তোমরা হয় ত ভাবিতেছ, মৌমাছির খুব কড়া আইন মানিয়া চলে এবং ইহাদের যে রাজা আছে সে-ও খুব খুব কড়া ; তাই চাকের মধ্যে ঝগড়া বা মারামারি হয় না। এই কথাটা খুবই সত্য। চাকের প্রত্যেক মাছিকে খুব কড়া নিয়ম মানিয়াই চলিতে হয়, কিন্তু নিয়মগুলি কেহ ভাঙিতেছে কি না দেখিবার জন্ত পাহারা-ওয়াল নাহি। শরীরে যত দিন বল থাকে, তত দিন প্রত্যেকেই আপনার কাজ করিয়া যায়। কাজে লাগাইবার জন্ত বা কাজ আদায় করিবার জন্ত ইহাদের মধ্যে তাগিদ দিবার কেহ নাই। ইহাদের রাজা বা শাসনকর্ত্তাও নাই। প্রত্যেক চাকে একটিমাত্র স্ত্রী-মাছি থাকে, তাহাকেই মাছির রাণী বলিয়া মানে। সকলে মিলিয়া রাণীকে যত্ন করে। কিন্তু সে কখনো কাহাকেও শাসন করে না ; শাস্ত প্রজাদিগকে শাসন করিবার দরকারও হয় না।

আমরা এখন মৌচাকের পত্তনের সময় হইতে তাহার শেষ অবস্থা পর্য্যন্ত সকল কথা তোমাদিগকে বলিব।

কি রকমে নূতন চাকের পত্তন হয়, তাহা বোধ হয় তোমরা দেখ নাই। আমরা অনেক দেখিয়াছি। এক দিন

হঠাৎ কোথা হইতে শত শত মাছি ভয়ানক বন্-বন্ শব্দে ঘুরিতে ঘুরিতে, হয় ত বারান্দায়, কড়ি-কাঠে বা বাগানের কোনো গাছের ডালে আসিয়া বসে। তখন সেখানে চাক থাকে না। কিন্তু তাহারা এমন জটলা করিয়া থাকে যে দেখিলে মনে হয় যেন সকলেই চাকের উপরে বসিয়া আছে। তোমরা যদি এই সময়ে মৌমাছিদিগকে পরীক্ষা কর, তবে হাজার হাজার মাছির মধ্যে কেবল একটিমাত্র স্ত্রী-মাছি দেখিতে পাইবে। পুরুষ-মাছি হয় ত খুঁজিয়াই পাইবে না। সুতরাং বলিতে হয়, আমরা সর্বদা চাকে যে-সকল মাছি দেখিতে পাই, সেগুলির প্রায় সকলেই কস্মী মাছি।

### কস্মী মৌমাছি

চাকের জায়গা ঠিক হইলেই কস্মী মাছির দল চাক গড়িতে লাগিয়া যায়। বোল্তারা কি-রকমে দাঁতে কাঠ গুঁড়া করিয়া কাগজের মত জিনিসে চাক তৈয়ারি করে, তাহা তোমরা শুনিয়াছ। মৌমাছির সে-রকম জিনিস চাকে ব্যবহার করে না। ইহাদের চাক মোম দিয়া প্রস্তুত। কিন্তু এই মোম তাহার অণু জায়গা হইতে সংগ্রহ করিয়া আনে না; কস্মী মাছির নিজেদের দেহেই উহা প্রস্তুত করে। ইহাদের পেটের তলায় যে আংটির মত কঠিন আবরণ থাকে, তাহারি পাশে পাশে মোম জড় হয়। আমাদের গা হইতে

যেমন ঘাম বাহির হয়, কর্মী মাছিদের শরীর হইতে সেই রকমে মোম বাহির হয়। মধু খাইয়া হজম করিলেই পাতলা ঐসের মত উহা পেটের তলায় জমে। মাছির তাহাই সম্মুখের পা দিয়া খুঁটিয়া খুঁটিয়া মুখে পুরিয়া দেয় এবং দাঁতে চিবাইয়া ও লালার সঙ্গে মিশাইয়া জিনিসটাকে কাদার মত করিয়া ফেলে। ইহা দিয়াই চাকের ভিত পত্তন হয়। যে কর্মীরা ভিত পত্তন করে, তাহারা ঠিক জায়গায় মুখের মোম রাখিয়া উড়িয়া অণু কাজে চলিয়া যায়। মোম জমা হইয়াছে দেখিলেই আর এক দল কর্মী মাছি দাঁত, মুখ ও পা দিয়া তাহা ছড়াইয়া চাক গড়িতে শুরু করে।

আমাদের বড় বড় কল-কারখানায় কি-রকমে কাজ চলে, তোমরা হয় ত দেখিয়াছ। কুলি-মজুরেরা এলোমেলো ভাবে কাজ করে না। সমস্ত কাজকে ভাগ করিয়া লইয়া এক-এক দল কুলি একএকটা কাজে লাগিয়া যায়। মৌমাছির ও ঠিক এই রকমে ভাগাভাগি করিয়া চাকের কাজ চালায়। যাহারা মোম তৈয়ারি করে, তাহারা ঐ কাজটি ছাড়া প্রায়ই অণু কাজ করে না। যাহারা ঘরে মোম বিছাইয়া দেয়, তাহারাও ঐ কাজেই দিবারাত্রি কাটায়। এই রকমে ঘরে ছিদ্র করা, ছিদ্রগুলিকে ঠিক ছয়-কোণা করিয়া গড়িয়া তোলা এবং সেগুলিকে পালিস করা ইত্যাদি সকল কাজই এক-এক দল পৃথক কর্মীরা করে। এই রকমে চাকের কাজ খুব শীঘ্রই শেষ হইয়া যায়।

এখানে মোচাকের একটা ছবি দিলাম। কস্মী মাছির  
কত কৌশলে চাক তৈয়ার করিয়াছে, ছবিখানি দেখিলেই

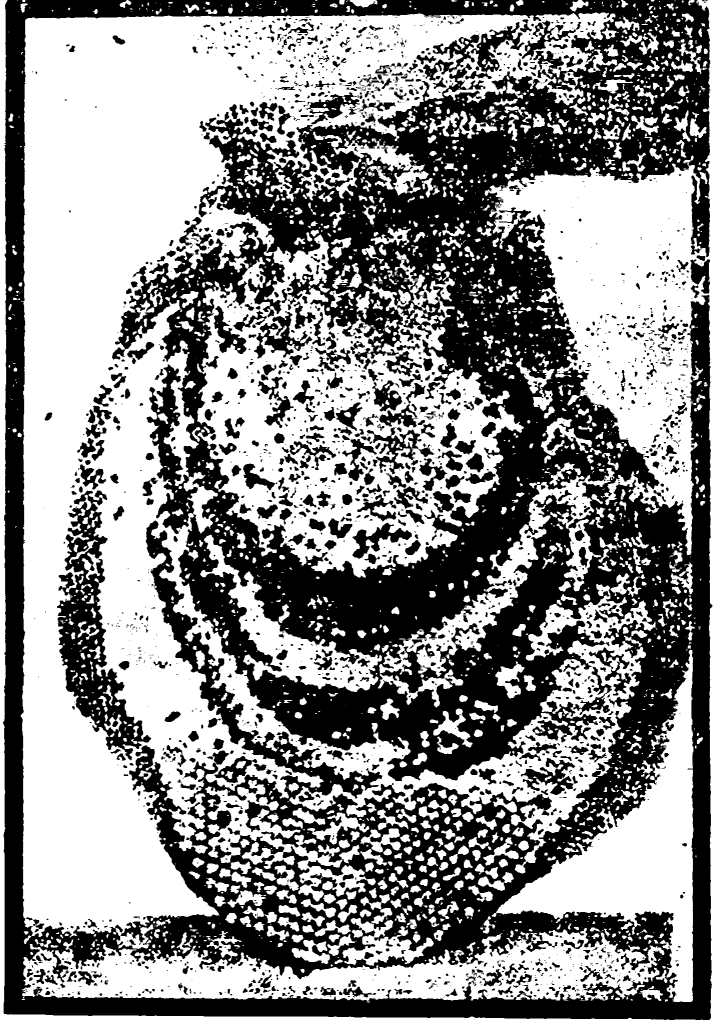

চিত্র ৪৫—মোচাকের ছবি ।

তোমরা বুঝিতে পারিবে। চাকের প্রত্যেক ছিদ্রটি বোলতার  
চাকের ছিদ্রের মত ছয়-কোণা ।



চাক প্রস্তুত হইলে কস্মী মাছিদের খুব কাজ বাড়িয়া যায়। তখন খাওয়ার জন্তু যাহা দরকার তাহা ছাড়া আরো মধু সংগ্রহ করিবার জন্তু তাহারা চেষ্টা করে। উদ্ভূত মধু না খাইয়া মাছির তাহা গলার খলিতে বোঝাই করে ও চাকে ফিরিয়া আসে এবং সঙ্গে সঙ্গে পিছনের পায়ের সেই কৌটার মত পাত্রে ফুলের রেণু সংগ্রহ করিয়া আনে। ফুলের রেণুর সহিত মধু মিশাইলে যে কাদার মত জিনিস হয়, ইহাই মাছির বাচ্চাদের খাদ্য। কস্মী মাছিরাই চাকে আসিয়া ঐ দুই দ্রব্য মিশাইয়া বাচ্চাদের খাওয়ায়। এই রকমে খাওয়ানো শেষ হইলে, যে মধু বাকি থাকে, তাহা উহারা চাকের শূন্য ছিদ্রে জমা রাখে। ফুলের টাটকা মধু কি রকম, তাহা বোধ হয় ভোমরা দেখিয়াছ। এই মধু জলের মত পাতলা ও পরিষ্কার। এই জিনিসই চাকের ছিদ্রের মধ্যে কিছুদিন থাকিয়া বাদামী রঙের গাঢ় মধু হইয়া দাঁড়ায়। ছিদ্রের মধুর এই পরিবর্তন হইলে কস্মী মাছির মোমের পাতলা ঢাকনি দিয়া ছিদ্রগুলি ঢাকিয়া ফেলে। ইহাই চাকের মাছিদের ভবিষ্যতের খাবার। বর্ষার দিনে যখন টাটকা মধু সংগ্রহ করা যায় না, তখন মাছির ঐ-সকল ছোট ছোট ভাণ্ডারের দরজা খুলিয়া খাওয়া-দাওয়া করে।

কস্মী-মাছি সম্বন্ধে অনেক কথা বলিলাম। ইহা ছাড়া কস্মীদের আরো অনেক কাজ করিতে হয়। ডিম হইতে সত্ত্ব সত্ত্ব যে-সকল বাচ্চা বাহির হয়, তাহারা ফুলের রেণু ও মধু

খাইতে পারে না। ছুধের মত এক রকম জিনিস ছোট বাচ্চাদের একমাত্র খাদ্য। কস্মী মাছিরাই শরীর হইতে এই ছুধ বাহির করিয়া বাচ্চাদের খাওয়ায়। তা ছাড়া মৌ-চাকে বেশি গরম হইলে ডানা নাড়িয়া বাতাস দেওয়া, চাকে বাচ্চা বা বড় মাছি মরিলে সে-গুলিকে ফেলিয়া দেওয়া এবং রাণী যখন ডিম পাড়ে তখন ডিমগুলিকে যত্ন করা—এই সকল কাজ কস্মী মাছিদিগকেই করিতে হয়। রাণী প্রতিদিন হাজার হাজার ডিম প্রসব করে। সুতরাং জোরালো খাবার না খাইলে সে বাঁচে না। কস্মী মাছিরাই নিজের শরীর হইতে ছুধ বাহির করিয়া রাণীকে খাওয়ায়।

যে মাছিদের উপরে এত কাজের ভার তাহাদের কত পরিশ্রম করিতে হয় একবার ভাবিয়া দেখ। এই প্রকার খাটিয়া কস্মী মাছিরাই বেশি বাঁচে না,—জন্মের পর প্রায়ই দুই মাসের মধ্যে ইহারা মারা যায়। কিন্তু ইহাতে চাকের কাজের ক্ষতি হয় না। বড় বড় চাকে যেমন প্রতিদিন শত শত কস্মী মারা যায়, তেমনি শত শত নূতন কস্মী জন্মিয়া তাহাদের জায়গায় কাজ চালায়।

### রাণী-মাছি ও পুরুষ-মাছি

কস্মী মাছিদের কথা বলিতে অনেক সময় কাটিয়া গেল। এখন তোমাদিগকে স্ত্রী-মাছি অর্থাৎ রাণী এবং পুরুষ-মাছির

রাজ-কর্মের কথা বলিব। ইহাদের চলাফেরা সকলি বড় মজার।

চাক প্রস্তুত হইলে রাণী বড় চঞ্চল হইয়া পড়ে এবং এক-একবার চাক ছাড়িয়া পলাইবার চেষ্টা করে। কিন্তু কর্মী মাছির সাধ্য-সাধনা করিয়া তাহাকে আটকাইয়া রাখে। শেষে একদিন হঠাৎ সে উড়িয়া পলাইয়া যায় এবং চাকে যে ছই একটি পুরুষ মাছি থাকে, তাহারাও রাণীর পিছনে ছুটিয়া যায়। রাজা রাস্তায় বাহির হইলে যেমন অনেক সিপাহী ও পাহারা-ওয়াল তঁহার সঙ্গে চলে, রাণী বেড়াইতে বাহির হইলে তেমনি পুরুষ-মাছির তার সঙ্গে যায়। এক ঘণ্টার মধ্যে রাণীর বেড়ানো শেষ হয় এবং সে আবার চাকে ফিরিয়া আসে। কিন্তু পুরুষদের আর দেখা পাওয়া যায় না। তাহারা রাণীর সঙ্গে একটু এদিক্ ওদিক্ আনন্দে বেড়াইয়া প্রায়ই মারা যায়।

ইহার ছই-তিন দিন পরে রাণীর ডিম পাড়িবার সময় উপস্থিত হয়। সময় আসিতেছে বুঝিয়া কর্মী-মাছির আগেই চাকে অনেক ঘর তৈয়ার করিয়া রাখে। কয়েকটি কর্মীকে সঙ্গে লইয়া রাণী প্রত্যেক ছিদ্রে এক-একটি ডিম প্রসব করিতে থাকে। এই রকমে প্রতিদিন প্রায় ছই-তিন শত ছিদ্রে ডিম জমা হয়।

মৌমাছির ডিম ফুটিতে দেরি হয় না। ছই তিন দিনের মধ্যেই ছিদ্রের ডিম হইতে এক একটি শুঁয়ো-পোকার

মত বাচ্চা বাহির হয়। এই সময়ে কস্মীদের খুব পরিশ্রম করিতে হয়। কিন্তু ডিম প্রসব করিয়া রাণী তাহার সন্তানদের দিকে ফিরিয়াও চায় না। কস্মী-মাছিরাই বাচ্চাদের পালন করে। ফুলের রেণু ও মধু মিশাইয়া যে মিষ্ট খাদ্য তৈয়ারি করা হয়, তাহা উহারাই প্রত্যেক বাচ্চার মুখের কাছে রাখিয়া খাওয়ায়। এই রকমে আট দশ দিনের মধ্যে বাচ্চারা বেশ বড় হইয়া পড়ে।

ইহার পরে বাচ্চারা পুত্তলি-অবস্থায় আসিয়া পড়ে। তখন ইহার একেবারে খাওয়া-দাওয়া বন্ধ করিয়া দেয় এবং কস্মী-মাছিরাই সেই সময়ে মোমের খুব পাতলা পর্দা দিয়া ছিদ্রের মুখ বন্ধ করিয়া দেয়। ছিদ্রের মধ্যে বাচ্চারা এই রকমে দশ বারো দিন নিরিবিলি বাস করে এবং মুখের লালা দিয়া এক রকম সূতা প্রস্তুত করিয়া নিজেদের দেহগুলিকে ঢাকিয়া ফেলে।

এই রকমে নিভৃত-বাস শেষ হইলে, সেই শুঁয়ো-পোকা আকারের বাচ্চারা ডানা পা এবং মুখওয়ালা মৌমাছি হইয়া দাঁড়ায়। শেষে দাঁত দিয়া ছিদ্রের ঢাকনি কাটিয়া চাকের উপরে আসিয়া উপস্থিত হয়। বিড়াল, কুকুর, মানুষ, গোক ইত্যাদি প্রাণীরা অল্প বয়সে আকারে ছোট থাকে। তার পর বয়সের সঙ্গে সঙ্গে বাড়িয়া তাহারা বড় হয়। বোলতা ও মৌমাছীদের মধ্যে ইহা দেখা যায় না। শুঁয়ো-পোকার আকারের চেহারা বদলাইয়া মৌমাছি ও বোলতার যে আকার পায়, তাহা আর বয়সের সঙ্গে বাড়ে না।

যাহা হউক, ছিদ্র হইতে ডানাওয়ালা বাচ্চারা বাহির হইতেছে দেখিলেই, কস্মী-মাছির তাহাদের নিকটে ছুটিয়া যায় এবং দুই দিন ধরিয়া তাহাদিগকে টাটকা মধু ও ফুলের রেণু খাওয়াইতে থাকে। ইহাতে বাচ্চারা গায়ে বল পাইয়া বেশ উড়িতে ও কাজকর্ম করিতে শিখিয়া ফেলে। তৃতীয় দিনে ইহাদিগকে আর যত্ন করার দরকার হয় না। তখন ইহারা অন্ত কস্মী-মাছিদেরই মত চাকের কাজে লাগিয়া যায়।

এখানে মৌমাছির ভিন্ন ভিন্ন অবস্থার ছবি দিলাম।



চিত্র ৪৬—ডিম, গোক, পুত্তলি।

ডিম, বাচ্চা ও পুত্তলি কি রকম, ছবিটি দেখিলেই তোমরা বুঝিতে পারিবে।

চাক বাঁধার পরে দুই মাসের মধ্যে মৌমাছিদের রাণী যে-সকল ডিম পাড়ে, তাহা হইতে কেবল কস্মী-মাছিই জন্মে। কাজেই অনেক মাছিতে চাক বড় হইয়া পড়ে এবং অনেক ছিদ্রে মধু জমা হয়। এই সময়ে মাছিদের কাহারো কোনো অভাব থাকে না। চাকের কাজ বেশ ভালোই চলে। কিন্তু

এই সুখের অবস্থা বেশি দিন থাকে না। তোমরা যদি কখনো মৌমাছির বড় চাক পরীক্ষা করিবার সুযোগ পাও, তবে দেখিবে, চাকের এক প্রান্তে কতকগুলি বড় ছিদ্রযুক্ত ঘর আছে। কস্মী-মাছির চাক বাঁধার দুই তিন মাস পরে এই সকল বড় ছিদ্র প্রস্তুত করে। চাক বড় হইয়া পড়িলে রাণী যে-সকল ডিম পাড়ে, তাহা হইতে প্রায়ই পুরুষ ও স্ত্রী মাছি জন্মে। ঐ বড় ঘরগুলি পুরুষ ও স্ত্রীদের জন্মই প্রস্তুত থাকে।

চাকের ঐ-সকল ছিদ্রে রাণী ডিম পাড়িতে আরম্ভ করিলেই কস্মী মাছির আহার নিদ্রা বন্ধ হইয়া যায়। তাহারা তখন দিবারাত্রি স্ত্রী ও পুরুষ বাচ্চাদের যত্ন করিতে শুরু করে। এই সময়ে বাচ্চাদের মুখের গোড়ায় ভারে-ভারে খাবার ঢালিয়া দিতে হয়। স্ত্রী-বাচ্চারা বেশি পেটুক হইয়া জন্মে। কস্মী-মাছির নিজের শরীর হইতে দুধ বাহির করিয়া তাহাদের খাওয়ায়। ইহাতে বাচ্চারা শীঘ্র সবল হইয়া উঠে।

এক রাজার রাজ্যে আর এক রাজা রাজত্ব করিতে ইচ্ছা করিলে, রাজায় রাজায় লড়াই বাধে। তখন রাজা-প্রজা সকলকেই অস্থির হইয়া পড়িতে হয়—দেশে একটুও শান্তি থাকে না। পুরাতন রাণীর ডিম হইতে যখন বাচ্চারা নূতন রাণী সাজিয়া বাহির হইতে চায়, তখন চাকে ঠিক সেই রকম অশান্তি দেখা দেয়। পুরানো রাণী নূতনদের ভয়ে কাঁপিতে থাকে এবং চাক ছাড়িয়া পলাইবার চেষ্টা করে। কস্মী-

মাছির পুরানো রাণীকে অনেক সাধাসাধনা করিয়া চাকে আটকাইয়া রাখে এবং নূতন রাণীরা যাহাতে বাহির না হয়, তাহার জন্ত ছিদ্রের মুখে ক্রমাগত মোম চাপাইতে থাকে। কিন্তু সকল চেষ্টা বিফল হইয়া যায়; নরম মোমের ঢাকনি নূতন রাণীকে আটকাইয়া রাখিতে পারে না। ইঠাৎ একদিন নূতন রাণী ঢাকনি কাটিয়া ছিদ্রের বাহিরে আসিয়া দাঁড়ায় এবং পুরানো রাণী কয়েকটি পুরুষ ও কয়েক হাজার কর্ম্মীকে সঙ্গে লইয়া চাক ছাড়িয়া আর এক জায়গায় চাক বাঁধিবার চেষ্টা করে।

নূতন রাণী বুড়ো-রাণীকে তাড়াইয়া কয়েকদিন বেশ আনন্দেই কাটায়। চাকের কর্ম্মীরা ইহাকেই রাণী বলিয়া মানে ও তাহার মুখে ভালো ভালো খাবার গুঁজিয়া দেয়। কিন্তু নূতন রাণীরও এই সুখ বেশি দিন থাকে না। চাকের আর এক ছিদ্র হইতে আর একটি রাণী বাহির হইতেছে দেখিয়া সে বুড়ো-রাণীর মতই বিপদে পড়ে এবং কতকগুলি সঙ্গী লইয়া চাক ছাড়িয়া পলাইয়া যায়। যদি কোন গতিকে দুই রাণী মুখোমুখী হইয়া পড়ে, তবে আর রক্ষা থাকে না। দু'জনের মধ্যে ভয়ানক লড়াই বাধিয়া যায় এবং যতক্ষণ দুইয়ের মধ্যে একটি মারা না যায়, ততক্ষণ ঘোরতর যুদ্ধ চলিতে থাকে।

যাহা হউক, এই রকমে এক-একটি রাণী এক এক দল মাছিকে সঙ্গে লইয়া পলাইলে, চাক বেশ খালি হইয়া পড়ে।

কখনো কখনো এই রকমে চাকে একটি মাছিও থাকে না; কস্মী-মাছির ডিম ও বাচ্চাদের মুখে লইয়া রাণীর সঙ্গে নূতন চাক বাঁধিবার চেষ্টায় বাহির হয়। কিন্তু সকলেই নূতন চাকে পৌঁছিতে পারে না। কতক কস্মী জলে ডুবিয়া মরে, কতক হয় ত আগুনে বা রৌদ্রে পুড়িয়া মারা যায়। যদি পুরাতন চাকে বাস করার সুবিধা থাকে, তবে নূতন রাণী রণমুর্তি ধরিয়া ভয়ানক মারামারি আরম্ভ করে। রাণীর এই সময়ের চেহারা দেখিলে ভয় হয়। সে ডানা মেলিয়া প্রত্যেক ছিদ্রে ঘুরিয়া বেড়ায় এবং সেখানে যে স্ত্রী ও পুরুষ বাচ্চা থাকে তাহাদিগকে মারিয়া ফেলে। এই হত্যাকাণ্ডে কস্মী মাছির ঐ যোগ দেয়। এই রকমে স্ত্রী ও পুরুষেরা মরিয়া গেলে নূতন রাণী পুরানো চাকের একমাত্র অধীশ্বরী হইয়া পড়ে। পুরুষ মাছির মরিয়া যাওয়ায় কস্মীদের কাজ অনেক কমিয়া আসে, কারণ তখন ভারে-ভারে খাবার আনিয়া পুরুষদের খাওয়াইতে হয় না। তখন কস্মীরা নিশ্চিন্ত হইয়া নূতন করিয়া ঘর তৈয়ারি শুরু করিতে পারে এবং নানা প্রকার গাছ হইতে আঠা সংগ্রহ করিয়া ভাঙা ঘর জোড়া দিতে থাকে। মারামারি ও হানাহানির পরে এই রকমে চাকে আবার শান্তি ফিরিয়া আসে।

### মৌমাছির আয়ু

মৌমাছির বেশি দিন বাঁচে না। কস্মী মাছির খুব বেশি পরিশ্রম করিতে হয়। এই কারণে দেড় মাসের



মধ্যে ইহারা মারা যায়। যখন পরিশ্রম বেশি না থাকে, তখন ইহারা তিন মাস পর্য্যন্ত বাঁচে। পুরুষ-মাছেরা কখনো কখনো ছ'মাস পর্য্যন্ত বাঁচে। কিন্তু প্রায়ই ইহারা রাণীর সঙ্গে বেড়াইতে বাহির হইয়া মারা যায়। পুরুষ-মাছি একবার চাক ছাড়িয়া উড়িয়া গেলে, সে আর প্রায়ই চাকে ফিরিয়া আসে না। স্ত্রী-মাছিদেরই আয়ু বেশি। কখনো কখনো ইহাদিগকে দুই হইতে তিন বৎসর পর্য্যন্ত বাঁচিয়া থাকিতে দেখা যায়।

### মৌমাছির দল

প্রত্যেক দলে হাজার হাজার মাছি থাকে, কিন্তু আশ্চর্য্যের বিষয়, কোনো মাছি নিজের দল ছাড়িয়া অন্য দলের চাকে যায় না এবং গেলেও সেখানে জায়গা পায় না। তোমাদের গ্রামে যদি তিন হাজার লোক বাস করে, তবে প্রত্যেক লোককে চিনিয়া রাখা কত কঠিন, তাহা মনে করিয়া দেখ। কিন্তু মৌমাছির দলের সকল মাছিকেই চিনিয়া রাখে। যদি অপর চাকের মাছি ভুল করিয়া তাহাদের চাকে আসিতে চায়, তবে পাহারা-ওয়াল মাছির নূতন মাছিকে তাড়াইয়া দেয়। মাছির দলের সকলকে কি-রকমে চিনিয়া রাখে; তাহা বোধ হয় তোমরা জান না। যাঁহারা মৌমাছির চলা-ফেরা অনুসন্ধান করিয়াছেন, তাঁহারা বলেন, প্রত্যেক চাকের মৌমাছিদের

গায়ে এক-এক রকম গন্ধ আছে। এই গন্ধ শুঁকিয়া মাছিরা আপনার দলের মাছিদিগকে চিনিয়া লয়। পরীক্ষা করিয়া দেখা গিয়াছে, যদি কোনো চাকের কতকগুলি মাছিকে তিন-চারি ঘণ্টা ধরিয়া রাখা যায়, তাহা হইলে উহাদের গায়ের গন্ধ লোপ পায়। তখন সেই মাছিদিগকে ছাড়িয়া দিলে, তাহারা মহা বিপদে পড়ে। গায়ের গন্ধ না থাকায় নিজের চাকের মাছিরা তাহাদিগকে চিনিতে পারে না। কাজেই অনেক সাধ্যসাধনা করিয়াও তাহারা চাকে জায়গা পায় না।

তোমাদিগকে এ-পর্যন্ত কেবল চাকের মাছিদের কথাই বলিলাম। ইহা ছাড়া আরো অনেক রকম মৌমাছি আছে। কিন্তু ইহাদের মধ্যে কেহই চাক বাঁধিয়া একত্র বাস করে না। অনেকেই কুমরে-পোকাদের মত পৃথক বাসা বাঁধিয়া বাচ্চাদের লালন-পালন করে। এক রকম মাছি গাছের আঠা জোগাড় করিয়া বইয়ের আলমারির গায়ে বাসা বাঁধে,— ইহারাও মৌমাছি-জাতীয় প্রাণী। আবার এক জাতি মৌমাছিকে গাছের পাতা কাটিয়া বাসা তৈয়ার করিতে দেখা যায়।

যাহা হউক, মৌমাছির জীবনের সকল কথাই বড় আশ্চর্যজনক। এ-রকম ছোট প্রাণী যে এত বুদ্ধি খাটাইয়া চাক বাঁধিয়া বাসা করিতে পারে, ইহা যেন আমাদের বিশ্বাসই হয় না। কিন্তু ইহার সকলি সত্য।

## পিপীলিকা

এইবার আমরা পিঁপ্ড়ের কথা বলিব। ইহারা মৌমাছি ও বোলতার দলের প্রাণী, কিন্তু তাহাদের চেয়ে অনেক বুদ্ধিমান। হাতী ঘোড়া বাঘ ভালুক প্রভৃতি বড় প্রাণীরা বুদ্ধি খরচ করিয়া যাহা করিতে না পারে, পিঁপ্ড়েরা তাহা করে। এই পৃথিবীতে মানুষ ছাড়া আর কোনো প্রাণীই পিঁপ্ড়ের মত বুদ্ধিমান নয়।

পিঁপ্ড়েরা নিজেদের তৈয়ারি ঘরে দল বাঁধিয়া বাস করে। দলের উন্নতির জন্য প্রাণপণে পরিশ্রম করে, নিজেদের ঘর বাড়ী ও ছেলেপিলেদের রক্ষা করিবার জন্য শত্রুর সঙ্গে লড়াই করে। ইহাদের ভাষা নাই বটে, কিন্তু নানা রকমে মনের ভাব পরস্পরকে জানাইতে পারে। আমরা যেমন গোরু পুষ্টিয়া তাহার দুধ খাই, ইহারাও তেমনি এক রকম পোকা পুষ্টিয়া সেগুলির নিকট হইতে মিষ্ট খাদ্য আদায় করিয়া লয়। আবার দুই এক রকম পিঁপ্ড়ে আমাদের মত চাষ-আবাদও করে। ইহারা ঘাসের ছোট বীজ মুখে করিয়া বহিয়া আনে এবং তাহা বুনিয়া শস্য উৎপন্ন করে। সুতরাং সাধারণ বুদ্ধিতে পিঁপ্ড়েরা মানুষের চেয়ে খুব কম নয়।

ভালো আতসী-কাচ দিয়া দেখিলে পিঁপ্ড়েকে যে-রকম

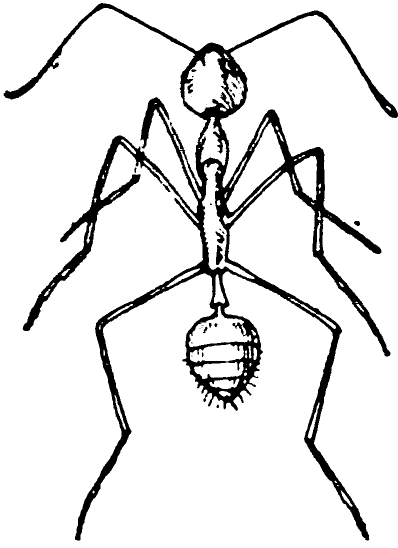

চিত্র ৪৭—পিঁপ্ড়ে।

দেখায় এখানে তাহার একটা ছবি দিলাম। ছবিতে পিঁপ্ড়ের বুক ও লেজের জোড়ের জায়গায় বলের মত দুইটি পিণ্ড আছে। ইহা পিঁপ্ড়ের দেহের প্রধান চিহ্ন। কোনো কোনো পিঁপ্ড়ের দেহে ঐ-রকম একটি মাত্র পিণ্ড থাকে।

মৌমাছি ও বোলতার মতই

পিঁপ্ড়াদের মধ্যে স্ত্রী-পুরুষ ও

কর্মী এই তিন জাতি আছে। স্ত্রী ও কর্মী পিঁপ্ড়ের লেজের অংশটা প্রায়ই ছয় থাক্ আংটি জুড়িয়া প্রস্তুত হয়। পুরুষদের লেজে সাত থাক্ আংটি থাকে। কিন্তু ইহাদের সকলেরি ছয়খানা লম্বা পা এবং মাথায় একজোড়া শুঁয়ো থাকে। পিঁপ্ড়ের শুঁয়ো বোলতা বা মৌমাছির শুঁয়োর মত নয়। আমাদের হাত ও পা যেমন কতকগুলি ছোট ও বড় খণ্ড খণ্ড অংশ জুড়িয়া প্রস্তুত, পিঁপ্ড়ের শুঁয়োও ঠিক সেই রকম দুইটি খণ্ড জুড়িয়া প্রস্তুত হয়। মৌমাছির পায়ে চিরুণীর দাঁতের মত যে-সকল কাঁটা লাগানো আছে, ইহাদের পায়েও ঠিক তাহাই দেখা যায়। গায়ে মাথায় বা শুঁয়োতে ধূলা মাটি বা অশ্রু কোন আবর্জনা লাগিলে,

উহারা পায়ের চিরুণী দিয়া তাহা ঝাড়িয়া ফেলে। তোমরা যদি কিছুক্ষণ কোনো পিঁপ্‌ড়ের চলা-ফেরা লক্ষ্য কর, তবে দেখিবে, সে মাঝে মাঝে দাঁড়াইয়া পা দিয়া শুঁয়ো ঘসিতেছে। শরীরের ময়লা মাটি ছাড়াইবার জন্তই উহারা ঐ-রকম করে। গোক যেমন জিভ দিয়া বাছুরের গা চাটে ও গায়ের ময়লা ছাড়াইয়া দেয়, পিঁপ্‌ড়েরা সেই রকমে পরস্পরের গায়ে পা বা শুঁয়ো বুলাইয়া শরীরের ধূলা মাটি পরিষ্কার করে।

এখানে পিঁপ্‌ড়ের মুখের একটা বড় ছবি দিলাম। দেখ, কি বিশী মুখ! অণু পতঙ্গের মুখ কতকটা ছুঁচলো,

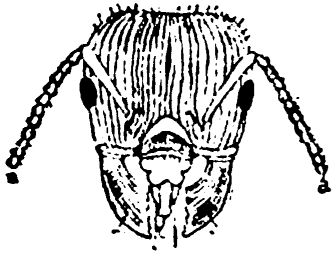

চিত্র ৪৮—পিঁপ্‌ড়ের মাথা।

কিন্তু পিঁপ্‌ড়ের মুখ একবারে চেপ্টা এবং চোখ ছুঁটা নিতান্ত ছোট। তোমরা হয় ত ভাবিতেছ, এত ছোট চোখ লইয়া উহারা কি করিয়া চলা-ফেরা করে। মাটির

তলায় অন্ধকারে পিঁপ্‌ড়েরা যখন ঘর-ছয়ার প্রস্তুত করে, তখন চোখের দরকারই হয় না, শুঁয়ো দিয়া সব জিনিসকে ছুঁইয়াই কাজ চালায়। চোখের দরকার হয় না বলিয়াই পিঁপ্‌ড়দের চোখ এত ছোট হইয়াছে।

পিঁপ্‌ড়ের শুঁয়ো বড় আশ্চর্য্য জিনিস। চোখ নাক ও কান দিয়া আমরা যে-সব কাজ করি, সম্ভবত উহারা শুঁয়ো দিয়াই সেই সকল কাজ চালায়। সুতরাং বলিতে হয়, পিঁপ্‌ড়ের চোখ কান ও নাক এই তিন ইন্দ্রিয়ই শুঁয়োতে

আছে। কোথাও এক কণা চিনি পড়িয়া থাকিতে দেখিলে পিঁপ্‌ড়েরা কি করে তাহা তোমরা নিশ্চয়ই দেখিয়াছ। সে ছুটিয়া গিয়া বাসায় খবর দেয়। তাঁর পরে দলে দলে পিঁপ্‌ড়ে গর্ত হইতে বাহির হইয়া মিষ্ট খাইয়া ফেলে বা তাহা বাসায় বহিয়া লইয়া যায়। পিঁপ্‌ড়েরা আমাদের মত কথা বলিয়া মনের ভাব প্রকাশ করিতে পারে না, সম্ভবত তাহারা শুঁয়ো নাড়িয়া দলের পিঁপ্‌ড়ের কাছ খবর দেয়। পথে চলিতে চলিতে দুইটি পিঁপ্‌ড়ে মুখোমুখি হইলে, তাহারা দাঁড়াইয়া কি রকমে শুঁয়ো নাড়ানাড়ি করে, তোমরা তাহা দেখ নাই কি? সম্ভবত এই রকমে শুঁয়ো নাড়িয়াই, তাহারা পরস্পর আলাপ করে এবং দলের পিঁপ্‌ড়ের চিনিয়া লয়।

পিঁপ্‌ড়ের মুখের চোয়াল দুইটি করাতে মত কি-রকম ধারালো তোমরা হয় ত তাহা দেখিয়াছ। ডেঁয়ো-পিঁপ্‌ড়েরা এই রকম দাঁত দিয়া কামড়াইয়া ধরিলে রক্তপাত করিয়া দেয়। ছাড়াইতে গেলে প্রায়ই ইহাদের গলা ছিঁড়িয়া যায়, কিন্তু তবুও কামড় ছাড়ে না। মাটি কাটিয়া ঘর প্রস্তুতের সময়ে ইহারা ঐ দাঁত জোড়াটা খুব কাজে লাগায়। যখন পরস্পরের মধ্যে ঝগড়া বাধে, তখন ইহারা ঐ দাঁত দিয়াই শত্রুকে কামড়াইয়া মারিয়া ফেলে। কিন্তু ইহাই পিঁপ্‌ড়ের আত্মরক্ষার একমাত্র অস্ত্র নয়। কোনো কোনো পিঁপ্‌ড়ের লেজের শেষে ছলও আছে। কাঠ-পিঁপ্‌ড়ে দাঁত দিয়া কামড়াইয়া শরীরটাকে বাঁকাইয়া ফেলে এবং ক্ষত স্থানে

বিষযুক্ত ছল বসাইয়া দেয়। যে-সকল পিপ্‌ড়ের বুক ও-  
লেজের জোড়ের জায়গায় ছুইটা করিয়া বলের মত পিণ্ড-  
থাকে প্রায়ই তাহাদের পিছনে ছল দেখা যায়। এই সকল  
পিপ্‌ড়েরই বিষাক্ত; ইহারা কামড়াইলে ভয়ানক জ্বালা  
যন্ত্রণা হয়।

দাঁত দিয়া আমরা খাবার চিবাইয়া খাই, কিন্তু পিপ্‌ড়েরা  
সম্মুখের ঐ ছুঁটা দাঁত দিয়া কখনই খাবার চিবায় না।  
চিবাইবার জন্ত ভিতর দিকে এক জোড়া ছোট দাঁত আছে  
এবং জিভও আছে। মিষ্ট জিনিস, ফল এবং ছোট পোকা-  
মাকড় পিপ্‌ড়দের প্রধান খাদ্য। খাদ্য কাটিয়া খণ্ড খণ্ড  
করিবার সময়ে উহারা সেই সাঁড়াশির মত দাঁত জোড়াটা  
ব্যবহার করে; কিন্তু খাদ্য মুখে দিবার পরে তাহারা  
ভিতরকার দাঁত ও জিভ ছাড়া আর কিছুই ব্যবহার করে না।

অনেক পতঙ্গেরই ডানা থাকে, কিন্তু সকল পিপ্‌ড়ের  
ডানা হয় না। ইহাদের মধ্যে যাহারা স্ত্রী এবং পুরুষ, কেবল  
তাহাদেরই শরীরে ডানা দেখা যায়। কস্মী পিপ্‌ড়দের  
ডানা নাই। তোমরা ঘরে বাহিরে যে-সব পিপ্‌ড়েকে ঘুরিয়া  
বেড়াইতে দেখ, তাহাদের সকলেই কস্মী। তাই ইহাদের  
ডানা নাই।

কস্মী পিপ্‌ড়দের মধ্যে অনেক কাজের ভাগ আছে।  
কেহ বাসায় পাহারা দেয়, কেহ সৈনিকের কাজ করে, কেহ  
ঘর বানায়, কেহ বাহির হইতে খাবার জোগাড় করিয়া আনে,

কেহ-বা শিশু সন্তানদিগকে লালনপালন করে। তোমরা যদি লক্ষ্য কর, তাহা হইলে পিঁপ্‌ড়ের গাদার অসংখ্য পিঁপ্‌ড়ের মধ্যে কতকগুলির আকার বড় দেখিতে পাইবে,— ইহাদের মাথাগুলো যেন শরীরের তুলনায় অনেক বড়। ইহারা সৈনিক পিঁপ্‌ড়ে। অল্প পিঁপ্‌ড়ের সঙ্গে যখন লড়াই বাধে তখন ইহারা মস্ত মাথার ধারালো দাঁত দিয়া লড়াই করে। সাধারণ কর্মীরাই ছোট আকারে জন্মে। স্ত্রী ও পুরুষ পিঁপ্‌ড়ের আকার কিছু বড়, কিন্তু ইহারা প্রায়ই গর্ত ছাড়িয়া বাহিরে আসে না।

পিঁপ্‌ড়েরা কি খাইয়া বাঁচিয়া থাকে, তোমরা জান কি? এক কথায় বলিতে গেলে ইহারা সর্বভুক্। মাছ, মাংস, ফল-মূল, চাল, ডাল, ঘি, তেল, মিষ্টি, টুক্ কিছুই ইহাদের অখাণ্ড নয়। একবার একটা পুঁটি মাছ মাটিতে ফেলিয়া পরীক্ষা করিয়াছিলাম। পাঁচ মিনিটেই দলে দলে লাল পিঁপ্‌ড়ে আসিয়া মাছটি কয়েক ঘণ্টার মধ্যে খাইয়া শেষ করিয়াছিল। মাছের কেবল কাঁটা কয়েকটি পড়িয়াছিল। ফড়িং বা অপর পোকা-মাকড় আধ-মরা হইয়া মাটিতে পড়িয়া থাকিলে, পিঁপ্‌ড়ের দল তাহা কি রকমে খাইয়া ফেলে দেখ নাই কি? কেবল নিজের খাওয়া নয়,—বাচ্চাদের এবং বাসায় থাকিয়া যাহারা কাজ করে তাহাদের খাওয়াইবার জন্যও ইহারা খাণ্ড মুখে করিয়া বাসায় লইয়া যায়।

মৌমাছদের মত পিঁপ্‌ড়দেরও গলার নীচে থলি থাকে।



নিজের পেট ভরিলে ইহারা খাও চিবাইয়া ঐ খলিতে ভরিয়া রাখে। তার পরে উহা উগ্লাইয়া বাচ্চাদের বা কর্মীদের প্রয়োজন-অনুসারে খাইতে দেয়। ইহা বড়ই আশ্চর্য ব্যাপার! আমাদের এক-এক সমাজে হয় ত আট-দশ হাজার লোক থাকে। ইহাদের মধ্যে ধনী ও গরিব দুই রকমেরই লোক দেখা যায়। কিন্তু ধনীরা সহজে গরীবদের সাহায্য করে না। তাহারা নিজের ছেলে-মেয়ে ও আত্মীয় স্বজনকে লইয়া সুখে থাকিতে চেষ্টা করে। কিন্তু পিঁপ্‌ড়াদের মধ্যে এই ভাবটি একেবারে নাই। বহু কষ্টে কিছু খাবার সংগ্রহ করিয়া পিঁপ্‌ড়েরা যখন বাসার দিকে ছুটিয়া চলে, তখন পথের মাঝে যদি নিজের দলের কোনো পিঁপ্‌ড়ে শুঁয়ো নাড়িয়া খাবার চায়, তবে তাহারা তখনি গলার খলি হইতে খাবার উগ্লাইয়া ক্ষুধার্ত পিঁপ্‌ড়েকে খাওয়াইতে থাকে। এই রকম ব্যবস্থা আছে বলিয়াই, পিঁপ্‌ড়াদের সমাজের কাজ সুন্দরভাবে চলে। যাহারা খাবার সংগ্রহ করে, তাহারা সেই খাবার আবশ্যকমত সকলের মধ্যে ভাগ করিয়া দেয়। যাহারা ঘর তৈয়ারি করে, তাহারা কেবল নিজের জগু ঘর তৈয়ারি করে না, দলের সকলেই যাহাতে সুখে থাকিতে পারে, সেই দিকে নজর রাখে। যাহারা সিপাহী বা পাহারাওয়ালার কাজ করে, তাহারা দলের প্রত্যেককে রক্ষা করিবার জগু শত্রুদের সঙ্গে লড়াই করে। যাহাদের হাতে সম্ভানপালনের ভার আছে, তাহারা সব কাজ ফেলিয়া দিবারাত্রি বাসার মধ্যে

থাকে এবং সর্বদা ডিম ও বাচ্চাদের খোঁজ-খবর লয় !  
এমন সুব্যবস্থা এক মানুষের সমাজ ভিন্ন অণু প্রাণীর সমাজে  
দেখা যায় না ।

### পিঁপ্‌ড়ের বাসা

পিঁপ্‌ড়েরা মাটির তলায় যে বাসা করে, গর্ত খুঁড়িয়া  
তাহার ভিতরটা বোধ হয় তোমরা দেখে নাই । বাগানের  
মধ্যে বা মাঠে পিঁপ্‌ড়েরা ভিতর হইতে মাটি তুলিয়া যে বাসা  
প্রস্তুত করে, তাহা খুঁড়িয়া দেখিয়া । পিঁপ্‌ড়ের বাসা চিনিয়া  
লওয়া কঠিন নয় । একটু নজর রাখিলেই তোমরা দেখিতে  
পাইবে, মাঠের এক-এক জায়গায় কালো বা লাল পিঁপ্‌ড়েরা  
গর্ত হইতে দাঁতে করিয়া একটু একটু মাটি উঠাইয়া তাহা  
গর্তের মুখে গোলাকারে সাজাইয়া রাখিতেছে । পিঁপ্‌ড়েরা  
এই রকমে যে কণা কণা মাটি উঠায়, তাহাতে গর্তের মুখের  
চারিদিকটা যেন প্রাচীর দিয়া ঘেরা হইয়া পড়ে । তোমরা  
যদি এই রকম পিঁপ্‌ড়ের গর্ত খুঁজিয়া পাও, তবে সেখানে  
খুঁড়িলে মাটির ভিতরে উহাদের বাসা দেখিতে পাইবে ।

পিঁপ্‌ড়ের বাসা বড়ই অদ্ভুত । ঘরের পর ঘর থাকে-  
থাকে মাটির ভিতরে সাজানো দেখা যায় । যাওয়া-আসা  
এবং চলাফেরার জন্ত অনেক পথও সেই বাসার ভিতরে থাকে ।  
রাজাদের বা বড়লোকদের বাড়ীর ঘরগুলি বেশ সাজানো

গুছানো থাকে মাত্র, সেগুলিতে প্রায়ই কেহ বাস করে না। পিঁপ্‌ড়াদের সকল ঘরই পূর্ণ দেখিতে পাইবে। কোনো ঘরে কর্মী পিঁপ্‌ড়েরা ডিমগুলিকে যত্নে রাখিয়া পাহারা দেয়। শুঁয়ো-পোকাকার আকারে যে-সকল বাচ্চা বাসায় থাকে, কোনো ঘরে তাহাদের যত্ন করা হয়। সেখানে অনেক কর্মী-পিঁপ্‌ড়েরা গা চাটিয়া বাচ্চাদের শরীরের ধূলা-মাটি সফ্ করে এবং গলার খলিতে খাবার বোঝাই করিয়া আনিয়া তাহাদিগকে খাওয়াইতে থাকে। কোনো ঘরে হয় ত, পুত্তলি-অবস্থায় বাচ্চার নিজে মুখের লালায় প্রস্তুত সূতা দিয়া আপাদমস্তক ঢাকিয়া মড়ার মত পড়িয়া থাকে এবং শত শত কর্মী-পিঁপ্‌ড়ের পুত্তলিদের গায়ের মলা-মাটি মুছিয়া যত্ন করে।

বাসার উপর ও মাঝের তলার ঘরগুলিতে এই সকল কাজ চলে, এবং সকলেই ব্যস্ত হইয়া নিজেদের কর্তব্য করিয়া যায়। কোনো উপর-ওয়ালার তাগিদের জগ্ প্রতীক্ষা করিয়া সময় নষ্ট করে না।

বাসার নীচের তলাটা অনেকটা নিরিবিলি। ইহাই পিঁপ্‌ড়াদের রাণীর অন্দর মহল। কর্মীদের মুখ হইতে খাবার লইয়া আহাৰ করা এবং 'খারাবাহিক ডিম-পাড়াই রাণীর কাজ। আমাদের রাণীর যেমন অনেক দাস-দাসী ও সহচরী সঙ্গে থাকিয়া রাণীর হুকুম তামিল করে, পিঁপ্‌ড়াদের রাণীর সঙ্গেও সেই রকম অনেক সঙ্গী ঘুরিয়া বেড়ায়। পিঁপ্‌ড়াদের রাণী সোখীন নয়; কাজেই তাহার মন

জোগাইবার জন্য সঙ্গীদের বিশেষ খাটিতে হয় না। অন্দর মহলের ঘরে ঘরে বেড়াইয়া রাশি রাশি ডিম পাড়াই রাণীর একমাত্র সখ্। ডিম পাড়িবা-মাত্র রাণীর সঙ্গীরা সেগুলিকে মুখে করিয়া পৃথক্ ঘরে যত্ন করিয়া রাখিয়া দেয়। পাছে ডিম নষ্ট হইয়া যায়, এই ভয়েই অনেক কস্মী পিঁপ্ড়ে সর্বদা রাণীর পিছনে ঘুরিয়া বেড়ায়।

### স্ত্রী ও পুরুষ-পিঁপ্ড়ে

রাণী প্রথমে কেবল কস্মী পিঁপ্ড়ের ডিম প্রসব করে। ইহা শেষ হইলে সে কিছুদিন ধরিয়া স্ত্রী ও পুরুষ পিঁপ্ড়ের ডিম পাড়িতে থাকে। এই ডিমগুলির আকার কিছু বড়। যাহা হউক, সেগুলি হইতে সম্পূর্ণ আকারে পিঁপ্ড়ে বাহির হইলে বাসার সকলেই ব্যতিব্যস্ত হইয়া পড়ে। স্ত্রী ও পুরুষ-পিঁপ্ড়ের ডানা থাকে। তাহারা জন্মিয়াই গর্তের বাহিরে আসিবার চেষ্টা করে। কস্মী পিঁপ্ড়েরা জোর করিয়া তাহাদিগকে গর্তের মধ্যে ধরিয়া রাখে। কিন্তু মৌমাছির চাকে যেমন স্ত্রী-মাছদের মধ্যে ক্রমাগত ঝগড়াঝাঁটি চলে, ইহাদের মধ্যে তদ্বৎ দেখা যায় না। স্ত্রী, পুরুষ এবং কস্মী সকলে মিলিয়া মিশিয়া বাস করে।

যাহা হউক, বাসায় স্ত্রী ও পুরুষ পিঁপ্ড়ের সংখ্যা যখন বেশি হইয়া পড়ে, তখন কস্মীরা তাহাদিগকে আর আটকাইয়া

রাখিতে পারে না। শেষে হঠাৎ এক দিন গর্ত ছাড়িয়া দলে দলে উপরে উঠিতে আরম্ভ করে। পুরুষ-পিঁপ্‌ড়েরা একবার উপরে উঠিলে আর গর্তে ফিরিয়া আসে না। কিছুক্ষণ উড়িলেই তাহাদের ডানা খসিয়া যায় এবং অনেকেই মরিয়া যায়; আবার কতকগুলিকে পাখী, ব্যাঙ্ প্রভৃতি কাছে পাইয়া খাইয়া ফেলে। ডানা-ওয়ালা অনেক স্ত্রী-পিঁপ্‌ড়েরও এই রকমে অপমৃত্যু হয়। কিন্তু কস্মীরা সকলগুলিকে মরিতে দেয় না। তাহারা দলের স্ত্রীদের বিপদ দেখিলেই চারিদিক্ হইতে ছুটিয়া আসে এবং সেই সাঁড়াসির মত দাঁত দিয়া ধরিয়া তাহাদিগকে গর্তের ভিতরে লইয়া যায়। ইহার পর স্ত্রীরা আর গর্তের বাহিরে আসে না। গর্তের ভিতরে গিয়া তাহাদের প্রত্যেকেই একএকটি রাণী হইয়া দাঁড়ায় এবং ডিম পাড়িতে শুরু করে। যে-সকল স্ত্রী-পিঁপ্‌ড়ে উড়িতে উড়িতে গর্ত হইতে দূরে আসিয়া পড়ে, কস্মীরা তাহাদের সন্ধান পায় না। ইহারা নিজেই নিজেদের ডানা কাটিয়া ফেলে এবং পরে একটি ছোট গর্ত খুঁড়িয়া সেখানে ডিম পাড়িতে আরম্ভ করে। এই রকমে কখনো কখনো পিঁপ্‌ড়দের এক-একটা নূতন বাসার সৃষ্টি হইয়া পড়ে।

### পিঁপ্‌ড়ের বাসা-ত্যাগ

এক জায়গায় বহুকাল বাস করিলে, তাহা ক্রমে বাসের অনুপযুক্ত হয়। তখন হয় ত মড়ক বা অন্য কিছু উৎপাত

দেখা দিয়া সেখানকার লোকজনকে দেশ-ছাড়া করে। আমাদের দেশের অনেক পুরানো গ্রাম ও নগর এই রকমে নষ্ট হইয়া গিয়াছে। হিন্দু, বৌদ্ধ ও মুসলমান রাজাদের রাজধানী গোড় এক সময়ে খুব বড় সহর ছিল। ইহা বোধ হয় তোমরা ইতিহাসে পড়িয়াছ। কিন্তু এখন তাহা জনশূন্য ঘোর জঙ্গল। গোড়ের বড় বড় সুন্দর বাড়ী ভাঙিয়া চুরিয়া মাটির সঙ্গে মিশিয়া রহিয়াছে। এক সময়ে ভয়ানক মড়কের ভয়ে লোকজন দেশ ছাড়িয়া পলাইয়াছিল বলিয়াই গোড়ের এমন দুর্দশা। পিঁপ্‌ড়েরা মাটির নীচে যে-সকল নগরের মত বাসা বানায়, তাহাতে উহারা চিরকাল থাকিতে পারে না। বাসের একটু অসুবিধা হইলে বা কোনো রকম মড়ক দেখা দিলে, তাহারা বাসা ছাড়িয়া নূতন জায়গায় বাসা তৈয়ার করে। তোমরা এই রকম বাসা-ভাঙা পিঁপ্‌ড়ের দল দেখ নাই কি? বাসা ভাঙার সময়ে অসংখ্য পিঁপ্‌ড়ে সারি বাঁধিয়া নূতন জায়গার দিকে চলে। বাসায় যে-সকল ডিম, বাচ্চা ও পুত্তলি-পিঁপ্‌ড়ে থাকে, সেগুলিকে তাহারা ফেলিয়া যায় না। তোমরা যদি লক্ষ্য কর তবে প্রত্যেক কক্ষী পিঁপ্‌ড়েকে তখন একএকটি সাদা জিনিষ মুখে লইয়া চলিতে দেখিবে। ঐ জিনিষগুলি পুত্তলি-পিঁপ্‌ড়ে। পুত্তলি-অবস্থায় পিঁপ্‌ড়ের বাচ্চা মড়ার মত পড়িয়া থাকে, এজন্য সেগুলিকে মুখে করিয়া লইয়া যাইতে কক্ষীদের কোনো কষ্ট হয় না।

আমরা এ-পর্যন্ত মাটির তলাকার পিঁপ্‌ড়াদের কথা

বলিলাম। পৃথিবীতে প্রায় তিন হাজার রকমের পিঁপ্ড়ে আছে। ইহাদের সকলেই মাটির তলায় বাস করে না। কেহ গাছের শুকনো পাতা একত্র করিয়া বাসা বাঁধে। আবার কেহ আমাদের ফকির ও সন্ন্যাসীর মত পথে পথে ঘুরিয়া বেড়ায় এবং যেখানে-খুসি-সেখানে বাস করে, —ইহাদের স্থান বা অস্থানের জ্ঞান নাই। এই তিন হাজার পিঁপ্ড়ের জীবনের কথা মোটামুটি এক রকম হইলেও, তাহাদের চাল-চলনে অনেক পার্থক্য আছে। কাজেই ইহাদের একটু একটু পরিচয় দিতে গেলেও একখানা প্রকাণ্ড বই লেখা দরকার হয়। আমরা এখানে অল্প পিঁপ্ড়ের কথা না বলিয়া আমাদের বাংলা দেশের কয়েকটি পিঁপ্ড়ের কথা বলিব।

### বাংলা দেশের পিঁপ্ড়ে

আমরা যে-সব পিঁপ্ড়ে দেখিতে পাই তাহাদের মধ্যে মোটামুটি,—(১) ডেঁয়ে (২) স্ফুড়স্ফুড়ে বা ধাওয়া (৩) কাঠ-পিঁপ্ড়ে বা মেঝেল (৪) লাল-পিঁপ্ড়ে—এই চারি জাতি দেখা যায়।

ডেঁয়েদের দাঁত খুব বড় ও ধারালো কিন্তু ছল থাকে না। কাঠ-পিঁপ্ড়ের ছল ও দাঁত দুইই আছে,—ইহারা ভয়ানক বিষাক্ত। ধাওয়া বা স্ফুড়স্ফুড়ে পিঁপ্ড়েরা বড় ভালোমানুষ তাহাদের দাঁত বড় নয় এবং ছলও থাকে না।

তোমরা জিঁয়ে এবং লাল ক্ষুদে পিঁপ্ড়ে নিশ্চয়ই দেখিয়াছ। ইহারা ভয়ানক রাগী ও বিষাক্ত। ডেঁয়ে, কাঠ-পিঁপ্ড়ে এবং সুড়সুড়ে পিঁপ্ড়েরা প্রায়ই একা একা ঘুরিয়া বেড়ায়, কিন্তু জিঁয়ে ও ক্ষুদে পিঁপ্ড়েরা তাহা করে না। ইহারা দল বাঁধিয়া চলা-ফেরা করে। জ্যান্ত কেঁচো বা আধ-মরা ফড়িং শিকার করিবার জন্ত যখন জিঁয়েরা সার বাঁধিয়া চলে তখন মনে হয় যেন, তাহারা যুদ্ধ করিতে চলিয়াছে। শিকারের সময়ে সত্যই ইহারা যুদ্ধ-সজ্জা করিয়া চলে। সম্মুখে সৈনিক ও দূতেরা থাকে। তাহারা একটু আগাইয়া গিয়া কোথায় শিকার আছে বা কোথায় বিপদের সম্ভাবনা তাহা জানিয়া লয় এবং সেই খবর দলের পিঁপ্ড়েরদের জানায়।

রান্নাঘরে ও ভাঁড়ারঘরে জিঁয়েদের উৎপাত বেশি। হাঁড়ির ভিতরকার ভাজা মাছ পর্য্যন্ত ইহারা খাইয়া ফেলে। ইহাদের অত্যাচার হইতে উদ্ধার পাইবার জন্ত বাড়ীর মেয়েরা দুই একটা পিঁপ্ড়েকে আধ-মরা করিয়া মাটিতে ফেলিয়া রাখেন। কয়েক মিনিটেই দলের দুই চারিটি পিঁপ্ড়ে সেখানে আসিয়া দাঁড়ায় এবং শুঁয়ো দিয়া আহত পিঁপ্ড়েকে পরীক্ষা করে। যখন দেখে সঙ্গীরা সত্যই মৃতপ্রায়, তখন তাহারা ভয় পাইয়া গর্তের সকল পিঁপ্ড়েরদের বিপদের কথা জানায়। ইহার পরে অনেকক্ষণ কোনো পিঁপ্ড়েই গর্তের বাহিরে আসে না।

রাঙী পিঁপ্ড়ে তোমরা দেখ নাই কি? ইহারা জিঁয়েদের



চেয়ে ছোট, কিন্তু কম কামড়ায় না। ইহারাও একা চলে না। বর্ষাকালে দিনের বেলায় যদি একটা কেঁচো গর্তের উপরে উঠে, তবে রাঙীর দল তাহাকে আক্রমণ করিয়া খাইয়া ফেলে বা খণ্ড খণ্ড করিয়া বাসায় টানিয়া লইয়া যায়। ইহারা জঁয়েদের মত মাটির উপরে চলিতে ভালবাসে না; মাটির তলায় সুড়ঙ্গ করিয়া সারি বাঁধিয়া চলে এবং মাঝে মাঝে উপরে উঠিবার পথ রাখে। বৃষ্টির পরে ইহারা বাসার ভিতর হইতে অনেক মাটি তুলিয়া গর্তের মুখে আলু বাঁধে।

তোমরা গাছের লাল-পিঁপ্ড়ে নিশ্চয়ই দেখিয়াছ। এই পিঁপ্ড়েদের কেহ লাসা কেহ-বা নালসো বলে। বাগানের কলা পেঁপে আম প্রভৃতি বড় বড় গাছেই ইহাদের প্রধান আড্ডা। সাধারণ পিঁপ্ড়ের চেয়ে ইহারা আকারে বড়, পা ও শূঁয়ো বেশ লম্বা। বুক ও লেজের জোড়ে কেবল একটি 'বল' অর্থাৎ পিণ্ড আছে। ইহাদের লেজে ছল নাই। কিন্তু দাঁত সাঁড়াসির মত জোরালো। তোমরা যদি কোনো নালসো পিঁপ্ড়েকে বিরক্ত কর, তবে সে শূঁয়ো উঁচু করিয়া তোমাকে কামড়াইতে আসিবে। কামড়াইলে মনে হয় যেন কামড়ের জায়গাটা আগুনে পুড়িয়া গেল। ইহারা দাঁত দিয়া কামড়াইয়া কামড়ের জায়গায় একরকম পাতলা জিনিস ঢালিয়া দেয়। ইহাই তাহাদের বিষ। লেজের দিকে একটা ছিদ্রে বিষ থাকে। কিন্তু ইহা মারাত্মক বিষ নয়। গায়ে লাগিলে কিছুক্ষণ খুব কষ্ট দেয়, তার পরে জ্বালা-যন্ত্রণা কমিয়া যায়।

নাল্‌সো-পিঁপড়ের বাসা হয় ত তোমরা বাগানের গাছপালায় দেখিয়াছ। গাছের যে-সকল সরু ডালে বেশি পাতা থাকে, তাহারি কতকগুলি তাজা পাতা মাকড়সার জালের মত সূতা দিয়া জড়াইয়া ইহারা বাসা বাঁধে। পাতাগুলি কিছুদিন বেশ তাজা থাকে, কিন্তু পরে শুকাইয়া যায়। এই রকম পাতার ঘরে নাল্‌সো-পিঁপড়েরা ডিম, বাচ্চা ও খাবার বোঝাই করিয়া বাস করে। যদি বাসার কাছে কোনো গোলযোগ হয়, তবে তাহারা দলে-দলে ঘর হইতে বাহির হইয়া লড়াই করিবার জন্ত প্রস্তুত হয় এবং সারে সারে দাঁড়াইয়া শুঁয়ো নাড়িতে থাকে।

নাল্‌সো-পিঁপড়েরা কি রকমে বাসা বাঁধে তাহা বোধ হয় তোমরা জান না। ইহা বড়ই মজার। দাঁত দিয়া ধরিয়া ইহারা প্রথমে কতকগুলি কচি পাতাকে বাঁকাইয়া ফেলে। কিন্তু তাজা পাতাকে একবার বাঁকাইলে তাহা বেশি ক্ষণ বাঁকিয়া থাকে না; একটু পরেই আবার সোজা হইয়া উঠে। কাজেই এই সকল পাতা দিয়া স্থায়ী রকম ঘর প্রস্তুত করিতে হইলে, সেগুলিকে কিছু দিয়া বাঁধিয়া রাখিতে হয়। মাকড়সা বা গুঁটিপোকারা যেমন শরীরের লাল দিয়া সূতা প্রস্তুত করিতে পারে, এই পোকারা তাহা পারে না। কিন্তু ইহাদের বাচ্চারা এক রকম সূতা তৈয়ার করিতে পারে। পিঁপড়েরা পুত্তলি-অবস্থায় এই সূতায় সর্ব শরীর ঢাকিয়া ঘুম দেয়। যাহা হউক, নাল্‌সো

পিঁপ্‌ড়েরা বাসার পাতাগুলিকে সূতা দিয়া বাঁধিয়া রাখিবার জন্ত তাহাদের বাচ্চাদের সাহায্য লয়। ঘর বাঁধিবার সময়ে কর্ম্মী পিঁপ্‌ড়েরা এক-একটা বাচ্চা মুখে করিয়া বাঁকানো পাতার কাছে লইয়া যায়। বাচ্চারা মুখ হইতে লালা বাহির করিয়া যেমন সরু সূতা প্রস্তুত করিতে থাকে, তেমনি অপর কর্ম্মী পিঁপ্‌ড়েরা সেই সূতা দিয়া পাতাগুলিকে বেশ শক্ত করিয়া জড়াইয়া ফেলে। নালসো-পিঁপ্‌ড়েরা কেমন ফাঁকি দিয়া ঘর বাঁধে, একবার ভাবিয়া দেখ। এমন ফন্দি মানুষের মাথাতেও হঠাৎ আসে না।

নালসো-পিঁপ্‌ড়েরা সর্ব্বভুক্ প্রাণী। শুঁয়ো-পোকা, ফড়িং, গোবরে-পোকা, প্রজাপতি প্রভৃতি সকল রকম ছোট প্রাণী শিকার করিয়া ইহারা বাসায় আনে এবং তার পরে পরমানন্দে সেগুলি সকলে ভাগ করিয়া আহার করে। আমাদের বাড়ীতে ভাণ্ডার ঘর আছে। এই ঘরে আমরা কেবল খাবার জিনিস জড় করিয়া রাখি। নালসো-পিঁপ্‌ড়েরা খাবার রাখিবার জন্ত গাছের পাতা দিয়া ভাণ্ডার ঘর তৈয়ার করে। এই ঘরে তাহারা বাস করে না, খাবার জিনিস রাখিয়া ঘরের চারিদিকে পাহারা দেয়।

### পিঁপ্‌ড়ের গোরু

আমরা গরু পুষ্টি এবং ঘাস খড় খাওয়াইয়া তাহাদিগকে যত্ন করি; তার পরে তাহারা বাচ্চা প্রসব করিয়া

আমাদিগকে দুধ দেয়। পিঁপ্‌ড়েরা দুধ খাইবার জন্তু গরুর মত করিয়া এক রকম প্রাণী পোষে—কথাটা আশ্চর্য্য হইলেও সম্পূর্ণ সত্য। নালসো ও ডেঁয়ো পিঁপ্‌ড়েরই গরু-পোষা স্বভাব বেশি দেখা যায়।

বর্ষার এবং শীতের শেষে যে সবুজ রঙের ছোট পোকা প্রদীপের চারিদিকে ঘুরিয়া বেড়ায়, তোমরা তাহা বোধ হয় দেখিয়াছ। কপি গোলাপ শশা মূলা প্রভৃতি গাছের পাতাতে এই জাতীয় অনেক পোকা দেখা যায়। ইহাদের সকলেরি রঙ যে সবুজ হয়, তাহা নয়। এই জাতীয় মেটে ও কালো রঙের পোকাও দেখা যায়। অনেক জায়গায় এই পোকাকে জাব-পোকা বলে। নালসো পিঁপ্‌ড়েরা প্রায়ই জাব-পোকার ডিম আনিয়া বাসায় পালন করে। আমরা যেমন গোরু পালন করি, ঠিক সেই রকম যত্নেই উহারা পোকা পালন করে। ডিম যাহাতে নষ্ট না হয়, ডিম ফুটিলে বাচ্চারা যাহাতে প্রচুর খাবার পায় এবং বাহির হইতে শত্রু আসিয়া যাহাতে ডিম নষ্ট না করে—এই সকল বিষয়ে পিঁপ্‌ড়ের খুব নজর থাকে। তাহারা কিসের জন্তু এত যত্ন ও চেষ্টা করিয়া পোকা পোষে, তাহা বোধ হয় তোমরা এখনো বুঝিতে পার নাই। আমরা গোরুদিগকে খাওয়াইয়া যেমন ভাঁড়ে-ভাঁড়ে দুধ আদায় করিয়া লই, পিঁপ্‌ড়েরাও ঐ-সব পোকাদের কাছ হইতে মধুর মত মিষ্ট এক রকম রস আদায় করিয়া লয়।

এখানে পিঁপ্‌ড়ের গোরুর একটা বড় ছবি দিলাম।  
কিন্তু ইহাদের প্রকৃত আকার এত ছোট  
যে, দশ বারোটিকে পর পর না সাজাইলে  
এক ইঞ্চি জায়গা জোড়া যায় না।  
ইহাদের সকলের ডানা গজায় না এবং



চিত্র ৪৯

পিঁপ্‌ড়ের গোরু।

পাগুলিও খুব লম্বা হয় না। এজন্য  
তাড়াতাড়ি চলা-ফেরা করিতে পারে না। গাছের রসই  
ইহাদের প্রধান খাদ্য। তাই যে গাছে পিঁপ্‌ড়ের গোরু  
বেশি থাকে, সেই গাছ প্রায়ই মরিয়া যায়।

এখানে যে পোকাটির ছবি দিলাম, তাহার পিছনে নলের  
মত দুইটি অংশ দেখিতে পাইবে। এই দুইটি মধুর নল।  
গোরুর বাঁটে যেমন  
আপনা হইতেই  
অনেক মধু জন্মে,  
পিঁপ্‌ড়ের গোরুর  
দেহের ঐ দুইটি নলে  
সেই রকমে আপনিই



চিত্র ৫০—পিঁপ্‌ড়েরা মিষ্টরস খাইতেছে।

অনেক মধু জমা হয়। ফাল্গুন-চৈত্র মাসে আমগাছের  
পাতায় কখনো কখনো এক রকম চক্‌চকে মধু লাগিয়া  
ধাকিতে দেখা যায়। এই মধুও এক রকম পতঙ্গের শরীরে  
হইতে বাহির হয়। আমগাছের তলায় গেলে, এক রকম  
ছোট পোকাকে চড়বড় শব্দ করিয়া এক পাতা হইতে

লাফাইয়া অল্প পাতায় যাইতে দেখা যায়। এক-একটি আমগাছে বোধ হয়, লক্ষ লক্ষ পোকা থাকে। এইগুলিই শরীর হইতে মধু বাহির করিয়া গাছের পাতায় লাগায়। ইহারাও পিঁপড়াদের গোরুজাতীয় প্রাণী। তোমরা যদি পরীক্ষা কর, তবে দেখিতে পাইবে,—যে গাছে এই পোকা বেশি থাকে, সেখানে নানাজাতীয় পিঁপড়েও দিবারাত্রি ঘুরিয়া বেড়ায়।

দুধ সংগ্রহ করিতে হইলে আমরা গোরুকে ছুহিয়া থাকি। পিঁপড়েরা জাব-পোকাকার মধু সংগ্রহ করিবার সময়ে বড় মজা করে। মধু খাইবার ইচ্ছা হইলেই তাহারা লম্বা শূঁয়ো দিয়া পোকাদের লেজের কাছে সুড়সুড়ি দিতে আরম্ভ করে। ইহাতে পোকাদের শরীর হইতে বিন্দু বিন্দু মধু বাহির হইতে থাকে। পিঁপড়েরা তাহাই পরমানন্দে চাটিয়া খাইতে থাকে। সুতরাং দেখা যাইতেছে, পিঁপড়েরা যে পোকাগুলিকে গোরুর মত পোষে তাহা নয়, আমরা যেমন গোরুর দুধ ছুহিয়া লই, উহারাও সেই রকমে মধু ছুহিয়া লয়।

নালসো-পিঁপড়েরা জাব-পোকাগুলিকে অতি যত্নে পালন করে। যাহাতে সেগুলি পলাইতে না পারে, তাহার জগ্জাল বুনিয়া খোঁয়াড় তৈয়ারি করে। কখনো কখনো নিজেদের বাসাতেও পোকাগুলিকে আটকাইয়া রাখে। এই গোরু লইয়া এক দল পিঁপড়ের সহিত আর এক দলের প্রায়ই লড়াই বাধিয়া যায়।

## পিঁপ্‌ড়ের লড়াই

তোমরা পিঁপ্‌ড়ের লড়াই দেখিয়াছ কি? আমরা অনেক দেখিয়াছি। এক রাজার সঙ্গে আর এক রাজার কেন লড়াই বাধে, তাহা বোধ হয় তোমরা জান না। প্রায়ই স্বার্থ লইয়া লড়াই বাধে। এক রাজা অন্য রাজার রাজ্যের ধন-সম্পত্তিতে লোভ করিয়া সেই রাজ্য আক্রমণ করে। ইহাতে দুই পক্ষে যুদ্ধ বাধিয়া যায়। দুই দল পিঁপ্‌ড়ের মধ্যেও ঠিক এই কারণে লড়াই বাধে। এক দল যেই আর এক দলের অধিকারে আড্ডা করিতে যায়, অপর দল তাহা সহ্য করিতে না পারিয়া হাজারে হাজারে গর্ভ হইতে বাহির হয় ও লড়াই শুরু করে। কুকুর ও পাখীরা যেমন পায়ে পা বাধাইয়া কামড়াকামড়ি করে এবং সঙ্গে সঙ্গে মাটিতে গড়াগড়ি দেয়, পিঁপ্‌ড়ের লড়াই কতকটা সেই রকমের। দিনের পর দিন, দুই দল পিঁপ্‌ড়ের মধ্যে এই রকম লড়াই চলে। এই যুদ্ধে সন্ধি হয় না। এক পক্ষ সম্পূর্ণ হারিয়া গেলে যুদ্ধ থামে।

যুদ্ধক্ষেত্রে যে-সব সৈনিক মারা পড়ে, আমরা তাহাদের দেহ আনিয়া গোর দিই বা পুড়াইয়া ফেলি। পিঁপ্‌ড়েরা মৃত সৈনিকের দেহ টানিয়া গর্ভে লইয়া যায়। কিন্তু গোর দেয় না। পিঁপ্‌ড়েরা মৃত দেহ পাইলে খুব আনন্দ করে এবং সকলে মিলিয়া ভাগ করিয়া খাইয়া ফেলে। কাণা

খোঁড়া স্বজাতীয়দের উপরেও তাহাদের দয়ামমতা নাই,—  
কোনো নিষ্কর্মা লোককে তাহারা দলে থাকিতে দেয় না।  
কোনো রকমে দলের পিঁপড়ে আহত হইলে, সকলে মিলিয়া  
তাহাকে বাসায় টানিয়া লইয়া খাইয়া ফেলে।

তোমরা হয় ত ইতিহাসে পড়িয়াছ, অতি প্রাচীনকালে  
পৃথিবীর সকল দেশেই মানুষ কেনা-বেচা চলিত। লোকে  
যাহাকে টাকা দিয়া কিনিত, তাহাকে পশুর মত খাটাইত।  
এক দল লোক এক দেশ হইতে মানুষ ধরিয়া আনিয়া আর  
এক দেশে বিক্রয় করিত। এখন পৃথিবীর কোনো দেশে  
মানুষ-ধরার ব্যবসায় নাই। কিন্তু পিঁপড়াদের মধ্যে এই চুরি-  
বিদ্যা খুব আছে। পিঁপড়েরা অনেক সৈন্য সংগ্রহ করিয়া  
হঠাৎ আর এক দলের গর্ভে প্রবেশ করে এবং তাহাদের  
ডিম ও পুত্রলি চুরি করিয়া নিজেদের গর্ভে আনিয়া ফেলে।  
এই চুরি লইয়াও তুই দলে কখনো কখনো লড়াই বাধে।  
চুরি-করা ডিম হইতে যে পিঁপড়ে জন্মে, সেগুলি চোর  
পিঁপড়াদেরই দলভুক্ত হয়।

### পিঁপড়ের বাসা চেনা

গর্ভ ছাড়িয়া পিঁপড়েরা কত দূরে দূরে বেড়ায়, তাহা  
তোমরা নিশ্চয়ই দেখিয়াছ। আমরা এক রকম পিঁপড়েকে  
চারি শত বা পাঁচ শত গজ দূরে বেড়াইতে দেখিয়াছি।



পিঁপড়েরের দৃষ্টি শক্তি খুব ভালো নয়, কিন্তু তথাপি তাহারা কখনো পথ ভুলে না। এত দূরে গিয়াও তাহারা কি রকমে নিজের গর্তে আসিয়া পৌঁছায়, তাহা বড় আশ্চর্যজনক মনে হয়। এ-সম্বন্ধে বড় বড় পণ্ডিতেরা অনেক খোঁজ খবর লইতেছেন, কিন্তু আজও ঠিক কথাটি জানা যায় নাই। অনেক বলেন, পিঁপড়ের ভ্রাণশক্তি খুব প্রবল, তাই গন্ধ শুঁকিয়া শুঁকিয়া ইহারা নিজেদের বাসা বাহির করিতে পারে। হাজার হাজার পিঁপড়ে একত্র থাকিলে, তাহাদের মধ্যে কোন্‌গুলি নিজের দলের ইহাও পিঁপড়েরা অনায়াসে চিনিয়া লইতে পারে। সম্ভবত, এখানেও গন্ধ শুঁকিয়া পিঁপড়েরা আপন ও পর ঠিক করিতে পারে।

ইংলণ্ডের একজন প্রধান পণ্ডিত লর্ড আভারির নাম বোধ হয় তোমরা শুন নাই। তিনি সমস্ত জীবনই কেবল পোকা-মাকড় লইয়া পরীক্ষা করিয়াছিলেন। তাঁহার চেষ্টায় পোকা-মাকড়ের জীবনের অনেক নূতন কথা জানা গিয়াছে। তিনি একবার একটি পিঁপড়েকে দল হইতে ছাড়াইয়া লইয়া বহুকাল পৃথক রাখিয়াছিলেন। এত দিনেও সে নিজের দলের কথা ভুলে নাই, ছাড়িয়া দিবামাত্র সে দলে মিশিয়া গিয়াছিল। ইহাতে মনে হয়, কেবল গন্ধ শুঁকিয়াই পিঁপড়েরা দল চিনিয়া লয় না। কোনো পিঁপড়ে হঠাৎ পরের দলে প্রবেশ করিলে সেখানে জায়গা পায় না। দলের পিঁপড়েরা দুই চারিবার গায়ে শুঁয়ো ব্লাইয়াই তাহাকে অগ্নি দলের পিঁপড়ে বলিয়া

চিনিতে পারে এবং শেষে তাহাকে জোর করিয়া দল হইতে তাড়াইয়া দেয়।

---

### পিঁপড়ের আয়ু

লর্ড আভারি একটি পিপড়েকে বিশেষ যত্ন করিয়া প্রায় ছয় বৎসর বাঁচাইয়া রাখিয়াছিলেন। সুতরাং পিঁপড়েরা বেশি দিন বাঁচে না বলিয়া আমাদের যে ধারণা আছে, তাহা ভুল। নিজের ইচ্ছায় চলা-ফেরা করার সুবিধা পাইলে, ইহারা সাত বৎসর পর্য্যন্ত বাঁচিয়া থাকে।

---

# শিলা-সক্ষ পতঙ্গ

(NEUROPTERA)

## উই

তোমরা সকলেই উই দেখিয়াছ। ইহারা শুকনো জায়গায় বাস করিতে ভালবাসে। বাঁশ কাঠ শুকনো লতা-পাতা ইহাদের খাণ্ড। কিন্তু যেখানে উই বেশি থাকে, সেখানে খাতা-পত্র মোজা-কাপড় এমন কি জুতা পর্য্যন্ত তাহাদের গ্রাস হইতে রক্ষা করা যায় না। শুকনো কাঠ বা বাঁশ মাটিতে পেঁতা থাকিলে, সেগুলির ভিতরে উইয়ে বাসা করে। যদি একখানা উই-ধরা বাঁশ পরীক্ষা করিবার সুবিধা পাও, তবে দেখিবে, বাঁশের ভিতরে উইরা মাটি দিয়া সরু পথ ও সুড়ঙ্গ তৈয়ার করিয়াছে।

যেখানে বাঁশ বা কাঠ নাই, সেখানে উই পোকারা মাটির তলায় ঘর প্রস্তুত করে। তোমরা মাঠে নিশ্চয়ই উইদের টিবি দেখিয়াছ। এ-সকল টিবির নীচে মাটির মধ্যে উইদের ঘরবাড়ী থাকে। বৃষ্টির জল বা রৌদ্রের তাপ যাহাতে বাসায় না লাগে, তাহারি জন্ত উইরা বাসার উপরে টিবি করিয়া রাখে। আমাদের দেশে সাধারণ উইয়ের টিবি এক হাত বা দেড় হাতের বেশি উঁচু হয় না, কিন্তু আফ্রিকায় এক জাতি উইকে বারো চৌদ্দ হাত উঁচু টিবি ধানাইয়া তাহার নীচে নিশ্চিন্ত হইয়া বাস করিতে দেখা যায়।

উই পতঙ্গজাতীয় প্রাণী, কিন্তু বোলতা বা পিঁপ্ড়ের জাতীয় নয়। সাধারণ পতঙ্গদেরই মত ইহাদের ছয়খানা পা আছে এবং খাচ কাটিয়া খাইবার জন্তু এবং ঘরের মাল-মসলা জোগাড় করিবার জন্তু সাঁড়াশির মত দুইটা দাঁতও আছে। তা' ছাড়া এক জোড়া শুল্কো আছে। উইয়ের শুল্কো খুব লম্বা হয় না। কিন্তু আশ্চর্যের বিষয় উহাদের চোখ নাই। ইহারা অন্ধ প্রাণী। যে-সব পোকা-মাকড়ের চোখ নাই, তাহারা আলোতে থাকিতে চায় না। উই-পোকাও আলো ভালবাসে না। যখন দেওয়াল বা মাটির উপর দিয়া যাওয়া-আসার দরকার হয়, তখন উহারা মাটি দিয়া সুড়ঙ্গ বনায় এবং সুড়ঙ্গের পথে যাওয়া-আসা করে। সুড়ঙ্গের জন্তু যে মাটির দরকার হয়, তাহা উহারা দাঁত দিয়া কাটিয়া আনে এবং তাহার সহিত মুখের লাল মিশাইয়া কাদা তৈয়ারি করে। ইহা দিয়াই উইদের সুড়ঙ্গ ও বাসা তৈয়ারি হয়।

### স্ত্রী, পুরুষ ও কন্ম্বী-উই

পিঁপ্ড় ও মৌমাছদের দলে যেমন স্ত্রী, পুরুষ ও কন্ম্বী আছে, উইদের মধ্যেও ঠিক তাহাই দেখা যায়। যদি কখনো উইয়ের টিবি পরীক্ষা করিবার সুযোগ পাই, তবে তোমরা সেখানে ছোট ও বড় দুই রকম উই দেখিতে পাইবে। ইহারা সকলেই কন্ম্বী। ছোট উইগুলিরই সংখ্যা বেশি।

ইহারা ঘর-দুয়ার তৈয়ারি প্রভৃতি পরিশ্রমের কাজ করে। বড় উইগুলি সৈনিক ও পাহারা-ওয়াল। দেহের তুলনায় ইহাদের মাথা যেন একটু বড় এবং সম্মুখের দাঁতগুলি লম্বা। ছোট কস্মী-উইদের মধ্যে পাহারা দেওয়াই ইহাদের কাজ। বাহির হইতে কোনো শত্রু আসিয়া পড়িলে, ছোট কস্মীর দল নিরাপদ জায়গায় লুকাইয়া পড়ে। তখন কেবল সৈনিকেরাই তাহাদের সেই ধারালো দাঁত দিয়া শত্রুকে তাড়া করে। ইহাদেরও চোখ নাই। কোথায় শত্রু আছে, তাহা বোধ হয় শুঁয়ো দিয়াই উহারা জানিতে পারে। কে শত্রু এবং কে মিত্র, তাহা বুঝিয়া লইতে ইহারা কখনই ভুল করে না।

স্ত্রী ও পুরুষ-উই বোধ হয় তোমরা দেখ নাই। এক-একটি টিবিতে কেবল একটি পুরুষ ও একটি স্ত্রী-উই থাকে। ইহাদিগকে উইদের রাজা ও রাণী বলা যাইতে পারে। মাটির ভিতরকার বাসার সকলের নীচের ঘরে রাজা ও রাণী বাস করে। রাণী-উইকে দেখিতে অতি বিস্ত্রী। সাধারণ উই কত বড় তাহা তোমরা দেখিয়াছ। রাণীর আকার তাহারি ত্রিশ হাজার গুণ বড়। দেহে পা শুঁয়ো প্রভৃতি সকল জঙ্গল থাকে। কিন্তু সেগুলি দেহের তুলনায় এত ছোট যে দেখাই যায় না। এক-একটা প্রকাণ্ড উদর লইয়াই ইহাদের দেহ। এই পেটে অসংখ্য ডিম থাকে এবং প্রতি মিনিটে ইহারা ষাট বা সত্তরটা ডিম পাড়ে।

রাজা অর্থাৎ পুরুষ-উইদের শরীর রাণীর মত বড় না হইলেও, সাধারণ উইয়ের চেয়ে অনেক বড়। এখানে রাজা, রাণী ও কস্মী উইদের ছবি দিলাম। সাধারণ উইয়ের চেয়ে



চিত্র ০১—'ক' উইয়ের রাণী, 'খ' পক্ষযুক্ত উই, 'গ' উই, 'ঘ' ডিম।

রাজা ও রাণী কত বড়, তাহা ছবিটি দেখিলেই তোমরা বুঝিতে পারিবে। আকারে বড় হইলেও, রাজা ও রাণীর মত অক্ষম শ্রাণী পৃথিবীতে দেখা যায় না। তাহাদিগকে একই ঘরে মড়ার মত যাবজ্জীবন পড়িয়া থাকিতে হয়। মোটা দেহ লইয়া তাহারা একটুও নড়াচড়া করিতে পারে না। এজন্য অনেক কস্মী ও সৈনিক উই দিবারাত্রি রাজা-রাণীকে যত্ন করে এবং ডিম পাড়া হইলে সেগুলিকে মুখে করিয়া অন্ন

ঘরে লইয়া যায়। ক্ষুধার সময়ে কক্ষ্মীরাই রাজারানীর মুখে খাবার তুলিয়া দেয়।

পাছে রাজা বা রাণী পলাইয়া যায়, এই ভয়ে কক্ষ্মী উইরা রাজার ঘরের দরজা কাদা দিয়া এমন ছোট করিয়া তৈয়ারি করে যে, রাজারানী ইচ্ছা করিলে কখনই ঘরের বাহিরে আসিতে পারে না। পাখী, ব্যাঙ, টিক্‌টিকি ও ইঁদুর উইয়ের পরম শত্রু। ইহাদের অত্যাচারে প্রতিদিনই হাজার হাজার উই মারা যায়। উইদের রাণী ক্রমাগত ডিম পাড়িয়া এই ক্ষয়ের পূরণ করে। এই জন্তই বাসার সকল উই রাজারানীকে খুব ষত্নে রাখে এবং কোনোখানে পলাইতে দেয় না।

### উইয়ের ঘরকন্ন

বোলতা, মৌমাছি ও পিপ্‌ড়েরা কেমন দল বাঁধিয়া বাস করে এবং বাসার কাজকর্ম কেমন ভাগ করিয়া চালায়, তাহা তোমরা আগেই শুনিয়াছ। উইদের মধ্যে ঠিক সেই রকম কর্ম-বিভাগ আছে। বাসার সমস্ত উই দলে দলে বিভক্ত হইয়া, কেহ খাবার আনিতে যায়, কেহ ঘর প্রস্তুত করে এবং কেহ ডিম ও বাচ্চাদের যত্ন লয়। কক্ষ্মীরা সঙীন-ওয়াল সিপাহীর মত বাসার ভিতরে এবং বাহিরে পাহারা দেয়। ইহারা পাহারার কাজে এমন মজবুত যে, বাহির হইতে কোনো শত্রু ভিতরে আসিয়া হঠাৎ কোনো ক্ষতি

করিতে পারে না। পিঁপ্ড়ে বা অণু পোকা-মাকড় বাসার কাছে আসিলেই, সৈনিকদের সহিত তাহাদের লড়াই বাধিয়া যায়। ইহাতে উইয়েরাই জয়লাভ করে।

### উইয়ের বাসা

উইয়েরা মাটির তলায় যে বাসা তৈয়ারি করে, তোমরা যদি সুবিধা পাও তবে তাহা পরীক্ষা করিহো। পিঁপ্ড়েদের বাসার মত ইহা কেবল মাটি দিয়া প্রস্তুত নয়। নরম বা পচা কাঠ দাঁতে কুরিয়া এবং তাহার সহিত মুখের লাল। ও মাটি মিশাইয়া ইহারা এক রকম কাদার মত জিনিস প্রস্তুত করে। ইহাই উইদের বাসা প্রস্তুতের মসলা। পিঁপ্ড়েদের বাসা মাটি খুঁড়িয়া পরীক্ষা করিতে গেলে, তাহা ভাঙিয়া-চুরিয়া নষ্ট হয়। উইয়ের বাসার মাল-মসলা শক্ত বলিয়া, তাহা ঐ রকমে সহজে ভাঙে না। স্পঞ্জের গায়ে কত ছোট ছিদ্র থাকে, তাহা তোমরা দেখিয়াছ। উইয়ের বাসা কতকটা স্পঞ্জের মত ছিদ্রযুক্ত, কিন্তু ছিদ্রগুলি কিছু বড়। এইগুলিই উইদের ঘর ও বাসায় যাইবার পথ।

উইয়ের বাসাগুলি এক একটা নগরের মত,—তাহাতে যে কত বড় বড় রাস্তা আঁকিয়া বাঁকিয়া চলিয়াছে, তাহার হিসাবই হয় না। ঘরের সংখ্যাও অনেক। কোনো ঘরে ডিম বোঝাই থাকে, কোনো ঘরে বাচ্চাদের লালন-পালন করা হয়। আবার কতকগুলি ঘরের দেওয়ালে ও সুড়ঙ্গের



গায়ে চাষ-আবাদের কাজ চলে। এক রকম ছোট ব্যাঙের ছাতা উইয়েরা খাইতে বড় ভালবাসে। আমরা যেমন জমিতে সার দিয়া ধান, গম, ছোলা, মটর প্রভৃতি আবাদ করি, উহারা সেই রকমে ঘরের ও সূড়ঙ্গের দেওয়ালে ব্যাঙের ছাতার বীজ বুনিয়া চাষ করে। উইয়ের বাসা খুঁড়িয়া বাহির করিলে, সেখানে ঐ-রকম ব্যাঙের ছাতা অনেক দেখা যায়। যে ছোট প্রাণী মানুষের মত চাষ-আবাদ করিতেও জানে, তাহারা কত বুদ্ধিমান একবার ভাবিয়া দেখ।

### রাজা-রাণীর জন্ম

উইয়েরা সাধারণত আকারে খুবই ছোট, কিন্তু তাহাদের রাজা ও রাণী কিপ্রকারে হঠাৎ বড় আকার লইয়া জন্মে, এখন তোমাদিগকে তাহারি কথা বলিব। রাণী সমস্ত জীবন ধরিয়া যে গাদা গাদা ডিম পাড়ে, তাহার সকলগুলি হইতে ছোট কস্মী উই জন্মে না। কতক ডিম হইতে পুরুষ এবং স্ত্রী বাচ্চাও বাহির হয়। কস্মীরা নির্দিষ্ট আকারের বেশি বড় হয় না। কিন্তু পুরুষ ও স্ত্রীর দল শীঘ্র শীঘ্র পুত্রলি-অবস্থা হইতে সম্পূর্ণ উই হইয়া দাঁড়াইলে, তাহাদের প্রত্যেকের দুইটি করিয়া চোখ এবং চারিখানা ডানা গজাইয়া উঠে। ডানা বাহির হইলে পুরুষ ও স্ত্রী উইয়েরা আর ঘরে থাকিতে চায় না। তখন তাহারা দল বাঁধিয়া বাসার বাহিরে আসে এবং উড়িতে আরম্ভ করে। কোনো কোনো দিন

বৃষ্টির পরে যে বাদল-পোকা আকাশে উড়িতে দেখা যায়, তাহারাই সেই ডানাওয়ালা স্ত্রী ও পুরুষ উই।

দেহে চারিখানা করিয়া ডানা থাকিলেও, ভারি শরীর লইয়া পুরুষ ও স্ত্রী উইয়েরা বেশিক্ষণ আকাশে উড়িতে পারে না। কাজেই তাহাদিগকে মাটিতে নামিতে হয় এবং নামিলেই ডানা ছিঁড়িয়া যায়। পাখী, পিপ্ড়ে, টিক্‌টিকি ও ব্যাঙেরা এই সকল উইয়ের পরম শত্রু। মাটিতে পড়িবার মাত্র তাহাদের অনেকে ঐ-সকল শত্রুর হাতে মারা যায়; আবার কতক আগুনে পুড়িয়া বা জলে ডুবিয়া মারা পড়ে। এই রকমে ডানাওয়ালা স্ত্রী ও পুরুষ-উইদের অনেকেরই জীবন শেষ হইয়া যায়। কেবল বেগুলি দৈবাৎ কস্মী উইদের সম্মুখে পড়ে, তাহাদের মধ্যে দুই চারিটি বাঁচিয়া থাকে। কস্মীরা একটি পুরুষ এবং একটি স্ত্রী-উইকে মুখে করিয়া মাটির তলার বাসায় লইয়া যায় এবং শেষে সেই দুটির একটিকে রাণী এবং অপরটিকে রাজা বলিয়া মানিয়া, তাহাদিগকে পৃথক্ ঘরে আটকাইয়া রাখে। এই রাণীই পরে বড় হইয়া রাশি রাশি ডিম পাড়ে।

তোমরা উইয়ের ডানা পরীক্ষা করিয়া দেখিয়ো। গাছের পাতার শিরা-উপশিরার মত ইহাদের ডানাতে শিরা দেখিতে পাইবে। এইজন্য উইকে শিরা-পক্ষ পতঙ্গ বলা হয়।

## জল-ফড়িং

তোমরা এই পোকা নিশ্চয়ই দেখিয়াছ। পুষ্করিণী বা অন্ত জলাশয়ের ধারে ইহাদিগকে অনেক দেখা যায়। জলে যদি বাঁশ বা কাঠ পৌতা থাকে, তবে ইহারা ডানা মেলিয়া সেগুলির উপরে চূপ করিয়া বসিয়া থাকে। কখনো কখনো জলাশয় হইতে দূরেও জল-ফড়িংকে উড়িতে দেখা যায়। চিল শকুনি আকাশে ডানা মেলিয়া ঘুরিয়া বেড়ায়, ইহাদিগকেও সেই রকমে অবিরাম উড়িয়া বেড়াইতে দেখা যায়। ইহারা মৌমাছির মত কখনই ডানা গুটাইতে পারে না।

এখানে জল-ফড়িংের একটা ছবি দিলাম। আমরা

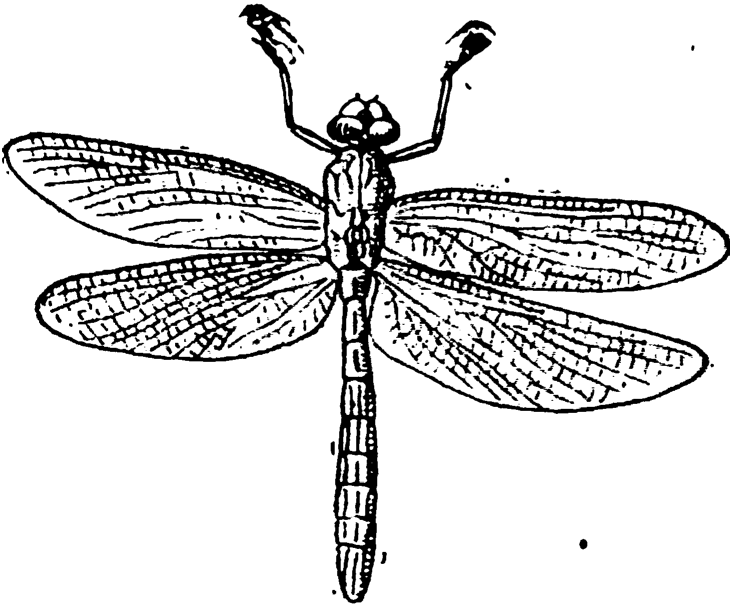

চিত্র ০২—জল-ফড়িং।

কান্ পোকাকে জল-ফড়িং বলিতেছি, ছবি দেখিলেই তোমরা

বৃষ্টিতে পারিবে। অনেক জায়গায় ইহাদিগকে জল-ঝাঁঝি বা ঝাঁজি বলে। সত্যই ইহারা ঝাঁজি নয়। পুরুষ ও স্ত্রী-উইয়ের ডানায় যেমন শিরার মত দাগ কাটা থাকে, ইহাদের ডানাতেও সেই রকম দাগ থাকে। ডানাগুলি খুব পাতলা ও স্বচ্ছ। এইজন্য জল-ফড়িংকে উইয়ের দলের শিরা-পক্ষ পতঙ্গ বলা হয়। কিন্তু উইয়ের মত ইহারা দলবদ্ধ হইয়া কখনই বাস করে না।

জল-ফড়িং আকারেও নিতান্ত ছোট হয় না। একএকটি ছুই ইঞ্চি পর্য্যন্ত লম্বা হয়। ইহাদের গায়ের রঙ লাল হলে সবুজ নানা রকম দেখা যায়। মাথাটা প্রায়ই শরীরের তুলনায় বড় এবং চোখ দুটাও প্রকাণ্ড হয়। একএকটা চোখ প্রায় বারো চৌদ্দ হাজার ছোট চোখ লইয়া প্রস্তুত। সুতরাং বলিতে হয়, ইহাদের আটাশ হাজার চোখ আছে। অনেক পতঙ্গেরই এই রকম হাজার হাজার চোখ আছে, কিন্তু জল-ফড়িংের চোখ অণুদের চোখের চেয়ে অনেক উন্নত। আমাদের মাথায় ছুটা বড় বড় চোখ আছে, কিন্তু এই চোখের গঠন এমন খারাপ যে, তাহা দিয়া খুব কাছের বা খুব দূরের জিনিস দেখিতে গেলে মুষ্কিলে পড়িতে হয়। আমরা চোখের খুব কাছে বই রাখিয়া পড়িতে পারি না, আবার দশ হাত দূরে বই রাখিয়াও অক্ষর চিনিতে পারি না। জল-ফড়িংের মাথার ছুই ধারে যে ছুই-গাদা চোখ বসানো আছে, তাহার মধ্যে কতকগুলি দিয়া উহারা কাছের জিনিস দেখে এবং

আর কতকগুলিকে দূরের জিনিস দেখিবার সময়ে কাজে লাগায়। কাজেই অল্প পোকাদের চেয়ে ইহাদের দৃষ্টি-শক্তি অনেক বেশি।

উইয়েরা গাছ-পালা ও বাঁশ-খড় খায়। জল-ফড়িং উহাদের মত প্রাণী হইয়াও কিন্তু নিরামিষ খাবার ছোঁয় না। ছোট ছোট পোকা ও মশা-মাছি ইহাদের প্রধান খাদ্য। উড়িবার সময়ে ইহারা কেবল ছোট পোকারই সন্ধান করে। কাছে কোনো পোকাকে উড়িতে দেখিলে জল-ফড়িংরা তাহার উপরে চিলের মত ছোঁ মারে এবং ছয়খানা পা দিয়া তাহাকে আটকাইয়া ফেলে। তার পর উড়িতে উড়িতেই শিকারটিকে দাঁত দিয়া পিষিয়া ফেলে। ইহাদের পা-গুলি মুখের খুব কাছে সাজানো থাকে, এজন্য শিকার ধরিয়া মুখে গুঁজিয়া দিবার খুব সুবিধা হয়। কিন্তু এই পায়ে হাঁটিয়া বেড়াইবার কাজ চলে না। জল-ফড়িং কখনই পিপুড়ে, বোলতা বা উইয়ের মত হাঁটিতে পারে না। গোরুর গাড়ীর পিছনটা যদি সামনের চেয়ে ভারি হয়, তবে গাড়ী ওলা হইয়া যায়। তখন গাড়ী আর চালানো যায় না। জল-ফড়িংের মাথা ও বুকের চেয়ে লেজের অংশটা বেশি ভারি। এইজন্য হাঁটিয়া বেড়াইতে গেলে, তাহাদের লেজ মাটিতে লুটাইতে থাকে। কাজেই তাহাদের হাঁটিয়া চলা একেবারে অসম্ভব। তোমরা এইবার যখন জল-ফড়িং দেখিবে, তখন উহাদের উঠা-বসা চলা-ফেরা সকলি পরীক্ষা করিয়া দেখিয়ো।

কাক, শালিক প্রভৃতি পাখীরা যখন উড়িতে উড়িতে বামে, ডাইনে বা পিছনে যাইতে চায়, তখন আগে মুখটাকে সেই দিকে ফিরায়, তার পরে সেই দিক্ লক্ষ্য করিয়া উড়িয়া চলে। জল-ফড়িং বামে বা ডাইনে যাইবার সময়ে সেই দিকে মুখ ফিরাইয়া উড়ে না,—অনায়াসে পাশা-পাশি উড়িয়া বেড়াইতে পারে। হাল ঘুরাইয়া যেমন নৌকাকে যে-দিকে খুসি চালানো যায়, লম্বা লেজে মোচড় দিয়া উহারা সেই রকমে যে-দিকে-ইচ্ছা যাওয়া-আসা করে।

জল-ফড়িঙের জীবনের কথা বড়ই অদ্ভুত। বাচ্চা অবস্থায় ইহারা খাল, বিল বা পুষ্করিণীর জলে বাস করে, তার পরে ডানায়ুক্ত সম্পূর্ণ পতঙ্গ হইয়া দাঁড়াইলে জল ছাড়িয়া আকাশে উড়িয়া বেড়ায়। স্ত্রী-জল-ফড়িং কখনই ডাঙায় ডিম পাড়ে না। প্রসবের সময় হইলে ধীরে ধীরে উড়িয়া পুকুরের ধারে যায় এবং জলে পৌঁতা কোনো বাঁশ বা কাঠ বাহিয়া জলে ডুব দেয়। তার পরে জলের তলায় শেওলার গায়ে বা কাদার মধ্যে ডিম পাড়িয়া আবার উপরে উঠিয়া আসে। কখনো কখনো আবার জলের উপরকার লতা-পাতায় বসিয়াই ইহারা ডিম পাড়ে এবং ডিমগুলি আপনা হইতেই জলে পড়িয়া ডুবিয়া যায়।

যাহা হউক, জলে ডিম পাড়ার পর জল-ফড়িং আর ডিমের খবর লয় না। সেগুলি জলের তলায় থাকিয়া আপনা হইতেই ফুটিয়া যায় এবং প্রত্যেক ডিম হইতে একএকটা

বাচ্চা বাহির হয়। বাচ্চারা ছয়খানা পা এবং এক কিস্তুত-কিমাকার মুখ লইয়া জন্মে। মুখের নীচেকার ওষ্ঠখানি এত লম্বা থাকে যে, দেখিলেই মনে হয়, যেন সেটা একখানি প্রকাণ্ড হাত। এই ওষ্ঠ সাধারণ অবস্থায় মাথার নীচে গুটানো থাকে। কাছে ছোটখাটো জলের পোকা বা মাছ দেখিলেই উহারা সেই ওষ্ঠ বাড়াইয়া শিকারগুলি ধরিয়া খাইতে আরম্ভ করে।

জল-ফড়িঙের উৎপাতে ডাঙার পোকা-মাকড় যেমন অস্থির থাকে, উহাদের বাচ্চাদের উপদ্রবে জলের পোকা-মাকড়দেরও সেই রকম ভয়ে ভয়ে থাকিতে হয়।

জলে বাস করিতে গেলে জল হইতে অক্সিজেন টানিয়া লওয়া দরকার, নচেৎ জলের প্রাণী বাঁচে না। এই কথাটা তোমাদিগকে বার বার বলিয়াছি। মাছ কাঁকড়া প্রভৃতির শরীরে সেই জন্তু কান্কে থাকে। কান্কের উপর দিয়া জল চলিতে থাকিলে, জলে-মিশানো অক্সিজেন রক্তের সহিত মিশিতে পারে। কিন্তু জল-ফড়িঙদের বাচ্চার দেহে কান্কে থাকে না। ইহাদের দেহে লেজ হইতে আরম্ভ করিয়া মুখ পর্য্যন্ত একটা নল আছে। লেজের ছিদ্র দিয়া জল টানিয়া তাহারা সেই জল ক্রমাগত মুখ দিয়া বাহির করিতে থাকে এদিকে আবার এই বড় নলের সঙ্গে অনেক ছোট নলের যোগ থাকে। এই ব্যবস্থায় জলের অক্সিজেন ঐ-সকল সরু নলের দ্বারা শরীরের সকল অংশে ছড়াইয়া পড়ে।

জল-ফড়িঙের বাচ্চারা এই রকমে প্রায় এক বৎসর জলের তলায় বাস করে। কিন্তু ইহারা অণু পতঙ্গের মত পুত্রলি-অবস্থায় মড়ার মত পড়িয়া থাকে না। এক বৎসর উত্তীর্ণ হইলেই ইহাদের গায়ের চামড়ার নীচে ডানা গজাইতে আরম্ভ হয়। তার পরে ধীরে ধীরে ইহারা সম্পূর্ণ জল-ফড়িঙের চেহারা পায়। এই অবস্থায় ইহারা আর জলে ডুব দিয়া থাকিতে চায় না। জলের কোনো গাছ-পালা আঁকড়াইয়া আস্তে আস্তে উপরে আসে এবং জোর করিয়া গায়ের ছাল ছিঁড়িয়া সম্পূর্ণ জল-ফড়িঙের আকারে উড়িতে আরম্ভ করে।

যাহারা বাচ্চা অবস্থায় এক বৎসর জলের তলায় বাস করে, তাহারা সম্পূর্ণ পতঙ্গের আকারে পাঁচ সাত বৎসর বাঁচিবে, ইহাই আমাদের মনে হয়। কিন্তু জল-ফড়িঙ সম্পূর্ণ আকারে বেশি দিন বাঁচে না। সম্ভবত দুই তিন মাসেই উহারা মারা যায়।





## ভুঁই-কুমীর

তোমরা এই পোকাদের জীবনের কথা বোধ হয় জান না। ইহাদিগকে তোমরা দেখিয়াছ কি না, তাহাও জানি না। বাংলা দেশের অনেক জায়গাতেই কিন্তু ভুঁই-কুমীর দেখা যায়। এই পোকার ইংরাজি নাম Ant Lion অর্থাৎ পিপ্‌ড়েদের সিংহ। বাংলা দেশের কতক কতক অংশে ইহাদিগকে ভুঁই-কুমীর বলা হয়। তাই আমরা ইহাদিগকে ভুঁই-কুমীর নাম দিলাম।

ভুঁই-কুমীর, জল-ফড়িং পোকাদেরি জ্ঞাতি, অনেক সময়ে ইহাদিগকে জল-ফড়িং বলিয়াই ভুল হয়। কারণ জল-ফড়িংের মত ইহাদের চারিখানি পাতলা শিরায়ুক্ত ডানা থাকে, শরীর-খানাও সেই রকমের লম্বা কিন্তু আকারে ছোট। ইহারা দিনের বেলায় বড় বাহির হয় না। রাত্রিই ইহাদের চরিয়া বেড়াইবার সময়। কখন কখন রাত্রিতে প্রদীপের কাছে আসিয়া ইহারা ডানা ঝটপট করে।

যাহা হউক, ভুঁই-কুমীরের ইতিহাস বড় মজার। ইহারা জলে ডিম পাড়ে না; ধূলা বা বালির উপরে ডিম পাড়িয়া উড়িয়া যায়। ডিম হইতে শীঘ্রই বাচ্চা বাহির হয়। এই

বাচ্চাদের চেহারা বড় অদ্ভুত। এখানে একটা ভুঁই-কুমীরের

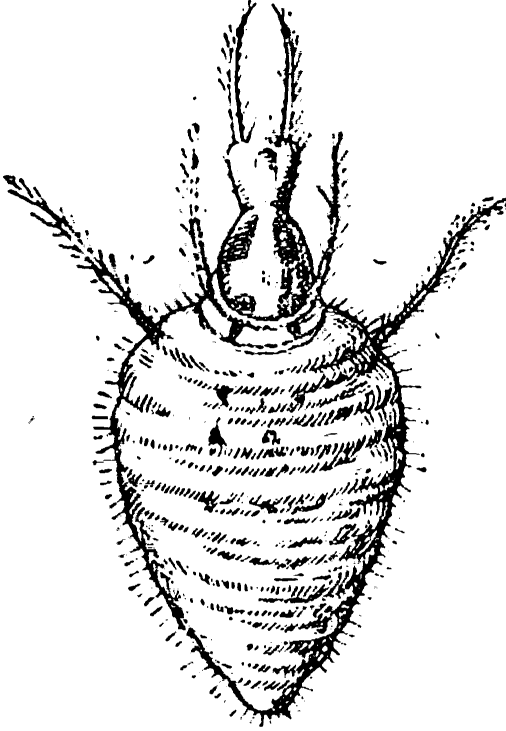

চিত্র ৩৩—ভুঁই-কুমীরের বাচ্চা।

বাচ্চার ছবি দিলাম।

ছবিতে মুখের সম্মুখে এক-

জোড়া প্রকাণ্ড বাঁকানো

দাঁত দেখিতে পাইবে।

চেহারাটাও কতকটা

কুমীরের মত। বোধ হয়

এইজন্মই ইহাদিগকে ভুঁই-

কুমীর নাম দেওয়া হয়।

ইহারা শুকনো বালি, মাটি

বা ধূলাতে বোতলে তেল

ঢালার ফনেলের মত এক-

একটা গর্ত করিয়া লুকাইয়া

থাকে। আমরা বীরভূম

জেলার বেলে মাটির ধূলায় এই পোকাদের গর্ত যে কত

দেখিয়াছি, তাহা গুণিয়া শেষ করা যায় না। গর্ত খুঁড়িবার

সময়ে ইহারা নরম বালিতে মাথা ডুবাইয়া সমস্ত দেহটাকে

ঘুরাইতে থাকে। ইহাতে গুঁড়ো বালি-মাটি সরিয়া গেলে,

ছোট পেয়ালার মত একটি গোলাকার গর্ত হইয়া পড়ে। এই

গর্তের সব দিকই খুব ঢালু থাকে। ভুঁই-কুমীরের বাচ্চারা

ইহারি তলায় সর্বদা ধূলায় ঢাকিয়া চুপ্ করিয়া পড়িয়া

থাকে। কোনো নূতন জিনিস দেখিলে, তাহা হাতে করিয়া

নাড়াচাড়া করা ছোট ছেলেপিলেদের একটা বিশেষ স্বভাব। পিঁপ্ড়েদেরও এই রকম স্বভাব দেখা যায়। কোনো জিনিস সম্মুখে পড়িলে উঁকি মারিয়া বা ছুঁ চারিবার শুঁয়ো বুলাইয়া তাহা না দেখিলে তাহাদের যেন তৃপ্তি হয় না। পথের মাঝে পেয়ালার মত একএকটা গর্ত দেখিলেই, পিঁপ্ড়েরা তাহা উঁকি মারিয়া দেখিতে চায় এবং ইহাতে প্রায়ই পা ফস্কাইয়া গর্তের ভিতরে পড়িয়া যায়। এই রকমে একবার গর্তের ভিতরে পড়িলে, আর রক্ষা থাকে না। গর্তের তলায় বালির মধ্যে ভুঁই-কুমীরের যে বাচ্চা লুকাইয়া থাকে, সে চট করিয়া বাহির হইয়া তাহার সাঁড়াসির মত দাঁত দিয়া পিঁপ্ড়েকে ধরিয়া ফেলে। পিঁপ্ড়েরা পলাইবার জন্ত খুবই চেষ্টা করে এবং কখনো কখনো শত্রুর হাত হইতে ছাড়াও পায়, কিন্তু তখন তাহাদিগকে আবার ধরা দিতে হয়। গর্তের চারিদিকে যে ঢালু বালি-মাটি থাকে, তাহার উপর দিয়া উঠিতে গেলেই পিঁপ্ড়েদের পা পিছলাইয়া যায়। কাজেই তখন গড়াইতে গড়াইতে তাহারা আবার শত্রুর মুখের গোড়ায় আসিয়া গজির হয়।

ভুঁই-কুমীরের বাচ্চারা পিঁপ্ড়ে বা অপর শিকারগুলিকে চিবাইয়া খায় না; দাঁত দিয়া ধরিয়া শরীরের সার অংশটা গুণিয়া লয় এবং খোলাটি ফেলিয়া দেয়।

যাহারা ফাঁদ পাতিয়া শিকার করে, তাহাদের অদৃষ্টে সকল দিন শিকার জুটে না। ভুঁই-কুমীরদের অদৃষ্টে প্রায়ই

তাহা ঘটে ; শিকার না পাইলে তাহাদিগকে উপবাসী থাকিতে হয়। সপ্তাহে প্রায়ই দুই-তিন দিন ইহারা কিছু না খাইয়া কাটায়। অন্য পতঙ্গদের বাচ্চার মত ইহারা পেটুক নয়, তাই এত অল্প খাইলেও ইহাদের কোনো ক্ষতি হয় না।

---

## পাখীর গায়ের উকুন

তোমাদের মধ্যে যদি কেহ পাখী পুষিয়া থাক, তাহা হইলে নিশ্চয়ই দেখিয়াছ, পাখীরা এক রকম উকুনের উৎপাতে অস্থির হয়। কেবল পোষা পাখী নয়,—সকল পাখীর গায়েই এই উকুন দেখা যায়। উকুন তাড়াইবার জন্ত পাখীরা ধূলা গায়ে মাখে ; কখনো কখনো আবার জলে স্নান করে। পোষা পাখীর গায়ের উকুন মারিবার জন্ত আমরা পাখীকে রসুন ঝাওয়াই এবং হলুদ দিয়া স্নান করাই।

পাখীর গায়ের উকুন এবং আমাদের মাথার উকুন এক রকমের পতঙ্গ নয়। সাধারণ উকুন আমাদের মাথার রক্ত ভুষিয়া খায়। পাখীদের উকুন দাঁত দিয়া গা কাটিয়া আহার করে, ইহাতে গায়ে ঘা হয়। গায়ের পালকের মধ্যে আশ্রয় না লইলে ইহারা বাঁচে না। এইজন্য পাখী মরিয়া গেলে সঙ্গে সঙ্গে উকুনগুলাও মারা যায়।

এই উকুনেরা উইদের মত প্রাণী, কিন্তু ইহাদের ডানা থাকে না ; এক জায়গা হইতে অন্য জায়গা, যাইবার ক্ষমতা নাই। গায়ের পালকের উপরে তাহারা ছোট ছোট ডিম পাড়ে। পাখীর গায়ের গরমে সেই ডিম ফুটিয়া বাচ্চা বাহির হয়।

তোমাদের পোকা পাখীর গায়ে যদি এই রকম উকুন হয়, তবে অল্প পরিমাণে নারিকেল তেল তাহার পালক ও গায়ে মাখাইয়া দিয়ো। উকুন পতঙ্গজাতীয় প্রাণী। ইহাদের গায়ে নিশ্বাস টানিবার ছিদ্র আছে। তেলে সেই সকল ছিদ্র বন্ধ হইয়া গেলে উকুনরা নিশ্বাস ফেলিতে না পারিয়া মারা যায়।

---

# কঠিন-পক্ষ পতঙ্গ

(COLOEPTERA.)

এই দলে এত নানা রকম পতঙ্গ আছে যে, তাহার হিসাব করাই কঠিন। গোবরে-পোকাকার মত বড় পতঙ্গ হইতে আরম্ভ করিয়া উকুন ও ঘুণের মত ছোট পোকা পর্য্যন্ত সকলেই এই দলে আছে। ইহাদের শরীর কি রকম, তাহা আগেই তোমাদিগকে বলিয়াছি। এই পতঙ্গদের প্রায় সকলেরই চারিখানি করিয়া ডানা থাকে। উপরকার দুখানা ডানা হাড়ের মত শক্ত। তার নীচেই দুখানা পাতলা ডানা থাকে। উপরকার শক্ত ডানা উড়িবার কাজে লাগে না। ইহা নীচের পাতলা ডানা এবং শরীরটাকে ঢাকিয়া রাখে।

সাধারণ পতঙ্গদের মতই ইহাদের ডিম হইতে শুঁয়ো-পোকাকার আকারে বাচ্চা হয় এবং তাহাই পুত্তলি-অবস্থায় থাকিয়া ডানাওয়ালা সম্পূর্ণ পতঙ্গ হইয়া দাঁড়ায়। ইহাদের সকলেই ডাঙায় বাস করে না। কয়েক জাতি কঠিন-পক্ষ পতঙ্গ জলের মধ্যে থাকিয়া বড় হয় এবং মাঝে মাঝে জন হইতে উঠিয়া ডাঙায় চলা-ফেরা করে।

এই পতঙ্গদের ডিম হইতে যে শুঁয়ো-পোকাকার আকারের বাচ্চা হয়, তাহাদের গায়ে প্রায়ই শুঁয়ো হয় না।

---

## গোবরে পোকা

গোবরে পোকার দল কঠিন-পক্ষ পতঙ্গদের মধ্যে প্রধান। আমাদের দেশে এই জাতের পোকা যে কত রকম আছে তাহার হিসাব হয় না। ইহাদের শরীর জল-ফড়ি প্রভৃতির মত লম্বা হয় না। গোলাকার গোবরে পোকাই বেশি দেখা যায়। ইহাদের মাথার উপরটা হাড়ের মত শক্ত এবং ধারালো আবরণে ঢাকা থাকে। আমরা যেমন খুরপি বা নিড়ানি দিয়া মাটি খুঁড়ি, ইহাদের মধ্যে অনেকেই মাথার উপরকার সেই ধারালো আবরণ দিয়া সেই রকমে মাটি কাটিতে পারে।

মাথা, বুক ও লেজ লইয়াই পতঙ্গদের দেহ। গোবরে পোকার শরীরে এই তিনটা ভাগ বেশ স্পষ্ট দেখিতে পাওয়া যায়। লেজটা তাহাদের শক্ত ডানার আবরণে প্রায় সম্পূর্ণ ঢাকা থাকে। তা ছাড়া যে দুখানা পাতলা ডানায় ভর দিয়া তাহারা রাত্রিতে ভেঁা-ভেঁা করিয়া উড়িয়া বেড়ায়, তাহা ঐ কঠিন ডানা দুখানিরই তলায় লুকানো থাকে। এই রকমে গোবরে পোকার মাথা, বুক ও লেজ সকলি কঠিন আবরণে ঢাকা দেখা যায়। এইজন্যই যখন প্রদীপের কাছে আসিয়া ভয়ানক উৎপাত করে, তখন বিশেষ আঘাত না দিলে ইহারা মরে না।



গোবরে পোকাকার পা কয়েকটি সাধারণ পতঙ্গদের  
পায়ের মত দুর্বল নয়। কেবল পায়ে ঠেলিয়া ইহারা  
গোবরের বড় বড় গোলা কি-রকমে বাসার দিকে লইয়া যায়  
তাহা তোমরা নিশ্চয়ই দেখিয়াছ। পায়ে বিলক্ষণ জোর না  
থাকিলে এই রকমে গোবরের গোলা ঠেলিয়া লওয়া তাহাদের  
পক্ষে অসম্ভব হইত। পরপৃষ্ঠায় একটি গোবরে পোকাকার ছবি  
দিলাম। ইহার মাথা বুক এবং লেজ কেমন শক্ত আবরণে  
ঢাকা থাকে, ছবি দেখিলেই তোমরা তাহা বুঝিবে।

গোবরে পোকাদের অনেকেরই জীবনের কথা প্রায়  
এক রকম। কোনো জায়গায় গোবর বা অপর ময়লা  
জিনিস পড়িয়া থাকিলে দুই-এক ঘণ্টার মধ্যে ছোট বড় ও  
মাঝারি অনেক পোকা সেখানে হাজির হয়। ছোট পোকারা  
প্রথমে সেই ময়লা জিনিস পেট ভরিয়া খায় ; একটুও ঘৃণা  
করে না। পরে মাথায় লাগানো সেই খুরপির মত অস্ত্র  
দিয়া সেই সব ময়লার নীচে গর্ত করে। শেষে সেগুলি  
গর্তের ভিতরে বোঝাই দেয়। এই রকমে খাবার সংগ্রহ  
হইলে, পোকারা গর্ত ছাড়িয়া পলায় না ; সেখানে লুকাইয়া  
ধীরে ধীরে খাবার খাইয়া ফেলে। যে-সকল পোকাকার  
ডিম পাড়িবার সময় আসে, তাহারা কিন্তু ঐ রকমে গোবর  
বা ময়লা খায় না। তাহারা ঐ-সকল খাবার জিনিসের  
মধ্যে ডিম পাড়িয়া চলিয়া যায়। ইহা হইতে যে-সকল  
বাচ্চা হয়, তাহারাই ঐ খাবার খাইয়া বড় হয়।

বড় ও মাঝারি গোবরে পোকাকে কিন্তু ঐ-রকমে গোবর পুঁতিয়া রাখিতে দেখা যায় না। তাহারা মাথা ও সম্মুখের পা ছুঁখানা দিয়া গোবরের ছোট তাল পাকায় এবং তার পরে পিছনের চারিখানি লম্বা পা দিয়া ঠেলিতে ঠেলিতে সেগুলিকে মাটির তলাকার বাসায় জমা করে।

তোমরা হয় ত পাড়ার্গাঁয়ের পথে ঘাটে গোবরে পোকাদিগকে ঐ-রকমে গোবরের গুলি লইয়া যাইতে দেখিয়াছ। বাঁটুলের মত গোবরের দলাকে ইহারা এমন উৎসাহের সঙ্গে গড়াইয়া লইয়া যায় যে, দেখিলে অবাক হইতে হয়। পথ উঁচু-নীচু হইলেও তাহারা ছাড়ে না; যে-রকমে হউক গোবরের দলাগুলিকে বাসায় আনিয়া হাজির করে। উঁচু পথ দিয়া যাইতে হইলে গোবরের গোলা প্রায়ই গড়াইয়া

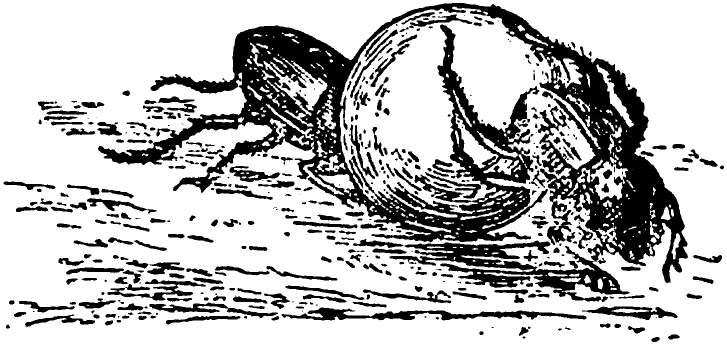

চিত্র ৫৪—গোবরে পোকা।

বার বার নীচে পড়িয়া যায়। কিন্তু ইহাতে পোকারা একটুও বিরক্ত হয় না। খুব ধৈর্যের সঙ্গে পাঁচ-ছয় বার, কখনো

আট-দশ বার পর্য্যন্ত সেগুলিকে নীচু জমি হইতে সমতল জায়গায় উঠাইবার চেষ্টা করে।

কোনো মূল্যবান জিনিস বা টাকাকড়ি নির্জন পথের মধ্য দিয়া লইয়া যাইবার সময়ে, চোর-ডাকাতেঁর হাতে পড়িতে হয়। ডাকাতেঁরা ঐ সকল মূল্যবান জিনিস কাড়িয়া পলাইয়া যায়। গোবরের গোলা গোবরে পোকাদের অতি আদরের দ্রব্য। ইহারা যখন গোবরের গোলা গড়াইতে গড়াইতে বাসায় লইয়া যায়, তখন তাহাদের উপরে প্রায়ই ডাকাতি হয়। হঠাৎ একটি নূতন গোবরে পোকা আসিয়া গোলার উপরে চাপিয়া বসে এবং মালিককে তাড়াইয়া গোলাটিকে নিজের দখলে আনিতে চায়। কিন্তু মালিক নিজের সম্পত্তি ছাড়িতে চায় না। কাজেই দুই পোকায় খুব ঝগড়া-ঝাঁটি ও মারামারি হয়। ইহাতে যে জিতে, সে গোবরের গোলা লইয়া পলাইয়া যায়।

কখনো কখনো একটি গোলাতে দুইটি পোকা দেখিলে হঠাৎ মনে হয়, যেন দুইটির মধ্যে খুব বন্ধুত্ব আছে, তাই বুঝি দুটিতে মিলিয়া গোলা বাসায় লইয়া যাইতেছে। কিন্তু প্রকৃত ব্যাপার তাহা নয়। এই রকম দুইটি পোকায় মধ্যে একটি ডাকাত পোকা থাকে। সে গোলা ঠেলিয়া লইয়া যাইতে যাইতে অন্য পোকাটিকে ফাঁকি দিবার জন্যই কেবল সুবিধা খোঁজ করে। নিরীহ পোকাটি যে-ই একটু অশ্রমস্ব হয়, অমনি ডাকাত পোকা গোলাটিকে ঠেলিয়া নিজের গর্ভের দিকে ছুট

দেয়। ডাকাতের এই অত্যাচারে ভালোমানুষ পোকাটি খুবই আপত্তি করে এবং কখনো কখনো লড়াই বাধায়, কিন্তু ডাকাতের হাত হইতে সম্পত্তি রক্ষা পায় না। অগত্যা হতাশ হইয়া সে আবার নূতন গোবরের সন্ধানে বাহির হইয়া পড়ে।

গোবরের গোলা কোনো গতিকে বাসায় পৌঁছিলে, গোবরে পোকাদের খুব আনন্দ হয়। তখন তাড়াতাড়ি মাটি দিয়া গর্তের মুখ বন্ধ করিয়া তাহারা সেই উপায়ে সামগ্রী খাইতে লাগিয়া যায়। একবার খাওয়া আরম্ভ করিলে, তাহাদের আর জ্ঞান থাকে না। যতক্ষণ এক কণা গোবর বাকি থাকে, ততক্ষণ পর্য্যন্ত খাওয়া চলে। এই রকমে দশ বারো ঘন্টায় এক-একটি সাধারণ পোকা একটি বড় গোবরের গোলা খাইয়া ফেলিতে পারে। তোমার শরীরের ওজন কত জানি না। হয় ত পঁয়ত্রিশ সের, না হয় এক মণ। তুমি একদিনে নিজের ওজনের সমান খাবার খাইতে পার কি? কখনই পার না। হয় ত আধ সের ওজনের খাবার খাইলেই তোমার পেট ভরিয়া যায়। গোবরে পোকারা নিজের দেহের ওজনের সমান গোবর বারো ঘন্টার মধ্যে খাইয়া শেষ করিতে পারে। একবার ভাবিয়া দেখ, ইহারা কত পেটুক এবং ইহাদের হজম করিবার শক্তিই বা কত!

ডিম পাড়িবার সময় হইলে বড় বড় স্ত্রী-গোবরে পোকা যে-সব গোলা গর্তে লইয়া যায়, তাহা খায় না। ভাঙিয়া চুরিয়া সেগুলিকে বড় এবং লম্বা করে। লাউয়ের

আকৃতি যেমন বোঁটার দিকে সরু ও তলার দিকে চওড়া হয়, স্ত্রী-পোকারা গোবরের গোলা ভাঙিয়া ঠিক সেই রকম আকারে গড়িয়া তোলে। ডিম পাড়িবার সময় হইলে উহারা ৫-সকল গোবরের তালের সরু দিক্‌টার ডিম পাড়িয়া রাখে।

বর্ষাকালে যে বড় বড় গোবরে পোকা উড়িয়া প্রদীপের আলোর কাছে আসে, তাহাদের ডিম শীঘ্র ফুটিয়া যায় এবং তাহা হইতে শুঁয়ো-পোকার আকারে ছোট বাচ্চা বাহির হয়। খাবারের গাদার মধ্যে ইহাদের জন্ম। কাজেই খাবারের অভাব হয় না। প্রায় এক মাস ধরিয়া বাচ্চারা অবিরাম আহার করে এবং শীঘ্রই বেশ মোটা হইয়া দাঁড়ায়। গোবরের পচা সার বা পচা খড়ের গাদা খুঁড়িতে গেলে সেখানে প্রায়ই সাদা রঙের মোটা শুঁয়ো-পোকা দেখা যায়। সেইগুলিই বড় গোবরে পোকার বাচ্চা।

এই দলের সকল পোকাকেই গোবরে পোকা নাম দিয়াছি। কিন্তু তাই বলিয়া ইহাদের সকলেই যে গোবর বা ময়লা জিনিস খাইয়া বাঁচে ইহা মনে করিয়ো না। অনেক গোবরে পোকা ভয়ানক মাংসভক্ত। মাঠে-ঘাটে ইঁদুর, পাখী বা অন্ত কোনোটো ছোট জানোয়ার মরিয়া পড়িয়া থাকিলে, নানা রকম গোবরে পোকা মরা জন্তুদের কাছে আসে এবং পা ও মাথা দিয়া চারি পাশের মাটি খুঁড়িয়া সমস্ত জন্তুটাকে মাটি চাপা দেয়। তার পরে যেমন দরকার হয় তেমনি তাহারা সেই মরা জন্তুর পচা মাংস খাইতে আরম্ভ করে।

খুব বিস্তীর্ণ প্রাণী হইলেও গোবরে পোকারা মানুষের খুব উপকার করে। ইহারা গোবর ইত্যাদি ময়লা তাড়াতাড়ি মাটির তলায় পুঁতিয়া না ফেলিলে, আমাদের রাস্তা ঘাট এই সব নোংরা জিনিসে নিশ্চয়ই অস্বাস্থ্যকর হইয়া দাঁড়াইত। চীন দেশের কাছে হাওয়াই দ্বীপে এক সময়ে গোবরে পোকা ছিল না। গোকু ঘোড়া ও মানুষের ময়লা পথে ঘাটে পড়িয়া পচিত এবং তাহাতে অসংখ্য মাছি জন্মিয়া ভয়ানক উৎপাত করিত। এই সকল ময়লা পরিষ্কার করিবার অল্প উপায় না পাইয়া, সেই দ্বীপে নানা জাতীয় গোবরে পোকা ছাড়িয়া দেওয়া হইয়াছিল। এখন সেই পোকায় হাওয়াই দ্বীপ ছাইয়া পড়িয়াছে। আগেকার মত এখন সেখানকার পথে-ঘাটে গোবর ইত্যাদি পচিতে পায় না এবং তাহাতে মাছি জন্মিয়া উৎপাতও করে না।

মাল-পোকার নাম বোধ হয় তোমরা শুনিয়াছ। ইহারা দেখিতে ঠিক বড় গোবরে পোকারই মত, কিন্তু ইহাদের মাথায় এক-একটা বাঁকানো শিং থাকে। গণ্ডারের মাথায় যেমন খড়্গ, ইহা যেন সেই রকমই খড়্গ। মাল-পোকা নারিকেল গাছের পরম শত্রু। নারিকেল গাছ হইতে কচি পাতা বাহির হইলে তাহার গোড়ায় গর্ত করিয়া ইহারা একবারে গাছের ভিতরে আদ্ভা করে এবং গাছ মারিয়া ফেলে।



চিত্র ০০—মাল-পোকা

## ধামসা পোকা

ধামসা-পোকা কঠিনপক্ষ পতঙ্গ। ইহাদের দলে ছোট বড় অনেক পোকা আছে। আমরা যাহাকে ধামসা-পোকা বলিতেছি, ইংরাজিতে তাহাকে Tiger Beetle অর্থাৎ বাঘা-পোকা বলে। ইহারা বাঘের মতই বটে। ইহাদিগকে অনেক “সাপের মাসী-পিসি”ও বলে। যে ছুইটা শক্ত ডানায় ধামসা-পোকাদের শরীর ঢাকা থাকে, তাহা প্রায়ই কালো, সবুজ বা বাদামী রঙের হয়। বাঘের গায়ে যেমন গোল গোল দাগ থাকে, ইহাদের কঠিন ডানার উপরে সেই রকম ফোঁটা ফোঁটা দাগ আছে। এই দলের অনেকের আবার এই ডানা ছুটা জোড়া থাকে। তাহারা উড়িতে পারে না। অন্ত পতঙ্গদের চেয়ে ইহাদের পা কয়েকখানি খুব লম্বা,—সেই লম্বা পা ফেলিয়া ধামসা-পোকারা ছুটিয়া বেড়ায়। চোখ দুটি চিংড়ি-মাছের চোখের মত মাথার দুই পাশে উঁচু হইয়া থাকে। ইহাদের মুখের ঝাঁকানো দাঁত জোড়াটি দেখিলে বাস্তবিকই ভয় হয়। ছোট পোকা-মাকড় ও ফড়িং ভিন্ন অন্ত কিছু

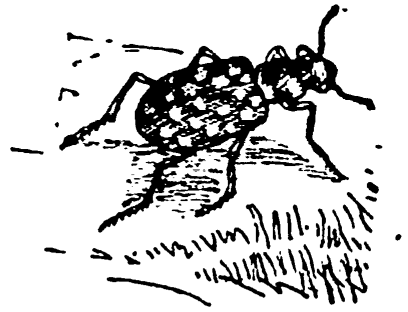

চিত্র ৫৬—ধামসা-পোকা।

ইহারা খায় না। একটা ধামসা-পোকা ধরিয়া যদি গোটা কুড়ি-পঁচিশ ফড়িং তাহার সম্মুখে ধরা যায় তবে একটাও

পড়িয়া থাকে না। বাঘ যেমন কুকুরের বাচ্চাকে চিবাইয়া খায়, উহারা ঠিক সেই রকমে ফড়িংগুলিকে কড়মড় করিয়া চিবাইয়া খাইয়া ফেলে।

জলা-জায়গায় মাটির তলায় ধামসা-পোকারা ডিম পাড়ে। ডিম ফুটিলে যে শুঁয়ো-পোকার আকারে বাচ্চা বাহির হয়, তাহারা গর্তের বাহিরে চলা-ফেরা করে। ইহাদেরও প্রধান খাদ্য ছোট পোকা-মাকড়। এক বছর না হইলে এই পোকারা সম্পূর্ণ পতঙ্গ হয় না। কিন্তু সম্পূর্ণ আকার পাইলে ইহারা বেশি দিন বাঁচে না; মাসখানেক পোকা-মাকড় খাইয়া ও ডিম পাড়িয়া মরিয়া যায়।

গাঙ্কী-পোকাদের গা হইতে কি-রকম খারাপ গন্ধ বাহির হয়, তোমরা তাহা জান। ধামসা-পোকারা গাঙ্কী-পোকার জাতীয় পতঙ্গ নয়, কিন্তু তথাপি ইহারা মেজের দিক হইতে এক রকম গন্ধ-ওয়ালার রস বাহির করিতে পারে। বোধ হয় এই গন্ধে অন্য পোকা-মাকড় বা বড় প্রাণী ইহাদের কাছে আসিয়া অনিষ্ট করিতে পারে না।

---



## জোনাক পোকা

জোনাক পোকা তোমরা সকলেই দেখিয়াছ। খুব শুকনো জায়গায় ইহাদিগকে বেশি দেখা যায় না। বর্ষার শেষে জলা জায়গায় ইহারা এক-এক সময়ে গাছপালায় এত বেশি জমা হয় যে, অন্ধকার রাত্রিতে দেখিলে মনে হয়, যেন গাছে আগুন লাগিয়াছে।

জোনাক পোকার চেহারা কি-রকম, তাহা বোধ হয় তোমরা সকলে ভালো করিয়া দেখে নাই। রাত্রিতে একটা পোকা ধরিয়া গ্রাস বা বাটি চাপা দিয়া রাখিয়ো এবং প্রাতে তাহার চেহারাটা দেখিয়ো।

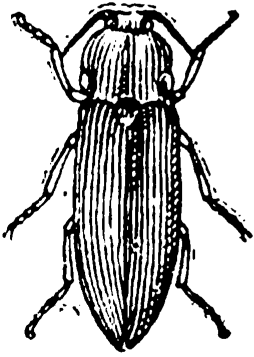

জোনাক পোকা নানা রকমের দেখা যায় এবং প্রত্যেক রকম পোকার গায়ের রঙ পৃথক্। হলদে, বাদামী, লাল প্রভৃতি নানা রঙের জোনাক পোকা আছে। আকারেও এগুলির মধ্যে কেহ বড় এবং কেহ বা ছোট। আমরা যে-সব জোনাক পোকাকে বাগানের গাছে বা ঘরের ভিতরে ঘুরিয়া বেড়াইতে দেখি, চিত্র ৫৭—জোনাক পোকা। এখানে তাহার একটা ছবি দিলাম।

ইহাদের শরীর কতকটা লম্বা ধরণের। ছবি দেখিলেই তাহা বুঝিতে পারিবে। কঠিন-পক্ষ পতঙ্গদের শরীর যেমন

হাডের মত শক্ত, ইহাদের দেহ কিন্তু সে-রকম নয় ; দেহের আবরণ কতকটা নরম । দিনের বেলায় জোনাক পোকারা লুকুইয়া থাকে এবং সন্ধ্যার অন্ধকার ঘনাইয়া আসিলে আনন্দে চারিদিকে ঘুরিয়া বেড়াইতে আরম্ভ করে । গাছের নরম পাতা, ডাল ইত্যাদিই অধিকাংশ জোনাক পোকার প্রধান খাদ্য । আবার ছোট পোকা-মাকড় ধরিয়া খায়, এমন জোনাক পোকাও আছে ।

জোনাক পোকাদের আলো তোমরা নিশ্চয়ই দেখিয়াছ । ইহা বাতির আলো, উল্লুনের আলো বা সূর্যের আলোর মত নয় । এই আলোতে যেন একটু নীল রঙ থাকে । আমরা বাতি জ্বালিয়া যে আলো পাই, তাহা কেবলি আলো নয়, উহার সঙ্গে তাপও মিশানো থাকে । সূর্যের আলো ও বিদ্যুতের আলোতেও তাপ থাকে । কিন্তু জোনাক পোকারা যে আলো দেয়, তাহা কেবলি আলো, তাহাতে একটুও তাপ মিশানো থাকে না । লেজের যে-অংশটা দপ্ দপ্ করিয়া আলো দেয়, তোমরা নির্ভয়ে তাহাতে হাত দিয়া দেখিয়ো— একটুও গরম বোধ করিতে পারিবে না ।

লাল দিয়াশলাইয়ের কাঠিতে এক রকম জিনিস মাখানো থাকে, তাহাকে ফস্ফরস্ বলে । ফস্ফরসের গায়ে বাতাস লাগিলেই উহা জ্বলিয়া উঠে । দেওয়ালের গায়ে লাল দিয়াশলাইয়ের কাঠি ঘসিলে দেওয়াল কি-রকম উজ্জ্বল হয়, তোমাদের মধ্যে কেহ কেহ হয় ত তাহা দেখিয়াছ । জোনাক

পোকার আলো কতকটা ফস্ফরসের আলোর মত। তফাতের মধ্যে ফস্ফরসের আলোতে তাপ থাকে, জোনাকের আলোতে মোটেই তাপ থাকে না। অনেকে বলেন, জোনাক পোকার গায়ে ফস্ফরস আছে, তাহাই আলো দেয়। কিন্তু এই কথাটা সম্পূর্ণ ভুল। ফস্ফরসের সঙ্গে জোনাক পোকার আলোর একটুও সম্বন্ধ নাই। তাপ না জন্মাইয়া ইহারা কি রকমে ঠাণ্ডা আলো জন্মায় তাহা আজো ঠিক করা যায় নাই। আমাদের শ্বাস-প্রশ্বাস ও হৃদপিণ্ডের উঠা-নামা যেমন তালে তালে চলে, জোনাক পোকার আলোও ঠিক সেই রকমে তালে তালে দপ্ দপ্ করিয়া জ্বলিতে থাকে। ইহা দেখিয়া মনে হয়, আমরা যেমন শরীরের শক্তি ক্ষয় করিয়া শ্বাস-প্রশ্বাস ও চলা-ফেরার কাজ চালাই, জোনাক পোকারা ঠিক সেই রকমেই আলো উৎপন্ন করে। কিন্তু কোন্ প্রণালীতে দেহের শক্তি দিয়া আলো উৎপন্ন হয়, তাহা আজো জানা যায় নাই।

আমরা যখন কেরোসিন বা অণু কোনো তেল পুড়াইয়া আলো উৎপন্ন করি, তখন তেলের সকল শক্তিই আলোর আকারে পায় না; ঐ শক্তির বেশির ভাগই অনাবশ্যক তাপ জন্মাইয়া নষ্ট হইয়া যায়। জোনাক পোকারা কি-রকমে তাপ উৎপন্ন না করিয়া কেবলমাত্র আলো উৎপন্ন করে, তাহা জানা গেলে আমাদের অনেক লাভ হইবে। তখন আমরা ল্যাম্প হইতে কেবল তাপহীন আলো পাইব। কাজেই আলোর সঙ্গে

সঙ্গে তাপ জন্মিয়া এখন তেলের যে বাজে খরচ করে, তখন তাহা বন্ধ হইয়া যাইবে।

জোনাক পোকা কেন শরীর হইতে আলো বাহির করে, তাহা লইয়া বড় বড় পণ্ডিতদের মধ্যে অনেক তর্ক-বিতর্ক হইয়া গিয়াছে, কিন্তু আজও সকলে এ-সম্বন্ধে একমত হইতে পারেন নাই। আগুনকে সকলেই ভয় করে। কেহ কেহ বলেন, আগুনের মত আলো বাহির করিয়া জোনাক পোকারা নিশাচর পাখী প্রভৃতি শত্রুদের ভয় দেখায়। শত্রুরা জোনাক পোকাকে আগুন মনে করিয়া কাছে ঘেঁসে না। আবার কেহ কেহ বলেন, জোনাক পোকার আলো শিকার ধরিবার ফাঁদ ভিন্ন আর কিছুই নয়। আলো দেখিলেই ছোট পোকা-মাকড় তাহা লক্ষ্য করিয়া ছুটিয়া আসে। ঘরের দরজা জানালা খুলিয়া আলো জ্বালিলে, কত পোকা আলোর কাছে জড় হয়, তোমরা তাহা দেখ নাই কি? জোনাক পোকার আলো যখন আগুনের মত দপ্ দপ্ করিয়া জ্বলিতে থাকে, তখন ছোট পোকারা আগুন মনে করিয়া কাছে ছুটিয়া আসে। জোনাক পোকারা এই সুযোগে গণ্ডায় গণ্ডায় ছোট পোকা ধরিয়া আহার করিয়া লয়। আবার এক দল লোক বলেন, এই সব কথাই কোনোটাই ঠিক নয়। দিনের বেলায় জোনাক পোকারা যে যেখানে পারে দূরে দূরে লুকাইয়া থাকে এবং রাতিকালেই তাহারা এক সঙ্গে বাস করিবার সুযোগ পায়। তাই রাত্রি আসিলেই

তাহারা শরীর হইতে আলো বাহির করিয়া সঙ্গীদিগকে কাছে আসিবার জন্য সঙ্কেত করে।

যাহা হউক, জোনাক পোকা বড়ই অদ্ভুত পতঙ্গ, ইহাদের জীবনের কাজ ও চলা-ফেরা বড়ই আশ্চর্যজনক।

---

# শঙ্ক-পক্ষ পতঙ্গ

(LEPIDOPTERA)

ইহারা প্রজাপতি ও রাত্রিচর পতঙ্গ। ইহাদিগকে কেন শঙ্ক-পক্ষ নাম দেওয়া হইল, তাহা বোধ হয় তোমরা জান না। মাছের গায়ে যেমন শঙ্ক অর্থাৎ অঁইস থাকে, এই পতঙ্গের ডানায় সেই রকম খুব ছোট অঁইস বসানো থাকে। ইহা কেবল প্রজাপতি ও কতকগুলি নিশাচর পতঙ্গের ডানাতেই দেখা যায়। এই জন্তই আমরা ইহাদিগকে শঙ্ক-পক্ষ পতঙ্গ (Lepidoptera) বলিলাম।

এই পতঙ্গের চাৰিখানি করিয়া রঙিন্ ডানা থাকে এবং তাহাতেই রঙিন্ অঁইস লাগানো দেখা যায়। প্রজাপতির ডানায় তোমরা আঙ্গুল দিয়া পরীক্ষা করিয়ো, দেখিবে, সেই রঙিন্ অঁইস রঙের গুঁড়ার মত আঙুলে লাগিয়া যাইতেছে। প্রজাপতির ডানায় কত রঙের কত চিত্রই তোমরা দেখিতে পাও। রঙের গুঁড়ার মত অঁইস দিয়াই ঐ-সকল চিত্র আঁকা থাকে। এই গুঁড়াগুলিকে অঁইস বলিয়া হঠাৎ চেনা যায় না, অণুবীক্ষণ যন্ত্রে দেখিলে সেগুলি যে অঁইস স্পষ্ট বুঝা যায়।

সাধারণ পতঙ্গদের মত ইহাদের ছয়খানা পা এবং মাথায় দুইটা করিয়া শুঁয়ো থাকে। তা' ছাড়া দু'টা করিয়া চোখও

থাকে। এই চোখ সাধারণ পতঙ্গের চোখের মত হাজার হাজার ছোট চোখ মিলাইয়া প্রস্তুত। ছয়খানা পায়ের মধ্যে সম্মুখের দুখানি পায় খুব ছোট থাকে। এই জন্য তাহা দিয়া হাঁটিয়া বেড়াইবার কাজ চলে না।

এই দলের মুখের গড়ন বড় মজার। হাতীর শুঁড় আছে, তোমরা ইহাই জান। কিন্তু ইহাদেরও দুইটি চোখের মাঝে একটা শুঁড়ের মত অংশ জোড়া থাকে। এই শুঁড় দিয়াই এই পতঙ্গেরা ফুলের মধু বা ফলের রস টানিয়া খায়। যদি মধু খুব ঘন হয়, তবে তাহারা সেই শুঁড় হইতে জলের মত এক রকম তরল জিনিস ঢালিয়া তাহা পাতলা করিয়া লয়

এবং পরে সেই পাতলা রস টানিতে শুরু করে। যখন শুঁড় ব্যবহার করার দরকার থাকে না, তখন ইহারা সেটিকে ঘড়ির স্প্রিংয়ের মত গুটাইয়া মুখের নীচে লুকাইয়া রাখে। এই জন্য যখন উড়িয়া বেড়ায়, তখন এই

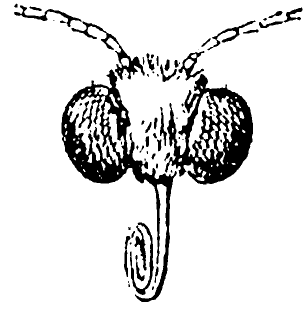

চিত্র ৫৮—প্রজাপতির মুখ।

পতঙ্গদের মুখের সে লম্বা শুঁড় দেখাই যায় না।

## প্রজাপতি

প্রজাপতির কথা তোমাদিগকে আগেই কিছু বলিয়াছি এবং তাহার ছবিও দিয়াছি। ইহারা কখনই রাত্রিতে বাহির হয় না; কেবল দিনের বেলাতেই চারিখানি সুন্দর ডানা মেলিয়া ফুলে ফুলে ঘুরিয়া বেড়ায়। ইহাদের শত্রুও বড় অল্প। যে-সকল প্রজাপতির গায়ে নানা প্রকার রঙচঙ থাকে, তাহাদিগকে পাখী বা অন্য প্রাণীতে খায় না; বোধ হয় ইহাদের মাংস মুখে ভালো লাগে না। প্রজাপতিরা বেশি দিন বাঁচে না, দুই চারি দিন মধু খাইয়া তাহারা মারা যায়।

স্ত্রী-প্রজাপতিরা গাছের পাতা বা সরু ডালে ডিম পাড়ে এবং ডিম পাড়িয়াই মরিয়া যায়। এই সকল ডিম ফুটিয়া যে শুঁয়ো-পোকাকার মত বাচ্চা বাহির হয়, তাহারা জন্মিয়াই ডিমের খোলাগুলি খাইয়া ফেলে এবং তার পরে সেই গাছেরই পাতা খাইয়া বড় হয়। খাবার সন্ধান করিবার জন্য তাহাদিগকে এদিক্ ওদিক্ ঘুরিয়া বেড়াইতে হয় না। ইহাদের শত্রু অনেক,—পাখী টিকটিকি গিরগিটিরা প্রজাপতির বাচ্চা খাইতে বড়ই ভালবাসে। তাই অনেক প্রজাপতির বাচ্চাদেরই গায়ের রঙ পাতার রঙের মত সবুজ হয়। পাতার রঙের সঙ্গে ইহাদের গায়ের রঙ এমন মিলিয়া যায় যে, পাখীরা ইহাদিগকে প্রজাপতির বাচ্চা বলিয়া চিনিতে পারে না। অনেক বাচ্চার গায়ে চুলের মত শুঁয়ো থাকে এবং



তাহাদের গায়ের রঙও নানা রকম হয়। গায়ে লাল কালো হলুদে রঙ দেখিলে বা শুঁয়ো দেখিলে পাখীরা তাহাদিগকে ধরে না।

প্রজাপতিরা যখন গাছের ডালে বসিয়া বিশ্রাম করে, তখন তাহাদের ডানা কয়েকখানি কি-রকম থাকে, তোমরা দেখে নাই কি? মাছেরা যেমন ডানা গুটাইয়া পিঠের উপরে ফেলিয়া রাখে, প্রজাপতিরা তাহা কখনই করে না। বিশ্রামের সময়ে ডানা পিঠের উপরে উচু হইয়া দাঁড়াইয়া থাকে। ইহা দেখিয়া প্রজাপতিদিগকে অল্প শব্দ-পক্ষ পতঙ্গঙ্গের মধ্য হইতে চিনিয়া লওয়া যায়।

প্রজাপতির ডিম হইতে যে বাচ্চা হয়, তাহাদের দেহেও একটু বিশেষত্ব আছে। বাচ্চাদের দেহের নীচে তিন জোড়া সাধারণ পা ছাড়া, আরো দশখানা পা থাকে। এই দশখানা পায়ের আকৃতি বড় মজার। সেগুলি যেন রবারের বাটি। রবারের বাটি উপুড় করিয়া মাটিতে চাপিয়া ধরিলে তাহার ভিতরকার বাতাস বাহির হইয়া যায়, ইহাতে বাটি মাটির গায়ে জোরে আটকাইয়া থাকে। প্রজাপতির বাচ্চারা ঐ দশখানা পা দিয়া ঠিক ঐ রকমেই গাছের ডালপালা আটকাইতে আটকাইতে চলা-ফেরা করে। চাপ দিলেই পায়ের তলার বাটি হইতে বাতাস বাহির হইয়া যায়, তার পরে উহা ডালপালায় আটকাইয়া থাকে। কিন্তু এগুলি বাচ্চাদের স্থায়ী পা নয়। গাছের পাতা খাইয়া বড় হইলে

পর ইহারা যখন পুত্তলি-অবস্থায় ঘুমাইতে থাকে, তখন ঐ-সকল পা লোপ পাইয়া যায়,—থাকে কেবল সম্মুখের তিন জোড়া পা। এই তিন জোড়া পায়ে ভর করিয়া সম্পূর্ণ আকারের প্রজাপতির ফুলের উপরে বসে।

পতঙ্গেরা পুত্তলি-অবস্থায় যখন মড়ার মত চুপ করিয়া পড়িয়া থাকে, তখন তাহাদের দেহগুলিকে কোনো রকম আবরণে ঢাকিয়া রাখে। দেহের পরিবর্তন সেই ঢাকা অবস্থায় হয়। কিন্তু প্রজাপতির বাচ্চারা ঐ রকমে শরীর ঢাকিয়া রাখে না। কখনো লেজের দিকটা ডাল বা পাতায় আটকাইয়া ঝুলিতে ঝুলিতে ঘুমায়, কখনো বা দেহ হইতে সূতা বাহির করিয়া তাহা ডালে আটকাইয়া ঝুলিতে থাকে। এই রকমে কয়েক দিন কাটিয়া গেলে, তাহারা গায়ের ছাল বদলাইয়া প্রজাপতি হইয়া দাঁড়ায়।

### রাত্রির প্রজাপতি

আমরা কোন্ পতঙ্গদের রাত্রির প্রজাপতি বলিতেছি, তাহা বোধ হয় তোমরা বুঝিতে পার নাই। ইহারা প্রজাপতি নয়, কিন্তু প্রজাপতিদেরই মত ইহাদের চারিখানি ডানা থাকে এবং ডানার গায়ে রঙের গুঁড়া লাগানো থাকে—কাজেই ইহারাও শব্দ-পক্ষ পতঙ্গ। এই রকম ছোট পোকা রাত্রিতে প্রদীপের কাছে অনেক উড়িয়া বেড়ায়। ইহাদের অনেকেরই ডানার রঙ সাদা বা সাদার উপরে লাল বা কালোর

ছিটে-ফোঁটা দেওয়া। আবার কোনো কোনোটিকে বাদামী বা মেটে রঙেরও হইতে দেখা যায়। ডানায় হাত দিলে তাহার উপরকার রঙের গুঁড়া খসিয়া হাতে লাগে। কোন্ পতঙ্গদের রাত্রির প্রজাপতি বলিতেছি, তোমরা বোধ হয় এখন তাহা বুঝিতে পারিয়াছ। ইংরাজিতে এই পোকাকে Moth বলে।

দিনের বেলায় এই পোকাকার দল নানা জায়গায় লুকাইয়া থাকে, রাত্রিই ইহাদের উড়িয়া বেড়াইবার সময়। বাছড় পেঁচা যেমন নিশাচর প্রাণী, ইহারাও সেই রকম নিশাচর পতঙ্গ। দিনের বেলায় ঝোপে জঙ্গলে অবিরাম ঘুরিয়াও তোমরা এই দলের একটি পোকাও দেখিতে পাইবে না।

প্রজাপতিরা যখন পাতা বা ফুলের উপরে বসিয়া বিশ্রাম করে, তখন ডানাগুলিকে পিঠের উপরে উঁচু করিয়া রাখে। ইহা তোমাদিগকে আগেই বলিয়াছি। কিন্তু রাত্রির প্রজাপতিরা বিশ্রামের সময়ে ডানা চারিটিকে বেশ গুটাইয়া রাখিতে পারে।

প্রজাপতিদের মুখের উপরকার শুঁয়ো ছুটির আকৃতি কি রকম তাহা তোমরা দেখিয়াছ কি? বোধ হয় দেখ নাই। একবার পরীক্ষা করিয়ো,—দেখিবে, শুঁয়ো আগাগোড়া এক রকম নয়। ইহার গোড়া অপেক্ষা আগাটা যেন হঠাৎ মোটা হইয়া পড়িয়াছে। কিন্তু রাত্রির প্রজাপতিদের শুঁয়ো সে-রকম নয়, ইহার আগাগোড়া প্রায় সমান মোটা, বরং আগাটাই যেন একটু সরু।

## গুটিপোকা

তোমরা গুটিপোকা দেখিয়াছ কি? ইহাদের আকৃতি বড় প্রজাপতিদের মত। পুতুলি-অবস্থায় দেহের চারিদিকে সূতা জড়াইয়া যে আবরণ তৈয়ার করে তাহাই রেশমের গুটি। এই গুটির সূতা লইয়া আমরা রেশমী কাপড় তৈয়ার করি। দেখিতে প্রজাপতি হইলেও গুটিপোকারা সাধারণ প্রজাপতির জাতীয় নয়। ইহারা নিশাচর প্রজাপতিদের দলের পোকা। প্রজাপতিদেরই মত ইহাদের ডানায় রঙের গুঁড়া লাগানো থাকে। ডানায় আঙুল দিলেই গুঁড়া খসিয়া যায়।

গুটিপোকার প্রজাপতিদের মুখে গুঁড় থাকে না। গুঁড়ের দরকারও হয় না। কারণ পুতুলি-অবস্থার পর প্রজাপতি হইয়া দাঁড়াইলে, ইহারা মোটেই আহাৰ করে না। কয়েক দিন এদিকে ওদিকে ঘুরিয়া সকলেই মরিয়া যায়। ইহারা প্রাণান্তে দিনে উড়িয়া বেড়ায় না। কাক চিল প্রভৃতি অনেক পাখীই ইহাদের পরম শত্রু।

আমাদের দেশে ছোট বড় নানা জাতীয় গুটিপোকা দেখিতে পাওয়া যায়। ইহারা সাদা হৃদে লাল্চে প্রভৃতি নানা রঙের রেশমী সূতা দিয়া গুটি বাঁধে। তসরের কাপড় তোমরা নিশ্চয়ই দেখিয়াছ, লাল্চে রেশমের সূতা দিয়া ইহা প্রস্তুত। এই সূতা এক রকম গুটিপোকা প্রস্তুত করে।

---

তসরের গুটিপোকা

তসরের পোকা আমাদের দেশের বনে জঙ্গলে শাল কুল প্রভৃতি গাছে জন্মে এবং সেই সকল গাছে আমড়ার আঁটির মত গুটি বাঁধে।

তসর-পোকাকার প্রজাপতি সাধারণ প্রজাপতির চেয়ে বোধ হয় আট-দশ গুণ বড়। ডানা মেলিয়া থাকিলে লম্বায় ও চওড়ায় ইহাদিগকে এক একটা পাখী বলিয়া মনে হয়। এই পোকাকার শাল, কুল প্রভৃতি গাছে মসূর ডালের মত চেপ্টা থোকো থোকো ডিম পাড়ে। মসূর ডালের রঙ লাল, গুটি পোকাকার ডিম সাদা। যাহাতে বাতাসে পাতা হইতে পড়িয়া না যায়, সেই জন্তু ডিমের গায়ে এক রকম আঠা লাগানো থাকে। ইহা শুকাইয়া শক্ত হইলে পাতায় আট্কাইয়া যায়। এক-একটি পোকা প্রায় দুইশত ডিম পাড়িতে পারে।

ডিম হইতে যে শুঁয়ো-পোকাকার আকারের বাচ্চা বাহির হয়, তাহা বোধ হয় তোমরা সকলে দেখ নাই। বাচ্চাদের রঙ কতকটা সবুজ ধরণের। তাই ইহারা যখন গাছের সবুজ পাতা খাইয়া বেড়ায় তখন তাহাদিগকে হঠাৎ চেনা যায় না এবং যে-সকল পাখী পোকা-মাকড় ধরিয়া খায়, তাহারাও সবুজ পাতার মধ্য হইতে সবুজ পোকাগুলিকে চিনিয়া ধরিতে পারে না। গুটিপোকাদের বাচ্চার পিঠে কয়েক গোছা লোম সাজানো থাকে এবং সাধারণ পোকাদের মত ইহাদের

সম্মুখে তিন জোড়া আসল পা এবং পাঁচ জোড়া অস্থায়ী পা থাকে। তা' ছাড়া গায়ের উপরে ছোট রূপার বোতামের মত

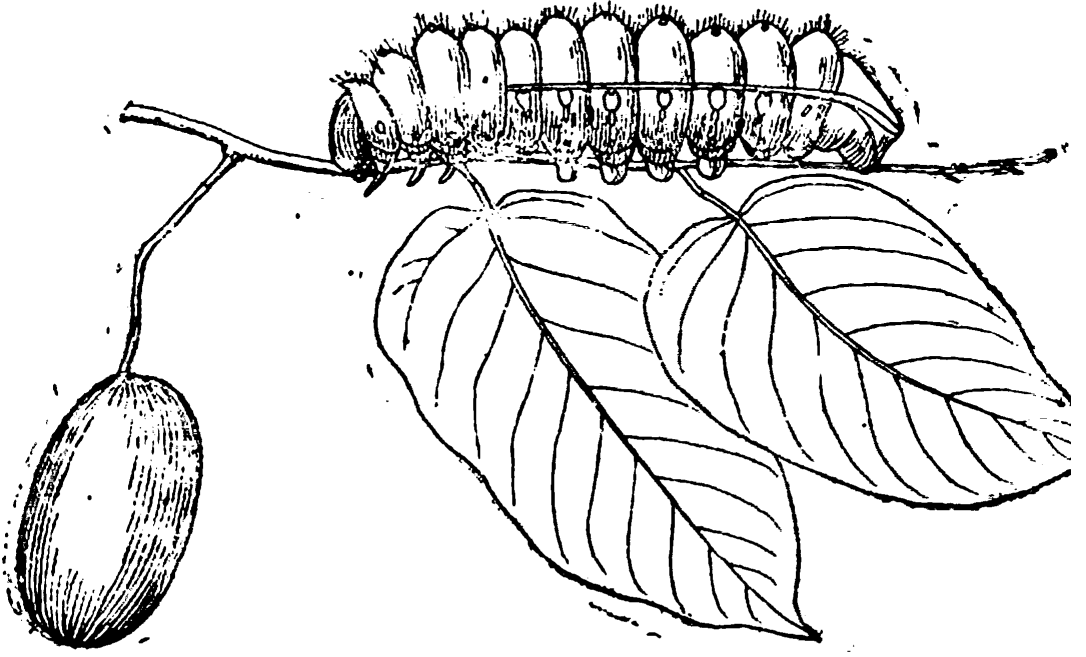

চিত্র ১২—গুটিপোকা ও গুটি।

কয়েকটি বোতাম বসানো থাকে। এইগুলি কেন শরীরে লাগানো থাকে, তাহা বুঝা যায় না। ইহাদের মুখগুলি দেখিতে অতি বিশ্রী; ঠিক পেঁচার মুখের মত চেপ্টা। কিন্তু চোয়ালে যে দাঁত বসানো থাকে, তাহা ভয়ানক ধারালো। সেই দাঁত দিয়া গোটা গোটা পাতা কাটিয়া উহারা দিবারাত্রি আহার করে এবং শীঘ্র বড় হইয়া পড়ে।

বড় হইলেই তসর-পোকাকার বাচ্চারা গুটি বাঁধিতে শুরু করে। একটা পাতা বা একটা সরু কচি ডালকে আঁকড়াইয়া

ইহারা নিজের দেহের চারিদিকে রেশমের সূতা জড়ায় এবং ক্রমে তাহা আমড়ার আঁটির মত বড় হইয়া পড়ে। ইহাই গুটিপোকার গুটি। পোকারা ইহারি মধ্যে পুত্তলি-অবস্থায় ঘূমাইয়া কাটায়। তার পরে যখন শরীর পরিবর্তন করিয়া তাহারা ডানা-ওয়াল প্রজাপতি হইয়া দাঁড়ায়, তখন সেই গুটি কাটিয়া বাহির হয়। কোনো কোনো পোকা বাহির হইবার সময়ে মুখ হইতে এক রকম লাল বাহির করিয়া গুটির গায়ে লাগাইতে থাকে। ইহাতে গুটির রেশমী সূতা আলগা হইয়া পড়ে। তার পরে পোকারা অনায়াসে সেই আলগা সূতা ঠেলিয়া গুটি হইতে বাহির হয়।

---

# द्विपङ्क पतङ्ग

(DIPTERA.)

एइवार आमरा द्विपङ्क पतङ्गदेर कथा बलिब। एइ  
दलेर अनेक पतङ्गेरइ दु'खाना करिया पात्ला डाना थाके।  
एइ जगुइ आमरा इहादिगके द्विपङ्क नाम दिलांम। किन्तु  
इहादेर मध्ये ए रकम पोकाओ दुइ चारिटी आछे,  
याहादेर कोनो कालेओ डाना गज्जाय ना। मशा माछि छार-  
पोका प्रभृति आमादेर जाना-शुना अनेक पोकाइ एइ  
दलेर। इहारा वड़इ अउज। केह अउ वड़ प्राणीर रक्त  
चुषिया खाय, केह पचा मांसेर रस खाय ओ ताहाते डिम  
पाड़े, केह-वा पचा जायगाय घुरिया वेड़ाय एवः पचा जिनिम  
खाय। आवार ये-सब नोःरा ओ पचा जायगाय ब्यारामेर  
बीज जमा थाके, सेथाने वेड़ाइया कोनो कोनो पोका  
ब्यारामेर बीज चारिदिके छड़ाइया देय। इहाते शत शत  
लोक नाना रकम अस्खे पड़िया मारा याय। ताहा हईले  
देख, छोट प्राणी हईयाओ इहारा बाघ-भालुकेर चेये मानुषेर  
बेशि अनिष्ट करे।

अन्त्या पतङ्गदेर मतइ इहादेर मुखेर उपरे छुटी  
छोट शुँयो थाके एवः ताहार गाये सरु सरु चल लागाने।



থাকে। তোমরা যদি মাছির শুঁয়ো আতসী কাচে দেখিবার সুযোগ পাও, তবে ঐ-রকম শুঁয়ো স্পষ্ট দেখিতে পাইবে।

অণুবীক্ষণে ফেলিয়া দ্বিপক্ষ পতঙ্গের মুখ পরীক্ষা করিলে, সেগুলিকে অতি বিশ্রী দেখায়। মাথার উপরেই বড় বড় ছুটা চোখ দেখা যায়। এই চোখগুলির একএকটা হাজার হাজার ছোট চোখের সমষ্টি। চোখের নীচেই মুখ। উহাতে তরল জিনিস চুষিয়া খাইবার জন্য শুঁড় ও অন্ত্র প্রাণীর গায়ের চামড়া কাটিবার জন্য অস্ত্র ইত্যাদি নানা সাজসজ্জা থাকে। ইহাদের ডানা দুখানি থাকে বটে, কিন্তু ডানার কাছে ছুটি খুঁটির মত অঙ্গ দেখা যায়। তাহা দেখিয়া পণ্ডিতেরা বলেন, এখনকার দ্বিপক্ষ পতঙ্গদের এককালে চারিখানি করিয়া ডানা ছিল—কোনো কারণে পিছনের ডানা জোড়াটা লোপ পাইয়া গিয়াছে। এখন সেই ডানারই মূল খুঁটির আকারে এই সব পতঙ্গের দেহে রহিয়া গিয়াছে। মরা মশা বা মাছি আতসী কাচে পরীক্ষা করিলে তোমরা পিছনের ডানার ঐ-প্রকার চিহ্ন দেখিতে পাইবে। এই পোকারা যখন ডানা মেলিয়া উড়িতে থাকে, ঐ ছুটি খুঁটিও আপনা হইতে নড়াচড়া করিতে থাকে।

সার্কাসের খেলোয়াড় যখন তারের উপর দিয়া চলিতে চলিতে খেলা দেখায়, তখন সে কি করে তোমরা দেখ নাই কি? সে তারে উঠিয়াই নিজেকে স্থির রাখিবার জন্য ক্রমাগত হাত পা নাড়াচড়া করিতে আরম্ভ করে। হাত

বাঁধিয়া তারের উপরে দাঁড় করাইতে গেলে খুব ওস্তাদ খেলোয়াড়ও ধপাস্ করিয়া মাটিতে পড়িয়া যায়। ছুই ডানায় ভর দিয়া মশা-মাছির যখন উড়িতে আরম্ভ করে, তখন তাহাদের দেহগুলিকে স্থির রাখিবার জন্য হাত পা নাড়ার মত একটা-কিছু করার দরকার হয়। দ্বিপক্ষ পতঙ্গের দেহের ঐ লুপ্ত ডানার খুঁটি হেলিয়া ছুলিয়া তাহাদিগকে সোজাভাবে উড়িয়া চলিবার সাহায্য করে।

সাধারণ পতঙ্গের মত দ্বিপক্ষ পোকারা ডিম পাড়ে এবং সেই ডিম হইতে শুঁয়ো-পোকার আকারের বাচ্চা বাহির হয়। শেষে এই পোকাই পুস্তলি-অবস্থায় শরীর বদলাইয়া ডানা-ওয়াল সম্পূর্ণ পতঙ্গ হইয়া দাঁড়ায়। কিন্তু সাধারণ শুঁয়ো-পোকাদের যেমন পা ও চোখ থাকে, এই দলের শুঁয়ো-পোকাদের তাহা দেখা যায় না। ইহাদের মুখের গড়ন জটিল নয় এবং মুখের চেয়ে লেজের দিকটাই বেশি মোটা। মুখে বঁড়শির মত বাঁকানো ছুটা অস্ত্র থাকে, তাহাই দাঁতের কাজ চালায়।

সম্পূর্ণ আকার পাইলে অনেক পতঙ্গই ডিম পাড়িয়া চারি দিনের মধ্যে মারা যায়, ইহা তোমরা আগে অনেক বার শুনিয়াছ। কিন্তু দ্বিপক্ষ পতঙ্গদের সম্বন্ধে সে-কথা বলা যায় না। ডানা-ওয়াল সম্পূর্ণ পতঙ্গের আকারে ইহারা অনেক দিন বাঁচে। ডিম হইতে বাচ্চা জন্মিতে এবং বাচ্চা হইতে সম্পূর্ণ পোকা হইয়া দাঁড়াইতে ইহাদের বেশি সময়ের

দরকার হয় না। পুতুলি-অবস্থায় গুটিপোকা বা অপর পতঙ্গের মত ইহারা বিশেষ কোনো আবরণে গা ঢাকে না। সেই সময়ে তাহাদের গায়ের চামড়াটাই খুব শক্ত হইয়া দাঁড়ায়। ইহাই তাহাদিগকে নিরাপদে রাখে। তার পরে অঙ্গ-প্রতঙ্গ গজাইলে, সেই মোটা চামড়া ছিঁড়িয়া তাহারা সম্পূর্ণ আকারে বাহির হইয়া পড়ে।

মৌমাছি পিঁপড়ে ও উইয়েরা কি-রকমে দলবদ্ধ হইয়া বাস করে, তাহা তোমরা শুনিয়াছ। কিন্তু দ্বিপক্ষ পতঙ্গেরা একত্রে সে-রকমে বাস করিতে পারে না। যেখানে রাত্রি হয়, সেখানেই রাত্রি কাটায় এবং তার পরে নিজের পেটের ঝালায় ঘুরিয়া বেড়ায়, দলের অন্যদের দিকে একবার ফিরিয়া তাকায় না।

---

## মাছি

মাছি কত রকমের আছে, তাহা তোমরা নিশ্চয়ই দেখিয়াছ। কোনোটা ছোট, কোনোটা বড়। কোনোটার চোখ লাল, কোনোটার চোখ মেটে রঙের। কাহারো গায়ের রঙ সবুজ, কাহারো বা নীল। কেহ খাবারের উপরে বসিয়া খাবার শুষিয়া খায়, কেহ গোরু ঘোড়া ও কুকুরের গায়ে বসিয়া রক্ত টানিয়া লয়। এত রকম মাছির সবগুলিরই যদি পরিচয় দিতে হয়, তবে মাছির বিবরণ দিয়াই একখানা প্রকাণ্ড বই লেখার দরকার হইয়া পড়ে। আমরা তোমাদিগকে কেবল কয়েক জাতি সাধারণ মাছির জীবনের কথা বলিব।

গ্রীষ্মকালে ক্রমাগত ভন্ ভন্ শব্দ করিয়া যে মাছিরা আমাদের জ্বালাতন করে, তাহাদিগকে তোমরা নিশ্চয়ই দেখিয়াছ। তাড়াইলে একটু দূরে পালায়, কিন্তু আবার তখনি ফিরিয়া গায়ের ঘাম চাটিয়া খাইতে শুরু করে।

এখানে একটা মাছির মুখের ছবি দিলাম। দেখ, মাথার দুই ধারে চোখ দুটা কত বড়। একএকটা চোখে দুই হাজার ছোট চোখ আছে। তাহা হইলে বুঝা যাইতেছে, এই মাছিদের প্রত্যেকটিরই চারি হাজারটা চোখ আছে। কোন্ মাছি স্ত্রী এবং কোন্ মাছি পুরুষ তাহা চোখ দেখিয়া বুঝা যায়। স্ত্রী-মাছির চোখ দুটি প্রায় গায়ে গায়ে

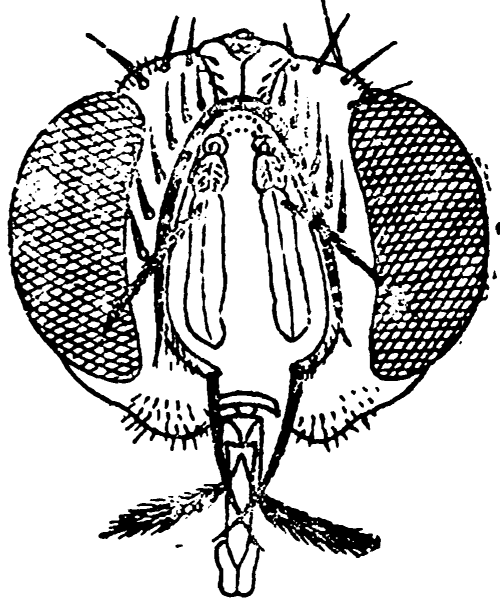

চিত্র ৬০—সাধারণ মাছির মুখ।

লাগানো থাকে। কিন্তু পুরুষদের তাহা থাকে না, ইহাদের চোখ দুটার মধ্যে বেশ একটু ফাঁক দেখা যায়।

মাছিদের ডানা কেমন পাতলা, তাহা তোমরা নিশ্চয়ই দেখিয়াছ। উড়িবার সময়ে ইহারা ডানাগুলিকে এমন ঘন ঘন নাড়া দেয় যে, তাহাতে ভন্ ভন্ শব্দ বাহির হয়। মাছির মুখ দিয়া শব্দ করে না। ইহাদের পা কয়েকটি বড় মজার। বিড়ালের পায়ের তলায় যেমন উঁচু মাংসপিণ্ড থাকে, ইহাদের পায়ের নীচে সেই রকম দুটি উঁচু অংশ দেখা যায়। সেগুলি ছোট ছোট লোমে ঢাকা থাকে। মাছির যখন দেওয়ালের গায়ে পা লাগাইয়া হাঁটিয়া বেড়ায়, তখন ঐ-সকল

লোম হইতে আঠার মত এক রকম জিনিস বাহির হইতে আরম্ভ করে। ইহা পা-গুলিকে দেওয়ালের গায়ে আটকাইয়া রাখে।

মাছির ডিম বোধ হয় তোমরা দেখে নাই, ডিমের রঙ প্রায় সাদা হয়। মাছির সাধারণত পচা গোবর, আবর্জনা বা মরা প্রাণীর পচা দেহে ডিম পাড়ে। এই-সকল ডিম হইতে দুই এক দিনের মধ্যে, কখনো-বা কয়েক ঘণ্টার মধ্যেই শুঁয়ো-পোকাকার মত বাচ্চা বাহির হয়। পায়খানার ময়লা বা মরা ইঁদুর-বেড়ালের গায়ে তোমরা হয় ত এই রকম মুড়ি-মুড়ি পোকা দেখিয়া থাকিবে। ইহাদের চোখ কান ও পা কিছুই থাকে না, এবং গায়ে শুঁয়োও থাকে না। কেঁচাদের মত বৃকে হাঁটিয়া ইহারা চলা-ফেরা করে। যে-সকল বিশ্রী জিনিসের মধ্যে মাছির বাচ্চারা জন্মে সেই-সকল জিনিস খাইয়াই উহারা বড় হয়। কাজেই দেখা যাইতেছে, মাছির সংসারের কোনো উপকার না করিলেও, তাহাদের বাচ্চার হুর্গন্ধ ও ময়লা জিনিস খাইয়া আমাদের কতকটা উপকার করে।

যাহা হউক, পচা জিনিস খাইয়া মাছির বাচ্চারা বড় হইলে ইহারা পুত্তলি-অবস্থায় মাটির তলায় চূপ করিয়া পড়িয়া থাকে। আগেই বলিয়াছি, পুত্তলি-অবস্থায় থাকিবার জন্য ইহারা গায়ের উপরে বিশেষ কোনো আবরণ উৎপন্ন করে না। তখন গায়ের চামড়াই শক্ত হইয়া দাঁড়ায়। ডানা দেখ

ইত্যাদি গজাইয়া উঠিলেই বাচ্চারা সেই আবরণ ছিঁড়িয়া সম্পূর্ণ মাছির আকারে বাহির হইয়া পড়ে। তার পরে ইহারা যে কি উৎপাতটাই করে, তাহা তোমরা সকলেই জান।

মাছিদের সকল উৎপাত সহ্য করা যায়, কিন্তু ইহারা আমাদের রান্নাঘরে ও খাবারের ঘরে ঢুকিয়া সময়ে সময়ে যে অনিষ্ট করে, তাহা অতি ভয়ানক। নোংরা জায়গায় ঘুরিয়া বেড়ানো এবং নোংরা জিনিস খাওয়াই ইহাদের কাজ। গায়ে ও শুঁয়োতে ইহাদের যে-সকল লোম থাকে, তাহাতে নানা নোংরা জিনিস মাখাইয়া ইহারা যখন খাবারের উপরে বা গায়ের উপরে বেড়াইতে আরম্ভ করে, তখন বিশেষ ভয়ের কারণ হয়। জ্বরাতিসার, কলেরা, ডিপ্‌থেরিয়া ইত্যাদি অনেক রোগের বীজ পচা নর্দামা ইত্যাদিতে জন্মে। মাছিরো এই সব পচা জায়গায় বাস করে এবং ঐ-সকল রোগের বীজ প্যায়ে ও গায়ে মাখিয়া আমাদের খাবারের সঙ্গে মিশাইয়া দেয়। তার পরে রোগের বীজ-মিশানো খাবার খাইলেই লোকে প্রায়ই ঐ-সকল রোগে আক্রান্ত হয়।

রান্নাঘরে যাহাতে মাছি না যাইতে পারে এবং তৈয়ারি খাবারের উপরে যাহাতে তাহারা না বসিতে পারে, তোমরা তাহার উপরে নজর রাখিয়ো। দোকানের খাবারের উপরে যে কত রকম-বেরকম মাছি বসে, তাহার হিসাবই হয় না। এই সকল খাবার খাওয়া কখনই উচিত নয়।

## কাঁটালে-মাছি

আষাঢ় মাসে কাঁটাল ভাঙ্গিলে ভন্ ভন্ শব্দ করিয়া যে, বড় বড় নীল রঙের মাছি আসিয়া জমা হয়, তাহা বোধ হয়, তোমরা দেখিয়াছ। কাঁটাল যদি পচা হয়, তাহা হইলে



চিত্র ৬১—কাঁটালে-মাছি।

আর রক্ষা থাকে না।

এই রকম মাছি তখন

ঝাঁকে ঝাঁকে আসিয়া পচা

কাঁটাল প্রায় ঢাকিয়া

ফেলে। আমরা এই

মাছিদেরই কাঁটালে-মাছি

বলিতেছি। ইংরাজিতে

ইহাদিগকে (Blue Bottles) বলে।

কাঁটালে-মাছির জীবনের ইতিহাস সাধারণ মাছিদের তুলনায় কিছু স্বতন্ত্র। সাধারণ মাছির প্রথমে ডিম পাড়ে তার পরে সেই ডিম ফুটিয়া বাচ্চা বাহির হয়। কিন্তু কাঁটালে-মাছির ডিম পাড়ে না; একবারে ছোট ছোট শুঁয়ো-পোকাদের আকারের বাচ্চা প্রসব করে। পতঙ্গমাত্রেই ডিম প্রসব করে কিন্তু ইহারা পতঙ্গ হইয়াও ডিম পাড়ে না,—ইহা খুব অদ্ভুত নয় কি? এই অদ্ভুত ব্যাপার সম্বন্ধে পণ্ডিতেরা যাহা বলেন তাহাও আশ্চর্যজনক। তাঁহারা বলেন, এই মাছিদের ডিম পেটের ভিতরে ফুটিয়া যায়। তার পরে পেটে থাকিয়া



বাচ্চারা যখন একটু বড় হয়, তখন মাছির সেই বাচ্চা প্রসব করে। অর্থাৎ পেটের ভিতরেই ডিম ফুটাইয়া হাঁসেরা যদি প্রতিদিনই এক একটা ছানা প্রসব করিত, তাহা হইলে ব্যাপারটা যেমন অদ্ভুত হইত, কাঁটালে-মাছির বাচ্চা প্রসব করা কতকটা সেই রকমই আশ্চর্য্য ব্যাপার। এই মাছির এক-একবারে পাঁচ-ছয় শত বাচ্চা প্রসব করে, কিন্তু সাধারণ মাছির দেড়-শত বা দুই-শতের বেশি ডিম পাড়ে না।

কেবল কাঁটালে-মাছিই যে এই রকমে বাচ্চা প্রসব করে, তাহা নয়। সাধারণ মাছির চেয়ে বড় একটু লম্বা আকারের কয়েক জাতি মাছিকেও বাচ্চা প্রসব করিতে দেখা যায়। কসাইখানার মাংসের উপরে বা পায়খানার ময়লায় যে বড় মাছির ভন্ ভন্ করিয়া উড়িয়া বেড়ায়, তাহাদের মধ্যেও অনেকে একবারে গোটা গোটা বাচ্চা প্রসব করে।

### কুকুরে-মাছি

কুকুরের গায়ের মাছি তোমরা নিশ্চয়ই দেখিয়াছ। ইহাদের চেহারা যেন গোলাকার, কতকটা কাঁকড়ার আকৃতির মত। গোকুর গায়েও এই রকম মাছি অনেক বসিয়া থাকিতে দেখা যায়।

কুকুরে-মাছির জীবন বড়ই অদ্ভুত। ইহারা ডিম পাড়ে না এবং বাচ্চাও প্রসব করে না। পেটের ভিতরেই ডিম

ফোটে। তার পরে মায়ের পেটের খাণ্ড খাইয়া বাচ্চারা পেটের ভিতরেই বড় হয় এবং সেখানেই পুত্তলি-অবস্থা পায়। কুকুরে-মাছির। এই পুত্তলি-সন্তানদিগকেই প্রসব করে। সাধারণ মাছির। পচা জায়গায় ডিম পাড়ে, কারণ ডিম ফুটিলে যে বাচ্চা হয়, তাহা পচা জিনিসই খায়। কুকুরে-মাছির। পুত্তলি বাচ্চা প্রসব করে ; পুত্তলিরা কিছুই

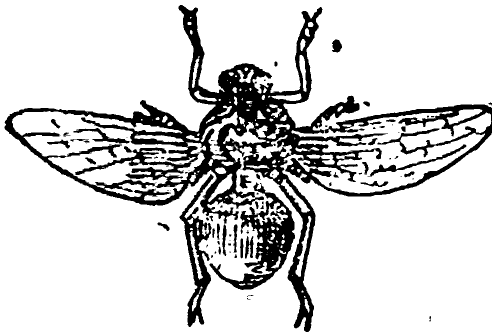

চিত্র ৬২—কুকুরে-মাছি।

খায় না ; খোলসের ভিতরে মড়ার মত পড়িয়া থাকে। এজন্য কুকুরে-মাছির। পুত্তলি বাচ্চা পচা জায়গায় প্রসব করে না। প্রায়ই শুকনো ধূল্যমাটির বা আবর্জনার

মধ্যে ইহাদিগকে দেখা যায়। গোরু কুকুর প্রভৃতির রক্তই এই মাছিদেব প্রধান খাণ্ড। কেবল কুকুরে-মাছিই যে গোরুর উপরে অত্যাচার করে, তাহা নয়। একজাতীয় মাছি গোরুর গায়ে ঘা করিয়া ভয়ানক উৎপাত করে। কেবল গোরু নয়, ঘোড়া ভেড়া ইত্যাদিও ইহাদেব হাত হইতে উদ্ধার পায় না।

এই মাছির। গোরু বা ঘোড়ার গায়ে ডিম পাড়ে। সেগুলি কয়েক দিন গায়েব লোমে জড়াইয়া থাকিয়া ফুটিয়া উঠিলে ছোট বাচ্চা বাহির হয়। গোরুর। কি-রকমে

নিজেদের গা চাটে তাহা তোমরা দেখিয়াছ। গায়ে মাছির বাচ্চা বেড়াইতে আরম্ভ করিলে, তাহারা বাচ্চাগুলিকে গা হইতে চাটিয়া গিলিয়া ফেলে। মাছির বাচ্চার মুখে যে বাঁকানো বাঁড়শি থাকে, তাহার কথা তোমরা আগেই শুনিয়াছ। গোকুর মুখের ভিতরে গেলেও এই বাচ্চাদের সকলগুলি পেটে গিয়া পৌঁছে না; তাহাদের মধ্যে অনেকগুলিই বাঁকানো বাঁড়শি দিয়া গোকুর গলার নালী কামুড়াইয়া পড়িয়া থাকে এবং ক্রমে গলার মাংস কাটিয়া সেখানে বাসা বাঁধে। এই রকমে আশ্রয় পাইয়া বেশ বড় হইয়া দাঁড়াইলে, বাচ্চারা গলার নালীর মধ্যে থাকিতে চায় না। তখন তাহারা বাহিরে আসে এবং গোকুর পিঠের চামড়া কাটিয়া নূতন ঘর বনায়। এই রকমে পোকারা চামড়ার নীচে প্রবেশ করিলে, গোকুর গায়ের সেই জায়গাটা ফুলিয়া উঠে এবং তাহার অসুখ করে।

বাতাসের অক্সিজেন না পাইলে কোনো প্রাণীই বাঁচে না। মাছির বাচ্চারা যখন গোকুর পিঠের ঘায়ে বাস করে, তখন তাহাদেরো বাতাসের দরকার হয়। এই জন্ত ইহারা কখনই ঘায়ের মুখ বন্ধ হইতে দেয় না। গোকুর গায়ের চামড়া গোলাকারে কাটিয়া ঘা খোলা রাখে এবং বাতাস হইতে অক্সিজেন টানিতে থাকে।

যাহা হউক, ঘায়ে থাকিয়া বেশ বড় হইয়া পড়িলে, পোকাগুলি আর সেখানে থাকিতে চায় না। তখন ধীরে ধীরে ঘা হইতে বাহির হইয়া কোনো নিরিবিলা জায়গায়

পুতুলি-অবস্থায় পড়িয়া থাকে এবং কয়েক সপ্তাহের মধ্যে ডানাওয়ালা মাছির আকারে উড়িতে আরম্ভ করে। এই মাছির গোরুদের কি-প্রকার শত্রু একবার ভাবিয়া দেখ ! ইহাদের উৎপাতে আমাদের দেশের গোরুগুলো জুখম হইয়া যায়।

কাঁটালে-মাছিরো গোরুর কম শত্রু নয়। গায়ের কোনো জায়গায় একটু ঘা দেখিলেই তাহারা ঘায়ে বসিয়া বাচ্চা প্রসব করিতে থাকে। পরে সেই সকল বাচ্চা ঘায়ের পচা মাংস খাইয়া বড় হইলে ঘা বাড়িয়া উঠে এবং শেষে গোরু মারা পড়ে।

### ডাঁশ-মাছি

ডাঁশ মাছি তোমরা দেখ নাই কি ? ইহাদের আকৃতি সাধারণ মাছিদেরই মত, কেবল আকারে একটু বড়। গোরু ঘোড়া ছাগল, এমন কি মানুষের গায়ে বসিয়াও ইহারা রক্ত শুষিয়া খায়। গোয়ালের গোরুদের উপরে ইহাদের উৎপাত বড়ই বেশি। তাই ছুই বেলা খড় জ্বালাইয়া গোয়ালে ধোঁয়া দিতে হয়, ইহাতে ডাঁশ পালাইয়া যায়। স্ত্রী-ডাঁশেরাই রক্ত খায়। পুরুষেরা



চিত্র ৬৩—ডাঁশ-মাছি।

গাছে ফুল-ফলের রস খাইয়া বেড়ায়।

কোনো রোগীর রক্ত সুস্থ লোকের রক্তের সহিত মিশিলে, সুস্থ ব্যক্তি রোগী হইয়া দাঁড়ায়। ডাঁশেরা রোগা গোরুর রক্তের বিষ সুস্থ গোরুর রক্তে মিশাইয়া বড়ই অনিষ্ট করে। ইহাতে অনেক সুস্থ গোরুর দেহে রোগ দেখা দেয়। আমাদের যেমন বসন্ত, হাম, প্লেগ প্রভৃতি ছোঁয়াচে ব্যারাম আছে, গোরুদেরও সেই রকম অনেক ব্যারাম আছে। ডাঁশেরাই এই সব ব্যারাম গোরুদের মধ্যে ছড়ায়।

ডাঁশ-মাছির কখনই শুকনো জায়গায় ডিম পাড়ে না। পুকুর বা ডোবার ধারে লতাপাতার গায়ে ইহাদের ডিম দেখা যায়। তার পরে সেই সকল ডিম হইতে শুঁয়ো-পোকার আকারের বাচ্চা বাহির হইলে, সেগুলি পুকুরের ধারের ভিজা মাটি বা কাদায় আশ্রয় লয়। পুকুরের পচা কাদায় ছোট পোকা-মাকড়ের অভাব নাই ডাঁশের বাচ্চারা সেই সকল পোকা-মাকড় খাইয়া বড় হয়। শেষে পুত্তলি-অবস্থায় থাকিবার সময় হইলে উহারা আর কাদায় থাকে না। তখন বুকে হাঁটিয়া পুকুর হইতে একটু দূরে কোনো শুকনো জায়গায় মাটির তলায় আশ্রয় লয়, এবং সেখানে বেশ নিশ্চিন্ত হইয়া গা ঢাকা দিয়া ঘুমায়। তার পরে ডানা পা ইত্যাদি গজাইলে, ইহারা ভেঁা করিয়া উড়িয়া রক্ত খাইবার চেষ্টায় বাহির হইয়া পড়ে।

## মশা

এইবার আমরা মশার কথা বলিব। ছোট দেহে লম্বা লম্বা ছয়খানা পা থাকায় ইহাদিগকে কি বিস্ত্রীই দেখায়! যেমন চেহারায় বিস্ত্রী, তেমনি কাজেও বিস্ত্রী। মানুষকে কামুড়াইয়া অস্থির করে। ইহাদের মুখে নলের মত লম্বা শুঁড় থাকে। তার পরে গায়ের চামড়া কাটিয়া রক্ত চুষিয়া খাইবার জন্য ছুঁচের মত চারিটা অস্ত্রও লাগানো থাকে। আবার মাথার দুই পাশে হাজার হাজার চোখ। মশার দাঁত নাই। দাঁত ছটাই লম্বা হইয়া ছুঁচের মত হইয়াছে। এই অস্ত্র দিয়া গায়ের চামড়া কাটা হইলে, মশারা মুখ হইতে এক রকম লাল বাহির করিয়া কাটা ঘায়ে লাগাইয়া দেয়। আমাদের শরীরের কোনো জায়গায় ক্ষত হইলে কি হয়, তোমরা তাহা নিশ্চয়ই দেখিয়াছ,—তখন পাশ হইতে রক্ত আসিয়া বেদনার জায়গায় জড় হয়। কাটা জায়গায় মশার মুখের লাল লাগিলে অবিকল তাহাই হয়। লালার এক রকম মৃদু বিষ থাকে, কাজেই তাহা জ্বালা-যন্ত্রণার সুরু করে এবং পাশ হইতে তাজা রক্ত আসিয়া সেখানে জমা হয়। মশারা এই রকমে শুঁড়ের কাছে রক্ত পাইয়া তাহা চুষিয়া খাইতে থাকে।

একবার পেট ভরিয়া রক্ত খাইলে মশারা ছুই তিন দিন আর কিছু খায় না। এই কয়েক দিন তাহারা চুপ করিয়া পড়িয়া থাকে, তার পরে গা ঝাড়া দিয়া আবার রক্তের সন্ধানে বাহির হইয়া পড়ে। রক্ত খাইলে যে কেবল ইহাদের শরীরই পুষ্ট হয়, তাহা নয়; সঙ্গে সঙ্গে তাহাদের পেটের ভিতরকার ডিমগুলিও পুষ্ট হয়।

### স্ত্রী ও পুরুষ মশা

মশাদের স্ত্রী-পুরুষ ভেদ আছে। স্ত্রী ও পুরুষের চেহারাতে অনেক তফাতও দেখা যায়। স্ত্রীদেরই মুখে ঐ রকম শুঁড় ও ছুঁচ লাগানো থাকে। পুরুষ মশারা নিতান্ত নিরীহ প্রাণী। তাহারা রক্ত খায় না এবং বেশি দিন বাঁচেও না। ডানা গজাইলে ছুই এক দিনমাত্র এদিক্ ওদিক্ উড়িয়া ফুলফলের রস শুষিয়া খায় এবং তার পরে মরিয়া যায়। সুতরাং দেখা যাইতেছে, রক্ত খাওয়ার জন্ত সব মশাকে দোষ দেওয়া যায় না। স্ত্রী-মশারাই ছুঁষ্ট। ইহারাই আমাদের কানের গোড়ায় ভন্ ভন্ শব্দ করিয়া ঘুম ভাঙ্গাইয়া দেয় এবং রক্ত খাইয়া হাত পা ফুলাইয়া দেয়।

স্ত্রী ও পুরুষ সকল মশারই ছুখানা করিয়া ডানা থাকে। কিন্তু ইহা পিঁপ্ড়ে বা বোল্তাদের ডানার মত স্বচ্ছ নয়।

তা'ছাড়া মাছদের ডানার গোড়ায় যে দুটি খুঁটির মত অংশ থাকে, মশার ডানার কাছে তাহাও দেখা যায়। উড়িবার সময়ে দেহকে সাম্য অবস্থায় রাখার জন্য ঐ খুঁটি দুটা দরকার হয়।



### মশার ডিম ও বাচ্চা

মশার ডিম পাড়া, ডিম হইতে বাচ্চা বাহির হওয়া এবং সেই বাচ্চা হইতে নূতন মশার উৎপত্তি হওয়া—সকলি বড় আশ্চর্য্য-জনক।

যে প্রাণী ডাঙায় বাস করে এবং ডাঙাতেই চরিয়া বেড়ায় তাহারা প্রায়ই ডাঙাতেই ডিম পাড়ে। কিন্তু মশারা তাহা করে না। পচা পুষ্করিণী বা গর্তের বন্ধ জলই তাহাদের ডিম পাড়িবার জায়গা। কখনো টবের নর্দামার ও পাতকুয়োর বন্ধ জলেও তাহাদিগকে ডিম পাড়িতে দেখা যায়।

ডিম পাড়ার সময় হইলেই মশারা নিকটের নোংরা এবং বন্ধ জলের দিকে ছুটিয়া চলে এবং তাহাতে ডিম পাড়ে। সেগুলি জলে ভাসিয়া বেড়ায়, কিন্তু বিচ্ছিন্ন হইয়া ভাসে না। ডিম পাড়া শেষ হইলে মশারা সেগুলিকে পিছনের পা দিয়া



একত্র করে এবং তার পরে লালার মত এক রকম জিনিস দেহ হইতে বাহির করিয়া, সেগুলিকে পরস্পর আটকাইয়া রাখে। এই রকমে ডিমগুলি একত্র থাকিয়া ভেলার মত জলের উপরে ভাসিয়া বেড়ায়।

মশাদের ডিম হইতে বাচ্চা বাহির হইতে বেশি সময় লাগে না। শীঘ্রই প্রত্যেক ডিম হইতে একএকটি বাচ্চা বাহির হইয়া জলের উপরে কিল্বিল করিতে থাকে। এই বাচ্চাদের চেহারা বড়ই অদ্ভুত। মুখে এক এক গোছা চুলের মত লোম লাগানো থাকে। জলের ছোট ছোট পোকা-মাকড়দিগকে ইহারা ঐ চুলের গোছা দিয়া ঠেলিয়া মুখে পুরিয়া দেয়। জলে বাস করিবার সময়ে জলের পোকাই ইহাদের খাদ্য।

মশার বাচ্চা কখনই মাথা উপরে রাখিয়া মাছের মত সাঁতার দেয় না। লেজ উঁচু এবং মাথা নীচু করিয়া সাঁতার দেওয়াই ইহাদের স্বভাব। মাছের মত ইহাদের কান্কে নাই। আমরা যেমন নাকের ছিদ্র দিয়া বাতাস টানিয়া বাঁচিয়া থাকি, মশার বাচ্চারাও সেই রকম লেজে-লাগানো সরু নলের মত ছিদ্র দিয়া বাতাস টানিয়া বাঁচিয়া থাকে। এইজন্যই লেজ উপরে রাখিয়া ইহারা সাঁতার দেয় এবং যখন দরকার হয় তখন লেজের ছিদ্রটা জলের উপরে উঠাইয়া বাতাস টানিয়া লয়। মুখে যেমন চুলের গোছা থাকে, ইহাদের লেজেও সেই রকম কয়েকগাছি চুল দেখা যায়।

এখানে মশার ডিম ও বাচ্চার ছবি দিলাম। তোমরা এই রকম পোকা জলে কখনই দেখ নাই কি? গ্রীষ্ম ও

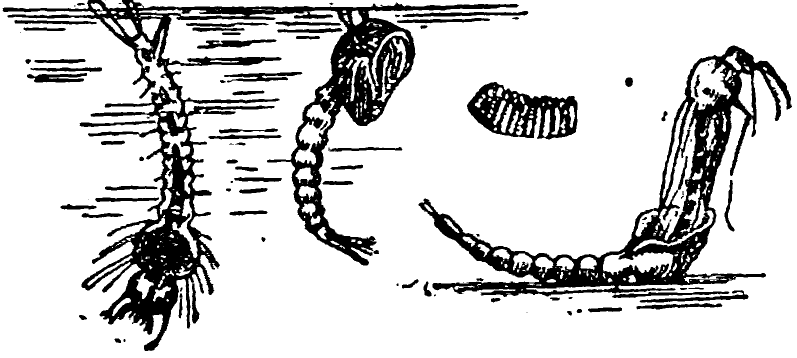

বর্ষাকালে চৌবাচ্চা বা টবে কিছুদিন ধরিয়া জল পচিতে থাকিলে, তাহাতে এই রকম লম্বা পোকা অনেক দেখিতে পাওয়া যায়। মানুষের সাড়া পাইলে বা কোনো শব্দ শুনিলে সেগুলি শরীর ও লেজ নাড়িয়া এবং মুখ বাঁকাইয়া জলের মধ্যে ডুব-সাঁতার কাটে। এইগুলিই মশার বাচ্চা। যে জলে এই রকম মশার বাচ্চা থাকে, তাহাতে একটু কেরোসিন তেল ঢালিয়া দিলে সেগুলি মরিয়া যায়। জলের সঙ্গে কেরোসিন মেশে না। কাজেই জলে ঢালিয়া দিলে তাহা পাতলা সরের মত হইয়া জলের উপরিভাগ ঢাকিয়া রাখে। তার পরে মশার বাচ্চারা বাতাস লইবার জন্ত লেজ উপরে উঠাইলেই নিশ্বাস টানিবার নলে কেরোসিন ঢুকিয়া যায়। ইহাতে উহারা দম আটকাইয়া মারা পড়ে।

মশার বাচ্চা প্রায় পনেরো দিন জলে বাস করে এবং

এই সময়ের মধ্যে চারি বার খোলস ছাড়ে। তার পরে গোলাকার পিণ্ডের মত হইয়া পুতুলি-অবস্থায় থাকার পরে খোলস ছাড়িয়া ডানা-ওয়াল মশা হইয়া দাঁড়ায়। কিন্তু খোলস ছাড়িলেই উহারা উড়িতে পারে না। আমরা নৌকায় চড়িয়া যেমন জলের উপরে ভাসিয়া বেড়াই, নূতন মশারাও ঠিক সেই রকমে নিজের গায়ের খোলসের উপরে বসিয়া কিছুক্ষণ কাটাইয়া দেয় এবং সঙ্গে সঙ্গে ডানা মেলিয়া গায়ের জল শুকাইতে থাকে। ইহার পরে তাহারা আহারের সন্ধানে উড়িতে শুরু করে।

### ম্যালেরিয়ার মশা

তোমরা বোধ হয় শুনিয়াছ, মশারা ম্যালেরিয়া রোগীর রক্ত খাইলে, ম্যালেরিয়া জ্বরের বীজ রক্তের সঙ্গে তাহাদের পেটের ভিতরে যায়। তার পরে ঐ মশারাই যখন কোনো সুস্থ লোককে কামড়াইতে আরম্ভ করে, তখন তাহারা পেটের ভিতরকার ম্যালেরিয়ার বীজ সেই সুস্থ ব্যক্তির রক্তে মিশাইয়া দেয়। খোস-পাচড়ার বীজ সুস্থ লোকের গায়ে লাগিলে, তাহারো খোস-পাচড়া হয়। হাম বা বসন্তের বীজ কোনো-কোনো কালে কাহারো রক্তের সঙ্গে মিশিলে তাহারো ঐ-সকল রোগ হয়। মশারা ম্যালেরিয়ার বীজ লইয়া সুস্থ লোকের রক্তে লাগাইলে, তাহারো ম্যালেরিয়া জ্বর হয়। ডাক্তাররা

বলেন, আমাদের দেশের গ্রামে গ্রামে যে এত ম্যালেরিয়া, তাহা মশারাই ছড়াইয়া দেয়।

যেমন কুকুর বেড়ালের মধ্যে অনেক রকম জাতি থাকে, সেই রকম মশাদের মধ্যেও নানা জাতি আছে। নানা জাতি মশার মধ্যে কেবল এক জাতিই ম্যালেরিয়ার বীজ ছড়ায়। অপর মশারা ম্যালেরিয়া রোগীর রক্ত খাইলে, তাহা পেটের ভিতরে নষ্ট হইয়া যায়। কাজেই ইহারা সুস্থ লোককে কামড়াইলে, শরীরে ম্যালেরিয়া বীজ প্রবেশ করিতে পারে না। তাহা হইলে বুঝা যাইতেছে, ম্যালেরিয়া রোগের জন্ম সকল মশার দোষ দেওয়া যায় না। শঞ্চাশ ষাট্ রকম মশার মধ্যে এক জাতিই ভয়ানক অপকারী। ইহারা রক্তের সঙ্গে ম্যালেরিয়ার বীজ খাইলে তাহা হজম করিতে পারে না। বরং পেটের ভিতরে বীজগুলিকে ভয়ানক জোরালো করিয়া তুলে।

তোমরা বোধ হয়, এই মশাদের নাম জান না। ইহাদিগকে ইংরাজিতে এনোফিল্ (Anophele) বলে। ইহাদের জীবনের ইতিহাস সাধারণ মশাদের মত। যে-সকল খুঁ টিনাটি ব্যাপারে অন্ত মশাদের সহিত ইহাদের অমিল আছে আমরা কেবল তোমাদিগকে তাহারি কথা বলিব।

পর পৃষ্ঠায় যে দুইটি মশার ছবি দিলাম, প্রথমটি এনোফিল্ অর্থাৎ ম্যালেরিয়া মশা এবং দ্বিতীয়টি সাধারণ মশার ছবি। ম্যালেরিয়া মশা লেজের দিকটা উঁচু ও মাথাটা

হেঁট করিয়া আছে। যখন গায়ের উপরে বা ডালপালায় বসে, তখন উহারা ঐ-রকমে লেজ উঁচু ও মাথা হেঁট করে।

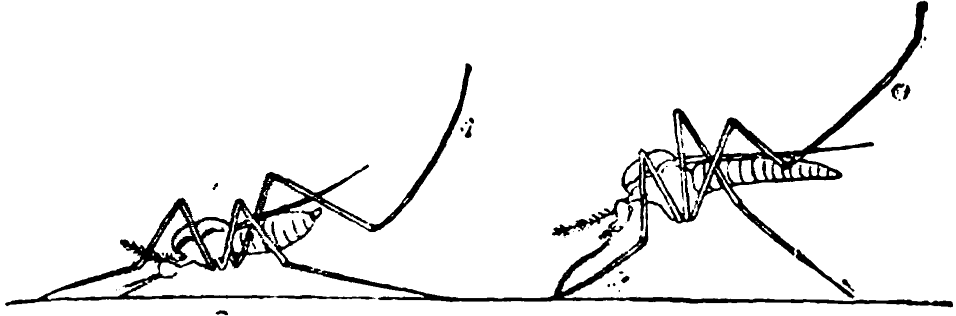

চিত্র ৬০—ম্যালেরিয়া মশা ও সাধারণ মশা।

কিন্তু সাধারণ মশারা কখনই ঐ রকম-ভঙ্গীতে বসে না। তাহারা দ্বিতীয় ছবির মত মাথা ও লেজ নাটির সঙ্গে সর্বদাই সমান্তরাল করিয়া রাখে। সুতরাং, মশারা যখন তোমাদের দেওয়ালের গায়ে বা বাগানের গাছের পাতায় বসিয়া থাকিবে, তখন বসিবার ভঙ্গী দেখিয়া কোন্টি কোন্ জাতি মশা, তাহা তোমরা অনায়াসে বুঝিয়া লইতে পারিবে।

নানা রকম মশা যখন বাচ্চা-অবস্থায় জলে ডুবিয়া থাকে, তখন কোন্ বাচ্চারা ম্যালেরিয়ার মশা, তাহাও বুঝা যায়। ইহারা কখনই জলে সম্পূর্ণ ডুবিয়া থাকিয়া বিশ্রাম করে না। যখন অণু বাচ্চারা জলের গভীর অংশে চূপ করিয়া পড়িয়া থাকে, তখন ম্যালেরিয়া মশারা জলের ঠিক নীচেই দেহটাকে পাশাপাশিভাবে লম্বা করিয়া ভাসিতে থাকে। ইহা দেখিয়া তোমরা ম্যালেরিয়া মশাদের বাচ্চাকে চিনিয়া লইতে

পারিবে। তা'ছাড়া লেজের ও গায়ের লোম দেখিয়াও উহাদিগকে চিনিয়া লওয়া যায়। সাধারণ মশার বাচ্চাদের লেজে লোম থাকে বটে, কিন্তু তাহা পরিমাণে বেশি নয়। ম্যালেরিয়া মশার বাচ্চাদের লেজের শেষে এবং গায়ে এমন গোছা গোছা লোম থাকে যে, তাহা খালি-চোখেই নজরে পড়ে। ম্যালেরিয়া-মশাদের ডানায় যে ছিটে-ফোঁটা দাগ থাকে তাহা দেখিয়াও উহাদিগকে চিনিয়া লওয়া যায়।

---

# গাঙ্কী পোকা

(RHYNCHOTA)

মশা মাছি ডাঁশ ইত্যাদি দ্বিপক্ষ পতঙ্গের কথা বলিলাম। এখন তোমাদিগকে গাঙ্কী পোকাদের পরিচয় দিব।

এই দলেও নানা আকৃতি ও নানা রকমের পতঙ্গ আছে। অনেকেরই ছুঁখানা করিয়া স্বচ্ছ ডানা থাকে এবং মুখে মশা-মাছীদের মত শুঁড় থাকে। ইহাদের কতকগুলির মুখের দাঁত লম্বা ছুঁচের মত ধারালো হয়। গাছপালার রস ও বড় প্রাণীদের রক্ত ইহাদেরো খাও। ছারপোকারা এই দলের প্রাণী। ছারপোকার ডানা নাই, স্তূতরাং সকল গাঙ্কী পোকায় যে ডানা গজায়, তাহা বলা যায় না।

তোমরা গাঙ্কী পোকা দেখ নাই কি? বর্ষাকালে এই দলের নানা রকম পোকা আলোর কাছে ঘুরিয়া বেড়ায় এবং তাহাদের গায়ে হাত ঠেকিলে হাতে বিশ্রী গন্ধ হয়। এই গন্ধ কিসে হয়, তাহা বোধ হয় তোমরা জান না। ইহাদের সম্মুখের পায়ের গোড়ায় একএকটি কোষে তেলের মত এক রকম রস জমা হয়। ভয় করিলে বা বিরক্ত হইলে পোকারা এই রস ইচ্ছামত শরীর হইতে বাহির করিয়া ফেলিতে পারে।

গাঙ্কী পোকার গায়ের গন্ধ, ঐ রসেরই গন্ধ। টিক্‌টিকি ব্যাঙ বা পাখীরা যখন এই পোকাদের ধরিতে যায়, তখন ঐ বদ গন্ধ বাহির করিয়া তাহারা আত্মরক্ষা করে। গায়ের বিশ্ৰী গন্ধ পাইয়া কোনো প্রাণীই তাহাদের কাছে আসে না।

হঠাৎ দেখিলে এই দলের অনেক পতঙ্গকেই গোবরে পোকার মত কঠিনপক্ষ প্রাণী বলিয়া মনে হয়, কিন্তু ইহারা সে দলের নয়। স্ত্রী-গাঙ্কী পোকারা প্রায়ই গাছের গায়ে বা পাতায় ডিম পাড়ে। কিন্তু ডিম হইতে শুঁয়ো-পোকার আকারের বাচ্চা বাহির হয় না। বাচ্চাগুলিকে সম্পূর্ণ আকারের দেখা যায়। কিন্তু এই সময়ে বাচ্চাদের ডানা থাকে না। দুই তিন বার গায়ের খোলস বদলাইলে ডানা গজায়। তখন ইহারা সম্পূর্ণ পতঙ্গের রূপ পায়। সুতরাং দেখা যাইতেছে, গাঙ্কী পোকারা সাধারণ পতঙ্গের মত চেহারা বদলাইয়া বড় হয় না। কিন্তু তথাপি ইহারা পতঙ্গ। অপর পতঙ্গদেরই মত ইহাদের শরীর অনেক আংটির মত খোলা দিয়া প্রস্তুত।

---



## ছারপোকা

ছারপোকা তোমরা সকলেই দেখিয়াছ এবং তাহাদের কামড়ে হয় ত কষ্টও পাইয়াছ। ইহারা গান্ধী পোকার দলের পতঙ্গ। ইহাদের ডানা নাই। তাই কতকটা রক্ষা পাওয়া যায়। ডানা থাকিলে এক বাড়ীর ছারপোকা উড়িয়া গিয়া, আর এক বাড়ীর চেয়ার টেবিলের ফাঁকে বা বিছানা বালিশে আড্ডা করিত। তখন কি ভয়ানক ব্যাপারই হইত। ইহারা খুব সৌখীন পতঙ্গ,—প্রাণীর গরম-গরম রক্ত ছাড়া আর কিছু ইহাদের মুখে রোচে না।

এখানে ছারপোকার একটা বড় ছবি আঁকিয়া দিলাম। তার পরে ইহাদের মুখেরও একটা ছবি দিলাম। সাধারণ পতঙ্গদের মত ইহাদের ছয়খানি পা আছে। মাথা ও বুক খুব ছোট। লেজের অংশটাই চওড়া ও বড়। চিত্র ৬৬—ছারপোকা। মাথার নীচে রক্ত শুষিয়া খাইবার যন্ত্রটা কি রকম, ছবি দেখিলেই তোমরা তাহা জানিতে পারিবে।



ছারপোকারা কি-রকম ডিম পাড়ে তাহা তোমরা নিশ্চয়ই দেখিয়াছ। চেয়ার টেবিল বিছানা-বালিশ ও খাট-পালঙের ফাঁকই ইহাদের ডিম পাড়ার জায়গা। পাখীদের মত ইহারা ডিমে তা দেয় না। প্রসবের পর প্রায়ই এক সপ্তাহের

মধ্যে ডিমগুলি আপনা হইতেই ফুটিয়া যায় এবং তাহা হইতে সাদা বালির কণার মত ছারপোকাকার ছোট বাচ্চা বাহির হয়। সাধারণ পতঙ্গদের ডিম হইতে যেমন প্রথমে শুঁয়ো-পোকাকার আকারে বাচ্চা জন্মে, ছারপোকাকার ডিম হইতে তাহা হয় না। ডিম হইতে সম্পূর্ণ আকারেরই ছারপোকা বাহির হয়। তাই ইহারা ডিম ছাড়িয়াই রক্ত খাইতে আরম্ভ করে। যেমন রক্ত খায় তেমনি আকারে বড় হয় এবং বড় হওয়ার সঙ্গে সঙ্গে গায়ের খোলস বদলায়। যেখানে ছারপোকাকার আড্ডা, সেখানে খোঁজ করিলে তোমরা ছারপোকাকার গায়ের সাদা খোলস অনেক দেখিতে পাইবে। হঠাৎ দেখিলে সে-গুলিকে ছারপোকাকার শুকনো মৃত-দেহ বলিয়া মনে হয়।

তিন-চারিবার খোলস ছাড়ার পরে, ছারপোকাকার সম্পূর্ণ আকার পায়। কতদিনে ইহারা বড় হয়, তাহা হিসাব করিয়া বলা যায় না। যাহারা তাজা রক্ত খাইবার সুবিধা পায়, তাহারাই শীঘ্র শীঘ্র খোলস বদলাইয়া বড় হইয়া পড়ে। পেট ভরিয়া রক্ত না খাইলে ইহারা কখনই খোলস বদলায় না।

মশারা গা হইতে রক্ত টানিয়া লইবার পূর্বে কাটা ঘায়ে এক প্রকার মৃৎ বিষ ঢালিয়া দেয়, ইহা তোমরা আগেই শুনিয়াছ। ছারপোকাকার মশাদেরই মত ছুঁচের মত দাঁত দিয়া গায়ে ছিদ্র করে এবং তাহাতে ঐ-রকমের মৃৎ বিষ ঢালিয়া দেয়। ইহাতে কাটা-ঘায়ে রক্ত জমা হইলে, সেই

রক্তই উহারা চুষিয়া খায়। ছারপোকাকার কামড়ের জ্বালা-  
যন্ত্রণা সেই বিষ হইতেই জন্মে এবং বিষেই কামড়ের জায়গাটা  
ফুলিয়া উঠে।

ম্যালেরিয়া জ্বরের বিষ মশার শরীরে প্রবেশ করিলে-  
খুব জোরালো হয়, ইহা তোমরা আগেই শুনিয়াছ। আসাম  
ও বাংলাদেশে কালাজ্বর নামে এক-রকম ব্যারামে লোকে  
বড় কষ্ট পায় এবং তাহাতে অনেক লোক মারাও যায়।  
ডাক্তাররা বলেন, কালাজ্বরের রোগীর শরীরে যে ব্যারামের  
বীজ থাকে, রক্তের সঙ্গে ছারপোকাকার পেটে গেলে তাহাও খুব  
জোরালো হয়। তার পরে যখন সেই ছারপোকা অপর  
লোককে কামড়ায় তখন রোগের বীজ শরীরে প্রবেশ করিয়া  
সুস্থ ব্যক্তিকে অসুস্থ করিয়া তুলে।

তাহা হইলে দেখা যাইতেছে, ছারপোকাকার মশাদেরই  
মত মানুষের পরম শত্রু। এই শত্রুরা যাহাতে আমাদের  
ঘরে ছুয়ারে জায়গা না পায়, তাহার দিকে নজর রাখা  
সকলেরি উচিত।

---

# ঋজুপক্ষ পতঙ্গ

(ORTHOPTERA.)

অনেক পতঙ্গের কথাই বলিলাম। কিন্তু ফড়িং আরসুলা উঁচুংড়ে ঘুরঘুরে পোকা প্রভৃতি আমাদের জানা-শুনা কতকগুলি পোকা-মাকড়ের কথা এখনো বলা হয় নাই। ইহারা সকলেই ঋজুপক্ষ দলের পোকা।

এই দলের প্রায় সকলেরি চারিখানা করিয়া ডানা থাকে। উপরের ডানা জোড়াটি কঠিন-পক্ষ পতঙ্গদের ডানার মত শক্ত, আর দুখানা বোলতা বা মাছদের ডানার মত পাতলা। পাতলা ডানা কঠিন ডানায় ঢাকা থাকে। ইহার আকার কতকটা লম্বা এবং পিঠের উপরে সোজাভাবে পড়িয়া থাকে। এইজন্য এই দলের পতঙ্গদিগকে ঋজুপক্ষ পতঙ্গ বলিতেছি। আরসুলা বা ফড়িঙের অভাব নাই। তোমাদের ভাণ্ডার ঘরে বা বাগানে খোঁজ করিলে ইহাদের সন্ধান পাইবে। ফড়িং ও আরসুলার ডানা কি-রকমে গায়ের উপরে পড়িয়া থাকে দেখিয়া।

ঋজুপক্ষ পোকাদের ডিম ফুটিয়া বাচ্চা হওয়া এবং বাচ্চা হইতে সম্পূর্ণ পোকায় উৎপত্তি হওয়ার মধ্যে একটু বিশেষত্ব আছে। ইহারা ডিম পাড়ে, কিন্তু ডিম হইতে শুঁয়ো-

পোকাকার মত বাচ্চা বাহির হয় না। সম্পূর্ণ পতঙ্গের যেমন আকৃতি, ডিমের বাচ্চারা প্রায় সেই-রকম চোখ মুখ লেজ ও পা লইয়া জন্মে। এই অবস্থায় তাহাদের কেবল ডানা থাকে না। শরীরের বৃদ্ধির সঙ্গে বার বার গায়ের খোলস ছাড়ে এবং ধীরে ধীরে ডানা গজাইয়া উঠে।

গাছের কচি-পাতা ফুল ও ফল এই পতঙ্গদলের প্রধান খাদ্য। কেহ কেহ ছোট পোকা-মাকড় ধরিয়াও খায়,—কিন্তু তাহাদের সংখ্যা খুবই অল্প।

---

## ফড়িং

ফড়িং তোমাদের খুব জানাশুনা পোকা। রাত্রিতে সবুজ ফড়িংরা হঠাৎ আলোর কাছে আসিয়া কি-রকম নিশ্চিত হইয়া বসিয়া থাকে, তোমরা দেখ নাই কি? বসিয়াই ইহারা ঘোড়ার মাথার মত লম্বা মাথাটা গম্ভীরভাবে নাড়িতে থাকে। কখনো আবার সম্মুখের পা দুখানি মুখের মধ্যে পুরিয়া আস্তে আস্তে চিবাইতে থাকে। মুখের কাছে পাতা বা অল্প কিছু রাখিলে ভয় পায় না; বেশ নিশ্চিত ভাবে সেগুলিকে মুখের ভিতরে পুরিয়া দেয়। তার পরে হঠাৎ ফড়-ফড় করিয়া যেখানে-ইচ্ছা উড়িয়া যায়।

আতসী কাচ দিয়া একটা ফড়িঙের মুখের আকৃতি একবার দেখিয়া লইয়ো। মুখের উপরে ও নীচে দুখানা ওষ্ঠ, খাণ্ড চিবাইয়া খাইবার জন্য দুটা করাভের মত দাঁত এবং চিবাইবার জন্য দুইটি চোয়াল স্পষ্ট দেখিতে পাইবে। পতঙ্গমাত্রেরই মুখে এই ছয়টা অঙ্গ থাকে, একথা তোমাদিগকে আগেই বলিয়াছি। মশা মাছি প্রজাপতি ইত্যাদির মুখের এই অঙ্গগুলি কোনোটা লম্বা হইয়া, কোনোটা ছুঁচলো হইয়া শুঁড় ও ছুঁচ ইত্যাদির আকার পাইয়াছে। কিন্তু ফড়িঙের মুখের অঙ্গ বেশি বদলায় নাই।

এখানে ফড়িঙের একটা ছবি দিলাম। বৃকের তিনটি আংটি হইতে কি-রকমে তিন জোড়া পা বাহির হইয়াছে, ছবি দেখিলেই তোমরা তাহা বুঝিতে পারিবে। ফড়িঙের সম্মুখের দুই জোড়া পা ছোট। এইগুলি দিয়া ইহারা চলিতে পারে। পিছনের দুখানা পা খুব লম্বা। ইহারা এই পায়ের উপরে জোরে ভর দিয়া লাফালাফি করে; এই লম্বা পায়ে হাঁটার সুবিধা হয় না।

ফড়িঙের মাথার দুই পাশে যে দুটা চোখ আছে, তাহা তোমরা নিশ্চয়ই দেখিয়াছ। ইহাদের চোখ মাছির চোখের মত বড় নয়। প্রধান চোখ ছাড়া ইহাদের মাথার উপরে আরো তিনটা ছোট চোখ আছে। সকল ফড়িঙের মাথাতেই দুটা শুঁয়ো লাগানো থাকে। স্ত্রী-ফড়িঙের লেজের শেষে ছলের মত একটা অঙ্গ দেখা যায়। ইহা ডিম পাড়িবার যন্ত্র। এই ছল মাটির তলায় প্রবেশ করাইয়া

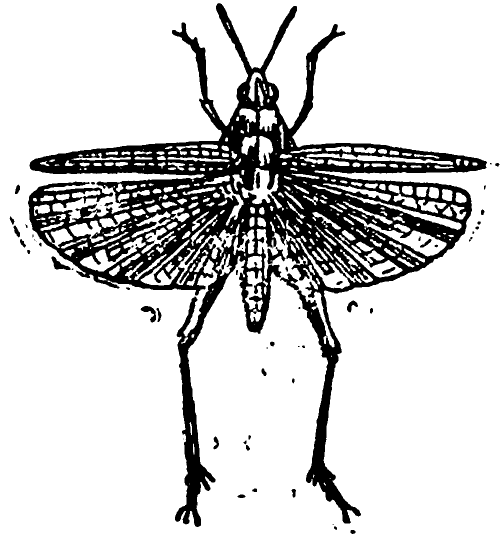

চিত্র ৬৭—ফড়িং।

প্রত্যেক ফড়িং প্রায় এক-শত দেড়-শত ডিম পাড়ে। কিছু দিন মাটির তলায় থাকার পরে, সেগুলি হইতে ফড়িঙের ছোট বাচ্চা বাহির হয়। বাচ্চাদের প্রথমে ডানা থাকে না।

কাজেই তাহারা উড়িতেও পারে না ; কেবল লাফাইয়া চলা-ফেরা করে। কচি ঘাস পাতাই বাচ্চাদের প্রধান আহাৰ। খাইয়া মোটা হইলেই ইহারা খোলস ছাড়িতে আরম্ভ করে। পাঁচ-ছয় বার খোলস ছাড়ার পরে, বাচ্চাগুলি ডানা-ওয়াল সম্পূর্ণ পতঙ্গ হইয়া দাঁড়ায়।

ফড়িঙের কান বড় মজার জিনিস। বড় প্রাণীদের কান মাথার উপরেই লাগানো থাকে, কিন্তু ফড়িঙদের কান দেহের সেখানে দেখিতে পাওয়া যায় না। সাধারণ ফড়িঙের সম্মুখের পা পরীক্ষা করিলে, তাহাতে একটু নীচু গোলাকার জায়গা দেখা যায়। ইহাই ফড়িঙের কান। কোনো ফড়িঙের কান আবার পায়ের গোড়ায় অর্থাৎ বৃকের উপরেও বসানো থাকে।

সকল ফড়িঙেরই যে রঙ সবুজ ও পিছনের পা লম্বা তাহা নয়। মেটে লাল্চে ধোঁয়াটে প্রভৃতি নানা রঙের ফড়িঙ দেখা যায়। আবার সম্মুখের পা লম্বা ও পিছনের পা ছোট এ-রকম অনেক ফড়িঙ আছে। গাছের তাজা পাতা ও কচি ঘাস যে-সকল ফড়িঙের খাদ্য, তাহারা প্রায়ই সবুজ রঙের হয় এবং মাঠের শুকনো ঘাস ও খড়ের মধ্যে তাহারা লুকাইয়া থাকে, তাহাদের রঙ মাটি ও শুকনো ঘাসের রঙের মত হয়। পাখী ব্যাঙ প্রভৃতি প্রাণীরা ফড়িঙের পরম শত্রু। তাই ঘাস পাতার সঙ্গে রঙ মিলাইয়া ইহারা শত্রুদের ফাঁকি দেয়।



গঙ্গা ফড়িং তোমরা দেখ নাই কি? ইহাদের সম্মুখের দুখানা পা খুব লম্বা। সরু গলার উপরে ছোট মাথাটি বসানো থাকে। আমরা ঘাড় বাঁকাইয়া যেমন পাশের জিনিসপত্র দেখি, ইহারাও সেই রকমে ঘাড় বাঁকাইয়া চারিদিকের অবস্থা দেখিয়া লয়। ছোট পোকা-মাকড় সম্মুখে পাইলে, তৎক্ষণাৎ তাহা ধরিয়া খাইয়া ফেলে। ইহাদের সম্মুখের পায়ে করাতের দাঁতের মত ধারালো কাঁটা লাগানো থাকে। ছোট পোকা সম্মুখে পাইলে তাহারা সেই কাঁটা-লাগানো পায়ে চাপিয়া পোকাগুলিকে পিষিয়া নষ্ট করে। জঁাতির মধ্যে সুপারি দিয়া আমরা যেমন সুপারি কাটি, ধারালো পায়ের ফাঁকে ফেলিয়া উহারা সেই রকমে পোকা-মাকড়কে মারিয়া ফেলে। এই রকমে গঙ্গা ফড়িংরা প্রতিদিন গাদা গাদা পোকা মারিয়া খায়।

গঙ্গা ফড়িংরা বড় ঝগড়াটে। দুইটা ফড়িং একত্র হইলে পরস্পর ভয়ানক লড়াই বাধিয়া যায় এবং যতক্ষণ পর্যন্ত দুইয়ের মধ্যে একটা না মারা পড়ে, ততক্ষণ পূরা দমে লড়াই চলে। লড়াইয়ে জিতিয়া ইহারা বিপক্ষের মৃত দেহ ফেলিয়া রাখে না। আধ-মরা অবস্থাতেই সেটিকে পায়ের ফাঁকে পিষিয়া খাইয়া ফেলে। ইহারা ছোট প্রজাপতির ভয়ানক শত্রু, প্রজাপতি ধরিতে পারিলে তৎক্ষণাৎ সেগুলিকে খাইয়া ফেলে। যদি তোমরা এই ফড়িং ধরিবার চেষ্টা কর, তবে সাবধানে থাকিয়ো। সুবিধা পাইলে কামড়

দিতে ছাড়িবে না। বিদেশী মানুষকে একা পাইলেই আফ্রিকার অসভ্য লোকেরা তাহাদিগকে খাইয়া ফেলিত। তোমরা হয় ত অনেক বইয়ে এই-রকম মানুষ-খেগো লোকের গল্প শুনিয়াছ। এখন আর মানুষকে মানুষ খাইতে দেখা যায় না; কিন্তু ইতর প্রাণীদের মধ্যে এই স্বভাব আজও আছে।

এখানে আর এক-রকম ফড়িঙের ছবি দিলাম। তোমরা নিশ্চয়ই এই রকম পোকা বাগানের শুকনো ঘাসের মধ্যে দেখিয়াছ। দেখিলে মনে হয় যেন, ইহারা এক একটি শুকনো ঘাস। কিন্তু ভালো করিয়া দেখিলে ইহাদিগকে ফড়িঙ ভিন্ন আর কিছুই মনে হইবে না। শুকনো ঘাসের রঙের সঙ্গে নিজের গায়ের রঙ মিলাইয়া ঠিক ঘাসের মত চেহারায় ইহারা মাঠে পড়িয়া থাকে। এই জন্তু পাখী ব্যাঙ প্রভৃতি শক্ররা ইহাদিগকে প্রাণী বলিয়া চিনিতে পারে না। এই ফড়িঙরাও ছোট পোকা-মাকড় ধরিয়া খায়।

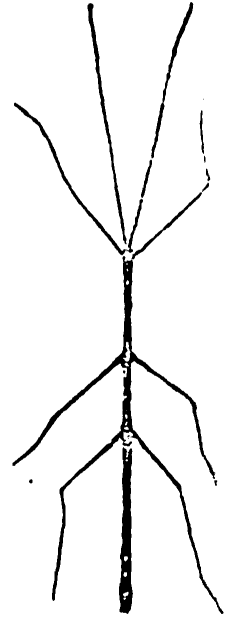

চিত্র ৬৮  
ঘাসের মত ফড়িঙ

গোবরে পোকা ও মাছির বাচ্চারা নোংরা জিনিস খাইয়া আমাদের অনেক উপকার করে। কিন্তু ফড়িঙদের কাছে আমরা সে-রকম কোনো উপকারই পাই না। অপকার করাই ইহাদের স্বভাব। বাগানের গাছপালা ইহাদের জ্বালায় নষ্ট হইয়া যায়। হয় ত তোমরা

পঙ্গপাল দেখিয়া থাকিবে। লক্ষ লক্ষ ফড়িং লইয়া ইহাদের এক একটা দল হয়। যখন পঙ্গপাল আকাশ দিয়া উড়িয়া চলে, তখন মনে হয় যেন একখানা মেঘ ভাসিয়া যাইতেছে। কোনো শস্যের ক্ষেত্রে পড়িলে সেখানকার একটি গাছও আস্ত রাখে না। সাধারণ ফড়িং ও পঙ্গপালের অত্যাচারে পৃথিবীর নানা দেশের যে কত ক্ষতি হয়, তাহার হিসাবই হয় না।

ফড়িংরা যখন সন্ধ্যার সময়ে উড়িতে আরম্ভ করে তখন একবার ফড়-ফড় শব্দ শুনিতে পাওয়া যায়। এই শব্দ ইহারা মুখ দিয়া করে না। উড়িবার সময়ে ইহাদের পায়েব গায়ে সম্মুখের ডানা জোড়াটা ঘষা পাইয়া ঐ রকম শব্দ উৎপন্ন করে।

## উচ্চিংড়ে ও ঘুরঘুরে পোকা

উচ্চিংড়ে ফড়িংজাতীয় পতঙ্গ কিন্তু ইহাদের আকৃতি-প্রকৃতি ও জীবনের ইতিহাস সকলি পৃথক্। ইহাদের চেহারা অতি কদর্য। দুটা লম্বা শুঁয়ো মাথা হইতে বাহির হইয়া পিঠের উপরে পড়িয়া থাকে। কয়েক জাতি ছোট উচ্চিংড়ের শুঁয়ো দেহের চেয়েও লম্বা হইতে দেখা যায়। ইহাদের প্রায় সকলেরি পিছনের পা দুটা লম্বা। এই পা দিয়া তাহারা ফড়িংদের মত লাফাইয়া চলে। ইহাদেরো দুখানা মোটা এবং দুখানা পাতলা ডানা আছে। পাতলা ডানা জোড়াটি এ-রকমভাবে পিঠের উপরে ভাঁজ করা থাকে যে, তাহার পিছনের অংশ দেখিলে মনে হয় যেন উহা ভুল। কিন্তু ইহাদের পিছনে সত্যি ভুল থাকে, তাহা দিয়া উহারা মাটির তলায় ডিম পাড়ে।

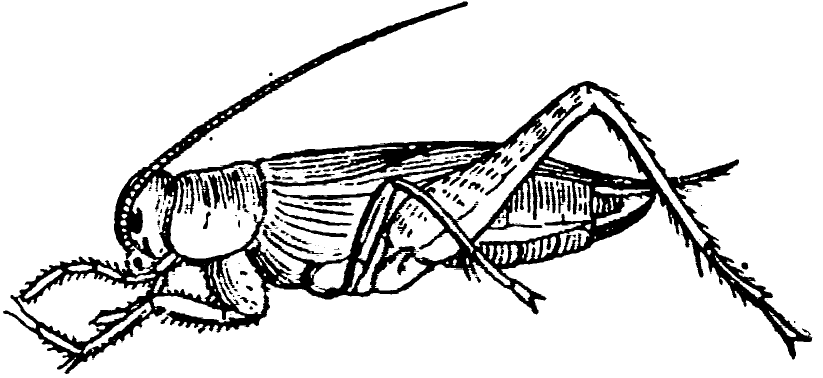

চিত্র ৬৯—উচ্চিংড়ে।

এখানে উচ্চিংড়ের একটা ছবি দিলাম। দেখ, ইহার মাথাটা ফড়িংদের মাথার চেয়ে কত মোটা।

সন্ধ্যা হইলেই বাগানের ঝোপ-ঝাপ ও জঙ্গল হইতে যে ঝিঁ ঝিঁ শব্দ বাহির হয় তাহা তোমরা অবশ্যই শুনিয়াছ। এই শব্দের বিরাম দেখা যায় না। ঠিক কোন্ জায়গা হইতে শব্দ বাহির হইতেছে, তাহাও ভালো বুঝা যায় না। ঘরের বা বারান্দার কোণে যদি ময়লা ছমা থাকে, তবে সেখান হইতেও এই ঝিঁ ঝিঁ শব্দ শুনা যায়। ঝিঁ ঝিঁ'র শব্দ মন্দ লাগে না, কিন্তু এক এক সময়ে সেই শব্দ এমন জোরে আসিয়া কানে ঠেকে যে, তাহাতে কষ্ট বোধ হয়। তোমরা যদি লক্ষ্য কর, তবে দেখিবে, বর্ষার শেষেই ঝিঁ ঝিঁ'র শব্দ বেশি শুনা যায়। কোন্ পোকারা এই শব্দ করে, তাহা বোধ হয় তোমরা জান না। আমরা যাহাদিগকে উচ্চিৎড়ে বলিতেছি, তাহারাই বন-জঙ্গলে ও গর্তে থাকিয়া ঐ শব্দ করে। স্ত্রী-উচ্চিৎড়েরা নিরীহ প্রাণী; পুরুষেরাই অবিরাম শব্দ করিয়া সমস্ত রাত্রি জাগিয়া কাটায়।

উচ্চিৎড়েরা কি রকমে ঝিঁ ঝিঁ শব্দ করে, তাহা বোধ হয় তোমরা জান না। বেহালা বা এস্রাজের তারের উপরে ছড় ঘসিলে, কেমন সুন্দর শব্দ বাহির হয় তাহা তোমরা জান। তারের উপরে ছড় টানিলে, তার কাঁপিতে থাকে এবং ইহাতে শব্দ উৎপন্ন হয়। উচ্চিৎড়েরা এই রকমে তাহাদের একখানা ডানার গায়ে আর একখানা ডানা ঘষিয়া ঝিঁ ঝিঁ শব্দ বাহির করে। উহারা মুখ দিয়া শব্দ করে না।

ছোট আকারের উচ্চিৎড়েরা ঘরের কোণে, দেওয়ালের

ফাটালে বা আধপচা লতাপাতা প্রভৃতি আবর্জনার তলায় লুকাইয়া দিন কাটায় এবং রাত্রি হইলেই সেই সব জায়গায় থাকিয়া ঝিঁ ঝিঁ শব্দ করে। বড় উচ্চিংড়েরা এ-রকম জায়গায় থাকে না। তাহারা মাটির তলায় রীতিমত গর্ত করিয়া বাস করে। তোমরা উচ্চিংড়ের গর্ত দেখ নাই কি? একটা আধুলির যতটা ফাঁদ প্রায় সেই রকম ফাঁদের যে-সব গর্ত বাগানের বা মাঠের সমতল জায়গায় দেখা যায়, সেগুলি প্রায়ই উচ্চিংড়ের গর্ত। সম্মুখের পা ও মুখ দিয়া ইহারা অল্প সময়ের মধ্যেই এই-রকম গর্ত খুঁড়িতে পারে। গর্তে খানিকটা জল ঢালিয়া দিলে উচ্চিংড়েরা তাড়াতাড়ি গর্তের বাহির হইয়া পড়ে।

আমাদের ঘরের ভিতরে যে-সকল উচ্চিংড়ে থাকে তাহাদিগকে কখনো কখনো ছুধের বাটিতে ও তেলের পাত্রে পড়িয়া মরিতে দেখা যায়। ইহাতে মনে হয়, উচ্চিংড়েরা পিঁপ্ড়ের মত ছুধ ও মিষ্টান্ন খাইতে ভালবাসে। কচি ঘাস পাতা বা গাছের কচি শিকড় প্রভৃতিও ইহাদের প্রিয় খাদ্য।

ইহারা ফড়িংদের মতই মাটির তলায় ডিম পাড়ে। ডিম ফুটিয়া বাচ্চা বাহির হইতে এবং সেই বাচ্চাদের সম্পূর্ণ আকার পাইতে প্রায় এক বৎসর কাটিয়া যায়।

ঘুরঘুরে পোকা (Mole Crickets) তোমরা নিশ্চয়ই দেখিয়াছ। ইহারা উচ্চিংড়েরই জাতি। কিন্তু আকারে ইহারা প্রকাণ্ড হয়, এবং সম্মুখের ছুখানি পায়ে বড় বড় দাঁত

লাগানো থাকে। এই পা দিয়া ইহারা চটপট মাটি খুঁড়িয়া গর্ত তৈয়ার করিতে পারে। রাত্রিতে ইহারা ঘরে ছুয়ারে আসিয়া ঘুর-ঘুর করিয়া চারিদিকে ঘুরিয়া বেড়ায়। বোধ হয় এই জন্তই ইহাদিগকে ঘুরঘুরে পোকা বলা হয়। বারো চৌদ্দ হাত গভীর গর্ত খুঁড়িয়া ইহারা মাটির তলায় বাস করে এবং মাটির তলায় যে-সব ছোট পোকা-মাকড়ের বাসা থাকে, মাটি খুঁড়িয়া সেগুলিকে খাইয়াই বাঁচিয়া থাকে। ঘুরঘুরে পোকারাও গাছপালার পরম শত্রু। বাগানের গাছের কচি শিকড় কাটিয়া খাইয়া ইহারা বড় ক্ষতি করে।

---

## আরসুলা

এইবার আরসুলার কথা বলিব। ইহারাও ফড়িংদের দলের প্রাণী। এখানে আরসুলার একটা ছবি দিলাম ইহাদের ছয়খানা পায়ের মধ্যে কোনোটাই ফড়িংদের পায়ের মত লম্বা নয়। এইজন্য আরসুলারা লাফাইতে পারে না, খুব তাড়াতাড়ি দৌড়িয়া বেড়ায়।

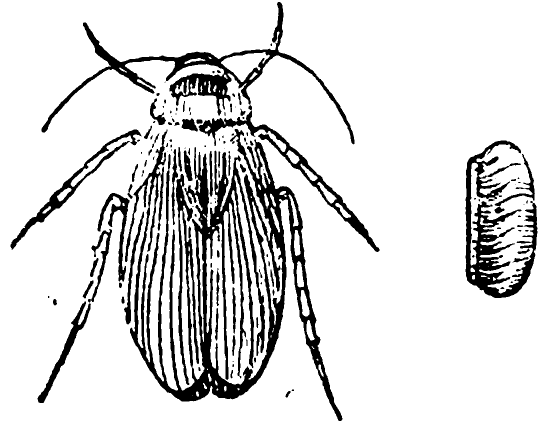

চিত্র ৭০—আরসুলা ও ডিম।

ইহাদের মুখ মাথার নীচে লাগানো থাকে, উপর হইতে মুখ দেখাই যায় না। যদি আরসুলার মুখের আকৃতি দেখিতে চাও, তবে তোমরা ইহাকে চিং করিয়া ফেলিয়া দেখিয়ো। ইহাদের মাথার উপরকার শূঁয়ো দুটি ভয়ানক লম্বা হয়। আরসুলারা নিশাচর প্রাণী; রাত্রির অন্ধকারে চারিদিক শূঁয়ো দিয়া ছুঁইতে ছুঁইতে চলা-ফেরার পথ আবিষ্কার করে।

আরসুলার গায়ে তোমরা হাত দিয়া দেখিয়াছ কি? ইহাদের গা খুব তেলা। তাই ধরিতে গেলে প্রায়ই হাত হইতে ফস্কাইয়া যায় এবং দেওয়ালের সামান্য ফাটালের মধ্যে অনায়াসে প্রবেশ করিয়া লুকাইয়া থাকিতে পারে।



যাহাদের ডানা হয় না, এ-রকম আর্সুলাও আছে। আমরা যে ছবিটি দিয়াছি, তাহা ডানাওয়ালা আর্সুলার ছবি। তোমাদের ভাণ্ডার ঘরে খোঁজ করিলে, এই রকম আর্সুলা অনেক দেখিতে পাইবে।

অন্য পোকা-মাকড় খাড়াখাড়া বিচার করিয়া চলে, কিন্তু আর্সুলাদের সে বিচার-শক্তি নাই। পৃথিবীর কোনো জিনিসই ইহাদের অখাড়া নয়। ভালো বাঁধানো বইয়ের পাতা ও মলাট ইহারা কি রকমে কুরিয়া খায়, তাহা তোমরা দেখ নাই কি? মানুষ অকাতরে রাত্রিতে ঘুমাইতেছে এবং আর্সুলারা আসিয়া ঘুমন্ত মানুষের আঙুলের মাংস ধীরে ধীরে কুরিয়া খাইতেছে, ইহাও আমরা স্বচক্ষে দেখিয়াছি।

তোমরা হয় ত আর্সুলার ডিম দেখিয়াছ। যদি না দেখিয়া থাক, তবে তোমাদের ভাণ্ডার ঘরে খোঁজ করিয়া ;— দেখিবে, যেখানে আর্সুলা আছে তাহারি কাছে দেওয়ালের গায়ে সীমের বীজের মত লম্বা বাদামী রঙের কতকগুলি জিনিস আটকানো আছে। এইগুলিই আর্সুলাদের ডিমের কোষ। আর্সুলারা ইহা প্রসব করিয়া দেওয়ালে বা বাস্প-পেটরার গায়ে আঠার মত একরকম জিনিস দিয়া আটকাইয়া রাখে। এই কোষের ভিতরে উহাদের আট দশটা ডিম বেশ পৃথক্ ভাবে থাকে-থাকে সাজানো দেখা যায়।

ডিম ফুটিয়া বাচ্চা জন্মিলে, তাহারা আর কোষের ভিতরে থাকিতে চায় না। তখন মুখ হইতে এক রকম রস

বাহির করিয়া তাহারা কোষের প্রাচীর গলাইয়া বাহিরে আসে।

আর্সুলার বাচ্চা তোমরা দেখ নাই কি? ইহারা ফুঁড়িদের মতই ডিম হইতে প্রায় সম্পূর্ণ আকারে বাহির হয়। তখন ইহাদের ডানা থাকে না। জন্মিয়াই ইহারা খুব খাইতে আরম্ভ করে এবং শীঘ্র আকারে বড় হইয়া বার-বার গায়ের খোলস ছাড়ে। যে-সকল জায়গায় বেশি আর্সুলা আছে, সেখানে তোমরা খোঁজ করিয়ো। দেখিবে, বাদামী রঙের আর্সুলা ছাড়া সেখানে অনেক সাদা রঙের আর্সুলাও আছে। ইহারাই সত্ত্ব খোলস-ছাড়া আর্সুলা। পুরানো খোলস খসিয়া পড়িলে, উহাদের গায়ের নূতন আবরণটা ঐরকম সাদা দেখায়। যাহা হউক, আর্সুলারা পাঁচ-ছয় বার গায়ের খোলস বদলাইয়া বড় হইলে, তাহাদের ডানা গজায়। এই অবস্থাতেই তাহারা সম্পূর্ণ পতঙ্গ হইয়া দাঁড়ায়। যাহাদের ডানা হয় না, এই রকম আর্সুলাও কয়েক রকম দেখা যায়। ইহারা কিন্তু আকারে খুব বড় হয় না।

---

# লুতা

(ARACHNIDS)

পতঙ্গদের কথা মোটামুটি শেষ করিলাম। এখন আগেকার কথা মনে কর। ষষ্ঠ শাখার প্রাণীদিগকে আমরা চারিভাগে ভাগ করিয়াছিলাম। প্রথম ভাগে চিংড়ি মাছের দল ছিল এবং দ্বিতীয় ভাগে পতঙ্গেরা ছিল। এখন তৃতীয় ভাগের কথা তোমাদিগকে বলিব। এই দলের নাম লুতা-বর্গ—মাকড়সা কাঁকড়া-বিছা প্রভৃতি এই দলের প্রাণী।

পতঙ্গের দেহে মাথা, বুক ও লেজ এই তিনটা অংশ আছে। মাকড়সার দলে তাহা দেখা যায় না। সোজা কথায় বলিতে গেলে, ইহাদের দেহে মাথা ও লেজ এই দুইটি অংশ আছে। পতঙ্গদের দেহে ছয়খানা পা থাকে এবং অনেকের ডানাও দেখা যায়। মাকড়সার দলের প্রাণীদের ডানা থাকে না; মাথার অংশ হইতে আটখানা পা বাহির হয়।

---

## মাকড়সা

তোমরা সকলেই মাকড়সা দেখিয়াছ। ইহারা ঘরের কোণে, বাগানের গাছে এবং কখনো কখনো ঘাসের উপরে জাল বুনিয়া চুপ করিয়া বসিয়া থাকে। তার পরে মশা, মাছি প্রভৃতি ছোট পোকা জালে আটকাইলে শিকারগুলিকে আক্রমণ করে। কি বিশ্রী চেহারা! উহাদের কয়খানি পা দেখিলেই ভয় করে। মাকড়সা গায়ের উপরে লাফাইয়া পড়িলে কি রকম অশান্তি হয়, তাহা তোমরা জান।

তোমাদের ঘরের কোণে যে মাকড়সাটি শিকার ধরিবার জন্ত বসিয়া আছে, একবার সেটিকে ভালো করিয়া দেখিয়ো। তখন দেখিবে, তাহার দেহ দুই ভাগে বিভক্ত। সম্মুখের ভাগে মুখ ও আটখানা পা আছে। পিছনের ভাগে কেবল জাল বুনিবার জন্ত সূতা প্রস্তুতের যন্ত্র আছে। পতঙ্গদের শরীর যেমন কতকগুলি আংটির মত নরম হাড় দিয়া প্রস্তুত, ইহাদের দেহ সে-রকম নয়। সমস্ত দেহ খুঁজিলেও মাকড়সার দেহে আংটির সন্ধান পাওয়া যায় না। ইহাদের দেহ খুব ছোট সরু লোমে ঢাকা থাকে; পায়েও লোম দেখা যায়। আতসী কাচ দিয়া পরীক্ষা করিলে তোমরা মাকড়সার গায়ের ও পায়ের লোম এবং লেজের দিকে সূতা প্রস্তুতের

যন্ত্র দেখিতে পাইবে। কিন্তু দেহের কোনো জায়গায় ডানাঃ খুঁজিয়া পাইবে না।

আমরা এখানে মাকড়সার একটি ছবি দিলাম। দেখ, ইহার দেহ সত্যই দুই ভাগে ভাগ করা আছে। সম্মুখের ভাগ হইতেই পা বাহির হইয়াছে।

মুখের কাছে আরো দুখানি পায়ের মত যে অঙ্গ দেখিতেছ, তাহা পায়ের মত দেখাইলেও, পা নয় বা শুঁয়ো নয়। ইহাদের মুখের চোয়াল লম্বা হইয়া এই রকম হইয়াছে। মাকড়সারা যখন পোকা-মাকড় খায়, তখন ঐ চোয়াল দিয়া শিকারকে চাপিয়া ধরে এবং গায়ে দাঁত বসাইয়া তাহা-দিগকে মারিয়া ফেলে। ইহাদের মুখের দাঁত ভয়ানক অস্ত্র। ভীমরুলের মত বলবান্ প্রাণীরাও এই দাঁতের আঘাতে মারা যায়।

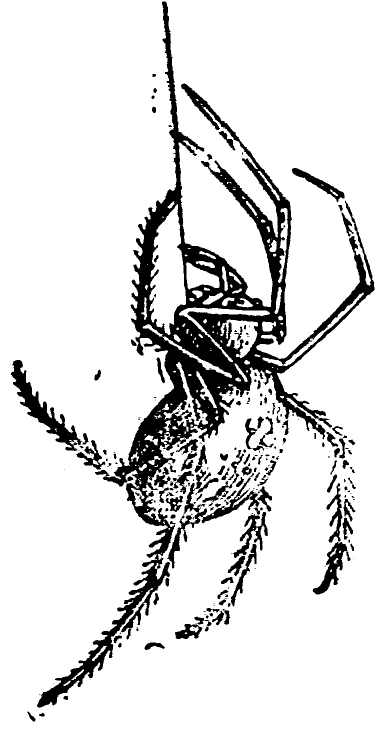

চিত্র ৭১—মাকড়সা

কেবল ইহাই নয়, মাকড়সাদের মুখে বিষের থলি থাকে। তাহাতে আপনা হইতেই বিষ জমা হয়। মাকড়সারা কোনো প্রাণীর গায়ে দাঁত ফুটাইবার সময় একটু বিষও ঢালিয়া দেয়। দাঁতের আঘাত ও বিষের জ্বালা সহ্য করিতে না পারিয়া সকল রকম পোকাই মারা যায়।

মাকড়সার চোখের কথা এখনো বলা হয় নাই। শরীর পরীক্ষা করিলে ইহাদের মাথার উপরে যে আটটি দাগ থাকে, সেইগুলিই উহার চোখ। পতঙ্গদের ছুইটা চোখে যেমন হাজার হাজার ছোট চোখ থাকে, ইহাদের চোখে তাহা দেখা যায় না। মাকড়সাদের যে আটটি ছোট চোখ থাকে তাহা দিয়াই ইহার দেখার কাজ চালায়।

মাকড়সার লেজের কাছে যে কয়েকটি কালো দাগ দেখা যায়, সেই গুলিই মাকড়সার সূতা প্রস্তুতের ছিদ্র। এইগুলির তলায় সর্বদাই এক রকম লালার মত জিনিস জমা থাকে। মাকড়সারা ঐ সকল ছিদ্র দিয়া সূতার মত করিয়া লাল বাহির করে। পরে বাতাসে শুকাইয়া শক্ত হইলেই তাহা দিয়া মাকড়সারা জাল বোনার কাজ চালাইতে থাকে। এই ছিদ্রগুলির আকৃতি খালি চোখে ভালো দেখা যায় না। অণুবীক্ষণ বা বড় আতমী কাছে সেগুলিকে গোরুর বাঁটের মত দেখায়। মাকড়সার শরীরের তলায় এই রকম ছয়টা বাঁট থাকে। গোরুর প্রত্যেক বাঁটে একটার বেশি ছিদ্র থাকে না, কিন্তু মাকড়সার ছয়টা বাঁটের প্রত্যেকটিতে ঝাঝির মত শত শত ছিদ্র থাকে। এই সকল ছিদ্র দিয়া মাকড়সারা অনেক সরু সূতা বাহির করে এবং সেগুলি একত্র করিয়া যে একটি সূতা হয়, তাহা দিয়া জাল বোনে। সূতরাং বুঝা যাইতেছে, মাকড়সার জালের সূতাগুলি একএকটি সূতা নয়,—অনেক সরু সূতা একত্র করিয়া এগুলি প্রস্তুত।

এখানে মাকড়সার একখানি পায়ের ছবি দিলাম। দেখ,—পায়ে যেন বাঘের নখের মত নখ রহিয়াছে। জালে শিকার পড়িলেই আটখানা পায়ে ঐরকম ধারালো নখ দিয়া তাহারা শিকারকে চাপিয়া ধরে। প্রত্যেক নখে



চিত্র ৭২—মাকড়সার পা।

যে চিক্রণীর মত দাঁত লাগানো আছে, সেগুলি দিয়া ইহারা অনেক কাজ করে। কয়েকগাছি লম্বা সূতা জড়াইতে গেলে কি রকম বিপদে পড়িতে হয়, তাহা তোমরা জান। প্রায়ই সূতায় সূতায় গিঁট বাধিয়া যায়, কখনো আবার খেই খুঁজিয়া পাওয়া যায় না। তখন ভয়ানক বিরক্তি লাগে এবং শেষে টানাটানি করিতে করিতে সূতায় সূতায় এমন জড়াজড়ি বাধিয়া যায় যে, সেগুলিকে আর পৃথক করা যায় না। মাকড়সারা যে-সকল সরু সূতায় জাল বোনে, তাহাতে জড়াজড়ি বাধার খুবই সম্ভাবনা থাকে। তাই উহারা নখের দাঁতগুলির ফাঁকে ফাঁকে সূতা বাধাইয়া জাল বোনে। ইহাতে সূতায় সূতায় গিঁট বাঁধিতে পায় না।

আমাদের মধ্যে অনেক রকম কারিগর আছে। কেহ কাঠের কাজ, কেহ কামারের কাজ, কেহ রাজমিস্ত্রির কাজ করে। কিন্তু সকলেরই কাজ যে ভালো হয়, তাহা নয়। যে ছুতার কেবল ঢেঁকি তৈয়ারি করে, তাহার কাজের চেয়ে, যে চেয়ার-টেবিল তৈয়ারি করে, তাহার কাজ ভালো। কাজেই,

টেকি-ওয়ালা ছুতারের চেয়ে চেয়ার-ওয়ালা ছুতার বেশি ওস্তাদ্। মাকড়সার মধ্যে এই রকম কাঁচা ও পাকা কারিগর দেখা যায়। আমাদের ঘরের কোণে ও কড়ি কাঠে যে মাকড়সারা জাল বোনে, তাহারা নিতান্ত কাঁচা কারিগর। কোনো-গতিকে কতকগুলি সূতা এদিকে ওদিকে আটকাইয়া ইহারা জাল প্রস্তুত করে। এই সকল জালে কোনো কারিগুরি নাই। ঘাসের উপরে বা গর্তের ভিতরে থাকিয়া এক রকম ছোট মাকড়সা যে জাল প্রস্তুত করে, তাহা তোমরা বোধ হয় দেখিয়াছ। রাত্রির শিশিরের জল সূতার উপরে জমা হইলে, এই জালগুলিকে প্রাতঃকালে মাটির উপরে স্পষ্ট দেখা যায়। ইহাতেও বিশেষ কারিগুরির পরিচয় পাওয়া যায় না। কিন্তু বাগানের গাছের ডালে মাকড়সারা চাকার মত যে ছোট-বড় জাল বোনে, তাহা দেখিলে বাস্তবিকই অবাক হইতে হয়। এই জালগুলিই মাকড়সার মধ্যে যাহারা পাকা কারিগর তাহারা প্রস্তুত করে।

পর পৃষ্ঠায় বাগানের মাকড়সাদের জালের একটা ছবি দিলাম। তোমরা একদিন ভোরে উঠিয়া বাগানে বেড়াইতে যাইয়ো। তখন দেখিবে, এক গাছ হইতে আর এক গাছে, বা এক ডাল হইতে আর এক ডালে, এই রকম জাল বাঁধিয়া ছোট মাকড়সা জালের ঠিক মাঝখানে বা বাহিরে বসিয়া আছে।

এই মাকড়সারা কি-রকমে জাল বোনে, তোমরা বোধ



হয় তাহা দেখে নাই। ইহারা এত তাড়াতাড়ি কাজ করে যে, তাহা দেখিলে অবাক হইতে হয়। দেড় হাত বা দুই হাত

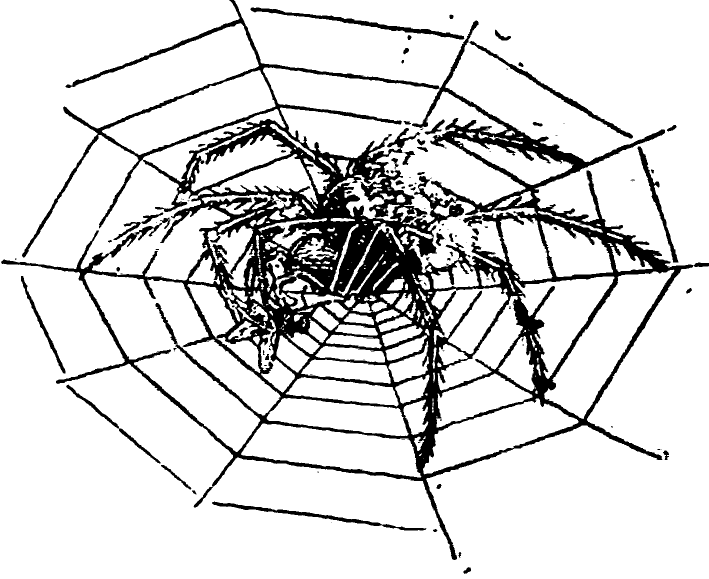

চিত্র ৭৩—মাকড়সার জাল।

চওড়া জাল বুনিতে ইহারা কখনই এক ঘণ্টার বেশি সময় লয় না। উই পিপ্ড়ে বা মোমাছির মত দলবদ্ধ হইয়া মাকড়সারা বাস করে না। কাজেই প্রত্যেক মাকড়সাকেই তাহার নিজের জাল নিজেই বুনিতে হয়। জাল বুনবার সময়ে মাকড়সারা বেশ একটি ভালো জায়গা বাছিয়া প্রথমে পেটের তলা হইতে একগাছি সূতা বাহির করে। হাল্কা সূতা দেহ হইতে বাহির হইয়া স্থির থাকে না। কিছুক্ষণ পরে এদিকে ওদিকে নাড়াচাড়া করিয়া শেষে গাছের ডালে বা পাতায় লাগিয়া যায়। এই সূতায় জালের ভিত্তি পত্তন

হয়। মাকড়সারা ইহারি উপর দিয়া এক ডাল হইতে অণু ডালে যাতায়াত আরম্ভ করে এবং সঙ্গে সঙ্গে আরো অনেক লম্বা সূতা ডালে ডালে যোগ করিতে থাকে। তার পরে এই সকল ফাঁক্ ফাঁক্ সূতার মাঝ-জায়গাটিকে কেন্দ্র করিয়া তাহারা চাকার মত গোলাকার জাল বুনিয়া ফেলে। তোমরা যদি পরীক্ষা কর, তবে দেখিবে, জালের টানা সূতাগুলি যত মোটা, গোলাকারে ঘুরানো সূতা সে রকম মোটা নয়; এই-গুলিই সকলের চেয়ে সরু। মাকড়সারা পেটের তলার সেই ছিদ্র দিয়া ইচ্ছামত মোটা ও সরু সূতা তৈয়ার করিতে পারে।

কয়েকজাতীয় মাকড়সা আবার জালের সূতার গায়ে এক রকম আঠার মত জিনিস বিন্দু বিন্দু লাগাইয়া রাখে। এগুলি শীঘ্র শুকায় না। মশা মাছি প্রভৃতি জালে পড়িয়া ছট্ফট্ করিতে থাকিলে সেই আঠা পোকাদের পায়ে ও ডানায় লাগিয়া যায়। কাজেই তাহারা আর পলাইতে পারে না।

মাকড়সারা কি-রকমে পোকা শিকার করে, তোমরা কোনো জালের কাছে দাঁড়াইয়া দেখিয়ো। ইহারা শিকারের জন্ত প্রায়ই জালের ঠিক মাঝখানটিতে চূপ করিয়া বসিয়া থাকে। কখনো কখনো আবার জাল ছাড়িয়া কোনো পাতার আড়ালে লুকাইয়া অপেক্ষা করে। জাল হইতে দূরে থাকিলে জালের একটি সূতা প্রায়ই তাহাদের পায়ে লাগানো দেখা যায়। জালে পোকা পড়িয়া ছট্ফট্ করিতে থাকিলে, সেই

পায়ের সূতায় টান পড়ে। তখন মাকড়সারা বাঘের মত লাফাইতে লাফাইতে শিকারের ঘাড়ে চাপিয়া বসে।

পেটে ক্ষুধা থাকিলে মাকড়সাদের দিগ্বিদিক্ জ্ঞান থাকে না। তখন শিকারের ঘাড়ে চাপিয়াই তাহারা লম্বা দাঁত দিয়া শিকারকে মারিয়া ফেলে এবং দেহের ভিতরকার সারবস্তু শুষিয়া খাইয়া খোলাটা ফেলিয়া দেয়। যাহা দরকার তাহার চেয়ে বেশি কিছু পাইলে, আমরা তাহা ভবিষ্যতের জন্য সঞ্চয় করিয়া রাখি। যাহারা বেশি টাকা উপার্জন করে, তাহারা এই রকমে অনেক টাকা জমায় এবং চাষ-আবাদ করিয়া যাহারা বেশি ফসল পায়, তাহারাও এই রকমে গোলা গোলা ধান জমা করিয়া রাখে। পেট ভরা থাকিলে মাকড়সারা জালের পোকা-মাকড়দিগকে ঠিক ঐ-রকমেই জ্যান্ত অবস্থায় সঞ্চিত করিয়া রাখে। কুমরে-পোকা ও কাঁচপোকারা কি রকমে বাচ্চাদের জন্য পোকা-মাকড় ধরিয়া রাখে তাহা তোমরা জান। মাকড়সারা কতকটা সেই রকমেই ভবিষ্যতের জন্য জীবন্ত পোকা ধরিয়া রাখে। কিন্তু কুমরে-পোকাদের মত ইহারা শিকারের গায়ে ছল ফোঁটায় না। পেটের তলা হইতে সূতা বাহির করিয়া মাকড়সারা বড় বড় মাছি বা বোলতার মনস্ত দেহটাকে এমন জড়াইয়া ফেলে যে, সেই সূতার বাঁধন ছিঁড়িয়া কেহই পলাইতে পারে না। তার পর যখন জালে পোকা আট্‌কায় না, তখন মাকড়সারা ঐ-সকল সূতা-জড়ানো বন্দী পোকাদের খাইতে আরম্ভ করে।

তোমরা কোনো মাকড়সার বড় জ্বাল পরীক্ষা করিয়া দেখিয়ো। তখন দেখিবে, সাদা সূতা-জড়ানো দুই-একটি পোকাকার খোলা বা জীবন্ত পোকা জ্বালের গায়ে লাগানো আছে। আমাদের ঘরের ভিতরে যে মাকড়সারা জ্বাল বোনে, তাহারাও ভবিষ্যতের জন্ত খাবার সঞ্চয় করে। ইহাদের জ্বালে খোঁজ করিলেও তোমরা সূতা-জড়ানো পিঁপ্ড়ে বা মাছি দেখিতে পাইবে।

পিঁপ্ড়ে, মোমাছি প্রভৃতি পতঙ্গদের পুরুষেরা কি রকম অকর্ম্ম তাহা তোমরা আগেই শুনিয়াছ। মাকড়সাদের পুরুষেরাও ঠিক সেই রকম অকেজো। ইহারা আকারে ছোট হইয়া জন্মে এবং প্রায়ই জ্বাল বুনিতে পারে না। স্ত্রীরা যদি খাবার মুখের কাছে দেয়, তবেই ইহারা খাইতে পায়, নচেৎ ক্ষুধায় মরিয়া যায়। সূতরাং বুঝা যাইতেছে, আমরা জ্বালের উপরে যে-সকল মাকড়সা দেখিতে পাই, তাহাদের মধ্যে প্রায়ই পুরুষ থাকে না। স্ত্রী-মাকড়সারাই জ্বাল বোনে ও মশা-মাছি শিকার করে। যাহারা সংসারে কোনো কাজ না করিয়া কেবল পরের উপরে নির্ভর করে, ভবিষ্যতে তাহাদিগকে অনেক কষ্ট পাইতে হয়। পুরুষ-মাকড়সার স্ত্রীদের উপরে নির্ভর করে বলিয়া ইহারাও শেষে বড় কষ্ট পায়। কিছুদিন একত্র থাকার পরে স্ত্রী-মাকড়সারা পুরুষদের উপরে এমন বিরক্ত হইয়া পড়ে যে, তাহাদিগকে আর কাহা ঘেসিতে দেয় না। কিন্তু পেটের জ্বালা বড় জ্বালা, তাই পা

পদে অপমানিত হইয়াও একটু খাবার পাইবার জন্ত পুরুষেরা স্ত্রীর কাছ ছাড়া হইতে চায় না। তখন স্ত্রীরা পুরুষদের উপরে এত বিরক্ত হইয়া পড়ে যে, তাহারা একএকটি পুরুষকে ধরিয়া খাইতে আরম্ভ করে। এই রকমে পুরুষ-মাকড়সারা নিজেদেরি স্ত্রীর হাতে প্রাণ বিসর্জন করে।

এখন আমরা মাকড়সার বাচ্চাদের কথা বলিব। পতঙ্গদের মত মাকড়সারাও ডিম পাড়ে এবং সেই ডিম হইতে বাচ্চা হয়। ইহারা যে-রকমে ডিম পাড়ে, তাহা বড় মজার। প্রসবের সময় হইলে, স্ত্রী-মাকড়সারা শরীর হইতে সূতা বাহির করিয়া একএকটা থলি প্রস্তুত করে এবং তাহা পেটের তলায় রাখিয়া দেয়। শেষে প্রসবের পর ডিমগুলিকে সেই থলির মধ্যে রাখিয়া দেয়। একএকটা থলিতে কখনো কখনো ছয়-সাত শত ডিম জমা থাকে। আমাদের ঘরের ভিতরে যে-সকল মাকড়সা জাল বোনে, তাহাদের পেটের তলায় ঐ-রকম ডিমের থলি প্রায়ই দেখা যায়। কিন্তু বাহিরের ছোট মাকড়সারা এই রকম থলি পেটের তলায় রাখিয়া বিব্রত হইতে চায় না। তাহারা দেওয়ালের ফাটালে বা গাছের ছালের তলায় ডিমের থলি লুকাইয়া নিশ্চিন্ত থাকে।

মাকড়সাদের ডিম ফুটিয়া বাচ্চা বাহির হইতে অনেক সময় লাগে। কখনো কখনো তিন চারি মাস না গেলে ডিম হইতে বাচ্চা হয় না। পতঙ্গের বাচ্চারা নানা পরিবর্তনের

পরে সম্পূর্ণ আকার পায়। ইহা তোমরা জান। কিন্তু মাকড়সাদের ডিম হইতে যে বাচ্চা বাহির হয়, তাহা ছোট মাকড়সার আকারেই জন্মে। সুতরাং বলিতে হয়, ডিম হইতে বাহির হওয়ার পরে, ইহাদের চেহারার বিশেষ পরিবর্তন হয় না। কেবল বার বার গায়ের খোলস ছাড়িয়া ইহারা আকারে বড় হয় মাত্র।

---

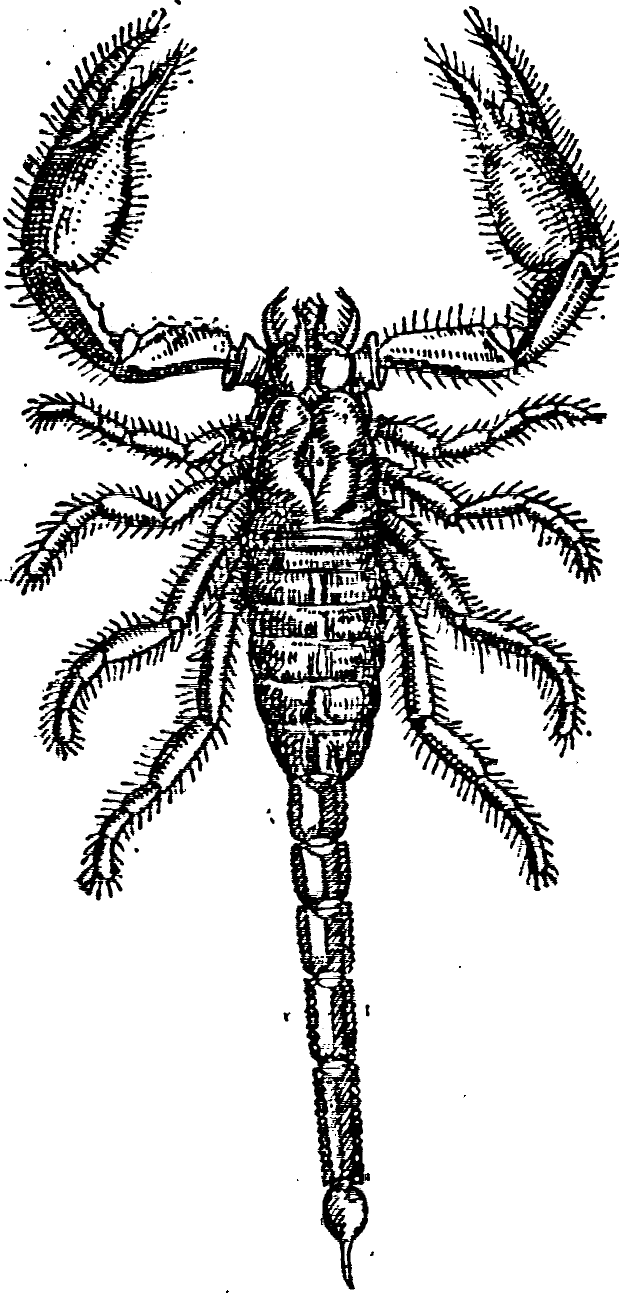

চিত্র ৭৪—কাকড়া-বিছা ।

## কাঁকড়া-বিছা

তোমরা হয় ত কাঁকড়া-বিছা দেখিয়াছ। ইহাকে কেহ কেহ বিচ্ছুও বলে। এখানে কাঁকড়া বিছার একটা ছবি দিলাম। কি বিস্ত্রী প্রাণী! দেখিলেই ভয় করে। তার পরে যদি কাছে আসিয়া গায়ে হুল ফুটাইয়া দেয়, তাহা হইলে সর্বনাশ! ইহাদের হুলে ভয়ানক বিষ। কিন্তু ইহারা মাকড়সাদের দলেরই প্রাণী।

বাংলাদেশের সকল জায়গায় কাঁকড়া-বিছা দেখা যায় না। শুকনো জায়গাতেই ইহারা বাস করে, তাই বাঁকুড়া, মেদিনীপুর, বীরভূম প্রভৃতি জেলায় ইহাদের উৎপাত বেশি। কখনো কখনো খড়ের ঘরের ছাদে কাঁকড়া-বিছা দেখা যায়। কিন্তু বনে জঙ্গলে এবং ছোট ঝোপের তলাতেই ইহারা বেশি থাকে এবং বর্ষাকালে ঘরে-দুয়ারে আসিয়া উৎপাত করে।

কাঁকড়া-বিছার গায়ের রঙ প্রায় কালো। বাদামী রঙের বিছাও দেখা যায়। ইহারা আকারে কখনো কখনো আট-দশ ইঞ্চি পর্য্যন্তও লম্বা হয়। পতঙ্গদের মত ইহাদের শরীর কতকগুলি আংটির মত অংশ দিয়া প্রস্তুত। মাকড়সাদের দেহে যেমন মাথা ও লেজ ছাড়া আর কিছুই নাই, ইহাদের দেহ ঠিক সেই রকম নয়। ইহাদের দেহের পিছনকার অংশে লেজ ও পেট থাকে। মাথায় কাঁকড়ার দাড়ার মত এক জোড়া দাড়া থাকে। বেড়াইবার সময়ে



ইহারা ঐ দাড়া উঁচু করিয়া এবং নখ ফাঁক করিয়া ছুটিয়া চলে। পথের মাঝে ফড়িং, গোবরে পোকা বা অন্য ছোট পোকামাকড় পাইলে বিছারা নখের ফাঁকে শিকারদের চাপিয়া ধরে এবং লেজ বাঁকাইয়া শিকারের গায়ে লেজের ছল ফুটাইয়া দেয়।

কাঁকড়া-বিছার ছলই ভয়ানক অস্ত্র। তেঁতুলের বিচির মত ছয়টি গাঁইট লইয়াই ইহাদের লেজ। লেজের শেষ গাঁইটে ধারালো ছল লাগানো থাকে এবং সেখানেই খলির মত একটি কোষে ভয়ানক বিষ জমা থাকে। বিছারা ছলের ঠোকা দিয়া শিকারের গায়ে ছিদ্র করে এবং তাহাতে বিষ ঢালিয়া দেয়। তোমরা যদি মরা কাঁকড়া-বিছা পরীক্ষা করিবার সুবিধা পাপ, তবে তাহার লেজের ছলটা ভালো করিয়া দেখিয়ো। ছলটাকে ঠিক লোহার বড়শির মত শক্ত ও উপরদিকে বাঁকানো দেখা যায়। তাই বিছারা ছল ফুটাইবার সময়ে লেজটাকে উঁচু করিয়া উঠায় এবং লেজ দিয়া শিকারের গায়ে জোরে ছোবল মারে এবং সঙ্গে সঙ্গে গায়ে বিষ ঢালিয়া দেয়। কাজেই দেখা যাইতেছে, ইহাদের লেজই সর্বস্ব। মুখে দাঁত আছে বটে, কিন্তু তাহাতে বিষ নাই।

মাকড়সাদের মতই কাঁকড়া-বিছাদের মাথার উপরে দুইটা বড় চোখ এবং কয়েকটি ছোট চোখ আছে। কিন্তু এগুলি পতঙ্গদের চোখের মত ছোট চোখের সমষ্টি নয়। কাঁকড়া-বিছাদের দৃষ্টিশক্তি খুব প্রবল বলিয়া বোধ হয় না।

দাড়া দিয়া বিছারা কখনই চলার কাজ করে না। চলিয়া বেড়াইবার জন্য মাথার অংশ হইতে ইহাদের চারি জোড়া পা আছে। এই সকল পা জোরে চালাইয়া ইহারা এমন ছুট দেয় যে, ইহাদিগকে চলিবার সময়ে দেখাই যায় না। ইহাদের সর্ব্বাঙ্গে মাকড়সার মত লোম আছে। কিন্তু লোম গুলি মোটা এবং গায়ে ফাঁক-ফাঁক করিয়া বসানো থাকে।

পতঙ্গদের মাথায় যে শুঁয়ো থাকে, কাঁকড়া-বিছাদের তাহা নাই। শুঁয়োর জায়গায় সরু দাঁত বসানো থাকে। ইহা দিয়াই তাহারা গোবরে-পোকা বা ফড়িং ইত্যাদির শরীর ছিঁড়িয়া ভিতরের সারবস্তু শুষিয়া খায়।

মাকড়সাদের মধ্যে যাহারা পুরুষ হইয়া জন্মে, স্ত্রীদের হাতে তাহাদিগকে অনেক কষ্ট ভোগ করিতে হয়। শেষে রাক্ষসী স্ত্রীরা নিজের স্বামীদিগকে খাইয়া ফেলে। কাঁকড়া-বিছাদের মধ্যেও সেই রকম মারামারি বগড়াঝাঁটি দেখা যায়। স্ত্রী-বিছারা কিছুদিন পুরুষদের সঙ্গে শান্তিতে বাস করে। কিন্তু শেষে তাহারা এমন চটিয়া যায় যে, পুরুষদের অনিষ্ট করিবার জন্য ব্যস্ত হইয়া পড়ে। স্ত্রীর মেজাজ বুঝিয়া পুরুষেরা যদি এই সময়ে পলাইয়া যায়, তবেই তাহারা রক্ষা পায়। নচেৎ স্ত্রী-বিছারা পুরুষদের ধরিয়া খাইয়া ফেলে।

কাঁকড়া-বিছারা ডিম প্রসব করে না। ইহাদের ডিম পেটের ভিতরেই শেষ পর্য্যন্ত থাকে এবং সেখানেই ফুটিলে বাচ্চা বাহির হয়। পতঙ্গদের বাচ্চা ডিম হইতে বাহির

হইয়া যেমন নিজেরাই দেখিয়া শুনিয়া খাওয়া-দাওয়া করে, বিছার বাচ্চারা তাহা পারে না। বাচ্চা-অবস্থায় ইহার বড়ই নিঃসহায় থাকে এবং মায়ের কাঁধে-পিঠে চাপিয়া বেড়ায়। সত্ত্ব বাচ্চা হওয়ার পরে, যদি তোমরা কোনো বিছা পরীক্ষা কর, তবে দেখিবে, তাহার পিঠ অনেক ছোট বাচ্চাতে ভরিয়া আছে।

বিছারা প্রায় দুই সপ্তাহ ঐ-রকমে বাচ্চা পিঠে করিয়া তাহাদিগকে খাবার দেয়। ইহার পরেই বাচ্চার সাবালক হইয়া পড়ে এবং ছোট লেজগুলিকে পিঠের উপরে উঁচু করিয়া মায়ের কোল হইতে দূরে দূরে ছিটকাইয়া পড়ে



# সহস্রপদী

(MYRIAPODS)

## তেঁতুলে-বিছা

তেঁতুলে-বিছা তোমরা নিশ্চয়ই দেখিয়াছ। বড় জাতের বিছা সাত আট ইঞ্চি পর্য্যন্ত লম্বা হয়। খোলা ছাড়াইলে পাকা তেঁতুলকে যে রকম দেখায়, ইহাদের গায়ের রঙ ও আকৃতি সেই রকম বলিয়াই ইহাদিগকে তেঁতুলে-বিছা বলে।

বিছার মুখে দুইটি শুষ্ট্রো থাকে। তার পরে খাবার ধরিবার জন্য চোয়াল ও একজোড়া দাঁতও থাকে। ইহাদের দেহ যতগুলি আংটি জুড়িয়া প্রস্তুত হয়, তাহার প্রত্যেক আংটি হইতে এক এক জোড়া পা বাহির হয়। প্রথম পা জোড়াটি আকার বদলাইয়া দাঁত হইয়া দাঁড়াইয়াছে। দাঁত দুটির রঙ প্রায়ই কালো হয় এবং ভয়ানক ছুঁচলো থাকে।

বিছাতে কামড়াইলে ভয়ানক জ্বালা করে। ইহাদের দাঁতের আগায় খুব সরু ছিদ্র এবং দাঁতের গোড়ায় বিষের থলি থাকে। কামড়াইলেই ঐ থলি হইতে বিষ আসিয়া দাঁতের ছিদ্র দিয়া কামড়ের জায়গায় লাগে। ইহাই জ্বালা-যন্ত্রণা শুরু করে।

বিছাদের মাথার দুই পাশে দুইটা করিয়া কালো চোখ থাকে, হঠাৎ দেখিলে এগুলিকে সাধারণ চোখ বলিয়াই মনে

হয়। কিন্তু তাহা নয়। তোমরা যদি আতসী কাচ দিয়া পরীক্ষা কর, তবে প্রত্যেক চোখের কালো দাগের উপরে চারিটা করিয়া ছোট চোখ সাজানো দেখিতে পাইবে। সুতরাং বলিতে হয়, বিছার আটটি করিয়া চোখ আছে। এই সকল চোখ দিয়া দেখিয়া ও শুঁয়ো দিয়া ছুঁইয়া অন্ধকার রাত্রিতেও বিছারা খাবার সংগ্রহ করিতে পারে। শুঁয়ো ছুঁটির প্রত্যেকটিতে কুড়িটা করিয়া জোড় আছে, তাই ইহারা যদিকে-ইচ্ছা শুঁয়ো নড়াইতে পারে।

দাঁতের আকৃতি এবং দাঁতের তলাকার বিষের খলির কথা শুনিলেই বুঝা যায়; বিছারা হিংস্র প্রাণী। ইহারা গাছপালা বা নিরান্নিষ খাবার প্রায়ই খায় না, রাত্রি হইলেই বন-জঙ্গল বা ঘরের কোণ হইতে বাহির হইয়া কেবল ছোট পোকা-মাকড় ধরিয়৷ খায়।

---

## কেম্নো

কেম্নো বিছাদের জাতীয় পোকা। ইহাদের দেহও অনেক আংটি দিয়া প্রস্তুত। ভয় পাইলেই ইহারা শরীর গুটাইয়া চাকার মত করে। অণু অঙ্গ-প্রত্যঙ্গও প্রায়

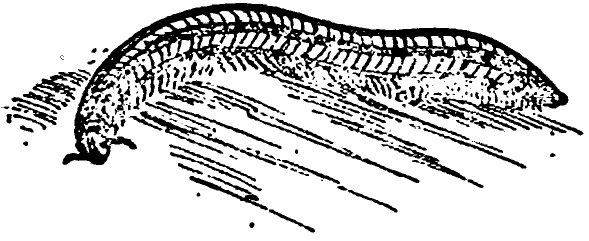

চিত্র ৭৫—কেম্নো।

বিছাদের মত।

ইহাদের দেহের

অধিকাংশ আংটি

হইতে দুই জোড়া

করিয়া পা বাহির

হয়। কেম্নোর পায়ের সংখ্যা অনেক। এই জন্তই ইংরাজিতে ইহাদিগকে সহস্রপদী (Millipoda) বলা হয়। ইহাদের দাঁতে বিষ নাই। ইহারা কচি গাছপালা দাঁত দিয়া কাটিয়া আহাৰ করে।

ছোট-বড় অনেক রকমের কেম্নো আছে। ইহাদের গায়ের রঙও বিচিত্র। কিন্তু জীবনের ইতিহাস সকলেরি প্রায় একই। জোনাক পোকার দেহ হইতে যে-রকম আলো বাহির হয়, কোনো কোনো কেম্নোর শরীরে রাত্রিতে সেই রকম আলো দেখা যায়। কিন্তু সে আলোক জোনাক পোকার আলোর মত উজ্জ্বল নয়। ভিজে ও সৈঁতসৈঁতে

জায়গাতেই কেমো বেশি দেখা যায়। শুকনো জায়গায় ইহারা থাকিতে পারে না।

কেমো বা বিছারা পতঙ্গদের মত আঁকুতি বদ্লাইয়া বড় হয় না। ছোট বেলায় ইহাদের দেহের আংটির সংখ্যা অল্প থাকে। বয়স বাড়ার সঙ্গে পা-ওয়ালো নূতন আংটি দেহে যুক্ত হয়। পতঙ্গেরা যেমন গায়ের ছিদ্র দিয়া বাতাস টানিয়া নিশ্বাস লয়, ইহাদেরও শ্বাস-প্রশ্বাস সেই-রকমে চলে।

---

সপ্তম শাখার প্রাণী

## কোমলাঙ্গী

(MOLLUSCA)

শঙ্খ, শামুক, গুগুলি

ষষ্ঠ শাখার প্রাণীদের পরিচয় দিলাম। এখন সপ্তম শাখার পোকা-মাকড়ের কথা তোমাদিগকে বলিব। ইহারা কিস্তৃত-কিমাকার প্রাণী। সাধারণ প্রাণীদের মত হাত, পা, ডানা কিছুই নাই। আছে কেবল গায়ের উপরে শক্ত খোলা এবং তাহারি ভিতরে নরম শরীর। গুগুলি শামুক ছিনুক কড়ি শঙ্খ সকলই এই শাখার প্রাণী। ইহাদের দেহে হাড় নাই। মাংসপিণ্ড লইয়াই ইহাদের দেহ। এই জন্তই এই দলের প্রাণীকে কোমলাঙ্গ বলিলাম।

তোমরা কখনো শামুক গুগুলি বা ঝিনুকের গায়ের খোলা ভাঙিয়া দেখিয়াছ কি? খোলা ভাঙিলেই লুকানো দেহটা বাহির হইয়া পড়ে। ইহাদের এই দেহের যন্ত্র খুব জটিল এবং সকলের ঠিক এক রকমও নয়। যাহা হউক, শামুক-গুগুলিদের খোলা ভাঙিলে ইহাদের সমস্ত দেহের উপরে একটা পাতলা পর্দা নজরে পড়ে। আমরা যেমন শীতের সময়ে গায়ের আগাগোড়া কব্বলে ঢাকিয়া ঘুমাই,



শামুক-গুগ্‌লিরা খোলার তলাকার সেই পাতলা পর্দায় দেহ-গুলিকে ঢাকিয়া রাখে। ইহাদের সকল অঙ্গই পর্দার ভিতরে লুকানো থাকে। যখন দরকার হয়, তখন সেই পর্দার ভিতর হইতে অঙ্গ বাহির করে।

ঐ পর্দার গুণ বড় আশ্চর্যাজনক। শামুক-গুগ্‌লিদিগকে বাচ্চা বেলায় মটর বা কলাইয়ের মত ছোট দেখায়। তখন ইহাদের গায়ের খোলাও খুব পাতলা থাকে। যেমন বয়সের সঙ্গে দেহ বাড়ে, পর্দাগুলিও বড় হইয়া খোলার বাহিরে আসিয়া দাঁড়ায়। কিন্তু এই সময়ে দেহের বৃদ্ধির সঙ্গে খোলা বড় হয় না। জলাশয়ের জল হইতে চূণ টানিয়া লইয়া ঐ পর্দাই খোলাগুলিকে বাড়াইতে আরম্ভ করে।

তোমরা হয় ত ভাবিতেছ, পুকুর বা নদীর জলে আবার চূণ কোথায়? কিন্তু সকল জলে সত্যই অল্প পরিমাণে চূণ মিশানো থাকে। সকল মাটিতেই কম বা বেশি চূণ আছে। এই চূণই জলে গোলা থাকে।

দেহের বৃদ্ধির সঙ্গে কি-রকমে নূতন খোলার সৃষ্টি হয় তোমরা যদি একটি গুগ্‌লি বা শামুকের খোলা পরীক্ষা কর, তবে তাহা জানিতে পারিবে। গাছের গুঁড়ি করাত দিয়া চিরিলে কাঠের গায়ে যে গোলাকার দাগ সাজানো থাকে, তাহা হয় ত তোমরা দেখিয়াছ। গাছের গুঁড়ি প্রতিবৎসরে যেমন এক-একটু মোটা হয়, তেমনি কাঠে ঐ-রকম এক-একটা দাগ রাখিয়া দেয়। শামুক-গুগ্‌লির খোলা গাছের

মতই ধীরে ধীরে বাড়ে এবং অনেক সময়ে বাড়ার দাগও খোলার গায়ে আঁকা থাকে।

শঙ্খ ও কড়ি সমুদ্রের প্রাণী। কড়ি ছোট বড় কত রকমের হয় তোমরা অবশ্যই দেখিয়াছ। গঁটে কড়ির গায়ে গাঁটের মত উঁচু উঁচু অংশ থাকে। শঙ্খেরও ঐ-রকম নানা আকৃতি দেখা যায়। কোনো শঙ্খের খোলায় চেউ-খেলানো সুন্দর উঁচু উঁচু অংশ সাজানো দেখা যায়। কোনো শঙ্খের খোলা আবার শিঙের মত চূড়া-ওয়ালো দেখা যায়। শঙ্খের গায়ের খোলার এই বিচিত্র আকৃতি ভিতরকার সেই পাতলা পরদার গুণেই হয়। আমাদের আঙুল ও হাত পায়ের তেলোর চামড়া কেমন কোঁচকানো থাকে তাহা তোমরা অবশ্যই দেখিয়াছ। কড়ি, গুগলি ও শঙ্খের গায়ের পরদা ঐ-রকমে প্রায়ই কোঁচকাইয়া যায়। ইহাতে গায়ের উপরকার খোলাটিও ভিতরকার পরদার মত কোঁচকাইয়া উৎপন্ন হইতে থাকে। তাহা হইলে দেখা যাইতেছে, গায়ের পরদা যে কেবল খোলাই উৎপন্ন করে তাহা নয়; খোলার বিচিত্র আকৃতিও ঐ পরদা দিয়া উৎপন্ন হয়।

মুক্তা খুব মূল্যবান জিনিস। মুক্তা যত বড় হয়, তাহার মূল্যও তত বাড়ে। কিন্তু জিনিসটা চূর্ণ দিয়াই প্রস্তুত। ঝিনুকের শরীরের ভিতর মুক্তা হয়। আমরা ছেলেবেলায় গল্প শুনিয়াছিলাম, স্বাতী নক্ষত্রে বৃষ্টির জল হাতীর মাথায় পড়িলে গজমোতি হয় এবং ঝিনুকের গায়ে

পড়িলে মুক্তা জন্মে। কিন্তু ইহা সত্য নয়। আমাদের গায়ের কোনো জায়গায় আঘাত লাগিলে যেমন সেইখানে রক্ত জমা হয়, ঝিনুকদের শরীরের ভিতরকার পর্দায় কোনো রকম উত্তেজনা আসিলে ঠিক সেইপ্রকারে রস বাহির হয়। এই রস জমাট বাঁধিয়া ক্রমে মুক্তা হইয়া দাঁড়ায়। বালির কণা বা অন্য কোনো ছোট জিনিস দেহের ভিতরে আটকাইলেও পর্দার উত্তেজনা হয়।

আমাদের দেশের পুকুরের পাঁকের মধ্যে গুগ্‌লি পাওয়া যায়। কয়েকটি গুগ্‌লি ধরিয়া কাঁচের পাত্রে জলে ছাড়িয়া দিয়ো এবং জলের তলায় বালি ছিটাইয়া রাখিয়ো। এই অবস্থায় গুগ্‌লির অনেক চাল-চলন তোমরা দেখিতে পাইবে। ইহাদের মাথার উপরে শিঙের মত দুইটা শুঁয়ো থাকে এবং তাহারি পিছনে আরো দুইটি শুঁয়ের মাথায় দুটা কালো চোখ থাকে। গুগ্‌লিদের পা নাই। দেহের তলাকার একখণ্ড চেপ্টা মাংসই ইহাদের পা। মাংসপিণ্ড হইলেও তাহাতে অনেক মাংসপেশী লাগানো থাকে এবং খোলার মধ্যেও একটা দড়ির মত মোটা মাংসপেশী লাগানো দেখা যায়। ইচ্ছা করিলেই ঐ-সকল পেশীর জোরে তাহারা মুখ চোখ পা এবং শুঁয়ো খোলার মধ্যে টানিয়া লইতে পারে।

ডাঙায় যে-সকল শামুক বেড়ায় তাহারা ধীরে ধীরে চলিতে থাকিলে পিছনে এক রকম ভিজে দাগ রাখিয়া যায়।

তোমরা বোধ হয়, ইহা দেখিয়াছ। মুখের গ্রন্থি হইতে লাল্য বাহির হইয়া যেমন আমাদের মুখ ভিজাইয়া রাখে, ইহাদের শরীর হইতে সেই রকম লালার মত জিনিস পা ভিজাইয়া রাখে। এই লাল্য দিয়া তাহারা অনায়াসে পিছলাইয়া চলিতে পারে। জলের শামুক-গুগুলির পায়ের তলা হইতেও ঐ রকম লাল্য বাহির হয়।

শামুক-গুগুলিদের মুখ তোমরা দেখ নাই। ব্যাঙাচির মুখের মত ইহাদের মুখ মাথার নীচে থাকে। এই মুখে ছুঁচের মত অনেক দাঁত লাগানো আছে। খাবার জিনিষের উপরে চাপিয়া এই দাঁত দিয়া উহারা খাবার কাটিয়া খায়। বুড়ো হইলে আমাদের দাঁত পড়িয়া যায়, এবং দাঁতের ক্ষয়ও হয়। এই রকমে নষ্ট হইয়া গেলে আমাদের আর নূতন দাঁত গজায় না। তাই বুড়োরা শক্ত জিনিস খাইতে পারে না। শামুক-গুগুলিদের দাঁত মানুষের দাঁতের মত শক্ত নয়। কাজেই শেওলা প্রভৃতি খাইতে খাইতে তাহাদের দাঁত শীঘ্রই ক্ষয় হইয়া যায়। কিন্তু দাঁত নষ্ট হইলে অণু প্রাণীর যে রকম অসুবিধা হয়, ইহাদের তাহা হয় না। এক প্রস্তু দাঁত ক্ষয় হইলেই আর এক প্রস্তু দাঁত মুখে আসিয়া হাজির হয়। মজার ব্যাপার নয় কি ?

যে ব্যবস্থায় নূতন দাঁত মুখে আসিয়া দাঁড়ায়, তাহা আরো মজার। শামুক-গুগুলিরা অনেক ছোট দাঁত দেহের মধ্যে জড়াইয়া রাখে। ইহার খানিকটা নষ্ট হইয়া গেলেই

আর খানিকটা তাজা দাঁত আপনা হইতেই বাহির হইয়া মুখে উপস্থিত হয়।

যাহারা জলে বাস করে তাহাদের শ্বাসপ্রশ্বাসের ব্যবস্থা কি রকম, তাহা তোমরা আগেই শুনিয়াছ। চিংড়ি মাছ জলে বাস করে। কান্কে দিয়া জলে-মিশানো অক্সিজেন্ টানিয়া ইহারা বাঁচিয়া থাকে। শামুক-গুগ্গলিদের মধ্যে কয়েক জাতি ঐ-রকমে কান্কে দিয়া অক্সিজেন্ টানে, আবার কতক বড় প্রাণীদের মত ফুস্ফুস্ দিয়া শ্বাসপ্রশ্বাসের কাজ চালায়।

সাধারণ শামুক-গুগ্গলিকে ডাঙায় উঠাইয়া রাখিলে, খোলার ঢাক্ণিগুলিকে তাহারা জোরে বন্ধ করিয়া দেয় এবং সঙ্গে সঙ্গে খোলার ভিতরে খানিকটা জলও আটকাইয়া রাখে। এই আবদ্ধ জলের অক্সিজেন্ টানিয়া ইহারা ডাঙার উপরেও দুই এক দিন বাঁচিয়া থাকিতে পারে। তোমরা জল হইতে গুগ্গলি উঠাইয়া খোলার ঢাক্ণি খুলিয়া পরীক্ষা করিয়ো,— দেখিবে. খোলার ভিতরে অনেকটা জল জমা আছে।

শামুকজাতীয় সকল প্রাণীই জলে বাস করে না। ডাঙায় জন্মিয়া এবং ডাঙার গাছপালা খাইয়া জীবন ধারণ করে, এ-রকম শামুকও অনেক দেখা যায়। ইহাদিগকে জলে ফেলিয়া দিলে বাঁচে না। নদীয়া, চব্বিশ পরগণা, লুগলি প্রভৃতি জেলায় কিছু দিন এক রকম বড় ডাঙার শামুকের ভয়ানক উপদ্রব হইয়াছিল। ইহাদের জ্বালায়

বাগানের গাছপালা রাখা যাইত না। তোমরা এই রকম ডাঙার শামুক হয় ত দেখিয়াছ। ইহারা আমাদের মতো

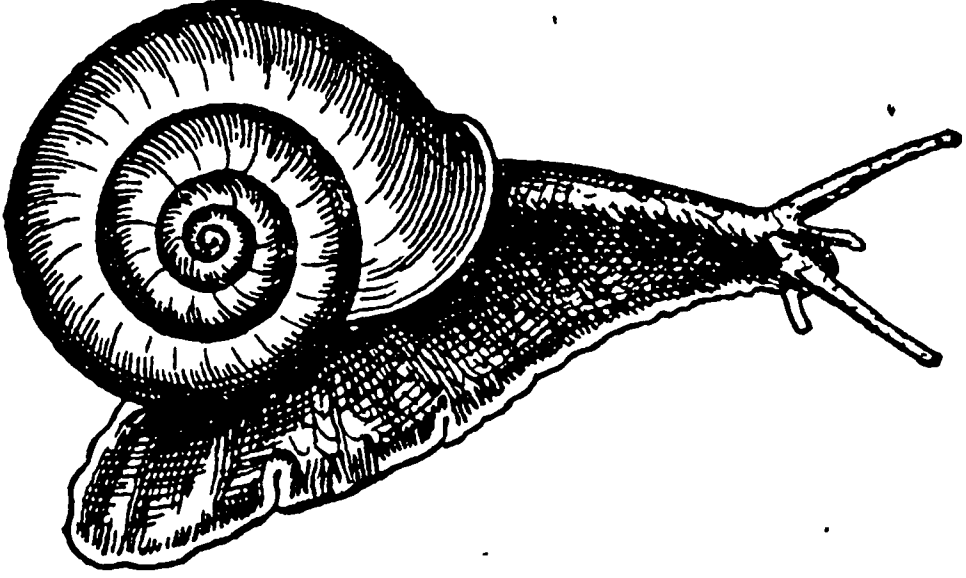

চিত্র ৭৬—ডাঙার শামুক ৭

ফুস্ফুস্ দিয়া নিশ্বাসের কাজ চালায়। যদি ইহাদের দেহ পরীক্ষা করিতে পার, তবে দেখিবে, ইহাদের ঘাড়ের কাছে একটা লম্বা ফাটাল আছে। ঐ ফাটাল দিয়া বাহিরের বাতাস তালে তালে ইহাদের শরীরের ভিতরে প্রবেশ করে। জলের শামুকদের মধ্যেও দুই এক জাতি এই রকমে নিশ্বাস লয়। আমাদের দেশের ডোবা ও ধানের ক্ষেতের অল্প জলে এক রকম শামুক দেখা যায়। ইহারা জল ও স্থল দু'জায়গাতেই চরিয়া বেড়ায়। তাহাদের শ্বাস-প্রশ্বাসের ব্যবস্থা ঠিক ঐরকমের। তোমরা বর্ষার শেষে এই শামুক ধরিয়া একটি পাত্রে রাখিয়া দিয়ো,—দেখিবে, সে মাঝে মাঝে পাত্রের উপর হইতে খোলার ভিতরে বাতাস ভরিয়া লইতেছে এবং কিছুক্ষণ জলে ভাসিয়া

আবার ডুব দিতেছে। বাতাসে খোলা ভর্তি থাকিলে দেহটা হাল্কা হয়। তাই তখন ইহারা অনায়াসে ভাসিতে পারে।

আমরা এ-পর্য্যন্ত কেবল পুকরিণী ও ডাঙার শামুকদের কথা বলিলাম। এখন তোমাদিগকে সমুদ্রের শামুকদের কথা বলিব। কড়ি ও বাজাইবার শাঁখ তোমরা দেখিয়াছ। এগুলি সমুদ্রের শামুকদের গায়েরই খোলা। তোমরা যে শাঁখ বাজাও, তাহা একবার পরীক্ষা করিয়ো। দেখিবে, শঙ্খের খোলা ঠিক গুগুলি বা শামুকের খোলার মত নয়। ইহার এক দিকটা যেন সরু হইয়া নলের মত হইয়াছে। কড়ি পরীক্ষা করিলেও তোমরা তাহাই দেখিতে পাইবে, কিন্তু কড়ির খোলা লেজের মত সরু হইয়া আসে না। ইহার এক প্রান্ত যেন একটু কাটা থাকে। সমুদ্রের শামুকদের খোলায় এই সরু অংশের প্রয়োজন কি, তাহা বোধ হয় তোমরা জান না। উহাদের গায়ের পর্দা নলের আকারে ঐ পথ দিয়া দেহের বাহিরে আসে। শঙ্খেরা ঐ পথ দিয়া দেহের ভিতরে জল প্রবেশ করায়। এই রকমে জলে-মিশানো বাতাসের অক্সিজেন টানিয়া লইয়া উহারা বাঁচিয়া থাকে।

শঙ্খ বা কড়ি দেখিতে সুন্দর। কিন্তু যখন জীবন্ত থাকে, তখন ইহাদের দেখিয়া ছোট জলচর প্রাণীরা ছুটিয়া পলাইয়া যায়। আমাদের পুকরিণীর শামুক-গুগুলিরা শেওলা বা জলের পচা জিনিস খাইয়া বাঁচিয়া থাকে। কিন্তু

শঙ্খের দল মাংস ভিন্ন অণু কিছু খায় না। সমুদ্রের ছোট শামুক বা ঝিনুকরা উহাদের অত্যাচারে অস্থির হইয়া পড়ে।

ছুতোর মিস্ত্রিরা আগর দিয়া কি রকমে কাঠে ছিদ্র করে, তোমরা বোধ হয় তাহা দেখিয়াছ।



চিত্র ৭৭—কড়ি।

মিস্ত্রিরা এই যন্ত্র দিয়া

খুব শক্ত কাঠেও অল্প সময়ের মধ্যে ছিদ্র করিয়া দিতে পারে। শঙ্খদের মুখে আগরের মত এক একটা শুঁড় লাগানো থাকে। ইচ্ছা করিলে সেটিকে ইহারা হাতীর শুঁড়ের মত যে দিকে খুসী নাড়াইতে পারে। হাতীর শুঁড়ে দাঁত লাগালো থাকে না। শঙ্খের শুঁড়ের শেষে করাতের দাঁতের মত অনেক ধারালো দাঁত সাজানো থাকে। শামুক গুগলি, ঝিনুক বা খোলা-ওয়ালো অপর প্রাণী কাছে পাইলেই, তাহারা সেই শুঁড় দিয়া খোলাতে ছিদ্র করিয়া ফেলে এবং সেই ছিদ্রের ভিতর ঐ-সকল প্রাণীদের নরম মাংস খাইয়া ফেলে। শুঁড়ের ধার এত বেশি যে, তাহা দিয়া পাথরের মত শক্ত জিনিসেও ছিদ্র করা যায়। ঝিনুকের খোলার মত গোলাকার ছোট পাথর সমুদ্রের তলায় অনেক পড়িয়া থাকে। শঙ্খের দল ঝিনুক ভাবিয়া প্রায়ই এই সকল পাথরের গায়ে ছিদ্র করিয়া ফেলে। এই রকম ছিদ্রযুক্ত অনেক পাথর সমুদ্রের তলায় পাওয়া যায়। যাহা হউক



শঙ্খদের শুঁড়ে কত ধার, তাহা একবার ভাবিয়া দেখ।  
ইহারা সামান্য প্রাণী নয়।

কড়ির গা কেমন চক্‌চকে, এবং তাহাতে কেমন সুন্দর  
রঙ লাগানো থাকে, তাহা তোমরা দেখিয়াছ। লক্ষ্মীপূজার  
সময়ে যে বড় বড় কড়ি সাজাইয়া রাখা হয়, দেখিলে মনে  
হয় যেন সেগুলিতে রঙ লাগাইয়া দেওয়া হইয়াছে। জীবন্ত  
কড়ির গায়ে একটা সরু চামড়া লাগানো থাকে। এই জন্ত  
উহাদের খোলায় কোনো আঘাত লাগিতে পারে না। ইহাতেই  
কড়ির উপরটা বেশ চক্‌চকে থাকে।

শামুক গুগ্‌লি, শঙ্খ ও কড়িদের স্ত্রী-পুরুষ ভেদ আছে।  
ইহাদের ডিম হইতে বাচ্চা বাহির হয়। কাহারো আবার দেহের  
মধ্যেই ডিম ফুটিয়া বাচ্চা বাহির হয়। কোনো কোনো জাতি,  
পতঙ্গদের মত নিরাপদ জায়গায় ডিম পাড়িয়া চলিয়া যায়।  
আবার কোনো শামুককে এক রকম খলিতে ডিম পাড়িতে  
দেখা যায়।

শামুক, গুগ্‌লি, শঙ্খ প্রভৃতির দেহের উপরে একটিমাত্র  
খোলা থাকে। গুগ্‌লি ও শামুকের খোলার এক-একটা  
ঢাকনি থাকে বটে, কিন্তু ইহাকে খোলা বলা যায় না। ডাঙার  
শামুকদের খোলায় প্রায়ই ঢাকনি দেখা যায় না। শীতকাল  
আসিলে শরীর হইতে এক রকম রস বাহির করিয়া ইহারা  
ঢাকনি প্রস্তুত করিয়া লয় এবং শত্রুদের ভয়ে খোলা ও ঢাকনি  
দিয়া সর্বদা ঢাকিয়া মড়ার মত পড়িয়া থাকে। তোমরা যদি

খুব শীতের সময়ে ডাঙার শামুক কাছে পাও, তাহা হইলে উহার ঢাকনি পরীক্ষা করিয়া দেখিও। দেখিলে মনে হইবে যেন শামুক মরিয়া গিয়াছে। কিন্তু প্রকৃত ব্যাপার তাহা নয়। সমস্ত শীতকাল ধরিয়া ইহারা কিছুই খায় না। আগে বেশি রকমে খাইয়া যে বল সঞ্চয় করিয়া রাখে, তাহাতেই উহাদের জীবনের কাজ দুই তিন মাস অনায়াসে চলিয়া যায় এবং ঢাকনির ফাঁক দিয়া যে একটু বাতাস ভিতরে প্রবেশ করে, তাহাতে নিশ্বাসের কাজও এক রকম চলিতে থাকে।

এখন তোমাদিগকে ঝিনুকদের কথা বলিব। ইহাদের দেহের উপরে ছুইখানা খোলা থাকে। সাধারণ শামুকদের যেমন মুখ, শুঁয়ো, চোখ ইত্যাদি আছে, ইহাদের তাহা নাই। তোমাদের পুকুর হইতে একটা ঝিনুক আনিয়া কাঁচের পাত্রে রাখিয়া পরীক্ষা করিও। দেখিবে, দুই খোলার জোড়ের জায়গা হইতে ঠোঁটের মত কতকটা মাংস বাহির হইয়াছে।

ঝিনুকের খোলা গ্রীষ্মকালে পুকুরের জল শুকাইলে অনেক পাওয়া যায়। তোমরা ছুঁখানা খোলা লইয়া পরীক্ষা করিলে দেখিবে, খোলার ভিতরে একএকটি করিয়া দাগ আছে। ঐ দাগের জায়গায় ঝিনুকদের দেহের মোটা মাংসপেশী লাগানো থাকে। ইহা সঙ্কুচিত বা প্রসারিত করিয়া ঝিনুকেরা ইচ্ছামত খোলার মুখ খুলিতে বা বন্ধ করিতে পারে।

দেহের মধ্যে ঝিনুকদের কান্‌কো আছে এবং তাহার সহিত কতকগুলি শুঁয়োর মত অংশ লাগানো আছে। এই

গুলিকে নাড়িলে খোলার কাঁক দিয়া কান্‌কোর উপরে জলের স্রোত বহিতে থাকে। ঝিনুকেরা এই রকমে কান্‌কোর সাহায্যে জলে-মিশানো অক্সিজেন টানিয়া লয়। সাধারণ শামুকদের মত ঝিনুকের দল পেটুক ও হিংস্র নয়। জলের স্রোতের সঙ্গে যে জলচর পোকা-মাকড় উহাদের দেহের ভিতর প্রবেশ করে, ঝিনুকেরা তাহা খাইয়াই বাঁচিয়া থাকে।

অন্য শামুকদের মতই ঝিনুকেরা ডিম পাড়ে। কিন্তু ইহাদের ডিম বড় অদ্ভুত। প্রত্যেক ডিমের গায়ে এক-একটা শুঁয়ো লাগানো থাকে। মায়ের পেট হইতে পড়িয়া শুঁয়ো নাড়িয়া সেগুলি ভাসিয়া বেড়ায় এবং শেষে জলের তলায় পড়িয়া যায়। জলের তলাতে ডিম ফুটিলে ঝিনুকের বাচ্চা বাহির হয়।

আমাদের দেশে সকলে ঝিনুকের মাংস খায় না। কিন্তু ইউরোপ ও আমেরিকায় এই মাংসের বড়ই আদর। ঐ সকল দেশে হাজার হাজার লোক সমুদ্র হইতে ঝিনুক ধরিয়া বাজারে বিক্রয় করে। আমেরিকার এক নিউ-ইয়র্ক সহরেই বৎসরে প্রায় পঞ্চাশ লক্ষ টাকার ঝিনুকের মাংস বিক্রয় হয়।



Binder  
**SAMBHUNATH SAHA**  
**GOVT. CONTRACTOR**  
8, Dedar Bux Lane, Kol-16  
(Opp. Taltala P.S.) 2216-4447

