無刑余全

自八七

125

號 一貳 第 濛 書倉貯庫藏

號 一貳		番書號箱	第濛
年廳接月日名受	年購月日買	明治 年月日	等壹
年月日接受		號	八舞
所判裁區原田小			

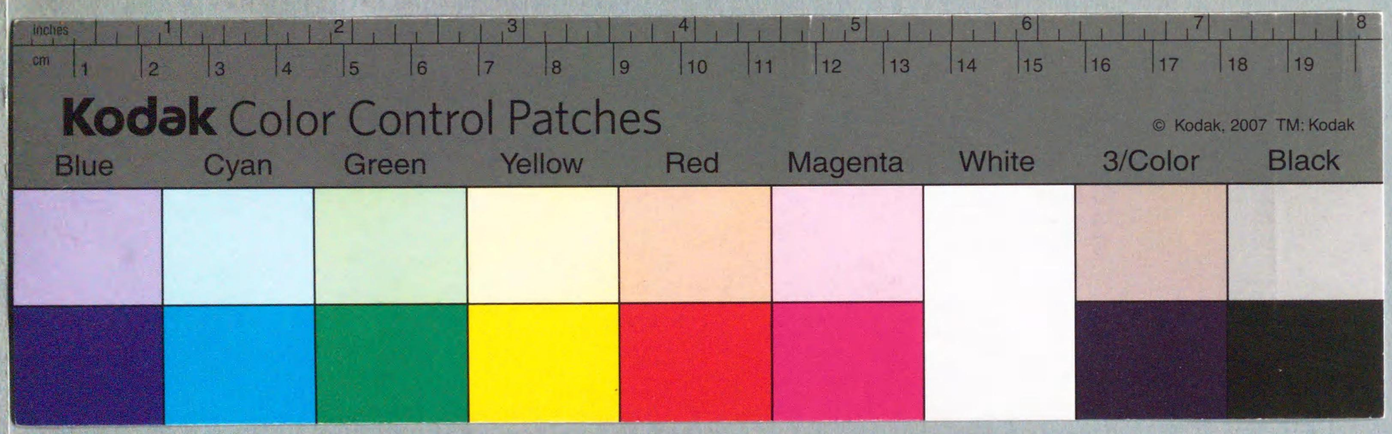

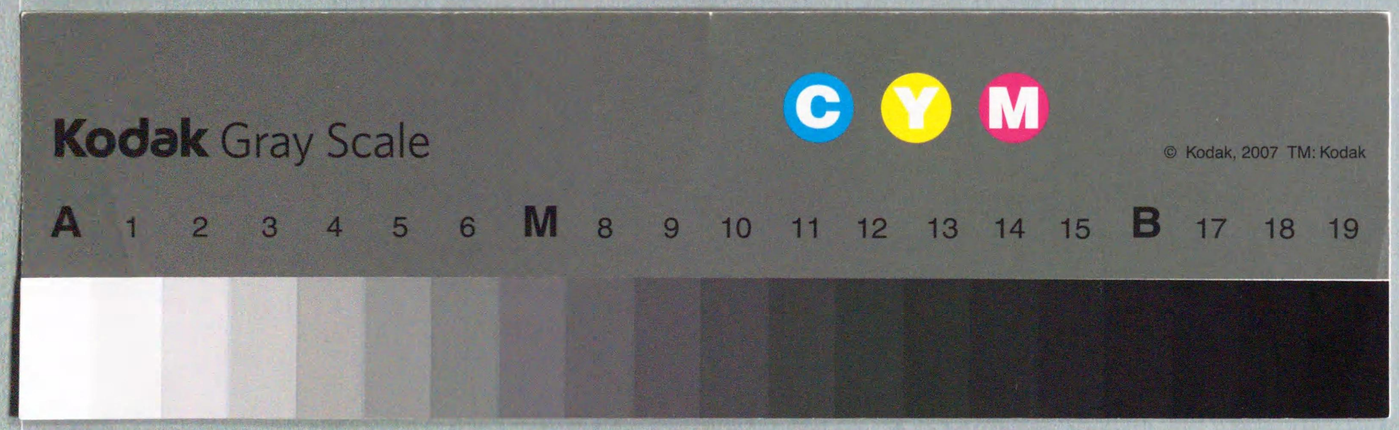

E16751 35.8.27 高等商船學校圖書館

唐書李紳傳大校重定五木板體○顏師古曰五毒頂與手足○通俱加木也○鑞釋文曰五毒○李云以火炙身備受困楚也○又云鞭筆灼徽纆及釋文以為毒艸皆非

無刑錄卷七

日本仙坮後學蘆德林茂仲甫纂

刑具 日

帝王制刑。詳定其具。長短大小。為之程度。輕重多少。各有等數。維笞維杖。不可乘怒。枷扭獄犴。懲惡禁暴。斧鉞刀鋸。誅逆刑故。王法攸行。天理攸寓。士師掌之。慎勿差誤。大校重牢。五毒苦楚。凡諸酷刑。非古所作。撰刑具第四。暴叶音步、楚劍故切、作叶二

舜典曰。鞭作官刑。扑作教刑。

臧孜切、作也、造也、

孔氏穎達曰。刑用鞭久矣。周禮。條狼氏誓大夫曰。敢不關鞭五百。左傳。有鞭徒人費囿人犖子玉使鞭七人。衛侯鞭師曹三百。治官事之刑。有不治者

高等商船學校圖書館 1388 昭57納

16751
35.8.27
帝國圖書館藏書

唐書李紳傳大校重五木枚無刑錄卷七刑具 日本仙坮後學蘆德林茂仲甫纂

帝王制刑詳定其具長短大小為之程度輕重多少各有等數維笞維杖不可乘怒加扭獄犴懲惡禁暴斧鉞刀鋸誅逆刑故王法攸行天理攸寓士師掌之慎勿差誤大校重牢五毒苦楚凡諸酷刑非古所作撰刑具第四暴叶音步楚劍故切作叶

舜典曰鞭作官刑扑作教刑

孔氏穎達曰刑用鞭久矣周禮條狼氏誓大夫曰敢不關鞭五百左傳有鞭徒人費囿人犖子玉使鞭七人衛侯鞭師曹三百治官事之刑有不治者

帝國圖書館藏書
橫濱裁判所
橫濱區裁判所

鞭之量狀加之未必有數也。夏楚二物。可以扑撻之。

重者鞭之輕者撻之

○益稷曰。撻以記之。

蔡氏沈曰。撻扑也。即扑作教刑者。蓋懲之使記而不忘也。

丘氏濬曰。後世笞刑。蓋始于此。

德林按。唐虞夏商之刑具。不見於經傳。虞書有鞭撻之刑。而其制不詳矣。孔氏謂重者鞭之輕者撻之。然則後世笞刑倣撻杖刑倣鞭。但鞭木末垂革。革亦與杖不同。

○周易。蒙初六。發蒙。利用刑人。用說桎梏。以往吝。

朱子曰。以陰居下。蒙之甚也。發蒙之道。當痛懲而暫舍之。以觀其後。若遂往而不舍。則致羞吝矣。

丘氏濬曰。桎梏刑具也。六經言刑具。始於蒙之初六。

德林按。揚氏曰。蒙无知也。告之而弗喻。引之而屢違。非威之以刑。莫能從也。故發蒙之初。利用刑人。記曰。夏楚二物以收其威。書曰。扑作教刑。是也。愚謂蒙之初六。泛言正法開蒙。威愛待人之道。以戒占者耳。刑乃桎梏之類。懲而捨之。非專言學校之刑。此亦易象假借之辭。不可拘泥也。蒙引引古笞杖人用刑。餘之人為說。非是。

坎上六。繫用徽纆。寘于叢棘。三歲不得。凶。

程子曰。上六以陰柔而居險之極。其陷之深者也。以其陷之深。取牢獄為喻。如繫縛之以徽纆。囚寘叢棘之中。陰柔而陷之深。其不能出矣。丘氏濬曰。坎為刑獄。荀九家易。坎為叢棘。傳曰。叢棘如今之棘寺。蒙坎二卦。聖人作易。皆取象於刑獄。是知聖人為治。不能以不用刑。此蓋天地自然之理。本諸陰陽合諸爻象。非人為之私也。雖若不得已而為之。亦自不容已。蓋人生不能無欲。欲勝而理微。教之而不從。而不繼之以刑。則人欲肆矣。聖人作易。以扶陽抑陰。而取象於刑獄。豈无意哉。

德林按。蒙坎二卦。皆有險難之象。故以刑獄垂戒焉。荀九家易。又以坎為律。為桎梏。亦為叢棘之意也。吳祕引坎卦解楊子不可使覿刑之語。以為隱刑不示於人。是坎險之象。聖人之深旨也。夫先王設布憲之官。宣布刑禁。自邦國至都鄙。極于六服之外。四海之遠。欲使知國法之可畏。猶溝壑之可避。而弗陷焉。聖人於坎卦言刑獄之事。以戒占者。其意亦猶如是也。何曾有隱刑之意焉哉。吳說可謂大謬矣。

噬嗑。初九屨校滅趾。无咎。

程子曰。九居初。最在下。无位者也。下民之象。為受刑之人。當用刑之始。罪小而刑輕。校木械也。其過小故屨之於足。以滅傷其趾。人有小過。校而滅其

趾則當懲懼不敢進於惡矣。

上九。何校滅耳凶。

程子曰。上過乎尊位无位者也。故為受刑者居卦之終。是其聞大噬之極也。係辭所謂惡積而不可掩。罪大而不可解者也。故何校而滅其耳凶可知矣。何負也。謂在頸也。

丘氏富國曰。初上无位。為受刑之人。初過小而在下。為用獄之始。故以屨校滅趾為象。上惡極而怙終。為用獄之終。故以何校滅耳為象。

丘氏濬曰。易之作。以道陰陽。而於天下之事無不備。刑之用。非為政之先務。而易之於刑屢屢言之。非徒言其理而刑之具。亦無不有焉。蒙之初六。以桎梏言。械其手足者也。坎之上六。以徽纆言。繫縛其身者也。噬嗑之初與上。以校言。械其頸與足者也。是知天下之物。人世之用。無一不出於陰陽之理。非但十三卦之制器尚象也。

德林按。凡小人之為惡者。有剛柔之別。而柔惡之人。其害小而易禁。剛惡之人。其害大而難制矣。故柔惡之小者。雖加桎梏。而暫舍之以觀其後。蒙之初六是也。其惡大而不改者。繫而寘于獄中。然未至于刑殺。三歲之後。尚或可赦之。坎之上六是也。於此可見聖人制刑具以正法。欲使人不失道之仁矣。剛惡之小者。履之以校而至傷其趾。噬嗑初九是也。其惡積而不改者。何

明人彭大翼字雲舉

還於故鄉里也。司圜職曰。上罪三年而舍中罪二年而舍下罪一年而舍不齒者。謂不得以年次列於平民出謂逃亡也。

丘氏濬曰。鄭氏謂圜土獄城也。牢獄之見于經典者始此。夫古之置獄所以聚罷憋之人而教之則禁之以困苦其心畫則役之以困苦其身使之困患以思往咎而生善念也。非若後世置獄恐人之逸而禁錮之比也。圜土而為大司寇所親掌則亦今世刑部自置獄始作于皐陶。其制圜象斗墻曰圜墻扉曰圜扉總而名之曰圜土風俗通云。夏曰夏臺殷曰羑里周曰囹圄博物志云。夏曰念室殷曰

校滅耳而殞其身命噬嗑上九是也。於此可見聖人用刑具以明罰克使人不為惡之義矣。惟其仁也。所以能盡其義。惟其義也。所以能成其仁。非精於陰陽剛柔之理者。其孰能識之

○周禮大司寇以圜土聚教罷民凡害人者寘之圜土而施職事焉。以明刑恥之。其能改而出圜土者殺。反于中國。不齒三年。其不能改而出圜土者殺。圜土獄城也。聚罷民其中困苦以教之鄭氏玄曰。圜土獄城也。聚罷民其中困苦以教之為善也。民不慤作勞有似於罷。害人謂為邪惡已有過失。麗於法者。以其無故犯法寘之圜土繫教之庶其困悔而能改也。施職事以所能役使之。明刑書其罪惡於大方版著其背反于中國。謂舍之

動止周曰稽留。

德林按。獄確也。言確人情僞也。又謂之牢言所在堅牢也。夏曰夏臺言不害人若遊觀之臺也。殷曰羑里言不害人若在於閭里也。周曰囹圄風俗通云、囹圄、牢也、今縣官録囚皆牢也、牢俗舉字、見集韻

釋名、風俗通博物志等可併考

言令囚徒思愆改惡為善因錄而牢之也。其名雖非一皆謂之獄也。獄城必圜。所以示仁也。明刑必方。所以教義也。先王之於獄也。無所不盡其心焉。如此也。是以雖深室之中。幽苦之民。皆被其仁而歷弗鄉義矣。古人謂囹圄為福堂。正為此也。後世置獄無法。專主困苦之不復知教而出之之方。入者往往瘐死長為夜哭之鬼焉。

見于宋史刑法志、

寧不痛哉。宋崇寧中。始從蔡京之請。令諸州築圜土。以居强盜貸死者。晝則役作。夜則拘之。視罪之輕重。以為久近之限。許出圜土一克軍無過者。縱釋行之二年。其法不便。廼罷大觀元年復行。四年復罷。是時姦臣專政。罷民不畏刑法。安得能收教之哉。

桓子曰、罷馬不畏鞭箠、罷民不畏刑法、

以嘉石平罷民。凡萬民之有罪過。而未麗於法。而害於州里者。桎梏而坐諸嘉石。役諸司空。

賈氏公彥曰。嘉石文石也。欲使罷民思其文理。以改悔自修也。

德林按。司救罰民之衰惡。而士加明刑恥諸嘉石。亦與此同。明刑嘉石。亦刑具之類。嘉石平罷民使遷于善。與肺石達窮民不同。説詳見流贖

築土表墻云云、見太平御覽六百四十三、

門。

司圜。掌收教罷民。凡害人者。弗使冠飾。而加明刑焉。

任之以事。而收教之。

郎氏兆玉曰。圜謂圜土。獄城也。司圜主圜獄者。罷民之于禮義。收拘之于圜土。使省愆思善。是所以教之也。凡惡人為民害。而未入于刑者。去其冠飾。明書其罪于版。使背負以恥之。任以勞役之事。如大司寇役諸司空者。乃所以收教之也。

德林按。築土表墻其形圜也。故謂之圜土。中士六人主之。收教罷民。麗於法而未入五刑者焉。

待其悔革而後舍之也。大司徒屬比長。呵問遷徙。無授無節者。內之圜土。則鄉獄亦謂之圜土。

其罷民害人者。當輸于司圜。司圜乃司寇之屬。

法詳于流贖門。

掌囚。主拘繫刑殺者。掌守盜賊。凡囚上罪。梏拳音拱而桎。中罪。桎梏下罪。梏王之同族。拳有爵者桎。以待弊猶斷也。

鄭氏玄曰。凡囚者。謂非盜賊。自以他罪拘者也。拳者。兩手共一木也。桎梏者。兩足兩手各一木也。在手曰梏。在足曰桎。中罪。不拳手足各一木耳。下罪又去桎。王之同族。及命士以上。雖有上罪。或拳或桎而已。

賈氏公彥曰。五刑之人。三木之囚。重者三木俱著。次者二。下者一。王之同族。及有爵祿。重罪亦著一。

而已。以其尊之故也。

丘氏濬曰。三木者。拳梏梏也。重囚兼用其三。輕者惟一梏而已。茲三者之木。皆加于手足者也。易所謂何校。則木之在頸者。故謂之何焉。夫刑獄之具。加諸囚者。恐其亡逸也。校以滅其耳。使其無所聽聞梏以繫其手。使其不能執持梏以繫其足。使其不能行履。先王豈故為是以苦夫人哉。懲夫已犯者。所以戒夫未犯者。而使之不再犯也。

德林按。易之梏梏。周禮之三木。皆以木為之。先王所制。蓋此而已。後世易以鐵鎖。在頸曰鉗。在手曰鈐。在足曰鈦。長鎖曰鋃鐺。本朝禁法。凡流徒罪居作者。皆著鈦若盤枷。有病聽脫不得著

巾。凡死罪。枷扭。婦女及流罪以下去扭。凡杖罪。散禁。謂不關木索。唯禁其出入。年八十。十歲及廢疾。懷孕。侏儒之類。雖犯死罪。亦散禁。皆脫巾。凡應議請減者。犯流以上。若除免官當者。並肱禁。公坐流。私罪徒。責保參對。參對謂不禁其身。放令赴對。其初位以上。及無位贖者。犯徒以上。及除免官當者。梏禁。公罪徒。並散禁。不脫巾。近世士人以上。雖死罪。並不關木索。下士或加鈐。耳。庶人及接使吏監守。雖重罪。亦不加鎖。凡在圄者。皆解縛待斷。其寬容蓋過古矣。承平百年。獄不用械。稱為簡惠。不亦懿乎。

稱為簡惠出晉書刑法志

條狼氏掌執鞭以趨辟王。出入則八人夾道。公則六

人。侯伯則四人。子男則二人。凡誓執鞭以趨於前且命之誓。僕右曰。敢誓馭曰。車轅誓大夫曰。敢不關鞭五百誓師曰。三百誓邦之大史曰。敢誓小史曰。墨郎氏兆玉曰。條狼氏主滌除不蠲者條為滌不蠲之物。狼藉道上者則滌除之也。尊者出入。或道路之穢惡。或車馬之壅塞。條狼執鞭趨走以辟行人。使辟尊者也。天子用八人夾道以趨辟。公六人。降于王也。侯伯四人。降于公也。子男二人。降于侯伯也。凡設誓于軍旅。群吏聽誓則執鞭使前来聽命。車莫先于僕右。故誓僕右曰。殺車右聽命于馭。故誓馭曰。車轅謂車裂也。大夫受命以出。則其餘事莫不復請。故誓大夫曰。敢不關于君。則鞭五百師。樂師也。師輕于大夫。故曰三百大史掌秉筆以誌事。不得不嚴。誓以警衆也。車裂之刑。非王者法。君過。其職最重。故亦曰殺。小吏官卑。故誓曰墨。德林按。條狼氏執鞭夾道。誓衆。即鞭作官刑也。誓馭曰車及將祭祀時也。蓋軍旅祭祀皆重事。不得不嚴。誓以警衆也。車裂之刑。非王者法。誓馭曰車轅故以此識之耳。一時示威之辭。甘誓云、凡誓至衆也。木門氏說。孔叢子曰、齊王行車裂之刑。子高曰、車裂之刑、無道之刑也云云、

○

誓戮汝之意也。

○學記曰。夏楚二物。收其威也

鄭氏玄曰。夏稻也。楚荊也。二者所以撲撻犯禮者。收。謂收斂整齊之威儀也。

德林按。夏本作檟。今之山楸。條可為杖。檟形圓。楚形方。蓋重者用楚。輕者用檟。亦猶後世笞杖

潛確類書卷五十八云、犴胡地犬也、犬所以守、故謂獄為犴○令義解云、謂召徒伴為追、推事狀為究、

之有等也。周世學校之刑。用此二物。虞書所謂扑作教刑是也。周官司徒之屬。閭胥。掌其閭之比。饋撻罰之事。宗伯之屬。小胥。掌學士之徵令。而比之饋其不敬者。撻其怠慢者。亦教刑也。其○不帥不變者。則有移左移右移郊移遂屏于遠方之法焉。豈復用扑撻哉。

○詩曰。哀我塡(與瘨同、病也、)寡。宜岸(韓詩作犴、音同、亦獄也、)宜獄。德林按。韓詩外傳。鄉亭之繫曰犴。朝廷之繫曰獄。據此。先王時。鄉遂以外。各有亭獄。同謂之犴。可知矣。蓋遠方之民。有犯法者。繫之都城獄。而追究干連人焉。則其家屬保伍奔走道路。經停月日。有妨農破產之患。故各置狴犴而繫之焉。

本於詩經演、可考、

使本處士官與有地治者。公同磨問而審覈之。附于刑者。合其款供。歸之于廷獄。則其勞費止於犯人事主。而不及餘民。此先王之所以設岸置獄。治四方之姦也。曰岸曰獄。即周禮所謂圜土也。及周之衰。在上者專務威刑。陷民於岸獄。無復有矜恤之心矣。於是雖士大夫亦將不免焉。故詩以相戒曰。可哀矜者。我塡寡之人。本不宜岸獄。今乃涤乎羅織。而宜岸宜獄矣。不宜而曰宜。悲慘可掬。

○國語。魯臧文仲言於僖公曰。刑五而已。大刑用甲兵。(臣有大逆、則被甲聚兵而誅之、若今陳軍也、)其次用斧鉞。(軍戮也)中刑用刀鋸。(割刑用刀則刑用鋸、亦有大辟、)其次用鑽笄。(鑽、鑿顙刑、笄、黥刑、笄、漢書作鑿、薄

故曰云云、見史記律書、

刑用鞭扑。鞭官刑、扑教刑也、大者陳之原野。謂甲兵斧鉞也、小者致之市朝。刀鋸以下也、其死刑、大夫以上尸諸朝、士以下尸諸市、以五刑三次是無隱也。五刑、甲兵、斧鉞、刀鋸、鑽笄、鞭扑也、次、處也、三處、野朝市也、

德林按。文仲所述乃古之遺法。其所繇來者上矣。唐虞之世。兵刑合為一焉。蓋用兵而誅之是刑罰之大者。故以六師誅暴亂謂之大刑。周官大司寇亦涖于軍旅之戮。但不預于戰鬬耳。夫甲兵斧鉞征伐之所用。刀鋸鑽鑿。刑辟之所用。官府學校家人之刑。乃用鞭扑而已。其用雖不同。皆所以行天刑。以正王法矣。廢一則不可也。故曰。征伐不可偃於天下。刑罰不可廢於國鞭扑不可弛於家。宋人王鍵著刑書釋名。以鞭扑然尚書以下、本於史記之文、

鑽鑿刀鋸斧鉞甲兵為黃帝刑。蓋亦本於國語

漢志云。然尚書獨載堯以來法。而百家言黃帝者。莫所據矣。今不可詳已。

○鄢陵之役。晉伐鄭。荊救之。大夫欲戰。范文子不欲曰。吾聞君人者。刑其民成也。而後振武於外。是以內鮮而外威畏也。今吾司寇之刀鋸日弊乃鋸小人之刑也、弊敗也、日敗、用之數也、而斧鉞不行。大刑不行於大臣、戰刑也。刑之過也。刑殺有過者也、過由大臣。而況外乎。夫以惠誅去也、怨以忍去。過忍、以義斷也、細無怨而大不過。而後可以武刑之不服者。今吾刑外乎大人。外者、刑不及、而忍於小民。忍行刑於小民、將誰行。武武不行。而勝幸也。幸以為政必有內憂。

德林按。斧鉞軍刑之所用。周官司馬秉鉞。即此也。范文子以斧鉞為刑大臣之具。亦以軍刑言。是時晉厲公無道。而三郤殺伯宗欒書等蓄異志。公乃不能聲罪致討焉。故曰斧鉞不行。非謂大臣必用斧鉞也。春秋時尚以戰為刑。漢志亦叙武事以論刑法焉。蓋兵刑皆是天討有罪之事。其器械亦皆殺伐之具。而有大小之別耳。凡轘裂鑊烹之類。則後世肆虐之刑。非先王行武之法也。

○漢孝文帝四年。下絳侯周勃廷尉。詔獄。既而赦之。丘氏濬曰。詔獄之名始于此。然其獄猶屬之廷尉。則典其獄者猶刑官也。其後乃有上林詔獄。則是置獄于苑囿中若盧。詔獄。則是置獄于少府之屬。不復典于刑官矣。夫人君奉天討以誅有罪。乃承天意以安生人。非一已之私也。有罪者當與衆棄之。國人皆曰可殺。然後殺焉。何至別為詔獄以繫之。罪人哉。後世因之。往往於法獄之外別為詔獄。加罪人以非法之刑。非天討之公矣。亦豈所謂與衆棄之者哉。

德林按。詔獄者。特下詔置之。非常獄。後世制院即此也。西漢上林詔獄。主治苑中禽獸宮館事。屬水衡。若盧詔獄。主鞫將相大臣。屬少府。其餘掖庭祕獄。都司空獄。保宮請室之類。不可悉紀。

後漢書百官志曰。孝武帝以下。置中都官獄二十六所。各令長名。世祖中興。皆省。唯廷尉及雒陽有詔獄。

自古不置制獄貴臣有罪者有司就而問之凡
官人麗刑者付之法司與庶民異所耳
景帝中六年定箠令丞相劉舍御史大夫衛綰請笞
者箠長五尺其本大一寸其竹也末薄半寸皆平其
節當笞者笞臀毋得更人謂行杖者不得更易人畢一罪乃更
人自是笞者得全
數猶多或笞未畢而人已死矣至是又下詔減三
百為二百二百為一百因是定箠令而用二臣之
請更笞背為笞臀自是笞者得全嗚呼自廢肉刑
之後易刀鋸以竹箠所以全人之身也景帝定為
令凡笞所用之質所制之度所行之人所施之處
皆詳悉具著以示天下後世以此為防後世猶有
巧為之具倍為之度用所不可用之人施所不當
施之處其慘固有甚於肉刑者此在仁聖之朝所
當禁革是亦不忍之政之一端也
德林按文帝雖除肉刑笞撻者往往至死故崔
湜以為亦以嚴致平也雖然文帝除肉刑寶千
古之寬政豈繫用嚴者哉但笞法未備故有或
至死者耳景帝重定箠令可謂善繼其志善述
其事者矣大抵笞法之要有四焉一曰竹之長
短厚薄二曰數之多少等限三曰身可受杖處

四曰。人可行杖者。景帝所定大概得之。若夫詳酌而宜之則在後之賢者焉。愚謂四者之中。所行之人。尤不可不擇而擇之要又在乎試其志意筋力也。蓋行杖者。意有所挾力或過人則雖不更人笞者難得全而其緩急死生。端在乎動手之間也。今考漢志景帝定箠令之後。酷吏而考之。又令丙箠長短有數。自往者大獄以來。掠考多酷。鈷鉧也鑽之屬。慘苦無極。念其痛毒。怵然動心。書云。

鞭作官刑。豈云若此。宜及秋冬理獄。明為其禁。

德林按。後世訊囚用笞杖。蓋從漢律也。王者繼天子物為民。父母導之以德禮。治之以政刑。小大之獄。必察以情哀矜而勿喜。務於三訊五聽。不以掠笞定辭也。而況於鉆鑽之屬乎。若夫罪跡顯白。衆證有驗。猶不首實者。則不得已而用訊杖。猶之可也。假如以事涉疑似而加榜掠。竟不以掠笞定辭。輒拷掠之加以非法。具人不勝其慘。而乃自以為能。為之君者。亦無復憫恤之心。又不知為其禁也。不及章帝遠矣。惡在其為民父母也。凡問囚用拷具出於法家慘覈之徒。非

名臣奏議二百十一、後魏高肇奏曰、王者繼天子物云云、前漢杜周傳云、不服以掠笞定之、師古曰、定其辭令服也

古制也。況於挺棍夾棍腦箍烙鐵等項乎。其餘如一封書。鼠彈箏。攔馬棍。燕兒飛等項名色。或以燒酒灌鼻。冷水注口及用徑寸懶杆不去稜節竹片。亂打覆打。或打脚踝。或鞭脊背。苟有人心者。其可忍為此也乎。

○唐制囚二十日一訊三訊而止。數不過二百。凡杖皆長三尺五寸。削去節目。訊杖大頭徑三分二釐。小頭二分七釐。常行杖大頭二分七釐。小頭一分七釐。笞杖大頭二分。小頭一分有半。死罪絞而加扭。官品勳階第七者鎖禁之。輕罪及十歲以下。八十以上者。廢疾。侏儒。懷妊。皆頌繫以待斷。

德林按。自隋以前。有司訊考皆法外。或有用大棒。束杖。車輻。鞭底。壓踝。杖挩之屬。隋文盡除之。訊囚不得過二百。枷杖大小。咸為之程品。行杖者不得易人。唐因而定之。頌讀曰。容寬容之。不桎梏。後世謂之散禁。亦漢之遺法也。

唐初。御史臺無獄。凡有囚則繫大理。貞觀時。李乾祐為大夫。始置獄由是中丞侍御史皆得繫人。玄宗時。崔隱甫為大夫。執故事廢掘諸獄。其後患囚往來或漏泄復繫之廚院云。

胡氏炳文曰。臺之置獄自李乾祐始也。

德林按。凡法司治獄。宜會于一堂而審決焉。不則有囚往來或漏泄之患。不得不各置獄也。隱甫知廢掘諸獄而不及於諸司會審之說。亦可

自隋至易人出于唐類函七十

七 前漢惠帝紀注云頌者容也言見寬容但處曹吏舍不入狴牢也

謂徒治其末者矣。

○宋太祖定折杖之制凡流刑四加役流脊杖二十配役三年流三千里脊杖二十二千五百里脊杖二十八二千里脊杖二十七並配役一年凡徒刑五徒三年脊杖二十徒二年半脊杖十八二年脊杖十七一年半脊杖十五一年脊杖十三凡杖刑五杖一百臀杖二十九十臀杖十八八十臀杖十七七十臀杖十五六十臀杖十三凡笞刑五笞五十臀杖十下四十三十臀杖八下二十七臀杖七下常行官杖長三尺五寸大頭闊不過二寸厚及小頭徑不得過九分徒流笞通用常行杖徒罪決而不役

丘氏濬曰唐虞三代以來俱用肉刑至漢文帝始廢肉刑用笞其原蓋權輿虞刑之鞭扑也除死罪外自墨劓以下率以笞代之然未為笞令所笞之具無常物所笞之處無定在景帝定笞令笞之制始用竹受笞之處專在臀魏晉南北朝其君臣仁暴不同其俗尚厚薄不一其所用刑各有不同隋文帝始定為今之五刑凡前代考訊之具若大棒束杖車輻鞮底之類盡除不用唐宋因之制為刑具各有等第

德林按唐世笞杖皆用竹宋朝杖制用木而大於笞訊囚亦用荊杖唐宣宗時已有脊杖一下折法杖十下之制蓋亦與宋祖所定不同矣漢之笞令專笞臀而唐初之法決杖者背腿臀分

名臣奏議二百十一宋張方平奏可考

16761

枷之斤重、詳見宋朝會要

受。貞觀時。初詔毋鞭背。以五臟皆近背易致死也。宋祖折杖之制。雖意在輕刑。然已流而加役。又加脊杖。則是一罪兼三刑。且不慮其致死也。不亦云酷矣乎。

自定折杖之法。杖之長短廣狹皆有尺度。而輕重無準。官吏得以任情。仁宗時。有司以為言。詔毋得過十五兩。

德林按。枷亦當定斤重。宋朝淳化二年。勅所司置枷。徒流罪重二十斤。死罪重二十五斤。枷之有等重。蓋自此始也。凡枷杖之類。已定其尺度。又準其輕重。則吏不得容姦而刑自平矣。定刑具者不可不審之也。

太宗時。諫議大夫田錫論朝廷大體。疏曰。臣每於行路之次。見有羈鋼之囚。荷以鐵枷。不覺自駭。不知其人所犯何罪。又不知其囚復是何人。臣謹按刑統律獄官令。枷杻各有短長銷鑠各有輕重。制度尺寸並載刑書。未見以鐵為枷者也。凡今州縣欲笞一小罪。繫一輕囚。必詳格文。盡依典法。奉國家所頒之律。遵法寺所定之科。以鐵為枷。事出法外。伏乞陛下鑒此法。免傷皇風。昔唐太宗因看明堂圖見人五臟皆系於背。聖慈惻隱。於是免入徒刑。況太平之時。將刑措而不用。至仁之主。宜欽恤以居先。此則朝廷之大體也。

德林按。宋之祖宗。仁厚明慎。刪正法律。以定刑

具州縣尚有不遵其制以鐵為枷者田錫乃上疏請禁鐵枷以為朝廷之大體不敢不論可謂警勵深切善助明王者也蘇軾稱田錫之疏曰古之君子必憂治世而危明主方漢文時刑錯不用兵革不試而賈誼之言曰天下有可長大息者有可流涕者有可痛哭者後世不以是少息漢文亦不以是甚賈誼由此觀之君子之遇治世而事明主法當如是也

宋之詔獄本以糾大姦慝故其事不常見初群臣犯法體大者多下御史臺獄小則開封府大理寺鞫治馬神宗以來凡一時承詔置推者謂之制勘院事出中書則曰推勘院獄已乃罷自熙寧二年命都官郎中沈衡鞫知杭州祖無擇于秀州內侍乘驛追逮自是詔獄屢興南渡後秦檜屢興大獄以中異已者名曰詔獄實非詔旨也

丘氏濬曰天討有罪五刑五用刑人於市與衆棄之天下之法當出于一帝王之心無偏無黨犯于有司當付有司治之宋人於常獄之外而又有詔獄以糾大姦慝其後遂使權臣假之以中傷異已者一時內外臣民知有權臣而不知有天子幾至於潛移國祚嗚呼國家常制自有掌刑之官原設之獄罪無大小皆有所司又何用別開旁門使權歸一人禍及于百姓哉然是時猶必經中書事已即休而猶未至于專設一司任一人而又付之

以紡緝之權也。嗚呼此弊端之最大者。尚幸操得其柄用得其人。而未至于大肆然聖王立法常為中制此等之事。有之不若無也。

德林按。詔獄之禍。莫甚於宋而熙豐之間為尤盛矣。自王安石用事惡異己者。以私怨誣構祖無擇之罪。制獄屢興。根連株逮。坐累甚衆。南渡後。自秦檜專權。下岳飛于大理。而殺之。一時賢士大夫多繫詔獄。死徙相繼。天下冤之。蓋宋之天下。安石誤之於熙寧。而金虜卒沒中原。秦檜亂之於紹興。而胡元遂并江南。跡其亂亡。豈非致也哉。然則凡請置非法之獄者。必天下之大姦也。人主當以是為鑑焉。

凡內外所上刑獄。刑部審刑院大理寺參主之。又有糾察在京刑獄司以相審覆。官制既行。罷審刑糾察歸其職於刑部四方之獄。則提點刑獄統治之。官司之獄。在開封有府司左右軍巡院。在諸司有殿前馬步軍司及四排岸。外則二京府司。左右軍巡院。諸州軍院。司理院。下至諸縣皆有獄。諸獄皆置樓牖設漿鋪席。持具沐浴食令。溫暖寒則給薪炭衣物。暑則五日一漉枷杻。郡縣則所職之官躬行檢視。獄弊則修之使固。

德林按。國朝之令。凡獄皆給席薦。其紙筆及兵刃杵棒之類。並不得入。凡獄囚有疾病者。主守

申牒判官以下親驗知實給醫藥救療病重者脫去枷杻仍聽家內一人入禁看侍其有死者亦即同檢若有他故者隨狀推糾凡獄囚應給衣粮薦席醫藥及修理獄舍之類皆以贓贖等物充無則用官物凡在京繫囚及徒役之處恒令彈正月別巡行有安置役使不如法者隨事糾彈愚謂牢獄禁囚給物救病之法和漢古今各異其宜非一時論議所能裁定也要在參酌得中威惠兼施令無瘐死焉耳

神宗即位初詔曰獄者民命之所繫也比聞有司歲考天下之奏而多瘐死深惟獄吏並緣為姦檢視不明使吾元元橫罹其害書不云乎與其殺不辜寧失不經其具為令應諸州軍巡司院所禁罪人一歲在獄病死及二人五縣以上州歲死三人開封府司軍巡歲死七人推吏獄卒皆杖六十增一人則加一等罪止杖一百典獄官如推獄經兩犯即坐從違制提點刑獄歲終會死者之數上之中書檢察死者過多官吏雖已行罰當更點責帝以國初廢大理獄非是元豐元年詔曰大理有獄尚矣今中都官有所勘治皆寘繫開封諸獄囚既猥多難於隔訊盛夏疾疫傳致瘐死或主者異見歲時不決朕甚愍焉其復大理獄置卿一人少卿二人丞四人專主鞫訊檢法官二人主簿一人應三司諸寺監吏犯杖笞不俟追究者聽即決餘悉送大理獄

四室曰深室、出左傳、

德林按神宗以獄囚病死之數定推吏獄卒之罰又置大理獄欲莫瘐死者此雖不可為常法亦可見重獄愍囚有祖宗仁厚之風焉愚謂凡置獄必擇土地深室必防寒暑主守必得其人則自莫瘐死者矣何必用杖罰吏卒別置理獄

哲宗元祐元年右正言朱光庭奏曰聞詔委御史中丞劉摯右諫議大夫孫覺看詳大理獄探報不當事有以見陛下寬仁之盛德其大理獄從而可廢治獄自有開封府御史臺安用更致此獄且獄名不一非治世之美事又帝居之側豈當致獄之地凡為人臣者不務崇理義以輔太平而乃長刑罰以虧仁德不

忠莫大焉刑部侍郎崔台符戶部侍郎楊汲務為刻薄致位高顯久任大理官稔為刑罰虧仁德之事乃不忠之臣也乞罷大理獄崔台符楊汲於外俾天下知聖人唯尚仁德以化民則刑罰愈清而萬民咸服矣

德林按宋朝在京之獄曰開封曰御史大理置獄非其故事也神宗元豐初置大理獄崔台符等以刻薄不忠之徒而掌事焉士大夫小有連逮輒捕繫雖命婦亦不免追攝邏者所探報下之於獄傳會鍛鍊無不誣服人皆惕息哲宗即位朱光庭為右正言乃上書乞罷大理獄且黜二臣於外至是台符等皆得罪獄亦罷此不亦

通考無笞杖二字今從刑法志

為之長者以輕重刻識其上笞杖不得留節目亦不得釘飾及加筋膠之類仍用火印從官給扭鉗鎖杖制各如律不得微有增損暑月每五日一濯枷扭禁囚因得少休刑寺遇浣濯之日輪官一員躬親監視州縣獄犴不得輒為非法之具違者論如律

德林按高宗著令用心於獄具如此史稱其仁厚不亦宜乎枷扭笞杖之類用火印從官給則不得為非法之具定刑具者宜以此為法也

孝宗乾道四年正月臣僚言杖笞之制著令具存輕重大小之制不得以其意易也比年以來吏務酷虐浸乖仁恕之意凡訊囚合用荊子一次不得過三十共不得過二百此法意也今州縣不用荊子而用藤杖或用雙荊合而為一或鞭股鞭足至三五百刑罰寬濫莫此為甚願戒有司申嚴行下凡守令與掌行刑獄之官並令依法製大小杖當官封押乃得行用不得增添換易過數訊囚恣為慘酷從之

德林按後世州縣訊囚之具慘酷尤甚宜從宋朝臣僚之言嚴戒守倅刑獄之官令依法製具不得增添換易也

胡太初晝簾緒論曰刑獄重事也狂獃惡地也人一入其中大者死小者流又小者亦杖寧有白出之理脫或差誤胥吏奚恤其咎必屬之令縱可逃陽罰亦

心損陰德詎可不加謹哉一曰禁繫必審二曰鞫視必親三曰墻壁必完四曰饑寒必究五曰疾病必察六曰疑似必辨七曰出入必防令每有私忿怒輒置人于圄兩爭追會未圓亦且押下佐廳亦時有遺至者謂之寄收長官多事漫不暇省遂致因循淹延不知一人坐獄闔戶抱憂飽煖失時疾病傳染殆有甚可慮之事而又有合共處不合共處者益兩爭若使異牢則有賂者可使獄吏傳狀稿通信息而無賂者必被其害孰若使之共處可以互相察視乎健訟之徒樂入囹圄因得以唆教獄辭繁亂情節孰若別處之牢而使之不得與餘囚相近乎羸老之人必察其有無疾病或致沈重徒見費力婦人女子必察其有

熊克字子復宋人

無娠孕脫有墮墜無以自明此所以禁繫之不可不審也在法鞫勘必長官親臨今也令多憚煩率令獄吏自行審問但視成款僉著便為一定甚至有獄囚不得一見知縣之面者不知吏逼求賄賂視多寡為曲直非法拷打何罪不招令合戒約推款不得自行訊鞫公事無小大必令躬自喚上詰問再三頑狡不伏盡情然後量施笞榜周官有五聽之法亦以獄情難測不可專事箠楚也在法一更三點長官親自定牢今也聽政無暇則委佐官飲酒相妨則委與押不知脫有逃逸咎將誰執泥吏輩受賂則雖重囚亦與釋放安寢無賂則雖散禁亦必加之縲紲最不可不躬自檢察昔熊子復宰暨陽日間不時趨獄點視夜

則置一鈴。其索直達寢所。夜半掣鈴。獄卒應喏。否則必罰。由是並無不測之慮。最為可法。此所以鞫視之不可不親也。今在在州縣獄。多有頹墻敗壁不甚完固者。固當亟加整葺。然重囚姦態萬狀。尤宜深防。每有獄吏受重囚賂。放其自便。日間因以飲水為名。將水濕壁浸漬泥濕。夜深則鑽壁踰墻。倏然而遁。吏卒睡熟無由知覺。洎覺則追之已無及矣。此最利害。令當審量罪囚輕重。重者勿使近壁之匣墻之上必加以汝壁之內必夾以扳。每五日一次躬自巡行相視。有不完處。隨加修補戒飾吏卒。每夜不可止留一人。直更須要每更輪流兩三人。明燭巡視諸牢。次早令出廳先詰獄黠。名然後僉押文字。日以為常。墻壁

之當完者如此。獄囚合給糧食。自當於經費支破。有因縣道匱乏。責諸吏供輸乎。寧節他費。此不可節也。人當日給米二升。鹽菜錢十文。朝已晚申。立定程式。獄子聲喏報覆令躬黠視。然後傳入。其有家自送飯者。當即傳與。仍黠撿夾帶毒藥刀仗銅鐵器皿文字之屬。春夏天氣蒸鬱。須與疎其牖櫺。濯其穢汙。使不至臭濕與潬。致疫癘。如稍向寒便當糊防戶牖。支給綿炭。使各得温煖和適。可免疾患饑寒之當究者。如此不幸獄囚有以疾病告者。將奈何哉。曰此不可不察也。有實病而吏不以告者。有未嘗病而吏誣以告者。蓋吏視囚猶犬豕。不甚經意。初有小病。不加審詰。必待困重。方以

聞官甚至死而後告者若有賢之因吏則令其詐病巧為敷說以覬責出漸為脫死之地此令所當深察責在推司目具有無疾病申令於點視之際又自躬加審察如以病告者且與召醫治療日申增減其甚困頓不可支者然後責令親屬保識前去若必待病重方始聞官者推吏必寘于罰不然萬一死者接踵憲司歲計人多令能免咎乎又不幸獄情有疑似而難明者將奈何乎曰此不可不辨也世固有畏懼監繫覬欲早出而妄自誣伏者矣又有吏務速了强加拷訊逼令招認者矣亦有長官自恃已見妄行臆度可泛及拷訊最不可妄加而臆度之見最不可恃以為是也史傳所載耳目所知以疑似受杖而死而流而伏辜者何可勝數諺曰捉賊須捉贓捉姦須捉雙此雖俚言極為有道故凡罪囚供欵必須事事著實方可憑依不然萬一逼人于罪使無辜者受杖罰令得無恔於心乎乃若獄門出入之禁其責專在當日推司監牢嚴行拘督應當日而拋離不到者有罰吏卒非係在獄而輒入者有罰令自點察之外許人告訐罪人水火茶飯各須有人監臨事畢即入元處不得放令閑散逐牢內門無故不得輒開若家屬傳送茶食不得私令與囚相見吏卒亦不得因而與之傳遞信息漏泄獄情此皆所當深致其防者也夫縣獄與州郡不同州郡專設一官故防閑曲盡縣令期會

促迫。財賦煎熬。於獄事每不暇詳謹。罪之小者。縣得自行決遣。罪之大者。雖必申州。而州家亦惟視縣款為之憑據。則縣獄豈不甚重。而令之任責。豈容不曲盡其心哉。故愚於此反覆諄複。不嫌於贅。

德林按。禁繫必審。鞫視必親。墻壁必完。饑寒必究。疾病必察。疑似必辨。出入必防。乃治獄之要。

胡氏雖專為縣令言。凡刑獄之官所當曲盡其心也。熊子復夜置一鈴以警獄卒。亦可為定牢之法。當時稱子復為牧民得曹參清靜之旨。不亦宜乎。愚謂牢獄乃囚具之大者。其式不可不詳也。凡天下之獄。擇地定數。墻壁門扉牕牖鋪席衣糧藥物之類。詳審條制。頒之郡縣。又降詔誥戒反覆諄複。如胡氏緒論。則守令盡心吏卒畏法庶乎得鼻陶造獄之意矣。

又曰。縣無甚重之刑。小則訊。大則決。又大則止於杖一百而已。吏民無甚愆過。便輒以杖一百加之。不知罪或大於此。又將何術以處之哉。而況行杖者。或觀望聲勢。或接受賄賂。行遣之時。殆同兒戲。此非所以使人畏。乃所以使人玩也。愚謂杖一百之刑。最不可數施訊決亦止可十數下。若大杖止七五下。或十下。須令如法決遣。下下嚴峻。然後人自畏服。初不在乎數目之多。徒為行杖者責弄耶。若杖一百。卻留為極典。非大過犯大愆誤不施。須令人人畏懼而不敢犯。此則省刑之大略也。每有盜賊囚獲到之初。首行腿

訊多至二三百下。此其不可者一也。蓋被獲到官。沿途縶縛拷打。或饑餓困頓。已非一日。若又即從而訊決多有斃於杖下者。孰若竟押下獄明正典刑耶。豪强之家論訴鄰里。官司不問是非。便與行遣。此其不可者二也。蓋杖決雖微。王法攸寓。不可妄加無罪。豈應副人情之具。若徇其私情。張其聲勢。將來武斷鄉曲。稔惡積過。欲救之無及矣。盜賊累犯。合與刺環。今有初犯。及盜不滿匹者。一為勢利所悕。便與斷刺。不知鞭撻至慘。肌膚猶有可完之時。一經刺環。瘢痕永無可去之理。所犯出於一時不得已而被罪至於終身不雪。此所當戒者三也。凶惡害民。合與永鎖。今有偶觸長官之怒。及勢家所惡者。便與幽之囹圄繫之。

尉寨。不知罪不至死。一身之困躓難逃。身既被囚。數口之饑寒孰給。所謂破家縣令。皆是之類。此所當戒者四也。乃若用刑之節。如入夜有禁。遇日當禁。皆當時時警省。老幼不及。疾孕不加。皆當事事審察。令甲備著毋待多云。然又有三說。一我醉二彼醉三贏瘠。蓋我醉而行刑。則傍觀必以使酒疑我。萬一果有過當。雖悔奚追。彼醉而加刑。則酩酊之中。何知畏懼。萬一挾酒凌犯。取辱貽羞。蓋贏瘠而受刑。則必其人飲食之闕違。氣力之困憊。笞箠之下。尤有不可測者。今又有人求加於杖一百之外。自知徒流以上不可用。乃輒捶折手足。尤為殘忍。集事其罪。國有彝章。法外威人。豈宇民之官所當為者。戒之哉。戒之哉。

德林按。胡氏著治獄篇又著用刑篇以警縣令其言審切。凡用刑者。所宜深留心而省戒也。因悉載其文以示有司云。

○金章宗以法不適平常行。杖樣多不能用。遂定分寸鑄銅為杖式頒之天下。刑部員外郎馬復言縣官尚苛刻者。不遵銅杖式。輒用大杖。多毀人命。詔令按察司糾劾黜之左諫議大夫賈鉉上書曰。親民之官。任情立威。所用決杖。分徑長短不如法式。甚者以鐵刃置於杖端。因而致死。間者陰陽愆戾。和氣未通。必不由此也。願下州郡申明舊章。撿量封記。按察官其撿察不如法者。具以名聞。內庭敕斷。亦依已定程式制可。宣宗貞佑三年。禁州縣置刃于杖。以決罪人。

王氏圻曰。金初法制簡易。無輕重貴賤之別。刑贖並行。天會以來。漸從吏議。以杖折徒。累及二百。州縣立威。甚者置刃于杖。世宗臨馭。法司交讞。或去律援經。或援義制。法言幾于道鮮有及之者。章宗宣宗猶有祖風。簡牘所存。可為龜鑑。

德林按。章宗雖不及世宗之賢。尚能從馬復賈鉉等言。罰苛刻立威者。審定刑具。申明舊章。亦可為諸夏之法也。豈可以夷狄而視之乎。愚謂凡刑法之具。宜命工部造之。而藏于刑部。四方獄官受于刑部而用之。若有私造者。論以違制。罪如是則刑具一定。而天下自無不如法者。此乃審法度之事。人主不可不盡心也。漢劉寬為

南陽太守常以為齊之以刑民免而無恥吏人有過但用蒲鞭罰之示辱而已終不加苦事有功善推之自下其温仁多恕可為守令之法也愚謂朝廷定鞭扑制須之郡縣則蒲鞭之類亦不得私造惟當遵定制也

○元制五刑之目凡七下至五十七謂之笞刑凡六十七至一百七謂之杖刑其徒法年數杖數相附麗為加減監徒盜賊既決而又鍼之流則南人遷于遼陽迤北之地北人遷于南方湖廣之鄉死刑則有斬而無絞惡逆之極者又有凌遲處死之法焉

丘氏濬曰自隋唐以來除去前代慘刻之刑死罪惟有絞斬二者至元人又加之以凌遲處死之法焉

焉所謂凌遲處死即前代所謂丮也前代雖於法外用之者然不著於刑書著於刑書始於元焉其笞杖每十數必加以七者其初本欲減以輕刑也其後承誤反以為加焉大德間王約上言國朝之制笞杖減為七今杖一百宜止九十七又不當加十也則其立法之始意可見矣

德林按宋眞宗大中祥符末供奉官楊守珍請擒獲强盜至死者凌遲之而帝不許仁宗天聖中詔如聞荆湖殺人祭鬼自今首謀若加功者凌遲斬以此考之凌遲之刑宋初未嘗用也仁宗雖有是詔亦特舉一時律外之酷刑以威姦民而已自神宗用王安石而詔獄屢興以口語

刑。徒流之重者曰遷徒。曰充軍。人犯大罪。刑之極者。或絞或斬。謂之死刑。死刑最重者曰凌遲。凡徒杖笞者。有大誥減一等。獄具七。曰笞。曰杖。曰訊。曰枷。曰杻。笞大頭徑二分七釐。小頭徑一分七釐。長三尺五寸。以小荊條為之。杖大頭徑三分二釐。小頭徑二分二釐。長三尺五寸。以大荊條為之。笞杖皆削去節目。用官降較扳如法較勘。不許用膠諸物裝釘。應決者。用小頭臀受訊杖。大頭徑四分五釐。小頭徑三分五釐。長三尺五寸。以荊條為之。其犯大罪贓證明白。不服招承。明立文案。依法拷訊。臀腿受加。長五尺五寸。頭闊一尺五寸。以乾木為之。死罪重二十五斤。徒流重二十斤。杖罪重一十五斤。長短輕重刻

狂悖者。皆處此刑矣。至元乃以為極法。明律亦從之。凌遲者。先斬其支體。次絕其吭。又剝面磔腦剔肉置骨之類。皆是也。其刑至慘毒。人之所不忍見。豈人主之所宜用哉。

○明朝象刑之名五。曰笞。曰杖。曰徒。曰流。曰死。人有輕罪。用小荊杖決打。自一十至五十。為五等。每一十下為一等。加減謂之笞刑。人犯罪用大荊杖決打。自六十至一百。為五等。亦每一十下為一等。加減謂之杖荊。人犯罪稍重役之。自一年至三年。為五等。亦決杖自六十至一百。每杖一十及半年為一等。加減謂之徒刑。人犯重罪。不忍刑殺。流之。自二千里至三千里。為三等。各杖一百。每五百里為一等。加減謂之流

誌其上。扭長一尺六寸。厚一寸。以乾木為之。男子犯死罪者用扭。流罪以下。凡婦人犯死罪者不用。索長一丈。以鐵為之。犯輕罪人用鐐。連環共重三斤。以鐵為之。犯徒罪者。帶鐐工作。

丘氏濬曰。本朝笞杖。大小厚薄視唐略等。比宋則尤為輕焉。祖宗好生之仁。雖為惡之罪人。惟恐或有所傷。而為之薄刑也。近年以來。酷虐之吏。恣為刑具。如夾棍腦箍烙鐵之類。名數不一。非獨有以違祖宗之法。實有以傷天地之和。伏乞申明舊制。凡內外有因襲承用者。悉令棄毀。所以恢皇仁綿國祚者。端在於斯。凡有大詰減一等。益憫夫臣民之受罪者。不知天理之不可違。王法之不可犯。故罹于刑。憲而不自知也。俾其因天書之一帙。減罪名之一等。咸知所感發而益加懲創。不至于再犯也。所謂仁人之言。其利溥。信乎其然哉。然歷歲既久。名存實亡。殊失聖祖垂訓仁民之意。乞敕內庭繕寫重刊。頒行天下。凡法司有犯罪者。俱要親寫一本。送官收貯。無者加一等。如聖諭所諭。法司積之既多。給與兩監。監生俾其熟讀。以為鑑戒。是亦因刑弼教之一也。

王氏圻曰。笞刑五。笞者。擊也。又訓為恥。言人有小愆。法須懲戒。故加笞撻以恥之。漢用竹。隋唐以降用楚。楚。木名。即荊也。今用之。即書曰。扑作教刑是也。杖刑五。杖者。持也。可以擊人者。蓋言持此杖以

擊人。晉以前用鞭。隋唐以杖易之。今用之。書曰。鞭作官刑。是也。

德林按。本朝法律之書。僅存數卷。凡刑獄笞杖枷杻等之制。略見令義解。法曹至要。宜當與明律合考而參酌論定焉。明太祖嘗行郊壇。皇太子從。指道傍荊楚曰。古用此為扑刑。取能去風雖寒。不傷室先生曰。荊楚蠻夷之地。晉志云。荊疆也。言其氣躁疆。亦曰警也。言南蠻數為寇逆。常警備也。古用黃荊為笞杖。黃荊不蔓生。故曰牡荊。即楚木也。凡木心圓。荊心方。楚音粗。與憷通。痛也。又列也。人躁疆粗率犯法。違禮如蠻俗者。以荊楚擊之。要俾其憷痛警悟改過從義如荊心之方。庶恭端莊。不亂不爭。如楚木之列也。

愚謂明祖之語。宜載于詔文。以示吏民也。明祖以天下臣民染元之汙俗。往往不安職業。觸罹憲章。欲改成周大誥治之。製以訓化之。乃取當世事之善可為法。惡可為戒者。著為條目。大誥天下既而又慮誥條所載未能盡天下之情。續為一篇。以申其意。使民觀感知所勸懲。自是民之作非者鮮。從化者多。故又作三篇大誥。其意益切至詳盡焉。陳建云。先是戶部侍郎郭桓等犯贓。事發覺連坐者衆。因此遂作大誥。頒示天下。一切官民諸色人等。戶有此一書。若犯笞杖徒流罪名。每減一等。無者每加一等。

所在臣民熟觀為戒見大誥末條後來官府折獄遂有大誥減一等之文其原出此後人不知其原概以為凡犯罪者大誥皆減一等誤矣愚謂大誥減罪雖出於恤刑之意恐非帝王立法之道也蓋以此上下法律則同罪而異罰重者或減輕者或加蚩蚩之氓不能無憾焉且夫教民之書官府刑戮以頒賜四方使其熟讀深省免於刑戮焉乃已豈可必使夫人親寫乎況親寫誥令而違誥令犯國法乃是侮誥令之甚者亦竊簡而寫法律之類也其無可減罪之理也審矣然則凡笞杖徒流不可以有無大誥加減之非特死刑也丘氏進說於守成之君故要在遵復祖宗之法以恤刑施教焉耳蓋救時之論不得不爾也後魏大統十一年命蘇綽作大誥宣示群臣戒以政事仍禁文章為浮華者愚謂凡此類得尚書詰諭之體者宜博考抄錄授之百司以助風化乃近乎周禮士師掌誥之意也

大明令凡牢獄禁繫囚徒年七十以上十五以下廢疾散收輕重不許混雜枷杻常須洗滌席薦常須鋪置冬設暖圊夏備涼漿無家屬者日給倉米一升冬給絮衣一件夜給燈油病給醫藥並令於本處有司係官錢糧內支放獄官預期申命關給毋致缺誤除死罪不開枷杻外其餘徒流杖罪囚人病重者開疎枷杻令親人入視笞罪以下保管在外醫治病疼依

律斷決如事未完者復收入禁即與歸決官司不為請給醫藥救療不差發良醫及不給對證藥餌醫治者罪同杖八十有司者犯私罪除死罪外徒流鎖收杖以下散禁公罪自流以下皆散收

德林按凡刑具牢獄禁囚之法自唐至明而大備矣比之倭令更有輕重宜參考詳查以定其制且置糾察使屢按撿之若獄具違制或獄吏挾姦肆加逼辱或尅減衣糧及缺誤藥物等事當嚴加詰罰勿使苦痛囚人焉其餘安置羈管等人亦宜以時加存恤不則為守吏所侮詈凌虐不堪憤懣或不能避寒暑雨濕以致死亡者往往有之凡犯科者亦鈞是人也其罪雖可罰其人則可矜矣君人者寧忍不加之仁恩而俾憂死焉故曰云云出鹽鐵論後刑篇

景知汝州葉驛道遠隸囚為送使所虐多至死俗呼為葉家關景知之重禁以絕其患此乃可謂恩及刑人者矣

無刑錄卷七 終

無刑錄卷八

流贖　日本仙花後學盧德林茂仲甫纂

流放宥刑。自唐虞始。徒役配防。羈管安置。古今所制。各有同異。小罪薄刑。或乃收贖。要戒怠慢。令遠恥辱。甫刑罰緩。亦匪鬻獄。後世極奢財用不足。迺開利門。減罪納粟。弊端百出。傷風敗俗。民之貪亂。寧為茶毒。論流贖第五。始叶二式夬切

舜典曰。流宥五刑。孔氏穎達曰。流謂徙之遠方。放使生活。以流放之法寬縱五刑也。據狀合刑。情差可恕。全赦則太輕。致刑則太重。不忍依例刑殺。故完全其體。宥之遠方。應刑不用。是寬縱之也

國語云、薄刑用鞭扑、

大雅桑柔

出黃帝內傳明胡文煥引以為流刑之始

德林按。古者以墨劓刖宮大辟為五刑。以流為宥典。後世以笞杖徒流死為五刑。則是以流為常刑。非唐虞流宥之法也。若必其情可怒者而流之。則乃為不失古意矣。黃帝斬蚩尤縣首軍門。以威天下其衆流於八荒之外。此事不經見。後人引以為流放之始。恐非是。

流共工于幽州。北裔之地。放驩兜于崇山。南裔之山。竄三苗國名。于三危。西裔之地。殛鯀于羽山。東裔之山。四罪而天下咸服。

恃險為亂

朱子曰。流遣之遠去。如水之流也。放置之於此。不得他適也。竄則驅逐禁錮之。殛則拘囚困苦之。隨其罪之輕重而異法也。服者。天下皆服其用刑之當罪也。春秋傳所記四凶之名。與此不同。說者以窮奇為共工。渾敦為驩兜。饕餮為三苗。檮杌為鯀。不知其果然否也。或者謂四凶之罪。不輕於少正卯。舜乃不誅而流之。以為輕刑之驗。殊不知共兜、朋黨。鯀、功不成。其罪本不至死。三苗拒命。雖若可誅。而蠻夷之國。聖人本以荒忽不常待之。雖有負犯。不為畔臣。則姑竄之遠方。亦正得其宜耳。非故為是以輕之也。

程子曰。舜之誅四凶。怒在四凶。舜何與焉。蓋因是人有可怒之事而怒之。聖人之心本無怒也。聖人以天下之怒為怒。故天下咸服之。

真氏德秀。曰四凶之罪。不加以五者之正刑。而正

從流宥既仁之至迸諸四夷不與同中國又義之盡所罪者四人而天下無不服者非舜刑之實刑之也流放竄殛舊說以為誅殺非也儻果誅之則於市而朝而不於四裔矣大率曰流曰放若今之安置居住曰竄曰殛若今之羈管編隸

丘氏濬曰舜之流放竄殛四凶者即所謂流宥五刑也四人者皆堯時之臣其人在堯時雖有惡念然感聖德也深蒙聖化也久苟舉厥職成厥事堯亦不得逆探其未然之惡而豫加之刑也舜以匹夫禪堯之位彼或者因有輕視之心而忽其為惡之迹如左傳所言者也然惡雖極而未沐帝舜之化不可以不教而殺也此其所以流之遠方寘於絶域驅逐而禁錮之拘囚而困苦之使之念咎而伏辜或能改過以遷善歟

淮南子以去四凶為堯之事亦可見舜受堯命張子之說見理窟

欽定四庫全書　卷八

共工三苗得罪于朝廷伯鯀得罪于天下其罪有

人三苗得罪于朝廷伯鯀得罪于天下其罪有

共惡之曰四凶但共工得罪于已驩兜得罪于

不服王化伯鯀方命圮族治水無功天下之人

雖兜比周二人相助為惡三苗之君恃險為亂

之可謂得堯舜之心矣今以史考之共工淫辟

輕舜之心而忽其惡也張子曰因民不堪而去

漢書劉向傳曰舜有四放之罰尚書孔傳曰極竄放流皆誅也今據五流有宅之傳曰謂不忍加刑則流放之若四凶者則此誅字非以刑殺言明矣宋人俞成字元德著螢雪叢說

小大是以法有輕重焉然其惡皆足以虐民也故均謂之四凶而罰之亦同曰流曰竄曰極皆放之類也故古人謂之四放之罰舊說云極竄放流皆誅也異其文述作之體非是但所謂誅責之誅責而屏之也眞氏以為誅殺之誅則謬矣春秋傳以渾敦窮奇檮杌饕餮為四凶號正如今之罵人畜生禽獸據山海經渾敦窮奇檮杌饕餮皆獸名也螢雪叢說得之

帝曰皐陶汝作士五流有宅五宅三居

孔氏安國曰謂不忍加刑則流放之若四凶者五刑之流各有所居五居之差有三等之居大罪四裔次九州之外次千里之外

丘氏濬曰後世之律犯流罪者或三千里或二千里或千里有遠近之差者其原蓋出于此

德林按大抵畏墨劓可宥者千里之外非宮可宥者九州之外大辟可宥者四裔本朝流刑亦有近中遠三等又有年限赦之得放還本貫曾有官者聽復仕輕者三載重者六載其大惡減死長流者不在此限

○周禮大司寇以嘉石平罷民凡萬民之有罪過而未麗附於法而害於州里者桎梏而坐諸嘉石役諸司空重罪旬有三日坐其次九日坐九月役其次七日坐七月役其次五日坐五月役其下罪三日坐三月役使州里任保之則宥而舍之

吳氏澂曰。嘉石樹之外朝門左。平成也。成之使善也。民有罪而未麗於法。謂罪輕未入於法也。役諸司空。謂坐嘉石之日。訖使給百工之役也。役之月訖。又使州里之人保任其不可再犯。然後寬而釋之也。

王氏安石曰。州里任之則宥而舍之。則無任者終不舍焉。是迺使州里相安也。先王善是法以為其刑人也。不虧體其罰人也。不虧財。非特如此而已。司空之役。不可廢也。與其徭平民而苦之。孰若役此以安州里之為利也。

丘氏濬曰。此後世役罪人以工庸。而里正相保任者。其原出于此。

一註說見二郎兆玉

德林按。一云嘉善也。石曰嘉石。猶民曰嘉師。刑曰祥刑。圜土為福地也。罷敝無恥之民。不能自強于善。而有罪過者。寘之于刑。似乎太重。舍而不問。則放效成黨。人被其害矣。桎其足。梏其手。坐諸嘉石。使省其過也。坐日既滿。乃役使于司空。使贖其過也。然罪有重輕。而役差為五等。役日既滿。召州長里宰使保任之。然後宥其罪。而縱釋之。皆所以懲之恥之。使畏刑向義。得為平善之民也。此之謂以嘉石平罷民。

司圜。掌收教罷民。凡害人者。弗使冠飾而加明刑焉。任之以事而收教之。能改者。上罪三年而舍中罪二年而舍下罪一年而舍其不能改而出圜土者。殺雖

出三年不齒凡圜土之刑人也不虧體其罰人也不虧財

王氏昭禹曰。其刑人也不虧體而加之以明刑而已。異於五刑之刑也。其罰人也不虧財而職事之勞而已。異於五罰之出錢者也。此謂收教歟。

丘氏濬曰。弗使冠飾後世犯罪者去冠衣其原始也。此先王之於惡人不徒威之以刑。而又愧之以禮去衣冠以恥之加明刑以警之。任事役以勞之。凡此欲其省己愆以興善念也。上罪三年而舍。中罪二年而舍。下罪一年而舍。以罪之輕重而為之遠近之期。能改即止。不能改。然後加之以刑。後世徒罪有年限。本此。然惟限其年而已。限滿即出。以為平人。而無復古人冀其改惡之意。亦無復古人雖出不齒之教矣。

德林按。罷民有罪。而未入于刑者。輕則坐諸嘉石。役諸司空。重則拘于圜土。任以勞事。皆以教之為主。必待其能自新。然後舍之。此周代所始設之法也。其意與唐虞之流放同。而罰則為輕焉。後世徒役之法。獄城之罰。無教之之方。徒苦之拘之而已。曷由而得省愆思善而自新焉哉。

愚嘗竊以為凡圜土之人。晝則以其所能而役使之。夜則使獄吏有學者授之以朱子小學書又試其畧曉文義者使之轉相教授。必待其感

悟遷革乃縱釋之。則庶乎盡收教之方。而無不化之罪人矣。

司罭。掌盜賊之任器貨賄。辨其物。皆有數量。賈而揭之。入于司兵。其奴。男子入于罪隸。女子入于舂槀。

疏曰。加責者。即今時倍贓者也。縣官。周時名官為縣官。非謂州縣。

隸舂人槀人之官也。

鄭氏說。見周禮第一卷。酒人女酒三十人奚三百人之註。

鄭氏玄曰。古者從坐。男女。沒入縣官。為奴。其少才知以為奚。今之侍史官婢。或曰奚官女。

楊氏慎曰。許氏說文。妾。字從辛。女之有罪者為人妾。漢緹縈上書願沒為官婢以贖父罪。此益素法。

周之盛也。決不然也。周禮有女奚之條。亦劉歆附會文姦以欺王莽者。殆不可信。王莽末年。令天下奴婢贖還為良。朱子綱自亦善之。豈有周公制法不如王莽乎。妾字從辛。蓋亦秦篆非古篆也。

德林按。沒入為奴。亦徒役之類也。周法。惟盜賊之家籍其男女為奴。所謂女奚亦是也。楊氏乃信異說。疑周禮可謂誤矣。但云女之有罪者為人妾。非周法。則近是也。唐張道原拜大理卿。何稠得罪。籍其家屬賜群臣。道原曰。禍福無常。安可因已之泰利人之否。取其子女以為僕妾。豈仁者之心。皆捨之一無所取。更資以衣食。遣之由此而論。則以罪人之子與人為僕妾。非聖人

六書正譌云。妾字從立從女。舊註從辛為有辜。非

周官、舂人、稾人、酒人、縫人等官、皆有女徒、事未利、及怠而貧者、舉以為收孥、見史記商鞅傳

之法也審矣周制只以盜賊之子為奴入于司隸之官女子從坐者充舂槀酒漿裁縫等役益亦皆有年限免之耳凡事未利及怠而貧者即糾舉而收錄其妻子沒為奴婢則商鞅治秦之法非古制也

司隸掌五隸之法辨其物而掌其政令帥其民而搏盜賊役國中之辱事為百官積任器凡囚執人之事邦有祭祀賓客喪紀之事則役其煩辱之事掌帥四翟之隸使之皆服其邦之服執其邦之兵守王宮與野舍之厲禁

鄭氏玄曰五隸謂罪隸四翟之隸也物衣服兵器之屬民五隸之民也百官所當任持之器物此官

士喪禮注曰隸人罪人也今之徒役作者也涅塞也

賈氏曰漢時司隸官與周同山堂肆考曰都官郎中本因漢置司隸校尉其屬官都官從事一人六典後周置司隸即今都官之任也

後魏虜西凉之人沒入為隸戶見文獻通考

先儒有曰云云見劉氏周禮說

主為積聚之也任猶用也煩猶劇也士喪禮下篇曰隸人涅厠野舍王者所止舍也厲遮例也

德林按五隸附著于官不得自由與徒流之人各有所隸同也司隸五隸之長即漢司隸校尉後世都官郎中之任也五隸謂罪隸蠻隸閩隸夷隸貉隸也罪隸者中國之民為奴者以其有罪而沒入于司隸故曰罪隸司厲所謂男子入于罪隸是也蠻閩夷貉者四夷之總名益非一種也其擾于要服則執以為隸焉後世有罪者家口籍為奴隸所虜獲之人沒為隸戶亦此遺法也竊謂隸人亦必有才否也教用得宜而無不化為要焉先儒有曰聖人之于萬物莫不

極其宜者。用五隸以見之焉。

○漢文帝除肉刑定律曰。諸當髡者。完（謂不虧其體）為城旦舂。（男子旦起行治城婦人舂作米皆四歲刑也）當黥者。髡鉗（以鐵束頸）為城旦舂。（女子為隸臣妾）罪人獄已決完（擇米使正白）粲。（粲鬼薪白粲）為城旦舂滿三歲（為鬼薪（取薪以給宗廟）白）為隸臣妾。（男子為隸臣女子為隸妾）隸臣妾一歲。（為隸臣妾）免為庶人。

丘氏濬曰。虞廷五刑之下。有流而無徒。漢世除肉刑。而有髡鉗城旦舂鬼薪白粲之類。皆徒刑也。而無流。刑完為城旦鬼薪。秦始皇所創定。而漢因之。周之所謂隸臣妾。後世罰囚徒為阜隸賸夫。亦此意。

德林按。城旦鬼薪。秦始皇所創定。而漢因之。周之法。惟盜賊家口籍沒為奴。男子輸于罪隸。女子輸于舂人豪人之官。以役之也。秦漢之徒刑。蓋近之也。但非惟坐盜賊者而已。則又與司厲之法。亦復不同也。

見前漢文帝紀

光武建武二十九年。詔罪囚各減本罪一等。其餘贖罪輸作有差。

丘氏濬曰。漢世輸作。有司寇。左校。右校。若盧。所謂輸作者。罰其工作于此諸司也。後世有罪罰工。亦此意。

德林按。輸作。即前漢時。民謫作縣官之類。亦徒罪一役也。左校令。右校令。屬將作大匠。若盧。屬少府。是有詔獄焉。後漢時。將罪人輸于司寇。主弩射又有若左右校令。若若盧。充修作之役。蓋凡諸官府有修造工作之事。輒輸作焉。非必有定所也。左

韋著事見韋彪傳

名曰謫戍見鼂錯傳七科謫見武帝紀永平之詔與前漢徙民不同

校令麗參輸作若盧東海相韋著坐論輸左校則當時有爵者亦有是罰也。

明帝永平八年詔三公募郡國中都官死罪繫囚減罪一等勿笞也朝方五原之邊縣後又詔詣邊者妻子自隨

丘氏濬曰。此後世謫囚徒戍邊始此。

德林按。秦始皇徙有罪者以實邊縣名曰謫戍。

漢七科謫亦因於秦。但妻子自隨使占著邊縣。

乃始于永平耳。

○晉武帝時劉頌上疏曰今為徒者類牲元惡不軌之族也去家縣遠作役山谷饑寒切身志不聊生況其本性姦凶徒亡日屬賊盜日繁其有亡者得輒加

刑日益一歲終身為徒自顧反善無期而苗困逼身其志亡思盜勢不得息事使之然也。

丘氏濬曰。後世之亂多出自盜賊盜賊多起自囚徒劉頌之言先事防患不可不為之慮也請自今凡罪囚之坐徒者不許群聚各散處於一處則其為患亦不甚矣。

德林按。謫囚徒為邊兵及充四方之役非先王法也刑徒姦宄素無防寇效功之心顧志亡思亂動輒逋逃嘯聚剽掠乃其常也心也有圜土收教之法然後為可役使焉不則竟無反善之期矣雖使各處遠方亦未必不亡去相聚為盜也。

唐陸贄亦議之曰謫徒之人本以增戶實邊

立功自贖。既無良之人而思亂幸災。甚於戎卒。適有防衛之煩。而無立功之益。雖前代行之固非可遵者也。

○隋定新律曰。流刑三。有千里。千五百里。二千里。應配者。千里居作二年。千五百里居作二年半。二千里居作三年。一年一年半。二年二年半。三年。其流徒之罪。皆減從輕。流役六年。改為五年。徒刑五年。改為三年。其後改徒及流為配防。

丘氏濬曰。古者流罪無定刑。惟入于五刑者。有情可矜。法可疑。與夫親貴勳勞。而不可加以刑者。臨時權其輕重。差其遠近。所以從寬而宥也。後世制為成法。則惟論其罪而不復究其情矣。

德林按。後世徒流之法。不足懲姦也。隋又改徒流為配防。非止自亂成律。而其弊有不可勝言者矣。唐高祖更撰律令。流罪三。皆加千里。居作三歲至要之制。而終卒有益賊之患焉。宋初沿五代之制。罪人率配隸西北邊。然多亡投塞外。誘羌戎為患。太宗乃下詔。凡罪人當徒者。皆流南方。其後配法太繁。犯者日衆。所在配隸人。往往逃逸。至乃聚為強盜。官不能制焉。由是而觀。則配防之不可遵也審矣。但中夏全平之時。威御足指控制。則或得行之。亦只是淳當時一切之用已。固非可為經遠之法者也。

中夏全平以下本郭璞議見俞氏類函七十八

○

二歲半者。悉為一歲。凡流移人。非反逆緣坐。六歲縱之。特流者。三歲縱之。有官者。得復仕。太宗初議絞刑之屬五十。皆免死。而斷右趾。既又哀其毀傷支體。乃除斷趾。流為加役流三千里。居作三年。太宗從之。加役流謂流配而加以役作也。唐制。凡居作者。著鉗若校。京師隸將作。女子隸少府。縫作。流人各就其地而居作焉。

憲宗元和八年。詔十惡殺人之屬。論如故。其餘死罪皆流天德五城。父祖子孫欲隨者勿禁。

歐陽氏脩曰。刑者。政之輔也。政得其道。仁義興行。而禮讓成俗。然猶不敢廢刑。所以為民防也。寬之而已。今不隆其本。顧風俗謂何。而廢常刑。是弛民之禁。啓其姦。猶積水而決其防。故自玄宗廢徒杖。刑至是又廢死刑。民未知德而徒以為幸也

德林按。是歲徒受降城於天德。即漢五原郡也。憲宗宥死罪。而流于天德。蓋亦以充城兵焉。與漢明帝募死罪繫囚屯于五原同也。漢唐赦罪人以實邊郡。而備禦不固。北鄙無寧歲矣。凡犯法入罪者。皆是無賴不逞之人。聚之於空荒四維之地。將以扞固牧圉。未見其利也。正足以內啓民姦。外增胡侮耳。

無賴不逞以下、本郭璞論

○宋流刑四。加役流。脊杖二十。配役三年。流三千里。脊杖二十。二千五百里。脊杖十八。二千里。脊杖十七。並配役一年。凡徒刑五。徒三年。脊杖二十。徒二年半。脊杖十八。二年。脊杖十七。一年半。脊杖十五。一年。脊杖十三。

丘氏濬曰。舜典入於五刑者。情輕法重。故為流以宥之。則是流者不復刑也。唐之流刑。既定里數。又於此外。有所謂加役流者。於衆流之上。宋因唐制。每流各加以杖。而又配役。則是五刑之中。兼用徒流杖三者矣。本朝流罪。惟有杖而不配役。比宋為輕矣。

德林按。笞杖徒流死。各用其一。百王之通制也。蓋其至為過。本于宋孝宗隆興元年。臣僚議中之語。

後周始有徒流並兼施鞭笞之制。隋文改律。又始有流役合用之制。唐因之。宋仍加以杖。蓋其法。

制將以宥死罪。兼二合三。猶為生刑。端未為過。然兼合而施之。則刑名不正。而五等無序。必有輕重失平之弊矣。明朝流罪。雖不配役。而尚加杖。其決數比宋又為甚多。亦豈可為輕哉。假如悉從末減。有輕刑之實。其亂五等之弊。則與前代亦復同也。不可以為通法也明矣。

流配。舊制止於遠徒。晉天福中。始創刺面之法。遂為戕奴重典。宋因其法。

丘氏濬曰。自漢除肉刑。古刑不用久矣。而五代中。晉復創刺面之刑。是肉刑皆廢。而黥刑復用於數

自黥蓋起于有苗至五虐之法也本胡致堂說見通鑑綱目梁太祖是開平元年

舜之至之身見宋孝宗陰與元年臣僚議中

百年之後彼衰世庸君固無足責宋太祖以仁厚立國迺因之而不革其後迺至以刺無罪之士卒矣

德林按刺面即文面呂刑所謂黥也黥蓋起于其為仁政累大矣

有苗與墨刑不同鑿其額涅以墨者若膚疾然

不為太酷五刑之正也以字文其面者則為棄人五虐之法也南宋太始中始用刺刑劫竊降死者黥面為劫字梁武亦從之然是時惟又行赦乃用此刑耳刺而配之以為常法則始於五代天福間而宋初因之又加杖焉於是舜之九刑始並用其三刺為墨配即流杖迺鞭三者合萃於一夫之身其亂典刑為尤甚矣然亦只用貸死罪而已其後科禁寖密刺配日增迺至以刺無罪之士卒則與劉仁恭朱全忠刺民為兵同矣亦太祖定法不正之所致也創業之主於因革之間可不深慎遠慮而正其始焉乎哉

胡氏曰劉仁恭朱全忠籍民為兵無罪而黥之

五行義作四今從通考及宋志

太宗太平興國五年詔配役者分隸鹽亭役使

丘氏濬曰後世發囚徒煎鹽本此

德林按凡發囚徒煮鹽伐木築城治水之類雖非古法於時宜為無妨焉與充軍者自不同也

仁宗景祐中以罪人貸死者舊多配沙門島在登州海中至者多死乃詔當配沙門島者第配廣南遠惡地牢城廣南罪人乃配嶺北

德林按宋朝國初以來死罪獲貸者多配隸登

州沙門島通州海島皆屯兵使者領護之至是
始有此詔仁宗恤刑之政最為可稱矣本朝近
世流罪除安置羈管外皆配海島瘴氣毒惡侵
人尤甚凡島中罪人宜置領護官使屢加存恤
無致死焉此又仁政之一端不可不留意者也
神宗熙寧中曾布言律令大辟之次處以流刑代墨
劓刖宮之法不惟非先王流宥之意而又失輕重之
差古者鄉田同井人皆安土重遷流之遠方無所資
給徒隸困辱以至終身近世之民輕去鄉土轉徙四
方固不為惠而況折杖之法於古為鞭扑之刑刑輕不能止惡故犯
法日衆其終必至殺戮是欲輕反重也固不一作因而誤

丘氏濬曰近制有誣告人十人以上者發口外為
民益欲以止罔訟之風也然此法行而天下之頑
民皆知所儆獨江右之民畧不以為患乃有如布
所言者益其地陋民貧遊食四方迺其素業乞下
法官集議別為法以處之今日健訟之風江右為
甚此風不息良善不安異日將有意外之變
德林按是時曾布為刪定編勅官上書請復肉
刑此其論也已見刑法門後世禮教未修而刑
獄繁肉辟不可遽行矣然後世流刑之弊則誠
如曾布所言不可不詳議而裁定之也元豐中
蕃頌建議請依古圜土收當流者而居作焉衆
以為難行徽宗崇寧初蔡京始行之衆又不以
人不以為善也蘇頌蔡京議見言行錄曰呂公著以為後世禮教未備而刑獄繁肉辟不可復吳充議置圜土衆以為難行石林葉氏曰蘇子容元豐中請置圜土崇寧初蔡魯公始行之

宋志蔡京編集

為善益居諸當流者。強盜貸死者而役之焉。非周官法也。愚謂徒罪拘于圜土而役使之。流罪投于海島而授生業。百世不可易也。

孝宗淳熙中。羅點言。本朝刺配之法。視前代用刑為重。切謂欲戢盜賊。不可不銷逃亡之卒。欲銷逃亡之卒不可不減刺配之法。望詔有司。將見行刺配情輕者。從寬減降別定居役。或編管之令。

丘氏濬曰。舜典象以典刑。五刑也。於五刑之外。有流。有鞭。有扑。有贖。是為九刑。宋人承五代為刺配之法。既杖其脊。又配其人。而且刺其面。是十人之身。一事之犯。而兼受三刑也。宋人以忠厚立國。其後子孫受禍最慘。意者以其刑法太過。杖人之脊。刺人之面。皆漢唐所無者歟。故其末世子孫生者有繫累之苦。死者遭暴露之禍。後世用刑者。宜以為戒。

德林按。刑以正名為本。名者。笞杖徒流死之謂也。五者正而后刑當。其實刑當其實。而后民畏其法。民畏其法。而后盜賊自熄焉。宋朝刺配之法。一罪被三刑。則雖以宥死罪。而刑之不當亦甚矣。況乃至以加諸輕罪。則又太濫矣。罷民惡之上犯法日衆。聚為盜賊。不亦宜乎。羅點請減刺配之法。別定居役編管之令。而未反乎其本也。夫豈果得克戢盜賊焉哉。夫死以除寇賊。流以逐姦盜。徒以罰輕囚。笞杖以懲小惡。則名正刑

國語曰。獸惡其網。民惡其上。

刑以正名為本云云。本於宋張詠說。

當足以明法輔治矣。又何用刺配為居役則徒法。編管則流之重者。不可別立名以亂正刑也。

淳熙十四年。臣僚言。刺配之法。考之祥符止四十六條。至慶曆已一百七十六條。今淳熙配法五百七十條。犯者日衆。黥刺之人所至充斥。前後創立配條。不為無說。若止令居役。不離鄉井。則幾於惠姦。不足以懲惡。若盡用配法。不恤黥刺。則面目一壞。誰復顧藉。適長威力。有過無由自新。

洪氏邁曰。秦之末造。赭衣半道。而姦不息。宋制。減死一等。及胥吏兵卒配徒者。涅其面而刺之。本以示辱。且使人望而識之。耳久而益多。每郡牢城管其額常溢。殆至十餘萬。兇盜處之。恬然。蓋習熟而無所恥也。羅隱讒書云。九人冠而一人髽則髽者慕而冠者勝。九人髽而一人冠則冠者慕而髽者勝。正謂是歟。老子曰。民常不畏死。奈何以死懼之。若使民常畏死。則為惡者吾得執而殺之。孰敢可謂至言。

丘氏濬曰。自廢肉刑之後。惟宮一刑尚存。然多取反叛餘孽為之。亦或有生而隱宮及自宮以求進者。官府不以為刑也。唐初雖斷右趾。太宗以為肉刑久除。不忍復而房玄齡亦謂今肉刑既廢。以笞杖徒流死為五刑。又刖人足。是亦刑也。於是除之。宋人於今五刑之外。又為刺配之法。豈非所謂六刑乎。聚罪廢無聊之人。於牢城之中。使之合群以

宋徽宗時、宋江起於淮南、見言行錄前集卷七、案明律、凡竊盜於臂膊上刺竊盜二字、即宋朝刺配之法也、瑣言曰、凡犯盜刺字者、收充警之迹、謂充巡警之役、以蹤跡盜賊之人、

構怨、其憤憤不平之心、無所於洩、心中之意、雖欲自新而面上之文已不可去、其心去為盜、挺起為亂、又何怪哉、宋江以三十六人橫行河朔、迄不能制之、是皆刺配之徒、在在而有、以為之耳目故也、

宋德林按、仁宗時、西人籍為鄉兵者數萬、既而皆黥、以為軍、唯范文正所部、但刺其手、公去兵罷、獨得復為民、明朝五刑之外、又有刺法、但止刺臂不於面上、收充警跡、須其無過、官司保勘除籍、起刺盜字、宋人刺手之遺法也、此雖與刻面者不同、亦是用墨也、又豈非所謂六刑乎、愚謂墨本欲示辱而止、刺其臂則不足懲惡也、且用惡人充巡警之役、乃是以盜引盜也、欲以此弭盜不亦難哉、

寧宗開禧元年、臣僚言、國朝品式條章燦然備具、謂人之難於離鄉井也、於是有配隸羈管編管之條、然非姦賊强盜殺人貸命與夫鬬傷情重者、不以是罪之、今世酷吏曾不是思、於配隸編管羈管之外、自創為押出外界之條、使之蕩析離居、浮游失所、未免有客死異鄉之嘆、欲嚴飭中外、自配隸編管羈管之外、惟他郡作過之人、許勒歸本貫、其餘悉從本條科罪、不得輒將土著之人家屬押出外界從之、

德林按、配隸編管羈管、亦皆流竄也、凡死罪可減者、量其輕重而處之焉、乃庶乎不失古意也、

宋氏之末造、雖姦賊强盜殺人者、皆以是宥之、

乃廢天討失王法甚矣而欲保民以圖恢復無乃未之思乎押出外界蓋明朝發口外之類也本朝近世郡國之主追攝封內吏民有罪者逐之境外名曰追放即所謂押出也夫不以已之所惡施之於人仁人治國之要道也今惡害民者而放之境外則其為害雖得不施於此而彼所放之地其民復何罪焉況姦惡之人所至不容或依託山豪或潛通海賊或引惹無籍棍徒聚結為寇則不特施害於他方貽吾民之患亦復不小豈但使之蕩析離居浮游失所有客死異鄉之嘆而已

○金世宗時梁肅為濟南尹上疏曰刑罰世輕世重自漢文除肉刑罪至徒者帶鐐居役歲滿釋之家無兼丁者加杖準徒今取遼季之法徒一年者杖一百是一罪二刑也刑罰之重於斯為甚今太平日久當用中典有司猶用重法臣實痛之自今徒罪之人止居作更不決杖

德林按一罪一刑百王不易之達制也論徒杖兼施之非則凡杖流兼用之類不可言可知也

○明徒刑五自一年杖六十至三年杖一百每杖一十及半年為一等加減徒者拘收在官煎鹽炒鐵一應用力辛苦之事流刑三自二千里至三千里各杖一百每五百里為一等加減流者謂流去遠方終身不得回鄉徒流之重者曰遷徙曰充軍凡犯流者妻

妾從之父祖子孫欲隨者聽遷徙安置人家口亦準此若流徙人身死家口雖經附籍願還鄉者放還丘氏濬曰虞書五刑之下有流所以宥乎疑獄及不可加刑之人鞭扑之下有贖所以宥夫輕罪及以養士大夫廉恥之節然未有徒刑也而徒之刑始見于周官然亦未明言其為徒也而有徒之意焉所以為此刑者蓋亦流宥之意而其罪視流為輕矣本朝因隋唐舊制以笞杖徒流死為五刑所謂流者率從寬減以為徒眞用以流者蓋無幾也德林按洪武八年發罪人工役屯種於鳳陽令各處人民雜犯死罪者免死工役終身徒流者照年限工役其官吏受贓及犯私罪當罷職者發鳳陽屯種犯流罪者鳳陽工役一年然後屯種此葉居昇所謂屯田工役為必獄之罪者太祖時已不用徒流之正法自亂其成律如此無怪於後世紛更靡常不勝其弊矣故雙溪雜記云律書變改始於徒法廢而流法亡

解縉言於太祖曰罪人不孥罰弗及嗣連坐起於秦法孥戮本於偽書今之為善者妻子未必蒙榮有過者里胥必蹈其罪況律以人倫為重而有給配婦女之條聽之於不義則何取夫節義哉

德林按韓宜可傳曰洪武十三年歸朝京師上賜沒官男女散入諸司為奴婢宜可不受且以為非聖人政即上疏極論罪人不孥古之制也

李氏藏書卷十

獻徵錄五十五有副都御史韓宜可傳

元文宗天曆元年十月中書省

臣言、凡有罪者、既籍其家貲、又沒其妻子、非古者罪人不孥之意、今後請勿沒人妻子、制可、

孔思迪言、見續文獻通考百十

有事隨坐、法之濫也、官吏有罪、厥辟勿宥、國之典也、罰其妻子、何居、況男女人之大倫、婚姻踰時、尚傷和氣、合門連坐、豈聖明所宜、此必有以罰進說者、豈盛德之事、聖人仁政之所宜行哉、乞除之、天下幸甚、上曰、汝言是、著為令、今以解縉言考之、大祖猶未悉從宜可、言解縉論連坐、法則洪武二十一年登第以後之事也、建文之亂、黃觀投水死、妻翁氏在京師被逮將給配象奴、翁攜二女沈於水死、此可見未除給配之條也、元朝大臣得罪就刑者、其妻妾即斷付他人、文宗尚能從孔思迪言除其法、明主乃因胡人之

七、

徽宗時、臣僚言、用刑失當、有以婦人配隸千里者、

制而不之改何邪、凡籍罪人之子為他家僕妾非聖人政也、況以其妻妾給配他人乎、此即王莽易夫婦法也、其傷化亦非小也、解縉議得之、凡夫被誅而妻妾無所依者、官養之或許其再嫁可也、若其犯罪當流者、乃幽閉之、宋徽宗時、有以婦人配隸千里者、可謂失刑之甚矣、（以上流徒）

○舜典曰、金作贖刑、

朱子曰、金作贖刑者、使之入金而免其罪、所以贖夫之犯鞭扑之刑、而情又輕者也、

或問朱子曰、贖刑非古法歟、曰古之所謂贖刑者、贖鞭扑耳、夫既已殺人傷人矣、又使之得以金贖則有財者皆可以殺人而無辜被害者何其

大不幸也。且殺人者。安然居乎鄉里。彼孝子順孫之欲報其親者。豈肯安於此乎。所以屏之四裔流之遠方。彼此兩全之也。

胡氏寅曰。舜典何為設贖罪之疑者也。三代相承。至周穆王其法尤密。乃有罰鍰之數。皆為疑刑也。呂益督吏徒隸也。扑施於教。益學校。夏楚也。是則鞭重而扑輕。鞭以痛懲。扑以愧恥而已。夫當官典刑教臨時之用。有何可疑而使贖乎。無疑而贖。則頑者肆。怠者縱。法不嚴而人易犯。其末流乃至於惟贖之利。變亂正刑。其弊有不可勝言者。且使士流與卒伍同條。豈刑不上大夫之義乎。

馬氏端臨曰。虞書言金作贖刑而已。蔡氏則以為贖特為鞭扑輕刑設。五刑本無贖法。而以穆王贖鍰之事為非。胡氏則以為贖本為五刑之疑者而鞭扑輕刑則無贖法。二論正相反。然以書之本文。攷之固未見其專為五刑設。或專為鞭扑設也。愚嘗論之。五刑之大者。所以懲創其罪愆。鞭扑刑之小者。所以課督其惰怠。五刑而許之論贖。者。蓋於其過誤之失。書所謂罪疑惟輕。所謂五刑之疑有赦是也。鞭扑而許其論贖。者。蓋養其愧恥之心。記所謂刑不上大夫。東坡所謂鞭撻一行則豪傑不出於其間。故士之刑。不可用。用者不可刑。是也。二者皆聖人忠厚之意也。

德林按。五刑之可疑可議者。有流以宥之。則不

書云、燕頑讒說若不在時、侯以明之、撻以記之、不帥教者、屏之遠方、見王制大司寇入鈞金、載師掌任土、不毛者有里布、不耕者出屋粟、廛人掌罰布、司關掌國貨之節、凡貨不出於關者、舉其貨、

可復以贖論也。朱子說深得聖人之意矣。胡氏失之鞭施於官罰庶人在官者而已。亦不可以贖寬之也。胡氏說近是。竊謂扑施於教。亦庶民小子在庠序者、或頑讒說猶可訓之人而已。若國子造士初無是刑。不帥教者乃屏之遠方。又皆不得以贖免也。凡罪當鞭扑而可恕者蓋直赦而譴責之耳。朱子乃云贖鞭扑恐似未確。然則贖果何為而設也。蓋周禮所謂鈞金里布。屋粟罰布。舉貨之類。不在五刑五流鞭扑之科者。皆所以禁詞訟勸農桑抑商賈也。雖唐虞無為之世。亦不能無是政焉。凡掌法者臨時議事以為之制。其罰非一端。故泛言金作贖刑而已。至周穆王始定五罰以宥五刑。蓋以贖易流也。可見世道之變矣。馬氏迺依胡氏謂五刑許論贖、則是以辟之法與呂刑同也。而可乎哉。又從蔡傳曰鞭扑許論贖者雖合朱子說。專以刑不上大夫而言。則又與朱子蔡氏之意異也。馬氏已知本文泛言之而不知五刑鞭扑之外有可贖者。乃欲合二論為一。以解本文。而亦不免於牽強也。見者更詳之。疏曰。古之金銀銅鐵總號為金。鐵名亦包銅。此傳以金為黃金。呂刑其罰百鍰。傳為黃鐵。皆是今之銅也。古之贖罪者皆用銅。漢始改用黃金。此說未詳。是否。管子贖法美金以鑄戈劍。惡金以鑄斤斧。則不可謂古

通鑑前編、金氏曰、呂刑之作、可以知世變矣

出管子小匡篇

皆用銅也

○呂刑曰。墨辟疑赦。其罰百鍰。六兩曰鍰。閱實其罪。劓辟疑赦。其罰惟倍。二百鍰也。閱實其罪。非辟疑赦。其罰倍差。倍而又差五百鍰也。閱實其罪。宮辟疑赦。其罰六百鍰。閱實其罪。大辟疑赦。其罰千鍰。閱實其罪。

蔡氏沈曰。皐陶所謂罪疑惟輕者。降一等而罪之。耳。今五刑疑赦而直罰之以金。是大辟宮刑劓墨皆不復降等用矣。舜之贖刑。官府學校鞭扑之刑。耳。夫刑莫輕於鞭扑。入於鞭扑之刑。而又情法猶有可議者。則是無法以治之。故使之贖。特不欲遽釋之也。而穆王之所謂贖。雖大辟。亦贖也。舜豈有是制哉。

夏氏僎曰。每條必言閱實其罪。恐聽者或不詳其意。止閱實其一。而忽其他。故下嫌其贅辭也。

董氏鼎曰。舜既以五流而宥五刑。矣鞭扑之輕者。乃許以金贖。所以養其愧恥之心。而開以自新之路。曰。眚災肆赦。則直赦之而已。穆王迺以刑為致罪。以罰為贖。金既謂五刑之疑有赦。而又曰。其罰若干鍰。則雖在疑赦。皆不免於罰贖。五刑盡贖。非獄乎。自是有金者。雖殺人可以無死。而刑者相半於道。必皆無金者也。中正安在哉。

丘氏濬曰。呂刑之贖法。蔡氏本朱子意。謂舜典所謂贖者。官府學校之刑耳。若五刑則固未嘗贖也。五刑之寬。惟處以流鞭扑之寬。方許其贖。今穆王

贖法。雖大辟亦與其贖免。曾謂唐虞之世而有是法。以為穆王巡遊無度。財匱民勞。至其末年無以為計。迺為此一切權宜之術以斂民財。夫子録之蓋以示戒而馬端臨迺謂熟讀此書。哀矜惻怛之意。千載之下。猶使人為之感動。且拳拳乞富惟貨之戒。其不為聚斂征求設也審矣。且所謂贖者。意自有在。其意墨辟疑赦。其罰百鍰。蓋謂墨法之中疑。其可赦者。不遽赦之而姑取其百鍰以示罰耳。繼之曰閱實。其罪蓋言罪之無疑則刑。可疑則贖。皆當閱其實也。又曰。財者人之所甚欲。故奪其欲以病之使其不為惡耳。豈利其貨乎。此書大槩所言。哀民之罹于法。懼有司不能審克而輕用之

此意蓋期于無刑。而非作刑也。竊以為馬氏之言。謂穆王之贖法。非利其貨入益因後世禁網深密。犯罪者多。閱其實有可疑者。則罰其所甚欲之金。以貸其罪也。夫罪入五刑而可疑者。使富而有金者出金以贖其罪可矣。若夫無立錐之民而犯大辟之罪。何從而得金千鍰乎。如是則罪之疑者。富者得生。貧者坐死。是豈聖人之刑哉。然則罪之有疑者。如之何則可。書固自謂上下比罪。上刑適輕下服。是即虞書罪疑惟輕也。奚用贖為哉。

德林按。穆王贖法。先儒皆譏以為斂財鬻獄。恐不然也。穆王已知獄貨非實。惟辱府辜功。以戒官伯族姓。豈復以罰贖為聚斂征求之計者哉。今

白罪謂罪之明白者出前漢谷永傳

以疑赦二字觀之。則其法為五刑可宥者設耳。乃是罪疑惟輕之意。與後世白罪許贖不同也。若夫貧民不能贖者。蓋有權制以輕其罰。不拘於百鍰千鍰之法。亦所謂輕重諸罰有權之義也。後周贖法。尚許貧者請而免之。曾謂三代之君而有求金於貧民而殺之之法哉。馬氏非利其貨入之論。見出得好。其有哀矜惻怛三代忠厚之意者。蔡氏亦云爾。其作於既聞祈招之後。而出於悔過改行之善心也審矣。若使穆王為斂財之術。則不知其所謂哀矜惻怛三代忠厚之意者。果安在哉。且夫聖人之叙書也。必有可取者而存之焉。呂刑之書。非止以示戒。亦從可識也。但其贖法不能無弊也已。聖人録史氏序而惜其耄抑又有以焉。不可不察也。

此愚按本於郎兆玉說

○周禮。職金掌受士之金罰貨罰入于司兵。以為治兵之工直。鄭氏玄曰。給治兵及工直也。貨泉貝也。罰罰贖也。書曰。金作贖刑。丘氏濬曰。金罰貨罰入于司兵。以為治兵之工直。後世有罰者。往往歸之內藏。以為泛用。或以為繕修營造之費。非古制也。

德林按。職金主金玉貨罰之事者。秋官之屬也。金銀銅鐵之類。總謂之金。金罰贖刑之罰。及司寇所謂鈞金是也。貨罰沒官之貨。若質人所謂舉而罰之。司關所謂舉其貨是也。二者皆受之

士官而入于司兵金以作兵器貨以市物料也
賈氏謂既言金罰又言貨罰者出罰之家時或無金即出貨以當金直亦或然

吳語註云內政國政外政軍政

○齊桓公問曰夫軍令則寄諸內政矣齊國寡甲兵為之若何管子對曰輕過而移諸甲兵桓公曰為之若何管子對曰制重罪贖以犀甲一戟犀皮也可用為甲戟車若何管子對曰制重罪贖以犀甲一戟犀皮也可用為甲戟車

戟也、柲長丈六尺、

輕罪贖以鞼盾一戟鞼縚革有文如繢也小罪薄以金分有間罪索訟者三禁而不可上下坐成以束矢美金以鑄劒戟試諸狗馬狗馬為利者惡金以鑄鉏夷斤斸鬣也、庶平也、所以削草平地、斤形似鉏而小、斸所以斫也、試諸壤土甲兵大足

韋氏昭曰移諸甲兵謂輕其過使以甲兵贖罪重罪死刑也輕罪劓刑之屬也小罪不入於五刑者以金贖有分兩之差令之罰金是也書曰金作贖刑間罪刑罰之疑者也書曰五刑之疑有赦索訟求訟者之情也三禁禁之三日使審實其辭也而不可上下者辭定不可移也坐成獄訟之坐已成也十二矢為束訟者坐成以束矢入於朝乃聽其訟一人入一矢一人不入則曲曲則伏入兩矢乃治之矢取往而不反也周禮以兩造禁民訟入束矢於朝然後聽之

楊氏慎曰束矢贖罰古政如此以威天下亦猶行不忍人之政也徒以事論王伯何殊乎觀美金惡金之鑄知管子以鐵與鹽並重後世贖鍰用白鏹

反爭言富國之非。且不知強兵之術也。可笑也。

德林按此出管子。淮南子文有異同。今以國語為正。管子亦以刑名為治者。不欲行赦也。而設是贖法者。特以輕過耳。重罪許贖。亦謂其罪非故犯而不可直赦者。此蓋本於呂刑。周官為之制也。但以為足以甲兵之術。則所謂因罰備器械者。雖近古政。亦非王者法矣。後世多祖而行之。乃至雖故犯不可宥者。皆許入金入粟以為足。兵食之法。莫良于此。不亦去伯者之略遠矣乎。

因罰備器械出管子。國語評云。足兵之法莫良于此。後世多祖而行之。

小罪讁以金分。等差以半鈞。註云。分宥謂從坐者分其首犯而寬宥之。今按問罪謂小罪之中又異厚薄。其罰可疑。故贖之者。雖皆同入金各分。等差而宥之也。管子註以首從言。國語註以分字屬上。恐皆非是。

○漢惠帝元年。令民有罪。得買爵三十級以免死罪。顏氏師古曰。令出買爵之錢以贖罪。丘氏濬曰。舜典金作贖刑。非利之也。而後世則利之矣。惠帝令民有罪得買爵以免死罪。則是富者有罪。非徒有財而得免死。又因而得爵焉。嗚呼是何等賞罰耶。

文帝時。鼂錯說上曰。夫得高爵與免罪人之所甚欲也。使天下入粟於邊以受爵免罪。不過三歲。塞下之粟必多矣。帝從之。使天下入粟塞下以拜爵。景帝

時。上郡以西旱。復修賣爵令而裁其價以招民及徒復作得輸粟於縣官以除罪。

丘氏濬曰。錯之說。欲以此使人重穀也。穀則重矣。刑毋迺輕乎。是知務農足以使民財之富。而不知輕刑適足以致民俗之罵。此偏見曲說。識治體者所不取也。必不得已而救一時之急。非甚不得已不可也。事已則已可矣。

德林按。納粟以買爵。自秦政始。買爵以免罪。始於漢惠。鼂錯之說。蓋本此云。文帝雖從錯之言。亦只募民徙塞下。令入粟受爵。其免罪者。蓋徒復作之類。不許贖死刑也。故貢禹曰。孝文皇帝時。罪白者伏其誅。疑者以與民。亡贖罪之法。

武帝天漢四年。令死罪入贖錢五十萬。減死一等。

丘氏濬曰。辟以止辟。此二帝三王立法之初意也。若死者而可以利贖。則犯法死者皆貧民。而富者不復死矣。其他雜犯贖之可也。若夫殺人者而富者得贖焉。則死者何享。而其寡妻孤子何以洩其憤哉。死者抱千載不報之冤。生者含沒齒不平之氣。以此感傷天地之和。致災異之變。或馴致禍亂者。亦或有之。為天地生民主者。不可不以武帝為戒。

德林按。天漢末。豪強吏民。請奪假貸。至為盜賊。以贖罪其後姦邪橫暴。群盜並起。至攻城邑。殺郡守。充滿山谷。吏不能禁。詔遣繡衣使者以與兵擊之。誅者過半。然後衰止。議者以為使死罪

贖之敗也。

宣帝時西羌反京兆尹張敞以兵食不足請令諸有罪非盜受財殺人及犯法不得赦者皆得以差入穀以贖罪事下有司左馮翊蕭望之與少府李強議以為民函陰陽之氣有仁義欲利之心在教化之所助雖堯在上不能去民欲利之心而能令其欲利不勝其好義也雖桀在上不能去民好義之心而能令其好義不勝其欲利也故堯桀之分在於義利而已道民不可不慎也今欲令民量粟以贖罪如此則富者得生貧者獨死是貧富異刑而法不一壹也人情貧窮父兄囚執聞出財得以生活為人子弟者將不顧死亡之患敗亂之行以赴財利求救親戚一人得生十

人以喪如此伯夷之行壞公綽之名滅政教壹傾雖有周召之佐恐不能復古者藏於民不足則取有餘則予今有西邊之役民失作業雖戶賦口斂以贍其困之古之通義百姓莫以為非故金布令甲曰（金布者篇名也甲者其篇甲乙之次）邊郡數被兵離饑寒夭絕天年父子相失令天下共給其費（以上令甲之文）固為軍旅卒暴之事也陛下布德施教教化既成堯舜亡以加也今議開利路以傷既成之化臣竊痛之遂不施敞議

蔡氏沈曰敞之議初未嘗及夫殺人及盜之罪而望之等猶以為恐開利路以傷既成之化曾謂唐虞之世而有是贖法哉

德林按望之論贖法之非最為明切所謂堯桀

之分。在於義利。道民不可不慎者。又可謂深探其本矣。

元帝時。貢禹上疏言。武帝縱嗜欲。用度不足。乃使犯法者贖罪。入穀者補吏。是以天下奢侈。官亂民貧。盜賊並起。姦軌不勝。亡義而有財者顯於世。諂逆而勇猛者貴於官。故俗皆曰。何以孝弟為。財多而光榮。何以謹慎為。勇猛而臨官。俗之壞敗。乃至於是。今欲興至治。宜除贖罪之法。貴孝弟。賤貪人。進眞賢。舉實廉。而天下治矣。

此數語出鹽鐵論

德林按。王者不官無德。不赦有惡。必上賢使能。而等級不踰。必折暴禁悍。而刑罰不過。百姓曉然皆知脩德於家。而取賞於朝。為惡於幽。而蒙刑於顯。所以天下廩廩乎遷善改過。貴廉絜賤貪汙。選舉自當風俗。自正令則行。禁則止。刑設而不用也。漢自惠帝以後。民有財者贖死罪。又其後世朝多幸位。民多幸生。賢能失職。暴悍得志。吏民相爭貪財趨利。無復孝弟謹慎之風焉。其俗之壞敗。眞如貢禹所論矣。蓋宣帝用蕭望之議。而元帝不從。復開贖罪之法。自是而後。漢衰矣。故禹譏武帝以諷切之。如此。元帝雖嘉其質直。未能盡施行。優游不斷。遂釀成漢家之禍也。吁。

自是而後漢衰矣。此文法與唐書穆宗敬宗贊同。

㊉隋制。官品第九以上。犯罪者聽贖。應贖者皆以銅代絹。後漢贖法入縑。北齊後周皆收絹。銅一斤為貟。貟十為殿。笞十。

通鑑綱目、梁天監元年立贖刑條格、書法曰、漢聽民贖罪云云、

本朝制、見令義解卷十、文獻通考、乾德、作開寶、今從宋志及行義、

者銅一斤。加至杖百則十斤。徒一年贖銅二十斤。每等加銅十斤。三年則六十斤。流千里贖銅八十斤。每等則加銅十斤。三千里則百斤。絞斬二死刑皆贖銅百二十斤。

德林按漢聽民贖罪皆一時之政。未立條格。立為條格自梁始。皆收金若絹。至隋笞杖徒流死皆入銅。專為宥九品以上犯罪者之法。唐制因之。玄宗時。頗納錢代銅者。每斤一百二十文。若欠負官物。應徵正贓及贖物無財以備官役。折庸本朝制從之。

○宋制。凡用官蔭得減贖。太祖乾德四年。大理正高繼申上言。刑統名例律。三品五品七品以上官親屬犯罪各有等第減贖。恐久恃先蔭。不畏刑章。今犯罪身無官者。須祖父曾仕本朝官。據品秩得減贖。如仕于前代。須有功惠及民。為時所推。乃得請從之。後又定流內品官任流外職。準律文。徒罪以上依當贖法。仁宗至和初。詔前代帝王後嘗仕本朝官。不及七品者。祖父母父母妻子罪流以下聽贖。

丘氏濬曰。宋朝贖法。惟以待輕刑。非獨以優見仕之臣。凡其親屬亦蒙其澤。非獨以待當世之臣。雖前代之臣。其子孫亦得露其惠。

德林按。減贖所以尊爵祿養廉恥而勸士大夫也。隋唐已有減贖法。宋因加損益。又設是科。仁宗嘗詔有司。欲本漢入粟令別為贖法。鄉民以仕一作任、今從宋志及通考、

宋史刑法志曰、凡用官蔭得減贖所以尊爵祿養廉恥也、太宗淳化四年詔諸州民犯罪、

或入金贖長吏得以任情而輕重之自今不得以贖論

宋人宋敏求著
春明退朝錄

穀麥。市人以錢帛使人重穀麥免刑罰。論者以為富人得贖而貧者不能免非朝廷用法之意。事遂寢。終宋之世諸州犯法者不聽贖。士大夫得減贖者。亦惟及輕刑而已。春明退朝錄所載罰俸例。益流內品官。公罪尤輕者用之。一品八貫。二品六貫。三品五貫。四品三貫五百。五品三貫。六品二貫。七品一貫七百五十。八品一貫三百。九品一貫五十。燕翼貽謀錄曰。舊制。士人與編氓等。太中祥符五年二月詔貢舉人曾預省試。公罪聽收贖而所贖止於公罪徒。其後私罪杖亦許贖論。以此觀之。宋朝贖法及乎進士止於笞杖徒與隋唐不同也。庶乎不失金作贖刑之意矣

○明制五刑皆贖用銅錢。笞刑五。自六伯文四加六伯文至三貫。杖刑五。自三貫六伯文四加六伯文至二十四貫。流刑三。自三十貫二加三貫至三十六貫。死刑二。共四十二貫。

丘氏濬曰。國初贖法。雖因唐制。而贖以錢五刑一十九等。自六百文以至四十二貫。第立制以為備。而不盡用也。其後或隨時以應用。而有罰米贖罪之比。然皆以貸輕刑爾。而真犯死罪者則否。是以富者不以財而幸免。貧者不以匱而獨死也。夫贖刑乃帝王之法。孔子脩書載在聖經。蓋惟用之學

校。以寬鞭扑之刑。所以養士大夫之廉恥也。後世乃一槩用之。以為常法。遇有邊防之警。則俾之納粟於邊。遇有帑藏之乏。則俾之納金於官。此猶不得已而為之。是亦職金納金貨于司兵之意也。若當夫無事之時。而定以為常制。則是幸民之犯。以為國之利。可乎。然此猶為國也。今之藩泉州邑。往往假以繕造公宇。修理學校為名。隨意輕重而取之。名雖為公。實則為己。朝廷雖有明禁。公然為之。恬無所畏。乞敕法司申明舊制。再有犯者。坐以枉法。終身不齒。庶幾姦弊少息乎。

尤為甚矣作為尤甚矣亦同

德林按明朝贖刑之弊。視前代尤為甚矣。凡在京納贖。有運炭運灰運甎。納米。納料。做工等項。

在外納贖。有折穀。折銀。律鈔例鈔。錢鈔。兼收等項。不分窖杖徒流雜犯死罪。凡有力者視罪輕重為差。蓋皆非國初制矣。洪武末重脩大明律。序曰。雜犯死罪。并徒流遷徙笞杖等刑。悉照今定贖罪條例。科斷成化初。都御史滕昭上言。大明律一代定法。而決斷武臣。獨舍其例矣。假公營私。亦何足怪哉。創業垂統之君。正法明律。以省刑獄。其末流猶不免有頗類放紛之患也。而況於開利貨除罪之科。示諸後人。

左傳昭十六年刑之頗類獄之放紛

明史刑法志曰

凡贖法有二律贖無敢損益而納贖之例則因時權宜先後互異其端實開於太宗云

乎。明氏卒以濫罰短其運祚。未必不繇太祖啓之也。本朝贖法。因隋唐制。收銅無銅者準價徵錢。凡納贖有日限。死八十日。流六十日。徒五十日。笞三十日。無故過限不輸者。會赦不免。近世不用是法。士大夫有罪應議請者。重則廢錮。輕則降爵減俸。惟農工商賈薄罪可罰金若錢亦無定制。凡古之法律不可行於今者多矣。自應酌議參定。以宜於民。豈可泥於古。

英宗正統中。遼東守將屢失機。朝廷以為憂。乃命右僉都御史王翱往提督軍務。令便宜行事。翱至。詰責守將將斬之。再三哀請。乃已。於是三軍股栗莫敢不用命。踰月。躬出巡邊。高垣深塹五里為堡。十里為屯。烽燧斤堠。珠連璧貫。千里相望。仍簡閱戍卒。更老弱賑貧窮。配鰥寡。俾成室家。人人感激。謂邊境不可以法律治。凡詞訟專用贖法。無問輕重。量情以布絹穀粟贖罪。雖人命亦令贖之。曰。償命無益。死者之家。而財或足以濟其用。故行之不疑。在遼數年。措置糧數萬石。銀萬餘兩。馬千餘匹。邊用充足。器械鮮利。軍士飽暖。人樂於戰守。

何氏孟春曰。王忠肅翱為僉都御史。在遼時。治訟專行贖法。雖人命亦然。曰。償命無益死者之家。而財或足以濟其用。故行之不疑。雖然彼有財者。亦必輕犯法矣。指揮孫璟以公事鞭戍卒至死。其妻

女哭之相繼死或訴璟殺一家三人公曰。卒死以罪妻死於夫女死於父非殺也。令璟償葬埋費罷之璟後為將有名。非公優容不能也戊辛妻女法應旌惜公未有以處此竊謂昔人言赦者小人之幸然則贖法豈非富翁之幸耶。忠肅偶一行之以時艱耳不然令民輕犯誠如所云者。而豈足師法哉。

德林按。王翺以贖法足邊用。本畧錯張敞之議也。但二子之議。欲以施諸中國。而翺特行於邊境。乃為不同耳。益治邊禦夷之術。不可守常拘法失誤軍機也。翺之用贖法。亦為近乎權宜矣。其論賞命無益死者之家。而令出財得生則失理之甚者。雖邊境亦不可用是法也。愚謂治邊民尤當以明法律詳教條為先矣。又何必以贖法為況於明天子賢宰相修德布政以化萬邦撫四夷則邊境自寧而甲兵無所用焉哉。子室子曰。唐律因隋流為典刑贖代流宥所以民易犯法玆軌不勝也。日東元和以來。江戶之政不用舊律凡死刑可宥者。流之遐陬官給衣粮士民不得贖罪惟富人貪利者。或罰其貨以懲之。正為得辭典流贖之意矣。近聞治邊郡者。或行贖法長吏得以任情而輕重之不可無明禁焉。愚以為流人給衣粮贖刑懲貪牟其法尤可嘉矣。非唐宋所及也。邊吏妄加罰贖者。由憲禁不憲禁即周官布憲之事

322.22
A92
2(5)
22
5

W322.2
A92
1(7-8)

贖罪

明都鄙異法耳。先生之言。為政者所當留意以上

無刑錄卷八終

昭和35.年
第 1826 號
6月10日

最高裁判所図書館
0001251173

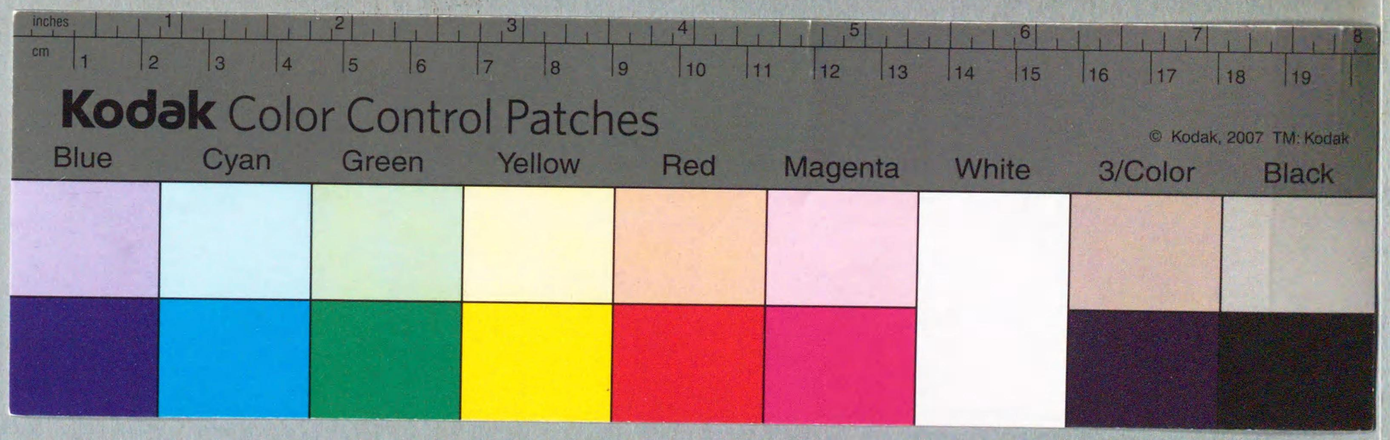

無刑錄

卷一一一八