

漠タル齊土ニノ其間許多ノ山脈見ル南部ハ都テ平原沃野多ク次第ニ欽例シテ海面ニ均シキ低地ヲナセリ氣候都テ春秋ノ候短クノ炎暑ノ日永ク但、中央ヨリ以北ニ至ハ冬月亦頗ル寒冷ナリ南部海岸ノ地ハ暖暖ニ草木鬱生シ菓實ノ産頗ル夥シク現ニ輸出品ノ一端ニ供シ遠近其佳美ヲ傳播ス產物ノ主眼トスル所ハ畜上ノ羊毛葡萄酒蠶絲藥材礦物等ナリ○國內總テ高山多ク其山脈概テ東西ニ連亘ス卑他伯安加斯的安西拉多勒西拉摩里拿西拉屋窩多等ノ山脈ヲ以テ最トス川流ハ殊ニ大古斗羅屋波羅瓜達幾微瓜安等ヲ大ナリトス其他數多アリ○國界比里牛斯ノ山脈ハ地中海ヨリ直チニ比斯加灣ニ亘リ全ク地峽ヲ橫斷シテ佛國ト天然境界ヲナセリ其山脈北面ハ斜側シテ南面ハ直立シ山路最モ峻峻ナリ俄西兩國ノ通路數條アリト雖モ著ルキ高嶺ヲ亘リ左右皆屹立シタル千尺ノ峻岸屏風ヲ列子シ如ク路幅狹クノ數尺ニ過ザル處アリ之ヲ山門ト名ツクワナスキト名ル通路ノ如キ其絕峻ノ山門親子ヲ顧ミヌ子親ヲ顧ミヌト云フ名義ノ所アリ本邦峻嶺ノ地無クナリ但山脈東西兩端ノ巔終ニ馬車ヲ通ズベキノ路各一條アリ人種ハ概テ維士特ト名タル種族ノ後裔ナリ然レモ上古ヨリ各種ノ人民相遷徙シテ雜種ヲ為セル者多ク自ラ歐洲中土ノ人民ト容貌氣象ヲ異ニスルガ如シ蓋其初ノ塞爾遠ノ野民此國ニ住シ次テ加爾達額ノ盛ナル頃之ニ殖民ヲ為シ聖地牙哥加列斯亞那等ノ諸島ヲ在リテ次テ羅馬ノ版圖ニ屬シ其後ルニ及シテ維士特ノ人民遷徙シテ遂ニ全國ニ蔓延セリ然ルニ回教ノ兵亞拉伯ニ起リ漸ク東西ニ版圖ヲ開クニ當リ亞非利加州ノ北部ヨリ地中海ノ込傍ヲ蠶食シ千百七十年前ノ頃ヨリ此國ニ侵入シ全土大略其併吞スル所トナリ土人概チ山地ニ遁レ避ク仍テ回教ノ法王久シク都ヲ定メ各地ニ都府ヲ建起シ發ト七百年間邦土ヲ領テリ故ニ其建築セシ所ノ宮殿寺觀方今尚屬タニ存シ壯宏奇巧驚愕スベキ者夥ク最當時ノ富盛ヲ想像スルニ足ル殊ニ其移シ來ル所諸般ノ器械及ヒ學藝等ノ如キ初テ此國ニ開ケ益ヲ為ス者亦少ナカラズ其後土人稍ク邦土ヲ回復シ全ク之ヲ驅除スト雖モ其雜居ノ久シキ自ラ人種相混セル者アリテ言語亦亞拉伯語ヨリ轉訛セルモノ甚シ

海路ヲ開ケルモノハ葡國ノカニ開ス次テ兩國ノ船隊專ラ遠洋ヲ跋涉シテ至大ノ版圖ヲ開クニ方リ其領地ノ夥シキ航海通商ノ盛ナル當時他邦ノ之ニ領煩スルモノ有ラザリシナリ

宗教ハ皆舊教ヲ奉シ全國ノ人民之ヲ固守スルニ甚厚シ蓋シ教法改革ノ亂ニ當リ此國主トシテ新教ヲ拒絶シ諸聖殘忍ヲ極メテ之ヲ殺戮シ其除滅間ニ有ルモノヲ掃除セリ爾來益舊教ヲ固守スルカ故ニ大小寺院ノ夥シキヲ勝テ數フベカラズ高貴ノ僧官亦多ク其權尚民心ヲ束縛スルヲ免カラス○國民ノ風習固陋頑愚ニノ文學技術ニ至テハ更ニ其進歩ヲ見ズ製造耕種ノ業近來漸ク改革ヲ加ヘ鐵道電線船艦ノ如キ大畧充備スト雖モ概チ他邦ノ人ヲ雇フテ之ヲ構造スルモノ多シ○教法改革ノ亂以來此國インクイシト名ツクル裁判所ヲ建起シ新教ヲ奉スルノ徒ヲ嚴禁シ其殘忍ヲ極メ幾許萬ノ生靈ヲ屠殺セルヲ知ラス此裁判所五十年前ニ於テ初テ之ヲ廢絶スト雖モ久ク國內各府ニ建設シ僧侶司法ノ權ヲ擅シテ人民ヲ糾斷シ天理人道ヲ滅却スル所業勝テ算フベカラズ蓋シ此國ノ統計ニ從フニ生ナカラズ殺セシモノ三万四千六百餘人死骸ヲ燒棄シモノ一万八千人獄中ニ命ヲ殞メシ者二十八万八千餘人有リト云フ其他屬地ニ於テ殺戮セルモノ更ニ幾許万ナルヲ知ラズ凡ソ人ノ自由ハ心ヲ以テ第一トスル所ニ非スル所ハ政府ノ所ナラズ進歩トモナラズ然ルニ教派異同ノ故ヲ以テ如此ノ甚シキニ至リシハ抑何事ソヤ其國勢衰頹シテ人民頑愚ニ陷ル因怪ニ豆ヲザルノニ教法ニ屬スルヲ防クハ人民ノ智識ヲ開クナリ

此國突世内亂相繼キ黨与互ニ仇視スルノ勢盛ニ民心一和セズ政令最モ民權ヲ束縛シ下民亦僻陋ニ安シテ更ニ知覺ノ進歩ヲ加ヘス南部ノ如キ土地肥沃ナルヲ歐洲ノ最トリト雖モ田野荒蕪シテ人民貧困ニ終ルモノ多シ彼ノ廣大ノ版圖ヲ擁シ太陽普テ管内ニ没セスト稱セシモ方今此國ヲ以テ英國ニ屬スル所ニシテ湮滅シテ徒ニ三百年前ノ一夢トナリ爾來降テ久シク二等國ト為レリ

國內諸州自ラ土風ヲ殊ニシ人民ノ氣質言語東西自ラ差異ヲ顯スモノ多シ然レモ風俗一般ニ管絃歌舞ヲ好ミ都鄙上下ノ別ナク普ク民間ニ行ハル又闘牛ノ游戲有リ他邦ニ稀ナル所ニシテ老幼男女貴賤ノ別ナク國民畢テ之ヲ嗜好シ其觀場群集スルヲ宛モ狂人ノ如シ秋夏數月ノ間國都及ヒ諸州都會ノ地ニ行ハル觀場ハ廣大ナル圓形ノ回廊ヲ設ケ一

萬以上ノ人員ヲ充ルニ足ル其技ヲ識ルモノ古代ノ衣服ヲ裝ヒ
 騎馬或ハ徒歩ノ強猛ノ牛ト相格闘シ終ニ之ヲ殺スニ至ル殊ニ
 其犬牛傷ヲ蒙リ狂奔スルニ當リ角ヲ揮テ之ヲ抗シ或ハ馬腹ヲ
 貫キ或ハ人命ヲ損スルニ至リ其危キヲ言フベカラズ人牛互ニ
 互ヲ滅キ終ニ奮テ牛ヲ斃スニ至ルキハ群集手ヲ拍テ聲ヲ擧テ
 賞賛シ觀場之レカ為ニ鳴動ス例スルニ一日ニ八九頭或ハ
 十餘頭ヲ殺ス其國都ノ如キハ一周間ニ百頭殺テ以テ觀場ト称ス
 此技古代希臘羅馬ノ頃ニ行ハレ後セシテ其國ノ地方今此
 ノ日ノ外亞細亞等ニ行ハル地都ノ人其奇觀ヲ觀スルニハズ
 全國都會ノ地人口一萬以上ノモノ一百二十餘箇有リ其中二萬
 ニ過クルモノ二十餘箇殊ニ馬德里巴塞羅馬加拉拿巴塞羅
 里木爾西瓦梭薩加的斯薩拉尙故ノ如キハ有名ノ都府ニシテ人
 口皆十萬ニ過ラ然レハ各府貧民數甚多シ都テ繁盛ノ都會ハ過
 半南部ノ諸州ニ在リ西部及ヒ中央高原ノ地ハ人口甚多カラズ
 山地ニ至テハ更ニ僻遠ニ屬シ跋涉シ易カラザル所多シ
 首府ヲ馬德里ト名ク人口三十二萬アリ大畧國ノ中央ニ位スル
 ヲ以テ非立ニ世ノ時ヨリ之ヲ京城ト定ム北緯四十度二十五分
 然レモ周圍瘠土ニシテ樹木ヲ生スルヲ稀ニ河流概テ乾涸ニ屬シ
 甚水利ノ便ヲ得ス北東邊境ヲ設ケルニ至リ外郭ヲ廻ラシ
 十六ノ城門アリ王宮ハ白石ヲ以テ之ヲ方形ニ疊積シ四面各七
 十八間余高テ十丈有リテ頗ル壯宏ヲ極ハム周圍廣闊ニシテ佳麗

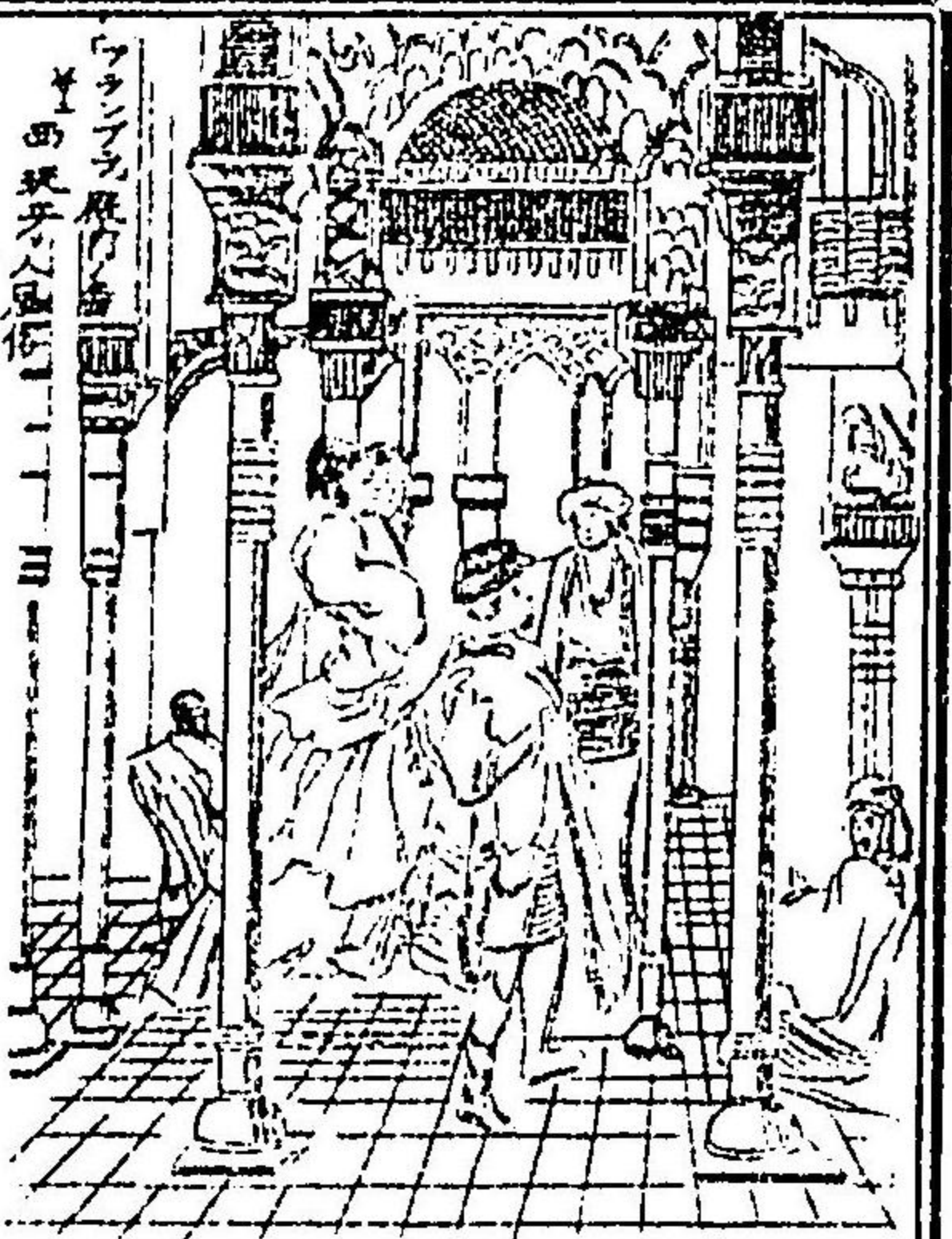

弗ヲ費セリト云フ多勒府ハ馬德里ノ南十六里許ニ在リ四面崑石多キ丘陵ノ上ニ位ス古ヨリ刀劍ヲ製スル甚有名ニ
 其鍛鍊ノ妙ヲ傳稱ス○巴塞羅ハ地中海ニ濱シ國內第二ノ都府ニメ人口廿五萬八千アリ往時ヨリ要樞ナル海港ニ
 シテ方今最モ貿易繁盛シ各國ノ商船常ニ輻輳ス且諸州ノ海港及佛國ノ馬塞里等ト定期
 ノ蒸氣船相往來ス埠頭ヨリラシブラト名クル大道半里許樹木路ヲ間ミ左右佳麗ノ肆店
 軒ヲ駢ヘ旅館演戲場及ビ諸種ノ官局多シ府内製作場甚多ク氣候和煦ニメ土地甚豊饒
 ○加拉拿太ハ亦回教法王ノ都セシ地ニメ往昔其繁盛ナリシガ近世漸ク衰テ大寺ノ中非
 兩難多及以沙伯ノ墳墓アリ其製最モ人エノ精ヲ盡セリ又著名ナルアラシブラノ官殿ハ
 嘗テ回教法王ノ建設セシ所ニシテ内外奇巧ヲ盡シテ金碧ヲ鏤飾シ或ハ其彫刺シタル大
 理石ヲ以テ結構セシ等實ニ西土ノ一奇觀ニメ皆心目ヲ驚スニ足ル以テ當時ノ富盛ヲ察
 觀スベシ○塞維里府ハ南部ノ一大府ニメ人口十五萬八千餘アリ國內第三ノ都會タリ其
 遠嶽微河ニ濱シ河口ヨリ廻リテ十八里餘巨大美麗ノ大寺回教法王ノ宮殿及廣大ナル關

ノ大道直チニ外郭ノ東門ニ達ス其間大廈路ヲ挾ニ兩側樹木ヲ植ヘ廣
 ヲニ噴水麗ヲ設ケ殊ニ府内第一ノ勝區トス夏日ノ夕府下人民貴賤ノ
 別ナク群集シテ納涼ス最モ盛事ナリ書庫藏書院頗ル宏麗ニメ稀世ノ
 品物ヲ蓄テ又武器庫有リ共ニ著名ニ屬ス此地往昔回教法王ノ都ナリ
 シガ二百八十年前非爾難多之ヲ回復メ此府ヨリ西北十二里許コスク
 リア此ト名ルノ地狹小ナレハ有名ナル寺院アリ其廣大ナルヲ歐洲中
 ノ第一ニノ周圍凡十五町アリ三百餘年前非立ニ世ノ建起セシ所ニメ
 金銀ヲ鏤飾シタル禮拜堂講堂及英世國王ノ墳墓等アリ此大伽藍ノ中
 堂室ノ數合セテ千八百六十箇アリ往時此業ヲ起スニ方リ一千二百萬

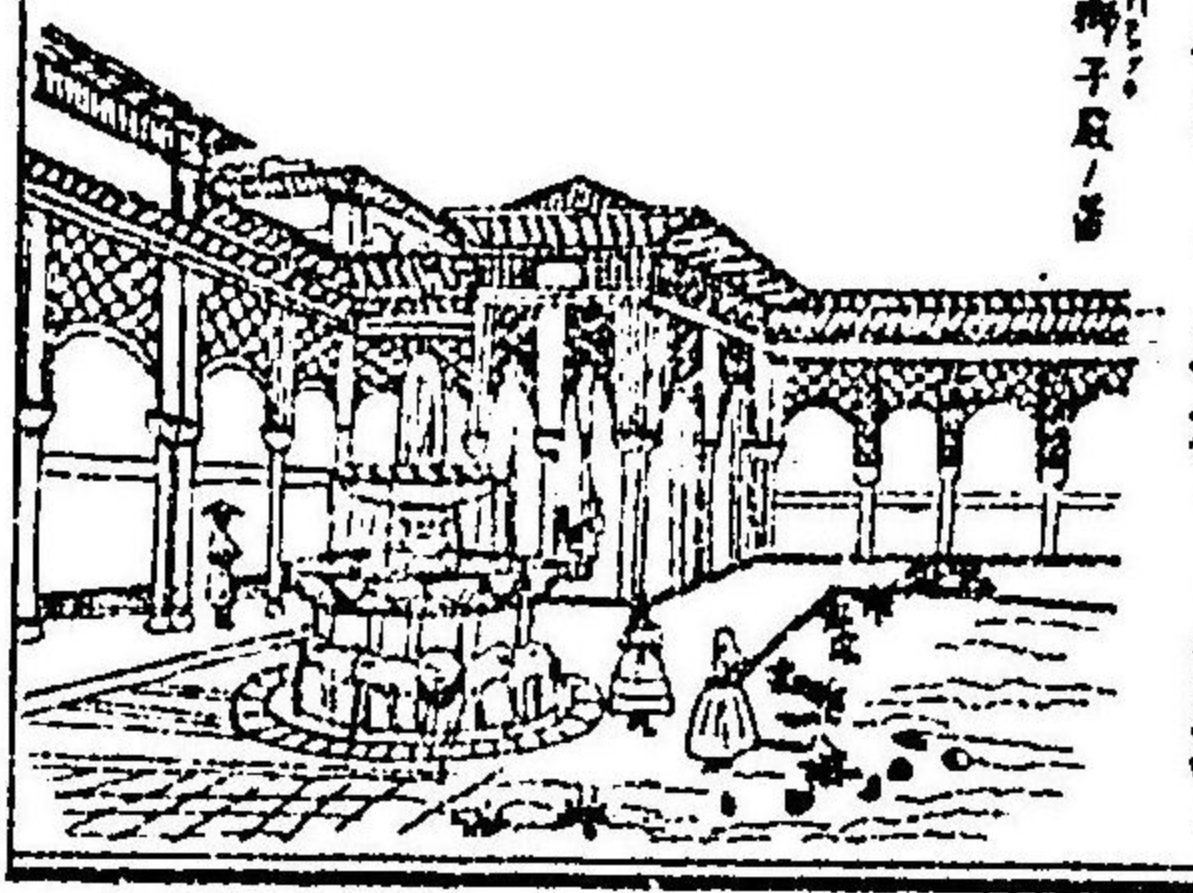

牛場等アリ府内大ナル巻煙草ノ製作場アリテ政府ノ所務ニ關シ常ニ工人數千人ヲ使役ス又大炮ノ鑄造場甚大ナリ
 嘗テ異教檢査ノ裁判所ヲ建起セシハ此地ヲ以テ最初トス此府ヨリ川流ニ沿テ廻ル一二十九里許哥多瓦府ニ達ス現
 今ハ荒蕪ニ屬スレモ嘗テ繁華ヲ極ハメ其田教ノ盛ナル時此國ノ首府ニメバグダツト（註）改羅ノ法王京城ト其繁
 盛ヲ競ヒシ地ナリ寺院宮殿ノ今尚存スルモノ多シ此府津津ヲ製出スル甚有各ナリ○加的斯ハ西南岸ノ海港ニメ人
 口七萬五千アリ日巴拉太近ク堅固ナル城堡ヲ設ク往時此國亞米利加ノ版圖ヲ有セシ頃ハ數千ノ商船常ニ輻輳シテ
 繁盛ヲ極メシ大都會ナリ今ハ大ニ衰フト雖モ酒類ノ輸出夥シク市街殊ニ雜遝セリ此地歐洲中最古府ノ一ニメ非
 西亞人創メテ之ヲ建起セシヲ凡三千年前ニ在リ爾來風ニ有名ノ港トナレリ此地ヨリ南ノ方ダラフルガレ岬アリ英
 國水師提督納爾森ノ大戰セシ地ニメ當時此國ノ船隊ヲ墜没スト雖モ終ニ此所ニ命ヲ頑セリ又加的斯ヨリ北ガ
 カル港マシジノ世界ヲ一周セル片帆開帆セシ處ナリ近傍小市アリハロスト名關龍ノ亞墨理加ヲ見出セル片此處ヨリ
 船ヲ發ス其他古跡甚多シ

日巴拉太ハ國ノ南南ニメ地中海ノ海門タリ堅固ノ炮臺アリ古ヨリ數度戰爭ノ地ニメ百六十五年前ヨリ英國ニ屬ス
 嶮巖陸地ヨリ連リ直立屏風ノ如ク海中ニ屹立シ其高サ二百廿間光景甚奇ナリ周圍翠綠スヘキノ霞ナク只西面稍斜
 ニシテ僅ニ上ルヲ得ヘシ西面ノ山脚海灣ヲ爲シタル家小都會アリ人口一萬
 五千英國ヨリ衛兵ヲ置テ之ヲ鎮ス氣候炎熱ニメ水ノ飲料ニ供スベキモノ兩
 水ヲ仰クノ外更ニ之無ク總テ人ノ健剛ニ適ヒズ府下亞拉伯人亞非理加人等
 雜居ス此地產物無ク英國ノ之ヲ領スルモノハ殊ニ地中海銷鎗ヲ擁シテ聖書
 ニ供スルニ過ギズ
 東岸地中海ノ中許多ノ屬島アリ馬惹架米諾架伊非架佛門德ヲ以テ主眼トス
 總テ巴利里諸島ト稱ス又摩洛哥ノ西南ノ方海上綫ニ二十餘里加那里島アリ
 此國ニ屬ス此地亞非理加洲ノ部ニ入ルト雖モ其近海ニ在ルヲ以テ通常之ヲ



日巴拉太海峽之圖

本國ニ合セ算ス土地甚廣ニメ產物多ク即酒油麥粉糖菓等ナリ○海外ノ領地ハ現今次第ニ縮小シ統計一萬八千四
 百方里餘ニメ人口四百五十二萬餘ニ過ギス其中西印度ノ古巴及ビ支那ニ近キ島宋ヲ以テ最トス（註）呂宋島ト其他亞非
 理加ノ西岸及ビ東洋ノ中拉約羅尼島ノ一部ヲ領ス皆最ケルニ足ラズ

○葡萄酒

西班牙ノ西面ニ接シテ大西洋ニ面シタル一小國ナリ亞索利島ヲ合セテ表面六千三百三十方里人口三百九十八萬餘有
 リ地勢山脈多シト雖モ西班牙ノ如ク高峻ナルニ至ラズ川流ハ源ヲ國內ニ發スルモノ皆小メ太古杜鰲卦地亞那
 等標子西班牙ヨリ流レテ大西洋ニ灌注スル者多シ全國ヲ六州ニ分ツタハ沃壤ニシテ草木叢茂シ穀々美景ノ地多
 シ產物ハ葡萄酒海塩ヲ以テ第一トス其他礦物多シト雖モ之ヲ得ルノ術精シカラス故ニ其利甚多カラス此國曩時ハ
 嘗テ富強ノ聲譽ヲ得殊ニ航海ノ術ニ於テハ初メテ東洋ノ海路ヲ開キ取モ盛業ヲ擅ニセシカ後來政変ハ人民困陋ニ
 安ジ西班牙ト共ニ國內黨與相競ヒ漸ク海外ノ屬地ヲ失ヒテ更ニ窮乏タル小國トナリ國民大略膏軟ヲ奉シ文化甚昔
 カラス其文字ヲ書スルヲ得ルモノ人口ニ比例スルニ十分ノ一ニシテ小學ノ教ヲ受ル者十六分ノ一ニ過ギズ（註）西面
 首府ヲ里斯本ト名ケ人口二十二萬四千人有リ即國ノ西岸ニアリテ太古ノ河口ニ濱スル有名ナル海港ナリ三百年前
 ニ在テハ歐洲第一ノ繁盛ト稱セシガ其後國勢ト共ニ衰ヘ遷徙昔ニ比スル能ハズ然レモ尚貿易繁盛ニメ商船ノ出入
 夥ク葡萄酒ノ如キ毎歲輸出ノ量三萬ヨリ四萬西ニ達ス此府百十六年前烈シキ地震ニ依テ人家過半破壊セラレ殆三
 萬餘ノ人命ヲ損セシカ近世漸ク舊ニ復シ市街繁華ヲ爲スニ至レリ府外丘陵參差ヲナシ頗ル美景ニメ別荘七千ヲ以
 數フ近郊ヲテテ地有各ナル城郭アリ其中華美ノ堂榭八百七十七アリ○尤皮斯ハ首府ノ南ニ有リ人口一萬六千酒及
 ビ塩ノ製造甚盛ナリ○葡城多ハ國內第一ノ都府ニシテ人口五萬ニ過キ貿易ノ盛ナルト里斯本ニ亞ダ所謂ポルト酒
 ノ輸出甚夥シク又絹布ノ製造盛ナリ○國英巴拉府人口一萬五千餘大學校アリ國內ニ於テ大學校ハ唯此府ノミナリ
 ○唯皇俄斯人口一萬餘堅固ノ地甚アリ

亞索利島ハ西ノ方三百三十里ニ在リ表面百十方里ニメ人口二十二萬有リ地勢險峻ニメ火山多ク土地甚廣ニメ葡萄酒

酒煙氣臭ノ産極ノテ夥ク氣候甚温和ナリ然レトモ地震亦少ナカラス且近海波濤激シテ航行甚危ウシ
馬德拉島ハ本國ノ西南二百七十里ニ在リ海上遠カラズト雖モ亞非利加州ノ部ニ入ル地方縦カニ六十二三万里ノ小
島ナレトモ山水香美氣候甚々和煦ニシテ精良ノ葡萄酒ヲ出ステ夥ク諸州ニ傳ヘ島多
以テ稱ス其他海外ノ領地ハ亞非利加ノ西岸塞内岡比公額莫三島ノ地及ヒ聖林威德諸島
等アリ土地瘠瘠ニシテ得ル所ノモノ多カラズ又亞細亞洲ニ於テハ印度ノ南緯及ヒ支那
ノ香山等ナリ至テ小ナリ其他印度諸島ノ内地墨爾多羅等ノ海岸ヲ領ス往昔ハ印度ノ
海岸及ヒ諸島ヲ欲領シ南亞米利加洲巴西ノ如キモ盡ク領地ニ屬ス其地甚々盛ナリシガ
後世次第ニ縮少ス然レトモ今存スル所ノ領地四萬三千四百方里ニシテ人口一千八百五
萬ニ過キ殆ント西班牙ノ屬地ニ三倍セリ



西班牙國古主人ハ塞爾達種ニメ又イベリヤント名クル種族有
リ次テ非西亞人ノ殖民ニ因テ南部次第ニ開ケ又加爾達種ノ領地ニ歸シ入種甚々
混淆ス降テ羅馬ノ盛ナルニ及ヒ其版圖ニ歸セシガ彼歐洲居民大遷徙ノ時ニ方維士特特ト名クル民種次第ニ南
徙シテ此國ニ住シ各部皆酋長ヲ立テ邦土ヲ分領セシモノ自ヲ封建ノ狀ヲ爲シ爾後人口益繁強シテ稍ク開化ニ
趣ケリ後回教ノ兵力盛ナルニ及ヒ三教並立ノ體ニ出ス千七百七十年前ヨリ屬亞拉伯人ノ侵掠ヲ被リ邦土概テ之カ爲
ニ陷ラル亞拉伯人既ニ全國ヲ平定シ漸ク北進シテ佛國ニ侵入ス又屢々ニ都府ヲ建設シ回教ノ法王數百年間駐
駕シテ邦土ヲ開キ當時其富強ノ盛ヲ極ム是時維士特特ト諸侯及ヒ人民皆山地ニ引退キ僅ニ嶮岨ニ據テ之ヲ守
リシカ終始回教ノ兵ニ抵抗シ多年死カテ盡シテ戰鬪シ猛將魯士身命ヲ以テ國ニ殉ヒ遂ニ侵敵ヲ掃蕩シ隨テ許
多ノ都府ヲ建設シ大小ノ侯伯互ニ邦土ヲ分領セリ其後四百二十五年前及ヒ小國次第ニ合併シテ四王國ト
ナル即チ葡萄牙加刺德亞拉岡及ヒ納瓦國是ナリ然レトモ其南部ハ尚ホ回教人ニ屬ス○繼テ加斯德葡萄牙合併
ノ一國トナル先是葡國ノ内尚回教ノ徒跋扈シテ之ヲ平定スル能クハ佛國不于の侯加斯の女王ト皆シ千一百

斯キヲ擊テ大勝ヲ得亞拉伯人ヲ逐テ之ヲ平定シ繼テ王國葡萄牙稱ス○其後亞拉岡王非爾多ト加斯德ノ女王
以沙伯拉ト稱シ兩國合併シ六九又納瓦ヲ攻取リテ亞拉伯人ヲ驅除シ葡萄牙國ヲ除クノ外半島ノ全部ヲ一統シ初
テ西班牙國ト稱ス當時兵力次第ニ強盛ニ至リ地中海ノ諸島及ヒ以太利ノ諸部ヲ併吞シ次テ開羅ノ亞米利加ヲ
發見セシモ亦此王ノ世ニ在テ九二遂ニ其地ニ殖民ヲ爲シ金礦等ヲ檢出シテ其利益ヲ得ルヲ甚々夥シ○是時葡
國モ亦漸ク強盛ニ至リ航海ノ業ヲ鼓舞シ次テ亞非利加洲ノ北岸ヲ攻略シ次第ニ其西岸ノ地ヲ領ス當時此邊眇
漠トノ未タ之ヲ知ル者アラザリシニ葡王顯理殊ニカヲ航海ノ業ヲ用ヒ連年遠ク船艦ヲ遣シテ搜索ヲ開始メテ
リデヲ島ヲ發見シ二十四次テ亞米利諸島ヲ得盡ク之殖民ヲ爲シ此ノ如ク漸次ニ亞非利加ノ西岸ニ沿テ南進シ幾
内亞等ノ各地ヲ略取シ三百八十五年前終ニパルソロマウシアヲ船艦ヲ指揮シテ亞非利加洲ノ最南端ニ達セシ
ガ大風波ニ因テ航行ヲ妨ゲラレ遂ニ之ヲ廻ル能ハズメ國ニ歸リ之ヲ葡王ニ報ズ葡王其久シク企望シタル東印
度ノ通路ヲ開クベキノ微ヲ得タルヲ祝シ仍テ其地ヲ喜望峰ト名ケ潛ニ之ヲ喜ベリ後數年ナラズオスコデカマ
スナル者果シテ喜望峰ヲ周廻シ初メテ印度ニ航スルヲ得タリ千四百九十九是ヨリメ葡國專ラ印度ニ通商ヲ開キ馬拉巴
爾ヨリロマンデルノ海岸ニ商館ヲ建設シ次テ印度諸島支那及ヒ我日本ニ貿易ヲ通ジ爪哇蘇門答臘摩鹿加諸島ノ
各地ヲ領ス是ヨリ前東洋ノ産物ハ皆陸地ヨリ陸商ノ運輸ニ因テ僅ニ西土ニ達セシニ今海路ヲ經テ自由ニ里斯
奔港ニ載送スルニヨリ此地忽チ世界ノ大市場トナリ各國ノ商船輻輳シテ當時歐洲第一ノ繁華ト稱ヒリ蓋シ當
初歐洲ニ在テ航海ノ業ヲ開キシモノハ葡西兩國之カ甚矢ニシテ其西國ノ米理堅ヲ發見セシハ葡國ノ印度ニ海
路ヲ開ク六年前ニ在リ初メ葡國ノ多年東印度ノ海路ヲ搜索スルニ當リ幾里德爾蘭ナル者以本利然積年船艚ニ
從事シ頗ル航海ノ術ニ精シク常ニ地中海ヨリ亞非利加ノ海岸ニ往來セシカ其海濱ニ漂着スル所ノ木材ニ奇シ
キ彫刻ヲ爲セル者及ヒ骨格ノ異ナル人屍等流着タルヲ見テ以爲ク遠ニ蘇比タル大洋ヲ隔テ人未ダ知ラサル所
ノ一世界有ルヘシ人屍木材共ニ果シテ何レノ處ニ殊ニ地球ハ圓體ナルガ故ニ直ニ西方ニ向テ數千里ヲ航スル片
ハ必ス東方ニ旋回シテ印度ノ一隅ニ達スベシト是ニ於テ益航海及ヒ諸般ノ學術ヲ治メ深ク之ヲ研究シ其必ス

然ルベキヲ決シ各國ノ王候ニ遊説シテ此大業ヲ成サシムルヲモテ皆之ヲ虚誕ナリトシテ更ニ信スルモ無ク概テ狂人ヲ以テ遇スルニ過キズ閣能落魂シテ諸國ニ流寓セシガ終ニ西班牙王及ヒ女王ニ謁見シ其本意ヲ吐露セシニ其説初テ賞賛セラレ殊ニ女王其志ヲ感シ三艘ノ船艦ニ水夫及ヒ資用等ヲ給シテ之ヲ實驗セシヲ許セリ此於テ閣能死シテ限リ無ク古來未ダ跋渉セザル大西洋ヲ西ニ向テ帆ヲ開キ前後航海ノ間許多ノ危難ヲ侵シ初テ新世界ヲ發見セルヲ得タリ尚亞米利加洲ノ○西班牙王非爾南多唯一女アリ埃國公族非立父ハ即チ日耳曼ノ母ハ即チカスチヤノ女神聖ナリニ嫁シ太子查理スヲ生ム西王卒スルニ及ビ他ノ五統ナキカ故ニ查理スヲ以テ西國ノ王位ヲ嗣ガシム一六六〇年次テ其日耳曼帝カシミリヤン及ビ馬利ノ孫タル故ヲ以テ埃國及ビ不子的ヲ合ヒ領シ遂ニ日耳曼ノ帝位ニ登リ查理ス五世ト號ス西國ニ於テハ一世又哥爾德及擧撒哥ヲ大將トシ南北亞米利加ノ各部ヲ蠶食シ海外ノ領地ヲ擴ムルヲ夥シク其版圖西埃國ヲ包テ以太利ノ大半ヨリ佛國ノ東北ニ跨リ日耳曼ノ列國盡ク藩屏ニ屬シ亞米利加洲ハ南北ヲ合ヒテ智利秘魯墨西哥等ニ蔓延シ實ニ羅馬ノ後此ノ如ク至大ノ版圖ヲ領セシ者アラズ然ルニ教法改革ノ争端起リ日耳曼ノ内地更ニ平穩ナラズ殊ニ佛王法即士一世ト號ビ積年互ニ干戈ヲ動カシテ止マズ終ニ一度佛王ヲ擒ニセシト雖モ晚年再ビ佛國ト戰フ交ヘ敗績ニ及ベリ天白雲ヲ思フ查理斯帝此ニ於テ歐洲全土ノ其意ニ適從セサルヲ歎シ忽チ自テ位ヲ退キ穿雲タル山寺ニ閉居ステラセシ蓋シ此帝至大ノ版圖ヲ擁シ人間ノ富貴ヲ極ムト雖モ人世ノ常無ク悟リ世界ノ歡樂ヲ却テ夢水池ト見做シテ斷然法門ニ入り讀經ニ從事シ更ニ精微ノ聖物等ヲ弄シテ時辰儀ヲ主トス世ヲ終ルニ至リシハ豈卓異ト謂ハザル可ヤ唯其教門ニ適レシノミニ非ズ氣運ヲ察シテ禍乱ノ兆ヲ洞看シ邦土ヲ棄ルルヲ善ク其終始ヲ全セル者ト謂フヘキノミ後生ナカラ理存ノ禮ヲ行ヒ幾時ナラズ病ニ因テ卒ス五八〇查理斯帝位ヲ退クニ當リ至大ノ版圖ヲ兩分シ西班牙和蘭及ヒ海外ノ領地ヲ合セテ其子非立二世ニ譲リ埃國ノ位ハ其弟非爾南多ニ傳フ次テ日耳曼ノ非立二世殘忍ニメ葡教ヲ固守シ國內及ヒ和蘭ニ於テ新教ノ徒ヲ殺戮スルヲ數フ知ラス和蘭ノ七州竟ニ兵ヲ舉テ獨立シ久ク命ニ抗セリ又葡王顯理ハ西王ノ伯父ナリシカ其卒スルニ及ニテ嗣子ナク西王室ニ乘シ擊テ之ヲ平定シ終ニ邦土

ヲ合併スルヲ得タリ十五。因テ令ヲ下シテ里斯本港ヲ鎖シ和蘭ノ船舶ヲ入レズ既ニメ和蘭ノ海軍漸ク強勢ニ趣キ速ク西葡ノ領地ヲ襲ヒ印度諸島及亞非理加亞墨利加ノ各地之レカ爲メニ蠶食セラル天竺後ノ前我カ日本ノ葡人ヲ逐ヒシト此時ニ此ニ於テ航海貿易ノ衰ハ國內大ニ騷擾シ葡國亦兵ヲ舉ゲテ西國ニ反キ巴拉加底約翰ヲ立テ王トシ獨立ス然ルニ葡國和蘭ト和セス其東印度ノ領地多クハ是カ爲メニ奪ハレ稍ク巴西ヲ維持スルヲ得テ僅ニ和議ヲ講ヒ六九西王非立再ヒ和蘭英國ト戰端ヲ開キ莫大ノ軍艦隊盡ク其廢没スル所トナリ更ニ此類勢ヲ回復セント欲シ亞米利加ノ領地ヨリ別ニ船艦ヲ以テ夥シク財寶ヲ運輸セシ亦盡ク和蘭ノ軍艦隊ニ奪ハレ殊ニ屬國ノ政令其宜シキヲ得ス皆騷擾ヲ蒙リ國勢大ニ衰フ次テ王位繼承ノ争乱沸起シ各國之ニ關係スルモノ多ク十三年間歐洲大半ノ戰乱トナリ國力益疲弊ス蓋シ國王查理ス二世嗣子無クメ没シ王家ノ系統絶ス然ルニ埃國查理斯及ヒ佛王路易十四世ノ孫非立共ニ其分系ナルヲ以テ王位ヲ継カンヲ欲シ互ニ兵ヲ構フ此時英國葡國和蘭ノ數國ハ共ニ埃國ニ連合シテ佛國抗抵シ遂ニ西國和蘭以太利等ノ地ニ於テ屢戰闘セリ日巴拉加ノ如キ此時英國ニ此戰亂ノ結局ハ西國領地ノ以太利比利時ニ在ルモノヲ削リ列國其非立ノ即位ヲ許可漸ク和議ヲ講スルニ至ル爾後稍ク干戈ヲ収ムト雖モ既ニ積弱ノ餘リヲ受ケ黨與互ニ競テ民心一和セス百餘年前ニハ最モ隆盛ノ極ニ達セシ葡西兩國モ終ニ衰頽ノ振ハサルニ至レリ○王位繼承ノ争乱以來葡國ト英國ト親睦ナルニヨリ拿破崙ノ大陸條例ヲ布告スルニ當リ葡國之ニ夙テ潛ニ英ト貿易ヲ通ス故ニ忽チ佛國ノ大兵ヲ被アリ邦土皆其陷ル所トナリ之ニ抗スル能ハス葡王竟ニ國ヲ棄テ、海外ノ領地巴西西國ニ遁レ都ヲ來約熱內靈ニ定ム次テ西王其太子ト和セメ内訌ヲ起スニ當リ拿破崙虛ニ衆シ之ヲ襲撃シ西王ヲ俘ニシ自カラ其兄約色弗拿破崙ヲ封シテ西班牙國王トス十八然ルニ國民舉テ之ニ服從セス死力ヲ盡シテ佛國ニ抗シ殺傷無算屠戮ノ戰争ヲ爲シ且英國ノ應援ニ因テ益氣力ヲ回復シ佛兵強勢ト雖モ之ヲ平定スル能ハス殊ニ英國元帥維林敦三軍ヲ指揮スルニ至リ形勢大ニ變シ屢佛軍ヲ破リ次第ニ北進シテ遂ニ國界ノ地ヲ復ス十八其間拿破崙魯國ニ大敗スルニ及ヒ列國合從ノ兵ト南北ヨリ進シテ終ニ共ニ巴黎ニ逼レリ○埃都維也納ノ會盟ニ於テ葡國ヲ葡ニ復シ西國ハ非爾南多七世王位ニ

登ルト雖モ海外ノ領地更ニ動乱ノ遂ニ獨立シ兩國共ニ黨與分裂シテ騷擾止マズ既ニ疲レタルノ餘ヲ承ケ國勢益衰頹セリ○葡王都ヲ移スノ後巴西ノ地方亦内亂ヲ生シ黨與互ニ争鬪シテ駐駕スル能ハス因テ其太子シドロヲ葡ノテ國事ヲ委託シ終ニ葡國ニ歸レリニ然ルニシテ自ラ立テ帝位ニ登リ尋テ獨立國トナリ其父卒スルニ及シテ無テ葡國ノ王位ニ登ラント期セリニ然レテ其自立セルヲ以テ葡人之ヲ拒ム者少ナカラス終ニマドロノ女馬利ヲ立テ女王トス然ルニマドロノ弟シグエル親親ノ志ヲ懷キ黨與ヲ結ンテ之ニ迫リ終ニ馬利ヲ廢シ自ラ王位ニ登ルヲ得タリ其後數年ナラス巴西帝マドロ位ヲ其幼沖ノ子ニ禪リ國事ヲ攝政官ニ託シテ自ラ歐洲ニ歸リ三十八兵ヲ引テ葡國ニ侵入ス此ニ於テ國內黨與分裂シテ骨肉相屠リ終ニシグエルヲ逐ヒ其女馬利ノ位ヲ復スルヲ得三十八然レテ黨與ノ勢尚衰ヘス女王卒スル後太子マドロ五世立テ次テ今王路易一世ニ至レリ○三十七年前西國非商難多ク世卒スルニ及ヒ遺言シテ憲法ヲ改革シ位ヲ其幼女以沙伯ニ傳フ之ヲ以沙伯二世ト名ケ母后トスチナ政ヲ攝スル例ナシ前王ノ弟查理斯之ヲ憤リ黨與ヲ鼓舞シテ相鬪キ數年間内亂止マズ遂ニタヒ查理斯黨ヲ鎮壓スト雖モ相鬪ノ勢益衰ヘス三年前復ヒ内訌四起シ女王ハ巴黎ニ遁レ國ヲ合衆共治トナセリ然レトモ更ニ統率ナル能ハス去歲又王國ニ復シテテ欲シ普國ノ王族ヲ迎ヘ立ントスルノ議ヨリ終ニ普佛ノ大戰争ヲ引起セリ然レニ今春ニ至リ以太利王ノ次子ヲ迎ヘテ王トス之ヲアメデ十世ト號ス

輿地誌略卷五

輿地誌略卷六

日耳曼

編輯助内田正雄 纂輯

日耳曼又獨逸國ト名ク元來歐羅巴ノ中央大ナル部分ノ總稱ニシテ北ハ波羅的海北枕シ東ハ魯西亞匈牙利ニ接シ南ハ亞得亞海ニ濱シテ以太利瑞西ト界シ西ハ佛蘭西地判時和鄰ニ界ス域内往昔ヨリ大小許多ノ邦國ニ區畫シ其大ナルモノ輿地利普魯士ヲ主トシ其他小ナル者枚舉スルニ進アラヌ之ヲ總計スルニ其數幾ト三百ニ下ラズ一世紀以前ヨリ皆獨立ノ邦國ヲ為セリ然ルニ拿破崙一世ノ騷亂ニ因テ形勢大ニ變革シ其數漸ク減スト雖モ五年前獨逸ノ戰爭迄ハ尚三十二邦有リ都テ之ヲ日耳曼同盟國ト稱シ列國皆全權公使ヲ出シテ每歲佛蘭克佛ニ會同シ埃國ヲ以テ盟主ト為シ普國之ニ亞ギ巴威里薩克萊尼及教堡巴丁等ト次第ニ國ノ大小強弱ヲ以テ順序ヲ定メ日耳曼全部ニ關スル事務ヲ商議ス蓋レ古代封建ノ制ヲ存シ各邦自ノ諸侯ノ形ヲ爲スト雖モ至ニ自立シテ更ニ之ヲ統轄スル者有ルニ非ラス然ルニ同年埃普ノ戰爭ニ於テ普國全勝ヲ得埃國ハ再ヒ日耳曼同盟ニ加ヘズ其他ハ南北ニ大部ニ分テ乃チ北部ノ列國ハ普國ニ屬シテ兵馬ノ權ヲ委示南部ハ當時未ダ全ク普國ニ屬セズ阿諾威黑西加塞拿羅佛蘭克佛等ノ數國亡ビテ全ク普ノ版圖ニ入リ其勢既ニ甚強盛ニ至レリ然ルニ今春普佛ノ戰爭終リ普王兼テ日耳曼帝ノ位ニ登リ南部モ亦之ニ屬シ全國皆普王ノ統轄スル所トナレシ是ヲ以テ方今普國ノ版圖更ニ益大ヲ為レ日耳曼全部三分ノ二ニ居埃國ヲ除キテ域内ヲ廿五邦ニ分テリ尙古代ヨリ沿革ノ概略ハ下ノ略史ニ出ス○方今日耳曼ノ形勢ハ各邦尙政廳議院ヲ開テ王公侯伯其大小ニ從テ皆之ニ君臨シ自ラ獨立ノ如シト雖モ數テ兵權ヲ擁セズ總テ日耳曼全國ニ關スル事務及外交際等ノ事ハ制ヲ皇帝ニ受ケ全ク一政府ノ主管スル所ト為レリ故ニ往昔ノ諸侯各地ニ割據シテ自ラ外國盟約ヲ結ビ又自ラ兵馬ヲ養ヒ互ニ法制ヲ異ニスルモノト名實大ニ同シタラス然レバ日耳曼全部直ニ普國ノ版圖ニ歸ヒシニ非ズ又普王既ニ帝位ニ登ルト雖モ王號ヲ廢セルニ非ス即チ普國ニ王トシテ兼テ日耳曼全國ノ帝タルナリ只其國勢盛大ニノ全權ヲ握リ帝號ヲ稱シテ已ニ全國ヲ統轄スルガ故ニ方今日耳曼ト稱スルハハ普國ヲ主トシ其他

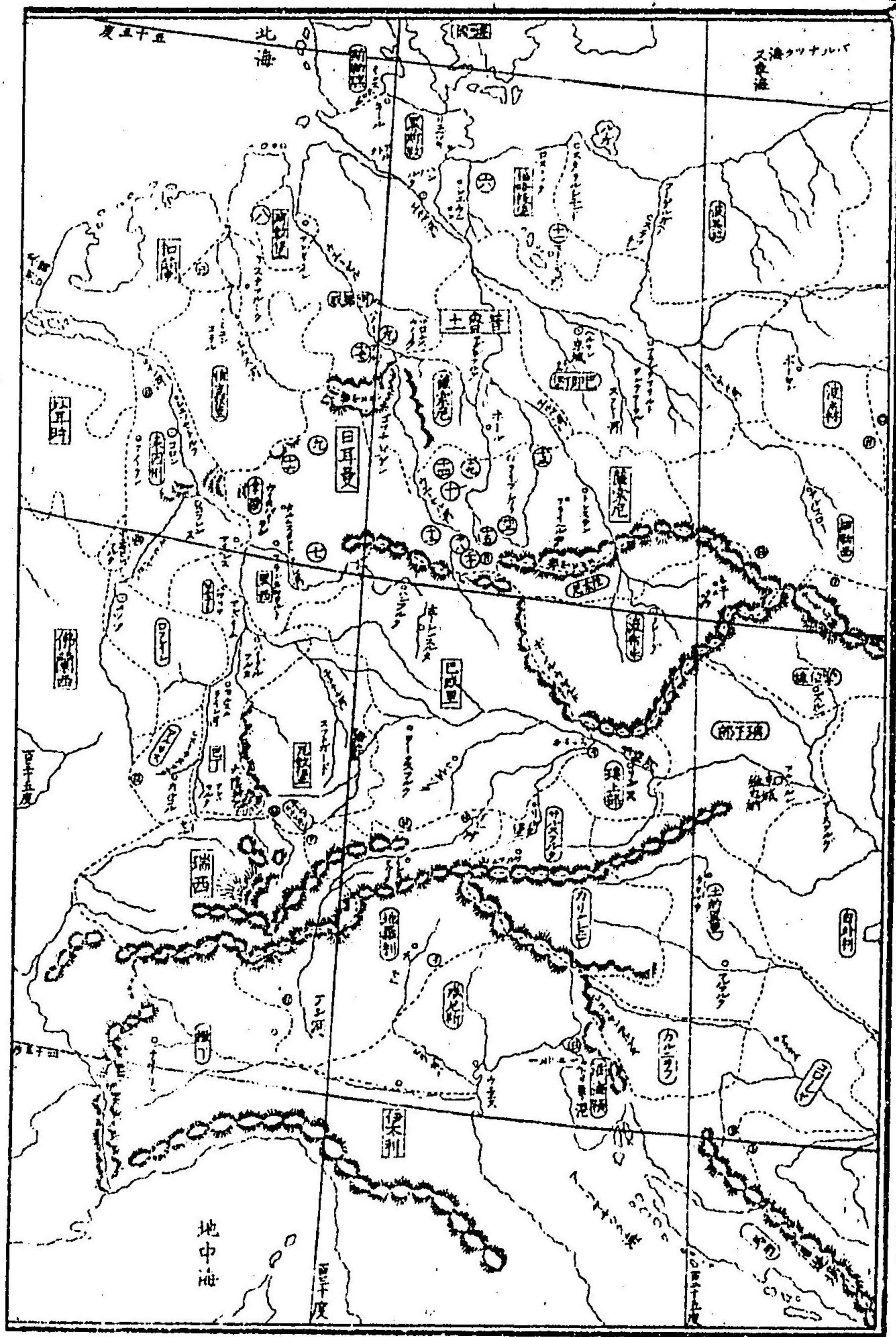

214

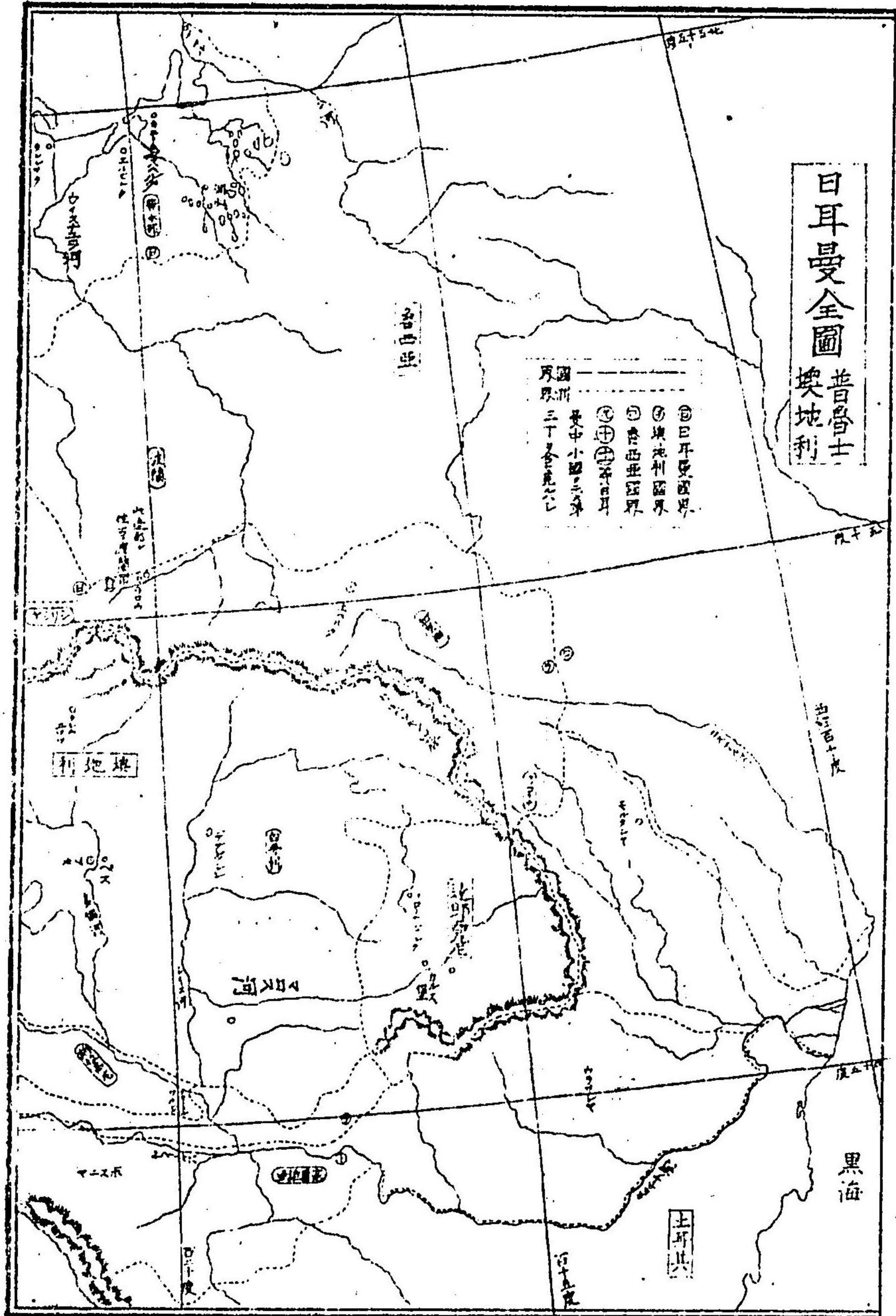

日耳曼全圖
普魯士
奧地利

○ 日耳曼國界
◎ 奧地利國界
⊙ 希臘國界
⊕ 塞爾維亞國界
⊖ 羅馬尼亞國界
⊗ 中東國界
⊘ 波斯國界

黑海

野ノ一部及東因河畔ノ地ヲ得テ又十二年前日耳曼南部ノ小國海峽聯邦ヲ合併シ
五年前新勳瑞斯敦ノ二邦ヲ得テ新ノ海岸ノ地ヲ廣ク初メテ海軍ヲ設置セリ其後尚
地ハ前ニ記載セルカ如シ元來普魯士ハ立憲ノ國ナリト雖モ大權王室ニ歸テ全
國ヲ制御シテ下院ノ權英國ノ如ク重カラズ然レモ近來漸ク憲章ヲ改革シ更ニ國民
ヲ自由ヲ得セシメテ法令制度日ニ善ニ赴クモノ多シト云フ

方今普國ノ版圖ハ十一大洲ニ區別ス概テ往昔ノ國界ニ循ツテ之ヲ分畫シ其名稱ヲ變更セズ大略左ノ如シ
○巴黎丁堡州ハ大率普國ノ中央ニ土壤多クハ平坦ニ屬シ間砂礫ノ原野有リ即チ普國基本ノ地ニ東城伯國此部内ニ在リ○伯靈ハ全國ノ
首府ニ人口七十萬二千餘アリ方今日耳曼政府ノ在ル所ニ其北宏ナル亦全國ノ第一ノ府ニ在リ○北緯五十二度三十分西
府ノイセノ府等ノ小都會ヲ合併シテ一大府ヲナセルモノナリ○咖啡特ニ世ノ時ヨリ更ニ其觀ヲ新ニシテ今日ノ繁榮ニ赴ケリ四
周平原ニメスアリ山河ノ兩岸ヲ跨リ外郭ノ周凡ソ四里餘十九ノ城門ヲ設ク其規模皆壯麗ニシテ巴黎丁堡門ノ如キハ彫鏤
タル石柱直立四丈二尺ニ達シ上ニ女神ノ像馬ニ駕スル銅像ヲ安置シ最モ壯觀ナリ此城門ヨリ直チニ王宮ニ達スル大道幅
廣ク高樓大廈路ヲ坎ミ佳麗ノ市街軒ヲ駢更ニ繁華ノ景象ヲ形ハセリ王居ハ河岸ニ濱レ殿閣ノ結構内外共ニ華煥ヲ極ハシ



前面ニ咖啡特大王騎馬ノ銅像アリ又内庭園圃アリ其王宮ニ屬スル名
堂古器ノ寶庫ハ常ニ衆人ヲレテ縱觀セシム此府街衢總テ整潔ニシテ幅
廣ク長程線直ニシテ往來四條ニ別カレ車馬行人隨テ混雜ヲ為サス盡
ク左右ニ綠樹ヲ並ニ植エ地面皆煉化石或ハ花剛石ヲ以テ之ヲ蓋ミ市街ノ
觀望都々新清華麗ナルト他邦ニ其比ヲ見ズ就中林坊坊咖啡特坊
等ノ市街ヲ以テ第一トス又遊々寬闊ノ遊歩園有リラベラフラーツノ如キハ
四周肆店屋宇皆道麗ヲ極ハシ殊ニ盛大ナル歌舞場等アリテ府下第一
ノ勝處ト稱スベシ前ニ云フ大道ノ東ニ在リ又王宮ノ西北面廣平ナ
ル園池有リ前面ニ宏麗無比ノ博物館ヲ望ミ大寺官局左右ニ聯列シ

光景ノ美實ニ言語ニ絶ス其他巨大ノ濟病院也兵馬商會場寺院等結構盡サル無ク逐一舉ルニ達アラズ○此府ハ英世國王ノ居城ナ
ルガ故ニ輿圖素族多クハ此ニ住シ道路車馬ノ絡繹シテ噴噴ナルヲ凡ル然レモ龍動巴黎ノ如ク雜運ヲ為サズ又諸學術ノ會萃ス
ル所ニシテ其設ク備ハラザルナク有名ナル大學校ノ如キ六十年前ノ建設ニ示リ常ニ碩學ノ大家數十名ヲ以テ教師ニ任ジ
高等ノ學生ヲ教育ス其諸科ノ學術精微盡其ナル獨リ他邦ニ卓越スル
所ニシテ學制嚴整ナリ又巨大ノ文庫動植礦類ノ博物館等之ニ
附屬シ蒐蓄最モ富ニリ其他醫學校陸軍學校陸軍陸軍學校製造學校物
産學校家畜醫學校等皆甚盛大ニシテ女學校及ヒ蠶蠶蠶蠶等ノ學校ニ
至ラテ一モ備ハラザルナク其誦導教育ノ制他邦ノ及バザル所ナリ又
理科地理科製造科等ノ碩學家社ヲ結ンテ新理ヲ講究スルノ設ケ甚
多シ又二箇ノ濟病院及ヒ婦科醫院ト名ク及ヒ癩兵病院等極テ廣大ナリ
其他數多ノ幼院濟貧院養老院等亦此府製作場甚盛大ニシテ鏡器
木具草蓆絹帛毛布麻布等ノ製造固ヨリ皆蒸氣器械ヲ用ヒテ製出
スル所其製甚夥シク金銀鍍飾器等至テハ更ニ巴黎ニ讓ラヌ就中百十年前ヨリ建設セル有名ナル磁器製造局ノ
如キ其製出スル所精妙華麗他邦ニ傑出シテ獨リ其名ヲ擅ニセリ又鑄鏡場ノ如キ百餘ノ器具精巧ヲ盡シ稱譽遠ク播
セリ○此府海岸ニ遠シト雖モ鐵道四通八達シテ遠近ニ且リ便利至ラザルナク貿易亦甚盛ナリ近傍巴黎丁堡府ノ
佛蘭克佛阿得等併テ皆繁盛ナル一都府ヲナセリ殊ニボタムハ嘗テ咖啡特二世ノ好シテ居住セシ所ニシテ其
宮殿美麗ヲ盡シ依然トシテ今ニ存セリ



波及拉州ハ部内砂礫ノ地多ク北ハ波羅的海ニ濱シ南ハ阿得ノ河流ニ倚テ巴黎丁堡州ト界ヲ接ス士得丁ハ阿得河
ニ在リ率他港ハリケン島ニ對スル隘キ峡内ニ在リ共ニ眼目ノ都府ナリ
細勒西州ハ内地ニ在リテ阿得河其部内ヲ貫ケリ土地最モ豐饒ニシテ產物多ク殊ニ麻布製造ノ量莫大ナリ首府ヲ北

勃斯勞ト名ケ阿得ノ河岸ニ在リ人口十四万六千製作場盛ニ其幅員人口共ニ國內ノ第二ニ居レリ
波森州ハ往時波蘭國ノ一部ナリ南境細勃西州ニ隣シ阿得ノ一級瓦他河此ノ部内ヲ巨レリ耕種ノ業甚盛ニシテ産
物多ク首府ヲ波森ト名ケ瓦他河ニ濱ス

昔魯士本部ハ波羅的海ニ濱シテ維士都拉河部内ヲ巨レリ眼目ナル都府ハ東ニ哥寧堡アリ西ニ但澤アリ其他益平墨
共ニ貿易繁盛ノ海港ナリ

昔屬薩索尼ハ巴郎一堡州ノ西ニ隣シ易北河之ニ注キ平原多ク土地極ク豊饒ナリ牧羊最モ盛ニシテ精良ノ羊毛ヲ
出ス多ク首府ヲ馬丁堡ト云フ人口七万八千易北河畔ニ倚リテ堅固な砲臺ヲ備ヘタル都府ナリ毛布綉品ノ製造極
ク盛ナリ仕屋ノ大寺ノ中ヲト帝ノ墳墓有リ其他哈勒ホルルト等ノ府ナリ



阿諾威州ハ五年前奧普ノ戦争マデハ獨立ノ王國タリ部内威塞及埃摩
士ノ兩河北流シテ海ニ注キ地勢北海ニ面シテ多クハ平原ニ屬セリ産
物ハ地ノ部内ニ比スレハ甚多カラスト雖モ南部ノハルス山脈ニ傍ラテ
礦物ヲ出スノ量頗ル夥シ首府阿諾威ハ威塞ノ支流波尼河ノ濱ニアリ
人口四万二千其他アスナルトノ可守延 有名ナル大 等皆屈指ノ府ナリ
勃勒維斯敦ノ兩州共ニ往時ハ暹國ニ屬シエーデルト名クル小河ヲ
以テ兩部ノ界ヲ分リ地勢東西海ニ面シ勃勒維スルトナフレンスブル
ク等兩府ノ府アリアルトナ府ハ易北河ノ北岸ニ在リテ早堡ト往來繁

夕部内第一ノ都會タリ蓋シ此兩部皆國ニ屬セシヨリ其海軍ヲ起スニ於テ至大緊要ノ地トナレリ海岸處々掘要ノ海
港少ナカラズ殊ニ維廉港如キ三年前始メテ創立セリ呀ノ海軍港ニ巨萬ノ財ヲ費シテ碇泊場ヲ築造セリ
維士都里州ハ來因河畔ノ領地ト共ニ往時ハ阿諾威中間ニ在リテ東西間隔セシガ近來之ヲ合併セルヲ以テ昔國ノ領
地全ク連合スルニ至レリ部内埃摩士ノ上流及ビ聖卑河有リ來因ト水路ヲ通ズ閱士得府ハ人口二萬七千埃摩士河ニ

濱ス彼ノ教法改革ノ大騒亂ノ末此府ニ於テ和議ヲ結ベルヲ以テ殊ニ有石地トナレリ

來因州ハ來因河ノ西岸ニ在ルヲ以テ此名有リ日耳曼中ノ最人口多クシテ産物豐饒ナル地方ナリ殊ニ露塞河來因河
ト會流スル近傍葡萄酒ヲ産スル夥シク山野丘陵ニ滋蔓シ到ル所葡萄酒ヲザル無シ佳良ノ酒ヲ醸出ス甚々盛ニシテ殊
ニ白葡萄酒ノ如キハ多ク此地ニ出テ故ニ之レヲ來因酒ト稱シ汎ク諸州ニ傳テ都ヲ來因河ノ近傍繁盛ノ都會及ビ名勝
古跡甚々多ク風景更ニ幽雅ナリ且慶々ニ有名ナル城堡轟然トシテ断岸ノ上ニ屹立シ或ハ千尺ノ鐵橋長流ニ跨リ山
川清淑綠樹映映シテ景象盡ク如ク殊ニ蒸氣河船ニ乘リ流ニ沿ヒ上下スルハ兩岸ノ勝地應接スルニ遠テシズ治

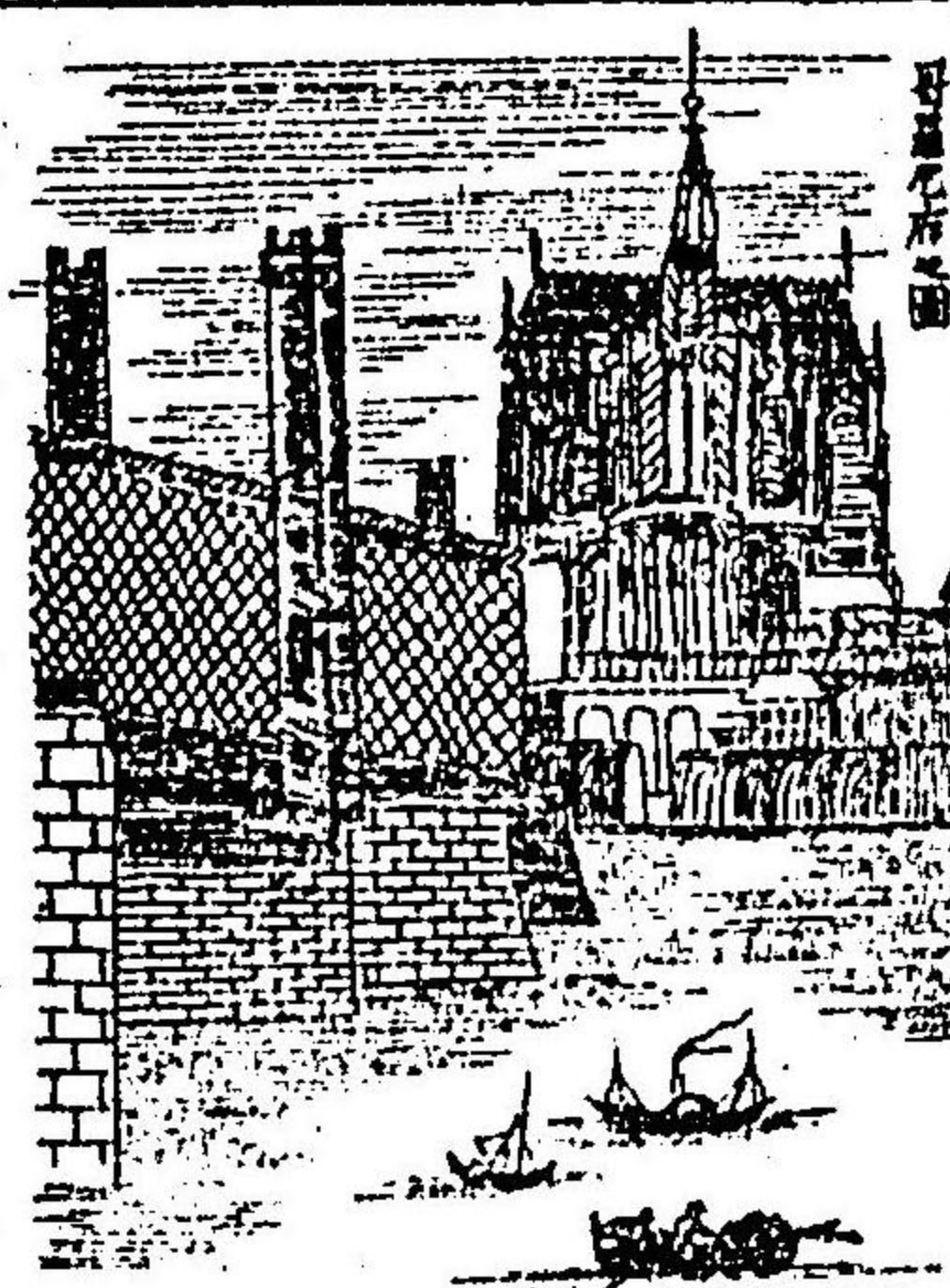

河都府ノ最繁盛ナルモノ哥羅尼ヲ以テ第一トス人口十二万三十國內第
三ノ都會タリ此地有名ナル大奇觀アリ六百年前ニ於テ之ヲ創建シ積年
カヲ盡スト雖モ未タ全ク落成スルニ至ラズ然レトモ其結構壯宏雄麗ニ
シテ建築ノ奇巧ヲ極イシテ歐洲中ノ推テ首屈トスル所ナリ又來因河
ニ架ケル巨大ノ鐵管橋有リ蒸氣車ヲ通シ比利時ニ達ス對岸ヨリ府中ヲ
望ムハ人家川流ニ沿ヒ大寺ノ尖塔鐵橋ノ前面ニ聳ヘ眺望極ノ佳ナ
リ然レトモ府内道路蜿蜒シテ 村田ノ圖

岸ヨリ望ムガ如ク美觀ナラズ府下香水ヲ製シ年毎ニ數千萬瓶ヲ輸出ス
之ヲ哥羅尼水ト名ケ冷ク世ニ傳播セリコニエマルドノハ哥羅尼ノ
下流ニ在リ市街清麗ニ貿易盛ニ行ハレ府衙ノ往來最夥多ク人口四
萬二千餘アリ近代醫學ノ隆盛ナル地ニ有名ノ大家多ク此地ニ住ス近
傍ニルベルズル及ビワシ等ノ地人口合セテ十餘萬巨大ノ製作場夥シク
綉品木綿麻布漆物等ノ業最盛大ニ其精巧ヲ賞シ昔國ノ最勝特ト稱ス



又シユツケルドルヨリ東北入り計數西ノ地巨宏無北ノ製鐵場有リ百餘ノ蓄積大炮小銃等ヲ製ス珠ニグルニア氏ノ網鑄鑄造所ノ如キ其名遠近ニ播セリ邊傍鑛石成礦ニ富ノリ○亞金又ヨリラシベルト名ク地利時ノ界ニ在リ此府ニ人口六萬市街佳麗ニシテ金銀ノ飾具衣服時辰儀等ノ製出甚盛ナリ溫泉有リ上世羅馬ノ頃ヨリ人ノ知ル所ナリ此府古代ヨリ甚著名ノ地ニシテ歴世戰亂ノ和議ヲ講セシテ數次殊ニ查爾曼帝ノ嘗テ之レニ位シ後チ世ヲ終リシ處ニシテ當時日耳曼地方ノ首府タリ寺院ノ中令尚帝ノ墳墓ヲ存ス十年前其遺骨ノ存否ヲ驗セント欲シ各國ノ使節及ビ學士ヲ會シ之ヲ發キシニ整肅ナル寶棺ノ中ニ其遺骸依然トシ形ヲ具ヘ少モ毀損無カリシト云フ○哥羅尼ヨリ上流ボシ谷隣迷尼士等ノ府ハ沿河有名ノ都會ニシテ其間地勢山嶺相連接シ最モ形勝ノ地タリ谷隣ハ人口二萬八千餘ニシテ○哥羅尼ヨリ西ニシテ會流スル所ニアリ新築ノ鐵橋ヲ架シテ對岸ニ通ス府外丘陵起伏シ周圍皆堅固ノ城堡ヲ設ケ珠ニ對岸ニシテゴレレシブライドメイト名クル城堡ノ如キ山上ニ在リテ都鮮峻高ヲ巨リ觀望極ノテ壯宏ナリ○迷尼士ハ迷尼河ノ末因ニ會スル處ニ在リ人口四萬二千餘アリ此府西ニ近來築造セル四箇ノ營形ヲ爲シタル鐵橋ヲ架セリ然氣車ヲ駕シテ之ヲ渡ル時ハ直チニ蘇士巴敦ニ達ス此府ノ人口二萬餘アリ著名ナル浴場ノ地ニシテ溫泉四十餘箇有リ夏月ハ遊遊ノ遊人群集シ市街殊ニ繁榮ス佳麗ノ旅店園圃多ク殊ニ清潔美麗ヲ極ハシタル納涼館有リ○佛蘭佛ハ迷尼河ニ濱シニ各二府ヲ併シテ人口七萬五千有リ往時ハ獨立府ニシテ日耳曼同盟ノ各邦毎歲此府ニ集會セリ又古代ニ在リテハ日耳曼帝ヲ選舉スルノ議ヲ定メ且即位ノ禮ヲ行ヒシ地ニシテ今尚舊臺廟堂ノ中史世帝王ノ肖像ヲ掲ク府内特ニ學ヲ可キノ建築ヲシテモ市街清潔美麗ニシテ宮家豪商ノ居宅軒ヲ附テ居民常ニ貿易ノ事務ニ奔走ス此府猶太人多ク其富有ナル者少カテ殊ニ方今歐洲第一ノ富家ト稱スル「ロツキル」氏ノ居宅アリ嘗テ業々此地ニ起シ方今各國ノ大都會ニ出ス所ノ子店甚タ夥シ

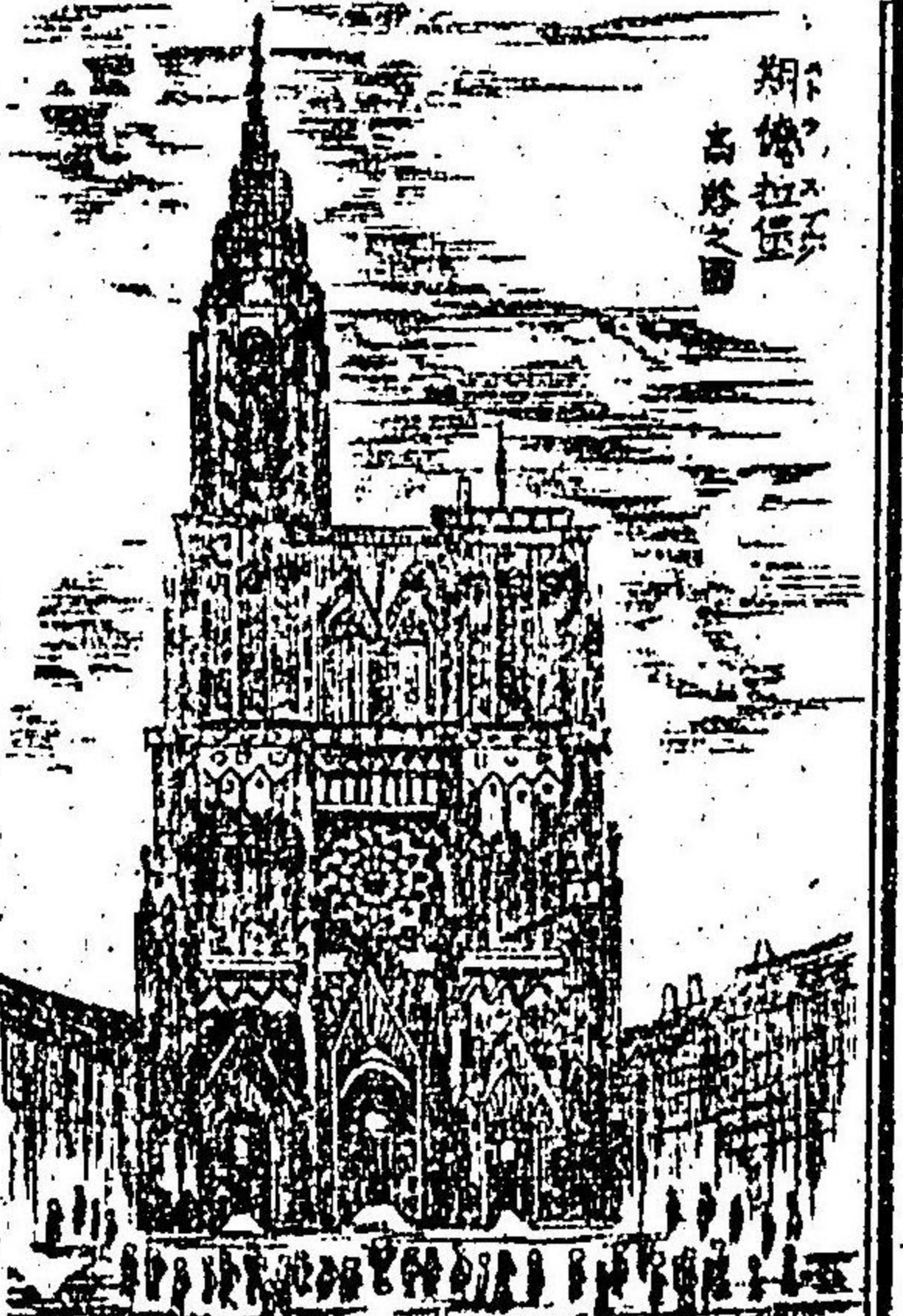

期達此船堡府人口五萬六千餘アリ府内舊屋多シト雖モ此地方第一ノ都會ニシテ佛國ト往來スル要路ニ當レリ有名ナル大寺ノ高塔アリ直立七十七間四尺ニ達シ殊ニ歐洲中ノ第一トス又巨大ノ時辰儀アリ三百年前初テ構造スル所ノ善ク各種ノ時規ヲ指ホス府内最大ノ武庫アリ且此府周圍ノ堡壁甚堅固ニシテ歐洲中屈指ノ堅城ト稱ス嘗テ佛國ヨリ毎ニ兵馬ヲ出シ日耳曼ニ備ヘタル要害ノ地ナリ其他「カマル」及「ロハウス」等ノ都會製作場甚タ多シ○羅來尼ノ部ハ迷西及「迷塞河」濱シテ美的的府アリ人口四萬四千餘市街佳麗ニシテ巨多ノ製造產物多ク寺觀園官局等皆觀ルニ足堅固ノ城壁及ビ武庫アリ今次昔佛ノ戰爭於テ佛將「バビ」入シテ之ヲ守レリ其他佛英堡「迷塞河」濱シテ「迷塞河」及「迷塞河」等ノ部ハ土地小ニシテ揚クベキモノ少シ皆往時獨立邦國ナリシガ城皆戰爭以來全ク此國ノ領地ニ歸セルモノナリ

日耳曼北部ノ中魯國ノ版圖ニ非サルモノ王國薩索尼ノ外尚許多ノ公國伯國等アリ土地小ナリト雖モ今左ニ其著名ナルモノ二三ヲ舉ゲ土地相續スルガ故ニ云フ

薩索尼 ハ昔埃ノ間ニ分リ「巴威里」ニ接シタル邦國ニシテ部内易北ノ河流中央ヲ劃シ最モ豐饒ニシテ產物多ク教化殊ニ善キ地方ナリ國民ヲ統計スルニ百八ノ中文字ノ地勢概テ平坦ニシテ田園林到ル農閑ク牧羊ノ業甚盛ニシテ其毛更ニ精良ナリ南部「ミルス山脈」ノ北ニシテ數十里ニ連亘シ山名ニ知ラルル如ク最モ金石ノ礦物ニ富リ又易北河ノ兩岸風景最奇絶ニシテ日耳曼中ノ第一ト稱ス國都「德博」ヨリ易北河ニ沿ヒ直ニ蒸氣車ニ駕シテ波希米ニ赴ク途上驕目ノ山川盡ク秀美ニシテ奇景絶勝變幻窮ヲ無ク往復百回スト雖モ尚眼界ヲ新ニスト云フ鐵道ハ概テ峻巖絶壁ノ間ヲ鑿通シ沿河千尺ノ斷崖風ヲ列ナクカガ如ク水流激試シテ宛モ白雪ヲ飛散シ大樹懸崖ヨリ倒ニ生シ都テ其景甚タ瑞

西國ニ似タルヲ以テ常ニ之ヲ薩瑞西ト名ク其取奇ナルハ圓柱
 ニ以テ立數十丈ノ大石然トシテ路ノ兩側ニ築ヘタル處ア
 リ又四方面正ニシテ上面廣平ノ一大石路ニ當ルアリ机山ト名テ
 或ハ教層ヲ重疊シタル巨岳溪流ノ兩岸ヨリ突出シ互ニ相接シテ
 天然ノ橋梁ヲ為セルアリ之ヲ巖橋ト名ク或ハ巨大ノ圓錐狀ヲ為
 セル磐石直立シタル巖頭ニ倒置シ功風之ニ觸ル、月ハ其巔陸ヲ
 恐ル、ノ勢アリ又引セント云フ小村ヨリ岐路ニ入ル、少許野語
 ハスナランニ上ルヲ得ベシ峻崖直立シタル間ニ石造ノ飛橋ヲ設
 ク日耳曼市非爾離多一世嘗テ此地ヲ跋渉セル飛橋始メテ落成
 セシヲ以テ非爾離多スタイント名ク橋上ヨリ四方ヲ眺望スルハ
 遠近ノ光景千態萬狀ニシテ實ニ鬼神巧ヲ造メ造化ノ妙ヲ竭シタ
 ルモノト謂可シ近クキユーニエゲスタインノ城堡ヲ望ム其位置地
 ヲ扶ク、八十丈巖石四圍ニ攀テ懸縁スヘカクザルノ要害ナリ總
 テ此地方城堡地勢天險險カニ古ヘヨリ兵力ヲ以テ之ヲ防ルモ
 ノ殆ト稀ナリト云フ此處舊ノ地跡多シ其形畫有リト雖モ畫ヲ撰
 ヲハスルニ遠アラズ今繪ハヨクスチヨコ石橋ノ
 ヲハスルニ遠アラズ今繪ハヨクスチヨコ石橋ノ
 兩岸ニ跨リ歐洲中美景都府ノ一タリ府内特ニ巨大ナル建築物有
 ラスト雖モ市街美麗ニシテ寶庫ノ窟多キハ最モ各國ニ冠タリ有名ナル藏書院アリ古代以テ利派ノ大家絶筆ノ名
 畫ヲ網羅ス古物石像ノ收蓄又甚盛ナリ其他古今ノ武器陶器鑲物及天造品ノ博物館及巨大ノ書庫アリ書籍三十
 餘万卷ヲ藏ム今運一舉ルニ遠アラズ日耳曼中最大ノ人ノ歡賞多キ都府ナリ又王宮ノ如キ内外ノ修飾精巧美麗ヲ盡シ

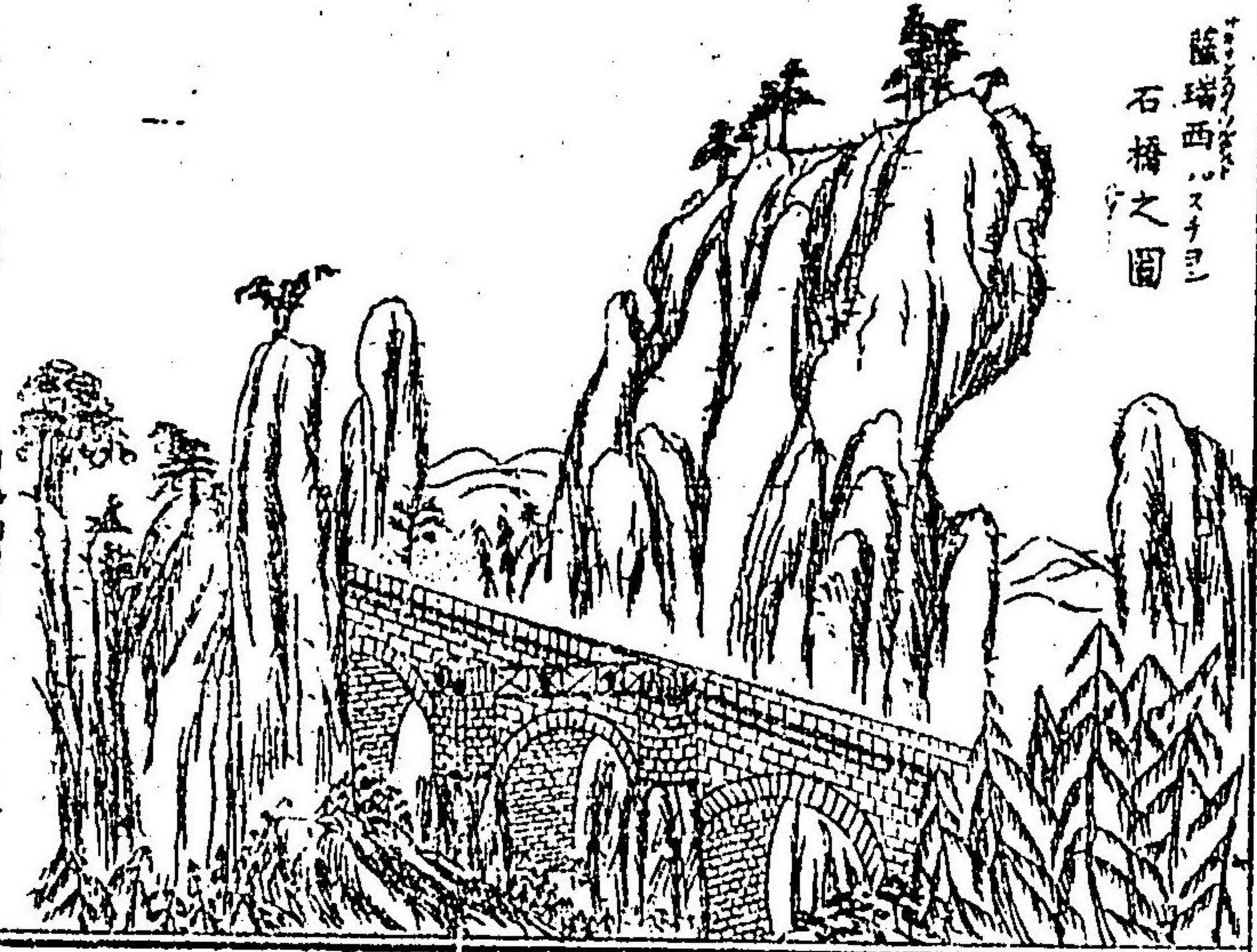

薩瑞西ノ石橋之圖

其繁板ノ如キ百種ノ寶石ヲ精ノテ文彩畫クカ如ク最モ著名ノ造營ナリ此府製作場甚盛ニシテ珠ニ陶器ノ販賣夥シ
 ク德傳支那ノ陶器共初メ支那ヨリ歐洲ニ輸入ス、ト名ケ各國傳ヘテ其精巧ヲ賞譽ス之ヲ製出スルノ地ハ府外五里許外
 北ノ下流アイビニ在リ歐洲中陶器ヲ製スル最古ノ地トス○來貴ハ德傳ヨリ西北二十八里ニシテ人口七万八千五
 百アリ有名ナリ大學校アリ最モ文華ノ最ニシテ府内書肆甚多ク日耳曼中書籍販賣ノ中真トス其之ヲ需ケノ書世界
 中ノ第三ニ居レリ、每歲三四ノ大互市アリ遠近ノ商賈雲集、其雜運ヲ極ム此府及ヒ近傍ハ有名ナル近代ノ
 戰場ニシテ五十八年前拿破崙ノ魯國ヨリ歸リ再ヒ大軍ヲ將キテ日耳曼ニ入リシ時各邦連合ノ兵之ヲ迎ヘ三重夜ノ
 大戦争ヲ為シ遂ニ之ヲ破リシハ實ニ日耳曼佛蘭西ノ氣運ヲ此ニ一次セシモノニシテ三帝親ヲ會戦セシ處ナリ
 今フ○アライアルグ府ハ近傍礦産最夥シク府内著名ナル礦物科ノ學校及ヒ其博物館アリ
 梅略校ハ首府ノ名ニ因テ之ヲ二郊ニ區別ス即チ斯地及ヒ斯地是ナリ地勢巴耶丁堡ニ接シテ波羅的海ニ濱シ
 部内砂磧ノ平地多ク産物甚多カラス斯地年率府人口二万二千九百トツク人口二万六千三百有リ其他ウイマルト
 ベラン等ノ海港アリ皆至テ小ナリ
 西丁堡ハ日耳曼洋ニ濱シタル小邦ニシテ同名ノ都府アリ至テ小ナリ其他舉ケベキノ都會有ラス
 西巴威里天教堡ハ隣シ馬因河ノ兩岸ニ跨リ米因河ニ接ス遠東斯地ヲ以テ首府
 トス人口二万八千有リ市街屋多シト雖モ景象佳良ノ小都府ナリ迷尼士ハ人口四
 万二千餘貿易最モ繁盛ノ都會トス
 其他許多ノ小部ハ枚舉スルニ遺アラズ其中稍算フベキモノ威登及續達此地海峽
 世界年表各々各國ニ行
 ハル皆人ノ知ル所ナリ等ナリ又北部ニ於テ早依不來格律北克ノ三府アリ獨立府ト
 稱ス土地至小ナリト雖モ共ニ繁盛ナル大都會ニ海外ノ貿易ニ於テハ獨リ全國ノ
 鎮翰ト稱スベシ往昔ハ同盟府ト稱シ、ハンスハ日耳曼ノ古
 五百餘年前最盛ノ時ニ於
 テハ各地八十五府互ニ合同ノ盟約ヲ結ビ歐洲北部貿易ノ權柄ヲ掌握セリ後漸ク解





散シ佛蘭克條ノ如キモ亦近日昔領入リ現今唯此三府ノミヲ存セリ○早堡ハ馬北ノ河岸ニ濱シ人口十七万六千有
 リ海外各國ノ商船達ク此地ニ輻輳シ貿易最盛陸威ニシテ唯リ日耳曼中ノ第一タルノミナラズ歐洲大陸中ニ於テ主眼
 ノ海港ナリ其毎歲輸出スル所ニ億三千七百万弗ニ下ラス輸入ノ額亦之ニ準ス巨大ノ商會場歌舞場及ヒセントミシ
 ルノ大寺院等皆壯觀ナリ其他府内屬目スベキノ建築少シト雖モ高船ノ入津破泊ニ便利ナル及ヒ貿易ノ自由ニ於ル最
 モ他邦ニ優ル所ナリ此府二十九年前大火災ニ罹リ過半島有ニ屬スト雖モ後速ニ舊ニ復シ新築ノ市街更ニ陸威ナル
 マ覺ニ○不來術府ハワエーセル河ニ跨リ河口ヨリ十六里許ニ在リ人口六万七千二百亞米理加ノ高船多クハ此地ニ
 輻輳ス早堡ニ次テ貿易甚盛ナリ府内極ノ清潔ニシテ市街ノ建築最良麗ナリ○律北克ハ梅喀梭堡ノ西界ニ在リ
 人口三万波羅的海ニ通シテ貿易盛ナリ大寺美麗ニシテ府内壯觀ノ建築少ク然レハ前者ノ甚ク大ナルニ如カス
 以上舉ル所ハ特ニ北日耳曼ノ總稱ス南日耳曼ハ巴威里瓦我堡巴丁ノ三邦ニシテ北部ノ如ク至少ノ邦國相錯雜セズ
 都テ此地方ハ拿破崙ノ威ナルニ方リ其勢力ニ屈セテ佛國藩屏タルガ如ク巴威里瓦我堡ハ共ニ此時始メテ王國トナレリ
 巴威里瓦我堡ハ昔國ヲ除クノ外日耳曼中ノ大部ニノ境國ト界ヲ母ス域内多樹ノ河流東西ニ亘リ河南ハ概キ高原山地ニシ
 テ峰巒重疊ニ直ニ亞爾伯ノ山脈ニ連リ湖水甚夥シク河北ハ平地多
 シト雖モ周圍山嶽併列シ東部ノルノルド有リ東北ニヨクテ山脈ア
 リ最モ鐵器產出ノ中心ヲ弗蘭奇瑞西ト名ケ山水最モ奇ナリ此邊
 都テ歐洲大陸水路ノ交互ナル所ニ相隔テ僅カニ咫尺地ト雖モ水流
 全ク相反シタル方向ニ注瀉スルモノ多ク或ハ多樹河ニ會シテ東流シ
 或ハ運尼河ニ入テ西ニ瀉注ス○部内麥酒ヲ産スルノ量極ノ多ク
 都鄙俗ヲ為テ日常之ヲ用ルル最盛ナリ又國民一般ニ舊教ヲ信スル
 厚ク風俗猶北部ノ諸邦ト同シカラザルモノ有リ○首府ヲ基尼兒ト名
 ケハハル河ニ濱シ人口十四万八千七百有リ地處高原ノ上ニ位

レ馬德里ヲ除クノ外歐洲中軍モ高地ノ都府タリ四周平地ニシテ樹木少
 ク春冬ノ間雪積ル山風烈クシテ寒冽殊ニ耐ニ可ク夏月ハ非常ニ炎
 熱ヲ覺エ之ニ加ルニ樹木稀ナルガ故ニ甚心氣ノ快暢ヲ害ス且中共ノ市
 街ハ積屋多クシテ道路狹隘ナリト雖モ周圍ニ散布シタル新築ノ家屋ハ
 頗ル宏麗ナルヲ覺エ名蓋古華ノ舊版館巨大ノ文庫及ヒ各國ノ製造物諸
 學科ノ學校等ヲ兼タル博物館有リ皆壯麗ニシテ其寬當スル所最廣大ナ
 リ大學校アリ日耳曼中屈指ノ規模ト稱ス此府望遠鏡及ヒ精緻ノ器械等
 ヲ製出スルノ甚著名ナリ又府外ニ巨大ノ銅像有リ高キ十六間巴威里國
 ヲ表識スル所ノ女神ノ像ニシテ方今世界中最大ノ銅像ナリ内部空闊ニ
 シテ螺旋階ヲ設ケ面部ニ上リ雙眼ノ中ヨリ遠近ヲ眺望スベレ○奧克斯
 堡ハ國都ノ西北ニ在リ人口四万五千住昔ハ最モ繁盛ト稱ス方今稍衰
 ナリ雖モ府内ノ屋宇壯宏ニノ景色頗ル佳麗ナリ時辰儀及寶石ノ飾具木綿
 等ノ製造多シ○リケスボシハ多樹ノ南岸采石河ノ會流スル處ニ在リ故
 ニ又采石堡ト名ケ住昔ハ殊ニ繁盛ナリ府ナリ陶器鋼鐵器械草煙草
 等ノ製造盛ナリ近傍多樹ノ河岸ハ都テ勝地多ク殊ニ下流ノルハ及ニ
 ヒルベルグ等ノ地嶽由絶壁ノ上ニ壯麗ナル堂宇ヲ建設シ光景頗ル奇絶
 ナリ○巴威里國ノ東界ニ在リイン河ノ多樹ト會流スル三又ノ一角ニ濱
 ス地勢崑石ノ丘陵ニ跨リ最形勝ノ地ナリ○紐林堡ハ國內第二ノ都府ニノ人口六万二千七百アリベグラツ河ノ兩岸
 ニ濱シ十四ノ長橋ヲ架ス府内積屋多シト雖モ古跡及築造ノ觀ルベキモノ許多アリ住昔ハ更ニ繁榮ニシテ文學最盛
 ニ有名ナル學者文人輩ヲ接テ并出シ諸種ノ發明多ク鋼板風炮等ノ如皆此處ノ創製ニ係ル此府一旦衰頹ニ屬セシト



里皆舟楫ヲ通スベク其巴威里ノ界ヨリ直ニ東流レテ國都維也納ヲ過キ匈牙利ノ中央ニ至リ南折レドナブヤーグ
 河源諸山ノ氷雪始テ融解スルハ水流大ニ溢レ成ハ河水一時ニ破裂スルヲ有リ其聲百十ノ雷鳴ヲ爲シ氷水破碎レ
 テ兩岸ニ飛散レ屋宇田園ヲ荒廢セシムルコト少ナカラス 九年折ノ如キ國都トシテ其地北阿得維士都拉地(地)等ノ
 上流域内ヲ割レテ降邦ニ且リイソソシトシテ諸川ノ如キ聖地亞海ニ注シ
 國民一般ニ舊教ヲ信スルコト厚ク風俗固陋ニシテ舊習ヲ變スルコト好マサルモノ多シ其都人士ニ至テハ温厚閑雅ニシ
 テ文學盛ニ開ク教育學藝等少シモ他ノ列國ニ讓ラス殊ニ兵馬精銳ニシテ久レテ歐洲中ノ強國ト稱セリ然モ其政
 治風習ノ氣象ヲ異ニレ國勢ノ隆興セザルモノハ他ナシ威權ヲ以テ下民ヲ駕馭シ上下貴賤權ヲ分ツテ欲セザルニ因
 ル故ニ近代ニテ君主專治ノ政制ヲ固守シ二十二年前ニ於テ始テ君民共治ノ國憲ヲ創立スト雖モ二歳ヲ経テ後許多
 ノ變革ヲ加ヘ更ニ民權ヲ抑制スルコト甚ク好シテ門閥ヲ貴ニ學路ニ當ルノ顯官概テ此ニ依ラザルモノ少シ且貴族僧
 官ノ權位ヲ平民ヨリ重ク其私領ノ租稅ヲ出ササルモノ多シ全國ノ會計ノ如キ其收入歳出ニ直ラズレテ次第ニ
 國債ノ増加スルコト極リ無キヲ見ル近年ノ會計ニ從テニ其收入二億五百九十餘萬弗ニ歳出二億一千九百五十萬弗
 ニ下ラス故ニ其不足スル所九百餘萬弗ハ一十萬弗ニ至ル又國債ノ數十四億八千五百餘弗ニシテ其毎歳償フ所ノ息
 五千六百九十萬弗ヲ以テス且莫大ナラズ殊ニ債票ノ通用スル所六十前後ノ價ニシテ其毎歳償フ所ノ息
 ノ息ハ約シテハ百金ノ利息ハ更ニ他邦ヨリ貴レ凡ソ國債ノ味ハ其價ノ升降ニ因リテ略其國勢ノ盛衰ヲ知ス可シ然
 ルニ今此ノ如キハ中外ノ國民其政府ヲ信ヤサルヲ見ルニ足ルナリ○日耳曼部ト匈牙利部ハ列ニ改廢議院ヲ設ケ
 出入ノ會計及國債ノ如キモ兩部互ニ相混ヤス上ニ學ル所ハ之ヲ合算ヤルモノナリ
 此國拿破崙一世ノ争亂ニ當リ辱大敗シテ國力ヲ衰耗セル論スルヲ待トス近年ニ至リ又以太利佛蘭西普魯士等ト共
 テ交ヘ戦フ毎ニ挫敗ヤサルナレ然レモ勝敗ハ時機ニ關スルモノ多ク殊ニ其大敵普魯士ノモト皆普魯士大國ニシテ
 彼此互ニ力ヲ盡ヒルモノナレバ敢テ之ヲ以テ國ノ強弱ヲ論ス可カラズ方今其陸軍ノ數合セテ八十三萬八千餘内常

備兵二十七萬八千四百餘有リ海軍ハ梳船蒸氣船ヲ合セテ五十五艘内鐵甲船ノ數九艘アリ
 埃木部ハ巴威里ト匈牙利ノ中間ニ在リテ多瑙河中央ヲ貫キ沃饒ノ原野多ク耕種ノ業最開ケ部内ヲ上下二州ニ區別
 ス上部ハ山地多クシテ亞爾伯ノ支脈ニ連リ下部ハ山勢次第ニ低下シテ國都ノ近傍ニ近ヅキ平地丘陵ト交接ス都テ
 多瑙河兩岸ハ山川清淑ニシテ林樹鬱茂シ村落別墅溪間ニ散布シ各地城堡ノ水ニ臨メルアリ或ハ古代封建ノ世築造
 ヒル城郭ノ崑上ニ聳エタル有リ景色佳絶ノ地多シ○京城維也納ハ下部ノ中ニ在リテ多瑙河ノ南岸ニ瀕シ人口八十二
 萬五千餘有リ土人ノ皇帝府ト稱ス 北緯四十八度十二分 闊府ヲ内郭外郭ノ二區ニ劃シ更ニ外坊ヲ以テ之ヲ圍ミ其
 間廣瀾ノ地ハ都人士ノ遊歩ニ供シ佳樹芳草爛然榮ヲ競ヒ清麗幽雅ノ勝境多シ中部内郭ハ舊屋多シト雖モ突世建築
 ノ美ナルモノ少カラス然觀ルルベキアリ殊ニピント、スチス、ン、ニ等ノ高塔ノ如キ
 略全府ノ中具ニ位シ其結構壯麗ニシテ直立七十七間三尺歐洲中第一ノ高塔ナリ
 其他國帝ノ官殿巨大ノ書庫軍醫院大學校武器庫等皆宏麗ニシテ一時ノ壯觀ノ極
 ハム又藏書院博物館等ノ集積甚廣大ニシテ逐一之ヲ舉ルニ難ク此府市街ノ
 家屋概シ七層八層ニ設ケ非
 常ニ巨大ナルモノ多シ蓋シ
 許多ノ家族相共ニ居テ同ク
 スルヲ以テ俗トナス故ナリ





府下製造ノ業盛ニシテ絹帛衣服金銀飾具鏡陶器家具馬車等
 ニ至ルマデ製出ノ量甚夥シ此府英世治亂ノ事跡ニ關スルコト多
 ク殊ニ曼特士耳其ノ執盛ニシテ歐洲ニ侵入スルニ當リ嘗テ再
 ビ其國山所トナリ屢大戰ヲ爲セリ初度ノ役ハ三百四十二年
 十五ニ在リ次テ百七十四年ノ役更ニ又其大兵ヲ破リ幾シト一

年半ノ間之カ爲メニ襲撃セラル故ニ近傍支丹ノ陣營所等存スル所リテ遺跡甚多シ又今帝命一世大舉シテ此地ニ侵
 入セルノ兩度ニシテ多留ノ對岸アスベロンエヌリンウアグラ山等ノ邱落ノ如キ皆佛兵ト大戰事ヲ爲セン著明ナル
 古跡ナリ又郊外里許スコーンブルンハ小府ナリト雖モ地帝ノ離宮有リテ夏月ハ概テ此處ニ住メ宮殿甚麗ニ蓋シ夾
 世ノ古跡甚多シ○リンスハ上部ノ首府ニメ人口ニ万八千多留ノ南岸ニ在リ景色佳麗ニシテ堅固ノ地甚ク内
 貿易ノ要地タリ



波希米摩拉維ハ土地最豊饒ニシテ耕種及ヒ園林葡萄ノ培植盛ニ開ラケ人煙稠密ニメ國內ノ最要地ナル地方ナリ殊
 ニ波希米ハ麻布毛布玻璃器等ノ製造夥シク地勢都テエルスライセン等ノ山脈ヲ以テ環繞シ類ル美景ノ地多シ就中
 東北ノ界ニ於テアアルスバクト各クル谷間ノ地ノ如キ歐州中最奇絶ノ勝境ニメ長サ三里幅一里有半ノ地一般ニ峨
 タタル巖石突出シ其形宛モ官殿堂以基樹回廊橋梁等ニ似タルアリテ千巖萬嶽逐一記載スルニ暇アラヌ又山地都テ
 礦物ニ富ミ殊ニ其銀山ノ如キハ歐州中最古ノ礦密ト稱ス中部ハ一般ニ腐平
 土高原ニシテ丘陵起伏シ樹木叢生テ到ル處葡萄園林ノ善ク培養セラレ見ル所府
 巴拉加ト名ク人口十四万三千有テ國內第二都府多イトリ河兩岸踞有名古
 代右橋及鐵橋架高塔大厦流水映シ風景殊ニ佳リ府内舊跡多ク奇古愛ミテ
 建築尚存スル多シ且製糖場夥シク貿易盛ニテ糖也納及ヒ糖傳ト漁草ノ從來
 甚繁シ○然レハ摩拉維ノ首府ヲ人口五萬八千貿易最盛ニシテ製糖場多ク毛
 布麻布絹帛玻璃煙草草草輸出極多留ノ東方五里許ヲイストルクハ近海ノ
 始ニナリ埃國魯國ノ大軍金破命ノ爲ニ敗績セン著明ナル地ナリ

地羅利ハ土地最豊饒ニ接シ地勢相連續シ亞爾伯ノ大山脈數派ニ分レテ部内ヲ亘リ連峰四時冰雪ヲ頂キ頗ル高峻ノ峻
 地多ク其間狹延ナル谷間ノ地村落散布シ奔流飛瀑山腹ヲ繞リテ景色都テ瑤圃ト趣ヲ同ウス處々古城ノ或ハ溪流ヲ
 帶テ絕壁ノ上ニ屹立セルアリテ景色圖畫スニ堪エタルモノ多シ皆中古封建ノ世建邦セル所ナリ居民最モ教養ニ固

守シ管村ニノ昔ク山地ノ標標ニ熟ス首府ヲ音斯不離ト名ク人口一万余清瀟安スベキノ小府ナリ日耳曼帝マキン
 ミリヤシ一世ノ墳墓有リ其製作人エノ精ヲ盡セリ○薩斯堡及加爾西ハ地羅利ニ連續シ亞爾伯ノ支山部内ヲ亘リ地
 勢相似タルノ部トス薩斯堡ハ一小州ニシテ巴威里ニ隣シ同名ノ府アリ製造貿易ニ於テハ其盛ヲ稱スルニ足ラズト
 雖モ風景佳絶ノ府タリ○士的里亞ノ部内亞爾伯ノ山脈ヲ帶ヒ嶺岨ノ山地ニ屬シ鎮山極メテ夥シク居民多クハ礦密
 ニカ作シ皆固陋ニシテ風俗衣服都テ他邦ト異ナルモノ有リ部内國都ヨリカリエスト港ニ赴クノ鐵道アリ嶺岨ノ山
 地ヲ鑿開シ或ハ千尺ノ深谷ヲ亘リテ石橋ヲ築間ニ架シ或ハ隧道ヲ以テ山背ヲ貫通セル皆巨萬ノ財ヲ費セルモノニ
 メ海面ヲ抜クノ概ト二百八十餘丈ノ地ニ在リ第一四港船ノ首府ヲ加拉博斯ト名ク維也納ノ南五十八里ニメ人口
 六萬三千有リ貿易最盛ノ地ニシテ各種ノ製造場甚盛大ナリ殊ニ鐵器類ノ輸出甚多シ書庫博物館學校等アリ其地部
 内許多ノ都會アリトモ甚大ナルヲ至ラス

加爾西加爾尼爾沿海領事南部ノ諸州ハ亦亞爾伯ノ支山ヲ帶フト雖モ次第ニ抵下シテ甚高峻ヲ爲スニ至ラス且亘得
 亞海ニ濱シ氣候温暖ニ草木叢生シ產物甚多著明ニ銀鐵礦密
 有處々都會地製糖場多クリネ港亞得亞海ノ西北角濱シ人口六
 萬七千有國內第一海港ニシテ日耳曼全國ノ歐洲南部ト貿易
 スルニ於テ此地ニ類スルヲ得捕里堡ノ北部ニ於テ如シ故各國ノ船
 舶輻輳シ港内常航船林立シ通商甚盛又以太利ノ西貢ヲ始メ
 亞非利加土耳其及地中海ノ要地ト常期日ヲ定メ熱氣船ノ往來
 有以府本市街積港亞爾伯諸島多ク有リ海濱新築屋宇軒
 輿市街積港多ク有リ以テ不列斯蘭本等種族傳信常以不列斯蘭用
 造船廠及砂糖製糖場製糖場有甚多シ地夏月其熱氣甚烈而風多ク秋
 北風山吹下來強者ノ舟陸氣甚宜ト云ヒテ



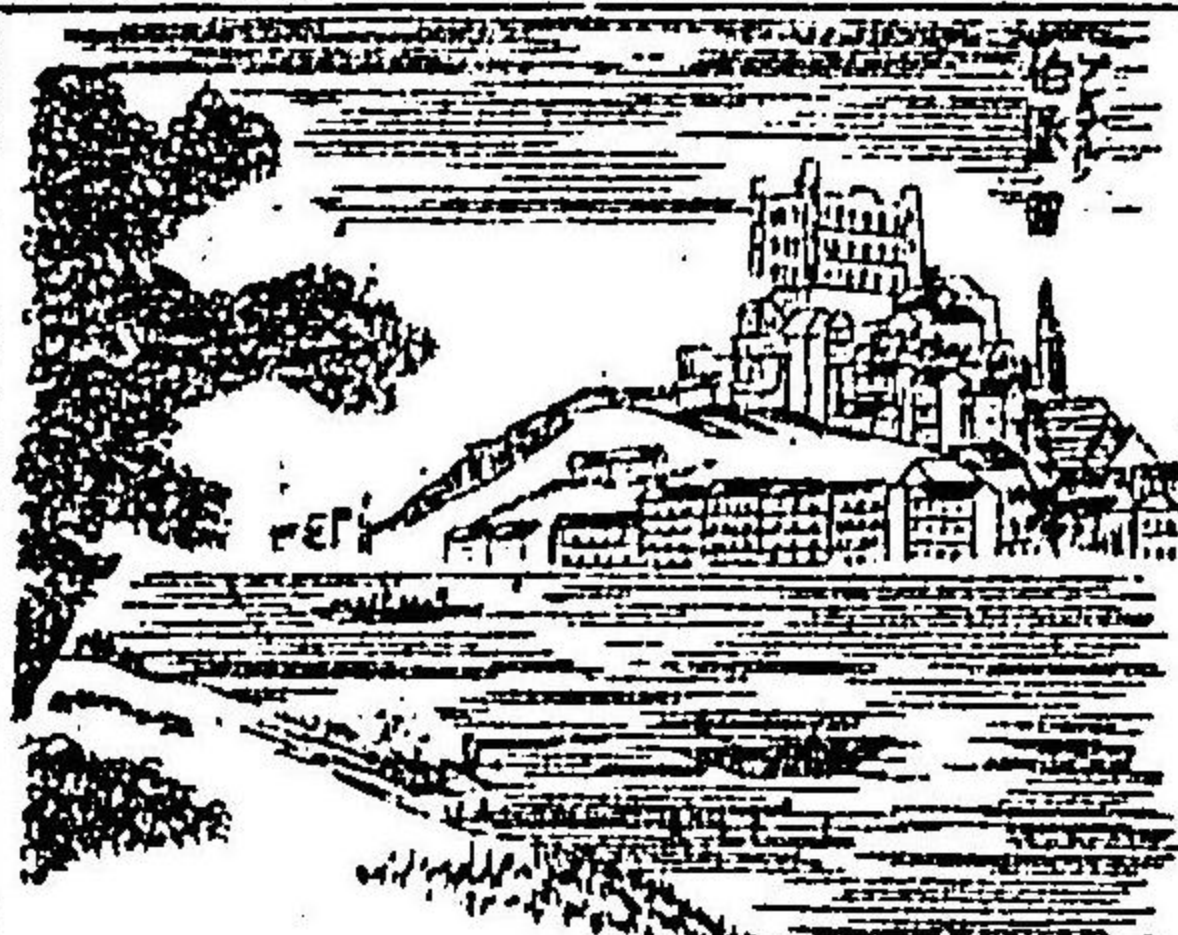

匈牙利ハ塊國本部ノ東ニ連一大部ニテ域内四區別人口一千萬ニ下ス性時ハ獨立ノ邦國ニテ頗ル強盛ヲ稱セシガ三百三十餘年前ヨリ全塊國ニ合併セリ地勢加白の山脈ノ南蔓延部内一帯ニ廣大な平原ヲ開砂積ノ地有リト雖モ概ニ豐饒屬山野草木繁茂大麥煙草葡萄ノ產極多々多惱ノ大河西部ヨリ中央ニ趣キ南折シテドナウ河ト會シ東南ニ流ル其他水脈甚多又山地於テ礦密ニ金銀銅鉛水銀石鹽石灰出テ夥シ且寶石ノ種類ヲ産スルト少カラス然レ之得テ術精シカラス殊ニ政令ノ民權抑制スルニヨリ自由ヲ妨グテ產物製造ノ業甚盛ニ至ラス部内ノ人民多ハハヤギルト各古代烏拉山傍ヲ遷徙シタル蒙古種ヲ後世漸ク甲加索種ト混交セルモノトス其他ハ薩拉瓦種及日耳曼人猶太人等ヲ風俗自ラ日耳曼部ト同ジラズ言語モ亦固有ノ邦語有テ次第日耳曼語以太利語ト混濁シ又羅馬語用ヒテ多國俗間之ヲ以テ通語ト爲スモノリ此國塊國ニ附屬シテヨリ人民尚其舊制ヲ變革スルヲ好マズ二十二年前大ニ蜂起シ獨立セシテ獨リテ塊國管西亞ノ後兵ヲ乞ヒ遂ニ全之ヲ鎮壓スルヲ得タリ此反亂ノ罪ニ由テ塊國政府ヨリ其重價ヲ青求シ國民ノ賦稅ヲ重クシテ以テ國內更ニ衰弊ニ屬シ○首府ハ布太及伯息ノ兩府相對シ多惱ノ兩岸ニ在リ今合併シテ一府トナレリ人口合セテ十八萬六千國都維也納ヨリ東南三十五里ニシテ日夜汽船ノ往來繁クシ多惱河ノ府下ヲ過クル處幅三十四間急湍深淵ニシテ其色澄清ノ如ク有名ナル鏡鎖橋有リ兩部ヲ相連接シ景色甚美ナリ殊ニ丘陵府外ヲ包ミ頂上ニ古城アリテ其中司天臺ヲ設ク眺望極メテ奇ナリ此府管テ土耳其ノ爲メニ隘ヲレ久シク其棟ル行ト爲シガ故ニ其築造ニ屬スル寺院等アリ伯息ノ部ハ新築ノ市街多ク盛大ナル學校博物館等アリ産スル巧ノ葡萄酒殊ニ有名ニシテ諸國ニ傳播ス○伯信ハ多惱ノ北岸ニ在ル古府ニシテ人口四萬三千アリ方今ハ衰フト雖モ貿易頗ル多シ○得伯新人口三萬六千大都會ノ中央ニ在リ製造盛ナリ其地伸區及ヒ類摩匿等ノ地各種ノ礦密多シ

達郎西尼ハ匈牙利ノ東ニ在リ直ニ土耳其ト界ヲ接ス概ネ山地ニメ寒冽殊ニ酷ク地上ノ氷雪永ク消セズ人民固陋ニメ開化ニ進マズゴローセン堡ガルス堡等有小ニメ邊



隅ノ府ナリ○哥羅西亞及斯拉高尼ノ二州共ニ匈牙利ノ南ニ連リ更ニ土耳其ト接壤ス山地多シ概連鄉ニ屬ス斯拉高尼ノ中ポートルワルジシ府ハ多惱ノ南岸ニ在リ貧陋ナル小府ナレモ要害ノ地ニシテ巨大ノ砲臺ヲ丘陵ノ上ニ設ケ觀望甚壯宏ナリ土耳其ト烈シキ戰爭ヲ爲セシ處ナリ亞哥郎ハ哥羅西亞ノ首府ニシテ人口一萬四千アリ○達馬亞ハ亞得的海岸ニ濱シタル狹長ナル地方ナリ豐饒ニシテ產物夥シク漁獲多シ風々佳良ノ港アリ此四州土耳其ニ接スルノ地長キ凡三百七十里都テ之ヲ兵備邊境ト名ケ往昔ヨリ兵ヲ屯レテ每ニ土耳其ノ侵入ニ備ヘ土人皆租稅ヲ免レ男子タルモノハ皆兵丁ナリ

加里細ハ此國ノ東北部ニシテ加白の山脈ノ北ニ在リ捕ト波蘭國ノ南部ニ維士都拉地泥德ノ諸河ヲ帶ヒ地勢沙漠ナル平原多ク概テ沃饒ニシテ燕麥麻苧煙草等ヲ産スル夥シ然レ荒蕪ノ地亦少ナラス諸物製造ノ業ニ至テハ甚衰頹ニ屬シ其盛ヲ稱スル能ハス部内ノ人民日耳曼種ト同レカラス且貴族僧官ノ如キ生食シテ民權ヲ束縛シ工人農民ノ類多クハ愚昧ニシテ固陋ナルヲ免レス○按車各ハ此地方ノ首府ニシテ人口七萬餘其中二萬ハ猶太人ニ係ルガコトハ維士都拉河ニ濱シテ波蘭國ノ京城ニシテ當時最繁榮ヲ稱セリ後漸シ衰ヘ今ハ人口四萬一千ニ過ズ市街又荒廢ニ屬スルモノ多シ然レ頗ル奇景ノ府ニシテ無數ノ尖塔林立シ往昔ノ王宮ハ尖岬タル崑石ノ上ニ建設セリ王居ノ中大寺觀アリ波蘭英世王族ノ墳墓有リ此府ヨリ東南カイリツサト名クル小都會アリ有名ナル山鹽ノ礦密アリ六百餘年前ヨリ常ニ之ヲ鑿出ス其得ル所ノ量世界ノ第一ニ現ニ此地方主眼ノ產物トス礦密ハ府下百二十丈ノ地中ニ在リ居民概シ之ニカ作ス故ニ晝間ハ市街却テ寂莫トノ行人甚稀ナリ礦密ニ降り入ル路三條アリ長廣ノ通路及ヒ堂塔亭榭寺院佛像等ノ設ケ皆山鹽ヲ彫鏡セシモノニノ奇雅言ヲ可ラス鹽池アリ舟楫ヲ通ス

日耳曼畧史 此地古ニ在テハ野蠻ノ巢窟ニシテ其形情ヲ詳ニスル能ハス羅馬ノ中葉ヨリ次第ニ其南部ヲ蠶食シ屢土人ト兵ヲ交フト雖モ未タ其內地ヲ征伏スルヲ能ハス降テ佛國查爾曼帝ノ時ニ至リ全國初メ之ニ

版徒ス後子帝ノ板圖分レテ佛蘭西以太利日耳曼ノ三國トナルニ及ヒ路易獨逸士初メテ此國ニ王ト為リ國內皆
封建ノ制ニ從ヒ大小ノ諸侯ニ依テ之ヲ分領セリ嗣テ查爾斯王ノ時又暫ク佛蘭國ト合併シ之ヲ統轄スト雖モ不徳
ニシテ人望ヲ失ヒ遂ニ位ヲ廢セラレ兩國再ヒ分ル次テ路易王位ニ即キ八九幼冲ニシテ威令行ハレス諸侯漸ク
割據ノ勢ヲ為セリ其卒スルニ及ビ法郎哥尼侯ヨリ一世上テ位ヲ嗣ガレム蓋シ當時ヨリシテ日耳曼ノ帝
位ハ國內ノ諸侯會衆等合議ノ之ヲ選舉スルト定マレリ○其後嗣理王薩克遜ノ家系ヨリ王位ヲ嗣キ
九一善ク治體ヲ撰シ兵制ヲ改革シ新ニ匈牙利ノ侵襲ヲ破リ大ニ武威ヲ輝カセリ其卒スルニ及ンテ九三太子立
ツ之ヲ嗣シ一世上ト稱ス英邁ニシテ智力有リ復匈牙利ノ兵ヲ破リ以太利ノ國亂ヲ平ケ其王位ヲ兼統シ益國勢
ヲ回復シテ威名大ニ振ヒ且羅馬法王ノ加冠ヲ受ケ終ニ帝位ニ上レリ之ヲ日耳曼帝ノ始祖トス九六其後數世ニ
レテ薩克遜ノ家系絶エ法郎哥尼侯ヨリ一世上ニ即位ス○爾來累世國內大ニ亂レ戰爭止マズ大小ノ諸侯
皆獨立國ノ如ク隨意ノ政令ヲ行テ日耳曼帝ノ威令吏ニ行ハレス屬國帝ト諸侯ノ間互ニ干戈ヲ動カシ又羅馬法
王ト和セズ殊ニ顯理四世ノ如キ千〇五法王グレゴリニ七世上ト稱ス爭ヒ給據亂相爭ケリ○十字軍ノ起ルニ
及ヒ國內ノ諸侯相結シテ大軍ヲ起シ屢遠征ヲ行リ味哩特一世ノ如キ亦自ラ兵ヲ將テ小亞細亞ヲ征レ水ニ溺
レテ死ス九〇同二世立ニ及テ復ヒ法王ト爭端ヲ開キ國內大ニ亂レ又官控多四世卒後五〇擾亂益止マズ法令制度
地ヲ掃ツテ派滅シ之ヲ統御スルモノ無ク國帝ヲ立ザルヲ二十二年ニ及ベリ終ニ諸侯合議シテ瑞西住セルハ
アスブルト族繼爾德一世ノ賢明ナルヲ以テ之ヲ迎ヘ立テ帝位ニ即カシム七三即チ埃國ノ祖先トシ羅馬帝善
ク人知テ得地地利ノ地ヲ合セ領シ次テ波希米ヲ兼統シ其勢漸ク盛大ニ至ル然レモ各邦皆諸侯割據ノ勢ニ居リ
互ニ相爭フテ内訌絶エズ次テ阿爾曼ノ世瑞西ノ諸郡兵ヲ擧ゲテ埃ニ抗シ久ク之ヲ鎮壓スル能ハス阿爾曼終ニ
内亂ニ因テ命ヲ殞スニ至リ諸侯合議シテ盛森堡侯顯理七世上テ帝位ニ即カシム八三次テ查理斯四世ノ代ニ
於テ五六國帝選舉ノ法ヲ改革シ國內七名ノ大諸侯ヲ以テ選舉侯ト稱シ專ニ國帝ヲ推選スルノ權ヲ任レシ七諸
侯ノ決議セル所衆諸侯ノ異議スル能ハサルト定ム當時選舉侯タルモノハ即チ門志哥羅尼多列伯波希米來因

薩克遜ノ門志哥羅尼多列伯ハ元僧官ニシテ許多ノ寺領ヲ有シ從ツテ部内ノ政權ヲ掌握シ終
ニ諸侯トナリシモノナリ○後查理斯五世ハ後查理斯ノ血統絶エ國帝トシテモ世何處索勒爾侯ヲ封ス即チ普魯士ノ
祖先トシテ後世選舉侯五ニ興ハ有リト雖モ概シテ七名タリ○ヨバスマニ帝卒スルニ及ビ千四再ヒ魯侯阿爾曼ノ立
ツ次テアキレリヤン一世位ヲ嗣ギ千四英邁ニノ漸ク數百年來ノ混亂ヲ鎮定シ法度ヲ建設シテ國內ノ鬭爭ヲ
審判シ威令稍ク行ハル又不干の侯ノ女ト婚シ和蘭比耳時ノ地方ヲ合併ス然レモ瑞西ヲ平定セント欲シテ克
クス隨テ佛蘭西以太利等ト多事ナリ其卒スルニ及ヒ千五太子非立已ニ先ツテ歿セルニヨリ非立ノ子查理斯ヲ
以テ位ヲ絶カシム之ヲ查理斯五世上ト稱ス千五○查理斯五世ハ日耳曼諸帝ノ中取モ著名ナル君ニシテ既ニ西班
牙ノ條下ニ記載セルカ如ク血統ニヨリテ西班牙ノ王位ヲ兼統シ兩國一帝ニ歸シ其版圖海外ノ領地ヲ合セテ益
廣大ヲ極ハノ○其威力盛大ニシテ歐洲ヲ凌ントスルノ勢アリ然レ佛王法朗士一世之ト競ヒ終始互ニ
カヲ角シ四四ノ大戦ヲ為セリ且當時教法改革ノ争端ヲ發シ其新教ノ首魁タル立得ヲ驅逐スト雖モ尚之ニ歸向
スルノ徒滋夥シテ諸侯相結シテ之ヲ欺ケ日耳曼南部大ニ騷擾シ互ニ干戈ヲ動カセリ其間土耳其ノ勢漸ク強盛
ニ赴キ大丹ヨリ大舉シテ匈牙利ヲ饑食シ次テ魯國ニ侵入シ維也納ヲ圍ミ攻ムルニ至ル千五魯國ノ兵驍ヲ
之ヲ却クト雖モ東邊徒テ多事ナリ故ニ查理斯帝專ラ新教ノ徒ヲ平グル能ハズ其末年一度和議ヲ講スルノ後時
事ヲ履ヒ日耳曼ノ帝位ヲ其弟非耳難多一世ニ傳ハ断然世ヲ棄テシテ已ニ西班牙ノ條下ニ詳ナリ○非耳難多一
世及ヒヨキニヨリヤン二世ノ世國內稍平穩ナリト雖モ兩教互ニ黨與ヲ為シ相仇視シテ久シク禍亂ヲ根柢シ非
耳難多二世ノ時ニ至リ終ニ昇沸シテ干戈ヲ動レ全國三十年間ノ大争亂トナレリ蓋シ新教ノ黨ハ巴拉丁巴郎丁
堡黑西瓦教區等ノ諸邦ヲ主トシ相連合シテ國帝ニ抗ス此ニ於テカレルンスタイント大將トノ新教ノ徒ヲ征シ
殺ント之ヲ鎮壓スルニ至ラントヒレニ佛蘭西英吉利和蘭瑞典等兵ヲ出シテ新教ノ徒ヲ翼ケテ戰闘止マズ使
仏國ノ如キハ元舊教ノ國トシテ國ノ政體ヲ抑ヘンガ爲メニ天ツテ之ニ抗セルニ終ニ維也納ニ於テ大集
ナリ殊ニ瑞西王懷金發德自ラ精兵ヲ將イテ内地ニ侵入シ魯國兵ヲ破リ大ニ盛衰セリ終ニ維也納ニ於テ大集
會ヲ為シ各國和議ヲ結ビ新舊兩教並ヒ行ハレテ相侵サハルトナレリ千六○次テロワポルト帝ニ至リ匈牙利

ノ人民ヲ束縛セルヲ以テ皆兵ヲ擧ケテ反シ土耳其ト結ンテ魯國ニ抗ス時ニ土耳其ノ兵強盛ニシテ終ニ内地ニ侵入シテ六維也納ヲ圍ム一甚急ナリ魯兵カヲ盡シテ之ニ當リ且薩克尼巴威里及波蘭王等ノ援兵ニ因テ激烈ノ戰闘ヲ為シ遂ニ之ヲ却ケ漸ク土地ヲ回復シテ土耳其ノ寇ヲ掃蕩セリ因テ匈牙利ヲ鎮靜シ更ニ之ヲ抑制ス又佛王路易十四世ノ時諸邦ト相結ンテ魯國ニ抗シ殊ニ西國王位相續ノ亂ニ因リ中外徒テ多事ナリ其後查理斯六世ニ及ビ太子無ク唯一女子有リ馬里德黎散ト名ク國法曾テ女帝ヲ立テテ例無レト雖モ查理斯帝之ニ位ヲ禪ラン一時期ニ其卒スルニ及ンテ終ニ馬里德黎散ヲ立ツト是ニ因リ果シテ爭亂大ニ起リ巴威里ノ選舉侯皇帝ノ血統タルヲ以テ別ニ位ニ即キ查理斯七世ト號ス然レ久ガラスレテ殊ニ羅米尼度法朗士帝位ニ登ル法朗士一世ハ固ヨリ馬里德黎散ト婚スルニヨリ遂ニ魯國ト合併シ是ヨリレテ哈北堡羅米因ノ系統ト稱ス○是ヨリ先キ普魯士ハ巴郎丁堡ヲ領シテ久ク選舉侯ノ列ニ在リシカ非特特維廉ノ時教法改革ノ亂ニ因テ更ニ其領地ヲ擴ム此ノ侯英武果斷ニ善ク國政ヲ治ノ殊ニ海利ヲ貴ヒ冗費ヲ省キ精銳ノ兵馬ヲ養ヒ雷強ノ基ヲ定メテ以テ知ノテ日耳曼中有名ノ一國ヲ為セリ故ニ其子非特一世ニ至リ終ニ王國ト為リ○一嗣テ非特二世文武兼備ノ英雄ニノ威名ヲ一世ニ輝カシ終ニ歐洲中至強ノ邦國ト稱ヤタル其馬里德黎散魯國ノ位ヲ踐ムニ當リ非特二世埃國ヲ擊テ西里西ヲ攻屠シテ和議ヲ講ス然レ久カラスレテ又和親破レ且各國皆普魯國ノ日ニ強盛ナルヲ嫉ミ魯國亞佛蘭西瑞典奧俄連ヲ始トノ日耳曼ノ各邦盡ク埃國ト連合シ共ニ普魯國ヲ以テボカント欲ス非特二世自ク精兵ヲ將キ不意ニ撒克遜ヲ襲撃シテ埃國ヲ閉ヤレヨリ次テ各國ノ大軍ニ當リ七年間ノ大戰爭ニ及ヒ其間常ニ親テ矢石ヲ侵シテ數倍ノ強敵ト鏖戦シ互ニ勝敗アリテ屢苦戦スト雖モ少モ抗岳セズ略歐洲ノ大半ヲ敵トシテ終ニ尺寸ノ領地ヲ縮ムルハ無ク和議ヲ講スルニ至レリ是ヨリレテ普魯士王ノ兵名遠近ニ轟キ一時歐洲ヲ震聳セシム非特二世家モ大志厚ク其著書變世行ハレ凡ク當時ノ學者文人ト交リテ結ベリ其七年間ノ戰爭ノ後更ニ心ヲ治國ニ用ヒ其疲弊シタル國カヲ回復シ學校ヲ起シ製造ヲ厲マシ益富強ノ基ヲ堅クス故ニ國人之ヲ大王ト尊稱ス○其後近古ノ末ニ至ルマデ國內大ナル沿革アラズ後チ波蘭國ノ亂ニ當リ普魯ノ兩國魯西

無共之ヲ以テ三分シテ各領地ヲ增加セリ○又佛國大騷亂ノ時埃國ハ法朗士二世帝位ニ在リシカ數回兵起テ佛國ト戦フ交フト雖モ屢々破落ノ為メニ破ラレ殊ニ兩度國都燒也納ヲ陷ラレ之ヲ防ク敵ハズ地ヲ割キ償金出テ和議ヲ講セリ且拿破崙ノ威ニ劫制セラレ日耳曼帝ノ位ヲ廢止シ爾後聖地利帝ト稱ス加之當時巴威里瓦數國如共ニ佛國ニカヲ殺セテ埃國ニ抗シ終ニ王國トナレリ故ニ西南ノ各邦盡ク佛國ノ藩屏ニ屬シ更ニ來因同盟○普國モ亦拿破崙ノ為メニ敗ラレ○ハ領地大半ヲ失ヒ漸ク和議ヲ講ス拿破崙終ニ普國ノ一部ヲ以テ執王國設置シ其界セロ○拿破崙ヲ封シ維士發里國ト稱ス又薩克遜侯其來因同盟ニ入リ以テ始メテ王國ナレリ故ニ當時日耳曼ノ形勢全ク變革シ百務皆佛帝ノ威令ヲ仰キ其四方ニ事アル每ニ魯國ト雖モ亦兵馬ヲ供テコロンタ被テルヲ得ス○拿破崙ノ魯國ニ大敗スルニ當リ各邦皆兵ヲ擧テ佛國ニ向フ此時普王非特維廉二世率先ノ兵ヲ起埃國及ビ各邦ノ兵ト共ニ大ニテイフシ○於テ拿破崙ト會戦シ遂ニ之ヲ破リ繼テ佛國ノ亂ヲ平ク因テ埃國總也納ヲ大會議ヲ設ケ各國ノ使節ヲ集メテ疆界ヲ論定シ普魯及ビ各邦皆舊ニ復スルヲ得テ○爾後日耳曼帝同盟國ト稱シ每歲全權公使ヲ佛蘭克佛ニ會シ埃國ノ使節ヲ以テ議長トシ日耳曼全國ニ普スル事務ヲ商議ス然レ此會盟屢治革ヲ生シ或ハ別ニ大會議ヲ起更ニ日耳曼帝ヲ選舉シテ舊制ニ復センコトヲ謀リ又佛國ノ騷亂以來民心更政府ノ權ヲ限制セシメテ欲シ聖普各邦皆互ニ内亂ヲ生シ漸ク憲法ヲ創立シテ之ヲ鎮靜スルニ至レリ其後聖普聖地利以太利ノ間ニ戰爭起リ佛帝以太利ヲ援ケテ大戦三回ト及ビ埃國ノ軍竟ニ破レ其明聖地ノ地ヲ割テ和議○又普國ノ勢ハ近代更ニ雷強ニシテ文武ノ諸學術亦駁マシテ其盛ヲ極メ殊ニ針鏡ヲ製出シテ兵制更雖モ他邦未之ヲ知ス此ニ至リ宰相トトビノマルク其日耳曼ヲ混一スベキノ機會ヲ洞看シ五年前ハハ以太利相統魯國ト卑端ヲ聞キ其普國ニ與サル各邦ヲ平ラケ終ニニクグラツノ大戦ニ及ビ針鏡ヲ以テ盡ク魯國大軍ヲ破リ此和議ニ於日耳曼ノ形勢大ニ沿革ヲ起シ魯國ハ爾後同盟ヲ除キテ全ク日耳曼ノ中ニ加ス同體魯國加塞黑西聖堡拿爾等ノ數國亡ビテ普國ノ板圖ニ入リ其他ハ南北二部ニ分チ普國專ラ北部ヲ管轄セリ○其後南部ノ諸邦モ亦兵權ヲ普國ニ委スルノ條約ヲ為シ普國ノ勢次第ニ日耳曼ノ各邦ヲ合併シ佛國凌

カントスルニ至去歲普國ノ公族阿痕索勒爾公ヲ以西班牙ノ王位ヲ讓シシトスルノ議ヨリ佛國遠ニ異議ヲ起強
 之拒及ヒ普王之ヲ許可スト雖モ和親終破レテ兩國ノ大戦事ト為リ普國全勝ヲ得亞撒羅來臣ノ地ヲ佛國得今年
 漸和議ニ及ヒ普王集テ曰耳曼帝ノ位ニ登リ南北合併ヲ遂ニ大國トナルニ至リ○蓋シ皇國ハ法明士ニ世後非爾
 多變世位ヲ嗣キハ次テ二十三年前ハヨリ今代ノ帝法明士約色那一世ニ至リ○普國ハ菲哩特維威ノ後同番
 十七世同四世ハ相繼十年前ヨリハ一即チ今代ノ維廉十世ニ至リ

○建國

波羅的海ノ入口ニ在ル小國ニシテ入德蘭ト名ツクル半島ト許多ノ島嶼ヲ合セテ之ヲ總稱ス其位置北ヨリ東北ハ加
 惹拉及加的牙ノ海峽ヲ隔テ、近ク瑞典ト相對シ西ハ北海ニ濱シ東ハ波羅的海ヲ遠ク南ハ日耳曼ニ連リ普魯士ト
 境ヲ接ス域内二千七百四十方里ニシテ人口二百七十八万三千餘有リ屬島ハ日倫敦南拉蘭等ヲ首トシテ皆入德蘭ノ
 東ニ羅列シ波羅的海ノ中ニ在リ又大西洋ノ中法羅永州等ノ領地有リ○入德蘭ノ南ニ接シタル斯勤瑞及荷斯丁ノ兩
 部ハ本此國ニ屬セル侯國ニシテ建國ノ王族テ之ニ君臨シ日耳曼同盟ノ内ニ加レリ然ルニ七年前普魯士壞地利ノ大
 軍ヲ受ケ戦ヒテアラゾレテ此地ヲ割普魯士ニ屬シ國有ノ板圖略三分ノ一ヲ縮小シテ方今ノ疆界ヲナスニ至レリ
 全國ノ地勢概テ平坦ニシテ幾々低窪ノ地ニ屬シ瀟澤甚多シ殊ニ東邊ノ如キハ堤防ヲ築キテ海潮ノ漲溢ヲ防クト雖
 モ四十六年前海濱ノ為ニ此堤防崩壞シ海水平地ヲ浸シテ若干ノ人命ヲ喪ヒ其ノ地ヨリ如キハ本入德蘭ノ北
 部ヲリシガ終分レテ島嶼トナルニ至レリ國內五穀ノ類富饒ニシテ殊ニ燕麥菽豆ノ如キハ之ヲ獲ル餘リ有リ又牛馬
 ノ牧養東モ盛ニシテ輸出品ノ第一タリ氣候ハ寒冷ニシテ煙霧常ニ四塞ス然レモ甚ク住民ノ健康ヲ害スルニ至ラズ
 首府ヲ哥彭合給ト名ケ曰倫島ニ在リ北緯五十九度四十五分 孫德味ニ濱シテアマゴノ小島ニ跨レリ此都府元來三百
 五十餘年前ノ比和蘭ノ移民ニ因テ建起セル所ニシテ方今尚近郊ノ農民毎ニ蘭語ヲ用ヒ古制ノ衣服ヲ襲スル者多レ
 府内人口八百餘萬ヲ貿易製造ノ業ニ從事ス周圍堅固ノ炮臺ヲ匝ラシ港ロノ城堡ト相連リ港内各國ノ商船常ニ
 輻輳ス全府新舊二部分カナ新築ノ市街ハ菲哩特港ト名ツケ最モ華盛ニシテ王宮有リ其結構極ノナ壯麗ナリ其他數

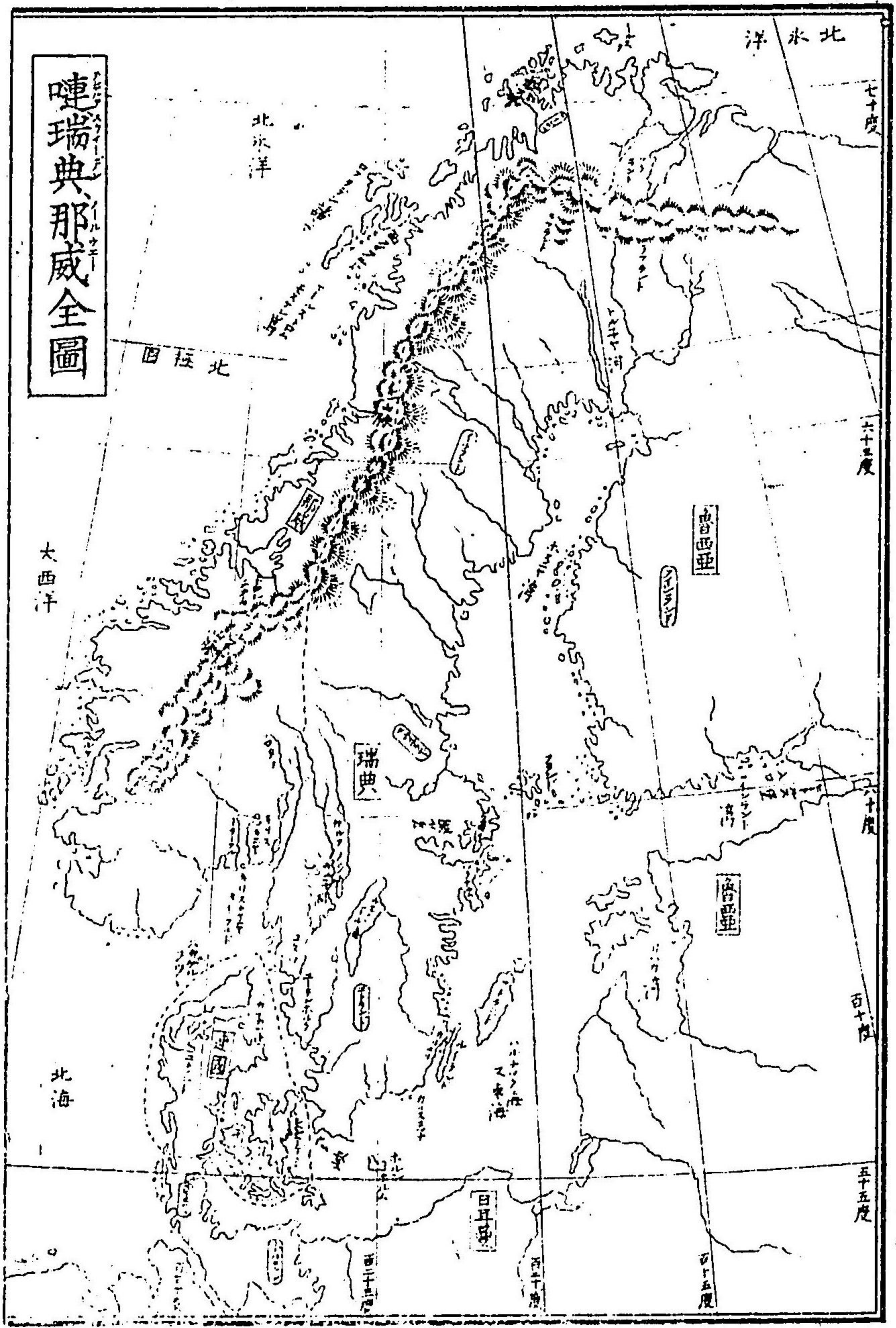

瑞典那威全圖

斯底安堡ノ宮殿書庫大學校海軍場造船廠皆觀ルニ堪タリ此府六十四年前英ノ海軍大將納爾森ノ為ニ襲撃セラレ
屋宇四百ヲ燒夷シ二千ノ人命ヲ損シ市街大ニ破損セリ此時噶國ノ海軍ハ里尼船二十艘其他ノ軍艦十六艘ヲ有シ或ハ

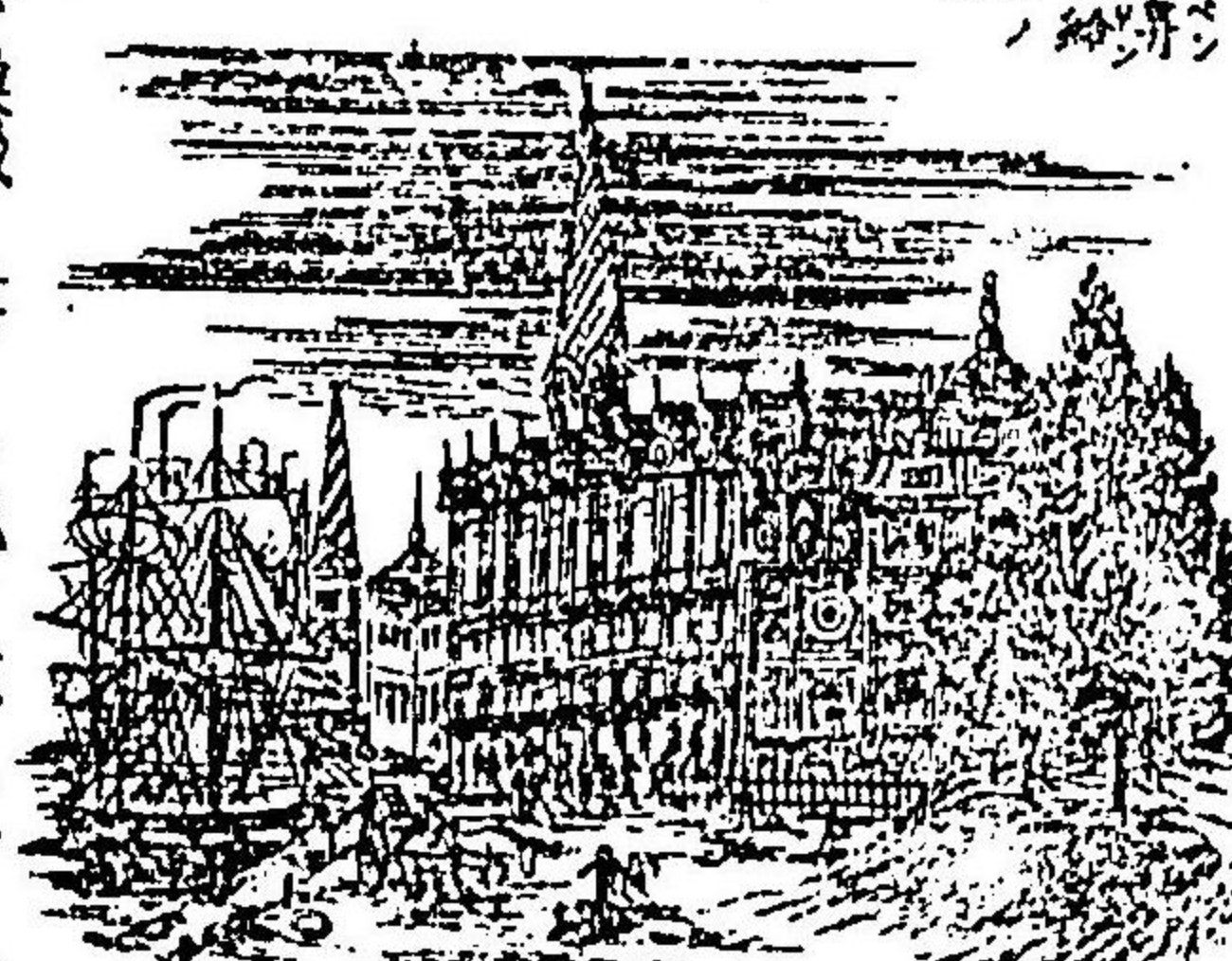

燒亡シ或ハ奪掠セラレ大ニ敗績セリ然レハ強大ヲ以テ弱小ヲ壓セルノ故ヲ以テ
此戰年却テ英國ノ汚名ヲ遺セリ○域内首府ヲ除クノ外大ナル都會アリテ其間ニ
府ハ數南島ノ北岸ニ在リ人口一萬六千七百國內第二ノ都會ニモ布鐵器ノ製造
多ク貿易盛ナリ○アルボル人口一萬一千九百アルボル人口一萬三千共ニ
入德蘭ニアリ人民多クハ航海漁獵ヲ業トス其他小ナル都會ノ地數多アリ
此國大西洋ノ北部ニ於テ法羅及氷州ノ屬島有リ法羅ハ英國ト氷州ノ間ニ在ル小
島十七箇ニシテ其中人民ノ住スルモノ九箇人口總計八千九百餘ニ過キス概テ牧
羊及ヒ魚鳥ヲ業トス○氷州ハ那威ノ海岸ヲ距ルニ百八十里表面六千三
百五十方里アリテ更ニ本國ヨリ大ナレモ人口六萬六千ニ過キス多クハ東南ノ海
濱ニ住セリ地勢山脈并峙シ高度ノ地ニ在ルヲ以テ山中等ニ水壺絶エヌ人民多
クハ漁獵ヲ業トシ以テ食ニ充ツ島内十九ノ噴火山有リ其中黑格格ヲ以テ最著名ナリトス高サ海面ヲ抜ク五百十
丈屢々温泉多ク其一ニセルト名クルモノ、如キ最モ奇觀ニシテ山上熱泉ヲ噴出スルヲ五六丈ヨリ十丈ニ至ル○百
府ヲリキヤウツトト名ク西南岸ニ在リ人口一千二百府下到此處温泉アリ此地文學盛ニシテ學校書庫司天等備
サルナク或ハ羅甸希臘「プリユ」等ノ學ヲ教授スルニ至ル世界最北ノ學校ナリ全國ノ人民都テ書ヲ讀ミ字ヲ寫シ
ルヲ知ラサル者ナク土民ト雖モ文學ヲ好ハ者ハ羅甸語ヲ以テ送ニ談話スルニ至ル風俗都テ醇朴ニシテ倫理明カニ
交際ニ厚シ此地ヲ經歷セルモノ其風俗文學ヲ歎賞マサル無シ往昔建設セシ園圃ノ如キ久シク空虚ニシテ華ヲ侵ス
者希ナルガ故ニ方今改造シテ政務廳トナレリ
此國又亞米理加洲ノ中哥里蘭ノ海岸ヲ領ス餘數多ク人口九千八百有リ其他西印度ノ中セントトーマス三古盧斯萊若

海島等人口合セテ三萬七千餘有リニ并出ス

○瑞典○那威

瑞典那威ハ歐洲北部ノ大ナル半島國ニシテ之ヲ「スカンジナビヤ」ト總稱シ此兩國ニ區別ス其幅員合セテ四萬八千四百
方里ニシテ人口五百六十八萬五千餘ニ過ギズ故ニ其大サニ比スレハ人負多カラズト謂フベシ此兩國往時ハ共ニ獨
立ノ王國ニシテ殊ニ那威ハ五十七年前マテ久シク噶國ニ屬セシカ同年ヨリ瑞典ト合併シテ一王ニ歸ス蓋シ瑞典王
兼テ那威ノ王位ヲ兼統セルナリ故ニ兩國各別ニ政廳議院ヲ設置シテ法律ヲ異ニシ別ニ代議士ヲ選舉ス國王ハ即チ
瑞典ノ「スウェーデン」都シ那威ハ其支屬ヲ以テ副王トシ之ヲ管轄セシム 其王族ニ非ル者ハ○境界ハ北ノ方北氷洋ニ臨
ミ西ハ大西洋ニ面シ南ハ北海及ヒ加の牙等ノ海灣ニ濱レテ海峽ヲ隔テ、噶國ニ對シ東ノ方波羅的海及ヒ波の尼
灣ヲ帶テ魯國ト境ヲ接シトルニヤ河ヲ以テ分界トス全國ノ地勢曠漠ノ原野多クテ不毛ノ地少ナカラズ又高山塔
屈レ松杉ノ大樹叢生シテ深林ヲ為レ頗ル峻峻ノ地ニ屬ス殊ニ瑞典ノ境界ヲ為ス所ノ山脈蜿蜒四百七十餘里ニ連リ
全國ノ南北端ニ亘リ之ヲ「バルタンケルフィルド」ト「ブールフィルド」キラレン山脈ノ三箇ニ區別ス其最高ノ峰巒ハ八百六
十七丈ニ達ス又那威ノ西岸ハ總ク直立ノ峻嶒屏風ヲ列ホレカ如ク其
高サ或ハ六十丈ニ達シ沿海ノ地形無數ノ凸凹ヲ為セリ之ヲ「フィアルド」
ト名ク殊ニ數千ノ小島及ヒ暗礁等海岸ニ羅列シテ大洋ノ波濤ヲ激レ
至精ノ海軍ト雖モ近キ攻ム可ザル天險ノ地勢タリ又西北ノ海岸標
法騰諸島ノ如キ皆岩石ノ群峙羅列スルモノニシテ其中「モスケ」島ノ
近傍有名ナル急流泗流往時ハ至嶮ノ海路ト稱ヘ之ヲ過ルノ船舶多
クハ水中ニ卷入レラル、ヲ恐レレガ其實此ノ如キノ甚キニ非ズ唯風
少キ時桅帆ヲ以テ過ルルハ急潮ノ回流ニ因テ水路ヲ失フノ困難ニ至
ル下有リ此近傍漁獵ヲ業トスル者多ク其數二萬ニ下ラス





名人口六万二千アリ同名ノゴヨルドニ傍テ海ヨリ十六時行ノ内地ニ在リ二百四十餘年前建國ノ王族ホウ安四世ノ創建セシ所ノ府ナリ故ニ此名ヲ命ス府内甚巨闊ノ築造有ラスト雖モ清麗ニシテ街衢暢廣且周圍ノ景色極メテ美ナリ其他自然ノ人口ニ万六千トロントヘム人口一万余アリカリステヤンゴニク「フレデリック」スハルド人口等ナリ皆地盤堅固ヲ因テ土産ノ輸出盛也○バンメルフエスト府ハ陸地ニ接レタル島上ニ建起シ人口一千五百歐洲中最高極北ノ都府ニシテ北緯七十度四十分ノ地ニ在リ盛夏ニ箇月ノ間太陽常ニ没セズ異常ニ温暖ナリ其間春國ノ商船多ク来リテ土産ノ精魚魚脂獸皮等ヲ輸出ス秋冬ハ日間甚ク短ク終ニ八九旬ノ間暗夜トナリ絶テ太陽ヲ見ザルニ至ル故ニ此地ニ住スル者幾ニ此夏月ヲ以テ歐洲大陸ノ新報ヲ聞知レ貨物育情等ヲ通スルノモ

此國北部ノ内地ヨリ魯頓ニ跨リテ之ヲ「ヒラ」ト総稱シ土地荒蕪シ人煙至稀ナリ且氣候寒冷ニ耕種スヘカラス殊々冬月ハ全ク夜間ト爲リ夏月ハ之ニ反シ土人ハ「ワグ」ト名テ蒙古種ニ屬シ身軀矮小ニ風俗野蠻ニ幾ク冬月ハ土中ニ穴居シ夏月ハ帳幕ニ棲息ス然レモ風俗質朴ニシテ欲クカ作レ皆快鹿ヲ牧シテ生活ス快鹿ハ此地ニ缺クヘカザルノ家獸ニシテ若シ此物ナクハ斯ル地ニ於テ生活スベキ道ナレシヲ牧スルニ水草ノ地ヲ擇バズ糞ニ木皮及皮中ノ毒苔ヲ以テ其食ニ給ズニ此獸能ク氷雪ノ上ヲ奔馳シテ糞キ運輸ニ供ス又内及乳ヲ以テ食料ヲ營ミ皮ヲ以テ衣ヲ製シ骨ヲ以テ器具ヲ造ル等一切日用ノ須要此獸ニ頼ラサル無レ現此地土人ノ産業專ニ快鹿ノ數ヲ算シテ其食富ヲ評スル猶駭駭ト亞利比亞ニ於ルガ如シ
東海ノ中島「グランド」ニ島此國ニ屬ス又海外領地ハ西印度ニ於テ「セントパウル」ト名テ小島八千有リ

【愛瑞典那威史】歐洲ノ北部上古之ヲ「スカンディナヴィア」ト總稱ス土人猛烈ニシテ戰闘抄掠ヲ好ミ「ビント」名テ軍神ヲ尊ビ之ヲ其人ノ始祖ト稱シ各地ニ部落ヲ爲セシガ久レキヲ經テ許多ノ邦國ニ分レ九百餘年前ニ至リ終ニ愛瑞典那威ノ三王國トナレリ是ヨリ先キ三國ノ人民黨ヲ結ビ兵船ヲ出シテ海賊ヲ事トシ次ニ歐洲西南ノ各

地ニ渡リテ侵掠ヲ志ニス其熱甚熾擬ニシテ當ル可ラズ之ヲ「ノルマン」ト名ケ和蘭佛蘭西西班牙葡萄牙等ノ海岸其審ヲ被ラザル者ナク或ハ河流ニ溯リテ内地ニ侵入シ人衆ヲ燒燼シ貨財ヲ奪奪シ或ハ土地ヲ據食シテ據有スルニ至ル佛國ノ如キモ之ニ敵スル族ハズ其西部ノ地ヲ割テ附與セル者終ニ侯國ヲ爲レ大ニ權力ヲ擅ニセリ其地今尚「ノルマン」ト呼ブモノハ此故ナリ其勢次第ニ盛ニシテ以テ大ノ南部ヲ侵食シ「ノルマン」又建國ノ人民黨ヲ爲レ是英國ニ侵入シ終ニ之ヲ併吞スルニ至ル大テ英國ノ王子「アリス」民間ヨリ起リ一ハ七兵ヲ聚テ更ニ邦土ヲ恢復シ漸ク建國ノ管轄ヲ免ルト雖モ其嗣王暗弱ニシテ政治ニ情ハガ故ニ建國ノ兵再ビ大舉シテ英國ヲ侵シ全國ヲ平ゲテ十ニ次テ建國王「アリス」特ニ英國ノ王位ニ昇リ又「ノルマン」平定シ合セテ三國ニ君臨ス駕奴特王洋教ヲ採用シテ人民ヲ導ビキハ山暴ナル舊習ヲ改メテ温和ノ風俗ニ遷セリ然レモ其後「ノルマン」及「ノルマン」人民兵ヲ聚テテ獨立レ英國ハ終ニ「ノルマン」平定スル所トナレリ其後「ノルマン」三國久シク峙リ勢ヲ爲レ互ニ兵ヲ構セシガ四百七十四年前「ノルマン」加爾馬耳ノ會盟ニ於テ三國合從レ聯邦ト爲リ全ク一王ニ屬ス蓋シ「ノルマン」王「アリス」其妃「マリア」加爾馬耳建國王ノ女ナルヲ以テ兩國ノ王位ニ昇リ且當時「ノルマン」國王「アリス」不徳ナルニ因リ人心背叛シテ又女王「アリス」歸ス女王之ヲ平定シ大ニ三國ノ代議士ヲ瑞典ノ「加爾馬耳」會レ三國合從レテ萬世永續スベキ「ノルマン」盟約ス此形勢ヲ以テ久シキヲ經ハ至強ノ國トナルベキニ女王「アリス」ノ後モ嗣王皆建國ノ都レ「ノルマン」ハ恰モ屬國タルカ如クニシテ其人ノ民ヲ抑制セシテ以テ衆心離畔シ幾ク「ノルマン」二世ニ至リ終ニ分裂シ初メ「ノルマン」王「アリス」和蘭ニ生長セシガ故ニ數多ノ蘭人ヲ迎ヘ製造藝術ヲ改革シ和蘭ノ農商居テ遷ス者多シ然レモ「ノルマン」王「アリス」和蘭ナラザルニ由リ人望ヲ失ヒ内亂起リ終ニ和蘭ニ遠ル此ニ於テ國民其伯「ノルマン」王「アリス」非理特一世ヲ立テテトスニ瑞典モ亦民心久レク之ニ背キレガ此擾亂ニ因テ元ノ國王ノ子孫「ノルマン」民間ヨリ起リ全國ヲ併セテ又獨立國トナレリ然レモ「ノルマン」尚久レク建國ニ屬ス建國瑞典共ニ新教ヲ奉スル國ナレハ彼ノ教法改革ノ戦亂ニ當リ兩國共ニ兵ヲ日耳曼ニ出シ屢戰國ト戦ヘリ殊ニ瑞典王「アリス」精兵ヲ將平テ日耳曼ノ内地ニ横行シ「ノルマン」ニ於テ「ノルマン」大軍ニ當リ戰死シテ終ニ數倍ノ大敵ヲ打破シテ終ニ

戦地ニ命ヲ預セリ此舉亂ノ和議ニ於テ瑞典ノ版圖更ニ擴マリ東海ノ近傍大略之ニ屬ス瑞典王俄世密アドル
又和蘭ヨリ士官ヲ迎ヘ兵製ヲ改革レ製造百工ノ業ヲ勸メ國賦積ニ盛ナリ故ニ強國ト互ニ競フノ勢ヲナレ查理
士俄世密王ノ時終ニ強國ヲ併セント欲ス然ルニ和蘭ヨリ強國ヲ助ケテ其舉ヲ違ヒレノズ六〇後チ瑞典王ノ最
著名ナルハ查理士十二世ニシテ覇業ヲ企テ更ニ四隣ヲ兼食セント欲ス然ルニ當時魯西亞ノ彼得帝モ亦版圖ヲ
而ニ開キ東海ノ周圍ヲ領地ニ歸センテ國力終ニ兩確ニ十餘年間ノ戰爭ニ及ベリ千六百九十七年ヨリ千
魯國ノ中具ヲ衝ント欲シ大兵ヲ引テ懸軍レ深ク魯國ノ南部ニ侵入ス此ニ於テ戰國數回終ニ彼得帝ト布多注ニ
會戦レ軍敗レテ土耳其ニ避ル瑞典此戰争ニ因テ國力ヲ耗レ且國內騷擾レテ黨與分カレ甚ダ平穩ナラス時ニ強
國ハ又レク安堵ナリ○佛國拿破侖一世ノ時ニ至リ瑞典王查理士十三世其太子ノ殺スルニ因テ拿破侖將帥ハ
ルナドットトヲ迎ヘ養テ太子トス然レハ魯佛大戰ノ後ルナドットト瑞典ノ軍ヲ率キ列國ノ兵ト合シテ佛國ニ向
ヘリ然ルニ強國ハ之ニ與セズレテ尚佛國ト連合セシカ故ニ終ニ兩國ノ戰爭ト為リ瑞典終ニ那威ヲ兼食シテ之
ヲ領地ニ歸ス千八百〇八年又日耳曼ノ一部斯魯及那威ヲトテ兩國ハ又レク強國ニ屬シ強國ノ王兼テ此兩國ニ君臨セ
レガ近來俄國ノ兩國合併レテ之ヲ攻メ強國善ク戰フト雖モ衆寡敵セズ竟ニ之ヲ普國ニ屬シ和議ヲ講ス千八百
他近來異事ナリ

川上 寬 墓画
市川清流
寺内章明 全校

輿地誌略卷六終

輿地誌略卷七

魯西亞

内田正雄 纂輯

歐羅巴亞細亞ノ兩洲ニ跨リタル一大國ニシテ其版圖ノ相連延シテ廣大ナルヲ世界ノ第一ト稱スベシ
ルハ其面積ノ合算スルニ百二十七万四千方里餘ニシテ即チ歐羅巴全洲ニ比フレハ其大ナルヲ之ニ倍シ略
全世界陸地ノ七分一ヲ有セリ故ニ彼ノ在昔羅馬ノ宣盛ナル郡克夫帝ノ版圖ニ雖モ猶此三分ノ一ニ過キズ又全國ノ
人口七千三百九十餘万ニ其種族言語ヲ以テ區別スルハ俄ニ四十餘箇ノ種國ヲ為シ其最廣大ナルヲ知ルベ
シ此國ノ地理書ニ據レハ其版圖歐亞兩洲ノ區別ノ部テ之ヲ一國ト為シテ州郡ニ分ツト雖モ今普通地理家ノ說ニ
從ヒ天然ノ疆界ヲ以テ亞細亞歐羅巴ヲ分チ記載セザル可ラズ即チ其一歐羅巴洲ノ部ヲ歐亞魯西亞ト名ケ其二亞細
亞洲ノ部ヲ亞比亞ト稱シ既ニ亞細亞洲ノ部ニ詳ナリ故ニ此處ニ於テ其詳ヲ略スルニ以テ下ニ於テ其詳ヲ述
北ノ方北氷海ニ臨ミ東ノ方烏拉山脉及ヒ烏拉河ヲ以テ亞比亞ノ界ヲ為シ南方東海黒海ニ臨ミテ土耳其ニ接シ
西方方塊地利魯西亞亞細亞等ニ接シ波羅的海及ヒ亞蘭灣ニ濱ス山南ノ地亞細亞洲ニ入ルベシトモ土地ノ相
連續セラルヲ以テ
今地ニ附記ス

歐亞魯西亞ノ域内ハ全ク三十五万一千方里餘ニシテ人口六千九百八十餘万アリ地勢一般ニ平原ニシテ北部ハ殊ニ
低地ニ屬スルモノ多ク更ニ高山脈アリ無シ又中央及ヒ北部ハ鑄霜タル深林ヲ為シ南部ハ沙漠タル砂磧ノ廣野多
シ然レハ國ノ東界ハ連綿タル烏拉山脉南北四百三十里ニ亘リ高加索山脉東海ト黒海ノ中間ニ聳エ共ニ高峻ナル大
山脉ヲリ其他白海ノ近傍ノレンツ山脉有リ我里亞ノ地方間山地アリ○河流ハ高瓦頓地亞地亞斯德尼瓦士喇會
士都拉等皆著名ノ大川ニシテ其他甚多シ殊ニ高瓦頓河ハ歐洲第一ノ大川ニシテ水源アルグイノ高原ニ發シ東
ニ奔リカマウトカ等ノ諸川ト會シテ南ニ趨キ水路九百里ヲ經テ阿斯達干府ヨリ下流二十餘里ノ處ニ至リ水脈
六十五派ニ分レ終ニ東海ニ注ク毎歲諸國商船ノ此河ヲ往來スルモノ六千餘艘ニ下ラス日羅斯亞哥斯羅羅屋內諾弗

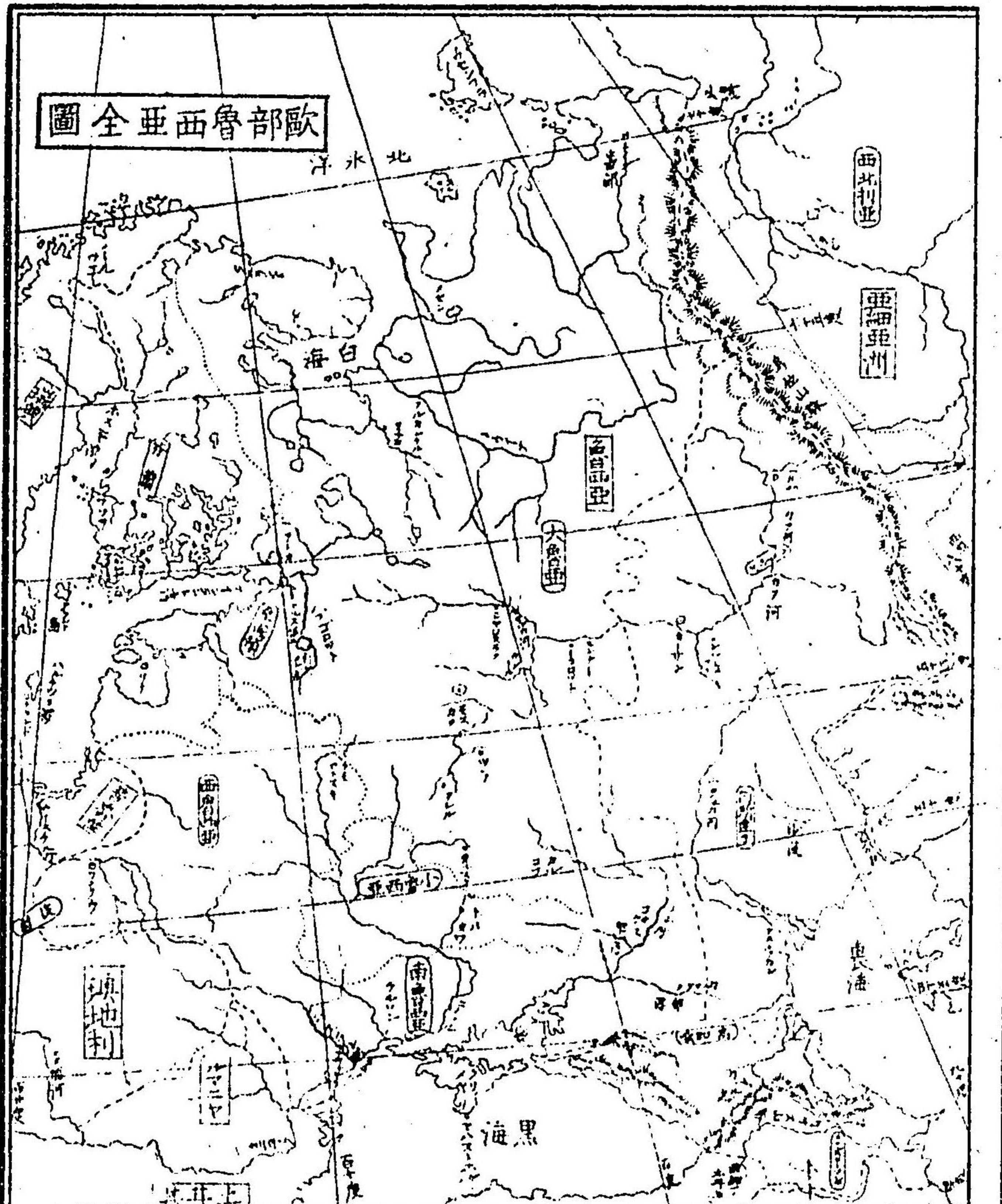

歐亞西全圖

哥加亞斯達達千等
 ノ地ト貿易甚盛
 ナリ其他内地溝渠
 ヲ整開シ夾々ノ川
 脈ヲ相通シテ運輸
 ニ便ス或ハ法肖ヨ
 屋瓦ノ水路ヲ通シ
 或ハ土味堅固瓦ノ
 ノ河ヲ連絡シ地
 屋泊ヨリ多樹ニ達
 シ又東海ヨリ運カ
 ニ波羅的海ニ運漕
 ノ便ヲ通スルニ至
 ル
 國ノ南端ハ三十八
 度半ニ起リ北端ハ
 七十餘度ニ達シテ
 極圈ニ入ル南止ノ
 直徑八百四十余里
 ニ下ラス故ニ其氣

候地方ニ從ヒ大ニ異ナルヲ別ニ論ヲ須クズ南部ニ於テハ葡萄及ビ五穀ヲ産スル多ク殊ニ黒海ノ近傍融和ニシテ土
 地豊饒ナリ又北部ノ北海ニ瀕スル地方ノ如キハ蕪苔ノ外幾シト植物ヲ見ズ雪線既ニ平地ニ近クシテ寒温ハ緯度ノ
 差異ニ因ルノミナラズ同緯度ト雖マ東部ハ西部ニ比スレバ寒氣甚強シ之ヲ概論スルニ周歲温暖ノ時至テ短クシテ
 沍寒水雪ノ候ヲ見ルヲ多シ
 産物ハ礦物木材燕麥密麻苧綿布獸皮韋革木液等以主眼トス製作場ハ近年益盛ニシテ蒸氣器械ヲ用ヒ其廣大
 ナルモノ莫斯科府ノ内外ニ多殊ニ韋革ヲ製出スルニ世界中ニ冠タリ又烏拉山脉ヨリ黄金白銀銅鐵ヲ出ス多シ
 政体ハ君主專治ノ國タルニヨリ皇帝ノ威權濫際無ク其命令スル所則國法ニシテ率土ノ民之ヲ異議スル能ハス然レ
 突世因襲スル固有ノ國法ノ如キ權ニ之ヲ突スルヲ得ズ殊ニ貴族ノ權甚重クシテ容易ニ其集議ニ抗スル能
 ハズ蓋此國彼得帝ニ因テ中古以來勃然隆興シ歐洲西部ノ開化ヲ攬シテ大ニ器械文物ヲ採用シ富國強兵ノ要ヲ得ル
 ト雖モ是レ上ヨリ之ヲ開クニアツテ國民ノ智識ハ邊カニ進歩スル能ハズ故ニ其政跡此地位ニ安シテベク文明ノ域
 ニ達セス○政制ハ四大部ニ分カテ別ニ皇帝ノ内閣政院ヲ置テ之ヲ總轄ス此政院ハ直チニ皇帝ノ意旨ヲ奉シ万機ヲ
 宣行スル所ニ全ク立法行法ノ大權ヲ掌握ス四大部ノ別ハ其一國會ト名ケ其長官ノ下ニ四十二名ノ官員有リ且各
 局ノ宰相及ヒ王族之ニ参与ス其制他邦ノ其主司スル所ハ廟幕ヲ白シ且各局ノ上ニ立テ政治ノ諸務ヲ監督シ其
 國法ノ變革ヲ謀ス其ニ司法院ト名ケ京上等ノ裁判所ニ法律ヲ司リ獄ヲ入獄出ノ情實ヲ檢査ス其三ヲ教法院
 ト名ケ國教ニ關スル吏務ヲ司ル其四ヲ宰相會院ト名ケ之ヲ内廷外國陸軍海軍內國教育會計刑法王室領地製造監督
 ノ十一局ニ分カテ各宰相長官有リテ庶務ヲ執行ス然レドモ毎ニ内閣政院旨趣ヲ奉戴シテ其命ヲ仰クカ故ニ全ク他
 邦ノ如ク行法委任ノ權ヲ有セズ陸軍ハ總數百十三万五千餘人其中常備兵八十一万餘有リテ其家多ナルヲ亦他邦ニ
 冠タリ海軍ノ船數三百十九艘其中鐵甲船二十四艘有リ概テ英國ニ於テ之ヲ製造ス
 人種ハ高加索種蒙古種相錯雜シテ各地其種族ノ區別甚多シ高加索種ハ概テ薩利瓦種族ニ魯西亞人機拉人等ニ
 區別ス其中魯西亞人四千四百餘万人人口總數ノ三分ノ二ヨリ多シ其他日耳曼人猶太人瑞典人希臘人亞米尼亞人等

雖モ和蘭人始メテ之ヲ檢出シ或ハ此處ニ越年セテテ等アリ極地航海ノ記中毎ニ著名ノ地タリ
 小魯西亞天ウクレイト稱入首府ヲ幾雷ト名ク人口四万六千有リ諾弗哥ト共ニ此國最古ノ都府ナリ其他布多注口
 一カガルコブ人口三萬七千都府アリ
 東海濱ハ都テ低地ニレテ濘澤湖水多ク卑濕斥鹵ノ小州ナリ然レ
 凡極要ナル海港多クハ此部内ニ在リ人口二百五十万ノ中日耳曼
 人其大半ニ居レリ蓋レ久レテ遷居シテ充ニ土人ト為リタル者ナ
 リ○聖彼得堡ハ即令京城ノ地ニシテ人口五十二万アリ
 九分西在百其盛大ナルノ第一ニニ莫斯科ト共ニ二大府ト
 稱ス景色秀其市街清潔ニレテ幅廣ク又各處ニ餘地ヲ存レテ散步
 ニ便ス都テ屋宇建築ノ鉅大ナル
 ナル皆歐洲中ニ冠絶スト謂フヘレ殊ニ政廳及帝居ハ百六十八年
 前彼得帝ノ創建セレ所ニニ尼瓦河ノ南岸ニ連リ鑲金ナル高塔日光ニ輝キ最壯觀ヲ極ム其相近キ處イカサカ寺アリ亦
 道庭ヲ称ス其他海軍場兵學校屯兵所等最モ盛大ノ營造ニノ之ニ附屬ナル廣闊ノ平地アリ帝二十万ノ兵馬操練ス加
 之其製作場ノ衆多ナルヲ復莫斯科府ニ讓ラズ此地海面ヨリ高キ僅カニ一丈四五尺ニ過ギ入故ニ非常ノ大汛ニ遇
 トキハ府内全ク海水ニ浸サレ甚困難ヲ極ム此府船舶輻輳ノ地ニレテ各國ノ商船五月ヨリ九月ニ至ル迄貨物ヲ運輸
 レ夏月ハ貿易殊ニ盛ナリ但冬月ニ至レバ巴羅的海中風浪烈シクテ水路危險ナルノミナラズ地勢高度ニ在ルヲ以
 テ江河海灣都テ堅氷ヲ結ヒ水路ノ通スベキ無レ故ニ五月ノ候水路ノ通ズルニ至ルヤ否府内視察ヲ行ヒ一轉レテ熱
 開ノ巷トナル此時律北克ノ商船其首魁ヲ為レテ入港レ市民欣喜ヲ揚ケテ之ヲ迎フ續イテ各國ノ商船雜集レ數
 日ナラスレテ百艘ノ旗幟林立シタル帆楫ノ上ニ載ヘンリ○昆城ハ彼得堡ノ海門ニレテ芬蘭灣ノ島上ニ在リ人口二
 万六千堅固ノ砲臺アリテ世界第一ノ要害ト稱ス彼ノ幾里歴ノ役ニ共ニ兵合從レテ彼得堡ヲ圍ハレナ為ニ數十艘ノ軍

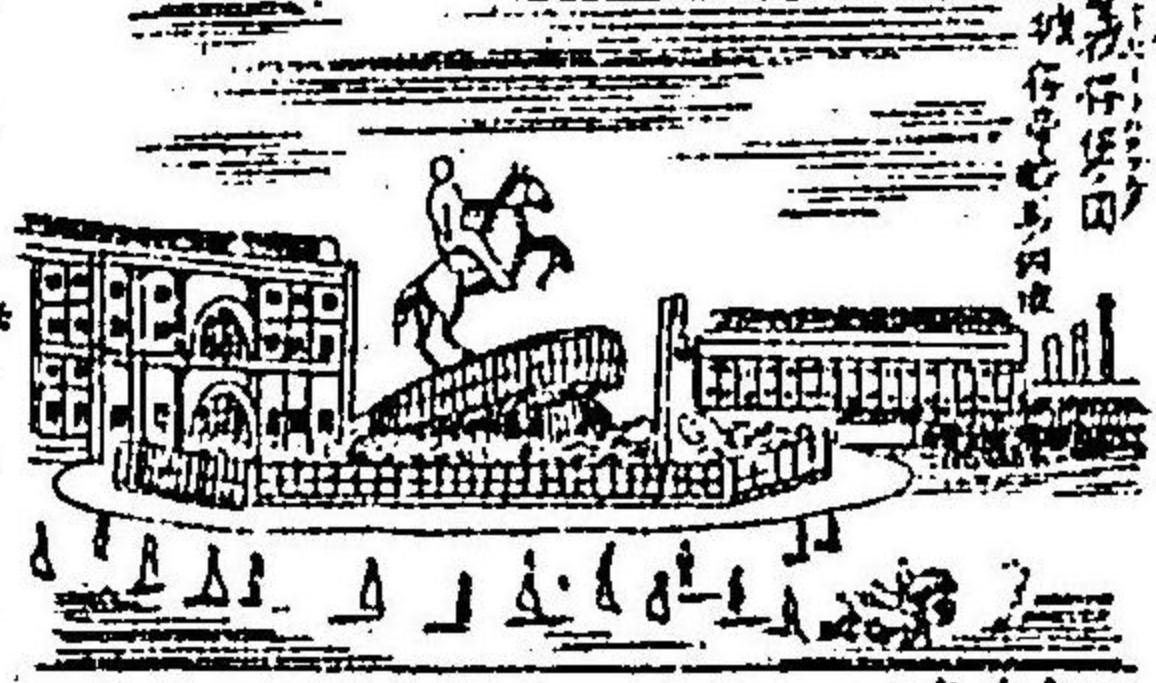

萬六千堅固ノ砲臺アリテ世界第一ノ要害ト稱ス彼ノ幾里歴ノ役ニ共ニ兵合從レテ彼得堡ヲ圍ハレナ為ニ數十艘ノ軍

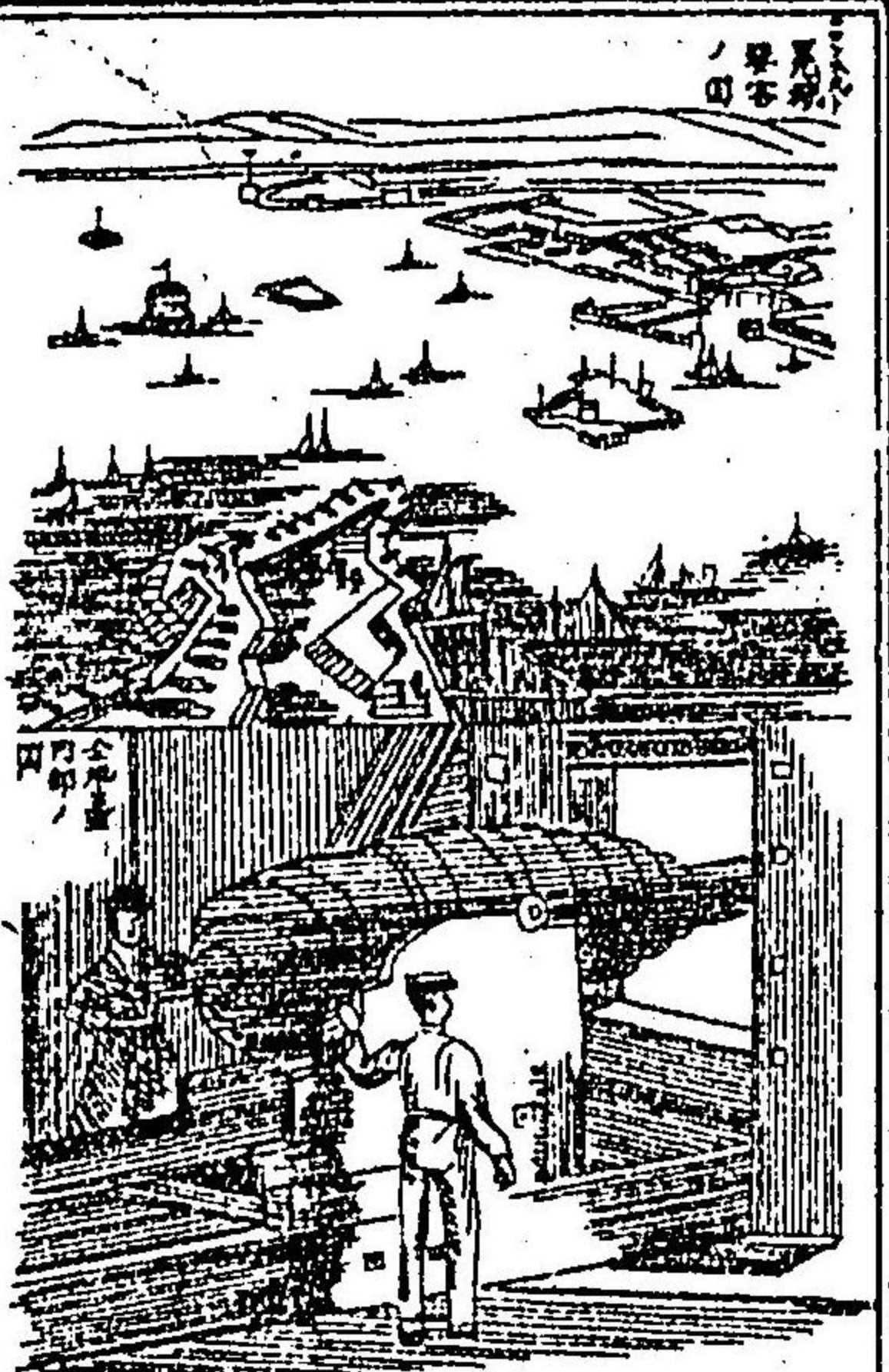

艦直チニ此處ニ向ヒレカ其要害ノ非常ニ堅固ナルヲ以テ蒸氣
 軍艦ノ此前ヲ直達スル能ハサルヲ知リ竟ニ攻撃ヲ為サズレテ
 引退キタル所アリ近來又厚キ鐵板ヲ以テ堡壁ヲ裝置シ極メテ
 巨大ナル鐵鏡ノ大砲ヲ備フ○利牙府ハ利牙灣ニ在リ人口六万
 三十アリ國內第二ノ海港ナリ
 芬蘭ハ英國ノ号ヲ存レ別ニ議院ヲ設ク然レハ行法ノ權ハ國帝
 ヨリ置ク所ノ鎮臺ニ歸ス部内ノ人民多クハ日耳曼人瑞典人芬
 人拉巴蘭人等ニメ魯西亞人ハ至テ少ナリ又國內湖水ノ夥シキ
 其教學ヲ教フ可ラス都テ溼寒ニメ卑濕ノ地多トヘルレンシ

ラ一ハ人口二十萬保等ノ府アリ○阿蘭諸島ハ波羅的海の尼海ノ間ニ在リ其中八十箇ハ人民居住シ人口合セテ一萬
 五十アリ大略瑞典人ナリ其ボマルサンドト名クル砲臺ハ幾里歴ノ後ニ共ニ兵ノ軍艦之ヲ陷レ和議ノ後復ヒ建築スヘ
 カラサルヲ約スノ波蘭ハ往時獨立ノ王國ニシテ頗ル強國ノ名アリシガ九十年前ヨリ
 三度九三七七二回沿岸アリテ普魯士地ノ兩國ト共ニ之ヲ分轄シ魯國ニ屬スルモノ五
 分ノ三ニ居レリ拿破崙一世ノ時其中共部ヲ以テ獨立セシメ侯國注ト稱ス維也納ノ大
 會議ニ於テ更ニ王國ト為スト雖モ魯帝熱シ之ニ君臨ス三十九年前國乱ヲ平ケ全ク魯國
 ノ版圖ニ編入ス後又國人ノ之叛キ共ヲ舉テ獨立センヲ謀リシカ魯國強テ共カヲ以テ
 之ノ壓伏セリ○首府ヲ注肖ト名ク即往時波蘭國ノ京城ニメ現今ハ其繁榮昔日ニ較フル
 能ハスト雖モ尚人口廿四万四千アリテ壯麗ノ寺觀宮殿及ヒ波蘭諸王與世ノ墳墓等觀ヘ
 キモノ多ト○魯伯林ハ人口一萬六千アリ貿易通商ノ地ニレテ往時ハ更ニ繁盛ナリシト
 云フ西魯西亞モ亦曩時波蘭八州ノ地ニノ部内人口八百方大略波蘭人猶太人等ナリ威那



府人口五万三千アリ大半猶太人ナリ



南魯西亞又新魯西亞ト名ク頰地尼泊河ノ下部ニ黒海ノ濱ニ達シ西南土耳其ト境ヲ接ス東隅及内地ハ土人更ニ開
化ニ向ハスヨサツト名クル種族島上長槍ヲ利用シ山暴ナル風俗ナリ之ヲ共平ニ用フ○
西巴土多ト魯ハ幾里摩半島ノ南角ニ在リ有名ナル炮臺有リ近年英仏ト大戦争ヲ為セリ地ニ
シテ當時マテハ人口四万一千ニ充テレカ同年ノ攻撃ニ因リ屋宇破壊シ人烟衰頽ス然レモ其
和議ノ後稍ク舊ニ復スルヲ得タリ○海徳沙ハ黒海ニ濱シタル貿易極要ノ海港ニシテ又堅牢
ノ炮臺アリ人口七万七十有テ全國第三ノ貿易場ナリ其他ヨヤノ人口四万ノ人口四万
ルマン人口九千及ヒ人口一万以上ノ都會八九箇有テカシロロ人口三十亞速海濱皆貿易極要港ナリ
加森ハ其東部烏拉山脈ニ接レ部内較多ノ高山相連リテ礦物ヲ出スヲ夥シ加森府ハ人口四万
二十有西比利亞支那及ヒ亞細亞内地ト往來ノ要地ニシテ運輸ノ貨物皆此處ニ雜糞ス府内較
種ノ學校及ビ巨大ノ大藥製造局アリ白尔摩ハ人口一万五千アリ近傍礦産多ク白金黄金銅鐵
ヲ出ス故ニ頗大ナル礦物局有リ

阿斯塔干ハ烏拉山脈ノ南部ニ接シ一般ニ斷瓦ノ下流ニ至ル地方ナリ沙漠ノ荒野多クカクハ及鞍韃種ノ野人多シ
同名ノ首府窩瓦ノ河口ニ在リ人口五万二千アリ居民多クハ鞍韃種ニ係ル亞細亞内地ト貿易ノ要地ニシテ舟楫ノ往
來繁ク漁獵ヲ業トスルモノ多シ○荷倫堡又烏拉河ニ濱スル一都會ニメ人口一万六千アリ亞細亞地方ノ陸高尼内諸
部哥ニ赴ク往來極要ノ地ナリ
高加索ハ總テ阿斯塔干ノ南ニ接シタル黒海裏海ノ中間ニアル地方ヲ云フ部内高加索山脈南北二百里ニ達且頰ル
峻峻ノ山地多ク僻遠ニシテ土人開化淺ク概テ回教ヲ奉レ風俗粗糲野鄙ニ属ス且較多ノ酋長有リテ之ヲ分領レ嘗テ教
魯西亞ニ抵抗シ戰爭較度ニ及ヒシガ近來漸ク之ヲ鎮壓ス然レモ尚ルカカッセルヤカバルダ等ト名クル半ハ獨立ト部
落五箇アリ土人ハ現ニ高加索種ノ源裔ニメ骨格容顏ノ秀美ナルヲ見ル殊ニ婦人ハ如キハ之ヲ販賣シ土且其比耳西

亞等ニ屬スモノ多シ又全ク魯西亞ノ管轄ニ歸スル村落ノ如キ僻郷ニシテ文化甚淺シ然レモ人口一万以上ノ都會八箇其
中ハルリ府ハ五万ニ至ル總テ高加索山脈ヨリ南部ノ高加索山外ノ領地ト名ケ別ニ州ヲ為レ常ニ亞細亞洲ノ部ニ算入ス

○**歴史**此國古代ノ史蹟甚分明ナラスト雖モ土人ハ概テ薩利瓦種ノ野民ニシテ本黒海裏海ノ近傍ニ住センモ次
第ニ遷徙シテ内地ニ侵入シ久シク各地ニ部落ヲ為シ數百年間且ニ相吞噬セリ其中諸部哥及ヒ魯西亞ノ兩部人口
寡モ繁殖シ他ノ部落ニ比スレハ夙ニ開化シテ當時隣邦ハ皆殊ニ凶暴ナル野蠻ニシテ時々其抄掠ヲ蒙リ
竟ニ之ヲ防ク能ハサルヲ以テ凡千年前ハ六使ヲ遣シテ諸部哥ノ酋長利哥ヲ迎ヘ立ツ是即チ魯西亞建
國ノ始祖ニシテ自ラ兵ヲ將テ諸部哥ニ入り之ヲ領シ漸ク近隣ノ部落ヲ平定ス利哥卒スルニ及ヒ嗣子魯西亞
シテ之ニ都ス其後數代ヲ經テ邦土分裂シ諸侯割據ノ勢ヲ為シシカ高加索ノ威カ頓ニ陸盛ニ起シ
近隣ヲ蚕食シ大ニ領地ヲ擴ム以時初テ國內ニ令レテ洋教ヲ奉セシム蓋シ其羅馬皇帝ノ妹ト婚セルヲ以テ希臘
教ヲ採用セリルル又都ヲ魯西亞ニ定ム終ニ隣ニ邦土ヲ分ツテ四子ヲ封スト雖モ互ニ相和セス其中諸部哥ノ君曰
羅斯拉哀モ權カヲ有レ國內ヲ統一シ學校ヲ起シ法度ヲ創定ス其卒スルニ及ヒ五子諸子邦土ヲ分領セル者更ニ
又之ヲ分チ其子弟ヲ封シ次第ニ分カレテ大小無數ノ侯國ヲ為セリ一五八八就中諸部哥魯西亞ノ兩邦ヲ以テ最大
チリトス其後諸部哥ノ勢益強盛ニシテ魯西亞併吞シ大侯國ト稱シテ全國ヲ總管スル後次第ニ蒙古ノ侵掠ヲ被リ
東邊徒ヲ多事ナリ殊ニトシ汗ニニ五十餘万ノ大軍ヲ將テテ羅斯科烏拉の米示等ノ諸府ヲ陷レ全國其猖獗ニ
遭ヒ各部ノ侯伯或ハ亡ビ或ハ服従シニ百年間賈ヲ納レテ其命ヲ仰ケリ其間諸侯互ニ沿革有リテ今日四百
五十年前ノ頃ニ於テハ尼ハ諸部哥の威カ加森莫斯科ヨリス等ヲ以テ主眼トス莫斯科ノ君宜万加利多ニ至
リ二千三終ニ大侯ト為レリ相繼テ後傳 其後ハ千三蒙古ノ威カ次第ニ衰ヘ分裂シテカイスノ教里摩加森阿斯塔干
ノ四邦ヲ為シ教互ニ兵ヲ交フ又カシ一世ノ時帖木耳ノ入寇有リテ各地其掠奪ヲ被ル少ナカラス次テ宜万三
世英邁ニメ諸侯ヲ統一シ蒙古ノ諸邦ヲ討テ大捷ヲ収メ大ニ版圖ヲ擴メ初ノ帝号ヲ稱ス且都城ヲ修葺シ大ニ
カレムリシノ殿閣ヲ建築スガシニ二世斯摩科科ヲ平グ更ニ版圖ヲ擴メ宜万四世十五三ノ時全ク加森阿斯塔干

昔ノ平又西伯利垂ヲ檢出シテ漸ク其西部ヲ界ス然レモ脫年ニ至リ暴戾ニシテ縱ニ民ヲ屠戮ス次チゴッポル
時賢相政ヲ撰レ蓋版圖ヲ西比利亞地方ニ擴充スゴッポル卒スルニ及ヒ嗣子ナク禪利哥ノ系統絶エケレバ諸侯
互ニ自立シテ國內大ニ紛乱スルニ乘シ波蘭王兵ヲ將シテ侵入シ國都莫斯科ヲ陷ル然レモ公族ホレルスキ兵ヲ
擧ケテ侵敵ヲ攘ヒ集謀ヲ定メ其血統ノ近キヲ以テシバロマンゴフ立テ位ニ即カレム一三六即チ今帝ノ家系ニ
シテ稍々國乱ヲ平ケ法度ヲ建設セリ次チゴッポル位ヲ終キ終リニ歸シ遺言シテ其異母弟彼得ノ賢明ナルヲ以
テ之ヲ立ツハ六然レモ其異母兄宜万ノ有ルヲ以テ並ニ之ヲ立テ共ニ帝号ヲ稱ス一八九即チ當時國內ノ形
勢猶久シク凶暴ノ風俗ニ安シ文化更ニ進マズ器械製造等ノ諸術ニ於テモ未ク改革ノ盛ニ起カサレカ唯其物産
ノ衆多ナルニ因テ諸弟哥ノ如キ已ニ久シク貿易繁盛ノ都會ヲノレ日耳曼英吉利和蘭等ノ人民來リ住スル者多
ク尤々ニ貿易ヲ開ケリ初メ彼得帝莫斯科府ニ在テ和蘭人ニ就テ數學ヲ學ヒ殊ニ歐洲西部ノ學術風俗ヲ傳聞シ
之ヲ自國ノ形勢ニ比較スルニ百事及ハザルヲ以テ大ニ志ヲ興ン乃チ昔ク諸邦ヲ經歷シテ親之實驗シ其要用ナ
ルモノニ於テハ悉ク採用セント欲レ已ニ位ニ昇ルト雖モ國內ノ貴族ヲ鼓舞シテ自ラ之ト同行センゴッポル決セリ
九七當時魯國ノ人境ヲ越テ達涉セシモノ未ク稀ナルニ此舉ヲ爲セシハ實ニ英邁ノ志ト謂ヘレ遂ニ微行シテ各
地ヲ周遊シ和蘭ニ止ルコト數年俸持坦ニ於テ海軍ノ諸術ヲ學ニ殊ニ造船學ヲ研究シ萬乘ノ等ヲ下シテ工人ニ雜
ハリ親ヲ斧斤ヲ執ツテ實地ニ之ヲ試ミサルコトナレ今尚倫特塔リルゴッポルニ於テ又俸特坦ノ長官ニ就テ地理學及
ヒ政治學ノ要旨ヲ受ケテリ其後同行者ヲ將シテ日耳曼英吉利等ノ諸邦ヲ經歷シ學術製造ノ規模ヲ周覽シ各地
ニ於テ學者及百工ノ國ニ用フヘキ者ヲ選ヒ數十人ヲ伴フテ終ニ國ニ歸ルヲ得テリ彼得帝此ニ於テ靡然其學術
風俗ヲ以テ普ク國內ニ布キ終ニ一時ニ國勢ノ大變革ヲ興セリ又瑞典王查理十二世ト戰ヒ版圖ヲ西北ニ廣メ
波羅的海ノ周圍ヲ合セ領シ新クニ京城ヲ築イテ之ヲ聖彼得堡ト名ク同時ニ造船場製作場ヲ起シ城堡ヲ修治シ
海軍陸軍一舉シテ大ニ振ヘリ且溝渠ヲ穿テ官道ヲ開ケテ國內ノ運輸往來ヲ便ニレ頓ニ貿易ノ繁盛ヲ極メ尚帝
ノ在世ニ方チ已ニ每歲各國ノ商船千二百艘ノ入港ヲ爲スニ至ル實ニ魯國至強ヲ致スノ祖ニノ人民仰イテ大帝

ト尊稱スルモ亦空シカラズト謂フヘシ彼得帝卒スルニ及ヒ一七五五皇后加他隣一世帝ノ遺言ヲ以テ作テ踐ム然リ
ル其正統ニ非ルヲ以テ紛擾四起シカクセシテ彼得二世立ツ其後彼得一世ノ女以リ沙伯ノ世四〇大ニ法度
ヲ改革シ又普國非理特二世ト七年ノ戰爭有リ次チ其甥彼得三世ニ至リ次第ニ歐洲列國ト多事ナリ然ルニ其皇
后帝ヲ廢シ自立シテ加他隣二世ト号ス六二英邁ニノ内外ノ事務ニ通達シ土耳其比耳亞波蘭瑞典等ノ諸國ト戰
ツテ悉ク勝利ヲ得版圖ヲ增加スル許多ナリ又國內ノ法度ヲ改革シ新クニ鎮量ヲ置テ城內ヲ分司セルモノ今
ニ至テ更セス此女帝正統ニ非ラズト雖モ其智略ノ出羣ナル此國彼得帝以來之ニ及フ者アラズト云フ其子ハ
ル一世ノ時九七換國ト連合ノ仏國ト戰爭有リ次チ歷山二世即チ一ノ時拿破崙ト戰ヒ一旦侵入セラルト雖モ
非常ノ英斷ヲ以テ自ラ莫斯科府ヲ燒キ因テ大ニ仏軍ヲ破レリ歷山帝卒スルニ及ヒ其弟尼古拉一世ニ位ヲ
繼キ益々威權ヲ用ヒ國內騷擾有ト雖モ速ニ之ヲ鎮壓シ又土耳其ヲ撃テ大勝ヲ得領地ヲ擴メ比耳亞亞ト兵ヲ交ヘ
高加索ノ地方ヲ奪食シ大其土人ト烈シク戰爭アリ且維也納ノ會盟ニ於テ波蘭ニ君臨シ從ツテ同國ノ騷亂ヲ平
ク且近來版圖ヲ東ニ擴メ西伯利亞地方ヨリ亞細亞洲ノ北部ヲ包ビ支那ト陸路ノ貿易ヲ開クニ至レリ晩年ニ及
ヒ又土耳其侵シ爭端ヲ發クニ當リ英仏ノ兩國共ニ土耳其ヲ援ケ大ニ費里歷ニ於テ大戰争ヲ爲シ其後未ク決セ
サルニ尼古拉二世立チ五五和議ニ及ヒ多瑙河北ノ侵地ヲ土耳其ニ復シ再ヒ黑海ニ海軍ヲ置
カザルコトヲ約ス其後又波蘭ノ國亂ヲ平ケ全ク高加索地方ヲ平定シ土耳其坦ノ北部ヲ合シ滿州ノ一部ヲ支那ヨ
リ購得テリ即チ今ノ帝ナリ

○補註
此國歐洲中最マ山脈多キ邦土ニシテ四周峻峻ノ高峰ヲ以テ環繞スルノナラズ城內三分ノ二ハ皆山地ニシテ南部
及ヒ東南ノ諸州殊ニ山岳相重疊セリ其境界北ノ方日耳曼ニ接シ東ハ地地利ニ連リ南ハ以太利ニ交ハリ西ハ仏蘭西
ニ界ス其長東西八十二里南北六十里即チ幅員繞二千五百餘方里ノ小國ニシテ人口二百五十万ニ過キス其中百餘万
ハ農氏ニシテ四十五万餘ハ工人ニ屬ス

濱シ北ニ山嶺ヲ負ヒ頗ル勝景ノ地ニシテ數多ノ學校製造局有リ
來因河畔ニ在リ歷代ノ遺跡甚ク多シ○其他蘇黎士ハ人口一萬餘人
給里孫德西怒ノ如キ東部ノ諸州ハ更ニ峻峻ニ僻地多ク人口四五千ニ至ルノ都會至ツテ僅少ナリ

瑞西略史此國在昔ヨリ各邦互ニ同盟ヲ結ビ聯邦ノ跡ヲ為センガ其實ハ之ヲ一政府ニ統轄シ全代ノ形勢ニ至
リシハ廿三年前ノ大會議ニ基ケリ蓋上古ニ在テハハルツツ及ビレチヤビト名クル土人ノ散住セン所ニ羅
馬ノ中葉ニ及テ漸ク其版圖ニ入リ降テ居民大遷徙ノ時ニ當リ許多ノ日耳曼種ノ野民侵入シ不干的人殺擄人等
屬々ニ割據シ更ニ人種ノ混交ヲ生マリ當時域内數多ノ部落ニ分チ之ヲ紛屬スル者有リシガ終ニ佛國查理曼
帝ノ版圖ニ歸シ旋テ中古ノ始日耳曼帝ニ屬シ國內盡ク封建ノ制ヲ用ヒ衆多ノ貴族之ヲ分領セリ然レモ亦日耳
曼帝ヨリ鎮臺ヲ遣リ之ヲ管轄セシメテ當時國內ノ貴族互ニ相吞噬シ内乱常ニ止マズ然レモ彼埃國ノ租ハバ
ブルグ侯羅德爾ハ本此國ノ貴族ニシテ德行アリ大ニ人望ヲ得終ニ日耳曼帝ノ位ニ昇ルヲ以テキヨル來此國大半
埃國ニ屬セリ然レモ嗣子阿爾曼一世ニ至リ威權ヲ以テ專ラ國民ヲ制御セント欲シシムルノ如キ苛酷ナル鎮
臺ヲ遣リ更ニ賦稅ヲ重シ虐政ヲ施シカハ民心之ヲ怨ミ瑞斯島黎德爾等ノ數州相結テ義兵ヲ舉ゲテ
埃國ノ官吏ヲ逐ヒ維廉得遂其鎮臺ヲ射殺シ
ルチンノ戰爭ノ如キ大ニ埃兵ヲ破レリニ但當初議ヲ決シテ埃國ニ抗シ同盟ニ入ルモノ合テ八州之ヲ端西獨
立ノ濫觴トス其後又屢埃國ノ兵ヲ蒙ルト雖モ合從ノ兵少モ屈セズ每ニ勝利ヲ収ノ或亞爾伯ノ山路ヲ越テ其德
西丘等ノ地ヲ侵畧ス○其後ハ佛ノ東部ヲ領不干の侯爵理斯ト爭端ヲ開ケリシニ於テ若名ナル戰爭アリ
リ此國ノ精兵欲ク宣ヲ以テ數倍ノ大敵ヲ挫キ大ニ威武ヲ輝セリ因テ弗里堡等ノ諸府同盟ニ加ハル者多シ然レ
三百七十二年前ニ及ヒテ埃國マケレモリヤン帝此國ヲ回復シテ再ニ板圖ニ歸シテ謀リ大舉ノ境ヲ侵ト雖
モ同盟ノ諸州一致シテ死カフク六回接戰ニ於テ尽埃兵ヲ破リシカハ巴那沙爾塞亞奔塞等ノ諸州更ニ同盟ニ加
ハリ其勢益盛ナリ是レヲ以テ埃國遂ニ和議ヲ納レテ其獨立ヲ許可スルニ至ルモ後國內漸ク靜平

ニ屬セシガ故法改革ノ爭乱起ルニ及ビ民心大ニ動搖シ諸州互ニ分裂シテ干戈ヲ動カレ聯邦ノ盟約殆ト瓦解ニ
至ラントス然レ維士族里ノ會議ニ於テ十六八内乱一度鎮定レ列國初メテ此國ノ獨立タルヲ許可ス其後久レク無
事ナリト雖モ諸州互ニ法制ヲ異ニレ皆舊習ニ因循ノ政令公平ナラズ殊ニ從來貴族ノ政權ヲ執リ門閥無キ者
ハ曾テ之ニ預ルヲ得ズ所謂貴族政治ニシテ固ヨリ其流弊少ナカラス民心次第ニ之ヲ厭ヒ怨望ヲ懷クニ當リ隣國
佛蘭西ニ於テ彼八十年前ノ大騷亂興リレバ此國又大ニ沸騰シ黨與互ニ相殺傷ス是ニ因リ忽チ佛國ノ兵ヲ蒙
リ直ニ其委食スル所トナレリ九八然レ埃國都維也納ノ會議ニ依テ再ニ獨立シ國內ヲ二十二州ニ分チ各々代議士
ヲ出レ中真政府ヲ置テ國會ノ法ヲ設ケ後チ尚貴族党ト民政党ト相競ヒ數度騷擾アリ殊ニ德教ノ一派ハスタツ
ト名タル邪教党民心ヲ煽動スルニ因テ新舊兩教ノ徒益不和ヲ生レ諸州擅ニ兵ヲ起レテ互ニ相殺戮スヨリ始ル
中真政府ノ會議皆舊教党ノ擅ナルヲ非トシ共力ヲ以テ漸ク之ヲ鎮定レ嚴ニ邪教党ヲ國外ニ放逐マリ之ニ因テ
貴族ノ權運ニ減レ次第ニ舊習ヲ一洗スト雖モ諸州尚確執ヲ懷キ法制ノ同ジカザルアリ故ニ全國ノ共和政體
ニシテ中真政府ノ威令普ク行ハレズ有志ノ徒皆之ヲ憂フ此ニ於テ二十三年前十八大ニ全國ノ代議士ヲ會同レ
新ニ憲章ヲ定メ法制ヲ改革シ兵權及ヒ外國交際等ノ事務ハ尽ク之ヲ中真政府ニ委テ全ク今世ノ政體ヲ為スニ
至レリ爾來國內平穩ニシテ大ナル沿革アラズ政令公平ニシテ製造文學普ク進歩ヲ加ヘ士民泰平ノ化ニ浴ス且其國
力ヲ論スル時ハ固ヨリ小且微ト雖モ自國ノ守衛ニ於テハ兵馬皆山地ノ操練ニ熟シ精兵無双喜ク強敵ヲ挫ニ足
ル故ニ歐洲中之ヲ賞ヤナル者無レ

以太利

歐羅巴洲ノ南部ヨリ斜メニ地中海ニ突出セル所ノ大ナル半島國ニシテ西ヨリ北ノ方ハ亞爾伯ノ山脈ヲ帶テ佛蘭西瑞
西及ヒ埃國ノ地羅利ニ界レ東北ハ亞德的海ニ濱レ南ハ地中海ニ面レ亞非利加州ニ對ス其表面二萬三千九百九十里餘
ニメ人口二千六百七十七萬餘アリ地勢各部高低交錯シ肥瘠甚異同有テ歐洲中比スベキノ國ナレ但西北部ノ境界ハ尽
ク峻峻ノ高峯相重疊シ其山脚ヨリ東南ハ一般ニ平坦ナル廣野ニ屬シ又亞卑尼城ノ山脈全國ヲ亘リ長廿七百里ニ

政林ハ廿三年前改定スル呼概丁ノ憲法ヲ以テ漸ク全國ニ及ボレ古來ノ弊風ヲ一洗シテ全ク君民共治ノ國ト爲ルニ至レリ即チ行法ノ權ハ國王ニ歸シテ之ヲ九局ノ宰相ニ委任シ宰相乃チ其責ニ任ズ立法ノ權ハ上下兩院ニ於テ掌握ス上院ハ王族及ヒ顯官ノ職ヲ辭ヤル者及ヒ才幹學識アル者并ニ歳々七帶半以上ノ稅ヲ納ル者等ノ中ヨリ其人ヲ選舉シ終身職ニ任レテ定員ナレ 現今二百八十八下院ハ諸州郡ヨリ國民ノ投票ヲ以テ選舉スル所ニメ大略四万人ノ中ニ一人ヲ舉ケ其數五百七人有リ文武ノ官負亦其選ニ入ルヲ妨グズ○歳入ハ近來次第ニ増加シ一億五千八十万帶ニ至レリ然レモ國內多事ナルニ因テ近者連年歳入減出ニ値タス去歲ノ如キハ二十八百万帶ノ不足ヲ爲セリ蓋シ其革命ノ日猶淺キガ故ニ此ノ如レト雖モ將ニ治華アリテ遂ニ其宜レキ適スベレトス○陸軍ハ四十四万五千餘内常備兵十九万九千餘有リ海軍ハ船數九十九隻大砲合セテ一千三十一門有リ且鐵甲船ノ充備ヤルモノ廿二艘ニ下ラス

現令國內ヲ六十八州ニ區畫ス然レモ際々住時ノ境界ニ從ヒ之ヲ十部ニ大別ス即チ撒丁脚羅地エーリヤ威内薩ヲムブリヤルチニ多加納羅馬拿破里西キ里島撒丁島是ナリ城內都會ノ地多ク人口一万以上ノモノ百三十九箇十萬ニ過グルモノ七箇有リ米蘭都林熱那佛提羅馬拿破里巴勒摩是ナリ京城ハ撒丁國タリレトキ久レク都林ニ在リレガ國号ヲ改ムルニ至リ之ヲ佛提ニ移シ近頃又羅馬ニ定ム令各部ノ位置ニ從ヒ北ヨリ南ニ順序ヲ退テ之ヲ左ニ掲ク

撒丁ハ即チ今代王家ノ舊都ニレ 辟門及ヒ熱那ノ地方ヲ稱ス令ハ全國ノ西部ニ位レ亞爾伯ノ山脚ニ接レテトキモン山脚ノ字 直ニ地中海ニ濱ス土地都テ干垣ニノ沃野多ク藥物麻蕪燕麥葡萄酒香蒜等ノ産甚多ク殊ニ橄欖ハ第一ノ主産ニノ郊野到ル所ニ其園林ヲ見ル○首府都林ハ破河ニ濱シ人口十八万有リ此府近來近畿丁ノ京城ニメ住昔建起ヤル王宮尊頤ル華麗ヲ尽シ市街最モ繁盛ナリ殊ニ亞爾伯山南ノ地方ニ於テハ獨リ文華ノ叢ト稱スル所ニメ大學校書庫其他諸學校ノ設皆壯宏ナリ府下綿帛ノ製出最多ク○アレサントリノ小府都林ノ東ニ在リ許多ノ製作場設ナル地ニノ極ノテ堅固ナル城砦アリ嘗テ城國ニ備ヘレ要害ニメ觀望頭ル雄柱ナリ近傍有名ナル「ゴ」ノ戦地有リ 拿破里大ニ城國ノ兵ト堅城○熱那ハ同名ノ海湾ニ在リ人口十二万八千地中海主眼ノ海港ニメ貿易多ク堅固ノ砲臺ヲ設置シ此國ノ海軍場ニ供ス市街ハ海上ヨリ望ムガ如ク華麗ナラバト雖モ往昔ハ最繁行ナル獨立府ニメ富家豪商ノ業

タリ令尚舊屋ノ中柱々白蠟石ヲ以テ精巧ニ彫刻シタル居室面席等ヲ見ル又階廊ノ生レタル家屋有リ令尚存ス○メサハ亞爾伯山麓ノ小都會ニノ人口五千アリ都林府ヨリ西ノ方鐵路十三里ニ在古來佛國往來便路ニ殊ニ親近有名ナル隧道ヲ成功シ直ニ「ゴ」セニ「」ノ山腹ヲ貫キテ火車ヲ通ズ則チ此ノ近傍「ゴ」ノ村ヲ名タル村落ニ於テ隧道ノ入口アリ 隧道ノ始末見用等詳ニ記載マント欲スレバ此ノ地ニ詳テ見ル

朗羅地ハ破河及ヒ「」ノ河ノ岸ヨリ直ニ「」ニ接シ北部ハ都テ山地ニメ湖水多ク胡母ノ如キ最良景ノ勝區ナリ南部ハ平坦ノ肥沃ニ屬シ人烟稠密ニ開墾至ラザル無ク乾路熱帯ノ産物シク到ル獲黍田多シ○首府米蘭ハ北部第一ノ都會ニノ人口二十四万二千有リ古來著名ノ都府ニメ名勝遺跡頗ル多ク圓形ノ外郭周圍凡三千里半アリテ十ノ城門ヲ備フ街衢佳麗ニメ殊ニ「」ノ名タル街路ノ如キハ一ニ小巴黎ト莫名シ

市店貴貨珍器ヲ羅列シ百華華器ヲ統ヘリ都テ府内建築ノ最麗ナル人ノ傳計ナル所ニメ技藝スルニ暇ナラス殊ニ有名ナル大寺觀ハ全蘇白大理石ヲ以テ經營シ無數ノ佛像ヲ彫鑿シテ之ヲ飾レリ殊ニ旭日ニ映ズルニハ光彩輝煌トシテ最モ觀ヲ驚カスニ足ル其他學校書庫博物館甚壯大ニメ鏡器ノ製作場亦盛大ナリ○ハヒヤ往昔ハ殊ニ繁盛ノ地ナリシカ現今ハ大ニ衰ヘ人口三万ニ過ギスト雖モ尚較若ク大學校アリ近傍「」ノ河濱有名ナル古戦地アリ日耳曼帝查理士五世ノ佛王法蘭士一世ヲ擒ニセシ處ナリ○「」ハ米蘭トハ「」ニ相望ンダ四足ヲ爲セリ被拿破第一世ノ先登ノ橋ヲ渡リ城兵ヲ破リタル處ナリ 千七百〇六「」ハ米蘭ノ東ニ在リ人口四万餘製作場多シ鐘表及ヒ大寺皆大理石ヲ以テ造營ス甚精巧ナリ且上世羅馬ノ時建築セル堂塔等多ク存セリ此處ヨリ東南八里餘ハルニ「」ノ戦地ニ



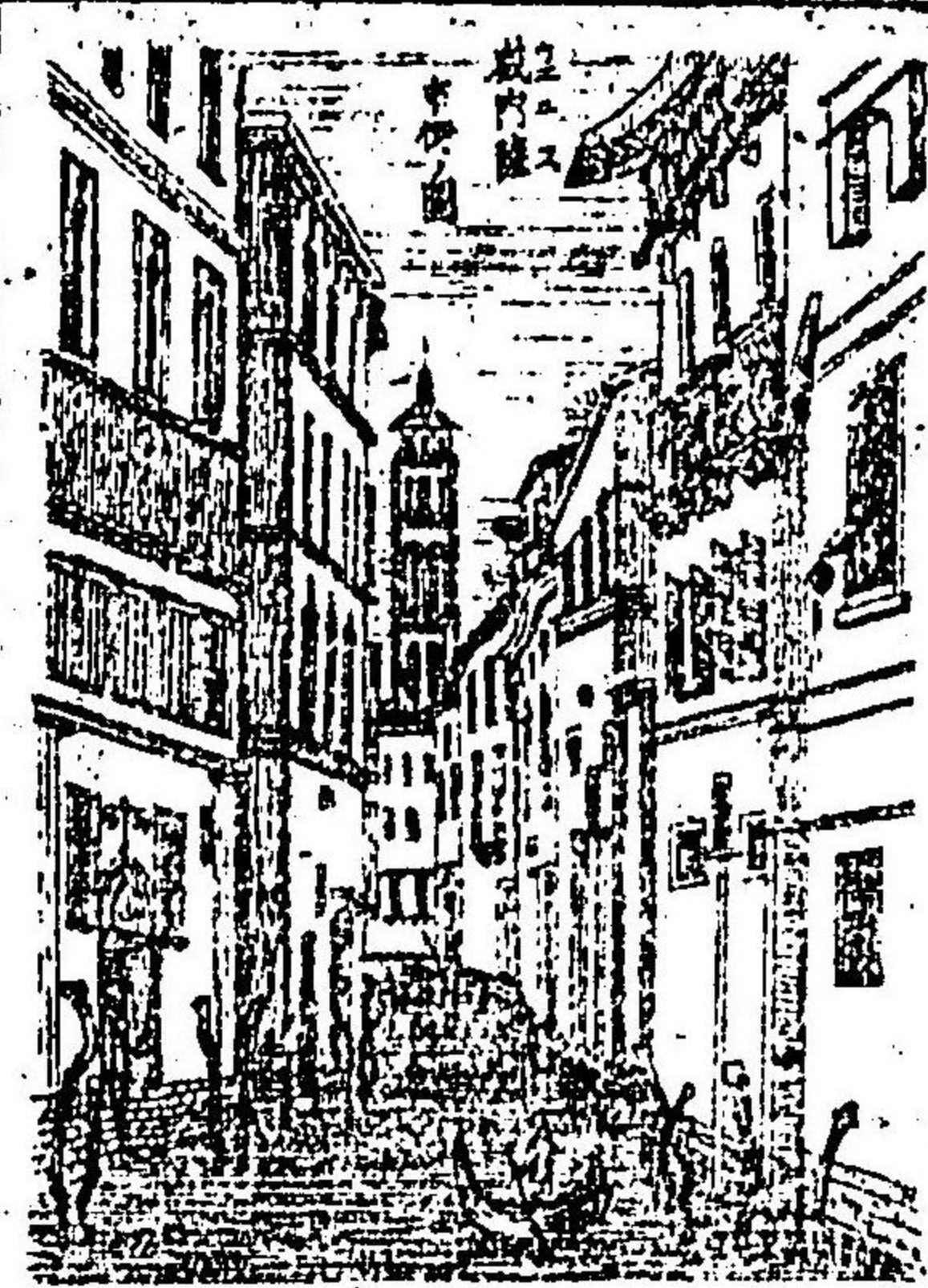



至ル千九〇〇其他アノコナハハチベルガモ人口三胡母人口一寺皆著名ノ都會ナリ其縣境奇跡ノ如キハ遠一單ルニ達ス
 エミリヤハ波河ノ南部ニシテ亞細亞山背ヨリ亞細亞海ニ達ス嘗テ巴馬及ヒ摩德會ト稱セシ兩侯國ノ振圖ナリ○巴馬
 府ハ前侯國ノ都ニシテ建築精良ナリ人口四万七千ナリ○摩德會府人口五万五千書庫本草園博物館等盛ナリ○バロン
 ヤハ北州内ノ大府ニシテ人口十万余精兵玻璃藥品ノ制出夥シク寺院十七箇餘祭テ此國ノ名畫ヲ藏ス大學校アリ
 古ヨリ著名ナリ○カウチ人口五万七千往昔ノ王國崩壊地ノ都ナリ
 威内陸ハ亞細亞海ノ西北隅ニ濱シ直ニ埃國ト界ス部内波河及ヒ亞的及ヒバヤ等ノ諸川アリテ水脈繁ク農子子垣テ
 ル低地ニ屬ス此地往昔ニ在テハ海岸ヨリ内地ノ大半ニ亘リテ有名ナル威内陸合衆國ト号シ海外ニモ亦許多ノ領地
 ナリ有テリ殊ニ其首府威内陸ニシテハト同クノ如ク富比無ク當時全州ニ最タル五市ノ大都會ト稱セリ其大統領格ノ
 都人士ノ公選ナル所ナリシガ終ニ門閭ニ移リ因習ノ漸ク威權ヲ擅ニシ專治ヲ政令ヲ施シテ以テ國勢次第ニ衰
 ハシテ今破落ニ至リ爲ノ糧食セシテ其獨立ヲ廢止ス次テ埃國ノ大會ニ因リ爾來埃國ニ附屬シ積年又其政ニ
 苦ミシカ近頃昔埃國ノ戰爭ニ果シ全ク以テ大利ニ合併ス○首府威内陸ハ海岸ニ接シタル湖水ニ臨ミ人口十二万二千九百
 有リ市街七十二箇ノ相接近シタル小島上ニ構造シ海岸ハ堤防ヲ以
 テ之ヲ壘隔スト雖モ湖中全ク潮水ヲ滿タセリ又大陸ノ方ハ巨大ノ
 鐵橋ヲ架シテ渡車ヲ通シ并ニ往來ヲ便ス此府島嶼ノ中更ニ無數ノ
 清潔ク鑿造シテ機織街衢ヲ爲セリ故ニ全府水上ニ浮ヒタルガ如
 ク正ニ是レ水ヲ以テ道路トシ舟ヲ以テ車ニ代フルモノトス○
 歐洲最奇ノ都會ト稱フベシ且ゼンセルト名タル廣地府中第一ノ大都會ニシテ
 屋ノ大寺院及ヒ博覽會館ノ官殿等アリ建築ノ美觀人目ヲ眩耀スルニ足
 ル遊船場アリ往時ハ最モ廣大ナリシ處ナリ○ハダラ府ハ威内陸ヨ

ソ西ノ方九里半ニ在リ人口五万三千七百市街繁盛ニ有名ナル大學校有リ○
 生タリシナリ○カウチ人口五万九千亞的及河ニ濱ス景色秀麗ニ製造業漸多ク數多ノ古蹟ノ中殊ニ上古羅馬政
 世ノ觀戰場尚全ク存ス且堅固ノ城壁アリ嘗テ埃國ノ屬地ナリシ時其南邊ニ備ル四砲臺要害ノ一ナリ蓋シ七十年前
 破落ニ至リ埃國ト敗ヒ直ニカウチアノ和議ヲ約セシハ此堅城ノ容易ニ陥レ難キヲ以テナリト云フ
 口四万六千近郊主驛ノ海港ニ貿易盛ナリ殊ニ麥播ノ破治場ニシテ商船常ニ錨碇ス市街ハ丘陵ノ上ヨリ斜ニ海濱
 ニ向テ下シ宛平月秋ノ暮シ甚觀戰場ニ觀ハ下巨多ノ製作場有リ○カウチ人口一万余伯河ニ濱ス羅馬
 ノ年代ニハ要福ノ都府ニシテ久シク埃國ト戰ヒシ處ナリ近傍湖水アリ埃國カウチノ邊ニ在リ
 多如納ハ最形勝ノ地勢ノ北ニ亞卑尼奴ノ山脈ヲ負ヒ西南地中海ニ面ス埃國ノ園林ニ屬ス最上ノ油ヲ出
 ス埃國大運石ノ礦産甚多ク在昔ハ獨立ノ侯國ナリ○首府佛城ハ人口一万余亞細亞海ノ濱シテ山嶺ニ連
 リ外郭八門ヲ設テ河面ニ五箇ノ長橋ヲ架ス風景清淑ニ林樹交互シ全部宛然埃國ヲ望ムカ如シ府内中古埃國ノ宮
 殿多ク又數多ノ寺院堂塔等皆壯麗ノ極ニ中興大寺觀ノ如ク圓形ノ屋蓋全ク圓形ノ殿殿傳奇ノ埃國ナルモノニ
 ル積皮極ニ但走來外面ヲ改造シ精簡ナル形ニ爲シテ此府古代ヨリ著名ノ都會ニシテ其殿宇ヲ稱シ埃國ノ遺物
 全ニ存スルモノ多ク故ニ寺院書庫博物館ノ如ク精世ノ名畫古器珍物ヲ集藏スル處ニ又絲布磁器等金銀寶石飾具ノ
 製造多ク其名産ヲ稱セリ殊ニカウチアノ名クルハ細密ナル織物ヲ與取シ各種ノ器玩ヲ造レルモノノ五穀ノ肥
 邑宛然油重ノ如ク其精巧ナルヲ他邦ニ比類ナシ○單據府又亞細亞海ノ濱ス方今ハ花邊スト雖モ尚人口五万一千有リ
 大學校甚盛ナリ此府有名ナル針塔アリ圓筒形ニ高サ三十一間二尺ニ達シ中興ノ埃國ナルモノニ似テ然レ
 ノ領事館ニ之ヲ望ムニ殆ト倒ジトスルガ如シ然レ其重心基礎ノ外ニ出サルヲ以テ數百年ヲ経ルト雖モ依然トシ
 マス○カウチノ單據ノ北山間ニ在リ人口六万五千温泉有リ夏月納涼ノ地ニ風景甚美ナリ○カウチノ領事館
 岸ニ在リ人口九万六千此國主取ノ領事館ニノ頗ル繁盛ニ海港ナリ且最モ壯觀ナル燈臺アリ○カウチノ領事館

二里餘即至拿破第一道其地...

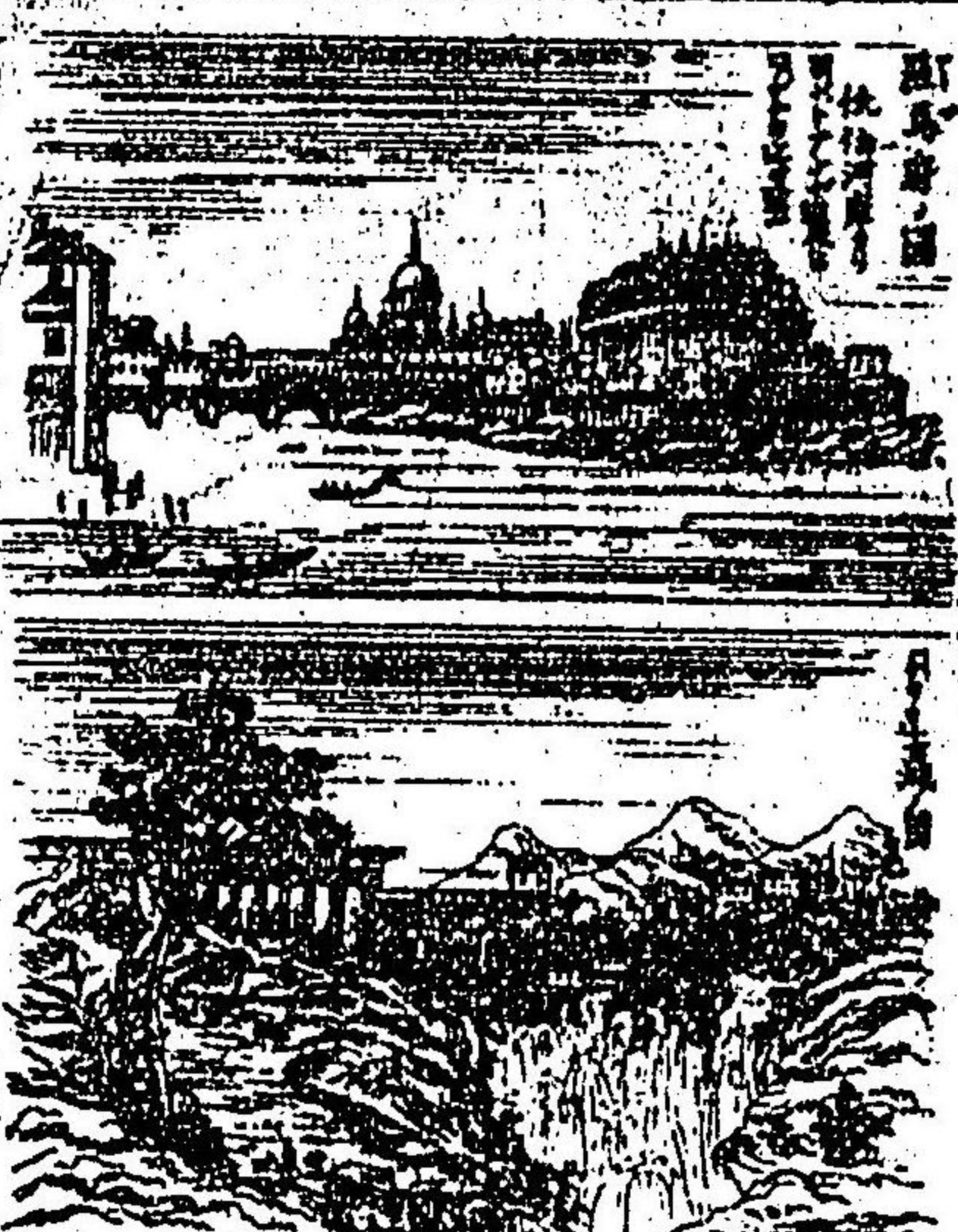
羅馬ハ都多餘積不厭野多水沈乾酒シ大木稀少ナル地方ナリ蓋シ古代ハ肥沃ノ土壤ニノ人民ノ夙ニ繁殖セシ...



羅馬ハ都多餘積不厭野多水沈乾酒シ大木稀少ナル地方ナリ蓋シ古代ハ肥沃ノ土壤ニノ人民ノ夙ニ繁殖セシ...

有ントス又府ノ周圍ハ廣潤ニ水沈林樹ヲ達ラシ丘陵遠近ニ起伏ス之ヲガパンニト名ケ處々ニ夥シク古代ノ建...

羅馬法王ハ即チ耶穌教宗門ニ於テ至貴至尊ノ高僧ト稱スル所ニ全洲諸教ノ寺院ハ皆其技業タルガ如ク僧徒...

内訌興ルニ衆レ彼有名ナルガルバルレヲ大將トシテ之ヲ平定シテ次ニ拿破里ニ發向セシム時ニ拿破里ハ西班牙ノ王族久シク其位ヲ握リ殊ニ埃國ニ依賴ノ既ニ民心ヲ失ヒレガ故ニ更ニ防戦スル能ハス因テ數月ナラスノ南部蓋ク平定シ羅馬及ヒ威内薩ヲ除クノ外ハ全國皆撒丁ニ歸ス此ニ於テ撒丁王大ニ全國ノ代議士ヲ都林府ニ會シ憲章ヲ確定シ終ニ以太利王ノ位ニ昇レリ次ニ五年前ニハ六州普ノ戰爭ニ衆レ兵ヲ興シテ埃國ヲ討テ新ニ威内薩ノ地ヲ得タリ又羅馬ハ及シク佛國ヨリ兵ヲ屯集シテ國民ノ騷擾ヲ鎮撫セシク近年普佛ノ戰亂ニ於テ其屯兵ヲ班セシヨリ國內忽チ動搖シ法王ヲ廢シテホク其政權ヲ解カレメ全國蓋ク一政府ノ主管スル所ト爲レリ

希臘地圖ハ次章ト示ス

地中海ノ東隅ニ突出セル一小國ニメ北ハ土耳其ト境ヲ接シ其他ノ三面ハ皆海ヲ以テ圍繞セリ即チ西ヲ以テ阿尼海ト稱シ東ヲ希臘ト名ク小亞細亞ニ對ス其幅員屬島ヲ合セテ三十三百四十方里人口總ニ百三十三萬二千餘ニ過ズ○抑此國ハ歐洲開化ノ本源ヲ爲セル所ニ上世他邦ニ先チ其隆盛ヲ極メ學術製造等最其高度ニ達セリ○中内ノ推テ宗トスル所ナリ後羅馬ノ校圖ニ歸レテ國全クヒビ更ニ數多ノ沿革ヲ經テ土耳其ノ領地ニ屬シ久シク其苛政ニ苦ミレカ近世ニ至リ國民兵ヲ舉テ之ニ抗シ三十九年前ヨリ始メテ獨立ノ王國ト爲ルヲ得タリ故或ハ新希臘ト稱ス域内ヲ三大部ニ別南部北部屬島是ナリ北部ハマテト總稱シ直ニ大陸ト連ナル地ニメ在昔有名ナル亞的加及ヒテラチヤ等ノ諸邦皆此部内ニ係レリ南部ハモレヤ等ノ諸邦ト號スル半島ニメ海角四出シ其地形宛モ桑葉ニ似タルヲ以テ此名アリ即チ吐古ノペロポネチヒスニ墨墨尼亞亞哥尼亞亞哥羅等ノ諸邦此部内ニ在シナリ南北ノ中間ハハント及ヒエリナノ海灣深ク澳入シテ幾ニ哥林多ノ地峽ヲ以テ相連接ス其幅一里數丁ニ過ズ○屬島ハ東岸亞卑亞ヲ以テ最大トス其他之ヲ二部ニ分カナテ東南ノ海中ニ散布セルヲイタラテ諸島ト名ケ西洋ニ在ルヲ以テ阿尼諸島ト稱ス地勢山脈多ク其高峰夏月ノ外常ニ雪ヲ冠ス殊ニピンドグスト名タル山脈德沙利ト稱ス○屬島ヨリ起リ蜿蜒全國ニ連亘ス土地膏腴ニ普ク耕種ニ適シ橄欖葡萄桑林及ヒ各種ノ藥物ニ富リ○氣候溫和ニメ大氣極ノテ清明シ雲霧常ニ稀ナリ就中夏月ハ至テ雨少ク暑氣烈レト雖モ海風ノ涼ヲ送ルニ因テ其苦ヲ覺エス口時トメ思題ト名ル南風ノ起アリ暖

熱ニ甚ク心氣ヲ鬱塞セシム又秋冬ハ驟雨多シ政弊ハ君民共治ノ政制憲章抗他邦ト其趣ヲ同ウス歲入ハ五百七十九萬弗ニメ歲出毎ニ之ニ過ク陸軍ハ一萬四千七百人ノ常備兵海軍ハ小艦ヲ合テ三十二艘アリ○人種ハ上世「ラス」ト名ル種屬ノ後裔タリ然レモ數百世ノ治亂ヲ經テ其他種ト相混ス殊ニ羅馬ノ版圖ニ屬セシマリ以來最モ以太利種ト混ス凡土耳其種ト混ス故ニ國語ノ如キ亦上古ノ希臘語ニ本ヅクト雖モ之ヲ羅馬語ト稱ス

京城ヲ雅典ト名ク即チ上古亞的加ノ都ニシテ灣ノ東隅海岸ヨリ略二里ノ愛ニ在リ北緯三十七度五十六分西經百三十六度人口四萬餘ニ過ズ此府令古數度ノ兵亂ニ罹リ市街大ニ破壞セシガ後近更ニ修治加ヘ稍昔日風光ノ一斑ヲ見ハスニ至其位置平原ノ中ニ在リト雖モ丘陵起伏ノ府外ヲ繞リ歐洲都府ノ勝景第一稱セラル蓋現今ノ市街ハ築新築ニシテ甚ク華麗ナラズ只壯觀ト稱スベキハ大寺觀王宮大學校等ナリ此府上古ニ在テ最モ其繁盛ヲ極メ百物富饒ノ巷ヲリレテ固リ論ヲ待



メ人工ノ精微ヲ盡セル者皆以テ人目ヲ驚スニ足ル就中ハルセロト名ル堂宇ノ女神像ヲ冠タリト謂フ可レ又「ユピト」及「アテレ」ニシテ神堂アリ共ニ其奇巧ヲ極メ殊ニ「アテレ」ノ堂宇ハ最破壞少キヲ以テ今之ヲ修理シテ博物館ニ供ス其他名勝奇跡ノ夥キヲ枚擧ニ暇アラズ蓋此府羅馬ノ末葉ニ方リ岬特王「アテレ」ノ為ニ攻陷ラレ全國廢燼ト爲リ中古ニ至テハ更ニ荒蕪ノ小都會タリレナリ○其他北部ニ於テハ彼著名ナル「德伯斯」人口千餘アリト雖モ皆衰敗シ幾ト一村落タルニ過ズ○南部モ「レ」ノ内ニ於テハ「巴斯」人口千餘「比里」人口千餘「巴答」人口千餘等ヲ以テ主眼都會トス屬島ノ中東岸ニ接シタル「亞卑亞」島等ト稱ス長四十三里餘アリ陸地トノ間隙長ナル海峽ヲ爲其近キ所ハ一里ニ足ラズ島ノ西岸「尼羅」島多ト名ル都會人口一萬五千アリ近海主眼ノ貿易場ナリ○昔加拉大諸島其數二十餘箇

ル所皆意表ニ出ツ凡テ回教ノ國民ハ身ニ寬衣ヲ著シ頭ニ紅帽ヲ被リ或ハ纏フニ布ヲ以テフ婦人ハ袂ヲ垂レ致テ面ヲ見ハスヲ無シ風俗恭敬ヲ主トメ細禮ノ末ニ拘守シ上下ノ分ヲ嚴ナリ殊ニ婦人ヲ蔑如スルヲ甚シク國民一人ニメ數婦ヲ娶ルヲ常トス故稍富者ハ妻妾數十人ニ下ラズ支丹ノ後宮ノ如キ其夥シキヲ推テ知ルベシ且奴隸ヲ販賣スルノ風アルヲ以テ妾婢ノ賣買亦盛ニメ多ク他邦ヨリ之ヲ贖入ル甲加索土人ノ如キ皆五歲ナルヲ以テ之ヲ贖者多シ是又人種混交不生ムルニ由リナリ



國內都會ノ地人口ニ萬以上ニ至ルモノ二十ニ最繁盛ナルモノ羅美里ノ中ニ多シ○京城ヲ君士坦丁ト名クボスボラス破ニ潰シ小亞細亞ニ接ス北緯四十一度西經人口五十五萬餘アリテ歐洲第三ノ大都會ナリ地形三稜ヲ爲シ周回五里半ニ達ス三面皆海ヲ以テ環ラシ其北邊嶺中ヨリ澳入スル所狹延ナル海灣ヲ金角港ト名ケ各國ノ商船常ニ停輪ス海上ヨリ都城ヲ望ムハ人家懸梯樹ト相參差シ且丘陵府ノ内外ニ起古昔人風俗伏シテ寺院堂塔其頂ニ併列シ屋蓋皆圓形ニメ笠ノ如ク或ハ長キ尖塔林立シテ其狀竹筍ニ似リ又壯麗ナル支丹ノ宮殿有リ高樓俊閣水邊ニ巖岫タリ其光景全都宛然麗氣樓ヲ現出スルガ如ク殊ニ宵外ノ觀アリ然レモ府内ニ入リテ徘徊スルハ街衢迂曲シテ甚清潔ナラス人家築木製漆壁ニメ隻ニ遠望ノ觀ト異ナリ只ハサルト名タル市場百貨ヲ列シ殊ニ雜運ヲ極ム府下主眼ノ建築ハ支丹ノ宮殿ニメ之ヲモラシリヨト號ス又モラシイ金角港ノ水面ニ突出シテ更ニ景景ヲ極ム周回遠ヲスニ郭壁ヲ以テシ其中數多ノ宮殿堂塔庭園等ヲ設ク郭内ノ人口總テ一萬餘皆支丹ニ奉養スルノ人ナリ宮殿ノ主ナル者ヲハレムト名ケ別ニ一區ヲ爲シ別殿洞房其數ヲ知ラズ夥キ妃嬪妾御皆羅紅國中ニ轉ハレ女官隨人アリテ之ヲ分司シ宮内ノ一切世世ニ傳ヘス殊ニ奢侈ヲ窮極スルノ一世界タリ八年前大半燒亡セリ其地府内ヨリ及アシメットノ堂學及突世支丹ノ宗廟等最モ遺蹟ニメ今皆眼ヲ眩ス又數多ノ官屋學堂書庫等曠

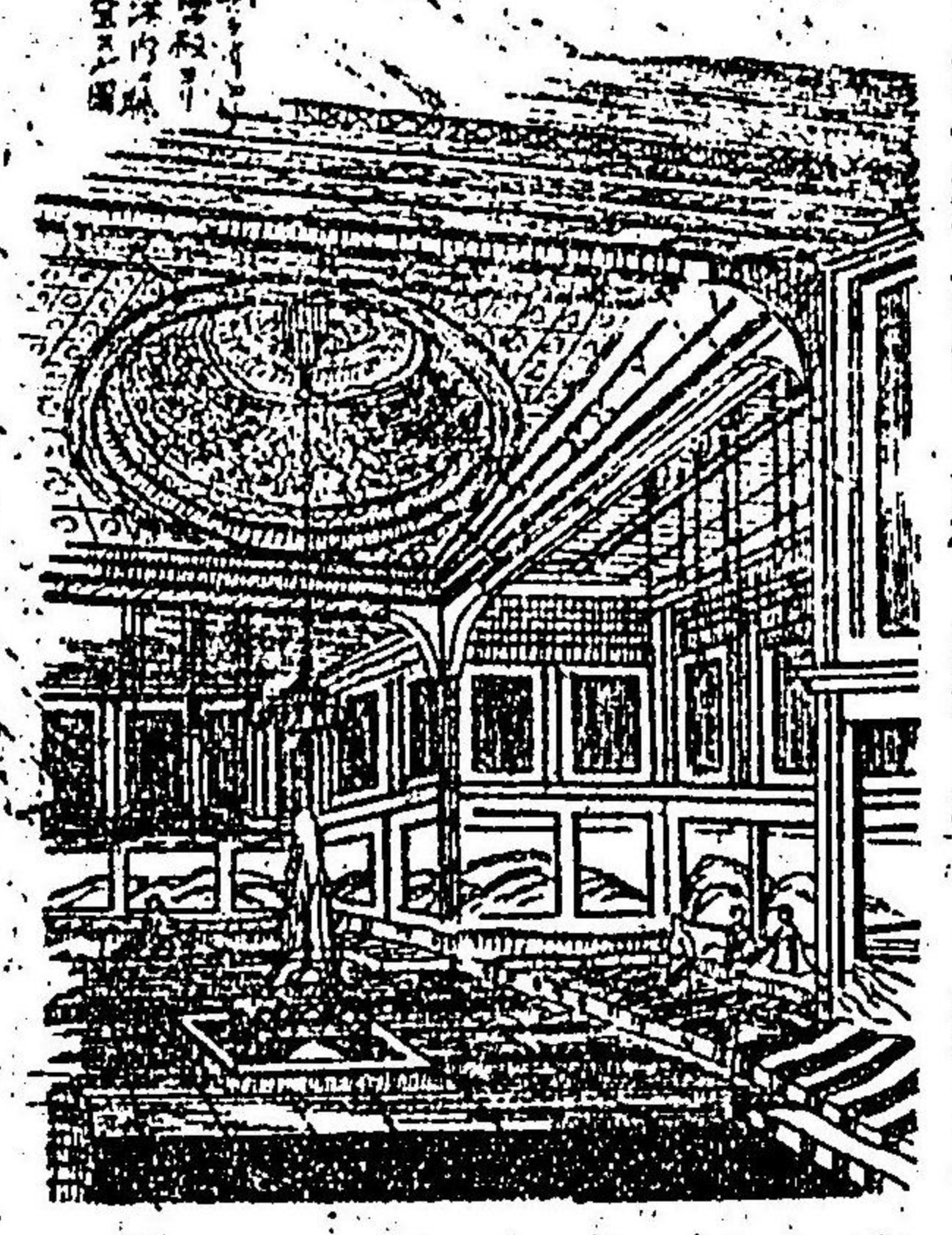

ル壯麗ナル者アリ此府在昔久クロサンナムト稱セシカ羅馬東西ニ分ルニ及ビ君士坦丁帝始メテ都ヲ此地ニ移セルヲ以テ直ニ今名ヲ命ス次テ土耳其ノ京城ト爲ルニ及ビ國人ヲタムブルト稱ス○亞得利安ハ國內第二ノ都府ニメ人口十四萬京城ノ西北五十六里許ノ地ニ在リ宏麗ナル寺院到處ニ遺ク内地ノ貿易盛ナリ此府舊稱ノ園林甚夥ク其花ヲ採テ精良ノ香油ヲ製ス最モ世ニ有名ナリ○其他ザロニ



カ人口七カガリホリ人口ロドスト人口ガリボリス上等ノ府アリ
 布加利ノ部内ニ於テハ所非ニ人口ロドスト上等ノ府アリ
 タリ人口四カニ人口三カリスレンド人口ニ等ノ都會アリ
 沿海屬島多シ就中希臘ノ南海グレテ島ヲ以テ最トス一ニ千地島ト稱ス同名ノ都會有リ人口一其他多クハ亞細亞洲ノ部ニ屬ス

○羅馬尼
 南ハ多瑙河限北ハ加白的山脈ヲ以テ埃國ニ接ス東北魯國ニ境ス本土土耳其ノ内穆拉及摩拉達維ノ二州ニ幅員七千六百七十七方里人口三百八十六萬五千有リ十年前ヨリ二州合併メ獨立ノ狀ヲ爲シ始テ公國羅馬尼ト稱ス蓋其國民

上世以太利ヨリ移住シテ羅馬人ノ字義ニ本キ自ラロマニト名クルヲ以テナリ故ニ言語亦大半羅馬語ニ係ル
人種太人日公國ト爲ルニ當リ歴山約翰一世初テ位ニ登シカ六年ヲ經テ大ニ内亂起リ遂ニ位ヲ熱ラレ
耳曼人有リテ更ニ日耳曼ノ内何痕索勒ヤ昔麻羅ノ公子ヲ迎ヘ立テ之ヲカール一世ト稱ス
政體ハ君民共治ニメ上下兩院ノ設ケ等都テ他邦ト異ナルヲ無ク其民種風俗法制自ラ土耳其ト殊異ニメ又其控制ヲ
受ケズ然レ成々十六萬一千餘ノ貢ヲ納シ專有ルニ臨ミテハ兵卒ヲ出スラ免レ入
地勢平坦ニメ森林鬱茂シ極メテ豐饒ナル原野多シ然レ村落荒敗シ道路蕪穢シテ農民最モ衰耗シ氣象ヲ見ハセリ
產物ハ多ク良材燕麥羊毛蠟等ヲ出ス
京城ヲ不加勒斯ト各々多瑙河北十六里ニ在リ人口十二萬四千七百近隣主眼ノ都府ニメ貿易多ク寺觀六十餘座望
甚多ナリ人衆皆各異キ庭園ヲ繞ラヌ然レ市街ハ堅木製邊邊ノ矮屋ニメ蓋覆ルニ堪ズ府名本國語ニテ造製ナリ
一際ニ蓋 其他人口ニ萬以上ノ都會三箇アリ

多瑙河南ニ在リ直ニ埃國ト接ス幅員幾ニ二千百十英里餘人口百十萬八千ニ過ズ但五十六年前ヨリ半獨立ヲ爲シ此
國ノ貴族アブノク位ニ即キ初テ公國ト稱シ相傳ヘテ今日ニ至ル○政體亦君民共治ニメ每歲本府ヘ十萬鎊給
貢ヲ納レ及兵卒ヲ供スルヲ前者ニ同シ人種ハ斯拉夫種ニ屬シ風俗固陋ニメ教化淺シ○首府ヲマルグラーフト稱ス
人口ニ百五千アリ多瑙河ニ臨ミ埃國ト貿易ヲ通ス其他アリメチテ人口ノ小都會有リ

○塞爾維

土耳其略史元來維內地ノ種族ニメ六百年前ニ於テハ裏海ノ東邊ニ遊牧セル野民ナリシガ其酋長部衆ヲ將キ
テセルムツク國王 當時亞細亞ノ西部ヲ領 二奉事シ屬蒙古ト戰テ次第ニ邦土ヲ領シ後チセルリシノ埃國ヲ觀スル
ニ至リ漸ク比耳西亞長尼等ノ一部ヲ併吞シ遂ニ稍ク獨立ノ勢ヲ爲セリ次テ阿多曼王ニ至リ九即位更ニ東羅馬
ノ版圖ヲ蚕食シテ小亞細亞ヲ平定シ國勢益隆盛ニ趨ク始テ支丹ノ位ニ登レリ故ニ國號ヲ阿多曼國ト稱ス嗣子
アルカン又兵ヲ出シテ四隣ヲ掠奪シ益版圖ヲ擴ム且漸ク歐洲ヲ侵シガリボリ等ノ地ヲ得爾アラムル一世ノ

時更ニ東羅馬ノ領地ヲ侵奪シ遂ニ移テ亞得利安ニ都ス大一次テバチ爾一世ニ至リ東邊ノ邊ヲ以テ益北伐ヲ專
ニシテ塞爾維ヲアラテ其ヲ蚕食シテ匈牙利ヲ侵レコボリスニ於テ大ニ日耳曼僑民西合從ノ兵ヲ破リ一時歐洲
ヲ震懼セシム此頃帖木兒繼起ヨリ起テ亞細亞ノ西部ヲ平定シテ更ニ此國ニ寇ス巴チ爾一世自ラ大軍ヲ將キテ
大ニ此トドランゴラノ地ニ會戰シ終ニ帖木兒ノ爲ニ擒メセラル 三乘ヲ奪奪スベレ是ニ因テ土耳其ノ勢一旦挫折
レ人民大ニ動搖セシガ嗣子馬哈一世國勢ヲ挽回シテ國勢益盛ニ趨ク同二世至テ君士但丁ヲ陷レテ全ク東羅
馬ヲ亡ビレ移テ此レニ都ス次テ數代ノ支丹益四隣ヲ攻屠シ希臘埃及等ノ如キモ其版圖ニ歸レ勢威日ヲ逐々盛
ク極ム就中ソリマン二世ノ如キハ最モ有名ナル支丹也 千五ニ當リ日耳曼ヲ侵レ各國ノ強兵ヲ破リ匈牙利ヲ
併吞シ前ニテ埃國總也納ヲ圖ムニ至ル又亞細亞亞非利加ノ各部ヲ平定シテ更ニ廣大ノ版圖ヲ領シ 埃國方今ノ
ハ埃國ノ下流ニ建ス大ニ海軍ヲ振起シテ地中海ニ跋扈ス且當時政令ヲ改革シ法律ヲ撰定シ益一世ヲ隆盛セリ
之ヲ此國至盛ノ時ト號ス後チソリマン二世卒レニ 千五ノリムニ立ツニ及ヒ更ニ各國ト烈シキ戰爭ヲ爲レ次テ
數代ノ間埃國波蘭及ビ比耳西等ト兵ヲ交ヘ互ニ勝敗アリ尔後國勢漸ク振ハズ專テ匈牙利ノ地ヲ失ヒ又魯西亞
ノ盛ナルニ當リ數十年間之ト交戦シテ數敗績シ終ニ地ヲ割キ和議ヲ講ス 千五ノ河ノ近傍ニ又希臘ノ民兵ヲ
擧テ獨立スルニ當リ魯西亞ノ大軍巴チヲ越テ國都ニ逼ルニ及ヒ之ヲ拒ク故ハズ再ヒ地ヲ割テ和ヲ納レ此ニ於
テ國勢益衰ヘ内亂絶エス各部ノ副王半ハ獨立ノ狀ヲ爲レテ多クハ支丹ノ命ヲ奉ヒス殊ニ埃及ノ副王ノ如キ兵
カヲ擁レテ此國ニ抗敵スルニ至ル又塞爾維馬尼ノ如キ亦自ラ君主ヲ立テ敢テ本府ノ編纂ヲ受ケズ又二十年
前ヨリ新クニ魯西亞ト戰争アリテ終ニ和議ヲ講シ多瑙河北ノ領地ヲ魯國ヨリ復サレム又今代ノ支丹ハアブズ
ヲ援ケ連年魯西亞ト大戰争アリテ終ニ和議ヲ講シ多瑙河北ノ領地ヲ魯國ヨリ復サレム又今代ノ支丹ハアブズ
ルアリシト名ク 千八六 即位以來精ヲ勵レ政令ヲ改革シ漸ク國勢ヲ挽回セント欲スト雖モ既ニ君主專治ノ政ヲ
政ムル能ハズ亦安ソソ民ノ自主自立タルヲ望ム可シヤ

明治八年十一月十五日出版



東京

東京第一大區七小區

桐町七番地

中村熊次郎

書肆

東京第一大區六小區

日本橋通三町目十二番地

小林新兵衛

