

國貨與實業

林原侯題

INDUSTRY & CHINESE PRODUCTS

第一卷

第九號

中國國貨陳列所的意義……翁文灝
 游資內移的意義及其價值……王烈望
 論吸收游資問題……千家駒
 戰後鐵路問題之商討……沈奏廷
 中日戰爭對遠東輸出之威脅……Kurt Block
 工廠調查報告·港滬星金融貿易統計
 中國國貨陳列所月報·荷印貿易法規

凍結資金問題特輯

凍結資金與中國實業……賈士毅
 凍結資金與香港工商業……袁澄
 美英凍結資金問題……抗百英
 英美凍結資金之我見……王兩桐

附錄 凍結資金問題

◇經濟小叢書第一種◇

中國國貨實業服務社發行
 中華民國三十三年九月一日

中華民國政府內政委員會登記證字號四
 香港政府雜誌登記證字號九六三

南京國貨公司



牌五三
衫襪等上
“555” SHIRTS
WING SUN & CO.

品出司公衣內新永海上

MADE 555 IN CHINA

行申一第三二號長仁 亞 港 弄七四三路濟海威 廠造製
 二二零四二話電 處理代 三九六二六 話電

號二一二路北湖 號 五
 四一四六九話電 部市門
 二九四六號掛電

交通銀行

民國紀元前四年創立

國民政府特許為發展全國實業銀行

資本：二千萬元

公積 七百萬元

經營一切銀行業務

各大商埠均通匯兌

董事長——錢永銘

總經理——唐壽民

康元罐盒玩具

堪稱建鋒前



康元製罐廠

本資人國
營經人國

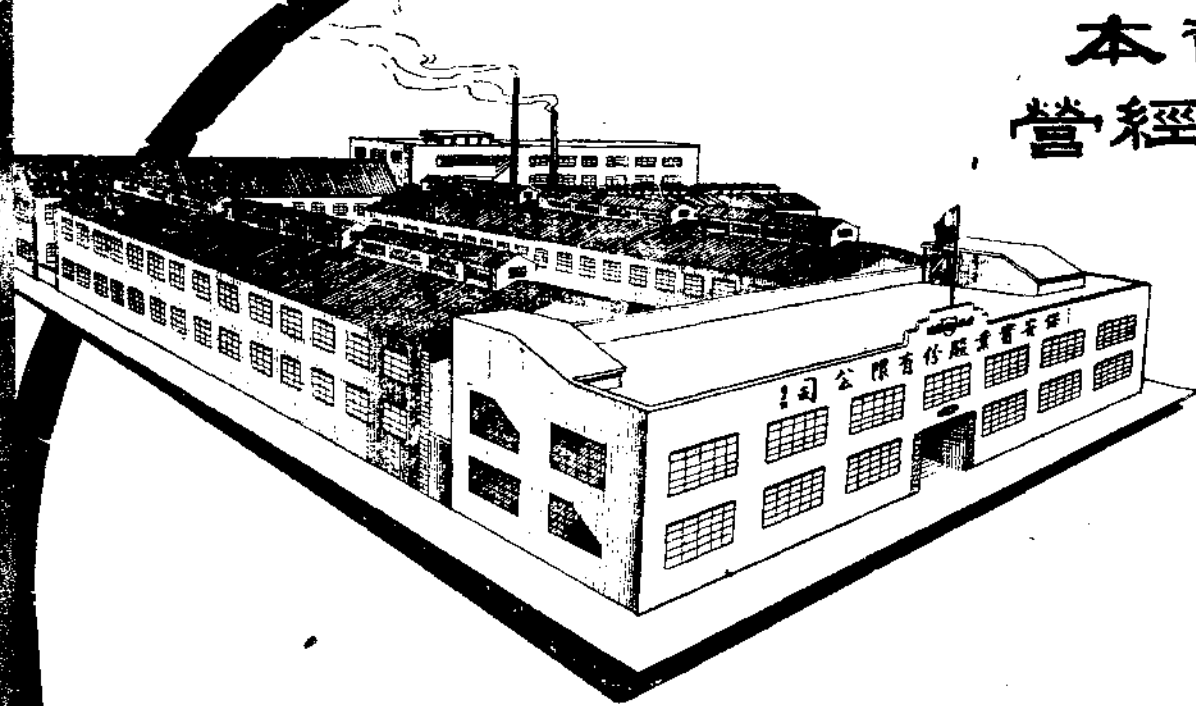

司公限有份股業實安保

機械鑄工廠
金屬製品廠
橡膠製品廠
電機織染廠
防毒器材廠



灣池牛 龍九 廠造製港香

七零零六五：話電

目要品出廠各

新式機器 橡膠雜品
風燈油燈 膠布雨衣
防毒用具 橡膠靴鞋
工兵器材 帆布紗帶

機械精密完備
專家負責督製

以精良的物質
低廉的價格

轉移

國人

藐視國貨的心理

歡迎參觀採購

第一卷 第九號 目錄

論 著

中國國貨陳列所的意義…………… 翁文灝一

游資內移的意義及其在經濟上的

價值…………… 王烈堃三

論吸收游資問題…………… 千家駒七

凍結資金與我國實業前途…………… 賈士毅一七

凍結資金對香港工商業之影響…………… 俞寰澄二二

英美凍結資金問題…………… 祝百英二三

商標局致本社函(補白)…………… 二七

英美凍結資金之我見…………… 王雨桐二九

戰後鐵路組織之商討…………… 沈奏廷三一

中日戰爭對遠東輸出之威脅…………… 魯圖南譯三五

調 查

宜興之陶業…………… 宗幼澤三九

長命牌

維他賜保命

補針 補丸

天然治療強壯劑

維他賜保命為十字形性腺內分泌素
標準結晶及維他命B₁₂有機複合體
成分之名貴無以復加用以治療
衰弱補益五臟百體預防未老先衰強
健身筋骨補助戒絕鴉片皆有確切
功效是以醫師推重社會信譽一經返
老還童之譽洵非虛語也

主治
神經衰弱
看司脫利
病後產後
腰痠背痛
遺精陽萎
月經不調
生育艱難
調理各症
貧血瘦弱

分裝男女用二種



信誼化學製藥廠監製

藥房均售

上海之牛皮膠廠業.....

調查室四二

香港金錢牌熱水瓶廠參觀報告.....

調查室四七

大華廠玩偶製作概況.....

調查室五一

統計資料

香港金融貿易統計.....

編輯室五五

國幣·滙市·物價·貿易

上海金融貿易統計.....

編輯室五九

滙市·紗布·五金·糧食·食油

馬來亞貿易統計.....

星加坡中國六三
國貨公司

一月來的國貨實業界.....

編輯室六九

法 規

荷印貿易統制法令釋疑.....

姚寄鴻 七五

荷印寄售貨物輸出條例.....

姚寄鴻 七七

附 載

香港中國國貨陳列所月報第一號.....

七九

泰豐紡織機料行

香港福榮街一八九號
電話九五九四二號

TA FOONG & CO.,
128 FUK WING ST.,
SHAM SHUI PO, HONGKONG



漂染整理機器
提花龍頭布機

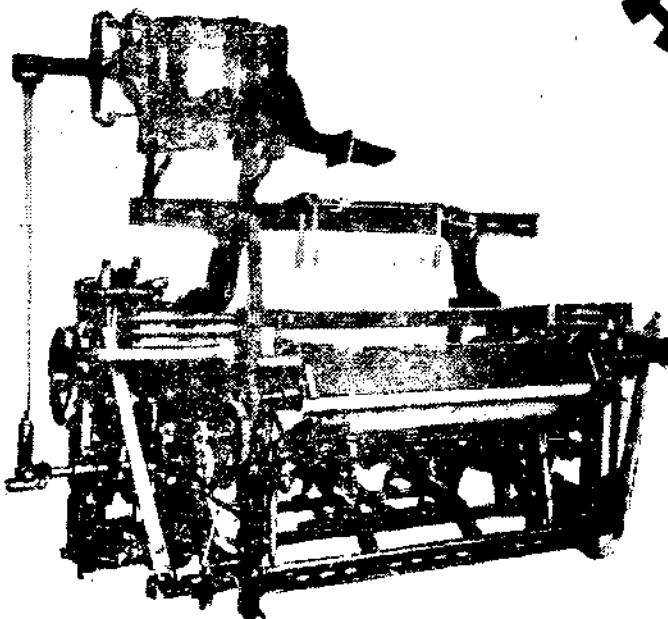

絲棉毛織鋼筴 紡織附屬用品

專門製造紡織機料

泰生鐵工廠

地址九龍青山道二九四號

附 設





金輪牌

溜冰恤

香港

美觀新穎
助長姿勢
吸收汗液
絕不黏肉

良業織造廠

廠址：深水埔欽州街一號 發行所：德輔道中三百號
電話：五九七九 電話：三零八四

香港豐糖公司





保暖水壺
款式新穎

金錢牌

熱水瓶

面盆



燒青器皿
品質高超
人人歡迎

香港發行所

熱水瓶工廠
九龍土灣道三六九號

文咸街三九號電話三五五七號

糖壺工廠
九龍沙灣福華街四四號

第九號廣告索引

永新內衣公司	內封面	大中工業社	42
交通銀行	內封面	大華織工廠	42
康元製罐廠	目錄前	中國旅行社	44
保安實業公司	目錄前	承昌貿易公司	45
信誼藥廠	目錄中	國民日報	45
泰豐紡織機料行	目錄中	先施化妝品公司	45
良業織造廠	目錄後	新中興業公司	46
益豐搪瓷公司	目錄後	寶慶行	46
達豐染織公司	目錄後	中國植物油料廠	49
英商中紡公司	目錄後	建生磚瓦廠	49
大益採辦所	目錄後	久茂行	50
周藝興織造廠	2	天壽堂	50
中國國貨銀行	5	濟隆糖醬廠	50
鶴鳴鞋帽商店	6	五洲大藥房	52
華中工廠	14	中國銀行	53
四行聯合辦事處	15	上海商業銀行	54
利通汽車公司	16	福建省銀行	54
西南實業通訊	18	中國農民銀行	54
淘化大同公司	18	中華書局	63
捷和鋼鐵廠	18	星報	63
振興膠廠	19	虎標永安堂	64
華美電器行	19	新星西藥行	64
川鹽銀行	20	天文台報社	64
保險界	20	安樂汽水公司	67
龍泉茶室	22	廣東省銀行	67
新華噴漆廠	25	美亞織綢廠	68
燦華公司	26	福利公司	68
上海聯保公司	26	大中華橡膠廠	76
新昌營造廠	28	中國食品公司	77
廣惠藥行	28	瑞昌西藥行	78
中國保險公司	29	永大企業公司	78
恆義昇機衫廠	30	梁培基藥局	80
震日機工廠	32	嘉德種子公司	82
中國化學工業社	38	中國土產出口公司	底內封
香港中國國貨公司	41	新亞藥廠	底封面
利達實業公司	41		

中國首創

達豐染織公司

China Dyeing Works, Ltd.

本廠置備新式機器聘請專門技師染織漂白印花整理各種棉布有二十餘年之經驗研究是故出品精良有口皆碑誠為中國唯一設備完全之染織廠如蒙賜顧無任歡迎

出品種類如下

直貢呢 嗶嘰 縐紋呢
橫貢呢 府綢 泰西緞
藍布 甯綢 斜紋
色丁 花絨 花布
羽綢 蘇紗 紅布
軍衣黃斜紋

廠址：延平路一七一號

批發所：寧波路三四九號

英商中紡公司

China Cotton Mills, Ltd.

Incorporated in Hongkong

為棉紡織業第一新式
代本廠設備最新穎之
機器自紡自織自印染
聘有專門技師指導
切工作製成標紗標布
出品精良

廠址：上海延平路一七一號

總公司：上海博愛路八八號

大益採辦事務所

辦事迅速週到
服務忠誠努力

業務要目

- 代理買賣貨品
- 代理貨運
- 代理調查市場及報價

業務章程
承索即寄

香港雪廠街經紀行五十五號

電話：三二一五八一號

本所由殷實而富有商場經驗之人士組織，承接中國內地及南洋各埠貨品購銷事項之委託，取價低廉，服務忠實。內地廠商南洋僑胞，如荷垂委，無任歡迎。

中國國貨陳列所的意義

翁文灝

抗戰以來，港滬兩地的我國實業界領袖，對於國貨的生產和推銷，進行不遺餘力，成績斐然，至堪贊佩。今年一月間，港滬的廠商會在港舉行過一次國貨展覽會，在短短的兩星期內，觀衆達二十四萬人之多。現在他們又進而組織一具有長久性的國貨陳列所，八月十五日在港成立，將來菲律賓、星嘉坡等地也要有同樣的組織。在這抗戰將達五十個月，日軍南進日急的今日，這個陳列所在海外開幕，實有其重大的意義。

第一，海外僑胞，向以愛國著稱，抗戰期中，貢獻尤大，對於祖國的進步，也更關切。現在有了這種國貨陳列所，使其對我國經濟技術的進步，獲得一具體的認識，自更能激發其愛國熱忱，增強其民族自信心。

第二，僑胞素愛服用國貨，惟因仇貨競爭，真偽莫辨，引以為苦。現在這個陳列所將各種國貨，臚列并陳，分門別類，使僑胞能有一辨認的機會，對於國貨的推銷，自有莫大的裨益。

第三，我國工業製造，近年在技術上和品質上，都有很大的進步，有些方面還有其特具的優點。不過和工業先進國家的出品比較起來，仍有可以比較增進之處。現在能夠在香港集中陳列，使其和各國出品作具體的比較，便能取長補短，精益求精，也是很重要的。

以上三點當為中國國貨陳列所設立的要旨。然而我們所望

於這個陳列所者還不止此。國內外同胞必須了解，我國抗戰必勝，建國必成之關鍵，首在後方工業化之迅速推行。近數年來，內地各省的工礦建設已突飛猛進。然究因限於資本和交通條件，進展的程度還沒有所希望的迅速。後方的天然富源其為充足，祇待增加人工善為開發。大家知道，現在國貨陳列所所陳列的出品，多是發達較先的港滬廠商所製造，而後方的工業產品為數比較為少。這便是一個美中不足的現象，也是值得國內外同胞警惕的地方。誠然不錯，港滬兩地的國貨工廠是和內地的工業同為我中華民族的血汗資本所經營，且長期在艱苦的環境中奮鬥，更屬難能可貴。我們自然希望它們能夠發榮滋長。然而同時我們也要承認，由於戰局的發展，這兩地的國貨工廠事實上已與抗戰建國根據的後方，運輸日見困難。加之最近，日軍積極南進，這兩地的威脅也隨之加甚。所以必須後方基礎鞏固，抗戰成功，我國在國際局勢中佔光榮的地位，然後方能使港滬等埠的事業加速發展。我們甚盼海外僑胞和港滬兩地的我國工商先進，由於國貨陳列所的啓示和刺激，對於內地的工礦建設更能踴躍參加，使後方的製品不但可以自給，而且可以輸到海外，供僑胞使用。將來凡是僑胞所到之處，便有我國的國貨陳列所，也便有我們內地製造的國貨。到了那時，我國的經濟才算踏上獨立自主之途，我們的建國大業也才算有了健全的基礎。

周藝興

織造廠出品

廠址 旺角亞布街二至十六號
電話 五九五零七

結幼滑柔 着耐白潔 線等立
洗易清潔 利便汗衣 衫帽動運
觀美型新 貴高地質 褲內女男

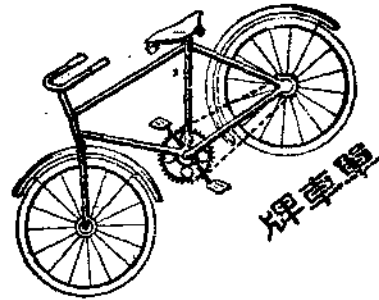

牌車單

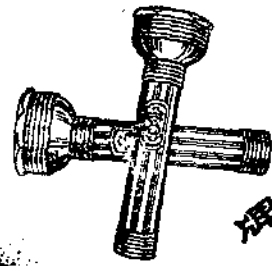

牌燈電

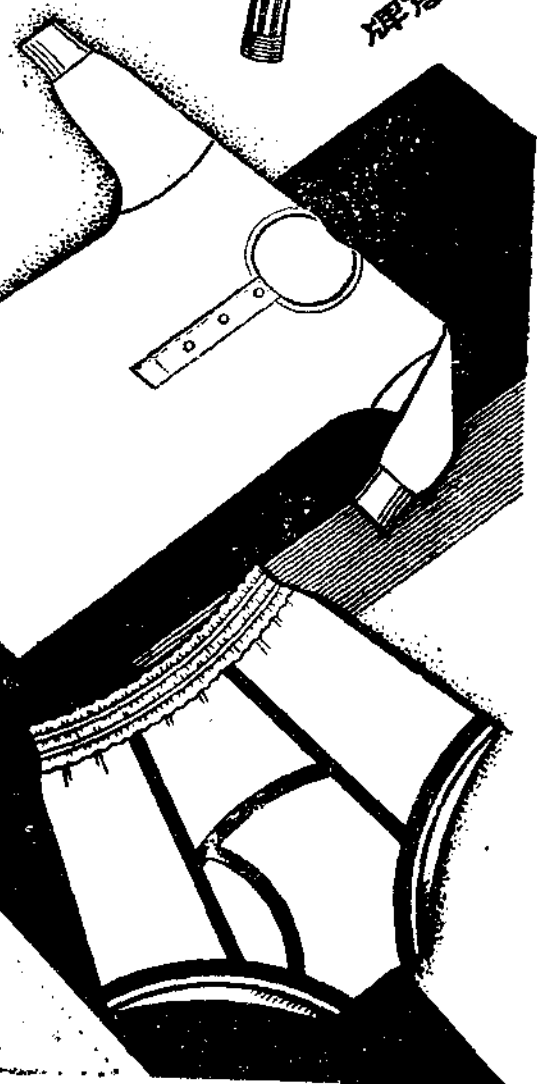
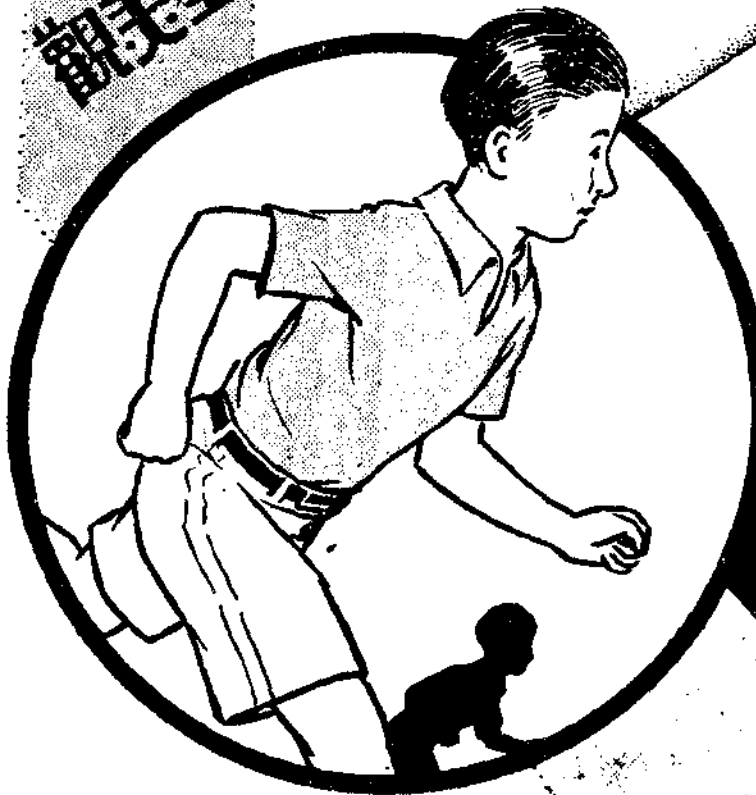

游資內移的意義及其在經濟上之價值

王烈望

在「三分軍事七分經濟」的口號提出以後，游資內移問題，益增其重要性。現在這一個問題已由輿論的鼓吹發展到民族資本家的初步行動，這是一個可喜的現象。港滬游資的充斥，首先感受到壓迫的是銀行界：第一是由於近年來銀行存款的增加，大部份是屬於實足頭寸或現金，而不是由票據貼現所產生的銀行信用，因之伴隨着銀行負債所增加的資產不是獲利的資產，而是非生利的現金；第二，則由於定期存款之轉變為活期或往來存款，使銀行不能不保持較多的現金，以資準備，因而加重銀行的負擔。近年來銀行運用這批集積的游資就採取下列諸種方式：（1）短期抵押放款，（2）外匯套利及投機，（3）房地產買賣，（4）附設貿易公司及其他企業。現在這幾種銀行資金的出路，已成問題：第一，放款的抵押品大部份是價格漲落最大的投機品，如紗花糧食之類，銀行經營這類抵押放款，不但要受助長囤積投機的輿論譴責，而且自身也負有一部份的風險；因為在本地生產的商品，自從沿海封鎖，運輸阻梗以來，實銷大為減色，目前的價格，僅賴囤戶為之維持，萬一時局急變，這種虛浮的價格，難免不往下直瀉。第二，從歐戰發生以後，外匯近遠期之差額縮小，套利的黃金時代，已經過去；而外匯的波動，有漲有落，不復若以前之一面倒，投機的風險，比以前大了。第三，租地造屋，變價轉售，本來是銀行的好生意。可是上海租界的空地有限，現在租地造屋，已接近

何飽和點，其不能再作進一步的發展，可想而知，如果抬價收買，其風險亦與投機同。第四，戰後上海各銀行之附設貿易公司，風行一時，但以海陸運輸困難的增加，各地貿易統制的加緊，經濟的流通，日趨乾涸，惟一的出路，就是南洋，但在日本南進的呼聲未絕以前，南洋貿易，又不免提心吊胆。至於上海的主要工業如棉紡、繅絲、及麵粉等，因淪陷區的被統制，沿海的封鎖，和海外運輸的困難，使原料的來源與產品的實銷，大受威脅，最近又發生電力的節約問題而被迫減工，淪陷區的捐稅，又屬有增無已。所以在上海維持原有的工業，已感困難，要想謀新的發展更談不到了。

由於這種種環境的推移，游資內移的現實性，才逐步成長起來。同時，在內地方面，由於財政出的龐大，人口的增加，和政府企業的拓展所造成的軍需繁榮，業已成為吸引資本的磁石。在內地，不但發展工業，就是農林畜殖，也是投資的最好對象。為有效地吸引港滬的游資起見，應當先由政府的力量來佈置一個投資的環境。最重要的就是政府應盡可能疏通商運，這是一個當前的先決問題，如果運輸沒有辦法，就根本不能利用港滬的游資，其理由看到下文自明。其次，政府應設法鼓勵並招徠沿海淪陷區的勞働和技術人員，在旅途和居住生活各方面予以便利，使內地有一個勞動市場。至於金融保險等輔助組織，已可由四行金融網的分佈和中央信託局之承辦各種保險

，尤其是兵險，盡其任務，這比較是輕而易舉的事。此外如各軍區政令之統一，地方觀念或封建殘餘勢力之鏟除，亦為商品流通之必要條件。

為適合當前投資者的需要，吸收遊資，又須具備下列三種條件：

- (一) 長期投資的流動化；
- (二) 本利有確實之担保；
- (三) 利率應較港滬至少高出一倍以上。

長期投資流動化，就是說投資者隨時有轉讓其投資的便利。關於這一層，在港滬遊資過剩的銀行可組織銀行團來承銷內地企業組織的證券；或者由四行合組一投資銀公司來辦理推動企業組織及承銷證券等事宜。此項證券國家銀行應賦予放款抵押品的資格。其分配，先由投資銀行到商業銀行，再由商業銀行到一般散戶，如此項證券的數量積到相當的程度，就有成立正規市場的可能。第二，在內地企業組織的信用還沒有鞏固以前，本利的支付，應由投資銀行代為担保，而其支付應使投資者不受匯兌的損失。第三，在同一安全條件之下，資本向利率較高之處移動是一定的趨勢。但在港滬的投資者購買內地發行的證券，總不免存着冒險的心理，所以第三個條件就是內地的利率高於港滬利率之差，必須大於港滬資本的邊際效率加上投資者的保險費率。這一條件，事實上也已經具備了。據最近 *Oriental Affairs* 所述，內地農村的貨幣借款月息自一分九至二分一厘，穀物借款，三月期者取息26%，六月期者取息21%，反觀上海各銀行存款一再減息，銀錢業拆息亦已減至三分，合年息不過1.8%，這就可說明上海資本的邊際效率降低到如

程度了。

內地工業生產如果能次第發展開來，農礦原料逐漸因開發而增加，淪陷區的勞働不斷地內移，運輸設備，也辦到能夠供應靈活，那目前冒點風險到內地去投資，將來必能因內部經濟 (Internal economy) 和外部經濟 (External economy) 之發展而坐獲優厚的報酬，這實在是中國民族資本最好的出路，而且也是唯一的出路。

至於遊資內移的性質如何？亦為一般人所欲了解的問題。要了解這一問題，先要知道資本的意義如何。什麼叫做資本？在經濟理論上，還是有許多爭執，吾人不能在此加以一一論斷。就事實上觀察，同時也是現代經濟理論所一般承認的，資本可以「購買力基金」(A fund of purchasing power) 一詞為代表。以購買力基金來充作資本的觀念，才能充分顯示資本的功用。因為資本是企業家的「令箭」。企業家憑這令箭才能調動資源，把人力和物力組織起來，執行其預定的生產計劃。以資本解作購買力基金，必將有人質問：「如此則內地國家銀行儘可藉擴張信用的方式來製造資本，不必再利用港滬的游資了」。這一個誤解，祇要認定一定量的貨幣並不能代表一定量的購買力這一事實，就可消然冰釋了。如果貨幣數量增加一倍，它的購買力跟着減低一倍，那末社會購買力基金並不因貨幣數量之增加而增加。內地因戰時財政支出的膨脹，消耗的增加，貨幣數量雖已較戰前多出四五倍，購買力基金也許反而比以前縮小。生產性的銀行信用之擴張本來有促進經濟發展的作用。在「自願的儲蓄」(Voluntary Saving) 不足供投資的需要時，銀行應企業家之要求，以擴張信用的方式向社會預支購買力

，使後者獲得必要之資本，以從事於其預定的生產計劃。企業家取得了銀行信用，即可購買其生產所需的人力和物力，因而促成物價的高漲，使社會消費被迫減少，此項減少的消費即無形中轉移到生產上面去。到後來由生產所增加的價值超過現在從消費所減少的價值，物價就可平復下來。那就是企業家先前向社會預支的購買力，一本一利都清償了。這一經濟發展過程是指在「鎖閉制度」(Closed system)或自是經濟之下的情形；實際上因地域間或國際間之經濟流通，在自願的儲蓄不足以供投資之需要時，利率必然上升，而有引致外資流入之可能；又以在投資超過儲蓄時，物價上漲，外資即將以貨物的形態輸入。現在港滬對內地雖然在戰時有許多的特殊情形阻礙着這一串經濟發展的趨勢，但其潛伏着的經濟因素，祇要能如上述之啓發而善導之，遊資固不難源源內移也。

至此吾人就可以明白遊資內移的本質就是把一部份港滬的購買力轉移於內地企業經營者(無論官民)之手，使內地對港滬的購買力增加。港滬的遊資本來用在當地作商品的囤積或以週轉當地的皮球交易者，現在這批貨物可讓內地購去。所以遊資內移在表面上雖為購買力之帳面的移轉，實質上仍為物品的內運。也許有人會問：「沒有遊資內移，港滬的貨物還不是在內運嗎？那末遊資內移，究有什麼意義呢？」要知道本來內地向港滬購買貨品是要匯款出來，因為港滬匯進去的少，內地匯出來的多，申匯的升水就跟着內地物價相對於港滬的高漲以及對港滬的支出超過而高達30%左右。(這當然是在鈔票禁運條件之下為然)在遊資內移以前，內地對外埠收支的平衡祇有憑着內地僅有的土產向外埠輸送來抵補其一小部份，其差額非

由申匯的高漲來調整，即須由官方輸送鈔票出來抵補。長此下去，內地對外埠的購買力祇有薄弱下去，而上海的物價亦將因內地出來鈔票之增加而高漲，使遊資的保有者逐漸喪失其資本價值。同時內地出口貨對其進口貨之物物交換率，亦將因申匯之高漲而日趨不利。如果遊資內移，則內地鈔票可以少來，申匯亦可低落，內地物價可望稍低，出口貨之物物交換率可望提高，上海的遊資所有者亦可保全其資本價值，故無論為國為己，遊資內移之利如彼，而其不內移之害又如此。清醒的資本家，當知所適從矣。

香 港

中國國貨銀行

經營

一切銀行業務

兼辦儲蓄

行址：德輔道中鐵行

電話：三三二八三—七
三三二八二—八
三三二八〇

鶴鳴鞋帽商店

上海總店法大馬路

上海第一支店南京路

上海第二支店靜安寺

本港分店德輔道中一六三 電話三零零三二

論吸收游資問題

千家駒

七月十日筆者承林康侯潘仰堯兩先生之約赴旅港蘇浙滬商人協會與諸同鄉先進談談經濟問題。所談題目為「如何吸收游資問題」，歸後又承林潘兩先生囑寫出，以供本刊補白之用。惟筆者才疏學淺，所見所聞多為書本上之智識，門外之談，不免貽笑方家，幸盼工商界諸先進有以教之。

筆者附誌

最近我拜讀「國貨與實業」一卷七期，知道國貨實業服務社上月曾召開座談會討論如何利用僑資及游資問題，其中名言諠論，不勝欽佩之至。筆者對本問題過去亦曾發生濃厚之興趣，爰將鄙見寫出，以為芻蕘之獻，亦拋磚引玉之意云耳。

在研究如何吸收游資問題之前，我們先要問一句什麼叫做「游資」。很多人總以為游資就是一種流動的資金，其實流動的資金不一定是游資，祇有在某種條件下的資金才叫做游資。譬如投在生產事業中的資金，其中也有一部分採取流動資金形態，預備隨時拿來周轉的，這決不能叫做游資。做正當買賣的商業資本也不算是游資。祇有那種流動性大，找不到正當出路的資金才算是游資。游資是不一定採取貨幣形態的，它可以採取銀行的存款、外匯、有價證券及現金銀各種不同的形式。游資可以隨時轉變為生產資金，資金也隨時可以轉變為游資，而不必改變其形態。例如有一宗資金存在銀行裏，銀行將它運用為生產的投資，這筆資金自然不是游資；但如果銀行將它拿到投機市場去做投機生意，這就要成游資了。又如有一筆外匯，是預備支付一筆到期的外國匯票的，它當然不是游資；但如果它是在外匯市場做套利或投機，這就是游資了。又如購買證券股票

，假如這種證券或股票是本國正當生產機關所發行，這就是一種正當投資而不是游資；但如果它是在證券市場當為買空賣空的對象，或者購買外幣股票，而這種外國股票與國內生產事業毫不相干，這却是游資了。所以游資並不是某種形態的資金，它僅表示一種生產關係，正如「資本」之為生產關係之範疇一樣。「黑」就是黑人，黑人祇有在一定社會條件下才變成黑奴！「游資」也是同一的道理！無論是貨幣、存款、外匯、證券、以及標金等等，祇有在某種社會條件下才變成游資。即祇有當它預備或正在用作短期流動性之投資或投機時，才叫做游資。也可以說，凡是一切在投機市場運用的資金，或一切存在於個人與銀行之手找不到正當出路的社會流動資金，概可名之為游資。游資通常也常常採取儲蓄的方式，存在於個人或銀行手中。在資本主義的社會，游資的存在是不可避免的，同時也有其必要的。因為資本主義社會，貨幣資本的需要數量並不是固定不變的，在產業部門或商業部門中運用的資金，有時離開了工商業的活動而流到社會上來。它們往那裏去呢？這時它們就採取銀行存款或者私人儲蓄的方式而成為游資；有時社會上需要創辦某一企業或者當經濟繁榮而工商業增加其活動時，這種資金

從什麼地方來呢？於是社會上的游資就流入到工商業部門中去而變成工商業的正當投資了。所以游資之適量的存在非但無礙於工商業之發達，而且有利於工商業之發達，非但不必加以消滅，而且有其必要的。祇有當社會上經常地有大量的資金，他們始終不流入生產部門中去，而經常地做短期的流動性生意，這時游資之存在才成爲社會經濟發展的障礙，才會成爲問題！

其次，我們要說戰後游資何以會發生問題？

今天我們何以會發生游資問題呢？我們知道游資之存在並不是自今日開始，在戰前已有游資，抗戰以後何以忽然會嚴重起來呢！

按游資成爲問題，並不自這次開始。當民國二十年二十一年，上海便會鬧過嚴重的游資問題，對上海金融歷史稍稍熟悉的人，一定記得民國廿一年曾經發生內地金融枯竭上海資金膨脹的現象。那時候，因爲連年國內不斷的混戰，內地兵匪的騷擾，貪官污吏及豪紳不斷的剝削，中國的農村經濟瀕於崩潰與破產，鄉村中稍有資產的人家，無不把游資集中到都市。另一方面，因內地所購的洋貨無不來自上海、天津、香港，且因農村生產凋敝，甚至米麵亦要向通商口岸去購求，以致農村資金往都市集中，都市又向上海集中，造成上海資金膨脹的畸形發展。以農村來說，民國二十一年中國銀行報告書中曾經指出在鄉村中甚至「欲尋求一元以購買蠶種而不可得」。但都市方面，却有大批銀元與銀兩（當時尚未實行法幣政策）之集中到上海而找不到正當的出路。據當時張公權先在的估計，上海一地所集中的流通資金便佔全國半數以上，銀行握了這大量的資金作什麼用呢？他們還不是用在不生生產的投機上，即大部分

用於公債標金地產的買賣上。於是「資金歸農」的口號提出來了，銀行家開始向農村放款了。上海各銀行之辦理農村放款，便是從這時期開始的。「資金歸農」雖然在當時的銀行營業中亦不過略盡點綴的作用，倒是「一二八」後地產事業之失敗，實在給了當時之地產投機家很大的打擊，這是民國二十一年游資作祟所給予我們歷史的教訓。

但今天的游資問題却顯然比民國二十年嚴重得多了。第一是因爲上一次游資作祟，中國還沒有發生這樣大規模的對外戰爭，那時游資雖足爲害於社會經濟，但決不像今天這樣可以危害到中華民族存亡攸關的抗日戰爭。第二，當時的通貨還相當緊縮，據一般估計民二十一年全國銀貨不過二十二萬萬元，而其中可認爲流動資金的不過六萬萬元左右，上海一地所占資金約四萬萬元，這在當時已經算不得了，但在今天全國流通之貨幣數量（合法幣，日幣汪紙，地方鈔票）至少已達一百二十萬萬元以上，而其中上海一地所占之游資即達三四十萬萬元以上，以與民二十一年比較起來，真有小巫大巫之感了。第三，當年發生游資的原因與今日既不相同，游資之破壞的作用及影響也不同，因之吸收游資的方法，解決的方案，也自然不能一樣。當年游資集中上海的原因是列強經濟剝削（入超）之增大與封建榨取之加強而使農村資金流向都市，由都市又流向上海天津等條約口岸。今日游資發生之原因却甚爲複雜，一方面是「孤島」之畸形的繁榮，給予游資以孳育活躍的黃金機會，另一方面是由於戰費膨脹所引起的通貨膨脹已達到相當的程度，政府的財政手段又不能消滅軍需的膨脹，致令戰時暴利轉變爲游資。所以現在的游資問題不僅是個金融問題，同時又是個物價

問題，不僅是個物價問題，同時還是個政治問題與社會問題哩！

第三，我們要說戰後游資發展的過程是怎樣的？

大家知道，上海是中國金融的中心，「八一三」抗戰以後，繼以十一月國軍之撤退，我們的軍事政治力量固然隨着國軍之西撤而減弱，但在金融上，却因為租界地位之特殊地存在，上海的金融地位仍然隱執全國金融之牛耳，不隨國軍之西撤而消失。一直到武漢廣州之失守，我們在上海的統制力量愈益削弱，但經濟上上海仍成爲半獨立半淪陷之狀態。戰後上海的金融地位，可以說是非常特殊，史無前例的。上海既仍爲我國之金融重心，同時又爲我國稍有資產者避難之樂園，戰後各地豪富大多集中在這個半獨立半淪陷的孤島，他們手裏大概都有相當之現款，或者把多年的積蓄攜到上海來揮霍，以上海之人口來說，戰前大上海之人口不過三百萬人，而戰後僅租界內之人口已達四百數十萬人以上，當然這裏面多數是貧而無告者，但其中自亦有不少爲腰包豐滿之富翁。這大筆游資最初多取活期存款之形態而存在銀行手裏，也有一部分在流通過程與消費過程中取享樂財的姿態。自抗戰發生到次年三月，政府依舊採取外匯放任政策，這是游資最感苦悶的時期。因爲當時局面之未趨穩定，各方的活動都在窒息之狀態中，銀行界及投機家多苦英雄無用武之地。雖然這時候已經有許多銀行和富豪開始購買外匯，但因匯率穩定，進出爲利有限，所以規模比較不大。自廿七年三月政府開始對於法定外匯的供給加以限制之後，外匯黑市發生，於是銀行界沉悶的空氣爲之打破！因爲外匯買賣一進一出之間，即可獲得驚人之巨利。先言套利，在法幣看跌之

過程中，外匯價格之近貴遠賤乃爲必然之事實，銀行家買近賣遠，一轉手間即可獲得二三分之高利。再言商品，戰後上海物價一般均趨高漲，囤積貨物，待價而估，往往可獲巨利。銀錢界以其流動安全可靠，對貨物之要求抵押，亦往往樂於承受。輾轉相因，於是貨物之屯積與抵押乃愈趨愈烈。以言地產，戰後地產交易亦不寂寞，金融界雖然還沒有踏上「一二八」以前之覆轍。然因戰後上海人口陡增，房屋供不應求，地產事業，又趨活躍之勢。他如因匯價的低跌，金價隨以騰高，標金交易，亦趨旺盛；租界內的廠商，因外匯與物價變動之刺激，獲利豐厚，銀行家亦樂爲之助。各地逃難來滬之財主見租界內廠商獲利倍蓰，亦多將資金投入小規模之工商業。如蘇州河以南及越界築路一帶小工廠之勃興，即其一例。此種小型工商業多不健全而帶投機性質，故戰後一時深感沉悶之上海投機事業，此時就左右逢源，無往而不獲利。在各方面的刺激之下，戰後上海之反常繁榮，於焉開始。上海乃真正變成畸形發展的「孤島」，在我中華民族正在對日作生死存亡的空前戰爭中，在大後方民衆正在生活之艱苦掙扎中，孤島却變成了游資的天堂，投機家的樂園。且這種投機風氣，一經開始之後，即飛躍奔騰，成爲無可遏止的投機狂瀾。再後則外商股票市場，以至國外證券，亦爲此種投機浪潮所波及。衆業公所的門庭若市，其營業乃創了空前的紀錄。每禮拜的成交額甚至達數萬萬元，而在這裏面活躍的却多半是國人的資金。銀行界到此時不但不感到資金之沒有出路，而且反深苦手中實力之不敷，戰後上海金融機關所以能夠在受了很大的損失之後，而仍能結出很大的盈餘來，其原因即在於此。

其次，戰後通貨發行的增加，而所增加的通貨大分部流入流通過程中變成了發國難財者的非常利得（所謂國難財），同時我們又不能實行『有錢出錢』的財政政策，不能用戰時財政手段來吸收這種戰時暴利，於是這部分戰時暴利就變成了游資了。以戰前與戰後發行的通貨來說，抗戰前全國法幣發行額不過十四萬萬元四千萬元，再加上各地方銀行發行的鈔票輔幣券等等，至多亦不會超過二十萬萬元。抗戰四年後的今天，法幣發行額究有多少，雖始終未見公佈，但一般相信當已在一百萬萬元以上，至少比戰前已增加七八倍乃至十多倍。戰前通貨數量本來是比較緊縮的，戰後因經濟之開發，人口之移植，籌碼需要本來應該比戰前增加，所以如果我們能夠將這部分增發的法幣運用到生產事業上去，那麼，數十萬萬元籌碼的增加本也不應影響到後方之經濟。但不幸的是戰後發行的通貨大部分流入流通過程，變成了商人資本而活動，變成了發國難財者的暴利，或者經過了行政機構，變成了貪官污吏的私人財產，或他們的享樂資財。但如果政府能夠執行革命的經濟財政政策，有辦法吸收這部分戰時暴利與貪官污吏的不義資財，問題依然是可以解決的。果如是，則政府因軍需膨脹而造成的通貨膨脹仍可由財政手段而加以消滅。可惜是我們到今天還沒有一個真正『有錢出錢』的財政政策。非但沒有執行『有錢出錢』政策，而且政府所有的財政設施倒毋寧說是『錦上添花』，有利於少數人之資本積蓄的。其次，四十七八萬萬元戰時公債的發行，除了救國公債最初係向社會公開勸募外（亦募未足額，因流弊滋生而中止），以後的公債便都放在四行的保險庫中，不過是換了一筆法幣給政府去使用吧了。直到最近，政府才有戰時公

債勸募委員會之設立，其成績雖亦頗為可觀，但比起發行總額來，尚瞠乎其後。非常時期過分利得稅雖於民廿七年十月二十八日便已公佈，但遷就商民，直到二十九年一月一日才開始實施，也幸虧中國的抗戰是長期抗戰，否則我們打了二三年的仗，根本就沒有戰時利得之發生，豈非大笑話！而且非常時期過分利得稅所定稅率甚低，征收範圍又不廣泛，不過就原有所得稅範圍加征一道，真正在抗戰期中發國難財者反而沒有任何的負擔。總之一句話，政府始終沒有方法來消滅戰時暴利，這部分暴利自然轉變為游資而在投機市場及商品市場興風作浪了！

所以今天的游資問題是由各種複雜的原因所造成的。它一方面由於戰後各地富豪及各金融機關在內地所搜括來的資金大量地集中在上海；另一方面又由於戰後通貨膨脹所引起的戰時暴利之增加，最後一小部分則由於外逃資金一部分之回歸及窖藏法幣之出籠。結果就形成今日上海與後方都市游資之龐大的存在，這些游資既無正常之投資途徑，自然就要在金融市場與商品市場為非作歹了。

投機事業原是一種架空的發展，在過去兩三年中，上海的投機活動，原以匯市為樞紐，到去年春天，又以外國股票市場為目標。當時若干種外國股票，在二三個月中漲高到四五倍以上，棉紗價格，亦高漲一倍有奇，可見投機是在多麼狂熱中進行。資金的流動，有如波濤之奔湧，當匯市平靜時則湧至股市，股市平靜時又轉到物品市場，目標所集，頓成驚人巨浪！去年一月至四月，正是投機熱潮登峯造極的時候，到了五月二日，因基金會暫停供給外匯，英匯突自四便士左右縮至三便士，美匯自六元縮至四元半，這是投機的迴光反照！乃不旋踵而回

風突起，整個投機市場的殒落，於焉開始。匯市一度暴縮之後，即反動回漲，自四元半而五元，而五元半以至六元，於是經營外匯者遭受意外之打擊！再加以此時國際局面的急遽變化，德軍進攻荷比的戰事發生，英法失利，人心極為虛弱，美國的物品市場及商品市場發生劇烈之跌風，這一方面使上海之投資美國證券者遭受損失，一方面則使上海之外商股票也跟着下跌，這又轉而助長匯市之加速回漲。投機於外匯外股者此時乃多深陷於泥沼之中而不克自拔。據有人估計，截至去年六月底為止，國人因外股跌價所遭受的損失，竟達四萬五千元之巨，這是多麼驚人的數目！繼之安南局勢變動，滇緬路封鎖（去年七月十八日封鎖滇緬路三個月後重行開放），影響到上海對內地的交通，棉紗五金等價格亦起狂瀉，於是炙手可熱的上海投機市場，就在數天之內，黯然無光了。

自從去年「五二」風潮以後，投機生意是越來越難做了。這一方面是國內外政治變動太快太不可捉摸，其次是投機作風的轉變，許多人經了去年「五二」那次風波以後，有的吃了大虧，無力再舉，有的則把投機範圍縮小，藉以減少風險，投機門檻愈來愈精明，不像以前那麼隨便了！但最重要的原因促使投機比以前難做的是受大戶的操縱。例如以外匯來說，一般人決做不過銀行，而一般銀行又做不過匯豐，無論一般散戶如何興風作浪，如果匯豐銀行始終站在某一水準吸進或放出的話，則結果散戶是祇有吃虧的。又如論外股，則中國人決做不過猶太人，因為他們是參與各公司之行政或預知機密的。他如棉紗熾赤，亦各有大戶操縱，他們實力充足，做法巧妙，而一般散戶，則動輒得咎，做得好不過跟着一點風頭，做得不好，則啼

笑皆非，多空無不觸霉頭矣。

由於投機事業之難做，上海金融市場即漸漸感到資金過剩與存款太多的苦悶，這種苦悶表現在銀錢業之普遍地減低存息上，表現在拆息之逐漸減低上，表現在鈔票對劃頭之須貼水上，於是各銀行有則停止新開往來戶頭，或雖開而條件苛刻，這種種都說明了上海游資現階段的苦悶。所以如何利用游資，不僅在大後方強調的提出來，即素為游資之天堂的上海，長袖善舞、運用游資的銀行家，也有這種迫切的要求了！

第四，我們談談吸收游資的困難在那裏呢？

大家知道游資之最大的集中地是上海，上海各金融機關的華人存款據估計便在二十八萬萬元以上，再加以外匯、外股、標金、公債等形式的游資，至少亦達三四十萬萬元以上。吸收這部分游資最理想的辦法，當然是移植到大後方來，做生產事業的投資，這樣不僅在消極方面可以減少他們在投機市場興風作浪，而且在積極方面可以增強後方的經濟力量，可以平衡後方的物價。但在事實上，何以過去「資金內移」之口號，雖高唱入雲，而具體成績，尙未之見呢？這裏面是有許多客觀條件之困難存在的，第一，就銀行方面說，晚近各銀行之存款，固無不大為增加，但銀行存款，乃接受之於他人，而其中有百分之八十左右為活期存款（廿九年底統計，定存占百分之二十一，活存占百分之七十九）資金所有主既膠着於上海，銀行界如將存款轉往內地，即成爲一種冒險的行動，尤以活期存款，隨時有擠提的危險。而因匯兌上的限制，調款困難，費用極重，尤為資金內移之莫大阻力！其次是內地缺乏一個容納資金的市場——股票市場，對於一種無組織的舊式金融機構，銀行實

苦無用武之地。上海富人何以願意投資外國股票，因為上海有外國股票的經紀人，投資家一舉手之勞便可以買入紐約股票或倫敦股票，而投資大後方的產業却絕對沒有這種方便，向後方投資勢必要跋涉艱辛，做開天闢地的工作，有幾個投資家有這樣的魄力呢！第三，上海是一個投機的天堂，最近雖感到投機之難做，但究竟比內地易於活動，資金之週轉較為容易；銀行界又何必舍近圖遠，到內地去做毫無保障之投資呢！

最後而且是最重要的，便是現在內地所需要的，決不是紙面上的資金，而是機器原料等生產工具，如果單單是缺乏籌碼，則它原不難由發行銀行所創造，惟其不是籌碼，而是機器廠房勞工等生產要素，所以吸收游資決不是單純把資金匯入內地或把現鈔用飛機運了進去，便可以解決的。因吸收游資應該把游資變為生產工具的形態才有用處，故交通運輸，及政府之產業政策乃為游資流入內地之先決條件。如果單單把上海或香港之游資移植到後方去，則它將更增加游資在後方的力量，後方之物價將更趨騰漲，這不但無益於生產，而且反而是有害的。

關於吸收游資的方法，過去也有人作過種種不同的建議，例如有人主張由政府發行短期債券，由銀行界來承受，這一方面可以使銀行界借此解決資金之出路問題，政府又可以取得資金之運用，這在理論上固不失為一種良好的建議，但事實上則甚難實行。因為銀行家根本對政府缺乏堅強的信念，政府又無強制執行的可能，所以由銀行界承受短期債券，結果是不會實現的。也有人主張由政府銀行收受同業存款，優給利息，這在銀行對政府缺乏信念的前提下也與前者有同一的事實困難，況

政府銀行收受同業存款，必須長期者始能有效，若短期存款，則朝存暮取，於事何濟？勉強行之，結果將不過使華商銀行之法幣，變為外商銀行之劃頭，不單無補於資金之出路，且反而促成資金之逃避。又有人倡議將上海游資運用於上海之國貨工業，這雖是比較合理的辦法，但如進一層去攷察，則知此中問題也不簡單。實行之困難且不說，而利弊如何，亦大有研究餘地。租界外的工廠，自不能作為投資的對象，至租界內的工廠，目前也有一部分為投機空氣所籠罩，假工廠之名囤積原料，已成普遍現象。銀行對於廠家放出資金，就銀行來說，固不失為正當之投資，但若廠商利用之為屯積商品的資本，則結果反而助長了投機風氣。過去上海確有不少廠家購入商品押給銀行，取得資金後再行購入，購入後又再轉押，如此循環反覆，故銀行界所放出之資金愈巨，而屯積之風亦愈烈。再由我抗戰經濟之立場言，則上海工業之發展，是否對我後方經濟為有利，根本便成問題。因這種工業，其原料之取自何方，產品之銷往何處，是否為我抗戰建國所必需，均屬疑問，故以投資上海國貨工廠為吸收游資之方法，雖較銀行做投機生意略勝一籌，亦非最理想之辦法也。

由此看來，吸收游資以從事後方生產建設，以平抑物價，雖為我今日上下一致之要求，但如何方能達到吸收游資之目的，如何方能使其真正投資於生產建設，則非徒唱『資金內移』之高調所可解決，我們還要進一層去研究才行。

第五，我們談談如何方能有效地吸收游資？

游資問題，我們決不能把它單純看為一個金融問題，它是整個抗戰經濟病態的一個表現形態，因之它的解決，也不能從

游資本身，或金融本身來尋求辦法，而必須從整個戰時經濟問題中找出它的病根來，針對着病根而加以合理之解決。今天我們整個的經濟危機是什麼呢？總結起來說，它是如何解決政府戰費籌措的困難，而不必單純求助於增發通貨；是如何取締屯積居奇，增加後方生產以平抑一天高似一天的物價（特別是糧食價格）；是如何安定一般人民的生活，特別是士兵、公務員以及薪給生活者；是如何消除政府銀行籌碼不足而社會法幣充斥的矛盾現象。這許多問題都是互相關聯的，解決其一則解決其餘，若一個不解決，則全部也不能解決。這裏，我們提出一些具體的意見來，以作爲我個人引玉之磚。

但在提出具體辦法之前，有兩個先決條件必須加以注意的：第一，政治的清明廉潔是實行一切戰時經濟政策的前提，如果沒有清明的政治，那麼任何的良法美意結果也會變成了殘虐人民的工具，往往利未見而害已著了。第二，是政府必須有決心執行適應抗戰要求的經濟政策，這種戰時經濟政策必須依據三民主義與抗戰建國綱領，以國家爲至上，民族爲至上，根據『有錢出錢』，『合理負擔』的原則，着重於『改善民生』，培養民力；若果一個財政政策是以個人爲第一，私產爲至上，骨子裏劫貧贈富，錦上添花，作風是『祇許州官放火，不准百姓點燈』，那麼，經濟困難之克服是不可能的。

有了清明的政治，實行符合戰時要求的經濟政策，那麼，游資問題之合理解決，不是不可能的事情。

第一，對於上海與香港的游資吸收問題，我們建議在內地創設一個股票市場，凡國營事業的股票以及略具規模之民營事業的股票，都可以在股票市場公開買賣。這種股票可由政府銀

行爲之保證相當優厚的利息，使投資者樂於投資。有了股票市場便可以招致上海香港南洋比較富於民族觀念的資本家，使他們毋須跋涉內地便可以對內地作生產的投資。我們前面說過爲什麼上海資本家願意購買倫敦紐約證券而不願意投資內地，這一方面固然是由於他們抱着迷信外商的心理，另一方面亦由於英美證券在上海有經紀人，有外商股票市場，有錢的人一舉手之勞就可以購入股票，坐收利息，而要投資內地却非跋涉艱辛，披荆斬棘不可，這自然使得除了最少數能高瞻遠矚富有魄力之外，一般人對投資內地感到彷徨，望望然去之了！

不過要使股票市場真能吸收港滬及南洋僑資，則刷新政治，肅清貪污，以堅定國人對國營事業之信仰實爲必要之圖，如信用不立，互信不生，政府縱令以優厚之利息相誘，恐仍不能招之使來也。

第二，對於內地的游資及外逃的資金，我們要舉辦戰時財產稅，或財產特捐。今天後方游資之所以大量地存在，正如章乃器先生所指出是：『由於戰後財政手段不能消滅軍需膨脹，致令戰時暴利轉變爲游資。』這是一點也不錯的。如果我們能夠舉辦戰時財產稅，調查達官富人之國內外存款而向其借用一部分，則不但游資問題可以迎刃而解，戰費問題也可以解決過半了。去年馬寅初先生曾經大聲疾呼主張舉辦財產稅，他認爲過去三四年的戰費負擔幾乎完全落在中下階級身上，而全國軍民流血流汗的結果，不過造成一二個財神菩薩，所以他主張自第四年起戰費應該由有錢的人來負擔，使中下階級得喘一喘之機會，用意很可贊成。

第三，我們要改善交通運輸。上面我們既然說過吸收游資

，大後方所缺乏的不是籌碼，而是游資所能代表的生產工具機器原料人工等等，所以吸收游資不是說把錢匯到後方去便可以解決的。但要說到生產工具之內移，則運輸問題首待解決，這裏一方面我們是要修築重要之國際及省際交通線，同時還要改善運輸行政機構及人事管理，以加強運輸效率。

第四，政府對於工商業，必須確定一個的產業政策。在戰時經濟需要統制，這是無人可以反對的，但不可假統制之名，行壟斷之實，或假借官廳名義，以遂其一己之私圖。政府對於獎勵資金內移及僑民投資的辦法，必須予以切實之規定，切不可朝令夕改，使人民無所適從。在法律上要切實保障人民之投資及營業之自由，不加以不必要之任何束縛與限制，在其他方面予內移資金以投資內地之各種方便，切不可空言塗飾，或口惠而實不至，或假借統制而阻撓與破壞隨之。

第五，經濟統制必須根本肅清封建殘餘之貪污舞弊作風，否則消費者固無益處，生產者更蒙其害，投資內地，人皆將視為畏途。例如過去曾有人指出四川統制煤炭及燃料後，自流井的灰鹽者因買水買煤不得自由，最負盛譽之久大精鹽公司乃因此而減縮生產。又有開煤礦的，因燃料統制局不賣煤給他們，到處托人情，說好話，這些雖然是過去的事實，但亦足發人之深省。又如貨運稽查制度本為稽查仇貨及私貨而設，用意至善，而結果則各處設立之稽查機構，人事既不統一，名目又復繁多，商人為之裹足。故肅清封建殘餘作風，實為吸收游資之先決條件。

以上所述，不過就個人一時觀感所及，拉雜陳之，請國內外先進不吝指教。幸甚感甚。



上海中工華

CHINA MIDLAND FACTORY

48 Rue Admiral Bayle, Shanghai, China.

創 立 於 中 華 民 國 二 十 四 年 一 月

專 門 製 造 文 化 用 品

出 品 一 覽

複寫紙，蠟 紙，膠 水，漿 糊，
墨 水，拷貝墨水，繪圖墨水，打印台，
打印水，去字漬水，鋼 印 水，別 針，
鋼筆桿。

完 全 中 國 資 本

廠 址 上海法租界貝勒路四十八號
電 報 掛 號 五 七 九 六

香 港 合 記 教 育 用 品 社
代 理 處 荷 李 活 道 五 十 三 號
電 話 二 〇 二 八 四

中央銀行
中國銀行
交通銀行
聯合發售

節約建國儲蓄券

甲種

存滿半年，隨時可取，限期愈長，利息愈高，有活期之便，有定期之益。一年至十年，購券時由購券人認定，利息高出普通定期存款數倍。

乙種

舉例：

付三千一百十八元○五分，即可購得十年期本息一萬元面額之儲蓄券一張。餘類推。

備有詳細說明書歡迎僑胞索閱

經售處

中央銀行

德輔道中十號

東亞銀行二樓

九龍疏利士巴利

道漢口道口

中國銀行

皇后道中四號

交通銀行

雪廠街五號

汽 車 燃 料 節 約 運 動 請 裝 置
 國 府 經 濟 部 特 准 專 利
華 南 式 重 油 汽 化 器

(原 名 汽 油 機 燃 料 轉 換 器)

香 港 華 南 汽 車 工 程 學 校 發 明

裝 用 之 優 點 如 左

名稱：本器經國府經濟部審查合格特准專利并明

令更改名稱為『華南式重油汽化器』

用途：普通汽車加裝本器即可用廉價燃料如煤油

柴油植物油酒精等行駛而於原有機器毫無

損害

價格：加裝價廉於一二個月內燃料節省所得即足

補償有餘

證明：西南運輸處曾將貨車五輛加裝本器作長途

試車自臘戍起經滇緬路及西南公路經昆明

貴陽至重慶大受當地長官及運輸界之歡迎

試車經過及證明文件已印成專冊函索即寄

馬力：與用汽油時相同而上坡及儀重比汽油更為

有力長途行車力量尤佳

兩用：加裝後仍可照常汽油行車一車用完仍可

將本器改裝在別一車上應用

開車：開車迅速不受天氣影響

如蒙光顧無任歡迎

總 經 理

香 港 利 通 汽 車 公 司

九 龍 彌 敦 道 六 九 八 至 七 百 號

電 話 五 八 四 四 二 號

美英凍結資金與中國實業前途

賈士毅

邇來資金凍結之聲浪，瀰漫於太平洋兩岸，中國實業界所受影響為利為害，衆說紛紜。實則美英凍結中國資金係出於中國自動之要求，其目的在助我澈底完成管理外匯，一方在維護國際正常貿易，而以加強中國自身經濟力量為歸宿。迥與美英等國封存日本資金，含有民主國制裁日本經濟行動，性質全不相同。茲就中國國貨實業服務社所詢各端解答如次：

一，美英凍結日本資金後中國產品市場所受之影響 在日本商貨，遍於世界，如行銷美國之絲茶，及南洋之綿織品糖磁器海產玩具等，尤其著者。今因美英等國凍結資金，日本商人自須退出市場，中國各項產品，得以乘機代替，此後自由區內所需物品，固可純用國貨，日貨不易侵銷。即美國及南洋貿易，中國各廠所製之品與夫民產之物，亦有暢銷之機，是實業界非僅不受凍結資金之害，且可收開拓市場之利。

二，香港劃入英鎊集團後中國產品所受之影響 香港自加入英鎊集團後得與英鎊集團各地發生金融上密切聯系，在匯兌上較前便利，過去英政府因香港加拿大及紐芬蘭三地為非英鎊集團，故限制三地與其他英帝國各地之通匯，今英國既列香港為英鎊集團，自不受上項之限制，此其一。又在前英政府為管理戰時金融，曾明令英鎊集團地帶限制非英鎊集團之貨物進口

，故香港雖為英殖民地，然因未列入英鎊集團內，本港出產之製造品，於輸入英國各地，（加拿大及紐芬蘭除外）亦受上項命令之限制，目前香港之金融地位，既經變更，則本港出產之紡織品電池電手燈及其他工業品，向以英帝國遠東各地為尾闈者，此後自可少受限制矣，此其二。

三，美英凍結中國資金後中國廠商業務所受之影響 七月二十八日財政部發言人談話：「我國資金雖經封存，對於正常用途，仍可由指定銀行予以供應，」此數語含有維護正常貿易之重要意義。故中國廠商關於業務上運用資金，政府隨時加以協助。於採購原料，如需美匯英匯等，固可向政府銀行請求發給；即外銷所得款項，如需在外匯回原地，亦得按照法定手續向銀行匯兌。故今後廠商關於正常款項之週轉，在大體上與昔無異，不過辦理手續，較昔稍加周密耳。

自美英凍結資金以來，忽忽已逾半月，美英政府僅宣布宗旨及臨時應付辦法，零星錯雜，缺乏系統，以致實業界疑慮橫生，莫明真相。尤望政府當軸對於今後之整個金融與貿易方案，早日頒行，俾實業界瞭然於政策之所在，得以擴充業務以赴時機耳。

淘大罐頭有限公司

THE AMOY CANNING CORPORATION LTD.

香港文咸東街五十一號

51, Canton Street

HONG KONG

家庭之中
用以佐膳
既合衛生
而且利便



中國西南實業協會發行 西南實業通訊

報道後方經濟建設動向

介紹各種工業技術發明

刊佈實業界金融界消息

為研究經濟者所必備

代售處 中國文化服務社

香港皇后大道中

捷和鋼鐵製造廠

採辦國貨！
增加國力！

本廠特聘專家
研究精製各種
防毒面具藥彈
鋼盔鉛質搪瓷
水壺大小風燈
及一切軍需用
品各界採辦敬
希移玉

地址：

寫字樓：大道中十六號二樓
電話：三四二七一

澳門 振興膠鞋廠



澳門營業部
海傍街七十七號
電話二四三十四號

香港營業部
干諾道中三十二號
電話二一三二一號

總製造廠
澳門青洲
電話二六〇六號

本行三大貢獻

- 一 搜羅世界最新穎電器 關於工廠酒樓旅館學校機關及家庭用具如吊燈枱燈熨斗等具煥然等式樣新奇質地名貴尤趨重於美觀莫不齊備以供各界之需求
- 二 經理國產優良風扇 華生 華通兩廠出品聲譽卓著中外咸知所製 吊風扇 坐枱扇美觀玲瓏安全耐用以舶來品較之不僅多讓如向敝行採購保證三年如有燒線漏電及行動不靈當担任修理概不收費
- 三 設計裝置海陸電力工事 聘用高級技師及採用上等電料取價公平工作迅速早為社會所稱許如各界需用裝設工事請駕臨賜洽或由電話通知無不熱誠招待務令顧客滿意

香港渣甸道中
華美電器行
孔明電器行

電話 二卷七九二
二五一六三

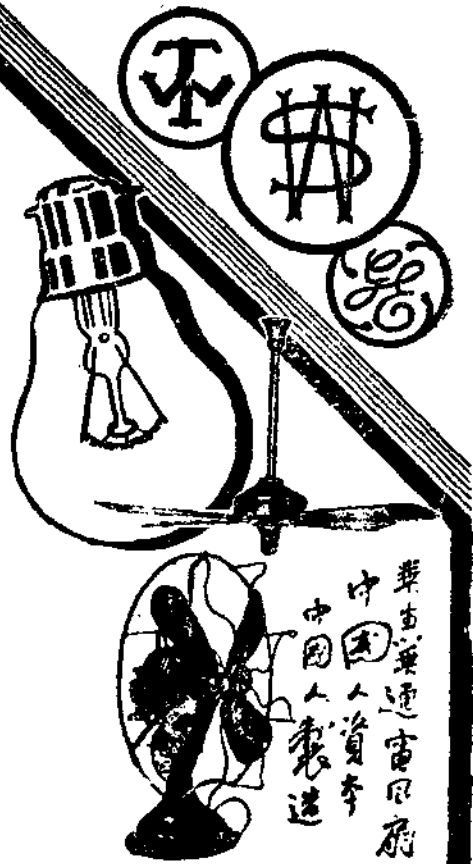

華生華通電器廠
中國人製造

宣傳貨品推廣銷路之中心機構

香港中國國貨陳列所公告

業已開幕歡迎華商工廠參加陳列

- 一、本所陳列辦法分(一)綜合陳列，每期以一種用途之物品為中心題材，蒐集該題材範圍內之貨品，作有系統之陳列，廠商送樣參加，一律免費。(二)單位陳列，係為一廠特開陳列地位，陳列該廠出品，每月收費三十元，長期酌減。
- 二、詳細參加辦法，請查閱本刊第七期附錄，或向皇后道八號本所取閱。(電話二二七四六)

保險界半月刊

內容

保險原理之探討
保險學說之批判
保險制度之介紹
保險實務之研究

定價：每冊法幣一角八分
定閱：全年四元半年二元

代售處：作

康健書局
上海福州路二七一號
上海霞飛路四四四號

太平·平安·豐盛保險公司
總經理處出版
上海江西路一二二號

川鹽銀行

存款利息優厚
通匯手續簡捷
竭誠為社會服務
努力謀顧客便利

總行：重慶中二路
香港辦事處：德輔道中
電話：三三八〇

經營銀行一切業務

遍設分支行處

香港·上海·昆明及四川全省

英美凍結資金及香港列入英鎊集團對於 香港工商業之影響

俞震澄講
顧浚泉記

今天兄弟有機會參與聚餐，不勝榮幸。本來兄弟接到林康侯潘仰堯兩位先生的信，要我對於英美凍結資金及香港列入英鎊集團對香港國貨實業的影響發表意見，正在想寫一篇文章交卷，今天諸位大實業家高聚一堂，非常高興，就把兄弟對這個問題的意見，提出請教於諸位。

我以為英美凍結資金及香港列入英鎊集團都是同我們的工商業有利益的，尤其是對於香港僑商更有利益。不過這兩種法令發表之後，工商界不但沒有得到好處，反而法幣大跌，人心惶惶，莫知適從。這是由於：第一，我國政府沒有什麼準備，到現在還沒有宣佈辦法；第二，香港政府雖然已經宣佈凍結，然而詳細的辦法尚未訂定，財政部還在等候英倫電示。但是這種現象祇是暫時的，將來詳細辦法發布以後，總是與我們有利的。現在我們可以試加分析。

(一) 香港本來同中國的經濟關係甚密切，所以英國從前沒有把它加進英鎊集團，因之香港出產之製造品輸往英鎊集團地方時很受限制，致令中國僑商同感不便。現在既已劃入英鎊集團，則出口貨物無論在數量上，捐稅上都可以與其他英鎊區同等看待，得到便益。不過在戰爭時期，經濟總離不了統制，英國的南洋各屬地及印度等處各自有其需要，例如他們對於日用品的進口希望多一些，而對於消耗方面的貨物希望少一些，

我們工商家應當曉得他們的意思，因勢利導，就可一往無阻。所以香港現在雖然加入英鎊集團，但是貿易方面的限制並非完全取消，我們如能順從他們的意思，可以比較容易得到他們的同情。

(二) 關於英美凍結我國資金，因為我國政府尚未宣佈辦法，暫時無從評論，將來政府所訂的辦法如果是好的，那末真是工商業的黃金機會；假使這個辦法還是不切實，不公平，那末對於工商業不見得能有大好處。

近年我國人民資金逃避，無可諱言，而在外國亦復如此，即如歐洲參戰各國人民資金逃避國外，他們的政府非但統制，而且因勢利導，設想種種辦法，使牠回流。結果已經逃往國外的資金仍舊可以回來。試以英國為例，英德開戰以後，英鎊價格始終維持不跌，逃往美國之英國人民的資金終於又回去了。中國人民逃出的資金為什麼不回來呢，政府並非不想資金回流，但是沒有妥善辦法，我以為政府對於人民的銀行存款等項要有保障，使人民安心。換言之，就是保障法幣的價格。去年政府推行節約建國儲蓄券，規定週息一分以上及勸募公債運動，無非是想資金回流。然而儲蓄券一年勸募結果祇有三萬萬元，僅及國內游資百分之幾，對法幣之發行額，為數很微，這是因為人民對於政府的辦法，法幣的前途，還存着懷疑的心理。現

在最要緊的，是要打破這種心理，對於購買公債及建國儲蓄券的人要予以確實可信的種種保障。現在一般人的心理以為法幣會變成上歐戰後的馬克羅布，我以為絕不致於到這個地步，因為以前的馬克羅布沒有得到國際維持，而我國現有英美兩大資源國幫忙借助平準基金，可以運用這基金與英美匯率定一平準的比價，永遠地維持下去。——中國本來是銀本位，英美是金本位，現在都已成了管理通貨，英美共同維持我國幣位，本位不成問題。——這種維持辦法第一要公平，使正當工商業能得到外匯的利用，實業家儘量可以做到他們實際的計劃，——祇要設法防止日汪來奪取。能夠這樣，法幣就有切實的保障，逃避的資金，自會回流，自然而然，實業家便可發揮種種效用。我所說的維持幣信的辦法，現在並不見得很難，因為經濟最怕是孤立，日本的經濟情形正是如此，而英美蘇聯三個世界上資源最充足的國家現在都幫我們的忙，我們為什麼還不能藉此機會鞏固幣信發展實業呢？

我們希望政府趕快宣布好的辦法來，利用這黃金機會，使得全國人民和國外僑商都得到益處。

介紹 **製糖工業及糖品分析法** 陳駒聲著

大學叢書 商務印書館發行

是書首述製糖原料，次述甘蔗糖甜菜糖及精製糖之製法，末述糖品分析法。全書約六十萬言，插圖四百餘幅。關於糖廠設計及管理尤為注意。至於土法製糖應改良之點，亦摘要敘述，藉以促進國產糖之進步。

龍泉茶室

交通 佈置 招待 價廉 茶麵 遐邇 諸君 無任 便利 堂皇 週到 物美 點心 馳名 光顧 歡迎

香港大道中一百四十五號

美英凍結中國資金問題

祝百英

此次美國英國及荷印宣佈凍結日本資金，同時也凍結中國資金。關於日本資金凍結問題且置而不談，現在以中國資金凍結問題為中心，並與日本的遭遇作一比較。

美國的凍結外國資金法案範圍很廣，其用意是將被凍結國家所有之資產（Assets）——中國人普通說是資金，實則不限於金錢——完全凍結住，防其逃避。但所謂凍結，不就是沒收，再進一步纔是沒收。不過這些資產，已為不能動用的資產。所謂資產乃包括一切存款、外匯、企業、貨物、船舶、證券等等，範圍極廣。如對德國、義大利及日本的辦法均屬此類，而對中國則完全不同。凍結令裏面，規定凡是屬於中國人的資金不得轉移，但另有補充條文，訂明凡中國政府及經其批准者仍得轉移；該法令僅對於匯兌的限制非常嚴格，存款如欲移存國外，必須得到特許，也就是說，在美國領土以內轉移，可以不生問題。反觀他們對於日本的資產完全凍結，祇有得到特許才可以轉移，並且特許是一次一次的，分別的，其寬嚴之程度由此可以概見。不過現在因凍結令的施行細則尚未頒布，故不無引起一般商場中人的疑慮。

英國凍結中國資金法令的內容，與美國不大相同，其要點為：

（一）凡住居中國境內而資產存於英帝國者，其資產不得轉移。例如住居重慶之人所存於倫敦之資產，即不得轉讓他人

；但住居英國者，仍不受影響。

（二）統制範圍較美國為狹，祇限於匯兌，如印度及香港均係如此。其原因在於華籍居民衆多，如存款等一併凍結，將大感不便。但對於提款當有限制辦法，因為提出之後可以轉手，甚至日本人可以利用種種方法套取。

港府最近公布准許十一家銀行經營匯兌，（略）而以匯豐銀行為主。所以現在由於（一）凍結令的施行細則尚未頒布，及（二）匯豐銀行居中之兩種原因，致使一般人難以明瞭凍結的詳情。實則此次之匯兌凍結是把以前統制英國人民辦法中的「英國人」（Britain Subject）字樣變更為「人」（Person），即一切都須受此項法令之管束而已。英國對於人民所存外國貨幣證券等都限令登記，並且在必要時可以徵用，這已在歐戰發生後不久所頒布之香港金融防衛條例中加以規定，現在經中國政府同意將其施行於中國人身上。印度所行的辦法亦與香港相同。況且凍結資金，照例連保管箱裏面的資產都可一併凍結，但現時對中國人還不致實行。所以英國凍結中國資金，祇要這些資金留在英國領土以內，仍可動用；美國的辦法比較嚴些，但是報載他們已經放鬆一點，允許資金之自美國移往英蘇及其他協約國地帶。因此可知中國人資金將來之移動，祇要合於中國政府之目的即可；而日本的產業則完全不能活動，與中國的情形不同。不過目前最嚴重的問題是匯兌問題，詳情下面

美英凍結中國資金問題

祝百英

此次美國英國及荷印宣佈凍結日本資金，同時也凍結中國資金。關於日本資金凍結問題且置而不談，現在以中國資金凍結問題為中心，並與日本的遭遇作一比較。

美國的凍結外國資金法案範圍很廣，其用意是將被凍結國家所有之資產（Assets）——中國人普通說是資金，實則不限於金錢——完全凍結住，防其逃避。但所謂凍結，不就是沒收，再進一步纔是沒收。不過這些資產，已為不能動用的資產。所謂資產乃包括一切存款、外匯、企業、貨物、船舶、證券等等，範圍極廣。如對德國、義大利及日本的辦法均屬此類，而對中國則完全不同。凍結令裏面，規定凡是屬於中國人的資金不得轉移，但另有補充條文，訂明凡中國政府及經其批准者仍得轉移；該法令僅對於匯兌的限制非常嚴格，存款如欲移存國外，必須得到特許，也就是說，在美國領土以內轉移，可以不生問題。反觀他們對於日本的資產完全凍結，祇有得到特許才可以轉移，並且特許是一次一次的，分別的，其寬嚴之程度由此可以概見。不過現在因凍結令的施行細則尚未頒布，故不無引起一般商場中人的疑慮。

英國凍結中國資金法令的內容，與美國不大相同，其要點為：

（一）凡住居中國境內而資產存於英帝國者，其資產不得轉移。例如住居重慶之人所存於倫敦之資產，即不得轉讓他人

；但住居英國者，仍不受影響。

（二）統制範圍較美國為狹，祇限於匯兌，如印度及香港均係如此。其原因在於華籍居民衆多，如存款等一併凍結，將大感不便。但對於提款當有限制辦法，因為提出之後可以轉手，甚至日本人可以利用種種方法套取。

港府最近公布准許十一家銀行經營匯兌，（略）而以匯豐銀行為主。所以現在由於（一）凍結令的施行細則尚未頒布，及（二）匯豐銀行居中之兩種原因，致使一般人難以明瞭凍結的詳情。實則此次之匯兌凍結是把以前統制英國人民辦法中的「英國人」（Britain Subject）字樣變更為「人」（Person），即一切人都須受此項法令之管束而已。英國對於人民所存外國貨幣證券等都限令登記，並且在必要時可以徵用，這已在歐戰發生後不久所頒布之香港金融防衛條例中加以規定，現在經中國政府同意將其施行於中國人身上。印度所行的辦法亦與香港相同。況且凍結資金，照例連保管箱裏面的資產都可一併凍結，但現時對中國人還不致實行。所以英國凍結中國資金，祇要這些資金留在英國領土以內，仍可動用；美國的辦法比較嚴些，但是報載他們已經放鬆一點，允許資金之自美國移往英蘇及其他協約國地帶。因此可知中國人資金將來之移動，祇要合於中國政府之目的即可；而日本的產業則完全不能活動，與中國的情形不同。不過目前最嚴重的問題是匯兌問題，詳情下面

再述。

英美凍結中國資金的對象已經明瞭，我們可進一步研究：
（一）爲什麼要凍結，（二）凍結的影響如何。

（一）凍結的作用很簡單。中國人所有的外匯資產很多，而中國政府不能加以支配。英國便與我們不同，英國政府可以命令英國人將所有存於美國等處之資產全部登記，其中百分之八十五至今已經政府徵用。日本亦復如此。中國怎樣呢？不要說控制，連本國人所有外國資產的數目都無法知道。可以運用的外匯資源實在很少，凍結以後，則：

第一，本國無法管理之外匯資金，可以假手英美代管。

第二，在國外之資金，如係在貿易上、匯兌上運用，本來是好事，然我國政府無法加以控制，以致釀成入超及外匯投機買賣等現象。凍結之後，無論在貿易上、匯兌上，均非得到中國政府允許不可。現今因沿海重要商埠大都淪陷，我國政府所能管理的國外貿易祇占十分之一，其餘百分之九十無法過問，所以要在這一方面施行統制，事實上絕不可能。（略）如香港的投機家可以運用其勢力，使金融市場發生波動。此番統制以後，申電在港已經不能任意買賣。這裏應附帶聲明的，即中國法幣之是否跌價是另一問題，也不是人力所能操縱，不過投機家如不能隨便買賣，聽其自然變動，就可不致時生劇烈變化。（略）所以中國政府現在請英美凍結中國人的外匯資產，可以說是把匯兌管理的責任，轉折達到有效目的。

第三，中國人所存於外國銀行之資產，如不與日本的資產一起凍結，容易受日方套取，如在上海區人民存在國外之資產。現在這些資產非得到中國政府（英美不承認汪記班等）許可

不能轉讓。即如上海雖已成爲淪陷區，但當地外商銀行之華人存款，如欲動用，仍非依照重慶中央政府的意思不可。

從上面所說三種作用看來，英美凍結中國資金，中國政府事前一定同意。此可有一個證明，即在美國出版的“*The American Economic Review*”六月號上已載有一篇中國人主張英美應將中國人所存的資產完全凍結之論文，此文之投登，以時日計，當在四月以前。可知這次英美凍結中國人的資金，是中國人之希望，由中國政府要求而後實行的，無庸置疑。

（二）凍結的影響：影響與作用本來差不多。不過，第一，任何法律都一定有爭論，否則不會有辯護制度的存在。第二，在法律之下，也可以施展手段，加以利用。現在談談凍結的客觀的影響，大抵不是直接的，而是間接的影響。

第一，貿易必因觀望而格外減少。國人購買外國器材，原有商人經營。現在美國對華貿易，除復興公司等少數幾家可以照常經營外，其餘的行號都要受到很大的限制。匯兌既要考慮，則凡欲銷售予中國貨物之英美商，必採保留態度，對買賣多存觀望。例如美國凍結日本資金以後，出口證雖然還可以發給日商，但因在美之定貨須在幾個月後才交貨，而且出口證發出之後仍可隨時取銷，所以美國廠商對於日本的定貨大都已經取消了；但是他們對於中國，不致這樣嚴厲，不過多少要有些觀望。

第二，匯兌既受限制，人人必寧願不匯兌。香港政府授權十一家銀行經營匯兌，每家每月限匯十萬元，共計祇一百一十萬元，（編者按：此辦法經已取消，請參閱本期「一月來之國貨實業界」。）所以不是說凡是合理的匯兌就可不受限制，如

果需要匯款，必須先得匯兌准許證。這在客觀方面，使商場上發生考慮。商場中人注重實際，生意不好做，他們寧可不。例如歐戰發生以後，美國廠商曾將德國定貨多半退掉，就是因為怕德國應付貨款難以照匯。此項影響亦很重大。現下凍結令的施行細則尚未頒布（臨時辦法譯文見別冊附錄「凍結資金問題」），商場上的顧慮自然更深。

不過我們應該注意的一點，就是英美凍結我國人的資金，不是經濟制裁中國，所以被凍結的資金仍然可以運用，不過要在中英美蘇這一集團裏面來往轉移，才可比較自由。猶如香港近已劃入英鎊集團，故港貨運往英屬他處，自較便利。但是新加坡等地仍各有其貿易條例金融條例，香港貨物要運輸進去，自須不觸犯各該條例，才可得到便利。近來我們知道由重慶匯款到香港來的限制已經很鬆，將來由香港匯款到重慶等地大致也可寬限，不過實際上是由滬匯港先行開放。所以現在匯兌統制雖然很嚴，但是在英美蘇中這幾個國家內部轉匯，將來可以不生大問題，不過要想逃到這幾個國家以外，是不行的。據我推測，將來香港中國人的英匯美匯存款，提取時或許不能提到英匯美匯，祇由銀行結給港幣；又由香港匯款至滬，或須以法幣交匯。總之，這次英美凍結我國資金的原則，一定是我國中央政府的政策，其目的是希望可能多一點外匯頭寸。（略）

綜結起來說：英美凍結中國資金，其主要重心是匯兌，而被凍結之資金在幾個合作的國家領土之內仍舊可以靈活運用；因此我國的工商業是否受其打擊，全在工商業能否力謀適應。如果能夠適應，肯把工商業的性質活動轉變一下，並且知道範圍，就可得到大大的便利，而且一定可以發達。

△編者註▽本篇為祝百英先生於「香港星五聚餐會」之演講，由本社顧浚泉先生速記。



標商冊註

完全國貨 黑人牌噴漆

● 光質耐久 ●

● 超勝舶來 ●

廠址：延平路壹七五三十一號 電話：二六二五六號
 事務所：上海新橋街餘順里十二號 電話：八零九六號
 香港辦事處：九龍施他佛道六號興記行 電話：九五四六號

OFFICE
446, Wang Hing Building
Queen's Road Central
Works & Stores Dept.
487-493 King's Road,
Hong Kong.

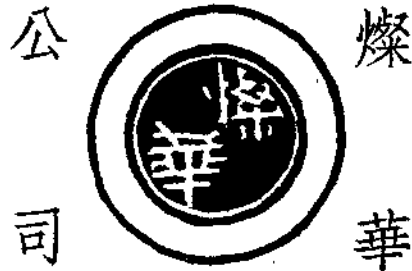

CHAN HWA & CO.

Manufacturers, Importers & Exporters
Radio Telephone & Telegraph & Electrical Communication Apparatus & Sound Equipments.

SOLE AGENT FOR

Harvey-Wells Communications Inc., Mass., U. S. A.

Gray Radio Company, Florida U. S. A.

Telephone
26006
26355
26225
21765

製造及經營一切無線電報電
話收發報機及
其他各種交通
器材
美國哈佛
無線電公司出
美國葛雷品
無線電公司
香港分公司
大道中十號宏
興行四四六號
電話二六二二五
二六三三五
二六〇〇六
工廠
英皇道四八七
至四九三號
電話二一七六五

上海聯保水火保險有限公司

香港分公司

專營水火保險業務

資本港幣三百萬元

在中英政府註冊

信用昭著
辦理公允
賠償快捷
手續簡便

本公司地址

香港德輔道中
廣東銀行六樓

電話

二一五一三
三三三一七

代理處

香港永樂街二零一號二樓

電話 三三四五八

主席董事 霍寶材
總經理兼港公司經理 鄧文炳
協理 傅湘丞

商標局致本社公函

為轉載該局公告通告事

經濟部商標局川編字五三七七號公函

逕啓者：現時交通阻梗，郵遞不便，本局刊行之商標公報，每月出版，平郵約需二三月後上海等地始能寄達。其中有關時效之公告文件，往往因之發生困難。茲為謀滬港等地一般工商業便利起見，由局籌擬辦法數項如下：

- 一、本局審定註冊商標，每月列表錄送貴社，請予轉載「國貨與實業」雜誌發表。
- 二、本局重要公告或通告文件，亦照前項辦法辦理。
- 三、本局商標公報每期出版後，當即用航空快郵寄奉貳份（免費贈送），以供工商業儘先就近向貴社查閱參考。

以上各點，事關一般工商業之法益，素仰貴社熱心公益，定蒙予以協助。除將最近出版第一八一期公報另行寄奉外，用特函達，統希察酌辦理見復為荷。此致
中國實業服務社

經濟部商標局啓

八月十六日

（按：本刊下期起即開始刊佈。港滬廠商如有垂詢，當儘速答覆。）

編後記

英美凍結中日資金與香港劃入英鎊集團，是最近遠東經濟界的兩件大事，本社除特編「凍結資金問題」一專冊外，並請買果伯先生、俞寶澄先生、祝百英先生、王雨桐先生發表對此一問題的高見，四位先生的文章經濟，當為讀者諸君所共仰，毋庸贅為介紹。我們鑒於凍結資金問題的重要，下一期準備再請各方碩彥，參加討論，並希望工商界也能就本身的利害，提供各種具體資料，使我們的經濟財政計劃行政當局，有所參考。

本社召集游資內移問題座談會後，社會人士，一天注意一天，各地開會討論的也很多。所以本期特再介紹兩位經濟專家的意見：一位是交通大學教授王烈望先生，一位是前廣西大學教授千家駒先生，兩位先生所代表的學派雖然不同，觀點也因此不同，但主張「游移內移」採「物資內運」的方式則一。物資內運，還有賴交通運輸的通暢，因此我們對最近滇緬路之開放商車運輸，寄以無窮的希望；並進一步盼望政府當局，除了「准許」的命令以外，能切實撥定一部分車輛，專供內地工廠運輸必要器材之用。

香港金錢牌熱水瓶廠與大華廠，都是不久以前新親辦的。金錢牌熱水瓶廠固然是規模宏大，且為香港唯一的熱水瓶廠，但大華廠的規模尚微，未脫家庭工業的形態，然而我們不以其小而忽視。凡前途有發展希望的工業，本刊無不樂為介紹。

自本期起，本刊內容的分配略有變動，金融統計方面，除了直接有關我國實業者外，餘如外股現金公債市況，本期都已割愛，節省出來的篇幅，供獻給香港中國國貨陳列所作出版月報之用。本社為該所主辦團體之一，代為出版月報，當然義不容辭。

最後，本刊還須向顧浚泉先生致謝，本期祝百英、俞寶澄兩先生的大作，便是顧先生速記的。

新昌營造廠

Hsin Chong & Co.

承包一切建築工程

香港

雪廠街十八號 三樓
電話：二〇五七二號

本廠積多年之經驗，以建造各種工程，馳譽港滬，委託者無不滿意。港滬兩地之巨廈名廠，由本廠承包者，觸目皆是。以香港一地現正進行者言，除皇家暨英軍部一切重要工程外，工廠方面有南華鐵工廠，大中工業社，天廚味精廠，大中國火柴廠等廠屋。如荷 賜顧，電話通知，當即派員面洽。

上海

江西路二六一弄一號
電話：一六六二九號

香港——滋口

廣惠藥行



香港分行 大道中友邦行
電話 三一九〇

代理發行渣華萬隆奎甯廠花
麥B.K.各種奎甯丸奎甯粉等
精製瘡必靈安寧片嬰菩提
咳仙各種良藥



英美凍結中日兩國資金之我見

王雨桐

此次英美凍結中日兩國資金，其於我國之影響，應從兩方面觀察：第一、資金既被凍結，投機家之末日已臨，則外匯黑市，理應隨投機之沒落而終趨消滅；同時因外匯放長，法幣價值之提高，自屬意中事。進口貿易方面，外匯經過合法暨善意之申請，仍可源源供給，從而物價雖不望其若何之減跌，但至少限度，可不致增漲。而趨於穩定。第二、就出口貿易而言，凡淪陷區可用以套取外匯之一切物資，皆將因日本資金之被凍結而鬆弛或竟放棄其統制。其主要者如生絲、油類、茶葉等物品。蓋統制此類物品之目的，原為藉以換取外匯，以濟彼輩軍需品之需求；今出口之路徑已斷，巨額之物資，雖被掠得，終至無法消化，則所謂統制云云，實屬多此一舉。循此理以為論斷，上海商品市場之日用品物價，可望空前之跌落。是此舉對於困窘日甚，殘喘苟留之經濟社會，寧非謂為萬家騰歡之福音哉！

顧自凍結令下，迄今逾時數週，美發動於前，英步武於後，並各自治屬領以外，復有荷印以揚其波，反侵略陣線之形成，虎虎然若生氣勃勃，頓見有澄清時局之望。而無如山雨欲來，點滴未降，春水微波，盪漾泓泓，凍而不結，以致黑匯交易，非但毫無限制，且見狂縮，投機愈烈，物價頻頻飛漲；凍結云何哉，仍不外綏靖作用耳。

至言資金凍結，與我實業界暨廠商出品銷路，旁及於原料採購之關係，鄙意他日凍結辦法，果能澈底推行，則我國產品市場，當能相當擴大。但外銷所得資金，縱令不受凍結之限制，然英荷屬南洋各地所頒之金融統制條例，仍為僑資匯回之極大阻障也。

中國保險有限公司

股份有限

專營 水火險 兵險 人壽險 其他保險

香港分公司

資本雄厚
信用可靠

地址：德輔道六號二樓
電話：三一八五〇 二三九六二
「假期」二三四六

恒義昇襪衫廠

花蝶牌

百貨權威

供給社會需要

商標



註冊

搜羅時代物品

襪衫領袖

實行高貨平價

！ 上海五馬路石路東首 電話九七五七

分店：青島·天津·重慶

民生機製鞋帶工廠

出品

蝴蝶牌機製皮鞋帶
顏色鮮艷：光滑堅牢

蝴蝶牌



高皮高鞋

配以蝴蝶牌機製皮鞋帶

方能

精美絕倫

恒義昇髮網廠出品

蝴蝶牌·鳳凰牌·髮網

世界馳名：行銷中外

鳳凰牌

蝴蝶牌



原料堅韌：製工精良

經久耐用：式樣美觀

遍銷

全國及南洋羣島

恒義昇兩合公司製網襪衫·民生機製鞋帶工廠·聯合發行所

上海愛多亞路二四九號

電話：九三二四·九五四二

電報掛號：八四七

戰後鐵路組織問題之商討

沈奏廷

一、戰前吾國鐵路組織之缺點

戰前吾國鐵路之組織，係於行政院之下設立鐵道部，總管全國鐵路。七七事變以後，鐵道部撤銷，於交通部之下增設路政司以代之。每鐵路設一管理局，局之下分設車務、機務、工務、會計、材料、總務等處。車機工三處之下又各設車務、機務、工務等段，個別分掌每段之車、機、工三種事務。

此種組織，就全國之範圍言，有兩大缺點：一為監理權與管理權未作區分，監理鐵路者為鐵道部，管理鐵路者亦為鐵道部，往往為管理上之經濟或便利，對於社會人民利益有所忽略，而並無其在勞督察，發揮監督之功能。二為此種組織系統，根本不適合於鐵路事業之性質。因吾國鐵路雖為國有國營之公用事業，其性質實不失為一種商業機關，客運與貨運為其兩大營業對象，其管理之方式必須澈底商業化，其業務始有改進發展之望。然考戰前吾國鐵路之組織系統，實與其他政府機關初無二致。上級職員隨政局之變遷而更動，縱有賢才亦不能貫徹其主張。下級職員亦視服務鐵路為做官，鐵路機關儼然如衙署，致客商望而生畏，中間人如轉運公司等成爲必不可少之附庸，吾國鐵路業務之不振，實其組織之未能商業化有以致之。

就路局之組織言，吾國以往鐵路管理局範圍之大小亦漫無標準。路局之成立并不以地理及運輸之條件爲根據，雖短至二三百公里亦往往因建築之先後，政治之原因，成立一路局，形成割裂分離之狀態。不特開支無謂增加，且造成各路各自爲政之局面，徒礙運輸之直達，與管理之便利而已，此其一。鐵路之工作有兩種不同之性質，如車務、機務、工務等工作隨當地之運輸情形而變遷，非由各路局分別辦理不可。另如營

業、材料、財務等工作，若由全國通盤籌劃，更可得有良好之效果。例如各路運費之審訂、材料之採購、財政之支配均應集中辦理以便合理與經濟。吾國以往除大批材料之採購外，此類工作往往仍由各路分別自理，形成重複分歧之現象，亟宜設法集中以增效率，此其二。

就各段之組織言，吾國分段往往以若干里程爲標準，作數字之區分，并不以列車運轉之工作爲對象，以謀適合。且各段之車務、機務、工務三種工作亦由車務、機務、工務三段長分別掌理之，致有責任不專，指揮不靈之弊。車務、機務、工務三段長，係分別受車、機、工三處處長之指揮，是以處事每難迅速，在里程綿長之路，爲患尤甚。今後里程較短之路線必然歸併，各路均爲綿長之幹線，此制不改，必難免蹈過去之弊，變本而益烈。

此外，如對於營業事務之忽略，各路精神之散漫，亦爲吾國鐵路組織之主要缺點。蓋營業事務如運費之審訂、營業之發展、新興業務之創辦、競爭之應付等等，以往均不認爲重要事務，各路都於車務處下設一營業課以辦理之，該課地位既微，人才又少，欲求高瞻遠矚，不以例行公事方式從事工作，勢有未能。各路運費之武斷，營業政策之不立，營業發展之不易，均由於此。

吾國鐵路雖名爲國有，實則散漫有甚於民營鐵路，門戶之見既深，一遇有所改革，即有彼一意見，此一意見之弊。部方格於積習，往往尊重之，遷就之，致改革殊難。今後亟宜統一陣線，在統一領導之下，聯合進行各種事務，以達步伐整齊之境域，此又不可不予注意者也。

二、全國鐵路之組織問題

戰前吾國鐵路全國組織之缺點，一爲監理權與管理權之未作區分；

二為組織之系統未脫離政治，致未能達成鐵路商業化之重大使命。戰後吾國應設立一國家鐵道總公司以代替鐵道部，而於交通部之下設立鐵道公司以掌監理之權。一反以往積習，成立徹底商業化之組織。國家鐵道總公司可設立一董事會，作為該公司之最高管理機關。董事人選由國家立法機關遴選農、工、商業、金融、法律、教育等界知名之士及鐵道專家充任之。復由董事會選任總經理一人副總經理一人主持該公司一切事務。董事人選以與政治無關者為限；總經理副總經理宜以有經營企業之能力者充任，以達商業化之目的。該公司一切員司均不得隨政治而更動，俾能作一貫之改進，以免以往因循敷衍之弊。

國家鐵道總公司之下，每一鐵路設立一鐵道公司管理各鐵路之實際運轉事務。至於各路之財務、材料、營業、會計等工作，可以集中管理以資經濟而求合理者，則應劃歸國家鐵道總公司集中辦理。故國家鐵道總公司主管之事務應有二種：一為各種鐵道營運規則章制之設計與施行；一為各路之營業包括運價、會計、材料、財務等工作可以集中管理者。茲擬具其組織梗概如下：

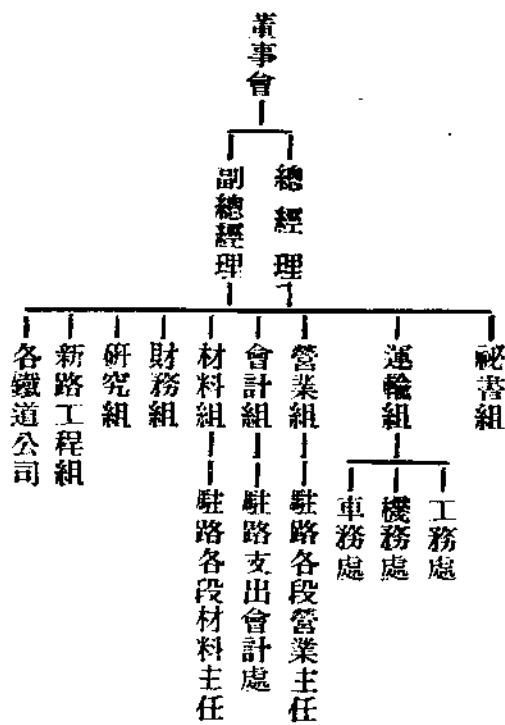

上列之組織有四點主要意義：(一)運輸組之下分設工務、機務、事務三處負責辦理車、機、工、三方面章制規則之設計與施行；(二)

會計採取全國集中管理之制，惟支出會計與各路運轉工作關係密切，故設駐路支出會計處以便就近供給資料；(三)材料之採購支配亦集中管理，惟在各路設駐路各段材料主任，司就地儲藏分發之責；(四)營業事務亦以集中辦理為經濟妥當，但為明瞭各路實地營業狀況計，仍宜設置各段營業主任，以助營業方針之推行，藉免閉門造車之弊。

交通部鐵道司所掌為全國鐵路之監理權，其監理之事項主要有四：一、路線建築物及設備；二、業務；三、運價；四、財務(包括會計)。凡上述事項之有關公眾利益各點，均在鐵道司監理範圍之內。以保障社會之利益，故該司之組織應如下列：

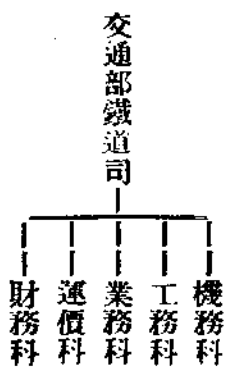

交通部并應監理公路水道及航空運輸，使與鐵路運輸調整，而免發生不合理競爭或業務重複之弊。故該部關於運輸方面之組織應設四司如下：

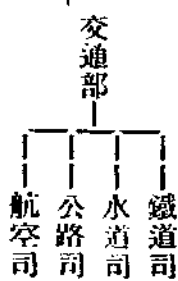

三、各鐵路之組織問題

戰後各鐵路之組織，根本上應先將每一鐵道公司所管轄之路線按照全國鐵路運輸上及地理上之需要重予規劃，因戰前各路局路線長短不均，殊不合理也。自今國內學者頗有主張戰後採用分區管理制度之趨向。即將全國分成若干地區，每一區域設立一個機關管理之。此在鐵路發達之國家極為適宜，惟戰後吾國鐵路之建築難期如此迅速，故仍宜採用分線管理之法以為過渡。以主要幹線為劃分之對象，每一幹線設一鐵道公

司，如津綏綏鐵道公司，平漢鐵道公司等。所有較短路線均併入幹綫管理，不再分設公司，使各公司之路線不失之過長，亦不失之過短，管理上既無損於效率，同時亦極經濟。此外，復須根據全國主要貨物之運輸狀況，力求每一公司之路線適合各種主要貨運之路程，可能中使其經行同一路線以減少聯運之手續。

各鐵道公司應設正副經理各一人，由國家鐵道總公司遴選，呈准董事會指派充任，主管各該鐵路之事務。各鐵道公司之組織應遵守集權分權兼籌并顧之原則，凡可以全國集中管理之事務應儘量由國家鐵道總公司辦理，各鐵道公司不必分掌，以免重複而求經濟。凡下層實際運轉事務，有因地制宜之必要者，如列車調度、站際貨車支配、機車運轉等，宜儘量劃歸各段辦理，藉免內重外輕之弊。茲擬具其組織之梗概如下：

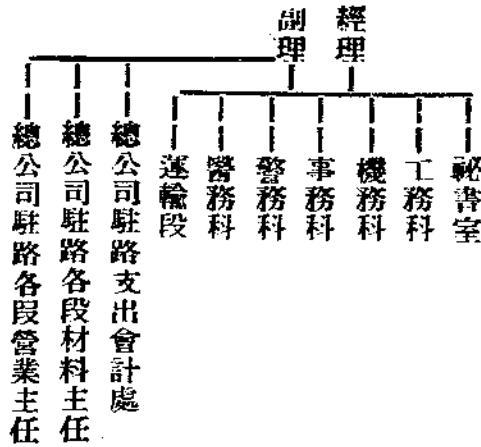

上表所列之工務、機務、車務等科係辦理章程規則設計之類之專門性監督性工作，至於車務、機務、工務等實際運轉工作，係由各運輸段集中辦理，不予分散。因該三種工作之關係至為密切，苟各自獨立，則辦事難求迅速，且必發生磨擦推諉之弊也。

鐵路進款會計 Revenue Accounting 應儘量集中於總公司內處理，蓋一以聯運進款終須集中清算，二以集中工作，人力最為經濟。惟我國幅員遼闊，邊遠之路或以集中為不便，則可酌量變通或設會計科或設收支

科以適應之。

四、段之組織問題

段的組織有兩個主要原則：一應以列車之運轉情形為組織之對象；二為車務、機務、工務三方面之管理應予集中。吾國戰前各鐵路組織之缺點亦即在此。蓋鐵路工作之對象為列車，一路之運轉工作為若干列車接續之行駛，一列車經行相當里程加以編配後，再組成另一列車繼續前進。段的組織必須以此種運轉情形為根據，方能適合其工作之性質。美國鐵路之分段，莫不以列車起訖改編之處為根據，故其一段之內各種工作均可獨立，諸如列車之調度，站際車輛之支配，機車之運轉，均一段成一單位，故美國鐵路長至數千英里，運務極度發達，其工作仍有條不紊。以此比較吾國鐵路之分段，實屬有名而無實。不特各段之分界與列車之運轉毫不相關，即同一段之車、機、工三種分界亦有參差不齊者，一切工作操之於處，形成內重外輕之現象。此在路線較短之路尚可勉強應付，抗戰以後，路線綿長，運務繁劇，合理之分段與組織之加強，實屬首要之圖，否則必有不堪應付之患也，茲擬具段之組織梗概如下：

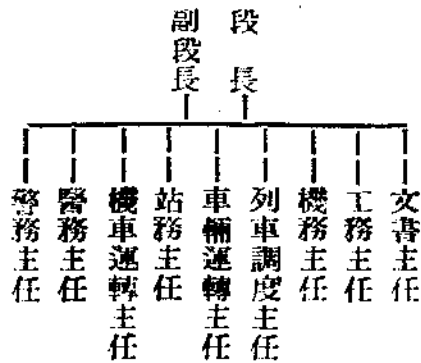

按上表之組織，段長應直接隸屬經理副理，負段內車務、機務、工務、警務等全責，故段長之責任至為重大，但段長之權限必須與其責任相符，不可有責而無權，致有指揮不靈之患。如此則各種主任均不敢與段長刁難，段長不必為全能之專家而仍可如臂使指，收車機工合併管理

之效。

五、改革後之收穫

戰後吾國鐵路各層之組織按照上述各節改革以後，其效果可得而見者，有如下列：

(一) 監理與管理兩大權限制分明晰，亦猶公司董事與監察人之非屬一人，凡管理上不合理不滿意之處，可由監理者加以糾正。客商對於鐵路措施有不滿者亦可向監理機關申訴其痛苦，果能行之得宜，路務改進，不難期矣。

(二) 鐵路管理從此脫離政治，既可以用賢才，而賢才亦可久於其位，改良自易。

(三) 鐵路管理採用商業化政策，直接託運自能發展，路商隔閡既除，改進尤覺易為。

(四) 路局減少，開支節省，且可減少各自為政之弊。

(五) 各路工作大部限於下層實際運轉，一切可以集中辦理之事務，儘量集中於總公司，既免重複糜費，且能統籌並顧，更以集中之故，良材亦易為會集羅致，而一切省時省事之法亦以集中而易於推行焉。

(六) 各路實際運轉事務，儘量劃歸各段管理，各段形成完備之運轉單位，權責既專，各段成績亦可比較，俾能由比較而競爭，由競爭而改進，一掃以前內重外輕，段長形同虛設之弊。

(七) 營業事務由總公司統籌，既屬經濟，而又以地位較高，可以羅致專才，進行自較有效。至如運價之釐訂，更非一路之事，全國統籌，亦可以致合理之結果。

(八) 總公司統率於上，各公司工作於下，陣線統一，步伐整齊，各自為政之局、門戶畛域之見亦可以剷除淨盡，對於各種計劃之推行，頗有助益。

(九) 一面車機工合併，一面根據商業管理原則，使段長權責相稱，故其利可得，其弊可去，不至蹈以往車機合併之覆轍。

(十) 鐵道公路水道航空四大運輸工具概歸交通部監理，足收運輸調整各展所長之效。

調整各展所長之效。

中國最完備之消防機械工廠

震旦

救火滅火機
救火幫浦車

最堅固·最輕巧·射程遠·效率高

電話式五七零零

駐港辦事處：打道太子行三〇六號

不怕火

只怕火防器

本港政府中央救火局特許行



保證
負責保用·服務週密

震旦機器鐵工廠有限公司

第一製造廠 上海 總行 分行 昆明 重慶 貴陽 香港

中日戰爭對遠東輸出之威脅

East Asia Losing Its Markets

譯自一九四一年六月號美國亞細亞雜誌

Kurt Block 著

魯圖南譯

中日事件發展而成長期的戰爭，它對於兩交戰國的經濟生活及兩國國際貿易的影響，日臻重要。動員，人力的毀滅及損壞，運輸的破壞及軍事化，在戰事統制下的生產及消費的轉移，戰時財政，及其不可避免之通貨膨脹及生產努力的扭曲，這一切是合將起來使遠東與其顧客間的聯繫為之鬆懈。所以遠東的著名產物乃變為稀少而價貴，於是特別給生產「相競爭的貨物」的競爭者以鼓勵。過去三年中，市場及生產都發生了轉移，單因了北美洲及中南美洲的商品的新的及增加的競爭，中日「滿」對遠東戰區以外各國的輸出，幾減少至三分之一多。但不管這一切阻礙，最近美國國防需要及援華政策，使美國市場仍不得不購買中國的貨物。

此種變化是否持久，最後要看二次世界大戰的結局，亦要看人們祈求的和平將造成怎樣的一個戰後世界。目前見到的情形如不使人誤解，那麼一九一九年以後所犯的錯誤當可不致再犯。在法除國家的，專制的，及帝國的貿易障礙的世界之中，遠東遭受的貿易損失，大部可以迅速恢復。

(一) 生絲

但是，如果現代技術已為遠東商品造成適宜的代用品的話，則這種恢復顯然不易發生。尼倫（美國杜邦公司發明的一種新人造絲）代替生絲，雖在其目前的初期中，對中日生絲的美國市場僅能威脅百分之十五左右，但如今已可以相當的肯定預料，在長期中，尼倫可在美國現在生絲

消費中，佔到大得多的部分；而此外尚有一種新人造絲的芬絨（Vinylon），也有即將侵入現在生絲市場之勢。近曾有人提議對日本生絲課一種磨懲性質的稅，這主張頗得輿論同情，因此清勢乃格外嚴重。生絲價格如有落至戰前價格之一日，則製造尼倫芬絨的廠家，當會利用美國輿論中尚餘的這種傾向，藉關稅來保護美國市場。

在這點上，他們可大得民衆的擁護，而民衆現正被灌輸以化學合成品來代天然原料的思想。模料（按即電木及賽璐珞之類）正在替代木材及金屬，而人造絲的市場亦在擴大之中。日本當局不但已強迫於他種纖維所製的織品中必須加入生絲，且又下令將蠶食來源之桑園範圍減少。在華中也施以相似的壓迫，藉以限制華絲在減縮的生絲市場中競爭。

(二) 樟腦

日本一向還壟斷一種天產品，即台灣的樟腦專賣業，但近年化學技術進步，這專賣的勢力已開始減弱。美國具有製造合成樟腦的一切便利，最後或至威脅日本樟腦在美國的市場。再者，尚有一種與樟腦競爭的合成品，久已間接侵入美國市場；因為製造普通賽璐珞必用樟腦為原料，而福特却發明用大豆製成一種不燃燒的賽璐珞。

除絲及樟腦以外，日本的海外市場由代用品所受的威脅，較由許多國家的競爭所受的為少。大體言之，日本由競爭所受的威脅，似不及中國及滿洲所受的嚴重。美國所產的尼倫及芬絨，對於中日的絲業，固皆有威脅，不過對於中國不甚重要。但有兩種有關軍事的金屬，幾為中國

成本低廉的礦商所壟斷的，即錫與鎳，近已遇到危險的勁敵。

(三) 錫

有數種金屬，與錫結合起來，可使錫的效用增進，錫即其中之一。在各種特種錫（註）之中，錫鋼最佔重要；直至第一次大戰，德國所生產的，佔世界第一。當大戰時期，特種錫的需要極度增加，英國錫鋼廠乃謀另覓錫的新來源。於這調查期中，中國的錫礦被發見了。直至一九三七年，中國的錫礦商人在國際商場佔着優勢，因為他們產錫成本較任何他國為廉，而成本之廉，一部分因為中國錫礦的量大質佳，一部分是中國人工低廉的關係。

（註）參考如編譯商務印書館出版之化學叢論，載有中央研究院鋼鐵實驗場所製各種特種錫之成分，可以參閱。

自一九三三年以來，國際開始大規模地重整軍備，中國錫礦砂的生產及輸出大為增加，中國的商人的及政府的專賣機關皆設法抬高錫價。蔣介石於一九三六年夏季對西南用兵成功，關於中國錫礦專賣的爭執，是中央獲得勝利，中德經濟合作，亦以錫砂為主要條件之一。

這些情形鼓勵他國的錫礦生產者發展本身的生產。當滬戰期中，錫價飛漲，與白銀相等，並且從未跌過，以後發見中國仍可供給錫砂，初經廣州及香港，後又經好些其他迂迴的路徑，錫的繁榮乃告終止，價格落至較正常的水準。但中國以外的生產增加甚速，到一九三九年，中國所供給的尚不及世界需要之半。

這需要的本身，如今更受一種變化的支配，查這變化是於前次大戰告終後不久開始的，當時美國認錫為一種有關軍事值得保護的金屬，乃於一九二二年的關稅法對錫課甚高的保護稅。便是現在，美國產錫也不足供應本國的需用，所以這關稅至少在該範圍以內，未能達到目的。在另一方面，這關稅却非有意幫助錫發展成錫的勁敵。美國的特種鋼製造家，既知錫在許多方面可以有錫的效用，於是便改用國內所產而價格較廉的錫，這錫是在克賴麥克斯（Climax）錫礦公司領導之下發展成功的。特種鋼中用錫的方法，由美國傳到其他工業國家，如今錫砂市場大

部是被錫佔去了。過去為軍事原因對錫礦的探採及發展，極為熱烈，如今對於錫礦的發見及統制，亦是同樣情形。雖然目前美國是主要生產國，挪威出產的錫礦亦日見增加。法人在摩洛哥亦經營有錫礦，日人也聲稱已在滿洲發見錫礦，不過尚未開採。

自歐戰爆發，錫與鎳皆成歐洲交戰國的重要軍用品。英人為防錫砂資德，曾將太平洋中的俄船扣留。又防錫砂供給侵略國起見，已將其列入對德日同等實施的「道義禁運」。英政府將帝國內所產的錫全數收買，並與外國政府締結收買的契約。因為英國儘先收買的關係，世界錫砂市場又趨狹小。又直至一九四〇年年底，中國政府為維持價格起見，將大量錫砂囤積不賣。所以美日兩國購錫，買價較英國用錫者所出的代價為高。一九四〇年九月，即日本參加軸心後未久，美國貸款二千五百萬美金給中國，並成立一金屬準備公司，為建設銀公司之子公司，以市價（此市價一部分為中國囤積之結果）取得中國所存的錫砂，並將中國所能供給的錫砂完全收買。但中國的供給目前大受限制，這一方因為礦工缺少，一方由於運輸困難。如今美國所購的錫似尚不足其需要，因此美國購客所付的價較英國購客所付的為高。

中國的產量及輸出減少，而其他生產國的產銷却皆增高，於是中國錫砂的市場逐漸喪失。今日中國所產的錫既有中美契約來負責收買，那麼現在雖有拉丁美洲及英帝國的生產相競爭，中國却因其成本低廉，暫時喪失的市場有完全恢復之望。

(四) 鎳

中國的鎳所遇的競爭，亦日甚一日。步槍及機槍的子彈多係以「鎳鉛」製成，所以每到戰時，鎳的需要總非常大。這多少反映於鎳價的高漲。世界所需的鎳，中國向來供給一半以上，但雖於中日開戰以前，中國已企圖藉斷錫砂而把價，於是其他生產國乃將一九一九年大戰需要終止時，所放棄的礦，重新採治。平時用鎳最多的國家要推美國，因為美國龐大的汽車隊，需要「鎳鉛」為製蓄電池之用，美國所產的「鎳鉛」，以由舊蓄電池及其他物品重提出來的居多。可是美國如今發展出一

種新的錫的來源，這不但將使中國錫礦商有永遠喪失美國市場之危險，甚或可發展成對他們在他國市場中的地位威脅。美國德克色斯省拉銳多 (Laredo) 設有一所大規模的新式冶錫廠，錫砂是由墨西哥及波利維亞兩國供給，該廠實際已操縱了美國市場，其出品較中國的低廉。經營該廠的德克色斯省冶鍊公司，已能使錫價維持於一低廉的水準，而英國錫的却繼續漲價。但在這一方面，根據一九四〇年下半年締結的中美貸款契約，美國對中國所能供給的錫，也允許全部收買，其價格要比德克色斯公司所定的為高。

(五) 桐油

其他生產國與中國的錫及錫的競爭，對中國國際貿易的影響，其重要及持久，或猶不及近來植物乾性油市場之發達，因為這足以威脅桐油平時在美國的市場。桐油用於製造快乾油漆，向來無他種油與其競爭。這種油漆的消費要靠美國的汽車製造及建築工程，所以在中美貿易的商晶中，桐油最為重要。在三十年代的前數年中，滿洲及日本的荏油（俗名蘇子油），是桐油的主要敵。但美國後來對荏油課消費稅，而桐油却仍免稅，滿洲的荏油的美國市場大部喪失，荏油的生產大減，一九四一年在美國便有荏油銷售，亦必不多。及中日戰事爆發，桐油價漲，而桐油的供給顯然甚不確定。幸有復興公司 Universal Trading Corporation 的幫忙（一九三八年及一九四〇年華盛頓輸入銀行的貸款即是借給這家公司，這公司是在美國註冊，但由華人管理），又因漢口日軍將扣留年餘的美國所購的桐油放還，桐油始免於闕荒。但因爲價貴，且如要繼續供給則顯然危險，於是又鼓勵了一班人去探尋代用品。

一九三九年中，有二種巴西的產物在市場出現，且頗受注意。第一種是巴西豆油，係由巴西內地大部野生樹的壳果榨出，所以可得的油量要看油廠能力及對探原料所能支付的代價而定，與真正產量多寡無大關係。如果油廠能力擴大，價格提高，則這種油的供給不久當可加多。一九三九年及一九四〇年，美國輸入這油，幾多於一九三八年四倍。

脫水蓖麻油的威脅尤為嚴重，有不少家美國公司用巴西的蓖麻子製

造這油，不過各用各的商業名稱，最初是稱爲「合成桐油」。除其衍生物在油漆業中的新用途以外，蓖麻油在軍事上也漸重要，因爲用爲飛機潤滑油的日多一日。因這關係，義屬索馬利蘭的喪失，對於歐洲軸心國家是一大打擊，因爲這殖民地正是蓖麻油的重要產地。巴西與印度皆已限制蓖麻子及蓖麻油的輸出，這多半是對日本而發，因爲滿洲所產蓖麻已隨着滿洲的其他農作物而減少，日本乃不得不仰給於他國。

美國種植蓖麻可以有利益可圖，這點已無疑問。有一艘英船由巴西運蓖麻子赴美，中途爲德艦斯比上將號所擊沉，這或爲迫使美國速謀自給之道。一九四一年，德克色斯省已試種蓖麻三千英畝。將來中國桐油如與美國本國的出產競爭的話，即難免不與荏油一樣，被課關稅。

蓖麻油與巴西豆油便在現在已甚爲重要。雖然在一九三八年，油漆中所用的這兩種油，祇及桐油及荏油之一成，到一九三九年竟增至二成半。這種發展於一九四〇年及一九四一年仍在繼續着。在長期中尚有更重要之一點，即應用特別乾性油之經濟。今日在目前繁榮情形下應爲正常的桐油消費量，或有一半以上已爲他種油所供給。但桐油在若干技術上重要的用途中，似是不可缺少的，所以不管囤積桐油甚多，一九四一年四月，還爲國防工業應儘先採用桐油的問題，嚴重討論。再者，戰後桐油漲價，已失的市場當可恢復一重要部分。

美國南部在種植蓖麻子方面發展，同時在蜀黍地帶有一重大的農業發展，對滿洲輸出的大豆發生威脅。滿洲有一大豆國之稱，幾達二十五年之久。但自「滿洲國」成立後，大豆出產減少百分之二十至二十五之多。歐戰爆發，向來購滿洲大豆大部的德國市場被截斷，同時滿洲大豆收成又特別壞。同時滿洲大豆專賣局已決將大豆價格大爲減低，而滿洲之缺煤又影響油廠工作。所以，滿洲農民完全失望，於是連日本的需要都不能供給。

在另一方面，美國生產大豆，近年增加甚速，這一部分爲大旱荒之後國內脂肪暫時缺乏，一部分是要歸功於美國農業調整局 (AAA) 的努力。一九三九年，美國所產大豆，幾達滿洲之六成。農業調整局令農民



品出社業互學化國中

膏牙星三

高質品 老子牌

各風行

歡迎大眾

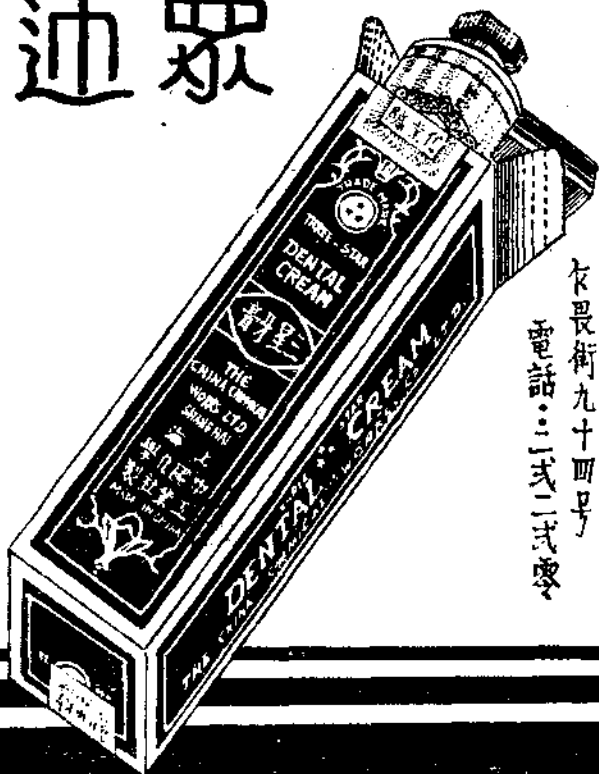

香港發行所：

卡畏街九十四號

電話：二式二式零

停種玉蜀黍，並爲此給以補助金，這地如今改種大豆，因此農民既有補助金可領，又有大豆可收。美國種植大豆的技術，顯然已繼續改進。十五年前，美國每畝田地所產的大豆，幾較滿洲的收成少至二成，去年則幾較滿洲增加一倍。

大豆與大豆品向來約佔滿洲輸出品之六成。這些輸出品已有一很大而且再增加中的部分，移向日本，因此美國在這市場中的競爭的直接影響，或許不大。但是，日本目前所需的大豆及大豆產品，尤其補救日本產量減少的合成肥料的豆餅，不易維持；而美國大豆競爭在長期間的影響，會變爲十分嚴重的。

(六) 結論

生絲對於日本之關係重大，無待贅述。人造絲生產的進步，大足威

脅日本的生絲業，近來日本的生絲，佔日本對未被日軍佔領各國輸出品之四分之一以上。再者，日本油廠由滿洲蘇子榨出的荳油，過去在美日貿易中，是個頗重要的項目。在一九三九年中國輸出品中，絲，桐油，錫，鎳，幾達總輸出額之四分之一，單是桐油約佔百分十一，絲幾佔百分八，錫及鎳共佔百分六強。

以上所述的競爭及代用的過程，每一過程本身絕無特別重要且亦不驚人，不過若聯合起來却發生一極堪注意的總額。國際戰爭對交戰國生產力的破壞影響，大可藉遠東商品的這種喪失市場的情形以爲證明。雖然生絲的前途極爲暗淡；但多數的其他受競爭威脅的遠東物產，其前途將視遠東戰爭的結果，及將來的議和者的意見以爲決定。

宜興之陶業

宗幼澤

我國陶業有數千年之歷史，為國內著名工業之一，其產品除景德鎮以瓷器著稱外，陶器則首推宜興，以其泥料別緻，光澤柔和，製作精巧，繪刻古雅，故為中外人士所寶愛。惟宜興陶業之沿革，苦無正確之記載，欲考其事，作一有系統之敘述，實非易易。今當國人熱烈提倡工業建設之際，爰就作者平日在本埠耳濡目染之所得，略述一二，以供國內實業界之參考。

一、宜興陶業之創始 宜興為江蘇之重要城鎮，地當太湖之西，與蘇州隔湖相對，山川明媚，風景如畫，水陸交通，均極方便，其陶器一業，相傳為周代春秋時范蠡所創始。范蠡春秋時越人，曾佐勾踐滅吳興越，因見勾踐可與共患難，不可與共安樂，遂棄官隱居宜興，稱「陶朱公」。今宜興蜀山之西，有地名蠡墅，即為范蠡別墅之故址。蠡墅居此，見近傍泥土，黏力甚強，且耐火燒，乃製為器皿，築窯燒之。現蠡墅附近有地名蠡匠園，尚有古窯十餘座，雖未必為范蠡所築，但年代久遠，則可斷言。有明末葉，陶業發達，遂移窯於該縣之白岩、丁山等處，嗣經逐漸推廣，駸駸日勝，馳名於世。

二、宜興陶業發達之原因 我國產陶區域，有景德、博山、磁縣、唐山、連縣、陽江、南海、九江、橫峯、衢縣、平定、黎縣、建水、德化、常州、揚州等處，但製陶事業，以宜興最為發達。其所以發達之原因有二：(1) 宜興陶業發軔之早，甲於他處，熟練技工，咸萃於此，故製作精巧。(2) 窯場附近之山，泥料豐富，黏性極強，製品耐用。至取給燃料及運輸之便利，亦為助成宜興陶業發達之一因。每當國內外有賽會之舉，宜興陶產輒首獲嘉獎，今後如能力圖改進，設法向海外推銷，亦吾國一大利源也。

三、宜興製陶區域 宜興製陶地點，位於縣境之東南，東自蜀山，西自白岩、湯渡，南至白泥場，北達前洛、常岸，縱橫二十餘里，除蜀山居民五百餘戶，丁山居民千餘戶，無論男女均從事陶業外，凡附近二十里內居民以陶業為生者，亦在半數以上。

四、窯場及坯場 窯之建築，多在山上，或土阜斜坡之處，以上煉瓦而成，外部覆以泥土，作環橋式，狀如蜈蚣，頭平於地，漸上漸高，平處作一爐門，為舉火燃燒之用。左右開三空或四空不等，視窯身之廣狹及所製貨坯種

類為準。窯闊約二丈許，長自六丈至十餘丈不等。橫分為若干節，節數多少無定，多者四十八節，少者廿五節，每節對開二孔，謂之「眼」，為納柴之用。窯之種類，分細貨、砂貨、黑貨、黃貨、粗貨、淡貨六種，粗貨窯又名缸窯，而缸窯又分大缸窯及長缸窯二種。現有各種窯六十餘座，約有窯戶四百餘，資本大者，一戶有一窯或數窯，資本小者，則數戶共一窯。至坯場位置，即在窯場附近一帶，東起湖濱，西迄銅官山，南至南山，北達荆溪，縱橫約三十餘里。其間居戶，大都兼營坯業，就人口統計，工人佔六成，其中男工佔三分之一，女工佔三分之二。製細貨及粗貨者，男工居多，製黃貨、砂貨、黑貨者，則女工為多。

五、陶器之種類 陶器名目繁多，分類頗不容易，通常的可分為下列數種：(1) 細貨，因製作精細，工料較重，其價值在各貨中，最貴，多作富家裝飾品之用，其器略等古玩，如茶壺、盃碟、花盆、花瓶……之類；(2) 砂貨，此類陶器，除供給一般人士應用，在各貨中最為暢銷，砂貨與黑貨無異，惟黑貨之質較佳，名目較多，而砂貨之釉，則較細而亮，其製品如孟鉢、罐頭、航甕……之類；

(3) 黑貨、丁山產品，名爲黑貨，蜀山產品故名爲砂貨，實則大同小異，無甚出入；(4) 鍋貨係用白泥製成，生熟之色均爲白色，本應名之爲白貨，但審場常以燒嫩之貨稱爲白貨，故別爲黃貨，其器專供家常實用，如燂罐及砂鍋之類，名目有四五種；(5) 粗貨、名目繁多，大別之，可分大缸、長缸、花缸三類；(6) 溪貨、以酒甕及菜甕爲主要產品，其名目亦不下三數十種。

六、陶土之開採與泥料之配製 宜興所產製陶之泥土，爲他處產陶之地所不及。此項陶土，採於附近審場之山中，取之不盡，用之不竭。得天獨厚。採掘之方法，全恃人力，鑿洞深數十丈或數百丈不等，從山頂下掘者，謂之明鑿，從山腹橫穿者，謂之暗鑿，須先將山面浮沙除去，破石深入丈許，即可採得泥料。初得之泥，異常粗糙，必須經過製造手續後，方可製坯。製坯之法，大別有二：(1) 粗泥之製法，乃聚散泥而晒乾之，復灑以水，使成泥地，再晒乾，碎之成粉，更去其塊，使成細粉；(2) 細泥之製法，取晒乾之黃白泥土，除去其塊及砂礫，浸入池中，融合搗勻，劃爲縱方之塊，即可售與製坯者。

七、製坯與上釉 製造陶器，首重製坯，製坯有把作、片作、細作三法。把作之法，即於地中設一石座，上置木製圓盤，以兩手握泥於盤上，捏之作底，漸次高起，裝成粗坯，然後內部用石鉢，外部用木杵，兩面夾擊修整，

作方圓形式，而成完全之器，凡粗大缸甕，即用此法。片作之法，將泥敲之成片，長短廣狹，以刀劃開，漸次製成，內外夾擊，與把作法同，亦有用瓦模型者，其法將泥平壓於模型之外，用木杵拍之使勻，脫去模型，則成坯，成坯後，置木盤上，加以修飾而成器，凡作中小形之罐頭器皿，均用此法。細作之法，用黃色之練細泥，敲之成坯，用刀劃開，再用木杵將坭敲成薄片，以規矩準其方圓，製成坯後，再用光布及牛角擦之，使其光澤。坯既製成，則須上釉。釉水分十餘種，以金石十三種爲原質。金質由紫銅白磁點錫所取得，石質係由滴水石、雲母石、白石所取得，攪入玻璃石黃石及藍黑料等，視釉水之顏色，爲配合之標準，其製金質加煨煉，石質先以白沖之使細，上質則先漂白，次用石盆石杵研極細，加以色素，投之火中，試其變色與否。上釉方法有二，如中大形之罐頭類，以之浸入釉水桶內，再取出曝之日中，謂之浸釉。粗大之坯，如大缸長缸等，不便浸釉者，皆不採用此法。又粗坭黃坭品過乾時，易於折裂，故必於溫時上釉，自坭細坭品，須俟極乾後，方能上釉。凡入窯之大小坯曝於日中一二日後，置於工場內，迨入窯日，則雇工挑至窯座，再換工人運至窯門，放置窯內，安排妥當後，即閉其灶門，第二節之礮眼投入松枝，着火之後，依次焚燒至末節爲止。焚燒既畢，俟其冷後，開窯取出，即成熟器。

八、生產數量及行銷情形 宜興全部窯場之生產數量，向無精確之統計，據調查所得，民國廿五年度全年所產約值國幣七十餘萬元，內中以粗貨爲最多，溪貨及黃貨黑貨次之，砂貨又次之，細貨最少。至銷行情形，青坭貨及彩釉貨，銷於國內各省與南洋羣島、日本、歐美等處，黃貨銷於江蘇鄰近各省，粗貨銷於浙皖及日本與南洋，砂貨直接銷於本省者爲多，黑貨以行銷浙江省爲大宗，上海之銷路亦大，溪貨銷於浙省之嘉善及江蘇之常熟。

宜興陶業在我國工業中既佔重要地位，當爲國人所關心；惟其產品向以手工製造，成本較高，且墨守舊法，陳陳相因，以致不能與新興之外瓷相敵。民國七年雖設有省立陶業工廠，八一三前並設有省立陶業職業學校，欲藉此以圖改進，但前者以經費支絀，後者適以戰事發生，旋興旋廢，致無成就可言。現產地已淪爲戰區，工作停頓，更無從發展。此篇之作，敘述簡略，對於宜興陶業固無多大之貢獻，但戰事結束，如能以此而引起國人之注意，進而探求其盛衰之道，合力加以改進，則素爲中外人士所賞識之我國特產，必可由此而發揚光大也。

香港中國國貨公司

★ 推銷國貨總機關 ★

澳門新馬路
旺角彌敦道

應時 服着 家庭 日用
搜羅 完備 定價 極廉

香港德輔道
九龍上海街

僑胞生活總顧問。

南強電機滾鍍廠

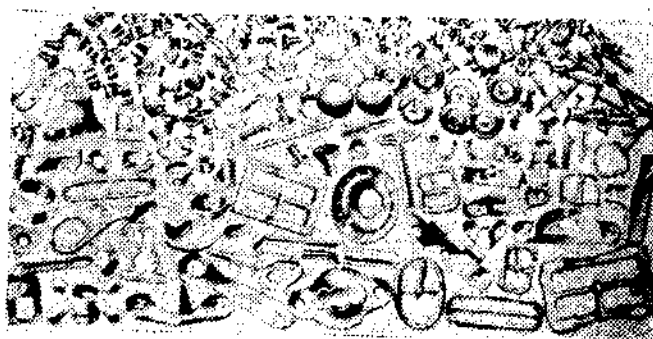

廠址：羅素街五十四號

營業部：軒經詩道一三五號

專家管理：監驗、電力、精工、拋鍍、深鍍

鑄造：鋅、錫、銀、金、白、黃、紫、鎳、鎂、鋁、銅、鐵、鋼、各種電鍍、彩色、廉低價定、七二二八二

交貨迅速：電話

利達實業公司

供應各廠設計選辦機電用具

經售：英國開寧公司電鍍磨光設備材料

專辦：中華各大工廠機電工程電料用品

著名：卓譽、富豐、經

香港軒經詩道一三五號
電話二二八二七

品出社業工中大

如意牌
三雞牌
永得利牌
冀魯牌
針帽牌
球馬牌



各式
鈕釦



針釦大小

總管理暨總廠
上海法租界西英路二〇號
電話報掛號六八九五 電話三〇七三

香港第二分廠 筲箕灣大馬路三〇五至四〇五號
電話三四四一號 報掛號六八六三

廠工鐵華大

DIAWARD STEEL WORKS

規模宏大 出品精良

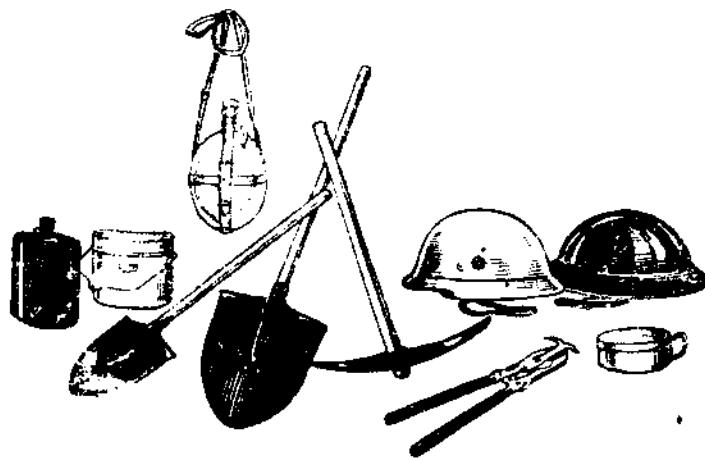

出品種類

鋁質水壺 飯盒
搪瓷軍用水壺
新式禦彈鋼盔
行軍三用口杯
標準工兵器材
各項軍用鐵剪
築路開山用具
其他軍需用品

事務所：香港雪廠街太子行二樓一八號
電話：二二二八 一電報掛號：五三〇六
工廠：香港堅尼地城爹核士街三二號
電話：三四二六〇

上海之牛皮膠廠業

本社調查室

牛皮膠為重要工業原料，需用頗廣。曩昔賴舶來品之供給，年有大宗輸入。邇來吾國已能設廠仿製。雖其產量不豐，然可杜塞一部份漏卮，裨益國計民生，似亦非淺。

(一) 上海製膠廠之現狀

牛皮膠向以國外購入居多。吾國能仿造者，曩昔僅有熾昌新與廣昌二家。八一三事變後，新設中興與上海二家。因銷路不廣，難以獲利，故繼起者甚鮮。茲將現有之四廠情形，縷述如次，以觀一斑。

熾昌新製膠廠 開設已久，約有二十餘年歷史，係股份有限公司組織，資本國幣二十萬元。八一三事變前，廠設滬南日暉港，規模宏偉，自置基地七八十畝。除有烘房烘膠外，又能在廣場上，利用日光晒膠。開辦後，營業頗佳，年獲厚利。八一三事變後，該廠淪於戰區，曾將一部份機器工具，運往漢口，擬在該地設廠復業。詎漢口旋又淪陷，復工計劃，遂即中輟。迫不得已，乃在上海大西路四〇五弄，另覓適當地址，建廠復工，然其範圍，則不及以前廣大矣。目下該廠出品，以膠粉居多，可以度數鑒別高下。

廣昌製膠廠 廠設浦東，事務所設浦西霞飛路四三三弄一七號。開設至今約有十年，係合夥組織。該廠在浦東置有晒場，廣約三四十畝，出品以膠片居多。

上海製膠廠 事務所在江西路漢彌登大樓。開設以來，約有三四年，為施敬道獨資經營。當創辦時，資本不大，但今已有流動資產國幣七萬元。廠內設備，與熾昌新製膠廠相若，亦有烘房。但其烘膠手續，係直接烘乾，與熾昌新用水汀烘者不同。

中興製膠廠 設於徐家匯土山灣，成立於八一三事變後，係合夥組織，廠內置有烘房。此外英商卜內門洋行職公司，原以販賣舶來品為主要營業，交易旺盛，本擬在滬設製膠工廠，與吾國製膠廠競爭。嗣因歐戰爆發，該公司鑒於上海環境不良，原料又難購買，故將原議取消。否則該公司實力充沛，又具推銷經驗，華商各製膠廠，不免受其重大之影響矣。

(二) 牛皮膠之原料及製法

製造牛皮膠之原料，即係厚薄不均之碎牛皮，向各硝皮作收集。惟滬市一隅，硝皮作有限，故各製膠廠，多向外埠各地採購。戰前來源並不困難，價格亦廉。但自戰後，因交通阻隔，運購困難；且日方對碎牛皮亦加統制，來源稀少，採辦匪易，致各製膠廠生產，均感困難。牛皮膠製造之過程，先將所購之碎牛皮，加以揀選，剔除污穢什物，然後傾入鍋內。鍋係特製，甚為廣大，普通約可容五百担左右。和以相當之水及各種化學原料，然後徐徐熬。迨溶成液體，使其凍結，為半透明之膠塊，於是工人將膠塊，切成極薄之膠片。今各製膠廠出品，多係此種膠片。惟熾昌新製膠廠，為使其出品度數正確起見，又將膠片用機器製成膠粉。據云膠粉度數，自二度起，至十餘度不等，其最普遍者，有五至六度，若係八至九度，已為高貨。八一三事變前，熾昌新製膠廠設備完善，其出品最高之貨，竟能達十一二度，足證其成績之優也。

熬後之牛皮膠，務使乾燥。然廠方為便利起見，往往利用日光，使其曬乾。故製膠廠，均須備有廣大之晒場。惟利用日光晒膠，設遇天雨，即難工作。故今各製膠廠，大都建造烘房，中以熾昌新製膠廠，設備最佳，置有水汀，可將貨物烘乾。上海製膠廠，則直接利用火力，牛皮膠製成後，用麻袋裝製，每五十公

斤，裝一小袋，合二小袋，再用大麻袋包裝成一大袋。市上銷售，均以公担計算。惟糖菓廠或食物所用之直拉丁，則以磅計，即其包裝，亦與普通之牛皮膠異，多用紙盒裝盛。

(三) 牛皮膠之類別及生產

牛皮膠之種類頗夥，製成極薄片者，謂之膠片；製成塊形者，謂之膠塊。此外尚有膠珠，膠粉等品。膠片物質，高低不一，難別準確之度數。製膠廠為製造優美貨物起見，將膠片複製，成爲膠粉，如是品質之優劣，立可察別；而度數之高下，亦能分判矣。舶來品牛皮膠，不論膠片、膠塊、膠珠、膠粉等，均有販售，視客家所需，即能自外國運來。然現今市上所售者，以六寸方之膠塊爲普通，其銷數亦最大。至於吾國製膠廠出品，以膠片爲最多。惟熾昌新製膠廠，悉心研究，其出品係度數不同之膠粉。

就滬地各製膠廠之生產言，熾昌新廠每日約有十五公担至二十公担。廣昌廠，日約產四至八公担，時有增減，因該廠利用日光晒膠，天晴能多生產，天雨則須停工。上海廠產量不多，日約四公担許，時作時輟，停工反多於開工。中興廠去年產量，日約四公担。以上海工業之繁榮，需用牛皮膠甚殷。今因國貨產量有限，故尙須有待於未來之發展也。

(四) 牛皮膠之銷路及市價

牛皮膠爲工業原料，如火柴廠、染織廠、木器廠及其他工業，均需用之，而以火柴廠需膠最多，故其銷路亦以火柴廠爲主。牛皮膠如經過複煉消毒以後，又可和入食物內，作爲原料，糖菓廠每多購用之。惟滬地出產不多，又可製爲印刷用之棍筒膠。戰前牛皮膠銷路，除滬市各廠及五金商外，銷往外埠各地不少。自戰事發生以來，交通阻滯，運輸不便，外埠銷路，大爲遜色。本埠各工廠出品，亦因運輸艱難，減少產量，致牛皮膠需用轉稀，幸香港及南洋羣島等處，反有大宗銷路。聞由香港南洋等地轉銷外國者，亦不在少數。

查去年各廠之營業，首推熾昌新廠。總額在五十萬元以上。廣昌廠貿易額亦佳。上海、中興兩廠，營業額十餘萬元。因貨價高漲，各廠均有盈餘。至言市價，戰前牛皮膠原爲一尋常產品，售價殊廉。其最廣銷品，每担售價，僅值數十元而已。年來因原料缺乏，價又昂貴，他若糖料、工資，亦靡不較戰前增高數倍，是以各廠因成本攸關，不得不將其售價，一再提漲。據查目下碎牛皮，每公担售價國幣一百三十四元。養成牛皮膠一公担，約須二公担原料，則成本每公担已須二百六七十元。此外製膠應用之煤，亦殊重要。如欲熬煎牛皮膠一公担，至少須用燃料煤炭在半噸以上。照最近煤價燒煤半噸，須耗二百元之譜。故近來熬煎牛皮膠成本加重，迥非昔比，製成牛皮膠每一公担之成本，須在五百元左右。至於八至九度之膠粉售價，每公担約值八百元；二至三度膠粉，每公担售二百餘元。

(五) 結論

茲值歐戰擴大，外貨牛皮膠因運輸不便，輸入銳減，故市上銷售，外貨甚感缺乏，售價因之飛黃騰達，非一般工廠所能購買。希望各製膠廠，乘此良機，厚集資金，擴充範圍，同時對於出品，力圖改進，使與外貨媲美。而商業間更密切聯絡，羣策羣力，共謀發展，則製膠業前程遠大，可預卜焉。

中國旅行社 香港分社

接運昆明 重慶 聯運貨物
負責運輸 限期包到
賜顧請駕臨皇后道中六號接洽

中國興業熱水瓶廠

規模最大

資本國幣五拾萬元
每年營業數百萬元

生產最多

磅別十餘種花貳百餘種
每年生產十餘萬打

出品最精

花貳新穎瓶胆堅固
熱度準確保久耐用

銷路最廣

行銷英美兩國及其屬地
并中國內地一致推許



商標

雙喜牌熱水瓶



是首屈一指之國貨

總公司及總廠

上海同孚路三一五號

電話三九九九三二號
四

香港發行所

掛號六八〇九號

承昌貿易公司

地址 文咸街六號
電話 三四四二六號

海外僑胞之喉舌 民國日報

言論：公。直。暢。
新聞：確。速。博。
副刊：趣。實。潔。

米日出兩大張：消息完備
米編制最新穎：銷行最廣
米附刊有七種：灌輸新知
米定價最克己：廣告效宏

社址：香港擺花街廿五號
電話：四四四六。電報掛號：三三九二

先施「髮蕊」



質地潔白嫩滑 不膠不膩
但能令髮貼服
香味清雅脫俗 護髮潤髮
保無乾黃枯脫

先施化粧品有限公司出品

新中興業股份有限公司

CHINA DEVELOPMENT CO., LTD.

總公司 重慶都郵街三十九號

電報掛號四四九九號 電話二八三號

分公司 桂林定桂路十六號

電報掛號二四五〇號 電話二〇一四號

辦事處 德輔道東亞細亞銀行八零三號

電話三二一七二

上海

柳州

梧州

衡陽

長沙

金華

曲江

昆明

溫州

貴陽

瀘潭

寧波

黃陽

工 祁陽

新中軍裝廠

桂林

新中織造廠

廠 重慶

新中造紙廠

營業種類

專營鋼鐵五金紗布疋頭紙張機器

及各種工業原料電工用品

設廠製造新聞紙棉織物與各種軍

需器材

辦理各項信託事業

寶慶行

1. 香港

德輔道中六十三號六樓
電話二三一四九

2. 仰光

111 LEWIS STREET, RANGOON

3. 上海法租界貝禧慶路八十弄十八號

4. 重慶模範市場四十號

5. 衡陽大西門七十八號

6. 曲江·成都·貴陽·西安·金華

總經理 邵寶慶

香港金錢牌熱水瓶廠參觀報告

本社調查室

民國三十年七月三十一日下午三時，參觀香港金錢牌熱水瓶廠，由廠務主任顧嘉玉君導觀，茲記述概略如左：

一、廠址 九龍土瓜灣道二三六號至二三九號，佔地一萬五千五百廿五方呎，廠屋為自建，並有石棉防火裝置。全廠計分玻璃、瓶胆、機器、噴漆四工場。

發行所 文咸東街九三號

二、重要職員 董事長：徐季良。董事：阮維揚、張禹九、林康侯、曹莘耕、李潤田、顧心逸。監察：史海峯、金通明。董事兼總經理：董伯英。副經理周毓浩。廠務主任：顧嘉玉。

三、資本 港幣十五萬元。

四、簡史 是廠為上海金錢牌熱水瓶廠之分廠，唯經濟上完全獨立。上海總廠，成立於民國廿七年十月，歷史不甚久，以技術之精良，出品之優秀，銷路之廣大，卒成該業中之巨擘。該廠鑒於南銷貨物

，必須符合英屬地特惠稅規定，故於廿九年十一月間來港設廠，採用合法之英產原料，大量製造，以推廣海外營業。考我國熱水瓶業，向集中於上海一地，港地向乏廠製造，故是廠不但為香港唯一之熱水瓶廠，抑亦為享有英屬地特惠稅之唯一華資熱水瓶廠，前途遠大，可以預卜。

五、出品 現用品有一磅熱水瓶，二磅熱水瓶，四磅冰瓶三種。花式繁多，任客指定。每日出貨二百五十打，計三千餘只。

六、原料 主要原料為：甲、馬口鐵皮，製造瓶身用；乙、銅片、鋁片，製造瓶蓋及瓶肩用；丙、玻璃原料，如石英等，製造瓶胆用；丁、硝酸銀，塗瓶胆用，戊、鋼絲，拉彈簧用；己、牛毛氈，墊瓶底用；庚、石棉，製瓶胆用；辛、噴漆，漆瓶身用；壬、橡皮圈。原料大部份為英產，計瓶胆部份在百分之七十五以上，有汽水瓶在百分

之六十以上。燃料方面，分煤氣與燃煤兩種，前者用以煨合瓶胆，每月消耗約二千五百元，後者用以溶化玻璃，每日消耗二三噸之譜。

七、製造程序：瓶胆製造過程：1，將玻璃原料，傾入坩堝中，經過十五小時之高熱（一千三百度），溶化成玻璃液。2，用鐵管蘸玻璃液吹為大小瓶胆各一個（各蘸吹二次）；然後放入暖室中，漸漸冷卻，以免爆裂。3，用燒紅之鐵條，將大瓶之底及小瓶之頸截去。4，將小瓶套入大瓶，小瓶大瓶之間，放入石棉三類，使兩瓶間之位置固定，以防搖動碰擊致碎。5，用高熱溶化封合大瓶之底，又溶合大瓶小瓶之口而連接之，使兩瓶合成一中空之瓶。然後放入稻草灰中緩冷。此項草灰，每五日須換一次，防草灰吸收空氣中之溼氣，反使玻璃易破。6，在大瓶之底上溶接一小玻璃管。7，自小玻璃管中注入硝酸銀液，置於旋轉之架上，使水銀黏附於瓶

胆之裏壁（即大瓶之內，小瓶之外）。然後烘四小時，使之乾燥。8，自小玻璃管中注入蒸溜水，然後倒置架上，將吹氣管塞入小玻璃管中，打入空氣，吹出蒸溜水，使附於瓶壁硝酸銀中之酸質，隨蒸溜水流出瓶外。9，用火溶軟小玻璃管並拉細之，以便截斷。10，將排列之瓶胆，置於特製之抽氣機上加熱，依年紅燈之原理，測知瓶胆內空氣至極度稀薄，時用火煨合此小玻璃管並割去餘段。經此十項手續，即成為金光燦爛之真空熱水瓶胆矣。

乙、瓶壳製作過程：（子）瓶身：1，將馬口鐵皮軋成需要之長方形，2，軋印商標；3，剪角；4，踏子扣；5，搖圓；6，踏平；7，翻邊；8，滾底；9，滾螺旋；10，噴漆（廿）瓶肩：1，將鋁片軋成圓形之片；2，軋成帽形；3，沖成凸字形；4，割邊；5，滾螺旋；6，打中眼；7，磨光，（寅）瓶蓋：1，將鋁片軋成需要之圓形片；2，軋成帽形；3，捲邊；4，滾

螺紋；5, 打商標；6, 磨光(丁)瓶底；1, 將馬口鐵皮軋成需要之圓形；2, 打商標；3, 打出水孔。

丙、零件製作過程：(子)彈簧：用鋼絲拉成。(丑)氈片：用牛毛氈剪成。(寅)橡皮圈(裝於瓶口，使水不自瓶胆與瓶壳之間滲入，致使瓶壳生銹)由本港保安實業公司代做。(卯)軟木塞：向外間定製。

以上工作完成後，先經過檢驗手續，法在瓶膽灌入熱水，加以軟木塞，經過二十四小時後，用熱度表試量熱度，如在攝氏六十度以上，認為合於標準，經過裝配工作後，即可裝箱交與批發商出售。該廠自原料製成成貨，工作至為繁複。

八、設備 主要設備如下：1, 馬達六隻，每隻馬力二十六匹半；2, 電動機二十九具；3, 手丁機六具；4, 三百磅增場七隻。大部機器，為本國製造，在滬訂購，如沖床為上海培源鐵工廠出品，車床為華泰電機製造廠出品。

九、銷售 查熱水瓶業，每年二、三、九、十數月為旺月，五、六月為淡月，因夏季熱水瓶之需要較少也。目前該廠出品，均由洋行

辦莊訂購，銷路以英屬南洋各地及非洲為多，蓋以有特惠稅之優惠待遇故。三十年七月份起，海峽殖民地當局已停止頒發向上海訂貨之入口人情紙，故當地熱水瓶一項，勢必全部仰給該廠矣。

十、商標 金錢牌 Treeninhot 牌。

十一、職工 全廠職員現有二十餘人，工人男女參半，共二百三十人。待遇方面，熟練技工由滬請來，供給膳宿，工資每日一元餘；普通工人，男工每日四角至五角，女工每日三角半至五角。

十二、出品優點 查熱水瓶之優劣，鑒別較難。蓋熱水瓶之保熱，完全根據物理學之原理，即以隔離(膽與瓶壳)阻止交流作用；以瓶膽之真空，阻止傳導作用；以瓶膽所塗水銀，阻止輻射作用。真空與否，外觀上無法看出，僅所塗水銀之厚薄，可將瓶壳除去，就燈光或日光下一照即知，如有光綫透入，即非佳品。一般自以為購買熱水瓶有經驗者，往往將瓶口罩於其上，以為鑒者即屬佳品，實毫無用處。至於瓶底有出水孔否，亦無關係，實因已往熱水瓶製作粗劣，瓶口

無橡皮圈裝置，常有水流入，現既有橡皮圈，瓶底有孔，即無必要，唯以顧客對有孔之熱水瓶，使用已慣，故廠方曲從顧客之意，畫蛇添足而已。

十三、往來銀行中國國貨銀行
十四、意見

1, 該廠既為華資熱水瓶廠唯一享受英屬地特惠稅者，且將來抗戰勝利，華南銷路尤有厚望(製熱水瓶必需煤氣，華南各城市尚無是項設備)，目前適值淡月，生產力尚足應付定貨，將來銷路擴大，自將供不應求。因是金融界應予大量投資，使之最少擴充一倍以上。好在廠後餘地尚多，正可興建廠屋。

2, 出品之精良，一方面固在原料之精選，機器之優良，檢驗之精密，另一方面尤賴熟練之技工，以目前情形觀，此項技工已不敷分配，與其求之遠方，無如就地招收有志青年，施以半年一年以上之訓練及實習。在社會為造就一批人才，在廠方則解決技工缺乏問題。

3, 由於製造過程中處處利用火力，廠中溫度極高，將來擴充建廠時對通風裝置，似應特別注意。

4, 玻璃製造業之損壞率，自較一般工業為高。目前雖有各種漸冷裝置，破損數目仍在少數，對於成本極有關係。廠方似應懸獎徵求減少消耗之方法，在技工中造成一種研究風氣，或規定辦法，獎勵破損率特低之技工。相信此點將來必有改善之一日。

5, 熱水瓶工業，為日用必需品，不但國內急切需要，即國外亦大有銷路。南洋以及南非各地，均有大批定貨，希望是廠注意輸出貿易，專製合於外銷之貨品，大量供給，則以後營業發展，未可限量。是廠由港旅熱心之國貨實業家創辦於先，希望港地金融家多多協助，合作進行，俾此項事業，儘量發展，尤所企盼。(澄)

中國植物油料廠有限公司

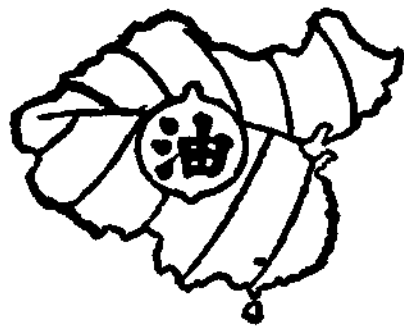

代客押匯

代客保險

代客運輸

代客煉貯

主要出口業務

樟腦粉 樟腦油 薄荷腦 薄荷油 桂皮油 桂油 苧油 苧粉 芝麻粉 芝麻餅 菜籽油 菜油 蓖麻油 棉子油 花生油 芝蔴油 青油 柏油 茶油 桐油

香港辦事處：干諾道中三樓

58318 廠·油 21946 處計會 23260 部業營 28301 室理經 話電

建生磚廠 機製紅磚



本廠紅磚，專家監製，如蒙採用，保證滿意。下列特色，希留意之！

- (1) 質地堅實
- (2) 式樣端正
- (3) 聲音響亮
- (4) 火力充足
- (5) 尺寸準確
- (6) 價格低廉

耐火磚 耐火泥
 紅磚粉 大塔磚
 紅磚粉 混凝製品

保證火力 化驗證書
 價值便宜 大量供應

石瑛
 石粉

工廠新界青山新墟屯門

事務所 香港 遮打道 聖佐治行二樓 電話 二五二四〇

香港 久茂行

KIU MOW CO.,
HONG KONG

道奇牌

„DODGE“

客車 · 貨車 · 零件

湘鄂贛三省

獨家總經理處



經售 歐美名廠
膠胎



兼營各種藥材化學用品
及代客買賣貨物手續快捷
佣金低廉

行址 香港德輔道中 東亞銀行 四一號

電話：三三四一七

統辦各國名廠留聲機器各名伶唱片唱針
特聘良巧技師精修各種唱機配件

天壽堂

姑嫂丸

主治婦女金頭暗病
面黃肌瘦 赤白帶症

海狗鞭健腎丸

主治腎虧遺精
病後久補等

前時 花類 滋潤 姑嫂 搜搜 凡法 果法 潤豐 大真

濟隆

糖薑朱古力

美味滋養

每罐半磅 定價一元

各大商店均有代售

大華廠 玩偶製作概況

本社調查室

玩偶在一般兒童恩物中，佔有重要的地位，但我國習慣，對於兒童恩物，向不重視。因此，許多我國固有的兒童玩具，總是百十年來陳陳相因，不知加以改善，不是式樣笨拙，便是製作粗劣。於是中上之家或是具有教育眼光，留意於兒童玩具的父母們，選擇給子女的玩物，便都注目於舶來品上面，爲了這原因，舶來玩具，入口的數量年多一年，漏卮相當可驚，據前年十一月三十九日——的統計，以香港一地說，入口及轉口的玩具，價值八十餘萬元，其中以日本加拿大美國幾處的貨品爲最多。反觀我國的國貨，每年出品因笨劣和粗製濫造，其銷場除了一般比較貧窮或忽於兒童教育的人們購買之外，出口很少，近來本港有一二家做玩具的，已能與外貨抗衡，但每因成本較高，售價不能與普通平民負相力相適合。這樣的情形，如果不加以改革和提倡，怎能將國家外流資金阻截

起來？這便是大華廠籌辦者的一點動機。

在該廠的創辦人中，沒有一個是習於商業的，又沒有一個是製玩具的工匠。他們中間，只有幾個志同道合的人，抱着一知其不可爲而爲之——的一種決心，做一嘗試而已。在一年多的研究中，經過無數次失敗，才把這小型的工廠建立起一個雛形。小小的工場，設立在旺角亞答街二十七號三樓上面，每天除了管理工人外，一切主要工作都由創辦人自己埋頭去做。雇用的只有十幾個工人，分任一切輕微的任務。所有產品，都經過嚴密的檢查。經過許多次失敗以後，現在已經有比較滿意的玩偶，出而問世了。這一種出品，資料與形態，都可和舶來品比美，但售價却比舶來品低廉幾倍。出品以來，各大公司都紛紛定售，銷場因爲「廉」、「美」的關係，目前相當流暢。

但是幾個主事人未嘗自滿，每天仍埋頭在簡單的化驗室中，把各種原料分化調合忙個不了；有時又不惜重資去買一件貴重的舶來玩物，回來敲碎化驗其中成份，這種舉動，以常人的眼光看來，簡直是一個瘋子！

另一方面，他們之中也有人具有美學和彫塑的專才，從事於「型」與「色」的創造與改進，把從前一般的笨拙的姿態與惡劣色素，重新改革過來。在這小小的工場中，可以看到一種生氣蓬勃的苦幹的氣象。

工廠的面積不很大，但是麻雀雖小，五臟俱全，內部組織大致完備。好像：

(甲) 研究部 專門研究工作上的困難問題，如質的改善，器械的設計，工作效能的加強，化學藥品的配合成分等等。

一件優良玩具，除了教育上的作用外，第一須經得起碰跌，第二，遇水須不會溶化，有些較幼小的兒童，拿到東西，每喜歡放到嘴裏去，如果表層色彩遇水溶化，便會脫落在口裏，而且小孩們多數喜歡玩水，有時少不得把玩具浸到水中去洗滌，這一來，如果是一件不能抵抗的溶解力的東西，馬上變得不能再玩了。第三，分量上須勻稱，如果輕重不均，跌下時，重而硬的部分，常易碰痛兒童的腳趾。以上的三個要點，他們正竭力研究改進，以期達於至善。現在舶來品中，加拿大出品的玩物，浸水過久，表層雖不溶化，却會浮腫，該廠出品，則可以耐水不變。而且顏料的質地，也經過化驗，雖放到口中，也沒有妨礙。至於重量的勻稱，碰擊不易破碎這兩點，更是該廠出品特色。

(乙) 美術部 美術部的工作，是注重於「型」和「色」的改進，如彫塑模型，調合色彩，繪畫面孔等。主要的原則，以創作模型爲主。有些人，以爲玩物的面型，可



以將外來貨翻一翻模，既可以用

充外貨，工作又簡單便利，是一舉兩得的辦法。但這不過是投機商人的影射手段，並不是認真改革國產品的方法。與其苟且投機，不如花上更多的金錢，時間與精神，去追求真正的進步，自力的創作。據說該廠目前每一個月中都有一款或二款新的模型彫成。

(丙) 工作室 這一部包含較廣，有鑄模，製坯，修理，裝配，裁縫，噴彩，裝箱等。當美術部製好一件作品，便交給鑄模部去鑄模，模是用合金製成，溫度是七百五十度，一具簡單的冶爐便可以熔化了，金屬分量的配合，也由研究部決定。製成後，可以受高壓而不致變形。每副模都有凹凸二具，這樣，印出來的坯，才不致厚薄不均，模鑄妥後，便開始製坯。製坯工作，比較容易，只要略加訓練，便可操縱自如，而且利用螺旋式壓力機，大約在二百磅的壓力下，便可把坯壓成，乾後，就交給修磨部做整理及打磨工夫，將粗糙面磨滑，塗上底層的牢固劑，這是一種純由化學藥劑混合的漿狀物，塗

上後，再用凝固劑使之凝固，以增強跌撲的抵抗。再次磨光，便可噴上表層的彩色，描畫眉目之後，大致便算完成。衣服鞋帽等設計，全是技師部的工作。裝配完好以後，復交美術部檢視外形，滿意了，再交研究部檢定內質是否完美。每一玩偶上市，都經過這樣嚴密的審查，其中較劣的物品，有些是當次貨廉售，有些是索性毀棄不用，當作燃料。

大體看來，該廠只是一個家庭工業式的小型工廠，設備並不多，因為不斷的化驗及研究，消費相當大。目前的計劃只是製造玩偶，此種玩偶市場上以加拿大出品佔多數

，銷路也最廣，也是金錢外溢的大漏網之一，無奈市面銷售的國產玩偶，除了康元製鐵廠的活動玩具可以媲美舶來外，大都難登「大雅之堂」，又怎能與外貨爭持？所以該廠計劃先與外貨競爭，然後再從事第二步發揮固有的國粹本色。他們所用的原料，以國貨為主，除了一部分化學藥物，不得已時購買英美出品外，大部全是國產，至於廉價的日貨自在摒棄之列。

從外觀和質料看來，目前的出品，在一般國產小工業中可算鳳毛麟角了，如果能夠不斷努力下去，將來的發展自在意料。(自)

亞林防疫臭水

亞林臭水藥力濃厚。和以清水立呈乳白色。殺菌消毒效力偉大。凡居室各處。尤其污穢潮濕地方。應常常澆灑此臭藥水。使細菌不能寄生。即可免疫病傳染。乃衛生之要品。

總發行所
上海五洲大藥房

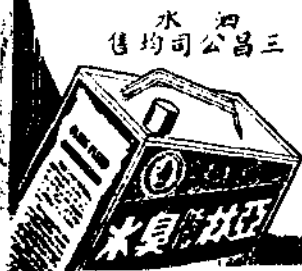

五洲藥房出品
大連中三十三號
電話二六一五八

中國銀行

竭誠為社會服務

努力謀僑胞便利

本行為中華民國國民政府特許之國際匯兌銀行資本實收四千萬元資產總額超過四十五萬萬元中國各省各大城市有分支行紐約倫敦新加坡吉隆坡檳榔嶼怡保柔佛巴達威棉蘭泗水仰光臘戌各埠自設分行世界各國各大商埠有代理處辦理國內外匯兌及其他一切銀行業務對於海外僑胞匯款託收託付尤為注意手續簡便服務週到

BANK OF CHINA

Being specially chartered by the National Government of China as the International Exchange Bank is best equipped to handle

OVERSEA CHINESE REMITTANCE

A N D

ALL OTHER MODERN BANKING BUSINESS

TOTAL ASSETS CN\$ 4,500,000,000.

PAID UP CAPITAL CN\$ 40,000,000.

Branches and Agencies throughout China and in all principal cities
of the world.

上海商業儲蓄銀行

(年四國民華中於立創)
 務業切一行銀營經
 便簡速迅 兌滙理辦

關機理代有市城要重外國 行支分有處各內國

THE
**SHANGHAI COMMERCIAL
 & SAVINGS BANK LTD**

(Established 1915)

Every Description of Banking Transacted
 Branches throughout China

Correspondents in all important centres of the world.
 Hongkong Branch: 6 Queen's Road, C. Tel.31116

立設許特府政民國

中國農民銀行

元萬千一：本資收實

儲蓄存款
 辦理各種
 銀行業務
 經營一切

國全及遍：處行支分

厚優息利

提明請手

▲促進生產建設▼

▲發展農村經濟▼

福建省銀行

匯僑迎歡

港分行總
 支行管理
 處處處

福建永安
 閩省遍設九十餘
 單位
 德輔道東亞銀行
 八樓
 電話三一五二九

手續簡單
 取費低廉

福建各縣區鄉鎮
 國內各大城市
 均可通匯

七月份

香港金融貿易統計

國幣

六月份申電與大洋

紙之市價，變動頗大，自月初至月尾不斷下跌。全月之中，申匯逐步趨鬆，大洋紙市價為四五。四日申匯收市價為四五。四五，為全月收市價中之最緊價，亦為全月一般之最緊價。此後逐漸放鬆，至三十一日收市價為四七。五。全月國幣之最高為二日之價為二〇。一五，該日收市價為二〇。〇九三七五。此後逐步趨下，至三十一日之最低價為一六。三三五。依此趨勢，申匯與國幣之動向，全月中未見好轉現象，其間並無重大波動，乃純屬下降。此中緣因，初看頗屬奇特。蓋美金五千萬元之中國平準基金協定，適於月初簽訂，而我國平準基金委員會，亦於此時開始活動。依此，國幣應可看好。何反不斷下降。考其基因，乃種種傳說，及美英兩國先後凍結我國資金所致。譬如，月初之時，各方曾一度盛傳，上海之中央、中國、交通三銀行將有停歇之議。國幣在上海之市價，

原頗重要。此說一傳，自易使人心不安，以致市價趨疲。而凍結資金之舉，傳之亦頗早。於是凡有國幣者，多暗中拋出。嗣後凍結令果先後頒佈，則國幣與申匯，自難見好。益以一部份人士，

竭力提出通貨膨脹之見解，以為我國通貨，已極度膨脹。此種主張正足以動搖金融市場，致形成更惡劣之空氣。然就月尾之收市價格有迴風觀之，大致市價將有略起之可能。(百英)

香港中國國幣行市表

月日	申 匯			國 幣		
	最鬆	最緊	收市	最高	最低	收市
7.2	45,475	45,45	45,45	20,15	20,08125	20,09375
7.3	45,775	45,7	45,775	20,0875	19,425	19,5125
7.4	46,05	45.85	45,95	19,7	19,4375	19,5375
7.5	46,45	45,15	46,45	19,5375	18,7	18,975
7.7	46,675	46,5	46,6	19,05	18,4	18,8625
7.8	46,7	46,55	46,7	18,905	17,9	18,025
7.9	47,0	46,8	46,8	18,625	18,1	18,5
7.10	46,85	46,6	46,6	18,775	18,425	18,73125
7.11	46,8	46,6	46,6	18,775	18,425	18,7375
7.12	46,55	46,4	46,4	18,775	18,575	18,7
7.14	46,5	45,9	45,9	18,9	18,6875	18,775
7.15	46,35	46,1	46,15	18,815	18,675	18,74375
7.16	46,15	46,0	46,0	18,975	18,725	18,95
7.17	45,9	45,8	45,8	19,275	18,95	18,925
7.18	45,9	15,8	45,9	18,9	18,3	18,6
7.19	46,1	45,8	46,1	18,6	18,45	18,525
7.21	46,425	46,325	46,375	18,45	18,25	18,39375
7.22	46,15	46,1	46,15	18,5	18,275	18,3625
7.23	46,2	46,1	46,2	18,45	18,35	18,38125
7.24	46,15	46,0	46,1	18,4625	18,3625	18,4125
7.25	46,2	46,1	46,1	18,4375	17,85	18,0625
7.26	46,5	46,0	46,5	18,2	16,9	17,375
7.28	47,85	47,6	47,6	17,45	16,4	17,225
7.29	47,6	47,3	47,4	17,225	16,5	16,575
7.30	47,6	47,3	47,6	16,7	16,6075	16,5
7.31	48,6	47,3	47,5	16,8	16,325	16,6875
8.2	47,3	47,3	47,3	16,75	16,15	16,4625
8.5	47,5	47,3	47,5	17,2	16,4325	16,9375
8.6	47,7	47,6	47,6	17,2	16,75	16,925
8.7	48,7	48,3	48,7	16,9375	16,375	16,5
8.8	50,0	49,5	50,0	16,475	16,05	16,2625
8.9	50,0	50,0	50,0	16,325	15,3	15,5
8.11	52,0	51,5	51,5	16,46	16,1	15,5105
8.12	51,0	50,0	50,0	15,75	15,3376	15,75
8.13	50,2	50,2	40,2	15,95	15,6	15,75
8.14	50,3	50,0	50,3	15,775	15,4875	15,825
8.15	50,7	50,7	50,7	15,825	15,6	15,975
8.16	51,2	50,5	51,2	15,675	15,45	15,575
				15,575	15,275	15,3125

表市行兌匯港香

月日	英匯	美匯	荷匯	啤匯	呂匯	暹匯	叻匯
7,2	102,875	24,125	45,25	82,625	48,25	149,5	52,75
7,3	102,875	24,125	45,25	82,625	48,25	149,5	52,75
7,4	102,875	24,125	45,25	82,625	48,25	149,5	52,75
7,5	102,875	24,125	45,25	82,625	48,25	149,5	52,75
7,7	102,875	24,125	45,25	82,625	48,25	149,5	52,75
7,8	102,875	24,125	45,25	82,625	48,25	149,5	52,75
7,9	102,875	24,125	45,25	82,625	48,25	149,5	52,75
7,10	102,875	24,125	45,25	82,625	48,25	149,5	52,75
7,11	102,875	24,125	45,25	82,625	48,25	149,5	52,75
7,12	102,875	24,125	45,25	82,625	48,25	149,5	52,75
7,14	102,875	24,125	45,25	82,625	48,25	149,5	52,75
7,15	102,875	24,135	45,25	82,625	48,25	149,5	52,75
7,16	102,875	24,125	45,25	82,625	48,25	149,5	52,75
7,17	102,875	24,1875	45,375	82,625	48,375	149,5	52,75
7,18	102,875	24,1875	45,375	82,625	48,375	149,5	52,75
7,19	102,875	24,125	45,5	82,625	48,5	149,5	52,75
7,21	102,875	24,125	45,5	82,625	48,5	149,5	52,75
7,22	102,875	24,3125	45,625	82,625	48,625	149,5	52,75
7,23	102,875	24,3125	45,625	82,625	48,625	149,5	52,75
7,24	102,875	24,3125	45,625	82,625	48,625	149,5	52,75
7,25	102,875	24,3125	45,625	82,625	48,625	149,5	52,75
7,26	102,875	24,3125	45,625	82,625	48,625	149,5	52,75
7,28	102,875	24,375	45,75	82,625	48,75	149,5	52,75
7,29	102,875	24,375	45,75	82,625	48,75	149,5	52,75
7,30	102,875	24,375	45,75	82,625	48,75	149,5	52,75
7,31	102,875	24,375	46,5	82,625	49,5	149,5	52,75
8,1	102,875	24,975	46,75	82,625	49,875	149,5	52,75
8,2	102,875	24,975	46,75	82,625	49,875	149,5	52,75
8,5	102,875	24,9375	46,75	82,625	49,875	149,5	52,75
8,6	102,875	24,9375	46,75	82,625	49,875	149,5	52,75
8,7	102,875	24,9375	46,70	82,625	49,875	149,5	52,75
8,8	102,875	24,9375	46,75	82,625	49,875	149,5	52,75
8,9	102,875	24,9375	46,75	82,625	49,875	149,5	52,75
8,11	102,875	24,9375	46,75	82,625	49,875	149,5	52,75
8,12	102,875	24,9375	46,75	82,625	49,875	149,5	52,75
8,13	102,875	24,9375	46,75	82,625	49,875	149,5	52,75
8,14	102,875	24,9375	46,75	82,625	49,875	149,5	52,75
8,15	102,875	24,9375	46,75	82,625	49,875	149,5	52,75
8,16	102,875	24,9375	46,75	82,625	49,875	149,5	52,75

匯兌

七月份本港之主要對外匯兌，其中除英匯、啤匯、暹匯無變動外，餘皆有變化。變動乃起於下半年。美匯、荷匯、呂匯，自月之十七日起，一致放鬆。上半月，美匯原維持二四·一二五之價，至十七日突鬆至二四·一八七五。其後經一度盤旋，至二十二日鬆至二四·三一二五。二十

八日起則改至二四·三七五，乃維持至於月底。荷匯於十七日前，始終維持四五·二五之價，至十七日則鬆至四五·三七五。嗣後逐步放鬆，至三十一日已達四六·五。呂匯則自上月四八·二五之價，於十七日鬆至四八·三七五。此後即步步趨鬆，至三十一日已鬆至四九·六。此種鬆風，全出於下流兩種原因，其一

為日本進軍南越，致使遠東時局動盪。其二為美國與英國先後凍結資金。局勢動盪，使荷匯與呂匯放鬆，人心對美匯亦取觀望，蓋恐其牽入戰爭也。凍結資金之後，則使本港對美呂荷各匯之要求可能，實際上減少，以其不能任意買賣也。

一九四一年七月份
香港重要物價
單位港幣元

品名	單位	平均價
甲種官米	担	16.43
雙十麵粉	袋	7.30
天津黃豆	担	14.45
上等牛肉	斤	0.90
上等猪肉	斤	1.12
天津雞蛋	百只	4.10
豆腐	百只	0.40
鹽	担	5.47
廿四號砂糖	担	15.70
生油	担	30.00
洋布	匹	19.50
土布	匹	19.00
坡炭	担	8.30
火柴	担	18.50
劈柴	担	3.20
二號洗衣皂	箱	3.80
中等祁門紅茶	市担	120.00
仔七牌紙烟 (十小盒)	包	1.00
棉花	担	57.50
廿支金城紗	大包	351.05
生絲	担	1105.00
羊毛	担	130.00
鐵	噸	195.00
銅	担	142.50
煤	噸	74.00
煤油	罐	4.22
汽油	加倫	1.80
洋松板	方	0.24
沙灰	担	0.65
一號紅磚	萬塊	43.00
黃牛皮	担	70.00
桐油	担	174.25
豬鬃	担	1272.50
四刀半紙	刀	6.00

物價

七月物價變動傾向，一般仍屬趨漲。各物之零售價格，莫不提高。米石因已受統制，價格乃成爲官方決定之問題。自官賣米石並官定米價實行後，初則市上米價，暗中抬價。穀米專員，乃三令五申，嚴重告誡各商，不得超過官價，如有疲玩不遵，即予嚴懲不貸。旋乃發生官價過高之問題，各方紛起響應。衛生司司徒永覺氏再爲平民食用之低級米減價請命。然米石統制當局表示，因運輸關係，日感困難，致米石來價成本日漲，因之官米價格實無法減低，蓋如此價格，政府專營，已遭蝕本。惟官方現正統籌整個對策，以平抑米價云。米價既難低抑，其他日用品價乃藉此提高。而天氣變幻，四鄉牲畜害瘟，益以颶風摧殘農作物，遂致肉食與蔬菜一律特別漲價。政府乃有官售菜站之籌設。柴斤原已充足，且政府亦設法自各地源源運來接濟。情黑市存在，致市道堅挺。凡此情形，原可設法逐漸改善。豈知時局突起變化，日軍侵佔南圻，致物價遂形成繼續一般趨漲之風。來貨減少，而炒價投機，於是市價更扶搖直上矣。如花紗布疋之起價，即爲上海來貨減少所致。二十四號粗砂糖之起價，乃炒起之故。至月之將終，英美宣布凍結資金，本港貿易，有受嚴格限制之可能。一時，市場呈現混亂狀態。一部份商人，以爲香港貿易將衰退，資金又無法轉動，紛紛減價清售存貨，以圖取得現款。另一部份商人，以爲資金凍結，將來來貨更難，而實物總有價值，乃將各物抬價，以爲不愁無法出脫也。實則本港凍結資金，加嚴管理外匯，對於正當營業，初無妨礙可言。物價究竟將起將跌，全恃運輸與本港對外匯價而定。本港既加嚴管理外匯，則匯兌黑市消滅，匯價當維持於有利水準。外來貨物，初無起價之必要。

一九四一年香港第二季物價指數表

(一九二二年平均數爲一〇〇)

貨別	第一季	第二季	第三季	第四季	平均
食料					
一九三九年	128.6	125.6	134.4	151.2	134.9
一九四〇年	158.2	174.2	178.6	188.2	174.8
一九四一年	199.8	234.3			
紡織品					
一九三九年	98.7	107.8	98.6	119.7	106.2
一九四〇年	131.1	150.0	150.6	144.4	144.0
一九四一年	148.5	167.5			
五金及礦物					
一九三九年	143.4	141.6	140.8	154.1	145.0
一九四〇年	191.4	211.9	218.4	218.1	210.0
一九四一年	231.3	247.8			
雜貨					
一九三九年	120.9	120.1	121.7	140.9	125.9
一九四〇年	157.7	163.9	165.4	170.9	164.5
一九四一年	190.1	216.5			
各組總平均					
一九三九年	122.9	123.8	123.9	141.5	128.0
一九四〇年	159.6	175.0	178.3	180.4	173.3
一九四一年	192.4	216.5			

貿易 本港本年六月份進出口貨總值計為
 七萬八千八百餘元，較去年同期減少百分之四
 口貨計值則較去年同期減少百分之七
 較之去年同期減少百分之三
 三萬二千餘元，較去年同期減少百分之五
 元計值則較去年同期減少百分之八
 之計值則較去年同期減少百分之九
 之計值則較去年同期減少百分之十
 之計值則較去年同期減少百分之十一
 之計值則較去年同期減少百分之十二
 之計值則較去年同期減少百分之十三
 之計值則較去年同期減少百分之十四
 之計值則較去年同期減少百分之十五
 之計值則較去年同期減少百分之十六
 之計值則較去年同期減少百分之十七
 之計值則較去年同期減少百分之十八
 之計值則較去年同期減少百分之十九
 之計值則較去年同期減少百分之二十
 之計值則較去年同期減少百分之二十一
 之計值則較去年同期減少百分之二十二
 之計值則較去年同期減少百分之二十三
 之計值則較去年同期減少百分之二十四
 之計值則較去年同期減少百分之二十五
 之計值則較去年同期減少百分之二十六
 之計值則較去年同期減少百分之二十七
 之計值則較去年同期減少百分之二十八
 之計值則較去年同期減少百分之二十九
 之計值則較去年同期減少百分之三十
 之計值則較去年同期減少百分之三十一
 之計值則較去年同期減少百分之三十二
 之計值則較去年同期減少百分之三十三
 之計值則較去年同期減少百分之三十四
 之計值則較去年同期減少百分之三十五
 之計值則較去年同期減少百分之三十六
 之計值則較去年同期減少百分之三十七
 之計值則較去年同期減少百分之三十八
 之計值則較去年同期減少百分之三十九
 之計值則較去年同期減少百分之四十
 之計值則較去年同期減少百分之四十一
 之計值則較去年同期減少百分之四十二
 之計值則較去年同期減少百分之四十三
 之計值則較去年同期減少百分之四十四
 之計值則較去年同期減少百分之四十五
 之計值則較去年同期減少百分之四十六
 之計值則較去年同期減少百分之四十七
 之計值則較去年同期減少百分之四十八
 之計值則較去年同期減少百分之四十九
 之計值則較去年同期減少百分之五十
 之計值則較去年同期減少百分之五十一
 之計值則較去年同期減少百分之五十二
 之計值則較去年同期減少百分之五十三
 之計值則較去年同期減少百分之五十四
 之計值則較去年同期減少百分之五十五
 之計值則較去年同期減少百分之五十六
 之計值則較去年同期減少百分之五十七
 之計值則較去年同期減少百分之五十八
 之計值則較去年同期減少百分之五十九
 之計值則較去年同期減少百分之六十
 之計值則較去年同期減少百分之六十一
 之計值則較去年同期減少百分之六十二
 之計值則較去年同期減少百分之六十三
 之計值則較去年同期減少百分之六十四
 之計值則較去年同期減少百分之六十五
 之計值則較去年同期減少百分之六十六
 之計值則較去年同期減少百分之六十七
 之計值則較去年同期減少百分之六十八
 之計值則較去年同期減少百分之六十九
 之計值則較去年同期減少百分之七十
 之計值則較去年同期減少百分之七十一
 之計值則較去年同期減少百分之七十二
 之計值則較去年同期減少百分之七十三
 之計值則較去年同期減少百分之七十四
 之計值則較去年同期減少百分之七十五
 之計值則較去年同期減少百分之七十六
 之計值則較去年同期減少百分之七十七
 之計值則較去年同期減少百分之七十八
 之計值則較去年同期減少百分之七十九
 之計值則較去年同期減少百分之八十
 之計值則較去年同期減少百分之八十一
 之計值則較去年同期減少百分之八十二
 之計值則較去年同期減少百分之八十三
 之計值則較去年同期減少百分之八十四
 之計值則較去年同期減少百分之八十五
 之計值則較去年同期減少百分之八十六
 之計值則較去年同期減少百分之八十七
 之計值則較去年同期減少百分之八十八
 之計值則較去年同期減少百分之八十九
 之計值則較去年同期減少百分之九十
 之計值則較去年同期減少百分之九十一
 之計值則較去年同期減少百分之九十二
 之計值則較去年同期減少百分之九十三
 之計值則較去年同期減少百分之九十四
 之計值則較去年同期減少百分之九十五
 之計值則較去年同期減少百分之九十六
 之計值則較去年同期減少百分之九十七
 之計值則較去年同期減少百分之九十八
 之計值則較去年同期減少百分之九十九
 之計值則較去年同期減少百分之百

六月份香港進出口貿易值及其比較表			一九四一年六月份香港進出口貿易貨別表		
月 份	進 口 港幣 英鎊	出 口 港幣 英鎊	貨 別	進 口 (港幣)	出 口 (港幣)
一九四〇年 六 月	69,883,504 4,331,321	56,622,500 3,509,415	牲 口	1,091,095	63,771
七 月	56,637,012 3,510,315	62,392,911 3,867,061	建 築 材 料	621,549	487,335
八 月	53,851,423 3,306,677	37,610,550 2,331,071	化 學 藥 品	1,022,844	547,555
九 月	48,025,125 2,976,557	42,817,640 2,653,802	中 國 藥 材	2,187,353	2,734,198
十 月	51,427,716 3,187,447	51,457,961 3,189,322	染 料	325,360	304,416
十 一 月	57,927,388 3,590,291	49,437,341 3,064,085	食 料	14,997,578	13,149,035
十 二 月	65,991,331 4,090,088	51,488,838 3,191,235	燃 料	3,314,713	58,796
一九四一年 一 月	60,072,236 3,723,227	52,858,254 3,276,111	金 屬 器 具	484,273	273,362
二 月	55,289,067 3,426,770	38,055,485 2,355,548	飲 料 器 具	368,803	212,152
三 月	68,521,327 4,246,895	52,492,210 3,253,423	機 器 器 具	647,282	338,744
四 月	65,862,289 4,082,090	52,438,387 3,250,088	肥 料	88,726	65,829
五 月	72,809,727 4,512,686	53,475,333 3,314,357	五 礦 物 礦 砂	2,712,434	994,882
六 月	64,703,516 3,942,871	53,210,878 3,242,538	子 仁	17,385	248,349
			油 脂	678,096	251,157
			漆	7,922,002	3,242,396
			紙	133,754	201,103
			正 頭	1,597,826	1,286,867
			鐵 路 材 料	13,162,592	11,986,421
			烟 草	38,000	
			車 輛	416,061	1,954,606
			衣 料	2,005,000	1,250,319
			麻 袋	430,458	4,701,200
			電 器	336,748	577,846
			皮 革	265,241	371,006
			柴	1,824,954	462,657
			其 他	261,977	196,226
			共 計	328,868	566,802
				7,422,444	6,323,848
				64,703,516	53,210,878

上海金融貿易統計

中華民國三十三年七月

滙市

七月份滙市初旬緊縮，惟自中旬後，因日商銀行之大量拋售美匯，市勢奇鬆，幾近五元半。緣傳美將凍結日本資金故也。迨廿六日美果實行凍結日本資金，滙市因投機家居空頭地位猛扒而驟緊縮。

上旬市況，銀行半年結賬例假後開市，因投機商轉塞為扒，市勢極緊。匯豐銀行掛牌，于四日掛縮，美匯緊○六二五為五元二五，五日：市傳銀行將停做遠期外匯，投機商被迫補空，買風擴大，大有不可遏制之勢，市再趨緊，美匯為五元二一八七五，英匯三辦士二三四三七五。七日週一，華銀行及投機商進出不一。匯豐銀行掛牌再縮，美匯縮○六二五，為三辦士一八七五，美匯縮一二五，為五元一二五。八日，港電力扒，匯豐銀行，亦有吸收，市勢緊縮可畏，美匯縮至五元一八七五，英匯三辦士一八七五。旋以匯豐銀行已有供給，而港電亦止吸反吐，盛大之買風，至是始挫，市乃漸鬆。旬末，因美議員力主參戰說，日商銀行大量傾售美匯，而匯豐銀行，則頗有吸收，市始稍轉弛象。

中旬之初，傳美國將凍結日本資金，日商銀行為防美凍結，猛烈吐塞美匯，匯豐銀行亦有回吐，投機商賣意更盛，美匯長至五元三一二五，英匯三辦士二五。十五日，外銀行首先回出，美匯平定，惟英匯回緊○一五六二五，為三辦士二三四三七五。十七日，傳有日本少壯派改組內閣，實行南進說，日商銀行美匯，賣風空前，而投機商亦轉買為賣，形成供求之勢懸絕，市場一致猛鬆，美匯長至五元四○六二五，英匯三辦士二八一二五。繼因日銀行中止拋賣又進而稍緊，但大勢坦途。旬末美匯至五元三一二五，英匯三辦士二三四三七五。據查在本旬內日銀行之傾售美匯，約達一千七百萬美元之多，為前所未有也。

下旬市況初因日紗廠執進美匯，投機家繼起購結，市勢一度趨緊。旋以日商銀行之陸續出售，美匯漸趨鬆長曾至五元三四三七五，英匯三辦士二三四三七五。廿六日晨開後，日商銀行抖售美匯，無一應者，且匯豐銀行，亦有售出，美匯硬至五元四○六二五，英匯三辦士二五。距至九時半，忽聞美政府宣佈凍結日本及中國淪陷區資金，投機家居空頭地位，在混亂中羣起傾補，為數極鉅。中途雖英美商行，陸續出售，奈金價飛漲，投機扒風，有增無已，午刻美匯緊至五元一二五，英金三辦士一四○六二五。廿八日週一，雖傳凍結資金詳細辦法，即可頒佈。但各界迄未明瞭其實施凍結程度，究竟若何，而匯豐掛牌，英美匯均縮○六二五，為三辦士一二五與五元一二五，致人心惶惶，市況仍紊。茲後有利空謠言，且銀行照常供給外匯市乃稍鬆。

上海黑市外匯收盤表

日期	美匯(美元)	英匯(辦士)
三日	五·三六三五	三·三三
四日	五·三六三五	三·三六六三五
五日	五·三六三五	三·三三三三五
六日	五·三六三五	三·三三三三五
七日	五·三六三五	三·三三三三五
八日	五·一八七五	三·一八七五
九日	五·一八七五	三·一八七五
十日	五·三六三五	三·三三三三五
十一日	五·三六三五	三·三三三三五
十二日	五·三六三五	三·三三三三五
十三日	五·三六三五	三·三三三三五
十四日	五·三六三五	三·三三三三五
十五日	五·三六三五	三·三三三三五
十六日	五·三六三五	三·三三三三五
十七日	五·三六三五	三·三三三三五
十八日	五·三六三五	三·三三三三五
十九日	五·三六三五	三·三三三三五
廿一日	五·三六三五	三·三三三三五
廿二日	五·三六三五	三·三三三三五
廿三日	五·三六三五	三·三三三三五
廿四日	五·三六三五	三·三三三三五
廿五日	五·三六三五	三·三三三三五
廿六日	五·一八七五	三·一八七五
廿八日	五·一八七五	三·一八七五
廿九日	五·一八七五	三·一八七五
三十日	五·二八七五	三·一八七五
卅一日	五·一八七五	三·一八七五

糧食

日本屈服越南後，是否繼續南進或改道北攻，爲米業中人極爲注意之問題，但一般人對此俱目爲利多，蓋新戰事發生後，太平洋航運是否得能照常維持，頗成問題，而軍事需要孔亟，佔有者自必加以統制，且霉汎已過，兩風又起，而資金「凍結」及本市黑匯維持問題，方使市場陷於混亂狀態，投機米商趁機操縱，米市遂有騰踊之勢。惟月底數日，因有洋棧封禁等謠，散囤貶售，得以稍回。瞻望後市，遠東風雲雖日益緊張，但謂即將引起變故，仍屬過早，而本市存底，估計不下三百萬包，足敷全市民食半年之需，設無意外事變，米價或可回降。

糧食	高杜稜	香港白元	西貢一號	西貢二號	泰國一號	金龍粉
卅一日	一五三.五	一三三.〇	一三〇.〇	一三〇.〇	一三〇.〇	一三〇.〇
三十日	一五三.五	一三三.〇	一三〇.〇	一三〇.〇	一三〇.〇	一三〇.〇
廿九日	一五三.五	一三三.〇	一三〇.〇	一三〇.〇	一三〇.〇	一三〇.〇
廿八日	一五三.五	一三三.〇	一三〇.〇	一三〇.〇	一三〇.〇	一三〇.〇
廿六日	一五三.五	一三三.〇	一三〇.〇	一三〇.〇	一三〇.〇	一三〇.〇
廿五日	一五三.五	一三三.〇	一三〇.〇	一三〇.〇	一三〇.〇	一三〇.〇
廿四日	一五三.五	一三三.〇	一三〇.〇	一三〇.〇	一三〇.〇	一三〇.〇
廿三日	一五三.五	一三三.〇	一三〇.〇	一三〇.〇	一三〇.〇	一三〇.〇
廿二日	一五三.五	一三三.〇	一三〇.〇	一三〇.〇	一三〇.〇	一三〇.〇
廿一日	一五三.五	一三三.〇	一三〇.〇	一三〇.〇	一三〇.〇	一三〇.〇
十九日	一五三.五	一三三.〇	一三〇.〇	一三〇.〇	一三〇.〇	一三〇.〇
十八日	一五三.五	一三三.〇	一三〇.〇	一三〇.〇	一三〇.〇	一三〇.〇
十七日	一五三.五	一三三.〇	一三〇.〇	一三〇.〇	一三〇.〇	一三〇.〇
十六日	一五三.五	一三三.〇	一三〇.〇	一三〇.〇	一三〇.〇	一三〇.〇
十五日	一五三.五	一三三.〇	一三〇.〇	一三〇.〇	一三〇.〇	一三〇.〇
十四日	一五三.五	一三三.〇	一三〇.〇	一三〇.〇	一三〇.〇	一三〇.〇
十三日	一五三.五	一三三.〇	一三〇.〇	一三〇.〇	一三〇.〇	一三〇.〇
十二日	一五三.五	一三三.〇	一三〇.〇	一三〇.〇	一三〇.〇	一三〇.〇
十一日	一五三.五	一三三.〇	一三〇.〇	一三〇.〇	一三〇.〇	一三〇.〇
十日	一五三.五	一三三.〇	一三〇.〇	一三〇.〇	一三〇.〇	一三〇.〇
九日	一五三.五	一三三.〇	一三〇.〇	一三〇.〇	一三〇.〇	一三〇.〇
八日	一五三.五	一三三.〇	一三〇.〇	一三〇.〇	一三〇.〇	一三〇.〇
七日	一五三.五	一三三.〇	一三〇.〇	一三〇.〇	一三〇.〇	一三〇.〇
六日	一五三.五	一三三.〇	一三〇.〇	一三〇.〇	一三〇.〇	一三〇.〇
五日	一五三.五	一三三.〇	一三〇.〇	一三〇.〇	一三〇.〇	一三〇.〇
四日	一五三.五	一三三.〇	一三〇.〇	一三〇.〇	一三〇.〇	一三〇.〇
三日	一五三.五	一三三.〇	一三〇.〇	一三〇.〇	一三〇.〇	一三〇.〇
二日	一五三.五	一三三.〇	一三〇.〇	一三〇.〇	一三〇.〇	一三〇.〇
一日	一五三.五	一三三.〇	一三〇.〇	一三〇.〇	一三〇.〇	一三〇.〇

食油

七月份食油市況，在來源不暢，市場流言叢生之下，投機商之活躍，殊可謂達白熱化程度。因之油價高峯迭創，豆油開至二百六十元，此非空前之駭聞耶。觀察前途，非當局加以行政制止，其漲風仍有續升之可能也。上海食油市價表（單位圓幣元）

日期	大連豆油	本廠豆油	膠州生油	江北生油
卅一日	一七六.〇〇	一三〇.〇〇	一三〇.〇〇	一五九.〇〇
三十日	一七六.〇〇	一三〇.〇〇	一三〇.〇〇	一五九.〇〇
廿九日	一七六.〇〇	一三〇.〇〇	一三〇.〇〇	一五九.〇〇
廿八日	一七六.〇〇	一三〇.〇〇	一三〇.〇〇	一五九.〇〇
廿六日	一七六.〇〇	一三〇.〇〇	一三〇.〇〇	一五九.〇〇
廿五日	一七六.〇〇	一三〇.〇〇	一三〇.〇〇	一五九.〇〇
廿四日	一七六.〇〇	一三〇.〇〇	一三〇.〇〇	一五九.〇〇
廿三日	一七六.〇〇	一三〇.〇〇	一三〇.〇〇	一五九.〇〇
廿二日	一七六.〇〇	一三〇.〇〇	一三〇.〇〇	一五九.〇〇
廿一日	一七六.〇〇	一三〇.〇〇	一三〇.〇〇	一五九.〇〇
十九日	一七六.〇〇	一三〇.〇〇	一三〇.〇〇	一五九.〇〇
十八日	一七六.〇〇	一三〇.〇〇	一三〇.〇〇	一五九.〇〇
十七日	一七六.〇〇	一三〇.〇〇	一三〇.〇〇	一五九.〇〇
十六日	一七六.〇〇	一三〇.〇〇	一三〇.〇〇	一五九.〇〇
十五日	一七六.〇〇	一三〇.〇〇	一三〇.〇〇	一五九.〇〇
十四日	一七六.〇〇	一三〇.〇〇	一三〇.〇〇	一五九.〇〇
十三日	一七六.〇〇	一三〇.〇〇	一三〇.〇〇	一五九.〇〇
十二日	一七六.〇〇	一三〇.〇〇	一三〇.〇〇	一五九.〇〇
十一日	一七六.〇〇	一三〇.〇〇	一三〇.〇〇	一五九.〇〇
十日	一七六.〇〇	一三〇.〇〇	一三〇.〇〇	一五九.〇〇
九日	一七六.〇〇	一三〇.〇〇	一三〇.〇〇	一五九.〇〇
八日	一七六.〇〇	一三〇.〇〇	一三〇.〇〇	一五九.〇〇
五日	一七六.〇〇	一三〇.〇〇	一三〇.〇〇	一五九.〇〇
四日	一七六.〇〇	一三〇.〇〇	一三〇.〇〇	一五九.〇〇
三日	一七六.〇〇	一三〇.〇〇	一三〇.〇〇	一五九.〇〇
二日	一七六.〇〇	一三〇.〇〇	一三〇.〇〇	一五九.〇〇
一日	一七六.〇〇	一三〇.〇〇	一三〇.〇〇	一五九.〇〇

紗 布

海關禁運紗布出口後復行開禁，雖為時僅及一日而紗價起伏殊鉅，蓋美國凍結中日資金後，紗價在投機買戶拉提下，廿支雙馬現紗一度見一千六百七十八元高價，不料海關實施禁運，致多頭競售而空戶壓迫，瞬見一千四百〇五元低價（廿九日下午場外暗市），相差達二百七十三元之巨，於海關弛禁，市價猛回，又成疾退狂升之局，故犧牲於此一風潮下之投機商人，倘加以估計，為數定不在少，豈亦投機者之因果報應歟？

上旬 雖匯縮金漲，但紗價則尚屬平定，廿支雙馬現貨始終徘徊於一千六百元左右，期紗僅略有榮辱而已。

紗價未能與金匯兩市同趨之原因：（一）紗價在六月份下半年所漲已鉅，多頭漸有出籠；（二）港銷見減；（三）投機商羣集金匯兩市，紗市因而反較寂靜等等。

中旬 因有申新二九兩廠將被接收之謠，曾使人心一度萎靡，但兩廠當局鄭重聲明立場之廣告見諸申新兩報後，流言瞬即消散，執有廠車者既止塞於前，投機商復搜扒於後，行情遂再上升。

原棉賴昂及滬西幫加碼吸收，為紗價趨漲之主因，同時納稅會之被某方接收，復使人心恐慌，致投機買賣興甚濃，但港銷寥寥，且國際風雲險惡，故市價雖漲尚微。

下旬 紗市起伏殊巨，日越事件曾一度使行情轉疲，但「凍結資金」之電訊傳入本市後，又傳黑市外將予停止說，乃引起法幣在淪陷區價值等問題，擁資者囤貨及做多之念又起，市價因而激漲，茲以海關禁止紗布出口，突又銳落，廿支雙馬廿九日下午場外暗市，一度退至一千四百〇五元，旋悉海關復准紗布出口，行情急遽回上，故過程堪稱驚浪駭濤，而投機商淹沒於此風濤者，無可計數，誠本年度可紀念之一頁也。

廿支雙馬	開盤	最高	最低	收盤
三日	一·六〇五	一·六四三	一·五九六	一·六二二
四日	一·六二〇	一·六二五	一·五八八	一·五九六
五日	一·六〇四	一·六一五	一·五九五	一·六〇八
六日	一·六一一	一·六二八	一·五九九	一·六〇四
七日	一·六一四	一·六一九	一·六〇七	一·六一二
八日	一·六三三	一·六四〇	一·六二七	一·六二九
九日	一·六一五	一·六一八	一·五八一	一·五九二
十日	一·五九五	一·五九五	一·五八〇	一·五八七
十一日	一·五五九	一·五七三	一·五五七	一·五六一
十二日	一·五三〇	一·五六九	一·五二一	一·五六八
十三日	一·五七五	一·五九三	一·五七四	一·五八五
十四日	一·五九四	一·五九九	一·五七一	一·五七八
十五日	一·五八四	一·五八九	一·五七三	一·五八二
十六日	一·五八八	一·五九八	一·五八六	一·五九四
十七日	一·六〇四	一·六一九	一·五九六	一·六〇三
十八日	一·六一五	一·六一六	一·五九〇	一·五九三
十九日	一·五九六	一·五九八	一·五八七	一·五九七
廿一日	一·六一〇	一·六一〇	一·五八七	一·五九七
廿二日	一·六一〇	一·六一〇	一·五八七	一·五九七
廿三日	一·六一〇	一·六一〇	一·五八七	一·五九七
廿四日	一·五九六	一·六〇九	一·五九五	一·六〇三
廿五日	一·六一〇	一·六四九	一·六〇七	一·六三五
廿六日	一·六四〇	一·六七八	一·六四〇	一·六六五
廿七日	一·五二五	一·五五〇	一·四六五	一·四六六
廿八日	一·四五五	一·五九〇	一·四三五	一·五七〇
廿九日	一·四八五	一·五九五	一·四三〇	一·五七〇
三十日	一·五八五	一·六七八	一·四三五	一·五七〇
三十一日	一·五八五	一·六七八	一·四三五	一·五七〇
全月高低				

五金

七月份五金市況，趨勢頗呈萎凋之象。蓋向屆炎夏，實銷例必清淡，茲又逢遠東時局恍惚，以是情況，愈益蕭條。英美凍結中國資金後，人心一度奮發。旋以海關禁止五金出口，不啻予該業之遭受重大打擊，故市價在人心虛軟下，而下趨，前途景象未予吾人之樂觀也。

上旬市況，客銷殊屬寥寥，本街工廠用戶之進胃，亦呆滯之神，祇有另星點綴而已。行情在金匯兩市動盪下，互有升降。點錫，自上月下旬德蘇戰事發生後，市價一落千丈，曾破進四千元關，且乏去胃，旬末傳有某莊將大量採辦，人心頓告一振，行情亦見挺升，回漲至四千元邊關。二百磅美會司鐵，漲風大熾，喊價昂至五百五十元，實際做開，亦須五百三十元左右，為本旬五金花色之最挺秀者也。洋鉛，交易呆另，市氣乏振，徘徊四百十元之譜。盤元，沽二百十八元，實銷疲滯。元釘，大廠貨倍司價格秀，開一百六十六元，小廠貨一百六十四元。鋼板，厚花色市上頗為缺貨，售價步升，一分開至二百七十元，一分半二百五十元，二分二百五十二元。新鉛絲，市呆鈍乏振。

中旬市況，交易仍見萎頓，行情平定居多。元釘，本旬有美國貨四千桶進口，係某鐵號所訂，其成本連水腳稅餉在內，合計不過一百三十元，較市上本廠貨倍司價一百六十八元，相差四十元左右。查元釘自有本廠品製造後，外貨早已絕跡市場，今茲捲土復來，實為五金市場中之又一變化也。二百磅美會司鐵，市氣仍頗鋒俏，喊價再衝破六百元關外，而五百六十元，已有交易之做開。其他如錫，鉛，銷滯市盤旋，至鐵貨中如盤元，元釘，鉛絲，竹節鋼條等，價均與上旬相埒，乏見榮辱。下旬市況，廿六日英美凍結中日資金，市場人心，頗為興奮，市氣頓見俏升，扶搖直上，大有漫無止境之概。如二百磅美會司鐵，喊價衝破七百元，元釘，昂騰至二百元。點錫漲二百餘元，開四千四百元，盤

元，二百六十元，新鉛絲，標準躍升，十六至廿號開三百七十元，廿一至廿五號三百九十元。旋以海關佈告禁止五金出口，至是人心頓告虛弱，咸料海關禁止出口，必有其他背景在，實等於凍結貨物，故執貨者頗多願脫手出售，一反以前之拔持不放。市氣在此趨勢下，大多下降，如元釘，疲落至一百七十五元。二百磅美會司鐵，沽六百五十元。盤元，二百四十元。點錫，四千二百五十至三百元。其跌勢雖非銳厲，然已足見業中人對本業之前途發生一種未許樂觀之感覺也。

上海五金市價表(單位國幣元)

貨名	單位	最高	最低
九九成色點錫	担	四四〇〇	四二五〇
坎拿大青鉛	担	五六〇	四一〇
純錫	噸	一八〇〇〇	一七〇〇〇
三四分竹節鋼	噸	三一〇〇	三〇五〇
五至一寸竹節鋼	噸	三〇五〇	三〇〇〇
元釘	桶	二〇〇	一六二
盤元	市担	二七〇	二二〇
半分英鋼板	市担	二八〇	二二〇
一分英鋼板	市担	二九〇	二六〇
16/20號新鉛絲	市担	三七〇	三二五
21/25號新鉛絲	市担	三九〇	三三五
二百磅會司鐵	箱	六五〇	四七〇
六尺平鐵皮	張	三一	二一
七尺平鐵皮	張	二六〇	二二〇

中國空前之大辭典

辭海

求學治事必備之工書

本書之最大特色：

- ◆單字一萬，複辭約十萬條
- ◆舊辭新辭均有詳細之解釋
- ◆舊辭均加確切適當之定義
- ◆註明書名以外更引用篇名
- ◆訂正舊詞書之訛誤處甚多
- ◆全書一律加新式標點符號
- ◆字體適合印刷裝訂頗精美
- ◆全套精裝兩巨冊
- ▼分甲乙丙丁戊五種

中華書局出版

國民政府特許專利新式三用複印器

鋼筆 毛筆 打字三種原稿均可印刷

本局創製三用複印器，為複印中西文字，圖書唯一之利器。構造堅固，攜帶便利，各種圖畫文字，不論鋼筆寫稿、毛筆寫稿、中文打字機稿、西文打字機稿，均可複印。印件精美，手續簡便，為任何複印器所不及。最近又出新式一種，其相框可以自由拆卸；如欲用多種色墨，祇須多備相框，每色一只，隨時更換，便利無比。倘相身偶有破裂等情，祇須更換相框裝上，即可應用，無須裝拆，實為最新式最完備之複印利器也。

中華書局發售

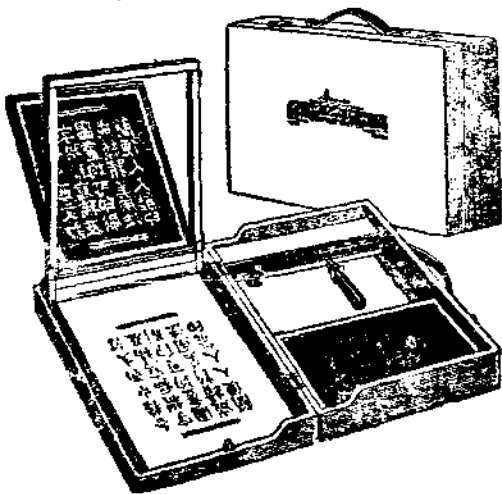

最新型的晚報

星報

在創三餘
港刊年

星報過去特已為讀者所共見
星報今後特必予讀者以足

社論	電訊	特稿	短評	專載	副刊
名家撰述，立場公正，消息完備。	詳發，表詳，搜羅豐富。	供閱，文筆，利便。	小稿，利便，短評。	特聘名家，主筆專載。	取材新穎，趣味特長。
每月五角	年定全	港幣五元	定報當	晚送到	外埠定
閱者直接	郵寄國	內每月	九角	外每月	一元五角
均收	取港幣				

某夫人信箱 第一集

初版五千冊快將銷完，定價每冊港幣一元，現廉價祇收八毫，欲購請速，各書局均售。



虎標

萬金油



虎標永安堂出品

新樂的能

新星西藥行有限公司總經理

男用 女用 專治 專治 白帶 白毒

新樂第一
 明至百樂一窮市藥因創新一
 新多不的輕均而藥其製的三
 樂六表能科屬上力男製的三
 能亦即且分施似第女第能九
 而必久需析效之一治一已一
 務務者志仿銷商處行白
 以請頑三服魚藥數周方醫弗
 免堅照天祗自屏第故第藥惹
 上決性斷有混出第公第界製
 當指淋根新藥不一認一中劑

均藥售房

• 樓二號五十九街狹春道皇英 • 處事辦港駐 •

天文台報社叢書

書名	實價	國內郵費	國外郵費
孝威抗戰論文(選集)	1.00	.12	.30
(續集)	1.20	.12	.30
白崇禧著抗戰兩年回顧	.10	.02	.05
林兼南著國防戰爭指導	.30	.04	.10
若定隨筆 一集	.50	.10	.25
二集	.50	.08	.10
三集	.60	.10	.25
四集	.80	.08	.10
湖北會戰	.40	.02	.05
美國將校與中國抗戰(英文)	1.00	.04	.10
(中文)	.30	.02	.05
抗戰第三年	1.00	.12	.30
孝威遊星集	.30	.02	.05
福煦著戰爭論	1.40		

社址 香港要威街三號A三樓

馬來亞貿易統計

寄司公貨國中坡加星

馬來亞一九四〇年輸出入統計表（據七州府統計官發表之數字編製）

國別	輸 出		輸 入		比較輸出或輸入	
	值	噸	值	噸	出 超	入 超
英 聯	一六三·七一八·二一八	一三三·二九一·一二八	五〇·四二七·〇九〇	叻元		
南非聯邦	一一·一六二·七五八		八·四二七·八二五			
坎拿大	五一·〇二九·八五六		四一·四二六·五八六			
英屬印度	二六·八八八·一六六		二八·八〇四·二八九			
北婆羅洲	四·二八九·七九七		七·八一三·六四五			
緬 甸	三·九八二·七一六		三二·七八七·二八九			
香 港	八·六七七·一八八		一八·六一八·二五二			
沙勞越	一六·七七四·二九三		四二·七六三·七四三			
澳大利亞	一七·二六六·三六六		二二·二九五·九九〇			
美 國	五九一·五〇二·〇〇一		三八·〇三六·八二二		四五三·四六五·一七九	
中 國	四·九二四·〇四一		三八·六二三·四一二			三三·六九九·三七一
比利時	一·一八七·四一三		二·三八八·五〇五			一·二〇一·〇九二
法蘭西	四三·一六七·三三七		二·一九九·五七九		四〇·九六七·七五八	
意大利	一一·四二六·一五八		一·三一五·二二一		一一·一一〇·九三七	
荷 蘭	一五一·七六二		四·四三一·五六六			四·二七九·八〇四
瑞 典	三·四七八·二二九		一·〇四八·七九七		二·四二九·四三二	
越 南	一·六四五·二九八		二二·三九二·七七一			二〇·七四七·四七三
日 本	五九·九三一·七八五		一四·三八一·七九七		四五·五四九·九八八	
泰 國	一六·三二二·二三三		一一〇·五八九·〇八九			一〇四·二六六·八五六
荷 印	三七·九一四·三四二		二八七·三九二·〇六二			二四九·四七七·七二〇
其 他	三九·〇四七·六〇二		一四·三二六·五四三		二四·七二一·〇五九	
合 計	一一二六·四八七·五五九		八二六·七五八·七〇三		七八三·五七六·二三〇	

附註：本表係馬來亞對主要貿易國之貿易數字，其餘各國之數字併入其他欄

一九四〇年新嘉坡物價指數表 (據馬來亞統計月報)

品名	單位	一月	二月	三月	四月	五月	六月	七月	八月	九月	十月	十一月	十二月	全年
板椰	担	五.00	五.01	五.07	四.76	四.85	四.94	四.54	四.85	四.97	四.91	四.85	五.23	四.91
椰油	担	10.00	10.00	9.55	9.50	9.00	8.50	8.50	7.50	7.50	7.00	7.10	7.00	8.29
咖啡粒	磅	0.13	0.11	0.11	0.11	0.11	0.11	0.10	0.10	0.10	0.11	0.11	0.11	0.11
乾椰乾	担	3.80	3.80	3.80	3.66	3.68	3.77	2.83	2.35	2.38	2.50	2.31	2.30	3.07
一號松脂	担	3.50	2.86	2.75	2.70	2.82	2.95	2.81	2.60	2.61	2.66	2.60	2.75	2.76
立甘蜜	担	0.50	1.50	1.40	1.40	1.55	1.70	1.70	1.50	1.50	1.40	1.40	1.40	1.50
體油	噸	105.00	100.00	105.00	115.00	113.00	113.00	110.00	111.00	113.00	114.00	110.00	110.00	115.00
烏椒	担	8.51	8.26	8.25	8.90	8.33	7.27	6.85	6.75	6.43	6.25	6.25	6.84	7.35
白椒	担	15.47	13.97	13.33	14.32	14.26	13.71	11.87	11.75	11.42	11.25	11.45	13.74	14.04
黃梨	箱	4.85	4.85	4.85	4.85	4.85	4.85	4.85	4.85	4.85	4.85	4.85	4.85	4.85
籐	担	9.50	9.70	9.90	11.21	11.55	11.25	9.87	9.62	9.61	11.50	11.25	10.55	11.64
頭泰米	噸	83.83	81.31	75.60	77.24	71.07	77.95	77.95	77.95	77.95	77.95	77.95	77.95	8.77
樹膠	磅	0.36	0.36	0.36	0.36	0.37	0.37	0.37	0.37	0.37	0.38	0.38	0.38	0.38
碩莪粉	担	2.40	5.91	6.25	5.94	5.99	5.79	4.41	3.27	2.84	3.20	3.20	4.48	4.85
茨塊	担	10.00	10.00	9.90	9.25	9.00	8.30	7.25	7.00	6.31	6.50	6.60	6.50	8.08
茶	磅	0.55	0.55	0.00	0.55	0.55	0.55	0.55	0.55	0.55	0.55	0.55	0.55	0.55
錫	担	233.73	233.60	233.33	233.91	230.84	233.11	233.58	233.71	233.27	233.27	233.55	233.68	239.95
指數	平均	九五.六	九五.二	九五.一	九二.一	九四.0	九五.二	九三.七	九三.六	九四.九	九五.三	〇六.七	九九.一	九五.六

附註：(一)以一九二九年為基準一百巴仙，(二)本表幣制係叻元

香港商品運銷

許元方著
每册三毫

描寫當地風土人情工商建設縱論
歷代政治得失文筆流暢雋永有味

英屬各地須知

本社編譯
每册五毫

中國國貨實業
服務社
發行

抗戰建國
振興國貨

安樂汽水

好味 沙示水

中國安樂汽水有限公司

廣東省銀行

以服務社為宗旨

優待僑胞 匯款回國
匯費免收 交款迅捷

行址 遮打道 雪廠街口
電話 經理室 二零一一二

營業部 二零一一三

三一六一八

儲蓄存款 利息優厚
數目多寡 均可存儲

美亞織綢廠



重慶 上海 天津 漢口 廣州 香港 成都 昆明 廣州 香港 成都 昆明
 重慶 上海 天津 漢口 廣州 香港 成都 昆明 廣州 香港 成都 昆明
 重慶 上海 天津 漢口 廣州 香港 成都 昆明 廣州 香港 成都 昆明

MAYAR SILK MILLS, LTD. HONGKONG BRANCH

MILL: TSUN WAN KOWLOON TEL 51923
 OFFICE: 83 BONHAM STRAND E. HONG KONG TEL 25751

福利營業公司香港分公司

禮品部 代理運輸部

絲織風景

各款禮品

上海商用地圖

特點

定價低廉 服務週到 電話委託 派員趨洽
 代撰代書 不另收費 特別點品 另行面議
 代求書畫 一律照潤 代送禮品 返還禮力
 如蒙惠顧 竭誠歡迎

代辦商業事務
 代客賣買貨物
 代客辦理一切運輸事務

本舖內容，係將上海兩租界道里弄
 以及店舖，一門牌一號，一號，一號
 表而出之，此書亦可一覽無遺，且
 三處均便，亦可一覽無遺，且
 居處兩便，亦可一覽無遺，且
 全書兩冊，亦可一覽無遺，且
 離九幅未均應一書者已到過上海而別

絲織風景 國華第一 工料精緻
 色彩美麗 餽贈親友 皆大歡喜
 定價克己 送禮最宜 電話購貨
 穩妥快捷 代為致送 奉還禮力
 喜聯 壽聯 輓對 壽屏
 軸幛 銀盾 花籃 花團
 銀屏鏡架 名家書畫

上海江西路興業大樓四二一號 總公司

香港匯豐大樓二二三號 電話一五二四六 分公司

一月來的國貨實業界

(民國三十年八月份)

一，政府法令行政

嚴密查禁。

十種主要物品

改爲從價徵稅

我財部力謀增加國家財源，決將麥粉等十種貨品，改從價徵稅。其稅率亦經確定，決自十月起開徵。計麥粉百分之五，棉紗百分之五，水泥百分之十五，捲菸百分之十，菸葉百分之二十五，洋酒啤酒百分之六十，飲料品百分之二十，火酒百分之二十，煤柴百分之二十，糧類百分之十五。至完稅價格，則組評價委員會，根據各物產地附近市場，每六個月內，平均批價爲準。

北方三廠出品

政府明令查禁

九龍關公署於九月底布告政府明令：天津北洋火柴公司，山西汾陽火柴廠，天津榮昌公司等三廠號，有被日統利用及採用日貨原料等情事，茲規定各該廠出品，應予

滬廠布疋運粵

課征千份之十

粵財政廳指令，解釋關於游擊區運入布疋，應如何課征營業稅一案。一凡粵省上布業如與部章免稅規定相符合者，准予免征營業稅，否則照棉織品業課征千份之五，至滬廠運入布疋，遵照花布疋頭業課征千份之十。

永新內衣公司

出品業已解禁

滬永新內衣公司，所製三五牌西裝襯衫，十餘年來暢銷國內及南洋，本年初有奸商冒牌製造同樣襯衫，運銷淪陷區域，致遭經濟部於四月間列入第七次查禁表。後該公司一向向經濟部請願，一面查獲冒牌奸商，由法院審理，卒至案情大白，現已由經濟部於六月間明令准予解禁。

二，交通運輸

中航歐亞客票

八月起已增價

中航及歐亞兩公司，八月一日增加滬港，滬昆，滬臘，滬仰及昆明，以及其他各線之貨客票價，中航公司各線客票增價後之價格如下：

香港	昆明	港幣八百二十元
香港	臘成	港幣一千〇三十元
香港	仰光	港幣一千三百元
香港	桂林	港幣三百元
香港	重慶	港幣六百元
臘成	仰光	緬幣一百三十元
臘成	昆明	緬幣二百八十元
臘成	重慶	緬幣四百七十元
臘成	香港	緬幣九百五十元
仰光	重慶	緬幣六百元
仰光	香港	緬幣一千零八十元
仰光	昆明	緬幣四百元
重慶	香港	國幣一千四百四十元
重慶	昆明	國幣七百二十元
重慶	臘成	國幣一千六百三十元

重慶	仰光	國幣二千二百九十元
昆明	仰光	國幣一千八百元
昆明	臘成	國幣八百四十元
昆明	香港	國幣二千一百六十元
昆明	桂林	國幣九百元
昆明	成都	國幣四百元

又兩公司之運費亦決定增加。

閩省詔關之聞

定期直達通車

閩省運輸公司舉辦閩滬直達通車以來，旅客稱便。近該公司以過去沿途汽油供給不易，機件偶有障礙，中途修理，極感困難，且於夏季長途行駛，旅客多感不適，更以黔桂鐵路已展築至廣西宜山迤西，由該處鐵路終點至貴陽公路不及五百公里，至重慶不過九百餘里左右，由重慶至該終點鐵路幹線，正可加以利用，藉以減少油料消耗。有此各種原因，特將閩滬直達通車，改辦詔關直達通車。自七月起開行，每月往返延平詔關二次，月之一日十六日由延平出發，經光澤，南城

、寧都、贛縣、直達曲江，月之十日廿五日，由曲江原路駛回，預定三天半至四天可以到達。旅客到達曲江以後，可乘粵漢湘桂二鐵路幹線聯運到桂境內鐵路終點，換乘中國運輸公司公路車，三日可達貴陽，五日可達重慶，沿途購票手續，該公司已分託各地中國旅行社協助辦理。

旅客赴緬手續

另有嚴密規定

自滇越鐵路交通阻滯，沙魚浦通韶路線斷絕以來，由香港至內地之貨運，多改循廣州灣，及經由仰光轉運之二途。惟廣州灣當局對我貨運迭加限制，故大宗之貨運，尤以汽車及機器等，皆以滇緬公路為唯一之路徑。一般商人，對於緬甸入境手續未加詳審，往往乘輪抵仰後，因護照不合，未獲准登岸，損失甚鉅。據仰光來客談，緬政府於六月杪起，特頒關於護照之新規定，凡欲由港赴仰者，必須先在香港人民入境事務局聲請領照，與徵得緬方之入境許可後，方為合格，雖持有我外交部發給經英領事簽字之護照者，仍須辦竣上述手續。

港越航運斷絕

港灣航運照常

港越航運，自英輪改航澳越後，僅有和發成輪船公司之太平洋號，繼續維持，現亦因日軍侵佔越南而宣告中斷。至於廣州灣與本港航運，刻仍照常。

三、工礦事業

後方工廠研究

採用代用原料

由內地來港者談，抗戰以來，我內地經濟建設，突飛猛進，尤以西南各省一切公共事業現代化的生產，發展甚速。惟對於技術人材，則至為需要，現下四川、雲南、貴州三省工廠，每家資本額超過國幣三十萬元者，約有三百五十餘家，總值在一萬萬元以上，以木材、運輸、五金、機器、瓷器、玻璃、電器、化學、紡織、製皮、烟草、紙廠及印刷等為多。已往此等廠家對於製成品之原料或附料，類多按期來港向港方各洋行訂購，最近以運輸困難與挑費載脚之增加，各廠家多不能向港方搜購，滇緬路方面運

入亦少，故多注意自力提煉原料，否則亦加緊研究製造代替原料，以資補救，最近已獲成功者日見增多。

西部礦藏豐富

亟待投資開發

據有關機關正確調查，西康寧夏一帶，礦產之豐富，為全國冠。就目前已發現之主要礦產，鐵五千萬噸，煤二萬噸，銅一千五百萬噸，鉛五百萬噸，金五千餘兩。且該地礦產具有如下三特點：（一）種類繁多，重工業資源應有盡有。（二）品質優越，鐵礦含量達百分之七十。煤之含炭分，平均為百分之三，較英國之上等煤尤佳。（三）煤鐵分佈，距離甚近，便於工業建設，自就當地土壤氣候人力觀之，農業前途，亦大有發展，當局現正計劃加速開發中。

又據估計，四川及西康二省之藏鐵，共有二萬零八百六十五萬六千五百萬噸，約等於全國藏鐵量百分之十四，川康各鐵礦產量之總和，每年達十二萬噸。政府現已投資十萬萬發展川康鋼鐵工業云。

黔贛產探測團，在貴陽修景等

地，勘測煤鐵期間，發現大量鉛礦，面積廣闊，當即採集標本多種研究，確係水繁土，為提煉鉛質之主要礦石，含鉛質達百分之四十五左右，成分極佳云。

各省經濟建設

最近迭有進展

據最近報紙消息：（一）桂省籌建土敏土廠，資本一千萬元，購買大批機器，原擬設於遷江，嗣以桂南戰爭影響，廠址遷桂，現該廠正積極加工裝置全部機器，預定明年年初即可出貨，屆時每日約能出產土敏土三百桶左右。（二）粵省設三大工廠，即織布、麵粉、紡紗廠，經成立籌備處，固定資金七十萬元，流動資金一百萬元，向四行及省行貸支，惟格於機件購買問題，未刻於短期內成立。將來成立後，計紡紗廠每日可產三百磅，麵粉廠每日可產三百包，織布廠每日可產三千碼。（三）農林部積極整理國有林業，決設秦嶺區、大渡河區、沱河區三國有林業管理處，以求推廣，同時加緊改進農業生產，決在川、黔、湘設立國營農場三處，每處闢地萬畝，示範改良。（四）贛

成立糧食增產委員會，貸款三百萬元，改進水利，另組興業公司，接管工鑛事業。(五)湘成立農業金融促進機構，並撥四十萬元購糧，改良水利，開墾湘西。

四、貿易

外部交涉改善

華貨輸荷限制

香港運銷荷印一帶貨物，年達八九十萬元，其中以國貨之工業品及土產貨物為多。自去年冬間，該地政府為施行戰時法例，限制資金外流，重新限制各國貨物輸入口額，凡輸入荷印貨物，不論何種，均須先向荷印經濟當局領得入口准許，不得入口。香港出口商人，頗感困難，七月廿七日，本港南洋輸出入口商會為此，請求我國政府當局交涉改善，其呈文原擬交僑委會轉呈我外交部進行辦理，嗣僑委會面諭該商會直接呈寄重慶僑務委員長陳樹人轉外交部辦理，前據本港南洋輸出入口商會辦事人談稱，頃間已接中央僑委會覆示，并諭聽候我外部進行交涉，相信此次如能達目的，則我國輸荷印之貨額，可望提高。

港府統制鋼鐵

影響港廠原料

港府奉殖民地大臣訓令，加緊統制鋼鐵入口。凡屬混合鋼鐵以及一般鋼鐵出產品，均包括在內。所有訂購鋼鐵貨物者，(除在英金鎊區域辦購者外)必須向港府申請證書，由港府量情批准，不准自由購運。目前當局所印備之入口供應執照格式表，鋼鐵商可照此填報申請。英廷規定凡由港府批准之訂購單，概以六個月為期，提前通知方可。關於定單付款詳細辦法，容後決定公布。又金鎊區域附近之澳洲或印度(或由加拿大按照慣例購運者)，本為鋼鐵供應源地，商家可向港府申請入口許可證，即得向上述各處普通商號購辦鋼鐵，由頒布之日起至九月一日止，在此半月內，當局簽發鋼鐵入口證，將嚴格限制。商人欲知詳細，或仍有未明之點，可向太子行金屬貿易統制官勸干查詢。

又港政府最近接奉殖民地大臣新訓令，為實施戰時金融經濟政策，節省儲位及外匯，對於非必需品之入口，將減至最低限度，尤其對於奢侈品，更予嚴格限制。又據調

查所得，最近本港當局，對於工廠購用原料，亦經嚴格之檢查，如認為確屬需要者，始予批准。

香港統制貿易

限制汽車買賣

香港貿易統制專員韓美頓，為統制戰時車輛起見，特發出命令，禁止擅自買賣摩托車。除得警察司或其代表之許可證之外，任何人等，不得購買或售賣一九一二年車輛，交通條例中所指定之摩托貨車(非商業摩托貨車或摩托巴士)，摩托兩輪車，或摩托三輪車。警察司根據本命令，得發給及拒絕任何許可證，如有不服警察司之措施者，可向財政監理官，防務秘書，及陸上運輸統制專員申訴。

對加拿大貿易

可以設法代辦

大公報於八月初接加拿大佛居埃紡織貿易公司函，表示願協助我國增加出口貿易，囑代轉我國各廠家及出口商，凡願向加拿大推廣貿易，該公司均願代辦。

廣州灣出入口

詳細限制辦法

廣州灣當局，限制貨物自由運輸，曾佈告檢查由海面運入輸出貨物：據其解釋云：本年六月十一日第一〇二號佈告仰各商遵照一九三四年四月三十日法令，其目的在使政府便於檢查由海面運入或輸出貨物檢查貨物之目的。現為使檢查便利起見，乃有左列之規定。(一)領有運入或輸出證之商人，應在其報關單內註明貨物之性質、種類、重量、體積、容量、箱件、大包、小包、大桶、小桶、細樽、(視貨物而定)等之數量、貨物之商標、號碼、價值、牲口之數目及價值，如有偽報關單者，則處以罰金。(二)如運入證並未規定貨物之單位時，(箱或包等)則依照一九三四年四月三十日法令第二條規定如左：A 貨物如田料，煤礦產品，其他產品，或客運，或箱裝或其他金屬管捆扎成包，柴木，建築木材，或並無裝包之建築木材，無裝包之桶、瓶、泥壘、空樽等，用禾草包扎之傢私、車輛、機器、或牽引機等，亦均以五百公斤重或半立方公尺為單位。B 牛、馬、羊、豬等，以頭為單位，家禽、兔、獵獲物(生或死)以二十五頭為單位，但須放置

於有空格之罐或箱。C. 電油、火油、機器油、火酒、或其他化學液體罐裝或小罐裝，均以二十立升為單位，如桶裝或散裝，則以二十五立升為單位。茲特向各商人重新申述關於報單內，不能將多件連系，或用其他方法，以為單位。

五、物價

後方各類物價

近來已趨穩定

據內地經濟研究機關統計，最近六個月來，後方各類物價，除食物類外，均無顯著漲落。以紗價為例，最高價每件始終未出五千元大關；若干物價，均能保持平衡狀態，其原因不外以下各點：(一)內遷工廠均告復工；新設工廠，亦如雨後春筍，生產量大為增加；若干輕工業品，已可自給，如柴油、肥皂、皮革等，均可充分供應後方消費市場。(二)物價管理政策，日趨週密，已由部分管理，擴充為全量管理，而若干部分管理辦法，亦已發生效果。(三)後方物價，已至目前環境下可達之最高點，無論在何地內運貨物，均有厚利可圖。又加緊政府鼓勵貨物內運，並加

強運輸力量，若干種貨物內運時，如汽油、棉紗、鋼鐵等，政府特予種種便利，內運貨物，較前增加，存底日豐。(四)國際局勢有利於我，人心安定。有此四因，一般物價，自可趨於平穩。至於尚有若干物品之價格，仍不免有少許之波動者，當係受食物價格之刺激，倘食物價格能有合理之解決，則一切物價，均可趨於穩定。

上海物價又漲

較前費八倍

上海物價最近又飛漲，據工部局發表工人生活費指數，六月下降，七月又復上升。六月總指數為七五七·九六，七月升至八〇〇·三二，計高四二·三六點，合百分之五·五九。國幣購買力，自上月之一角三分一厘九毫又降至一角二分半，低半分強。分類指數，增百分之三·三〇(雜項類)，以至百分之六·二四(食物類)。

工部局小絞米以產地成本加重，水脚增高，七月八日起，每石售價，自一百十元，提高至一百十六元，嗣以遠東時局續有發展，七月九日起，匯率又縮，洋米國米俱見上漲，然以存底甚厚，來源又旺，趨

勢隨之而下，工部局米價，遂降至一百十六元限價以下。七月二十六日，美國宣布凍結中日資金，食米、麵粉、豆油、糖、煤、火油、紙烟、肥皂、火柴等品，一度又見上升；本指數五十二品中，未動者七品，上漲者三十五品，增百分之〇·三三至七二·四八，下跌者十品，減

百分之〇·二四至二〇·四一。本年下半年房租調查，在七月舉行，自本年一月以來增加房租者，占家庭總數百分之五二·四六，平房每間，平均增租百分之五·〇五，無天井樓房，增八·〇〇，有天井樓房，增一二·〇二。

類 別	六月指數	七月指數	所增點數	所增百分數
食 物	八一八·三三	八六九·四三	五一·一〇	六·二四
住 屋	六四一·四二	六六八·一八	二六·七六	四·一六
衣 着	五五五·六四	五七九·一〇	二三·四六	四·二二
雜 項	六九四·六八	七二七·六〇	三二·九二	四·七〇

一九四一年七月份上海中國工人生活費修正指數表如下：(一九三六年平均等於一〇〇)

指 數	一九三六年平均	五 月	一 九 四 一 年	六 月
食 物	一〇〇·〇〇	八八九·一一	八一九·三三	八六九·四三
住 屋	一〇〇·〇〇	六三〇·七八	六四一·四二	六六八·一八
衣 着	一〇〇·〇〇	五五六·〇三	五五五·六四	五七九·一〇
雜 項	一〇〇·〇〇	六九六·〇六	六九四·六八	七二七·六〇
總指數	一〇〇·〇〇	八〇一·八一	七五七·九六	八〇〇·三二
國幣購買力	一〇〇·〇〇	一二·四七	一三·一九	一二·五〇

一九四一年七月份上海市工人，詳見左表。

該表數字，係表示工人家庭之業主及其他家屬分子之實際收入暨家庭中其他收入，實際收入意義，即指工資及一切津貼而言。此項數

百分數	生活程度甲	生活程度乙
家主之收入	五三·三	一〇一·七八八
其他家屬分子之收入	三四·〇	六四·九三〇
家庭中其他收入	一二·七	二四·二五四
總計	一〇〇·〇	一九〇·九七二

詔購物價亦漲

糧食尚稱穩定

詔購物價，日來仍不斷趨漲，糧食一項，較為穩定，但仍與青黃不接最嚴重時期，價格相若；現新穀登場，當局已加緊平抑米價，以利民食。茲將詔市七月二十二日物價錄下：粵北油粘米（担）百二十元，黃豆（擔）六十五元，花生（担）百三十五元，牛油（担）二百十元，三十枝雙花紗（包）四千四百元，草青斜（疋）二百八十元，除丹士林（疋）百九十元，東江食糖（担）三百二十元，清遠片糖（担）百五十元，長江紙（把）四十三元，石灰（担）四元四，雪梨皂（箱）三十元，桐油（担）百四十二

字，係根據工人家庭收入分配及七月份生活費用之研究而得，表中所載數字，顯示兩種生活程度之費用，甲為修正生活程度（以代一九三六年標準）應有之收入，乙為最低生活程度應有之收入。

生活程度甲 生活程度乙
元、煤油（罐）百〇五元，瓜子（担）二百五十元，黃菸葉（担）二百四十元。

六，工商社團

香港華商總會

新舊值理交代

香港華商總會新舊值理交代典禮，八月八日下午二時半在會所舉行，到前任正副主席郭泉、吳澤華，新任正副主席董仲偉、郭贊，暨新舊值理楊夢輝、容觀文、林焭球、羅文顯、劉子清、余焯生、馮儉生、馮子英、梁文經、馮蔚軒、劉毓芸、陳蘭芳、高卓雄、郭振成、陳鑑波、雷蔭孫、陳玉泉、林培生、陳仲池、簡徽南、鄧華庭、劉星

昶，曹福照，郭獻文，江瑞英，鄺子明，許讓成等百餘人，濟濟一堂，極一時之盛。

港廠聯合會

談港工業近況

香港中華廠商聯合會，八月十六日招待記者，由副主席陳履霜及總幹事韓應軒分別報告本港工業近況。據謂，荷印凍結命令頒佈後，本港織造廠家即紛紛接到荷印定單，單某織造廠一家，已接到數十萬元，情形殊可樂觀。

當英美荷凍結中日資金之初，各廠家未悉條例，一度頗感恐慌。

七，凍結資金

港劃入籌集團

匯兌限制益嚴

荷印及南洋各地市場，將因凍結日本資金關係，日貨斷絕，國貨將乘機蓬勃。惟目下最感困難之問題，為原料與備位，由於外匯統制，及各地限制出口，有若干種原料，尤其是五金，供應甚成問題，如原料不能獲得，有等工廠勢將有停工之虞。次如備位問題，有許多製成品，不能輸辦出口，於廠家資金之流通亦影響甚大。

七七以前，南洋各處，日貨充斥，我國貨品，因成本過高，鮮能抗衡。七七以後，各處僑胞為愛國心所驅使，紛紛買用國貨，四五年

間，香港工業受益不少，各廠無不獲厚利，其主要之原因，一方面因愛用國貨心理之熱烈，而英國在大華經濟會議之結果，亦為其助因。

港工程師學會

參觀六河溝廠

中國工程師學會香港分會，八月九日，參觀六河溝製鐵廠香港分廠。到會者數十人，由工程師鄭密遠等領導參觀電氣煉鋼及機器廠各部份，對於該廠出品精良，同聲贊美。經理李祖才，廠長陳福海，特備茶點招待。

自英美宣佈凍結中日資金後，倫敦即頒發命令，規定香港屬英勢力集團，此後港幣匯率，得與中國法幣及太平洋之國家貨幣調整，並允實保衛金融條例，將限制之對象，由英籍人擴為所有各國之人。香港政府財政司於七月三十日午執行凍結命令，頒發關於匯寄中國國幣至中國內地之章程五條，通告各銀行，（一）香港政府應中國政府之請求，已頒佈命令，由公布

日起至另行公布日止，禁止由港匯款往中國。(二)直至另行公布日止，各銀行因此禁止作該種付款。(三)上開禁令不適用於在中國政府授權下之交易。(四)上開禁令不適用於防衛金融則例所准許之個人匯款，但該項個人匯款規定每人每月限匯中國國幣一千五百元以下之數目(按現已放寬)，每家銀行每月限匯十萬元國幣。(五)如接到與上述章程有關之訓令，當即通知各註冊銀行。此外並授權十一家銀行經營外匯業務。

八月十二日香港授權承辦外匯及其他銀行之代表，在匯豐大樓舉行重要會議，商討凍結資金下統制外匯各項問題。此次會議最大之收穫，即為港府對各銀行經營中國各地匯款決議予以通融。自十二日起港當局已將限匯國幣十萬元之限制取消，並規定各銀行對中國之匯兌，其數額可達至各銀行以前承匯數量百分之七十五。例如某一家銀行於凍結法令未實施前每月對我國內匯款為一百萬元者，則今後可匯出七十五萬元。至於百分率係以某一時期為標準一點，會議中未有明白之規定。不過在凍結令施行以前

，各銀行所承辦之外匯，已按月造具報告書呈報財政司，故該百分率所根據之數目，可由各銀行以前呈報最近數月來承辦外匯平均數計得之。(按現已完全取消限制)

又據銀行界表示，現時各銀行對國內之匯款，每行每月約有國幣三百萬元，匯款地方以廣東為最多，福建次之，江浙及其他等省份又次之，現時港府准予增大匯款，對粵閩兩省獲益最大。

凍結資金以後

香港物價略漲

本港自實行限制外匯後，商場與歐美諸邦交易者，購買外匯，至感困難。而與國內交易者，因匯率關係，國幣在港市價續降，港市物價，突爾飛騰，尤以日常用品及舶來者為最，即本港國貨產品，市價亦趨上升，情形頗為混亂，平均計算，舶來品貨價，約起百份之二十至廿五，本港產品，約起百份之十至十五。如港產線衫，原售為一元五角一件者，近亦售至一元八角，舶來之五金絨毛，甚至有起至百份之三十者。百物騰貴，於今為甚。

王世杰氏談話

聞釋凍結影響

自英美凍結我國資金後，我國除孔副院長發表極簡短之談話外，中宣部王世杰氏於八月十一日在招待中外記者席上對英美封存資金所引起之問題，曾發表談話謂：英美封存資金後，在我國所引起之問題頗多，最重要者有四：(一)為正當進口貿易所需要資金或利便，如何供給。(二)為華僑匯款應如何吸收，俾其得繼續盡量匯回國內。(三)為我國外匯管理機構，應若何充實及運用，藉使被封存之資金，不致逃逸，而供國家之合理運用。(四)為法幣對外匯價，應若何維持，使其保持安定。關於第一問題，我國政府四行以及英美在華之銀行，均領有英美政府之許可證，得以運用其在海外之資金，便利對外貿易，如經營正當進出口貿易之商人事業，仍可繼續進行。關於第二問題，過去僑胞匯款回國，多由外國銀行承辦，匯率不一，匯款亦不易集中，此後當由財政部商洽英美外匯管理當局，責成中央銀行統籌，由該行委託海外外匯機關辦理

。關於封存資金之管理及運用，屬於外匯管理範圍，我政府已決定擴大原有之財政部外匯審核委員會，充實其人選，加重其職權，以為全部進出口外匯之審核，暨封存資金之解封的行政處理機關。至於業務之執行，則交由中央銀行辦理，並隨時與英美外匯管理當局保持極密切之聯繫，庶外匯管理，得臻嚴密之境，而封存資金，亦無走漏之虞。關於法幣對外匯價，如何保持安定一節，已交由外匯平準基金委員會運用基金，按照切實管理與嚴防敵偽奪取之原則，妥予處理云。

按王部長之談話，雖較孔副院長略為具體，然亦僅為原則之闡述，並無具體辦法之提示，截至八月底止，政府亦未公佈任何詳細辦法，工商各界，無不盼望政府早定方針，俾資遵循。

經濟法規

荷印貿易統制法令釋疑

姚寄鴻寄

自荷印政府施行外匯統制之後，凡貨品之輸入與輸出，悉受嚴厲之統制，剛至一般商家，對於各種「准字」之申請，與日常營業形成一種不可分離之關係。就統制用意言，荷印政府際茲非常時期，尤以自對德宣戰之後，為保持對外貿易之均衡，為預防資金之外溢，而施行各種統制法令，自屬必應採取之步驟，惟以各種法令之頒佈，類皆忽促施行，每多更改之處，就商家方面言，則因各種統制條文，過於繁雜，往往罔知門徑，且屢因一時之疏忽以致貨物延緩或無法領取，營業上蒙受無窮之損失，故荷印外匯統制局為應各地輸入商之需求，特委司各登 (Scotten) 氏前往蘇門答臘各埠，向各輸入商解釋有關於輸入貨品統制問題，據司氏與蘇島中華商聯會及棉蘭中華商會主席席毅衡，李總務承金，陳祕書主任曼如，及職員趙君文清等所作問答如下：

問：依照荷印貨物輸往馬來亞新條例，凡

無設銀行港口之輸出手續，無論固定售價，或代兌貨品，裝配出口時須填十八號C表格，送上海關，惟查未設銀行之港口，寄出貨品，大都係代兌性質，代兌之貨品須得代理者將貨售出之後，始能確知價格，若在寄貨時必須填報，殊屬難能，(附呈各種證據及統制局來件)未知有否特別通融辦法。

答：查十八號C申請表之填報法，對於代售貨品，可按照當日市價填報，待代理者清單寄到之後，可再作一次之申請或報告。

問：據現行外匯統制條例，若有銀行設立之地，輸入貨品之貨款，必須由銀行押匯，但此間商家，於貨領取之後，往往發覺該貨與所購者價格不符，換言之，即不及原購者價格，但因格於統制准字關係，不得不先為領取，再向買方交涉，俟買方同意將貨價減低之後，而該款業經由銀行匯出，所減低之貨價，未知可否下次來貨抵補，抑有其他方法。

答：可以，若專與馬來亞交易之商家(注

意即輸入准字有蓋一紅色之 (Straits handel van banken) 字樣者)可直接將貨運入，其他輸入商須用第三十五號及第三十八表格，申請准字，表格上須寫明所申請者係補償貨物，荷文為 (Compensatie) 及報告其他詳細情形。

問：經費局批准發給之購貨准字(即第卅五號 Koop Toewijzing) 背面所批明如非由金集團 Sterling Valuta 輸入，而將加以考慮之貨品，在下列情形之下可否准予特別通融：

(甲) 該商店專營一種貨品，該貨品必須由非金集團辦進，且該商店開設已有多年之歷史，尚未獲特別通融，則該號營業勢必停頓。

(乙) 該貨經在荷印註冊，且有多年之代理歷史者。

答：關於此問題，須待本人返巴後與經濟部長考慮之後，再行函復貴會；至於非珍裝之華人食賂，可以通融，惟在申請表格上須詳細註明，同時各輸入商並須注意於第廿五號購貨准字批准之後，始行定辦，以免自誤。

問：據貴局一九三九年十月廿二日發出通告第一號，指定屬於金集團者，為英鎊澳洲金鎊，紐西蘭金鎊，南非金鎊，叻幣，各種羅比，故此間商家，依照該項命令，將非金鎊集團輸入而須加以考慮之各種貨品，轉向馬來亞採辦，但最近有一會員，接貴局來函稱，該貨品必須用金鎊購買，查外匯條例，凡自星洲購進貨物，只許用叻幣付還貨款，如此情形，該貨

品將從何處辦進。

答：對於向星洲或檳城採辦貨物，祇許用叻幣付款，此條例經於去年十二月十五日起施行，惟來自金集團國家之貨品，或得申請金鎊准字，惟在廿五號表格上須詳細註明。

問：貴局新頒佈之表格第卅八號內，所稱之 Oorprong 及 Herkomst 兩字有何區別，倘申請人一時弄錯，有無關係。

答：Oorprong 係原產地，Herkomst 係輸出地，輸入商填寫申請表時，必須加以注意。

問：同一組之貨品，若因某種貨品乏貨，可否准予改換他種貨品，換言之，即同組之貨品，統計號可否更改。

答：可以，惟不得與第卅號表格背面所貼之貨品相抵觸。

問：貴局貼在第卅五號表格背面之各種限制輸入，及尚須加以考慮之各組貨品，可否完全賜寄一份，以便由敝會代為譯發，關於此事，敝會曾前去申請，至今未蒙復示。

答：不可能，因該項貨品，每日皆有更換之故（注意：各輸入商於獲得批准購貨准字之後，應隨時注意背面之號碼，以免自誤）。

問：辦進貨物倘在五十盾以內，而有營業性質者，是否必須申請准字。

答：毋須申請准字。

問：但據勿老灣海關情形，無論輸入貨品款額若干，均須要有准字，否則拒絕領取，是否適當。

上海大中華橡膠廠

大中華車輪胎 雙錢牌橡膠鞋

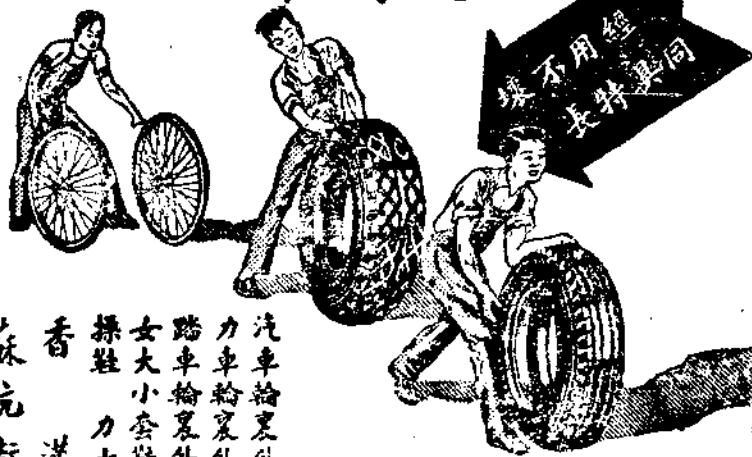

汽車輪裏外胎
力車輪裏外胎
脚踏車輪裏外胎
男女大小套鞋
球鞋
體育鞋
香港發行所
蘇杭街八十四號二樓

各種汽車輪胎，經久耐用，萬眾稱譽，風行全國。
雙錢牌膠鞋穿一雙
雜牌膠鞋穿幾雙

海關注意此點。

問：關於付還各國貨款之幣制，貴局有無明白規定。

答：已有明白規定，各地應付貨款之幣制如下（特別情形者例外）金集團：可用各該國之幣制。馬來聯邦，叻幣，香港：港幣，及美

雙錢牌男女大小套鞋、球鞋、操鞋、力士鞋、體育鞋。工料與眾不同，耐用經穿，不折裂，不脫膠，雙錢牌穿一雙，可抵雜牌穿幾雙。

元。上海：國幣及美元。美國，加拿大：美元。

問：敝會應蘇島各華商之請求，對於貴局頒佈之條例及法令可否在華文報發表，仰寄交敝會，由敝會代為譯發。

答：可以，本人極為歡迎，蓋此舉可使不識荷文之華商獲得許多之便利。

荷印寄售貨物輸出條例

姚寄鴻寄

(甲) 據吧城輸出局通告稱，各輸出商應遵守外匯統制局規定之條例，依新條例規定，各輸出商事前須先向經濟部輸出局請領准字，然後始得將寄售貨物輸出外地，其申請辦法，茲照荷文翻譯如左：

(一) 輸出商須先寄申請函與吧城中央區經濟部輸出局，函內須填明下列各點：一，貨名。二，重量。三，裝貨海口。四，卸貨海口。五，裝運日期等，如經批准，該局即發給寄售貨物輸出許可證，荷文字樣為 *Verrening tot Consignatie "Onder Voorrecht"*，領有該准字後，輸出商(託售者)於裝貨時，須填寫十七號表格三張寄至吧城輸出局，同時並須填寫十八號B格式表二張寄至出口海關。

(二) 依預付辦法，輸出商當發出匯票向代售商收領所發貨物之全部貨款時，即須填寫十六號B表格三張，寄至輸出局，該表之填寫，須與前所填各表相符，惟須添寫 *Voorrecht* (即預付) 字樣於 *Verkoopovereenkomst* 之欄內，同時並須報告已發出之支票及與銀行所訂立金額合約之詳細情形。

(三) 輸出商收到代售人之清單後，應速補填更正之十六號B表格三張，寄至輸出局，該表格須註明首次所寄十六號B表格所填之號碼，日期，及以外幣約付之貨值，同時亦須將

十六號B表格上之預付支票額數呈報。
 (乙) 貨物寄出之兩個月內，輸出商須收有清單，同時填報十六號B字表格寄至輸出局。
 (丙) 輸出商輸出之每幫貨物，須編有連續號碼，註明於各應填表格十七號，十六號B，十八號B之上。

(丁) 貨款差額(即支票與貨價相差)不

得混入下幫貨款匯出，惟收入之貨款不足時，得與銀行訂立金額合約，發出支票向欠者領收，而此補充金額合約之詳情，須填報於補齊之十六號B表格上。對除外備有剩餘之貨款，可填寫十二號表格向外匯統制局申請特別用途准字，以便將款匯出。
 (戊) 上述各種填報表，須註明有輸出局發給之准許書之編號及日期。
 (己) 受限制之貨物，應先向輸出局領取輸出特許證，方可裝運。

China Products Co. 中國產品公司
 Head Office 80, Queen's Road W., Hong Kong

香港中國食品公司出品
 蝦子麵 豉油王

REGD TRADE MARK

豉油王燒臘味 漆丁甜醋涼果醬料
 結婚禮餅 中秋月餅
 送禮珍貴 會譜總匯
 創製豉油王 馳名第一
 威行中外 遠達歐美
 饋贈友誼 高品會譜

材料第一 味道第一 裝璜第一 送禮第一

電話九百三十三號 電話九百三十三號



各埠藥房均有出售

鸚鵡註冊

鸚鵡眼藥水



【新式時藥水之鸚鵡眼藥水】

1. 藥水之新式時藥水之鸚鵡眼藥水
2. 此藥水之新式時藥水之鸚鵡眼藥水
3. 此藥水之新式時藥水之鸚鵡眼藥水

特種眼水
樽身管形
新巧美觀
用法簡易
保護藥力
異常週密

南洋各埠會豐商店總代理

永大企業股份有限公司

專營出口入口貿易

兼辦信託代客買賣

信用昭著
辦事敏捷

總公司 上海

分公司 香港 仰光

昆明 貴陽

重慶

港公司 大道中華人行三樓

電話二七四一五 電掛三〇一一

香港中國國貨陳列所月報

第一號

本所經二個月籌備，業於八月十五日揭幕，蒙各界領袖，蒞臨指導，不勝榮幸。茲述籌備經過及開幕情形於次：

▲籌備經過▼

本所係由華僑生產建設協會，南洋企業公司，中國國貨實業服務社三團體聯合主辦，由三團體各推代表一人至二人，組織委員會，負責籌備及處理所務之實。委員之人選如次：中國國貨服務社代表潘仰堯、金慕堯，南洋企業公司代表李耀瑩，華僑生產建設協會代表胡肇椿。並推定潘仰堯為主席委員，胡肇椿為所長。

為分工合作起見，三團體之職務分配如下：(一)華僑生產建設協會，負責設計布置及管理所務之責，(二)南洋企業公司負責徵集陳列品，推廣業務及督整經費之責，(三)中國國貨實業服務社，負協助管理所務，徵集物品，推廣事業之責。原則決定後，即由三團體分別推選。截止開幕日止：

甲、租定香港大道中八號二樓為所址，計有陳列所三間，面積為(50呎X20呎)(30呎X20呎)(15呎X18呎)，辦公室一間(15呎X12呎)。第一陳列室有陳列櫥六座，第二陳列室有陳列櫥廿七座，第三陳列室不設櫥，備作特種佈置之

福國利民

王正廷題

祐國之源

中國國貨實業服務社
胡肇椿 謹啟

羅加錫 謹啟

用。此外利用扶梯間及走廊，裝置櫥窗。原屋均經粉飾，配以電紅燈及日光管之裝置，煥然一新，富麗堂皇，舉凡佈置所費，在港幣三千元以上。

乙、籌備經費，均係各方熱心人士捐助。除南洋企業公司獨任八

百元外，中國國貨聯合公司，建中企業公司，振華公司蔡星南先生，永大企業公司，富華貿易公司，邵寶慶先生，大成企業公司，華僑興業公司，香港中國國貨銀行，久茂商行，徐堯堂先生，捷益洋行，李石林先生，華僑實業公司，益豐搪瓷公司，利國光管公司，大華鐵工廠，中華國貨產銷協會，杜之紳先生，倪士欽先生，許敬甫先生，朱如謙先生，寶元通周書元先生，新昌營造廠葉庚年先生，中國國貨公司，旅港蘇浙滬商人協會，史久然先生，金通明先生，廣益企業公司，中南銀行，蕭三平先生，王巧生先生，龔良緯先生，利達實業公司周顯卿先生等均有捐助，至於捐助器材者，有建生磚廠之紅磚，震旦鐵工廠之滅火機，國民漆油廠之漆油，良業織造廠之招牌，益豐搪瓷公司之搪瓷器具等。

丙、參加陳列出品廠商，計有康元製罐廠，寶光電筒製造有限公司，美亞織綢廠，泉通公司，大中

實業工廠，鶴鳴鞋帽商店，大華鐵工廠，香港中國國貨公司，新亞樂廠，泰盛染織廠，良業織造廠，中國青年服務社，光明襪廠，衛安廠，信誼藥廠，香港毛絨社，中國植物油料廠，勝利鞋廠，一申行，保安實業公司，榮達織業公司，藝生織造廠，中華書局，老介福綢緞莊，捷和鋼鐵廠，源利行，上海開新染織廠，上海志成義記染織廠，棉強織造廠，美華廠，百樂鞋廠，光

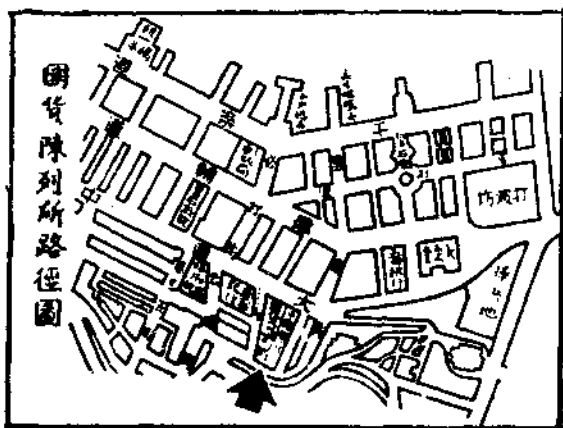

商戰先鋒

胡庭梅敬題

華皮尺廠，濟隆糖廠，益豐糖廠，亞洲帽廠，仲煊領帶公司，勝祥製帽廠，康華織造廠，天府味精廠，周藝興織造廠，裕康針織廠，勝洋製鏡廠，上海亞光織造廠，上海鴻新染織廠，大華玩偶廠，建生中國國貨陳列所開幕紀念

磚瓦廠等。

丁、陳列方法，分爲(一)綜合陳列，與(二)單位陳列兩種。

綜合陳列，係分期舉行，每期定一中心題材，視介紹宣傳之需要而定。蒐集關於該題材範圍內之貨物，作系統性之陳列，廠商參加，一律免費，第一期之陳列題材，爲「衣類」。單位陳列，則以一生產或一運銷單位爲一陳列單位，陳列貨物，可由參加者自定。每期(一個月)收陳列費三十元及十五元兩種，長期的減。

至於佈置方面，普通電燈外，配以日光管，幽雅明朗，使光線柔軟而調和。各室牆壁及陳列櫥之背景，均經特別設計，使色彩能襯托

陳列品，以發揮「醒目」一致「與「幽靜」之特色。除綜合陳列「衣」，蒐羅關於衣之貨物，作有系統之陳列編排外，單位陳列品，亦經專門技師，主持設計，務令每貨每物之排列，均包括深長之意義，與普通「貨堆」一式之廣告展覽，截然不侔。例如陳列一種工業品，以古時代所用之同類物品，作爲陪襯，以表顯該物進化之階段，旁再輔以關於該貨之精密而生動之統計圖表，灌輸觀衆對於該貨產銷方面之概念。以期符合本所「營業性與文化性並重」之陳列方針。

戊、內部組織：所長之下，置總務、技術、徵集三組，總務組長由胡所長兼，技術組長爲楊秋人，徵集組長爲李鐘。

啓之耕耘不但需要佳種

尤須有比較有競爭而後可得良好之收穫

本所於八月十五日開幕之日，承香港大公報，星島日報，工商日報，國民日報及星報，特闢專刊，以廣宣傳。又承盧洽卿，王儒堂，葉譽虎，杜月笙，吳鐵城，俞鴻鈞，劉維儀，周壽臣，羅旭和，羅文錦，葉蘭泉，王曉籟，董仲偉，胡

文虎，郭景春，郭鳳輝，韓稷軒，郭贊，楊千里，胡庭梅，尹致中，鄭植之諸先生惠賜題詞，林康侯，王曉籟，周壽齋，阮維揚，徐季良，曹伯權，王維騷，何瑞榮諸先生賜撰題詞，此外復蒙經濟部部長翁詠寬先生來電勉勵，盛情可感。茲將是日所載開幕情形附錄於後：

中國國貨陳列所，十五日晨十時舉行開幕禮，前往觀禮者，有陳策、葉恭綽、李星衢、宋漢章、虞洽卿、王曉籟、郭泉、郭贊、丘元榮、徐寄廬、鄭植之、俞佐庭、雷蔭孫、傅汝霖、俞寶澄、張禹九、張肖梅、胡木蘭、倪士欽、鄒志豪、張志廉、李組才、朱學範、奚玉書、史久慈、陸丹林、徐伯健等百餘人，由主辦三團體負責人，殷勤招待，禮堂設港蘇浙滬商人協會內，室小人衆，但情緒頗熱烈，想見各界對國貨事業之關切。如時開會，主席林康侯致開會詞，潘仰亮、胡榮梓報告籌備經過，王曉籟、陳策、郭贊等相繼演說，對三團體之熱心宣揚國貨，表示欽佩，認係完成抗戰建國大業最有意義之設施云。末由阮維揚答詞，最後請虞洽卿、郭泉兩先生剪彩，陳列所正式開放，來賓隨之入內參觀，典禮於十時半告成。該陳列所規定開放時間，星期二至六下午一時至六時，星期日及例假上午十時至下午六時，星期一停止開放，參觀者一律免費云。

梁培基燐質補腦丸

燐質補腦世界醫學共同推許燐劑中適合於我國人臟腑者以梁培基燐質補腦丸爲最此丸係斟酌我國人體質選得妥妙新法而製專治腦氣不充精神疲倦記憶性善忘不耐繁劇以及一切頭痛頭暈等患且其性和不烈不獨無激擾腸胃之弊轉有佐其消化之功初服立見胃健神強長服更可延年益壽也

每瓶一元四毫
大道中二百三十號恆安別館白

第二期綜合陳列說明

展覽陳列之目的，在使某一題材的陳列品，在有計劃的布置之下，有系統地表現出所要報道的意義。本所秉此宗旨，故有「綜合陳列」之設，這種陳列不收費，純以替國貨廠號服務為目標，每月更換題材，務使各行業都有均等機會，享受本所陳列之利益。

衣食住行為生活之本，所以本所先拿這四類作題材，第一期中已經把「衣」類陳列過了，第二期便要陳列「食」。

「食」的品類很多，尤其是在廣東。我們準備陳列的有：

1. 食品 內分食品原料類如豆類、新會橙、紫菜等是。製成品類如蝦片、蛋麵、松子糖等是。罐頭食品類如罐頭素食。

。罐頭素食各種是。

2. 飲料 如茶、酒及菓子汁汽水等類是，並附帶陳列香烟等物。

3. 調味品 如調味用之粉及液體

以及芥末、辣醬油、辣椒醬及

糖細鹽等是。

4. 營養品 如雪耳、牛肉汁之類是。

5. 藥品、補品、國藥、西法製藥及平時服用之各式補品。

他如烹調飲食之器具，及盛放食料之杯盤都在徵集之列。

本所希望參加出品廠號注意的，有下列各點：

- 一. 出品貴精不貴多，但不同種類者不在此限。

二. 出品最好詳細說明其營養價值，包含成分，出品地點，產銷數量，製造過程及該項出品之進化程序。

三. 器具杯盤注意歷史進化情形，及與外貨質量價值之比較。

最有效之推銷方法，在於報道及說明的忠實，使觀衆對貨品發生信仰。本所除盡力令觀衆對陳列品發生興趣與信賴外，並希望參加廠號提供正確詳盡的說明。

「食」的陳列品係由九月十五

日起至十月十五日間的一個月，徵

集物品時自即日起至九月十日止

。



葉慶王、王曉、郭鳳、諸先生參觀和德鋼鐵廠陳列後留影

美滿之收穫
賴乎
優良之種子

嘉穠種籽公司



據園藝家之多年經驗，嘉穠種籽之發芽率，不獨高於其他種籽，並特別適合中國氣候，故販賣嘉穠種籽者，多獲厚利。

總公司香港德輔道中二十號
永安銀行四樓
郵政信箱一四五三
電話二六一五六號

支店九龍塘太子道一八六號
代理處香港中華百貨公司
永安有限公司
大新有限公司
九龍永興咖啡公司
郭氏花店
新界元朗三華公司

國貨與實業(月刊)

第一卷 第九號 民國三十年九月一日出版

主編人 潘文安
督印人 林康侯
發行者 中國國貨實業服務社
經售者 香港大公書局

香港德輔道中六樓五十四號
電話：三二五八

總店 皇極道中
分店 德輔道中

星加坡中國國貨公司
星加坡坊烈街五十一號

桂林前導書局
桂林中南路

印刷者 國際商業印務公司

香港馬寶道五十九號
電話 二〇〇八九號

定價表		以港幣計算	
訂閱冊數	國內	香港	歐美南洋
全年十二冊	三元五角	三元	四元二角
半年六冊	一元九角	一元六角	二元二角
零售	三角	三角	三角

徵稿簡章

- 一、範圍：各種商品之產製運銷調查，各業調查，著名工廠參觀報告，國貨實業界名人訪問記，各國實業貿易法規，各地工商業狀況及其他有關之經濟實業論著、翻譯、統計、圖表、照片。文言語體不拘，譯文請註明原書名稱及作者出版日期地址等。
- 二、來稿不願刪改及欲退回者請先註明，欲退回者並請附足郵票。
- 三、來稿請寄香港雪廠街紀行六樓「中國國貨實業服務社」。

中國土產出口公司

香港康樂道望平行樓
電話 四三六九

CHINESE PRODUCE EXPORT CORPORATION

FIRST FLOOR, KING'S BUILDING, CONNAUGHT ROAD,
HONG KONG TEL 24680

專營

向外推銷中國土產及華僑廠出品

兼營 滬港貨及港內銷



惟他可

甲乙丙丁庚各種惟
他命之綜合大補劑

滋補強身助長發育
香甜易服兒童歡迎

本品集合各種惟他命之精華配入麥芽葡萄糖等名貴成份用科學方法製煉而成兒童服之助長發育體虛進補尤具偉效不愧為惟他命製品中之首座也

香港新亞藥廠製造

大馬路六十號太平行
電話一六七八號
藥房均售

