

孝義縣志

40160.173  
39  
:122

光緒六年續修

孝義縣志

庫房藏板

孝義縣續志卷目

光緒六年知縣孔廣熙續修



卷首

新敘

通飭

續修姓氏

目錄

卷上

城池四關

卷目

河道渠堰

村莊戶口

田賦積貯

官司建置

學校典禮

系

官紳姓名

人物事蹟

勝蹟祥異

藝文參考

卷末

補遺

上

後跋

卷末

卷

目

二

新叙  
邑乘與國史相表裏  
體例雖殊而目革損  
益之由政行俗尚之  
異堪供作史者採擇  
焉或藻繪徒工以辭

序

一

揜意或艱深是務目  
事廢詞二者交譏均  
無可取然則非詳慎  
謹嚴簡切曉暢者曷  
可從事於形丁丑季  
夏熙量移是邑取舊

志纓閱見其採輯之  
精考稽之密洵無遺  
美第自軋陞中葉至  
今已百餘年矣戶口  
有盛衰河渠有通塞  
祠廟廡倉有建置曲

序

二

章文物有變更慨然  
念昔為之浚維盛弗  
傳已有意續修而未  
遑也適吳歎歎仍衰  
鴻遍野怪仰體我  
截漕養帑普啟黎元

皇上

宮

與列憲軫恤民瘼  
之至意日從事於賑  
困贍貧埋骨掩骼中  
而力且是年越己卯  
歲易中稔  
係爵撫憲曾以善後  
序

三

事檄飭各邑纂修縣  
志因從捐輸賑濟富  
紳內酌籌經費若干  
於庚辰六月初邑紳  
任以重選拔等開局  
續修並延書院五誦

何鏡梅孝廉總纂熙  
六間參末議焉舊志  
目共十二仍沿舊而  
刪其二縣治沿革前  
已攷覈極精無可續  
也物產民俗今猶徵  
序 四

尋如舊不必續也餘  
則勤為採訪廣為采  
稽略此詳之柔者辨  
之矢慎矢公以符信  
今傳後之例凡六越  
月而藁始脫庶茲斯



國  
土者得所持循以致  
化行俗美用副  
家轉弱風會之激權  
焉

光緒六年庚辰冬五  
月知孝義縣事王  
序  
孔廣熙撰



五



通飭

孝義縣爲札飭事光緒五年六月初三日蒙

本府正堂林 鈔案本年五月二十二日蒙

爵撫部院曾 憲札內開照得本爵部院於光緒

五年三月初九日會同

閣部堂恭摺具

奏晉省設立書局先刻善本四書六經以便士民次議  
重修省志以存文獻一摺欽奉

諭旨允准當經分別咨行在案查山西志書自康熙雍正

孝義縣續志

卷首通飭

年間修輯後至今未及重修事關文獻豈可任其湮  
沒况咸豐初年髮逆滋擾同治六年捻匪渡河地方  
被蹂躪者十數屬男女殉節義者若而人禦寇防邊  
兼籌水陸依山設險添建碉牆鹽法之官運官銷營  
制之移兵移餉有關政體各有變更繼以七載之歉  
收三年之大祲戶口流亡過半賦稅蠲緩頻頻倉儲  
則悉數皆空善後則百廢未舉正宜登諸紀載昭示  
後來此志書之所亟宜重修者也現已由省聘請博  
通淹雅多識能文之儒纂修全省通志所有各州縣

志書亦須一律修輯以備採擇考證之資藉免舛誤遺漏之患惟當經費支絀不得不設法變通應將府志暫緩興修州縣原有志書亦毋庸更動先令各牧令查明原修志書以後應載各事實另修補志一冊即照原分門類挨次編纂其有原修志書以前事實前志未載應行添入者另列補遺一門或前志已載尚須辨正者另列糾誤一門以期簡便所需經費准各就地方設法勸捐藉資應用一面訪請淵博之士總司修纂應免貽譏通識資觀摩於往事垂文獻於

來茲實於三晉吏治民風兩有裨益除通飭各廳州縣遵照文到限一箇月將辦理情形稟覆外合亟札知札到該府即便知照毋違等因蒙此合就行知爲此仰縣官吏即便知照毋違等因蒙此遵即飭局照辦

孝義縣續志卷首

續修姓氏

監修

花翎同知銜孝義縣知縣孔廣熙河南濟源人

纂修

揀選知縣癸酉科舉人中陽書院掌教何之煌平定人

參訂

五品銜孝義縣儒學教諭孟兆桐太谷人

參考

孝義縣續志卷首續修姓氏

孝義縣儒學訓導辛亥科舉人王 櫟保德人

校刊

孝 義 縣 典 史 董開壽安徽合肥人

督刊

孝 義 縣 外 委 劉洪科臨汾人

校正

候選教諭丁酉科拔貢任以重城內人

校閱

候選教諭己酉科拔貢李廷誥大村人

協修

候選訓導邑廩貢生李含章大村人

經理

都司銜邑武生那致恭瑤圃村人

首事

理問銜候選縣丞邑附貢生張子樞城東人

採訪

同知銜分發四州儘先補用知縣前保德州學正甲子科舉人李竹猗大村人

布經歷銜加一級馬效坦曹村人

孝義縣續志

卷首續

修姓氏

二

布經歷銜郡附貢生那兆麟城內人

守備銜邑武生趙麟趾西溝村人

校對

邑廩生張擇司馬鎮人

府知事銜李建興靈石人

膳錄

邑增生傅叶熊封家峪人

邑附生任宜譜城內人



孝義縣續修城池四關志卷上一

城池爲一邑保障其創建之由前誌已悉誠無容贅但爲時日久或前有今無或前無今有如書院之建及文昌宮之改移並增補城別蓄水之處不得不條分縷析如舊誌之詳云

城池

按鄧誌載城周四里十三步高三丈餘基厚二丈餘四面有門門皆建樓東曰賓勝南曰嚮明西曰秩成北曰拱極東西北三門有月城北月城東出東

孝義縣志

卷上

城池四關

一

西皆南出南門直出無月城城上砌女牆高六尺至八尺餘爲垛口七百九十一西南西北及東北隅各建角樓東南隅建魁星樓城周圍闊數步爲戍樓共三十一不知何時圯咸豐年間知縣曾傳榮重修亦未建戍樓城下爲馳道內外各關一丈餘城壕深不過三五尺因義孝兩河不時淤塞故也東南北三門俱有平橋在城壕上惟南門無城四面方正西門偏南東門偏北南北門當中正對白北門而南爲城大街入北門道東有元帝廟節

孝祠數十步有霍姓昇平人瑞坊今圯坊左右爲東西沙姑巷東沙姑巷有王侯氏節孝坊王姓進士坊今俱圯沙姑巷南數十步爲中陽樓同治七年閏四月十五日遭回祿今甫築臺基尙未修建樓東西俱大街西街抵城下依城西南爲城隍廟廟西北有土地祠廟東爲龍王廟樓東大街有李宋氏節孝坊又東街北有太子寺三皇廟今圯又東有李姓翰林坊又東街北有三義廟廟後有文昌閣閣後有蓄水空基十二畝又東則東門東門

北門外之城壕用橋隔數歲重修苦無正項呂任內存緝捕經費錢三百弔發富商生息爲修補之費嗣後不派里下誠盛舉也事成東北二門各存碑紀其事載藝文中由中陽樓大街南行數十步有霍姓三世尙書坊又數步有霍姓進士坊又南西折則縣巷口有趙姓進士坊今圯又西數十步街北爲外委署即前明察院故址又西爲鼓樓樓三層下洞門四達南行數十步東折道南有關帝廟廟東有魏文侯祠內有四賢祠樓北通中陽樓



之西街在西南臨泮水西則南門由縣巷口南行  
數十步東折爲倉巷口有梁姓進士坊今圯又東  
街北爲中陽書院院東則常平倉街南爲文昌閣  
閣東爲南公館又東爲學宮面城有魁星樓又東  
南隅爲義學故址今廢由倉巷口南行數步道西  
有關帝廟又南則南門縣城地本爽塏又無溝渠  
宣洩道光十二年知縣曹森重建東門並修文昌  
閣魁星樓未及勒石而調任榆次事遂寢後懸木  
榜於東門樓上誌明重修年月及經理人姓名以

代碑誌二十九年知縣謝逢昌重建南門立碑於  
樓上詳藝文中迨後週圍傾圯已甚功程浩大不  
易修舉咸豐三年知縣呂傳榮莅任重修北門旋  
因寇警起意重修城垣集邑之村莊富室激以大  
義各令捐資始於三年八月告竣於八年十月凡  
四閱寒暑而後成其經費若干詳藝文中夫以彈  
丸小邑而卒成大功非幹濟獨優不辭勞不避怨  
能至此哉茲因續誌不禁樂爲敘之至於城南城  
北留二水口以洩水尤見用心之密云

四關

城外四面皆有關西南北三關俱有梢門惟東關無門南關附城築土牆二層如外城狀明嘉靖時守道于公因寇警所築有記詳藝文中下爲潤民渠所經今渠廢已久渠道壅塞渠上有橋橋上有樓曰望勝樓其南北分居民爲橋南北廂由望勝樓南行半里許有解阜樓樓南數十步則南梢門今已杜塞車路由東而南城西附城亦築土牆起城西北稍北繞西郭門外接連城南土牆不知何時

孝義縣續志

卷上

城池四關

四

所築孝義居民西南城外尤爲櫛密乃昔之捍蔽雖屢經修築奈孝河不時漲溢今皆傾圮過半矣西梢門外有橫堰不知所始障水北行使不爲城患乾隆三十三年知縣鄧必安督里民重修詳藝文長庚橋記西南有護城大堤起正西繞城南而東互七里許高厚二丈餘不等前明萬歷間知縣孟道溥創始以捍水患詳藝文中今所謂柳堰是也城北有關關外有北堰不知何時所築同治七年十年二次被縣西北之水所淹今則居民已遷

徙大半城東亦有關屢遭水患居民不如昔年之  
盛縣西百餘里重山疊阜直趨縣治西山諸水淫  
雨多暴漲五六月尤甚故以西堰障水北流以柳  
堰障孝水南繞趨東第孝河時時北徙近堤仍間  
歲役四里九村及六坊廂民濟河南歸故道使不  
爲患

論曰邑界通衢傲吏亦疲於供億地當孔道惰氓  
莫避夫差徭甚矣劇壤多勞而偏隅易治也中陽  
城原斗狹關類箕張爽可挹夫西山澇須防於東  
孝義縣續志卷上 城池四關 五  
注是所望瀾安有慶隄護無傷乃堪永固金湯常  
興水利矣

孝義縣續修河道渠堰志卷上二

河渠所以潤農田堰即所以防水害或數年一變或數十年一變非若山之屹然永峙亘古爲昭也前志於境內諸山詳記靡遺茲不復叙惟查河道所經渠遂因之渠之既濬堰必隨之其間有爭利涉訟者有被患成災者百餘年來遷徙無常須經釐正矣至向遵故道積久未更之處舊籍猶存參觀可耳

汾河自境外東北而來經孝義霍家堡之南出境在孝義縣續志卷上

河道渠堰

一

境內不過五六里爲東南介孝之界

文峪河自汾陽北來至城東北十五里之辛莊村入境繞西而南至三里許之鹽鍋頭西又西南四里許之馬莊營東又南二里許之長黃村東又南六七里之盧家莊東又橋頭村西下由五樓莊東南而歸汾水其河身窅下所過之村毫無利益若天雨暴發則又漫溢難收從上橫流而來以秋之苗往往被災且自乾隆三十二年西徙所占之地盡屬民田現猶歲輸正供其害又不待言矣

義河源出薛頡嶺東南迂迴一百四十餘里至辛莊村歸於文峪河俗云上自薛頡山下至圓靜菴圓靜菴者辛莊村西之老君觀也其河所灌孝義八村水利仍舊而源遠水少與前志略有不同

中辛安仍得水利六日

閻家莊仍得水利三日

南辛安應得水利七日近因渠水常涸挨灌日期有借與他村時

辛莊村應得水利十一日然其地勢極東又有文峪

孝義縣續志

卷上

河道渠堰

二

河阻隔故雖向有水利而不能灌地其渠道亦在或有或無間矣

司馬村仍得水利十五日

東莊村仍得水利六日

仁智村應得水利四日近亦不用

青義村應得水利六日綠地處渠尾近亦不用

八渠水利自前明以來歷有碑記其輪灌日期亦與前志相符並無更易惟源頭之處間有枯涸故其泉不能常旺現有四村用四村不用其不用者

無他實因水不及渠是以不甚爭也

孝河有北川中川南川北川卽勝水出縣西之盤重原其沿途所入之水甚多至薛家會東中川之水自正西來歸始合爲一至尉家莊東南南川之水自西南來歸亦合爲一前志以南川爲左水其實孝河有三股河灘西北一股正西一股西南一股此卽西南之一股也又前志載決溪水亦從西南來合今則不見所謂決溪水矣三川之水至縣西相合爲下十一渠灌地之由曰潤民曰興隆曰崔陸

孝義縣續志

卷上

河道渠堰

三

曰仁義曰洪露曰馬道曰長興曰馬任曰仁和曰中南曰盤糧從縣西關外繞柳堰而東六七月間陡逢天雨則山水暴發其關外之南北一切隄岸皆以防孝河而護城關居民獲利在此口舌爭訟並杜禦耗費亦在此

潤民渠至城西南決北岸引水灌地今則地高於渠其不能灌地已數十年矣

興隆渠康熙十三年開城東二里許灌六村之地其渠口卽在孝河北岸引水上地從東邊之柳堰決

口直流向北柳堰兩岸皆土往往致潰道光年間  
興訟奉大憲斷令築一開口約高二丈餘寬九尺  
餘兩岸屹如山立中間加木版一闔西山雷雨視  
水勢之大小爲木版之增減又飭令凡有損壞卽  
時修補其開口內之西岸有隄一道向北至長畛  
二里許自咸豐年修城後亦令加高培厚凡此隄  
西之地立案不准澆灌以斯隄實爲緊要處所不  
可不加意防維也

崔陸渠在興隆渠之東北南卽與興隆渠爲一今尙  
仍舊

孝義縣續志

卷上

河道渠堰

四

仁義渠本灌大村之地開於萬曆年間今則毫無形  
蹟矣

洪露渠獨灌大村之地洪武年開在縣東迂迴八九  
里之遙其灌地向來從河築堰決北岸而上地水  
至洪露渠則一直東注城關不受其患

馬道渠本灌小村之地今則是渠無蹟小村藉長興  
渠以灌地

長興渠灌長興村小村之地仍舊

馬任渠灌東盤糧之地決南岸往北流上地仍舊  
仁和渠灌盧家莊之地仍舊

中南渠灌盧家莊之地仍舊

盤糧渠灌東盤糧之地今已不用

以上十一渠九渠在孝河之北二渠在孝河之南  
然十一渠內潤民仁義馬道盤糧四渠現已不用  
與前志不無少異

潛溪河前志載出玉泉山之南麓實則出於及西之  
趙家窰關家口等村東行四十餘里決南北岸灌

孝義縣續志

卷上

河道渠堰

五

舊村長魏村梧桐村西盤糧之地皆有定期灌畢  
而歸孝河今則水源常涸到曹村或梧桐地界即  
滲盡矣間山水暴發尙有灌地之時然其利視從  
前減甚

白溝河源出靈石縣之安生堯仲村經孝邑之壇果  
入境卽河爲渠北灌下柵梧桐南灌玉屯王屯北  
姚五村兩月一週水源不及從前而其使水仍舊  
王馬河源出靈石縣之高仁村北流入境經孝邑之  
椴頭村所灌玉屯王屯董屯北姚南姚其灌地規



矩週而復始今皆遵守

以上三河其水視他河減甚如遇山水陡發猶有上地之時因不憚縷述又前志載灌畢而入於汾今則水源常涸故亦不見其人汾也

北堰

北堰者北關之堰也前止有北邊老堰自西至東長一里許以防義河道光九年興隆渠水至北關二十年更甚並漫社稷壇因令其築堰其堰從北門東邊城根築起駕城濠而北又東繞北關東門往孝義縣續志卷上 河道渠堰 六

北過北嶽廟至東西之老堰而止有碑存北嶽廟中然創始爲興隆渠以後加高培厚則仍北關之事也斯堰雖護北關其實仍護城耳

南堰

南堰卽柳堰自孟公築後至今各村皆有修補之界石其功程視爲分內之事不敢推委同治十年五月二十六日自西南決口而入老堰有傷僅築外隄至今尙未修補完善嗣後每遇決口間亦效尤只築外隄杜築殊覺糜費多而於事無濟更有削

剝舊堰根基以築新堰者皆患民偷安目前毫無  
遠慮所致此堰城郭攸關防維杜築不可不先事  
預籌也至西南東南正當孝河之衝尤屬緊要

### 西堰

西堰繞南與柳堰爲一柳堰從西關築起正西仍嫌  
太促光緒六年屢有陰雨恐其從此衝決因令六  
坊廂分修三十六丈九村分修四十五丈西關社  
首加長獨修六十餘丈是爲西堰仍令每年皆加  
高培厚因繪各河重築堰全圖於後

# 河道渠堰圖

孝義縣續志 卷上

河道渠堰

八

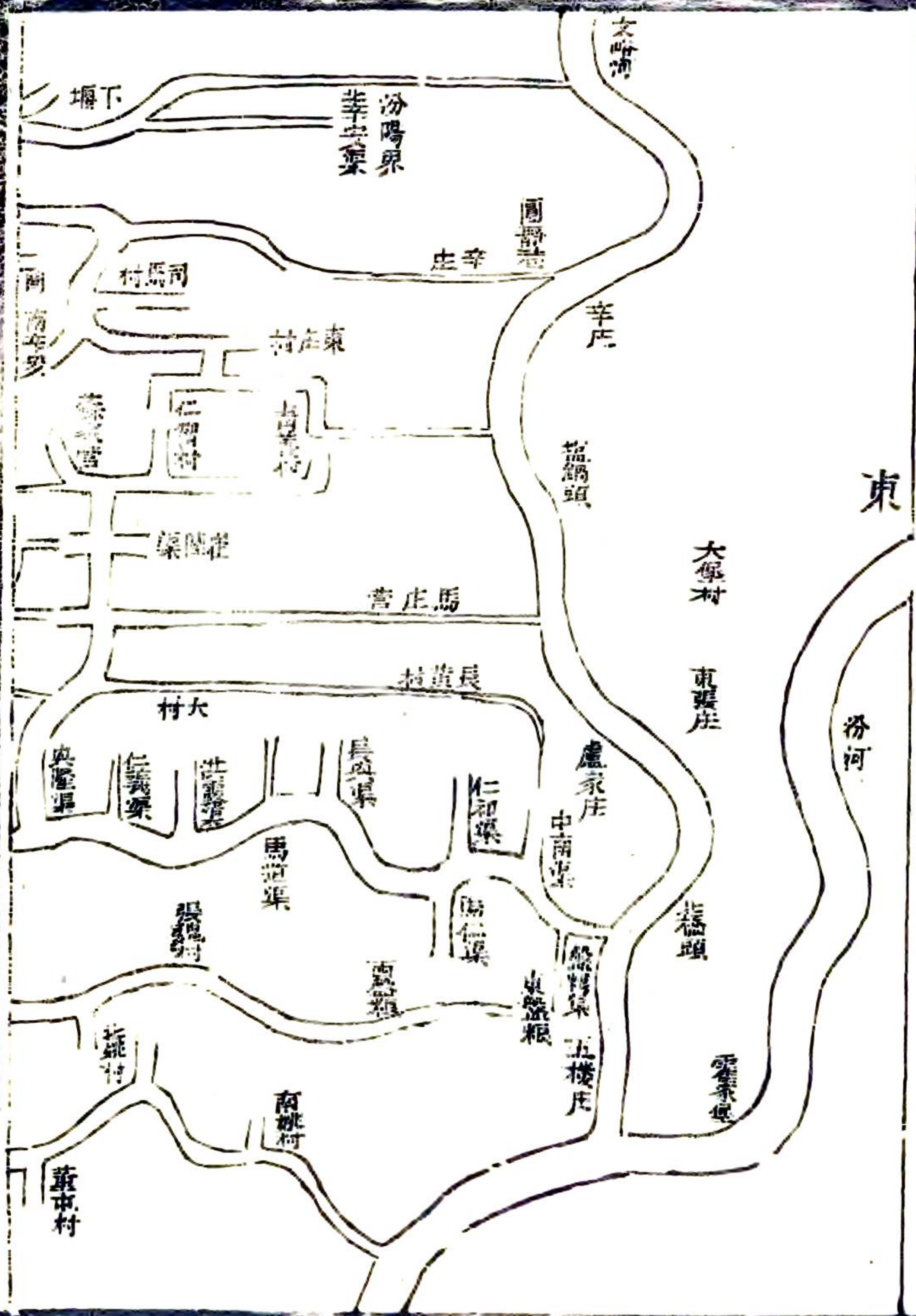

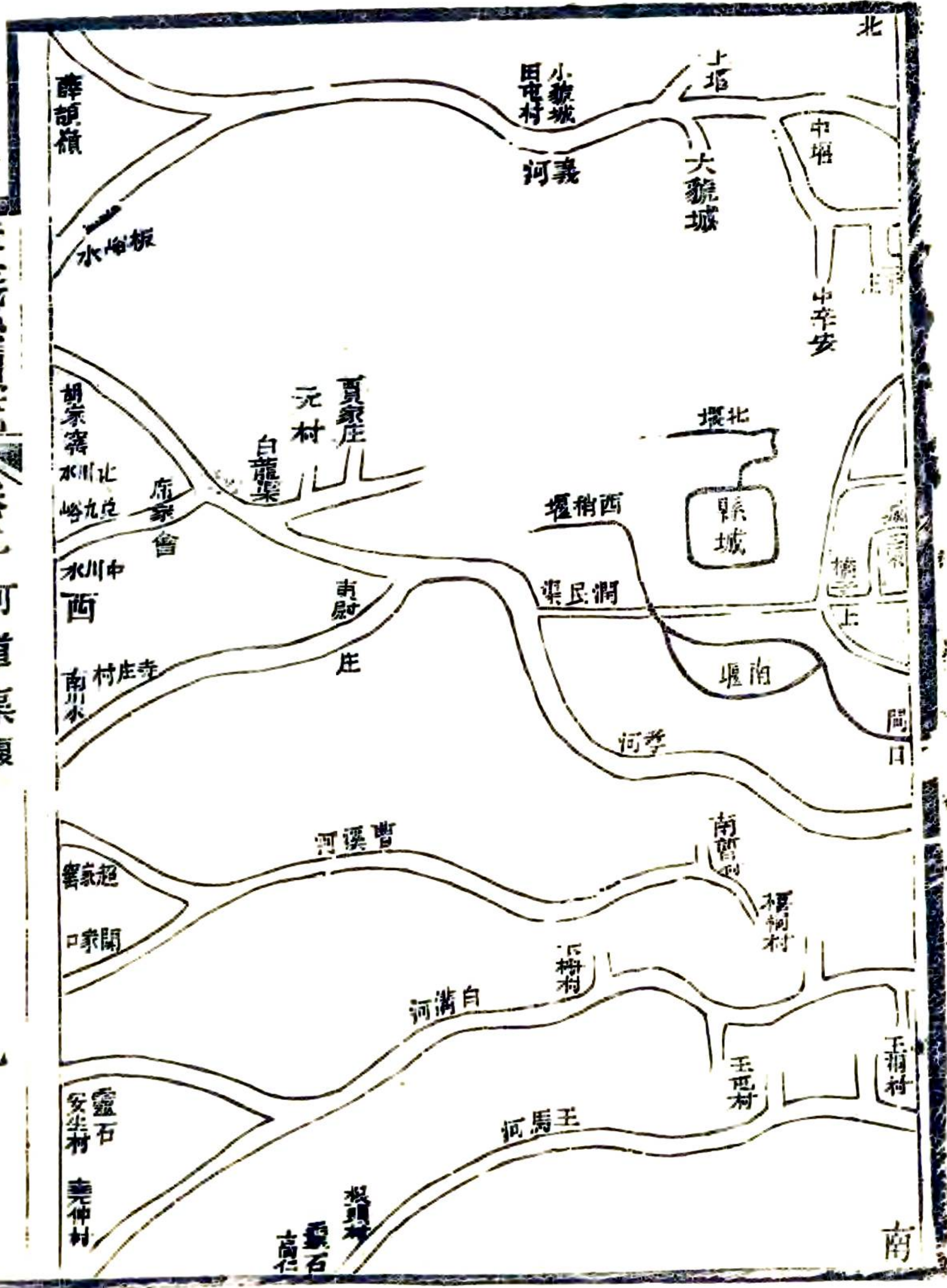

孝義縣續志

卷上

河道渠堰

圖說

汾河文峪河有水無渠在境內毫無裨益義河雖有渠而無水惟孝河每歲可資灌溉奈利之所在害即隨之且其河緊逼城關修隄築堰費更不貲至城南之二河有名無實其灌地雖有舊規多置不用茲仍敘其舊日渠道者嗣後水源暢達因流溯源舊蹟可尋亦展卷詔然矣

論曰元圭載錫美漸被於禹功白壤攸分先隨刊乎奠土知利以浸漑旱災澹汪洋焉中陽曲抱汾

流清環勝水源出狐岐者脈遠匯經龍隱者名殊  
顧灌輸或假蒙泉挹注難周井里未雨每旱乾致  
歎既零反漂溢爲憂然則志輯河渠洵未易爲斯  
民謀潤澤也

孝義縣續修村莊戶口志卷上三

一區之中村莊以貧民居戶口以稽民數洵條分縷悉按籍增如也孝邑屢被大禮前之繁衍者今多彫敝此次續修因村莊而詳戶口則民數可核實矣至城關居民前志統於六坊廂內茲因遷徙無常以城內為一冊四關各一冊其餘仍分四鄉編次所有村莊前有今無者悉汰之以歸簡淨云

城關六鄉

城內 戶二百五十五口二千五百一十八

孝義縣續志

卷上

村莊戶口

城關

一

東關 戶二百一十五口一千一百一十九

南關 戶四百三十二口二千一百五十九

西關 戶二百二十八口一千四百一十八

北關 戶七十口三百八十

右城關共計戶一千二百一十計口七千五百

九十四

尚家莊 戶四十七口一百八十五

大村 戶二百一十三口一千二十六

蘇家營 戶三十口一百六十五

仁智村 戶四十六口二百七十二

小村 戶六十口三百有二

長和村 戶七十二口二百八十二

馬莊營 戶一百五十五口六百一十六

青義村 戶十八口一百三十七

長興村 戶七十口六百

劉家堡 戶四十九口二百一十五

長魏村 戶六十四口四百五十二

西盤糧 戶一百四十六口六百有二

孝義縣續志

卷上

村莊戶口 東鄉

二

東盤糧 戶二百一十二口七百三十二

盧家莊 戶一百二十七口六百五十六

鄭家營 戶六十口三百

張家莊 戶十九口六十四

五樓莊 戶六十五口三百五十三

大堡 戶四十一口一百九十

鹽鍋頭 戶三十四口二百八十一

李家莊 戶九十五口二百七十

南小堡 戶二十七口二百三十

橋頭村 戶一百四十七口五百四十二

程家莊 戶二十八口一百八十一

南船頭 戶五十四口二百六十五

白家堡 戶三十一口一百二十五

霍家堡 戶三十二口一百三十二

萬戶堡 戶七十九口二百五十八

右東鄉共計村二十七計戶二千一十七計口

九千六百三十五

曹村 戶一百一十六口六百五十四

孝義縣續志 卷上 村莊戶口 南鄉 三

仁順村 戶二十四口二百二十五

梧桐村 戶四百九十八口二千二百九十四

後營村 戶五十二口二百

前營村 戶八十二口三百五十五

吳圪垛 戶二十六口一百有七

仁坊村 戶十九口一百八十四

河底 戶二百一十口八百六十

北姚 戶一百三十口五百二十三

王屯 戶二百七十九口九百六十三



玉桐 戶二百一十四口九百一十五

南姚 戶二百有五口八百二十四

下柵 戶一百有八口八百九十六

上柵 戶一十九口一百九十六

根頭村 戶四十四口一百五十八

真興 戶八十八口二百九十五

王馬 戶四十二口五百三十三

新審 戶四十四口一百七十八

壇果 戶六十口二百二十

孝義縣續志 卷上 村莊戶口 南鄉 四

田家溝 戶四十七口二百三十三

董屯 戶一百二十一口四百八十

王家溝 戶四十九口一百一十三

遼壁 戶十三口四十二

嶺北溝 戶七十七口二百五十四

右南鄉共計村二十四計戶二千五百五十九

計口一萬二千七百一十二

樊家莊 戶二十五口二百二十三

封家原 戶七十八口二百九十四

趙家莊 戶五十口三百九十二

王家莊 戶三十三口一百二十一

仇家莊 戶四十一口一百二十七

那家莊 戶五十二口一百六十七

上莊 戶七口七十二

下莊 戶五十四口二百六十一

宜興 戶一百二十口四百三十八

東村 戶五十一口三百二十八

西村 戶五十一口一百九十一

孝義縣續志

卷上 村莊戶口 西南鄉

五

梁家原 戶九十口三百七十九

小王營 戶六十三口三百有四

壁獨村 戶七十五口二百七十七

產樹原 戶十七口四十三

師河底 戶二十口一百七十八

道相村 戶七十六口二百九十四

下令狐 戶八十四口四百有五

果家原 戶二十五口七十三

關家口 戶四十一口一百四十五

小南莊 戶十六口六十三

上令狐 戶五十六口三百四十五

羊頭莊 戶二十二口一百三十七

趙家窰 戶十一口四十五

山草占 戶二十口六十一

侯家嶺 戶四口十六

王家莊 戶五十一口二百一十二

陸家莊 戶十八口一百二十二

馮家煙 戶五口十七

孝義縣續志 卷上 村莊戶口 西南鄉

下住濮 戶二十八口八十五

上住濮 戶五十三口二百有一

大會 戶三十口一百

高阜 戶二十四口九十五

牛郎嶺 戶十四口三十九

白馬峽 戶七口二十二

偏井村 戶八口二十五

寨上 戶十四口四十九

牛家原 戶二十口七十八

禮仙莊 戶七口十六

驛馬 戶三十九口一百七十一

清河 戶四十八口一百六十七

後河 戶二十九口一百一十

黑坡溝 戶十口五十四

窰裏 戶六口十六

劉新莊 戶三十二口一百二十一

大窰 戶十六口六十三

多才嶺 戶八口二十三

孝義縣續志 卷上 村莊戶口 西南鄉 七

劉莊 戶三十三口一百三十

宏野 戶三十三口一百二十九

新莊 戶三十四口一百二十五

趙家溝 戶五十口一百九十一

鈕村 戶十二口四十九

南莊 戶三十三口一百四十一

雁莊 戶二十一口九十一

孟家莊 戶三十一口九十七

梁上莊 戶三十三口一百一十一

止善村 戶十一口四十五

漂龍原 戶四口九

宣和原 戶九口三十八

上荆封 戶二十口二百四十二

楊圪垛 戶八口三十六

下荆封 戶四十一口一百七十三

程圪垛 戶五口十六

西溝村 戶十九口五十二

門樓窰 戶五口十五

孝義縣續志 卷上 村莊戶口 西南鄉

嵩子里 戶七口十九

大王堡 戶十三口五十八

襄兒溝 戶十六口四十六

胡家窰 戶三十六口一百八十三

魚兒灣 戶二十三口四十八

申家溝 戶十四口五十六

白家莊 戶二口七

郝家莊 戶八口二十一

蘆子溝 戶十四口四十三

三河口 戶四十二口一百六十

交子里 戶二十六口八十八

榆樹坪 戶四口十五

仲家山 戶三十九口一百五十二

莊里 戶十九口六十一

王才堡 戶六十七口二百六十五

盆子坡 戶二十九口九十六

桃骨村 戶十六口六十六

巖莊 戶七口十八

孝義縣續志 卷上 村莊戶口 西南鄉 九

太平里 戶二十三口七十三

楊家莊 戶一口五

鈴鈴窰 戶十二口六十三

南莊溝 戶八口二十二

任家莊 戶三口十一

下馬寬 戶六口二十九

莊溝 戶二十口七十二

西莊 戶三十四口一百五十一

上莊 戶十六口五十五

面相塔 戶八口五十三

賀里 戶四十六口二百四十九

新莊 戶三十四口一百二十五

崔家莊 戶二十八口八十

四家莊 戶二十一口八十

西溝沿 戶十五口五十五

劉家沿 戶九口三十八

范石塔 戶二十四口一百有二

梁家沿 戶二十二口八十三

孝義縣續志 卷上 村莊戶口 西南鄉

十

城北溝 戶十九口一百有三

杏泉 戶十六口五十五

趙圪垛 戶三十二口一百一十三

樊家沿 戶二十四口一百有四

蘇家塔 戶二十五口八十二

劉家坡 戶十五口五十六

唐家莊 戶十三口三十八

石嶺後 戶二十三口七十

宋家莊 戶七十三口二百五十二

龐子窰

戶二十九口一百一十二

桑子里

戶十口四十七

程家莊

戶十二口三十六

沿條里

戶二十口七十四

武家莊

戶九口六十一

南嶺上

戶二十口七十三

南河里

戶十九口六十四

李家山

戶二十口八十

大井坡

戶五口二十一

孝義縣續志

卷上 村莊戶口 西南鄉

十一

陽野里

戶二十一口七十二

寺底

戶十六口五十五

卜家莊

戶四十四口一百四十五

常家山

戶八口三十八

剪子里

戶二口十八

客院山

戶四口十四

雙後峪

戶十二口三十九

峪岸坪

戶七口三十

白家莊

戶五十六口一百六十八



密課里 戶四口十七

鋤耕原 戶十口二十九

楊峪嶺 戶三口十一

交子里 戶十二口五十四

車戶原 戶二口三

盤盤峪 戶八口二十四

瓦子條 戶四口十五

採樹澗 戶七口三十

務峪里 戶六口十六

孝義縣續志

卷上

村莊戶口

西南鄉

十一

嶼嶼峪 戶四口十三

安子嶺 戶八口一百三十一

石板上 戶七口二十四

弓家灣 戶二十一口五十五

王山底 戶十六口五十五

晉州營 戶十七口五十八

夏山底 戶八口三十一

岔上 戶七口二十九

大營村 戶二十口六十九

大老窩 戶七口十九

喬子里 戶二口五十六

段家塔 戶十八口一百二十

樂家坡 戶八口三十九

開府村 戶三十口一百八十四

鳳尾村 戶五十口二百二十

後區字 戶五口十四

西河底 戶四十二口一百五十

后莊村 戶十口四十五

孝義縣續志

卷上

村莊戶口 西南鄉

高唐坡 戶八口三十六

仁義村 戶十九口七十九

郝龍村 戶十一口七十

窰泉莊 戶十口三十九

沙腳村 戶五口二十一

莊則上 戶二口六

貓兒嶺 戶十口二十四

右西南鄉共計村一百六十二計戶三千七百二十二計口一萬五千四百一十二

八家莊 戶十三口四十六

張家莊 戶八十九口三百八十三

梁家莊 戶一百有六口四百五十八

東尉莊 戶二十九口一百三十四

西尉莊 戶六十口二百五十二

賈家莊 戶一百六十四口六百五十九

六壁頭 戶五十五口二百五十三

元村 戶四十一口一百九十一

上村 戶九十六口三百七十一

平義縣續志

卷上

村莊戶口 正西鄉

十四

崇原頭 戶八十三口二百九十

寺家莊 戶三十口二百五十七

宋果村 戶十二口三十四

薛家會 戶二十六口八十九

白壁關 戶二十四口二百一十二

林水 戶一百六十九口五百六十七

下吐京 戶一百五十口六百六十一

上吐京 戶七十六口二百八十

南營村 戶五十五口一百九十九

高村 戶八十八口七百二十三

坡底 戶十三口七十二

桑灣 戶六十九口一百一十八

韓家灘 戶七十八口二百四十五

神或里 戶十三口一百二十二

偏城村 戶七十四口二百四十八

偏店村 戶四十口一百六十

賢者村 戶九十九口六百一十

圪卓頭 戶八十八口二百九十一

孝義縣續志 卷上 村莊戶口 正西鄉

五

余家莊 戶十一口三十一

胡家窰 戶一百有八口六百五十七

官窰 戶五十八口二百七十七

水峪 戶二十八口二百六十八

東坡 戶六口二十一

西坡 戶六口十八

兌九峪 戶一百二十一口四百九十八

東莊溝 戶十四口四十一

如來村 戶五十四口一百八十七

薛領堡 戶一百一十七口三百七十六

前廣海 戶十七口六十七

後莊溝 戶七十五口五百九十八

後龐溝 戶三十四口二百有七

橫野村 戶二十七口八十七

魏家溝 戶二十六口八十八

下堡鎮 戶八十八口三百三十五

程家莊 戶八十七口三百五十四

梁家嶺 戶六口十四

孝義縣續志 卷上 村莊戶口 正西鄉 六

石踐村 戶十八口九十二

馬杓里 戶十五口八十四

田家莊 戶十五口四十八

黃門 戶四十一口一百一十六

溝南 戶五十九口二百一十

下烏頭 戶五十二口二百一十五

嶺兒上 戶六口十四

溝北 戶十九口六十一

陽泉曲 戶一百有一口四百二十一

神林溝 戶一十四口七十九

房家莊 戶四十八口一百三十六

後溝村 戶二十三口六十九

前嶺村 戶二十口九十五

原家溝 戶四十口一百一十九

羅巴溝 戶七口二十五

上烏頭 戶二十八口一百有五

石公村 戶二十六口一百二十

柳灣村 戶二十四口八十四

孝義縣續志

卷上村莊戶口 正西鄉

七

呂居堡 戶五十三口二百二十四

棗原頭 戶二口九

申家莊 戶三十五口一百三十三

西張莊 戶四十五口一百四十二

碾頭 戶四十一口一百五十七

核桃窰 戶二十三口一百

禪房頭 戶四十四口一百九十八

河北村 戶三十一口一百二十三

趙家莊 戶二十八口一百三十九

南陽 戶七十二口二百八十九

南溝底 戶二十八口一百一十四

馬家莊 戶五十四口三百五十八

下莊 戶二十二口八十三

相王村 戶七十八口三百八十二

冉家原 戶十九口五十二

楊家莊 戶五十口十九

老營平 戶二十口八十八

東莊沿 戶四口十六

老義縣續志 卷上 村莊戶口 正西鄉 六

段豐村 戶八十七口三百八十七

克俄 戶六十一口二百八十八

達蘇 戶十五口五十五

李家莊 戶十口六十六

柏子溝 戶四十六口一百六十三

西溝底 戶七口二十

上莊村 戶五十一口二百四十六

魏南莊 戶七口三十三

教場村 戶二十口六十六

盆兒浴 戶二十四口一百一十一

王義莊 戶二十一口六十五

坂上 戶三口九

東頭 戶二十六口八十三

春塔上 戶二十三口七十八

募掌 戶二十三口九十九

窰上 戶四十八口二百一十

干村 戶二十五口一百有七

師家莊 戶九口二十九

孝義縣續志 卷上 村莊戶口 正西鄉 九

蘇家浴 戶二十四口八十六

郭家掌 戶五十六口一百八十六

高家掌 戶六口三十二

梁家浴 戶二十四口一百二十八

白兌莊 戶二十口五十三

西溝里 戶二十七口五十四

火石浴 戶十五口六十六

浴頭 戶十五口五十二

孫圪塔 戶十五口一百二十四



枯樹治 戶八口二十二

畢家掌 戶八口二十五

前霍當 戶十四口八十四

溫家原 戶十七口五十四

板井 戶三十二口一百三十

炭窰溝 戶四口十六

閻家山 戶二十二口七十三

柴家莊 戶二十一口五十七

鹿角里 戶六口十七

孝義縣續志

卷上

村莊戶口

正西鄉

辛

水池沿 戶八口三十三

前務城 戶二十二口八十三

後務城 戶十二口六十七

化家寨 戶三十二口一百四十四

後霍當 戶二十口一百一十

下義棠 戶二十八口一百三十六

上義棠 戶三十四口一百有九

傅家舍 戶三口四十七

劉王莊 戶八口二十

長里村 戶三十口十二

右正西鄉共計村一百二十七計戶四千八百九十四計口二萬一千二十五

居義村 戶一百六十七口七百八十二

桃園堡 戶四十一口一百六十八

劉義村 戶三十五口一百二十五

斬屯 戶四十三口一百四十八

圍城 戶四十八口一百六十八

宋家莊 戶八十四口六百七十

卷上 村莊戶口 西北鄉

郭村 戶三十口四百一十二

仁道村 戶四十六口一百二十八

東辛壁 戶十八口一百三十四

西辛壁 戶三十五口一百二十六

板峪村 戶二十一口六十四

神安村 戶二十五口一百四十

曹村 戶一百七十八口六百一十七

下魏底 戶五十口二百有五

南頭 戶三十六口三百六十四

南榆苑 戶二百三十口三百八十四

北榆苑 戶五十九口二百四十五

北頭 戶二十八口一百六十一

西溝 戶四十二口二百三十八

角盤 戶一百三十九口五百有四

安家嶺 戶三十四口一百四十二

半溝里 戶二十一口一百六十三

桃樹溝 戶十八口一百有五

槐樹原 戶二十五口一百一十一

孝義縣續志

卷上

村莊戶口 西北鄉

三

招攜 戶三十七口二百九十二

部落 戶七十四口二百三十八

侯家山 戶三十一口一百一十九

長安村 戶三十二口一百二十

羊寨村 戶三十五口一百二十六

石相村 戶十七口九十一

梁家莊 戶五十口一百九十四

沿瀾坡 戶二十九口一百六十九

元光村 戶二十四口八十五

龍池頭 戶三十六口七十三

扇扇浴 戶五十口十五

下莊 戶二十九口一百五十九

杜村 戶十三口七十五

湯家浴 戶十一口六十六

東小景 戶二十六口九十一

西小景 戶二十二口七十四

南段王 戶二十七口一百零八

程圪垛 戶十二口四十一

孝義縣續志 卷上 村莊戶口 西北鄉

北段王 戶六口四十二

胡家舍 戶四十七口一百五十七

蔡溝浴 戶七口二十四

石匣上 戶三十二口一百有七

武封 戶十口五十三

田家莊 戶二十九口一百二十一

王區宇 戶十口四十一

柴場 戶十五口五十六

二騎莊 戶十七口六十二

魚里 戶十九口八十

平子山 戶五口十二

大圪堆 戶六口二十五

孫家山 戶七口三十

大石頭 戶八口二十八

李家莊 戶十八口七十七

房底莊 戶七口三十九

右西北鄉共計村五十八計戶二千二百二十

六計口九千三百七十

孝義縣續志

卷上

村莊戶口

西北鄉

一

新莊上 戶一百三十九口五百三十五

瑤圃村 戶一百四十四口六百四十三

南辛安 戶一百七十口七百二十

西南辛安 戶九十三口六百三十一

中辛安 戶二十一口一百三十八

東莊村 戶一百三十八口五百有七

司馬村 戶二百四十五口一千一百一十二

辛莊村 戶二十八口一百三十八

大號城 戶一百四十八口五百四十三

小號城

戶八十六口七百八十二

右北鄉共計村一十計戶一千二百二十二計口五千七百九十四

六鄉統計村四百有八城關六鄉計戶一萬七千八百五十計口八萬五百四十二

論曰星羅赤縣唐分莊宅之司版隸黔氓漢置戶曹之職井閭各畫屯聚宜稽矣况沐

膏澤者二百卅年自廣蕃昌於一十五里然沴流水旱則憂抱溺焚非委壑填隍必逃廬蕪陌覩子遺之

老義縣續志

卷上

村莊戶口

北鄉

五

生齒須息養之盡心願持以告今之司牧者

孝義縣續修田賦積貯志卷上四

國必有用民必有食用食之經所以爲國爲民開其源節其流也孝義地雖蕞爾而賦無逋欠田不荒蕪一切法制舊志可稽惟屯丁併糧行稅非舊倉儲未充今昔旣殊續志者不得不略有改易矣

田賦

汾州衛屯田上次等地四頃零每頃徵糧六石零每石折銀五錢共折銀十二兩八錢零

屯糧以外尙有屯丁一百二十名每歲額徵丁銀

孝義縣續志

卷上 田賦積貯

一

五十二兩四錢三分二釐雍正四年飭照丁歸糧辦因該屯以丁多糧少不願歸併至同治十三年地戶因屯丁逃亡殆盡爭訟不休知縣何含章據情稟請立案於光緒三年批准將丁徭銀儘數歸入地糧原徵十二兩八錢外加入丁徭銀五十三兩四錢三分每畝該徵銀一錢七分五釐一毫此項頗重緣地數本屬無多也俟後設法通融別作

區處

太原左衛左二所屯田二百二十一頃零內上等地

七十二頃零每頃徵糧六石一斗下等地一百二十九頃零每頃徵糧二石九斗康熙十六年續查出額外下地一十八頃零每頃徵糧四斗零每糧一石折銀八錢共徵糧八百三十五石二斗四升四合該銀六百六十八兩一錢零

屯糧以外尙有屯丁一百四十二名每歲額徵丁銀一百二十六兩八錢九分零光緒五年撫憲行查丁徭歸糧徵收熙據情稟覆造冊通詳旋蒙

督撫憲會批准飭知悉行歸併徵收從此屯丁悉歸

孝義縣續志 卷上 田賦積貯

二

於地永無丁累但五屯丁糧不等是以分別開載馬莊屯每兩加丁徭銀三錢一分五釐二毫青義屯每兩加丁徭銀一錢四分零八毫仁坊屯每兩加丁徭銀一錢五分七釐六毫吐京屯每兩加丁徭銀一錢四分七釐五毫曹村屯每兩加丁徭銀一錢七分零二毫原徵銀六百六十八兩一錢零外加入丁徭銀一百二十六兩八錢九分零每畝有五分者有六分者

苗稅銀四百五兩



按光緒五年徵解之數止有二百一十兩  
額設牙帖稅銀九十六兩

光緒四年 撫憲行文准將已故無著殘帖繳銷  
除陸續申繳外現只有各項牙帖稅銀四十一兩  
零候徐爲招募以符原額

### 積貯

常平倉額設穀二萬石內除額缺霉變借動放賑顆  
粒無存現奉發銀一萬八千一百兩存備府庫飭  
令以每石按一兩二錢以下方准採買

孝義縣續志

卷上

田賦積貯

三

社義倉按社倉原志內載積穀六千七百一十八石  
分存一十七處義倉積穀四千三百二十四石分  
存三處不知動自何年業已顆粒無存並無案據  
可稽統俟豐收數年再行勸歸復額以重儲積

論曰虞書垂則壤之經土田經畫周禮重遺人之  
職委積倉盈凡以輸於下者殷則儲於公者備也  
中陽地多磽塉室鮮蓋藏然履畝登禾民免徭丁  
於屯衛比廛納粟吏遵令甲而豫籌決無蠹役追  
呼動郵鴻磬况瘁願與生斯土者共詠

孝義縣續志

卷上

田賦積貯

四

孝義縣續修官司建置志卷上五

官司建置成規俱在舊志相距百年其間有新建者有改置者前人經營締造良非易易不敘其始末非特無以知創建之由而首事者一番勤勞俱歸湮沒矣茲編凡未經修補者不錄其餘若文昌宮書院義學南公館俱屬新建若文廟城隍廟魏王廟四賢祠常平倉皆徹底重修續誌之一以述勛始者勤能聿著一以見繼承者振作有爲與

孝義縣續志

卷上

官司建置

一

文廟自前誌以來屢次修補至同治七年十年兩次水災傾塌已甚十三年知縣何含章起意重修現大成殿東西廡大成門泮池鄉賢祠名宦祠櫺星門照壁崇聖祠明倫堂俱就時值大祲遂卽停工所餘東西齋審春風堂兩學署未就俟年歲少轉再爲完成

文昌宮原在學宮東北隅後圯同治十三年移祀書院正南內向南正殿三間捲棚一間其祀文昌三代處尙未妥愜

按書院南有空基一段先是當行買到改修行中廟宇樂樓事未就而訟起後蒙上憲斷令充公因將正殿三間移祀文昌至祀三代處即將對面樂樓上添設牌位禮三代之位或在後宮或另一殿今祀於對面殊欠允愜待後年歲豐收別作區處盡善之法

城隍廟在城內西北廟基挨城根南至中陽樓之西街南北凡數百餘步自道光年即傾圮不堪咸豐元年知縣張峻莅任徹底重修最後內殿三間東

孝義縣續志

卷上

官司建置

二

西廡各五間前爲正殿五間東西廡各九間又東西有盥洗所各一間又南東西有鐘鼓樓各一座正南樂樓一座樓東西有院各一所房各數間南數十步有保障中陽坊一座坊南數十步大門三間週圍有牆東西轅門各一東出即西街西出臨城樂樓西有院一所內正殿三間祀老君東西廡房各三間爲道士住房門南出修理工竣後有碑記詳後藝文參考內

龍王廟在城隍廟東有院一所內正殿三間南向正

門南出外有至西街空基一大段

魏王廟四賢祠在城西南隅咸豐元年社首等集貲徹底重修內正殿三間東偏殿一間爲內室西偏殿一間內祀卜子夏田子方段干木吳起爲四賢

祠

書院兼貢院孝義書院原在城東南隅與義學爲一鄧志載前次修理時因任姓者興訟所阻百餘年來未能復振同治初年知縣鮑庠以皖南名士來莅斯邑下車伊始即銳意文教因買到倉巷霍姓民房一所改修因繪圖於後

孝義縣續志

卷上

官司建置

三

# 中陽書院圖

中陽縣志

卷上

官司建置

四

東

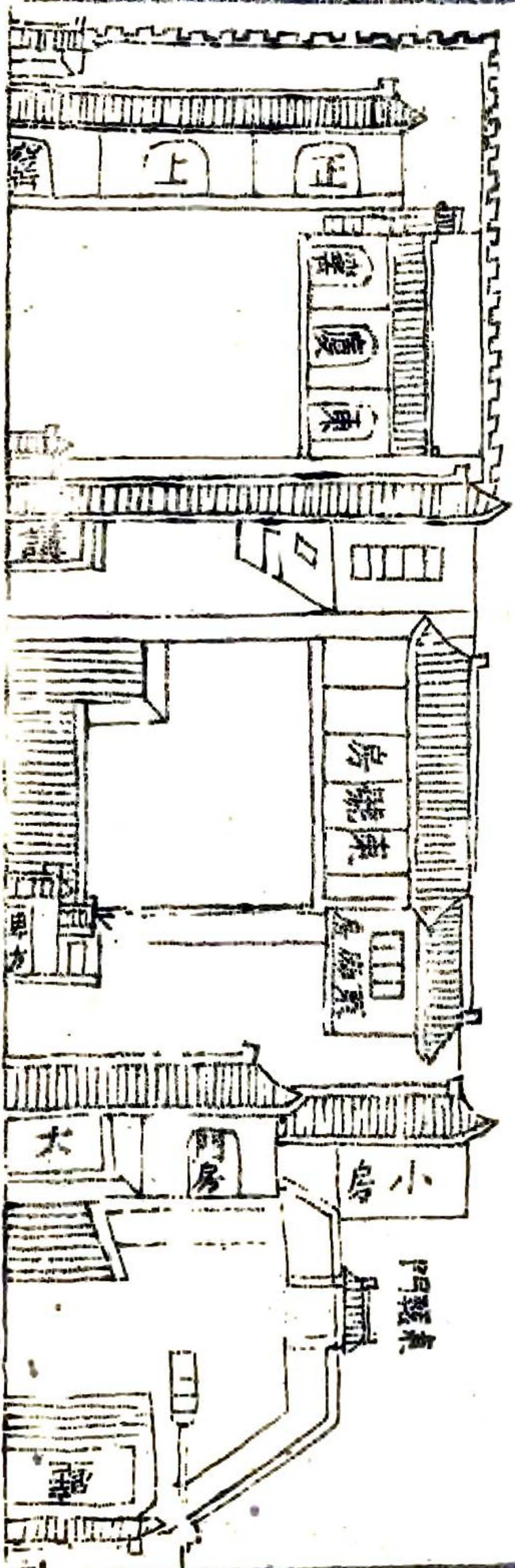

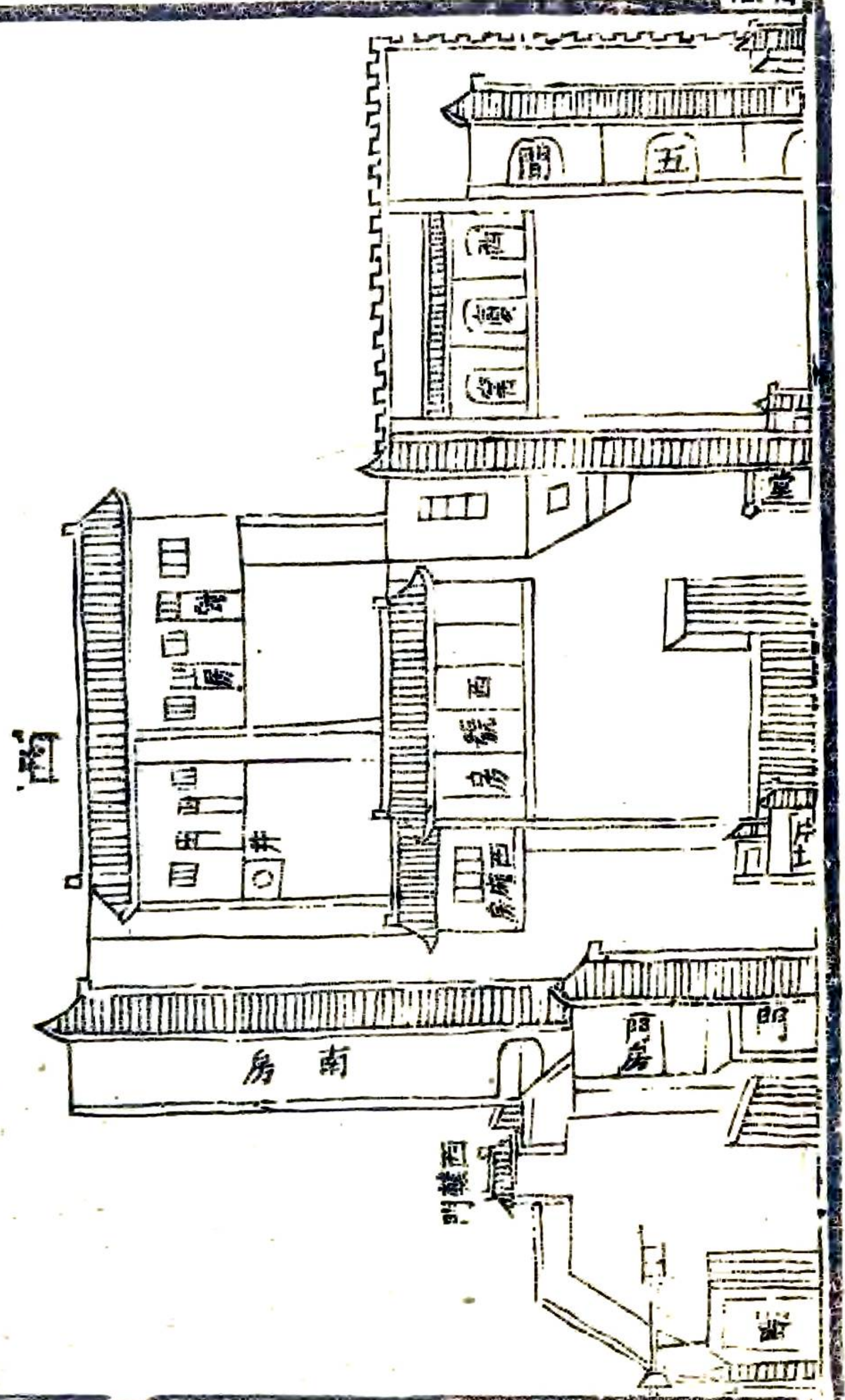

孝義縣續志

卷上

官司建置

五

圖說

正寤五間寤上有文昌閣一座院內東西廡寤各  
 三間屏門外有講堂三間東西廡房各一間堂前  
 為月臺東西號房各五間南為牌坊坊外東西廡  
 房各一間東南隅有向北小房一間南大門一間  
 門房二間照壁一座石旗杆一對東西轅門各一  
 西號房後有廚房二間向東房四間井一眼再南  
 院一所南房三間東南有通街便門一箇  
 義學在文昌宮之西南隅築一小院內南房四間西

房一間何任內設立義學請首貢教讀以是院爲義學之所其詳載學校典禮內

南公館在倉巷東邊路南坐南向北大門一間門房二間東西廈房各二間正南房三間房後有向北房二間向東房一間車門向北

斯役爲書院工竣後又買到民房一所徹底重修凡邑中公事並尋常差務均有所議辦云

常平倉在南公館對面內院舊係正窰五間東西廈窰六間南窰五間光緒六年熙籌備倉儲因多半

孝義縣續志

卷上

官司建置

六

傾圮兼以地勢卑溼存穀每致霉變值大祿放賑後穀已顆粒無存乘未經採買遂捐廉於斯年八月動工修建將內院上下十六間舊窰填塞改爲房十六間另小窰二孔因繪圖於後



# 常平倉圖

孝義縣志

卷上

官可查置

七

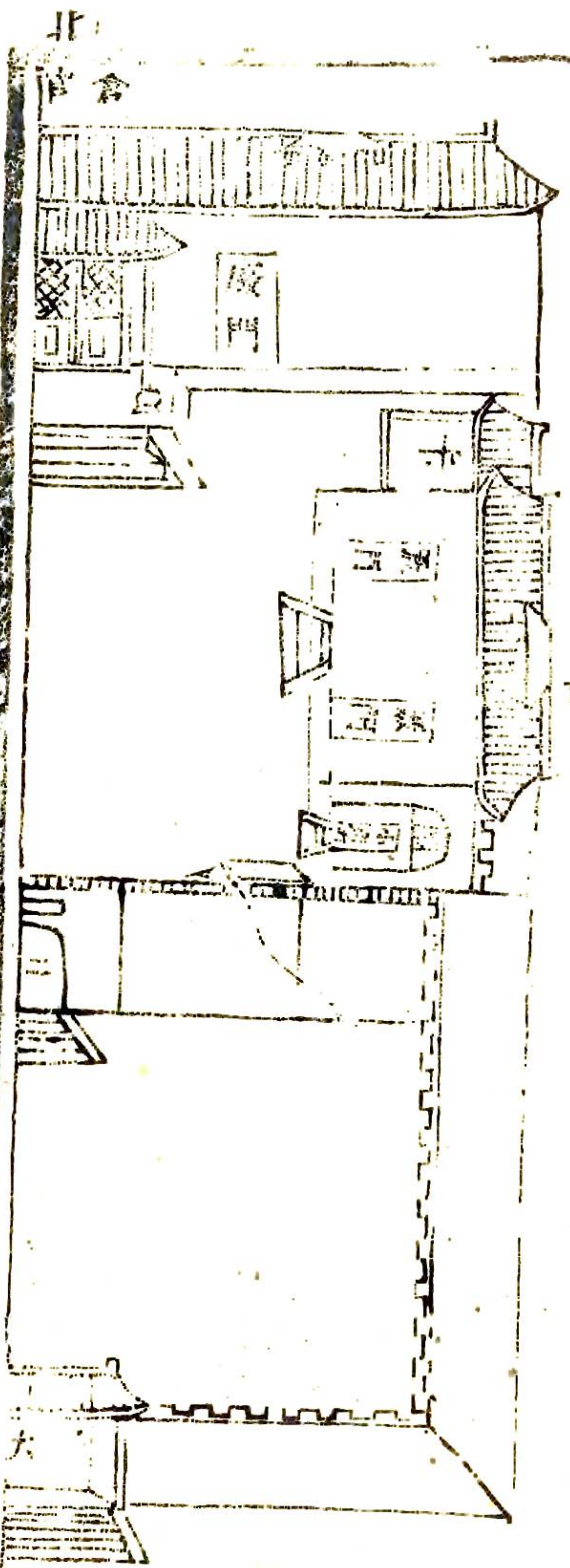

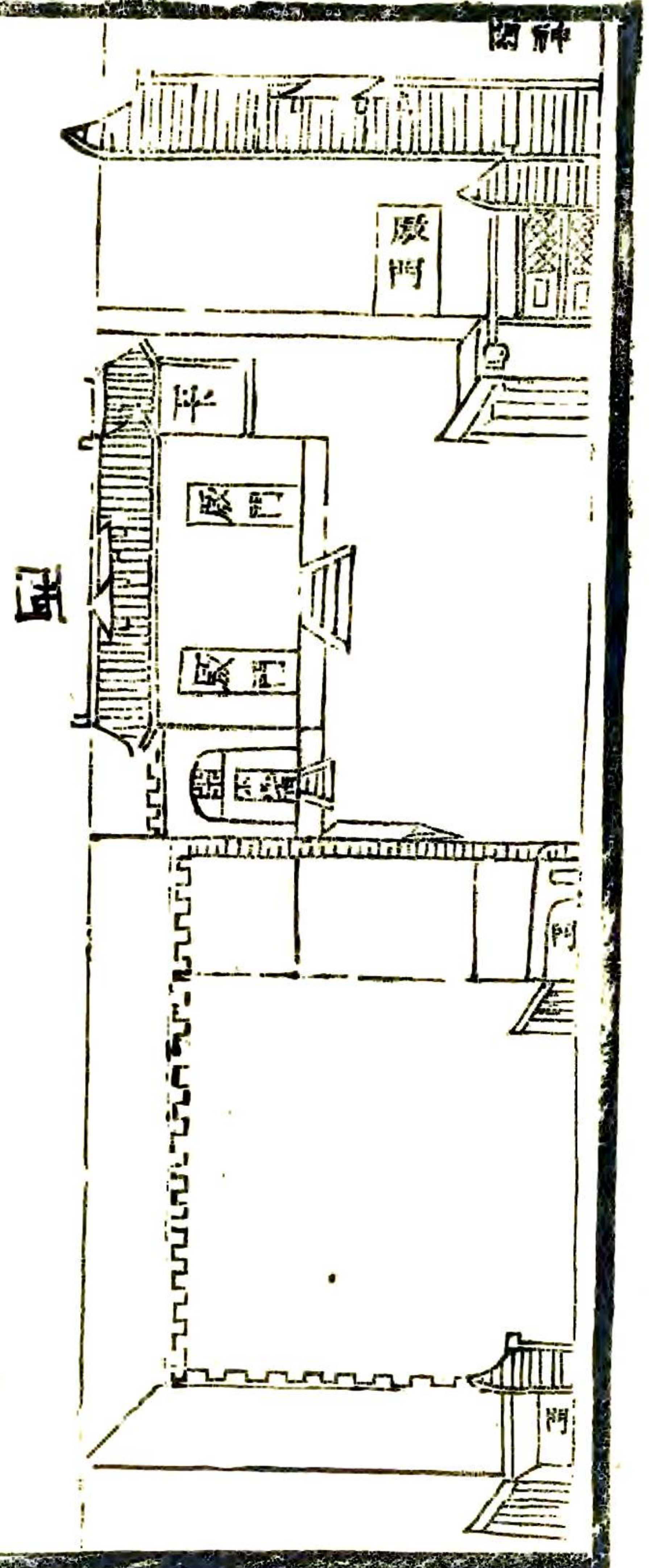

孝義縣續志

卷上

官司建置

八

圖說

正房五間東西廡房各三間南房五間東西廡房  
 南各修小窰一孔以爲倉斗居住並作存放器具  
 之所外空院一所向南行車大門一箇此後地基  
 較前特高可無卑溼之累矣

論曰甲第連阡鉤心逞麗飛甍插漢轉瞬爲墟是  
 皆豪右侈奢非復官司典要矣若夫禮隆胙饗宜  
 崇薦豆之階象兆文明慎擇傳經之地勤鳩工而  
 築廩鑿狼戾而積倉則有其舉之莫敢廢也在賢

有司經營擘畫不憚煩耳

孝義縣志

卷上

官司建置

九

孝義縣續修學校典禮志卷上六

學校以育人才典禮以維風化其實力奉行不致廢墜隕越則司土者之責也至間有更易添設既成憲是遵自臨文必紀宜續志之令後人知其始末云

學校

先師祭自漢高帝過魯祀以太牢然第行於闕里魏齊王芳命太常祭於辟雍然第行於太學隋文帝始命州縣學以春秋仲月釋奠唐高祖始命立廟

孝義縣續志

卷上

學校典禮

一

四時致祭太宗始命守令主祭後代因之

國朝定制府州縣官歲以春秋仲月上丁謁學行釋奠禮孔子稱號自漢平帝始封褒成宣尼公唐太宗始尊爲先聖高宗贈太師元宗封文宣王宋真宗加元聖文宣王尋以避諱改爲至聖元成宗加大成至聖文宣王明世宗詔易號曰至聖先師孔子

國朝仍之稱至聖先師孔子

廟制宋太宗始命廟門列戟十六徽宗加冕十二

旒服九章廟門戟二十四明世宗用張璠議撤土像易以木主改大成殿曰先師廟戟門曰廟門

國朝仍稱大成殿戟門

祭禮明太宗定正位犢一羊一豕一籩豆各十登一鉶一簋簋各二酒罇三爵三初孔子像設高座器物陳座下儀弗稱乃定爲高案籩豆簠簋悉以瓷世宗詔籩豆各損其四

國朝仍明初制籩豆簠簋之屬皆範銅爲之

祭樂宋仁宗始詔上下釋奠設登歌樂但施於堂

孝義錄禮志

卷上

學校典禮

二

上又不設舞於庭明制釋奠備堂上堂下之樂舞初用六佾憲宗用周宏謨言加八佾世宗復改六佾

國朝康熙二十八年定上下釋奠仍舞八佾頌樂章於諸學宮

羣弟子及從祀諸賢祭漢安帝始祀七十二弟子於闕里魏齊王芳始祀顏回於辟雍唐太宗尊顏回爲先師配享孔子於國學及郡縣學以左邱明公羊高穀梁赤孔安國杜子春毛萇高堂生鄭康

成范甯等從祀高宗贈顏回爲少師曾參爲少保  
並配享元宗用李燾言始以四科諸賢爲十哲曾  
參居十哲之次各爲坐像餘弟子悉從祀兩廡開  
元二十七年贈顏回爲兗國公閔損等九人爲侯  
曾參等爲伯宋真宗贈閔損以下爲公會參以下  
爲侯左邱明等以下爲伯神宗始以孟子同顏回  
配享以韓愈等從祀理宗以周敦頤張載程顥程  
頤朱熹張栻呂祖謙從祀度宗始以顏回曾參孔  
伋孟子並配享孔子升顥孫師於十哲以邵雍司

馬光從祀元仁宗以許衡從祀文宗加封顏回兗  
國復聖公會參鄒國宗聖公孔伋沂國述聖公孟  
子鄒國亞聖公以董仲舒從祀明英宗以胡安國  
蔡攸真德秀吳澄從祀孝宗以楊時從祀世宗尊  
四配曰復聖顏子宗聖曾子述聖子思子亞聖孟  
子十哲以下曰先賢某子左邱明以下曰先儒某  
子兩廡黜申黨公伯寮秦冉顏何荀况劉向戴聖  
馬融賈逵王肅何休王弼杜預吳澄十四人進后  
蒼王通胡瑗歐陽修陸九淵五人退林放蘧瑗鄭

衆盧植鄭康成服虔范甯七人各祀於其鄉穆宗  
以薛瑄從祀神宗以羅從彥李侗王守仁陳獻章  
胡居仁從祀

國朝康熙五十一年

詔升朱子於十哲五十五年以范仲淹從祀雍正二年復  
祀林放蘧瑗秦冉顏何鄭康成范甯六人增祀縣  
宣牧皮樂正克公都子萬章公孫丑諸葛亮尹焞  
黃幹陳淳魏了翁何基王柏趙復金履祥許謙陳  
澔羅欽順蔡清陸隴其二十人乾隆二年復以吳

孝義縣續志

卷上

學校典禮

四

澄從祀三年升有若於十二哲道光二年以劉宗  
周從祀三年以湯斌從祀五年以黃道周從祀六  
年以陸贄呂坤從祀八年以孫奇逢從祀二十三  
年以文天祥從祀二十九年以謝良佐從祀咸豐  
元年以李綱從祀二年以韓琦從祀三年以公明  
儀從祀九年以陸秀夫從祀十年以曹端從祀同  
治二年以毛亨方孝孺呂相從祀七年以袁燮從  
祀十一年以張履祥從祀十三年以陸世儀從祀  
光緒元年以許煥從祀二年以劉德從祀四年以

張伯行從祀

正殿

至聖先師孔子

四配

復聖顏子

述聖子思子

在殿內東傍西向

宗聖曾子

亞聖孟子

孝義縣續志

卷上

學校典禮

五

在殿內西傍東向

十二哲

先賢閔子

先賢冉子

先賢端木子

先賢仲子

先賢卜子

先賢有子

在殿內次東西向



先賢冉子

先賢宰子

先賢冉子

先賢言子

先賢顓孫子

先賢朱子

在殿內次西東向

東廡 按兩廡賢儒稱號位次均 國朝新定

先賢遽瑗

孝義縣志 卷上 學校典禮

先賢澹臺滅明

先賢原憲

先賢南宮适

先賢商瞿

先賢漆雕開

先賢司馬耕

先賢梁鱣

先賢冉孺

先賢伯虔

先賢冉季

先賢漆雕徒父

先賢漆雕哆

先賢公西赤

先賢任不齊

先賢公良孺

先賢公肩定

先賢鄒單

先賢罕父黑

孝義縣續志

卷上

學校典禮

七

先賢榮旂

先賢左人郢

先賢鄭國

先賢原亢

先賢廉潔

先賢叔仲會

先賢公西與如

先賢邾巽

先賢陳亢

先賢琴張

先賢步叔乘

先賢秦非

先賢顏噲

先賢顏何

先賢縣亶

先賢公明儀

先賢樂正克

先賢萬章

孝義縣續志

卷上 學校典禮

八

先賢周敦頤

先賢程顥

先賢邵雍

先儒公羊高

先儒佚勝

先儒毛亨

先儒董仲舒

先儒劉德

先儒后蒼

先儒許慎

先儒杜子春

先儒諸葛亮

先儒王通

先儒陸贄

先儒韓琦

先儒范仲淹

先儒歐陽修

先儒楊時

孝義縣續志

卷上 學校典禮

先儒謝良佐

先儒羅從彥

先儒李侗

先儒呂祖謙

先儒袁燮

先儒蔡沈

先儒陳淳

先儒魏了翁

先儒王柏

先儒趙復

先儒許謙

先儒吳澄

先儒曹端

先儒胡居仁

先儒王守仁

先儒羅欽順

先儒呂柟

先儒黃道周

孝義縣志

卷上

學校典禮

十

先儒陸世儀

先儒湯斌

西廡

先賢公孫僑

先賢林放

先賢宓不齊

先賢公冶長

先賢公皙哀

先賢高柴

先賢樊須

先賢商澤

先賢巫馬施

先賢顏辛

先賢曹卣

先賢公孫龍

先賢秦商

先賢顏高

先賢壤駟赤

華義縣續志

卷上 學校典禮

七

先賢石作蜀

先賢公夏首

先賢后處

先賢劉容蒧

先賢顏祖

先賢句井疆

先賢秦祖

先賢縣成

先賢秦祖旬茲

先賢燕伋

先賢樂欬

先賢狄黑

先賢孔忠

先賢公西蒧

先賢顏之僕

先賢施之常

先賢申枏

先賢左邱明

先賢秦冉

先賢秦冉

先賢牧皮

先賢公都子

先賢公孫丑

先賢張載

先賢程頤

先儒穀梁赤

先儒高堂生

先儒孔安國

孝義縣志

卷上 學校典禮

十一

先儒毛萇

先儒鄭康成

先儒范甯

先儒韓愈

先儒胡瑗

先儒司馬光

先儒尹焞

先儒胡安國

先儒李綱

先儒張栻

先儒陸九淵

先儒黃幹

先儒真德秀

先儒何基

先儒文天祥

先儒陸秀夫

先儒陳澧

先儒金履祥

先儒金履祥

卷上 學校典禮



先儒許衡

先儒方孝孺

先儒薛瑄

先儒陳獻章

先儒蔡清

先儒呂坤

先儒劉宗周

先儒孫奇逢

先儒張伯行

孝義

續志

卷上

學校典禮

十四

先儒張履祥

先儒陸隴其

崇聖宮祭元文宗時始加孔子先代封爵明世宗定

爲啓聖公祠祀孔子父叔梁公以顏無繇曾點孔

鯉孟孫激配以周輔成程珦朱松蔡元定從祀

國朝雍正元年

欽改爲崇聖宮追封孔子五代王爵春秋合享二年以張

迪從祀咸豐七年以孔孟皮配享

正殿

肇聖王木金父公正中南向

裕聖王祈父公東一室南向

詒聖王防叔公西一室南向

昌聖王伯夏公東二室南向

啓聖王叔梁紇公西二室南向

配位

先賢孔氏

先賢顏氏

先賢孔氏

孝義縣續志

卷上

學校典禮

十五

在殿內東西向

先賢曾氏

先賢孟孫氏

在殿內西東向

東廡

先儒周輔成

先儒程珦

先儒蔡元定

西廡

先儒張迪

先儒朱松

陳設 雍正三年頒定

正位 禮神制帛一色白 白瓷爵三牛一羊一豕一豉

一 實以 大羹 鉶二 實以 羹 簋二 實以 黍稷 籩二 實以 稻粱 邊十 實以 形鹽

藁魚鹿脯棗栗榛 豆十 實以 非菹菁菹芹菹笋菹 醢醢鹿醢兔醢魚醢脾所

豚酒罇一

四配位 每位禮神制帛一色白 白瓷爵三羊一豕一

鉶一 實以 和羹 簋二 實以 黍稷 籩二 實以 稻粱 邊八 實以 形鹽 藁

孝義縣續志 卷下 學校典禮 夫

榛麥 豆八 實以 非菹菁菹芹菹笋 酒罇一

十二哲 東六位六案禮神制帛一色白 白瓷爵各一

豕一 鉶各一 實以 和羹 簋各一 實以 黍 籩各一 實以 邊各

四 實以 形鹽 豆各四 實以 非菹醢 豕首一 西六

位與東六位同

東廡 禮神制帛一色白 銅爵各一豕三每案簋一簋

一 邊四豆四 實同 西廡與東廡同

崇聖宮正位 五案每位禮神制帛一色白 瓷爵三羊

一豕一鉶一簋二籩二邊八豆八 實同 酒罇一

配位 每位一案以制帛二豕首一每位銅爵三  
簋一簋一邊四豆同前豕肉一  
兩廡 禮神制帛二每位銅爵三簋一簋一邊四豆  
四實同前豕肉一

樂器

大成殿階前設麾一 編鐘編磬各十有六 琴六  
瑟四 排簫二 簫篴笙各六 壎二 箎四  
建鼓一 搏拊二 祝敔各一 木笏六

祝文維某年月日孝義縣某官某等敢昭告於

孝義縣續志 卷上 學校典禮

七

至聖先師孔子曰維

先師德隆千古道冠百王揭日月以常行自生民所  
未有屬

文教昌明之會正禮和樂節之時璧雍鐘鼓咸恪薦

於馨香泮水膠庠益致嚴於邊豆茲當仲春祇率秋

舞章肅展微忱聿將祀典以復聖顏子宗聖曾子

述聖子思子亞聖孟子配侑饗

崇聖宮祝文維某年月日孝義縣某官某等敢昭  
告於

肇聖王

裕聖王

詒聖王

昌聖王

啓聖王曰維

王累葉鍾祥光開聖緒盛德之後積久彌昌凡聲教

所覃敷率循源而溯本宜肅明湮之典用伸守土

之忱茲屆仲春聿修祀事以先賢顏氏曾氏孔氏

孟孫氏配尚饗

孝義縣續志

卷上

學校典禮

六

按至聖封號先賢先儒位次暨歷代從祀諸人並祭器祭品樂器皆學校典禮之大者前志俱未詳載不免闕如茲特博考備登俾都人士展卷則悉其源流入廟則生其誠敬庶不至安於因陋就簡矣鄙無知是幸矣

孝義學額向祇十二名撥府無定數後於咸豐年間因軍需捐輸疊次加

恩有廣至四名時有廣至六名時至同治年間永遠加額二名

孝義書院自卜地建修以來山長脩膳仍每歲一百八十金慧林寺出地租六十金餘屬當行生息皆前所捐設外存錢一千八百千另爲發商歲得息錢一百八十千除院夫工食錢十六千書辦工食錢十千歲修錢四千共三十千外下餘一百五十千每月給飯錢三次每次三千每年共九十千獎賞每月十六日三千二十六日三千每年共六十六千此前數年之舊規也光緒初前縣何含章又勸捐銀一千兩發商生息加設膏火銀一百兩每月

孝義書院志

卷上

學校典禮

六

十兩裁撤飯錢六十千作爲義學先生束脩請首貢教讀下餘飯錢三十千作爲每月初六日獎賞廣熙莅任因前所設慧林寺租課遇荒歛收以致山長脩膳不齊殊非敬師之道遂撥膏火銀六十兩改作束脩嗣後膏火每年以四十兩給發獎賞仍舊其飯錢六十千復歸書院每月五千四按三次分給生童每年共五十四千餘六千作爲關書之費其何任內所設義學即撥慧林寺地租以六十金減作四十千爲束脩年歲豐收自綽然有餘

也

書院之事歷查舊志有志振興者不少而終無成就惟鮑庠任內幾費經營乃成其事至今考試月課山長寓處生童肄業房舍以及撫憲過境借作公館均有定所誠盛舉也非其實心實政嘉惠士林而能若是哉

典禮

官員朝賀之所每遇元旦冬至

萬壽聖節於東門內三義廟設

孝義縣續志

卷上

學校典禮

三

萬歲龍亭官員恪遵會典朝服行禮

按舊志載朝賀在中陽樓東太平寺內至同治年間寺傾圮已甚無力建修今則以三義廟爲朝賀之所矣

論曰名列膠庠而離經叛道身膺民社而肆虐作威其平日所誦習遵行者爲奚若也夫學以明倫禮原載德希聖賢之志切達州黨而化成律以進刑庶幾近之若沿爲故事視等具文則末之末矣



孝義縣志



孝義縣續修官紳姓名志卷下一



官無正佐紳無崇卑姓字果克流芳名稱乃堪不朽能令人按時以稽不至湮沒無聞焉始可矣是編由前及今官則備書紳則科第在所必登貢選亦難從略其曾經實任暨分省候補歸部候選諸職皆為詳記餘則不多贅云

知縣

黃印

直隸天津縣舉人乾隆三十六年六月任

張鑄

山東博平縣舉人三十九年五月卸事

孝義縣續志

卷下 官紳姓名

丁王士

江蘇無錫縣舉人四十二年二月任四十七年九月卸事

陳光遠

江西清江縣舉人四十七年九月任五十四年正月卸事

張奇毓

直隸天津縣舉人五十四年正月任五十七年五月卸事

陳廷鎮

直隸大興縣舉人五十七年五月任嘉慶元年十二月卸事

徐希高

廣東德慶州舉人元年十二月任四年四月卸事

邵杞

浙江仁和縣舉人四年四月任十一年六月卸事

葛拱宸

河南高邱縣監生十一年六月任十四年十月卸事

張煥光

河南襄城縣進士十四年十月任二十五年六月卸事

國旺

正黃旗漢軍舉人二十五年六月任道光五年八月卸事

段國魁

湖北江夏縣進士五年八月任八年十二月卸事

馮淑楷

四川新繁縣舉人八年十二月任九年九月卸事

曾廣涵

貴州桐梓縣舉人九年九月任十一年九月卸事

曹森

江蘇上元縣進士十一年九月任二十年三月卸事

秦煜

河南新鄭縣拔貢二十年三月任二十八年十月卸事

謝逢昌

山東臨邑縣舉人二十八年十月接署三十年三月卸事

張峻

陝西富平縣監生三十年三月任咸豐二年十月卸事

呂傳榮

江蘇沐陽縣監生二年十月任同治元年十月卸事

鮑庠

安徽歙縣舉人元年十月任六年二月卸事

孝義縣續志

卷下 官紳姓名

二

朱世增

浙江仁和縣監生六年二月接署七月卸事

祿綱

廂黃旗舉人六年七月任十二年十一月卸事

何含章

河南鹿邑縣進士十二年十一月任光緒三年六月卸事

錫良

蒙古廂藍旗進士二年七月接署十月卸事

孔廣熙

河南濟源縣監生三年六月任

教諭

康聯姬

興縣舉人乾隆年

宿良承

忻州廩貢

楊紹祖

沁州附貢嘉慶年

閻立統 交城縣貢

來鳴舉 絳州舉人

蘇於浦 徐簿拔貢

王一心 河津拔貢道光年

張映淇 永濟拔貢

王炳文 榮河拔貢

梁樹魁 文水附貢

梁長庚 右玉廩貢咸豐年

宋德潤 襄陵附貢同治年

交城縣志 卷下 官紳姓名 三

陳國正 懷仁廩貢

孟兆桐 太谷增貢光緒年

訓導

李文燭 朔平歲貢乾隆年

張伯駒 交城歲貢

張進賢 榆次舉人

文治雍 文水歲貢

賈右山 山陰歲貢

任輔年 保德州歲貢

李現昇 祁縣舉人嘉慶六年

賈若芾 浮山舉人

張廷瑗 徐溝歲貢

張震 崞縣舉人

李培蕃 交城舉人道光年

仇麗庚 襄陵舉人

郭芬 聞喜優貢

高壩 黎城舉人

張百城 靈石歲貢

孝義縣續志 卷下 官紳姓名

四

秦撫岐 清源舉人同治年

王櫟 保德州舉人光緒年

典史

羅廷對 湖北漢陽縣乾隆年

葉培基 浙江金華縣

謝英 直隸大興縣嘉慶年

王源 直隸大興縣

周文澤 江蘇江甯縣道光年

史黃燕 直隸大興縣

陳文銜 浙江山陰縣

來鳳儀 順天通州

許榮綬 直隸大興縣

陳 塋 直隸大興縣咸豐年

劉恆祥 直隸萊水縣同治年

董開壽 安徽合肥縣光緒年

外委

張大發 嘉慶年

張萬金

奉義縣續志 卷下 官紳姓名

五

員秉義 道光年

趙 祿

陳永發

權秉義 咸豐年

武占魁

宋 煜 同治年

劉洪科 光緒年

進士

李 垠 乾隆五十五年庚戌科 恩賜翰林院檢討住城內

陳玉堂

嘉慶十二年戊辰科  
討住馬莊營

恩賜翰林院檢

魏中和

道光十二年壬辰科  
討住西關

恩賜翰林院檢

武進士

王太平

道光十八年戊戌科  
州營遊擊住王屯村

馬宗常

光緒六年庚辰科  
住居義村

舉人

王兆龍

乾隆三十六年辛卯科  
住王屯村

李桂

四十五年庚子科  
住城內

張鳳詔

四十五年庚子科  
住司馬鎮

孝義縣續志

卷下

官紳姓名

六

梁錫袞

四十八年癸卯科  
住南姚村

李垠

五十四年己酉科  
住城內

張紫詔

五十九年甲寅科  
住司馬鎮

張熊詔

嘉慶三年戊午科  
住司馬鎮

任桂森

九年甲子科  
住蘆家莊

楊韻士

十二年丁卯科  
住南關

陳玉堂

十二年丁卯科  
恩賜住馬莊營

梁繩直

十八年癸酉科  
住東巷街

張映昌

十八年癸酉科  
住司馬鎮

魏國華 二十一年丙子科住西關

魏中和 道光十一年辛卯科 恩賜住西關

張錫霖 十二年壬辰科住司馬鎮

李鳳詒 十二年壬辰科住大孝堡

王鎮 十七年丁酉科北關住高陽鎮

張恩滋 二十六年丙午科住城東

張炳 咸豐元年辛亥科住司馬鎮

李竹猗 同治三年甲子科住大孝堡

霍體鏡 九年庚午科住城東

孝義縣續志 卷下 官紳姓名

七

武舉

田國寶 乾隆四十四年己亥科住額頡堡

任第元 五十三年戊申科住高陽鎮

劉稼 六十年乙卯科住南辛安

趙凌雲 五十三年戊申科住南辛安

李騰蛟 五十七年壬子科住小鹽城

趙青雲 嘉慶五年庚申科住南辛安

田清材 道光十一年辛卯科住額頡堡

王太平 十七年丁酉科住王屯村

孟開祥

二十九年己酉科住南辛安

馬宗常

光緒元年乙亥科住居義村

恩貢

王鏜

乾隆年住南姚村

王潛修

住溫家溝

史審

住梧桐村

田裕九

住額頡堡

武持廷

嘉慶年住萬戶堡

馮登第

住石踐村

孝義縣續志

卷下 官紳姓名

八

武丹書

住神銀溝

任絡

道光年住南關

李懷芬

住小貌城

田錫光

住額頡堡

李純元

住團城村

于熾昌

住東盤糧

武爾璋

住杏野村

王躋岑

住南巷街

李大文

住長興村



鄒錫齡 任南營村

那懷謙 同治年住城內

王樹人 住蘆家莊

任舉安 住任家莊

宋錫嘏 光緒年住上令狐

鄭占鼇 住關上村

拔貢

馮如岡 乾隆五十四年己酉住石踐村

王瑞凝 嘉慶六年辛酉住城內

孝義縣續志 卷下 官紳姓名 九

李蔭衡 十八年癸酉住孟家莊

申士光 道光五年乙酉住北小堡

任以重 十七年丁酉住城內

李廷誥 二十九年己酉住大孝堡

王雲燦 咸豐十一年辛酉住高陽鎮

郭守藩 同治十二年癸酉住關上村

副貢

郭連城 乾隆二十九年甲午科住嶺北溝

魏中和 道光元年辛巳科 恩賜住西關

張錦燦 咸豐八年戊午科住司馬鎮

咸貢

張爾泰 乾隆年住仁智村

陳玉堂 住馬莊營

程自道 住城內

任鴻運 住顏頡堡

田裕三 住顏頡堡

馬助 住東關

張慎興 住梧桐村

孝義縣續志 卷下 官紳姓名

張士俊 住城內

王樹槐 住城內

張士玫 嘉慶年住城內

傅士奇 住城內

趙宗堦 住長興村

王肇熙 住城內

梁繩直 住東泰街

于大椿 住東泰街

梁德修 住東巷

郭方城 住嶺北溝

田廣稽 住韻韻堡

劉爾統 住龐子窰

任翹棟 住累溝

郭瑞璠 住曹村

李裕善 住小號城

李宗淵 住宜興村

任振清 道光年住

武維烈 住桃園堡

孝義縣續志 卷下 官紳姓名

郝大璋 住水峪村

王士成 住小號城

周希勃 住司馬鎮

張若昂 住梧桐村

李蔭嵩 住孟家莊

任日升 住田家溝

王德懋 住王家溝

吳元弼 住東關

梁德植 住安生村

郝正誼 住水峪村

宋孝昇 住上村

劉聲亮 住龐子窰

李彭年 住大獠城

任世潔 咸豐年住大孝堡

雷霄元 住北姚村

鄭九齡 住關上村

馬政 住西張家莊

任安敬 住司馬鎮

孝義縣續志 卷下 官紳姓名 十三

吳臨川 同治年住東關

石成橋 住臨水村

趙城 住西曹村

張立中 住梧桐村

周萬福 住司馬鎮

張恩霽 住城東

姚體仁 住城東

王貫三 光緒年住高陽鎮

張摘 住司馬鎮

孝廉方正

高鼎銘 同治年舉住梧桐村

張克慎 光緒年舉住司馬鎮

官紳

宋毓錚 廣西桂平縣巡檢監生嘉慶年住宋家莊

馮如岡 江西東鄉縣知縣拔貢住石踐村

張鳳翹 大理寺評事與平倉監督監生住司馬鎮

陳玉堂 沁水縣訓導舉人住馬莊營

張熊詔 內閣侍讀戶部主事舉人住司馬鎮

孝義縣續志 卷下 官紳姓名 三

張映昌 刑部郎中舉人住司馬鎮

張鳳詔 工部郎中舉人住司馬鎮

張紫詔 刑部郎中舉人住司馬鎮

張士俊 芮城縣訓導歲貢住城內

于大椿 屯留縣訓導歲貢道光年住東盤糧

魏國華 安邑縣教諭舉人住西關

張鎮南 湖南寶慶府知府監生住司馬鎮

張映漢 朔平府訓導廩貢住司馬鎮

張錫霖 廣東肇羅道舉人住司馬鎮

王鎮 神縣教諭舉人住高陽鎮

張揖 工部郎中廩生住司馬鎮

張映壽 光祿寺掌醢署署正監生住司馬鎮

張炳 兵馬司正指揮舉人住司馬鎮

梁壽山 陽城縣訓導廩生住南姚村

張哲 陝西褒城縣知縣附生成咸豐年住司馬鎮

張夢巖 直隸刑台縣典史監生住司馬鎮

張自庸 直隸懷安縣典史監生住西河底

高鼎彝 河南息縣典史附生住梧桐村

李義縣志 卷下 官紳姓名 十四

郭維新 直隸豐潤縣典史附生住王屯村

韓京周 河南滑縣典史監生住城內

高世清 浙江浦江縣知縣監生住玉屯村

張採 芮城縣教諭廩生住司馬鎮

張一琴 大理寺寺丞監生住司馬鎮

張子誥 天津府經歷附生住城東

張子壯 直隸按經歷監生住城東

張映德 翼城縣訓導廩生住司馬鎮

李竹猗 保德州學正舉人住大孝堡

張撫 都察院都事監生住司馬鎮

張掄 湖南鳳凰廳巡檢附生住司馬鎮

張錦燦 戶部主事副榜住司馬鎮

任承恩 應州學正廩生住司馬鎮

韓國錦 西甯碾伯縣知縣監生住貓兒窟

劉冲霄 榆社縣訓導廩生住後莊溝

高鼎恩 鳳臺縣訓導廩生住梧桐村

張恩滋 夏縣教諭舉人住城東

張承 刑部郎中直隸廣平府知府監生住司馬鎮

孝義錄續志 卷下 官紳姓名 五

張金堂 高平縣訓導廩生光緒年住司馬鎮

閻夢蘭 壺關縣教諭廩生住安生村

王琮 襄垣縣教諭附生住高陽鎮

岳守仁 虞鄉縣訓導廩生住田家溝

候補

張丕顯 同知銜分發陝西本班儘先候補知縣前

李竹猗 同知銜分發四川本班儘先候補知縣舉人住大孝堡

張恩錫 分發河南分缺先候補縣丞監生住城東

魏其任 五品銜分發陝西分缺先候補縣丞例貢生住西關

楊峯 分發陝西分缺先候補巡檢監生住崧上街

郭景熙 分發江蘇分缺先候補巡檢附貢生住神安村

候選

高鼎銘 孝廉方正同知銜雙單月候選知縣監生住梧桐村

張克慎 孝廉方正朝考二等候選教諭附貢生住司馬鎮

張子樞 提舉銜分缺先候選縣丞附貢生住城東

張克恭 五品功牌分缺先候選中書科中書廩貢生住司馬鎮

李含章 分缺問候選訓導廩貢生住大孝堡

任舉安 雙單月候選訓導恩貢生住任家莊

孝義縣續志 卷下 官紳姓名 六

靳榮光 雙單月候選分發委用訓導增貢生住賈家莊

田建封 分缺先候選分發委用教諭廩貢生住角盤村

田蔭繁 分缺先候選分發委用訓導廩貢生住角盤村

張丕猷 縣丞銜分缺先候選巡檢監生住西河底

侯中正 分缺先候選巡檢監生住克俄村

李寅 雙單月候選巡檢監生住城東

張恩燦 雙單月候選巡檢監生住城東

王夢熊 雙單月候選巡檢增貢生住南船頭

張慶雲 雙單月候選巡檢監生住司馬鎮



孫得謨

本班儘先候選從九品監生住司馬鎮

侯樹棠

分缺先候選典史監生住長興村

論曰策殊勳於柱石姓賜彤廷彰偉勩於旂常名  
題丹宸此實榮者千祀非祇炳煥一方矣若夫製  
錦而賦同袍鳴絃而歌接軫或人師望重或僊尉  
職膺或選備干城或榮諭鄉里旣堪資爲掌故須  
並列其頭銜按次詳書無輕漏略可也

孝義縣續志

卷下

名紳姓名

七

孝義縣續修人物事蹟志卷下二

人之傳於後世者以其有爲於世之實也功德所在  
記載須詳令閱者仰其儀型深其景慕焉孝義自  
乾隆中年以來官斯土者不少建樹之堪欽生是  
鄉者間亦楷模之足式他若孝子義士風化攸關  
節婦貞媛旌揚必及前旣搜羅殆徧今雖湮沒不  
傳爰爲人物事蹟之續云

官吏事蹟

鄧必安江西南豐縣舉人乾隆年知縣居心仁厚莅  
政嚴明修學宮成武廟添設書院禁鴉牧踐食麥

孝義縣續志

卷下

人物事蹟

一

苗西鄉一帶河梁修補無虞尤加惠士林懇勸化  
導無異業師士或被訟牽涉傍立待詢不令公庭  
跪辱善政累累吏僕難數前志即成其手洵屬一  
時良吏

陳光遠江西清江縣舉人乾隆年知縣重士愛民刑  
清政簡在任日久去後人盡思之

徐希高廣東德慶州舉人嘉慶年知縣每聽斷必先  
開導令其言悔本邑慧林寺有田三百畝已奉上

憲斷歸西河書院屢抗稟爭回爲今書院經費之始

邵杞浙江仁和縣舉人嘉慶年知縣明敏果斷心尤愛士書院之事繼徐公卒成之相度地基於城南隅鳩工建置規模宏敞實自此始也

張煥光河南襄城縣進士嘉慶年知縣渾厚精明案無留牘遇士之英敏者輒招署內讀書盡心教育至月課笑勵加倍從厚至今人猶稱述不衰

顧麟趾陝西人吏員出身嘉慶年知縣署任年餘精

李義興續志 卷下 人物事蹟

二

能強幹聽斷如神凡案件概不挖累一人當時以宋之包公比之

曹森江蘇上元縣進士道光年知縣懲惡甚嚴遇士棍必盡法懲辦餘皆畏而斂迹時東門低陷徹底重修尤珍重斯文敬惜字紙有文載藝文內

謝遂昌山東臨邑縣舉人道光年知縣持躬儉樸訟不株連時南門低陷徹底重修

呂傳榮江蘇沐陽縣監生成豐年知縣吏治精明清廉自矢嘗髮匪告警適城垣傾圮多年不堪守禦

遂起意重修至今人感戴之

鮑岸安徽歙縣舉人同治年知縣廉節耿介忠厚利  
平舊時書院坍塌已甚於倉巷街買地民房新建  
爲考試月課之所又添設薪水惠被多士

何含章河南鹿邑縣進士光緒年知縣勤儉自持書  
院向有薪水而無膏火爲設法籌銀千兩發商生  
息實前此所未有也

按循吏之稱班范以下代止數人或十數人而邑  
乘所採未免較多然司牧者苟有一事澤民固不

孝義縣續志

卷下

人物事蹟

三

必綜其生平苛以求備也今續志勉從輿論列十  
一人乾嘉之間歷時稍遠失於傳聞恐猶多遺漏  
焉

### 鄉賢事蹟

張熊詔司馬村人嘉慶戊午科舉人少有雋才後官  
戶部主事內閣侍讀在部究算勤慎爲上官所器  
重歸里後設立月課每月三次一時名士俱出門  
下教鄉中子弟循循善誘每於根本處培植道光  
十三年邑大疫公捐數千金施錢施米親身料理

保全甚衆一生無怒色無諛言習法冠絕一時人  
得一紙珍如拱璧子鎮南知府孫承知府哲知縣  
張鎮南原名映景字儷卿熊詔予也曾以入赴秋闈  
不第援例就大理寺寺丞後官湖南寶慶府知府  
其地雜處獠蠻素稱難治公莅任後以欲變民風  
先端士習亟整理書院敦請名儒並捐廉俸增添  
膏火於寒士更加意撫卹一時人文蔚起科第蟬  
聯前安徽巡撫江忠烈公忠源現任雲貴總督劉  
公長佑其門下之最著者公待士甚寬而嫉惡甚

孝義縣續志

卷下

人物事蹟

四

嚴猾吏蠹役必盡法懲治尤善決獄常以一言定  
讞兩造皆輸服無異詞故有張青天之稱道光丁  
未屬縣新甯會匪雷再浩滋事公出貲練勇布置  
從容卒擒渠魁事平後城爲賊燬先倡捐二百金  
爲修葺之費新民感戴倍至己酉秋復遇李沅發  
之變公仍以已貲募勇千人會營進勦賊據新城  
固守公四面兜圍日夜分攻賊屢突圍皆爲勇截  
殺相持月餘賊十分窘迫再困旬日賊必餓斃會  
鎮道兵至以鄉勇爲不足恃議用地雷震陷城西

南隅數丈公督軍登城身先士卒斬獲無算方期  
搜擒元惡力殲餘兇而官兵中有與賊通者反將  
前鋒勁勇鎗斃數十人放賊遠颺李逆逃後公遂  
緣斯褫職嗚呼豈公之咎哉實處自雷李兩逆鳴  
張公聞警籌款招民壯修戈矛備糗糧諸凡費用  
爲數不貲及管局務發帑每不濟急輒籌貨佐之  
遂負累至數萬金以致家計中落亦不甚惜適時  
有以求見當道即可復任爲言者公謂得失有命  
若貧緣干進吾不爲也歸計遂決職終未復公之

氣節操守亦可略見瀕行時士民以公遺愛在人  
勳賊攻城親冒矢石功敗垂成又復被累因彙刻  
詩集表其德政重水一盂鏡一匳設綵筵上相送  
攀轅泣留者填街塞路至不能行其清廉明決德  
象人心不言而喻別後新甯武崗二邑建公生祠  
以誌不忘此在官之實蹟也至居鄉恂恂儒雅待  
人忠厚有求必應尤美不勝書云

張映壽係照詔之姪光祿寺署正分掌醢署堂憲以  
細心經理竭勉出力考語奏留奉

旨俞允亟派大官督工修葺其居鄉勤儉樂施凡衣食棺木藥餌之類無不應於身不侵本村關帝文昌龍天等廟公經理重修又條理水利渠道其樂善好施深爲邑人所稱

王太平王屯村人道光戊戌科武進士以監翎侍衛選授福建汀州營守備兼署遊擊咸豐七年髮匪犯光澤縣公督兵追擊力竭陣亡經制憲彙奏有應予恤典以慰忠魂等語蒙

賞重騎尉世職兩世後襲恩騎尉罔替

嘉善縣續志

卷下

人物事蹟

六

殷國禮劉家堡人天性至孝家貧販炭爲業每出必減口市鮮以供父母諸凡色養指不勝屈邑貢生張爾泰立傳詳藝文中

蘇萬元西關人性至孝父病割股療之妻不能事母竟出其妻終身鰥居同治元年邑人舉於官賜孝行可風匾額邑舉人李鳳謩立傳詳藝文中

張洙才城東人捐職州同幼失怙恃天性至孝奉祖母繼母道近無間言一生濟人之急毫無德色邑有公務勤力從事不憚劬勞後數十年人猶稱

頌其德道光十六年自縣稟請建節奉

旨旌表孝子順孫男子彬子棠俱優廩生子櫛庠生亦遇  
事勇爲大有父風云

李清榮字光世號向齋增貢生大孝堡人生有至性  
見義勇爲無弟由盡友愛待姪輩如已出教養備  
至咸致成名本村田畝舊資洪露渠灌溉而渠身  
逼近村東居人屢遭其患咸豐七年公於村西半  
里許量買地段新開一渠以疏水道始不受患堡  
中故多寺宇坍塌過半公歷年修葺俱煥然一新

孝義縣續志

卷下

人物事蹟

七

經費必身先倡首普化寺有田一頃餘住持僧盜  
賣殆盡公皆設法贖還寺因廢而復興生平信義  
庶孚爲衆所欽遠近或有紛爭公至一言立解有  
行不義者必曰無使李公知也其爲人敬畏如此  
他若贍貧族賑饑鄰諸凡義舉迄今父老猶樂道  
之前縣呂公重其品有要事必延請商辦惟義不  
容辭者始入署直陳利弊無隱外此決不輕投一  
刺人以此愈重之居恆獎勵後學矜恤單寒言及  
請書則欣然色喜同治甲子長君竹猗已登鄉薦



光緒六年邑紳公舉由縣詳請達部奉

旨旌表入祠

魏國欽監生西關街人翰林院檢討中和公之三子  
生性孝友自幼客遊東省因父年高辭歸奉養家  
雖貧甘旨之奉不少缺至扶持澣濯備極瑣屑皆  
身任之無怨心並無怠色諸凡孝養數十年罔間  
有二兄早逝遺姪九人俱撫養成立性尤酷嗜醫  
學精於鍼灸神明穴道非時醫所及延請者雖暮  
夜風雨無不立赴應手而效不知凡幾愈後未嘗

孝義縣續志

卷下

人物事蹟

八

一受饋謝甘心淡泊人尤難之其整修廟宇排解  
紛爭凡有益於人者無不竭力成全現長子其任  
由分省候補縣丞加級請五品

封典次子其伸邑增生光緒六年經邑紳採訪公舉由縣  
詳請達部奉

旨旌表入祠

趙朝宰捐職理問加二級西溝村人早歲失怙撫育  
幼弟曲盡友愛村中故多貧民公於秋冬之際施  
衣施食數十年不倦西鄉路本崎嶇西溝尤甚公

每於暴雨後督率人夫及時修補以故成坦途焉  
遇社事公費恆出己貲佃給其一切善舉指不勝  
屈性尤不喜人爭訟有起意涉訟者必委曲化導  
令其自止訓子姪輩嚴憚有方各皆成立現五世  
同堂門庭雍陸洵可風也

趙朝聘朝宰弟捐職守禦所千總精明強幹尤敦孝  
友兄有義舉多贊成之鄰友稱貸力不能償者輒  
焚其券厚德之稱孚於遠邇失怙後即育於兄事  
之如父年近七旬不命之坐不敢坐不命之退不  
敢退實近世所罕覩光緒六年邑紳公舉兄友弟  
恭由縣詳請達部奉

旨雙旌聘子麟書由廩生保薦孝廉方正

節婦

郭氏張元宰妻乾隆二十二年夫卒氏年二十八歲遺子效義撫養成立時翁姑在堂氏紡績供饗殆兼盡子職里黨稱其賢孝

孫氏張洛妻乾隆四十二年夫故氏年二十六歲矢志守節年例相符

燕氏田汝實妻乾隆四十四年夫故氏年二十三歲矢志守節年例相符

趙氏張效義妻張元宰之媳乾隆五十三年夫故

孝義縣續志 卷下 人物事蹟

氏年二十一歲撫孤成立道光十六年與姑雙

旌有兩世清操之匾

霍氏王定邦妻乾隆六十年夫故氏年十八歲矢志守節年例相符

梁氏喬爾明妻嘉慶三年夫故氏年二十歲矢志守節年例相符

張氏李榮山妻嘉慶七年夫故氏年二十二歲矢志守節年例相符

任氏李如柏妻嘉慶八年夫故氏年二十九歲矢

志守節年例相符

賀氏韓攀妻嘉慶十年夫故氏年二十九歲矢志守節年例相符

張氏生員任汝侃妻嘉慶十年夫故氏年二十九歲事姑盡孝教子有方節勵冰霜洵無愧焉

宋氏梁廷美妻嘉慶十四年夫故氏年二十七歲遺二子備極艱苦撫養成立咸豐十年氏卒壽八十歲

章氏張士選妻嘉慶十六年夫故氏年二十七歲

孝義縣續志

卷下

人物事蹟

二

任氏趙生彩妻嘉慶十五年夫故氏年二十四歲矢志守節年例相符

栗氏張信之妾嘉慶二十年夫故氏年二十七歲矢志守節年例相符

章氏張信做妻嘉慶二十年夫故氏年二十九歲矢志守節年例相符

劉氏生員辛爾甘妻嘉慶二十四年夫故氏年二十五歲撫遺孤二子成立矢志守節年例相符

張氏梁榮桂妻嘉慶二十四年夫故氏年二十四  
歲矢志守節年例相符

張氏楊青雲妻嘉慶二十五年夫故氏年二十九  
歲矢志守節年例相符

馬氏薛三台妻嘉慶年矢志守節年失考

李氏夫王姓失被匪徒圖姦氏辱罵不屈被歐身

死節烈可風

任氏王應昌妻道光元年夫故氏年二十九歲矢  
志守節年例相符

孝義縣續志 卷下 人物事蹟

李氏任璠珍之妻

郝氏任福田之妻

霍氏李華山之妻

郭氏耿毓才之妻

任氏梁煥文之妻

汪氏王士義之妻

張氏段居讓之妻

沈氏張龍書之妻

梁氏岳現鐸之妻

趙氏喬王慰之妻

師氏張根才之妻

張氏喬學貴之妻

王氏靳學林之妻

武氏郭學孟之妻

陳氏沈瑤之妻

宋氏任士毅之妻

沈氏任樹林之妻

張氏孫攀桂之妻

孝義續志

卷下

人物事蹟

四

王氏馬步林之妻

趙氏文會龍之妻

張氏任煥堂之妻

任氏郭行恭之妻

田氏劉選之妻

原氏陳麟侯之妻

楊氏于廣之妻

孫氏郝隆泰之妻

馮氏楊興亮之妻

常氏武宋基之妻

王氏楊才之妻

梁氏王雲慶之妻

武氏郭秉之妻

王氏李正邦之妻

王氏靳明善之妻

王氏靳明智之妻

張氏武學亮之妻

孫氏張東來之妻

孝義縣續志

卷下

人物事蹟

五

張氏李秀泰之妻

郝氏廩生王嘉之妻

王氏吳清標之妻

文氏王天貴之妻

趙氏馬效懿之妻

楊氏郭學智之妻

李氏廩生張子棠之妻

張氏武士彬之妻

郝氏文建綱之妻

李氏女汝德之妻

田氏張煥文之妻

郭氏霍皇錫之妻

王氏宋統祥之妻

程氏王士國之妻

郭氏吳清源之妻

武氏郭秉高之妻

任氏文新傳之妻

李氏田生珪之妻

孝義縣續志

卷下

人物事蹟

六

張氏趙璿之妻

張氏趙永清之妻

張氏趙麟之妻

楊氏廩生張子彬之妻

靳氏王伯玉之妻

武氏馬恩照之妻

喬氏岳鍾義之妻

賀氏師文瑛之妻

張氏肅錫三之妻



李氏郭廣元之妻

魏氏李維廣之妻

郭氏朱廷魁之妻

宋氏史享祿之妻

王氏蘇豐詠之妻

任氏任鏤之妻

吳氏耿際昌之妻

蘇氏馬青照之妻

梁氏周發貴之妻

孝義錄

卷下

人物事蹟

七

孫氏張毓桂之妻

任氏宋臣宰之妻

宋氏武士傑之妻

閻氏張林財之妻

武氏喬正誼之妻

王氏武兆熊之妻

蔣氏任克謹之妻

任氏張榮之妻

景氏張宗沐之妻

那氏李滋根之妻

張氏陳廷幹之妻

馬氏陳日昇之妻

楊氏史映章之妻

李氏張恩鈞之妻

任氏陳國清之妻

任氏吳應清之妻

陳氏吳永興之妻

任氏武命永之妻

孝義縣續志

卷下

人物事蹟

八

霍氏郝大恆之妻

梁氏武士清之妻

宋氏張體恭之妻

侯氏雷俊傑之妻

任氏楊輔臣之妻

陳氏知府張鎮南之妾

張氏那天成之妻

霍氏王衍端之妻

石氏郭俊元之妻

武氏吳炳南之妻

吳氏任培元之妻

張氏郭有之妻

褚氏武榮德之妻

岳氏張邦宇之妻

文氏魏國泰之妻

武氏梁誠義之妻

武氏姚用中之妻

劉氏孟開酉之妻

孝義縣續志

卷下

人物事蹟

九

葉氏田種玉之妻

郭氏李鳳翹之妻

楊氏王根之妻

論曰播循聲於卓茂惟漢稱賢書治蹟於韋冉有

唐誌美知譽延一邑自名著千秋矣中陽版蕪藪

河尹多傳雨持鯁介者嚴霜比潔晉鴻慈者愛日

同溫並紀芳猷用光花縣焉若夫忠享蒸嘗之報

孝留堂構之型義行原梓里齊欽節烈更柏舟競

勵遐稽博採類聚臚陳實於風化攸關非僅露鈔

備例也

孝義縣續志

卷下

人物事蹟

十

光緒三十三年五月奉

縣諭續刊誌書因謹附前

二十三年正月之

旌表節婦姓氏

吳氏霍玉泉之妻宣化坊六甲子

檉從九  
監生

韓氏任振清之妻橋北廂四甲子增光訓導

武氏霍采章之妻宣化坊四甲子侃

王氏郭有節之妻

魏氏郭有義之妻

孝義縣續志 卷下 人物事蹟

一

張氏趙 鐘之妻

雷氏張熙績之妻

李氏靳志慶之妻

張氏田茂稷之妻

張氏徐貴之之妻

田氏朱咸清之妻

王氏李萬年之妻

皮氏郭景杰之妻

李氏周忠堯之妻

任氏羅克寬之妻

武氏郭景傑之妻

喬氏武銳山之妻

李氏李正芳之妻

任氏那致和之妻

李氏李樹芳之妻

王氏李根深之妻

任氏何成章之妻

王氏吳福喜之妻

孝義縣續志

卷下 人物事蹟

二

王氏任賢儒之妻

丁氏霍 義之妻

魏氏曹寅甲之妻

劉氏任永發之妻

張氏武國正之妻

董氏王玉龍之妻

于氏劉錫鵬之妻

張氏褚國相之妻

任氏郭行泰之妻

李氏勝爲義之妻

梁氏靳振明之妻

魏氏田廣太之妻

張氏鄭煌之妻

宋氏賈復璽之妻

沈氏張龍書之妻

沈氏張子壯之妻

李氏張恩鈞之妻

何氏郭逢仁之妻

李義縣續志

卷下

人物事蹟

三

秦氏褚福盛之妻

李氏張士優之妻

右附刊工料之費任夔福堂捐助

孝義縣續修勝蹟祥異志卷下三

天地之菁華山川之靈秀鍾於人則英賢間出萃於地則勝蹟常留孝邑地雖彈丸尚多可傳之處而祥異亦附見於斯篇至近年災祲深

宸衷宵旰之憂蒙

曾撫生全之惠遂使以豐易儉轉異爲祥固不可不詳紀也

勝蹟

中陽十景

孝義縣續志

卷下

勝蹟祥異

元都春色

柏山煙雨

雙橋秋水

魏塚寒雲

薛頡晚照

龍隱曉鐘

六壁斜陽

勝水清波

上殿晴嵐



神境暮雪

續增四景

舍利流光

尉河溫泉

臥龍古松

龐溝石泉

孝義縣續志



下 勝蹟祥異

二

元魏春谷圖

義縣續志

卷下

勝蹟祥異

三





孝義縣續志

卷下

勝蹟祥異

四

圖說

在縣東元都觀中春季桃花盛開遊春者每至其

地

白雲山煙雨圖

孝義縣續志

卷下

勝蹟祥異

五





清虛宮

圖說

在縣西四十里之兌九峪其山多香柏茂密深黛  
秋冬衆草零落惟此山蔥蘢挺秀望之殊豁心目

雙橋水園

孝義縣續志

卷下

勝蹟祥異

七

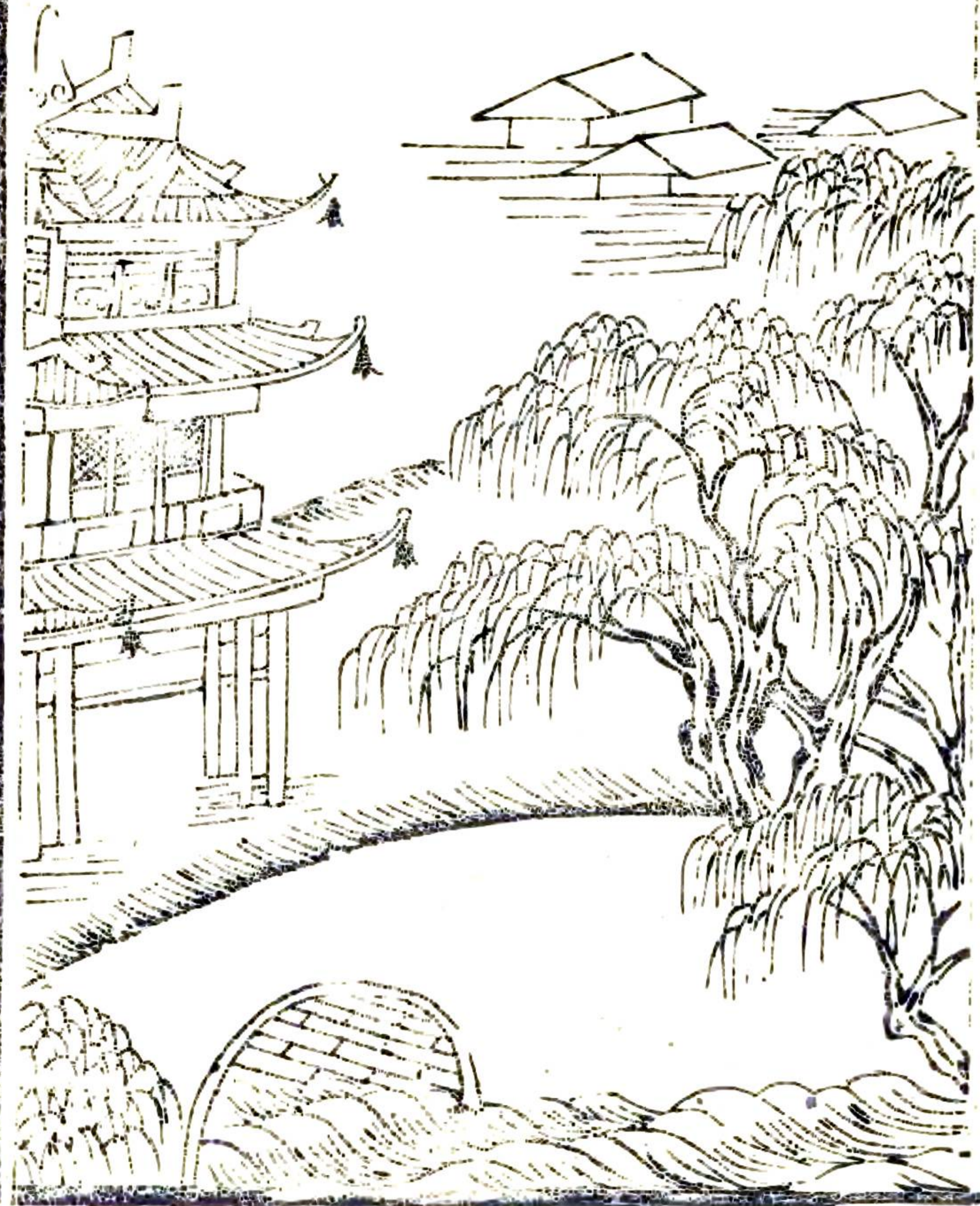

圖說

在縣治西南穿渠築堰引其水由柳巷而東東西  
有橋中爲望勝之樓

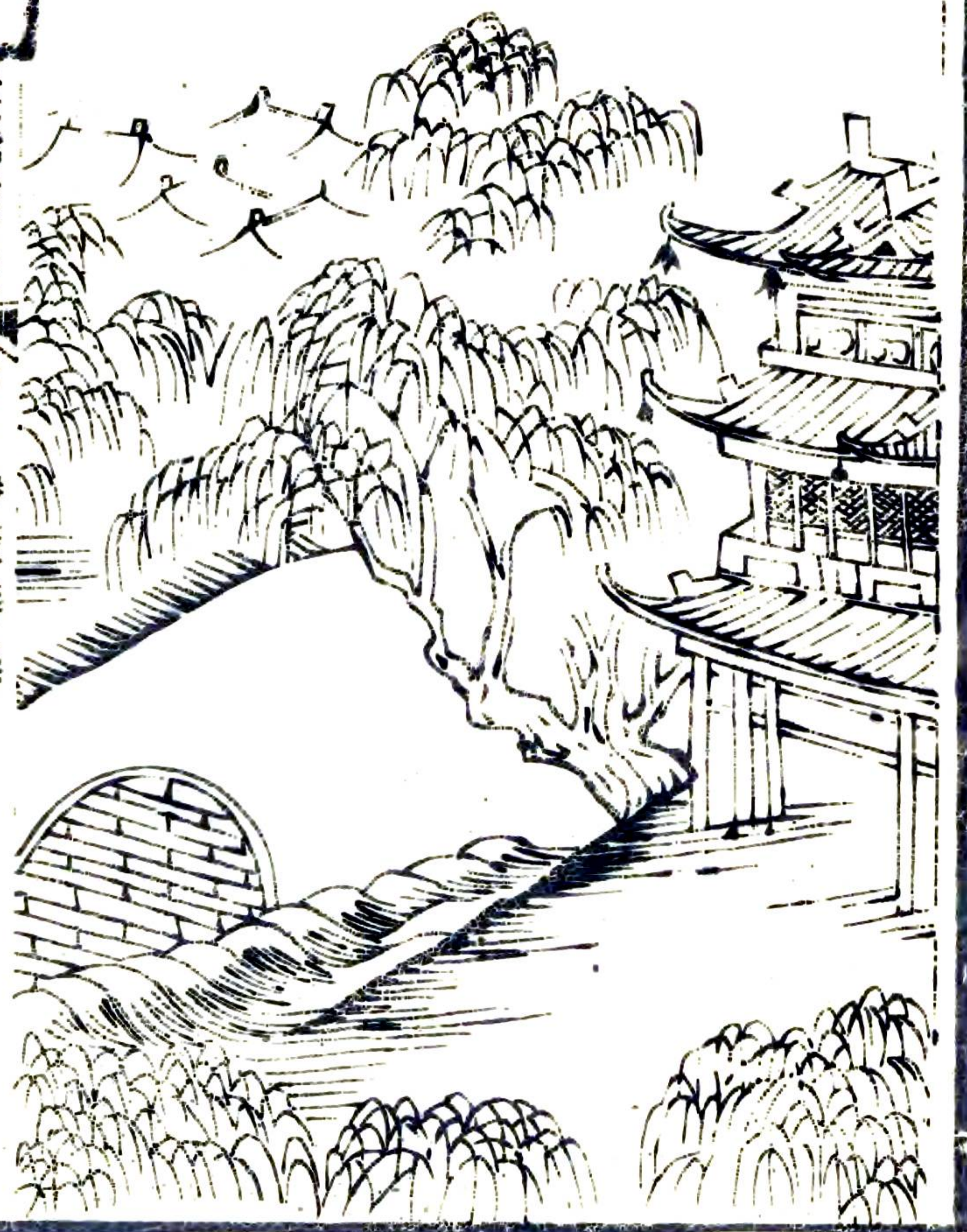

魏塚寒霖圖







圖說

在縣西四里有魏文侯墓其塚高大倍常至今稱  
為古蹟

華嶺晚景圖

華嶺晚景圖

卷下

勝蹟祥異

十一





圖說

在縣西八十里高五十餘丈盤踞百餘里日落之  
時別有佳致

新隆白堯鐘圖





圖說

在縣西六十里山勢巍峩殿宇闕敞春夏之交紅  
崖綠樹高閣平臺互相掩映寺鐘隱約遠穿林壑

六  
辛  
屋  
斜  
陽  
圖

老  
我  
縣  
續  
志

卷  
下

勝  
蹟  
祥  
異

五

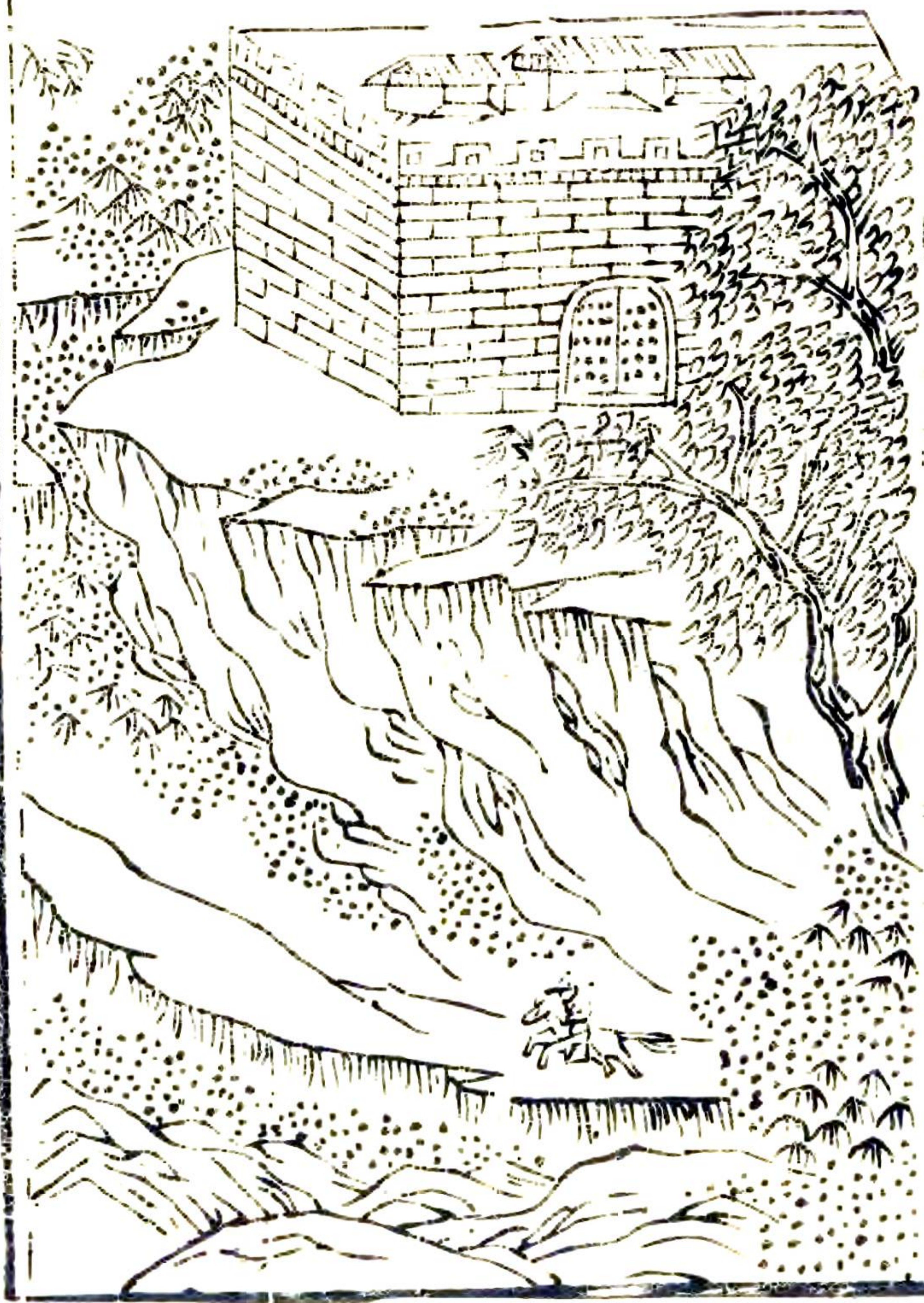

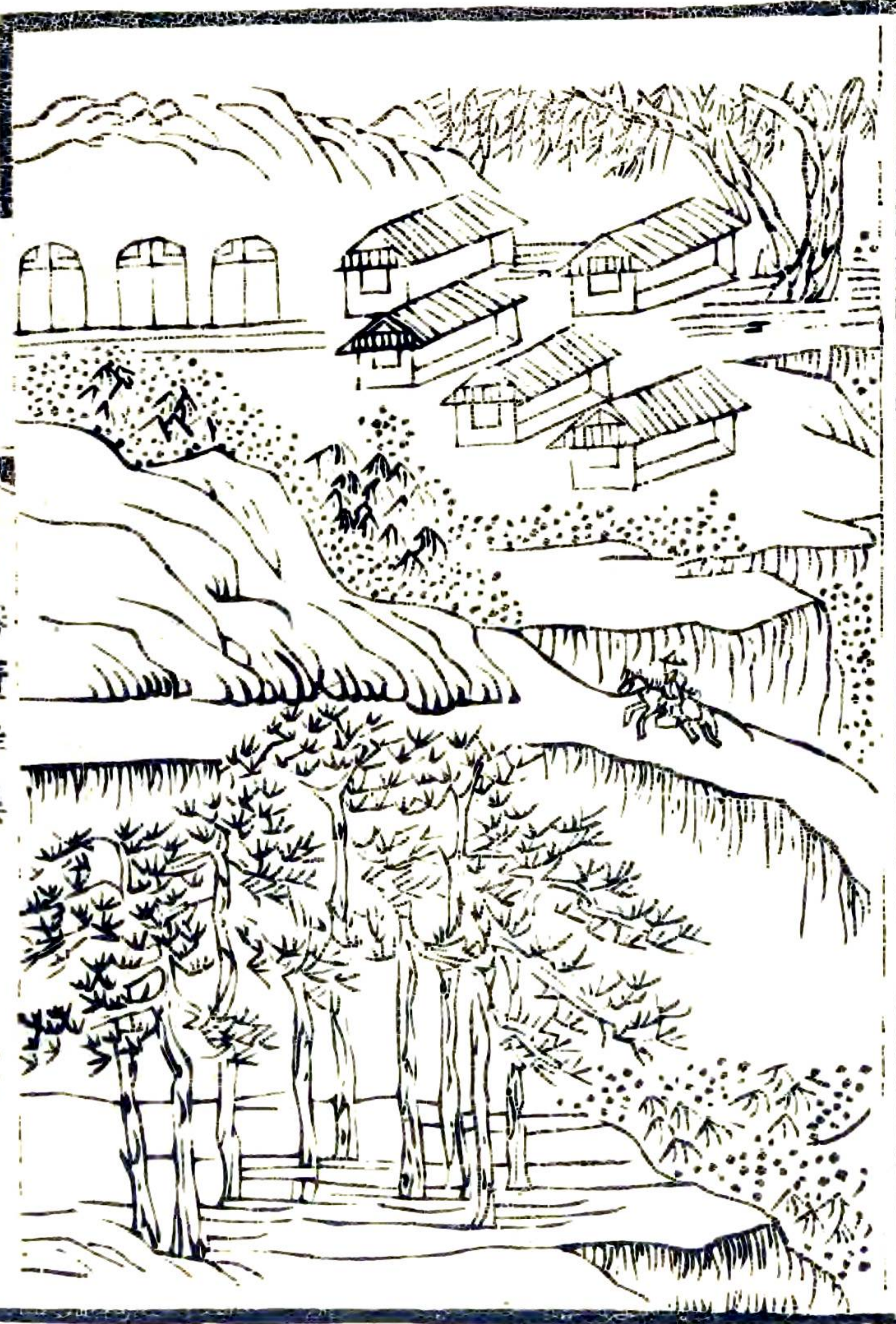

圖說

在縣西八里許山勢斜側日光至此非左斜即右  
斜從無正照之時

勝水清波圖

孝義縣續志

卷下

勝蹟詳異

七

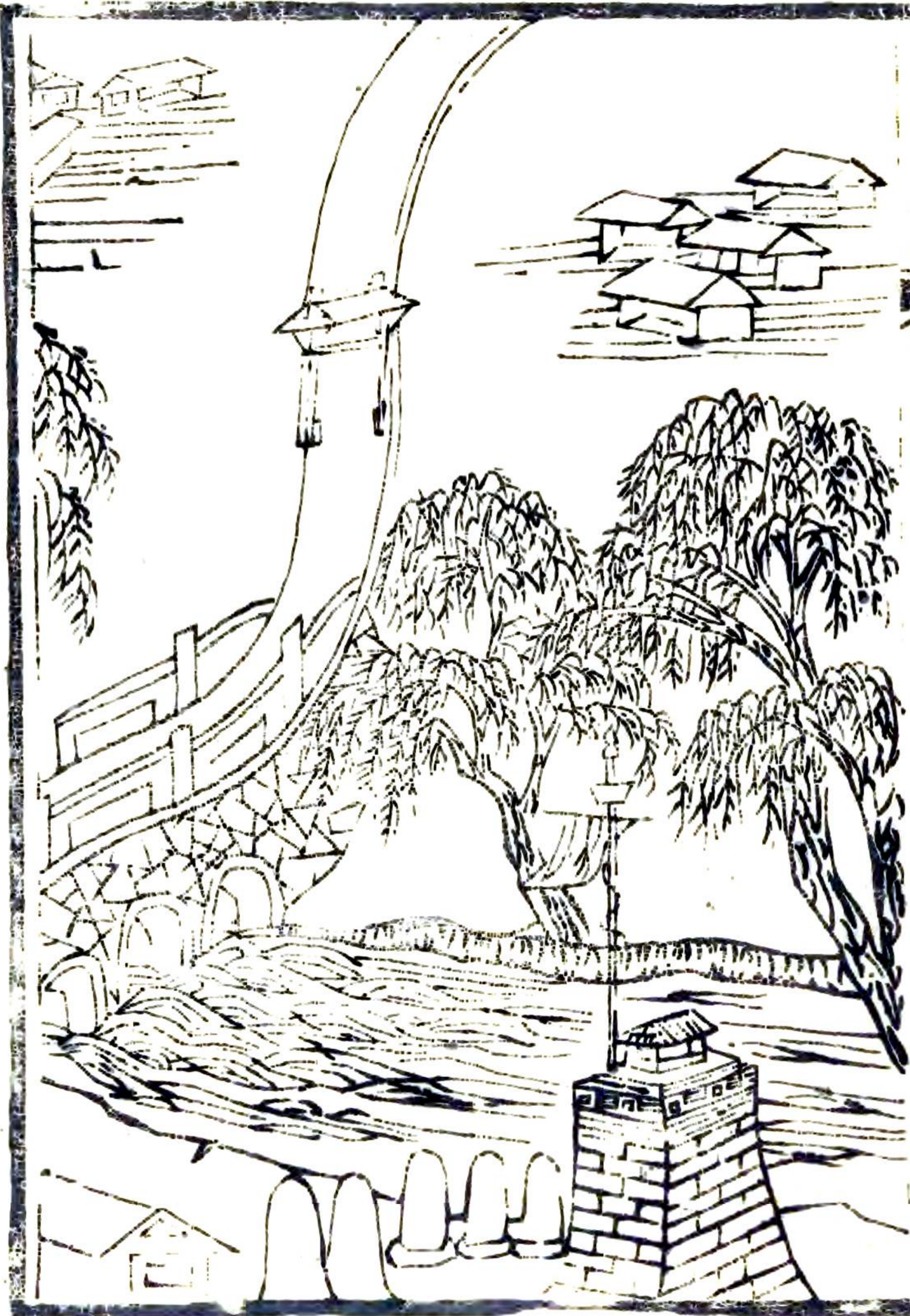





卷下 勝蹟祥學

六

圖說

在縣南二里許勝水自縣西發源至此澄澈泠泠  
可鑑毛髮

火殿晴嵐圖

孝義縣續志

卷下

勝蹟祥異

九





孝義縣續志

卷下

勝蹟祥異

二十

圖說

在縣西六十里峯巒峻拔爲諸山之冠孤嶂橫空  
濃雲捲翠如畫屏然

神黃墓雪圖

孝義縣續志

卷下

勝蹟祥異

三



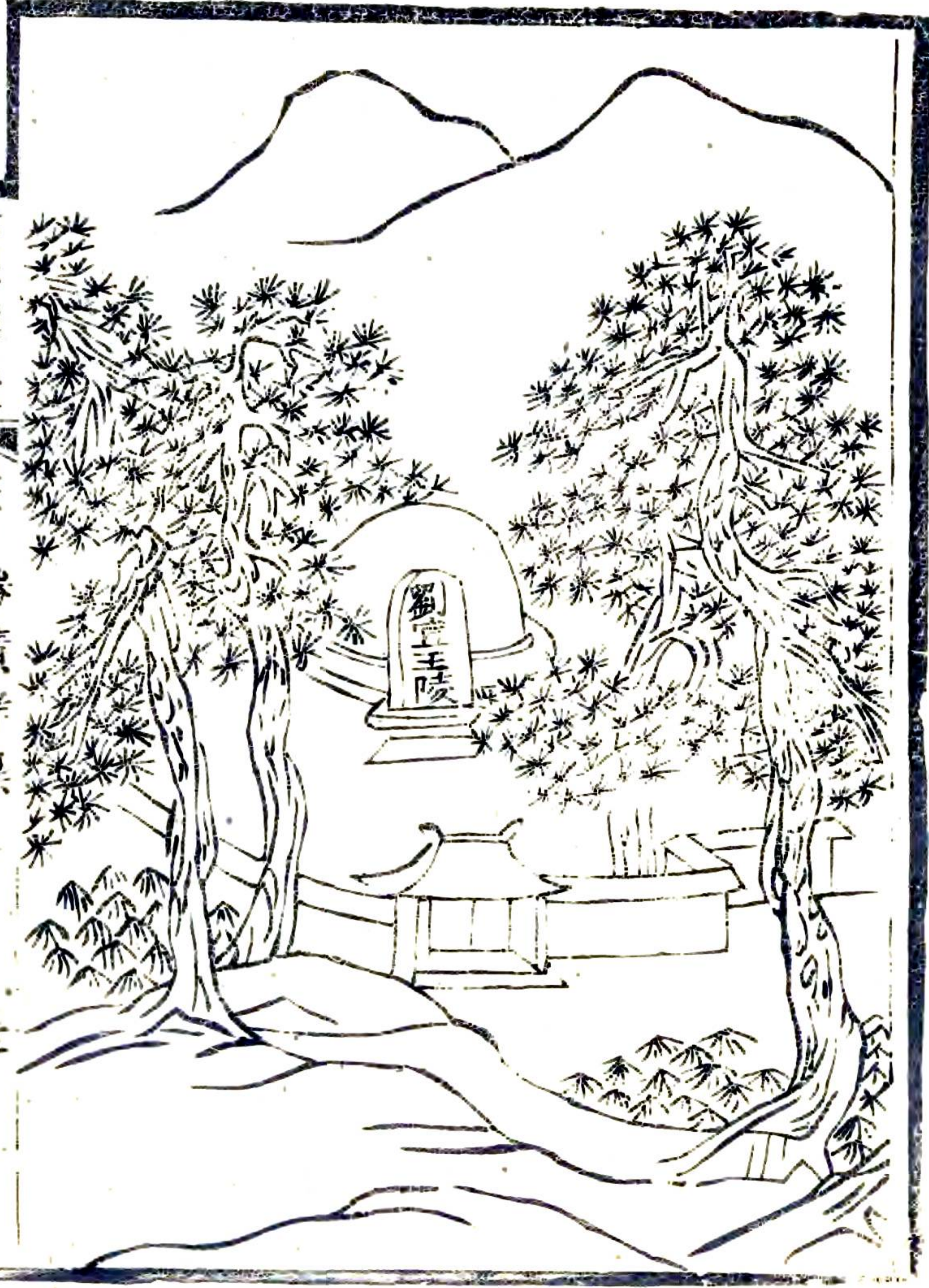

孝義縣續志 卷下 勝蹟祥異

圖說

在縣西六十里相傳有突厥祠墓居民以其能致  
風雨歲時祭禱值冬雪情致倍佳

# 舍利流光圖

孝義縣續志

卷下

勝蹟祥異

三

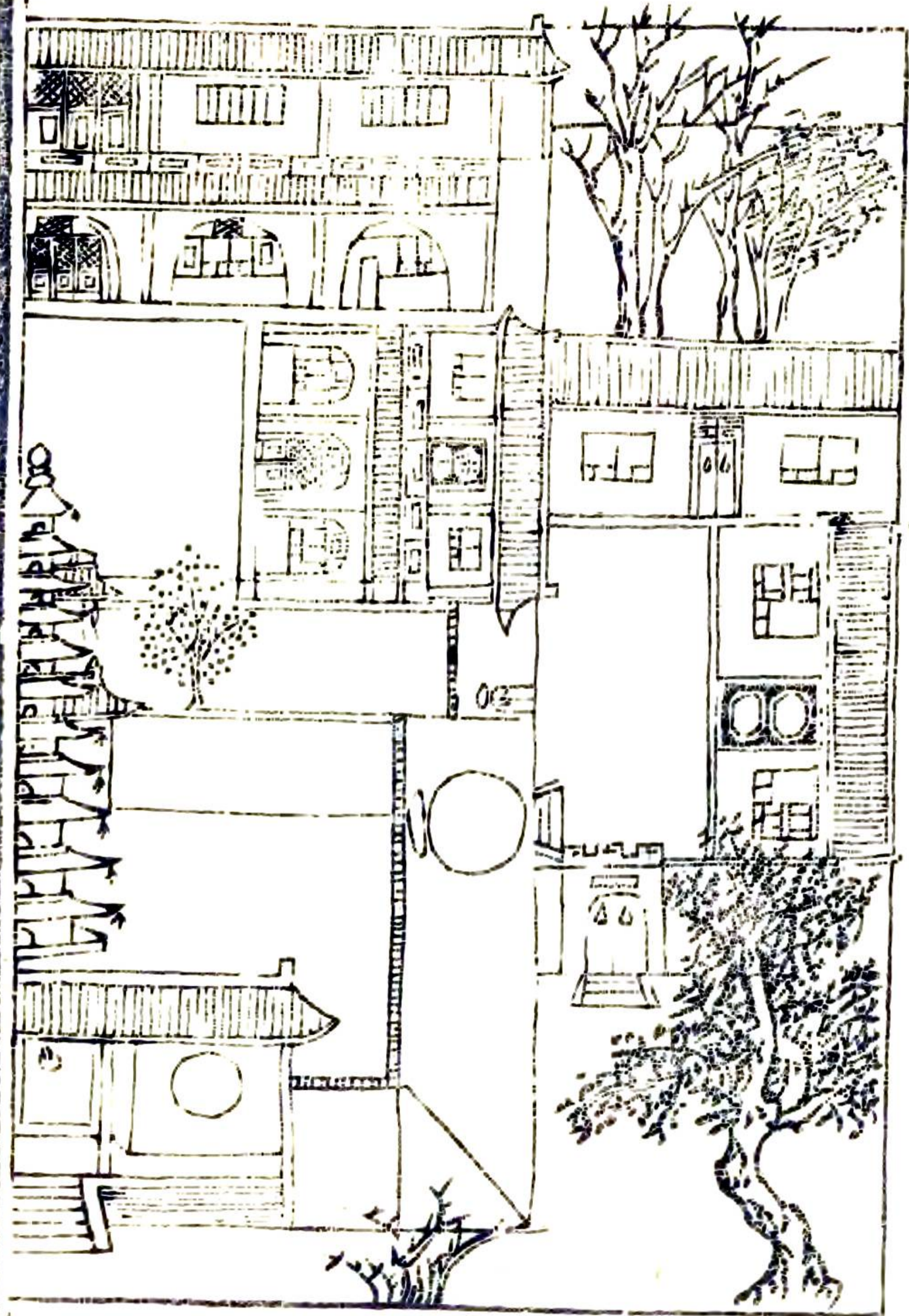

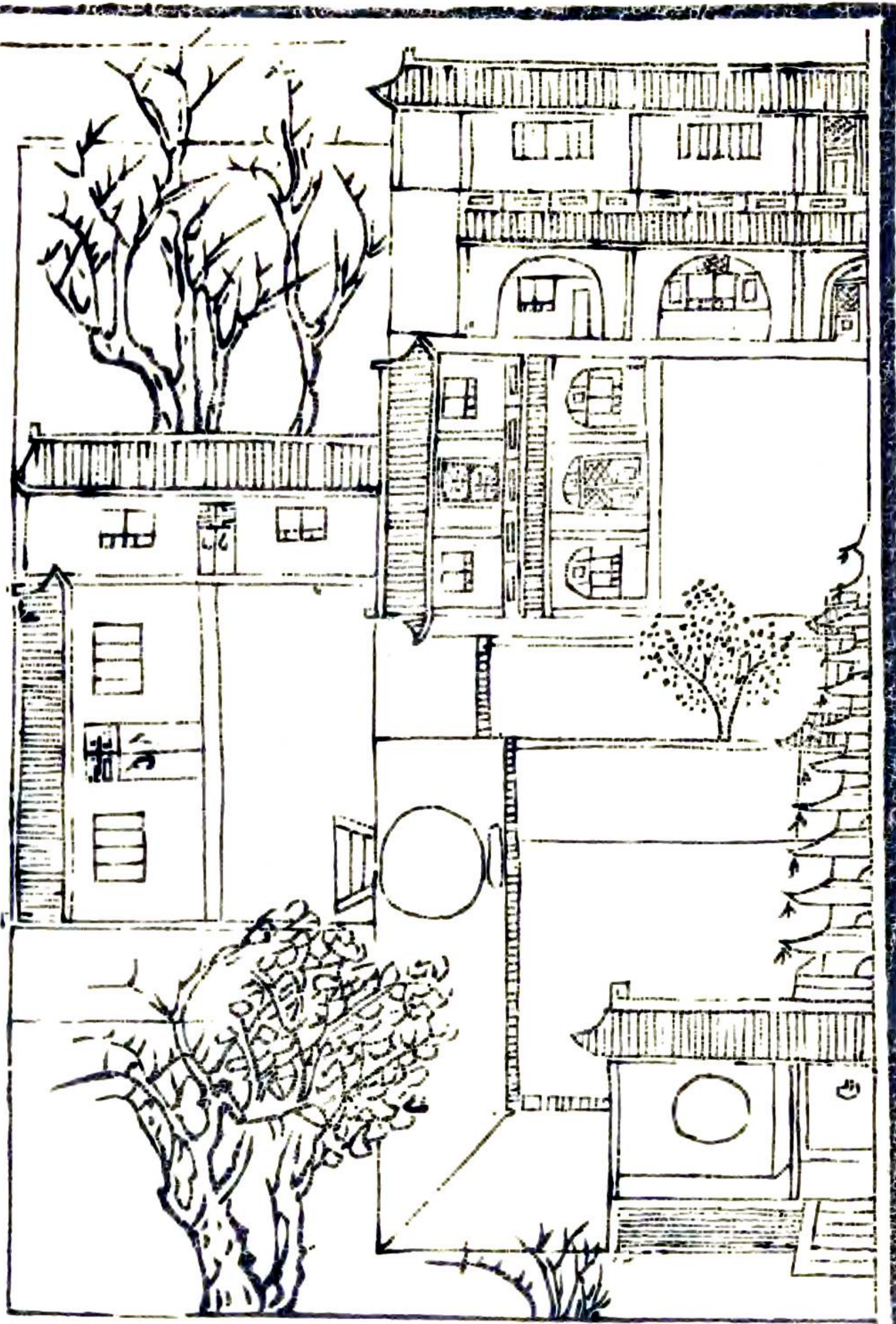

圖說

在縣東大村臨黃塔底有窰一孔內藏舍利子往  
 往於夜間放光或燈或火或煙照澈寺內如晝移  
 時始沒村人往往見之

東尉河溫泉園

平義縣續志

卷下

勝蹟詳異

三五

東尉莊

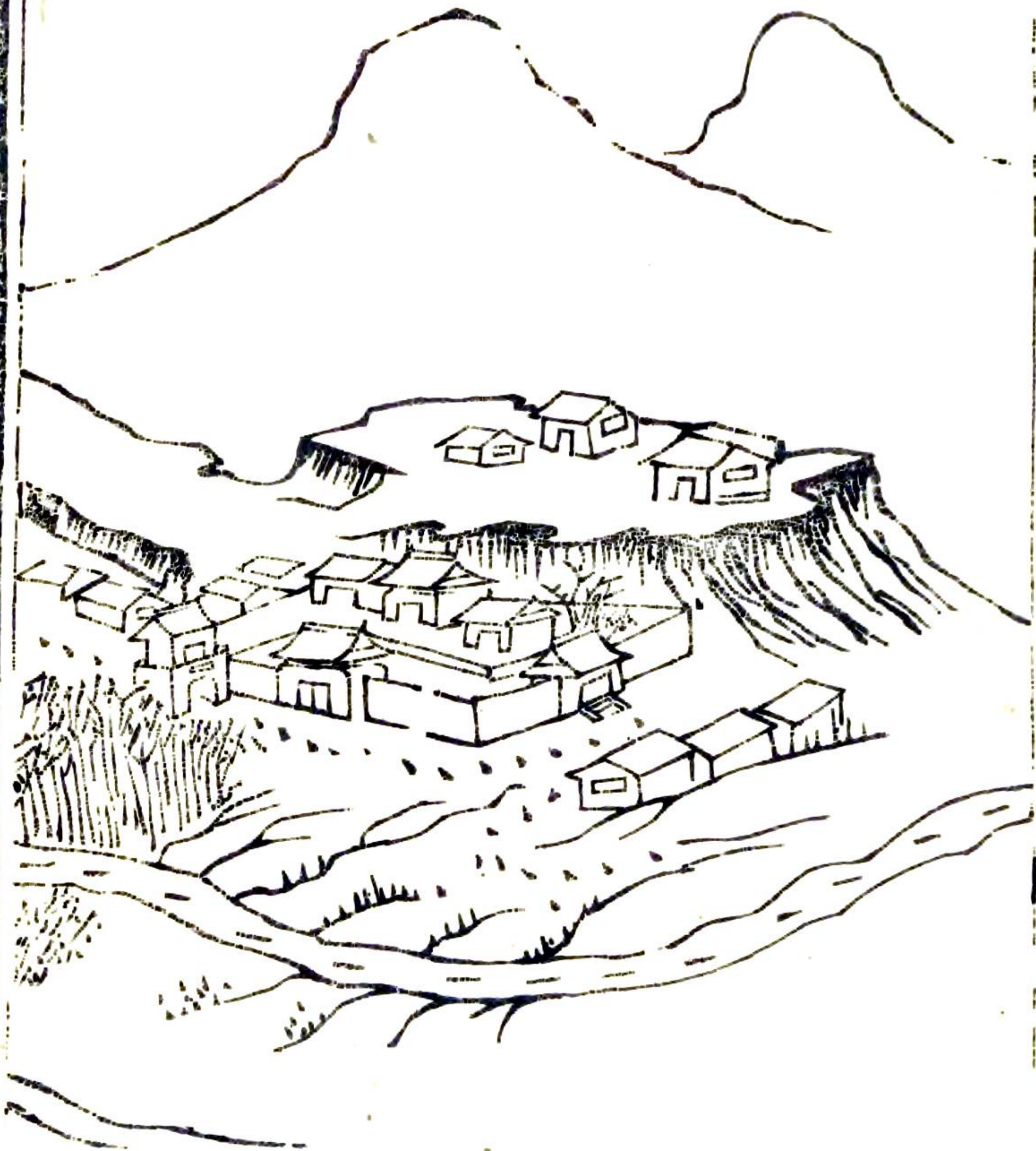



西尉莊



西

孝義縣續志

卷下

勝蹟祥異

三

圖說

在縣西七里尉家莊其源滾滾雖隆冬極冷他處  
積冰此則澄清如素

邑人  
 音處  
 古松  
 木公  
 園圖

孝義縣續志

卷下

勝蹟祥異

七

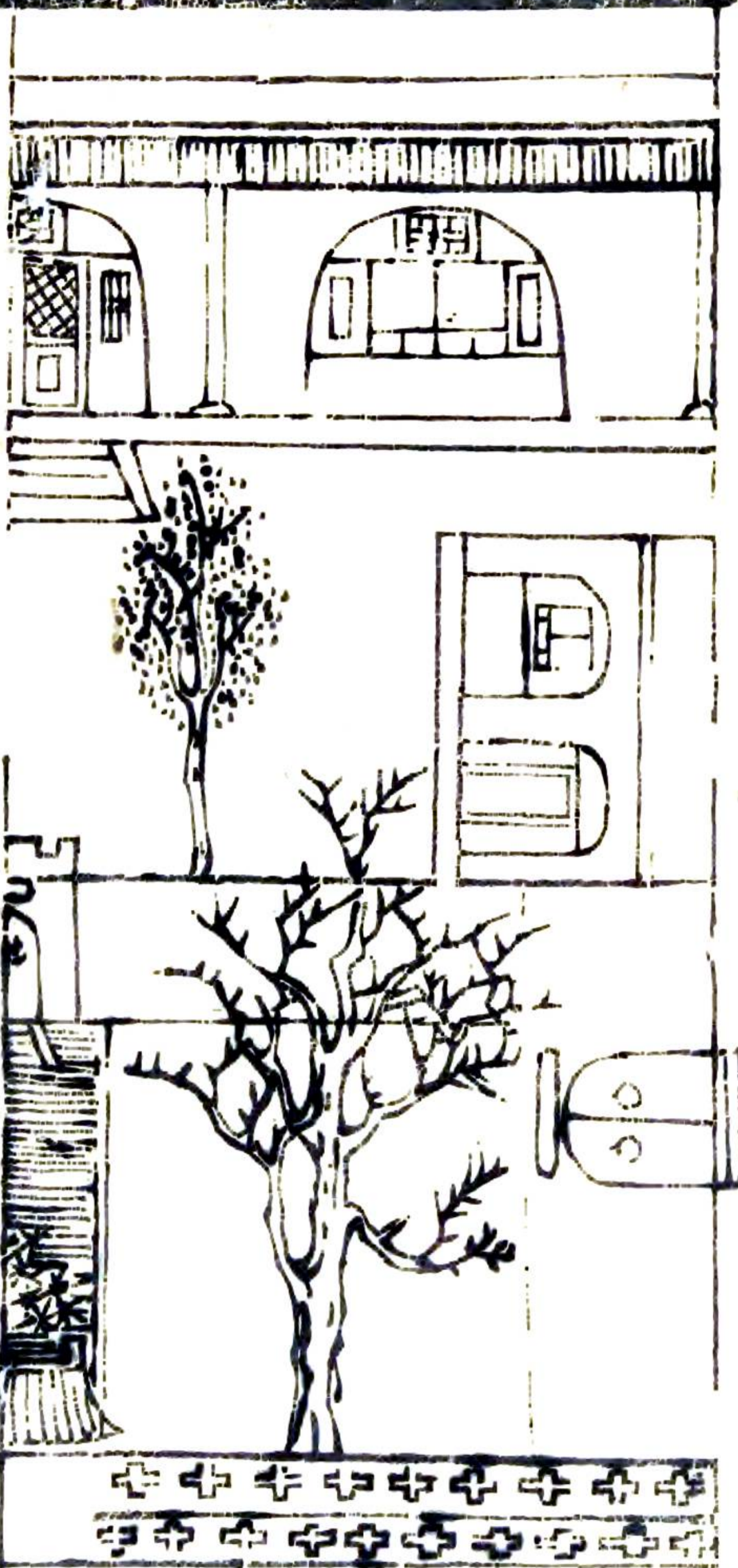

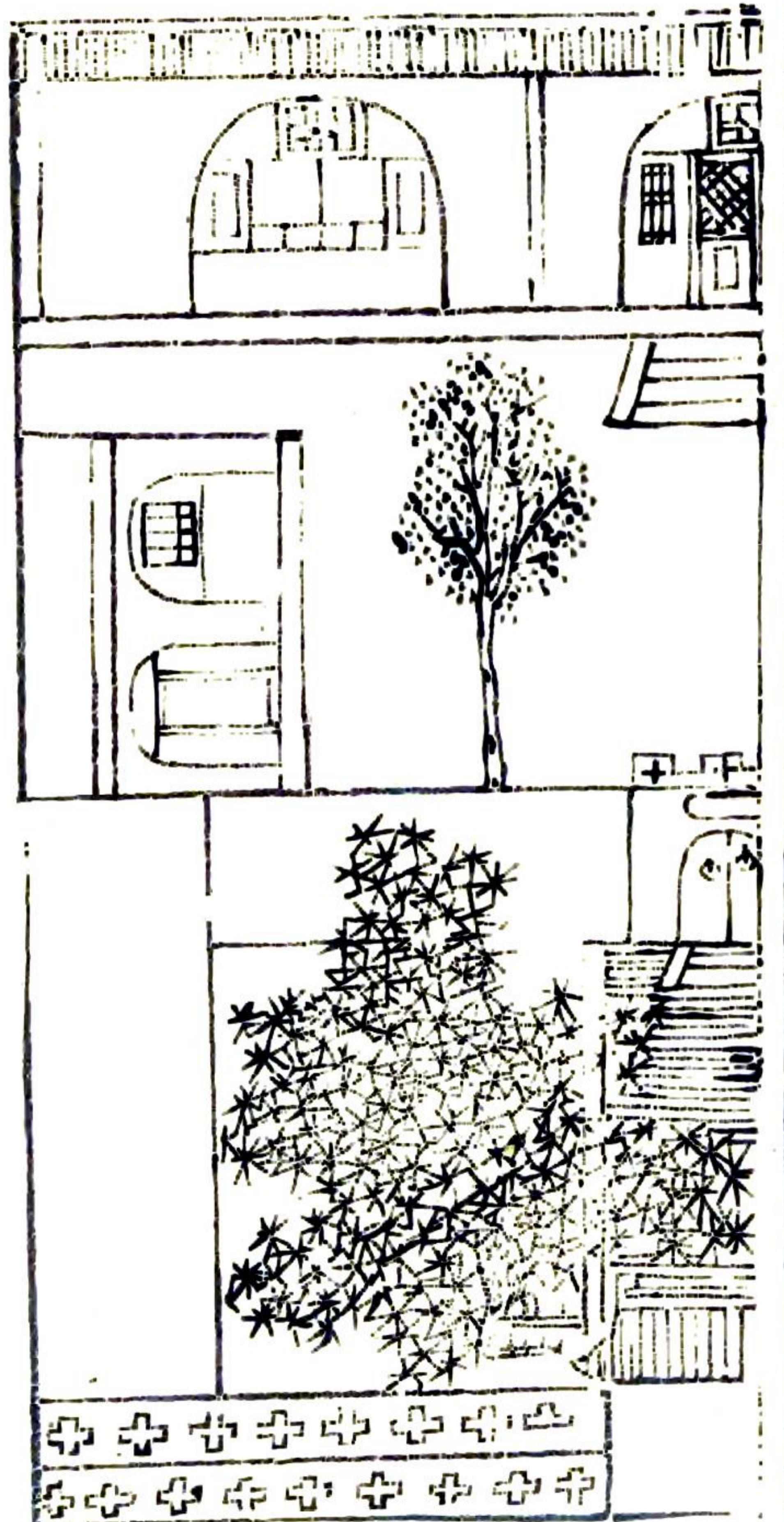

圖說

在下柵村菴內其松蒼翠蟠鬱高處八九尺低處  
 三二尺如龍之蟠踞於地者

羅漢石泉圖

孝義縣續志

卷下

勝蹟祥異

二十九



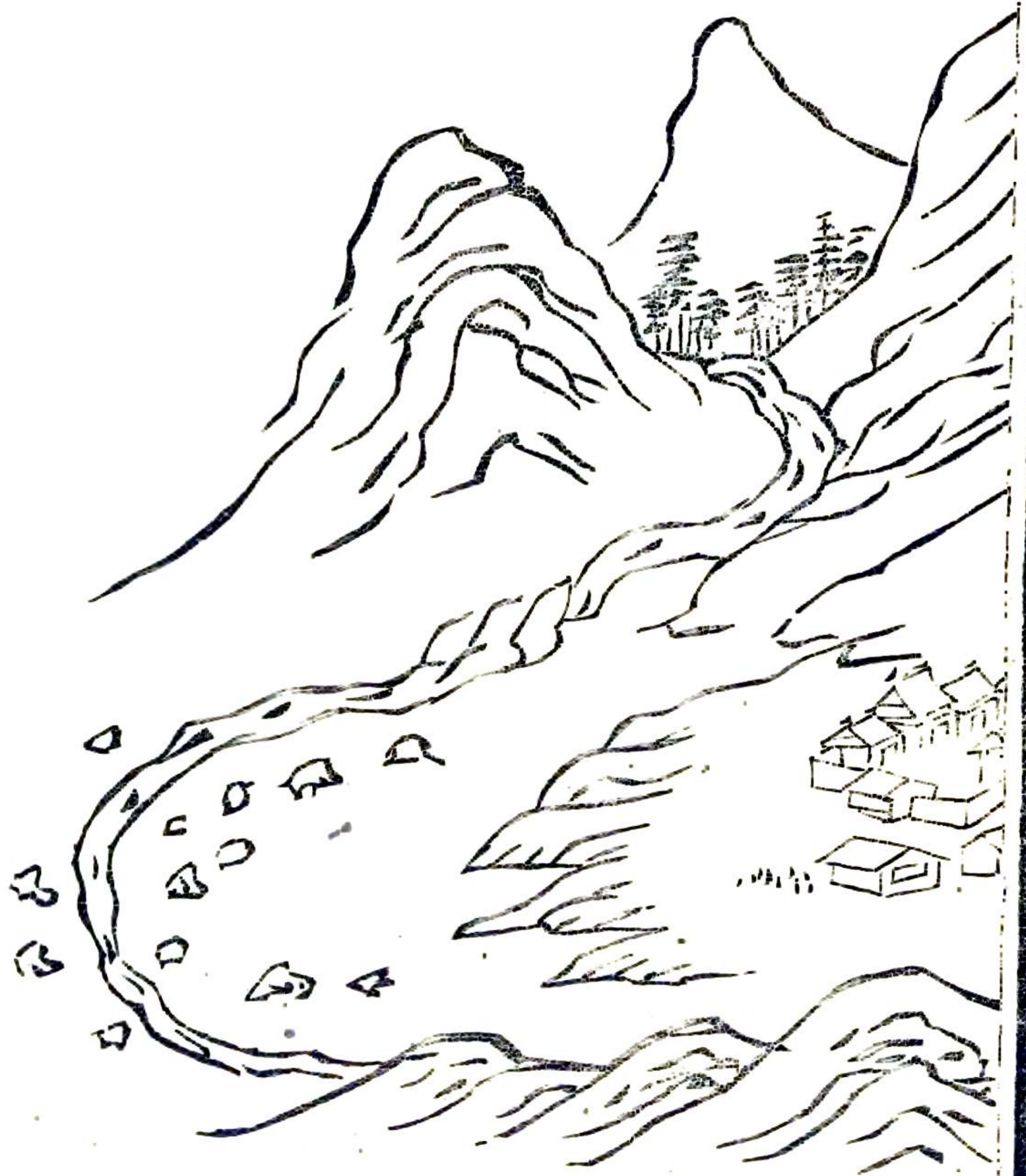

圖說

在縣西四十六里地名後龐溝其山勢類一筆架  
有清泉從石上出雖天旱源流滾滾隆冬亦不積  
冰居民賴之至流出百步外忽無其蹤似乎從暗  
中又歸原處者殊可異也

祥異

乾隆四十二年潞縣西有年

五十七年大饑

嘉慶元年日月合璧

五年大有年

十三年大旱

十八年秋彗星見

二十五年大有年

道光元年至四年大有年

孝義縣續志

卷下

勝蹟祥異

十年地震

十二年大饑

十六年彗星見

二十年水漫城關

二十四五年大有年

咸豐二年髮匪有警

五十六年有年

同治二年十一月大雪

六年四月二麥已秀凍

七年水漫城關

十年柳堰決口漫城關尤甚壞房屋無數

十三年大有年

光緒二年四年大祲

賑荒始末

環孝邑之境名爲二百三十有二村實則四百村有餘民俗勤儉知盡力南畝而未能如鄰邑之富光緒二年夏熙奉調來斯邑適旱魃爲災二晉晉遭奇荒毗連秦豫皆成大祲民間糴糶維艱境內

孝義縣續志

卷下

勝蹟祥異

二

遂大困越明年困益甚旱亦益甚闔邑赤地無青草斗粟錢三千四野哀鴻嗷嗷草根樹皮刮掘殆盡漸乃道殣相望人相食蒿目憂心晨夕焦灼乃日集邑紳籌所以賑民者雖捐輸稍稍集而災黎旣衆勢不能給給且不能久仰蒙

爵撫曾以二晉被災情形先後瀝情入告疊奉

恩旨允准截漕發帑蠲免錢糧倉穀並飭各屬籌辦木

境捐輸熙督率邑紳實力奉行凡清戶口撫逃亡按鄉分巡計口給食務期允愜而後已統計自光

緒三年十一月起截至五年五月底止事越三年  
共動用過奉發賑銀四千兩奉撥江廣東漕七千  
三百七十四石又本境捐輸銀一萬五千三百二  
十四兩錢一百七十八千文其間稍有不接賑亦  
捐穀以濟先後計救活貧民男婦大小共三萬四  
千七百七十二口掩埋本境及外來死屍共一萬  
二千三百具有奇民困始略蘇旋又奉

上諭蠲免本境二年民欠下忙地丁等銀二萬五千零  
五十七兩二錢九分六釐及四年上下兩忙地丁

孝義縣續志

卷下

勝蹟詳異

三

等銀四萬二千二百九十兩三錢六分五釐並節  
次民借常平倉穀九千九百八十九石六斗五升  
三合一律豁免及辦善後事宜又蒙

爵撫曾奉

准諭老荒開荒新荒發給縣屬耕牛八十隻並籌備  
縣屬穀價銀一萬八千一百兩飭令及時採買以  
實倉儲其餘停畜稅緩契稅給籽種飭捕狼次第  
興舉而民始漸能復業矣嗚呼是役也爲近今來  
數百年未有之奇荒保全生靈撫恤流亡爲民生



者各與有責焉乃災廣而時久爲力良非易易皆  
仰荷

朝廷法外施仁

爵撫曾實心救濟而熙因得與邑紳悉心遵辦和  
衷共濟克蕺厥事焉

五年六年有狼災鼠災

論曰山濃入畫爲結廬而隱士誅茅水縹濼波因  
泛宅而幽人鼓楫從來勝地類顯名流况七尺慚  
比干之臺一坏傳郭巨之墓知不僅斜陽煙雨堪  
孝義縣續志 卷下 勝蹟祥異 四  
尋麗景於是邦也至於祥召集鸞異生飛騰盛世  
不侈言符瑞前賢必預懷災憂莫厭詳書用昭炯  
戒焉

孝義縣續修藝文參考志卷下四

夫讀書有得而發爲文章由來舊矣况傳人紀事尤藉文章以垂永久乎孝義地居僻壤素鮮講求藝文一例幾難採錄惟碑碣昭垂所以徵勸建始末因備錄焉此外間有因事發抒關乎風化不可湮沒者如張儺卿作郡湖南臨別遺愛諸詩亦選登一二以附藝文參考之後俾閱志者因藝文而考官蹟知斯邑之尙有傳人與

敬惜字紙文

曹森邑令

粵惟蒼聖蟲書頓易結繩之治蔡侯魚網爰除削牘之工字誠尙矣紙莫便焉迨至流傳既久褻賣滋多收買者藉此療飢原無心於拾唾改作者因之牟利並有術以還魂障牕則惟向蒙求聖壁則併歸匠作札留瀋溷何嘗研鍊京都蹟委泥沙半是聖賢名姓斯文不幸何痛如之且夫書契之作實有裨於民生非止崇於吾道是以胸羅二酉禱衡以刺字沈淪日昧一丁王氏以拾字獲報豈非惜與不惜之明驗哉

孝義縣續志

卷下

藝文參考

二

余莅任以來見夫字紙之狼籍也因於署之北隅捐廉新建文昌廟一所設甄池爲焚化字紙之處第有意鳩工雖經倡首而無多鶴俸尙冀仔肩是所望於同志諸君子聚沙作塔廣爲收採之謀布地成金不吝樂施之助行見戴筐星耀獲福佑於神祇下筆風生占文明於科第爰綴俚言用當啓請

重建南門並補修北門北門碑記

道光二十  
謝逢昌 邑令

戊申孟冬余奉 委來攝新府篆道日親閱城堞見  
東門高峻乃道光十辰前任曹公所重建也其餘有  
待修補者不少惟南門低陷尤甚緣城內地勢低窪  
並無出水之路不止大雨時行之際出入不便即天  
晴日霽而服賈穿車者亦艱苦難堪余查南門重建  
於前明隆慶年城樓重建於

國朝康熙初年以時考之亦非可苟安遷就矣奈日短

孝義縣續志 卷下 藝文參考

三

天寒既不可以動衆况莅民日淺又焉敢遽議興工  
今春方與廣文僚友諸君子商酌此舉適在城紳士  
呈請勸助余竊喜其有同心也爰集署中詢其資斧  
若干規模何似諸薦紳所議井井有條於是予爲之  
倡而闔境士夫踴躍樂輸者接踵而至遂擇於季春  
上旬之六日開工告竣於是年季夏今而後行旅出  
於途商賈藏於市喜可知也是役也大小庶務不假  
書役之手恐傷財也量力捐輸不較多寡之數順人  
情也百事者誰勞誰逸爭論不聞用費用廉嫌疑不

起每日供事於城退食於家其勤儉誠樸殆唐魏之  
遺風歟余才不敏而崇牘勞形不服董奉固無功於  
是事但念履斯土邁斯役不爲之勒貞珉不惟沒衆  
人慕善之同情抑亦負諸君爲善之公志也爰綜其  
始末而爲之志

重建城隍廟龍王廟補修土地祠老君觀碑記

道光三年任張峻邑令

中陽城隍廟傾圮已久前後兩廊坍塌尤甚庚戌春  
余恭膺

簡命秉斯邑篆瞻拜之下心實惻然既而徧閱縣治見城  
內地勢低窪並無出水之路兼以窪隙處鹽池衆多  
墮土堆積每於大雨後泥濘壅阻街道半爲滯澤無  
怪茲廟之日就頽殘也中秋後敬請廣文兩先生僚  
友諸君子商酌重修訪紳士勤慎廉明者董理其事

孝義縣續志

卷下

藝文參考

五

於是各捐金以爲之倡繼請巨室富商慷慨捐貲並  
命城鄉社首鄉約按門募化共積銀若干兩乃先以  
所捐銀一百五十兩買到城內東北隅師姓空基地  
一十二畝作爲城內受水之區旋即出示勸諭不必  
在城內熬鹽見小利而受大害籌畫已定卜於咸豐  
元年季春之吉開工告竣於二年孟冬自寢宮至大  
門外煥然一新統計建高八尺有餘樂樓挪置南面  
數丈增修大牌坊一座鐘鼓樓移置樂樓左右又於  
東西創設更衣盥洗二所前後丹楹刻桷金碧輝煌

今而後春秋祭享樂可知也既又重建龍王廟補修土地祠老君觀並將左右空基墊高數尺使永遠不受水患焉是役也案牘勞形余未暇親董其事壬子夏又因內艱急欲旋里然念邑民之踴躍捐輸紳士之急公好義不勒石以紀其始末亦余所怒焉難安者也余不文聊書草藁付諸同事以祈志不朽云至若重修北門允除鹽池是又將來司土者之責而余之所厚望也夫

重修孝義縣城碑記

咸豐二年 呂傳康 邑令  
年任

王公設險以守其國邑之有城尙已孝邑自元魏武  
定元年築城宏治正德嘉靖隆慶時繼長加高雍正  
乾隆間增修補葺迄今八十年矣垣墉傾圮樓櫓無  
存所以資捍禦而衛閭閻者頽然蕩然民何賴焉咸  
豐壬子冬余莅斯邑下車巡視有志興修而力未能  
逮癸丑秋粵寇告警繕兵募勇環甲裹糧欲與吾民  
効死勿去而吾圉未固憑藉皆無礮石金湯非倉猝  
所能辦寇警漸遠乃與邑人士議而籌之邑之人義  
孝義縣續志 卷下 藝文參考 七

形於色奮興踴躍衆志成城釀以金者蠲以錢者勸  
導而募化者輻輳雲集於是鳩工庀材率作興事土  
木甄石之材必精必良鋤鍤畚揭之數必詳必審缺  
者增之冗者汰之適宜而當可者堅緻而周密之邑  
小民貧工艱且鉅經始要終五閱寒暑而後厥事凡  
事易於謀始而難於圖成無尺寸之藉一呼百應艱  
難積久而卒能成功則邑人士之樂輸向善急公好  
義爲何如而遺事諸君之惓惓懇懇不倦不怠其勤  
勞不可復也且夫城者非爲作保障而資屏藩



之謂其謂維民心國民氣實四境所瞻仰而來歸今  
者崇墉岌岌高樓雉堞將見太和翔洽保聚繁昌望  
氣者瞻其鬱鬱萬民知吾邑中休養生息碩大榮  
懷浸盛浸昌而未有艾也工始於咸豐三年八月竣  
於咸豐七年十月邑之人捐銀六千五十四兩錢一  
萬三千七百十二千文其不用不敷者余與僚友及  
董事者捐資足成之監工者典史今升知縣許君榮  
錫教諭梁君樹魁梁君長庚訓導張君百城外委權  
君秉義董事者都司銜那君致恭六品銜傅君君聘  
增生王君錫爵從九張君瑞林七品銜馬君鳴霄州  
同銜霍君臨泉布經歷銜張君儀廷功既告成爰敘  
顛末勒諸石以垂不朽

定脩壕修橋章程碑記

咸豐二年 呂傳榮 邑令 年任

孝義通城外有橋有壕所以嚴防衛利濟涉也道光  
 元年至今挖壕五次修橋八次每興修必按糧攤派  
 各里廣費擾累非所以便民思有以緩靖而更張之  
 南門無橋西門橋向歸社山經理陸東北二橋丁巳  
 年新修後北橋坍塌已飭令原經理者補修具保固  
 十年結狀矣今余捐錢二百千發商生息擇二三公  
 正董其事無工作則息錢存留作本積十年可得錢  
 三百千修壕修橋裕如也積息錢有成數永遠一分  
 生息勿以利作本橋塌隨時修之壕則無故勿挑挖  
 有贏餘可爲 文廟歲修之用董事與商處社董稽  
 其數榜諸通衢期於令不苛民不擾言不與聞庶  
 幾興修不廢而永不派累於閭閻云爾夫泰山不辭  
 土壤而涓滴可成江河故善治民之謂何積微成鉅  
 蠲煩除苛非謂不與聞之六君子董事者勉旃當永  
 久不渝以成余志也議定刻石兩方一置北門一置  
 東門月城內

幸翁... 卷下 藝文參考 九

重建中陽書院碑記

繁峙縣人 胡延慶 進士

中陽隸西河郡子夏氏設教西河三代以還爲人文  
藪其來舊矣邑侯鮑公序以院南名士來萃是邑銳  
志振興文教以爲書院之設良不可少先是嘉慶年  
間邑有訟田三百畝大憲斷歸西河書院以前明府  
徐公請仍歸本邑因卜基於城東南隅創建書院而  
以地租所入爲歷年經費奈舊日書院地處窪下不  
久漸圯今則遺址無存而經費固在邑侯鮑公商諸  
紳士重立書院仿照往歲城工之式令各鄉按畝捐

李義經續志

卷下

藝文參考

十

輸庶出貲少而其數易集諸紳士皆踴躍樂從仍於  
城東南購霍氏舊居鳩工改造建講堂五間其左右  
爲號棚所以備縣試也堂之西南築室數椽爲諸生  
肄業地也堂後審室數間仍其舊也儀門大門齋室  
廚房釐然畢具復念學舍無多於路之東南別建一  
院庶來學者盡歡顏耳經始於同治二年春次歲落  
成其年延慶以丁外艱在籍爲鮑公邀主中陽講席  
及來書院逮聞鮑公之創議自堂構以至於塗墍丹  
雘皆事事身親見之鮑公興舉廢墜期於有成執事

者亦不辭勞瘁可謂大有造於孝義者矣孝義紳民  
樂頌邑侯之德嗚余爲文以紀其事因得備陳頭末  
昔也本有書院不周甲而其衰也忽焉今也已無書  
院不再祀而其興也勃焉有志竟成天下事大抵如  
是今而後中陽之士子力學有資肄業得所庶幾人  
才蔚起以期無負邑侯鮑公之志而有以仰接先賢  
子夏氏之傳余有厚望焉

添設生童膏火碑記

同治十一年任 邑令 何含章

粵自書院之設原所以振興文教培養士風故鹿洞鵝湖從古稱盛下逮我

朝定鼎以來稽古右文首崇正學二百餘年之間涵育薰陶凡山陬海澨靡不各有書院以期儲有用之才而其間之擢巍科登顯宦者聿基於此典甚鉅也余自下車伊始於月課生童時見其堂構煥新基址宏敞喟然念前人之經營締構別具匠心洵賢有司之所爲可爲大有造於是邦矣惜其有獎賞而無膏火

孝義縣續志

卷下

藝文參考

十三

猶不足以養育寒俊適聘 何鏡梅孝廉主講斯邑因共商酌於舊存新捐中彙集千金發商生息俾多士攻苦有資以期上達庶於前邑宰未竟之志可觀其成此邦人士其從此甲第蟬聯科名鼎盛又余之所厚望也夫是爲記

重修常平倉碑記

孔廣熙

倉儲之設原以備民歉則散之豐則收之意至美法至良也迺奉行日久弊遂叢生甚謂有倉不如無倉之爲愈此亦矯枉過正非持平之語誠得賢有司主持其間舉不佞於民者悉汰之以之宣布

皇仁膏澤黎庶將豐凶有備粒我興歌民又何尤焉歲庚辰余蒞斯邑已三閱寒暑矣大祲幸過舊粟無存適奉購穀還倉之檄徧視各廩滲漏坍塌業將過半且地基卑溼更易霉爛因延邑紳張君子樞趙君麟趾

孝義縣續志

卷下 藝文 參考

三

董其事將舊趾加高八尺餘從新另建其規模備載官司建置條內經費千金則統於續修縣志捐輸項下四越月而工竣從此基則孔固屋則更新或較向時爲得宜而於慎重倉儲之義亦庶幾近之至異日推陳易新釐剔諸弊自勉之尤望後之君子共勉之也

真孝子傳略

本邑 張爾泰 恩貢

孝之殷國禮者一貧如洗人也與余  
相去里許孩童時聞其動履實余一見寫諸心孝不孝  
未之知耳越十餘年余自吾鄉歸嘖嘖孝聲來入耳  
猶未敢深信其鄉人劉君詩與某生平樂道人善而  
不失之譽嘗向余云禮以身給度屢代吾家興工作  
常飲長亦不糜諸悝間可口不忍自飽僅啖十之  
二三歸家飯親以充腹其憐其息以所未啖者饋其  
母禮感激流涕得間必各報居恆手車販炭往返

卷下

藝文考

四

一 內必減口而鮮聊以適親之適親之而  
一 自若曰兒求心安從來覺頭風此雖口體之  
一 貴加禮者蓋亦勤矣况心安一語固中遠外  
一 非強顏飾飾者比及父好矣官飯不暇食應考立  
一 待從未聞以一言亂其局諸凡事近色養不勝殫  
一 悉數劉君之所告余者蓋如此然後知向之相傳禮  
一 孝非虛語也年過四旬尙鰥居余與劉君勸其娶禮  
一 曰父見背僅留寡母不能養有妻則更累且凡媳婦  
一 誰是念婆婆之苦者痛哉斯言其如似續所關何哉

孝子情深人心愷惻相助成室者數十家而劉君倍  
加厚焉既而漸次償所助無少欠則是其人孝且廉  
矣乾隆四十四年以病卒二子幼不能成禮余往弔  
哭之痛男婦莫不感傷竊嘗思之禮固目不識丁者  
豈所能如是足徵孝乃天性而我輩抱恨終天徒留  
遺棄不肖肢體覲然人世奚足齒與先是己丑修邑志  
余亦在館里人台詞來舉館中諸友以爲此人入志  
則凡入子亦將隨分盡力吾邑中其生色與而當事  
者以爲無甚奇節力阻之嗟乎孝亦求其有奇節耶

余嘗禮之孝以貧顯亦以貧晦故曰貧孝子



蘇孝子記略

本邑 李鳳誥 舉人

庚申春予設館西關本街並無讀書之人可與談者絕少予惟閉戶課讀而已及夏偶出間步聞有割股奉父出妻慰母之蘇萬元者社首鄰保因是年

萬壽皇恩意欲報官予始聞而驚繼而喜終乃恍然自悟曰孝乃天性益信天理之不沒於人心也夫闡揚懿行本吾儒之責况桑梓之地百行之原哉爰述其梗概而略序之蘇萬元者西關之貧民也雖讀書數年識字無多道光九年其父得噎膈之證已五六月矣孝義縣續志卷下 藝文參考 六

忽於十月初加劇一連五六日分毫不能下咽醫藥罔效萬元焦燥之至其母聞巫媪言得活人心肝可愈伊想此豈可得既而思之人心可愈卽人肉亦可代而他人之肉從何處覓因密藏利刃擇自身肉多之處不傷筋骨無過於股者乃於僻處痛割一片彼時殊不知痛持歸託其嫂之年高而謹飭者焙乾研末適其父思喫而茶卽於茶內酒之連喫二盃舊病若失從此飲食大進者兩三月後疾仍以復發而歿方其割時也家人皆不知割後痛作臥床旬日而割

瘡瘟矣遲則始吐其實其母大為驚愕乃延醫調治  
不一月而愈嗣後雖未殘疾而力作總屬不使嗚呼  
亦愚矣哉竊嘗思之萬元無知人也而能如是蓋亦  
難矣甘心忍痛不求人知惟祈親愈則即此一念之  
誠亦足以貫金石而感鬼神其父之得進飲食數月  
者未必非此一割之力也厥後事母而母性最悍萬  
元曲意承奉其妻則未能焉雖屢次訓飭終不能得  
母之歡無已乃出其妻夫以顯蒙貧乏之人而割股  
以療父病出妻以慰母心惟知有親而不知有身與

孝義縣續志

卷下

藝文參考

七

妻此其天性之肫篤懇摯可以見天理之常存而人  
心之不死也我輩讀書談道清夜捫心能不對之而  
赧顏乎則雖稱之爲孝誰曰不宜唐時吾邑有鄭興  
者有至性割股爲羹以愈母病有司聞於朝詔改永  
安縣爲孝義縣旌其里曰大孝里邑志載之明嘉靖  
間西關有樵者誤陷虎穴月餘虎負之出後畜一豚  
以餉虎於西關之郵亭因名其亭曰義虎亭王于一  
先生有義虎記見於虞初新志乾隆年間邑侯王公  
爲注以義虎亭記爲觀風題前輩張爾泰先生有是

記今萬元亦西關人而事與鄭公後先媲美豈山川  
靈秀之氣獨鍾於此地與予本樂道人善况有關於  
倫紀者何忍使泯滅無聞耶異日重修邑乘以之入  
志實足以振頹風而勵末俗聞其風者孝弟之心有  
不勃然而興起者乎而吾邑孝義之名爲不虛矣是  
所望於後之君子至其報官與否則非予之所及知  
也

昔者南國政行十載君公之德西京化洽凡黍歌  
郇伯之功詢子弟而頌田疇與誦起三年以後前召  
父而後杜母德音傳兩漢之間或頌神君或呼佛子  
播惠人之雅譽並著先聲問循吏之休稱誰爲嗣響  
則有一麾出守五馬遙臨湖華冒於清河降福星於  
晉巖桑枝歌罷當年已倡宗風竹馬迎來此日應敷  
化雨杜蒼直於屬吏庭有懸魚清簡牘於累年案無  
積蠹門收桃李文明之雅化宏開境絕秀稂武斷之  
孝義

卷下

藝文參考

九

因徒遠伏信乎保民如赤子因之頌公以青天已而  
解組湘南歸田冀北來嗟何暮方興襦袴之謠去不  
可留空賦繫維之句乃張筵而結彩野老獻芹思詠  
德以歌功才人揆藻錦囊佳句探來莫罄形容都屋  
深情寫處非工塗澤此則人心之愛公者至足徵公  
德之入人者深矣今日者道山雖返德澤常留隸版  
圖者猶深謳頌肯堂構者敢失闡揚啓厥巾箱出先  
人之實錄付諸梨棗俾沒世而名稱旣命匠以開雕  
乃屬侯而爲序

謬希平附驥有懷鶴範遂不避夫塗鴉用拾蕪鄙之  
詞聊誌葵傾之意云爾

遺愛詩

湖南 李湘藻 廩生

南來使君旌飛揚與

帝其治稱循良

張公爲政更慈祥敏州治績高漁陽初分銅虎莅吾  
邦瘡痍高目心如傷不辭勸課農與桑歲歲比戶歌  
豐稔訟庭草滿落花香蝴蝶上階春晝長夜來太白  
森角芒火急軍符路相望上控黔粵下永昌戎虜伏  
孝義縣續志 卷下 藝文參考 三

莽恣跳梁夫夷失守池魚殃士女呼籲動青蒼

公之義勇不可當輕裘緩帶臨戎行鐵其巨魁捕其  
亡天上地下掃機槍吁嗟風塵鞅掌何日遑六年兩  
鬢今成霜自古有刀貴善藏急流勇退身其臧爾來  
巨石整蹄裝萼菜鱸魚思故鄉父老臨歧淚滿眶摩  
挲杉木爲甘棠邵山慘淡水蒼茫太守之心秋月光

邵陽 曾宗遊 生員 縣人

甘棠樹底擁明霞又見行春太守車六載福星臨五  
郡百年生佛視千家鄧攸祇飲吳興水白傅惟吟杭

地花此日環城多氣象犬眠村外盡桑麻  
忽報黃巾陷小城輕裘緩帶速行旌勤王身募三千  
士破賊胸藏數萬兵幕客都隨王儉府家貲盡散亞  
夫營健兒爭唱從軍樂僕射於今是父兄  
殄絕妖氛掃陣雲悠悠旌旆返全軍藻島士卒歌儒  
將竹馬兒童候使君指示幾勞蕭相國腰圍頓瘦沈  
休文韓陵一片銘功石欲學溫生載筆勤  
經文緯武弁超倫幾百年來見偉人籌筆坐殘明月  
夜攜琴嘯罷曉風辰潁川有幸瞻黃霸河內無緣借  
孝義錄續志卷下 藝文參考 三

寇恂臥轍攀轅留不住長生官位守城闔

論曰序三都於皇甫始重佳章搜片石於韓陵別  
無雅著洵立言之不易亦問世之難誣矣然鑿鼓  
宣勤林鐘記勳縱詞華稍遜而鐫勒須詳至於純  
孝苦心謹臣碩德襲留一字榮邁千秋則又言以  
人傳不盡較其工拙也



孝義縣續志卷末

補遺

營兵原額十名隸太原鎮標汾州營咸豐四年奉文裁撤二名現只八名

舖司兵原額十三名每名工食銀六兩共七十八兩咸豐四年奉文裁撤十分之六酌留五名給工食銀共三十一兩二錢

漏澤園在城東四里許前志未載祇詳藝文內其地原九十七畝至前明嘉靖時爲地鄰所侵僅存十

孝義縣續志卷末 補遺

一

餘畝時知縣劉大觀復理得四十畝至今三百餘年僅存二畝餘其侵蝕已非伊朝夕詢之左右地鄰各有約具至起首盜買盜賣者無可稽查積重難返整理良非易然不敘其顛末再數十年並此二畝餘亦屬烏有矣茲特仍其現在情形續志之以存舊蹟於一綫嗣後再別作區處焉

節婦

孫光奎之妻任氏



續修縣志跋

余謬膺斯邑講席與都人士互相切劘已六易星霜於典禮攸關政行所被民風俗尙趨向嗜好之不齊皆目覩心維識其大凡今夏適有續修縣志之舉王屋孔藹人邑侯囑總纂全書余不敢以不文辭爰就舊志與今懸殊處精爲補輯仍於每條之首叙其由來每類之餘結以總論符舊例也其有待變正者或博考羣書或詳參衆議論人必嚴虛譽記事惟務簡明無濫無苛期與舊志相輔

孝義縣續志

後跋

一

而行綜全籍讀之則斯邦之利弊沿革興替盛衰瞭如指掌焉備異日輶車之採爲當前治譜之資洵留心風化者所樂觀其成也因不揣淺陋撮記數語於新編之末

歲在上章執徐之季月石艾何之煌跋

孝義志初始於前明嘉靖時邑進士張冕趙訥兩先達之手然祇採輯故事藏之於家未敢言志也後隴西劉公莅斯邑取而增刪之始行於世

國朝雍正初新安方公修之乾隆中豫章鄧公又修之即今所遵守者道光季年金陵曹公有意修葺謀未就而調任陽曲事遂寢邑中士民恆以不獲觀成爲憾客歲蒙

大中丞曾魯憲移檄州縣續修志乘邑侯孔公約紳耆捐貲照辦重因得與參稽自夏徂冬已纂

孝義縣續志 後跋

二

集成書於是鄧志而後百數十年耳目一新焉重學淺才疏兼之年逾八旬愧無表見竊幸躬逢其盛願與鄉黨誦說講明俾皆知所率循庶風俗蕃昌人文蔚起用以詠歌

盛世垂諸永久尤闔邑所鼓舞歡欣者爾時庚辰長至月遠峯任以重謹跋

