اطلاعات

۳۲ صفحه

دوشنبه ۱۸ اردیبهشت‌ماه ۲۵۳۷ـ شماره ۱۵۶۰۴ تکشماره ۱۰ ریال

مصاحبه علیاحضرت شهبانو با خبرنگار هلندی

مایلم آزادی های بیشتری بدانشگاهها داده‌شود

من ملکه افسانه‌ای نیستم

★ مقررات اداری ما زیاد از حد سخت و بوروکراتیک است .

درصفحه ۷

میزان اجاره خانه‌های خالی تهران اعلام شد

در صفحه ۳۱

★ اجاریمک آپارتمان صدمتری در یوسف‌آباد ۲۰۰۰ تومان و خیابان نظام‌آباد ۱۷۰۰ تومان و در خیابان آریامهر ۱۷۵۰ تومان تعیین شد

ساعت ۶ صبح امروز در دانشگاه تهران اتفاق افتاد

درحمله شش ناشناس رئیس دانشکده ادبیات بشدت مجروح شد

★ در خوابگاه دانشکده کشاورزی یك دانشجو درحال خواب توسط گروهی از دانشجویان مجروح شد

مقررات ایمنی کودکان در برابر آدم ربایان

در صفحه ٤ ستون اول

جلسات گفت وشنود هوشنك انصاری همآهنك کننده جناح سازنده باطبقات مختلف مردم یاسوج

کتابهای درسی بارویدادهای تاریخی هماهنك نیست در صفحه ۱۹

تظاهرات دانشجویان دانشگاه ملی بامقابله گارد روبرو شد

★ استادان دانشگاه صنعتی آریامهر به بعنوان اعتراض در کلاس‌های درس حاضر نشدند.

در صفحه ٤ ستون اول

مستندترین گزارشها وآخرین عکسها درباره کودتای افغانستان اختصاصی بدست اطلاعات رسید:

درافغانستان پس از کودتا چه گذشت

نمونه اولین شماره از روزنامه‌ای که پس از کودتا در افغانستان چاپ شده و عین آن در اطلاعات امروز کلیشه گردیده است .

متن کلیشه شدهٔ روزنامه‌های انیس و کابل تایمز دربارهٔ : ● فرامین شورای انقلاب ● بیانیه های رادیو کابل ● حوادث شهرهای مختلف ● چگونگی سقوط رژیم داود و خرابی‌های کودتا و عکس کلیه رهبران رژیم جدید افغانستان وملاقاتهای سیاسی

★ قسمتی از کاخ داودخان که براثر حمله نیروهای کودتا بکلی ویران گردیده است .

درصفحات: ۲۵ـ۲۶ـ۲۷و۲۸ اطلاعات امروز

★ سرهنگ عبدالقادر که رهبری نظامی کودتا رابعهده داشت و عملیات نظامی زیر نظر وی اداره میشد .

باورود وزیر مشاور در امورخارجی پاکستان

آثار کودتای افغانستان در تهران بررسی میشود

صفحه آخر ستون چهارم

نیکوکاران سال

در نخستین روز برگزاری سومین همایش جنبش ملی نیکوکاری، طی مراسم خاصی که برای گزینش نیکوکار سال بعمل آمد آقای سید محمود لاجوردی به‌پاس ساختن ۲۰ دبستان، یاری دادن بساختمان ۵٤ دبستان ، ساختن ۱۸ آموزشگاه راهنمائی ، یک دبیرستان دخترانه ، دو هنرستان، دو باشگاه ورزشی، شش خانه فرهنگ روستائی، چهار درمانگاه و یک خوابگاه برای دانشجویان ، بعنوان نیکوکار سال برگزیده شد و ازدست والاحضرت شاهدخت اشرف پهلوی بدریافت جام زرین نیکوکاری مفتخر گردید. اسامی نیکوکاران دیگری که بخاطر کوششهای موثر در تحقق آرمانهای جنبش ملی نیکوکاری بدریافت لوح زرین و ارج‌نامه ازدست والاحضرت شاهدخت اشرف پهلوی نائل آمدند در صفحه ۱۸ درج گردیده است .

کابلهای کراس لینك وبرق مطمئن

موضوع سمینار شرکت سهامی سیکاب

چهارشنبه بیستم اردیبهشت هتل اینترکنتیانتال

قابل توجه مسافرین جاده هراز

باطلاع عموم می‌رساند نظر باینکه جایگاه عرضه مواد نفتی درپلور تعطیل شده است از دارندگان وسائط نقلیه که قصد عبور از جاده هراز را دارند خواهشمند است سوخت مورد نیاز خود را در جایگاه های قبل یا بعد از نقطه مذکور تامین فرمایند .

م الف ۳۷۹۳

ملك شهر اصفهان ، به نهضت ایجاد بناهای آموزشی پیوست

مقارن با برگزاری سومین همایش جنبش ملی نیکوکاری والاحضرت شاهدخت اشرف پهلوی

نخستین کلنك مجتمع بزرك آموزشی ملك شهر اصفهان را بزمین زدند

ـ والاحضرت شاهدخت اشرف پهلوی نخستین کلنك مجتمع آموزشی ملک شهر اصفهان را بر زمین میزنند آقای مهندس محمدقلی ملک‌پور مدیر عامل شرکت عمران ملک شهر افتخار حضور دارند .

در صفحه اخر

جناب آقای مهندس تقی توکلی وزیر محترم نیرو

کارکنان کارخانه تراکتورسازی ایران مصیبت وارده رابه‌جنابعالی وخانواده محترم تسلیت عرض نموده وبقای عمر آنجناب وخانواده را ازخداوند متعال مسئلت دارند

تبریز ـ پرویز توتونچی

دانشگاه جندی شاپور

دانشکده تکنولژی پزشکی

آگهی استخدام لیسانسیه فیزیك

در صفحه ۲

sTP دست نگهدارید؟! sTP

فقط مدت کمی دست نگهدارید، ده روز دیگر روغن و کیپ کول sTP وارد بازار خواهد شد.

گاز، مونوشور، کاربراتورشور، صداگیر و سایر محصولات آماده برای فروش است.

کشتی‌های پولسک و گالووی sTP راحمل کرده و حداکثر ده روز دیگر بشما تحویل خواهد شد.

تلفن sTP ۸۵۶۲۴۹ ـ ۸۴۸۳۲۷ ـ ۸۴۱۶۶۸

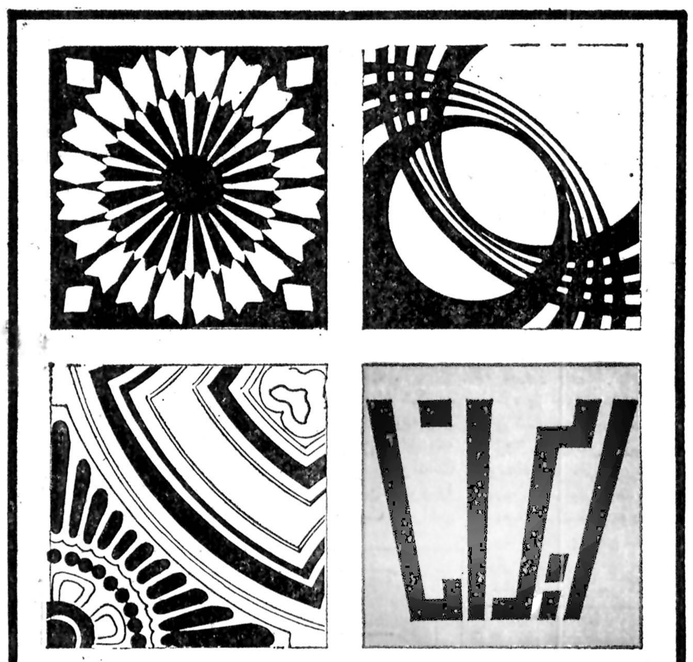

کاشی کف ایرانا

مناسبترین پوشش برای کف سالن پذیرائی، اطاق خواب، حمام، آشپزخانه

وسایر قسمتهای خانه ومحل کارشما

کاشی کف ۲۰×۲۰ تزئینی مترمربع ۹۰۰ ریال

کاشی کف ۲۰×۲۰ ساده مترمربع ۸۰۰ ریال

نمایشگاه ـ خیابان پهلوی مقابل پارك ساعی

محل فروش: کلیه نمایندگیهای ایراناد رتهران وشهرستانها

بمناسبت هفتمین شب درگذشت مادر و خواهر عزیزمان شادروان ملکه زمان امیر سلیمانی امیر دیباج از ساعت ۱۶ روز سه‌شنبه ۱۹ر۲ر۳۷ مجلس یادبود درمسجد نور ملکان واقع درجاده آرامگاه برگزار می‌گردد .

امیر سلیمانی ـ امیر دیباج

جناب آقای حاج مسعود توکلی
جناب آقای حاج نقی توکلی
جناب آقای حاج مصطفی توکلی
جناب آقای تقی توکلی
جناب آقای عباس توکلی
جناب آقای رحیم توکلی

فوت ناگوار مرحوم حاج اسد توکلی را بحضور آنجنابان و خاندان محترم تسلیت‌عرض نموده سلامت و طول عمر کلیه بازماندگان محترم را از درگاه خدای‌بزرگ ارزو دارم .

محمد موسوی جلال

جناب آقای حاجی اسماعیل قائدان
جناب آقای محمد جواد گلشنی و بانو

مدیران و کارکنان شرکت سیمکو اریکسون مصیبت واردمرا تسلیت می‌گویندو خود رادرغم‌شما شریک‌میدانند

شرکت سیمکو اریکسون

جناب آقای تقی توکلی

فوت مرحوم مغفور حاج اسد توکلی را به حضور آنجناب وخاندان محترم‌توکلی تسلیت عرض نموده‌سلامت و بقای عمر بازماندگان محترم‌را آرزومندیم .

نعمت‌اله صفوی ـ محمد موسوی جلال ـ علی عباچی.

پلوك های سیمانی ۲۲۲۰۷۱ـ۵

پاتیناژ در تهران
پاتیناژ در تهران

دنیای ورزش شنبه‌ها منتشر میشود

جناب آقای مهندس عطاءاله هاشمی

حسن انتصاب آنجناب را به‌سمت مدیریت امورپیمانکاران و سازندگان سازمان برنامه تبریك میگوئیم.

شرکت میکا ـ نیمرخ

چه میخواهید؟

ویلای کنار دریا میخواهید؟

دومیلیون و پانصدهزارتومان

جایزه بلیط‌های مخصوص سالگرد

برای آنچه شما میخواهید

بلیط‌های بخت آزمائی مخصوص سالگرد با دومیلیون و پانصدهزارتومان جایزه ممتاز در سراسر کشور منتشر شد

برای حل مسئله رودزیا

زامبیا از کوبا استمداد میکند

لندن ـ خبرگزاری فرانسه ـ روزنامه «ابزرور» چاپ لندن دیروز نوشت «کنت‌کائوندا» رئیس‌جمهوری زامبیاتصمیم دارد، چنانچه ایالات متحده امریکا و انگلیس موفق بمحلو فصل بحران رودزیا وطردیان‌اسمیت از رهبری این کشور نشوند، ازدولت کوبا کمک های نظامی درخواست کند .

بهگزارش روزنامه ابزرور ، کائوندا طی دیدار اخیر خود از انگلیس این مطلب رابه‌اطلاع مقامهای این کشور رسانده ودر سفر آینده خود به‌آمریکا نیز پرزیدنت کارتـر را درجریان تصمیم خود قرار خواهد داد .

بهگفته‌محافل آگاه ،رهبران کوبا، رئیس جمهور زامبیا رامطمئن ساخته‌اند که درخواست کمکهای نظامی از سوی دولت زامبیا را اجابت خواهند کرد.

اگر کائوندا تصمیم خود را عملی کند، حساب های غرب نقش برآب خواهد شد . غرب می‌کوشد پای عناصر کوبائی بمسئله رودزیا بازنشود .

هم‌اکنون سیاهپوستان مسلحی که می‌خواهند بررودزیا بتازند ویان‌اسمیت را سرنگون سازند در موزامبیک و زامبیا بسرمی‌برند وعده آنها افزون از سی هزار نفراست.

موزامبیک یک کشور مارکسیستی است و معدودی مستشار کوبائی در آنجا بسر می‌برند ،ولی تاکنون اثری از نظامی کوبائی در زامبیا که قبلا رودزیای‌شمالی نامیده میشد ورود زامبزی حد فاصل آن کشور بارودزیا است دیده‌نشده بود .

کوباهم‌اکنون در آفریقا چهل هزار نظامی دارد که۲۰ هزار نفرشان در آنگولا، ۱۷ هزار نفرشان در اتیوپی و ۳ هزار نفر دیگر درکشور های دیگر آفریقائی مستقر هستند.

اگر رهبری سیاهپوستان مسلح موگابه‌ونکومو بهدست کوبائی‌ها افتد آفریقای جنوب شرقی گرفتار جنگلی طولانی وخونین خواهد شد .

انتقاد ازمداخلات نظامی فرانسه درافریقا وخاورمیانه

دخالت نظامی‌فرانسه درکشور های افریقائی چادوموریتانـی و حضور سربازان فرانسوی در میان نیرو های پاسدار صلح سازمان ملل در بیروت انتقاد شدید جناح مخالف دولت فرانسه را در پی‌داشته است ، بطوریکه روزنامه‌های وابسته به این جناح خطرات احتمالی ناشی از دخالت نظامی این کشور را مرتبا گوشزد میکنند .

بطوریکه برآوردشده است اینک حدود ۳ هزار نظامی فرانسوی درخارج از سرزمین فرانسه فعالیت دارند ویکهزار و سیصد نفر از آنان در نیرو های سازمان ملل در لبنان هستند .

دخالت نظامی فرانسه در چاد با ۱۵۰۰ نظامی فرانسوی صورت‌میگیرد و هواپیما های جاگوار ازاین نظامیان‌پشتیبانی میکنند.

تظاهرات برای پشتیبانی ازدولت تازه‌افغانستان

بلگراد ـ خبرگزاری یوگوسلاوی ـ حزب دموکراتیک خلق افغانستان اقدام به تشکیل میتینگ ها و ترتیب دادن تظاهرات گسترده‌ای به منظور اعلام پشتیبانی از رژیم جدید افغانستان کرده است .

در نخستین‌تظاهرات عمومی در کابل سخنرانان این‌حزب هدفهای انقلاب را برای‌مردم تشریح کردند. دراین میتینگ ها بیشتر ازسیاست‌داخلی و خط‌مشی‌های حکومت برای سرو سامان دادن باوضاع اقتصادی‌سخن‌به‌میان‌می‌آید. درمورد سیاست خارجی‌فقط تاکید می شود که رژیم‌جدید از سیاست عدم تعهد و تحکیم مناسبات‌دوستی باکلیه‌کشور های جهان پیروی خواهد کرد .

نظر کویت

عبدالعزیزحسین وزیرمشاور دولت کویت‌درامور خارجی امروز اعلام کرد ، دولت کویت تغییرات اخیر در افغانستان را صرفا مسئله داخلی این کشور تلقی‌میکند و لذا لزومی به شناسائی مجدد دولت افغانستان نمی بیند .

وی اظهار امیدواری کردکه مناسبات‌حسنه‌میان دوکشور اسلامی کویت و افغانستان همچنان برقرارمانده و دولت جدید افغانستان موفق به استقرارامنیت وثبات‌سیاسی درکشور گردد .

فرانسه

دولت فرانسه به حکومت جدید افغانستان‌اطلاع دادکه خواهان حفظ روابط عادی دیپلماتیک بااین کشوراست.

دولت فرانسه در یادداشتی که به وزارت امور خارجه افغانستان ارسال داشته‌تاکید کرده است که همواره میان پاریس وکابل مناسبات‌حسنه وجود داشته‌واین مناسبات در آینده نیز ادامه خواهد یافت .

هواداران سازمان آزادی بخش فلسطین درمرکز نیویورک دست به تظاهرات زدند

صدها نفر درخیابان پنجم نیویورک بطرفداری از سازمان آزادیبخش فلسطین و اعتراض به متینگی‌که‌درستایش اسرائیل در مرکز شهرتشکیل شده بود دست به تظاهرات زدند ، اما ماموران پلیس به تظاهر کنندگان که از متینگ طرفداران اسرائیل‌بعنوان«رژه» «صهیونیست‌ها» نام میبردنـد اجازه ندادند بمحل اجتماع هواداران اسرائیل نـزدیک شوند ، نمایندگان پانزده سازمان مختلف ازجمله‌نهضت هـای فلسطین و دانشجویـان مخالف رژیم افریقای جنوبی‌با شعار های «مرگ برامپریالیسم امریکا و صهیونیسم» و پیروزی از آن سازمان آزادی بخش فلسطین است» در ایـن تظاهرات ضد اسرائیلی شرکت کردند .

در متینگ مرکز شهرنیویورک که بمناسبت سی‌امین سالروز تاسیس کشور اسرائیل برپـا شده بود ،مناهیم بگین‌نخست وزیر اسرائیل نیز شرکت‌داشت بااینکه پلیس برای جلوگیری از حوادث احتمالی باقدامات امنیتی شدیدی دست زده بود طرفداران سازمان آزادی بخش یک کامیون را آتش زدند .

عربستان سعودی درجنك آینده اعراب واسرائیل مورد حمله اسرائیل قرار خواهد گرفت

ژنرال مردخای‌گور رئیس‌سابق ستاد نیرو های مسلح سوریه اظهار عقیده کرد که فروش جنگنده های اف ـ پانزده امریکائی به عربستان سعودی آن کشور را بصورت هـدف اسرائیل در نبرد های احتمالی آینده درخواهد آورد ، در حالی که قبلا اسرائیل‌عربستان سعودی را یک هدف جنگی‌به حساب نمی‌آورد .

وی همچنین اظهار داشت عربستان سعودی این نـوع جنگنده ـ بمب افکن را کـه دارای شعاع عمل وسیع‌است بمنظور دفاع‌ازخودنمیخواهد.

ایجاد شهرکهای یهودی نشین ادامه خواهد یافت

مناهیم‌بگین نخست وزیـر اسرائیل در اجتماع رهبران سازمان های یهودی آمریکـا اظهار داشته است که اسرائیل به ایجاد شهرک های یهودی نشین درداردن اشغالی ادامه خواهد دادو هرگز قصدمتوقف کردن عملیات مربوط به ایجاد این شهرک ها را ندارد .

بگین خاطرنشان ساخته‌است گفتگو های راجع به‌برقراری صلح ممکنست سالیان متمادی‌به درازا بکشد، لذا دست کشیدن از اجرای این طرح ها عاقلانه نمی‌تواند بود، نخست وزیر اسرائیل افزوده است هر چند این تصمیم ممکن است مـوجب نگرانی و خشم افکار عمومـی شود ، ولی محبوبیت رژیم دربرابر حقوقی‌که مردم اسرائیل در خاک اسرائیل، دارند قابل قیاس و حـائز اهمیت نمی‌تواند باشد . بگین دراین اجتماع رضایت خود را از روش کارتر و اظهارات اخیر وی ابراز کرده است .

واشنگتن خوستار تغییر رهبران فلسطینی‌ها است

به نوشته روزنامه اردنی الدستور یکی ازمسئولان‌دولت آمریکا به خبرنگاراین روزنامه در واشنگتن اظهار داشته‌است که دولت آمریکا اکنون لازم تشخیص میدهد که‌فلسطینی‌ها رهبران جدیدی برای خـود برگزینند‌بطوریکه رهبران‌جدید با پذیرفتن قطعنامه شماره۲۴۲ شورای امنیت بتوانند بطـور فعالانه در فراگرد صلح خاور میانه مشارکت کنند .

بگفته این مقام آمریکائـی رهبران جدید اداره امور غرب رود اردن و نوار غزه راطی دوره انتقالی بعهده خـواهند داشت .

براساس پیشنهاد اسرائیل این دوره انتقالی ٥ سال بـه درازا خواهد کشید و طی‌آن غرب رود اردن و نوار غـزه از خود مختاری اداری‌بهره‌مند میشوند .

صلح بدون «عرفات»

شمعون پرز رهبر حزب کارگر اسرائیل ضمن گفتگو شنودی بمناسبت سی‌امین سالروزتاسیس‌کشوراسرائیل گفت همه اسرائیلی ها با تشکیل یک دولت فلسطینی مخالفند چراکه‌روی‌کارآمدن یک دولت فلسطینی در غرب رود اردن‌صلح ،دموکراسی وموجودیت اسرائیل‌راتهدید خواهد کرد .

نخست‌وزیرسابق‌اسرائیل اضافه کرد که وجود یاسر ـ عرفات برای صلح ضروری است و من اطمینان دارم‌که میتوانیم با مصر و اردن و حتی فلسطینی هـا بـدون یاسرعرفات صلح کنیم .

شمعون‌پرز درعین حال‌گفت کـه نیرو های اسرائیلی تا چند هفته و حداکثر تا چند ماه دیگر تمام بخش‌های جنوبی لبنان‌راتخلیه‌خواهند کرد .

توطئه قتل بگین در شیکاگو

روزنامه‌اسرائیلی ـ«هاآرتص» نوشت توطئه‌یی برای قتل مناهم بگیـن نخست وزیر اسرائیل در شیکاگو کشف و به همین دلیل در این شهر اعلام حالت فوق‌العاده شد.

«هاآرتص» نوشت‌که‌جزئیات این توطئه هنوز فاش نشده است اما ظاهرا یک مردعرب دستگیرشده وبیمارستان‌های شیکاگو و بانک خون ایـن شهربه‌حالت‌آماده‌باش‌درآمده بودند و حتی خون لازم از نوع خون بگین‌نیز تهیه‌شده بودتادرصورت وقوع‌توطئه تمام وسائل نجات جان او آماده باشد .

انفجار موشك درآسمان اورشلیم

انفجار یك موشك در فضا مقابل یك ساختمان چند طبقه د راورشلیم موجب بروز وحشت و هراس میان مردم این شهر شد.طبق گزارش پلیس دراین حادثه یك‌زن مجروح وخساراتی نیز به ساختمان وارد آمده امت . پلیس اسرائیل حدس میزند که این موشك ازناحیه شمالی اورشلیم بسوی ایـن ساختمان شلیك شده بود.

پنج‌وزیرجدیدواردکابینه مصر شدند

ممدوح سالم‌نخست وزیر مصر با ترمیم کابینه خـود پنج وزیـر جدید را وارد هیئت دولت کرد .

در کابینه جدید ژنـرال عبدالغنی الجماصی و محمد ابراهیم کامل در پست های وزارت جنگ‌ووزارت امور خارجه ابقا شده‌اند .

وزیران جدید پست های وزارت مسـکـن ووزارت دادگستری ، وزارت برنامه ریزی ، وزارت کشاورزی و وزارت خواربار را بعهده دارند .

نامه‌خداحافظی آلدومورو برای همسرش

روزنامه «ال‌تمپو» چاپ رم امروز جملاتی از نامه خدا ـ حافظی آلدومورو را خطاب به همسرو افراد خانواده‌اش چاپ کرده است. دراین‌نامه آلـدومورو نـوشته است : «نورینای‌عزیز،آنها گفته‌اندکه بزودی مرا خـواهند کشت برای آخرین‌بار از دور ترا می بوسم، بچه‌ها را نیز از سوی من ببوس .

نگرانی عمیق از اخراج مسلمانان برمه‌ای

جامعه کشور های اسلامی‌که مقر آن در مکه است بااننتشار بیانیه‌ای نگرانی عمیق خود را از اخراج دهها هزار مسلمان برمه‌ای که به سوی مرز های بنگلادش رانده شده‌اند اعلام کرد.دراین بیانیه آمده است تاکنون بکرات‌با مقامات‌برمه‌ای در مورد رفتار غیر عادلانه‌شان با مسلمانان گفتگو شده ولی هیچ نتیجه‌ای به دست نیامده است

در آستانه حمله وسیـع ارتش اتیوپی

میان استقلال طلبان اریتره تفرقه افتاد

بیروت ـ آسوشیتدپرس ـ یک گروه ازتجزیه طلبان اریتره علیه دوگروه رقیب خود اعلان جنگ داد و این درحالی است که‌هرسه‌گروه عقیده‌دارندکه اتیوپی خود رابرای یک تهاجم وسیع علیه آنان آماده می‌کند.

جبهه آزادی بخش اریتره اتمام‌حجت درگروه رقیب رامبنی براینکه ظرف دو ماه به آنها ملحق شود ویاخود را برای نبرد آماده کند رد کرد .

سخنگوی جبهه‌آزادی بخش اریتره اعلام کردکه‌این اعلامیه بمنزله اعلان جنگ داخلی‌است، ما جنگ را آغاز نخواهیم‌کرد اما از جنگیدن هم ترسی نداریم واین کاربرای متجاوزان گران تمام خواهد شد .

رهبری جبهه آزادی بخش اریتره باعثمان صالح صبی‌یکی از بنیاد گزاران نبرد ۱۷ ساله اریتره بمنظورکسب‌استقلال است .

ناظران سیاسی معتقدند بـا تفرقه‌ای که به‌این ترتیب میان استقلال طلبان اریتره ایجاد شده است ، ارتش اتیوپی به سهولت خواهد توانست بـر آنان چیرشودواین تفرقه‌هنگامی بروز کرده است که ستادفرمان دهی ارتش اتیوپی یکصد و ده هزار سرباز آماده حمله بـه مواضع استقلال طلبان اریتره کرده است .

تشکیل یک «گروه‌سیاسی» تازه‌در بنگلادش

این گروه با انتخاب رئیس جمهوری ازطریق آراء مردم مخالف استو معتقد است پارلمان باید اورا برگزید .

داکا ـ آسوشیتدپرس ـ شش حزب و جمعیت‌سیاسی در بنگلادش «گروه سیاسی» تازه‌ای برهبری سیاستمدار کهنسال عطاء الرحمان‌خان تشکیل دادند که نام آنـرا «جبهه‌متحدملی» گذارده‌اند.

در بنگلادش اکنون دو سازمان مشابه دیگر کـه هرکدام از ٦ حزب تشکیل شده‌اند وجود دارد . یکی از جبهه‌ها تصمیم دارد در انتخابات ماه‌آینده از «ضیاء الرحمان» حـمایت کند و دیگری که‌جبهه‌«سیکوجوته» نام دارد حامی محمدعطاء الغنی عثمانی است .

در اعلامیه جبهه متحد ملی‌گفته شده است که این جبهه خواستار دموکراسی پارلمانی کامل وتحقق‌حقوق اساسی مردم است‌بنابراین‌با انتخاب ریاست جمهوری از طرف‌مردم‌مخالف‌است.و معتقد است که پارلمان بایدریاست جمهوری را انتخاب کند ، زیرا مردم عادی را آسانتر می‌توان واداد و یاترغیب کرد که به یک نفر رای‌دهند ولی‌واداکردن‌سیاستمداران (اعضای پارلمان) به‌این کار مشکل است .

آگهی تجدیدمناقصه

دفتر رسیدگی باسناد پزشکی وابسته‌بوزارت بهداری وبهزیستی پاك سازی ساختمان خود را بمناقصه واگذار مینماید داوطلبان واجد شرایط میتوانند برای دریافت برك شرایط همه روزه باستثنای روز های پنجشنبه وجمعه تاآخر وقت اداری روز دوشنبه ۲۵ر۲ر۳۷ به‌تدارکات این‌دفتر واقع در خیابان آریامهر شماره ۱۶۱ مراجعه نمایند .

شارپ

تنها فتوکپی که از اصل بهتر است

فتوکپی باپودرخشک، کپی ازاشیاءسه بعدی، ۲۰ کپی اتوماتیک رول وورق و سریع

مدل ۳۰۵

SHARP

خیابان شاه روبروی لاله شماره ۲۳۶-۲۳۴ تلفن: ۳۷۳۱۱۱-۱۴

سرویس و تعمیرات مطلق درسراسر کشور .

مرکز ماشینهای اداری ایران IRAN BUSINESS MACHINES CENTER

بیانیه مشترك مذاکرات برژنف ـ اشمیت

بیانیه مشترک گفتگو هـای لئونید برژنف رهبر اتحـاد شوروی با رهبران آلمان‌غربی دیروز همزمان در بن ومسکو انتشار یافت .

در این بیانیه‌ازفضای‌سازنده گفتگو های دوطرف سخن به میان آمده و خاصه در زمینه همکاری‌های اقتصادی‌دوکشور تاکید شده است .

در این بیانیه‌لزوم پیداکردن یک راه حل عادلانه بـرای مناقشات اعراب و اسرائیل با شرکت کلیه جناح های ذینفع از جمله سازمان آزادیبخش فلسطین خاطرنشان گردیده و در مورد افریقا رهبران دو کشور خواستار حرمت نهادن به استقلال و تمامیت ارضـی کشور های این منطقه ازجهان شده‌اند .

در زمینه مسائل اقتصادی گفته شده که مبادلات اقتصادی میان دو کشور در آینده گسترش بیشتری خواهدیافت بطوریکه حجم این مبادلات‌طی چهارسال آینده دوبرابر دوره مشابه‌درسالهای‌قبل‌خواهدرسید

یك رویداد بی‌سابقه

درپایان آخرین جلسه ،مذاکرات برژنف و هلموت‌اشمیت صدر اعظم آلمان فدرال ، هنگامی که برژنف هفتاد و یک ساله از اتـاق مذاکرات خارج میشداشمیت همچنان که درعکس دیده میشود پالتوی برژنـف را گرفته است تاپبوشد . این کار درست مصادف با سی‌و سومین سالروز تسلیم شدن‌ارتش آلمان وپایان جنگ دوم جهانی بود شوروی‌میکوشد باآلمان فدرال کـه بنظر میرسد اینک پذیرفته است مانند گذشته فعالانه‌درراه وحدت آلمان بکوشدمناسبات‌حسنه داشته باشد. چنین مناسباتی پیش ازجنگ جهانی‌دوم نیزوجودداشت.مخصوصا که آلمان فدرال اینک از لحاظ اقتصادی از امریکا فاصله گرفته است. عکس‌رادیوئی آسوشیتدپرس

پولیزاریو یک هواپیمای نظامی فرانسه‌راسرنگون کرد

دریك زدوخـورد در صحرای شمالغربی ۱۱۲ مراکشی کشته شدند

الجزیره ـ آسوشیتدپرس ـ جبهه آزادی بخش صحرای باختری آفریقا «پولیزاریو» که پایگاه های رهبری کننده آن در الجزایر قرار دارد دیروز مدعی شد که یك هواپیمای جنگنده بمب افکن فرانسوی‌از نوع «جاگوار» راسرنگون‌کرده و ۱۱۲ نفر از سربازان‌مراکشی را دریك نبرد بیابانی‌درنزدیکی «دازیك‌بدراك» به قتل رسانده است .

این ادعای پولیزاریو متعاقب انتشار گزارشی از طرف‌منابع نظامی فرانسوی است دایر بر این که یك اسکادران‌ازهواپیما های جاگوار نیروی هوایی فرانسه پس‌از برخاستن‌ازپایگاه خود در داکار پایتخت سنگال ستونی ازخودروهای متعلق‌به شورشیان پولیزاریو را که‌بیش از ۱۰۰ کامیون در آن وجود داشت هنگام حرکت‌بطرف‌مرکز فعالیت های معدنی‌«زوئرات» نابود کرده‌است . در گزارش منابع‌فرانسوی هیچ اشاره‌ای به از دست دادن یك هواپیمای جاگوار نشده است .

در آخرین نظرخواهی موسسه گالوپ

ادوارد کندی ازکارتر محبوبتر است

آخرین نظر خواهـی موسسه گالوپ که‌دروزنامه نیویورک تایمز انتشاریافته نشان میدهد که‌درحال‌حاضر محبوبیت ادوارد کـندی در میان رای دهندگان حزب دموکرات برای انتخابات ریاست جمهوری سال ۱۹۸۰ سیزده درصد بیش از جیمی کارتر است . در میـان جمهوری خواهان نیز جرالد فورد مقام اول را بدست آورده است .

موسسه گالوپ ازآمریکائیان پرسیده بود کدامیک ازنامزد های حزب دموکرات را در انتخابات آینده به ریاست جمهوری انتخاب میکنند ؟ و پنجاه‌وسه درصد شرکت کنندگان دراین نظر خواهی علی‌رغم شایعاتی که پیرامون روابط متعـدد عاشقانه ادوارد کندی رواج دارد به نفع سناتور ایالت ماساچوست رای داده‌اند .

مأموریت نمیری شکست خورد

رئیس جمهوری سودان نتوانست رهبران سوریه‌وعراق‌را باسادات آشتی دهد

اسکندریه ـ آسوشیتد پرس و خبرگزاری فرانسه ـ جعفرنمیری رئیس جمهوری سودان که در تلاش برای آشتی دادن کشورهای‌عضو جبهه امتناع با محمد انورسادات شکست خورده است از بغدادواردااسکندریه شد تا نتیجه گفتگو هـای خود با رهبران سوریه و عراق را به آگاهی رئیس جمهوری مصر برساند .

رئیس جمهوری سودان در جریان یک دیدار رسمی سه روزه از سوریه‌نتوانست موافقت برزیدنت حافظ‌اسد را برای شرکت در یک کنفرانس عالی سران عرب باحضور سادات‌بدست‌اورد.

رئیس جمهوری سوریه در پایان گفتگوهایش با جعفر ـ نمیری تاکید کرد تا وقتی‌که سادات از مذاکرات مستقیم با اسرائیل دست برنداردو به‌شکست ابتکارخوداعتراف نکند ، از شرکت در هرکونه کنفرانسی که با حضور وی تشکیل شود خـودداری خواهد کرد .

حافظ‌اسد تاکید کرد که سادات مسبب اصلی درهم ـ شکستن جبهه‌اعراب دربرابر اسرائیل است و نه تنها از اقدام خود کوچکتریـن نتیجه‌ای بدست نیاوردهبلکه مناهم‌بگین را به پیروی از یک سیاست آشتی‌ناپذیر تشویق کرده است .

نمیری پس از شکست ماموریتش در سوریه‌برای گفتگو با رهبران عراق بـه بغداد رفت اما نتوانست موافقت سران این کشور را نیزبه‌شرکت در یک کنفرانس عالی بدست آورد و پس از چند ساعت توقف‌در پایتخت عراق به اسکندریه رفت تا نتیجه گفتگو هایش را در دمشق و بغداد به رئیس جمهوری اطلاع دهد .

حافظ‌اسد ضمن پیامی جزئیات گفتگو های خودرا باجعفر نمیری به‌یاسرعرفات رهبر سازمان آزادی‌بخش فلسطین اطلاع داده است .

رئیس جمهوری سوریه پیام های مشابهی برای‌رهبران‌کشور های مخالف سیاست سادات یعنی الجزایر ، لیبی و یمن جنوبی نیز فرستاده است .

محمد محجوب‌سخنگوی‌رئیس جمهوری سودان که با او به اسکندریه رفته‌است گفت‌جهان عرب لحظات بسیار دشوار و حساسی را میگذراند . وی اضافه کرد‌پس‌ازدیدار پرزیدنت نمیری از دمشق وبغداد کاملا روشن شده است جهان عرب تنها باتشکیل یك جبهه واحد میتواند با روشهای تهاجمی اسرائیل مقابله کند.

حمله الصاعقه

دیروز دولت‌سوریه کـه‌در زمره رژیم های افراطی عرب قرار دارد سازش با سادات را رد کردو حمله به ابتکارصلح وی با اسرائیل‌را از سرگرفت.

روزنامه های سوریه کـه توسط دولت آن‌کشور کنترل میشوند با میانجیگری جعفر ـ نمیری رئیس جمهوری سودان که دیروز پس از دو روز مذاکره با مقامات سوری عازم عراق شد به مخالفت‌پرداختند.

روزنامه رسمی حزب حاکم سوسیالیست سفرنمیری‌بسوریه را«مدعوت‌بتسلیم» توصیف کرد و درخواست قبلی‌خود را در مورد سرنگون شدن سادات‌را تکرار کرد.

سادات در نوامبر گذشته‌از اورشلیم دیدن کرد و بدنبال انتقاد کشور های تندرو عرب از این سفر سادات روابط مصر با سوریه و چهارکشور دیگر عرب را قطع کرد .

سرمقاله روزنامه حزب بعث توسط زهیر محسن رهبـر گروه کماندو های فلسطینی «الصاعقه» که طرفدار دولت سوریه است و از سال ۱۹۷۵ نیز بدنبال امضای قرار داد مصر و اسرائیل در موردجدا سازی نیرو های دو کشور در صحرای سینا به نمایندگی از طرف سوریه از سادات انتقاد کرده نوشته شده است.

زهیر محسن که از اعضای فرماندهی ملی حزب بعث سوریه است ، در مقاله دیروز خود سفر سادات به اورشلیم را اولین خیانت‌سادات‌توصیف کرده و گفته است کسانی که خواستار وحدت اعراب‌هستند بایستی موضع خود را نسبت به خیانت سادات روشن‌نمایند و تلاش های مشترکی بمنظور سرنگون کردن رژیم وی بـه عمل آورده و مصر را بمسیر طبیعی خود که مبارزه بادشمن است بازگردانند .

یمانی :

مخالفت کنگره امریکا با فروش هواپیما ، عربستان سعودی را ناراحت خواهد کرد

طائف ـ یونایتدپرس ـشیخ احمد زکی یمانی وزیر نفت عربستان سعودی اظهار داشت کشور وی شدیدا بهجنگنده بمب افکن های امریکائی‌احتیاج دارد و در صورتی که کنگره با پیشنهاد پرزیدنت کارتر در مورد فروش بمب افکن هـای اف ـ ۱۵ به عربستان سعودی موافقت نکند این امر موجب ناراحتی عربستان سعودی خواهد شد .

یمانی اظهار داشت درصورت عدم تصویب این پیشنهاد در سنای امریکا عربستان سعودی بطور ناگهانی به دوستی خود با امریکا پایان نخواهد دادو میانه‌روی خود در مسائـل نفتی را کنار نخواهدگذارد.

یمانی در یک مصاحبـه مطبوعاتی که پس از اجلاس وزیران نفت اوپک در «طائف» تشکیل شد اظهارداشت درست نیست اگر بگوئیم «ما»دریافت هواپیما های اف ـ۱۵ را به بهای نفت ارتباط داده‌ایم این هواپیماهابرای مااهمیت زیادی دارند و ما سخت بـه آنهـا نیازمندیم و دولت امریکا نیز این موضوع را میداند .

اگر نتوانیم این هواپیماها را از آمریکا دریافت کنیم ، متوجه میشویم امریکا ارزشی برای دوستی‌عربستان سعودی قائل نیست و به اوضـاع عربستان علاقه‌ای ندارد .

«سیا» در آنگولا شکست خورد

★ سیا برای سرنگون کردن حکومت آنگولا مزدور استخدام کردولی همه فرار کردند .

نیویورک ـ «جان استوک ول»، یکی از کارمندان بلندپایه سابق (سیا) در یک مصاحبه تلویزیونی تاکید کرد که«سیا» بااستخدام‌مزدوران فرانسوی، پرتغالی ، انگلیسی وامریکائی عملا ،در جنگ داخلی آنگولا مداخله کرده است .

«استوکول» که دوازده سال در سیا خدمت کرده‌است افزود که وظیفه هم آهنگ کردن عملیات «سیا» درآنگولا را بعهده داشته است .

«استوکول» گفت عملیات شبه نظامی «سیا» در آنگولا که بدستور هنری کیسینجـر آغاز شد کاملا پوچ و بی معنی بوده است کیسینجـر پیشنهاد کرده بود که امریکادر آنگولا مداخله نظامی کند ، ولی کنگره بشدت با این کار مخالف بود .

یکی از برنامه های «سیا» استخدام بیست فرانسوی بـه عنوان «مستشار» بود این عده برای پنج ماه استخدام شده بودند اما پس از یک نبرد شدید همه آنان فرار کردندو هرگز نتوانستیم پولی را که باین مزدوران داده بودیم‌پس بگیریم .

یک برنامه دیگر «سیا» کـه عبارت از استخدام پرتغالی ها برای نبرد در آنگولا بود ، این برنامه و همچنین‌استخدام مزدوران انگلیسی و آمریکائی نیز با شکست روبرو شد . سیا ضمنا جاسوسانی بـه آنگولا فرستاده است که به شخصیت های طرفدار غرب تماس بگیرند ، اما از این کار نیز نتیجه‌ای به بار نیاورده است .

احتمال شکایت‌فلسطینی ها از نیروهای سازمان ملل

نماینده سازمان مقاومت فلسطین در کویت اعلام کرد چنانچه‌نیرو های میانجی‌سازمان ملل‌در لبنان از ماموریت اصلی خود عدول کنندو به صورت نیروهای باز دارنده درآیند، آن سازمان از طریق نماینده دائمی کویت در سازمان ملل به شورای امنیت شکایت‌خواهد کرد.

وی در مصاحبه خود باروزنامه «الرای‌العام» چاپ کویت گفت مقاومت فلسطین بر اساس موافقت‌نامه ۱۹۶۹ قاهره‌حق‌دارد در جنوب لبنان حضور مسلحانه داشته باشد.

دانشگاه جندیشاپور

دانشکده تکنولژی پزشکی

آگهی استخدام

دانشکده تکنولژی پزشکی درسال ۲۵۳۷ ـ دو نفر لیسانسیه‌فیزیك جهت خدمت دربخشهای‌رادیولژی وایزوتوپ استخدام میتماید .

شرایط پذیرش :

۱ـ داشتن برك پایان خدمت وظیفه عمومی و یـا معافیت ازآن.
۲ـ سلامت کامل جسمی وروانی.
۳ـ داشتن حداقل میانگین (۳).

داوطلبان بادردست داشتن :

۱ـ فتوکپی مدرك لیسانس
۲ـ فتوکپی برك خاتمه خدمت یامعافیت ازآن
۳ـ فتوکپی شناسنامه

جهت مصاحبه درساعت ٥ بعدازظهر ٤ر۳ر۳۷ بهآدرس : اهواز .باغ معین ـخیابان نخشاری ، پلاك ۱۳۹ دانشکده تکنولژی‌پزشکی مراجعه نمایند.

بوسه ۱۳۰ ساعته!

پیسبورک ـ آسوشیتدپرس ـ زن و مردی بنام «ری‌بلازینا» و «بوبی شرلوک» ۱۳۰ ساعت و دو دقیقه و ۱۷ ثانیه یکدیگررا بوسیدند ، امانه بخاطرعشقی که به یکدیگر داشتند.

خانم شرلوك گفت : «ما عاشق یکدیگر نیستیم فقط می خواستیم که حدنصاب تازه‌ای در بوسیدن برجای بگذاریم .

این دو در جریان ۱۳۰ ساعت بوسیدن ،هرکدام به نوبت چندبار چرت زدند، ولی‌درتمام این مدت رقصیدند و راه‌رفتند و در آغوش یکدیگر بودند.فقط در هر ساعت در همان حالت بوسیدن ٥ دقیقه استراحت‌می کردند .

در کتاب «گینس» که‌هر ساله رکورد های جهانی را ثبت می‌ـ کند طولانی ترین بوسه ۱۱۹ ساعت و ۱۲ دقیقه درج شده‌بود که متعلق به یك‌زن و شوهر سفید پوست اهل پرتوریـا (پایتخت‌آفریقای جنوبی)بود.

کوچك کـردن شکم

باتضمین تلفن ٦٤٧٦٤٦

ایران

درزمان هخامنشیان

نوشته: دکتر مرتضی احتشام

بررسی مذهب ، تشکیلات اداری ، سازمان اجتماعی و سیاسی، و روابط دولت هخامنشی باکشورهاو سرزمینهای دیگر.

شرکت‌سهامی کتابهای‌جیبی

رهبر چین خواستار خروج کامل امریکا از کره شد

هواکوفنگ رهبر جـمهوری خلق چین در یک سخنرانی شدیداللحن در اجتماعی در پایتخت کره شمالی اظهارداشت که کشور وی هرگزکره جنوبی رابرسمیت‌نخواهد شناخت وبر تقسیم کره صحه نخواهدگزارد وی ضمنا امریکا را متهم بـه پیروی از یک سیاست تجاوز ـ کارانه در کره کرد .

رهبرچین این اظهارات را در یک اجتماع صد هزار نفری مردم پیونگ یانگ که درسومین روز دیدار وی از کره‌شمالـی ترتیب یافته بود بعمل آورد .

هواکوفنگ گفت کره بهتصمیم ابرقدرتها بدو کشور تقسیم‌شده است آنها در دوران جنگ جهانی دوم براساس منافع خود تصمیم به تقسیم شبه جـزیره گرفتند واین مسئله راساختند که یک بار به‌جنگ بزرگی‌منجر شد . وی خواستار خـروج کامل امریکا از کره شد .

هوا گفت ماکره جنوبی رابه رسمیت نمی‌شناسیم وحدت‌مجدد کره هدف کلیه مردم جهان‌است وهرطرح مربوط بایجاد دوکره در نهایت امر باشکست مواجه خواهد شد .

اخطار شهرداری به شرکتهای تعاونی مسکن

بعلت عدم رعایت مقررات و ضوابط شهر سازی از سوی پاره‌ای از شرکت های تعاونی به کلیه شرکت های تعاونی مسکن ، شهرداری پایتخت امروز به کلیه شرکت های تعاونی مسکن اعم از کارگری یا کارمندی که قصد ایجاد مجتمع ویاشهرک های مسکونی دارند اخطار کرد که قبل از انجام هرگونه معامله زمین ، واحد شهر سازی را در جریان امر قرار دهند.

این اخطار از آن جهت‌داده شد که در حال حاضر هزاران متر مربع زمین از جانب‌شرکت های تعاونی مسکن برای ایجاد مجتمع های مسکونی خریداری شده است اما نمی‌توان‌از اکثر این زمینها بعلت واقع بودن در طرحهای مختلف آموزشی ، بهداشتی ، ورزشی، فضای‌سبز، شاهراه سازی ، ویاقرار گرفتن در مناطق تجاری و کارگاهی ، برای خانه سازی استفاده‌کرد.

مقام های مسئول شهرداری پایتخت دراین زمینه گفتند : واحد شهرسازی تاکنون به چندین مورد برخورد کرده که شرکت های‌تعاونی‌بدون آگاهی قبلی از موقعیت زمین مورد نظرشان اقدام به خرید آن کرده‌اند و در نتیجه هنگام‌اخذ جواز ، شهرداری و شورایعالی نظارت بر گسترش شهر تهران باخانه سازی در آنها موافقت نکرده‌اند. از همین روی در حال حاضر بسیاری از شرکت های تعاونی که سالها پیش‌قول خانه سازی به کارگران و کارمندان عضو خود داده‌بودند، اکنون برای دریافت جواز ساختمان به شهرداری ودیگر دستگاه های مسئول مراجعه‌می کنند امابعلت واقع بودن‌اراضی آنها در طرحهای گوناگون شهری موافقت با تقاضایشان غیر ممکن است .

بعنوان مثال ، دراین‌زمینه باید از شرکت های تعاونی مسکن چیتری، ممتاز و تهران اسم برد که قریب دو سال برای اخذ پروانه ساختمان‌صرف وقت کردند و سرانجام از ۹۴ هزار متر مربع‌زمینی که‌خریده بودند، ۲۵ درصد کل آن(یعنی ۲۲هزار و ۷۰۰ متر مربع) بعلت قرار گرفتن درطرح فضای سبز و ۹۰۸۰۰ متر مربع‌بعلت وجود طرح خیابان کشی هدر رفت .

تامین آب و برق

از سوی دیگر باید توجه داشت که احداث مجتمع های ساختمانی منوط به امکان تامین آب ، برق و خدمات شهری کافی است .

بهمین جهت شرکت های تعاونی باید قبلا این مورد راهم با مسئولین‌امر درمیان‌بگذارند.

مقام های شهرداری پایتخت خاطر نشان ساختند: که‌شرایط و ضوابط خانه سازی اعم از شهرک سازی و یا مجتمع‌سازی مطابق بانقشه ها و ضوابط‌طرح جامع کاملا روشن است ، اما عدم مراجعه مسئولان شرکت های تعاونی برای آگاهی ازاین ضوابط باعث سرگردانی خود آنها میشود .

از طرف دیگر ، امروز گروهی از اعضای شرکت های تعاونی مسکن کارگری مورد سئوال خبرنگار شهری دراین زمینه باطلاعات گفتند : پنج سال پیش دولت اعلام کرد که برای تامین مسکن کارگران در زمین های اوقافی و دولتی خانه‌سازی خواهدشد، اما با گذشت این مدت هنوزمسئولان اجرائی مملکت کوچك ترین‌قدم مثبتی دراین مورد برنداشته‌اند. در صورتیکه برای دولت تهیه آمار و شناسائی زمین های مناسب دولتی برای خانه‌سازی دشوار نیست و میتواند براحتی این آمار را به‌دست آورد.

خوش درخشید، ولی دولت مستعجل بود!

موافقت با تشکیل‌سازمان عمران جنوب تهران ، در حقیقت سپیدی بود بروجود مشکلات و کمبود های‌مردم این منطقه.تاسیس سازمان، باسروصدای فراوان اعلام شد ، و پس از ان هر روز خبری در موردکارهای اینده این‌سازمان برای‌بهبود شرایط زندگی مردم جنوب پایتخت انتشار یافت . در کنار این خبر ها ، درج‌ارقام هنگفت بودجه هائی که قرار بود در اختیار سازمان‌قرار گیرد به ساکنان‌محلات‌جنوب این امیدواری را داد که بزودی بسیاری از کمبود هایشان مرتفع خواهدشد.

اما بقول معروف ، این سازمان نخست خوش درخشید ولی‌دولتی‌مستعجل داشت زیرا پس از مدتی، سروصدا ها خوابید ،طرح های طلائی بفراموشی‌سپرده شد و باز مردم محلات جنوبی تهران مانند با مشکلاتشان ، مشکلاتی از قبیل اتوبوس ـ اسفالت،توده های زباله وجویهای‌انباشته شده از لجن متعفن ، و، سرانجام آب‌آشامیدنی .

تهیه آب آشامیدنی هنوز هم برای مردم جنوب شهر مشکلی است .چرا که کمبود شیر های فشاری همیشه باعث ازدحامی می ـ شود که یک نمونه‌اشرا در عکسی‌که خبرنگار عکاس روزنامه اطلاعات ازدرون اتومبیل گرفته است،مشاهده میکنید .

بتون‌ریزی مترو تهران هفته آینده شروع میشود

عملیات بتون ریزی خط یک متروی تهران از هفته اینده آغاز میشود و مدت یک سال و نیم بطول خواهدانجامید.

بدنبال اتمام عملیات خاک برداری و حفاری زمین دریک کیلومتر و ۷۰۰ متر ازاراضی عباس آباد ، مرحله دوم ساختمان بخش اول از خط یک مترو پایتخت از چندروز دیگر شروع خواهد شد .

ساختمان خط یک راه آهن زیر زمینی قرار است در چند مرحله و توسط پیمانکاران مختلف اجرا شود که عملیات ساختمانی نخستین بخش آن از اواسط سال گذشته توسط شرکت « پل سنگسنندج»آغاز شده است . این مسیرمجموعا ٤ ایستگاه خواهد داشت .

از سوی دیگر امروز اعلام شد که در حال حاضرشرکت راه‌آهن زیر زمینی دست‌اندر کار ارسال دعوت نامه هایی برای مقاطعه کاران ایرانی و خارجی است تا پس از انجام مناقصه ، برندگان دنباله کار ساختمان مترو را در خیابان های روزولت ـ سعدی ، سپه خیام و شوش ادامه دهند.

براساس کسب اطلاع‌خبرنگار ما این مناقصه نیز تاپایان اردیبهشت ماه انجام میگیرد.

دستمزد کارگران کاباره‌ها و کافه رستورانها تعیین شد

حداقل مزد روزانه کارگران کاباره‌ها و کافه رستوران‌های تهران‌که‌مبنای حق‌بیمه آنان میباشد اعلام شد . کارفرمایان بایدایست حق بیمه کارگران خود را براساس درآمد مقطوع‌تعیین شده از سوی سازمان تامین اجتماعی تنظیم و به شعبات این سازمان تسلیم کنند.

سازمان تامین اجتماعی به استناد ماده ۳۵ قانون تامین‌اجتماعی درآمدمقطوع روزانه مبنای کسر حق بیمه کارگران‌کاباره‌ها ورستوران های تهران‌ـ کرج‌ـ شهری ورامین و گرمسار رابشرح زیر تعیین کرده است :

کاباره‌های لوکس :

سرآشپز ۱۲۰۰ ریال ـ آشپز۹۰۰ریال‌ـ سرپیشخدمت ۸۰۰ ریال‌ـ پیشخدمت ٦۰۰ ریال‌ـ حسابدار٦۰۰ ریال ـ بن‌نویس و صندوقدار٦۰۰ ریال‌ـ کمک آشپز وکبابپز ٥۰۰ ریال ـ بستنی‌ساز٤۰۰ ریال ـ اردوچی٤۰۰ ریال‌ـ بوفه‌چی و آبدار٤۰۰ ریال‌ـ کمک پیشخدمت ۳٤۰ ریال‌ـ ظرفشوی و نظافتچی ۳۲۰ ریال ـ دربان ۳۰۰ ریال ـ مامور رختکن ۳۰۰ ریال.

کافه رستورانهای لوکس:

سرآشپز ۷۵۰ ریال ـ آشپز۷۰۰ریال‌ـ سرپیشخدمت ٦۰۰ ریال‌ـ پیشخدمت ٥۰۰ ریال ـ کمک آشپز وکبابپز ٤۰۰ ریال ـ حسابدار ۳۰۰ ریال‌ـ بن‌نویس وصندوقدار ۳۰۰ ریال ـ بستنی‌ساز۳۰۰ ریال ـ اردوچی ۳۰۰ ریال‌ـ بوفه‌چی و آبدار ۳۰۰ریال‌ـ کمک پیشخدمت ۲۸۰ ریال‌ـ ظرفشوی و نظافتچی‌۲۸۰ ریال ـ مامور رختکن ۲۱۰ ریال .

کافه رستورانهای درجه یك

آشپز ٥۰۰ ریال ـ سرپیشخدمت ٥۰۰ ریال ـ پیشخدمت ۳٥۰ ریال‌ـ کمک آشپز و کبابپز ۳۰۰ ریال‌ـ حسابدار ۲۱۰ ریال ـ بن نویس ۲۱۰ ریال ـ بستنی ساز ۲۱۰ ریال ـ اردوچی ۲۱۰ریال ـ بوفه‌چی و آبدار ۲۱۰ ریال‌ـ کمک پیشخدمت ۲۱۰ ریال ـ ظرفشوی و نظافتچی ۲۱۰ ریال‌ـ دربان ۲۱۰ریال‌ـ رختکن۲۱۰ریال.

کافه رستورانهای درجه ۲ و ۳

آشپز ۳٥۰ ریال ـ پیشخدمت ۳۰۰ ریال ـ کمک آشپز و کبابپز ۲۱۰ ریال ـ حسابدار وبن‌نویس و صندوقدار و اردوچی و کمک‌پیشخدمت و ظرفشوی و نظافتچی و دربان‌وماموررختکن ۲۱۰ ریال.

برنامه وسیع صرفه‌جوئی درمصرف آب‌وبرق

اجرای برنامه وسیع صرفه جوئی در مصرف آب و برق‌از ماه آینده در سطح کشور شروع میشود .

قسمتی از این‌برنامه درجهت آموزش مصرف کنندگان برق و اب برای مصرف صحیح و اصولی است .

بررسی های وزارت‌نیرونشان میدهد کمبود سطح بارندگی‌با توجه بشرایط جغرافیائی کشور، استفاده درست از منابع اب را غیرقابل اجتناب کرده است و بهمین جهت تشویق به‌صرفه جوئی در مصرف‌آب‌باید‌بصورت مستمر ادامه داشته باشد .

از طرف دیگر مطالعات ، حاکی است میزان مصرف برق در سال جاری برابر تولید خواهد بود و چنانچه‌توزیع برق و بهره برداری از نیروگاههای جدید بموقع صورت گیرد ، طی تابستان امسال در مصرف و تولید برق توازن برقرار می‌شود ، معهذا کاهش مصرف برق نیز در برنامه صرفه‌جوئی وزارت نیرو گنجانده شده تا حتی‌الامکان برق بمصرف واقعی برسد و از مصرف بیهوده آن جلوگیری شود .

مصرف برق در سال گذشته بدو میلیون و۳٥۰هزارکیلووات رسید در حالی که میزان تولید یك‌میلیون و۷۰۰ هزار کیلووات بود و ٦٥۰ هزار کیلووات کمبود ، خاموشی برنامه‌ای را بدنبال داشت . امسال تولید و مصرف در حدود ۳٫٥ میلیون کیلووات برآورد شده است.

مسابقات فوتبال دیپلماتها در تهران ادامه دارد

مسابقات فوتبال کارکنان سفارتخانه های خارجی درایران همچنان در استادیوم داودیه ادامه دارد.

دراین دوره از مسابقات ۱۰ تیم از ۱۸ سفارتخانه خارجی برای کسب مقام قهرمانی تلاش میکنند.

مسابقات در دو گروه «آ» و «ب» انجام میشودو تیمهای‌ژاپن، سوئد، آلمان ،مختلط ترکیه و ٥ کشورامریکائی،چکسلواکی مختلط فنلاند و دانمارك‌درگروه «آ» وتیمهای انگلستان،ایتالیا، امریکا ، شوروی و بلغارستان درگروه «ب» قرار دارند.

میلوانو گالن کاپیتان تیم ایتالیا وطراح‌مسابقات به‌خبرنگار ماگفت :

دراین دوره از مسابقات سفارتخانه های‌ترکیه،الجزیره، ساحل عاج، سنگال ، تونس و زئیر تشکیل یك تیم راداده‌اند. وی افزود : ٥ داوراز‌سفارتخانه های شوروی ، چکسلواکی ، ایتالیا ، اسکاتلند و ترکیه مسابقات را قضاوت میکنند .

گالن اضافه کرد : سن اعضای تیمهای شرکت کننده از ۱۵ تا۵۰سال استو دربرخی از تیمها دیپلمات ها نیز بازی دارند.

گالن گفت : دراین دوره از مسابقات به تیم های اول‌تاسوم کاپ داده میشود و به بهترین بازیکن و بهترین گل زن نیز جوائزی اهدا خواهدشد.

لایحه تقسیمات جدید کشوری در تیر ماه تقدیم مجلسین میشود

لایحه تقسیمات کشوری تا اواخر تیر ماه سال جاری‌تقدیم مجلسین خواهد شد . این لایحه قبل ازتقدیم به‌مجلسین، به‌نظر خواهی کلیه‌صاحب‌نظران و دست اندرکاران گذاشته‌می شود .

امروز گفته شد که فرم و نقشه های جدید تقسیمات‌کشور از سوی وزارت کشور برای اظهار نظر مقامات مسئول‌ارسال شده است .

لایحه تقسیمات‌جدیدکشوری براساس بررسی های هیئت وزیران و نیز نظریات گرد آوری شده از سوی وزارت کشور برای‌تصویب نهائی‌تقدیم مجلسین خواهد شد .

یك مقام بلندپایه دروزارت کشور ضمن اعلام خبر فوق در زمینه عدم تمرکز گفت :

پیشنهاداتی که از سوی استانداران به وزارت کشور میرسد در کمیته‌ای مرکب از نمایندگان‌وزارت کشور،سازمان امور اداری و استخدامی‌کشور سازمان برنامه و وزارت امور اقتصادی و دارائی رسیدگی و بصورت یك طرح پیشنهادی به هیئت وزیران تقدیم خواهد شد .

طرح پیشنهادی پس‌ازبررسی کامل در هیات وزیران بصورت تصویب‌نامه‌ای برای اجرا به وزارتخانه های مربوط ابلاغ خواهد شد .

شماره،تلفن‌های جدید کارخانجات ممتاز
سازنده،ماشینهای
آماده تحویل
* بستنی سازی. از ۱۱ الی ۳۰ لیتر.
* یخ سازی. از ۵۰۰ کیلو الی ۲۰۰ تن درروز
* سردخانه‌های متحرک. بالای صفر زیر صفر
نادری مقابل سفارت انگلیس ـ کوی شیروانی
تلفن ۳۷۸۰۸۵ـ۳۷۸۰۸٤

یخ کیلوئی ۳ ریال تمام میشود.
یخساز تمام اتوماتیک امریکائی
باظرفیت ۵۰ الی ۵۰۰ کیلو در روز
باصرفه ـ مناسب وبهداشتی‌تراز یخهای معمولی
مؤسسهٔ تاسیساتی و بازرگانی ایران ریناکو
خیابان تخت جمشید ملك الشعرای شمالی شماره ۱۵
تلفنهای ۹ـ۸۳۹۸۷۸ ـ ۸۲۹۳۰۷ ـ ۸۲۹۳۵۷

مورد تائید شرکت ملی گاز ایران
مشعل های تمام اتوماتیك سلکتوز ساخت انگلستان باایمنی بیشتر
نمایندهٔ انحصاری شرکت سافیر ٦٦٥٠٠٦ ـ ٦٦٥٧٥٣ به شهرستانها نمایندگی فروش داده میشود.

کانال سرا
شرکت تولیدی و صنعتی با مسئولیت محدود
اولین سازنده کانال های‌هدایت هوا با دستگاههای تمام‌اتوماتیك جهت پروژه های صنعتی و ساختمانی در سراسر کشور
تلفن : ۷۸۲۲٥۸ ـ ۷۸۳٦۷۱

در ایران : ماتنها سازنده سرامیک هستیم

آرشیتکت‌ها و مهندسین مشاوربخوبی میدانندکه سرامیک البرز پوششی عالی‌برای کف نما ودیوار ساختمانهاست زیرا سرامیک البرز در اندازه‌های مختلف با استاندارد بین المللی ساخته میشود و درمقابل عوامل جوی (سرما ـ گرما ـ رطوبت) مقاوم است و باجذب آب کمتراز یک‌درصد یک‌عمر دوام‌میکند و در بیش از ۱۲۰۰ درجه حرارت پخته میشود و دارای لعابهای‌براق ـ دولعاب براق ـ لعاب‌مات و لعاب‌آنتیک،در رنگهای مختلف در کارخانجات سرامیک البرز در ایران ساخته میشود و نصب آن آسانتر از هر نوع پوشش ساختمانی است .

سرامیك البرز بادوام‌ترین وزیباترین پوشش برای کف ، دیوار ونمای ساختمان شماست

شرکت سرامیك البرز (سهامی‌خاص)
بزرگترین تولیدکننده سرامیك ساختمانی درخاورمیانه
تهران ـ خیابان ایرانشهر،چهارراه‌ثریا، ساختمان ۱۰۸ تلفن ۳ـ۸۳۵۷۲۱

کالوال دولوپمنت لیمیتد مقیم وندسبوری درانگلستان
صاحب اختراع واصلاحات در کوره‌های مخصوص سوزاندن فضولات، ثبت شده در ایران به شماره ۸۳٤۲اجازه بهره‌برداری از آن را باشخاص ذینفع عرضه مینماید. برای کسب اطلاع بیشتر بدفتر حقوقی. آقابابیان و همکاران خیابان شاه کوچه نوبهار شماره ۱۸ مراجعه شود.
آ ـ ۳٦٦٤

فیلیپس پترولیوم کمپانی مقیم بارتسلویل‌درامریکا
صاحب اختراع طریقه تهیه دوده ذغال و محصول حاصله ازآن ثبت شده در ایران بشماره ۸۸۰۰ اجازه بهره‌برداری از آن را باشخاص ذینفع عرضه مینماید. برای کسب اطلاع بیشتر بدفتر حقوقی. آقابابیان و همکاران خیابان شاه کوچه نوبهار شماره ۱۸ مراجعه شود.
آ ـ ۳٦٦۳

آگهی افزایش سرمایه و تغییرات در شرکت الیکوبا مسئولیت محدود ۲۰۷۱۹
برابر تصمیم مورخ ۱۱ر۲ر۲۵۳۷ مجمع عمومی شرکاء ۱ـ آقای محمود توکلی بشناسنامه شماره ۵۹۳ صادره تهران باپرداخت دویست وپنجاه میلیون ریال وخانم هائیده پرتوی بشناسنامه شماره ۲٤۹ صادره تبریز با پرداخت مبلغ بیست‌و پنج میلیون ریال بشرکت وارد وجزء شرکاء گردیدند ۲ـ سایر شرکاء هریک باپرداخت مبلغی سهم الشرکه خود را ارتقاء دادند ۳ـ سرمایه شرکت از مبلغ ده میلیون ریال بمبلغ‌پانصد میلیون ریال افزایش یافت که تماما پرداخت ودر اختیارهیئت مدیره شرکت میباشد ٤ـ اساسنامه جدیدی مشتمل بر ۱۸ ماده تصویب و جایگزین اساسنامه قبلی شد وسهم‌الشرکه شرکاء بشرح ماده شش ان میباشد ٥ـ آقایان محمود توکلی بسمت عضو ورئیس هیئت مدیره وعلی تبدیلی بسمت عضو و مدیر عامل وبیوک تبدیلی بسمت عضو و مهندس حسین تبدیلی‌بسمت عضو ونایب رئیس هیئت مدیره بمدت نامحدود انتخاب وحق امضاء با مدیر عامل و یا رئیس هیئت مدیره بانفاق‌یکی ازاعضاء هیئت مدیره متفقا وبامهر شرکت میباشد.
مدیر کل ثبت شرکتها ومالکیت صنعتی ـ یحیی مدنی
۱۷۹۹آ

شرکت ملی ذوب آهن ایران

آگهی استخدام
شرکت ملی ذوب‌آهن ایران بمنظور تامین‌کادر مالی خود در شهرستانهای اصفهان، کرمان، شاهرود ، زیرآب ، بافق و لوشان به تعدادی لیسانسیه حسابداری‌وبازرگانی‌احتیاج دارد .
افراد واجد شرایط پس‌از طی دوره کارآموزی در مرکز بشرکتهای تابعه در شهرستانها اعزام خواهند شد .
ازمتقاضیان خواهشمند است با در دست داشتن مدارك تحصیلی لازم جهت انجام مصاحبه در ساعات اداری به اداره کاریابی و استخدام شرکت واقع در تهران ـ میدان کاخ ـ خیابان ابتهاج شماره ۱۳۰ مراجعه نمایند .
م‌الف ۳٦۰۷

تغییر محل
دفتر وکالت سیدحسین کبیر به‌خیابان‌چرچیل کوی پیرنیا ـ ساختمان شماره ۹طبقه ۳ تغییر یافته است تلفن ۳۷۲٦۸٤

جدید
٦ روز در هفته
به اروپا و آمریکای شمالی

	دوشنبه	چهارشنبه	پنجشنبه	جمعه	شنبه	یکشنبه
	بایك توقف	یکسره	یکسره	بایك توقف	بایك توقف	یکسره
تهران حرکت	۰۹/۱۵	۱۱/۱۵	۱۱/۱۵	۰۹/۱۵	۰۹/۱۵	۱۱/۱۵
رم * ورود	۱۱/۵۵	۱۲/۱۰	۱۲/۱۰	۱۱/۵۵	۱۱/۵۵	۱۲/۱۰

* از روز هفتم خرداد (۲۸ می) وقت ورود به رم یك ساعت دیرتر از جدول بالا خواهد بود .
رم را برای یك توقف دلپذیر انتخاب کنید
یك تعطیل کوتاه در ایتالیا
Intermezzo
Alitalia
We'll show the world.
برای کسب اطلاعات بیشتر و رزرو جا به‌آژانس مسافرتی خود یا آلیتالیا خیابان شاهرضا ـ شمارهٔ ۹۲۲، تلفن ۹ ـ ۸ ـ ۳۷٤۱۸۷ مراجعه فرمائید .

مقررات ایمنی کودکان در برابر آدم‌ربایان

مقـررات جدید ایمنی دانش آموزان در مقابل حوادث رانندگی ، برخورد با افراد مشکـوک و آدم ربایـان از سـوی وزارت آموزش و پرورش اعلام شد وزارت آموزش و پرورش امروز اعلام‌کرد چون تعداد زیـادی از اولیـاء دانش آموزان بعلت گرفتـاریهـای شغلی قادر به همراهی‌کردن فرزندان خود در راه خانه و مدرسه نیستند و فرزندان خود را با سرویس هـای خصوصی یا وسائل نقلیه همگانی و یا پیاده روانه‌می کنند و پیمودن فاصله بین خانه و مدرسه و بعکس ، بهر صورت احتمال بـروز حوادثی را بـرای دانش آموزان بوجود می‌آورد و گاه باعث برخورد آنان با افراد ناباب و مشکوک می شود بنابراین رعایت موارد زیر را به کلیه اولیاءمدارس و والدین اطفال خاطر نشان میسازد . مسئولان مدارس بویژه باید مقررات مربوط را دقیقا مـورد دقـت و رسیدگی قرار دهند .

۱ـ با تاکید برنقش موثر و مهم انجمن های همکاری خانه و مدرسه و با توجه به رسالتی کـه در ایجاد ارتباط موثر بین اولیاء و آموزشگاه وجود دارد لازم است که اهمیت این مسئله بطرق گوناگون‌برای اولیاء اطفال تشریح شود تـا اولیاء دانش آمـوزان بتـوانند بفرزندان خود بیاموزند که در مواجه با افراد مشکوک هوشیارانه و صحیح رفتار کنند و چنانچه با اشخاص مشکـوکـی روبرو شدند بیدرنگ اولیاءخود ومدرسه را در جریان قرار دهند .

۲ـ در مـدارسـی کـه سرویس ایـاب و ذهـاب دایر است باید ترتیبی داده شود که انجمن های‌همکاری خانه و مدرسه نحوه کار سرویس را دقیقا و بطور مستمر مورد نظارت قرار دهند و در انتخاب راننده این قبیل وسائل دقت کافی بعمل آورند که فردی مورد اعتماد و کاملا شناخته شده باشد . و ضمنابه مقررات و نظامـات راهنمائـی و رانندگی دقیقا آشنا بوده و آنها را رعایت کند . در هنگام عقد قرار داد و یا هرگونـه توافق بـا دایـر کنندگان سرویس علاوه بر تذکار وظایف و مسئولیت های آنان تعداد سرنشینان هروسیله نیز دقیقا مشخص شود ، تا اولا قابل کنترل برای راننده و یـا مسئـول سرویس باشد و ثانیا کثرت دانش آمـوزان در وسیلـه موجب بروزحوادث ناگوار نشده ضمنا موجبات‌ناراحتی آنان را فراهم نسازد .

در مورد دانش آموزانی که راه خانه و مدرسه را پیاده طی میکنند با نظارت انجمن همکـاری خـانـه و مدرسـه و توافـق اولیـاء ترتیبی ایجاد شود تادانش آموزانی که خانه هایشـان بیکدیگر نزدیک است در یک مسیر مشخص و در گروه های کوچـک آمد و رفـت کنند و مدیران و معلمان و مربیان پرورشی نیز ضمـن آشنا ساختن دانش آموزان با مقررات عبور و مرور مسائل و مشکلاتی را کهدر راه خانه و مدرسه وجود دارد برای‌آنان تشریح کنند.

جدیدترین روش های مبارزه با وبا

صبح امروز دکتر شیخ ـ الاسلام زاده وزیر بهداری و بهزیستی در راس هیاتی عازم ژنو شد تا در کنفرانس‌جهانی سازمان بهداشت‌جهانی شرکت کند دکتر ناصر فخار معاون بهداشتی وزارت بهداری کـه برای شرکت در کمیته بیماری های و اگیر خاصه بیماری وبا به ژنو رفته بود به تهران بازگشت .

دراین کمیته سازمان بهداشت جهانی آخرین‌اطلاعات پزشکی رادرمورد برنامه های‌پیشگیری از سرایت وبا روش های جدید معالجه وبا در اختیار نمایندگان کشور های مختلف قرار داد

خبرهای کوتاه

بازگشت والاحضرت اشرف

والاحضرت شاهـدخت اشرف پهلوی نیابت ریاست عالیه سازمان شاهنشاهی خدمات اجتماعـی پس از شرکت در سومین همایش جنبش ملی نیکـوکاری و شرکت در مـراسم شروع عملیات ساختمانی مجتمـع آموزشی ملکشهردراصفهان دیروز با هواپیما بتـهران بازگشتند . در فرودگـاه اصفهان اکبر زاد استاندار و تنی چند ازمقامات‌بلندپایه استان والاحضرت رابدرقه کردند.

والاحضرت شاهـدخت اشرف پهلوی در مـدت اقامتشان دراصفهان کلنگ ساختمان مجتمع آمـوزشی ملکشهر را بزمین زدند . والاحضرت هنگام ورود به ملکشهر که در ۴کیلومتری شهر اصفهان قـرار دارد مورد استقبال والاحضرت شاهپور محمودرضا پهلوی قرار گرفتند و درمـراسم شروع ساختمان مجتمـع آموزشی این شهرکشرکت کردند. مجتمع آمـوزشی ملکشهر در زمینی بمساحت ۵۰ هزار متر مربع ساخته میشود.

گفتگو های اقتصادی ایران و نـروژ

هیاتی مرکب از مقامـات بازرگانی و صنعـتی نروژ دیشب بریاست معاون‌وزارت بازرگانی این کشور وارد تهران شد و مورداستقبال قرار گرفت.

این هیئت بمنظورشرکت در دومین اجلاس‌کمیسیون مشترک برای همکاریهـای اقتصادی و فنی دو کشور ایران و نروژ مدت چهار روز از ایران دیدن می‌کند. اولین اجلاس کمیسیون مشترک دو کشور سال گذشته در نروژ تشکیل شد

انتصابات در بانک ملی

امروز انتصابات تازه‌ای در بانک ملی ایران انجام شد و روسای چند شعبه این بانک در خارج از کشور تغییـر کردند .

انتصابات بشرح‌زیر اعلام شد آقایان : حسین قزوینی نژاد رئیس اداره خارجه ـ حسین اسلامی رئیس شعبـه هامبورک ـ عبدالعباس‌حنیظی معاون شعبه لندن ـ علـی هوشیانی‌فر رئیس شعبـه فرانکفورت ـ هوتن علائی رئیس شعبه مونیخ ـ پرویز دستیاری معاون‌شعبه‌هامبورگ ـ عبدالرضا قلمبر رئیس نمایندگی هنگکنگ ـ هرمز جنائی معاون شعبه کنزینگتون ـ هوشنگ فلاح رنجبر معاون شعبه شارجه ـ فریدون‌عبقری معاون شعبه دوبی .

بهره‌برداری از اسکله

سازمان بنادر و کشتیرانی امروز اعلام کرد: بهره‌برداری از هشتمین اسکله بندرشاهپور که دارای ۱۰۸ متر طول و ۵۰ متر عرض و ۱۲٫۵ متر عمق است شروع شد .

همچنین درتاریخ ۲۷اردیبهشت ماه جاری نهمین اسکله این‌بندر و نیز اولین اسکله طرح ۱۴ پهلوگیر بندر شاهپور آماده بهره برداری خواهد شد .

شرفیابی به پیشگاه شهبانو

علیاحضرت شهبانو نیمساعت پیش از ظهر امروز بانـو الکساندر همسر وزیر ارتش امریکا رادرکاخ نیاوران بحضور پذیرفتند .دراین شرفیابی همسر سفیر امریکادردربار شاهنشاهی وچندتن از بانوان همراه وزیر ارتش امریکا درسفر بدایران افتخار حضور داشتند .

سفیر جدید ترکیه در تهران

دولت شاهنشاهی ایران با انتصاب‌آقای نوردوت‌تولومن بعنوان سفیر ترکیه در دربار شاهنشاهی موافقت کرده است وی قبلا در وزارت امور خارجه ترکیه سمت های مدیر کل اطلاعات و مدیر کل‌بخش یونان و قبرس را بعهده‌داشته است .

وزیر آموزش و پرورش دانمارك در تهران

خانم ریت بجرگارد وزیر آموزش و پرورش دانمارک بـدعوت دکتر گنجی وزیر آموزش و پرورش دیشب‌در راس هیئتی از مقام هـای وزارت آموزش و پرورش دانمارک وارد تهران شد و مورد استقبال وزیرآموزش و پرورش و مقامهای ایـن وزارتخانه قرار گرفت وزیر آموزش و پرورش دانمارک درگفتگوی کوتاهی گفت : با اشتیاق فراگیری نکات‌تازه آموزش و پرورش وبهره‌گیری از تجربیات مربیان و کارشناسان‌آموزش‌وپرورش ایران به‌کشور شما آمده‌ام.

کاهش قیمت لیره ترک

براساس گزارش خبرـ گزاری های خارجی امروز وضع دلار امریکا در بازار های پولی جهان محکم‌تر شد اما نرخ طلای شمش‌ارزش یافت ولی امروز نرخ ارزها های خارجی در بانک های کشور بسبب تعطیل دیروز بانک ها و بازار های بین‌المللی به نرخ روز قبل‌اعلام شد ونرخ ان اندکی‌افزایش طرف بانک ملی‌ایران‌کیلوئی یکهزار ریال کاهش یافتو قیمت ان کیلوئی ۴۲۳ هزار ریال اعلام گردید ، دولت ترکیه دیـروز شـرخ‌لیره ترک را در برابر پول های ۸ کشور اروپائی کاهش‌داد این نرخ در برابردلارآمریکا و لیره انگلیس تغییری نکرد.

اهدای نشان به‌بانوی ایرانی

والاحضرت شیخ خلیفه بن سلمان آل‌خلیفه نخست‌وزیر بحرین یك قطعه نشان سپاس دولت خودرا به وسیله سفیر شاهنشاه آریامهر در بحرین (دکتر اسمعیل فربود) به‌خانم پروین سپهبدی همسر آقای منوچهر سپهبدی سفیرسابق شاهنشاه آریامهر در ایـن کشور اهدا کرد . این نشان به‌پاس قدردانی از زحمات‌خانم سپهبدی در تاسیس انجمن‌بین المللی خیریه بانوان بحرین و دیگر فعالیت های انسانی و ارزنده‌ای که در مدت اقامت خویش در بحرین انجام داده است بوی اهداشده است.

تظاهرات دانشجویان درخیابانهای بخارست وعباس آباد

در تظاهراتی که دیروز در خیابان بخارست و عباس‌آباد صورت گرفت شیشه‌های‌سینما شهر فرنگ و بانک تهران شکسته شد و به بانـک و سینما آسیب هائی واردگردید. این تظاهرات توسط گروهی از دانشجویان که از خیابان بخارست وارد عباس آبادشده بودند صورت گرفت و طی آن با پرتاب سنگ به سینما شهر فرنگ و بانک تهران که بجنب سینما قرار دارد حمله شد و سه جام از شیشه های سینما شکست و بعد کلیـه شیشه های بانک تهران خرد گردید .

دانشجویان که هنگام عبور از خیابان بخارست و عباس آباد، شعار میدادند مردم رابا فریاد به خواندن کتاب‌هائی که در دست داشتند ، دعوت می‌کردند .

این تظاهرات ساعت دوازده و چهل دقیقه دیروز انجام گرفت و تظاهر کنندگان قبل‌از رسیدن ماموران انتظامی‌متفرق شدند .

تظاهرات دانشجویان دانشگاه ملی بامقابله گارد روبرو شد

بدنبال اعتراض استادان دانشگاه صنعتی آریامهر به انتقال این‌دانشگاه به‌اصفهان اکثر کلاسهای این دانشگاه تشکیل نشد.

اعضای هیات علمی کادر آموزشی این دانشگاه هفته قبل از مدیریت دانشگـــاه خواسته بودند که به لحاظ نیاز جامعه به نیروی‌انسانی کارآزموده و ماهراز‌انحلال این دانشگاه در تهــران صرفنظر کنند و برای‌پذیرش دانشجو در سالهای اول و دوم اقدام کنـــند و ۷۰۰ دانشجوی جدید را در سال آینده تحصیلی بپذیرند.

هیئت علمی دانشگـــاه صنعتی آریامهرطی‌قطعنامه‌ای ضمن بیان این خواست‌ها اعلام کردند که از روز ۱۷ اردیبهشت ماه‌تااعلام پذیرش ۷۰۰ دانشجو در مجتمع دانشگاه آریامهر در تهران، از ادامـــه کار و تدریس خودداری خواهند کرد .

پروفسورمهران‌نایب‌التولیه عظمی دانشگاه آریامهر گفت مسئله انحلال این دانشگاه مطرح نیست‌و انتقال دانشگاه صنعتی آریامهر به اصفهان نیز برای استـــادان و دانشجویان مسئله تـازه‌ای نیست که قبلا از آن خـبر نداشته باشند.

آتش زدند

دانشگاه ملی نیز طی دو روز گذشته ناآرام بود . دیروز تظاهرات دانشجویان بامقابله گارد دانشگاه‌روبرو شد و یک قسمت از ناهارخوری آتش زده شد و همچنین شیشه‌ها راشکستند و دو اتومبیل نیز به آتش کشیده شد.

دانشگاه اصفهان

دانشجویان دانشگـــاه اصفهان نیز دیروز طـی اطلاعیه‌ای‌خواستار بازگشت ۱۳ دانشجوی دانشکده‌علوم شدند.

دانشگاه کرمان

دانشجویان دانشگاه و مدرسه عالی علـوم اداری کرمان نیز چند روزیست که در کلاس درس حاضر نمی شوند و فقط در محوطـه دانشگاه و مدرسه عالـی اجتماع میکنند و بدون‌اینکه تظاهراتی بهراه اندازند از حضور در کلاس‌خودداری می‌کنند.

درکاشان گروهی ناشناس شیشه‌های ۵ شعبه بانک راشکستند

کاشان ـ خبرنگار اطلاعات دیشب گروهی ناشناس در خیابان‌های‌کاشان‌براه‌افتادند و شیشه های ۵ شعبه بانک را شکستند و فرار کردند .

این گروه پس از شکستن و خرد کردن شیشه های‌بانک صادرات شعبه خیابان «فاضل نراقی» کاشان ، شیشه های شعب بانک ملی خیابان «۲۵ شهریور» ، بانک صادرات خیابان «فرح» ، بانک ملـی خیابان «فاضل نراقی» و بانک تهران شعبه‌میدان «کمال‌الملک» کاشان را شکستند .

ماموران سرگرم شناسایی و دستگیری این گروه‌هستند.

دانشجورا درخواب مضروب کردند

خبرگزاری‌پارس : دیروز صبح چندتن ازدانشجویان دانشکده کشاورزی کـرج به اتاق علی‌اصغر بهمنی یکی دیگراز دانشجویان‌این دانشکده هجوم بردند و او را که در خواب بودبشدت کتک زدند بنحویکه بحـال اغماء افتاد.

این واقعه بلافاصله بـه دانشگاه تهران اطلاع داده شد و دانشجـوی مضروب که در حال اغماء بود بـا آمبولانس به بیمارستان‌دکتر اقبال دانشگاه تهران انتقال یافت و بلافاصله از سوی پزشکان دانشگاه تحت عمل جراحی مغز قرار گرفت.

گزارش خبرنگار ماحاکی است که در این واقعـه دانشجـوی مضروب از یکطرفسر دچارآسیب‌دیدگی شده و مغز او ضرب دیده و پایش نیز شکسته است . این گزارش حاکی است که دانشجوی مضـروب از دانشجویان میهن‌پرست و منضبط دانشکده کشاورزی بوده و پیوسته درسرکلاس درس حاضر میشده است.

تهدید معاون دانشکده

دیشب معاون دانشکـده علوم اجتماعی دانشگاه‌تهران هنگامی که میخواست بـه منزل خود برود موردتهدید یکی از دانشجویان قـرار گرفت. معاون این دانشکده هفته گذشته نیز موردضرب و شتم چندتن قرار گرفتـه بود.

توسط ۶ نفر در دانشگاه تهران

رئیس دانشکده‌ادبیات وعلوم‌انسانی دانشگاه تهران بشدت مجروح شد

ساعت شش صبح امروز رئیس دانشکده ادبیات و علوم انسانی دانشگاه تهران مورد حمله شش نفر واقع شد. دکتر نگهبان درمحوطه دانشگاه مورد حمله قرار گرفت و بشدت مجروح شد **و در بیمارستان دکتر اقبال مورد عمل جراحی قـرار گرفت و بستری گردید.**

یک مقام مسئـول در دانشگاه تهران گفت : رئیس دانشکده ادبیات و علـوم انسانی دانشگاه تهران چند روز قبل نیز مورد اهانت دانشجویان این دانشکـده قرار گرفته بود و مرتبـا وسیله تلفن تهدید میشد . این مقام اضافه کرد : اطاق کار دکتر عزت‌اله نگهبـان نیز چندین شب قبل به‌آتش کشیده شده بود . این مقام اضافه کرد با تمـام این اتفاقات دکتر عزت‌اللهنگهبان رئیس دانشکده ادبیـات و علوم انسانی دانشگاه تهران همه روزه ساعت ۶ صبح سر کار خود حاضر میشد. همین مقام افزود : همه‌روزه درهای دانشگاه ساعت‌هفتو نیم صبـــح باز میشود و دانشجویان با ارائه کارت دانشجویی وارد محوطـه میشوند باین ترتیب احتمال میرود که این شش نفر از نردهها وارد محوطه شده باشند.

مستخدم دکتر نگهبان از پشت شیشه‌ها متوجه ایـن کتککاری و حمله میگردد ولی جرات مداخله نمیکند و ضاربین پس از اینکه دکتر نگهبان را بشدت از ناحیه سر وگردن صورت ودست مجروح میکنند فرار مـی کنند .

پس ازرفتن‌آنها ماموران دکتر نگهبان را به‌بیمارستان منتقل می‌کنند وجریان‌واقعه باطلاع دکتر معتمدی رئیس دانشگاه رسانیده میشود و دکترمعتمدی نیزدربیمارستان حاضر میشود و از نامبرده عیادت می‌کند.

امروز خبرگزاری پـارس درباره حادثه مضروب‌شدن رئیس دانشکده ادبیات این گزارش را مخابره کـرده است :

مسلح به چاقو

خبرگزاری پارس «پانا» ـ کلاسهای درس دانشگـاه تهران چند روز است که با حضور اکثر دانشجویـان دایر است و استادان و دانشجویان سرگرم تدریس و آموزش هستند .

بامداد امروز چند تن از کسانی که‌درلباس‌دانشجوئی پیوسته میکوشند محیـط دانشگاه را آشفتــــه و دانشجویـــان را از درس محروم کنند و در روزهای اخیر نتوانستند با ایجاد رعب و ترس دانشجویان‌را از حضور در سرکلاسهی درس بازدارند نه‌تنهادرصدد تهدید و ارعاب دانشجویان و استادان برآمدند بلکـه این‌بار رئیس دانشکده‌ادبیات دانشگاه تهران را با کارد و چاقو موردحمله قراردادند و وی را بشدت مجـروح کردند.

دکتر عزت‌اللهنگهبان‌رئیس دانشکده ادبیات پس ازاین حادثه به بیمارستان منتقل شد و تحت عمل جراحی قرار گرفت. گزارش‌خبرنگار ما حاکی است که دکتر نگهبان ساعت۶بامدادامروز هنگامیکه میخواست وارد دفتر کار خود شود مورد هجوم ۶ تن دانشجو قرار گرفت. مهاجمان درمحوطه دانشگاه به دکتر نگهبان‌حمله کردند و با وی گلاویـز گشتند و دکتر نگهبان به دفاع از خود پرداخت. در این هنگام مهاجمان که‌همگی به چاقو مسلح بودند بـه **رئیس دانشکده‌ادبیات هجوم آوردند و او را از ناحیه گردن و پشت گوش و ران بشدت مضروب و مجروح کردند.**

گزارش خبرنگارما حاکی است که در این واقعـه متاسفانه دکتر نگهبان‌بشدت مجروح شده وهم‌اکنون در بیمارستان دکتر اقبال تحت مداوا قرار دارد.

خوشبختانه عمل جراحی که انجام گرفته با موفقیت توام بوده است .

در تظاهرات‌دیروز درخیابان عباس‌آباد شیشه های سینمـا شهرفرنگ نیز شکست .

بانک صادرات ارسنجان را با بنزین آتش زدند

ارسنجان ـ خبرنگار اطلاعات چند نـاشناس نیمـه شب گذشته بانک صادرات شعبـه «ارسنجان» را که در خیابان «آناری» این شهر قرار دارد آتش زدند و گریختند .

افراد ناشناس ابتدا بـا چوبدستی شیشه های بانکرا خرد کردند و باریختن‌مقداری بنزین روی در و پنجره و محوطه بانک آتش سوزی بزرگی براه انداختند .

حریق سحرگاه امروز توسط ماموران آتش نشانـی مهـار شد .

رئیس بانک صادرات شعبه ارسنجان پس از آتش سوزی گفت :

ـ کلیه سندهاو دفاتربانکی سوخته و حتی گاوصندوق بانک نیز ذوب شده است .

تغییرات مهم در لایحه‌زمین

لایحه‌جلوگیری ازافزایش نامتناسب بهای زمین پس‌از اصلاحاتی که در کمیسیون های مشترک دارائـــی و دادگستری ، مجلس سنا در آن صورت گرفته بود برای شور دوم مطرح شد و به تصویب رسید.

مهمترین تغییری که‌مجلس سنا در این لایحه داد اضافه کردن تبصره جدیـدی است که بموجب آن برای اراضی که طبق ضوابط و مقررات، تقاضای پروانه ساختمـــان شده و بعللی که در اختیار مالک نبوده ، شهـرداری اجازه ساختمان نداده است، از تاریخ تقاضای پروانه از پرداخت افزایش‌مالیات‌معاف خواهد بود. در یکی از مواد لایحه برای‌این‌اراضی پیش‌بینی مالیات دو تا سه برابر شده است . اصلاح مهم دیگر مجلس سنا در لایحه مذکور کنترل بیشتری است که برروی ماده دوم لایحه صورت گرفته است .

در این ماده اشاره شده‌که هرگاه زمین‌های مشمول‌این قانون به بهای زائد بربهای عادله بفروش رود وزارت مسکن یا شهرداری محل میتواند زمین مورد معامله را حداکثر تا نه ماه (در لایحه یکسال پیش‌بینی شده بود) از تاریخ انجام‌معامله، با پرداخت نقدی بهای‌عادله تملک‌کند. هرگاه زمین مورد تملک دارای اعیانی و یـا تاسیسات غـیر اساسی و نامتناسب با زمین باشد بهای آنها براساس نظرکارشناس و طبق آئین‌نامه اجرائی‌این قانون تعیین‌و پرداخت‌خواهد شد .

به این ماده در مجلس سنا اضافه شده است «در صورتی که این اعیانی و یا تاسیسات ، اساسی و متناسب با زمیـن باشد ، تملک عرصه و اعیان درهر مورد با اطلاع و تائیدهیات وزیران و طبق مقررات این قانون انجام میشود . »

مجلس سنا ضمن چند اصلاح عبارتی ، به تبصره ۲ ماده یک‌اضافه کـرده است و افزایشی که باین جهات در بهای عادله زمین های مذکـور داده میشود باید توسط هیات مندرج در بند ج جداگانه اعلام شود و اینکه افزایش در موقـع انتقال زمین مشمول مالیات موضوع ماده ۲۳ وحق‌تمبر موضوع ماده ۲۱۲ قانون مالیات های مستقیم نخواهد بود.

نرخ اشتغال‌زنان

نرخ اشتغال‌در ایران ازمرز ده میلیون گذشته است و در برنامه عمرانی‌ششم یک میلیون و چهارصدهزار فرصت شغلی ایجاد خواهد شد ، نیزامسال صندوق کارآموزی ۷۰ هزار کارگر را تربیت میکند که از این تعداد ۳۰ هزار نفر در رشته ساختمان تعلیم خواهند دید .

این مطالب را امیر قـاسم معینی وزیرکارو اموراجتماعی در مراسم افتتاح اولین دوره آموزش مسائل اجتماعی زنان کارگر اعلام کرد و گفت: هم‌اکنون‌دراکثر ممالک‌پیشرفته ۵۵ در صد نیروی زنان در جوامع خود شاغل هستنددر حالی که در مملکت ما با اینکه تعداد زنان با سواد ۳۳ در صد است امانیروی زنان‌شاغل از ۱۴ در صد متجاوز نیست.

تهران یک گاراژ متوقف‌شده!

● در جلسه علنی امروز مجلس سنا که‌ساعت ۱۰بامداد بریاست آقای مهندس جعفر شریف امامی تشکیل گردید ـ لوایح مربوط به فروش گز طبیعی . حفظ مدیریت بانک فرهنگیان و موافقت نامه‌ایران و لهستان ـ پس از تصویب به سنا فرستاده شد و شور اول سه لایحه دیگر نیز به تصویب رسید .

● در نطق های قبل از دستور ـ «سناتور پرویز یار افشار» به تفصیل در باره‌وضع کشاورزی ایران صحبت کرد. (سخنان سناتور یارافشار در شماره فردا روزنامه چاپ خواهد شد) .

سناتور دکتر سید محسن حجازی در سخنان پیش از دستور جلسه امروز درباره عوارضی که‌دراثراعتیاد بسیگار پیش می‌آید سخن گفت و افزود : من اسم این اعتیادرا «بیماری خود خواسته» می‌گذارم ، زیرا در کمال تاسف انسانها گهگاه با علم بمضرات آن به استقبال خطر میروند. چرا روی بسته های سیگار علامت خطر مرگ را نمایان نمیکنند و مضرات آنرا نمی‌نویسند . آقایان‌خطر بزرگتر و مهمتر از خطر بیماری و وبا است .

ناطق دیگر سناتور دکتر جهانشاه صالح بود که در باره حفاظت محیط زیست و لزوم مبارزه با آلودگی هوا به‌تفصیل صحبت کرد و از اقداماتی که دراین باره انجام شده است قدردانی نمود .

وی‌ازافزایش بی‌رویه‌اتومبیل درتهران انتقاد کردو گفت‌مگر تهران چقدر گنجایش اتومبیل دارد ، تهران در حال حاضر یک گاراژ متوقف شده است منتها فرقی که باگاراژ دارد این است که در گاراژ اتومبیل‌ها خاموش هستند ولی در تهران اتومبیل هاروشن هستند ..

مسمومیت

سناتور دکتر فرشید درنطق قبل از دستور خود در باره هشدار وزارت بهداری به‌مردم صحبت کرد و گفت در فصل تابستان مـردم باید مـواظب بهداشت مواد غذائی باشند.

وی‌درباره کارمندان‌بهداشت وزارت بهداری گفت : بایدفکری بحال کارمندان بهداشت بشود از دویست نفرپزشک بهداشتی فقط ۲۰نفر در وزارت بهداری مانده‌اند که آنهم بالای ۴۰سال دارند ، آنچه اطلاع دارم هنوز فکری برای کارمندان بهداشت نشده است .

ناطق گفت: اینقدرتصدیق رانندگی ندهید و وسـائط نقلیه عمومی را زیاد کنید. اتوبوسهای واحد را بـه بخش خصوصی بدهید و سرقفلی بگیرید شاید به‌این وسیله بوضع اتوبوسرانی تهران سروسامان‌داده‌شود.

سناتور سرلشگر دیلمی بعنوان بعد از دستور در تذکراتی راجع به آلودگی رودخانه‌ای درشمال که‌باعث تلفات ۴۰۰۰ ماهی و آلوده شدن رودخانه گردیـد خواستار توجه دقیـق و تعقیب مسئولان شد.

سئوال از دولت درباره ۱۸۰ اتوبوس مفقود شده

سناتور محمدعلی‌مسعودی در جلسه امروز مجلس سنا سئوالی به این شرح تقدیم رئیس سنا کرد :

ریاست معظم مجلس سنا در روزنامه‌ها مشاهده‌شد که در مذاکرات انجمن شهر تهران در مورد رسیدگی به حسابهای گذشته شرکـت واحد مسلم شده است‌تعداد ۱۸۰ اتوبوس‌مفقود گردیده و در قسمتهـای مختلف دستگاههای فنی و مالـی شرکت و احدهم حسابرسهای قسم‌خورده باین نتیجـه رسیده‌اند که در خریدلوازم یدکی و امور مالی سوء جریانهائی وجود داشتـه است. خواهشمند است به جناب آقای وزیـر کشور اطلاع داده شود که برای ادای جواب در مجلس سنا حاضر شوند.

درمسابقه های کشتی قهرمانی اروپا

بلغارها با ۵ طلا ، یک نقره ودوبرنز قهرمان اروپا شدند

بلغارستان در شب پایان مسابقه های قهرمانی کشتی آزاد اروپا با فتح ۵مدال طلا راه خود را برای‌رسیدن بمقام قهرمانی قاره هموار کرد و با کسب ۴۷ امتیاز بالاتر از شوروی قهرمان چندین ساله اروپا جای گرفت .

بلغارها در وزنهای ۴۸ـ ۵۲ ـ ۶۲ـ ۶۸ـ ۸۲ کیلو مدال طلا بردند ، درحالیکه روسها نیز ۴ طلای اوزان ۵۷ـ ۷۴ ـ ۱۰۰ و فوق سنگین‌وزن را تصاحب نمودند و تنها مدال طلای باقی را نوی‌پرت کشتی‌گیر سرشناس آلمان شرقی بود، این‌آلمانی پیمانی‌است‌که در تهران و جام آریامهرصاحب مدال طلا شد .

اگر پیروزی بلغار ها یک شگفتی بحساب میاید ، باید گفت پیشی‌گرفتن رومانی ها نیز از ترکیه قابل بحث‌است. ترکیه در پی بلغار ـ شوروی و رومانی چهارم شد .

رده‌بندی‌نهائی به‌این‌شرح اعلام شد.

رده‌بندی

۴۸ کیلو : ۱ ـ استویان استویانف بلغارستان ۲ ـ گئورگی راسووان‌ازرومانی ۳ ـ میهای سیلای‌مجارستان

۵۲ کیلو :۱ نرمادین‌سلیم اوف‌بلغارستان ۲ ـ تلما ـ پاشایف از شوروی ۳ ـ ولادیلاواستبسیک ازلهستان

۵۷ کیلو : ۱ ـ بوسای ابراهیم اوف شوروی ۲ ـ نیاگو از رومانی ۳ ـ ایوان توجف بلغارستان

۶۲ کیلو :۱ـ میچودوکف بلغارستان ۲ ـ آبسایدوفماز از شوروی ۳ ـ زولتان ـ سالونتای از مجارستان

۶۸ کیلو : ۱ ـ ایوان‌یانکف بلغارستان ۲ ـ اسیاکو ـ کایداربیکف شوروی ۳ ـ کووسکی از لهستان

۷۴ کیلو : ۱ـپیوترمارتا از شوروی ۲ ـ پیرکالا از رومانی ۳ ـ رشیدقره‌باجاق از ترکیه .

۸۲ کیلو : ۱ ـ شکری لطفی‌اوف از بلغارستان ۲ ـ آدف‌زیگراز آلمان غربی۳ـ سرگلی از رومانی

۹۰ کیلو : ۱ ـ نوی‌پرت از آلمان شرقی ۲ ـایو ان جینوف بلغارستان ۳ ـ ویکتوربانتیا از شوروی .

۱۰۰ کیلو : ۱ ـ لوان تدیاشویلی از شوروی ۲ ـ مهمت‌کوچلو از ترکیه ۳ ـ واسیلی یوسکاسو رومانی

۱۰۰ + کیلو :۱ـبوریس بیگایف شوروی ۲ـژوزف‌بالا مجارستان ۳ ـمارین‌گرتچف بلغارستان .

پدری ۲ دخترش رادرخواب خفه کردوباسم خودرا کشت!

تبریز و مراغه ـ (خبرنگاران اطلاعات)

پدری ۵۰ ساله ، دودختر ۹و ۱۲ ساله خود را با طناب خفه کرد ، وپس‌از آن، با خوردن مقداری سم خود را کشت .

این جنایت تکان دهنده و تاثرانگیز در کوچه «امین ـ شرع» مراغه رخ‌داد ، وهنوز انگیزه خودکشی مردو کشتن دودخترش ، معلوم نیست .

پدر مراغه‌ای که دست به چنین جنایت عجیب زد ، موسی جعفری نام داشت و دخترانش اقدس (۹ساله) و منظر (۱۲ ساله) رادر خواب خفه کرد.

جنایت ساعت ۸صبح دیروز، با مـراجعه «حسنیه جعفری» دختر دیگر موسی ـ که ۱۶ سال دارد ـ بکلانتری دو شهرستان مراغه فـاش شد .

«حسنیه» بهسرگرد حسینی رئیس کلانتری گفت : صبح وقتی چشم از خواب گشودم، متوجه شدم‌که‌پدر ودوخواهرم درموقعیت غیرعادی‌خوابیده‌اند. سراغ آنها رفتم تا بیدارشان کنم، ولی چشمم به‌طنابی افتاد که کنارشان افتاده بود ، و بدین ترتیب فهمیدم که آنهاجان سپرده‌اند.

در پی‌اظهارات این دختر، عرفانی بازپرس شعبه دو دادسرای مراغه و ماموران کلانتری ۲ وپزشک قانونی این شهر بدستورمرتضوی دادستان مراغه، به خانه موسی‌جعفری ـمحل‌جنایت ـ رفتند و پس از تحقیقات مقدماتی و بازدید از محل جنایت ، معلوم گردیدکه پدر ودو دختر تاساعت هشت یکشنبه شب زنده بوده‌اند ،و دقایقی پس‌ازاین جان‌باخته‌اند.

طبق این تحقیق ، موسی هنگامی که اعضای خانواده‌اش بخواب‌میروند، سراغ‌دخترانش رفته، آنهارا خفه میکند.

در دو حادثه رانندگی در جاده های قزوین وخرم‌آباد

۶ نفر کشته و۷ نفر مجروح شدند

قزوین‌وخرم آباد ـخبرنگاران اطلاعات .

طی دو حادثه رانندگی در جاده های قزوین و خرم آباد ۶ نفر کشته و ۷ نفر مجروح شدند .

اتومبیل ب.ام.و ۳۲۴۳۴ـ تبریز برانندگی حمید روشنی که از تهران عازم قزوین بود در ۳۸ کیلو متری قزوین نزدیکی آبیک با اتومبیل‌اوپل ۴۶۴۹۱ ـ تهران برانندگی موسی کلیمی یعقوب بشدت تصادف کرد.

در این حادثه رانندگان دو اتومبیل و یک زن مجهول ـ الهویه از سرنشینان اوپـل کشته و دو نفر دیگر مجروح شدند .

مجروحین در بیمارستان «کورش کبیر» قزوین بستـری شدند .

علت حادثه انحراف بچپ اتومبیل اوپل اعلام شد .

● در دومین حادثه اتوبوس ۵۱۶۸۴ ـ بروجرد برانندگی احمد ساعی که با ۳۵ مسافر از بروجرد عازم خوزستان‌بود در ۳۳ کیلومتری خرم‌آباد و در محلی بنام «گدال ـ محمودوند» بعلت سرعت زیاد و لغزندگی جاده واژگـون شد.

اتوبوس پس از چند بار معلق زدن در کنار جاده‌متوقف شد و ۳ نفرازمسافران آن باسامی نصرت‌اله خلخالی‌،علی محمد موم‌صارم، و یک نفر مجهول‌الهویه کشته و ۵ نفر مجروح شدند .

بااستفاده از خاموشی برق

دزدان، گاوصندوق بانک بازرگانی رودهن را خالی کردند

رودهن ـ خبرنگار اطلاعات یک میلیون و یکصد هزار ریال ازموجودی بانک بازرگانی شعبه رودهن بسرقت رفت .

پریشب یک یا چند سارق با راه‌یافتن به حیاطبانک بازرگانی شعبه رودهن و پس از خراب کردن دیوار آبریزگاه بانک ، وارد بانک شدند.

سارق یا سارقین با استفاده از دیلم یا شیئی سنگینی نظیر آن قفل درگاو صندوق بانک را شکسته و کلیه موجـودی آنرا که یک میلیون و یکصد هزارریال بوده، بسرقت بردند. سارقین چند کیسه پول خـرد رانیز که از درون گاوصندوق برداشته بـودند ظاهرا بعلت سنگینی در حیاط بانک ریخته ورفتند. جریان‌این سرقت‌بامداد روز بعد توسط یکی ازکارکنان بانک به ماموران پاسگـاه ژاندارمری رودهن اطلاع داده شد . دراین زمینه پرونده‌ای تشکیل گردید و تحت رسیدگی قرار گرفت. شب واقعه بـرق منطقه رودهن دربی وقـوع توفان نسبتا شدیدی بمدت ۶ ساعت قطع بود.

میلیونها شهرستانی از کمبود پزشک در شهرها گله دارند و می گویند:

پزشکان ایرانی فقط به «بیمارتهرانی» فکرمی کنند!

تبعیض و دوگانگی، پزشکان را برای خدمت در روستا و شهرستان، بی رغبت کرده است

به آمارنگاه کنیم:

* طبق آخرین آمار، نزدیک به پانزده هزار پزشک و داندانپزشک داریم که از این رقم معادل ۴۵/۸ (پزشکان) و ۵۴/۶ در صد (دندانپزشکان) فقط در تهران اقامت دارند.
* از ۴۶۱۰ پزشک متخصص ۲۹۲۹ نفر یعنی ۶۷/۸ درصد در پایتخت شاغل هستند.
* در سراسر گرگان و مازندران و گیلان، فقط یک پزشک جراح قلب وجود دارد که او هم در رشت زندگی میکند و در بسیاری از شهر ها واستان های ما، پزشک متخصص در بیماریهای مختلف دیده نمیشود.
* دکتر ابوالحسن ظریفی مدیر کل وزارت بهداری و عضو هیئت مدیره نظام پزشکی میگوید: از آنجا که در کادر پزشکی با کمبود فراوان نیروی انسانی روبرو هستیم باید برای جبران این کمبود، راههای «میان بر» پیدا کنیم، یکی از این راهها شاید این باشد که دوره دانشکده پزشکی را دست کم، یک سال کم کنیم تا هر سال گروه بیشتری را وارد بازار کار سازیم. از طرفی این را هم میدانیم که فارغ التحصیلان دانشکده های پزشکی یا پزشکان تحصیلکرده خارج، با کلیه مصنوعی و جراحی «قلب باز» آشنایی دارند ولی از بیماری تب مالت و انگل روده یا بسیاری از بیماریهای محلی و بومی چیزی نمیدانند، بنا بر این باید ترتیبی داده شود تا دانشجویان سال های پنجم و ششم دانشکده های پزشکی، دستکم نیمی از وقتشان را در روستاها به سر برند، تا با بیماری های بومی و محلی ما، با ویژگیهای مناطق مختلف مملکت و با خصوصیات زندگی مردم روستا ها و لهجه ها و اصطلاحات خاص آنها آشنا شوند، این آموزش عملی در روستا هم به درمان و معالجه بیماران و هم به ارتقاء سطح معلومات دانشجو کمک فراوان خواهد کرد.

روستاهاو پزشکان خارجی

تنها مساله کمبود طبیب متخصص نیست که پزشکان ماراازا «اقامت» درشهرستانها بازمیدارد وآنهارا راهی تهران میسازد بلکه عوامل اقتصادی و آموزشی واجتماعی دیگری هم درجذب ومهاجرت های پزشکان، تاثیر فراوان دارند چون وقتی که یک طبیب نتواند درشهروروستاجایی برای مسکن پیدا کند یاوقتی که نتواند حتی جایی برای احداث مطب بیابد، چگونه، انتظار داریم که اوبه دلخواه خودش راهی شهرستانها بشود؟ چون طبیب هم مثل هرفردیگری، به یک مسکن، نه درحد آپارتمان های لوکس وتمیز وگرانقیمت شمال شهرتهران، که فقط جایی را که بتواند سکونت کند جایی را که بتواند دست کم اجاره ماهانه‌اش را پرداخت کند. نیازدارد

گروهی ازپزشکان میگویند: درچندسال گذشته وزارت بهداری وبهزیستی بجای آنکه، راههای عملی قضیه را جستجوکند، روش هایی را بکاربسته، که این فاصله را، یعنی فاصله عددی پزشکان مقیم تهران وشهرستانها را زیادتر کرده است.

وزارت بهداری و بهزیستی، ظاهرا برای آنکه پزشکان را وادار کند که به شهرستانها بروند، دست به یک کارابتکاری زده، یعنی گروهی پزشک هندی و پاکستانی وتایلندی را استخدام کرده وبه شهرهای دورونزدیک فرستاده وبرای این پزشکان خارجی هم، حقوق ومزایای فراوانی تعیین کرده. مسکن ووسایل زندگی دراختیارشان گذاشته وحتی هزینه رفت وبرگشت آنها را هم به موطنشان به هنگام مرخصی تامین کرده است ولی همه اینهارا از هم، بیگدار به آب نمیزند ودرجایی اقامت نمیکنند که اگر فرزند خردسالش دچار دیفتری شد یا براثر یک حادثه ناگهانی، ستون فقراتش شکست وسلامت «نخاع» اورا به خطرانداخت، به طبیب متخصص یا به آزمایشگاه ورادیولوژی دسترسی نداشته باشد.

کمبود پزشک وجراح، نه درروستاهای دورونزدیک، که حتی درشهرهای بزرگ هم، عامل بسیاری ازمهاجرت ها، نارسایی هاونارضایی ها، مرگ ومیرها وافزایش بیماری های گوناگون شده است چرا که هم اکنون بیش از نیمی ازپزشکان متخصص مملکت، یعنی بیش از شش هزار نفرازآنها درتهران مقیم شده‌اند وفقط کمتر ازنیم دیگرشان، درپهنه پهناور مملکت، غالبا هم درنقاطی که زادگاهشان بوده است، زندگی می کنند. شده‌اند به کلام دیگر نیمی ازپزشکان متخصص مملکت، معالجه نزدیک به ۵ میلیون نفررا بعهده گرفته‌اند درحالیکه نیم دیگرشان باید سی میلیون شهروندایرانی را درمان کنند، سی میلیون نفری که برخلاف تهران، درشهرهای کوچک وبزرگ ودرروستاهای دورازهم پراکنده ومتفرق زندگی میکنند.

تمرکز پزشکان متخصص درتهران، درچندسال اخیر، یکی ازبزرگترین عوامل مهاجرت ها به حساب میاید که حتی درتمرکز ومهاجرت همین پزشکان هم به تهران، نقش بسیار حساس وتاثیرپذیری را بازی میکند، چون وقتی که یک طبیب گوش وحلق وبینی، دررفسنجان وجیرفت، به رادیولوگ وچشم پزشک دسترسی نداشته باشد، یا وقتی که یک پزشک عمومی درسراسرمازندران نتواند یک متخصص قلب وعروق پیدا کند، طبیعی است که از اقامت درشهروموطن خود هم دوری میجوید وهمپای هزاران روستایی راهی تهران میشود.

اگر روستایی، دانش پزشکی ندارد، پزشک با همه زیروبم های آلودگی های محیط زیست، فقدان وسایل بهداشتی وپیشگیری وکمبود اطبای متخصص، آگاهی واشنایی کامل دارد وبهمین دلیل هم، بیگدار به آب نمیزند ودرجایی اقامت نمیکند که اگر فرزند خردسالش دچار دیفتری شد یا براثر یک حادثه ناگهانی، ستون فقراتش شکست وسلامت «نخاع» اورا به خطرانداخت، به طبیب متخصص یا به آزمایشگاه ورادیولوژی دسترسی نداشته باشد.

ازاوهایودرآمریکا میگوید: وقتی که مقامات اداری مملکت نتوانستند باجبروزور، طبیب را به شهرستان بفرستند دست کم باید راه های تشویقی را به تجربه بگذارند نه آنکه روش تبعیض بکارگیرند. چون هم اکنون به یک طبیب هندی وپاکستانی رقمی بالای ۱۵ هزارتومان پرداخت میکنند وهمه امکانات زندگی درمحل طبابتش را هم دراختیارش میگذارند درحالیکه به طبیب ایرانی، کمی بیش از پنجهزارتومان حقوق میدهند، دراینصورت چه انتظاری داریم که طبیب ایرانی، همه امکانات رفاهی تهران را رهاکند وباحقوقی کمتر ازیک ثلث حقوق پزشکان خارجی به روستابرود.

ازطرف دیگر، وقتی که یک طبیب درتهران درآمدی چند برابرطبیب شهرستانی دارد، طبیعی است که ترجیح میدهد اوهم مثل صدهانفردیگر به پایتخت مهاجرت کند تادرنعمات زندگی ودرآمدهای کلانش سهم داشته باشد. چون درسال های اخیر، درآمد بعضی ازگروهها وطبقات اجتماعی درتهران انقدر بالارفته که پرداخت ویزیت های گران، برای آنها حکم «آب خوردن» را پیدا کرده است، درحالیکه هنوز درشهرستانها، چنین حالتی دیده نمیشود وطبیب ناچاراست که ویزیت های ۳۰ـ۴۰ تومان وگاهی هم کمتر دریافت کند. این عوامل، موجب مهاجرت طبیب میشود چراکه اوهم زن وفرزندارد وزن وفرزند اوهم مثل زن وفرزند همه انسانهای دیگر، بدنبال یک زندگی مرفه واسوده هستند.

حالا ازیکطرف درشهرستانها به طبیب حقوق کافی نمیدهیم، امکانات رفاهی نمیدهیم، کمک ومساعدت نمیکنیم، مدرسه ودانشگاه هم برای فرزندانش تهیه نمیکنیم وازسوی دیگر توقع داریم که به نقاط بدآب وهواهم برود.

در پزشکان عقده ایجادنکنید!

دکتر محمدعلی مولوی متخصص ژنتیک میگوید: مشکل اطباء وپزشکان خارجی دراین است که بازبان هاولهجه های محلی وبومی ماآشنایی ندارند وبیماری های محلی ومنطقه‌ای وراههای درمان آنها را هم نمیدانند.

تعریف دردوتشریح بیماری که خریدپیازوسیب زمینی نیست تامتقاضی وخریداربتواند باایما واشاره، آنرا نشان بدهد، مخصوصا که جوامع مختلف مادرشهرها وروستاهای مختلف، لهجه هاواصطلاحات کاملا گوناگون ومتفاوت دارند که حتی برای خودمان هم گاهی نامفهوم است چه رسد به یک طبیب خارجی که فقط چند تالغت دیکشیونری یادگرفته است اگراین همه حقوق ومزایای گزافی که به طبیب هندی وپاکستانی ومترجم ودستیاران آنها میپردازند واین همه امکانات را که برای آنها تامین میکنند، به طبیب ایرانی بدهند، باسربه روستاخواهد رفت.

دکتر محمدعلی مولوی میگوید: تادهه گذشته، افراد وخوانین محلی، برای جذب پزشک به محل، اورابیهانه های مختلف تشویق میکردند وبه اصطلاح «نمک گیرش» میساختند یعنی بعناوین مختلف برای اومرغ وجوجه وگوسفند وحتی گاو واسب، پیشکش میبردند وبا این هدایا، طبیب را آنچنان مورد محبت قرار میدادند که تاپایان عمرش درآنجا باقی میماند، ولی حالا که ازهدایاوپیشکش خبری نیست، دست کم میتوانیم حقوق ومزایای اورا همپای پزشکان خارجی پرداخت کنیم تاتبعیض را احساس نکند ونگران وناراحت شود، احساس این تبعیض ها گاهی برای پزشکان ماعقده ایجاد میکند.

پزشکان بروشوری!

بازآموزی و دوباره آموزی هم یکی دیگر از راههایی است که میتواند تمایل طبیب را به اقامت درخارج از تهران برانگیزد، چرا که طبیب درتهران به همه وسایل تحقیق و مطالعه به کتابخانه و قرائت خانه به مجله و بروشورهای خارجی به آزمایشگاه و لابراتواردسترسی دارد درحالیکه طبیب شهرستانی، به تنها چیزی که دسترسی پیدا میکند بروشورهای دارویی است که کمپانی‌ها و شرکتهای دارویی همراه «اشانتیون» و نمونه های دارویی برای او میفرستند درنتیجه این طبیب بعد از چند سال اقامت درشهرستان بکلی از قافله علم طب و پزشکی عقب میافتد و از پدیده ها و تازه های علم طب بیخبرمیماند، بنابراین برای آنکه یک طبیب شهرستانی را همیشه درجریان آخرین اکتشافات طبی قراربدهیم باید برای او دوره های بازآموزی تعیین کنیم، بورس های دانشگاهی تعیین کنیم و کتاب و مجله و وسیله تحقیق مورد نیازش را دراختیارش بگذاریم.

دکتر اسماعیل دهنادمتخصص بیماری های رماتیسم میگوید هم اکنون بسیاری از پزشکان ما درشهرستان «پزشک بروشوری» شده‌اند چون وقتی که یک طبیب ۱۵ـ۱۰ سال درشهرستان «درجا» زد و امکان تجدید مطالعه نداشت. و از آخرین اکتشافات پزشکی دنیا بی‌خبر از این پزشک نمیتوانیم انتظارداشته باشیم که خیلی سریع و زود مرض را تشخیص بدهد و به درمان آن بپردازد. حالا برای اینکه این مشکل را حل کنیم بهترین راه این است که برای طبیب شهرستانی بورس و دوره های بازآموزی تشکیل بدهیم تا آنها را مرتبا درجریان پیشرفت های علم پزشکی بگذاریم.

وزارت بهداری و بهزیستی باید مقرراتی را تدوین کند تا براساس آن پزشکان مقیم شهرستان ها را به ازاء سه، چهار سال کار. برای یک دوره بازآموزی به تهران یا به اروپا و امریکا بفرستیم تا هم به ارتقاء سطح معلومات و اطلاعات او کمک کرده باشیم. و هم راهی ارائه کنیم تا او را به اقامت و ماندن درشهروروستاترغیب و دلخوش سازیم، باید شرایطی را بوجود آوریم تا برای استفاده از هربورس و دوره کاراموزی دست کم به هفتاد هشتاد درصداطبای شهرستانی اولویت داده شود.

یکطرف به پزشکان جوان و کم سرمایه ما، امکانات کار داده شود و از سوی دیگر، از آنجایی که دراین کلینیک ها، پزشکان امراض مختلف حضوردارند، همه آنها اطمینان پیدا میکنند که اگر به پوسیدگی دندان دچارشدند یا آنکه قوزک پایشان دررفت و احتیاج به اروتوپد پیدا کردند طبیب معالج درکنار آنها و درجوار آنها بسرمیبرد نه آنکه الزاما راهی تهران شوند تا مثلا از قوزک پایشان عکسبرداری کنند

طبیب به امنیت اجتماعی نیازدارد

فقدان امنیت اجتماعی هم یکی دیگر از ابتلائات پزشکان شهرستانی است. چون به محض آنکه یک پزشک جوان، پایش را به یک شهر و روستا میگذارد بلافاصله با فرماندار و رئیس اداره و کارمند دارایی و مامور ژاندارم سروکار پیدا میکند که رفتار هریک از آنها بنحوی درروحیه تازه کار او، تاثیر منفی میگذارند، چرا که اگر بچه مامور دارائی را خارج از نوبت نپذیرد صبح روز بعد یک اعلامیه بلندبالای پیش آگهی برای او میفرستد که باید حتی مالیات دوره دبیرستانش را هم بپردازد.

دکتر ناصرالدین بامشاد استاد دانشگاه میگوید سوای اینکه طبیب درشهرستان از امکانات رفاهی و مزایای تفریحی پایتخت دور میماند، سوای اینکه برای فرزندش، دبستان و دبیرستان و معلم دلخواه پیدا نمیکند، سوای اینکه درشهرستان به مقامات اداری و اجرایی مملکت دسترسی ندارد و باید برای صدور یک حکم مرخصی ۵ـ۴ روزه، گاهی ۵ـ۴ ماه منتظرو چشم به راه باشد یا اینکه اضافه حقوقش را نپردازند و جزء «دیون» سال بعد ببرند، بنابراین او «امنیت اجتماعی» ندارد و بهمین دلیل هم نمیتواند به آسودگی درشهرستان، کار کند چرا که هرروز به بهانه‌ای با یک مامور و کارمند فلان اداره درگیری پیدا میکند که درنتیجه باید با آنها و سایر مقامات اداری شهرستان کلنجار برود.

بیش از نیمی از پزشکان کشورما، ساکن تهران هستند و درتهران هم بیشتر آنها، ساکن خیابانهای مرکزی و بالای شهر. تهران ۵ میلیون نفری نیمی از پزشکان را بخود جلب کرده و نیمی دیگر باید سی میلیون نفرجمعیت خارج از تهران را مداوا کنند.....

بانک ملی ایران

درجده، مسقط، دوبی، ابوظبی، بحرین و شارجه هم باشماست!

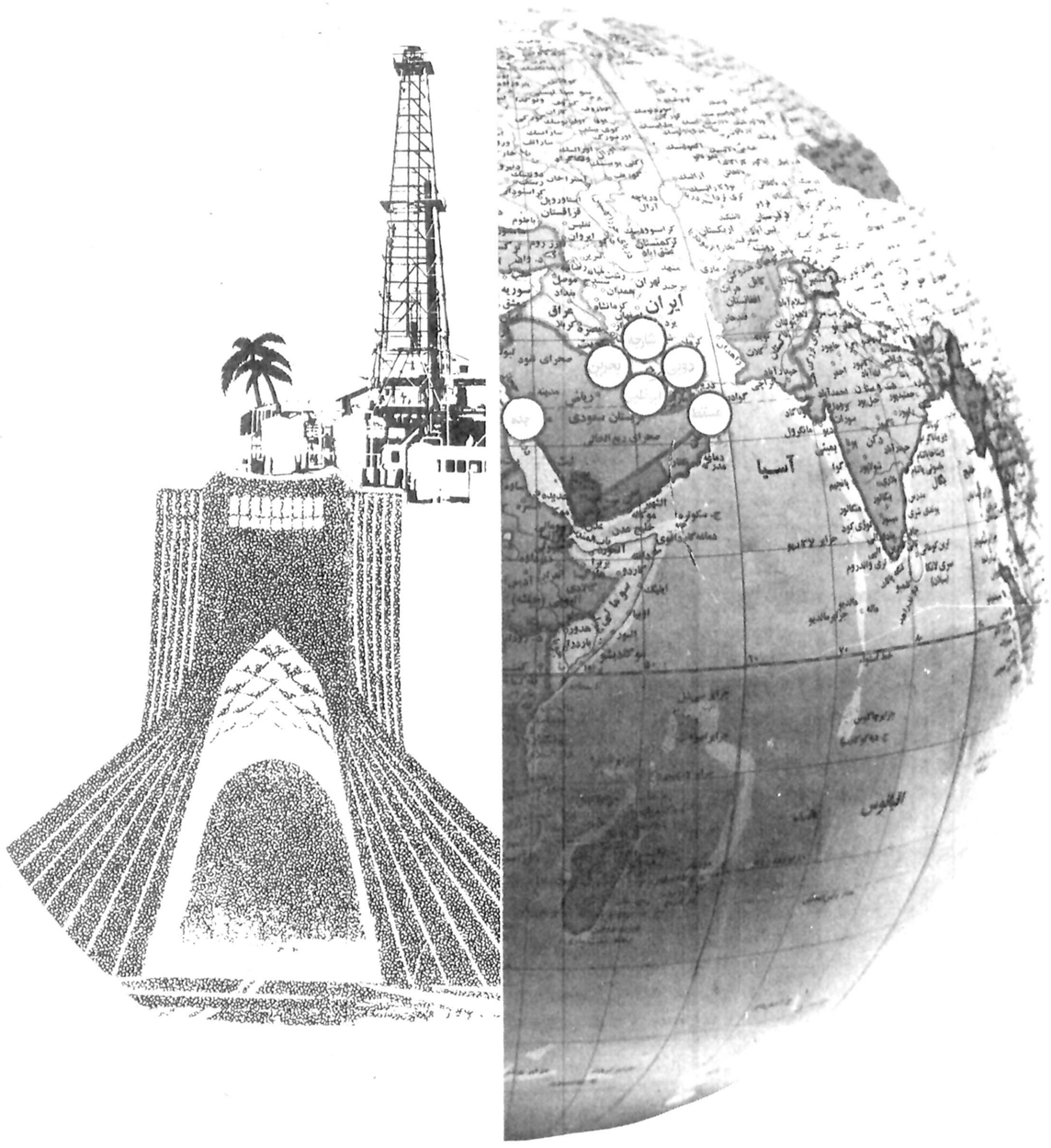

بادفترچه حساب پس انداز درگردش بانک ملی ایران می توانید در تمام واحدهای این بانک درسراسرکشور، همچنین درلندن، پاریس نیویورک، مونیخ، هامبورگ، فرانکفورت، جده، شارجه، مسقط، دوبی ابوظبی و بحرین به آسانی ازپول خود استفاده کنید.

بانک ملی ایران
صندوق پس انداز ملی

۱۲ پیشنهاد اساسی

پزشکان، استادان و دست اندرکاران تربیت پزشک پیشنهاد میکنند که:

۱ ـ هرچه زودتر قانونی به تصویب برسد تابراساس آن به مدت دهسال هیچ سازمان یا وزارتخانه یامؤسسات درمانی وابسته به دولت حق نداشته باشد درتهران یادر مراکز استانها پزشک استخدام کند.

۲ ـ به هیچ پزشک و متخصص اجازه داده نشود که دردهسال آینده درتهران و مراکز استانها مطب تخصصی یا بیمارستان احداث کند و به شغل پزشکی بپردازد.

۳ ـ به پزشکان فارغ التحصیل دانشکده اجازه داده نشود که دست کم تاپنجسال آینده درهیچ دوره تخصصی شرکت کنند و یکی از شرایط شرکت در کنکورهای تخصصی. داشتن حداقل ۵ سال خدمت پزشکی درمناطقی غیر از تهران و شهرهای بزرگ باشد

۴ ـ به پزشکان فارغ التحصیل اجازه داده نشود که تاهفت سال، برابر سال های تحصیلی. برای دیدن دوره های تخصصی از مملکت خارج شوند و یکی از شروط اعزام به خارج برای دیدن دوره های تخصصی انجام خدمت مفید پزشکی به مدت هفت سال درروستاها باشد

۵ ـ ۸۰ درصد داوطلبان شرکت دردوره های تخصصی ازبین پزشکانی که در مناطق روستائی دست کم. مدت پنجسال خدمت کرده‌اند و بقیه ازبین کسانی که مدت دهسال درشهرها خدمت کرده‌اند انتخاب خواهند شد.

۶ ـ حقوق و مزایای پزشکانی که درمناطق روستایی خدمت میکنند باتوجه به موقعیت های جغرافیایی، بدی آب و هوا، دوری ازمرکز، فقدان امکانات رفاهی و تفریحی و سایر عوامل زندگی سه تا ۵ برابر پزشکانی خواهد بود که درتهران یامراکز استانها شاغل هستند.

۷ ـ استفاده از بورس های داخل و خارج مملکت تا ۲۰ سال آینده انحصارا در اختیار پزشکانی قرار خواهد گرفت که در روستاها خدمت میکنند و ۸۰ درصداستفاده از مسافرت های علمی، مرخصی های تشویقی، دوره های کارآموزی، شرکت درسمینارها و کنگره ها و سمپوزیوم های پزشکی و پرداخت پاداش و مزایا و نظایر آن به اطبایی تعلق میگیرد که در روستاها و یا شهرهای دور افتاده خدمت میکنند

۸ ـ دوره دانشکده پزشکی به مدت ۶ سال تقلیل یابد و دانشجویان سال های پنجم و ششم دست کم، نیمی ازوقتشان را در روستاها به آموزش عملی بپردازند

۹ ـ ۸۰ درصد دانشجویان پزشکی بدون شرکت درکنکور ازبین دانش آموزان ساکن روستاها باقید تعهد و پرداخت هزینه تحصیل انتخاب شوند، مشروط به سپردن م و تضمین اینکه دست کم به مدت ۱۰ سال درروستای محل زندگی یاسایر روستاها خدمت کنند

۱۰ ـ سیستم کارانه درباره پزشکان عمومی و انحصارا برای آنهایی که درمراکز روستایی خدمت میکنند. پیاده شود

۱۱ ـ همه امکانات موجود درمانی، بهداشتی درسطح مملکت به استثنای واحدهای بهداشتی نیروهای مسلح شاهنشاهی زیرنظر یک سازمان واحد و تابع یک نظام اداری حقوقی و پزشکی و درمانی قرار گیرد تا از تداخل وظایف، دوباره کاری ها، دریافتی های متفاوت و پزشک ربایی جلوگیری شود.

۱۲ ـ سیستم بیمه های درمانی و انتخاب پزشک آزاد برای افراد بیمه شده بگونه‌ای برقرار شود که از مراجعات افراد بیمه شده به بخش خصوصی جلوگیری شود تا پزشکان تمایل بیشتری به خدمت درروستاها پیدا کنند.

بنیانگذار: شادروان عباس مسعودی
صاحب امتیاز و مدیر: فرهاد مسعودی
سال پنجاه و دوم
محل اداره: خیابان خیام. ساختمان اطلاعات
تلکس ۲۱۲۳۳۶ ـ تلگرافی: اطلاعات. تهران
تلفن ۳۲۸۱

سخن روز

ضرورت آمادگی

بیانات شاهنشاه آریامهر طی مصاحبه‌یی که در پایان سفر معظم له به جنوب انجام گرفت، در برگیرنده نکات و رهنمودهای بسیار مهمی است که توجه دقیق بدانها ضرورتی آشکار دارد. این بیانات ضمن ترسیم آنچه گذشته نه چندان دور برای ایران رخ داده و دریاد نگاه داشتن تجربه حاصل از آنها حلال مشکلات عمده‌یی خواهد بود، اوضاع کنونی جهان را نیز بوضوح نمایان میسازد. در واقع فرمایشهای اخیر شاهانه چراغیست که راه آینده ایران را نیز تا افقهای دوردست روشن می کند.

شاهنشاه، در مصاحبه یاد شده، همزمان با خاطرنشان کردن جریانات اسف انگیزی که پس از شهریور ۲۰ در ایران روی داد، فرمودند:

«امروز در دنیا، متاسفانه، هر چند به چند وقت می بینیم که دنیایی پر آرامش و با ثبات نیست. باید کاملا مراقب همه چیز باشیم، و شاید اماده برای همه چیز».

«من مطمئن هستم که تمام اهالی مملکت ـ بگذریم از چند نفری که نمیدانند چه میگویند ـ و خوب، درین مسافرتها می بینید که بعهده مردم ایران چی هست. پارسال در آذربایجان دیدید، شاید پارسال و پیرارسال در کرمانشاه دیدید و هر سال در مشهد می بینید.»

سپس شاهنشاه نکته‌یی را خاطرنشان کردند که بیش از هر چیز موضع حساس ایران را در جهان بی ثبات امروز می نمایاند: «...مملکت ۳۵ میلیون نفر جمعیت دارد. ملاحظه بکنید که در ممالک دیگر ترور، وحشت، ادم ربایی، دزدی، قتل و غارت به چه حدی رسیده و با یک قدری مقایسه باید به اینده خودمان کاملا امیدوار باشیم.»

امروز چنین مقایسه‌یی حتی برای آنهایی که سنین سی سالگی را می گذرانند، باسانی امکان دارد. دیروز تلخ هنوز دریادها هست. امروز را نیز که پیش رو داریم. دنیا را هم که می بینیم. کدام یک از ممالک را در جهان امروز سراغ دارید که بدینسان سراپا دیگرگون شده باشد، و برخوردار از ارامش؟

اهمیت پاسخگویی بدین پرسش را زمانی بدرستی میتوان دریافت و از ارزش آن آگاه شد که موقع ژئوپولیتیک ایران را در نظر بگیریم. ایران، فلان کشور بدور از قلب مهمترین حوادث سیاسی نیست که موضعش برای سرنوشت جهان و جهانیان موثر نباشد. موقع و موضع ژئوپولیتیک ایران، سرزمین ما را در شرائطی کاملا استثنائی قرار داده است تا بدان پایه که کمتر رویداد جهانی و مساله بین المللی مهمی را میتوان سراغ کرد که ایران نقشی در آن نداشته باشد. نود درصد از نفت صادراتی جهان، از خلیج فارس میگذرد. امنیت خلیج فارس نیز، بیش از هر کشوری، بر عهدهٔ ایران و با همکاری ممالک منطقه است. در سالهای اخیر، ایران نشان داده است که اعتقاد دیرینش مبنی بر این که خلیج فارس میتواند بدون حضور ابرقدرتها، منطقه‌یی ارام و با ثبات باشد صحت دارد. درین خصوص باید فراتر هم رفت و بیاد داشت که ایران همین عقیده را دربارهٔ اقیانوس هند دارد.

از سوی دیگر، ایران طولانی ترین مرزها را با یکی از دو ابر قدرت جهان داراست. بعلاوه ایران در بحرانی ترین منطقه جهان ـ خاور میانه ـ قرار دارد و بالنتیجه حضورش درین بخش که بیگمان مهمترین عامل ایجاد برخورد ابر قدرتها و متاسفانه جنگ بزرگ دیگری در جهان امروز بشمار میرود، اهمیتی خاص داراست.

بنابرین، ایران در موقع و موضع حساسی قرار دارد که شاید مشابه آن را در هیچ نقطه دیگر جهان نتوان یافت. همین حساسیت موقع ژئوپولیتیک است که وظایف ایران را نه تنها از جهات داخلی که در قبال دنیا و مسائل بین المللی نیز بسی دشوار میسازد. انجام این وظایف بالطبع محتاج انرژی استثنائی و فوق العاده یی است. بنابرین، ذره یی از توانایی و انرژی ایران نباید به هدر رود.

همزمان، ایران بحکم آنچه گفتیم، لحظه‌یی نیز نباید چشم فرو بندد یا اندکی غفلت ورزد. از همین روست که شاهنشاه تاکید می فرمایند برای همه چیز باید اماده باشیم.

تفسیر سیاسی روز

ماهیت رژیم جدید افغانستان

دکتر ناصرالدین قوامی

بموجب برخی گزارشها از جمله تفسیر روزنامه کثیرالانتشار آلمانی «دی ولت» هنوز شک وتردید درباره کمونیست بودن رژیم جدید افغانستان در اذهان وجود دارد. روزنامه آلمانی «دی ولت» از قول نور محمد تره کی مینویسد، رژیم افغانستان یک رژیم کمونیستی نیست. این روزنامه نتیجه گرفته، نفوذ اسلام وشرایط داخلی آن کشور مانع بزرگی برای استقرار یک رژیم کمونیستی است وبهمین دلیل رژیم افغانستان را نمیتوان یک رژیم کمونیستی بحساب آورد.

کشور افغانستان تا قبل از روی کار آمدن رژیم نور محمد تره کی از سیاست «عدم تعهد» پیروی میکرد وعنوان «سیاست عدم تعهد» از طرف رژیم جدید بمنزله نفی رژیم کمونیستی نیست، بلکه گویای این نظریه است که رژیم جدید عضویت «پیمان ورشو» را نخواهد پذیرفت. این موضوع نظریه فعلی زمامداران رژیم جدید است وتغییر چنین نظریه ای را در اینده نمیتوان از نظر دور داشت.

موضوع دیگری که رژیم جدید افغانستان اخیرا مطرح کرده ارج نهادن باصول وارزش های اسلامی است. این عنوان نیز مانعی برای استواری یک رژیم کمونیستی نیست، زیرا آن طوریکه کمونیستها استدلال میکنند، مذهب یک مسئله وجدانی است ومردم آزاد میباشند فرایض مذهبی خود را بجای آورند، اما تداخل مذهب وسیاست را رژیم های کمونیستی رد میکنند، نور محمد تره کی رئیس جمهور ونخست وزیر جدید افغانستان رهبر حزب کمونیست افغانستان میباشد، پس در کمونیست بودن وی هرگز نمیتوان شک کرد. اما اینکه افسران کودتاچی کمونیست نمیباشند، دور از هر عقل ومنطق سلیمی بنظر میرسد که آنان رنج کودتا را تحمل کرده وپس از پیروزی فرد کمونیستی را بریاست جمهور ونخست وزیری برگزیده اند، اما هر مورد اینکه چرا گرداندگان رژیم جدید تا کنون از اظهار نظر صریح در مورد نوع وچگونگی رژیم خود داری کرده اند، باید چند موضوع را مورد توجه قرار داد.

۱ـ تغییر رژیم افغانستان وسیله قیام مردم انجام نپذیرفته واین تغییر بکوشش افسرانی از داخل ارتش ژنرال داود بصورت یک کودتا تحقق یافته است. بنابراین تمام فرماندهان نظامی با این کودتا موافق نبوده وبطوریکه میدانیم افسران طرفدار ژنرال داود بمقابله با کودتاگران برخاستند وعده ای از نظامیان ناراضی که از نقشه کودتا اطلاع نداشته بعدا بکودتاگران پیوسته اند. نظامیان طرفدار ژنرال داود از کودتاگران شکست خوردند، اما نمیتوان باعجله پذیرفت که ارتش فعلی افغانستان از وجود آنان پاک شده است. اما نظامیانی که از نقشه ومنظور کودتاگران اطلاع نداشته وتنها بعلت نا رضایتی از حکومت سابق بنظامیان شورشی پیوسته اند را نمیتوان موافقان رژیم کمونیستی بحساب آورد. رژیم جدید افغانستان از لحاظ قدرت نظامی با چنین ارتشی روبروست.

۲ـ مردم افغانستان دارای اعتقادات شدید مذهبی بوده واعلام یک رژیم کمونیستی در چنین کشوری قبل از تسلط کامل سیاسی ونظامی عاقلانه بنظر نمیرسد.

۳ـ رژیم جدید از طرف بسیاری از کشورها شناسائی خواهد شد. عدم شناسائی ویا تاخیر در شناسائی ممکن است دشواریهائی از جهت اقتصادی ویا سیاسی فراهم آورد. بدین منظور رژیم جدید افغانستان در حال حاضر سرگرم استحکام قدرت نظامی و سیاسی است وباید از هم اکنون انتظار داشت، تصفیه دامنه داری در ارتش ودر میان مقامات دولتی جهت هموار نمودن راه بمنظور پیشبرد برنامه های انقلابی آغاز شود.

نامه‌ای از زندان اهواز!

محمدعلی سفری

از ندامتگاه شهربانی اهواز نامه‌ای مفصل بدستم رسید که در ۸ صفحه بزرگ نیم ورقی و حدود سه هزار کلمه بود، این نامه را شخصی بنام «حجت الله رئوفی» فرستاده که ظاهرا همان کسی است که چند ماه پیش، در اهواز خود را پسر یک وزیر معرفی کرده بود و بعد هم دستگیرش کردند و هم اکنون در ندامتگاه است.

نگارنده بدون انکه قصد بحث پیرامون عمل ان شخص را داشته باشد و یا اینکه به کیفیت و کمیت مجازات او وارد شود، چون من اصولا معتقد به اختصاص دادن صفحات روزنامه و مجله به اینگونه اعمال که بهرحال «بدآموزی» آن بر محاسن احتمالیش میچربد نیستم، فقط بدین دلیل مطلب را عنوان میکنم چون این شخص در این نامه هشت صفحه‌ای خود مسائلی را مطرح کرده که نفس موضوع بدون در نظر گرفتن اینکه چه کسی گوینده آن است در خور اهمیت است. او در نامه خود می نویسد:

«.. من فرزند پدری هستم که مرا بانان حلال بزرگ کرده و هرگز،نه خود و نه اجدادش هم وزیر نبوده اندواتهام من این است که پدرم نتوانسته است به وزارت برسدو من آن شخصیتی را که بتوانم فرزند وزیر باشم نداشته‌ام و به دروغ خود راوزیر زاده معرفی نموده‌ام و در اعترافم تردیدی ندارم...

اعتراف این شخص به اینکه خودرا پسر وزیر معرفی کرده، دو مطلب را مطرح می کند، نخست اینکه: مگر واقعا برای مسئولان دستگاه های دولتی پسر وزیر و یا پسر صاحب هر مقام دیگر بودن و یا نبودن، وظایف متفاوتی را ایجاد میکند؟ بعبارت دیگر، در قوانین ما،ماده و تبصره‌ای وجود دارد که براساس آن یک مامور دولت موظف و مکلف می شود به فرزندان صاحبان مقام امتیاز خاصی بدهد؟

طرح این سئوال بدین سبب است که اگر برای این شخص و امثال او این تصور وجود نداشته است که فرزندان صاحبان جاه و مقام صاحب قدرت و منزلت خاصی هستند، هرگز خود را به دروغ منسوب به بلند پایه‌ها نمیکرد.

و مطلب دوم که مهمتر است اینکه بفرض پذیرش این حقیقت تلخ که باعتبار موقعیت پدر، باید به پسراو هم کرنش کرد، دیگر چه ضرورت دارد که بخاطرش مراسم رسمی و نیمه رسمی برپا کنند و حتی به او گزارش کار مملکتی را بدهند و برایش دیدار رسمی از موسسات را فراهم سازند.

واقعا برای این پرسش پاسخگو کیست؟ چطور وقتی این شخص بعلت اینکه خود را به دروغ وزیر زاده خوانده مقصر و مستوجب مجازات شناخته شده ولی آن افراد از رده های مختلف مقامات رسمی دولتی که بخاطر او چنین اعمالی را مرتکب شده اند، از مجازات معاف هستند؟

بدنبال این دو مطلب، مطلب سومی هم مطرح است و آن اینکه چطور ظرف مدتی که این شخص در آن جا خودرا بجای فرزند بلند پایه‌ای معرفی کرده بوده، مسئولانی که اینهمه تشریفات برای او قائل شده اند، بفکرشان نرسیده که قبلا صحت ادعای اورا بایرسش از «تهران» و یا هر جای دیگری که امکان تحقیق بوده، ثابت کنند تا دچار اینهمه خسارت نشوند.

بهرحال در چنین شرایطی یک نفر خود را بجای دیگری و در مقام بالاتری از آنچه هست معرفی کرده و فعلا نیز در اختیار مقامات قضائی است و بهمین دلیل هم موقعیتی است که مسائل مطروحه از جانب او، (البته در شرایط موجود، در آن زمان که وزیر زاده بود) مورد بررسی همان مقامات قضائی قرار گیرد ملاحظه کنید این شخص در حالیکه اعتراف به گناهی می کند این سئوال را هم مطرح میسازد و می نویسد:

اگر پسر یک کارمند و یا یک فرد عادی، از قدرت اندیشیدن همچون فرزند یک وزیر برخوردار باشد و نسبت به مسائل اجتماعی و جامعه خود از دید پسر یک وزیر بنگرد و با توجه به اینکه می داند پدرش هرگز وزیر نخواهد شد، آیا بدلیل گسترش اندیشه و احساس غیر قانونی وظایف فردی در مقابل مردم، بایستی زندانی اش کنند؟ وقتی شهری مرکز استان است، پس استاندار دارد، فرماندار دارد، شهردار و رئیس شهربانی دارد و بسیاری مسئولان دیگر من از شخصیت فرد دیگری استفاده کردم و توانسته‌ام فریبشان بدهم. آیا این مقامات نمی بایست با داشتن دستگاه های عریض و طویل اطلاعاتی حداقل نسبت به امور روزانه و مسئولیتی که بعهده دارند، آنقدر آگاهی داشته باشند که بتوانند از لحظات اولیه به آسانی دچار اشتباه نشوند..

اگر این اقایان به این سادگی فریب میخورند، پس مسئولیت محوله به ایشان یعنی حفظ نظم و امنیت اجتماعی که وظیفه ای بس خطیر است، چه میشود؟

من فرزند وزیر بودم، آیا وزیر هم بودم؟ آیا حقوقی که در تمام مدت ارائه این نقش، از طرف این مسئولان برای من در مقام تصوری‌ام قائل شده‌اند، در ضوابط اداری، اجتماعی و یا سیاسی تعیین شده بود؟ یا اینکه فقط بخاطر رابطه‌ای بود که آنها فکر میکردند محققا وجود دارد و بعد در مقابلش برای خود وظیفه‌ای احساس میکردند...»

این شخص در قسمت دیگر نامه به شمه ای از تشریفات فراوانی که برای او به عنوان وزیر زاده قائل شده اند، اشاره کرده ومینویسد: «.... این ها برای خوش آیند وزیر زاده بیمارستان را قرق میکنند وپرستار اختصاصی میرستند وبه پرستار نسبت به وظایفش توضیح وتذکر میدهند. من در مقام تصوری خود، نیم میلیون تومان میخواستم رشوه بگیرم.... من مرتکب جرمی شدم که میبایست جزای آن را هم به بینم ولی اگر تصادفا عدوئی سبب خیر گردید ومقامات را به بسیاری از آنچه که در جامعه ما به غلط میگذرد آگاه نمود، فقط او باید در گوشه زندان باشد؟ اگر من جرمی مرتکب شده ام به جهت نیازهای مالی بود چون حرفه ای نداشتم که از در آمدش تامین بشوم. بسیار خوب با توجه باینکه من در مقام تصوری خود ناشی بودم وتبحری نداشتم و به همین جهت فقط گوشه ای از جمع خطاهای آنها را کشف کردم، بهر صورت آنها باید دلائلم را تجزیه وتفسیر کنند تا مقامات رفیع در قضاوت نهائی از آن بهره گیرند. از بدو ورود اینجانب به اهواز واعزام، باعتبار مقام ساختگی، به بیمارستان شیر وخورشید در ساعت یک بعد از نیمه شب، پس از انجام رادیولوژی با وجودی که عارضه ای نداشتم، جرات نکردند به من بگویند سالم هستم ومرا بستری کردند ودو پرستار مامور من شد وروز بعد هم که به هتل مراجعت کردم، باز هم مسئولین همان پرستارها را جهت مراقبت من به هتل اعزام کردند. آیا این عمل صحیح بود ومخالف با قوانین نظام پزشکی نیست؟ چون هنگامی که بهمراه تمامی روسا از جمله بخشدار، رئیس فرهنگ وهنر، شهردار واعضای انجمن شهر، جهت بازدید از آثار باستانی وآموزش وپرورش وبهداری ودرمانگاه رفتم، به اولین موضوع مهمی که برخوردم، هجوم حدود دویست نفر بیمار بود که مدتها در انتظار پزشک ایستاده بودند. در حالیکه پزشک مربوطه وظیفه داشت در ساعت اداری در محل حضور داشته باشد وزمانی که با من روبرو شدند، تصور کردند من پزشک هستم وشروع به بیان دردهایشان کردند که من بشدت ناراحت شدم واز شخصیت تصوری خود استفاده کردم ومسئولین را تحت فشار قرار دادم. اما وقتی به درمانگاه وحصابهای داروخانه رسیدگی شد، بررسی آمار وارقام وموازنه آنها با میزان داروهای‌موجود در انبار نشان داد که وضع چگونه است. بنظر شما چنین اعمالی نسبت به افراد ساکن در نقاط دور افتاده کشور، به نفع جامعه است وفرزندان همین افراد وقتی شاهد این اشکالتراشی سود جویانه میشوند، چه اثری در مغزشان میگذارد....»

شاید، آنچه این شخص در نامه خود بدان اشاره کرده ودر اینجا نیز از مجموع آنها باختصار یاد شده، مسائل ومطالبی باشد که مشروح آن در پرونده ای که برای او تشکیل داده اند ذکر شده باشد، بنابراین جای تاسف است اگر متهم این پرونده فقط همین شخص باشد، متاسفانه هر چند گاه حادثه ای این چنین ویا نظایر آن روی میدهد که پس از کشف ماجرا چندی بحث واظهار نظر پیرامون حادثه، منتهی از این دیدگاه که مرتکب جرم باید مجازات شود، صورت میگیرد وبعد هیچ، بار دیگر صحنه دیگری در نقطه ای دیگر بوجود میاید، در حالیکه بررسی دقیق جوانب امر، بیشتر از آنچه در مورد متهم لازم باشد، نسبت به مسئولان لازم است. بخصوص وقتی که مسائلی هم در این گیر ودار عنوان شده باشد.

این شخص با حمل یک عنوان، توجه مقامات محلی را بخود جلب میکند وبعد در خلال سوء استفاده از این عنوان جعلی، متوجه مسائلی میشود که بهرحال ملازمه با حق السکوت پیدا کند. این مسائل ومآجراها چه بود؟ آیا وقتی او بازداشت شد، مرارد جرم یک به یک بررسی گردید تا معلوم شود چرا وبه چه دلیل یک نفر موفق شده تا به این حد مسئولان ودست اندرکاران را در یک شهر اغفال کند؟ وبعد آیا ادعائی که میکند. درست است؟ کار او از نقطه نظر ارتکاب عمل، یک بررسی لازم دارد، ولی از نظر آنچه که در خلال مدت پسر وزیر بودنش، ضمن تماس با مقامات محلی، مدعی کشف است، پرونده دیگری دارد وچه بسا پرونده دومی از نظر کشف فساد، به مراتب از عمل فساد انگیز او مهمتر باشد.

اما مطالب ومسائل دیگری که این شخص در نامه خود عنوان کرده، ارزش بحث بیشتری را دارد که بررسی آنرا به بعد میگذارم.

درمعجزات نعل وارونه‌زدن

دکتر حمدی

نگارنده بنابر اصل حقوقی «اقرار عقلا علی انفسهم جایز» بقصد حقیقت پوئی و استفاده سالم از مطالعه کتب و رسالات و جراید، همیشه بدنبال مطلبی میروم که نویسنده ـ خواسته یا نخواسته ـ در خلاف جهت منافع شخصی و مصلحت روز و روزگار نگاشته است، بدین روال در میان انبوه مقالات و نوشته های کوتاه و بلند که باب طبع خوبان روزگار ما، یکدست و یک جهت مثل ترجیع بند یک شعر خوانده و شنیده شده‌ی کهنه و قدیمی، هر روز صفحات کاغذهای گرانقیمت را سیاه میکنند و دست و پنجه های کارگران چاپخانه ها را خسته و فرسوده ـ آنچه را که دارای خاصیتی آنچنانیست «گل چین» بر می گزینم و دماغی تازه میکنم.

برای شیوه مرضیه وقتی که عنوان مقاله (تا کی حمایت؟ چقدر حمایت؟) از مهندس ارج مند ـ آقای سیاوش ارجمند ـ در یکی از نشریات بچشمم خورد، چون غایبانه ایشان را بعنوان یک کارخانه دار صاحب نظر می‌شناختم (در تعقیب بوی کباب) ازمندانه مقاله را که ظاهرا در خلاف جهت منافع صنفی باید نوشته شده باشد، بامید دیدار جمله‌ای در تایید و توجیه عنوان مقاله تا بآخر خواندم ولی دریغ. اگر شما چیزی در این باب دیده باشید منهم دیده‌ام.

آنچه بمشام میرسید، متاسفانه بوی کباب نبود که خر داغ میکردند.

آقای مهندس که گویا بدرد دل مردم آگاهست عنوان مقاله را (برای جلب توجه عامه) رندانه از دل مردم گفته بود ولی بقول شاعر «چپ آوازه افکند و از راست شد».

سراسر مقاله را نمایشی دیدم از «نعل وارونه زدن» و مسخ حقایق. اکنون بجبران ساده لوحی خود و بتلافی فریبی که خورده‌ام متن مقاله را که همان تراوش بازگونه عنوانش نمودار چند و چون حقایق «درون کوزه» است در زیر ذره بین انتقاد میگیرم.

ایشان که گویا تحت تاثیر مقاله اخیر، حقوقدان معروف «آقای صدر» قرار گرفته و بیم داشته‌اند که مبادا خلق الله، با فسون کلام مستدل این مرد شناخته شده ـ که اگر اقتصاد دان نیست در عوض حقوقدان کار کشته ایست که ابزار کارش منطق و استدلال است ـ «گمراه» شوند و بناگاه بساط (صنعت سازی) سوداگران طلا اندوز ما را جاهلانه درنوردند و از این لحاظ در تاریخ معاصر اقتصاد مملکت فاجعه‌ای ببار آورند. غافل از اینکه این «خدا آمرزیده ها» هنوز نتوانسته‌اند پرتقال فروشیهای میدان را سر جایشان بنشانند چه رسد باینکه بتوانند دستگاه عظیم «صنعت سازان» وطنی را که «از کنگره عرش صفیرشان می‌زنند» چشم زخمی برسانند. آقای مهندس مقدمه را طوری چیده‌اند که آدم بی اختیار بیادعزیز از دست رفته اشک حسرت بدامن می‌ریزد و کلی از گوشت و پیه بدن مایه می گذارد!

معذالک آنجا که از کاهش سرمایه گذاری و در نتیجه نقصان تولید بخش خصوصی افاده کلام میکنند، این سئوال متبادر به ذهن میشود که کدام یک از این بخش های ـ مثل خودشان ـ نام و نشان دار در طول سالهای اخیر به نشان رونق بازار، توسعه نیافته و آحادش از میلیارد نگذشته است؟ در چنین شرایطی معمای کاهش تولید را چگونه میتوان حل کرد؟ بعنوان پاسخ بسئوال اخیر باید گفت: بر خلاف تصور آقای مهندس ـ هیچ عقل سلیمی متوقع نیست برای فروش محصولات به بهای سرسام آور ـ بازارها از امتعه و اطعمه و اشربه اشباع بشوند.

این قاموس، قاموس و طبیعت گرانفروشی است که خریدار در حسرت آنچه میخواهد به پشت ویترین ها پوزه بکشد و بهر تحمیلی تسلیم باشد. در چنین اوضاع و احوالی سخن از «رقابت» که در چند نقطه از مقاله بان اشاره شد، قصه «حسین کرد» است که گویا نویسنده ارجمند خواسته است بموزیک اقتصادی خود «هارمونی» مطلوبی بدهد. وقتی که نویسنده از «صادرات» و «رقابت با بازارهای خارجی» قلمفرسائی میکند، خواننده باریک بین را بیاد قصه های سرگرم کننده «دختر شاه پریان» می‌اندازد. من (نگارنده) حیرت میکنم که این مرد ـ دست کم اقتصاد دان ـ وقتی قیمت تمام شده تولیدات داخلی را چند برابر مشابه خارجیش میداند چگونه دم از «رقابت با بازارهای جهانی» میزند و از همه خوشحالان وطنی با وعده واهی «سر خرمن» دل میبرد، تا آنجا که ـ سخاوتمندانه و بدون تعیین حد و مرز ـ میگوید «... آنقدر تسهیلات و حمایت (باید) قائل شویم (که) در پایان سال به ارقام صادراتی مورد نظر برسیم» چه بهانه دلفریب و چه دورنمای دلپذیری.

اگر هیچکس طبیعتا به فریبکاری در مقابل مردم حاضر باعتراف نیست لااقل این اصل عمومی نیز مسلم است که هیچ انسان ذیشعوری خود فریبی نمیکند. بنابر این اصل مسلم، من تصور نمیکنم ـ در میان همین سرمایه گذاران اقتصاد دان وطنی ذیشعوری پیدا شود که صمیمانه در وجدان خود بروزی بیندیشد که «تولیدات صنعتی ما بعنوان متاع صادراتی بطور طبیعی (نه تبلیغاتی) از مرز خارج شود.

چون همه میدانند که خریدار «موالید صنعت» ما، تنها خودمان هستیم و (با وضع فعلی) خودمان باقی خواهیم ماند. (گرفتن سهمی از بازار صادرات جهانی کاری بس مشکل است و احتیاج بکوشش و فعالیت شدید دارد. «این عین گفته آقای وزیر بازرگانی است که آنرا با رعایت نرمش لازم سیاسی بیان کرده است. مع التاسف با همه علم و اطلاع از اینکه آب در غربال می‌ریزیم، شتابان در راهی که برگزیده‌ایم پیش میرویم، چون هدف تنها سود جوئی است که در این «کاثر ماجرائی» بآن میرسیم ولو در اساس کار نقض غرضی باشد. «طاعت از دست نیاید گنهی باید کرد ـ در دل دوست بهرحیله رهی باید کرد» من در اینجا آماری از قول مقامات مسئول اقتصادی نقل میکنم:

«بیش از ۷۵ در صد صادرات جهانی در اختیار ۱۷ کشور توسعه یافته جهانست و ۱۴ در صد آن در کشورهای اوپک و بقیه در اختیار سایر کشورها است) مفهوم ساده این گزارش اقتصادی اینست که نود در صد بازارهای جهان قبلا اشغال شده است و فقط ده در صد برای ده ها کشور صاحب صنایع نو پا باقی مانده است. در یک چنین زمینه‌ای ما میخواهیم تولیدات صنایع مان را ـ که در کشور خودمان چند برابر مشابه خارجی تمام میشود ـ بخارج صادر کنیم....

آقایان، شما را بخدا قهرمانی نکنید و اصراری در صدور مصنوعات نفرمائید که:

از طلا گفتن پشیمان گشته‌ایم

مرحمت فرموده ما را مس کنید.

چون اگر اینکار را عملی کنید آنوقت مردم مجبور میشوند علاوه بپرداخت «سود بازرگانی» برای واردات مملکت، مبلغی هم بابت «زیان بازرگانی» برای صادرات مملکت بپردازند.

باری، آنجا که نویسنده قلم را به نقصان «بهره وری» میکشاند و«عدم کارائی ومهارت کارگر» را دلیل واز عوامل بالا بودن قیمت تمام شده محصولات عنوان میکند (دنباله مطلبی است که از ۳۰ سال سابقه تولید کنندگان کالاهای صنعتی یاد میکند) واین فکر را در ذهن متداعی میکند که ما چگونه ملت مستعد وهوشمندی هستیم که در ظرف ۳۰ سال هنوز کارگران ما مهارتی در کارشان نیافته اند؟

مگر یک کارگر اروپائی یا آمریکائی چند سال در یک کار تمرین میکند تا بمهارت لازم در آن کار برسد؟

اگر عیب در استعداد ایرانیست وکارگر ایرانی (برخلاف تعارفات متداول) فاقد استعداد صنعتی است پس تلاش ما برای صنعتی کردن کشور کاری عبث وبیحاصل است که گفته اند:

«زمین شوره سنبل بر نیارد

در او تخم عمل (یا امل) ضایع مگردان»

ولی این عین حقیقت نیست وواقعیت اینست که سوداگر هیچگاه منافع خود را بشرافت وحیثیت کارگر نمیفروشد. اگر باور ندارید بروید تا قیامت دنبال واقعیتی غیر از این بگردید!

نویسنده ارجمند در جائی در مقابله با روش مالوف «نعل وارونه زدن» تورم را بعنوان «علت» یکی از عوامل بالا رفتن هزینه تولید میشمارد. در جواب ایشان عرض میکنم مسلما هیچ واحد اقتصادی

بقیه در صفحه ۲۰

چهل سال قبل...

وزیر امور خارجه لهستان در پاسخ هیتلر گفت: مانمیتوانیم از دانتزیک چشم بپوشیم!

ورشو ـ سرهنگ «بک» وزیر امور خارجه لهستان در پاسخ به اظهارات اخیر هیتلر گفت: در صورتی که آلمان سرمسالمت داشته باشد و اصول زیرین را بپذیرد لهستان حاضر است با آن دولت داخل مذاکره شود:

۱ ـ دولت لهستان باید در محیط سیاست بازرگانی ماورای دریا در دانتزیک منافع خود را محفوظ بدارد

۲ ـ کشور لهستان بهیچ وجه نباید از دریای بالتیک جدا گشته و محروم بماند

۳ ـ دولت لهستان کاملا موافقت دارد تسهیلاتی که در راه آهن دالان لهستان موجود است همان تسهیلات را در مورد حمل و نقل‌هائی که از راه شوسه می شود نیز ملحوظ دارد ولی اجرای این مقصود بهیچ‌وجه دلیل نمیشود که از حقوق حکمرانی لهستان در آن قطعه کاسته شود زیرا اگر چه بیشتر سکنه دانتزیک آلمانی هستند ولی موجبات زندگانی و رفاهیت خود را مدیون وسایل اقتصادی لهستان هستند.

سپس وزیر نامبرده اظهار داشت پاسخ رسمی به یادداشت آلمان امروز به برلن فرستاده خواهد شد. وی آنگاه دولت آلمان را متهم نمود باینکه بدون بررسی دقیق مقاصد انگلیس و لهستان راجع به پیمان تضمین متقابل فقط به استناد خبر بی اساس روزنامه‌ها تصمیم گرفته است مناسبات خویش را با لهستان قطع نماید.

«بک» در خاتمه گفت: بدیهی است که دولت لهستان میل دارد با آلمان یک قرارداد عدم تجاوز امضاء کند ولی حاضر نیست برای نیل بدین مقصود به هر امتیازی تن دردهد زیرا در زندگانی ملت‌ها چیز گرانبهائی وجود دارد که هیچوقت نباید لکه‌دار شود و آن حیثیت و شرافت ملت است.

منظره پارلمان

ورشو ـ هیئت نمایندگان سیاسی از جمله سفیر کبیر ژاپن هنگام ایراد نطق «بک» در مجلس شورای ملی لهستان حضور داشتند ولی سفرای آلمان و ایتالیا در آن نشست حاضر نشدند.

در پایان نطق «بک» رئیس مجلس شورای ملی از وی سپاسگزاری کرد و پس از آن نمایندگان مجلس و تمام حضار بپا خاسته دست زدند و با اظهار شادمانی فریاد زدند: زنده باد بک! زنده باد لهستان!

در انتظار جنگ جهانی

لندن ـ روز شنبه روزنامه تایمز برنطق «بک» تفسیری نگاشته و خاطرنشان ساخته است اگر میان آلمان و لهستان جنگ آغاز شود ممکن نیست بتوان از تبدیل آن به یک جنگ جهانی جلوگیری نمود. این اظهار نظر با عقیده سابق «تایمز» منافات دارد زیرا قبلا این روزنامه اظهار عقیده کرده بود که مسئله «دانتزیک» آنقدر مهم نیست که بخاطر آن جنگ در گیرد.

در همین حال روزنامه «دیلی تلگراف» از لهستان درخواست میکند برای حصول توافق با آلمان درصدد اشکالتراشی نباشد و شرافت را با بی فکری اشتباه نکند. آنگاه «دیلی تلگراف» مینویسد: گرچه دولت انگلیس تعهد کرده است که استقلال لهستان به مخاطره افتد به کمک او بشتابد ولی راجع به مسئله دانتزیک قولی نداده است و نه انگلیسها نه فرانسویان حاضر نیستند جان خود را فدای دانتزیک نمایند. آیا خود لهستانی‌ها به اینگونه جان‌بازیها تن در میدهند؟

اتحاد جنگی آلمان و ایتالیا

برلن ـ پیمان نظامی آلمان و ایتالیا که پیش‌نویس آن در میلان امضاء سد چند هفته دیگر از طرف هیتلر و موسولینی به امضاء میرسد و برای این مقصود پیشوای ایتالیا به آلمان خواهد رفت.

بنا بمندرجات روزنامه‌های ایتالیا عهدنامه جنگی آلمان و ایتالیا نتیجه قهری سیاستی است که دولتهای دمکراسی تعقیب مینمودند و هدف آن محاصره آلمان یا ایتالیا بود.

روزنامه «دلکیشر بئوباختر» چاپ برلن مینویسد: اکنون تمام دنیا حتی زمامداران فرانسه و انگلستان باید بدانند که بین خاک اصلی آنها در غرب اروپا و محیط منافع سیاسی که برای خود در مشرق اروپا ادعا مینمایند از این ببعد سد محکم محور رم و برلن برقرار و استوار میباشد. از طرفی هم روزنامه «ناسیونال سیتونک» که ناشر افکار مارشال «گورینگ» میباشد مینویسد:

دولت آلمان و ایتالیا مقررات این پیمان را در هر نقطه و مکانی که لزوم اجرای آن را مقتضی منافع دو کشور و مقرون بحال صلح عمومی بدانند عملی خواهند ساخت. و می افزاید: آن دوره‌ای که برخی‌ها تصور میکردند ممکن است به اساس کشورهای فاشیست ضربتی وارد آمده سپری شده است.

«نقل از اطلاعات ۱۸ اردیبهشت ۱۳۱۸ ـ ۹ مه ۱۹۳۹»

ازنگاه سخاورز

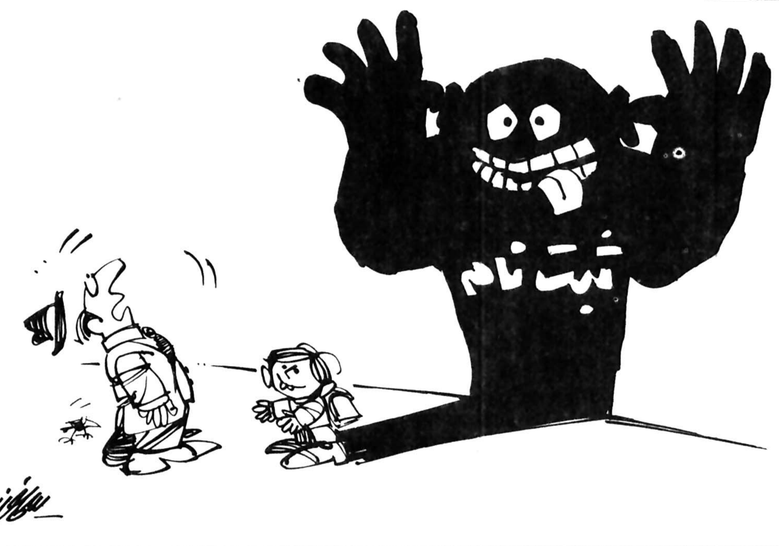

امروز در تاریخ

نوشیروان کیهانی زاده

پایان جنگ جهانی دوم دراروپا اعلام شد

قدرتهای بزرگ اروپا استقلال و تمامیت دانمارک را تضمین کردند.

(۸ مه ـ دوشنبه)

۱۵۴۱ ✱ هرناندو دوسوتی کاشف اسپانیائی در رودخانه «می سی سی پی» تامحلی که امروز شهر ممفیس نام دارد پیش رفت.

۱۷۰۴ ✱ نیروهای انگلیسی به فرماندهی دوک مارلبوروپس از پیروزی برامیر نشینهای آلمانی حوزه راین، پیشروی خودرا به سوی حوزه دانوب دراروپای مرکزی آغاز کردند.

۱۸۱۱ ✱ نیروهای انگلیسی به فرماندهی دوک ولینگتون سپاهیان فرانسه را درپرتغال شکست دادند.

۱۸۴۶ ✱ نخستین جنگ ایالات متحده بامکزیک درپالوآلتو واقع درتکزاس روی داد وژنرال تایلور فرمانده نیروهای ایالت متحده مکزیکیها را شکست داد و این شکست مقدمه تصرف ایالات جنوب غربی فعلی توسط نیروهای دولت واشنگتن شد.

۱۸۵۲ ✱ دولتهای انگلیس، فرانسه، روسیه، پروس، اتریش و سوئد ضمن تشکیل کنفرانسی درلندن استقلال و تمامیت ارضی دانمارک را تضمین کردند.

۱۹۲۱ ✱ مجازات اعدام درسوئد لغو شد.

۱۹۴۵ سی و سه سال پیش درچنین روز پس از تسلیم شدن نیروهای آلمانی به نیروهای شوروی و متفقین دیگر، پایان جنگ دوم جهانی دراروپا اعلام شد و این روز بنام روز پیروزی دراروپا (وی. ای.) خوانده شد، ولی جنگ درخاور دور باژاپن همچنان ادامه داشت. باپایان جنگ دراروپا، آلمان که به دونیمه تقسیم شده بود توسط ارتشهای فاتح (شوروی، امریکا، انگلیس و فرانسه) اشغال شد.

۱۹۷۶ ✱ درحالی که جنگ داخلی درلبنان ادامه داشت الیاس سرکیس یک بانکدار محافظه کار به ریاست جمهوری این کشور انتخاب شد.

یک روز نه روشن

زکریاالله دشتی

بعضیها عادت کرده‌اند که سمیشه ایراد بگیرند و انتقاد کنند و نق بزنند بی آنکه یکبار هم تائید و تشویق و حمایت کنند. درحالیکه در تمام دنیا، هرجا که تنبیهی هست، حتما تشویقی هم در کار هست، اگر تکذیبی هست، تائیدی هم هست و باید هم باشد.

با این مقدمه، میخواهم وارد موضوع پرجنجال بیمه و پزشک و بیمارستان بشوم و بگویم درست است که، نارسائیهائی دیده میشود و اغلب گفته میشود که پزشک و بیمارستان، بیماران بیمه را بدشواری می پذیرند. اما باید خاطر نشان کنم که همه پزشکان و همه بیمارستان ها اینطور نیستند و اساسا چقدر غیر منصفانه و ناعادلانه است که آدم وقتی به نقطه ضعفی برخورد، آنرا گوشزد کند اما هنگامیکه بیک نقطه قدرت و یک وجه تمایز برخورد، چشم پوشی بکند و تشویق و تائیدی نکند.

موضوع اینست که چند روز پیش، همسرم بیمار شد و به توصیه یک آشنا تصمیم گرفتیم او را به بیمارستان «نتردام دوفاتیما» منتقل کنیم. با آگاهی که از طرز برخورد و پذیرش بیماران بیمه‌ای در بیمارستان های خصوصی داشتیم، با تردید همسرم را باین بیمارستان بردم ولی برخلاف تصور من، در نهایت محبت او را پذیرفتند و بستری کردند و هنوز یکروز از بستری شدنش نگذشته بود که تلفن دفتر کارم زنگ زد و یکنفر از آن سوی سیم گفت:

ـ اقای فلانی؟

گفتم: بله، خودم هستم جنابعالی؟

گفت:

ـ اینجا بیمارستان....

دلم فرو ریخت. پیش خودم گفتم نکند خدای نکرده خطری متوجه همسرم شده با دلهره و تشویش پرسیدم:

ـ چه شده؟

گفت:

ـ چیزی نیست، ناراحت نباشید، خانم شما احتیاج به شورای پزشگی دارد. لطفا فردا همراه همسرتان تشریف بیاورید.

باور کنید یک لحظه خشکم زد، شوکه شدم، باورم نمیشد که یک بیمارستان خصوصی، بیمار بیمه را باین سرعت مورد مداوا قرار دهد و با این برخورد پرمحبت و سرشار از توجه و دقت به سرنوشت بیمار، به محل کار شوهرش خبر بدهند که چه میخواهند بکنند.

در اینجا باید توجه بدهم که بیمارستان مورد بحث، اولا خصوصی است، ثانیا کارکنانش عموما خارجی هستند و شاید صدی دو تا پنج آنها ایرانی باشند. طبیعی است که پولی که شرکت بیمه بابت درمان یک بیمار باین بیمارستان میپردازد آنقدر قابل توجه نیست که اینهمه دقت و علاقه به سرنوشت یک بیمار را توجیه کند، بنابراین باید پذیرفت که بیمارستان و پزشگانی هستند که بدون توجه به جنبه های مادی کار خود، به معنویات هم توجه دارند و نجات جان انسانهای بیمار برای آنها مهمتر از دریافت چندرغاز پول بیمه است.

جالب تر اینکه، من وقتی در بیمارستان حضور یافتم متوجه شدم نسخه‌ایکه بعد از تشکیل شورای پزشگی برای همسرم نوشته شده فقط ۵ـ۶ تومان هزینه دارد و اتفاقا با همان یک نسخه نیز همسرم بصورت سرپائی در حال مداوا است. حالا آیا باز هم باید مدام نق بزنیم، ایراد بگیریم و انتقاد بکنیم یا ضمن انتقاد و ایراد، تائید و تشویق هم بکنیم تا عدالت و انصاف، رعایت شده باشد و ضمنا مسئولان زحمتکش و مهربان بیمارستان و پزشگان دلسوز و صمیمی، حمایت و تشویق بشوند؟

شاید عده‌ای نیکوکار پیدا شوند...

سالیان متمادی است که اهالی قراءزرین کلاه علیا وسفلی و کشت ابادراستان مازندران حومه شهرستان شاهی با یک گرفتاری اجتماعی مواجه هستند، به این معنا که طبیعت آنها را از داشتن آب شیرین محروم کرده و کرارا با خودیاری مردم نسبت به حفرچاه عمیق و نیمه عمیق اقدام شد ولی کمترین نتیجه‌ای جز همان آب شور بدست نیامد.

از طرفی نمایندگان مجلس در هر دوره از این بابت برای رسیدن به هدف وعده های سرخرمن داده‌اند. البته آب شیرین را در ۱۵ کیلومتری بالاتر از قراء یاد شده با حفر چاه عمیق می توان بدست آورد ولی قدرت مالی مردم بعلت وضع نامساعد کشاورزی تکافوی هزینه‌ای چنین سنگین را نمیدهد.

شاید عده‌ای خیر که منتظرند اثر نیکی از خود به یادگار بگذارند قد مردانگی علم نموده و با حفر چاه و انتقال آب از فاصله ذکر شده بالا جان عده‌ای را که واقعا محتاج و نیازمند هستند، از گرمای سوزان تابستان نجات بخشند.

رحمت داوری ساکن زرین کلاه ـ شاهی

نظریات کارمندان دولت در مورد قانون استخدام

سابقه خدمت کارمندان برای بازنشستگی در نقاط بد آب و هوا باید کاهش یابد

آقای سلامی کارمند وزارت پست و تلگراف و تلفن معتقد است که همزمان با تجدید نظر در لایحه نهائی قانون استخدام کشوری مقررات مربوط به طرح طبقه بندی مشاغل کارمندان دولت در وزارتخانه ها و موسسات دولتی هم باید تغییر کند در حال حاضر مهمترین مشکل در طرح طبقه بندی مشاغل، شرایط احراز تعیین شده برای تصدی مشاغل گونگون است آقای سلامی اضافه می کند: در شرایط احراز فعلی مشاغل طرح طبقه بندی مشاغل سابقه خدمت در نظر گرفته شده برای احراز پست های اداری خیلی زیاد است و اصولا باید ترتیبی اتخاذ گردد که این سوابق کمتر شود، زیرا هم اکنون یک کارمند برای ارتقاء گروه احتیاج به داشتن شرایط احراز پست بالاتر را دارد و در برخی از مشاغل تفاوت سابقه خدمت در نظر گرفته شده برای طبقه شغلی بالاتر آن شغل حدود هفت سال است که این مدت زیادی می باشد.

بهمین علت پیشنهاد می شود که شرایط احراز فعلی مشاغل طرح طبقه بندی مورد یک ارزیابی کامل دیگر قرار بگیرد و در سوابق خدمت لازم برای تصدی هر یک از مشاغل تجدید نظر بشود و مدت آنها کاهش یابد.

همچنین در مقررات مربوط به بازنشستگی کارمندان نیز باید تجدید نظر شود و مدت بازنشستگی از ۳۰ سال کاهش یابد.

چنانچه مدت بازنشستگی کاهش نمی یابد باید ترتیبی اتخاذ گردد که تبصره ماده ۷۴ قانون استخدام در مورد بازنشستگی کارمندان با ۲۰ سال سابقه خدمت بقوت خود باقی بماند و استفاده از آن در اختیار خود کارمندان قرار گیرد تا چنانچه کارمندی که نمی توانست مدت ۳۰ سال به خدمت مشغول باشد بتواند از آن برای بازنشستگی استفاده کند.

در ضمن پیشنهاد می شود که مدت لازم برای بازنشستگی در نقاط بد آب و هوا و سخت کشور کمتر از سایر نقاط تعیین شود تا این خود مشوقی برای خدمت کارمندان در اینگونه از مناطق باشد.

بافت قدیمی شهر را زیر و رو میکنند

درحدفاصل خیابانهای نادروصفوی در بوشهر یک ردیف خانه و مستغلات و مغازه و کاروانسرای قدیمی با بافت قدیمی شهرسازی قراردارد که قریب پنج هزار نفر با عائله وخانواده دراین نقطه مستقر شده‌اند و زندگی میکنند و در مغازه ها و دکانها بکاروکسب مشغولند و نان و کارآنها همین است.

ازطرف ساکنان برای نوسازی و دوباره سازی و تعمیراماکن مزبور بشرکت «داض» مهندسین مشاوروزارت مسکن و شهرسازی مراجعه شد اظهار میدارند که باید این نقطه تعریض وتخریب شود که عنوان این مطلب موجب نگرانی و تشویش مردم این منطقه شده است، زیرا دربندربوشهر زمین حکم کیمیا پیداکرده است و بسیار گران است و از طرفی دراین نقطه که بافت قدیمی شهررا تشکیل میدهد و دارای مغازه و هتل و کاروانسرا ودکان و خانه است قراردارد این مسیر درنقشه برای تعریض و تخریب بسیار غیر منصفانه و دوراز عدالت است.

حسین بوشهری ـ محمدکاظم بازولی ـ صدیقه بازدلی ـ احمدرشیدی ـ عزیزه بوشهری ـ شاه ولی رشیدی ـ محمد علی دریفی ـ عباس نگارستان ـ غلامرضا رضائی

دوره آموزش ـ جزء سابقه خدمت نیست؟

در گذشته‌ای نه چندان دور دوره های اموزش در دانشسراها و سپاه دانش و همینطور خدمت زیر پرچم در وزارت آموزش و پرورش جزء سوابق خدمتی محسوب میشد، کما اینکه حالا هم دو سال خدمت وظیفه به عنوان سابقه خدمت منظور میشود. متاسفانه در این میان معلمان دیپلم و فوق دیپلم که دوره یکساله آموزش تربیت معلم را در سال تحصیلی ۴۲ ـ ۴۱ با هزینه شخصی و بدون استفاده از کمک هزینه تحصیلی گذرانده‌اند، از این بابت سرشان بی کلاه مانده است و از این مزیت که در ارتقاء پایه و گروه و سابقه خدمت آنها فوق‌العاده موثر است، محروم مانده‌اند. این معلمان انتظار دارند وزارت آموزش و پرورش ترتیبی اتخاذ کند که یکسال دوره آموزش تربیت معلم آنها جزء سوابق خدمتی آنها منظور شود.

احمد فراهانچی ـ احمد شهیدی ـ هادی شیخ ـ هوشنگ فر ـ کامران اکبری محمد علی موحدی و امضاهای دیگر

چرا گیلان و مازندران بله، ولی یاسوج نه!

بنام یک هموطن از سوی هزاران بویراحمدی از همه مسئولان وسایل ارتباط جمعی اعم از نمایندگان جراید در شهرستان یاسوج و یا نمایندگان رادیو وتلویزیون ملی ایران گله مندم که چرا در شناساندن یاسوج این شهر به غایت زیبا، این عروس شکوهمند طبیعت و این به راستی بهشت جنوب، بی لطفی کرده اند و قصور ورزیده اند.

اگر در شمال میهن عزیز ما خطه های سرسبز مازندران و گیلان جلوه های بهشتی را به سرزمین ما بخشیده اند، به راستی باید اعتراف کرد که در جنوب خشک وسوزان میهن مان، یاسوج همانند عروس زیبائی با قبای پرندین و هوائی همچوخلدبرین دلربائی می کند، ملک الشعرای بهار و دیگر نامداران هر یک در معرفی سرزمین شمال به گونه ای در خور، داد سخن داده اند و فی المثل در قطعات نغز و زیبای خود «گوئی بهشت آمده از آسمان فرود» را عنوان کرده اند و یا جنگل کبود و کوه کبودوافق کبود را مثال اورده اند و یا بر مرغزار دیلم و طرف سپید رود، درود فرستاده اند اما یاسوج همه زیبائیهای ستودنی را دارد و متمازتر انکه آبشاری در جوار آن جاری است به شکوه همه زیبائیهای مخلوق طبیعت و لبان گیسوان ریخته برشانه، صدایش زندگی سازاست و سازش همه پرداز، یاسوج شهر دشت های زیبا، یاسوج سرزمینی محصور نه زندانی بلکه شکوفا در میان قلل سرسبز و پر عظمت پوشیده از درختان جنگلی گوناگون و سبزه های پرطراوت بسیار، یاسوج شهری دردل چشمه سارها و جویبارها، یاسوج محله نشین جنگل های انبوه و قله سربه فلک کشیده «دنا» آنجا که رادمردان «لر» نژاد پاک ایرانی مسکن گزیده اند و «آریوبرزن» سردار دلیر ایرانی از آن برخاسته است. شهریکه در فصل های بزرگ سال چهار نقاش توانای طبیعت در افرینش پیکرش زیباترین زیبائیها را خلق می کنند و به راستی که در این سرزمین «گوئی» بهشت آمده از آسمان فرود.

اما متاسفانه شهری به این زیبائی فراموش شده و ناشناس مانده است بطوریکه اگر از یک هموطن تهرانی و یا اصفهانی و یا اهوازی و حتی شیرازی از یاسوج و موقعیت جغرافیائی آن پرسش شود، بی گمان می گوید همچو شهری در این مملکت وجود ندارد؛ در حالیکه نه تنها وجود دارد بلکه ممتاز است. استدعای من و تقاضای هزاران بویراحمدی است که در شناسائی این شهر همتی بخرج داده شود.

سیدافضل مقیمی

ناتوانی قانون استخدام

این مطالب برای جلب نفع و یا دفع ضرر از خود نیست بلکه بمنظور آگاهی شما خوانندگان است تا بخوانید و انگشت تعجب بدندان بگزید! دلیل بارز ناتوانی تهیه و تدوین کنندگان قانون استخدام کشوری همین بس که حاصل بیست سال مطالعه و میلیونها هزینه، قانون و آئین نامه و دستورالعمل هائی بوجود آوردند بوزن و حجم هفتاد من کاغذ بدون اینکه احدی از عاملین اجرای آن بتوانند آن را درک کنند و یا مصادیق آن را با واقعیت و حقیقت منطبق نمایند.

برای اثبات ابتذال این قانون کافی است بگویم ـ حاصل ۴۳ سال سابقه و تجربه و تحصیل و ده ها تشویق و قدردانی و اخذ مدرک تخصص کار و شغل بنده این بوده است که چون به سستی و بی اساسی این قانون واقف بودم و در سمت عضویت کمیته اجرائی مرحله دوم آن قرار داشتم خود را در گروه ۹ پیاده کردم و با انطباق وضع خود با مدلول قانون حاضر گله‌ای هم نداشتم، ولی وزارت بهداری این گروه را در شان شغل من ندانست و اعتراض و پیشنهاد کرد که بگروه ۱۰ ارتقاء یابم! حاصل این ارتقاء (که البته در غیاب و بدون اطلاعم بود) و این التفات کسر معادل یکهزارودویست ریال از حقوق بنده شد! حال در سایر موارد و مراتب چه حقوق و مزایای بیشماری از بین رفته و چه درجات و امتیازات غیر حقی عاید کسانی شده است که هر را از بر تشخیص نمیدهند.

با این ترتیب ایکاش اینهمه پرفسور و دکتر در امر استخدام دست از کمر برمیداشتند و غرورشان اجازه میداد همان قوانین و مقررات گذشته که حاصل کار بی اطلاعان! بود اجرا میگردید و میلیونها پولی که هزینه این قانون و سازمانهای اجرائی آن شد بنام کمک بکارمندان پرداخت میشد تا هم عموم کارمندان راضی میشدند و هم در انتظار بیست سال طول تهیه قانونی آنهم باینصورت اسباب حرف و نقل و گرفتاری نبود.

رحمت قاهری

حرفهایی از آنسوی سیم

دکتر جلالی:

از یکهفته پیش ارتباط تلفنی (کاریر) تهران ـ اردستان قطع شده است و هیچ سازمانی از سازمانهای وابسته به شرکت مخابرات برای رفع خرابی، خود را مسئول نمیداند. بعد از پرس و جوی بسیار بالاخره یکی از شعب مخابرات رهنمون من شد که موضوع را به تلفن ۱۲۶ اطلاع بدهم، اما ظاهرا مسئولان تلفنی ۱۲۶ گوش شنوا ندارند. لطفا به مسئولان شرکت مخابرات یادآور شوید که تلفن یک وسیله ضروری در دنیای ماهست.

محمد انتظام پور:

هنرستان رضا شاه کبیر اخیرا بمنظور نو کردن وسائل آموزشی تعدادی ماشین های تایپ برقی را جایگزین ماشین های تایپ دستی کرده است که ظاهرا اقدامی در خور ستایش است، اما مسئولان هنرستان فراموش کرده‌اند که هنرجویان هنرستان به اینگونه ماشین برقی آشنائی ندارند، چرا که از سه سال پیش تاکنون با ماشین های دستی تمرین کرده‌اند و اینک که پایان سال تحصیلی است و امتحانات آغاز شده است قادر نیستند با ماشین های برقی امتحان بدهند.

پیشنهاد میکنم اجازه داده شود هنرجویان با همان ماشین های قدیمی امتحان بدهند و ماشین های برقی را اختصاص به سال تحصیلی آینده بدهند.

مهدی شجاعی:

شرکت مخابرات ایران اخیرا روش نو ظهوری برای کسب در آمد بیشتر اتخاذ کرده است، باین عبارت که در مکالمات بین شهری پرداخت حداقل سه دقیقه مکالمه اجباری است، یعنی اگر طول مدت مکالمه یک دقیقه هم باشد، مخابرات همان سه دقیقه را منظور میدارد. این روش برای مردم شهرستان ها بخصوص کرمان که هزینه تلفن آن زیادتر از سایر شهرستانها میشود، نوعی اجحاف به مصرف کننده تلقی میشود.

احمد خیاطباشی:

چند سال پیش که آپارتمانهای (نجف آباد) در شهرک دولت آباد را ساختند بفکر ساختن فاضلاب نبودند، دو سال پیش هم که به این فکر افتادند، آمدند و گود برداری کردند و لوله ها را کار گذاشتند و بدون آنکه گودها را پر کنند آنرا رها کردند و رفتند.

اکنون این گودها بر اثر بارندگی زمستان و فاضلاب منازل از لجن پر شده و سلامت اهالی را تهدید می کند.

GEECO
جیکو بزرگترین سازنده
کارخانجات و دستگاه های مولد
آرگن ـ اکسید دوکربن ـ اکسیژن
نیتروژن ـ هلیوم ـ هیدروژن
وانوع گاز های سرمازا میباشد
برای کسب اطلاع به شرکت سهامی خاص ایران‌گادر نماینده‌کمپانی مزبور تلفنهای ۸۳۱۴۱۱ و ۸۳۰۴۵۱ یا صندوق پستی ۱۳۲۵ـ۱۱ تهران رجوع فرمائید.

از قلب یخهای سرد آتش زبانه میکشد
قهرمانان برجسته پاتیناژ اروپا و آمریکا بتهران می آیند.
این دیداربست صد در صد استثنائی که هرگز تکرار نخواهد شد.
برندهٔ جام افتخار سلطنتی انگلستان بخاطر بهترین اجرای پاتیناژ.
محل فروش بلیط . گیشه استادیوم آریامهر سالن پاتیناژ فروشگاه کوروش پهلوی، کوروش فرح‌آباد، کوروش شاهرضا، دراگ‌استور سلطنت‌آباد، سوپر شیلان عباس آباد،
شروع سانسها ، شنبه تاچهارشنبه ۸/۵ بعدازظهر پنجشنبه‌ها ۵ و ۸/۵ بعدازظهر جمعه‌ها ۱۰/۵ صبح ۵ و ۸/۵ بعدازظهر
روزافتتاح ۲۱ اردیبهشت
تماشای پاتیناژ هنرمندان برجسته اروپا گذشت زمان را از یاد می‌برد. (پرنسس‌آن)

پولیران ۱۰۰۰ کاملترین عایق
عایقی است که از دولایه پلی یورتان و آلومینیوم تشکیل یافته.
عایقی است نرم ، سبک و قابل انعطاف.
عایقی است مقاوم که باندازه عمر ساختمان دوام میکند.
عایقی است که براحتی نصب میشود و احتیاج به کارگر متخصص ندارد.
عایقی است بدون نیاز به هیچگونه لایه اضافی.
پولیران ۱۰۰۰ محصولی از شرکت تولیدی سیستمهای یورتان راه‌یاب سیستمهای پیشرفته‌ایزولاسیون درایران
تهران: پهلوی اول خیابان آریامهر شماره ۲۱ تلفن: ۶۲۰۳۵۱-۶۲۵۷۶۷
پولیران را طبق توصیه و راهنمائیهای شرکت تولیدی سیستمهای یورتان استفاده نمائید

از: مطبوعات فرانسه

سایه جنگ گذشته بر مذاکرات اشمیت ـ برژنف

دیدار لئونید برژنف از آلمان فدرال با امضای یک اعلامیه مشترک و یک قرارداد اقتصادی ۲۵ ساله پایان یافت.

بی شک درجریان این دیدار دبیر کل حزب کمونیست شوروی درذهن خود تاریخ گذشته را ورق میزد و فراموش نکرده بود که درجنگ دوم جهانی بیست میلیون نفر از هموطنانش قربانی تجاوز نیروهای نازی (بوندس ور) شده بود.

امروز «بوندس ور» که به «ورماخت» تغییرنام یافته بار دیگر نیرومندترین ارتش های اروپای غربی را تشکیل میدهد و اقتصاد آلمان نیز کلیه بازارهای دنیا را تسخیر کرده است.

ازاین رو گفتگوهای آلمان و شوروی طبعا درمحور مسایل سیاسی و اقتصادی دور میزد.

برژنف با بهره گیری از سیاست «گرایش به چپ» ویلی برانت صدراعظم پیشین آلمان کوشید هلموت اشمیت را به پیروی ازاین سیاست تشویق کند. وی پس از امضای اعلامیه مشترک و قرار داد اقتصادی آلمان و شوروی گفت «این اسناد علیه جنگ و بخاطر صلح و رفاه ملت ها تنظیم شده است.»

شوروی و آلمان بابررسی حوادث ده ساله اخیر باین نتیجه رسیده‌اند که ادامه سیاست تشنج زدائی برای حفظ صلح جهان ضروری است و صلح پایدار نیز جز ازراه همکاری مسالمت آمیز ملت هائی که دارای سیستم های سیاسی، اقتصادی و اجتماعی متفاوتی هستند امکان پذیر نیست.

ویلی برانت درسال ۱۹۷۴ هنگامی که هنوز صدراعظم آلمان بود ازمسکو دیدن کرد و درهمان موقع بازدید برژنف ازبن پیش بینی شده بود.

ظرف این پنج سال تحولات شگرفی درصحنه سیاست جهان روی داده و برژنف باتشکیل کنفرانس هلسینکی به بزرگترین پیروزی سیاسی دست یافته است.

دراین کنفرانس بود که کشورهای غربی فتوحات نظامی شوروی را درجنگ جهانی دوم (۴۸۰ هزار کیلو متر مربع) برسمیت شناختند و درعوض چیزی بدست نیاوردند. برژنف درآستانه دیدارش از آلمان فدرال بیک روزنامه نگار وابسته به حزب سوسیال دموکرات گفته بود که شوروی حاضراست درباره کاهش متقابل ۵۰ درصد نیروهای نظامی شرق و غرب دراروپای مرکزی به گفتگو بپردازد. اگر این پیشنهاد پذیرفته میشد بازشوروی برتری نظامی خودرا دراروپا حفظ می کرد. اما آلمان فدرال نمی توانست بنام همه کشورهای اروپائی باشوروی ها وارد مذاکره شود و بنظر میرسد که امریکا برعکس تصمیم گرفته است قدرت نظامی خودرا درغرب بطور قابل توجهی تقویت کند.

باوجود حمله صلح شوروی هنوز بسیاری از مسائل مهم بین آلمان فدرال و شوروی حل نشده است.

مسئله سرنوشت برلن وسیله‌ای است که شوروی میتواند هروقت بخواهد برای تحت فشار قراردادن غرب از آن استفاده کند. ازدیدگاه شوروی قسمت شرق پایتخت سابق آلمان جز لاینفک آلمان شرقی است اما قسمت غربی آن متعلق به آلمان غربی نیست و بنابراین دولت بن نمی تواند اداره امور این قسمت از پایتخت رایش را بدست بگیرد.

درهرحال دیدار برژنف از آلمان درآستانه تشکیل اجلاس فوق العاده مجمع عمومی سازمان ملل متحد برای رسیدگی به مسئله خلع سلاح پیروزی سیاسی بزرگی برای مرد شماره ۱ شوروی بود.

دراعلامیه مشترک آلمان و شوروی گفته میشود که برای پایان دادن به مسابقه تسلیحاتی شرق و غرب اقدامات اساسی ضروری است. ازدیدگاه آلمان و شوروی مسئله مهم درخلع سلاح این است که هیچ کشوری برکشور دیگر برتری نظامی نداشته باشد.

هلموت اشمیت صدراعظم آلمان فدرال هنگام اعلامیه مشترک آلمان و شوروی تاکید کرد که دوکشور تصمیم گرفته‌اند روابط خودرا درهمه شئون وزمینه ها تقویت کنند و اضافه کرد که دیدار دبیر کل حزب کمونیست شوروی از آلمان برای ادامه سیاست تشنج زدائی دراروپا و سراسر جهان بسیار «ثمربخش» بود.

اما حقیقت این است که درماههای اخیر با حوادثی که درافریقا و خاورمیانه روی داده سیاست «دتانت» ـ حسن تفاهم شرق و غرب ـ مفهوم واقعی خودرا ازدست داده و با بن بست مذاکرات «سالت» ـ محدود کردن سلاحهای استراتژیکی ـ مسابقه تسلیحاتی میان دو ابر قدرت همچنان ادامه دارد.

از نیویورک تایمز

شوروی نقش کوبا در رودزیا را ارزیابی میکند

مسکو ۱۳ آوریل ـ دیپلماتهای غربی در مسکوعقیده دارند شوروی سرگرم مذاکره باکوبا و متحدان آفریقائی آن در اتیوپی و آنگولا برای حمایت از چریکهای سیاه پوست رودزیا است

اینک بموجب برآورد مقامات آگاه امریکائی حدود ۳۷۰۰۰ نفر از نیروهاومشاوران کوبائی در افریقا حضور دارند که از این عده ۲۰/۰۰۰ نفر در آنگولا هستند. یعنی در کشوری که در جنگ سال ۱۹۷۶ به آگوستینونتوبرای رسیدن به قدرت کمک کردند و ۱۷۰۰۰ نفر هم در اتیوپی میباشند که برای بیرون راندن نیروهای مهاجم سومالی به کمک رژیم نظامی سرهنگ دوم منجستو هایله ماریام شتافتند.

سرهنگ منجستودرفاصله سوم تا پنجم آوریل از شوروی دید بعمل آورد لیکن تا پس از ترک شوروی اقامت اودراین کشور پنهان نگاهداشته شد. نتونیز برای معالجه وشاید مقاصد رسمی از بیستم ماه مارس بشوروی سفر کرده است ولی هنوز شورویها حضور اورا در انجااعلام نکرده‌اند.

حال انتظار میرود «ایزیدور پتولی» وزیر امور خارجه کوبانیز تااواخر این ماه به مسکو عزیمت کند، نقش نیروهای کوبائی در اتیوپی که تعداد آنها از هنگام عقب نشینی سومالی دریکماه قبل از ۱۲۰۰۰ به ۱۷۰۰۰ نفر افزایش یافته است گمان میرود موضوع اصلی گفتگو باشد.

اطمینان خاطر

حضور افراد نظامی شوروی و کوبا (حدود یکهزار نفرازمشاوران نظامی روسی دراتیوپی هستند) موجب سردی اخیر روابط شوروی و امریکا شده است. شایع است که اتحاد جماهیر شوروی ایالات متحده امریکا را مخفیانه مطمئن ساخته است که نیروهای کوبائی پس از پایان جنگ فراخوانده خواهند شد.

یکی از منابع غربی معتقد است که افزایش شمار افراد کوبائی دراین منطقه اززمان خاتمه جنگ موجب گردیده است شورویها درباره نقش آینده‌شان دچار ابهام بیشتری گردند. اینک دیپلماتهای غربی عقیده دارند که امکان دارد از نیروهای کوبائی برای کمک به اتیوپی بمنظور درهم شکستن انقلاب مسلحانه‌ای استفاده شود که بوسیله نیروهای عظیم جدائی طلب مسلمان در کوهستانهای ناهموار «اری تره» برپا میشود.

توافق صلح آمیز

دراین میان ترس ناظران صاحب نظر غربی در مورد روابط شوروی و آفریقا بیشتراز اینست که روسها و کوبائیها ممکنست درگیری نظامی اساسی در رودزیا پیداکنند مگر آنکه ایالات متحده آمریکا و بریتانیا قادر به برقراری توافق صلح آمیزی در کشور شوند. «یان اسمیت» نخست وزیر سفید پوست رودزیا اخیراً با سه گروه از میهن پرستان سیاه پوست میانه رو در مورد یک دولت انتقالی به توافق رسید که سیاه پوستان را در قدرت سیاسی شریک میسازد و در پایان سال حکومت را به دست گروه اکثریت میسپارد. چریکهای جبهه میهن پرست که از خارج رودزیا بوسیله شوروی حمایت میشوند این موافقت نامه را یک فریب و نیرنگ اعلام نمودند.

دربیانیه مشترکی که در تاریخ هفتم آوریل پس از پایان سفر سرهنگ منجستومنتشر شد اتیوپی و شوروی موافقت نامه رودزیارا مانوری جهت برقراری یک رژیم دست نشانده توصیف کرده و حمایت پایدار و بی تزلزل خوداز کوشش ملتهای رودزیا آفریقای جنوبی غربی و افریقای جنوبی درراه آزادی و استقلال ملی بیان کردند.

این موضوع که آیا اعزام نیروهای کوبائی ازاتیوپی نیز مورد گفتگو قرارگرفت یانه هنوز روشن نیست. ولی چنانچه وزیرامورخارجه امریکا در ترغیب وتشویق کلیه گروههای رودزیائی برای نشستن دوریکدیگر بابرخورداری از رهبری بریتانیا وامریکا و اندیشیدن طرحی برای حکومت اکثریت که شامل تمام گروهی شود با شکست مواجه گردد. دراین صورت جابجائی مجدد نیروهای کوبائی مفهوم خاصی خواهد داشت، تااین هنگام کمک وحمایت شوروی در مورد چریکها محدود به دادن تفنگ، مسلسل موشک انداز و موشکهای سبک ضد هواپیما بوده است. بخش اعظم این سلاحها برای جبهه میهن پرستان برهبری جوشوانکوموارسال شده که در زامبیا مستقر هستند. پایگاه گروه دیگری تحت رهبری رابرت موگابه درموزامبیک قراردارد.

تحلیل گران غربی معتقدند که وزیرامورخارجه امریکا بایستی تلاش بسیاری انجام دهد تا بتواند شوروی را وادار به مذاکره در مورد دخالت و درگیری نظامی کوبا و اتحاد جماهیر شوروی در افریقا کند طبق اظهار یکی از دیپلماتها روسها در اینمورد خیلی سرسخت هستند. زیرا اعقیده دارند که این موضوع مربوط به کوبائیها و افریقائیها است نه دیگران.

از: یونایتدپرس

وابستگی امریکا به نفت دوبرابر خواهدشد

احتیاج امریکا به نفتی که از کشور های دیگر وارد می کند ظرف ۱۲ سال آینده بیش از پیش افزایش خواهد یافت. علیرغم تمام کوششهای بی سابقه‌ای که امروزه برای صرفه جویی در مصرف نفت از یک طرف و برای محدود کردن وابستگی امریکا به نفت وارداتی خصوصا از کشور های عضو اوپک از طرف دیگر صورت می گیرد. در طول قسمت عمده‌ای از سالهای دهه آینده (۹۰ـ۱۹۸۰) واردات نفتی (ایالات متحده) بقدری افزایش خواهد یافت که بیش از نیمی از تمام مصارف نفتی آن را در گرو خود قرار خواهد داد.

ارقام آماری تازه‌ای که در این هفته بمناسبت تشکیل کنفرانس وزیران اوپک در طائف از طرف کارشناسان یکی از بزرگترین موسسات نفتی دنیا در واشنگتن انتشار یافته ضمنا حاوی این پیشگویی مهم است که رشد تقاضای آتی نفت در هر دو مقیاس امریکایی و جهانی از آنچه که قبلا پیش بینی میشد محدود تر خواهد بود. نگاهی تحلیلی به چشم انداز های اوضاع جهانی انرژی بصورتی که برای سالهای آخرین دهه قرن حاضر قابل پیش بینی است نشان خواهد داد که کندی آهنگ پیشرفت اقتصادی به ویژه در کشور های بزرگ دنیای صنعتی باضافه افزون تر شدن دامنه تدابیری که در این ممالک برای حفظ منابع انرژی و صرفه جویی بیشتر در بهره برداری کردن از این منابع بکار بسته خواهد شد دو عامل مهمی خواهند بود که مستقیما بر تقاضای نفت در بازار دنیا تاثیر خواهند گذاشت.

با اینحال ناکامی دو فقره از بزرگترین هدفهای برنامه انرژی دولت جیمی کارتر برای سال ۱۹۸۵ـ که هر دو نقش هایی مفتاحی در تعیین سرنوشت اقتصادی ـ و تا حدودی حتی روابط دیپلماتیک آمریکا و مواضع سیاسی آن در صحنه بین المللی ایفا خواهند کرد ـ یکی از صریح ترین پیشگویی هایی است که در گزارش تحلیلی کارشناسانی که گزارش حاضر مستند به اظهار نظر هایشان است منعکس شده است.

۱ ـ کاستن از نیاز آمریکا به صرف انرژی و محدود کردن رشد آن.

ـ در حدی که به کمتر از ۲ درصد از سال تنزل کند.

۲ ـ بوجودآوردن کاهشی بزرگ در حجم واردات نفتی امریکا بطوریکه ابعاد آن از ۶ میلیون بشکه در روز ـ یا ۱۲/۵ درصد از کل انرژی مصرفی امریکا ـ تجاوز نکند. در گزارش کارشناسان براحتی تاکید شده است که دولت کارتر عملا هیچ شانسی نخواهد داشت تا بتواند به این یا آن هدف جامه عمل بپوشاند.

پیشگویی های کارشناسان نشان میدهد که تولیدات نفت داخلی امریکا طبق واقع بینانه ترین انتظار ها تا اوایل دهه هشتاد تقریبا به ۸/۵ میلیون بشکه در روز تنزل خواهدکرد.

حدوث چنین کاهشی امریکائیان را مجبور خواهد ساخت که تا آن تاریخ بخاطر اجتناب از فلج شدن زندگی اقتصادی و اجتماعی خود واردات نفتی آمریکا را از ۴۵ درصدی که اکنون هست به ۶۱ درصد از کل انرژی مصرفی کشور (یعنی مجموع مصرفی که برای آن زمان قابل پیش بینی است) افزایش دهند.

به زبان ارقام آنچه که گفته شد بدان معنی است که آمریکا در اوایل دهه آینده و در وضعی قرار خواهد داشت که وارد کردن ۱۳/۵ میلیون بشکه نفت از کشور های خارجی صادر کننده آن برای ایالات متحده نیازی چاره ناپذیر خواهد بود.

یکی از کارشناسانی که در تدوین گزارش آماری مورد استناد در گزارش حاضر شرکت داشتند توضیح داده است که انتظار میرود کل تقاضای انرژی در امریکا به میزان ۲/۱ درصد در دهه هشتاد و سپس ۲/۳ درصد در سالهای نود (آخرین دهه قرن بیستم) رشد کند. این ارقام که ممکن است در نگاه اول آمار های پیش پا افتاده‌ای باشند روشن میکنند که امریکا لااقل تا پایان قرن حاضر محکوم است که وبال وابستگی بی سابقه‌ای را به کلمور های صادر کننده نفت ـ خصوصا آنهایی که در مناطق ثروتمند خاورمیانه و خلیج فارس قرار دارند ـ تحمل کند.

از: فرانس پرس

جنوب لبنان خطرناک ترین منطقه جهان

فلسطینی ها درجنوب لبنان یک تیم زره پوش کلاه آبی های فرانسوی را به گلوله بسته وآسیب شدیدی بانها واردکرده‌اند

پنج روز پس از حادثه کشته شدن شش نفرازکلاه آبی های سازمان ملل متحد درجنوب لبنان گفتگوئی «درسطح عالی» برای جلوگیری ازبروز حوادث تازه‌ای درمرزهای لبنان واسرائیل آغاز شده است. بااینحال کمتر احتمال میرود پاسداران صلح سازمان ملل متحد بتوانند مرزهای ناآرام دوکشوررا که به «مرزهای صلح» تبدیل کنند.

سازمانهای افراطی وابسته به مقاومت فلسطین بارها تاکید کرده‌اند که هیچ چیزنمی تواند جلوعملیات کماندوئی فدائیان راعلیه اسرائیل بگیرد. درحالیکه کلاه آبی ها ماموریت دارند ازاستقرار رزمندگان فلسطین درمناطقی که ازنیروهای اسرائیلی تخلیه میشود جلوگیری کنند باین ترتیب درگیری میان پاسداران صلح وگروه های مسلح اجتناب ناپذیر خواهد بود.

نیروهای عراقی ولبنانی که پس ازحمله اخیراسرائیل وارد جنوب لبنان شده‌اند جبهه خلق برای آزادی فلسطین (جرح حبش) ودیگر سازمانهای افراطی رابادامه عملیات علیه اسرائیل تشویق می کنند. ژنرال ارسکین فرمانده پاسداران صلح درجنوب لبنان تاکید کرده است که ورود عناصر مسلح به منطقه تحت کنترل کلاه آبی ها ممکن است حوادث جدیدی را بدنبال داشته باشد.

یاسرعرفات رهبرسازمان ازادی بخش فلسطین سه هفته پیش به کورت والدهایم دبیرکل سازمان ملل متحد وعده داد که ازرخنه کردن فدائیان مسلح به بخش های زیرکنترل پاسداران صلح جلوگیری کند اما جبهه خلق «جرح حبش» وسازمانهای افراطی دیگر ازعرفات فرمان نمی برند. شایع است که برخی ازعناصرتندروفلسطین بدستور رهبرسازمان آزادی بخش فلسطین بازداشت شده‌اند بااینحال اوضاع درجنوب لبنان وبویژه درمنطقه زیرکنترل سربازان فرانسوی همچنان بحرانی است.

مقامهای نظامی دربیروت انکارنمی کنند که کنترل گروههای افراطی مسلح درجنوب اسرائیل بسیاردشواراست. پس ازتخلیه کامل لبنان ازنیروهای اسرائیلی خواه ناخواه فدائیان وپاسداران صلح سازمان ملل متحد رویاروی یکدیگر قرار خواهند گرفت.

الکساندرسلداتف سفیرشوروی درلبنان تاکید کرده است که نیروهای پاسدار صلح باید دراجرای قطعنامه ۴۲۵ شورای امنیت برای عادی کردن اوضاع به جنوب لبنان نرمش وانعطاف بیشتری نشان دهند.

سفیرشوروی اضافه کرده است که ماموریت اصلی نیروهای سازمان ملل متحد دفاع ازلبنان دربرابر عملیات اسرائیل است.

سرهنگ «ویارد» که بجای سرهنگ «سالوان» بطور موقت به فرماندهی نیروهای کلاه آبی فرانسه درجنوب لبنان برگزیده شد تاکید کرده است که تمام کوشش خودرا برای جلوگیری اززدوخوردهای جدیدی میان کلاه آبی ها وعناصر مسلح فلسطین بکارخواهد برد.

سرهنگ «سالوان» هفته گذشته درجریان یک حادثه خونین بشدت زخمی شده واکنون دربیمارستان بسرمی برد. بااینحال درگیری مسلحانه پاسداران صلح وعناصر فلسطین عملا اجتناب ناپذیر است.

ظرف بیست وچهارساعت اخیر دو نفردیگر ازنیروهای سنگالی وابسته به پاسداران صلح دریک حادثه انفجار مین کشته شده‌اند.

شماره کلاه آبی های فرانسه درشهر صوراکنون به یکهزاروده‌ویست نفررسیده است که ششصد نفرشان جزوافراد هنگ سوم چتربازفرانسه است.

دربیروت اوضاع سیاسی هنوزروشن نیست سلیم الحوص یک هفته پس از آنکه برای دومین بار مامورتشکیل کابینه شده هنوز نتوانسته است هیئت دولت جدید را به پرزیدنت الیاس سرکیس معرفی کند.

روزنامه های بیروت نوشته‌اند که سلیم الحوص درتشکیل کابینه با «بن بست کامل» روبرو شده است. محافظه کاران مسیحی که بااسرائیل همکاری نزدیک دارند تلاش های سلیم الحوص را برای معرفی کابینه جدید بهدرمیدهند.

کامیل شمعون رهبر «جبهه لبنان» خواستاردولتی است که بطور دربست ازنمایندگان پارلمان تشکیل شود درحالیکه سلیم الحوص میخواهد عده‌ای ازهمکاران خودرا ازمیان شخصیت های خارج از پارلمان انتخاب کند.

گراینکه عجالتا آرامش دربخش های جنوبی لبنان برقرار شده اما دراین شرایط دیری نخواهد گذشت که نبرد میان فلسطینی ها ومحافظه کاران ازسرگرفته شود چرا که هیچ نیروئی نخواهد توانست ازنفوذ فدائیان فلسطین وچپ گرایان مسلمان به جنوب لبنان جلوگیری کند. نیروهای سازمان ملل متحد تاکنون درهرماموریتی درکشورهای خارجی دربرابر دو دولت عضوسازمان ملل متحد قرار داشتند اینک برای نخستین بار دربرابر یک دولت عضو سازمان ملل متحد ویک سازمان ازادی بخش باگروههای متعدد سیاسی قرار گرفته‌اند که پای بند هیچگونه قیدوشرطی برای چشم پوشی ازازادکردن سرزمین اجدادی خودنیستند و «مبارزه مسلحانه تاپیروزی کامل» شعاراصلی آنها راتشکیل میدهد.

از: مطبوعات خارجی

امریکادرصدد بهبود روابط باچین

سفری که قراراست درماه جاری بوسیله «زبیگنیف برززینسکی» رئیس شورای امنیت ملی امریکا به چین انجام گیرد احتمالا بحث تازه‌ای برپا خواهد کرد و یالااقل باعث تعمق دوباره‌ای روی این مسئله خواهد شد که آیا حرکت امریکا درراه عادی کردن روابطش باپکن بیش از حد بطئی است و یا برعکس دراین مسیر بیش از اندازه تند میرود.

اعلام خبر ـ دیدار قریب الوقوع برززینسکی ازپکن که طبق برنامه پیش بینی شده باید از ۲۰ تا ۲۳ مه جاری انجام بگیرد درست مصادف باروزهایی است که سناتورها و نمایندگان طرفدار عادی کردن روابط واشنگتن و پکن درکنگره بنای نگاه کردن به راه های تشویق فکر برقراری روابط تمام عیار میان امریکا و جمهوری خلق چین را گذاشته‌اند.

هیئتی از نمایندگان کنگره که درژانویه امسال ازچین دیدن کرده انتظار میرود بزودی گزارشی درباره ره‌آوردهای این سفر منتشر کند و دران نظر جناح طرفداران عادی کردن روابط دوکشور را منعکس سازد.

منابع کنگره گفته‌اند که اکثریتی از اعضای هیئت ده نفری تحت ریاست سناتور دمکرات آلن کودنستون (هیئتی که از پکن دیدن کرده است) درگزارش موعود اظهار نظر خواهد کرد که لازم است امریکا تاپیش ازپایان سال جاری برای برقراری روابط کامل باچین اقدام کند.

سناتور دموکرات «ماساچوستس»، ادواردکندی که بنوبه خود درژانویه گذشته سفر دو هفته‌ای جداگانه‌ای به چین کرده و ضمنا از سیاستمدارانی که بخاطر جانبداریهایش ازفکر برقرار کردن هر چه زودتر روابط کامل با چین شهرت دارد، طبق گزارشهایی که هفته قبل بدست آمده درفکر عنوان کردن پیشنهادهای تازه‌ای برای تسریع پیشرفت جریان عادی کردن روابط دوکشور است.

گروه طرفدار عادی کردن رابطه باچین درکاپیتول ـ بین اعضای دولت کارتر نیز دارای همفکرانی است ـ ولی کابینه‌ای که رئیس جمهور کنونی امریکا در راس آن قرار گرفته به هیچ و به نظر یک پارچه‌ای درباره راه های نزدیک شدن به قضیه چین و مناسبات دوجانبه واشنگتن وپکن ندارد. بحثهای علنی تازه‌ای که انتظار میرود بزودی یک باردیگر درکنگره در این باره درگیر شود دارای قرینه‌ای دردرون کاخ سفید است ولی بحثی که مردان عضو دولت کارتر درهمین زمینه بایکدیگر دارند بقول یکی از منابع مطلع به مباحثاتی که درزیر سطح یک سکوت استتار کننده پنهان نشده باشد شبیه تر است. بقول یکی از مقامات وزارت خارجه امریکا بحثی که درداخل دولت دراطراف همین مسئله جریان دارد چیز آشفته و خارج از قاعده‌ای است که به هیچ وجه در آینده نزدیک به پایان نخواهد رسید و یا دست کم تاوقتی جیمی کارتر خود تصمیم نگرفته است که کدام مسیر را برای نزدیکتر شدن به چین انتخاب کند انتظار پایانی برای این بحث بیفایده خواهد بود.

تفاوتهای فیمابین عقاید تصمیم گیرندگانی که سیاست خارجی امریکا را دردولت کارتر طراحی می کنند هنگامی روشن ترین فرصتها را برای خود نمایی کردن پیدا می کند که بقول برخی از مقامات دولتی ـ این پرسش به میان می آید که چطور «ورق چین» را درمثلث روابط امریکا ـ چین و اتحاد شوروی بازی کرد.

برززینسکی چنانکه میگویند بیشتر از عده‌ای دیگر از طراحان سیاست خارجی امریکا به بکار بردن «ورق» کذایی برای نامتوازن ذهن کردن شورویها رغبت دارد به اعتقاد وی استفاده ازاین ورق بوسیله امریکا اتحاد شوروی را دستخوش بی اطمینانی فلج کننده‌ای دردرک پاسخ این سئوال خواهد کرد که آیالات متحده درنزدیک شدن به چین تاکجا پیش خواهد رفت و درنتیجه ـ مسکو آمادگی وافرتری برای مصالحه کردن با امریکا و امتیاز دادن به دولت کارتر خواهد بود.

داستان زندگی من

(۷)

نوشته: ریچارد نیکسون

رئیس جمهوری اسبق آمریکا

برایم دشوار بود که میدان نبرد را بی پایان رها کنم

من هرگز چندان عقیده ای به این تلقی که ریاست جمهوری یک مرد را واجد صفات رئیس جمهور بودن میکند نداشته ام آنچه که به ریاست جمهوری امریکا نیروی حیاتی بخشیده این است که هرمردی دراین مقام از دیگران متمایز میماند. شایستگی ها وتوانائیهای کسی که عهده دار ریاست جمهوری است دراین نظام واضح تر جلوه می کنند واشتباهاتش نیز چشمگیرتر میشوند. ریاست جمهوری یک مکتب کمال بخشی نیست. تصدی این مقام آئینه ای است که خاصیت بزرگ نمایی دارد. و من فکر میکردم که جری فورد دربرابر چنان آئینه ای شایستگی خود را به ثبوت خواهد رساند.

ماراجع به مسائلی که او به محض رئیس جمهور شدن یعنی شاید بطور دقیق تا ۲۴ ساعت دیگر با آنها سروکار پیدا خواهد کرد گفتگو کردیم. من تاکید کردم که لازم است قدرت نظامی ما حفظ شود وجنب وجوشی که درخاورمیانه به سود صلح بوجود آمده است ادامه یابد. من گفتم که از همه بالاتر ما نباید اجازه دهیم رهبرانی که درمسکو وپکن نشسته اند وقایعی را که دراطراف استعفای من حادث شده است برای خود همچون فرصتی مغتنم برای ازمودن ایالات متحده درویتنام یادرهر جای دیگر دنیا مورد استفاده قرار دهند. ما نباید بگذاریم کمونیستها به خطا تصور کنند که قوه مجریه درامریکا بوسیله واترگیت بقدری ناتوان شده که مادیگر نمیتوانیم دربرابرتجاوز درهر نقطه ای از جهان ایستادگی کنیم.

فورد پرسید که آیا من هیچ نوع اندرز یا توصیه خاصی برای او ندارم. درجوابش گفتم تا جایی که به من مربوط میشود تنها مردی که مطلقا وجودش دردولت برای اوواجب خواهد بود هنری کی سینجر است. بطور ساده هیچ کس دیگری وجود نداشت که درایت وپشتکار وتجارب اورا درامور سیاست خارجی دارا باشد. گفتم که اگر قرار باشد کی سینجر نیز بعداز استعفای من پی کار خود برود سیاست خارجی ما بزودی درسراسر دنیا دچار آشفتگی خواهد شد. فورد با لحنی محکم اظهار داشت که خودش نیز قصد دارد کی سینجر را تا وقتی که خودش بخواهد برسرکار نگهدارد.

به گمانم فورد خبر نداشت که او وقتی آگنیو (معاون سابق نیکسن) استعفا کرد اولین انتخاب من برای معاونت ریاست جمهوری نبوده، ویا وقتی که من به فکر افتاده بودم تا از بین رهبران حزب جمهوریخواه معاون جدیدی برای خود پیدا کنم، اوکسی بود که از نظر من درآن روز دردرجه چهارم اهمیت قرار داشت. با وجود این ارزش و شایستگی اوچیزی بود که بزودی مورد وقوف من قرار گرفت. بعداز آن ضمنا میدانستم که اشخاص زیادی با من درارزش فراوانی که برای لیاقت فورد قایل میشدم هم عقیده نبودند بهرحال من مالا احساس کردم که فورد بهترین کسی است میتوانم به معاونت ریاست جمهوری انتخابش کنم وبهمان دلیل هم بود که اورا برگزیدم. دلیلی نداشتم تا بعدها از اینکه چنان تصمیمی گرفته ام دچار تأسف شوم.

ظهر بود. وقت آن رسیده بود که فورد از آنجا برود. برایش تعریف کردم که چطور درشب قبل از گشایش دوره ریاست جمهوری خودم در۲۰ ژانویه ۱۹۶۹ پیغامی تلفنی از آیزنهاور دریافت کردم. آیزنهاور درآن مکالمه به من گفت که این آخرین باری است که تورا «دیک» صدا می کنم بعد گفتم: حالا همان وضع که برای آیزنهاور بوجود آمده بود برای خودم بوجود آمده است، واضافه کردم که: جری، از حالا به بعد تو «آقای رئیس جمهور» خواهی بود.

پس از رفتن فورد وکیلم وارد شد ونامه ای را به من نشان داد که از طرف وکیل هالد من فرستاده شده ودر آن صدور فرمان عفوی از طرف مقام ریاست جمهوری تقاضا شده بود، حتی هالدمن، رئیس کارآمد کابینه من، بخود اجازه داده بود صفحه ای را که اختصاصا، وبطور جداگانه ماشین شده بود درسخنرانی استعفائیه من بگنجاند تا درآن عفو مجرمین ومتهمین پرونده واترگیت باضافه بخشودگی سربازانی که از جنگیدن درویتنام امتناع کرده یا از آن گریخته اند اعلام شود.

باقی دارد.

پیام محمدعلی فروغی به فرهنگستان:

به «واژه‌های عربی فارسی‌شده» کاری نداشته باشید

لغات فرنگی بی‌معادل را فارسی کنید

زبان عربی هم با زبان فارسی آمیخته است

★ محمد علی‌فروغی

فرهنگستان زبان فارسی که از لحاظ قدمت عمری فراتر از سی چهل سال دارد دیگرنمی تواند ادعاکند که یک سازمان جوان است که حرکت هایش‌نا آشنایش در کار مهمی چون واژه گزینی به تجربه‌اندوزی تعبیر شود قابل دفع باشد.

متاسفانه در حال حاضر دست اندرکاران فرهنگستان با تعصبی که گمان نمی کنم تااین حد گرایش بدان ضروری باشد سعی در راندن واژه‌های دخیل بخصوص واژه های عربی فارسی شده از زبان فارسی دارد . البته اگر در مقابل این راندن‌یک ابداع‌قابل قبول در کار بود نه تنهاجای اعتراضی باقی نمی‌ماند ، بلکه می بایست‌بمسئولان‌فرهنگستان نیز دست مریزاد گفت .

نباید فراموش کنیم کمقدرت حافظ ها و سعدی ها وهایو هو های مولوی کاربرد واژه های دخیل راافزایش داده‌است و اگر بخوهیم با تعصب عمل کنیم ناچاریم از گنجینه بزرگ ادب کلاسیکمان چشم بپوشیم، در حالی که در عصر دآمدهای متوسط و بقول گردانندگان برنامه این سو و آن سوی زمان در زمان فقر معنائمی توانیم جانشین‌های شایسته‌ای برای این بزرگان پیدا کنیم .

زبان فارسی‌از طریق‌متفکران بلند مرتبه‌اش با همین روال به جهان شناسانده شده است و اگر قرار باشد در این زبان دخل و تصرفی صورت گیرد باید با در نظر گرفتن آن پشتوانه عظیم کار واژه گزینی ولاجرم تغییر در زبان انجام برسد .

در سال های آغاز کار فرهنگستان مرحوم محمد علی فروغی پیامی خطاب به‌این مرکز فرستاد که اشاره به آن در کار فرهنگستان و خط مشی فعلی آن می تواند موثرباشد: زنده‌یاد فروغی در پیامش به فرهنگستان اولین مسئله‌ای را که تاکیدکرده‌بود مسئله‌دوری از تعصب بود. دوری‌ازتعصب باین مفهوم که چون‌در زمانی اعراب به ایران مسلط شدندو زبانشان با زبان مادرهم‌آمیخت باید امروز از طریق راندن‌آن واژه ها تلاشی کنیم .

بسیاری از واژه های عربی درست باندازه‌واژه های‌فارسی اصیل ، فارسی شده‌اند و نبودنشان لطمه‌ای‌به‌زبان‌میزند. در تاکید این توصیه مرحوم فروغی یک مثل بی مورد نیست .

اگر ما در جمله‌ای ازواژه غربی نمای « غریب» به معنی دورافتاده بخواهیم استفاده کنیم مسلما بار عاطفی‌این‌واژه را که در زبان فارسی،فرهنگی برای خودش دست و پا کرده نمی توانیم از نظر دور بداریم و بجایش از واژه‌هم معنی‌آن یعنی بیگانه استفاده کنیم .

چون «غریب» به‌دلیل بودن مفاهیمی چون غربت « امام رضاء (ع) و دیگر موارد مفهومی غمگین تر دارد و از لحاظ خشونت هیچ باری رابا خود حمل نمی کند .

مرحوم فروغی در ادامه پیامش به فرهنگستان هشدار داده بود که وقتی یک واژه را برمی‌گزینید پذیرش مردم را هم درنظر داشته‌باشید. چون هیچ زبانی ابتدا بطور کامل وضع نشده بمردم دیکته شود تا آنها آن رایادبگیرند و بکار ببرند ، بلکه هر زبانی مرحله بمرحله بسته به نیازیکه احساس می‌شده بوجود آمده است و در نهایت این بوجود آمده تحت قواعد و ضوابطی دسته بندی شده‌اند، پس باید درواژه‌گزینی اعضای‌فرهنگستان این مساله را مورد نظرداشته باشند و واژه‌هایی ابداع نکنند که در مردم عکس‌العمل ایجاد نماید. مردم عادت ندارند راه نزدیکرا بگذارندو برای‌رسیدن به‌مقصد از راهی دور ودشوار استفاده نمایند، حالا اگر راه دور پر از سبزه و گل گیاه‌باشد بازهم ممکن است فقط بصورت تفنن مورد استفاده قرارگیرد.

ادبیات ایران

مرحوم فروغی در این پیام که ما سعی می‌کنیم فقط‌مفاهیم اساسی آن را بیاوریم‌و نه عین جملاتش را تاکید می‌کند که واژه‌های مورد نظر فرهنگستان در آثار ادبای ایران بصورتی جا افتاده‌اند که مجزا کردنشان امکان‌پذیر نیست .

ما اگر بخواهیم این واژه‌ها را از زبانمان برانیم عملا زبان فارسی را فقیر کرده‌ایم . چون این واژه‌ها بدنبال ضرورت وارد زبان فارسی شده‌اند و چیزی که از سر ضرورت‌حاصل آید نمی‌توان از آن به آسانی چشم پوشید.

ضمنا این مساله راهم ازنظر دور نداریم که بسیاری از این واژه‌ها، بخصوص واژه‌های عربی دیگرواژه‌های خالص‌عربی نیستند، چون اگر آنهابدون ذکر ریشه وماخذ در برابریک عرب زبان بگذاریم برایش‌مفهوم نیستند. یعنی این واژه‌ها فقط چهار چوب عربی دارند و روبنا وظاهر آنها فارسی است، پس چه دلیلی دارد که‌اینگونه واژه‌ها را از زبان خود بیرون بریزیم در حالیکه نمی‌توانیم معادلهای خوش آهنگتری برایشان پیدا کنیم.

هر واژه در طول زمان‌درست مثل سنگی که‌در پیشانی‌سیلابی بغلتد و گرد شود و صیقل بخورد، صیقل خورده‌اند وبا شکل اصلی خودبسیار تفاوت دارند.

اگر همه ملل اینگونه با تعصب عمل کنند بایستی بسیاری از واژه‌های فارسی که حتی در زبانهای اروپایی هم هست بیرون ریخته شود و اگر همه قرار را بربیرون ریختن بدون مطالعه بگذارند زبان عربی نیز بایست تیغش را بروی واژه‌های‌فارسی بکشد و آنها را از زبان عربی بیرون بریزد. چون زبان‌فارسی درگذشته بهمان اندازه کمگرفته از دست هم داده است، حالا بگذریم که امروز بخاطرنداشتن ادبیاتی که کارشان جهانی شود نمی‌توانیم زبانمان را به دیگران تحمیل‌کنیم،اما نمیتوانیم منکر قدرت زبان فارسی شویم.

در پایان این موضوع را هم تذکر بدهیم که در مقابل واژه هایی که بخاطر نداشتن معادل فارسی ناچار بپذیرش آنها هستیم هرگونه عملی را تایید می‌کنیم، اما چنگ‌اندازی‌بی‌دلیل وبیهوده را بواژه‌های فارسی شده نمی‌پذیریم.این نوشته‌بدان مفهوم نیست که برای آرایش وپیرایش زبان فارسی نباید تلاشی صورت گیرد، بلکه قصد ما این است که فرهنگستان به جای درگیری با تعصب باید برای گزینش واژه‌های‌بی‌معادل تلاش عمده خود را بکار ببرد.

آهن و پولاد، چون موم نرم است در

شرکت نبی کارخانجات مهندس سیروس ارجمند و شرکاء

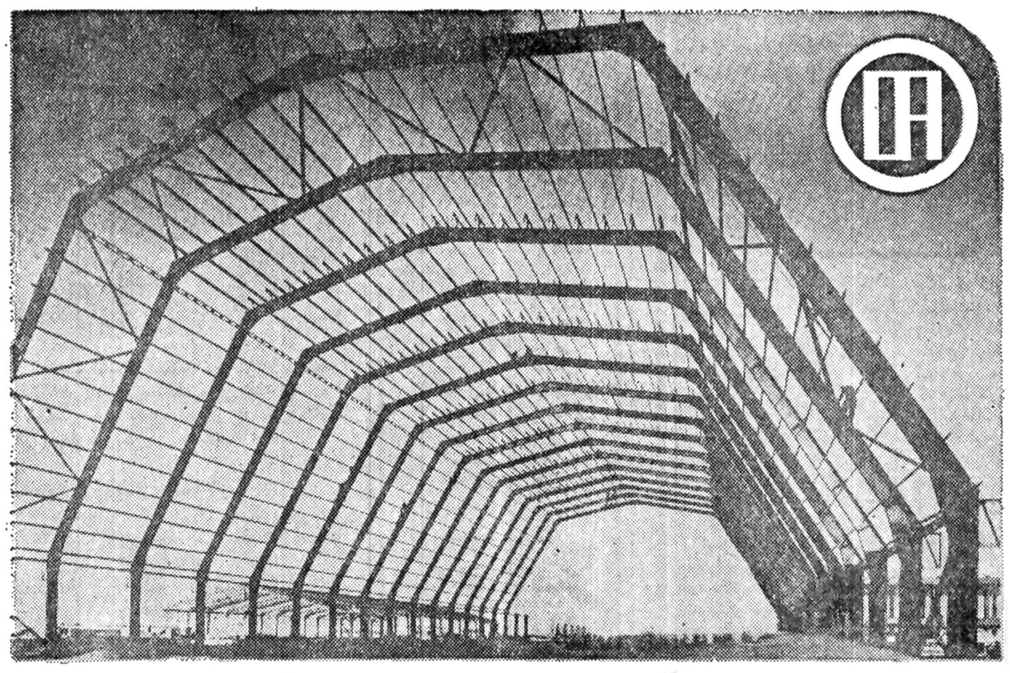

کارخانجات مهندس سیروس ارجمند با بیش از ۳۰ سال سابقه درخشان و تجربه و تخصص. اکنون به مهارت و توانائی قابل اطمینانی رسیده است و برای ساخت: انواع سالن های سرپوشیده، انبارها، کارخانجات، مرغداریها، استادیوم های ورزشی، مخازن نفتی و آب بظرفیتهای مختلف، پلهای فلزی شهری و بیابانی آهن و پولاد را چون موم در اختیار خود دارد

دفتر مرکزی: خیابان بلوار پهلوی (میرداماد) بین سه راه نفت و پل شاهنشاهی شماره ۲۹۵ تلفن ۲۲۷۸۵۸-۲۲۹۴۲۵

تلفنهای کارخانه: ۳-۷۸۱۵۶۱-۶-۷۸۰۸۷۵-۷۸۰۸۲۰ - ۷۸۱۷۸۸-۷۸۱۶۸۴

آدرس کارخانه: خیابان دماوند نرسیده به تهران پارس تلکس: ۲۱۲۹۷۵

برای خرید یخچال چندروز دست نگهدارید...

بهترین یخچال دنیا در راه است.

والیبال جام سوم پاسارگاد

«تاج» از کنار «شکست» گذشت!

ایرانا برای پیروزی فقط یک امتیاز میخواست

تاج ۳ـ ایرانا ۲

● یکشنبه ۱۷ اردیبهشت ماه ۲۵۳۷ شاهنشاهی ـ سالن مهران امجدیه (والیبال جام سوم پاسارگاد ـ روز شانزدهم) تاج ۳ (گیمها، اول: ۶ـ۱۵، سوم: ۱۲ـ۱۵، پنجم: ۱۴ـ۱۶) ـ ایرانا ۲ (گیمها، دوم: ۱۳ـ۱۵، چهارم: ۶ـ۱۵). سر داور: کاوه سرحدی، داور: قدرت رحمتی. تماشاگر حدود ۱۰۰۰ تن.

تاج: حسن شمشیری، رضا چیتگر، منوچهر آخشین، علی تارزونی، مهدی صابرپور، مصطفی ذوقی ـ مجید ارگی، رضا فهوه‌ای. مربی: فخرالدینی.

ایرانا: هوشنگ‌ملکلو، جواد محتشمیان، امیر حیدری، خسرو نیاکیان، جمال شامحسینی، ناصر نظافت‌دوست ـ رفعت اسکندری، حسن جبلی. مربی: دارابیان.

● یاران و مربی «ایرانا» یکی از دلایل بزرگ باخت خود را نحوه «قضاوت داور» میدانستند که عقیده داشتند با چند فول‌گیری ناجا ـ در شرایط حساس کار گیم آخر بازی، پایه شکست آنها را گذارد و عجیب اینکه تاجی‌ها نیز معتقد بودند اگر داور خوب قضاوت میکرد، گیم پنجم را راحت میبردند! که بهر تقدیر بازی بزرگ روز شانزدهم با ناراحتی دوطرف از قضاوت سپری گشت.

و در مورد خود بازی با نگاهی سریع به آنچه در میدان شکل گرفت اینرا باید پذیرفت که خطر شکست از بیخ گوش تاج گذشت و در گیم پنجم وقتی ایرانا ۱۳ـ۱۴ پیش بود، تاجی‌ها سردی باخت را بر سیمای خودنیز حس میکردند، ولی هیچ چیز نتوانست «طلسم» را برای تاج بشکند و این تیم بزرگ پایتخت نشین همچنان بدون باخت باقی ماند.

ایرانا بازی رفت خود را درحالی ۱ـ۳ به تاج باخته بود که میتوانست حاصلی بمراتب دلپذیر داشته باشد ولی مغلوب شد و این بار شکست را با عذاب بیشتر تحمل کرد، چرا که حتی برای لحظاتی لذت رسیدن به پیروزی را نیز احساس کرده بودند.

آغاز سرد

سرنوشت بازی دیشب هرچه میشد برای «تاج» نقشی دگرگون کنندهنداشت درحالیکه پیروزی ایرانا، موقعیت این تیم را برای نایب قهرمان شدن مستحکمتر میکرد و نکته دیگر مسئله ارزش روحی پیروزی بودکه اگر ایرانا به شکست قهرمان نائل می‌آمد، توانسته بود طلسم بدون شکست ماندن تاجی‌ها را پس از ۱۷ هفته بشکند، که بهر تقدیر موفق نشد.

و تیم شادمان آخر پیکار تاج بود که میخواست نوار پیروزیهای خود را حفظ کند و به آنچه میخواست نیز دست یافت.

بازی آغازی سرد داشت و پیشروی سریع تاجی ها از همان شروع کار و بعد هم پیروزی ۶ـ۱۵ اینان در گیم نخست، نشانی ازجلب کنندگی نداشت.

نقش هیجان

ولی از گیم دوم همه‌چیز رنگ دیگری بخود گرفت و جنگ دو رقیب هیجان پر کشش و دلپذیری در سالن پدیدار ساخت.

گیمهای دوم و سوم گرم و دلنشین بود که گیم دوم را ایرانا و گیم بعدی را تاجی‌ها بردند. «ایرانا» نهایت

بقیه در صفحه ۱۱

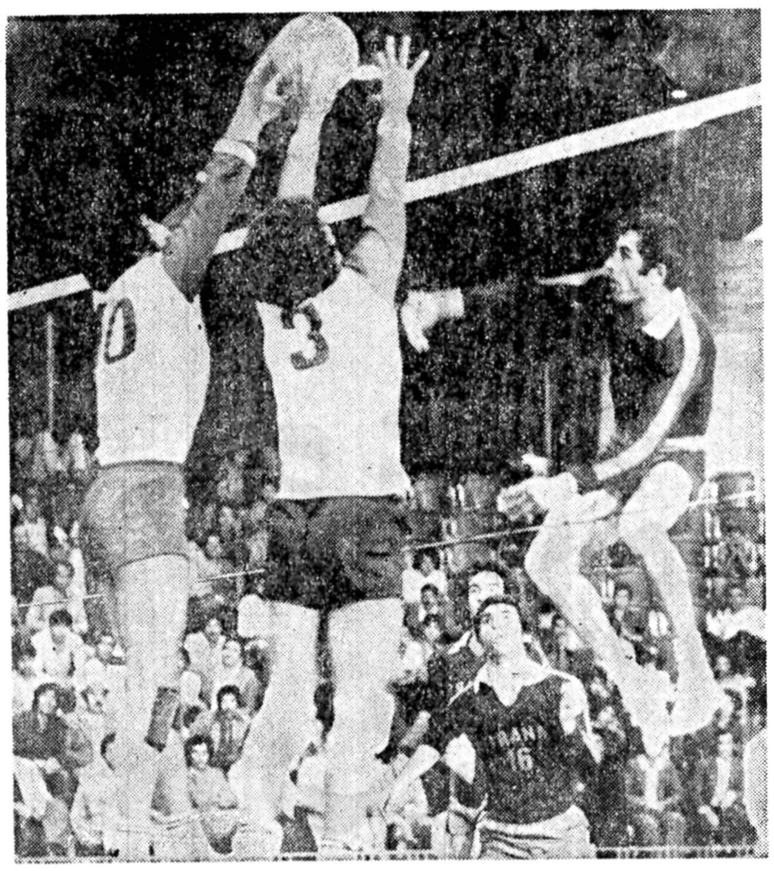

مصاف «تاج ـ ایرانا» بویژه در روی تور سخت گرم و دلچسب بود و طول گیمها نبرد حمله و دفاع دو حریف، بارها هیجان ساز بودند. اینجا محتشمیان یار ایرانا (راست) که از مهره های خوب تیمش بود با دفاع صابرپور (۳) و ذوقی روی تور پیکار دارد.

«هلند» بدون کرایف هم میتواند «بزرگ» باشد

«رینوس هایل» مربی بزرگ و نامدار اتریشی ـ الاصل تیم ملی هلند، در گفتگوئی با خبرنگاران در «بروژ» بلژیک ضمن تمجیدو تائید «یوهان کرایف» به عنوان یک فوتبالیست استثنائی، درعین‌حال عنوان داشت، «هلند» بدون این توپچی هم قادرست در جام جهانی آرژانتین تا پیکارهای اوج پیش برود.

هایل گفت: ماهیاست که فهمیده‌ایم بدون کرایف به آرژانتین خواهیم رفت، ولی هلند بازهم در سایه قدرت و تجربه «حرفه‌ای» که از آن برخوردار است، بخت فراوانی برای موفق شدن دارد. اگرچه شرایط نیز نسبت به جام جهانی ۷۴ مونیخ که هلند نایب‌قهرمان گردید، در آرژانتین سخت متفاوت است.

اول اینکه ما دریگ‌کشور همسایه بازی نمی‌کنیم، در جام جهانی مونیخ بین ۳۰۰۰۰ تا ۳۵۰۰۰ تماشاگر هلندی «تیم ملی» را حمایت میکردند ولی در آرژانتین چنین نخواهد بود.

دوم اینکه جمعی از بازیکنان تیمی را که نایب قهرمان جهان شد، حالادر اختیار نداریم و ۶ بازیکن نمی‌خواهند دیگر برای تیم ملی بازی کنند که بهرصورت امید داریم در سایه ارزش های مهره‌هائی‌که در اختیار داریم، در آرژانتین سربلند باشیم.

«هایل» در مورد کرایف هنوان داشت: این‌خودش باعث تاسف‌است که‌چهره‌ای چون کرایف را در جام جهانی بخدمت نداشته‌باشیم چرا که او در رهبری یک تیم نقشی داشت که‌بازیکنی نمیتواند جایش را پر کند، من آخرین تلاشم راچندی پیش انجام دادم و با سفر به بارسلون ۲ ساعت با او صحبت کردم ولی حاضربه بازگشت به تیم ملی نشد. و آنچه بین‌ما گذشت‌بیرون از آن اتاقی که باهم‌گفتگو کردیم هرگز تکرار نخواهد شد و فقط اینرا میگویم که ما توافق کردیم.

«هایل» درباره حریفان بزرگی که هلند در آرژانتین پیش از همه روی آن ها حساب می‌کند، این چنین عقیده‌اش را گفت که: کشور ما هنوز درگیرودار تدارک برای بازیهای جام جهانی هستند، ولی نمایشی که برزیلی‌ها در میدان های اخیرشان داشته‌اند سخت‌تر من اثر گذارده است، آنها علیرغم آمریکای جنوبی بودن با «بروش» ویژه این

بقیه در صفحه ۱۱

جام دانش براه افتاد

روزگذشته درحضور دکتر پیرنیا ریاست مدرسه‌عالی ریاضیات‌ومدیریت اقتصادی کرج جام دانش شاهنشاه‌آریامهر مسابقه‌های فوتبال‌دمجانبه‌جام‌پیرنیا درزمین کورش‌شهرستان کرج افتتاح شد.

دکتر پیرنیا در آغاز ضمن تقدیر نام جام عنوان کرد، باید این مسابقه ها را جام دانش نامگذاری کنیم و بهمین خاطر امیدواریم همه ساله بمرگزاری جام دانش‌تو فیق‌یابیم.

آنگاه تیمهای مدرسه عالی ریاضیات و علوم باهلی‌برای اولین بازی مقابل همصف کشیدند. دیدار دوتیم تا دقیقه ۷۰ مساوی، پیش‌میرفت که در این لحظه «صرت حداد» باگریزی زیبا و ضربه‌ای حساب شده گل برتری تیمش را بثمر رساند. در ادامه بازی نتیجه بدون تغییر باقی ماند.

افراد پیروز دراین دیدار عبارت بودند از: مصطفی‌جاوید، داریوش حاج رضا، سعید اشعری، بیژن شهندیان، موسی صابری، فرشید امیری علی‌منصوریان، نصرت‌حداد، مهدی دیانی، حسن محتشمی، عبدالعلی کلانتری، اصغر جوادی ـ مهران افروز ـ بهزاد نوری ـ ناصر که ثری و محمدمهابادی مربی: منوچهر احمدی در بازی دوم موسسه عالی آمار به مدرسه عالی بازرگانی رویرو شد که مدرسه عالی دروقت اول ۳ـ۰ وسرانجام دریایان بازی ۶ـ۰ به پیروزی رسیدند گلها توسط عباس کوهستانی، سیناقدوس (۲ گل)، صدرالدین افتخاری (۲ گل) وغلامحسین محمودی بثمر رسید.

دومین مساوی مکزیکی ها در اروپا

سومین دیدار تدارکاتی تیم ملی مکزیک در اروپا، با یک مساوی دیگر برای این تیم همراه بود.

حریف سوم مکزیکی ها، تیم باشگاه آلمانی «اینتراخت فرانکفورت» بودکه مصافشان پس از ۹۰ دقیقه ۲ـ۲ پایان گرفت. تیم مکزیک دراولین مسابقه خود در راه برنامه های تدارکاتی‌اش برای بازی های جام جهانی آرژانتین، برابر یک تیم دیگر ازباشگاه های آلمان غربی «اشتوتگارت» بدون گل مساوی کرده بود ودربازی بعد هم ۱ـ۰ در هلسینکی، تیم ملی فنلاند را شکست داد.

بازی «مکزیک ـ فرانکفورت» در نیمه اول برای ۱۲۰۰۰ تماشاگرش نشانه‌هائی‌چندان از جلب کنندگی نداشت و در نیمه دوم بود که کیفیت کار دگرگونی پیدا کرد و ضمن شکل گرفتن نمایشی بهتر در میدان، چهاربار نیز دروازه‌ها گشوده شد.

در دقیقه ۵۴ «کوتلار» گل اول مکزیک را بدست آورد و ۲ دقیقه بعد از آن بود که «منکل» از نقطه‌پنالتی گل مساوی را برای اینتراخت فرانکفورت زد.

پنالتی در پی خطای «کوتلار» روی یورگن گرابوفسکی کاپیتن‌تیم‌آلمانی اتفاق افتاد.

در دقیقه ۷۳ مکزیکی ها یکبار دیگر از میزبان خود پیش افتادند و این بار «دی‌لاتوره» گشاینده سنگر حریف بود که بهر تقدیر گل وایسین دقایق «گرابوفسکی» سب گردید بازی ۲ـ۲ بپایان بردمشود.

یاران ۲ تیم آنها بودند: مکزیک: سوتومایور، هارتنز، تنا، وازکوئز آیالا، مندیزابال، دی‌لاتوره، کوتلار، ایسیوردا، رانجل، سانچز.

اینتراخت فرانکفورت: هوبتکا (واین هولد) ـ نئوبرگر، واندل، کوربل، هلموت‌مولر، کراوس، ناجتو ای‌میکل، گرابوفسکی، نورشرز (سمن)، ونزل.

کوهنوردان ایرانی و صعود به اورست

طبق گزارشی از پکن پایتخت چین، تیم مشترک کوهنوردان «ایران و چین»، «پکن» را به مقصد اورست ترک کردند.

تیم مشترک ایران و چین، در ارتفاعات اورست تمریناتی را دنبال می‌کنند تا خود را برای صعود به‌اورست در بهارسال آینده آماده نمایند.

ضمن اینکه در کنار این گزارش عنوان شده محمود صادقیان رئیس «بنیاد هیمالیا»ی ایران و مهندس ابوالقاسم نوروزی قائممقام فدراسیون ورزش های زمستانی و کوه‌نوردی ایران راهی پکن‌شدند.

بزرگداشت ستاره ژرمنها

باشگاه کاسموس نیویورک اعلام داشت یکشنبه ۲۱ مه (۳۱ اردیبهشت ماه) «روز بکن بوئر» خواهدبود در این روز برای بزرگداشت توپچی پرآوازه ژرمنها مراسمی‌درگیرو دار مسابقه‌تیمهای «کاسموس ـ سیتیل ساندرز» انجام خواهد گرفت.

«بکن بوئر» کاپیتن سابق تیم ملی آلمان غربی در فصل پیش بعنوان «برجسته ترین فوتبالیست» حاضر در مسابقات قهرمانی باشگاه‌های امریکای شمالی برگزیده شدو در فصل تازه نیز ضمن نمایش تحسین برانگیزش در عین حال درسمایه رهبری و کاپیتنی ایده‌آلش، کاسموس در چهار دیدار برگزاریش در صحنه بازیهای پیروزی داشته است «وباشگاه برای اوج نهادن بر تلاشها و درخشش هایش، تدارک‌برپائی مراسمی برای بزرگداشت اورا دیده است.

مدت این برنامه نیم ساعت میباشد و یك گروه ۷۵۰نفری آلمانی بصورت فستیوالی آنرا پیش از مسابقه کاسموس «قهرمان» و سیتیل «نایب قهرمان فصل پیش» در «استادیوم جیانتز» نیویورك برگزار می کنند.

نکته دیگراین که در فصل کنونی، «بکن بوئر» تابحال در ۴ مسابقه برگزاری ۲ گل برای کاسموس بثمر رسانده است.

در مسابقه های کشتی آزاد قهرمانی اروپا

آدولف زیگر «قهرمان جهان» مغلوب شد!

در ادامه مسابقه های قهرمانی کشتی آزاد اروپا که در شهر صوفیه جریان‌دارد، شگفتی‌هائی چند روی دادکه مهمترین آنرا «شکری لطفی اوف» کشتی‌گیر بلغاری در مصاف با آدولف زیگر قهرمان جهان خلق کرد.

لطفی‌اوف که سال پیش مدال نقره ۹۰ کیلو را در بورسا برد، از دیدار های جام دانکولف به این طرف در ۸۲ کیلو ظاهر شده که ظهورش در وزن تازه نتایج درخور توجهی دربر داشته که اولین آن کسب مدال طلای جام دانکولف بود.

شکری لطفی‌اوف که بردارنده مدال طلای قهرمانی جهان آدولف زیگر پیروز شد همانی است که‌در پائیزگذشته در تهران ۰ـ۱۱ تسلیم محمد حسن محبی ملی‌پوش ۹۰ کیلوی ایران شد ولی حالابا موجودیتی که لطفی‌اوف‌نشان داده باید در انتظار درخشش بیشتر او بود.

غافلگریهای مسابقه های اروپائی تنها به شکست‌آدولف زیگر آلمانی ختم نمیشود، زیرا هلموت رایش قهرمان ۵۲ کیلوی آلمان شرقی که مدافع عنوان قهرمانی بود در مصاف با نرمادین‌سلیم‌اوف نیز مغلوب شد.

در این وزن شوروی‌بجای ایوانف، تلما پاشایف نایب قهرمان جام جهانی ۱۹۷۵ مینسک را بخدمت گرفته‌اند.

پیروزی کوچلو

ترکها که‌در شرائط‌مطلوبی هستند در وزنهای ۵۷ ـ ۷۴و ۱۰۰ کیلو درخشش‌چشم‌گیری داشته‌اند، مهمت کوچلو که سال پیش بخاطر شکست از هرالد بوتز آلمانی از مقام قهرمانی خلع شد امسال‌موفق به جبران ناکامی گذشته‌گردید و در برابر حریف آلمانی که دوبار درگذشته‌ابوان باریگن را شکست داده به پیروزی رسید.

هرچند که هنوز از شرکت کننده روسی‌دراین وزن‌خبری نداریم ولی بهرشکل کشتی‌گیر ترک لقمه قابل هضمی برای برگزیده روسی در اینمدان نیست.

در وزن ۷۴ کیلو رشید قره‌باجاق مقتدرانه به جلوگام برمیدارد. او که مدال نقره سال گذشته دراختیار دارد چشم بمدال طلای ۷۴ کیلو دوخته است.

بنظر میرسد همه عنوانها برای شوروی ـ بلغارستان و ترکیه باقی بماند، زیرادیگران را یارای نفوذ به حریم سه کشور یاد شده نیست.

این مسابقات که دیشب به آخر رسید، در فاصله ۹۰ روز به جام جهانی‌کشتی می تواند تاحدی نمایانگر قدرت کشتی اروپا باشد. شوروی سال گذشته با کسب ۶ مدال طلا، ۳ نقره و یک برنز در صدر قرار گرفته بود امسال هم بخت اول قهرمانی بود. نتایج دوره‌های سوم و چهارم از این قرار اعلام شد.

دوره های سوم و دوره چهارم

۸۲ کیلو: شکری لطفی‌اوف بلغارستان با امتیاز بر آدولف زیگر آلمانی غلبه کرد.

۱۰۰ کیلو: مهمت کوچلو ترکیه‌استرنیسکو ازچکسلواکی را با ضربه فنی شکست داد.

۹۰ کیلو: بوز از لهستان با امتیاز نرمادین سلیم‌اوف بلغارستان را شکست داد.

۵۲ کیلو: نرمادین‌سلیم‌اوف بلغارستان با امتیاز هلموت رایش آلمان شرقی راشکست داد.

تلما پاشایف از شوروی‌با امتیاز یوز دا از ترکیه را مغلوب کرد.

۵۷ کیلو: توچف بلغارستان با ضربه فنی حاجیابندیس از یونان را برد.

ابراهیم اوف شوروی با امتیاز بر پارسیچ از آلمان غربی پیروز شد.

تیاگو از رومانی لوبروتو از فرانسه با ضربه فنی برد.

سالوتای از مجارستان‌باضربه فنی بر کوراتلی‌از ازسوئیس را شکست داد. گوکدوهان از ترکیه با امتیاز بوبریش از آلمان شرقی را شکست داد.

۶۲ کیلو: وهبی آکداق از ترکیه بر هلموت اشترومب آلمان شرقی پیروز شد.

۶۸ کیلو: کایدار بیکف شوروی‌باضربه‌فنی‌او و رمارک از فنلاندرا مغلوب‌کرد. مهمت ساری از ترکیه با ضربه فنی سانل از آلمان غربی‌راشکست داد.

۷۴ کیلو: رشد قاماجاق از ترکیه با امتیاز بر پاولوف بلغارستان غلبه کرد.

۸۲ کیلو: سرگلی‌ازرومانی با ضربه فنی تای از هلند را شکست داد.

آدولف زیگر از آلمان‌غربی با ضربه فنی ایستوان کواچ از مجارستان‌رامغلوب‌ساخت.

۹۰ کیلو: جینوف از بلغارستان آزولا از ایتالیا را سه اخطاره کرد.

نیومان از آلمان غربی با امتیاز اسماعیل تمیز از ترکیه را شکست داد.

۱۰۰ کیلو: مهمت گوچلو از ترکیه دربرابر هرالد بوتز به پیروزی رسید.

بوسکاسو از رومانی با ضربه فنی استاباز از آلمان غربی را برد.

۵۷ کیلو: گوکدوهان از ترکیه با امتیاز اسکی‌باز از لهستان را برد.

۶۲ کیلو: اووارد گیرای آلمان غربی با امتیاز وهبی کداق از ترکیه را شکست‌داد.

۶۸ کیلو: ایوان بانکف بلغارستان با امتیاز بر مهمت ساری از ترکیه غالب شد.

۷۴ کیلو: رشدکاماجاق از ترکیه دسکولی‌دید از یوگوسلاوی را برد.

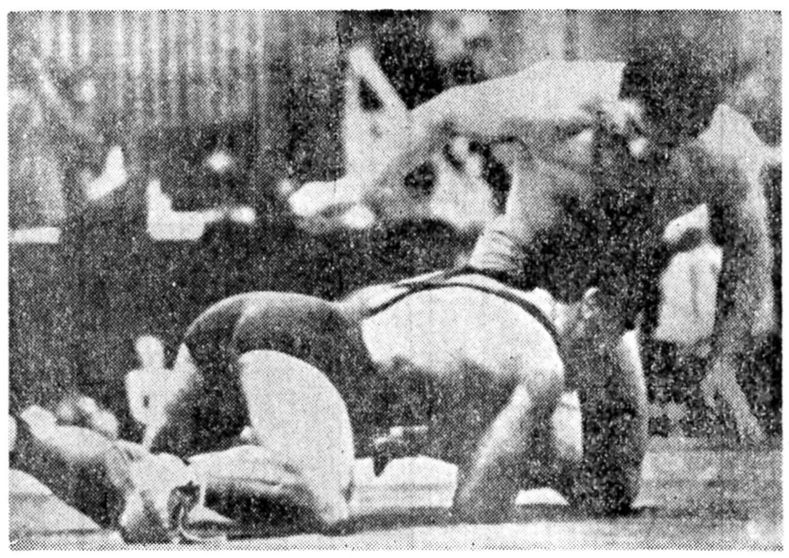

ادولف زیگر آلمانی مردیکه از ۱۹۷۲ برای کشورش کسب افتخار میکند، در دوره چهارم مسابقه‌های اروپائی‌تسلیم‌شکری لطفی‌اوف بلغاری شد. زیرکه‌در لوزان بمقام‌قهرمانی جهان‌رسیده است بعداز پیروزی بر کواچ مجاری صاحب چنین شکستی شد. تصویر زیگر را در هنگام مصاف‌با حریفترک مهمت‌اوزون نشان میدهد. که زیگر از دومچ «اوزون» زیر گرفته است.

کشتی گیران جوان ناشنوا برای دیدار با اصفهان انتخاب شدند

بمنظور گزینش تیم کشتی جوانان ناشنوای پایتخت جهت مقابله باکشتی‌گیران برگزیده اصفهان یکدوره مسابقه انتخابی در باشگاه ناشنوایان تهران‌زیر نظر ناصر گیودجی سر مربی‌تیم کشتی ناشنوایان ایران انجام شد و در پایان این مبارزات نفرات برتر وزنهای مختلف به این شرح معرفی شدند.

۴۲ کیلو: امیر صادقی
۴۸ کیلو: حسن‌میری‌داوزان
۵۲ کیلو: امیر بهرامی.
۵۷ کیلو: احمد بهرامی
۶۲ کیلو: علی اکبردرخشانی
۶۸ کیلو: حسین حجازی
۷۴ کیلو: فرهاد گل‌پریان

این تیم بسرپرستی ناصر گیودجی ۲ مسابقه در اصفهان برگزار خواهد کرد.

مسابقات کشتی انتخابی تهران

سالن شماره یك نصیری از بعد از ظهر فردا شاهد آغاز مسابقه های کشتی آزادقهرمانی تهران خواهد بود، این مسابقه ها که با حضور نفرات اول تا ششم مناطق هفتگانه و کشتی‌گیران شاخص پایتخت انجام خواهد شد۴روز به درازاخواهد کشید و در پایان کشتی‌گیران برتر تهران شناسائی خواهند شد.

فدراسیون کشتی کشورامسال مسابقه های انتخابی تهران را در ۲ مرحله برگزار کرده است مرحله نخستین همان مبارزات مناطق هفتگانه بودکه باحضور بیش‌از ۱۳۰۰ کشتی‌گیر انجام شد و مرحله دوم یا بهتر مرحله نهائی، مبارزاتی است که از بعدازظهر سه‌شنبه در تالار شماره یك محمدنصیری انجام میگردد.

«تبریز» میزبان وزنه برداری قهرمانی ایران

تبریز: سی‌وهشتمین دوره مسابقه‌های وزنه‌برداری و هشتمین دوره پرورش اندام کشور، با حضور قهرمانان شوروی و ایران در تبریز برگزار خواهد شد.

این مسابقه‌ها از اول‌امرداد ماه و بمدت ۸ روز ادامه‌خواهد داشت و تیم وزنه‌برداری آذربایجان نیز در این رقابت‌ها شرکت خواهد داشت.

دکتر شهابی رئیس هیات وزنه‌برداری آذربایجان شرقی در این باره اعلام کرد، علاوه براینکه، میزبان این مسابقه‌ها هستیم، سعی داریم جوانان‌خود را راهی این مبارزه‌ها کنیم و تصور نمی‌کنم امتیازی کمتر از مقام ششم بدست بیاوریم.

تیم آذربایجان، سال‌گذشته مقام دوازدهم را کسب کرده بود.

وی اضافه کرد، برای‌آمادگی بیشتر، یکماه قبل از مسابقه‌ها، تیم وزنه‌برداری و پرورش‌اندام آذربایجان به اردو خواهند رفت.

شطرنج را چگونه بازی کنیم؟

۱۶

شطرنج ضمن علاقمندان فراوانی که دارد، ورزشی است با زیر و بمهای فراوان که از طریق علمی و صحیح بایستی با آن ها آشنائی پیدا کرد در حالیکه عدم وجود کتاب آموزشی صحیح به زبان فارسی و وجود مطالب ضد و نقیض بسیاری از علاقمندان این ورزش را به بیهوده اندیشیدن کشانده است.

بدین لحاظ از چند شماره پیش مطلب آموزشی (شطرنج را چگونه بازی کنیم) را آغاز کرده‌ایم که برنامه تازه‌ای است برای علاقمندان شطرنج که با استفاده از کتاب جالب و کامل آموزشی «سامی رشوفسکی» شطرنج نویس عالم آمریکائی به آن دست زده‌ایم که در شماره امروز قسمت شانزدهم آن را به نظرتان می رسانیم ضمن اینکه لازم به اشاره است گفته شود جمع آوری این مطالب می تواند مجموعه با ارزشی برای علاقمندان «ورزش اندیشمندان» باشد.

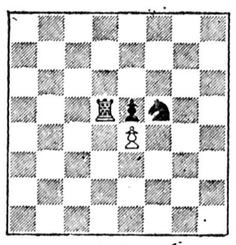

«دیاگرام شماره ۷۲»

هرگاه که شاه خریف کیش باشد و نتواند تهدید را رفع نماید می گویند «شاه مات است»، هرگاه یکی از ۴ شاه های دو حریف مات شود بازی به اتمام می رسد. پس متوجه می شویم که هدف کلی از یک بازی شطرنج کیش و مات کردن شاه حریف است در دیاگرام های زیر شما با نحوهٔ کش دادن بیشتر آشنا می شوید

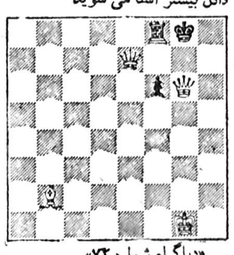

«دیاگرام شماره ۷۲»

وزیر سفید شاه سیاه را تهدید می کند در این حالت شاه سیاه به وسیله وزیر سفید کیش داده شده است.

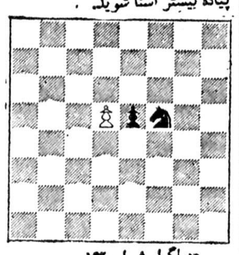

«دیاگرام شماره ۷۳»

پیاده سفید رخ سیاه را گرفت و در خانه قبلی آن قرار گرفت.

حالا شما با حرکات مهره های شطرنج آشنائی کامل پیدا کرده‌اید و میتوانید براحتی با مهره ها بازی نمائید، ولی آیا می دانید چگونه یک بازی شطرنج به انتها می رسد؟

در شطرنج دو اصطلاح رایج وجود دارد، که در طول یک مسابقه بارها بکار برده می شود، این دو اصطلاح کیش و مات است، زمانی که شاه حریف بوسیلهٔ مهره‌ای تهدید بشود می گویند «شاه کیش است» و

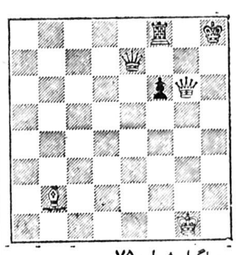

«دیاگرام شماره ۷۵»

شاه سیاه با رفتن به یک خانه دیگر از تهدید وزیر سیاه گریخته است در این حالت شاه دیگر بوسیله وزیر تهدید نمی شود.

m.a.i
انجمن موتورسواران ایران

اطلاعیه انجمن موتورسواران ایران

دومین مسابقات بهاره موتور سواری زیر نظر انجمن موتور سواران ایران درساعت ۱۰ صبح روزجمعه ۲۲ اردیبهشت ماه در ورزشگاه انجمن واقع در کوی شهران (ارتفاعات کن) انجام خواهد شد.

از کلیه علاقمندان و شرکت کنندگان دعوت مینماید که برای ثبت‌نام وکسب اطلاعات بیشتر صبح‌ها از ساعت ۱۰ الی ۱۲ وبعدازظهرها از ۱۶ الی ۱۸ باستثنای روزهای تعطیل بدفتر انجمن موتور سواران ایران واقع درخیابان ویلا شمالی کوچه خسرو پلاك ۵۲ـ۵۴ طبقه یکم مراجعه نمایند اضافه می نماید فقط اعضاء انجمن موتور سواران حق ثبت نام در مسابقات را دارند.

انجمن موتورسواران ایران

شهبانو در مصاحبه با خبرنگار نشریه هلندی «الزویرز»:

من یک ملکهٔ افسانه‌ای نیستم

خیلی علاقمندم که آزادیهای بیشتری به دانشگاهها داده شود

ما باید تکنولوژی خودمان را بسازیم نه اینکه تکنولوژی دیگران را بخریم

هیچوقت نمیتوان گفت بس‌است، خسته شدم. «نه» گفتن برای من خیلی دشوار است

ایرانی بودن، چیزی است که شهبانوی ایران به آن تکیه و تاکید دارند

خبرنگار مجله هلندی الزویرز که اخیراً از ایران بازدید بعمل آورد‌درمدت‌اقامت خوددرتهران به پیشگاه علیاحضرت شهبانو شرفیاب شد. و مصاحبه‌ای با معظمها انجام داده است که در مجله الزویرز بطور کامل چاپ شده.

شهبانوی ایران در این گفتگو که ۲ساعت بطول‌انجامیده است مسائل و مطالب مهمی را عنوان فرموده‌اند که ترجمه‌متن کامل انرا بلحاظ اهمیت موضوع از نظرتان میگذرانیم.

خانم آلیس اپهنام خبرنگار الزویرز در مقدمه این‌مصاحبه نوشته است:

با سوابق ذهنی که داشتم، علیاحضرت را بعنوان‌ملکه افسانه‌ها که دسترسی بوی غیر ممکن است و اوقاتش را بـا تزئینات و تجملات سپری میکند میشناختم وبااین ذهنیات‌بود که خود را برای مصاحبه با شهبانوی ایران آماده میکردم. بفاصله پانزده متری از درب ورودی‌سالن مصاحبه،علیاحضرت باقامتی کشیده ایستاده و منتظرند. وقتی من در حالتی تقریبا هیجانزده وارد میشوم علیاحضرت بطرف در حرکت نموده دست خود را بطرف من دراز کرده‌مرا میپذیرند.من بااجازه‌شان در صندلی کوچک راحتی در حضورشان نشستم و مصاحبه را شروع کردم.

«فرح» در فارسی بمعنی لخوشحالی است که اسمی‌قشنگ و مناسب برای شهبانو میباشد زیرا ایرانیان بمملکه خود خیلی علاقه دارند و از وی بااحترام و تحسین یاد میکنند.

موقعیکه شهبانو فرح از روستای‌کوچکی بازدیدمینمودند پیرزنی بااحساسات به‌افسر حافظ شهبانو گفته بود کتاربرو من میخواهم شهبانو را ببینم و او را لمس کنم. در مغازه‌ها راهنمایان ومردم کوچه وبازار نیز از وی بنام شهبانو یاد میکنند خودش‌همیگوید :من این نامرا ترجیح‌میدهم‌چون همسر تاجدارم مخصوصا این نام را برای من انتخابکرده است.

بعد از هیجده سال زندگی زناشوئی با اعلیحضرت‌محمد رضاشاه پهلوی فرح دیبا هنوز خیلی ساده مانند یک دختر مدرسه شبانه‌روزی روی لبه نیمکت نشسته، فوق‌العاده محجوب وآرام اکنون سی‌ونه سال دارد ولی خیلی جوانتر مینمایدو این بدلیل انضباط شخصی خاصی است که رعایت میکند.

شهبانو یا ملکه ۳۵ میلیون نفر ایرانی، نمونه‌ای از زیبائی شرقی است و از این جهت است که در سراسر محافـــل اجتماعی و مطبوعاتی جهان بصورت یک زن خوب و آرام، باوقارمعروف‌شده‌کمخیلی‌ازافراد خاندانهای‌سلطنتی‌امروز دنیای غرب فاقد آنند.

شهبانو میگوید: خیلی ها تصور میکنند که من یک شاهزاده‌خانم افسانه‌ای هستم‌و این‌درست نیست برعکس من خیلی کار میکنم. صرفنظر از مسائل و مشکلات اجتماعی که روزانه، مانند هرکس دیگر با کارکنان مربوطه دارم،توجه بکار بچه‌هایم، مسافرتهائی که همراه شوهرم و یابه تنهائی میروم مخصوصا بیشتر درگذشته همه اینها هست. مردم‌پیش خودشان فقط تصوریک امپراطریس‌جوان را دارند اما وقتی با آنها صحبت میکنم افکار و تصوراتی که دربارمعن داشتند عوض میشود.

شهبانو به‌سئوالات پاسخ میدهند ضمنا بیرون پنجره‌را تماشا میکنندو‌میگویند:اکنون پانزده‌سال‌استکه همسرم انقلاب سفید را شروع کرده‌اند. تمام تغییراتی را که مابوجود آورده‌ایم اجتماع ما را دگرگون کرده و بصورتی که اکنون میبینید در آورده است. تهران امروز کاملا بـاتهران پانزده سال پیش فرق دارد.

تهران یک شهر نسبتا مدرن شده، خانه‌ها قشنگتر و وسیعتر شده، مغازه‌ها پر است از اجناس مصرفی، خیابانها نسبت به پانزده سال پیش تمیزتر است ولی هوا فوق‌العاده آلوده و تنفس آن مشکل شده است.

شهبانو بازگو نمودن تاریخ ایران در زمان خودشان را ادامه میدهند واز انقلاب ایران سخن میگویند، شهبانوضمن اشاره به‌دلایلی که انقلاب ایران را سبب شده دست‌آوردهای آنرا تشریح میفرمایند وادامه میدهند: انقلاب شش اصل‌اولیه دارد که تقسیم اراضی مهمترین آن است. بعد از آن سیستم انتخابات و آزادی زنانست که پس از انقلاب به‌آنان اجازه انتخاب کردن و انتخاب شدن داده شد. ما سپاه انقلاب درست کردیمکه جوانان بعداز ششماه‌خدمت‌اجباری دربخشهای اجتماعی استخدام میشوند در این پانزده سال ما خیلی از جوانان راکه در بین آنها پزشک، پرستار، معلم و غیره‌بودند به کوچکترین دهات مملکت فرستادیم. اول فقط پسران‌فرستاده میشدندو‌بعدا دختران‌هم‌اعزام‌شدند.

شهبانو فرح میل دارد مسائل را خوب توضیح دهد. این حقیقت از این معلوم میشود که صبح روز بعد ساعت ۷و ۱۵ دقیقه صبح زنگ تلفن اطاق خواب من بصدا درمیاید ووزیر مربوطه در کابینه ایران پس از احوالپرسی از منکه آیا شب را خوابیده‌ام ارقام زیادی در اختیار من میگذارد و اضافه میکند که علیاحضرت شهبانو متاسف بودند از اینکه دیروز ارقام صحیح و دقیق کاملا در نظرشان نبوده وحالا باطلاع شما میرسانم که تا این تاریخ ۱۶۷۰۰۰ نفر از ایـــن سپاهیان انقلاب به‌روستاها اعزام شده‌اند که ۴۵۰۰۰ نفرشان از دختران سپاهی بوده‌اند شهبانو مایل است اطلاعاتی که میدهد از لحاظ صحت ودقت در سطح عالی باشد.

درک این وضع برای من تکان دهنده است و مراجرات بیشتری میدهد بدین معنی که متوجه میشوم شهبانو هم‌بالاخره انسان است، علیرغم آنهائیکه سعی دارند او را موجودی مافوق بشر بدانند.

این جوانان سپاهی کار خیلی مهمی انجام دادند، اغلب‌اوقات آنها مهمترین شخصیت در یک ده کوچک بحساب میامدند که جوابگوی همه بودند. شهبانو باز سکوت میکند ولی وقتی من جزئیات بحث روز گذشته خود را بایک داوطلب زن‌خیلی احساساتی با ایشان در میان میگذارم جواب خیلی‌صادقانه‌ای بمن میدهند. این زن نسبتا مسن از یک خانواده روشنفکر با اشاره به ارقام و آماریکه مقامات دولتی منتشر کرده بودند بمن تذکر داد که نباید تمام آنها را باور کنم زیرا اغراق‌آمیز است. آن زن میگفت مثلا افزایش جمعیت در ایران ۲٫۸نیست بلکه ۳٫۲ است، جمعیت در ظرف پانزده سال دو برابر شده است. تعداد زیادی بیسواد داریم و سیاستمداران اقدام‌موثری در اصلاح وضع نمیکنند.

شهبانو فرح باین سخنان بدقت گوش میدهد و گفته‌مرا تکذیب نمیکند وبمن میگوید که طبق اطلاعاتی که دارد میزان بیسوادی تقریبا ۵۰ درصد است واضافه میکند که ما بایـــد **تغییرات زیادی در سیستم آموزشی خود بدهیم.**

ماده‌میلیون بچه کمتر از پانزده سال و ۱۷۰۰۰۰دانشجو داریم . مدارس‌زیادی تاسیس‌کرده‌ایم‌چون‌میدانیم‌که‌بزرگترین مشکل ما بیسوادی است ولی هنوز مدرسه کم داریم حتی در تهران بچه‌ها فقط روزی چهار ساعت مدرسه میروند وما ناچار شده‌ایم که سیستم نوبتی در مدارس برقرار کنیم عده‌ای چهار ساعت صبح و عده‌ای چهار ساعت بعد ازظهر بروند با وجود این کلاسها خیلی شلوغ است و اغلب ۶۰ شاگرد دریک کلاس درس میخوانند که البته کنترلشان ممکن‌نیست.

یکساعت قبل از ملاقات‌شهبانو من‌ازکتابخانه زیباو مدرنی بازدید کردم که نزدیک کاخ نیاوران بود ولی کسی در انجا دیده نمیشد که از کتابخانه استفاده نماید. کتابدار که زن با هوشی بنظر میرسید ومرا راهنمائی میکرد با غرور تمام کتابی را به من نشان داد که شهبانو فرح از زبان‌فرانسه بفارسی ترجمه کرده بود وخودش نیز آنرا مصور کرده‌بود. موضوع کتاب قصه پریان بقلم آندرسن بود. بانام ماهی‌بانوی کوچک، همه چیز در این‌کتابخانه زیبا و حساب شده بود ولی بازهم کسی از بچه‌ها را ندیدم که از این کتابخانه زیبا استفاده نماید.

شهبانو فرح از این تعارفی که راجع به ترجمه وتصویر کتابش شد ناشنیده گذشت و در ادامه بحث خود راجع به آموزش گفت: ما تعداد زیادی مدارس سیار هم داریم که‌عبارتند از چادرهائی در هوای آزاد دایر میشوند ولی در مقابل بچه های طبقات مرفه اجتماع که برای تحصیل بخارج از کشور میروند چون امکانات کافی برای تحصیل همه آنها در ایران وجود ندارد، دانشگاههای زیادی تاسیس کردیم ولی کافـــی نیستند وهنوز حدود ۶۰۰۰۰ دانشجوی ایرانی در خارج از کشورتحصیل میکنند. در اینجاشهبانولحظه‌ای‌در اندیشه فرو میرود ومیگوید شایدهم خیلی بیشتر. حیف است خیلی بهتر بود اگر اینهمه پول در داخل کشور خرج میشد. بعضی از دانشجویان در واقع خیلی از آنها درخارج میمانند ولی بعضیها به وطن برمیگردند اینجابرایشان امکانات و فرصتهـــای خوبـــی هست و میتوانند پـــول زیادی درآورند و به‌آسانی ترقی کنند. لحظه‌ای آرام میشود ادامه میدهد» من خیلی علاقمندم که آزادیهای بیشتری به‌دانشگاهها داده شود. مقررات اداری ما، خیلی و زیاده از حد سخت‌و بوروکراتیک است. وقتی میخواهند استادی تعیین کنند باید ششماه صبر کنند تا اجازه بگیرند همینطوردرمورد تهیه‌وسایل آموزشی و پژوهشی واین قبیل چیزها. خدا میداند چندتا‌نامه باید رد و بدل شود تایک‌کاری سربگیرد. این رویه خوبی نیست و جلورشد دانشگاهها و خیلی چیزهای دیگررا که‌باید اصلاح شود میگیرد.

شهبانو بحث راجع به دانشگاههای ایران را ادامه داده میگوید«ماغلب‌از کسانیکه مدتهای طولانی‌در دانشگاهها کار کرده‌اند مشورت میطلبیم آنها مشکلات را میدانند وچون میدانند بسراغ من‌می‌آیند من وقت بیشتری دارم که دراین باره اقدامی بکنم ولی بالاخره بابوروکراسی و اندیشه های محافظه‌کارانه بعضی مسئولان دانشگاهی چه میشود کرد شاید بدانم چه باید کرد. من با دانشمندان ایران زیادصحبت‌میکنم ما برای فلسفه‌ایران موسسه‌ای در مقایسه باموسسات‌مشابه دنیای غرب ایجاد کرده‌ایم ایران نباید اشتباهات غرب را مرتکب شود.

سپس شهبانو بگفته‌های قبلی خود اضافه میکند« دراین دوره ایران باید جبران گذشته‌ها را بنماید. درگذشته در ایران طبقه متوسط وجود نداشت ولی حالا طبقه متوسط‌داریم. این طبقات متوسط حالا خیلی هم ثروتمند شده‌اند و اولین انعکاس از آثار ثروت که در زندگیشان دیده میشودشتاب برای مصرف است. خرید وبازهم خرید ولی این وضع باید عوض شود. در کتابی بزبان فرانسه بنام (هزارو یکروزمن) که شهبانو فرح اخیرا انتشار داده ایرانیان را مردمی‌مهربان ولی دست نیافتنی ودشمن بیگانگان توصیف کرده است که حقیقتی است. در هتلهای بزرگ تهران طبقه تازه ثروتمند ایرانی در لباسهای فاخر و پالتوهای پوست مغرورانه قدم میزنند و اصلا به‌معدودی خارجی که در آنجا هستند نگاه‌نمی کنند. شهبانو فرح میگوید «نگران هستم» چیزهائیکه دنیای غرب طی‌دو یاسه قرن بدانها دست یافته ما ظرف پانزده‌بیست سال بدست می‌آوریم و من میترسم فکر مردمان ما نتواند به **این فوریت دست یافته‌ها را هضم کند وخودرا با آنهاتطبیق دهد. خیلی فکرم مشغول باین امر است.**

ماتریالیسم مردم را خوشحال نمیکند. در دنیای شما مردم‌این را درك میکنند شما باید چیزی را شخصا تجربه کنید بعد خواهید دید که غیرازآن ارزشهای دیگری هم هست مخصوصا در شهرهاست که مردم باید به این حقیقت توجه کنند. در روستاها مردم کماکان ایرانی و با روحیت انسانی باقیمانده‌اند.

انسان وایرانی، ایرانی بودن چیزی است که‌شهبانو فرح میخواهد به‌آن تکیه وتاکید کند بدون اینکه از آن قصد اغراق در ناسیونالیسم داشته باشد. وقتی از چین‌دیدن میکرد و ناسیونالیسم چینی را تجربه کرد گفته بود نه «نمی‌شود. این حس ناسیونالیسم نباید تبدیل به یك حس‌منفی با بیگانه بشود و بسایر کشورها نیز سرایت کند. اگرامور فرهنگی و مادی باهم پیش بروند ما میتوانیم راه میانه را بیابیم. در اروپا و آمریکا فعالیتهای فرهنگی زیادی‌صورت گرفت ولی فایده زیادی نداشت. مادر ایران باید برمعنویت‌و تاریخ خود تکیه کنیم چون هنوز این ارزشها در فکر مردمان کشورمازنده و پابرجاست.

ما نباید بگذاریم بمیرند. دیروز با دختر بـزرگم تلویزیون تماشا میکردیم گفت: عجیب است بعضی مردم چقدر کنجکاوند فکرمی‌کنم در اروپا اینطور نیست. ومن‌بو گفتم نه در اروپا هم همین‌طور است، مردم میخواهند همه چیز را بدانند در آنجا مردم میدانند چه اتفاق می‌افتد وبرای آن ارزش قائل هستند. هنگامیکه برای او توضیح میدهم که تحقیقا تنهائی بزرگترین مشکل جامعه غربی ماست، با دقت گوش میدهد و تقریبا افسرده میشود. این‌شهبانوی باوقار که در صورتش عقل و متانت دیده میشود بسیاروظیفه شناس است و احساس مسئولیت میکند.

مردم باید خیلی خوشبخت باشند که چنین شهبانوی فعالی دارند‌که خودش را در محیط واقعا خطرناکی که دراثر آزادی‌های جامعه نوی ایران بوجود آمده حفظ میکند. شهبانو چنان وظایفی مهمی بعهده دارد و چنان مردمی‌رفتار میکند که حتی افراد بیسواد ایران نیزاورا دوست دارند. شهبانو‌مطالب عادی را نیز بخوبی بخاطر دارد وبازگو میکند: «من‌معمولا در سفرهایی که در داخل کشور میکنم مسئولین امر را همراه می‌برم تابه‌آنها نشان دهم‌که اوضاع چگونه است. به آنها می‌گویم درست نیست فقط پشت‌میزهایمان بنشینیم. اگر بخواهیم قوانین تازه‌ای وضع کنیم باید برای هرقسمتی از کشور قوانین تازه‌ای وضع کنیم» مابه گفتگوی‌خود ادامه میدهیم شهبانو ناگهان شروع به‌صحبت می‌کند ،وبا هیجان در مورد کشت گندم در ایران، شیلات، مسائـــل آبیاری، کود و توسعه کشاورزی سخن میگوید. بنظر میرسد که در این موارد خیلی چیز ها میداند. عکس ها شهبانورا درحالتی دوستانه وخیر خواهانه باکودکان بیماروبا پیرزنان روستائی نشان میدهند. عکسها فوق‌العاده احساس برانگیزند. آنها بـاصمیمیتی که دارند مراپشتیبانی میکنند، پشتیبانی که بدان احتیاج دارم خدامیداند که آدم ازخواندن مسائلی که درنامه‌ها نوشته شده یا در تلویزیون مطرح میگردد گیج میشود. من متمایل به زیادکار کردن هستم. اگر در گوشه دور افتاده‌ای اشکالی باشد من احساس‌گناه می‌کنم. در خلال جشنواره‌های بزرك شیرازو تحت جمشید که باپشتکار شهبانو فرح تشکیل میشود و در آن‌هنرمندان معروف بین‌المللی برنامه های فرهنگی خود را برای مردم ایران اجراء میکنند: مشکلات بسیار دارد. شهبانو مانند یک مدیر پرکار کوشش بسیاری دارند درمقایسه بـا معیار های غربی اعلیحضرتین قدرت و نفوذ ناشناخته‌ای دارند. شهبانو فرح در گفته های خود بر مشارکت تاکید زیادی دارد. این خیلی مهم است‌مردم‌باید احساس‌کنند که خودشان در مراحل پیشرفت تصمیم میگیرند. اگر مقامات خودشان همه کارها را بکنند ،مردم بدعادت میشوند وهیچگاه قدر انجام کار ها را نخواهند دانست، من از صحبت با مردمی که احساس دارند لذت میبرم. من به‌مشارکت اعتقاددارم‌زیرا در مردم باعث احساس مسئولیت میشود.

شهبانو با مهربانی و اعتماد به نفس محکمی‌درمورد «آزادی بیان» صحبت میکند.

«اینجا مثل بعضی کشور های غربی با آن حزب‌های سیاسی نیست» آنجا آدم آنقدر دربند آرمان‌ها و آرزو هایش است که مصالح کشورش را فراموش میکند. دردنیای غرب شما اکثریت عبارتست از نصف بعلاوه یک ـ بعداهسته اضافه میکند: ولی شما نباید ۴۹ درصد بقیه رافراموش کنید. بگذارید چیزی بشما بگویم‌درکشور شما نیرومندترین اشخاص انتخاب میشوند نه نمایندگان کشاورزان وکارگران من به نحوه تبلیغات سیاسی شما ایمان‌ندارم زیرا خسته‌کننده ترین راه است و از مردم استفاده میکند. همه آن بازی‌ها به منظور بدست آوردن رای است بدین ترتیب نامزد های انتخاباتی مردم را گول میزنند. با آتش مقدسی کمدرچشمان زیبایش میدرخشد به میهمان مبهوتش که ـ کسی چمی ـ داند از جامعه بد سازمان یافته هلند آمده‌است میگوید: که انتخابات چگونه باید باشد. در انتخابات بیش از همگروه های اجماعی و نمایندگان بمجلس رامیافتند. مثلااز معلمان ونیز کارگران و کشاورزان. از انتخابات صحبت را بـه قانون گذاری میکشاند قسمتی از قانون های تازه مربوط به کارگران میشود. کارگران در ۲۰درصد سود شرکت ها و ۴۹ درصد سهام آنها شریک هستند. خیلی از مردم فکرمی کنند که به کارگران بیش از حد توجه شده است ولـــی کشاورزان نیز در درجه اول اهمیت قرار دارند زیر اتکاء مابه آنهاست، به صنعتی شدن خیلی اهمیت داده میشودولی فاصله شهرنشینان و کشاورزی نباید زیاد شود. هربارکه نخست وزیر را می‌بینم باو میگویم که روستاها رافراموش نکند. حالا ما همه جا از روش های ماشینی‌استفاده می کنیم. همه جا از تکنولوژی پیشرفته بهره‌گیری‌میکنیم و بدین ترتیب فراموش میکنیم که این کار ها را بهروش های‌سنتی هم میتوان انجام داد. سال ۲۰۰۰ بدان ترتیب خواهدبود. این است آینده. هرگاه در مورد سنت صحبت میکنم مسائل متفاوتی مطرح میشود اما بنظر من باید مسئله بیکاری را هم کـــه ممکن است در آینده بـرای مـا گرفتـاری تـولید کند در نظر بگیریم. از کسانی کـه مـی‌شناسید بپرسید: من به آنها میگویم ما نباید خطای کشور های عربی را تکرار کنیم، ما باید یاد بگیریم که راه‌خودمان را دنبال کنیم. اگر به دیگران اتکا زیاد داشته باشیم‌هیچگاه از عهده انجام کارها برنخواهیم آمد.

من در این مورد با شوهرم هم صحبت کردم. او هم‌عقیده دارد ما باید تکنولوژی خودمان را بسازیم نه‌آنکه‌تکنولوژی دیگران‌رابخریم.

شهبانو فرح میگوید: خیلی از مردم در اینجا سرمایه گذاری میکنند اما از نزدیک مواظبیم که مثل گذشته،استثمار نشویم.

شهبانو پس‌از کمی تفکر میگوید: هنگامی که بهای نفت افزایش یافت ما را سرزنش کردند حالا هم که در کشورشما بیکاری باین اندازه رسیده است، بازهم مردم میگویند که افزایش بهای نفت باعث تمام این بدبختی هاست. حالا کـما نفت داریم خوبت ماست، همین اواخر چاه های تازه نفت پیدا کرده‌ایم و مردم ما باید از زندگی خوبی برخوردار شوند، در این راه است که ما پولمان را بکار خـواهیم بست.

جمعیت در مدت کمی در ایران‌افزایش یافت.بله‌افزایش جمعیت بزرگترین مشکل ماست .مددکاران اجتماعی و افراد داوطلب در روستاها با مردم گفتگو میکنند. طول میکشد که به مردم بفهمانند که تنظیم خانواده بسیار ضروری است. بعضی‌ها در این مورد، هیچ نمی‌دانند، احساس میکنند که باید بچه بولید شد. هنوز هم اتفاق می‌افتد که شوهری بخواهد زنش را که نمی تواند باندازه کافی بچه بیاورد طلاق دهد.

خوشبختانه هم اکنون برای زنان هم بطور مساوی ممکن است که تقاضای طلاق نمایند.

شهبانو فرح میگوید سازمان های بخش خصوصی‌را باید تشویق و ترغیب کرد که در فعالیت های اجتماعی‌شرکت کنند. بخانه های مردم بروند و با آنها در این موردگفتگو کنند، باید مراکز کودکان تاسیس کنیم و در آنها بمردم بیاموزیم که ۱۰ تا ۱۲ فرزند نه تنها ضمانت دوران پیری نیست بلکه موجب فقر بسیار است.

این مطلب خیلی حساس است و مسائل بسیار دیگر بوجود میاورد.

باید همیشه با دقت به حرف مردم گوش بدهم .باید حرفشان را فهمید و مسئلشان را درک کرد. مردم‌از من درخواست هائی دارند که باید انجام دهم.

نه ،گفتن برای من خیلی دشوار است ،اما هیچوقت نمی توان گفت «بس است خسته شدم.» انسان وقت استراحت پیدا نمی کند. ورزش مفید است، هوای تازه، افق، از کار کردن در منزل واقعا لذت میبرم.

گاهگاهی که وقت دارم ،تمیز کردن، گردگیری کتاب های قفسه، برق انداختن اشیاء نقره‌ای و جستجو در کشوها و پیدا کردن چیز هـای دور انداختنی. از لباس شستن و پا برهنه راه رفتن لذت میبرم...

مصاحبه دو ساعت طول کشیده بود وقتی ضبط صوت را خاموش کردم به آرامی برخاست و به عذرخواهی من پاسخ گفت: این هم قسمتی از شغل من است.

تاج از...

بقیه از صفحه ۱۰

برتری خود در این بازی‌را در گیم چهارم نشان داد که ۶ـ۱۵ به پیروزی رسید، آنهم در شرایطی که برتری های ۰ـ۸ و ۳ـ۱۱ نیز بـر حریف پرتوانش داشت.

«گیم پنجم»اوج اضطراب در مصاف دو حریف را در خود داشت، ضمن اینکه تاج گیم را خوب آغاز کرد ولی کار مهم ایرانا این‌بود که برابر پیشروی حریف، «وا» نداد و سرسختانـــه مبارزه کرد و زمین را در نیمه راه ضمن برتری ۷ـ۸ خود تعویض کرد.

اضطراب

پیشی ۱۱ـ۱۳ در اواخر گیم قهرمان را در انتظـــار پیروزی نشان میداد ولـــی ایرانا با جهشی تحسین ـ انگیز ۱۳ـ۱۴ بالاتر قـــرار گرفت و به یک‌قدمی‌پیروزی رسید. اما بخت یارش‌نشد و ۱۴ـ۱۶ شکست‌خورد.

ضمن اینکه پرتاب اشیا مختلف از سوی جمعی از تماشاگران بسوی بازیکنـان ایرانا در شرایط اضطراب آور و حساس آخر گیم، نخست روح یاران این تیم را آزرده ساخت‌و همچنین بـــاعث تاسف دوستداران واقعی ۲ تیم شد.

با این پیروزی حساب امتیازات تاج در اوج‌جدول به ۳۲ رسید ضمن اینکـــه ایرانا با ۲۸ امتیاز در مکان دوم باقی است.

هلند بدون کرایف...

بقیه از صفحه ۱۰

دیار «فوتبال» را بازی نمی‌کنند، آنها در کـارشان سیستمی اروپائی دارنـــد باضافه شرایط‌ایده‌آل بدنی و قدرت جسمی عالـــی، بنابراین هرگاه لازم بـاشد میتوانند در هردو قالب‌ظاهر گردند.

«آلمان غربی» اگرچـــه نتایج دیدارهای اخـرشان دلپذیر نبوده ولی من ایـن نتایج را پایه پیش‌بینی قرار نمیدهم و برایشان اهمیـت چندانی قائـل نمیشوم و معتقدم‌آلمان ارزشهای‌بزرگی در خود دارد.

و در پی‌اینها ازآرژانتین هم نباید غافل نماند، تیمی که در خانه خـود بـازی می‌کند و از حمایت‌عمومی برخوردار است.

ایتالیا و اسپانیا نیزقابل توجه‌اند و اسکاتلند هم در این میان میتواند مطـرح باشد. و بهرصورت‌گذشته از برزیل و آرژانتین، سه یا چهار کشور اروپائی نیز بخت پیروزی دارند.

ارنست هاپل در عیـن مربیگری تیم ملی هلند،مربی تیم «اف سی. بروژ» نیز هست که تیمش به فینال‌جام قهرمانی باشگاه‌های‌اروپاراه پیدا کرده استوبا لیورپول انگلستان برای قهرمانی ،در استادیوم ویمبلی لندن‌دیدار خواهد کرد.

آگهی استخدام

وزارت امور خارجه مترجم ورزیده انگلیسی، فرانسه وترکی جهت ترجمه متون حقوقی‌ازطریق امتحان وبصورت خرید خدمت استخدام مینماید. داوطلبان میتوانند بادردست داشتن مدارك ذیل:

۱ـ فتوکپی واصل شناسنامه
۲ـ برگ خاتمه خدمت نظام وظیفه یا معافیت قانونی
۳ـ سه قطعه عکس ۴ × ۶
۴ـ فتوکپی واصل مدرك تحصیلی

حداکثر تا تاریخ ۲۵اردیبهشت ماه به اداره کارگزینی وزارت امور خارجه مراجعه نمایند.

م‌الف ۳۶۹۳

وزارت امور خارجه

مقدمتان گــــرامی بـــاد

شاید تا.کنون بجهاتی نتوانسته‌اید از نزدیک شهرک ما را ببینید. تعطیلات آخرهفته مقدمتان را گرامی می داریم...
درکیلومتر ۱۲ محمودآباد به‌نوشهر زیباترین نقطه ساحل دریای مازندران، نزدیک پارک جنگلی نور. بد نیست قبلا بدانید که ما در بیش از ۱/۲۰۰/۰۰۰ متر زمین مرغوب ساحلی ویلا و آپارتمان می سازیم که ۶۰٪ آن را به فضای سبز اختصاص داده ایم بـــله درست خـوانـــده اید. ۶۰٪ فضای سبز.
همچنین برای رفاه هر چه بیشترشما بمقدار سرسام آوری در:

مجتمع ساحلی
ایزد شهر

سرمایه گذاری کرده‌ایم. برای ساختن رستوران ـ سوپر مارکت ـ فروشگاههای متعدد ـ کازینو ـ دیسکوتک ـ پارک ها و میادین سـوار کاری برای بچه ها ـ استخر های مدرن و مجهز ـ کلوپ تفـــریحات ـ قـایقرانی واسکی روی آب ـ سینما ـ کاروآش و تریا که بتدریج تکمیل و در خلمت ساکنین قرار خواهد گرفت.
با تمام این امتیازات آپارتمان را از ۲۴۰ هزار تومان و ویلا ها را از ۵۹۰ هزار تومان به بالاقیمت گذاشته ایم که نصفش را بتدریج خـواهید پرداخت و برای نصف دیگر آن بشما امکان می دهیم تا ظرف ۶سال باقساط ماهیانه و بهره‌ای بسیار کم بپردازید. باین ترتیب علاوه بر اینکه با کمترین میزان سرمایه به پس اندازی پر سود و تضمین شده پرداخته اید بالاترین امکان رفاهی و تفریحی را برای خود و خانواده در تابستان داغی که در پیش دارید فراهم کرده اید. آخر این هفــته منتظرتان هستیم و مقدمـــتان را گرامی می داریم.

مجتمع ساحلی
ایزد شهر

کیلومتر ۱۲ محمود آباد به نوشهر، نزدیک پارک جنـــگلی نور

اطلاعات و فروش:
تهران ـ خیابان ایزنهاور نبش کاوه شماره ۹۸ تلفن: ۹۳۰۴۴۳
جاده قدیم شمیران مقابل حسینه ارشاد فوقانی بانک ملی
تلفن: ۲۲۹۹۹۰

پامنار: محله‌یی که با ۱۵۰ سال سابقه به‌دست فراموشی سپرده شده است!

پامنار ، با بیش از ۱۵۰ سال سابقه تاریخی که پشت‌سر دارد، یکی از قدیمی ترین و معروف ترین محله های تهران است .

این محله قدیمی ، که درهرخیابان فرعی ، هرکوچه پس کوچه و هرکدام ازخانه های کوچک و بزرگش ، صدها خاطره خفته است ، یا آن که زمانی ،برای خود، شهرت و اعتبار درخور توجهی داشته ، امروز، ازیادها رفته و تقریبا به‌صورت محله‌یی فراموش شده درآمده است .

اهالی محل میگویند : گویی کسی به فکر ما نیست . کسی به فکر راحتی و آسایش اهالی اینجا نیست . محله مافراموش شده . آسفالت درست وحسابی نداریم . جوی‌ها کثیف و پرازلای ولجن است و بهداشت اهالی را به‌خطرمی‌اندازد. دکتر متخصص و درمانگاه آنقدر کم داریم که انگار نداریم . بیمارستان هم که در این حدودو حوالی ، اصلا پیدانمیشود ... حیف ... حیف که پامنار ، دیگر آن پامنار قدیمی نیست ...

اهالی محل از کمبود مدرسه و درمانگاه و بیمارستان واز عدم رسیدگی شهرداری به نظافت و بهداشت محل گلایه دارند

پیرمردی که تاکنون ۶ پادشاه را دیده است تاریخ دلنشین محله‌اش را درسینه ضبط کرده است

محله‌یی که مردم آن، اینطور هر بارهاش حرف میزنند بیش از ۱۵۰ قرن پیش ، بنا نهاده شده است .بازار چه پامنار در زمان ناصرالدین شاه از اهمیت و اعتبار فوق‌العاده‌ای برخوردار بود وبیشتر بلندپایگان دربار قاجار مثل امیر نظام گروسی ،بهاءالدوله و صدیق‌الدوله دراین محله خانه‌داشتند. سفارت روس نیز در پامنار ودر محلی که معروف به باغ انار بود قرار داشت که تاچند سال پیش هم درهمینجا بود. درضلع شمالی پامنار هم که حالاخیابان چراغ برق قرار دارد ، یکی از دروازه های معروف تهران یاسم دروازه شمیران قرار داشت که دو گلدسته بلندرهم دردوطرف این دروازه ساخته بودند.

پامنار راتا ۴۰ سال پیش به اسم بازارچه پامنار میشناختند و ازاول پامنار که‌از دروازه ـ شمیران شروع میشد تاسه راه پامنار رابیخ قسمتی که دیوار سفارت روسیه بود سقف زده بودند و بازارچه پامنار مهمترین محل داد وستدوتجارت درتهران آنروز بود.

مردی از زمان ناصرالدینشاه

محله پامنار باکوچه های تنگ و پیچ‌درپیچ، مغازه های قدیمی و رنگ‌رو رفته وخانه‌های خشتو گلی یاد آور خاطرات تلخو شیرین از تهران قدیم است . پامنار این پیر محله های تهران با۱۵۰ سال عمر ، پستی وبلندی های زیادی را به خود دیدهو خاطرات زیادی رادر دل جا داده است ، این قدیمی‌ترین محله تهران امروزه‌بکلی چهره عوض کرده استو دیگر آن پامناری که پیر مرد های محل میشناسند نیست .

«لوطی های محل مثل آقا عزیز ها و اکبرخان ها رفتند و دیگر از آنها جز یادی،آنهم در کنج‌خاطره پیرتر ها، باقی نمانده است . مردم محله رنگ عوض کرده‌اند و ازصفا و محبت سابق خبری نیست ... » این را پیر مرد های محل میگویند . محمد علی غلامحسین پیر ترین مرد پامنار که ۹۴ سال عمر کردهو هنوز هم شاداب و سر حال است ۶۰ سال است که در پامنار آرایشگاه دارد . او می‌گفت : « دوره و زمانه عوض شده ، قدیم مردم به‌هم اعتماد داشتند، هیچکس دروغ نمی گفت و یک قار سبیل مرد ارزش و اعتبارش بیشتر ازچک و سفته و اعتبار بانکی بود».

حاج محمدعلی کهنسال‌پامنار که قابحال شش پادشاه‌مرادیده است میگوید :«ناصرالدین‌شاه راوقتی خیلی بچه بودم ازنزدیک دیدم ، یک روز ناصرالدینشاه با همراهانش از پامنار می ـ

حاج محمدعلی رمضانی معروف به حاج محمدعلی سرگذشته اما هنوز روزی ۱۲ساعت کار می‌کند، حاج محمدعلی می‌گفت: بازارچه پامنار دردیم اهمیت واعتبار خاصی داشت و بلند پایگان دولت قاجار مثل امیر نظام گروسی ، صدیق‌الدوله و بهاء الدوله در اینجا خانه داشتند.

گذشت و مردم برای تماشای او در دوطرف بازارچه ایستاده بودند . من هم آن وقت ۳ساله بودم و باتفاق مادرم در گوشه خیابان ایستاده‌بودم ناصرالدین شاه وقتی از مقابل ما ردمیشد یک سکه ۲ ریالی زرد در دست من‌گذاشتو رفت .

حاج محمدعلی میگفت :یک بار هم باوزیر مختار روسیه در سر سقاخانه‌ای‌که جلوی‌سفارت روسیه بوددهوا کردم ، چون وزیر مختار قصد داشت‌سقاخانه راخراب کندو دیوار سفارت را جلو بکشد اما من‌نگذاشتم‌این کار را بکند سقاخانه در جای خود باقی ماند اما حیف که چندسال پیش‌شهرداری سقاخانه راخراب کرد.

چرا «پامنار» ؟

حاجی محمدعلی را درپامنار همه میشناسند، و حرف اوبرای همه‌حجت است و احترامش بر همه واجب.

حاج محمدعلی علامحسینی پیر پامنار ۹۴ سال عمرکرده است و وجب به وجب‌خاک پامنار را مثل کف دست می‌شناسد، او حکایت های شیرینی ازمردانگی وصفای مردم قدیم در سینه دارد و از آقاعزیز و اکبرخان لوطی های معروف پامنار بااحترام زیاد یاد می‌کند.

حاج اسمعیل که ۸۴سال دارد بعد از حاج‌محمد علی غلامحسینی پیرترین‌مردپامنار است، حاج اسمعیل سلطنت مظفرالدین شاه را بیاد دارد و خاطرات شیرینی ازپامنار بااحترام و قدیم تعریف می‌کند.

میگوید: حاجی ۲۴ تومو ۴ نتیجه دارد . حاج محمد علی در پامنار متولد شدهومینجا زندگی کرده و وجب‌به وجب خاک پامنار را میشناسد و از نزدیک‌در جریان تمام تغییرات و تحولات این محل بوده است ، هیچکس به خوبی او پامنار را نمی شناسد با این توصیف حاجی شروع به صحبت میکند در قدیم ضلع غربی پامنار یعنی جائی که‌حالا دفتر بازرگانی و امور تجارتی اتحاد جماهیر شوروی قرار دارد باغ اناری بود و طرف شرق این‌محله هم معروف به باغ تنباکو بود، سفارت روسیه هم در باغ ایلچی قرار داشت اما وقتی وزیر مختار روس را در باغ ایلچی کشتندسفارت روس به پامنار و محل‌سابق باغ اناری منتقل شد.

پیر پامنار در مورد اینکه چرا اسم این محل را پامنار گذاشته‌اند می‌گوید : دراین خیابان و نزدیک بمیدان پامنار مسجدی بنام هالو تقی بود که هنوز هم این مسجد هست اما نه باسم هالو تقی. در این مسجد مناری ساخته بودند که موذن در بالای آن اذان می‌گفت و به خاطر وجود این منار در محل ، اسم اینجا را پامنارگذاشتند که معنی «پای منار» را می دهد .

لوطی بی دست !

حاج محمدعلی از دوره جوانیش خاطرات زیادی‌بیاد دارد و با احترام خاصی از لوطی‌ها یقدیم یاد می‌کند و ماجراهای شیرینی از مردانگی و معرفت لوطی‌ها در سینه دارد. اومی‌گوید: آقا عزیز معروفترین لوطی پامنار بود، وقتی‌اورا بجرم شرکت در یک دعوا که اصلا دخالتی در آن‌نداشت و فقط تشابه اسمی او با عزیز شاطر غلام که او هم معروف به آقا عزیز بود دستگیرش کردند یک دست او را در اداره امنیه بریدند و لوطی وقتی با دست‌بریده به محل آمد از بس ناراحت و عصبانی بود خودش یکراست به دکان قصابی رفت و قصاب را وادارکرد که دست دیگرش را با ساطور بزند و قصاب هم این کار را کرد ، از آن بعد آقاعزیز خانه‌نشین‌شد ودیگر سروکله‌اش در محل کمتر پیدا می‌شد.

یکی دگر از لوطی‌های معروف پامنار اکبرخان بود، اکبرخان‌هم به اندازه‌آقاعزیز محبوبیت داشت . او هر شب جمعه یک دسته بزرگ سینه‌زنی راه می‌انداخت و در سرتاسر محله پامنار ، طشت‌های پر ازشربت میداد می‌چیدند و به مردم شربت و حلوا میداد .

حاج‌محمدعلی ازخاطرات قدیم خودش می‌گوید و از اهمیت و اعتبارقول وحرف مرد که چه ارزشی داشت حرف میزنگ و می‌گوید : من زمانی که‌جوان‌بودم احتیاج شدیدی به ۴۰۰ تومان پول پیدا کردم و سراغ شخصی که میدانستم این‌پول رادارد رفتم و بدون اینکه آشنائی قبلی با او داشته باشم در مقابل سه تار سبیل که گرو گذاشتم تقاضای پول کردم، او هم بدون معطلی سه‌تار سبیل مرا گرفت و ۴۰۰ تومان به من داد ، من هم سر موقع پول او را پس دادم. این مساله فقط مربوط به من و آن شخص نبود . آن زمانها ، همه مردم به یکدیگر و به قول همدیگر احترام می‌گذاشتند ونسبت به هم اعتماد داشتند ، مخصوصا که یک تار سبیل مرد ، از صد تا سند و چک و سفته هم معتبرتر بود.

یک چهرهٔ دیگر

بعد از حاج محمدعلی ، حاج اسمعیل حاج‌محمدرضا پیرترین مرد پامنار است . او ۸۴ بهار را پشت سر گذاشته و زمان سلطنت مظفرالدین شاه را بخوبی بیاد می‌آورد . حاج‌اسمعیل یک خیاطی محقر و قدیمی در پامنار دارد و دارای‌یک پسر، دو دختر و ۱۱ نوه و چهار نتیجه است . سواد ندارد ، اما می‌تواند حروف درشت روزنامه‌ها و مجله‌ها را بخواند . حاجی‌اسمعیل با این سن و سال زیاد خیلی خوش‌پرخورد و خوش مشرب است و از آن دسته پیرمردهائی است که اگر ساعتها پای صحبتش بنشینی احساس خستگی و کسالت نمی‌کنی. حاج اسمعیل ۴۰ سال است که در این محله به خیاطی مشغول است و از کار و کسبش هم تقریبا راضی است. حاجی‌درهمین محل متولد شده و تمام دوران کودکی جوانی خود را در همینجا سپری کرده‌و حالا در خانه‌ای که پسرش در امیریه‌خریده است‌زندگی می‌کند. اما محل کسبش همچنان در پامنار است.

سرشناس های محل

حاج محمدعلی با ۸۰ سال عمر سومین پیرمرد پامنار است، حج محمد علی پسر دایی حاج محمد علی غلامحسینی ۹۴ ساله است. او در پامنار یکدکه کوچک مغازه‌فروشی و کفشدوزی دارد و معروف به حاج محمدعلی کفشدوز است . حاجی محمدعلی می‌گوید : کوچه ناظم‌الاطباء که در پامنار است در قدیم محل استقرار واگن‌های اسبی بود .از این محل یک خط به گلوبندک میرفت ، یک

بقیه در صفحه ۲۰

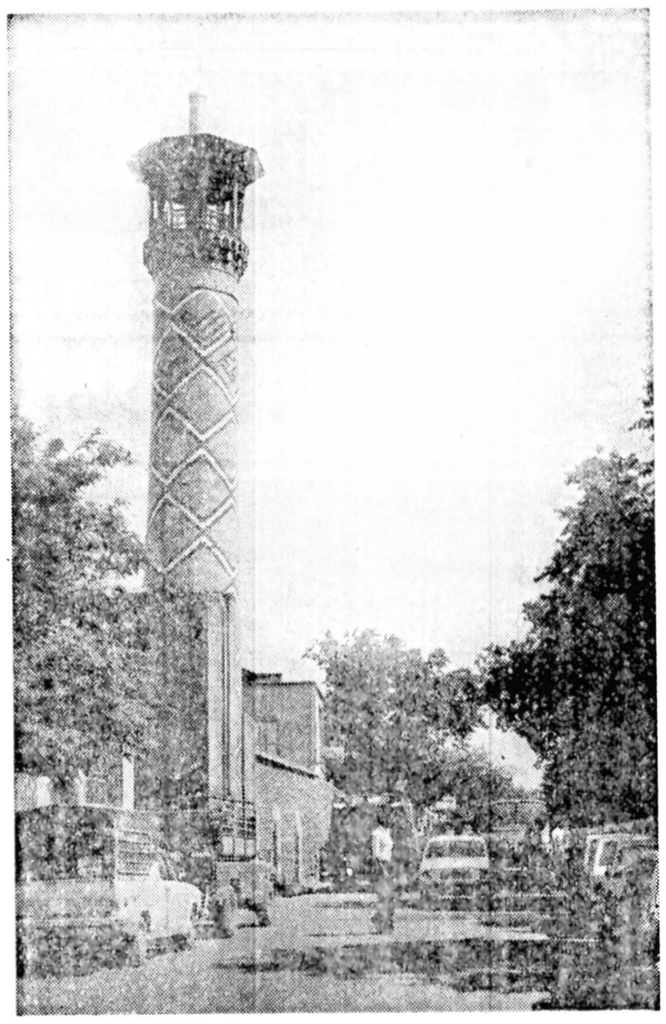

این‌همان منار قدیمی‌است، این‌منار معروف به منار معجزه‌گر است وتا چندسال پیش مردم تهران بان دخیل می‌بستند، در قدیم امامجمعه تهران درپای همین مناربرای مردم وعظ می‌کرد. انتخاب اسم پامنار برای‌این محله‌هم بخاطر وجود همین بوده است.

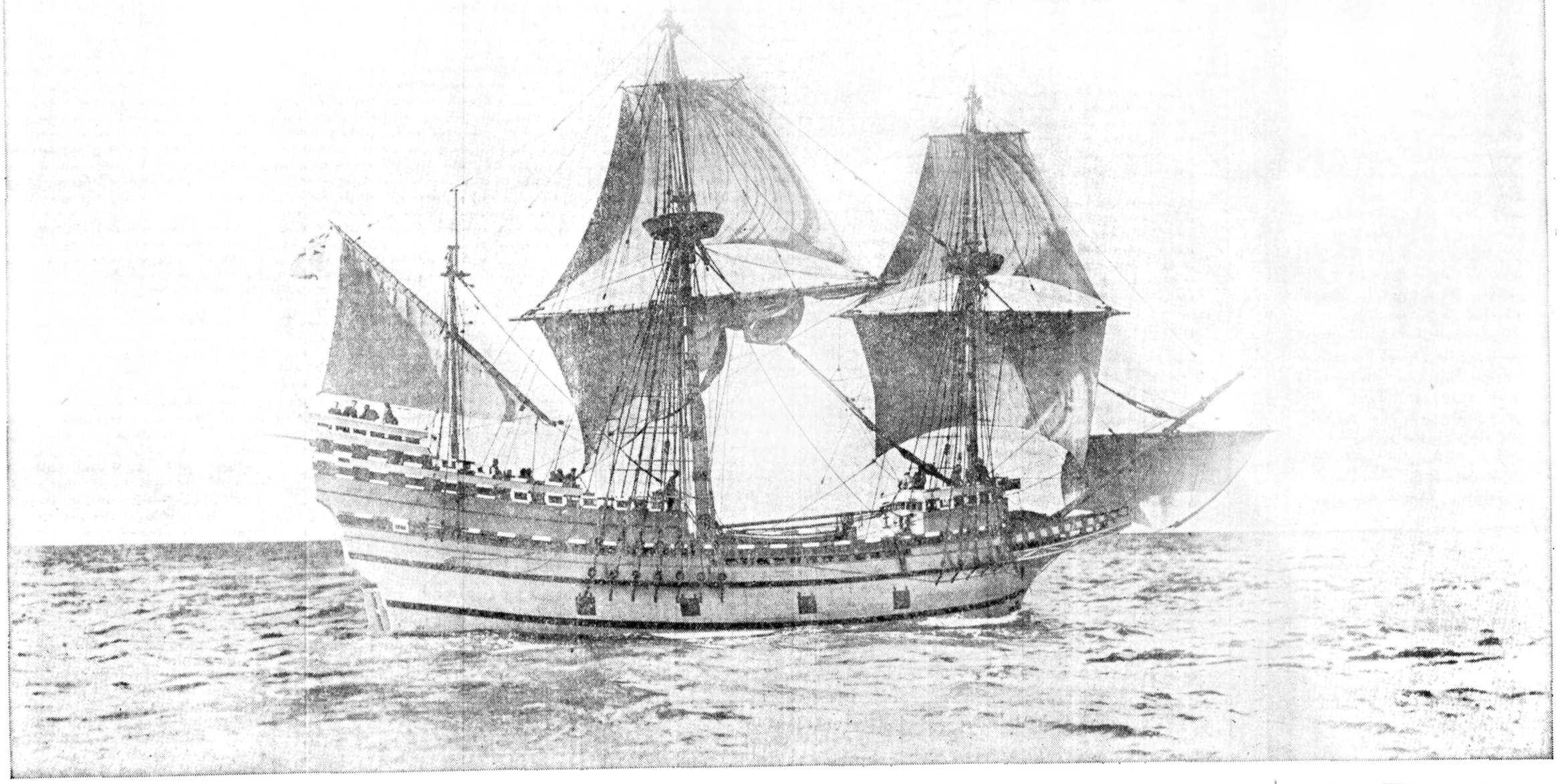

Even then the shortest way to North America was via Boston.

When the Pilgrim Fathers put to sea from Plymouth, England, in the *Mayflower*, they had two objectives in view: firstly Virginia, secondly, to put the arduous voyage behind them.

The first one they missed, the navigator having got off course en route. The second they accomplished all the better. Instead of Virginia they landed in what became Massachusetts Bay, not far from where Boston was to be founded ten years later. Thus a lucky accident set them on the shortest way from Europe to America.

It's no accident at all that this good connection between the two continents is still in constant use. For instance by Swissair, which flies not only 13 times a week to New York by B-747 and by DC-10 three times to Montreal and four times to Toronto, but no less than seven times a week to Boston and from there on to Chicago. And this not because Boston is closer to Europe than other cities on the American continent, but because it has an airport just small enough (like those at Geneva and Zurich) so that changing planes is no scramble; and particularly because it offers a whole lot of excellent connections to American domestic flights. Including a couple of first-raters to Virginia.

Your travel agent or Swissair will gladly provide all further information. For instance on the best connections to Switzerland.

SWISSAIR

SWISSAIR, 126 Villa Avenue, Tehran-Tel: 835081

نیازمندیهای اطلاعات

تلفنهای: ۳۱۱۲۲۹-۳۱۱۲۳۰

نیازمندیهای اطلاعات تلفنی آگهی می‌پذیرد

مبل ودکوراسیون

تالار
جنرال مبل
عرضه کننده و زیباترین مبلمان استیل و مدرن ایتالیائی و ایرانی انتهای وزراء نبش خیابان ۲۷ تلفن ۶۲۵۸۴۵

تعمیر مبل
مبلمان منزل در رنگهای پیستوله و لاک الکل ۵۶۰۸۳۶
آ_۱۷۶۷

دکوراسیون
مبل اردلان
همه‌گونه تعمیرات و رویه‌کوبی و پیراهن دوزی و دکوراسیون منزل پذیرفته می شود ۶۲۰۰۱۶
آ_۱۸۲۹

فروش دست اول

تابلوی شهبانو بافت تبریز استثنائی به فروش میرسد ۶۵۳۱۹۵
آ_۱۸۳۴

شیکترین لباس عروس کلاه وگل لباس شب ۲۲۲۵۱۳ و ۶۴۱۰۳۵
۱_۱۹۶۵

ماشین تحریر برقی (۱۲ تا۲) ۸۲۰۸۴۳

فروش استثنائی
یك دست مبل امریکایی نو ۱۷۵۰۰ تومان یك دست‌وسایل اتاق‌خواب امریکایی نو ۱۷۵۰۰ تومان ـ بوفه امریکایی نو ۳۸۰۰ تومان کتابخانه امریکایی نو ۲۱۰۰ تومان جای سیستم استریو امریکایی ۶۰۰۰ تومان تلفن ۸۵۳۵۱۱

فروش تخفیف دانشجوئی وسایلخانه و ماشین ۶۵۴۷۲۴
۱_۴

تعدادی اثاثیه منزل شامل مبلمان میز نهار خوری فرش وغیره درویشی ضرابخانه نگارستان ششم پلاك ۵۹ طبقه‌دوم ۲۳۹۶۸۰

مبل و میز ناهار خوری ایتالیائی وچند تخته فرش اصیل چینی بفروش میرسد تلفن ۸۹۳۱۰۹
آ_۱۸۳۲

یک عدد پاراوان سه عدد میز یک صندلی راحتی کنده کاری شده به فروش میرسد تلفن ۸۲۰۲۸۸
۱_۱۸۳۰

بعلت مسافرت لباس باقیمت مناسب به فروش می رسد ۹۳۲۵۶۰
آ_۱۸۳۳

چند دستگاه چرخ خیاطی صنعتی پفاف سینگر_ برادر بفروش میرسد تلفن ۵۹۱۵۸۶
آ_۱۸۲۳

یکدستگاه پیانوی معروف کمبل انگلیسی کاملا نو فروشی ۶۴۲۷۶۸
۱_۱۸۱۴

دستگاه های رادیولژی و جراحی فروشنده‌ایم تلفن ۸۲۶۹۶۶
آ_۱۹۷۱ ۱_۵

خانواده آمریکائی بعلت ترک ایران کلیه لوازم زندگی منجمله یک دستگاه تلویزیون رنگی سیستم ضبط استریو کامل به فروش میرسانند باتلفن ۶۸۰۹۶۵ بین ساعت ۵ر۴ الی ۵ر۷ بعد ازظهر تماس بگیرید

لوازم منزل پالتو پوست طبیعی البسه زنانه نو انواع کرم ولوازم آرایشی فرانسوی به فروش میرسد از ۹ صبح الی ۱۲ شب ۲۹۵۵۵۳

پالپ تقدیم می کند
لوستر
کلاسیك و مدرن اپالین کریستال برنز طرح اسپانیولی
آشپزخانه
پیش‌ساخته ایتالیائی کابینت چوبی بالاوپائین مترطول ۳۸۰۰۰ ریال کابینت فورمیکائی بالاو پائین متر طول ۲۸۰۰۰ ریال
گچ بری
پیش‌ساخته طرح های مختلف ایتالیائی با نازلترین قیمت جهت تزئین داخل ساختمان ۸۵۱۷۴۷ و ۸۵۴۱۹۶ عباس‌آباد خیابان میترا کوچه نکیسا پلاك ۹

لوازم آرایش و عطر و پوست مارو لباسهای شب تلفن ۹۷۴۷۶۰ از ساعت ۸ شب به بعد
آ_۱۸۱۸

مقداری لوازم خانگی
دستگاه استریو آکائی، مبل، میز و صندلی، یخچال، اجاق گاز، ماشین لباسشوئی و اتومبیل پیکان ۵۴ که متعلق به زن و شوهر خارجی است بعلت مسافرت به فروش می رسد.
علاقمندان لطفا وسیله تلفن های ۳۷۲۴۲۱ و ۳۷۴۲۶۲ از ساعت ۸ تا ۵ بعد ازظهر تماس گرفته و یا به آدرس خیابان امیرآباد نرسیده به بلوار کوچه فاتحی پلاك ۲۷۵ طبقه سوم منزل آقای بهادر از ساعت ۵ الی ۹ بعد ازظهر مراجعه نمایند.
آ_۱۹۶۲

حراج
مقداری مبل_آینه و کنسول، ویترین ایتالیائی و اسپانیایی تابلو های نقاشی و مجسمه های برنز آنتیك باقیمت مناسب بفروش میرسد صبح ها ۱۰ الی ۱۳ عصرها ۱۷ الی ۲۰ تلفن ۲۸۳۳۸۸
آ_۱۹۶۰

خرید اثاثیه

گالری فرش
شایان ۶۶۱۰۶۹ و ۶۶۶۲۳۰ خریدار قالی و قالیچه کهنه ونوکاخ ۷۹

فرش امید
بهترین خریدار فرش کهنه و نو ۳۴۵۶۵۵ـ ۳۳۷۷۰۲

فرش ایران نوین
فرشهای بقیمت رسیده شما رابرای صادرات گرانتر از همه می‌خرد ۶۵۳۱۹۵

صادراتی
فرشهای نو کهنه اعلا شما را خریداریم ۷۶۳۴۰۲

گالری کورش کبیر
خریدار قالی نوو کهنه ۷۵۸۱۴۸

خرید اثاثیه
هرگونه چرخ خیاطی دست دوم خریداریم و یا بانو تعویض میشود تلفن ۵۶۳۶۹۷ و ۶۶۷۹۶۱

فروش اتومبیل

پیکان
پیکان مدل آخر ۵۴ دولوکس، سپر پهن تمیز با لوازم اضافی، ۳۱۱۰۱۹
آ_۱۸۳۶

پیکان دولوکس ۳۶ شیشه رنگی صفر کیلو متر کرم رنگ ۶۴۸۰۰۸
آ_۱۸۳۸

پیکان ۳۶_ کارکرد ۹۰۰۰ کیلو متر از ساعت ۴ بعد ازظهر ۹۳۸۳۴۳
آ_۱۸۱۹

پیکان دولوکس مدل ۵۲ دارای ۵رینگ اسپرت ، رادیو و تودوزی تازه بفروش میرسد تلفن ۸۹۳۸۲۰_۸۹۹۰۲۲
۱_۱

پیکان دولوکس ۳۵ در شرایط عالی کارکرد ۱۶۰۰۰ کیلومتر با ۴عدد یخ‌شکن اضافی تلفن ۵ـ۸۳۱۰۷۱ داخلی ۳۲ عصر ۲۲۱۶۲۷

پیکان
پیکان۵۳ دولوکس بسیار تمیز بعلت مسافرت ۳۵ تومان فروشی ۹۷۹۳۷۱

پیکان مدل ۵۱ یشمی رنگ با رادیو ضبط بدون واسطه به فروش میرسد تلفن ۸۳۷۷۸۱
۱_۳

ژیان
ژیان صفر کیلومتر موجود است ۷۸۲۰۴۵

ژیان مهاری مدل ۵۴ فروشی ۲۳۶۸۹۳

دو دستگاه ژیان وانت مسقف مدل ۵۴ دست‌دوم بفروش میرسد تلفن ۸۴۶۹۹۷

ژیان آخر ۵۳ رنگ یشمی در وضعیت بسیار عالی بیمه و مالیات پرداخته شده با رادیو بدون واسطه ۱۵ هزارتومان ۵الی۷ تلفن ۸۴۲۷۱۰ صادقیان

ژیان ۵۶ سیار تمیز ویك موتورسیکلت مونتا ۲۵۰ بعلت مسافرت بدون واسطه فروشی ۶۸۰۱۲۶
آ_۱_۱۰۶۲۲

ژیان مدل ۴۸ به فروش می رسد ۳۶۵۳۱۵
آ_۱۸۱۲

شورولت

فروش فوری شورولت
دو دستگاه شورولت ایمپالا مدل ۶۵ و ۶۸ تلفن ۷۶۷۴۶۵ و۷۶۷۴۶۶
آ_۱۸۶۱

شورولت ایمپالا مدل ۷۵ فول قفل مرکزی شیشه رنگی رنك کرم بدون واسطه بفروش‌می رسد تلفن ۸۴۴۳۴۴ ـ ۸۵۶۷۸۴

شورولت رویال مدل ۳۵ رنگ سرمه‌ای دارای کولر و فرمان هیدرولیک سقف چرمی رادیو ضبط به مبلغ ۶۲ هزار تومان بابیمه بدنه ۵۵۷۸۵۰
آ_۱۹۱۵

شورلت کامارو ۷۴ نول اتوماتیك سبز رنگ ۲۵ هزار مایل کارکرد بسیار تمیز با پخش صوت و لاستیک یخ‌شکن اضافی به قیمت مناسب ۸۵۷۴۰۷
آ_۱۶۳۲

شورولت ایران مدل ۵۴_۲۸۰۰ بسیار تمیز باکولر و رادیو پخش تلفن ۲۶۶۷۸۶
آ_۱۹۱۴

بی‌ام‌و
ب.ام.و ۵۱۸ مدل ۷۷ فروشی تلفن ۶۲۰۵۶۸
۱_۳ آ_۱۷۲۸

بی‌ـام‌ـو۲۰۰۲مدل ۷۲ رنك آبی نفتی متالیك شیشه رنگی با رادیو پخش استریو بسیار تمیز ۵۵ هزار تومان بعد از ظهرها از ساعت ۴ تا ۸ تلفن ۵۶۶۸۵۱

ب‌ام‌و ۲۰۰۲ مدل ۷۳ با اضافات ۵ تا۸ بعد ازظهر تلفن ۸۳۹۸۸۷
۱_۳ آ_۱۶۷۶

بی‌ـام‌ـو ۳۲۰ مدل ۷۶ نقره‌ای متالیك با کولر و رادیو پخش از ساعت ۱۰الی ۱۷تلفن ۶۶۰۱۹۹ و ۶۴۸۲۵۱
۱_۲ آ_۱۸۰۶

بی ام و ۵۱۸ مدل۷۸ شرابی متالیك با لوازم اضافی با کامیون‌رسیده تلفن ۸۴۱۹۲۱ ازساعت ۹ صبح الی ۸بعداز ظهر

ب‌ام‌و ۲۰۰۲ مدل ۷۲ رنگ نارنجی تلفن۳۱۱۰۱۹
آ_۱۸۲۳

ب‌ام‌و۲۰۰۲مدل ۷۴ فیروزه‌ای متالیک تلفن ۲۶۱۸۳۸
آ_۱۹۱۱

حواله ۵۱۸ بی‌ام‌و ۷۸ تحویل هانوراوکازیون فروشی ۲۷۰۰۲۷
آ_۱۸۳۰

بنز
کامیون مرسدس بنز ۸۰۸مو نتاژ آلمان باتانکر مدل ۱۹۷۶نقد واقساط بفروش میرسد تلفن ۸۴۸۲۹۸
آ_۱۸۶۶

بنز ۲۲۰ مدل ۶۰ تمیز بقیمت ۱۷هزار تومان بفروش میرسد نشانی صفی علی شاه روبروی خیابان خانقاه خیابان شریعتمدار رفیع پارکینگ خصوصی ـ صفی تاکسی از ۹صبح تا۶ بعد ازظهر
۱_۱

فیات
فیات ۱۳۱ مدل ۷۶ آبی متالیك ، کولردار با رادیو پخش ۶۵۳۶۲۱

یکدستگاه اتومبیل فیات ۱۳۲ مدل ۱۹۷۶(جی‌ال‌اس) ۱۸۰۰ که کلیه عوارض گمرکی آن پرداخت‌شده به فروش میرسد تلفن ۶۸۰۹۶۵ بین ساعت ۵ر۴ الی ۵ر۷بعد ازظهر تماس‌بگیرید
آ_۱۸۶۷

فیات ۱۲۵ بی مدل آخر ۷۶ سفید باپخش صوت ۳۴۵۰۰ تومان ۳۱۰۷۹۶
آ_۱۸۳۷

فیات ۱۳۱ نقره‌ای متالیک ۷۷ با۵۰ هزار تومان بدهی تلفن ۷۶۲۳۴۴
۱_۱۸۱۳

فولکس
فولکس های استیشن کمپینگ وانت یککابین ودوکابین ۷۹۰۵۰۸

فولکس‌وانت مدل ۶۹ بفروش میرسد تلفن۹۵۷۸۰۱
آ_۱۶۵۲

آ.او.دی
ا.اودی ۸۰ سبز انگوری ۷۷ ترانزیت تلفن ۳۰۸۹۰

آاودی مدل ۷۷ نقره‌ای گمرک نشده فروشی ۸۹۴۵۳۰
۱_۱

پژو
پژو مدل ۷۳ جی‌ال تلفن ۳۱۱۰۱۹
۱_۱۸۲۷

پژو ۴۰۴ مغز پسته‌ای کم رنگ مدل ۶۷ تمیز تلفن۶۳۴۸۳۷
آ_۱۸۲۰

پژو ۷۷ ال رنك قناری تمیز با لوازم اضافی ۲۳۴۲۶۶ از ۹ صبح‌تا۴ بعداز ظهر

پژو۵۰۴ ال مدل ۷۸ آلبالوئی گمرک و نمره شده با رادیو پخش و شیشه رنگی مقطوع ۹۰ هزار تومان ۹۴۰۳۳۸
آ_۱۸۲

یکدستگاه پژو ال ۷۸ تحویل فرانسه بفروش میرسد تلفن ۸۴۷۱۲۰ از ۴ تا۸ بعد از ظهر
۱_۱۸۱۷

پژو ۷۳ جی‌ال فروشی ۳۱۹۰۶۶
۱_۱۰

پژو تحویل در تهران_ پاریس ژنو صفر کیلو متر تلفن ۳۹۳۵۴۶ و ۳۱۰۵۹۲

آریا
رامبلر ۶۶ تمیز ۲۵۵۰۰ تومان بعلت مسافرت فوری فروشی تلفن ۴_۸۹۸۶۶۱ از ۸ تا ۳ بعد ازظهر

آریا بسیار تمیز رنگ فیروزه‌ای ۳۵۴۷۵۹

اریا مدل ۵۱ رادیو و دستگاه پخش بسیار تمیز فروشی ۳۹۲۴۸۹
آ_۱۶۶۳

آریا ۵۱ سفید کولردار شیشه رنگی رادیو ضبط فابریک فروشی تلفن ۳۴۷۸۳۳ از ۶ ببعد

شاهین۴۸سرمه‌ای رنگ فروشی ۳۵۴۹۴۶
آ_۱۶۵۸

آریا فروشی
آریا مدل ۱۳۵۰ بسیار مرتب، بفروش میرسدبه تلفن ۲۲۸۸۹۰ مراجعه شود

رامبلر مدل۶۶_ ۴۴۰۰ تهران‌ب قیمت مقطوع ۳۲ هزار تومان تلفن۸۲۲۴۴۴ و ۸۲۰۵۵۵یداله محسنی

آریا ۵۰ سفید
بسیار مرتب تمیز با رادیو پخش استریو بوستر پخشکن بدون تصادف ۴۰۰۰۰ تومان تلفن ۳۱۲۰۲۵ و ۹۳۰۴۳۰
۱_۱

فورد
اکازیون
فورد نانوس ال‌شرابی متالیک باسقف چرمی بژ کارکرد ۱۰۰۰ کیلومترتهران ۲۴ رادیو پخش استریو آئینه دوبل ارزان‌تر از کمپانی تلفن ۶۶۳۳۵۹ و ۶۴۶۹۴۳
آ_۱۹۰۹

فورد موستانگ مدل ۷۰ اتوماتیك ۸ سیلندر با کولر وپخش صوت بعد ازظهر ها از ۵ ببعد ۳۹۱۰۶۷
آ_۱۸۲۱

فورد ۷۵ وانت مسقف دو کابین ۸ سیلندر اتوماتیک هیدرولیک ۶۶۲۸۰۰
آ_۱۸۳۱

فوردکاپری مدل ۷۲ به فروش میرسد تلفن ۲۳۷۹۴۰

پونتیاك
پونتیاك فایبرد رنگ قهوه‌ای متالیك بارینگ اسپرت با کولر فابریک مدل ۷۱ تلفن ۸۳۵۹۴۸

لانچیا
لانچیا مدل۷۷
بتا ۱۶۰۰ قهوه‌ای متالیک شیشه رنگی تلفن ۲۳۶۲۲۵
۱_۲

لانچیا ۱۸۰۰ مدل ۷۵ باکولر ، شیشه رنگی رنك نقره‌ای متالیك به فروش میرسد ۳۱۱۲۱۹

لانچیابتا ۱۸۰۰ اسپایدر مدل۷۶سفید رادیوپخش ۱۵ هزار کیلومتر تلفن ۶۵۴۸۹۵ ساعت ۹صبح الی ۴ بعداز ظهر

لانچیا ۱۶۰۰ مدل ۷۷ باوسائل اضافی بفروش می رسد تلفن ۶۶۲۶۲۲ تا۵ بعدازظهر

مینی ماینر
مینی ماینر ۱۰۰۰ مدل ۶۹ با موتور عالی و رادیو پخش رنگ کرم قیمت ۲۱۰۰۰ تومان تلفن ۶۸۰۳۱۹
۱_۲ آ_۱۶۵۱

مینی‌ماینر مشکی رینگ اسپرت باپخش‌مدل ۶۶ به فروش می رسد ۹۶۰۹۳۰

داتسون
داتسون ۱۸۰ بی باکولر تمیز بارنو معاوضه یا بفروش می رسدتلفن ۶۲۵۷۹۷_ ۶۲۵۸۷۰ داخلی ۲۲۰ از ساعت ۳ تا۴ بعد ازظهر

اپل
اپل۶۳_ بارادیو پخش‌فروشی ۱۴ هزار تومان ـ۶۲۷۸۴۴

اپل ۶۳ـ ۱۳ هزار تومان ۶۵۶۵۲۱
۱_۳ آ_۱۷۳۵

اپل رکورد ۱۷۰۰ مدل ۷۰ سند دست اول گرمکن شیشه مقب‌تلفن۶۴۴۹۰۴ و ۹۶۰۶۹۸
آ_۱۶۵۵

اپل ۶۶ موتور تازه تعمیر در وضعیت عالی با رادیو ضبط فروشی ۳۹۲۴۸۹

الدزمبیل
الدزمبیل کاتلاس مدل ۷۶ رنك شیری سقف چرمی تودوزی کرم ۸ سیلندر فول کارکرد ۱۶۰۰۰ تلفن ۶۴۵۹۱۷

تویوتا
تویوتا مدل ۷۷ رنك متالیك فروشی۹۷۵۳۱۵

تویوتا سلیکا مدل ۷۵ رنگ قهوه‌ای متالیک شیشه رنگی آنتن اتوماتیک با رادیو ضبط ودو حلقه لاستیک یخ شکن بفروش میرسد تلفن۶۳۴۲۴۵
آ_۱۹۱۹

تویوتاسلیکا ۷۳ نقره‌ای‌متالیک باکولر فروشی ۶۶۲۸۰۰
آ_۱۹۱۲

تویوتا لندکروزر استیشن مدل ۷۵ تمیزباباربند سفید قهوه‌ای کارکرد ۲۰هزار به‌علت‌مسافرت نقدا به فروش میرسد تلفن ۶۳۶۴۴۸
آ_۱۸۱۵

تویوتا سلیکاجی تی ۷۶ قرمز ۹۵۰۰۰ تومان تلفن ۷۶۲۲۲۰ پوست‌چی

گالانت
گالانت ۷۷ بسیار تمیز آبی باقساط فروشی ۶۳۷۲۷۵
۱_۳ آ_۱۶۵۹

بیوك
یکدستگاه بیوك ریگال مدل ۷۵ فول رنگ یشمی سقف نیمه‌چرم‌سفید کارکرد ۶۰هزار کیلو متر بعلت مسافرت‌فروخته میشود تلفن ۸۳۷۸۰۶
۱_۲ ا_۱۸۲۴

بیوك سنچوریون ۷۲ رنك‌مشکی فول‌اتوماتیك کولر فابریك وضعیت عالی تلفن ۸۱۷۲۶۱۸

نیسان
مینی‌بوس ۲۱ نفره «نیسان»
مدل ۱۹۷۰ (معاف از مالیات) میتوان‌از ۹ صبح تا۳ بعد از ظهر در قسمت فرهنگی سفارت ژاپن واقع در خیابان صبای شمالی ـ شماره ۵۳ از آن دیدن کرد
آ_۱۹۰۸

جیپ
جیپ‌مدل ۶۲ نمره مشهد خیلی تمیز نارنجی رنگ قیمت ۱۵ هزار تومان ۳۱۹۴۲۳
آ_۱۶۶۱

فروشگاههای اتومبیل

انواع اتومبیل با وام بانکی ۷۹۰۲۸۸

پیکان نقد و اقساط با وام بانکی تلفن۶۴۱۹۵۶

انواع پیکان و رنو با وام بانکی ۳۰ ماهه تلفن ۷۵۰۴۵۱ و ۷۵۱۸۳۰

تویوتا سواری وانت با وام بانکی ۷۵۱۸۳۰

داتسون
انواع واقسام اتومبیل های داتسون سواری و وانت نقد واقساط موجود: سیمتری نارمک تلفن های: ۷۹۳۰۳۸ ـ ۷۹۱۶۱۲

جیپ نیسان پاترول‌دو دیفرانسیال شاسی‌بلند و شاسی کوتاه با وام بانکی ۳۰ ماهه آماده تحویل ۷۵۱۸۳۰

داتسون
جاده قدیم شمیران نرسیده به پل رومی تلفن ۲۶۲۱۷۰ و ۲۶۴۳۷۰ و ۲۶۶۴۰۱

تویوتا
کارینا ـ کرونا ـ وانت تحویل فوری نقد و اقساط ۳۱۴۵۷۱ ـ ۳۰۲۸۱۸

تویوتا
کارینا ،کرونا و وانت **با وام بانکی** ۷۵۹۴۷۰

تویوتا
باوام بانکی ۳۰ ماهه بقیمت‌کمپانی تلفن ۶۶۵۷۵۶ ۶۶۱۳۴۰

ماشین سرا
تویوتا ۷۸ و رنو وجیپ نیسان دودیفرانسیال ۷ نفره و ۹ نفره با وام بانکی تحویل فوری ۲۶ـ ۶۳۱۰۲۵ امیرآباد شمالی نبش خیابان هشتم

مینی بوس او_ام
انواع مینی‌بوس او_ام‌و کمپرسی ۲ تن او_ ام آماده‌تحویل ۳۹۳۲۰۳ و ۳۱۶۲۸۱

انواع اتومبیل نقد و اقساط با وام بانکی تحویل فوری ۹۳۹۷۸۴

ولوو
انواع کامیون های ولوو آماده تحویل تلفن ۳۱۶۲۸۱ و ۳۹۳۲۰۳

دوج گالانت
دوج لانسر
نقد و اقساط بابهره بانکی، نمایشگاه اتومبیل پرویز ، کوروش کبیر نبش شهناز ۵ تلفن ۷۵۳۹۵۸ ـ ۷۵۰۰۸۴

کامیونهای کمپرسی
جمس آمریکائی ۶ چرخ آماده‌تحویل ۳۹۳۲۰۳و۳۱۶۲۸۱

اتومبیل هوشنك
نماینده‌رسمی اتومبیلهای
دای هاتسو
سواری_ جیپ
وانت نقد و اقساط با تضمین لوازم یدکی ۲۲۹۱۹۸ـ ۲۲۷۷۵۹

مرکز خرید و فروش
اتوبوس
مینی بوس
نشانی سیمتری سه‌راه مختاری تلفن های
۵۲۷۹۰۰
۵۳۶۳۰۱
۵۲۳۱۲۵
۵۳۹۳۲۰
گلپایگانی

خرید اتومبیل

آاودی تصادفی خریداریم ۸۹۴۲۳۹

برای اتومبیل شما

BLOSTER

باقفل فرمان بلاستو ایتالیائی ماشین خودرا بیمه کنید

کرایه اتومبیل

تراول تاکسی
عباس‌آباد
بااتومبیلهای تشریفاتی‌باراننده وبی‌راننده‌شبانه روز درخدمت شماست : تلفن های ۸۵۴۴۳۱ـ ۸۵۴۴۲۹ ۸۴۸۴۵۱ ـ ۸۵۷۸۷۱

چاپار تاکسی
مرکز کرایه‌اتومبیل‌بدون راننده سواری ولندرور تلفن ۹۸۲۱۶۸ ـ ۹۷۸۱۶۸

تکنوترافیك تاکسی
سرویس شبانه‌روزی ۲۳۳۰۴۷ ـ ۲۳۵۷۸۰

یل تاکسی
سرویس
شبانه روزی‌آریا شهر ۹۷۱۳۹۲

میهن‌توریست تاکسی
شبانه‌روزی امیرآباد ۶۳۴۵۱۸ ۶۳۴۷۱۹

زیبا تاکسی سرویس ۲۴ساعته تلفن ۹۴۰۲۱۶

امریکن تاکسی سرویس
شبانه‌روزی ۲۳۸۹۴۰و ۲۳۷۸۲۹

ایتال توریست تاکسی
اتومبیل های کرایه‌ای خیابان دانشگاه بین‌تیرو ناهید تلفن ۶۶۹۸۳۵ و ۶۶۸۴۵۸

پیمانکاری
اتوآسیا
ماشین های تشریفاتی جهت داخل و خارج‌شهر در تمام ۲۴ ساعت در اختیار شما است . ۷۵۱۶۲۰ ـ ۷۵۴۹۸۰

شوش بار
حمل بار و اثاثیه منزل با بسته بندی درشهر وشهرستان
۳۶۱۱۱۱
۳۶۱۱۱۲
۳۶۱۱۱۳
۳۶۱۱۱۴
بیمه ازمبداء تامقصد

سلسبیل بار
حمل ونقل بار و اثاثیه و بارکش شهر و شهرستان
تلفن : ۹۵۶۱۱۲ و ۹۵۶۱۱۱

جرثقیل کرایه
جرثقیل بلوار
۳۴۲۵۶۳-۳۴۶۱۱۱

جرثقیل
سورا
۱۰تا۱۵۰تن
۸۴۳۴۹۵

ماشین آلات

ماشین تراش و فلز کارکرده فروشی تلفن ۹۷۷۳۶۲

آنتن تلویزیون

آنتن ، تلویزیون رنگی با کلیه لوازم با نصب فوری برای هر نوع تلویزیون
تلفن ۳۵۵۵۱۵ و ۳۵۱۱۷۷

تعمیر تلویزیون

تعمیرگاه مجاز شاوب لورنس و گروندیک ویژه رنگی وسیاه و سفید ، نصب آنتن رنگی ۸۲۴۴۳۳

تلویزیون شمافوری در منزل تعمیر میشود ۲۷۴۷۷۰

تزئینات ودکوراسیون

نقاشی پرده کرکره تاعد موکت تلفن ۶۶۸۹۵۰

نقاشی ساختمان
موکت و کاغذ دیواری خیلی فوری ۸۵۷۵۴۹

نقاشی ساختمان
کاغذ دیواری موکت خیلی فوری ۷۳۸۵۵۳
۱_۱۰ آ_۱۷۱۷

شرکت رادیکو
کاغذ دیواری، موکت،کفپوش پرده‌کرکره و نقاشی ساختمان ۳۷۴۳۳۱

ایران کامو
کاغذدیواری ، موکت،کفپوش پرده کرکره نصب فوری ۸۹۷۳۳۸

موکت نمدی بلژیکی با نصب متری ۲۲تومان تلفن۷۹۷۴۹۰

تعمیر کرکره فوری ۷۳۸۲۲۲

شرکت ۳۱۷
نقاشی ساختمان موکت کاغذ دیواری تلفن ۳۱۷۴۱۵

برای ساختمان شما

داربست فلزی
ایرانشهر
۸۲۶۳۴۸

فروش و نصب داربست ۸۵۶۲۵۴

نقاشی ساختمان مدرن فوری تلفن ۷۳۲۱۵۹

نقاشی مدرن ساختمان ۸۴۸۰۹۹

قیرو گونی واسفالت
باتضمین ۷۳۸۴۵۵_۷۳۰۱۰۸

آسفالت ،نقاشی، پارکت مقاطعه کاری مرغوب ۸۹۵۷۳۲

داربست پلیت
نصب فوری داربست فلزی ۷۳۶۰۱۹

داربست فلزی نصب فوری
کرایه وفروشی
تلفن: ۳۵۷۶۱۸ نورهاشمی

انجام اسکلت فلزی ۲۳۷۸۲۸

متال آلومین
درب و پنجره فوری آلومینیومی فوری ۵۶۱۴۰۸

آسفالت وقیرگونی با تضمین تلفن ۵۲۲۱۰۱

رول پلاك سنك
۶۴۶۱۳۶

پرسپولیس
داربست فلزی۵۳۴۳۹۹

تولید و نصب سنگهای ساختمان و تعمیر ساختمان دراسرع وقت ۹۵۸۴۶۹

سمپاشی شهریور
تلفن ۷۳۸۲۲۲

استخر
فروش ، نصب سرویس و راه اندازی استخر. لولکشی شوفاژ گاز و تهویه مطبوع سرویس و نگهداری سالیانه
تلفن : ۸۴۴۶۴۹ ۸۵۰۸۳۵

ایزولاسیون پشت‌بام با
ایزوگام
وانواع پشم شیشه شرکت بامپاد ۶۲۶۰۱۴ شعبه مشهد ۴۹۸۷۶
آ_۱۸۰۵

آسفالت کاری
۷۶۹۵۲۶

نوسازی آسفالت و تعمیرات ساختمان خیلی فوری ۸۵۷۵۴۹

داربست فلزی فردوس نصب فوری ۷۳۴۲۱۸

تعمیرات اس اف وتلفن ۸۵۹۶۴۹

اسکلت فلزی در اسرع‌وقت ۷۹۳۱۹۰

کلیه آسفالت کاری ساختمان پذیرفته‌میشود ۷۵۳۹۶۷

بایکدفعه
مراجعه بما
برای زیرسازی ، سیمانکاری ، نماسازی داربست اسکلت فلزی‌و تهیه انواع مصالح ساختمانی مراجعه‌کننده دائمی ما خواهیدشد تلفن ۶۴۵۶۳۰

آسفالت
قیرگونی ۷۹۳۴۵۶

شستشوی مبل وفرش

قالیشوئی شربت‌اوعلی شستشو بااصول‌مذهبی ۹۲۶۱۸۹ ـ ۶۲۶۱۴۶

بدون ادعا
ناتالی اکسپرس خشکشوئی، موکت مبل فرش پرده و نظافت کلی ساختمان ۸۳۲۲۳۲ و ۸۳۷۹۰۳

کلین سرویس پاکزا
خشکشوئی فرش مبل موکت وکلیه کفپوش ها با آخرین تکنیک تمیزتر و ارزانتر تلفن ۸۵۳۹۹۰

سمپاشی بهاره ۸۴۲۱۷۰ پروانه سمپاشی ۱۴

رفوگری فرش نعمت ۳۱۰۳۷۵

کارخانه قالیشوئی زمرد ۹۲۱۷۷۴

قالیشوئی بیوك
بسرپرستی داریوش
رفوگری و رنگ برداری پذیرفته می شود تلفن ۵۵۱۳۶۰ و ۹۷۷۱۱۸

سرویس شهریور
بزرگترین خشکشوئی مبلمان، موکت ، فرش و پرده شبانه‌روزی ۷۳۸۲۲۲

قالی شوئی وطن
۵۵۱۶۷۰

ایران کلینز
خشکشوئی موکت،مبل‌کفشوئی مکالئوم موزائیک واکس زنی تزئینات‌و نظافت کلی ساختمان ۸۴۳۷۴۹

خشکشوئی موکت
مبل ـ شبانه روزی ۷۸۱۷۱۳

بهمن سرویس

بزرگترین خشکشوئی مبلمان فرش موکت‌پرده وتعمیر پرده کرکره
۸۵۶۵۱۰

تعویض رویه مبل ۶۶۰۰۲۸ و ۶۶۲۸۹۷

قالیشوئی برف ۵۹۱۱۶۳ و ۵۹۳۳۰۷

دوراکلین سرویس
آمریکا
خشکشوئی مبلمان ، موکت ، فرش وتشک اتومبیل از مبل و منازل با آخرین تکنیک متداول در آمریکا [illegible]
۸۴۵۶۸۳
۸۴۸۳۹۵-۸۴۸۳۹۶

قالیشوئی اخوان
تلفن ۵۹۰۵۳۹
آ_۱۹۲۶

تعمیروسرویس شوفاژ

نصب‌شوفاژ و تهویه مطبوع و آب رسانی شرکت مکرول ۸۲۲۷۸۸

شرکت فیلتراسیون عامل فروش دستگاههای تصفیه آب استخر ، پروژکتور ، دایو ، نردبان ، سونا، سرویس ونگهداری آدرس جردن‌بعداز بلوار ناهید شماره ۵۶ تلفن ۲۲۵۱۸۹ و ۲۲۲۶۰۹

نصب و نگهداری فوری شوفاژ ،تهویه ، برق ، ۸۹۴۱۵۱ و ۸۹۱۷۴۸

نصب‌سرویس شوفاژشمیرانات
۲۶۲۶۹۸

چرا؟ شوفاژ
ساختمان ساخته‌شده یا درحال ساختن شمارا بدون محل موتورخانه و بدون لولکشی وکنده کاری سیستم حرارتی‌و تهویه مطبوع نصب می‌نمائیم تلفن ۸۳۰۹۹۶

تعمیروسرویس کولر

سرویس کولر و شوفاژ در اسرع‌وقت ۶۶۳۷۶۲

سرویس‌کولر وآبگرمکن
۷۶۶۷۳۳

نصب و سرویس کولر آبی و گازی ،لباسشوئی فوری ۸۹۴۳۶۴

نصب و سرویس کولر ۸۵۳۹۵۹

تعمیر کولر و آبگرمکن تلفن ۳۵۰۷۲۷

نصب و تعمیر کولر و شوفاژتلفن ۷۶۱۴۴۹

نصب و سرویس کولر دروس فلکه هدایت ۲۴۶۰۶۲

نصب سرویس کولرشمیرانات
۲۶۲۶۹۸
۱_۲۰ آ_۱۷۱۶

سرویس‌کولر وآبگرمکن ۷۵۵۶۱۴

راهنمای سرویس
ارج
درسراسر کشور
۹۶۲۰۴۵
ازساعت ۷½ صبح تا ۷½ بعدازظهر

نصب و سرویس کولر کانال کشی فوری ۳۱۸۴۱۴

نصب و سرویس کولر
الکترا ۹۵۳۷۸۸

لوله‌کشی گاز

لوله‌کشی گاز با تائید ۹۲۹۸۲۸

لوله‌کشی گاز
باتائید شرکت ملی گازایران شرکت پدیك ۸۳۵۸۵۶

لوله‌کشی گاز
با ضمانت ۵ ساله
باتائید شرکت ملی گاز
خانگی، تجاری، صنعتی
شرکت ایران‌کافل
۸۳۴۵۲۸ ـ ۸۳۰۸۵۰

لوله‌کشی فوری گاز باتائیدشرکت ملی گاز ۲۳۵۵۳۴

لوله‌کشی گاز
شوفاژ تائید شرکت ملی گاز شرکت رفیکان ۲۲۹۸۵۶

تعمیر یخچال

تعمیریخچال فریزر
سیدحسین ۲۴۲۴۳۸

تعمیر یخچال
خیلی فوری ۶۶۰۸۵۷

تعمیربخاری آبگرمکن

سرویس بخاری و ابگرمکن ۶۴۷۷۹۹

نصب‌وسرویس آبگرمکن فوری تلفن ۸۹۹۴۶۲

لوله بازکنی

لوله بازکنی فوری سعدی‌تلفن ۳۵۵۴۷۳

لوله‌بازکنی تشخیص شمیرانات
۲۶۲۶۹۸

نیازمندیهای اطلاعات

تلفنهای: ۳۱۱۲۳۰-۳۱۱۲۲۹

لوله بازکنی شبانه‌روزی فوری ۶۳۶۳۷۹

لوله‌بازکنی و تشخیص ترکیدگی شمیران ۲۶۳۵٤۶

سیلور شاپ لوله بازکنی فوری ترك یابی با دستگاه الکترونیکی تخلیه چاه شبانه‌روزی میرداماد تلفن ۲۲۰۵۶٤

تشخیص ترکیدگی لوله بادستگاه الکترونیکی و لوله بازکنی و لوله‌کشی‌و ترمیم ۶۵۹۰٤۷ و ۹۲۰۱۷۵

نشت‌یابی رامتین تشخیص ترکیدگی با دستگاه الکترونیک و ترمیم بلافاصله ۶۳۷۱۲۶

تشخیص ترکیدگی لوله بادستگاه آمریکائی و لوله بازکنی تلفن ۶۶۰۸۵۱

لوله‌بازکنی فوری ۸۵۳۹۵۹

لوله بازکنی و ترکیدگی لوله تلفن ۸۵۳۸۹٤

تخلیه چاه‌ولوله‌بازکنی ۷۶۶۷۳۳

لوله‌بازکنی و ترکیدگی لوله ۸۲۷٤۰۸

لوله‌بازکنی فوری ۳٤٤۶۲۷ و ۳٤٤۵۹۱و ۳۳۵۱۹۰

تخلیه‌چاه

لوله‌بازکنی فوری ۲ تومان ۵۳٤٤۲۲ ۵۶۲۹۰٤ ۵۳۸۳۲۷ -۵۳۷۸۱۷

تخلیه چاه فوری ۹۳۰٤۷۲

تخلیه چاه و لوله‌بازکنی تلفن ۳۵۰۷۲۷

ارزانترین تخلیه تراش چاه ولوله بازکنی تلفن ۶٤۸۵۵۲

تخلیه چاه تهران و شهرستان متری ۳۰ تومان ۹۶۹۵۱۳

تخلیه‌چاه ۹۲۰۱۷۵ و ۶۵۹۰٤۷

تخلیه چاه فوری ۳٤٤۶۲۷ و ۳٤٤۵۹۱ ۳۳۵۱۹۰

تخلیه‌چاه لوله‌بازکنی تشخیص ترکیدگی لوله ۳۶۷۸۱۶ آـ۱۷۳۲

آگهیهای متفرقه

دفتر بیمه ـ نمایندگی ملوی آماده برای انجام انواع بیمه ها در اسرع وقت می باشد تلفن ۸٤۱۲۲۳ ـ ۲۳٤۹۷۳ـ ۲۳۹۱۶۳

BW
پارکت
فرش چوبی BW ایران بساختمان شماجلوه خاصی می بخشد . روی پارکت آتش سیگار ، جوهر، اسید و سایر مواد شیمیائی اثر ندارد.
MISCHLER
میشلر
سرماگرما و نور از کرکره چوبی‌میشلرعبورنمیکند . پرده چوبی میشلر دوعین زیبائی در مقابل‌سرقت‌مقاوم بوده وبصورت‌حفاظ قفل خواهد شد.
شرکت‌ساختمانهای‌کشوری
نمایشگاه‌پارکت وپرده‌کرکره میشلر خیابان شاهرضا‌کوچه فتوحی تلفن های‌ـ۸۲٤۸۷۰ ۸۲۹۵۹۶ـ۸۲۹۳۹۰ـ۸۲٤۳۰۷

ترخیص فوری کالاازکلیه گمرکات کشور تلفن ۸٤۱۷۷۲ موقرزاده

مولد برق های سیار کرایه تلفن های: ۳۵۵۵۶٤ نورهاشمی: ۳۵۵۵۶۵

شرکت تکنورال ترخیص کالای شما را در کوتاه ترین مدت‌درمحل تحویل میدهد تلفن ۹۳۶۷۹۳

گمشده

برگ‌خانه سازی شماره۲۳۳٤۹، ۲۳۳۵۲بنام مراد علی نوروزی مفقود گردیده یابنده به شرکت تاکسی رانی بفرستد آـ۱۸۰۷

دسته چک از شماره ۶٤۰۸۱۳ تا ۶٤۰۸۲۵از حساب ۶۰بانک صادرات غرب فرودگاه ۱٤۷۲ مفقود گردیده از درجه اعتبار ساقط است. ولی نوبخت آـ۱۸۰۵

آپارتمان‌فروشی

داودیه آپارتمان ۲ و۳ اطاق خوابه باسرویس‌کامل فروشی۸٤۵۵٤٤

اوکازیون آپارتمان فروشی ـ جاده قدیم شمیران ـ خیابان خواجه عبدالله انصاری ـ آپارتمان یك اطاق خوابه ـ هال بزرك ـ آشپزخانه و حمام مدرن باشوفاژ وپارکینك ـ فیش تلفن ـ مبله با کلیه لوازم زندگی ۳۳۰ هزارتومان‌تلفن ۲۳۲۲۷۲

اکازیون در کرج یکدستگاه آپارتمان در طبقه همکف‌ازیک بنای۲ طبقه دارای ۳اطاق خواب و سرویس‌کامل با۱٤۶متر زیر بنای مفیدبانضمام حیاط و زیر زمین اختصاصی وپارکینگ تماما بمساحت ۲۳۶ مترمربع بمبلغ ۳۸۰ هزار تومان بفروش میرسد تلفن ۲۲۶۳۲۰ ۱ـ۲ آـ۱۸۲۹

میرداماد ۲ خوابه ۱۰۰ متر مفیدنوساز پارکینگ سرویس کامل‌فروشی ۸۳۹٤۶۶ اـ۱۶۲۶

آپارتمان‌فروشی ۳و ٤ و ۵ اطاقه با قیمت‌مناسب نقد و اقساط تلفن ۷۹٤۶۵٤

میدان ونك ملاصدرا آپارتمانهای ۲ و ۳ اطاق‌خوابه باسرویس کامل و مدرن با پارکینگ و آسانسور و تلفن فروشی . تلفن ۹۳۹۵۵۹ و ۳۱۱۸۳۶ ۱ـ۵ اـ۱۵۲۹

آپارتمان لوکس فروشی درجردن۳اتاق‌خوابفن‌کوئل ۳ پارکینگ برای‌هرآپارتمان انبار کف پارکت‌آماده‌فروش ۲۲۲٤۷۹ و ۲۲۲٤۸۰

در بهترین نقطه یوسف آباد یکطبقه آپارتمان با سرویس کامل و تلفن بفروش میرسد تلفن ۶۳۳۹۹۳

خیابان فرح یکدستگاه آپارتمان ٤ اطاق خوابه نصف نقدنصف‌اقساط بانکی فروشی تلفن۸۵۳۸۰۷

فرمانیه آپارتمان دو اتاق خوابه ۱۳۰ مترمربع‌هم کفنبا کلیه‌تجهیزات وتلفن دایر قیمت مقطوع‌متر مربع ٤۳۰۰۰ ریال آدرس ـ فرمانیه‌ـ میهن کوی کهکشان پلاک۱۶ تلفن صبحها ۶۲۸۶۲۶ عصر ۲٤۸۲٤۰ ۱ـ۳ آـ۱۶۲۷

خیابان پهلوی : کوچه بهرون آپارتمان های مهندسی ساز ۲ اطاق خوابه بمساحت های خالص ۱۰۷ تا ۱۳۳ متر با انباری‌ـ پارکینگ ـ شوفاژ ـ آسانسور بدون واسطه به فروش‌میرسد‌تلفنهای ۸۹۸۳۰۳ـ ۸۹۳۳٤۵ آـ۱۹۱۳

اکازیون آپارتمانی از یک منزل ۳طبقه مجزا کاملا لوکس با کلیه تجهیزات‌بفروش میرسد تلفن ۲۲۸۱۲۸

آپارتمان فروشی ۲و۳و٤اطاق خواب دروزراء گاندی جردن پهلوی از ۶۰۰ هزار تومان ببالا ۶۲۵۲۰۱و ۶۲٤۶۱۳

قابل توجه آقایان اطباء وصاحبان شرکتها شمال تخت طاووس ۱۶ دستگاه آپارتمان ۲ اطاق خوابه بمساحت ۶۰۰ متر و ۲۰۰۰ متر زیربنا باروکار شیشه رنگی و شوفاژ آب برق پارکینك بعلت مسافرت یکجا بفروش می رسد لطفا باتلفن‌های ۲۶۲۸۸۸ و۲۶٤۷۱۵ تماس بگیرید.

آپارتمان در ونك ٤ اطاق خواب بنای مفید ۲۵۷ مترمربع باتلفن و کلیه‌تجهیزات لوکس مجهز به آشپزخانه ایتالیائی ، پرده و لوستر یک میلیون و ۷۰۰ هزار تومان ، باکلیه مبلمان مدرن ایتالیائی‌و سایر وسایل منزل دو میلیون تومان تلفن ۶۸۶۲۲۳ و ۹۳٤٤۸۶ ۱ـ۲ آـ۱۷۲۰

۲دستگاه آپارتمان ۲اطاق خوابه با سرویس‌کامل موکت شوفاژ روشن فیش تلفن قابل اخذ وام تا ۲۸۰ هزارتومان‌جنب پادگان‌حشمتیه بفروش میرسد تلفن۸۵۶۱۶۰ ۱ـ۲ آـ۱۹۱۵

آپارتمان قسطی فروشی یوسف آباد ـ میدان فرح شامل ۸۰ متر زیربنا دو اطاق وتراس بزرگ باوسایل لازم وتلفن مستقل قیمت ٤۵۰هزار تومان‌نصف نقد بقیه وام بانکی تلفن ۶۵۸۵۱۵ از ٤ تا ۹ بعد ازظهر آـ۱۶۱۹

میدان شهیاد آپارتمان۵ اطاقی، باوام و نقد ٤۲۰ هزارتومان ۶۳۷۲۷۵ ۱ـ۳ آـ۱۶۵۸

در میرداماد همکف ۲ خوابه ۱۲۵ متر ۱۰۰ متر حیاط و گاراژ فروشی ۸٤۷۹۸۲ اـ۱۶٤۹

فرح جنوبی ۳ خوابه ۱۷۰متر پارکینگ شوفاژ ۸٤۷۹۸۲ آـ۱۶۵۲

فرح جنوبی ۲ خوابه ۷۵ متر باآب و برق فروشی ۸۵۳۷۳۶ اـ۱۶۵۳

زرگنده۲ خوابه بمساحت ۱۲۵ متر پارکینگ تلفن شوفاژ آب وبرق مستقل ۸۵۳۷۳۶ ۱ـ۳ آـ۱۶۵٤

فرمانیه۲اطاق خوابه فنکوئل آسانسور و پارکینگ۸٤۷۹۸۲ ۱ـ٤ اـ۱۶۵۵

گاندی طبقه دوم‌وسوم ۱۳۵ متر مفید ۲خوابه فنکوئل پارکینگ‌انبار ۸۳۹٤۶۶ آـ۱۶٤۸

شاهرضا مقابل دانشگاه منطقه تجارتی ۸ دستگاه آپارتمان ۵ اطاقی‌با فنکوئل‌وسایر تجهیزات‌آماده فروش‌یااجاره تلفن۶۶۶۲۰۳ـ ۶٤۹۳۰۰ آـ۱۹۲۹

اکازیون بعلت مسافرت آپارتمانی همکف واقع در خیابان تهران نو وحیدیه باحیاط اختصاصی فروشی ۸۳۲۹۳۳ آـ۱۷۲۷

۳۲۵ هزار تومان آپارتمان یک اطاق خوابه در بهترین محل شوفاژ‌ـ تلفن ـ کولرـ موکت‌ـ پارکینگ عالی تلفن ۶۸۲۹۱۲ ۱ـ۲ آـ۱۶۳۱

آپارتمان ۲اطاق خوابه ۸۶ مترپارکینگ باتمام وسایل‌نارمک سمنگان میدان ۸٤ غرب میدان طبقه سوم آپارتمان شمال شرقی با۱۶۰ هزار تومان وام بانکی فروشی آـ۱۹۰٤

آپارتمان قسطی تهران‌پارس ۱۳۰هزار تومان نقد بقیه با وام بانکی ۷۸۱۹۱۸

اپارتمان از ۳۰۰ هزار تومان ببالا از چهار راه قصر تا شمیرانات تلفن ۲۲۸۹۷۱تفکری

خیابان نفت آپارتمان های ۳ اطاق خوابه با٤۰۰ هزارتومان وام بانکی واگذار می‌شود تلفن ۲۲۶۹۹۵

آپارتمان فروشی تهرانپارس ۲ و ۳اطاق خوابه با وام ۳٤٤۲۹۳ و ۷۸۰۹۱۱

آپارتمان مهندسی‌ساز دربهترین منطقه‌آریاشهر دو اطاق‌خوابه انباری‌ـ پارکینگ ـ آسانسور حیاط‌بمساحت ۱۵۵ متر مربع بمبلغ ۸۰۰ هزار تومان باوام بانکی بدون واسطه تلفن ۶۶٤۹۳۸ ۱ـ۲ آـ۱۹۲۵

دربهترین نقطه داودیه محیط کاملا آرام برای سکونت آپارتمان لوکس وشخصی‌سازباوام‌بانکی واگذار میشود تلفن ۸۳۸٤۷۸ و۲۲۳٤۳۱

برخیابان‌برزیل۲ خوابه‌پارکینگ شوفاژ ۸٤۷۹۸۲ آـ۱۶۵۱

ونک ۲ خوابه سالن و ناهار خوری پارکینگ‌انبار فن کوئل آسانسور استخر ۸۵۳۷۳۶ ۱ـ۳ آـ۱۶۵۰

خانه‌فروشی

خانه‌ای ۱۲۰ متر شمالی دو طبقه و نیم۵اطاق با سرویس کامل فیش تلفن ـ کولرـپرده کرکره ـ گلخانه‌ـ مقطوع ۷۰۰ هزار تومان. خیابان مرتضوی ـ جیحون‌ـ کوچه اصغری پلاک ۲۷ ٤تا۷ بعد ازظهر مراجعه فرمائید. ۱ـ۲ آـ۱۹۰۹

منزلی واقع در خیابان سلسبیل چهار راه دامپزشکی چهار اطاق ـ زیرزمین ـ آب ـ برق‌ـ کولر بایك دهنه مغازه بفروش میرسد . طالبین با تلفن ۳۰۳۷۰۱ تماس حاصل فرمایند .

شهرآرا خانه فروشی ۲۰۰ متری دو بر تلفن ۹۷۰٤۶۱

ساختمان تجارتی بر جردن مهندسی ساز تلفن مستقل فن کوئل پارکینگ‌جهت دفتر کار بفروش می رسد ۲۲۲٤۷۹ و ۲۲۲٤۸۰ آـ۱۱۶۷

قابل توجه بعلت‌مسافرت خانه‌ای دوطبقه، شمالی با دو سرویس کامل، دو تلفن، شوفاژ روشن.کولر بامساحت ۳۰۲ متر مربع و حدود ۳۸۰ متر مربع زیر بنا در خیابان آیزنهاور خیابان بهبودی بفروش میرسد ،روز های‌زوج از ساعت ٤ بعد از ظهر تلفن ۹۷۱۲۷۹ ۱ـ۳ اـ۹۳۷

یك ساختمان نوساز مدرن‌درایرانشهر‌شمالی با۷۰ اطاق و ۵ تلفن‌۲۰ فیش و پارکینك برای اجاره یا فروش ۸۲۰۰۰٤ـ۶

ساختمان۳ طبقه‌اکازیون جنوب فرمانیه ۶۳۲ متر با ۸۰۰ متر بنای مستغلاتی‌نوساز وموقعیت عالی قیمت ۳ میلیون و۵۰۰ هزار تومان وام‌بانکی تلفن ۶۶۵۷۲۷ و ۶۶٤۷۳۳ ۱ـ۲ آـ۱۶۶۵

خانه کلنگی شمالی ۶۱۵ متر در بلوار با تلفن آب برق ۶۳٤۰۲۸ ۱ـ٤ آـ۱٤۲۰

خانه‌ای واقع در خیابان‌امیر کبیر محله‌عربها کوچه طلوعی، پلاک ۱۷۹۰ بفروش میرسد تلفن ۳۱۳۶۹۹ ۱ـ۳ آـ۱۷۱۷

منزلی در نیاوران‌پیلوتی بادو طبقه مجزا نوساز دو اطاق خوابه با تمام تجهیزات بعلت مسافرت بفروش میرسد ۵تا۸ بعد ازظهر تلفن۸۳۱۳۲۹ ۱ـ٤ آـ۱۷۳۲

خانه‌ای بمساحت ۱۲۰ متریك طبقه ٤اتاق‌و حمام و سرویس حوالی نظام آباد و ۱۰متری ارامنه ۵۰۰ هزار تومان فروشی تلفن ۸۳۲۱۹۸ ۱ـ۲

اکازیون ساختمان ویلائی دوطبقه و نیم ۳۷۰ متر زیر بنا مساحت زمین ۱۶۰ متر ۵ اطاق خوابه سالن و نهارخوری بزرك ۲ هال و ۲ سرویس و حمام اطاق‌مستخدم‌باسرویس آشپزخانه مجهز انبار ، شوفاژ ، کولر و تلفن واقع در جردن خیابان دولتشاه شرقی کوچه شبنم پلاك ۳۸ قیمت مقطوع۲۲۰۰۰۰۰تومان همه روزه تلفن۲۲۳۵۹۱

منزل شمالی ماشین رو واقع درباغ‌صبا شرق منبع آب‌دارای ۵اطاق ۵۳۰ هزار تومان تلفن ۷۶۰۰٤۵ آـ۱۶۵۶

خانه۲طبقه و نیم شمالی تخلیه بمساحت ۱۲۶ متر با کولر و پرده کرکره و لوستر وموکت وتلفن مستقل در خیابان‌تهران نو خیابان حسینی بمبلغ ۶۲۰ هزار تومان فورا بفروش می رسد تلفن ۷۹۱۸۲۸ آـ۱۸٤۵ ۱ـ۳

منزلی دو طبقه در یوسف آباد بمساحت ۲۰۷ با تلفن قیمت یک میلیون و چهارصد هزار تومان تلفن۶۵۲۹۷۱ آـ۱۶۲۹

ساختمان دوطبقه‌معاوضه بابنز مدل‌بالاورودهن ساختمانی دو طبقه شامل‌سه دهنه‌مغازه در طبقه اول وسه اطاق ـ هال و سرویس کامل در طبقه دوم ـ دو برق مجزا فروشی‌یامعاوضه تلفن۸۳۹٤۶۶ و ۶۳۵۳٤۵ ۱ـ۳ آـ۱۷۳۰

خانه ٤ اطاقه دارای تلفن آنگرمکن کولر در حدود۱۰۰ متر واقع بین خیابان سرباز وخواجه نظام‌الملک کوچه۲۲ پلاک ۱۰بفروش میرسد تلفن ۷۶۸۵۳۸ ۱ـ۳ آـ۱۷۱۹

خانه‌ای ویلائی بمساحت ۳۱۵ متر بیرونی و اندرونی ۵ اطاق و ۲ زیر زمین بسیار بزرگ مجهز به ۲ کولر وتلفن واقع در خیابان خراسان نرسیده‌بملرزاده کوچه درویش بقیمت ۸۰۰ هزار تومان به فروش‌می‌رسد تلفن ۳۵۰۲۷۰ـ ۵۲۹۳۱۶ اـ۱۶۶۱

خیابان قدیم شمیران خیابان دانشگاه پلیس کوچه زهره ساختمان شخصی نو ساز ومدرن۳طبقه هر طبقه ۵ اطاق باپارکینگ بطور یکجا و یا جداگانه بفروش میرسد تلفن ۸۳۳۳۰۲ ۱ـ۲ آـ۱۶۶۳

یکباب خانه دو طبقه شامل چهاراطاق یک زیر زمین انباری واقع در خیابان ژاله، سقاباشی بمساحت ۱٤۰ متر بفروش می رسدصبح ها بتلفن ۹۵۵۵۹۹ مراجعه شود. آـ۱۶٤۶

خانه و ویلائی فروشی تخت جمشید ـ پشت سفارت امریکاـتراکم‌بسیار زیاد۸۲۹۹۶۶ آـ۱۹۲٤

تخت طاوس ساختمان ۲ طبقه ٤ اطاق خوابه مجزا ٤۲۰متر ۸۳۸۸۳۳ ۱ـ۳

خانه ویلائی در خیابان نفت ۵اتاق خواب ٤ سرویس اتاق بازی و دفتر سالن و ناهار خوری لوکس زیر زمین بزرگ .استخرآب گرم و سرد باتصفیه بعلت مسافرت بفروش میرسد تلفن ۲۲۳۹۰۶ ۱ـ۵ آـ۱۸۱۳

تخت‌طاوس ساختمان ساختمان دوطبقه ٤ اطاق خوابه مجزا ٤۲۰ مترتلفن ۸۳۸۸۳۳ ۱ـ۳ آـ۱۹۱۰

ویلافروشی

گوهردشت کرج ویلای شمالی با تلفن فروشی ۷۳۸۹۲۵ ـ ۶۲٤۲۵٤

فرمانیه ویلائی ۱۰۰۰ متری‌۶ اطاق خوابه سالن و ناهارـ خوری‌استخرچاه اب۸۵۳۷۳۶

شهرک‌غرب ویلای ۲واحدی مستقل ۷۵۰ متر زیربنا طرح عالی ناتمام و وام بانکی بدون واسطه فروشی تلفن۹۲۰۶۱۰ ۱ـ۳ آـ۱٤۱۹

شمیران ـ الهیه ویلائی مهندسی‌ساز ٤ اطاق‌خوابه‌تلفن۲۷۲۷۹۸ آـ۱۷۲۱

ویلای شخصی جردن پهلوی ۱۵۰۰ متر شمالی‌مشجر بااستخر ساختمان یکطبقه مهندسی قیمت ۶ میلیون‌تلفن ۶۶۶۳۱۶ـ ۶۶۰۰۰۰

ویلای نوساز برای فروش خیابان‌ظفرخیابان خجند خیابان نورشماره ۳۱ بازدید با تعیین‌وقت قبلی ۲۲۷۷۰۹

باغ فروشی

باغ ۶۰۰۰ متری یک فرسخ بالای‌ورامین بخش پیشوا دارای ٤ نهر آب و برق ۳ فازچاه کنده آماده و درختان سرسبز و میوه فروشی تلفن ۵۳۷۵۱۸

باغ با ساختمان واستخر کنار اتوبان متری ۱۸۰ تومان تلفن ۶۵۷۸۹۰

سرقفلی مغازه

تعدادی مغازه واگذار میشود ۲۳۷۶۰۵ و ۲۳۰٤۲۵ ۱ـ۱۰ آـ۱۳۷۰

دوباب مغازه برای کار های لوکس بدون سرقفلی اجاره ۲۳۰٤۲۵ و ۲۳۷۶۰۵ آـ۱۳۶۹

همه نوع مغازه جهت فروش واجاره تلفن ۹۳۶۷۵۳ آـ۱۷۶۱

اکازیون یك اتوسرویس در حال کار با ۱۸ هزارمتر مربع وسعت و ۱۰ دهنه مغازه باآب و برق۲۰۰ آمپر و فیش تلفن در۱۲ کیلومتری جاده ساوه متری ۲۵۰۰ ریال یکجا فوری بفروش می رسد. طالبین روزها با تلفن ۲۷۷۶۷۶ و شبها با تلفن ۲۷۸۲۱۹ با آقای سعید عبدالهی تماس بگیرند .

مغازه پوشاك ژانتی باجواز کسب آب و برق‌آماده به کار دکوراسیون استیل با فروش‌خوب سه طبقه جمعا٤۰ متر واگذار می شود خیابان سنائی نبش کوچه بیستم تلفن ۸۳۷۷۸۱ ۱ـ۳

یکباب حجره و یکباب انبار متصل همدیگر واقع درسرای حاج عباس نرسیده بمیدان‌خیام واگذار میشود خواستاران بتلفن ۵۲۰۱۰۳ مراجعه‌نمایند. آـ۱۸۷۱

مغازه کفاشی ژانتی باجواز آب و برق و تلفن واگذار می شود خیابان‌ژانتی نبش‌کوچه بیستم تلفن۸۳۷۷۸۱ اـ۱۹۲۷

فروش کارخانه کارخانه‌ای بمساحت ۷۵۰۰ متر مربع‌با۱۲۰۰ متر سالن و ۲۰۰ متر ساختمان اداری با برق ۲۵۰ آمپر در خیابان سپهبدزم‌آرا بفروش‌می رسد تلفن ۵۹۱۱۶۵ ـ ۵۹۰۳۷۸

نزدیك سه‌راه تخت جمشید زیر زمینی به مساحت ٤۰۰ متربا۳۰۰ متر حیاط مشجر با دکوراسیون برای رستوران و چلوکبابی اجاره یا سرقفلی تلفن ۲۲۸۸٤۱ ـ۲۲۸۲۷۹

زمین‌فروشی

شهرك غرب ومهرشهر ۷۵۲۸۹۸ و ۷۵۵۷۳٤

فروش زمین جهت ویلا سازی و باغ و کارگاه‌درسرحد آبادـ فردیس‌ـ فرامرزیه کرج و ملارد بقطعات ۵۰۰ و ۱۰۰۰ و ۵۰۰۰ متری بقیمت مناسب نقد و اقساط ۹۳۹۵۵۹ و ۳۱۱۸۳۶

زمینهای مهر شهر خریدار و فروشنده‌ایم ۹۳۶۷۵۳ آـ۱۹۶۳

زمین صنعتی خریدار و فروشنده‌ایم ۹۳۶۷۵۳ اـ۱۹۶۵

زمین در جنوب شرقی تهران از متری ۷۰ تومان به بالا خریدار و فروشنده‌ایم تلفن ۲۵۷۸۷۲ ۱ـ۱

به مقدار دی زمین مسطح تفکیك شده با نقشه شهرسازی و آب وقنات در کیلومتر ۸۰ تهران بر جاده جدید اسفالته تهران قزوین (اشتهارد) که جهت هرگونه تاسیسات صنعتی و کشاورزی و انبارداری و دامداری و غیرمناسب است‌باسند مالکیت و سایر مدارك به نازلترین قیمت به‌فروش میرسد تلفن ۲۸٤۹۲۵

اکازیون ۵ قطعه زمین ۲۵۰ متری بر خیابان ٤۵ متری بین کرج و ملارد متری ۵۰۰ تومان کرج فردیس نبش کانال املاک خلج تهران تلفن ۶٤۷۳۸۲ آـ۱۸٤٤

درشمال فرمانیه ۱۲۰۰۰ متر زمین محصور و قابل تفکیك فروشی ۲۶۳۱٤۲

اجاره آپارتمان

او ۲ و ۳ اطاق خوابه‌از ۳۵۰۰ تا ۵۵۰۰ تومان ۶۵۵۱۳۷ و ۶۵۹۹۷۰

دفتر کار ۲ تا ۱۰اطاقه فوری ۶۵۵۱۳۷ و ۶۵۹۹۷۰

بین پهلوی و جردن ٤اطاق‌خواب کولر وشوفاژ تلفن مستقل و پارکینگ اجاره‌داده میشود ۲۲۲٤۷۹ و۲۲۲٤۸۰ آـ۱۷۰۰ ۵ـ۱

یك دستگاه آپارتمان سه اتاق‌خوابه‌نوساز واقع درعباس ـ آباد اندیشه سرویس کامل شوفاژ ـ کولر موکت ۶۰۰۰ تومان ۷۵۳۰٤۲

برای محل کار و سکونت ساختمانی با ۷رشته تلفن‌خیابان سزاوار جنب فخر رازی ۳ نبش۳ طبقه ۶ آپارتمان‌هیجده اطاق ۶ هال و ۶ آبدارخانه ۶ حمام گرم سرویس آبیرق اف اف برای اجاره یکجا تماماموکت‌کاغذ دیواری کرکره شده بیو اسطه ۶٤۸۳۲۳ آـ۱۸۲۲

اجاره پهلوی دو طبقه ۱۱ اطاقی ۲ تلفن حیاط ، شوفاژ، کولر جهت کار یا یک طبقه مسکونی ۶۸۰٤۶۷

اجاره فقط با یك زنگ ۶۵۷۹٤٤

در شمیران یک طبقه همکفبا حیاط و درب مستقل دارای۲ اطاق خواب سالن پذیرائی‌و ناهار خوری بزرگ هال و آشپزخانه و سرویس اجاره داده میشود تلفن ۲۷۸۹۳۵ ساعت ۵ ببعد آـ۱۸۰۱

خیابان فرح یکدستگاه آپارتمان ۳ اطاق خوابباسالن و تلفن اجاره ۸۵۳۸۰۷ آـ۱۸۰۰

قابل توجه شرکتها ۶دستگاه آپارتمان‌نوساز ۱٤۰ متری جمعا ٤۰ اطاق‌سه‌تلفن، آسانسور، شوفاژ، کولر ۲٤۵ متر پارکینك ۱٤۰ مترزیر زمین پهلوی بالاتر از میدان ولیعهد یکجا یا بطور جداگانه اجاره‌داده میشود تلفن ۸۹۱٤۲۵ـ ۶۲۲۲۵۳

گاندی‌سه خوابه با تلفن‌مستقل اجاره ۶۰۰۰ تومان ۲۲۱۱۷۶ و ۲۲۳۹۱۵ آـ۱۷۱۹

اکازیون در ٤۵ متری فرحزاد یك طبقه آپارتمان ۲٤۰ متر زیربنا ۳ خوابه با سرویس ایرانی وفرنگی تلفن‌مستقل، گازطبیعی، شوفاژ ، کولر اجاره ۵۰۰۰ تومان تلفن های ۶۳٤۰۱۵ و ۶۳٤۰۱٤

رهن تصرف یک میلیون ویلا قیطریه ۲ طبقه ۷۰۰ متر بنا۶۰۰متر زمین شوفاژ استخر ۲٤۰۲۷۹ آـ۱۸٤۶

یك اتاق تکی به خانمی اجاره داده میشود ۷۶٤٤۳۹

در بهترین نقطه نیاوران ویلائی سه اطاق‌خوابه‌ـ دو حمام ـ استخر به مساحت ۱۲۰۰ متر مبله یا غیر مبله اجاره‌داده‌می شودتلفن۷۵ تا۶۸۵۶۷۰

یك شرکت خارجی تعدادی آپارتمان۲ـ۳ـ٤ اطاق خوابه‌برای‌سکونت کارکنان خارجی خود در شمال شهر بدون‌واسطه اجاره می نماید لطفا از ساعت۷صبح‌تا۷بعدازظهر بوسیله تلفن های ۲۹۳۷٤۸ـ۹ و یا ۲۹۳۷۵۱ با آقای‌صفوی تماس حاصل فرمائید .

نیاز آپارتمان اجاره

تعدادی‌اپارتمان‌مسکونی وتجاری فوری نیازمندیم ۶۲۶۹٤۵

نیاز فوری به سالن یازیر زمین برای محل کار جهت دوزندگی‌حوالی‌شاهرضا وشاه نیازمندیم تلفن ۲۹٤۶۸۸ و۲۹۳۳۶۱

نیاز فوری برای یک سفیر ومدیران خارجی چند شرکت به تعدادی‌ویلا و آپارتمان نیازمندیم تلفن۲۹٤۶۸۸ و ۲۹۳۳۶۱

آپارتمان مسکونی ومحل کارفوری نیازمندیم ۸۳۸۸۳۳

توجه برای کارکنان اروپائی‌و امریکائی یك شرکت بین‌المللی به‌تعدادزیادی آپارتمان وویلا از ۳ تا ۱۵ هزار تومان فوری نیازمندیم . ۸۵۱٤۷۷ و۸٤۷۹۳۸

نیاز فوری اجاره جهت خارجی ۳ دستگاه آپارتمان ۲ و۳اطاق خوابه بااستخر و ویلائی حوالی‌شمال شهر از عباس‌آباد ببالا با اجاره ۸ تا۱٤ هزار تومان نیازمندیم ۸۳۹٤۶۶

نیازفوری‌ویلا و آپارتمان‌محل کار در شمال شهر ارژنگ ۶۸۱۲۷۷ ۱ـ۱۰ آـ۱۰۶۶

ویلا و آپارتمان در هر قیمت برای دیپلمات های خارجی ۷۳۶۱۵۰ ۱ـ۱۵ آـ۱۶۶٤

ویلا وآپارتمان در شمال شهر برای کارمندان عالی‌رتبه شرکت خارجی فوری نیازمندیم ۲۲۲۶۳۰ و ۲۲۷۵۱۱

خانه ۲اطاقه یا آپارتمان تک اطاقی جهت رهن مورد نیاز فوری‌است ۷۵۰۲٤۷ ۱ـ۲ آـ۱۷۳۱

یك اطاق با سرویس مشترك برای خانم‌مسن نیازمندیم . تلفن ۶۳۶۹۶۵ ازساعت ۸ صبح الی ۱۲ ظهر

ویلایی درپهلوی بالامبله آماده اجاره تلفن ۲۹۳۳۱۶

نیاز خرید زمین

خریدار زمینهای‌افسریه ۳٤۳۳٤۶

زمینهای‌تهران‌پارس خریداریم ۷۹۳۰۲۰ آـ۱۵۳۵

خریدار زمین افسریه ۳٤۱۳۵۹ آـ۱۵۷۳

اهوازاهواز و خرمشهر زمین خریداریم ۷۹٤٤۱۸

زمین‌های تهران پارس‌خریداریم تلفن ۷۸۰۲۹٤ آـ۱۱۳۰

شهرك غرب ومهرشهر ۷۵۲۸۹۸ و ۷۵۵۷۳٤

تهران‌پارس زمین خریداریم‌تلفن ۷۳۱۳۶۶ آـ۱۱۲۹

خریدزمین‌افسریه و بلو اروزضا پهلوی تلفن ۳٤٤۹۸۲ آـ۱۹۸۰

اهوازاهواز زمین های اهواز خرمشهر خریداریم ۳۷۸۷۰۶

بنگاه‌معاملات‌املاک

خانه و آپارتمان فروشی اجاره‌ای طالبیم۹۳۲۷٤۷

کارخانه ساخته شده و زمین های صنعتی‌و کشاورزی و مسکونی خریدار و فروشنده‌ایم تلفن ۹۲۲۷۱۶

بورس اراضی مهرشهر کوی‌ولیعهد گوهردشت ۶٤۸۲۵۵

خرید و فروش زمین‌های بلوار رضاپهلوی ۳٤۵۶۵۳

بورس املاک شمیران دفتر برانی ۲۷۲۵۷۵

دفتر پارس مرکز معاملات‌املاك‌شهر وشمیرانات ۸٤۱۵۵۸

زمین های صنعتی و کارخانه‌ای خریدار و فروشنده‌ایم ۹۲۵۹٤۸

مرکز خرید و فروش اراضی مهرشهر گوهرـ دشت‌فردیس‌سرحدآباد و ملارد ۹۲۲۷۳۹

خانه های کلنگی زمین ساختمانی در شمال شهر خریدار و فروشنده‌ایم تلفن ۹۳۳۹۷۶ و ۹۲۸۰۸۲

معاملات پول

پول شرطی ازصد هزار تا ۵ میلیون تومان‌ببالا ۹۲۰۸۲۹

برای تهیه وام فقط در مقابل وثیقه ملکی ازیك میلیون تومان به بالا با ماتماس‌بگیرید۶۶۶۲۶۳ ۶۶۰۲۰۰ ـ ۶۶٤۶۱۸

پول شرطی موجود ۶۸٤۵۲۵

وام‌فوری ارزانتر از همه جا چك کارمندی و تلفن و مازاد ملك تلفن های ۳۷۷۸۳۸

وام چك کارمندی مازاد ملك تلفن ،ملك‌شرطی ۶۶۵٤۵۱

وام به چك کارمندی ، ملك، اتومبیل ، فرش ۷۵۲۱۳۳

پول در مقابل خانه هر مقدار بخواهید پهلوی دفتر جلالی ۸۹٤۱۹۳ و ۸۹۶۵۱۱

وام برای دریافت هرنوع‌وام با ما تماس بگیرید ما مشکل پولی شمارا با توافق طرفین هزاری ۱۵ تومان مرتفع میسازیم .
۱ـ وام در مقابل مازاد سند بدون رفتن‌بمحضر
۲ـ وام درمقابل‌اتومبیل و خرید اتومبیل
۳ـ وام در مقابل تلفن
٤ـ وام برای‌خریداثاثیه منزل‌واحتیاجات‌ضروری
تلفن ۸۹۲۲٤۳

وام به‌چک کارمندی بدون ضامن ۶۶۶۶۷۸

پول فوری‌در مقابل‌خانه و مستغلات موجود ۹۲۸٤۶۵

خانه‌شمارا بخارجیان اجاره‌میدهیم

۸۲٤۹۵۳ سازمان نیازمندیهای خارجیان خانه شمارا به‌خارجیان اجاره میدهد ۸۲۷۹۰۱-۸۳۸۱۰۶

تلفن ۶۶۰۰۰۰ مرکز ویلا های فروشی و اجاره

رابینسون اجاره بایرانی‌وخارجی خرید و فروش ۶۵۵٤۲۶

آژانس جردن ویلا و آپارتمان شمارادر شمال‌شهراجاره میدهیم ۲۲۲۰۳۶ و ۲۲۲۰۳۵

آژانس بین‌الملل بخارجیان ویلا و آپارتمان شما را اجاره میدهد ۸۳۰۸٤۲ ۸۳۰۸٤۳

وزیری ۶۵۸۱۸۸ ۶۵۳۷٤۳ اجاره بخارجیان ـ خرید ـ فروش.

شرکت ریل‌استیت اجاره‌بخارجیان۹۳۶۲۷۸

مرکزاجاره به خارجی وایرانی ۲۳۶۱٤۳

تلفنهای ۶۸۵۵۹۶،۶۸۱٤٤۸ سریعترین‌مراکز اجاره بخارجی در شمال شهر

شرکت خارجیان ویلا و همکف با استخر نیاز دارد ۶۲۵۳۰۶

سازمان مسکن کندو کانون اجاره بخارجیان ویلا آپارتمان دفتر کار ۲۲۷۶۳۸-۲۲۷۶۳۹

کورش لیسینگ مرکز اجاره به خارجیان ۸۵۱٤۷۷ ۸٤۷۹۳۸

سازمان نیازمندیهای فرح مرکز اجاره وخرید وفروش ۲۲۹۱۵۵-۲۲۹۱۵۷ مباشرت نیز میپذیریم

۸۳۵۱۲۰-۸۲۹۷۶۶ سازمان کورش اجاره منازل بخارجیان

سازمان مسکن پارس مرکزاجاره بخارجیان ۸٤۸٤۲٤ ۸۵۳۸۵۳ ۸۵۷۵۸۵ خرید وفروش

مؤسسه نیازمندیهای خارجیان خانه بخارجیان اجاره‌میدهد ۸۳۰۰۸۱ ـ ۸۳۰۰۸۲ ۸۲۱۸۱۱ـ ۸۲۱۷۲۳ ۳۶۱ تخت جمشید مقابل سفارت آمریکا

مرکز اجاره بایرانی و خارجی ۲٤ ساعته خرید و فروش ۸۳۲۹۳۳

کارخانه‌فروشی

۵۰۰۰ متر زمین ۱۱۰۰ متر سالن‌آب ، برق ، استخرساختمان دفتری و کانتین وپست برق اختصاصی برای کسب اطلاع بیشتر باتلفنهای ۶۸۳۵۰٤ و ۶۸۲۷٤۲ و ۶۸۲۳۵۸ تماس حاصل نمائید.

نیازمندیهای اطلاعات

تلفنهای: ۳۰۳۷۰۲-۳۱۱۲۱۹-۳۱۱۲۲۵-۳۱۱۲۲۴

نیازمندیهای اطلاعات تلفنی آگهی میپذیرد

پول

با بهره ۲ درصد

نیمساعته‌ارزانتر ازهمه‌جا در مقابل ـ مازاد ملك سند اتومبیل و تاکسی تلفن و چك‌کارمندی تلفن۶۴۵۵۳۲و ۶۴۸۲۳۹

کاخ بین شاه وشاهرضاجنب‌قاآنی پلاك ۱۴۱ ار۱ شرکت جمفر

پول شرطی در تهران پارس نارمکتهران نو موجود است ۷۹۰۰۹۰

وام‌ارزان

ملك ـ اتومبیل ـ چك کارمندی ـ فرش ۸۵۰۷۴۷

وام ٥ر۱٪ روی‌ملك ـ اتومبیل و تلفن

۸۵۵۳۵۳

پول در مقابل املاك شمال شهر و شمیران موجود تلفن های ۸۲۵۲۶۳ و ۸۲۹۵۲۷

پول موردنیاز

به پول راکد شما با تضمین بهره میدهیم

۷۵۲۱۳۳

خانم و آقای محترم به‌پول راکد شما با بهره عالی نیازمندیم ۸۵۰۷۴۷ آـ۱۵۸۰

قبوض وسهام

بورس شهرداری و قرضه ملی و اصلاحات ارضی خریداریم ۸۹۷۱۰۸ ۱ـ۳۰ آـ۱۵۸۱

استخدام

تعدادی دوشیزه‌یابانو جهت آویز کار لوستر نیازمندیم. شهباز چهار راه‌دروازه دولاب‌جنب‌بانك‌صادرات نمایشگاه لوستر گوهر شب چراغ

شرکت پلانژ

۲۰ نفر بازاریاب با تجربه را باحقوق ثابت و پورسانت استخدام مینماید تلفن۸۴۵۷۲۷ ۱ـ۲ آـ۱۹۰۶

زن و شوهر سالم بدون‌فرزند کوچک برای کار در منزل استخدام میشود محل سکونت مناسب با وسایل رفاهی لازم موجود است بین ساعت ۹الی ۱۲صبح‌با تلفن ۹۲۹٤۹٤تماس بگیرند ۱ـ آـ۱۸۶۰

فروشگاه شماره ۹ **پیکان**

بیك نفر کارگر ساده نیازمند است تلفن ۷۳۰۵۱٤ و۷۳۰۰٤۹

سلزمن

بچندنفر بازاریاب مجرب و باتجربه نیازمندیم. کسانیکه به‌زبان انگلیسی‌آشنائی داشته باشند ارجحیت دارند. تلفن : ۲۷۲۶۱۸ آـ۱۸۱۰

استخدام سکرتر

بیك خانم سکرتر برای تمام وقت نیازمندیم ۸۹۲۲٤۳ آـ۱۹۰۸

کارگر وارد به دستگاه فنی استخر و لوله‌کشی نیازمندیم تلفن ۷۶۲۰٤٤ ۱ـ

گالری جهان

بتعدادی فروشنده مرد نیازمند است. میدان شهناز اول شاهرضا گالری پوشاك‌جهان‌تلفن ۷۶۳۳۲۵

کارگر چاپخانه

ماشینچی‌ملخی استخدام میشود مه چاپ‌شهردی پاساژ شیشه ۵۹۱۶۲۸ آـ۱۹۰۱

بتعدادی تمامی دوز و زیگزال دوز واطوکار جهت پیراهنی تریکو نیازمندیم‌تلفن ۳٤۲٤۵۶ آـ۱۹۰۰

دفتر فنی چاپ‌شباهنك به دونفر دوشیزه جهت جوابگوئی تلفن تمام‌وقت نیازمند است تلفن ۳۰۳۰۲۶

پزشکیار و بهیاربرای شبها موردنیاز است تلفن ۹۲٤۲۳۳

بتعدادی راننده که‌دارای اتومبیل شخصی از خود باشند نیازمندیم‌تلفنهای ۶۶۸٤۵۸ و۶۶۹۸۳۵

تعدادی کارگرتمام‌ونیمه وقت نیازمندیم تلفن ۷۵۳۵٤۲

بیك مانیکوریست و کمك آرایشگر نیازمندیم‌تلفن۶۸٤۶۸۳ آـ۱۸۱۱

دوشیزه یا بانو

خوش بیان مجرب آشنا به‌تایپ فارسی نیازمندیم تلفن

۸٤۱۲٤۶

یك شرکت برای دفتر مرکزی واقع در تهران به ۲ نفر دوشیزه یابانو که به امور سکرتری و بایگانی آشنا وبه یك زبان‌خارجی مسلط‌باشند نیاز دارد متقاضیان می توانند با تلفن ۶۳۸۲۹۳ جهت‌تعیین وقت‌مصاحبه تماس حاصل نمایند. آـ۱۸۲۸

استخدام باغبان

تعدادی باغبان با تجربه روزمزد، پیمانی‌یا رسمی برای کار در اصفهان موردنیاز است تلفن ۸۳۱۰۳۵ـ۹ آـ۱۶۷٤

نگهبان

با حقوق مکفی استخدام میشود تلفن ۶۲۶۹۷۹

شرکت تولیدی مرکب ایران تعدادی کارگر ساده مرد راکه معافیت دائم داشته باشفد و خواندن‌و نوشتن بدانند بطور تمام وقت با حقوق و مزایای خوب استخدام مینماید. آدرس: فردوسی جنوبی‌کوچه خندان فروشگاه شرکت‌تولیدی مرکب ایران ۱ـ۲ آـ۱۶۳۸

تراشکار وارد به امور قالب سازی و قوطی سازی در کارخانه‌ای واقع در منطقه صنعتی تهران پارس مورد نیاز است ۷۸٤۵۱۳ ۱ـ۱۶۳٤

شرکت طرحهای زیمنس تهران

دو نفر کارمند جوان جهت قسمت فتوکپی و تلفن نیازمند است تلفن ۸۵۰۰۶۷ آـ۱۸۱۲

شرکت سافیر

یك نفر خانم ماشین نویس فارسی‌برای صبح ها و یا تمام وقت استخدام مینماید. خیابان کاخ جنب کلانتری۷ پلاك ۱۵۵ آـ۱۸۲۹

بچند نفر وردست زنانه دوز و کارگرنیازمندیم تلفن ۸۲۶۵٤۰ ۱ـ۲

کارگر ساده

به چند نفر کارگر ساده باسواد خواندن‌ونوشتن علاقمند و آشنا به‌کار های‌فنی نیازمندیم‌افرادی گواهی‌نامه‌رانندگی‌داشته باشند حق تقدم دارند تلفن

۸٤۱۲٤۶

دوشیزه یا بانوئی جهت پاسخگوئی به تلفن‌مورد احتیاج است تلفن ۶۸۰۳۱۹

کارخانجات کنسروسازی کدبانو

افراد زیر را جهت کار در شاه دشت کرج به همکاری دعوت می نماید

۱ـ دیپلمه جهت سرپرستی

۲ـ انباردار با دیپلم وتضمین

۳ـ تکنیسین مکانیك

افراد مقیم‌کرج ارجحیت دارند به تلفن ۳۰۲٤۱۸ ساعت ۵ الی ۷ بعد از ظهر مراجعه فرمائید.

ماشین نویس فارسی مرد

مورد نیاز است شرکت گلوکوزان خیابان سپند شماره ٤۸ تلفن ۸۹٤٤۵۸و ۸۹۸۳۰۱

جوشکار درجه ۲و ۳ آریامهر شماره ۱۷۶ شرکت کارن

بیك تلفنچی دوشیزه‌یا بانو نیازمندیم تلفن ۶۳۷۱۲۶

شرکت‌رنگسازی ایران

تعدادی کارگر ساده با حقوق ومزایای مکفی استخدام می‌نماید. آدرس : جاده ساوه کیلومتر ۶دست‌راست.

بیمارستان امید

بتعدادی بهیار و کمك بهیار و مستخدم زن و مرد نیازمند است‌خیابان فرانسه ۳ـ۳۷۶۱۶۱

سکرتر با تجربه در ماشین نویسی فارسی‌و آشنائی به لاتین نیازمند است. تلفن ۷ـ۸۳۸۱۱۶

بافراد زیر نیازمندیم

۱ـ تعدادی بازاریاب

۲ـ مستخدم مرد

فرح‌شمالی‌خیابان‌پالیزی کوی بهرام پلاك ۱۷

یك نفر تکنیسین الکترونیك جهت مونتاژ الکترونیکی ونصب تلفن نیازمندیم ۲۳۱۵۷٤

دوشیزه یا بانوی تلفنچی‌وارد به مکالمه انگلیسی نیازمندیم ۶۸۵۵۷۳ آـ۱۸٤۲

یك‌نفر دوشیزه تلفنچی نیازمندیم تلفن ۶۳۷۱۲۶

استخدام صندوقدار ومامور خرید

بدو نفرکه دارای تجربیات کافی در کار صندوقداری وخرید برای یك رستوران واقع در خیابان پهلوی باشند نیازمندیم واجدین‌به‌تلفن های ۹ـ۳۷۶۱۱۸ تماس حاصل نمایند.

بیك خانم سکرترجهت شرکت خصوصی تمام وقت موردنیازاست‌تلفن ۶۸۰۶۱۱ ـ ۶۸۰۶۱٤

تعدادی پیکان با راننده جهت کار در اداره‌ودفتر موردنیاز است۷۵۱۶۲۰ـ ۷۵٤۹۸۰

به چند نفر نقشه‌کش ساختمان با سابقه کار نیازمندیم ۳۶۱۵۰۶

موتور سوار زیر۱۶سال باضامن معتبر موردنیاز است. ۶۶۹۲۶۱ ـ۶۶٤۰۲۵

تعدادی کارگر زن و مرد چرخکار زیگزال‌دوز مورد احتیاج است سیمتری جی تلفن ۹۶۲۹۱۵

خانم سری دوز و برشکار مورداحتیاج است از ساعت ۱۰ الی ۱۲ تلفن ۳۱۰۹۵۰ آـ۱۷٤۱

باغبان

به باغبان باتجربه که حداقل ۱۰ سال سابقه باغبانی داشته‌باشدبرای کارتمام‌وقت‌در مازندران (شهرستان نور)احتیاج است مسکن نیز داده‌می شود داوطلبان از صبح تا ۵ بعداز ظهر به تلفن ۸۲۷۸۲۷ واز ۵ بعداز ظهر به بعد به تلفن ۲۹۱۶۱۰ مراجعه‌نمایند.

بیك نفر خانم سکرتر نیازمندیم ۸۲۰۰۰٤ تا ۸۲۰۰۰۶

آگهی استخدام

بچند نفرکارگر خیاطزن یامرد نیازمندیم .خیابان هاشمی چهارراه جیحون روبروی دبستان بهرام عکاسی افشان تولیدی رامین تلفن ۹۶۳۱۱۵

ماشین نویس مرد آشنا بامور بایگانی تمام وقت مورد احتیاج شرکت ساختمانی است بین ساعت ۷تا۸ بعداز ظهر با تلفن ۶۲۸۹۰٤ تماس بگیرید.

استخدام سکرتر

سکرتر نیمه وقت آشنا به تایپ فارسی و لاتین مورد نیاز است تلفن ۸۵۹٤۳۲ آـ۱۶۷۱

یک شرکت ساختمانی جهت کار در شهر اهواز به چند نفر تکنسین با تجربه‌ساختمانی نیازمند است تلفن ۷۶۱۶۷۱

جویای کار

شخصی‌آشنا به امور صندوق داری و مدرك بهیاری و رانندگی برای بعد ازظهر ها وشبها آماده کار است تلفن ۳۳۷۰۱۵

جوانی متاهل با گواهینامه ۲ شخصی از صبح تا ۵ بعد از ظهر جویای کار است‌راهنمای ۸۷۹ تلفن ۳۱۱۰۸۰ روزنامه اطلاعات

۱۲ سال تجربه درامور انبار داری‌و مدیریت آشنائی بزبان ژاپنی و انگلیسی آماده کار۸ الی ۵ بعد ازظهر ۸۵۲۰۹۳ آـ۱۶٤۱

راننده مایپیک

جوانی تحصیل کرده دررشته فنی از صبح الی ۵ بعد ازظهر آماده‌کار میباشد تلفن۵٤۳٤۳۲ از ۸ صبح الی ۵ بعد ازظهر تماس گرفته شود

آموزشگاهها

کلاس رقص آیدا تخت‌جمشید ملك‌الشعراء ۸۲۶۷۳۱ ـ ۳ الی ۸

تدریس

انگلیسی خصوصی ۸۵۵۸۰۱

مکالمه انگلیسی

بادبیران ایرانی و خارجی تلفن ۶۵۵۷۰۵

جلسه اول مجانی ، کلیه دروس ساعتی ۵۵تومان تلفن ۵۵۷۵۸۹ آـ۱۸۸۱

دروس دبستانی‌ـ راهنمائی ـ دبیرستانی انگلیسی ـ آمادگی تضمینی ۷۵۶۵۶۳

کلیه‌دروس

توسط دبیران مجرب تلفن ۲۲۷۶٤۰

پانسیون

پانسیون‌کاخ شمالی خانم کارمند و دانشجو ۶۶۰۸۵۱ و ۶٤۸۳۹۵ آـ۱۸۲۲

IRANO SWEDISH COMPANY, AB

شرکت ایران وسوئد

TEL.65 41 41-5 تلفن: ۵ـ ۶۵٤۱٤۱

درمحل جدید ادارات مرکزی خود واقع دربلوار الیزابت نبش خیابان سهیل شماره ۲۱۲

به افراد زیر نیازمند است

۱ـ سکرتر ارشد با حداقل ٤سال سابقه‌کار اداری مسلط به‌زبان فارسی وانگلیسی وماشین نویسی لاتین

۲ـ فروشنده فعال با آشنائی کافی بزبان انگلیسی و حداقل ۳سال سابقه کار

۳ـ کارمند ماشین‌نویس دو زبانه با سابقه دوسال کار

متقاضیان واجد شرایط میتوانند همه روزه‌به استثنای پنجشنبه وجمعه صبح‌ها بااداره امور کارکنان تماس حاصل نمایند. ۱ـ۳

A CHALLENGING OPPORTUNITY IN PURCHASING AND MATERIAL CONTROL

We, a leading international joint venture, are looking for a young, ambitious individual with the following qualifications:

— Holding University degree
— Good Command of English, both written and spoken
— No experience is required
— Completed military service or having permanent exemption.
— Being 23-28 years old.

Your function encompasses the control of both foreign and local raw material and machinary purchases. This includes the negotiation of long term supply contracts, the maintenance of adequate raw material stock levels plus control of the insurance, transport and customs clearing functions on all materials and machinery purchased.

You will be fully trained before taking over this function. Then you will have opportunity to develope your own ideas and to exploit your abilities to the full.

If this opportunity interests you, please send a brief curriculum vitae together with your address and telephone number to:

COMPANY MANAGER
P.O. BOX 2531
TEHRAN

گروه‌صنعتی بهشهر

برای خدمت درتاسیسات شرکت تهران کمیکال افراد ذیل را استخدام مینماید.

۱ـ رئیس امور فنی ـ مهندس برق یامکانیك با ۷ سال تجربه در سرپرستی امورفنی کارخانجات تولیدی(تعمیرات‌مکانیکی ـ تعمیرات برق و ابزار دقیق) و آشنائی کامل به زبان انگلیسی

۲ـ استاد کار ابزار دقیق ـ با دیپلم فنی و ۷ سال تجربه در نصب و تعمیرات و نگهداری ابزار دقیق.

۳ـ راننده لیفتراك ـ باششم ابتدائی و ۲ سال سابقه کار مفید.

واجدین شرایط میتوانند روز های یکشنبه و سه شنبه و پنجشنبه به نشانی خیابان سپهبد زاهدی شماره ۵۶ طبقه چهارم امور اداری تهران کمیکال مراجعه نمایند.

ضمنا پس از موفقیت در دوره آزمایشی و رضایت از نحوه فعالیت افراد مسکن با شرایط مناسب در حوالی کارخانه در اختیار کارکنان قرار خواهد گرفت.

محل کار : جاده قم۲۲ کیلو متری شرق کهریزك

استخدام در شرکتهای پارس توشیبا

کارمند فروش وبازاریابی

با تحصیلات حداقل دیپلم متوسطه و دو سال سابقه کار موثر در امور بازاریابی و فروش لوازم خانگی

کارمند حسابداری

باحداقل معلومات دیپلم متوسطه و دوسال سابقه‌کار موثر.

تکنیسین

جهت تعمیر وسایل برقی خانگی و کولر گازی.

انباردار

حداقل معلومات سوم متوسطه و با تجربه دوسال سابقه‌کار.

نگهبان

با داشتن ضامن معتبر و انجام خدمت نظام وظیفه و حداقل تحصیلات ششم ابتدائی.

پیشخدمت ونظافتچی

باحداکثر ۳۵ سال سن و حداقل معلومات سواد خواندن و نوشتن متقاضیان می توانندهمه روزه از ساعت ۸ لغایت ۱۶ بنشانی ایرانشهر جنوبی پائین‌تر از ثریا شماره ۷۱ مراجعه‌نمایند.

مژده‌ای بزرگ برای کارگران آهنگروجوشکار

کارخانه تولیدات این شرکت عده‌ای

آهنگروجوشکاردرجه یك را

باحقوق ومزایای‌استثنائی استخدام مینماید.

شرایط:

۱ـ دارا بودن حداقل **۵سال سابقه کارموثر** در کارخانه‌های تولیدی صنعتی

۲ـ نداشتن موانع‌قانونی استخدامی

واجدین‌شرایط می‌توانند برای کسب اطلاعات بیشتر باتلفن **۹۵۲۴۰۵ یا۹۷۱۰۵۹** تماس حاصل ویامستقیما به قسمت کارگزینی کارخانه **واقع در کیلومتر۸ جدیدجاده مخصوص کرج** (جنب‌منطقه۱۱ راهنمائی ورانندگی‌تهران) مراجعه‌فرمایند.

کارخانه‌تولیدات‌شرکت‌سهامی خاص‌ژنرال‌الکتریك‌ایران

شرکت‌تولیدی کیان‌طایر

بی‌اف‌گودریچ‌سابق

افراد مشروحه زیر را باحقوق‌ومزایای عالی به همکاری دعوت می‌نماید.

۱ـ منشی دو زبانه با داشتن گواهی‌نامه تند نویسی

۲ـ کارمند تدارکات خارجی

۳ـ مامور خرید داخلی‌ـ تخصص درخرید لوازم یدکی و ماشین آلات

٤ـ حسابدار کارگاه

برای تصدی کلیه مشاغل‌مذکور دارا بودن حداقل دیپلم و دو سال سابقه کارمفید الزامی‌میباشد.

برای مشاغل ردیف ۱و ۲و ۳ دانستن کامل زبان انگلیسی‌ضروری است آدرس خیابان آیزنهاور شماره ۵۵۷ تلفن ۹۷۳۰۰۱.

تلفنهای استخدام: ۳۰۳۷۰۲-۳۱۱۲۱۹

نیازمندیهای اطلاعات

تلفنهای: ۳۱۱۲۲۷-۳۱۲۴۱۳

نیازمندیهای اطلاعات تلفنی آگهی میپذیرد

شرکت ساختمانهای کشوری

تولید کننده پارکت BW وکرکره میشلر نیازمند بهره‌وری از خدمات افراد زیر می‌باشد :

۱ـ ویزیتور با تضمین معتبر .

۲ـ کارگر نیمه‌ماهر در نجاری

۳ـ کارگر ساده

از متقاضیان تقاضا میشود برای اطلاع از شرایط کار در ایام هفته از ساعت ۸ تا ۱۴ بدفتر شرکت واقع‌در خیابان شاهرضا کوچه فتوحی شماره ۶ مراجعه نمایند .

قابل توجه دوشیزگان جویای کار کارخانجات پاس الکتریک (شرکت سهامی عام)

واقع در تهران حدود ۸۰ نفر دوشیزه راجهت مونتاژ تلویزیون های رنگی و سیاه و سفید با امکانات بی سابقه‌و شرایط زیربرای کار در یك محیط مناسب و صمیمی به‌همکاری دعوت‌می‌نماید:

امکانات:

۱ـ حقوق مکفی با سودویژه مناسب .
۲ـ یك‌وعده غذای گرم و ارزان .
۳ـ استفاده ازسرویس ایاب‌و ذهاب رایگان .
۴ـ استفاده از تعاونی مصرف(جهت خرید خواروبار و لوازم منزل)
۵ـ استفاده از تعاونی اعتبار (جهت‌دریافت وام ضروری)
۶ـ آموزش ضمن کار تا تبدیل به مونتاژ کار متخصص
۷ـ استفاده از مزایای سازمان تامین اجتماعی (بیمه درمانی ، بیمه بازنشستگی ، بیمه‌حوادث)

شرایط:

تحصیلات : پایان تعلیمات ابتدائی یا بالاتر
لطفا جهت استخدام یاکسب اطلاعات بیشتر همه روزه به استثنای روز های تعطیل از ساعت ۸الی۱۶ به‌کارگزینی کارخانجات پارس الکتریك واقع در خیابان آیزنهاور ایستگاه شاوب‌لورنس شماره ۵۶۳ مراجعه فرمائید.

آگهی مناقصه

بیمارستان بازرگانان وابسته به وزارت بهداری و بهزیستی

بیمارستان بازرگانان تعمیرات وتعویض بعضی از تاسیسات فنی و نوسازی و تعمیرات قسمتی از ساختمانهای فعلی بیمارستان را از طریق مناقصه برگذار می‌نماید .

موسسات واجد صلاحیت‌فنی‌و مالی میتوانند با ملاحظه فهرست و مشخصات مورد مناقصه که در دفتر بیمارستان موجود است با مشاهده موارد آن پیشنهادات خود را نسبت به کلیه یا هر قسمت که‌در صلاحیت فنی آنها قراردارد تا اول خردادماه ۲۵۳۷ به دفتر بیمارستان تسلیم و رسید دریافت دارند .

پیشنهاد دهندگان ده درصداز مجموع ارزشی را که برای مناقصه تعیین مینمایند باید وجه نقد به‌حساب جاری شماره (۹۰۰۲۱) بیمارستان بازرگانان در بانك ملی‌شعبه امیرکبیر پرداخت و رسید سپرده را ضمیمه پیشنهادات خود نمایند تا در صورتی‌که‌برنده ازانجام مناقصه امتناع می‌نمایدسپرده‌مذکور به نفع بیمارستان ضبط گردد .

پیشنهادات واصله ساعت ۱۰ صبح روز یکشنبه ۲۵۳۷٫۳٫۷ در دفتر مدیر عامل بیمارستان قرائت‌و برنده مناقصه معین خواهد گردید.

حضور پیشنهاد دهندگان درجلسه مناقصه بلامانع است .

به پیشنهادمبهم‌و مقیدومشروط وفاقد سپرده ترتیب‌اثر داده نخواهد شد و مالیات مربوط و همچنین‌هزینه ثبت‌سند رسمی عهده برنده مناقصه است و بیمارستان بازرگانان دراردو یا قبول یك‌یاکلیه پیشنهادات‌رسیده مختار است .

شرکت پخش کیسه (سهامی‌خاص)

آماده تحویل

کیسه گونی و چتائی و انواع طناب و تسمه ونخ پلاستیکی بابعاد و ضخامت‌ورنگهای‌مختلف‌میباشد

آدرس‌تهران‌ـ خیابان‌کریمخان زندآبان‌شمالی‌کوچه پزشك‌ساختمان ۱۴(قاضی) طبقه‌سوم‌شماره ۱۹و۲۰ تلفن های ۸۹۴۴۲۲ ـ۸۹۶۶۰۳ و ۸۹۳۹۱۴

شرکت پیچاز الکتریک

واقع در شهر صنعتی البرز (قزوین) جهت قسمت مونتاژ کلیدهای برق احتیاج به تعدادی کارگرزن دارد .

داوطلبان‌به‌آدرس‌کارخانه «فلکه» دوم ،پشت کارخانه مولن‌موکت کارخانه‌پیچاز الکتریك‌تلفن ۴۰۳۰ آقای محمودی مراجعه فرمایند.

استخدام فوری

یکنفر فروشنده سیار لوازم سنك‌بری (جوان خوش‌برخورد)با سواد با داشتن ضامن معتبر که خدمت سربازی را انجام داده‌یامعافیت دائم‌داشته باشد با گواهینامه رانندگی با حقوق و مزایای مکفی خیلی فوری استخدام میگردد . کسانی که تجربه قبلی‌داشته‌باشند حق‌تقدم‌خواهند داشت.

درصورت تمایل با تلفن ۳۲۵۲۹ در اصفهان تماس حاصل نمائید .

آگهی استخدام

بیك مامور خرید و کارپرداز با سابقه کاردر شرکتهای‌ساختمانی فورا مورد نیاز است

متقاضیان میتوانند به خیابان پهلوی جنب سینما آتلانتیك کوچه رهبان شماره ۱۴ شرکت ابکواینترنشنال‌ویاتلفن۸۹۴۲۷۹ تماس حاصل نمایند .

گروه صنعتی آردل

شرکت صنایع ایران دوماك

جهت تکمیل کادر پرسنلی خود به‌همکاری تمام‌وقت افراد زیرنیاز دارد :

۱ـ منشی آشنا بزبان انگلیسی مسلط به تایپ فارسی و لاتین .
۲ـ کارمندحسابداری دیپلمه با حداقل دو سال سابقه‌کار .

آدرس کوروش کبیر ـ ایستگاه عوارضی جنب وزارت بهداری شماره ۳۸۵ تلفن ۷۵۱۴۶۰ و ۷۵۸۶۸۰

استخدام

کارخانه صنعتی در تهران افراد مشروحه زیر را با حقوق و مزایای کافی استخدام می‌نماید.

جوشکار ودر وپنجره ساز
قیچی‌کار وخمکار
پرسکار
جوشکار کاربیت
کمك جوشکار
نگهبان
کارگر ساده

شرایط :

۱ـ داشتن برك پایان خدمت سربازی یا معافی از آن
۲ـ تحصیلات در حدود ششم ابتدائی .

داوطلبین ۸٫۳۰ تا ۱۰ صبح به خیابان ویلا خیابان دامغان شماره ۶ مراجعه نمایند .

استخدام در رشت

یك کارخانه تولیدی در رشت به افراد زیر نیازمند است :

۱ـ رئیس کارخانه با تحصیلات مهندسی شیمی مسلط بزبان انگلیسی و حداقل ۵ سال تجربه مدیریت در صنایع .
۲ـ مدیر امور اداری با حداقل مدرك دیپلم وه سال تجربه موثر در صنایع.
۳ـ انباردار با حداقل مدرك سیکل و ۵ سال تجربه در صنایع.
۴ـ حسابدار با مدرك دیپلم

علاقمندان در ساعات اداری با تلفن ۶۶۰۱۰۴ تماس حاصل فرمائید .

شرکت سهامی فروشگاه های بزرك کورش

تعدادی صندوقدار زن و مرد قفسه چین مرد نگهبان و کارگر مرد و نظافتچی زن ومرد برای انجام وظیفه در فروشگاه کورش‌محمودیه با حقوق و مزایای مکفی استخدام می نماید .

از داوطلبان واجد شرایط خواهشمند است برای مصاحبه و انتخاب همه‌روزه باستثنای ایام تعطیل بین ساعات ۹ صبح الی ۵ بعداز ظهر به کارگزینی فروشگاه های زنجیره‌ای کورش واقع درنبش خیابان زرتشت و پهلوی ساختمان بانك اعتبارات ایران ، شماره ۸ طبقه چهارم مراجعه نمایند .

یك نفر راننده باحداقل ۵ سال سابقه کار برای جرثقیل هیدرولیکی وتلسکوپی‌روی کامیون برای خدمت در شهرستان اراك موردنیاز است .

از متقاضیان خواهشمند است با مدارك زیر به آدرس آیزنهاور اسکندری شمالی فرصت شرقی پلاك ۱۲۹ مراجعه فرمایند .

۱ـ فتوکپی یا رونوشت شناسنامه .
۲ـ فتوکپی یا اصل گواهی‌های انجام کار در سالهای گذشته .
۳ـ فتوکپی گواهی‌نامه رانندگی .

شرکت کوشان .

استخدام منشی

بیك نفر دوشیزه یا بانومسلط به تایپ فارسی ولاتین با لااقل سه سال سابقه کار نیازمندیم . لطفا برای تعیین وقت مصاحبه باتلفن‌های ۷ـ ۸۳۳۷۸۶ تماس حاصل فرمائید .

استخدام

۱ـ سرپرست کارگاه فلز کاری با ۵ سال سابقه کار
۲ـ سرکارگر قالب ساز با ۵ سال سابقه‌کار
۳ـ سرکارگر و کارگر کابینت ساز و کمدساز (فلزی)
۴ـ سرکارگر و کارگر آشپزخانه و سلف سرویس کار
۵ـ آهنگر در و پنجره ساز
۶ـ نقشه‌کش باحداقل یکسال سابقه‌کار
۷ـ کارمند امور اداری باحداقل یکسال‌سابقه کار .
۸ـ کارگر ساده

واجدین شرایط میتوانند بین ساعات ۸ صبح الی ۴ بعداز ظهر به نشانی جاده مخصوص کرج کیلومتر ۱۰ روبروی پمپ بنزین شرکت وارکو مراجعه نمایند ویا باتلفن ۹۵۵۷۱۷ تماس بگیرید.

بیمارستان بهادری

تعدادی کارمند ـخادم بطور تمام وقت استخدام می‌نماید .

۱ـ کارمند دفتری آشنا بامور حسابداری
۲ـ صندوقدار که آشنائی کامل بماشین حساب داشته باشد .
۳ـ خادم و مامور نظافت .

طالبین به بیمارستان بهادری خیابان‌کرمان مراجعه نمایند

3M Company offers a challenging opportunity in its electrical products division for a

TECHNICAL & MARKETING REPRESENTATIVE

Minimum Requirements.

1. Electrical engineering degree.
2. Iranian national having completed or exempted from military service.
3. Fluent in English and Farsi.
4. Below 30 years of age.
5. Previous sales and marketing experience is preferable.

Attractive salary and a variety of fringe benefits are provided.
Candidates meeting above requirements, may send their curriculum vitae, not later than end May, to the following address:

3M
Tehran Liaison Office
P.O. Box 2878
Tehran — Iran

شرکت هواپیمائی خدمات ویژه استخدام میکند .

شرکت هواپیمائی خدمات ویژه بمنظور تکمیل کادر خود در تهران بافراد مشروحه زیر نیازمنداست . ۱ـ ماشین نویس فارسی و لاتین ۱ نفر ۲ سال تجربه
۲ـ نامه‌رسان ۱ نفر دارای گواهینامه ششم‌ابتدائی‌وگواهینامه‌موتورسیکلت
۳ـ مستخدم مرد ۱ نفر دارای‌گواهی نامه ششم ابتدائی

داوطلبان‌میتوانند بادردست‌داشتن مدارك لازم همه‌روزه از ساعت ۱۸الی ۱۶٫۳۰ بعداز ظهر باستثناءروزهای پنجشنبه‌وایام تعطیل‌باداره‌کارگزینی شرکت واقع‌درخیابان‌نادرشاه شمالی نرسیده به عباس‌آباد شماره ۷۷ مراجعه نمایند.

شرکت هواپیمائی خدمات ویژه

مهندسین مشاور داض

جهت تکمیل کادر نظارت‌عملیات ساختمانی خود در جنوب افراد ذیل را بهمکاری دعوت می نماید .

۱ـ مهندس معمار یا راه وساختمان با حداقل ۵ سال تجربه کارگاهی .
۲ـ تکنیسین ساختمانی با حداقل ۳ سال تجربه کارگاهی .
۳ـ نقشه بردار با حداقل ۵سال تجربه کارگاهی .
۴ـ مترور با حداقل ۵ سال تجربه .

از داوطلبان دعوت میشود از تاریخ ۱۶٫۲٫۳۷ از ساعت ۱۴٫۳۰ الی ۱۷٫۳۰به آدرس یوسف آباد محمدرضا شاه‌انتهای خیابان۱۸ضلع شرقی منبع آب شماره ۳۰ آقای مهندس تقی‌زاده مراجعه نمایند .

تلفن ۹ـ۶۳۸۱۲۶

استخدام مدیر فنی

یك کارخانه تولیدی مدیر فنی‌باشرایطزیراستخدام مینماید .

۱ـ داشتن حداقل ۳ سال تجربه‌درکارخانجات تولیدی .
۲ـ آشنا به‌ماشین آلات (نصب و نگهداری و تعمیرات)
۳ـ آشنا بزبان انگلیسی

تلفن ۹ صبح الی ۲ بعدازظهر ۹۵۹۹۳۲ و ۹۵۹۱۵۹

انستیتو ایزایران

وابسته به شرکت ایزایران

تعدادی ماشین نویس فارسی وانگلیسی راباشرایط زیر بهمکاری دعوت مینماید

۱ـ حداقل تحصیلات دیپلم
۲ـ تسلط کامل به تایپ فارسی وانگلیسی

داوطلبان می توانند همه روزه باستثنای پنجشنبه از ساعت ۹ صبح الی ۴ بعد از ظهر به امور پرسنلی انستیتو ایز ایران واقع دربلوارپهلوی نبش رازیان‌جنوبی‌شماره ۱۴۰ مراجعه نمایند .

کارخانجات پارس توشیبا

(واقع درشهرستان رشت)

شمارا بهمکاری دعوت میکند

درجه مهندسی در رشته های مکانیك ، صنایع ، ماشین ، تولید با ما میتوانید به‌آدرس ایرانشهر جنوبی نرسیده به شاهرضا ، پلاك ۷۱ پارس توشیبا یا صندوق ۱۸۷۱ـ۱۱ تماس حاصل نمائید .

نیازمندیهای روزنامه اطلاعات تلفنی آگهی میپذیرد.

قسمت استخدام

۳۱۱۲۲۴-۳۱۱۲۲۵-۳۲۸۳۵۶

نیازمندیهای اطلاعات

تلفنهای: ۳۰۳۷۰۲-۳۱۱۲۱۹-۳۱۱۲۲۵-۳۱۱۲۲۴

نیازمندیهای اطلاعات تلفنی آگهی میپذیرد

گروه چندین

برای تامین نیازمندیها پرسنلی خود چندنفر حسابدار معین‌نویس با حداقل تحصیلات دیپلم کامل و دو سال سابقه کار و برك پایان خدمت یا معافیت دائم

و یك‌نفر تلفنچی زن را با حداقل تحصیلات سیکل اول دعوت به‌کار می‌نماید.

از داوطلبین تقاضا دارد برای مصاحبه وتنظیم پرسشنامه استخدامی همه‌روزه بجزپنجشنبه‌هااز ساعت ۱۶ تا۱۹ به‌دفتر مرکزی‌گروه واقع دراول کریمخان زند ساختمان آ.ا.گ طبقه اول‌مراجعه فرمایند. ۱ـ۲

NOTRE DAME DE FATIMA HOSPITAL

NOTRE DAME DE FATIMA HOSPITAL

This new General Hospital requires

NURSES

Applicants should be qualified as SRN, CEN Midwives, Bahyars or have equivalent training. Full time shift hours which includes night duty and weekend work.

Please apply to the:
Personnel Manager
Yousef Abad, Mohammad Reza Shah
Kouche 21, Tehran

Tel: 623883 - 7.

سکرتر برای مدیرعامل

شرکت مهندسین مشاور مختلط ایرانی وخارجی

بیك بانو یا دوشیزه که وارد به ماشین نویسی فارسی باشد نیازمند است در صورت دانستن زبان انگلیسی یا فرانسه اولویت دارد با تلفن ۸۴۸۱۴۱ تماس گرفته شود.

سرپرست فروش

یك شرکت‌بزرك خارجی‌بیك نفرسرپرست فروش ،آراسته، متاهل وآشنا به‌زبان انگلیسی نیازمند است. ازعلاقمندان‌خواهشمند است‌برای انجام مصاحبه حضوری بین ساعت ۲ تا ٤ بعداز ظهر به شرکت تاپرویرایران میدان سنائی ـ خیابان‌دوازده‌ـ شماره۲۷ تلفن ۸۳۸۸۷۰مراجعه فرمایند.

استخدام منشی

یك شرکت تولیدی واقع در جاده‌مخصوص کرج برای قسمت مدیریت خود بیك نفر منشی (باتسلط کامل به ماشین نویسی فارسی ولاتین) نیازمند است داوطلبان میتوانند تقاضای خودرا باذکر مشخصات کامل و سوابق کارو نشانی و شماره تلفن به‌انضمام یك‌قطعه عکس ٤×٦ به نشانی صندوق پستی ۱۱۸٤ـ۱۲ و یابین‌ساعات ۸صبح الی٤ بعداز ظهر باتلفن ۹۵۵۷۱۷ تماس بگیرند.

آگهی استخدام

شرکت تله‌کابین توچال جهت کادر خود به اشخاص زیر نیازمند است.

۱ـ راننده پایه یك حداقل ٥ سال سابقه‌کار
۲ـراننده پایه دو حداقل ۳ سال سابقه‌کار
۳ـ نگهبان باسابقه با شرایط:
۱ـ برك پایان خدمت‌نظام وظیفه یاداشتن معافیت دائم.
۲ـ داشتن گواهینامه ششم ابتدائی
۳ـ سن ۲۳ تا۳٥ سال

متقاضیان می توانند بین‌ساعت ۸صبح الی٥ بعدازظهر باتلفن ۲۷۹۹٤٤ تماس بگیرند.

ماشین نویس فارسی

مهندسین مشاور سردار افخمی

بچند نفر خانم ماشین نویس فارسی با حداقل سه سال سابقه کار نیازمند است.

از داوطلبان خواهشمند است غیر از روز های پنجشنبه وجمعه بخیابان‌پارك (وزراء)خیابان ۳٥ شماره ۷ مراجعه فرمایند

آگهی استخدام

یك شرکت بزرك تجاری به‌افراد زیر با حقوق مکفی احتیاج دارد

۱ـ حسابدار باتجربه برای تمام‌وقت ۳ نفر
۲ـ کمك‌حسابدار تمام وقت ۲نفر
۳ـ منشی تمام وقت ۲ نفر
٤ـ دوشیزه یابانو تلفنچی و ماشین‌نویس تمام وقت ۲نفر
٥ـ سرایدار انبار با تضمین تمام وقت ۲نفر
٦ـ راننده پایه ۲ تمام‌وقت ۲ نفر
۷ـ کارگرساده تمام وقت ۲نفر

متقاضیان همه‌روزه به استثنای پنجشنبه‌و جمعه از ساعت ۲ـ الی٦ـ بعداز ظهر به آدرس خیابان حافظ بین چهارراه فرانسه ویوسف‌آباد شماره ٤٦۹ طبقه سوم به آقای‌صیامی مراجعه‌ویا با تلفن های ۳۷۱٤۰٥ـ۳۷۰٤۷٥ تماس حاصل فرمایند.

استخدام ماشین نویس فارسی

یك‌خانم ماشین‌نویس فارسی کاملا مسلط برای تمام وقت موردنیاز است.

علاقمندان بین ساعات ۸تا ۱ و ۲تا٦ بعداز ظهربه خیابان تخت‌جمشید غربی خیابان کیوان جنوبی شماره ٦۷ طبقه چهارم مراجعه فرمایند.

آگهی مزایده اتومبیل

سفارت ایالات متحده‌امریکا

تعداد ۱۰ دستگاه اتومبیل را از طریق مزایده بفروش میرساند. طالبین می‌توانند اتومبیلهای فوق را روزهای سه‌شنبه ۱۹ و٤ شنبه ۲۰ اردیبهشت۲٥۳۷شاهنشاهی در محوطه سفارت آمریکا واقع در خیابان تخت جمشیدرویت نمایند. ورود ازدرب شمالی‌ـ کوچه‌حمیدـ کوچه بیژن پلاك ۷

بایگان

با ۳ سال سابقه کار و دانستن زبان انگلیسی استخدام می شود تلفن: ۸۹۱۰٤۱

آگهی استخدام

شرکت تله‌کابین توچال

به راننده کامیون و راننده جرثقیل سبك نیازمند است.

متقاضیان می توانند باتلفن ۲۷۹۹٤٤ تماس بگیرند.

AIR FRANCE

recherche

personnel parlant français pour la régulation opérationnelle de ses voils à Mehrabad. Niveau baccalauréat mathématiques.
Tel. 646.394 - 665.766.

شرکت ایز ایران تعداد ۱٤۳٤ قفسه فلزی نگاهداری کیسه های برنج‌مورد نیازرا ازطریق مناقصه خریداری می نماید.

۱ـ داوطلبین می توانند از صبح روز ۲۰ر۲ر۲٥۳۷ لغایت‌آخروقت‌اداری روز۲۷ر۲ر۳۷ به تدارکات شرکت واقع در خیابان دریای‌نور خیابان پنجم پلاك ۱۲ مراجعه و با ارائه رسید بانکی مبنی‌برپرداخت ۱۰۰۰ ریال بحساب جاری شماره ۳٦٤٤٤۸۰ ایزایران نزد بانك ایران‌وهلند شعبه دریای نور اوراق مناقصه حاوی برك مشخصات و شرائط مناقصه‌را دریافت‌و پیشنهاد خودرا بضمیمه ضمانت‌نامه بانکی یکماهه مطابق نمونه موجود برابر ٥٪ قیمت کل ویك نمونه از قفسه ساخته شده حداکثر تاساعت ۹ صبح‌روز ٦ر۳ر۳۷به دایره تدارکات تحویل دهند.

۲ـ پیشنهاد های واصله راس ساعت۱۰صبح همان روز در کمیسیون مناقصه بررسی و اخذ تصمیم بعمل خواهد آمد.

۳ـ سایر شرائط در اوراق‌مناقصه تصریح شده است.

شرکت ایز ایران

نمایندگی چرخهای خیاطی و گلدوزی تمام اتوماتیك

برنینا

در شهرستان‌هائیکه نماینده ندارد نماینده فعال میپذیرد.

چهارراه شاه تلفن ٦٤۲٤۳٤

فروش ماشین آلات ریسندگی

تعداد ۹ دستگاه ماشین دولاتاب ۲٦۰دوکی ساخت کمپانی ساکولاول آمریکا آماده تحویل‌می باشد. تلفن ۸۱۷۲۲٦۹ و ۸۱۷۲۳٤٤ ازساعت ۸الی ۱۷.

رئیس انبار

باحداقل ٥ سال سابقه کار و تحصیلات و دانستن زبان انگلیسی برای ریاست انباریکی از شرکت های معتبر موردنیاز است‌تلفن۸۹۱۰٤۱

فروش گچ

گچ باکیفیت عالی تحویل فوری
تلفنهای ٦٤٥٤٤۸ و ٦٤۹۹٥۲

چاپخانه‌فروشی دربست

وماشین های چاپ وصحافی نوو دست دوم موجود. سوار کردن و تعمیرات فنی وبرقی ماشین‌های چاپخانه قبول میشود تلفن۵۳٤٥۹۲و ٥۳۰۹٤۷

واردشد ایسوزو

۱٦۰۰ ـ٥ قلاب، ۳ قلاب

محکم،مطمئن،سریع پرقدرت‌وکم‌مصرف

آدرس: چهارراه شاهپور گمرك جنب بانك صادرات

تلفن۵۳۹۲۳۲

جوادگلپایگانی

اجاره داده میشود

سالنی بمساحت ٦۰۰متر مربع با ۳۰۰ متر مربع حیاط وآب وبرق تلفن ۹۲۲۳۰٤ و۹۲۲۳۰۷

کارخانه‌فروشی

در ٦ کیلومتری جاده قم به اصفهان‌کارخانه‌ای بمساحت ۱۰ هزار متر مربع با ۱۰۰۰ متر سالن اسکلت فلزی و ساخته شده تاسیسات کامل‌برق وآب باوام بانکی بفروش می‌رسد تلفن٦٦۸۰۹٤ـ ٦٦۷۰۰۷

شیشه

(خوش نیت!)

انواع شیشه دودی ـ برنزـرنگی‌ـ ساده جهت نصب برای ساختمان، آپارتمان و کارگاه شما توسط کارگران فعال آماده نصب می‌باشد تلفن ۸۲۳۲۰۹

آگهی مزایده

شرکت سهامی خاص ریسندگی و بافندگی فخر ایران مقدار ٤۰ تن نخ‌نمره یك فخر (٥٥٥) را از طریق مزایده بفروش میرساند از طالبان خواهشمند است معادل ٥ درصد قیمت کل پیشنهادی را بحساب جاری ۳۲۱۳٦ این‌شرکت نزد بانك سپه مرکزی منظور و ضمن‌ارائه فیش بانکی پیشنهادات کتبی خود را در پاکتهای سربسته (لاك‌ومهرشده) تاپایان وقت اداری روز ۲۰ر۲ر۳۷ به دفتر شرکت واقع در طبقه ۱۹ ساختمان بانك‌کار خیابان حافظ تسلیم نمایند.

آـ۱٦٦۷

تورمشهد

شامل هواپیما ـ هتل ـصبحانه ـناهار وشام ۱۰ روزه ۱٥۹۰ تومان تلفنهای ۲٦٦۷۳۲ ـ ۷٦٤۳۹۸ ـ ۷٥٥۲٦٤

معین‌نویس

یك گروه بزرك تولیدی‌بتعدادی معین‌نویس باحقوق و مزایای مکفی نیازمند است‌با تلفن‌های ۹۰ـ۸۳۷٤۸۷ تماس حاصل نمائید.

آگهی استخدام

بیك نفر مترور با حداقل٥ سال سابقه کار در امور متره و تنظیم صورت وضعیت برای دفتر تهران موردنیاز است.

متقاضیان با تلفن ٦٦۱۳۹٥ تماس بگیرید.

یکباب خانه دربست ٦ اطاقه با سرویس کامل و تلفن در حوالی کریم‌خان زند اجاره داده میشود تلفن ٦٦٤۹٤۲

آـ۱۹۰٦

تانکر ولوو ده‌چرخ مدل ٦۹ در وضع‌عالی درپیمان شرکت نفت فروشی‌ویابایك راننده‌پایه یك معتبر شریك میشویم ٦٦٤۹٤۲

استخدام فوری

برنامه‌ریز تولید ـ برنامه‌ریز مواد

کارخانجات پارس الکتریك (شرکت سهامی عام) تعدادی برنامه ریزتولید و برنامه ریز مواد را با شرایط زیر استخدام مینماید.

۱ـ حداقل تحصیلات دیپلم‌ریاضی
۲ـ حداقل ۲سال سابقه کار
۳ـ آشنائی کامل به زبان انگلیسی

افراد آشنا به زبان آلمانی ،دارندگان تحصیلات عالیه و همچنین دارندگان سابقه کار در صنایع الکترونیك ارجحیت دارند.

واجدین شرایط به آدرس خیابان آیزنهاور ایستگاه شاوب لورنس شماره ٥٦۳ مراجعه نمایند. تلفن :٥ـ۹۷۲۰٤۱

طراح چاپ غلطك وچاپ اسکرین مورداحتیاج است تلفن ۵۹۰۹۵۲

نیازمندیهای روزنامه اطلاعات تلفنی آگهی می پذیرد

املاك و مستغلات ۳۱۱۲۳۰-۳۱۱۲۲۹

آگهی دعوت مجمع عمومی شرکت کابل سازی ایکوایران (سهامی عام)

مجمع‌عمومی سهامداران شرکت کابل سازی ایکو ایران «سهامی عام» در ساعت ۱۰ صبح روز شنبه‌بیستم خرداد ماه ۲٥۳۷شاهنشاهی در محل شرکت‌خیابان فردوسی‌خیابان‌فروغی شماره ۷ طبقه‌چهارم تشکیل‌میگردد.

دستورجلسه‌عبارتست‌از:

۱ـ استماع گزارش هیئت مدیره
۲ـ استماع گزارش بازرس قانونی و حسابرس
۳ـ تصویب ترازنامه و سود و زیان عمل کرد سال ۲٥۳٦.
٤ـتجدید انتخاب‌اعضای‌هیئت‌مدیره
٥ـ انتخاب حسابرس و بازرس‌جهت سال ۲٥۳۷
٦ـ تعیین روزنامه کثیرالانتشار
۷ـ سایر مطالبی که‌از طرف سهام‌ـ داران مطرح گردد.

هیئت‌مدیره شرکت کابل سازی ایکو ایران (سهامی عام)

نیازمندیها
۳۱۱۲۱۹
۳۰۳۷۰۲

منشی

بیك‌نفر دوشیزه‌یابانو مسلط‌به‌تایپ‌فارسی وجوابگوئی تلفن نیازمندیم تلفن ۸۲۳۱۰۹

استخدام کارگر ساده الیاف

(شرکت سهامی عام)

تعدادی کارگر ساده رابا سوادخواندن‌و نوشتن، باحقوق ومزایای مکفی استخدام میکند.

متقاضیان میتوانند بین‌ساعت۷ الی ۱۸ به نشانی‌اداره استخدام تهران واقع‌در۲۰ متری فلاح جنب درمانگاه خصوصی داریوش و یا بین ساعات ۷الی۱٥ مستقیما به کارگزینی کارخانه واقع در جاده قدیم کرج کیلومتر ۱۸ ابتدا جاده شهریار مراجعه نمایند.

گزارش عبدالرضاانصاری مدیر عامل سازمان شاهنشاهی در سومین همایش جنبش ملی نیکو کاری در اصفهان

گروه کثیری آماده‌شرکت در برنامه‌مدرسه‌سازی شده‌اند

عبدالرضا انصاری

طی آئینی پرشکوه درحضور والاحضرت شاهدخت اشرف پهلوی، همایش سوم جنبش‌ملی نیکوکاری در اصفهان گشایش یافت .

در این مراسم که دراطاق بازرگانی و صنایع و معادن اصفهان آغاز شد، نیکوکاران برگزیده‌سال‌موردتجلیل‌همایش قرارگرفتند وجام‌زرین، لوح‌های زرین‌وارج‌نامه‌های نیکوکاری را از دست‌والاحضرت شاهدخت اشرف پهلوی دریافت داشتند.

والاحضرت در آغازنمایشگاه عکس جنبش ملی نیکوکاری بازدید نمودند و آنگاه‌در میان ابراز احساسات بیش از ۷۰۰ نفر شرکت کنندگان همایش قدم به تالار همایش نهادند .

در این موقع آقای زادستاندار اصفهان پشت میکروفن قرار گرفت و ضمن عرض خیرمقدم از احساسات بی‌ریا و سپاس عمیق مردم شاهدوست وایران پرست اصفهان‌بخاطر برگزیده شدن این‌شهر تاریخی وصنعتی برای برپائی سومین همایش جنبش ملی نیکوکاری سخن گفت . آقای زاد افزود وقتی جنبش ملی نیکوکاری به‌لطف افکار بلندومترقی وبشردوستانه والاحضرت بنیان یافت ، ابعاد نیکوکاری وسعت گرفت و اندیشه های نیك در این‌مکتب اصیل متمرکز گردیدوباتشکیل کمیته ها کوششها واقدامات ارزشمندی انجام شد که غرور آفرین است .

سپس آقای معین امین‌رئیس کمیته جنبش ملی نیکوکاری اصفهان و رئیس اطاق‌بازرگانی و صنایع و معادن این شهر طی سخنانی ضمن عرض خیر مقدم به‌حضور والاحضرت اظهار داشت: اجتماع عظیمی‌که امروز در حضور والاحضرت تشکیل شده، نمودار پیشرفت نهضت بزرك و اصیلی است که‌درسایه اندیشه روشن و افکار بشر دوستانه والاحضرت پدید آمده، گسترش یافته و در یك فضای وسیع ملکوتی‌عالیترین‌ومطلوب ترین هدف های انسانی رادنبال می‌کند . وی افزود ملتی که‌به درخشانترین جلوه های فرهنگ غنی و دیرپای خود مباهات‌می‌کند و به یمن دین مبین‌اسلام، انجام کار خیررا یکی‌از فرائض مذهبی می‌شناسد مشتاقانه به مکتبی که والاحضرت بنیان گذارده‌اند روی می‌آورد . در این موقع آقای‌عبدالرضاانصاری مدیر عامل سازمان شاهنشاهی خدمات اجتماعی چنین اظهار داشت : برای جان‌نثار و کلیه کسانی که در اجرای برنامه جنبش ملی نیکوکاری سهم خدمتی بعهده دارند ، مایه‌کمال سرفرازی و افتخار است که والاحضرت شخصا برای‌گشایش این همایش تشریف فرما شده‌اند بدون‌تردید این‌تشریف فرمائی نمودار توجه خصی‌است که والاحضرت به‌حسن اجرای این برنامه دارند و با کمال خوسوقتی به‌پیشگاه مبارك‌معروض می‌دارد که در سال گذشته‌این برنامه با آهنگی سریعتر از دو سال قبل از آن توسعه‌یافته و هرروز که از عمر جنبش ملی نیکوکاری می‌گذرد و هموطنان پاك سرشت ما بیشتر به‌فلسفه اخلاقی و هدفهای معنوی و انسانی آن واقف می‌شوند ، بیشتر از آن استقبال می‌کنند بطوریکه تاکنون بیش‌از ۸۰۰ میلیون تومان برای اجرای‌طرح های مهم و مفید وعام‌المنفعه تعهد و سرمایه گذاری شده است و این موضوع بهترین معیار سنجش‌موفقیت این‌برنامه و نشانه علاقه و اطمینان مردم به آینده روشن و درخشان کشور عزیزاست که تحت‌رهبری و هدایت شاهنشاه بزرك ایران روزبروز گامهای‌بلندتری‌بسوی تمدن بزرك برمی‌دارد . آقای انصاری افزود : در ظرف چند روز اخیرکه والاحضرت برنامه ساختمان بناهای آموزشی با مشارکت مردم‌را‌اعلام‌فرموده‌اند گروه کثیری‌ازمردم پاکسرشت ایران آمادگی خود را برای شرکت در امر مدرسه سازی اعلام داشته و با اهداء زمین و پول علاقه‌مندی خودرا برای اجرای این برنامه مهم میهنی نشان داده‌اند و بهمین جهت سازمان شاهنشاهی خدمات اجتماعی نیز با همکاری وزارت آموزش و پرورش و سایر موسسات دولتی که در این‌امر دخالت دارند ، مقدمات کار را فراهم ساخته است تاکسانی‌را که مایل به شرکت در این امر مهم میباشند یاری دهد . اینك از حضور مبارك امتدعه دارد بافرمایشات خود سومین همایش جنبش ملی نیکوکاری را افتتاح فرموده با اهداء جام زرین نیکوکاری و لوحه های زرین وارج نامه‌ها ،نیکوکاران را مباهی مفتخر فرمایند .

در این موقع در میان موج ابرازاحساسات‌شرکت‌کنندگان در همایش، والاحضرت‌شاهدخت اشرف پهلوی‌پشت تریبون‌قرار گرفتند وپیام خود را خطاب به سومین همایش جنبش ملی‌نیکو کاری قرائت نمودندکه نظر به اهمیت این پیام متن آن‌دیروز بچاپ رسیده است. والاحضرت پس از پایان بیانات خود ، نیکوکاران برگزیده سال را یکایك بحضور پذیرفتند وجام زرین نیکوکاری ، لوح های زرین و ارج نامه‌های نیکوکاری را به آنان مرحمت نمودند .

آقای سید محمود لاجوردونیکو کار برگزیده سال بپاس‌احداث قریب به‌یکصد موسسه‌آموزشی و فرهنگی مفتخر به دریافت جام زرین نیکوکاری از دست والاحضرت شاهدخت اشرف پهلوی گردید.اسامی شخصیت های نیکوکار دیگر که لوح های زرین نیکوکاری و ارج‌نامه های نیکوکاری‌دریافت داشتند، درهمین صفحه‌بنظر خوانندگان خواهدرسید .

همایش سوم در دومین روز

همایش سوم جنبش ملی نیکوکاری در اصفهان که در حضور والاحضرت شاهدخت اشرف پهلوی گشایش یافت در دومین روز برگزاری گزارش کمیته‌های جنبش را در ۱۷ شهرستان استماع کرد. در جلسه پیش از ظهر روز دوم که در ساعت ۹ر۳۰ صبح آغاز شد، نخست حجت‌الاسلام آقای دکتر سید محسن بهبهانی در باره موضوع «نیکوکاری یک ضرورت زمان ودنیا است» سخنرانی کرد ـ سپس گزارش گروه و ابستگان افتخاری جنبش ملی نیکوکاری بوسیله آقای علی سپهر سخنگوی گروه به‌آگاهی شرکت کنندگان درهمایش رسید. خانم فروغ ضرابیان سخنران بعدی بود که در باره برنامه‌های تدارک خدمات داوطلبانه و آمارکارهای انجام شده گزارش داد. در دنباله جلسه پیش از ظهر و همچنین درجلسه بعدازظهر دومین روز بترتیب گزارش کمیته‌های اصفهان ، اردستان، اسدآباد، اهواز، بوشهر، تبریز، تویسرکان، تهران، خرم‌آباد، خمین، دزفول، رضائیه، رشت، زنجان، ساری ،ساوه وسندج بوسیله نمایندگان کمیته‌ها داده شد. جلسات همایش در پایان همایش سوم باتصویب قطعنامه بکار خود خاتمه خواهد داد.

آگهی حراج شماره ۱۰۱

شرکت سهامی سازمان آب وبرق‌خوزستان تعدادی، ازماشین‌آلات و لوازم متفرقه موجود در انبار های حمیدیه ومزرعه فرح‌آباد رادرتاریخ ۲۰ر۲ر۲۵۳۷ طی‌دو گروه دردونوبت جداگانه به ترتیب زیرازطریق‌حراج‌عمومی به‌فروش میرساند

۱ـ حراج‌گروه‌اول مرکب‌از ۴۳ قلم تراکتور، اسکریپر ،الکتروپمپ ،موتور پمپ ، تریلر ، دوچرخه پائی وموتور سیکلت وغیره که‌درساعت ۱۰ بامداد روزچهارشنبه ۲۰ر۲ر۲۵۳۷ در مزرعه فرح‌آبادواقع در۸کیلومتری‌حمیدیه برگذارمیشود

۲ـحراج گروه دوم مرکب‌از۲۵ قلم‌لوازم‌متفرقه اداری ومنزل واشیاء مختلف ازقبیل کولرگازی، یخچال برقی ونفتی ،پنکه برقی،ماشین حساب‌و تحریر ،ماشین چاپ نقشه، تختخواب چوبی ، تشك یك‌نفره ودونفره ،هواکش برقی ،فالی فرسوده و غیره که‌در ساعت ۱۲ همان روز در اداره شبکه آبرسانی حمیدیه برگذار میشود.

علاقمندان میتوانند در تاریخ‌مقرر درمحل های ذکر شده‌حضور بهمرسانیده وپس‌از بازدید اجناس ومطالعه صورت مشخصات دریك‌ویاهردو گروه مورد حراج شرکت نمایند.

وجوه حاصله ازفروش اجناس نقدا دریافت خواهد شد وبرنده یابرندگان حراج‌ملزم خواهند بود که‌اجناس مورد حراج راظرف ۱۵روز ازتاریخ برگذاری حراج‌تحویل گرفته وازمحدوده انبارها خارج‌نمایند.

شرکت سهامی سازمان آب و برق خوزستان

ژاندارمری کشور شاهنشاهی استخدام‌میکند

ژاندارمری کشور شاهنشاهی بمنظور تکمیل کادر ثابت درجه داری خود برای آموزشگاه های گروهبانی (بهداری ،پلیس راه . مهندس. مخابرات . آجودانی. فنی هوائی دارائی . سررشته‌داری اردنانس . ترابری . مهناوی . موزیك . پیاده ژاندارم) با شرایط و امتیازات زیر داوطلب می‌پذیرد

۱ـ شرایط پذیرش :

الف ـ تابعیت دولت شاهنشاهی ایران .

ب ـ متدین به‌یکی از ادیان (اسلام. مسیحی. زرتشتی . کلیمی) .

پ ـ دارا بودن گواهینامه پایان دوره راهنمائی یا سوم متوسطه سابق یا پایان دوره ابتدائی (دارندگان مدارك تحصیلی بالاتر در صورت تساوی سایر شرایط حق‌تقدم خواهند داشت).

ت ـ حداقل‌سن۱۷ سال‌تمام وحداکثر۲۵ سال

ث ـ داشتن صحت مزاج و تناسب اندام برابر گواهی اداره‌بهداری‌ژاندارمری کشورشاهنشاهی

ج ـ حداقل قد ۱۶۰ سانتیمتر .

چ ـ نداشتن پیشینه کیفری و معروف نبودن به فساد اخلاق و عقیده .

ح ـ نداشتن‌همسروعائله تحت‌تکفل و اختیار ننمودن همسر در دوران تحصیل .

خ ـ سپردن ضامن معتبر .

۲ـ حقوق و مزایا :

الف ـ مدت دوره یکسال و داوطلبان در طول مدت تحصیل در آموزشگاه شبانه روزی بوده‌و هزینه تحصیل و خوراك و پوشاك و زیست آنها بعهده ژاندارمری کشور شاهنشاهی می‌باشد و ماهانه مبلغ ۳۷۵۰ ریال یا ۴۸۷۵ ریال برحسب مورد حقوق دریافت خواهند کرد .

ب ـ دانش آموزان پس‌از طی دوره آموزشگاه و موفقیت در آزمایشهای نهائی برحسب مورد و با رعایت اساسنامه مربوطه به درجه‌گروهبان دومی (دارندگان مدرك پایان دوره راهنمائی تحصیلی‌یا سوم‌متوسطه‌وبالاتر) یاگروهبانسومی (دارندگان گواهینامه پایان دوره ابتدائی)مفتخر ودرشروع‌خدمت‌ازحقوق‌و مزایای ماهانه بترتیب ۱۹۵۵۰ ریال و ۱۴۹۵۰ ریال استفاده و ازحساب پس‌انداز ویژه و بیمه‌درمانی عائله‌و خریداجناس مورد نیاز بقیمت ارزان از فروشگاه های اتکا بهره‌مند و حقوق و مزایا و ترفیعات بعدی آنان برابر قانون‌استخدام نیروهای مسلح‌شاهنشاهی خواهد بود .

پ ـ درجه‌دارانی که‌درمشاغل صفی‌یا فنی‌خدمت نمایند علاوه برحقوق ماهانه مبلغی نیز بین ۱۰۰۰ ریال تا پنجهزار ریال بعنوان حق صف‌یا حق فنی دریافت خواهند نمود .

۳ـ داوطلبان میتوانند برای کسب اطلاعات بیشتر وثبت‌نام از تاریخ نشر آگهی تا تامین احتیاجات همه‌روزه باستثنای ایام‌تعطیل ازساعت ۷ر۳۰ صبح الی ۱۶ با در دست داشتن اصل مدرك‌تحصیلی و شناسنامه عکس‌دار و ۶ قطعه عکس ۴ × ۶ در تهران به نشانی :

خیابان مولوی ـ سربازخانه ناحیه‌ژاندارمری مرکز ـ کمیته استخدام مرکزآموزش کادرثابت درجه‌داری ژاندارمری کشور شاهنشاهی و در شهرستانها به نواحی . هنك‌ها و پاسگاه های ژاندارمری کشور شاهنشاهی مراجعه نمایند. م‌الف ۳۶۰۸

ژاندارمری کشور شاهنشاهی

آگهی تشکیل‌مجمع عمومی عادی

بدین وسیله ازکلیه صاحبان سهام شرکت‌سهامی‌خاص کلار دعوت میشودکه در ساعت ۱۱ صبح روز چهارشنبه دهم خرداد ماه ۲۵۳۷ در محل شرکت واقع در خیابان فردوسی شمالی کوچه تمدن ـ شماره ۲۱ حضور بهم رسانند .

دستور جلسه

۱ـ استماع گزارش هئیت مدیره وبازرس

۲ـ تصویب ترازنامه سود و زیان شرکت در سال مالی ۲۵۳۶

۳ـ انتخاب یکنفر بازرس اصلی و یکنفر بازرس علی‌البدل برای مدت یکسال

۴ـ تعیین روزنامه کثیرالانتشار جهت درج و نشرآگهی های شرکت

۵ـ اخذ تصمیم در مورد تقلیل عملیات بهره‌برداری‌در معدن کلاردشت و توسعه عملیات اکتشافی .

هیئت مدیره شرکت سهامی خاص کلار

آگهی دعوت مجمع عمومی عادی سالانه

بدینوسیله ازصاحبان سهام شرکت سهامی خاص متارول دعوت می‌نماید که‌روز چهارشنبه سوم خرداد ماه ۲۵۳۷ ساعت ۱۰ صبح درمحل شرکت برای شرکت‌درجلسه مجمع عمومی عادی سالیانه حضور بهمرسانند.

۱ـ استماع گزارش هیئت مدیره وبازرس

۲ـ تصویب ترازنامه وبیلان سال مالی ۲۵۳۶ شرکت .

۳ـ انتخاب بازرسان

۴ـ تعیین روزنامه برای درج‌آگهی های‌شرکت

شرکت سهامی خاص متارول

نیکوکاران سال

درآئین گشایش همایش سوم جنبش‌ملی نیکوکاری برگزیده‌ای از نیکوکارانی که در سال گذشته با اقدامات خود منشاء خدمات نیك شدند بدریافت جام زرین و لوح های زرین و ارج نامه نیکوکاری از دست والا حضرت شاهدخت اشرف پهلوی مفتخر گردیدند .

آقای محمود لاجوردی بمناسبت ایجاد بالغ بر یکصد آموزشگاه ومؤسسات علمی وفرهنگی وتربیتی به دریافت جام‌زرین نیکوکاری ازدست والاحضرت شاهدخت اشرف پهلوی درهمایش سوم جنبش ملی نیکوکاری مفتخر شد

نیکوکارانی که بدریافت لوح زرین ازدست والاحضرت شاهدخت اشرف پهلوی، درهمایش سوم جنبش ملی نیکوکاری مفتخر شدند

۱ـ آقای حمید فلاح‌نوشیروانی بمناسبت اهداء پارك۲۰ هکتاری دربابل و۲۵ میلیون ریال‌هزینه ساختمانهای پارك .

۲ـ آقای مصطفی فرمان‌آرا بمناسبت احداث بیمارستان به ارزش ۹۰ میلیون ریال در گلندوك.

۳ـ آقای محمود فاتح بمناسبت احداث کودکسرا درکرج‌و تامین ۳۰ میلیون‌ریال برای احداث مرکز توانبخشی در یزد.

۴ـ آقای عطوف‌حسینی بمناسبت احداث درمانگاه و بخش سوانح درروستای‌سیرا درجاده چالوس.

۵ـ آقای اردشیرهمتی بمناسبت واگذاری یك‌ساختمان در خیابان احمدی کرمان.

۶ـ خانم لطیفه امیرقاسمی بمناسبت واگذاری یك خانه در نیاوران‌برای احداث نقاهتگاه.

۷ـ آقای ایوب اشتهاردی بمناسبت واگذاری ۳۰ هزارمتر زمین‌برای احداث درمانگاه وبیمارستان دراشتهارد.

۸ـ آقای‌صرافزاده بمناسبت احداث کودکستان و دبستان در صفائیه یزد

۹ـ آقای خلیل غروی بمناسبت واگذاری زمین‌واحداث بیمارستان کودکان بنام « فریده غروی» درشهرری و واگذاری هنرستان بهزاد درتهران ودومیلیون ریال وجه نقد

۱۰ـ آقای کریم حزاوه (سالاری)بمناسبت واگذاری ۱۵۰ هزار متر زمین درمحدوده اراك

۱۱ـ آقای محمد غفورآشتیانی بمناسبت اهداء یکدستگاه دندان سازی مجهز بدرمانگاه آشتیان وپرداخت یك میلیون ریال وجه‌نقد

۱۲ـ خانم‌منصوره آشتیانی بمناسبت واگذاری همه دارائی خود شامل یك‌گاراژ وخانه‌شخصی درنزدیکی میدان شهر آشتیان

۱۳ ـ آقای حاج‌احمد جعفریان‌بمناسبت ساختمان درمانگاه درقلعه حسن‌خان‌کرج.

۱۴ـ آقای‌براتعلی‌زائری‌بمناسبت احداث‌مرکزامدادمهیندخت حسینعلی درروستای سالار درراه تهران‌ـساوه

۱۵ـ آقای کمال‌فرزانه بمناسبت‌احداث‌یك کودکستان درسه هزار مترزمین درشهرکرد

۱۶ـ آقای غلامحسین بهرامی بمناسبت واگذاری یك‌باغ۱۵ هزارمتری بایك عمارت دوطبقه ۲۰ اطاقه ویك میلیون ریال وجه‌نقد برای احداث درمانگاه در فامیلین‌همدان

۱۷ـ آقای‌اکبر اربابی بمناسبت واگذاری سه‌هزار مترزمین درکنار ساختمان استانداری یزد برای‌بانك‌خون

۱۸ـ آقای‌محمدمشکی بمناسبت‌اهداء دوخانه برای‌آموزشگاه کودکان عقب افتاده‌دریزد

۱۹ـ آقای فضل‌اله عطائی بمناسبت احداث‌یك گرمابه در روستای خان‌آباد دشت‌قزوین

۲۰ـ آقای مهندس خسرونادری بمناسبا احداث ۱۴ خانه ارزان قیمت برای‌خانواده های‌بی‌سرپرست ساوه

۲۱ـ آقای ایرج‌مهرزاد بمناسبت واگذاری زمین وپرداخت‌ده میلیون ریال‌وجلب کمك‌دیگران برای‌احداث ۵۰۰باب خانه برای نیازمندان درشیراز که‌تاکنون ۲۴۸ باب آن آماده شده‌است.

۲۲ـ آقایان شهریاروشهرام‌شرافت لاری بمناسبت‌واگذاری زمین وباغ درکنار خیابان قصرالدشت شیراز به‌ارزش ۷۰۰ میلیون‌ریال‌که‌باآنچه آقای شرافت لاری پدرشان قبلا دربنیاد صادق‌آل‌محمد سرمایه‌گذاری کرده به‌یك هزارو هفتصد میلیون ریال‌بالغ میگردد.

۲۳ـ آقای اصغر حداد زاده بمناسبت واگذاری ده دستگاه آمبولانس .

۲۴ـ آقای عبداله رضوی (میرزائی ناظر) بمناسبت تاسیس بنیاد نیکوکاری درمشهد باپرداخت ۶۰میلیون ریال‌و وقف اموال خودبارزش ۴۰۰ میلیون ریال.

۲۵ـ آقای حسین شاهین بمناسبت واگذاری یك‌پارکینك ۷۰۰ متری دربامنار که‌بعدا تبدیل بدرمانگاه خواهد شد .

۲۶ـ آقای حسینعلی البرز بمناسبت احداث بنیادالبرز

۲۷ـ آقای محمدعلی کاردان پوربمناسبت واگذاری دوهزار متر مربع باغ‌درنجف‌آباد اصفهان برای‌مدرسه

۲۸ـ آقای معین‌امین بمناسبت واگذاری دوقطعه زمین‌بارزش ۴۰ میلیون ریال دراصفهان

۲۹ـ آقای عبدالغفار برومند بمناسبت واگذاری ۲۲ هزارمتر زمین برای‌ورزشگاه وحمایت ازخانواده های بی ـ سرپرست .

۳۰ـ خانم فخرالسادات حسامی بمناسبت خدمات ارزنده داوطلبانه

۳۱ـ برادران کامران بمناسبت واگذاری دوقطعه زمین برای تاسیس دوآموزشگاه ویك‌مرکز توان‌بخشی.

۳۲ـ آقای مهندس احمد زنگنه بمناسبت اقدامات‌نیکوکارانه در کرمانشاه .

۳۳ـ آقای امیرحسین وزیری بمناسبت حمایت‌ازخانواده‌های بی سرپرست .

۳۴ـ خانم معصومه انواری‌بمناسبت حمایت ازخانواده‌های بی سرپرست.

۳۵ـ آقای عبدالحسین فرخ‌سرشت بمناسبت حمایت از خانواده‌های‌بی‌سرپرست .

این اشخاص بخاطر کوششهای موثری که در راه آرمانهای جنبش ملی نیکوکاری بعمل آوردند بدریافت ارج‌نامه از دست والاحضرت نائل آمدند .

۱ـ آقای کاظم الستی رئیس کمیته جنبش ملی نیکوکاری مشهد

۲ـ آقای سید کاظم مصطفوی رئیس کمیته جنبش ملی نیکوکاری همدان

۳ـ شرکت کالیزیوم

۴ـ شرکت بیانکو

۵ـ خانم فرنگیس پاکروان نماینده جنبش ملی‌نیگوکاری در یزد

۶ـ حجت‌الاسلام دکتر محسن بهبهانی وابسته افتخاری جنبش ملی نیکوکاری

۷ـ حجت‌الاسلام شیخ‌محمدعلی انصاری اراکی دبیر کمیته جنبش ملی‌نیکوکاری پایتخت .

۸ـ آقای دکتر جلال مجیبیان رئیس کمیته جنبش ملی ـ نیکوکاری یزد

۹ـ آقای مهدی کارگر نماینده جنبش ملی نیکوکاری در اصفهان

۱۰ـ آقای عباس‌اخباری رئیس کمیته جنبش ملی‌نیکوکاری در کرج

۱۱ـ آقای محسن کامرانی

۱۲ـ خانم منظر برادر

۱۳ـ آقای لئون آبدیان

۱۴ـ شرکت مهندسی ساعد سمیعی

جلسات گفت‌وشنودهوشنگ‌انصاری هماهنگ کننده جناح سازنده‌باطبقات مختلف مردم یاسوج

کتابهای درسی بارویدادهای تاریخی هماهنگ نیست

هوشنگ انصاری‌درهفتمین جلسه‌گفت و شنود باگروههای مختلف مردم یاسوج دیروز در نشستی با کارگران واصناف کهکیلویه و بویر احمد در باره مسایل مملکتی و نیازهای منطقه‌ای‌به بحث وتبادل نظر پرداخت .

آقای انصاری در این جلسه باتوجه به اظهاراتی که از سوی چندتن ازشرکت کنندگان در جلسه عنوان شد گفت طی این جلسه یکی از کارگران عنوان کرد که یکی از فرزندان خود را به‌دانشگاه‌و دیگری را برای ادامه تحصیل به خارج‌از کشور خواهد فرستاد . انقلاب شاه و ملت که به برکت این جنبش امکاناتی برای کارگران فراهم آمده‌است خواستن‌بهترین راه در همه شئون مملکت راحق مردم‌می‌داند ولی این‌انتظاررا نمیتوان تنها ازطریق توقع و تقاضا تامین کرد باید همه‌کوشش کنیم تا آنچه که در مملکت بدست‌میاید بهترین باشد و آنوقت استحقاق خواهیم داشت که سهمی از آن داشته باشیم . تحقیق این هدف فقط‌باکار بیشتر وکارائی بالاتر عملی است‌که شاهنشاه آریامهردر کتب بسوی تمدن بزرگ که افتخارداشتیم امروز یك‌جلد آنرابه‌یکایك شما کارگران شریف اهدا کنیم تاکید فراوان در مورد آن فرموده‌اند امروز با عنایت شاهنشاه‌و از برکت انقلاب سازنده شاه‌و ملت راه پیشرفت بسوی همه باز است و همه افراد این مملکت ، در هر سطحی میتوانند در سایه همت و کارائی و کردانی خود به عنوان یك عضو مفید و موثر جامعه‌بخدمت ادامه دهند .

ابوطالب‌رحیمی‌رئیس سندیکای‌کارگران در این جلسه گفت به‌شاهنشاه بزرگ‌درود میفرستیم که با تشکیل حزب رستاخیزو ایجاد فضای سیاسی باز این امکان را به کارگران یاسوج داده‌اند تا با یکی ازبلند پایگان مملکت صمیمانه و باصراحت‌مسایل خود را در میان بگذاریم و به‌پیشگاه شاهنشاه معروض بدارید که‌کارگران‌ایران یك لحظه از وظائف ملی و میهنی خود و پاسداری از اصول انقلاب غافل نخواهند بود. وی سپس خواسته های کارگران منطقه را مطرح کرد و از جلسه خواستار تاسیس شعبه بانك رفاه کارگران ـ ایجاد باشگاه کارگری و رفع نارسائی بیمه درمانی شد در پایان این جلسه مسئولان و مقامات محلی به سئوالات کارگران و کشاورزان پاسخ‌گفتند .

گفتگو با دانش‌آموزان

هوشنك انصاری هماهنك‌کننده جناح سازنده در جلسه گفت و شنود بعد ازظهر دیروز با دانش‌آموزان کهکیلویه وبویر احمد در پاسخ به درخواست دانش‌آموزان که پیش‌نهاد کرده بودند کتاب بسوی‌تمدن بزرك در دروس مدارس قرار بگیرد‌تاکید کرد و این استدعا را به‌پیشگاه شاهنشاه آریامهر معروض خواهد داشت . انصاری‌با توجه به بیانات و اظهارات پرشور ملی و میهنی دانش آموزان کهکیلویه و بویراحمد متذکر شد احساسات شاهدوستی شما،نو جوانان این منطقه که بصورت پرشوری‌در این جلسه تجلی یافت ، نشان دهنده این واقعیت است که بعنوان نسل مسئول و متعهد فردای ایران به‌اهمیت‌حفظ مقدسات ملی وسنن تاریخی و آنچه که نهادهای اصلی و اصیل این مملکت را تشکیل می‌دهد توجه کامل دارید هماهنك کننده جناح سازنده آنگاه در پاسخ‌به اظهارات یکی دیگر از دانش‌آموزان در باره لزوم ایجاد یك نیروئی بازدارنده از سوی‌ایران و سایر کشورهای منطقه باتوجه به‌اوضاع بین‌المللی تاکید کرد شاهنشاه بزرك ما از سال های پیش تاکید فرموده‌اند که ایران باید یك کشور نیرومند باشد و نیروهای دفاعی خود را برای حفظ‌استقلال و حاکمیت و دفاع از خود تقویت کنند‌ودور اندیشی و آینده نگری شاهنشاه بزرك‌ما موجب شد که در همه حال اولویت‌کامل به‌تقویت و گسترش برنامه‌های‌دفاعی کشور داده شود و حتی درسال‌هائی که امکانات مالی مملکت محدود بود رعایت این‌اولویت از هر حیث صورت گرفت امروز کشور از مالی مملکت محدود بود رعایت این اولویت از هر حیث صورت گرفت امروز کشور ما از چند نیروئی برخوردار است که میتواند در برابر هر خطر از خود دفاع کند و اما درمورد این سئوال که آیا وقت آن رسیده است که با کشور های منطقه بطور مشترکیک نیروی بازدارنده برای مقابله با خطراتی که منطقه را تهدید می کند بوجوداوریم باید بگویم همانطوری که شاید اطلاع داشته باشید کشور ما آمادگی خودرا برای همکاری دستجمعی با کشور های ساحلی خلیج فارس در این زمینه بدفعات اعلام کرده است در این جلسه نماینده دانش آموزان وابسته به حزب رستاخیز در استان کهکیلویه و بویراحمدباشاره به حوادث ووقایع اخیر و تشریح‌توطئه های استعمار گفت استعمار نمی تواند تحمل کند کهسکوت‌صحراهای ایران‌زمین با طنین پرجوش و خروش کارخانه ها و دشت های سرسبز وطن‌مان سرود جاودانه اتحاد و اتفاق ملت ایران درهم بشکند .

نماینده دانش آموزان از هماهنگ کننده جناح سازنده درخواست کرد تا مراتب جانبازی جوانان و دانش‌آموزان کهکیلویه و بویراحمد را به پیشگاه شاهنشاه آریامهر معروض دارند .سپس گفت و شنود آزاد دانش آموزان با هماهنگ کننده و هم فکران جناح‌سازنده آغاز و به مدت دو ساعت ادامه یافت‌در این گفت و شنود چندتن از نمایندگان دانش آموزان مسائل خود را باهماهنگ کننده جناح سازنده در میان گذاشتنددانش آموزان هم چنین ازوم ایجاد تاسیسات ورزشی و اجرای برنامه آموزش سیاسی و تجدید نظر در برنامه کتابهای‌درسی را مورد تاکید قرار دادند و متذکر شدند که کتاب های درسی با مطالب دهسال قبل انتشار می یابد و بویژه در زمینه تاریخ و جغرافی با تقسیمت‌جغرافیائی و رویداد های تاریخی سال های اخیر منطبق‌نیست از سوی دیگر معلمانی که بتوانند ما را در جریان وقایع و پیشرفت های‌مملکت و رویداد های جهانی قرار دهند وجود ندارند و جوانان کهکیلویه وبویراحمد همه شوق و علاقه‌ای که برای افزایش آگاهی و دانش سیاسی خوددارندچنین امکاناتی را در اختیار ندارند .

عشایر و دامداران

هوشنگ انصاری هماهنگ کننده جناح سازنده در جلسه گفت و شنودآزاد با مردم یاسوج ـ عشایر ودامداران‌گفت در جلسات مفصلی که دیروز و دیشب‌با گروه های مختلف‌مردم‌وفرهنگیان یاسوج داشتیم مطالب مورد علاقه مردم این‌استان که هم از نظر منطقه و هم از لحاظ مملکتی اهمیت داشت مطرح شد .

در اجلاس سه ساعته با فرهنگیان که تابعد از نیمه شب بطول انجامیداین گروه سئوالات و نظرات خود را نه فقط در مورد مسائل داخلی بلکه از نظرروابط خارجی کشور در سطحی وسیع‌و مفید ارائه کردند و مسائل مهمی را در میان گذاشتند .

اکنون در این جلسه انتظار ماابن است که مسائل مربوط به توسعه‌کشاورزی و بطور کلی توسعه اقتصادی مطرح‌شود و مورد بحث قرار گیرد .

انصاری افزود : امروز مسئله تامین مواد غذائی مورد نیاز مردم یکی‌از مهم ترین مسائلی است که در سطح جهانی مطرح است .

جسب‌الامر شاهنشاه آریامهر در کشور ما تامین احتیاجات غذائی‌ورسیدن به یک خودکفائی‌نسبی‌از اولویت‌خاصی برخوردار است و رسیدن به این‌هدف میسر نخواهد بود مگر از طریق اجرای صحیح برنامه های توسعه کشاورزی.

پس از اظهارات هوشنگ انصاری نمایندگان کشاورزان و دامداران منطقه نظرات خود رادرزمینه اجرای برنامه‌های استان بیان کردند . و مشکلات‌و مسائل خود را یادآور شدند و گفت و شنود در این زمینه ۲ ساعت بطول انجامید.

انصاری در پایان جلسه با توجه‌به مسائلی که مطرح شد گفت :

بحث‌ها ومطالب در تمام موارد اساسی ومطالعه شده و دقیق وکاملا بصورت معقول عنوان شد و خود شما اشارمکردید که باید طرحها در سطح استان باتوجه‌به واقعیت‌های منطقه برنامه ریزی شود.

بیان این نکته از طرف یکی از شرکت کنندگان در جلسه که احساس مسئولیت در اجرای برنامه‌ها باید از جانب همه‌یعنی ماموران دولت و خود مردم رعایت شود از نکات اساسی امروز بحث ما بود.

نکته دیگری که به‌آن اشاره شد این‌بود آنقدر نعمت در این مملکت زیاد شده‌است که بعضی از مردم تن‌پرور شده‌اند و این مطلب بارها در سطوح مختلف اجتماع بوسیله گروههای دیگر مطرح شده استو باید به آن توجه اساسی کرد.

مسلما کم‌کاری وتن پروری به کمیت و کیفیت تولید لطمه میزند و کوشش ملی ما را در راه افزایش کارائی وبهره‌وری با اشکال مواجه میکند.

انصاری سپس اظهار داشت . اشارمشد که بعضی از کشاورزان برای‌کار ودستیابی بدرآمد بیشتر بخارج از استان میروند .

انقلاب بمردم ما امکان داده است که همیشه بیشتر بخواهندوبهترین رابخواهند.

مهاجرت بطرف شهرها اگر درحدمعقول انجام شود در جهت نیل به هدفهای انقلاب خواهد بود باید روشی پیش بگیریم که مانع از خروج نا متناسب نیروی‌انسانی از روستاها شود.

باعضای سازمان‌زنان

در چهارمین جلسه گفت‌وشنود آزادجناح سازنده حزب باگروههای مختلف مردم کهکیلویه وبویر احمد همفکران این جناح در یک جلسه دو ساعته با اعضای سازمان زنان در زمینه‌های مختلف بحث و تبادل‌نظر کردند.

در ابتدای این جلسه هوشنگ انصاری هماهنگ کننده جناح متذکر شد جلساتی‌که جناح سازنده تابحال در نقاط مختلف‌کشور با اعضای سازمان زنان داشته است ازنظر ارائه تفکر سیاسی و اظهار نظر در مورد مسائل ملی و مملکتی از موفق‌ترین برنامه های گفت وشنود بوده است . هماهنگ کننده جناح تاکید کرد در اغلب این‌جلسات بانوان علاوه بر آنکه از طرح نظریات شخصی پرهیز کرده‌اند همیشه سعی داشته‌اند اندیشه‌های سازنده‌ای ارائه کنند وآمادگی خود را برای شرکت در بحثهای سیاسی با استفاده از فضای سیاسی باز و گفت و شنود آزاد اعلام داشتند و این شور وشوق ۵۰ درصد از نیروی انسانی مملکت برای مشارکت سیاسی مشوق‌کوشش هائی است که جناح سازنده به سهم خود در پیشبرد هدفهای ملی وفعالیتهای حزبی معمول میدارد. انصاری اظهار امیدواری کرد که‌جلسه بااعضای‌سازمان زنان‌کهکیلویه وبویر احمد نیز موجب برقراری یک ارتباط مستمر ودائمی میان جناح سازنده و اعضای این سازمان بشوند و جناح سازنده‌بتواند از نظریات و عقاید و پیشنهادهای زنان این استان به نفع کشور و بمنظور پیشبردهدف های بلند شاهنشاه بهره‌گیرد .

خانم جراحی دبیر سازمان زنان گفت : دراین زمان که بحرانهای اقتصادی تبعیضات نژادی ـ گرایشها و تعصبات افراطی و توسعه طلبی دولتهای خارجی و دیگرمسائل اجتماعی ذهن جوانان اکثر کشورهای جهان رابخود مشغول داشته است‌خانواده های ایرانی اکنون نگران اثرات نامطلوب‌این گونه پدیده‌های‌خارجی‌روی ذهن‌نوجوانان کشور هستند .

سناتور شوکت ملک جهانبانی عضو جناح سازنده در پاسخ بسخنان خانم جراحی‌با مقایسه وضع آموزش و پرورش درگذشته وحال گفت: زنان در شناساندن مسائل مملکتی به فرزندان خود وظیفه سنگینی بعهده دارند.

فرهنگیان ـ دانش آموزان ـ کشاورزان ـ کارگران ـ عشایر و زنان مسائل‌خود را با همفکران جناح سازنده مطرح کردند .

دانشگاه آزاد ایران

آگهی استخدام مربی برای‌مراکز آموزش دانشگاه آزاد ایران

دانشگاه آزادایران برابرمقررات خود افرادی با شرایط و مشخصات زیر به‌صورت تمام‌وقت برای‌مرکز آموزشی نامبرده در جدول زیر استخدام میکند. آزمایش‌ومصاحبه ودوره کارآموزی انتخاب‌شدگان‌در تهران صورت خواهد گرفت

سمت	موردنیاز برای‌شهرهای	نوع مدرك تحصیلی
مربی علوم تندرستی	بندر عباس ـ اردبیل‌ـابهر ـ مشهد ـ تربت حیدریه ـ بهشهر ـ فریمان .	دکترا در رشته پزشکی ـ فوق لیسانس در بهداشت وتغذیه‌لیسانس پرستاری ولیسانس بیولوژی .
مربی زبان انگلیسی	ابهر ـ اردبیل ـ مشهد ـ اصفهان ـ بندر عباس ـ تربت حیدریه ـ آباده ـ	حداقل لیسانس زبان انگلیسی
مربی علوم	ابهر ـ اردبیل ـ مشهد ـ اصفهان ـ بندر عباس تربت‌حیدریه ـ فریمان .	حداقل لیسانس فیزیک یا شیمی .
مربی ریاضی	اردبیل ـ مشهد ـ اصفهان ـ بندر عباس ـ تربت‌حیدریه‌ـابهر ـ فریمان.	حداقل لیسانس ریاضی

★ دانشجویان سال چهارم در رشته‌های مربوط که در خرداد ماه فارغ‌التحصیل شوند و معافی داشته باشندمیتوانند داوطلب شوند.

شرایط عمومی داوطلبان :

۱ـ بهره‌وری از تندرستی کافی به گواهی پزشک معتمددانشگاه ویاتایید رسمی بهداری شهرستان مربوطه.
۲ـ داشتن برگ معافیت نظام وظیفه یا برگ خاتمه‌خدمت‌وظیفه عمومی.
۳ـ آشنائی کافی به زبان انگلیسی در حد نیاز رشته‌مربوطه.
٤ـ نداشتن اشتغال وتعهد خدمت در دیگر سازمانهای‌دولتی ووابسته بدولت.
٥ـ دارا بودن برگ عدم سوء پیشینه.
٦ـ نداشتن موانع استخدامی.
۷ـ امکان اقامت در تهران وشرکت در دوره یکماهه‌کارآموزی.
۸ـ سپردن تعهد خدمت در مرکز آموزشی دانشگاه درشهر مورد انتخاب.

مدارک مورد نیاز:

۱ـ شرح وضعیت تحصیلی وشغلی (بطور کامل وخوانا باذکر مدت و چگونگی وظیفه‌ای که بعهده داشته‌اید).
۲ـ فتوکپی مدرک تحصیلی (یانامه از دانشکده مربوط‌مبنی بر اشتغال به تحصیل متقاضی در آخرین ترم‌دانشکده).
۳ـ ریز نمرات.
٤ـ برگ خاتمه خدمت وظیفه عمومی یامعافی دائم.
٥ـ دوقطعه عکس ٤ × ۳
● فرم تکمیل شده زیر:

برگ درخواست شرکت در آزمون استخدامی دانشگاه آزاد ایران

ابنجانب ..... فرزند ..... متولد سال ..... صادره

از ..... شماره شناسنامه ..... که اکنون در شهر ..... ساکن

میباشم با داشتن مدرک تحصیلی ..... در رشته ..... با معدل .....

آمادگی شرکت در آزمایش ومصاحبه برای استخدام مربی تمام وقت در یکی از مراکز آموزشی دانشگاه بترتیب اولویت در شهرهای ۱ ۲ ۳ را دارم .

نشانی دقیق پستی:

تلفن

امضاء

توجه :

۱ـ پذیرفته شدگان در یک دوره یک ماهه کارآموزی که‌از نیمه دوم تیرماه آغاز خواهد شد شرکت خواهند کرد و فقط از حق‌کارآموزی بهره‌مند خواهند شد.

۲ـ انتخاب شدگان بایستی پس از استخدام در شهر مورد انتخاب ساکن شوند.

از داوطلبان واجد شرایط خواهشمند است تقاضای‌خود را بهمراه مدارک یاد شده حداکثر تاتاریخ بیست وششم اردیبهشت ۲۵۳۷ با پست سفارشی به صندوق پستی ۱۹۶۲ـ۱۱ـ دانشگاه ازاد ایران ـ مرکز تامین وپرورش نیروی‌انسانی ارسال دارند.

بدیهی است به تقاضاهای افرادی که دارای شرایط‌مورد انتظارنباشندویابه‌تقاضاهای افرادی‌که‌مدارک‌خود را دیرتر ازموعد مقرر پست کرده و یا مدارک ناقص ارسال کرده باشند ترتیب‌اثر داده نخواهد شد.

پنجشنبه یازدهم خرداد ماه ۳۷ روز توزیع کارت وجمعه‌دوازدهم خرداد ماه روز برگزاری آزمون خواهد بود. از داوطلبان خواهشمند است روز پنجشنبه برای دریافت کارت‌ورود بمجلسه امتحان همراه با شناسنامه عکس‌دار بمسکن شماره ۲ دانشگاه واقع در تهران بلوار کریمخان زند نبش‌آبان شمالی مراجعه کنند.

مواد امتحانی آزمون برای متقاضیان علوم تندرستی‌عبارتست از: علوم اجتماعی‌ـ بهداشت و تغذیه ـ فیزیولوژی وتشریح و مواد امتحانی برای سایر رشته‌ها عبارت ازسئوالاتی‌در زمینه رشته تحصیلی مربوطه وزبان انگلیسی برای تمام‌رشته ها در حد مورد نیاز خواهد بود.

محل برگزاری آزمون، تاریخ اعلام نتایج آزمون و دیگر اطلاعات ضروری در روز توزیع کارت باطلاع داوطلبان‌خواهد رسید.

کسانیکه دارای درجه دکترای پزشکی هستند فقط‌برای‌مصاحبه دعوت خواهند شد.

الف ۳۶۱۰ آ ـ ۳۶۵۰

و فقط ما میتوانیم شما را در روز دلخواهتان مستقیم به دوسلدورف ببریم.
حرکت از تهران همه روزه ۹ صبح.
خوشحالیم از اینکه با ما پرواز میکنید.

British airways

ما از شما بهتر پذیرائی میکنیم

برای اطلاعات بیشتر لطفا" باآژانس مسافرتی‌خود ، یا بریتیش ایرویز تماس حاصل فرمائید .
تهران: خیابان‌شاهرضا ، شماره ۸۷۴ تلفن ۹ـ۳۷۰۱۰۵
آبادان: سان شاین ، آرکاد ، شماره ۲۷/۲۸
تلفن ۳۲۳۷۲/ ۳۱۱۵۴ / ۳۲۴۷۱

پامنار:

بقیه‌از صفحه ۱۲

خط به آخر خیابان شاهپور و یک خط به لاله‌زار و یک خط هم به حضرت‌عبدالعظیم میرفت که در اوایل سلطنت رضا شاه یک خط از واگن اسبی هم به باغشاه کشیده شد. پامنار در قدیم ازمحله های معتبر تهران بود و آدم های سرشناسی در اینجا زندگی می‌کردند، یکی صدیق‌الدوله وزیر ناصر ـ الدینشاه بود که در کوچه صدیق‌الدوله خانه داشت و اسم این کوچه هم از نام‌او گرفته شده است.

بهاء الدوله هم که رئیس سربازخانه بود در کوچه حاجی بهاء الدوله زندگی میکرد و سالار نظام‌گروسی در کوچه صدراعظم زندگی میکرد.

حاج محمد علی‌کفشدوز می‌گوید: منار مسجد هالو تقی در زمان ناصرالدین‌شاه ساخته شد، حاج محمدعلی ٤ بچه دارد، ۲ دختر و ۲ پسر و از بچه‌های حاجی ۹ نوه بدنیا آمده است.

به مشکلات ما نمیرسند ...

در محله پامنار مثل‌سایر محله‌های تهران مسائل و مشکلاتی هست که‌اغلب‌باعث ناراحتی مردم می‌شود. یکی از مشکلات بزرگ این محله که نظر همه اهالی را بخود جلب‌کرده است‌خرابی سقاخانه‌محل‌توسط شهرداری وبجا گذاشتن خرابه آن است. مردم محل، از بی‌توجهی به نظافت کوچه‌ها نیز گلایه‌ها دارند.

یکی از همین مردان سالخورده می‌گفت: بیشتر کوچه‌های ما، آسفالت درست و حسابی ندارند. و بهمین جهت، زمستان‌ها پر از گل و لای میشود و تابستان‌ها با بلندشدن هر بادی، گردوخاک به هوا بلند میشود و توی خانه‌ها روی وسایل زندگی ما می نشیند.

یکی دیگر از اهالی، که خانمی بنام فاطمه‌کریمی بود، میگفت: کوچه‌ها و حتی خیابان‌های فرعی این محل، طوری است که تاکسی وارد آنها نمیشود. ازآنجا که بیمارستان و درمانگاه مجهزی هم در این حدود نداریم، رساندن یک بیمار به پزشک و بیمارستان، کار مشکلی است. همین دو سال پیش، زن حامله‌ای از این محله، بخاطر همین مشکلات، تا یک تاکسی پیدا شود و او را سوار کند به بیمارستان برسانیم، وقت گذشت و توی همان تاکسی وضع‌حمل کرد که خبرش را هم روزنامه‌ها نوشتند.

اهالی، درد دلهای دیگری هم دارند. میگویند: دراین حدود، مدرسه، بخصوص دبیرستان دخترانه و پسرانه کم است و بچه‌های ما مجبورند هر روز، راهی طولانی را طی کنند و به مدرسه بروند. مخصوصا که وضع اتوبوس‌های شرکت واحد این حدودهم چندان مرتب نیست و بچه های ما روزی چند ساعت‌از وقتشان صرف رفت و آمد میشود.

خانم دیگری از اهالی‌محل نیز می‌گفت: درست در قسمتی که دیوار دفتر بازرگانی و امور تجارتی اتحاد جماهیر شوروی قرار دارد خرابه‌یی هست که پر از زباله و آشغال است و سالهاست‌که شهرداری آنجا را به حال خود ها کرده وکوچکترین اقدامی برای آباد کردن آن نکرده است و همین خرابه که حالا زیبالصدائی شده، سلامت اهالی محل را به خطر انداخته است.

آگهی دعوت

مجمع عمومی عادی سالیانه شرکت سهامی خاص صادرات جهان درساعت ۱۰ صبح روز دوشنبه اول‌خرداد ماه ۲۵۳۷ درمحل شرکت‌واقع درخیابان ملک‌الشعراء بهار شماره ۱۵ منعقد می گردد ازعموم سهامداران محترم دعوت میشود که درجلسه حضور بهمرسانند.

دستور جلسه

۱ـ تصویب بیلان عملکرد سود وزیان شرکت
۲ـ انتخاب بازرسان سال مالی جاری
۳ـ تعیین روزنامه جهت درج آگهی ها

هیئت مدیره

درمعجزات نعل وارونه‌زدن

بقیه از صفحه ۶

قادر نیست یک هزینه اضافی وتحمیلی را در عملیات محاسباتی بدون جایگزینی یک معادل در ستون «بستانکار» حذف نماید بعبارت اخری اگر از یکدست میدهند از دست دیگر می ستانند. «داد وستد» یک عنوان دیگر سوداگری است واساس وپایه استوار کاخ عظیم اقتصاد که «ان ردت ردماسواه» بنابراین وقتیکه یک واحد تولیدی به «پشتکرمی «حمایت از صنایع» باخاطر اسوده محصولات خود را چند برابر قیمت جهانی عرضه میکند وواحد اقتصادی دیگر بنا بضرورت ـ خریدار محصولات وی وناگزیر از پرداخت بهای آن (ولو بهر قیمت است) چگونه میتوان امید بست که عرضه واحد اخیر (بدلیلی که نویسنده در بحث تورم استشهاد کرده) بهمان نسبت حجم عرضه، بیفزاید؟ اکنون بدنبال این «دور تسلسل» بروید تا به بینید بکجا میرسید آیا عاقبت خواهید فهمید که تورم «علت» است یا امیدوارم لااقل مثل بنده سرگیجه نگیرید.

بخش دیگر از مقاله جنبه دلسوزی دارد و مشمول هشداری بزرگوارانه. دل شوره نویسنده از بیم اینکه «انتشار اینگونه افکار» (افکار ضد حمایت از صنایع داخلی) سبب شود تا شتاب سرمایه گذاری ورسیدن بهدفهای «والای» اقتصادی وتولیدی کشور کاستی پذیرد وکارگاههای (صنعت سازی) مملکت (خدای نخواسته) زیان به بیند بسیار جالب وکاملا قابل درک است مخصوصا در آنجا که مینویسد «هرا خواهان آزادی تجارت... ومخالفان حمایت... خواب طلائی دروازه های باز وغارت سرمایه های ملی واشاعه بیکاری نیروی کار ما را می بینند» انسان از خود میپرسد که اولا مقصود از «سرمایه های ملی» چیست؟ آیا همان «جیب های مردم» نیست که آنرا بشیوه «نعل وارونه زدن» با نور ابهام مغشوش کرده اند؟ ثانیا کسیکه غارت زده ضد برابش غارتگر «دوست یا دشمن چه فرقی خواهد داشت؟

«بر این خرابه بهر چه دشمن چه دوست»

دلسوزی از اشاعه بیکاری نیز از آن حرفهای دهن پر کن وپایگاهی «مرجع برای حمله به سرمایه ملی» ملت است. چه اینکه فرضا هرگاه یک کمپانی بزرگ خارجی که برای تولیدات خود بازار پهناوری (که از اهم «فرایند تولید ارزان است) در سطح جهانی داشته باشد همین کار (مرتباژ) سرمایه گذاران وطنی ما را در کشور عزیز خودمان انجام دهد. هیچ کارگری بیکار نخواهد ماند مضافا باینکه نفس عمل متضمن فوایدی اساسی، زیر نیز میباشد:

۱ـ بعلت مطلوب بودن (لااقل) یکی از عوامل تولید (دستمزد کارگر) محصولات کمپانی در مملکت ما به مراتب ارزانتر از کشور متبوع کمپانی خواهد شد.

۲ـ سطح مهارت فنی کارگران ایرانی بحد همکاران ماهر خارجی خواهد رسید.

۳ـ کمپانی به بهانه (صنعت جوان) متوقع حمایت بیحساب بضرر مصرف کننده نخواهد بود. آیا این عمل که بدون تغییر چیزی خود بخود وبطور طبیعی حمایت از مصرف کننده را نیز متضمن است بمراتب معقولتر از سرمایه گذاری درخارج مرزنیست؟

تنها عیب عمده این فرض که قطعا نقطه نظر اصلی نویسنده ارجمند است همان خروج منابع سرمایه گذار است که هم‌اکنون این عیب در سرمایه گذاری بخود وطنی نیز وجود دارد اصولا شیوه عملی (حمایت از صنایع ملی) ما چیزی شبیه (شتر ساختن از ملک بچه ها) است؟

دریافت سود بازرگانی از محصولات مشابه خارجی علی‌الاصول باید بقصد پیوند ترمیمی در صنایع جوان داخلی باشد در حالیکه عملا از آن بصورت (استعمال شیی در غیر ماوضع له) استفاده میشود. لابد این هم یکی از معجزات علم (نعل وارونه) زدن است؟

جالبترین قسمت مقاله (مبارزه با عوامل منفی) است که خیلی کشدار و شبیه (مبارزه با استعمار) است که این روزها وسیله تبلیغات و شمشیر برنده‌ای در کف دوست و دشمن شده است. بدین ترتیب می بینیم که همیشه در آخرین محاسبات لااقل یک دلیل برای حمله به مدافعین دژ وجود دارد؟

من فکر میکنم که هرگاه آقای مهندس ارجمند میتوانند این موجود نابکار (عوامل منفی) را (البته بلاتسمیت) پیدا کنند ویگونی پوشان جنوب شهر بشناسانند کلی دعای خیر بدرقه راهشان خواهد بود

مقاله اندیشمندانه آقای مهندس ارجمند هنوز مطالب قابل بحث و انتقاد فروان دارد ولی جملگی مثل همانها که تجزیه و تحلیل شد از لحاظ ارزش اجتماعی مسائلی هستند جنبی و خارج از متن مشکلات اصلی وبنیادی مهم این است که درخلال مطالب عنوان شده و از تمادهائی که از پشت پرده «الفاظ سرک میکشند پدیده ای رخ مینماید که اندیشیدن بان مایه تاسف ووحشت است. یک روحیه بیمار درجامعه؟

همیشه در تحلیل نهائی و دربن بست مناقشات این سئوال پیش می‌آید

«پس چه باید کرد؟

بعقیده نگارنده ـ حمایت با قطع حمایت از صنایع ـ هیچکدام در زمینه فعلی اجتماعی ما دارزی درد عمومی نیست. آنچه را هم مهندس گرامی بعنوان راه چاره اندیشیده اند چیزی جز (حدیث نفس) نبوده و ایشان محجوبانه دعابجان عزیز خود نموده اند.

من اگر آزمون شخصی خود را که بحد اشباع بخاطر سپرده ام ـ عنوان نمی‌کنم برای گریز ازمظان تهمت و غرض ورزی است. بهترین نمودار ملموس، وضع تهدید کننده‌ای که محتاج تعمق و اندیشیدن است (ترافیک شهرما) است که در شرایط روحی موجود به هیچ سر انگشت تدبیری گره گشانیست. مشکلات ما اگر دربادی امر یک ریشه اقتصادی داشته اکنون جامعه را آنچنان در کلاف سردرگم پیچانده اند که در سیمایش جز گیجی و سرگشتگی خوانده نمیشود

اگر مصلحت دردرمان جامعه اقتضا کند باید به روش (روان درمانی) توسل جست و از راه قلب و روح به بیمار دارو رسانید

اگر کسی بخواهد میتواند ـ حتما میتواند بقلب این بیمار راه یابد ولی نه از طریق (نعل وارونه زدن)

تجربه

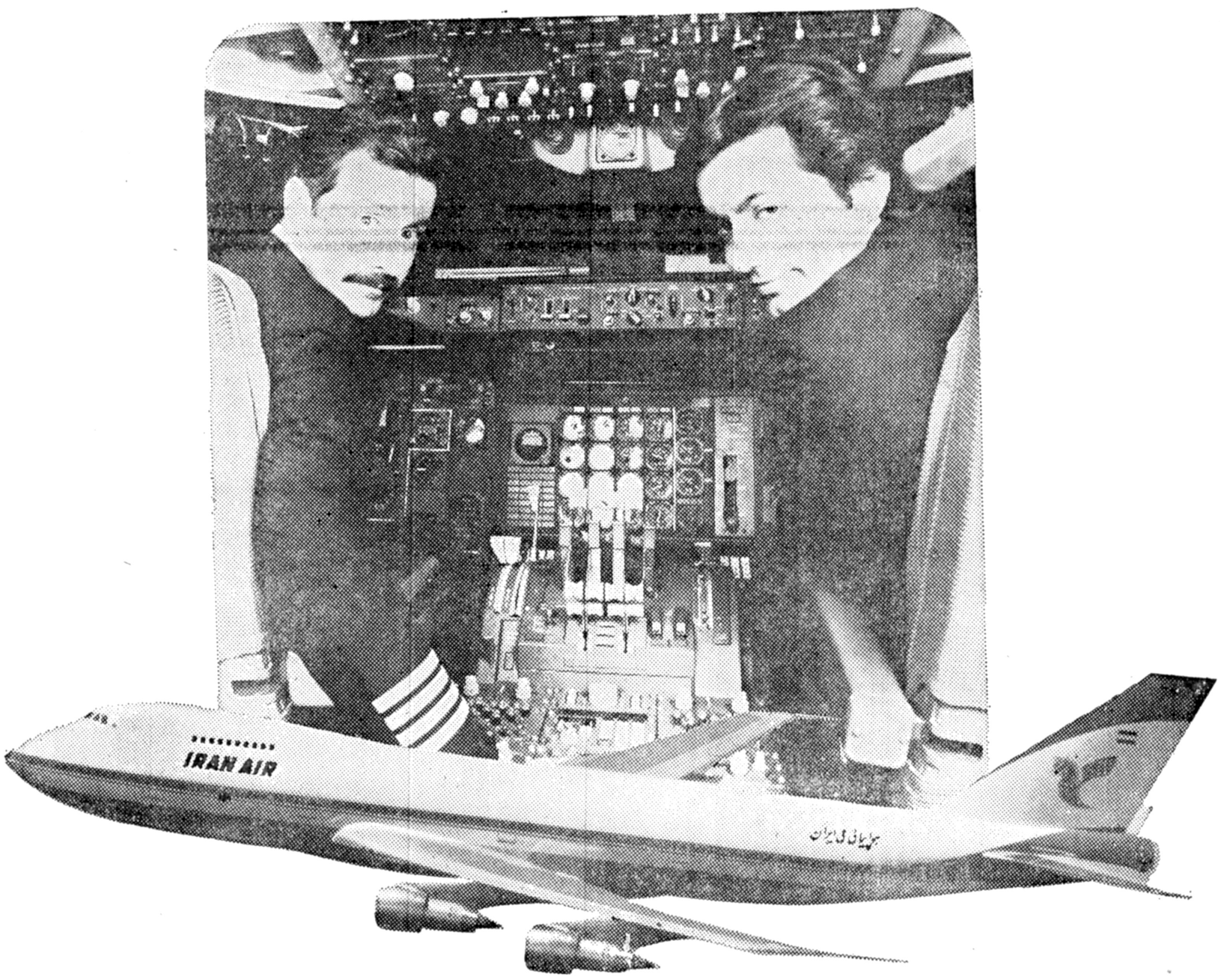

این حقیقتی از پروازماست.

هنگامیکه‌شما با "هما" سفرمیکنید، مهمان پرشخصیت و مخصوص‌ما هستید. شما در هواپیماهای " هما "، پا بدنیائی میگذارید که مملوازشور استقبال‌ازشما است، در حالیکه‌میزبانی‌پرتجربه پذیرائی از شما را برعهده دارد. برای خدمت بشما، امروز ۸۰۳۱ متخصص در زمین و آسمان آماده شده‌اندتا نهایت‌رفاه شما را فراهم آورند. متخصصانی که جزوبهترین‌های جهان هستند.

تجربه آنها، تجربه میلیونها کیلومتر پرواز در هر سال بدور جهان است. تجربه‌ای که با حمل و انتقال میلیونها مسافر باقصی نقاط عالم در هر سال، امروز باوج کفایت خود رسیده است تا شما با " هما "، راحت، آسوده و مطمئن پرواز کنید.

هواپیمائی ملی ایران . هما .

برای کسب اطلاعات بیشتر به آژانس مسافرتی حود و یادفاتر هواپیمائی ملی ایران :
خیابان فردوسی ویاخیابان شاهرضا مراجعه‌نمائید. تلفن رزرواسیون ۹۶۹۰۸۱ـ ۹۶۵۰۱۱ـ ۹۷۹۰۱۱

دانشگاه فرح پهلوی

آگهی پذیرش دانشجو جهت فوق لیسانس کتابداری

دانشگاه فرح پهلوی، برای‌دوره فوق لیسانس کتابداری در نیمسال اول سال تحصیلی ۳۷ـ۳۸ باشرائط زیر دانشجو میپذیرد.

۱ـ داوطلبان باید از دوشیزگان و بانوان باشند.

۲ـ داشتن لیسانس از یکی‌ازدانشگاه‌ها یا موسسات آموزش عالی داخل‌و باخارج کشور با میانگین ۳ به‌بالا

۳ـ مجاز بودن بادامه تحصیل از نظر خدمات اجتماعی زنان

متقاضیان باید فتوکپی دانشنامه‌و ریز نمرات دوره لیسانس، سه‌قطعه عکس، یک‌برگ فتوکپی ازکلیه‌صفحه های شناسنامه و قبض پرداخت ۲۰۰۰ ریال بحساب جاری شماره ۱۰۰۲ بانک ملی‌ایران، شعبه‌دانشگاه فرح پهلوی تا تاریخ ۲۰ر۳ر۳۷ـ شخصا یا باپست سفارشی به‌آدرس گروه کتابداری دانشگاه فرح پهلوی ارسال دارند، وجه ثبت نام مسترد نخواهد شد.

امتحان کتبی زبان انگلیسی و معلومات عمومی روز جمعه‌دوم تیرماه در دانشگاه فرح‌پهلوی بعمل می‌آید، کارت ورودی به‌سالن امتحانات در ساعت ۸ صبح همانروز توزیع می گردد، تاریخ مصاحبه درروز امتحان کتبی باطلاع داوطلبان خواهدرسید.

سازمان شیر و خورشید سرخ ایران
خدمات اجتماعی
۱۳۴۶

مرکز پزشکی رضاپهلوی ـ تجریش

به تعدادی کمک بهیار با شرایط ذیل نیازمند است:

۱ـ داشتن مدرک سوم متوسطه.

۲ـ سن ۱۸ سال

داوطلبان جهت مصاحبه حضوری همه روزه بین ساعت ۸ الی ۲ بعدازظهر به کارگزینی مرکز پزشکی رضاپهلوی واقع در میدان تجریش مراجعه فرمایند.

تلفن ۹ـ۲۷۸۰۰۱

آگهی مزایده

آستان مقدس حضرت شاه‌چراغ علیه‌السلام مقداری ازطلا آلات‌موجود خود را با عیارهای‌مختلف از طریق مزایده حضوری در شیراز به فروش میرساند

علاقه‌مندان می‌توانند جهت خرید در روز های پنجشنبه ۲۱ر۲ر۲۵۳۷و جمعه ۲۲ر۲ر۲۵۳۷ از ساعت ٤½ الی ۹ بعدازظهر بدفتر آستان مقدس مراجعه نمایند.

آستان مقدس احمدی علیه‌السلام

جهت کسب اطلاعات بیشتر میتوانید مستقیما بدفتر آستان مقدس مراجعه یا باتلفن ۲۲۱۵۸ تماس گیرید

آگهی دعوت

مجمع عمومی عادی شرکت پس‌اندازووام مسکن مازندران در تاریخ ٤ر۳ر۲۵۳۷ ازساعت ٦ بعداز ظهر در محل شرکت برگزار خواهد شد. از سهامداران محترم تقاضامی نماید برای دریافت کارت ورود به جلسه بادر دست داشتن اوراق‌اصلی سهام وکارت شناسائی تا پایان‌وقت اداری روز ۲۹ر۲ر۲۵۳۷ بمرکز شرکت واقع در خیابان‌نیماساختمان گل مراجعه فرمایند.

دستور جلسه :

۱ـ استماع گزارش هیئت مدیره و حسابرسان (بازرسان) راجع به عملیات سالانه شرکت واخذ تصمیم نسبت به‌آنها.

۲ـ رسیدگی ترازنامه سالانه و حساب سودوزیان وتطبیق درآمدو هزینه های شرکت با بودجه مصوب سال قبل وتصویب آن.

۳ـ اخذ تصمیم نسبت بانتشار سهام جدید و تعیین نوع ومیزان‌و نحوه فروش آن.

٤ـ تعیین خط و مشی‌شرکت.

۵ـ انتخاب حسابرسان (بازرسان) و تعیین حق حضور درجلسات و پاداش سالانه‌آنان.

شرکت پس‌انداز و وام مسکن مازندران

آگهی استخدام معلم زبان انگلیسی

دق‌التدریس ساعتی ۵۷۰ الی ۷٦۰ ریال

٤ الی ٦ ساعت تدریس قبل‌ازظهر شنبه تا چهارشنبه برای اطلاعات بیشتر به‌تلفن ۹۵٤۹۵۳ و یا به مرکز زبان دانشکده افسری واقع در خیابان سیمتری پائین‌تر ازمیدان باغشاه مراجعه نمایند.

۱۰هزار تن سم برای مبارزه شیمیائی با کرم ساقه‌خوار برنج

سوزاندن علف های هرز کار مبارزه با آفت کرم ساقه خوار برنج را تکمیل می کند

نمونه‌ای از کشت برنج دریکی از شالیزارهای گیلان

رشت ـ خبرنگار اطلاعات ـ کندن و سوزاندن علفهای هرز دراطراف مزارع برنج که پناهگاه زمستانی آفت کرم ساقه‌خوار برنج است، کار مبارزه با این آفت را که از سالها قبل قسمت عمده محصول برنج شمال را از بین می برد، تکمیل میکند.

یکی از کارشناسان اداره حفظ نباتات استان گیلان درگفتگوئی به خبرنگار ما درشت گفت:

اکنون که با انجام شخم و وارد‌ساختن آب درمزارع برنج آفت کرم ساقه‌خوار درداخل کاه و کلش مزرعه از بین رفته است، لازم است عملیات مبارزه زراعی با کندن و سوزاندن علفهای هرز که درفاصله ۲ تا ۳ متری شالیزارها قراردارد و درزمستان پناهگاه امنی برای آفت کرم ساقه‌خوار برنج بشمار میرود کامل شود. وی افزود چنانچه با کوشش و همکاری دسته جمعی کشاورزان برنجکار علفهای هرز اطراف مزارع و حدفاصل دو مزرعه از یکدیگر سوزانده‌شود آفت که هنوز بصورت کرم یا شفیره درداخل علفهای هرز بسرمیبرد و بصورت «تی‌تیل» یا پروانه ظاهر نشده و درمزارع پراکنده نگردیده است ریشه‌کن خواهند شد، دراینصورت میتوان اطمینان داشت که کار مبارزه شیمیائی و سمپاشی بموقع از خسارت این آفت به محصول برنج جلوگیری نماید.

سوزاندن «کلشها»ی موجوددرانبارها نیز میتواند راه موثری برای جلوگیری از توسعه آفت باشد.

همکاری شالیکاران

این کارشناس درادامه هشدارهای خود گفت: چنانچه عده معدودی از شالیکاران، همکاریهای لازم را ننموده و به توصیه مامورین کشاورزی عمل نکنند، تعدادی از مراکز آفت همچنان باقی خواهد ماند و آفت کرم ساقه‌خوار درآینده مزارع برنج را تهدید خواهد کرد.

وی افزود: لازم است شالیکاران با چگونگی عملیات کندن و سوزانیدن علفهای هرز آشنا شوند، مامورین اداره کل کشاورزی استان گیلان نیز با توجه به اهمیت مبارزه با آفت کرم ساقه‌خوار برنج و به منظور حفظ محصول برنج از این آفت، درکلیه مراحل مبارزه زراعی و شیمیائی، کشاورزان را یاری خواهند کرد.

۱۰هزار تن سم

کارشناس اداره کل کشاورزی استان گیلان درادامه سخنان خود گفت: حدود ده هزار تن سم (گرانول) از خارج خریداری و به منطقه حمل گردیده است و هم اکنون مامورین سرگرم توزیع آن بین کشاورزان هستند.

معاملات کنیرای صادراتی از رونق محسوسی برخوردار است

بازار کنیرای مفتولی و خرمنی باب صادرات در ماههای اخیر از رونق محسوسی برخوردار بوده و بهمین دلیل قیمت این فراورده در یکسال گذشته حدود ۲۰ تا ۳۰ در صد افزایش یافته است.

کنیرا یکی از گیاهان جنگلی است که جمع آوری آن بسیار مشگل و هزینه برداشت این محصول بعلت بالا بودن مزد زیاد است و بهمین جهت هزینه برداشت این محصول برای صادرات بخارج از کشور گران تمام میشود.

سیر نزولی قیمت ها

یکی از بازرگانان گفت در دو، سه سال قبل بعلت پائین بودن قیمت این محصول در کشور های خریدار برداشت این محصول فوق العاده کاهش یافت و بهمین دلیل مقدار صادرات آن بخارج باستثنای سال گذشته سیر نزولی داشت.

سال گذشته قیمت کنیرا در بازار های خارج بخصوص ایالات متحد امریکا که بزرگترین خریدار کنیرای مفتولی است و شوروی که بزرگترین خریدار خرمنی است بالا رفت و موجب شد تا این محصول بیش از سالهای گذشته برداشت و مقدار زیادتری بخارج از کشور بویژه بامریکا و شوروی صادر شود.

بر اساس گزارش گمرک ایران سال گذشته حدود ۴۷۰ تن انواع کنیرا بارزش ۲۰۷/۳ میلیون ریال بخارج از کشور صادر شده است، در حالیکه مقدار و ارزش صادرات انواع کنیرا در سال ۳۵ بالغ بر ۲۸۸ تن بارزش ۱۰۷ میلیون ریال بوده است، یعنی در سال گذشته محصول کنیرا از لحاظ وزن حدود ۶۳ درصد و از نظر ارزش نزدیک ۹۴ در صد بیش از سال ۳۵ بخارج از کشور صادر شده است.

بازرگان مذکور افزود پیش بینی میشود امسال نیز محصول کنیرا بیش از سالهای قبل بخارج از کشور صادر شود.

عدم تعادل در موازنه پرداخت های بین‌المللی

مکزیکوسیتی ـ اسوشیتدپرس ـ وجونز «یوهاس ویته وین» مدیر عامل صندوق بین المللی پول گفت: عدم تعادل در موازنه پرداختهای بین المللی، از جمله کسری بسیار زیاد در موازنه تجاری امریکا با سایر ممالک جریان بهبودی اقتصاد جهان را با خطرات زیادی موجه میسازد.

وی در یک کنفرانس مطبوعاتی غیر رسمی گفت: آهنگ بهبود اقتصادی جهان بسیار کند است و هنوز در بسیاری از کشور ها، نرخ رشد بیش از حد بالاست.

وی کسری عظیم بازرگانی ایالات متحده و مازاد زیاد بازرگانی ژاپن را دلیل عمده کاهش ارزش دلار میداند. وی افزود بر قراری ثبات بیشتر در بازار های ارز مستلزم آنست که بمنظور هماهنگ تر کردن سیاستهای اقتصادی کشور های مختلف تلاشهائی بعمل آید.

مذاکرات ایران ـ استرالیا درباره معامله اورانیوم

درپی شکست مذاکرات ایران برای خرید اورانیوم از استرالیا، خبرگزاری فرانسه ضمن گزارشی از کانبرا اعلام داشت: مذاکرات ایران و استرالیا درباره خرید اورانیوم استرالیایی بوسیله ایران باین دلیل که دولت استرالیا درحال حاضر نمیتواند تا بعد از روشن شدن نتایج مذاکرات بین‌المللی اعلام کند که درقبال مسئله پالایش مجدد اورانیوم پیروکدام سیاست است و درکدام موضع ایستاده، دچار تعلیق شده است.

هیئت ایرانی که برای انجام دادن این مذاکرات به استرالیا رفته بود اکنون با احساس تفاهم کامل نسبت به دشواریهای مورد ابتلای استرالیا، خصوصا با درنظرگرفتن جر و بحث تندی که این هفته درپارلمان آن کشور علیه هرنوع اقدامات آتی درزمینه استخراج اورانیوم از معادن ان کشور درگرفت، راه بازگشت به ایران را درپیش گرفته است. دکتر «اکبر اعتماد» رئیس سازمان انرژی اتمی ایران چندین روز پی درپی با «داگ انتونی» معاون نخست وزیر استرالیا مذاکرات مفصلی انجام داده است. «ملوکولم فریزر» نخست وزیر استرالیا درپارلمان آن کشور اظهار داشت که ایران بطورکلی با تمام ضوابط ایمنی و احتیاط موافقت کرده ولی نمیتواند درمورد عقد هرنوع قرارداد یا توافقی جلوتر برود مگر هنگامیکه بداند که استرالیا تحت کدام شرایط با پالایش مجدد اورانیوم درایران موافقت خواهد کرد.

فریزرگفت که ایران بطور روشن درک می کند که استرالیا اکنون منتظر بدست آمدن نتیجه ارزیابیهای بین‌المللی پالایش مجدد سوختهای هسته‌ای است، ارزیابی هایی که مذاکرات جاری آن به ابتکار و پیشنهاد آمریکا آغاز شده است و هنوز هم ادامه دارد.

نخست وزیر استرالیا اضافه کرد که با اینحال ما انتظارداریم که درفرصت مناسب مذاکرات دیگری با ایران انجام دهیم. وی یادآوری کرد که ایران آماده است ۱۵۰۰۰ تن اورانیوم استرالیایی را برای دوره‌ای که تا ۱۹۹۴ طول خواهد کشید خریداری کند. حصول توافقی درباره ضوابط ایمنی و احتیاطی طبق تاکید نخست وزیر استرالیا یکی از شرایط قبلی برای فروش اورانیوم از طرف کشور وی به ایران است ـ کما اینکه درمعاملات مشابه با هرکشور دیگری نیز استرالیا، به همین نحو عمل خواهد کرد.

نیازمندیهای اقتصادی

نرخ خرید و فروش ارز در بانک های کشور

نوع ارز	نرخ خرید	نرخ فروش
دلار آمریکا	۷۰/۳۵	۷۰/۶۰
دلار کانادا	۶۲/۵۰	۶۲/۷۵
دلار استرالیا	۸۰/۲۵	۸۰/۶۰
پوند	۱۲۸/۸۰	۱۳۰/۴۰
مارک	۳۳/۹۰	۳۴/۲۵
فرانک سویس	۳۶/۲۰	۳۶/۵۵
فرانک فرانسه	۱۵/۲۵	۱۵/۴۵
یکصد فرانک بلژیک	۲۱۸/۳۵	۲۲۰/۳۵
یکصد لیر ایتالیا	۸/۱۰	۸/۲۰
فلورن هلند	۳۱/۷۵	۳۲/۱۰
کورن سوئد	۱۵/۲۰	۱۵/۴۰
کورن نروژ	۱۳/۰۵	۱۳/۲۰
کورن دانمارک	۱۲/۴۰	۱۲/۵۵
شلینگ اتریش	۴/۶۸	۴/۷۸
یکصد ین ژاپن	۳۱/۲۵	۳۱/۶۵
یکصد روپیه هند	۸۱۵	۸۳۵
دینار کویت	۲۵۳	۲۵۶/۵۰
دینار عراق	۲۳۸/۵۰	۲۴۱
دینار بحرین	۱۸۰	۱۸۵
ریال سعودی	۲۰/۱۵	۲۰/۶۵
درهم امارات متحده	۱۷/۹۰	۱۸/۸۰

شرکت های جدیدالتاسیس

نام شرکت	موضوع	موسسین و مدیران
تعاونی قصابان صومعه سرا	تهیه وسایل و تدارک خدمات	هادی نیکنام
ک.ک. کاناوه	ساختمانی و راهسازی	علی محمد دهقانی اسگدری
تهران گرینل	ساختمان و تاسیسات	کریم نصیر بیگلی
اکلینیک	بازرگانی کالاهای مجاز	محمود موسوی پور شمس آبادی
چغیل دشت	دامداری ـ زراعی ـ باغداری	ولی مسعودی
شنیاش	تهیه شن و ماسه و اسفالت راهسازی	نوروز علی نظری
پروادان	تهیه و توزیع مواد غذائی	رضا محمدی کاشانی
بازرگانی اصفهان پوشا	تولید پوشاک	امیر و مرتضی فروغی ابری
ژاپار	امور ساختمانی و مقاطعه کاری	علی اصغر گلسرخی
یاسر	معاملات لوازم التحریر و مواد اولیه پلاستیک	حسین فیاض بخش
حسابرسی صمیم	انجام امور حسابداری	محمد رضا طباطبائی
تعاونی کبریت سازی ۳ ستاره	خرید انواع کالاهای مصرفی	محمد جوادی
پرزیگو	انجام امور بازرگانی مجاز	ایرج عشرتی
سریالفارم	کشاورزی و دامداری	فاطمه فیلسوف
آدجست	تاسیسات حرارت مرکزی	مگر دریچ عوض قلعه ماموکائی
اسپارتا	حق العمل کاری و ترخیص کالا	عبدالخالق غضبانی احمدی
کورخ	سنگ بری و موزائیک سازی	اکبر نوح
آسرون	ساختمان و راهسازی	سیاوش هدایتی

افزایش کشت علوفه در آذربایجان

انعقاد قرارداد کشت علوفه برای اجرای طرح افزایش تولید علوفه در استان مذکور بین مجریان طرح و کشتکاران علوفه انجام شده است، بقرارگزارش رسیده بوزارت کشاورزی و عمران روستائی کشاورزان عضو شرکتهای تعاونی و غیرعضو مناطق آذربایجان غربی برای کشت علوفه در سطح یکهزار و نهصد وبیست و نه هکتار جمعا ۳۸۴ هزارکیلوکود فسفات دمانیوم ۱۸/۹ هزار کیلوبذر اصلاح شده نباتات علوفه‌ای با تخفیف قیمت و کمک بلاعوض تحویل گرفته‌اند.

توسط شرکت مهندسی تانترا مجموعه‌ای زیبا از مبلمان ایتالیائی بنمایش گذاشته شد

زیبائی، استحکام، تنوع و قیمت مناسب و ارزان از امتیازات ویژه محصولات شرکت مهندسی تانترا میباشد.

شرکت مهندسی تانترا علاوه بر نمایشگاهی که هم اکنون در هتل اینترکنتینانتال دائر نموده بزودی دو نمایشگاه دائمی در تهران و مهر شهر کرج افتتاح خواهد نمود.

هم اکنون در هتل اینترکنتینانتال تهران نمایشگاهی دائر است که ذوق و سلیقه و زیبائی را یکجا گرد آورده است.

این نمایشگاه اختصاص به مبلمان و سرویس اطاق خواب ایتالیائی دارد. که از طرف شرکت مهندسی تانترا برگزار شده است.

این نمایشگاه که در روز چهاردهم افتتاح شد تا روز ۲۹ اردیبهشت ادامه خواهد داشت و دوستداران زیبائی و صاحبان سلیقه میتواند مبل و سرویس اطاق خواب مورد علاقه خود را در نمایشگاه مشاهده کنند.

در روز افتتاح که جمعی از شخصیتها، مقامات مملکتی و صاحبان ذوق و سلیقه حضور داشتند چشم ها متوجه مدرن ترین و زیباترین پدیده های صنعت شده بود و مدعوین در مقابل هر یک از ساخته های دست استاد کاران مدتها بنظاره می ایستادند.

طرحهای عرضه شده در این نمایشگاه نمایانگر یک واقعیت بود و آن اینکه در ساخت محصولات مذکور بهترین و مرغوبترین مواد اولیه بکار رفته و کلیه سرویسهای مبلمان اطاق خواب، پذیرائی، ناهارخوری، نشیمن و غیره توسط ورزیده ترین و کار آمدترین طراحان، طرح ریزی شده است.

آقای فیروز سعیدانصاری مدیر عامل شرکت مهندسی تانترا در خصوص برگزاری این نمایشگاه اظهار داشت:

شرکت مهندسی تانترا با در اختیار داشتن نمایندگی معروفترین واحدهای تولیدی اروپا در زمینه مبلمان و دکوراسیون خدمت وسیعی را در این زمینه شروع کرده و امیدوار است بتواند رضایت هموطنان عزیز و صاحبان سلیقه را فراهم نماید.

گروه مهندسین، تکنسین ها و متخصصین ورزیده و مجرب این شرکت در کارگاههای مجهز و مدرن آماده انجام هرگونه همکاری و مشاوره در امر دکوراسیون در زمینه های طرح و اجزاء میباشند.

علاوه بر این نمایشگاه دو نمایشگاه دائمی هم در تهران و مهر شهر کرج افتتاح خواهیم نمود تا علاقمندان در فرصتهای مناسب بتوانند انواع مبلمان و سرویس اطاق خواب را در رنگهای مختلف مشاهده و انتخاب نمایند.

باید گفت شرکت مهندسی تانترا منحصرا با کمپانیهای معروف توری ایتالیا، آریکس، رومئورگاموارنا، والنتینو و چرامارت، سرامیک گالیا طرف قرارداد میباشد و علاوه بر مرغوبیت کالا از نظر قیمت هم ارزانتر از انواع مبلمان داخلی میباشد.

علاقمندان میتوانند همه روزه در هتل اینترکنتینانتال این مجموعه زیبا را از نزدیک مشاهده کنند و برای اطلاعات بیشتر به آدرس خیابان خردمند شمالی شماره ۱۶۱ طبقه سوم مراجعه یا با تلفنهای ۸۳۹۳۷۲ و ۸۳۵۹۷۱ تماس حاصل فرمایند

سینما حافظ: مرد سه چهره

سینما کسری: ببردریاها

بمناسبت یکصدوپانزدهمین سالگردتاسیس صلیب سرخ جهانی:

خدمات صلیب سرخ هلال احمر و جمعیت شیر و خورشید سرخ به مردم جهان

خدمات ارزنده و شایان توجهی که جمعیتهای خیریه در سراسر جهان و در شاخه های گوناگون انجام میدهند، بطور مسلم در بهبود کیفیت زندگی انسانهای بیشماری نقش اساسی دارد. انسانهایی که بگونه‌ای از ناگواریها آسیب دیده‌اند و یا آنهائی که محروم از مواهب هستی، دست نیاز بسوی این جمعیتها دراز میکنند. در این مقاله سخن از جمعیتهای صلیب سرخ، هلال احمر و بخصوص شیر و خورشید سرخ میگوئیم و بدین مناسبت اشاره‌ای کوتاه بشرح حال هانری دونان بنیانگذار جمعیتهای صلیب سرخ و همچنین بفکر و چگونگی تاسیس آنان بیمورد نیست.

«هانری دونان» مردی از اهالی «ژنو» بود و بشغل تجارت اشتغال داشت وی در روز بیست و چهارم ژوئن ۱۸۵۹ زمانیکه ۳۰۰ هزار سرباز فرانسوی و اطریشی، در حوالی «سولفورینو» مشغول جنگ بودند، برای کارهای تجارتی خویش و گرفتن امتیاز تاسیس آسیاب در «الجزایر» بقصد ملاقات «ناپلئون سوم» مشغول بشهر وستیک لیون در چهار کیلومتری «سولفرینو» سفر میکرد و اتفاقا گذارش بمیدان جنگ خونینی که در این منطقه بین فرانسه و اطریش جریان داشت افتاد. جنگی که پس از ۱۵ ساعت از آغاز آن ۴۰۰ هزار کشته و زخمی بر جای گذاشته بود.

دیدن صحنه های دلخراش ووضع رقت بار سربازان زخمی جنگ «سولفرینو» هانری دونان را سخت تحت تاثیر قرار داد و بیدرنگ دست بکار کمک بان گردید و چنان در این کار غرق شد که ملاقات ناپلئون سوم را فراموش کرد. او با پرچمی سفید در میان کشتگان و زخمی‌ها براه افتاد و در همانجا فکر ایجاد یک اتحادیه مقدس بین‌المللی برای کمک به آسیب دیدگان جنگ در وی بوجود آمد، هانری دونان در سال ۱۸۶۳ خاطرات غم انگیز خود را در کتابی «بنام یاد بود سولفرینو» نوشت و ضمن تشریح صحنه های درد آور جنگ ولزوم ایجاد یک اتحادیه مقدس و بین المللی را که در هنگام ضرورت، بکمک زخمی‌ها و مصدومان اقدام کند یاد اور شد.

پس از انتشار این کتاب، مردان بشر دوست و نیکوکار آن زمان، بگردهم آمدند و در ژنو انجمن پنج نفری برای پشتیبانی از پیشنهادها و نظریه های هانری دونان، تشکیل دادند.

در ۲۶ اکتبر ۱۸۶۲ ـ نمایندگان ۱۶ کشور جهان، در ژنو اجتماع کردند و اولین کمیته اجرائی صلیب سرخ را برای حمایت از مصدومان و مجروحان جنگها تشکیل دادند.

نباید نقش چشم گیر و حیاتی جمعیتهای صلیب سرخ، هلال احمر و شیرو خورشید سرخ را در زمان جنگ فراموش کرد، نمایندگان این جمعیتها بیشک زندگی هزاران نفر را در میادین جنگ از نابودی نجات میدهند چه براساس قرار دادهای ژنو کلیه واحدهایی که زیر پرچم این جمعیتها فعالیت میکنند از هرگونه اقدام خصمانه و از خطر دشمن مصون و بری میباشند. جمعیتهای یاد شده گذشته از خدمات شایان توجه در زمان جنگ، فعالیت خود را در زمان صلح براساس ضوابط و مقررات ویژه‌ای ادامه میدهند.

در زمینه نحوه فعالیت و اهداف این جمعیتهای خیریه لازم بیاد آوری است که براساس قرار دادهای ژنو جمعیت های صلیب سرخ، هلال احمر و شیر و خورشید سرخ چهار وظیفه اصلی بر عهده دارند که عبارتست از:

۱ـ امداد به آسیب دیدگان حوادث و سوانح

۲ـ تربیت جوانان برای انجام وظایف نوع دوستانه و اجرای وظایف مربوط به امور صلیب سرخ، هلال احمر و شیر و خورشید سرخ.

۳ـ خدمات بهداشتی تربیت پرستار برای یاری بیماران و نیازمندان.

۴ـ انتقال خون و خدمات درمانی که بستگی مستقیم با حیات انسانهای نیازمند دارد.

جمعیت خیریه ایرانی

جمعیت شیر و خورشید سرخ ایران علاوه بر اجرای این چهار وظیفه در امر درمان، بهداشت و فعالیتهای داوطلبانه نیز خدمات گسترده‌ای انجام میدهند که بجای خود از آنها سخن خواهیم گفت:

جمعیت شیرو خورشید سرخ ایران در پنجم مرداد سال ۱۳۰۲ شمسی در پیشگاه اعلیحضرت رضا شاه کبیر در کاخ گلستان و با ریاست عالیه معظم‌له، رسما تاسیس و نخستین هیئت مدیره آن تشکیل شده گرچه در سال ۱۲۵۳ شمسی دولت ایران قرار دادهای ژنو را پذیرفته و بدنبال آن در سال ۱۳۸۱ شمسی علامت شیر و خورشید را بعنوان علامت جمعیت ملی خود باتحادیه جهانی صلیب سرخ معرفی کرده بود لیکن تا آن تاریخ عملا اقدامی در زمینه تاسیس شیرو خورشید سرخ بعمل نیامده بود، بلافاصله پس از تاسیس جمعیت شیر و خورشید سرخ ایران در سال ۱۳۰۲ مراتب رسما به کمیته بین‌المللی صلیب سرخ اعلام شد و پیرو آن از جانب کمیته مزبور این جمعیت بکلیه جمعیتهای صلیب سرخ و هلال احمر در سراسر دنیا معرفی شد.

با گذشت ۵۲ سال از خدمت شیر و خورشید سرخ در سطح ملی و بین المللی در حال حاضر این جمعیت با داشتن ۲۵۵ شعبه در سراسر کشور با برخورداری از عنایات شاهنشاه آریامهر و تحت ریاست عالیه والاحضرت شاهدخت شمس پهلوی نه تنها در داخل کشور بلکه در سطح بین‌المللی خدمت چشم گیر خود را ادامه میدهد و بعنوان نماینده روح انساندوستی و خیرخواهی ملت ایران بکمک ابناء بشر میشتابد.

سازمان امداد جمعیت شیر و خورشید سرخ ایران از بدو تاسیس منشا خدمات بیشماری در پیشامد حوادث و سوانح بوده است. در حوادثی از قبیل زلزله قیروکارزین، زلزله بوئین زهرا، زلزله گناباد، زلزله لارباسیل خوزستان و قوچان کیفیت بسیار عالی خدمات امدادی جمعیت شیر و خورشید سرخ ایران نشانگر توانائی سازمان امداد این جمعیت است بعنوان مثال در زلزله خراسان بالغ بر ۸۰ هزار نفر در ۱۲ هزار چادر اسکان داده شدند و زندگی آنان از هر نظر تامین گردید. یا در مورد مساله پناهندگان کرد که جمعیت شیروخورشید سرخ ایران با استقرار ۱۲ اردوگاه در سرمنطقه جمعیتی بالغ بر صدو هفتاد هزار نفر را از هر نظر اداره کرد.

پیام والاحضرت شاهدخت شمس پهلوی

والاحضرت شاهدخت شمس پهلوی ریاست عالیه جمعیت شیر و خورشید سرخ ایران بمناسبت هجدهم اردیبهشت ماه، روز جهانی صلیب سرخ، پیامی به این شرح فرستادند. خواهران و برادران و هم میهنان عزیز:

امروز مصادف با یکصدو پانزدهمین سالگرد تأسیس صلیب سرخ جهانی است، یکصدو پانزده سال پیش مرد نیک اندیشی از اهالی سویس بنام ژان هانری دونان بمنظور حمایت از اسیران و زخمی های جنگ این سازمان بزرگ نیکی و نیکوکاری را با شرکت ۱۶ کشور جهان بنیاد نهاد و بتدریج کشورهای دیگر نیز به این جمعیت بزرگ پیوستند و ابتکار این مرد خیر اندیش بانی خانواده بزرگ جمعیت جهانی صلیب سرخ هلال احمر شیر و خورشید سرخ گردید که امروزه ۱۲۵ جمعیت در سراسر دنیا در آن عضویت دارند.

یکصدو پانزده سال پیش نه رحم و شفقت انسانی و نه هیچگونه مقررات و قوانین بین‌المللی باسیران و زخمی های جنگ کمک نمیکرد. هانری دونان تحت تأثیر فجایع ناشی از جنگ ها و بی پناهی اسیران و زخمی ها قدم پیش گذاشت و برای حمایت از این آسیب دیدگان مقرراتی را وضع کرد، امروز یاد آن روز تاریخی را که در زمان خود مبدا تحولی روحانی در افکار جهانی بوده و خاطره کسانی را که با فداکاری در میان ظلمات تندخوئی ها و سخت دلیها راهی بروشنائی عواطف بشری و لطائف اخلاقی انسانی گشودند گرامی میداریم و بهمه اعضای اتحادیه بین‌المللی صلیب سرخ و هلال احمر شیر و خورشید سرخ و همه خدمتگزاران صدیق این سازمان بزرگ بین‌المللی شادباش و درود میفرستیم. کشور ما در شمار نخستین کشورهای جهان بود که از یک قرن پیش مقررات ژنورا پذیرفت لیکن تأسیس رسمی جمعیت با توجه به مقتضیات آنروز به تعویق افتاد و سرانجام در پنجم امرداد سال ۲۴۸۲ شاهنشاهی بامر پدر تاجدارم اعلیحضرت رضا شاه کبیر شیر و خورشید سرخ ایران رسما شروع بکار کرد و خدمات خود را تحت سر پرستی مادر بزرگوارم علیاحضرت ملکه پهلوی آغاز نمود. بنیان استواری که این جمعیت در نخستین دوره خدمتگزاری خود تحت حمایت و عنایت اعلیحضرت رضا شاه کبیر بدان متکی بود در زمان سلطنت پر افتخار برادر تاجدارم اعلیحضرت همایون محمدرضا پهلوی آریامهر شاهنشاه ایران بپایه‌ای از استحکام رسید که توانست باقتضای وظایف انسانی و اخلاقی خود در رشته های مربوط بخدمات درمانی، امدادی، جوانان و داوطلبان نقش ارزنده‌ای چه در داخل و چه در خارج از کشور ایفا کند و در ردیف بزرگترین موسسات صلیب سرخ و هلال احمر جهانی قرار گیرد و بنحو محسوسی از کمکهای بیدریغ نیکوکاران و پشتیبانی افکار عمومی و خدمات داوطلبانه گروه کثیری از مردم کشور بهره مند باشد. جنبش و جهش جمعیت شیر و خورشید سرخ در اجرای وظایفی که بعهده داشت با فراهم آمدن امکانات و با استفاده از تسهیلاتی که از آن برخوردار بود در دوران پر شکوه و پر بار انقلاب شاه و ملت به نتایج بسیار درخشانی رسید و اکنون شیر و خورشید سرخ ایران مفتخر است که در این عصر سازندگی با کوشش و تلاش مداوم خدمتگزاران خود و در سایه عنایات و رهبری های اعلیحضرت همایون شاهنشاه آریامهر توانسته است تا در کاروان پیشرفت و ترقی کشور بسوی تمدن بزرگ هم گام با دیگر سازمانهای مملکتی پیش برود و یقین است که در دوران رستاخیز ملت ایران با تلاش و کوشش باز هم افزون تر به نتایج باز هم عالی تر خواهد رسید.

اتحادیه جهانی صلیب سرخ همه ساله با توجه به مسائل روز دنیا شعاری را انتخاب میکند که اعضای این اتحادیه جهانی آنرا در جریان یکسال فعالیت آینده خود بیشتر مورد توجه قرار دهند امسال صلیب سرخ جهانی شعار «بما بپیوندید» را برای سالی که در پیش است برگزیده و یک نگاه گذرا به آنچه که در گوشه و کنار جهان ما میگذرد روشن میسازد که انتخاب این شعار و کوشش در راه تحقق این تا چه حد با آرمانهای بشری منطبق است. زیرا با توجه به خدمات ارزنده‌ای که این جمعیت ها در راه پیشبرد آرمانهای انسانی انجام میدهند افزایش روز افزون اعضای آن ثمرات بسیار چشم گیری خواهد داشت. جمعیت شیر و خورشید سرخ ایران که از بدو تأسیس تا کنون از یاری و همگامی مردم خیر اندیش ایران بر خوردار بوده است با توجه به شعار امسال اتحادیه جهانی صلیب سرخ امیدوار است در سال جاری نیز بیش از پیش از همکاری مردم بهره مند باشد.

امیدوارم اعضای خاندان جهانی صلیب سرخ، هلال احمر، شیر و خورشید سرخ کوشش های انسانی خود را در راه انجام خدمات بشر دوستانه و خیر خواهانه فزونتر سازند و از خداوند متعال مزید توفیق همه خدمتگزاران بشیر و خورشید سرخ را در اجرای هدفهای عالی این جمعیت به پیروی از نیات بشر دوستانه برادر تاجدارم اعلیحضرت همایون شاهنشاه آریامهر مسئلت دارم.

مشهور ترین اثر کلاسیک «گوگول» نویسنده بزرگ روس در قالب یک فیلم عظیم و فراموش نشدنی
روی پرده ۷۰ میلیمتری

از فردا صبح در
سینماکریستال

سانسها ۱۰/۱۵ ـ ۱۲/۳۰ صبح ـ ۲/۴۵ ـ ۵ ـ ۷/۱۵ ـ ۹/۳۰ بعد از ظهر

از هند تاکنون آثار عظیم و فراموش‌نشدنی زیادی دیده‌ایم اما این فیلم موثر و کوبنده یک سروگردن ازهمه آنها بالاتر است.

از امشب فقط در
سینماهمای

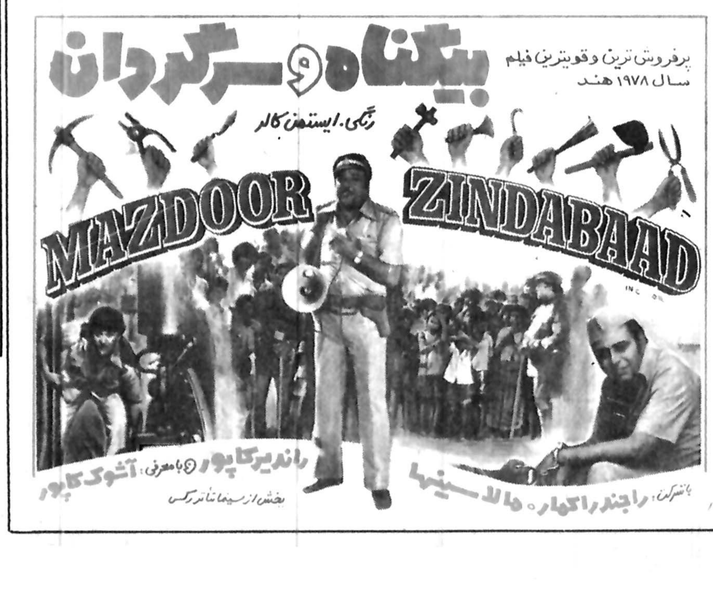

* لکوموتیوران ـ شاهکاری است که در نخستین نمایش ملی در سراسر ایتالیا تماشاگران صاحبنظر و منتقدین سختگیر را یکسان به تحسین و ستایش واداشت.
* لکوموتیوران ـ بکار گردانی و بازیگری «پیتر وجرمی»
* برنده جایزه اول جشنواره سانفرانسیسکو بخاطر بازی هنرمندانه «پیتروجرمی» و فاتح جایزه نخست جشنواره سان سباستیان بعنوان بهترین فیلم خارجی و تمجید بیحد برای بازی چشمگیر «لوئیزا دلانوجه»

از فردا صبح فقط در
سینماسینه موند
سینمای ممتاز ۴ ستاره ****

برای رفاه حال خود بلیت را قبلا در کیسه سینما رزرو فرمائید

از فردا صبح فقط در
سینماشهر تماشا
سینمای ممتاز ۴ ستاره ****
فیلمی از دنیای جوانان برای جوانان.....

گیشه سینما شهر تماشا همه روزه برای رزرو بلیت جهت این فیلم استثنائی باز است

جوانی یعنی شور و حال ـ یعنی تمنای جسم ـ یعنی نیاز بداشتن همدم و همدل... و نیاز جوانی نیازی است که هر جوان از ته قلب آن را احساس می کند....

از فردا صبح
در سینما های
متروپل
پانوراما
پلازا

برنامه سینماها

تماشای فیلمهائیکه با علامت (×) مشخص شده برای اشخاص کمتر از ۱۸ سال ممنوع است

* **آخرین مردان سر سخت ـ چارلتون هستون ـ لی ماروین**
برلیان (۳۹۳۵۳۵) ۹ـ ۱۱ـ ۱ـ ۳ـ ۵ـ ۷ـ ۹
* آقای ولگرد ـ رنگی ـ چارلی چاپلین
شهر قصه (۶۲۷۲۹۰) ۱۱ـ ۲ـ ۴ـ ۶ـ ۸ـ ۱۰
* **آنی هال ـ وودی الن ـ رنگی**
مازستیک (۶۶۸۴۶۱) ۱۱/۳۰ ـ ۲ـ ۴ـ ۶ـ ۸ـ ۱۰
* **اولین تماس ـ رنگی ـ کارول بیکر**
پولیدور (۸۹۲۷۳۱) ۱۱ـ ۱ـ ۳ـ ۵ـ ۷/۱۵ـ ۹/۳۰
* **اکیلا ـ سینما سکوپ رنگی** ۷/۳۰ـ ۹/۳۰
دروازه طلائی (۳۵۲۱۶۰) ۹/۳۰ـ ۱۱/۳۰ـ ۱/۳۰ـ ۳/۳۰ـ ۵/۳۰ـ
* **باکره عشوه گر ـ رنگی سینما سکوپ**
پارک (۳۱۹۶۳۷) ۹ـ ۱۱ـ ۱ـ ۳ـ ۵ـ ۷ـ ۹
* برخورد نزدیک از نوع سوم ـ رنگی ـ ریچارددریفوس
دیاموند (۸۲۸۴۰۰) ۱۱/۱۵ـ ۲/۳۰ـ ۵ـ ۷/۳۰ـ ۱۰
* **باندان ـ رنگی ـ راجش کانا ـ مختار**
ارانوس (۵۲۷۹۷۱) ۱۱ـ ۱/۳۰ـ ۴ـ ۶/۳۰ـ ۹
* **بازی بزرگان ـ رنگی ـ جین هاکمن**
بلازا (۶۴۴۲۵۵) ۹ـ ۱۱ـ ۱ـ ۳ـ ۵ـ ۷ـ ۹
* **بارکرو ـ رنگی ـ لی وان کلیف ـ وارن اوتس**
متروپل (۳۱۹۴۱۰) ۹ـ ۱۱ـ ۱ـ ۳ـ ۵ـ ۷ـ ۹
* **ببر دریاها ـ رنگی ـ سوزان جرج**
کسری (۸۲۶۹۳۹) ۱۰/۳۰ـ ۲ـ ۴ـ ۶ـ ۸ـ ۱۰
* بره هار ـ رنگی ـ رومی اشنایدر ۹/۳۰
رادیو سیتی (۶۴۳۳۲۰) ۱۱/۳۰ـ ۱/۳۰ـ ۳/۳۰ـ ۵/۳۰ـ ۷/۳۰ـ
* **بمن میگن اژدها ـ سینما سکوپ رنگی**
سهیلا (۳۱۶۴۲۴) ۹/۳۰ـ ۱۰/۳۰ـ ۲/۳۰ـ ۴/۳۰ـ ۶/۳۰ـ ۸/۳۰
مراد (۷۵۳۳۸۲) ۹ـ ۱۱ـ ۱ـ ۳ـ ۵ـ ۷ـ ۹
ری (۵۲۲۵۷۸) ۹ـ ۱۱ـ ۱ـ ۳ـ ۵ـ ۷ ۹
* **بیگناه و سرگردان ـ رنگی ـ راجندرکمار ـ مالاسینا**
همای (۳۱۱۶۶۹) ۹ـ ۱۱ـ ۱ـ ۳ـ ۵ـ ۷ـ ۹
* **پول را بردار فرار کن ـ رنگی ـ وودی آلن**
گلدیس (۶۲۸۷۱۳) ۱۱/۳۰ـ ۳/۳۰ـ ۵/۳۰ـ ۷/۳۰ـ ۹/۳۰
* **پسرژدها ـ سینما سکوپ ـ رنگی**
تاج (۳۱۳۸۶۴) ۱۰ـ ۱۲ـ ۲ـ ۴ـ ۶ـ ۸ـ ۱۰
* **پشت نیمه شب . ماری فرانس پیزیه**
شهرفرنگ (۶۲۷۶۲۸) ۱۱/۱۵ـ ۳ـ ۶ـ ۹/۱۵
* **زنهای دم بریده ـ تیز چنگ**
فلور (۵۲۸۰۹۶) ۹ـ ۱۱ـ ۱ـ ۳ـ ۵ـ ۷ـ ۹
* **توپهای ناوارون ـ رنگی ـ گریگوری پک**
تخت جمشید (۶۵۲۵۵۰) ۱۱ـ ۲/۳۰ـ ۵ـ ۷/۳۰ـ ۱۰
* **جاسوسی که مرادوست داشت ـ رنگی ـ راجرمور**
رشد تماشا (۹۲۸۶۸۶) ۱۱/۳۰ـ ۴/۴۵ـ ۵ـ ۷/۱۵ـ ۹/۳۰
* **حیدر ـ فردین**
ژاله (۳۴۴۱۶۰) ۱۰/۳۰ـ ۱۲/۳۰ـ ۲/۳۰ـ ۴/۳۰ـ ۶/۳۰ـ ۸/۳۰
* **خشم سامورای و پشمالو**
آسمان آبی (۳۴۱۶۶۸) ۹ـ ۱۱ـ ۱ـ ۳ـ ۵ـ ۷ـ ۹
* **خوشگل اتوپان ـ رنگی ـ زنرومونتانیانی**
پانوراما (۳۴۴۷۵۰) ۱۰ـ ۱۲ـ ۲ـ ۴ـ ۶ـ ۸ـ ۱۰
* **دنیای وحشی ـ سینما سکوپ ـ رنگی**
شهر نمایش (۳۱۹۸۸۴) ۹ـ ۱۱ـ ۱ـ ۳ـ ۵ـ ۷ـ ۹
* **دایره مینا ـ عزت الله انتظامی ـ علی نصیریان**
اتلانتیک (۸۹۷۱۷۱) ۱۱ـ ۱/۱۵ـ ۳/۱۵ـ ۵/۳۰ـ ۷/۴۵ـ ۹/۴۵
دیانا (۶۴۷۳۶۵) ۱۱ـ ۱ـ ۳ـ ۵/۱۵ـ ۷/۳۰ـ ۹/۳۰
* دو برادر ـ ولیپ کمار ـ وجنیتی مالا
مارلیک (۹۶۳۶۱۶) ۱۱ـ ۱ـ ۳ـ ۵ـ ۷ـ ۹
* **(×) رسوائی عشق ـ رنگی ـ جانی ماکیا**
پ ب (۸۲۹۶۴۱) ۱۰ـ ۱۲ـ ۲ـ ۴ـ ۶ـ ۸ـ ۱۰
* **سوسمار ـ رنگی ـ برت رینولدز**
پارامونت (۶۴۸۳۲۱) ۱۱ـ ۱/۱۵ـ ۳/۱۵ـ ۵/۵۰ـ ۷/۴۵ـ ۱۰
* **سوئدی عشوه گر ـ رنگی ـ کریبی یوکارد**
ادئون (۳۶۸۱۱۸) ۱۱ـ ۱ـ ۳ـ ۵ـ ۷ـ ۹
لینر (۵۴۱۲۸۲) ۹ـ ۱۱ـ ۱ـ ۳ـ ۵ـ ۷ـ ۹
* **سر تو بلزد رفیق ـ رنگی ـ روداستایگر**
کریستال (۳۱۷۵۷۶) ۹ـ ۱۱/۳۰ـ ۲ـ ۴/۳۰ـ ۷ـ ۹/۴۵
* **شیرهای صحرا ـ رنگی ـ جین هاکمن ـ تزنس هیل**
ریولی (۷۵۷۷۷۷) ۱۱/۳۰ـ ۳/۳۰ـ ۵/۳۰ـ ۷/۳۰ـ ۹/۳۰
امپایر (۸۹۳۹۴۲) ۱۱/۱۵ـ ۱/۳۰ـ ۳/۳۰ـ ۵/۳۰ـ ۷/۳۰ـ ۹/۴۵
* **شلیک نابجا ـ رنگی ـ جان ساکسون**
آسپا (۶۴۲۹۰۹) ۱۱ـ ۱ـ ۳ـ ۵ـ ۷ـ ۹
پاسیفیک (۷۵۳۳۱۱) ۱۱/۳۰ـ ۲ـ ۴/۳۰ـ ۷ـ ۹/۳۰
* عروس مار ـ هندی
شهناز (۷۵۴۶۲۶) ۱۰ـ ۱۲ـ ۲ـ ۴ـ ۶ـ ۸/۳۰
* **عشق سرکش ـ رنگی ـ گلوریا گیدا**
سانترال (۹۲۸۶۸۶) ۹ـ ۱۱ـ ۱ـ ۳ـ ۵ـ ۷ـ ۹/۱۵
* **فریادرس ـ بهمن مفید ـ نادر رفیعی**
مولن روژ (۷۵۲۹۲۹) ۹ـ ۱۱ـ ۱ـ ۳ـ ۵ـ ۷ـ ۹
اروپا (۳۰۳۱۷۹) ۱۰/۳۰ـ ۲/۳۰ـ ۴/۳۰ـ ۶/۳۰ـ ۸/۳۰
میامی (۷۵۴۳۲۹) ۹ـ ۱۱ـ ۱ـ ۳ـ ۵ـ ۷ـ ۹
شهوند (۳۵۴۰۴۰) ۱۰/۳۰ـ ۲/۳۰ـ ۴/۳۰ـ ۶/۳۰ـ ۸/۳۰
سیلوانا (۳۶۳۷۷۷) ۹ـ ۱۱ـ ۱ـ ۳ـ ۵ـ ۷ـ ۹
المپیا (۵۲۶۷۹۷) ۹ـ ۱۱ـ ۱ـ ۳ـ ۵ـ ۷ـ ۹
توسکا (۵۲۶۵۴۴) ۹ـ ۱۱ـ ۱ـ ۳ـ ۵ـ ۷ـ ۹
پاسارگاد (۳۴۲۷۸۲) ۱۰/۳۰ـ ۲/۳۰ـ ۴/۳۰ـ ۶/۳۰ـ ۸/۳۰
کیهان (۵۴۶۳۶۰) ۱۰ـ ۱۲ـ ۲ـ ۴ـ ۶ـ ۸
آستارا (۲۷۴۰۲۲) ۱۰/۳۰ـ ۲/۳۰ـ ۴/۳۰ـ ۶/۳۰ـ ۸/۴۵
* **فرشتگان مرگبار ـ سینما سکوپ رنگی**
رکس (۳۱۸۲۴۲) ۱۰/۳۰ـ ۲/۳۰ـ ۴/۳۰ـ ۶/۳۰ـ ۸/۳۰
رویال (۸۲۹۷۸۵) ۱۹ـ ۱۲ـ ۲ـ ۴ـ ۶ـ ۸ـ ۱۰
* **قطار سریع السیر فن‌راین ـ رنگی فرانک سیناترا**
گلدن سیتی (۶۶۳۲۶۹) ۱۱/۳۰ـ ۳ـ ۵/۳۰ـ ۷/۳۰ـ ۹/۴۵
* قهرمان کونگ فو ـ رازهای مقبره فرعون
نادر (۳۱۴۷۹۵) ۹ـ ۱۱ـ ۱ـ ۳ـ ۵ـ ۷ـ ۹
* **کولیها به اسمان میرود**
شهرقشنگ (۶۴۷۷۷۷) ۹ـ ۱۱ـ ۱ـ ۳ـ ۵ـ ۷ـ ۹
* کروه خبیث ـ یک مسلسل صد راهزن
البرز (۳۰۴۲۵۸) ۸/۳۰ـ ۱۲/۳۰ـ ۳/۳۰ـ ۷ـ ۸/۳۰
* مرثیه ـ منوچهر احمدی
کاپری (۹۲۸۴۰۱) ۱۱ـ ۱ـ ۳ـ ۵ـ ۷ـ ۹
* مجازات ـ بهمن مفید ـ هاله ـ فخیم زاده
اونیورسال (۹۲۶۹۵۳) ۱۱ـ ۱ـ ۳ـ ۵ـ ۷ـ ۹
ایران (۳۱۶۴۲۴) ۱۰/۳۰ـ ۲/۳۰ـ ۴/۳۰ـ ۶/۳۰ـ ۸/۳۰
سانیا (۳۵۲۴۴۲) ۹ـ ۱۱ـ ۱ـ ۳ـ ۵ـ ۷ـ ۹
تیسفون (۹۵۸۸۲) ۱۰ـ ۱۲ـ ۲ـ ۴ـ ۶ـ ۸ـ ۱۰
نیتون (۷۶۰۱۳۶) ۹ـ ۱۱ـ ۱ـ ۳ـ ۵ـ ۷ـ ۹
چرخ فلک (۹۵۰۵۵۸) ۹ـ ۱۱ـ ۱ـ ۳ـ ۵ـ ۷ـ ۹
پرسپولیس (۵۸۱۰۸۳) ۱۰ـ ۱۲ـ ۲ـ ۴ـ ۶ـ ۸
دریا (۳۴۱۷۴۵) ۹ـ ۱۱ـ ۱ـ ۳ـ ۵ـ ۷ـ ۹
کارون (۹۵۵۱۶۵) ۱۰/۳۰ـ ۲/۳۰ـ ۴/۳۰ـ ۶/۳۰ـ ۸/۳۰
* **مردی از رامیور**
ایفل (۳۱۱۴۷۷) ۱۰ـ ۱۲ـ ۲ـ ۴ـ ۶ـ ۸ـ ۱۰
* مردآواره ـ رنگی ـ میکی رونی ـ لئوناردوایتینگ
سینه موند (۶۴۸۳۲۲) ۱۱ـ ۳ـ ۵ـ ۷ـ ۹
* **مردی از تهران ـ رنگی ـ فردین**
قصر طلائی (۷۵۹۶۲۴) ۹ـ ۱۱ـ ۱ـ ۳ـ ۵ـ ۷ـ ۹
* **مرد سه چهره ـ رنگی ـ دلیپ کمار ـ سارا بانو ـ هلن**
حافظ (۳۹۱۰۷۴) ۱۰/۳۰ـ ۲/۳۰ـ ۴/۳۰ـ ۶/۳۰ـ ۸/۳۰
* سانس انگلیسی
سینما گلدیس ساعت ۹/۳۰ (پول را بردار فرار کن)

کریستال: سرتوبلزد رفیق
رنگی با شرکت روداستایگر ـ جیمزکابرن

هدیه صدمین سال تولد

کارخانجات آرن جرج آلمان غربی

سیمرغ

اطاق پیش‌ساخته فلزی آرن جرج تمام گالوانیزه قابل نصب

در همه جا به ابعاد ۲/۱۰×۲۶۰×۴/۹۰ متر با زیبائی و

استحکام فوق‌العاده در برابر سرما و گرما و حلال مشکل کلیه

کسانی که با کمبود اطاق مواجهند.

AGO

نماینده انحصاری شرکت آگوجرج تهران خیابان آمل پلاک ۱۲۴ تلفن ۷۶۲۰۴۱

آگهی استخدام

سازمان ارتباطات والکترونیک

تعدادی زن و مرد تبعه ایران را با حقوق مکفی برای مشاغل زیر استخدام مینماید

۱ـ لیسانس فیزیک (مسلط بزبان انگلیسی)

۲ـ مترجم زبان انگلیسی

۳ـ منشی

۴ـ حسابدار

۵ـ کارمند دفتری

۶ـ خطاط و رسام

داوطلبین میتوانند همه روزه (غیر از پنجشنبه‌ها و ایام تعطیل) برای کسب اطلاع بیشتر

از ساعت ۸:۰۰ تا ساعت ۱۵:۰۰ به نشانی زیر مراجعه نمایند

جاده پهلوی (میرداماد سابق) خیابان رازان جنوبی ساختمان دوم پلاک ۲۴ تلفن ۲۲۸۰۷۵

سازمان انرژی اتمی ایران

آگهی استخدام

((واعزام کارآموز بخارج))

معاونت نیروگاههای اتمی جهت تکمیل کادر فنی خود احتیاج به افراد زیر دارد.

مهندس برق
مهندس الکترونیک
مهندس مکانیک

داوطلبان واجد شرایط درصورت موفقیت درامتحانات مربوطه در روزهای هفتم و هشتم خردادماه سال جاری جهت کارآموزی فنی برای نیروگاههای اتمی بمدت ۲ تا ۳ سال بخارج از کشور اعزام خواهند شد.

شرایط استخدام

۱ـ تابعیت دولت شاهنشاهی
۲ـ دارابودن حداقل مدرک لیسانس در رشته های مربوطه
۳ـ حداکثر سن ۳۵ سال (سن های بالا با داشتن سابقه کار مفید مورد نظر قابل قبول میباشد)
۴ـ داشتن برگ خاتمه خدمت و یا معافیت دائم غیرپزشکی
۵ـ نداشتن تعهد اشتغال بکار در موسسات و سازمانهای دولتی
۶ـ دارابودن سلامت کامل به تشخیص سازمان
۷ـ آمادگی خدمت در جنوب کشور

داوطلبانی که برای دوره کارآموزی اعزام میگردند باید تضمین رسمی بسپارند که پس از خاتمه کارآموزی حداقل دو برابر مدت در هر نقطه‌ای که سازمان تعیین نماید خدمت کنند.

از متقاضیان واجدشرایط دعوت میشود هرچه زودتر شخصا از ساعت ۸ صبح تا ۵ بعدازظهر با دردست داشتن مدارک لازم به دفتر آموزش واحدطرح نیروگاههای اتمی سازمان انرژی اتمی ایران واقع در خیابان کریمخان زند ابتدای حافظ جنب بانک ملی مراجعه نمایند.

دردقرن: تسلط مادیات برمعنویات

دردوره ای که مادیات حکمفرمای مطلق جهانست بدان پایه که میتوان همه معنویات را با پول خرید وبا آنها تفاخر کرد «پول» یکه تاز جهان ظاهر وباطن است. با پول نه تنها میتوان پولدار وصاحب تنعمات گوناگون درحیات شد وبانواع خوشیها ولذاید دست یافت وبهره برد، بلکه می توان شاعر، دانشمند، ادیب، محقق، هنرمند وصاحب مقامات بالا ووالا شد وخلاصه درهررشته وراه وطریقه‌ای که کسی اراده کند می تواند نامی شود. البته من نمیگویم کسی با پول شاعر، عالم یا محقق یا هنرمند می شود ولی با پول می تواند باین عناوین نامی شود وهمین برای جامعه ایکه فهم وقضاوتش فقط درچشم وگوشش می باشد کافی است.

هرروز می بینیم ومی خوانیم ومی شنویم که افراد نامی وسرشناس درهر رتبه ومقام ودرهر لباس از حیف ومیل مال ومنال دولت وملت وبمیزان الاف والوف خودداری ندارند وحتی وقتی بعنوان امین وناظر وسرپرست ومسئول برسردستگاهی هستند اموال همان دستگاه را حیف ومیل می کنند ونه به درهم ودینار بلکه به میلیون ومیلیارد حتی درلباس زهد وعبادت ودرخانه خدا نیز از فکر مادیات و «پول» غافل نیستند ودرعوض اینکه با روحی سرشار از صفا وپاکی از زیارت خانه خدا باز گردند با چمدانهای پراز اموال قاچاق مراجعت می کنند.

حرص وآزی که دردرون ها ونهادها می جوشد به آن میماند که مال یغمایی بی حساب ریخته شده وهمه عجله دارند که زودتر برسند وببرند وبخورند واین تلاش وتکاپو درپی مادیات معنویات را زیرپاهای شتابنده وتازنده نابود وبا خاک یکسان کرده واثرات بارز آنرا درشئون مختلف ماحصل وبازده کارها می بینیم.

انحطاط روحی واخلاقی که موجب این وضع شده واثرات عمیق تر وبدتری که برآن مترتب است هر شخص فکور وآینده نگری را متاثر ومغموم می کند.

این شعر نتیجه تفکر لحظه ای به این غلبه مادیات وپول پرستی است.

شعری ازدکتر شمس‌الملوک مصاحب

لعنت به تو ای پول

بس فتنه و غوغا زتو برپا شده ای پول — لعنت بتو ای پول
پس عارف و عامی زتو رسوا شده ای پول — لعنت بتو ای پول
آن یارکه می گفت دهم جان بره یار
ریزم برهش درهم و دینار به خروار
اینک به پشیزی
خونخواره دلدار دلارا شده ای پول — لعنت بتو ای پول
از حاجی و از محتسب و شحنه قاضی
در حال و در آینده و مستقبل و ماضی
از بهر جوی سیم
بفروخته دین عاشق دنیا شده ای پول — لعنت بتو ای پول
ناموس زنان غیرت مردان شده از یاد
افسانه شد این قصه و خاکش شده برباد
وان غیرت و ناموس
بازیچه دست نو و رسوا شده ای پول — لعنت بتو ای پول
حقها زتو ناحق شده ناحق زتو چون حق
خاکم بدهن باد تو هستی حق مطلق
خون چو حسینی
برخاک زبهر تو زاعدا شده ای پول — لعنت بتو ای پول
علم و هنر وراستی و عز و فضیلت
ناموس و شرف دولت و دین شرع و طریقت
گرنیک به بینی
دردست تو «اوستا علی بنا»* شده ای پول — لعنت بتو ای پول
هر سوی بر افراشته بینی دو سه «بیلدینگ»
یک سوی دگر پارک دگر سودوسه «پارکینگ»
وان خانه عقبی
ویران پی آبادی و یلا شده ای پول — لعنت بتوای پول
القصه تو مطلوبی و دنیا همه طالب
حکم تو روان و همه مغلوب و تو غالب
چون مادر مریم*
نام تو کلید همه در ها شده‌ای پول — لعنت بتو ای پول
جز عشق تو هر عشق فسون است و فسانه
«مقصود تویی کعبه و بتخانه بهانه»
مجنون در تو
آشفته تراز قیس به لیلا شده ای پول — لعنت بتوای پول
منصور اناالحق زد و سرداد بخامی
این ذکر اناالحق بتو زیبد بتمامی
برداشته تو
نی دار که همپایه دارا شده ای پول — لعنت بتوای پول
آن حبل متینی که بگفتند تویی تو
آن سرمبینی که بخواندند تویی تو
از معجزه تو
مبهوت نه فرعون که موسی شده ای پول — لعنت بتوای پول
بس فتنه و غوغا زتو برپا شده ای پول — لعنت بتوای پول
بس عارف و عامی زتو رسوا شده ای پول — لعنت بتوای پول

* سالها پیش عروسکی ساخته بودند بنام «اوستا علی بنا» که با نخی بوسط دو چوب معلق بود و هر وقت سرنخ را می کشیدند «اوستاعلی بنا» معلق می خورد.

* روایت بود که هرکس اسم واقعی مادر مریم را بداند بهر قفلی که آن اسم را بخواند گشوده خواهد شد.

تضمینی ازشعرمعروف حافظ شیرازی

از: ابراهیم صهبا

درراه نکوکاری

نیکی، هر آنکسی که براه خدا کند
از او خدا هر آینه رفع بلا کند
و آن منعمی که جانب مردم رها نمود
او را خدا بموقع حاجت رها کند
با خود نبرده مال جهان را کسی بگور
بس عیش را که دست طبیعت عزا کند
آن به که در حیات، زن و مرد پاکدل
راه صواب رفته و کاری بجا کند
آزاده‌ای که ماند از او یادگار نیک
در زندگی وظیفه خود را ادا کند
خوشبخت آنکه «مسجد» و «بیمارخانه» ساخت
خرم کسیکه مدرسه‌ای را بنا کند
خود گر گرفت راه نکوکاری ووداد
جمعی در این طریقه بخود همصدا کند
نیکی همین نه از ره احسان و بخشش است
گه «فکر خوب» هم کمکی پربها کند
یا با «قدم» توان بره خیر پیش رفت
یا با «قلم» که نیک و بدی را جدا کند
نازم به مرد، یا زن پاکیزه طینتی
کاو درد و رنج خسته دلی را دوا کند
پندی شنوز «حافظ» شیرین زبان ما
خوش با حقیقتی دل ما آشنا کند.
«ساقی بجام عدل بده باده تا گدا
غیرت نیاورد که جهان پربلا کند»

BEAUMONT EDUCATION AND TRAINING SERVICES موسسه

راهنمائیهای کارشناسان خود را در مورد تحصیل و کارآموزی در بریتانیا در اختیار علاقمندان قرار میدهد.

Beaumont Education and Training Services یك سازمان فرهنگی است که مرکز آن در لندن است و کارکنان آن در امر راهنمائی و مساعدت دانشجویانی که از سراسر جهان آمده‌اند سالها تجربه اندوخته‌اند. دانشجویانی که به این مؤسسه مراجعه میکنند کسانی هستند که به آموزش اضافی، آموزش و کارآموزی بازرگانی یا فنی، و یا اشتغال ورزیدن به یکی از حرفه‌های معتبر علاقمندند.

بریتانیا دارای ۲۸،۰۰۰ دبستان و دبیرستان، ۸۰۰۰ کالج آموزش اضافی، ۳۰ پلی تکنیك، ۴۶ دانشگاه، و تعداد بیشماری از مراکز تخصصی است که آموزش در رشته‌هائی مانند بازرگانی، برنامه‌دهی کامپیوتر، منشیگری، مهندسی، فنون الکترونیك، و آمادگی برای اشتغال به حرفه‌های معتبر را امکانپذیر میسازند. چه بخواهید فقط زبان انگلیسی بیاموزید و چه بخواهید درجه دانشگاهی یا گواهینامه حرفه‌ای اخذ کنید، ما با کمال خوشوقتی شما را راهنمائی خواهیم کرد.

BEAUMONT مداوما با مدارس و کالجها و پلی‌تکنیکها (هنرسراهای عالی فنی) در سراسر بریتانیا در تماس است و از شرایط آنها برای پذیرش دانشجو آگاهی کامل دارد. Beaumont میتواند برنامه‌های کامل آموزشی را برای هر دانشجوئی ترتیب دهد ..... از دبستان گرفته الی دوره‌های فوق‌لیسانس ... از نوآموزی گرفته الی احراز مشاغل در حرفه‌های معتبر .... ما در واقع کارشناسان تدوین اینگونه برنامه‌های آموزشی هستیم.

BEAUMONT خدمات کامل و جامعی در اختیار علاقمندان قرار میدهد مثال ـ مدارس تابستانی برای آموزش زبان انگلیسی.

این دوره‌های تخصصی کوتاه مدت زبان انگلیسی بزودی برای کسانی که وقتشان محدود باشد فراهم خواهد بود. در این مورد، کارشناسان Beaumont ترتیب دادن همه امور مربوط به مسافرت، اقامت، بیمه، بهداری، تهیه اسناد لازم، ورفاه دانشجو در طی اقامت در بریتانیا را بعهده میگیرند.

یکی از مشاوران مؤسسه Beaumont بزودی از لندن به تهران خواهد رفت و از دهم الی بیست و ششم ماه مه ۱۹۷۸ در تهران آماده راهنمائی شما در مورد نیازمندیهای آموزشی و پاسخ گفتن به سئوالات شما خواهد بود. برای تماس با این مشاور، به دفتر کار نماینده محلی ما (خانم ب. ریچاردسون) مراجعه نمائید. نشانی: مرکز پایه برای آموزش زبان انگلیسی، شماره ۱، کوچه نیاتی، خیابان شاهرضا، تهران. مشاورمزبور در هر یك از روزهای دوره اقامت خود در تهران آماده راهنمائی خواهد بود.

برای کسب اطلاعات بیشتر لطفا با نشانی زیر تماس بگیرید.

BEAUMONT EDUCATION AND TRAINING SERVICES LIMITED
Oxford House, 9-15 Oxford Street, London W1R 1RF, England

مهدکودک گل

از نوزاد ببالا با برنامه‌های تابستانی زبان انگلیسی
کلاس آمادگی و استخر
نشانی ـ سلطنت‌آباد ـ اول گلستان هفتم
تلفن ۲۴۹۱۰۱

انجمن ملی حمایت کودکان جهت تکمیل کادر مورد نیازخود به‌افراد مشروحه زیر نیازمند است

عنوان	شرایط لازم
مربی گفتار درمانی کارشناس مهدکودك	لیسانس لیسانس (آموزش قبل‌از دبستان)
مربی موسیقی	دیپلم (آشنائی کامل)

متقاضیان میتوانند از تاریخ نشر آگهی به مدت یك هفته به امور پرسنلی انجمن ملی حمایت کودکان واقع در اوین خیابان دانشگاه‌ملی خیابان‌کودك‌یار مراجعه نمایند.
م‌الف ۳۶۰۶

کجا برویم

نمایشگاه

نقاشی های واحه‌خاکدان
سیحون ـ خیابان عباس آباد ـ وزراء خیابان چهارم (۱۷ تا ۲۰)

آثار نقاشی سیراک ملکوتیان
آثار نقاشی سیراک ملکوتیان
نگارخانه زند ـ خیابان محمدرضاشاه ـ کوچهٔ چکاوه ـ ساختمان آ ـ س ـ پ (۱۷ تا ۲۰)

نقاشی های علی اکبر ابراهیمی
نگارخانهٔ مس ـ خیابان پهلوی ـ مقابل سینما آتلانتیک ـ کوچهٔ هراز ـ شمارهٔ ۷ (۱۷ تا ۲۰)

آثاری از کامران کاتوزیان
نگارخانهٔ کرنه ـ عباس آباد ـ وزراء ـ شمارهٔ ۱۵۵ (۱۸ تا ۲۱)

مجسمه و نقش برجسته های روی مس
از آثار هوشمند وزیری ـ نگارخانهٔ تخت جمشید ـ خیابان تخت جمشید ـ نبش بلوار پهلوی (۹ تا ۲۰)

آثار نقاشان بلغاری
مهرشاه ـ خیابان آپادانا ـ نبش نوبخت (۹ تا ۱۲ و ۱۷ تا ۲۰)

آثار نقاشی سیاوش کسرائی
نگارخانهٔ شیخ ـ خیابان عباس آباد ـ بخارست ـ خیابان هشتم ـ شمارهٔ ۳۳ (۱۷ تا ۲۰)

عکس های «نادر مهربان» و «عباس میرمالک»
نگارخانهٔ نقش ـ میدان کندی ـ ضلع جنوبی (۱۷ تا ۲۰)

نقاشی های حسن مرتضوی
نگارخانهٔ ایران ـ خیابان بخارست ـ خیابان هیجدهم ـ ساختمان دوم جنوبی (ساعت ۱۷ تا ۲۰)

عکس های کاوه گلستان
تالارعبید ـ امورفرهنگی دانشگاه تهران ـ خیابان شاهرضا ـ ۲۱ آذر ـ (۸ تا ۱۴ و ۱۷ تا ۲۰/۳۰)

معماری صد سالهٔ رم
دانشکده هنرهای تزئینی ـ خیابان پهلوی ـ بالاتر از تخت جمشید (۸ تا ۱۲ و ۱۷ تا ۲۰)

نقاشی کودکان
کتابخانه مرکزی کانون پرورش فکری ـ پارک فرح (ساعت ۱۷ تا ۲۰).

طرحهای سرگئی آیزنشتاین
خیابان شاهرضا ـ چهارراه پهلوی ـ تئاتر چهارسو

معماری معاصر ایران
نگارخانه آزاد: خیابان اندیشه‌ی دوم پلاک ۷۳ س ب (۱۰ـ۱۸)

نقاشی های «گیزلاوار کاسینائی»
خانهٔ آفتاب ـ خیابان روزولت ـ روبروی دانشسرایعالی (۹ تا ۱۲/۳۰ و ۱۶ تا ۱۹/۳۰)

موزه

مرکز فرهنگی و هنری رضا عباسی
خیابان کورش کبیر ـ ۱۰ تا ۱۳ و ۳ تا ۶ بعد از ظهر سه شنبه ها تعطیل است

هنر های تزئینی
بلوار کریمخان زند (۹ تا ۱۶ و ۱۵ تا ۲۰)

سلسله پهلوی
خیابان پهلوی ـ کاخ مرمر (۹ تا ۱۶)

خزانه جواهرات سلطنتی
بانک مرکزی ـ (۱۰ تا ۱۵ و ۱۵ تا ۱۸)

کاخ گلستان
میدان ارک ـ (۹ تا ۱۲ و ۱۵ تا ۱۷)

هنر های ملی
میدان بهارستان ـ (۹ تا ۱۶)

فرش
امیرآباد شمالی ـ جنب پارک فرح (۱۰ تا ۱۷)
باستثنای روزهای شنبه

موزه هنرهای معاصر
خیابان امیرآباد ـ پارک فرح (۱۱ تا ۲۰)

ایران باستان
خیابان قوام السلطنه (۹ تا ۱۳ و ۱۵ تا ۱۸)

شهیاد آریامهر
میدان شهیاد ـ (۹ تا ۱۶)

تئاتر

پیرمرد مضحک
نوشتهٔ: «روزویچ» ـ کارگردان: آربی آوانسیان
تئاتر چهارسو ـ خیابان شاهرضا ـ چهارراه پهلوی (ساعت ۷/۳۰ بعدازظهر)

«سی زونه بانسی» مرده است
نوشتهٔ: اتول فوگارد
کارگردان: رکن الدین خسروی
خانهٔ نمایش ـ میدان فردوسی ـ کوچهٔ پارس شماره ۳۲ ـ اداره برنامه های تئاتر

عروس
تالار پیشاهنگی ـ ناحیه ۵ـ فرح آباد ژاله چهارصددستگاه (ساعت ۲۰)

فال فردای شما

فروردین: روزهای دوشنبه و چهار شنبه روزهای اوج در مسائل عشقی است، بشرطی که عجول نباشید.

اردیبهشت: در برخوردهائی که با «او» دارید همواره سعی کنید صدیق و راستگو باشید چرا که دروغ بالاخره برملا میشود.

خرداد: اگر در مواردی سوء ظن دارید برطرف میشود، سعی کنید در محیط خانواده از جنجال و ستیزه جوئی خود داری کنید.

تیر: گویا مشکلی دارید که گره این مشکل فقط در سایه واقع بینی و اقدامات شایسته خود شما گشوده میشود.

مرداد: چنانچه از جانب کسی بشما آزار میرسد، خونسردی شما او را به تغییر روش وادار خواهد کرد.

شهریور: کانون گرم خانواده هرچه بیشتر بصورت پناهگاه آرام بخش و دلپذیری برای شما درخواهد آمد.

مهر: به اظهار نظرهائی که دیگران درباره شما می کنند بی اعتنا و بی تفاوت نباشید

آبان: راهنمائی دوستان واقعی را پذیرا باشید، چرا که این راهنمائی ها گشاینده بسیاری از مشکلات است.

آذر: از دوباره کاری بپرهیزید، وقت طلاست و بیهوده از دست دادن آن روا نیست

دی: نامه‌ای دریافت می کنید که محتوای آن موجب دگرگونیهائی در زمینه مسائل شغلی میشود.

بهمن: درباره دوست یا آشنائی که گاهی دست باقدامات گیج کننده میزند، جدی‌تر فکر کنید.

اسفند: برخورد عقاید و آراء دیگران انگاره‌ای بدست شما خواهد داد که میتواند در آینده شما موثر باشد.

جدول

ویژه	۹۹۱۰	عادی	۱۲۲۳۲

افقی: ویژه

۱ ـ در سقف غارها توان دید که بر اثر چکیدن آب پدیده آمده ـ پیرو دین حضرت مسیح است
۲ ـ زمانی بازارش در قهوه خانه ها گرم بود ـ خرقه درویشان ـ دست و دلش بکار نمیرود.
۳ ـ فلز مفتول ـ از آن که در روند بلوا پیش آید ـ بلی به زبان روسی ـ بارش کمر می شکند
۴ ـ از ضمایر زبان انگلیسی ـ کلمه تعلیل ـ از امراضی که گوشتی بر بدن باقی نمی گذارد ـ اگر ـ
۵ ـ در هم پیچیدن ـ جوان دلیر ـ در وجود وقیح نتوان یافت
۶ ـ چیست ـ عرق نیشکر ـ بی هنر پر می زند ـ چیزی را به فال نیک گرفتن
۷ ـ زشت تر ـ سخن خشماگین زیر لب ـ اضافه بار ـ آماده کردن میز غذا خوری
۸ ـ عید ملی ویتنامی ها ـ یکی از ایالات آلمان فدرال ـ نفس
۹ ـ سایه و سایبان ـ پستی و فرو مایگی ـ از واحدهای وزن ـ بازارچه ای قدیمی در تهران
۱۰ ـ سختی و عذاب ـ سراغ همه میرود ـ از نواحی تهران بود ـ دست تازی
۱۱ ـ علاقه و رغبت ـ یک است و هزار ـ شتر در زبان عربی
۱۲ ـ نم نم باران ـ نرمی مزاج ـ از دانشمندان معاصر انگلستان ـ حرف شرط
۱۳ ـ ضمیر اشاره ـ به داربست کشندش حساب ندارد ـ هر چیز گستردنی
۱۴ ـ آنچه بر انسان واجب شده باشد ـ قاتل اسوالد ـ روح خبیثی دارد
۱۵ ـ واحدی در طول ـ جن و پری را گویند.

عمودی: ویژه

۱ ـ بی عیبش هرگز پیدا نشود ـ نژاد شناسی
۲ ـ مریض است و بیمار ـ نسبت داده شده ـ از فضا نوردان آمریکایی
۳ ـ کل و همه ـ کاسه چوبی ـ انبار غله ـ درخشان و تابان
۴ ـ ماهی قرمز ـ بچه ها در بازی می کشند ـ طاقچه بالا ـ چند پیاله اضافه زده ـ مخالف
۵ ـ سزا و مکافات ـ از مرغان افسانه ای ـ خورش عزا و عروسی
۶ ـ از اقوام فنا شده ـ گاهی بر پا می کنند ـ تازه
۷ ـ در آن قرار گرفتن سرما خوردگی میآورد ـ قرار داد ـ گل سرخ
۸ ـ وسیله ایست برای کار عکاسی ـ مظهر سردی ـ نام قدیم فرانسه ـ نقاش بر آن نقش می زند
۹ ـ آخرین حرف ـ مسافرت با او لذتبخش است ـ گول می زند
۱۰ ـ ورزشی است ـ رواج دادن ـ از موجودات تک یاخته ای
۱۱ ـ موزیک عزا ـ آب پاک ـ سهل و آسان
۱۲ ـ صفت عدد ـ شهر معروف بی درو پیکر ـ مایه اصلی‌ـ مخترع تلفن ـ هواپیمای تند رو
۱۳ ـ چرک جامه ـ دوشیزه خانم انگلیسی ـ نوعی جاده است ـ ساحل
۱۴ ـ حمام سوغات ژاپن ـ رفوزه شده ـ نوعی قمر مصنوعی
۱۵ ـ علمی که در آن از کواکب بحث میشود ـ سیم پیچی که فشار جریان برق را بالا میبرد.

افقی: عادی

۱ ـ شاعر به دیدن خرابه هایش اشک حسرت به دیده آورد و آنرا آئینه عبرت خواند ـ اکنون کسی به پای کبوتر نمی بندد.
۲ ـ مساعدت کردن ـ خواب است و دیدنی ـ خانم به زیبائی آن اهمیت میدهد
۳ ـ پرچم ـ در کاسه میریزند ـ بدی و فساد ـ در خوش چشمی معروف است
۴ ـ نفس بلند ـ بازگشتن ـ عهد جوانی ـ جوی خون
۵ ـ مزه ایست ـ چین و چروک پوست بدن ـ زهر در بین دندان دارد
۶ ـ رودی در اروپا ـ ویتامینی است ـ گهواره ـ از کلمات احترام برای زنان
۷ ـ صدمه ـ بلی به زبان آلمانی ـ اهلی شده ـ سرخ که باشد بدست چلاق می افتد
۸ ـ صنم ـ از بیماریهای چشمی ـ بلی به زبان ایتالیائی
۹ ـ همیشه درمان درد نمی کند ـ مغلوب در بازی شطرنج ـ علامت جمع ـ ساحل
۱۰ ـ هر چه قوی تر باشد بهتر است ـ شهری در مازندران ـ قورباغه ـ واحد پول ژاپن.
۱۱ ـ پدر بزرگ ـ کمانگیر معروف ـ صفت بچه یکی یکدانه
۱۲ ـ دراز گوش ـ حتما زمانی آباد بوده ـ به از جمال است ـ تکرارش نوعی غذا میشود
۱۳ ـ از طوایف عرب ـ از اعضاء حساس بدن ـ به طمع آن مرغ به دام می افتد ـ بیهوشی
۱۴ ـ با او دوستی نتوان ـ سود ـ زادگاه و سرزمین
۱۵ ـ مبداء تاریخ مسلمانان شد ـ لقب آتیلا است

عمودی: عادی

۱ ـ شهری در غرب ایران ـ چای ادارات در آنجا فراهم میشود
۲ ـ سخن بیهوده ـ فرمان است اما ربطی به اتومبیل ندارد ـ خدا کند همیشه بازار داشته باشد
۳ ـ آنسو ـ دو فرزند که از یک پدر و مادرند ـ پایتختی در اروپا ـ گیاه شستشو
۴ ـ حرف ندا ـ نیم صدای حیوانی است ـ آش ـ دانه ای در تسبیح ـ گوشت ترکی
۵ ـ از سلاحهای آتشین ـ صدای کلفت ـ از کشورهای عربی
۶ ـ مقصو و مطلوب ـ در دل کافر نیست ـ از موجودات خیالی
۷ ـ دوری که باشد استوار تر است ـ شروع کردن بکاری ـ گرفتن از راه هوا
۸ ـ علامت و نشان ـ پایتختی در اروپا ـ اگر ـ زیرکی و هوشیاری
۹ ـ آخرین حرف ـ راه بزرگ ـ نوعی تفنگ است
۱۰ ـ سر پوش جنایات ـ شهری در فارس ـ عملی در حساب
۱۱ ـ از اقیانوسهای جهان ـ حرفی در زبان موسیقی ـ گاهی از سر بر میدارند
۱۲ ـ تکرار یکحرف ـ هر فصل کتاب ـ دفع مزاحم کردن ـ رها شده ـ خون
۱۳ ـ پیش از اصول آید ـ واحد چهار پا ـ نخ تابیده شده ـ مرزبان
۱۴ ـ چیره دست در کار ـ مانند نی است ـ به کار تیر اندازی آید
۱۵ ـ ماده سرخ رنگ گلبولهای خون ـ نوعی مورچه است.

حل جدول های شماره قبل

تلویزیون

توجه: برنامه های زیر از سوی رادیو تلویزیون در اختیار ما قرار گرفته و روزنامه اطلاعات هیچگونه مسئولیتی در تغییرات احتمالی برنامه ها ندارد

دوشنبه

سیمای ایران

۱۷:۰۰	اخبار
۱۷:۰۵	کودکان
۱۸:۲۰	اخبار ورزشی
۱۸:۳۰	دراستان ما
۱۸:۴۵	دانشگاه آزاد
۱۹:۱۵	اصل نهم انقلاب
۱۹:۴۵	کتاب برای همه
۲۰:۰۰	سرزمین ما
۲۰:۳۰	اخبار
۲۰:۵۰	دنیای خبر
۲۱:۱۵	آقای مربوطه
۲۱:۳۰	سینمای دوشنبه شب «جنایت و مکافات»

تلویزیون دوم

۱۹:۰۰	اخبار
۱۹:۱۰	پهلوان کوچولو پایتخت
۱۹:۳۵	ملک محمد
۲۰:۰۰	دارا و ندار
۲۱:۳۰	اخبار
۲۲:۰۰	شب موسیقی کلاسیک

تلویزیون بین‌المللی

۱۵:۵۵	اعلام برنامه
۱۶:۰۰	خلاصه اخبار
۱۶:۰۵	گربه استثنائی
۱۶:۳۰	خیابان سه سامی
۱۷:۳۰	منتظر بمان تا پدرت بخانه باز گردد
۱۸:۰۰	اسکی باز
۱۸:۳۰	اخبار
۱۸:۵۵	فضای ۱۹۹۹
۱۹:۵۰	فوکوسی
۲۰:۱۵	خانواده‌ای در جنگ
۲۱:۰۵	چیس
۲۲:۰۰	اخبار
۲۲:۱۵	رایان

سه شنبه

سیمای ایران

۱۷:۰۰	اخبار
۱۷:۰۵	کودکان
۱۸:۲۰	اخبار ورزشی
۱۸:۳۰	دراستان ما
۱۸:۴۵	تدریس یوگا
۱۹:۰۰	مستند ایرانی
۱۹:۲۵	دهقان
۱۹:۳۵	خانواده
۲۰:۰۰	خانه پربرکت
۲۰:۳۰	اخبار
۲۰:۵۰	دنیای خبر
۲۱:۱۵	آقای مربوطه
۲۱:۳۰	تاتر
۲۲:۴۵	موسیقی ایرانی

تلویزیون دوم بر

۱۹:۰۰	اخبار
۱۹:۱۰	لانیگان
۲۰:۲۰	زود، تند، سریع
۲۰:۴۵	کتابها و دیدگاهها
۲۱:۳۰	اخبار
۲۲:۰۰	غارتگران
۲۳:۰۰	موسیقی کلاسیک

تلویزیون بین‌المللی

۱۶:۰۰	خلاصه اخبار
۱۶:۰۵	سنجاب مخفی
۱۶:۳۰	جعبه موسیقی
۱۶:۴۵	خیابان سه سامی
۱۷:۴۰	آن دختر
۱۸:۰۵	سراشپز فرانسوی
۱۸:۳۰	اخبار
۱۸:۵۵	کاراگاه راکفورد
۱۹:۴۵	شو مری تیلور مور
۲۰:۱۰	والتونها
۲۱:۱۰	سریال جدید
۲۲:۰۰	اخبار
۲۲:۱۵	دایره ویژه

گفتگوئی با پری زنگنه

دل من به خاطر روشندلان می‌طپد

کوشش می کنم برای مردم شهرستانها نیز آواز بخوانم، ماآنهاراازیاد برده ایم

هر وقت با پری زنگنه درباره ترانه های ایرانی صحبت میکنند، میگوید: من یک خواننده «متسوسوپرانو» هستم و خواندن لواز را از این جهت دوست دارم چون میتوانم با مردم ارتباط برقرار کنم و با آنان سخن بگویم

میگوید ترانه های لای لائی ـ و چهاربیتی های خیام و دوبیتی های بابا طاهر عریان را خیلی خوب میخوانی پس چرا وقتی با تو در باره خواندن ترانه های ایرانی صحبت میشود از صدای «متسوسوپرانو» و آهنگ ها و ترانه های غربی صحبت می کنی؟

پری زنگنه درپاسخ میگوید:

ترانه های ایرانی با خون مردم کشورم و خون من عجین شده‌اند و منهم بی میل نیستم ترانه ایرانی بخوانم ولی کدام ترانه و ساخته چه کسانی را باید اجرا کرد؟

تعداد ترانه های ایرانی که من خوانده‌ام از تعداد انگشتان دست تجاوز نمیکند و هرگاه آهنگ سازان ایرانی آهنگ بسازند خواننده هم دستش برای خواندن ترانه های ایرانی باز میماند ولی من خوشم نمی آید که چند آهنگ ساخته شده را مکرر و بصورت تکراری برای مردم بخوانم مردم طالب آهنگ ها و ساخته های تازه هستند و چون این امکان برای خوانندگان ایرانی بعلت کمبود آهنگ و آهنگساز وجود ندارد من خواندن آهنگ ها و ترانه های خارجی را از این نظر ترجیح میدهم که متنوع و بسیارند. برای من اجرای آثار حنانه بسیار مغتنم است و هروقت مرتضی حنانه برایم آهنگ بسازد آنها را با کمال میل اجرا میکنم.

پری زنگنه میگوید ترانه های ساخته شده را یکعمر نمیتوان بخورد مردم داد و موسیقی باید گویای تحولات روز باشد و یک ترانه و آهنگ تازه بیانگر حالات و توصیف کننده روحیات مردم عصر ما بشمار آید.

یک خواننده سوپرانو یا متسوسوپرانو بخوبی میتواند فرهنگ کشور خود را بخارجیان بشناساند و با اجرای آهنگ ها و خواندن ترانه های خارجی فرهنگ دیگر ملت ها را هم بمردم کشور خود بشناساند.

از پری میپرسم سال گذشته را چطور سپری کرده‌ای؟ او در پاسخ میگوید: سال پیش کنسرت هائی برای کاخ های جوانان پایتخت دادم و در اکثر شهرستان ها نیز چندین کنسرت برای ژاپنی موزیکال و چند کنسرت هم بنفع نابینایان و کمک به آنان اجرا کردم.

ضمنا در شهرستانهائی که سازمان نابینایان وجود دارد عواید کنسرت ها در اختیار مسئولان سازمان نابینایان قرار گرفت تا بمصرف نشر کتب خط برجسته و هزینه تحصیل آنان شود و در شهرهائی که سازمان نابینایان شعبه ندارد عواید کنسرت ها در اختیار مسئولان لاینز گذارده شد تا آنها این پول را بمصرف امور تحصیلی نابینایان برسانند. اینکه میگویم عواید کنسرت هایم بنفع کمک به نابینایان برسد منظور این است که با این پول مراکز آموزشی و مدارس تحصیلی آنان بهبود یابد و امروزه روشندلان خودشان دارای فعالیت های پرثمری خواهند بود که در گردش چرخ های فعاله کشور وجودشان موثر است و منظور از کمک به روشندلان چاپ کتب برجسته برای تحصیل و مطالعه آنان است. در تهران چاپخانه مخصوص چاپ کتاب برای نابینایان وجود دارد و کارگاه های حصیربافی و فرش بافی و مرکز تربیت تلفن چی و دیگر کارهای دستی از روشندلان افرادی مفید و ثمربخش بوجود اورده است.

از پری میپرسم کدام یک از ترانه های ایرانی که اخیرا اجرا کرده‌ای بیشتر از همه مورد علاقه‌ات قرار گرفته است؟

میگوید: یک خواننده هرائری را که اجرا میکند مورد علاقه اوست، ولی من اجرای ترانه هائی چند از دوبیتی های باباطاهر عریان ـ ترانه کاروان از شیخ اجل سعدی و قطعه پیکره های نادر نادرپور را که در اسفند ماه به همراهی پیانومارسل استپانیان اجرا شد از کارهای مورد علاقه‌ام بشمار میاورم.

پری زنگنه در سال جاری ۴ کنسرت در تالار رودکی و ۳۰ کنسرت در تهران و شهرستانها خواهد داشت که اکثر آنها در جشن فرهنگ و هنر اجرا خواهد شد.

پری زنگنه امسال هم در نیس ایتالیا و شهرهای اطریش مانند وین و سالزبورگ کنسرت خواهد داد

اکبر سرداری

جنایت ومکافات

امشب ساعت ۲۱ـ۳۰ سیمای ایران

کارگردان: دنیس ساندرز

فیلمنامه: والرنیومن با اقتباس از داستانی بهمین نام نوشته «فئودورداستایوسکی»

هنرپیشگان: جرج هامیلتون، مری مورفی محصول ۱۹۵۸

«باب گولد» که درجریان دستگیری یک متهم به ضرب و جرح پیمردی بنام «گرلوز» حضور دارد ازهوش می رود. باب نگران ووحشت زده و عصبی است. وی درتمام طول بی خبریش دچار هذیان است و دائما ازخون می گوید ولی وقتی بهوش می آید ازخانه خارج شده و محتویات کیسه را که مقدار زیادی پول است درزیر پلی پنهان کرده، و میله‌ی آهنی را به میان آب پرتاب می کند و....

***

«جنایت و مکافات» یکی از بهترین آثار «فئودور داستایوسکی» نویسنده‌ی معتبر روسی است داستانی که ظاهرا جزو اولین رومانهای پلیسی محسوب میشود امابا این تفاوت که اینجا بعکس قصه های پلیسی قاتل است که بدنبال پلیس می گردد و هدفش اجرای عدالت است. البته فیلم امشب برداشتی است آزاد ازاین قصه با تغییراتی که در آن داده شده است. «دنیس ساندرز» سازنده‌ی فیلم درزمینه‌ی فیلمسازی نام آشنایی نیست و چون برگردان سینمائی اثری چون «جنایت و مکافات» کارهرکس نیست نمیتوان امید داشت که آقای «دنیس ساندرز» با سابقه‌ی فیلمنامه نویسی درساختن این فیلم موفق شده باشد.

علاوه بر «دنیس ساندرز» «جوزف فون اشترنبرگ» فیلمساز آلمانی نیز درسال ۱۹۳۵ براساس این داستان فیلمی ساخته است که فیلم او بمراتب ازکار «دنیس ساندرز» بهتر بوده است

دربرنامه امشب «ره آورد» سیرتکاملی صنعت چاپ بررسی می‌شود

ازحروف چینی حرف به حرف تاماشین های کامپیوتری

امشب ساعت ۲۰ دربرنامه‌ی ره آورد مجله ی علمی اجتماعی تلویزیون ۲ سیر تکاملی صنعت چاپ مورد بررسی قرار می گیرد.

نزدیک به ۴۰۰ سال کار چاپ، مستلزم حروف چینی کلمه به کلمه و دو این کار محصول بسیار کمی داشت تا اینکه درسال ۱۴۴۰ میلادی ماشین چاپ بوسیله ی یوهان گوتنبرگ آلمانی اختراع شد وتحول عظیمی درزمینه چاپ بوجود آمد. اما با توجه به نیاز روز افزون مردم به کتاب لازم بود که روش های چاپ تکمیل شود. درجهت رفع این نیاز ماشین های مونوتایپ معمول شد وبالاخره در دهه ی ۱۹۶۰ کارهای میکانیکی جای خودرا به ابزارهای الکترونیکی داد وامروز درچاپخانه ها همه کارهای مهم چاپی به کمک کامپیوتر وبا سرعت بی سابقه ای انجام میشود.

دربرنامه ی امشب ره آورد علاوه بربررسی سیر تکاملی صنعت چاپ گزارشهایی درزمینه ی کاربرد انرژی خورشید وهواپیماهای مسافری پخش می شود.

یک فیلم مستند جدید

«قنوز» نام فیلم مستند ـ داستانی «محمد حسین مهینی» کارگردان تلویزیون است که مونتاژ آن پایان یافته و در مرحله‌ی صداگذاری است.

در این فیلم با مراحل ساخت ابریشم در «ابکو» از توابع شهرستان تبریز آشنا می شویم.

مدت این فیلم ۴۰ دقیقه است امور فیلمبرداری آن را پرویز سیفی انجام داده است.

موزیک متن «قنوز» را نیز قرار است دو تن از آهنگسازان محلی بنام «بیگ چه خانی» و «جمشید بالابانچی» بسازند. این فیلم در شرایط کاری سخت در زمستان گذشته در اسکو با همکاری مراکز تلویزیونی تبریز، رضائیه و تهران تهیه شده است اسم «قنوز» از انجمن انتخاب شده که در قدیم پارچه هایی را که در این محل «اسکو» می بافتند «قنوز» می گفتند.

محمد علی مهینی فارغ‌التحصیل رشته‌ی کارگردانی مدرسه‌ی عالی تلویزیون و سینماست و تا بحال فیلمهای کانون، سید اسماعیل بلوکی فر، و بچه ها، گل های زندگی را ساخته‌است.

فیلم «قنوز» بزودی از سیمای ایران پخش می شود.

کنسرت موسیقی گروه استرالیایی

گروه موسیقی استرالیا هیجدهم ونوزدهم اردیبهشت ماه دو کنسرت به ترتیب در تهران وشهر ری اجرا میکند ودر طی این دو کنسرت دو تصنیف وآهنگ جدید استرالیائی را که اختصاصا برای این سفر ساخته شده عرضه خواهد کرد.

دسته ی کنسرت سیدنی از چهار نفر نوازنده ویک خواننده تشکیل شده است که در اجرای آهنگهایشان از سازهائی چون پیانوی چنگی، گیتار، ویلن سل، فلوت وبعضی از الات موسیقی بومیان استرالیا از قبیل، طبل های کوچک وزنگوله ها ـ استفاده میکنند.

رهبری این دسته را آقای «رابرت گوده» نوازنده ی «پیانوی چنگی» بعهده دارد وآقایان مارک بونتی، ژان ژونر وگریگوری پیکر به ترتیب ویلن سل، فلوت وگیتار مینوازند. خانم آماندا تاته خواننده ی ۲۳ ساله عضو پنجم این دسته میباشد که قبل از حرکت برای این سفر در مسابقه ی نهائی آوازهای ناحیه ای که شرکت اپرای شهر نیویورک در هونولولو برگزار کرده بود شرکت کرد. در برنامه های این گروه علاوه بر تصنیف های استرالیائی آثاری از موریس راول، انتونیو ویوالدی، گئورگ تله مان، بوکستربینی وروبرا نیز اجرا خواهد شد. گروه سیدنی پس از اجرای برنامه در تهران راهی یونان، لهستان، شوروی رومانی، یوگوسلاوی وجمهوری دموکراتیک المان میشود.

اعضای گروه استرالیائی

«عباس عطار» یک فیلم جدید تلویزیونی

«عباس عطار» عنوان فیلمی است که حسن تهرانی به ساختن آن مشغول است. فیلم راجع به زندگی و کارهای این عکاس ایرانی است که چندی قبل به ایران آمد و کارهایش را به نمایش گذاشت. عباس عطار در اغلب جنگهای اخیر مثل ویتنام و بیافرا حضور داشته و از صحنه‌های مختلف این جنگها عکس گرفته است. فیلمبردار این فیلم محمد زرفام است

حسن تهرانی تاکنون فیلمهای چوب و جنگل، ببرار نامه، داستان سه دزد، و ۳×۴ را ساخته است.

شب آواز پریسا

بیست دوم، بیست و سوم، بیست چهارم اردیبهشت در باغ فردوس شب آواز پریسا برگزار خواهد شد. این برنامه توسط مسعود فروتن ضبط میشود و از سیمای ایران پخش خواهد شد.

«پریسا» امسال جایزه‌ی جام زرین تلویزیون را بخاطر اجرای صحیح و خوب آواز در برنامه‌های موسیقی اصیل ایرانی دریافت کرد.

تجلیل ازبزرگان موسیقی ایران درتلویزیون

گروه تهیه وتولید موسیقی اصیل ایرانی سیمای ایران برنامه های تازه ای دردست تهیه دارد.

تجلیل از بزرگان موسیقی ایران از جمله برنامه هایی است که تهیه اش بزودی توسط این گروه آغاز خواهد شد.

این برنامه به معرفی آهنگسازان، موسیقیدانان وخواننده های برجسته ی ایرانی می پردازد بویژه آنهایی که امروز بدلایلی از کار موسیقی کناره گرفته اند. برنامه فوق ترکیبی خواهد بود از صدا، فیلم وعکس.

موسیقی ومعماری برنامه ی دیگری است که این گروه تهیه خواهد کرد دراین برنامه ونیز بوسیله صدا وتصویر ضمن ارائه ی قطعه های معروف موسیقی به معرفی آثار باستانی ونمونه های چشمگیر هنر معماری ایرانی پرداخته میشود.

از سیمای ایران

ساعت ۱۸/۴۵ دوشنبه ۱۸ اردیبهشت

فیلم «دانشگاه آزاد ایران: آموزش باز»

پخش می شود

این‌فیلم، ابتدا به توصیف بخشی از محدودیت‌ها و شرایطی که به ایجاد نظام آموزش باز منجر شده است می‌پردازد و سپس نهادهای آموزشی ایران را به آموزش غیر متمرکز و به ویژه به «آموزش باز» بررسی می کند و نشان می دهد که چگونه دانشگاه آزاد ایران با بهره گیری از عناصر نظام آموزش باز می تواند آموزش عالی را به محل کار و زندگی همه مردم کشور ببرد و فرصت‌های آموزش عالی را در پهنه ایران زمین گسترش دهد.

این فیلم، قبلا از سیمای ایران عرضه شده و دوبله آن نیز با اقبال شرکت کنندگان در کنفرانس بین‌المللی آموزش باز روبرو گردیده است و پخش مجدد آن به درخواست عده کثیری از علاقه‌مندان صورت می گیرد.

م.الف ۳۶۱۲

نقل از انیس و کابل تایمز

۴ صفحه ویژه نامه افغانستان که با استفاده از مطبوعات و عکس های این کشور اختصاصی به دست روزنامه اطلاعات رسیده است

انیس

نمبر مسلسل ۱٤٤٥۲ شماره ۳۳ چهار شنبه ۱۳ ثور ۱۳۵۷
۲۵ جمادی الاول ۱۳۹۸ق ۳۰ می ۱۹۷۸

کاخ قدرت آخرین جلاد دودمان نادرشاه برای همیشه فرو ریخت

نخستین اعلامیه رادیو پی‌شورای انقلا بی قوای مسلح افغا نستان شامگاه ۷ ثور ۱۳۵۷

هموطنان گرامی برای اولین بار در تاریخ افغانستان آخرین بقایای سلطنت ظلم ، استبداد وقدرت فامیل خاندان نادرخان سفاک خاتمه یافت وتمام قدرت دولت بدست خلق افغانستان قرار گرفت . قدرت دولت به اختیار عام وتام شورای انقلاب عسکریست .

هموطنان عزیز ! دولت ولسی شما کادر دست شورای انقلاب قرار دارد به اطلاع میرسانه که هرعنصر ضدانقلابی که بخواهد ازهدایات ومقررات شورای انقلابی سریعه بزوده‌ترین فرصت به مراکز نظامی انقلابی سپرده خواهدشد.

بسم الله الرحمن الرحیم

فرمان شماره ۲ شورای انقلابی جمهوری دموکراتیک افغا نستان

۱۱ ثور ۱۳۵۷ـ مطابق به اول می ۱۹۷۸ (ساعت ۹شب)

شورای انقلابی جمهوری دموکراتیک افغانستان در دومین جلسهٔ خودکه تحت ریاست نور محمد تره‌کی رئیس شورای انقلابی جمهوری دموکراتیک افغانستان دایرگردید به اتفاق آراء پیرک کار مل را به حیث معاون شورای انقلا بی جمهور ی دموکراتیک افغانستان انتخاب کرد.

همچنان شو رای انقلابی جمهوری دموکراتیک افغانستان بر حسب فرمان شماره (۱) تاریخی ۱۰ ثور ۱۳۵۷ خود معاونین حکومت جمهوری دمو کراتیک افغانستان و اعضای حکومت را قرار ذیل انتخاب نمود:

معاون صدارت : پیرک کارمل .
معاون صدارت ووزیرامور خارجه حفیظ الله امین .
معاون صدارت ووزیر مخابرات جگرن محمد اسلم وطن جار .
وزیردفاع ملی : دگروال عبدالقادر
وزیر امورداخله : نور احمد نور .
وزیرصحت عامه: دوکتورشاه ولی
وزیرزراعت : دوکتور صالح محمد زیری .

(ص ۵)

پیرک کار مل معاون شورای انقلابی جمهو ری دمو کراتیک افغا نستا ن ومعاون صدراعظم

بنام خداوند بزرگ

فرمان شماره یک شورای انقلابی جمهوری دموکراتیک افغا نستان

۱۰ ثـــور ۱۳۵۷ مطابق ۳۰ اپریل ۱۹۷۸ (ساعت ۳ بعد از ظهر)

اول- شورای انقلابی جمهو ری دموکراتیک افغانستان ،دراولین جلسهٔ خود نور محمد (تره‌کی) شخصیت بزرگ ملی‌وانقلابی افغانستان رابحیث رئیس شو رای انقلابی جمهوری دموکراتیک افغانستان که‌درعین حال رئیس حکومت یعنی (صدراعظم) نیز میباشد انتخاب کرد.

دوم- شورای انقلابی جمهو ری دموکراتیک‌افغانستان بمثا به‌عالیترین قدرت دولتی کشور دراولین جلسهٔ تاریخی خود بعنوان نقطهٔ چر خش عظیم تاریخی درسر نوشت نهضت آزادیبخش خلق افغانستان به اتفاق آراء تصویب کردکه:

۱- بعد ازین‌تاریخ(۱۰-ثور ۱۳۵۷ مطابق‌به ۳۰-اپریل ۱۹۷۸) افغانستان از لحاظ سازمان سیاسی دو لت جمهوری دمو کراتیک افغا نستان می‌باشد.

۲-حکومت بمثابهٔ عالیترین قوهٔ اجرایی کشور ازطرف شورای انقلابی جمهوری دموکراتیک افغانستان انتخاب وبنام (حکومت جمهوری دمو کراتیک افغانستان) یادمیشود. حکومت درنزد شورای انقلابی جمهوری دمو کراتیک افغانستان مسوول است.

۳ - شورای انقلابی جمهوری دموکراتیک افغانستان به‌اتفاق آراء تصویب کردکه تااعلام بعدی مقررات نظامی درسراسر کشورپابرجاست.

٤- شورای انقلابی جمهوری دموکراتیک افغانستان بمزودتر ین فرصت معاونین شورای انقلا بی جمهوری دموکراتیک‌افغانستان، معاونین حکومت جمهوری دموکراتیک‌افغانستان واعضای حکومت را انتخاب وخط مشی آنرا تصویب‌واعلام میدارد.

٥ - بالفعل امور عالی دولتی وحکومتی بافرامین شورای انقلا بی جمهوری دموکراتیک افغانستان و حکومت‌جمهوری دمو کراتیک افغانستان اجرا میگردد.

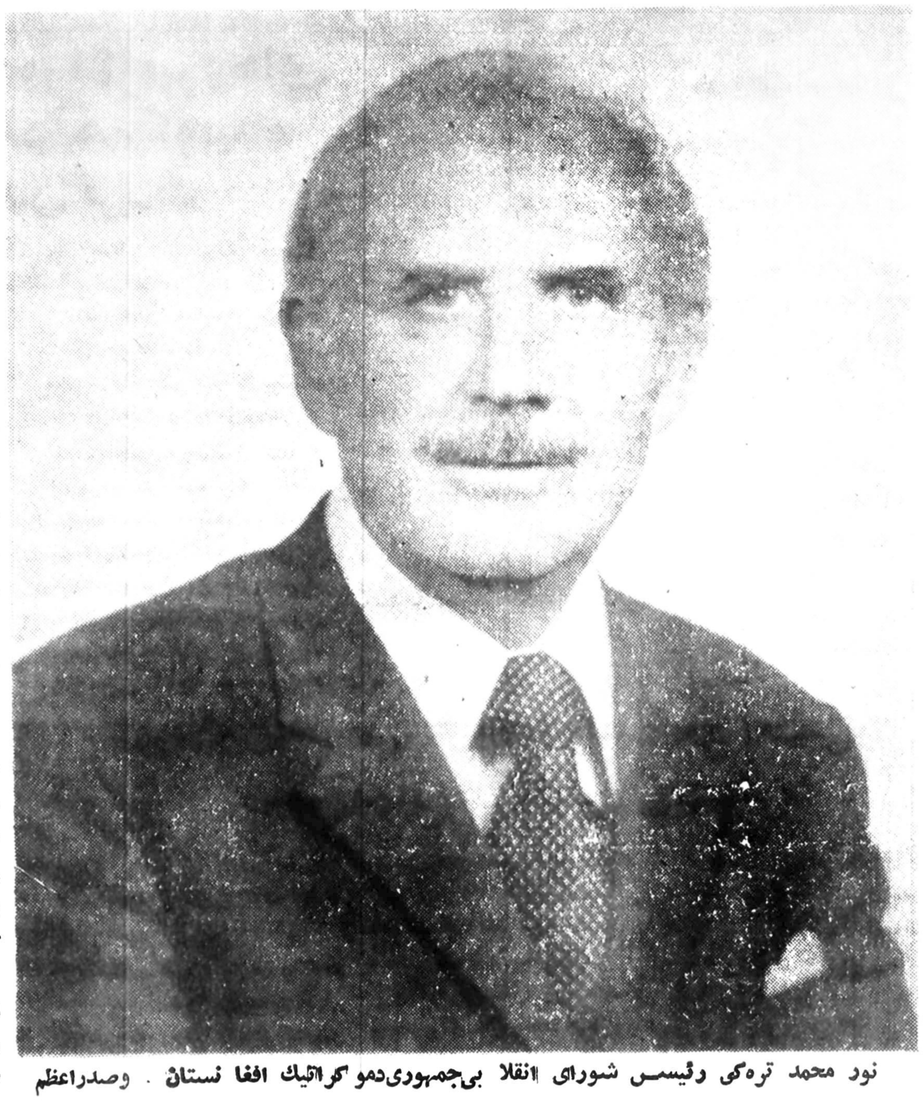

نور محمد تره‌کی رئیس شورای انقلا بی‌جمهوری‌دمو کراتیک افغا نستان . وصدراعظم

بنام خداوند بزرگ

فرمان تا ریخی شو رای نظامی انقلا بی افغا نستا ن

۹ ثور ۱۳۵۷ (ساعت ۹ شب) مطابق به ۲۹ اپر یل ۱۹۷۸

قیام انقلابی افسران و سربازان وطنپرست افغانستان به ارادهٔ خلق کشور بتاریخ ۷ثور ۱۳۵۷ صورت گرفت .این قیام‌که سر آغاز انقلاب دموکراتیک وملی‌افغانستان بشمارمیرود درکمتر از ۲٤ ساعت رژیم مستبد محمد داودرا درهم شکست واساس‌یک نظام دموکراتیک وملی‌را تحت قدرت شورای نظامی انقلابی در افغا نستان پی‌ریزی کرد .

لذا برای اینکه انقلاب ۷ثور وظایف خطیر دموکراتیک وملی خودرا بصورت خلاق،همه جانبه ومؤثرایفاکنه شورای نظامی انقلابی تمام قدرت عالی دولتی رابه‌شورای انقلابی جمهوری‌دموکراتیک افغانستان منتقل نمود وخود دران‌مدغم گردید .

مطابق به تصویب شورای نظامی انقلابی اجرای وظایف دموکراتیک‌وملی بعهدهٔ‌شورای‌انقلابی جمهوری‌دموکراتیک افغانستان قرار میگیرد

حفیظ الله امین‌معاون صدارت ووزیر امور خار جه

جگرن محمد اسلم وطن جار معاون صدارت ووزیرمخابرات

دگروال عبدالقادر وزیر دفا ع ملی

نور احمد نور وزیر امور داخله

دکتور شاه‌ولی وزیر صحت عامه

دوکتور صالح محمد زیری وزیر زراعت

دستگیر پنجشیری وزیر تعلیم و تربیه

نظام الد ین تهذیب وزیر امور سر حدات

عبدالقدوس‌غوربندی وزیر تجارت

پوهنوال محمدمنصورهاشمی وزیر آب‌وبرق

پوهاند محمود سوما وزیر تعلیما ت عالی

جگرن محمد رفیع وزیر فواید عامه

سلطا نعلی کشتمند وزیر پلان

عبدالکریم میثاق وزیر مالیه

بارق شفیعی وزیر اطلا عات و کلتور

سلیمان‌لایق وزیر رادیو ـ تلویز یون

دوکتور اناهیتاراتب زاد وزیر امور اجتماعی

عبدالحکیم شرعی جوز جانی وزیر عدلیه و لوی څارنوال

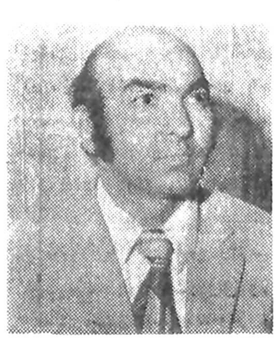

انجنیر محمد اسمعیل دا نش وزیر معا دن وصنایع

نگا هی به جنا یا ت تا ر یخی خاندان نا دری در افغا نستان

ظهور نادرشاه غدار درتا ریخ معاصر افغانستان بحیث نمایندهٔ سر سپردهٔ استعمار و دشمن هستی وطنپرستانه پرشور نهضت آزادی‌ملی افغانستان، فاجعه‌ای بودکه نظیرآن در تاریخ‌ملل مشرق زمین کمتر سراغ میشود. اوازهمان آغازکار دزراد خانهٔ آدمکشان حرفوی استعمار کهن، در سیمای یک فاتح کاذب بشهرت رسانیدمشد.

او درنهضت دورهٔ امانی به کمک سیه‌کاران استعمارو تحت‌رهنمایی انگلیا تمام خائنان بوطن رابحیث یک شیاد

نمونه کامل اولین صفحه از روزنامه انیس که نخستین شماره پس از کودتای خود را انتشار داد.

نقل از انیس و کابل تایمز

سرمقاله روزنامه انیس در اولین شماره انتشار، پس از کودتا

۷ثور ۱۳۵۷ نقطه چرخش عظیم تاریخ درافغانستان

قیام انقلابی شکوهمند ونبردرویا روی فرزندان قهرمان وسر سپرده قوای مسلح افغا نستان تحت رهبری نیرو های مترقی دیمو کراتیک وملی کشور نقطه چرخش بزرگ تاریخ در وطن ماست که درنتیجه آن وطن ما از چنگال اربابان جبار و ریزه خواران خوان استعمار برای همیشه نجات یافت وتوده های عظیم مردم زحمت کش و ستم کشته ماملك وطن وسر زمین خویش گردیدند. سر زمینی که مردم آن بار ها فر زندان خود را برای حفظ آزادی آن قربان کرده اند وباخون های گرم خود آنرا پاسداری نموده اندو هیچگاه ولو در زیر چکمه های استبداد وستم پایان ناپذیر جباران خون آشام روح مبارزه، ایمان وپایداری خودرا ازدست نداده اند ، زیرا ملتها ومردم طبق قانون مندی تکامل جامعه جاودان وپایدار اند .

تکامل آئین طبیعت است وبنا بر قانون تغییر وحرکت آنگاه که تغییر کمی به درجه معینی از مراحل خویش برسد منجر به تغییر کیفی می گردد، ولی در مورد جامعه این تغییر وقتی مطلوب است که به اراده انسان جا معه صور ت پذیرد .

انقلا بات اجتماعی مرحله ستاتیك و دینامیك را تحت شرایط مشخص اقتصادی واجتماعی می گذراند و لی آنگاه که مناسبات تولید نا همگو ن افتد و تضاد طبقاتی حاد شود نا گزیر مرحله جهش وانقلاب پیش می آید که فساد اجتماعی، ظلم و بیعدالتی، تروروا ختناق ومحیط خفقان آورسود پرستی فردی و استفاده جویی آنرا تسریع می نماید . مخصوصا وقتی توده های عظیم ونیرومند مردم این احساس را در یابند که با آنها معا مله گری وفریب صورت می گیرد و طغیان قهر ملت ها چون سیلاب توفنده به خروش آید هر مانع ورا دعی را به حکم تاریخ وزمان خورد وخمیر می کند و حساب فریب واغوا گری عوام فریبانه را باسر نیزه پاك می کند .

درست در مو قعیکه مردم شریف و آزادی خواه ما در پایان سه نبرد تاریخی گریبان خود را از چنگال استعمار سیاه رها می کردچون استعمار گران دریافتند که به طور مستقیم پا درسرزمین آریانا استوار کرده نمی توانند نمك خوردگان سرسپرده خویش را به این گماشتند که انتقام تلفات نیرو های استعمارا در دره ها و کوهپایه های افغانستان با عجیز، بیداد ،قتل عام وغارت های بیشرمانه باز ستانند ودر طول پنجاه سال این بیداد گری به نحو استخوان سوزورنج آوری بر رگ و پوست مردم ما اثر عمیق و شیارهای جبران ناپذیری گذاشت که داستان های آنرا به شما خواهیم گفت . درست در مو قعیکه ملت افغان از آنهمه ستمگری و جلادی کارد به استخوا نش رسیده بود، نیرنگ دیگری به کار رفت ومردم شریف ووطن پرستا ن واقعی کشور با همه تجار ب تلخ به تصور آنکه داود این آخرین جلاد خانواده نادر از تاریخ وزمانه درسی گرفته است جمهوری قلابی اورا با گرمی واز ته دل استقبال کردند و وعده های میان خالی او که از مدرسه شیادی استعمار شعبده دیگری بو د مدتی باز هم با احساسات و افکار مردم ما بازی کرد اما همین که کارش به استقرار رسید دیگر نه وعده یی بود و نه شرم ازیاد آن وعده ها، نه ازآن مردم دوستی اثری بود ونه از وطن پرستی نشانه یی، این آخرین فریب، آتش عصیان ملت افغانستان ونیرو های وطن پرست ورزمنده ما را سخت بر افروخت و قهرملت را که توفنده تر از سیلاب های خرو شان و سوزنده تر از آتشفشان است بر انگیخت .

وچه عظیم است تصمیم ملت و اراده قهارو بالقوه خلق که در روشنایی روز بانبردی قهرمانانه درچندساعت نیروی مقاومت زور مندان مغرور رادرهم شکست ودر پایان سی ساعت بر تمام اوضاع مسلط گردید و انقلاب دیمو کراتیك وملی ۷ ثور را بنیان گذاشت. این قیام مسلحانه فر زندان قهر مان کشور و جوانان قوای مسلح افغانستان که دیده نابا وران و بی عقیده تان راخیره ساخت چنان برق آ سا وپیروز مندانه بود که دماغ غرور داود مستبد را در کمتر از ۲۴ ساعت به خاك مذ لت مالید و پر ده از روی درا های مفتضح وشرم آور آن برداشت که پیروزی شان با شاد باش گرم و پرشور مردم وطنپرست وشریف افغانستان موا جبه گردید.

این قیام ملی و انقلاب دیمو کراتیك که پشتوانه خود را از اراده ملت افغانستان می گیرد برای آن بسیار زودبه پیروزی ر سید که مبارزه باایمان و قاطعیت عمل راهمراه داشت و هدف مقدس آن که تامین عدالت است باتائید عمیق مردم ما همراه است نعره ها و شاد باش مردم ما در سر تاسر کشور برای پیروزی آن در فضاطنین انداز است واین نقطه عطفی است در تاریخ ملتی که قرنها بابیداد مبارزه کرده است.

سر بلند و پیروز باد قهرما نان وطنپر ست قوای مسلح

پایدار و جاوید بادجمهوری دیمو کراتیك افغانستان همیشه و سر فراز باد مردم افغانستان

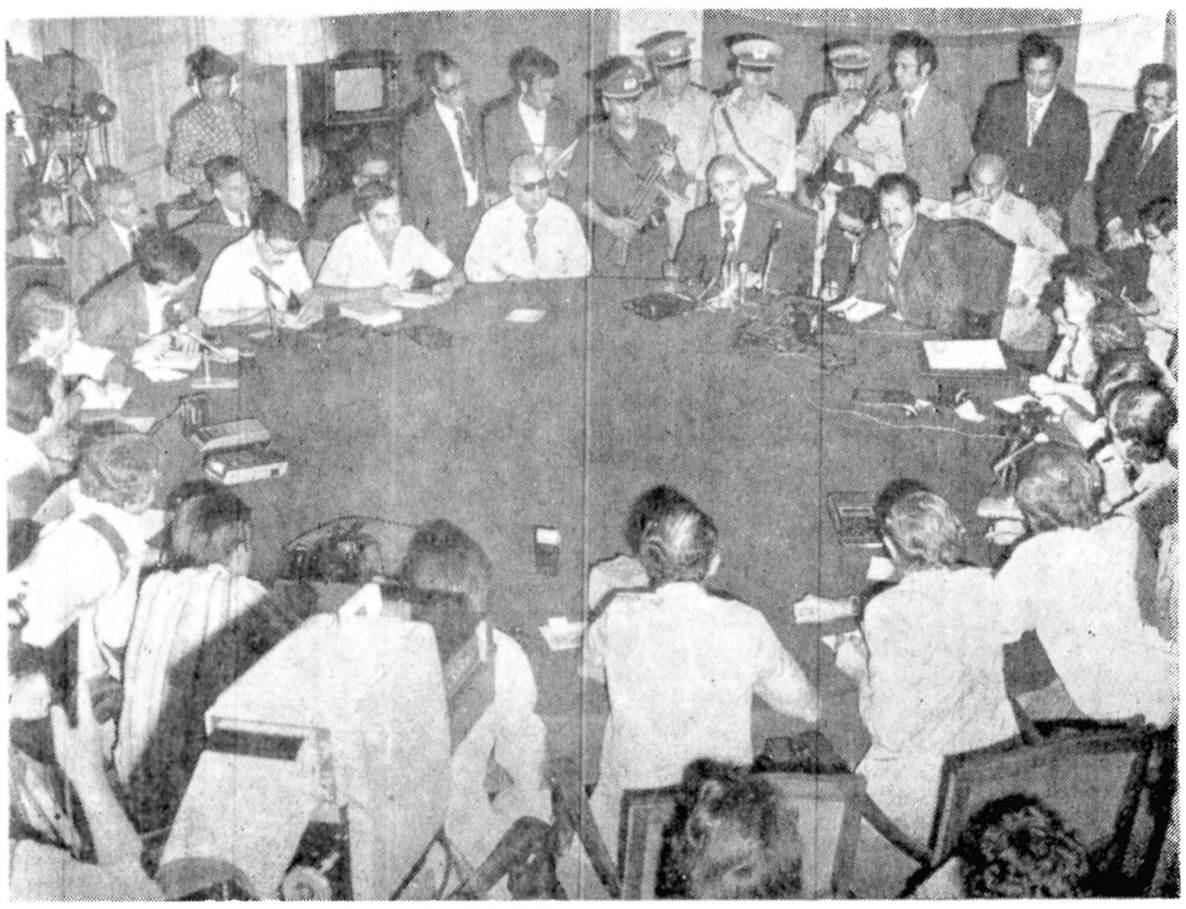

نورمحمد تره کی در نخستین کنفرانس مطبوعاتی خود هدف های رژیم تازه افغانستان را تشریح میکند.

از شعارهایی که در جریان قیام انقلابی از طریق رادیو افغانستان نشر شد

هموطنان عزیز !

انقلاب واقعی ،دموکراتیك و ملی کشور به رهبری شورای نظامی انقلابی قوای مسلح ملی افغا نستان آغاز یافته وبساط سر دارا ن عوام فریب که کلمه مقدس انقلاب را باز یچه سیاست ضد ملی خود قرار داده بودند برای همیشه بر چیده شد .

۷ر۲ر۱۳۵۷

• • •

وطن از استبداد سر دارمحمد داؤد نجات یافت. دوران برابری و برادری واقعی شما آغاز یافت حفاظت ازین حق شما بدوش شورای انقلابی قوای مسلح ملی افغانستان است و قدرت دولت را در اختیار دارد.

• • •

قوای مسلح ملی ما ، به رهبری شورای انقلابی منظامی به برابری حقوق تمام مردم نجیب افغانستان مستقل اعتقاد تزلزل ناپذیر دارد .

۸ر۲ر۱۳۵۷

مردما ن قهرمان افغانستان آبهای مست و خرو شا ن جنگلهای انبوه ، دره ها ی سرسبز و شادا ب ، معاد ن ودشت های تشنه لب ، همه ثروتها ی طبیعی کشور ماانند قوای مسلح ملی افغا نستا ن بیاری خدا ی توانا وبرهبری شو رای نظا می انقلا بی خودبعد ازاین اینهمه ثرو تها ی سر شار طبیعی وطن را د رراه سعاد تو حفظ حیثیت وشرافت شما وفر زندا ن شما بکار خواهد برد .

۸ر۲ر۱۳۵۷

شورای نظا می انقلابی قوای مسلح افغانستان بر پایه ارا ده بالقوه مردم نجیب افغانستا ن استوار است و در راه آزاد ی مر دم صیانت خاك ووطن و حفظ ارزشها ی دین مقد س اسلام صادقانه وظا یف خودرا انجام میدهد .

۸ر۲ر۱۳۵۷

• • •

شو رای نظا می انقلابی قوای مسلح ملی افغا نستا ن حقوق و آزا دی های دموکرا تیك مردم را تامین میکند تساو ی حقوق اقوام شریف و برا د ر افغانستا ن را تحقق می بخشد و به تمام اشکا ل ستم و تبعیض خا تمه می دهد .

۸ر۲ر۵۷

• • •

قیام مسلحانه ۱۸۴۲، جنگ فاتحانه میو ند ، قیام مسلحانه ۱۸۷۹ ، قیام مسلحا نه ۱۹۱۹ همه نتیجه تشدید تضاد خلقهای زحمتکش افغانستا ن با دو لت ها ی فرتوت و پا سداران آشکار و پنها ن آن بو ده است.

قیام مسلحانه ملی هفت ثور ۱۳۵۷ نیز ازآ ن سنن پسندیده است که قوای مسلح ملی به نسلها ی پر توا ن امروز وفردای ما به میرا ث گذاشته است .

پیروز باد قوای مسلح ملی ما ۸ر۲ر۱۳۵۷

ابلاغیهٔ شورای نظامی انقلابی قوای مسلح ملی افغانستان

افسران و سر بازان و طن پرست !

درهر قطعه ای که قرار دارید نظم ودسپلین ا نقلابی را حفظ کنید و هر شخصی را که در برابر انقلاب دموکراتیك وملی ضد منافع خلق ا فغا نستان قرار گیرد فورا خلع سلاح و فلج نمایید .

واینهم بقایای یك تانکر مبارزکه بمقابل هواخواهان داود به نبرد برخاسته وازهریمن مرگ نهراسید.

مادران و دختران ارجمند وطن فرزندان وبرادران شما که برای نجات مردم خود سوگند یاد کرده بودند ، پیروز شدند وشما را در هرجاکه هستید به دفاع از انقلاب دموکراتیك وملی افغانستان می طلبند

عسکر پیروزمند

آثار درهم شکستن

دژ های ستمکاران

را باسرانگشت ظفر

نشان میدهد

منسوبان وزارت خانه های مربوط با شور و هیجان زاید الوصفی استقبال گردیدند .

اعضای حکومت در وزارت خانه‌های مربوط شان ضمن ملاقات با ماموران ومنسوبان پیروزی قیام انقلابی ۷ثور ۱۳۵۷ رابه آنها تبریك گفته واظهار امید کردند که ماموران و منسوبان دولت جمهوری دموکراتیك با استفاده ازاین فرصت مساعدکه انقلاب دراختیار شان گذاشته تمام استعداد هاوامکانات خویشرا به خدمت تحکیم پایه ها ی انقلابی جمهوری نوین کشور ومردمان زحمتکش افغانستان بگمارند وبا صفا و صمیمیت و طن پرستانه امور محوله خویشرا اجرا نمایند .

مقابلتا تمام ماموران و منسوبان وزارت خانه ها آمادگی خویشرا برای کار صمیمانه وفداکاری در راه انجام ارمان‌های بزرگ جمهوری دیموکراتیك افغانستان ابراز داشتند .

خبرنگار باختر علاوه میکند هزاران تن ازاستادان، محصلان وپوهنځی های مختلف پوهنتون کابل و منسوبان وزارت تعلیمات عا لی ضمن استقبال گرم وپرحرارت ازوزیر تعلیمات عالی، پشتیبانی وحمایت کامل شانرا از انقلاب واقعی ودموکراتیك کشورابراز نمودند وهرنوع ایثار و فداکاری منسوبان این کانون علمی را در راه تحقق اهداف انقلاب پیروزمندافغانستان باشور و هیجان زایدالوصفی اظهار کردند .

نخستین جلسهٔ مشترك شورای انقلابی واعضای حکومت دولت جمهوری دموکراتیك افغانستان

دیروز بساعت ده قبل‌ازظهر نخستین جلسه مشترك شورای انقلابی‌واعضای حکومت دولت جمهوری دموکراتیك افغانستان تحت ریاست نورمحمدتره‌کی رئیس شورای انقلا بی جمهوری دیموکراتیك افغا نستان وصدراعظم دایر گردید.

رئیس شورای انقلابی ضمن توضیح اهداف بزرگ انقلاب پیروز مند۷ثور ۱۳۵۷- اعضا ی شورای انقلابی وحکومت رابه وظایف خطیر شان‌درین لحظهٔ حساس وحیاتی تاریخ‌افغانستان متوجه ساخته‌واظهار داشت که‌اعضای حکومت به اجرای وظایف انقلابی‌خود آغاز نمایند.

دیروز اعضای حکو مت جمهوری دموکراتیك افغانستان وظایف خود را اشغال کردند واز طرف ماموران و

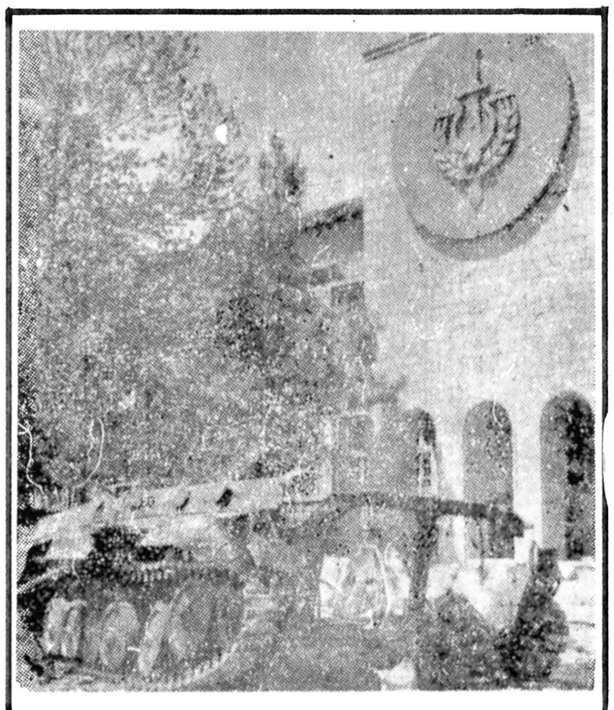

این تانك قهر مانان بخا طرنجات مرد م افغا نستان تا آخرین توان مبارزه اش راادامه داد.

نقل از انیس و کابل تایمز

برخی‌ازسردمداران‌رژیم مستبد داودی‌به‌اثرمقاومت جاه طلبانه کشته‌شدند

در جریان قیام انقلابی ۷ ثور ۱۳۵۷ قوای مسلح ملـــی افغانستان که با حد اقـــل تلفات جانی انجام گـــرفت سید عبدالاله معاون ریاست جمهوری، دگرجنرال غلام‌حیدر رسولی وزیر دفاع، عبدالقدیر وزیر داخله ودگر جنـــرال محمد موسی قو ماندان‌عمومی هوایی و مدافع هوایی رژیم محمد داود بوجود اخطار های نیرو های نظامی انقلابی که باید خود را تسلیم نمایند دراثر مقاومت‌جاه طلبانه‌وضد انقلابی خود کشته شدند.

هزاران تن از مردم به ساختمانهای اطراف کاخ رئیس جمهوری ریخته‌اند تا از اوضاع مطلع شوند.

قاضیان،ماموران،مدرسان‌وشاگردان‌فخرالمدارس‌ومدرسه جامع‌هرات

مراتب تبریکات خودرا به‌مناسبت‌انتخاب رئیس شورای‌انقلابی‌جمهوری دموکراتیک‌افغانستان ابراز داشتند

هرات ۱۲ ثور :

رؤسای دوایر، قاضیان، ماموران، استادان‌مکاتب، مدرسان، شاگردان فخرالمدارس و مدرسه جامع‌هرات و لسوالان، کارگران،دهقانان پیشه‌وران و منوران شهر هرات وولسوالی های مربوط هرات امروز به مقام و لایت مراجعه واز دگرمن گل آقا والی و قوماندان عسکری هرات خواستند تا مراتب تبریکات صمیمانه شانرا نسبت استقرار نظام نوین انقلابی و انتخاب نور محمد تره‌کی شخصیت بزرگ و نامدار ملی بحیث رئیس شورای انقلابی و صدراعظم جمهوری دیموکراتیک افغانستان، معاونان صدارت و اعضای حکومت‌دولت جمهوری دیموکراتیک افغانستان برسانند.

طبق اطلاع خبرنگار باختر برای ابراز احساسات وتهنیت انقلاب شکوهمند هفت ثور ۱۳۵۷ علاوه از رؤساوماموران دوایر مرکزی و لایت هرات ولسوالان، ماموران، منوران، ولسوالی های‌زنده جان، کشک گلران، ادرسکن، انجیل، گذره، پشتون زرغون، اوبه، کرخ غوریان اشتراک نموده ضمن اظهار آمادگی برای خدمت گزاری های صادقانه درپرتو اهداف انقلاب واقعی‌افغانستان بهترین تبریکات خود را به رئیس شورای انقلابی و صدراعظم و معاونان صدارت واعضای حکومت دولت جمهوری دیموکراتیک افغانستان ابراز نمودند.

والی و قوماندان عسکری هرات خواستند تا مراتب تبریکات صمیمانه شانرا نسبت استقرار نظام نوین انقلابی و انتخاب نور محمد تره‌کی رئیس شورای انقلابی و صدراعظم، معاونان صدارت واعضای حکومت دولت جمهوری دیموکراتیک افغانستان تقدیم نماید.

ضمن اظهارتشکر ازاحساسات پرشور وطن پرستانه اهالی هرات گفت: من در طول این چند روز شاهد احساسات بودم که بمناسبت انقلاب نجات بخش ۷ ثور ۱۳۵۷ تشکیل شورای انقلابی جمهوری دیموکراتیک افغانستان و تاسیس‌حکومت دموکراتیک وملی ازطرف طبقات مختلف مردم اعم از ماموران، کارگران، دهقانان محصلان، شاگردان و زنان منور شهر با ستانی هرات ابراز گردیده و همه با اظهار آرزومندی و شوق و شعف فراوان آمادگی و همبستگی خود را برای هر گونه ایثار و فداکاری در راه بسر رسانیدن اهداف عالی شورای انقلابی جمهوری دیموکراتیک افغانستان ابراز کرده‌اند.

والی و قوماندان عسکری وعده داد که احساسات گرم مردم هرات‌رابه نورمحمدتره‌کی رئیس شورای انقلابی وصدراعظم، معاونان شورای انقلابی، معاونان صدارت واعضای حکومت دولت جمهوری دیموکراتیک افغانستان تقدیم نماید.

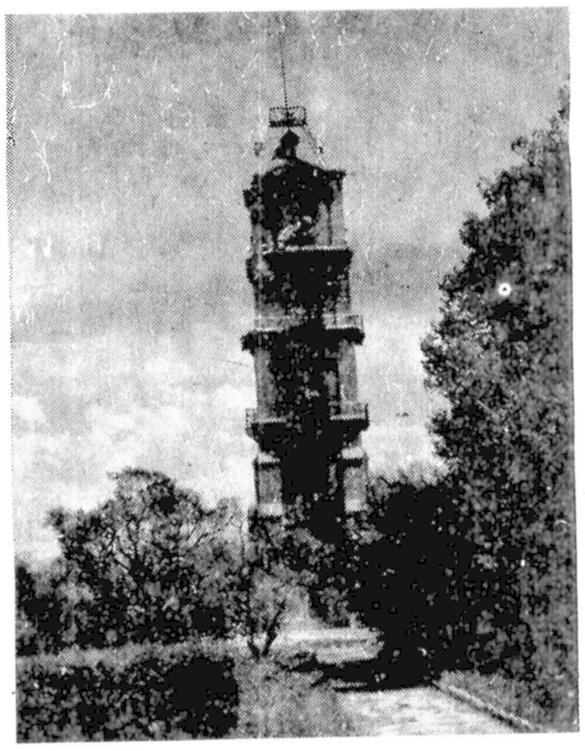

بناهای بیداد گری‌درنتیجه‌قهرتوده ملت نجیب وزحمت کش افغانستان بدست نیروهای قوای مسلح ملی شکست برداشت (عکاسی باختر)

دو گوشه از آثار شکست‌وریخت بناهای داخل ارگ‌که‌در اثر مقاومت لجوجانه ستمکاران داودی خسارت مند ویران شده است

بقایای یکی ازبناهای‌ستم‌که به دست نیروهای قوای‌مسلح ملی افغانستان فرو ریخت

هزاران تن از مردم کابل به افسران پیروز در کودتا تبریک میگویند

شادباش وهورای‌هموطنان‌نجیب مانثار تانک های ظفرآفرینی گردید که در راه‌نجات مردم ما از-پاافتادند .

نور محمد تره‌کی سفیر پاکستان در کابل را پذیرفته است ظاهرا سفیر خبر شناسائی دولت تازه را از طرف دولت متبوع خود باو اطلاع میدهد.

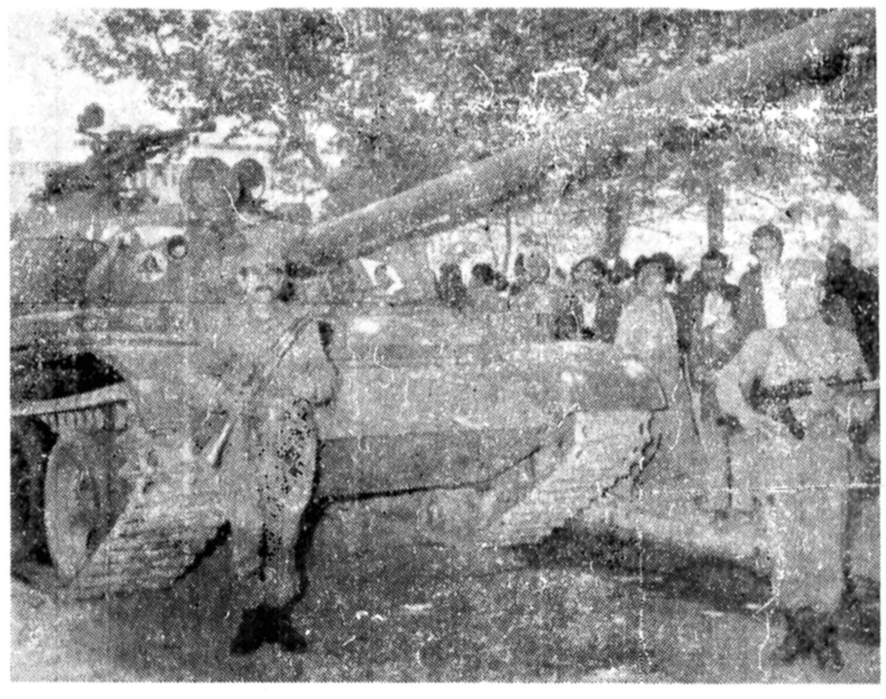

سپاهی سر بلند وبافتخاردرکنارتانک ظفرآفرین‌خویش‌بخاطر پیروزی هموطنان بر اجحاف وستم لبخند رضایت‌لب‌دارد.

. مردم بسوی یک تانک ارتشی که در حمله به کاخ داود خان منهدم شده گل پرتاب می کنند.

صحنه های مهیج ازاحساسات‌پر شور استقبال گرم‌هموطنان‌ما از قیام انقلابی قوای مسلح‌ملی کشور در کابل (عکاسی باختر)

هموطنان عزیز!

انقلاب واقعی دمو کراتیک وملی کشور به رهبری شورای نظامی انقلا بی قوای مسلـح ملی افغا نستا ن آغاز یافت.

دفاع از دست آورد های انقلاب وظیفه مقد س فردفرد، هم وطنا ن است.

قیام انقلاب پیروزمند قوای مسلح با استقبال پرشور هموطنان کشورما روبرو شد

برفراز تانك پیروز مند نـگاه‌های غرور آفرین جوانان دلیروفرزندان قهر مان کشـــور شاهد گویای پیروزی انقلا ب دمو کرا تیك‌وملی ماست

افتخار بر قوای مسلح ملّی افغانستان که حاکمیت دشمنان سوگند خورده داخلی مردمان کشور به سرکردگی داؤد ستمگر را از پای درانداخت. افتخار بمردمان نجیب کشورما که مدافعین صدیق انقلاب آزادی‌بخش افغانستان عزیزاند.

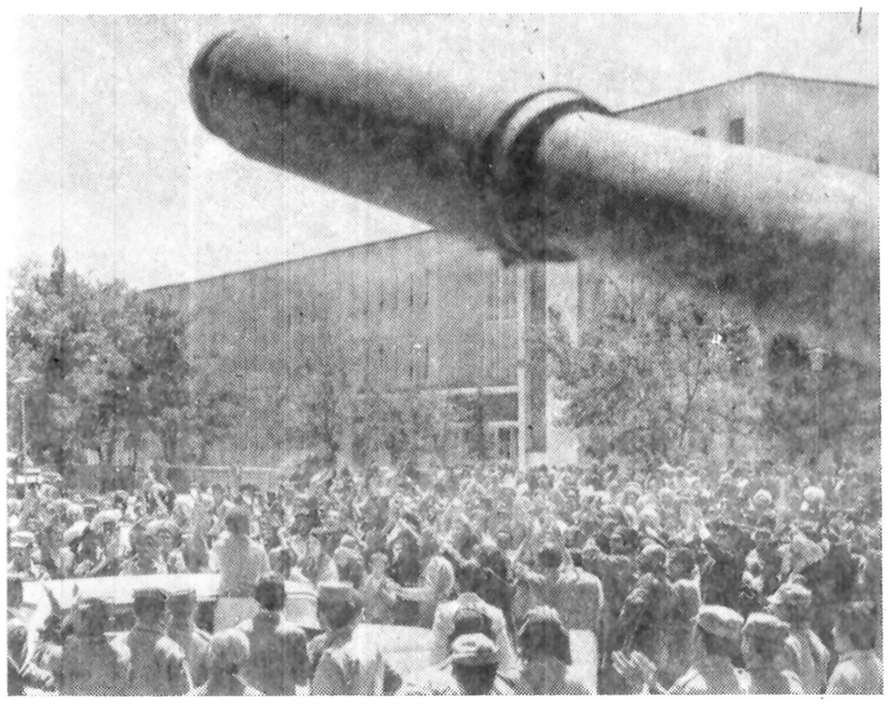

مردم با شورو هیجـان از تانکها یی که‌انقلاب پیروزمند رابه میان آورداستقبال کردند

مردم کابل ازمراکز نیروهای اهریمنی که‌درهم کوبیده شده‌دیدن کردند

کابل ۱۰-۲-۱۳۵۷-

انقلاب پیروزمند قوای مسلح ملـی افغانستان درسراسر کشور از طرف مردم وطن‌پرست افغانستان باشادمانی وسرور وابراز احساسات فوق العاده استقبال گردیده‌است.

نامه‌نگاران آژانس باختر اطـلاع میدهند که‌نظم وامنیت کامل‌درسراسر کشور حکمفرما بوده ومردم وطن‌پرست افغانستان درتمام نقاط مملکت از قهرمانان انقلاب واردوی شجیع‌وجوان قوای مسلح ملی ما باابراز احساسات وگرم جوشی زاید الوصفی استقبـال نموده ومی‌نمایند.

درمرکز کابل ده‌ها هزار نفرازاهالی شهر از صبحگاه روز ۹ ثور تاکنون ازمراکز ی دیدن می‌کنند کـه‌در آن پیروهای اهریمنی هواخواهان‌سر دار مستبد محمدداود وجمهوری قـلا بی اودرمسیر جاده پنبتونستان درهـم کوبیده شده‌است. عـلایم عبرت‌انگیز سرنگونی کاخ‌قدرت سلاله نادری‌ازدور پیداست مردم ازکنار جاده‌ها وپیاده روها بارعایت کامل مقررات نظـا می بدون توقـف وتشکیل اجتماعات‌باحفظ نظم ودسیپلین آگاهانه عبور می کنند وشور وهیجان زایدالوصفی از خـود نشان میدهند.

خبرنگاران باختر می‌افزایند کـه قوای مسلح ملی کشور درتمام نقـاط مملکت کاملابر اوضاع مسلط بودمو کوچکترین رکودی درامور روز مـره دوایر وکارمردم رو نما نگر دیـده است.

مامورین، کارگران، کسبه، محصلان پوهنتون، شاگردان معـارف و سایر پیشه وران وطن‌عزیز طبق‌معـمول از صبح روز۹ ثور به‌وظایف وکار هـای شان آغاز نموده‌اند وباچهره هـای بشاش ومطمئن ازآینده پیروزی‌انقلاب شکوهمندقوای مسلح ملی رابه‌همدیگر تبریك می گویند.

خبرنگاران آژانس باختر اضا فـه میکنند که‌عموم‌دکان های شهر،مارکیت های تجارتی اعم ازمواد ارتزاقی‌وسایر احتیاجات عامه برروی مراجعین بـاز بوده وکوچکترین موانـع درعـرضه و تقاضا دیده نشده وعموم مردم طبـق معمول مصروف انجام وظایف‌وکارهای شان میباشند.

هموطنان‌ما بانثار گل از قهرمانان‌جوان‌قوای‌مسلح ملی پذیرایی کردند

سفیر شوروی در کابل پس از وقوع کودتا به ملاقات ببرک کارمل معاون ریاست جمهوری جدید رفته است.

کابل دهم ثور (ب):

هموطنان عزیز ما اعم ازپیروجوان زن ومرد واطفال بایك عالم شور و شعف انقـلاب واقعی دمـو کراتیـك قوای مسلح ملی افغانستان راباگرمی استقبال می‌نمایند.

امروز نیزجمعیت کثیری‌ازاهالی‌شهر واطراف کابل مواضعی راکه در اثـر انقـلاب پیروزمند قوای مسلـح و مقاومت جاه طلبانه‌رژیم داودی ویران گردیده باعلاقمندی مشاهده میکردندو اعمال شوم جمهوریت قلابی را تقبیح می‌نمودند.

خبرنگاران آژانس با ختـر ضمن چشم دید خویش ازشهر کابل‌واطراف آن اطـلاع میدهند ازاردوی قهر مان وجوان قوای مسلح ملی ووطن‌پرست افغان که‌کامـلا براوضاع تسلط دارداز طرف مردم بانثار گل برآنها ووسایط نقـان استقبال بعمل می‌آمد. مردم‌ضمن اظهار تبریك ازپیروزی صاحب‌منصبان جوان وشجاع برژیم فاسد گذشتـه موفقیت رهبران این انقـلاب وا قعی ودموکراتیك را که صفحه جد یـدی درحیات ملت نجیب افغان وتاریخ‌وطن عزیز کشوره، است‌بیش ازپیش آرزو می برند.

نامه نگاران باختر علاوه میکند که‌به تعقیب اعلامیهٔ شام جـمعهٔ شورای نظامی انقـلابی قوای مسلـح ملـی افغانستان که‌ازطریـق رادیو انتشار یافت عموم مردم اعم ازکار گـران محصلان ومتعلمان، تاجران واهل‌کسبه با اطمینان خاطر بکار های‌شان آغاز نموده اندوهیـچ نوع‌رکودی درا مور جاریه دولتدیده‌نمی‌شود.

شهریان هرات باشوروشادمانی استقبال نمودند

شهریان هرات پیروزی قوای‌مسلح ملی افغانستان‌را درازبین بردن‌بقایای ستمگران سلطنتی با شور وشادمانی زایدالوصفی استقبال نمودند.

درمحفل بزرگی که قبل ازظهـر روز ۱۰ ثور بمنظور معرفی قوماندان جدید عسکری‌درسالون بزرگ‌آنولایت دایر گردیده بود پس از تلاوت‌چند آیت ازقـرآن عظیم الشان بنـاغـلی قوماندان جدید عسکری بیانیهٔ اشرا مبنی بر اظهار آرزو مندی برای‌خدمت گزاریهای صادقانه وصمیمانه درپرتو اهداف عالی شورای انقـلابی قـوای مسلح ملی افغانستان ابراز نمود.

شهریان هرات با ابراز احساسات پرشور خویش پیروزی قوای مسلح ملی افغانستان را تبریـك وتهنیت گفته آمادگی خودرا بـرای هرگونه ایـثار وفدا کاری در راه به‌ثمر رسانیدن اهداف انقلاب ۷ثور افغانستان وعده دادند.

دراخیر بناغلی قو ماندان عسکری، ازاحساسات پرشور مردم هرات‌اظهار امتنان نموده ترقی واعتلای کشوررا درپرتو اهداف انقلاب ۷ثورافغانستان ازخداوند بزرگ استد عا نمود.

درین احتفال علاوه بر رؤسا‌ومامورین دوایر ولایت هرات جمعیت کـثیری ازشهریان اعم از علما ، فضلاوزنان منورپشمول مسلمان، محصلان‌وشاگردان لیسه های پسران ودختران اشتـراك نموده بودند.

همچنان با ستقبال‌پیر وزی نجات‌بخش‌واقعی‌ودیموکراتیك هفتم ثور ۱۳۵۷قوای‌مسلح‌ملی افغا نستان عصر روز یا زده ثور پروگرام دلچسپ ادبی و هنری ازطرف‌شعرا وهنرمندان هرات برای صا حبمنصبان و افراد قوماندانی قوای عسکری هرات در صحن باغ زلمی کوت اجرا گردید.

برای شنیدن و مشاهده‌این پرو گرام دگر مـن گل آقـا قوماندان عسکری و والی‌هرات صا حبمنصبان وافراد قـوای عسکری آن ولایت اشتـراك نموده بودند.

در ختم پرو گرام مذکورکه با احساسات پر شور حضار بدرقه شد ،والی و قوماندان قوای عسکری با اهدای دسته های گل به هنر مندان که با اجرای کنسرت و نمایش های دلچسپ هنری، در سر ور و شادمانی اردوی قهر مان وبـا شهـا مت قوای مسلح ملـی افغانستان سهم گرفتند آنهارا تشویق نمودند.

این پرو گرام از طـرف آمریت اطلاعات وکلتوروآمریت هرات نندارى ترتیب شده بود (ب)

اهالی پکتیا استقرار دولت جمهو ری دمو کرا تیك افغانستان راصمیمانه تبر یك گفتند

گردیز ۱۲ ثور (ب) :

جمعیت کثیری از اهالـی مناطق مختلف ولایت پکتیـا امروز مراتب تبریکات شانرا بمناسبت استقرار دولـت جمهو ری دیمو کـراتیـك افغانستان و تعیین اعضـای حکومت به برید جنـرال ارکانحرب غلام نبی والـی و قوماندان قول اردوی ولایت پکتیا ابراز نمودند واز والی و قوماندان عسکری خواهشی نمودند تا تمنیات شانرا بـه مقام شورای انقلابی جمهوری دیمو کراتیك و حکومـت جمهور ی دیمو کراتیـك افغانستان برساند.

در محفلیکه باین مناسبت قبل از ظهر دیروز در مقـر ولایت گردیز بر گزار شـد ، والی‌وقوماندان قول ار دو ی ولایت پکتیا ، اهداف انقـلاب دیمو کراتیك ملی را به مردم شرح‌داده وازمظالم وبیدادگری نظام فرسوده [illegible] وبقایای آن پرده برداشت ومـردم را هوشدار داد که در برابـر دسایس و تبلیغات استعماری ومرتجعان‌فروخته شده‌هوشیار باشند.

بعد از اظهارات والی،مردم مناطق مختلف ولایت پکتیـا درحالیکه شعار های زنده باد انقلاب دیمو کراتیك، مردود ونابود باد دشمنان افغانستان سرنگون باد دشمنان وحـدت حیثیت، شرافت و اسلا میت مرد م افغا نستـا ن طنیـن انداز بود محفل شکو همندی را تشکیل دادند.

محفل که به تلاو ت چنـد آیت از قرآن عظیم الشان آغاز شد و درآن اقوام مختلـف ولایت پکتیا شامـل علـما ، دهقانان ، کارگران، روشـن فکران ، رؤسا و ما مـوران دوایر مرکزی و ولسوالی های زرمت ، سیدکرم، جاجی‌ووزی جدران و سایرمناطق آن‌ولایت اشتراك داشتند ، مستوفـی، رئیس‌محکمه ، مدیر عمومـی موسسه تعلیمات عالی ، آمـر بیمه صحی ماموران وعده یـی از علما ، کارگران،روشنفکران محصلان و نمایندگان دهقا نان در اطراف اهداف مترقی نظام انقلابی ، شخصیت بزرگ ملی وانقلابی نور محمد تره‌کـی رئیس شورای انقلابی وافشای فجایع نظام فرتوت رژیم فاسد گذشته بیانیه های پر شوری ایراد نموده و همبستگی‌واتحاد بیشتر مردم زحمت‌کش پکتیا را ابراز کردند.

در اخیر شاروال گردیز و همچنان فیض‌محمد، محمدنادر محمد حسن، حاجی جنت گل، حاجی غازی، حاجی جیلانی و میرا جان به نمایندگی از مردم گردیز، زرمت ،سید کـرم ، منگل، جاجی و جدران اهداف دولت جمهوری دیمو کراتیـك افغانستان را ستوده وهمکاری همه جانبه خود را بانظـا م نوین انقلابی ابراز کردند.

درختم این مراسم اتن های ملی ، شمشیر بازی و چـوب بازی از طرف مردم زرمت ، گردیز واهل هنود اجراگردید.

قرار یك خبر دیگر محفلی بمناسبت انقلاب پیروز منـد هفتم ثور ۱۳۵۷ در مکتـب متوسطه دختران گردیز انعقاد یافت که دران والی وقوماندان قول اردوی پکتیا، رئیسـان دوایر، استادان و شا گر دان مکتب اشتراك داشتند.

درین محفل نیز بیانیه های ازطرف والی و قو ماندان قول اردو ومدیر عمومی تعلیـم و تربیه ایراد گردیده وشاگردان طی شعار های ملی و انقلا بی احساسات پر جوش شانرا به مناسبت پیروزی انقلاب ملـی و دیمو کراتیك افغانسـتان تبارز دادند.

در انجمن شهرستان گفته شد

مشکلات ثبت نام تهرانیها را کلافه کرده است

یکنماینده انجمن شهرستان تهران ـ خانم ربابه داودی ـ در جلسه دیشب این انجمن مشکلات موجود در راه ثبت نام دانش آموزان را مورد انتقاد قرارداد و گفت‌مشکلات ثبت نام ، این روز ها مردم پایتخت را عصبی‌کرده‌است.

زیرابایدبرای‌ثبت نام‌فرزندانشان ازهفت خان‌بگذرند ،اما یکی ازاین خان ها ،از همه جالبتر است‌چراکه مدیران و صاحبان مدارس ، از هم اکنون که اردیبهشت به پایان نرسیده هزینه خدمات جنبی یک ساله آینده رامطالبه میکنند ،یعنی ازاول مهر ماه آینده سرویس میدهندولی از پنج ماه قبل از آن‌یعنی از حالا،هزینه‌سرویس دریافت میکنند.

خانم داودی اضافه کرد: عجیب‌تر آنکه اگر اولیاء شاگردان‌نخواهند که این‌هزینه رادرپنج ماهی‌که مدرسه‌وجود ندارد‌بپردازند مسئولان‌مدارس ازثبت نام شاگرد خودداری‌می کنند.

سپس اسعد رزم‌آرا گفت: دولت برای مبارزه با سیگار کشیدن ، قیمت آنرا افزایش داده است ، این کار خوبی است چون کسی که پول ندارد، الزامی ندارد که سیگار کند و وینستون دود کند، اما مساله مهمتر این‌است کهشهرداری باید کیوسک‌های حاشیه خیابان های تهران را کمسوای‌انواع سیگارها ،متاع دیگری هم میفروشند ،برچیند. از طرف دیگر ،دولت تصمیم گرفته است که ازدریافت‌مالیات اتومبیل‌های دولتی خودداری کند در حالیکه هر روز سرنشینان هزاران اتومبیل دولتی با مارک «استفاده اختصاصی ممنوع» در خیابان های‌تهران، سبزی و میوه‌می خرندیاآنکه خانمرا به‌آرایشگاه میبرند و روزهای تعطیل‌هم که جاده های خارج ازشهر راقرق میکنند، بنابراین دولت باید ترتیبی بدهد تا از این سوء استفاده ها جلوگیری شود.

دکترشکوه زاده نماینده‌دیگر انجمن شهرستان گفت: آپارتمان سازی و شهرک سازی رونق گرفته در حالیکه مادر نواحی ۶ـ۷ـ۱۲ و ۱۳ آموزشی با کمبود مدرسه روبرو هستیم، شهرداری بایدبراساس‌قانون از شهرک سازها و آپارتمان سازها، زمین آموزشی‌مورد نیاز را دریافت کند یا آنکه عوارض احداث مدرسه را بگیرد،بهمین‌جهت هم من‌پیشنهاد میکنم که بعد از این ، هنگام صدور پروانه ساختمان برای شهرک‌ها و آپارتمان هانماینده آموزش‌وپرورش هم حضور داشته باشد و آنرا امضاء کند تا وزارت آموزش و پرورش مطمئن شود که برای احداث مدرسه،زمین‌آموزشی یاعوارض قانونی آن وصول شده است.

در حاشیه جلسه دیشب انجمن شهرستان

بچه‌دزدها را باید بعداز اعدام شلاق زد

★ اسعدرزم‌آراء دیشب در حالیکه از خشم «بلرزید ،پیشنهاد کردحه باید بابچه‌دزدها بعداز اعدام ، صدضربه شلاق برنند . این پیشنهاد خنده شدید نمایندگان انجمن شهرستان را دربی داشت . بعدا مهندس زنگنه و رحمتی و دوسه‌نفر دیگر بتصور آنکه رزم‌آرا در استعمال کلمات «بعد ازاعدام و قبل از اعدام» اشتباه کرده است ، به او تذکر و بخیال خود خواستند اشتباهش را اصلاح کنند ولی رزم‌آراء بازهم مصرانه می‌گفت «من روی‌این پیشنهاد ایستادگی میکنم و معتقدم که‌اگر بعد ازاعدام بابچه دزدها صد ضربه شلاق زده شود این کارهرگز تکرار نخواهدشد» !

★مساله اتباء ، انحلال تاتغییر تشکیلات انجمن شهرستان، مدتی است که حواس ۳۸ نفرنمایندگان این انجمن را پرت کرده‌است ، بطوریکه درموردهیچ مساله‌ای قدرت تصمیم‌گیری ندارند وطرح هرموضوعی را بـه‌روشن شدن وضع انجمن موکول می‌کنند چرا که طبق ماده ۶۶و۶۷ قانون انجمن‌شهرستان ، باید کار های عمرانی بوسیله استاندار انجام شود و چون ازاول‌مردادماه آینده استانداری مرکزی رسما منحل و به اراک منتقل خواهد شدوتهران بزرگ را شهردار اداره‌خواهد کرد، بنابراین هیچ مقامی برای اجرای‌مصوبات انجمن وجود ندارد، گویا وزیر کشور ضمن نامه‌ای به استاندارمرکزی

● انجمن شهرستان تهران در سال گذشته مبلغ ۹۶۱٫۸۹۰ره ریال ازوزارت کشور و مبلغ ۵۷۶٫۰۰۰ ریال‌از نخست وزیری دریافت کرده و مبلغ ۳۳۶٫۷۳۶٫۱۴۲ ریال از محل عوارض و ۳۸۲٬۴۴۲۵ ریال هم از سایر محل ها عواید داشته است .

ازطرف دیگر در سال گذشته ۱۶۲٫۲۲۷٫۹۹۲ ریال بمصرف هزینه های عمرانی ازجمله احداث مدرسه ، مجتمع ورزشی یاخچی‌آباد ، مجتمع آموزشی تهران پارس و احداث حمام روستا ها رسانده است .

سمینار بررسی مسائل اقتصادی اجتماعی و سیاسی

سمیناری تحت عنوان بررسی مسائل اقتصادی ، اجتماعی و سیاسی ایران بمدت سه روز از بیستم‌تا بیست و سوم اردیبهشت‌ماه در محل سازمان دانش آموزان وابسته به حزب رستاخیز ملت ایران برگزار میشود . منوچهر سلیمی رئیس باشگاه دانشجویان کشور گفت : اعضای این سمینار اجازه دارند برای تکمیل کردن اطلاعات خود به مقام های‌مملکتی مراجعه‌و اطلاعات مورد نیاز خود را بدست آورند .

اهدای جوائز برندگان دومین نمایشگاه آثار جوانان

روز گذشته جمشید آموزگار نخست‌وزیرجوایز بیست‌وپنج نفر ازبرندگان دومین نمایشگاه ملی آثار نوباوگان و جوانان‌کشور را توزیع کرد.قبل ازاهدای جوایز علی‌طالقانی‌مدیرعامل سازمان‌نمایشگاهها‌ازچگونگی انتخاب برندگان دومین نمایشگاه آثار نوباوگان و جوانان گزارشی داد امسال ۴۰۰۰ اثر از آثار و کار های ابتکاری ، فنی ،هنری و ابداعات و اختراعات بیش از ۵۰۰۰ نفرازکودکان کودکستانی ، دانش آموزان دبستانها مدارس‌راهنمایی تحصیلی ، هنرجویان هنرستان ها ، دانش‌آموزان دبیرستان ها و دانشجویان دانشگاه ها و مدارس عالی برای عرضه در دومین نمایشگاه بین‌المللی آثار نوباوگان انتخاب شد که در اسفند ماه سال گذشته‌بمدت ده روز در معرض دید مردم قرار گرفت .

در طول برپایی این نمایشگاه هیئت عالی داوران متشکل از کارشناسان ، متخصصین و صاحب‌نظران رشته های مختلف‌طی‌جلسات متعددی کار های ابتکاری ، فنی ، و هنری نوباوگان و جوانان را ارزیابی و بیصد اثر برجسته را انتخاب کردند جایزه برندگان از محل بودجه‌ای که از طرف نخست‌وزیر اختصاص یافته بود تامین شد .

اسامی برندگان جوایز رشته های دهگانه دومین نمایشگاه آثار نابا‌وگان و جوانان کشور عبارتند از

در رشته اختراعات و کار های فنی

محمدعلی طاهری، جعفر علیزاده ،حسین‌صابری‌مقدم ، شهرام سلیمانیان عباس امیر هزاوه ، کریم‌شکسار ، شهلا دل‌خوش‌نواز ،جعفر ثقةالاسلامی ، شهاب‌الدین مهرپناه ، عبدالرحیم عراقی ، محمود کفاشیان ، کروه هامایاک ، کریم غلامی‌نسب، مصیب ربیعی ، حسین رشادت‌جو .

رشته فیلم

رضا خزائلی‌پارسا ، عبداله علیخانی،ادیک‌بالایان، محمدرضا قریشی ، حسن نوروزعلی ،

ادبیات

فرانک‌مشیری ،راضیه دهقان سلماسی ،

در شهرستانها

دکتر فرهنک‌مهر :

دانشکده پزشکی یزد با خودیاری مردم ساخته‌میشود

یزد ـ خبرنگار اطلاعات

با همت نیکوکاران یزدی مراکز آموزش عالی از جمله دانشکده پزشکی و مدرسه‌عالی نساجی در این شهر تاسیس میشود و گسترش می‌یابد .

دکتر فرهنگ مهر رئیس دانشگاه پهلوی کهبرای بررسی های مقدماتی پیرامون ایجاد مراکز آموزش عالی در یزد دیروز وارد این شهر شده‌بود در گفتگویی با خبرنگار ماضمن اعلام این مطلب گفت :

در پی تقاضای یزدی های نیکوکار از پیشگاه علیاحضرت شهبانو و اعلام آمادگی‌گروهی از نیکوکاران ، علیاحضرت دستور دادند به یزد سفرکنم و امکانات تاسیس مراکز آموزش عالی بویژه دانشکده پزشکی را مورد مطالعه قرار دهم .

در حال حاضر یزد دارای پانصد تختخواب است و در آینده چهارصد تختخواب دیگر نیز بر تخت‌های بیمارستانی آن اضافه میشود بنابراین‌کمبود پزشک روز به‌روز دراین شهر محسوس تر خواهد شد .

رئیس دانشگاه‌پهلوی افزود:

ـ باتوجه به صنعتی‌سازی در یزد ترتیبی داده میشودکه بتوانیم در این شهر متخصص رشته نساجی تربیت کنیم و گزارش مطالعات لازم در این زمینه و ایجاد سایر رشته ها بزودی تقدیم‌علیاحضرت شهبانو می‌شود .

دانشگاه پهلوی در این زمینه از نظر برنامه ریزی علمی‌وکادر آموزشی نهایت کمک وهمکاری را خواهد داشت .

بعلت ادامه کولاک برف

دیروز راه تبریز ـ اردبیل بسته بود

اردبیل ـ خبرنگار اطلاعات

برف سنگین ، گردنه «صاایین» در محور اردبیل ـ تبریز را بست .

ریزش برف در اردبیل‌که از نیمه شب پریشب شروع شده بود ، تا ظهر دیروز ادامه داشت و در پی آن، بعلت گرم شدن هوا ،ریزش باران شروع شد و در خیابانها‌وکوچه های‌اردبیل، پالتو پوشیده‌اند .

سیلاب براه افتاد .

گردنه «صاایین» بین راه تبریز ـ اردبیل دیروز بعلت ادامه کولاک برف ، بمدت چند ساعت بسته بود ، ولی از امروز رفت و آمدوسایل نقلیه در این راه ، از سر گرفته شده است .

هوای اردبیل بسردی گراییده و مردم این شهر، پالتو پوشیده‌اند .

باحضور والاگهر شهرآزاد

مراسم جشن فارغ‌التحصیلی نخستین دوره مدرسه‌عالی پرستاری شمس پهلوی و آموزشگاه بهیاری والاگهر شهرآزاد برگزار گردید

• آقای علینقی سعید انصاری رئیس هیات مدیره ومدیرعامل بنیادنیکوکاری والاحضرت ـ شاهدخت شمس پهلوی :

خدمات و فعالیت های گسترده بنیاد ،واقعیت غرور انگیزی است که‌ثمره آن‌معالجه و درمان بیش‌از یك میلیون کودك بیماروتهیدست درطول هرسال درسراسر کشور میباشد ودرهای واحد های درمانی بنیاد همیشه ودرهر ساعتی از ـ شبانه‌روز بروی بیماران وبازدیدکنندگان گشوده است .

• خانم سلیمانی رئیس مدرسه عالی پرستاری شمس پهلوی :

در برنامه تحصیلی مدرسه عالی پرستاری ، علاوه بر تدریس علوم پایه پزشکی، دانشجویان باعلوم انسانی واجتماعی وفرهنك‌ملی وتمدن ایران‌نیز آشنائی پیدا می‌کنند و فنون پرستاری راتحت نظر مربیان باسابقه در بیمارستانهای مختلف آموزشی کشور فرامی‌گیرند .

★ والاگهر شهرآزاد هنگام نصب سنجاق سینه یکی از فارغ‌التحصیلان اولین دوره مدرسه‌عالی‌پرستاری‌شمس‌پهلوی

عصر روز شنبه شانزدهم اردیبهشت‌ماه ،مراسم جشن فارغ‌التحصیلی نخستین دوره مدرسه عالی پرستاری شمس پهلوی و آموزشگاه بهیاری والاگهرشهرآزاد برگزارگردید. این مراسم در محل بیمارستان شماره ۲ کودکان (مفید)بنیاد نیکوکاری‌و والاحضرت شاهدخت شمس‌پهلوی‌و باحضورو والاگهر شهر آزاد ،آقای علینقی سعید انصاری ، پزشکان‌و پرستاران بیمارستان شماره ۲ کودکان (مفید) وجمعی از شخصیت‌ها و مقامات مملکتی برپا شد.

معتب مهر و عبوبت

مراسم جشن فارغ‌التحصیلی اولین دوره مدرسه عالی پرستاری شمس پهلوی و آموزشگاه‌بهیاری والاگهرشهر آزاد ، درساعت پنج و نیم‌بعد ازظهربا‌تشریف فرمائی‌والاگهر شهرآزاد به بیمارستان شماره ۲ کودکان (مفید) آغازگردید.

آنگاه سرود پرستار توسط دانشجویان مدرسه عالی پرستاری شمس پهلوی‌و دانش آموزان‌مدرسه‌بهیاری والاگهر شهرآزاد اجرا شد و سپس آقای علینقی سعید انصاری رئیس هیئت مدیره و مدیرعامل بنیاد نیکوکاری والاحضرت شاهدخت شمس پهلوی پشت تریبون قرار گرفت و اظهار داشت :

بنام خدا و بنام شاهنشاه آریامهر ....

والاگهر ... تشریف فرمایی شما را از طرف خودوکلیه کارکنان بیمارستان شماره ۲ کودکان (مفید)خیر مقدم‌عرض میکنم.همینطور از کلیه‌مدعوین گرامی مخصوصا از آقای حبیب‌اله مفید ، انسان‌نیکوکار و نیک اندیشی که در جهت پیشبرد هدف های بنیادهمیشه گام های موثر و ارزنده‌ای برداشته‌اند و صرفا بمنظور شرکت دراین‌مراسم باعلاقمندی از فرانسه به تهران آمده‌اند، سپاسگزارم .

گردهم آئی امروز جهت برگزاری نخستین دوره فارغ‌ـ التحصیلی مدرسه عالی‌پرستاری شمس پهلوی و آموزشگاه بهیاری‌شهرآزاد بنیادنیکوکاری استتاخدمات انسانی‌وگسترده بنیاد را ارج نهیم و پرستاران و بهیارانی را که در مکتب والاحضرت شاهدخت شمس پهلوی ، یعنی مکتب مهر ، عطوفت و اندیشه های والای انسانی پرورش یافته‌اندگرامی بداریم .

کسانی که از امروز خدمت مقدس وارزنده‌خود راشروع می‌کنند و اجتماع به آنها فرشتگان سپید جامه لقب داده است ، افرادی هستند که با رفتار شایسته ، و صبر و شکیبائی خود سبب میشوندتا بیمارانی که جدا از خانه و کاشانه خودبدست های‌مهربان آنان سپرده شده‌اند ، هرچه زودتر بهبود یافته وبه‌آغوش گرم خانواده‌هایشان بازگردند. اگرچه این ویژگی ها لازمه شخصیت یک پرستار و بهیار است ، اما اطمینان داریم که مهربانتر بودن ، امتیازی است که فارغ‌التحصیلان مدارس‌این بنیاد بیش از دیگران از آن برخوردارند . زیرا به گرات مهربانی ، نیکی و نیکوکاری شهدخت گرامی خود، والاحضرت شمس پهلوی ، موسس وبانی این مدرسه‌عالی را شاهد بوده‌اند و بخوبی می دانند که نیکوکاری،برترین و ارزشمندترین فضیلت انسانی است .

همه ما میدانیم که انگیزه تاسیس این بنیاد نیکوکاری‌چه بوده است و از یاد نبرده‌ایم که این موسسه زمانی تاسیس شد که جنگ‌جهانی دوم،عالمی را به خاک و خون کشانیده بود و متاسفانه کشور عزیز ما هم ازآسیب آن برکنارنماند و مخصوصا نتایج فلاکت بار آن‌بیش‌از همه متوجه طبقات تهی دست و بویژه کودکان بیگناه این سرزمین گشت

در چنان شرایط و موقعیتی که نه امکانات درمانی وجود داشت و نه غذای کافی در دسترس کودکان‌بود، دست‌بر مهر والاحضرت ، رخساررنگ پریده و رنجور کودکان بیمار را نوازش داد و عواطف والای شاهزاده نیکوکار و انسان دوست ما ، شامل حال کودکان بی‌پناه این سرزمین گردید و معظمله به امربرادر تاجدار خود و با سرمایه شخصی به کمک کودکان بی‌بضاعت مملکت‌شتافتند و این کانون نیکوکاری را بنیان نهادند .

خدمات و فعالیت های‌گسترده

بنیاد واقعیت غرور انگیزی است که ثمره آن معالجه و درمان بیش از یک میلیون کودک بیمار و تهیدست در طول‌هرسال ودرسراسرکشور میباشد درهای واحد های درمانی بنیاد همیشه و در هر ساعتی از شبانه روز به روی بیماران و بازدید کنندگان گشوده است .

کوشش در زمینه‌خدمات آموزشی

آقای سعید انصاری درادامه سخنان‌خویش افزود :

در اینجا باید بگویم که مراحم و عنایات والاحضرت همیشه و در هر فرصتی شامل حال این سازمان و کارکنان آن بوده و معظمله‌ا همواره پیشرفت های بنیاد را مستقیما زیر نظر داشته‌اند و هرگاه جهت نظرخواهی‌از ایشان‌تقاضا ودعوت شده،باکمال بزرگواری آنرا پذیرفته‌اند و چنانچه‌بعللی هم نتوانسته‌اند افتخار تشریف فرمائی بما بدهند فرزنددلبند ایشان والاگهر شهر آزادبه نیابت از طرف‌والاحضرت بجمع ما پیوسته و ما را مورد تفقد قرار داده‌اند . این بنیاد از همان آغاز کار تلاش مستمر ـ پی‌گیرو ثمربخش خود را دنبال کردو در حال حاضر نیز میکوشد باسرعت و کارآئی بیشتر فعالیتهای خود را ادامه دهد و لحظه‌ای نیزاز این‌وظیفه بزرك و مقدس غفلت ننماید .

علاوه برخدمات درمانی ،در زمینه خدمات آموزشی نیز کوششهای ارزنده‌ای توسط‌این سازمان بعمل آمده و هرسال حدود ۵۰ نفر رزیدنت د، بیمارستانهای این بنیاد دوره تخصصی را میگذرانند .

همچنین باتاسیس مدرسه عالی پرستاری شمس پهلوی و آموزشگاه بهیاری شهر آزاد توانسته‌ایم‌تاحدی کمبودپرستار و بهیار را لااقل در مراکز درمانی وابسته باین‌بنیاد جبران نمائیم علاوه بررشته های آموزشی بنیاد که از آنها نام بردیم، عده‌ای هم در رشته های علوم آزمایشگاهی و رادیولژی و کمك بهیاری در بیمارستان های بنیاد دوره‌های کوتاه مدت یامیان مدت عملی رامیگذرانند.

اینك گزارش مختصری از فعالیتهای چهار ساله مدرسه را از بدو تاسیس بعرض‌میرساند:

در حال حاضر جمعا تعداد ۶۱ نفر (در دوره دوم ۲۴ نفر، دوره سوم ۱۵نفر، دوره چهارم ۲۱نفر) مشغول تحصیل‌میباشند. ضمنا اعلام‌میدارد کمخوشبختانه اولین دوره فارغ‌التحصیلان‌این مدرسه باتعداد ۲۵ نفر هم‌اکنون در دو بیمارستان شهرآزاد و مفید مشغول انجام خدمات پرستاری برای کودکان بیمار میباشند.

در برنامه تحصیلی مدرسه علاوه‌بر تدریس علوم پایه و پزشکی دانشجویان با علوم انسانی و اجتماعی و فرهنگ ملی وتمدن ایران نیز آشنائی کامل پیدامیکنند وفنون‌پرستاری بخدمتگزاری صادقانه و صمیمانه در راه شاهنشاه آریامهر طراح ورهبر انقلاب ایران موفق گردانده است.

در سال ۲۵۳۳ در اجرای اوامر والاحضرت شاهدخت شمس پهلوی شاهزاده نیکوکار جناب آقای‌علینقی سعیدانصاری ریاست هیئت مدیره و مدیرعامل بنیاد نیکوکاری مقرر فرمودند بدلیل نیاز مبرمی که کشور ما به پرستاران تحصیل کرده‌دارد، بنیادنیکوکاری مبادرت بتاسیس مدرسه عالی پرستاری بنماید.

اینک گزارش مختصری از فعالیتهای چهار ساله مدرسه را از بدو تاسیس بعرض‌میرساند:

در حال حاضر جمعا تعداد ۶۱ نفر (در دوره دوم ۲۴ نفر، دوره سوم ۱۵نفر، دوره چهارم ۲۱نفر) مشغول تحصیل‌میباشند. ضمنا اعلام‌میدارد کمخوشبختانه اولین دوره فارغ‌التحصیلان‌این مدرسه باتعداد ۲۵ نفر هم‌اکنون در دو بیمارستان شهرآزاد و مفید مشغول انجام خدمات پرستاری برای کودکان بیمار میباشند.

در برنامه تحصیلی مدرسه علاوه‌بر تدریس علوم پایه و پزشکی دانشجویان با علوم انسانی و اجتماعی و فرهنگ ملی وتمدن ایران نیز آشنائی کامل پیدامیکنند وفنون‌پرستاری را تحت نظر مربیان با سابقه‌در بیمارستانهای مختلف آموزشی کشور (از قبیل شهرآزاد ـ مفید ـ سعادت‌آباد ـ لقمان‌الدوله‌ادهم ـ زایشگاه فرح‌و مرکز روانپزشکی ونك) فرا میگیرند و به‌مهارتهای لازم دست می‌یابند.

یکی از فعالیتهای چشمگیرو پرثمر مدرسه در زمینه بهداشت همگانی است که باکمك لژیون خدمتگزاران بشر دانشجویان بشهرك پرندك واقع در ۵۰ کیلومتری تهران ـ ساوه امزاموافراد این شهرك را از طریق تشکیل کلاسها وبازدید منازل‌و سایر اقدامات بمسائل بهداشتی آشنا میسازد.

همچنین باکمال خوشوقتی‌به اطلاع میرساند باتغییراتی که در برنامه آموزشی مدرسه داده‌شده وبتصویب وزارت علوم و آموزش عالی نیز رسیده است پس از طی چهار سال بدانش آموختگان مدرك دانشیابی داده میشود.

تشکیل کلاس های‌دوره تکمیلی

خانم سلیمانی رئیس مدرسه عالی پرستاری شمس پهلوی در ادامه سخنان خود گفت :

یکی از برنامه‌های آینده‌مدرسه نیزباتوجه‌باشتیاق‌فارغ‌التحصیلان و دانشجویان کنونی مدرسه تشکیل کلاسهای دوره تکمیلی است که از مهرماه آینده شروع خواهد شدتا داوطلبان بتوانند باجبران کمبودهای واحددرسی بدریافت لیسانس کامل نائل گردند.

همچنین یکسال پس ازتاسیس مدرسه عالی پرستاری بنیاد نیکوکاری اقدام به تاسیس آموزشگاه بهیاری شهرآزادنمود که اولین دوره آن با ۳۴ نفر فارغ‌التحصیل هم‌اکنون درمراکز درمانی بنیادبسمت بهیارمشغول انجام وظیفه‌اند. در حال‌حاضر ۳۲ نفردانش‌آموز درآموزشگاه بهیاری شهرآزاد زیر نظرمربیان مربوطه و استادان مشغول تحصیل میباشند.

ضمنا بعرض آن والاگهر مهربان ونیکوکار میرساند که اولین دانش آموختگان مدرسه عالی پرستاری وبهیاری که‌امروز افتخار اخذ مدال پرستاری و بهیاری را از دست آن‌والاگهر گرامی کسب میکنند به یقین‌بر اهمیت وتقدس حرفه شریف و انسانی پرستاری واقف و آگاهند وباور دارند که هر لحظه از خدمات آنان چه دردهای فراوانی از دردمندان رامرهمی است شفابخش.

اینک اجازه فرمائید که در حضور آن والاگهر محبوب همگی با خلوص کامل دست‌نیاز بدرگاه‌خداوند چارمسازبرآوریم واز پیشگاه‌و الای آفریننده‌جهان از صمیم قلب بخواهیم وآرزو کنیم که این سرزمین باستانی را همواره جاویدان و سربلند نگاهدارد و همگی ما را در خدمت به بشریت موفق بدارد.

اهداء سنجاق سینه و تقدیرنامه‌ها

پس از پایان گزارش خانم سلیمانی رئیس مدرسه عالی پرستاری شمس‌پهلوی، مراسم سوگند فارغ‌التحصیلان انجام شد وبعد ازانجام مراسم‌سوگند، والاگهر شهرآزاد سنجاق‌سینه وتقدیرنامه‌ها رابه‌نخستین گروه فارغ‌التحصیلان مدرسه عالی پرستاری شمس پهلوی اهداء کردند.

آنگاه قسمت‌های مختلف بیمارستان شماره ۲ کودکان (مفید) مورد بازدید والاگهر شهرآزاد و همراهان قرارگرفت که در هر قسمت توضیحات‌لازم باستحضار رسید و مراسم‌جشن فارغ‌التحصیلی نخستین دوره مدرسه عالی پرستاری شمس پهلوی بابذیرائی گرمی که از مدعوین بعمل آمد پایان یافت.

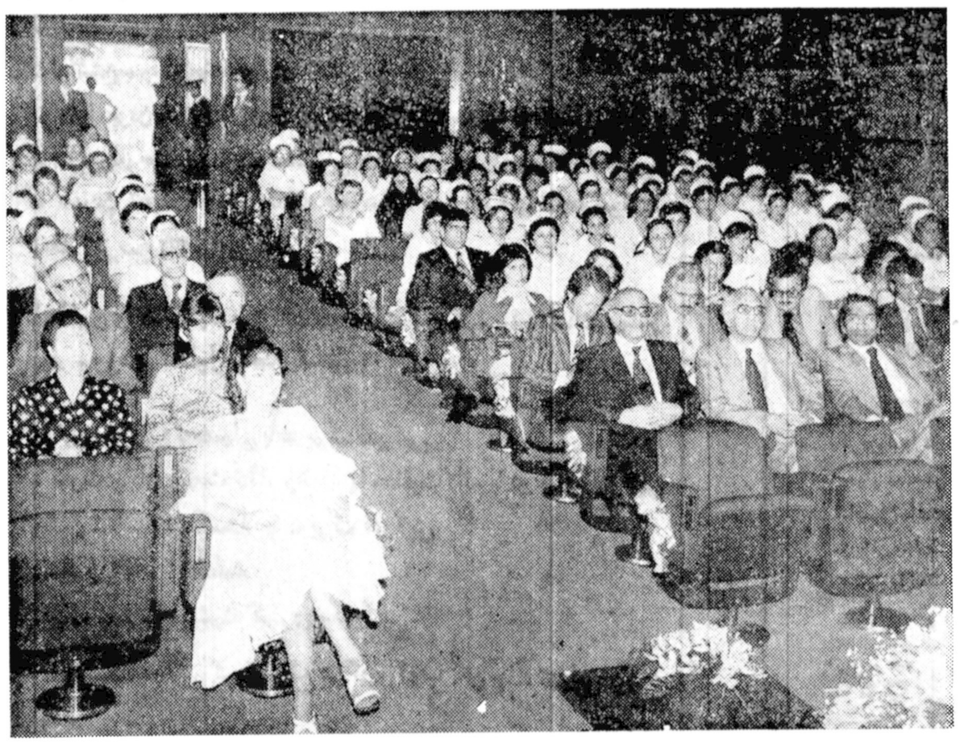

گوشه‌ای از مراسم‌جشن‌فارغ‌التحصیلان اولین دوره مدرسه عالی پرستاری شمس پهلوی در حضور والاگهر شهرآزاد ...

فارغ‌التحصیلان اولین‌دوره مدرسه عالی پرستاری شمس پهلوی و آموزشگاه بهیاری والاگهر شهرآزاد ، سنجاق سینه‌وتقدیر ـ نامه‌های خودرا از دست والاگهر شهرآزاد دریافت داشتند

ولگردان، باصحنه‌سازی وکتک‌کاری جیب‌بری کردند

چند جوان ولگرد زنو شوهری را روز گذشته‌دنک زدند و محتویات جیبشان را خالی کردند .

این حادثه‌ساعت ۶ و ۳۰ دقیقه بعد از ظهر پریروز پشت بیمارستان راه‌آهن تهران رخ داد .

مال باخته ناصر زندی نام دارد، وی روز حادثه بقصد خرید اتومبیل و همچنین تهیه بلیط قطار برای اقوام خود همراه همسرش از منزل خارج‌شد، موقعی که به نزدیکی بیمارستان راه‌آهن رسیدند جوانی عمدا راه را به زن و شوهر بست و بی‌جهت با هردوی آنها گلاویزشد، در این بین چندتن‌ازدوستان جوان به پشتیبانی از او وارد نزاع عمدی شدند و زن و شوهر را کتک‌زدند. عده‌ای از کسبه که متوجه این نزاع شدند مداخله کردند . جوانان ولگرد وقتی وضع را چنین دیدند متواری شدند .

زن و شوهر که بی‌جهت مورد ضرب و شتم این‌عده قرار گرفته بودند به قصد شکایت علیه آنها روانه کلانتری شانزده‌شدند، ناصر زندی بین راه متوجه شد چهار هزار و هفتصدتومان پول و همچنین ساعت و الله گردنش نیست،چگونگی این حادثه به مامورن کلانتری شانزده اطلاع‌داده شد و از سوی مامورن کلانتری براساس ادعای‌زن و شوهر پرونده‌ای تشکیل شد . یکی از مامورن کلانتری برای تحقیقات لازم به محل رفت ، چند تن از کسبه که شاهد ماجرابودند به مامور کلانتری گفتند که جوانی را که با ظاهرسازی چنین صحنه نزاعی را بوجود آورد می‌شناسند . آنها گفتند جوان به «هوشنگ دزده»معروفاست و اغلب اوقات او درهمان محل دیده میشود و همراه چند تن از دوستان خود بعناوین مختلف برای مردم مزاحمت ایجاد می‌کند ، همسر ناصر زندی نیز که‌در این نزاع دچار آسیب‌دیدگی شده بود به اداره پزشکی قانونی معرفی‌شد وپزشکان برای او طول درمان تعیین کردند . ماموران کلانتری پرونده را برای کسب‌تکلیف به دادسرای ناحیه ۱۰ تهران فرستادند . دادیار تحقیق دادسرا از ماموران خواست هرچه زودتر این عده را دستگیر کنند ، تحقیقات ماموران کلانتری برای دستگیری این عده ادامه دارد .

مال باخته ناصر زندی نام دارد، وی روز حادثه بقصد خرید اتومبیل و همچنین تهیه بلیط قطار برای اقوام خود همراه همسرش از منزل خارج‌شد، موقعی که به نزدیکی بیمارستان راه‌آهن رسیدند جوانی عمدا راه را به زن و شوهر بست و بی‌جهت با هردوی آنها گلاویزشد، در این بین چندتن‌ازدوستان جوان به پشتیبانی از او وارد نزاع عمدی شدند و زن و شوهر را کتک‌زدند. عده‌ای از کسبه که متوجه این نزاع شدند مداخله کردند . جوانان ولگرد وقتی وضع را چنین دیدند متواری شدند .

زن و شوهر که بی‌جهت مورد ضرب و شتم این‌عده قرار گرفته بودند به قصد شکایت علیه آنها روانه کلانتری شانزده‌شدند، ناصر زندی بین راه متوجه شد چهار هزار و هفتصدتومان پول و همچنین ساعت و الله گردنش نیست،چگونگی این حادثه به مامورن کلانتری شانزده اطلاع‌داده شد و از سوی مامورن کلانتری براساس ادعای‌زن و شوهر پرونده‌ای تشکیل شد . یکی از مامورن کلانتری برای تحقیقات لازم به محل رفت ، چند تن از کسبه که شاهد ماجرابودند به مامور کلانتری گفتند که جوانی را که با ظاهرسازی چنین صحنه نزاعی را بوجود آورد می‌شناسند . آنها گفتند جوان به «هوشنگ دزده»معروفاست و اغلب اوقات او درهمان محل دیده میشود و همراه چند تن از دوستان خود بعناوین مختلف برای مردم مزاحمت ایجاد می‌کند ، همسر ناصر زندی نیز که‌در این نزاع دچار آسیب‌دیدگی شده بود به اداره پزشکی قانونی معرفی‌شد وپزشکان برای او طول درمان تعیین کردند . ماموران کلانتری پرونده را برای کسب‌تکلیف به دادسرای ناحیه ۱۰ تهران فرستادند . دادیار تحقیق دادسرا از ماموران خواست هرچه زودتر این عده را دستگیر کنند ، تحقیقات ماموران کلانتری برای دستگیری این عده ادامه دارد .

کتک‌زدن «دایه» بچه‌را بحالت اغماء فروبرد

دختر بچه چهار ساله‌ای که بسختی‌از دایه خود کتک خورده ، دربیمارستان به حالت اغماء فرو رفته است .

چند روز قبل‌یکی‌ازنگهبانان بیمارستان شماره ۲ بیمه واقع در جاده قدیم کرج به پاسگاه کلانتری ۱۶ اطلاع داد که دختر بچه خردسالی که بیهوش است توسط‌دو نفر زن به بیمارستان‌آورده شده است. وی‌اظهارداشت که وضع زنها و دختربچه بیهوش کمی مشکوک بنظر میرسید .

ماموران در بیمارستان حاضر شدند و به تحقیق پرداختند. در مراحل‌تحقیق اولیه زنی که خودراگلنار معرفی میکرد گفت که دختر بچه که «دریا» نام دارد‌براثر سقوط از پله‌ها مصدوم و بیهوش شده است .

پس از تحقیقات اولیه‌در پاسگاه کلانتری۱۶پرونده‌ای در این مورد تشکیل‌وبرای رسیدگی بیشتر به دادسرای تهران فرستاده شد .

در دادسرای تهران‌رسیدگی به پرونده‌به داداشی دادیار شعبه ۹ تحقیق ارجاع‌شد.

داداشی پس از تحقیق‌از مادر بچه که همراه پرونده به دادسرا آمده‌بود و همچنین از گلنار زنی که از دختر بچه چهار ساله نگهداری میکرد پرونده را برای تحقیقات بیشتر به پاسگاه کلانتری ۱۶ بازگشت داد.

مادر دختر بچه که آذر نام دارد در تحقیقاتی که توسط داداشی بعمل آمد گفت که از دوماه قبل‌دخترم را به گلنار سپردم ، تا از او نگهداری کند و ماهی سه هزار تومان نیز به وی میدادم .

اما گلنار دخترم رابدست دخترش که ژیلا نام دارد سپرد و ژیلا هم بچه‌ام را بشدت کتک زده است .

مادر دختر بچه مصدوم اضافه کرد : هنگامیکه برای دیدن دخترم به بیمارستان رفتم پزشکان به من گفتندکه دخترم براثر شکنجه‌و کتک، مصدوم شده و به حالت اغماء فرو رفته است .

جریان امر برای روشن شدن ماجرا دردستررسیدگی و تحقیق است .

دزدان طلاوجواهر دستگیر شدند

خرم‌آباد ـ خبرنگاراطلاعات دزدان خانه‌های خرم‌آباد پس از سرقت مقدار زیادی طلا و جواهردستگیرشدند.

دزدان چند شب قبل به خانه‌ای رفتند وپس‌ازسرقت طلا و جواهرات و مقداری پول نقد فرار کردند .

با شکایت صاحبخانه ماموران آگاهی موفق به دستگیری ۲ تن از سارقین بنام حسین‌پیرزاده‌وغلامرضا اجاق شدند .

این دو در بازجویی اعتراف کردند که سرقت را با کمک مردی بنام احمد کاکی انجام دادند و او به هرکدام مبلغ ۲۰ هزارریال پول داده است . اقدامات برای دستگیر کردن احمد کاکی ادامه دارد .

۴ جوان، باتهام اغفال ۷ دختر دستگیر شدند

این عده باتشکیل باندی، دختران را سوار تاکسی میکردند وآنها را به بیابان می‌کشاندند

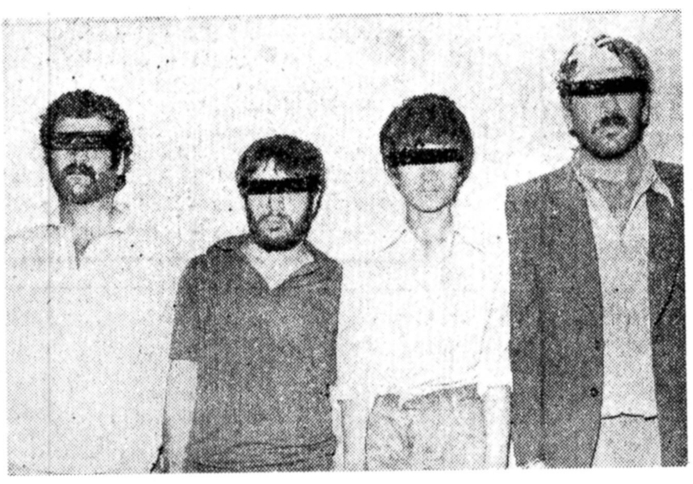

شیراز ـ خبرنگار اطلاعات

چهار نفر که دختران جوان را در شیراز اغفال میکردند دستگیر شدند .

دیروز به ماموران اداره آگاهی شیرازاطلاع دادمشد که چهار جوان دختری را به بیابان برده و پس از تجاوز او را در بیابان رها کرده و گریخته‌اند .

ماموران پس از یکروز تلاش موفق شدند چهار جوان را شناسائی کرده و آنها را دستگیر کنند .

این چهار جوان که‌جمشید نظرعلی ، هاشم صعود ، احمدسهام زرگر و جواد مطهری نام دارند متهمند که بوسیله یک تاکسی دختران جوان را می‌ربودند و پس از بستن چشمهای آنها دختران را به بیابان می ـ کشیدند و به آنها تجاوزمی کردند .

متهمان در بازجوئیهای اولیه به عمل خود اعتراف کردند . تاکنون ۷ مورد شکایت در این زمینه به اداره آگاهی شیراز رسیده است که درمیان شاکیان‌سه دختر دانشجو نیز قرار دارند .

چهار جوان با قرار بازداشت موقتروانه زندان شدند و بازپرس از تمام دخترانی که‌مورد تجاوزاین عده قرار گرفته‌اند خواست که شکایت خود را به ماموربن آگاهی تسلیم کنند.

در عکس چهار جوان دستگیر شده مشاهده می شوند .

۲ متهم به‌قتل هریك به ۸ سال زندان محکوم شدند

دو جوبان که با چوب یکی از خویشاوندان خود را به قتل رسانده بودند صبح‌دیروز درشعبه ۳ دادگاه جنایی به ریاست حسین ابطحی هر یک به ۸سال زندان محکوم شدند.

متهمین محمد مرادی وسلیمان مرادی نام دارند و ساکن قریه قیاجیک از توابع ساوه‌هستند.

محمد مرادی یکی از متهمین

این دو متهم بودند که در چهارم آذرماه سال گذشته به خاطر چراندن‌گوسفند پسرخاله خود راکه کریم طلایی نام‌داشت باضربات چوب به قتل‌رساندند.

صبح روز حادثه مقتول به اتفاق دختر خود از خانه‌خارج شد ولی پس‌از سه ساعت‌دختر او تنها بخانه بازگشت ، وبه مادرش گفت که محمد وسلیمان مرادی پدرم را بشدت کتک‌زدند ودر بیابان انداختند ، همسر مقتول بکمک اهالی ، کریم طلایی راکه بشدت مجروح شده بود به بیمارستان انتقال دادند، ولی وی براثر شدت جراحات وارده درگذشت ، مقتول هنگام مرگ اظهار داشت که توسط محمد وسلیمان مرادی مجروح شده است .

پرونده متهمین پس از طی مراحل قانونی به شعبه ۳دادگاه جنایی ارجاع شد،متهمین‌صبح دیروز در شعبه ۳ دادگاه‌جنایی محاکمه و هریک به ۸ سال حبس جنایی محکوم شدند.

فوت شدگان

طی ۲۴ ساعت گذشته افراد زیر در حوادث گوناگون درگذشتند :

زهرا سعیدی ۱۱ روزه، احترام قاسمی ۳۲ ساله ، محمد نقی شامردانی تبریزیان ۴۸ ساله ، حسن افشار ۷۰ ساله ، اکرم شفیعی ۳ ماهه ، لیلا بیک محمدی ۷۷ ساله، محمدعلی ۶۰ ساله ، شفابگم ساعدی ۶۰ ساله ، باباکرم کردبچه ۸۵ ساله ، عذرا نمی ۴۵ ساله ، سعید مقدم ۵ ماهه به علت بیماری .

بگم ناروئی ۷ ساله،کنیز ناروئی ۱۰ ساله ،خورشید ناروئی ۶ ماهه به علت سوختگی .

الهیار قرمداغی ۲۲ساله، شیرعلی رستمپور ۸۵ ساله، محمود حمزه‌متاج ۲۵ ساله، محمدکاری ۳ساله، یاراحمد شهریاری ۱۶ ساله ،حسین مدی ۵۲ ساله، عبدالله‌غفاری ۳۵ ساله به علت خونریزی داخلی و آسیب دیدگی مغزی .

غلامحسین زعیم ۲۲ساله خودکشی با گلوله و گلی مجیدی ۷۰ ساله به علت مصرف دارو .

۵ سال زندان

کارگری که متهم به قتل بود به‌پنج سال‌حبس‌محکوم شد . این مرد عزیزیوسفی نام دارد و کارگر یک فروشگاه ظروف‌کرایه بود. عزیز یوسفی متهم بود که دو سال پیش زمانیکه برای پس گرفتن ظروف کرایه به منزل «علی اصغر ناصری» واقع در تهران‌پارس رفته بود در نزاعی‌که‌بین‌کارگران فروشگاه و صاحبخانه شروع شد علی‌اصغرناصری به قتل رسید .

پرونده عزیز یوسفی پس از طی مراحل قانونی و رسیدگی به شعبه ۵ دادگاه جنائی به ریاست آقای حسنخانی ارجاع شد. در جلسه محاکمه زرافشان وکیل مدافع متهم طی‌دفاعی که کرد گفت این نزاع‌جمعی بوده و موکل‌من به تنهائی مرتکب قتل نشده است .

دادگاه پس از رسیدگی‌و شور عزیز یوسفی را به ۵ سال زندان محکوم کرد .

جسد جوان تبریزی از استخر «شاهگلی» بیرون کشیده شد

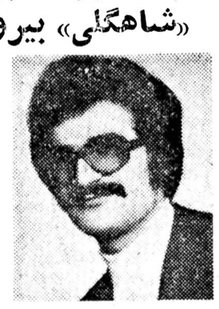

تبریز: خبرنگار اطلاعات

جسد جوانی که چهار روز پیش خود را در «استخر شاه» تبریز غرق کرده بود ، توسط غواصان اعزامی از بندرپهلوی از آب بیرون کشیده شد.

وی «اسماعیل‌پاکزاد تبریزی» نام داشت .

انگیزه خودکشی این جوان هنوز معلوم نیست .

درباره خرید وفروش سهام شرکت اروندرود

جوادهیراد سهامدار شرکت ساختمانی اروند رود طی نامه‌ای فروش سهام خودرا به‌مهندسان سعیدهراییان ،مصطفی شمس‌ـ ریزی و محمد حسین صادقی تکذیب کرد

وکیل مهندسان فوق نیز طی نامه جداگانه‌ای خرید سهام شرکت بوسیله اشخاص یاد شده از جواد هیراد راتکذیب کردو اعلام داشت که اصولا کلاهی از موکلان من برداشته نشده است

قبلا در صفحه حوادث شماره ۱۵۵۹۱ مورخ۳۷٫۲٫۳اعلام‌شده بود که جوادهیراد سهام‌شرکت اروند رود را به سعیدهراییان مصطفی شمس ریزی و محمد حسین صادقی فروخته است .

گمشده

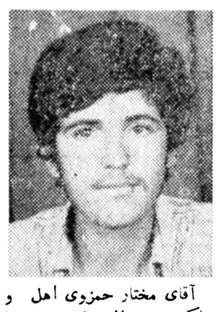

آقای مختار حمزوی اهل و ساکن بیرم لارستان سن ۲۰ ساله مدت ۷ ماه است که از منزل خارج و تاکنون مراجعت ننموده است از کسانیکه از نامبرده اطلاع دارند تمنا میشود به آدرس بیرم‌لارستان صندوق پستی شماره ۱۴ تماس حاصل فرمایند .

تودیع

اکنون که عازم اروپاهستم از دیدار دوستان‌وفامیل‌معذورم.

محمود امینی

آگهی شهرداری بشرویه

آگهی اجرای طرح امتدادخیابان مهدیه نوبت سوم

به‌استناد مفاد ماده ۱۶و۱۷ قانون نوسازی‌وعمران‌شهری‌و تبصره هاذیل‌آن‌ودر اجرای‌تصویب‌نامه شماره۵۶ـ۱۷ـ۳۶/۱۱ انجمن شهر بشرویه و دستور شماره ۳۷ـ۶ـ۳۷/۱ استانداری محترم خراسان وتائیدیه شماره ۱۲۶۵۶ ـ۲۰ـ۳۶/۱۲ دفترفنی استان تاریخ انتشار اولین‌آگهی‌به‌آگاهی مالکان ـ مستاجران ـ متولیان املاک واقع در مسیر طرح یانمایندگان قانونی آنان میرساند : فهرست ارزیابی در دفتر شهرداری بشرویه نصب شده است مدت اجرای طرح ۶ ماهه اول سال ۲۵۳۷ تعیین میشود. جمع بدهی شهرداری براساس فهرست ارزیابی پس‌از کسر مبلغ مرغوبیت ۲۳۵۵۰۸۶ ریال می‌باشد اشخاصی که نسبت به‌فهرست مذکور اعتراض داشته باشند می‌توانند از تاریخ انتشار این آگهی بمدت دو ماه اعتراض خود را در قبال دریافت رسید بدفتر شهرداری تسلیم نمایند ، به اعتراضاتی که در مهلت قانونی به‌شهرداری نرسد ترتیب اثر داده نخواهد شد ،عدم مراجعه مالك به هیچ عنوان مانع اجرای طرح نخواهد بودو شهرداری باستناد اختیارات‌تبصره ذیل ماده ۱۷ قانون نوسازی اقدام لازم به‌عمل خواهدآوردواین آگهی درسه نوبت بفاصله یك هفته‌منتشر خواهد شد و به آدرس موجود در شهرداری برای کلیه مالکان باپست‌سفارشی ارسال خواهد شد .

شهردار بشرویه ـ جلیل مقیمی

نیازمندیها
۳۱۱۲۱۹
۳۰۳۷۰۲

آگهی پذیرش کارآموز

آموزشگاه معدنی شرکت سهامی ذغالسنگ کرمان وابسته بشرکت ملی ذوب اهن ایران تعدادی کارآموز با شرایط ذیل درسال جاری می پذیرد:

۱ـ تابعیت دولت شاهنشاهی ایران
۲ـ نداشتن سوء پیشینه کیفری
۳ـ دارا بودن دفترچه پایان خدمت نظام یا معافیت دائم
۴ـ دارا بودن حداقل مدرک تحصیلی پنجم نظام جدید یا ششم ابتدائی
۵ـ سپردن تعهد خدمت بمدت سه سال در واحدهای تابعه شرکت
۶ـ حداکثر سن ۳۵ سال

داوطلبین واجد شرایط میتوانند جهت ثبت نام وکسب اطلاعات بیشتر همه روزهای تعطیل با مدارک زیر:

۱ـ آخرین مدرک تحصیلی با دو برگ فتوکپی
۲ـ کارت پایان خدمت نظام وظیفه یا معافیت دائم با دو برگ فتوکپی
۳ـ عین شناسنامه عکسدار با دوبرگ فتوکپی
۴ـ عکس ۴×۶، ۱۲ قطعه
۵ـ برگ عدم سوء پیشینه کیفری یکبرگ

به آموزشگاه معدنی کرمان واقع در کوی ذوب آهن جاده تهران مراجعه نمایند

م الف ۴

سازمان شاهنشاهی خدمات اجتماعی ۲۵۰۶

مرکز پزشکی رضا پهلوی ـ تجریش

جهت تکمیل کادر پرستاری به تعدادی بهیار با شرایط ذیل نیازمند است .

۱ـ فارغ‌التحصیل آموزشگاه بهیاری (دوره دو ساله)
۲ـ نداشتن تعهدخدمت .

داوطلبین جهت مصاحبه حضوری روزها بین ساعت ۸ الی ۲ بعدازظهر به کارگزینی مرکز پزشکی رضا پهلوی واقع درمیدان تجریش مراجعه فرمایند.

تلفن: ۹ـ۲۷۸۰۰۱

Iran Tractor manufacturing Co.

آگهی استخدام

کارخانه‌تراکتور سازی ایران در تبریز جهت تکمیل کادر فنی تعدادی کارگر در رشته های : مکانیك ، جوشکاری ،برق، فلزکاری،تاسیسات ولوله‌کشی باحقوق مکفی وبرخورداری ازمزایای ذیل استخدام مینماید .

۱ـ استفاده ازیك وعده غذای ارزان قیمت .
۲ـ استفاده ازسرویس ایاب وذهاب مجانی
۳ـ استفاده ازمزایای سازمان تامین اجتماعی و بیمه عمر
۴ـ استفاده ازخانه‌های سازمانی طبق مقررات کارخانه

ازواجدین شرایط دعوت میشود جهت کسب اطلاع بیشتر به‌کارگزینی کارخانه‌مراجعه‌نمایند.

کارخانه‌تراکتورسازی‌ایران ـ تبریز

تبریکات

جناب آقای دکتر منوچهر گنجی
انتصاب شایسته آقای باستانپور را تبریك می‌گوئیم .
عظیمی ـ راهنمایی ماد ناحیه یك

جناب آقای دکتر منوچهر گنجی
انتصاب شایسته آقای باستانپور را تبریك می‌گوئیم .
امجد ـ دبیرستان مهرباختر ـ ناحیه یك

جناب آقای دکتر منوچهر گنجی
انتصاب شایسته آقای باستانپور را تبریك می‌گوئیم .
شهین هزارخوانی ـ ناحیه یك دبیرستان امید ایران

جناب آقای دکترمنوچهر باستانپور
انتصاب بجای وشایسته آنجناب را بسمت مشاور وزیر آموزش و پرورش و سرپرست دفاتر گسترش دانشگاهها و موسسات آموزش عالی کشور تبریك عرض می‌نماید .
محمد حسین باستانی

جناب آقای دکترمنوچهر باستانپور
بدینوسیله انتصاب شایسته جنابعالی راکه حقادارای افکاری سازنده و مدیری لایق میباشید بسمت مشاور وزیر آموزش و پرورش وسرپرست وزارت علوم و همچنین بعنوان مدیر کل دفاتر گسترش دانشگاهها و موسسات آموزش عالی کشور صمیمانه تبریك عرض مینمایم . عطاالله مشنوی

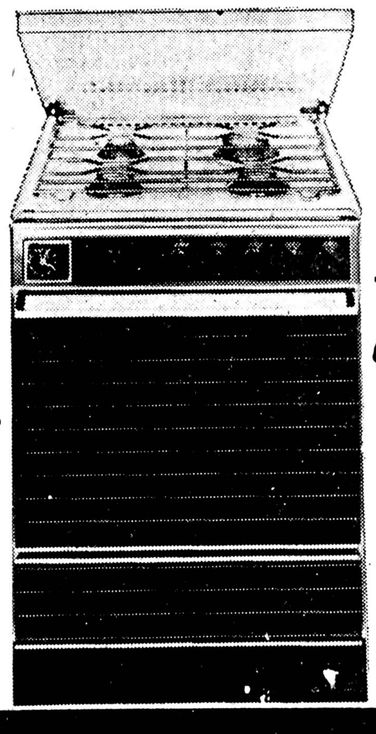

مدل: 2344.11LEMUS

NEFF
im Haus der Zeit voraus

اجاق گاز آلمانی نِف نمونهٔ یك تکنولوژی پیشرفته

- ترموکوپل کنار هر شعله برای ایمنی اطمینان بخش
- فر بزرگ با در دو جداره○جوجه سرخ کن
- چهار شعله،هر شعله با فندک اختصاصی
- تایمر○ساعت○پریز برق اضافی
- زیبائی مدلها
- مطابق با استاندارد بین المللی کابینت آشپزخانه های چوبی و فلزی
- مدلهای برقی و گازی

نمایشگاه: فروشگاه تخت طاووس خیابان فرح چهارراه
تخت طاووس تلفنهای: ۸۴۷۲۴۰ ـ ۸۴۲۳۱۷

نِف

مجالس ترحیم

سناتور ها و نمایندگان مردم آذربایجان شرقی
در مجلس شورایملی

بانهایت تاسف و تاثر درگذشت شادروان حاج اسداله کبریت ساز توکلی برادر ارجمند جناب آقای تقی توکلی وزیر نیرو را باطلاع میرسانند. مجلس ختم آن مرحوم از ساعت ۵ تا۷ بعد از ظهر روز سه‌شنبه ۱۹ اردیبهشت ۲۵۳۷ در مسجد حاج میرزا یوسف آقا واقع درانتهای خیابان فردوسی تبریز برگزار خواهد شد.

سپهبد کریم ورهرام. دکتر حبیب‌اله مجیرمولوی. علی صادق محمد حسین موسوی.
اسحقی نژاد. بنی‌احمد. پزشکی. جعفر جوادی . سعید جوادی. رحیم زادمخوئی . دکتر عدل. لیقوانی. میرزالو . مجتهدی . پیر. دادفر. حیدر زاده امین. عابدی. اهری. محمد خانلو عشایری. لطیفه وحیدی. صادقی. افتخاری. سلیمانی . بسیج خلخالی. اربابی اناری. اسدی. هرزندی. فریده‌هاشمی.

آ ـ ۳۶۸۰

بانهایت تاسف و تاثر درگذشت شادروان حاج اسداله‌کبریت ساز توکلی برادر ارجمند جناب آقای تقی توکلی وزیر نیرو را باطلاع میرساند . مجلس ختم آنمرحوم از ساعت ۵ تا۷ بعدازظهر روز سه‌شنبه۱۹اردیبهشت ماه ۲۵۳۷ در مسجد حاج میرزا یوسف آقا واقع د رانتهای خیابان فردوسی تبریز برگذار خواهد شد.

رئیس جمعیت آذربایجانیهای مقیم مرکز- پرفسور یحیی عدل

آ ـ ۳۶۸۱

باکمال تاسف و تاثر درگذشت ناگهانی برادر عزیزم شادروان حاج اسداله کبریت‌ساز توکلی رابا‌ستحضار میرساند. مجلس ختم آن مرحوم از ساعت۵تا۷ بعد ازظهر روز سه‌شنبه ۱۹ اردیبهشت ماه ۲۵۳۷ در مسجد حاج میرزا یوسف آقا واقع در انتهای خیابان فردوسی تبریز برگذار میگردد.

تقی توکلی

آ ـ ۳۶۸۲

باکمال تاسف و تالم درگذشت ناگهانی برادر ارجمندمان، شادروان حاج اسداله کبریت ساز توکلی رابا‌ستحضار میرساند مجلس ترحیم آن مرحوم از ساعت ۵ تا۷ بعد ازظهر روز سه‌شنبه ۱۹ اردیبهشت ۲۵۳۷ در مسجد حاج‌میرزا یوسف‌آقا واقع در انتهای خیابان فردوسی تبریز و مجلس ترحیم زنانه در همان ساعت درمنزل آن مرحوم منعقد خواهد شد.

حاج مسعود توکلی. حاج محمد نقی توکلی. حاج مصطفی توکلی. تقی توکلی. رقیه صدقیانی زاده. نیر سلماسیان.

آ ـ ۳۶۸۳

اطلاعات- مصیبت و ارده را بخاندان محترم توکلی و خانواده های وابسته بویژه جناب آقای تقی توکلی وزیر محترم نیرو برادر آنمرحوم تسلیت میدهد.

بمناسبت فوت نابهنگام برادر عزیزمان عباس‌یزدیان تهرانی (پوستی) مجلس ترحیمی درروز سه‌شنبه۱۹ر۲ر۳۷ ازساعت۵الی۷ بعدازظهر در مسجد مجد منعقد خواهد بود.

مهدی- هادی- محمدیزدیان تهرانی (پوستی)

باکمال تاثر واندوه واقعه جانگداز درگذشت نابهنگـــام عباس یزدیان تهرانی فرزند مرحوم حاج محمد حسن پوستی‌مجلس ترحیمی روز سه‌شنبه ۱۹ر۲ر۳۷ از ساعت ۵الی۷ بعدازظهر در مسجد مجد منعقد خواهد بود.

صنف پوستفروش تهران

آ ـ ۱۸۷۷

باغمی سهمگین وحسرتی فراوان مرگ غیر منتظره دوست عزیز وبرادر مهربانمان مرحوم عباس یزدیان تهرانی را بهاطلاع کلیه دوستان و آشنایان میرساند این مصیبت و ارده را بخصوص به همسر وفرزندان وخواهران وبرادران داغدارش‌تسلیت میگوئیم. مجلس ختم زنانه ومردانه فقید سعید روز سه‌شنبه ۱۹ر۲ر۳۷ از ساعت ۵الی۷ بعدازظهر در مسجد مجد منعقد میباشد.

داود سامری- حسین پوستفروش تهرانی - علی اصغر حاجی‌حیدری- منوچهر اردوخانی- محمد سلطانی- حسن سامری- جهانگیر ناطقی- بهمن صادقی‌زاده- عباس محمدی- علی کامراد- باقر سوادکوهی- حبیب‌بده- حسین تقی‌زاده- علی قائم‌مقامی - کاظم نرئی.

آ ـ ۱۸۷۹

درگذشت ناگهانی شادروان عباس یزدیان تهرانی (پوستی) را باستحضار فامیل ودوستان میرساند مجلس ختم آن فقید سعید روزسه‌شنبه ۱۹ر۲ر۳۷ ازساعت ۵الی۷بعدازظهر درمسجد مجد منعقد خواهد بود.

خانواده‌های- یزدیان تهرانی- یزدیان آزاد- یزدیانپور - پوستی- پوستفروش تهرانی- عماری- محمدزاده - عمادی - رزازی- طاهری- جاویدبی (رضا) لواسانی- عبدمنافی- علی‌راش- خلیقی- مغاکی - بصیر حقیقی- حاجی معینی- دکتر لطیف - اشقری- حاتم نصیرپور- فاضل سعیدی- مهدوی- گل‌مرادی - مهرگان- کاشانی‌زاده- بوداغی-آزادگان- موسوی‌خواه- آقاجانی- لاجوردی- دادرس- غلامیان-مطیعا- سامری- یزدانی- شهریاری- اردوخانی -رستم‌آبادی- رحمانی - پورشهیدی- سلیمی-آل‌احمد- صادقی‌نژاد- اسلامی- مدرسی- حدادی-میرزائی-معلم- خسروانی- مدنی- تقوی.

اطلاعات - مصیبت و ارده را بخانواده‌های عزادار بویژه بازماندگان آنمرحوم تسلیت میدهد.

باکمال تاسف درگذشت شادروان حسنعلی اسفندیاری کارمند بازنشسته عالیرتبه وزارت امور اقتصادی ودارائی را باطلاع دوستان و بازنشستگان میرساند.
مجلس ترحیم ان مرحوم از ساعت ۲الی۴ بعدازظهر روز سه‌شنبه ۱۹ر۲ر۲۵۳۷ در خانقاه صفیعلیشاه برقرار است.

رئیس کانون بازنشستگان کشوری- سناتور حسین‌دها

آ ـ ۱۸۹۳

باکمال تاسف درگذشت برادر وپدر عزیزمان شادروان‌حسنعلی اسفندیاری صاحبمنصب بازنشسته وزارت امور اقتصادی و دارائی را به‌استحضار دوستان و بستگان میرساند.
مجلس ترحیم مردانه وزنانه آنمرحوم از ساعت ۲ تا۴بعداز ظهر روز سه‌شنبه نوزدهم اردیبهشت در خانقاه صفیعلیشاه منعقد است.

علیرضا اسفندیاری - گیتی اسفندیاری - جهانگیر اسفندیاری- فروغ نعمت ناصر- امیر حسین اسفندیاری- فریده فائز - ستاره اسفندیاری- محمود اسفندیاری.

آ ـ ۱۸۹۳

گروه شرکتهای کف رنگ ایران

باکمال تاسف درگذشت شادروان حسنعلی اسفندیاری برادر ارجمند جناب آقای علیرضا اسفندیاری عضو محترم هیئت مدیره گروه را باستحضار کلیه دوستان و آشنایان میرساند.
مجلس ترحیم مردانه وزنانه فقید سعید از ساعت ۲تا۴بعداز ظهر روز سه‌شنبه نوزدهم اردیبهشت ماه در خانقاه صفی‌علیشاه برقرار خواهد بود.

آ ـ ۱۸۹۳

خانواده‌های اسفندیاری پرستش، نعمت ناصر، فائز، منطقی، صادق، دولتشاهی، سجادی، جهانبانی، آهی، اقبال، اکبر ،فرزانه وخانواده‌های وابسته.

بانهایت تاسف درگذشت شادروان حسنعلی اسفندیاری را به‌استحضار کلیه خویشان وبستگان میرسانند. مجلس ترحیم مردانه وزنانه فقید سعید از ساعت ۲تا۴ بعدازظهر روز سه‌شنبه نوزدهم اردیبهشت ماه در خانقاه صفی‌علیشاه برقرار خواهد بود.

آ ـ ۱۸۹۳

اطلاعات- بخانواده‌های عزادار بویژه بازماندگان آنمرحوم مصیبت وارده را تسلیت میدهد.

باندوه فراوان درگذشت مرضیه (میترا) افشار را به آگاهی بستگان و آشنایان میرساند مجلس ترحیم عزیز از دست رفته در خانقاه صفی علیشاه از ساعت ۴تا۶ بعدازظهر روز چهارشنبه بیستم اردیبهشت ماه جاری برای بانوان و آقایان برپا خواهدبود.

خانواده‌های افشار- پزشکی- خواجه‌نوری- امیر معزی - اباصلتی - موسی‌زاده- تیمسار- باغبا- رئیس روحانی- شامبیاتی- بهاری- معتمدی- صائبی- امیرحسینی- ادیب- مهدوی - پارسا- روحانی- تاجبخش- شهریر- آسنگری- ابراهیمی - کاظمی.

آ ـ ۳۶۳۶ ۲ـ۱

اطلاعات- مصیبت وارده را بخانواده‌های عزادار تسلیت میدهد.

باندوه فراوان درگذشت مرحومه **انسیه رضاپور (اسکندرزاده)** را باستحضار دوستان و آشنایان وهمشهریان محترم نمین و آستارا مقیم مرکز می‌رساند مجلس ترحیم آن مرحومه مردانه وزنانه روز چهارشنبه ۲۰ر۲ر۳۷ از ساعت ۵تا۷ بعداز ظهر در مسجد ولی عصردرخیابان حشمت‌الدوله برگزار می‌باشد .

خانواده‌های اسکندرزاده، رضاپور، اشرف حریری ، حاجی رضوی، زارعی، جاویدی، یوسفی ، جعفرزاده نمینی، صیامی، یعقوبی، حبیبی، کیا، موسوی، سلیمی، نصرتی ، حسینی، کاشانی، جوانشیر پناهی، هاشمپور، حاجی‌زمانی، مهندسی، عطائی، رسولیان، حسن‌زاده، نجف‌نژاد ، مقتدری، نقوی قاسم‌زاده،نجاتی، حسینی،مهدیزاده، بهاری، صالح‌زاده، سودی، خدامرادزاده، نیکخواه، ملکنیا، تقی‌زاده، لطیفی، علیمی، مقدم، احمدیان، پاکنژاد فرزانه، شهبازیان، آفرین‌کیا، افشار، لاری، منظری، ناظری، نوعی، پورهاشم و خانواده های وابسته .

اطلاعات ـ مصیبت وارده را بعموم افراد خانواده‌های عزادار بویژه بازماندگان آنمرحومه تسلیت می‌دهد .

اناللهو انااليه راجعون

باکمال تاسف درگذشت **بانو زهرا علائی** مادر آقایان ابراهیم واسماعیل وقربان علائی شهمیرزادی رابه‌اطلاع بستگان‌ودوستان و همشهریان عـزیز میرساند مـجلس ختم مردانـه آن مرحومه از ساعت ۵الی۷ بعد ازظهر روز سه‌شنبه ۱۹ر۲ر۳۷ در مسجد رضوان واقع در میدان ثریا خیابان کاوه شرقی برگزار میشود شرکت در این مجلس باعث شادی روح آن شادروان و تسلی خاطر بازماندگان خواهد بود.

خانواده‌های علائی- عبدالهیان- فهیمی- قدیمی- بورقانی فراهانی- ایرانبخش- عمادی- موسوی علیانی- بهار- زنگنه‌پور - علوی- بهمنی- رضازاده- کاملی- غلامی.

آ ـ ۳۶۵۵

اطلاعات- مصیبت وارده را بخانواده‌های عزادار بویژه بازماندگان آنمرحومه تسلیت میدهد.

درگذشت ناگهانی برادر- پدر و مادر خود مرحوم حاج‌علی توکلی وبانو نرگس اقوامی همسر نامبرده را باطلاع دوستان فامیل و همشهریان گرامی میرساند.

رضا اقوامی- جواد توکلی- عباس توکلی- ثریا توکلی.

جمعیت سمنانیان مقیم تهران

درگذشت جانگاه **حاج علی توکلی سمنانی** بزرگ خاندان توکلی و **بانو نرگس اقوامی** همسر نامبرده را باطلاع کلیـــه همشهریان سمنانی میرساند.
مجلس ختم مردانه وزنانه درگذشتگان روز سه‌شنبه۱۹ر۲ر۳۷ از ساعت ۴الی۶ بعدازظهر در خانقاه صفی علیشاه برگزار میشود.

باکمال تاسف درگذشت مرحوم **حاج علی توکلی (سمنانی)** بزرگ خاندان توکلی و اقوامی‌و **بانو نرگس اقوامی** همسر نامبرده را باطلاع بستگان، دوستان و همشهریان محترم میرساند.
مجلس بختم مردانه وزنانه روز سه‌شنبه ۱۹ر۲ر۳۷ از ساعت ۴تا۶ بعداز ظهر درخانقاه صفی‌علیشاه برگزار میگردد .
تشریف‌فرمائی سروران ارجمند موجب شادی روح‌مرحومان وتسلی خاطر بازماندگان خواهد بود.

توکلی- اقوامی- ناظمیان- نعیمی- تفضلی- توسلی- یغمائی- افراخته - حسین فامیلی -الهی- محمدیان نمینی -مجد شهروز- پازوکی- صدر فروتن- اهرابی- پویان- میناچی مقدم - پناهی- حسینیان- خسروانه- نبوی- شادانلو- رزاقی کرمانی- مطلق - نجفی- وفازنجانی- نورائی- صدری- توجه- صداقتی - خدیوی- آزاده- خراسانی- وفامیلهای وابسته.

آ ـ ۳۶۲۴

اطلاعات- مصیبت وارده را بخانواده‌های عزادار بویژه بازماندگان آنمرحومان تسلیت میدهد.

مهندس کامران دانشیار دعوت حق را پذیرفت .

باابراز تاسف فوت جوان ناکام **مهندس کامران دانشیار** فرزند مرحوم غلامحسین دانشیار راکه درامریکا در اثر تصادف اتومبیل بوقوع پیوسته است باطلاع میرساند مجلس‌ترحیم آن فقید سعید روز چهارشنبه ۲۰ر۲ر۳۷ از ساعت ۱۸ الی ۲۰ در خانقاه صفی علیشاه منعقد است .

مینو رضوی، سید احمدی رضوی .

تصادفی دلخراش در کشور آمریکا گل وجود برومند فرزند و برادر عزیزمان **مهندس کامران دانشیار** را نـابهنگام پژمرده ساخت بدینوسیله برگزاری مجلس یادبودرا در روز چهارشنبه ۲۰ اردیبهشت از ساعت ۶ الی ۸ بعداز ظهر در خانقاه صفی علیشاه برگزار میشود، باطلاع خـویشان و دوستان میرسانیم .

بدر جهان، الهه، ژاله، کتایون، کیومرث و کـامبیز دانشیار، خانواده‌های : دانشیار، سرپولکی، فولاد جوش، نبوتی، لشکری، راحمی‌پور، خاشع، صداقت ، صادقـون ، عباسی، معرفت، خانخلیلی، شاملو ، عابدی ، صرافزاده ، ذوالفقاری،رضوی،بختیاری،خداداد،فرهی، آگاه،کرمانشاهی، نورانی، پایندممهر، حدادی، زندپور، استکانچی ، احمدی ، دولتشاهی، خواجه نوری، داوری، معیری و رحیمی‌زاده.

اطلاعات- مصیبت وارده را ببازماندگان آن مرحوم و خانواده‌های وابسته تسلیت می‌دهد .

باکمال تاسف درگذشت **بانو رخشنده ایازی** مادر همسر آقای مهندس حسین طباطبائی مدیر عامل شرکت ساختمانی کارا عضو این سندیکا را بهاطلاع دوستان و همکاران می رساند مجلس ختم مردانه وزنانه فقیده سعیده روز چهارشنبه ۲۰ر۲ر۲۵۳۷ از ساعت ۱۵ الی ۱۷ درمسجد مجد منعقداست

هیئت مدیره سندیکای شرکتهای ساختمانی

مهندسین وکارمندان شرکت ساختمانی کارا با نهایت تاثروتاسف فوت بانوی نیکوکار **خانم رخشنده ایازی** مادر همسر گرامی جناب آقای مهندس حسین طباطبائی مدیرعامل این شرکت را بهاطلاع می‌رساند مجلس ختم مردانه و زنانه آن مرحومه روز چهارشنبه ۲۰ اردیبهشت ماه از ساعت ۳ تا۵ بعداز ظهر در مسجد مجد وشب هفت از ساعت ۲تا۴ بعداز ظهر روز جمعه ۲۲ اردیبهشت ماه در سالن شماره ۱ بهشت‌زهرا منعقد می‌باشد .

شرکت ساختمانی کارا

با نهایت تالم وتاثر فوت **بانو رخشنده ایازی** رااطلاع دوستان و آشنایان می‌رساند مجلس ختم مردانه و زنانه آن مرحومه روز چهارشنبه ۲۰ اردیبهشت ماه از ساعت ۲ تا ۵ بعد از ظهر در مسجد مجد وشب‌هفت‌ازساعت۲تا۴بعدازظهر روز جمعه ۲۲ اردیبهشت ماه درسالن شماره ۱ بهشت زهرا منعقد می‌باشد .

خانواده‌های: ایازی، طباطبائی، محمدزاده، سرکاری ، خوشنویسان ، محمودی ، کیـائی ، خـرم ، معنوی، سیدی خراسانی، ایدین حسین‌خانی، حسن‌پور، علی‌زاده، قناعت

اطلاعات ـ مصیبت وارده را به خانواده‌های عزادار بویژه بازماندگان آن‌مرحومه تسلیت می‌دهد .

یادبود

۱۹ اردیبهشت یکسال از مرگ عزیز از دست رفته‌مان اسماعیل سلیقه میگذرد. هزینه مراسم صرف امور خیریه خواهد شد .

خانواده سلیقه

یادبود
بمنظوربرگزاری چهلمین‌روز درگذشت همسر بسیار عزیزم **سروان نصرت‌اله طرهـانی** ازساعت ۳۰ر۱۸ الی۳۰ر۱۹ روز جمعه ۲۲ر۲ر۳۷ همراه با خویشاوندان و دوستان درآرامگاه‌ابدیش معصوم‌آباد دزفول حاضر خواهیم بود شادی روان و آمرزش عزیز از دست رفته را از یزدان پاک خواستار میشویم.

دزفول ـ پری نجفی مهری (طرهانی)

تسلیت

با تاسف فراوان درگذشت ناگهانی شادروان مهندس مجتبی کاظمی را بدوست وهمکار ارجمند آقای دکتر صارم اصلانی وخانواده کاظمی تسلیت عرض می‌نماید .

دکتر کریم غیاثی

آ ـ ۳۶۹۷

هیئت مدیره و کارکنان شرکت نفت ایران پان‌آمریکن

درگذشت پدر همکار خود خانم الیزابت ساکتاریدیس را صمیمانه تسلیت میگویند.

آ ـ ۱۹۰۷

جناب آقای سعیدی‌نژاد
مدیر مالی باشگاه هواپیمائی شاهنشاهی

باکمال تاسف وتاثر فوت خواهر گرامیتان را از طرف خود وکلیه کارکنان باشگاه هواپیمائی شاهنشاهی صمیمانه تسلیت گفته صبر وشکیبائی برای آنجناب وخانواده محترم از درگاه خداوند متعال خواهانم.

علی اصغر رفعت

آ ـ ۳۶۳۴

جناب آقای کاظم معین‌زاده

بانهایت تاسف مصیبت وارده را بهجنابعالی وخانواده‌محترم تسلیت عرض مینماید.

مهدی کاشانی

آ ـ ۱۸۸۹

همکار گرامی آقای جلال مهروانی

باندوه فراوان فوت پدر عزیزتان را صمیمانه تسلیت‌میگوئیم

کارکنان شرکت بریجستون ایران

آ ـ ۳۶۴۰

جناب آقای محمدی‌نیا

بانهایت تاسف مصیبت وارده را تسلیت عرض نموده بقای عمر وسلامتی جنابعالی وخانواده محترم را از درگاه ایزدمتعال مسئلت دارم.

مهندس رحمانی

آ ـ ۳۶۵۱

ازدرگذشت نابهنگام جوان ناکام بیژن جالینوسی مانند پدر ومادر داغدارش اندوهگین وغمزده هستم وبادل آزردگی بسیار برای این پدر ومادر سوگوارو دیگر بازماندگان ارجمند شکیبایی آرزو میکنم تا شاید تنها بردباری دل دردمندشان را درمان‌بخشد.

محمد حسین خردمند

آ ـ ۳۶۶۲

آقایان ابراهیم واسمعیل وقربان علائی شهمیرزادی

از درگذشت مادر گرامیتان نهیت متاثر و صمیمانـــه تسلیت خود را به شما وفامیل محترم عرض مینماید .

پرویز کاظم‌زادگان

آ ـ ۳۶۵۶

جناب آقای محمدی‌نیا

مصیبت وارده را بشما وخانواده محترم تسلیت میگوئیم.

مهندس مرتضی اکملی وهمکاران

آ ـ ۳۶۲۷

درگذشت مادر گرامی همکار ارجمند آقای پرویز شریعت‌زاده را بهایشان وکلیه خانواده‌های عزادار تسلیت میگوئیم.

شرکت ساختمانی اروندراه

آ ـ ۳۶۲۹

خانواده محترم آقای مهندس مجتبی کاظمی

مصیبت وارده را از طرف خود و کلیه کارکنان کارگاه شرکت هریس در قروه تسلیت عرض مینمایم.

مهندس ابوالقاسم ناجی

آ ـ ۳۵۷۵

هوالباقی

درگذشت وارسته مرد بزرگ خاندان محترم زندی شادروان مهندس ابوالقاسم زندی را بعموم بازماندگان آن مرحوم بویژه جناب آقای محمود زندی‌وسرکار خانم ناهیدزندی‌تسلیت‌میگوئیم.

حسین- طلعت- محسن - مهرداد افشار- فرحناز- بهروز صنعتی- منوچهر- مهری- مسعود رقابی- حسن- ملیحه زمینی.

آ ـ ۱۸۸۷

باندوه فراوان درگذشت شادروان مهندس ابوالقاسم زندی عموی بزرگوار همسر عزیزم ناهید زندی را بخانواده محترم‌تسلیت عرض نموده خود را در این غم شریک میدانم.

اهواز- محسن افشار

آ ـ ۱۸۸۷

هیئت مدیره محترم شرکت هریس

درگذشت مرحوم مهندس مجتبی کاظمی مدیر باشخصیت آن‌شرکت راصمیمانه‌تسلیت عرض مینماید

شرکت سیوند

آ ـ ۱۸۹۵

آقای محمد نقی فائقی راد

مصیبت وارده را تسلیت می‌گوئیم.

کارکنان امور مالی سازمان رادیو تلویزیون ملی ایران

آ ـ ۳۶۹۲

جناب آقای جواد توکلی

باکمال تاسف مصیبت وارده را بهجنابعالی و خانواده محترم تسلیت گفته بقاء عمر بازماندگان را ازدرگاه خداوند متعال مسئلت داریم .

شرکت سهامی عام کارخانجات مخمل و ابریشم کاشان

آ ـ ۳۶۹۳

سرکار علیه خانم نصرت‌الزمان امیر سلیمانی

با نهایت تاسف مصیبت وارده را بشما وخاندان‌محترمتان از صمیم قلب تسلیت عرض می‌نمایم .

کرج ـ خادم مسجد لیستر- خیراله جعفری

آ ـ ۱۱۴۲

بانهایت تاثر وتاسف درگذشت جانگداز آقای مهندس مجتبی کاظمی را به بازماندگان آن مرحوم تسلیت میگوئیم.

شرکت اچ. ان. بی. بی ایران

آ ـ ۳۶۹۴

جناب آقای جواد توکلی

با تاسف وتاثر فراوان درگذشت نابهنگام پدر و مادر عزیزتان را تسلیت عرض نموده بقای عمر شما و خانواده محترم‌را ازخداوند بزرگ مسئلت دارد .

شرکت پخش بافته‌های ایران
شرکت سهامی ایران تکستایل

آ ـ ۳۶۷۳

همکار عزیز جناب آقای جواد توکلی

مصیبت وارده را بهشما و خانواده گرامی تسلیت می‌گوئیم .

حریری، کوهکش، هرمزی، نادری .

آ ـ ۳۶۷۴

جناب آقای حسن بشری

باتاسف مصیبت واردهرا بهشما تسلیت میگوئیم .

دکتر حسن حمزه‌پور، دکتر سیدین، دکتر پوریاکی ، دکتر اسماعیلی .

آ ـ ۳۶۷۹

جناب آقای مهندس محمود ذرمپرور

با نهایت تاسف وتاثر درگذشت مادر گرامیتان راتسلیت عرض نموده مرا دراین سوک عظیم شریک بدانید روانش شاد وبهشت برین جایگاهش باد .

کیخسرو مهربانی

آ ـ ۳۶۸۶

با نهایت تاسف فوت آقای مهندس مجتبی کاظمی را ببازماندگان تسلیت عرض می‌نمائیم .

شهسوار ـ محمود حقی وبانو

آ ـ ۱۱۳۳

بانهایت تالم وتاسف درگذشت مادر بزرگوار آقای مصطفی ذره‌پرور مدیر کل حسابداری- اختصاصی و سرپرست هتل اوین را از طرف خود وکارکنان اداره حسابداری اختصاصی تسلیت گفته، صبر وشکیبائی بازماندگان آن مرحومه را از خداوند بزرگ مسئلت دارم.

سرپرست و کارکنان اداره حسابداری اختصاصی

آ ـ ۳۶۲۶

جناب آقای شمس کاظمی

درگذشت مرحوم مجتبی کاظمی برادر بزرگوار شما و عزیز از دست رفته مارا به آنجناب صمیمانه تسلیت عرض کرده بقای عمر جنابعالی و خاندان گرامی را از خداوند مسئلت دارم.

هوشنگ رسائی

آ ـ ۱۸۹۷

آقای احمد اعطاء

درگذشت اندوهبار پدر بزرگوارتان موجب تاثر و تالم دوستان وهمکاران شماست این مصیبت بزرگ را از طرف خود وسایر کارکنان موسسه تولید وپخش پوشاک وابسته بسازمان شاهنشاهی خدمات اجتماعی بشما وکلیه بازماندگان صمیمانه تسلیت می‌گویم و از خدای بزرگ مسئلت دارم‌که‌شما را در شکیبائی وبردباری یاری نماید .

حشمت یوسفی
مدیر عامل موسسه تولید وپخش پوشاک

آ ـ ۳۶۷۵

جناب آقای دکتر اقبالی

با نهایت تاثر مصیبت وارده را تسلیت گفته بقاء عمر شما وسایر بازماندگان را ازخداوند متعال آرزومندیم .

تاکستان ـ حاج صفر رحمانی ـ فریدون رحمانی ـ ایرج رحمانی .

آ ـ ۱۱۳۶

جناب آقای بدر صالحیان

مصیبت وارده را بهشما و خانواده گرامیتان تسلیت گفته سلامت وبقای عمر سایر بازماندگان را آرزومندیم .

کارکنان سازمان آموزشی نومرز

آ ـ ۳۶۷۶

شیر مرد ارجمند جناب آقای حسن وزیری

مصیبت وارده را صمیمانه تسلیت عرض می‌نمائیم .

باشگاه لاینز تهران

آ ـ ۳۶۹۵

فرهاد عزیز درگذشت ناگهانی پدر عزیزت را بتو وخانواده محترم آزاد تسلیت عرض نموده می‌خواهیم که مارا در غم خود شریک بدانی .

عبداله‌زاده، صدری، منقالچی، زنهاری، مقیمی، فریور، عامری، تیمور ، هاشمی موسوی ، گوهری ، خضیران ، پورفتحی، بنان، پزشک .

آ ـ ۱۹۲۷

آقای تیمور رضا کریمزاده مرآتی‌پور

بدینوسیله مصیبت وارده را صمیمانه بشما تسلیت عرض نموده دوام وبقاء عمر برای سایر بازماندگان از ایزد توانا آرزومندیم .

خسرو حجت‌پناهیان سروستانی وبانو

آ ـ ۲۷۲۷

جناب دکتر مهنوش ایرج میردامادی‌نیا

باتاسف وقلبی اندوهناک مصیبت وارده را از صمیم قلب تسلیت عرض نموده وبرای یکایک وابستگان ازخداوند صبر وبردباری خواهانیم .

معصومه رحیمی‌نژاد، حمیرا مداحی رضوانپور

آ ـ ۲۷۳۸

دوست عزیز فریدون رنجبری باقرزادگان

مصیبت وارده را در نهایت تاسف صمیمانه به‌آن‌دوست گرامی تسلیت می‌دهیم امید است که‌اینجانب را در غم خود شریک بدانی .

کیکاوس رضائیان لاهیجی نوریان

آ ـ ۳۷۳۶

سپاسگزاری

از سروران گرامی، دوستان وهمکاران عزیز واقوام محترم که درمصیبت درگذشت پدر بزرگوارم شادروان حاج رحیم‌هارونیان باشرکت خود در مراسم تشییع جنازه وتدفین ومجلس ترحیم و یا با ارسال تلگراف ودرج آگهی در جرائد وبه‌انحاء دیگر بـــ بازماندگان ان فقید سعید ابراز همدردی نموده و موجبات‌تسلی خاطر افراد خانواده واین بنده را فراهم فرموده‌اند از جانب مادر ارجمندم، خواهرانم، برادرانم وخود بانهایت ادب و خضوع‌تشکر وسپاسگزاری مینماید و سلامت وسعادت همه سروران عزیز را از درگاه احدیت مسئلت دارد.

جونی هارونیان

آ ـ ۱۸۰۹

بدینوسیله از سروران گرامی که در مراسم تشییع، تدفین، ترحیم وشب هفت شادروان حاج سید محمد بنی‌هاشمی بزرگ خاندان بنی‌هاشمی شرکت فرموده ویابوسیله روزنامه و تلگراف همدردیهای تسلی بخش خود را ابراز فرموده‌اند صمیمانـــه سپاسگزاری مینمائیم واز خداوند متعال سلامت همگی راآرزومندیم

همسر وفرزندان داغدیده‌داش

آ ـ ۱۸۷۵

بدینوسیله از ابراز لطف وهمدردی سروران گرامی و دوستان و آشنایان که در فوت ابوی اینجانبان به وسیله تلگراف وشرکت در مجلس ختم مفتخر فرموده‌اند اظهارتشکر نموده وازشرفیابی حضوری بی‌اندازه پوزش می‌طلبیم .

جواد، مجید، حمید وواحد قاسمیه (تبریز)

آ ـ ۱۱۴۱

از کلیه بستگان ودوستان و آشنایان عزیز بویژه سندیکای کارگران وکارمندان ایران ناسیونال که در مراسم تشییع وترحیم وشب هفت پدر بزرگوارمان شادروان غلامرضا وکیلیان حضورا‌یا بوسیله تلفن- تلگراف- و جراید صمیمانه ابراز همدردی نموده‌اند سپاسگزاری مینمائیم. چنانچه بعلت تالمات روحی عرض تشکر حضوری از یکایک سروران میسر نگردید پوزش میطلبیم واز خداوند بزرگ سلامتی همگی را آرزومندیم.

خانواده وکیلیان

مجالس وعظ وسوگواری

بسمه‌تعالی

بمناسبت فاجعه شهادت حضرت‌صدیقه کبری (ع) مجلس تذکر مناقب و مصائب خاندان عصمت وطهارت (ع) برحسب معمول مرحوم آیةالله آقای حاج آقا نورالدین رفیع شریعتمدار قدس‌سره از روز سه‌شنبه نوزدهم اردیبهشت بمدت پنج روز عصرها از ساعت ۵ تا۸ بعدازظهر در منزل حقیر برقرار خواهد شد نشانی خیابان صفی علیشاه

مرتضی رفیع شریعتمدار

مطابق معمول سنواتی از ساعت ۵ر۵ روز پنجشنبه سوم جمادی‌الثانی تاهشت روز مجلس سوگواری حضرت زهرا (ع) در بنده منزل واقع در خیابان ری کوچه آبشار یادردار خیابان رازمهر پلاک ۲۷ منعقد است.

الاحقر سید حسن درودی

طبق معمول سنواتی مجلس سوگواری حضرت زهـرا سلام‌الله‌علیها از روز سه‌شنبه اول جمادی‌الثانیه صبحها در منزل حضرت آیت‌اله قوانینی منعقد است

صادق بروجردی

آ ـ ۱۸۶۳

بسمه تعالی

بمناسبت ایام شهادت حضرت صدیقه کبری فاطمه زهراء سلام‌اله علیها از سه‌شنبه اول ماه بمدت ۱۰ روز عصر هـا مجلس تذکر در منزل اینجانب منعقد می باشد آقایان وعاظ مستفیض می‌فرمایند.

سید نورالدین ابهری
نشانی شهرآرا خیابان۱۹پلاک۶۷

آ ـ ۱۹۱۳

یابضعة الرسول یا فاطمه الزهرا ادرکنی

بمناسبت شهادت حضرت صدیقه کبری فاطمه زهراعلیها سلام‌ازروز سه‌شنبه اول جمادی‌الثانی ۱۳۹۸- برابربانوزدهم اردی‌بهشت ماه تاده روز ازساعت ۶ الی ۹ بعداز ظهر مجلس عزاداری و سوگواری آن شفیعه روز جزا در بنده منزل منعقداست. برای عرض‌تسلیت حضوررحضرت‌ولی عصر (عج) تشریف‌فرمائی موجب امتنان است .

حاج سید علی خلیلی عراقی، جلیل خلیلی عراقی.
یوسف‌آباد- خیابان محمد رضاشاه ـ شماره ۱۸۷

آ ـ ۱۹۲۳

مبلغ اجاره خانه‌های خالی تهران

نرخ اجاره خانه در بخشی وسیع از تهران بوسیلـــه کارشناسان شهرداری‌بامراجعه به ۶۰۰ خانه خالی تعیین‌شد.

نرخ اجاره خانه در این مناطق بین یکهزار و ۵۶۰ تا ۸ هزار تومان تعیین شده‌است این بررسی در سایر مناطق تهران ادامه دارد و بتدریج نرخ های تعیین شده اعـلام میشود .

امروز گفته شد تاکنون‌مناطق ۳و ۹شهرداری آمارهای دقیقی از خانه های ارزشیابی شده در اختیار شهرداری مرکزقرار داده‌اند .

آنچه بیش ازقیمت ساختمان در نرخ‌گذاری خانه‌های خالی مورد توجه کارشناسان قـرار گرفته ارزش معاملاتی زمین در سال ۲۵۳۶ است .

علاوه بر آن ، و بموجب ضوابط تعیین شده از سوی دولت ، ارزشیابی خانه های اجاره‌ای درتهران برحسب‌نوع ساختمان از لحاظ اسکلت ـ بندی ، مصالح ساختمانـــی منطقه‌ای که ساختمان در آن قرار گرفته ، همچنین استهلاک بنا ، کیفیت زمین نسبت بـه عرض خیابان ـ تراکم و زیربنا متفاوت میباشد .

بطور مثال خانه هائی که در خیابان های فرعی قـرار دارند ، ارزانتر از خانه های واقع در خیابان های اصلی و خانه هایی که بر خیابان های ۲۰ متری به بالا قرار دارند گرانتر از خانه‌های‌مشابه در خیابان های کم عرض تـر خواهند بود .

چند نمونه از اجاره هـای تعیین شده برای خانه هـای واقع در خیابان های مختلف پایتخت بشرح زیر است .

آپارتمان در خیابان یوسف آباد (خیابان مدبر) ، با۱۰۰ متر مربع‌زیربنا مبلغ اجاره‌بهاء ۲۰۰۰ تومان .

آپارتمان در خیابان مدبـر یوسف آباد بـا۱۱۰ متر مربع زیربنامبلغ اجاره ۲۲۰۰تومان.

آپارتمان در خیابان آریامهر (خیابان کاج) با۶۱متر مربع زیربنامبلغ‌اجاره۲۰۵۰تومان.

آپارتمان در خیابان آریامهر (کاج) با ۵۴ متر مربع زیربنا مبلغ اجاره ۱۷۰۰ تومان .

آپارتمان در خیابان آریامهر (کاج) با ۶۴متر مربع زیربنا مبلغ اجاره ۱۷۵۰ تومان .

آپارتمان در خیابان‌کریمخان زند ـ نرسیده به پل- کوچه پزشک با ۶۸ متر مربع مبلغ اجاره ۲۸۵۰ تومان .

آپارتمان درخیابان محمدرضا شاه (خیابان شیراز) با ۱۲۰ متر مربع زیربنا مبلغ اجـاره ۳۵۰۰ تومان .

آپارتمان در خیابان گاندی با ۱۲۰ متر مربع زیربنـا مبلغ اجاره ۳۶۰۰ تومان .

آپارتمان درخیابان بخارست (کوچه‌دهم) برخیابان بیهقی با ۲۱۵ متر مربع زیربنا مبلغ اجاره ۸۰۰۰ تومان .

آپارتمان در خیابان‌بخارست با ۱۲۵ متر مربع زیربنا مبلغ اجاره ۵۱۲۰ تومان .

آپارتمان درخیابان بخارست (کوچه ششم) با۶۶ مترمربع زیربنـا مبلغ اجـاره ۲۷۰۰ تومان .

آپارتمان درخیابان بخارست (کوچه ششم) با۷۵ مترمربع زیربنـا مبلغ اجـاره ۲۸۸۰ تومان .

آپارتمان درخیابان بخارست (کوچه ششم) با ۱۲۰ متـر مربع زیربنامبلغ‌اجاره ۳۳۷۰ تومان .

آپارتمان درخیابان بخارست (کوچه دهم) با ۲۵۰ متـر مربع زیربنامبلغ اجاره۶۱۴۰ تومان .

آپارتمان درخیابان بخارست (برخیابان اصلی) با ۱۳۰متر مربع زیربنا مبلغ‌اجاره۴۲۰۰ تومان .

آپارتمان درخیابان بخارست (برخیابان اصلی) با۱۰۰متر مربع زیربنا مبلغ‌اجاره۳۸۵۰ تومان .

کارشناسان شهرداری در منطقه ۳ پـایتخت نیز نـرخ ارزشیابی خانه‌هارا در چند خیابان از جمله ژاله- نظام آباد به این ترتیب تعییـن کرده‌اند .

آپارتمان در خیـابـان ژاله نرسیده به خیابان ایران بـا ۱۰۰ متر مربع زیربنا مبلغ اجاره ۲۴۹۰ تومان .

آپارتمان در خیـابـان ژاله بعد از سه‌راه ژاله با ۱۰۰ متر مربع زیربنا مبلغ اجاره ۲۰۰۰ تومان .

آپارتمان در خیابان نظام‌آباد با ۱۰۰ مترمربع زیربنا مبلغ اجاره ۱۷۰۰ تومان .

آپارتمان در خیابان نظام‌آباد (سبلان) با ۱۰۰ متر مربع زیربنامبلغ‌اجاره۱۸۰۰تومان.

نقص در پرونده قتل هما حجازی

از پرونده قتل‌هماحجازی که در ان برای‌حمیدزالتاش همسر هما قرار مجرمیت صادرشده بود توسط‌معاون دادستان نقص گرفته شد .

بدنبال نقصی که توسط معاون دادستان از پرونده گرفته شد ، پرونده بـرای بررسی بیشتر در اختیار دادستان تهران قرار گرفت دادستان نیز پس‌از مطالعه پرونده نظر خود رادرمورد آن اظهار خواهد داشت .

طغیان رودخانه «میانه» ۳ قربانی گرفت

میانه ـ خبرنگار اطلاعات سه روستائی ، درسیلاب رودخانه « میانه » که براثر یازده ساعت ریزش‌باران‌سیل آسا ، طغیان کرده بود،غرق شدند .

این سه «ابراهیم سبزکری» «محمود وکیلی » و «فیروز شیخ‌الاسلامی » بودند کـه بهنگـام عبور از سیـلاب رودخانه « میانه » و رفتن به مزارع خود که‌براثـر جاری شدن سیلاب آسیب دیده‌بود ،ساعت شش وسی دقیقه صبح دیروز طعمه امواج خروشان رودخانه شدند .

ریزش باران سیل‌آسا ، از ساعت ۹ پریشب درمیانه و اطراف آن شروع شد و تا ساعت هشت صبح دیروز ادامه داشت .

براثر ریزش باران سیل‌آسا ، رودهای اطراف‌میانه و رودخانه اصلی « میانه » طغیان کردوسیلاب،بسیاری ازمزارع‌روستاهای«اچاچی» ، «سبز» ، «آرباد» و «گلن‌گدن» که در مسیر سیـلاب بودند ، آسیب رسانید .

اهالی میانه ، جسد «محمود» را پس از تلاش زیادی‌از آب گرفتند ، لیکن اجساد « ابراهیم» و«فیروز» را سیلاب باخود برد .

تقویم اطلاعات

ساعات شرعی
استخراج دکتر ریاضی کرمانی

دوشنبه- هجدهم اردیبهشت ماه ۲۵۳۷
سی‌ام جمادی‌الاول ۱۳۹۸- ۸ مه ۱۹۷۸
اذان مغرب. . . . . ساعت ۸ و ۴۵ دقیقه
اذان صبح (فردا) . . ساعت ۴ و ۵۲ دقیقه
طلوع آفتاب (فردا) . . . ساعت ۶ و ۳۲ دقیقه
ظهر شرعی (فردا) . . ساعت ۱۲ و ۳۱ دقیقه
اذان مغرب (فردا) . . . ساعت ۸ و ۴۶ دقیقه

مشاور دولت پاکستان در امورخارجه گفت :

تغییر رژیم افغانستان میتواند اثراتی در منطقه بگذارد

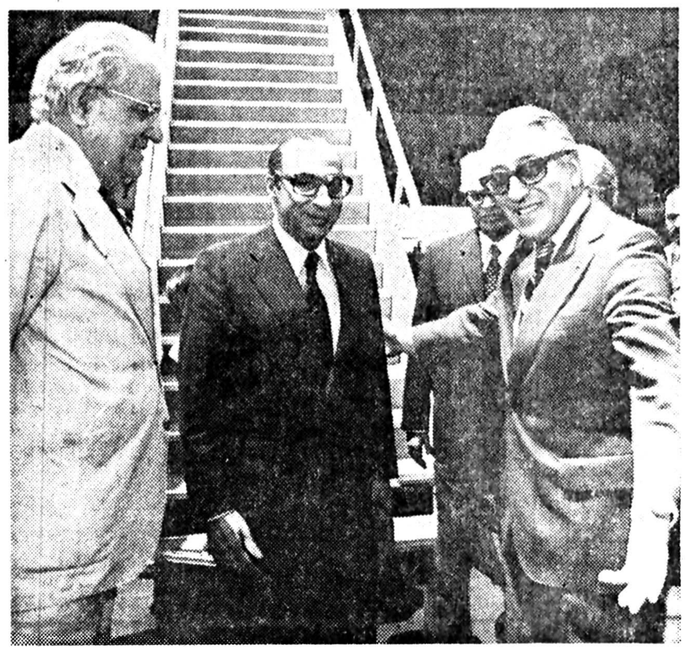

آقا شاهی وزیر مشاور در امور خارجه دولت پاکستان دیروز هنگام ورود به‌تهران مورد استقبال مقاماتوزارت خارجه و سفارت پاکستان قرارگرفت. در عکس‌ازراست به‌چپ منوچهر ظلی معاون وزارت‌خارجه،سفیرپاکستان در تهران آقاشاهی‌وسنندجی مدیر کل‌سیاسی وزارت‌امور خارجه در فرودگاه مهرآباد دیده می شوند .

«آقا شاهی» مشاور رئیس دولت در امورخارجی پاکستان بعدازظهر دیروز بهنگام ورود به‌تهران ، در یک مصاحبه مطبوعاتی گفت : روابط ایران و پاکستان عالی است و ما همیشه از تفاهم کامل و کمکهای بی‌دریغ دولت ایران برخوردار بوده‌ایم.

آقاشاهی بعدازظهر دیروز برای یک یدار رسمی چهار روزه وارد تهران شد و از طرف آقای ظلی معاون سیاسی وزارت امور خارجه ـ چند تن از مقامات این وزارتخانه وسفیران کشورهای اسلامی مقیم دربار شاهنشاهی مورد استقبال قرار گرفت.

وی هنگام ورود در مصاحبه‌ای با خبرنگاران گفت : من حامل پیامی از جانب ژنرال ضیاء الحق رئیس دولت پاکستان برای شاهنشاه آریامهر هستم.وی روابط دو کشور را عالی خواند و اضافه کرد : ما همیشه از تفاهم کامل و کمکهای بی‌دریغ دولت ایران برخوردار بوده‌ایم.

آقاشاهی در ادامه این مصاحبه گفت:مابه شاهنشاه آریامهر به عنوان یکی از برجسته‌ترین شخصیت های سیاسی جهان مینگریم و شاهنشاه آریامهر نسبت به مشکلات منطقه‌وجهان آگاهی کامل دارند. بنابراین ما به مشورت معظم‌له ارج مینهیم.

وی یادآور شد در دیدار چندروزه از ایران من با آقای خلعتبری‌وسوستارجمندم و همچنین دیگر شخصیتهای ایرانی گفتگو و تبادل نظر خواهم کرد. آقاشاهی‌سپس اضافه کرد: در این دیدار ها همانطور که‌بین دوکشور سنت است تمام مسائلی را که به‌نفع طرفین است بدون پرده پوشی مورد گفتگو و تبادل‌نظر قرار خواهیم داد.

مادرباره خلع سلاح که در اجلاس خصوصی مجمع عمومی سازمان ملل مطرح خواهد شد نیزگفتوخو خواهیم کرد . آقاشاهی دفت:علاوه براین خلع سلاح هسته‌ای امنیت در مقابل تهدید دائمی تاسیس یک منطقه عاری از سلاح اتمی ـ تضمین برای کشورهای غیراتمی ـ انتقال صلح‌آمیز تکنولوژی هسته‌ای بدون تبعیض و مواردیگری که مورد علاقه طرفین است در مذاکرات تهران مورد گفتگو و تبادل نظر قرار خواهد گرفت .

آقاشاهی درباره‌افغانستان گفت : همانطور که اطلاع دارید ایران و پاکستان‌هردو رژیم جدید افغانستان را به رسمیت شناخته‌اند و البته تغییررژیم در افغانستان یک موضوع داخلی است که مربوط به افغانستان‌میشود اما طبعا میتواند اثراتی در مناطق وسیعتری‌داشته باشد و ایران و پاکستان که ارزوی خوشبختی مردم افغنستان را دارند و مایل بثبات، پیداری‌وخوشبختی مردم افغانستانی و منطقه هستند نمی‌توانند نسبت به هیچ نوع عکس‌العملی منفی بی‌تفاوت باشند . وی‌درپاسخ این پرسش که باتوجه به تحولات اخیر در افغانستان سنتو چقدر برای‌شما اهمیت دارد . گفت : ما درمذاکرات وزیران سنتو راجع‌به‌اهمیت سنتو مذاکره کرده‌ایم ، اما متاسفانه سنتو انطوری که باید یک سازمان بامفهوم و مفید نبوده است . آقاشاهی اضافه کرد . ما به روش دولت افغانستان که توسط سخنگوی دولت این کشور بیان شده‌است‌توجه‌کرده‌ایم. در اعلامیه ذکر شده است که دولت جدید افغانستان اصول مذهب اسلام‌راحترم خواهدشمرد و مایل به روابط خوب‌همسایگی‌هستند همچنین ذکر شده است که سنت بی‌طرفی‌راحفظ‌خواهد کرد و این مرکز ثقل در افغانستان باقی خواهدماند.

آقاشاهی مشاور دولت‌در امور خارجی پاکستان عصر دیروز دروزارت‌امورخارجه حضور یافت و با عباسعلی خلعتبری وزیر امورخارجه مذاکره کرد .

اوپک، قیمت نفت را تثبیت کرد

طائف ـ یونایتدپرس ـ علی جیده دبیر کل اوپک دیروز اظهار داشت کشور های عضو بهای نفت را تاپایان سال‌جاری تثبیت خواهندکرد.

وی به خبرنگاران گفت در مذاکرات غیر رسمی دو روزه وزیران نفت اوپک که دیشب دیروقت خاتمه یافت افزایش بهای نفت حتی مورد بحث قرار نگرفت.

بهرحال منابع وابسته‌به‌اوپک اظهار داشتند کشور های‌تندرو عضو اوپک عقیده دارندبایستی بمنظور جبران کاهش ارزش‌دلار بهای نفت افزایش یابد و یا این‌که نحوه قیمت گذاری نفت تغییر کند. ولی‌عربستان‌سعودی و سایر کشور های میانه‌رومانع از انجام این اقدامات شدند. دبیر کل اوپک از ذکرجزئیات مذاکرات خودداری‌کردو گفت در مورد نتیجه کار کنفرانس اعلامیه‌ای منتشر نخواهد شد.

به گفته دبیر کل اوپک یک کمیته که شش کشور در آن عضویت دارندبرای رسیدگی به مسائل آینده تشکیل شده است .دراین کمیته ، عربستان سعودی ، کویت، ایران،عراق، الجزایر و ونزوئلا عضویت دارند.

قبلا وزیر نفت قطر گفته‌بود شرکت کنندگان در کنفرانس درباره سیاست اوپک طی پنج سال آینده به توافق‌رسیده‌اند.

تولید اضافی، مانع افزایش قیمت نفت شد

از: علی باستانی

اوپک یکبار دیگر تصمیم گرفت قیمت نفت را بهیچ عنوان افزایش ندهد و بهای فعلی راتاپایان سال جاری‌سیمیچی ثابت نگهدارد.

این تصمیم اوپک باین دلیل با اهمیت تلقی میشود که همه انتظار داشتند کنفرانس فوق‌العاده وزرای اوپک درباره کاهش ارزش دلار تصمیم بگیردو قیمت نفت را مختصری افزایش دهد، یا حداقل هشداری بدهد،که اگر کاهش دلار بهمین‌شکل باقی بماند، دردوماه دیگر تصمیم مقتضی اتخاذ خواهد کرد. امادرعمل‌دیده شدکه نه‌تنها درمورد قیمت نفت‌و موضع دلار هیچ تغییری داده نشد، بلکه تثبیت قیمت نفت را که بعضی ازکشورهای تندرو برای شش ماه اول‌عنوان‌میکردند، برای تمام‌سال ۱۹۷۸ تحکیم ساخت.

این وضع برخلاف تصور بعضی‌ها تنها ناشی از موضع مسلط ایران و عربستان سعودی در داخل اوپک نیست ، بلکه وضع مبهم بازار نفت عامل اصلی آنست . تولید اوپک درحال حاضر قریب ۲میلیون بشکه درروز نسبت به خرید افزایش دارد. انبار های نفتی‌جهان چه‌درکشور های‌مصرف کننده وچه در کشورهای تولیدکننده پراز نفت‌است.

در چنین شرایطی قیمت شکنی‌یکی از مشکلات اوپک شده است . هرنوع تصمیمی که درباره کاهش تولید گرفته شود، تاز تاپایان سال جاری اثر تعیین کننده ندارد .کشور های بزرگ مصرف کننده برای سه‌ماه نفت انبار کرده‌اند و براساس یک قراومدارد وضع اضطراری بکمک هم خواهند آمد.

در چنین شرایطی اوپک چگونه میتوانست قیمت نفت را افزایش دهد . در حقیقت تعیین یک کمیته برای بررسی مسائل آینده این‌امکان رافراهم ساخت که ۶کشور مهم نفتی بنشینندو یک فرمول مرضی‌الطرفین برای این نوع مسائل و بخصوص کاهش میزان تولید تدوین کنند، تااوپک در۲ تا۳ سال آینده که وضع مصرف پائین خواهدبود، موضع محکمو مناسبی را دربازار اشغال کند، وازآن مهمتر بتوانند قیمت نفت را درسال ۱۹۷۹افزایش دهند، والا افزایش قیمت نفت در سال آینده هم مواجه با همین اشکالات خواهدبود.

حتی درمیان دشمنان باید وجه اشتراک انسانی بوجود آورد

امروز هیجدهم اردیبهشت ماه مصادف است با سالروز تولد ژان هانری دونان بنیانگزار صلیب سرخ جهانی که روز دوستی نام گرفته است .

در این روز تمام انسانهائی که شیفته حقیقت و دلباخته صمیمیت و معنویت هستند برای بزرگداشت روزجهانی صلیب سرخ و هلال احمر و شیر و خورشید سرخ مراسم یادبودی برپا میدارند و بار دیگر وظایف انسانی وخدمات اجتماعی رادرپیش چشم میاورندودرباره تعاون و همبستگی بشر میاندیشند . و الاگهرشهریار بهمین‌مناسبت پیامی باین شرح فرستادند.. پیام من اینست که جوانان وطن بویژه اعضای سازمان جوانان‌شیر وخورشیدسرخ ایران، رهبران و مربیان و امدادگران در سال جاری با الهام از نیات رهبر عالیقدر ملت‌خدمات فردی و اجتماعی خویش را د راه همبستگی ملی وهمپشتی و یاری و برادری گسترش دهند و با کردار نیک و گفتار نیک پایه های محبت ومودت را نیرو بخشند و با روش صلح‌آمیز خود حتی در میان دشمنان نیز وجه اشتراک انسانی بوجودآورند ومردمسراسر جهان را به برقراری روابط خوب واحترام متقابل که برعواطف بشر دوستانه استوار باشد دعوت نمایندو پیامهای مهرانگیز و شوق‌انگیز برای انسان هائی که در سرزمین‌های دیگر زندگی می‌کنند بفرستند، باشد که بشریت در راه دوستی و همکاری و صلح و محبت‌گام بردارد و پلیدی‌ها و تیرگیها ازجامعه بشری رخت بربندد و همای سعادت و بهروزی برفراز آسمانها بال و پر بگشاید .

واگذاری ۱۲ هزارشماره تلفن در ۵ شهر

شرکت مخابرات ایران اعلام کرد دراجرای طرح‌گسترش مراکز تلفنی نقاط مختلف کشور عملیات نصب دستگاه های فنی مرکز تلفن خودکار رامسر بمیزان ۳هزارشماره پنجمین مرکز تلفن خودکار اصفهان به‌تعداد ۵ هزار شماره ونیز مرکز تلفن شهرستان اراک به تعداد ۲ هزار شماره که از چندی‌قبل آغاز شده بود پایان یافت .

شماره های نصب شده پس از تکمیل شبکه شهری وانجام کابل‌کشی با رعایت نوبت در اختیار متقاضیان قرار خواهد گرفت. ضمنا عملیات نصب و توسعه‌مراکز خودکار تلفن شهر های مهاباد وخوی به ترتیب به مزان یکهزار و ۱۵۰۰شماره آغاز شده است .

نیز از دیروز برای‌فراهم شدن امکان‌فنی‌برای واگذاری شماره تلفن های جدید به مردم بزد وتوسعه مرکزتلفن خودکار آن شهرستان تلفن های ٤ رقمی قبلی ۵ رقمی شد وعدد ۲ به اول شماره های قبلی اضافه گردید .

نحوه قرعه کشی اسامی زائران حج

در اولین روز ارسال تقاضا های حج در سال جاری بیش از ۸ هزار نفر در تهران‌تقاضا های خود را پست کردند .

ارسال تقاضاها در سراسر کشور از روز شنبه ۱۶ اردیبهشت ماه جاری شروع شده است و تا بیست وپنجم اردیبهشت ماه ادامه خواهد داشت .

امروز در مورد نحوه‌قرعه کشی اسامی زائران خانه خدا گفته شد : کلیه تقاضاها براساس حروف الفبا دردفاتر مخصوصی‌ثبت‌میشود .اسامی مکرر حذف خواهد شد و هر شخص فقط یک شانس‌برای گزینش خواهد داشت ، بهمین علت افرادی که برای خود چندین تقاضا پست میکنند باید بدانند که فقط یکی ازاین تقاضاها پذیرفته و بقیه‌معدوم میشود.

اشخاص کمتر از ۱۸ سال نیز نمیتوانندبه سفر حج‌بروند افرادی که ظرف ۳ سال‌گذشته به‌حج رفته‌اند امسال دیگر نمیتوانند به سفر حج بروند تاشانس گزینش افرادی که تاکنون به زیارت خانه خدا نرفته‌اند بیشتر شود.

نحوه برقراری حقوق بازنشستگی تغییر میکند

بررسی نهایی برای ارائه پیشنهادات تازه جهت‌اصلاح لایحه نهائی قانون استخدام کشوری پایان یافته است و ظرف چند روز آینده این پیشنهادات برای تائید به هیات وزیران داده میشود تا از این طریق بکمیسیون استخدام مجلس شورایملی ارائه داده شود.

این پیشنهادات جدید هنگام بررسی لایحه نهائی قانون استخدام کشوری‌در کمیسیون استخدام مجلس شورایملی به متن لایحه که در حال حاضر درمجلس میباشد اضافه خواهد شد.

در لایحه نهائی قانون استخدام کشوری‌نیزپیشنهاد شده است که برای مشاغل مختلف جداول حقوقی متفاوت درنظر گرفته‌شود.

بدین ترتیب چنانچه این پیشنهاد مورد تصویب‌قرار گیرد در آینده برای‌پزشکان مهندسان و کارمندان‌کادر اداری وزارتخانه‌ها و موسسات دولتی جداول متفاوت حقوقی درنظرگرفته خواهد شد.

یکی از مسائل دیگری که در تجدیدنظر در لایحه‌نهائی قانون استخدام کشوری مورد بررسی قرار گرفته است نحوه برقراری حقوق بازنشستگی کارمندان دولت است .

در حال حاضر کارمندان ۸ر۵درصدکسور بازنشستگی بابت حقوق و مزایای‌خود می‌پردازند ولی هنگام بازنشستگی فقط اصل حقوق آنان برای برقراری حقوق بازنشستگی ملاک عمل‌قرار میگیرد.

کارمندان در اینمورد خواستار آنند که یا مزایا نیز در برقراری حقوق بازنشستگی بحساب آید و یاابنکه از مزایا کسور بازنشستگی برداشت نشود.

علت عدم کشت برنج درشمال باید معلوم شود

باحضور احمدعلی‌احمدی وزیر کشاورزی و عمران روستائی سمینار روسای ترویج کشاورزی کشور گشایش یافت .

بهنگام گشایش این سمینار وزیر کشاورزی و عمران روستائی گفت یکی‌از مهمترین وظایف این وزارتخانه ترویج کشاورزی بمعنی واقعی آن در کلیه روستاهای کشور است . و روی همین اصل باید همکاری میان سازمان‌تعاون روستائی و سازمان ترویج کشاورزی بیشتر شود تا مروجان بتوانند در روستا ها با کشاورزان مستقیما همکاری داشته باشند.

وزیر کشاورزی سپس افزود باتوجه به نزدیک شدن فصل برداشت‌محصول از هم‌اکنون باید بمشکلاتی که درپیش است توجه‌داشت و برای آنها چاره‌جویی کرد .

احمدی همچنین اظهار داشت اخرا شنیده شده است که کشاورزان در مزارع شمال کشور ازکشت برنج خودداری می‌کنند باید علت این امر را پیدا کرد و اگر کمبود نیروی‌انسانی در این کار دخالت داردباید با بکار گرفتن ماشین کمبود نیروی انسانی را جبران کرد.

سپس مهندس مهدوی معاون امور زراعت وزارت کشاورزی سیاست‌کشاورزی کشور را تشریح کرد.

مسئله کودتای افغانستان درمذاکرات وزرای ایران و پاکستان

در تهران گفته میشود ورود آقاشاهی مشاور رئیس حکومت نظامی پاکستان که گرداننده سیاست‌خارجی آن کشوراست به تهران فرصت مناسبی بوجود آورده تامسائل منطقه،بخصوص آثار ناشی از کودتای‌افغانستان مورد ارزیابی دو کشور قرار گیرد.

در حال حاضر پاکستان‌نسبت به کودتای افغانستان حساسیت بیشتری دارد زیرا افغانستان سالهای سال در موردپشتونستان پاکستان توقعاتی داشته که هیچوقت از مرحله حرف تجاوز نکرده است .ولی پشتونی های افغنستان همیشه حاکم‌برکشور خود بودند ، بهمین جهت این اختلاف‌کم بیش مسئله روزبود تا آنکه درزمان بوتو و محمد داود خان ، و بعداز سفر هائی که طرفین بکابل و اسلام آباد انجام دادند ، شکل جدیدی به خود گرفت. این مذاکرات در زمان ضیاءالحق نیز ادامه‌یافت، در نتیجه از شدت وحدت آن بطور محسوسی کاسته شد.

اما روی کار آمدن حکومت دست چپی در افغنستان مجددا وضع رابرای پاکستان مبهم کرد. ابهم از این نقطه نظر که حکومت چپی افغانستان هم قدوراست مسئله را پایان دهد، و هم میتواند بر اساس یک سیاست قدیمی طوایف پشتونی، آنرا حادتر سازد.

اگر افغانستان روش دوم را پیش گیرد طبیعی است که این امر بتحریک‌گروه های‌ناراضی منطقه شرقی و شمال شرقی پاکستان توام خواهدبود.

واین همان مورد احتمالی نگران کننده‌ایست که‌پاکستان خودرا برای مقابله با آن آماده میسازد . حکومت پاکستان در حال حاضر در داخل مواجه با درگیری‌دسته بزرگی‌ازطرفداران بوتو است .

بنظر آگاهان ، کودتای افغانستان هشداری برای گروه های سیاسی درگیر در داخل پاکستان تلقی میشود. بهمین جهت بنظر این دسته ممکن است فشار به بوتو کاهش‌پیدا کندو متقابلا حزب مردم بوتو نیز تفاهم بیشتری با حکومت نظامی پاکستان نشان دهد. در این‌صورت امکان تحریکات احتمالی در داخل پاکستان از بین میرود.

ایران که نزدیکترین دوست پاکستان در طول تاریخ‌استقلال این کشور شناخته شده طبعا دراین مرحله‌ازتحولات‌منطقه‌ای در کنار پاکستان خواهد بود.

در حقیقت مطبوعات جهان سهم‌مهمی از نگرانی ایران‌از کودتای افغانستان را مربوط به همین موضوع، یعنی آثار منفی این کودتا در داخل پاکستان میدانند. ایران در حفظ آرامش مرزی خود باپاکستان جدی و مصر است .

بنظر آگاهان همه‌ی عوارض احتمالی کودتای افغنستان در مذاکرات خلعتبری و آقاشاهی مورد توجه‌قرار میگیردوهمچنین پیرامون مسائل مختلف دیگر مورد علاقه‌دوکشور نیزمذاکرات وسیعی انجام خواهد گرفت .

هر کودک باید بتواند از محیط سالم برخوردار باشد

پیام علیاحضرت شهبانو به سمپوزیوم رشدونمو مغز و اعصاب

با پیام علیاحضرت شهبانو امروز سمپوزیوم بین‌المللی رشد و نمو مغز و اعصاب افتتاح شد، در آغاز اجلاس پیام علیاحضرت شهبانو به شرح زیر قرائت شد :

باکمال‌خوشوقتی سمپوزیوم بین‌المللی رشد و نمو مغزو اعصاب راکه به اهتمام مرکز بین‌المللی‌تحقیقات بیوشیمی، بیوفیزیک دانشگاه تهران ترتیب یافته است افتتاح می کنم .

اشاعه تحقیقات و توسعه زمینه پژوهشهای علمی از مهمترین هدفهای دانشگاهی است وبرگزاری مجامع‌علمی ملی و بین‌المللی ، روشی است سودمنددرجهت انتشار اطلاعات‌وتعمیم نتایج‌کشفیات و نظریات علمی. دانشگاه تهران که مهد آموزش عالی و نخستین مرکز پژوهش و تحقیق مملکت ما است در زمینه‌برگزاری‌اینگونه‌رویداد های‌علمی همیشه پیشگام‌بوده و نقش فعال و موثری ایفا کرده است .

چنانکه قبلا برگزاری توام با موفقیت دو سمپوزیوم جهانی، به اهتمام مرکز بین‌المللی‌تحقیقات‌بیوشیمی- بیوفیزیک دانشگاه تهران پیرامون: «مبانی ساختمان و عمل غشاء سلولی» و ساختمان و نحوه عمل ژن» تاثیر علمی مثبت وسازنده‌ای داشت .

امیدوارم فعالیتهای علمی‌این مرکز تحقیقاتی دانشگاهی‌که سه‌سال قبل بفرمان شاهنشاه به‌منظور توسعه آموزش و پژوهشهای بنیادی در زمینه علوم بیوشیمی و بیوفیزیک بنیاد نهاده شده همچنان با خلاقیت و سازندگی و حفظ کیفیت مطلوب ، پیشرفت داشته باشد وسهم بیشتری در تجدید مبانی تحقیقات و احیاعو توسعه‌علوم‌کشورمان کمروزگاری‌ابوریحان‌بیرونی و بوعلی‌سینارا پرورش‌داده است عهده‌دار شود .

مهمترین‌هدف‌برای‌موجودیت سازمانها و مجامع علمی اشاعه علم و فراهم آوردن وسائل نزدیکی‌وتبادل افکار اعضاء جامعه علمی است . مایه مسرت ما است که می بینیم دربرگزاری وحمایت‌از این سمپوزیوم سازمان های علمی‌بین‌المللی‌مانند یونسکو و سازمان بین‌المللی‌تحقیقات مغزی و سازمان‌های علمی مملکتی مانند فرهنگستان شاهنشاهی علوم ، وزارت علوم‌و آموزش عالی‌و انجمن فیزیولوژی و فارماکولوژی ایران فعالانه سهیم بوده‌اند. بسیار بجا است که موضوع این سمپوزیوم بین‌المللی «رشد و نمو مغز و اعصاب» انتخاب شده است .

تحقیقات این رشته که در چند سال اخیر پیشرفت های چشمگیری‌داشته‌است نه‌تنها در باز کردن دید انسان به چگونگی رشد ونمو طبیعی مغز موثر بوده، بلکه به ما آموخته است که تاچه حد عوامل ناهنجار وراثتی و شرایط نامساعد محیطی می تواند مغز را از مسیر طبیعی رشد و نمو خود منحرف کرده، ناهنجاری‌های جبران ناپذیر پدید آورند اهمیت این موضوع وقتی آشکار می شود که بخاطر آوریم سلامت روان و رفتار آدمی برای پیشرفت جوامع و فرهنگ و تمدن انسانی لازم است و بستگی کامل‌به سلامت مغز او دارد .

اهمیت این امر بویژه در کودکان صادق است که سازندگان جامعه فردای ما هستند و مغزشان در حال رشد و نمو است و انعطاف پذیری ویژه‌ای دارند ، از اینرو میتوان گفت که علم رشد ونمو مغز و اعصاب نه تنها یکی از رشته‌های علوم زیستی و پزشکی است بلکه کاربردهای آن جزء علوم اجتماعی و انسانی نیز باید محسوب شود .

وظیفه دانشمندان است‌که‌با تحقیقات خود چگونگی و ویژگی‌های این پدیده مهم زیستی و اجتماعی رابجامعه نشان دهند و وظیفه جامعه است که آنچنان شرایط و تسهیلاتی بوجود آورد که هر کودک از دوران جنینی تا بلوغ بتواند بنحو احسن از وجود محیطی سالم برخوردارشود و درآن‌محیط نهایت رشد ونمو ذاتی‌خود را به‌عرصه وجود برساند

برای‌کلیه‌دانشمندان‌ارجمندی که از نقاط مختلف دنیا به سرزمین تاریخی ما آمده‌اند تا همگام با همکاران ایرانی خوددراین سمپوزیوم‌شرکت نمایند آرزوی موفقیت میکنم و امیدوارم که اقامت آنهادر مملکت ما نه‌تنها از نظرعلمی سودمندباشدبلکه باخاطره‌ای خوش از ایران همراه‌گردد.

توفیق‌همه دانشمندان‌شرکت کننده دراین اجتماع علمی‌را آرزومندم .

ملک‌شهر اصفهان، به‌نهضت ایجاد بناهای آموزشی پیوست:

والاحضرت شاهدخت اشرف پهلوی توضیحات‌مهندس محمد قلی ملک‌پور،مدیر عامل‌شرکت عمرانی ملک شهر را در مورد ویژگیهای پروژه شهر سازی ملک شهر استماع میفرمایند.

● مهندس محمدقلی ملکپور مدیر عامل شرکت عمران ملک شهر ، گفت : با ایمان واعتقاد راسخ به اصالت اندیشه های والاحضرت شاهدخت اشرف پهلوی در تعمیم ارزش های فرهنگی و معنوی ، پنجاه هزار متر زمین و مبلغ بیست ویلیون ریال برای ایجاد این مجتمع آموزشی اختصاص یافته است.

والاحضرت شاهدخت اشرف پهلوی که بمنظور گشایش سومین همایش جنبش ملی نیکوکاری به‌اصفهان‌تشریف‌فرما شده بودند،طی آئین‌پرشکوهی باحضور والاحضرت شاهپور محمودرضا پهلوی ، نخستین کلنگ مجتمع بزرگ آموزشی ملکشهر اصفهان را برزمین زدند.

دراین مذکور ، آقای عبدالرضا انصاری قائم‌مقام والاحضرت و مدیرعامل سازمان شاهنشاهی خدمات اجتماعی ، اقای‌زاداستاندار استان‌اصفهان، وچندتن ازمقامات‌بلند پایه‌مملکت و استان اصفهان ونیز روسای سازمان های اداری و شخصیت های محلی حضور داشتند .

والاحضرت شاهدخت اشرف پهلوی مقارن ساعت ۱۲٫۳۰روز یکشنبه هفدهم اردیبهشت ماه، به ملک شهر تشریف فرماشدند و در مقابل ساختمان‌دفترمرکزی شرکت عمران ملک شهر ،مورد استقبال والاحضرت شاهپور محمودرضا پهلوی قرارگرفتند

دراینجا ، مهندس محمدقلی ملکپور مدیر عامل شرکت خیر- مقدم عرض نمود و سپس دو دوشیزه خردسال دسته گل‌هائی به حضور والاحضرتین تقدیم داشتند.

آشنائی باویژگیهای‌پروژه ملک شهر :

والاحضرت شاهدخت اشرف پهلوی سپس ، در حالی که والاحضرت شاهپورمحمودرضا پهلوی ایشان راهمراهی می- کردند، در نمایشگاه روابط عمومی شرکت حضور یافتند، دراینجا مهندس محمودقلی ملکپور مدیرعامل شرکت‌عمران ملک‌شهر طی گزارشی چنین به عرض رسانید :

متن سخنان مهندس‌محمدقلی ملکپور:

والاحضرتا

افتخار دارد، تشریفرمائی آن شاهدخت نیک اندیشو بشر دوست را که مقدم مبارکشان ، همواره منشاءخیر ومبشرآرمان های بشری و مشوق خدمات انسانی است خوش‌آمد و خیرمقدم عرض نماید.

والاحضرتا

اجازه میخواهد، بشرفعرض مبارک برساند : شرکت عمران ملکشهر در امتثال فرامین‌مطاع شاهنشاه آریامهر که همواره به‌تامین مسکن‌برای‌طبقات‌مختلف مردم این سرزمین ، توجه خاص ابراز میفرمایند ، وتحت توجهات والاحضرت شاهپور محمود رضا پهلوی ، ایجادیک شهرک نمونه اقماری‌را درجوار اصفهان، وجهه همت خویش قرار داده‌است .

والاحضرتا

برای خدمتگزاران این‌شرکت مایه افتخار و سربندی است‌که در پاسخ به‌ندای انسانی آن والاحضرت فرهنگ پرور در زمینه ایجاد بناهای آموزشی ، بافرد فرد هم‌میهنانی که در سراسر کشور ، اعلام آمادگی نموده‌اند ، همگام شود و با این اعتقاد ، تصمیم گرفت که حدود ۵۰ هزار متر مربع‌زمین اختصاص داده و مبلغ بیست میلیون ریال کمک به‌هزینه‌ایجاد مجتمع آموزشی تامین نماید.

این مجتمع ، شامل یک واحد کودکستان و آمادگی - یک واحد دبستان ۵ کلاسه و یک واحد مدرسه راهنمائی ، قابل توسعه به چند واحد مشابه ، و یک واحد دبیرستان بر اساس نظام جدید آموزشی، ودوره نظری بانضمام مجتمع ورزشی و تفریحات سالم - پارک کودک - نمازخانه وفضا های لازم خواهد بود .

والاحضرتا

اجازه میخواهد ، با اغتنام فرصت ، مختصری در باره ویژگیهای پروژه شهر سازی ملک شهر ، بعرض مبارک برساند:

ملک شهر ،که حدود چهار سال از بنیانگزاری آن می - گذرد، در مساحتی حدود دو میلیون متر مربع ایجادگردیده است ، که شامل هفت هزار واحد مسکونی و ویلائی و آپارتمانی ، برای اسکان،بیش از سی هزار نفر ، خواهدبود.

شرکت عمران‌ملک شهر ،به موازات برنامه ریزی در جهت واحد های مسکونی ، به برنامه های عمران شهری ، خدمات رفاهی ، مراکز عمومی ، و نیز تاسیسات جهانگردی ، ورزشی و تفریحات سالم و فضای‌سبز، اولویت داده و خودبا سرمایه- گزاری سنگینی ، قسمت اعظم عملیات زیربنائی‌خدمات شهری را، باتمام رسانیده است، و بقیه نیز ، بسرعت، در دست اجرا میباشد.

در مورد ساختمان‌های‌مسکونی، توفیق یافته ، حدود ۱۷۰۰واحد آپارتمانی و ویلائی در ابعاد و مساحت های مختلف ، برنامه - ریزی کند ، که قسمتی از آن مورد سکونت قرار گرفته ، قسمتی آماده تحویل به خریداران میباشدوبقیه بابرنامه زمان بندی شده ، تدریجا اجرا و آماده تحویل به خریداران قبلی یا متقاضیان جدید خواهد شد.

اینک ، از حضور مبارک استدعا دارد ، نخستین کلنک مجتمع آموزشی ملک شهر را، برزمین زده ،خدمتگزار ، مهندسان وکارکنان این‌شهرک را ،قرین مباهات و افتخار فرمایند.

پاینده ایران

جاوید شاهنشاه آریامهر

پس از گزارش مدیر عامل شرکت ، والاحضرت از نقشه جامع‌و ماکت شهرک و نیزطرح های مختلف مربوط به برنامه های عمران شهری و واحد های مسکونی ویلائی و آپارتمانی دیدن نمودند.

دراینجا مهندس محمد قلی ملکپور مدیر عامل شرکت ، پیرامون ویژه‌گیهای پروژه و چگونگی توزیع زمین در ملک شهرو میزان درصد های مربوط به ارتباطات ، فضای سبز ، مراکز آموزشی ، فرهنگی ، درمانی، بهداشتی ،ورزشی و تفریحات‌سالم وتاسیسات رفاهی واداری توضیحاتی بعرض والاحضرت رسانیدو به‌سئوالات والاحضرت‌درزمینه‌های‌گوناگون پاسخ‌داد.

سپس والاحضرت شاهدخت اشرف پهلوی و والاحضرت شاهپور محمودرضا پهلوی و همراهان درمیان‌ابراز احساسات صمیمانه مدعوین و ساکنان ملک شهر در جایگاه مخصوص واقع در ضلع شمال غربی این شهرک حضور یافتند.

در تمام طول مسیر ، پرچم های متعدد ایران و شعار هائی مبنی بر خوش آمد و خیرمقدم و نیز تجلیلو بزرگداشت از اندیشه های بشر دوستانه والاحضرت شاهدخت اشرف پهلوی در تعمیم و توسعه‌خدمات انسانی و ارزش های فرهنگی نصب‌شده‌بودونیز صد ها نفر از ساکنان ملک‌شهرو کارکنان شرکت ، اجتماع کرده بودند و مقدم شاهزاده نیکوکار را گرامی میداشتند.

والاحضرت شاهدخت اشرف پهلوی دراین محل در میان پرشور ترین ابراز احساسات حاضران نسبت به شاهنشاه آریامهرو خاندان‌جلیل سلطنت پهلوی ،نخستین کلنگ مجتمع آموزشی ملک شهر را برزمین زدند.

بازدید از پیشرفت های عمرانی ملک شهر:

سپس والاحضرت شاهدخت اشرف پهلوی در حالی که والاحضرت شاهپور محمود رضا پهلوی ایشان را همراهی می- کردند ، از پیشرفت‌های عمران شهری و خانه سازی و پروژه های آپارتمانی ملک شهر دیدن فرمودند ...

در هر قسمت ، مهندس محمد قلی ملک‌پورمدیر عامل‌شرکت، توضیحات لازم بعرض‌میرسانید. دراین بازدید، شبکه ارتباطات شهری وسحوه خیابان کشی‌ملک شهر ،که در زمره پیشرفته- ترین تکنیک های ارتباطی‌است، و همچنین پارک بزرگ مرکزی که حدود ۳۰ هزار متر مربع رازیر پوششی از فضای سبز قرار داده بانضمام پارک های اختصاصی مناطق مختلف‌شهرک، از نظر والاحضرت گذشت .

پروژه های آپارتمانی ملک شهر که‌در سه‌فاز باجرادرآمده و فاز اول و دوم آن آماده تحویل به خریداران است و عملیات اجرائی فاز سوم شامل یکهزار دستگاه‌آپارتمان ارزان قیمت آغاز شده و همچنین‌واحد های مسکونی ویلائی که در مساحت های گوناگون احداث گردیده ، و نمونه‌ای از خانه های پیش ساخته سوئیسی که متناسب باشرائط محیط ایجاد شده است ،از جمله قسمت هائی بود که مورد بازدید والاحضرت قرار گرفت .

والاحضرت شاهدخت اشرف پهلوی و والاحضرت شاهپور محمود رضا پهلوی مقارن‌ساعت ۱۵ر۳۰ ملک شهر را ترک فرمودند.

(آگهی استخدام)

بانک تهران به چند نفر متصدی و اپراتور تلکس نیازمند است:

داوطلبین میتوانند همه روزه بغیر از روزهای تعطیل از ساعت ۸ صبح الی ۱۲ به اداره مرکزی بانک تهران واقع در خیابان پهلوی مقابل کاخ مرمر طبقه سوم اداره مشاغل مراجعه نمایند

بانک تهران

BANQUE DE TEHERAN

ساعات کار تابستانی

بانک تهران

ساعات کار تابستانی بانک تهران
از روز شنبه ۱۶ اردیبهشت
بشرح‌زیر است :
روز های شنبه تا چهارشنبه
صبح‌ها ۸ تا ۱٤
بعدازظهرها ۱۷ر۳۰ تا ۱۹
پنجشنبه‌ها :
۸ صبح تا ۱۲ ـ
بعداز ظهر : تعطیل

نیازمندیها
۳۱۱۲۲۷
۳۱۲۴۱۳