اطلاعات

یکشنبه هفتم آبان‌ماه ۱۳۵۷ـ شماره ۱۵۷۴۵ تکشماره ۱۵ ریال

شایعه استعفای آزمون

در صفحه آخر

حضرت آیت‌الله العظمی شریعتمداری در مصاحبه با خبرگزاری فرانسه گفتند:

ماهمان چیزهائی را میخواهیم که آیت‌الله العظمی خمینی میخواهند

- اگر حکومت آنچه را ما میخواهیم نپذیرد واوضاع مساعد باشد ، احتمال دارد در آینده دست به اسلحه ببریم .
- این مجلس، مجلس مردم نیست دیگر مردم و ما امیدی به حکومت کنونی نداریم
- پیام تازه حضرت آیت‌الله العظمی خمینی به‌مردم

● ما میخواهیم دمکراسی حقیقی جایگزین دیکتاتوری شود

● درخواست کمیسیون مرکب از ۵ مقام عالیرتبه روحانی رارد کرده‌ایم

در صفحه آخر

اسامی مقامهائی که برکنار و بازنشسته‌شده‌اند دراطلاعات امروز

● عده زیادی از ماموران امنیتی کنار گذاشته‌شدند

۳۴ مقام عالی ساواک برکنار شدند

پرویز ثابتی معروف به«مقام امنیتی» ازمهمترین‌پست‌ساواک برکنار شد .

● پرویز ثابتی مهره مهم ساواک ورئیس کمیته تهران جزواین عده‌است

★ تغییرات وسیع ساواک بخاطر تغییر روش این سازمان انجام گرفت

گروهی از روسای ساواک شهرستانها برکنارشدند

درصفحه ۱۹ستون‌نهم

تهران امروز غرق در تظاهرات بود

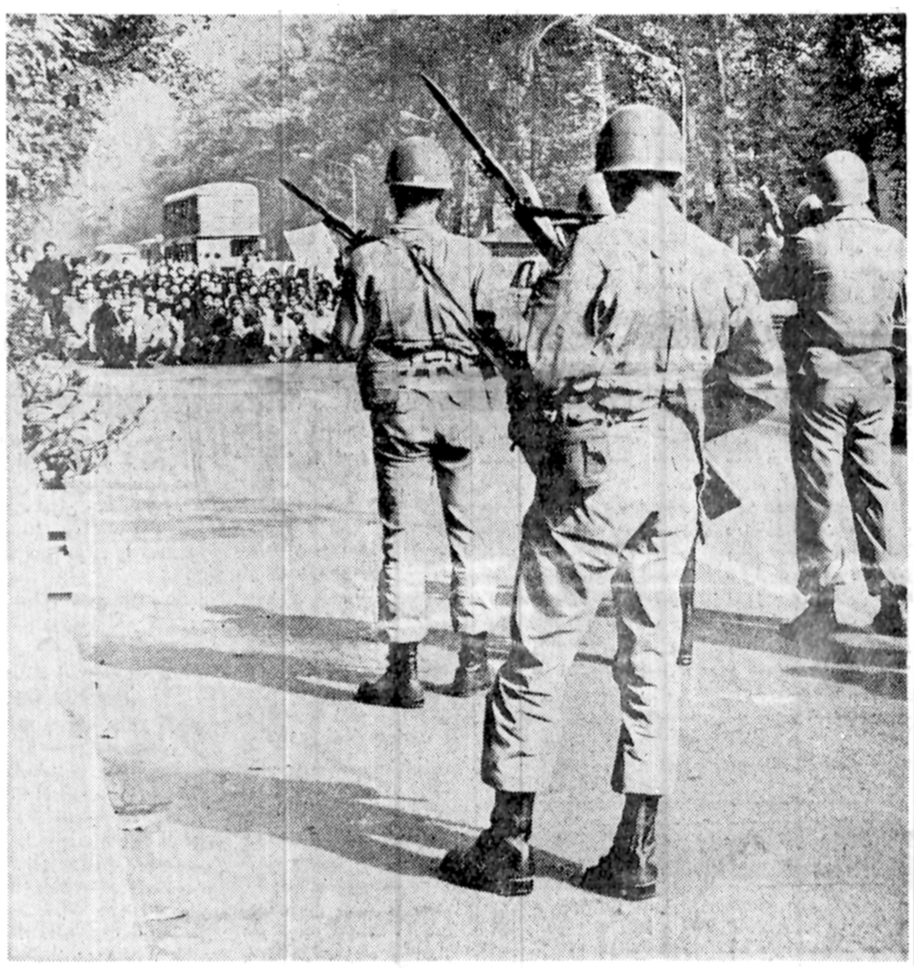

صحنه‌ای جالب از تظاهرات

مکررا در تهران به چشم میخورد. تظاهر کنندگان‌که به‌صفی‌ازسربازان رسیده‌اند برزمین‌نشسته‌اند وسربازان نیز در حالت آمادباش مراقب آنان هستند .

این یک صحنه ازوقایعی است که اینک هرروز، و

۲۰ هزار نفر در مسجد سلیمان راه‌پیمائی کردند

● بازار تهران بخاطر همبستگی بادانشجویان ودانش آموزان تعطیل شد

★ اجتماع ٤ هزار نفری دانشجویان در دانشگاه آریامهر بمناسبت آغاز هفته همبستگی ملی

تظاهرات درداخل دانشگاه ازسر گرفته‌شد

★ دکتر هزارخانی و نعمت‌میرزاده برای دانشجویان صحبت کردند

در جریان ادامه اعتصابات و راه‌پیمائی‌های دیروز:

۸ نفر در تظاهرات شهرستانها کشته‌شدند

درصفحات ۲ـ۱۸و۱۹

در کانون وکلاوموسسه اطلاعات صورت گرفت .

اجتماع بزرگ خانواده های زندانیان سیاسی

● نزیه: اگر کسی درخیابان صلوات بفرستد سر و کارش با چوب و چماق است .

درصفحه۱۷

تصمیم مهم دولت در مورد مشمولان وظیفه

برای جبران کمبود نیروی کشاورزی‌در روستاهای‌کشور منبعد مشمولان مازاد از بین اهالی‌روستاها انتخاب‌خواهند شد .

سخنگوی وزارت کشوراعلام کرد بمنظور جلوگیری از مهاجرت بی رویه روستائیان به شهر ها و توسعه امور کشاورزی که از اولویت خاصی در برنامه دولت برخوردار است واستفاده از مشمولان مازاد برای جبران کمبودنیروی کشاورزی،وزارت کشور لایحه‌ای تهیه کرده که بزودی تقدیم مجلس خواهد شد .

در این لایحه ذکر شده‌است که مشمولان مازاد فقط از روستانشینان انتخاب می شوند لذا این لایحه تا حد زیادی از مهاجرت جوانان روستائی به شهر هاجلوگیری خواهد کرد و آنان راتشویق خواهد نمود که برای برخورداری‌ازاین مزایا روستا های خود را بدون جهت‌ترک نکنند.

طرح اعاده حیثیت زندانیان سیاسی تقدیم مجلس شد

به هویدا درمجلس شدیداحمله‌شد

★ احمد دوستی: حاضریم خون خود را برای حفظ قانون اساسی و نظام شاهنشاهی نثار کنیم .

★ مردم را با کارهایشان معتقد کردند که مرگ سرخ به از زندگی ننگین است .

★ نماینده‌قومن : اگر وضع کنونی مهار نشود زمینه برای سلب همه آزادیها فراهم میشود .

جمعی از نمایندگان مجلس شورای ملی در خصوص زندانیان‌سیاسی و اعاده‌حیثیت قضائی زندانیان آزاد شده طرحی تقدیم کردند.

این طرح بشرح زیرتقدیم رئیس مجلس گردید.

طرح « قانون اعاده حیثیت قضائی زندانیان سیاسی‌آزاد شده و اعاده دادرسی مابقی زندانیان سیاسی»

از آنجا که اکثریت قریب باتفاق زندانیان سیاسی به اتهام اعمالی مورد بیگرد و بازداشت ومحکومیت های حبسی و غیره قرار گرفته‌اند که هرگز آن اعمال حسب اصول قوانین اساسی ونیز مقررات قوانین جزائی ایران جرم نمیباشد.

ازآنجا که نحوه بازجوئی وتحقیقاتو بالاخره محاکمات متهمین‌سیاسی، توام با روش های‌غیر عادلانه و غیر قانونی وغالبا توام باشکنجه های جسمانی وروانی بوده است.

از آنجا که اکنون برای ایجاد جامعه‌ای متشکل و هماهنگ که با وجودهرگونه اختلاف سلیقه سیاسی ایجاب مینماید همه آحاد و افراد ملت ایران، هم آهنگ با اصل یگانگی‌و حمایت ازموجودیت قومی و سرزمین جامعه‌ایرانی درتلاش و کوشش‌باشند.

از آنجا که سالهای متمادی حکومت توام با اختناق بر جامعه ایرانی خود سبب و موجب اساسی برای بروز هرگونه عکس‌العمل آرام ویا خشونت‌آمیز بوده است.

از آنجا که باید فرصت‌داد تادر چهارچوب قانون‌اساسی ایران‌و براساس اصل وحدت ویکپارچگی ملت و اعمال حق حاکمیت ملت ایران هرگونه سلیقه سیاسی و اجتماعی‌در محیطی‌توام باوفاق وهماهنگی ملی عرضه گردد تابدینوسیله جامعه ایرانی دور ازهرگونه نگرانی‌در تعیین سرنوشت‌ملی خود مشارکت نماید.

طرح مشروحه زیر بعنوان «قانون اعاده حیثیت قضائی زندانیان سیاسی آزاده شده وتجددادرسی‌مابقی زندانیان سیاسی تقدیم میگردد، کمبقید یک فوریت در مجلس شورای ملی مورد رسیدگی قرارگیرد.

ماده ۱ـ کلیه زندانیان سیاسی که چه بسبب انقضای مدت محکومیت آنها و چه با استفاده از مقررات مربوط به عفو تاکنون از زندان‌آزاد گردیده‌اند و نیز کلیه زندانیان سیاسی دیگر که از این پس از زندان آزاد گردند، حیثیت قضائی آنان اعاده میگردد و هیچگونه محرومیت اجتماعی متوجه آنان نخواهد بود.

ماده۲ـ دولت مکلف است حداکثرظرف مدت یکماه نسبت به‌آزادی کلیه زندانیان‌سیاسی دیگر و کسب مجوز قانونی برای اعاده دادرسی زندانیان سیاسی که منهم به ارتکاب جرائم عمومی میباشند مبادرت نمایند.

محسن پزشگپور ـ غلامرضا اخلاق پور ـ دکتر سید محمد جزایری ـ دکتر شمیرانی ـ پرویز ظفری ـ محمدحسین اسحقی نژاد ـ منوچهر یزدی ـ دکتر حسین طبیب ـ علی اصغر مظهری ـ اسمعیل نواب صفا ـ حسن هرزندی ـ محمد صادق افتخار ـ عنایت‌اله قائمی ـ دکتر کاظم رحمانی ـ حسن متولی ـ محمدصادق فرمان ـ جلال‌پارسا مطلق ـ دکتر محمد کوشکی ـ شهباز شهبازی.

★ مشروح مذاکرات مجلس شورایملی در صفحه چهار امروز چاپ شده است .

تلگرام شهری

جناب آقای شریف‌امامی نخست وزیر رونوشت جناب‌آقای وزیربازرگانی رونوشت‌جناب‌آقای‌وزیر صنایع و معادن‌رونوشت جناب آقای وزیر مشاور در امور اجرائی .

شرح در صفحه ۱۳

آ ـ ۸۵۱۵

آبان ماه بهترین موقع تهیه گلخانه است

خانواده محترم مجیدیه

باندوه و تاسف فراوان درگذشت ناگهانی مرحوم مجیدیه را به آن خانواده محترم تسلیت عرض نموده و خود را در اندوه بزرگ سهیم میدانیم.

ماکو ـ خانواده پشتکوهی

جناب آقای محمد پورتهرانی

همکارانتان در قسمت الیوتی مصیبت وارده را از صمیم قلب تسلیت عرض می‌نمایند.

جناب آقای دکتر سعید بهادری استاندار معظم مازندران

از طرف موسسین و کارکنان شرکت پالوژ (نوشهر هتل) انتصاب آنجناب را تبریک عرض نموده موفقیت شما را آرزومندیم .

مدیر نوشهر هتل ـ جمشید ویل کی جی

توجه

بدینوسیله به‌اطلاع‌میرساند که اینجانب جواد اسماعیل زاده جورابچی از تاریخ۶/۸/۱۳۵۷ به علت مسائل شخصی از سمت مدیریت‌بازاریابی و فروش شرکت سهامی‌خاص ایرانگازاستعفانموده‌ام

آ ـ ۱۸۳۸۹ جواد جورابچی

بی نظیر است!

مولد برق های سیار کرایه
تلفن های: ۳۵۵۵۶٤
۳۵۵۵۶۵

باکمال تالم درگذشت شادروان مهندس اسماعیل شریف را باطلاع میرساند. چگونگی برگزاری مجالس یادبود بزودی به‌آگاهی خواهد رسید.

خانواده‌های: شریف ـ خاور ـ خسروشاهی ـ مرهشی و سایر خانواده‌های وابسته

سرکار علیه خانم نجمی گلزار

درگذشت خواهر عزیزتان شادروان بانو عفت‌الملوک دولتشاهی را صمیمانه تسلیت می‌گویم .

ازخداوند متعال برای شما و خانواده ارجمند بردباری وشکیبائی مسئلت دارم .

حسین دانشور

دوست عزیز جناب آقای حمیدرضا مجیدیه

با نهایت تالم وتاسف فوت ناگهانی پدر گرامیتان جناب آقای ناصر مجیدیه که‌از صاحب‌منصبان کشوری بوده‌اند ازصمیم قلب تسلیت عرض نموده وضمن شرکت درغم بزرگتان صبر جمیل برای کلیه بازماندگان خانواده محترم مجیدیه را ازخدای متعال خواهانیم

خانم مقدم ـ فریبرز ـ صرافان ـ فاتحی ـ طالب‌بیگی ـ علوی‌نژاد ـ شفیعی ـ قراگزلو .

آ ـ ۸۴۸۷

دوست عزیز جناب آقای‌حمید رضا مجیدیه

با نهایت تاسف درگذشت پدر گرامیتان شادروان ناصر مجیدیه را تسلیت عرض می‌نمایم.

منصور فاتحی

۱ ـ ۸۴۸۷

تلفن‌های جدید رنگسازی دیروپ ایران

۹۴۲۸۳۹-۹۴۲۸۴۰-۹۴۲۹۷۱

دانشگاه فردوسی ۱۳۴۵

آگهی تاخیر انتخاب درس و نام نویسی در دانشگاه فردوسی

شرح در صفحه ۲

اطلاعیه

شرکت جنرال طایر ورابر ایران (سهامی عام)

شماره تلفن های جدیدشرکت ۹٤٤۰۲۷٦۹٤٤۰۲۰

وزارت اطلاعات و جهانگردی

شرکت سهامی گشت‌های ایران‌گشت روز جمعه :

ورامین بازدید از آثار تاریخی
با صرف ناهار ۱٤۹ تومان
گشت روزانه و جمعه ٦۹ تومان
رزرو هتل در سراسر کشور
بلوار الیزابت شماره ۱۷٤
تخت طاووس شماره ۲٤٦
عباس‌آباد چهارراه مهناز
شاهرضا چهارراه کاخ
تلفنهای: ٦۵۵٦۸۷ـ ٦۵۷۰٦۵ـ ۸۳٤۳۲۸ـ ۸٤۸٤۸۸

اطلاعیه شرکت ملی نفت ایران

امورپخش

قابل‌توجه مصرف کنندگان نفت گاز دستگاههای حرارتی(شوفاژ)

در صفحه ۱۵

۲ نفر در ۲ شهر کشته شدند

مردم بهبهان به آرامش فراخوانده شدند

موج تظاهرات هنوز درتعدادی از شهرهای‌کشور ادامه دارد. درعین‌حال تظاهرات در پاره‌ای موارد به برخورد بین مخالفان وموافقان‌منجرمی‌شود. نیزدربرخی شهرها روحانیون به‌مردم هشدار می‌دهند مراتب اعمال مشتی مفسدمجو که ماموریت دارند مبارزه ملت‌ایران‌را از مسیر راستین آن منحرف کنند، باشند .

خبرنگاران ما از جریان تظاهرات دیروز وامروز شهرهای مختلف کشور گزارش‌هائی تهیه کرده‌اند که‌در این صفحه ودیگر صفحات روزنامه از نظر می‌گذرد .

ترك كوهستان

● کرمانشاه ـ ظهر دیروز فرماندار پاوه باتفاق رئیس شهربانی این شهر راهی کوهستان «مارانی» شد تا از گروه پانصدنفری روحانیون و مردمی که به عنوان اعتراض به واقعه‌آتش‌سوزی تظاهر کنندگان طرفدار دولت مسجد جامع کرمان وتوهین به روحانیت، به کوهستان پناهنده شده‌اند، دلجویی‌بعمل آورد. گروهی از مردم پاوه نیز در این سفر شرکت داشتند .

درکوهستان«مارانی»فرماندار با روحانیون و امام‌جمعه‌شهر به گفتگو پرداخت وقول‌داد به خواستهای ۱۹ موردی مردم رسیدگی نماید.

در پی قول فرماندار پاوه نسبت به برقراری خواستهای یاد شده، عصر دیروزگروهی که در کوهستان مارانی متحصن شده بودند و یک شب در آنجا بسر بردمبودند درمیان استقبال مردم پاوه وارد شهر شدند .

تظاهرات آرام

خمین‌ـ پریروز بیش از ۲۰ هزار نفر از مردم خمین‌دست به تظاهراتی آرام زدند ، تظاهر کنندگان ضمن دادن شعار چندین خیابان را زیرپا گذاشتند تاجمعه پنجم آبان ماه این شهر درتعطیل‌عمومی بسر می‌برد و از روزسه‌شنبه هفته قبل تمام مدارس خمین تعطیل است .

تظاهرات ۱۰ هزار نفری

نهاوند‌ـ در تظاهرات عظیم روز جمعه (پنجم آبان) بیش از ده‌هزار نفر از روحانیون فرهنگیان، دانش آموزان ، بازاریان و طبقات دیگر مردم شرکت داشتند . تظاهرات‌از مسجد جوانان این شهرآغاز شد .

سپس در پایان تظاهرات حجةالاسلام والمسلمین علی حیدری بسخنرانی پرداخت و در نطق خود اظهارات وزیر خارجه انگلیس را مورد انتقاد قرار داد.

يك كشته و چند مجروح

تویسرکان ـ دیروز عده‌ای از دانش آموزان دبیرستان شاهپور وامیرکبیر تویسرکان دست به تظاهرات زدند، در برخورد پلیس‌و تظاهرکنندگان، افراد پلیس اقدام به تیراندازی کردند و در نتیجه چندتن از دانشجویان هدف گلوله قرار گرفتند. سه‌نفر از مجروحین سرپائی معالجه شدند و دونفر دیگر که حالشان وخیم بود به همدان اعزام شدند اما بقرار اطلاع رسیده یکی از آنان بنام «فرشید هرمزی» بر اثر شدت جراحات درگذشته است.

پس از این حادثه کلیه‌مغازه ها بصورت تعطیل درآمد.

تظاهرات در بیرجند

بیرجند ـ دیروز دانش‌آموزان دبیرستان «شهرستانی» بدنبال تجمع در محوطه دبیرستان خود، دست به تظاهرات گسترده‌ای زدند و با صفوف متشکل و منظم در حالیکه‌شعار میدادند از دبیرستان بیرون آمدند و در راه دانش آموزان دبیرستان خزیمه علم وهنرستان کورش کبیر به آنها ملحق شدند. در این هنگام شیشه‌های سینماپارس،یک مشروب‌فروشی و شعبه بانک صادرات خیابان ۲۵ شهریور شکسته شد .

تظاهر کنندگان که بالغ بر۳ هزار نفر بودند در میدان‌ششم بهمن اجتماع کردند، در این موقع عده‌ای که قصد حمله‌به سینمافردوسی راداشتندتوسط ماموربن انتظامی متفرق شدند. باتمام کوشش ماموربن تظاهر کنندگان آرام ننشستند و بهراه پیمائی خود در خیابانهای‌شهر وبازار ادامه دادند.

تظاهر کنندگان‌پس ازاجتماع در مقابل شهربانی این شهر خواستار آزادی چندتن از زندانیانی شدند که در تظاهرات اخیر دستگیر شده بودند، ولی این درخواست مورد قبول واقع نشد وتظاهر کنندگان با پرتاب سنگ بمدرگیری با ماموربن پرداختند و ماموربن ناچار برای متفرق کردن آنها مبادرت به تیراندازی هوائی کردند.

در این تظاهرات به چندین ماشین آتش نشانی حمله شد وتظاهر کنندگان ظهر وارد مدرسه آئین شدند دیروز بازار ومغازه‌های شهر بیرجند نیمه تعطیل بود و دبستانها . دبیرستانها و کودکستانها به حالت تعطیل درآمد.

پس از ۷روز تظاهرات

خرم‌آباد‌ـ دیروز شهر خرم آباد پس از هفتروز تظاهرات خونین که توام باخسارات فراوان بود، آرامش خود را بازیافت. دیروز کلیه بانکهای این شهر ومغازه‌های خیابان پهلوی، سعدی، و شاه بختی بکلی تعطیل بودند ، ضمنا درهای‌ورودی تمام‌بانکهای این شهر را برای جلوگیری از هجوم تظاهر کنندگان باورقه های آهنین مسدود کردند .

همچنین پس از ۷۲ ساعت، ماموربن شهربانی خرم‌آباد که دست از کار کشیده بودند،بکار خود پرداختند.

اعزام نمایندگان

مشهد ـ بمگزارش خبرنگارما ازگناباد،دیروز گروهی‌متجاوز از۵۰۰ تن از طبقات گوناگون مردم دست به راهپیمائی آرام خیابانی زدند، راهپیمایان‌سپس در «حسینیه» گناباد اجتماع کردند و خواستهای خود را عنوان نمودند. درپی وقایع‌این شهر نمایندگانی از سوی استانداری خراسان ،شهربانی و ژاندارمری‌به گناباد آمدند و با دادستان و فرماندار این شهر ونیز جمعی از روسای ادارات پیرامون تیراندازی پریروز ماموربن به تظاهر کنندگان گناباد به گفتگو نشستند.

در جلسه‌ای که بهمین‌منظور تشکیل یافت گروهی از مردم خواستهای خود را اعلام کردند.

تظاهرات دانش آموزان موافق و مخالف

بعد ازظهر دیروز دو گروه از دانش آموزان دبیرستان دخترانه ۲۵ شهریور مشهد در محوطه دبیرستان‌اجتماع کردند و تظاهراتی به موافقت و مخالفت از دولت براه‌انداختند.

در این تظاهرات یکی از دانش آموزان که علیه دولت شعار میداد مورد ضرب تیغ قرار گرفت و جراحاتی برداشت.

همچنین ۲ دانش‌آموز دیگر نیز که در گروه مخالفین دولت جای داشتند صدماتی دیدند.در پی این تظاهرات، گروهی از دانش آموزان‌در خیابانهای‌شهر بویژه تهران وخسروی‌نو، به راهپیمائی پرداختند و طی شعارهایی دولت را محکوم کردند.

مجلس ختمی نیز بمناسبت وقایع روزهای اخیر کشوردر منزل حضرت آیت‌الله‌العظمی شیرازی در مشهد تشکیل شد.

دعوت روحانیون

● بهبهان‌ـ دیروز گروهی از روحانیون‌شهر بهبهان‌راهی بازار این شهر شدند و کسبه را به از سرگرفتن کارهای‌خود تشویق نمودند.

روحانیون همچنین ازدانش آموزان خواستند تابه اعتصاب خود پایان دهندو در کلاسهای درس شرکت جویند. درپی‌این اقدام روحانیون، گروهی متشکل از ۲۰۰۰ تن از طبقات مردم بهبهان در مسجد امام حسن (ع) اجتماع کردند و پیرامون خرابیهایی که طی‌روز های اخیر گروهی ناشناس‌ببار آورده‌اند به گفتگو پرداختند .

در این اجتماع گفته شد : روحانیت اینگونه اعمال اخلال گرانه را شدیدا محکوم میکند واذعان میدارد آتش زدن‌اموال مردم و شکستن شیشه کارغیر اصولی است. پیداست گروهی برای ایجاد رعب ووحشت‌در مردم دست به چنین اقداماتی می‌زنند مردم باید هشیار باشند وفرزندان خود را ارشاد کنند.

بعد ازظهر دیروز همچنین کلیه فرهنگیان بهبهان در دبیرستان پهلوی اجتماع کردند ونمایندگانی از میان آنان پیرامون بازگرداندن آرامش به شهر، سخن گفتند.

تعطیل مدارس

● خرمشهر ـ در شرایطی که ۲۰ روز از اعتصاب‌معلمین خرمشهر میگذرد ، دیروز نیز گروهی‌از دانش آموزان‌راهی مدارس خود شدند ولی پشت در های بسته ماندند .

فرهنگیان خرمشهریک بار دیگر ضمن اجتماعی درمحوطه دبیرستان دخترانه ایراندخت اعلام کردند تا قبل ازبرقراری خواستهایشان دست از اعتصاب نخواهند کشید .

دیروز سینماهای میهن ، مهتاب و حافظ خرمشهر که در پی واقعه سینما رکس آبادان تعطیل کرده بودند ، مجددا آغاز بکار کردند.هنوز چند سینمای خرمشهر تعطیل است .

نماز خواندند

● سبزوار ـ کلیه دانش آموزان مدارس سبزوارضمن خودداری ازحضور درکلاس های درس‌درمحوطه دبیرستان اسرار ، اجتماع کردند و در حضور حجت‌الاسلام ـ حاج سید محمد حسن علوی که بدعوت آنان به دبیرستان‌آمده بود نماز جماعت گزاردند.این گروه سپس در حالی که‌عکس هایی از آیت‌الله‌العظمی خمینی و دکتر علی شریعتی‌در دست داشتند در خیابان های شهر به راه پیمائی پرداختند .

يك كشته و چند مجروح

فیروزآباد‌ـبدنبال تظاهرات پراکنده‌ای که دیروزدر بیشتر نقاط فیروز آباد جریان یافت یک نفر کشته شد و عده‌ای مجروح شدند مقتول که‌محمد علی رضائی نام داشت ۳۰ساله بود .

وی هنگامی کمبرای اهداء خون‌بمجروحین ببیمارستان «کورش کبیر» میرفت باشلیک گلوله ماموربن بشدت مجروح شد و ساعتی بعددرگذشت .

همچنین مسیح اصلاحی سپاهی دانش که برای گرفتن مرخصی در جلوی ژاندارمری ایستاده بود مورد اصابت گلوله قرار گرفت که بشدت مجروح شد .

از جمله کسانی که مورد اصابت گلوله قرارگرفتندحبیب جعفر زاده ـ حسین موسوی ـنادر حیدری و عبداله سعید نام دارند که به بیمارستان‌های شیراز انتقال یافتند .

شیراز ـ بدنبال اعلام هفته همبستگی ملی که از سوی‌سازمان ملی‌دانشگاهیان کشور انتشار یافته بود دیروز هزاران نفر از دانشجویان و استادان و کادر اداری دانشگاه پهلوی و نیز عده زیادی از دانش آموزان دختر و پسر در محوطه دانشکده ادبیات و علوم این دانشگاه اجتماع کردند و نماز جماعت خواندند .

این برنامه از ساعت ۸ صبح تا ۶ بعد از ظهر ادامه داشت . دانشجویان این دانشگاه که دیروز روزه سیاسی گرفته‌بودند همچنین حدود ساعت ٤ بعد ازظهر نیز با گروهی که جمعا تعدادشان به ۳ هزار نفر میرسید درمحوطه دانشکده ادبیات و علوم نماز جماعت برگزار کردند.

همچنین دیروز نیز دانش‌آموزان در بیشتر دبیرستانهای این شهر دست به تظاهرات زدند .

برگزاری نماز جماعت

اراک ـ دیروز دانش آموزان دبیرستانهای اراک جلوی اداره کل آموزش و پرورش این شهر اجتماع کردند وضمن قرائت‌قطعنامه ۲۳ ماده‌ای خود، خواستار اجرای آن شدند و بعلت عدم توجه مقامات ، دست به تظاهرات زدند و اقدام به راهپیمائی کردند. در راه عده کثیری از مردم به آنها پیوستند .

تظاهر کنندگان در مسیر خود به محض نزدیک شدن به بیمارستان «قدس»بخاطر رعایت حال بیماران،سکوت کردند و دست ازشعاردادن برداشتند. و زمانیکه یک خیابان از بیمارستان فاصله گرفتند مجددا شروع به تظاهرات کردند ، و پس از راهپیمائی در «مسجد حاج ابوالحسین » واقع در خیابان‌شاهپور نمازگزاردند. تظاهرکنندگان عنوان این نماز را «نماز تعهد خلق‌خدا باخداجهت‌پیروزی «نهضت» نهادند.

فوری فوری
محل کار تا ۱۰ هزار تومان
محل کار تا ۲۰ هزار تومان
مسکونی تاه‌هزار تومان
مسکونی تا ۱۰ هزار تومان
ویلا تا ۲۵ هزار تومان
جهت اجاره نیازمندیم
۲۲۰۱۵۲ و ۲۲۰۱۵٤
شونیزه .

کلوپ کتاب ایران
تعدادی عضو می پذیرد
تلفن : ۶۸۷۵۰۳ برای کسب اطلاعات
بیشتر ۹صبح تا ۸بعد ازظهر

اظهار تاسف آیت‌الله‌العظمی شیرازی

مشهد ـ حضرت آیت‌الله العظمی حاج سید عبدالله شیرازی طی تلگرامی به علمای همدان وقایع اخیر این شهر را محکوم کردند.

متن تلگرام به این شرح است :

همدان ـ جناب مستطاب حجت‌الاسلام والمسلمین آقای خوانساری دامت برکاته ـ جناب مستطاب حجت‌الاسلام والمسلمین آقای انصاری دامت برکاته.

ضمن ابلاغ سلام وتحیت ، حوادث خونین ووحشیانه همدان موجب تاثر حقیر و حوزه‌های علمیه و عموم طبقات گردید . این جنایات بدست عمال‌ظلمه روزبه‌روز تکرار می‌شود و برسیاهی صفحات زندگیشان‌می‌افزاید. ما به شدت آنها را محکوم می‌نمائیم و از خداوندمتعال قطع ایادی ظلمه را هرچه زودتر مسئلت می‌نمائیم و این فداکاری جامعه‌روحانیت و مردم مسلمان را در راه دفاع از مقدسات اسلام و حمایت از حقوق ملت رشید ایران تمجید نموده وتقدیر می‌نمایم و پیروزی وعظمت مسلمانان را در ظل‌توجهات ولی عصر (ع) از خداوند متعال مسئلت می‌نمایم . انتظار میرود مراتب‌تسلیت و تاثر عمیق حقیر را به عموم آقایان علما وحوزه علمیه همدان و مردم متدین و داغدیده ابلاغ بفرمائید. والسلام علیکم ورحمت‌الله وبرکاته

مشهد مقدس ـ ۲٤ذیقعده ۱۳۹۸ ـ عبدالله الشیرازی

تلگرام آیت‌الله العظمی بروجردی

حضرت آیت‌الله العظمی سید محمدرضا بروجردی در تلگرامی که به عنوان علمای‌بروجرد مخابره‌کردند، ضمن اظهارتاسف ازحوادث ناگوار این شهر ، حمله‌ ماموران پلیس به خانه‌ها و مغازه‌های مردم را محکوم کردند.

متن تلگرام به شرح زیر است :

بسم‌الله‌الرحمن‌الرحیم

جناب‌مستطاب حجت‌الاسلام والمسلمین آقای حاج شیخ محمدابراهیم نجفی‌بروجردی وجناب‌مستطاب‌حجت‌الاسلام والمسلمین آقای حاج سید محمد بروجردی ، دامت تائیداتهم. با عالی‌ترین‌تحیت وسلام، حمله وحشیانه ماموربن به هنگام برگزاری مراسم دفن حادثه سفاکانه دارالمومنین بروجرد بی‌نهایت موجب تاثر گردید. این روش جبارانه رامحکوم نموده و انشاءالله در پناه ولی عصر امام زمان روحی لمالفداء در راه دفاع از حریم احکام مقدسه اسلام موید و منصور باشید . و خداوند دست ظالمین و اجانب را قطع و کوتاه بفرماید .

۲٤ ذیقعدةالحرام ۹۸ هجری‌ـ محمدرضاالموسوی البروجردی. (مشهد مقدس)

آیت‌الله العظمی موسوی بروجردی اعلام‌کردند:

برگزاری دعا در کوه‌سینا نشانه‌صلح مصر بادشمن دیرین اسلام است

حضرت آیت‌الله بروجردی طی اعلامیه‌ای به برگزاری مراسم نماز در کوه سینا را محکوم کرد در اعلامیه ایشان که خطاب بروحانیون نوشته شده آمده است .

برگزاری دعا در کوه سینا آخرین برنامه صلح مصر با دشمن دیرین اسلام میباشدو بسی شگفت‌انگیزاست که‌چگونه شما رهبران‌روحانی جهان‌اسلام که‌شاهداین‌همه‌فجایع‌صهیونیزم بودماید در این موقع حساس سکوت نمودمودرمقام استیضاح و محکوم نمودن این طرح مشکوك نیستید. مگر مسجد الاقصی وبیت‌اللحم که‌از اماکن مقدسه جهانی وزادگاه‌دوپیغمبر عظیم‌الشان میباشد بدست این دشمن خونخوار اسلام به‌آتش کشیده نشد ؟ آیا فراموش گردید اینان مسجد حضرت خلیل را تقسیم نمودن و چه فجایع و اعمال خلاف شرع و اخلاق در آن محیط قدس و طهارت مرتکب شدند ، مگر بیت‌المقدس دومین جایگاه قدس و طهارت واولین قبله‌گاه مسلمانان تحت سیطره این ناپاکان قرار نگرفته است ؟!

مگردستگیرنمودن‌مفتی‌فلسطین و محکوم نمودنش به ۳۷ سال زندان یعنی مرك تدریجی در میان سیه چالهای اسرائیل را فراموش نمودماید حال با تمام این مصائب آرام می‌گیریدتا از شخصیتهای روحانی برای دعا دعوت بعمل آید بدانیدهر کدام از رهبران روحانی جهان اسلام در این امر مداخله نمایند در حالی که حقوق ملت فلسطین مراعات نشود. و تمام اماکن مقدسه‌بدست اسلامیان باز نگردد خیانتی نابخشودنی به امت اسلام نموده است و این صلح خائنانه شناخته‌شده باید در چنین شرائطی آنرا تحریم کرد‌انتظار میرودمقامات عالیه روحانی جامع الازهر و دارالتقریب بین مذاهب مصر برای حفظ افتخارات اسلامی‌و برقرار بودن اتحاد اسلامی‌که امروز جهان اسلام بدان‌شدیدا نیاز دارد تذکرات لازم را بدهند. خداوند دست‌صهیونیزم و کمونیزم و ایادی آنان را از کلیه کشورهای اسلامی قطع‌و کوتاه بفرمایند آمین یارب العالمین

محمدرضا الموسوی البروجردی
مشهد مقدس

گرامرکامل انگلیسی
ترجمه و تالیف : احمد حسین مدیری
چاپ اول
حاوی تفصیلی بر گرامر جامع زبان انگلیسی .
مؤسسه انتشارات امیرکبیر

قتل‌عام ارمنیان
نوشته اسماعیل رائین
اننشارات امیرکبیر
چاپ سوم، ۲۸٤ صفحه ۳۷۵ ریال.
بررسی يك فاجعه بزرك انسانی:
قتل عام يك ملت اصیل که درساختن جهان‌وتاریخ‌آن سهم بسزایی‌داشته است .
مؤسسه انتشارات امیرکبیر

بدرخواست تلفنی کارتر

سادات در آخرین ساعت دستوراحضار وزیران مصری را ازامریکالغو کرد

مذاکرات صلح مصر و اسرائیل ادامه می یابد

واشنگتن ـ آسوشیتدپرس ـ جیمی کارتر رئیس جمهوری آمریکا ظاهرا موفق شد سادات را از فراخواندن سرپرستان هیئت نمایندگی مصر از واشنگتن منصرف کند و بداین ترتیب مذاکرات صلح ادامه خواهد یافت .

قرار بود وزیران دفاع و مشاورمصر دیشب‌ازواشنگتن بقاهره بازگردند، اما درپی تماس تلفنی کارتر باسادات، رئیس جمهوری مصر ظاهرا تصمیم خود را تغییر داده و احضار سرپرستان هیئت نمایندگی مصر را پس گرفته است. مصر قصد داشت‌در پاسخ تصمیم دولت اسرائیل مبنی برتوسعه مجتمع های یهودی نشین در غرب رود اردن‌سرپرستان‌هیئت‌نمایندگی خودرا بمقاهره فراخواند . اما کارتر در یک اجتماع انتخاباتی در بوفالوی نیویورک‌اظهارداشت بدنبال درخواست تلفنی وی سادات موافقت کرده است هیئت نمایندگی مصر همچنان در واشنگتن باقی بماند. و به مذاکرات صلح ادامه دهد . سادات وبگین کمقول‌داده‌اند به حالت جنگ میان مصرو اسرائیل پایان دهند پیشنهاد کرده‌اند تغییراتی در پیش ـ نویس پیمان صلح دو کشور داده شود .

پاره‌ای از ناظران سیاسی اقدامات ۳ روز اخیر مصر، اسرائیل وآمریکا رایکبازی دیپلماتیک خوانده‌اند که‌هدف ازآن‌طبیعی جلوه دادن‌وقایع بوده است ودر هر حال برای اینکه اعراب نتوانند در کنفرانس بغداد تصمیم‌شدیدی علیه مصر بگیرند تا پایان‌این کنفرانس اقدامی در زمینه صلح در واشنگتن صورت نخواهد گرفت .

تصمیم مربوط به باقی‌ماندن سرپرستان هیئت مصر در واشنگتن در آخرین ساعت قبل از بازگشت آنها گرفته شد .

خرسندی بگین از تصمیم سادات

مناهیم‌بگین نخست وزیر اسرائیل امروز اظهارداشت تصمیم انورسادات در مورد خودداری از فراخواندن هیئت نمایندگی آن کشورازمذاکرات واشنگتن امکان نایل شدن مذاکرات صلح به یک نتیجه دلخواه‌راافزایش داده است .

بگین فاش کرد که او تلفنی‌به سادات برنده شدن جایزه صلح نوبل را اطلاع داد . متن این مکالمه تلفنی توسط خبرگزاری ها انتشار یافته است .

تشرین :

مردم سوریه و عراق مصممند توافقهای کمپ‌دیوید را برهم‌زنند

روزنامه دولتی تشرین چاپ دمشق نوشته استکه مردم سوریه‌و عراق‌مصممند نتایج توافقهای مصر و اسرائیل در کمپ‌دیوید را برهم زنند .

این روزنامه در مقاله‌ای درباره توافقهائی که روز پنجشنبه گذشته میان‌سوریه و عراق پیرامون وحدت نیرو های نظامی دو کشور و پرکردن جای خالی مصر و در هر نوع‌جنگ‌احتمالی اعراب و اسرائیل بعمل آمد نوشته است ما تاکید میکنیم همکاری سوریه و عراق در همه زمینه ها به همان شکلی است که‌در مذاکرات بغداد مورد توافق قرار گرفت .

تهدید های آمریکا و اسرائیل عراق و سوریه را نمی‌ترساند زیرا مردم دو کشور و توده های عرب مصمم به مبارزه با دشمن و نابودکردن نتایج کنفرانس کمپ‌دیوید هستند و این‌تهدید ها تنها با اتحاد و عزم قاطع اعراب مواجه خواهد شد.

ما بسهم خوداعلام‌میکنیم نمی‌توان در باره صلح خاورمیانه در واشنگتن تصمیم گرفت ، زیراواشنگتن نزدیکی سوریه و عراق را تهدیدی آشکار و مستقیم علیه تلاشها و منافع خود در این منطقه میداند .

اتحاد کامل عراق وسوریه اعلام میشود

دواسکادران هوائی‌عراق درسوریه مستقر میشود

کویت‌ـ روزنامه کویتی‌القبس بمنقل از خبرنگارخود دربغداد نوشته است پس از آنکه کنفرانس سران عرب که قرار است دوم نوامبر (پنجشنبه‌این هفته) در بغداد تشکیل شود‌به کار خود پایان دهد. احمد حسن البکر رئیس جمهوری عراق به دمشق میرود و طی مراسمی اتحاد کامل عراق و سوریه اعلام میشود.

روزنامه الرای‌العام نیز با استناد بماظهارات منابع عراقی می‌نویسد در آینده نزدیک یک هیات نظامی عراق به دمشق خواهد رفت تا از نزدیک همه نیازهای تسلیحاتی سوریه را مورد بررسی‌قرارداده ووجوه لازم برای پرداخت مبلغ قرارداد تسلیحاتی میان سوریه و یک کشور ثالث را برآورد کند.

روزنامه السیاسه نیز گزارش داد که شش موافقت نامه سری در جریان سفر حافظ اسدبه بغداد میان طرفین به امضاء رسیده است کماز جمله آنها استقرار فوری دو اسکادران از نیروهای هوائی عراق در سوریه است.

دیدار اسد و عرفات

حافظ اسد دیشب یاسر عرفات رئیس کمیته اجرائی سازمان آزادی بخش فلسطین را پذیرفت و نتایج دیدار خود را از بغداد را به‌آگاهی وی رسانید .

رهبر سازمان آزادی بخش فلسطین شنبه آینده به دعوت رهبران کرملین‌برای گفتگودر باره آخرین تحولات اوضاع خاورمیانه رهسپارمسکو خواهد شد .

پروازهواپیما های‌سوری و عراقی

در دمشق رسما اعلام شد که هواپیماهای مسافربرسوریه و عراق از اول نوامبر پروازهای خود را بین دمشق و بغداد از سر خواهند گرفت .مرزهای هوائی و زمینی سوریه و عراق که از دوسال پیش بسته بودباز شده است .

الحاق سازمان آزادی بخش فلسطین

به اتحاد عراق و سوریه پیشنهاد شد

بیروت ـ رویتر ـ یکگروه مارکسیست فلسطینی‌از سازمان آزادی بخش‌فلسطین خواست که هرچه زودتر به اتحادعراق وسوریه بپیوندند .

جبهه خلق برای آزادی فلسطین‌این‌تقاضا رادرروزنامه السفیر چاپ‌بیروت مطرح‌کرد.

این روزنامه به نقل از منابع آگاه فلسطینی‌نوشت هم‌اکنون سازمان آزادی بخش فلسطین که شامل جبهه دمکراتیک‌خلق برای آزادی فلسطین‌و چندین گروه دیگر فلسطینی است مطالعه در این مورد را آغاز کرده است.اتحاد جدیدسوریه وعراق که منشور بغدادنامیده شده است خواستار وحدت کامل نظامی سوریه و عراق‌به منظور مقابله با اسرائیل شده است .

برخی ناظران‌سیاسی اظهار داشتند پنجشنبه شب وقتی منشور انتشار یافت برخی ناظران سیاسی اظهار داشتند اجرای آن میتواند تغییری واقعی در موازنه قوا در خاورمیانه ایجادکرده تهدیدی واقعی متوجه اسرائیل کند.

دیروز ابو شریف سخنگوی جبهه دمکراتیک خلق برای آزادی فلسطین در یک بیانیه مطبوعاتی‌اظهار داشت‌پیوستن سازمان آزادیبخش فلسطین‌به منشوربغداد باعث می شود انقلاب‌فلسطین بصورت‌سومین طرف لازم برای‌ایجاد یک‌جبهه نیرومند شمالی و شرقی علیه اسرائیل درآید .

ماموریت این جبهه بسیج منابع‌عرب‌وتهیه مقدمات نظامی بمنظور آغاز نبرد علیه دشمن صهیونیست و امپریالیست خواهد بود .

حمله حزب حاکم الجزایر به برندگان جایزه صلح

الجزیره ـ خبرگزاری فرانسه ـ روزنامه المجاهد ارگان حزب حاکم الجزایر اعطای جایزه صلح نوبل ۱۹۷۸رابه انورسادات‌رئیس جمهوری‌مصر ومناحیم‌بگین نخست وزیر اسرائیل رسوائی و نمایش مسخره توصیف کرده و می‌نویسد: بگین همواره‌از نظرافکار عمومی بعنوان رهبر تروریست ها و ژاندارم امپریالیسم شناخته شده‌است و انورسادات نیز شخصیتی است که به مردم مصر و اعراب خیانت ورزیده و به همدری باامپریالیسم اشتهار یافته است.

به گزارش هفته نامه‌النهار بومدین دربی‌ابتلا به‌انسداد مجاری کلیوی به فلج جزئی دچار شده است رهبران شوروی خاصه لئونید برژنف با دقت مراقب دگرگونی در وضع مزاجی رئیس کشور الجزایرهستند.

به نوشته النهار ازبوتفلیقه وزیر خارجه الجزایر خواسته شده که به علت بیماری بومدین‌نقش بیشتری در اداره‌امور کشور بعهده گیرد .

گرومیکواعطای جایزه صلح رابه‌سادات وبگین «شوخی»خواند

پاریس ـ خبرگزاری فرانسه ـ آندره گرومیکو وزیر خارجه شوروی در یکمصاحبه مطبوعاتی‌اعطای جایزه صلح‌نوبل سال۱۹۷۸ را به انورسادات و مناهیم بگین نوعی شوخی و مزاح توصیف کرد و یک «جوک» خواند.

گرومیکو اظهارامیدواری کرد که هرچه زودتر به توافقی باایالات‌متحده‌امریکا درزمینه محدود ساختن تولید سلاحهای استراتژیک (سالت ۲) نائل آید .

وی گفت باوجود این ، برای حصول به‌توافق‌نهائی و قطعی لازم است ملاقات های دیگری میان مقامات امریکا و شوروی صورت گیرد.

وزیر خارجه شوروی خاطرنشان ساخت که از ژیسکاردستن برای دیدار از شوروی دعوت کرده است واین دیدارسال‌آینده‌صورت می‌گیرد. وزیر خارجه شوروی که پس از ٤ روز اقامت در فرانسه عازم‌مسکو شد از فرانسه و سایر کشورهای بزرگ خواست که بمذاکرات‌سالت بپیوندند.

روزنامه های سوئد اختصاص جایزه صلح را به رهبران مصر و اسرائیل يك اشتباه نامیدند

استکلهم‌ـ خبرگزاریها ـ روزنامه‌های سوئد اعطای جایزه صلح‌نوبل سال۱۹۷۸ را به‌رهبران مصرو اسرائیل یک اشتباه‌توصیف کرده‌اند.

در سرمقاله روزنامه «اکسپرسن» آمده است : اعطای جایزه صلح نوبل به انورسادات و مناهیم‌بگین‌از آنجهت کارغلطی بوده‌است. که هنوز آینده صلح در خاورمیانه نامشخص ومبهم است . بعلاوه در تلاشهای مصر و اسرائیل برای‌صلح سایر جناحهای درگیر در مناقشه خاصه فلسطینی‌ها به حساب نیامده‌اند و استقرار صلح به مفهوم اصلی آن مستلزم برقراری عدالت نیز هست ، حال آنکه برای تحقق عدالت در خاورمیانه راه درازی درپیش است .

بعلاوه نه سادات و نه بگین هیچیک زندگی خود را وقف صلح نکرده‌اندزیرا آخرین جنگ در خاورمیانه به ابتکار رئیس جمهوری مصر بوقوع پیوست واز سوی دیگر نخست‌وزیر اسرائیل نیز همچنان در زمینه اشغال سرزمینهای اعراب پافشاری و سماجت نشان می‌دهد.

حفر تونل زیر منطقه‌غیرنظامی میان دوکره

سئول ـ خبرگزاریها ـ فرماندهی سازمان ملل متحددر کره جنوبی موفق به کشف سومین تونل حفر شده توسط عمال کرد شمالی در زیرمنطقه غیر نظامی میان دو کره شد عوامل فرماندهی سازمان‌ملل متحد در کره از طریق‌بازرسی یك تونل اکتشافی موفق به کشف تونل مورد بحث شدند.

این تونل در فاصله ۲ کیلو متری پایگاه کیتی هاوك‌متعلق به سازمان ملل در پانمونجوم برای مقاصد نظامی حفر شده است این تونل در عمق ۷۳ متری سطح زمین قرار دارد و گفته میشود مدخل آن ۱۲۰۰ متر است .

سخنگوی نیروهای سازمان ملل گفت این تونل نشانه عدم توجه مقامات کرمشمالی به‌موافقتنامه‌متارکه‌مخاصمه‌میان دو کره است و افزود وجود تونل علامت اینست که کره شمالی درصدد است علیه کره جنوبی به‌اقدامات نظامی دست بزند .

فاصله کشور های فقیر وغنی

واشنگتن‌ـ آسوشیتدپرس ـ دیروز ویلی‌برانت صدر اعظم سابق آلمان ورئیس فعلی کمیسیون شمال وجنوب‌هشدار داد که افزایش فاصله میان کشورهای فقیر وغنی جهان موجب میشود صلح جهانی بمخاطره افتد

نظرات عربستان ، مغرب ،اردن و سودان پیرامون کنفرانس سران عرب

وزیران خارجه عرب‌فردا در بغداد تشکیل جلسه می دهند .

بغداد‌ـ خبرگزاریها ـ کنفرانس وزیران‌امورخارجه کشورهای عربی‌برای تدارک مقدمات‌گردهم‌آئی‌سران‌عرب، فردا در بغداد آغاز بکار می کند .

عربستان سعودی، سودان، غرب واردن دیشب‌باانتشار اعلامیه‌هایی دیدگاههای‌خود را نسبت به کنفرانس سران عرب تشریح کردند.

در جده امیر سعود آل فیصل وزیر امور خارجه عربستان سعودی اعلام کرد که‌هدف‌کنفرانس بغدادمنزوی کردن مصر نیست ، بلکه برقراری اعتماد میان همه کشورهای‌عربی‌نسبت‌به‌آرمان عرب است .

وی افزود کسی نمی‌تواند منکر وابستگی « ملت مصر» به عربیسم باشد و تلاشهای یکجانبه مصر در باره بحران خاورمیانه‌هرچه‌باشد منزوی کردن مردم مصر به سود آرمان عرب نخواهد بود.

وزیرخارجه‌عربستان‌سعودی فاش کرد که از مصر برای شرکت‌دراین کنفرانس‌دعوت شده است .

در خرطوم، وزارت امور خارجه سودان اعلام کردکه ازکنفرانس تدارکاتی‌وزیران امور خارجه عرب‌درخواست خواهد کرد که در ارزیابی اقدامهای سادات تجدیدنظر شود و جنبه‌های مثبت آن بعنوان نخستین گام در راه ایجاد یک صلح عادلانه و پایدار رد نشود

سودان تنها کشور عربی استکه‌بطور ضمنی‌ومشروط قراردادهای کمپ دیوید را تایید کرده است، یعنی اعلام کرده‌است که نمی تواندمصر را از ادامه این اقدامات‌منع کند .

در امان، محافل آگاه اظهار داشتند که اردن درکنفرانس بغداد نسبت به قرارداد های کمپ دیوید روش محکم ، اما مثبتی پیش‌خواهدگرفت.

وزیر امور خارجه اردن که امروز امان را بسوی بغداد ترک می‌کند و به شرکت ـ کنندگان در کنفرانس خواهد گفت‌که‌هدف ادامه گفتگوهای اردن و آمریکا پی بردن به هدفهای پنهانی اسرائیل‌است و پاسخ هائی که آمریکا به پرسشهای ملک حسین داده سیاست آشتی‌ناپذیر اسرائیل را کاملا آشکار می‌سازد.

اردن در کنفرانس بغداد طرحی در باره ایجاد یک فرماندهی نظامی مشترک و یک صندوق کمک به‌سازمان آزادی‌بخش‌فلسطین پیشنهاد خواهد کرد .

در رباط، وزیر امورخارجه مغرب هنگامی که این شهررا بسوی بغداد ترک می کرد گفت که کنفرانس بغدادباید اندیشه منزوی کردن یکملت عربی را کنار بگذارد ما در بغداد کوشش خواهیم کرد که مذاکرات در جهت تقویت همبستگی اعراب تمام شود.

بیمارنبودن بومدین‌تایید شد

مسکو ـ آسوشیتدپرس ـ یک دیپلمات‌الجزایری‌اعلام‌داشت‌که وضع‌مزاجی هواری‌بومدین رئیس جمهوری الجزایربهتر است ووی باوزیر خارجه الجزایر در مسکو ملاقات کرده است .

این اولین‌بار است که بطور علنی بیماری بومدین مورد تائید قرار می‌گیرد . بومدین که‌اوائل ماه جاری برای گفتگو با رهبران کرملین به مسکو رفته بود هنوز در پایتخت شوروی بسر می‌برد.

بدینوسیله باطلاع دانشجویان دانشگاه فردوسی (فوق دیپلم، لیسانس، فوق لیسانس، علوم پایه پزشکی ، علوم پایه دندانپزشکی، داروسازی) اعم از روزنامه‌یاشبانه می‌رساند که‌بعلت اعتصاب همکاران اداری انتخاب درس و نامنویسی دانشجویان در تاریخهای اعلام شده قبلی (۱۰ـ۱۱ـ۱۳ آبان ماه ۱۳۵۷) انجام نخواهد شد تاریخ انتخاب‌درس‌و نامنویسی ایشان‌درروز یکشنبه۱٤ر۸ر۱۳۵۷ در همین روزنامه اعلام خواهد شد .
ضمنا تاریخ مراجعه پذیرفته شدگان سال جاری‌که در شهریور ۱۳۵۷ نامنویسی نموده‌اند از ۹ر۸ر۵۷ و همچنین تاریخ نامنویسی معلمان پذیرفته شده وزارت آموزش و پرورش دراین دانشگاه از ۸ر۸ر۵۷ به تاریخ دیگری در روز یکشنبه ۱٤ر۸ر۵۷ در همین روزنامه‌اعلام خواهد شد .
دانشگاه فردوسی

انجمن ادبی سخن‌سنج‌فردوسی هرهفته روزهای دوشنبه از ساعت ۷ الی۹بعدازظهر دائر است .
حاج اسدالله طوفانیان

آگهی حراج
شرکت سهامی قندفسا یکدستگاه اتومبیل پیکان مدل ۱۳۵۲ را از طریق حراج بفروش میرساند.
طالبین میتوانند روز ۱٦ر۸ر۱۳۵۷ ساعت ده صبح در محل شرکت واقع در خیابان‌صباجنوبی، نبش کوچه ماه، شماره ۵۲مراجعه نمایند.
شرکت سهامی قند فسا

مجله دنیای ورزش
شنبه‌ها منتشر میشود

درمحافل ومجالس

آیا ایران لبنان دیگری خواهد شد ؟

خطر برخورد خیابانی نیرو های «موافق» و «مخالف» که از پشت اتاقهای دربسته و ورای مذاکرات وگفتو شنود های طولانی سرانجام به خیابانها دامن گسترده ، از پیروز نیروی تازه‌ای‌بنام « موافقان دولت» درعرصه مبارزه های خیابانی کشور ما عرض اندام کرده است ، قدرت نمائی در برابر نیرو هـای«مخالف» ، اگرچـه در آمل و کرمان و اسد آباد با تجربه‌ای‌بدآغاز و ننگ‌فرجام همراه بود ،ولی نمایش های موافق رضائیو گرگان و دوسه جای دیگر نشان داد که قدرت نمائی موافقان در بستر دیگری افتاده است ،به اعتبار برداشت های ناظران ، این نیرو ، که تاکنون تماشاگر بود ، امروز زیر چتر حمایت از دولت ، برای‌مقابله بـا «تندروها» به خیابانها گسیل شده است .. بررسی اولین درگیریهای خیابانی موافقین ومخالفین در کرمانشاه ،نشانه هائی بدست تحلیل‌گران مسائل‌روز میدهد تابربپیش‌بینی قبلی خود که «ایران لبنان‌دیگری خواهدشد» مهر تایید بزنند.

قدرت نمائی خیابانی ، اگر در شرایط متعادل باشد ، نشانه بارزی ازدمکراسی و یکی‌از نمادهای چشمگیر آن «آزادی بیان» است ، در حالی که «موافقین» حضور خودرا در خیابانها ، آغازگر مبارزه‌ای برای بقاء مملکت و نمادهای قانونی آن» میدانند ، «مخالفان» از آن بعنوان راه تازه قدرت حاکمه در مقابله و سرکوبی «نیروهای ملی» یاد میکنند ... به اعتقاد آگاهان ، اگر درگیریهای‌نیروهای مخالف و موافق در خیابانها به خشونت بکشد ـکه باتوجه به حال و هوای فعلی اجتناب ناپذیر بنظر میرسد ـ دو نتیجه آنی در پی خواهد داشت : یکی شکاف موجود در جناح مخالف (مذهبی‌ها و مارکسیست‌ها) ـ که در مراسم چهلمین روز قربانیان جمعه‌ی شهریور در بهشت زهرا و تظاهرات روزهای گذشته دانشگاه نمونه‌هائی از آن دیده شد ـ ترمیم‌خواهد شدوم‌و مهمتراز آن ، تلاش هممجانبه گروه فاسدان و مفسدین: ازدزدها، غارتگرها، مملکت زنها تافراریهای صد میلیون دلاری وممنوع‌الخروج های صد و هشتاد میلیون دلاری و بانک زنهای مافیائی وزمینخوار های مردم‌کش پشت میله‌زندان، برای رهائی از مجازات و «اعاده شرف» است که دراین میان‌ضعف‌قوانین موجوده‌مبارزه باافساد» بردلگرمی‌شان می افزایند . . .

گفتنی است دراین رهگذر ، تنی چند از پادوهای ظاهر و ناپیدای گروه «فاسدان و مفسدین» که برای گذشتن از «صافی اعتماد» دوره اختناق گذشته همه چیزشان را یکجا فروخته اند ، گوشه‌ای نه چندان دور ، برای رسیدن به جاه و مال و مقام با زبان چکمه قدرتمندان گذشته را برق می‌انداختند قد راست کرده‌اند تا از یکسو زبان بمدح و ثنای «خون شهیدان و قربانیان معصوم» بگشایند و با نعل وارونه زدن برای روز مبادا، اجری ذخیره کنند و از سوی‌دیگر، باتهدیدهای تلفنی،افشاگران غارتگری ها و دزدی هاگرو« فاسدان و مفسدین را از ادامه مبارزه میهنی بامشتی بی‌وطن وطن درچمدان، که جز یغماگری و ایران برباددهی، بهیچ مبداء ومعاد و حکومت و رژیمی پای‌بند نیستند باز دارند . . . .

یك داوطلب جدید برای نخست‌وزیری

برتعداد داوطلبان نخست وزیری کشور یکی دیگر افزوده شد. او دکتر حسن جناب زاده است که بواسطه مخالفت‌هاو اعلام جرم‌هایش علیه تعدادی ازمفاسد ودستگاه های فاسد، بین محافل چهره‌ای شناخته شده است . ظاهرا وی به این نتیجه رسیده که در شرایط کنونی تنها کسی که میتواند به بحران کشور خاتمه دهد خود او است! و بهمین جهت تلگرامی به دربار مخابره کرد که محفل نویس بی هیچ تفسیری آن را منعکس میکند.

بنام خدا

ـ خاکپای مبارک اعلیحضرت همایون شاهنشاه آریامهر
جان نثار معروض میدارد دراین موقعیت بحرانی و وضع آشفته که کشور عزیزما باآن مواجه شده، از نظر دولتخواهی باانگیزه خدمت و فداکاری این بنده کمترین جان برکف ، بابرنامه‌مطالعه شده حاضر به قبول مسئولیت خطیر ریاست دولت میباشد. قول شرف میدهد کمظرف‌مدتی کمتر از یکسال باستثنای توده‌ای هاکه دشمن استقلال و تمامیت ارضی مملکت هستند همه طبقات کشور راراضی‌نموده بهمه امور اداری و اجتماعی مملکت نظم و آرامش و آسایش آنطور که منظور نظر مبارک باشد بدهد، در صورت عدم توفیق مستحق هرگونه مجازات خواهد بود.

چاکر ـ دکتر حسن جناب‌زاده

منوچهر هزارخانی و نعمت‌میرزازاده سخنرانی کردند

نخستین گردهمائی هفته همبستگی ملی در دانشگاه آریامهر

دیروز بیش از ۴۰۰۰دانشجو از دانشگاههای مختلف تهران در دانشگاه‌آریامهر گردآمده بودند تا اولین روز از هفته همبستگی ملی را که به‌ابتکار سازمان ملی دانشگاهیان‌ایران برگزارمی‌شود آغاز کنند.

اولین‌سخنران دکترمنوچهر هزارخانی بود. ولی قبل از او قطعنامه‌جلسه افتتاحیه‌همبستگی ملی در دانشگاه آریامهر به وسیله یکی از استادان ،ین دانشگاه خوانده شد . دراین قطعنامه ضمن اشاره به‌حوادث اخیر شهرهای کشور ،ازجمله کرمان‌ـ آمل‌ـ همدان‌ـ گرگان ـ زنجان ـ کرمانشاه و ... که عده‌ای معلوم‌الحال به‌مردم حمله‌ور شده و به‌ضرب‌وجرح مردم بیدفاع پرداختند نوشته شده است که :«مادانشجویان ـ کارگران ـ کارمندان و اعضای هیئت علمی دانشگاه صنعتی آریامهر این اقدامات را به‌شدت محکوم وتقبیح‌می‌نمایم و به این وسیله اعلام می‌داریم که فعالیتهای ایـن دانشگاه در هفته همبستگی ملی دقیقا در چهارچوب ادعا های دولت دایر برآزادی بیان و اجتماعات در داخل دانشگاه ـ هاستو به‌حکومت ایران‌اخطار می‌کنیم که‌چنانچه عمال‌دستگاه به‌خشونت‌متوسل‌شوند‌مسئولیت عواقب آن دقیقا به عهده خود حکومت خواهد بود . و اعلام می‌داریم که ما دانشگاهیان‌به شدت در برابر هرگونه اقدام این عوامل‌شناخته شده‌دستگاه واکنش نشان خواهیم داد.»

بعدازخواندن قطعنامه ،دکتر منوچهر هزارخانی سخنرانـی خود را شروع کرد. هزارخانی هدف این مرحله از مبارزه ملت ایران را بدست آوردن دمکراسی دانست و گفت : در دمکراسی یك‌مفهوم مستتراست و آن‌مفهوم گوناگونی درکلیه عوامل ذهنی از جمله‌اندیشه است و تحمل این گوناگونی خود دمکراسی است . بشر نوعا و طبیعتا گوناگون‌است و اگر این گوناگونی از دست برود جامعه تبدیل به یـك جامعه نامتمایز حیوانی و یـا گیاهی می‌شود دمـوکراسی ایجاب می‌کند که آزادی فکر و بیان را برای همه کسانی که جزما می‌اندیشند نیزقائل باشیم و همانطور که ما حق فکر کردن داریم آنهایی که دیگران نامیده می‌شوند نیز محق هستند. دکتر هزار خانی در خاتمه سخنرانی خودافزود اگر واقعا به دموکراسی اعتقاد داریم بیائید قبل از آنـکه فرصت آنرا پیدا کنیم که در جامعه این دموکراسی‌راستقر کنیم در بین خود آنرا پیاده کنیم و حالا هنگام آن است که میان خود به گفتگووبحث بپردازیم .

نعمت میرزازاده (بـآزرم) دومین سخنران بود که ابتدا بوسیله یکی‌ازاستادان‌دانشگاه آریامهر شرح مختصری از زندگی او و از جمله اینکه چگونه پس از انتشار کتاب کوری ۳ سال را در زندان‌به سر برده و پس از آن هم‌شغل دولتیش را که از دست داد ، بیان شد .

« نعمت میرزا زاده» سخنرانی، خود در باره ضرورت تاریخی همبستگی ملی را اینچنین‌آغاز کرد :

ضرورت همبستگی ملی در شرایط تاریخی خطیری که اکنون مادر آن قرار داریم چنان محسوس است که حتی باشعوری غریزی‌نیز این‌حقیقت را می‌توان دریافت.او بانگاهی به هیئت مجموع مناسبات‌حاکم برمیهن ماگفت‌که این‌مناسبات در قالب هیچیك از سیستم‌های شناخته شده در فرهنگ‌سیاسی جهان جایگزین‌نمی‌شود وچنین مناسباتی اساسا نمی‌توانـد موضع فرهنگی و فلسفی داشته باشد.

میرزازاده‌سپس به‌عوارض‌بی‌فرهنگی و ضد فرهنگی بودن سیستم در جامعه اشاره کرد و گفت : این امر بحال‌آگاهی درست و همه جانبه از مسیر مبارزه ملی میهن ما را بویژه از نسل شما دانشجویان بکلی گرفته است . زیرا از سویی سانسور بی‌دریغ اجازه نشرو عرضه هیچ تحقیق و سند بی‌خدشه‌ای را در باره تاریخ اجتماعی معاصر نداده است و نمی‌دهد وازسوی دیگربسیاری از شما دانشجویان به جرم خواندن حتی همان کتابها و اسناد مخدوش‌کارتان بزندان و اخراج از دانشگاه کشیده شده است. تحلیل مطلق همه نهادهای دمکراتیك، حتی همه فعالیتهای دانشجویی و بستن کتابخانه‌های دانشجویی ـ که تازه در صورت باز بودن باید از کتابهای مجاز تغذیه شود ـ امکان برخورد آزادانه افکار و در نتیجه رشد اندیشه ها را به‌نحو چشمگیری از میان برداشته است .

پس‌از اینکه نعمت‌میرزا زاده در میان دست زدنهای چند دقیقه‌ای دانشجویان از پشت تریبون پایین آمد دو باره منوچهر هزار خانی به پشت میکروفون رفت و سئوالهای شنوندگان را پاسخ گفت و پس از اینکه نعمت میرزاده هم به‌پرسش پاسخ گفت «این جلسه به پایان رسید وگروهی برای تماشای فیلم «تفنگهای ننه کاربار» که‌براساس داستانی از «هنریتولت برشت» ساخته‌شده است به محل نمایش فیلم‌رفتند ودیگران نیز دانشگاه را ترك گفتند . در دنباله جلسه‌دیروز، امروز هم جلسه سخنرانی و نمایش فیلم و عکس و اسلایدر در دانشگاه آریامهر برقرار است .

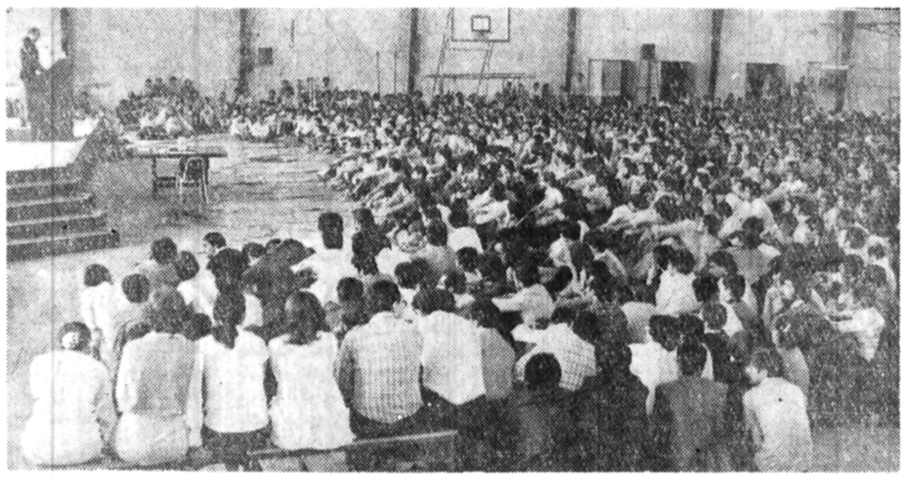

سالن ورزش دانشگاه آریامهر دیروز ، مملو از دانشجویان و استادان‌شاهد اولین روز برگذاری هفته همبستگی ملی دراین‌دانشگاه بود . دکتر هزار خانی اولین سخنران این جلسه گفتاری درباره چند وچون‌دمکراسی داشت .

در ۶ماهه اول امسال :

۳۰۰هزار تصادف رانندگی در تهران رخ داد

بررسی تصادفات‌رانندگی در تهران نشان میدهد که در۶ ماه اول امسال ۲۰۰ هزار تصادف رانندگی که منجـربه دریافت خسارت ازشرکت های‌بیمه شده ویایکی ازدوطرف مجبور به پرداخت خسارت بطرف دیگر شده، روی داده است .

دراین میان۶۰ هزار تصادف رانندگی نسبتا شدید بوده‌است ولذا برای دریافت خسارت از بیمـه ، افسران کارشناس تصادف راهنمائی «کروکی تصادف» تهیه کرده‌اند . تعداد تصادفات رانندگی که خسارت آن کمتر از ۵هزار ریال بوده ومنجر به‌تهیه «کروکی»تصادف نشده است نیز در طی ۶ماه اول امسال حدود ۱۴۰ هزار فقره بوده است.

آمـار تصادفـات رانندگـی حاکیست که در صد افـزایش تصادفات رانندگی در تهران با توجه به نسبت افزایش سالی ۱۵۰ هزار وسیله نقلیه رقم‌قابل توجهی است!

همچنین براساس برآورد در طی۶ماه‌اخیر حدود یکصدهزار تصادف رانندگی دیگردر تهران رخداده است که بعلت جزئـی بودن میزان خسارت باوساطت ماموران راهنمائی ویا باتوافق طرفین درگیر در تصادف ،منجر به سازش‌بدون‌دریافت خسارت شده است .

باتوجه بـه رقم تصادفـات رانندگی پایتخت تعدادافسران کارشناس تصادف هنوزکافـی نیست وبهمین علت برخوردتو اتومبیل در خیابان های تهران، تازمانی که افسر کارشناس به محل بیاید رامبندان هائی رادر پی‌دارد .

راهنمائی و رانندگی تهران نیز هشدار داده است حتی‌الامکان در صورتی که تصادف منجر بمجرح یافوت کسی‌نشده باشد رانندگان درگیردرتصادف وسائط نقلیه خود را به حاشیه خیابان منتقل کنند وپس از حضور افسر کارشناس، مراتب ونوع تصادف را به‌اطلاع وی برسانند.

بررسی آمار دایر تصادفـات راهنمائی و رانندگی تهـران نشان میدهدکه عامل ۱۱درصد تصادفات رانندگی شهر تهران عابرین پیاده ۱٫۷ در صددیگر دوچرخه سواران شهـر و ۱۳٫۹درصد نیز موتورسیکلت رانان هستند .

آمار همچنین نشان میدهد که ۹۲درصد تصادفات‌رانندگی شهر تهران حاصل برخورد دو وسیله نقلیه با یکدیگر ۶ درصد ناشی از برخورد وسیله نقلیه با عابرین پیاده و یک در صد نیز حاصل‌برخورد وسائط نقلیه با موانعی از قبیل دیوار و درخت است ، تنها یک در صد از تصادفات رانندگی تهران معلول‌واژگون شدن وسائط نقلیه کـه اغلب هم بعلت سرعت زیاد رخ می دهد ، ذکر شده است .

بررسی آماراداره راهنمایی و رانندگی نشان دهنده ایـن حقیقت استکه برخلافتصور اغلب رانندگان ، ۲۸ در صد حوادث رانندگی‌را عدم رعایت حق تقدم باعث‌میشود و نقش سرعت در بروز تصادفات رانندگی تنها ۷۳ در هزاراست یعنی رقمی کمتر از یک درصد براساس آماری که چندی قبل منتشر شد در طی یکسال‌تعداد ۷۴۴۱ تصادف رانندگی مهمرا عدم رعایت حق تقدم بـاعث شده حال آنکه تعدادحوادثی که براثر سرعت‌غیرمجاز بروز کرده از ۱۸۶فقره تجاوزنکرده است .

یک مرور دیگر در آمـار منتشره از سوی راهنمائی و رانندگی تهران نشان میدهد که۸۷ درصد تصادفات‌رانندگی را رانندگانی پدید می‌آورند که دارای گواهینامه رانندگی هستند ، ۱۱ در صد تصادفات رانیز کسانی که گواهینامـه رانندگی همراه ندارند باعث میشوند . تنها ۹ در صد از تصادفات مربوط بمرانندگان فاقد گواهینامه است ، یعنی تعدادشان بیک در صدنمیرسد عامل بروز ۲ در صد بقیه از حوادث رانندگی کسانی‌هستند کـه‌گواهینامه غیر مجازوجعلی دارند .

روزهای تصادف‌خیز

آخرین آمارگیری نشان میدهد که بطور متوسط در روز شنبه ۲۹۱۰،روز یکشنبه ۲۹۰۸ ، روز دوشنبه ۳۵۸۴ روز سه‌شنبه ۳۷۳۰ ، روز چهارشنبه ۳۹۰۸روز پنجشنبه ۴۱۵۴ و در روز جمعه۳۰۱۳ تصادف رانندگی مهم رخ داده است کارشناسان ترافیک معتقدند کمتراکم ترافیک‌پایتخت یکی از علل ازدیاد تخلفات و درنتیجه‌بروز حوادث‌رانندگی است ،زیرادریک ترافیک‌خوب رانندگان بعلت این که راه‌برای حرکت دارندکمتر مرتکب‌خلاف میشوند .

نماینده انحصاری
ایزوگام
در تبریز، شرکت ابناد
پهلوی ـ بالاتر از منصور
۳۸۱۰۷

انستیتو انگلیسی تهرانی

پانزده سال پیش، هنگامیکه اولین شماره تشریه انگلیسی قدم بقدم را منتشر کردیم با استقبالی آنچنان‌گرم‌وصمیمانه روبرو شدیم که درآن زمان در ایران بی نظیر بود .

اکنون همین استقبال از کلاسهای مکالمه سریع ، تافل و اس ـ ای ـ تی . انستیتو انگلیسی تهرانی بعمل آمده است . ما استادان با تجربه ایرانی و امریکائی خود را متعهد و ملزم کرده‌ایم که رموز صحبت‌کردن‌ودرک مطالب بزبان انگلیسی را طی مدت شش ماه بشرطی بشما بیاموزیم که شما نیز متقابلا متعهدبه انجام تکالیف‌داده شده باشید.

دومین‌ترم پائیزی‌کلاسهای‌فشرده‌پنج‌هفته‌ای‌مکالمه سریع ، آمادگی آزمونهای اس ـ ای ـ تی و تافل از پانزدهم آبانماه تشکیل میشود . ثبت نام تا چهاردهم آبانماه.همه روزه صبح و عصر

عباس‌آباد روبروی سینما شهر.فرنگ ساختمان ۴۳۰

انستیتو انگلیسی تهرانی
متخصص در تدریس زبان انگلیسی بایرانیان
TEHRANI ENGLISH INSTITUTE

بی نظیر است!

قابل توجه مرغداران

مجتمع طیـور برکت

تولید کننده جوجه های پیروواپسکس در ایران بدینوسیله باطلاع میرساند تلفنهای دفتر مرکزی به ۹۴۲۳۴۳ و ۹۴۲۳۶۳ تغییر یافته است

کاردر گیلان

صنایع چوب و کاغذ ایـران بمنظورتکـمیل کـادر پـرسنلی خـود افـراد متخصص واجد شرایط‌زیر را با حقوق و مزایای قابل‌توجه جهت خدمت در گیلان به همکاری دعوت مینماید :

ردیف ـ عنوان‌شغل	مدرك تحصیلی	تجربه	تعداد
۱ـ فورمن برق	دیپلم یافوق دیپلم	۵سال تجربه تعمیر و نگهداری در کارخانجات بزرك‌صنعتی	۳ نفر
۲ـ فورمن ابزار دقیق	دیپلم یافوق دیپلم	۵سال تجربه تعمیرونگهداری ابزار دقیق نیوماتیك‌والکترونیك	۱ نفر
۳ـ فورمن مکانیك	دیپلم یافوق دیپلم	۵سال تجربه در تعمیر و نگهداری وسائل و تجهیزات کارخانجات بزرك صنعتی .	۸ نفر
۴ـ فورمن الکترونیك	دیپلم یافوق دیپلم	حداقل ۷سال تجربه در تعمیر و نگهداری مدار های کنترل الکترونیکی .	۱ نفر
۵ـ مکانیك ابزار دقیق	حداقل ششم ابتدائی	ده سال تجربه در نگهداری و تعمیر ابزار دقیق	۴ نفر
۶ـ برقکار صنعتی	حداقل ششم ابتدائی	ده سال تجربه در تعمیر و نگهداری‌تجهیزات برقی‌کارخانجات بزرك صنعتی .	۸ نفر
۷ـ تعمیر کار الکترو موتور	حداقل ششم ابتدائی	۵سال تجربه در تعمیر و سیم پیچی انواع الکترو موتور .	۲ نفر
۸ـ مکانیك صنعتی	حداقل ششم ابتدائی	ده سال تجربه در تعمیر و نگهداری ماشین‌آلات کارخانجات صنعتی .	۱۳نفر
۹ـ لوله‌کش صنعتی	حداقل ششم ابتدائی	۵سال تجربه در لوله‌کشی کارخانجات بزرك صنعتی .	۳ نفر
۱۰ـ سوپروایزور انبار	دیپلم	ده ـ ۷ سال تجربه در انبارداری صنعتی .	۲ نفر
۱۱ـ انباردار	دیپلم	۷ـ۵ سال تجربه درانبار های‌بزرك صنعتی .	۴ نفر
۱۲ـ کارمند انبار	دیپلم	۵سال تجربه در دریافت و توزیع کالا	۲ نفر
۱۳ـ کارمند کاردکس	دیپلم	سه سال تجربه در نگهداری کاردکس‌انبار	۳ نفر
۱۴ـ راننده فورك لیفت	ششم ابتدائی	۳ سال تجربه مفید	۲ نفر

داوطلبان می‌توانند برای کسب اطلاعات بیشتر به استثنای روزهای‌پنجشنبه وجمعه ازساعت ۸ الی۱۲ و۱۴ الی ۱۷ به‌خیابان پهلوی نبش خیابـان جـام جـم ـ ساختمـان سازمـان گسترش ونوسازی‌صنایع ایران طبقه دوم اتاق شماره ۲۱۶ یا به کیلومتر ۳۵ بندرپهلوی ـ آستارا ـ پونل مجتمع گیلان ـ صنایع چوب و کاغذ ایران (چوکا) اداره استخدام مراجعه یـا مکاتبه فرمایند .

از آنچه شنیده و دیده و بکاربرده‌اید

مزدا ۹۲۹

برتر و بهتـر است

Mazda 929

مزدا ۹۲۹ شاهکار صنعت اتومبیل سازی ژاپن دخترا ـ پسرا ـ پدرا ـ مادرا اتومبیل باب سلیقه تان وارد شد مزدا ۹۲۹ عروس اتومبیل های جهان در رنگ های مختلف چهار درب

اداره بازرگانی وفروش شرکت کویو کیلومتر ۹ جاده کرج تلفن ۹۴۳۳۳۵

نمایندگان تهران خیابان ملت اکباتان تلفنهای ۳۱۲۹۱۲ و ۳۰۴۹۳۰

در کلیه شهرستانها بنمایندگان مزدا مراجعه فرمائید.

به‌هویدا در مجلس بشدت حمله‌شد

جلسه علنی مجلس شورای ملی ساعت ۹ بامداد بریاست دکتر جواد سعید تشکیل شد.

درجلسه امروز چند تن از نمایندگان پیرامون مسائل مختلف کشور سخن گفتندو وزرای بهداری ـ راه‌ومعاونین جدید پارلمانی خودرا بمحل معرفی کردند و دولت‌لوایح جدیدی تقدیم کرد.

● خداداد ریگی(نماینده زاهدان)درنطق قبل ازدستور خود‌ضمن‌یادآوری احساسات جانبازی و فداکاری مردم بلوچستان و سیستان در اجرای فرامین‌شاهنشاه‌آریامهر‌ـ آشوب‌طلب‌به‌نفع اربابان‌خود، شعار ضد ملی و سلطنت می دهند و به قتل و غارت و شکستن درو پنجره و آتش زدن ماشین، خانه ها و بانک ها پرداخته‌اند.

من نمیدانم آیا معنی تحولات اجتماعی و باز شدن فضای باز سیاسی اینست؟ صحبت‌از قانون‌اساسی میشود ولی‌نمی دانند رژیم شاهنشاهی ایران یکی از ارکان اصلی قانون اساسی است.

ناطق گفت ما در اینجا بدولت تذکر میدهیم که جلوی این آشوبگری و خرابکاری وبرچمهای رنگارنگ کمبدست ها حمل میشود را بگیرد .من از دولت سئوال می کنم اگر دشمن در کشور مانفوذ پیدا نکرد، پس پرچم قرمز و سبز که در دانشگاه تهران بالا و پائین میرود‌ آیا آرم کشور ایران دارد؟

ناطق بااین یادآوری که ایران یک پرچم دارد و یک شاهنشاه‌آنهم شاهنشاه‌آریامهر‌ـ در دنباله سخنان خود به تشریح نیازمندیهای حوزه انتخابیه خود پرداخت.

پیام روستا نشینان

● احمددوستی (نماینده قروه) ضمن شادباش میلاد شاهنشاه گفت ۵۴ درصد از اهالی کشور‌ـ روستا نشین هستند و آنها خواستند از تریبون مجلس از سویشان اعلام‌دارم که گفته‌اند اگرخون ما ریخته بشود بروی زمین‌ـ عبارت « شاهنشاه آریامهر نجات دهنده کشاورزان است» نوشته خواهد شد.»

ناطق‌افزود در رامسوگندی کمیادکردیم برای حفظ قانون اساسی و نظام شاهنشاهی است‌ـ حاضریم خون خود را نثار کنیم.

نماینده قروه آنگاه به تشریح آنچه ملی سالهاسلطنت شده‌است پرداخت و یادآور شد که ۱۳ سال از گرامی‌ترین و پربارترین دوران‌عمر این مملکت را با خانه‌بازی کودکانه در بستر امواج برباد داد ، آنقدر در این مملکت بی‌عدالتی، تبعیض و فشار و ستم روا داشتند ، آنقدر خود خوردند و نوشیدند و برای آراستن سفره غذای روزانه خود ، گلهای لاله از هلند ، آب معدنی از جنوب فرانسه ، مرغابی طلایی از شرق مدیترانه و میوه‌های بهشتی از غرب آفریقا وارد کردند ودیگران‌زادرعذاب فقرزنجیر نمودند، وهنگامی که به سیاست دروازه‌های باز ، گشودن دریچه‌های سیلابی به اقتصاد مملکت اعتراض می‌شد. جناب‌هویدا بالحنی که لجبازی کودکانه از آن آشکار بود . روی صفحه تلویزیون آشکار می‌شدند «مادارییو می‌خواهیم‌خویش را مصرف کنیم ، هرکس نمی‌تواند بپیند چشمانش‌را ببندد »

آنقدر بزوردمیدن در بوق و کرنای تبلیغاتی با توسل به حیله و تزویر مردم را فریفتند . بالاخره امید و آرزوی همگان آنچنان‌برباد رفت که مردم چاره را درآن دیدند ، که قلب‌بی‌کینه‌شان‌را امواج گلوله کنند و باین اعتقاد روی بیاورند « که مرگ سرخ‌به از زندگی‌ننگین است » وقتی شهدای میدان ژاله و جانبازان اصفهانی و سرباختگان دیگر نقاط مملکت ، بقای مملکت را در فنای خود خودمی‌بینند.کجا هستند آن دون‌کیشوت‌های پیپ‌پلپ و گل به یقه وداورو دستمشان که همه چیز را تیول خود می‌دانستند و هر نفسی را برنیامده در سینه زندانی میکردند و با عصا بجنگ مشکلات می‌رفتند و نوای پیشرفت سرمیدادند

پرونده هویدا کو ؟!

حالا که پرونده ها را به جریان می‌اندازند .پرونده هویدا کو ؟ هویداکجاست؟ آیا عامل اصلی بایدازصحنه کنار بماند آنیکه‌تازها کجا هستند ؟ چرا نمی‌آیند به مردم ومملکت توضیح‌بدهند و بلبل زبانی کنند که چرا چنین کردند ؟

برای جلب اعتماد افکار عمومی باید دادگاهی‌فراگیر برای نادرستیها وندانمکاری ها تدارک دید .

همان آدمهای بیوطنی‌که تحت عنوان نوسازی‌صنایع مملکت ، هزار و یک جنایت مرتکب شدند ، و تحت عنوان گسترش فرهنگ با عالیترین ودیعه‌الهی در این مملکت یعنی مذهب جعفری به مبارزه برخاستند . مردم را بجایی رساندند که هرآدم شریفی احساس‌کردهمسازی با ایتان شرافتمندانه نیست همان‌آدمهایی‌که گفتندمملکت راصنعتی می‌کنیم ولی‌مملکت صنعتی نشد . فقط صنعت مونتاژ‌رواج یافت‌ودرعوض کشاورزی مملکت را نابود کردند و با برنامه‌ریزی غلط خود دامداری و کشاورزی مملکت را بروز سیاه نشاندند و مامور بودند قسمت اعظم ارز بدست آمده از استخراج نفت را به کشورهای خریدار نفت بابت خرید مواد خام کارخانجات مونتاژ و بابت‌بهای خواربار برگردانند تا آنجا که حتی آبگوشت غذای اکثریت مردم کشور بصورت مونتاژ درآید.

دولت شریف امامی در مقابل کوهی‌از بی‌اعتمادیها، مشکلات، بی‌فرهنگی یاشبه فرهنگ قالب شده باین ملت نوای آشتی‌ملی سرمیدهد. و فریاد برمی‌آورد، این منم طاوس علیین شده و می‌خواهم بافساد مبارزه کنم. مبارک است! ولی هرآدم‌عاقلی در مقابل این دولت وادعاهای رنگ ووارنگش و رشوه‌هایی که در قبال اعتصاب‌های خردو کلان می‌دهد ورشته دراز فساد وبی عدالتی ، بسادگی میتواند بفهمد. اینان نیز مرد راه نیستند ونیرویی نمی‌توانند باشند که‌با چنین مشکلاتی مبارزه کنند.

چون در قانون طبیعت‌مبارزه بایک پدیده، باید باپدیده ضد آن انجام پذیرد.

مشت برسندان کوبیدن است

ناطق افزود: چگونه می‌توان انتظار داشت که آتش را آتش فرونشاند، بنابراین دولت‌جناب شریف‌امامی آنچه می‌کند.مشت بسندان زدن است وزیر بهداری دولت‌آقای شریف‌امامی استعفا میدهد. در این بهار سیاسی همکسی نمی‌فهمد چرا؟ گفته می‌شود که باوزیرمشاور در امور اجرایی اختلاف پیدا می‌کند. مردم در بیرون گوش به‌شایعاتی میدهند. حتی زد و خورد در کابینه، یعنی زد و خورد بین وزیرمشاور ووزیر بهداری که بین مردم شایع می‌شود. آنوقت دولت جناب شریف امامی می‌خواهد مردم‌از ایشان چیزی‌قبول کنند.دستور رفع سانسور، آزادی قلم ، آزادی بیان راستی کدامیکرا؟

آقای شریف‌امامی شما وزیر کامپیوتر بازرا که اتفاقامیگویند برای زن بارکیش هم در یک شب ۴۵ هزار تومان خرج می‌کند و شیفته جنس خارجی است بحکم قانون بازداشت می‌کنید. ولی چرا سر نخ را نمی‌گیرید. عوامل دست‌اندرکار دراین ماجرا را به‌ملت معرفی نمی‌کنید. این درست که تهران مرکز است و طبعا می‌تواند مرکز فساد بحساب آید ولی‌در شهرستانها هم به برکت عدم تمرکز! خبرهایی هست. باور ندارید اینرا بگویم ۳ هزار واندی روستای گیلان تیول رئیس اداره عمران و نوسازی استان بوده طرحی اجرانکرده که قابل استفاده باشد وبندو بستش باپیمانکاران و خرابی‌و کمکاری‌در اجرای‌طرحها، شهره خاص و عام است.

نماینده فومن سپس با اشاره به‌ریشه پاره‌ای از اعتصاب‌ها گفت

می‌دانید اینهاچه رامیخواستند بخدا دردشان تنها حقوق و مسکن و اضافه کار بیود. مبارزمشان شاهدوستانه‌ومهن پرستانه بود . آنها میگفتند مدیران امور باشرکت های پیمانکار بندو بست‌دارندسیمان بیخودی میگیرند . بدون‌اینکه صورت وضعیتی در کار باشد می گویندزن‌یکی از مسئولان آب شمال ۶ سال کارمندبوده و حقوق گرفته ولی ۶ ساعت هم در اداره‌قدم رنجه نفرموده است .

معلم میگوید من بدنبال امکانات رفاهی نیستم ،من‌چیز های دیگری می خواهم . شما بایشان در باغ سبز نشان می دهید و وعده حقوق و وام مسکن . او میگوید من شرمم می آید که فلان مجله خارجی بنویسید که‌ایران‌یکی ازضعیف ترین سیستم های آموزشی را دارد . شما فکر و اندیشه‌اش را به راه دیگر می کشانیدو می خواهید با وعده موهوم پول فریبش بدهید . غافل از این که‌برای معلم پول‌تنهامعیار ارزش ها نیست .

● احمدصبوری یزدی(نماینده مشهد) طی سخنانی گفت در این موقع که با ایجاد فضای باز سیاسی‌و اجتماعی‌ـ آزادی کامل حکمفرماست‌ـ در اجرای منشور مقدس قانون اساسی ودموکراسی، مشروطیت‌ایران و در لوای آن همه کس رخصت عرض اندام پیدا کرده بودند ـ خوب است در چار چوب قانون اساسی بمصالح عالی مملکت توجه‌داشته باشیم و از تخریب و آتش سوزی بلوا و آدمکشی پرهیز نموده از کم کاری هاو عدم‌حضور در کلاس ها ی‌درس کمباعث فقرهای فراوان‌مادی‌و معنوی جبران ناپذیر برای اقتصاددر حال پیشرفت است جلوگیری نموده و به ایران بیاندیشیم یک جامعه متحد را به یک گانون‌مشتعل وسوزان مبدل ساختند .

تذکر رئیس مجلس به دولت

با حضور آقای نخست‌وزیر به تالار جلسه علنی مجلس‌و قرار گرفتن در صندلی‌خود. آقای دکتر جواد سعید رئیس مجلس شورایملی گفت بنده خواستم از موقعیت استفاده کنم‌که‌رئیس دولت هم‌تشریف دارند و عرض کنم که‌دولت همانطورکه‌گفته است،مجلس منتظر است که هرچه زودتر دولت درخصوص مقرراتیا آئین‌نامه‌ها ، بخشنامه هائی کهبرای‌مردم‌احتمالا اشکالاتی فراهم کرده است ویا درعمل مشاهده شده است که‌منطبق بانیاز و خواست‌امروزنیست و جوابگوی نیاز مردم نمی باشد هرچه زودتر اصلاح‌و یا عندالزوم لغو نمایند.

درجلسه امروز نخست‌وزیر برای‌معرفی وزرای بهداری‌و بهزیستی وعلوم و آموزش عالی حضور یافته بود

تصویب فوریت طرح .

بنی‌احمد در فوریت طرح نمایندگان مربوط به اعاده حیثیت زندانیان سیاسی گفت:

این طرح از نظر فوریت‌امر دارای اهمیت خاصی است . بدلیل آنکه در سالهای اخیر یکی از مواردی که هموارمدر باره مسائل ایران در خارج مطرح شده و افکار عمومی ومطبوعات دنیا و حتی‌مراجع بین‌المللی نگرانی خود را ازآن ابراز داشته‌اند مسئله زندانیان سیاسی ایران بوده است.

آنچه که بر سر زندانیان سیاسی ایران رفته و شکنجه وفجایعی که بر آنان وارنشده است چیزی نیست که بشود‌در اینجا تشریح کرد. ما نمیتوانیم تحمل کنیم هر فرد ایرانی با هر مسلک و عقیده و مرامی‌که باشد در خارج از محدوده قوانین مورد ایذاء و شکنجه قرارگیرد (صحیح‌است، صحیح است).

شما بخوبی میدانید که در سالهای خفقان لااقل از هرفامیل ایرانی یک زندانی سیاسی داشتیم. از شکنجه زندانیان سیاسی آنچه که ما شنیده‌ایم بسیار وحشتناکو عجیب‌بوده است. ناظران عینی تعریف میکنند که یک زندانی چگونه‌در جایش سرپا ایستاده بود در زیر شکنجه میافتد و میمیرد.

(منشور: خواهر زاده‌تیمسار معصومی را زیر شکنجه‌کشتند) بنی‌احمدآزود: امروز کار بجائی رسیده است که حیثیت بین‌المللی ما در گرو زندانیان سیاسی و سرنوشت‌آنها است.

دکتر الموتی نیز با اشاره‌به اهمیت طرح نمایندگان گفت : هر انسان با هر نوع شکنجه و آزار ممنوع خود مخالف است. هیچ صاحب فکر و اندیشه را نباید شکنجه داد و هرکس حق دارد در پناه قانون اساسی، افکار خود را عرضه کند.

آنها که زندانیان را شکنجه دادند محکومند و ما تقاضای مجازات آنها را داریم.

الموتی افزود: در عین حال ما هرگونه خرابکاری رامحکوم میکنیم و کسانی که بخواهند افکار مردم را مغشوش سازند از نظر ما محکومند.

در این هنگام به فوریت‌طرح رای گرفته و باتفاق آراء تصویب و به کمیسیون ارجاع شد .

تقدیم اصلاح بودجه

امروز براساس‌اصلاح‌بودجه که تقدیم مجلس شد مبلغ دو میلیارد و دویست میلیون ریال اعتبار اضافی برای تامین هزینه‌های ضروری وزارت آموزش و پرورش از محل درآمدعمومی‌سال‌جاری‌اختصاص یافت . اعتبار مذکورباتصویب دیوان محاسبات قابل هزینه خواهد بود .

اعتصاب بانک‌ملی امروزهم‌ادامه‌یافت

امروز نیز کارمندان‌شعب بانک ملی ایران در شعب‌این بانک پشت‌باجه ها حضور داشتند ، ولی همچنان مانند دیروز کار نمی‌کردند.چندتن از کارمندان این بانک در شعب مختلف به خبرنگار ما گفتندتا روزی‌که‌کلیه‌خواست های ما بمورد اجراگذارده نشود، مشغول‌بکارنخواهیم شد .

گروهی از کارمندان این بانک اضافه کردند اگر بخشنامه اخیر در مورد ترمیم حقوق بمورد اجرا هم گذارده شود بازهم حقوق‌ها همطراز با حقوق کارمندان بانک مرکزی نخواهد شد، چون گروه و پایه در این بانک و بانک مرکزی متفاوت است .

آنها اظهار داشتند : پاداش سالانه باید بر مبنای سود ویژه بانک حساب و به کارمندان پرداخت شود ولی متاسفانه امسال نه فقط کارمندان را در سود ویژه بانک سهیم نکردندبلکه آن مبلغ ناچیز را که همه ساله می‌پرداختندنپرداختند.

این عده ضمن اعلام اینکه باید فساد در این بانک برای همیشه ریشه‌کن شود و بعد از این کسی اجازه نداشته باشد از بیت‌المال مردم به گرویاافرادی‌خاص وام سنگین بپردازد اهم خواستهای خود را اعلام داشتند .

در بانک رهنی

کارکنان بانک رهنی‌ایران بعنوان اعتراض و همدردی با کارکنان بانک ملی ایران اعلام اعتصاب کردند . کارکنان بانک که از بامداد امروز در سالن این بانک اجتماع کرده بودند ، ضمن بیان اینکه بانک رهنی نیز موسسه‌ای دولتی میباشد ، از مقامات بانک خواستندکه میزان حقوق و مزایای شغلی آنان طبق آئین‌نامه بانک ملی ایران پرداخت شود .

سنجابی و همراهانش‌امروز ملاقات می‌کنند

حاج محمود مانیان رئیس جامعه‌اصناف‌و بازاریان و ابسته به جبهه ملی ایران امروزاز پاریس طی یک گفتگوی تلفنی به‌اطلاعات‌گفت: رهبرجبهه ملی ایران دکتر کریم سنجابی و همراهانش امروز بعد ازظهر برای نخستین‌بار بدیدار حضرت آیت‌الله‌العظمی خمینی خواهند رفت.

مانیان‌افزود در حال‌حاضر گروهها و افراد زیادی در پاریس گرد آمده‌اند و در حقیقت‌پاریس بصورت کانونی برای فعالیت های سیاسی درآمده است و البته اینبار در این کانون چهره ها ایرانی هستند.

مانیان افزود گمان میکنم ، دیدار یارهبر عالیقدر حضرت آیت‌الله‌العظمی خمینی علاوه برکسب فیض از محضر ایشان این فایده راداشته باشد که نظریات‌و اعتقادات گروههای ملی را در سطح کشور بهم نزدیکتر کند. تاآنها باکمک‌هم زمینه‌رابرای‌یک اقدام مشترک ملی فراهم نمایند.

یك زائر دیگر ایرانی فوت کرد

مدینه ـ محمد ویژگان : بدنبال مرگ یک زائر ایرانی یک زائر دیگر ایرانی نیز براثر سکته فوت کرد.

دکتر فروهر رئیس بیمارستان شیر و خورشید سرخ در مدینه صبح امروز اعلام کرد یکی از زائران ایرانی دیگر بنام حسین نامیان ۷۰ ساله از گروه ۱۴۴۰ (قم) شب گذشته‌براثر سکته قلبی درگذشت .

همچنین جسد محمد حسن‌ریاضی از گروه‌قمصر (۱۴۸۳) ۷۳ ساله که‌دوشب قبل براثر سکته قلبی جان سپرده بود روز گذشته توسط اعضای گروه و جمعی اززائران ایرانی در قبرستان بقیع به‌خاک‌سپرده شد .

ضمنا پنج تن از بیماران بستری در بیمارستان شیرو خورشید سرخ مدینه‌مرخص شدند و در حال‌حاضر‌تعداد بیماران بستری در این بیمارستان ۱۳ نفر است.

توضیح

درگزارش صفحه ۵ روزنامه اطلاعات مورخه شنبه ششم آبانماه جاری درباره‌احزاب و گروههای‌سیاسی ذیل‌سند ملی شدن نفت اسامی افایان محمود نریمان و دکتر مظفر بقائی بسهو از قلم افتاده بود .

اعلام‌حمایت آلمان غربی‌ازحکومت‌ایران

آلمان غربی نیز امروز با اعلام حمایت‌همه‌جانبه خود از حکومت ایران به جرگه ایالات متحده امریکا و انگلستان پیوست.

وزیر امور اقتصادی آلمان در شرفیابی خود پیامی را از طرف والترشل رئیس جمهوری آلمان به حضور شاهنشاه تقدیم کرد.

او در یک کنفرانس مطبوعاتی اظهار داشت : آلمان غربی بعلت دلائل سیاسی و اقتصادی علاقمند است ایران از ثبات و آرامش برخوردار باشد و بهمین دلیل من بهیچوجه نسبت به روی‌کار آمدن نیروهای افراطی و یا ارتجاعی و همچنین گروه های مارکسیست یاکمونیست نظر خوشی ندارم .

وزیر امور اقتصادی آلمان اظهار داشت : کشور وی جریان بسط وتوسعه آزادیهای سیاسی درایران را که اخیرا حکومت به مرحله اجراء درآورده‌است تائید می‌نماید زیرا چنین چیزی لازمه شرط ثبات روابط اقتصادی میباشد.

او اضافه‌کرد آلمان‌غربی مایل است روابط سیاسی‌و اقتصادی خود را باایران تقویت نماید .

کارتر رئیس جمهوری امریکا و دولت بریتانیا نیز اخیرا بطور مشابهی حمایت خود را از حکومت ایران و جریان اعطای آزادی در این کشور اعلام داشته‌اند.

وزیر امور اقتصادی آلمان اظهار داشت که به وی گفته شده است که تصمیم ایران مبنی برتجدید نظر دربرنامه نیروگاههای اتمی به معنی فسخ قرارداد دولت ایران با شرکت‌آلمانی کرافت‌ورک یونیون برای ساختن چهار نیروگاه اتمی نمیباشد . این تصمیم فقط یک سال به تعویق افتاده است .

او اضافه کرد : در گفتگوهائی که داشته است هیچگونه اشاره‌ای‌به‌احتمال بررسی قراردادهای امضاء شده نرفته است، وبنابراین دلیلی وجود ندارد که در مورد قرارداد نیروی دریائی برای ساختن ۶ زیردریائی‌سبکتوسط آلمان غربی که در حدود ۲٫۳ میلیارد دلار تمام‌میشود‌شک نماید

کرافت‌ورک یونیون در حال حاضر مشغول ساختن دو نیروگاه اتمی دربوشهر میباشد.

در پایان گفتگو های ایران و هیات نمایندگی آلمان فدرال:

ایران خرید نیروگاه اتمی را یکسال عقب انداخت

دولت ایران دیروز رسما به هیات اقتصادی آلمان که بریاست وزیر اقتصاد این کشور بتهران آمده‌است‌اعلام داشت ، خرید ۴ نیروگاه اتمی که قبلا توافق های مربوط به آن با آلمان صورت گرفته بود به سال آینده موکول شده و طی‌این مدت نیز تمام کار های آن متوقف خواهد بود .

در مذاکراتی که بین مهدمیناو زیرنیرو «لامبدروف» وزیر اقتصاد آلمان بعمل آمد به وزیر اقتصاد آلمان غربی اطلاع داده‌شدبودجه اجرائی ۴ نیروگاه اتمی شمارهای ۸،۷،۶،۵ازبودجه امسال دولت حذف گردیده و دولت ظرف یکسال آینده سیاست خود را مبنی به احداثویا عدم ایجاد این نیروگاه ها اعلام خواهد داشت و تمام اعتبارات‌آن به مصرف سایر هزینه های دولت خواهد رسید .

امروز یک مقام مسئول‌به خبرنگارما اظهار داشت : تعویق در ایجاد ۴ نیروگاه اتمی با تجدیدنظر در سیاست کلی تولید انرژی اتمی‌مرتبط میباشد و از این‌رو تصمیم نهائی در این‌زمینه در طول ماه های آینده اتخاذ خواهد گردید .

این مقام یادآور شد : در حال حاضر ساختمان و عملیات اجرائی ۴ نیروگاه اتمی دیگر در ایران جریان دارد که واحد های شماره یک و دو توسط آلمانی ها و ۳ـ۴ بوسیله فرانسوی ساخته و نصب میگردد .

طرح درمجلس آماده شد :

لغو مالیات اتومبیل و عوارض گذرنامه

طرح مربوط به لغو مالیات اتومبیل و لغو عوارض‌گذرنامه بامضای عده زیادی ازنمایندگان نهیه شد که پس از تقدیم وبا تصویب آن عوارض گذرنامه‌و مالیات اتومبیل لغو خواهدشد.

۳۵۰۰ کارگر اعتصابی ازصنایع فولاد اهواز اخراج شدند

اهواز ـ خبرنگاراطلاعات

۳۵۰۰ نفر از ۷ هزار کارگر اعتصابی صنایع فولاد اهواز اخراج شدند. نمایندگان کارگران‌اعتصابی ضمن مراجعه به دفتر نمایندگی روزنامه اطلاعات در اهواز و اعلام این‌مطلب گفتند :

ـ شرکت پیمانکاری «مانا» که برای صنایع فولاد کار می‌کند اعلام کرده است که به وجود ۳۵۰۰ کارگر کارخانجات نیاز ندارد و از دیروز عذر همگی آنها را خواسته است

صنایع فولاد اهواز حدود دو هفته است بعلت اعتصاب کارگران وکارکنان آن به حالت تعطیل درآمده است. از سوی دیگر چند تن از مهندسین این صنایع اعلام کرده‌اند مقامات کارخانجات میلیونها تومان حیف و میل کرده‌اند.

نمایندگان کارگران‌صنعت فولاد اهواز افزودند :

ـ باتوجه به‌اینکه‌کارکنان اداره کل‌کارو امور اجتماعی نیز دراعتصاب بسر می‌برند معلوم نیست در این شرایط چه دستگاه و مرجعی بکار آنها و شکایتشان رسیدگی خواهد کرد.

امروز نیزگروه کثیری‌از کارگران کارخانجات صنایع فولاد پشت درهای سته کارخانه‌ها اجتماع کردند.

اعتصاب کارکنان‌سازمان تامین خدمات درمانی داروخانه داران را از پا دراورده است .

دربی اعتصاب ۲۵ روزه کارکنان سازمان تامین خدمات درمانی پرداخت ۲۰ درصد مطالبات شهریورماه صاحبان داروخانه‌های‌تهران از حدود یکماهپیش تاکنون معوق مانده است

چند تن از مدیران داروخانه‌های تهران در گفتگوئی با«اطلاعات» ضمن اعلام خبر بالا افزودند:

۲۵ روزاست کمکارمندان سازمان تامین خدمات درمانی از انجام هرگونه کارادارای خودداری‌کرده‌اند بهمین سبب نه تنها اقدامات لازم برای پرداخت ۲۰ درصد مطالبات شهریور ماه داروخانه‌ها انجام نگرفته است بلکه این کارمندان از دریافت نسخه‌های مهرمانیز تاکنون خودداری کرده‌اند.

دراین گفتگوها دکتر رجبزاده مدیر داروخانه تاج گفت : هر داروخانه‌ای نسبت به کار خود بین۵۰ تا ۲۰۰ هزارتومان ازدولت طلبکار است و اگر باز هم داروخانه‌ها ناگزیر شوند «دارو» را بطور نقدی‌بخرند و نسبه بفروشند ازنظرمالی خسارات قابل توجهی بر آنان وارد می‌شود و اصلا نمی‌توانند بکار خود ادامه دهند.

جنازه رئیس شهربانی جهرم به خاك سپرده شد

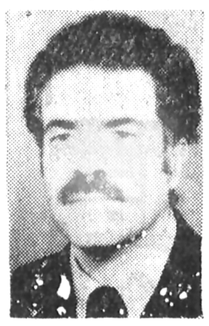

سرهنگ کمال تصاعدی

شیراز ـ خبرنگار اطلاعات

صبح دیروز جنازه سرهنگ نصاعدی رئیس شهربانی جهرم که بضرب گلوله بقتل رسید از مسجد سیدسالار شیراز تشییع و در حرم شاهچراغ خاک سپرده شد.

سرهنگ تصاعدی وتیمسار دادور فرماندار نظامی جهرم چند روز پیش ترور شدند.

رئیس شهربانی جهرم در همان لحظات نخست کشته شد و فرماندار نظامی تیمسار دادور ـ که بشدت مجروح شده بود به شیراز انتقال‌یافت سرهنگ کمال تصاعدی پیش از آنکه ماموریت خدمت در شهربانی جهرم را پیدا کند رئیس کلانتریهای دو وشش شیراز ، فرمانده آموزشگاه پاسبانی ، و رئیس شهربانی بانه (سنندج) بود.

تظاهرات‌دردانشگاه‌ازسرگرفته‌شد

تحصن استادان دانشگاه‌های ملی وتهران‌امروز واردمرحله تازه‌ای شد ، در این مرحله روسای دانشگاه های تهران و ملی به استادان متحصن قول داده‌اند که در های این دو دانشگاه را به روی دانشجویان بگشایند ولی استادان هنوز تصمیمی برای شکستن تحصن خودنگرفته‌اند در دانشگاه ملی با وجود سپردن این قول ، فقط دانشجویان رشته های پزشکی ودندان پزشکی با ارائه کارت می توانند داخل شوند.

دانشگاه تهران

دیروز نمایندگان سازمان ملی دانشگاهیان ایران در دانشگاه تهران ، به عنوان اعتراض‌به تعطیل این دانشگاه در محل باشگاه دانشگاه متحصن‌شدند. این استادان که کمی بعدعده‌ی آنان به ۱۰۷ نفر رسید شبرا در دانشگاهمه سر بردندو اعلام کردند تا زمانی که در های دانشگاه به روی دانشجویان گشوده نشود به تحصن خود ادامه خواهند داد .

تصمیم استادان دانشگاه تهران مورد پشتیبانی بسیاری از دانشگاهیان دیگر قرارگرفت و دیشب گروهی از استادان دانشگاه آریامهر به دانشگاه تهران رفته و همبستگی خود را با آنان اعلام کردند.امروز ـ امروز ـ هفتم آبان‌ماه دایر خواهد شد. این سخنگو افزود برنامه شروع کارسایر دانشکده‌ها با درنظر گرفتن ضوابط‌آموزشی‌متعاقبا‌اعلام خواهد شد .

یکی از دانشجویان رشته پزشکی دانشگاه ملی‌درتماسی با اطلاعات گفت از اول ترم تاکنون کلاسهای این‌دانشکده به علت اعتراض دانشجویان به کم بودن تعداد بیمارستان هایی‌که‌دانشگاه ملی‌دراختیار دارد تشکیل نشده است .

وی اضافه کرد دانشجویان اعلام کرده‌اند تا زمانی که۳ بیمارستان دیگر در اختیار آنها نگذارند کلاسهارا تحریم خواهند کرد

قطعنامه دانشگاهیان دانشگاه صنعتی آریامهر

ما دانشجویان وکارکنان دانشگاه صنعتی آریامهر ، اقدام خودکامه حکومت و عمال آن را در دانشگاههای تهران و ملی و همچنین‌کلیه دانشگاه ها و موسسات آموزش عالی تعطیل شده محکوم می کنیم و مصرا خواستار آن هستیم‌که ضمن پذیرش کلیه خواست های دانشگاهیان درهای تمامی دانشگاهها، هر چه زودتر به روی دانشگاهیان گشوده شود و قوای قهریه دستاز دخالت در امور دانشگاه ها ـ دارد ما دانشجویان و کارکنان این‌دانشگاه باردیگر همبستگی هر چه بیشترخود رابادانشگاهیان کلیه‌دانشگاه های ایران بالاخص دانشگاه های تهران، ملی و بوعلی سینا اعلام می‌داریم.

بیانیه جبهه ملی به مناسبت هفته همبستگی ملی

جبهه ملی در بیانیه‌ای از دانشجویان و کار به دسان مبارز دانشگاهی خواسته است که هفته‌ی همبستگی‌ملی را با نظم و یکپارچگی بی مانندی برگزار کنند.

دراین بیانیه آمده است :

همبستگی ملی بیام‌پربرکتی است که از قلب مبارزان‌رنج کشیده برمی‌خیزد و قلب‌همه نوخاستگان در برابر هیات حاکمه‌ی خیانتکار می‌نشیند. ملت ما، در تمامی دقایق پیکار ، دمادم این شعار مقدس را تکرار می‌کند تا مبادا دشمنان‌مزدور، فرصت شوم چنددسته سازی نیرو های مردمی را بیابند و در پناه آن، نهضت ملی‌و ایمانی ایرانیان را از اعتبار ساقط کنند .

اینک «سازمان ملی دانشگاهیان ایران» این‌شعار دشمن شکن را زیر عنوان «هفته همبستگی ملی» بار دیگر یادآوری‌می‌کند و نشان می‌دهد که تا چه حد به نقش‌تاریخی‌خود وضرورت اتحاد وقوف دارد .

جبهه ملی ایران با تائید هفته «همبستگی ملی» از همه‌ی مردم وطن‌خواه و با ایمان ایران می‌خواهد کهبا قبول شعارهای‌و احدو اعلام همقدمی با دانشگاهیان و همدردی با ایشان ـ که در این سالها ، درد و رنج و شکنجه‌ی فراوانی را تحمل کرده‌اند ـ سیاه‌مردمی خود را متشکل‌تر سازند وصدای خود را یگانه‌تر و رساتر.

جبهه ملی ایران ازهمه‌ی نویسندگان ، شعرا و هنرمندان ملی و مبارز می‌خواهد که در این یک هفته قلم و صدای خود را در خدمت خواست‌های دانشگاهیان ـ که جدا از خواست‌های ملت ایران نیست ـ درآورند و تفرقه اندازان را رسواتر ازپیش کنند

بیانیه گروه استادان مبارز

گروه استادان مبارز طرفدار جبهه ملی ایران در بیانیه‌ای خواستار آزادی بی‌چون و چرای کلیه زندانیان سیاسی شده است در این بیانیه تحت عنوان «درب زندانها را باز کنید» آمده است : گروه استادان مبارز ، آزادی بی‌چون و چرا و بدون قید و شرط یکایک زندانیان سیاسی کشور را خواهانست و برای رسیدن به این منظور از هیچ کوششی فروگذار نخواهد کرد . از نظر ما در هیچ شرایطی نمیتوان براساس شدت و ضعف‌اتهام هیچگونه تفاوتی میان زندانیان سیاسی قائل شد .

انتخابات در دانشگاه آزاد

درحالیکه هنوز دولت با استعفای دکتر پیروز بهرامپور رئیس‌دانشگاه‌آزاد موافقت نکرده است عده‌ای ازکادرآموزشی این‌دانشگاه اقدام به انتخاب رئیس و معاون جدید نموده‌اند.

دکتر فیروز بهرامپور با عنوان دلایلی از سمت خود استعفا کرد و با سپردن مسئولیتها به معاون آموزشی و پژوهشی ازکار خود کناره گرفت هفته‌قبل عده‌ای ازکادر دانشگاه‌اقدام به انجام انتخابات نمودند که مورد تائید تمامی کادر نبود و آنراتحریم کرده اعلام کردند ولی دسته دیگری انتخابات را انجام دادندو دکترمنشی و دکتر سقطچیان را به‌عنوان رئیس و معاون انتخاب‌نمود ده امروز چندتن‌از کادرآموزشی آن دانشگاه به وسیله تلفن‌با سرویس دانشگاهی ما تماس گرفتند و اظهار داشتند که‌این انتخابات ، مورد تائید گروه ما نیست .

باتمام این اوصاف وزیر علوم و آموزش عالی اظهار داشت این انتخابات قانونی نیست زیراهنوز لایحه‌استقلال دانشگاهها و انتخاب شدن روسای آنها به مرحله‌ی نرسیده است و این کارعملی نیست .

دانشکده خدمات‌اجتماعی

استادان و دانشجویان‌دانشکده خدمات‌اجتماعی‌سلسله‌سخنرانی هایی به مناسبت هفته‌همبستگی ملی تدارک دیده‌اند . دراولین جلسه این سخنرانی ها که دیروز برگزار شد دکترتکمیل همایون گفتاری درباره آزادی و استقلال داشت . با نصب بلندگوهایی در خیابان پهلوی که دانشکده در آن محل‌قرار دارد صدای سخنران درخیابان هم شنیده می‌شد وعده‌بسیاری از رهگذران جمع شده و به سخنرانی گوش می‌دادند وپس از پایان آن در ساعت ۵بدون بوجود آمدن هیچ حادثه‌ای متفرق شدند .

در دنباله این سلسله‌امروز آقای بختیاری در باره جهالت ودانایی ، و فردا شمس آل احمد در باره‌سانسور سخنرانی خواهند داشت . سه‌شنبه چهارشنبه هم دکتر بصیریان از اقتصاد ایران‌واسلام‌کاظمیه از ادبیات متعهد ایران سخن خواهند راند .

دانشکده، علوم‌تندرستی

دانشجویان دانشکده علوم تندرستی با صدور قطعنامه‌ی کلیه فعالیتهای آموزشی را از ششم تا پانزدهم آبانماه‌تحریم کرده و پشتیبانی خود را از خواستهای سازمان ملی دانشگاهیان ایران اعلام کردند .

بقیه درصفحه ۱۹

نگاهی به احزاب و گروههای سیاسی موجود در ایران (۲)

آزادی زندانیان سیاسی:

خواست مشترک گروههای سیاسی روز

در شماره دیروز، نخستین بخش گزارش اطلاعات، در باره احزاب وگروههای سیاسی موجود در پهنه سیاسی کشور چاپ شد. انچه در شماره گذشته درج شد، بررسی فعالیت ها و نظریات جبهه ملی و حزب زحمتکشان بود که هردو، از جمله قدیمی ترین وبا سابقه ترین گروهها واحزاب سیاسی موجود درایران بشمار میروند.

اینک، در دومین بخش این گزارش، که خود گزارشی مستقل است، به بررسی سایر گروهها واحزاب سیاسی می پردازیم.

نهضت آزادی

«نهضت آزادی» ایران به همت مهندس مهدی بازرگان یکی از نزدیکترین دوستان ویاران دکتر مصدق وعضو نخستین جبهه ملی ایران درسال ۱۳۴۰ بوجود آمد. مقدمات نهضت آزادی توسط مهندس بازرگان وهمفکرانش آیت‌الله طالقانی ودکتر سنجانی، چند سال پس از شکست نهضت ملی مردم ایران ومبارزات علیه استعمار و ملی شدن نفت طرح‌ریزی شد وبربنیاد همین طرح ریزی در سال ۴۰ تاسیس این جمعیت اعلام گردید. در حقیقت نهضت آزادی با همان مشی ناسیونالیستی وضدکمونیستی اعضای جبهه ملی ایران فعالیت میکرد وتنها تفاوت دراین بود که تعصب مذهبی در میان رهبران نهضت آزادی کمی بیشتر بچشم میخورد، اگرچه جبهه ملی نیز همیشه در سنگرروحانیت مترقی حضور داشته است. هنوز چندی از فعالیت نهضت آزادی نگذشته بود که دگرگونی وضع سیاسی کشور، رهبران این نهضت در کنار رهبران جبهه ملی دستگیر ومحاکمه شدند. مهندس بازرگان وآیت‌الله طالقانی دراین میان به بالاترین مدت زندان یعنی ده سال در جمع بازداشت شدگان محکوم شدند. رهبران نهضت آزادی وجبهه ملی ضمن اعتراض به رای صادره، دادگاه را غیرقانونی دانستند ولی اعتراض آنها بجایی نرسید، چرا که محکومیت شان تایید شده بود.

پس از پایان مدت محکومیت و آزادی رهبران نهضت آزادی، مهندس بازرگان ویارانش باردیگر دست به فعالیت سیاسی گسترده‌ای زدند. حاصل این فعالیت، گسترش نفوذ نهضت آزادی به بیرون مرزهای ایران وبوجود آمدن اتحادیه های دانشجویان مسلمان ایرانی وابسته به نهضت آزادی درسراسر جهان شد. ولی باردیگر رهبران این نهضت مورد تعقیب قرارگفتند واین بار آیت الله طالقانی به هشت سال زندان محکوم گردید وتنی چند از دیگر رهبران این نهضت به زندانهای پنج تاده سال محکوم شدند.

اوج قدرت نهائی «نهضت آزادی» که اکثر اعضاء آن را روحانیون جوان، بازاریان ودانشجویان تشکیل میدهند در تظاهرات و راه پیمائی آرام کشور بود که پیش از برقراری حکومت نظامی چند بار در تهران وسایر شهرها برگزار شد وهم‌اکنون نیز در بعضی از شهرها ودرداخل دانشگاههای کشور این راه پیمائیهای اعتراض امیز تکرار میشود. مهمترین هدف نهضت آزادی تقویت ریشه های مذهب مترقی تشیع، درمیان نسل جوان ومبارزه برای بوجود آوردن یک جامعه سالم وپیرو قران، وبهره مند از صنعت وتکنولوژی پیشرفته امروز جهان است. از نظر سیاسی نهضت آزادی ضدکمونیست، معتقد به مبانی ملی در چهارچوب حاکمیت ملی است واز این رو نهضت آزادی مبارزه از راه مسالمت آمیز را برای تحقق خواستهای مشروع ملت ایران واجرای کامل قانون اساس وقوانین اسلامی توصیه میکند. واین مساله بخصوص در آخرین بیانیه مهندس بازرگان بوضوح بچشم میخورد.

در حال حاضر مهندس مهدی بازرگان ودکتر میناچی یکی دیگر از رهبران نهضت در پاریس بسر می برند، و مشغول مذاکراتی با حضرت آیت الله العظمی خمینی هستند که پیش بینی میشود پس از بازگشت آنان از پاریس، نتایج این مذاکرات مسائل بسیاری را روشن کند.

نهضت رادیکال

این نهضت توسط مهندس رحمت الله مقدم مراغه‌ای و گروهی از همکارانش بوجود آمد. رحمت الله مقدم هنگام مبارزات ملی شدن نفت در صف نخستین جوانان تحصیلکرده‌ای بود که همراه با گروهی از روشنفکران آنزمان بحثهای تئوریک را پیرامون تاکتیک مبارزات سیاسی در کلوپها و جلسات حزبی باب کرد نهضت رادیکال تاکنون با انتشار نزدیک به بیست وپنج اعلامیه نقطه نظرهای خود را نسبت به مسائل سیاسی مختلف عنوان کرده است. دکتر رحیم عابدی، بنافتی ومرتضوی از جمله کسانی هستند که مهندس مقدم را در مبارزات سیاسیش یاری میدهند. آخرین گفته‌ای که در روزهای اخیر از جانب مهندس مقدم عنوان شده سخنان او در مصاحبه با روزنامه اطلاعات است. وی دراین سخنان ضمن اشاره به عقب نشینی های دولت وآزادی زندانیان سیاسی، واقداماتی که جهت اصلاح کاستیها وخرابیهای پیشین میشود گفته است:

همین اقدامات نشانه آنست که مبارزات مردم در طول سالهای گذشته همه برحق، صحیح و اصولی بوده و بیگمان مبارزات امروز که ادامه همان راه است، نیز به نتیجه خواهد رسید.

*** نهضت آزادی ایران، معتقد به مبانی ملی و مبارزه مسالمت آمیز برای تحقق خواست‌های مشروع ملت و اجرای کامل قانون اساسی و قوانین اسلامی است.**

*** نهضت رادیکال، تا کنون ۲۵ اعلامیه در تشریح نقطه نظرهای سیاسی خود انتشار داده است**

*** پان ایرانیست‌ها در مجلس شورای ملی، اقلیت دوره اخیر مجلس را بنیان نهادند**

*** «اتحاد برای آزادی» خواهان آزادی همه زندانیان سیاسی است**

نهضت پان ایرانیسم

حزب پان ایرانیست در سال ۱۳۳۰ بوجود آمد. قبل از آن در سال ۱۳۲۵، با همکاری و همفکری گروهی از دانش آموزان دبیرستان البرز و دانشجویان دانشکده حقوق که از مراکز مبارزات سیاسی جوانان بود، «نهضت پان ایرانیسم» بوجود آمد. نهضت پان ایرانیسم مدتی بعد به سه حزب تبدیل شد: «حزب پرچمداران»، «حزب پان ایرانیست»، و حزب «ملت ایران بربنیاد پان ایرانیسم».

هرسه این احزاب در جریان ملی شدن نفت در زمان دکتر مصدق فعالیت سیاسی گسترده‌ای در مسیر هدفهای نهضت ملی ایران داشتند و در ۲۵ سال اخیر فعالیت آنها نیز مثل فعالیت سایر احزاب متوقف شد.

از میان آنها فقط حزب پان ایرانیست برهبری پزشکپور در انتخابات دوره ۲۲ شرکت کرد و پنج نماینده به مجلس فرستاد که عبارت بودند از: پزشکپور (از خرمشهر) ـ دکتر عاملی تهرانی (از مهاباد) ـ دکتر صدر (از قم)ـ دکتر فریور (از رضائیه) و دکتر طالع (از رود سر). در اواخر این دوره، گروه پارلمانی پان ایرانیست در جریان مساله بحرین دولت هویدا را استیضاح کرد و در دوره بعدی به مجلس راه نیافت. از رهبران عمده این حزب دکتر صدر پس از طرح استیضاح مزبور، از حزب انشعاب کرد و خود حزب دیگری بنام «حزب ایرانیان» تشکیل داد. و دکتر عاملی تهرانی نیز قائم مقام دبیر کل حزب رستاخیز و سپس وزیر اطلاعات و جهانگردی شد. حزب پان ایرانیست در مجلس حاضر ۴ نماینده دارد که عبارتند از: پزشکپور (از خرمشهر) ـ مهندس ظفری (از نهاوند) ـ دکتر طبیب (از بوشهر) ـ و منوچهر یزدی (از تفت).

گروه پان ایرانیست در مجلس شورایملی برهبری محسن پزشکپور یکی از بنیان گزاران اقلیت دوره اخیر مجلس است، این گروه با آنکه در گذشته دارای عقاید افراطی ناسیونالیستی بود، ولی امروز با توجه به تحولات عقیدتی رهبران حزب پان ایرانیست از موضع عام تری سخن می گوید. پزشکپور بدفعات ایمان خود را به سوسیالیسم دموکراسی، واحیای کلیه مواد قانون اساسی تصریح کرده است. و آخرین مبارزه او تلاش وسیعی است که همراه با دیگر گروهها برای تامین سلامتی دانشجویان مخالف مقیم خارج، هنگام بازگشت به ایران و آزادی زندانیان سیاسی، دنبال میکند.

اتحاد برای آزادی

«اتحاد برای آزادی» یک گروه سیاسی متشکل از جمعی روشنفکران، استادان، و نویسندگان اصلاح طلب و معتقد به قانون اساسی است که نزدیک به دو ماه پیش برهبری «احمد بنی احمد» نماینده مردم تبریز در مجلس شورایملی بوجود آمد. بنی احمد که مبارزات سیاسی خود را با نوشتن در مطبوعات، انتشار روزنامه بطور مستقل و سپس مبارزه در سنگر مجلس شورایملی دنبال میکرد، از جمله نخستین نمایندگانی بود که همیشه در موضع مخالف بود و هنگام بروز حوادث تبریز با محکوم کردن اقداماتی که به کشته شدن جمعی بیگناه منجر شد، دولتها را محکوم کرد. بنی احمد، مدتها در فکر ایجاد یک گروه سیاسی بود، اما در این زمینه بسیار درنگ و تامل کرد، و عاقبت با همفکری کسانی چون دکتر ذکاء رحیم صفاری عضو کمیته ایرانی دفاع از آزادی و حقوق بشر و روزنامه نگار قدیمی و دکتر بلوهر «اتحاد برای آزادی» را تاسیس کرد.

هدفهای اتحاد برای آزادی رسیدن به یک دموکراسی نوع غربی، در چهار چوب قانون اساسی و تعمیم و گسترش آزادی های فردی و جمعی است.

در مسئله زندانیان سیاسی نیز، «اتحاد برای آزادی» خواهان آزادی همه زندانیان است.

گروههای غیرسیاسی

گروههای مشهور و فعالی نظیر «جنبش» دکتر حاج سید جوادی و همکارانش اسلام کاظمیه، شمس آل احمد و... را با آنکه نمی توان مستقیما یک گروه سیاسی نامید، ولی بسبب روند فعالیت آنها و نوع مبارزاتشان در جریان حوادث اخیر، نمی توان آنها را بر کنار از سیاست نیز به شمار آورد. در همین زمینه می توان به «کانون نویسندگان ایران»، «جمعیت حقوقدانان»، «کمیته ایرانی دفاع از آزادی و حقوق بشر»، «کانون وکلا»، «کمیته دفاع از آزادی زندانیان سیاسی» و.... اشاره کرد.

احزاب دیگر

در دو هفته‌ای که به «بهار ایران» موسوم شد، احزاب متعددی اعلام موجودیت کردند که از آن جمله‌اند، «حزب لیبرال اسلامی» دکتر سیف الدین نبوی، «حزب سوسیالیست آریا با شکل و نمائی تازه»، «جنبش آزادگان ملی»، «حزب دموکرات» علامیردولو.

نبوی پزشک مشهور قلب بسبب ارتباطش با روحانیت توانست گروهی را بدور خود جمع آورد و چند میتینگ برگزار کند. وی برای یافتن محل اختفای امام موسی صدر کوشش فراوان نمود، و در حال حاضر نیز فعالیت خود را با همفکرانش دنبال میکند.

مهندس بازرگان

دکتر کریم سنجابی

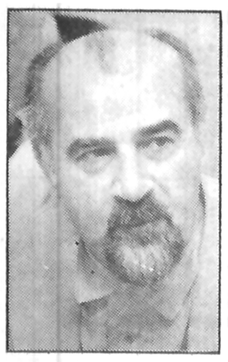
علی اصغر حاج سید جوادی

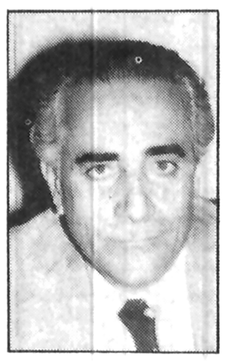
محسن پزشکپور

احمد بنی احمد

مهندس مقدم مراغه‌ای

بی نظیر است!

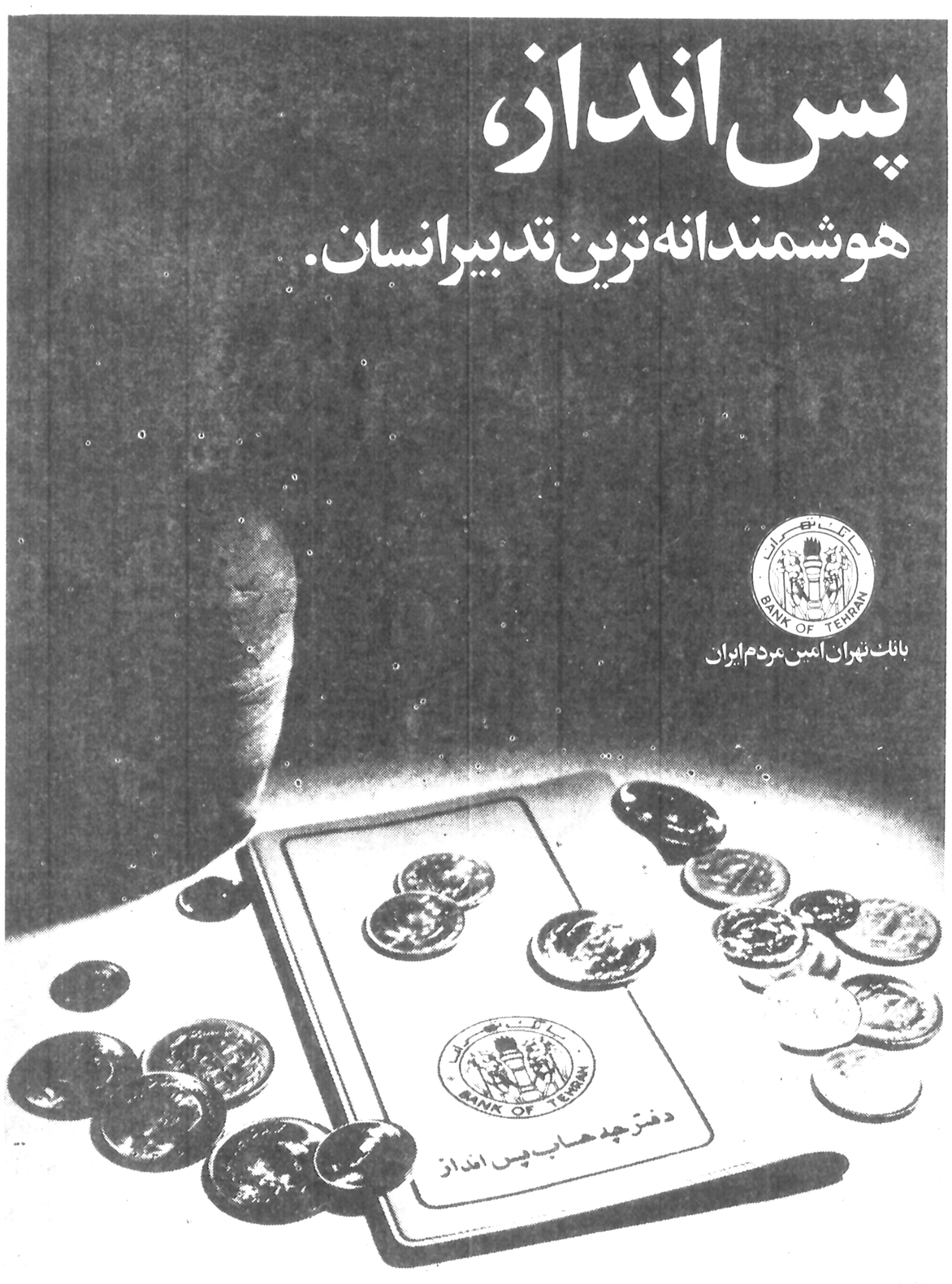
پس انداز،
هوشمندانه ترین تدبیر انسان.
بانک تهران امین مردم ایران
BANK OF TEHRAN
دفترچه حساب پس انداز

زمستان

سرمای زمستان درخم کوچه است.
توشه زمستان خود را ازهم اکنون فراهم کنید.

بخاریهای شیک وبادوام اونیورسال دربهترین انواع گازی ونفتی هرسال پیش ازفرارسیدن زمستان دراختیارفروشندگان لوازم خانگی گذاشته میشود.
هم اکنون بخاری اونیورسال راسفارش دهید اجازه ندهید سرمای زمستان غافل گیرتان کند.
تجارت سودآور، عاقبت اندیشی است.
تلفن قسمت فروش شرکت اونیورسال: ۳ـ۷۹۶۰۰۱

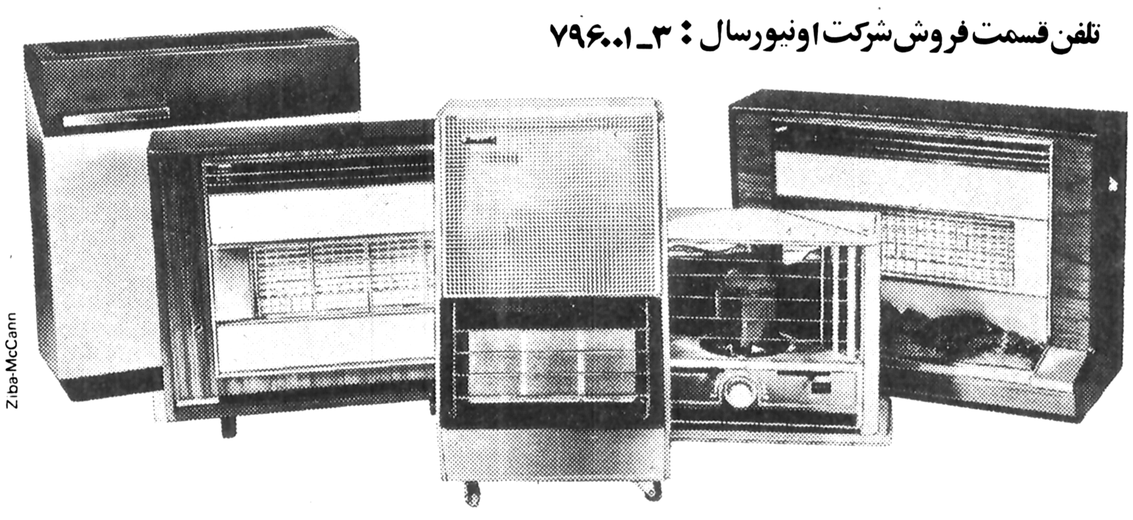
Ziba-McCann

اونیورسال
اونیورسال پیشرو صنایع گازسوز درایران

بنیانگذار: عباس مسعودی
صاحب امتیاز و مدیر: فرهاد مسعودی
سال پنجاه و سوم
محل اداره: خیابان خیام ـ ساختمان اطلاعات
تلکس ۲۱۲۳۳۶ـ تلگرافی: اطلاعات ـ تهران
تلفن ۳۲۸۱

سخن روز

حادثه ومعما!

درحالی که تعداد زیادی از شهرهای ایران صحنه تشنجات شدید است وتظاهرات خشونت آمیز همچنان ادامه دارد، گزارش اوضاع شهرستانها پاره یی مسائل قابل تأمل ونگران کننده را مطرح میسازد.

از خلال این گزارشها چنین استنباط میشود که برخی سازمان ها روشی مغایر با سیاست اعلام شده دولت پیش گرفته اند ومبتکر اقداماتی نابجا وزحمت افزا واقع میشوند. احضار رؤسای سازمان های انتظامی چند شهرستان بدنبال حوادث ناخوشایندی که دران مناطق حادث شده، مؤید یک چنین حدس ونظری است. بعلاوه، درمواردی شهود عینی مداخله مستقیم این افراد وسازمان های تابعه آنها را درجریان حوادث صریحا تأیید کرده اند.

درگذشته متأسفانه یک چنین سیاست هایی از طرف مراجعی که وظیفه آنها فقط نظارت بیطرفانه برانتظامات واجرای مقررات وقوانین است، اعمال میشده وشاید هم مورد تایید دولتهای وقت بوده است ولی گذشته از آن که سیر حوادث، نادرستی اینگونه روش ها را اثبات کرد، درشرایط حاضر دست زدن بدین تجربه ها اشتباه بلکه خیانت غیرقابل جبرانی بشمار می آید. چنان که عوارض فوری آن را درزنجان وهمدان وبعضی نقاط دیگر مشاهده کردیم.

بعلاوه، تاآنجا که ما خبرداریم دولت کنونی مطلقا طرفدار چنین روش های ناپسندی نیست وبطوری که میدانیم حتی اختیارات ماموربن حکومت نظامی را تا آنجا محدود کرده است که ما درتهران می بینیم با وجود استقرار حکومت نظامی، همه روزه تظاهرات خیابانی صورت میگیرد.

پس وقتی دولت بنا به هرمصلحتی مایل نیست که دربرابر وقایع کنونی روش خشونت آمیزی بخرج دهد و بلکه مکرر اظهار کرده است این هیجانات را عارضه قهری سالهای اختناق میداند، ناگزیر قضایا صورت معما بخود میگیرد و سؤالی بدنبال می آورد که این صحنه سازیها کار کیست؟!

متاسفانه، همزمان، اختلاف نظرهایی نیز مابین سازمانها ومقامات دولتی دربعضی شهرستانها بظهور میرسد که درمواردی کار آنها را به صف آرائی وجبهه بندی کشانیده است واینهم یکی از عوارض نامطلوب تکروی وخودسری است که اگر بیش از این ادامه پیدا کند معلوم نیست چگونه دولت قادر به کنترل اوضاع مملکت خواهد بود؟

سیاست فرهنگی: انحطاط

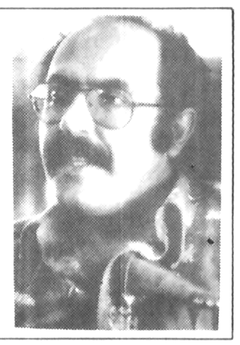

جواد مجابی

شبح کمرنگ فرهنگ ملی، این روزها در دورترین فاصله از دست اندازیهای عاملان سیاست فرهنگی (!) مشتاقانه انتظار می برد که پس از نیمقرن توطئه فرهنگی روسوی جامعه، آهنگ بازگشت کند و دور از هر گزند به مثابه حیات معنوی ملت در رفتار مادی مردمان بازتابی گسترده یابد.

در مقالاتی پیش از این، به تعریف دو جریان و تلقی فرهنگی پرداخته بودم؛ که فرهنگ ملی در برابر فرهنگ فرمایشی می ایستاد، اکنون میخواهم شیوه جابجائی فرهنگ منحط را بجای فرهنگ بالنده ملی بازنمایم و از شگردهای برنامه ریزان فرهنگی بگویم که باشیوه های مکارانه کوشیدند بجای هرچه متعلق به حیات معنوی مردم است و در راه نیازهای واقعی جامعه موثر می افتد برنامه هائی را پی افکنند که حاصلی جز بیگانه سازی مردم از هویت خود و شناخت جامعه ندارد در قالب جشنواره‌ای کردن هنر، فرهنگستانی کردن ادب و مومیائی کردن فرهنگ شکلی از هنر و فرهنگ را عرضه کردند که با آنچه برای جامعه‌ای رو به تکامل لازم است تفاوت بسیار داشت.

به تاریخچه رفتار حکومت ها در دولتی کردن فرهنگ اشاره ای مختصر کنم و بروم سر مطلب. در حوالی انقلاب مشروطیت در متن فرهنگ ملی که ترکیبی از فرهنگ اسلامی و نگرش قوم ایرانی به مسائل این جهان بود ـ و در واقع هرم اعتقادات توده در اوجگرائی‌اش با پالایشی شکوهمند به فرهنگ نخبگان که تفکر ایرانی و نگرش ایرانی داشت می انجامد ـ وزشی از مدنیت فرهنگی می آید که با خود، فرهنگ وابسته‌اش را به ارمغان می آورد. روشنفکران تجددطلب که خیال دگوگونی مبانی پنهان و آشکار جامعه‌ای کهن را در سر می پرورند در برابر شیوه تفکر سنتی و زیست فرهنگی قوم ایرانی واکنشی حاد نشان میدهند.

روشنفکران که در هیات حاکمه سهمی یافته بودند به ترویج مدنیت و فرهنگ غربی اهتمام کردند و فراتر از کوششهای آنان ـ که گاه صادقانه و زمانی ساده دلانه بود ـ دولتهای استعمارگر با استعانت عمله بومی توانستند هرآنچه را که در راه بهروزی مردم به کار می آمد مخدوش و بی اثر کنند و در این راه از احساسات بدون تعقل گروهی مرعوب و مجذوب غرب نیز بهره جستند تا بدانجا که یکی از همین متجددان خود باخته و بیگانه نواز آرزو داشت «ملت ایران روحا و جسما اروپائی شود» و برای ملتی که در آنروزگار در برابر استبداد و استعمار زمان خویش قدعلم کرده بود و بیش از هر دوره استقلال سیاسی و فرهنگی لازم داشت این القائات زهری قتال بود. این نگرش فرهنگی، حالتی از تسلیم و زبونی و حقارت را القاء می کرد که از روشنفکر خود باخته قوت و نشأت می گرفت و به تودهٔ کمسواد و اسیر اختناق تحمیل میشد.

شاید اگر بطور طبیعی امتزاجی از فرهنگ ایرانی و نگرش علمی غرب دران روزگار پدید می آمد تزلزل فرهنگ ایرانی در برابر فرهنگ استعماری غالب و منحط بدین شدت میسر نمی شد و ادامه نمی یافت.

نسلی که سالهای کهولتش را می گذراند شاهد کوششهائی از سوی دولتها در حکومتی کردن فرهنگ و قالب گیری آن در چهارچوب تمایلات سیاسی واپسگرا بوده است، حکومت کوشید تا آنچه را در نزد مردم بنیادی و اساسی بود به تخطئه گیرد:

برابر نهادن مذهب با خرافات، جلوگیری از گردهمایی مردم در مراسم آئینی، حمله به شعائر اعتقادی توده، نادیده گرفتن تمام ادوار فرهنگ ایران پس از اسلام و چسباندن ایران معاصر به دم افتخارات کیانیان و ایجاد تعصبات شوونیستی، جلوگیری از اعتقاداتی که به بالندگی و تکامل نهادهای بنیادهای فرهنگی یاری میرساند و نادیده گرفتن آن بخش از فرهنگ پیشرو جهانی که مرز شرق و غرب نمی شناسد رواجی تحمیلی یافت. ترویج عمدی و فرمایشی فرهنگ تجاری و مدروز فرنگی که از حد ظاهر برنمی گذشت و درست تر و ساده تر بگویم پذیرفتن تفاله های فرهنگ غرب و جریانهای فکری منحط برون مرزی و سد کردن جریان فرهنگی غرب و جریانهای تحقیر نهادهای ملی و عقیدتی از سوی حکومت، حرکتی ضدفرهنگی را تشدید کرد که دامنه‌اش در دیدگاه نسل بعدی نیز بنظر می آید. نسل بعدی بیاد می آورد که چگونه راه و رسم تازه‌ای برای سرکوبی فرهنگ ملی تدارک شد. برنامه ریزان فرهنگی از سر نادانی یا درطریق خوش خدمتی و سرسپردگی کوشیدند که مردم را از تفکر و خودشناسی بازدارند و نوعی فرهنگ ساختگی را که خالی از اندیشه و تفکر و خواست تکامل و همدلی با مردم بود در غیبت آزادی و حضور سانسور بر جامعه تحمیل کنند، چرا که می اندیشیدند ادامه سلطه بر گروهی از خود بیگانه و واپسمانده آسانتر است و واپس نگهداشتگی میتواند زمینه‌ای برای یغمای ثروت مادی و معنوی ملت باشد، در حالیکه این قصد که میتوان جامعه‌ای را از حلیه تفکر عاری کرد، خود از نادانی و نشناختن حرکات طبیعی جامعه‌ای ترقیخواه که از تکامل ناگزیر است حکایت دارد. در واقع این فرهنگ ساختگی دو عنصر مشخص و متأثر از یکدیگر دارد.

سانسور بعنوان حربه‌ای در دست برنامه ریزان بعنوان عامل بازدارنده فرهنگ ملی و راستین، بکار آمد تا هر گونه تجلی فرهنگی را از اندیشه تا عمل زیرسرپوش اختناق به خفقان دچار کند و عنصر دوم ارائه فرهنگ ساختگی و جایگزین بود که بصورت نمایش های دولتی، جشنواره های بی مخاطب، همکاریهای پژوهشگران صوری و سوری، تشویق شبه هنرمندان مقلد و بیمایه داخلی و تأیید ولگردهای شارلاتان هنر تجاری غرب، جدا کردن فرهنگ و هنر از ضرورت های تکامل جامعه و نیازهای عاطفی و تعقلی مردم، ایجاد خلائی در پناه فلسفه های منحط و پوچ نگر و هیچ گرا، حفظ محیط تسلیم ورضا و پدید آوردن مردابی از عدم تحرک و تفکر که در آن اندیشه و عمل فرهنگسازان پاسخی نابسزا چون زندان و گلوله و تبعید یافت، در زمره رفتارهای مخرب و نادرستی درآمد که دلالان فرهنگ کاذب در پناه سانسور و صرف بودجه های کلان از کیسه مردم بدان اهتمام داشتند و به این شیوه نادرست و ضد فرهنگی نیز افتخار می کردند و مردم و فرهنگسازان و هنرمندان واقعی و متفکران را که جائی برای ابراز عقاید و انتقادهای خود در رسانه های زیر سانسور نداشتند، تخطئه می کردند و هر نقد و نظری خلاف اعمال خود را با شدیدترین واکنش پاسخ میدادند و ظاهرا بخت و روزگار با آنها بود.

سانسور درچهت دوگانه خود، جلوگیری از فرهنگ راستین و میدان دادن به فرهنگ دروغین دولتی، برا و تیز بود. تیغی بالای سرآدمها که آنگونه بگوئید که ما می خواهیم، آنگونه بیاندیشید که ما مقرر کرده ایم، آنگونه بنویسید که به سود ما باشد، اما فرزانگان ـ بسیاری از آنان ـ تن به مذلت سانسور ندادند، پس صدها کتاب توقیف شد، ناشران دیگر نتوانستند در سرزمین شعر، دیوانی تازه چاپ کنند، روزنامه ها و رادیو وتلویزیون از گفتار و نوشتار متفکران به عزلت نشسته بی نصیب ماندند، سینمای ملی حتی با حمایت های گاهگاهی زیر انواع فشارهای خدعه آمیز بالاخره رای به انحلال و بی ثمری خود داد.

نمایشنامه نویسان و اصحاب تئاتر بخاطر روی صحنه آوردن نمایش یا چاپ نمایشنامه‌ای، ناگزیر شدند شرف خود را در پشت میله های زندان حفظ کنند.

لیاقت های هنر معماری در کار ویلاسازی و شهرک سازی برای کندن جیب خلق الله و زشت کردن سیمای شهرهای وطنمان متجلی شد و نقاشان با همه حمایت های گاه و بیگاه از جوش و جلای خلاقیت افتادند و به شیوه هائی روی آوردند که سالن خانه ثروتمندان نوکیسه و بیفرهنگ را تزیین کنند و درعصر یغما سرشان بی کلاه نماند و گولزنک های رنگ و روغنی آنها حتی پرحوصله ترین آدمها را نیز از نگارخانه ها رماند.

بازیگران «عصر طلائی هنر حمایت شده دولتی» نخست از بی توجهی مردم آشفتند، چراکه بی تفاوتی آنها را نسبت به آثار بی مثال خود نمی توانستند توجیه کنند.

وقتی بغض و نفرت ملت را، از این عزیزهای بی جهت هنر کاذب و فرهنگ دروغین، حس کردند وقیحانه مردم را به بی فرهنگی متهم کردند. لکن مردم در برابر ابلهان جز سکوت چه جوابی دارند.

البته همواره چنین جوابی در کار نبود حضور دهها هزار نفر در جلسات سخنرانی و شعرخوانی کانون نویسندگان ایران نشان داد قلب مردم پناهگاه هنرمندان، شاعران و نویسندگانی است که خود را از حمایت مردم بی نیاز نمی دانند و در راه تکامل فرهنگ مردم ایران می کوشند. تیراژهای صدهزارتائی شعر و قصه نویسندگان مردمگرا و آگاه به مسائل و مصائب این ملت، پاسخی دیگر به آنهائی بود که فکر می کردند هنر و اندیشه، ملک موروثی آنانست و از بی توجهی مردم به حیرت دچار شده بودند. مردم خوب نشان دادند که به خدمتگزاران صدیق خود در زمینه فرهنگ، هنر، سیاست، تحقیق.... احترام می گذارند و پیام آنها را به جان و دل می پذیرند و در برابر، بیمایگان و دلالان فرهنگ تجاری غرب را جدی نمی گیرند و پاسخی جز نفرت و بی اعتنائی به آنها ندارند.

سانسور خواست در برابر اندیشه فرهنگ سازان سدی و بندی بسازد اما دراین رویاروئی مزه شکست را ـ هرچند دیر، اما عاقبت ـ چشید، همانگونه که برنامه های فرهنگ نمایشی با شکستی زود هنگام روبرو شد و مردم، همایش سازان، نیایش بازان، همکاوان و دلالان هنر منحط را نادیده گرفتند و در برابر کسانی که ۱۶۰ میلیون تومان را برای ده روز دلقکی و برهنگی و ستایش انحرافات و رقص و طرب به دست اموزان مال اندوز و بی هنر داخلی و خارجی پرداخته بودند دندان غروچه ای کردند و روز حساب را یادآور شدند. چه بسیار هنرمندان شریف که زود و بجا دریافتند شرکت دراین معرکه حاصلی جز بدنامی ندارد و آگاهانه خود را از رقاصگان عرصه دوران ریخت و پاش جدا کردند و نظاره گر بازیهای کسانی شدند که هنر را نیز چون قمار، نوعی سرگرمی و مایه تشخص تصور میکردند.

همانگونه که در عرصه صنعت و اقتصاد به نوعی مونتاژ و دلالی کمپانی های بین المللی رضا داده بودیم در عرصه فرهنگ فرمایشی نیز این دلالان بین المللی و مونتورهای فرهنگی بودند که هرچه را از هرکجا به ریش آقایان برنامه ریز می بستند و آنها هم در معرکه‌ای که تماشائی نداشت به ضرب ویسکی و خاویار و بودجه کلان و ریخت و پاش این فعالیت های مشکوک و حسابشده را مایه تبلیغات سیاسی و فرهنگی خود می کردند. سیاست فرهنگی که در سایه سانسور و نمایش های پر زرق و برق هنری و فرهنگی تجلی میکرد مألا مقصد و مقصودی جز عقیم کردن محیط و درنهایت بی اثر کردن اندیشه و عمل مردم نداشت، در محیطی که مردم از فرهنگ واقعی و پیشرو بی نصیب بمانند، اندیشه و خلاقیت به معیار سلیقه های فردی، تملق و تفنن سنجیده شود و هنر فقط از روزنه تنگ مصالح دولتی و با مجوز راوناروای مرسوم جواز وجود و حضور یابد، هنرمندانی قدر بینند که سلیقه های تجملی و تحمیلی صاحبان زروزور و رهنمودهای مغزهای علیل و تجمل‌پرست و ترسان از تحول و تکامل را محتوم و محترم بشمارند، و کارگزاران فرهنگ در داخل و خارج بدل به کارمندان بی سلیقه‌ای شوند که بدلیل آشنائی با مقامات برسرکارند نه بخاطر صلاحیت و لیاقت های فرهنگی، وضیعتی پدید می آید که سالها شاهد آن بودیم.

آشنایان با این وضعیت نیک میدانند که بسیاری از این مقامات از ارائه یک تعریف درست از فرهنگ عاجزند تا چه رسد به آنکه عامل حفظ و اشاعه فرهنگ باشند می شناسیم آدمی را که سینما نمی رفت و آنرا نمی شناخت، مقام تصمیم گیرنده درباره سینمای کشور بود.

می شناسیم آدمی را که با هنرهای ملی بیگانه بود و به حمایت آن منصوب شده بود.

می شناسیم آدمی را که «هر» را از «بر» تشخیص نمی داد و ادب را فقط در حدانجمن های به به چه چه، می فهمید مسئول گسترش ادب و هنر بود.

می شناسیم آدمهائی را که دشمنان هنر، فرهنگ، مردم، تاریخ و... بودند ولی به مشاغلی گمارده شده بودند که ظاهرا مسئولیتی در زمینه حمایت و رعایت هنر، تاریخ، ادب و فرهنگ داشتند و از اینان ادب و هنر و فرهنگ و آموزش و پرورش ملی به روزی افتاد که نه تنها از وضع کنونی آن باید بیمناک و حیران باشیم بلکه نسل بعد نیز براثر این حرکات ضد فرهنگی، عواقب پرصدمه و آسیبی را تحمل خواهد کرد و باید معصومانه تاوان نابسامانی فرهنگی را در سالهای آینده پس بدهد.

تفسیر سیاسی روز

آغاز خوبی برای جهان عرب

سه روز پس از امضای منشور اقدام ملی که میان سران سوریه و عراق دربغداد امضاء شد چهره جهان عرب تغییر یافته است. امضای این منشور درهیجدهمین سالروز جدا شدن سوریه از جمهوری متحد عرب به نوعی وحدت سوریه و عراق که هردو تحت حاکمیت حزب بعث قرار دارند تعبیر شده است دیگر، درلبنان عراق دربرابر سوریه قرار ندارد، سازمان آزادیبخش فلسطین برضد عراق نیست، عراق از کشورهای جبهه پایداری ـ الجزایر، لیبی، سوریه و جمهوری دمکراتیک خلق یمن ـ فاصله ندارد و کشورهای میانه رو عرب به جبهه پایداری نظر دوخته اند. دراین شرایط بود که سادات از فرصتی که بگین فراهم ساخته بود استفاده کرد و سرپرستان هیات مصری را از واشنگتن، تحت عنوان مشورت، به قاهره فرا خواند. بگین تحت تاثیر آشتی سوریه و عراق و همچنین مخالفان داخلی خود دراسرائیل و یا به منظور کمک به سادات برای نجات خود از انزوای بعدی، اعلام کرد که شهرک سازی دراراضی اشغال شده غرب رود اردن و غزه ادامه خواهد یافت و پاره ای از ادارات دولتی اسرائیل به بیت المقدس شرقی منتقل خواهند شد. این تصمیم بدون اینکه قبلا درباره اش صحبت شود، بطور غیر منتظره درجلسه طولانی کابینه اسرائیل اتخاذ شد. این جلسه دراصل برای بررسی پیش نویس طرح صلح مصر و اسرائیل تشکیل شده بود. دراین طرح نیز تغییراتی داده شده است ووزیر خارجه اسرائیل طرح اصلاح شده را به امریکا برده است که با بازگشت سرپرستان هیات مصری مصادف شده است.

تاکنون اسرائیل درقبال فعالیتهائی که از نوامبر گذشته با پشتیبانی آمریکا انجام شده است چیزی از دست نداده است، مصر یکه و تنها مانده است و آمریکا اینک احساس شکست می کند. ممکن است مصر که با بازگرداندن سرپرستان هیئت اعزامی خود به واشینگتن از شدت دشمنی نسبت به خویش درجهان عرب کاسته است به پیشنهاد برخی کشورهای میانه رو عرب درکنفرانس بغداد حضور یابد و تاحدی ورق برگردد.

درحالیکه فقط چهارروز به گشایش کنفرانس سران عرب دربغداد باقی مانده است، جهان عرب تقریبا یکپارچگی خود را بازیافته است، مخصوصا که ملک خالد درملاقات پیروز خود با کارتر امتیازی به او نداد. با آشتی عراق و سوریه، درکنفرانس بغداد هیچ دولتی رای مخالف نخواهد داد، زیرا هیچیک از شرکت کنندگان مدعی دیگری نیست و با اینکه اسرائیل باردیگر به ارزیابی قدرت جبهه شرقی درشرف احیاء اعراب پرداخته است، این بار عراق دست به تاکتیک سیاسی موثری زده است و ضمن مذاکرات سران دو کشور دربغداد از حل مساله اعراب و اسرائیل در چارچوب سازمان ملل متحد جانبداری کرده است و این درحقیقت راهی است که شوروی می خواهد اعراب از آن بروند.

نتیجه کنفرانس سران عرب دربغداد که دریک محیط دوستانه برگزار خواهد شد پی آمدهای چشمگیری خواهد داشت که می تواند درمنطقه نقش زیرورو کننده داشته باشد و حتی نتایج آن درمیزان افزایش قیمت نفت نیز موثر خواهد بود و از همین رواست که مذاکرات موفقیت آمیز سران سوریه و عراق را، آغاز خوبی برای فعالیتهای تازه اعراب می دانند.

نوشیروان کیهانی زاده

چهل سال قبل...

برخورد والاحضرت شاهپور علیرضا با پلنگ و از پای درآوردن آن

طبق اطلاعی که بدست آورده ایم والاحضرت شاهپور علیرضا که مانند سایر والاحضرتان روزهای تعطیل را از ساعت ۳ صبح به شکارگاه تشریف فرما شده مدتی از روز را به شکار و کوهنوردی میگذرانند روز جمعه در شکارگاه غفلتا با پلنگ عظیم الجثه ای تصادف میکنند که در پانزده قدمی ایشان ظاهر شده و اقدام به حمله مینماید ولی والاحضرت بدون آنکه بیم و هراسی بخود راه دهند آن را هدف قرار داده از پای در می آورند.

این قبیل جلادت و شهامت قابل تقدیس را باید جوانان کشور از معظم‌له سرمشق گرفته و ملاحظه کنند که باوجود فراهم بودن انواع راحتی و آسایش این وجودهای مقدس تحت توجهات مخصوصه و آموزش والاحضرت همایون ولایتعهد برادر بزرگوار خود و پیشوای معظم و محبوب جوانان کشور تا اندازه‌ای بامور سخت ورزشهای دشوار با نهایت علاقمندی مشغول میباشند.

شام قهرمانان

بمناسبت پایان مسابقه های قهرمانی کشور و عزیمت قهرمانان شهرستانها به شهرهای خویش دیشب آقای وزیر فرهنگ و کارمندان انجمن تربیت بدنی و دبیران ورزش و ۶۳ نفر قهرمانان پایتخت و ۲۰۵ نفر قهرمانان شهرستانها در شام قهرمانان کشور در دانشسرای مقدماتی شرکت کردند.

در سر میز شام آقای مرآت وزیر فرهنگ شرحی مبنی بر تشویق ورزشکاران و اینکه در تحت توجهات والاحضرت ولایتعهد همه گونه وسائل برای آنها فراهم است ایراد نمودند و یکی از قهرمانان پایتخت مراتب سپاسگزاری قهرمانان را اعلام نمود. سپس مدالهای ورزشی توسط آقای الله یار صالح معاون وزارت دارائی بین قهرمانان توزیع شد.

بخشنامه وزارت دادگستری

این بخشنامه از طرف وزارت دادگستری صادر و بکلیه دادسراهای کشور ابلاغ گردیده است.

طبق ماده ۱۹ اصلاحی قانون کیفر عمومی ارتکاب یکی از جنحه های مندرج در آن ماده مستلزم محرومیت در مدت معینی از حق استخدام دولتی و مملکتی است و به دادگاههای جنحه امتیاز داده شده که خواه در مورد این جنحه ها و خواه در مورد جنحه های دیگر علاوه بر کیفر اصلی بزهکار را به محرومیت از بعضی حقوق اجتماعی مندرج در ماده ۱۵ قانون نامبرده محکوم کنند. ولی در عمل تاکنون دیده نشده که دادگاههای جنحه از این اختیار استفاده کرده و در مواردی که بزهکاران استحقاق چنین محکومیتی را داشته حکم به محرومیت از بعضی حقوق مذکوره را درباره آنان صادر کرده باشند در صورتی که اعمال این اختیار چه در مورد مرتکبین جنحه های مندرج در ماده ۱۹ و چه در مورد مرتکبین سایر جنحه ها مخصوصا در مورد مرتکبین بزه های اظهار اکاذیب، سوگند یا گواهی دروغ، اظهار عقیده برخلاف واقع در امر کارشناسی لازم و مفید بوده و این قبیل اشخاص علاوه بر محکومیت به کیفر اصلی باید باستناد اختیار مقرر در ماده نامبرده از حق استخدام دولتی و مملکتی و شغل مدیری و معلمی و روزنامه نگاری و کارشناسی و گواه یا حکم شدن محروم گردند. لذا مقرر میدارد از این تاریخ در تنظیم ادعا نامه و طرح دعوی در دادگاه جنحه از بعض حقوق اجتماعی نسبت به جنحه های مذکور مورد توجه قرار گیرد.

ورود به تهران

آقای دکتر شفیع امین جراح معروف تبریز برای انجام کارهای شخصی بتهران ورود نموده اند.

درگذشت دولت آبادی

با کمال تاسف فوت آقای یحیی دولت آبادی را باطلاع میرساند. فوت مرحوم یحیی دولت آبادی تمام دوستان و آشنایان به صفات حمیده و ملکات فاضله آن مرحوم را سخت متاثر ساخته است، مرحوم دولت آبادی علاوه بر مقام ارجمندی که در عالم ادبیات کشور داشتند دارای احساسات و عواطف عالی و مردی شریف، میهن پرست و خدمتگزار فرهنگ کشور بودند. ما بعموم بازماندگان آن مرحوم مخصوصا بانو صدیقه دولت آبادی و آقای مهندس علی اکبر دولت آبادی تسلیت میدهیم:

فرار وزیران

ریکا ـ در اثر فرار وزیران دولت لهستان به «کوتی» یکی از شهرهای کوچک واقع در مرز لهستان در رومانی چرخهای کشور لهستان از حرکت باز مانده است. عدم ارتباط میان دولت و فرماندهی عالی و همچنین بین قسمت های مختلف نیروی لهستان موجب تولید اغتشاش و آشفتگی بی نظیری در خاک لهستان گردیده است. «ژنرال سوسکوسکی» همکار نزدیک مارشال «ریدزسیگلی» برای جلوگیری از این اغتشاش تمام قوه مجریه را بدست گرفته و میکوشد که یک دیکتاتوری لشگری بوجود آورد ولی این اقدام هم منتج به نتیجه نگردیده است زیرا سایر ژنرالها از قبول چنین مسئولیت بزرگی سرباز میزنند. راههای لهستان از کثرت عده فراریان بطرف رومانی مسدود شده است. بیچارگی آنان غیر قابل توصیف است. در تمام راه جز خرابه هائی که از آنها دود بلند میشود چیز دیگری بچشم نمیخورد.

ریاست بانک ملی

پس از انتخاب آقای امیر خسروی رئیس بانک ملی ایران به وزارت دارائی آقای محمدعلی فرزین معاون بانک ملی بسمت ریاست بانک انتخاب و مشغول کار گردیدند.

«نقل از اطلاعات ۷ آبان ۱۳۱۸»

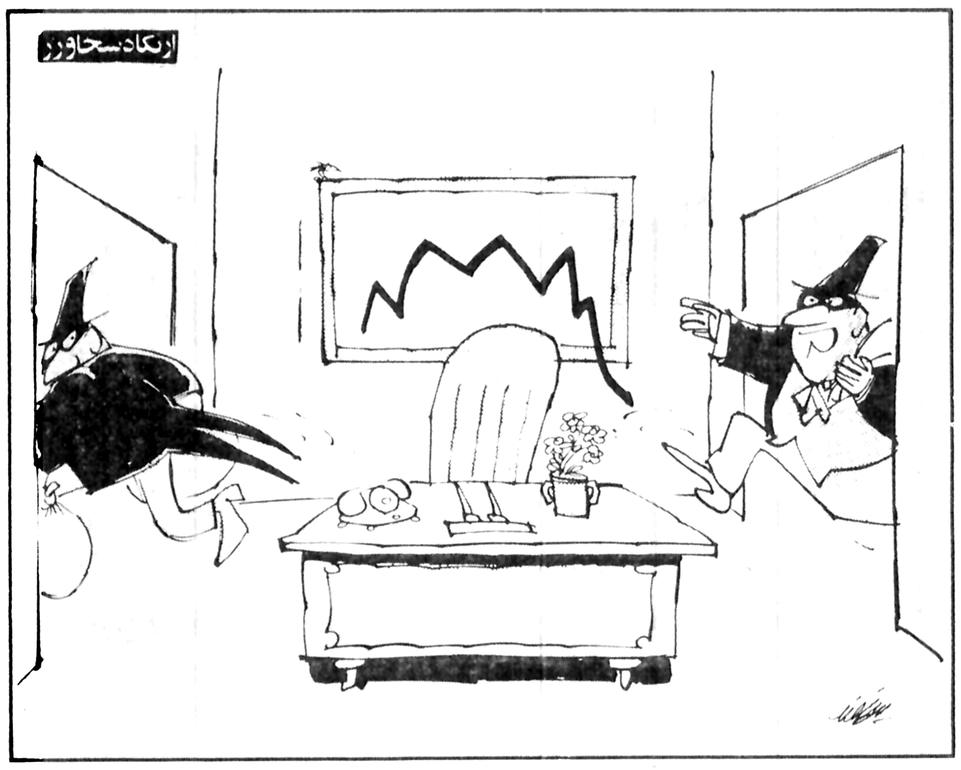

امروز در تاریخ
نوشیروان کیهانی زاده

آغاز دومین جنگ اعراب واسرائیل

ایجاد جمهوری ترکیه اعلام شد

۲۹ اکتبر

۱۸۰۷ ✱ دانمارک با ناپلئون برضد انگلیس متحد شد.
۱۸۱۱ ✱ ناپلئون پروس را تهدید کرد که اگر به سیاست نزدیک شدن به روسیه ادامه دهد برلن را مورد حمله قرار خواهد داد.
۱۸۸۸ ✱ عهدنامه کانال سوئز در استانبول امضاء شد.
۱۹۱۸ ✱ سربازان یاغی آلمان در پایگاه دریائی واقع در بندر کیل از متحدین خواستند فورا برای پایان دادن به جنگ جهانی اول مذاکره کنند.
۱۹۲۳ ✱ ایجاد جمهوری ترکیه رسما اعلام شد. این کشور جانشین امپراطوری عثمانی شده است که روزگاری بر سراسر بالکان، قسمتی از «شمال آفریقا»، جهان عرب و منطقه مدیترانه» حکمروائی داشت. جنگ و ستیز اروپائیان با عثمانی چه در میدان جنگ و چه در قلمرو سیاست نزدیک به دو قرن فصلی تحت عنوان «مساله شرق»در تاریخ گشوده بود. سرزمین ترکیه در جغرافیای قدیم به آسیای صغیر شهرت داشت. این سرزمین در طول تاریخ محل مهاجرت اقوام متعددی قرار گرفت. این کشور حد فاصل آسیا و اروپاست و پل بسفور اخیرا دو قاره در این سرزمین را به یکدیگر متصل ساخته است.
۱۹۲۹ ✱ بورس سهام نیویورک سقوط کرد و بحران اقتصادی آمریکا که سالها طول کشید در پی آن آغاز شد.
۱۹۵۶ ✱ تعرض نیروهای اسرائیل به شبه جزیره سینا آغاز شد و این حادثه در جریان حملات مشترک فرانسه و انگلیس به مصر در پی بروز اختلاف نظر میان مصر و دو قدرت اروپائی مورد بحث بر سر مالکیت کانال سوئز بود. این جنگ به دومین جنگ اعراب و اسرائیل موسوم شده است. در همین روز یانوس کادار رهبر حزب کمونیست مجارستان شد.
۱۹۶۱ ✱ سوریه از جمهوری متحد عرب جدا شد و جمهوری سوریه را تشکیل داد. جمهوری متحد عرب سه سال پیش از این تاریخ مرکب از مصر و سوریه تشکیل شده بود.
۱۹۶۲ ✱ دولت آمریکا به تقاضای دبیر کل سازمان ملل متحد به محاصره کوبا پایان داد و اوتانت دبیر کل سازمان ملل برای مذاکره به هاوانا رفت.
۱۹۷۳ ✱ حمل آب و آذوقه توسط افراد سازمان ملل برای سربازان مصری محاصره شده در شرق کانال سوئز آغاز شد.

از اهانت تا خداپدر بیامرزی!

علی اصغر کرمانی، نماینده کرمان در مجلس شورای ملی

استاد بزرگوار و دانشمند دکتر ابراهیم باستانی پاریزی تحت عنوان «بازهم سناتور نائین!» مطلبی مرقوم فرموده بودند که همانند تمامی نوشته های ایشان خواندنی بود و مراکه یکی از افتخارات زندگیم درک مکتب این همشهری افتخار آفرین است سخت تکان داد زیرا عنوان مطلب را اخطاری از سوی استاد به شاگرد خویش تلقی کردم و در عین حال بیاد طبس و سخنی که در آنجا گفتم و بدوبیراه و اهانتی که نثارم شد افتادم که به بین تفاوت ره از کجاست تا به کجا!!

ماجرائی در کرمان اتفاق می افتد، سناتوری در سنا پیرامون آن از دولت سوال می کند و یکی از فرزندان برومند کرمان با قلم پرارزش خود به سپاس بر میخیزد و خدا پدر بیامرزیش می دهد و از او تجلیل می کند

من نیز در ماجرای طبس چنین کردم، همراه با کاروان کمکهای همشهریانم با طی صدها کیلومتر جاده خراب خاکی به میان خرابه های شهر ویران شده رفتم، باداغدیدگان ماتمزده همدلی کردم و بجای آنها که اشکشان خشک شده بود بر خرابه هائی که هنوز هزارها زنده بگور در دل خود داشتند گریستم و دوشب در آن خرابه‌ها و در میان تعفن و خطر امراض خفتم وواقعیتی را نیز در پاسخ پرسش خبرنگاری گفتم.

واقعیت این بود که در ان صحرای کربلا مردم در فکر نان و لباس نبودند و تقاضای آنها که در شهر طبس باقی مانده بودند در این خلاصه میشد که یاریمان کنید عزیزانمان را زنده یا مرده از دل آوار بیرون بیاوریم و من نیز این واقعیت را گفتم و به آنها که سر و صدا راه انداخته و صحبت از کمیته امداد و گروه هم آهنگی و کمکهای گسترده می کردند تاختم که این همه حرف است و از کمک خبری نیست و تنها مردم و روحانیت به یاری مردم آمده‌اند که غذا و وسایل آنها را یزدیها تامین می کنند و بیشتر بیل بدست های پارچه بدهان بسته و نعش بیرون کش روحانیون مشهد هستند و در این میان آنچه مطرح و مورد نظر من نبود، انتقال مریضها از طبس به سایر شهرها بوسیله نیروهای هوائی و زمینی، اعزام پزشک و دارو توسط وزارت بهداری، ارسال چادر و پتو توسط ارتش و سایر سازمانها و سایر کمکهائی که شده بود و بسیاری از چیزها را به طبس هم آورده بودند ولی در آنجا نه مسئولی بود، نه برنامه‌ای وجود داشت و نه کسی پاسخی بمردم میداد و از همه مهمتر، هیچ تشکیلاتی برای هم آهنگی موجود نبود و هر کس براه خود میرفت و مسئله روز هم در آن فضا فقط و فقط بیرون کشیدن مردم از زیر آوار بود که امید میرفت گروهی زنده باشند که تا روزهای بعد هم بیرون آمد و اعتراض من هم متوجه همان سازمان مسئولی بود که وظیفه امداد دارد با اعتبارات کلان و بیاو برو و وسایل بسیار که اثر وجودی او دیده نمی شد و بعد معلوم شد حتی دستگاه زنده یاب را هم به محل نیاورده بود که خوشبختانه همه چیز روز بعد روشن شد و مردم واقعیت ها را به شاهنشاه گفتند و روزنامه ها هم با وجود ساطور سانسور کم و بیش نوشتند و گفته های مرا تایید نمودند و استاد سعیدی سیرجانی نیز در این زمینه مطلبی در خواندنیها نوشت که مرا بی نیاز از توضیح کرد، تنها نکته‌ای که با این فرصت جا دارد اضافه کنم این است که من خود بر چهره سربازانی که در کنار مردم بودند اگر چه تعدادشان کم و نتیجه کارشان بخاطر آنکه همه جوان بودند و یک ماه بیشتر خدمت نکرده و تجربه نداشتند قابل توجه نمینمود بخاطر یاری باصفایشان بوسه زدم و چشمان سرخ شده و متورم فرمانده آنها را که بگمانم سروانی بود و سه شب نخفته بود هرگز فراموش نمی کنم و به همه آنها که بی ریا یاور مردم بودند باز هم درود می فرستم و امیدوارم آن هوچی بازیها برای آنها سوء تفاهم ایجاد نکرده باشد که موجب شرمندگی من خواهد شد.

و اما اینکه گفتم سوء تفاهم بخاطر آن است که شب بعد از پخش گفتگوی اعتراض آمیز من که گویا بی مقدمه و موخره منتشر شد سناتور خراسانی از درون میل نرم و گرم سنا در حالیکه به خود زحمت بازدید از محل را هم نداده بود بمن تاخت و با سفسطه توام با تهمت و افترا سپاسگزاری کرد! و بدنبال او سناتوری دیگر بی دلیل و با بمیان کشیدن پای ارتش و سایر سازمانها و حتی مردم به خیال خود در مقام پرونده سازی و تحریک علیه من پرداخت و گفت آنچه را که مسئولان امداد به او دیکته کرده بودند و مدعی شد که من اعزام بیماران و ارسال پتو و چادر و سایر کمکها را هم تخطئه کرده‌ام.

حالا به‌بینید که من حق دارم از خواندن مقاله استاد با خود بگویم که ببین تفاوت ره از کجاست تا به کجا و بلافاصله بیاد طبس بیفتم و سخنان تشکر آمیز سناتور خراسان و آن سناتور دیگر و حتی نماینده طبس را که نیمساعت گزارش کارها را میداد و امیدوارم اکنون نزد همشهریانش شرمنده نباشد بخاطر بیاورم و متاثر شوم و در عین حال خوشحال که فرق است میان سناتور نائین و سایرین.

خلاصه آنکه اگر استاد باستانی مطالب مربوط به کرمان و سوال و پی گیریهای اینجانب را نخوانده باشند منظورشان از خدا پدر بیامرزی دادن به جلالی نائینی تنبیه کردن و بیدار ساختن شاگردشان بوده است و یا اینکه تحت عنوان «باز هم سناتور نائین» خواسته‌اند به سناتور انتخابی معروف کرمان یادآور شوند که کرمان هم جزو حوزه انتخابیه ایشان هست!!

بهرحال در صورت اول باید باطلاعشان برسانم که واقعه کرمان روز دوشنبه ۲۶ شهریور اتفاق افتاد، روز سه شنبه ۲۷ شهریور اولین جلسه مجلس برای کارهای تشریفاتی بود و امکان سخن نداشت، روی این اصل با نقل واقعه در متن سوال مشروحی که تقدیم مجلس کردم دولت را به اهمیت واقعه آشنا کرده هشدار لازم دادم تا با اعزام هیئتی ماجرا را بررسی و مسئولان را تعقیب کند، روز یکشنبه ۳۱ شهریور که نخست وزیر برای شرکت در جلسه خصوصی به مجلس آمد قبل از جلسه موضوع را با ایشان در میان گذاشته ظهر همانروز هیئتی را بریاست وزیر اطلاعات به کرمان بردم که خوشبختانه اهمیت موضوع و قبح عمل برایشان روشن شد و اقداماتی را برای رسیدگی بیشتر با احضار مقامات مسئول شروع کرده‌اند، روز سه شنبه دوم آبان گزارشی از ماجرا در جلسه علنی به مجلسین دادم و بدولت اخطار کردم که اگر ظرف ۱۵ روز پاسخی قانع کننده که حاوی اقدامات اساسی باشد ندهد ناگزیر به استفاده از حقوق قانونی خود خواهم بود و خوشبختانه در همین جلسه آقای جلال پارسا نماینده جیرفت نیز سوالی در اینمورد به مجلس تقدیم کرد و اکنون نیز موضوع را با شدت دنبال می کنم.

با این توضیحات امیدوارم اگر منظور استاد تنبیه شاگردشان بوده عذرم را بپذیرند که بیش از این توان کاری نداشته‌ام و یک تنه در حدی که میسر بوده وظیفه خود را انجام داده‌ام و اگر روی سخن با سناتورهاست بنده عرضی ندارم، زیرا از خشم آنها می‌ترسم و یک بار قهرشان دامنم را گرفته است و بجای خدا پدر بیامرزی فحش و تهمت و بدوبیراه دریافت داشته‌ام و در عین حال قصدم از نوشتن این یادداشت آن بود که سایر سناتورها در مقام پاسخگوئی برنیایند که در آن صورت داستان شیخ سعدی مصداق پیدا می کند.

توضیح نماینده مردم فسا

جریده شریفه اطلاعات

در پیرامون انعکاس گزارش اجتماع پرشور معلمان و دانشجویان و وکلا و همچنین اشاره‌ایکه به اظهارات اینجانب در روز اول آبان شده است لازم میداند توضیحات ذیل را به اطلاع میرساند خواهشمند است دستور درج آنرا صادر فرمایند.

۱ ـ اینجانب بنا به دعوت جامعه معلمین بروزنامه اطلاعات آمده بودم و بیاناتی در تایید خواسته انان اظهار داشتم.

۲ ـ با وجودیکه اظهارات مشروح اینجانب بطور خلاصه ذکر شده ولی از اظهار نظر یکی دو نفر که گویا بر اثر داشتن ناراحتیهائی شخصی و یا بعللی دیگر چند کلمه علیه مجلس شعار داده‌اند، در این مورد با عنایت بسیل احساسات پر شور معلمین که دقایقی چند سالن روزنامه اطلاعات را بلرزه در آورده بودند اینجانب باینگونه مطالب تحت هر تحریک و انگیزه‌ای که باشد کوچکترین اهمیتی نمیدهم زیرا معتقدم ملت ایران بهتر از هر کس خادم و خائن را می شناسد.

۳ ـ نظر اینجانب برای رفع مشکلات فعلی مملکت همان است که ضمن اطلاعیه مندرج در روزنامه شماره ۱۵۷۳۴ مورخ ۲۴ مهر ماه ۱۳۵۷ اطلاعات بدین شرح اعلام داشته‌ام:« دکتر مشیر نماینده مجلس شورای ملی دیشب در یک اطلاعیه پیرامون اعتصاب کارکنان مطبوعات اعلام داشت: پیروزی مطبوعات برای جلوگیری از امر سانسور قدم بزرگی بسوی آزادی و حریت بود که برداشته شد و در واقع به طریقه شرافتمندانه‌ای از مسئولین جراید در مورد قبول تحمیلات گذشته اعاده حیثیت بعمل آمد.»

جا دارد دولت با اقدامات اساسی ذیل در جهت انجام درخواست مردم اقدام کند.

۱ ـ با الغای حکومت نظامی دستور تعقیب و مجازات مسئولین کشتار حادثه ۱۷ شهریور را صادر نماید.

۲ ـ با تقدیم لایحه عفو عمومی به مجلس شورای ملی موجبات آزادی کلیه زندانیان سیاسی را فراهم سازد.

۳ ـ در تعقیب کلیه مسئولین درجه اول حوادث ۱۵ سال اخیر کوچکترین درنگی جایز نشمارد.

با تقدیم احترام ـ دکتر مشیر

گزارش نماینده تبریز در باره بنیاد آرشام کرمان

احمد بنی احمد، نماینده مرده تبریز در مجلس شورای ملی، بدنبال بازدید اخیر خود از شهر کرمان و نقاطی که در جریان واقعه اخیر این شهر آسیب دیده و نیز گفت وگو با گروهی از مردم کرمان، امروز تذکر نامه‌ای تسلیم رئیس مجلس شورای ملی کرد تا بعنوان «سند تاریخی فاجعه کرمان» به دولت ابلاغ گردد. متن این تذکر نامه که دران ماجرای طرح و اجراء توطئه کرمان شرح داده شده دیروز در ستون اول صفحه دو، روزنامه اطلاعات چاپ شد و آنچه ذیلا مطالعه‌ی فرمائید بخشی از گزارش بنی احمد به مجلس و تذکر وی به دولت در جهت فعالیت های مجتمع تجارتی، ساختمانی، حمل و نقل، هتلداری و فرهنگی آرشام است.

۱ـ در سال ۱۳۵۰ دو دبیرستان نوساز کرمان واقع در خیابان بهلوی کوی فروغ بطور رایگان در اختیار ایشان برای تاسیس مدارس ملی قرار میگیرد.

۲ـ بلافاصله برای جلب دانش اموز بیشتر رسما اعلام میشود که مدارس آرشام فارغ التحصیلان خود را بداشتن دو دیپلم مفتخر مسازد:

اول ـ دیپلم فنی

دوم ـ دیپلم علمی

مسابقه نام نویسی با شهریه بین ۸۵۰۰ ریال تا ۱۲۰۰۰ ریال در سال ۵۰ شروع میشود.

۳ـ کادر آموزشی این دبیرستانها از بهترین دبیران کرمان بطور رایگان در اختیار آقای آرشام قرار میگیرد.

۴ـ عده‌ای از مهندسین ذوب اهن در ساعاتی که از ذوب اهن دستمزد دریافت میکردند در این مدرسه شروع بتدریس میکنند.

۵ـ در سیرجان یکی از بزرگترین مدارس بنام دبیرستان ۶ بهمن تخلیه و شاگردان آن بمدارس دیگر تقسیم و این ساختمان نیز در اختیار ایشان قرار میگیرد. بلافاصله در چند شهر دیگراستان کرمان مشابه این عمل تکرار میشود.

۶ـ آقای آرشام با ارزیابی شرایط رشد قدرت خود بفکر تاسیس بنیاد افتاده و بزودی بنیاد فرهنگی آرشام با تصاحب زمین های مرغوب شهر بدستیاری عوامل و ایادی اداری اعم از جنگلبانی و غیره در شکل تازه خود ظاهر میشود.

کلیه مدیران کل آموزش و پرورش نظیر آقای منصوریان و روسای شورای منطقه‌ای مانند آقای اژدری و مسئولین اداره کل نوسازی وزارت اموزش و پرورش چون آقای مهندس حسینی در تخصیص اعتبارات به آقای آرشام و بهره برداری از آنها بدون کوچکترین نظارت قانونی اقدام میکنند و رئیس دارائی منطقه هم بمانند آقای فاطمی اسناد هزینه را تایید و امضاء مینماید.

هرنوع تاسیسات مدرن آموزشی شهری که اعتبار ان بطور مستقل تامین میشد میبایست حتما با اجازه ونظارت آقای آرشام در محوطه یکی از موسسات متعلق بوی ساخته شود، کمااینکه اعتبار خاص ایجاد یک واحد مدرن ورزشی را در شهر بم بدستور ایشان در داخل مدرسه آرشام بنا میکنند.

۷ـ کلیه افراد و مقامات همراه نیز پس از بازنشستگی بپاس خدمات گذشته هرکدام به تناسب مقام و ارزش خدماتی خود به آقای ارشام که در مجتمع مخلط ایشان جابجا میشوند. برای نمونه از خدمت آقای منصوریان در دفتر مرکزی آرشام تهران ـ چهار راه شاه ساختمان کشمیر و ازوجود آقای مهندس حسینی در سمت قائمقام ایشان در کرمان و از خدمات آقای فاطمی در امور مالی موسسه استفاده میشود!

۸ـ در سال گذشته آقای آرشام حدودسی و سه میلیون تومان ازاعتبارات فقیر آموزش و پرورش کرمان را جذب و بمصرف رسانده‌اند.

۹ـ بنیاد! بدلیل بنیاد پودنش و بعلت تعلق آن به آقای آرشام از پرداخت هر نوع مالیات معاف بوده است.

۱۰ـ برای توسعه بنیاد آرشام اراضی متصرفی یا واگذاری بطور کاملا طبیعی! در مسیر احداث بلوارهای دو جانبه قرار گرفته و ارزش اراضی که مفت و رایگان تحصیل شده، بهاء گزاف و سرسام آوری پیدا کرده است ومهندسین شرکت راضی بدستور ایشان تغییرات لازم را در نقشه جامع کرمان بکرات بعمل آورده‌اند.

۱۱ـ کلیه ابواب جمعی و افراد شاغل در استان بنحوی در خدمت سازمان ارشام قرار گرفته‌اند. کارگران و باغبانهای شهرداری بامور کاروگلکاری در موسسات آرشام هستند.

ماشین آلات شهرداری وحتی تلمبه آبرسانی نیز جهت مصارف بنیاد بکار گرفته میشود... علاوه از مراتب فوق ماهانه مبلغ ۲۰۰/۰۰۰ ریال شهرداری هزینه گلکاری بنیاد ارشام را پرداخت میکند.

۱۲ـ قطعه زمین موجود در بهترین نقطه کرمان که برای ساختمان مسکونی کارمندان شهرداری در نظر گرفته شده بود بشخص آقای آرشام واگذار و ایشان مبادرت به احداث هتل معروف «آسمان» را در کرمان کرده‌اند.

زمین های واقع در نبش خیابانهای احمدی و محمد رضا شاه نیز بهمین کیفیت به ایشان واگذار و بنای دو هتل دیگر نیز در آنها به اتمام رسیده است.

۱۳ـ اداره و نظارت کلیه مهمانسراهای متعلق بوزارت اطلاعات وجهانگردی در سراسر استان به ایشان موکول شده است.

۱۴ـ خرید منزل مسکونی در کرمان و باغ ییلاقی در بردسیر نیز در ردیف خریدهای مشابه اراضی بنیاد صورت گرفته است.

۱۵ـ تخلیه اجباری مستاجر فرودگاه کرمان وتحویل گرفتن آن بطور رایگان و برداشت عواید آن.

۱۶ـ تاسیس مدرسه بین‌المللی آرشام بهمین کیفیت در زریف.

۱۷ـ در دست گرفتن کارخانه سیمان وایجاد بازار سیاه سیمان در کرمان.

۱۸ـ استفاده از ماشین آلات ذوب آهن ـ استفاده از ماشین آلات طرح بلژیک ـ استفاده از اعتبارات کلان بانکی افراد متمکن کرمان.

۱۹ـ تاسیس شرکت های مختلف تجاری و حمل و نقل و ساختمانی که بعنوان نمونه از شرکت کاتی تی میتوان نام برد.

۲۰ـ خرید تعداد زیاد کامیون بدون رعایت نوبت ودر انحصار گرفتن حمل و نقل در سراسر استان بدون رعایت نوبت وتهدید و تعطیل فعالیت های حمل و نقل آزاد در سطح استان. بطوریکه هم اکنون صدها کامیوندار دچار فقر و فلاکت بیحدی گردیده‌اند.

۲۱ـ تهیه سرود و پرچم بنیاد آرشام و وادار کردن دانش آموزان و هنر جویان بخواندن روزانه سرود و احترام به پرچم.

۲۲ـ دهها مدارک دیگر از قبیل مداخلات در پیمانها، تهدید مامورین و تغییر در نقشه های تفصیلی شهر و غیره موجود است که ازموضوع تذکر خارج میباشد.

نظریات کارمندان دولت درمورد قانون استخدام

در استخدام ضابطه باید جای رابطه را بگیرد

آقای مهندس امیر حسین میرا مربی بازنشسته پلی تکنیک تهران با ارسال نامه‌ای به روزنامه اطلاعات نوشته است: نظر باینکه قانون استقلال دانشگاهها در شرف تدوین و تقدیم به مجلسین می باشد لازم است به بازنشستگان هیات علمی بخصوص مربیان بازنشسته که تمام وقت کار می کرده‌اند و بخاطر نابسامانی های محیط دانشگاهی به اجبار تقاضای بازنشستگی نموده‌اند و حقوق بازنشستگی آنها در سطوح پائین و بدون مزایا و اضافه کار پرداخت میگردد، تجدید نظر بعمل آید و حقوق بازنشستگی آنان بر میزان دریافتی تمام وقت زمان اشتغال پرداخت گردد و با مربیانی که اینک بازنشسته می شوند همطراز گردند.

آقای هوشنگ ناظمی کارمند بازنشسته دولت نیز ضمن ارسال نامه‌ای به روزنامه اطلاعات نوشته است: دولت ظرف چند روز اخیر کمک های متعددی به کارمندان شاغل کرده است و قرار می باشد که حقوق کارمندان بازنشسته هم با افزایش حقوق شاغلین متناسب شود ولی هنوز در مورد یکی از مهمترین در خواست های بازنشستگان که پرداخت عیدی به آنان در پایان هر سال می باشد تصمیمی گرفته نشده است لذا تقاضا می شود در این مورد هم تصمیمات لازم گرفته شود و ترتیبی اتخاذ گردد تا بازنشستگان بتوانند در پایان هر سال معادل یک ماه حقوق خود عیدی بگیرند.

آقای قلی فرسنگی از شهرستان دهشت کهکیلویه ضمن ارسال نامه‌ای به روزنامه اطلاعات قید کرده است: در اداره آموزش و پرورش دهشت برای استخدام افراد جدید رابطه جای ضابطه را گرفته است و حق تقدم افراد بومی برای تصدی مشاغلی مانند آموزگاری و متصدی امور دفتری و غیره رعایت نمی شود. لذا پیشنهاد می شود که در تدوین قانون جدید استخدام ترتیبی داده شود تا در مقررات استخدام ضابطه جایگزین رابطه شود.

پلیس راه می‌گوید

یک قانون ساده ای وجود دارد که میگوید هر چه حس

بینائی، بویائی و شنوائی موجود زنده بیشتر باشد از

خطر بیشتر در امان میماند

بنابر این شما که با تنظیم یک آئینه کوچک اتومبیل

میتوانید تمام دنیای پشت سر خود را ببینید چرا با تنظیم آن خود را بیشتر در امان نگاه نمیدارید.

شنبه‌ها دنیای ورزش

چه ضرب‌المثل های خوبی داشتند آین قدیمی ها که میگفتند:

هر سخنی جائی و هر نکته مکانی دارد با یکدست نمیشود دو هندوانه برداشت.

بانک رهنی ایران

با اتکاء بر ۴۰ سال تجربه

۶ برنامه متنوع برای صاحب خانه شدن شما پیشنهاد میکند

با ۶ ماه پس انداز
میزان وام: یک برابر متوسط موجودی

با ۱۲ ماه پس انداز
میزان وام: دو برابر متوسط موجودی

با ۱۸ ماه پس انداز
میزان وام: سه برابر متوسط موجودی

با ۲۴ ماه پس انداز
میزان وام: چهار برابر متوسط موجودی

با ۳۰ ماه پس انداز
میزان وام: پنج برابر متوسط موجودی

با ۳۶ ماه پس انداز
میزان وام: شش برابر متوسط موجودی

حداکثر وام برای واحد مسکونی اول ۴/۰۰۰/۰۰۰ ریال
حداکثر وام برای واحد مسکونی دوم ۳/۵۰۰/۰۰۰ ریال
جمعا ۷/۵۰۰/۰۰۰ ریال

با حداقل بهره، حداکثر نسبت وام به ارزش گروگان بمأخذ ۸۰٪ و
بازپرداخت طولانی تا ۲۰ سال

بانک رهنی ایران، بانک مسکن شما

خبرگزاری فرانسه

سازش سوریه و عراق

با موافقت عراق وسوریه درباره یک «منشور اقدام ملی مشترک» موضع سوریه در صفحه شطرنج جهان عرب بطور چشمگیری استوار شد.

به اعتقاد ناظران آگاه عرب در بیروت، پرزیدنت حافظ اسد در دیدار تاریخی از بغداد توانسته است موافقت احمد حسن البکر رئیس جمهوری عراق را با سیاست دمشق درباره مساله خاور میانه بدست آورد.

یکی از شرایط اصلی عراق برای آشتی با سوریه رد قطعنامه شماره ۲۴۲ شورای امنیت بود. تا آنجا که از گفتگوهای سه روزه سران دو کشور بر میآید سوریه در روش خود که با حل اختلافهای اعراب واسرائیل از راه گفتگوهای دیپلماتیک مخالفتی ندارد تغییری نداده است در حالیکه عراق برای نخستین بار اعلام کرده است که سازمان ملل متحد بهترین چار چوب برای گفتگو درباره مساله فلسطین است.

عراق تا همین اواخر بخاطر نرمش کشورهای جبهه پایداری (سوریه، لیبی، الجزایر، یمن جنوبی وسازمان آزادی بخش فلسطین) در برابر سیاست تسلیم جویانه مصر حاضر نبود در این جبهه شرکت کند وحتی پرزیدنت حافظ اسد را متهم میکرد که میخواهد به پیروی از سادات یک قرار داد صلح جداگانه با اسرائیل امضاء کند.

عراق حتی یک ماه پیش از سوریه خواسته بود که نیروهای خود را از لبنان خارج کند. اما در گفتگوهای بغداد، دست کم در اعلامیه مشترکی که در پایان دیدار حافظ اسد از بغداد منتشر شد به این مسائل اشاره نشده است.

بموجب منشور اقدام ملی مشترک که در پایان گفتگوهای عراق وسوریه انتشار یافت یک کمیته عالی مشترک، برای نظارت در کلیه مسایل سیاسی، اقتصادی ونظامی دو کشور تشکیل شد وبه این ترتیب بغداد ودمشق کلیه اختلافهای خود را بدست فراموشی سپرده وپایه های یک همکاری نزدیک را در تمام شئون استوار ساختند. سوریه از این پس با بـر خورداری از پشتیبانی عراق خواهد توانست بطور موثر با پیامدهای قرار داد صلح مصر واسرائیل مقابله کرده وموضع محکمی در میان گروه دوم مذاکره کنندگان احتمالی با اسرائیل (سوریه، اردن وسازمان آزادی بخش فلسطین) بدست آورد.

حال باید دید برای چه عراق حاضر شد چنین امتیازهایی به سوریه بدهد؟ در محافل فلسطینی بیروت گفته میشود که بغداد به توصیه شوروی سیاست خود را درباره مساله خاور میانه تغییر داده است. استراتژی شوروی در خاورمیانه که سوریه نیز از آن پشتیبانی میکند جلوگیری از تلاشهای آمریکا برای تشکیل یک کنفرانس جدید کمپ دیوید با شرکت اردن وفلسطین وتدارک بازگشائی کنفرانس ژنو با شرکت سوریه اردن وسازمان آزادی بخش فلسطین است. بنابراین شوروی اصولا با

حل اختلافهای اعراب و اسرائیل از راه گفتگوهای دیپلماتیک مخالف نیست اما نمی خواهد در این مورد بار دیگر واشینگتن ابتکار عمل را بدست بگیرد... لئونیدبرژنف این هفته دو پیام خصوصی برای یاسرعرفات فرستاده و در یکی از انها رهبر سازمان آزادی بخش را به مسکو دعوت کرده است.

سازمان مقاومت فلسطین در فضای سیاسی جدید خواه ناخواه ناچار است به پیروی از سوریه به عراق نزدیک شود چرا که در شرایط کنونی دیگر میدانی برای مانورهای سیاسی در اختیار نخواهد داشت.

عراق نیز در این روزها لحن آشتی جویانه ای نسبت به سازمان آزادی بخش فلسطین پیش گرفته است. دعوتنامه ای که عراق برای شرکت فلسطینی ها فرستاده بعنوان «سازمان آزادی بخش فلسطین است نه «انقلاب فلسطین» و باین ترتیب بغداد سازمان عرفات را بعنوان نماینده منحصر بفرد فلسطینی ها برسمیت شناخته است.

از دیدگاه محافل فلسطینی بیروت عراق حتی ممکن است برای آشتی با عرفات «ابوندال» رهبر سازمان فلسطین طرفدار بغداد را نیز «قربانی» کند.

اما با اینکه موضع سوریه در کنفرانس آینده بغداد بطور چشمگیری تقویت شده است دو خطر این کنفرانس را تهدید می کند:

ـ خطر اول مانورهای سیاسی سادات برای به تاخیر انداختن امضای قرار داد صلح با اسرائیل است تا شرکت کنندگان نتوانند مصر را بخاطر امضای قرار داد با «صهیونیسم دشمن» محکوم کنند.

ـ دومین خطر تلاش های عربستان سعودی مراکش و سودان برای دعوت مصر برای شرکت در کنفرانس بغداد است. ریاض، رباط و خرطوم می کوشند دست کم حسنی مبارک معاون رئیس جمهوری بجای سادات در کنفرانس سران کشورهای عربی شرکت کند. اگر مساله دعوت از مصر در کنفرانس تدارکاتی وزیران خارجه عرب مطرح شود ممکن است تشکیل کنفرانس سران با دشواریهای تازه ای روبرو شود.

در هر حال آشتی سوریه و عراق موازنه سیاسی و نظامی را در خاورمیانه به زیان اسرائیل تغییر داده است.

مقامهای نظامی تل آویو اعتراف می کنند با همکاری نظامی عراق و سوریه خلائی که خارج شدن نیروهای مصر در اردوگاه اعراب بوجود آورده پر می کند. عراق می تواند ظرف سه روز پس از آغاز جنگ واحدهای زرهی خود را در بلندیهای جولان مستقر سازد و به این ترتیب موقع سوریه در برابر اسرائیل بطور چشمگیری تقویت شده است.

آثرو اسپاسیال

جنگنده جدیدی که فرانسه ساخته است

نمونه‌ای از یک هواپیمای «فوگا ۹۰»

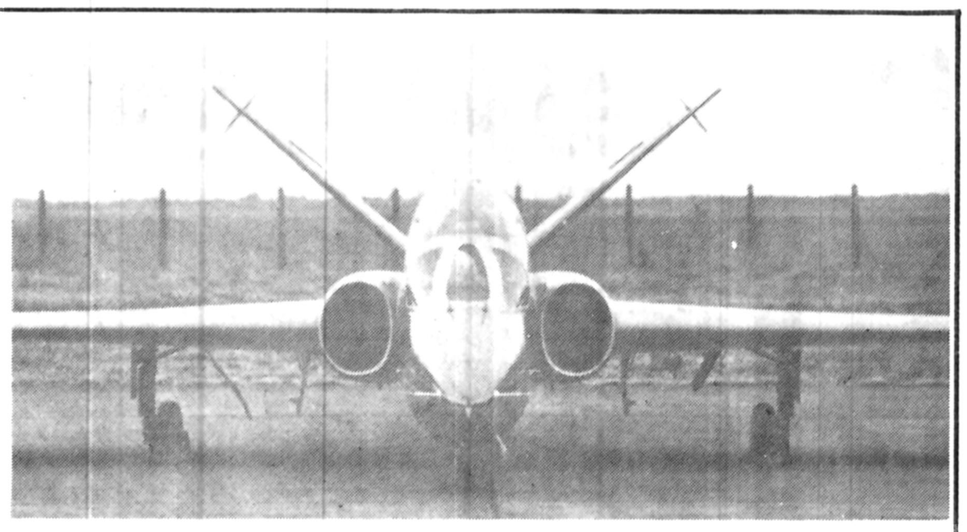

جنگنده «فوگاماژیستر» ارتش هوائی فرانسه باشکل ظاهری پروانه مانندش توجه بسیاری ازکارشناسان و مردم عادی را بخود جلب کرده است و همه ساله هنگام نمایش هوائی بین المللی عده زیادی ازچهارگوشه جهان برای تماشای این هواپیمای عجیب هجوم میاورند. با اینحال فرانسویان بتازگی بجای این هواپیماها به تولید هواپیمای دیگری از نسل جدید دست زده‌اند. دراخرماه اوت هواپیمای جدید ضمن مراسمی رسما نامگذاری شد و نام «فوگای ۹۰» برای آن انتخاب گردید یکصد نفر از کارشناسان هواپیمائی و روزنامه نگاران دراین مراسم شرکت کردند اما بسیاری از انها می پرسیدند برای چه بجای «فوگاماژیستر» که درنوع خود بی همتا است یک هواپیمای تازه تولید می شود؟ درحالیکه حتی ارتش فرانسه نمی خواهد هواپیماهای «فوگاماژیستر» را ازخدمت خارج کند؟

این سئوال کاملا منطقی است اما باید گفت ازاین هواپیماها برای تمرین نیز استفاده می شود و بطوریکه میدانیم درهواپیماهای آموزشی سرعت و قدرت به حساب درنمی آید بلکه قیمت و شکل ظاهری آن درنظر گرفته می شود. ازاین رو تولید هواپیمای دیگر بجای «فوگاماژیستر» که به قیمت کمتری تمام شود ضروری بود.

کارخانه تولید کننده این هواپیماها امیداوراست بین سه هزارتا شش هزار سفارش دریافت کند.

تاکنون بیش از یکهزار نمونه ازاین هواپیماهای فوگاماژیستر ساخته شده که ۶۸۸ فروند آن هنوز در خدمت نیروی هوائی است.

علاوه براین فرانسه می بایستی درتولید اینگونه هواپیماها سرعت بیشتری بخرج میداد چرا که آمریکا برنامه‌ای برای تولید هواپیماهای جدیدی بجای «تی ۳۷» (ازنوع ماژیستر فرانسه) تهیه کرده است.

اسپانیائیها نیز بنوبه خود هواپیمای «کازا ۱۰۱» و ایتالیائیها «موجی ۳۳۹» را وارد نیروی هوائی خود کرده‌اند. دراین صورت فرانسه نمی توانست ازتولید هواپیمای تازه‌ای بجای «فوگاماژیستر» خود داری کند.

درساختن هواپیمای «فوگا ۹۰» مثل هواپیماهای «هاوک» و «آلفا جت» بیشتر جنبه ماموریت های آموزشی درنظر گرفته شده است. اما قیمت های تمام شده این هواپیماها برای انجام پروازهای تمرینی بسیارگران بود. فرانسه این هواپیمای «فوگا ۹۰» را جایگزین هواپیماهای «تی ۳۳» و «میستر‌های ۴» خواهد کرد.

اکنون بررسی هائی برای کاهش بازهم بیشتر بهای تمام شده این هواپیماها درجریان است. هواپیماهای «فوگا ۹۰» باحفظ تمام مزایای هواپیماهای «ماژیستر» از برتری های تازه‌ای برخوردار است. یکی از مزایای هواپیمای جدید موتور و کابین خلبان است که از دید مستقیم بهتری برخوردار است و میتواند درفرودگاههای کوچک بزمین به نشیند. کارشناسان هواپیمائی برای این هواپیما آینده درخشانی پیش بینی می کنند.

رئیس قسمت فروش هواپیماهای «فوگا ۹۰» درپاسخ این سئوال که هواپیمای جدید چگونه به فروش خواهند رسید گفته است که درحال حاضر ۱۶ کشور دنیا ازهواپیماهای فوگا استفاده می کنند. طبق بررسی هائی که انجام شد، بین سالهای ۱۹۸۰ و ۱۹۸۵ یکهزار و سیصد و هفتاد و پنج نوع از این هواپیماها فروخته خواهد شد. فوگا ۹۰ باموتورهای تازه بی صدا و با صرفه بی شک مورد استقبال بسیاری از کشورها قرار خواهد گرفت.

فرانس سوار

غول سیاست شوروی درگذشت

میکویان، مردی که میتوانست به اسکیموها یخچال بفروشد!

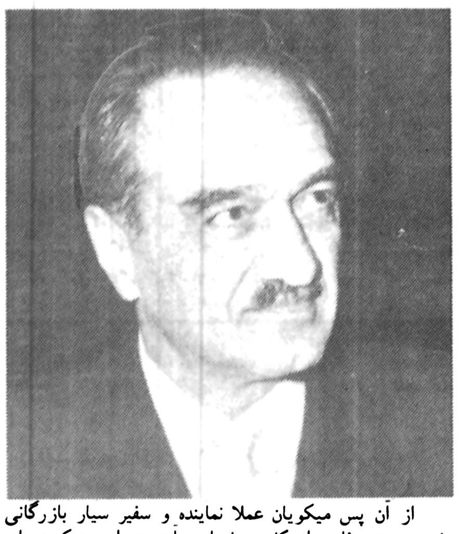

آناستاس میکویان

اناستاس میکویان یکی از آخرین بازماندگان غولهای گارد قدیمی بلشویک در حالیکه هشتاد و دو سال و یازده ماه زندگی پرحادثه را پشت سرگذارده بود چشم از جهان فرو بست. او یکی از خارق العاده ترین پدیده های جامعه شوروی بود که با وجود تند باد حوادث توانست چهل سال مقام خود را در صف اول رهبران شوروی حفظ کند و بی آنکه مورد کوچکترین ایراد یا سرزنش قرار گیرد با سربلندی صحنه سیاست را ترک گفت.

میکویان روزی به یکی از نزدیکانش گفته بود: «در زندگی همیشه بخت با من همراه بود.» بیاری همین بخت و اقبال بود که توانست از تصفیه های خونین دوران استالین جان سالم بدر برد و از گزند توفان حوادث دوران پس از سقوط خروشچف در امان باشد، چهل سال مقام خود را در صف اول سلسله مراتب کرملین حفظ کند و سرانجام بعنوان یک رهبر بلند پایه رژیم با افتخار جان بسپارد.

خروشچف درباره او چنین اظهار نظر میکرد:

«در تجارت، یک یهودی به ده روسی و یک ارمنی به ده یهودی میارزد و میکویان به تنهائی به همه ارمنی ها میارزد.»

این اظهار نظر کاملا درست است. میکویان از سال ۱۹۱۵ در حالیکه بیش از ۲۰ سال نداشت در جستجوی موقعیت بود و می بایستی بین سرخ و سیاه یکی را انتخاب کند. با اینکه آن روزها نهضت بلشویک سرنوشت مبهمی داشت اردوگاه «سرخ» را انتخاب کرد.

میکویان روز ۱۳ نوامبر ۱۸۹۵ دریک خانواده کارگری در یکی از شهرهای ارمنستان شوروی به دنیا آمد و نزدیک بود خیلی زود زندگی‌اش را در جریان جنگ داخلی ۱۹۱۸ از دست بدهد. اناستاس میکویان در آن هنگام بعنوان کمیسر خلق در آذربایجان شوروی بسر میبرد. هنگامی که نیروهای ضد کمونیستی ۲۶ نفر از مسئولان حزب کمونیست را بازداشت کردند میکویان نیز جزو آنها بود اما بطور اعجاز انگیزی از مرگ نجات یافت، چون نام او اشتباها در لیست کمونیستهای دستگیر شده ثبت نشده بود.

در سال ۱۹۲۶ در حالیکه نامش در همه جا برسر زبانها بود به مسکو رفت و خیلی زود در جرگه یاران باوفای استالین درآمد. این هنگامی بود که استالین هنوز «پدر کوچک ملت‌ها» نبود و برای بدست آوردن مقام اول در سلسله مراتب حزبی با تروتسکی و «زینوویف» مبارزه میکرد. میکویان نخستین کسی بود که در روزنامه ایزوستیا پیشنهاد کرد بیوگرافی استالین برای آگاهی توده‌ها تدوین شود. او از سال ۱۹۳۰ یکی از بزرگان رژیم بشمار می‌آمد و پنج سال بعد به عضویت دفتر سیاسی برگزیده شد و این مقام را تا کناره گیری از صحنه سیاست حفظ کرد.

این سیاستمدار ارمنی که در توصیف کاردانی او میگفتند: «میتواند به اسکیموها یخچال بفروشد» مدتها وزارت بازرگانی داخلی و خارجی کشور را اداره میکرد. در دورانی که صنایع سنگین در شوروی از اولویت خاصی برخوردار بود میکویان بنوبه خود کوشید صنایع سبک و محصولات کشاورزی را توسعه دهد. وی در سال ۱۹۳۹ یک قرار داد بازرگانی با آلمان بست و این قرار داد امضای پیمان عدم تجاوز بین هیتلر و استالین را بدنبال داشت. او که در دوران حکومت استالین از طرفداران جدی دیکتاتور شوروی بود به محض آنکه باد مخالفت وزیدن گرفت در صف اول مخالفان سیاست استالین قرار گرفت و سالها پس از ستایش از «رهبر نابغه» در بیستمین کنگره حزب کمونیست شوروی برای نخستین بار به «پدر ملت‌ها» تاخت، از آئین فرد پرستی بخستی انتقاد کرد و ظهور «استالین های کوچک» در میان حزب را محکوم کرد. اینها درست مطالبی بود که خروشچف در گزارش محرمانه خود به کنگره حزب کمونیست شوروی عنوان کرده بود.

از آن پس میکویان عملا نماینده و سفیر سیار بازرگانی شوروی در خارج از کشور بشمار میآمد. هم او بود که درهای شوروی را بروی جهان خارج باز کرد. میکویان در آن سالها پیوسته در مسافرت بسر میبرد روزی در نیویورک بود و روز دیگر در هاوانا و پس از آن از پکن سر در میاورد.

اناستاس میکویان در دیدار تاریخی خروشچف از مارشال تیتو که سراغاز آشتی شوروی و یوگسلاوی بود دبیر اول حزب کمونیست را همراهی میکرد. هم او بود که پس از بحران موشکهای شوروی در کوبا توانست در هاوانا خشم فیدل کاسترو را که معتقد بود «رفقا» به وی خیانت کرده‌اند فرو نشاند و پس از آن در واشنگتن با پرزیدنت کندی ملاقات کرد.

وی در ماه ژوئیه ۱۹۶۴ از مقام معاونت اول نخست وزیری کناره گیری کرد و بجای لئونید برژنف بسمت صدر هیات رئیسه شورای عالی شوروی (رئیس کشور) برگزیده شد. از آن پس برژنف اوقات خود را منحصرا صرف امور حزبی میکرد.

میکویان در ماجرای سقوط خروشچف و حوادثی که پس از آن در شوروی روی داد نیز توانست موضع خود را حفظ کند.

هنگامی که خروشچف در کنار دریای سیاه استراحت میکرد برژنف و همکارانش در مسکو مقدمات برکناری او را فراهم می‌ساختند. روز ۱۵ ژوئیه میکویان داوطلب شد به دیدار خروشچف برود و به او بگوید وقت آن رسیده است که قدرت را به دیگران تفویض کند.

خروشچف رفت، برژنف آمد اما میکویان باز هم ماند و تا دو سال پس از سقوط دبیر اول حزب کمونیست بعنوان آخرین بازمانده دوران لنین کرسی خود را در دفتر سیاسی حزب حفظ کرد و سرانجام در سال ۱۹۶۵ بعلت پیری و ناتوانی جای خود را به پادگورنی داد.

فرانس پرس

مسئله مطبوعات در مذاکرات یونسکو

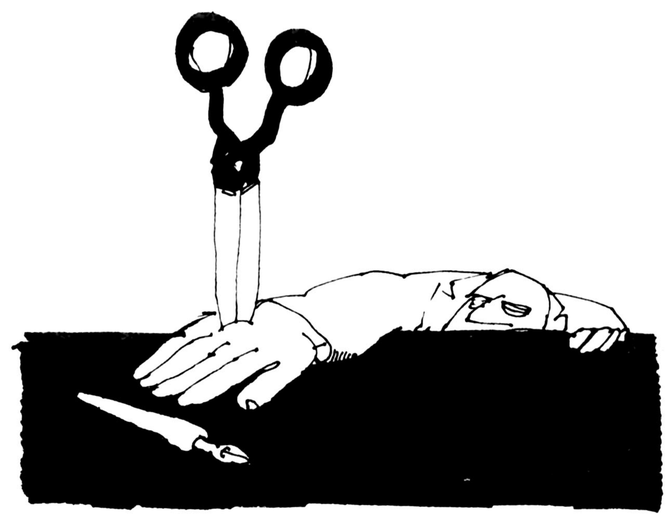

دربیستمین اجلاس عمومی یونسکو دومسئله سیاسی مهم که عبارتند از: اطلاعات و مطبوعات واسرائیل در صدر مباحثات نمایندگان کشورهای مختلف جهان قرار دارد بنظر میرسد که هیأت های نمایندگی شرکت کننده دراین کنفرانس پیرامون دوموضوع مذکور موضع گیری قاطعی در پیش گرفته باشند و مجادلات شدیدی بین آنها صورت گیرد. کنفرانس یونسکو طرح اعلامیه ای رامورد بررسی قرارمیدهد که ناظر به مشارکت و دخالت فعالانه رسانه های عمده اطلاعاتی در زمینه های برقراری صلح، تفاهم بین المللی، مبارزه علیه تبلیغات جنگ طلبانه و سرانجام جبهه گیری دربرابر نژاد پرستی و تبعیض نژادی خواهد بود.

درکنفرانس عمومی یونسکو که دوسال قبل در نایروبی تشکیل شد، طرحی دراین مورد از سوی کارشناسان چند کشور مختلف ارائه شد ولی مورد مخالفت قرارگرفت و کان لم یکن اعلام گردید. ولی طرح دوم که در آن درباره مبادله آزاد اطلاعات تاکید شده از سوی کشورهای جهان غرب مورد حمایت قرارگرفته است حال آنکه کشورهای سوسیالیستی و بعضی از کشورهای جهان سوم ایراداتی براین طرح واردساخته‌اند. درطرح نخستین که به کنفرانس یونسکو در نایروبی ارائه شد علنا از سلطه دولت ها برابزار اطلاعاتی سخن به میان آمده بود ولی طرح تازه بادرنظر گرفتن دیدگاههای قدرتهای غربی تنظیم شده است.

بعنوان مثال دراین طرح هیچگونه اشاره‌ای به مسئولیت مستقیم دولت در زمینه اطلاعات و مطبوعات و اجرای تدابیر قانونی بعمل نیامده است.

باوجوداین هیات های نمایندگی متعددیونسکو بسیاری ازروزنامه نگاران در جهان نسبت به مفید بودن طرح تازه اظهارتردید کرده و خاطرنشان میسازند که دراین طرح تضمینهای محکمی برای آزادی کامل مطبوعات پیش بینی نشده است. به علاوه موسسه بین المللی مطبوعات وجامعه روزنامه نگاران قاره آمریکا علنا به ستیز باطرح تازه برخاسته‌اند و معتقدند مفاد آن بنحوی تدوین یافته است که دستیابی روزنامه نگاران را به اخبار و اطلاعات درسراسر جهان دشوار میسازد.

درپاریس نیز چندتن از افراد ذیصلاح در امور مطبوعات اظهار میدارند هدف از طرح تازه تحمیل مقرراتی به مطبوعات است که مالا آنها را بصورت ابزار اختصاصی دولتها در خواهد آورد.

ازسوی دیگر سازمانهای مطبوعاتی حرفه‌ای درفرانسه طرح یونسکو را محکوم کرده و مفاد آنرا توجیه کننده مداخله دولتها درقلمرو اطلاعات شمرده‌اند.

دراین میان برطبق پاره‌ای قرائن ایالات متحده آمریکا نیز خواستار پس گرفتن طرح یا بررسی مجدد و انجام اصلاحاتی در متن آن شده است. تاباتوجه به نظرات کشورهای جهان و باگنجاندن مواد تازه درطرح یااصلاح آن امکان هرگونه کنترلی از سوی دولت را بر مطبوعات دورسازد و از میان بردارد.

درهرحال به عقیده ناظران سیاسی، حصول توافقی در مورد طرح تازه یونسکو مشکل است خاصه آنکه ۱۴۴ کشور عضو این سازمان دارای نظامهای مطبوعاتی متفاوتی هستند و هریک دیدگاههائی خاص خوددارند. ولی مدیران یونسکو خاطرنشان میسازند اگر طرح اعلامیه حاضرپذیرفته شود هیچ کشوری از نظر حقوقی ملزم به رعایت مواد آن نخواهد بود.

در مورد مسئله دوم مورد بحث یعنی اسرائیل باید گفت رویدادهای تازه در خاورمیانه و نتایج کنفرانس کمپ دیوید احتمالا برسرسختی پاره‌ای کشورهای عربی خاصه کشورهای عضوجبهه پایداری افزوده است و آنها تلاش میکنند که هیأت اسرائیلی را در کنفرانس یونسکو منزوی سازند.

درکنفرانس نایروبی، درزمینه پذیرش اسرائیل دریکی از گروههای منطقه‌ای یونسکو پیشرفتهائی حاصل شد و این مسئله حل و فصل گردید ولی هنوز راه حلی برای دومسئله مهم که عبارتند از «اوضاع فرهنگی» درسرزمینهای اشغالشده اعراب و مسئله پژوهشهای باستانشناسی در بیت المقدس که یونسکو تاکنون درباره آنها بکرات هشدارداده پیدا نشده است. بطوریکه محافل آگاه احتمال میدهند طرح این دوموضوع جنجال تازه‌ای در کنفرانس ایجاد کند و به محکومیت مجدداسرائیل از سوی اعضای کنفرانس بیانجامد.

بعلاوه تردیدی نیست که بیستمین اجلاس یونسکو صحنه گسترده‌ای برای مانورهاو مناقشات شمال و جنوب و شرق و غرب است. بدیهی است چنانچه مسئولان یونسکو تدابیری برای ایجاد هماهنگی و سازش میان کشورها اتخاذ کنند از حدت این مجادلات کاسته میشود و کسب نتایجی از این کنفرانس را ممکن خواهد ساخت.

دیلی تلگراف

تنها خدا می‌تواند اسرائیل را نجات دهد

گاهی اوقات بنظر می رسد که بگین و همکارانش در کابینه اسرائیل در راه ایجاد موانع برای رسیدن به قرار داد صلح با مصر هیچ محدودیت قایل نیستند و بنابراین جای تعجب نیست که دولت جیمی کارتر از تصمیم اسرائیل برای گسترش آبادیهای یهودی نشین در غرب رود اردن «عمیقا» نگران شده است. همچنین برنامه هائی اعلام شده است که مطابق آن دفاتر نخست وزیر و وزارت امور خارجه اسرائیل به قسمت شرقی بیت المقدس منتقل خواهد شد پرزیدنت کارتر در هر دو مورد از اسرائیل توضیحاتی خواسته است.

جای تعجب نیست گسترش آبادیهای یهودی نشین در غرب رود اردن اگر چه ممکن است مخالف متن توافقهای کمپ دیوید نباشد که در آنجا بگین به سادات و کارتر قول داد که که هیچگونه آبادی جدید در طول مذاکرات به وجود آورده نخواهد شد صریحا مخالف روحیه این توافق ها است و اشتیاه سیاسی دولت اسرائیل از این اعلامیه روشن میشود چون هیچ اقدام دیگری نمی تواند موقعیت سادات را بیشتر تضعیف کند و عربستان سعودی و اردن را که در راه صلح میتوانند نقش اساسی ایفاء کنند به ازوا بیندازد. طرفداران اسرائیل میگویند برای جلب موافقت کابینه به موافقتنامه صلح که به ظاهر در آن نیز تجدید نظر وسیعی بعمل آمده است لازم بود. اگر چنین باشد تنها خداوند می تواند اسرائیل را نجات دهد.....

لوموند

یک سیاستمدار مستقل، مامور تشکیل کابینه پرتغال شد

پرزیدنت اینش در پایان جلسه فوق‌العاده شورای انقلاب که روز دوشنبه با حضور نمایندگان چهار حزب بزرگ پرتغال برای بحث پیرامون بحران سیاسی کشور بر پا شده بود «کارلوالبرتو موتاپینتو» نماینده سابق حزب سوسیال دمکرات را مامور تشکیل کابینه تازه کرد.

هنوز معلوم نیست که انتصاب «موتاپینتو» به نخست وزیری یک راه حل سیاسی پایدار یا بطور ساده یک حادثه فرعی از یک رشته حوادثی است که از آغاز بحران سیاسی پس از سقوط کابینه ماریوسوارش در پرتغال روی داده است. از آنجا که در شرایط کنونی امکان توافق بین احزاب بزرگ وجود ندارد بدستور رئیس جمهوری، نخست وزیر جدید که به هیچ یک از احزاب بستگی ندارد کوشش خواهد کرد بدون رای گیری یک اکثریت پارلمانی برای پشتیبانی از کابینه خود بوجود بیاورد. رئیس جمهوری معتقد است که اکیپ «موتاپینتو» باید تنها با بدست آوردن موافقت ضمنی احزاب بزرگ آغاز بکار کند تا آنجا که پس از گذشت مدتی این موافقت ضمنی به یک موافقت رسمی بیانجامد و به دولت امکان دهد تا سال ۱۹۸۰ بر سر کار بماند. در غیر اینصورت پارلمان پرتغال منحل و انتخابات زودرس اعلام خواهد شد.

ظاهرا «ماتو پینتو» در آینده نزدیک با مشکلات بزرگی روبرو نخواهد شد. حزب سوسیالیست و حزب «دموکراتیک» که در پارلمان اکثریت دارند انتصاب «ماتو پینتو» را به نخست وزیری تائید کرده و اطمینان داده‌اند که موانع و مشکلاتی در راه انجام ماموریتی که بعهده نخست وزیر تازه گذارده شده بوجود نخواهد آورد. این دو حزب بعللی نمی‌خواهند با انحلال پارلمان انتخابات زودرس در پرتغال انجام شود.

اما برخی از اعضای حزب «سوسیال دمکرات» و بویژه «کارنیرو رهبر این حزب» میخواهند پرزیدنت اینش هر چه زودتر پارلمان را منحل کرده و انتخابات عمومی زودرس اعلام کند ولی در این باره اختلاف شدیدی بین رهبران سوسیال دمکرات بروز کرده است. اکثریت قریب به اتفاق گروه پارلمانی سوسیال دمکرات که از اعضای شاخه چپ حزب تشکیل میشوند با دیدگاه «سا ـ کار نیرو» و طرفداران وی در کمیته سیاسی مخالف هستند و دور نیست این اختلافها به کناره گیری آنها از حزب سوسیال دمکرات و تشکیل یک حزب جدید منجر شود.

حزب کمونیست نسبت به نخست وزیر تازه روش احتیاط آمیزی پیش گرفته و اعلام کرده است پس از آنکه دولت جدید برنامه خود را بپارلمان تسلیم کرد درباره نخست وزیری «پینتو» قضاوت خواهد کرد.

کمونیستها با پس دادن زمینها و موسسات خلع ید شده در جریان انقلاب پرتغال به صاحبان اصلی شان مخالفند و بیم آن دارند که سوسیالیستها، میانه روها و عده‌ای از نمایندگان حزب سوسیال دمکرات یک اتحادیه پنهانی برای پشتیبانی از دولت «موتاپینتو» تشکیل دهند. نخست وزیر جدید که مورد علاقه رئیس جمهوری و بسیاری از سیاستمداران کشور است ممکن است بتواند زمینه مساعدی برای ایجاد تفاهم سیاسی از میانه روهای چپ فراهم سازد و به رئیس جمهوری امکان همکاری نزدیکتری را بدهد.

در زمینه های اجتماعی و اقتصادی نخست وزیر جدید با تعهداتی که قبلا سپرده است آزادی عمل زیادی نخواهد داشت.

او هنگامی مامور تشکیل کابینه شده که اوضاع اجتماعی بر اثر بالا رفتن قیمت ها و مشکلات مالی روز افزون سخت به وخامت گرائیده و بسیاری از موسسات کشور حتی پول کافی برای پرداخت دستمزد کارگران و خرید مواد اولیه مورد نیاز در اختیار ندارند.

آمـــوزشـــی

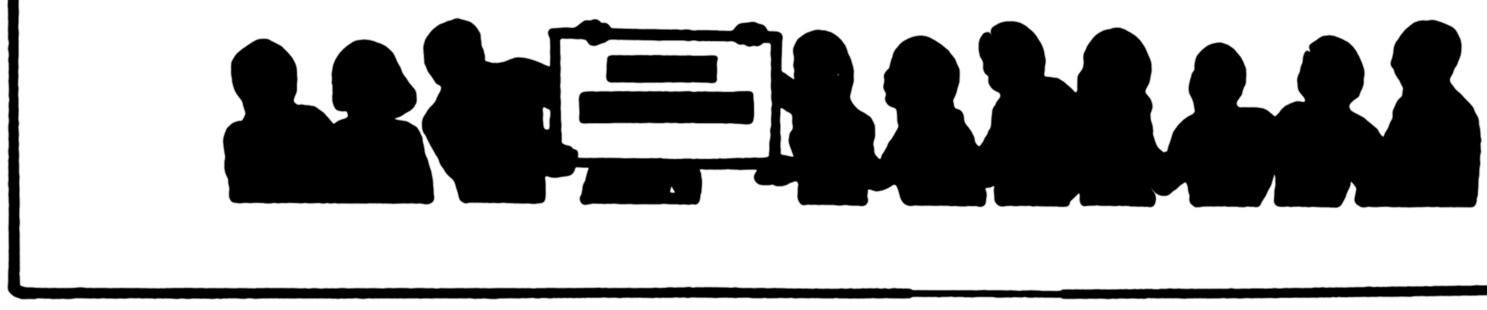

مراکز
سازمانهای آموزشی
برای درج آگهی خوددر این‌صفحه‌با
تلفن ۳۱۱۰۸۷ تماس بگیرند

کلاسهای متفرقه
دوره کامل نظری و راهنمائی
ششم طبیعی ـ ریاضی ـ ادبی
آمادگی کنکور
فضیلت
امیریه ـ میدان فیریه تلفن ۶۴۲۶۴۵

آموزشگاه رانندگی

آموزشگاه رانندگی آپلو با مدیریت جدید نارمك جنب‌شرکت‌واحد
۷۹۶۸۰۱
آ ـ ۱۷۳۳

★

آموزشگاه تشکری
باسابقه‌درخشان‌در تعلیم‌رانندگی
خیابان خیام ۵۲۳۵۵۵

★

آموزشگاه رانندگی کالسکه
بابهترین کادر مربیگری پهلوی روبروی‌سینما امپایر ۸۹۸۱۶۵
۱ـ۶ آ ـ ۱۷۳۵

★

تعلیم رانندگی
کنترانی‌و ساعتی‌درسطح تهران ـ ۶۲۶۳۳۷ و ۸۵۰۵۳۶

★

آموزشگاه رانندگی‌حمید
فرح اباد ژاله اول بلواررضا پهلوی ۳۴۶۷۵۴

★

آموزشگاه رانندگی‌بدیع
شاه چهار راه سیمتری
۹۲۸۷۹۶

★

آموزشگاه‌رانندگی‌سراج با تضمین قبولی‌عباس آباد ۸۴۴۷۸۸

★

آموزشگاه رانندگی شهریار تهران پارس خیابان ۱۸۸ ـ۷۸۱۶۵۵

★

آموزشگاه رانندگی‌پرنده
ساحل نظام آباد ایستگ‌مگلچین
۷۵۶۵۷۵

★

آموزشگاه رانندگی اتحاد داوری با تضمین قبولی میدان آریاشهر
۹۷۵۹۵۹

★

آموزشگاه‌رانندگی
امیر کبیر
کنترانی و ساعتی قبولی شما را تضمین میکند ۴ـ۹۳۰۰۲۵
۱ـ۵

★

آموزشگاه رانندگی‌ایران با تضمین قبولی‌فرح‌آباد ژاله ۳۳۷۹۸۰

★

آموزشگاه رانندگی چمن
بامربیان کار آزموده نارمک سه راه سمنگان تلفن۷۳۵۶۷۷

آموزشگاه رانندگی ونوس
تضمینی رانندگی بشما می آموزدو جیدیه‌ایستگاه تسلیحات قراردادی پذیرفته می شود
۷۳۸۱۶۲

★

آموزشگاه رانندگی سیامك
بابهترین مربیان در کمترین مدت رانندگی را به شما می آموزد امیر آباد شمالی مقابل دانشکده فنی تلفن ۶۳۵۷۹۷ـ
۶۳۴۶۵۰
۱ـ۲

★

آموزشگاه رانندگی‌حاتم
بامربیان باتجربه نارمك سیدری چهارراه سر سبز
۷۹۵۹۲۹

★

آموزشگاه رانندگی شهر ولیعهد سر آسیاب مهرآباد ۹۶۰۲۶۰

★

آموزشگاه رانندگی جم
نواب بین سالار و رصاشی
۵۴۰۷۸۹

★

رانندگی رحمانی
قبولی هنر جویان در اسرع وقت تضمین میشود ساعات تمرین خودرا به وسیله تلفن
رزرو کنیداتو مبیل‌های آموزشی
درهر مکان در اختیار شماست
۲۵۵۱۳۳
۱ـ۳

★

آموزشگاه رانندگی‌آریا
باتضمین و کادری متخصص فرح شمالی مقابل دیوار منبع آب ۸۴۸۵۷۹
۱ـ۷

★

آموزشگاه رانندگی‌بهزاد خیابان نیروی هوائی
۷۹۲۶۰۱

★

آموزشگاه‌رانندگی ری
باکادری منظم و تضمین ـ شهرری میدان پهلوی تلفن ۵۹۰۰۵۱
۱ـ۵

★

آموزشگاه‌رانندگی‌داوری
باتضمین قبولی و مربیان با تجربه نارمک خیابان مهر ۷۹۶۵۳۳

★

آموزشگاه رانندگی صبا جاده قدیم شمیران سه راه زندان
۷۵۸۶۴۶

زبان خـــارجی بـــیاموزید

انگلیسی تضمینی
کنتراتی ۸۹۱۶۶۰
آ ـ ۱۷۷

مکالمه انگلیسی توسط
MISS MORLIN ۸۹۱۶۶۰
آ ـ ۱۷۸۰

مکالمه انگلیسی
بادبیران‌ایرانی وخارجی
۶۵۲۶۵۹

انگلیسی‌فرانسه آلمانی
۸۲۰۹۷۳

مکالمه انگلیسی
بدون گرامر
۸۴۲۸۶۲

انگلیسی
توسط
MISS BERIT
تلفن ۸۲۰۹۷۳

انگلیسی ـ توسط دکتری از انگلستان فقط ۶ـ۵ره بعداز ظهر ۶۶۳۶۵۷

تدریس خصوصی انگلیسی توسطدانشجو تلفن ۵۵۳۸۰۴

مکالمه انگلیسی
بدون گرامر کتاب و نوشتن
۸۳۴۱۵۹

ریاضیات‌ـفیزیک زبان‌توسط دانشجوی برق آریامهر ۲۷۱۱۴۰ حوالی شمیران

تدریس خصوصی کلیه دروس توسط دانشجویان ۸۵۳۶۷۴

مکالمه انگلیسی وآلمانی
مخصوص دانشجویان عازم بخارج ۹۳۹۴۵۰

انگلیسی تضمینی
کنتراتی ۸۹۱۶۶۰

تدریس خصوصی زبان فرانسه ۸۴۶۸۹۳
آ ـ ۱۷۶۳

انگلیسی توسط
MISS VICTORIA
برای کودکان و بانوان
۷۹۲۸۴۸
۲ـ۱ آ ـ ۱۷۷۸

تدریس خصوصی زبان شمیران تلفن ۲۷۷۹۰۸

مکالمه انگلیسی ـ کنتراتی ـ تضمینی ریاضیات ـ فیزیك ـ شیمی‌ـ عربی‌تمام‌دروس
۳۰۴۹۴۵
آ ـ ۱۷۶

تدریس خصوصی انگلیسی
برای کودکان ۵ر۲ تا ۵ ساله تحت نظر متخصص انگلیسی قلهك دولت تلفن۲۶۴۱۷۵
آ ـ ۱۷۸۱

انگلیسی عربی
فرانسه مکالمه
تلفن ۷۵۲۱۹۱

انگلیسی توسط
MRS. HAYDE
تلفن ۸۲۰۹۷۳

تدریس‌خصوصی
انگلیسی
تلفن ۳۱۱۲۲۵

فوق
دیپلمه‌ها
تدریس کلیه دروس توسط کادری‌مجهزازاساتید و مهندسین آریامهرجهت‌کنکور اختصاصی دوره لیسانس
تلفن ۶۲۱۵۶۹

انگلیسی توسط
Mr. Anthony
۸۲۰۹۷۳

تدریس‌انگلیسی توسط تحصیل کرده آمریکا ۷۹۳۲۱۵

انگلیسی توسط دانشجو تحصیل کرده ازانگلستان کودکان‌و بزرگسالان۳۵۲۰۰۵

اخذ پذیرش سریع ومطمئن
ازامریکا انگلستان ـ فیلیپین
وترجمه رسمی وعادی مدارك تحصیلی و غیره موسسه مشتاق‌روبروی‌درب‌بزرك دانشگاه‌خیابان فخررازی خیابان مشتاق پلاك ۱۳۱ ساعت كار یکسره از ۸صبح تا ۸ بعدازظهر

اخذ پذیرش تحصیلی
وترجمه مدارك **۸۹۰۸۰۱**

دارالترجمه‌رسمی آبان
ترجمه رسمی مدارك ـ اخذپذیرش تحصیلی
آدرس ـ خیابان عباس آباد مقابل سینما شهرفرنگ

دارالترجمه رسمی فخر
ترجمه رسمی مدارك تحصیلی و متون وغیره.
واخذ پذیرش تحصیلی معتبر
امیرآباد شمالی بالاتر از پمپ بنزین پلاك ۳۴۳ تلفن ۶۵۱۴۴۹

بدنبـــال استقبـــال خوانـنـدگان اطلاعات
نیازمندیهای آموزشی
همه روزه منتشر میشود

اخذپذیرش

اخذ پذیرش تـــحصیلی (سریع)
از انگلستان و فرانسه
۸۴۵۴۵۰ و ۸۵۳۵۳۲

پذیرش‌تحصیلی از امریکافوری
۸۴۸۶۸۴
۱ـ۳

اخذ پذیرش بامشاوره فارغ‌التحصیلان آمریکا تلفن ۸۲۹۹۶۴
آ ـ ۱۸۵۲

خدمات ویژه تحصیلی
۶۵۰۴۹۳
برای پذیرش ـ مکاتبه‌ای ـ تقویتی مشاوره و راهنمائی یکشنبه‌هادر همین صفحه‌منتظر اعلام ما باشید.
۱ـ۱

اخذپذیرش تحصیلی از آمریکا یانیچکو تلفن ۸۵۲۸۱۸
۱ـ۳

اخذپذیرش تحصیلی
توسطفارغ‌التحصیلان دانشگاه های آمریکا ۸۳۳۸۰۴
۱ـ۲

حسابداری، آمار،بازرگانی
طرح سیستمهای حسابداری وتنظیم دفاتر تلفن ۳۰۲۰۹۸
آ ـ ۱۸۷۴

آموزش نقاشی
تعلیم نقاشی‌و طراحی‌در خانواده تلفن۹۲۵۴۳۰

تعلیم‌گل‌چینی‌وشیشه‌ای تلفن ۶۵۵۱۳۹

ترجمه و مکاتبات

دارالترجمه مهران
ترجمه رسمی مدارك بزبانهای مختلف‌اخذ پذیرش تحصیلی معتبر از کشورهای:
آمریکا ـ فرانسه ـ فیلی‌پین ـ هندوستان
آدرس ـ خیابان شاه ـ روبروی سینما نیاگارا
پاساژ خاجوئی طبقه پنجم‌ـ شماره ۵۱ـ تلفن۶۶۸۵۰۴

دارالترجمه مهر
ترجمه در عرض ۲۴ ساعت
۳۷۸۸۲۸
آ ـ ۱۷۴۹ ۱ـ۶

دارالترجمه‌رسمی نوید
ترجمه رسمی مدارك تحصیلی واسناد در سه روز خیابان شاه‌بین‌کاخ و پهلوی شماره ۲۶

ترجمه رسمی مدارك تحصیلی وغیره۲۲۳۷۶۵ از ۵ الی ۷ بعداز ظهر

دارالترجمه حسن‌پور
کلیه امور ترجمه واوراق رسمی و غیر رسمی شما را در اسرع وقت انجام می دهد شاه چهارراه امیراکرم تلفن ۶۶۶۱۹۳
آ ـ ۱۵۹۸

قبول ترجمه کلیه متون انگلیسی ـ فرانسه ـ آلمانی اسپانیولی تلفن ۶۴۸۵۵۲

قبول ترجمه‌کلیه‌متون انگلیسی ۷۵۰۹۱۸
آ ـ ۱۵۰۵

آرایش و زیبائی
اموزشگاه‌ربیبائی‌پوستو اندام (وزین)
باامتیاز رسمی از وزارت کار وامور اجتماعی ثبت نام می نماید ۹۲۲۹۹۱

آگهی ۵۰۱ ـ کنکوریها میدانید چرا موفق نبودید؟
نظر به اینکه در خرداد ماه گذشته اکثر سئوالات کنکور از مطالب نظام جدید بود در حالیکه دیپلمه های نظام قدیم از این مطالب بی اطلاع بودند و همین امر باعث عدم موفقیت انها شد.
آیا میدانید که اگر به روش گذشته خودرا برای کنکور آماده کنید باز هم توفیق چندانی نخواهید داشت.
ما مشکل شما را با تشکیل کلاسهای زیر حل کرده ایم
داوطلبان نظام قدیم در کلاسهانیکه مخصوص شما تشکیل داده ایم علاوه برآنکه شما را با صحیح ترین روش تستی آشنا میسازیم مطالب نظام جدید را نیز مفصلا و دقیقا تدریس مینمائیم
داوطلبان نظام جدید در کلاسهائی که مخصوص شما است علاوه بر یادآوری کامل مطالب دوره دبیرستان شما را با صحیح ترین روش تستی اشنا میسازیم
تذکر لازم ـ برای کلاس بندی صحیح نمره آزمون دانش آموزان سال قبل ضروری میباشد
آدرس: شاه آباد ـ نبش ملت دبیرستان بوعلی سینا: تلفن ۳۱۴۰۴۴

قابل توجه دانشجویان عازم بخارج
ترجمه‌فوری
مدارك تحصیلی با تائید وزارت دادگستری وامور خارجه به متقاضیان فورم درخواست پذیرش زبان E.L.S. داده خواهد شد.
عباس‌آباد نبش اندیشه اصلی شماره ۷۹ـ۷۷
دارالترجمه رسمی سپهر

ترجمه مدارك تحصیلی
۴۸ ساعته
شاه‌ـ روبروی سینما نیاگاراـ پاساژ خواجوئی ـ طبقه۵ تلفن ۶۶۸۵۰۴

خدمات خصوصی و ویژه تحصیلی
تلفن۶۵۰۴۹۳
۱ـ تدریس زبان انگلیسی ـفرانسه آلمانی (مکالمه ـ‌ترمی‌ـ‌تافل) برای دانشجویان و ـ مسافران خارج از کشور.
۲ـ تدریس تقویتی دروس‌زبان انگلیسی فیزیك‌ـ شیمی ـجبر ـ‌مثلثات‌ـ‌هندسه ـ آمارـ حساب وحساب فنی برای کلیه کلاس های راهنمائی ـ‌دبیرستان و هنرستان.
اخذ پذیرش تحصیلی
وراهنمائی ومشاوره قبل از سفر برای‌کشور های آمریکا ـ‌انگلستان ـ‌آلمان ـ‌فرانسه‌ـ کانادا ـ‌هندوستان و پاکستان.
۴ـ دانشجویان و دانش آموزان شهرستانی که قصد قبولی در امتحانات و تحصیل‌در خارج را دارند برای مواردفوق‌به‌آدرس امیرآبادشمالی ساختمان ۲۴۹شماره۱۰آرش مکاتبه فرمایند.

اخذ پذیرش تحصیلی از آمریکا
اجرت ۲۰۰ دلار بعد از اخذ پذیرش
اخذ پذیرش از دانشگاه کالج مدارس‌زبان، دبیرستان با خوابگاه و بدون خوابگاه مدارس دوساله ، مدارس حرفه‌ای .
شرکت فرهنگی برك
مرکز لوس‌آنجلس تلفن ۵۲۹۷ـ۴۷۹ـ۲۱۳
نماینده تهران تلفن ـ۶۲۵۰۰۳
تهران خیابان پهلوی‌بین‌سه‌راه عباس‌آبادو تخت طاوس کوچه شجاعی پلاك ۲ر۲

انگلیسی‌رابدون‌معلم‌بیاموزید
باروش جدید وموفق خودآموز BBC انگلستان تلفن ۸۳۵۹۴۷
۰۰۹۰ اهواز آقای محمد علی حلیقی تلفن۴۵ ۲۲۱ مشهد کتابفروشی هتل هایت تلفن: ۳۷۰۱۸

تدریس

AZHANG TRAINING CENTER
توسط دبیر زن و مرد
کلیه دروس
دبـستان راهـنمائی نظری دبیرستان
۹۷۶۵۵۴ ـ۹۸۱۹۹۳

تدریس خصوصی ۹۴۲۹۵۷
۳ـ۱ آ ـ ۱۷۵۱

تدریس کلیه دروس راهنمائی ونظری توسط دانشجویان دختر ۸۴۵۴۸۹

ریاضیات چهارم‌نظری ـ ششم قدیم‌ـ راهنمائی ـ نظری پنجم دبستان تلفن۸۴۹۵۶۲ـ۲۶۵۸۵۲

ریاضیات ـ فیزیك ـ شیمی ـدبیر با سابقه (فوق لیسانس) تضمینی
۷۸۴۸۶۲
آ ـ ۱۷۵۸

ریاضیات فیزیك شیمی ششمی ها، نظری و راهنمائی صبح وبعداز‌ظهرناصری دبیر ریاضی
۲۳۶۳۵۹
آ ـ ۱۷۵۲

ششم قدیم
چهارم نظری
وکلیه دروس نظام جدیدو مسط ورزیده ترین‌مهندسین آریامهر و فنی
تلفن ۶۲۱۵۶۹

جوان‌تحصیل‌کرده‌از انگلستان آماده تدریس انگلیسی۳۵۲۱۱۵

تدریس توسط دانشجوی‌سال سال آخر پلی‌تکنیک ۷۳۹۳۲۶
۱ـ۳

ریاضیات ، فیزیك، زبان
راهنمائی . نظری . ششم قدیم توسط دانشجو و یا دبیربا تجربه دبیرستان ها و استاد دانشگاه ۷۶۲۶۷۳

دروس دبستانی ، راهنمائی دبیرستان، تضمینی ۷۵۶۵۶۳

توسط خانمها
ریاضی فیزیك‌شیمی زبان‌ششم‌نظری‌راهنمائی دبستان ۲۸۳۳۳۰

ریاضی و فیزیك نظری و زبان توسط دانشجویان ـ مهندسی ۶۳۳۳۶۳
۱ـ۲

تدریس خصوصی ریاضیات راهنمائی و نظری ۶۵۳۲۹۳
۱ـ۱

تدریس ریاضیات راهنمائی و دبیرستان ۳۳۹۲۴۹
آ ـ ۱۸۰۰۱

خدمات آموزشی آموزگار تدریس ریاضیات و علوم
۶۶۰۷۸۹
۱ـ۲۰ آ ـ ۱۷۷۲

کلاس رقص
آموزش رقص در یکهفته ایرانی عربی خارجی کلاس رقص تارپین‌یان حافظ کالج
۳۷۲۳۵۴

آموزشگاه ها

تربیت متخصص
کامپیوتر
با افزایش ضریب هوش و مدرك رسمی ۴۰ متری نواب ۲۳۶ نرسیده به آیزنهاور تلفن۹۳۶۵۴۰

استخدام
۲۰ نفر دیپلمه
پس از دیدن یکدوره‌یك ماهه کارآموزی حسابداری مشغول بکار خواهند شد .
۳۱۴۰۴۰

کودکستان انگلیسی
بامدیریت خارجی ثبت نام می کند ۸۴۵۹۴۱

پانسیون

مهد کودك تمز
تحت نظر متخصص انگلیسی قلهك دولت تلفن ۲۶۴۱۷۵

پانسیون ملی دختران با شرایط و محیط استثنائی محمودیه ـ پیراسته ـ ب ۶۱ تلفن ۲۹۱۶۹۳

مهد کودك مونته سوری ـ امیراباد شمالی ـ شیراز شرقی‌ـ ۱۶۳ـ باسرویس و امکانات ۶۵۹۲۵۶

پانسیون مینا
فقط دانشجوی دخترمی پذیرد
۸۴۷۹۸۱

پانسیون کودك لیلاـ پهلوی مقابل‌فروشگاه کورش۸۹۳۳۴۶

خوابگاه دختران دانشجو و کارمند میدان کاخ ۶۵۳۴۴۴و ۶۵۳۸۳۱

پانسیون مهری
فقط دانشجوی دختر میپذیرد
۸۴۴۸۶۸

پانسیون کودك نرسی‌لند امیر اباد شمالی مقابل پارك فرح تلفن ۹۲۴۰۲۷ و ۹۲۸۵۴۶

گامی درراه نهضت کتابخوانی
هر کتاب از هر نویسنده بشما امانت داده میشود. کلوپ کتاب ایران ـ تلفن: ۶۸۷۵۰۳

پذیرش تحصیلی‌وترجمه از آمریکا،انگلستان، هند و کانادا ۶۴۰۷۶۶ و ۶۴۴۹۴۹

کجا خیاطی بیاموزیم!

آموزشگاه خیاطی و گلسازی (پروین) ثبت نام می‌کند.
تعلیم‌گلسازی چینی وشیشه‌ای بطور کامل در ده جلسه تاج ۹۸۰۴۳۷

آموزش‌خیاطی رامین‌مادوره کامل‌در کمترین مدت ۶۶۸۲۴۵
۱ـ۱۰

آموزشگاه میهن
دارای خیاطی ـ گلسازی ـ قالیبافی‌کارهای دستی۳۴۶۴۵۷
۱ـ۱

آموزشگاه خیاطی‌سیامك
بین بهبودی و شادمان
۹۷۹۷۹۰

آموزشگاههای ماشین نویسی

در آموزشگاه ماشین نویسی قلهك با ماشینهای برقی و دستی تمرین کنید ۲۶۲۹۹۶
۱ـ۱

در آموزشگاه بازرگانی زینی حسابداری ماشین نویسی بایگانی رافراگیرید باب‌همایون ۳۹۲۰۷۷
۱ـ۱

ماشین نویسی کورش
میدان شهناز ۷۵۳۳۷۸

ترجمه فنی وتایپ آی‌بی ام ـ ۲۳۹۹۸۳
آ ـ ۳۰۴۵

قبول سفارشات تایپ فارسی ولاتین ۶۴۸۵۵۲
آ ـ ۵۱۰

کلاس موسیقی

تعلیم پیانو خصوصی۹۲۳۵۱۱ از ۱ تا۲ بعدازظهر و۸ببعد
۹۳۹۱۳۶
۱ـ۳

تدریس خصوصی ویلن تلفن ۸۴۱۲۰۳ تماس ۵تا۷ بعد از ظهر

فوق لیسانس و متخصص تدریس موسیقی و پرورش صدااز امریکاتدریس‌خصوصی تلفن ۲۴۲۴۶۷

پیانو ارگ گیتار جاز سنتور آواز فلوت سه‌ماهه انفرادی
۳۹۲۹۷۳
۱ـ۸

آموزش گیتار بامتد تارپین‌یان بااین کتاب پس از یکماه قادر به نواختن آهنگ ازروی نت میباشید چهارراه کالج حافظ کوچه پمپ بنزین کلاس‌آهنگ کتاب برای فروش موجود است ۳۷۲۳۵۴

گیتار کلاسیك
تدریس خصوصی برای خانمها تلفن : ۸۵۲۴۶۵
آ ـ ۹۰۴۵

تدریس خصوصی گیتار ۶۲۸۰۹۵ از ساعت ۶ تا۹ بعد ازظهر

تدریس‌خصوصی، پیانو ویولن ـ ارك در منزل
۷۶۳۳۹۴

گیتار ۶۸۸۱۸۳ عصرها

اخذپذیرش ازانگلیس وامریکا وترجمه‌فوری
نادری چهارراه قوام ساختمان فرقانی
طبقه‌چهارم‌تلفن ۳۷۵۵۳۷
۲۴۴۳۷

قابل توجه دانش آموزان ششم‌طبیعی‌وچهارم‌نظری
دبیرستان‌ایران‌فردا
زیر نظر شفیع چلاجور
برای کلاسهای تکدرس و تمام درس با همکاری زبده ترین دبیران‌پایتخت همه روزه ثبت‌نام میکند.
شروع کلاسها از اول آذرماه ۵۷ نشانی ـ خیابان بهار بالاتر از بیمارستان شهربانی‌دبیرستان‌ایران فرداتلفن ۷۵۶۰۱۰

دبیران‌توجه‌کنند!
برای آموزش در زمینه دروس ریاضی ، فیزیك ، شیمی ، زبان فارسی ، انگلیسی وفرانسه به تعدادی دبیرباسابقه قرار داد همکاری می‌بندیم .
علاقمندان با راهنمای شماره ۹۸۶ روزنامه اطلاعات مکاتبه کنند .

اخذ پذیرش تحصیلی
وپانسیون از کلیه کشورها بورس تحصیلی واجازه کار برای دانشجو ـ میدان ۲۵ شهریور خیابان تابنده پلاك ۶۴
تلفن ۸۳۷۹۷۵ ـ۸۳۷۹۷۶ ـ ۸۳۷۹۷۷

نیازمندیهای اطلاعات تلفنی آگهی می پذیرد

استخدام: ۳۱۱۲۱۹ـ ۳۰۳۷۰۲ املاک و مستغلات: ۳۰ ـ ۳۱۱۲۲۹ خرید و فروش: ۳۲۸۴۱۴ـ ۳۲۸۲۵۷ خدمات: ۳۱۱۲۲۷ ـ ۳۱۲۴۱۳

مبل و دکوراسیون

مبلمان خارجی
از اسکاندیناوی
خیابان‌پهلوی‌روبروی ورودی پارک شاهنشاهی کوچه‌شناسا شماره ۴۱ دفتر فروزان راد

تالار جنرال‌مبل
عرضه کننده زیباترین مبلمان استیل و مدرن ایتالیائی وایرانی‌انتهای وزراء نبش خیابان ۲۷ تلفن: ۶۲۵۸۴۵

سرویس خواب ایتالیائی
۱۹۷۵۰ تومان
انواع مبلمان‌از ایتالیا بقیمت تجارتی تلفن ۶۲۷۴۹۸ــ ۶۳۰۶۱۹

تعمیر مبل
تعویض رویه مبل فوری تلفن۶۶۲۸۹۷ــ۶۶۰۰۲۸

فروش دست اول

بعلت مسافرت لوازم منزل به فروش میرسد ۲۷۲۵۷۱ آــ۱۷۵۳

پالتو پوست
مینک ساگا اسکاندیناوی قهوه‌ای پر رنگ سایز ۳۶/۳۸ قیمت ۰۰۰‚۲۲۵ــ ۲بعد ازظهر ببعد ۸۹۴۷۵۴ ۱ــ۳ آــ۸۳۷۵

مجلل‌ترین مبلمان : سرویس خواب آشپزخانه تمام چوبی‌ــ کنسول‌ــانواع‌بوفه وسرویس های نشیمن و نهار خوری بقیمت تجارتی تلفن ۶۳۷۴۶۳

مبل امریکائی . بار. پاراوان میز ساخت هنگ کنگ‌ومقداری لوازم تزئینی نو بفروش‌میرسدازساعت ۵ ببعد ۷۳۳۸۰۷ آــ۱۷۸۱

ماشین تحریر برقی (۱۲ تا۲) ۸۲۰۸۴۳ آــ۱۷۷۳

البسه لوازم منزل و پالتو مروسی ۸۵۱۴۹۴

اثاثیه‌لوکس نو امریکائی‌مصرف نشده شامل کلیه لوازم‌زندگی بعلت مسافرت بفروش میرسد ۸۴۰۴۴۹ و ۸۴۴۷۹۲ آــ۱۷۲۶

اتاق‌خواب‌آمریکائی نوبفروش میرسد ۲۴۷۰۰۴ از ۴ تا ۱۰ شب آــ۱۷۴۷

کلیه لوازم دفتری یک شرکت بفروش میرسد ۸۲۶۸۰۹ و ۶۳۲۰۶۷ آــ۱۷۶۹

مقداری اشیاء عتیقه بفروش میرسد به‌نصف قیمت ــ عباس آباد مقابل سوپر شیلان پلاک ۱۸۱ طبقه اول ۵۸۳۵۰۴ــ۸۵۰۱۵۷

استودیو در سامان ۲ وجست سبه دهم سبله ۲۸۷۳۲۳

فروس فوری سیستم‌های کامل ضبط و پخش استریو‌اتاقی ــ مرنز‌ــشیر دوآن ــ انواع نوارهای ملایم آمریکایی ــ گیتاربرقی‌ــ وا‌ینیکچر ــ سوتابت ــ تخت و کمد بچه اجاق گاز ــ ماشین رختشوئی امریکائی تپ اگلیسی و فارسی و سایر وسایل منزل ــ خیابان روزولت شمالی (فاصله بین تخت طاوس و عباس آباد) ــ خیابان ششم ــ شماره ۴ ۸۴۷۱۵۲

اثاث خانه بفروش‌می رسد تلفن ۶۵۷۵۱۰

مبلمان نوایتالیائی وتمام لوازم منزل به علت مسافرت با نازلترین قیمت بفروش می‌رسد ۲۲۰۸۵۷

آماده تحویل
آشپز خانه پیش ساخته ایتالیائی چوبی بالا وپائین از متری ۳۸هزار ریال . فورمیکا بالا و پائین‌از متری ۲۸ هزار ریال
تلفن۸۵۴۱۹۶و۸۵۱۷۴۷

گچ بری پیش ساخته
تلفن۸۵۴۱۹۶و۸۵۱۷۴۷

مقداری فرش کاشان بعلت مسافرت بخارج فروشی ۲۱۸۷۴ ۲

لباس نوو دست دوم بفروش میرسد تلفن ۲۷۲۵۷۱

خرید اثاثیه

کلیه لوازم منزل شمارا خریداریم ۳۰۲۶۳۹

گالری‌فرش
شایان ۶۶۱۰۶۹ و ۶۶۶۲۳۰ خریدار قالی‌و قالیچه‌کهنه ونوکاخ ۷۹

فرش باباطاهر
فرش‌های بقیمت رسیده شما را برای صادرات گرانتر از همه می‌خرد ۶۵۳۱۹۵

اتومبیل فروشی

پی ان
پیکان دولوکس ۵۵خاکستری ۴۰ هزار تومان فوری تلفن ۲۶۱۴۱۲ آــ۱۷۶۵

پیکان مدل آخر ۵۲ دولوکس خیلی تمیز قیمت ۲۹ هزار تومان روزها ۵۶۴۸۶۲ آــ۱۷۶۷

پیکان دو لوکس
کارکرد ۸۰۰۰فروشی۹۳۱۶۰۴ آــ۱۸۸۷

فروش اتومبیل
تعداد ۸ دستگاه اتومبیل یکجا بفروش میرسد.
پیکان مدل ۵۳ سه دستگاه ــ بنز خاور ۶۰۸ــ۲ دستگاه‌ــ فولکس‌استیشن مدل۷۱ونیسان مدل ۷۳ــحشمت الدوله میدان رشدیه پارکینگ حبیبی

پیکان مدل ۵۶ تمیز بفروش‌می رسد تلفن ۸۳۳۳۶۱ آــ۱۷۷۱

پیکان‌دولوکس‌آخر۰فوق‌العاده تمیز رینگ پهن رادیو پخش وسایل اضافی متعلق بخانم خانه‌دار صبحها ۸ تا۴ تلفن ۷۹۳۴۰۷

پیکان دولوکس ۵۵ با لوازم اضافی صبحها ۶۴۹۹۹۰ آــ۱۷۵۸

پیکان دولوکس مدل ۵۷تهران ۲۴ رنگ شیری کارکرد ۴۵۰۰ تلفن ۳۱۷۱۲۰ تاموقت آــ۱۷۵۹

پیکان دولوکس مدل ۵۶ رنگ یشمی پلاک شهرستان‌باپخش صوت‌ــمقطوع ۴۵ هزار تومان ۹ صبح الی ۵ بعد از ظهر ۵۶۲۷۲۱ آــ۱۷۵۵

پیکان ۵۴ دولوکس رنگ‌آبی مناسب برای مکانیک ها و تعمیرکارها بفروش میرسد از ساعت ۶ بعد ازظهر تلفن ۲۶۴۹۴۷ ۳ــ۱ آــ۱۷۵۹

فولکس
نولکس های استیشن ۱ و۲ کابین دبیری تلفن ۷۹۶۸۷۲ــ ۷۳۳۰۲۳

پژو
پژو ۷۶ جی‌ال ۸۵۱۹۹۱و۹۷۲۷۰۷

یکدستگاه پژو ۵۰۴ جی ال مدل ۷۲ بسیار تمیز بعلت مسافرت فروشی از ۸ تا۴ تلفن ۷۶۱۷۰۲ و ۷۵۳۵۲۹ و ۷۶۶۴۷۸ آــ۱۶۷۴

پژو ۵۰۴ مدل ۱۹۷۸
رنگ متالیک نقره‌ای‌باتصادف شدید جلو به فروش میرسد تلفن ۸۹۳۸۴۶ ۱ــ۳ آــ۱۸۱۸

یک اتومبیل پژو ۵۰۴ جی ال مدل ۷۵ بفروش میرسد ۸۵۰۰۸۴

ژیان
ژیان ۵۴ قیمت ۱۶۰۰۰ تومان ۷۸۴۸۹۲ آــ۱۷۵۶

شورولت
شورولت بلیزر ۷۸ فول اتوماتیک ۸۹۹۸۹۷ آــ۱۸۹۶

شورولت۲۸۰۰ مدل۵۴ بسیار تمیز تلفن۷۸۴۶۷۹ آــ۱۸۹۷

ب‌ام‌و
ب‌ام‌و ۲۰۰۲ آلبالوئی روشن مدل ۷۴ تلفن ۶۵۱۵۶۹ آــ۱۸۵۰

بی‌ام‌و مدل آخر ۷۴ بسیار تمیز با وسایل اضافی تلفن ۸۴۰۴۶۹ از ۳الی ۶ بعد از ظهر آــ۱۷۸۶

اتومبیل اسپرت انگلیسی
ام‌ــجی مدل ۷۶ جی‌ــتی رنگ مشکی بسیار تمیز بفروش میرسد تلفن : ۳۱۱۲۲۴

بی‌ام‌و ۵۱۸ــ ۷۸ متالیک انگوری‌فورا فروشی۸۵۳۹۹۵ آــ۱۷۷۳

بی‌ام‌و ۲۰۰۲ مدل ۷۴ کاملا مرتب بفروش میرسد۶۸۶۵۷۴ آــ۱۷۵۶

فیات
فیات ۱۲۸ مدل ۷۴ بفروش‌می رسد ۸۴۸۵۶۰ ازا۶ ببعد آــ۱۸۶۰

فیات۱۳۱ــاس انگوری متالیک نقد و اقساط تلفن۲۶۹۳۶۶ آــ۱۷۶۴

فیات ۱۳۱ مدل ۷۶ تمیز تلفن ۲۹۴۱۱۲ از ۶تا۹ آــ۱۷۶۳

فیات ۱۲۸ مدل آخر۷۲دارای رادیو پخش بعلت مسافرت فروشی ۲۳۸۳۳۹ آــ۱۷۶۴

فیات لادا ۷۸ کارکرد ۶۸۰۰ بسیار تمیز بعلت‌مسافرت‌بقیمت مناسب بفروش می رسد تلفن ۷۶۳۹۶۱ آــ۱۷۵۷

فیات ۱۳۲ــ ۱۸۰۰ مدل آخر ۷۶ کارکرد ۲۶۰۰۰ــ۸۵۷۹۴۰ ۲ــ۱ آــ۱۷۴۸

بنز
بنز ۶۸ اطاق جدید ۲۰۰فرمان هیدرولیک فروشی تلفن ۷۲۶۸۸۷ آــ۱۷۴

بنز ۲۸۰ اس مدل ۷۷ آبی‌نفتی متالیک کیلو متر ۴۰ هزار به فروش میرسد از ۱ بعد ازظهر ببعد ۲۹۱۴۷۹ آــ۱۷۶۲

فروش اتومبیل
بنز ۷۲ــاس‌ــی سال فول اتوماتیت بفروش میرسد تلفن ۶۶۴۵۷۹

بنز ۲۰۰ مدل ۷۲ تمیز تلفن ۲۴۷۲۹۳

هیلمن
هیلمن پیکان و رنو نقد و اقساط ۸۲۸۹۱۴ آــ۱۷۸۱

هیلمن۷۵ رنگ بژ فروشی‌تلفن ۸۲۴۵۹۲ از ۳ببعد آــ۱۷۶۰

نیسان
نیسان باسردخانه و فولکس استیشن‌مدل۷۴ فروشی۳۱۱۶۱۲ آــ۱۷۶۸

تویوتا
تویوتااستیشن هایس مدل ۷۸ گمرک پرداخت‌شده نمره نشده وصندلی‌عقب فابریک فروشی تلفن صبحها ۸۳۷۹۲۱ عصر ها ۷۶۸۲۵۴

جاگوار
جاگوار ۷۶ کاملا نو ۶۰۰۰ کیلو متر کارکرد فول اتوماتیک مقطوع ۲۲۰ هزار تومان تلفن ۲۷۵۶۲۴ آــ۱۷۵۸

دوج
دوج‌کلانت ۷۷ قهوه‌ای‌متالیک فوق‌العاده‌تمیز کار کرد ۱۵۰۰۰ کیلومتر بدون واسطه ۶۵۰۰۰ تومان تلفن ۶۵۱۲۶۳ آــ۱۷۴۶

استثنائی و بی‌نظیر
دوج براکودا مدل۷۱ قیمت۴۶ هزار تومان فروشی تلفن ۵۲۴۸۴۳ آــ۱۷۴۰

پونتیاک
پونتیاک ترانس ام فول‌اتوماتیک ارکاندیشن مدل ۷۵ بفروش‌می‌رسد تلفن ۶۶۴۵۷۹

به علت مسافرت اتوبیانکی بفروش‌میرسد ساعت ۵ به بعد ۶۳۹۱۶۷ آــ ۱۷۰

آریا مدل ۵۱رنگ‌کاهونی متالیک کولردار با رادیو بخش بسیار تمیز تلفن: ۹۵۵۵۵۹

آریا مدل ۴۸ رنگ آبی متالیک پوستر دار و رادیو پخش در وضعیت بسیارعالی بعلت‌مسافرت بفروش می رسد خیابان جیحون بین هاشمی و سپه غربی قصابی قاسم زارع.

رنجرور
رنجرور مدل ۷۴ سفید کار کرد ۷۰ هزار کیلو متر قیمت ۷۵ هزار تومان‌تلفن ۲۳۰۳۰۸ کاروان‌سبکوزن دارای‌یخچال اجاق گاز و سایر تجهیزات ۲۵هزارتومان تلفن ۲۳۰۳۰۸ ۱ــ۴ آــ۱۷۹۳

ولوو
ولوو دانشجوئی ۷۸ تلفن ۹۲۶۱۲۰ آــ۱۶۳۱

خرید اتومبیل

ماشین های تصادفی از ۷۵ به‌بالا خریداریم‌تلفن ۸۵۷۷۱۴

فروشگاههای اتومبیل

نمایشگاه‌برادوی
پیکان صفر کیلو متر باوام بانکی
بنز کوپه ۳۵۰ــ۷۳
بنز ۲۸۰ــ۷۵
رنجرور یشمی ۷۸ وسفید کولر روی سقف
بیوک و شورولت‌و کادیلاک ایران

پیکان دولوکس
با ۲۵ هزار تومان
تویوتا با ۳۸هزار تومان
هیلمن و رنو
با ۱۵ هزار تومان
پیکان کار وجوانان
با ۲۲ هزار تومان
پیش قسط مابقی ۳۰ماهه با وام بانکی
تلفن : ۸۵۵۱۷۷

رنو. پیکان و هیلمن با ۳۰ ماهه تحول فوری ۵۳۱۵۱۵ــ۵۳۶۱۶۱

پیکان هیلمن رنو باوام بانکی۳۰ ماهه۷۵۰۸۱۶

رنوــ ژیان
نقد یا با وام بانکی ۶۶۲۹۶۱ و ۶۴۲۶۰۱

رنونقدی
تحویل فوری۳۶۴۱۳۴ آــ۱۷۵۲

رنو اونجر باوام بانکی وام بانکی ۳۰ ماهه ۸۲۹۹۵۸

های‌اس

حیپ آرو
نقد و اقساط حتی بدون پیش قسط شرکت‌جهان تویا تلفن فروش تهران ۵۴۹۲۶۳و۵۴۶۸۶۴تلفن فروش خرمشهر ۲۱۵۵

بی ام و ۵۱۸
مدل ۷۸ وسوبارو صفر کیلومتر نقدو اقساطرزو ۷۹ تحویل روز تلفن ۲۶ــ۶۳۱۰۲۵

پیکان ــ هیلمن
رنو ــ ژیان
تویوتاــداتسون
بی ام وبا وام بانکی و آزاد
۸۵۰۸۷۹ و ۸۴۱۲۷۲

رنو پیکان‌هیلمن‌بیوک شورولت ایران و تویوتا جیپ نیسان با اقساط ۳۰ ماهه ووام آزاد تلفن ۶۶۵۶۷۶ و ۶۴۱۶۴۲

پیکان ، هیلمن ، رنو ، ژیان نقد و اقساط با وام بانکی و وام آزاد تلفن ۸۵۰۷۸۹

پیکان رنوتویوتا اقساط ۹۳۲۵۲۲و۹۲۳۶۳۰

تویوتا
کارینا ــ کرونا
ووانت با وام بانکی
۸۲۹۴۷۹
۸۳۷۱۸۱

رنو ــ تویوتا شورولت ــ بیوک فیات گلف و پاسات
نقد و اقساط ۸۹۹۹۸۶ و ۸۹۴۸۷۸

تویوتا
شرکت‌جهان‌تویا
انواع‌اتومبیل های‌تویوتا را با شرایط نقد واقساط حتی بدون پیش قسط تلفن فروش تهران ۵۴۹۲۶۳ و ۵۴۶۸۶۴ تلفن فروش خرمشهر ۲۱۵۵ و ۵۹۴۹

پیکان رنو تویوتا اقساط ۹۳۲۵۲۲و۹۲۳۶۳۰

رنوــهیلمن ــ پیکان‌ــ تویوتاــ گالانت ــ لانسر و انواع شورلت ــ بیوک باوام بانکی
۶۲۲۹۷۶

مزدا
سواری ــ وانت نقد و اقساط خیابان ملت ساختمان شماره ۹ نمایندگی‌کورش. ۳۰۴۹۳۰

سوبارو
فروشگاه مرکزی‌شرکت سنگام نقد و اقساط خیابان کورش کبیربین شهناز سوم و چهارم ۷۵۱۷۴۶ و ۷۶۱۲۰۵

پیکان هیلمن و رنو با وام بانکی ۷۵۴۱۵۴

لانسر
اتومبیل استثنائی ۱۹۷۸
زیبا . محکم . سریع
نقد و اقساط با بهره بانکی
نماینده فروش در ایران
شرکت پلام
کورش کبیر نبش شهناز ۵
۷۵۰۰۸۴و۷۵۳۹۵۸

انواع اتومبیل های پیکان ــ هیلمن ــرنو ــ تویوتا با وام بانکی ۳۰ ماهه تلفن ۷۵۰۸۱۶

بی‌ام‌و۵۱۸
صفرکیلومترنقدواقساط تحویل فوری کمپانی ۶۶۵۶۷۶ــ ۶۴۱۶۴۲

اتومبیل کرایه

تکنو ترافیک تاکسی
سرویس شبانه روزی
۲۳۲۰۴۷ــ ۲۳۵۷۸۰

آشنا تاکسی
کرایه هرنوع اتومبیل ۶۶۲۹۶۱ و ۶۴۶۲۰۱

کالسکه زرین
باراننده و بدون راننده در ۲۴ ساعت ۹۵۱۶۶۴

آسیابار
بارکش شهر و شهرستان تلفن ۹۳۰۰۲۵ــ ۹۳۰۰۲۴

اتوجدید
کرایه اتوبوس و مینی دربست فوری . ۷۳۸۶۵۲ و ۷۳۹۷۸۳

M.A.S
اتوبوس ومینی بوس‌دربست باارکاندیشن(کولر) مخصوص مسافرتو آژانسهای توریستی ۹۷۸۸۱۵ و ۹۷۰۸۱۴

بارکش شهری

خرم بار
بارکش شهر وشهرستان حمل بار و اثاثیه منزل
۹۵۵۵۰۱
۹۵۵۵۰۲

توسن بار
۹۲۰۱۱۱
بیمه کالا از مبداء تا مقصد
بارکش شهروشهرستان

شوش بار
حمل بار واثاثیه منزل با بسته بندی درشهروشهرستان
۳۶۱۱۱۱
۳۶۱۱۱۲
۳۶۱۱۱۳
۳۶۱۱۱۴

جرثقیل کرایه

جرثقیل جاسب
۵۵۴۰۲۶ــ۵۵۴۰۲۷
۵۵۴۰۲۸ــ۵۵۴۰۲۹

جرثقیل فرح بار
۸۵۵۵۵۴
۸۴۸۴۴۴

ماشین آلات

لودر، بولدوزر وگریدر کاترپیلار
بولدوزر D ۸ کا دو دستگاه لودر ۹۶۶ دو دستگاه گریدر ۱۴ جی بزرگ ۲ دستگاه کلیه دستگاهها ۱۷۰۰ الی ۱۹۰۰ کارکرده به فروش می رسد ۸۴۹۸۶۷

تعمیر تلویزیون

تعمیرگاه مجاز شماره۱۱ شاوب لورنس
سرویس برای تمام نقاط تهران
تلفن‌های: ۶۶۹۵۱۴
۶۶۷۱۷۱ــ۶۴۲۷۳۳

تعمیرگاه تلویزیون‌ثابتی
مجاز تلویزیونهای رنگی پارس گروندیک فیلیپس آریا سونی بلر بلموند ناسیونال تلفونکن ۸۴۳۵۹۳

سرویس مجاز شماره۱
گروندیک
تبدیل پال بسکام ایران
۳۷۸۷۴۷
نصب آنتن رنگی

تعمیر انواع تلویزیون های رنگی و نصب آنتن ۲۳۶۹۴۴

تزئینات و دکوراسیون

نقدواقساط
با یک تلفن منزل و محل کار خود را تزئین نمائید
۳۱۴۸۳۹

شرکت رادیکو
فروش و نصب فوری کاغذ دیواری موکت . کفپوش. پرسیانا و نقاشی ساختمان با قیمت تجارتی
تلفن ۳۷۴۳۳۱

کاغذ دیواری با نصب۷تومان ۶۶۰۷۷۷

کفپوش بانصب ۴۰ تومان ۶۶۰۷۷۷

تزئین فوری
کاغذدیواری پرده‌کرکره کفپوش ، سقف پوش موکت و پرسیانا ۵۵۲۹۶۸

دکور المپیک
سریع ارزان کاغذ دیواری موکت کفپوش نقاشی وغیره ۹۲۹۷۸۵

ایران کامو
کاغذ دیواری ــ موکت کرکره ــ کفپوش وسایر خدمات تزئینی . ۸۴۸۲۰۷

موکت، کاغذ دیواری ۷۳۳۷۴۴

نصب انواع موکت کاغذ دیواری نقاشی و کلیه امور تزئینات ۷۶۹۸۵۴

پرسیانا با نصب ۶۰ تومان ۶۶۰۷۷۷

نقاشی همه نوع فوری ۶۶۰۷۷۷

دفتر نقاشی ساختمانی کاغذ دیواری ــ موکت ــ تعمیرات تلفن:۹۳۹۶۶۵

موکت بانصب
کبریتی فوم‌دار ۴۸تومان نمدی بلژیکی ۲۲ تومان ۶۶۲۶۸۹

موکت ، کاغذ دیواری ۷۳۳۷۴۴

نقاشی ساختمان موکت ــکاغذ دیواری ــ فوری عالی ارزان تلفن ۳۹۲۰۶۵

نقاشی و تزئینات ساختمان۲۷۷۷۵۲

موکت و کاغذ دیواری و نقاشی ساختمان ۶۲۶۶۴۱

تزئینات تلفن ۷۶۱۲۸۰

تعمیر پرده کرکره ۷۳۷۸۹۲

انواع موکت و فرش ماشینی نقد و اقساط تلفن۸۴۸۴۳۱و۸۴۸۴۵۸

پرده عمودی، پرده افقی و پرده پارچه‌ای کاغذ دیواری وموکت۷۳۷۸۹۲

برای ساختمان شما

نقاشی ساختمان ۹۴۱۸۴۳ــ ۳۱۲۹۷۷

مقاطعه کاری
نقشه‌کشی‌نوسازی و نماسازی ساختمان کلیه مصالح
۷۵۳۳۹۰
۱ــ۲۰ آــ۱۸۵۳

قیروگونی و اسفالت
باتضمین ۷۳۸۴۵۵ــ ۷۳۰۱۰۸

سیمان قیروگونی فروشنده جزئی‌کلی تهران‌شهرستان ۷۶۰۷۰۰و ۷۵۰۳۰۰

آسفالت با تضمین
قیرگونی محوطه ۷۶۰۰۰۴

رولپلاک. سنک شرکت پی‌دار تلفن ۲۲۸۲۱۰

اسفالت
بام، کوچه، خیابان‌محوطه تلفن ۳۳۳۶۵۶

آگوستیک تلفن۷۶۱۲۸۱

رابیتز تلفن ۷۶۱۲۸۰

نقاشی، آسفالت و رولپلاک ــ نصب سنک ۸۴۱۵۹۷

لوله‌کشی برق سیمکشی وکابل کشی ساختمان و کارخانجات تلفن : ۷۶۵۷۵۳

اسفالتکاری
۷۳۳۷۴۴

فقط با یك تلفن کلیه کار های ساختمانی ، نقاشی کاغذ دیواری موکت ، نقد و اقساطبه قیمت تجارتی تلفن : ۸۵۰۷۸۹

نقاشی ساختمان فوری ۷۳۳۷۴۴

نقاشی مدرن ساختمان ۸۴۸۰۹۹

چکه سقف
ایزولاسیون پشت بام بدون کندن عایق قبلی با تضمین‌شرکت‌ایزومر ۷۵۰۶۳۴ و ۷۶۴۸۴۳

ایزولاسیون
با صد در صد مواد آمریکائی
باتضمین
شرکت ایروت ۹۶۵۷۷۶

سمپاشی شهریور
منازل [illegible] کارخانجات ۷۳۸۲۲۲

سیمانکاری‌ــ نماسازی رولپلاک سنگ ۶۶۸۶۷۹

انواع تعمیرات برقی و سیم‌کشی اف . اف آبگرمکن ، شوفاژ ۷۶۷۴۷۳ــ ۷۵۲۶۶۶

انجام هرگونه خدمات برقی با تضمین فوری ۷۶۲۵۰۴

تولیدکننده بهترین‌درب و پنجره و توری ونما‌سازی‌آلومینیوم‌ومصالح ساختمانی از هر قبیل ۹۳۸۴۵۳

اسفالت
قیرگونی با تضمین محوطه ۵ساله ۵۴۰۴۳۰

آسفالتکاری
۷۳۳۷۴۴

نقاشی ساختمان مدرن فوری تلفن ۷۳۲۱۵۹

آسفالت فوری
قیرگونی.محوطه‌سازی ساحل ۹۸۰۵۲۸

سقفهای سالن
سایبان اتومبیل سقف حیاط خلوت۲۷۷۷۵۲

آسفالت و نقاشی ۶۳۳۱۹۴

نقاشی ساختمان فوری ۷۳۳۷۴۴

گالری‌ارغوان
خریدوفروش لوازم‌منزل‌نوو دست دوم ساخت خارج تلفن ۲۴۰۵۴۴
خیابان سلطنت‌آباد فرمانیه خیابان میهن (جنب کلانتری۲) خیابان نسترن خیابان خوش قدم‌نبش پرستو پلاک ۱۶

پارکت لنی‌وود
داخلی و خارجی با نصب‌سریع
۶۶۰۶۷۵ و ۶۶۳۰۹۵

اسفالت
قیرگونی با تضمین ۱۰ ساله شرکت ساختمانی بوارده ۷۹۰۴۰۶

اسفالت و قیرگونی فوری کوچه خیابان تلفن۸۳۹۹۳۰

سیم کشی‌ــکابل کشی ساختمان و کارخانجات ۸۵۱۰۱۸

داربست فلزی فردوس نصب فوری ۷۳۴۲۱۸

پیچ و رولپلاک سنک نما ۲۷۶۸۶۱

سیم‌کشی ساختمان و کارخانجات ۲۷۸۷۰۲

نوسازی و تعمیرات ساختمان شرکت ارتاج ۶۶۵۲۷۰

نماسازی ــ نقاشی ــ تزئینات گلی ــ تحویل پوکه دراسرع وقت تلفن ۶۵۸۳۲۸ــ ۶۵۵۸۳۵

سرویس تعمیرات نگهداری تاسیسات برق و انتقال نیرو با کادرمجهز تلفن۷۶۳۴۶۷ ــ ۷۶۹۶۷۷

خدمات مهندسی ساختمان تاسیسات لوله‌کشی برق ۹۳۶۳۹۹ ۱ــ۱۰ آــ۱۸۲۲

فروش‌و نصب داربست ۸۵۶۲۵۴

اسفالت پشت‌بام وکوچه وقیرگونی فوری ۹۶۲۲۵۳

تعمیرات ساختمان تزئینات داخلی ۹۳۶۳۹۹

داربست پلیت ۷۳۶۰۱۹ نصب‌فوری‌داربست‌فلزی

تلفن ۶۵۷۶۸۵ آماده کلیه خدمات ساختمانی شما میباشد

شستشوی مبل و فرش

خشکشوئی مبلمان و موکت
۸۲۷۲۹۸

خشکشوئی موکت فرش مبلمان تشک خوش خواب تشک‌اتومبیل دیوار نظافت‌کلیه ساختمان۳۷۲۹۶۹ ــ ۳۷۲۲۷۰ و ۳۷۷۶۷۷ و ۳۷۶۶۵۵

شتشوی موکت واکس موزائیک مکالئوم پارکت ۳۱۶۳۸۰

کلین‌سرویس پاکزا
خشکشوئی فرش مبل موکت وکلیه کفپوش ها با اخرین تکنیک تمیز تر و ارزانتر تلفن ۸۵۳۹۹۵

قالیشوئی‌برف۵۹۱۱۶۳ و ۵۹۳۳۰۷

قالیشوئی رفوگری شمسانی ۳۹۳۴۶۴

قالیشوئی زمرد
قالیهای شمارا طبق موازین اسلامی شسته‌و سریعتر حویل میدهد ۹۲۱۷۷۴

خشکشوئی‌موکت
مبل ــشبانه‌روزی ۷۸۱۷۱۳

شرکت آلمان خشکشوئی
موکت متر مربع ۴۵ ریال ــ مبلمان کوپت ۱۵۰ تومان فرش متر مربع ۸۰ ریال ــ تشک اتومبیل نظافت کلی ساختمان
تلفن : ۸۵۰۱۱۱

رفوگری‌فرش نعمت ۳۱۰۳۷۵

خشکشوئی ــ موکت ــ مبلمان فرش ــتزئینات نقاشی ــ نظافت کلی ۷۵۵۹۴۸

قالیشوئی اخوان تلفن ۵۹۰۵۳۹

خشکشوئی ایران کلینز موکت مبل کشوئی مکالئوم موزائیک واکس زنی تزئینات ونظافت کلی ساختمان پارکت ۸۴۳۷۴۹

قالیشوئی
شربت اوغلی
شستشو بااصول‌مدرن ۹۳۱۱۸۹ــ۷۹۷۱۴۹

کلین سرویس مهدوی خشکشوئی مبل ــموکت ــ فرش ــ اتومبیل در محل‌نظافت‌کلی‌ساختمان تلفن ۲۷۱۹۶۶ ــ ۷۹۷۳۶۰ــ۷۹۷۴۹۵

سرویس‌شهریور
بزرگترین خشکشوئی مبلمان موکت ، فرش ، پرده و تعمیر پرده کرکره
۷۳۸۲۲۲

قالیشوئی بیوک
سرپرستی داریوش
رفوگری رنگ برداری‌پذیرفته می شود تلفن ۵۵۱۳۶۰ و ۹۷۷۱۱۸

قالیشوئی وطن
۵۵۱۶۷۰

لوله کشی گاز

لوله‌کشی گاز با تایید ۹۲۹۸۲۸

لوله‌کشی گاز تاسیسات شوفاژ ــ تهویه برق شرکت جنیسکو ۲۲۷۸۷۸

تعمیر و سرویس شوفاژ

شوفاژ تکنیک
سرویسکار شوفاژ یک نفر لوله‌کش سرد و گرم یکنفر جوشکار شوفاژ وارد به نقشه‌خانی یکنفر
۱۳۶۷۱۸
۹تا۱۲ــ ۵تا۷ بعدازظهر ۱ــ۳ آــ۱۷۵۵

نصب تعمیر و نگهداری شوفاژ تعمیرات‌لوله‌کشی و ساختمانی شرکت هات‌شور تلفن۹۲۱۰۰۹

نصب ، سرویس
راه‌اندازی‌شوفاژ نگهداری سالیانه فوری ۷۳۶۷۱۸

شرکت تاسیساتی
بی‌بی‌یان
سرویس و گارانتی
شوفاژ
۲۰۰ تومان با ۲۰ سال تجربه بدون تعطیلی ۷۹۷۱۲۹

نصب شوفاژ نگهداری ۲۴۲۰۰۸

بدون تعطیل
نصب و سرویس شوفاژ ۷۵۱۴۳۷

نیازمندیهای اطلاعات تلفنی آگهی می‌پذیرد

استخدام: ۳۰۳۷۰۲ ـ ۳۱۱۲۱۹ — املاک و مستغلات: ۳۰ ـ ۳۱۱۲۲۹ — خرید و فروش: ۳۲۸۲۵۷ ـ ۳۲۸۴۱۴ — خدمات: ۳۱۲۴۱۳ ـ ۳۱۱۲۲۷

داربست فلزی کوپلر
شرکت با مسئولیت محدود تلفن ۷۹۷۳۱۳
فروش انواع بست ذوذنقه و گردان‌گالوانیزه و مشکی تولید کشور فرانسه و سایر ممالك اروپائی و ایرانی و لوله با نصب و با محاسبات فنی در هر نقطه کشور

نصب ـ سرویس ـ تعمیرات نگهداری سالیانه شوفاژ شرکت کلدواتر
۹۲۱۱۰۸

شوفاژ
وفن‌کوئل بدون پیش‌قسط باقساط ۱۲ ماهه‌نگهداری سالیانه سرویس فوری شرکت
۶۳۷۴۷۴

سپارش
نصب و سرویس شوفاژ گارانتی و روکش کولر ۸۵۳۹۵۹

شوفاژ ـ تهویه مطبوع برق‌ـ آبرسانی تاپ فن تلفن ۶۲۳۲۱۱

سرویس و جوشکاری آبگرمکن لوله کشی ساختمان سرویس و گارانتی شوفاژ بسیار ارزان ۸۹۴۳۶۴

سرویس نگهداری‌شوفاژ ۲۷۶۸۶۱

نصب سرویس و نگهداری هرطور که بخواهید باقساط فقطدر شمیران شرکت دیشاب ۲۹۰۱۲۷

شرکت هنك گاز شوفاژ. تهویه‌وبرق‌وگاز ساختمان قسطی ،ارزان ۲۳۴۱۳۸ و ۲۳۴۷۹۵

تاسیسات افروز نصب‌و نگهداری شوفاژ ۹۴۰۲۶۸

نصب و تعمیر شوفاژ ۷۶۱۴۴۹ رحمانی

نصب سرویس‌نگهداری شوفاژ
شمیرانات
۲۶۲۶۹۸

نصب و راه‌اندازی موتورخانه شوفاژ ، تهویه ـ نگهداری و سرویس شبانه روزی تلفن : ۸۹۴۱۵۱ ـ ۸۹۱۷۴۸

سرویس و نگهداری سالیانه شوفاژ و لوازم یدکی آن فوری۶۵۹۱۴۹

تشخیص ترکیدگی لوله با دستگاه الکترونیکی ترمیم و لوله‌بازکنی
۶۴۷۵۳۰

تعمیر بخاری و آبگرمکن

سرویس آبگرمکن‌وکولر ۷۶۳۷۸۶ـ۵

سرویس‌آبگرمکن‌وبخاری فوری ۷۶۷۲۵۹

تعمیر و سرویس کولر

روکش کولرخارجی‌آماده نصب فوری ۶۵۹۱۴۹

سازمان شهاب
تعمیر و سرویس انواع لباسشوئی و ظرفشوئی ۵۶۰۸۶۳ و ۵۶۰۲۷۵

تعمیر یخچال

تعمیر یخچال فریزر اجاق گازتلفن ۲۴۷۳۵۸

در محل با تضمین‌تعمیر یخچال فریزر۶۳۲۲۲۸

تعمیر‌یخچال‌فریزر
سیدحسین ۲۴۲۴۳۸

لوله بازکنی

لوله‌بازکنی فوری ۶۵۹۰۴۷و ۹۲۰۱۷۵

لوله‌بازکنی ۸۵۳۹۵۹

لوله‌بازکنی و ترکیدگی شمیران تلفن ۲۶۳۵۴۶

تشخیص ترکیدگی
لوله با دستگاه الکترونیکی و لوله‌بازکنی‌ولوله‌کشی و ترمیم ۶۵۹۰۴۷ و ۹۲۰۱۷۵

لوله بازکنی، لوله کشی و تشخیص ترکیدگی لوله
۹۳۶۵۴۴

تشخیص ترکیدگی لوله با کامپیوتر و لوله بازکنی در تمام نقاط تهران ۷۹۰۴۰۶

تشخیص‌ترکیدگی‌لوله بادستگاه الکترونیک لوله‌بازکنی فوری ۹۵۰۷۴۲

تخلیه چاه شرکت اس . اف با مسئولیت محدود ۹۷۰۸۵۴ـ ۵۴۴۷۹۲

لوله بازکنی فوری‌ولوله کشی ۱۰ تومان تلفن ۳۰۵۴۸۳

لوله باز کنی
تشخیص ترکیدگی در تمام‌نقاط تهران تلفن ۷۶۷۶۷۳
۷۵۵۴۸۸

لوله‌بازکنی شبانه روزی ارزان ۶۳۶۳۷۹

تشخیص ترکیدگی‌لوله‌بادستگاه الکترونیک و لوله بازکنی فوری و بنائی بامصالح بدون تعطیلی تلفن ۳۴۱۵۹۲

لوله‌بازکنی
تخلیه چاه ۳۷۰۸۵۳

لوله‌بازکنی ۷۶۱۶۰۱

لوله‌بازکنی تشخیص ترکیدگی
شمیرانات
۲۶۲۶۹۸

تشخیص ترکیدگی لوله ۵۴۴۸۶۸

تخلیه چاه

تخلیه چاه تهران و شهرستان متری ۳۰ تومان ۹۶۹۵۱۳

تخلیه چاه تهران و شهرستان شرکت‌مژگان تلفن ۹۵۷۲۷۱ کار های دولتی متری ۱۰ تومان.

نشت یابی رامتین
تشخیص ترکیدگی و ترمیم بلافاصله تلفن ۶۳۳۰۴۱

تخلیه چاه ارزان
۶۵۹۰۴۷

تخلیه چاه و لوله بازکنی ۷۶۶۷۳۳

تخلیه و حفر
هرنوع چاه و لوله بازکنی فوری و تعمیرو لجن کشی و لایروبی‌چاه‌بادستگاه موتور و ۲۰٪ تخفیف از تمام‌شرکتها
اسفالتکاری فوری
ایران تخلیه
۹۳۵۲۸۶
۹۶۹۴۷۴

تخلیه چاه با موتورلجن کش ۴۰۰ تومان
۳۴۱۴۲۸ـ۳ ۴۱۶۳۸

تخلیه چاه
و لوله بازکنی فوری
۸۳۴۹۶۹

امداد سرویس
مرکز
تخلیه چاه
در ایران
هر نوع چاه با هر غلظت و بهر مقدار بطورشبانه روزی با موتور اختصاصی و برق سه‌فاز شخصی.
۹۳۱۴۱۴
۹۲۲۰۵۸
۹۲۱۶۹۷

تخلیه چاه فوری ۷۶۲۰۱۰

تخلیه چاه فوری
۹۲۰۱۷۵

تخلیه چاه با موتوروی لجن‌کش کف‌کش ، لوله بازکنی فوری ۹۶۸۵۴۷

آگهیهای گوناگون

متخصص ماساژسوئدی در خانه شما نیك‌پی ۲۷۵۵۷۲

درزمین شماخانه و شهر سازی بطورنقدواقساط میسازیم .
۸۵۱۰۱۶

گروه موزیك جاز‌برادران کیوان ۷۹۳۰۹۷

خشت شیشه‌ای خریدارم ۶۴۱۴۰۴

فدرال
سازنده شیر های طلکه خود کار و انشعاب از شهرستانها نماینده فعال می پذیرد تلفن ۳۵۵۳۶۶

نصب صفر بند تلفن ۷۵۲۲۵۰

شما
تجار های محترم
وارد کننده عزیز برای پخش کالای شما در سراسر ایران آماده‌ایم‌تا بازار ایران‌دا‌بروی‌کالای شما بگشائیم.
۸۲۹۹۵۸

جشن عروسی در تالار آئینه امیر
عصرانه کامل ۱۸۰ ریال عصرانه و شام کامل ۳۰۰ ریال
خیابان شاهرضا روبروی سینما رویال تلفن ۳۰۲۸۱۸

گمشده

دفترچه مالکیت اتومبیل شماره ۱۹۳۸۲ تهران ـل مفقودگشته از یابندگان‌تقاضا می شود با شماره۹۵۴۷۱۱ تماس یادفترچه را به اداره راهنمایی ارسال دارند. ۳ـ۱ آـ۱۷۵۸

کارت شهربانی موتورهوندا به شماره موتور ۷۰۱۷۰۱۷ متعلق باینجانب محب علی سوری مفقود شده و از یابنده تقاضادارد وسیلهٔ‌تلفن۲۷۰۲۵۶ اطلاع و تحویل دهند. آـ۱۷۶۰

پاسپورت اینجانب‌نیرو زمیرجان تبعه افغانستان ۱۱ر۱۱ر۱۳۵۶ درتهران مفقود شده آـ۱۷۶۹

پاسپورت اینجانب محمود درنای تبعه افغانستان ۱۷ر۷ر۱۳۵۷ در تهران مفقود شده آـ۱۷۶۸

پاسپورت این جانب عارف محمد علی ولد محمد حسین هونی‌قلمکریم‌بشماره‌خصوصی ۱۸۰۳ و شماره عمومی ۱۴۷۲۶۹ در تهران مفقودشده ازیابنده تقاضا میشودبسفارت افغانستان ارسال‌دارد. آـ۸۴۹۵

دفترچه شناسائی پیکان‌وانت شماره شهربانی ۹۹۴۵۶ تهران‌ـل مدل ۵۵ مفقود شده از یابنده تقاضا دارد به نازی آباد خیابان سرسبز پلاك ۱+۱۲ منزل سید جلال سقا زاده ارسال دارد.

آپارتمان فروشی

فروش و خرید آپارتمان ۱ الی ۳ اطاق خوابه در قیطریه و شمیران ۲۷۹۴۹۱

آپارتمان‌فروشی‌دو اتاق‌خوابه واقع‌در سلطنت آباد بمساحت ۱۲۰ متر مفید سرویس کامل و چهارمیلیون ریال بدهی‌بانکی تلفن ۶۸۲۷۵۹ آـ۱۷۳۲

آپارتمان مهندسی ساز۲ اتاقه و ۳ اتاق خواب آماده فروش و اجاره‌تلفن۹۲۱۳۵۱ـ۲۴۵۷۳۲ ۱ـ۲ آـ۱۷۲۶

سه‌طبقه دو اتاق خوابه‌تفکیك شده یك جا یا جداگانه باآب وبرقو تلفن‌و کولر وشوفاژ روشن موکت شده در تهران ویلا بفروش میرسد تلفن ۹۷۱۹۷۵ ۱ـ۲ آـ۵۶۶۷

آپارتمان قسطی
تهرانپارس نقد واقساط
۷۸۱۹۱۸

آپارتمان دو اطاق‌خوابه ۱۰۰ مر زیر بنا با ۳۰۰ هزار تومان‌بدهی‌بانکی تلفن۷۹۴۶۵۴

در تهران‌پارس
آپارتمان های مهندسی سازلوکس‌دو اطاق‌خوابه با تجهیزات کامل به فروش می رسد تلفن : ۷۸۲۲۴۳

آپارتمان‌بسیار لوکس استثنائی و نوساز در شمال شهر ۳۲۰ متر بنای‌مفید با کیه تجهیزات عالی و قیمت مناسب بفروش میرسد ۲۲۰۸۵۷ آـ۱۷۵۴

آپارتمان بسیار لوکس استثنائی و نوساز در شمال شهر ۳۲۰ متر بنای مفید بادلیه تجهیزات عالی و قیمت مناسب بفروش میرسد ۲۲۰۸۵۷ آـ۱۷۴۰

یکدستگاه آپارتمان تك‌واحدی نو ساز بانضمام مغازه زیر آن که در اجاره بانك است باتلفن ودو برق جمعا ۱۵۰ متر زیر بنا داخل رودکی ۴۲۰ هزار تومان تلفن ۲۴۸۱۴۳ آـ۱۸۷۱

توجه توجه
تعداد ۳۰ دستگاه آپارتمان بر خیابان آریامهر بافن کوئل و پارکینك به قیمت‌های ۴۵۰ هزارتومان ۶۸۰ هزار تومان و یك باب مغازه حدود ۲۰۰ متر مربع بفروش میرسد ۶۵۱۴۹۵ـ۶۵۴۸۱۶

بین پهلوی و جردن
آپارتمان لوکس مهندسی ۳و ۴ اطاق خوابه باسرویس‌کامل بفروش میرسد ۲۲۲۴۷۹ و ۲۲۲۴۸۰

مدرنترین آپارتمان‌در شمال شهر از یك اطاق خواب تا ۵ اطاق خواب برای فروش
۸۵۶۴۸۲ و ۸۴۷۹۸۲

اکازیون
آپارتمان های ۲ و۳ و ۴اطاق خوابه با کلیه وسائل رفاهی وتفن در بهترین نقطه خیابان جردن فروشی تلفن ۶۲۴۶۱۵ و ۶۲۵۲۰۵

فرصت خوب برای‌خرید یك ساختمان قشنك در قلب شهر
مناسب‌برای سکونت یا محل کار یا مطب واقع در خیابان فخررازی نزدیك به شاهرضا ولی‌کاملاساکت. یك ساختمان ۵طبقه تك واحدی واقعا شخصی ساز مجهز به شوفاژ کولرموکت‌پرده کرکره لوستر در سرویسها و کاشی تازیر سقف سطح زیر بنا ۱۲۰ متر هرآپارتمان‌دارای ۲اطاق‌خواب باکمد های بزرگ و مجهز و انباری مستقل در هرطبقه در یکزمین شمالی‌بدون پارکینگ بعلت معالجه واستراحت یکجا ویابه‌تفکیك بطورنقد واقساط دراز مدت باشیوه بانکی به فروش میرسد برای بازدید محل تلفن ۶۴۵۹۱۷ در خدمت شماست.

آپارتمان فروشی
۲و۳ و ۴ اطاق خوابه در وزراء گاندی جردن پهلوی از ۶۰۰ هزار تومان ببالا ۶۲۵۲۰۱ و ۶۲۶۶۱۳

آپارتمان تك واحدی
نقلی بادرکره پرده کولرانباری وتلفن شاه گلشن عصر ها ۹۲۷۰۷۷ آـ۱۷۷۴

آپارتمانهای ۳ اتاق خوابه لوکس مهندسی بلوار الیزابت میکده با پارکینك انبار سالن اجتماعات آسانسور فن کوئل پارکت موکت سرویس ایتالیایی تلفن سانترال ۶۵۱۰۸۶ و ۶۵۱۹۱۷ بعد از ظهرها

آپارتمان جهت دفتر کار یا مطب
دو اشکوب ۱۴۰ متری۲ نبش دولت و قیطریه بفروش می رسد ۲ـ۲۴۱۲۹۱ ۱ـ۲ آـ۱۷۶۳

طبقه چهارم آپارتمانی مستقل سه اطاقه مجهز به تلفن و لوله‌کشی گاز روشن وحمام وکولر و کاغذ دیواری ۶۴ متر بنای مفید باضافه فضای سبز در کوی فرهنگیان چهارم آبان‌نازی‌آباد ۲۴۰هزار تومان تلفن ۵۵۳۰۸۰ آـ۸۴۶۷

تك واحدی
آپارتمان ۳ اطاق خوابه‌واقع در بخارست خیابان دهم بعد از ۳۵ متری بیهقی پلاك ۸۵ جنوبی با ۱۸۲ متر بنای مفید دارای شوفاژ کولر و ۲ سرویس‌ایرانی و فرنگی بدون واسطه تلفن ۹۳۵۷۷۶ و ۹۳۴۱۷۷ ۱ـ۲ آـ۱۸۶۹

آپارتمان سه اتاق خوابه‌با هال ودو سالن با پارکینگو حیاط شوفاژ سرویس کامل در بهترین نقطه یوسف آباد‌با ۴۰۰۰۰۰تومان‌و ام بانکی بعلت مسافرت بفروش می رسد ۶۲۴۸۵۲ آـ۱۷۸۱

مژده به اهالی محترم
زمین اول فردیس بر خیابان اصلی‌آسفالته حافظیه بقطعات ۹۹متربالا جهت ویلا ومغازه سازی با آب و برق بفروش میرسد تلفن ۹۲۲۷۳۹ آـ۱۸۵۷

یک دستگاه آپارتمان واقع‌در خیابان مستوفی مشرف به پارك ساعی با۳ اطاق خواب کولر و شوفاژ و تلفن مستقیم بفروش میرسد طالبین باشماره ۶۸۳۷۵۴ تماس بگیرند ۱ـ۲ آـ۱۷۷۷

گاندی
یك دستگاه آپارتمان ۲ اطاق‌خوابه جنوبی‌نوساز با ۱۲۰ متر مربع فضای مفیددر طبقه‌چهارم‌مجهز به شوفاژ و کولر و آسانسورو پارکینگ‌واقع در خیابان گاندی‌خیابان سیزدهم با مبلمان کامل و جدید و یا بدون آن‌به فروش می رسد قیمت ساختمان ۶۲۰ بامبلمان ۶۳۵ هزار تومان تلفن : ۲۳۶۱۴۴ طبقه دوم

خانه فروشی

دو اطاق خوابه‌باحیاط موکت پرده تلفن شهرآرا فروشی ۵۵۰هزارتومان تلفن۹۷۴۴۱۷ آـ۱۷۶۲

منزلی شمالی به مساحت ۹۰ متر دراسکندری جنوبی ۹۵۲۸۴۳ آـ۱۸۳۱

اکازیون
خانه ۵۰۰ متری ۳ طبقه در بهترین نقطه عباس آباد بعلت مسافرت فوری‌بفروش میرسد ۶۲۰۳۵۰ آـ۱۸۵۸

خانه‌ای۱۱۴متردو طبقه شمالی واقع در خیابان آریامهر ـ کـ‌جـ‌هشت‌بهشت کوچه‌شهریور پلاك ۲۰ به قیمت ۶۵۰هزار تومان فوری بفروش میرسد ۱ـ۲ آـ۱۷۷۱

خانه‌ای به مساحت ۴۳۵ متر و۳۰۰ متر بنا ۲ اطاق خواب ۲بر و ۲ رشته تلفن بفروش میرسد به مدت یك هفته از۸ صبح الی ۱۲برای بازدیدخواهان بهار شمالی‌کوچه طبا شماره ۱۴ ۱ـ۲ آـ۱۷۳۲

خانه ۵ طبقه باپارکینگ وزیر زمین و ۴ خط تلفن در خیابان گاندی بلوار خشایار بفروش میرسد ۶۸۲۹۷۸ آـ۱۷۳۰

خانه‌ای به مساحت ۲۴۰ متر جنوبی ۲۰۰ متر زیر بنا دو طبقه باآب و برق و تلفن دارای ۷ اطاق بفروش میرسد ۷۹۰۵۸۳ تهران نو- میدان وثوق ـ خیابان ملکی پلاك ۵۳ ۱ـ۳ آـ۱۸۹۱

منزلی ویلایی در مهر ویلای کرج ۵۷۵ متر شمالی ۵ اتاق کرکره موکت کاغذ دیواری فروش یا معاوضه در غرب تهران تلفن ۳۰۳۷۲۸

منزلی شمالی ۱۳۶ متر ۷ اطاق با تلفن و اثاثیه ۷۵۰۰۰۰ تومان شمال دانشکده دامپزشکی ۹۲۷۹۷۲

اکازیون
بعلت مسافرت خانه کلنگی به مساحت‌تقریبی ۱۲۰۰ مترمربع آب ، برق، تلفن چاه نیمه عمیق جعفر آباد تجریش تلفن ۵۶۱۵۳۶

برخیابان ثریا
ساختمان‌تجارتی۳ طبقه‌بفروش میرسد تلفن۸۳۲۴۷۴ آـ۱۷۴۹

چهار طبقه ساختمان که کلا یکهزار متر زیربنا و ۴۰۰ متر زمین باآب و برق و تلفن دو شماره و شوفاژ دو پارکینگ یکجا یا بطبقات فروخته می شود.
نشانی: عباس آباد- خیابان میترا کوی رامتین شماره ۴۷ عصرها از ساعت ۵ تا۷ بمحل ملك یا بتلفنهای ۸۵۳۹۸۲ و ۸۳۲۴۷۵ مراجعه فرمایند. ۱ـ۵ آـ۸۲۱۷

فروش
یك دستگاه ساختمان واقع در خیابان‌آیزنهاور نبش نورگستر نرسیده به دانشگاه آریامهر در ۳ طبقه هر طبقه در ۲ واحد مستقل با ۸۴۰متر زیربنا برای هر طبقه با زیرزمین (انبار)پارکینك دستگاه تهویه مطبوع و ۵ شماره تلفن‌داربفروش میرسد طالبین می توانند برای هرگونه اطلاعات بیشتر با تلفن های ۵ـ۹۷۰۵۱۱ بین ساعت ۷ر۵ صبح الی ۵ر۴ بعد از ظهر تماس بگیرند .

خانه‌ای درمیکده بفروش میرسد تلفن۶۵۷۵۱۰

منزلی ویلائی نوساز ۲۶۰ متر ۳۱۴ متر زیربنا در فرمانیه مهماندوست بفروش میرسد تلفن ۲۸۵۱۷۹و۲۷۸۴۴۹

خیابان تاج‌شادمهر
خانه شمالی بمساحت ۱۰۸ متر (۱۸×۶) دو طبقه ۵ اطاق و هال‌دو کولرو تلفن فروشی یاباخانه حدود ۲۵۰ متر مستغلاتی و یا با زمین قابل‌ساختمان در شمال تهران یاشمال غربی معاوضه میگردد تلفن از ساعت ۲ببعد ۹۷۶۲۰۹ آـ۱۸۳۱

خانه‌ای بفروش می رسد سه طبقه دارای چهار اطاق ودو زیرزمین و میش تلفن مساحت ۶۰ متر شمالی قیمت ۲۸۰۰۰۰ تومان بدون واسطه آدرس خیابان قزوین عسکری شمالی کوچه هزاوییان پلاك ۶ از ساعت ۵ ببعد آـ۸۳۸۹

خانه ویلائی واقع در بهترین نقطه تهران مشرف به پارك قیطریه و بزرگراه دو گل دو طبقه ۴۲۰ متر مربع زمین۳۸۵ مترمربع زیر بنا محکم شخصی ساز دارای حیاط برق و آب وتلفن ، استخر، شوفاژ به فروش‌میرسدبه‌تلفن های‌شماره ۲۴۳۱۱۲ و ۶۳۶۱۷۳ آـ۱۷۶۹

خانه‌ای دو طبقه مستغلاتی جنوبی در خیابان شاد مهر آیزنهور هر طبقه ۳ اطاق خواب‌و تلفن ۱ر۴۰۰ مقطوع فروشی تلفن ۹۸۱۱۲۳

گوهردشت کرج فروشی
خانه‌ای به مساحت ۵۵۰ متر ۳۷۰ متر زیر بنا ۲ نبش ۳ اطاق‌خواب شوفاژ روشن‌کلیه دیوارهای نمای ساختمان و آشپزخانه حمام توالت همه از سرامیك کرج ۳۸۵۹ تهران ۵۳۵۱۵۶ صبحها ۱۰ الی۱۲

دزاشیب
یك دستگاه خانه به مساحت ۳۰۰ متر دارای ۶ اطاق و آب و برق و تلفن بعلت مسافرت به فروش می رسد ۲۳۲۸۵۹

بدون واسطه
یك باب منزل شامل ۲ دستگاه هر کدام با زیر بنای ۹۰ متر واقع در خیابان پهلوی چهارراه تخت جمشید قیمت۶۲۰ هزار تومان تلفن : ۹۳۵۵۲۲ و ۶۶۳۱۴۲ عصرها .

ویلای فروشی

دریاکنار
ویلای فروشی ۸۳۲۴۷۴

ویلائی مدرن از ۵۰۰ تا ۱۲۰۰ متر درشمال‌شهر با استخر و تصفیه‌تلفن فروشی ۲۲۳۳۶۴ و ۲۲۰۱۵۵

گوهر دشت ویلای شمالی با تلفن فاز یك دهم شرقی پلاك ۷۰ بازدید سه‌شنبه الی جمعه آـ۱۷۶۶

ویلای نوساز استیل در شمیران
زمین حدود ۹۰۰ متر زیربنا ۷۰۰ متر بافن کوئل و گچبری سنتی استخر و تصفیه سونا و ۴ اطاق خواب و هراطاق خواب باسرویس کامل‌بدون واسطه فروشی ۲۷۷۲۵۷ و ۲۴۰۶۵۰ ۱ـ۴ آـ۱۷۶۹

ویلا با کلیه تجهیزات در بهترین نقطه غازیان با شرایط سهل فروشی
۸۵۱۰۱۶

ویلافروشی درالهیه
بمساحت ۵۷۲ متر ۴ اطاق خواب با پذیرائی و حمام‌اطاق مستخدم سرویس کامل شوفاژ کولر و تلفن ۶۵۷۵۷۰ و ۶۵۷۲۷۸

در ماهی‌سرا کرج یك ویلا ۶۰۰۰ متری با آب و برق تلفن اجاره ورهن داده میشود ۹۷۷۲۲۴ و ۹۷۷۸۴۳ و ۹۸۱۱۰۴

معاوضه‌یافروش
۲ دستگاه ویلادربهترین مکان شهر رامسر با آپارتمان در شمال‌تهران معاوضه و یا بفروش می رسد . تلفن ۸۵۲۴۸۱ ـ ۸۴۵۸۳۹

ویلا ۴ اطاق خوابه به مساحت ۲۲۷ متر زمین ۲۵۰ متر بنا طبقه پائین دارای سالن پذیرائی و هال و سرویس فرنگی‌ـ کف ، سنك مرمر با شومینه‌آشپزخانه لوکس با سرویس کامل دو تا کولر ـ تلفن آب و برق وحیاط ـ خیابان ویلا ـ پائین‌تر از کریمخان زند اولین کوچه دست‌راست نبش کوچه قنادی لرد کوچه بن بست درب شمالی پلاك۲۶۸ تلفن : ۸۹۸۲۲۰

باغ فروشی

اکازیون
۲۰۰ هزار متر مربع باغ‌درخت سیب باچاه عمیق در علیشاه عوض شهریار بفروش میرسد علاقمندان به شماره تلفن ۲۲۰۲۴۰ از ۱ بعد ازظهر‌به بعد تماس بگیرید

سرقفلی مغازه

انبار و کارگاه بهر اندازه در جاده ساوه و قم با آب برق جهت سرقفلی و اجاره‌موجود است ۵۳۰۶۸۴

یکباب مغازه‌در بهترین موقعیت کسبی بفروش میرسد ۹۵۴۵۸۶

رستورانی‌درحال بهره برداری باوضعیت خوب بعلت مسافرت خارج بفروش میرسد تلفن از ساعت ۹الی ۱۱ صبح۳۷۵۸۱۴ آـ۱۷۵۸

یك دستگاه آپارتمان با ۳ اطاق و ۳ خط تلفن در ۲۴اسفند مقابل‌دبیرخانه دانشگاه ساختمان ۳۱۶ طبقه دوم واگذار میشود تلفن ۶۶۰۵۰۶

هتل
در شمال شهر نوساز مبلمان شده آماده افتتاح با شرایط عالی فروش یا اجاره ۶۳۳۳۰۷و۸۹۷۷۹۲ ۱ـ۳ آـ۱۸۵۵

انبار و زمین
در منطقه صنعتی واقع‌درجاده قدیمو مخصوص کرج‌بمساحت ۱۰۰۰متر‌ببالا بفروش واجاره داده میشود تلفن۹۶۲۷۳۳ آـ۱۷۶۱

یکباب سالن به وسعت ۲۵۰ متر باپارکینگ۱۵۰ متری‌مناسب جهت هر کاری بر خیابان آیزنهاور مقابل پپسی کولا واگذارمیشود تلفن ۸۵۶۳۳۹ـ۸۴۱۰۷۳ آـ۱۷۸۱

زمین فروشی

۱۵۰۰ متر زمین در گلدشت کرج با آب و درخت های میوه بفروش میرسد۹۲۱۱۷۶ ۱ـ۲ آـ۱۷۷۳

نقد و اقساط
چند قطعه زمین بقطعات ۱۲۰ ـ۲۰۰ و ۳۰۰ متر حدود میدان آریاشهر و جاده گن قابل ساختمان نقد و اقساط بفروش می رسد تلفن ۸۵۲۳۲۲

شهرك غرب فوری خریدارو فروشنده ۶۸۱۹۸۸ ۱ـ۶ آـ۱۸۶۳

مهرشهر
قطعه زمین جنوبی ۱۰۰۰ متری واقع در فاز دوم مهرشهر به شماره۴۰۸ از قرار مترمربعی۲۱۰۰ ریال بفروش می رسد تلفن ۲۳۶۱۴۴ طبقه‌دوم.

شهرك‌غرب ومهرشهر
۷۵۵۷۳۴ـ۷۵۲۸۹۸

زمین اکازیون متری
۱۰تومان
باآب جاری و احداث خیابان های ۱۲ و ۱۵ و ۳۰ و ۴۵ متری مناسب برای تاسیسات‌و خانه های مجتمع ارزان قیمت واقع‌درجاده اسفالته‌شاهدشت کرج (اشتهارد) بقطعات ۲ و۳و ۵ هزارمتر باسندمالکیت نقد واقساط برای دیدن زمین سرویس آماده است
تلفن۹۳۹۵۵۹

۸۰۰مترزمین دو بر مستغلاتی بادیوارکشی در بهترین نقطه مشهد تلفن ۶۲۴۲۵۴ آـ۱۷۶۵

زمین‌درمهرشهر و کوی‌ولیعهد نقد واقساط فروشنده‌ایم تلفن ۹۲۲۷۳۹ ۱ـ۱۳ آـ۱۷۲۹

مرکز فروش زمینهای شهرك غرب و ولنجك
۹۳۱۸۵۹

قابل توجه آقایان مهندسین شهر صنعتی قزوین یك قطعه زمین مشجرمحصور برای ایجاد هر نوع سرپناه در جاده قزوین ۱۰ کیلومتر بعد از رستوران سان شاین بفروش می رسد طالبین تا قبل از ساعت۱۲ به تلفن ۹۴۱۱۲۳ مراجعه فرمایند .

زمین شهسوار
۸هکتار زمین در ۶ کیلو متری دریاباسند مالکیت عرصه‌و عیان آب و برق متری ۱۱ تومان تلفن ۲۳۰۳۰۸ آـ۱۷۸۴

زمین در گرم‌دره‌نرسیده به کرج
آب‌وبرق
قطعات تفکیکی مساحت ۵۲۵ سرمرونی از صبح الی ۷بعد ازظهر ۵۲۴۸۷۱

زمین های جاده کرج و جیکر ویافت ابادوشهر ولیعهد خریدار و فروشنده‌ایم ۹۲۰۰۵۸۹ـ ۹۲۳۴۳۲

زمین ساختمانی و خانه کلنگی در شمال شهر فروشنده‌ایم تلفن ۹۳۲۴۳۴

زمین صنعتی انبا ربه ابعاد مختلف ۹۳۹۱۳۳

زمین های صنعتی و کارخانه‌ای فروشنده و خریداریم تلفن۹۲۵۹۴۸

یك قطعه زمین بمساحت ۷۳۰مترمربع‌درفازششم شهرك غرب واگذار میشود تلفن ۲۷۴۶۸۴ و ۲۷۹۴۶۴

زمین فروشی
۲/۵۶۰ جریب برابر ۱۰۲۴ هکتار در لوس‌آنجلس و سن برندینو در کالیفرنیا قیمت ۱۰۰۰۰۰۰۰ دلار آمریکائی تلفن ۶۳۸۷۶۳ آقای ریگ آـ۱۷۳۵

اجاره آپارتمان

ویلائی‌وهمکف ۶۵۷۹۴۴

اجاره فقط با یک زنگ
۶۵۷۹۴۴

اجاره داده میشود
دودستگاه آپارتمان ۴ و ۵ اطاق با تلفن برای مطب‌یا دفتر‌کاردرخیابان پهلوی جنب سینما آتلانتیك ساختمان اطباء اجاره داده میشودباتلفن ۸۹۰۵۳۶ ـ ۸۹۵۱۸۰ تماس حاصل فرمائید.

رهن اجاره اکازیون
آپارتمان‌نو سازیک اطاق‌خوابه شوفاژپارکینگ ۸۰ هزارتومان پول‌ماهیانه ۱۵۰۰ تومان‌اجاره باغ صبا اول سرباز ۸۵۲۱۷۶ ۱ـ۲ آـ۱۷۸۳

فوری رهن‌و تصرف اکازیون ۲۵۰ متر زیربنا طبقه دوم مبله شده ۶۳۲۹۹۹

آپارتمانهای ۲ و۳ و ۴ اطاق خوابه وویلا جهت سکونت ودفتر کار از ۵هزار تومان ببالا در عباس آباد گاندی و پهلوی و جردن فوری اجاره داده میشود ۶۲۵۲۰۱ و ۶۲۳۵۱۱

اجاره محل کار
چند دستگاه آپارتمان برای شرکت های بزرك وکوچك‌با تلفن برخیابان آیزنهاور جنب دانشگاه صنعتی آریامهر تلفن ۹۷۳۰۵۴

۳اطاق مبله جهت محل کار یا مطب‌باتلفن‌موکت و پرده‌کرکره اجاره ۹۸۱۹۹۱ آـ۱۷۲۷

جنب‌بولینگ ۱ خوابه مجردی ۳۵۰۰ تومان ۸۴۳۷۸۹ ۱ـ۳ آـ۱۷۲۳

میر داماد ۳ خوابه با ۲۵۰ مترمفید۷۰۰۰ تومان ۸۴۳۷۸۹ ۱ـ۳ آـ۱۷۲۲

آرایشگاه زنانه‌ائی با وسائل یا بدون وسائل موجود به اجاره واگذار میشود علاقمندان از ساعت ۸صبح الی ۱۲ و از۱۴ الی۲۰ با تلفن : ۳۳۷۷۸۲ تماس حاصل فرمایند .

گیشا ۲ خوابه تلفن مستقل۵ هزار تومان ۶۲۲۷۹۲ و ۶۲۱۸۵۸آرش ۱ـ۱

ظفر ۲ خوابه تلفن مستقل۵ هزارتومان۶۲۲۷۹۲ و ۶۲۱۸۵۸ آرش ۱ـ۱

ونک ۲ خوابه تلفن مستقل ۶ هزار تومان ۶۲۲۷۹۲ و ۶۲۱۸۵۸ ۱ـ۲

وزراء ۲ خوابه تلفن مستقل۶ هزار تومان ۶۲۲۷۹۲ و ۶۲۱۸۵۸ ۱ـ۲

نیاوران ۳ خوابه تلفن مستقل ۷۵۰۰ تومان ۶۲۲۷۹۲ و ۶۲۱۸۵۸ آرش آـ۱۷۶۰

ونك۲ خوابه بافن‌کوئل۵۰۰۰ تومان ۸۴۳۷۸۹ ۱ـ۳ آـ۱۷۱۹

آریامهر منزلی در بست۶ اتاق تلفن‌مستقل‌اجاره ۹ هزارتومان ۸۴۱۶۲۵ آـ۱۷۱۶

میدان آرژانتین ۲ خوابه تلفن ۵هزار تومان ۶۲۲۷۹۲ و ۶۲۱۸۵۸ آرش ۱ـ۱

دولت ۳ خوابه تلفن مستقل ۵هزار تومان ۶۲۲۷۹۲ و ۶۲۱۸۵۸ آرش ۱ـ۱

الهیه ۲ خوابه تلفن ۶ هزار تومان ۶۲۲۷۹۲ و ۶۲۱۸۵۸ آرش

مالکین محترم توجه بفرمائید
اگر مستغلات شما خالی است و بهرعنوان برایتان پیدا کردن مستاجر مشکل است و یا برای رسیدگی وقت کافی ندارید و یا در تهران نیستیدبا سازمان نیازمندیهای‌فرخ تماس‌بگیرید تا ایده شما را به نحو مطلوب تامین کند تلفن : ۲۲۹۱۵۵و ۲۲۹۱۵۶و ۲۲۹۱۵۷و ۲۲۹۱۵۸

خانه‌شمارا‌بخارجیان اجاره‌میدهیم

سازمان مسکن پارس
مرکزاجاره بخارجیان
۸۴۸۴۲۴
۸۵۳۸۵۳
۸۵۷۵۸۵
خرید وفروش

سازمان نیازمندیهای فرخ
مرکز اجاره وخرید وفروش
۲۲۹۱۵۵ـ۲۲۹۱۵۷
مباشرت نیز میپذیریم

مرکزاجاره‌خریدوفروش
۲۴ ساعته ۸۳۲۹۳۳

شرکت ریل‌استیت
اجاره بخارجیان۹۳۶۲۷۸

مسکن‌ اگشن
کانون اجاره بخارجیان
۶۸۷۹۰۹

مرکز اجاره
موسسه امور خارجیان
تخت جمشید جنب بهار
۷۵۱۷۸۲ ـ ۷۵۲۳۵۸

رابینسون
اجاره به ایرانی و خارجی
خرید وفروش
۶۵۵۱۳۷و۶۵۵۴۲۶

۸۳۵۱۲۰ـ ۸۲۹۷۶۶
سازمان کورش
اجاره منازل بخارجیان

سازمان نیازمندیهای
۱۲۱
تلفن
مرکز اجاره وخرید وفروش
۲۶۹۴۳۷ـ۲۶۹۴۳۶

ویلا و آپارتمان درشمال شهر برای کارمندان عالی‌رتبه شرکت‌خارجی فوری نیازمندیم. ۲۲۲۶۳۰ و ۲۲۷۵۱۱

۸۲۴۹۵۳
سازمان نیازمندیهای خارجیان
خانه شمارا بخارجیان اجاره میدهد
۸۲۷۹۰۱ـ۸۳۸۱۰۶

سازمان مسکن
کندو
کانون اجاره بخارجیان
ویلا
آپارتمان
دفتر کار
۲۲۷۶۳۸ـ۲۲۷۶۳۹

موسسه
نیازمندیهای خارجیان
خانه بخارجیان اجاره میدهد
۸۳۰۰۸۱ ـ ۸۳۰۰۸۲
۸۲۱۸۱۱ـ ۸۲۱۷۲۳
۳۰۱ تخت جمشید مقابل سفارت آمریکا

موسسه مشاور خارجیان
اجاره خرید و فروش
۸۳۲۹۵۸ـ۸۲۴۴۱۶

وزیری
۶۵۸۱۸۸
۶۵۳۷۴۳
اجاره بخارجیان ـ خرید ـ فروش .

شرکت دامان
مشاور شما در خرید فروش و اجاره۲۳۲۸۵۹
آـ۱۸۹۸

واتیکان
اجاره به ایرانی و خارجی
خرید و فروش
۹۳۹۸۶۵

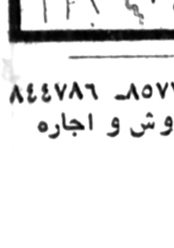

شهرمسکن۸۵۷۷۹۸ـ ۸۴۴۷۸۶
هرکز خرید فروش و اجاره

نیازمندیهای اطلاعات

تلفنی آگهی می‌پذیرد

استخدام: ۳۰۳۷۰۲ـ۳۱۱۲۱۹ املاک و مستغلات: ۳۰ ـ ۳۱۱۲۲۹ خرید و فروش: ۳۲۸۲۵۷ـ۳۲۸۴۱۴ خدمات: ۳۱۲۴۱۳ ـ ۳۱۱۲۲۷

CORPORATION OF IRAN **NCR**

has a vacancies for:

SECRETARY: The candidate should be Iranian nationality, fluent in English and Farsi, good speed in English and Farsi typing.

BILINGUAL TYPIST: Iranian Nationality, with two years experience.

ADMINISTRATIVE CLERK: Iranian with initiative and ambition who could in the near future shoulder more responsibilities. He should be hardworking with solid work experience and fluent in English and Farsi. Accounting background preferred.

For appointment telephone Miss Aghamalian 829224, 827587/8.

استخدام ماشین نویس

بیک نفر دوشیزه یا بانو جهت ماشین نویسی فارسی نیازمندیم .
محل کار تهران
ساعت کار ۸ صبح الی ٤ بعداز ظهر
آدرس خیابان ویلا پائین‌تر از کریمخان‌زند شماره ۲۳۶ طبقه چهارم شرکت اوزان .

شرکت بین المللی پارس کانتینر

افراد زیر را به همکاری دعوت مینماید

۱ـ حسابدار
۲ـ کمک حسابدار
۳ـ ماشین‌نویس
٤ـ بایگان
۵ـ راننده پایه دو شخصی
٦ـ نگهبان

متمنی است بنشانی جاده مخصوص کرج کیلومتر ۱۰ روبروی پمپ بنزین خیابان دفاع غیرنظامی مراجعه فرمائید .

تغییر شماره تلفن

شرکت سهامی خاص تهران‌مو (ولا) شماره تلفن جدید

۹۴۳۸۴۱-۲

استخدام آشپز

به تعدادی آشپز نیازمندیم .
علاقمندان شماره تلفن ومشخصات خود را به راهنمای ۹۸۳ روزنامه اطلاعات ارسال کنند .

استخدام فوری

به تعدادی دوشیزه یا بانو برای انجام امور دفتری ، منشیگری ، ماشین‌نویسی و بایگانی نیازمندیم
علاقمندان مشخصات خود را با راهنمای شماره ۹۸۲ روزنامه اطلاعات ارسال کنند .

حج عمره وزیارت شام

در ایام عاشورا زمینی ۳۳ روزه ۵۵۰۰ و هوائی ۲۱ روز ۸۵۰۰ تومان با کلیه هزینه ـ شرکت خدمات دینی ۹۵۱۰۱۲ منزل ۵٤۰۹۸۸

Searle Iran Branch
Iran Manager

This American Pharmaceutical Co. has an immediate opening for a Manager to manage the day - to - day operations of the Iran Branch. He should be responsible for organizing and maintaining promotion via the present sales force.

Applicants should

— Iranian nationals
— Have completed Army service
— Have abequate experience

Interested candidates call 625006 between 8 a.m. to 12 noo and 3 to 6 p.m. for interviews.

ان سی آر ایران به‌دو نفر

بازاریاب با شرایط زیر احتیاج دارد :
۱ـ معافیت سربازی .
۲ـ دیپلم متوسطه
۳ـ مسلط به زبان انگلیسی .
داوطلبین می توانند به کارگزینی شرکت واقع‌در کریمخان‌زند شماره ٤۹ و یا با تلفن های : ۸۲۷۵۸۷ر۸ ـ ۸۲۹۲۲٤ با خانم آقامالیان تماس بگیرند .

مشاور مالی و مالیاتی و بیمه تنظیم دفاتر قانونی و اظهارنامه مالیاتی حسابرسی داخلی و انجام کار های عقب‌افتاده حسابداری به صورت کنتراتی ، ساعتی و تمام وقت تلفن ۷۸۱۳۱۵ از ساعت ۸ الی ۱۲

هم ساعت ـ هم تابلو

تعداد محدودی ساعت با تابلو های متنوع ومناظر بسیار زیبا وارد شد .
برای خرید و یا نمایندگی فروش درتهران وشهرستانها با شرکت کانک(بامسئولیت‌محدود) تماس حاصل فرمائید .

تلفن: ۷۵٤٤۹۵

توجه

کلیه عملیات خاکبرداری دراسرع وقت تلفن ۸۲۲۵۸٦ـ ۸۳۳٤٤۲

مجهزترین موسسه جرثقیلی در ایران

جرثقیل توکل

از ۵ تن الی ۳۰۰ تن
تلفن ۱۷ـ ۳۵۸۵۱۱
تهران ـ خیابان ری ـ میدان شاه ـ پلاک ۷۱۳

خانه‌ای ویلائی به‌مساحت ۵۱۰ متر زیربنا ٤۰۰ متربانقشه فوق‌العاده مدرن شخصی ساز با مبلمان کامل فروشی ویا بازمین یا ساختمان اداری شمال شهر ویا انبار و کارخانه جاده کرج معاوضه‌میشود عباس‌آباد اند یشه ۷
تلفن ۸۳۹٦۸۷ـ۸٤۹۳۱۵

اطلاعیه شرکت کارخانه های صنعتی آزمایش

(سهامی عام)

کارخانجات صنعتی آزمایش بمنظور رفاه حال عموم مشتریان محترم خود در نظر دارد که در مناطق مختلف تهران‌سرویس مجاز برای تعمیر محصولات خود دایر نماید، لذا علاقمندان میتوانند جهت اطلاع بیشتر از شرایط عمومی آن با تلفن های ۷۸۱۹۰۷ و ٦ـ۷۹٦٦۹۱ با این شرکت تماس حاصل نمایند .

شرکت بازرگانی کادپخش

ازعلاقمندان دعوت به همکاری مینماید

تعداد ۲۰ نفر که واجد شرایط زیر باشند ، با حقوق و مزایای مکفی دعوت به همکاری میشوند .

۱ ـ تحصیلات دیپلم یا حدود دیپلم
۲ ـ دارای برگ خاتمه خدمت
۳ ـ خوش بیان ، فعال با ظاهری آراسته

علاقمندان میتوانند برای تعیین وقت مصاحبه باتلفنهای ٦۴۳۶۸۴ـ ٦۴۳۶۷۹ تماس حاصل نمایند .

یك کارخانه تولیدی در جاده قدیم کرج

جهت تکمیل کادر پرسنلی و کارآموزی خود افراد زیر را استخدام می نماید .
۱ـ دیپلمه بدون سابقه کار (کارآموز فنی) ۱۰ نفر .
۲ـ نقاش پیستوله کار ۲ نفر .
۳ـ جوشکار با سابقه ۲ نفر .
٤ـ نگهبان با سابقه با حداکثر ٤۰ سال سن ۲ نفر .
۵ـ کارگرساده با معافیت نظام وظیفه ۱۰ نفر .
متقاضیان در ساعات اداری با تلفن ٦۱ و ۹٦۹۰٦۰ تماس حاصل نمایند .

شرکت تکافند

برای کارگاه شهرك خسروپرویز در کرمانشاه استخدام مینماید .

۱ـ مهندس راه و ساختمان با تجربه حداقل پنج سال درکار های بتونی برای سرپرستی کارگاه.
۲ـ سرپرست عملیات بتون‌ریزی که در سیستم آپارتمان سازی بتونی (سیستم تونلی که دیوار و سدبتون آرمه‌است) تجربه داشته باشند . لطفا با تلفن های ٦۲۱۱۸۵ ـ٦۲۱۳۵۱ تماس بگیرید.

کارخانه صنعتی جنرال

استخدام مینماید

۱ـ کارگر جوشکار برق ۱۰ نفر
۲ـ کارگر ساده ۳۰ نفر
لطفا با تلفن ۹ـ۹٦۱۰۹۵ تماس بگیرید .

مهندسین مشاور

افراد زیررا جهت نظارت در بندر بوشهر وخارك به همکاری دعوت مینماید .

۱ـ مهندس راه‌وساختمان باحداقل ۵ سال سابقه کار
۲ـ مهندس برق وتاسیسات با حداقل ۵ سال سابقه کار
۳ـ تکنیسین ساختمان با حداقل ۵ سال سابقه کار
٤ـ تکنیسین تاسیسات با حداقل ۵ سال سابقه کار

آدرس خیابان فرح جنوبی خیابان گنجه‌ای پلاك ۱۸۹

شرکت تولید بنا های پیش ساخته ـ دیسمان

به افرادزیرجهت خدمت‌در واحد تولیدی خودواقع‌در ۷کیلومتری شهر اصفهان نیازمند است .

ردیف	عنوان شغل	تحصیلات	سابقه
۱ـ	نقشه‌کش	حداقل دیپلم متوسطه	با٦ سال سابقه درمشاغل نقشه‌کشی
۲ـ	تکنیسین آزمایشگاه	فارغ التحصیل هنرستان فنی	۳الی ٤ سال سابقه درامور آزمایشگاهی که‌حداقل یکسال آن مربوط به آزمایشات بتن باشد
۳ـ	تلفنچی	حداقل ششم ابتدائی	یکسال سابقه‌کار در صورت آشنائی به ماشین نویسی‌فارسی ارجح است
٤ـ	کارمند دفتری	دیپلم متوسطه	۲تا۳سال سابقه کار و آشنائی به ماشین نویسی فارسی ارجح است
۵ـ	کارگر ساده	ـ	ـ

متقاضیان کار می‌توانند جهت‌کسب‌اطلاعات‌بیشتر در تهران‌به نشانی خیابان پارك(وزراء)شماره۸۰ تلفن ٦۲۹٤۱۱ و در اصفهان به محل کارخانه‌واقع در ۷ کیلومتری جاده اصفهان تهران نبش جاده دولت‌آباد (سه‌راه‌گز) جنب کارخانه تاج کارخانه دیسمان مراجعه نمایند .

استخدام

شرکت تولیدی مخازن ایران بافراد زیر نیازمند است:
۱ـ مهندسی سیویل جهت‌طرح و نظارت در کارگاه
۲ـ استاد کار فلز کاری با تخصص‌درساخت تانک(مخزن) های فلزی
۳ـ جوشکار درجه‌دو
تلفن۲۲۰۰۲۲ و ٤ـ ۲۲۲۰۷۱ داخلی ۳۰
آ ـ ۱۷۵۷

سکرتر

نیمه وقت یا تمام وقت نیازمندیم ۸٤٤٦۵۱
آ ـ ۱۷۵۱

بیکنفر خانم در حدود ٤۰ سال‌جهت‌جوابگوئی تلفن نیازمندیم تلفن ۳۰۵۲٦۲
آ ـ ۱۷۵۲

بیکنفر منشی که به‌تایپ فارسی آشنا باشد نیازمندیم تلفن۹۲۱٦۲۱
آ ـ ۱٤٦

استخدام پرستار

بیک نفر پرستار زن جهت‌بچه ۵ ماهه نیازمندیم از ساعت۱۰ صبح ببعد تلفن ۲۷۳۳۳٤
آ ـ ۱۷٤٤ ۱ ـ ٤

مستخدم زن

بیک نفر مستخدم زن تمام وقت باحقوق مکفی نیازمندیم ساعت ۱۰ صبح ببعد تلفن ۲۷۳۳۳٤
آ ـ ۱۷٤۵

یك شرکت فرانسوی

جهت‌تکمیل‌کادر سلف سرویس کارگاه‌مخودبنفراد زیر احتیاج دارد:
۱ـ آشپز یکنفر
۲ـ کمک اشپز ۲ نفر
۳ـ کارگر آشپزخانه ۲نفر
اشخاص واجد شرایط می توانند باتلفن ۲۲٦۰٦٦ تماس حاصل نمایند.
۱ـ۲ آ ـ ۱۷۵۰

جهت کار در جنوب

بافراد زیر احتیاج است
۱ـ لولکش خمکار
۲ـ جوشکار کاربید
۳ـ جوشکار لوله مسی
٤ـ لولکش چدنکار
باشماره تلفنهای ۹و۸۳۲۱۳۸ تماس گرفته شود
۱ـ۲ آ ـ ۱۷۸۲

دوشیزه تلفنچی آشنا بتایپ فارسی و جوابگوئی تلفن نیازمندیم تلفن ۷٦۳۲۹۵
آ ـ ۱۷۷۹

بچند نفر که در کار آرایش مو و براشینگ و ناخن مهارت کافی داشته باشد نیاز فوری است۶۲٦۲۰۵

سرپرداری جهت امور شرکت نیازمندیم ٦۲۹۳۱۷ـ ٦۲۸۳۲۲
آ ـ ۱۷۵۵

معلم جهت تدریس انگلیسی و دبستان مورد نیاز است تلفن ۵۲٦۰۹۷

برای‌نگهداری‌نوزاد اتاق‌مستقل و حقوق به خانم مسن یا خانو اده‌داده میشود ٦۸٦۵۷٤

استخدام تکنیسین

یکنفر تکنیسین فنی آشنائی کامل باماشین آلات پلاستیک سازی (اکستروددرو دشیت سازی ـ ورق سازی) ترمو ـ فورمینگ و تاسیسات برق (بادی)باحداقل سه سال‌سابقه کار با حقوق مکفی جهت‌کار در شهرستان رشت بهمکاری دعوت مینمائیم از متقاضیان دعوت‌میشود با داشتن‌مدرك تحصیلی‌و سابقه کار به‌آدرس تهران ـ ایرانشهر شماره ۱۰۸ طبقه دوم شرکت تولیدی و صنعتی‌رول‌پلاست تولید کننده کلیه ظروف یکبار مصرف مکاتبه ویا با تلفن ۸۳۹۸٦۸ تماس حاصل فرمایید

شریک

به شریك چاپخانه نیازمندیم تلفن۷٦۸۳۲٤

شرکت ساختمانی به دونفرشریك برای‌شهرك سازی هریك با سرمایه ۵۰۰الی۸۰۰ هزارتومان بهمکاری دعوت میکند ۸۵۱۰۱٦

جویای کار:

خانمی برای پرستاری بچه

خانمی باسابقه پرستاری بچه باضامن معتبر شبانه روزی با هفته‌ای‌یک روز مرخصی آماده کاراست‌راهنمای ۹۸۷ اطلاعات تلفن ۳۱۲۲۰۳

دوشیزه لیسانس اقتصاد از آلمان آماده کارمیباشد تلفن۸۳۸۰٦۲

پول بچك کارمندی‌بدون‌ضامن

٦٦٦٦۷۸

یکسره از ۹ صبح تا ۷ شب

پول فوری در مقابل‌ملك وساختمان هر مقدار بخواهید پهلوی دفتر جلالی ۸۹٤۱۹۳و۸۹٦۵۱۱

پول

در مقابل چك کارمندی سند اتومبیل و تلفن و هازاد سند ملك شما چنانچه در رهن یا گرو باشد در سریع وقت پرداخت مینمائیم
تلفن ٦٦۰٤۰۰ و ٦٦۹۷۰۰

پول شرطی موجوداست ۸۹۲٦۰۲

پول فوری در مقابل‌خانه و مستغلات ۹۲۸٤٦۵

تلفن۶۸٤۵۲۵ برای‌عرضه و تقاضا پول

پول مورد نیاز

خانم و اقای محترم بپول راکد شما با بهره عالی نیازمندیم۸۵۰۷٤۷

پول در مقابل خانه و مستغلات نیاز ۹۲۰۸۲۹

استخدام و کار

چند نفر کارگر ورزیده برق کار مورد نیازاست ۳۰۵۳٦٤

به یک پیشخدمت با سابقه کار وضامن معتبر برای تماموقت در منزل مورد احتیاج است تلفن ٦۸۱۰۵۱ داخلی ۱۵

یکنفر خدمتکار زن مورد نیاز است تلفن ۹۷۸۱۲۰

یك شرکت ساختمانی

برای کار در تهران‌به چند نفر کارگر برق‌کار با تجربه حداقل سه‌سال کار مفید نیازمند است.
تلفن ۳۳۵۳۳۵ ـ ۳٤٦۰۲۸

آگهی استخدام

تعمیرکاه شماره ۵۰ پیکان واقع در خیابان مخصوص مقابل بیمارستان لقمان‌الدوله ادهم یکنفر استاد کار نقاش اتومبیل را به همکاری دعوت می‌نماید تلفن ۵٤٦٦۹۲

زیگزال دوز

به چند نفر زیگزال دوز موردنیاز است ۳۷۸۰۰۹

بتعدادی‌مقاطعه‌کارشوفاژ نیازمندیم تلفن ٦۲۳۲۱۱

دوشیزه یابانو جهت جوابگوئی تلفن و تایپ نیازمندیم ٦۲۳۲۱۱

استخدام آرایشگر زن یامرد تلفن ۹۳٦٤۹۰

کارگر زن شبانه روز نیازمندیم ۸۵۵۲۹۰

شرکت کارخانجات

دنیای فلز

چند نفر دوشیزه یا بانو را جهت ماشین نویسی فارسی بهمکاری دعوت می نماید .
خیابان آیزنهاور ـ بین آذربایجان وجیحون کوچه کاروان پلاك ۱
تلفن ۹٦۳۰۹٦

به چند نفر فروشنده دوشیزه‌یا بانونیازمندیم ۸۹۰۹۰۵

چند نفر کارگر قالبساز مسلط به تراشکاری و فرزکاری مورد نیازاست ۷۳۱۷۹۰

به تعدادی‌کارگرچرخکار و رویه کوب نیازمندیم ۷۸۳۰۵۱

آپارتمان‌و ویلای‌مسکونی وتجاری‌نیازمندیم‌شرکت تهیه مسکن رابینسون ٦۵۵۱۳۷ و ٦۵۵٤۲٦

تعدادی آپارتمان جهت رهن و اجاره نیازمندیم ۲۲۹۱۵۸ تا ۲۲۹۱۵۵

مشاور

املاک شما، رویال هاوسینگ ۲۲۷۵٦۱
۱ـ۱۵ آ ـ ۱۷۵۸

آپارتمان مبله و غیرمبله جهت۱۰ خانواده‌اروپائی نیازمندیم تلفن : ٦۵۸۱۸۸ و ٦۵۳۷٤۲

فروش یا اجاره

ویلا ـ همکف ـ آپارتمان مسکونی و دفتر کار به خارجی و ایرانی‌ومجردی (مبله و غیر مبله) مورد نیاز است‌شرکت‌زریکان ٦۲۴۸٤٤ ـ ٦۲۵۱۱٦ ـ ٦۲۵۰٦٦

خانواده‌های آلمانی‌به ویلا وآپارتمان همکف‌با تلفن نیازدارند۶۸۷۹۰۹

قابل‌توجه مالکین

مناطق‌جردن بهلوی عباس‌آباد وشمیرانات جهت سکونت ۱۰ خانواده اروپائی به تعدادی آپارتمان و ۳ دستگاه ویلاباتجهیزات کامل موردنیاز فوری است در ساعات اداری باتلفن‌های ٦۵۸۱۸۸ و ٦۵۳۷٤۲ آقای ادی تماس حاصل‌نمائید
آ ـ ۱۷۱۰

نیاز به خرید زمین

زمینهای‌مهران پارس خریداریم ۷۹۲۰۲۰

خریدار زمین امسریه ۳٤۱۲۵۹

خرید زمین در فردیس ۹۳۸۹۳۸

خانه های کلنگی و زمین ساختمانی‌در شمال‌شهر خریداریم نلفن ۹۲۸۰۸۲

در شمال شهر زمین و خانه کلنگی خریداریم ۸٤۷۹۸۲ و۸۵٦٤۸۲

خریداریم

اراضی‌تفکیک شدهٔ جنت آباد وباغ فیض نقدا خریداریم ۸۵۲۳۲۲
۱ـ۳ آ ـ ۱۷۲۷

زمین های داخل محدوده و زمین‌صنعتی تجاری‌وزراعی خریدار و فروشنده‌ایم تلفن ۹۳٦۷۵۳
۱ـ۲۵ آ ـ ۱۷۷٦

اهواز

زمین خریداریم۷۹٤٤۱۸
آ ـ ۱۷۵۲

نارمک

و تهران پارس زمین خارج از محدوده خریداریم تلفن ۷۹٦۰۲۸

بنگاه معاملات املاک

حرید و فروس زمین‌های بلوار رضاپهلوی ۳٤۵٦۵۳

خرید و فروش مهرشهر گم هردشت فردیس سلارد ۹۲۲۷۲۹

خریدو فروش زمین های بلوار پهلوی وآفریه تلفن ۳٤٤۹۸۲
آ ـ ۱۸٦۹

(به‌نفع شماست)

اگر قبل از خرید . فروش و اجارملك خود باماهمشورت فرمائید۸٤۵۱٤۷
آ ـ ۱۷٦۲

تهران پارس

خرید و فروش کلیه اراضی تهرانپارس آژانس ایران‌زمین تلفن۷۸۲۰۳۰

معاملات پول

پول راکد شما را بمکارمی‌اندازیم بادرآمدماهیانه خوب تلفن ٦۲٦۳۳۷
آ ـ ۱٦٦۰

پول‌درمقابل املاك شمال‌شهر و شمیرانات موجود است تلفنهای ۸۲۵۲٦۳ و ۸۲۹۵۲۷
آ ـ ۱۵٦۳

بین پهلوی و جردن

٤طبقه ساختمان مستقل٤رشته تلفن یکجا اجاره داده میشود ۲۲۲٤۷۹ و ۲۲۲٤۸۰
۱ـ۵ آ ـ ۱۷۹٤

اجاره یا فروش‌آپارتمان شما را همزمان با انجام کارهای تزئیناتی از جمله موکت، کاغذدیواری نقاشی از طرف شرکت ما تقبل میکنیم جامام ۸٤۵۷٦۹ ـ ۸۵٦۰۷۰

باشین‌تر از تخت طاوس‌ویلائی برای محل کار و سکونت اجاره داده میشود تلفن ۸٤۷۹۸۲ و ۸۵۳۷۳٦
آ ـ ۱۷۵۲

آپارتمان ۳ و٤ اطاق خوابه در جردن پهلوی اجاره داده میشود ۲۲۲٤۷۹ و ۲۲۲٤۸۰
آ ـ ۱۷۹۷

حسینیه‌ارشاد ـ شهرزادهمایون ٤اطاق‌خواب با کلیه تجهیزات شوفاژ روشن اجاره تلفن ۲۳٦٤۵۷
۱ـ۳ آ ـ ۱۷۰۷

آپارتمان آکازیون جهت کار و سکونت موجود است ۸۹۰۷۹٦

طبقه دوم خانه دو طبقه‌ای‌در نارمک خیابان ۱۰٦ میدان ٦۱ پلاک ۱٤۷ شامل دو اطاق خواب سرویس بهار خواب دو هال بدون شوفاژ جمعا حدود ۲۰۰ متر زیربنا با در ورودی جداگانه اجاره داده میشود باتلفن ۷۹۰٤٤۷م میتوانند تماس بگیرند
۱ـ۳ آ ـ ۱۸٤۹

با یك تلفن هر نوع آپارتمان آماده اجاره می باشد تلفن ۸۵۰۳۳٤

فوری با یك تلفن آپارتمان و ویلای شمارا اجاره میدهیم ۸۵۰۳۳٤

نیاز به آپارتمان اجازه

شهرپسکن۸۵۷۷۹۸ـ ۸٤٤۷۸٦ همه نوع اجاره‌ای نیازمندیم

بدو ویلا در سطح‌خوب جهت دو مقام عالیرتبه سفارتی فوری نیازمندیم ۲۲۲٦۳۰ و ۲۲۷۵۱۱

آپارتمان ویلا

جهت سکونت و محل کار فوری نیازمندیم ۸۳۸۱۷۳

آپارتمان شمال شهر ۲ خوابه ٤۰۰۰ تا ٤۵۰۰ تومان نیاز فوری است ۸٤۳۷۸۹
آ ـ ۱۷۲۱

شمال‌شهر آپارتمان ۱ خوابه‌تا ۳۵۰۰ تومان فوری موردنیاز است ۸٤۳۷۸۹
۱ـ۳ آ ـ ۱۷۲۰

مستأجران ایده‌آل

شرکت الکترونیکی امریکائی جهت اسکان خانواده کارمندان خود به چند دستگاه ساختمان ۳ یا ٤ طبقه هر طبقه دارای ۲ یا ۳ اطاق خواب از خیابان میرداماد ببالا برای اجاره احتیاج فوری دارد تلفن ۲۲۲۰۱٤ـ۲۲۲٦۳۸۰۹

آگهی اجاره

عده‌ای از دانشجویان دختر و پسر دانشگاه تهران نیازمند به اطاق‌و خانه های دارای قیمت مناسب می باشند .
لطفا صاحبان خانه با تلفن های ۹۳٤۵۰۰ ـ ٦۱۱۲٦٦۹ تماس حاصل فرمایند .

ویلا و آپارتمان

جهت سکونت چندین خانواده‌اروپائی‌نیازمندیم ۲۲۹۱۵۷ـ ۲۲۹۱۵۵

نیاز فوری

برای یك سیر ومدیران خارجی چند شرکت به تعدادی ویلا و آپارتمان نیازمندیم تلفن : ۲۹٤٦۸۸ و۲۹۳۳٦۱

بتعدادی آپارتمان یک خوابه و۲ خوابه تا ٤ هزار تومان درهر نقطه شهر نیازمندیم ۲۹٦۲۲۰
آ ـ ۱۷۷۱

گفت و شنودی با دکتر جهانگیر آموزگار، سفیر شاهنشاه آریامهر ورئیس هیات نمایندگی در بانک جهانی و صندوق بین المللی پول

کاهش مداوم ارزش دلار: معمای شگفت آور اقتصادی زمان

چرا ارزش دلار طی سالهای اخیر بویژه در ماههای گذشته رو بکاهش میرود؟ این سئوالی است که نه تنها برای مرده عادی بلکه برای بسیاری از دست اندرکاران امور اقتصادی صاحبان صنایع ـ بازرگانان و مقامات اقتصادی مطرح است.

برای بررسی علل این کاهش با جهانگیر اموزگار سفیر شاهنشاه آریامهر و رئیس هیات نمایندگی ایران در بانک جهانی و صندوق بین‌المللی پول به گفتگو می نشینیم و سئوالات خود را بشرح زیر مطرح میسازیم.

- کاهش مداوم ارزش دلار امریکا در ماههای گذشته نگرانیهای فراوانی را برای محافل پولی جهان فراهم اورده است. ممکن است درباره علل واثرات این سیر نزولی و ظاهرا توقف ناپذیر توضیحاتی بفرمائید؟

- در اینکه دلار امریکا در ظرف سال گذشته در برابر بعضی از ارزهای جهان و امثال فرانک سوئیس ـ مارک المان و ین ژاپن تنزل ارزش یافته است، شکی نیست ـ لیکن در مورد اهمیت بنیادی این کاهش ، دلائل پدید آمدن و تاثیر بازرگانی و سرمایه گزاری جهانی میان اقتصاد دانان بین‌المللی توافق ارا وجود ندارد.

مثلا در مورد میزان کاهش ارزش دلار، اگر فقط ارز های اروپائی و ژاپن مورد قیاس قرار گیرند، اشکار است که در ظرف سال گذشته، تنزل ارزشی در حدود ۳۵ درصد در برابر فرانک سویس، ۳۰ درصد در برابر ین ژاپن و ۱۸ درصد در برابر مارک المان برای دلار امریکا حاصل گردیده است. لیکن پول امریکا در برابر پولهای کانادا ـ مکزیک و برزیل (که از شرکاء اصلی بازرگانی خارجی امریکا میباشند) و همچنین در برابر ده ها ارز کشور های توسعه جونه تنها تنزلی نداشته بلکه افزایش یافته است. بطور کلی و از دیدگاه جهانی، ارزش دلار امریکا در برابر ۱۵ ارز اصلی بین‌المللی در سال گذشته نزدیک به ۹ درصد بوده است که باز هم رقم کوچکی نیست، ولی با مقایسه با نرخ کاهش در برابر ارز های المان و سویس و ژاپن کمتر جلوه میکند.

- با وصف همه این احوال ایا تصدیق ندارید که دلار امریکا ارزش جهانی خود را از دست داده است و نباید دیگر انرا جز ارز های توانای جهان بشمار اورد؟

- متاسفانه جواب به این پرسش خیلی اسان نیست. بدون شک، ارزش دلار با ارزش پیش از سال ۱۹۷۱ ان بسیار تفاوت دارد. نرخ دلار در حال حاضر نسبت به نرخ توافق شده در موافقت نامه «اسمیتسونین» در سال ۱۹۷۱ فقط قریب ۱۸ درصد نسبت به پول شرکاء بازرگانی خارجی ایالات متحده تنزل داشته است لیکن قطع نظر از کم و زیادی مقدار کاهش، بایستی توجه داشت که قوت یا ضعف پول یک کشور تنها منوط و مربوط به ارزش خارجی آن نمی باشد و تا حد زیادی به توانائی خرید آن پول در بازار داخلی بستگی دارد. بازرگانی خارجی در جمع در امد ملی ایالات متحده رقم ناچیزی است و بنا براین کاهش ارزش جهانی دلار جز برای صنایعی که روی واردات و صادرات تکیه زیادی دارند (و جهانگردان امریکائی که به اروپای غربی یاژاپن صفر می کنند) اهمیت خاصی ندارد و مشکل مهمی فراهم نمی اورد.

اگر خوب دقت و بررسی نمائید توانائی خرید دلار در داخل امریکا از توانائی خرید ارز های به اصطلاح قوی (یعنی فرانک سویس و مارک المان و ین ژاپن) در سویس و المان و ژاپن هنوز بمراتب بیشتر است زیرا بهای اکثر کالا ها و خدمات در امریکا هنوز نسبت به سایر کشور های جهان (از جمله ایران) پائین تر می باشد. بعبارت دیگر یک دلار امریکائی در امریکا کالا ها و خدمات بیشتری را بدست میاورد تا ۱۸۰ ین در ژاپن یا ۱/۸ مارک در المان. در مقایسه با ایران نیز به اسان میتوان ادعا کرد که هزار دلار در امد در ماه در واشنگتن، زندگی خیلی بهتری.را برای یک خانواده تامین میکند تا ۷۰ هزار ریال در تهران.

رابطه میان قدرت خرید داخلی

- بدین ترتیب آیا هیچگونه رابطه‌ای میان توانائی خرید پول یک کشور در داخل و ارزش جهانی ان در بازار های بین‌المللی وجود ندارد؟

- چرا. از نظر منطقی و تئوریک ، رابطه میان قدرت خرید داخلی هر پول با ارزش جهانی ان تابع یک فورمول نسبتا ساده است که در ان تغییرات نرخ ارز نسبت به تورم داخلی کشورها در نظر گرفته می شود. مثلا اگر قدرت خرید پول یک کشور در داخل تنزل یابد (یعنی هزینه زندگی و شاخص بهای کالا های تولیدی بیش از میزان سایر کشور ها رو به افزایش بگذارد) سویس در حدود ۳۵ درصد (یعنی بیش از چهار برابر این تفاوت) بوده است و حتی فقط در یک روز دلار امریکا نسبت به فرانک سویس ۵ درصد تنزل یافته است. همین تفاوت میان نرخ تورم و میزان کاهش ارزش جهانی دلار در مورد المان و ژاپن نیز صدق می کند.

معمای شگفت آور اقتصادی

- اگر بالا رفتن هزینه زندگی در امریکا علت اصلی کاهش ارزش دلار نیست پس این کاهش را مدیون چه عامل دیگری به حساب می اورید؟

- متاسفانه هیچکدام از اقتصاد دانان امریکا و جهان جواب قاطعی برای این سئوال ندارند و بگفته یکی از روسای سابق مشاوران ریاست جمهوری امریکا مساله کاهش مداوم ارزش دلار یک معمای شگفت اور اقتصادی زمان حاضر است. اکثر کارشناسان اقتصادی دولتی و خصوصی امریکا با این نظر موافق اند که ارزش دلار امریکا در حال حاضر و در بازار های جهان ده تا ۱۵ درصد کمتر از ارزش واقعی ان میباشد، بزغم این کارشناسان ، دلیل ضعف دلار در بازار های جهانی عوامل مختلفی مثل کسری پی در پی سالیانه بودجه دولت فدرال امریکا، رشد سریع اقتصادی، بی علاقه گی و کاهلی صادر کنندگان امریکائی استفاده از موقعیت کنونی، اتکا زیاد به انرژی وارداتی، خودخواهی و سود جوئی کشور های اروپائی و ژاپن در برقراری محدودیت های بازرگانی علیه واردات از امریکا، کسری تراز بازرگانی ایالات متحده و نارسائیهای بازار رقابت می باشند. گذشته از همه این دلائل اشکار و منطقی، یک عامل روانی و ظاهرا نامعقولی نیز وجود دارد که به کاهش نرخ دلار کمک میکند. بگفته یکی از صاحبنظران اقتصادی در امریکا ـ ساده ترین دلیلی که میتوان برای تنزل ارزش دلار به سطح کنونی اقامه کرد اینست ، که مردم هنوز انتظار دارند که نرخ فعلی باز هم پائین تر رود. بعبارت دیگر منطق بازار با منطق اقتصادی همیشه یکی نیست و نرخ دلار قطع نظر از عوامل بنیادی اقتصاد امریکا و جهان به طرز فکر و انتظارات بانکداران و بورس بازان بین‌المللی بسته است.

دکتر جهانگیر آموزگار

تندرستی و یا بیماری اقتصاد امریکا

در حال حاضر، بواسطه وجود ۴۰۰ تا ۶۰۰ میلیارد دلار در خارج از قلمرو اقتصاد داخلی امریکا (هیچکس بدرستی میزان صحیح این دلار ها را نمی داند) پول ایالات متحده بصورت نقدینه‌ای برای بورس بازی درامده است و با جزئی ترین تغییر در وضع سیاسی ـ اقتصادی و حتی جوی جهان، گران یا ارزان میشود، بدون انکه منطق صحیح و روشنی برای این نوسانات وجود داشته باشد. بهمین دلیل همانطور که گرماسنج زیر زبان کسی که بلافاصله پیش از ان چای بسیار داغی را نوشیده باشد درجه حرارت بدنش را بدرستی نشان نمی دهد بالا و پائین رفتن روزانه نرخ دلار نیز بدرستی حاکی از تندرستی یا بیماری اقتصاد امریکا نیست.

- اگر اینطور که بیان داشتید، کاهش ارزش جهانی نرخ دلار برای اکثریت مردم امریکا بی تفاوت است و در عین حال نوسانات روزانه نرخ (و حتی کاهش ان) دلیل سلامت یا ناسلامتی اقتصاد امریکا نمی باشد پس چرا مردم این اندازه نسبت به تنزل دلار نگران و ناراضی اند؟

- این سئوال یک سئوال بسیار منطقی است و شاید پاسخ به ان بهمان اندازه قانع کننده و روشن نه باشد بطور کلی بواسطه نقش خاص و کم نظیری که دلار امریکا بعد از جنگ جهانی دوم بعنوان یک ارز جهانروا و یک اندوخته و پشتوانه تغییر پذیر بازی کرده است، طبیعی است که مردم جهان انتظار دارند که پول ایالات متحده از دو خصوصیت همیشگی برخوردار باشد، یکی اینکه بتوان ان را به اسانی خرید و فروش کرد و دوم اینکه ارزش ان پایدار بماند. دسترسی به بازار های ارزی جهانی طبعانگرانیهای تازه و زیادی برای دلار دارن بوجود اورده است و عدم اطمینان به پایداری ارزش ان طبعا بانکداران و ذخیره کنندگان دلاری جهان را به فکر چاره انداخته است. یکی از چاره های طبیعی و اسان همان تبدیل دلار به ارز های ثابت تر و قوی تر است که خود باعث تنزل ارزش پول امریکا می گردد.

گذشته از این، شک نیست که کاهش ارزش دلار در جهان واردات امریکا را گران تر می سازد و بخصوص اگر به بالا رفتن قیمت نفت خام کشور های اوپک (که ایالات متحده هنوز به ان نیاز فراوان دارد) منجر شود، طبعا کسری تراز بازرگانی را تشدید خواهد کرد و سایر ناگواریها را بدنبال خواهد کشید و بنابراین دولتهای جهان و مسئولان اقتصادی بین‌المللی نمیتوانند نسبت بان بی علاقه بمانند.

از کاهش دلار سخت ضرر می بینند

از هر دو اینها گذشته تئوری کلاسیک که بموجب آن شناوری نرخ ارزها خود بخود به تعادل ترازبازرگانی منتقل میگردد، درعمل و درسالهای اخیر درست از آب درنیامده است و هنوز نه صادرات امریکا به نسبت کاهش ارزش دلار بالا رفته و نه واردات ایالات متحده دربرابر گرانی هنگفت مارک وین چندان کاهش پذیرفته است. بنابراین و باین دلائل نمیتوان کاهش ارزش دلار را نادیده گرفت و یا انرا بحال خود گذاشت. ضمنا کشورهائی مثل ایران که قسمت اعظم درآمد ارزی خود را به دلار بدست میاورند، ولی برای تامین نیازمندیهای وارداتی خویش ناگزیر به تسعیر دلار بمارک وین میباشند، از کاهش نرخ دلار سخت ضرر می بینند و نمیتوانند نسبت بان بی تفاوت باشند. کشورهائی که نیز اندوخته های ارزی خودرا به دلار نگاه میدارند و روز بروز ارزش جهانی این نقدینه ها را کمتر و پائین تر مشاهده میکنند نمیتوانند دربرابر گرایش ارزش دلار خاموش بنشینند.

*** نرخ تورم در امریکا، علت اصلی کاهش ارزش دلار است**

*** دلار در سال گذشته ۹ درصد در برابر ۱۵ ارز اصلی کاهش ارزش داشت**

*** بورس بازان جهان ۴۰۰ تا ۶۰۰ میلیارد دلار دراختیار دارند**

*** هزار دلار درآمد ماهانه، زندگی بهتری را برای یک خانواده امریکایی تامین می کند تا ۷۰ هزار ریال در تهران برای یک خانواده ایرانی**

تلگرام شهری

جناب آقای شریف امامی نخست وزیر رونوشت جناب آقای وزیر بازرگانی رونوشت جناب آقای وزیر صنایع ومعادن رونوشت جناب آقای وزیر مشاور درامور اجرائی.

محترما دستور جنابعالی درمورد تشکیل کمیسیون یک جانبه برای رسیدگی بوضع تولید منسوجات وبمنظور حمایت از صاحبان صنایع‌ناجی موجب تعجب وتاثر شدید جامعه، بازرگانان واردکننده وبنکداران پارچه های الیاف مصنوعی ونخی گردید زیرا اولا با وجود اینکه این جامعه مدت دوسال است تذکرات خود را طی پیشنهادات کتبی وتلگرافی وملاقاتهای حضوری باستحضار مقامات مربوطه رسانیده واخیرا نیز پس ازتشکیل دولت، آنجناب طی نامه مورخ ۵۷/۷/۵ وتلگراف شهری ۵۷/۷/۲۵ مشروحا اعلام نموده ائیم به هیچ وجه مورد اعتناء وتوجه واقع نشده حال انکه صاحبان صنایع نساجی بلا درنگ بحضور نخست وزیر با انهمه مشغله وضیق وقت پذیرفته شده وخواسته هایشان مورد ترتیب اثر قرارگرفته است. ثانیا سالهاست حمایت از صنایع داخلی، که طبعا مورد علاقه وحمایت هرایرانی وطنپرستی است جای خود را به حمایت از معدودی صاحبان صنایع داده وهمواره زیر سرپوش طلائی حمایت از صنایع نساجی از چند صاحب صنعتی که به برکت این حمایتها مالک مجموعه های متنوع ومتعدد صنعتی وتجاری باارقام نجومی شده اند جانبداری گردیده است.

جناب آقای نخست وزیر. حمایتهای افراطی وبیدریغ جدود سی سال گذشته، از صاحبان صنایع نساجی باعث تأسیس کارتلها وفئودالیسم صنعتی گردیده که مکررا از آن بعنوان انحصار طلبی وسرچشمه نارضائیهای طبقات مختلف وبازرگانان متوسط وعموم مصرف کنندگان حتی دردولت آنجناب نیز یاد شده است.

جناب آقای نخست وزیر. این عریضه تلگرافی گنجایش آن ندارد تا بتوان از تاکتیک هنرمندانه این معدود انحصار طلب مولتی میلیونر درصحنه سازیهای مختلف از جمله عنوان درمخاطره بودن دویست میلیاردریال سرمایه ووسیله تهدید وارعاب قراردادن یکصدوپنجاه هزار کارگر وسایرادعاهای واهی پرده برداشته شود اینکه استدعا میشود فورا دستور فرمائید قبل از هراقدام واتخاذ هرتصمیمی دراین امر خطیر که بااقتصاد مملکت وسرنوشت صدها هزار مالیات دهندگان واقعی ومصلحت میلیونها مصرف کننده وبا پیشرفت صنایع ملی تماس مستقیم دارد جلساتی، مرکب از نمایندگان بازرگانان واردکننده وبنکداران قماش که توسط این جامعه معرفی خواهند گردید وهمچنین نمایندگان کمیته حمایت از مصرف کننده ازیکطرف وصاحبان صنایع نساجی که تاکنون تنها به قاضی رفته وراضی برگشته اند ازطرف دیگر با حضور وزرای محترم بازرگانی وصنایع ومعادن تشکیل تانتایج حاصله حدود سی سال حمایتهای بیدریغ وهمه جانبه دولت از صاحبان صنایع نساجی مورد رسیدگی وارزیابی قرارگیرد ونتیجه این بررسی وارزیابی از حیث کمیت وبخصوص کیفیت وتنوع تولیدات ومیزان مصرف وارقام مورد مصرف ومقایسه قیمتهای بین المللی با نرخهای تولیدات داخلی مبنای تنظیم یک برنامه دهساله که موضوع دستور فوری ومؤکد آنجناب بوده است قرارگیرد.

بدیهی است تشکیل هرگونه جلسات واتخاذ تصمیم دراین مورد بدون شرکت نمایندگان بازرگانان وبنکداران قماش الیاف مصنوعی ونخی وبدون توجه به خواسته های مشروع ومنطقی آنان تکرار اشتباهات دولتهای گذشته ووزرای سلف وادامه سیاست حمایتهای نامعقول وکمک به تقویت فئودالیسم صنعتی که مبنای اصلی نابسامانیهای موجود است خواهد بود بانتظار بذل توجه عاجل. نمایندگان منتخب جامعه بازرگانان وبنکداران قماش

حاج کاظم صدقیانی زاده ـــ حاج حسن دستمالچیان

حاج حمید اخوان ـــ هاشم خامنه شرکت زاهدی

حاج هادی کسائی ـــ حاج احمدکاشانی

مهندس جورابچی ـــ حاج قاسم یراقی ـــ جعفری

آ ـ ۸۵۱۵

استخدام

مهماندار رسمی برای پروازهای داخل و خارج کشور

هواپیمائی ملی ایران "هما" گروه تازه‌ائی از علاقمندان را بعنوان مهماندار رسمی برای پروازهای داخل وخارج کشور بابرخورداری از مزایا و امکانات زیر به همکاری دعوت مینماید.

۱ ـ آموزشهای تخصصی در سطح عالی
۲ ـ انجام خدمت در سطح بین‌المللی
۳ ـ بیمه‌های درمانی موسسات بین‌المللی
۴ ـ بیمه‌عمر وحوادث در حین کار و خارج ازمحیط کار
۵ ـ اقامت درهتلهای درجه‌یک خارج ازکشور درحین خدمت
۶ ـ تامین وسیله رفت‌وآمد طی خدمت
۷ ـ تامین یونیفورم در حین خدمت
۸ ـ مسافرت با هما و سایر خطوط بین‌المللی برای خود و خانواده.
۹ ـ سایر امکانات رفاهی مخصوص "هما"
۱۰ ـ حقوق و مزایا بشرح ذیل.

دوره آموزش ۱۲۰۰۰ ریال در ماه
دوره آزمایشی (شش ماه) ۱۸۰۰۰ ریال در ماه باضافه‌فوق‌العاده پرواز ساعتی ۱۱۰ ریال‌درازاء ساعات پرواز (متوسط ۷۰ ساعت در ماه).
پایان‌دوره‌آزمایش ۲۴۴۵۰ ریال‌درماه‌باضافه‌فوق‌العاده‌خدمت پرواز ساعتی ۱۱۰ ریال‌درازاء ساعات پرواز متوسط ۷۰ ساعت در ماه).

کلیه مهمانداران در صورت پرواز بیش از ساعات پروازتضمین شده معادل $\frac{1}{70}$ حقوق پایه‌اضافه‌کارساعتی دریافت‌خواهند داشت.

شرایط داوطلب شدن

ـ دارا بودن گواهی دیپلم متوسطه دارندگان‌مدارک‌تحصیلی پائین‌تر (سوم متوسطه) بشرط تسلط کامل به زبان‌انگلیسی‌میتوانند دربرنامه‌مصاحبه‌شرکت‌نمایند.
ـ حداقل سن ۱۸ سال تمام حداکثر ۲۷ سال
ـ عدم اشتغال به تحصیل
ـ دارابودن‌برگ‌پایان‌خدمت‌وظیفه‌یا معافی‌دائم (غیرپزشکی)
ـ آراستگی و زیبائی ظاهر و تناسب اندام (حداقل قد برای آقایان ۱۶۳ و برای خانمها ۱۵۵ سانتیمتر) وزن‌متناسب‌باقد.
ـ مجرد بودن برای خانمها در طول دوره آزمایش
ـ قبول شدن در آزمایشات انتخاب
ـ قبول‌شدن‌درآزمایشات‌پزشکی‌طبق‌استانداردپزشکی"هما"

مصاحبه

از داوطلبان واجد شرایط فوق تقاضا میشوددر روزهای تعیین شده ذیل.
خانمها. از ساعت ۹ الی ۱۲ و از ساعت ۱۲ الی ۱۵ روز ۶ آبانماه ۱۳۵۷.
آقایان. از ساعت ۹ الی ۱۲ از ساعت ۱۵ الی ۱۸ روز ۷ آبانماه ۱۳۵۷
با همراه داشتن یک برگ فتوکپی (آخرین مدرک تحصیلی، پایان خدمت سربازی یا معافی دائم، صفحه اول شناسنامه) و ۴ قطعه عکس ۳×۴ به محل اداره استخدام "هما" واقع در خیابان بحت‌طاووس‌نبش‌روزولت‌جهت‌انجام‌مصاحبه‌مراجعه‌نمایند.

آگهی دعوت مجمع عمومی فوق‌العاده

نوبت دوم

بدینوسیله از کلیه اعضاء شرکت تعاونی مصرف جوانان، تهران دعوت میشود که با دردست داشتن کارت عضویت شرکت تعاونی جهت شرکت در مجمع عمومی فوق‌العاده که در ساعت (۴) بعد از ظهر روز دوشنبه ۱۳۵۷/۸/۲۲ در محل شرکت واقع در سه راه ژاله شماره ۵۱۹ تشکیل میگردد حضور بهمرسانند.

دستور جلسه:

۱ـ رسیدگی بوضع مالی شرکت و استماع گزارش هیئت مدیره

۲ـ اتخاذ تصمیم در مورد انحلال یا ابقاء شرکت.

هیئت مدیره شرکت تعاونی مصرف جوانان تهران

قطعنامه اولیاء دانش آموزان رفسنجان

در این موقع که مردم مسلمان و آزاده کرمان مورد حمله وحشیانه کولی‌ها و اوباش و حامیان آنها قرار گرفته و با اهانت بمقدسات مذهبی و آتش زدن مسجد جامع کرمان و سوختن قرآنها «عده‌ای بیگناه را مقتول و اموال عده دیگر بتاراج رفته و این اتحاد نامیمون بنیان امنیت و دموکراسی قاطبه مردم را متزلزل ساخته و فرهنگیان رشید و میهن پرست کرمان و رفسنجان به این اعمال ناجوانمردانه بمنظور رساندن صدای مظلومانه مردم کرمان بمردم ایران اعتراض نموده ما اولیاء دانش آموزان رفسنجان که خود اسیر و گرفتار این قبیل بیعدالتی‌ها هستیم و فرزندان ما در آتش بیدادی، نظیر وقایع کرمان میسوزند بدینوسیله همدردی خود را با مردم کرمان و فرهنگیان رشید کرمان و رفسنجان و خانواده‌های داغدار و غارت شدگان مردم کرمان اعلام داشته و مصرا تقاضای شناساندن جانیان خطاکار را بمردم و تعقیب آنها و کوتاه کردن دست آنها را از ادامه تجاوز بحقوق عمومی داریم و هم چنین پشتیبانی کامل خود را از قطعنامه اقایان معلمین رشید و فداکار رفسنجان اعلام میداریم و قدم بقدم پیروی از معلمین عزیز و محبوب رفسنجان تا انجام خواسته‌های آنها از پای نخواهیم نشست

محمد اسدی ـ سیدحسین مرعشی ـ سیداحمد مرعشی ـ حسین رنجبر ـ سیدجلال دانشمند ـ حسن هاشمی ـ منصور مشایخی ـ حبیب‌الله عباسی ـ حمید مرعشی ـ سیدجواد شمس ـ محمور سالاری ـ محمد سالاری ـ حسین سالاری ـ کاظم رهنما ـ احمد حاتمی

آ ـ ۵۶۹۳

ادامه اعتصاب در تهران

در حالیکه اعتصاب و کم کاری‌در برخی از سازمان های دولتی و بخش خصوصی پایان یافته و کارکنان به سر کار های خود بازگشته‌اند دربرخی دیگر از سازمان ها اعتصاب هنوزادامه دارد. و کارکنان چند سازمان دیگر نیز بجمع اعتصاب کنندگان پیوسته‌اند.

در روزهای گذشته گوشه هائی از اخبار اعتصاب و کم کاری ازنظر خوانندگان گرامی گذشت ، آنچه در پی می‌آید نکات قابل‌ذکری از اعتصاب هادر تهران رادربردارد .

بامداد دیروز کارمندان کلیه اداره های مرکزی‌وشعبه مرکزی بانك ملی ایران دست از کار کشیدند و اعلام داشتند قازمانی که بقیه‌خواست‌هایشان بمورد اجرا گذارده نشود به کار مشغول نخواهند شد .

چندتن از کارمندان این بانك به خبرنگار ما اظهار داشتند :چند خواسته ما بخصوص ترمیم حقوق تاکنون بمورد اجرا گذاشته نشده و چون قول و وعده هایی که‌از طرف مقام های مسئول داده‌شده عملی نشده ما امروز ناعتصاب کردیم.

یك مقام آگاه در بانك‌ملی گفت : همچنانکه قبلا وعده داده شد بقیه خواست های کارکنان تدریجا بمورد اجرا گذاشته خواهد شد کما این که دیروز جلیل شرکاء مدیر کل بانك‌ملی بخشنامه‌ای‌موافقت خودرا با ترمیم حقوق اعلام کرده‌است .

این بخشنامه دیروز ازطرف بانك ملی ایران صادر شد . پیرو بخشنامه مورخ ۲۹ر۷ر۵۷ خوشوقت است باطلاع برساند: که سازمان امور اداری و استخدامی کشورطی نامه‌مورخ سوم آبانماه مراتب موافقت خودرا باهم طرازی حقوق کارکنان بانك ملی با بانك مرکزی ایران اعلام نموده است و باین ترتیب حداکثر حقوق پرداختی در بانك ملی به ۱۲۰ هزار ریال افزایش یافته است .

طرح پیاده کردن جدول حقوق تاپانزدهم آبان ماه‌سال جاری تهیه میشود .

گزارش خبرنگار ما حاکی است که دیروز تعدادی‌ازشعب این‌بانك پس‌از ساعتی‌بتدریج به‌اعتصاب کنندگان پیوستند. کارمندان متذکر شدند که بقیه خواست های آنان خاصه همطرازی حقوق با کارکنان بانك مرکزی ایران بایدفورا بمرحله اجرا گذاشته شود.

قطعنامه معلمان

مدرسه راهنمائی ودبیرستان دخترانه مرجان نیز همچنان تعطیل است و دانش آموزان از حضور در کلاس های درس خودداری میکنند.

دبیران این‌دبیرستان‌وگروه فرهنگی معلم ، خواست های خودرا باصدور قطعنامه‌ای به شرح زیر اعلام کرده‌اند:

لغو فوری حکومت نظامی ـ آزادی کلیه زندانیان سیاسی در سراسر کشور‌بدون‌هیچگونه قیدو شرط ـ تشکیل کانون مستقل فرهنگیان بانظر ورای کلیه معلمین کشور ـ انحلال مجلسین شورای ملی و سنا و برگزاری انتخابات آزاد، رفع اینک بیمه شده میپردازد و وسیله سازمان تامین خدمات درمانی از حساب داروخانه کسر میشود ـ سپردن امور داروسازی بداروساز در تمام مشاغل و تامین وسایل‌ترقیات علمی ـ اداری و رفاهی آنان و رفع تبعیض از داروساز ـ ضمنا اعلام میداریم تا لحظه صدور این قطعنامه مطالب منتشر شده وسیله وزارت بهداری و بهزیستی در رادیو و مطالب پراکنده در جراید تحت این عنوان که از طرف وزارتخانه مزبور با جامعه داروسازان ایران تماس گرفته یا ملاقاتی صورت گرفته‌است و مشکل داروسازان حل‌شده تکذیب میگردد .

رویه هیات مدیره درتصمیم بمذاکره و تبادل نظر با تمام مقامات و صاحبان نظر بخصوص وزارت بهداری و بهزیستی که بسود ارائه‌بهتر و صمیمانه‌تر خدمات مادارو سازان بملت عزیز ایران باشد مورد تایید ماست . ما خود را خادم ملت ایران میدانیم و آرزومندیم مشکلات ما برای ارائه خدمات داروئی برطرف گردد .

تائید خواست‌ها

هیات مدیره جامعه دارو سازان نیز خواست های‌دارو سازان شاغل در ادارات کل داروئی و غذائی و آزمایشگاه های وابسته به‌آن در وزارت بهداری و بهزیستی را مورد تائید قرارداده است ،درنامه‌ای که جامعه داروسازان در این زمینه به روزنامه اطلاعات ارسال داشته آمده است :

«هیات مدیره جامعه دارو سازان ایران بدینوسیله خواسته‌های‌داروسازان شاغل در ادارات‌کل داروئی وغذائی و آزمایشگاه های وابسته به آن وزارت‌بهداری وبهزیستی را تائید میکند و اعلام می ـ دارد عدم توجه بخواسته همکاران که تماما در زمینه های رفاهی است و ادامه توقفکار در ادارات مزبور موجب تاثیر مستقیم در تامین داروی مورد نیاز مملکت می گردد و پیشنهاد مینماید هرچه زودتر نسبت به جلب رضایت آنان اقدام گردد .

در کارخانه پرایم

در مورد خبر اعتصاب کارکنان کارخانه «پرایم» که چند روز پیش در همین‌صفحه درج گردیده ، شرکت سهامی تولیدی «پرایم» توضیحی به روزنامه اطلاعات ارسال‌داشته که باکمال بی نظری درج می شود ، در این توضیح آمده است :

۱ـ کلیه خواست های کارگران‌قبل از شروع‌اعتصاب درحد تصویبنامه های دولت و قوانین وزارت کار مورد موافقت مسئولان شرکت‌واقع گردیده و مراتب‌کتبابه وزارت کار و کارگران شرکت اعلام شده است .

۲ـ قطع ناهار و سرویس ایاب و ذهاب بعلت اعتصاب کارگران میباشد چه کارکنان این قسمت ها نیز خود جزو اعتصاب کنندگان میباشند وبه هیچوجه بدستور مسئولان شرکت نبوده است .

اعتصاب وکم‌کاری کارکنان وزارت‌امور اقتصادی ودارائی امروز نیز ادامه یافت و در نتیجه بسیاری از کار های جاری و مراجعین ادارات مختلف وزارت امور اقتصادی ودارائی موکول به پایان اعتصاب شد.

کارکنان وزارت‌امور اقتصادی ودارائی‌ضمن درخواست‌انجام خدمات رفاهی خواستار نظارت برنحوه مصرف وجوه حاصل ازماده ۲۹۲ قانون مالیات های مستقیم شده‌اند که مطابق آن درصدی از وصولی اختصاص بمامور کارکنان دارائی دارد .

اعتصاب دردانشگاه تربیت معلم

از صبح دیروز نیز اعتصاب هیات علمی دانشگاه تربیت معلم به مدت یک هفته آغاز گردید. در بیانیه‌هیات علمی این‌دانشگاه آمده است :

در تائید بیانیه‌ی سازمان‌ملی دانشگاهیان ایران وباتوجه به هفته همبستگی دانشگاه های کشور و برای رسیدن به خواسته های خود ، هیات علمی این دانشگاه از روزشنبه ششم آبانماه ۱۳۵۷ بمدت یک هفته اعلام اعتصاب نموده ، ضمن حضور در دانشگاه از رفتن به کلاس خودداری می‌نماید. خواست های هیات علمی دانشگاه تربیت معلم بشرح زیر است .

۱ـ لغو فوری حکومت‌نظامی درسرتاسر کشور ، ۲ـ معرفی مسببین کشتار های اخیر به ملت ایران و مجازات آنها ، ۳ـ آزادی بدون‌قیدو شرط تمام زندانیان سیاسی و بازگشت کلیه کسانیکه تبعید شده‌اند ، ٤ـ آزادی بیان و قلم ، ٥ـ استقلال واقعی دانشگاه ها ، ٦ـ برچیده شدن کامل گارد و انحلال فوری سازمان های حفاظت دانشگاه ها .

هیات علمی دانشگاه ملی ایران خواستار عزل‌رئیس‌دانشگاه شد

دربی اعلام تعطیل دانشگاه ملی ایران از صبح دیروز اعضاء هیات علمی و دانشجویان این دانشگاه به نشانه اعتراض به تصمیم یکجانبه رئیس دانشگاه درداخل محوطه دانشگاه و بیرون درهای ورودی اجتماع کرده متحصن شدند.

عصر دیروز هیات علمی دانشگاه ملی قطعنامه‌ای‌صادر کرد، دراین قطعنامه آمده است : اعضای هیئت‌علمی دانشگاه ملی ایران ضمن ابراز همبستگی ملی و پشتیبانی از دانش‌جویان دانشگاهیان سراسر کشور اعلام می‌دارد که تعطیل دانشگاه ملی ایران‌براساس تصمیم خودسرانه‌ی رئیس‌انتصابی دانشگاه بوده و بهیچوجه اعضای هیئت علمی در اتخاذ این تصمیم شرکت نداشتند و شدیدا باآن مخالف می‌باشند.

۲ـ چون چنین تصمیمی مغایر باخواست اکثریت‌هیات علمی دانشگاه ملی ایران می‌باشد و به هیچ اساس منطقی وقانونی استوار نبوده است و مسئول آن شخص رئیس انتصابی دانشگاه ملی ایران است و تاکنون نیز این مقام مسئول تصمیمات خودسرانه‌ای بوده کمغایر مصالح دانشگاه وحرمت دانشگاهیان می‌باشد عزل بدون قید و شرط ایشان وکلیه مسئولین انتصابی این دانشگاه را خواستاریم .

۳ـ اعضاء هیات علمی دانشگاه ملی ایران خواستار بازشدن فوری دانشگاه می‌باشند.

٤ـ اعضاء هیات علمی دانشگاه ملی ایران با توجه به موارد فوق ازساعت۱۰ صبح روز شنبه ٦آبانماه ٥٧ در محل این دانشگاه متحصن شده‌اند و تازمان باز شدن‌دانشگاه این محل را ترک نخواهند گفت.

دانشجویان دانشگاه ملی نیز بمنشانه اعتراض بتصمیم یکجانبه رئیس دانشگاه درمورد تعطیل این دانشگاه صبح دیروز در پشت درهای بسته دانشگاه اجتماع کردند ودراین محل متحصن شدند.

این دانشجویان افزودند تابرآورده شدن خواست های خود بمتحصن ادامه خواهند داد. عزل رئیس دانشگاه، بازشدن دانشگاه و برگزاری هفته همبستگی از درخواست های این دانشجویان است.

همچنین کارکنان اداری ، درمانی ، فنی وخدماتی دانشگاه ملی ایران نیز باصدور قطعنامه‌ای همبستگی و همگامی کامل خود رادر راه تحقق بخشیدن بهآرمان های‌ملی اعضاء هیات علمی دانشگاه اعلام داشتند .

تضییق از حضرت آیت‌الله ـ العظمی خمینی در پاریس‌واتخاذ سیاست مناسب از طریق‌دولت برای آزادی‌فعالیت های‌سیاسی ایشان ـ مجازات عاملین‌کشتار وقایع اخیر درشهرهای مختلف کشور ـ انحلال ادارات حفاظت «هفتیش سابق» در آموزش و پرورش ـ اجرای دقیق قانون اساسی و متمم آن ـ مجازات فوری‌و شدید مهاجمین‌به‌بیین حادثه دلخراش کرمان‌وهمدان و غیره ـ اعاده حیثیت معلمین کشور و تامین محیط سالم و آزاد آموزشی مبنی بر آزادی بیان و عقیده درکلاس‌ـ شرکت ندادن فرهنگیان در تظاهرات فرمایشی ورودررو قرار ندادن فرهنگیان بامردم ـ لغوسانسور بطور کامل در تمام وسایل ارتباط جمعی ـ جلوگیری از ورود مامورین انتظامی‌به‌مراکز آموزشی کشور ـ آزادی‌معلمین ودانش آموزان دستگیر شده در وقایع اخیرو رفع اهانت از آنها ـ رفع اهانت ازفرهنگیان امعد آباد همدان و مجازات فوری فرمانده ژاندارمری این ناحیه که باتحریك روستائیان قریه خاکریز سبب تخریب و غارت خانه همکاران شجاع و مبارز ما شده‌است .

مهلت تا ۱۵ آبان

داروسازان ـ مدیران صنایع داروسازی، صاحبان‌داروخانه ها ، و نمایندگان اعزامی از جوامع داروسازی شهرستانها در اجتماع دوشنبه اول آبان ماه جاری خود با صدور قطعنامه‌ای اعلام داشتند با توجه به مذاکره هیات مدیره جامعه داروسازان ایران با هیات دولت و امیدی که در به اجرادرآوردن مفادقطعنامه حاصل گردیده تا ۱۵ آبانماه به هیات مدیره فرصت میدهند تابه‌خواست های آنان‌رسیدگی شود.

در این قطعنامه داروسازان ـ مدیران صنایع داروسازی‌و صاحبان داروخانه ها با اعلام اینکه بهیچوجه قصد اعتصاب و دریغ خدمات خود بمردم را ندارند و هرگونه تصمیم در این زمینه را برای خود محفوظ میدارند ،آمده است :

هیات‌مدیره جامعه ماموریت دارد برای اجرای خواسته های زیر اقدام کند :

تقدیم طرح لایحه قانونی نظام دارو سازی به مجلسین که خوشبختانه در برنامه دولت نیز قراردارد برقراری سود عادلانه برای داروخانه و کارخانه های داروسازی ایران در مسیرحفظ وحمایت و گسترش صنایع داروسازی ملی‌بخصوص عطف توجه بموضع حادی که در حال حاضر بر صنعت داروسازی‌و داروخانه حکمفرماست ـ برقراری‌حقوق خدمات‌داروئی برای داروسازان شاغل در داروخانه که بعنوان قدم‌اول میتوان از کسر نکردن حق نسخه بیمه شدگان از حساب داروخانه وسیله سازمان‌تامین خدمات درمانی نام برد که

پیشنهادی برای جلوگیری ازنابودی باغات میوه

افزایش شتاب آلود دستمزد کارگران ساده و غیر متخصص در سالهای اخیر، موجب شده است که یک قسمت اعظم نیروی انسانی بخش کشاورزی جذب بازار کار در بخش غیر کشاورزی شود و نیز در نتیجه سوءسیاست مسئولان گذشته و ندانم کاری ها، کشاورزی ما در حال نابودی است که از جمله باغات میوه در اطراف تهران و در سایر شهرستانها را باید نام برد که در نتیجه همان سیاست های غلط از این بلای جانگداز مصون نمانده و بوضع رقت انگیزی افتاده است، چنانچه تا وقت باقی است اقدام های فوری برای نجات آن مبذول نشود، باید منتظر نابودی مطلق باغات میوه در سراسر کشور باشیم.

صاحبان باغات گسترده و چند هکتاری میوه که پیش از این و در موقع ارزانی زمین و دستمزد متناسب کارگر، بوجود آمده اند، در این روزها با افزایش باور نکردنی دستمزد کارگر (روزی هفتصد تا هشتصد ریال) تحت هیچ عنوانی قادر به نگاهداری از آنها نیستند و اغلبشان بالاجبار باغاتشان را بحال خودرها کرده‌اندوای بسا که امروز دیگر اثری از آنها باقی نمانده است.

باغات میوه اصولا احتیاج مبرم به رسیدگی کامل از قبیل بکارگماردن کارگر برای شیار و بیل زدن سالیانه ـ آبیاری مرتب ـ خرید کود حیوانی و شیمیائی و همچنین سم پاشی بموقع و غیره دارند که متاسفانه با هزینه های کمر شکن امروزه دستمزد کارگر، اغلب باغداران دست روی دست گذاشته و در حیرت مانده‌اند که در آینده چه بسرانان خواهد آمد؟

بنابراین من سالخورده‌ی کم بضاعت که عمری را پشت سر گذاشته و در امور کشاورزی و باغداری مختصر تجربه‌یی اندوخته‌ام در زمینه احیا و جلو گیری از انهدام باغات میوه در اطراف پایتخت مانند کرج ـ ملارد ـ شهریار ـ ورامین ـ دماوند و همچنین سایر شهرستانها، پیشنهاد میکنم مقررات زیانبار مربوط بعدم تفکیک و تقسیم باغات میوه را لغو کنند و تقسیم و فروش آنها را بمیزان و مساحت پنج تا ششهزار متر و یا حداکثر یک هکتار مجاز دارند، مشروط براینکه خریدار و مالک جدید تحت هیچ عنوانی مجاز بقطع درختان میوه برای ایجاد ساختمان نباشند. در نتیجه بطوریقین خریداران و مالکین جدید باغات یک هکتاری با در اختیار گرفتن دو نفر کارگر به نحواحسن قادر خواهند بود باغ خود را سر سبز نگاه دارند و بطور رضایت بخش از آن بهره برداری کنند. در غیر این صورت باغات کسترده‌ی چند هکتاری میوه بکلی از بین خواهد رفت و اثری از آنها بجای نخواهد ماند.

محمود یمینی

پلیس راه می‌گوید

یک قانون ساده ای وجود دارد که میگوید هر چه حس بینائی، بویائی و شنوائی میتواند تمام دنیای پشت سر موجود زنده بیشتر باشد از خود را بنبید چرا با تنظیم آن خود را بیشتر در امان نگاه خطر بیشتر در امان میماند نمیدارید.

بنابر این شما که با تنظیم یک اتینه کوچک اتومبیل

اینجاهالیوود است... مرکز فیلم و سینمای جهان، مرکز دختران زیبا، مرکزهزاران جور حادثه و اتفاق... و دختری طناز که بخواهد ازاین پرده رنگین و خیال انگیز بگذرد و ستاره سینما شود،چکار باید بکند؟...

برنامه آینده

اونیورسال

سینمای ممتاز ۴ ستاره

پاسیفیک

خوشگل و خشن

رنگی ـ باشرکت:
کندیس ریالسون
ریتا جرج ـ جفری کرامر

سینما دیگر فقط یک وسیله سرگرمی نیست بلکه....

پروانه‌معصومی حسین‌پرورش

در

کلاغ

سناریست و کارگردان
بهرام بیضائی

تهیه کننده
بهمن فرمان‌آرا

پخش از مرکز سینمائی ایران بیوگراف
خواهشمندیم از بازار سیاه بلیت نخرید. بلیت خود را رزرو کنید
از صبح چهارشنبه ۱۰ آبان
فقط در سینمابولوار

استخدام نگهبان

هواپیمائی ملی‌ایران«هما» تعدادی نگهبان را با دراختیار گذاشتن امکانات رفاهی بشرح ذیل بهمکاری دعوت مینماید :

۱ـ حقوق ومزایای مکفی
۲ـ تامین وسیله ایاب و ذهاب به‌محل خدمت .
۳ـ استفاده ازبیمه خدمات‌درمانی
٤ـ مزایای مسافرت با «هما» و سایرخطوط بین‌المللی برای خود وخانواده
٥ـ لباس ویونیفورم کامل درطی‌خدمت

شرایط استخدامی :

دارا بودن‌حداقل گواهی‌نامه پایان‌تحصیلات ششم ابتدائی ، (دارندگان مدارك تحصیلی بالاتر ارجحیت خواهند داشت) ، حداقل قد ۱٦۷ سانتی متر ، حداکثر سن ۲۷ سال و دارا بودن برك پایان خدمت سربازی .

از داوطلبان واجد شرایط درخواست‌میشودبادر دست داشتن اصل و فتوکپی مدرك‌تحصیلی فتوکپی برك پایان‌خدمت سربازی‌و فتوکپی‌صفحه‌اول شناسنامه و چهار قطعه عکس حداکثر تا تاریخ ۹ر۸ر۱۳۵۷ باستثناء روز های پنجشنبه وایام تعطیل از ساعت ۸ الی ۱۲ به اداره استخدام «هما» واقع در خیابان تخت طاووس نبش‌روزولت‌طبقه اول مراجعه نمایند .

آگهی تجدید مناقصه:

سازمان خدمات‌موتوری‌شهرداری پایتخت : واقع در خیابان سپهبد رزم‌آراء درنظر دارد نسبت‌بخرید سه‌قلم لوازم مشروحه زیر :

۱ـ لاستیك جك‌پرس بزرك‌لیلاند یکصد دست
۲ـ لاستیك جك‌پرس کوچك‌لیلاند یکصد دست
۳ـ پمپ هیدرولیك متحرك ۹سیلندر پاورتیك اف کامل لیلاند پنجاه عدد

طبق نمونه موجود در سازمان ازطریق‌مناقصه اقدام نماید.

۱ـ پیشنهاد دهندگان باید معادل پنج درصد کل بهای پیشنهادی را ضمانتنامه بانکی یارسید وجه نقدیکه بحساب ۲۰۰۰۵ سازمان واقع در بانك‌ملی‌شعبه سپهبد رزم‌آراء پرداخت شده باشد تسلیم نمایند .

۲ـ برندگان اول و دوم وسوم مناقصه هرگاه حاضر بانعقاد قرارداد نشوند سپرده آنان نیزبه ترتیب بنفع سازمان خدمات موتوری‌ضبط خواهد شد .

۳ـ هرگونه عوارض و مالیات بعهده برنده مناقصه میباشد.

٤ـ پیشنهاد دهندگان باید پیشنهاد های‌خود را بانضمام قبض سپرده یا ضمانتنامه بانکی در پاکت لاکو مهر شده تا آخر وقت اداری روز دوشنبه تاریخ ۱۵ر۸ر۵۷ بدفتر سازمان خدمات موتوری تسلیم نمایند .

٥ـ سازمان دراردیا قبول یك‌یاکلیه پیشنهادات رسیده مختار است .

٦ـ پیشنهاداتیکه فاقد سپرده یا ضمانتنامه بانکی باشد ویا اینکه بعداز موعد مقرربرسد و یا مقیدو مشروط باشد ترتیب اثر داده نخواهد شد .

۷ـ مدت تحویل لوازم پس‌از انعقاد قرارداد حداکثر ٦۰ روز خواهد بود.

۸ـ پیشنهادات واصله در روز سه شنبه تاریخ ۱٦ر۸ر۵۷ باز وقرائت خواهد شد .حضور پیشنهاد دهندگان یا نماینده مجاز آنها درجلسه بلامانع است .

مدیر عامل سازمان خدمات‌موتوری

تماشای فیلمهائیکه با علامت (×) مشخص شده برای اشخاص کمتر از ۱۸ سال ممنوع است

✱ آهنگ مرگ ـ رنگی ـ الکس کورد ـ سامانا ایگار
رادیوسیتی (۶۴۳۳۲۰) ۱۱ـ ۱ـ ۳ـ ۵ـ ۷ـ ۹

✱ انفجار درکشتی نفتکش ـ سینما سکوپ رنگی
رکس (۳۱۸۲۴۲) ۱۰ـ ۱۲ـ ۲ـ ۴ـ ۶ـ ۸
رویال (۸۲۹۷۸۵) ۱۰ـ ۱۲ـ ۲ـ ۴ـ ۶ـ ۸

✱ آتش انتقام ـ رنگی ـ درمندرا
کارون (۹۵۵۱۶۵) ۱۰ـ ۱۲ـ ۲ـ ۴ـ ۶ـ ۸

✱ ازظهر تاسه ـ بازگشت سگهای گانگستر
البرز (۳۰۴۲۵۸) ۸/۳۰ـ ۱۲ـ ۳/۳۰ـ ۷ـ ۸/۳۰

✱ بالاتر از میلیونر ـ رنگی ـ ترنس هیل ـ والری پرین
شهر فرنگ (۶۲۷۶۲۸) ۱۱ـ ۱ـ ۳ـ ۵ـ ۷ـ ۹

✱ بریزی ـ رنگی ـ ویلیام هولدن ـ کی لنز
دیامونڈ (۸۲۸۴۰۰) ۱۱/۳۰ـ ۱/۴۵ـ ۴ـ ۶/۱۵ـ ۸/۴۵

✱ پرستار خوشگله
برلیان (۳۹۳۵۳۹) ۹ـ ۱۱ـ ۱ـ ۳ـ ۵ـ ۷

✱ پشت سیم خاردار
ریولی (۷۵۷۷۷۷) ۱۱ـ ۳ـ ۵ـ ۷ـ ۹ ۷/۱۵ـ ۹
پولیدور (۸۹۲۷۳۱) ۱۱/۳۰ـ ۱/۳۰ـ ۳/۳۰ـ ۵/۳۰
آسیا (۶۴۲۹۰۹) ۱۱ـ ۱ـ ۳ـ ۵ـ ۷ـ ۹

✱ تندوتیز ـ شکارچیان انسان
نادر (۱۳۴۷۹۵) ۸/۳۰ـ ۱۰ـ ۱۲ـ ۲ـ ۴ـ ۶ـ ۸/۳۰

✱ تجربه های قبل از ازدواج ـ رنگی ـ رزومونتانی
ادئون (۳۱۸۱۱۸) ۱۰/۳۰ـ ۱۲/۱۵ـ ۲ـ ۴ـ ۶ـ ۸

✱ تروریست ـ رنگی ـ جرج کندی ـ جان میلز
امپایر (۸۹۳۹۴۲) ۱۱ـ ۱ـ ۳ـ ۵ـ ۷ـ ۹

(×) ✱ جن گیر ـ الن برسنین ـ ماکس فن سیدو
متروپل (۳۱۹۴۱۰) ۹ـ ۱۱ـ ۱ـ ۳ـ ۵ـ ۷ـ ۹
مازستیک (۶۶۸۳۶۱) ۱۱ـ ۱ـ ۳ـ ۵ـ ۷ـ ۹

✱ جنگ زمین و فضا ـ پلنگ سیاه
فلور (۵۲۸۰۹۶) ۹ـ ۱۱ـ ۱ـ ۳ـ ۵ـ ۷ـ ۹

✱ جانی بانکو ـ رنگی ـ هورست بوخهلتس
پاسفیک (۷۵۳۳۱۱) ۱۱/۱۵ـ ۱/۱۵ـ ۴/۳۰ـ ۶/۱۵ـ ۸

✱ جنجال ـ بیک ایمانوردی
شهوند (۳۵۴۰۴۰) ۱۰ـ ۱۲ـ ۲ـ ۴ـ ۶ـ ۸

✱ جدائی دو عشق ـ رنگی ـ ریشی کاپور
ارانوس (۵۲۷۹۷۱) ۱۰ـ ۱۲/۳۰ـ ۳ـ ۵/۳۰ـ ۸

✱ چنگ و دندان
شهر تماشا (۹۲۸۶۸۶) ۱۱/۳۰ـ ۱/۳۰ـ ۳/۳۰ـ ۵/۳۰ـ ۷/۳۰

✱ حیوان ـ رنگی ـ ژان پل بلموندو ـ راکوئل ولش
دروازه طلائی (۳۵۲۱۶۰) ۹ـ ۱۱ـ ۱ـ ۳ـ ۵ـ ۷ـ ۹

✱ دیوانه ها آزادند ـ کاترین درنو
سینه موند (۶۴۸۳۲۲) ۱۱ـ ۱ـ ۳ـ ۵ـ ۷ـ ۹

✱ دزد دوچرخه ـ کارگردان ویتوریو دسیکا
کاپری (۹۲۸۴۰۱) ۱۱ـ ۱ـ ۳ـ ۵ـ ۷ـ ۹

✱ دختر رویائی ـ رنگی ـ درمندرا ـ هامالینی ـ آشوک کمار
حافظ (۳۹۱۰۷۴) ۱۰/۳۰ـ ۱ـ ۳/۳۰ـ ۶ـ ۸/۱۵

✱ نولتان ـ رنگی ـ مایکل پاتاکی ـ رجی نالدر ـ خوزه فرر
اونیورسال (۹۲۶۹۵۳) ۱۱ـ ۱ـ ۳ـ ۵ـ ۷ـ ۹

✱ راه اژدها ـ سینما سکوپ ـ رنگی
تاج (۳۱۳۸۶۴) ۱۰ـ ۱۲ـ ۲ـ ۴ـ ۶ـ ۸

✱ زوربای یونانی ـ آنتونی کوئین
بولوار (۶۵۵۲۹۲) ۱۰/۳۰ـ ۱ـ ۳/۳۰ـ ۶ـ ۸/۳۰

✱ ساگینا ـ رنگی ـ دلیپ کمار ـ شترابانو
مارلیک (۹۶۳۶۱۶) ۹ـ ۱۱ـ ۱ـ ۳ـ ۵ـ ۷ـ ۹

✱ شبانه ـ رنگی ـ وحیدمراد ـ بابراشریف
همای (۳۱۱۶۶۹) ۱۰/۳۰ـ ۱۲/۳۰ـ ۲/۳۰ـ ۴/۳۰ـ ۶/۳۰ـ ۸/۳۰

✱ شب گرم عشق ـ سیلویاکریستل ـ ناتالی دلون
دیانا (۶۴۷۳۶۵) ۱۱ـ ۱ـ ۳ـ ۵ـ ۷ـ ۹

✱ عصیان بلوغ ـ سینما سکوپ رنگی
ب.ب (۸۲۹۶۴۱) ۱۰ـ ۱۲ـ ۲ـ ۴ـ ۶ـ ۸

✱ عاشق ترین مرد دنیا ـ جین وایلدر
شهرقصه (۶۲۷۲۹۰) ۱۱ـ ۱ـ ۳ـ ۵ـ ۷ـ ۹

✱ فراربزرگ ـ رنگی ـ استیو مک کوئین ـ چارلزبرونسون
کریستال (۳۱۷۶۷۵) ۸/۳۰ـ ۱۱/۳۰ـ ۲/۳۰ـ ۵/۳۰ـ ۸/۳۰

✱ فروغ بی پایان ـ جفری هانتر ـ ویوکالیند فورس
شهر قشنگ (۶۴۷۷۷۷) ۱۱ـ ۱ـ ۳ـ ۵ـ ۷ـ ۹

✱ قول مرد ـ شیراندامی ـ گیتا ـ زرینه ـ رضائی ـ جلال میامی (۷۵۴۳۲۹) ۹ـ ۱۱ـ ۱ـ ۳ـ ۵ـ ۷ـ ۹
ایران (۳۱۶۳۵۴) ۹ـ ۱۱ـ ۱ـ ۳ـ ۵ـ ۷ـ ۹
سیلوانا (۳۶۳۷۷۷) ۹ـ ۱۱ـ ۱ـ ۴ـ ۵ـ ۷ـ ۹
ساینا (۳۵۲۴۴۲) ۹ـ ۱۱ـ ۱ـ ۳ـ ۵ـ ۷ـ ۹
تیسفون (۵۴۱۸۸۲) ۱۰ـ ۱۲ـ ۲ـ ۴ـ ۶ـ ۸ـ ۱۰
المپیا (۵۲۶۷۹۷) ۹ـ ۱۱ـ ۱ـ ۳ـ ۵ـ ۷ـ ۹
آستارا (۲۷۴۰۲۲) ۱۰/۳۰ـ ۲/۳۰ـ ۴/۳۰ـ ۶/۳۰ـ ۸/۴۵
شرق (۵۵۱۹۷۴) ۱۱ـ ۱ـ ۳ـ ۵ـ ۷ـ ۹

✱ قلب من و عشق دیگری ـ رنگی ـ میناکماری ـ راج کمار
اروپا (۳۰۳۱۷۹) ۹ـ ۱۱ـ ۱ـ ۳ـ ۵ـ ۷ـ ۹

✱ قمارباز سین سیناتی ـ استیومک کوئین
پارامونت (۶۴۸۳۲۱) ۱۱ـ ۱ـ ۳ـ ۵ـ ۷ـ ۹

✱ کاراته زن بیباک
لیدو (۵۴۱۲۸۲) ۹ـ ۱۱ـ ۱ـ ۳ـ ۵ـ ۷ـ ۹

✱ کندور ـ رنگی ـ رابرت رد فورد ـ فی دو ناوی
مولن روژ (۷۵۲۹۲۹) ۱۱ـ ۱ـ ۳ـ ۵ـ ۷ـ ۹

✱ مرد بی ترحم ـ رنگی ـ تونی لوبیانکو ـ آدولفوچلی
سهیلا (۳۱۶۴۲۴) ۱۰ـ ۱۲ـ ۲ـ ۴ـ ۶ـ ۸
مراد (۷۵۳۳۸۲) ۱۰ـ ۱۲ـ ۲ـ ۴ـ ۶ـ ۸

✱ ماموریت عقابها ـ رنگی ـ سوفیالورن ـ جرج پپارد
سانترال (۹۲۸۶۸۶) ۱۱ـ ۱ـ ۳ـ ۵ـ ۷/۱۵ـ ۹

✱ ویلن زن روی بام
گلدیس (۶۲۸۷۱۳) ۱۱ـ ۲ـ ۵ـ ۸
✱ سانس انگلیسی
گلدیس (۶۲۸۷۱۳۱) ۸ـ [illegible]

سینما کریستال: فرار بزرگ
رنگی با شرکت، استیومک کوئین ـ چارلز برونسون

اطلاعیه
شرکت ملی نفت ایران
امور پخش

قابل توجه مصرف کنندگان نفت گاز دستگاههای حرارتی (شوفاژ)

افزایش تعداد دستگاه های حرارتی (شوفاژ) ـ ازدیاد مصرف ـ مشکلات ترافیك ازعواملی است که در صورت بروز سرمای ناگهانی ممکن است اشکالاتی را درامر تامین بموقع سوخت این دستگاه ها درصورتیکه قبلا پیش بینی وتامین نشده باشد بوجود آورده بمنظور جلو گیری از بروز این مشکل از عموم مصرف کنندگان تقاضا میشود همکاری فرمایند و از هم اکنون نسبت به پرکردن مخازن دستگاههای حرارتی منارل خود توسط عاملین رسمی شرکت ملی نفت ایران اقدام نمایند.
ضمنا خواهشمند است در طول ماههای زمستان نیز سعی فرمایند مخازن حتی‌المقدور پر نگهداشته شود.

از کلیه مصرف کنندگان درخواست می شود در صورت مواجه شدن با هرگونه اشکال در زمینه تامین احتیاجات و یا مشکلات مربوط به ثبت‌نام با عاملین رسمی به‌امور پخش این شرکت واقع‌در تقاطع خیابانهای بهار و ثریا (اطاق ۲۳۷) مراجعه ویا با تلفنهای ۷۶٤٤۲٦و ۷٦٥۹۱۲ و۷٥۳۲۱۷ تماس حاصل فرمایند تا نسبت به راهنمائی ورفع مشکلات احتمالی اقدام شود.

۳۱۱ر۸۰۳ ـ ۲۰ ـ ٤٤ ۱۰ر۷ر۱۳۵۷

آگهی استخدام

سازمان صنایع نظامی بمنظور تامین کادر پرسنلی‌خود در اصفهان مهندسین مشروحه زیر را باحقوق مکفی وشرایط مناسب و تامین مسکن استخدام و جهت طی یکدوره‌آموزشی بخارج از کشور اعزام مینماید.
«لیسانس و فوق‌لیسانس در رشته های مهندسی مکانیك، صنایع ، برق ، الکترونیك ، متالوژی، شیمی» داوطلبین‌حائز شرایط میتوانند همه روزه باستثنای ایام تعطیل و پنجشنبه ها از ساعت ۸ الی ۱۲ با دردست داشتن مدارك تحصیلی و سربازی و شناسنامه جهت ثبت‌نام و کسب اطلاعات بیشتر در تهران بدایره استخدام سازمان صنایع نظامی واقع در سلطنت آباد و دراصفهان بدفتر نمایندگی مجتمع صنایع نظامی اصفهان واقع‌درخیابان فردوسی روبروی دبیرستان دخترانه ملك بن‌بست صفا مراجعه نمایند ، ضمنا داوطلبین کەخدمت سربازی انجام نداده‌اند میتوانند باسپردن تعهد خدمتی باین سازمان مراجعه نمایند.
م‌الف ۱۷۸۸۸

سازمان صنایع نظامی

آگهی

۲۱۳۷٤ر٦ر۱۲۹۸۰
۲۹ر۷ر۱۳۵۷

شهرداری پایتخت‌بمنظور درختکاری‌خیابانهاو میادین تهران نیازبه‌ده‌هاهزاراصله درختان‌چنار، زبان گنجشك، اقاقیا، نارون و نارون پیوندی دارد .ازباغداران محترم و فروشندگان تقاضا دارد در صورت تمایل آمادگی‌خود را برای‌فروش تا تاریخ۱۵ر۸ر۱۳۵۷ کتبابدفترسازمان‌پارکهای شهرداری پایتخت‌واقع‌درپارك‌شهر اعلام‌فرمایند.
م‌الف ۱۸۱۸٤

شهرداری پایتخت

شنبه‌ها دنیای ورزش

قصه «هزارمین» شکار شکارچی

«هزارمین» عنوان مجموعه جدیدی است که آخرین مراحل تهیه آن در منطقه‌ای از شمال کشور طی میشود.

این مجموعه از معدود مجموعه هایی است که درحال حاضر برای تلویزیون ساخته میشود چرا که مدتی است ساختن سریال های جدید ایرانی در تلویزیون متوقف شده و هیچ سریالی جلوی دوربین نرفته است مگر مجموعه هایی که از قبل فیلمبرداری آنها آغاز شده بوده است و حتی بسیاری از سریال هایی که قبلا به تصویب رسیده بودند نیز امکان ساخته شدن نیافتند.

به این ترتیب «هزارمین» را میتوان از مجموعه هایی دانست که پیش از متوقف شدن طرح ساخته شدن سریال های ایرانی، فیلمبرداری آن آغاز شده است.

مجموعه «هزارمین» بازگوکننده زندگی و وقایع مردمی است که در یک منطقه ایلاتی سکونت دارند و داستان این مجموعه در حول و حوش یک عقیده محلی دور میزند که در نوع خود جالب است.

براساس این اعتقاد هرشکارچی که موفق بشود به هزارمین صید خود دست یابد پس از آن دچار نوعی حالت خلسه و استحاله روحی میشود که ارتباط مستقیم با صید هزارمین شکار او دارد.

طرح داستان این مجموعه براساس فکری از «سهراب افشار» است و این مجموعه در شش قسمت یکساعته برای تلویزیون ساخته میشود.

نکته جالب در مورد کادر بازیگران سریال «هزارمین» این است که برای نخستین بار «پوری بنایی» ستاره فیلمهای ایرانی در این مجموعه تلویزیونی بازی می کند، حال آنکه وی پیش از این برغم پیشنهادات مختلف حاضر به بازی در مجموعه های تلویزیونی نشده بود. به این ترتیب نمی توان بازی «پوری بنایی» را در این مجموعه با وضعیت بحرانی سینمای ایران و کم کاری و رکود بیسابقه آن بی ارتباط دانست و اینکه در حال حاضر تنها راه چاره برای بسیاری از بازیگران سینما و یا حتی کادر فنی فیلمهای فارسی رو آوردن به تلویزیون است که آنهم به هیچوجه فعالیت های گسترده سابق را ندارد و در نتیجه امکان پذیرش خیل کارکنان زمینه های مختلف سینما که اکنون شدیدا بیکار هستند در اختیارش نیست.

در این مجموعه جدا از «پوری بنایی» که نقش نخست زن را بازی می کند ایفای نقش اول مرد برعهده «ذبیح قاسمی» است و سایر بازیگران این مجموعه عبارتند از: حمید نقیب زاده، رعنا صفوی، محمود شاه‌حسینی، حسین معلومی، بهروز فروغی و عده‌ای دیگر.

کارگردانی «هزارمین» برعهده «سعیدنادری» فیلمساز جوانی است که در زمینه کارهای تلویزیونی پیش ازین مجموعه «دمی با ملا و عبید» را ساخته است که برغم خبرهای متعددی که مبنی برپخش آن از تلویزیون رفت هیچوقت این مجموعه که گویا از روالی طنزآمیز برخوردار بود به معرض نمایش گذاشته نشد و البته دلیل آن هم مشخص نگشت.

امور فیلمبرداری این مجموعه را «فرهاد صبا» انجام داده است که پیش ازین نیز در فیلمبرداری «دمی با ملا و عبید» با سعید نادری همکاری داشته است.

کجا برویم

نمایشگاه

* **آثار نقاشان اروپائی**
نگارخانه سپید ـ روزولت شمالی ـ شماره ۳۵۷ (۹ تا ۱۸)
* **آثار نقاشی رضا بانگیز**
نگارخانه شیخ ـ (ساعت ۱۶ الی ۱۹)
* **طرحهای علی یادگار یوسفی**
نگارخانه مس ـ خیابان پهلوی ـ روبروی سینما آتلانتیک ـ کوچه هراز ـ شماره ۷ (۹ تا ۲۰)
* **آثار نقاشی علی اکبر ابراهیمی‌نژاد**
تهران گالری ـ عباس آباد (۱۰ تا ۱۹)
* **آثار عکاسان.**
نگارخانه تخت جمشید ـ خیابان تخت جمشید ـ نبش بندرپهلوی (شماره ۳۰)
* **آثار نقاشی کودکان با همکاری کانون پرورش فکری**
میرآباد ـ پارک فرح ـ (۱۰ تا ۲۰)
* **مرکز فرهنگی و هنری رضا عباسی**
نمایشگاهی از کتابهای ایرانشناسی و افزوده‌های تازه ـ خیابان کورش کبیر ـ (۱۰ تا ۱۳ و ۱۵ تا ۱۸) (سه شنبه‌ها تعطیل است)
* **بعداز امپرسیونیست‌ها**
آثاری از سزان، وان گوک، گوگن و...
گالری سولیوان ـ خیابان فخررازی ـ مقابل دانشگاه شماره ۱۳۶ (۱۷ تا ۲۰)
* **آثار ۱۱ نقاش معاصر ایران**
نگارخانه نیازی ـ عباس آباد ـ روبروی شهرفرنگ ساختمان ۴۳ (۱۷ تا ۲۰)
* **آثار نقاشی عزیزالله میتونی**
فصل هاویادها ـ تخت طاوس ـ میرعماد ـ خیابان یازدهم شماره ۲۶ (۱۰ تا ۱۹) پنجشنبه ها تعطیل است
* **نمایشگاه گروهی نقاشی**
خانه آفتاب ـ خیابان روزولت ـ روبروی دانشسرایعالی (۱۷ تا ۲۰)
* **طرحهای رامبراند**
نگارخانه آزاد ـ عباس آباد ـ اندیشه دوم ـ پلاک ۷۳ (۹ تا ۱۷) ـ پنجشنبه ها تعطیل است.
* **هنرهای معاصرهند**
فرهنگسرای نیاوران ـ انتهای سلطنت آباد ـ مقابل ضلع غربی پارک نیاوران.

موزه

* **موزهٔ هنرهای معاصر**
مظاهری از هنر معاصر جهان ـ در گالری های ۱و ۲و ۳و ۴و ۵و ۶و ۹ (۱۱ تا ۷/۳۰) ـ شنبه ها تعطیل است. امیر آباد ـ پارک فرح.
* **موزه فرش**
امیرآباد شمالی ـ نبش آریامهر (۱۰ تا ۱۸) شنبه‌ها تعطیل است
* **موزهٔ نگارستان**
سپه ـ نبش کاخ (۹ تا ۱۳ و ۱۶ تا ۲۰) شنبه‌ها تعطیل است.
* **هنرهای تزئینی**
بلوار کریمخان زند ـ ۹ تا ۱۲ و ۱۵ تا ۲۰)
* **خانهٔ صبا**
شاه آباد ـ خیابان ظهیرالاسلام ـ شماره ۹۲ (۹ تا ۱۶) پنجشنبه‌ها تعطیل است.
* **شهیاد آریامهر**
میدان شهیاد ـ (۹ تا ۱۲ و ۱۵ تا ۱۹)
* **سلسلهٔ پهلوی**
کاخ مرمر ـ (۹ تا ۱۶)
* **کاخ گلستان**
میدان ارک (۹ تا ۱۲ و ۱۵ تا ۱۷)
* **خزانه جواهرات سلطنتی**
بانک مرکزی ـ (۱۵/۳۰ تا ۱۷)

فال فردای شما

فروردین: بزودی از جانب شخصی به شما پیشنهادی میشود، در این زمینه از عقل خود پیروی کنید آنگاه جواب دهید.

اردیبهشت: یکی از اعضای خانواده بشما خدمت میکند و مراقب رفاه و آسایش شماست، لازم است از این شخص قدردانی کنید.

خرداد: چند واقعه پیش بینی نشده، نقشه ها و طرحهائی را که برای آینده تنظیم کرده‌اید بهم میریزد.

تیر: اخیرا به کسی دلبستگی پیدا کرده‌اید که قلب و روح او در گروی عشق دیگری است.

مرداد: فرصتی را که برای اجرای تصمیم خود داشته‌اید رو به پایان است، از این فرصت استفاده کنید.

شهریور: به یک شب نشینی خانوادگی میروید که در جمع حاضران به یکی از آنها دلبستگی شدیدی پیدا میکنید.

مهر: یک عشق پیش بینی نشده بسراغتان می اید، آنهم درست هنگامی که در تدارک مقدمات ازدواج هستید.

آبان: کمی خسته بنظر میرسید، در اینصورت سعی کنید برای مدتی کوتاه بیک مسافرت بروید.

آذر: نامه‌ای همراه با یک هدیه از جانب «او» در یافت میکنید که شما را بسیار شادمان میسازد.

دی: کسانی که شما را درک نمیکنند، در انتظار نشسته‌اند که از شما نقطه ضعفی پیدا کنند، مراقب باشید.

بهمن: جسارت و شهامت و هرکاری خوبست ولی تا آن حد که از اعتدال خارج نشود.

اسفند: دوستان تازه‌ای پیدا میکنید که یکی از آنها نقش مهمی را در آینده شما بازی خواهد کرد.

جدول

ویژه ۱۰۰۵۰ — عادی ۱۲۳۷۱

افقی: ویژه

۱ ـ در موسیقی موقعیی است که نوازنده یا دسته ارکستر موظف باشد آواز را با آهنگ مناسبی همراهی کند ـ نان زیرش را خوشمزه دیده اند
۲ ـ درفشش مشهور است ـ حرف دلتنگی ـ وقت را در ارزش چنین دانسته اند.
۳ ـ حرف د رد ـ هلاک و تباه شدن ـ برازنده و پیش افتاده ـ قهوه.
۴ ـ واحد لباس ـ حرص و طمع ـ دنبه سرخ شده.
۵ ـ گودال ـ اثری از ماتیسن ـ فراری معروف نازی ـ اقرار کننده.
۶ ـ گلیم دراز ـ ادعایش از دانشمندان بیشتر است ـ از پایتخت های مصر قدیم ـ ورزشی است.
۷ ـ در هنر هفتم نقش حساسی دارد ـ نوعی کباب باشد ـ خداوند یکتا.
۸ ـ با تخته رویهم میشود ـ نیست و نابود شده ـ زیبای اسمانی ـ تنش را لای دیوار نهند.
۹ ـ بی مو ـ زادگاه ناپلئون بناپارت ـ به معنی علی الخصوص آمده.
۱۰ ـ شراب برنج ـ صدایی در موسیقی ـ آنچه ظاهری پسندیده دارد ـ شکم پرست.
۱۱ ـ زادگاه مرد حماسی ایران ـ دباغی کردن پوست حیوان ـ چشم درد
۱۲ ـ طینتی زشت دارد ـ یال گردن اسب ـ سپیدی صبح.
۱۳ ـ در صورت بجوئید ـ کمان حلاجی ـ جستجو کردن ـ با آب کباب میشود.
۱۴ ـ طایفه ـ نور اندک از دور ـ زمانی از قطران زغال سنگ میگرفتند و در ساختن رنگ بکار می بردند.
۱۵ ـ آسایش ـ عاشق کاملیا بود و شرح عشقشان را الکساندر دوما پسر بصورت کتاب دراورد.

عمودی: ویژه

۱ ـ از کاخهای قدیمی ایران ـ طلب آمرزش کردن.
۲ ـ گیاه بیابانی ـ ریز و کوچک ـ صورت ـ همیشه کوک نیست.
۳ ـ زوبین کوتاه ـ از برآمدگیهای زمین ـ کلاهخود ـ فحش و دشنام ـ میان چیزی.
۴ ـ نگهبانی ـ رنگ آسمان ـ خالص از هر چیز ـ بی صدا می شکند.
۵ ـ سبکی در تئاتر که تشریح حالات و جریانات روحی مورد توجه است ـ انس و الفت گرفته.
۶ ـ تحفه درویشان ـ سخن آلوده به کنایه ـ پول بی ارزش.
۸ ـ کشیدن ـ ضایع و نابود شده ـ به کار دروگر آید ـ رنگ موی فوری
۹ ـ خدانکند بشکند ـ نا امیدی ـ ضلالت است و خدا نکند کسی در آن بیفتد
۱۰ ـ شراب ـ مثل و مانند ـ آنچه مطبوع طبع باشد ـ راه بی پایان
۱۱ ـ نشان مردی است ـ حرف صریح ـ مظهر سردی ـ ریگ روان
۱۲ ـ آرامش از تنش رفته ـ مثل و مانند ـ به در و دیوار می زنند
۱۳ ـ بلی به زبان اروپائی ـ ورزشکار باید داشته باشد ـ قسمتی از لباس خانم ـ حرفی در زبان موسیقی
۱۴ ـ قدر و مرتبه ـ صفت عدد ـ تازه به دوران رسیده
۱۵ ـ ساقی در آن شراب دارد ـ از شاعران مشهور قرن ششم که فراقنامه از آثار اوست.

عمودی: عادی

۱ ـ تنگه معروفی است ـ خیمه های حکمت دوخت و تقویم جلالی را تدوین کرد
۲ ـ به زور بازویش می نازد ـ سرگشته و حیران ـ شلوار خانم و آقا شده ـ پشت سرهم
۳ ـ جلوی آب را گرفته تا استفاده صنعتی برساند ـ همه را شامل شود ـ خدا رحمتش کند ـ سنگریزه ـ گاهی در حمام سرو کله‌اش پیدا میشد!
۴ ـ کودکان با طناب میخورند ـ از نواحی تهران ـ می دهند و رسوا می کنند ـ عزیز عرب
۵ ـ جائی است برای استراحت ـ از شرور سر زند
۶ ـ سایه پدر بر سر ندارد ـ سبکی در شعر و شاعری ـ پارچه بی ارزشی است
۷ ـ از آب پر می کنند و در آن فرو میروند ـ فحش و دشنام ـ جوانمرد ـ حرف ندا
۸ ـ از آفات نباتی ـ به صورت می زنند تا شناخته نشوند ـ سالم و بی عیب ـ خسیس پس نمی دهد
۹ ـ مایه اصلی آهنگ ـ عشقش باختنی است ـ حرف درد ـ به کار بیمار آید
۱۰ ـ دوستان ـ مرد خیانت پیشه کتاب اتللو ـ از اقیانوسهای جهان
۱۱ ـ فراموشی ـ همسر مشهور بخت النصر
۱۲ ـ حرف تعجب ـ شهر سوهان ـ جنگ و ستیز ـ زنان
۱۳ ـ باز پس دادن ـ به کار خیاط آید ـ بیهوشی ـ طایفه ایرانی ـ درویش می کشد
۱۴ ـ رودی در مرز ـ اثر چرکی ـ یک ماه عرب ـ بینی خارجی
۱۵ ـ از انواع سقف پوش است ـ بین دوستان برای در خاطر ماندن ردو بدل میشود

حل جدول های شماره قبل

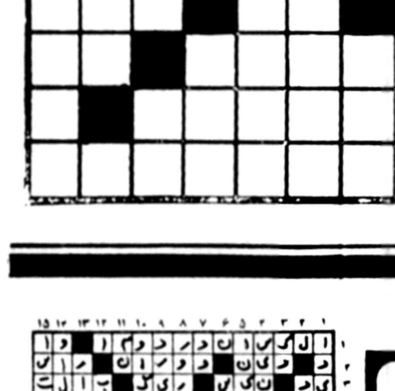
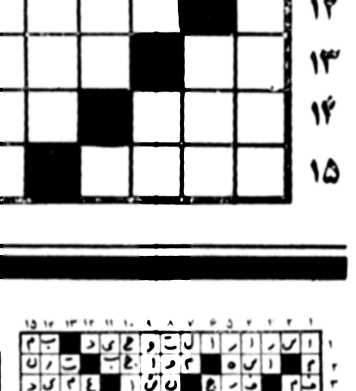

افقی: عادی

۱ ـ از معروفترین نویسندگان روسی که کتاب ابله از آثار اوست ـ در مدرسه خدمت می کند
۲ ـ قصه و افسانه ـ اشاره به دور ـ کبک خوش خرام
۳ ـ خیابانی قدیمی در تهران ـ واضح و نمایان ـ بزدل است ـ در راه عزیزان میدهند
۴ ـ سگ هرزه ـ دریا ـ آشکار شده
۵ ـ طریقه و راه ـ در دهان است ـ توانائی ـ جائیکه هوا نیست
۶ ـ تازه ـ کارش حفاظت است ـ بهانه گیر مرتب می زند ـ کوئی نزدیک تهران
۷ ـ خداوند چنین است و جای مشخصی ندارد ـ به دور از گناه ـ کودک از بهر روزی می زند
۷ ـ در کنار که بانند نیکوست ـ حریف در قمار ـ خجسته ـ عیب و عار.
۸ ـ آنچه خداوند بدهد و ببخشد ـ واحدی در سطح ـ سیاهی شهر از دور ـ عزیز عرب.
۹ ـ ترش و شیرین ـ هوای گرم ـ بدی و فساد ـ زمین.
۱۰ ـ کسیکه هوش و استعدادش فوق العاده باشد ـ واحدی در مایعات ـ واضح و آشکار.
۱۱ ـ تیز هوشی ـ از دبیران کل سازمان ملل که در راه انجام وظیفه اش کشته شد.
۱۲ ـ لغزیدن پا ـ میوه ایست ـ نوعی موشک روسها ـ روشنائی و آفتاب.
۱۳ ـ مرغابی ـ اراده ـ بنده مقرب درگاه خدا ـ از آلات طرب ـ حرف نفی.
۱۴ ـ رودی در اروپا ـ از کشیدنی ها ـ از ملعونین بنام تاریخ اسلام ـ درشت.
۱۵ ـ ورشکستگی و نقض عهد ـ زمان آینده.

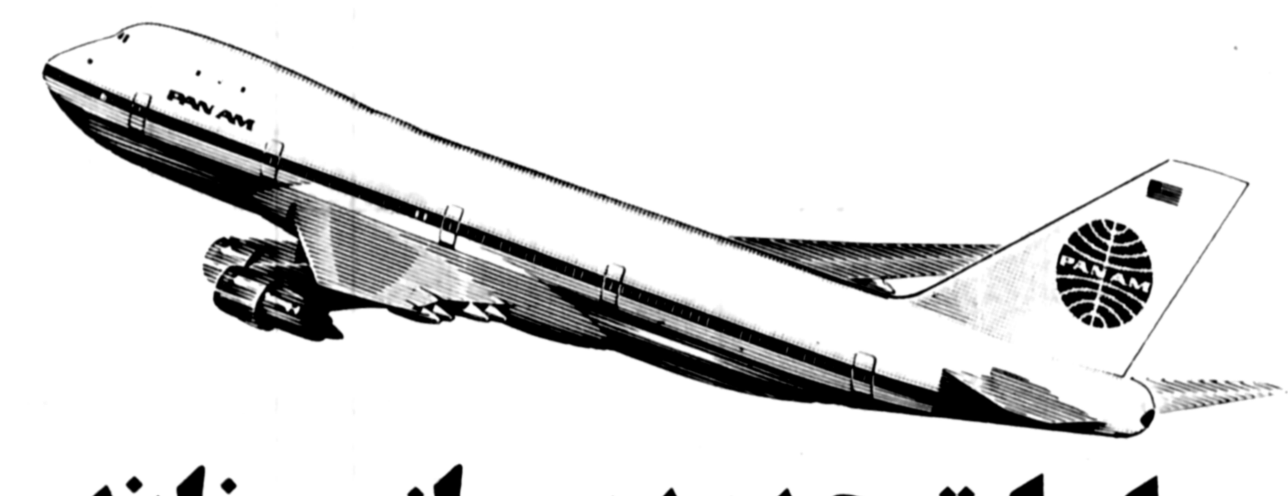

ساعات جدید پرواز روزانه هواپیماهای ۷۴۷ پان آمریکن

ساعت ۸/۲۰ صبح به
فرانکفورت، لندن،
نیویورک، هوستون
ساعت ۸/۳۰ صبح به
استانبول
رم ، نیویورک

ساعت ۹/۳۰ بعدازظهربه
دهلی (هفته‌ای پنج بار)
بانکوک (هفته‌ای دوبار)
هنگ‌کنگ ، توکیو
ساعت ۹/۱۰ بعدازظهربه
کراچی (دوشنبه ـ چهارشنبه ـ جمعه)

ورود همه روزه

ساعت ۶/۵۰ صبح از
کراچی (شنبه ـ سه شنبه ـ چهارشنبه)
ساعت ۶/۲۵ صبح از
توکیو ، هنگ‌کنگ
دهلی (هفته‌ای پنج بار)
بانکوک (هفته‌ای دوبار)

ساعت ۷/۳۰ بعدازظهراز
نیویورک ، رم
استانبول
ساعت ۷/۳۰ بعدازظهراز
هوستون ، نیویورک،
لندن ، فرانکفورت

برای کسب اطلاعات بیشتر با تلفن های ۸۳۲۰۵۱ـ ۸۳۲۰۶۱ـ ۶۶۲۴۱۳ـ ۶۶۵۸۲۸ تماس حاصل فرمایند.
PAN AM

امتیاز همکاران پان آمریکن تجربه آنهاست

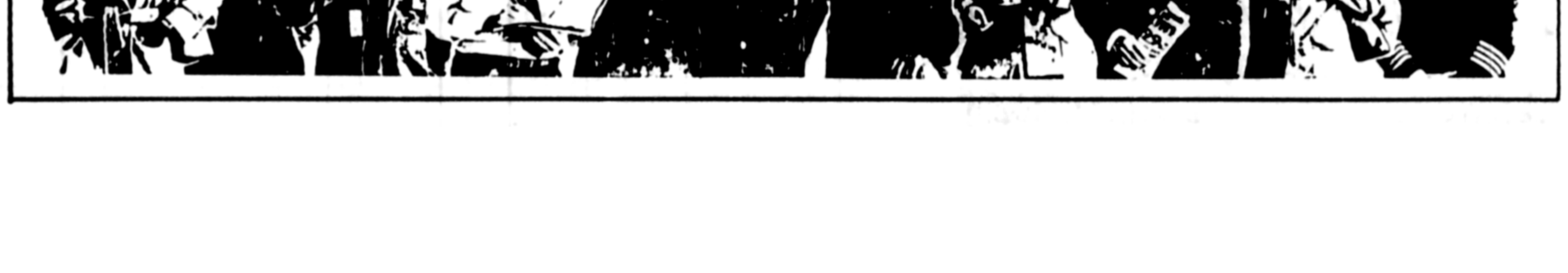

شاهکارهای سانسور در سینما!

*** فیلم اسکندر، در اکران عمومی با حذف صحنه های حمله اسکندر به ایران و آتش سوزی تخت جمشید نمایش داده شد**

چندسال قبل از تهیه‌ی فیلم سالهای آتش زیرخاکستر ساخته‌ی محمد لخدرحمینه از سینمای الجزایر که در فستیوال کان برنده جایزه نخست شد، یک فیلمساز ایتالیایی بنام «جیلوپونته کورود» فیلمی درباره‌ی الجزایر و مبارزه‌ی آزادیخواهان و وطن‌پرستان آن کشور با استعمارگران ساخته بود که در فستیوال و نیز سال ۱۹۶۵ شیرطلای فستیوال را ربود. فیلم همان سالها در فرانسه، ایتالیا و چند کشور دیگر بنمایش عمومی درآمد و عقاید و نظرات مختلفی نیز درباره آن در جراید منعکس شد. جیلوپونته کورود بدنبال آن محبوبیت جهانی یافت و در زمره‌ی فیلمسازان خوب سینما قرار گرفت. گویا همان سالها این فیلم را واردکننده‌ای به ایران آورد و دوبله هم شد و قرار هم بود بنمایش عمومی درآید، اما هنوز با اینکه چندین سال از زمان ساختن فیلم می گذرد فیلم نبرد الجزیره درهیچ سینمایی در تهران و شهرستانها بنمایش عمومی درنیامده است. درحالیکه فیلم بعدی کورود «شعله های آتش» چندین بار اکران گرفته است. بنابگفته‌ی یکی از واردکنندگان، فیلم نبرد الجزیره در ایران با مشکل سانسور روبرو شده است و بعلت اینکه فیلم فرانسویها را جنایتکار و قسی القلب نشان میداد. نمایش فیلم بخاطر روابط ایران و فرانسه مجاز تشخیص داده نشده است. بهمین دلیل هنوز فیلم بنمایش عمومی درنیامده و درانبارها خاک میخورد. نکته جالب اینجاست که فیلم با اینکه مستقیما دولت فرانسه را بدلیل استعمار الجزایر محکوم می کند در کشور فرانسه بنمایش عمومی درآمده است درحالیکه تماشاگران ایرانی موفق بدیدن این فیلم نشده‌اند. البته این مسئله تعجب‌آور نیست، چراکه اگر نگاهی به نحوه عمل ممیزی در ایران داشته باشیم می بینیم این گونه و به این شیوه عمل کردن از مشخصات ممیزی فیلم دراینجاست و جای تعجب ندارد. اما اگر تعجب‌آور نباشد عصبانی کننده است و جای سئوال باقی می گذارد و پرسشهایی که همیشه دراین مورد مطرح بوده است:

۱ـ چرا وقتی در فیلمی آمریکایی پلیس «دزد» نشان داده میشود سانسور جلوی فیلم را می گیرد و پلیس «دزد» در دوبله به پلیس «وظیفه شناس» تبدیل میشود؟ بعنوان نمونه توجه کنید به فیلم «آخرین شانس» با شرکت ارسلاآندرس و فابیوستی. دراین فیلم «پلیسی» با همکاری معشوقه‌اش جواهراتی را می دزدید که در نسخه‌ی دوبله شد. این دزدی تبدیل به وظیفه‌ی قانونی شده بود. به این صورت که در صحنه‌ی آخر فیلم وقتی که پلیس جواهرات دزدیده شده را وسط سینه های عریان معشوقه‌اش می ریخت و به عشقبازی با او مشغول می شد عنوان می کرد که «خوب وظیفه مونو انجام دادیم حالا باید جواهرات را به پلیس تحویل دهیم»

و اگر درچندسال اخیر فیلمهایی دیده‌اید که دراین مورد کمتر سانسور شده‌اند و مثلا پلیس خائن هم نشان داده شده است و تماشاگر ایرانی آنرا هم دیده است ضرورت زمان را درنظرداشته باشید و اینکه این فیلم ها (هرچند مواردی استثنا هستند) بهرشکل و بهرعنوان از کمپانی فیلمسازی تجاری آمریکا صادر شده اند که بهرحال این کمپانی‌ها حافظ منافع سرمایه دارانند واین فیلم‌ها در نهایت نمیتوانند ضرر وزیانی در برداشته باشند ـ (هر چند که نمایش این فیلم‌ها هم در ایران با اشکال روبرو است) مثلا در این مورد به فیلم «سرپیکو» ساخته‌ی «سیدنی لومت» توجه کنید که فساد پلیس آمریکا را با شیوه‌ی محافظه کارانه مطرح کرده بود. حرفهای پلیس «سرپیکو» در صحنه‌ی دادگاه این فیلم دال بر این مدعاست.

۲ـ چرا وقتی در فیلم خارجی دزدی یا قاتلی دستگیر نمیشود باز ممیزی ترتیبی میدهد تا در دوبله آژیر پلیس بصدا در آید تا تماشاگر ایرانی فکر کند که قاتل یا دزد دستگیر شده است؟

بعنوان نمونه توجه کنید بدو فیلم قاتل حرفه ای ساخته‌ی فرانک شاتون و«درست بهدف» کار «جان بورمن» که در اولی بطور کلی در دوبله قاتل تبدیل به پلیس شده بود وقتلهای وی توجیه قانونی پیدا کرده بود ودر دومی آخر فیلم آژیر پلیس بگوش میرسید به این معنی که قاتلان وتبهکاران دستگیر شده‌اند. چند مورد استثنا مثل فیلم استخر ساخته‌ی ژاک درای واین فرار مرگبار نیز در میان فیلمها دیده میشوند که در نسخه دوبله شده کارکترهای قاتل ودزد واین فیلمها مجازات نشده اند.

*** استقبال دانشجویان از یک فیلم، باعث شد که پروانه نمایش فیلم لغو شود**

البته فیلم «این فرار مرگبار» کار سام پکین پا در اکران اول بعد از یک هفته نمایش سانسور شد که ابتدا علت سانسور دستگیر نشدن کاراکتر دزد فیلم عنوان شد، اما بعدها معلوم شد که علت سانسور فیلم این بوده است که «دزد» فیلم قبلا «دکتر» بوده است در اکران مجدد در دوبله‌ی فارسی پس زمینه‌ی شغلی کاراکتر حذف شده همین مشکل دکتر بودن کاراکترها مدت سه سال فیلم «دایره مینا» را در محاق توقیف قرار داد وبعدها که بدلیل سر وصدای بسیار فیلم اجازه نمایش گرفت همزمان با اکران عمومی فیلم مرکز انتقال خون به نمایشی تبلیغاتی وسیع در خیابانها دست زد.

۳ـ چرا اگر در فیلمی مبارزات مردم کشور دیگری نشان داده شود ممیزان میترسند پروانه‌ی نمایش فیلم را صادر کنند؟ وچرا اصولا اگر فیلمی موضوعش پیرامون اعتصابی در محل کار یا زندان یا در این قبیل موارد باشد از نظر اداره نظارت بر نمایش فیلم در ایران ساختن و نمایشش ممنوع تشخیص داده شده است.

مثل فیلم‌های «زد»، و«اعتراف» ساخته‌های «گوستاو گاو» را که هیچ وارد کننده ای از ترس سانسور بفکر نمایش عمومی آنها در ایران نیفتاد ویا خیلی فیلمهای دیگر از کشورهای اروپای شرقی که بطور کلی ممنوع الورود تشخیص داده شده‌اند.

چند فیلم مثل اسپارتاکوس، زنده بادفراپاتا، شعله های آتش «نسل اژدها»، «کاندیدهای دست راست» و «چوهیل» که با داشتن سوژه های انقلابی اجازه نمایش گرفته‌اند از موارد استثنا هستند.

البته سوژه‌ی این فیلم ها با توجه به فضای بازار فیلم ایران داغ بنظر میرسند و همچنین این مسئله قابل گفتن است که فیلم اسپارتاکوس که از فیلمهای معروف و تجاری سینمای آمریکاست بعداز نمایش اول درتهران مدتی توقیف شد تا دوسال پیش برغم اینکه فیلم فوق چندین بار درتهران بنمایش عمومی درآمده بود درلیست فیلمهای توقیفی وزارت فرهنگ و هنر قزوین (لیستی که از تهران معمولا برای وزارت فرهنگ و هنرشهرستانها فرستاده میشود) فیلم اسپارتاکوس هم قرار داشت. ضمنا فیلم زنده باد زاپاتا دراکران عمومی تهران با حذف ۲۰ دقیقه از فیلم بنمایش درآمد.

*** نمایش فیلم «شعله‌های آتش» در سینه کلوپهای دانشجویی ممنوع شد**

و نکته جالب اینکه دوسال پیش بعلت استقبال پیش از حد دانشجویان از فیلم «نسل اژدها» پروانه‌ی صادر شده‌ی این فیلم مدتی لغو شد و از نمایشش درمحافل دانشجویی جلوگیری بعمل آمد. و درادامه این سیاست به کمپانی پخش کننده‌ی فیلمهای شعله های آتش نیز دستور داده شد که از دادن این فیلم به سینه کلوپهای دانشجویی خودداری کند.

۴ـ چرا ممیزان می ترسند واقعیت هایی را که بسیاری از مردم می دانند دریک فیلم (چه خارجی و چه ایرانی) نشان داده شود؟

بعنوان نمونه توجه کنید به فیلم اسکندرساخته رابرت راسن که درنمایش عمومی درتهران صحنه های حمله‌ی اسکندر به ایران و آتش سوزی تخت جمشید حذف شده بود.

و یا دو فیلم ایرانی گوزنها و برهنه تا ظهر با سرعت. که با تغییراتی کلی بنمایش عمومی درآمدند. موارد سانسوری این دوفیلم قابل تامل است بویژه اینکه بسیاری از این موارد الان بصورت واقعیت روز از طرف دولت پذیرفته شده است. مثلا درفیلم «برهنه تاظهر با سرعت» فیلمساز باتوجه به شرایط روز آنزمان طی صحنه ای نشان می داد که دانشجویی به دوست دانشجویش کتابی که ممنوع الانتشار است میدهد تابخواند و یا اینکه دانشجویی از مراسم سینه زنی، و محلات فقیرنشین جنوب شهر عکس می گیرد درنمایش عمومی این دوصحنه از فیلم حذف شد و بخاطر همین صحنه ها مدتی فیلم در محاق توقیف قرار گرفت. با اینکه در همین فیلم

*** شباهت کلمه «امپریال» و «امپریالیست» باعث سانسور صحنه‌ای از یک فیلم شد**

صحنه ای بخاطر یک کلمه حذف شد. این کلمه اسم صرافی یکی از کاراکترهای اصلی فیلم بود که با عنوان «امپریال» نامگذاری شده بود که بخاطر شباهت کلمه امپریال با امپریالیست صحنه ای که طی آن درو شیشه ی صرافی امپریال نشان داده می شد از فیلم حذف گردید.

مواردی که در بالا ذکر شد از عمده مسائلی است که در ممیزی فیلم در ایران مطرح است البته بدلایل دیگری هم فیلم ها دچار سانسور میشوند که بجز مسئله «سکس» بقیه موارد در قانون اساسی ذکر نشده که این گونه نحوه ی عمل ممیزی قانونا توجیه شود. بنابراین و بهمین دلیل نحوه عمل ممیزی فیلم در ایران تابحال غیر قانونی بوده است.

در شرایط حاضر که صحبت از رعایت قانون اساسی است و آزادی بیان و قلم بجاست که فیلمهای خوبی که تا بحال اجازه نمایش نگرفته اند بنمایش عمومی در آیند و محدودیتی در نمایش فیلمهای خوب ایجاد نشود. و ترتیبی داده شود تا نسخه ی کامل فیلمهای سانسور شده دوباره بنمایش در آیند.

فریدون جیرانی

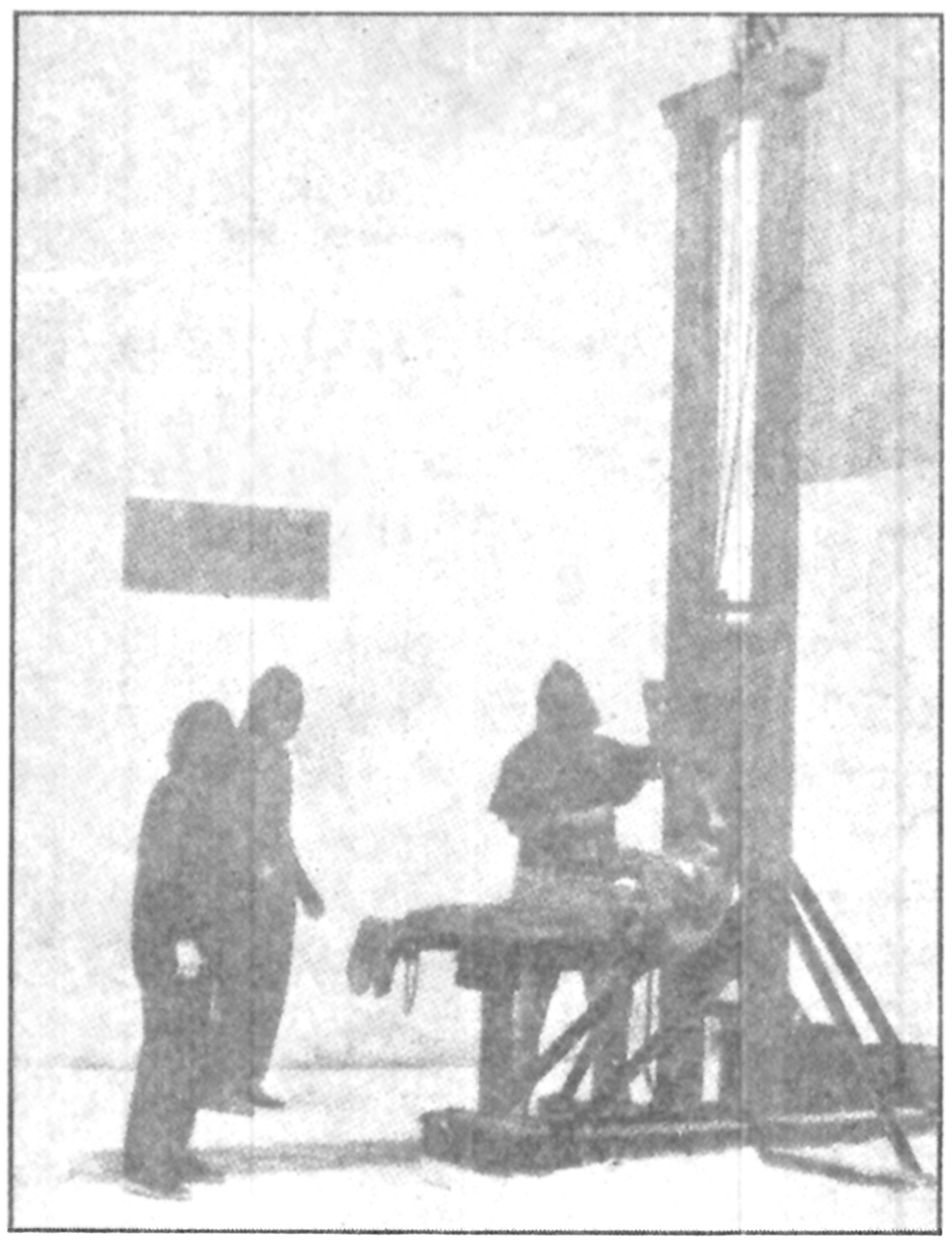

صحنه ای از فیلم نبرد الجزیره ـفیلمی که بخاطر روابط ایران و فرانسه توقیف شد.

پنجشنبه ها
اطلاعات
دختران و پسران

بی نظیر است!

کارگران کارخانه کفش وین ۱۲ خواسته خود را به مدیران کارخانه تسلیم کردند.

اعتصاب کارگران کفش وین و اظهارات مسئولین کارخانه

یک مسئول کارخانه کفش وین: اکثر مطالبات این شرکت که به صورت سفته و چک است واخواست شده بیشتر محصولات این شرکت به دلیل وضع نامساعد بازار در انبارها انباشته شده است.

واقعیت این است که موج اعتصاب و کم کاری و اعتراض در سطح وسیعی در سازمانهای دولتی و بخش خصوصی شروع شده و ادامه دارد. تشکیل دهندگان این موج افرادی هستند که در طول سالهای گذشته خواستهای خود را بتدریج و به آرامی و قبل از اینکه به مرحله حاد برسد عنوان کردند، در مواردی با بی‌اعتنائی یا کم اعتنائی مواجه شدند و در مواردی دیگر آنچه دستگیرشان شد مقداری وعده بود که هرگز از قوه به فعل نیامد. در سازمانهای دولتی، کارکنان فقط با دولت طرف صحبت بودند و این دولت بود که می‌بایست در مقابل خواستهای آنها آخرین تصمیم گیرنده باشد و باتغییر مقررات و تامین بودجه مسائل و مشکلات را بنحوی حل کنند. اما در بخش خصوصی وضع فرق می‌کند، درست است که در این بخش نیز کارگران و کارمندان دست از کار می‌کشند و خواستهائی چه بسا قانونی عنوان می‌کنند ولی در واقع این کارگر نیست که در مقابل کارفرما می‌ایستد، هم کارگر، هم کارفرما در چنین شرایطی دولت را پیش رو دارند و هرکدام مشکلات خاص خود را. تعدادی از خواستهای کارگران مستقیماً برمیگردد به نقض قوانین یا تغییرات مقررات دست و پاگیر دولتی که هم کارگر و هم کارفرما را ناراحت کرده است، بعنوان مثال کارگران به رقم سنگین، و غیرقابل تحمل حق بیمه و عدم استفاده از خدمات درمانی اعتراض دارند، یا کارگران حق مسکن میخواهند چنین موردی در قانون کار پیش‌بینی نشده بنابراین می‌بینیم که پای دولت این وسط به میان کشیده می‌شود، در چنین شرایطی سازمانهائی که می‌بایست به خواستهای کارگران از طرف دولت رسیدگی کنند خود درحال اعتصاب هستند و فرصت رسیدگی ندارند. برای موشکافی و بررسی دقیق مساله بهتر است از یک واقعه عینی، کمک بگیریم.

به کارخانه کفش وین تولید کننده کفش‌های ماشینی در جاده قدیم کرج می‌رویم، کارگران این واحد تولیدی، چندین روز است دست از کار کشیده‌اند در محوطه کارخانه اجتماع کرده‌اند یا روی ... نشسته‌اند.

آنها خواستهائی در دوازده ماده تسلیم کارفرما کرده‌اند، در شرایطی که وارد کارخانه می‌شویم نمایندگان کارگران با مسئولان کارخانه در حال مذاکره هستند، خواستهای کارگران را می‌شنویم همانطور که اشاره رفت تعدادی از خواستها را دولت می‌بایست انجام دهد و بقیه را کارفرما. برای اینکه یک طرفه قضاوت نکرده باشیم منتظر می‌شویم با مسئولان کارخانه نیز گفتگوئی داشته

با نیروی تخصصی تأسیس و پاگرفته است، تمام نیروی انسانی این کارخانه را اعم از کارگر ساده یا متخصص کارگران ایرانی تشکیل میدهند که در حال حاضر حدود هزارنفر هستند، در مدتی که از فعالیت این واحد می‌گذرد، موفق شده است مقدار زیادی از محصولات خود را به کشورهای خارجی، از جمله شوروی، بهمین کشورهای اروپای شرقی، همچنین کشورهای همجوار و شیخ‌نشین‌های آنسوی خلیج فارس صادر کند. این را یکی از مسئولان کارخانه می‌گوید و اضافه می‌کند متأسفانه این اعتصاب که حتی می‌توانم بگویم بدون اطلاع قبلی بوده در زمانی صورت گرفته که کارخانه با بحران شدیدی روبرو شده است. در طول چند ماه گذشته که شاهد ناآرامی‌ها و اعتصابات بوده‌ایم شاید فرصت آن نشده که به نتایج اقتصادی این کم‌کاریها بطور دقیق رسیدگی کنیم.

تعطیل بازار که عملا فعالیتی در آن صورت نمی‌گیرد، بحران اقتصادی شدیدی را بهمراه دارد که هم‌اکنون عوارض آن کم و بیش ظاهر شده و می‌شود و اگر زودتر چاره‌اندیشی نشود در ماههای بعد این بحران ابعاد گسترده‌تری بخود خواهد گرفت که حل آن به آسانی امکان‌پذیر نخواهد شد، هم‌اکنون ما در چنان تنگنائی قرار داریم که حتی تأمین هزینه‌های جاری کارخانه با اشکال فراوانی صورت می‌گیرد این مسئول آنگاه به اسناد و مدارک تکیه می‌کند و می‌افزاید: بنکداری که شش ماه پیش جنس خریده و در قبال آن سفته داده است بعلت همین بحران و رکود فعالیتهای تجارتی و متوقف شدن معاملات در سر رسید سفته‌ها را واریز نمی‌کند، او مشکل خود را دارد چرا که جنس را به فروشنده‌های جزء یا فروشنده‌های شهرستانی فروخته درست بهمین دلیل ... در قبال این سفته‌ها، مانیز تعهداتی به عهده گرفته‌ایم، ماناچاریم تعهدات خودرا انجام دهیم ولی چگونه؟ از کجا؟ این مشکل که چندان مشکل کوچکی نیست عدم موازنه دریافتها و پرداختها ما را دچار آنچنان اختلالی کرده است که بعضی موارد واقعا از حل آن عاجزیم، این مشکل اگر تنها مشکل بود شاید بتوان گفت بازهم حرفی نداشتیم گواینکه همانطوریکه اشاره کردم مسائلی را پیش روی ما گذاشته که شیرازه کارخانه را از هم گسسته است. ولی متأسفانه باید بگویم که ما مشکل بزرگتری داریم و خطر این مشکل آنچنان شدید و خطرناک است که نه تنها موجودیت کارخانه را مورد تهدید قرار داده بلکه یک نوع رکود سرمایه بوجود آورده که بیم آن می‌رود تا همه سرمایه دودشده و بهوا برود.

توضیح بیشتری میخواهیم میگوید:

رکود فعالیتهای بازار، متوقف شدن معاملات تجارتی همانطوریکه گفتیم ناشی از بحرانهای غیرقابل پیش‌بینی چند ماه اخیر است و تنها مساله دریافتها و پرداختها را دچار اختلال نکرده است. کم‌کاری یا توقف معاملات منجر به کم فروشی یا نافروش ماندن کالاهای تولیدی شده است. هم‌اکنون کلیه انبارهای ما انباشته از کالاهای آماده فروش است. مقدار زیادی جنس بعلت‌عدم فعالیت بازار نافروش مانده، مساله حفاظت این موجودی و جلوگیری از حوادث و خطرات احتمالی از قبیل آتش‌سوزی که هر لحظه انبارهای شرکت را تهدید می‌کند، خود مشکلی است که تولید را دچار اشکال کرده و ما را در تنگنا قرار داده است. در چنین شرایطی اگر کالای یک واحد تولیدی بفروش نرود حتی در پرداخت هزینه‌های جاری و حقوق و دستمزد با اشکال که بعلت ضعف مالی ضمانت اجرائی ندارد، واگر ما قولی به کارگران بدهیم ونتوانیم انجام دهیم این کم کاری که اکنون در محیط آرامی صورت می‌گیرد بصورت حرکتی شکل‌پذیر که قابل مهار نباشد درآید آنوقت چکار می‌شود کرد؟

در مقابل این سئوال که چه راه حلی بنظر میرسد یکی دیگر از مسئولین کارخانه گفت اگر همکاری همه جانبه باشد شاید بتوان این بحران را پشت سر گذاشت، از جمله این همکاریها می‌تواند این باشد که بوسیله پیامهائی از مردم بخواهیم کفش‌های مورد نیاز خود را از محصولات داخلی تأمین کنند بخصوص از کفش‌های ماشینی که علاوه برتنوع محصولات بعلت استحکام وقیمت مناسب می‌تواند نیاز خانوادهها را از هر نظر تأمین کند. سازمانهای دولتی نیز می‌توانند در این میان نقش موثری ایفا کنند، آنها می‌توانند بطور مستقیم یا بوسیله شرکتهای تعاونی مصرف وتوزیع کفش‌های کارگران وکارمندان خود را بصورت خریدهای کلی از محصولات داخلی تأمین کنند چنانچه این هدف تحقق پذیرد می‌توان امیدوار بود که بقا وموجودیت این واحدهای تولیدی که پایه‌گذار صنایع ملی کشورمان هستند مورد تهدید قرار نگیرند و از سوی دیگر با حل مشکلات این واحدها می‌توان گامهای ارزنده‌ای درجهت رفاه هرچه بیشتر نیروی انسانی برداشت. انتظار ما از مطبوعات این است که با انعکاس مشکلات آن سوی قضیه وهمچنین تشویق مردم وسازمانهای دولتی به حمایت از محصولات داخلی در حل مشکلات ما را یاری کنند بدون شک حل مشکلات ما حل مشکلات کارگران را تا آنجا که بما مربوط میشود بدنبال خواهد داشت.

آگهی انتخاب دستیار

دانشکده پزشکی دانشگاه پهلوی تعدادی دانشجوی دوره تخصصی در رشته های داخلی ـ بیهوشی ـ رادیولژی ـ پزشکی اجتماعی ـ روانپزشکی ـ آسیب شناسی ـ جراحی عمومی ـ جراحی اورتوپدی از طریق مصاحبه برای اول دیماه ۱۳۵۷ انتخاب مینماید.

داوطلبان باید تقاضای خود را همراه با مدارک زیر:

۱ـ فتو کپی دیپلم دکترا در پزشکی
۲ـ فتوکپی دفترچه خاتمه خدمت یا معافی دائم
۳ـ عکس ۶×۴ ۳ قطعه
۴ـ فتوکپی شناسنامه ۲ برگ

حداکثر تا ۱۵ آذر ماه ۵۷ بآدرس شیراز دانشکده پزشکی بخش مربوطه ارسال دارند داوطلبان برای اطلاع بیشتر میتوانند با دانشکده پزشکی یا بخش مربوطه مکاتبه یا مراجعه نمایند.

دانشکده پزشکی دانشگاه پهلوی

تورهای پائیزی والتو
سوپرتورز SUPER TOURS

ایتالیا	۸ روز ـ رم ـ سورنتو	۱۸ آبان پنج شنبه ها	۳۹۸۰ تومان
بیگ بن	۱۵ روز ـ لندن	از ۲۵ آبان پنج شنبه ها	۶۳۵۰ تومان
تیولی	۱۵ روز ـ رم ـ لندن	از ۲۵ آبان پنج شنبه ها	۶۶۵۰ تومان
مون مارت	۲۱ روز ـ رم ـ پاریس ـ لندن	از ۲۵ آبان پنج شنبه ها	۸۲۵۰ تومان
افریقا	۱۴ روز ـ جده ـ نایروبی ـ (ماسائی کلیمانجارو ـ امبوزلی) قاهره	۲۲ آذر ۶ دی	۹۸۵۰ تومان
بودا	۱۵ روز ـ بانکوک ـ پاتایا سنگاپور ـ هنگ کنگ	از ۲۵ آبان پنج شنبه ها	۸۴۵۰ تومان
گیشا	۱۷ روز ـ بانکوک ـ پاتایا توکیو ـ هنگ کنگ	از ۲۵ آبان پنج شنبه ها	۱۰۳۵۰ تومان
هاوائی	۲۱ روز ـ سان فرانسیسکو ـ هونولولو لوس آنجلس ـ نیویورک ـ لندن	از ۲۵ آبان پنج شنبه ها	۱۵۶۵۰ تومان

سازمان توریستی آپادانا
جاده قدیم شمیران چهار راه حقوقی اول ثریا شماره ۴
تلفن ۷۵۴۸۳۰ـ ۷۵۶۲۰۳ـ ۷۵۷۹۸۹

آژانس توریستی موندیال
خیابان شاهرضا ـ خیابان ویلا شماره ۱۷ تلفن ۸۳۸۳۰۲ـ ۸۲۱۹۹۰ـ ۸۲۵۳۶۶

آژانس توریستی والتو
خیابان پهلوی نرسیده به تقاطع پارک وی شماره ۱۳۷۴
تلفن ۲۹۰۲۲۴ـ ۲۹۰۱۷۰ـ ۲۹۴۳۳۱

جهت کسب اطلاعات بیشتر، استفاده از تسهیلات مخصوص و دریافت بروشور با ماتماس بگیرید.

آپادانا

برای مسافرت آزاد ـ بلیط و یاتوردلخواه شما
وام مسافرتی میدهد
جاده قدیم شمیران ـ چهار راه حقوقی اول ثریاشماره ۴
تلفن ۷۵۴۸۳۰ـ ۷۵۶۲۰۳ـ ۷۵۷۹۸۹
پارکینگ اختصاصی

آگهی

مجمع عمومی عادی سالانه شرکت قند مرودشت (سهامی عام)، طبق ماده ۳ اساسنامه در ساعت ۱۰ صبح روز شنبه، ۲۷ آبان ۱۳۵۷ در محل شرکت واقع در خیابان، شاه جنب چهار راه شیخ هادی پلاک ۲۹ طبقه، دوم تشکیل میشود از عموم صاحبان سهام دعوت میشود، با رعایت مفاد اساسنامه در روز و ساعت مقرر شخصا یا با معرفی نماینده خود در مجمع مذکور شرکت نموده و در اتخاذ تصمیمات مشارکت نمایند.

دستور جلسه

۱ـ استماع گزارش هیئت مدیره و بازرسان در مورد عملیات، سال مالی ۱۳۵۶ـ ۱۳۵۷
۲ـ رسیدگی و تصویب ترازنامه و حساب سود و زیان و اتخاذ تصمیم نسبت به تقسیم سود
۳ـ انتخاب بازرسان شرکت که دوره ماموریت آنها منقضی شده
۴ـ تعیین روزنامه که آگهی های شرکت در آن درج و منتشر میشود

مدیر عامل ـ شرکت قند مردودشت
آ ـ ۸۵۱۳

آگهی استخدام

سازمان صنایع نظامی بمنظور تامین کادر مهندسین و متخصصین خود ه نفر لیسانس و یافوق‌لیسانس در رشته مهندسی مکانیک که بزبان انگلیسی تسلط کامل داشته باشند باحقوق و مزایای مکفی جهت خدمت در شهرستان دورود استخدام و برای‌مدت یکسال بمنظور طی دوره آموزشی بخارج از کشور اعزام میگردند داوطلبین میتوانند همه روزه باستثنای ایام تعطیل و پنجشنبه ها ازساعت ۸ الی ۱۲ بادر دست داشتن عین مدارک تحصیلی و سربازی وشناسنامه جهت کسب اطلاعات بیشتر بدایره استخدام سازمان صنایع نظامی واقع در سلطنت آباد مراجعه نمایند.
م‌الف ۱۷۸۸۶

سازمان صنایع نظامی

شنبه ها
دنیای ورزش

اجتماع بزرگ خانواده‌های زندانیان سیاسی در دادگستری و مؤسسه اطلاعات

دیروز اجتماع بزرگی از خانواده‌های زندانیان سیاسی و زندانیان آزاد شده‌درسالن کنفرانس‌دادگستری تشکیل شد و آقای حسن نزیه رئیس کانون وکلای دادگستری وچندتن از زندانیان‌آزاد شده وخانواده‌های زندانیان بیاناتی ایراد کردند.بامذاکراتی که رئیس‌کانون وکلا بادادستان کل بعمل آورد، از خانواده‌های‌زندانیان خواسته شده، ده روز فرصت دهند و چنانچه بقیه زندانیان آزاد نشدند باردیگر درداگستری اجتماع‌کنند خانواده زندانیان بمرئیس کانون وکلا گفتند: چنانچه ظرف این مدت برای آزادی کلیه زندانیان سیاسی در سراسر کشور اقدامی نشود دست به اعتصاب غذا خواهند زد.

سخنان حسن نزیه

در اجتماع خانواده زندانیان درسالن کنفرانس ، حسن نزیه رئیس کانون وکلا، بیانانی ایراد کرد وطی آن گفت :

وظیفه وجدانی ما و ملی ما حکم می‌کرد که بمجهت انسان دوستی و وطن‌پرستی، برای آزادی زندانیان سیاسی تلاش کنیم و از این کوششی که برای آزادی زندانیان سیاسی آغاز شده یک قدم عقب‌نشینی نخواهیم کرد. دیروز انتظار می‌رفت، همه زندانیان آزاد شوند ، متاسفانه و هزار افسوس رقمی که حتی دولت قول داده بود صحیح نیست ـ بنابه تحقیقاتی که ما به عمل آورده‌ایم عده‌ای از زندانیان چندی قبل آزاد شده بودند ودولت اسامی آنرا در لیست اخیر ذکر کرده است.من آزروش دستگاههای انتظامی دچار تعجبم، آنها بایکرقم ساختگی خواسته‌اند شمارا آرام کنند.

در کمیسیونی که چندی قبل تشکیل شد ما آزادی بی‌قید وشرط کلیه زندانیان سیاسی را خواستار شدیم، زیرا آنان بهترین فرزندان این مرز وبوم هستند وبرای استقلال و آزادی وطن عزیز کوشش کرده‌اند.

زندانیان سیاسی بزعم جامعه وکالت ، جمعیت حقوقدانان ایران، متهمان سیاسی هستند که باید در دادگستری با حضور هیئت منصفه محاکمه می شدند . اما آمددردسجدها ودانشگاهها آنان را دستگیرکردند وباتهام مقرمین علیه حکومت تحت تعقیب قرار دادند.

چرا زندانیان سیاسی از فرجامخواهی محروم شدند، هیچکس نمی‌تواند فرجام را از متهم سلب‌نماید.

اگر پرونده محکومان سیاسی ، بموجب فرجام‌بدادگستری آمده بود ، بطور یقین رای دادگاه های نظامی لغو میشد وبهترین فرزندان این مملکت تبرئه میشدند .

مادر کمیسیون گفتیم ، بموجب این بی‌عدالتی‌هائی که صورت گرفته ، اکنون در زندان ها را بازکنید و زندانیان سیاسی را آزاد کنید و اگر دولت مدعی است که بعضی‌از زندانیان مرتکب جرایمی گردیده‌اند ، مطابق قانون اساسی، آنان را در دادگستری محاکمه کنید .

حسن نزیه در اثبات گفته های خود افزود :

جوانی را اعدام کردند ، بعد متوجه شدند که اشتباه شده است . این را به چه چیز میتوان تعبیر کرد ؟

هنوز هم نمی شود در خیابان راه رفت ، اگر کسی صلوات فرستاد سروکارش با چوب و چماق است .دولت گفته است که ایرانیان خارج‌از کشور میتوانند بوطن باز گردند ، اما جوانی که چند روز قبل از خارج آمد دراهواز دستگیر شد و اکنون در زندان بسر میبرد .

یک راه بیشتر وجود ندارد و آنهم تسلیم بخواسته ها ی‌مردم است !

من در اینجا صریحا اعلام میکنم که این اعمال دولت بصلاح مملکت‌نیست، اگرایشها میتوانست راه‌حل بهترین راه حل ها ۲۸ مرداد بود ، چرا بعد از ۲۵ سال موفق نشدند ؟ چرا نتوانستند مملکت را اداره کنند؟ و امروزاز روی ناچاری آنرا به خون و آتش میکشند .

خانواده‌های زندانیان سیاسی در سالن روابط عمومی موسسه اطلاعات خواسته‌های خود را شرح میدهند.

مردم ایران وطن پرستند ، آنهائی که در زندان‌سیاسی هستند وطن پرستانی میباشدکه بخاطر انسان دوستی تلاش میکنند .

این چه وضعی است که بوجود آورده‌اید ،مملکتی که همه چیز دارد و هیچ چیز ندارد .

حسن نزیه در پایان سخنرانی خود که با ابراز احساسات شدید حاضران توام بود گفت متوجه باشید افراد نابابهرا میان شما نفرستند که خدای ناکرده باعث خونریزی دیگری شود .

پس از آن یک زندانی آزاد شده از طرف خانواده‌های زندانیان سیاسی قطعنامه‌ای را قرائت کرد .

ده روز مهلت

پس از قرائت قطعنامه چند تن از زندانیان آزاد شدهو خانواده‌های زندانیان سیاسی بیاناتی ایراد کردندو درساعت دوازده حسن نزیه رئیس کانون وکلای دادگستری باردیگر در میان جمعیت ظاهر شد و گفت : من با دادستان کل مذاکره کردم و ایشان گفت خانواده زندانیان ده روز بمن مهلت دهند تا ظرف این مدت با مقامات دولتی در باره‌آزادی بقیه زندانیان مذاکره کنم. باقولی که رئیس کانون وکلا داد، خانواده‌های زندانیان سیاسی بتدریج دادگستری را ترک کردند . آنها اعلام نمودند چنانچه‌ظرف‌این‌مدت‌اقدام‌لازم جهت آزادی بقیه زندانیان سیاسی بعمل نیاید، در دادگستری دست باعتصاب غذا خواهند زد .

اجتماع در اطلاعات

تعدادی از خانواده‌های زندانیان سیاسی ایران ظهر دیروز پس‌از ترک کاخ دادگستری که در آنجا بخاطر:سیدن به‌خواست‌های خود تجمع کرده بودند برای مطرح کردن خواستها و نقطه نظرهای خود به‌روزنامه اطلاعات آمدند .

در سالن روابط عمومی روزنامه هر کدام از اقوام و خویشان زندانیان سیاسی مسائل و خواستهای خود رامطرح کردند . در چند مسئله خانواده‌های زندانیان سیاسی متفق القول بودند .

اول مسئله آزادی بدون قید و شرط کلیه زندانیان سیاسی ایران و دیگر رسیدگی به‌خواست آنها در مدت‌مهلت تعیین شده است .

خانواده‌های زندانیان سیاسی اعلام کردند که اگر روز ۱۶ آبانماه به‌خواستهای آنها توجه نشود همه افراد خانواده‌های زندانیان سیاسی در دادگستری متحصن شده و دست به اعتصاب غذا خواهندزد . خانواده‌های زندانیان‌سیاسی همچنین به‌پاره‌ای از مسائل اعتراض داشتند . از جمله یکی از مراجعه کنندگان به‌اطلاعات اعلام کرد که چهار نفر از کسانی که بعنوان زندانی‌سیاسی آزاد شده‌اند زندانی سیاسی نیستند و مجرمین عادی هستند که به‌علت قجاوز به‌چند زن‌در کرمان‌دستگیر شده بودند .

همچنین اسامی بسیاری در میان لیست زندانیان‌سیاسی آزاد شده وجود دارد که ماهها قبل دوران محکومیت آنها تمام شده است و حتی پاره‌ای از آنها از زندان قبلا آزاد شده بودند. ضمنا در این میان هستند عده‌ای که نامشان جزو لیست آزاد شدگان اعلام شده است ولی آزاد نشده‌اند و حتی تعدادی از زندانیان بگفته خانواده‌های آنها مفقود الاثر هستند و نشانی از آنها در دست نیست .

خانواده‌های زندانیان همچنین خواستار محاکمه‌ومجازات کلیه ماموران شکنجه شدند که در طول سالها بهترین و منهدترین فرزندان این آب و خاک را تحت شکنجه‌های سخت قرار دادند .

این خانواده‌هاهمچنین‌اعلام کردندچگونه ممکن است افرادی را بعنوان زندانی سیاسی در زندانها نگه داشت در صورتیکه این افراد توسط شخص قانون شکنی چون ارتشبد نصیری زندانی شده‌اند .

حال که قرار است نصیری، بخاطر اعمال خود وهمچنین فساد محاکمه شود لازم است توجه نمود که افرادی که توسط وی بازداشت شده‌اند نمی‌توانند مجرم باشند.

بنی‌احمد: توطئه‌ای برای مقابله بامبارزه ملت دردست تهیه است

احمدبنی احمد نماینده مردم تبریز در مجلس‌شورای ملی دیروز در تماس با خبرنگار سیاسی روزنامه اطلاعات اعلام کرد بدنبال بازدیدی که از کرمان داشتم و پس از کشف چگونگی‌طرح واجرای توطئه حمله‌کولیها به کرمان ، لازم است بمردم تهران‌هشدار بدهم‌که‌توطئه‌ای با ابعاد گسترده‌تر برای مبارزه با ملت ما که در راه تحقق آرمانهای ملی خود یکپارچه و یکصدا بپا خاسته است درحال‌طراحی است. و اگر مردم هشیار نباشند این توطئه بشکل خونین و وحشتناکی از سوی عوامل اجیر شده باجرا درخواهد آمد . بنی‌احمد گفت ابتدا قرار بود توطئه‌تهران‌امروز باجرا درآید . برای این‌کار عواملی توسط مقامات مسئول از روستا ها و شهرستان ها اجیر شده وبه تهران آوردمشدند.بنی‌احمد افزود ، ظاهرا طراحان توطئه زمینه را برای ایجاد یک لبنان دیگر ، بامشتعل کردن جنگهای خانگی فراهم میکنند . هیئت حاکمه ما ظاهرا پیرو این گفته‌اند که: مردم در زمان صلح‌اگردچار تفرقه باشند مانعی ندارد . بلکه باید آنها را هنگام جنگ متحد کرد .

نماینده مردم تبریز افزود: غلط بودن این تئوری بارها ثابت شده است . چرا که مردم اگر در زمان صلح‌دچار تفرقه باشند هنگام جنگ از هم می‌پاشند و هرگز متحد نمی‌شوند . درکرمان و آمل ، دستگاه های امنیتی و شهربانی از « کولی‌ها و بربرها استفاده کردند . و در تبریز باهلی‌کوپتراعلامیه های تهدیدآمیز برای مردم پخش کردند و روحانیون و افرادی راکه در رامبدست آوردن آزادی مبارزمی‌کنند به مرگ تهدید کردند . و گفتند اگر کسانی علیه دولت حرفی بزنند بقید قرعه یکی پس از دیگری ترور خواهند شد .

هیات حاکمه‌بجای‌طراحی این توطئه ها لازم است‌به فکر نجات کشور باشد .بنی احمد اضافه کرد،در شرایط فعلی باید مردم کاملا هشیار باشند تا چماق بدستها ، فرصت بدست نیاورند .

ساعات منع رفت‌وآمد در مشهد ۴ ساعت اضافه شد

اعلامیه شماره ۲۳فرمانداری نظامی مشهد

فرمانداری نظامی مشهد و حومه دیشب اعلام کرد از شروع کار هدف خودرا ایجاد نظم به منظور حداکثر آسایش و رفاه مردم شریف و باایمان قرار داده و هراقدام مثبتی‌را که توانسته در این زمینه‌باجرا درآورده است بنحوی که در همان هفته اول منع عبور و مرور از ساعت نصف شب تا چهار صبح تعیین گردیده که هیچگونه اثر منفی‌در زندگی مردم نداشته .

وبدین وسیله تامین همه جانبه‌ای برای مردم ایجادشده است در سایر موارد نیزتاسر حد امکان اقدامات فرمانداری نظامی با مهربانی و تحبیب که وظیفه مامورین نسبت به مردم است انجام گردیده ولی متاسفانه تعدادی از جوانان تحریک شده نه تنها پاس این همه مهربانی و شکیبائی رانگه نداشته‌اند بلکه از ساعت۶ تا ۹بعد از ظهر و در بعضی موارد از ساعت نیم تا دو بعد از ظهر در حرم مطهر حضرت رضا علیه‌السلام تجمع و پس‌ازخروج در خیابان‌های مشهد که در مواقع عادی‌نیز ترافیک سنگین است، براه افتاده و ضمن برهم زدن‌عبورو مرورمادرت به ایجاد اخلال و اعمال ناشایست و غیر قانونی می‌نمایند و حتی اخیرا بچه‌های معصوم مدارس‌را کهبایستی‌در این ساعت به فراگیری دروس خود بپردازند در این خیمه شب بازی ها شرکت می‌دهند کهمحققا این گونه افرادجاهل وبی‌ایمان و بداندیشان مورد لعنت خدا خواهند بود .بنابر این چون این نگرانی بوجود آمده که این جوانان گمراهو تحریک شده و بی‌توجه به قانون در هنگام جلوگیری از بینظمی بوسیله فرمانداری نظامی بدستورات ماموریـن اهمیت و توجه ننموده و موجبات حوادث ناگوار و دلخراش گردندعلیهذا برخلاف میل‌باطنی و فقط بمنظور حفظ جان و مال و آسایش مردم‌و جلوگیری از ویرانی و آتش سوزی ساعت منع و عبورو مرور شبانه از تاریخ۷ر۸ر۵۷ ساعت تقلیل و از ۸ شب‌تا ٤ صبح تعیین و آگهی می‌گردد . بدیهی است چنانچه ایـن بی نظمی ادامه پیدا نماید مسلما باز همساعت عبور و مرور شبانه حتی به ساعت کمتری تا ٥ بعد ازظهر تقلیل داده خواهد شد و برعکس در صورت مشاهده همکاری موثرمردم شریفمشهد با فرمانداری‌نظامی و ترک‌این قانون شکنی ها مجددا از تسهیلات قبلی برخوردار خواهند گردید .

فرماندار نظامی مشهد و حومه‌سرتیپ‌عبدالرحیم جعفری

اخراج کارمندان سازمان عمران کیش آغاز شد

ه‌دلیل سوءاستفاده‌هائی که در تأسیسات عمرانی کیش، شده امروز فاش شد منصور مدیر عامل‌طرح عمران کیش طی تلگرمی از پاریس دستور داده است کارمندان این سازمان را یکی پس از دیگری اخراج کنند. با مخابره این تلگرم به ایران مدیر امور اداری این سازمان نیز تاسال عده‌ای از کارمندان اداره مرکزی را بدون پرداخت حقوق قانونی آنها اخراج کرده است . تعدادی ازاین اخراجی‌ها مدعی هستند که مسئولان‌سازمان‌هرماهه حق بیمه ازحقوق‌آنها کمکرده‌اند ولی حتی دیناری پول به سازمان تامین اجتماعی نپرداخته‌اند و معلو نیست ۷ درصد حق بیمه ما کارمندان و ۲۰ درصد حق بیمه‌ای که سازمان باید پرداخت میکرد به جیب چه کسی‌رفته‌است، وهم‌اکنون‌ما بخاطر عدم پرداخت حق‌بیمه از طرف کارفرما دچار مشکلاتی‌شده‌ایم. این‌مطالب را کامبیز شمرئیس ، رئیس تشریفات و مدیر لجستیک عمران کیش در اختبار روزنامه گذاشت وی همچنین اضافه کرد این روزها صحبت از این‌است که تاقبل ازتعطیل شدن‌قمار خانه ها بردکارینو جزیره کیش چقدر بوده است.؟ مسئولان اعلام کرده‌اند که کازینو فقط ۳میلیون تومان برد داشته حال‌اینکه فقطدر تعطیلی چند روزه نوروز ۳نفر ازاشخاص سرشناس ایرانی بیش از ۱۳ میلیون تومان‌پول به‌کازینو باختند. و باوجود چنین درآمد های کلان این کازینو هم‌اکنون بیش از ۸۰میلیون تومان پول به اشخاص و پیمانکاران و موسسات مختلف بدهکار است.

ظاهرا یکشرکت‌انگلیسی بنام دلبروک این کازینو را اداره می‌کند ، که نه معلوم است آن را اجاره کرده و نه‌اینکه بطورامانی‌مسئولیت آن‌را متقبل شده است ، چرا که باید برای هرکاری ضابطه‌ای باشد اگر شرکت «دلبروک» این کازینو را اجاره کرده اجاره‌نامه آن کجاست ؟ اگر بطور امانی است پس باید شب به شب برد و باخت کازینو معلوم شود نه اینکه پس از چند ماه مسئولان بگویند برد کازینو فقط ۳ میلیون‌تومان بوده است .

شمرئیس اضافه‌کردمنصف وقتی فهمید سوء استفاده‌ها و حیف و میل‌ها رو شده از ایران فرار کرد و یک روز پس از رفتن او به خارج از کشور یکی از مشاورانش بنام ابوالقاسم باور مدارک موجود در سازمان را با دو چمدان به خارج از ایران انتقال داد و برای صحت این موضوع مدارکی موجود است که اگر لازم باشد در اختیار دادستان دیوان‌کیفر قرار خواهد گرفت .

اعتصاب در صنعت نفت خوزستان ادامه دارد

اهواز ـ اعتصاب هزاران‌تن ازکارکنان‌صنعت نفت‌خوزستان همچنان ادامه دارد و امور جاری صنایع‌نفت‌او قفرو برو است .

مذاکرات برای توافق با کارکنان و بازگشت آنان‌برسر کار تاکنون به نتیجه‌ای‌نرسیده است . در اهواز اعتصاب کارکنان شرکت سهامی خاص خدمات صنعت نفت ،هشتمین روز خود را پشت سرگذاشته است .

کارکنان این شرکت که به منظور پشتیبانی از خواست های معلمان و فرهنگیان دست از کار کشیده‌اند دیروز نیز مقابل اداره مرکزی نیوساید اجتماع کردند .

در این اجتماع‌اعلام شد:در سال های اخیر با فعـل و انفعالاتی که در شرکت‌سهامی خاص خدمات اهواز صورت گرفته و بازدوبند با مقاطعه کاران صنعت نفت ، میلیون‌ها تومان از بیت‌المال مردمتوسط برخی از مقامات عالیرتبه‌شرکت مذکور حیف و میل شده ، کارمندان اعتصابی از مقامات مملکتی خواستار رسیدگی به این موارد شدند .

کارمندان همچنین اعلام‌کردند یکی از مقامات شرکت سهامی خاص در اهواز هر یک شرکت‌آبجو سازی‌میلیون ها تومان سرمایه گذاری‌کرده است . دیروز چند تن از نمایندگان معلمان اهواز به میان نمایندگان شرکت ملکور رفتند و با استقبال آنـان مواجه شدند .

یکی از معلمین در این‌اجتماع از پشتیبانی کارکنان اعتصابی این شرکت نسبت به خواست های معلمان قدردانی کرد .

در اهواز چند هزار تن از کارکنان ادارات کل امـور اجتماعی ، حفاظت و محیط زیست ، اقتصاد و دارائی ، سازمان ورزش، سازمان‌تعاون روستائی ، کشت و صنعت ، نیشکر هفت تپه ، کاغذسازی پارس ، کارکنان عملیات و انتقال برق نیروگاه های‌زرگان ورامین و دانشگاه جندی ـ شاپور ، کارمندان راه آهن ناحیه جنوب همچنان در اعتصاب بسر میبرند .

حدود ٤ هزار نفر ازکارکنان دانشگاه جندیشاپور به پاسخ مقامات در مورد خواست ـ مایشان شدیدا اعتراض‌کردند و این پاسخ‌را ، فرمالیته‌اعلام کردند .کارکنان دانشگاه‌جندی شاپور ضمن پشتیبانی ازهدف های معلمان‌و تایید اعلامیه۱۷ ماده‌ای آنان اعـلام کردند تا رسیدگی کامل به خواست مایشان به اعتصاب خودپایان نخواهند داد . کارکنان اعتصابی دانشگاه جندیشاپور دیروز دست‌به اعتصاب‌نشسته زدند .

خواستهای زندانیان سیاسی با زندانیان عادی قزل‌حصار یکی نیست

در موردخبری که‌در شماره دیروز درباره اعتصاب غذای چهار هزارزندانی قزل‌حصار درج شده بود ، لازم به توضیح‌است که چهار هزار زندانی که در زندان قزل‌حصار دست باعتصاب غذا زده‌اند ، زندانیان سیاسی نبوده بلکه زندانیان عادی میباشند .

زندان قزل‌حصار اختصاص به زندانیان عادی دارد و تنها عده کمی زندانی‌سیاسی دران بسر میبرند .

از جمله خواستهای‌زندانیان اعتصابی قزل‌حصار عفو عمومی است که طی بیانیه‌ای انرا باطلاع مقامات انتظامی رسانیده‌اند. در صورتیکه زندانیان سیاسی کرارا متذکر شده‌اند که خواهان عفو نبوده بلکه عفو شامل کسانی باید بشودکه گناهکار می‌باشند،از اینرو خواستهای زندانیان عادی قزل‌حصار با زندانیان سیاسی‌این‌زندان یکی‌نیست.

مجله ثروت ملل منتشر میشود

مجله ثروت ملل که از چهار سال قبل انتشارش موقف شده بود ، از اول آذر ماه ۵۷ بطور ماهیانه و با روش اقتصادی‌مجددا منتشر خواهد شد .

آقای دکتر محمد حسین یزدانفر صاحب‌امتیاز ومدیر مسئول ثروت‌ملل است وی خود از صاحبنظران اقتصادی است که درفضای مجله نقش موثری دارد . انتشار مجدد ثروت ملل را بمدیر و سایر دست اندر کاران این نشریه علمی و اقتصادی ببریک میگوئیم .

رهبر جبهه‌ملی بعنوان اعتراض به بین‌الملل سوسیالیستها نمیرود

پاریس ـ خبرگـزاری فرانسه ـ آقای کریم‌سنجابی دبیر کل جبهه ملی ایـران پس از رسیدن به پاریس در یک مصاحبه مطبوعاتی‌اعلام کرد که بعلت اظهارات‌اخیر «اوئن» وزیر امور خارجه انگلیس ونماینده حزب‌کارگر انگلیس از شرکت درکنگره «انترناسیونال سوسیالیست» که از روز ۳ تا «نوامبر» در «انکوور» تشکیل می شود‌خودداری خواهدکرد.

دکتر سنجابی طی نامه‌ای که بعنوان «کارلمن» دبیرکل «انترناسیونالیست فرستاده ، نوشته است که اظهارات وزیر امور خارجه انگلیس در پشتیبانی از رژیـم دیکتاتوری وضددموکراتیک ایران ملت ما را که برای آزادی و استقلالش مبارزه می‌کند سخت آزرده کـرده است.

سنجابی که اکنون در پاریس بسر می‌برد و امروز با حضرت آیت‌الله‌العظمی خمینی ملاقات خواهد کرد از «کارلمن» بخاطرپشتیبانی برخی‌ازاحزاب«انترناسیونال سوسیالیست» ، حـزب سوسیالیست فـرانسه و شخصیت‌هایی چون‌فرانسوا میتران از مبارزه ملت‌ایران سپاسگزاری کرده است .

متن تلگرام دکتر سنجابی که دیروز در پاریس انتشار یافت بشرح زیر است :

آقای «برنت کارلسون» دبیرکل‌بین‌الملل سوسیالیست ها با سلام، بعنوان رئیس هیئت اجرائی جبهه ملـی ایران از دعوتی که بنـام بین‌الملل سوسیالیستـها از من بعمل آورده‌اید تـا در نشست شما که از ۳ تا ٥ نوامبردر «انکوور» کانادا برپا میشود سپاسگزارم .

همچنین بایدسپاس خود و دوستانم را از موضعی که شماعلیه‌کشتار، واختناق در ایران اتخاذ کرده‌اید و در اعلامیه بیست و پنجم سپتامبر خود بوضوح بـه نشریـح آن پرداخته‌اید قدردانی میکنم . همینطـور باید از همگامی و حمایت احـزاب سوسیالیست و شخصیتهای جهانی نظیر آقای «میتران» که‌ازمبارزات ملت ما پشتیبانی کرده‌انـد تشکر کنم . با اینهمه باید باطلاع شما برسانم که بعلت اظهارات اخیر آقای «اوئن» وزیر خارجه بریتانیا و نماینده حزب کارگر عضو موثر بین‌الملل سوسیالیست در حمایت از نظام خودکامه حاکم در ایران که توهین مستقیمی بمبارزه ملت مـا است آنهم در شرایطی کـه ملت عزادار به مبـارزه‌ای سخت برای بدست آوردن آزادی برخاسته برای من با نهایت تاسف امکان شرکت در آن کنگره‌را تمام علاقه‌ای که دارم میسر نیست.

با احترام دکتر کـریم سنجابـی ـ رئیس هیئت اجرائی جبهه ملی ایران

روزنامه ندای ناسیونالیست

روزهای یکشنبه و چهارشنبه با مطالب تحیلی منتشر میشود .

شرکت ملی نفت ایران

شرکت ملی نفت ایران

آگهی مزایده شماره ۴۲۰

شرکت ملی نفت ایران تعداد ۷۱ دستگاه خودروهای مختلف مستعمل ازقبیل جیپ استیشن ـ وانت ـ سواری ـ لندرور ـ کامیون ـ ژیان وغیره متوقف‌درانبارهای‌تدارکات وامور کـالا ـ ری را در ۸ گـروه مجزا ازطریق مزایده عمومی بـه فروش میرساند :

۱ـ علاقمندان شرکت میتوانند از ساعت ۸ صبح روز های ۱۳ر۸ر۱۳۵۷ الی ۱۵ر۸ر۱۳۵۷ با مراجعه به‌اداره کل‌حسابداری مرکزی درتهران‌خیابان تخت جمشید و پرداخت مبلغ پنجهزار ریال و ارائه رسید آن به اداره اجناس مازاد در طبقه دوم اطاق ۲۰۶ مرکزی دوم‌شرکت واقع‌در خیابان سپهبد زاهدی ـ برگ مشخصات‌وشرایط‌شرکت در مزایده را دریافت نمایند.

۲ـ پیشنهاد دهندگان میتوانند قبل از تسلیم پیشنهاد خود از ساعت ۸صبح الی۱۲ ظهر روز های یکشنبه ۲۱ر۸ر۱۳۵۷ الی چهارشنبه ۲۴ر۸ر۱۳۵۷ به انبار های تدارکات و امور کالا ری مراجعه نموده و به‌اتفاق نماینده شرکت از کالای مورد مزایده بازدید و سپس پیشنهاد خود را برای یک‌ویا هرچند گروه که‌مایل باشند بـاتوجه به مفادبرگ مشخصات و شرایط مـزایده تنظیم وتسلیم نمایند.

۳ـ سپرده شرکت در مزایده برای هر گروه در برگ مشخصات تعیین گردیده و بایستی بـه صورت پرداخت وجه نقد بصندوق وارائه‌رسید آن ویا ضمانتنامه بانکی مورد قبول شرکت که ۶۰ روز از تاریخ آخرین مهلت قبول پیشنهادها معتبر باشد ضمیمه پیشنهاد گردد.

٤ـ پیشنهادهای‌فقطتا ساعت ۱۲ روزدوشنبه ۲۹ر۸ر۱۳۵۷ در تهران توسط اداره اجناس‌مازاد پذیرفته میشود و در ساعت ۹ر۳۰ صبح روزسه شنبه ۳۰ر۸ر۱۳۵۷ در کمیسیون معاملات واقع در ساختمان مرکزی دوم بازو قرائت خواهدشد.

٥ـ شرکت در رد وياقبول يك‌يا كليه‌پيشنهادهاى واصله بدون آنكه محتاج بذكر دليل باشد مختار است و حضور پیشنهاد دهندگان شخصا درراس‌ساعت مقرر درجلسه قرائت پیشنهاد آزاد است .

مالف۱۸۲۰۵ ۱ـ۳

اطلاعیه کارخانه آبگینه

کارخانه آبگینه باطلاع عموم مراجعین خصوصا مرمت تعاونی تهیه و توزیع اعضای اتحادیه روشندگان شیشه و آئینه تهران می رساند .

پس از شش سال وچهار ماه کار مداوم یعنی دو سال وچهار ماه بیشتر از استاندارد پیش‌بینی شده سقف کوره فرو ریخت و تولید شیشه متوقف گردید.

واین اتفاق دقیقا دوسال پیش باید بوقوع می‌پیوست. کارخانه آبگینه بلافاصله با کمک مهندسین کمپانی «سن‌گوبن» فرانسه و متخصصین کشور تجدید بنای کوره و کارهای ترمیمی را شروع نموده. انشاءاله در آینده نزدیک کارخانه آبگینه در سطحی وسیع‌تر و بیشتر ازپیش و (کالیته) ماموق استاندارد شروع به تولید شیشه و تحویل آن خواهدکرد.

کارخانه آبگینه

مدیران عامل شرکتهای تعاون روستائی شهرستان

نیشابور که‌از تاریخ۱۹ر۷ر۱۳۵۷ جهت خواسته های خود دست‌از کارهای شرکت برد شته و کلیه فروشگاه های مصرف و فروشگاه های مواد نفتی وخریدو فروش‌محصولات کشاورزی: اتعطیل نموده‌اند نوشته بد، تاکنون هیچگونه‌اقدامی شده وتاحصول نتیجه دست‌از اعتصاب خودبرنخواهیم داشت و خواسته‌های مابشرح زیراست .

۱ـ روشن نمودن وضع استخدامی.

۲ـ ترمیم و افزایش حقوق‌مطابق کارکنان سازمان های دولتی .

۳ـ کمک مالی جهت جبران حقوق کارکنان شرکت‌ها.

٤ـ روشن نمودن وضع بیمه.

نیشابور ـاز طرف مدیران عامل داودمحمدی

سردبیر محترم روزنامه اطلاعات

نظر به نفس عالی ازروزنامه در انعکاس مطالبی که در جهت گشودن گره های کور اجتماعی: عنوان می شوند ، تقاضا دارد دستور درج مرقوم زیر را بفرمایند .

به استناد ماده ۹۶ قانون محاسبات عمومی مصوب سال ۱۳۴۹ ، سازمان نقشه‌برداری از صورت بازرگانی خارج و به موسسه دولتی تبدیل شد ، و از آن تاریخ تاکنون از محل بودجه عمومی دولت (بودجه جاری) ، اعتبارهزینه های خود را تامین مینماید ولی در مقابل بجای آنکه این اعتبارات را صرف رفع نیاز ها ی عمومی کشور به نقشه‌های عمومی و مبنائی (نظیر تهیه و تجدید نقشه شهرهای ایران) بنماید ، همچنان به فروش خدمات نقشه برداری بدستگاههای اجرائی ادامه میدهد .

از زمان تصدی رئیس فعلی این سازمان ، برای حذف امکان مقایسه هزینه و درآمد در رسیدگی های مجلس شورای ملی ، سازمان برنامه و بودجه و دیوان محاسبات ، درآمد حاصل از فروش این نوع خدمات ، بدون انعکاس در قوانین بودجه ، مستقیما به خزانه دولت واریز میشود .

رئیس سازمان نقشه‌برداری با حمایت رئیس سازمان جغرافیائی کشور بدون توجه باینکه‌دیگراین سازمان‌موسسه بازرگانی نیست ، برخلاف مقررات ، منجمله بخشنامه شماره ۱۷ر۴کر۳۷۷مورخ ۱۰ر۱ر۳۵ و بخشنامه‌شماره ۲۱۰۰ردفتر ۶۱۳۳ ـ ۲۸ر۴ر۳۵ سازمان برنامه و بودجه دستگاه های اجرائی را ملزم به واگذاری کار به‌آن سازمان و قبول خدمات‌نظارتی خود کرده است . و با آنکه جز فروش خدمات فوق فعالیت دیگری انجام نداده ، متاسفانه در این کار نیز توفیقی نداشته است . دلیل آن میزان درآمد ناشی‌از فروش خدمات این سازمان است که در هیچ سالی از نصف اعتبارات آن تجاوز نمیکند .

انجمن نقشه‌برداران ایران انتظار دارد ، در شرایطی‌که دولت به رفع مشکلات جامعه اهتمام دارد ، مسئولان مستقیم این امر ، با برکناری این شخص ، مانع خلاقیتی بیشتر شوند .

انجمن نقشه برداران ایران

پیشگاه مبارک شاهنشاه آریامهر

جشن فرخنده چهارم آبان و سالروز تاجگذاری‌آریامهری را از صمیم قلب شریک عرض مینماید.

خدمتگزار شاه و ایران ـ عباسقلی عزیزی کارمند بانک رهنی ایران

آ ـ ۸۴۵۷

جشن چهارم آبان در خانه یک کارگر

طبق دعوت قبلی ، عده‌ای از کارگران تهران درمنزل آقای محمدعلی داستان کارگر شرکت دخانیات اجتماع‌کرده و بمناسبت‌فرخنده میلاد شاهنشاه آریامهر به حشن و سرور پرداختند.

دراین مراسم ابتدا آقای داستان حضور مدعوین‌کارگر را خیرمقدم گفت‌و طی سخنان پرشوری اظهار داشت :

«جامعه کارگر ایرانی به شاهنشاه آریامهر مدیون است زیرا تا قبل از انقلاب شاه‌وملت کسی کارگر را به حساب نمی‌آورد ، درحالی که امروز کارگرایرانی‌ازهمه مواهب این مملکت برخوردار است .

این مراسم تاپاسی از شب گذشته ادامه داشت .

آ ـ ۸۵۱۳

اعتصاب،تظاهرات وراه‌پیمائی‌های دیروزدرشهرستانها

تبریز ـ از صبح‌دیروز شهر تبریز دچارناآرامی شدو بدنبال آنگروه های مختلف مردم و دانش آموزان در خیابان‌های شهر به حرکت در آمدند و در دسته های متعدد شروع به دادن شعار هـای مختلف کردند .

در همین حال بازار تبریزو بیشتر مغازه های خیابان هـا تعطیل بود ولی هیچگونـه برخوردی بین ماموران تظاهر کنندگان روی نداد .

چند دانش آموز مجروح شدند

شیراز ـ صدها نفر از دانش آموزان دختر و پسر شیراز در حالی که لباس‌های سیاه به تن داشتند بسوی انستیتوتکنولوژی طالقانی‌براه افتادند .

در بین راه برخورد هایی بین ماموران ودانش آموزان از جمله درمیدان «مولا» روی داد که چند دانش آموز مجروح شدند.

کلاس های دانشکده هـای دانشگاه پهلوی دیروز هـم دایر نشد.

۵ نفر تیر خوردند

آباده تظاهرات وسیعی در آباده صورت گرفت و طی‌آن در خیابان «محمد رضا شاه» بین ماموران و مردم‌درگیری روی داد و ۵ نفر بر اثر اصابت گلوله مجروح شدند.

در لار واستهبان

در لار و استهبان نیز در دو روز گذشته تظاهراتی‌برپا شد و در استهبان تیراندازی شد.

شکایت بازاریان

کرمانشاه ـصبح دیروز۲۰۰ نفر از نمایندگان و بازرگانان کرمانشاه به دادسرای‌کرمانشاه رفتند و شکایت کردند کـه عده‌ای چماق بدست به غارت اموال و تخریب مغازه هـا پرداخته‌اند .

بندرشاه ـ حدود سه هزار نفر از مرم ترکمن ـ بندرشاه به شهر آمدند و به نفع دولت شعار دادند.

درپی اعتصاب کارکنـان شیلات منطقه ٤ مازندران و گرگان ، صیادان پس از چهارده روز که از اعـلام خواستهایشان میگذرد بـه اعتصاب خود ادامه‌دادند.

مدیر کـل شیلات و نمایندگان آنان‌جهت مذاکره به تهران اعزام شدند .

تعطیل مدارس

کرمان ـ دیروزفرهنگیان کرمان به اعتصاب خـود ادامه دادند و کلاسهـای درس در مدارس این شهر دایر نشد .

آقای حسینی نماینـده فرهنگیان گفت : نمی‌گذاریم دانش آموزان از درس‌عقب بمانند. اولیای‌دانش‌آموزان نباید هیچگونه نگرانـی داشته باشند . ما یـک خواست انسانی داریم کـه عموم مردم با آن موافـق هستند و همبستگی خود را نیز اعلام کرده‌اند .

پناهندگی فرماندار

اردکان فارس ـ دیروز کلیه مدارس اردکـان و سپیدان تعطیـل بود . از ساعت ۸ صبح دیروزنزدیک چهارهزارنفر ازدانشجویان و دانش آموزان و طبقات مختلف‌مردم در خیابان های اردکان دست به تظاهـرات زدند . در جریان ایـن تظاهرات‌به ساختمان‌ادارات آمـوزش و پرورش ـ شهرداری ـ فرمانداری‌ـ و برق خساراتی وارد آمد .

لحظه‌ای بعد فرمانـدار سپیدان محل فرمانداری را ترک و به گـروهـان ژاندارمری اردکان پناهنده شد .

تظاهر کنندگان با تیـر اندازی‌ماموران پلیس‌متفرق شدند .

بندر بوشهر ـ ظهر دیروز تظاهرات آرامی که اکثریت شرکت کنندگان آنرا دانش آموزان تشکیل میدادند از دبیرستان پهلوی بندر بوشهر شروع شد.

این عده ، ضمن راه پیمائی خود ، دانش آموزان دبیرستان پسرانه و دخترانه‌را که‌درمسیر آنها قرار گرفته بودند دعوت کردندو آنها هم به صف‌تظاهر کنندگان پیوستند.

مهاباد ـ عده‌ای که برای استقبال از زندانیان سیاسی آزاد شده به کرمانشاه رفته بودند در بازگشت به مهابادرد میاندوآب مورد حمله گروهی قرار گرفتند و چندتن ازآنان زخمی شدند.

این گروه باوضع ناراحت کننده‌ای وارد مهاباد شدند و بدنبال آن در میدان مسجد عباس آقا در چهار راه ورهرام اجتماع بزرگی تشکیل شد و زخمیان به بیمارستان شیرو ـ خورشید سرخ انتقال یافتند . این گروه می‌خواستند همان شبانه به میاندوآب حرکت کنند ولی حضرت آیت‌الله حسینی امام جمعه مهاباد مردم رابه آرامش دعوت کردند ودر حالیکه جمعیت تا ساعت ۲ بامداد جلوی مسجد بودندامام جمعه مهاباد تلفنی با حضرت آیت‌الله وحیدی در قم تماس گرفتند . حضرت آیت‌الله وحیدی گفتند مسلما این کار مردم مسلمان میاندوآب‌نبوده و فورا هیاتی را برای‌رسیدگی خواهند فرستاد . دراین موقع عده‌ای از اهالی میاندوآب به مهاباد رفتند و در مسجد با حضرت‌آیت‌الله‌حسینی مذاکره کردند و گفتند مردم مسلمان میاندوآب ازاین موضوع‌بکلی بی‌اطلاع هستند.

دیروز مدارس شهر تعطیل بودو صبح دیروز هم مردم مجددا جلوی مسجد اجتماع کردند.

اجتماع مردم

میاندوآب ـ در پی حمله گروهی به استقبال کنندگان زندانیان سیاسی آزاد شده‌که مهابادی و بوکانی بودند ، گروهی از بازاریان وفرهنگیان و دانش آموزان میاندوآب به عنوان اعتراض به‌این حمله در محل فرمانداری اجتماع کردند.

نماینده فرهنگیان در این اجتماع گفت :

ماموران فاجعه کرمان را دراین شهر تکرار کردند وبا حمله به برادران کرد مهابادی و بوکانی فاجعه‌ای ببار آوردند و تقاضای مجازات‌مسببان آن را خواستارم.

اجتماع کنندگان همچنین قطعنامه‌ای صادر کردند.

دانشجویان دماوند

دانشجویان دانشکده دماوند صبح دیروز دست به اعتصاب زدند و از رفتن به کلاس ها خودداری کردند.

دانشجویان این دانشکده خواست های خودرا در شش مورد تنظیم و منتشر کردند.

آنان همچنین تاکید کردند تاتحقق کامل خواست های خودبه کلاس درس نخواهند رفت.

کشف بمب

آبادان ـ بمبی در یک مشروب فروشی واقع در منطقه «کارول»آبادان توسط ماموران فرمانداری نظامـی کشف و خنثی شد .

شخصی که این بمب راکار گذاشته بود به دام ماموربن افتاد .

اعتصاب در بانکها

بهبهان ـ در پی دو روز ناآرامی در بهبهان کلیه مغازه های شهر باز شد و ماموران شهرداری و رفتگران سرگرم پاک سازی خیابان ،برداشتن موانع و جمع‌آوری بقایای آتش سوزیها شدند .

● از صبح شنبه کارکنان کلیه بانکهای‌بهبهان‌دست ازکار کشیدند و در شعب مرکزی اجتماع کردند .

● گروهی ازدانش‌آموزان دبیرستان پهلوی ضمن خروج از مدرسه در خیابان ها بـه راه پیمائی‌وتظاهرات‌پرداختند.

نیشابور ـ هزاران نفر از طبقات مختلف مردم نیشابور از جمله روحانیون این شهر پس از اجتماع در مسجـد جامع در خیابان های پهلوی به حرکت درآمدند . این عده پس از یک ساعت و نیم‌بدون دخالت پلیس متفرق شدند .

یک نفر مجروح شد

کرمان ـ در جریان‌تظاهرات شب شنبه‌در کرمان‌جوانی‌بنام فرج‌اله حیدری پور کارگـر ذوب آهن مجروح و در اورژانس ۲٤ اسفند کرمان بستری شد .

در جریان تظاهرات کرمان، سینما دیاموند، و دومشروب فروشی در فلکه مشتاقیه و خیابان شاهپوربه آتش‌کشیده شد .

تظاهرات ٦هزار نفری

اردکان یزد ـ در پـی تظاهرات اخیر اردکان یزد ٦ هزار زن و مرد در حالی کـه شعارها و پرچم های سیاه و عکس هائی از حضرت آیت‌الله العظمی خمینی ودکتر شریعتی باخود حمل میکردند در خیابان ها به راه پیمائـی پرداختند .

در جریان تظاهرات‌ساختمان شورای داوری در ضلع‌شرقی پارک شهر به آتش کشیده‌شد.

تعطیل مدارس

اردکان ـ مدارس اردکان شنبه تعطیل بود و دانش ـ آموزان دبیرستان پسرانه و هنرستان فنی بار دیگر در خیابان ها به راه پیمائی و تظاهرات پرداختند .

پرتاب سنگ

نهاوند ـ صبح روز شنبه گروهی از دانش آموزان نهاوند در خیابانها بمتظاهرات پرداختند و با پرتاب سنگ به ماموران حمله کردند .

تیراندازی در مدرسه

فسا ـصبح شنبه گروهی از دانش آموزان دبیرستان «ذو القدر» فسادر داخل‌مدرسه دست بمتظاهرات زدند.

لحظه‌ای‌بعد ماموران‌دخالت کردند و پس از ورود بـه محوطه دبیرستان اقدام بـه تیراندازی هوائی نمودند که به کسی آسیب نرسید .

تظاهرات ۲۰هزار نفری

●مسجدسلیمان ـ قبل از ظهر دیروز ۲۰ هزار زن و مرد فرهنگی و دانش آموزان‌دختر وپسر بعنوان اعتراض بـه کشتار های اخیردرخیابان های مسجدسلیمان براه افتادند و دست به تظاهرات زدند.

مقابله با گاز اشک‌آور

●سوسنگرد ـدیروز شهر سوسنگرد ، روزناآرامی را پشت‌سر گذاشت . عده زیادی از دانش اموزان و معلمان که در ضلع جنوبی پارک شهر اجتماع کرده بودند ، بدون توجه به اخطار پلیس و افراد ژاندارمری به دو دسته تقسیم شدند و در حالیکه به طرفداری ازحضرت‌آیت‌الله‌العظمی‌خمینی و برضد دولت شعار می‌دادنددر خیابان های شهر دست بـه تظاهرات زدند.

در جریان این تظاهرات ،در خیابان پهلوی شیشه های‌بانک صادرات و ایرانشهر ، در خیابان سعدی ۲ مغازه لبنیاتی وگوشت فروشی ، در خیابان حافظ شیشه‌های‌کتابخانه‌عمومی وباشگاه افسران و هنـگ ژاندارمری و منزل شهردار ، در خیابان رضاشاه کبیر شیشه های سینما ساحل ، چلوکبابی ساحل ، سازمان آب و برق، تابلو اداره‌مخابرات، درخیابان «کشاورز» شیشه‌های فروشگاه تعاونـی ، مدرسه راهنمایـی شهناز وکوی فرهنگیان و بانک تعاون کشاورزی ، در خیابان ثریا تابلو ادارهفرهنگ و هنر، سازمان حمایت از خانواده‌های بـی‌سرپرست ، منزل رئیس آموزش‌و پرورش و فرمانداری شکسته شد.

پلیس با پخش گاز اشـک آور درصدد متفرق کردن‌تظاهر کنندگان برآمد و آنان با آتش زدن لاستیک اثر گاز اشک‌آور را خنثی کردند.

● کاشان ـ حدود ۳۰هزار نفراز مردم کاشان ، زن و مرد، در خیابان های مـلامحسن ، فیض ، امیرکبیر ، شاه‌عباس و محتشم براه افتادند و شعار دادند.

تظاهرات آنان‌تاساعت ۷٫۳۰ ادامه داشت.

دختران و پسران

●بندرعباس ـ گروهی دختر و پسر جوان در حالیکه عکس هایی از حضرت آیت‌الله‌العظمی خمینی و همچنین شعار های گوناگون دردست داشتند صبح دیروز در خیابان هادست به تظاهرات زدند.

تعطیل مدارس

●ساری ـ دیروز فرهنگیان ساری مجددا دست به اعتصاب زدند.

علت اعتصاب مجددفرهنگیان این شهر بمنوافق نرسیدن در باره خواستهایشان است .

● بیرجندصبح دیروز بیش از۲ هزار نفراز دانش آموزان و دانشجویان بیرجنددست بـه تظاهرات زدند.

درجریان این تظاهرات‌شیشه های سینماهای‌پارس‌و فردوسی شکشته‌سد .

تظاهرات دانشجویان ودانش آموزان بیرجند ،تا ظهر ادامه داشت .

تظاهرات دانش آموزان

تربت حیدریه ـ گروهی از مردم تربت حیدریه دست بـه تظاهرات زدند. و در ایـن تظاهرات کیوسک راهنمایـی میدان شهر ـ سینمافردوسی ـ هتل وبار باغ ملی ـ به‌آتش کشیده شد .

دراین تظاهرات مـامـوران پلیس برای متفرق کردن مردم ازگاز اشک آور استفاده‌کردند وبین آنان و مردم درگیری‌به وجود آمد.

گفته می‌شودرد این درگیری سه‌الی‌چهارنفر مجروح‌شده‌اند.

بـدنبال این درگیری صبح دیروز دانش‌آموزان هنرستان صنعتی‌و دانش‌آموزان‌دبیرستان های قدس ـ امیرکبیر ـ رازی ـ فردوسی ـ در خیابان های‌این شهر به راه افتادند و دروسط خیابان فردوسی‌برای چندلحظه نشستند و ضمن اجتماع در مسجد جامع این شهر بـه سخنرانی پرداختند .

دزفول ـ هنرجویان‌هنرستان صنعتی و خدمات پهلوی و دبیرستان ایرانشهردزفول‌دست بمتظاهرات زدند.

راه پیمایی

●رامسر ـ صبح دیروز حدود سه هزار نفر ازدانش ـ آموزان دبیرستان های‌رامسر به اتفاق روحانیون دست بهیک راهپیمایی آرام زدند . تظاهر کنندگان که عکس‌هایی‌ازحضرت آیت‌الله‌العظمی خمینی و دکتر شریعتی در دست داشتند خواستارآزادی‌آیت‌الله طالقانی و مراجعت آیت‌اللهالعظمی‌خمینی شدند.

راه‌پیمایی‌دربازارتجریش

شمیران ـ دانش آموزان دبیرستان پسرانه خوارزمی و دبیرستان دخترانه ٦ بهمن دیروز از رفتن به کلاس درس خودداری کردند .

دختران دبیرستان ٦ بهمن در بازار تجریش و خیابان شهرداری دست به تظاهرات زدند و سپس متفرق شدند.

ملایر ـ عده‌ای که بیشتر آنها دانش آموز بودند پس‌از خروج از مسجد « میرشامولد» در مسیر خیابان هاو بازاردست به تظاهرات زدند در جریان تظاهرات شیشه‌های ۳ شعبه بانک صادرات ، یك مشروب فروشی ، سینما کورش‌شکسته و سینما تاج « که متروک است »به آتش کشیده شد.

راه پیمایی در شهر دانشگاهی

اهواز ـ حدود سه هزار نفر از دانشجویان دانشگاه جندی ـ شاپور دیروز بار دیگر دست‌به راهپیمائی زدند.

دانشجویان نخست‌دردانشکده کشاورزی گرد آمدند و از این محل در دسته‌های منظم در حالی که عکس هایی از حضرت آیت‌الله العظمی‌خمینی و دکتر علی شریعتی و همچنین شعار های پارچه‌ای در دست داشتند در شهر دانشگاهی شروع به راه پیمائی کردند.

همچنین حدود ٤ هزار نفر کارکنان دانشگاه جندی‌شاپور ضمن پشتیبانی از خواست های معلمان از سه روز پیش دست به اعتصاب زدند.

زندانیان سیاسی

لوکان ـ۳۰ نفر اززندانیان سیاسی اهل بوکان که اخیرا آزاد شده‌اند در میان‌استقبال گرم و پرشور و روی دست همشهریان خود بزادگاهشان بازگشتند.

ساعتی بعد دانش آموزان بوکان در محوطه دبیرستان کورش کبیر اجتماع کردند و خواستار آزادی بقیه زندانیان سیاسی شدند .

رامیان ـ یکی از زندانیان سیاسی اهل رامیان بنام‌چهره ساز که اخیرا از زندان آزاد شده‌است در میان استقبال‌بیش از دو هزار نفر وارد زادگاه خود شد.

مستقبلین در حالی که‌شعار هائی بنفع آیت‌الله العظمی خمینی میدادند و مرتباصلوات میفرستادند گوسفند کشتندو ضمن حرکت بسوی مسجد جعفری به گردن رئیس پاسگاه ژاندارمری حلقه گل انداختند.

رضائیه ـ۱۱ نفرازززندانیان سیاسی زندان رضائیه از زندان آزاد شدند.

زندانیان سیاسی آزاد شده انور اطمیشی ،ابوبکرحمیدی، عمر حمیدی، عبدالکریم‌شمس‌ـ الدینی ، عسگر علیزاده ،قادر علیزاده ، رحیم شریف‌پور ، یوسف بصری ، قربانعلی ـ پاشایی توفیق سلطان زاده و علیرضا ناجی‌مقدم نام دارند.

آزادی ۱۰ زندانی

کازرون ـ در پی اجتماع فرهنگیان و مردم کازرون در اداره آموزش و پرورش این شهر که خواستار آزادی زندانیان بودند ، ۱۰ دانش ـ آموز زندانی که در جریان تظاهرات اخیر کازرون‌دستگیر شده بودند آزاد شدند.

آزادی ٦ زندانی

گرگان ـ سه عضو یـك خانواده گرگانی که سالها زندانی بودند ، آزاد شدند و در میان استقبال هزاران نفراز ساکنان گرگان به خانه‌های خود رفتند.

این سه نفر عبارتند از : محمد محمدی فوق لیسانس علوم قضایی که از سال ۵۰به مدت ۱۵ سال محکومیت یافته بود، همسرش عفت موسوی که از چند سال پیش در زندان بودو حسن محمدی برادرمحمد دانشجوی دانشگاه تبریز که پس‌از ٤ سال از زندان آزاد شد.

همچنین زن و شوهری بنام خراسانی و یك نفر دیگربنام محمد مهدی نجفی نژاد سه زندانی سیاسی دیگر در میان استقبال مردم گرگان ، وارد شهر شدند.

استقبال از آزاد شده‌ها

آمل ـ صبح دیروزفرهنگیان و دانش آموزان آمل طـی اجتماعی در سالن پیشاهنگی از ٦ زندانی سیاسی آزاد شده تجلیل کردند.

۳ زندانی آزاد شده که‌در این مراسم حضورداشتند از فرهنگیان آمل که باعث آزادی آنها شده‌اند تشکر کردند فرهنگیان نیز باآویختن حلقه های گل به گردن آنان از زندانیان سیاسی آزاد شده تجلیل کردند.

۱۷ نفر مجروح شدند

ایلام ـ ساعت ۷صبح‌دیروز بدنبال اعلامیه روحانیون و اصناف ایلام ـ کلیه مغازه های این شهر تعطیل و بمناسبت هفتمین روز درگذشت‌شهدای همدان و پشتیبانی ازقطعنامه فرهنگیان این استان ، عزای عمومی اعلام شد ، حدود ده هزار نفر از طبقات مختلف مردم در مسجد جامع گـرد آمدند .

ساعت ۱۱ تظاهر کنندگان از مسجد جامع این شهرجهت راه پیمائی آرام و وارد خیابان فردوسی شدندولی در انتهای این خیابان زدو خوردشدیدی بین ماموربن و تظاهرکنندگان رخ داد و در نتیجه ۱۵ نفر شخصی و ۲ نفر پلیس‌بسختی مجروح شدند .

در بیمارستان شماره دو

غرب تهران ـ کارکنان و بهیاران و پرستاران وپزشکان بیمارستان شماره دو غرب تهران که از روز سه شنبه گذشته دست از کارکشیده‌اند، دیروز هم به اعتصاب خـود ادامه دادند .

غارت مغازه ها

شاه آباد غرب ـ تعداد بیشماری از مردم شاه آبـاد غرب بقصد تظاهرات از مسجد شاه اولیا در خیابان‌های‌شهر دست به تظاهرات آرام زدندو بادادن شعار های مذهبـی خواستار بـازگشت حضرت آیت‌الله‌العظمی خمینی شدند .

هنگامی که تظاهر کنندگان در خیابان های این شهر به آرامی در حال حرکت بودند تعدادی ماشین که حامل طرفداران دولت‌بود بمتظاهرـ کنندگان‌نزدیک‌شد وسرنشینان آنها بـا دادن شعار های موافق دولت دست بـه تظاهرات زدند و با تظاهرـ کنندگانی که در حال حرکت بودند درگیری پیدا کردند ،

عده‌ای از تظاهـر کنندگان و طلبه های این شهر مجددا از مسجد شاه اولیا حرکت کردند و دست به تظاهـرات زدند . این عده که به آرامی حرکت میکردند از خیابان‌های فروردین و ۲۵شهریور عبور کردند و به فرمانداری‌رسیدند و درآنجا با ماموربن‌شهربانی روبرو شدند ماموربن‌باپرتاب گاز اشک آور اقدام بمتفرق کردن آنان کردند ، ولی‌مردم به تظاهرات خود ادامه‌دادند و بطرف خیابان های خسرو و بیست و پنج شهریورو راه افتادند و بدون اینکه دست به تخریب و شکستن شیشه بانک بزنند به مسجد شاه اولیا رفتند .

مردم هنگامی که در مسجد اجتماع کرده بودند با هجوم عده‌ای ناشناس روبرو شدند. این عده پس از شکستن در و شیشه ها تابلوی مسجد را پائین کشیدند و به دو مغازه کنار مسجد یورش برده و اموال مغازه ها را غارت کردند .

این عده سپس به کتابخانه مسجد حمله بردند و ضمن تخریب کتابها را پاره کردند و قرآنها رابه وسط خیابان انداختند.

این عده که مجهز به چوب و چماق بودند ، مجددا به‌غارت مغازه ها پرداختند . بنا بر چند گزارش رسیده ، این عده بدستور سروان « ملکی خرم »رئیس راهنمایی‌ورانندگی دو دستگاه اتومبیل ژیان به شماره ٦٤۲۵۳ تهران س و ۸۵۲٦٦ تهران ـد را به وسط خیابان بردندو به‌آتش‌کشیدند

دراین تظاهرات صد ها نفر از مردم این شهر نیزمجروح شدند .

راه پیمایی

رامیان ـ صبح دیروز ، حجت‌الله بنی عامری یکی از زندانیان سیاسی آزاد شده‌که سالها در زندان بسر برده است وارد رامیان شدو در بولوار این شهر مورداستقبال ۵ هزار تن از مردم که در انتظار ورود او اجتماع کرده بودند قرار گرفت .

٦ نفر تیر خوردند

فیروز آباد ـ در پی‌تظاهراتی که پیش‌از ظهر دیروز درفیروز آباد برپا شد ،گروهی از تظاهر کنندگان که اکثرا دانش آموز بودند مورداصابت گلوله ماموران انتظامی قرار گرفتند و شدیدا مجروح شدند مجروحین این واقعه ۵ دانش آموز و یك دبیر بنام اسمعیل لهراسبی . بهادر کیومرثی ، فرهاد سیگارچی . محسن ـ عزیزان ،فرهاد ختائی .عبدالله منفردو ایرج صادقی « دبیر دبیرستان » هستند که بـه بیمارستان های شیراز انتقال داده شدند.

جهرم ـ در پی تظاهرات صبح دیروز جهرم ،شهر یك پارچه تعطیل شد وماموربن فرمانداری نظامی‌برشدت‌کنترل افزودند.

در جریان تظاهرات دیروز جهرم‌بانك ایرانشهر شعبه منوچهری آتش زده شد.

تظاهرات‌باتیراندازی‌ماموران خاتمه پذیرفت . هنوز از تعداد احتمالی کشته شدگان‌وقطعی مجروحین این شهر اطلاعی در دست نیست .

صبح دیروز تظاهراتی در دبیرستان‌ششم بهمن «فیروز آباد برپا شد که با مداخله ماموران انتظامی پایان گرفت.

با حمله ماموران انتظامی‌به محوطه دبیرستان زدوخوردی بین ماموربن و دانش آموران درگرفت که در نتیجه ٦ دانش آموز بشدت مجروح شدند .در پی این واقعه شهر فیروزآباد بحالت تعطیل درآمد و بیش‌از ٤ هزار تن از دانش آموزان و دیگر طبقات شهری دست‌به تظاهراتی زدند . در جریان‌این تظاهرات شیشه‌های فرمانداری شهرداری مخابرات ،دخانیات، بانکهای صادرات . کشاورزی ملی و ایرانشهر . انبار تغذیه رایگان . و ۳مدرسه شکسته شدبامداخله ماموربن انتظامی مردم پراکنده شدند.

شکست اعتصاب

●شهرکرد ـ کلیه پزشکان، پرستاران،و کارکنان بیمارستان شیرو خورشید سرخ شهرکرد که دست به اعتصاب زدهبودند، پیش‌از ظهردیروز بهاستانداری چهارمحال و بختیاری رفتند و خواست های خود رابا دکتر عباس ظریف استاندار در میان گذاشتند .

درپی صحبت‌های استاندار چهارمحال و بختیاری ، این عده به اعتصاب خود ، پایان دادند و پلاکارد هایی را که همراه داشتند ، دردفتر کـار استاندار رها کردند و سر ـ کارشان بازگشتند.

●مسجدسلیمان ـ کارکنان اداره کار و امور اجتماعی مسجدسلیمان از صبح دیروز دست به اعتصاب زدند و اعلام کردند تابرآورده شدن‌خواسته هایشان به اعتصاب ادامه می‌ دهند. اعتصاب‌کنندگان‌خواست های خودرا در ۲۳ موردابلاغ کرده‌اند.

گمشدگان

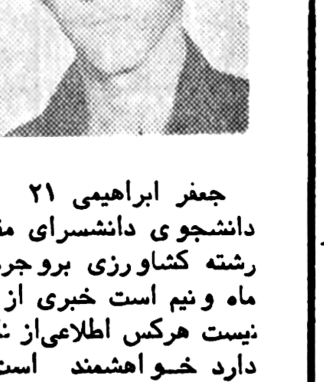

جعفر ابراهیمی ۲۱ سالـه دانشجوی دانشسرای مقدماتی رشته کشاورزی بروجرد یک ماه ونیم است خبری از وی نیست هرکس اطلاعی‌از نامبرده دارد خـواهشمند است بـه کوهدشت (لرستان)خیابان شاه مغازه سوپرمارکت باقرابراهیمی خبر دهد .

آ ـ ۸٤٦۱

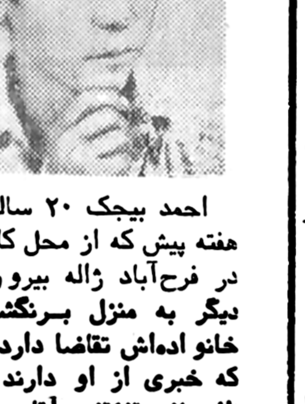

احمد بیجک ۲۰ ساله ازدو هفته پیش که از محل کار خود در فرح‌آباد ژاله بیرون آمده دیگر به منزل برنگشته و خانو اده‌اش تقاضا دارد کسانی که خبری از او دارند و سیله تلفن ۳٤۲۵۵۲ به آقای جهاندار اطلاع دهند

۸٤۷۵ـ ا

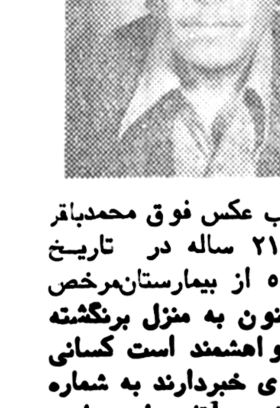

صاحب عکس فوق محمدباقر ارکبان ۲۱ ساله در تاریـخ ۲٦ر۷ر۵۷ از بیمارستان‌مرخص شده تاکنون به منزل برنگشته است خواهشمند است کسانی که از وی خبردارند به شماره ۷۸۰۵۲۵ بـه آقای احمدعلی رضائی‌به آقای محمدمراد ارکبان اطلاع دهند

هتل داریوش ـ تبریز

با ۱۲۰ اطاق لوکس مجهز به تاسیسات مدرن با قیمت های مناسب شروع بکار نمود ـ تلفن رزرو: ۴۴۴۶۴ ـ ۰۴۱

گواهینامه رانندگی و کارت پایان خدمت سربازی شناسنامه بنام رحمان عرشی‌پاك تعدادی عکس و شناسنامه کارت تحصیلی و تقویم بزرك بنام علی‌عسگر عرشی پاك در یك ساك در خیابان باب‌همایون مفقود گردیده در مورخه ۳۵ر۷ر۲۰ از جوینده خواهشمند است بنشانی جوادیه خیابان مستقل کوچه احمدی پلاك ٦۹ منزل رحمان عرشی‌پاك ارسال نمایند.

تغییر مطب

مطب دکتر حسین معرفت

از چهار راه حسن‌آباد به شهر آرا اول خیابان نوزدهم پلاك ٤منتقل شد ۹۷٤۹۸۹

تبریکات

جناب آقای مسعود عصار

ارتقاء و ترفیع جنابعالی را از صمیم قلب تبریک عرض می‌نمائیم.

منوچهر بهزادی ـ احمدآل‌ابراهیم

جناب اقای مسعود عصار

ارتقاء و ترفیع جنابعالی را از صمیم قلب تبریک عرض می‌نمائیم.

منوچهر مهجوری ـ مسعود مهجوری

جناب اقای مسعود عصار

ارتقاء و ترفیع جنابعالی را از صمیم قلب تبریک عرض می‌نمایم.

عبدالله غفاری

جناب آقای مسعود عصار

ارتقاء و ترفیع جنابعالی را از صمیم قلب تبریک عرض می‌نمایم.

همایون بهزادی

جناب آقای مسعود عصار

ارتقاء وترفیع جنابعالی را از صمیم قلب تبریک عرض می‌نمائیم.

محمد سهامی‌ـ احمد سهامی ـ ناظم آزرم

جناب آقای دکتر جعفر دادمنش

ارتقاء جنابعالی رابه مقام استادی دانشگاه تهـران صمیمانه تبریک عرض می‌نمایم.

دکتر غلامعباس مرتضوی

تیمسار معظم ثقفی فرمانده مرکز آموزش بیرجند

بدینوسیله مراتب تشکر خود را بخاطر تامین وسیله ایاب و ذهاب جهت نوآموزان دبستان بدیع‌الزمان سری «استثنائی» ابراز میداریم .

مربیان و دانش آموزان دبستان بدیع‌الزمان سری بیرجند

آ ـ ۵٦۸۸

آقای محمد قلی رضائی

جایز میدانند به صداقت تو سوگند یاد کنند .

از طرف دوستان مرودشتی تو ـ منصور یزدان پناه

جناب آقای ناصر جمارانی شهردار محترم بابلسر

انتصاب بجا و شایسته آنجناب را بسمت شهرداربابلسر تبریک گفته آرزوی موفقیت بیشتری برای شما داریم .

مهندس محمد ابراهیم ایزدی ـ علی ایزدی

جنابان آقایان مهدی اربابی‌فر و حسن متی‌پور

ترفیعات رتبه آن جنابان را تبریک‌عرض نموده ،سلامت قرین با موفقیت روزافزون شما را از خداوند مسئلت دارم.

شهری ـ محمد هژبری

جناب آقای‌دکتر عباس ظریف

استاندار محترم استان چارمحال بختیاری

حسن انتصاب آن صاحب منصب عالیقدر مومن وصدیق راکه بارها در مناصب مختلف لیاقت و شایستگی خود را به ثبوت رسانیده‌اید صمیمانه تبریک عرض میکنم مزید توفیق جنابعالی را از ایزد ازلی تمنادارم .

ارادتمند صمیم ـ داداش‌زاده

آ ـ ۵٦۸۹

جناب آقای انصاری

مدیر عامل محترم سازمان شاهنشاهی خدمات اجتماعی

انتصاب دانشمند محترم جناب‌آقای دکتر ضابطی رابریاست بیمارستان نکوئی قم به جنابعالی تبریک میگویم .

شهسوار ـ ضیاء شهریاری

جناب آقای دکتر ضابطی برادر بزرگوار

انتصاب جنابعالی را بریاست بیمارستان نکوئی قم ازصمیم قلب تبریک و تهنیت عرض نموده سلامتی و موفقیت روز ـ افزون آن سرور بسیار ارجمند را از خداوند خواهانیم .

شهسوار ـ پروانه ضیاء شهریاری

آ ـ ۵٦۹۰

جناب آقای دکتر ضابطی

انتصاب جنابعالی را بسمت ریاست بیمارستان نکوئی قم تبریک میگوئیم.

اکرم وحبیب‌الله قاسمزاده

آ ـ ۸٤۹۱

جناب آقای دکتر ضابطی

انتخاب جنابعالی رابریاست بیمارستان نکوئی قمتبریک میگوئیم.

عباس جلالیان ـ هدایت جلالیان

آ ـ ۸٤۹۳

جناب آقای هوشنگ پیروز بخش

ارتقاء درجه جنابعالی‌راتبریک گفته وموفقیت بیشتر شمارا خواستارم .

حسن یزدی

جناب آقای‌حیدرقلی و بانو

انتصاب شایسته جنابعالی را صمیمانه تبریک گفتمو موفقیت بیشتر جنابعالی را از خداوند متعال خواستاریم.

حسن یزدی و بانو

آ ـ ۱۸۳۸۳

جناب آقای‌حاجی عباس واعظی

انتخاب مجدد جنابعالی بسمت مدیریت عامل شرکت تعاونی‌تهیه و توزیع میوه و تره‌بار بارفروشان پایتخت دلیل بارزی است در امانت و صداقت و کاردانی شما، این حسن انتخاب رابه هیات مدیره محترم شرکت تبریك میگوئیم و موفقیت شما را دردراه اجرای برنامه های تعاونی از خدای بزرك‌مسئلت داریم.

بـار فروشان میدان باغ جنت

حاج محمد اقتدار ـ حاج محمد مکرمی ـ حاج حسن‌رضائی ـ حاج‌سیف‌الله امینی ـ حسین امینـی ـ علیمحمد امینی ـ حاج‌اکبر واعظی ـ محمد شمسیان ـ حاج‌غلامرضا ایزدی ـ حاج داش‌اسداله نصرالهی

آ ـ ۱۸۳۷٦

بی نظیر است!

هواپیمائی ملی ایران «هما»

هواپیمائی ملی ایران «هما»

استخدام

کارمند ماشین نویس گارد آشپز کارگر در مشهد

هواپیمائی ملی ایران «هما» برای‌تکمیل کادر سازمانی‌خوددرمشهد افراد واجد شرایط ذیل را بـا دراختیار گذاردن امکانات رفـاهـی گسترده استخدام مینماید .

سمت	شرایط استخدامی
کارمند	دارا بودن دیپلم کامل متوسطه در رشته های‌طبیعی ، ریاضی یا بازرگانی با حداقل معدل ۱۳٫۵ حداکثر سن ۲۵ سال ـ داشتن برگ‌پایان خدمت وظیفه یا معافی دائم .
ماشین نویس	دیپلم کامل متوسطه با تسلط کامل بمتایپ‌فارسی و لاتین ـ حداکثر سن ۲۷ سال ـ داشتن برگ معافیت دائم (نظام و ظیفه‌یاخدمات اجتماعی زنان) .
گارد	داشتن حداقل گواهینامه پایان‌تحصیلات ابتدائی ، حداقل قد ۱٦۷ سانتی متر ـحداکثر سن ۲۷ سال ـ داشتن برگ پایان خدمت‌وظیفه .
کارگر	داشتن سواد خواندن و نوشتن ـحداکثر سن ۳۵ سال‌ـداشتن برگ پایان‌خدمت وظیفه یا معافی دائم .
آشپز	داشتن سواد خواندن و نوشتن ـحداکثر سن ٤۵ سال ـ داشتن بـرگ پایان خدمت وظیفه یا معافی دائم ـداشتن حداقل ۵ سال سابقه کار موثر .

از داوطلبان علاقمند و واجد شرایط خواهشمنداست مطابق برنامه مشروحه ذیل :
کارمند ـ صبح از ساعت ۸الی ۱۱ ـ روز ۱۱ آبان‌ماه ۱۳۵۷ .
ماشین نویس ـ بعد از ظهر از ساعت ۱۵ الی ۱۷ روز ۱۱ آبان ماه ۱۳۵۷ .
کارگر گارد و آشپز ـ صبح از ساعت ۸ الی ۱۱ روز ۱٤ آبان ماه ۱۳۵۷ .
به آدرس مشهد تالار بهداری ـ خیابان دانشگاه (بـا همراه داشتن دوقطعه عکس ، گواهی پایان خدمت وظیفه یا معافی دائم ، مدرک تحصیلی و شناسنامه) مراجعه نمایند تـا ترتیب شرکت ایشان در آزمایشهای انتخاب [illegible]

مجالس ترحیم

بانهایت تاسف درگذشت همسر مهربان و پدر عزیزمان را باطلاع میرساند.

جمشید ـ شهناز ـ الهیار خلعتبری

باکمال تاثر فوت ناگهانی مرحوم سبحانقلی خلعتبری‌تنکابنی فرزند مرحوم علیقلی امیر اسعد خلعتبری تنکابنی را بدین وسیله باطلاع دوستان و آشنایان میرساند. مجلس ختم زنانه و مردانه آن مرحوم در ساعت ۲ الی ٤ بعدازظهر روز چهارشنبه ۱۰ آبان در خانقاه صفی علیشاه برقرار خواهد بود.

خاندان خلعتبری ـ امانی ـ منتظمی ـ خسروپناه ـ صدرحاج سید جوادی ـ وارسته ـ امیر سرداری ـ خسروپناه ـ مجد ـ اکبر ـ عمیدی‌نوری ـ مسعودی تنکابنی ـ گروئی ـ مالک ـ عدن ـ رشوند سرداری ـ نیکنام ـ مستوفی ـ منوچهری ـ آریانا ـ طالقانی ـ مدیری ـ بهرامی ـ حبیب‌زاده ـ سرمست لنگرودی ـ نوذری ـ نوروزی ـ قاسمی ـ وخانواده‌های وابسته.

۲ـ۱ آـ۸۵۰۹

بانهایت تاسف وتاثر فوت نابهنگام شادروان جناب‌آقای سبحانقلی خلعتبری شوهر، پدر وبرادر عزیزمان‌را باطلاع اقوام ودوستان میرساند. مجلس ترحیم آن مرحوم درروز دوشنبه هشتم آبان ماه ۱۳۵۷ از ساعت ۳تا۵ بعد از ظهردر مسجد جامع شهسوار منعقد میباشد.

کلثوم خلعتبری، جمشید خلعتبری، الهیار خلعتبری، شهناز خلعتبری، رحمانقلی خلعتبری، یزدانقلی خلعتبری.

آـ۵۷۱۱

بانهایت تاسف درگذشت شادروان جناب آقای سبحانقلی خلعتبری را باطلاع دوستان و آشنایان میرساند. مجلس ختم آنمرحوم در روز دوشنبه هشتم آبان ماه ۱۳۵۷ از ساعت ۳تا۵ بعدازظهردرمسجد جامع‌شهسوار برگزارمیشود.

خاندان خلعتبری، اکبر، قراگزلو، حاج سیدجوادی، امیر سرداری (خسروپناه)، منتظمی، وارسته، عمیدی‌نوری، مسعودی، گروه‌ای، مالک، عدن، مجد، نیکنام، حبیب‌زاده، نوذری، سرمستان، نوروزی، حامدی، فرهنگی، مویدی، خسروانی، حاج‌عبداللهی، مقصودی، قاسمی، پلنگی، نشتائی، یزدان‌زاده، اصانلو، اقبالی، وکیلی.

آـ۵۷۱۰

اطلاعات ـ مصیبت وارده را بمخاندان محترم خلعتبری و خانواده‌های وابسته بویژه بازماندگان آنمرحوم تسلیت میدهد.

خانواده های بهرامی ـ گهربخش ـ امینی ـ احمدی ـ ابراهیمی ـ اوسعی ـ کرمبیگی ـ هفتلنگ ـ وهابی ـ حیدری ـ تهی‌دست ـ بشیرراد ـ کی‌نوش ـ آلین ـ نفخم ـ آل‌موسوی ـ قاسمی ـ مرادیان ـ زعفرانی ـ حشمتی.

بانهایت تاسف و تاثر درگذشت شادروان‌محمد نبی‌بهرامی و مرحومه مغفوره بانو مرضیه بهرامی رابه‌اطلاع آشنایان و خویشاوندان میرسانند مجلس ترحیم‌زنانه و مردانه درروز شنبه ۱۳۵۷/۸/۸ ساعت ۳تا۵ بعدازظهر در مسجد بزرگ جوقین شهریار منعقدمیگردد ضمنا مراسم شب هفت نیزدر روز پنجشنبه ازساعت ۳تا۵ بعدازظهر در همان مسجد برگزار میشود.

آـ۸۴۷۷

اطلاعات ـ مصیبت وارده را بخانواده های عزادار تسلیت میدهد.

هوالباقی

بانهایت تاسف وتاثر درگذشت همسر، پدر و برادر عزیزمان شادروان **حبیب‌الله حکمتی** (سرتیپ‌زاده) را بهاستحضار اقوام و آشنایان میرساند مجلس ترحیم زنانه و مردانه ان فقید سعید روز دوشنبه هشت آبانماه از ساعت ٤الی٦ در مسجدالجواد میدان ۲۵ شهریور برگزار میگردد.

سرور ـ شیده ـ بیژن ـ بهمن ـ بهروز و شهناز حکمتی ـ زری تاج و ملکتاج سرتیپ‌زاده.

آـ۱۸۴۰۱

بانهایت تاسف وتالم درگذشت شادروان **حبیب‌الله حکمتی** (سرتیپ‌زاده) افسر ارتش را که از مردان خیر و نیکوخواه بود بهاستحضار بستگان و دوستان میرساند مجلس ترحیم زنانه و مردانه آن مرحوم از ساعت ٤تا٦ روز دوشنبه هشتم آبانماه در مسجدالجواد منعقد میباشد.

خانواده‌های: حکمتی ـ سرتیپ‌زاده ـ حکمت ـ جلیلی ـ فیروزمند ـ طوفان ـ خورشید کلاه ـ ربیعی ـ عروجی ـ پابدار ـ عباس‌نژاد ـ روحانی ـ ایلخانی ـ جنتی ـ ابهری ـ بدیع‌پور شفاعی ـ کامفر و عریف‌آذر.

آـ۱۸۴۰۲

اطلاعات ـ مصیبت وارده را بخانواده‌های عزادار بویژه بازماندگان تسلیت میدهد.

باکمال تاسف درگذشت مرحوم **حاج اسماعیل رهنمون** را باستحضار دوستان و آشنایان میرساند مجلس ترحیم زنانه و مردانه آنمرحوم روز دوشنبه ۵۷/۸/۸ ساعت ۳تا۵ بعدازظهردر مسجد حضرت ابو الفضل (ع) در خیابان تاج نبش کوکب برگزار است.

سعید ـ حسن ـ عادل ـ مسعود ـ نادر ـ بهروز رهنمون و خانواده‌های نشاسته‌پز ـ طباطبائی عدنان ـ قرشیان ـ معزی قدیم ـ دکتر علی سمیعی ـ محبعلی ـ صرافی ـ چایچیان ـ حافظی ـ جباری ـ منیری ـ صادقی ـ محمدی قهاری ـ دکتر منیری ـ پروین شهد ـ امیری و سایر خانواده‌های وابسته.

آـ۸۵۲۱

اطلاعات ـ مصیبت وارده را بخانواده‌های عزادار تسلیت میدهد.

بانهایت تاسف درگذشت شادروان **محمدرضا خاله‌اوغلی** بزرگ خاندان خاله‌اوغلی رابااطلاع دوستان و آشنایان میرساند. مجلس ترحیم مردانه و زنانه بعداز ظهر روز ۳شنبه نهم آبان‌از ساعت ٤تا٦ درمسجدالجواد میدان ۲۵ شهریور برگزارمیگردد.

خانواده های : خاله‌اوغلی ـ جعفر خاله‌اوغلی نجاتی ـ مرتضی حکمت ـ علی‌هوشی ـ حاج‌عباس خاله‌اوغلی ـ حاج کریم هشترودی ـ حمید هشترودی ـ دکتر عباسعلی وندخوئی ـ مهندس پرویز هشترودی ـ خلیل توکلی ـ اسرافیل تقی‌پناه ـ علی‌افشاری ـ مهدی بیاورز ـ حسین مقتصد ـ حسین ذهبی ـ حمید دیلمقانی ـ حسین علی‌زاده ـ مهندس بهرام حاج‌علیلو ـ مهندس محمد عابدین‌زاده ـ امیرهوشنگ گنجوی ـ قاسم‌قاسمی ـ علیمراد بازرگان.

آـ۸۴۸۹

اطلاعات ـ مصیبت وارده را بخانواده های عزادار تسلیت میدهد.

بسمه تعالی

فقدان اسفناک

بمناسبت درگذشت خطیب عالیقدر حضرت حجةالاسلام والمسلمین جناب آقای **حاج شیخ ابراهیم معراجی کجدی‌لنگرودی** که متجاوز از چهل سال در گیلان اشتغال بمنبر داشته‌اند وعمری خدمتگذار صدیق اهل بیت اطهار علیهم السلام خاصه سالار شهیدان حضرت اباعبدالله‌الحسین علیه‌السلام بوده‌اند مجلس ترحیمی روز سه‌شنبه ۱۳۵۷/۸/۹ از ساعت ۸الی۱۲ در مسجد جامع لنگرود برپاست امید است با تشریف‌فرمائی خود در قلوب بازماندگان تسلیت بخشید.

خانواده معراجی

آـ۸۵۳۱

اطلاعات ـ مصیبت وارده را ببازماندگان آنمرحوم و جامعه وعاظ استان گیلان تسلیت میدهند.

بانهایت تاسف وتالم درگذشت جانگداز **سید محمد بهروش** را بهاطلاع بستگان و دوستان میرساند مجلس ترحیم مردانه و زنانه آن فقید سعید روز دوشنبه ۸آبان ماهساعت ۳تا۵ بعدازظهر در مسجد حاج حسن واقع در خیابان شاهپور تقاطع ارامنه برگزار میباشد.

خانواده‌های: بهروش ـ آذری ـ عابدی ـ وحیدیان ـ مجیدیان ـ اسلام ـ فتاحی ـ رجائی ـ ایزدیار ـ غلامرضائی.

آـ۱۸۴۳۱

اطلاعات ـ مصیبت وارده را بخانواده‌های عزادار بویژه بازماندگان آنمرحوم تسلیت میدهد.

بانهایت تاسف و تاثر درگذشت گرامی مادر عزیزم **بانو عالیه محلاتی (تقی‌زاده نجفی)** را بهاطلاع فامیل ودوستان میرساند مجلس ترحیم زنانه و مردانه در روز ۳شنبه ۵۷/۸/۹ ساعت ۱٤ الی۱٦ در مسجدالجواد (ع) منعقد است و خانواده‌هائیکه دراین مصیبت داغدار میباشند.

تقی‌زاده نجفی ـ شریفی‌راد ـ چنعانی ـ مولر ـ نیکنامیان ـ عروضی ـ افشین ـ شجاعی ـ نوروز ناصری ـ قاسمی ـ اظهری ـ افخمی ـ مسعودی ـ جوانشیر ـ احمدزاده ـ فرهانی ـ عبقری ـ اختیار ـ قهرمانی ـ پناهی و خانواده‌های وابسته.

آـ۸۵۲۹

اطلاعات ـ مصیبت وارده را بخانواده‌های عزادار تسلیت میدهد.

خانواده‌های شهبازی ـ نجاری ـ بابائی ـ مستقیم ـ کریمی ـ طاهری ـ آشوری.

باتاثر فراوان فوت شادروان **فرج‌اله شهبازی** کارمندبازنشسته آموزش و پرورش را باطلاع دوستان و آشنایان میرسانند. مجلس ختم مردانه وزنانه آن مرحوم روز دوشنبه۵۷/۸/۸ از ساعت ۲الی٤ بعدازظهر در خانقاه صفی علیشاه برگزار میگردد.

آـ۱۸۴۲۱

اطلاعات ـ مصیبت وارده را بخانواده‌های عزادار بویژه همکار گرامی آقای محمد شهبازی و سایر بازماندگان آنمرحوم تسلیت میدهد.

با تاثر و تالم بسیار درگذشت آقای **محمد حسین ریاضی** خوانساری (که جهت تشرف به حج درمدینه منوره مشرف شده بودند) را بهاطلاع بستگان ودوستان میرسانیم مجلس ترحیم آن مرحوم روز دوشنبه ۸آبان ماه جاری از ساعت ۲ الی۵ بعداز ظهر در خوانسار بازار دوراه حسینیه و هفتم آن مرحوم روز پنجشنبه یازدهم آبان ماه جاری از ساعت۳ الی ۵ بعداز ظهر در تهران چهارراه گلوبندککوی مستوفی مسجد اردبیلی‌ها برگزار میگردد.

خانواده‌های : ریاضی و بستگان

آـ۱۸۴۳۲

اطلاعات ـ مصیبت وارده را به خانواده‌های عزادار تسلیت میدهد.

یادبود

بیاد عزیز ازدست رفتممان **بهروز عزیزی** دریکمین سالگرد دوریت یادت را همیشه گرامی میداریم . روز دوشنبه ۸آبان از ساعت ۳ـ۵ در مزارت‌واقع در قطعه ۱٤بهشت زهرا جمع می‌شویم واشک دیده را نثارت می‌کنیم وسیله ایاب و ذهاب راس ساعت۲درچهارراه خوش اریانا آماده است .

پدرو مادر و برادران داغدارت

اهواز

بیاد پرویز

روز دوشنبه ۸ آبان ماه مصادف است با سالروز مرگ جانگداز شادروان **پرویز منیعی** بدین مناسبت از ساعت ٤تا٦بعداز ظهر در مسجد بهشت‌آباد اهواز گرد آمده و مزارش را بااشک دیده شستشو خواهیم داد.

خانواده‌های وابسته ـ دوستان ـ همکاران

تسلیت

بانهایت تاسف وتاثر درگذشت قاضی شریف **ناصر مجیدیه قاسمی** را بعموم بازماندگان جلیل بویژه همکاران ارجمندم آقایان ناصر و شاپور مجیدیه قاسمی تسلیت عرض میکنم.

سید مجتبی سجادی

آـ۸۵۱۹

خاندان محترم خلیلی

باکمال تاسف‌مصیبت واردرا بدان فامیل محترم‌صمیمانه تسلیت میگوئیم.

شرکت کاسپین گاز (سهامی خاص)

آـ۸۴۹۷

جناب آقای حسنعلی رحیمی دادستان دماوند

فوت مادر عزیزتان موجب کمال اندوه شد. این واقعه ناگوار را تسلیت عرض می‌نمائیم.

قضات و کارکنان دادگستری شهرستان دماوند

همکار عزیز خانم دکتر شیخان

فوت مادر گرامیتان را تسلیت عرض نموده بقاء و سلامت خانواده محترمتان را مسئلت داریم .

بخش بیهوشی و رایناماسیون مرکز پزشکی بیمارستان لقمان‌الدوله ادهم .

جناب آقای مهندس ناصر صابری

باکمال تاسف وتاثر مصیبت وارده را صمیمانه تسلیت گفته برایتان صبر وشکیبائی آرزو دارم.

گروه نظارت شیراز ـ مهندس سیروس شایگان

آـ۵۷۱٤

جناب آقای عزت آقا خانلو

باکمال تاثر درگذشت برادر عزیزتان را تسلیت عرض می نمایم .

رضا حجازی

آـ۵۷۲٤

آقای محمد شهبازی

مصیبت وارده را به شما وخانواده محترمتان تسلیت‌میگوئیم

کارکنان حسابداری ایرانچاپ

آـ۱۸۴۲۲

بیاد چهل سال دوستی ، حادثه ناگوار و درگذشت شادروان تیمسار سرلشگر محمدعلی آروندی را از طرف خود وخانواده بزرگمهری در تهران و آمریکا به همسر ارجمند و خانواده محترم اروندی تسلیت میگویم . دوام عمر و سلامتی بازماندگان آنمرحوم را از خداوند خواهانم.

آمریکا ـ دکتر پرویز بزرگمهری

آـ۸۵۰۷

جناب آقای جبار عطاری

مصیبت وارده را بشما تسلیت می‌گویم سلامت و بقاء خانواده محترمتان را ازخداوند بزرگ خواستارم .

علمدارگرگر ـ غلامرضا رضالو

آـ۵۷۲۲

خانواده محترم صابری

فوت نابهنگام شادروان محمد اسماعیل صابری را تسلیت می‌گوئیم.

اهواز ـ کاشانیان وبانو ـ پرویز نبوی وبانو

آـ۵۷۰۵

جناب آقای ناظری قمی

باکمال تاسف مصیبت وارده را تسلیت می‌گویم.

محمد اجتهادی

آـ۸۵۱۷

جناب آقای مهندس ناصر صابری

باانده بسیار مصیبت وارده را تسلیت عرض نموده وخود را درغم بزرگ شما شریک میدانم.

شیراز ـ نادر ایزدی

آـ۵۷۱۳

جناب آقای مهندس ناصر صابری

باتاسف فراوان مصیبت وارده را بجنابعالی و خاندان‌محترم صابری تسلیت عرض نموده سلامت بازماندگان را از خداوند بزرگ خواهانیم.

کارکنان کارگاه شرکت چکش شیراز

آـ۵۷۱۲

سرکار خانم نقیبی مدیر محترم دبیرستان پیشرو

باکمال تاسف وتاثر درگذشت پدر گرامیتان را تسلیت‌عرض نموده وخود را در غم شما شریک میدانیم.

قم ـ علی‌اکبر ارمی‌وبانو

آـ۵۷۰۹

بانهایت تاسف فوت مرحومه بانو فاطمه فتاحی‌را به خانواده‌های صادقی وحاج فتاحی تسلیت عرض می‌نمائیم.

تقی خوراکچی و بانو

آـ۵۷۲۳

سپاسگزاری

بدینوسیله از کلیه سروران گرامی، دوستان، آشنایان و استادان محترم دانشگاه ملی ایران که در مراسم تدفین‌و ترحیم وشب هفت مادر عزیزمان شرکت‌فرموده‌اند از صمیم قلب سپاسگزاری نموده وچنانچه بعلت تالمات روحی موفق به عرض تشکر حضوری نشدیم استدعای عفو داشته و از خداوند متعال سلامتی برای همگی خواستاریم .

پروانه و علیرضا شیخان ـ پرویز دفتریان

آمل دیروز ودیشب درآتش میسوخت

آمل ـ خبرنگار اطلاعات

شهر سرسبز آمل دیروز و دیشب در آتش میسوخت و امروز در قسمت‌بزرگی از شهر ، جزوبرانی چیزی بچشم نمی‌خورد .

در جریان تظاهرات دیروزو دیشب آمل که تا نیمه شب دیشب ادامه داشت ، در ۲۵ نقطه شهر آمل آتش سوزی های بزرگی برپا شد .

دیروز شهر آمل ـ یک پارچه شعله‌آتش بود ودود غلیظی فضای شهررا انباشته بود .

در پی این آتش‌سوزی ها که از ساعت ده بامداد دیروز آغاز شد،مغازه‌داران مغازه های خود را بستند و به خانه های خودپناه‌میبردند.

گروهی از تظاهرکنندگان سوار بر وانتبار وگروهی دیگر که چوب و میله‌های آهنی در دست‌داشتند،پیاده در گوشه و کنار شهر در حرکت بودند و به هر شعبه بانکی که میرسیدند آن را به آتش می‌کشیدند .

سربازان ارتش که از چند روز پیش‌در خیابان‌های آمل مستقر شده‌اند ، با این گروه برخوردی نداشتند تظاهر کنندگان ساعت ۱۰ بامداد دیروز ، بسوی یکی از دبیرستان های آمل براه افتادند و پس از شکستن تابلو نئون سردر دبیرستان به طرف کلوب تفریحات «آرش» حمله بردند و درپی شکستن در و پنجره کلوب، ساختمان آنرا آتش زدند .

این عده ، زمانی که آتش‌سراسر ساختمان‌کلوب را فرا گرفت ،برای‌جلوگیری از سرایت آتش ، به خانه های اطراف ، با شلنگ و سطل آب ، دیوار های اطراف کلوب را خیس و مرطوب کردند تاآتش مانع رسیدن به خانه‌های‌اطراف شود . ساختمان کلوب تفریحات ارش ، در پی این آتش سوزی ، به‌کلی از خاکستر تبدیل شد

آنـ پس از آتش زدن کلوب تفریحات ارش ، به‌سوی هتل بزرگ آمل حمله ور شدند و آنرا به‌آتش کشیدند .

این هتل که یکی از هتل های مجهز مازندران بود،ساعت ۱۱ صبح دیروز دچار آتش سوزی شد و بمدت ۷ ساعت سوخت .

شعله‌های آتش از دوپنجره ساختمان هتل به بیرون زبانه می‌کشیدو خانه‌های اطراف ، تهدید میکرد .

عده‌ای دیگر از تظاهر کنندگان در خیابان « طالب آملی»ساختمان نوبنیاد اتاق اصناف آمل را آتش زدند و عده‌ای هم در دو کیلو متری آمل به محمود آباد به‌رستوران و مشروب فروشی «لی‌لی»رفتند و آنجا را به آتش کشیدند .

گروهی بهسوی خیابان «چهاکسره» براه‌افتادندوساختمان های سازمان زنان،بانک‌مرکزی صادرات را که در این خیابان قرار دارد ، آتش زدند .

تظاهرات خشونت آمیزآمل، درلحظه گسترش می‌یافت،بانک رفاه‌کارگران شعبه مرکزی ، سینما آرش و بانک ملی‌شعبه مرکزی نیز دچار آتش سوزی شد .

تاسیسات و تابلو میدان آلاشت آمل نیز در جریان تظاهرات خشونت آمیز آمل ، از بین رفت تظاهر کنندگان سپس به‌ساختمان‌بانک‌کشاورزی در خیابان هشم بهمن حمله کردند و پس از شکستن در و پنجره آن ، کلیه اسناد و اوراق بانکی را در محوطه بانک رویهم ریختند و آتش زدند .

در جریان تظاهرات دیروز آمل دو نفر نیز مجروح شده بودند ، که‌به بیمارستان‌منتقل شدند.

عصر دیروزدرادامه‌تظاهرات خشونت آمیز آمل ، گروهی بهقسمت شرقی شهر آمل که وسیله رودخانه هراز ازقسمت غربی شهرجدامیشود ووسیله دو پل معلق و قدیمی معروف به «۱۲ چشمه» بهم ارتباط‌پیدا میکند، حمله‌ور شدند و دراین یورش، کلیه بانکهادراین قسمت شهر ویران شد.

اداره دخانیات و انبارمتصل به‌آن، بکلی سوخت و تبدیل بهخاکستر شد، شعله‌های آتش بانک ایرانشهر، دو شعبه‌بانک صادرات، بانک تهران، بانک ملی‌و بانک سپه در این قسمت از شهر را بلعید و بکلی‌ویران کرد.

تظاهر کنندگان ، کلیه اثاثه بانک را به وسط خیابان آوردند و آتش زدند.

خرابی وویرانی در تمامی شهر بچشم میخورد.

چهارراههای اصلی شهر بوسیله تیرهای‌آهن واثاثیه‌های آتش زده شده بند آمده و ترافیک سنگین و راهبندانهای طولانی در خیابانهاایجاد کرده است.

امروز هم مغازه‌های شهر آمل تعطیل بود و عصر دیروز بازاریان، ـ ماهی‌فروشان ، خرازی‌ها، بزازی‌ها و ... اجناس مغازه‌های خود را با کامیون، به خانه انتقال‌دادند.

گروهی از کسبه نیز دیشب را در مقابل مغازه‌های خود ، کشیک دادند.

در خیابان منوره آمل، ساختمان اداره اوقاف وسیله عده‌ای به آتش کشیده شد و در خیابان مطالب‌آملی، گروهی به رستوران «گلام»، حمله‌کردند وپس از بیرون آوردن اثاثیه صندوقهای مشروب الکلی رستوران به خیابان، آنهارابه آتش کشیدند.

دیروز و دیشب چندین‌نفر در آمل مجروح شدند که تنها دونفر در بیمارستان بستری شده‌اند و بقیه در خانه‌های خود بسر میبرند.

همچنین دیشب فروشگاه تعاونی در خیابان شاه آمل منهدم شد و تظاهر کنندگان ، اثاثه آنرا نابود کردند.

در انتهای خیابان شاه‌تظاهر کنندگان به انبار کالای صنعتی علی اصغر سعیدیان حمله‌بردند وتعدادی تلویزیون ، بخاری‌و یخچال را به خیابان کشیدندو نابود کردند.

اعتصاب کارکنان روزنامه آیندگان بخاطر سانسور داخلی

از بعد از ظهر دیروز کارکنان فنی و تحریری روزنامه آیندگان دست‌به اعتصاب‌زدند وبهمین جهت روزنامه‌آیندگان صبح‌امروز فقط درچهارصفحه انتشار یافت . اعتصاب‌کارکنان روزنامه آیندگان به گفته نمایندگان کارکنان‌این روزنامه بخاطر سانسور داخلی‌و ادامه این سانسور و اختناق از سوی مدیران روزنامه اعلام شده است . احتمال میرودکه با پیوستن کارکنان چاپخانه‌به این اعتصاب ادامه انتشار روزنامه آیندگان از بامداد فردا متوقف‌شود گفته شداین اعتصاب تازمان نامحدود و رفع وضع موجود ادامه خواهد داشت .

۵ نفر کشته وعده‌زیادی مجروح شدند

کرمانشاه ـ خبرنگاراطلاعات: دیشب ، کرمانشاه شاهد ناآرامی شدیدی بود وبراثر زدوخورد شدید ودامنه‌داری که بین گروهی چماق بدست با مردم کرمانشاه رویداد عده‌ای‌کشته و مجروح‌شدند «چماق‌بدستها»عناصرمسئول ازچندنقطه بهشهر کرمانشاه حمله کردند و تخریب‌و آتش سوزی‌وغارت اموال خانه‌ها و مغازه‌ها آغاز شد، امادر مدتی کمتر از نیمساعت،گروه کثیری از اهالی کرمانشاه جمع شدند و با آنان بمقابله پرداختند و زد و خورد شدیدی‌بین‌دو گروه‌درگرفت. چماق‌بدستها، حتی بخانه‌های مردم حمله بردند و دست به اعمال ناراحت کننده‌ای‌زدند وبرآتش خشم مردم افزودند تاآنجا که زنان و دختران شهر از روی بامها بسوی آنها سنگ پرتاب می کردند ولی ماموران شهربانی مردم را با تیراندازی وگاز اشک آور متفرق می‌کردند.

جنگ‌وگریز در میدان‌وزیری خیابان‌نواب وخیابان‌رشیدی تاساعت ٦ بعد از ظهرادامه یافت و طی آن ۳نفرباسامی محسن کوهشکافی، کیومرث مرادی جباری آبادی و بهمن بهرام نژاد کشته شدند و گروه زیادی مجروح‌شدند که‌رقم دقیق آن‌معلوم نیست

مردم کرمانشاه معتقدند در این ماجرا بیش از ۵ نفر کشته شده‌اند و رقم قطعی بعدا معلوم خواهد شد از بین‌مجروحین ۳ نفر حالشان وخیم‌است‌که‌فعلادربیمارستان بستری هستند

فعلا ۲ جنازه در بیمارستان دویست‌تختخوابی ویکجسد در غسالخانه شهرداری کرمانشاه شناخته شده‌اند .

مغازه‌داران‌کرمانشاه‌هم‌اکنون سرگرم تخلیه مغازه های خود هستند و اعلام کرده‌اند که دیگر تامین برای ادامه کسب و کار ندارند. عده‌ای از ساکنان خیابان‌های‌شهناز، وزیری و سه‌راه نواب نیز در حال تخلیه منازل خود هستند مدارس تعطیل استو دانشکده های علوم و پزشکی دانشگاه کرمانشاه نیز تعطیل می باشد .

آخرین گزارش حاکیست که صبح امروز بار دیگر چماق بدستها به‌میدان وزیری‌وارد شدند و چند مغازه‌موردحمله قرار گرفت .

همدان ـ عصر دیروز ۵هزار نفر از اهالی کبوتر آهنگ در مقابل دادگاه این بخش اجتماع کردند واعلام‌نمودند تا معرفی و مجازات مسببین ۵ نفری که کشته شدنددست به اعتصاب غذا زدوه تحصن اختیار می‌کنیم

انصاری رئیس دادگاه بخش مستقل کبوتر آهنگ نیز به احترام مردم و پشتیبانی از آنها تا حصول‌نتیجه شخصا دست به اعتصاب غذا زد

همچنین‌اعلام‌شدکه‌روحانیون همدان‌باتفاق فرخ دفتری‌وکیل دادگستری ، از مجروحان تیراندازی کبوترآهنگ که‌در بیمارستانهای همدان بستری هستند عیادت نمودند.

● اسد آباد ـ در جرین برخورد دو گروه موافق و مخالف دولت در میدان فرح‌و خیابان پهلوی اسدآباد همدان شخصی بنام حسن یوسفی فرزند مهدیخان راننده تریلر کشته شد.

بازاریان و معتمدان اسدآباد که ٦ شبانه روز در مخابرات این شهر بست‌نشسته بودنداین محل را ترک کردند چهار نفر نمایندگان مراجع تقلید قم از خسارات و خرابی تظاهرات اخیر اسدآباد دیدن کردند.

مدارس اسدآباد امروزتعطیل بود.

تظاهرات در دانشگاه

بقیه از صفحه ٤

بیانیه هیات علمی

اعضای هیئت علمی‌ودانشجویان دانشگاه رضاشاه کبیرخواسته‌های‌مطرح‌شده کلیه‌دانشگاهیان و فرهنگیان کشور را تائید و هرگونه عمل خشونت آمیز و مغایر با قانون اساسی را در مقابله‌باآرمانهای آزادیخواهانه مردم ایران محکوم کردند.

دولت

هیئت علمی آموزشگاه‌عالی مدد کاری (واقع‌دریاخچی‌آباد) ضمن اعلام همبستگی باسازمان دانشگاهیان ایران‌اعلام‌کرد به عنوان پشتیبانی از خوستهای آن سازمان، در هفته همبستگی ملی شرکت خواهد کرد .

در شهرستانها

● شیراز ـ با اعلام هفته همبستگی ملی از روز ششم‌تا دوازدهم آبانماه، دیروز گروه کثیری از استادان‌ودانشجویان دانشگاه پهلوی و همچنین دانش آموزان دختروپسرشیراز در محوطه دانشکده ادبیات و علوم دانشگاه تظاهرات آرامی برگزار کردند . آنها با هر عقیده مسلکی در کنار هم نشستند و مشترکالغو حکومت نظامی ،آزادی بدون قید و شرط زندانیان‌سیاسی وتعقیب مسببین وقایع اخیر ایران را خواستار شدند .

اهواز ـ دیروز ، حدودپنجهزار نفر از استادان و دانشجویان دانشگاه جندیشاپور، بمناسبت هفته همبستگی ملی در شهر دانشگاهی اهواز دست به یک راهپیمائی زدند . این عده بالاتفاق لغو حکومت نظامی ، آزادی بدون‌قیدوشرط‌زندانیان سیاسی، معرفی‌ومجازات‌کشتار های‌اخیر درشهرهای ایران ، بازگشت کلیه تبعید شدگان بایران ، انحلال «ساواک» و آزادی کامل بیان‌وقلم‌اجتماعات استقلال دانشگاهها و تامین خواستهای معلمین کشور را خواستار شدند .

رضائیه ـ دیروزگروه‌زیادی از روحانیون، استادان‌دانشگاه رضائیه ، معلمین‌ودانش آموزان این شهر بعنوان اعتراض‌نسبت به حمله «چماق بدستها» به شهر و مردم رضائیه که‌شعار های موافق دولت داده‌بودند ، در رضائیه تظاهراتی‌برپا‌کردند و سپس به دانشگاه رضائیه رفتند و در آنجا نماز جماعت برگزار کردند .

تظاهرات در دانشگاه تهران

آخر وقت امروز باباز شدن درهای دانشگاه تهران هزاران نفر به داخل این دانشگاه آمدند وبادادن شعار تظاهراتی برپا کردند به گفته یکی از مقامات این دانشگاه به علت کنترل نسبتا شدیدی که‌جلوی در ورودی‌انجام‌می‌گرفت‌بسیاری از این عده از راه نرده‌ها و میله‌های اطراف دانشگاه‌تهران وارد محوطه شدند .

دانشگاه ملی

استادان وعده‌ای ازدانشجویان دانشگاه ملی که موفق بهورود به محوطه دانشگاه‌شده بودند در جلوی دفتر رئیس دانشگاه تجمع کرده و از او خواستند تا به‌کلیه دانشجویان این دانشگاه اجازه بدهد وارد دانشگاه شوند .

واحدهای زره‌پوش در خیابان‌شاهرضا مستقر شدند

تظاهرات و ناآرامی‌ها در دانشگاه ها و مدارس پایتخت که از دیروز شدت بیشتری یافته همچنان ادامه دارد. دیروز در پی تجمع گروه کثیری ازدانشجویان و دانش‌آموزان در محوطه مقابل دانشگاه تهران ، برخوردهای سختی میان ماموران و تظاهرکنندگان رخ داد و عده‌ای مجروح شدند . همچنین در سطح شهر از جمله خیابان‌صبای شمالی، پارکو لیعهدو میدان ژاله نیز میان دانش‌آموزان تظاهرکننده و ماموران برخوردهائی رخ‌دادکه‌منجر به زخمی شدن عده‌ای از تظاهرکنندگان‌شد. ماموران برای پایان دادن به‌تظاهرات علاوه بر گاز اشک‌آور از باتوم الکتریکی نیز استفاده می‌کنند .

پشتیبانی از روزنامه‌نگاران

تظاهرات دانشجویان مدرسه عالی ادبیات و زبان های خارجی که منجر به صدور قطعنامه‌ای از جانب دانشجویان شد ، از جمله ناآرامی‌های دیروز دانشگاه ها و مدارس عالی کشور بود. در این تظاهرات ، دکتر محمد حقوقی شاعرو استاد دانشکده ، برای دانشجویان سخنرانی کردو استادان در قطعنامه خود ضمن پشتیبانی از مبارزات روزنامه‌نگاران با سانسورو اختناق، پیوند خود را با هفته همبستگی ملی اعلام کردند و همچنین خواستار آزادی زندانیان سیاسی و لغو حکومت نظامی‌شدند.

تعطیل شد

مدرسه ژاندارک ، با مراجعه اولیای‌دانش‌آموزان و تقاضای آنها بحال‌تعطیل درآمد ، زیرا اولیای‌دانش آموزان ترجیح دادند در هنگامه تظاهرات دانش ـ آموزان و دانشجویان ، این مدرسه تعطیل باشد.

استقرار واحد های زرهپوش

از بامداد امروز مجددا تظاهرات دانش‌آموزان و دانشجویان در خیابانهای پایتخت ازسر گرفته شد ، ماموران حکومت نظامی ، کلیه خیابانهای حد فاصل چهارراه پهلوی تا میدان ۲٤ اسفند را تحت کنترل شدید قرار دادند و چندین نفربر زرهی و تعداد زیادی از سربازان مسلح از چهارراه پهلوی تا پمپ دیانا مستقر شد و ماموران دراین محل اوضاع راتحت کنترل شدید خوددرآوردند حدود ساعت۹بامداد امروز یک گروه پانصد نفری با دادن شعار در چهارراه سی متری ـ شاه ظاهر شدند که بوسیله ماموران متفرق گردیدند و بطرف میدان باغشاه روی آوردند نیروهای نظامی در میدان ۲٤ اسفند از هر نوع‌تجمعی جلوگیری کردند ولی تظاهر کنندگان که به گروههای کوچکتر تقسیم شده بودند، هرآن منتظر فرصت بودند، تا تجمع و تظاهرات جمعی خود را از سر بگیرند .

حمله به کامیون آبجو

سلسبیل، آریانا، خوش، و قصرالدشت همچنان جزء ناآرامترین محلات تهران هستند صبح امروز در خیابان‌خوش دانش‌آموزان با دادن شعارهای ضد حکومتی در این خیابان دست به تظاهرات زدند و در چهارراه‌آریانا و همچنین مرتضوی برای مقابله با هجوم پلیس چند اتومبیل را به وسط خیابان‌کشاندند و راهبندان ایجاد کردندولی با حملات پی‌درپی پلیس ، تظاهرکنندگان متفرق شدند.

همچنین یک گروه از دانش‌آموزان دبیرستان دکتر نصیری با دادن شعارهای ضد حکومتی از خیابانهای سینا و سلسبیل عبور کردند و در نزدیکی چهارراه آریانا با کشاندن اتومبیلها به وسط خیابانها راهبندان ایجاد کردند ولی بعد از رسیدن‌ماموران متفرق‌شدند. دانش‌آموزان‌همچنین درخیابان آذربایجان دست به تظاهرات زدند و در نزدیکی دبیرستان دخترانه مهر باختر با حمله‌به یک کامیون حامل آبجو آنرا واژگون ساختند و شیشه‌های محتوی آبجو را نیز شکستند

هجوم‌به بانک و مشروب فروشی

دیروز نیز در خیابان‌رودکی یک مشروب فروشی توسط دانش‌آموزان‌تظاهرکننده مورد حمله قرار گرفت و شیشه‌ها و وسایل داخل مغازه را، دانش آموزان خرد کردند.

یک شعبه بانک نیز در این خیابان مورد حمله دانش ـ آموزان واقع شد و شیشه های آن خرد شد .

در دانشگاه تربیت معلم

حوالی ظهر امروز نیز در دانشگاه‌تربیت‌معلم، دانشجویان واستادان‌بعنوان اعلام‌همبستگی باهفته همبستگی ملی دست به تظاهرات‌زدند، واحدهای‌نظامی در خیابان روزولت مقابل دانشگاه تربیت معلم مراقب اوضاع هستند.

تعطیل بازار

از صبح امروز، بازارتهران تعطیل شد و بازاریان اعلام کردند که بعنوان حمایت از مبارزات دانش آموزان و دانشجویان وهمچنین بمناسبت هفته همبستگی ملی، مغازه‌های خود را تعطیل کردند. گفتنشد درپی تعطیل بازار، واحدهای نظامی بسرعت در حوالی‌بازار مستقر شده‌اند.

استقرار افراد نیروی مخصوص

در میدان شهیاد برای مقابله باتظاهرات دانشجویان‌دانشگاه آریامهر علاوه بر واحدهائی که قبلا مستقر بود، دوکامیون سرباز و ۸ کامیون افرادنیروی مخصوص‌نیز درحوالی میدان مستقر شده‌اند.

مقارن ظهر امروز، اوضاع پایتخت بخصوص درنواحی شرق و جنوب شرقی متشنج شد و از جمله در خیابان شاه‌آباد یک پاساژ در جنب سینما طعمه حریق شد و عده زیادی با دادن شعار هائی به طرفداری‌ازحضرت‌آیت‌الله العظمی خمینی درمیدان ژاله گرد آمدند سپس به طرف میدان‌بهارستان‌سرازیرشدند. همچنین یک گروه چند هزار نفری درحالیکه شعارمیدادند بسوی بازار تهران سرازیر شدند

بعلت وقوع اتش سوزی مهیب در پاساژ واقع در خیابان شاه‌آباد ، چهار راه مخبرالدوله حدفاصل خیابان ملت تا ظهیرالاسلام‌بسته‌شد. دانش آموزان دبیرستان دهخدا وگارد ونیزهنرستان شماره ۱۳ با انجام تظاهرات شدید درحوالی خیابان‌ملت، پرداختند .

گروهی نیز با تظاهرات‌شدید از خیابان ثریا بطرف‌خیابان فردوسی سرازیر شدند.

حمله به باشگاه جعفری

ظهر امروز، گروه کثیری‌از تظاهر کنندگان در حالیکه شعار می دادند در خیابان ورزش ، بحرکت درآمدندو پس از حملاتی به ساختمان وزارت آب و برق بمباشگاه جعفری هجوم بردند.

۳۴ مقام عالی ساواک برکنار شدند

امروز کسب اطلاع شد که گروه زیادی‌ازمقامات‌عالیرتبه سازمان‌امنیت(ساواک)برکنار وبازنشسته‌شده‌اند وبا گروه بیشتری نیزدرسطوح پائین‌تر بهمین ترتیب رفتارشده‌است. یکی‌ازمعروفترین چهره‌های برکنار شده‌پرویز ثابتی‌است کمبارها در تلویزیون بعنوان یک مقام امنیتی، مصاحبه داشته است. وی مدتی نیز رئیس کمیته تهران ساواک بود .

گزارش‌های بدست آمده حاکیست که تغییرات بسیار وسیعی در ساواک دادشده است وعده کثیری‌ازکارمندان این سازمان از مقام‌های بالا تا رده‌های پائین برکنار ویا بازنشسته شده‌اند . مقامات مسئول عامل اصلی این تغییرات را بخاطر تغییرروش های‌سابق‌سازمان‌ذکرکرده‌اند. اسامی مقامات عالی‌ساواک که برکنار و بازنشسته شده‌اند از این قرار است

۱ـ حسن حیدری زنگنه
۲ـ رضاگوهری
۳ـ لطیفی
٤ـ هاشمی
۵ـ کنگرلو
٦ـ مسعود حریری
۷ـ مجتبی امید
۸ـ علی پاشا بهرامی
۹ـ ابوالفضل موحدی
۱۰ـ محمد تقی دردانی
۱۱ـ زین‌العابدین‌بوذرجمهری
۱۲ ـ اکبر دادستان
۱۳ ـ محدود عسکریان
۱٤ ـ جعفر گوهری
۱۵ ـ زالتاش
۱٦ ـ ناصر گرجیان‌فر
۱۷ ـ صدارت
۱۸ ـ کشاورز
۱۹ ـ جواد عظیمی
۲۰ـ زند وکیل
۲۱ـ فتوحی
۲۲ ـ محسن معالی‌پور
۲۳ ـ امیرهوشنگ شریف
۲٤ ـ خسروزاده
۲۵ ـ سیامک اعلائی
۲٦ ـ صدقی‌وزیری
۲۷ ـ میرسپاسی
۲۸ ـ هوشنگ سلیمی‌تهرانی
۲۹ ـ مصطفی محسنی
۳۰ ـ رنجبر مطلق
۳۱ ـ احمد علی منصوری
۳۲ـ حسینعلی وثوقی‌نیا
۳۳ ـ پرویز ثابتی
۳٤ ـ فرامرز صارمی

علاوه‌بر کسانیکه ذکر شد و جزو مقامات عالی ساواک هستند گروهی‌دیگر از ماموران وکارمندان این سازمان نیز مورد تصفیه قرار گرفته و برکنار و بازنشسته شده‌اند .

صلیب سرخ رفتار با زندانیان را در تمام زندانهای ایران کنترل میکند

یکی از مسئولین ساواک اظهار داشته است که دریک سال اخیر نمایندگان صلیب سرخ جهانی، کنترل ونظارت کامل در مورد رفتار با زندانیان در تمام زندان‌های کشور را انجام می‌دهد.این مقام‌گفت:تابحال‌این‌نمایندگان گزارشی دائر برسوء رفتاربا زندانیان نداده است. این‌مقام سازمان امنیت گفت : نظارت کامل انجام می‌شود که رفتار با زندانیان مطابق با قانون‌و اخلاق باشد .

اعتصاب تلویزیون شکست

در پی مذاکره نمایندگان شورای اتحادیه‌موسس کارکنان رادیو تلویزیون ملی ایران با نخست‌وزیر و وزیر اطلاعات و جهانگردی امروز اعتصاب وکم کاری‌درسازمان‌رادیوتلویزیون ملی ایران به‌پایان رسید ۰ ۰

تقویم اطلاعات

ساعات شرعی
همکاری دکتر ریاضی کرمانی

یکشنبه- هفتم آبان ماه ۱۳۵۷
۲۶ ذیقعده ۱۳۹۸- بیست‌ونهم اکتبر ۱۹۷۸
اذان مغرب . . . . . ساعت ۶ و ۱ دقیقه
اذان صبح (فردا) . . ساعت ۵و۲۳ دقیقه
طلوع آفتاب (فردا) . . ساعت ۶و۵۱ دقیقه
ظهر شرعی (فردا).. ساعت ۱۲ و۱۹ دقیقه
اذان مغرب (فردا) . . ساعت ۶ و ۱ دقیقه

اطلاعات دیپلماتیک

رادیو لندن در تفسیری اعلام کرد :

ایران به‌سرحد فاجعه ومصیبت نزدیک میشود

اگر راه‌حل سیاسی پیدا نشود عواقب بزرگی در کمین است

رادیو لندن: «اوان‌چالتون» حکومت آنطور از ایران یکی از مفسران بی.بی.سی حرف می‌زد که انگار این درباره ناآرامی های اخیر کشور فقط‌ازدوجزء تشکیل ایران می نویسد : یکی دو شده یکی خودش و دیگری سال پیش ایران را پیشتاز مردم که انگار بند ابدی و کشور های در حال توسعه افسانه‌ای این دو چیز را میدانستند،حکومت سرمست بیکدیگر ربط داده است. ازقزونی گرفتن ثروت‌وقدرت رشد آزاد و طبیعی‌زندگانی کشوری بود. و جهان با سیاسی وجود نداشت‌وحالا تحسین و اندکی غبطه که حکومت با این حقیقت‌تلخ تماشاچی این صحنه بودولی و ترسناک روبرو شده که امروز حکومت در مخمصه گروههای پرقدرتی از مردم افتاده است. به حکومت پشت کرده و

مفسر بی بی سی مینویسد: علیه‌اش بپا خاسته‌اند.خلاء معجزه‌اقتصادی دولت‌کمبش مهیب و ترسناک موجوددر لنگ مانده و بسیاری ازمردم، صحنه سیاسی ایران تلاش رنج وزیان دیده‌اند ، سال‌ها های دولت را برای جبران

مافات و برای جبران بزرگ ترین‌اشتباهات‌گذشته‌باشکست روبرو می‌سازد .

حکومت رسما و علنا در همین ماه پیش که تصورش مشکل بود به بعضی‌از خطا های خود اقرار کرده خطا هایی که آن چنان درسراسر جامعه ریشه دوانده بود که گروهی را که در خیابانهای شهرهای باستانی ایران علیه حکومت‌براه‌پیمایی‌میپردازند با شعارهای مذهبی‌وسیاسی چون امواج به این سو و آن‌سو به تلاطم درمی‌آورد و رهبرانی با عقاید بیشرویا ارتجاعی ، چریکهای مارکسیست وروحانیون‌متقی امواج مخالفان دولت‌را به تکان وجنبش درمی‌آورند.

تمام تلاش های دولت برای آنکه مردم‌باور کنند،که‌دولت حاضر است فضای سیاسی کشور را باز کند، فساد را ریشه‌کن سازد، آزادی بیان مجاز دارد، پلیس مخفی را به لگام کشد و انتخابات‌آزاد منصفانه را برگزار نماید نیز با شکست روبرو شده‌است خشم و سرخوردگی سالیان سال آن چنان سربرداشته‌که کشور در وضعیتی بشدت وخیم و بحرانی بسرمیبرد بطور پیوسته دامنه تظاهرات مخالف با دولت بالا میگیرد ، دولت تخطی رسوم و مقررات دیرپای را تحمل کرده استتا بلکه مردم‌اجازه‌میابند احساسات شان را بیان کنند .

اما از درگیری های میان مردم و پلیس خون های بسیاری‌ریخته شده وازفضائی که آکنده از خشونت است ماجراهای‌هولناکی از وحشت ترور پدیدار شد و وسعت اعتصاب در بخش‌های حساس کشور به آتش نارضائی دامن زده است و تلاش های شریف امامی برای آنکه نشان دهد دولت به بسیاری از شکایات و تظلمات مردم واقف می‌باشدتحت‌الشعاع موج فزاینده احساسات خشمگین مردم‌قرار گرفته است .

در این طغیان و شورش ملی قدم بعدی می تواند یک دولت نظامی باشدکه طغیان‌و شورش را احتمالا شدیدتراز گذشته سرکوب نماید . این احتمالا درست همان چیزی است که بعضی از کسانی که در پشت تحریکات اخیرهستند خواهان آنند با این اعتقادکه یک رژیم‌نظامی سریعترین‌راهی است که به انقلاب منجر می‌شود . اما این حالتی است که همه به جز عده‌ای که بیش از دیگران در بند مسائل‌نظری هستند خواستار اجتناب ازآن میباشند .

در این جنبش مخالف که حداقل از نظر جهان خارج یطرزی عجیب جلوه می نماید نام یک تن برجسته است و آن آیت‌الله خمینی است .

در عین حال عوامل دیگری نیز هستند که میتوانندازخارج بر اوضاع‌ایران تاثیر بگذارند هرچند تشخیص هویت این عوامل مشکل تر است اما دارای قاطعیت میباشد .

در خود ایران دولت‌گرفتار عوارض ساختمان بندی و تشکیلات مصنوعی است که خود ایجاد کرده آنهم در کشوری که درهایش بروی نسیم تحول و تغییر خواه‌از غرب بوزد و خواه از شرق باز است و مردم بهیچ یکاز وسایل خبری اعتقاد ندارند. بنابراین حتی وقتی کمرهائی از استبداد گذشته نیز عرضه میشود هیچ کس آنرا باور نمی کند . مشکل میتوان دید که در حال و هوای فعلی انتخابات بتواند کمکی بکند. استعفار از اعمال گذشته دیگر تاثیر خود را از دست داده است . اما ایران پیش ازآنکه بسرحد فاجعه و مصیبتی که تهدید میکندبرسد شایدلحظه‌ای در آن پیش آید که تمام‌آنهائی که در این طغیان شرکت‌دارند از خود بپرسند که آیا هنگام آن فرا نرسیده‌تا به آینده به طرزی سازنده برخورد کرد؟ مشکل‌میتوان‌دیددر چهزمینه‌ای امکان سازش وجود دارد اما به آسانی میتوان دید که‌عدم موفقیت دریافتن یک راه حل سیاسی برای برخورد منابع فعلی که جنبه ها و سطوح مختلف دارد چه عواقبی‌دربر خواهد داشت .

رادیو مسکو دیشب تفسیری پیرامون اوضاع ایران داشت که طی آن از همگانی حمایت کرد . دراین تفسیر گفته شد :

اخیرا مبارزات همگانی جوانان ودانشجویان‌ایران توجه محافل اجتماعی‌جهان را بخود جلب کرده است . در تهران و اصفهان و شیراز و مشهد و بسیاری از شهرهای دیگر جوانان و دانشجویان در تظاهرات اجتماعی تودهای مردم شرکت گسترده‌ای داشتند . خبرنگار ما بدین مناسبت‌می نویسد سابقا از زبان رجال رهبری حزب رستاخیز - که خود را منحل کرد - غالبا این شکایت شنیده میشد که گویا جوانان ایران دربرابر میهن بقدر کافی ابراز حس مسئولیت نمی کنند . ولی رویدادهای ماههای اخیر بوضوح تمام ثابت کرد که این ادعاها بی‌اساس است. بقول‌یکه ناظران بی‌غرض متذکر میشوند ، جوانان ایران در رویدادهای اخیر ایران بحد کافی میهن پرستی و بلوغ‌سیاسی ابراز میدارند.تظاهرات‌دانشجویان تهران که چندی پیش در روزنامه اطلاعات چاپ شده بود گواه درخشانی براین امر است. دانشجویان در قطعنامه خود نه فقط خواستهای مربوط به عادی کردن زندگی را در مدارس عمومی خواسته‌اند، بلکه درخواستهای آنها خواست های عمومی دموکراتیک هم وجود دارد .

رادیو لندن هم در مورد جریانات اخیر سیاسی‌ایران دیشب تفسیری‌داشت که در آن آمده است : در ایران در آغاز هفته همبستگی‌بین دانشجویان و استادان دانشگاهها که هدف از آن رسیدن به خواسته‌های سیاسی است، مقامات موقتا دو دانشگاه از دانشگاه‌های تهران را تعطیل کرده‌اند و

مطالب رادیوهای مسکو و لندن درباره

مبارزات‌دانشجویان ودانشگاهیان

این‌درواقع‌واکنش مستقیمی است به تصمیم سازمان ملی استادان دانشگاهها که اخیرا تاسیس شده است .

خواست‌های استادان و دانشجویان منجمله عبارت از لغو حکومت نظامی ، بازگشت بی قید و شرط تبعیدیها و آزادی همه زندانیان سیاسی است. ولی بنظر میرسد که مقامات با توجه‌به‌تظاهرات واجتماعات سیاسی که هفته گذشته بمدت پنج‌روز دردانشگاهها برگزار شد چنین نتیجه گرفتند که اگر هفته‌همبستگی ملی دانشجویان و استادان آغاز شود این خطر وجود دارد که کنترل اوضاع از دست خارج شود . بااینکه خبر تعطیل شدن دانشگاهها را روسای آنها اعلام کردند ولی تصور میرود که این اقدام ناشی از اعمال فشار از طرف مقامات حکومت نظامی باشد . استادان دانشگاههای تهران‌ودانشگاه ملی بعنوان اعتراض به تعطیل دانشگاهها و ممانعت از ورود دانشجویان به دانشگاهها از طرف پلیس ، در داخل‌دانشگاهها متحصن شدند. حدود هزار نفر دانشجو نیز با وجود نظارت شدیدپلیس توانستند به دویست نفر از استادان خود که محوطه دانشگاه ملی را اشغال کردند بپیوندند . در همین حال صبح امروز (دیروز) در مرکز شهر ، و در خیابان های اطراف دانشگاه تهران زدوخورد شدیدی بین دانشجویان ونیروی امنیتی روی داده است و سربازان با حمایت خودروهای‌زرهی منجمله یک تانک سبکبرای متفرق ساختن دانشجویان از گاز اشک‌آور و شلیک هوائی استفاده کردند . در دانشگاه آریامهر تهران که تعطیل‌نشده‌است حدود‌چهار هزار نفر برای گوش دادن به سخنرانی‌های سیاسی اجتماع کرده بودند.

دولت روز سه‌شنبه به استیضاح پاسخ میدهد

در پایان جلسه دیشب‌هیئت وزیران اعلام شد که‌به‌تصویب هیئت وزیران کلیه واحد های حساس کشورطرحهای‌اضطراری تهیه خواهند کرد. این مطلب را منوچهر آزمون وزیرمشاور در امور اجرائی در پایان‌جلسه هیئت وزیران اعلام کرد و افزود : دولت در جهت تامین رفاه مردم و جلوگیری از اقداماتی که ممکنست به‌تامین آن قسمت از خدماتی که‌مورد احتیاج‌دائم‌جامعه است‌خساراتی وارد بشود دستور دادرد واحد هائی مانند آب- برق- تلفن - دستگاههای‌موادسوختی -غذائی - صنایع حمل و نقل و امور درمان طرحهائی برای افزایش درجه تامین و پیش‌بینی‌های لازم در جهت جلوگیری کردن از ایجاد هرگونه وقفه در فعالیت های خدماتی این واحدها‌بشود. این طرح ها مربوط به‌دستگاه هائی است که وظایف آنها در ارتباط و احتیاج عمومی‌مملکت است که بمجرد وقفه در کار های این قبیل موسسات بمورد اجرا درخواهد آمد . وزیر مشاور در امور اجرائی‌افزود در جلسه هیئت وزیران لایحه متمم بودجه سال ۱۳۵۷مطرح شد که هدف از این لایحه برقراری توازن در بودجه‌کشور از طریق حذف طرحهای گران قیمت - اعمال صرفه‌جوئی‌شدید در هزینه ها و همچنین‌متوقف ساختن آن قسمت از طرحهای عمرانی که توقف آنها تاثیری در وضع کشور نخواهد داشت خواهد بود . وی افزود‌همچنین لایحه اصلاح بودجه مربوط به‌اضافه اعتباراتی که درموقع تعطیل مجلس شورای ملی‌به هیئت وزیران رسیده بودمطرح شد که براین ماده ۳۰قانون محاسبات عمومی به مجلس شورای ملی تقدیم خواهدشد. آزمون افزود:همچنین‌مسئله برق رسانی بروستاها مورد بررسی هیئت‌وزیران‌قرار گرفت که در اجرای سیاست دولت امر تامین برق روستاها مورد توجه خاص خواهد بودووزارت نیرو مسئولیت یافت با سرمایه گذاری لازم‌دراین جهت‌شرایط تامین خدمات رفاهی در روستا ها و همچنین امکان توسعه فعالیت‌های کشاورزی را فراهم سازد. منوچهر آزمون افزود در جلسه هیئت وزیران تاکید شدکه‌باایجاد شرایط‌مناسب‌تر زندگانی در روستاها موجبات بازگشت نیروی انسانی به روستاها فراهم خواهد شد ، بدین معنی که فرق شدید میان شهرها و روستاها با سرمایه گذاری دولت از میان خواهد رفت و هزینه تامین برق روستاها نیز به عهده‌دولت خواهد بود که این امر با همکاری و تشریک مساعی‌مردم در روستاها بمورداجرادرخواهد آمد. منوچهر آزمون افزود : مطلب دیگری که در جلسه هیئت وزیران مطرح شد این بود که چون مشکلاتی درزمینه صدور پروانه ساختمان برای افرادی که دارای بنجاق‌هستند بجای سند رسمی، قرار شددر هر شهرستان کمیسیونی با شرکت فرماندار ، رئیس‌انجمن شهرستان و رئیس دادگستری تشکیل شود و با توجه به سیاست‌دولت در جهت رفع‌این قبیل مزاحمت ها ضوابطی را در نظر بگیرد که بموجب آن صدور پروانه ساختمان‌منحصرا در ارتباط‌با سند مالکیت رسمی نباشد . منوچهرآزمون در پایان افزود در جلسه‌دیشب موضوع استیضاح از دولت‌را هیئت وزیران مطرح کرد و نسبت به نه مورد استیضاح پاسخ لازم را تهیه کرد که براین اساس‌دولت روزیکشنبه در مجلس شورای ملی اعلام آمادگی می‌کندو روز سه‌شنبه آقای جعفر شریف امامی‌نخست وزیر به آنها پاسخ خواهدداد و از مجلس تقاضای رای‌اعتماد خواهد کرد .

پیام تازه‌حضرت آیت‌الله العظمی خمینی به مردم

پاریس - خبرگزاری فرانسه - حضرت آیت‌الله‌العظمی خمینی در پیام جدیدی از پاریس خطاب‌بمردم ایران‌خواستند مردم مواضع محکمی را که بدست آورده‌اند تا نتیجه‌ی‌نهائی و برقراری آزادی در کشور ، از دست ندهند .

حضرت آیت‌الله خمینی همچنین از ایرانیان خواستند تا از پشتیبانی ایالات متحده آمریکا و انگلستان و اتحاد شوروی از رژیم ایران هراسی نداشته باشند .

در همین پیام حضرت‌آیت‌الله خمینی به رهبران ارتش درود فرستادند و از آنها دعوت کردند تا برای پایان‌دادن بهبهره کشی‌از ثروت های ایران از طرف حکومتو جنایتکاران بین‌المللی با مردم متحد شوند حضرت‌آیت‌الله خمینی‌همچنین نویسندگان را تشویق کرده‌اند تا عملیات حکومت را برملا کنند و از زندانیان سیاسی آزاد شده خواسته‌اند به مبارزه خود تا رسیدن به نتیجه نهائی و آزادی کلیه زندانیان‌سیاسی ادامه دهند .

حضرت آیت‌الله العظمی شریعتمداری در مصاحبه با خبرگزاری فرانسه گفتند :

ماهمان چیزهائی رامیخواهیم که آیت‌الله‌العظمی خمینی میخواهند

تهران- خبرگزاری فرانسه- جمعه همبستگی خود را با رهبران مذهبی ایران روز حضرت آیت‌الله‌العظمی خمینی ابراز داشتند و امکان درگیری یک قیام مسلحانه رابرای ایجاد یک دموکراسی اسلامی مطرح کردند.

- حضرت آیت‌اللهشریعتمداری یکی از رهبران شیعیان ایران در مصاحبه اختصاصی با خبرگزاری فرانسه در قم گفت: ما خواستاریم که حکومت دیکتاتوری به یک قدرت دموکراتیک تبدیل‌شود وقانون اساسی برای تضمین‌دموکراسی به مورد اجرا گذاشته شود.

آیت‌الله شریعتمداری ضمن تکذیب وجود اختلاف بین‌ایشان و حضرت آیت‌الله خمینی گفتند: ما همان چیزهایی راکه حضرت آیت‌اللهخمینی خواستارند خواستاریم .

خبرگزاری فرانسه افزوده است: حضرت آیت‌اللهالعظمی شریعتمداری گفتند خواست حضرت آیت‌اللهالعظمی خمینی اینست که سلطنت باید یک دولت دمکرات مبتنی بر اصول اسلامی برقرار کند ما نیز با این نظر موافقت تام داریم.

حضرت آیت‌الله شریعتمداری آنگاه گفتند: حضرت آیت‌الله خمینی گفته‌اند که به جای حکومت فعلی باید یک حکومت اسلامی برقرار شود حضرت آیت‌الله خمینی یک حکومت عادلانه می‌خواهند ماهم همین را می‌خواهیم.

خبرگزاری فرانسه‌در گزارش خود می‌افزاید: هنگام مصاحبه، سروصداهای مغشوشی از خارج شنیده می‌شد که ناشی‌از برخوردهایی بود که بین نیرو های پلیس و تظاهر کنندگان روی می‌داد و شعارهائی که تظاهر کنندگان می‌دادند و انعکاس صدای تیراندازی نیز شنیده می‌شد.

حضرت‌آیت‌الله شریعتمداری گفتند : ما می‌خواهیم که قانون اساسی حکومت را تغییردهد و یک دموکراسی حقیقی جایگزین دیکتاتوری شود و اگر حکومت آنچه را که ما خواستاریم ، نپذیرد و اوضاع و احوال برای‌ما مساعد باشد ،احتمال دارد که ما در آینده دست‌به اسلحه ببریم آیت‌الله شریعتمداری آنگاه گفتند : مردم و ما (مقصود رهبران شیعه‌است) دیگر امیدی به حکومت کنونی ندارند.

کشتار هائی که این‌حکومت انجام می‌دهد ، آنرا بطور قطعی محکوم کرده است.

از این حکومت که در ابتدا چند فقره از وعده‌های خود را تحقق بخشیده‌بود، دیگر نشانه‌ای از زندگی بر نمی‌خیزد و باید با مرگ حتمی خود بمیرد .

آیت‌الله شریعتمداری آنگاه افزودند . حکومت می خواست که ما با نمایندگان آنها ملاقات کنیم ولی ما جواب رد دادیم از ما بطور غیر رسمی خواسته شد که کمیسیونی مرکب از پنج‌مقام عالیرتبه روحانی درمجلس شورای ملی تشکیل دهیم تا قوانینی را که دراین مجلس مورد بحث قرار می‌گیرد همانطورکه در قانون‌اساسی تصریح شده است ،بررسی کنیم ولی چون این مجلس، مجلس مردم نیست ، ما این پیشنهاد را نپذیرفته‌ایم‌بدون یک حکومت شایسته اعتماد، انتخابات‌آزاد وجودنخواهد داشت .

حضرت آیت‌اللهشریعتمداری ضمن توضیح‌موضع رهبران مذهبی در قم ، در مقابل احزاب سیاسی ایران گفتند تفاوت درباره این احزاب ، براساس اعمال آنها خواهد بود .

ایشان ضمن اشاره به فعالیتهای جبهه ملی و حزب پان‌ایرانیست و حزب اتحاد برای آزادی به رهبری بنی احمد که اخیرا شکل گرفته است ، اظهار داشتند ما با آنها تماسی داریم و اگرآنها درخدمت منافع مردم باشند از آنها پشتیبانی خواهیم کرد .

حضرت آیت‌اللهشریعتمداری اظهارات دیوید‌اوئن،«وزیر خارجه انگلستان که مخالفان مذهبی را عناصر متعصب اسلامی ، توصیف کرده بود ، مورد انتقاد قراردادو گفت :اظهارات اوئن‌اساسی ندارد حضرت آیت‌الله شریعتمداری از «اوئن» دعوت کردند تا یک نماینده به ایران بفرستد تا تقاضا های مردم و روحانیون را بررسی کند و آنگاه معلوم شود که این تقاضا ها در زمینه حقوق بشر ، یک نوع عقب نشینی به شمار میرود یاخیر .

حضرت‌آیت‌الله شریعتمداری گفتند ما مایلیم که پیشرفت ادامه یابد ما می‌خواهیم که از دیکتاتوری «دموکراسی» به وجود آید آیااین یکنوع عقب نشینی است ؟

شرفیابی

شاهنشاه آریامهر پیش از ظهر دیروز آقای گرافنون سفیر جمهوری فدرال آلمان در دربار شاهنشاهی افتخار حضور داشت .

لامیس دورف وزیراقتصادی جمهوری فدرال المان را در کاخ نیاوران‌بحضوریذیرفتند در این شرفیابی

در انجمن شهر پایتخت گفته شد :

نگذاریدایران به‌ایرلند ولبنان تبدیل‌شود

زلزله طبس یک روز اتفاق افتاد ولی در تهران و ویژه در «شهریور» هر روز زلزله های‌مداوم « ترافیک» آسایش و آرامش مردم راازآن‌سلب می کند.»

درجلسه‌دیشب انجمن شهر پایتخت که به ریاست تیمسار نادرخانی و با حضورشهردار تهران‌تشکیل شد قاسم‌مستعلی نماینده‌انجمن ضمن بیان‌مطالب بالا افزود:

کلیه کامیون ها واتوبوس هائی که از شهرری بطرف تهران درحرکتند از یکخیابان ۱۵ متری عبور میکنند ودر راه‌بندان های طویلی که در این‌مسیر بوجود می آیدامان و آسایش مردم از آنان سلب میشود وی در دنباله سخنان خود پیشنهاد کرد یک منطقه راهنمائی و رانندگی در این محل دایر شود « مستعلی » سپس در مورد ایجاد شاهراه چهارم شهری گفت: دهها‌بار لزوم‌ایجاد این شاهراه حیاتی را یادآور شده‌ام ولی کو گوش شنوا؟

آنگاه مستعلی به سخنان وزیر مشاور در امور اجرائی درباره کمیسیون ماده صد اشاره کرد و گفت : آقای آزمون‌در پایان یکی ازجلسات هیات وزیران در مصاحبه‌ای رادیو‌تلویزیونی و مطبوعاتی اعلام کرد که از صاحبان ساختمانهای مشمول ماده صد مبلغی جریمه گرفته میشود تا موانع قانونی موجودبرطرف گردد، در حالیکه چنین چیزی اصلاصحت ندارد و براثر آن صدهانفربه کمیسیون ماده‌صد مراجعه میکنند و درخواست دارند باپرداخت‌جریمه‌معذوریت قانونی خلاف ساختمانی خود رابرطرف سازند وی افزود: پیشنهاد میکنم شهرداری از ایجاد ساختمان در نهرفیروز آباد جلوگیری کند.

ناطق بااشاره به پارک‌عمومی بیسیم نجف‌آباد خطاب به وزیرپست و تلگراف گفت:باید پرسیدچرا یک خانه و حیاط ده‌هزار و هشتصد متری‌بطور دربست در اختیار یک مهندس قرار گرفته است؟

آنگاه توحیدی اقدم سالروز میلاد فرخنده شاهنشاه آریامهر را بنمایندگان انجمن و ملت ایران نبریک گفت و افزود : متاسفانه کسانی که تا دیروز شعارهای موافق‌می‌دادند امروز حرفهای دیگر می‌زنند. دراین لحظات نباید از شلوغی استفاده کرد و بابدست‌آوردن تریبون‌های آزاد به ضررکشور ازآن استفاده نموده.

وی خطاب به نخست وزیر گفت:

امروز پزشک، کارگر ،تاجر، معلم و دانش‌آموز همه نگران‌و برداریم، متاسفانه اینک افراد بطریقی آزادی اجتماعی رابرهم میزنند ولی باید بدانیم «آزادی» وقتی از بین رفت دیگر دست چپی و دست راستی نمیشناسد. قدری سریعتر بردارید! مگر نه اینست که مراجع عالیقدر مادر مکتب قرآن واسلام پرورش یافته‌اند؟ پس به قرآن قسمتان میدهیم که مشکلات را حل کنید تامردم بیش از این در نگرانی بسر نبرند.

توحیدی اقدم با اشاره به درگیریهای موافقین و مخالفین در شهرهای‌مختلف کشورگفت: دشمن از این فرصتها استفاده می‌کند و از آب گل‌آلود ماهی می‌گیرد. امروز فرزندانمان به مدرسه نمی‌روند این وضع‌بنفع چه کسی جز دشمن است؟

لیلی سمیعی نماینده دیگر انجمن شهر گفت: متاسفانه با شروع ایجاد امکانات‌لازم برای برقراری فضای‌باز سیاسی‌هرچ ومرج نیز شهر ما را فراگرفته وباعث ناراحتی‌خانواده‌ها شده است نگذارید که باز دیگر شود نگذارید که ایران تبدیل به ایرلند ولبنان شود! اکنون که میخواهیم ایران مهدآزادی باشد باید همه دست به‌دست‌هم بدهیم و همه‌آزادی های‌فردی و سیاسی یکدیگر احترام گذاریم. نباید برادرکشی کنیم، نباید چوب و چماق بروی هم برداریم، متاسفانه اینک افراد بطریقی آزادی اجتماعی رابرهم میزنند ولی باید بدانیم «آزادی» وقتی از بین رفت دیگر دست چپی و دست راستی نمیشناسد.

سید محمد وحیدی

شایعه استعفای آزمون ونظرات داخل کابینه

شایعه استعفای منوچهر آزمون شاخص‌ترین وزیر کابینه و نزدیک‌ترین وزیر به نخست‌وزیر از چند روز قبل به‌این طرف بشدت اوج گرفت .

تحقیقات خبرنگاران‌ما نشان می‌دهد که شایعه‌استعفای آزمون از آنجا ناشی شده‌که در یک جاسه عالی‌باحضور مقامات مهم مملکتی ووزرا به‌وی ایراد گرفته شد که در مصاحبه‌های خود مطالبی عنوان‌کرده که‌بوی‌مخالفت با حکومت می‌آید .

آزمون هم در جواب، استنباط ایرادگیرندگان را رد می‌کند وضمن توضیحاتی می‌گوید «اگر استنباط چنین است پس مرا معاف کنید.»

ظاهرا این‌موضوع موجب بروز شایعه شده و در چند روز اخیر شنیده می‌شود که‌آزمون استعفا داده و باخیال استعفا دارد. نکته دیگری که موجب تشدید این گفتگوها شده خبرهایی است که جسته وگریخته ازداخل کابینه می‌آید این خبرها حاکیست دونظریه کلی درباره روبرو شدن دولت بانتشنجات وجود دارد که ظاهرا وزراء را هم به‌چند دسته تقسیم کرده است. یک نظریه حاکی است که‌باید حکومت نظامی را لغو کرد و آزادی کامل را برقرار ساخت ودر دانشگاهها را بروی همه باز نمود وبه‌همین‌نحو بسوی انتخابات آزاد رفت. اما نظریه دیگر اینستکه باید امنیت را باقدرت بموقع اجرا گذارد ودست حکومت نظامی‌را بیشتر بازکرد. ظاهرا دسته‌ای هم بین این دونظریه تردید دارند و گفتگو ها بین نحو ادامه دارد .

وجود این بحثها که درخارج کابینه ابعاد وسیع دارد ودرخارج از کابینه نیز منتشر می‌شود، منشاء شایعات بیشمار می‌گردد تاآنجا که گفته می‌شود دولت روز سه‌شنبه استعفا خواهد داد واحتمالا دولت نظامی روی کار خواهد آمد. اما دولت دیشب در یک جاسه فوق‌العاده تصمیم گرفت که روز سه‌شنبه درمجلس شورای ملی حاضر شود و به همه‌ی ۹ ماده استیضاح جوابدهد وتقاضای رای اعتماد کند .

از سوی جبهه جنبش آزادگان‌ملی :

دولت شریف امامی بخاطر «اصرار درماندن» محکوم شد

جبهه جنبش آزادگان‌ملی دولت شریف امامی‌راحکوم کرد که با اصرار درماندن ، در راه ملت ایران برای دست یافتن به یک حکومت مستقل ملی در چارچوب اجرای کامل قانون اساسی، سد ایجاد کرده است .

«امیر هوشنگ سپهر» دبیر و رئیس هیات اجرایی این جبهه با عنوان این‌مطلب در یک گفتگوی تلفنی با «اطلاعات» ، هشدار داد که در صورت روی‌کار آمدن چنین حکومتی مردم باید با هوشیاری و اعتماد ، به دولت مستقل ملی فرصت دهند تا نابسامانی‌های‌ناشی از سالها حکومت اختناق‌را ریشه‌کن کند .

«سپهر» خواهان تشکیل فوری دادگاه های ملی شد تا «عوامل ملی و مورد اعتماد مردم » در این دادگاه ها خیانتکاران به مملکت به ویژه در دوران حکومت هویدا - را کیفر دهد .

«سپهر» گفت : دولت مستقل ملی باید از بطن یک انتخابات آزاد شکل گیرد . اکنون‌ملت‌ایران‌باید«سیاسی» فکر کند . امروز نباید تابع «احساسات » بود .

تلگرام آیت‌الله العظمی وحیدی به همدان

دیروز تلگرامی از جانب آیت‌الله العظمی وحیدی به علمای همدان مخابره شد .متن تلگرام بشرح زیر است .

فاجعه وحشتناك همدان که عده‌ای مقتول و جمع کثیری مجروح شدند در پی حوادث کرمان و دزفول و زنجان ، در پشت‌سر غائله اسفناك میدان ژاله تهران برغم‌واندوه‌فراوان جامعه روحانیت افزوده کرد و حقیرا فوق‌العاده متاثر و متاسف نمود، تظاهرات آرام عمومی و دامنه‌دار شهر های ایران برعلیه استبدادواستعمار آنهم در مقابل گلوله ورگبار مسلسل‌ها نشانه ستوه و به جان آمدن مردم از حکومتهای دیکتاتوری استبداد ازداخل کشور جواب مردم را با قتل و جرح‌زندانی میدهد واستعمار از خارج کشور با بلندگوهای خود از قبیل رادیو بی.بی.سی علمای روشنفکر و ملت مبارز را در مطالبه حقوق حقه خود متهم به‌ارتجاع و عقب گرد نموده و نمك برزخمهای ملت مظلوم می‌پاشد . ما این‌مصیبت هارا که درهرشهر بیك‌صورتی جلوه میکند محکوم مینمائیم و یقین داریم که خداوندقهار کیفر آمرین و عاملین رابه شدیدترین وجه به‌آنها خواهد چشانید در خاتمه مصیبت‌واردرا به‌شماتسلیت گفته،مستدعی است مراتب‌را به‌حضور علمای اعلام و اهالی محترم همدان خصوصا به‌داغدیدگان در این حادثه ابلاغ فرمائید والسلام علیکم ورحمتالله وبرکاته - سید محمد وحیدی

آگهی شرکت مخابرات ایران

بمنظور گسترش و فراهم آوردن امکانات بیشتر برای واگذاری شماره های جدیدقسمتی ازکابل های منطقه زیرمربوط به‌مرکز تلفن ضرابخانه بعلت ضرورت فنی از تاریخ ۱۳۵۷ر۸ر۶ برگردان می شود وناگزیر اختلالاتی درارتباط تلفنی مشترکان‌محترم روی‌خواهد داد . (شماره تلفن مشترکان گرامی تغییر نخواهد کرد) .

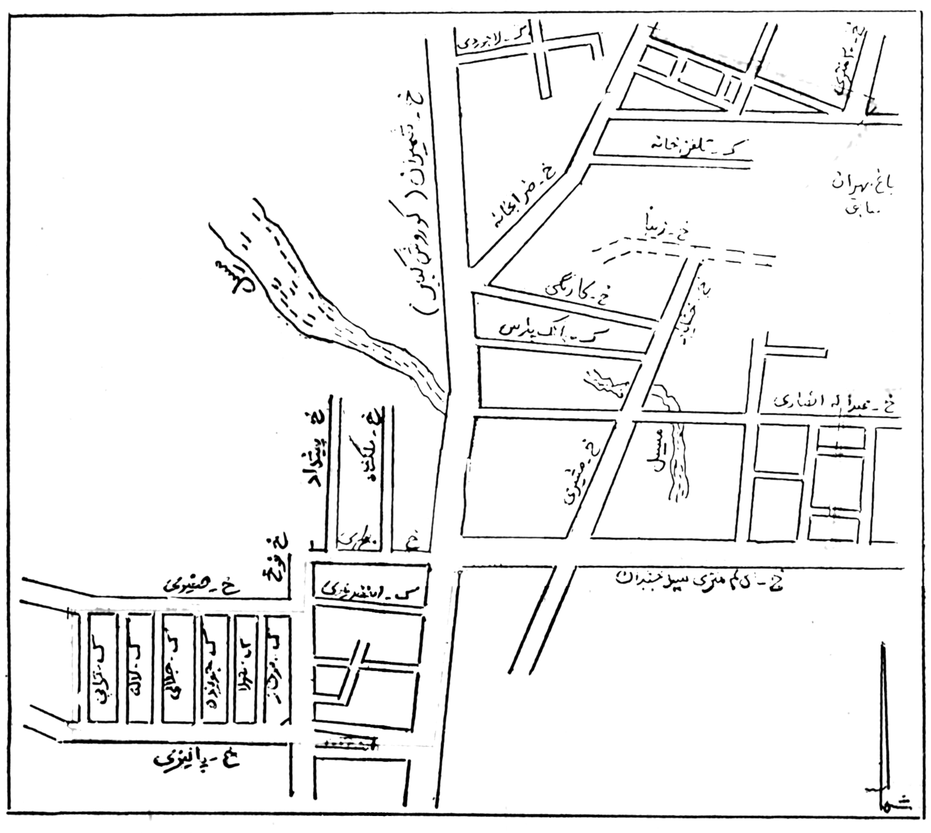

امور نصب وآزمایش وتحویل شبکه‌های مخابرات ایران

تلفنهای ۹۷۸۰۱۴ الی ۹۷۸۰۱۰

کارخانه رنگسازی

هاویلوکس

به‌شماره‌های زیرتغییریافته‌است

۹۴۴۰۱۳
۹۴۴۰۱۴
۹۴۴۰۱۵
۹۴۴۰۱۶
۹۴۴۰۱۷

شرکت سهامی عام هاویلوکس

57; H; 3

کانون خدمات رفاهی تهران
TEHRAN'S WELFARE SERVICES CENTER

جدا ما وعده ندادیم :

از شیر مرغ یاجان آدمیزاد برایتان فراهم میشود حالا عمل میکنیم .

میدانیم سئوال می‌کنید چگونه؟

ما کانون خدمات رفاهی تهران هستیم .

نمایندگان ما با شما در تماس خواهند بود ،آنها به کلیه سئوالاتتان پاسخ میدهند .

تلفن‌ما ۷۵۱۳۴۵-۷۵۳۳۹۹ میباشد