特256
292

0032503-000

特２５６－２９２

岡崎市勢要覧

岡崎市

昭和１３年

昭和１３

AFB

292

特256
292

昭和三十年

岡崎市勢要覽

岡崎市役所

市役所

市街（其ノ一）

市街（其ノ二）

凡例

一、本書ハ岡崎市勢ノ一班ヲ知ルノ目的ヲ以ッテ編纂セルモノニシテ市役所主管以外ノ事項ト雖モ必要ト認メタルモノハ之ヲ記載セリ

一、本書ハ主トシテ昭和八年ヨリ昭和十二年ニ到ル五ケ年間ノ事實ヲ掲ゲ其ノ變遷消長ヲ比較通覽スルノ便ニ供ス

一、本書中何年トアルハ歴年ノ調ニシテ何年度トアルハ會計年度ノ調ナリ

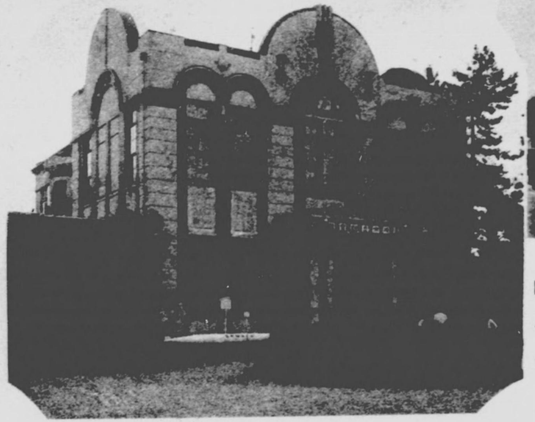

圖書館

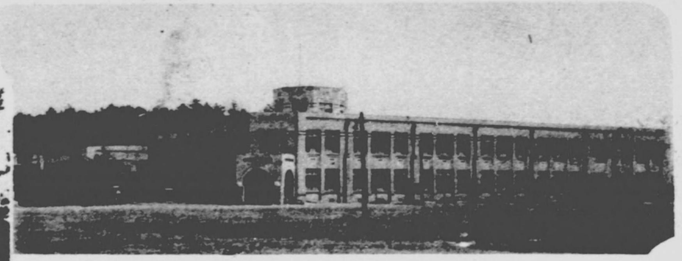

三島學校

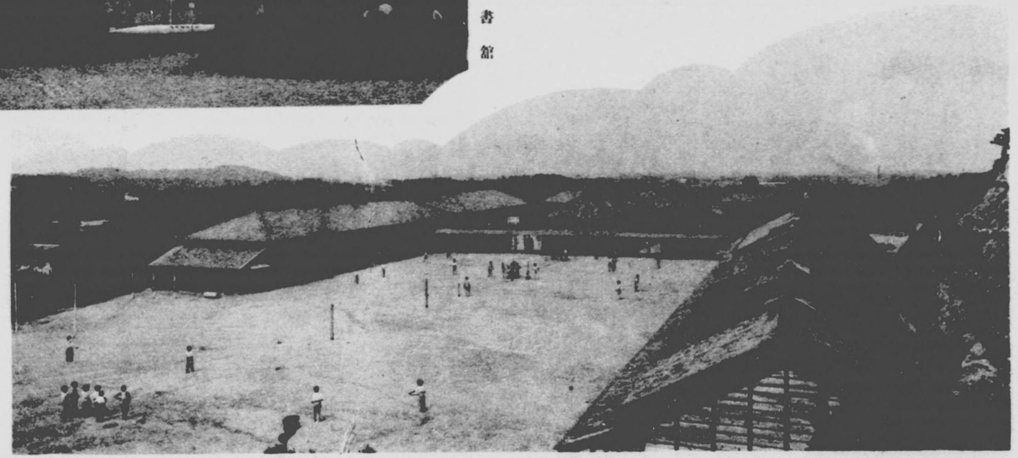

工業學校

上水道

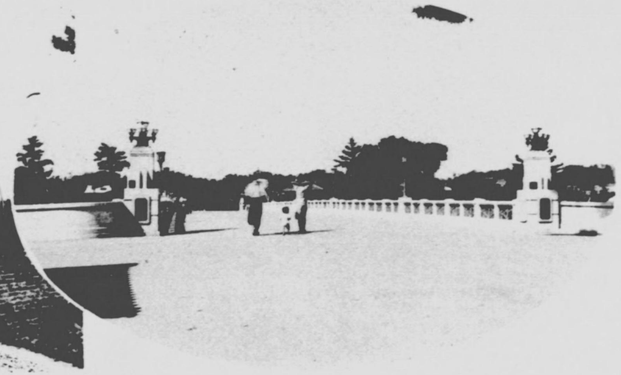

橋代用

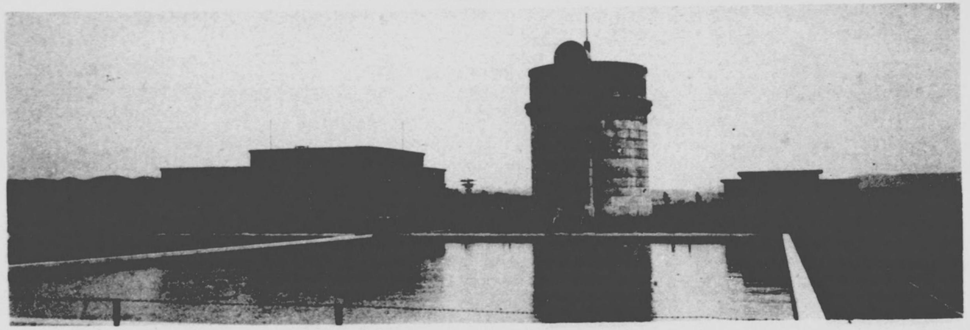

上水道

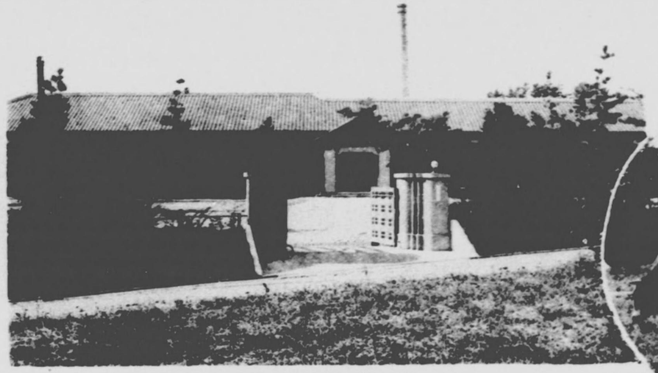

所定檢畜

種畜

種鶏場

釋迦堂

大樹寺

岡崎公園

日清レーヨン

日本レーヨン

日清紡績

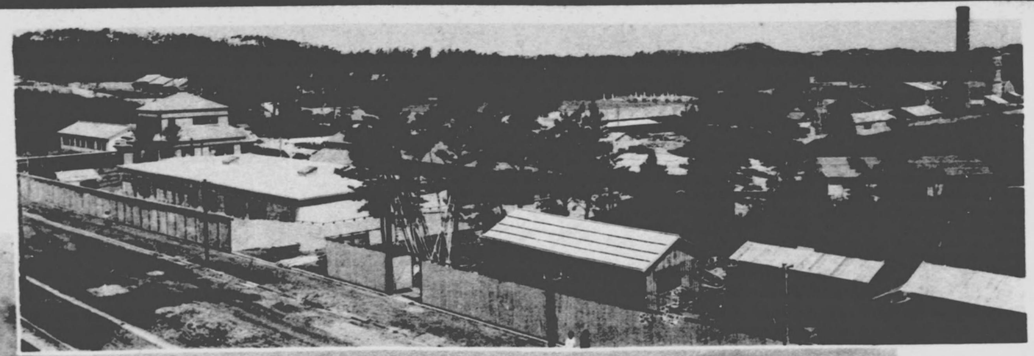

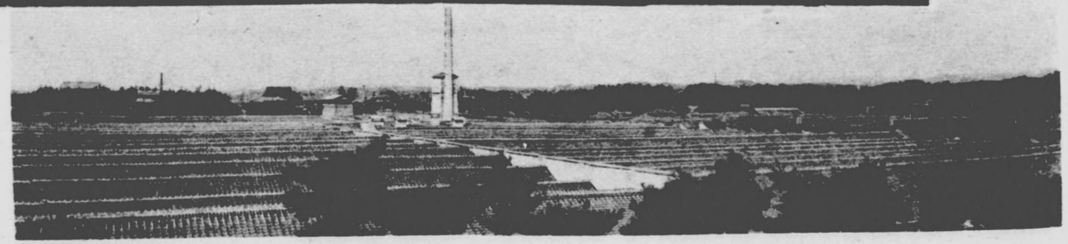

岡崎市勢要覽目次

第一、土地……一
市區舍、市ノ面積及廣袤、土地面積、土地細別、遊園地……二
第二、氣象……三
氣溫、降水量、天氣月報
第三、戶口……七
現住戶口、本籍及出入寄留人口、各町別現住戶口、人口動態（其ノ一）、人口動態（其ノ二）
第四、教育……一五
幼稚園、小學校、青年學校、中等學校、私立學校、圖書館、教育會、青少年團、教育費
第五、社寺……一六
神社、寺院、教會
第六、兵事……一八
兵員、壯丁教育程度、壯丁体格、壯丁疾病、兵事ニ關スル團体
第七、警察司法……二一
配置、署員、犯罪、變死、交通事故、火災、消防、裁判行刑
第八、衛生……二五
病院、醫事、傳染病、死亡者年齡病類別、種痘、汚物掃除、火葬場、上水道、下水道、衛生ニ關スル團体
第九、社會事業……二九
救恤、行路病人及死亡人、方面事業、診療所、救濟團体
公益團体、市營住宅、職業紹介所、公設市場
第一〇、農業及牧畜……三三
農家、耕地、各種農產物檢査成績、種苗、農產物、家畜
牛乳、家禽、屠畜、農牧關係團体
第一一、商工業及金融……四三
會社組織別、會社營業別、會社資本金別、工場及職工數、使用人員別工場數、電力、電燈、瓦斯、同業組合及商工業組合、產業組合、市場、取引所、物產陳列所商工會議所、各種工產物、銀行、預金及貸付金、預金、貸付金、手形交換高、無盡會社、質屋、郵便爲替、郵便貯金、郵便振替貯金
第一二、交通……四五
道路、橋梁、車船、鐵道、電車及バス、郵便局、電信、郵便、電話
第一三、財政……四五
市費歲入、市費歲出經常部、市費歲出臨時部、特別會計
市有財產、市債、租稅、諸稅負擔額、納稅組合
第一四、諸員及職員……五五
職員及選擧有權者、市會及參事會、常設委員、吏員、吏員事務分掌、取扱文書
第一五、官公衙學校一覽……六八
第一六、名所舊蹟……六〇

總說

第一 地勢

岡崎市ハ愛知縣三河國ノ西部ニシテ東經百三十七度十分北緯三十四度五十七分ニ位シ東西二里十二町二十六間南北二里三町十六間面積三方里二分六厘九毫强ニシテ東部北部南部ハ共ニ額田郡ニ接シ西部ハ矢作川ヲ隔テ、碧海郡ニ對ス地勢ハ東北部一帶高地ナレドモ西南部ニ傾斜シ漸次低地トナレリ矢作川ハ市ノ西端ヲ北ヨリ南ニ貫川ハ市ノ中央ヲ斜斷シ東ヨリ西ニ流ルヽヲ以テ水利ノ便善ク氣候概ネ溫和春秋ノ候多ク晴朗溫暖ニシテ酷暑ト雖モ華氏九十三度以上ニ嚴寒モ三十七度以下ニ昇降スルコト稀ナリ

第二 沿革

我カ岡崎市ハ往昔天神山ト稱シ伊勢神領ニ屬シテ稻前神社ノ社地タリ其ノ後菅生ノ郷ト稱ヘテ熱田大宮司領次テ足利氏ノ領スル所トナリ伏見天皇ノ永仁年間ニ及ヒ高右工門入道心佛ノ領有ニ歸シ心佛之ヲ其ノ子師泰ニ傳ヘ師泰更ニ總持尼寺ニ寄附シタリ後花園天皇ノ享德元年ニ西郷彈正左右工門入道淸海茲ニ城ヲ築キ名ツケテ岡崎城ト言フ岡崎ノ名之ヨリ起ル大永四年世良田次郎三郎淸康入城シ其ノ子廣忠ニ傳ヘ天文十一年稀世ノ英雄德川家康此處ニ呱々ノ聲ヲ揚グ元龜元年家康ノ濱松城ニ移ルヤ其ノ子三郎信康居城シ天正七年石川伯耆守數正城代トナリ同十三年作左工門重次之ニ代ル天正十八年田中兵部大輔吉政城主トナリ慶長六年本多豐後守康重代ッテ城主トナリ仝康紀忠利利長ニ傳ヘ正保二年水野監物忠善之ニ代リ同忠春忠盈忠輝忠辰忠任ニ傳ヘ寶歷十二年松平周防守康福入ッテ城主トナリ明和六年本多忠勝九世ノ孫中務忠甫之ニ代リ食錄五万石ヲ領シ世々傳ヘテ明治維新ニ及フ明治二年其ノ藩籍ヲ奉還シ明治四年此地ニ額田縣ヲ置キ同二十二年町村制實施ト仝時ニ岡崎町役場ヲ於テ統一シ同三十五年男川村ノ内大字欠ヲ同三十九年三島村一圓又乙見村ノ内大字小呂稻熊ヲ大正三年廣幡町一圓ヲ併合シ大正五年七月一日ヨリ岡崎町ヲ廢シ其ノ區域ヲ以テ岡崎市ヲ置カレ昭和三年九月一日岡崎村男川村美合村及常盤村大字箱柳ヲ併合シ今日ニ至レリ

第一、土地

一、市廳舍

名稱	所在地	東經	北緯
岡崎市役所	岡崎市龍田町	一三七度一〇分	三四度五七分

二、市ノ面積及廣袤

名稱	面積	周圍	廣袤					
			方位	地名	里程	方位	地名	里程
岡崎市	三、二九六、三五 方里	一〇、二三 里	極東	保母町	二、二、二六 里町間	極南	若松町	二、〇三、一六 里町間
			極西	天白町		極北	井田町	

三、土地面積

各年末

年次	民有 官有地	民有 有租地	民有 無租地	民有 免租年期地	民有 計
昭和十二年	四九四、七五、一六 町歩	三、〇六六、〇八三 町歩	六、〇八三 町歩	一七、一三三 町歩	四、〇一四、五三一四 町歩
昭和十一年	四九〇、三九一七	三、〇三一、二四九	六、〇一三	一七、八四二	四、〇〇五、六二〇一
昭和十年	四八六、九八〇四	三、一六一、三一〇八	四〇五、八四〇九	三二、〇四二	四、〇八六、一八〇六
昭和九年	四八一、三九一七	三、〇三九、六九〇二	四〇五、六〇〇六	三五、九〇三六	三、九八七、七八二一
昭和八年	四七七、一〇〇四	三、〇二一、三〇〇三	四〇八、三一〇六	八三、二九二六	三、九八九、一二三九

四、土地綱別

昭和十二年末

イ、官有地

種別	反別	種別	反別	種別	反別
神社敷地	六四〇〇八 反	鐵道用地	一〇九、七一五 反	其他	九二一、三二七
寺院敷地	一〇九、〇一三	河川敷地	一、八七七、六二五		
官廳敷地	二四、四〇七	道路敷地	一、八五一、〇一一	計	四、九四七、五一六

ロ、有租地

地目	反別	賃貸價格	地目	反別	賃貸價格
田	一、〇二七、三三三 町	二〇四、三五五 円	山林	八三〇、九九一 町	六、三七七 円
畑	六六三、七八一九	八四、六八九	原野	二八、三一〇八	四一七
宅地	四六三、四五二五	九二一、三〇六	雜種地	一五、六五一〇	一、五四六
池沼	六、七八三	七三四	計	三、〇六六、五三三	一、二一九、六二七

八、無租地

種別	反別	種別	反別	種別	反別
學校敷地	五八、四〇二反	公園地	七六、四〇五反	墳墓地	一〇六、二二反
官公衙敷地	一四、六〇〇	鐵道軌道用地	一五七、六〇九		
病院敷地	二、四〇六	保安林	二、三〇〇、六二六	其他	一、四七九、七二三
水道用地	三五、七〇二	社寺用地	六一、〇〇一	計	四、六二〇、八二二

九、免租年期地

田	畑	宅地	雑地	計
一六六、八二三反	一、六二三反	一、三二六反	一、四二二反	一七一、三二二反

五、遊園地

名稱	位置	設置年月	面積	經費
岡崎公園	康生町	明治四十二年四月	二三、七三五坪	
南公園	若松町	昭和六年四月	二、〇〇〇	五、四八〇
東公園	欠町	昭和三年四月	100,000	

第二、氣象

一、氣温

年次	最高	仝上月日	最低	仝上月日	仝年平均
昭和十二年	三五度七	七月三十一日	二度一	一月十二日	一九度四
昭和十一年	三三、八	八月三十日	一、一	一月十七日	一六、九
昭和十年	三三、七	七月三十日	四、一	十二月十一日	一八、六
昭和九年	三三、七	七月五、六、七、十日	三、三	一月二十三、二十六日	一九、四
昭和八年	三四、五	七月二十二、二十六日	三、三	一月二十七日	一九、一

二、降水量

年次	總量	最大月量	仝上月	最大日量	同上月日
昭和十二年	一、三六七、〇粍	三五四、〇粍	七月	一六八、八粍	七月十六日
昭和十一年	一、二六二、三	三〇九、五	十月	一五〇、七	十月三日

昭和十年	一、四九六、四	四三、六	九月	一六、〇	八月廿九日
昭和九年	一、〇一六、四	二五、一	九月	六五、一	十月廿四日
昭和八年	一、三三、六	一八七、五	三月	八五、〇	十月二十日

三、天氣月報

昭和十二年中

月次	平均氣温	平均氣壓	降雨總量	天氣月報 快晴	曇天	雨雪
一月	六度九六	七五五、二粍	三一、五粍	一四	九	一二
二月	九、八三	七五二、〇三	二九、三	一七	九	一二
三月	一三、〇〇	七五二、三七	九四、七	二	一〇	一一
四月	一八、〇一	七五二、七一	九三、二	二三	五	一一
五月	二三、九七	七四八、〇〇	六四、一	二六	四	一
六月	二五、七六	七四六、〇〇	二六、〇	二二	四	四
七月	三一、九七	七四六、七六	三三四、〇	二三	六	三
八月	三三、〇二	七五一、七三	四四、六	二九	二	一
九月	二七、一八	七五〇、三五	二三、六	二二	九	一
十月	二一、〇六	七五二、一〇	一六五、〇	二三	八	一
十一月	一五、二二	七五一、八八	九八、二	一九	一〇	一
十二月	八、一八	七五一、四五	四一、八	二五	八	一
計	一九、二三	七五〇、九〇	一、三六七、〇	二六〇	八九	一六
昭和十二年	一六、九五	七五〇、七五	一、二八二、三	二四〇	八五	三二
昭和十一年	一八、六二	七五〇、六〇	一、四九六、四	二四三	八九	三三
昭和十年	一九、四一	七五〇、九七	一、〇一六、四	二三八	九九	二八
昭和九年	一九、二	七五〇、九〇	一、三三、六	二六〇	七一	二三

第三、戸口

一、現住戸口

年次	戸數	人口 男	人口 女	人口 計	一戸當人口	女百ニ付男	一方里ニ付戸數	一方里ニ付人口
昭和十二年	一七、四一三	三九、六九五	四三、二三	八二、八二八	四、七六	九一、一	五、二八三	二三、一四〇
昭和十一年	一七、一三二	三八、七八八	四一、九四二	八〇、七三〇	四、七一	九一、四四	五、一七七	二四、四八八
昭和十年	一六、一六九	三六、八八三	三九、五三二	七六、四二五	四、七三	九五、五	四、九〇六	二三、二二三
昭和九年	一五、九六一	三四、一九六	三七、四二七	七二、六二三	四、六七	九一、四四	四、八四二	二二、九九
昭和八年	一五、六六六	三三、六四七	三六、二二八	六九、七五五	四、四五	九三、一	四、七三三	二一、一六八

二、本籍及出入寄留人口

年次	本籍人口	出寄留人口	入寄留人口	現住人口	增減（△印減）
昭和十二年 男	二五、四四〇	八、一三一	三三、三八六	三九、六九五	九一五
昭和十二年 女	二五、八〇三	七、八八二	二五、一〇二	四三、一二二	一、一八〇
昭和十二年 計	五一、二四三	一六、〇一三	四七、五八八	八二、八一七	二、〇九五
昭和十一年 男	二四、八四一	八、三七三	三二、三二二	三八、七八〇	一、七九七
昭和十一年 女	二五、一四七	八、〇四〇	二四、八三五	四一、九四三	二、四一〇
昭和十一年 計	四九、九八八	一六、四一三	四七、一四七	八〇、七二三	四、二〇七
昭和十年 男	二四、一二〇	七、九三四	二〇、七〇七	三六、九八三	二、九七七
昭和十年 女	二四、五一八	七、六七三	二二、六八七	三九、三五三	二、一〇五
昭和十年 計	四八、七三八	一五、六〇七	四三、三九四	七六、一五五	四、九八二
昭和九年 男	二三、三八三	七、四三七	一八、一二〇	三四、一九六	五四九
昭和九年 女	二三、九七三	七、二一六	二〇、六七〇	三七、四二七	一、二九九
昭和九年 計	四七、三五六	一四、六五三	三八、九二〇	七一、六二三	一、八四八
昭和八年 男	二三、〇八五	七、七一三	一八、二七五	三三、六四七	△
昭和八年 女	二三、二五六	七、四〇四	二〇、二七六	三八、二八	△
昭和八年 計	四六、三四二	一五、一一七	三八、五五一	六九、七五五	△ 一、三六七

三、各町別現住人口（昭和十二年末）

町名	戸數	人口 男	人口 女	人口 計	町名	戸數	人口 男	人口 女	人口 計
小呂	五六	一四七	一五二	二九九	上有	六八	一三四	一三一	二六五
欠	四八七	一〇四五	一〇二二	二〇六七	亀井	一七二	三二〇	三三三	六五三
若宮	七二四	五六五	五八三	一一四八	能田	一一二	二一二	二〇九	四二一
兩	二三〇	五二〇	四五七	九七七	連尺	一七六	四一三	五九〇	八〇三
傳馬	四五四	九六三	八五三	一八九六	八幡	二一四	四五六	四一八	八七四
中	一三九	二、三八八	二、六四三	五、〇三一	本	一〇〇	二〇七	一九一	三九八
稻熊	一四八	三一六	三四六	六六二	材木	二七一	六一六	五六四	一、一八〇
六供	六二八	一、三四一	一、三二〇	二、六五一	福壽	二二〇	三六〇	四〇九	七六九
梅園	三一〇	六二五	五九四	一、一二九	松本	二一三	二九七	五三六	八三三
門前	一八八	四〇四	四一一	八一五	能見	五三一	一、〇一三	一、〇一五	二、〇三八
久右工門	一一三	二二六	二二九	四六五	元能見	八〇四	一、六一一	一、五八五	三、一九六
花岡	九八	二四六	二〇六	四五二	伊賀	六六七	一、五〇六	一、四四五	二、九五二

名	戸數	人口 男	人口 女	人口 計	名	戸數	人口 男	人口 女	人口 計
井田	六四六	一、四六〇	一、四九〇	二、九五〇	六	二〇五	一七九	一五一	三二〇
日名	三五四	二、三二五	二、六八四	四、九〇九	白	二八	六二	六三	一二四
八帖	二五四	六〇一	六三二	一、二三三	柳	五八	一七二	一五九	三三一
板屋	二四八	四二八	四八八	九一六	戸崎	二九八	六五八	一、二二五	一、八二三
田	九九	一九五	一八一	三七六	羽根	六〇一	一、三六一	一、四三六	二、七九七
魚	一五五	二六八	二六〇	五二八	柱	八三九	一、九九八	二、〇八一	四、〇七九
西魚	九九	二〇六	一七八	三八四	針崎	二七九	六〇四	一、七三九	二、三四三
廉生	一、〇〇八	一、九八二	二、一〇〇	四、〇八二	若松	二二三	五五五	五四一	一、〇九六
唐澤	五四四	九六	七七	一七三	小美	一〇七	二六五	二九九	五六四
六地藏	一四〇	二一九	二二六	四四五	丸山	八一	二一七	二二五	四四二
島	三八	一三七	二二六	二五三	大平	五四七	一、三八〇	一、五三七	二、九一七
砧金	一七三	三一六	三一八	六三四	洞	五三	一三六	一三四	二七〇
十王	一六九	三〇六	二九八	六〇四	高隆寺	三二	九四	九一	一八五
菅生	一三六	二五一	二五五	五〇七	保母	七八	二三八	二一六	四五四
明大寺	一、二五六	二、七五〇	二、八二一	五、三三一	岡	一七八	四八七	四七九	九六六
朝日	二三四	五一五	四七七	九九二	美合	四一九	一、五三二	一、八四四	三、三七六
久後崎	二六〇	六〇三	六四〇	一、二九三	計	七七、四三三	三九八、六五四	四三、一三三	八二、八一七
上六名	二八一	八〇六	二、一五九	二、一五九					

四、人口動態（其一）

イ、現住者出生死亡及死産

種別＼年次	昭和十二年	昭和十一年	昭和十年	昭和九年	昭和八年
出生 男	一、〇八八	一、〇四五	九九三	九三四	九六六
出生 女	一、〇〇八	九五九	九九九	九二五	九二五
出生 計	二、〇九六	二、〇〇四	一、九九二	一、八三六	一、八九一
死亡 男	五三六	五三六	四八九	六一六	五三八
死亡 女	四五三	四六四	四七八	五三八	四九一
死亡 計	九八九	一、〇〇〇	九六七	一、一五四	一、〇二九
死産 男	六三	六〇	五九	六二	六三
死産 女	五二	五〇	四九	五二	四三
死産 計	一二五	一一〇	一〇八	一一八	一〇七
死亡ニ對シ出生增加 男	五五二	五〇九	五〇四	三八	四二八
死亡ニ對シ出生增加 女	五五五	五九五	五一二	三六四	四三四
死亡ニ對シ出生增加 計	一、〇七七	一、〇〇四	一、〇二五	六八二	八六二

ロ、現住者婚姻及離婚

種別／年次	昭和十二年	昭和十一年	昭和十年	昭和九年	昭和八年
婚姻	九八	六六	七〇	五三	三〇
離婚	六九	七四	四七	四八	三八
人口千ニ付婚姻	一二	一八	一九	一七	一五
婚姻百ニ付離婚	八	二	七	九	一三

五、人口動態（其ノ二）

イ、出ノ部

種別／年次	昭和十二年	昭和十一年	昭和十年	昭和九年	昭和八年
縣内他郡市へ 男	二、二六八	二、二四二	二、四八三	二、三六五	二、〇三〇
縣内他郡市へ 女	二、〇九一	二、〇九一	二、一一三	二、〇九八	二、〇三二
縣内他郡市へ 計	四、八七七	四、七五二	四、五九六	四、四五八	四、〇六二
縣外へ 男	二、三二一	二、四四七	二、三九六	二、二八〇	一、九五五
縣外へ 女	一、八八八	一、七三四	一、七二二	一、六三六	一、六二七
縣外へ 計	四、二〇九	四、一七一	四、一一七	三、九一六	三、六二二
在陸海軍部隊艦船 男	一、〇〇七	一八九	二五二	二四八	一四〇
在監者 男	四一	四一	五二	四四	四一
在監者 女	四一	四一	五一	四一	四一
在監者 計	八二	八二	一〇二	八五	八二
在朝鮮 男	五二一	四七六	四五四	三四六	三八
在朝鮮 女	四八八	四六〇	七八三	八〇	七四
在朝鮮 計	一〇〇九	九三六	一二四七	一六六	一五二
在臺灣 男	一〇	一〇	一二	七	二
在臺灣 女	一四	一四	一五	一一	一一
在臺灣 計	二四	二四	二七	八	三
在樺太 男			八	一〇	八
在樺太 女			二	五	三
在樺太 計			一〇	五	五
在關東州 男	一二	九	一〇	六	四
在關東州 女	六	五六	五五	二	二
在關東州 計	一八	一四	一五	八	六
在南洋廳管内 男	五	四	三	四	三
在南洋廳管内 女				七	二
在南洋廳管内 計	五	四	三	一一	五
在外國 男	五七	五三	四五	五四	四六
在外國 女	四四	四四	五〇	八二	三〇
在外國 計	一〇三	九七	九二	八六	七六

種別／年次	昭和十二年	昭和十一年	昭和十年	昭和九年	昭和八年
縣内他郡市より 男	二、一四一	二、一三二	二、〇六二	二、〇三七	二、〇二九
縣内他郡市より 女	二、〇九二	二、〇九一	二、一一三	二、〇九八	二、〇三二
縣内他郡市より 計	四、二三三	四、二二三	四、一七五	四、一三五	四、〇六一
縣外より 男	一、〇三八	一、〇二一	九五二	九二七	八五〇
縣外より 女	一、〇二六	一、〇〇一	九八〇	九〇六	八〇〇
縣外より 計	二、〇六四	二、〇二二	一、九三二	一、八三三	一、六五〇
樺太より 男					
樺太より 女					
樺太より 計					
朝鮮 男	一、一二四	一、一三一	一、〇二一	七三九	三三一
朝鮮 女	九〇六	九〇八	七四九	五〇九	四〇一
朝鮮 計	二〇三〇	二〇三九	一、七七〇	一、二四八	七三二
臺灣 男					
臺灣 女					
臺灣 計					
本籍人口百ニ付 男	二四	二四	二一	二一	一八
本籍人口百ニ付 女	一七	一六	一五	一五	一六
本籍人口百ニ付 計	二〇	二〇	一八	一八	一七
不詳 男	二六	二七	五一	五三	三九
不詳 女	三二	三二	五七	六〇	四五
不詳 計	五八	五九	一〇八	一一三	八四
合計 男	六、三〇一	五、五七三	五、三五二	五、一五五	四、三五五
合計 女	四、五六八	四、〇〇九	三、九三六	三、八三四	三、〇七一
合計 計	一〇、八六九	九、五八二	九、二八八	八、九八九	七、四二六
縣外へ 男	二、三二一	二、四四七	二、三九六	二、二八〇	一、九五五
縣外へ 女	一、八八八	一、七三四	一、七二二	一、六三六	一、六二七
縣外へ 計	四、二〇九	四、一七一	四、一一七	三、九一六	三、六二二
樺太へ 男					
樺太へ 女					
樺太へ 計					
朝鮮へ 男	一、〇〇七	九三六	一二四七	一六六	一五二
朝鮮へ 女	一、〇〇〇	九三〇	一二四〇	一六〇	一五〇
朝鮮へ 計	二〇〇七	一八六六	二四八七	三二六	三〇二
臺灣へ 男					
臺灣へ 女					
臺灣へ 計					
本籍ナキモノ 男					
本籍ナキモノ 女					
本籍ナキモノ 計					
本籍不明ノモノ 男					
本籍不明ノモノ 女					
本籍不明ノモノ 計					
外國人 男					
外國人 女					
外國人 計					
合計 男	二〇、三五五	二〇、〇〇五	一九、三二二	一八、四五四	一五、一五一
合計 女	一五、八二八	一五、一一三	一四、〇九三	一三、一三七	一一、六四四
合計 計	三六、一八二	三五、一一八	三三、四一五	三一、五九一	二七、七九五
現住人口百ニ付 男	五一、〇六	五〇、〇七	四九、七〇	四六、三八	四四、九二
現住人口百ニ付 女	四二、一五	四一、九〇	四〇、七四	三三、一七	三一、七七
現住人口百ニ付 計	九五、〇〇	九〇、〇六	八四、一一	七九、五五	七四、六九

第四　教育（昭和十三年三月一日現在）

一、幼稚園

園名	組數	保姆數	園兒 男	園兒 女	園兒 計
市立岡崎幼稚園	四	四	一、二九	六六	一、九五
仝 唐幡幼稚園	四	四	一〇五	三六	一、四一
私立愛隣幼稚園	二	二	二一	二四	四五
仝 燕岡幼稚園	四	四	一、一三	五五	一、六八
仝 昭和幼稚園	三	三	五八	二七	七五
仝 嫩幼稚園	二	二	二七	一〇	三七
仝 岡崎保育園	三	三	一三五	七五	二〇五
計	二三	二三	六、二二	三、三七	九、五九
昭和十二年	二三	二三	六、〇七	三、三一	九、三八
昭和十一年	二五	二五	五、八九	二、八六	八、七五
昭和十年	二四	二四	五、六八	二、九二	八、六〇
昭和九年	二四	二四	五、五一	二、六〇	八、一一

二、小學校

イ、學齡兒童

種別	男	女	計	昭和十二年	昭和十一年	昭和十年	昭和九年
就學中ノ者	四、八六九	四、九三〇	九、七九九	九、四四八	九、一四三	八、八九〇	八、五六〇
就學 尋常小學ノ教科ヲ修了シタル者	四三四	四五六	八九〇	一、三六三	一、四一一	一、二四四	一、三〇三
就學 計	五、三〇三	五、三八六	一〇、六八九	一〇、八一二	一〇、五五四	一〇、一五四	九、八六三
不就學	二八	二〇	四八	五四	三六	四九	五六
合計	五、三三一	五、四〇六	一〇、七三七	一〇、八六六	一〇、五九〇	一〇、一八三	九、九一九
未ダ就學ノ始期ニ達セザル者	八五〇	八六七	一、七一七	一、七八三	一、七一二	一、五八六	一、五一三
總計	六、一八一	六、二七三	一二、四五四	一二、六四八	一二、三〇二	一二、七六九	一二、四三二
就學歩合	九九、四七	九九、六三	九九、五五	九九、五四	九九、六六	九九、四七	九九、四四

ロ、學齡兒童中盲聾啞者

年度	男	女	計
仝上中學校ニ於テ修學スルモノ	男	女	計
昭和十二年度	一六	一〇	二六
	一四	九	二三

ハ、在籍兒童

區別	尋常科 男	尋常科 女	尋常科 計	高等科 男	高等科 女	高等科 計
昭和十一年度	一六	一三	二九	一六	一三	二九
昭和十年度	一七	九	二六	一七	八	二五
昭和九年度	一六	一九	三四	一七	一六	三三
昭和八年度	二二	一八	四〇	二〇	一八	三八
第一學年	八四一	一六八	一、〇〇九	三九一	二三二	六二三
第二學年	七九四	一、五八〇	二、三七四	三五七	一九八	五五五
第三學年	七三五	一、四七六	二、二一一	—	—	—
第四學年	七三三	一、五八四	二、三一七	—	—	—
第五學年	八〇一	七六三	一、五六四	—	—	—
第六學年	七一九	七八	一、四四七	—	—	—
計	四、六〇八	四、九九六	九、六〇四	一、一七九	四二九	一、六〇八
昭和十一年度	四、四一九	四、五二九	八、九四八	一、一四六	四二八	一、五七四
昭和十年度	四、二七四	四、三七八	八、六五二	一、一三〇	四〇八	一、五三八
昭和九年度	四、〇九三	五、二八九	九、三八二	一、一三〇	三九三	一、五二三
昭和八年度	三、九二四	四、一二四	八、〇四八	一、一〇一	三九七	一、四九八

ニ、學級數及兒童收容數

年度	尋常科 高等科 計	尋常科 最多	尋常科 最少	高等科 最多	高等科 最少
昭和十二年度	一六九	二三	三一	二七	二二
昭和十一年度	一六三	二三	三四	二六	二二
昭和十年度	一五六	二五	二七	二一	二〇
昭和九年度	一四七	二四	二一	二七	二七
昭和八年度	一四三	一六二	一六二	二〇	一五八

ホ、教員數

種別	昭和十二年度	昭和十一年度	昭和十年度	昭和九年度	昭和八年度
本正 男	一六八人	一六〇人	一五三人	一四四人	一五七人
本正 女	三七	三一	二七	二六	二二
本正 計	二〇五	一九一	一八〇	一七〇	一五八

ハ、教員平均俸給額

種別	昭和十二年度			昭和十一年度			昭和十年度			昭和九年度			昭和八年度		
	男	女	計	男	女	計	男	女	計	男	女	計	男	女	計
專正	一、三五		一、三五	一、二六		一、二六	一、二六		一、二六	一、一四〇		一、一四〇	一、三八四		一、三八四
准教										一、一三五		一、一三五	一、一四七		一、一四七
代用	一、一四		一、一四	一、〇五五		一、〇五五	九三六		九三六	七四三		七四三	七三三		七三三
計	一、一七二		一、一七二	一、一四八		一、一四八	一、四一二		一、四一二	一、九四一		一、九四一	一、八四七		一、八四七
本正	七三、三八八 円		七三、三八八 円	七四、九七九 円		七四、九七九 円	七四、〇六〇 円		七四、〇六〇 円	七四、九七六 円		七四、九七六 円	七五、〇〇〇 円		七五、〇〇〇 円
專正	七四、〇〇〇		七四、〇〇〇	七一、〇〇〇		七一、〇〇〇	六九、〇〇〇		六九、〇〇〇	六七、三五〇		六七、三五〇	六六、一〇〇		六六、一〇〇
准教	五〇、〇〇〇		五〇、〇〇〇	四五、〇〇〇		四五、〇〇〇	四五、〇〇〇		四五、〇〇〇	四四、〇〇〇		四四、〇〇〇	四四、〇〇〇		四四、〇〇〇
代用	四二、三〇〇		四二、三〇〇	四〇、〇〇〇		四〇、〇〇〇	三九、三三〇		三九、三三〇	三四、三三〇		三四、三三〇	三七、〇〇〇		三七、〇〇〇
計	七三、八九〇		七三、八九〇	七四、九七〇		七四、九七〇	七四、〇六〇		七四、〇六〇	七四、七六〇		七四、七六〇	七五、〇〇〇		七五、〇〇〇
梅岡等常高等小學校	二六	七	三三	二六	七	三三	二六	七	三三	二六	七	三三	二六	七	三三
三島等常高等小學校	二四	七	三一	二四	七	三一	二四	七	三一	二四	七	三一	二四	七	三一
岡崎等常高等小學校	一三	三	二七	一三	三	二七	一三	三	二七	一三	三	二七	一三	三	二七
男川等常高等小學校	一二	二	一四	一二	二	一四	一二	二	一四	一二	二	一四	一二	二	一四
美合等常高等小學校	一二	一	一三	一二	一	一三	一二	一	一三	一二	一	一三	一二	一	一三
連尺等常小學校	一一		一一	一一		一一	一一		一一	一一		一一	一一		一一
根石等常小學校	一一		一一	一一		一一	一一		一一	一一		一一	一一		一一
廣幡等常小學校	二六	七	三三	二六	七	三三	二六	七	三三	二六	七	三三	二六	七	三三
六名等常小學校	二四	七	三一	二四	七	三一	二四	七	三一	二四	七	三一	二四	七	三一
羽根等常小學校	一三	三	二七	一三	三	二七	一三	三	二七	一三	三	二七	一三	三	二七
愛宕等常小學校	一二	二	一四	一二	二	一四	一二	二	一四	一二	二	一四	一二	二	一四
計	二三	六	二四	二三	六	二四	二三	六	二四	二三	六	二四	二三	六	二四
岡崎師範附屬等常高等小學校	一九四	一七	三九	一九四	一七	三九	一九四	一七	三九	一九四	一七	三九	一九四	一七	三九
合計	二〇九	一八	二七	二〇二	一八	二七	二〇二	一八	二七	二〇二	一八	二七	二〇二	一八	二七
昭和十一年度	一九三	一六	三五	一八七	一六	三五	一八七	一六	三五	一八七	一六	三五	一八七	一六	三五
昭和十年度	一八六	一六	三五	一八〇	一六	三五	一七九	一六	三五	一七九	一六	三五	一七九	一六	三五
昭和九年度	一八六	一六	三五	一八〇	一六	三五	一七九	一六	三五	一七九	一六	三五	一七九	一六	三五
昭和八年度	一七九	一六	三五	一七九	一六	三五	一七九	一六	三五	一七九	一六	三五	一七九	一六	三五

ト、各小學校一覽（其ノ一）

昭和十三年三月一日現在

校名	學級數	教員數			兒童數		
		男	女	計	男	女	計
梅岡等常高等小學校	二六	二六	七	三三	七六四	七〇八	一、四七二
三島等常高等小學校	二四	二四	七	三一	七四六	五五一	一、二九七
岡崎等常高等小學校	一三	一三	三	二七	五四九	一〇九六	一、〇六五
男川等常高等小學校	一二	一二	二	一四	三五〇	六〇八	九五八
美合等常高等小學校	一二	一二	一	一三	二八八	二四二	五三〇
連尺等常小學校	一一	一一		一一	二六二	一九七	四五九
根石等常小學校	一一	一一		一一	二〇〇	一〇〇	三〇〇

チ、小學校一覽（其ノ二）

校名	校地	運動場	教室	其他建物	兒童一人當 運動場	兒童一人當 教室
廣幡等常小學校	二三、四一八 坪	二、八四三 坪	六七八 坪	五六二 坪	一、九三 坪	〇、四六 坪
六名等常小學校	一三、一八三	四、一一三	六一〇	五五三	二、七九	〇、四八
羽根等常小學校	六、九四五	一、〇二〇	六一〇	七〇二	一、八四	〇、四五
愛宕等常小學校	七、四二五	二、三五五	五九六	五四一	三、八七	〇、六七
計	七四、九八〇	二、八三八	六七八	五六二	一、九三	〇、四六
岡崎師範附屬等常高等小學校	七、八四〇	二、一八三	五九八	三三〇	二、四二	〇、六二
合計	七四、九八〇	二、八三八	六七八	五六二	一、九三	〇、四六
昭和十一年度	七五、〇七四	三三、七八三	五七、〇七二	五七、一八七	二、七一	〇、四五
昭和十年度	六三、九四七	二七、〇八一	四、八六七	四、八六七	二、八二	〇、四七
昭和九年度	六三、九四七	二七、〇八一	四、七二三	四、七二三	二、六六	〇、四八
昭和八年度	五八、六三三	二五、六六三	五、〇九七	五、〇九七	二、七三	〇、五〇

三、青年學校

校名	學級數	教員數 男	教員數 女	教員數 計	生徒數 男	生徒數 女	生徒數 計
梅園青年學校	二	三	一	三	三三八	一	三三八
三島青年學校	五	三	一	三	一三〇	一	一三〇
根石青年學校	五	三	一	三	一三八	一	一三八
廣幡青年學校	五	三	一	三	一四五	一	一四五
連尺青年學校	五	三	一	三	一六四	一	一六四
岡崎青年學校	四	九	一	一〇	一三〇	三	一三三
男川青年學校	四	一〇	一	一〇	六四	六	七〇
美合青年學校	四	七	一	七	一〇三	一	一〇四
計	四三	九六	二	九八	一、一九二	九	一、一〇一
昭和十一年度	四三	九六	二	九八	八三〇	二	八三二
昭和十年度	四〇	九八	二	一〇〇	九六六	一七	九八三

四、中等學校

校名	學級數 男	教員數 女	教員數 計	生徒數 男	生徒數 女	生徒數 計
愛知縣立岡崎師範學校	二	二七	二七	二七	一	二七
仝　岡崎中學校	一五	二九	二九	二九	一	二九
岡崎市立商業學校	三	二五	二五	二五	一	二五
仝　高等女學校	一七	一八	一八	一八	一	一八
計	五五	五四	五四	五四	一	五四
昭和十一年度	五五	九一	九一	九一	一	九一
昭和十年度	五一	八九	八九	八九	一	八九
昭和九年度	五一	九〇	九〇	九〇	一	九〇
昭和八年度	五三	九〇	九〇	九〇	一	九〇

五、私立學校

校名	學級數 男	教員數 女	教員數 計	生徒數 男	生徒數 女	生徒數 計
岡崎高等家政女學校	七	七	七	二	七	九
岡崎工業學校	七	六	一	一九三	一	一九三

年次	職員 館長	職員 書記	職員 雇員	職員 計	圖書 部數	圖書 冊數
昭和十二年	一	三	五	九	一九、六〇〇	三八、八三八
昭和十一年	一	三	五	九	一八、八六三	三七、五一五
昭和十年	一	三	五	九	一七、七〇一	三三、九三〇
昭和九年	一	三	五	九	一七、〇九九	三三、一一八
昭和八年	一	三	四	八	一六、一二二	三一、八〇六

六、圖書館

イ、職員及圖書

年次	開館日數	閲覽人員 男	閲覽人員 女	閲覽人員 童	閲覽人員 計
昭和十二年	三六日	三五、七四三	一、七七一	二、〇四二	二九、〇二九
昭和十一年	三九	三四、九七九	二、〇四二	四二	二七、九六七

ロ、閲覽成績

年次	館數	冊數
昭和十二年	二	二、八三〇
昭和十一年	二	二、八三〇
昭和十年	二	二、八三〇
昭和九年	二	二、八三〇
昭和八年	二	二、八三〇
岡崎盲啞學校	二	八八
岡崎醫師會附屬看護婦產婆學校	四	講一九	一	講一九	一三	五五	三三	八八
日清レーヨン千歲青年學校	一九	繁一五三	三	繁一五六	一、一〇八	七五三	一、一〇八
日本レーヨン岡崎青年學校	九	繁一九三	繁一九三	繁二五六	六〇一	五一九	一、二〇
岡崎高等計理學校	五	三	一	四	五一	一六	六七
龍城實科女學校	一〇	繁五	七	繁七	—	八六〇	八六〇
清和女學校	八	繁一六	繁一三	繁一七	一	三四五	三四五
計	七八	繁二七	繁二八	繁五五	一、二五五	二、七九一	四、〇四六
昭和十一年度	六〇	繁一三	繁二三	繁四五	七五〇	一、八七三	二、六二三
昭和十年度	四五	八〇	一七	九七	七二一	九六〇	一、六八一
昭和九年度	二九	繁二四	繁二四	三四	一五六	二四	四〇八
昭和八年度	二六	講二二	二六	三六	一九八	二三四	三八二

昭和十年	三四一	三三、八五九	一、〇六二
昭和九年	三三五	三二、一五六	一、四三八
昭和八年	三三六	三四、三六六	一、八一五

七、教育會　各年度末

名稱	創立	種別	昭和十二年	昭和十一年	昭和十年	昭和九年	昭和八年
岡崎市教育會	明治四十四年三月	會員數	三	三	二七	二九	六二
		經費	一、三六円	一、三〇円	一、二〇円	九五九円	九六一円

八、青少年團　各年度末

名稱	種別	昭和十二年	昭和十一年	昭和十年	昭和九年	昭和八年
岡崎市聯合青年團	團員數	六五一	五五〇	五九二	五八一	五三二
	經費	七一七	七一七	七〇〇	七〇二	六四六
岡崎市聯合女子青年團	團員數	三八二	三三三	三三三	三五四	二六六
	經費	九九八	九八三	九八三	七八五	六三七
岡崎市少年團	團員數	三三二	三二一	三〇一	二六三	二六三
	經費	二二〇	二二〇	二〇八	一九七	一八〇
少年赤十字團	團員數	—	—	—	—	三五六
	經費	四、一七三	四、一七三	三、七八八	三、三四六	三、三三九

九、教育費

（昭和十一年度經常部決算）

種別	經費	收入額	差引市費支出額	生徒兒童一人當	現住一戶當	現住一人當
小學校	三二八、四七八円	六四、五一九円	二六三、九五九円	一五、六四三円	九四一円	一九、〇一四円
商業學校	三四、七六八	二八、九八七	五、七八一	九七八	三三二	七〇
高等女學校	三八、四四四	三六、五四九	一、八九四	二四五	一〇九	二三
青年學校	二〇、〇〇一	一、二一八	一八、七八三	一五、六三九	一、〇七九	二三六
幼稚園	五、九一〇	四、〇三八	一、八七二	八〇〇	一〇七	二三
圖書館	一〇、三一三	—	一〇、三一三	—	五九二	二四
計	三三七、九一四	一三五、三一一	二〇二、六〇三	—	二、六三五	二、四四六
昭和十一年度	三二五、三八三	二八、三四五	二八七、〇三七	—	二、五六六	二、四四二
昭和十年度	三〇七、九二一	二七七、一二〇	一八〇、六三一	—	二、三一三	二、三一九
昭和九年度	二八三、二八〇	二二三、四八五	一六九、七九四	—	一〇、三八〇	二、四三〇
昭和八年度	二六六、〇五四	二二三、〇〇二	一六三、〇五二	—	一〇、二二三	二、三五六

第五　社寺

一、神社　各年末

種別	昭和十二年	昭和十一年	昭和十年	昭和九年	昭和八年
縣社	三	三	三	三	三
鄉社	二	二	二	二	二
村社	三六	三六	三六	三六	三六
無格社	七	七	七	七	七
計	四八	四八	四八	四八	四八

二、寺院　各年末

種別	昭和十二年	昭和十一年	昭和十年	昭和九年	昭和八年
眞宗	四一	四一	四一	四一	四一
曹洞宗	三	三	三	三	三
日蓮宗	四	四	四	四	四
天台宗	三	三	三	三	三
淨土宗	一九	一九	一八	一八	一八
臨濟宗	三	三	三	三	三
眞言宗	六	六	六	六	六
計	八八	八八	八七	八七	八七
境外佛堂	一五	一五	一五	一五	一五

三、教會　各年末

種別	昭和十二年	昭和十一年	昭和十年	昭和九年	昭和八年
神道	一	一	一	一	一
扶桑教	三	三	三	三	三
御嶽教	五	五	五	五	五
神理教	二	二	二	二	二
金光教	二	二	二	二	二
大社教	二	二	二	二	二
天理教	一四	一四	一四	一四	一四

| | | |

第七 警察・司法

各年末

一、配置

種別＼年次	昭和十二年	昭和十一年	昭和十年	昭和九年	昭和八年
警察署	一	一	一	一	一
巡査派出所	七	八	六	六	六
駐在所	三	三	五	五	五

二、警員

種別＼年次	昭和十二年	昭和十一年	昭和十年	昭和九年	昭和八年
警視	一	一	一	一	一
警部	一	一	一	一	一
警部補	六	六	六	六	六
部長	二	二	二	二	二
巡査	六六	七二	七六	七二	七六
書記	一	一	一	一	一
計	八八	九一	九六	九五	九八

三、犯罪

種別＼年次	昭和十二年	昭和十一年	昭和十年	昭和九年	昭和八年
殺人	一	一	一	一	一
強盜	二	二	二	二	二
窃盜	一、二三四	一、〇〇二	一、六三六	二、四七六	二、五八一
横領	六	八	七	二〇七	七
詐欺及恐喝	一四八	一三三	一二八	一三一	一四四
放火及失火	二	一	一	一	一
賭博及富籤	九	七	二五	二七	二五
其他	八	一四	二五	二三	一九七
計	一、七五六	一、四四四	二、三五九	四、三三九	四、〇七八

種別＼年次	昭和十二年	昭和十一年	昭和十年	昭和九年	昭和八年
傷害	二六	一三	三一	三九	?
過失傷害	三〇	一	一八	四一	?
猥褻及姦淫	六	八	七	二七	?
墮胎	一	一	一	七	?
其他法令違反	三三	二九一	二九	一、四二七	六四五
合計	二、二七八	一、七三五	二、四八八	五、九六六	四、七二三

備考 昭和八年、九年ハ管内ニ於ケル發生件數ヲ掲載セリ

三、變死

種別＼年次	昭和十二年	昭和十一年	昭和十年	昭和九年	昭和八年
自殺者	一五	一六	二四	二〇	一一
被殺害者	一	二	一	一	二
過失死者	二八	一〇	六	一七	二
途中發病	二	一	一	二	二
天災其他	八	一	一	三	三
計	五四	二八	四〇	三九	三

四、交通事故

種別＼年次	昭和十二年	昭和十一年	昭和十年	昭和九年	昭和八年
總數	四四	四四	三三	三六	三三
死者	九	一二	四	六	四
傷者	四二	三九	二五	二八	二九
物件破壞	?	二七	?	二	?

五、火災

種別＼年次	昭和十二年	昭和十一年	昭和十年	昭和九年	昭和八年
火災度數	二八	一六	二五	二四	二二
全燒家屋數	二〇	七	八	一〇	?
半燒家屋數	一〇	九	一七	一〇	?
消失坪數	二五、八九五	三六一	一八八	三四五	?
損害額	九、六八二	二、七〇五	五、一八〇	四八、五五六	九、五〇二

六、消防

イ、組織

年次＼種別	昭和十二年
組數	一
部數	一四
消防人員 總數	四〇二
消防人員 組・頭	副 一三
消防人員 小頭	副 一四
消防人員 消防手	三六〇

年次	種別	舊受	新受	計	既決	未決
昭和十二年		五三五	四、〇九三	四、一九二	二、五七七	一、六一五
昭和十一年		五三〇	四、八〇六	五、三三六	四、〇九一	一、二四五
昭和十年		五三三	五、九九一	六、五二三	六、〇〇三	一、五二〇
昭和九年		六〇三	六、三二七	七、二四〇	六、七〇八	五三二

八、刑事々件

年次	種別	舊受	新受	計	既決	未決
昭和十二年		八四四	一、三五二	一、三五六	一、二五八	七八

昭和十一年 一四 一四 一四

種別	患者數	全治	死亡	後遺
産婆看護婦按摩	七七	五七	五八	四四
	一七三	一七八	一三二	一〇〇
	三三〇	一六三	一六四	一六〇

三、傳染病

種別	患者數	全治	死亡	後遺
赤痢	一	一		
疑似赤痢	三〇	二〇	一〇	
腸チブス	三四	二七	五	
猖紅熱	二二	一八		
ヂフテリヤ	一五	一三	二	三
パラチブス	九	八		一
計				
昭和十一年	二〇	九七	一七	六
昭和十年	三二	八四	三二	五
昭和九年	二〇六	一五二	二七	八
昭和八年	二〇六	一六六	三二	九
		一六七	二八	一一

四、死亡者年齢病類別

病類別	年齢別 0—10歳	10—20歳	20—30歳	30—40歳	40—50歳	50—60歳	60—70歳	70—80歳	80—90歳	計
傳染性病	四一	三	五	八	一	二	二	七〇	二七一	三〇五
發育及營養的病	二七	一	一	一三	四	一	八九	二七一	五	九
皮膚及筋病	四									
骨及關節病	三	二	二	二	一		一		九	一四四
血行器病	二八	四	五	一七	四七	四四	四三	一四四	八九	一四八
神經五官器病	三六	九	八	一三	一五	一五	一四	三一三	三四	一四八
呼吸器病	一〇四	四七	六九	四三	三六	三六	三三	二〇	一四	一四八
消化器病	四八	一四	三三	二九	二三	一四	一四	六	一五	一四八
泌尿及生殖器病	三一	一四	三	九	八	三	三	六	三七	一四八
外傷性變化	四	一	二	八	二	二	四	四	四〇	一四八
中毒症	一三	三	一三	三	一	一	三	三	一八	一四八
原因不詳	一									
計	四一〇	八九	一三五	一四四	一九〇	一八三	一四八			

昭和十一年	三六四	七五	一一	一九九	一、一四三	
昭和十年	三九九	八八	一一五	一二八	一、二八八	
昭和九年	三八四	九四	一二三	一二八	一、一二五	
昭和八年	四〇〇	七四	一一三	一六三	一、一三六	

五、種痘

期別	要種痘者	善感	不善感	未檢診者	事故猶豫者
第一期	二、八〇〇	二、六六五	一一	一	三二六
第二期	二、六六五	一、〇四六	一、四四六五	三	一八一
計		三、五〇八	一、四七六	四	五〇七
昭和十一年	四、六一九	三、二五八	八三八	七二	四五一
昭和十年	五、三七四	三、四六六	一、〇二三	四八	八四八
昭和九年	四、八一六	四、六二八	七〇	七	一八八
昭和八年	四、一一三	三、四六一	五一六	二	一三四

六、汚物掃除

年次 / 種別	掃除區域面積	戸數	人口	吏員 監督巡視	人夫 延人員	運搬貨車戸數	汚物搬出總量
昭和十二年	三九、四五キロ	一四、四四六	六一、五四六	二	四	四、六五四人	二、二四五、三〇〇瓩
昭和十一年	三九、四五	一四、〇八三	五九、七四	二	四	五、二一四	二、二八八、九五〇
昭和十年	三九、四五	一三、二四四	五八、九五三	二	四	四、九九九	二、四六三、〇五〇
昭和九年	三八、六三	一三、〇〇八	五五、三四一	二	四	四、六七八	一、六三四、四〇〇
昭和八年	三八、六三	一二、七四四	五三、七六二	二	四	四、三五〇	一、六七八、六〇〇

七、火葬場

種別 / 年次	昭和十二年	昭和十一年	昭和十年	昭和九年	昭和八年
火葬場數	二三	二三	二三	二三	二三
敷地坪數	二、七一〇	二、七一〇	二、七一〇	二、六四七	二、六四七
建物坪數	二七一	二七一	一九七	一七七	一七七
火葬人員	一、二六三	一、二五四	一、二二三	一、四〇五	一、二三六

八、上水道

イ、給水戸數

年次	放任給水 専用栓	放任給水 共用栓 公設	放任給水 共用栓 私設	計量給水 計量栓	計	消火栓 公設	消火栓 私設
昭和十二年	五、〇二三	一、〇一三		二、三〇三	九、一一一	八二三	二七
昭和十一年	四、五八七	八五六	五六二	二、一三三	八、一三九	八〇九	二三
昭和十年	三、三八〇	五〇七	三九九	一、七四三	六、〇二九	八〇七	二一
昭和九年	三、六四二	八四四		一、四一四	五、九〇〇	?	一六
昭和八年	二、二六七	四〇九		八五六	三、五三二	?	—

年次	專用栓	共用栓	計量栓	消火栓	給水量計	量水器	合計
昭和十二年	五九、二八七 円	八、二四八 円	五〇、三〇〇 円	二 円	二一七、八三八 円	四、一八七 円	三三、〇一二 円
昭和十一年	五三、八一三	六、七七六	四二、九四三	二	一〇三、五三三	三、八六二	一〇七、三六六
昭和十年	四八、三〇三	五、二七一	三九、九一四	一	九五、四九〇	三、五〇九	九六、九九九
昭和九年	四〇、二五五	三、八七三	三一、九二九	二	七六、〇二九	?	?
昭和八年	一四、一〇一	一、一二	八、一三三	—	二三、三四五	?	?

九、下水道

種別 / 年次	排水 陶管	排水 鐵筋モルタル管	排水 鐵筋コンクリート管	排水 渠側溝	造渠 陶管	造渠 鐵筋モルタル管	造渠 鐵筋コンクリート管
昭和十二年	四三、七七九 米	七、一七四	九、五一六	七一、六一五	一、八八七	二九	一、五四四
昭和十一年	四三、一二三	七、一九七	九、五〇五	七一、六一五	一、八八七	二九	一、五四四
昭和十年	四二、六四四 米	七、一九七	九、二八八	七一、六一五	一、八八七	二九	一、五四四
昭和九年	四二、一七六 米	七、一九七	九、二二〇	七一、六一五	備考 昭和九年八年ハ工事中		
昭和八年	四、二三一 米	七、一九七	八、九九八	七一、四五三			

一〇、衛生ニ關スル團体

昭和十二年度末

名稱	事務所所在地	會員數	經費
岡崎市聯合衛生會	岡崎市役所	一九六	二、四〇八
岡崎市醫師會	岡崎市梅園町字寺裏四ノ一	八三	一、八三八
岡崎市歯科醫師會	仝 市能見町二六三	四二	一四三
岡崎市藥剤師會	仝 市連尺町二四	三三	二八〇

岡崎市產婆組合會	岡崎市康生町二〇ノ二
岡崎市鍼灸按組合	仝 市六供町字杉本九〇
愛知縣結核豫防會	岡崎市醫師會館内
愛知縣花柳病豫防協會岡崎支會	岡崎市警察署内

第九 社會事業

各年度末

一、救恤

種別	老衰者	幼者	産婦	不具廢疾	疾病傷痍	精神耗弱身体虚弱	幼者保育者	計	救助金
生活扶助	二、〇二四	三九、三〇六	—	—	—	—	—	三、五二四	五、七〇六 円
醫療	二六二	二四〇	—	—	—	—	—	一、三八五	三三〇
助産	—	—	—	—	—	—	—	—	—
生活扶助	—	—	—	—	—	—	—	—	—
埋葬	四	—	—	—	六	—	—	一	二
計 昭和十一年度	二、八九三	三九、三四六	二、五二四	八、八七七	三、〇七六	—	—	五三、三二〇	六、一三〇
昭和十年度	一〇、〇八二	三六、三六九	三、三二九	五、三三二	二、五八八	—	—	五〇、九〇六	五、五九五
昭和十年度 實人員	八八	二三	二六	一〇三	二四	—	—	四六三	六、一九〇
昭和九年度	八、八〇二	二四、六六三	三、〇八一	三、九八七	四〇、六二一	三、九八八	三、九八八	二、八〇一	二、八〇一
昭和八年度	六、三二七	二、七七一	—	二七一	二、〇一三	一、五五八	一、九五二	三一、九五二	二、八〇一

二、行路病人及死亡人

種別	住所詳ナルモノ 男	住所詳ナルモノ 女	住所詳ナルモノ 計	住所不詳ナルモノ 男	住所不詳ナルモノ 女	住所不詳ナルモノ 計	死亡者 男	死亡者 女	死亡者 計	仝快解放 男	仝快解放 女	仝快解放 計
昭和十一年度	一三	四	一七	一四	一四	二八	六	一	七	一二	三	一四
昭和十年度	一六	三	一九	一五	一一	二六	七	一	八	一四	三	一七
昭和九年度	一一	一	一二	一一	八	一九	五	四	九	五	四	九
昭和八年度	五	七	一二	七	三	一〇	一四	五	一四	四	二	六

三、方面事業

イ、職員

年次 / 種別	方面委員 男	方面委員 女	方面委員 計	書記	合計
昭和十一年度	一三	一四	二七	一四	四一
昭和十年度	一二	一一	二三	一四	四一
昭和九年度	一一	一一	二二	一四	四一
昭和八年度	一一	一一	二二	一四	四一

| 年次 | | |

八、海員救濟會々員

年次	種別	有功章	特別	通常	計
昭和十二年		一三	二七六	五五六	三、六七五
昭和十一年		一〇	二三六	四六〇	三、三五五
昭和十年		一〇	二三六	四六〇	四、〇四〇
昭和九年		七	二〇八	三〇九	二、九五五
昭和八年		五	一八八	三八六	二、四二七
					三、〇〇六

七、市營住宅

年次	種別	昭和十二年	昭和十一年	昭和十年	昭和九年	昭和八年
敷地坪數		三二三、四	三二三、四	三二三、四	三二三、四	三二三、四
戸數		二	二	二	二	二
使用料		一、〇三二	一、一七〇	一、一七〇	一、一七〇	一、一三二

八、職業紹介所

年次	種別	職員 所長	職員 事務員	經費	求人數	求職者數	就職者數	求職者ニ對スル就職ノ割合
昭和十二年		一	三	四、四九七円	九、七五三	五、五四三	三、六八四	〇、六六
昭和十一年		一	三	三、九三五	八、二〇三	三、六七四	三、四八四	〇、九五
昭和十年		一	三	三、九三五	八、五〇二	四、五八七	三、七一八	〇、八二
昭和九年		一	三	三、八二三	五、八二四	三、九三〇	二、四〇一	〇、六一
昭和八年		一	三	三、六六六	四、八二	五、六五〇	二、一七	〇、三九

備考　岡崎市職業紹介所ハ昭和十三年六月三十日限廢止サル

九、公設市場

名稱	種別	建物坪數	店舗數	開場日數	販賣高	一日平均購買人員
傳馬町公設市場		一七坪	一九	三四〇	三四〇、五〇円	一、七三二
元能見町公設市場		一七四	二一	三四〇	三五一、六八	一、九四九
中町公設市場		三三九	二五	三四〇	三四、八四	一、六〇〇
伊賀町(公認)市場		九三	一四	三四〇	一二、六二	七三二
板屋町(公認)市場		二五五	一六	三四〇	一八、八九	五一〇
明大寺町(公認)市場		一六六	一九	三五二	二八六、五〇	一、五四一
計					一、五二五、〇三	八、〇六四
昭和十一年		一、一〇四	一一四	三四〇	一、三二七、一六	八、二三〇
昭和十年		一、〇五九	一一五	三四〇	一、三七九、一三	七、四四四
昭和九年		一、〇五九	一〇三	三四〇	一、四三二、〇九	七、九二三
昭和八年		一、〇五九	一〇八	三四〇	一、四五八、〇二	八、三二一

備考　伊賀市場ハ昭和八年六月明大寺市場ハ昭和十二年十二月夫々開設ス

第十　農業及牧畜

各年末

一、農家

年次	種別	專業	兼業	計	自作	自作兼小作	小作
昭和十二年		一、三二四戸	五六四戸	一、七八八戸	五二四戸	八八九戸	五七五戸
昭和十一年		一、三二四	五二四	一、七四八	五三五	八四二	五八二
昭和十年		一、二五五	四九七	一、七五二	五〇六	八五七	五八九
昭和九年		一、三一八	四五八	一、七七六	五〇二	九二三	五〇二
昭和八年		一、三五六	四六〇	一、八一六	四九七	一、〇三五	二八四

二、耕地

年次	種別	田	畑	計	農家一戸平均 田	農家一戸平均 畑	農家一戸平均 計
昭和十二年		一〇、一三〇反	六、五五七反	一六、七八八反	五七〇歩	三七〇歩	九四〇歩
昭和十一年		一〇、一九二	六、七一六	一六、九〇八	五八	三八	九六
昭和十年		一〇、二三一	六、七六五	一七、〇一六	五九	三九	九七
昭和九年		一〇、二〇二	六、八一七	一七、一一九	五八	三八	九六
昭和八年		一〇、六六六	六、八五五	一七、五五二	五九	三六	九五

三、各種農產物成績

昭和十二年中

種別	總數	内訳 一等	二等	三等	四等	五等	等外	受檢人員
一段檢査 玄米	一七、六六六	—	—	四三一	—	八、八六七	一、〇一〇	一、八六三
一段檢査 精米	一九二	—	—	—	一六	七、三一八	一七六	九
一段檢査 小麦	八、三三四	—	—	一、三八六	三、六四五	二、〇二四	四、二六	一、五七五
一段檢査 裸麦	一六二	—	—	六	一四四	—	八六	五六
一段檢査 菜種	三、三四二	—	—	一、七三三	—	—	一、三四七	七九〇
二段檢査 玄米	四、九三三	—	—	三六四	一、九九二	二、四九六	四二四	二九三
二段檢査 小麦	四、一〇九	—	三	一	二二三	—	一、〇三七	八八
二段檢査 大麦	三四〇	—	—	四九	一	—	七七	四一
二段檢査 裸麦	一、二四〇	一九	八六	六五三	三五	—	三五三	四一
二段檢査 菜種	一九	—	—	一四二	一	—	一六	二
三段檢査 玄米	二七	—	—	三	一	五〇	七三	四
年次／種別	飼養戸數	掃立卵量	牧繭量	價格	桑園反別			
昭和十二年（春）	八八〇	二四、六七八	二七、八四四	一四八、〇九七	三、四〇六			
昭和十二年（秋）	八一九	三一、三六六	一七、六三三	一七三、六四三	三、四〇六			
昭和十一年（春）	九二三	三七、六三〇	二四、六三二	二七、〇三六	三、四二三			
昭和十一年（秋）	八二七	三四、九三六	二九、三三五	二七、〇三六	三、四二三			
昭和十年（春）	九五七	三九、三五〇	二六、三〇三	一四〇、六六〇	三、三五六			
昭和十年（秋）	八六三	三七、三四四	二六、八八九	一四〇、六七三	三、三五六			
昭和九年（春）	一、〇一〇	四四、三六五	二九、二〇一	七八、〇四五	四、〇八四			
昭和九年（秋）	九八九	三五、三四四	二六、二〇一	七八、〇四五	四、〇八四			
昭和八年（春）	一、〇三七	四四、〇八六	二九、二六六	一七八、〇六三	四、三五四			
昭和八年（秋）	七七七	三五、二八六	二九、二六六	一七八、〇六三	四、三五四			

四、養蠶

五、蠶種

種別	製造戸數	春蠶	夏秋蠶	計	價格
昭和十二年（原蠶種）	八七四	八七四、〇四〇	一、三二九、二五〇	二、二〇三、二九〇	二六三、一〇〇
昭和十二年（普通蠶種）	六九	一九、九三〇	五九、三七六	七九、三〇六	?
昭和十一年（原蠶種）	七五	五六八、四三〇	一、三四二、二九三	一、九一〇、七一三	三一七、九五七
昭和十一年（普通蠶種）	五五	九一、二五八	一、六四四、三〇四	二、二三〇、三〇〇	三二八、九四七
昭和十年（原蠶種）	七三	二、二七九、二四〇	六、六〇八、二五〇	八、八八六、四九〇	三六八、四六七
昭和十年（普通蠶種）	五五	九八八、二三八	一、八六六、二二六	二、八五四、四六四	三五四、〇七〇
昭和九年（原蠶種）	七四	二、二四四、七四〇	六、二四二、二二〇	八、五八六、九六〇	三五八、〇三八
昭和九年（普通蠶種）	五五	二九二、二六〇	一、二六八、三五八	一、五六〇、六一八	三五四、〇七〇

六、農産物

種類	收穫高	價格	種類	收穫高	價格
主要農産物 米	二〇、三七五 石	六九三、三三三 円	園藝 サトイモ	三六、九六〇 貫	八、一三一 円
小麦	三、一四四	六九、九三四	生姜	一二七、八一〇	五、九二一
裸麦	二、七六一	三一、〇七三	大根	二四、八〇〇	三、七一二
菜種	二六	六、一二三	スイカ	三八、〇三〇	三、〇五五
食用農産物 サツマイモ	八二、六六〇 貫	二二、四〇二 円	ナス	三三、一〇〇	三、四五五
馬鈴薯	五三、一三〇	六、九〇四	ネギ	八、四〇〇	四、八三一
大豆	二一三 石	四、〇四七	蓮根	一九、〇〇〇	二、八八〇
キビ	三六	八八	マコト	一八、三一〇	二、五〇二
小豆	二八	七八	ツケナ	七、三六〇	一、八四〇
ソバ	三 貫	三八	ゴボウ	一、〇〇〇	一、〇〇〇
ウヅラ豆	九八〇 石	三一四	エンドウ	五五 石	一、〇〇〇
アワ	九	一、二〇	カボチャ	七、一〇〇 貫	九六
他	—	二四一	ヤマノイモ	二、〇〇〇	一、四〇〇
特用作物 ナタネ	一、二七 石	二、八一、六九九 瓦	ショウガ	二、七六〇	一、〇一四
茶	二〇 貫	三、七二一 貫	蠶業 蠶種	二、八一、六九九 瓦	二六三、一〇〇 円
マコモ	二〇 石	一四〇	桑葉	一、四一四、〇〇〇	四八、六八
チマ	—	一九			
ヘラミー	—	三六			
農産物 アブラナ	六、九六〇 貫	一、二四七 円			
人蔘	二、六二二	物産			
生姜	八、一四一	一、〇二八			
カブラ	七、七〇〇	六六〇			
シソ	二、一二〇	五六二			
キャベツ	四、四八〇	九八六			
マクワ瓜	三、〇一〇 石	四九七			
ソラ豆	六〇 貫	一、〇八〇			
フキ	一、七二〇	四四〇			
ホウレン草	三、二四〇	六四八			
玉葱	二、〇〇〇	五六〇			
イチゴ	二〇四	六二二			
觀賞植物及盆栽	—	九、一〇〇			
其他	—	三、六三五			

年次	其他農産物合計
昭和十年	一
昭和九年	二八、六六一、六円
昭和八年	一、六六一、〇一四

七、牧畜

種別	頭數	生産	斃死
牛	二五九	三	一
馬	七七		
豚	一、二二二	九〇二	一九
綿羊	二五	二〇	二
山羊	二	—	—
計	一、四九五	九五五	二二
昭和十一年	一、四九八	九五五	二二
昭和十年	一、八四四	九四七	二五七
昭和九年	一、七五	七六三	二一九
昭和八年	一、〇一四	六〇八	八

八、牛乳

年次	搾取場	乳牛頭數	搾乳石數	價格
昭和十二年	七	七三	一、八五〇	六四、〇五〇円
昭和十一年	八	七六	一、八五三	六一、八四八
昭和十年	八	八四	一、四一三	五六、二八〇
昭和九年	七	七三	一、二三五	四九、一九六
昭和八年	一〇	九〇	九六〇	三八、四〇〇

九、鶏及卵

年次	飼養戸數	成鶏羽數	産卵數	價格
昭和十二年	一、一八五	二九、〇八〇	一四、五八〇	三一、三八一円
昭和十一年	一、九六	二九、五七八	一四、六五七	三〇、八三一
昭和十年	一、二九七	三二、四九二	一五、三三二	三〇、二二六
昭和九年	?	三五、八五三	一五、四九一	三〇、三二九
昭和八年	一、三六九	三七、一〇〇	二八、八四九	三五、四四二
				六、一七二、一三〇

年次	種別	會社數	資本金又ハ出資額 総額	資本金又ハ出資額 拂込濟額	積立金
昭和十二年	株式會社	四〇	一四、二七五、六六〇円	八、七七八、六六〇円	二、八九七、九一六円
	合資會社	六三	一、八三四、三〇〇	—	九六、九四一
	合名會社	二七	一、三六三、一〇〇		一〇六、七〇〇
	計	一三〇	一七、四九三、二六〇	八、七七八、六六〇	三、一〇一、六二七
昭和十一年		四七	六、〇五一、一五〇	四五五、五三五、九二五	三、八六一、四六六
昭和十年		四九	六七、三九三、五五〇	四一、八二一、二二五	五、五九四、一七四
昭和九年		四八	六六、六六六、五五〇	四一、一七一、二二五	五、五八一、一七四
昭和八年		一四八	六五、三五一、〇五〇	四一、二六六、六五〇	五、四七八、二六八

二、會社營業別　昭和十二年末

一〇、居畜

年次	種別 牛	居畜 豚	居畜 其他	居畜 計	價格
昭和十二年	九七〇	二、三二一	山羊 一六	二、三〇七	二三三、四九六円
昭和十一年	八七六	二、二四一	山羊 二	二、二一四	二四七、三五一
昭和十年	七七四	一、三四〇	—	一、三四〇	二六八、二七〇
昭和九年	七八三	一、〇二九	馬 四	一、〇三三	二一三、九九九
昭和八年	六〇〇	一、六五三	—	一、六八三	一三〇、八〇六

一一、農牧關係團体　昭和十二年度末

名稱	會員數	經費
岡崎市農會	四、四二五人	一〇、四六六円
岡崎市養蚕組合	一、〇三二	二、九八九
岡崎市畜産組合	五一五	一、八四三
岡崎市養鶏組合聯合會	九組	五一六
岡崎市副業組合聯合會	三組	五七七

第十一　商工業及金融

各年末

一、會社組織別　昭和十二年末

| | | |

年次	種別	瓦斯管延長	引用戸數	孔數	燈火用	熱用
昭和十二年		一〇、六六米	八〇〇戸		七四五口	二、三五五口
昭和十一年		九、五七七	八一〇		七八八	二、二七七
昭和十年		八、二七七	七九九		八一五	二、一六七
昭和九年		八、二七七	七八四		八六七	二、一三二
昭和八年		八、五三七	七七一		九二九	二、一四二

九、同業組合及商工業組合　昭和十二年度末

名稱	所在地	組合員數	經費豫算
三河紡績同業組合	祐金町	六三八人	五、三四八円
愛知縣製糸組合西三支部	上六名町	一六	五〇〇
愛知縣蠶種業組合岡崎支部	明大寺町	八	四、四五七
中三酒造組合	祐金町	一四	一、一七〇
中三醬油醸造組合	仝	一四	三〇一
愛知縣製麻同業組合	亀井町	一六〇	三、一〇〇
岡崎洗染クリーニング同業組合	能見町	二九	六七四
三河疊製造同業組合	松本町	二五三	二、五四七
岡崎日米ドライクリーニング組合	唐澤町	一八	二七〇
岡崎米穀小賣商業組合	康生町	二三一	二、八八七
岡崎化粧品小賣商業組合	花崗町	四八	三一五
三河石材商業組合	康生町	二九六	一、六九〇
三河織物工業組合	康生町	一三〇	二、〇五七
岡崎自轉車商業組合	仝	八六	二、一〇四

一〇、産業組合

名稱	所在地	組合員數	出資額	拂込済額
有限責任 岡崎信用組合	菅生町	二、三四一人	一七五、八六〇円	二九、一七一六円
仝 三河綿糸購買利用組合	若宮町	二九	六、四六〇	六、四六〇
仝 岡崎製菓購買組合	康生町	四四	七、六〇〇	七、六〇〇
仝 和合信用販賣購買組合	美合町	一三三	一〇、六二〇	九、五九三
仝 龍城信用販賣購買組合	伊賀町	一五八	二五、二四〇	二五、一六八
仝 岡崎南信用販賣購買組合	柱・町	一三四	四、六二〇	七四〇

名稱	所在地	開市日數	賣上高 総額	賣上高 一日平均
一一、市場				
計				
昭和十一年	—	—	二、九五八	一七九、三〇七
昭和十年	—	—	二、一三五	一九七、五七八
昭和九年	—	—	二、四三五	二二五、三三五
昭和八年	—	—	二、五〇三	二三七、三八〇
昭和八年	—	—	二、〇〇三	一九六、二〇六
昭和八年	—	—	一、九五六	二四五、九四六
岡崎魚市場	唐澤町	三五二	三五七、六三二円	一、〇七五円
第一岡崎魚市場	羽根町	三五二	六二、六七四	一七九
岡崎青物市場	康生町	三四四	四一七、三四〇	一、二一八
岡崎青物市場	柱町	三四五	七九、三八八	二三〇
岡崎生鳥市場	康生町	三五〇	九六、九七〇	二七七
計	—	—	一、〇三四、〇〇三	二、九七九
昭和十一年	—	—	一、〇〇五、七四〇	二、八八九
昭和十年	—	—	九二五、七六二	二、六五九
昭和九年	—	—	九八一、七六〇	二、八二三
昭和八年	—	—	八九四、〇五八	二、五六三

一二、取引所

イ、米穀取引所

名稱	資本金 総額	資本金 拂込済額	積立金
岡崎米穀取引所	一〇〇、〇〇〇円	一〇〇、〇〇〇円	二一、九六九円

ロ、取引高

年次	種別	取引賣買出來高	實物賣買取引高	受渡高
昭和十二年		二九、七八〇石	一、九三、一四六円	一、三〇〇石
昭和十一年		二五、八四〇	一、〇一三、三〇一	八七〇
昭和十年		一四四、九六〇	三、九二八、一〇六	二〇〇
昭和九年		二九三、三三〇	六、六六八、〇〇三	一〇、〇〇〇
昭和八年		一六三、六九〇	三、七〇九、四〇一	三、四二〇

一三、岡崎市南部會館物産陳列所

一四、岡崎商工會議所

年次	開館日數	來館人員	賣却点數	賣却金額
昭和十二年	三〇〇日	一〇、九六〇人	五、三四四点	一、三八四円
昭和十一年	三〇〇	一四、四二七	七、四一八	一、七六四
昭和十年	二九二	一四、五二七	八、四三八	一、八八五
昭和九年	二九二	二一、一〇二	九、六〇三	一、九四四
昭和八年	二八五	五、四三二	?	?

一五、各種工産物

種別 / 年次	議員數 一號	議員數 二號	有權者數 一級	有權者數 二級	經費
昭和十二年	二八	七	八六	一、三二四	一八、八三九円
昭和十一年	二八	七	九七	一、一四九	一五、四七四
昭和十年	二三	六	七九	一、〇六五	一三、八六五
昭和九年	二四	六	七九	一、〇六六	一三、二八二
昭和八年	二四	六	六九	七九七	一二、三〇〇

種類	價格
紡織工業	
蠶糸	四、三九二、三二八円
絹糸	二四五、三九二
綿糸	七、四三九、八四四
撚糸	三、二二八
綿織物	一三、七六四、〇三〇
絹織物	五三四、〇一三
絹綿交織物	七、九七八
綿晒及染物	三、二六、九六一
綿索	三、二一、六六一
其他	二九、四一〇、〇〇〇
金屬工業	
鐵製鍋釜	三、〇、三〇〇
銅、青銅、眞鍮器	一〇一、八一〇
鉛力亞鉛板	一八、二九〇
全製品	三〇、〇〇〇
アルミニユーム製品	一三、七一〇
其他	
機械器具工業	
機械器具	一八七、四〇〇円
農用機械器具	六、四〇五
車輪	二、七一八
樂器	一〇、三〇〇
其他	—
化學工業	
人造絹糸	一五、五三八、三六〇
ステープルファイバー	二、五〇五、七六〇
硫化曹達	二〇一、五三六
煙火	七、〇〇〇
無水芒硝	七五、一〇〇
醫療藥品	一三、九〇〇
其他	八、五五〇
飲食業	
酒類	一四七、四五〇
味噌	三五一、九七七
醬油	一五六、三六〇

一六、銀行

名稱	所在地	資本金 總額	資本金 拂込濟額
株式會社岡崎銀行	傳馬町	三、二一〇、〇〇〇	一、九八〇、〇〇〇
仝 岡崎貯蓄銀行	連尺町	五〇〇、〇〇〇	四〇、〇〇〇
愛知銀行岡崎支店	康生町	—	—
仝 不動貯金銀行岡崎支店	籠田町	—	—
仝 愛知縣農工銀行岡崎支店	能見町	—	—

一七、預金及貸付金

種別 / 年次	預金 本年中預リ高	預金 本年中支拂高	預金 年末殘高	貸付金 本年中貸付高	貸付金 本年中回收高	貸付金 年末殘高
昭和十二年	一四二、九四八、三六二円	一四〇、四五一、三五八円	一七、三四〇、八四〇円	六〇、七三三、八二四円	五九、六四七、二三九円	七、七四九、二九七円
昭和十一年	一七、三四〇、八四〇円	六〇、七三三、八二四円	五九、六四七、二三九円	—	—	—
昭和十年	二八、一五二、九四二円	二九、三九六、三三一円	一九、三九六、三三一円	—	—	—
昭和九年	二八、三六六、〇六五円	五〇、四四〇、三五〇円	一五、一五四、〇六〇円	—	—	—
昭和八年	一六、九五八、五七二円	一五、一五四、〇六〇円	六、〇〇五円	—	—	—

種別	價格
漆器	四七、九〇〇円
紙製品	三四、一一〇
製扇	九〇、三〇五
團扇及扇風	一三、三〇〇
瓦	四四、八七五
蒲團及座蒲團	三八、〇〇〇
皮革製品	二九、一九五
履物類	三〇、五三五
煉炭	二二、四〇〇
粘土	一九、七四七
砂利	一七、〇〇〇
其他	八〇、〇〇〇
計	五〇、六六五、八三五

年次	石燈籠	石碑	石臼	石材	其他	其他 木製品	竹製品	藁製品	篠製品
昭和十一年	三五九、五八〇	一六二、九四〇	一三、三〇〇	五〇、一七五	一六五、四一〇	二二六、〇六五	五〇、四三〇	一五、一五四	六、六〇五
昭和十年	三五、一七七	一三、三〇〇	五〇、一七五	一六五、四一〇					
昭和九年	一四、四三一	一五、一五四	六、六〇五						
昭和八年	一四、九四九	一五、一五四	六、六〇五						

年次	種別	定期預金	當座預金	小口又ハ特別當座	貯蓄預金	其他	計
昭和十一年		一八、七四六、八四三	一二、五四七、六四九	一七、三五六、八五〇	四四、六五六、三五六	四一、八六、二九一	六、六九一、二七九
昭和十年		九五、四〇二、四九六	九四、五〇六、八五八	一四、八二、三九八	三四、七五八、〇五四	四、四〇九、〇六三	四、九九八、三九七
昭和九年		八七、一〇五、一四六	七七、五〇八、〇四〇	一四、八〇六、〇八五	二四、八三一、九六二	四、八七、九四〇	五、二九三、四〇一
昭和八年		七六、五四四、六一四	五六、四七一、八〇三	一二、五四三、一九七	二五、三三五、七六	二七、二〇六、三三四	五、二九三、四〇一
昭和十二年		四、四四八、九、三一〇	二、九四三、一二八	三、五五八、一六六	七、一四六、一〇五	四、四四四、七六二	三、五八一、六二八
昭和十一年		三、五四〇、四六三	二、一八二、一八一	二、九一五、一八九	四、七一五、五四五	三、八九五、五三一	二七、二五六、八八〇
昭和十年		五、五五六、四三一	一、七七七、九四五	二、九五九、一〇一	四、八三二、一二一	一五六、六七三	一四、九三一、三五八
昭和九年		三、三六八、九七六	一、七七一、〇四五	二、六〇三、九五八	五、八六六、三六八	一、〇三六、七三四	一四、六〇六、〇八一
昭和八年		二、九六〇、〇八二	一、五八四、四三〇	二、三〇九、九二九	六、二九一、二五〇〇	三六六、二五六	一三、五四三、二九七

一九、貸付金

年次	種別	手形貸付	當座貸越	証書貸付	割引手形	計
昭和十二年		四、九〇八、四六八	五八一、八二一	二、〇二一、九三	四三、〇四〇	七、九三四、二四一
昭和十一年		三、九四五、八六七	五二三、四八八	一、七五八、六八六	四九三、二三八	六、六九一、二七九
昭和十年		二、八五五、一一三	三七二、七〇三	八三六、二六二	三〇五、八九六	四、四〇九、〇六二
昭和九年		三、三二二、八七五	三〇九、三五八	一、一三二、五七八	二四四、一五八六	四、九八八、三九七
昭和八年		三、一六四、二四九	三六三、七三三	一、五二一、三四一	二四四、〇二八	五、二九三、四〇一

二〇、手形交換高

年次	種別	日數	枚數	金額	一日平均 枚數	一日平均 金額
昭和十二年		三〇二	三二、八三三	一五、三二四、五七九	一〇九	五〇、八七九
昭和十一年		三〇〇	三〇、三三二	一一、八九六、二六六	一〇一	三九、六五四
昭和十年		二九九	二八、一〇三	一〇、三九二、二七三	九四	三四、七三七
昭和九年		三〇二	二三、〇一三	八、一一〇、六一八	八三	二六、八三六
昭和八年		二九九	二一、六三四	六、二三五、一二五	七二	二〇、八五三

二一、無盡會社

イ、資本金

名稱	所在地	資本金 總額	資本金 拂込濟額
榮無盡株式會社	康生町	二〇〇、〇〇〇	五〇、〇〇〇
日本無盡株式會社	本町	一五〇、〇〇〇	三七、五〇〇
愛知無盡岡崎出張所	傳馬町	一〇〇、〇〇〇	八五、〇〇〇

ロ、契約高

年次	種別	口數	給付契約高 給付濟高	給付契約高 給付未濟高	給付契約高 計	掛金契約高 受入濟高	掛金契約高 受入未濟高	掛金契約高 計
昭和三年		三、三三二	三、三三九、〇〇〇	八、〇九三、八〇〇	二、〇四三、七〇〇	五、九二三、七七九	五、七六二、〇五八	二、六八七、〇五八
昭和二年		二、三三五、三九七	七、二四九、三〇三	九、四七四、七〇〇	四、〇八七、〇六二	五、五〇〇、四九〇	九、五七七、五五二	九、五八七、五五二
十年		二、九七七、八〇〇	三、六〇六、〇〇〇	三、一六〇、四六六	四、七五三、三七九	七、九二、八五五	七、九二、八五五
昭和十年		一、九七七、八〇〇	一、四四九、三〇〇	二、四三八、一四八	三、八四二、六〇八	六、二六〇、七五七	六、二六〇、七五七
昭和九年		一、二二五、一〇〇	四、四二一、七〇〇	五、八五一、〇〇〇	一、九〇二、三三五	二、九九二、四四九	四、八四四、七三二
昭和八年		八、七三二	三、四四五、一〇〇	四、四七五、一〇〇	一、四〇九、一〇〇	二、九九二、四四九	四、八四四、七三二

二二、貸屋

年次	種別	戸數	全年貸高 口數	全年貸高 金額	全年受戻高 口數	全年受戻高 金額	全年流高 口數	全年流高 金額
昭和十二年		二一	三八、五二六	一四一、二〇五	三一、一二五	一〇五、四一八	五、三七五	五、三七五
昭和十一年		二三	三八、七四五	一四一、〇五五	三一、一九七	二四、六五二	五、七七五	五、七七五
昭和十年		一九	三五、八二九	二二九、三七四	二六、七〇二	九八、三〇〇	四、七三〇	四、七三〇
昭和九年		一九	二四、一〇三	九八、九七四	二〇、三四二	八一、七八二	三、二二四	三、二二四
昭和八年		一九	二四、二五二	一〇〇、一七七	二〇、四七〇	八二、〇〇七	三、一八七	三、一八七

二三、郵便爲替

年度	種別	振出 口數	振出 金額	拂戻 口數	拂戻 金額	年度末現在 人員	年度末現在 金額
昭和十二年	內國爲替	一五、一四二	三四〇、一八七円	二〇、一〇五	一、〇〇四、一六二円	七、六八五	七、〇〇四、八三九
	外國爲替	一一	八四〇	二九五	一一、〇二八	三三五	六、五〇〇、六四一
昭和十一年度	計	一五、一五三	三四一、〇二七	二〇、四九八	一、〇一六、一〇〇	一、四九一、〇四九	一、六二九、八四〇
昭和十年度		一七、七一一	三六六、一〇四	二二、七〇七	九七五、五八〇	二、八七九、三八一	一、七四四、七〇五
昭和九年度		一八、二七三	四二一、三二一	二三、五五五	九三五、九五二	二、七六〇、三〇六	六、七七、九五三
昭和八年度		一七、〇七五	三七八、一〇六	二一、二五四	六三九、二三九	一、五五二、二七七	六、五〇〇、六四一

二四、郵便貯金

年度	種別	預入 新規人員	預入 總口數	預入 預入總金額	拂戻 全拂人員	拂戻 拂戻總口數	拂戻 拂戻總金額
昭和十二年	各年度末	七、六八五	三三、四四二	二、八九九、三八一、三九三	二、八九一	一、四九一、〇四九	一、六二、八九一、七四〇
昭和十一年		三三五	二二、九二一	二、七六〇、三〇六	二、七六〇	二、五五二、二七七	一、七四四、七〇五
昭和十年		一、一五五	一、四四九、一〇四九	二、八七九、三八一、三九三	二、八九一	一、四九一、〇四九	一、六二、八九一、七四〇
昭和九年度		一、一五五	一、四四九、一〇四九	二、八七九、三八一、三九三	二、八九一	一、四九一、〇四九	一、六二、八九一、七四〇
昭和八年度		一、一五五	一、四四九、一〇四九	二、八七九、三八一、三九三	二、八九一	一、四九一、〇四九	一、六二、八九一、七四〇

年次	種別	拂込口數	拂込金額	拂出口數	拂出金額
昭和十年		四、五四一	一〇六、五四三	四、五四一	一〇六、五四三
昭和九年		四、四〇七	九四、三七七	四、四〇七	九四、三七七
昭和八年		四、二六八	八〇、八一〇	四、二六八	八〇、八一〇
昭和十二年度		四、三三三	一、四八五、三六七	四、三三三	一、四八五、三六七
昭和十一年度		四、二五一	一、三九七、〇四三	四、二五一	一、三九七、〇四三
昭和十年度		四、一八六	一、二七〇、一〇八	四、一八六	一、二七〇、一〇八
昭和九年度		四、一二六	一、一八八、三七九	四、一二六	一、一八八、三七九
昭和八年度		四、〇三四	九四、二六〇	四、〇三四	九四、二六〇

二五、郵便振替貯金

各年度末

第一二 交通

各年度末

一、道路

年次	種別	國道 路線數	國道 道路延長	縣道 路線數	縣道 道路延長	市道 路線數	市道 道路延長	計 路線數	計 道路延長
昭和十二年		一	七、三二七米	一四四	二九、六八三米	二、八一一	五四八、〇四九米	二、八八六	五八五、〇六八米
昭和十一年		二	九、八七三	一四四	二九、六八三	二、八六五	五四〇、七四六	二、八八一	五七九、九七八
昭和十年		一	七、三九八	一六	二九、二七四	二、八六四	五四二、七一八	二、八八一	五七九、三九〇
昭和九年		一	七、三九八	一六	二九、二七四	二、八六三	五四〇、〇八五	二、八八〇	五七九、七五七
昭和八年		一	八、〇四三	一三	二七、七二五	二、八六二	五三九、八五九	二、八七四	五七五、六五六

二、橋梁

年次	種別	石橋	木造土橋	木造板橋	木造筋コンクリート	鐵筋コンクリート	計
昭和十二年		二七	一四四	一	二	二七	二〇一
昭和十一年		二七	一四三	一	二	二七	二〇〇
昭和十年		二七	一四一	二		二三	一九二
昭和九年		二七	一四一	二		二二	一九一
昭和八年		二八	一三五	三		二三	一八九

三、車船

年次	種別	昭和十二年	昭和十一年	昭和十年	昭和九年	昭和八年
	自動車 乘用	八六	七四	七三	七二	三〇
	自動車 荷積用	七二	六二	四五	三八	一八
	自轉車 二輪	一、六〇二	一、三六六	一〇、九七七	一〇、四八九	九、九四四
	自轉車 三輪	一四	一五	一四	一五	二四
	荷車	三、〇六五	三、〇二四	二、九二四	二、九二二	三、〇一七
	牛馬車	一三一	一三五	一四二	一四三	一四六
	人力車	一	一	二	二	二
	小船	一〇〇	八二	六九	一二三	一二九

四、鐵道

各年末調

年次	種別	乘客	降客	發送 小口貨	發送 小口貨	到着 小口貨	到着 小口貨
昭和十二年	省線 岡崎驛	四三七、九九三人	三七七、六四四	二、四四九瓩	三一、五一五瓩	一〇、二五二瓩	三四、五六〇瓩
昭和十一年	三河鐵道 殿橋驛	三七七、六四四	二九七、四五二	二、九一三	一三、一三六	二、〇六一	三一、八六一
昭和十年	名鐵 東岡崎驛	二九七、四五二	九九、二八八				
昭和九年	仝 岡崎公園前驛	九九、二八八	二三二、七六四				
昭和八年	仝 岡崎新驛	二三二、七六四	三〇〇、七三四				
昭和十一年	仝 美合驛	九二、六八五	二六、八五九				
昭和十年	仝 男川驛	二六、八五九	一、四五五、六八五				
昭和九年	計	一、四八一、五一六	一、三四七、九四八	二、九一三	一三、一三六	二、〇六一	三一、八六一
昭和八年		一、三三〇、七四五	一、一四一、八三三	一四、八六二	一四、八六二	一七、八八六	五五、七四六
		一、二三二、八一九	一、三七四、一四三	一四、九六七	一四、九六七	一四、九六七	四四、三三六
		一、〇七九、八九八	一、一五九、〇八七	一四、三三六	一四、三三六	一四、三三六	四四、九九九

五、電車及バス

各年末調

種別	乘客	運賃	一日平均 乘客	一日平均 運賃
市内電車	一、五二一、三四二	一四一、一五〇円	四、一六八	三八七、七〇円
三河鐵道乘合自動車	一、三七一、二一六	九九、七四四	三、七〇〇	二七三、三五六
名古屋電氣鐵道乘合自動車	一、三七七、七五五	一二七、七三三	三、九二九	三七七、四六六
省營バス	三四四、〇三〇	一六、一六八	六六	四四四、七六六
計	三、六二五、三三五	二九五、三三三	九、九三三	一、〇八三、二四四
昭和十一年	三、六八四、七九六	三〇二、五一九	七、一八九	八八〇、一六六
昭和十年	二、三七二、二九四	二五九、七九一	六、四四九	七一五、三五三

年次	六、郵便局 集配局	無集配局	切手賣捌所	郵便函
昭和十二年	一	九	大	九一
昭和十一年	一	九	七九	九三
昭和十年	一	八	六七	八〇
昭和九年	一	七	六七	大八
昭和八年	一	七	六三	七三

年次	七、電信 種別	内地		外國	
		發信	着信	發信	着信
昭和十二年		三五、四二四	五五、六三六	七四	四六
昭和十一年		三九、六七九	三一、四七二	八九	七二
昭和十年		三七、三五〇	三〇、四六五	八六	七九
昭和九年		三五、八九〇	四六、四四四	五五	五一
昭和八年		三三、九七七	四一、九六七	七一	七九

年次	八、郵便 種別	通常郵便		小包郵便	
		配達	引受	配達	引受
昭和十二年		九、〇九九、八五〇	七、二八、七四一	八六、二四五	三八、三八七
昭和十一年		九、〇二六、三七六	六、八四三、七七六	三五、八五四	三五、八五四
昭和十年		七、四七六、四〇八	六、二八八、七二三	三八、〇八七	三八、〇八七
昭和九年		五、九〇五、四八九	五、七六、三七二	七四、六一七	七一、五一六
昭和八年		五、三八一、四〇六	四、九四六、五七〇	四三、三六〇	四三、九九二

年次	九、電話 種別	交換局	電話事務員	加入者	通話數	市内	市外
昭和十二年		一	一〇一	一、七七五	二、八四四、六一五	三五一、八九〇	
昭和十一年		一	九一	一、六九一	一〇、六三四、一〇八	三一九、九五〇	
昭和十年		一	八四	一、六二四	九、六三一、二〇四	二九〇、七六九	
昭和九年		一	八二	一、五四六	九、六一一、五五三	二八二、五七八	
昭和八年		一	七七	一、四六九	八、二七四、九一五	二四九、四五三	

（圓位未滿切捨）

一、市費歲入

科目	豫算 昭和十二年	豫算 昭和十三年	決算 昭和十一年	決算 昭和十年	決算 昭和九年	決算 昭和八年
財産ヨリ生スル收入	一、五四三円	一、九六三円	一、八三九円	一、七一三円	一、三九七円	二、二五二円
使用料及手數料	一一〇、四三七	一〇一、六五三	九三、七一五	八四、九六三	七八、〇〇一	七二、〇九七
交付金	二三一、七六八	二一一、三二六	二一一、三三三	一九一、七四一	一八、〇五九	一八、八六六
國庫下渡金	四五、三二六	四四、六八一	五六、七一六	五五、七四一	五〇、七七五	五〇、七七五
納付金	一、一〇〇	一、一〇〇	七二九	六五九	六八	七七九
報償金	一三、〇〇〇	一〇、〇〇〇	一一、一一二	六、九四九	五、一九二	四、三五六
國庫補助金	五七、五五三	五四、五六三	三二、二三五	三二、七二八	二三、四三二	二、一九四
縣補助金	二七、〇一四	四〇、〇一一	二四、七一一	二六、九〇三	三一、五八九	四五、五九三
附金	八、四八〇	三〇、五〇一	一七、三三四	一〇、一五〇	一九、九〇一	二一、七一九
寄附金	二一、四七四	二一、九八八	一、九五〇	九九七	六七三	五、七六〇
財産賣拂代	二九、五〇〇	一九、五〇〇	九、〇〇〇	八、五〇〇	一三、五〇〇	六、一〇七
繰入金	五二、七六六	四四、〇一九	二七三、六三四	二八七、九五五	二一四、八五一	九七、九五六
繰越金			一〇、一三五	一〇、一一六	一〇、一〇七	一、三一九
貸付債還金	一四、七五二	一八、〇八九	二九、六七三	三八、五七九	三六、〇五七	四一、八五四
雜收入	六八二、八六八	六四八、四四〇	六四二、六五二	六二四、〇一六	五九〇、八九九	五〇六、八三二
市稅	二、〇〇〇	七、四六一	三、三三一		一、〇〇〇	一七、一六五
負擔金						
市稅豫納金			三、八五七			一〇〇、〇〇〇
補償金						
市債	一九四、五〇〇	二一七、〇〇〇	四四、七〇〇	二一三、〇〇〇	六三八、一〇〇	二四一、四〇〇
夫役				七九八	五六一	
下水道築造費引繼金						
計	一、二七九、四四〇	一、八二、四〇五	一、六四〇、四八三	一、四二一、四八八	一、七〇〇、二三五	一、二三六、七五九

二、市費歲出經常部

科目	豫算 昭和十三年	豫算 昭和十二年	決算 昭和十一年	決算 昭和十年	決算 昭和九年	決算 昭和八年
神社費	一、七五六円	一、七〇八円	一、四四四円	一、四五九円	一、〇〇三円	九五五円
會議費	八、六六八	八、四〇二	六、三五七	五、七五五	五、八六八	五、八三〇
役所費	二三〇、七六七	二一七、八三二	二一一、〇七二	一〇〇、八七三	九八、二〇五	九五、二三八

三、市費歳出臨時部

科目	豫算 昭和十二年	決算 昭和十一年	決算 昭和十年	決算 昭和九年	決算 昭和八年
土木費	三〇、九四二	三一、八四二	三〇、五八六	二九、〇四三	二三、一〇九
教育費	三六九、五九四	三三四、四〇六	三二七、六〇三	二七、二四九	二七、二四三
圖書館費	一〇、七三〇	一〇、六五六	一〇、三一三	一〇、四九二	一〇、一六八
傳染病豫防費	一、八五八	一、八五八	一、五五四	一、七四五	一、七九五
傳染病病院費	一〇、七七八	一一、三六六	九、七七三	一一、三四二	八、九三五
汚物掃除費	七、九一五	八、三六八	八、三〇八	八、三一一	八、三三七
下水道管理費	四、九四三	五、七〇三	五、四五五	五、五七六	五、二四八
居場費	九七〇	九七〇	八〇三	七七九	七七三
公園費	五、四八〇	五、一〇〇	四、八五九	四、六二四	四、二五四
火葬場費	四、一三九	三、九三六	三、四〇七	三、八五七	三、八〇一
南部會館費	一、五五一	一、六四二	一、六六四	一、六二五	三九〇
公會堂費	一、一八二	一、三二八	一、一三三	一、一八一	三、四四二
勤業費	一〇、三三七	一〇、一三六	八、二一四	九、三〇二	一、一〇四
統計費	二、六七九	二、七〇七	二、四八五	二、三二一	七、七四三
市場費	五、一〇三	五、四三一	五、四五四	五、三五九	二、九七七
職業紹介所費	四、四九七	四、三六〇	四、〇三八	五、〇五八	四、九六八
救護費	六、五六〇	八、四六二	五、九六六	六、六〇二	三、三五一
保護費	五、四五二	—	—	—	—
救助費	—	—	—	—	—
警備費	一〇、一六九	一〇、一〇八	一〇、〇六二	九、〇五五	七、六八八
防空費	三、〇七六	—	—	—	—
時報費	一八〇	一八〇	一六七	一五一	一六六
基本財産造成費	一五五	一四	一五	一七	一五
財産費	四、一九三	四、三二五	四、三五六	三、二七九	三、四一八
諸稅負担	五、九五七	四、五一八	一、四四二	一、二九〇	一、二六六
公金取扱費	二、八六五	三、一〇〇	三、一三一	二、二九六	二、三六五
徵發費	—	—	—	—	—
雜支出	六、三八二	四、六二一	一、二四〇	二、五九九	一、八六六
豫備費	八、一〇〇	四、三一四	—	—	—
經常部計	六五七、二三八	六二九、一七三	五七、一二四	五三〇、〇六六	四八二、七四五

科目	豫算 昭和十二年	決算 昭和十一年	決算 昭和十年	決算 昭和九年	決算 昭和八年
神社費	五〇〇	八〇〇	六〇〇	九〇〇	—
役所費	五、七三三	八、〇九一	一〇、二〇五	八、〇六八	八、七四三
役所營繕費	四〇〇	—	—	—	—
土木費	四一、一六五	六七、五二五	六一、一七九	五九、〇四四	一五九、八三二
小學校營繕費	二九、九九五	二四、〇二六	一六五、八八八	一三五、八三八	四九、六六
中等學校營繕費	三三、二〇三	一、四三一	一四、一四七	三、三四五	六〇、七七〇
衞生費	一、〇〇〇	二、八〇〇	二、四五三	二、一九八	一、六九五
火葬場營繕費	—	—	—	九、七〇八	二、一五八
健康保險相談所營繕費	二、八〇〇	—	—	—	—
下水道築造費	—	五、一九三	二、四五二	四九、四九〇	—
行旅病人收容所營繕費	七五〇	—	—	—	—
公園費	一、八〇〇	三、二七五	三、一六二	七、七七六	六、〇〇〇
勤業費	一四、三八二	一七、五一六	一八、五二〇	一六、九六四	二五、一一二
汚物處理場營繕費	—	—	—	—	三、八〇七
街燈費	三、〇〇〇	三、〇〇〇	二、三二八	二、三五〇	一、八三一
警備費	四、二六〇	四、一九〇	五、四〇一	五、二八	九、六六八
納稅奬勵費	一〇、一〇七	一一、一六九	八、七七七	九、一〇五	三、三九〇
地方改良費	三、九六七	三、一二五	四、〇四六	三、七一五	一、七三四
公債費	一七〇、九三七	一六一、七七六	四九八、一六二	一五五、七一七	五三五、〇四五
繰入金	八〇、九四五	一七、四四九	二七、六五七	二三、六六二	二三、二四二
補助費	二五、八一四	二三、二三四	二四、三三四	二三、二四四	一九、八二四
家屋建築奬勵交付金	二七、〇四〇	二九、七二五	五七、一七一	二七、二九二	一八、〇四〇
寄附金	三〇、〇〇〇	—	二一、三二四	—	一八、四五六
東部公會堂營繕費	—	—	—	—	—
早川排水改良事業費	一	三〇、〇〇〇	—	—	—
寄附金	—	—	—	—	—
汚物掃除費	二、〇〇〇	—	—	—	—
選擧公營費	—	—	—	九九	—
支那事變費	三、〇九四	—	—	—	—
市場營繕費	—	—	—	—	六八
橋梁架設費本年度支出	三〇、〇〇〇	三〇、〇〇〇	—	—	—
幼稚園營繕費	—	二、〇〇〇	—	—	—
財産費	—	—	—	—	四、〇七
奉祝費	—	一六五	—	—	六〇三

区別	昭和十三年	昭和十二年	昭和十一年	昭和十年	昭和九年	昭和八年
科目	豫算		決算			
四、特別會計						
圖書館費繕費		二、三〇〇				
溝渠改修費本年度支出額						
傳染病院費繕費		八〇〇				
勞働統計調査費			一、〇一八			
裁判所費繕費				六、二九七	一八、三八三	六六一
水害復舊費			二〇、三二九	六、三四		二六、三四一
土木費寄附金本年度支出額			一七、〇八五	八六、八〇六		
天然記念物保存費			四五一			
防空演習費			一、四六三	一、七一〇		
縣立繭檢定所敷地買收費			二一、九四七			
國勢調査費				二、一三〇		
農村其他應急土木事業費				一、六三〇		
農村振興土木事業費					三、三七八	三三、三五〇
時局匡救農業土木事業費						五、四六一
林道開設事業費						三、三二九
臨時部計	六三、一八二	五五三、四三三	九八三、八〇七	六三四	八八〇、三〇四	六三九、一六二
歳出合計	一、二九、四三〇	一、八二、六〇五	五五四、九四二	六〇二、七七七	四二、六三九	一、二一、九〇八
上水						
歳入						
使用料及手數料	四一、〇一五円	一四、二九九円	一〇七、六〇三円	九七、一八円	七九、一四九円	二四、三一四円
工費收入	一一、六一一	一四、六三一	一三、九七二	一三、三九七	一四、四一五	三四、一四六
補助金	八、〇〇〇	八、〇〇〇	七、〇〇〇	六、八〇〇		
寄附金	一	一				
繰入金	五、〇〇〇	五、〇〇〇	一四、三五八	一〇、六〇一	四五八	
繰越金	三五、一〇〇	六八、三七七	一一〇、〇三三	三六、九三〇	一三、六九八	
雜收入	三、〇三六	一、〇三六	五、八一四	一三、一六七		二三
市道布設債			九二九、三〇〇			
水道引繼金			一、八八、〇八一	一八二、二六〇		
歳入合計	二〇四、八七三	一、〇三七、七三五	一、八八、〇八一	三五九、三三五	一〇七、七一一	五八、六八四
事務費	一八、六七九	二一、八七一	二〇、二六三	一〇、八〇七	二、六五一	一、九六六
給水裝置費	二六、八九九	二六、九五八	二一、一〇〇	一〇、一七五	五、五一七	二七、四一三

区別	昭和十三年	昭和十二年	昭和十一年	昭和十年	昭和九年	昭和八年
機械器具費	二〇〇	二〇〇	二四一	二三	七八	
量水器費				五、四〇九	一〇、九五六	
維持費	二四、一九〇	二七、八七七	二六、一七一	二三、五四八	七一	
財産費	三六	三五	三五	一〇		
經常部計	七一、〇〇六	七、九四三	六七、八二一	四三、六五六	七〇、七九一	四四、九八六
繰入金	二	二				
雜支出	一、〇〇〇	一、〇〇〇			四四、八〇〇	
豫備費						
臨時部計	二〇四、八七三	二〇〇、七三五	一、〇四四、三三三	二〇五、六〇五	二〇、二一一	
歳出合計	二〇四、八七三	二〇〇、七三五	一、〇四四、三三三	二〇五、六〇五	二〇、二一一	
都市計畫特別稅	九五、三六四	九六、三七六	八七、四九九	三三、六〇一		
補助金	七、〇〇〇	七、〇〇〇	七、〇〇〇	七、〇〇〇		
負担金	五五、七〇一	四九、五〇五	三三、〇一四	三一、六九一		
雜收入	一、三六	一、七一	三三	九		
繰入金	七四〇	二、五七八	三四一	一、二一一		
繰越金		五五、一八九	五七、一八九			
市債	六七、〇〇〇	五五、〇〇〇	一七〇、〇〇〇	一〇〇、〇〇〇		
歳入合計	二二七、〇三一	二一一、六三一	三五八、三六九	一六四、三三三		
都市計畫街路事業費	二〇六、四四八	一九四、一四八	一八七、二三一	一〇七、三三三		
公債費	一八、四〇〇	一五、〇八〇	二、六四一			
豫備費	二、三七	二、四三三				
歳出合計	二二七、〇三一	二一一、六三一	一八九、八九四	一〇七、三三三		
補助金	一、〇〇〇	一、〇〇〇				
土地賣拂代	一、〇〇〇	三、〇〇〇				
雜收入	一〇	一〇〇				
繰入金	六〇、〇〇〇	一〇〇、〇〇〇				
歳入合計	六二、〇一〇	一〇五、〇〇〇				

区別	科目	昭和十二年	昭和十三年	昭和十一年	昭和十年	昭和九年	昭和八年
豫算	決算						
教済積立金	歳入						
	積立金ヨリ生スル收入	一〇	一〇	一〇	一〇	一〇	一〇
	寄附金	一	一	一	一	一	一
	歳入合計	一一	一一	一一	一一	一一	一一
	歳出						
	教済費	一一	一一	一一	一一	一一	一一
	教済積立金造成	一〇	一〇	一〇	一〇	一〇	一〇
	歳出合計	一一	一一	一一	一一	一一	一一
備荒救済積立金	歳入						
	積立金ヨリ生スル收入	七六	七三	七九	七九	七九	七九
	寄附金	一	一	一	一	一	一
	歳入合計	七七	七四	七九	七九	七九	七九
	歳出						
	救済積立金	七六	七三	七九	七九	七九	七九
	救済費	一	一	一	一	一	一
	歳出合計	七七	七四	七九	七九	七九	七九
矢作川橋梁架設費	歳入						
	積立金ヨリ生スル收入	六四〇	一、一八五	一、四七三	一、四七三	一、四七三	一、四七三
	繰入金	三一、〇〇〇	三一、〇〇〇	二、〇〇〇	二、〇〇〇	二、〇〇〇	二、〇〇〇
	歳入合計	三一、六四〇	三一、一八五	二、四七三	二、四七三	二、四七三	二、四七三
	歳出						
	積立金	二、六四〇	三、一八五	一、四七三	一、四七三	一、四七三	一、四七三
	繰入金	二〇、〇〇〇	二〇、〇〇〇	二、〇〇〇	二、〇〇〇	二、〇〇〇	二、〇〇〇
	歳出合計	二二、六四〇	二三、一八五	三、四七三	三、四七三	三、四七三	三、四七三
就學奬勵費	歳入						
	資金ヨリ生スル收入	六六〇	六六〇	七〇一	七〇一	七五五	一、〇九八
	交付金	九七〇	六七〇	六六一	八二四	一、三二五	一、三二五
	寄附金	一	一	—	二五	—	—
	繰入金	二、八三六	二、四五六	一、〇〇〇	一、四〇〇	一、八〇〇	一、三二四
	繰越金	四五〇	二八三	一、〇一六	一、〇九九	五五四	八〇〇
	歳入合計	四、九一七	四、〇七〇	四、一八八	四、一〇一	四、〇三五	二、六二三
	歳出						
	就學奬勵費	四、九一七	四、〇七〇	三、三二一	三、〇八四	二、九二六	二、二六九
	歳出合計	四、九一七	四、〇七〇	三、三二一	三、〇八四	二、九二六	二、二六九
住宅使用料		一、〇三二	一、一七〇	八四八	一、〇八一	一、二二五	—

区別	科目	昭和十二年	昭和十三年	昭和十一年	昭和十年	昭和九年	昭和八年
豫算	決算						
奬學費	歳入						
	資金ヨリ生スル收入	六〇七	五八〇	六八一	六三一	二六三	二三七
	使用料	二二〇	六八〇	六七六	七〇五	五七五	二五〇
	寄附金	一	一	五	—	—	—
	歳入合計	八二八	一、二四一	一、二九九	一、三三七	八三九	五三七
	歳出						
	積立金	二二一	一一	一一	一一	五一	二二〇
	奬學費	六〇七	一、一四〇	六七四	七二三	五七九	二三七
	歳出合計	八二八	一、一四一	六七七	七二四	五八〇	二三七
事業基金	歳入						
	基金ヨリ生スル收入	四二二	三七八	四〇〇	三八五	三五九	三〇五
	寄附金	五〇〇	六二〇	九七五	九四七	六二九	六二七
	歳入合計	九二二	九九八	一、三七六	一、三三二	九八八	九三二
	歳出						
	事業基金造成	九二二	九九八	一、三二六	一、二八三	九四二	九二二
	歳出合計	九二二	九九八	一、三二六	一、二八三	九四二	九二二
慈善基金	歳入						
	基金ヨリ生スル收入	二一七	二二四	二二六	二二五	二二五	二二二
	寄附金	一	一	一〇	—	—	—
	歳入合計	二二八	二二五	二二六	二二五	二二五	二二二
	歳出						
	慈善基金造成	一	一	一	一	一	一
	救助金	二一七	二二四	二二五	二二四	二〇〇	二〇〇
	歳出合計	二二八	二二五	二二六	二二五	二〇一	二〇一
小學校建設費積立金	歳入						
	積立金ヨリ生スル收入	六七	六六	五五	七三	一四四	一四六
	使用料	九、三五六	九、八六六	九、〇四四	八、七七三	六、四五六	六、三五二
	繰入金	—	—	—	—	—	—
	歳入合計	九、六二三	九、八九二	九、一一〇	八、八四六	六、四九八	六、三五二
	歳出						
	積立金	二三	三九二	三一〇	三四六	二六〇	二六〇
	繰入金	九、〇〇〇	九、〇〇〇	九、〇〇〇	八、〇〇〇	九、〇〇〇	六、〇〇〇
	歳出合計	九、六二三	九、八九二	九、一一〇	八、八四六	九、〇〇〇	六、六二二
築造繼續費	歳出						
	事務費	九、二六三	一八、七二二	—	—	—	—
	工事費	五二、六一七	七八、三九六	—	—	—	—
	豫備費	一、一八〇	七、八九二	—	—	—	—
	歳出合計	六二、〇一〇	一〇五、〇〇〇	—	—	—	—

五、市有財産

イ、一般會計

（圓位未滿切捨）

岡崎市	現在金	運用金計	有價証券 額面	有價証券 枚數	土地	建物 棟數	建物 坪數
	二四七円	六、三三二円	六、五七九円		一、三三三歩	一八	四一九

市營住宅

歳入	積立金ヨリ生スル收入	寄附金	歳入合計	歳出	住宅費	積立金	歳出合計
	五七	一	一、〇九〇		四五九	六三二	一、〇九〇
	四二	一	一、二二三		四五九	七五四	一、二二三
	四〇		八八八		四三五	四五三	八八八
	三二		一、一二三		六八〇	四五二	一、一二三
	二		一、二二七		四〇五	七二一	一、二二七

花柳病代用診療所

歳入	繰入金	國庫補助金	繰越金	歳入合計	歳出	事務所費	治療費	歳出合計
	一〇、三六九	二、〇七三	一	一二、四四三		七、七六六	八、〇一九	一二、四四三
	一〇、四二五	二、〇八三	二	一二、五〇〇		八、〇一九	四、四三三	一二、五〇〇
	九、一五八	一、八三二	一	一〇、九八九		六、九七五	四、一〇四	一〇、九八九
	七、四五〇	一、四九〇	一	八、九四一		五、八〇八	三、一三三	八、九四一
	四、四四二	八八八		五、三三〇		三、七八二	一、五四六	五、三三八

市廳舍改築費積立金

歳入	積立金ヨリ生スル收入	寄附金	土地賣拂代	歳入合計	歳出	積立金	歳出合計
	三、三七九	一〇〇		三、四七九		三、四七九	三、四七九
	七〇	一〇〇		一七〇		一七〇	一七〇
	七〇	一〇〇	六〇	二六〇		二六〇	二六〇
	五一	一〇〇		一五一		一五一	一五一

水泳プール建設費

歳入	積立金ヨリ生スル收入	寄附金	歳入合計	歳出	積立金	歳出合計
	九九〇	一	九九一		九九一	九九一

ロ、特別會計

區別	現在金	運用金計	有價証券 額面	有價証券 枚數	土地	建物 棟數	建物 坪數
各小學校	二七八	二三、二八三	二三、五六一				
商業學校	三七	二、一五七	二、一九四				
幼稚園	三	三七二	三八五				
罹災救助	二九	一、二一五	一、二四四				
岡崎小學校		五、〇〇二	五、〇〇二				
高等女學校		二、一〇二	二、一〇二				
普通財産							
合計	七、七〇九	三三、三六二	四一、〇四〇		一〇、七九二	三一、二五	三五六、七四二
昭和十一年	七、五九四	三二、二四七	三九、八四一		三、三三八	三三七	三三〇、二四八
昭和十年	七、五七七	三〇、八四四	三八、四二一		一一、九五二	三三〇	三三〇、二四八
昭和九年	五六一	二九、四八七	三〇、〇四八		九、三五八	三一三	三三、八四〇
昭和八年	四、五四七	二三、八三三	二八、三六九		九、四六七	三〇五	一三、五六七

區別	現在金	運用金計	有價証券 額面	有價証券 枚數	土地	建物 棟數	建物 坪數
小學校建設積立金	一、〇四〇円	四、八三円	五、八六三円				
奬學資金	一八、二〇六		一八、二〇六				
慈善基金	五二一		九、七七七				
事業基金	一一、五八三		六三、五三三				
矢作川橋梁架設費積立金							
救濟積立金	四九、〇四〇		四九、〇四〇				
傭荒救濟積立	三一七		三一七				
金	二、三三二		六、三三二				
兒童就學勵資	二〇〇、〇〇〇		二〇〇、〇〇〇				
營住宅費積立金	一、六二八		一、六二八				
市廳舍改築費積立金	一〇一、四一九		一〇一、四一九				
水泳プール建設費積立金		三〇、〇〇〇	三〇、〇〇〇				
上水道普通財産							
計	二三七、四四〇	二八、〇九二	二五五、五三九	四、〇〇〇	一四	二九八	二〇
昭和十一年	二〇〇、四四一	二二、九九八	二二四、四三九	二五〇	一四	二九八	二〇
昭和十年	九三、七三七	一〇九、一九九	二〇二、九二七	二五〇	一四	二九八	二〇
昭和九年	七六、六四四	一〇三、三四四	一七九、九七八	六、四〇〇	一四	二九八	一九
昭和八年	五三、〇五二	九七、四二八	一四九、四八一	六、五三〇	一五六	二九八	二

六、市債

種別＼年度	昭和十二年度	昭和十一年度	昭和十年度	昭和九年度	昭和八年度
教育費	三八〇、〇四五円	三九四、〇三六円	三九三、〇八五円	四〇〇、四八七円	一三九、四五八円
土木費	二〇四、八五四	一九四、〇三〇	二五七、六二六	二三四、九七六	八九、七九九
都市計畫費	三三三、〇〇〇	二七〇、〇〇〇	—	—	—
衛生費	二一、七三三	二八、四八二	三五、〇〇〇	三五、〇〇〇	二八、〇〇〇
勸業費	一九、〇〇〇	—	九、七九九	一九、一〇五	—
上水道費	一、六〇四、二一四	一、五七八、四八四	一、六〇〇、〇〇〇	一、六〇〇、〇〇〇	一、三八〇、〇〇〇
下水道費	二〇一、九八〇	二〇四、九二〇	三〇三、七六八	三五五、三八四	三八一、〇七九
計	二、七八〇、八二六	二、七三、〇九七四	二、五九九、八五九	二、六四四、九五三	二、〇二、八、三三六
市債 一戸當	一五八、一五六円	一五八、四二円	一八〇、七九円	一六五、七一円	二九、四四七円
市債 一人當	三三、六〇	三三、六二	三三、九七	三六、九三	二九、〇六

七、租稅

種別＼年度	昭和十二年度	昭和十一年度	昭和十年度	昭和九年度	昭和八年度
國稅 地租	四五、七四二円	四五、七六六円	四四、〇八二円	四四、〇八三円	四二、三一三円
營業收益稅 個人	六二、七五二	五五、二一〇	四八、一七四	四三、九二一	三七、〇八七
營業收益稅 法人	一〇七、一六九	六二、七〇七	六三、四〇一	六八、九八七	四〇、〇八五
所得稅 個人	二七四、七一八	一四七、九八三	一二二、二九四	一〇六、六四〇	一〇六、〇四五
所得稅 法人	一〇七、一六九	一〇一、五五九	一一九、五二八	一一四、一七八	六五、三五九
乙種資本利子稅	一、八一三	一、九一六	一、一八一	一、二三三	一、六二六
取引所營業稅	一四七	一二三	一九四	三八四、九九二	三三五
計	五九九、五二〇	四一六、一七四	四一〇、三一五	三八四、九九二	二九一、四二三
縣稅 地租附加稅	五五、八七九	六四、一六四	六四、八三一	六七、六五〇	六六、一五〇
特別地稅	一、九〇三	二、三〇八	二、五二八	二、六八九	二、八〇八
營業收益稅附加稅	一六七、五九三	八五、七二一	八九、七六七	八二、二九二	五六、三二九
所得稅附加稅	一八六、三九七	九四、四一八	九五、四九一	八五、三九九	六三、八四八
取引所附加稅	一四	一一	一九	二九	三三
營業稅附加稅	五五、八六二	五四、六八八	五三、〇一三	四九、七四六	四九、〇四二
家屋稅	九、〇三五	九、三〇五	一〇、二四三	一〇、二四三	一〇、二〇五
營業稅	八七、三三三	八二、四四九	八〇、七二四	七五、六三三	七二、五四七
雜種稅	五、〇二六	二、五三〇	二、三五〇	二、〇一〇	一、七、九
計	五五八、九五二	三九五、六四四	三九〇、〇一〇	三九六、四六六	三三五、五四五
都市計畫特別稅	八三四、八三〇	七三一、七五九	六六四、四八五	六一〇、六二三	五二七、〇五四

八、諸稅負担額

稅別	現住一戸當	現住一人當
國稅	三四、四三	七、二五
縣稅	三三、六七	七、〇五
市稅 計	四七、九五	一〇、三四
昭和十一年度	一二五、〇五	二四、六四
昭和十年度	九〇、一五	一八、一四
昭和九年度	九一、一五	一九、一六
昭和八年度	八六、九一	一九、一六
昭和八年度	七二、三九	一六、二五

九、納稅組合

年度＼種別	組合數	組合員	納稅額	奬勵交付金
昭和十二年度	八八	五、六七四	九三九、五二一	一三、四一五
昭和十一年度	七八	五、二九二	七三八、〇二一	一〇、二一二
昭和十年度	七三	四、九七六	六三九、七五六	四、七一〇
昭和九年度	六七	四、〇六六	五五九、八二三	七、九四八
昭和八年度	六三	四、五六六	四八九、九九三	七、七七七

第十四　議員及選擧有權者

一、議員及選擧有權者

年次	衆議院議員選擧有權者	縣會議員選擧有權者	市會議員選擧有權者
昭和十二年	一	一五、一七八	一四、一九八
昭和十一年	一	一五、一四四	一四、〇一〇
昭和十年	一	一四、八三五	三六
昭和九年	一	一三、七一九	一三、七一六
昭和八年	一	一三、五七二	一三、一六九

二、議事件數

年次	市會 開會度數	市會 開會日數	市會 議事件數	參事會 開會度數	參事會 議事件數
昭和十二年	一二	一七	一四一	七	七
昭和十一年	一三	一八	一〇五	四	六
昭和十年	八	三	三七	六	七
昭和九年	一〇	一四	一六八	五	八
昭和八年	一五	一九	一四九	六	八

三、常設委員

種別	市會議員	小學校職員	市公民	計
學務委員	五	三	二	一〇
特別所得稅調査委員	七			七
產業調査委員	七		五	三
計	一九	三	七	二九
昭和十一年	一九	三	七	二九
昭和十年	一九	三	七	二九
昭和九年	一九	三	七	二九
昭和八年	一九	三	七	二九

四、吏員

職名	昭和十二年度	昭和十一年度	昭和十年度	昭和九年度	昭和八年度
市長	一	一	一	一	一
助役	一	一	一	一	一
收入役	一	一	一	一	一
視學	一	一	一	一	一

五、事務分掌

職名	技師	市書	主事	書記	技手	掃除巡視	書記補	技手補	計
庶務	三		一	八	一		三		一二
財務	三		一	一五			一二		二七
勸業	三		一	四	三	四	三		一〇
衛生	二	二		二	一	四	七		九
戶籍兵事	一		一	四			七		一二
土木	一		一	六	三		六	五	二一
學務	一			四			一		六
社會	一		一	二					三
水道	一			三	五		一二	六	二六
岡崎出張所				三			二		五
大平出張所				二			二		四
下水道事務所				一	二			三	七
計	一	三	四	五四	一五	四	四六	一四	一四三
昭和十一年度	一	三	四	五八	一七	四	四八	一六	一五三
昭和十年度	一	二	三	五四	一〇	四	三九	一三	一二八
昭和九年度	一	二	三	五五	一〇	四	三三	一五	一二五
昭和八年度	一	三	一	五三	一三	四	三二	八	一一七
計	一四八	一	一	一五八	一	二六	一	一四	一三三
運轉手									
檢査員									
技手補	一四			一六	三		三	五	八
書記補	四六			四八	五九		三三		三二
掃除巡視	四								
技手	一五			一七	一二		一〇	三	一三
書記	五四			五八	五四		五五	三	四二
主事	四			四	三		三	三	四
市書	二			二	二		二	二	二
技師	三			三	三		三	三	三

六、取扱文書

種別	昭和十二年	昭和十一年	昭和十年	昭和九年	昭和八年

收受文書	一〇三、五六五	八五、二一七	八二、八四四	七九、五七〇	六四、五六三
發送文書	三八、五三〇	三五、一四八	三六、八五八	三一、九三六	三一、三三九

第十五 官公衙學校一覽

名稱	電話番號	所在地
岡崎市役所	二〇四、五四九 七二六、八八一	籠田町
仝 岡・崎出張所	六一五	柱町
仝 大平出張所	一七四	大平町
仝 水道課	五五一、四二七	戸崎町
仝 下水道事務所	九一〇	康生町
岡崎市公會堂	一、八五六、一、八一七	朝日町
岡崎市南公會堂	一、三五九	柱町
岡崎市立岡書館	六五〇	康生町
岡崎市立梅園病院	三五四	梅園町
岡崎市立稻熊火葬場	一、五三三	稻熊町
岡崎職業紹介所	九一一	康生町
名古屋地方裁判所岡崎支部	四一、九三八	仝
岡崎區裁判所	四一、九三八	仝
岡崎少年刑務所	二三三	仝
岡崎警察署	四二	仝
岡崎税務署	三三九	仝
岡崎郵便局	〇、六〇、一一一 二五〇、五〇〇	籠田町
岡崎電信電話技術官駐在所	七七〇	仝
岡崎驛	二二五	羽根町
農林省種鶏場	一、〇九四	伊賀町
愛知縣種畜場	九〇八	美合町
愛知縣蠶業取締所岡崎支部	二四八	明大寺町
愛知縣繭檢定所岡崎支所	一、六六一	仝
愛知縣岡崎土木工區事務所	六二八	康生町
愛知縣立岡崎病院	一二三	仝
愛知縣立東病院	一五九	中町

愛知縣岡崎財務出張所
愛知縣岡崎砂防森林事務所
日本赤十字社岡崎診療所
愛知支部岡崎診療所
岡崎健康保險相談所
岡崎簡易保險健康相談所
岡崎商工會議所
岡崎市南部會館物產陳列所
愛知縣移出檢査吏員駐在所
執達吏役場
公証人役場

名稱	電話番號	所在地
愛知縣立岡崎師範學校	二二四、二七七	康生町
仝 附屬小學校	八五九	仝
愛知縣立岡崎中學校	二〇二	上六名町
岡崎市立高等女學校	一六九	籠田町
岡崎市立商業學校	二六九	明大寺町
梅園尋常高等小學校	四六二	梅園町
三島尋常高等小學校	四六六	明大寺町
岡崎尋常高等小學校	一、二五二	羽根町
男川尋常高等小學校	一、三五九	大平町
美合尋常高等小學校	一〇一〇	岡町
連尺尋常小學校	四六一	康生町
根石尋常小學校	四六三	欠町
廣幡尋常小學校	六一〇	伊賀町
六名尋常小學校	三九六	六名町
羽根尋常小學校	一、五九五	羽根町
愛宕尋常小學校	一、六五〇	伊賀町
岡崎市立幼稚園	七一〇	伊賀町
岡崎市立廣幡幼稚園	六一〇	六供町
私立岡崎工業學校	一、六二〇	羽根町

私立岡崎盲唖學校	八三四	井田町
私立岡崎家政女學校	七七七	門前町
私立日レイヨン清千歳青年學校	九二九	美合町
私立日本レイヨン岡崎青年學校	一、二二四	日名町
私立龍城實科女學校	七二一	柱町
私立岡崎高等經理學校	—	明大寺町
私立清和女學校	七一五	戸崎町
岡崎市醫師會附屬看護婦產婆學校	一、一四三	梅園町
私立愛隣幼稚園	—	六供町
私立藤岡幼稚園	六二五	中町
私立昭和幼稚園	—	明大寺町
私立岡崎保育園	—	柱町
私立嫩幼稚園	—	八帖町

梅園、三島、根石、廣幡、連尺、岡崎、男川、美合ノ各青年學校ノソレニ同ジ

電話番號及所在地ハ各小學校ノソレニ同ジ

第十六　名所舊蹟

【岡崎公園】市街西南部菅生、伊賀二川ノ合スル處一帶ヲ割セル丘上ニ、舊藩タル老樹翠碧ヲ涵ヘテ聳立スルアリ、コハ實ニ我カ岡崎城址ナリ。城址ハ即チ岡崎公園ニシテ、天下ノ英傑德川家康ハ天文ノ昔此處ニ呱々ノ聲ヲ上ゲタリ、園内ニ發產湯井ヲ存ス、城壁ニ登臨セバ、日本武尊東征ノ際矢ヲ矧ケル處、在五將軍東下リノ途上燕花裡ニ懷京ノ情ヲ詠ジタル處、牛若丸年小治遊ヲナス處、新田義貞足利氏ヲ討ツ處、日吉丸乞食トナリテ臥ス處、德川清康「是」ノ字ヲ握ルト夢ミタル處、德川氏織田氏ト戰ヒタル處、悉ク一昨ニ葬リ來リテ千軍萬馬鬨鬨ノ跡ヲ偲ブ可シ。

【龍城神社】公園内ニ在リ、龍社ニシテ德川家康本多忠勝ヲ合祀ス、殿堂清楚神威自ラ壯嚴寒者ニ絶ヘズ。

【岡崎天滿宮】市ノ東北丘陵ニ倚リ、老松參差タルノ間、殿堂高ク聳ヘテ四境靜閑自ラ寒者ノ襟ヲ正サシム、祭神ハ菅原道眞ナリ、堂後小丘ハ春ハ櫻秋ハ楓ノ名所トシテ知ラル。

【菅生神社】殿橋ノ下流菅生ノ北岸ニアリ、祇園牛頭天皇ヲ祀ル、例年七月十九日ヲ以テ祭典ヲ行ヒ、餘興トシテ菅生ノ流レニ數艘ノ鉾船ヲ泛ブ、船ニハ三層ノ樓ヲ築キ、數千ノ球燈ヲ點ジ、樓上絃管ヲ弄シツツ流レヲ上下シ、壯佞ハ鉾上ヨリ絶ヘズ煙火ヲ打揚ゲ又水中ニ金魚ト稱スル獨特ノ煙火ヲ發射ス。其ノ發射スラルルヤ恰モ金魚ノ群ルガ如ク鱗影閃々流レヲ溯リ、無二ノ奇觀ヲ呈ス、幾萬ノ群衆ハ兩岸ニ棧橋ヲ架シ置酒シテ觀覽ス、實ニ天下ノ壯觀タルヲ失ハズ。

【六所神社】明大寺町ニアリ、舊社ニシテ塩釜六所大明神ト稱シ、松平氏ノ土產神ニシテ東照公松平村ヨリ之ヲ移ス、一ノ鳥居ヨリ樓門前ノ石磴ニ至ル間、老松並ビ立チテ蒼々天ヲ覆ヒ、石磴ヲ上リ樓門ヲ入レバ、拜殿アリ社殿アリ、彫刻錦繡結構神威自ラ壯嚴ナリ。

【伊賀八幡宮】舊社ニシテ市ノ北伊賀河畔ニ在リ、老樹繁茂シテ境内最モ森嚴、石ノ鉾橋アリ樓門アリ、社殿ハ五彩ヲ施シ輪奐ノ美ヲ盡セリ、今ハ何レモ國寶ニ列セラル、岡崎公歷代ノ崇敬スル處ニシテ、軍神トシテ其ノ名遠近ニ高シ。

【隨念寺】門前町ニ在リ、淨土宗鎭西派ニ屬シ佛現山ト號ス、總門山門方丈客殿庫裡經堂完備シテ又大寺院ナリ清康公並ニ其ノ娘隨念院ノ墓アリ。

【松應寺】松本町ニ在リ、淨土宗鎭西派ニ屬シ三河三役寺ノ一ナリ、能見山ト號ス、天文十八年廣忠薨去ノ時葬儀ヲ行ヒシ跡ヲ選ビテ家康ノ建立シタル所ニシテ、德川家ニ深キ因緣ヲ有スル寺坊タリ。

【是字寺】菅生ノ南明大寺町ニアリ、曹洞宗ニ屬シ滿珠山龍海院ト號ス、享祿三年正月元旦岡崎城主松平清康夢ニ左手ニ是字ヲ握ル、覺メテ之ヲ僧侶外ニ占ハシム、彼曰ク是レ天下ヲ掌握スルノ祥ナリト、茲ニ於テ大ニ喜ビ此ノ寺ヲ創建セリ。

【甲山寺】六供町ニ在リ、天台宗ニシテ東觀山ニ屬シ長覺山ト號ス、往昔ハ十二坊ヲ有シ壯觀ヲ極メタルモ今ハ廢頽シテ僅ニ護摩堂、鐘樓、極樂坊ヲ存スルノミ護摩堂ハ應長八年家康ノ建立スル處ナリ。

【大樹寺】市ノ北岩津町ニ在リ、淨土宗鎭西派ニ屬シ成道山松安院ト號ス、文明七年松平親忠ノ創建ニシテ勢譽上人ノ開基タリ、寺内ニ松平八代ノ墳墓ヲ祀ル、現在ノ本堂ハ五六十年前ノ建築ニカカリ模ノ繪ハ悉ク冷泉爲泰ノ筆ニシテ絢麗ヲ極メタリ、寺寶トシテ吉瑞ノ貫木ヲ始メ其ノ數多シ、又境内ノ多寶塔ハ特別保護建造物タリ。

【矢作橋】市ノ西端八帖町ヨリ碧海郡矢作町ニ架セリ、矢作ノ名ハ日本武尊東夷征討ノ砌此ノ地ニ於テ矢ヲ矧ケルニ因レリト傳フ、橋ノ名ハ秀吉ノ幼時日吉丸ト稱セシ頃、此ノ橋上ニ臥セシトイフ譚ニヨリ三尺ノ童子モ亦能ク之ヲ知レリ、猶史上ニ現レタル矢作ノ名ヲ列擧スレバ遠アラズ、

【釋迦堂】故志賀重昂先生ガ大正十三年印度ニ佛蹟ヲ訪ヒ、其ノ聖地ヨリ携ヘ歸リタル佛像及木石等ヲ岡崎市ニ寄附シ、市内ニ地ヲトシテ釋迦堂建設ヲ勸議サラレタリ因ツテ大正十四年遂ニ有志者ニ於テ之ヲ贊シ欠町地内ニ建設スルコトニ決セリ、境内ハ總テ二十餘町歩ノ廣濶ナル地域ヲ領シ四面丘陵ヲ以テ包圍セラレタル殿廊ノ仙境ナリ、釋迦堂ハ東天竺山世尊寺ト號シ、其ノ設計ハ工學博士伊藤忠太先生ヲ煩ハシ、印度式ニ法リ我國稀有ノ大建築ヲ起ス計畫ナリ、今ハ其ノ階梯トシテ昭和三年秋假堂ヲ建設シ、一時本尊釋迦牟尼佛ヲ安置セリ。

【大岡越前守舊蹟】一世ノ名法官トシテ兒童走卒モ今尙其ノ名ヲ傳稱スル大岡越前守忠相ガ、寛延元年閏十月朔日齡六十五歳ニシテ奏者番ヲ仰付ラレタルトキ、治所ヲ額田郡西大平町下定メ居所ヲ此處ニ置ク、今ハ大岡子爵ノ別

邸トナリ、邸内ニ豊川比枳尼眞天稲荷ノ祠アリテ日々参詣スル者多シ。
尙此ノ外附近ニアル名蹟ヲ擧グレバ左ノ如シ。
若宮八幡宮、德王神社、大林寺、三河別院、誓願寺、成田山、瀧山寺、眞福寺、信光明寺、圓福寺、小豆坂、高隆寺、本宗寺、勝鬘寺等ナリ。

昭和十三年九月一日印刷
昭和十三年九月十日發行

發行所　愛知縣岡崎市役所
電話（二〇四番・五四九番・七二六番・八八一番・五五一番（水道課））

岡崎市八幡町六八（電話七七五番）
印刷所　久野印刷所