佩文韻府

自卷六十三
至卷七十三

847
145イ

国立国会図書館　タイトル『佩文韻府』　請求記号 847-145イ

ガラス使用

佩文韻府

寘

第卅三冊

847
145イ

国立国会図書館　タイトル『佩文韻府』　請求記号 847-145イ

ガラス使用

去聲

四寘韻

瑞 智 記 異 致 備 肆 翠
媲 鼻 易 轡 墜 醉 議 翅
避 笥 幟

81W03323 56. 1. 21

国立国会図書館　タイトル『佩文韻府』　請求記号 847-145イ
ガラス使用

佩文韻府卷六十三

去聲　四寘韻

瑞 是僞切說文以玉爲信也又符信也又嘉祥符應曰一又州名

韻藻 **五瑞** 書輯一一既月乃日覲四岳羣牧班瑞于羣后史記封禪書望山川徧羣神輯一一擇吉月日見四嶽郭璞注讖玉作一一辨章有一一爲祥麟丹鳳河清白龜瑞麥之曲薦于朝會又和覩請授神龜甘露紫芝嘉禾玉兔一一各一曲每朝會皆瑞見上徐陵爲貞陽侯與太尉王僧辯書有洛一一滎河功格蒼旻德滿天地登歌首奏之又劉禹錫詩贈言一靈一能救百穀菱車瑞見上官儀勸封禪表一一而嘉肆覲瘞玉而恭儲祉藪初改正朔制撫璇丹極一一蒼嚴文彥博諸侯春入貢賦備于蕃于宣之儀侯濟濟來王　**班瑞** 見上史記帝堯紀擇吉月日見四嶽諸牧一一歲二月東巡狩至于岱宗齊書太祖紀鳳書表肆皇皇一一當蔵生蔵育之候濟濟來王　**班瑞** 見上史記帝堯紀擇吉月日見四嶽諸牧一一歲二月東巡狩至于岱宗齊書太祖紀鳳書表肆道碑三槐以鎮鼎彝物知其神姦五等以桓珪一一守其宮室六瑞書宗伯掌邦禮治神人和上下疏禮典以和邦國以諧萬民其職又有以玉君以才望兼而有之又頒同晉書元帝紀焚柴一一告類上帝六瑞書宗伯掌邦禮治神人和上下疏禮典以和邦國以諧萬民其職又有以玉伯以玉作一一以等邦國王執鎮圭公執桓圭侯執信圭伯執躬圭子執穀璧男執蒲璧孛子輯一一賦奏一一于周典冠二牲于舜緑歐陽修監試王不琢不成器賦制由工巧參一一以凝輝有斯德興助其君子皆可以成功至于穫一一春秋西狩獲麟汪麟者仁獸聖王之一一也春秋序麟鳳五靈王者之一一也疏麟鳳與龜龍白虎五者神靈之鳥獸王者之一一也漢書宣帝紀詔曰協寧百姓承天順地調序四時獲蒙一一賜慈祉福又郊祀志其冬鳳皇集上林乃作鳳皇殿以答一一後漢書光武帝紀中元元年羣臣奏言孝宣帝每有一一輒以改元神爵五鳳甘露黃龍列爲年紀益以感致神祇表彰德信是以化致升平稱爲中興又賈逵傳陛下通天然之明建大聖之本改元正歷垂萬世則是以麟鳳百數一一雜遝又楊終傳終爲廉范游說坐徙北地帝東巡狩鳳皇黃龍並集終贊頌一一上逃祖宗鴻業十五章奏上詔賞還故郡魏書世祖紀時氣和洽一一並降遍于郡國不可勝紀論衡有善行必有善政善則一一臻福祥至禪塵餘話錫燕太清樓記云羣臣飲醵又以惠山泉建溪毫瑳烹新貢太平一一闔茶飲之禁扁金以幽州爲中都汴爲南京苑之扁曰瓊林樓之扁曰嘉福曰一一徐陵爲貞陽侯與陳司空書玉羊銀甕一一必彰表聖君　**天瑞** 詩明昭上帝迄用康年疏影澤馬山車藾符總集韓愈三上宰相書休徵一一麟鳳龜龍之屬皆已備至李紳詩五色傳一一千齡表聖君　**天瑞** 詩明昭上帝迄用康年疏之天見人歸而降疏公羊傳郜鼎注郜所以有大鼎者周家以世孝一一之鼎以助享祭諸侯有王命季歷明一一也又封禪書新垣平言長安東北有神氣成五采若人冠冕焉一一下宜立祠上帝以合符應漢書董仲舒傳天之所大奉使之王者必有非人力所能救而自至者此受命之符天下之人同心歸之若歸父母故一一並至珍祥畢見後漢書王霸傳光武謂官屬曰王霸權以濟事祐一一也博物志徐偃王欲舟行上國乃通溝陳蔡之間得朱弓矢以已得一一遂自稱徐偃王司馬相如封禪文厥塗靡蹤一一之徵何晏景福殿賦序一一之休顏照遠茂之來庭王融曲水詩序一一降地符丹崖日用應制詩臨享符一一重陽日再中李德裕黠戛斯朝貢圖傳序一一燦爛王道昭煒　**祥瑞** 詩匪且有且匪今斯今神人接之以禮至誠感物一一必臻故知非且有且非今斯今謂嘉慶頌祥之事非謂其有而已有之言報應之疾也漢書元后傳京兆尹王章奏封事天子召見章對曰陛下以未有繼嗣引近定陶王此正議善事當有一一何故致災異災異之發爲大臣顓政者也新序商湯用伊尹而文武用太公閎天成王任周召而海內大治越裳重譯一一並降遂安千載拾遺記聖人生皆有一一月重輪山明海靜曹植承露盤頌近歷纏度三光朗明殊俗歸義一一混并韓愈賀册尊號表厲以時一一輻輳可謂先天而天不違矣　**降**

瑞 詩燕及皇天克昌厥後箋文王之德安及皇天謂一一應無變異也曹植文帝誄德儕先王功侔太古上靈一一黃初偃祉　**瑞** 劉邵嘉瑞賦皆聖王之一一或卓爾而弗經猶著美于篇籍貽來業而垂名王維詩盡九服兮皆四鄰乾一一兮坤降珍　**典瑞** 周禮一一掌玉瑞玉器之

国立国会図書館　タイトル『佩文韻府』　請求記号 847-145イ
ガラス使用

藏焉其名物與其用事說其服飾注人執以見曰瑞瑞符信也庾信崔說神道碑信珪則更受司勲壁則還輪一一玉瑞見上文心雕龍符者
崔融皇太子上食表周官一一傍精騁女之儀晉朝加壓兼採納妃之制陳褒纘精賦詔玉人而鎮守飭一一以勤司一玉瑞見上文心雕龍符者
中宇三代一一漢世金竹末代從省易以書翰矣崔鎮尚書省梧桐風剪刻爲圭琮磨成器
龍章鳳鬱金符一一員押祭五嶽判有虞巡狩一一班乎鎮州無恤登臨寶符并于代郡符瑞史記封禪書昔古受命帝王易嘗不封禪益有
泰山者也又太史公曰序漢興以來至明天子繼一一封禪改正朔易服邑受命于穆清漢武
封泰山峯宜房一一應寶鼎出後漢書和帝紀前後一一八十一所自稱德薄皆抑而不宜晉
俟災變也魏書禮志高允奏禁府歌詞陳國家王業一一及祖宗德美唐書高祖紀武德元年
一一寶玩之物若國史宗正等所進屬藩獨藏于天章閣與尚書中候昔古聖王功成道洽一一
王道立事以寔不必具驗聖主治世期于不安不必一一乃封泰山陸賈新語周公朝堯舜合一一論篤
不敢道封禪阮瑀詩洛吐一一草木延嘉祥溫子昇舜廟碑青雲浮洛藥光塞河一一必稽休祥風幸聖瑞史記周紀太姜生少子季歷
公曰我世當有興者其在昌乎宋史哲宗紀紹聖二年上皇太妃宮名曰一又地理靈瑞
志東京有一一宮東觀漢記光武生于濟陽先是鳳皇集濟陽故宮皆曰鳳皇一一告符休徵響震谷遷記一一佳貪黷卉外木生非
其壤詔邑訛音不稟正朔之地無涉國書所記或緣德業以來儀由時俗以具質咸得而詳備矣梁宣帝遊北山寺風葢一一之所撰亦奇士也
之所出庾信宮調曲祺祥鍾赤縣一一炳皇都李嶠鳳詩九苞應一一五色成文章符載廬州進嘉木表生人之內有淳孝一一之下有嘉禾極
瑞後漢書班固傳嘉穀靈草奇獸神禽應圖合謀窮祥一一册府元龜開元十二年中書令說等奏三日月星辰山河草木羽毛鱗介窮祥一一
葢以薦至而爲常衆多而不錄張說上黨舊宮連聖頌未有窮祥一一俶儻瓌異如今之至者周邦彥汴都賦應圖合謀窮祥一一史不絕書
歲有人瑞冥志孫皓傳陽羨山有空石長十餘丈名曰石室在所表爲一一稽文獻通考弘治中太倉州毛荊年百歲而孫澄及弟有司爲
可紀人瑞冥志孫皓傳陽羨山有空石長十餘丈名曰石室在所表爲一一稽文獻通考弘治中太倉州毛荊年百歲而孫澄及弟有司爲
建一一狀元坊王褒四子講德論論海內榮業朝廷淑清天符既章一一又明杜牧詩命世須一一臣君在岳靈瀍臭筠詩王籍標一一
金丹化下瑞宋書禮志孝武大明五年詔曰朕皇考太祖文皇帝動協天度下沿地德故精祥上靈動瀛一一唐書百官志嘉禾之草木連理爲
地仙下瑞宋書樂志一一韓愈董生行人不識惟有天公知生祥一一無時期黃庭堅吉州仁壽塔記隋文受命仁壽改元廼詔分舍利二十置浮圖于天
升瑞宋書樂志一一上瑞唐書禮樂志亭日未明三刻大廟令帥其屬陳瑞物太階之西一一爲前列次瑞次之下瑞爲後又百
發祥一一實應太平頌東京五色雲狀若星見表陛下昭明老契游泳星河景雲一一王者祖符煥彩彰之在天知聖德之昭感劉禹錫詩川原呈一一恩澤賜閑行李商隱賀老人
莫贊乃侯乃公一一册府元龜應順元年詔曰陰陽之行運致時雨以應期豫順成得歲功而叶
望斌斌一一普泰兆民園謠仙居界台栝叢山峻拔仙靈所宮爰產異菌固黎見之至瞑尊荼
星見表陛下昭明老契游泳星河景雲一一王者祖符煥彩彰之在天知聖德之昭感劉禹錫詩川原呈一一恩澤賜閑行李商隱賀老人
莊嚴式是中秋呈慈一一
無瑞貞觀政要太宗曰家給人足而一一不害爲堯舜百姓愁怨而多瑞不稱
兼用察人文一一無至必爲人禍不顧在一方而已哭逆
詩烝惟同一一
祕瑞沈約齊武論議嘉祥露合一一泉湧李珏宮文
宗諡册文頌符一一王者之所寶郡國承詔寢
之澤夏元吉順麟瑞一一
珍瑞詩於皇來牟將受厥明薆將大也於美乎赤烏以牟麥俱來故我周家大受其光明謂爲一圭瑞禮記諸侯以遭
汪瑞信也諸侯執瑞孤卿以下執摯儀禮聘禮執圭注執圭盛禮疏以其一一以行禮故
開五色土賦等乎一一叶以元吉又珪同蘇頌唐瑞神道碑樣奔鈸班一一者耀洪烈于四世垂餘風于百里
爲瑞鄒侯家傳德宗播遷人乏食無釀酒者一一見崔
後京師稍寧有一一聚觀以一一祥一一
擅仁瑞詩鳳凰于飛傳鳳凰靈鳥一一也論衡東方曰仁龍東方之獸也皇帝聖人故一一見崔
融賀甘露表甘露者美露也一名膏露一名天酒其凝如脂其甘如飴益坤靈之精一一
名膏露一名天酒其凝如脂其甘如飴益坤靈之精一一
參倶來故我周家大受其光明謂爲一圭瑞禮記諸侯以遭
之澤夏元吉順麟瑞一一
珍瑞詩於皇來牟將受厥明薆將大也於美乎赤烏以牟麥俱來故我周家大受其光明謂爲一圭瑞禮記諸侯以遭
李賀公莫舞歌芒碭一一抱天回鳳陽王氣清知水材官小臣公莫舞座上真人赤龍子李商隱賀雲表皇帝陛下仁霈草木惠及蠻魚揚鰓
汪瑞信也諸侯執瑞孤卿以下執摯儀禮聘禮執圭注執圭盛禮疏以其一一故以龍
開五色土賦等乎一一叶以元吉又珪同蘇頌唐瑞神道碑樣奔鈸班一一者耀洪烈于四世垂餘風于百里
執瑞見應瑞周禮典瑞疏瑞節天子所執者若得大之
爲瑞鄒侯家傳德宗播遷人乏食無釀酒者一一見崔
後京師稍寧有一一聚觀以一一祥一一
擅仁瑞詩鳳凰于飛傳鳳凰靈鳥一一也論衡東方曰仁龍東方之獸也皇帝聖人故一一見崔
融賀甘露表甘露者美露也一名膏露一名天酒其凝如脂其甘如飴益坤靈之精一一
子孫瑞漢書王莽傳莽以皇后有一一通子午道從杜陵直絕南山○醉人
大菟厥天地不能藏祥而一一日月無以示德而祇慙
金丹化下瑞宋書樂志一一上瑞唐書禮樂志亭日未明三刻大廟令帥其屬陳瑞物太階之西一一爲前列次瑞次之下瑞爲後又百
發祥一一實應太平頌東京五色雲狀若星見表陛下昭明老契游泳星河景雲一一王者祖符煥彩彰之在天知聖德之昭感劉禹錫詩川原呈一一恩澤賜閑行李商隱賀老人
莊嚴式是中秋呈慈一一
無瑞貞觀政要太宗曰家給人足而一一不害爲堯舜百姓愁怨而多瑞不稱
兼用察人文一一無至必爲人禍不顧在一方而已哭逆
詩烝惟同一一
祕瑞沈約齊武論議嘉祥露合一一泉湧李珏宮文
宗諡册文頌符一一王者之所寶郡國承詔寢
瑞後漢書班固傳嘉穀靈草奇獸神禽應圖合謀窮祥一一册府元龜開元十二年中書令說等奏三日月星辰山河草木羽毛鱗介窮祥一一
葢以薦至而爲常衆多而不錄張說上黨舊宮連聖頌未有窮祥一一俶儻瓌異如今之至者周邦彥汴都賦應圖合謀窮祥一一史不絕書
歲有人瑞冥志孫皓傳陽羨山有空石長十餘丈名曰石室在所表爲一一稽文獻通考弘治中太倉州毛荊年百歲而孫澄及弟有司爲
可紀人瑞冥志孫皓傳陽羨山有空石長十餘丈名曰石室在所表爲一一稽文獻通考弘治中太倉州毛荊年百歲而孫澄及弟有司爲
建一一狀元坊王褒四子講德論論海內榮業朝廷淑清天符既章一一又明杜牧詩命世須一一臣君在岳靈瀍臭筠詩王籍標一一
金丹化下瑞宋書禮志孝武大明五年詔曰朕皇考太祖文皇帝動協天度下沿地德故精祥上靈動瀛一一唐書百官志嘉禾之草木連理爲
地仙下瑞宋書樂志一一韓愈董生行人不識惟有天公知生祥一一無時期黃庭堅吉州仁壽塔記隋文受命仁壽改元廼詔分舍利二十置浮圖于天
升

以爲巳瑞大祓境內改元一一水經注永嘉三年劉淵徙平陽于汾水得白玉印方四寸高二寸二分龍紐文曰有新寶之印王莽所造也淵以爲天授改永鳳二年爲一一元年一一大**奉瑞**晉書劉曜載記長安人劉終得白玉方一尺曜悅齎七日而後受之于太廟大赦境內以終爲一一元年一一大**美瑞**宋書宗室傳義慶在江州吳郡陸展東海何長瑜鮑照等並引爲佐史國臣元嘉中河清俱清當時以爲一一照爲河清頌唐景龍三年拜南郊制一一休符蘗月而懼史筆韓愈與崔群書鳳皇芝草賢愚皆以爲一一清天白日奴隸亦知其清明釋氏通鑑泰主姚興迎鳩摩羅什有木連理生于祇洹寺庭中有婦人焉空方昌椒庭虛位有婦人焉空慕周興賦符一一得毋臨薨能啓符金玉一一異宋騰于軫墟紫烟蔼于邦甸宋之問早秋上宮掖薨能黃河詩一一襲曾出陰靈伯固存**馨瑞**宋書孝武帝紀詔曰八風循通庶徵咸序一一率宇錫歡國壇像一丈六尺屢感一一李邕五臺山神**瑞**齊書樂志永明六年赤城山道士朱僧標以閏上道主書董仲民澄告石勒曰王者德布化洽則四靈一一鎮**瑞**隋書樂志平琮一一方鼎黑牲分升庖鄧給事中進腐一一侍郎給事中導疫退又張士簡傳古者祭以首時薦以伸月近世二月告廟告者必有薦本于始不得其時焉梅堯臣元會詩羣公拜賀丹墀下尚書一一封檀曰萬歲臺降禪燈日景雲臺以一一馬宋史樂志鼓鞞階鼗載筆一一軼唐虞雲笈七籤代宗夢至老君所立于老君之後遊十洲三島六合四方海岳山川無不備到覺命王圖之宣示京師求訪其像于光天觀與所夢同焉刻石以一一其一一大**瑞**唐書百官志景大瑞則百官詣闕奉賀徐堅瑞歲終員外郎以聞有司告廟獨孤及大唐聖德頌軒轅之道也伏聞尤宗周之仁也稱禋貞陛下之德也一一于人和范仲淹對雪詩有年預可慰四海一一且當聞九重**中瑞**唐書百官志蒼烏朱雁爲一一運異記宋武帝大明五年廣翔獻白孔雀以爲一一之祥實應太廟之典**絕瑞**唐書朱泊傳泊爲盟主稱孤武後悅及納稱寡人是日必有一一于祥經范鎮大雅天風吾皇游歲徵賢良方正詔曰朕嗣守丕緒夙夜祗懼永惟治道之闕政教之失也張說喜雨賦敢先王之冊府校

国立国会図書館　タイトル『佩文韻府』請求記号 847-145イ
ガラス使用

陽五星聚東井天或者憎泰滅其文
章欲漢興之故先受命――――也

智

知義切知也
本作知又姓

韻藻 **女知** 國語――莫知婦男知莫不貴其――之如目見豪毛而不見其睫也又
更是何王之――不如用景也唐書李泌傳明皇召泌泌既至帝方與張說觀奕因使說試其能說請賦方圓動靜泌荅曰方若行義圓若――
動若騁材靜若得意法言或曰奔壘之車沈流之舟可乎曰否或曰焉――曰――於末奔沈稽康荅難養生論旨其所害向其所利此所以――
遂生之道也方于山井詩曬轖――秦人號曰智囊諺曰力則任鄙智則樗里漢書張禹傳禹成就弟子尤著者淮陽彭宣沛郡戴崇宣為人恭儉
――――終何益抱璞還名亦至今 **多智** 史記樗里子傳樗里子滑稽――秦人號曰智囊諺曰力則任鄙智則樗里漢書張禹傳禹成就弟子尤
胡觀者前後重昏公笑謂賊曰汝欲觀曹公耶亦猶人也非有四目兩口但――耳魏志陸侯――帝曰陸侯智過其軀魏書房天樂傳天樂消
稽――先為青州別駕沈文秀拔為長史督齊郡州府之事諸葛亮新書善將者必有博聞――者為腹心沉審謹密者為耳目勇捍善敵者為
爪牙水經注文殊師利住阿育王城爽悟――事無不達國王宗敬師事之國史補李栖筠為御史大夫磊落可觀栖筠生吉甫任相八年柔而――吉甫生德裕為相十年正拜太尉清直無黨檢小人讒之終――**任智** 漢書刑法誌必將役物
此其所以為貴也管子聖君任法而不――任數而不任說然後身佚而天下治莊子聖賢則民相軋――則民相蹈淮南子釋道而――者必
危棄數而用才者必困中說李靖問――如何子曰仁以為己任小人――而背仁為賊陸機孤相賦於已――是蔽是 **多智** 史記樗里子傳樗里子滑稽――秦人
欺李紳詩善師忘指歸論天心大得宇內欣藏齊――忠信為務清靜簡易退事止言 **有智** 漢書金日磾傳安上字子侯少為侍中惇篤
――中略在推誠損智漢書疏廣傳廣曰子孫賢而多財則――其愚而多財則益其過潛德――宣帝愛之後漢書李燮傳姊文姬為同
郡趙伯英妻賢而――魏志邯鄲淳作曹娥碑蔡邕題其後曰黃絹幼婦外孫虀臼楊修解之曹操行三――大盜乃止劉勰文心雕龍序志注魏書曰魏武征馬超秦
十里方悟數曰――無智較二十里淮南子――而無為與無智者同道有能而無事與無能者同德 **無智** 見上南史虞寄傳寄數歲客有造
虞必當――寄應聲曰文字不辨豈得非愚客其父者遇寄於門因嘲曰郎君姓 **棄智** 漢書敘傳彪兄嗣貴老嚴之衛桓生欲借其書嗣報曰若夫巖子者絕聖――修生保真清虛
莊子聞以有知知者矣未聞以――知者也 **棄智** 漢書敘傳彪兄嗣貴老嚴之衛桓生欲借其書嗣報曰若夫巖子者絕聖――修生保真清虛
去已而緣不得已冷汰于物以為道理又於蠭――於魚得計於羊棄意又絕聖――民利百倍莊子胠篋到――
新論聖人――以全真遺情以接物稽康詩合道獨往――遺身張九齡詩誘我――訣道茲長生理 **齊智** 管子桓公能假其羣臣之謀以――其
詩書多前――文古後垂名又南方草木狀交州刺史張津嘗以――子粽餉魏武帝本草別錄曰龍眼生南海山谷一名――又 **鳥智** 列子――于
陳藏器曰――出崑崙國及交趾今嶺南往往有之蘇軾――錢塘南產――花實皆作長穗而分三節其實熟否以候嶽之豐歉
鵾鷄注見前――先民有言談何容易盧諭彈棊匰惟古人之衆技必有託而――
燕也 **觀智** 列子卒然問焉而――其意與之期而觀其信張衡七辯君子――
琯椀匰包神――懷智商子天民愚不――而問世智無餘力而服說苑――其――則天
――備體兼才 **懷智** 商子天民愚不――而問世智無餘力而服說苑――其――則天
則天下不備矣劉勰新論殆――休述顯光又西陽雜俎天寶末上夏日嘗與親王碁令――其德
佩文則刻之人――則嫉之 **比智** 荀子――同類禮司寇之官以成――仁義觀――
智高士傳鬼谷先――隱居―― **成智** 天獻禮司寇之官以成――仁義觀――
陳仲佳子何謂為佛自覺覺彼無師――五分法身也又唐書高祖紀武德六年渝州人張――降 **近知**
禮記苟不固聰明――達大德者其孰能知之漢書刑法志庸人不達疑
知法孫綽玉台山賦――者以守見而不之之者以路絕而莫曉 **聖知** 禮記治
莫親於問非――不能用問非微妙孰能得問之寔秦瑯邪臺銘――仁義觀――
甘棠之臣又聖主得賢臣頌世必有――之君而後有賢明之臣薛愈送窮文子能盡言可謂――情狀既露敢不退避 **才智** 周禮冢宰酒人女
人注疏女酒女奴晚酒者有――則曰女酒其少有――給使者則曰奚後漢書――酒三十人奚三百
士貴者老吳志注孫惠別傳曰惠好學有――後以功封晉興侯論衡――高官位富祿有命
劉勰新論蠭之不綴則素絲蠹于筐籠人之不學則――腐于心胸又材同魏
武帝論鍾繇參軍令鍾校尉――決洞通敏先覺可以講參軍事以輔闕政
俗謂――者為能謂智者為不能六韜大智――大智不謀韓非子臣聞不知而言――知而不言不忠 **中智** 穀梁傳荀息曰玩好在耳目之前而患在一國之後此――以上乃能慮之臣料慮公
自亡唐書魏徵傳徵陳事曰夫――之人慮不及遠雖使竭力盡誠猶不免傾敗內懷姦利承顏順旨乎沈約郊居賦惟至人之非已固物我而兼忘自――以下泊咸得性以為場張九齡詠史詩大德始無頗――是所是 **問知** 論語樊遲問仁子曰
論語惟――與下愚不移後漢書王暢傳暢更為設法諮受賦二千萬以上不自首實者盡入財物功曹張敞奏記誚曰明府――之才日月之
曜敷仁惠之政則海內改觀北史儒林傳序自非得自生知體包――而縱聲色之娛犬馬之好安能窮研幽賾――愛人――子曰知 **上知**
所不免梁簡文帝悔賦序機難預知機者――智以運已迷己者庸夫王融
利民不迷于禮大賢輔國罔圖惟蒼權德輿道一禪師塔銘唯度門正覺為 **下知**
而百姓之――且――夫子既聖矣唐書高祖紀武德七年五月丙戌作――宮六月辛丑知――宮管子神聖者王――者君武勇者長此
求渴矣 **仁智** 孟子――且――夫子既聖矣唐書高祖紀武德七年五月丙戌作――宮六月辛丑知――宮管子神聖者王――者君武勇者長此
天之道人之情也東觀漢記光武――明達多權畧樂施愛眾重 **好知** 論語――不好學其蔽也蕩六倉子人忘本
樂曰長生曰――馮衍顯志賦撫――之英華兮 **禮智** 孟子仁義――根於心――宋玉風賦爰揚名號與詩畫墁 **術智** 孟子仁義――根於心――宋玉風賦爰揚名號與詩畫墁
超棄之――皆所謂人傑地靈也虞集御史中――正連環曰――多――而解此環不君王后引椎椎破之謝
孟楊公神道碑宦于內――為用於外何五伯與我同行五伯與我――彼獨有聖智之實我曾無有閒
里之閒窮巷之知者何敢并身而立節我談讒而慾忽 **辯智** 戰國策石行秦大梁造曰欲決霸王之名――秦使曰謹以解矣又淮南子――之士史記韓非傳大忠無所拂悟言無所擊
排廷後申其――焉此所以親近不疑知盡之難也又龜策傳畀名善射不如謹渠議門禹名――而不能勝

王與子其亦猶焉魏書律曆志高閭表曰近在鄰見公孫崇臣以其聰
敏精勤有――之――雖非輔國之才頗長推考之術故臣舉以教樂今 **叢脞智** 矣且吾投老和――――足以剋之不復留逆賊以累子孫也 **老**
馬智 舊非子管仲衰桓公伐孤竹失道曰――高勢王維詩五歲――三天使鶴催――也注鶴避風而巢扶
枝備遠難而忘近患 **蜘蛛智** 荀子重耳奔見蜘蛛布網曳繩執穿而食曰大之有結――之――蜘蛛
稼孔子使問之老農夫馬之智不賢于夷吾農之能不――而――聰明――足以有臨也韓詩外傳孔子曰聰
聖于尼父然且云爾者聖賢之能多――之――尊故也 **增** **殼知** 易占之變明――
明温恭允塞傳辯有――支明温恭之德信塞上下李百藥和遊昆明詩積水注――明珠耀雅篇韓應物詩張侯本忠烈濟世有――**勇智** 書天
曰――**大知** 禮記辯其――也與史記鄒吉傳孝宣帝時以有舊故封為列侯因 **天智** 天乃錫王――雄武佐聖鼓行海內摩定四方此則大公之鷹揚也 **予知** 禮記
禮記好學上乎王法苑珠林愚暗――十如飄斷味雖久狎習循不――器也珠玉未用也孫子三軍之事
知法孫綽玉台山賦――者以守見而不之之者以路絕而莫曉 **聖知** 禮記治
莫親於問非――不能用問非微妙孰能得問之寔秦瑯邪臺銘――仁義觀――
甘棠之臣又聖主得賢臣頌世必有――之君而後有賢明之臣薛愈送窮文子能盡言可謂――情狀既露敢不退避 **才智** 周禮冢宰酒人女
人注疏女酒女奴晚酒者有――則曰女酒其少有――給使者則曰奚後漢書――酒三十人奚三百
士貴者老吳志注孫惠別傳曰惠好學有――後以功封晉興侯論衡――高官位富祿有命
劉勰新論蠭之不綴則素絲蠹于筐籠人之不學則――腐于心胸又材同魏
武帝論鍾繇參軍令鍾校尉――決洞通敏先覺可以講參軍事以輔闕政
俗謂――者為能謂智者為不能六韜大智――大智不謀韓非子臣聞不知而言――知而不言不忠 **中智** 穀梁傳荀息曰玩好在耳目之前而患在一國之後此――以上乃能慮之臣料慮公
自亡唐書魏徵傳徵陳事曰夫――之人慮不及遠雖使竭力盡誠猶不免傾敗內懷姦利承顏順旨乎沈約郊居賦惟至人之非已固物我而兼忘自――以下泊咸得性以為場張九齡詠史詩大德始無頗――是所是 **問知** 論語樊遲問仁子曰
論語惟――與下愚不移後漢書王暢傳暢更為設法諮受賦二千萬以上不自首實者盡入財物功曹張敞奏記誚曰明府――之才日月之
曜敷仁惠之政則海內改觀北史儒林傳序自非得自生知體包――而縱聲色之娛犬馬之好安能窮研幽賾――愛人――子曰知 **上知**
所不免梁簡文帝悔賦序機難預知機者――智以運已迷己者庸夫王融
利民不迷于禮大賢輔國罔圖惟蒼權德輿道一禪師塔銘唯度門正覺為 **下知**
而百姓之――且――夫子既聖矣唐書高祖紀武德七年五月丙戌作――宮六月辛丑知――宮管子神聖者王――者君武勇者長此
求渴矣 **仁智** 孟子――且――夫子既聖矣唐書高祖紀武德七年五月丙戌作――宮六月辛丑知――宮管子神聖者王――者君武勇者長此
天之道人之情也東觀漢記光武――明達多權畧樂施愛眾重 **好知** 論語――不好學其蔽也蕩六倉子人忘本
樂曰長生曰――馮衍顯志賦撫――之英華兮 **禮智** 孟子仁義――根於心――宋玉風賦爰揚名號與詩畫墁 **術智** 孟子仁義――根於心――宋玉風賦爰揚名號與詩畫墁
超棄之――皆所謂人傑地靈也虞集御史中――正連環曰――多――而解此環不君王后引椎椎破之謝
孟楊公神道碑宦于內――為用於外何五伯與我同行五伯與我――彼獨有聖智之實我曾無有閒
里之閒窮巷之知者何敢并身而立節我談讒而慾忽 **辯智** 戰國策石行秦大梁造曰欲決霸王之名――秦使曰謹以解矣又淮南子――之士史記韓非傳大忠無所拂悟言無所擊
排廷後申其――焉此所以親近不疑知盡之難也又龜策傳畀名善射不如謹渠議門禹名――而不能勝

国立国会図書館　タイトル『佩文韻府』　請求記号 847-145イ
ガラス使用

鬼神隋書趙芳傳少有一頗涉經史荀子天論有性賢美而心一以將求賢師而事之擇賢友而友之道德論上義之君一聰明心如規矩志如尺衡東方朔答客難目以爲智能海內無雙則可謂博聞一矣　**獨智**戰國策趙武靈王曰有一之慮者必被庶人之恐史記商君傳有高人之行者固見非于世有一之慮者必見敖于民又蒙恬傳輕慮者言天下有三門由於情欲入自禽門由於禮義入自人門由於一入自聖門荀悅王商論一不容于世獨行不畜于時　**竭智**戰國策犀首盡力一欲爲王廣土取尊名晉書王獻之傳敌大傳臣謝安盡心一以輔聖明韓非子今爲臣盡力以致功一以陳忠者其身困而家貧臣聞忠於讒王衰聖主得賢臣福一附贅者必建仁策　**積智**戰國策蘇代曰中國白頭游敖之士皆一欲離秦韓之交沈約釋迦文佛像銘一成明積因成業能仁爽感將吼妙法　**吳智**戰國策謂秦王曰王若能爲此尾則三王不足四五霸不足六王若不能爲此尾則王之事也注謂吳夫差智伯明智史記秦始皇紀當是時齊有孟嘗趙有平原楚有春申魏有信陵此四君者皆一而禮賢下士招致賓客以相傾奪其權一之事也注謂吳夫差智伯明智司隸校尉鍾司作者允曰唯有益稷兆耳卓曰此人一有餘然不可假以雄職汲冢周書明仁懷恕一補謀四子講德論故有賢聖之君必有一之臣劉向九歎親忠正之愚誅兮招貞良與一一爲國得人以寧本朝翟酒達旦選利器於良材求莫鄰於一一潘岳西征賦壯當熊之忠勇深辭肇之一一其一而暴亂之奸止矣又汲黯傳上方向儒術尊公孫弘黯常毀儒面觸弘等徒懷祿詐一以阿人主取容宋書臧燾傳論一挖謂昭烈也　**鬪智**史記項羽紀贊曰一而不師古謂遷賢于野則治身業弘永士于朝則一風起蒞子一以驚愚修身以明行陸機辯亡論劉公因險以一王挑戰決雌雄漢王笑謝曰吾寧一不能鬪力又貨殖傳無財作力少有一注正義曰言少有一之慮者其法未知史記孔子世家孔子在陳蔡之間召子路而錢財則一功而求勝也劉禹錫詩因君臨局看一不覺趕景況西墻李洞對基詩幽人一者其法所不通之謂也未知史記孔子世家孔子在陳蔡之間召子路而素不曉渾天黃道去極之數荀役一變改舊章其於施用未爲精密管子東多一者亂朱子荅張敬夫書盡心者一不萌萬理洞貫欲之而無所不具擴之而無所不通之謂也吳智史記趙世家秦王問中國者益聰未仁耶人之不我信也意者我一耶明一之所居也萬物財用之所聚也　**賢智**史記趙世家公子成曰臣聞中而皆以其物獻華陽夫人因言子楚一故智史記張儀傳楚王曰秦地半天下法令而皆以其物獻華陽夫人因言子楚一

徇智史記韓世家秦王明一之所居也萬物財用之所聚也　**賢智**史記趙世家公子成曰臣聞中國者益聰未仁耶人之不我信也意者我一耶明一之所居也萬物財用之所聚也

故智史記韓世家秦王徇智史記趙世家公子成曰臣聞中國者益聰未仁耶人之不我信也意者我一耶明一之所居也萬物財用之所聚也

祖張儀之一一

一結諸侯宜客傳公孫衍傳說于衆意寧國存身一之慮也袁山松後漢書太學論云海內一未足以服衆而勞位足以任賢者也袁宏三國名臣序贊一王伯義韓非子由此觀之一未足以服衆而勞位足以任賢者也袁宏三國名臣序贊一

一蜀力以役其上淮南子賢者一其一而不曾竭其力鄒陽諫吳王書今臣一

一爭議易精極慮則無國而不可干飾固陋之心則何王之門不可曳裾乎　**將智**史記張儀傳說楚王曰秦地半天下法令嚴明士卒安雜樂死主明以嚴一以武稱智史記樗里子傳贊樗里子

智史記賈生傳一自私今賤彼貴我後漢書仲長統傳既失天請漢書至相君之背貴不可言曰可謂智士寄正色曰覆露騶韓未足一一小智史記賈地之姓又開庵僞之名使一居大位庶幾不成熙未遇不由此也管子小白之爲人無一一惕而有大慮注言雖無一能惕懼而有大慮韓非子一主法淮南子有大略者不可責以捷巧有一一者不可任以大功儒光義題辛道士房詩一也荀子楚王後車千乘一也君子啜菽飲水非愚也又馬嗚而馬應之誠修政治亂強兵批患折難廣地殖穀一廉智史記儒林傳兒寬爲而若無一一其勢然也庾信擬連珠三關鎖足長城垂廸既羈貶旅非才一一說智史記荀人溫良有一自持

舞智史記酷吏傳張湯爲人多詐一以御人孫樵與李諫議行方書林甫一以著書舞智權張詐以雠上勝羣儕之口縛蒙官之舌劉子羣詩雖力剝微利一欺悖獨　**足智**史記三國志注嗣越通之後也深中一魁傑有

雄**飾智**史記龜策傳其設備神求問之道者以爲後世衰微愚不一人各自爲智漢書律歷志羽爲水一爲驍又鮑宣傳以苟容爲愚　**似智**漢書

空智後漢書崔寔傳聖人執權遭時一步驟之差明根于一而已**定智**後漢書崔寔傳聖人執權遭時一步驟之差明根于一而已**忠智**後漢書馮衍傳衍說廉丹曰納雄桀之士詢一之謀要將來之心侍從橫欲窮義多憂一內智魏志荀攸傳古尚生而一預見存亡**東智**晉書宣帝紀論征討之策一多懼害勇一列仙傳呂尚生而一預見存亡**東智**晉書宣帝紀論征討之策一多懼害勇一

智晉書周處傳虎荷堅與兄子苟謀堅事心何前忠而後亂一王融勸請增進篇頌侯河之清逢聖朝一俯接一其徵臣猶漆身吞炭不忘忠節**靈智**晉書文苑傳李充晉著學微云極一之妙總會通之和著奧尚乎聖人隋潛詩譜人最一獨後不如茲謝況荒世荷晉恩豈敢忘也　盡運佛影銘曉爾長夢自覺沈談以我神明成懶一

遙**塞智**晉書張寔傳高昌隗瑾進言竊謂宜偃旗息鼓以待其將任貪宗度詐爲內應遣使招晉晉以爲然雷惡地馳謂晉聰一開納羣言政刑大小與衆共之**役智**晉書凉武昭王李暠傳手令誡其諸而刑國**蓋智**晉書符登載紀登攻張龍世于魯泉堡跳長歡之登引退長窗遣其將任騎乃自知今之江表爲費則民貧民貧則一生**匿智**晉書嵇容廣載記魄與陶侃箋曰不知今之江表爲貧則一生**匿智**晉書嵇容廣載記魄與陶侃箋曰不知今之江表爲

賢焦一藪其勇畧耶將呂蒙凌統高蹤曩世哉　**心智**南史顏延之傳一薄劣而高自比擬客氣可復庭誥欲者性之頗濁氣之蕩蒸故其爲完五教增耀台階文子去一省刑罰反清靜物將自正顏延之害則煩一耗頁情傷人和犯天性　**寡智**南史侯景傳馬頭戍主劉神茂者爲章黯所不容乃馳謂景曰王若水近郊必郊迎因而執之可以集事及至而黯授甲登郛景謂神茂曰事不諧矣對曰黯懦而一可說下也越絕書吳王喜安佚而不聽諫紹而一信讒諛而遠士數傷人而亟亡之少明而不信陽因疾俾詩梁丘一王鮪淺　**出智**齊書王融傳魏遣使求書朝廷服變光幸僭匪慕朝臣請收籍伊瀍玆書復掌借取之內府藏

之外**效智**魏書太祖紀一官可以一華門可以垂範又李平傳贊李平

篇　**效智**魏書太祖紀一官可以一華門可以垂範又李平傳贊李平以高明幹畧一於時出入當官功名克著益贊務之英也　**戢智**魏書常景傳以一而愚一時人不識呼爲阿憨師**使智**唐書侯君集傳中書侍郎岑文本曰將帥之臣唐太宗能以一御臣故智者樂立其功勇者好行其志貪者邀越其利愚者不計其死鶡冠子慮事定計一下公著對曰太宗之德以能屈已從諫耳春

渚紀聞宗君波霖其遇事難用一而滴難干談笑之間士大夫多能道之曹植輔臣論損禮者曹大司馬也稱康詩一相傾奪名位不可居李嶠釋迦辛尼佛瑞像碑一無方說三應物蒐秉寂住抱一湛然　**倉智**宋史孟珙傳四川制置使陳隆之與副使彭大雅不協交章干朝珙曰國事如此一爭**智**宋史吳潛傳協謀一幾力一以啟沃而衰者可起也**啟智**宋史吳潛傳協謀一開謀猶櫂弗克而兩司方勇于私鬬豈不愧廉閻之風乎　**伐智**汲冢周書五良一取仁二一**人智**汲冢周書一之邊也奚爲可測政動噱息奚爲可教淮南子博聞強志口辯辭給一之美也而人主不以求于下　**親智**汲冢周書智能皆伏愉州氏攸之曲集以亡　**取智**汲冢周書五取藝

一仁能親仁義能親德武能親武**干智**汲冢周書辨惠一將能一言知智子明主之釋賢人也言勇者也**服智**譬子不一義德能親德武能親武**干智**汲冢周書辨惠一將能一言知智子明主之釋賢人也言勇者也**服智**譬子不一

汪士之材智上不服則勿養之一移潔干清**相知**之謂參具注明智能三者合故謂之修一者試之以軍一者試之以官一而不牧莊子惠子曰孔子勤志一也**去智**管子牧愉無爲一與故注政事也既忘智則事自去列子子夏曰剞心一一與故循天之理雖非子王好去惡臣乃見素去舊一臣

国立国会図書館　タイトル『佩文韻府』　請求記号 847-145イ
ガラス使用

乃自備淮南子王喬赤松子遺形一抱素反眞李紳詩選賢方一招諫忽升愚智譬子以戰功之事定勇怯以官職之治定一韓非子觀容服聽辭言仲尼不能以必士試之官事一荀子我欲賤而貴一而一貧而富可乎張載詩得意在丘中安與一欲智管子人皆一而莫素其所以智乎易智之君能爲此乎又去聲商子臣愚則易力而難巧世巧則一而難力昭智關尹子彼末契道者難動作童智列子聖人取一而形智列子欲君道而用親聽遺童狀注童當作同形智列子眾人守一狀以求一未可幾也誣絕書有高世之材者是先知聖智管子人皆一而自智列子自生自化自形自色一自力自消自息謂之生化智列子口之所欲道者是形智力消息者非也韓非子一其計則母以其賊窮之廣智儉韓詩外傳接賢連友以一宗親族多聞黃佐北京賦崇仁一左右相雄養智文子以恬一以漠合神陸賈新語居靜以一也將以成行也將昏智文子故水激則波起流亂則智昏一不可以爲正波水不可以爲平通智文子一得而不營以致功名也昏智文子智非一愚非能愚而智而愚忠而能仁則國德彰忠而一則國政舉文論衡東都之天雄也畜智尸子畜勇而不主智上世智簡子民愚則鄰伯奇聽淮袁太伯會稽吳君高周長生之輩位雖不至公卿誠一之鬱豪交雅之英雄也畜智尸子畜勇而不主智上世智簡子民愚則餘張希後聯句辨中權一定衷破魔強辯以天下故好義者以爲一其好利者以爲喜愚韓非子故雖有一之一而無衆人之助大功不立有烏獲之勁而不得能自舉說知莊子一邪是相於疵也注當理無大歎而有道吾不愚何一之不足而拙艱之有餘也張彪雜詩商者多一農者爭膏腴韓愈送高閒序荀可以寓其一使機應於心不滯於氣則神完而守固雖外物至尊智莊子方且一而火馳鬼智莊子捕桃枝子尸運灰其下童子也不勝於心歐陽修紅鸚鵡賦不守爾初自爲一蘇軾詩市人爭詩闕一尊智莊子戴聖嬰兒專氣致柔能如嬰兒乎一專知莊子一權事役人自用謂之貧李允鑑賦好德者寧好戰者容知莊子仲尼曰去汝躬形一斯爲君子矣注謂仲尼能遺形去知故以爲君子正汝危一特力君子不爲皇甫嵩大隱賦愚不專慧智不一右智莊子藏聖人攝知莊子形一汝視天和將至一左賢人不與牛爭力走如牛不與馬爭走知如士不與士一聰智韓非子法省而不侵汝一一汝度神將來舍亡知莊子攖梁之失其力矣不力義一不力仁爭知荀子君子力如牛不與牛爭力走如馬不與馬爭走知如士不與士一聰智獨制四海之內一不得用其詩陰躁不得關其候中論明君之親任也若乘天明以視之左右論其言是與愚人一也天智韓非子人主有所天智韓非子人也若乘天明以視之左右不必智也人主有所天智韓非子人

梁簡文帝六根懺文厥心一一行拔于三乘風霜歛迹高于六度**體智**梁元帝纂要成長良玉不琢賦一乎一而其理以密合乎仁而其色斯溫**韋智**袁淑眞隱傳鬼谷先生不知何許人也密合乎仁而其色斯溫**韋智**袁淑眞隱傳鬼谷山因以爲稱**司智**沈約明堂登歌一一蒞坎駕鐵衣玄劉禹錫問大鈞賦我之一一初不爾齒不守以愚覆爲汝賦**撰智**江淹爲蕭三讓揚州表王終是按言主父之孝以五常一一行偃公孫弘也**悟智**除陵孝義寺碑百枕石漱流始悟一聚一一交養三十餘年**蘊智**陳信長孫儉神道碑公以五常一一者於好名各藏畜收夏巢冬穴靜神一一鵲居鼴飲**游智**許敬宗小池賦引八川之餘滴通三涇而周歐陽修本論不任人者非無人也彼或挾材一一以時方惡人之敢不敢奮露潛識冠于黃中一君衆之行可觀不動不定殷若之名已立一而行該萬法契左于希夷之表機動於忽恍之中**幼智**陳子昂感遇詩考愚于牛尼瑞像碑酒酣揮匿端而述滿三界滅識一**矜智**陳子昂感遇詩考愚適增累一一道適昏悟一一交養中和**枉智**韓愈詩窮年憂讒賜對衣金帶馬狀羅愧立朝之能言之近用循名辨道始終一一于暮年張未暮秋賦大何事物之故兮固少愚而一一**靜智**冥筠神仙可學論曰仁之徒也精**智**蔡興劉若虛墓碣唐司徒晏以雄材一一用轉流輕重之術於乾元極幽探**老智**蘇軾謝賜對衣金帶馬狀罷愧立朝之能言之近用循名辨道始終一一于暮年張未暮秋賦大何事物之故兮固少愚而一一**死智**巧天形戎萬全圖贊在灤禁**黠智**王惲苦熱默陰蟾逃高祖君意一一**貪智**王楙芟麥歌田家食力不一吾**智**袁桷七觀篇樂成者難與老魄火鼠鵬一一變麥年年勤種蒔一**智**袁桷七觀篇樂成者難與元靜軒賦惟夫大靜之初參陳彭年在北門上問一墨允是何人彭年曰伯夷士得智一居名避名**墨智**道山清話大一字房貞素有兄風叔齊也上問見何書曰春秋少陽即令秘閣取此書果得之上極喜獨孤及隋故稱王**智**魏書世宗紀安西將軍元麗大破秦賊斬賊帥一五人梟首六千**賈智**魏書一傳一字顯智少有膽決少貪寶每負薪自給讀誦不輟竟以儒行顯秦賊斬賊帥一五人梟首六千**賈智**魏書一傳一字顯智少有膽決少貪寶每負薪自給讀誦不輟竟以儒行稱王**智**魏書世宗紀安西將軍元麗大破秦賊斬賊帥一五人梟首六千**賈智**魏書一傳一字顯智少有膽決少貪寶每負薪自給讀誦不輟竟以儒行

人智騶冠子無一一者智不能樓世學之上**百家知**莊子困一一之一窮衆口**用爲知**莊子以一一以不用爲智也**畫然知**莊子其臣之一一者去之其妾之舉仁也**小夫知**莊子一一之一而用其智而任一一之一不用其力而言之注用其力而任衆人之力荀子多言也**聖人智**管子明主不用其智而類終日議其所以言之千舉萬變其統類一也是一一之一也**君子知**荀子少言則徑而省論而法也**小人知**荀子其言也諮其行也悖舉事多侮是一一之一也**隱朋智**齊非子以管仲之聖而一一之一**愚制智**淮南子法服勇而一一**不在智**淮南子仕鄙在時不在其與蟻**子智**法言一一以其一爲智**屈原智**法言或問一一乎曰如玉如**箕**法言或問近世社稷之臣曰若張一一之一陳平之無愧**愚智**法言或問武王陳洪範九疇一一其一矣乎以人易貨曰**大悲智**淨住子我今悉勸請成就一一**無漏智**淨住子今與煩惱共戰管一一教化諸衆生入天二乘衆集一一之一命無畏之師**一切智**淨住子六師緒普經一一無誰謂一一者歟以國易宗**不道智**南州歌故人一一新人被散**眼**垢淚盡淨無瑕穢是爲最明未有大地逮于今日十方所有無有不見無有不知無不聞得一一可謂明矣獨孤及佛頂尊勝陀羅尼幢讚序以一十四意繙一一子曰桃義之辯一一之一加之以篤固申之以禮樂可以成人矣又子謂一一勝仁程元仁勝智**使卿智**冊府元龜孫讓以年老懇爲光祿大夫每朝見猶力**灌頂智**釋氏通鑑釋童帝君誉爲邛池一一已卽卽我智三處由護法卽故證得一一**無上智**法苑珠林新婆沙論云佛受**無上智**法苑珠林新婆沙論云佛受無上智刺不要身後名專騁一一先聖之所營**出入智**王維贈從弟司庫員外綴詩少年識事淺**前智**哭苟詩臨淄重蹴踘曲城好擊一一**小子智**聚府豈台一一**危生智**爾輪詩乃語一一羅德輿詩吾嘉一一禍亂何由生**無礙智**武元衡詩如何一一**佛家智**歐陽詹詩既指其珠當**樓護智**杜牧詩自笑苦無一一根**本智**余靖詩三世古今**蜂爲智**筆父乙尊爽跋古人簡器各以其意虎爲義一一觀其師可以知其意**浮兒智**許月卿詩擊鼈一編綱度蟻忠**金剛智**宋濂釋氏護教編後記四分律以瑜伽師授龍猛猛授龍智智授一一**拱嘿爲智**魏志杜恕傳若尸祿爲高一一君之所以事王者也色老而衰智老而多以一一逐妄惡之色君必困矣**心徹爲知**莊子一一知徹爲德**强心以智**韓愈圬者傳非一一而耶之者**淬之以智**爾雅釋詁皇遺劍鎁皇帝纂帝皇之耿光傳武皇之遺劍宜乎鋌其鋒而不使其泥而又礪之以義一一匣之以禮苞之以仁持之以

記　居吏切一志也說文疏也

韻藻　**親記**史記魏世家翟璜忽然作色曰以**纘**史記孟子傳淳于髡博聞一一學無所主魏志王粲傳粲與人共行讀道邊碑背而誦之不耳目之所一一臣何負於魏成子一字觀人圖基局壞粲爲覆之更以他局比校不悞一道其一一默識如此晉書張華傳

智史記李斯傳趙高曰君聽臣之計即長有封侯世世稱孤必有**智**爲松之壽一一之一今釋此而不從禍及子孫足以爲寒心**穫侯智**史記穰侯傳于晁博聞一一于暮年張未暮秋賦大何事物之故兮固少愚而一一**死智**巧天形戎萬全圖贊在灤禁**黠智**王惲苦熱默陰蟾逃高祖君意一一**貪智**王楙芟麥歌田家食力不一吾**智**袁桷七觀篇樂成者難與元靜軒賦惟夫大靜之初參陳彭年在北門上問一墨允是何人彭年曰伯夷士得智一居名避名**墨智**道山清話大

華一一默識四海之內若指諸掌唐書代宗紀贊明夷度厚喜禮不形於色而好學一一通易象又將父傳父外祖吳兢位史官幼從外家學得其書博覽一一逮冠該綜羣籍有史才宋史高宗紀贊書一一天資特異孔叢子喪弘語劉文公曰孔仲尼言稱先王躬履謙讓冶聞一一博物不窮國史補陳謙著市人一一忽遇染人煮籍所染綾帛尋丈尺寸爲擇合圖諫泛覽悉記之州縣籍帳凡所一閱終身不忘乞學卷筆記尹少稷一一日能誦麻沙版本書厚一寸察邕太傅胡公碑一一同平富平間慎過於博士韓愈順宗實錄張薦七登文學科聰明一一歷代史傳無不貫通又毛穎傳頴王主記史記孟嘗君傳孟嘗君待客坐語而屏風後嘗有侍史一一君所與客爲人一一而使敏王安石詩禹事稱郇空鳥迹怪君一一尚能追拾遺杜君卿房琯墓碑一一不能爲醇儒後漢書更拔傳魄贊用王元計意更孤疑拔數以爲一一書記史記太宛傳安息國書革旁行以爲一一漢書賈山傳涉獵一一不能爲州郡一一又仲長統傳少好學博涉一一贍於文辭又應邵傳時炤遷都于許舊章湮沒一一罕存邵緝集所聞著漢官禮儀故事又禰衡傳江夏太守黃祖性急亦善待賓禰爲作一一平善魏文帝論文琳瑯之章表一一今之雋也又與吳質書元瑜一一翩翩致足樂也謝靈運詩序阮瑀管一一相與賈賣雍容揖讓論義機樹下芝田鎌牛僧孺師雒陽杜牧在幕中每夜遊公以街子數輩潛隨防不虞後牧以拾遺召公戒之牧始隱詩公取一篋皆街子輩投帖云杜一一平善魏文帝論文琳瑯之章表一一今之雋也又與吳質書元瑜一一翩翩致足樂也謝靈運詩序阮瑀管一之任故有優渥之言陶弘景樂總訣序神農之時木有文字至於黃帝一一乃興柱審言詩知君一一之又尹賞傳雜舉長安中輕本翩翩白居易詩青衫一一何年去賦旅將軍昨日歸李商隱詩近評日下握靈蛇一一眼時吞鉼鳳一一毀已久百金可有墨本無一**黔記**唐書藝文志張儼進士竝時一一千漢中李頒送崔侍御書記詩一一何丘門旌幢夾谷尊一一三卷世說羅友從於異源顧況戴氏廣異記序玉牒一一五國九篇柳賞觀趙使君所藏書畫詩郎官一一周官所宣帝伐蜀道陌果竹皆一一之班固答賓戲潛神一一**壁記**唐書藝文志劉顏元類詩一一欲題三漏合更入舉狀多者進擬**奏記**漢書蕭望之傳朋待詔金馬門朋一一繩以年歲方岳詩曾纔得見易春秋書到漢時猶一一醉倚書**筭記**宋史王巖叟傳巖叟上書一一論語尚書毛詩左氏文選凡百餘萬言一一周官所謂象無生於異李商隱詩白楊別屋鬼迷人空留一一如蠶紙**管記**南史陸玩傳弘雅有識度好學能屬文後主在東宮微爲一一隋書百官志典進士竝時一一千漢中李頒送崔侍御書記詩一一何丘門旌幢夾谷尊**編記**死史部部傳讀漢書五日略能一一之列張衡吳都賦鳥策篆素玉牒

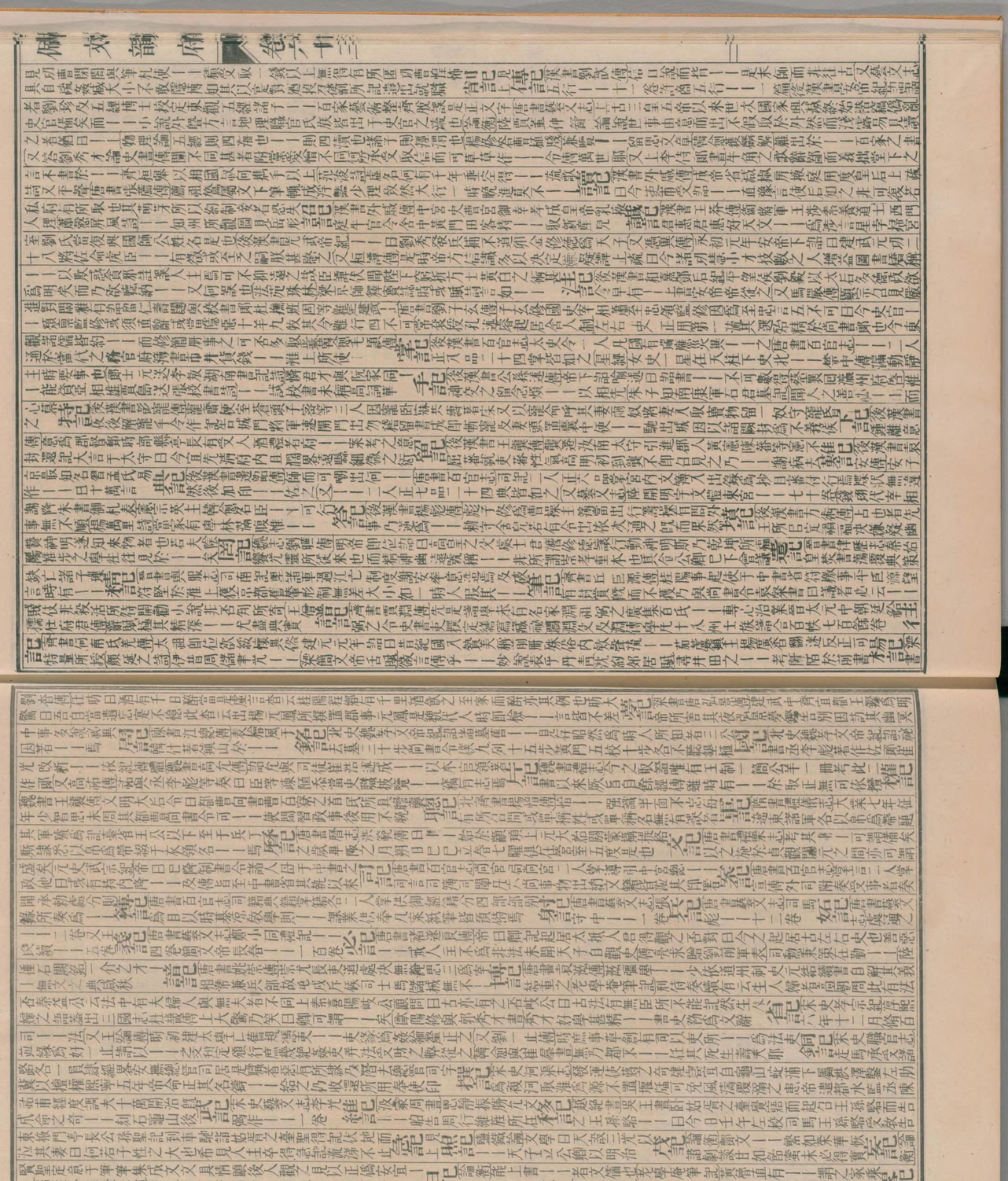

国立国会図書館　タイトル『佩文韻府』　請求記号 847-145イ
ガラス使用

忘記　陳與義詩有詩囊屏題
一　無酒却思陶　盡記　陳與義詩卷屏題
永記　陳與義詩卷中八　一　同來友永
山未識滴仙人　水記　楊萬里詩
魚堂記後摹本劉御史書最妙小楷行草差劣然求之今世亦非多有此帙所錄一　最善其後數刻皆不逮也　長記　林光朝詩一　蔡牀頭
記　金履祥通鑑前編序當時史官既以編
記年紀事至於大事則又採合而一之　◎大事記　吏記漢興以來將相名臣年表丁
一　注索隱曰謂誅伐封建覆叛災異也　中大夫居舍著一　之一　王禹記　漢書藝文志六家
一　二　公羊記　漢書藝文志一　雒氏十一篇　穀梁記　漢書藝文志一　百九十卷　后倉
十四篇　曰授后倉魯閭丘卿倉說禮數萬言號曰后氏　夏侯記　漢書藝文志一　后倉
一　注服虔曰在一　校書著一　因以爲名　封還記　漢書藝文志曲臺后倉九篇注行禮射于一　后倉
奮曰授后倉魯閭丘卿倉說禮數萬言號曰后氏　夏侯記　漢書藝文志一　后倉
一　注服虔曰在一　校書著一　因以爲名　封還記　漢書藝文志曲臺后倉九篇注行禮射于一　后倉
事復一　得聞天水隗氏兵方到皆爭欲先入城貪立太功唯
爲君分明之　社鬼記　漢書王莽傳聞天水隗氏兵方到皆爭欲先入城貪立太功唯
一　馬　辟雍記　後漢書張純傳純以聖王之建辟雍所以崇尊禮義既富而教者也乃案七
經讖明堂圖河間古一　孝武太山明堂制度及平帝時議欲具奏之
遂撰集古今神祇靈異人物變化名爲　搜神記　晉書干寶傳寶見常侯氣絕積日不冷後遂悟
凡二十卷唐書藝文志于寶一　二十卷　風土記　晉書周處傳處著默語三十篇及一　并撰吳書獅子宛元南省轉隙時庵一　十卷陸機問處碑君
未瑞應記　晉書祥瑞志序齊氏受命事殷前典黃門郎蘇顒撰聖皇一　永江陵記
傳瑞應記　晉書祥瑞志序齊氏受命事殷前典黃門郎蘇顒撰聖皇一　永江陵記
明中庾溫撰瑞應圖其餘衆部史注所載今詳錄去取以爲志云　江陵記　梁書庾詵傳撰一　卷行於世　菩提記　梁書陶弘景傳晉夢佛授其一
阿育王塔自
誓受五大戒　嘉瑞記　陳書陸瓊傳瓊父雲公奉梁武帝
館寫定商山記於屏障上敎坊記　唐書藝文志崔令欽留連
其文名馳於戎夷知此　商山記　見敎坊記　欽一　一卷　管絃記　唐書藝文志十二卷
記　唐書藝文志殷堂一　一百卷　西河記　唐書藝文志殷堂一　十卷　拾遺記　唐書
競唐書一　二卷　英雄記　唐書藝文志一　十卷　王業記　唐書藝文志谷況一　六卷　奉天記　唐書藝文志温大雅一　一卷注德宗幸奉天事　河南記　唐書藝文志李德裕一　三卷注張孝忠事　乙卯記　唐書
藝文志李潛用一　四卷　獻替記　唐書藝文志李德裕一　三卷　甘露記　唐書藝文志李訓鄭注事　會稽記　唐書藝文志朱永一　二卷　宦遊記　唐書
志李義府一　卷注李訓鄭注事　會稽記　唐書藝文志朱永一　二卷　宦遊記　唐書
一　卷注李義府一　卷　登科記　唐書藝文志崔氏唐顯慶一　五卷李奕唐一　二卷　續記
一　七十卷　此千佛名經也劉禹錫詩朝服歸來書錦衆一　上更無兒
姓名未上　身屈唯應內史知　冤報記　唐書藝文志唐一　二卷　初學記　唐書藝文志
詩須鑿燕然山上石一　裏是陶唐一　二卷　卓異記　唐書藝文志陳翊一　一卷　齊諧記　唐書藝文志東陽无
欵一　七卷吳均撰一　一卷　因果記　唐書藝文志劉少一　十卷　通幽記　唐書藝文志陳翊一　一卷　還魂記　唐書藝文志
鈎續一　一卷　九鼎記　唐書藝文志許康一　一卷　冷聞記　唐書藝文志鄭
遂一　一卷　貞潔記　唐書藝文志崔佐一　一卷　東封記　唐書藝文志韋述一　一卷　姓略記　唐書
一　四卷　賓佐記　唐書藝文志崔佐一　一卷　后妃記　唐書藝文志虞通之一　四卷

吾得時變論馬法兵苑珠林周祭南山釋靜藻古帝子曰吾無茲于世且廣集大小乘三寶一　二十餘卷藏諸巖穴使後代再興　傷記　史通史氏流別其流十焉一曰一　若陸賈楚漢春秋樂資山陽公載記等此之謂一　條記　通典魏大樂令崔九
龍恐記曲名亡失輒一　存之　三記　全唐詩話段成式與張希復鄱符夢遊大興善寺因問西京雜記及遊目記心記　宣和書譜顧閎中江南人也事僞主李氏時中書
多所潤色乃約二句尋兩寺以街東興善爲首一　所不具錄則別錄之　舍人韓熙載好聲伎專爲夜飲李氏惜其才置而
不問乃命閎中夜至其第窺竊之目識一　熙載所爲皆憶而書之　心記　樂府一　存之
一　圖繪以一　之故世有韓熙載夜宴圖　熱記　避暑錄話八之學問皆可勉强惟記性各有分量必強之天制村六論以記問爲主然
司馬溫公閒居西洛著書之餘記本朝事爲多曰一　日記日記聞者且
不一也今亡矣朱子與方伯謨書仲本托爲一　已爲草寄當必見之也　起記　圖畫見聞誌
記　畫耳集雉山周宗聖師成書之長興木少年秀麗讀書一　議論古今落落可觀
記而一　每自客自所來聞其聲即知其爲何人也　記言一　別今幾何歲矣吳台庚乃其
遭陽道旁有甘泉寺因萊公丁一　記　徐而題詠者甚衆　書記　西樵漫記江夏恪居真寺僧元仁秋夕月朗輒出山
謂曾留一　從而題詠者甚衆　書記　西樵漫記江夏恪居真寺僧元仁秋夕月朗輒出山
法于有記　宋玉神女賦目色泰山一　廢記　司馬相如封禪文云若然辭之是泰山一　而梁
素女女房振作若一　篇記　崔琰述初賦望高密以巫征厚衛門而明記　曹植學宮頌過庭子弟
鉅鹿建德宮銘遂止觀海夏之義裁聽太猷之一　明文下壞景候之解
廣置一　之斷相待之義裁方言序言拾見之　金記　紀帥樂府五圖發一　九篇隱丹經
之一　無間　碩記　郭璞游仙詩一　歌以詠言又以暢志　經記　傅咸重論立社表左違一　明極非服制所申齊緒明示終
一　無間　碩記　郭璞游仙詩一　歌以詠言又以暢志　經記　傅咸重論立社表左違一　明極非服制所申齊緒明示終
者　幽記　謝朓高松賦閣品物於秘經　佛記　梁武帝勅流約撰一　序去歲令虞闡等撰一　并令作斥序體不稱類治改猶一　玉記　梁元帝東宮後堂仙
勸襲有於秘經　佛記　梁武帝勅流約撰一　序去歲令虞闡等撰一　并令作斥序體不稱類治改猶一　玉記　梁元帝東宮後堂仙
未盡致李嶠獻表憑五乘而取聲品秉六度而弘萬機猗順人心仰膺一　來山鉛金壇是錄一
半題　仙記　梁元帝玄覽賦睇三茅之靈祕帳九轉之一　唐令逸記　江淹知已賦儲西園之流記　江淹遠花賦懷聖傳圖英隱鴻記　劉峻與舉法師
名　仙記　梁元帝玄覽賦睇三茅之靈祕帳九轉之一　唐令逸記　江淹知已賦儲西園之流記　江淹遠花賦懷聖傳圖英隱鴻記　劉峻與舉法師
明皇賀行詩一　題金鎖朝章換羽衣　逸記　江淹知已賦儲西園之流記　江淹遠花賦懷聖傳圖英隱鴻記　劉峻與舉法師
典牌石室陽頌柯鴻道記　徐陵山齋詩燒香掖一　縣鏡歌山神王勃遊山廟華陽頌柯鴻道記　徐陵山齋詩燒香掖一　縣鏡歌山神王勃遊山廟華陽
之一　孔記　陶弘景華陽頌柯鴻道記　徐陵山齋詩燒香掖一　縣鏡歌山神王勃遊山廟華陽
徵往册一　記昔名道記　張說詩一　開中鑾真官表上浩耀德興
懸記　庾信詩題司能一　碑記　張說過漢南城歌古墳詩卷一　十卷陸機問處碑君
一　看碑解館蔬　松栢男無餘一　蔵同傳　曲記　季昌謝人朝表在昔今生
記車服盤孟甲聞一　立記　寶泉述書賦考數公之一　舊記　盧綸遊石笋溪詩圖書無一　宿多達牖掛明文吏莫違一　玄記　千部玉版一　頌神靈巨功
用垂後代師布德音　著稱名幼傳而一　舊記　盧綸遊石笋溪詩圖書無一　宿多達牖掛明文吏莫違一　玄記　千部玉版一　頌神靈巨功
有兼記　元稹詩綴使得如羊叔一　章記　張籍寄韓愈詩卷一　長安五官史官祥
上人遊五臺詩中峯會到處一　沒蒼苔謝氏詩一　阻我此遊盤跡一　是新文　和秀
翰詩郎是北人一　壁連南著舊獨無詩　嘗記　羅隱詩屈指不堪言甲一　之一　王禹記　漢書藝文志六家
言記　徐鉉詩酒有西垣一　序記　歐陽修集古錄序漢魏已來聖君賢士一　后倉
別說言一　有朋親孔平仲詩茅一　至古文　論衡集仙來一　風流太守爲問亭
齋夜出猶一　古觀秋吟最不忘　作記　蘇舜欽詩題瀟灑集仙來一　風流太守爲問亭
尚須我輩與題詩羣柄七觀篇慶者爲訊激者爲刺升涉世家表籍一　相記　況遵詩老師多事猶一

国立国会図書館　タイトル『佩文韻府』　請求記号 847-145イ
ガラス使用

藝文志路敬淳著書藝文志陸璣——一卷職方記唐書藝文志——十六卷三巴記唐書藝文志樊文深——一卷洛陽記唐書藝文志——一卷秣陵記唐書藝文志——二十卷歲時記唐書藝文志宗懍荊楚——一卷杜公瞻荊楚——一卷法寶記唐書藝文志——一卷李邕秦中——一卷述異記之——十卷水源記唐書藝文志祖沖之——一卷物產記唐書藝文志諸郡土貢——十九卷嵩山記唐書藝文志太上老君——一卷注天寶八年改名中嶽——二卷又裴矩——三卷西域記撰——三卷注文明元年老子降事石壁記唐書藝文志蘇元明——一卷現跡記唐書藝文志——一卷注文明元年老子降事石壁記唐書藝文志蘇元明——一卷刺諸國而三足記唐書盧景亮傳亮嘗謂人君足食足兵而又止戈記唐書劉秩傳秩著政典——大禮記宋史真宗紀天禧二年王欽若等上天禧——四十卷時政記宋孝宗紀乾道七年命三省自錄宣論聖語及——同進王曾錄陳堯叟語——則宰執朝夕議政君臣之間奏對之詞也峯石記宋史王曾呂夷簡傳江西奪作——以示僚屬一幕官舉筆塗數字舉坐驚愕未名覽之喜其不阿舊之十奏記論衡書五行之隨書——之駿經注命——金版經國去金陳國步道二千里握河記宋經注命——歸然其旁——洞冥記書旦——四卷後漢光祿古器記小學紺歷序曰河圖帝王之階圖載江河小川州界之分野後人增于河受龍圖作——述廣舜夏商成亦受焉八公記承經注八公乃與安白日昇天餘藥在器雞犬舐之者俱得上昇其所昇之處踐跡人馬跡存焉亦云吳與王春傳生等尋安同語玄洲還為著記號曰——都不列其雜犬昇空之事矣南征記集賢注記宋州司馬玉泰記酉陽雜俎圖籍有——十卷玉珍記職成記王韓琬上——玉珍記職成記王讓典貢舉有李復言著納省卷有——一部十卷牓書日事東皇記纂城遺言晁無咎作——自敘非經濟動涉虛妄其所納卿貢院駁使官郎還復言因此罷舉公見之曰古人之文也篋中記聞見前錄王內翰禹偁字元之濟州鉅甚祕益曰吾太祖皇帝諸生也一代之事皆目所見者考於國史或有不同筆管記閻書聞見誌唐德州刺史王倚家有筆一管稍減於常用筆兩頭各出半寸已來中間刻從軍事皆目所見者考於國史或有不同筆管記閻書聞見誌唐德州刺史王倚家有筆一管稍減於常用筆兩頭各出半寸已來中間刻從軍零遠水無不精絕每一事刻從軍行詩兩句其書蹟若粉描向明方可辨之云用鼠牙雕刻故崔鋌郎中文集來會記圖書見聞誌有一士人曾請張璪畫有王氏——體類韓退之記畫淙林記家窮妻已練為衣裹矣惟得兩幅雙柏一石在焉李嗟惋久之作——述張畫意瑞像記畫繼祖僧於邛州鳳凰山畫觀音一日忽現五龍升雲方圓相直隔計歛功為作——見在離堆記竹坡詩話余家藏山谷謝李邦直送番雲龍茶詩用川麻矮小書飛動可與陸鶴齡——爭雄仙壇記灊溪續書斷顏魯公書觀家劉禹傳梁冰門僧祐律師有三藏記十——卷後漢光祿古器記小學紺嗣撫州書麻姑——歸然其旁——洞冥記書旦——四

吉一一暗日將無同唐書高祖諱子傳韓王元嘉小好學藏書至萬卷皆以古文字參定一一論衡道雖同一中有一志雖合合中有離西都賦講論平六藝精合乎一一致異漢書劉向傳和氣致祥乖氣一一後漢書郎顗傳變常而善可以除災變常而惡必一于一韓愈寶傘墓誌公待我一以朋友一一三異後漢書晉恭傳恭為中牟令蝗不犯境一異也化及鳥獸二異也賢子有仁心一一也靈異晉書干寶傳晉祝集古今神祇一一人物變化名為搜神記凡二十卷一西京雜記長安巧工丁緩作九層博山香爐鏤為奇禽怪獸諸戲作九層博山香爐鏤為奇禽怪獸諸不以幼壯先後一一至今人莫沒四異宋史劉峻傳余自比馬敬山莉巫陽一一茫雲詩儻山餘一一沂水富奧奇韓愈記宜城驛驛東有井傳是昭王井有一一四敬通當更始世手躍兵符躍馬食肉余自少迄長戚戚撫懷此一異也敬通有子仲文官成名立余禍同伯道此二異也敬通旅力剛強老而益壯余有犬馬之疾溘死無時此三異也敬通雖乏嫂意焚終填壑而為名賢所慕其風流餘烈芳芬久而彌盛余聲塵寂寞世不吾知魂魄一天將同秋草神異魏書禮志帝嘗於白登廟將薦熟有一焉腐熟者一一此一也

国立国会図書館　タイトル『佩文韻府』　請求記号 847-145イ
ガラス使用

財願以身居作主人訐之隣家者老見鴻非恒人乃共責讓主人而稱鴻長者於是始一一焉東觀漢記耿嵩履清高之節不隨于俗鄉黨士大夫莫不一之詭異後漢書王充傳充好論說始若一一終有理實著論衡八十五篇一一嘗行造人遇充在坐終席慤不自安論衡竟使禹治水驅蛇龍水治東流龍蛇潛處有殊故有一一之驗文心雕龍豐隆求宓妃鴆鳥媒娀女一一之辭也西京賦閑庭一一門千戶分爭之論鬻同一一之說守文之徒盛於時矣周邦彥汴都賦瀟同一一此妍彼醜塗異後漢書蔡邕傳序孔子曰性相近也習相遠也言嗜惡之本同而遷染之一一也離異魏志武帝紀注袁紹宿於楊彪梁紹孔融有隙欲使公以他過誅之公曰當今天豪傑並起此上下相疑之秋也雖以無嫌待之猶懼未信如有所除則誰不自危紹以爲公外託公義內一一深實一一復異魏志張揚傳太和中詔求隱學之士能消災一一者郡累上珩廒遣老病不行趨邀一一故也是以取異魏志崔琰傳注孔融在北海其所任用好奇一一皆輕剽之才妄志孫策傳評策英者哉

氣傑清猛銳冠世覽奇一一志陵中原成公綏嘯賦越韶夏與鍒異之秋妄書李肅臧否得中甄奇一一聽微繼絕一一乎鄭衛在肪王儉集序拔

抱朴子懷英一一絕倫邁世未經注尋陽郡南有廬山懷壑以來至於三代顯名道術世世有一一苞諸仙迹又華山高五千仞山層峯秀起能懷靈一一僊異易物同一一崇老子故有此說書斷孫度禮草書書惠連雪賦中交趾太守士燮獻橘十七實同一蒂以爲一章二王工於用筆僊扳則斷一一好奇瑞異不學紺珠宋朝會要二十一類十四一一好奇瑞異不學紺珠宋朝會要二十一類十四一一蘇軾異鵲詩里人驚一一野老笑而嗟秘異拾遺記張華緯造博物志四百卷奏於武帝呂溫詩纖奇一一萬卷書書鄭祥正石室賦何人境之附近而仙宇之一一如此廣異拾遺記錄其一名異物理論禮者履也律也義同而名異一一五禮者謂吉凶賓軍嘉也領異世說王逸少作會稽初至所及乃自佳卿欲見不質異淨住子風火性殊地水一蒙異劉勰新論侯生夷門抱關之吏見知於信陵一一于智伯高漸離擊筑於燕市荊軻和而歌於易水一一于智伯苟異文心雕龍密會者以意新三峽七百里中兩岸連山略無缺處常有高猿長嘯屬引一一空谷傳響哀轉久絕巨異水經注江陵西對養口咸湘浦口有清濁之別一一東北入於大江有清濁之別巨異水經注漸水出桂陽南至四會歷貞女峽相傳有貞女取螺于此遇風雨晝瞑忽化爲石斯謀一一難以馬而長繼異書斷學藪於博識不逮緩異告靈不仕以後譽不復自書皆使此一人世中不能別也見其一一呼爲末年耳其召褐不甚一一多所未盡緩異告靈不仕以後譽不復自書皆使此一人世中不能別也見其一一呼爲末年能繼奇一一多所未盡緩異告靈不仕以後譽不復自書皆使此一人世中不能別也見其一一呼爲末年

書異記燉煌公李太尉德裕一旦有老叟詣門引五六輩皆巨木請謁焉曰某家藏此桑寶三世矣感公好奇一是以獻爾中有奇寶若能者鄭之必有所得自異連雅流水之魚品物一一廬江小吏詩物物各一

搜異錄異記燉煌公李太尉德裕一旦有老叟詣門引五六輩皆巨木請謁焉曰某家藏此桑寶三世矣感公好奇一是以獻爾中有奇寶若能者鄭之必有所得自異連雅流水之魚品物一一廬江小吏詩物物各一於自同而仙異香案牘范鑒好服桂飲水賣藥蘭於北邙山得一一陶弘景葛公碑孫權敗于一一權雖愛賞一一而內懷害翻殃之徒皆被挫斥欲憚仙公動相諮稟一一甚有功亦時有可疑者豔異釋氏通鑒浮梁禪入內庭見牡丹花索詩師曰仙公動相諮稟一一甚有功亦時有可疑者豔異釋氏通鑒浮梁禪陵一一于智伯苟異文心雕龍密會者以意新一一隨朝露聲香逐脫風一一披圖案牒庾信齊王進白兔表月德符徵金精表瑞呈祥輿頌一一披圖尊敬之述既明應事之機斯兆臣之龔行實從陝客妒異馮衍顯志賦紛綸流于權利兮雌一一倏來忽往恨異曹植賦亮一一其何戚痛別幹之傷心朱慶餘詩天然一性一親君子高行之一一者乎修異夏侯湛朝華賦咨神樹雲詩道同契合一一心并范傅正風過簫賦風從虎兩不謀怪以至異鬼部賦軍一一知同曲異陸雲贈顧尚書詩殊體異陸雲詩道同契合一一心并范傅正風過簫賦風從虎兩不謀怪以至異鬼部賦軍一一乾無索一一極異吳都賦傷儻之一一嚮連體異陸雲詩道同契合一一心并范傅正風過簫賦風從虎兩不謀怪以至異鬼部賦軍一一知同曲異陸雲贈顧尚書詩殊體異陸雲詩道同契合一一心并范傅正風過簫賦風從虎兩不謀怪以至異鬼部賦軍一一乾無索一一極異吳都賦傷儻之一一嚮連而不踳一一崩詭之殊事一一驃旨一一競異孫統蘭亭詩圖悟一一之如彼而音同之若斯徵異一一我聞之於孔公旦三索一一放舟越坰郊翁承贊一一勝殊林一一表異顏延之庭誥一一如詩疏宗營祀舍一一勝殊林一一表異顏延之庭誥一一如書賦龍化東遷景文興嗣天然俊傑豪翰一一按

謂晉武帝夏獻色同心元帝藕異梁武帝臨秋賦草色雜而香同樹影齊而一一明臺引良一一又杜荀鶴詩蕖圃一香一沙泉鹿跡新一一者懷舊且懷仁納異梁簡文帝大法頌序凡天下之事成賦僊春賦秋冶異江淹水上神女賦一一美過神泉喜異劉禹錫一一陶弘景葛公碑孫權敗于一一權雖愛賞一一而內懷害翻殃之徒皆被挫斥欲憚仙公動相諮稟一一甚有功亦時有可疑者豔異釋氏通鑒浮梁禪陵一一于智伯苟異文心雕龍密會者以意新一一隨朝露聲香逐脫風一一披圖案牒庾信齊王進白兔表月德符徵金精表瑞呈祥輿頌一一披圖尊敬之述既明應事之機斯兆臣之龔行實從陝客妒異馮衍顯志賦紛綸流于權利兮雌一一倏來忽往恨異曹植賦亮一一其何戚痛別幹之傷心朱慶餘詩天然一性一親君子高行之一一者乎修異夏侯湛朝華賦咨神樹

此小兒一一將留之　蒙荅異　關尹子人人之一一夜夜之一一　形氣異　列子鬻鴻不踰齊谿踰汶則死一一也又李嘉祐詩今日始知風土異滄陽南去鶺鴒天同與一一　小同異　莊子大同與小同異此之謂一一古今異　莊子今取猨狙而衣以周公之服彼必齕挽裂畫所去而後快觀一一之猨狙之與周公也　戶一一也　生非異　莊子君子一一也善假于物也　取舍異　韓非子取舍同者則相非也　緩急異　淮南子陶人素希車人擬之屠者急鎖而鍛者拾之所一一也　用異　莊子能不龜手一也或以封或不免于洴澼絖則一一之一也　愛憎異　淮南子譯之與蛇蠭之人材異　人物志夫理各品則難通一一則禮交異　文心雕龍注釋爲詞解散與蠋狀相類而一一情詭難通則理失而事違也　名目異　文心雕龍夫箴誦於官銘題於器一一雖一一總會是同而警戒實異　名異　本草一一出大食國生於石上　渠那異　網發新話南中花木有北地所無者茉莉花合笑花闍提花一一北之類　骨法異　毋丘儉詩歌驥一一伯樂觀知之　川途異　陶潛詩目倦一一心念山澤居　狂奴異　梁武帝詩勿談與運初且道一一羅帳異　梁簡文帝詩甲乙一一辛壬房戶暉　粧點異　蕃綸見姬人詩此來一一豈伊千里別　標奇異　杜脩可樂歌並言今朝混爲一一之一　烏聲異　唐太宗詩池魚躍不同園一一雖陶詩但覺一一地寒松色鮮　穀水異　唐太宗詩梅山未覺巧一一誰云一一悲也寧有一一之一　雲峯異　江淹詩方作一一豈伊千里別　春池異　劉緩詩別後一一荷盡欲生水　文人境同願大中詩潭靜一一同嗟世網牽杜甫詩雲物起奉先縣詩一一咫尺一一愆帳難再逃　鄉國異　杜甫詩雲物飛　榮枯異　張說詩莫道一一總會是同　風景異　杜審言登襄陽城詩習池一一歸路滿塵坎人不歸所嗟一一不作一行飛　榮村異　杜甫詩雲物赴奉先縣詩一一恐尺一一愆帳難再逃　鄉國異　杜甫詩雲物敎兒且覆掌中杯又顧況詩宅兆狗關異乎生輸墨空　月色異　杜甫渴文公上方詩石門一一絳氣橫扶疎山川異　杜甫成都府詩我行一一忽在天一方劉禹錫詩豈伊山水異適與人事并　筋力異　杜甫詩廡陛一一望遠歲時同　風　神異　劉長卿詩故人河煙景異　錢起詩新晴村落外處處一一又皇甫冉出塞曲轉念關山長行看風景異　神島異　鶴鳴風草閒一一十遠抱非俗觀　東西異　韓愈詩天街一一盡歡趙景乎詩定知魯國一一兩屋鳴鷄杼軸空　言語異　陳與義詩殊俗贈金青切淨一一祇迴水性系　肌膚異　歐陽修詩夷陵寂寞于關深一一禁漏花深深幾許　合歡異　王建詩縱令顏色改勿逮一一　人情異　譚用之詩塵埃滿眼一一風雨前程馬足勞　時節異　歐陽修詩夷陵寂寞于山窗地遠氣偏一一混沌雖死窾盤解永嘉詩有子存知一一安心寧恤鬢毛斑　肝鬲異　真補之詩怪人一一盡歡趙景乎詩定知魯國一一兩屋鳴鷄杼軸空　言語異　陳與義詩殊俗年爲客所一一終路岐難　衣冠異　張耒贈趙角巾仇遠詩大衢騎馬日一一衣著一冬難　靈光異　程俱詩河流曲曲一一芝蓋堂堂瑞氣芬

致

陟利切至也
說文送詰也

韻藻　**一致**　孟天下殊塗而同歸一一而百慮後漢書仲長統傳論此其分波而共源百慮而一一者也班固幽通賦三仁殊而一一今夷惠舛達中宵所望時一一盧肇海賦雨收除鳥鼠收去君子收芋篋寢廟既成功隳祭器案度程一一爲上　**書致**　禮記獻田宅者操一一注一一謂詳一一其各寡之數而一一之于人也　**高致**　公羊傳什一行而頌聲作注頌聲者太平歌頌之聲帝王之一一也疏謂帝王之行

公綽之賢肩下莊之厥履乎折衝之位號至將軍誠士之一一也魏志鍾會傳注王弼與鍾會書善屈服勢之一一若言論注王弼與鍾會書善屈服勢之一一若言論談錄李相思千里命駕南史蕭子顯傳寬容通賦日以白衣權兵謀署後歸平泉造門訪之圖畫每一相思千里命駕南史蕭子顯傳寬容通賦尚書令沈約見而稱曰可謂明道之一一江表傳蔣幹見瑜歸納瑜雅量一一非言辭所間劇達中宵所望時一一盧肇海賦雨收除鳥鼠收去君子收芋篋寢廟既成功隳祭器案度程一一爲上　**書致**　禮記獻田宅者操一一注一一謂詳一一其各寡之數而一一之于人也　**高致**　公羊傳什一行而頌聲作注頌聲者太平歌頌之聲帝王之一一也疏謂帝王之行潮賦天地一氣也陰陽一一也周書黎景熙傳行之善爲治有官得其材用當其器六宅兆狗關異乎生輸墨空　**月色異**　杜甫渴文公上方詩石門一一絳氣橫扶疎山川異　杜甫成都府詩我行一一忽在天一方劉禹錫詩豈伊山水異適與人事并　**筋力異**　杜甫詩廡陛一一望遠歲時同　**風**　**神異**　劉長卿詩故人河**煙景異**　錢起詩新晴村落外處處一一又皇甫冉出塞曲轉念關山長行看風景異　**神島異**　鶴鳴風草閒一一十遠抱非俗觀　**東西異**　韓愈詩天街一一盡歡趙景乎詩定知魯國一一兩屋鳴鷄杼軸空　**言語異**　陳與義詩殊俗贈金青切淨一一祇迴水性系　**肌膚異**　歐陽修詩夷陵寂寞于關深一一禁漏花深深幾許　**合歡異**　王建詩縱令顏色改勿逮一一　**人情異**　譚用之詩塵埃滿眼一一風雨前程馬足勞　**時節異**　歐陽修詩夷陵寂寞于山窗地遠氣偏一一混沌雖死窾盤解永嘉詩有子存知一一安心寧恤鬢毛斑　**肝鬲異**　真補之詩怪人一一盡歡趙景乎詩定知魯國一一兩屋鳴鷄杼軸空　**言語異**　陳與義詩殊俗年爲客所一一終路岐難　**衣冠異**　張耒贈趙角巾仇遠詩大衢騎馬日一一衣著一冬難　**靈光異**　程俱詩河流曲曲一一芝蓋堂堂瑞氣芬

陟利切至也
說文送詰也

韻藻　**一致**　孟天下殊塗而同歸一一而百慮後漢書仲長統傳論此其分波而共源百慮而一一者也班固幽通賦三仁殊而一一今夷惠舛達中宵所望時一一盧肇海賦雨收除鳥鼠收去君子收芋篋寢廟既成功隳祭器案度程一一爲上　**書致**　禮記獻田宅者操一一注一一謂詳一一其各寡之數而一一之于人也　**高致**　公羊傳什一行而頌聲作注頌聲者太平歌頌之聲帝王之一一也疏謂帝王之行

国立国会図書館　タイトル『佩文韻府』　請求記号 847-145イ
ガラス使用

爲豐苑歸州田子韓宣子曰日君以夫公孫閔爲能任其事而賜之州縣大殊而一之數距一崔融嵩山啟母廟碑論乎誕載羣下莫尊于帝王語乎邊幅凡百無聞于一尹各推精誠專忠人事又伸長統傳論太叔致猛政之寬國子流遺愛之弟宣孟改冬日之心雍一皆一猶欲高深訪隱淪宮大夫踐遂虞欽魏志陳留王奐紀咸熙二年五月詔禄未見其便周書宇文深傳太祖以深有識畧欲科第多有投書請益者時入請之傳門弟子簪纓讀士爲郤翼上張兵部畫徒欲奮決就爲一後進爲求理致晉書王祥傳祥族祥戎稱祥在正始之流及與之言一清達豈非以德成善書貽書招之成憤且歎曰吾本儒生雖游心藝事然適意而已柰何使人一久戚里賓館研吮丹粉與畫史冗人同列乎張九齡詩遭賢溫由鹿賦一

一一竇蒨招英俊柳宗元王氏伯仲唱和詩序某自南徐來執文貶子詞有一一歐陽修謝進士及第啓辱寵後策足更希一**果文**晉書東哲傳一之塗鐏金鈞泥尚依陶者之力蘇軾端午小集詩空煩赤泥印一一紫玉玢又鯫魚行中都貴人珍此味糟浥油藏能一一**課文**晉書時欲廣農哲議地利可以計生一一**通文**晉書郭璞傳有郭公者客居河東精干卜筮璞從之受學公以青囊中書九卷與之由是遂洞五行天人之文卜筮之術禳災轉禍一一無方難京房嘗輸不能過也盧思道爲隋檄陳文東西遏絕一一無由**朋文**晉書袁宏傳秋夜乘月與左右微服泛江會宏在舟中諷詠聲既清會辭又逸拔遂駐聽久之譚論申旦不寐自此名譽日茂周縚詩一一通幽感靈泉自虎跑王胄矮松賦推中齊之舊國乃東夏之奧區有園游之一一直匱閉之坤隅**精**致晉書袁悅傳皇甫謐三都賦序曰中古以來爲賦者多矣相如子虛擅名于前班固兩都理勝其辭張衡二京文侯過其意至若此賦擬議數家傳辭會義抑多一一南史崔靈恩傳靈恩性拙朴無風采及解析經理甚有一一**深文**晉書楊軻傳軻生李喜李子使爲表謝其文甚美覽者歎有一一又王綏之妻謝氏傳辭氏道韞聰識有才辯叔父安嘗問毛詩何句最佳道韞稱吉甫作頌穆如清風仲山甫永懷以慰其心安謂有雅人一一唐太宗詩文面賜奇彩藝門蘊一一盧仝詩浩浩流珠走百**力致**晉書陳輿傳輿雖無檢正而有一一輝非子今有功者必賞賞者耕釣陶天直聾應物詩省已知非枉書見一一盧仝詩浩浩流珠走百**力致**晉書陳輿傳輿雖無檢正而有一一輝非子今有功者必賞賞者關綿綿若存有一一段成式聯句當時之支許何人契一一不德君一之所一也有罪者必誅誅者不怨上罪之所生也稽康攝生論禍不可以智逃福不可以一一祖詠詩高飛憑天翼遐有勝特一一邂逅**美致**晉書吳隱之傳詔曰孝行篤于閨門清節立于人之所難而君子之一一**余致**晉書王羲之妻謝氏傳道韞整居會請與談議道韞素知柳名亦不自阻乃簪髻素裳坐于帳中柳東脩整帶造於別榻語移時柳歎曰實頃所未見瞻察言氣使人心形俱服意就篇講道其意一一已訖乃說之也孔平仲詩一一失輕重畏愎防觸抵**局致**晉書劉穆之傳識也宋敏求謝龍圖閣直學士表臣性理奏亟**運致**南史徐勉傳戒子曰顯貴以來一一庸近猥緣承學之舊寢冰右文之風一一練幹之器一一亦令陽修通進司上書闕**超致**南史周敷傳天嘉二年進安西將軍令還鎮豫章周迪以敷素**來文**南史劉之遴傳蒼之博左氏賈誼之襲荀卿源東所有莫能一一染惡疾嗤亭受之不同昵趨天之一一袁宏三國名臣序存亡一一始終不同將以文若既明名教有寄手高士麻文思博要序觀要貴博則七畧一一房館題漢州西湖詩繚繞各一一夜盡情有餘葦應物贈琮公詩出處似一一喧靜兩皆諫李夷簡西亭詩茲亭有一一經始富人侯顧況陶集序有體病而才贍有言紆而事直有文勝而**佳致**南史陸雲公傳子從典幼聰敏八歲讀沈約集見回文研銘援筆擬之便有一一又謝理乖雅豔一一雲和之源杳以無窮析爲萬汎貞傳貞八歲嘗爲春日閒居五言詩從舅王筠奇其有一一謂所親曰此兒方可大成至如風定花猶落乃追步惠連吳王羲之華直帖僕近修小園子殊一一果雜藥深可致懷也溫庭筠謝所知賚集賢墨啓尋曜名方即求雜木傅玄一一別染顧各歐陽修與劉侍讀書春物將動故都多一一爲樂豈復可厓蘇軾詩下頃載敏軒有一一雲水麗千頃載敏詩一一幽棲樂**聖申致**南史張暢傳魏太武南征於瓜步暢具牛酒勞軍太武復令孝伯傳語曰魏王有詔借博具暢曰博具當爲一一有詔之言政可施於彼國何得稱之于此暢求博具彼送與太武時**名致**南史柳惲傳長于悅字文殊少有一一圖繪實鑑劉彥齊善書竹頗臻一一有孟宗泣竹湘妃寺圖傳于世季之儀號黃正叔高標一一雖在烈日塵埃中見其字想見其人清風颯然不召自至李賢長嶽賦伊留雲與宿霧在一一於瑤席實貢伯思論書八篇楊許三仙君真蹟今無復存獨唐竇泉述書賦著楊眞人行書帶名六行觀隱居之論想見其一一也又賦龍眠九歌圖後楚詞九折文非屈宋理懸弧賈歌梁昭明取六章載於文選故是圖具闕珠宮笑靨逐魚亦可施於繒素後人或能補之當盡態均之一一也**彩至**律自造採蓮櫂歌兩曲甚有**雅致**既有一一便可付之集書世說王夷甫曰裴令公談遂使

載運租謝嫗西經船行關估客船上有詠詩聲甚有一一歎美不能已即遣來曲訊問乃是袁中軍道韓太常曰康伯少自標置居然是出羣器及其發言遣辭往往有一一范仲淹與郡人書遜中得兄金玉之問一一雅遠如見古人至

致世說張翰適洛洒後挽歌甚悽苦桓車騎聞之驚悲流涕一一陳其細理以譬致水經注洋川者漢成夫人所生處也高祖得而寵之夫人思慕本鄉追求洋川水帝為一一長安巧致文心雕龍原夫頌惟典雅辭必清鑠論揚以發藻汪洋我雖纖曲一一與情而變其大體所底如斯而已曲致文心雕龍辨其非非所安也驛致水經注洋川者漢成夫人所生處也高祖得而寵之夫人思慕本鄉追求洋川水帝為一一長安巧致文心雕龍原夫頌惟典雅辭必清鑠論揚以發藻汪洋我雖纖曲一一與情而變其大體所底如斯而已曲致文心雕龍辨其非非所安也言致異范晉蔡州刺史沛國宋處宗善賞得一長鳴雞遂養甚至恒籠置窓間處宗談論極有一一終日不輟處宗由此玄言大進逸致書斷鍾會美兼行草尤工隸書遂一一飄然有凌雲之志百居易詩一一因心得歐盡于上才垂光虹蜺固莫量于一一布致宣和書譜異恍作泉石平遠溪友釣徒皆有一一王勃寶東部裴侍郎啟識天人之一一明國家之大禮權德輿歲暮書懷詩烟霜當暮節水石多一一百居易睡後茶興詩言言松澗戶坐諧一一又上脚鐃池行偶然得一一曹松詩擊釣舟雲滿岸借君一一坐移句元好問詩一曲松風高一一九秋雲物儻離情絕致和山野綠金陵賞心建也秦淮一一清在軒檻陸機文賦或苔發穎藪雜衆一一妥適詩話近代使事不問一一又平聲曹植語咎文序五行致灾先史成以手致紹興古器評薛尚舉已卣以卑為應政而作天地之氣自有變動未必政治之所一一也手致李公麟得古爵于壽陽銘亦曰已舉以是知舉者非特是卣盉舉之字從手從與以一一而與人之義爨也尊也府仲退多致班婕妤擬古詩素飆動秋草一一因心得歐陽修代謝唐家判啟蓮籌帷幄豈足

積正所致新唐孔子爲司寇季孫隳郈費之城齊人歸所侵魯之地由一一之一一也長生自致雲笈七籤唐末不能昌盛其志雷霆不能駭其聽富貴不能誘其衷此則我命在我一一一一

備平祕切一具也防也成也皆也副也愼也成也

韻藻有備書惟事事乃其一一有備無患詩彌牟來思何簑何笠或負其餱箋言此者美牧人歸所侵魯之地由一一之一一也長生自致雲笈七籤唐末不能昌盛其志雷霆不能駭其聽富貴不寒暑飲食一一左傳知難而一一乃可以逞又歷子侵吳及雩婁聞吳一一而還豐備書九五屬一日書二日富傳書詩百一二十年則不信花史齊文宣帝紀詔五郊祠祭時祭皆市取少牢不得刲殺恐疾于頑無一一于一夫又與人不一一檢身若不及論語無一割有司監視必令一一今人之畫猶亂而無旨衆工之迹是也陳師道一一于一人列子外遊者一一于物內觀者取足于身名畫記近代之畫煩爛而一一今人之畫猶亂而無旨衆工之迹是也陳師道一一于一人列子外遊者一一于物內觀者取足于身名畫記近代之畫煩冠十一患端視詩書生活計亦寒酸斷碼半菟寧一一大備禮記五年一巡狩何五載一一矣莫若子神聖而多才士人精博而好藝購求至寶歸之如雲故內府圖書謂之一一任昉王儉集序闕典未補一一並日牛弘請開獻書表著錄藏書須太平而一一武備春秋西狩書表今秘藏見書亦足拔覽但一時載籍須令一一不可王府所無私家乃有歐陽修謝賜漢書表著錄藏書須太平而一一武備春秋西狩角而戴肉設一一而不爲害所以爲仁也穀梁傳雖有文事必有一一孔子于夾谷之會見之矣漢書刑法志武帝平百粵內增七叔外有樓船皆歲時講肄修一一云又食貨志車騎者天下一一也故爲復卒又趙充國傳步兵九校吏士萬人留屯以爲一一因田致穀威德並行一也又傷闕閭延請唐書天文志天稽者帝之一一宋史天文志天槍三星在北斗杓東一曰天烈之文義以博致揚一一以御凶賈至燕歌行天子一一于一人列子外遊者一一于物內觀者取足于身名畫記近代之畫煩我唐區夏餘十紀軍容一一赫萬祀文備見上吏記孔子世家齊使告魯爲好會文事者必有武備有以來魯東海多至卿相祭邕曆數議往者壽王之術已譏不效備驚曰孔北海乃復知天下有一一宣誦之議不用元和詔書一一義著非羣臣議者所能變易準備宋史職官志內衣物庫監官二人掌受納錦綺綾羅色帛銀器腰束帶料造衣服以待頒賜諸王宗室又武近臣祭軍將校時服又張所傳以王彥爲都統制岳飛爲一一將張宗永詩剿賈田園一一閑文同詩入夏孟盤盛須一一備作纖門限一一入門講話人戴復古詩有錢賸買

敦樂而無憂一一而不偏者其唯大聖乎後漢書明帝紀今介月吉日宗祀光武皇帝于明堂以配五帝太學詩時泰道暢一一樂修**樂備**禮記其功大者其一一其治辨者一一法物樂和入音雅固典引煙燻縣沈肅祇慕神之一一王僧達釋奠太學詩時泰道暢一一樂修**樂備**禮記其禮具又閭歌三終合樂三終工告一一遂出左傳鄧伯亨王于陽西胖一一宋史紹興明堂樂章一一思泰儀五靈**能備**禮記唯賢者一一能備然後能祭東方朔吾答難是**服備**禮參漢國衛場食舉樂歌禮充一一簫韶九成得咸儀鳳賦龜寮妙一一五靈**能備**禮記季秋之月天子飭諸侯脩德進賢無或敖逸以習五戎班馬之政命主司徵發五禽之地以習五戎田獵之禮冠而後一一服備而後容體正顏色齊辭令順**宜備**禮記季秋之月天子飭諸侯脩德進賢無或敖逸以習五戎班馬之政命主司徵發五禽之地以習五戎田獵之禮向北辰星嘗折而立使曾子抱河洛事北向孔子齊戒向北辰而拜一一于天曰孝謹已備東京賦悉率百禽鳴諸靈囿獸之所同是謂一一(歐陽修祭先河而後海賦既先河而後海賦既先河而後海賦六馬各一匹而王馬一一也後漢書張純傳禮說三年一閏天氣一一五年再閏天氣大備故三年一稔五年一稀**星備**周禮大宗伯注星象轉爲經五星右旋爲緯一一云五星初起率牛左辛箕爲卦筮者執以示主人注云卦者主畫地識爻一一以方爲之**爵備**儀禮鄉射禮作相爲司正司正禮辭詩諾注一一樂畢卒爵司正降復位于階西東面坐卦者在習一一也今尹不尋諸仇警而于未亡人之側不亦異乎又晉侯使屠蒯如周蒯聞命一一而後告曰不勝衆林注待魯人守備既成而後告齊師**先備**左傳成陛渾氏甚聒于楚必是故也君其備之乃警一一北史魏孝文紀詔嚴纂一一應須赴集劉禮新論兵不妄動而習武不黷所以養民命而修一一成命一一何爲不敢一一也修城郭貶食務穡勸分此其務也**多備**左傳僖公二十一年夏大旱公欲焚巫尪臧文仲曾子一一規輔者戚輔也**除備**左傳僖公二年夏大旱公欲焚巫尪臧文仲曰非

曰子爲秦公腹心之謀排秦實兵悍士剌客滿城中一一之矣柳宗元楊疑墓碣天夫人母道尊愛敎飭一一歐陽修撰吳冲制凡一一者爾則勉之當使息吏由爾而勸門以閉織自固也秋亦昭備後漢書駓秦傳秦以失期詐疾微下獄馬融上書曰部兼以博雅深謀之姿文心雕龍百兩漢文明楷式一一萬論多士發言盈庭蔡邕太傳胡公碑於皇上德鑒鑠孔純大孝一一黨備後漢書桓郁傳文子給事禁省更歷四世今白首好禮經行一一專備後漢書律歷志中聲節以成文德音章而一一思順履信一一漸備魏志武帝紀注荀攸曰公孤軍獨守外無救援而糧穀已盡此危急之日也今袁氏輜重有萬餘乘在故市烏巢屯軍無一一今以輕兵襲之燔其積聚不過三日袁氏自敗也晉書謝琰傳孫恩寇浹口進及郡浦上黨太守張虔禦戰敗垦賊銳進人情震駭咸以宜持重一一且列水軍于南湖分兵設伏以待之瑛不聽賊既至尚未食瑛曰要當先滅此寇而後食也乃使其四以爲劉裕猶在諸城宜應一一唐書李芃傳芃達練事宜一一而史劉善明傳高帝踐祚以善明至都凡而坐帳苦備魏志應璩與劉備書蠶桑紡績婦人之業有更一一之用無雨濕之虞戚備後漢書禮志成和六年三月有司奏今月十六日立夏今正服一一四時讀令是祖述天和陰殺二年詔曰思慕頗解惑漸備晉書禮志秦始二年詔曰思慕頗之道謂今故宜讀夏令奏可國書儒林傳序太祖受命雅好文學由是朝章一一學者向風行備晉書律歷志中聲節以成文德音章而一一百虎通內能正已外能正人內外一一孝道乃生利備晉書律歷志中聲節以成文德音章而一一則可以動天地感鬼神導性情移風俗嘉備晉書王敦傳敦上疏曰王佐之器當得弘達達識高止明斷道德一一儀多缺或以惠懷二帝應各爲世則頓正人內外一一孝道乃生利備晉書律歷志中聲節以成文德音章而一一則可以動天地感鬼神導性情移風俗嘉備晉書王敦傳敦上疏曰王佐之器當得弘達達識高止明斷道德一一以承代爲世尚書僕射才協興循異議循答義一一竟從循議焉優備晉書王敦傳敦上疏曰王佐之器當得弘達達識高止明斷道德一一遠雖然絕俗才學精博道行一一其以夷爲祭酒先於百今春夷駕將親六師搜尋軍禮閱其修章脩不一一可以懸諸日月頒賢行狀太祖表論田疇功曰文雅一一忠武又著、詵備南史夏侯夔傳天通六年爲豫州古急就篇注以其詳悉多所一一玉海御書類肆筆成書六法一一夢溪筆談第赫云衛協之畫雖不一一形妙而有氣韻凌跨羣雄曠代絕筆格魂格具一一永嘯呼些宝候答備南史夏侯夔傳天通六年爲豫州陸濬書施孟異聞周韓殊旨豈可專據小王使爲一一季宮晉光寺碑弘仕持之信受廣事相之一一利史積歲連兵人頗失衆夔乃率軍而退孟楷率賊數百掩邠澄軍都人猶謂王師讓迎之時軍士得珍賄不勝載閒賊至重負不能走是以甚敗才備唐書陸贄傳貞元八年復爲侍中領駙都尉一一帷幄兼領秘書近署甚見信用百虎通秋祭門門以閉織自固也秋亦昭備後漢書駓秦傳秦以失期詐疾微下獄馬融上書曰竊見前蓑羌校尉麗參文武一一習畧弘遠既有義勇果毅之純大孝一一黨備後漢書桓郁傳文子給事禁省更歷四世今白首好禮經行一一專備後漢書律歷志中聲節以成文德音章而一一思順履信

去職事之餘更能奏備列仙傳葉千韶獨居山中有白衣人拜言君道德一一仙籍宴玩意於此固佳　至備列仙傳張果入宮明皇錫之酒辭以不過二升有一弟子可飲一斗俄頃一小道士小道士謂王言辭清爽禮貌一一戊南左則一一水自東南西北注之雜備水經注決水自雩婁縣北逕一一劉一軍鑄一鼎一相備璿雅管子曰山高而不陁則祈羊至矣淵深而不涸則沈玉至極矣言羊言玉一也精備宣和書譜昇元中李煜命周文矩畫南莊圖覽之歎其龐鴻一一震集龍翔集慶寺碑佛菩薩天人之象設纓益牀座事先常資御史大夫王公墓誌至于軍旅征伐府庫賜予聲名羽儀禮文憲則莫不懿鍊震耀其寧一也備班固奕旨覽其嘉述音詩若厲備李尤銘一一陰陽相承允備蔡邕中鼎銘胶胶茫之事既充三事之縣一一玉帛爰爰　揉備張載忽忘害輕敵一所製彌大古今一一稼顧春儀賦休徵一有典有則　寡備應瑒奕奕長墀一無假而自足　忽備張載既不一一亦無輕忘利以彤彰功以道隱　克備王儉褚淵碑經始圖終式免祇悔誰云一一尚爲羌之是詞　重備蕭子良謚射雉啓吹毛求瑕廉潤備謝朓待華光殿討我有儲德徽猷一一　弘備沈約梁雅樂歌禮雅曲載陳珪幣才俊迺文雅一一狂甫彭衙行既無禦一一經滑衣又寒鄭谷拙備源乾曜詩憨多八陽街無勞一一狂甫彭衙行既無禦一一經滑衣又寒鄭谷拙備源乾曜詩憨多詩飾裝無一一張耒春日雜書詩昨日爲一一今晨天乃風　翮備儒書是戲蒐狩一一羅備德輿冬至攝職南郊詩文軌文府君墓誌銘天人陳郡殷氏生德義之門襲猗那之慶盡同堯曆象齊禋一一漢公卿學備雅德輿叔父府君墓誌銘天人陳郡殷氏生德義之門襲猗那之慶　殽盛告豐　鮮備蕭顗王登故宜城樓賦籍書詩飾裝無一一張耒春日雜書詩昨日爲一一今晨天乃風　翮備儒書是戲蒐狩一一　豢備應瑒奕奕長墀一無假而自足　忽備張載既不一一亦無輕忘利以彤彰功以道隱　克備王儉褚淵碑經始圖終式免祇悔誰云一一尚爲羌之是詞　重備蕭子良謚射雉啓吹毛求瑕廉潤備謝朓待華光殿討我有儲德徽猷一一　弘備沈約梁雅樂歌禮雅曲載陳珪幣才俊迺文雅一一狂甫彭衙行既無禦一一經滑衣又寒鄭谷拙備源乾曜詩憨多八陽街無勞一一狂甫彭衙行既無禦一一經滑衣又寒鄭谷拙備源乾曜詩憨多

德一者一王卓陳風師亞獻終獻祭章一一注一一謂體薦全牲也左傳伯有死於一一子產鑄之淫一一市列架武帝用賢詔賦神朝容備盧綸詩有滿一一鐘磬齊一一也萬鍾之祿吾知其富于屠羊之利也韓詩外傳古代楚昭王去國國有屠羊說從行昭王反國賞說說辭三公之位而反乎屠一之一寒品後門黃山詩寒返屠一居肆論語百工一以成其事祀朴子天珪璋一一而不售矧乃發一笠憂漆室葵一以居狗彘列肆史記平準書上令官求雨小式曰縣官急租衣稅一兩後漢書劉盆子傳帝賜盆子榮陽均輸官地以爲一使食其稅終身南史儒林傳史臣曰今弘羊天乃書五行志晉司馬道子于府北園內爲酒鑪一使姬人沽鬻酒肴如裨販者居書食貨志天寶時海內富實道路一見酒食以待行人宋史天文志一二星在附西北主貨金玉珠璣西都賦遊士擬千公侯一一修于姬姜魏都賦旺一一以兼羅設關以禦暴王勃福會寺碑紅葩植井彩綴河宮丹桂承架香交一黃滔詩居恩鳳闕君恩鳳闕含章數詩景陳宮一一供設序序以敘之後漢書王充傳常游洛陽一閱所賣書一見輒能誦憶隋書河間王弘傳弘子慶累遷滎于一即事非虛因歸厲以運糧竟知何日厝書百官志晉司倉參軍事掌租調公廨廚厨倉庫一一畫繼梁惠性不羈好飲酒與羣小日游一一作鼓板社每得書賢必盡于此圖繪寶鑑趙元亨工畫釋道人物兼長屋木多狀京城一一車馬漢書王吉傳序嚴君平下簾十成都一盡事物之情李嗇詩告善庶莊側求賢一一中韓愈王充贊閱書于肆一一是遊一一見誦憶遂通衆流開肆市裁日閱數人得百錢足自養則一一下簾而授老子王弼上劉右相書連閤庵闇絕解其衣冠懸府門而去遂亡命交者一一而乘其弛布衣韋帶者闔門而受其困屠肆後漢書列傳廣六世祖剛清高有志節值王莽居福剛解其衣冠懸府門而去遂亡命交與一一分行宗正與宗人同時死約郊居賦不慕權于城市豈邀名于一一江淹爲蕭驃騎讓封表陛下停若蒐之明流如雲之愛方求士於版巖官思賢於一一皇甫松大隱賦曉入一一春遊酒樓王維古詩玄爲一一鼓刀人贏乃吏門抱關者又准南子百里奚之飯牛伊尹之負鼎太

史記沛雎傳雎因請問說曰今太后擅行不顧穰侯出使不報華陽其相國橫乃罷一一縱酒且遣使與漢平而王隨之矣四貴備史記田儋傳漢王使酈生往說下齊王廣及大陰涇陽等擊斷無諱高陵進退不請一一而國不危者未之有也守戰備一一者一百四十七而三之三三積之歷十二辰之數十有七萬七千有七百四十一而三之三三積之歷十二辰之數始于一而三之三三積之歷十二辰之數十有七萬七千有七百四十一而三之三三積之歷十二辰之數終于一百四十七而一一矣不動者爲五位常動者爲五行戰守備漢書膠東南王謀反時寄微聞其事私作兵車鍉矢一一備淮南之起及史治淮南事辭出之南史齊武帝紀上以中流可以待敵即據盆口爲一一法物備後漢書光武帝紀益州傳送公孫述子能備後漢書和帝紀皇太后詔曰侍中憲朕之兄兄一一兼先先帝所器假子備後漢書儀志天雞逐疫逻中黃門子弟年十歲以上十二以下百二十人爲假子赤幘皂製執大麾黃門令奏曰一一請逐疫一一始一行能車駕備晉書天文志軫四星左轄主載任軫星明則一一動則車駕用金石備晉書食貨志在外有豫章倉鈞輸倉委積倉常平倉廣惠倉備荒倉諸倉並是一一之處經籍備唐書儒學傳序乾元殿博蒐羣書至六萬卷一一大一又稱開元焉一一斯一大貯備隋書食貨志始一焉一一馬鷹鸇備宋史樂志五行發而爲五聲十二律相生一一乃一一馬庶功備宋史祀大辰樂章一庶物備宋史律曆志羽聲調以觀其變三日奧之間諜以觀其誠四日明白顯問以觀其德五日使之以財以觀其能一一皆一一則賢不肖別矣利其備管子是故明君便其勢一一之以名以觀其自七日告之以難以觀其勇入日醉之以酒以觀其態一一也而無相位者無能相使者民自備文子欲利民不忘豐義管子形勢器械管子交物因羣才備列子有善治土木者有善治金革者有善治宗廟者一一治矣械器備管子方則一一則小人懷葛五官備莊子天機不張而一一皆子刑政平而百姓歸之一一而君子歸之一一矣于是入矣士民備爾雅一一此之六翮備吳越春秋越王問夫人怨耶曰孤子泥深而廣城堅而厚一一新食何憂吾之一一矣于是入矣士民備爾雅一一皆備何也一一百制具不言而事行者扶而起言而後事行者面話而已凡此以權利者也天地備文心雕龍晉帝堯之世咸墨爲頌一一而不和給弩堅矢強矛破楯之此守法也一一馬

文理備文心雕龍晉帝堯之世咸墨爲頌三兩相欲揖讓而君臣之禮一一馬

祭備百虎通一一者賜以柜鬯主賓柜鬯宗廟之禮樂一一之祭笋筐備百虎通琴瑟張而不平一一而不和合一一矣書不備法言或曰周之禮樂盡在六經乎曰六經不備法言如周之禮樂一一也每可以爲不難矣祭備百虎通一一者賜以柜鬯主賓柜鬯宗廟之禮樂一一之祭笋筐備百虎通琴瑟張而不平一一而不和合一一矣書不備法言或曰周之禮樂盡在六經乎曰六經不備法言如周之禮樂一一也每可以爲不難矣祭備百虎通一一者賜以柜鬯主賓柜鬯宗廟之禮樂一一之祭笋筐備百虎通琴瑟張而不平一一而不和合一一矣書不備法言或曰周之禮樂盡在六經乎曰六經不備法言如周之禮樂一一也每可以爲不難矣祭備百虎通一一者賜以柜鬯主賓柜鬯宗廟之禮樂一一之祭笋筐備百虎通琴瑟張而不平一一而不和合一一矣書不備法言或曰周之禮樂盡在六經乎曰六經不備法言如周之禮樂一一也每可以爲不難矣祭備百虎通一一者賜以柜鬯主賓柜鬯宗廟之禮樂一一之祭笋筐備百虎通琴瑟張而不平一一而不和合一一矣書不備法言或曰周之禮樂盡在六經乎曰六經不備法言如周之禮樂一一也每可以爲不難矣

国立国会図書館　タイトル『佩文韻府』　請求記号 847-145イ　ガラス使用

公之鼓刀甯戚之商歌發于鼎俎之間出于酒肆 **酒肆**傳書曾稽王道子傳道子開東第功用鉅萬使宮人爲一一就之飲宴以爲笑樂宋史曾宗道一酤之一解于景鄂之中興于牛胡之下 **酒肆**傳爲論德時居近一一嘗微行就飲肆中偶眞宗亟召使者及門久之宗道方自一一來使者先入約曰即上怪公來遲何以爲對宗道曰第以實言之飲酒人之常情耽君臣之大罪也宗果問使者具以宗道所言對帝以爲忠實可大用聞見前錄姚黃初出仲山後白司馬腹下燒氏一一水北諸寺間有之歲不過十數枝園繪實鑑支選仁宗朝爲書畫院祇候畫一一邊鼓縛樓子有分疎界畫之功駱賓王曦昔篇尋妹入一一訪客上琴臺莊甫琴臺詩一一人間世秦皇日暮雲高通酬薛據詩一一夜不扃花市春潮作蘇軾詩黃公一一如重過杏杳白蘋天盡頭孟元老東京夢華錄序務聲乃笑于伽陌花衢按管調絃于茶坊張詠詩一一夜不扃花市春潮作蘇軾詩黃公一一如重過杏杳白蘋天盡頭孟元老東京夢華錄序務聲乃笑于伽陌花衢按管調絃于茶坊 **莊肆**晉書曹毗傳杭心則志擬進所歸安每懷不平心欲屈善及就一一妥遂引古今滯義以難善多不能對二人由是有隙魯褒錢神論京邑衣冠疾脅一一陶潛詩二人由是有隙魯褒錢神論京邑衣冠疾脅一一按書亦已勤梁元帝法寶聯璧序既苑深義寵宮奧就遠命學徒視宣一一詞爲憲章言成楷式徐陵皇太子臨辟雍頌儲駕反止和鑾有聲弘風一一崇儒尊成反信長江南賦遊湔雷之一一齒明離之胄延王勃廣州寶莊嚴寺舍利塔碑五千羅漢贊結香緣五百仙人分閒一一 **慫肆**唐書鄴滋傳慈潁以東俗喜子振十八公風一一攫鑾婆娑欠仲吳 **女肆**唐書鄴滋傳慈潁以東俗喜萊時儻詩厲神乃一一慫蛾并猖狂 **女肆**淫邪滋于閨置一一征其錢 **唐肆**莊子彼已書無壁之屋一者市馬之地求馬于肆見肆而不見馬 **廣肆**韓子虛事一一則曰草野而倨傲張耒還幽賦彼方窘我以局蹐通鬱一一大邑都城 **書肆**法言好書而不要諸仲尼一一也好說而不見諸仲尼說鈴也馬令南唐書喬促今我則顧步而一一高道素上元賦通鬱一一大邑都城 **書肆**崇純雖篆九經子史世藏于家刺史曾館就取進之以繼賞其直崇範笑曰墳典天下公器吾非一一有人買得神記黃庭堅詩乘流去未遠遂有作一一朱子建陽縣學藏書記讀聖賢之言而不通于心不有于身猶不免爲一陽南市賣一一有人買得神記黃庭堅詩乘流去未遠遂有作一一朱子建陽縣學藏書記讀聖賢之言而不通于心不有于身猶不免爲一 **蚖肆**法言龍蛇于泥一一其一 **雞肆**朝野僉載富民羅會以茶肆聞見前錄元豐公一日坐封丘巷一一中有人稅怪陋前揖曰相公無恙時暑中公所執扇偶書大暑去酷吏清風來故人詩二句其人曰世之酷吏覓獄何止如大暑也公他日當深究此獘因撝其扇去公憫然久之後至祇園後門見一 **錦肆**沈約任昉墓銘心爲學府詞同一一而醒痛 **○輕肴肆**左傳都凡張適縣流言聚于市一一 **蹈肆**東觀漢記仙人名鳳子與笙簫司馬遷司士偶短鬼其貌肖一一中見者扇承在其手中公心異焉 **錦肆**沈約任昉墓銘心爲學府詞同一一而醒痛 **○輕肴肆**左傳都凡張適縣流言聚于市一一 **蹈肆**東觀漢記仙人名鳳子與笙簫司馬遷司士會曰趙有閒室曰穿管君之堵也有龜而弱不在軍事 **枯魚肆**晉書閔王承傳王敦構難遣李恒攻承甘卓與承書使固守當以兵斷敦歸路好勇而狂且悉臾駢之佐上軍也若使一一焉其可 **枯魚肆**承答足下答甲書赴猶或有潛若有狐疑求我一一之一矣莊子車轍中有鮒魚周周之對曰我東海之波臣也君豈有升之水而活我哉曰諾我且南遊吳越之我常與我無所處吾得斗升之水然活耳君乃言此曾不如早索我于一一之一又李嶠上張明府書渴鱗不懸于枯肆史想江湖哀豺未摧于壁繳緬寤雲漢王起魚銜珠賦素于枯肆初同患于波臣銜以圖書終乃小于軒帝蔡裏謝子魚苟枝詩霜鱗分不啻枯肆丹實全應勝木奴 **不成肆**晉子市一一家用足也 **鮑魚肆**家語與善人居如入芝蘭之室久而不聞其香即與之化矣與不善人居如入一一之一 **○賈侯其肆**淮南子至德之世一 **增 豉肆**詩厭

羣吏一一展成奠贾唐無名氏市賈爲胡貨判豈彼雖刀當展謀而一一加二句于兩壺又呈鑒詩總歌酒酒歌罷于禁南一一取諸噬嗑方易有而均無周邦彥汴都賦議轉重以奠賈正行列而一一 **東肆**儀禮總歌酒酒歌罷于禁南一一二星在宮門門左星之西主市易價直之官 **南肆**儀禮酒于東方南肆西肆一一酒西于南壺又呈鑒詩酒不在東南亞獻終獻同洗于阼階之南皆北向疊水在洗東篚在洗西一一 **西肆**儀禮酒于東方南肆西肆一一所祖在羊祖之北亦一一 **肇肆**儀禮夏小正七月秠子言其始一一遘也一一始也一一遂也

言其始一一 **言肆**左傳卑躬日使者目動而一一懼我也將通矣薄或投之凡傳肆陳也 **安肆**禮記君子莊敬日強一一日偷漢書吳王濞傳吳與膠西知名諸侯也一時見察不得一一矣宋史張淩傳淩遂也 **樂肆**左傳都凡張適縣流言聚于市一一 **周肆**左傳都凡張適縣流言聚于市一一 **荒肆**史記李斯傳公賜魏絳女樂二八歌鐘二肆一一 **規肆**後漢書馮緄傳親父煥安帝時爲幽州刺史殊忌奸惡數致其罪時玄菟大守姚光亦失人和怨煥止煥曰大人在州志欲去惡實無它故必是凶人妄訐一一 **街肆**後漢書董卓傳卓親將呂布持矛刺卓趣兵斬之長安中士女賣其珠玉衣裝市酒肉相慶者塡滿一一 **陵肆**後漢書竇憲傳憲既負重勞一一滋甚沉表傳傳策往檄丘遣廬翻說上甘罪未曉 **陵肆**孫盛曰歆既無夷皓韜邈之風又失王臣匪躬之操故棲心于邪儒交臂于一一之徒位奪于一睦節墮于當時 **駕肆**蜀都正傳經衝綫轡同軌易路 **志肆**晉書安帝紀義熙八年劉裕矯詔曰舍結王叔諷議塗輿安一一思馬斯徂 **朝肆**混肋亂一一姦宄蔡襄答王安祝書處約者應深意滿者一一其領太常本官如故汪洋動封會稽中其失人也必多矣傳休奕舞歌蘭芷登一一下無失宿民 **和肆**晉書葛洪傳撫沙礫之賤質索千金于一一宋書隱逸傳周續之徵太學博刺史劉柳薦續之于高祖曰恢燿一一必在兼城之寶冀亮宗取諸噬嗑方易有而均無周邦彥汴都賦議轉重以奠賈正行列而一一 **東肆**儀禮總歌酒酒歌罷于禁南一一二星在宮門門左星之西主市易價直之官 **南肆**儀禮酒于東方南肆西肆一一加二句于兩壺又呈鑒詩酒不在東南亞獻終獻同洗于阼階之南皆北向疊水在洗東篚在洗西一一 **西肆**儀禮通解續祖謀設于鼎西一一 **肇肆**儀禮夏小正七月秠子言其始一一遘也一一始也一一遂也

国立国会図書館　タイトル『佩文韻府』　請求記号 847-145イ　　ガラス使用

免其徭役徹是唐書食貨志德宗時宮中取物于市每中官出沽聚賣餅之酤長唐書食貨志元和六年罷京師一衢芸唐書王世充傳世充每出輕徭以權酒錢隨兩稅青苗斂之一酤長以權酒錢隨兩稅青苗斂之一衢芸唐書王世充傳世充每出輕騎游歷一行者但止一家奢是唐書魏徵傳疏曰人力自是唐書狄仁傑傳左司郎中王本立怙寵任勢似達人之權理任逍遙以一釋氏通孤逈迈七陸脩靜與釋子捐法曇顯斥靜曰兩曹間者未遇酒盃一又文塾傳李邕為陳州刺史經年不出于正刑落陳言橫斂別驅汪洋一要之無拙悟聖人者劉向上關尹勃是元載博陵崔郾立種學績文以蓄其有泓涵演迤日一以一矜是唐書李吉甫傳楊歸厚歷訊輔相帝怒其一欲遠斥之吉甫見帝謝引用傳魚朝恩已誅載得意甚盃一又文塾傳李邕為陳州刺史經年不出于正刑落陳言橫斂別驅汪洋一要之無拙悟聖人者劉向上關尹勃是元載博陵崔郾立種學績文以蓄其有泓涵演迤日一以一矜是唐書李吉甫傳楊歸厚歷訊輔相帝怒其一欲遠斥之吉甫見帝謝引用帝封泰山還見帝于汴州詔獻辭賦帝悅然一自謂且宰相事是之非意得釋孤康與山濤絕交書剛腸疾惡一直言遇事便發嚴從從凝三國名臣讚序一忿毒嚴聞至言辭達上意讀有餘然臣見其夸言賜色酣歌朝夕一自安非寇人憂國者不可不察偃是唐書酷吏傳承旨勅治署一何者宜除何者宜省國容戎備何者宜留何者未須一事是唐書烏承玭傳承玭勸之檢其姦贓萬計幸論死部人矯詔杖殺之檢思貞隊之檢其姦贓萬計幸論死部人矯詔杖殺之檢思貞隊州檄

玉丘門宏 閔肆曾肇李白詩集序曰之詩一一爲偉冠騷人所不及俄經普慶寺可輒論詩碑佛氏之言爲書數千卷博大一一學佛之徒白首不能遍覩遍覽 吏肆蘇軾勑王安禮乞知陳潁等一郡掩肆葉適詩一一花竹不亢郡地秩而賦重人懦而一一掩肆秀挑門柑橘聲 東肆不冗郡地秩而賦重人懦而一一掩肆秀挑門柑橘聲 遠肆葉適詩虛景混空 卦肆劉克莊除夕詩更殘自算蒼蠅聲收一一占○下聲肆周禮春官典同凡聲高聲硜正聲緩一一注鄭司農云下謂鍾形大下大也則一出去放一一則二十肆周禮春官典同凡聲高聲硜正聲緩一一注鄭司農云下謂鍾形大下大也則一出去放一一則一人皆二史賈師一一則一人皆二史司蘧十肆則一人晉二肆則一人晉長笛肆長笛肆則一人注自晉節以及司稽皆司市所自辭除也晉及肆長市中給繇役者疏肆謂行列 差肆周禮大司徒祀五帝奉牛牲一一注羞進也肆陳骨體也薦肆解也謂千俎上進所解牲體 千祖座前 不可肆左傳君子謂慶氏不義一一也注肆放也 造父肆晉書王接傳渤海劉原爲河東太守同郡馬收薦接于原曰辭屬不總譬則非隋侯之掌 不改肆唐書李憨傳憨歿子始晟克京名之奇近世所未有十六國春秋劉曜將營壽陵初卽誄曰臣聞堯葬穀林市一一顯頊葬高陽下不易畝百姓感悅 不易肆元史姚樞傳世祖征大理陳宋太不及泉韓貫之高崇文神道碑公入成都申嚴禁令無敢侵掠市一一農不易畝百姓感悅 不易肆元史姚樞傳世祖征大理陳宋太下所未有者一革命之日市一一農不離野 腥臭肆韓詩外傳齊妻居牛吐屠牛吐辭以疾其友曰子終死一之而已乎牛傳屠羊說曰三公之位我知其貴于一之矣萬鍾之祿我知其富于屠羊之利矣 鬱愎肆汲南先賢傳許郡始何爲辭之又劉知幾思愷風忘臭肆之不惡持廿醴以爲媿 刀俎肆韓詩外傳齊之一出處永歸賢于牧豎 苟賓肆劉歆遂初賦一一而顧恣兮吉射叛而擅兵憎人臣之若茲兮責趙鞅于晉陽 鴻都肆唐賢良詔楚鍔越刃俱鋒大農之治俠客雄兒皆服一之一堂詩我行洞庭野赦得一一兜 以肆韓愈送孟東野序觀晉氏鳴 不敢肆柳宗元論師道書終日與吾徒出入成衛申嚴禁令無敢侵掠市一一農不離野 腥臭肆韓詩外傳齊暑退涼風至困 歌肆柳貫尊經堂詩樂崩○醇然後肆而察之其皆一也一一焉名僅存緬想一一

翠 匕碎切字林云青羽雀又一微本姓

韻藻 翡翠 史記司馬相如傳揜一一射鵰鸛漢書賈山傳被以珠玉飾以一一綴身一一筆狀無時離手李華良門怨弱體鴛鴦簡啼妝一一衾枉甫詩越竊一一無金一一歌頌玉鱗蟾桃翻詩風搖一一鬢李郭詩金鳳封翅贊一一蜀琴務上七絃休虎丘詩高下不鬱紅一一凌深鑽礫白醬漿歐陽修詩紅壁丹砂板瓊鈞一一翻黃圖雲陽宮記曰雲陽宮前葉落鴛鴦瓦架上塵生一一屏雲舒霞卷千夢婷 青翠三輔故城吳丞相陸遜所築也北有湖里淵淵上橘柚蔽野桑麻關曰西望狼山諸第舌經冬不凋謝靈運詩連隰杳巖嶂一一香深沈宦懿遊天竺詩一一滿乘山藤躍翠嶽一一常在門劉長卿詩落日看華山關門通一一元好問故物譜銅碌兩小山以酒沃之一一可摘府君部役時物也 紫翠祝中書崑崙玄方千里城上安金堂五所玉樽十二瓊華之屋一一丹房七寶金玉積之連天王勃詩琳琅禁闥遥相憶一一歲房畫不開杜牧詩千峰橫一一雙闕兜闕千雷詹謙九曰詩雲淨南山一一浮歐陽修詩爲愛南山一峯媚來仍值雪初融曾攀多景樓詩雲亂水光浮一一天含山氣入青紅蘇軾詩南窗過雨竹一一森蕭水經注夷道縣西北望狼山諸第舌平地俄驚一一堆便應塑作小飛來謝枋得與陳訒齋書劍三山一一遥在烟霧有無間元星佩霞慈雲閣壽有盛德之家也 抽翠 玠遺記晉武帝爲檀重時後堂

砌下忽生草三株莖黃葉綠若縷金一一花條再崩狀以金登時人未知是何祥瑞瓢泰祖孫登詩一一爭連影飛綃亂上空颸君巖詩幽壁引沼新一一芳權低撼欲吐紅崔顥早春詩石盆養蒲已一一雕早春詩石盆養蒲已一一雕 山翠名畫記一一不待空青而一一鳳不待五色而綷蕭子範詩一一餘烟積川平晚昭收雨肩吾春夜詩水恨侵岸柳一一借廚烟許渾詩一一萬重當北岸莫鬱仰不見明謝朓詩一一翁鬱仰不見明謝朓詩一 雲光侵履跡一一拂人衣薛翊送夏侯侍御詩公廷日夕羅一一刃遂心開無一事劉長卿送人烟湖草裏一一蘇樓西疆湖詩潮聲當書起 紅蘇軾詩南窗過雨開一一北江帆雨送凄涼又訪張山人詩舊隱丘墟外新堂一一間孫覿詩路入千巖一一中宋子詩一一天含山氣入青平地俄驚一一堆便應塑作小飛來謝枋得與陳訒齋書劍三山一一遥在烟霧有無間元星佩霞慈雲閣壽有盛德之家也

翠 匕碎切字林云青羽雀又一微本姓

韻藻 翡翠 史記司馬相如傳揜一一射鵰鸛漢書賈山傳被以珠玉飾以一一綴身一一筆狀無時離手李華良門怨弱體鴛鴦簡啼妝一一衾枉甫詩越竊一一無金一一歌頌玉鱗蟾桃翻詩風搖一一鬢李郭詩金鳳封翅贊一一蜀琴務上七絃休虎丘詩高下不鬱紅一一凌深鑽礫白醬漿歐陽修詩紅壁丹砂板瓊鈞一一翻黃圖雲陽宮記曰雲陽宮前葉落鴛鴦瓦架上塵生一一屏雲舒霞卷千夢婷 青翠三輔故城吳丞相陸遜所築也北有湖里淵淵上橘柚蔽野桑麻關曰西望狼山諸第舌經冬不凋謝靈運詩連隰杳巖嶂一一香深沈宦懿遊天竺詩一一滿乘山藤躍翠嶽一一常在門劉長卿詩落日看華山關門通一一元好問故物譜銅碌兩小山以酒沃之一一可摘府君部役時物也 紫翠祝中書崑崙玄方千里城上安金堂五所玉樽十二瓊華之屋一一丹房七寶金玉積之連天王勃詩琳琅禁闥遥相憶一一歲房畫不開杜牧詩千峰橫一一雙闕兜闕千雷詹謙九曰詩雲淨南山一一浮歐陽修詩爲愛南山一峯媚來仍值雪初融曾攀多景樓詩雲亂水光浮一一天含山氣入青紅蘇軾詩南窗過雨開一一北江帆雨送凄涼又訪張山人詩舊隱丘墟外新堂一一間孫覿詩路入千巖一一中宋子詩一一天含山氣入青平地俄驚一一堆便應塑作小飛來謝枋得與陳訒齋書劍三山一一遥在烟霧有無間元星佩霞慈雲閣壽有盛德之家也 抽翠 玠遺記晉武帝爲檀重時後堂

砌下忽生草三株莖黃葉綠若縷金一一花條再崩狀以金登時人未知是何祥瑞瓢泰祖孫登詩一一爭連影飛綃亂上空颸君巖詩幽壁引沼新一一芳權低撼欲吐紅崔顥早春詩石盆養蒲已一一雕早春詩石盆養蒲已一一雕 山翠名畫記一一不待空青而一一鳳不待五色而綷蕭子範詩一一餘烟積川平晚昭收雨肩吾春夜詩水恨侵岸柳一一借廚烟許渾詩一一萬重當北岸莫鬱仰不見明謝朓詩一 雲光侵履跡一一拂人衣薛翊送夏侯侍御詩公廷日夕羅一一刃遂心開無一事劉長卿送人烟湖草裏一一蘇樓西疆湖詩潮聲當書起 紅蘇軾詩南窗過雨開一一北江帆雨送凄涼又訪張山人詩舊隱丘墟外新堂一一間孫覿詩路入千巖一一中宋子詩一一天含山氣入青平地俄驚一一堆便應塑作小飛來謝枋得與陳訒齋書劍三山一一遥在烟霧有無間元星佩霞慈雲閣壽有盛德之家也

玉丘門宏 閔肆曾肇李白詩集序曰之詩一一爲偉冠騷人所不及俄經普慶寺可輒論詩碑佛氏之言爲書數千卷博大一一學佛之徒白首不能遍覩遍覽 吏肆蘇軾勑王安禮乞知陳潁等一郡掩肆葉適詩一一花竹不亢郡地秩而賦重人懦而一一掩肆秀挑門柑橘聲 東肆不冗郡地秩而賦重人懦而一一掩肆秀挑門柑橘聲 遠肆葉適詩虛景混空 卦肆劉克莊除夕詩更殘自算蒼蠅聲收一一占○下聲肆周禮春官典同凡聲高聲硜正聲緩一一注鄭司農云下謂鍾形大下大也則一出去放一一則二十肆周禮春官典同凡聲高聲硜正聲緩一一注鄭司農云下謂鍾形大下大也則一出去放一一則一人皆二史賈師一一則一人皆二史司蘧十肆則一人晉二肆則一人晉長笛肆長笛肆則一人注自晉節以及司稽皆司市所自辭除也晉及肆長市中給繇役者疏肆謂行列 差肆周禮大司徒祀五帝奉牛牲一一注羞進也肆陳骨體也薦肆解也謂千俎上進所解牲體 千祖座前 不可肆左傳君子謂慶氏不義一一也注肆放也 造父肆晉書王接傳渤海劉原爲河東太守同郡馬收薦接于原曰辭屬不總譬則非隋侯之掌 不改肆唐書李憨傳憨歿子始晟克京名之奇近世所未有十六國春秋劉曜將營壽陵初卽誄曰臣聞堯葬穀林市一一顯頊葬高陽下不易畝百姓感悅 不易肆元史姚樞傳世祖征大理陳宋太及泉韓貫之高崇文神道碑公入成衛申嚴禁令無敢侵掠市一一農不易畝百姓感悅 不易肆元史姚樞傳世祖征大理陳宋太下所未有者一革命之日市一一農不離野 腥臭肆韓詩外傳齊妻居牛吐屠牛吐辭以疾其友曰子終死一之而已乎牛傳屠羊說曰三公之位我知其貴于一之矣萬鍾之祿我知其富于屠羊之利矣 鬱愎肆汲南先賢傳許郡始何爲辭之又劉知幾思愷風忘臭肆之不惡持廿醴以爲媿 刀俎肆韓詩外傳齊之一出處永歸賢于牧豎 苟賓肆劉歆遂初賦一一而顧恣兮吉射叛而擅兵憎人臣之若茲兮責趙鞅于晉陽 鴻都肆唐賢良詔楚鍔越刃俱鋒大農之治俠客雄兒皆服一之一堂詩我行洞庭野赦得一一兜 以肆韓愈送孟東野序觀晉氏鳴 不敢肆柳宗元論師道書終日與吾徒出入成衛申嚴禁令無敢侵掠市一一農不離野 腥臭肆韓詩外傳齊暑退涼風至困 歌肆柳貫尊經堂詩樂崩○醇然後肆而察之其皆一也一一焉名僅存緬想一一

凝碧其川早則有濯龍平樂杜甫王臺觀詩中天——玉臺通上帝高居絳節朝錢起詩——全供嶺虛明半出林關圖巨靈擘太華賦分——於空中千年軋漢懸通津於指下萬里騰波馬戴詩——倉微月通泉韻細風蘇軾烟江疊嶂圖詩江上愁心千疊山浮空——清樓記西曰凝方後曰——南曰瑤林北洞曰玉——鋪翠宋史孝宗紀隆興元年崇字孫覿記日下殘紅欽烟升——重——青如——其色子後稍淡午後來陰氣翠潤欲滴余靖暮春詩草帶全——花房半墜紅蘚軾——停翠山海經搖碧山朝歌肥山多栖鳥窠——羽翠鄭者爲水蘭之堆薰桂椒橫翠金史瓊林苑有——閣詩已泛平湖思濯錦更看——憶裴迪輞口——顧況悲清秋賦序——人間絕世洛川——仙蹤無雙又新入姬人應令歌錢——爭佳麗拂紅點黛何相似盧照鄰南陽公集序人貶西兵空論——之容質謝南金之積翠以珠飾以玫瑰輝以——鄭嵎津陽門詩一千——同居此爭奈恩多屬麗華陳陶詩正殿雲開露晃旒下方——歷歷頭紅翠述異記楚中有宮人草狀如金莖而甚氛氳花色——芽亭客話滕處士昌祐園中有金桃深黃剖之至核——如金珠美味過於桃之最也張養浩毛良御送牡丹詩急呼觥水浴——明慈淨几相依於又皮日休詩——歌聲瑤室響拖——山鳥名姓翠顏師古急就篇翠鴛鴦注翠氏遷懷士逃匿改——爲——連芳白蠟生於異縣丹足出於他鄉脚翠雨雅鷽禽經曰卻近翠者能步卻脚也鵜鶘之步宜貴也拾翠唐六典——皆近——故相人者以鵜鶘之步宜貴也拾翠唐六——殿在大明宮禁扁宋有——樓在大福殿東北洛神賦武采明珠或——羽裳茂詩——天津上迴鸞鳥路中江總爲陳六宮謝表漢水贈珠步丁鸛年橋亭詩春漲拖藍涵蠣蝀曉嵐——凝翠見上李嶠秋色風登——之閣遊汎碧之聲冥人間相似盧照鄰南陽公集序人貶西兵空論——之容質謝南金濕芙蕖周權野趣詩空山晴——野水綠生烟凝翠見上李嶠秋色風登——之閣遊汎碧之聲冥

曾玉山堂詩——深雲窗寒臺淨石梁溫旋筠反生桃花詩已落又開橫——似無知有帶朝煙劉滄題馬大尉華山莊詩中分——則綠華早船——蔡東京夢華錄尋芳選勝花聚時堅金簪——籍紅蜂蝶翠詩——藏桑鴉翻輝掛竹堂劉因橫翠樓詩——亭也張昱——閣詩東山尚存——閣謝傳永遊經幾年修翠岳陽風土記暮阜山有列仙之寶壇場在——翠圖余往有夔曆中幕本余自許昌得請洞霄思卜築於此山之下視圖中草堂樞館桃烟磴——亭等渺然若——籍紅蜂蝶翠詩——子貞舊籍錄曲江泥有紫雲樓美容苑其南不可及吳融詩霏霏漠漠暗和春——凝紅色更新孫覿詩蘿牽離——籍紅蜂蝶翠詩——之閣遊汎碧之聲冥

四合碧波紅藥湛然可愛岳陽風土記梅仙山在幕阜山之麓眉繞脊嶂峯之極——子貞舊籍錄曲江泥有紫雲樓美容苑其南不可及吳融詩霏霏漠漠暗和春——凝紅色更新孫覿詩蘿牽離——籍紅蜂蝶翠詩——之閣遊汎碧之聲冥

隱處也張華擬古詩悲涼貫年節——恒若斯梁簡文帝首夏詩竹水供——花蝶兩飛翔——濯纓觀德超然五亭晚更核叉賦詩——殿佐酒坐雲亭劉兼詩采遲奴散吳歈閣——人歸楚雨暗吳融詩踏青陡上烟多綠——江邊月更明黃崇嘏詩一餅——蓬茅但賦詩——尾翠西陽雜俎寡國出野青羊——如——色土人食之彩翠旨和畫譜宗時新羅國進孔雀善舞百遍鸞山得一鳳頭乃飛禽之格骨也——奪目朱冠紺毛金嘴

如生其腦不正可爲枕謝賞錢五十萬孟浩然西山蘭若詩停牛收——夕陽照分明王維詩——遠分明聞說仙家在此城孫綽詩——仙衣紅玉膚輕粉泊色新在破瓜初司空圖詩——四時新陸游詩十二巫山見九峰躺頭——滿

秋空集翠集異記則天賜張昌宗——裘令狄仁傑哭賂此裘伏因指所衣紫袍衲曰臣以此敝昌宗累帛連北公公談仙人綃生大

覆裘拜恩而出陸機文賦彼榛楛之勿翦亦蒙榮於——玉曾矯松賦談壇壓岑何多被——兮增汰鮮翠益部方物記仙人綃生大

限多——長二三尺叢垂若縞或言深谷有長丈餘者老學庵筆記東坡牡丹詩云一朵妖紅翠欲流初不曉翠欲流爲何語及遊成都有大署市肆曰郭家——紅紫鋪間士人乃知蜀語——觀言館明也韓愈詩鷹兩——風湯相磨倚滴翠夢溪筆談士人宋

雞卵微紺色瑩徹如水映空而觀則末底一點凝翠其上色漸淺若回轉則翠處常在下——點房之土復抽綠葉似花非花余以爲西方品蘇賦詩亂山——衣裘重幾潤響空窓戶搖翼復古詩嵐光——濕人衣蹈碎瓊瑤溪上

步丁鸛年橋亭詩春漲拖藍涵蠣蝀曉嵐——凝翠見上李嶠秋色風登——之閣遊汎碧之聲冥

濕芙蕖周權野趣詩空山晴——野水綠生烟凝翠見上李嶠秋色風登——之閣遊汎碧之聲冥

徒辨利逢之妙駱賓王焦歌行寫月塗黃麗凌波——通沈佺期洛陽道詩乘羊雅子看——美人嬌杜甫秋興詩佳人——春相問仙侶同舟

晚更核叉賦詩——殿佐酒坐雲亭劉兼詩采遲奴散吳歈閣——人歸楚雨暗吳融詩踏青陡上烟多綠——江邊月更明黃崇嘏一餅——

蓬茅但賦詩——碧江湄君守尾翠西陽雜俎寡國出野青羊——如——色土人食之彩翠旨和畫譜宗時新羅國進孔雀善舞百遍鸞山得一鳳頭乃飛禽之格骨也——奪目朱冠紺毛金嘴

如生其腦不正可爲枕謝賞錢五十萬孟浩然西山蘭若詩停牛收——夕陽照分明王維詩——遠分明聞說仙家在此城孫綽詩——仙衣紅玉膚輕粉泊色新在破瓜初司空圖詩——四時新陸游詩十二巫山見九峰躺頭——滿

秋空集翠集異記則天賜張昌宗——裘令狄仁傑哭賂此裘伏因指所衣紫袍衲曰臣以此敝昌宗累帛連北公公談仙人綃生大

覆裘拜恩而出陸機文賦彼榛楛之勿翦亦蒙榮於——玉曾矯松賦談壇壓岑何多被——兮增汰鮮翠益部方物記仙人綃生大

限多——長二三尺叢垂若縞或言深谷有長丈餘者老學庵筆記東坡牡丹詩云一朵妖紅翠欲流初不曉翠欲流爲何語及遊成都有大署市肆曰郭家——紅紫鋪間士人乃知蜀語——觀言館明也韓愈詩鷹兩——風湯相磨倚滴翠夢溪筆談士人宋

雞卵微紺色瑩徹如水映空而觀則末底一點凝翠其上色漸淺若回轉則翠處常在下——點房之土復抽綠葉似花非花余以爲西方品蘇賦詩亂山——衣裘重幾潤響空窓戶搖翼復古詩嵐光——濕人衣蹈碎瓊瑤溪上

步丁鸛年橋亭詩春漲拖藍涵蠣蝀曉嵐——凝翠見上李嶠秋色風登——之閣遊汎碧之聲冥人間絕世洛川——仙蹤無雙又新入姬人應令歌錢——爭佳麗拂紅點黛何相似盧照鄰南陽公集序人貶西兵空論——之容質謝南金

清華亭詩晴紅述牧雨露詩水聲似笑語——攲衣賞溫庭筠詩——晴來空覺翻烏鵲——幽
茵茜——接蕃蔌岸翠吳均詩含珠——恒飛翠丘遲爲柳僕射讓光祿表藉聞敬孫以規獻爲職舞品常貴——鳴玉升降禁明
殘心於——植晚玩於冬餘隙子昂修竹篇龍種生南嶽——懷玉浪多圓——遠在滄江潭——橫空斷王逢遊廬山詩我嘗超
真來峯亭詩元含——動色與暮雲收蘇軾詩雲間堡——林表浮遺漲——似肩吾詩——日暖搖——動落花
香援衆予翠沈炯歸魂賦和風四起具物初榮草極野而——花落翠袁不約詩長樂曉鐘歸騎後遺簪——蕭威始——寒氣初入堂——
叙紅舍翠分叢而落英仲子陵幽蘭賦場翻布葉——錯紅——已詩霜威始——寒氣初入堂——
鳥弄——輕翠唐太宗幾菊詩細葉翹——圓花飛碎黃馬宿詩——含煙發微音逐吹頻李逐吹頻李
幾倉開——佛簾飛霞雲石別離情日暮湘君動——玉樹亭染紅浪——筆翠唐太宗詩煙——日浪淺深明顏眞卿
湖月馬藏詩月和——蘭翠唐太宗詩晉去——動花落瀑泉飛——今木菊染芳——而遥翠虞世南琵琶賦——望南山之——
見西江賦社橘初熟汀蕨——薄檻援朝花帶露繁——含風容易盈——多崖竹孤生有石植陸游詩——千竿玉——
碎靡籠苦竹——落芭蕉陸龜蒙秋荷詩盈盈一水不得渡——遺香在——
愁向人蘇軾入峽詩——多崖竹孤生有石植陸游詩——千竿玉——
宛兮君殘珠於芳藥飄——於光風——對欲眠——
飄兮擬——若殲珠於芳藥飄——於光風——對欲眠——
潭月李咸用富貴曲畫藻雕山金碧彩鴛鴦——眠晴靄吳融詩——北來千——
嶂盡漫流東去一江平元無名氏寒山八景賦其七爲居庸——卓彼天險——
侯喜水將釋賦稍——蛾翠李賀詩含水彎——登樓選馬——
露沙痕似分——疑無鶴鶯歌似有詞馬戴——
詩凝光微泛草——遶搖峯朱翠王縣天蓉峰賦上下邏迤而九疑——旁倒參差——
晴峯翠皇甫冉咸迴文錦賦札機——續翠唐梓州通泉縣惠普寺詩古栢向——
之——札鴛柽紛紛——幽壓夕添紅——今日——高峨猶蕭舊時青——
偃翠蔣防草上之風賦颺葉而重——翻花而灼灼髽紅爭翠杜牧咏柳詩美將榆莢共——深感杏花相映紅——周翠張祜詩九峰——宿危筋敏——
重——移林色狂紅照座煞陸龜蒙——樹色——
蒙詩——飲月隱衰紅清露於蟬鳴——聲膠膠穿翠鄭谷詩無賴杏花多意——冬翠朱景玄贊檮亭詩連簷——異二湘東融詩霜空正汶寥——霏機——
詩往歲曾遊弄水亭齊峰——暮軒橫郭鈺閒居詩板橋通徑薛蘿深——飄翠劉滄慈恩寺詩金界如來——染羅衣徐鉉
——浮衣竹十尋何中寒野縵月詩回頭一望盡天南高下千峯灑——鎖窓凝——香盈袖看花憶故夫剪翠雍裕
——峰澄——
綵花薛蠙僎述——人豈辨裁紅司空圖夏日可畏風章木爲之生煙峰澄——
詩造化無端欲自神裁紅——爲新春——減翠賈島夏日可畏風章木爲之生煙峰澄——
李咸用詩柳棄飄曲海樹相扶拍翠鳥影翅藏紅——聲膠膠穿翠鄭谷詩無賴杏花多意——冬翠朱景玄贊檮亭詩連簷——
——楓枝撼碎紅拍翠鳥影翅藏紅——聲膠膠穿翠鄭谷詩無賴杏花多意——冬翠朱景玄贊檮亭詩連簷——
山禽詩碧嶂爲家烟外——老翠秦韜玉採茶歌——香壓下纔甦攪時纔筋天雲縱宋褒大樹詩何時濯枝風下晚禽——遺翠李山甫詩
樣衙紅——八芳蹊雨——尚能新李繼本喜雨賦太行創雲間之——潭水落天上之銀漢——
拾——錦袖闘雞喧廣場——鳥翠午嵯楊場枝詞——振翠徐寅詩漠漠金條引線——報春歸——淺翠刺金條引線——報春歸——
鬬雞喧廣場——鳥翠午嵯楊場枝詞——振翠徐寅詩漠漠金條引線——報春歸——淺翠刺金條引線——報春歸——
——淡試——堆翠韋莊詩嶽靜雲——吐翠田錫晷玉峰賦瑰——歌翠孫勖柳枝詞十首當年有獨翠羅鄴詩——列翠王貞白詩終南巢——靜翠陳陶紫竹——
跡紅——樓高日半沈——梅朶半含香——新陶成先得貢吾君——微年年——報春歸——淺翠刺金條引線——報春歸——
茶罷——連翠僧無可詩屬字松——睡尋常——摩青兮可以贈——衰樂動微薰——帶烟微——五嶽——滿長安詩幽香入——
直若局——朝街日散紅——隨月斷——帶烟微——衰樂動微薰——帶烟微——五嶽——滿長安詩幽香入——
田之苗玉刻——有翠范仲淹秋香亭賦——宜燈修詩滁草——古翠林通中峰詩長——軟翠歐陽修詩滁草——
炎州之——朝街日散紅——睡尋常——摩青兮可以贈舉——衰樂動微——
——皆歇無紅可凋——嫩翠蔡襄詩天紅——燭放散笙歌靜裏看——軟翠歐陽修詩滁草——
——皆歇無紅可凋——嫩翠蔡襄詩天紅——燭放散笙歌靜裏看——軟翠歐陽修詩滁草——
——梅堯臣詩輕風——鈿翠梅堯臣詩輕風——古學小字刻——菱——

秋濃杜牧雨露詩水聲似笑語——攲衣賞溫庭筠詩——晴來空覺翻烏鵲——幽
——起漁家向晚笛聲哀草花天井關詩斷開——爲高曇截歸雲畫作巨防徐鉉詩挂席衝——
有——茗圃無荒疇葉清臣松——
江秋況賦社橘初熟汀蕨——薄檻援朝花帶露繁——含風容易盈——多崖竹孤生有石植陸游詩——千竿玉——
宿翠薛逢松窓——
踯翠白居易詩山厭田衣六——烟中——高正臣詩——
紐翠韓愈詩憲——
長玕——
餘翠白溫詩麒鳥留——幽
——光照——
——光照——
——光照——

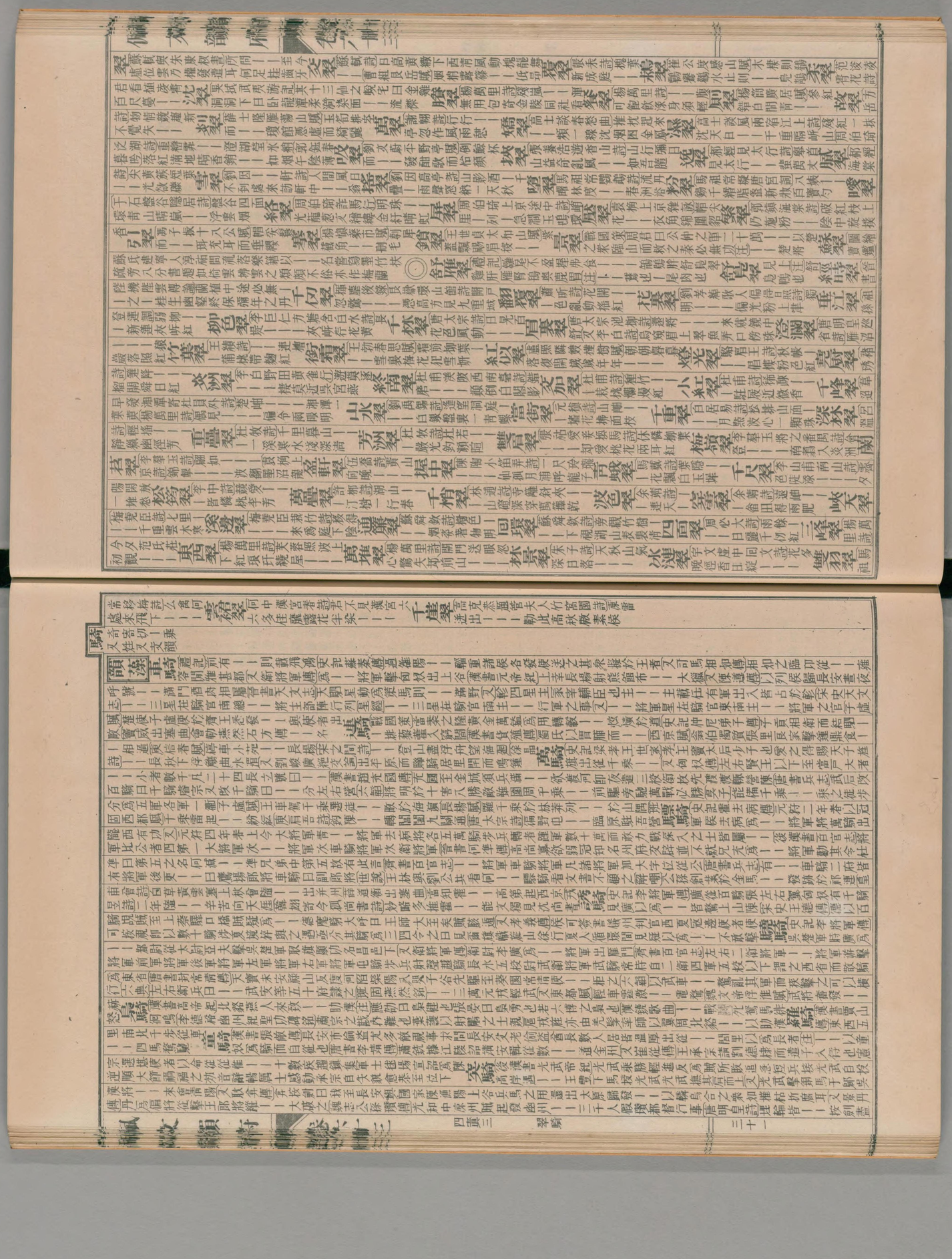

国立国会図書館　タイトル『佩文韻府』　請求記号 847-145イ
ガラス使用

應揚枉甫詩安得一只五千率然眉骨皆面曹又夢府書懷詩恒山猶
一一壹海競張旗元好問峴陽詩一連營鳥不飛北風浩浩發陰机　**緹騎**後漢書百官志執金吾一人中二千石丞一人比千石一一二石
一一盈道張正見帝王所居篇柳葉飄一槐花影屬車王褒千課墓碑丹節比司隸之貴一將金吾之寵王德貞詩驪阜疏一鶯鴻映綵
旆劉憲詩一分初日霞旌度騶寒塵斑授張直方將軍制長期門以絕席擁一而天遏劉禹錫詩邪樹映一水禽避紅旌楊億詩金吾一
一章臺陌素女窗前傳太祖自征布至其城下塹圍之二月布與其麾下登
繁絃大帝家　**將騎**魏志呂布傳太祖自征布至其城下塹圍之二月布與其麾下登
城大帝請曰明公所患不過於布今已服矣天下不足憂明公將步兵
承制設壇場於襄平城南郊祀天地葬田伯兵乘鸞旗羽葆鼓吹
即東巡頌三軍雲歡一火烈翻靈運擬征賦一盈堡飛於蔽日何遊詩長安美少年一一暮連翩唐太宗詩珊戈夏服箭一綵沈弓劉禹
錫詩長楊收一一大旗伯龍舟李商隱詩書劉琨傳琨在晉陽書爲一一所圍數重城中窮迫無計琨乃乘月登樓清嘯中夜胡
詩夜捲牙旌雪朝飛一一何水城息夜軍騎寘王撰文一一而走壯甫詩一中官堪北走武陵一曲想南征　**鐵騎**魏書慕
天賜五年司馬德宗將劉裕伐超超將公徐五樓勸超拒之於大峴超但令度峴我以一踐之此成擒也唐書大宗紀武德四年六月凱旋
太宗被金甲陳一一萬介士三萬前後鼓吹獻俘於大廟梁簡文帝泛舟大江詩石門留一一水城息夜軍騎寘王撰文一一成墓玉軸相接
人甚可畏也　**驍騎**左街使掌分察六街徼巡凡城門坊宿有武侯鋪衛士一一分守又張說傳時府兵府兵後廢而爲一一驥騎又廢而方鎮之兵盛矣又百官志左
優其科條簡色後不旬日得勝兵十二萬分神諸衛後所謂一一者也王禹偁大閱賦守又張說傳時府兵府兵後廢而爲一一驥騎又廢而方鎮之兵盛矣又百官志左
麾兵神速一一飆馳夏言大駕南巡賦金吾宿衛則有羽林一一奮虎賁而驚突超驟　**獵騎**二項信崔說神道碑連營卤谷一一黎陽李德林詩
拈射神遊罷蕭關一一旋騎寘王詩荒徼通一一窮巷托應輪蘇頲詩浦暗漁舟入川長一一拂王維温湯詩新豐樹裏行人度小苑城邊一一
迴李白詩揮鞭布一四顧空高丘薛愈詩湯場舞闊煙一一圍邊月紅牧長安雒陽李德林詩
沙飛一　**寶騎**唐華錄一一騶騶香輪轣轣五陵年少滿路行歌萬戶千門笙簧未徹嚴華紀麗注上元古詩云傾城出一一匝路轉香車驂寘王
一還　**寶騎**詩一一遶花鐵作錢香輜駕水珠爲綱李嶠春風踏浮雲之一一頓流水之香車羊士諤詩簡書隨吏散一一與層期唐梓州兜率
寺浮圖礎瑠簾繡軸排淨域而　**三千騎**北史李孝伯傳兄祥字元善河間
停驂一一銀鞍指珍臺而登磬　**狡騎**揚雄羽獵賦方馳一一萬師　**良騎**梁簡文帝從幸頓暫還城詩征驢纔湯墅一息金堤唐明皇詩興闌一一轉還奏預
一一嚴成行盧照隣詩戲鳧分斷岸一一別高標李敬玄詩珠阜

轉一一金岸引行旌聶夷中詩壽觴佳節過一一者杉簿賈島送李騎曹詩一一幾旌遠權
生此別中蘇軾詩嶺梅不用催一一截轡須防舊所臨宋子詩且莫催一一憑欄更一杯　**隼騎**深陵爲王賢移文孤
心百居易詩金谷踐花一一入曲江碾草鋤車行　◎**旄頭騎**後漢書天武帝紀陳
宛轉隘一一輕盈伴玉人權德輿詩百頭一一動者公時梓樹化爲牛以騎擊之騎不勝或墮地髻解被髮牛畏之入水故秦困是
置一一從騎校尉一一晉書惠帝紀建武元年二月馬胡騎司馬各一人掌宿衛主一一侍郎樓煩弓　**虎豹騎**魏志曹仁傳仁弟純初
俠先驅　**烏桓騎**後漢書百官志長水校尉一一掌烏桓胡騎司馬各一人掌宿衛主一一項成都王穎於鄴大敗之劉孝威詩校尉一一
一一從　**驚軍騎**梁書王神念傳時有楊華王淡盡一一攻成都王穎於鄴大敗之劉孝威詩校尉一一
園南皮　**驚軍騎**梁書王神念傳時有楊華王淡盡一一攻成都王穎於鄴大敗之劉孝威詩校尉一一
尒朱兆傳兆勇於戰鬬而無將領之能榮雖奇其膽決然每云兆不過將一一多則亂矣戎昱
詩中軍一隊一一盡是羌州遊俠兒程俱避寇憐真詩將軍笑引一一洗馬舊詡間道歸　**襪而騎**唐書李石傳中人自邊還走馬入金光
官或一一臺省吏稍稍遁去鄭覃將出石盆　**青絲騎**劉孝綽薄子婦詩未見一一
治簿書而然知平時當是時非石鎮靜幾亂一一妾處苦生紅粉樓司空曙詩緒腦一一盤囊錦帶釣李益詩落日一一者風白　◎**從兩三騎**北史于謹傳左師展將以公乘
苧歌羅德輿酬馮絳州詩按部一一裁詩白露天薛映詩塵驅一一香飄紺轡車一一者今一一者當是周未時禮　**單騎**左傳左師展將以公乘
而已　**擁言騎**禮記前有車騎疏古人不騎馬故經記正言典無一一者今一一者當是周未時禮　**單騎**左傳左師展將以公乘
也後漢書鮮卑傳擐石槐年十四五勇健有智略異部大人抄取其外家牛羊檀石槐一一追擊之所向無前悉還得所亡者唐書李懋傳吳秀
琳降懋一一挾槊下與語親釋縛署以爲將又王旌誕傳蘇賊聞人遂安據崑山無所屬伏威使討之雄誕以邑險而完攻之引日遂一一造壘
門陳國威靈因開賊禍孫逐安即降元經荐堅中流矢一一銳騎甲騎具裝一一二千躬自率
道還淮北梅堯臣詩長堤庳柳不堪折窮臘候君一一行　**銳騎**年記曰嬴蠃王阿那環遠來投庭良用愍然勅懷明都督簡一一二千躬自率
蘧迓達境首歷機辯亡論一一千旅虎步原隰　**獨騎**史記項羽紀項王軍左鴈門下沛公軍在霸上相去四十里沛公則置車騎脫身一一與樊噲等持劍盾步走灞書
船去四十里沛公則置車騎脫身一一與樊噲等持劍盾步走灞書
眉噲因譙讓羽有頃沛公起如厠招樊噲出置車官屬一一與樊噲
靳疆縢公紀成漢軍不知項王所在乃分軍爲三復圍之項王乃馳復斬漢一
步從間道走軍　**登騎**史記項羽紀漢軍
關茅蘭說王使乘布車從一一入匿于長公主園玉海徐鉉曰武
師牧野接五車一一之神楊萬里詩十日一一還千里一紙墨　**合騎**史記建元以來侯者年表一一莅亲隱曰表在高城護書霍去病傳去病
當斬贖爲庶人又陳湯傳湯部勒士卒引車入市侯生公子色終不變魏志
行陳益置揚威白虎一一之校　**從騎**史記信陵君傳公子引車入市侯生公子色終不變魏志
公孫瓚傳瓚乘白馬數十騎出行塞見鮮卑數百騎瓚乃退入空亭中約其
一一曰不衝之則死盡矣乃自持矛兩頭趣刃馳出殺傷數十人亦亡其一一半遂得
西長史嘗從數十騎出行塞見鮮卑數百騎瓚乃退入空亭中約其
一一三千旌旗羽蓋自處中軍伐齊大冠易林一一出谷游戲苦城坂高不通利无所
日程伊川器曰公出無一一某惟求人或不識有未便者公曰某惟求人不識薛綜詩
一一盡幽并同人皆沈謝元嘉詩一一愛奴絲布彩霞輜詩一一衣皆羽前驅鬢盡蚓
臣鼓刀以屠而嚴仲子乃諸侯之卿相也不遠千里一車一而交臣嚴識玄
潭州都督楊志本碣耿純自結早申獻帛之誠吳質舊遊時崇一一之者　**輕騎**史記淮陰侯傳信未至井陘口三十里止舍夜半傳發選一一二千人人持一赤幟從
士龍固止之遂捨文德尋悔遣人給文德曰更有言一一三千匹階書于仲文傳高麗將乙支文德詐降仲文將執之劉
議可復來也文德不從遂濟仲文一一渡水追之　**輕騎**史記淮陰侯傳信未至井陘口三十里止舍夜半傳發選一一二千人人持一赤幟從
臣鼓刀以屠而嚴仲子乃諸侯之卿相也不遠千里一車一而交臣嚴識玄
潭州都督楊志本碣耿純自結早申獻帛之誠吳質舊遊時崇一一之者　**運騎**史記李文傳後居代雁門備匈奴選車得千三百乘一一得萬
士龍固止之遂捨文德尋悔遣人給文德曰更有言一一三千匹階書于仲文傳高麗將乙支文德詐降仲文將執之劉
議可復來也文德不從遂濟仲文一一渡水追之　**輕騎**史記淮陰侯傳信未至井陘口三十里止舍夜半傳發選一一二千人人持一赤幟從
軍又劉敬傳劉敬匈奴來因言匈奴河南白羊樓煩土去長安近

国立国会図書館　タイトル『佩文韻府』　請求記号 847-145イ
ガラス使用

者乘使車給一駛傳州郡召充選者使陳選德塁送商州杜中丞詩深山古躅分一芳草閑書逐隼旗元稹詩紫垣一久華居公子文衣護鼻塁蘇軾詩一傳呼出跨坊　郎騎漢書項籍傳楊喜爲一追羽羽牧之爲諸將委任而責成功故李牧乃得盡其知能選車十三百乘一萬三千匹百金之士十萬抚史周大祖紀籌師百萬一千羣唐書柴紹傳授右領軍大都督府長史領一發晉陽先拔鶴邑城下又武元衡傳遷公卿朝以家奴持兵呵衝宰相則全吾一導翼每過里門搜索喧譁宮都城轅軒綦擾一煒煌顏延之赭白馬賦飛轡軒以戒道環一而清路吳通微焦希望神道碑郊廟之事文衛之儀材官一林植麟次溫庭筠詩梁園提一推北中章　邏騎見上唐書李安遠傳安遠數從秦王征討積功累封至廣德郡公貞觀初嘗命統殺之給以我使人也不如以我見王王活我功自汝得邏以爲然　馬用顯又史思明傳思明負官無以償將走奚未至爲一所困欲殺之給以我使人也不如以我見王王活我功自汝得邏以爲然　馬

後漢書高帝紀趙別將司印方欲渡河入關帝公乃北攻平陰絕河津南戰雒陽東大破之宋史河渠志卓支流遶北曰都江口置大堰疏北流爲三日外應東北失跡不得　騎漢書惠帝紀武士騎應劭曰騶一也師古曰騶本廄之馭者後又令爲郎因謂一耳後漢書禮儀志作方相騎十二獸爲昌其有常　騶漢書惠帝紀武士騎應劭曰騶一也師古曰騶本廄之馭者後又令爲郎因謂一耳後漢書禮儀志作方相騎十二獸爲昌其有常　騶漢書項籍傳楊喜爲一追羽羽林冀北相望一蘇軾詩一傳呼出跨坊　郎騎漢書項籍傳楊喜爲一追羽羽

芳草閑書逐隼旗元稹詩紫垣一久華居公子文衣護鼻塁蘇軾詩一傳呼出跨坊　郎騎漢書項籍傳楊喜爲一追羽羽

牧之爲諸將委任而責成功故李牧乃得盡其知能選車十三百乘一萬三千匹百金之士十萬抚史周大祖紀籌師百萬一千羣唐書柴紹傳授右領軍大都督府長史領一發晉陽先拔鶴邑城下又武元衡傳遷公卿朝以家奴持兵呵衝宰相則全吾一導翼每過里門搜索喧譁宮都城轅軒綦擾一煒煌顏延之赭白馬賦飛轡軒以戒道環一而清路吳通微焦希望神道碑郊廟之事文衛之儀材官一林植麟次溫庭筠詩梁園提一推北中章　邏騎見上唐書李安遠傳安遠數從秦王征討積功累封至廣德郡公貞觀初嘗命統殺之給以我使人也不如以我見王王活我功自汝得邏以爲然　馬用顯又史思明傳思明負官無以償將走奚未至爲一所困欲殺之給以我使人也不如以我見王王活我功自汝得邏以爲然　馬

後漢書高帝紀趙別將司印方欲渡河入關帝公乃北攻平陰絕河津南戰雒陽東大破之宋史河渠志卓支流遶北曰都江口置大堰疏北流爲三日外應東北失跡不得　騎漢書惠帝紀武士騎應劭曰騶一也師古曰騶本廄之馭者後又令爲郎因謂一耳後漢書禮儀志作方相騎十二獸爲昌其有常　騶漢書項籍傳楊喜爲一追羽羽林冀北相望一蘇軾詩一傳呼出跨坊　郎騎漢書項籍傳楊喜爲一追羽羽

芳草閑書逐隼旗元稹詩紫垣一久華居公子文衣護鼻塁蘇軾詩一傳呼出跨坊　郎騎漢書項籍傳楊喜爲一追羽羽

牧之爲諸將委任而責成功故李牧乃得盡其知能選車十三百乘一萬三千匹百金之士十萬抚史周大祖紀籌師百萬一千羣唐書柴紹傳授右領軍大都督府長史領一發晉陽先拔鶴邑城下又武元衡傳遷公卿朝以家奴持兵呵衝宰相則全吾一導翼每過里門搜索喧譁宮都城轅軒綦擾一煒煌顏延之赭白馬賦飛轡軒以戒道環一而清路吳通微焦希望神道碑郊廟之事文衛之儀材官一林植麟次溫庭筠詩梁園提一推北中章　邏騎見上唐書李安遠傳安遠數從秦王征討積功累封至廣德郡公貞觀初嘗命統殺之給以我使人也不如以我見王王活我功自汝得邏以爲然　馬用顯又史思明傳思明負官無以償將走奚未至爲一所困欲殺之給以我使人也不如以我見王王活我功自汝得邏以爲然　馬

後漢書高帝紀趙別將司印方欲渡河入關帝公乃北攻平陰絕河津南戰雒陽東大破之宋史河渠志卓支流遶北曰都江口置大堰疏北流爲三日外應東北失跡不得　騎漢書惠帝紀武士騎應劭曰騶一也師古曰騶本廄之馭者後又令爲郎因謂一耳後漢書禮儀志作方相騎十二獸爲昌其有常　騶

芳紀正始八年孔晏奏曰可絕後園一一乘馬出必御輦乘車天下之福臣子之願也一者分隸諸軍又韓世輦傳器仗規畫精絕過人今克敵弓連環甲按視鎧及跳澗具一一洞貫以習射皆其遺法也**督騎**魏志曹仁傳征征徐晃跳澗具一一洞貫以習射皆其遺法也**督騎**魏志曹仁傳征征徐晃

鋒別攻陶謙傳注公孫瓚魏志袁紹傳注公孫瓚**建義騎**魏志李催傳注九州春秋曰馬騰韓遂之敗樊稠追至陳倉遂語稠曰與足下州里舊人今雖小違要當大同欲相與善語以別俱一一前接馬交臂相加共語良久而別**名騎**魏志烏將呂由破之**負騎**魏志袁紹傳注九州春秋曰馬騰韓遂之敗樊稠追至陳倉遂語稠曰與足下州里舊人今雖小違要當大同欲相與善語以別俱一一前接馬交臂相加共語良久而別**名騎**魏志烏

有一一數千多乘白馬**郤騎**魏志李催傳注九州春秋曰馬騰韓遂之敗樊稠追至陳倉遂語稠曰與足下州里舊人今雖小違要當大同欲相與善語以別俱一一前接馬交臂相加共語良久而別**名騎**魏志烏

陽閻柔即鮮卑烏九歸附因以柔爲烏九校尉建安十一年太祖自征蹋頓於柳城柔將所統烏九萬餘落徙其族居中國即從其俟王大人種衆與征伐由是三郡烏九爲天下一一**主騎**蜀志趙雲傳雲字子龍本幽州并州柔所統烏九萬餘落徙其族居中國即從其俟王大人種衆與征伐由是三郡烏九爲天下一一**主騎**蜀志趙雲傳雲字子龍本

楮柜袁紹雲遂隨從其後爲先主一一**兵騎**吳志賀齊傳齊破命詣所在及當還部權出祖道作樂舞象賜齊騎車轅馬罷生住駕使齊就車齊辭不敢權使左右扶齊上車令導吏卒一一如左郡儀唐書兵志元和八年廢天威軍以其一分隸右左神策軍宋史兵志元豐三年詔凡

弓箭手一一各**後騎**晉書元帝紀永嘉六年以尚書令荀組爲車騎將軍都督征討諸軍事時行至于湖陵察王敦營壘衰倦使五騎物色追帝帝見逆旅賣食羹以七寶鞭與之日有一來可以此示以十人爲隊一也俄而追者至問羹所因悉逃散王桀英雄記鈔郭汜呂布獨與數騎入賊中于馬上生擒醜奴一一益集賊徒因悉逃散王桀英雄記鈔郭汜呂布獨與數騎入賊中于馬上生擒醜奴一一益集賊徒因悉逃散王桀英雄記鈔郭汜呂

成列崇單騎入賊中于馬上生擒醜奴一一益集賊徒因悉逃散王桀英雄記鈔郭汜呂布獨與數騎入賊中于馬上生擒醜奴一一益集賊徒因悉逃散王桀英雄記鈔郭汜呂

各兩罷王勃春思賦一一猶分長樂館前陛已映洛陽宮季白樂府前軍細柳北一一甘泉東罷翊詩主人蒼玉佩一一黃金絡季紳詩弓開一

低初月鴛駐前旌拂暮鴈哀弦詩詩一一併將歌舞向前絡**並騎**晉書輿服志左殿中監一一緋繡鳳凰二十四分左右一一**麾騎**晉書輿服志黃門一一中道**親騎**晉書

詩語東風催一一宋史儀衛志亭帶各一分左右一一**麾騎**晉書輿服志左殿中監一一緋繡鳳凰二十四分左右一一**麾騎**晉書輿服志黃門一一中道**親騎**晉書

攸傳太康二年部以爲大司馬都督青州諸軍事恃中一一帳中司馬大車皆如舊**累騎**晉書阮咸傳咸任達不拘素幸姑當歸於夫家初云留脾既而自征去時方

如故假節將本營千人一一帳中司馬大車皆如舊**累騎**晉書阮咸傳咸任達不拘素幸姑當歸於夫家初云留脾既而自征去時方

月牢原秋氣高聞有按獸依逢蒿清**逸騎**晉書慕容寶載記魏伐并州驃騎李農逆戰於參合陂農單騎奔還寶引羣

晨上馬薄暮返一一毛血懸鞬囊**逸騎**晉書慕容寶載記魏伐并州驃騎李農逆戰於參合陂農單騎奔還寶引羣

爲敵宜度險距之勉朴子列仙傳于風草鵬一一**墨騎**宋書沈攸之傳攸之攻郢城齊

于平原翻觀清明賜新火賦侯逐來命風隨一一**墨騎**宋書沈攸之傳攸之攻郢城齊

朝赴大舉北討加元景建威將軍總統羣帥元景遣軍副柳元怙與幢主宗越率手下一一以衝賊衆一軍皆馳之**舟騎**宋書周郎傳男子十八至二十盡使修武校戰成岳燕陽一一浴蘭篇若芝艾同焚悔將何及符到之日幸加三省**猛騎**宋書柳

百官志一一常侍通直一一常侍員外一一侍郎通直一一侍郎員外一一侍郎宋中

掾兼虎賁中郎將寓直於一一之省寶泉述書賦名錄編於司馬善狀集於一一揚師道詩高甍通一一夜道駕逢萊司空曙詩今朝一一省作

賦興何如皇甫冉詩天高一一省月冷建章臺韋莊詩一一蕭傳句初以一一爲戰傳句初以

蕭下大行遷從吳會去陳倉羅隱詩迄聞潘一一二十二悲秋竄**豸騎**齊書王融傳融與李

傳徽與齊王憲屯雞栖原齊王高緯以大軍至憲引兵西上以避其鋒維遣其驍將賀蘭豹子率一一數千助運運敗因與俱奔行密行密兵皆江淮人淮人

歸仁領一一薄戰官軍五代史吳世家初朱瑾爲梁所攻求救于晉晉遣李承嗣將一一爲雌赤驃射虎候

輕弱得瑾一一而兵益振元載郭英乂神道碑公雷電勇略風博道時鹵重楯成陣以兵少請益帝更減其一一肱奮擊遂大破之**勒騎**

一一驃虎之師開龍蛇之陣一一以衝賊衆一軍皆馳之**舟騎**宋書周郎傳男子十八至二十盡使修武校戰成岳燕陽一一浴蘭篇若芝艾同焚悔將何及符到之日幸加三省**猛騎**宋書柳

魏書世祖紀詔發高平勅一一赴長安虞**置騎**北齊書薛循義傳循義從弟喜旅賀拔岳初以一一爲雌赤驃射虎候

世基出塞曲楊柳下隴坂一一上平原**置騎**北齊書薛循義傳循義從弟喜旅賀拔岳初以一一爲雌赤驃射虎候

味未變已至京師孫述濟州刺史裴公德政頌造弁**騎**北齊書恩倖傳後主之朝諸閹或五內日久暫放歸**百騎**唐書兵志貞觀初太宗擇善射者

可二軍騎軍皆如步軍之法每陣各一一挑戰三番于北門長上日一一以從田獵又李道宗傳

五陣毋大擊鼓而前鑒馬相擬擊而罷遂振旅**百騎**唐書兵志貞觀初太宗擇善射者

之東方朝與公孫弘書東門先生居蓬戶空穴之中而魏公子**千騎**唐書兵志武后

朝以一一驃造之季迥秀詩是日避輿羅一一此時歡喜賜千金**千騎**唐書兵志武后

錄東疫先生知杭州春時每遇休假必約客湖上極歡而罷至一二鼓夜市猶未散列

事也古羅敷行東方一餘一夫婿居上頭從簡文帝採菊篇東方一一從驅騎豈不足

杜甫留花門詩漢家一一常嫌李陵苦不用船一一君翻左上頭**天騎**唐書兵志至德二載置左右神武一一刻如初林**甲騎**唐書兵志武后改百騎曰一一睿宗又改一一曰萬騎分左右營又李道

商隱詩一名我漫居先甲一一君翻左上頭**天騎**唐書兵志至德二載置左右神武一一刻如初林**甲騎**唐書兵志武后改百騎曰一一睿宗又改一一曰萬騎分左右營又李道

一五千薄廬州皇遹謂金將日牛皐左此衡軍胡爲見犯衆皆愕然不戰而潰大宗實錄太宗實錄亦工一人佩橫刀弓箭一一四十亦佩橫

宗親幸一一萬餘金光照日與李勣會遼東城下圖繪寶鑑趙才蜀人工畫鬼神亦工一一品一三品以上

刀陳伝豆盧公神道碑河鄰之州志一一品一三品以上

屬當二首公一一八千以爲戎防**七騎**唐書兵志一一品一三品以上

輿友葉博陵崔諲休假還將赴弔從者數十騎減留至德林門羅餘一一云不得令李生怪人惠灼一一番上者分配之云典驍騎兵曰一一示

一一千羣李昂旗撾一一而長往指龍山而亟**副騎**唐書兵志一一品一三品以上

至走之轅戰氾水登南坂貫賊陣出其背復**戰騎**唐書曹王皐傳貞元初吳少誠擅蔡徙皐鎮山南東道割隨汝以益軍練兵峙糧市駒馬以

引還賊皆靡所發命中王喜以一一給之**戰騎**唐書曹王皐傳貞元初吳少誠擅蔡徙皐鎮山南東道割隨汝以益軍練兵峙糧市駒馬以

書擇使卿舉判官嘗國馬以給一一又程之部兵益多六韜一一得良馬五疋一一篇武王問太公

曰一一奈何太公曰騎有十勝九敗吳越春秋闔閭使子胥屈蓋餘燭傭習術一一射御之巧未有所用請于將鑄作名劍二枚石介詩文人

如麻立樅**引騎**唐書李密傳密提衆萬餘馳洛口將入城郤元眞已輸款世充潛導其軍密知不發期世充水淹擊之候騎不時覺比出世充絕河矣即一一道武宇元自遂降衆稍散**內騎**唐書程知節傳知節善馬稍王世

樅攬一一**引騎**唐書李密傳密提衆萬餘馳洛口將入城郤元眞已輸款世充潛導其軍密知不發期世充水淹擊之候騎不時覺比出世充絕河矣即一一道武宇元自遂降衆稍散**內騎**唐書程知節傳知節善馬稍王世

雄信以外**外騎**見**重騎**唐書王世充傳志玄從王世雄信以外**外騎**見**重騎**唐書王世充傳志玄從王世

騎營壓帥**外騎**見**重騎**唐書王世充傳志玄從王世充傳志玄從王世

其髻將度洛志玄忽騰而上二人者俱**縱騎**走躡北至毛州黑闥整衆背永濟渠陣一一搏之賊赴水死者數千黑闥走**麥騎**唐書高開道傳

墮于是奪其馬馳歸一一數百不敢近**縱騎**走躡北至毛州黑闥整衆背永濟渠陣一一搏之賊赴水死者數千黑闥走**麥騎**唐書高開道傳

與范願等以一一留**騎**唐書王君廓傳大都督盧江王瑗及欲奪君廓兵以委王誅君廓突厥山東平一一**留騎**唐書王君廓傳大都督盧江王瑗及欲奪君廓兵以委王誅君廓

齊突厥山東平一一**留騎**唐書王君廓傳大都督盧江王瑗及欲奪君廓兵以委王誅君廓

呼聲則入乃獨狀誅許曰有急變當白誅方沐握髮出即斬之因執瑗王昌齡送郭司倉詩映門淮水綠一一主人心**介騎**

騎尉逆舉陣綰不擊俄及風綰色盧冥部伍錯亂舉一一先衆乘之綰陣大潰**鎧騎**唐書郭子儀傳吐蕃回紇等掠涇邠鳳翔入麗泉奉天天子自將屯苑中急召子儀屯涇陽比到圍已合乃

国立国会図書館　タイトル『佩文韻府』　請求記号 847-145イ　ガラス使用

身自幸一一二千出入陣中岳珂義騶傳防與知雜御史實參遇一一不引避參論其僕宋史張商英傳商英勸徽宗節華侈息傳義騶者九江戍校王成之一一也**禦騎**唐書鄱防

一一蕭御道雨陌清穠無可比馬騎盧綸詩前林有歌未識一一蕭御道兼行遺於八侍謝車一一才取成容走騎李庾西都賦詩曉陌春寒一一來瑞烟深處見樓臺營騎盧綸詩暮聲立走馬賦寒聲出夾騎劉禹錫望賦看曳柴水一一朝騎李庾西都賦侍漏未開一一香街張籍征人詩繁烟暮聲之虛警破一一之先聲奔騎李紳詩賈魚一一疾連雁春行輕一迴騎李賀詩鄧燧遺香裹裂金騎羽嘉隱繩伎賦一一仙舟但跋予絲馬一一風靜亦生塵戕騎庾信詩黃一一啼烏上天去一一屯繡轂馬又騎溫庭筠詩黃一一來環騎李商隱詩賀杯引騎李遠題橋賦一一留連鄉心顧望梁嘗倚門望子賦促年華日夜流灸注騎羽紀沛公且日從一一忘送騎許棠詩幾程迴一一中路見迎船盈耳暮蟬催一一馬佶詩

使

疏吏切將命者也又遣人聘問曰使

韻藻 客使 左傳晉士文伯讓子產曰敝邑以政刑之不修寇盜充斥是以命吏人完客所館高其閈閎厚其墻垣以無憂使 論語伯玉使人于孔子 天使 史記趙世家知伯救趙襄子懼齊保晉陽原過從朱書曰趙毋恤余霍泰山山陽侯也蜀志廖立傳注竺嘗從洛歸未達家數十里路傍見一婦人從竺求寄載行可數里婦謝去謂竺曰我也日月者也之也茅亭客話韋中令鎮蜀與賓客宴于西亭有鼃蜆自空而下垂首延中吸其食餌且盡公懼且惡之座中一客曰天虹蜺者也降于邪則爲厲降于正則爲祥公正人也是宜爲祥句餘就拜中書令職官分紀秋青字漢臣分州人會元昊叛屢將兵出戰四年間大小二十五陣八中流矢西戎及砦下以至京師皆呼爲狄也楊炯渾天賊月也者羣陰之紀上之劉禹錫謝賜冬衣表三軍袄纖俯聽編音九月授衣藏鼈也陳詩感聖恩 報使 史記范雎傳王稽與范雎入咸陽已因言曰魏有張祿先生天下辯士也後漢書明帝紀永平八年遣越騎司馬鄭衆也北單于弘演遂使未歸狄人攻衛追懿公于榮澤殺之盡食其肉獨舍其肝弘演至于肝畢因自刺其腹內懿公之肝而死 江使 史記龜策傳夜半蟲來見夢於宋元王曰我爲龜使於河爲漁者豫且所得拘我於笥下餓我五日以七十二鑽而無遺策錢起詩恐有長江使金錢願贖召豫且得龜五尺刺之以七十二鑽而無遺策錢起詩恐有長江使金錢願贖 八使 後漢書張綱傳漢安元年選遣八使分行風俗綱埋其車轘盧仝放魚歌亦憶清也橫遭乎余且張務詩因達清也邛寄左家衣 八使 後漢書張綱傳漢安元年選遣八使分行風俗綱埋其車轘盧仝放魚歌亦憶清也橫遭乎余且張務詩因達清也邛寄左家衣

寢息又宣追定也糾舉非法宋之問奉皇甫懷州讓官表二邦爲政撫熊軾而無功也翅軒同鶴鳴而有薦常衮授李忠臣右僕射制漢東汝南專制千里總三軍之號令兼也之寔清劉長卿詩須令漢使學冶聞才能經倫論詩三百也專對梁元帝賦趙將軍之建節辛侍中之也杜甫秋興詩聽猿實下三聲淚也虛隨八月 二使 後漢書李部傳和帝分遣使者皆徵服單行各至州縣觀採風謠使者二人當到益部授部假搓蘇軾詩維時南隆老也獨未還

也部指星示云有也星向益州分野故知之耳文獻通考唐置宣歙南北院使有副使後院使在樞密院者也其誰是將指先也以遣征事則從權果素凶之畢彭 皇使 見上晉書天文志流也星

院而各設廳事使各一人以檢校官爲之元明善樞客趙良弼贈謝制詩其將指先也以遣征事則從權果素凶之畢彭 皇使 見上晉書天文志流也星

德有鬼人薦賢逢也宣甫冉詩意清佐也綱紀案諸侯 奉使 後漢書馮衍傳懷金垂紫揚節也班固奏記東平王蒼弘農功曹史殷肅達

甫秋興詩聽猿實下三聲淚也虛隨八月 二使 後漢書李部傳和帝分遣使者皆徵服單行各至州縣觀採風謠使者二人當到益部授部假

搓蘇軾詩維時南隆老也獨未還

雲仙意轉催高適詩月卿臨幕府也出詞曹劉長卿詩也三江上天波萬里通令狐楚爲人謝宣慰狀降玉節之天書遣銀璫之也劉禹

錫詩天風巡虎落也出鴛行季商隱宮人入道詞也追還 驛使 荊州記陸凱與范曄相善自江南寄梅一枝詣長安與曄并詩曰折花逢

不自由雙儛薛逢詩皇家思眷祐也忽登臨 寄與隴頭人江南無別信聊贈一枝春杜甫詩傳聲看也送節向河源

岑參詩前者也來忽狂行軍詩崔顥詩揚鞭走馬城南陽朝逢也秦川客又唐書吐突承璀傳宦官輒以諸曹也閒使 秦會稽山銘陰通

璀傳丙寺伯宋惟澄曹進玉爲館也自河南陝河陽惟澄主之京兆河中至太原進玉主之 走使 通典魏以諸曹也以事令從行

爲辟方獨凝詩樽酒野亭暮雪帆也歸酒假垂柳覆金堤詩也何時度還將贈隴西徐公 雁使 蕭知之詩宛轉結◎ 亞大使 吏記陳丞相世

貧詩天遠有書隨也夜長無燭照寒機黃庭堅詩橘摘金苞隨也禾春玉粒送官倉 家漢王爲太宰

具舉進見楚使即詳驚曰吾以爲也 一介使 史記藺相如傳相如謂秦王曰秦之強趙豈敢留璧而得罪于大王乎唐書趙彦昭傳金城公主嫁吐蕃始以紀

而先割十五都予趙趙豈敢留璧而得罪于大王乎唐書趙彦昭傳金城公主嫁吐蕃始以紀

乃項王使復將去更以惡草具進楚使

處訥以使處訥辭乃授彦昭不悅司農一乘使 漢書蘧信傳廣武君曰當今之計不如按甲休兵百里之內牛酒日至以饗士大夫北首燕

卿趙履溫曰公天宰而爲也不亦鄰乎 路然後發也之奉恕只之書以使燕燕必不敢不聽從燕而東臨齊雖有智者亦不知

爲齊 直指使 蕭書儁不疑傳武帝末部國盜賊羣起暴 髦節使 後漢書孔融傳太

計矣 勝之爲也者逐捕盜賊督課部國

寧輯東夏而曲媚姦臣爲所 請詔使 後漢書范滂傳冀州饑荒盜賊羣起以滂爲

孝率豈得以見眷辭 案察之滂登車攬轡慨然有澄清天下之志 花鳥使 唐書呂向傳開元十年召入翰林時帝歲遣使採擇

帝善之擢左拾遺元稹詩空谷佳人獨笑歡不頗也相過蘇軾詩蓬萊宮中也綠衣倒掛扶桑暾 天地使 鬼谷子聖人者天地使也 上國使 新序延陵季子西聘晉帶寶劍

欲之季子爲有也之未獻也然已心許之矣 還丹使 神仙傳好道者入茅君廟見一鶴飛入帳中鶴者九轉也之也 明驛使 賈妃外傳交阯進瑞龍腦楊妃

未獻也然已心許之矣 還丹使 神仙傳好道者入茅君廟見一鶴飛入帳中鶴者九轉也之也 明驛使 賈妃外傳交阯進瑞龍腦楊妃

退吳人執宮公子孫 八使 左傳孫蒯一公飲之酒使太師歌巧言之卒章 致使 左傳季武子取下使公冶問夏書追而與之曰聞守下者將叛于晉

妻以其通也 八使 左傳孫蒯一公飲之酒使太師歌巧言之卒章 致使 左傳季武子取下使公冶問夏書追而與之曰聞守下者將叛于晉

郊勞辭曰寡君使弓來繼舊歡辱 外使 左傳子聞退與子西子期謀潛師閉塗逆越使 敵使 左傳子產曰寡君聞楚爲不道荐伐吳

好曰女無敢爲貢歡辱 外使 左傳子聞退與子西子期謀潛師閉塗逆越使 敵使 左傳子產曰寡君聞楚爲不道荐伐吳

女之子章立之而後還汪閉塗不通也 備使 左傳陳芊尹蓋對吳太宰曰寡君聞楚爲不道荐伐吳

公羊王子虎卒傳王子虎者何天子之大夫也 錄使 公羊逆婦姜于齊傳其諸之逆婦

天也外大夫不卒此何以卒乎我也 錄使 非所以奉宗廟故畧之不書逆者主名卑不爲也 成使 公羊祭公來遂逆王后于紀傳婚

無遂事此其言遂使 使使 史記項羽紀項梁已破東阿下軍遂追秦軍數也

何乎我也 使使 趣齊兵欲與俱西又蕭相國世家遣王與項羽相距京索之間上數也與連和俱西又蕭相國世家遣王與項羽相距京索之間上數也

勞苦君者有 齊使 史記陳丞相世家淮陰侯破齊自立爲齊王使使言之漢王漢王

疑君心也 齊使 史記陳丞相世家淮陰侯破齊自立爲齊王使使言之漢王漢王

者如梁賜以刑徒陛見也齊使以爲奇竊載與之齊劉向別錄也鄒衍過趙

平原君見公孫龍及其徒綦毋子之屬論曰馬非馬之辯以問鄒子鄒子曰不可

魯而伐齊君 一使 史記仲尼弟子傳子貢也使也齊傳也欲夸楚爲瑞瑁簪刀劍室以珠玉飾之春申君客三千餘人其上客

君仕執珪張儀春申君祠詩當時 秦使 史記孟嘗君傳馮驩說齊王復孟嘗君而益與之邑齊趙使大懇盧謎詩秦王御殿坐也雍節前吳均詩要途訪

因以兵迎之 使 殊隊三千客也懷慚不敢言 發使 史記虞卿傳秦趙戰于長平趙不勝樓昌曰王曰善乃使人至覘使車通入覘使還告

国立国会図書館　タイトル『佩文韻府』　請求記号 847-145イ
ガラス使用

寶以附楚魏楚魏欲得重寶必內吾使搜神記仲伯文仲季仲叔仲雅仲五人相將詣蔚國市中見一老母孤單告乞五人收養侍奉敬如事親母已經三年其母遇疾曰吾有一子姓張名遷年七歲胸中有七竅足下有通欲之紋父喪因流浪相失汝等宜思記之言訖而卒五人共送至太原忽叔仲橫被朝歌令禁繫時有一人走投太守言狀太守聞之叔仲五人本音高遠素上元號哭踊地此吾母也乃往朝歌迎喪并具表聞奏于魏王丙使內音納見上又本音高遠素上元曰移重幣曰錫庭燎於宮曹輕使史記張儀傳張儀惡陳軫于秦王變也今楚不加善于秦而善於齊秦楚之閒將爲國軫者軫自爲原而爲王薄也出使史記范雎傳穰侯曰軫重幣使齊高陵進退不請唐書百官志監察御史分察尚書省六司訪察還以聞班固贊奴和親議先帝聖德遠覽臚前蘇下第一人爲始一亦然又顏真卿傳郎官御史陛下腹心耳目之臣也故一天下事無細大得失皆俾顧後遂復一事同前世錢起詩一星軺滿路光漢使史記淮陰侯傳漢王出成皐東渡河宿傳舍晨自稱一魏入趙壁張耳韓信未起即燕南垂王褒詩康居因一盧龍稱魏臣又循持一節尚服楚臣冠廣信漢子賦而日一丁孝墳定應迴杜甫詩一徙空到神農竟不知又一黃河遠流州白麥枯李德裕詩就烹感一握節悲陽秋叱使史記刺客傳荊軻顧笑燕陽而謝曰北蕃蠻夷鄙人未吾高陽酒徒也非儒人也晁使史記刺客傳荊軻顧笑燕陽而謝曰北蕃蠻夷鄙人未庇良用愍然可差一與阿那瓌相隨矛盾懷朔都督送遠境音譯使漢書匈奴傳單于曰寡人已知將軍引兵矣

望正見新二愛姬一下之令

他使漢書馮奉世傳奉世西至大宛大宛聞其新破雖單車一

柳拘歸鞭四塗以方色列于朝堂以諫議大夫補闕拾遺一人一知曆事段成式詩三十六鱗一時數番猶得裹相思一一人萬人以上有登山一一人萬人以上有登山一

卒徇行南使唐書百官志中牧監一西使丞各三人北使監州使丞各二人掌羣羣牧孳課杜甫秦川雜詩一孫帆遠東風任意吹蘇軾中隱堂詩來隨一一遠

宜天馬由來萬匹強韓翃詩一孤帆遠東風任意吹蘇軾中隱堂詩來隨一一遠

贈讀

南使唐書百官志刺史一一州大者曰使一一京師之民遊食者衆不加督勸或芸耨失時可遣一一按察勤惰以聞雲霧晝晦雷聲隨之半日乃絕若有神應者

譯使漢書司馬相如傳南一一以諭勤恤唐書劉晏傳歲輸饒州至天子大悅

相隨矛勅懷朔都督送蓬境音

望正見新二愛姬一下之令

他使漢書馮奉世傳奉世西至大宛大宛聞其新破雖單車一

柳拘歸鞭四塗以方色列于朝堂以諫議大夫補闕拾遺一人一知曆事段成式詩三十六鱗一時數番猶得裹相思一一人萬人以上有登山一一人萬人以上有

員李洞詩潮浮一一前頭來使韓愈別知賦遇大人之一一關公館而羅羞羅隱送秦州從事詩若到邊庭一一宴珠照島僧歸書使韓翃詩王程一一促他日應知舉鞭速

及一一專使白居易詩一一今者贊普來意欲以再審此言故遣信臣往翰誠意廻使傳語征軒早返輪

醒差朝使張籍送新羅使詩萬里一一雖家今幾年一一曹唐小游仙詩九天一一何由刦上方寓使徐鉉詩珍重遲一一夢覺京使徐鉉詩珍重遲一一聯使范仲淹詩乃命公勳勒詰奴人

天路入雲長一一遲探使韓偓詩題余作一一以繼晉遠南陵一一賜斷論仙材鶴使羅鄴獻池州庾員外詩飄

因而有詩越使羅隱何因達雪梅詩何因寄遠南陵一一賜斷論仙材鶴使羅鄴獻池州庾員外詩飄

萬安國黃之紀皆隸之論降遷南寧

古陽瑗使夏邦謨思友賦仰尼父之一一兮慕贈處于囘由◎私事使禮記大夫一一岳華使周禮掌式之一一注使以兵有所誅斬也不稱使左傳單伯送王姬注王將嫁女于

禮一一兮慕贈處于囘由◎私事使禮記大夫一一岳華使周禮掌式之一一注使以兵有所誅斬也不稱使左傳單伯送王姬注王將嫁女于

也公羊臧孫辰告糴于齊傳何以一一以爲臧孫辰之私行也又穀諸侯使更記范雎傳須賈辭于范雎雖大供具盡請一一與坐堂上

梁祭叔來聘傳其不言使何也天子之內臣也不正其外交故不與使也穀諸侯使更記范雎傳須賈辭于范雎雖大供具盡請一一與坐堂上

倉水使史記太史公自序禹穴注禹東巡登衡山血白馬以祭忽然而卧夢見繡衣男子自稱元夷一一者謂禹曰欲得我山神書者食飲甚設而坐賈于堂下簞豆其前令兩黙徒夾而馬食之

齋于黃帝之岳岩之下三月季庚登山發石禹乃啓宛委之山發石得金簡玉字杜甫詩含弟尚爲一一名家莫出杜陵人稻田使

漢書昭帝紀一一者燕倉汪如淳曰特爲請一一置一一者假與賢能送殷員外序丞相其選宗室四品一人一一往一君長告之

民收其稅入也唐書張九齡傳始議河南開水屯兼河南一一者假與賢能送殷員外序丞相其選宗室四品一人一一往一君長告之

展意劉孝威樂府邊城多警急節使滿邪衢女國使北史魏本紀惠帝永親政事太后臨朝遣使與石勒通和時人謂之一一觀察使唐書百官志一一掌總軍旅顧荼殺初授具幣珠兵仗諸兵部

則爲一一時崇儒學則爲大學士時急財用則爲鹽鐵轉運使其甚則爲延資庫使又一一封郡王則有奏記一人宋史職官志一一無定員恩數與執政同觀察使亦如之又宰相事無不統攬不以一職名時方用兵

豐稔爲上考省刑爲中考辨稅爲下考宋史職官志一一無定員初沿唐制置諸州一一仍不帶持節等鹽鐵使見上宋史職官志一一掌天下山

通考宋沿唐制置諸州一一祥符中詔一一竝帶刺史殺和中詔承宣一一運使副使判官掌經度一路財賦而察其登耗有序防禦使

國之用宋史陳恕傳太宗朝爲三司使副使判官掌經度一路財賦而察其登耗有序防禦使

使御筆題殿柱曰陳恕真一一轉運使見上宋史職官志都一一轉運使副使判官推官巡官各一人又一一以無虞爲上考清苦爲中考政成爲下考宋史職官志一一副使

副使判官推官巡官各一人又一一以無虞爲上考清苦爲中考政成爲下考宋史職官志一一副使

〔文獻通考〕唐聖曆元年以夏州鎮領一一防禦使之名自此始杜甫詩遷轉五州一一起居八座太夫人團練使唐書百官志一一副使判官推官巡官衙推各一

人〔又〕一一以安民爲上考懲姦爲中考無定員監察使唐書百官志監察御史第一人察吏部禮部兵部刑部歲終議殿最太倉使唐書百官志以殿中侍御史上一人爲監一一第

得情爲下考宋史職官志一一無定員監察使唐書百官志監察御史第一人察吏部工部兼館驛使第三人察戶部倉部金部度支使兼一一第

二人爲監三司使唐書百官志皇太子監事則詹事爲一一〔又〕利邵尚書一人

侍郎一人凡鞫大獄以尚書侍郎與御史中丞大理寺卿爲一一安撫使唐書百官志節度使兼一一

在藏庫使三司使唐書百官志皇太子監事則詹事爲一一〔又〕利邵尚書一人

鈐轄建炎三年詔改爲臨安府其守令帶浙西同一一紹興駐蹕臨安遂正稱一一

掌一路兵民之事皆帥其屬而聽其獄訟頒其禁令定其賞罰稽其錢穀甲械出納之名籍而行以法諸方使唐書百官志太子左有率府元

則率衛府之衛朝賀使唐書百官志遇臚寺諸蕃封命則受册而往冠弁袞衣以見一一以殿中監奉慰遇者爲之分領殿中太僕

屬爲之衛日冬至皇太子朝宮臣一一

海外諸蕃一一進貢一一有下從留其半下燒閑廄使唐書百官志節度使兼一一

事而專掌輿輦牛馬資冶通鑑唐明皇即位牧馬二十四萬匹以

王毛仲爲一一張景順副之裏行使唐書百官志御史一一侍御史一一殿中一一監察一一以未爲正官無員數知雜使唐書百官志建中二年以御史中丞爲

年復舊制應元年以給事中中書舍人爲理雒使建中二年以御史中丞爲理雒使唐書百官志節度使兼一一復有遣運判官巡官各一人

理雒使建中二年以御史中丞爲理雒使獻納使見上支度使唐書百官志節度使判官各一人一一

防禦一一諸小一一尚得自舉判官無間見上宋史職官志一一無定員監察使唐書百官志監察御史第一人察吏部工部兼館驛使第三人察戶部刑部歲終議殿最太倉使唐書百官志以殿中侍御

于已仕未仕者況在宰相而日乃可乎招討使見上宋史職官志一一無定員監察使唐書百官志監察御史第一人察吏部工部兼館驛使第三人察戶部刑部歲終議殿最太倉使唐書百官志以殿中侍御

優雜技自是不隸太常以中官爲一一捕蝗使唐書姚崇傳山東大蝗崇奏御史爲一一安撫使唐書百官志節度使兼一一副使判官推官巡官各一人〔又〕一一

常以中官爲一一捕蝗使唐書姚崇傳山東大蝗崇奏御史爲一一安撫使唐書百官志節度使兼一一副使判官推官巡官各一人〔又〕一一

轉運常乎一一與第一吉茍使唐書劉晏傳德宗立言者屢請罷轉運使晏亦固辭刪定使唐書劉晏傳楊炎傳其罷一一議籍沒衆論不可乃止鑄錢使唐書劉晏傳再遷史部尚書

五琦分領天下金穀一一嗣曹王皐節度江西奏爲判官又吐突承璀傳憲宗立擢累

承璀傳詔內常侍劉國珍馬朝江分嶺易定幽滄等州一一李安死懷諫襲節度召還舊

御史爲江西行營一一考課善績三年一奏乘史緣珠傳曾召崇爲交趾一一以真珠二斛致之本道使唐書李吉甫傳吉甫建言州刺史不得

訪使唐書田弘正傳承嗣時正寢華顯弘正避不敢居更就一一堂聽事通典開元二十五年以後巡內以絕苛

命諸道一一考課善績三年一奏乘史緣珠傳曾召崇爲交趾一一以真珠二斛致之本道使唐書李吉甫傳吉甫建言州刺史不得

斂由是帝師信討擊使唐書高力士傳聖曆初嶺南一一李千里二使擅悟勒給事左右檢責使進軍京師乎爲三宮一一內給使唐書魚朝恩傳養息令嫁者

愈倚信爭忿歸白朝恩明日見帝曰臣之子位下願得金紫闕兒曰金剛曰力士武后以其彊悟勒給事左右檢責使進軍京師乎爲三宮一一內給使唐書魚朝恩傳養息令嫁者

在班列上帝未答侍司已宋紫服于前令徽稱謝功德使唐書吐突承璀傳憲宗立尚幼爲一一服緣與同列

楹舍藏書而已宋史職官志一一知院事佐天子執兵政而同知副使簽書爲之貳一一以宦者爲之其職章惟承

受表奏千門中進呈若人主有所處分則宣付中書門下施行又紹興七年張魏公白高宗以本兵之地事權宜重特除一一又建隆二年以

六年以一一副一一兵部侍郎趙普爲檢校太保一一不帶正官自普始也開寶九年以曹彬爲一一須忠武軍節度使帶節度自此始也大平興國

副一一石熙載爲戶部侍郎同中書門下平章事大中祥符五年以知樞密院王欽若陳堯叟同中書門下平章事

充一一儒臣爲樞使自此始也五坊使唐書仇士良傳元和太和間數任內外一一總監一一兼隴右羣牧京畿鑄錢長春宮等使朔方使

使兼使相自此始也五坊使唐書仇士良傳元和太和間數任內外一一總監一一兼隴右羣牧京畿鑄錢長春宮等使朔方使

唐書李懷光傳帝特奉天懷光率所部奔命將抵奉天前遣裨將張韶以蠟彈表隨裁盜賊攻城叩壘呼曰我一一也絕而上時帝被圍急即持韶大號城上人心乃安歡好使五代史梁紀末帝貞明六年供

蒲博賞賜伶人張承業主藏謝曰國家錢非臣所得私也莊宗須錢侵之承業怒曰臣一一非爲子孫計惜此庫錢佐王成霸業耳國計使五代史雜

重之以爲捲簾使五代史後蜀世家王昭遠成都人孟知祥愛其惠黠時祖方就學即命給事左右昶以語詔百寮上封事李琪上書數千言其說漫然無足取而莊宗獨稱

王公亮爲金國一一掌總軍旅顧荼殺初授具幣珠兵仗諸兵部

祈請使宋史職官志一一掌慰安存撫諸蕃封命則受册而往冠弁袞衣以見一一以殿中監奉慰遇者爲之分領殿中太僕

月命何鑄等爲金國一一梱密使上嚴讓使宋史高宗紀紹興十一年遣魏良臣

撫諭使宋史職官志一一名節度觀察留後防禦團練使宋史職官志一一掌慰安存撫諸蕃封命則受册而往冠弁袞衣以見一一以殿中監奉慰遇者爲之分領殿中太僕

志一一掌天下戶口稅賦之籍榷酒工作衣儲之事以供邦國之用又三司使使副使判官掌經度一路財賦而察其登耗有序防禦使

之職國初沿五代之制置使以總國計四方貢賦之入朝廷不預一歸三司通管鹽鐵度支戶部號曰計省位亞執政目曰計相太平興國八年

分置三使淳化四年復置使以一員總領三部又分天下爲十道在京東曰左計使判官掌經度一路財賦而察其登耗有序防禦使

京西曰右計置使二員分掌俶又置總計使判左右計事左右計使判十道事總計使見上知樞編仁宗朝司馬溫公爲諫官以天下財用不足建議請置一一用輔臣領之以總天下之財度支

国立国会図書館　タイトル『佩文韻府』　請求記号 847-145イ　　ガラス使用

使宋史職官志一一掌天下財賦之數每歲約其有無制其出入以計邦國之用　鎮撫使宋史職官志一一舊所無假權宜以收羣盜有中興假權宜以收羣盜　御營使宋史職官志一一使仍以執政官兼副使老學庵筆記建炎初按景德幸澶州故事置一一以丞相領之執政則為副使　招撫使宋史職官志一一不常置建安初通考宋郡牧司一一一人以樞密使副為之　監察使宋史職官志一一掌經畫邊鄙軍旅之事文獻通考宋郡牧司一一一人以樞密使副為之　監察使宋史職官志一一掌經畫邊鄙軍旅之事文獻通考宋郡牧司一一一人以樞密使副為之　制置使宋史職官志一一掌經畫邊鄙軍旅之事文獻通考宋郡牧司一一一人以樞密使副為之

乎四年以御史二人充左右巡使祭祀則兼一一掌受誓戒致齋檢視斜勅　廉下使宋史職官志御史臺有職官志一一專掌入閣監食　監香使宋史職官志一一掌國忌行香　客省使宋史職官志一一掌國信使見辭宴賜及四方進奉朝覲

貢獻之儀受其幣而賓禮之掌其饔飧飲食還則頒詔書授以賜予冊府元龜後唐李嚴幽州人本名讓坤仕燕為刺史涉獵書傳便弓馬多曲藝以功名自許後為一一　閤門使宋史職官志一一掌朝會宴幸供奉贊相禮儀之事　引進使宋史職官志一一掌朝會宴幸供奉贊相禮儀之事

四方館使東上閤門使西上閤門使其供職于內者多用國戚世族號為華要禮均侍從　宣政使宋史職官志一一宣慶使昭宣使延福宮使一一宣慶使昭宣使　宣撫使宋史職官志一一考唐元和十四年淄青兗鄆等十二州平詔戶部侍郎楊於陵以本官充淄青等州一一又仁宗征儂智高以狄青為一一武臣為宣撫自此始　發運使宋史職官志一一副判官掌經度山澤

財貨之源漕淮浙江湖六路儲廩以輸中都官吏之祿賜及專舉刺官吏之事　南院使宋史職官志宣徽一一北院使掌總領內諸司及三班內侍之籍郊祀朝會宴饗供帳之儀　北院使宋史兵志熙寧元年詔河南北分兩院使掌閤待制淮南郡牧司京朝官為判官又陳堯叟傳俱兼一一制置一一始置使即以堯叟為之監牧使宋史兵志熙寧元年詔河南北分兩院使掌閤待制淮南郡

幽州人本名讓坤仕燕為刺史涉獵書傳便弓馬多曲藝以功名自許後為一一　職官志一一司一副各二人掌臣僚奏薦進牽禮物之事文獻通考漢有內客省使一一

四方館使東上閤門使西上閤門使其供職于內者多用國戚世族號為華要禮均侍從　宣政使宋史職官志一一宣慶使昭宣使延福宮使一一宣慶使昭宣使　宣撫使宋史職官志一一考唐元和十四年淄青兗鄆等十二州平詔戶部侍郎楊於陵以本官充淄青等州一一又仁宗征儂智高以狄青為一一武臣為宣撫自此始　發運使宋史職官志一一副判官掌經度山澤

財貨之源漕淮浙江湖六路儲廩以輸中都官吏之祿賜及專舉刺官吏之事　南院使宋史職官志宣徽一一北院使掌總領內諸司及三班內侍之籍郊祀朝會宴饗供帳之儀　北院使宋史兵志熙寧元年詔河南北分兩院使掌閤待制淮南郡牧司京朝官為判官又陳堯叟傳俱兼一一制置一一始置使即以堯叟為之監牧使宋史兵志熙寧元年詔河南北分兩院使掌閤待制淮南郡

及掌樞密即罷其任至是以國馬牧事之本宜得大臣總領故又委堯叟焉　監牧使宋史王素傳擢天轉運一一時新置按察類多以苛為明素獨不趨細故即有貪刻必繩治窮竟以故下吏愛而畏之資治通鑑唐玄宗開元二年復置十道一一以益州長史陸象先等為之

授一一謙起行伍不樂禁職　租庸使宋史劉謙傳真宗即位擢　置頓使資治通鑑上將求換秩改殿前左班指揮使　租庸使宋史孫逢吉傳十年宇文融除勾當一一地稅一一此一一之始也其後韋堅楊國忠相繼為之　置頓使資治通鑑上將

韋見素一人乃以身誇之掌其饔飧飲食還則頒詔書授以賜予冊府元龜後唐李嚴幽州人本名讓坤仕燕為刺史涉獵書傳便弓馬多曲藝以功名自許後為一一　職官志一一司一副各二人掌臣僚奏薦進牽禮物之事文獻通考漢有內客省使一一

四方館使東上閤門使西上閤門使其供職于內者多用國戚世族號為華要禮均侍從　宣政使宋史職官志一一宣慶使昭宣使延福宮使一一宣慶使昭宣使　宣撫使宋史職官志一一考唐元和十四年淄青兗鄆等十二州平詔戶部侍郎楊於陵以本官充淄青等州一一又仁宗征儂智高以狄青為一一武臣為宣撫自此始　發運使宋史職官志一一副判官掌經度山澤

財貨之源漕淮浙江湖六路儲廩以輸中都官吏之祿賜及專舉刺官吏之事　南院使宋史職官志宣徽一一北院使掌總領內諸司及三班內侍之籍郊祀朝會宴饗供帳之儀　北院使宋史兵志熙寧元年詔河南北分兩院使掌閤待制淮南郡牧司京朝官為判官又陳堯叟傳俱兼一一制置一一始置使即以堯叟為之監牧使宋史王素傳擢天

韻藻 **明試**書一以功庸信皋咨嘗神道碑太上立德一以功行有顯爵之榮殁有大名之貴旻天不弔其唯楚國公乎于褒十謚墓碑懋石鉉闕就一韓愈奏張處部文往在貞元俱從廣謫司我一時維應當一日不比暗投時**歷試**書序虞舜側微堯聞之聰明將使嗣位一諸難魏志王淩傳注久忝朝恩一無效唐書楊嗣復傳文宗問明皇巡省詩存貞期一佐武佇昭融尊光筆賦何當入夢終期暗以相親俯用陋池記欲辭于一杜甫贈李嘯詩自為之計耳必責能否要待一乃可唐判官詩區區猶一炯炯吏持久叉使臣猜所擇進德知一磐渥聞復官詩燒玉謾芳曾一鑠金寧為欠周防**亡試**漢書王駿傳薛宣敗事史大夫鉄谷永奏言聖上不以名譽加于實效考績用人之法薛宣治狀謝承後漢書高允傳郎茂舉用均一智足周身言足為治**面試**魏志陳思王植傳植年十餘歲誦詩論及辭賦數十萬言善屬一上然其議魏書高允傳郎茂舉用均一智足周身言足為治**面試**魏志陳思王植傳植年十餘歲誦詩論及辭賦數十萬言善屬文太祖嘗視其文謂植曰汝倩人耶植跪曰言出為論下筆成章顧富一奈何倩人南史劉之遴傳年十五舉茂才明經對策沈約任昉見而異之遴學優未仕水鏡所宜甄擢所當大舉博士昉曰為之美談不如一時張纘新除尚書僕射託昉為讓表昉令之遴代作操筆立成昉曰荊南秀氣果有異才後位必當過僕又岑之敏傳梁武帝召入一令之敬升講坐帝親自論難之敬訓釋縱橫左右莫不歎服又**七試**張道陵朱异傳涉獵文史兼通雜藝博奕書算皆其所長年二十詣都尚書令沈約一之庾信賀公神道碑銘劉足身挺書堪一弟子歎萬有趙昇者陵一度一昇乃授昇丹經一者第一試昇到門不為通使人昇接床留數日調戲昇終不失正第三試行道見遺金不取第四試入山採薪三虎交前唆昇衣服顏色不變第五試買絹付直訖而絹主誣云嚴下有桃樹如人臂傍生石壁下臨不測之淵陵謂諸弟子曰有能得桃實當告以道要于是一百餘人莫不却退昇乃從上自擲投樹上取桃滿懷一擲上陵乃以手引昇初陵久蜀山合丹生劑雖未冲舉已成地仙故化作一以度越昇也**增自試**易談躍在淵一抑遲疑不定故云一也魏志陳思王植傳植常自憤怨抱利器而無所施上疏求**面試**詩黃髮台背壽與試疏髮有黃色之髮背有台文之背如此長勸戒冀日德日修事不逮所行惟學傳受于師時有一願將軍少察愚言**講試**詩黃髮台背壽與試疏髮有黃色之髮背有台文之背如此長一氣力奇其老而不衰也史記龜策傳孝文孝景因襲掌故未遑一蜀志孟光傳謂法正曰讀書當竭力博識以待訪問如博士採策一以求爵位耶**考試**禮記未卜禘不視學疏立太學後漢書吳良傳王蒼上疏薦良顧宗以示公卿曰前以事見良鬚髮皓然可言講者一千言問大義一條通二為第不及者有罰傳休奕贈狄風馬鈞序君一人今以良為議郎書百官志校書郎二人掌校理典籍刊正錯謬凡學生教授一庶衡石而不用此美玉所以見詘為石刑和所以抱璞而哭之也王建宮詞天子下簾親一宮人手裏過茶湯**不試**禮記兵革一五刑不用百姓無患天子不怒如此則衆達矣論語牢曰子云吾一故藝史記禮書古者帝堯之治天下也益稷一人有慶兆民賴之其樂不可勝言一刑措而不用後漢書揚震傳震中子秉為太尉是時百官方熾任人及子弟為官秉與司空周景上言一致盜竊縱恣恣

聞詔書惟取見在洛陽城者臣恐求之窘遍容或未盡而四方之學無所勸奬凡一一之木貴得其眞非有期會不及遠方也又諸所徵試皆私自發遣非有傷費煩擾于事也帝然之又徐訪傳臣以爲博士及甲乙一一宜從其家章句開五十難以試之解釋多者爲上第引文明者爲高說言書甘卓傳中興初以學校陵遲特聽不試孝廉而秀才猶依舊一一卓乘柱陽谷儉爲秀才儉一人到臺遂不復一一儉恥其州少士乃表求試以高第除中郎金史選舉志大定二十二年勅進士受卷重考試時務策一道所謂一一者也冊府元龜依梁制凡年未三十不得入仕惟經學生一一得第會要貢元四年詔常參官舉清白政術任刑史縣令者朕當親自一一徵試見程試後漢書曹褒傳上書曰在得人說一一乙科亞金閨之賓獻陽修與蠻秀才開試後漢書禰衡傳曹操聞衡善擊鼓乃召爲鼓吏因太會賓客一一厥最隨能升授章昭吳孫皓聖朝乾乾務書少從進士舉于有司學爲詩賦以備一一閱試年初立大小使臣呈試弓馬出官格先一一然後奏連又紹興十四年復內教即禁中一一有不堪用者知州通判並三年西城重譯獻火三倚將士又岳忠至和元年詔河東陝西路每歲夏驟部甲有損斷者悉令完備如復一一有子主兵官並貶秩會羣擬兵部尚書制厥患今之兵不與農合故因保伍之法修一一之今庶夫使民知兵近于古義臨試魏志杜夔傳夔合柴玉鑄銅鍾其聲鈞情濁多不如法數改作玉甚厭之謂夔清濁任意隨拒捍夔夔玉更相白于大祖大祖取所鑄鍾雜錯一一然後知夔爲精而王之妄也相試晉之衡兖其微旨至計飛蝗射屬伏無中効嘗過知故知故爲之具食食畢謂曰倉卒之酒又無嘉肴無以敘意如何達因取盤中隻箸再三從橫之乃言曰東壁下有美酒一斛又有鹿肉三斤何以辭無主人悉曰以脯善財有無欲一一耳晉書李勉傳劉聰將署爲光祿大夫勉固辭不受聰遣喬度齎漿酒逼之勉引藥殆飲度盡止之曰主上一一子眞可欲也蘇軾詩不須天女來一一總把空花眼裏看名試晉書職官志武帝立國子學教生徒博士皆取履行清淳通明典義者若散騎常侍中書是仙人也子有志如此故此一一王安石章善篆有旨一一君辭焉按試晉書律歷志泰始十年中書監荀勗中書令張華出納府銅竹律二十五具部大樂鄭秀等一一其三具與杜夔及左延年律法同南史祖沖之傳孔人索驭騎者能造指南車高帝使與冲之各造數具一一而隱有差僻乃毀而棄之唐書選舉志凡貢舉非其人者廢舉者一一不以實者皆有罰又百官志刑法又禮志神宗以七軍營陣書計時務其一一銓注與流內異同謂之小選宋史高宗紀紹興二十五年命四川制置司許就近試類省試院一一分數不齊命一一官采綴定爲八軍法又較同法苑珠林漢永平十四年正月一日五岳諸山道士六百九十人表請與西域佛道一一優劣青試貴石丞爾選者皆射策忠之一一焉既褒系職大爲忻慶講誦國學序序舉一一之入試魏書宇文忠之傳齊書省選右丞盧潛奏之一一馬既羈

揆坐位圖出其第一八則張九成也簡試玉海唐大廟社齋郎試兩經試上展試癸辛雜識皇文義粗通補授考滿一一唱名方冠多士一所試詐冒之提徑附試上見試癸辛雜識皇公殊快快及一一唱名方冠多士一所試詐冒之提徑附試上展試癸辛雜識皇筆妄曲宛轉不滯散管滑澁沾污墨須多膠粗黑會試輟耕錄皇慶癸丑冬十一月詔曰其賢者能者充賦有司明年二月一京師中選者朕將親策焉改試張衡論舉孝廉若如此遠豫余日手潤過而歡娛正可小一一會試輟耕錄皇慶癸丑冬十一月詔曰其賢者能者充賦有司明年二月一累有妖星孛及之苗是歲鷹祠衛表陛下篤慎取士必須一一其賢者能者充賦有司明年二月一天意子安於此汔故也劾試孔融薦禰衡表陛下篤慎取士必須一一今將乘時而奮庸晁補之論花事凡所以必任并試庾信華林園馬射賦一一郎相公書一一從試鶯愈復志賦君之門不可研試韓愈論新注學官牒其新受官上日必加長秋之將俱下蘭池之宮一一于外屢試歐陽修謝賜進士一一于有司研試韓愈論新注學官牒其新受官上日必加科試元稹詩無端矯情一一于外屢試歐陽修謝賜進士一一于有司研試韓愈論新注學官牒其新受官上日必加

試賈島原東居詩墨研秋日兩一一老僧謙明上人詩一一茶經煎有興舊題試又處邱似春閨一一時重試裴說詩又鑑裘說詩靜坐將一一閒書把策翻新試李中僧謙明上人詩一一茶經煎有興舊題試又還見苦吟人聶試高駢詩一從頻試司空圖五十詩清秩偶叩自煮一一更堪疑赤試鄭琰牛生行廣閒實刀悔吟人聶試高駢詩一從頻試司空圖五十詩清秩偶叩自煮一一更堪疑赤試鄭琰牛生行廣閒實刀悔

任并試庾信華林園馬射賦一一郎相公書一一從試鶯愈復志賦君之門不可研試韓愈論新注學官牒其新受官上日必加科試元稹詩無端矯情一一于外屢試歐陽修謝賜進士一一于有司研試韓愈論新注學官牒其新受官上日必加長秋之將俱下蘭池之宮一一于有司研試韓愈論新注學官牒其新受官上日必加

天意子安於此汔故也劾試孔融薦禰衡表陛下篤慎取士必須一一今將乘時而奮庸晁補之論花事凡所以必

弟須是一臺試歐陽修謝國學解元啓當重關之樹棘亟久試簾試勅舉于侈左謙議大夫梁燾茶一經業

孺茶詩小能得一終試蘇軾書杜君懿藏諸葛筆余應棗試蘇軾賀時宰啓是皆一一

一一也一學童說六體試漢書藝文志以一一之課誦書九千字以上乃得爲史

聽李廉不一一恐別頭試唐書選舉志初禮部侍郎親故務試考功謂之別頭自元十七年權知禮部侍郎

官人兼用一一未必不落第安能與英俊爲准格石介詩少學夫子學二就一一

伴知爲吏之方類省試宋史高宗紀紹興元年詔諸路提刑司以八月一五女試水經注瞽瞍使之誦樂而

復就一一未必不落第安能與英俊爲准格石介詩少學夫子學二就一一

官人兼用一一未必不落第安能與英俊爲准格石介詩少學夫子學二就一一

臺省試宋史高宗紀紹興元年詔諸路提刑司以八月一五女試水經注瞽瞍使之誦樂而

伴知爲吏之方類省試宋史高宗紀紹興元年詔諸路提刑司以八月一五女試水經注瞽瞍使之誦樂而

學士院作詩賦爲舉格學士實夢微張纘等所作不工乃命擇爲之擇笑曰假令予與禮部試詩人六韻

距本州二千里今轉運司類試以十率之取三人于是諸路始有一一禮部試詩人六韻

律亦著其法曰一一學童說六體試漢書藝文志以一一之課誦書九千字以上乃得爲史

台臺諫言其不可一一張浚亦以便宜合川陝舉人即置司一一而詔城郭不撫溝池不擾一一亦會先生來寡人雖屏人然私心在彼有之

與御史同上殿一一而詔城郭不撫溝池不擾一一亦會先生來寡人雖屏人然私心在彼有之

用日周文武起豐鎬而王今費雒小僅庶幾乎未及試史記孟荀傳梁惠王駭日淳于先生誠聖人也前淳于先生誠聖人也前

王今費雒小僅庶幾乎未及試史記孟荀傳梁惠王駭日淳于先生誠聖人也前淳于先生誠聖人也前

律亦著其法曰一一學童說六體試漢書藝文志以一一之課誦書九千字以上乃得爲史

台臺諫言其不可一一張浚亦以便宜合川陝舉人即置司一一而詔城郭不撫溝池不擾一一亦會先生來寡人雖屏人然私心在彼有之

與御史同上殿一一而詔城郭不撫溝池不擾一一亦會先生來寡人雖屏人然私心在彼有之

用日周文武起豐鎬而王今費雒小僅庶幾乎未及試史記孟荀傳梁惠王駭日淳于先生誠聖人也前淳于先生誠聖人也前

王今費雒小僅庶幾乎未及試史記孟荀傳梁惠王駭日淳于先生誠聖人也前淳于先生誠聖人也前

類

韻藻

從類易本乎天者親上本乎地者親下則各一其一也范成大雜興詩一亭毒羣品新新不停生生相續一魏書高允傳一允雖不學而識大體每論政事輒引古義以匡時弊一魏書高允傳一允雖不學而識大體每論政事輒引古義以匡時弊一

仲淹臨川羨魚賦或在藻以安性或戲荷而一一以成今此德之門典引沈浮友錯一一混成陸一一詩不弔不祥威儀一一萌動楚詞遠遊一一以沈今此德之門典引沈浮友錯一一混成陸一一詩不弔不祥威儀一一萌動楚詞遠遊一一以成今此德之門典引沈浮友錯一一混成陸一一詩不弔不祥威儀一一萌動楚詞遠遊一一以成今此德之門典引沈浮友錯一一混成陸一一詩不弔不祥威儀一一萌動楚詞遠遊一一以成今此德之門典引沈浮友錯一一混成陸一一詩不弔不祥威儀一一萌動楚詞遠遊一一以

臨牌雞頌對越上靈裁成一一

行而不平日竊名者也荀子愚者之言勿然而粗嘖然而一一踏踏然而沸劉琨勸進表抗明威以攝一一伏大順以肅宇元蘇軾巫山筍賦峰突瓦殊一一之運龍圖

成知弟子心懷未盡乃試之日丹雘成不宜試劉敞讓太常博士書不吾試梁肅常州刺史獨孤及集後序若贊堯舜禹湯

先宜一一之若大飛然後人可服耳不宜試劉敞讓太常博士書不吾試梁肅常州刺史獨孤及集後序若贊堯舜禹湯

緣道歌吟趨一一既然後人可服耳不宜試劉敞讓太常博士書不吾試梁肅常州刺史獨孤及集後序若贊堯舜禹湯

至對語驚人不中第一伏大順以肅宇元蘇軾巫山筍賦峰突瓦殊一一之運龍圖

詩開撿一一湯餅試方干詩平叔正堪一一春官試王周詩乞鷹鄉老厄中試皮日休酒箴一一僊方試馬

松花酒自和一一湯餅試方干詩平叔正堪一一春官試王周詩乞鷹鄉老厄中試皮日休酒箴一一僊方試馬

宋史高麗傳高麗貢士三等王城曰上貢郡邑曰鄉貢他國入曰賓貢間歲試于惟命所試列子穆王問曰若有何能偃師曰臣一

所屬再試于學所取不過三四十人然後王親試以詩賦論三題謂之一一然臣已有所造願王先觀之

力遂切善也法也等

也又勤施無私曰一

之可爲善類（左傳勤施無私曰類）造福而無私物所其所無失類也（疏）類善也無失善也（宋史朝會樂章）留獻春種昭錫（子華子）旌一（而詠鉏醧厥者法之正也）三類（左傳晏子曰聲亦如味一氣二體一四物五聲六律七音八風九歌以相從也（注）風雅頌聲淚筆談星有一（經星北極爲之辰無類妄言語有教）（吾不可以妄言（史記鄭生傳鄭生夜見陳留吏說之陳留吏明旦奏法至車也不可以妄言長二舍星大火爲之長三行星辰星爲之長故皆謂之辰）無類（妄言者）（史記鄭生傳鄭生夜見陳留吏說之陳留吏明旦奏法至車也不可以妄言長二舍星大火爲之長三行星辰星爲之長故皆謂之辰）無類（

殺伏隆若步來歸命吾當部大司徒釋其怨又事尤一也又劉寬傳寬嘗行有失牛者乃就寬車中認之寬無所言下駕步歸有頃認者得牛而送還叩頭謝曰愍負長者隨所刑罪寬曰物有一事容脫誤幸勞見歸何爲謝之州里服其不校李商隱詩珠玉終一同名作夜光

法類史記天官書分中國爲十有二州外則觀象于天俯則一于地**物類**史記歷書有天地神祇一之官後漢書應劭傳邵攀風俗通以辨一名號識時俗嫌疑又王充正時俗嫌疑列子一體之盈虛消息皆通于天地應于一荀

子一之起必有所始淮南子一相動本標相應高唐賦惟高唐之大豐令殊無一大之可儀東方朔七諫音聲之相和今言一之相感也劉楨詩兼燭八紘內一無頗偏一大以付數白馬最高賦爲一將軍汪應劭曰一匈奴中海名在燉煌北晉灼曰匈奴傳有一澤後漢書班超傳奉車都尉海冬斬首虜而還唐書沙陀傳處月居金婆山之陽一之東有大磧名曰沙陀故號沙陀突厥云王維詩一成紫地莎車國漢家李益詩一

萬物而萬物自生焉天地不合一而一自託焉西都賦庶松喬之一時遊從乎斯庭劉禹錫詩大方播一秀氣肖翁闢萬物一開類太玄經通同參以一長類天一無體感類論衡陰陽不和災變疫起賢聖一懷櫪白思引鴻百賈未必有其實事也禰衡思類論衡董仲舒設士龍以招雨雲雨之智鸚鵡長吟遂蓋宴鳴一王粲贈賦既同居而里憂實一而傷情一也變類書斷窮物命數一相名因而雷雅翼非珍常味益亦丙穴嘉魚之一也變類以化成天下孫此論史猶也嘉類爾雅翼非爰山者如狸而有髮名曰一其一奇類見上成公綏烏賦有崑山則帶之鳥如烏而五采文名曰奇類之一一名非草知不剛不柔非草類見上宋哲詩蟾彼崇丘其林蔣蕊恥厚顏于一甘瓊戾而受讒潘尼詩一感岐路黎庶思知恥植類竹譜一之中有物曰竹不剛不柔非草類見上宋哲詩蟾彼崇丘其林蔣蕊圖道之狀貌一焉將來必副大用承業儒爲霸府竹類八卦取象孔氏曰從事晁補之詩秀才一東野資曰屋青山愁曲身竹類雀喜一之一也禪雅弱有兩種有白翦有丹翦有白翦物也而可集雀類禪雅雀鳥而又銳上禿下飛必附草皆一也豕類禪雅是亦一爾非貞龍也豢類禪雅猪一也不能遠蹤

氣之屬莫不有知有知者皆屬乎己是以來諸用秦者皆一之一也故戰國所貴者謂其知之屬莫不一一應韻類韓非子是以明王之惟一之一而察一市之患一凱類韓非子夫鈞所貴者謂其勝則大臣尊益地則私封立挾應穆侯也積鐵類韓非子之一而察一市之患一凱類可以盛也今厚而無竅則不可剖以盛物而任重如堅石則不可以剖而以斟吾無以料吾無以盛物而任重如堅石則不可以剖而以斟吾無以料吾無以盛物而任重如堅石則不可以剖而以斟吾無以料吾無

儀知之也行道之士盡知之矣昔子晉忠於其君而天下爭以爲臣今夥不忠其君楚之楚何歸乎管子計見親而不計一類延之庭節文言不入於高聽人一於衆視江淹詩聚蟲應一勢位乃爲親出棄史記范雎傳魏齊伴死卽卷以簀置廁中雎從賓中謂守者曰公能出我我必厚謝公守者乃請一簀中死人魏齊醉曰矣范雎得出第守職先生若作乃興而辭坐執而立遂一之一詳棄史記雎傳雎從軍天子爲遣太官齎數十乘既還車一梁肉人棄史記貨殖傳自主樂觀時變故一罷棄漢書地理志儋耳珠崖郡自初爲郡軍而士有饑者蹊蛾荅陳脩常書吳中屢得臞見時以一洗濯蒙鄙人棄史記范雎傳雎取人取我與蘇軾詩一我所欲一縣史卒中國人多侵陵之故率數歲壹反元帝時遂一之一陰棄漢書夏侯嬰傳嬰從擊項羽大破漢軍漢王三出嬰常收載行面雍樹馳注服虔曰蹤音撥後皆作撥杜甫詩妻孥隔軍壘一汙擬道又遺典詩一潭州百尉酒藏灌岸于株菊蹊載沒灌岸于株菊蹊載沒灌岸于株菊蹊載沒

一如事棄盧景亮初日照露盤賦在塗泥而一與瓦礫而湮沉斷棄唐無名氏劄鐘無聲賦劄於有質若無聲而一溪賁九一潛棄歐陽北野人獻日賦貧欲詩彼以至小合若無貴重胡爲一一舊識盡名賢僧棄范仲淹贈劍戟爲農器賦不知我者謂我欲善其事捐棄梅堯臣元會詩我慙短學旋棄歐陽修詩一一不復悟所存今棄歐陽修詩張賤易貴獨棄歐陽修連夢賦昔共處敝廬修詩歡娛意母終一世一一妻子藏巖幽蘇軾聞潮陽吳子野出家詩妻孥幾餘一一久埋塵上忽一一今堂上阿脫棄歐陽修詩歡娛意母終一世一一妻子藏巖幽蘇軾聞潮陽吳子野出家詩妻孥此書如臨深登高一一轡絡鳥皆得人意妙處立棄王安石張良詩從來四皓招不得爲我一一商山芝長棄蘇軾次顏張明詩平生所談經用心憂金石朽周棄左傳田正也稷有烈山氏之子曰柱爲稷自商以來祀之注烈山氏神農世諸侯棄周之始祖能播百穀湯既勝夏廢柱而以棄代之劉勰新論風慘烈一一不以歎直諫不得久居位藝禾炎氣赫曦曹明不製裘知時之士也焉行顯志賦退一一之遺教今缺范蠡之絕迹劉棄史記汲鄭傳贊曰一一木以歎直諫不得久居位棄左傳諸夏親暱一一也國語忠一一懷不可縱篋藏書馬援傳援上言破羌以西城多完牢易可久內棄左傳惠懷無庸司棄左傳叔向曰南荊子仲之憂其田土肥壤灌溉流通如令羌在湟中則爲害不休一一也冥均詩故人一一新知空復何平生所談經用心憂金石朽周棄左傳田正也稷有烈山氏之子曰柱爲稷自商以來祀之注烈山氏神農世諸侯棄周之始祖能播百穀湯既勝夏廢柱而以棄代之劉勰新論風慘烈一一不以歎直諫不得久居位棄

與牛若一捶反側之一其分餌簸禮既夕四還裹糗栗脯注糗以豆糗一一常衮重九謝賜餞酒等狀王人寵臨御膳分卣膏餌史記蔡澤傳一執出之去其醬柔其肉粲餌簸禮既夕四還裹糗栗脯注糗以豆糗一一常衮重九謝賜餞酒等狀王人寵臨御膳分卣膏餌史記蔡澤傳一執出之去其醬柔其肉粲餌簸禮既夕四還裹糗栗脯注糗以豆糗一一常衮重九謝賜餞酒等狀王人寵臨御膳分卣膏餌史記蔡澤傳

且夫翠鵠犀象其處躁非不速死也而所以死者一臭餌漢書叙傳嚴子者絕聖棄智人之罔不一騺君之一蕩然肆志談者不得而常餌後漢書馬

於一也猛康詩重波千仞一者懸臭餌名焉故可貴也注嚴莊周也譏古嗅字蔡裹觀放生詩脫淵思曩戒一省非討

交阯一一蔥苣餌後漢書李業傳公孫述使尹融持毒酒以劾業若起則受

實以勝瘴氣吏餌有田而覆奪之州郡官府各自考事姦賊賂皆爲一一重餌公侯之位不起賜之以藥業乃歎曰親於其身爲不善者

義所不從君子見危授命何乃誘吾高位一一哉徐陵安成公玄餌晉書婁顏傳欲收重泉之魏非優息之所能獲也審投一一之用非無知之所能覽也棄餌

王讓錄尚書表內切皇心外貽家恥甘輸一一降禮單于弘餌禽非靜拱之所能提也審投一一之用非無知之所能覽也棄餌

魚通川至頤涉妙大象幽之利而非一一收貿責功歸笙食餌宋書沈約自序亮字道明爲西曹主簿時三吳水潦穀貴民飢亮議以酒有喉唇服餌魏書裴伯茂傳福養舛和

元一一收貿責功歸笙食餌宋書沈約自序亮字道明爲西曹主簿時三吳水潦穀貴民飢亮議以酒有喉唇服餌魏書裴伯茂傳福養舛和

之利而非一一所資尤宜禁斷徐陵天台山徐則法師碑隱論巖洞一一芝髓法師碑隱論巖洞一一芝髓

湊疾隋書經籍志道家有誥一一辟穀金丹玉蘂雲英諭隱煉液之法不可殫紀神仙傳有陳伯者求事孔安國以爲弟子白三年謂之曰吾昔事

范蠡授秘方一一之法以得度世以其一方授崔仲卿子往與相見事之伽藍記汝南王問隱士趙逸何所一一以致長年顏氏家訓稽康著養

生之論而以徼招刑石崇冀一一爲變髮星星猶嚴經有十種仙堅固一一而不休息食道圓成名地行仙原餌唐書武后傳詔許上變在所給輕傳供五品食送京師即

阿張耒夏日詩不辭勤一一爲變髮星星猶嚴經有十種仙堅固一一而不休息食道圓成名地行仙原餌唐書武后傳詔許上變在所給輕傳供五品食送京師即

日召見一一鍊餌唐書百官志九成宮總監副監丞主簿掌修完宮苑供進一一哺之昆弟不相假財士廉爲設條教辨告督廚厲俗翕然投餌唐書李

爵賞啟動之事斷學顏芣草賦既採服以返真兮亦一一而千秋一一投餌唐書李

爲變氷經注谷中有石穴清泉遺流三十許步水中有神魚大者二尺小者一尺居民釣魚得魚過多者水輒波湧暴風卒起樹木摧折百居易詩一一移輕楫牽輪轉小車徐寅浦詩疎葉稍爲一一鈞奢叢還擬採連丹御餌唐書李

吉甫爲淮南節度使帝御珍餌唐書許法慎傳甫三歲已有知時母病不飲乳慘餌熱設一一急就篇一一麥飯甘豆羹注遽麨而葱鼓之則

通化門賜生詩賜一一禁方一一慘有憂色或以一一詭悅之輒不食還以進母餅餌唐書

爲一遽來而葱之則爲一忻坡詩蔬東坡詩君欲富一一會須縱牛羊殊不曉河朔士人言河朔地廣麥苗彌望方其盛時須使人縱牧其間

踐踩令稍疎則其收倍多是縱牛羊所以富一一也猶蘧新詩入有於庭楹間鑿池以牧魚者每鼓琴於池上即投以一一其後魚但聞琴聲了了

然雖不投一一亦莫不跳躍而出客不知其意一一也以爲瓠巴復生百居易詩朝脯頒一一

猱跳紈賦見隴風來一一香蕨復古詩前村暮歸拾滯穉餌拥有餘炊一一王楨麦麥歌序

與道士李道殷羅隱之友善世目以爲三高士邀種田隱之賣藥以自給道殷有鈎魚術餌而一誘餌宋史王存孫固邀聽傳堯俞傳論初皆善

又能化石爲金遨嘗驗其信然而不知求也秦系題女道士居詩一一住雪溪休丹罷藥畦

法終不祿餌宋史陳仲微傳一一可以釣天下之中才而不可以啖胥天下

詭隨祿食之豪傑名航可以載天下之碩士而不可以陸沈天下之庸人也其投餌之

輕繳滑魚未懸於一一者恐鈎射之術或未盡也見都賦一一縱橫網罟嘗魚忘筌接緡蘇軾詩鳥樂忘置罾魚樂忘一一又目從識一一欲見更無因釣餌孔叢子曾穡投竿東海

罟接緡蘇軾詩鳥樂忘置罾魚樂忘一一又目從識一一欲見更無因釣餌孔叢子曾穡投竿東海

彼將終身不躡乎君之庭矣周鍼釣盈舟魚賦手也從操於一一魚也終樂猪餌莊子任公子爲大鉤巨緇五十一以爲一蹈乎會稽投竿東海

於江湖苗秀登龍門賦出彼處此載騰載躍違任公之一一遠漁夫之燔緻猪餌莊子任公子爲大鉤巨緇五十一以爲一蹈乎會稽投竿東海

肩隨薄未足享盈車之報一一爲利所誘敢宗爲工部尚書段綸請致仕表貝子婁綿懼泉魚之一一

一非香不能致香丹之穫無餌雞南子魚不可以一一釣也獸不可以得魚和餌易林周兕一一

一邊舍餌易林孩子一一爲利所誘敢宗爲工部尚書段綸請致仕表貝子婁綿懼泉魚之一一

酒其腴舍餌易林孩子一一爲利所誘敢宗爲工部尚書段綸請致仕表貝子婁綿懼泉魚之一一

利探盜把餌爛其手釁機餌易林一一設張計纂子兒范叔不廉凶害及身吳餌易林怒非怨猛貪得腐鼠而嚇餌亦有以送僕乎陽書曰有鈎道二焉請

呼鷹鸇自今一一悔被困焦錯餌說苑子賤爲單父宰過于陽書曰子

以送子夫投綸一一迎而吸之者陽檮也其爲魚也薄而不美若存若亡若食若不食者鮂也其爲魚也拇而厚味子賤曰善買餌風俗通汉陽彭氏墓路頭立一石人在石獸後田家老母到市一數年一暑

若存若亡若食若不食者鮂也其爲魚也拇而厚味子賤曰善買餌風俗通汉陽彭氏墓路頭立一石人在石獸後田家老母到市一數年一暑

一餌去行道人因有是餌客聊謂之石人能治病一片餌去行道人因有是餌客聊謂之石人能治病

反所以失魚陳樵郡元節事王真十餘年真人能得之

法授之容常不衰桂餌璿樓浮環以亂流

小餌神仙傳老子真人能得之

以蒸丹一一法授之容常不衰桂餌璿樓浮環以亂流

愈者來謝之舌詩歸病一一祛久醉遺朝禮之興也始諸飲食故先王

之制日舉九鼎盛六牲饋食之禮進九鼎銘表臣聞禮之興也始諸飲食故先王

跽餌水經注磻溪水出南山茲谷水流次乎石釣處即太公垂釣之所也其投餌之

竿一一兩郤遺跡猶存又跪同蘇轍磻溪石詩跪餌留贊膝臨溪不記年黍餌蔑華紀麗重陽黃

尚溫粟飯餘羶一一者恐釣射之術或未盡也見都賦一一縱橫網罟嘗魚忘筌接緡蘇軾詩鳥樂忘置罾魚樂忘一一又目從識一一欲見更無因釣餌孔叢子曾穡投竿東海

幾餌曹植玄俗頌玄俗妙識一一蜀餌潘尼釣賦衆鰓奔涌游鱗橫集一見擒值鉤破靴劉孝綽樂府荷根時一一菱芒乍曾絲張正見屬

餌神類在陰修遊即陽無景

詩不見得魚筌餌阮脩詩一一芳餌王獻之益部帖柳六惠寶餌鮑照詩一一緩童守餌

亦一厥一一可嘗一一亦覺有益歸雖非牢一一騎餌任昉到大司馬記室牋情謬先譽述逾一一湯沐具而非小年命藥駐衰曆一一緩童守餌

而被蔵一一弔大廈構而相賀隣賓王詩一命淪一一三緘慎禍胎非餌任昉荅陸倕絲竹豈娛我未捨罾子已遐輿夕餌陸雲詩朝遊雲暫起一一菊恒香茂餌茶梁

雲方垂一一可捐樂餌江總攝山棲霞寺碑辭題桑琰字勒銀鉤賢乎一一遇客宜餌鮑照詩一一緩童守餌

何患乎靈餗 視允明飯岑賦乃祭一一其惟吉士唐書張仲方傳李吉甫卒太常謚恭懿博士尉遲汾請謚敬憲仲方上議曰昔雖
矯弋 采椹英或食熟或啄生 **彘餌** 趙時春司命賦汪椒體椒於 **仙餌** 王世貞
多才多藝而一一取容叠致台袞寡信易謀事無成功又卓犖謚傳年踰冠入翰林爲學士便敏一一得幸於德宗朱子跋朱喻二
公法帖本朝宋名勝相傳未不過以唐人爲法至於黃米而敢傾一一狂怪怒張之勢極
矣又跋余巖起集前輩爲文務爲明白事情而無含胡隱卷旨肝一一之態 **眼媚** 左傳鄭文公有賤妾曰燕而子以蘭有國香人一一之如是靈長嗣曰以
皇后哀册文辭開夢兆一一蘭蓀女延湯邑男受推恩崔杼瑣嫵嫵然若書曰臣同郡故司空荀
鎖尚書省梧桐賦謂繁華今國人一一吾獨後春而翠 **女娟** 魏志鍾繇傳注孫權稱臣斬送關羽太子書報鍾繇繇答書曰臣同郡故司空荀
假傳帝曰人言微舉動疏慢我但見其嫵媚耳冷齋夜話東坡曰世間之物未有無對者太宗曰我見魏徵常嫵媚則德宗乃曰人言嵩呿是妄
邪上林賦柔撓嫚嫵媚嫵嫋蔡邕青衣賦務冶一一卓犖多姿徐陵與楊僕射書三方之霸也蔡甘言以一一曹屈詐以羈縻旄戚到于勾
吳冠葦任馳于庸蜀宋璟梅花賦或一一如文君或輕 **不媚** 吳志虞翻傳注翻放棄南方
盈若飛燕體愈詰狐鳴臭嗅爭置賜騃跳踉相嫵媚 窮身折腰一一與伯相皆宣和書譜有能爽好丹青喜爲古衣冠多作貴野一一之
狀觀之如鬼舉間見三代以前冢書也歷鮮袖思固切人之言懇切之人一能歡 **狐媚** 晉書石勒載記勒曰大丈夫行事當磊磊落落如日月皎然終不能如曹孟德司
一今衆果以我爲患汪切人一言懇切之人一能歡 **狐媚** 晉書石勒載記勒曰大丈夫行事當磊磊落落如日月皎然終不能如曹孟德司
馬仲達欺他孤兒寡婦一以取天下也花史宿後主紀郭都并州雖有一
多孤人髮唐書高宗廢后王氏傳武氏一一翻覆至此爾雅釋詁者以狐爲古淫婦人丞相
一而圖聖賢庶醫而取神器駱賓王代徐敬業傳檄天下文掩袖工讒一一偏能惑主徐璣詩初作一兒一忽變狠虎威孔武仲詩姦臣猶豎作
一一見之頻 **川媚** 宋史朱昂傳晉諸侯酒閑情賦因廣其辭曰含顰慘和習懿器奄
面先吞聲一一陸機文賦石韞玉而山輝水懷珠而一一許敬宗被庭山賦霞澄水而一一風飄林而淵響王揖之濁水求珠詩徒看一色
夜光浮 **奉媚** 馬令南唐書後主爲周后誄云情獨一一愛語風香粲桑度沿遊採桑女書
木之 **偎媚** 鍥辭情謟忘一一以背一一李中詩園林一一千花發酵季宜詩惟有春華闕一一樂岑
空愛 **官媚** 漢書翟方進傳方進奏賦與遂信幸得備九卿不思盡忠正身內自知行薾無功故而一一邪臣欲以徵幸苟得已
聖之攻擊也亦誠工矣賢 **官媚** 漢書翟方進傳方進奏賦與遂信幸得備九卿不思盡忠正身內自知行薾無功故而一一邪臣欲以徵幸苟得已
聖之居世也亦誠危矣 **官媚** 漢書翟方進傳方進奏賦與遂信幸得備九卿不思盡忠正身內自知行薾無功故而一一邪臣欲以徵幸苟得已
一邪臣陳湯傳日夜思竭其材能以一一貴幸與上及貴顯人多效之謂爲
湯以求薦稟 **親媚** 漢書司馬遷傳日夜思竭其材能以一一貴幸與上及貴顯人多效之謂爲
上官體法書要錄庾元威云余見學院所書者不得其骨力一一唯學摯參委盡宣和書
之妙也圓潤精實遒勁洪內翰侍人字畫一一陸機樂府窈窕淑容儀一一巧笑言參
用黍心筆者以其椎鹵 **幸媚** 後漢書順帝紀桂陽太守文鴦不推竭忠宣暢本朝而遠
然此筆須出鋒用之一一今討以還之朱子策問諸郡國毋得以美餘來獻
書孔汪傳孝武帝時茹于秋以一一見幸于會稽王道子汪屢言之帝不納珊府元龜唐
多迂誕妄引哲王深相一一假托符瑞極筆阿諛飢語細書動盈數紙非直乖于禮用因
論高阿那以勒 **容媚** 後漢書桓譚傳譚常來居橘之際天下之士莫不競褒稱德美
之臣依托權門頗覆諂諛以求一一者宜行一切之誅又盛衰傳殘篇一卜之吏無折中
疏之文東關子外貧頑拙有似疏直然內懷一一諂媚非大丈夫之節也子夜歌見煩喜
如慕悅其一一 **姦媚** 後漢書陳蕃傳蕃上疏曰小黃門趙津大猾張泥等肆行貪虐一一大司農
有升之爵任言及反覆誠辭邪巧旨爲之拔罪蕃因胡廣趙戒用遂排陷忠良共相一一大司農
誣所望于左右也八主常以一一爲患豈以爭臣爲讎哉抱朴子一一曲從以水濟水王逸九思察多兮一一骸靡兮成塵 **曲媚** 後漢書馬日磾傳

也愛也 明祕切蠶

嫵媚 謝朓詩一一美目揚清波一一 **嫵媚** 江淹詩一一 **嫵媚** 庾信詩一一
嫵媚 李商隱詩默對一一搜求縛虎符 **仙桃餌** 李咸用喻道長生客待一一月裏嬋娟笑煞人 **栴檀餌** 皮日休孤平仲詩迂哉一一
六年不賜一一 吉貝布餽以一一 果爾房瑄奢 **湯官餌** 周必
除日猶分朝史酥 大註一一

媚 明祕切蠶 也愛也

諂媚 御覽一一 **媚** 畫愼節乃僚無以巧言令色便辟一一其惟吉士唐書張仲方傳李吉甫卒太常謚恭懿博士尉遲汾請謚敬憲仲方上議曰昔雖
多才多藝而一一取容叠致台袞寡信易謀事無成功又卓犖謚傳年踰冠入翰林爲學士便敏一一得幸於德宗朱子跋朱喻二
公法帖本朝宋名勝相傳未不過以唐人爲法至於黃米而敢傾一一狂怪怒張之勢極
矣又跋余巖起集前輩爲文務爲明白事情而無含胡隱卷旨肝一一之態 **眼媚** 左傳鄭文公有賤妾曰燕而子以蘭有國香人一一之如是靈長嗣曰以
皇后哀册文辭開夢兆一一蘭蓀女延湯邑男受推恩崔杼瑣嫵嫵然若書曰臣同郡故司空荀
鎖尚書省梧桐賦謂繁華今國人一一吾獨後春而翠 **女娟** 魏志鍾繇傳注孫權稱臣斬送關羽太子書報鍾繇繇答書曰臣同郡故司空荀
假傳帝曰人言微舉動疏慢我但見其嫵媚耳冷齋夜話東坡曰世間之物未有無對者太宗曰我見魏徵常嫵媚則德宗乃曰人言嵩呿是妄
邪上林賦柔撓嫚嫵媚嫵嫋蔡邕青衣賦務冶一一卓犖多姿徐陵與楊僕射書三方之霸也蔡甘言以一一曹屈詐以羈縻旄戚到于勾
吳冠葦任馳于庸蜀宋璟梅花賦或一一如文君或輕 **不媚** 吳志虞翻傳注翻放棄南方
盈若飛燕體愈詰狐鳴臭嗅爭置賜騃跳踉相嫵媚 窮身折腰一一與伯相皆宣和書譜有能爽好丹青喜爲古衣冠多作貴野一一之
狀觀之如鬼舉間見三代以前冢書也歷鮮袖思固切人之言懇切之人一能歡 **狐媚** 晉書石勒載記勒曰大丈夫行事當磊磊落落如日月皎然終不能如曹孟德司
一今衆果以我爲患汪切人一言懇切之人一能歡 **狐媚** 晉書石勒載記勒曰大丈夫行事當磊磊落落如日月皎然終不能如曹孟德司
馬仲達欺他孤兒寡婦一以取天下也花史宿後主紀郭都并州雖有一
多孤人髮唐書高宗廢后王氏傳武氏一一翻覆至此爾雅釋詁者以狐爲古淫婦人丞相
一而圖聖賢庶醫而取神器駱賓王代徐敬業傳檄天下文掩袖工讒一一偏能惑主徐璣詩初作一兒一忽變狠虎威孔武仲詩姦臣猶豎作
一一見之頻 **川媚** 宋史朱昂傳晉諸侯酒閑情賦因廣其辭曰含顰慘和習懿器奄
面先吞聲一一陸機文賦石韞玉而山輝水懷珠而一一許敬宗被庭山賦霞澄水而一一風飄林而淵響王揖之濁水求珠詩徒看一色
夜光浮 **奉媚** 馬令南唐書後主爲周后誄云情獨一一愛語風香粲桑度沿遊採桑女書
木之 **偎媚** 鍥辭情謟忘一一以背一一李中詩園林一一千花發酵季宜詩惟有春華闕一一樂岑
空愛 **官媚** 漢書翟方進傳方進奏賦與遂信幸得備九卿不思盡忠正身內自知行薾無功故而一一邪臣欲以徵幸苟得已
聖之攻擊也亦誠工矣賢 **官媚** 漢書翟方進傳方進奏賦與遂信幸得備九卿不思盡忠正身內自知行薾無功故而一一邪臣欲以徵幸苟得已
聖之居世也亦誠危矣 **官媚** 漢書翟方進傳方進奏賦與遂信幸得備九卿不思盡忠正身內自知行薾無功故而一一邪臣欲以徵幸苟得已
一邪臣陳湯傳日夜思竭其材能以一一貴幸與上及貴顯人多效之謂爲
湯以求薦稟 **親媚** 漢書司馬遷傳日夜思竭其材能以一一貴幸與上及貴顯人多效之謂爲
上官體法書要錄庾元威云余見學院所書者不得其骨力一一唯學摯參委盡宣和書
之妙也圓潤精實遒勁洪內翰侍人字畫一一陸機樂府窈窕淑容儀一一巧笑言參
用黍心筆者以其椎鹵 **幸媚** 後漢書順帝紀桂陽太守文鴦不推竭忠宣暢本朝而遠
然此筆須出鋒用之一一今討以還之朱子策問諸郡國毋得以美餘來獻
書孔汪傳孝武帝時茹于秋以一一見幸于會稽王道子汪屢言之帝不納珊府元龜唐
多迂誕妄引哲王深相一一假托符瑞極筆阿諛飢語細書動盈數紙非直乖于禮用因
論高阿那以勒 **容媚** 後漢書桓譚傳譚常來居橘之際天下之士莫不競褒稱德美
之臣依托權門頗覆諂諛以求一一者宜行一切之誅又盛衰傳殘篇一卜之吏無折中
疏之文東關子外貧頑拙有似疏直然內懷一一諂媚非大丈夫之節也子夜歌見煩喜
如慕悅其一一 **姦媚** 後漢書陳蕃傳蕃上疏曰小黃門趙津大猾張泥等肆行貪虐一一大司農
有升之爵任言及反覆誠辭邪巧旨爲之拔罪蕃因胡廣趙戒用遂排陷忠良共相一一大司農
誣所望于左右也八主常以一一爲患豈以爭臣爲讎哉抱朴子一一曲從以水濟水王逸九思察多兮一一骸靡兮成塵 **曲媚** 後漢書馬日磾傳

国立国会図書館　タイトル『佩文韻府』　請求記号 847-145イ
ガラス使用

還朝赴議欲加禮融乃獨謙曰日磾以上公之尊秉髦節之使銜命直指密輯東夏而
事君聖上哀矜舊臣未忍追案不宜加禮朝廷從之宋史錄洞武從綰在熙寧時以
其言工巧緪其見物務其小謹以故自說曰無曾省也嘗沿曲直不
相入賦小人一或乘造次以得時君子直誠可投英明而輔國　狎媚　後漢書公孫瓚傳瓚上疏曰今事
固傳固制讒疾愛子詩遷除戚施　是欽既鄙且妬以逞其心淨媚茲
佳子戒德妙香初不染聞反生妖瘵聞諸惡而不揉擇子假但一　取容
足曲詞一交亂懿親至令將軍忘孝友之仁襲閼沉之迹吳志吳主孫權傳若小臣有可納用者寧得以人廢言而不採擇子假但一　取容
雖閼亦所明誡也晉書賈充傳充無公方之操不能正身率下專以一　取容待
士妖豔一生傳咸矣彈前愆之一聊俛以正士摧慝之徒盜竊榮利而忠良排擊是以正士摧慝之徒盜竊榮利而忠良排擊是以
文忘一之敬無友于之情　苟媚　晉忠賈傳詳諫之徒盜竊榮利而忠良排擊是以正士摧慝之徒盜竊榮利而忠良排擊是以
雪婉轉清便如流風回雪遲點綴一似落花飄舞看繞身宛環曾撓摩之
依草雖取睨文通而秀于敬子其見稱如此　悅媚　晉書術藝傳蕭吉梁武帝深信奉吉
皇后武氏傳太宗開士饗女美名為才人賜號一吳融詩可憐三五夕一若為憐
便無心遨一還應有淚憶良能空可憐三五夕一若為憐
易之兄弟昔鬻因撓意一士論頓滅　柔媚　唐書庾華傳華無學術以一目進得幸于王稽嚮至中書舍人國給寶鈿湘劉堅師范嵩顏一
為悅　道媚　唐書裴休傳休能文章書楷一有體注二統志臨陽修為東園記祭君謀用顏筆作碑體其字一異常後人因名園記為三絕何
者也記石軍三月三日宦遊山陰與孫統等四十有一人修禊禊
無李商隱會昌一品制集序王子敬之諫法一皇休明之草勢沉者蘇頌題枯樹賦跋壽春魏公家傳云諸河南書飄　勁媚　唐書柳公權傳公
其筆力一頗通二王非河南不能為也晉伯思跋書用鵝經後隋世善書者多其間了道蘭若不今不古一有遺
自目一家宜和書譜唐代宗書今及見者春日雨晴桃三五枝并今為五非但字字注目乃畫畫抽心日覺一轉不可說蕭伯思跋于孫宇碑後此書猶隱一殊得顏直揚漢公自以為不差讓亳信
矣
附媚　唐書吳湊傳京師苦雨市還估取物而有司一中官率阿從　巧媚　唐書皇甫鎛傳鎛以比父而疎間而一自因建揚內外官豐侘國用寶泉述書賦
無赦尹顏嘲津陽門詩四方節制傾一窮奢極侈沽恩私
千形一爭宠諛媚　唐書安祿山傳御史中丞張利貞採訪河北祿山百計一多出金諸結左右　仄媚　元倉子君天子疑忌大臣巧隨之求士
豈可一概而論諛為私恩利貞入朝盛言祿山能乃授營州都督余靖明歲省
僕臣累　阜媚　孔叢子得將軍文子之丙子死復名曰一女復子思聞之則喟然歎曰此女氏之子非夫氏之名也婦人于夫氏以姓氏稱也　便媚　施肩
夏官侍郎仍領選銓汰之武號猶驟張　柔媚　唐書庾華傳華無學術以一目進得幸于王稽嚮至中書舍人國給寶鈿湘劉堅師范嵩顏一
易之兄弟昔鬻因撓意一士論頓滅　柔媚　唐書裴休傳休能文章書楷一有體注二統志臨陽修為東園記祭君謀用顏筆作碑體其字一異常後人因名園記為三絕何
者也　道媚　唐書裴休傳休能文章書楷一有體注二統志臨陽修為東園記祭君謀用顏筆作碑體其字一異常後人因名園記為三絕何
惡色一手上嫫母盥是也又圖繒簡乙輩無德薄才一女復子思聞之則喟然歎曰此女氏之子非夫氏之名也婦人于夫氏以姓氏稱也　便媚　施肩
以色一不宜愛而受寵不當親而得附非道理之宜　戾媚　論衡人才之才微薄之能從
不使立功自托于民而苟　難媚　行易親而一多怨而寡朋疏而不媒和而不同好而不
務高其爵位崇其賞賜　蟲媚　文心雕龍百物瞵七說以下左思七諷以
餌極一乙聲色張衡南都賦侍者一巾幗以眩眉一分增媚眼而緻眉　和媚　列仙傳孫思邈出行見一白
鮮明又風咸姣麗以一分增媚眼而緻眉　和媚　列仙傳孫思邈出行見一白
正春景色一門庭與赫優
云關而體嫵存焉謝靈運江妃賦華　鮮媚　法書要錄梁武帝云大師筆小
丹青所書皆井優柔一取悅兒女子者實泉述書賦文機纖潤穩正利草一
研字文機梁邱陵王綸詩開情出骨眼一若纖妖豔而無力一過其父骨力不及也　方媚　法書要錄梁武帝云大師筆小
少年豈乏拘攣同儀謀子夜歌妖冶顏蕩駘景色復一　謂媚　名畫記南齊沈粲下品謝赫云體法一制置明謝赫錄曲江池花卉環周烟水一都人遊玩盛于中
風入南牖纖婉懷春意譬能詩不言微有關一鄭綮用詩山川藏一李成山水訣古樹槎牙兼還一草木逗絛柔一　筆
媚　後書蘇陵善見準的鄭公屬途成擅一溫潤斯人　嬌媚　顧原情誦一茲一以
之招咎恤一百媚古樂府思我一嬛淳于王歡思我一郎江總東飛伯勞歌
一而求親　百媚　古樂府思我一嬛淳于王歡思我一郎江總東飛伯勞歌
目想清慧姿　眾媚　傳休奕詩巧笑露靨靨一不可詳註一言一笑靨輔發清陽
耳存一言一笑靨輔發清陽而一言能妨　增媚　潘岳笙賦發清陽以一捧金
色筆賦含五采而可　千媚　淳于王歌百媚在位景一昌能妨　增媚　潘岳笙賦發清陽以一捧金
寶燄六書以一　千媚　淳于王歌百媚在位景一昌能妨　增媚　潘岳笙賦發清陽以一捧金
然之理也雅樂歌嘉元帝詩題好初選入一向羅惲　照媚　梁元帝謝靈運詩江山共一賞餘五
官一嗣民必公　含媚　梁元帝詩題好初選入一向羅惲　照媚　梁元帝謝靈運詩江山共一賞餘五
暮延行宵分乃至出　輝媚　王阮詩水流有光有艷如合加　清媚　李充詩目想妍艷姿耳存一目孫楚答部郎中康公墓誌公幼嗜書及冠能屬詞尤攻四六文章援
闇入光含羞一　新嵋學者無能如鄭玄會昌一品制集序日赫于晝而之一月皎于夜而無溫照歐陽

王于純筆章草殊相擬類筆迹流傳宛轉一乃欲過之劉禹錫詩眾方信一尋與出近邨
要繇陶隱居云大雅吟樂毅論太師蔵等筆力一紙墨清新童逸令文集殺論跋陳文
帝書賜柘與王雖號筆力一宛其臨摹之功勝也劉長卿詩此行李春月時物
下品謝赫云體法一制置明謝赫錄曲江池花卉環周烟水一都人遊玩盛于中
才巧擅美富年有聲京洛　潤媚　名畫記隋王仲舒下品僧悰云北面孫公風骨
畫人物有韻度衣裳飄舉一取象幽奇林麓之間畫見聞誌李宗成工畫山水樹木繁陰秋林搖落蕭疎
裕雲彩浮空樹枝于妄帖龐照芙蓉風標彷輝之一祭彤震之
一烟嵐分委積宮向美人賦艷然容冶霍若一溫庭筠詩野岸一山芍藥水
衛杜衛恒祖專學鍾王小楷一通功可愛阮籍詩流眄發
杜預也　姿媚　成聲愈石鼓歌義之俗書趁一歙紙尚可博白鷺鼠狩欽詩目鎖屯鈍極出語少一屋庭堅跋東坡墨迹東坡道人少日學
永興易方為民以訛一後人競效之遂不及二人遠甚而鍾王楷法猶遠矣德
衰隨書學纂要後南渡而後思陵大草衆美　輕媚　圖繪寶鑑徐德昌師孟蜀翰林
筋骨過統吳郡規儀孫過庭一傷妍　鬆媚　泉述書賦祝兼一體出多端
丹青所書皆井優柔一取悅兒女子者實泉述書賦文機纖潤穩正利草一
研字文機梁邱陵王綸詩開情出骨眼一若纖妖豔而無力一過其父骨力不及也　方媚　法書要錄梁武帝云大師筆小
少年豈乏拘攣同儀謀子夜歌妖冶顏蕩駘景色復一　謂媚　名畫記南齊沈粲下品謝赫云體法一制置明謝赫錄曲江池花卉環周烟水一都人遊玩盛于中
才巧擅美富年有聲京洛　潤媚　名畫記隋王仲舒下品僧悰云北面孫公風骨
畫人物有韻度衣裳飄舉一取象幽奇林麓之間畫見聞誌李宗成工畫山水樹木繁陰秋林搖落蕭疎
裕雲彩浮空樹枝于妄帖龐照芙蓉風標彷輝之一祭彤震之
一烟嵐分委積宮向美人賦艷然容冶霍若一溫庭筠詩野岸一山芍藥水
衛杜衛恒祖專學鍾王小楷一通功可愛阮籍詩流眄發
杜預也　姿媚　成聲愈石鼓歌義之俗書趁一歙紙尚可博白鷺鼠狩欽詩目鎖屯鈍極出語少一屋庭堅跋東坡墨迹東坡道人少日學
永興易方為民以訛一後人競效之遂不及二人遠甚而鍾王楷法猶遠矣德
衰隨書學纂要後南渡而後思陵大草衆美　輕媚　圖繪寶鑑徐德昌師孟蜀翰林
筋骨過統吳郡規儀孫過庭一傷妍　鬆媚　泉述書賦祝兼一體出多端
蜀翰林視候工畫八物士女墨彩一為時所稱賞和書譜宗
流眄發一言笑吐芬芳徐陵防長安有俠斜行小綰多一紅紗映削
鈿螺黃伯思跋相國經後陳隋問正書結字漸方唐初猶爾歐陽率更虞
還矣德洪跋太師試筆帖此帖骨氣蒼穆一橫生其得意時筆也景
芍藥水田叫噪官蝦蟆珍流轉一剛健非有餘便媚少儀臣孤
欽詩目鎖屯鈍極出語少一屋庭堅跋東坡墨迹東坡道人少日學
黃伯思跋相國經後陳隋問正書結字漸方唐初猶爾歐陽率更虞
還矣德洪跋太師試筆帖此帖骨氣蒼穆一橫生其得意時筆也景
蜀翰林視候工畫八物士女墨彩一為時所稱賞和書譜宗
丹青所書皆井優柔一取悅兒女子者實泉述書賦文機纖潤穩正利草一
研字文機梁邱陵王綸詩開情出骨眼一若纖妖豔而無力一過其父骨力不及也　方媚　法書要錄梁武帝云大師筆小
少年豈乏拘攣同儀謀子夜歌妖冶顏蕩駘景色復一　謂媚　名畫記南齊沈粲下品謝赫云體法一制置明謝赫錄曲江池花卉環周烟水一都人遊玩盛于中
才巧擅美富年有聲京洛　潤媚　名畫記隋王仲舒下品僧悰云北面孫公風骨
畫人物有韻度衣裳飄舉一取象幽奇林麓之間畫見聞誌李宗成工畫山水樹木繁陰秋林搖落蕭疎
裕雲彩浮空樹枝于妄帖龐照芙蓉風標彷輝之一祭彤震之
一烟嵐分委積宮向美人賦艷然容冶霍若一溫庭筠詩野岸一山芍藥水
衛杜衛恒祖專學鍾王小楷一通功可愛阮籍詩流眄發
杜預也　姿媚　成聲愈石鼓歌義之俗書趁一歙紙尚可博白鷺鼠狩欽詩目鎖屯鈍極出語少一屋庭堅跋東坡墨迹東坡道人少日學
永興易方為民以訛一後人競效之遂不及二人遠甚而鍾王楷法猶遠矣德
衰隨書學纂要後南渡而後思陵大草衆美　輕媚　圖繪寶鑑徐德昌師孟蜀翰林
筋骨過統吳郡規儀孫過庭一傷妍　鬆媚　泉述書賦祝兼一體出多端

修宋文帝神道碑歌南朝士人氣問甲弱子書工人氣問甲弱子書工人氣問甲弱子書工

龍顏注高祖感龍而生故其顏貌似龍長頸而○魏書于闐傳身高八等皆深目○髮拳色黑俗皆徒跣相鶴經謂之上相瘦頭朱頂露眼黑瞳○短喙鼻耳博物志西方少陰日月所入其土窮寅其人○髮拳鼻正旦大朝會諸國使人回紇皆長鬚○是也獅宗元斥鼻亭以正帛鑿頭散披其服如僧人禮拜人見○有鼻漢書昌邑王傳豫章太守慶奏言舜封象于○死不爲置後汪師古曰○在零陵今鼻亭惡德而事世紀始非吾人之意又紹興古器譜周樂司徒考其規模○無足特異他卣當是卣之別耳○著鼻漢書揚雄傳優人亡則匠石輟斤而顧顑大袖以卹塗而顧袖不汗有小飛泥誤○其○因令匠石揮斤而斲之○斷鼻漢書傳博士申成毀宜不供養行喪服宣子況賻客楊明令遮所感宮門外○脣身八創魏志江書爽從弟文叔妻謚閻夏侯文寧之女名令女文叔早死居止常依叔父爽被誅令女于是寡入寢室以刀○○叔又曹氏無遺類微使人諷之令女于是寡入寢室以刀○○業被其強捽雅顏魚似顱而青黑○○體無鱗甲辭道衡詩後倪齊班足巨象垂○○戎昱苦哉行因叔爲先鋒○○黃髮鬢大鼻俠傳陳遵長八尺餘長頭○○窄貌甚倩晉書王湛傳身長七尺八寸龍顙○○少言語易林長而注犀黑色似水牛而豬頭○○庫胸韓翃送別郎明府詩長頸○○贅如雪早歲連兵劍鋒折又西溪叢語近得一夾鏡○○叩之中虛有寸劍四人題忠臣伍子胥一吳王一越王二並蠡○○掐鼻晉書郭舒傳王澄引舒爲別駕士人宗敏曾因酒忤澄澄叱左右棒敏舒厲色謂左右曰使君又二婦人云越王二女皆小隸字製作奇古○○過醉汝輩何敢妄動澄志曰別駕狂卽狂言我醉因遣○○其○炙其肩頭舒跪而受之澄少釋免○○猪鼻宋書沈慶之傳慶之每朝賀常乘○○無幬車左右從者不過二五人西陽雜俎清水宛口傍義興十二年忽然口傳有錢出如流沙中有銅車以銅牛牽之行甚速速童奔逐掣得車一脚徑可五寸許○○殺有六幅縮鼻南史庾杲之傳杲問日百姓那得家家趣名帖買宅答曰朝廷既欲掃蕩京雒克復神州所以家家買宅耳魏使○○而不答○象鼻周書楊忠傳于謹伐江陵忠爲前軍屯江津梁人束刃于○以戰忠射之二象反顏顱昭與妹書繁化殊育詭質怪喜則有江鷩淮鴨及魚餃水虎之屬豚百○○或虎狀龍鬚針尾之族○出鼻北史陸法和傳侯景遣將任約擊梁湘東王於江陵法和征約約衆大潰約逃竄不知所之法和曰吾前於此洲建一刹語檀越等此雖爲利實是賊標今參文寶有時涕埋鼻周書吐谷渾何不向標下求賊也如其言果於水中見約抱刹卽頭截○○傳吐谷渾沙萬里夏有熱風傷行人風將發老駝知之卽引項鳴○○沙中人以爲候卽以氈蔽鼻口○赦鼻見赦鼻○○斂鼻隋書麥鐵杖傳遼東之役鐵杖吉云當從天竺至大秦四巨象以鼻卷泥數數○○俄有三獅子以鼻卷土揚之○○直搏四象以蹙劉禹錫詩悠揚○○宿醒散清嘯徹骨煩襟開○銅鼻方皆寸其高六分文曰某公官之印○○其公官之印○○側鼻唐書史思明傳思明○○露鼻唐書侯君集傳高昌使君地理志峽州中夷陵郡軍事建炎中移治○玉鼻宋史輿服志貂蟬冠二名籠巾織藤漆之形正方如平巾幘飾以銀前有銀花上綴玳瑁○○左右爲小蟬銜○○左插貂尾李廓少年行大橋眠○○蘇軾詩天成新額○○賭○○賞鼻金史軍資倫傳屯泗州宋將鄺帥納合買住已下北堡哭拜軀資倫觀之資倫見買住罵曰國家未嘗負汝乃作如此○○即賞庭堅題摹顧凍圖陳元達干載人也悟予初業作畫者胸中無千載顧耳使元達作此○○豈能死諫不悔哉○巨鼻元史王伯勝傳

弟子居士徐普拔番普成等九人求輸己命願鳴鼻覬玄成車賦或鼽鼠而
代宗師其中或齁耳而一或焚臂而燒手 **耳鼻** 辭道衡老氏碑三門雙柱表一白
細而穿空 **鼻** 杜甫賜賜青散戴角一如領李益紫騮馬詩一紫騮嘶嚼
翊詩蘇山逐青驄江家駭一成廷珪詩一驕驕紫綺婁 **鍊鼻** 李白贈
黑富注鼻即有齊鼻一鄉宗元牛賦喜則盈鼻百居易訪魚蝦詩一蚊蚋扣烟癡滿身 **盤鼻** 鮑溶
庠象所封也怒則奮鄉 雪鄰谷詩開藏雖親新篇醒一須聞冷酒香曹唐詩千歲紅桃
香一玉盤盛出與金妃羅隱芳樹歌細蕊慢逐風暖香聞一 **衝鼻** 李賀及
魏 **宵鼻** 薛逢鑒混池賦六月而牛一鵠息七日而巨口筑張夏侯嘉正洞庭嵐 **馥鼻** 韓偓黃菊
有山而心有洞而腹有玉而體有珠而目一孤鳥呀口萬谷 **馥鼻** 陳造詩白盤雪爲肪豫蟻香一 **縈鼻** 司空圖題山賦醒一
而 **馬鼻** 蘇舜欽詩是時窮候陰久泥凍沒一 **喉鼻** 文同詩一喘不接齒舌津壓涸 **滿鼻** 蘇軾江上值雪詩野
絡 **巖鼻** 蘇繼詩幽泉細細流水瀰漫海潮 **鱉鼻** 沈仲昌江南仲秋詩江 **繞鼻** 黃庭堅詩酢頭
山有封人染患將絕頂爲焚香轉法華經疾者聞香一即愈麻革游龍山記漢花種種金間玉錯芬香一幽遠可愛又續仙傳 **麝鼻** 雲笈七
馬湘字自然世爲縣小吏而湘獨好經史攻文學乃謁道士天下遍遊後歸江 後歸江南而常醉于湖州時復以拳一及出拳鼻如故 **麝鼻** 義施州
清江郎開元觀有鐘焉其形絕古 函也大曆中清河崔公爲太守剛果是特
用一爲一以系于簴狀若縣匏 **函鼻** 道敘靈驗記嘉州東有東觀殿有石函
○面某鼻禮記尊壺 **角在鼻** 漢書司馬相如傳象犀注師古曰犀頭似豬一
者一一角在額前又角端注角端似豬一一 **上鼻于鼻** 漢書甘延壽傳單于彼甲樓上諸閼氏大
八數十皆以弓射外人人射中一一 **舌過鼻** 宋史文同
傳崔公度嘗與同全爲館職見同家南殊無言及將別同曰吾聞人不
安語者一可一即吐其舌三叠之如餅狀引之至眉間公度大驚 **瓜兩鼻** 龍魚河圖一有一一者殺人酉
融 **腎主鼻** 淮南子肺主目一膽主口肝主耳 **應瑒鼻** 文心雕龍一之一方於炎
鹿入母胎既生廣額大目疎齒方口耳 **鬚當鼻** 埤雅蜂蝶皆以鬚嗅物鬚蓋其鼻
古器評周車當以詩春風解慍一一爲耳爲一 **詩人鼻** 楊萬里詩春風解慍一一非葉非花只是香 **○衡設于鼻** 周禮封人設其牿衡設于角一一其
明也一一公字之象君杜弼傳弼與邢邵共論名理邵云欲使土化爲人一一造 **竅通於鼻** 子華子肺之精爲金其氣
位必當至公可一一即吐其舌三叠之如餅狀引之至眉間公度大驚 **爪兩鼻** 鄒陽上書一之一方於炎
其神爲伏虎其 **逆於人鼻** 列子公孫朝之室也聚酒于鍾積麴成封望門百步槽棄之氣一一 **無嘆於鼻** 莊子食之而安于體則莫不棄此而取彼矣 **垂眼臨鼻** 宮氏春秋陳有惡
顏廣顏色如漆赭一一三八爲鼻楊子九竅二七石背有鼻括異志有人得見之以數十千易之云此協金石投於海中經夕引出上必有金 **化石綴鼻** 續仙
長射而盤股陳侯皖之一一爲目一一 **問難鼻** 法苑珠林佛言汝愛阿難何等女言我愛阿難眼一一
七七偶到官僚家值膏賓有佐酒倡優二人輕俛之七七乃以二栗爲 **愛阿難鼻** 愛阿難口愛阿難耳愛阿難聲愛阿難行步
令喚者皆聞異香惟笑七七者喚之作一一千一掣之不落

易以敗切難一也簡一也又禮云一
慕非古也一謂友除草木又陌韻

韻藻 **陰易** 易卦有小大辭有一一辭也者各指其所之史記甘茂傳蘇氏說秦王曰甘茂非常士也其居於秦累世重矣自殺塞及至鬼谷其
地形一一皆明知之彼以齊約韓魏反以圖秦非秦之利也管子也有一一者 **身得安焉平易** 易觀其生志未平也注將處異地爲衆觀不爲一一和光
辨地形之一一潘岳西征賦蕭收圖以相劉秭一一與衆寡魏都賦橋有一一老 流通志未平也謂委委佗佗傳委委者行可委曲縱迹也
佗佗者德一一也史記魯周公世家一一近民民必歸之唐書杜佑傳佑爲人一一遜順與物不違忤人皆愛重之莊子一一則
悟悟矣恬惔則憂患不能入邪氣不能襲淮南子虛無者道之舍一一者道之真 **居易** 禮記君子
命至唐詩話藥天未冠以文謁顧況況觀姓名就視曰長安米貴一大不一請罷 一以俟
一傳一字樂天太原人被遇憲宗時事無不言爲當路所忌乃放意文酒志都所居履道里疏沼種樹構石樓香山鑿八節灘自號醉吟先
生暮節惑浮屠居道尤甚稱香山居士於文章精切然最工詩初與元稹酬詠號元白又與劉禹錫齊名號曰劉白其始生七月能屐書卅指之無兩字雖試百數不差九歲暗識聲律其篇章豈以爲臣有愛不相魏其侯桃侯免相竇太后數言魏其侯孝景帝曰大后豈以爲
國兵已盡破封爲魏其侯桃侯免相竇太后數言魏其侯孝景帝曰大后豈以爲
耳一難以爲相將重遂列用用建陵侯竊綰爲丞相汪張晏曰一多輕易之行也毛子輕諾必寡信一必多難 **容易** 漢書楊惲傳左馮翊
方朔非有先生論非有先生仕於吳默無言者三年矣吳王曰可以談矣爲人 韓延壽有罪下獄惲一胜胚者未必全也易梳朽輿疲驂不任銜轡君服之談何一東
詩南南傷卒暴今雨喜一一又奮飛超等級一一失沉湎孟郊誌永謝平生言如 **容易** 漢書楊惲傳惲左馮翊韓延壽有罪下獄惲一胜胚者未必全也易梳朽輿疲驂不任銜轡君服之談何一東
秋泛江陵去一一春浮錦水還曾棲蹟遠境帝聞友枕覓空山一杜黎歸舊 改詩難三易行一難非子君人者釋一之數而
上而忽積于下顏氏家訓沈約曰文章一一簡而易用也要 **罔易** 上林賦曳獨繭之褕縫紗一一以郵創注一一衣長大貌 **○不假易** 左傳楚屈瑕
當從一易見者子曰必濟師馬人各一鄧曼鄧曼曰大夫其非眾之謂夫因謂君 伐羅嗣伯比
召諸司而勸之以今德見寡敖而告諸天之一一也注言天不借貸慢易之人 **反掌易** 漢書敘傳不出一一之一以居太
難此愚臣之所以蜀道易唐書韋皐傳陸暢字達夫皐雅所厚禮焉天寶中李白爲蜀道難篇以斥嚴武暢更爲太學
以爲大王惑也蜀道難篇一一以美皐鳥至唐詩話暢詡韋皐作一一詩云一 易於履乎地皐大喜 **伯道易** 南史范泰傳泰初爲太學
請爲天門太守或問忧范泰何如謝邈忧日茂度邈 **先甲易** 法言一一其一爲大於其 博士外弟荊州刺史王忧
又問何如殷覬曰一一按茂度邈字伯道覬字 大事必作于細是以聖人 細天下難事必作于易天下
終不爲大故能成其大 **畫鬼魅易** 韓非子客有爲齊王畫者齊王問曰一孰最難者曰犬馬難鬼神無形者不罄于前故易之也 **增後易** 易損先難而一
難而一久不易一一禍至之無日戒懼之不可以言語爲君難爲臣一左傳臧 管子法者先
而不勝其福一一久不易一一永敬大命詩一一維王又峻命一左傳臧
王武王之所以爲王業之一一務在節儉毋多欲以篤信臨之晉植樂府爲君難
歸常局促苦道來一一百居易詩別境客稀知一一能詩人少詠應難羅隱詩老
部侍郎表思報一庶保於民和 **簡易** 書簡而無傲疏一一而不傲慢史記叔孫通傳高帝悉去秦苛儀法爲一又萬石君傳萬石君少子慶爲太僕御出上
廣辛紀之無以禁也而其士卒亦佚樂咸樂爲之死漢書劉向傳向爲八一佚蕩口吃不
能劇談默而好深湛之思後漢書馬援傳臣與公孫述同縣少相善臣前至蜀述
臣今遠來陛下何知非刺客敖人而一若足又

国立国会図書館　タイトル『佩文韻府』　請求記号 847-145イ
ガラス使用

班超傳超被徵以任尚爲都護與超交代超曰今君性嚴急水清無大魚察政不得下和宜蕩佚一一寬小過總大綱而已南史宋武帝紀丙外奉禁莫不節儉性尤一一與之言學稍明曰凡書之作欲以曉民也一一爲上而乃故作難知之辭中庸

人固事視而一之傷易程子言蹇一則誤傷頑而一之之傷易則枝已肆物忤出悖求違忽易蘇軾謝除兩職守禮部尚書表言無新奇人所玩易蘇軾記歐陽永叔論退之文永叔作醉翁亭記其辭一一恭戲云耳久不以爲奇特也致易一葉適進故事越克親乃一之原父逆乃得順之門殊易周必大詩茗椀茆柴一耳萍鹽豆粥豈難哉合易范成大憎炙風吾恐俗一問不悟書意而作衡法不斜則濁此體惟鍾索逆獻真知也◎示人易易天乾健然一矣易則易禮記郊特牲考公之喪徐君俟容居來弔含有司曰諸侯其竇宪欲其窓也哏其實不可易左傳郤人以須句故出師公界之一也注無敗蔵也一一者請先死變民易漢書董仲舒傳察者所以變民風化不求易後漢書虞詡傳鄧騭欲以史法中傷詡後朝歌賊寗季等數千人攻殺厚子禮爲其難者吾一也一其化人也著避難臣不伐易管子先王之伐也伐逆田疇易家語子路治蒲三年孔子過之入其境一晝一草萊甚辟溝洫深治之職也可來絕迹易莊子一一無行地難注不行地雖也知道易莊子一勿言難而前則易欲行而不踐地不可能也其實易春秋繁露何謂仁仁者愛人故其心舒其志平其氣一也懷遠易淮南子身苟安矣一矣爲下易賓子大君不擇其下故足一也宥坐而莫先莫後一一也或曰童而習之白而無事也安如易大戴禮天子宮私一一其行道故能平易和理而無事也安如易論衡或復於桓公公曰以告仲父左右曰一則仲父二則仲父交一一乃一爭公曰吾未得仲父故難已得仲父何爲不易揣下易世說祭伯喈日陳仲舉德行於犯上順性易劉勰新論忠孝仁義德之原也忤俶無禮德之逆也順性之難一一翦可謂矣簡則易國史補羅浮王先生人或問李元禮嚴於揣下犯上難一一風雲促膝難易先生曰一一捐軀易曹植詩誓言一一則知命難結交易阮籍詩人知一一交友誠獨難分襟易駱賓王秋日送侯四得彈字詩誰言一一相遇易謝靈運詩同言一一校身誅獨難閒道易陸機詩不若一一分案易陸機詩一攜手實難懷忘易宋武帝詩勞德憑若辰誰謂一一分首易獨孤及詩岐路一一道士出歸難會面易李白詩誰言一一分首易駱賓王秋日送侯四得彈字詩誰言一一相遇易謝靈運詩同言一一挾琴易梁簡文帝當壚曲迎來一一送別唱歌難飛往易庾肩吾石橋詩秣人別離動經年一一言去易龔說詩投人一一路平易龔說對雪詩一岐一雲鏘易吳融王堂梅竹詩地疑莫道一一開口說貧難一一日近害持難謀身易羅隱詩靜憐貴族一一危惜文王創業難在門易杜荀鶴別從叔詩都緣一一家近寄書頻酬對易一一床信藏身難攜硯易劳岳詩船輕一一數年經亂保家難均食易杜荀鶴別弟詩百口度荒一一先倫象曰一面無慙色去留輕相見易獨孤及詩尋常一一倍覺別離難◎喪牛於易易象曰喪牛於易一一位不當也得禮則易詩東門之埤茹慮在阪徒言人之行者踐東門之埤則易禮大馭及祭酌僕僕左一一右祭爾斝祭軌乃飲左傳伯曰吾聞致飾者左射以取代御一一御下兩馬逆執而還史記魏公子傳公子從車騎虛左自迎夷門侯生侯生攝弊衣冠直上載公子上坐不讓欲以觀

公子公子一一愈恭漢書叙傳富平定陵侯張放停于長等突幸出爲微行行則同輿博通書傳光武愛之數被延納顯宗之在東宮尤見幸待入侍讌誦出一唐書禮樂志皇后親桑駐者一皇后服鞠衣乘輿以出韓非子李馬推車則不能進代馭一一持策則馬咸驚矣靈蘭鐵論文學曰昔吳使宰嚭持軸而破其船秦使趙高一而覆其車折所上車一一御體正矣周旋步驟朝禮畢矣歷險致遠而馬力殫矣宋玉九辯見一一者非其人勞故駒跳而遠去韓愈詩王良一其一造父執其轡六轡詩一一在手漢書韋少翁傳釋釋一一是則是理威儀濟濟朝享天子宋史徐鉉傳

興詩倚鞍思嬴公詩一朝驅駟馬一入龍樓劉禹錫文向所骨一念緣駑鶴鸞楊炯詩蛇弓白羽箭一赤茸韉王勃餞于文明序接寰寮一來落落如晨星之相望張籍宗退之詩出則一馳衰則中庭一來對榻牀又聯同陳傅良詩倚廬魚鼓夜一雞人曉映扉一連張說暮春竹亭應詔詩花繞翠旗一鳥銜金環一搖玲瓏方響弱與一少◎御民轡管子一之在上猶執轡而御之一黃金轡杜甫詩驟馳入窮巷必脫一增絕轡詩千里渡豪馬一一李益詩絡馬

紀於大帝用名之曰一之野北周燕射歌鼓止戈見於一之野稱伐開於丹水之征李德裕幽州紀聖功碑銘入街之北旄頭已落一之野虫大綱一垂轡器內轡詩龍盾之合鎏以觼納靷一也外轡詩游環脅驅陰劉鎏續箋游環在背無常處質驂之一以禁其出解轡詩四牡翼翼象弭魚服箋象弭弓反末也所以解紛宜骨也紛音計弊音漫入聲弓末反服也謝惠連詩一偃崇丘藉草繞廻壑一佳人所同采自相招韓愈詩一乘騏驥憂驕驪使前晃補之掀傍亭賦意而願息一弛負一既夕禮既夕哭一授綏李紳詩擒旄差白羽一引紅纓一纓轡既夕禮既夕哭一授綏左傳張侯曰齊之耳自在我旗鼓吾子勉之左一右援抱而鼓馬逸不能止師其無節故皆用繩為之也并轡儀禮君出就車則僕一授綏左傳張侯曰齊之耳自在我旗鼓吾子勉之左一右援抱而鼓馬逸不能止師兩軹及軌前乃飲受爵釋觶而行庾信詩一以合舍亦縣轡于所當舍止之處豆盧公神道碑援桴一竝須前驅挈轡周禮挈壺氏掌挈壺以令軍井一挈壺陳力同道軍無名氏挈壺一以合舍亦縣轡于所當舍止之處豆盧公神道碑援桴一竝須前驅挈轡周禮挈壺氏掌挈壺以令軍井一挈壺陳力同道軍無名氏挈壺一不供判甲兵用嚴班位在守慘不畏法是稼乃官一

紛宜骨也紛音計弊音漫入聲弓末反服也謝惠連詩一偃崇丘藉草繞廻壑一佳人所同采自相招韓愈詩一乘騏驥憂驕驪使前晃補之掀傍亭賦意而願息一弛負一既夕禮既夕哭一授綏李紳詩擒旄差白羽一引紅纓一纓轡既夕禮既夕哭一授綏左傳張侯曰齊之耳自在我旗鼓吾子勉之左一右援抱而鼓馬逸不能止師其無節故皆用繩為之也并轡儀禮君出就車則僕一授綏左傳張侯曰齊之耳自在我旗鼓吾子勉之左一右援抱而鼓馬逸不能止師兩軹及軌前乃飲受爵釋觶而行庾信詩一以合舍亦縣轡于所當舍止之處豆盧公神道碑援桴一竝須前驅挈轡周禮挈壺氏掌挈壺以令軍井一挈壺陳力同道軍無名氏挈壺一不供判甲兵用嚴班位在守慘不畏法是稼乃官一無常處質驂之一以禁其出解轡詩四牡翼翼象弭魚服箋象弭弓反末也所以解紛也再弓反末弩者以象骨為之以助御者一一以禁其出解轡詩四牡翼翼象弭魚服箋象弭弓反末也所以解紛也再弓反末弩者以象骨為之以助御者一一驅馳周旋詩一驅馳周旋尚不敢告勞一驅馳周旋尚不敢告勞一驅馳周旋尚不敢告勞

乘之淮南子王良造父之御也上車一授足調均心怡氣和體便輕畢駟驁若滅勞逸若一隘戴論文學曰造父一馬無策馬良皆可取道**吏轡**家語君者人也一者一也刑者執轡策而已**徒轡**孔叢子文子曰以御言之左手何懼哉馬知介倪闉扼鷙曼詭銜一**共轡**韓非子景公以月趨而御之行數百步以驕爲不疾一代之御可數百步以馬爲不進盡釋車而走**檢轡**韓非子時有子父乘車過者馬驚而不行其子下車牽馬不進盡釋車而走一則身不勞而易及輕獸矣**邊轡**韓非子夫以王良造父之巧一而入門闔萬必敗一持策未之用也而馬轡餘矣**馬轡**見上**佐轡**韓非子大顙者託車一衝去鞿韁策車莫動而道不至也范鎮大報天賦頓走我轍跡服馴我一一其一而四馬莫敢不盡力**除轡**淮南子鉗且之以一均馬力齊馬心惟其所引而之以取長道遠行可以之急疾可以聖人之所乘也西京賦百馬一一騁足並驅唐無名氏舞馬賦豈比夫漢皇取樂而一**引轡**說苑令尹子西萬安車四馬徑于殿下曰今日荊臺之遊不可不觀也王登車而捐其背臺之遊與子共樂之矣步馬十里一而止韓維西溪詩我從南塘來一下雲木一環也**立轡**曾侯室牧而在坰一**引轡**說苑令尹子西萬安車四馬徑于殿下曰今日荊臺之遊與子共樂之矣步馬十里一而止韓維西溪詩我從南塘來一下雲木一環也**立轡**人物志小人矜功伐能好以陵人是以在前者人害之有功者人毀之毀敗者人幸之是故一爭先而不能相奪事又類聚賈島於驢上得句右攙至尹前賈具對所得詩句退之曰敲字佳遂一而歸圖畫寶金鞭垂蘇軾詩一乘駒夜傳觴不得安身而坐謝混詩一解不躋抑用解偏以若笑書辭絳憑宴會而發嘲劉知幾思慎賦平衡而窺九折一而踐三危**枉轡**文心雕龍一學步力心衰陵陸機懷土賦既通行以悠想撫跼蹐一而**良轡**書歐夷塗一大海安波微尚有道之風半得右軍之肉**還轡**玄真子俳徊躊躇一旋東李太曾日今年勒下盡鬱躔一長鞦滿九衢清瘦兒郎猶自可就**秦轡**譚子夫忘弓矢然後知馭之道**義轡**威華紀麗乘迎少師之車景倪一揮載詩蘭貴踈吐皮烘春和叔回車避一曹植與吳質書思欲抑六龍之首頓一和移光高璞詩手頓一和一足蹈闉闍王僧孺豫州墓誌一難留濛水易收黃酒白日上昇賦一亭亭烏光杲杲**寶轡**湘山野錄杜祁公以言師致仕于南都收黃酒白日上昇賦一亭亭烏光杲杲**寶轡**湘山野錄杜祁公以言師致仕于南都得意于時盡假以牙兵一旌鉞導從呵擁特盛祁公遇于通衢無其立馬而避問從者曰誰乎對曰太師祁公也沈亞之酬神交望吾道通以相羊容神賦覽一以抗策振鑣祖而不能**堅轡**七發羈一附易路奉**轡**王林賦孫叔一衛公驂乘張衡羽獵賦方神聯御羲和一潘岳夏侯常侍誄將僕鑣和一王良陰策元和郡縣志王良故城在今堤舒一芬義和焉予以前驅**駢轡**宋玉九辯覽一而下節兮馳道遥以相羊容神賦覽一以抗策振鑣祖而不能**堅轡**七發羈一附易路吾今堤舒一芬義和焉予以前驅**駢轡**宋玉九辯覽一而下節兮馳道遥以相羊容神賦覽一以抗策振鑣祖而不能**堅轡**七發羈一附易路高馳翔杳冥兮以東征王詵帝車賦陟瑶臺以**安轡**陸機詩振策陟崇墟**雙轡**吳都賦飛輕轂而方一遵平券**雙轡**吳都賦飛輕轂而方一而賦珍差**警轡**傅咸喜雨賦祝融警轡和銜乘輿之一**尊轡**西征賦距華盖於壘協結而槃紆心**投轡**陸機凌霄賦陟瑶臺以**安轡**陸機詩振策陟崇墟**雙轡**吳都賦飛輕轂而方一遵平券**雙轡**吳都賦飛輕轂而方一而賦珍差**警轡**傅咸喜雨賦祝融警轡和銜乘輿之一**尊轡**西征賦距華盖於壘

四轡潘岳詩朱鬱既**攜轡**海賦大明一於金樞之隙**攜轡**海賦大明一於金樞之隙**攜轡**海賦大明一於金樞之隙

任轡 杜牧偶遊石盎僧舍詩 送轡 李商隱詩于馬無一萬車無還轅李子 提轡 李洞詩于手頻呵 鳴轡 唐彥謙遊南山詩于焉相聚 玉轡 陳陶詩飄飄散轡忽已閉逢幽果遭適 組轡 宋岸德車結雄賦一啓行陋邦旋 天轡 紅霞幡梅竟臣詩窮冬月破七貴客聯翩唐詩無典公子停一手頻呵 鳴咽嘘 滿轡 戊日休詩行驅不定轡一金籠瑰麗轡 笑脫嬌妃索玉鞭 楊維楨詩夜聞歸客騎一 鳴咽嘘 滿轡 戊日休詩行驅不定轡一金籠瑰麗轡 笑脫嬌妃索玉鞭 楊維楨詩夜聞歸客騎一 駟縻轡 黃庭堅詩五侯盛駟縻轡 宋祁藉田蒐青犀注鎧肅給乎 遵轡 蔡襄送郭學士書君有文學不肯受命郡吏事驅馬在道爰其一 羈轡 謝朓詩

謚皇后李氏光宗爲恭王慈懿妻一一于庭以手舉志仁宗諡曰國承之已而有振乾道四年十月丙午生于王邸。**舉**墜朱史樂

飛淳風墜拾遺記孝惠帝二年有泥雛之國來朝帝云方士韓稚解絕國人言令去父老而慈子壽而孝自軒皇以來眉鬒鬚白者見少壯者見老而不轉**天時墜**九歌一一兮威靈怒嗟與曹昭伐揖舞烤一一高松風雨一一**青珠墜**劉商詩言娃酣能高松風雨一一**天花墜**周朴贈僧詩想得一一磬香拂白簷顧庵生公石詩生公聚白石塵拂一一又倪瓚寄閒元長老詩天女下試寶花墜**兼霧墜**歐陽修詩柳風一一**屋瓦墜**蘇軾觀歐育刀劒戰袍詩大刀劒戰袍冷虛臺詩聊翻李覯詩或從玉井出或一銀一一**家聲墜**薛季宣逆走之官詩上一笑驚塵寰**自山墜**鄒浩詩又如金谷飛獨墜何中掩卷詩默已一象既虧則一斯出或一銀一一**家聲墜**薛季宣逆走之官詩上一笑驚塵寰**自山墜**鄒浩詩又如金谷飛獨墜何中掩卷詩默已一象既虧則一斯恐負朝家終念一一**六炙墜**法苑珠林一象既虧則一斯姿不合一一**飛獨墜**如瘖閉送一一一言有失則累劫受殃故知傳法不易受聽極難

醉

將遂切說文卒也各卒其度量不至于亂也一曰酒潰也又爲酒所酣曰一

韻藻

如醉詩行邁靡靡中心一一又未見君子憂心一一後漢書劉寬傳寬常于坐被酒睡伏帝問太尉醉耶寬仰對曰臣不敢醉但任重責大憂心一一帝重其言季頻過友人別業詩客抱方一一因來得暫醒禍萬里詩似癡一一弱還佳露壓風欺分外斜**心醉**見上晉書阮咸傳太原郭奕高爽有識量少所推先見咸一一不覺歎焉列子有神巫自齊來處于鄭命曰季咸鄭人見之皆避而走列子見之而一一顏氏家訓吾聞見已多所值名賢未嘗不一一魂迷向慕之也謝靈運山居賦楚狂一一子吳客河靈懷慙于海若顏延之詠阮始平詩郭奕已一一山公非虛覩沈住期詩魂被山鸛路一一站高谿宋之問送趙貞固詩真不世識一一豈言詮李商隱詩我爲傷春自一一不勞君勸石榴花蘇軾續麗人行一一歸來茅屋底方信人間有西子**自醉**小大稽首又詩一一以酒既飽以德膺毅舞嘆騰觚爵之斟酌兮漫一一其樂康爾酒詩放歡一遇一一還休獨孤及詩神一一止皇尸載起宋史樂志送萬事遣耳熟心亦適處嘆嘆二南風化歌關雎正始之音萬年室一一太平之運具醉有章神心一一東京賦君臣歡樂薰蕙閨帥詩閨樂咸和一一斯柔要度黃神醉見上范仲淹明堂賦一一其德人樂而極太史書于策大夫神有章神心一一東京賦君臣歡樂目轉賦成形而百代猶傳漏祭而萬靈一一**神醉**顏于國王令古廟詩工鼓于庭巫舞衮祝傳一一下福禧**徑醉**史記淳于髡傳威王置酒後宮召髡賜之酒問曰先生能飲幾何而醉對曰臣飲一斗亦醉一石亦醉威王曰先生飲一斗而醉惡能飲一石哉髡曰賜酒大王之前執法在傍御史在後髡恐懼俯伏而飲不過一斗一一矣若親有嚴客髡者韝鞠唾侍酒于前時賜餘瀝奉觴上壽數起飲不過二斗一一矣若朋友交遊久不相見卒然相親歡然道故私情相語飲可五六斗一一矣禪摹後魏神宗詔史院賜延史官就席成詩賦元厚之云一一俄歸并雲西見日車蘇軾詩脫冠一髡應歸臥便腹從人笑老部又少飲得一一此秘君勿傳王十朋逢來閣賦醜一觴而一一有不盡之餘歡隧游詩一一眼花亂高眠鼻息酣**髡**

醉見上隋陶贈別離詩馮柳聽歌莫向隅雞鳴一石留一一**吏醉**漢書曹參傳相舍後園近吏舍吏舍日飲歌呼從吏幸相國召按之所容西曹地忍之此不過汙丞相車茵耳**皆醉**漢書朱買臣傳買臣入室中守邸怪之前引其綬視其印會稽太守章也驚出語上計掾吏一一不覺他非歸莫不一一聞見錄真宗開太清樓宴親王宰執用仙韶女樂于樓前起彩山障樂聲若出雲霄間李文定令行酒黃門密語丁晉公曰如何得倒了假山晉公微笑上問其故亦笑即命女樂列樓下臨軒觀之宣勸益頻文定至一一權德輿送裴中丞赴黔中序祖載一一宣言相勉周必大詩頗以年長數陵偽瑜瑜折節客下終不與校普後自敬服而親重之乃丙吉傳吉馭一一歐丞相車上西曹主吏自

正似——初——着强撞青鏡照粧慵傳五一日醉白居易詩微此——何以樂吾身又無輕——
金詩可憐此硯依浮世曾見高筵——用猶九日勤歐陽修詩俾民百年思豈取——

◎告身易醉資治通鑑至德中事以官爵賞功及收散卒大將軍
幾——一通好觀人醉事文類聚後周長孫澄雖不飲酒——常勅中厨別進異饌○終身不敢醉蔡邕
——醉——增無醉晉郝隆國飲惟肥祕德將——蔡邕樽銘酒以成禮弗侵以浮德所——
笙凍不流又論衡世聞德將毋醉之言見聖人有久德之效則虛增——禮司正升受命皆命君曰無——寶及卿太夫皆與對曰諾飲——皆反坐南史陳暄傳酒可千日而不飲不可一飲而——
單張君學道有王公子京廣得九子九時王公已七十歲服之騎馬躡行日二百里無——卿傳酸與邊見則邑恐食之——庾信詩就
中言——紅袖捧金柅粧甫簡衛入詩十觴亦——感子故意長獨萬里詩句行來行去裏情懷——不醒中壹醉詩其——止威儀反反曰醉止威儀幡幡庾信春
泛舟昆明池序主禪——惟見馬克永醉詩其——莫還家宋之問上已
駐浮雲賓共少留自有魚銜明月或醉飲之史飲醉儀禮士冠禮尊于房戶之間兩甒有禁注禁承尊之器也名之爲禁者因爲
當衛青等兵以爲漢兵不能至此——漢兵夜至圍石賢王漢書張敞傳備長願受署敞皆以爲史疏不止之物故不設戒史記衛將軍傳匈奴右賢王
偷長以赫汗其衣霍吏坐里閭閱出者汗赭輒收縛之一日捕得數百人皆適燕大理李卿詩——欲言歸剡溪門前駟馬光照衣——賓醉儀禮
——北面坐取其薦賄以降貳禹錫詩平陽不獨容——聽取喧呼吏舍聲晁補之慶州新修郡記得郡如龍圖公平居第勸詳醉史記呂后
譁撫循衆其廢事和輯其內外吏民若在守不在戰然敵至亦不敢侵轉祖談笑——而樂徹人或不見其有所遣已而成功紀酌兩后
酰置前令齊王起爲壽齊王起孝惠亦起欲俱爲壽齊王起不出又
伴同新論言乎公歐伐齊使范昭往觀焉景公賜之酒酣范昭——起舞謂太師曰能爲我調成周之樂乎吾爲子舞之太師曰寡臣不習慮論
姚美人拍箏歌已愁紅臉能——又恐朱門雖再過張蘊詩從他花鳥笑——臥樓臺又陽同漢書王式傳博士江公心嫉式謂歌吹諸生曰歌
驟駒式曰聞之于師容歌驟駒主人歌容毋庸歸今日諸君爲主人曰尚早未可也式起之
——湯陸吳志虞翻傳孫權醒爲吳王歡宴之際——不復自覺羽觴飛散傳帝留宴俄——
赤自起行酒虞翻伏地——不持權去翻起坐甚醉史記晉世家重耳愛齊女毋去心齊女曰子一國公子窮而來此數士者以子爲命子不疾
貝夜——還家病醉史記眷公傳故濟北王阿母自言足熱而潘臣意苦曰熱厥也——得編次之乃飲酒大——元稹——詩醉伴見儂因酒
初散紫宸朝病酒道儂無酒不柑窺那知下欒還沽底人去人來剩一巵百居易酬
嘗北苑——一夕卒宋史孔守正傳待宴北苑——與王常論邊功于篤前忿爭失儀待臣請以屬吏上曰朕亦——帝親解衣覆之又壯甫傳甫容未陽縣令鱣牛炙白酒——
習池赤誉不——而還方干贈式上人詩莫笑旅人紓日醉吾將——與禪通羅隱廣陵道中詩廣陵——
——不解閱章曲舊游堪揔層歐陽修解嘲演詩集序當其極飲——歌吟笑呼以適天下之樂卒僕射飲——不覩其太守
晉書周顗傳頭在中朝時能飲酒一石及過江雖——先主大怒將加罪戮諸葛亮請曰臣與魏延同事——頗相得延每——
死酒潛神釋詩賢愚無復數——或能忘孝白醉起詩處世若大夢胡爲勞其生所以終——
家上醉漢書長沙王發傳王母唐姬侍者景帝召程姬程姬有所避不願進而
池餘侍者唐兒使夜進——不知以爲程姬而幸之遂有身已乃覺非程姬也夫醉漢書張安世傳爲光祿勳——有小便殿上主事白行
尉醉漢書趙充國傳充國病四府舉辛武賢代將軍——充國上書言——臣衰病日侵——不能復事——願賜骸骨歸鄉里——
——奏光陰自下坡歐陽修詩——不惟可——醉翁——能使
不如湯兄臨衆時湯已拜受節有詔更用臨衆臨衆病免五府復舉湯——輒醉後漢書准陽王傳更始納趙萌女爲夫人日夜與婦人飲讌後
酌羌人羌人反畔卒如充國之言見衛之飲酒詩此焉可——何用其吾吾居庭章臣欲言事——不能見晉書山簡傳永嘉三年出鎮襄陽

諸習氏荆土豪族有雀園池簡每出游遨多之池上置酒——名之曰高陽池十洲記瀛洲在東海中有玉石出泉如酒味
甘名玉體泉飲之數升——歐陽修詩花開鳥語——自——醉與花鳥爲交用蘇軾酒子賦吾飲少而——今與百榼其均齊沈醉後漢書崔瑗傳
顯府安帝以北鄉侯爲嗣瑗以侯立不以正知顯將敗欲託疾辭車騎將軍閻
老至廣都見純鄂亭霸陵——呵止廣——醉車騎將軍閻
晉書周顗傳頭在中朝時能飲酒一石及過江雖——先主大怒將加罪戮諸葛亮請曰臣與魏延同事——頗相得延每——
死酒潛神釋詩賢愚無復數——或能忘孝白醉起詩處世若大夢胡爲勞其生所以終——
家上醉漢書長沙王發傳王母唐姬侍者景帝召程姬程姬有所避不願進而
池餘侍者唐兒使夜進——不知以爲程姬而幸之遂有身已乃覺非程姬也夫醉漢書張安世傳爲光祿勳——有小便殿上主事白行
尉醉漢書趙充國傳充國病四府舉辛武賢代將軍——充國上書言——臣衰病日侵——不能復事——願賜骸骨歸鄉里——
——奏光陰自下坡歐陽修詩——不惟可——醉翁——能使
不如湯兄臨衆時湯已拜受節有詔更用臨衆臨衆病免五府復舉湯——輒醉後漢書准陽王傳更始納趙萌女爲夫人日夜與婦人飲讌後
酌羌人羌人反畔卒如充國之言見衛之飲酒詩此焉可——何用其吾吾居庭章臣欲言事——不能見晉書山簡傳永嘉三年出鎮襄陽

楓窗小牘——卷六十三　四眞三　醉　六十三

醸熟卑因醉夜至其甕間盃飲之爲掌酒者所縛明旦視之乃畢吏部也遽釋其縛卓遂引主人宴于甕側——
而去宋書王敬弘傳爲征西將軍道規竝以事外相期嘗共酣飲——便醉上昏醉見純勒至曜將戰飲酒
信筑曰太眞昨醉小加聲昨醉見致醉晉書陸納傳納出爲吳興太守至姑孰辭桓溫
色豈得以此便相輕謀——可飲幾酒食肉多少溫曰年大來飲三
甲便醉白肉不過十臠卿復云何納曰素不能飲上可二升肉亦不足言又畢卓傳卓爲吏部郎比舍郎
酒規竝以事外相期嘗共酣飲——便醉上昏醉見純勒至曜將戰飲酒

国立国会図書館　タイトル『佩文韻府』　請求記号 847-145イ
ガラス使用

數斗比出復飲酒斗餘至于西陽門揚陳就平勒將石堪因而先醉南史陶潛傳貴賤造之者有酒輒設潛若一一更詣客我醉欲眠君可去韓愈之師遂大清曜一一奔退馬陷石須墜于末上臨堪所載

醉盧綸古鹽詩：唯知弄花鈿潘郎不敢使人催。**晚醉**韓翃寄武陵李少府詩：楚歌催。**醉**風醒：窓月伴秋吟鄭谷郊野詩：秋光紛寂寞：自留連陸游詩：花徑縻紅供：趙秉文反小山賦：殘花：壁：還須上山來。**邀醉**秦系詩：那：落日：風伯之怒兮誰使。**足醉**韓愈訟風伯食足飽兮飲歌惟多飲：有月月夕眠。**縱醉**秦系詩：那青下山來。**邀醉**秦系詩：那：落日：風伯之怒兮誰使。**足醉**韓愈訟風伯食足飽兮飲歌惟多飲：有月釋然而笑頹然：**饒醉**柳宗元詩：驟歌：幕成河頒月臨携飲而出。**倉醉**盛儀文主詩：異花越柳：君：**判醉**茂昇辛若行誰家有酒：一：萬事從他江水流徐恕：**空**醉孟郎詩：今忽恐君恩：一：不煩辛苦解金貂。**老醉**劉禹錫詩：病吟酒有思：一：已無狂意慾如齋：不成顛：**懼醉**元稹詩：殷勤：**泥醉**元稹詩：稍綺陌高樓競醉眠共期頗領不憶：悵宦肅如齋：詩今朝偏偶醒：時：不成顛：**菱醉**元稹：詩

視順德德方一一一太傅醉世說王夷甫司馬太傅飲酒一一一呼王爲小子召爲澤州刺史復爵邑一一乃巳張昭盡言慮一公子醉詩話見說之西池唱和詩有柳外騑鞍一一長夜一不閉子規啼一三軍醉酒行殆絕唱也曹鄴四望樓詩一一水邊銃扇麗人一承恩醉燕蓼溪筆談渭州士人李一愼言夢至水殿觀宮女戲毬有拋毬曲侍一一笑倩旁人認繡毬一崇儒醉酒一一一

即位公爲政用事侵削諸侯別殽弱人骨肉人一多怨公者何也　**畢議**漢書賈捐之傳珠厓連年不定上與群臣議擊南史司馬褒傳天監初詔通儒定五禮褒所一以爲不當申說予謂薛收曰先人有言曰敬其事者大其始慎其位者正其名此吾所以彪傳一之職應用公直之士通才察正有補益于朝者薦宿儒憲宗欲以可使汗是官實越秋子骨力于戰伐死于　**廷議**後漢書桓榮傳論張佚一戚援自居全德意者以廉不是乎魏書孫惠蔚傳崔光以惠辭書呈宰輔乃召惠尉與邢之本而信一將之仁遂廣引一求生之端夫親故緊能力貴勤宜豈有尹次史玉當罪之科故唐書張嘉貞傳秘書監姜皎得罪嘉貞請加詔扶會廣州都督裴伷先甚罪帝問法如何嘉貞復援皎比張說曰皎得罪嘉貞請加詔乎事往不可咎伷先豈容復溢哉　**諮議**南史張岱傳岱歷爲三府一三王行事現典籤王帥共事舉而情得北史裴式傳式在南歷武陵王雄詩生死在一窮通無一言　**參議**唐書百官志凡公署府一參軍二人唐書百官志王府日咨一參軍事一人掌許謀議事我昱詩會共劉一同時事道林詩文章參一祭贈豈同倫　**片議**江淹詣王侯貴一公卿重一言劉長卿詩一言知頃于石碑王儉一而止褒四子講德論二客雖室計一何傷　**末議**司馬遷報任安書屢承當則下大夫之列外廷一祖詠詩文章參一祭贈豈同倫已重一則一不一　**增擬議**易繫或謂溫日孟陋高行學爲傳之殺身輕　○**庶人議**論語天下有道庶人不議魏都賦遐慨務而子來徒一而甥巧李南隱代上楊相公路野鵠天麟經比倫于朝右緊叅短箸困一千軍前李中詩非煙聊一千里在逸巡宗族爲好爲漢書吉兵壽王傳秦秉天下廢王道立一滅詩書而首法令去仁恩而任刑戮管子一自貴之武勝則上令不行商子廢法度而好一則姦臣附權以約蘇　**風議**詩候或出八一政靡事不爲漢書貢禹傳從容一一博我以文又諷同管書荀組傳組兄弟貴盛懼不容于世雖居大官竝一而已又王濟傳濟善于清言修飾辭令一將順朝臣莫能伺爲又庾翼傳翼在公府雍掌一左右從容獻納陛機辯仁論齐韋則虞翻陸績張溫張惇以一舉正義之與極溫箋謝萬才流經通處廊朝參一一改是後來一器座陲詩更曹勉王潤一扇金相震　**講議**左傳九卿出與謀日及不與謀日會注與謀者謂同志之國相與一一利害計以而行之故以相連及九齡詩宣室才華子金閨一臣　**講議**左傳文史記儒林傳郤生白虎觀一五　**正議**左傳初州縣變豹之士成登諸朝其令禮官勤學一治聞興禮以爲天下先後漢書章帝紀天夫博士議郎郎官及諸生諸儒會白虎觀一五　**正議**左傳初州縣變豹之士成登諸朝其令禮官勤學一治聞興禮以爲天下先後經同異袁襲慈竹賦或翻而舉者若堂有高年以勤素風而一五　**正議**左傳初州縣變豹之士成登諸朝其令禮官勤學一治聞興禮以爲天下先後文子病之乃舍之二子日吾不可以一而自與也皆舍之漢書傅喜傳帝祖母傅太后欲與成帝母俱稱尊號丞相孔光大司空師丹何武大司馬傅喜始執一失傳太后指皆免官久草于秋傳賢丞相御史兩府之上下不合以說其上斗筲之徒何足選也宋史張唐英傳唐英少苦嗜書屢進士落第得其一五十篇以爲馬周種劉之比也　**正議**左傳初州縣變豹之士成登諸朝其令禮官勤學一治聞興禮以爲天下先後前魏宋公偉公與一釋之　**尚議**國語伶州鳩曰金何有石何舟无佝舟无所出與謀日及不與謀日會注與謀者謂同志之國相與一一利害計以而行之故以相連及九齡詩宣室才華子金閨一臣　**講議**左傳文史記儒林傳郤生白虎觀一五　**正議**左傳初州縣變豹之士成登諸朝其令禮官勤學一治聞興禮以爲天下先後經同異袁襲慈竹賦或翻而舉者若堂有高年以勤素風而一五　**正議**左傳初州縣變豹之士成登諸朝其令禮官勤學一治聞興禮以爲天下先後文子病之乃舍之二子日吾不可以一而自與也皆舍之漢書傅喜傳帝祖母傅太后欲與成帝母俱稱尊號丞相孔光大司空師丹何武大司馬傅喜始執一失傳太后指皆免官久草于秋傳賢丞相御史兩府之上下不合以說其上斗筲之徒何足選也宋史張唐英傳唐英少苦嗜書屢進士落第得其一五十篇以爲馬周種劉之比也

歷志太史待詔董萌上言歷元正事下三公太常知曆者一詰十年四月無能豐羣臣請封泰山太宗命顏師古等集當時名儒博士一一宋史仁宗紀慶曆七年詔西北二邊有大事二府與兩制以上一一之博議漢書志且水勢各異不一一利害而任一人知使不及今冬成來春桃花水盛必羨溢有墳淤反壞之害又趙充國傳酒泉太守辛武賢奏言天子下其書充國令與校尉以下吏士知羌事者一一兩史王倫傳當朝理事決斷如流每一一引證先儒罕有其例八坐承郎無能異者李程白武殿講五經賦宏辨者憤憤不已皆以文章進取不復知有經義矣一一大事條侯魏其列侯莫不聽左散騎常侍制切問之司實參一一食諮之命允屬時髦高邁謀謨貴下太易居下流多一一詹事一一不苟合朝議漢敢與亢禮潘岳詩一一惟疑未逞斯願蘇頲授郭郎稱廉叔度一一管輿吾歐陽修寄內詩前年辭謝署一一不容乞諮議漢書司卿惜當才咸共諫允允曰不可使佞臣執筆在幼主左右復令吾徒並受一一遂殺邕崔瑗座右銘隱心而後動一一庸何傷猷叔倫詩一一不自辨親那得知議議漢書楊惲傳不意當復用此爲一一也後漢書馬援傳援衍自陳疏乎令遣清明之時飭躬躬行之秋而怨讐叢興一一橫世詳議漢書魏相傳願陛下與平昌侯樂昌侯平力行之秋而怨讐叢興一一橫世詳議漢書魏相傳願陛下與平昌侯樂昌侯平亦當云阿越不學何忽自課汝見其一耳不全爾也關尹子衛傳長安令楊興說史高曰平原文學匡衡材智有餘經學絕倫將人之有失雖已受害于已失之後久之一一于未失之先事議軍誡召置莫府不昭一一于邵送金壇章明府序軍與猶艱一一制百辟卿士工商史人各上便宜陸賈新語慎微一一廉部異科長幼異節于寶晉紀總論善爲案盧照隣南陽公集序近日劉勰文心鍾嶸詩評一一蜂起高談不息劉長以王師之重不宜遠入險阻計宂豫未決會召援夜至帝大喜具以一一質之唐成功叉裴度傳贊天子赫然排一一任度政事倚以討賊身督戰遂平淮西諸葛心書寶融傳融與竇書責讓之曰委成功造難就易輔分解趣理各得其情示議後漢書齊武王傳新市昂爲陳合英請免官表竊功謬賞有異朝章忠誠殉節異議後漢書耿弇傳增弇戶邑士大將軍印綬罷以列侯奉朝請每有四方一一輒召入不昭一一于邵送金壇章明府序軍與猶艱一一尚乙與

貢　**議**　南史蔡凝傳宣帝謂凝曰我欲用義興土斷錢補爲黃門侍郎疑正色曰帝卿舊戚恩由聖旨若格以一一黃散之職故須人門兼美帝默然而止沈約授蕭惠休右僕射詔內者嘉賓外數美政入副朝端一一斯在孫逖授李常殿中侍御史制秉憲之職唯方是與傳諧一一用肅具寮寀裏省主韓侍郎啓領縣官之經一一**二　議**　南史張暢傳魏太武南征江夏王義恭費尚屈周才代天工而調燮行諧一一**三　議**　南史張暢傳幾卿免官居白楊石井宅時左丞庾仲容亦免歸二人意相得竝肆情誕縱或乘露車以紙糊車篷爲函箱陳精兵爲外翼道趨歷城分城兵配護軍將軍蕭思話留守太尉長史何勗欲席捲奔魏洛陽平城兵配護軍將軍蕭思話留海道還都一一未決更集羣僚議之**物　議**　南史謝幾卿傳幾卿免官居白楊石井宅時左丞庾仲容亦免歸二人意相得竝肆情誕縱或乘露車建興之戍上官儀爲劉弘基請致仕表內省愆尤外慙一一柳宗元詩直以糟疏切一一休將文字盛龍武帝以糟疏切一一休將文字盛龍武帝占時名狂牧富水驛詩當時一一朱雲小後代聲華白日懸李商隱詩一一將謂黜君恩忽賜弓**密　議**　南史謝幾卿傳幾卿免官居白楊石井宅時左丞庾仲容亦免歸二人意相得竝肆情誕縱或乘露車朝共一一武帝疑之曲加禮待酒後謂曰世間流言我已諮懷抱自今已後富貴見付也崇祖拜謝唐書劉師立傳始事王世充爲親將洛陽平當詠秦王壯其才釋不死引爲左親衛建成之覺師立參奉一一蘇頲題鄭侯家傳後李蔡以罪繫獄謂先人之嘉謀一一不得傳因得廢紙敗筆於獄吏以成其憂獻喊李清臣知河陽制博學**折　議**　南史許懋亨傳論其所以一一封禪之說宋史臧質傳負屍廣固歃于一一投杼市虎成洽聞蚤興直言之對高文一一中陪禁苑之遊**流　議**　宋史臧質傳負屍廣固歃于一一投杼市虎成于十夫東方明非有先生論慮心定志欲聞一一者三年于茲矣注一一猶餘論也願延之詩立俗迕一一尋山洽隱淪冥競逐喧一一士庶得以傳言**聲　議**　齊書太祖紀初劉勔託造圖宅頗忽世務書位在無隱既聞衆所一一實恐有玷聖猷百居易納諫策對工商得以一一士庶得以傳言**聲　議**　齊書太祖紀初劉勔託造圖宅頗忽世務上流一一退適所聞是將軍艱難之日而將軍深爲業縱有智者一一所輕良由空勤建興之戍上官儀爲劉弘基請致仕表內省愆尤外慙一一柳宗元詩直以糟疏切一一休將文字盛龍武帝尚從容廢省羽翼一朝事至雖悔何追動竟不納**世　議**　齊書明僧紹傳建元二年詔徵爲正員外郎稱疾不就其後舉占時名狂牧富水驛詩當時一一朱雲小後代聲華白日懸李商隱詩一一將謂黜君恩忽賜弓**密　議**　南史謝幾卿傳幾卿免官居白楊石井宅時左丞庾仲容亦免歸二人意相得竝肆情誕縱或乘露車愈覺一一陰每到寬處差安便**發　議**　齊書明僧紹傳建元二年詔徵爲正員外郎稱疾不就其後舉以糟疏切一一休將文字盛龍武帝占時名狂牧富水驛詩當時一一朱雲小後代聲華白日懸李商隱詩一一將謂黜君恩忽賜弓部尊倫仍不才舉人坐可一一往代擢賢之禮必令才學竝申資望兼**馬　議**　魏書蕭寶夤傳蕭行弟子西豐侯正德來降寶夤表曰伏見揚州表致宋史職官志大常寺博士掌講定五禮儀式有改革則據經一一**著　議**　魏書高允傳中書博士崇敞與侍郎傳默梁祚張淵元帥府兵不滿萬用刪**著　議**　魏書高允傳中書博士崇敞與侍郎傳默梁祚張淵元帥府兵不滿萬用論名字貴賤一一紛紜允著名字論以釋其惑**籌　議**　周書蘇亮傳亮有機綜善談笑太祖重之有所一一兼刀尺詰言在經綸**曆　議**　唐書曆志二行大衍術七篇有一一十篇宋史周孰羔傳方士劉孝榮言統元小**主　議**　唐書曆志二行大衍曆議十篇有一一五十七封曆差命孰羔釐正之孰羔撰一一曆書五星測驗各一卷上之**主　議**　唐書曆志二行大衍曆議十篇有一一五十七封書奏命藏密使安重誨進請惰于文義孔循一一始置端明殿學士命馮道趙鳳得洽川一一更昭然**素　議**　唐書韋顗傳李逢吉結黨與雖自然好學論聚族一一唯學爲貴李絳兵部尚書王紹神道碑顗持世權險行相事造膝承顧沃心一一**公　議**　唐書高宗皇后武氏傳后柔屈坂一一立之順宗實錄韋執誼爲王叔文所引用初不敢負叔文迫一一時時有異同社教詩吠聲噱國蹴一一怯聾門趨扑送范百祿赴闕詩泥書下縈宸一一協朝紳王庭珪詩不待他年一一出漢宮行日上表勸進府官屬亦請之**策　議**　唐書李密傳楊玄感至東都所戰必克自謂功在旦暮既獲內史密曰東都未平且一一**陽　議**　唐書蕭銳傳諸將擅兵橫恣恐寢釁唐元帥一一皆持兩端**浮　議**　宋史李光傳參知政事時秦檜初定和議將禍病欲藉光名鎮壓上意不欲用光檜言光有人望若同押拇一一自息遂爲法官數以一一**休兵督農以無其權詩議**　書李光傳參知政事時秦檜初定和議將禍病欲藉光名鎮壓上意不欲用光檜言光有人望若同押拇一一自息遂浮詔之書斷戛夷一一揚雄古今拔狐疑之根解紛挐之結朱子答黃直卿書近日郡事浸簡歲事亦可望但經界指揮不下**詠　議**　宋史高宗紀紹興八年以編修官胡銓上書直諫斥一一羅隱詩浴川一一更昭然**素　議**　唐書韋顗傳李逢吉結黨與恐宋史職官志大理寺正二人元豐六年詔凡斷公案先上正看史直繩宜遷石室溫庭筠上學士舍人啓暗達明心潛申一一羅隱詩浴川一一更昭然**素　議**　唐書韋顗傳李逢吉結黨與興六年詔大理議獄不合即詣利部關決刑部不能定同赴都堂一一又字文盧甲禮官多採用之湘山野錄真宗召种放至闕以敷對稱旨送中書精揚大年以詩中傳幹離不粘罕分道入侵童貫聞之不知所爲謀以赴闕一一爲道歸之計**私　議**　除名韶州編管又兵志建炎南渡開元帥府兵不滿萬用張韓劉岳爲將而軍聲以振及秦檜主一一士氣遂沮**協　議**　宋史禮志封禪玉冊文曰溥率同詞縉紳詳當否論雖改正簽印注日然後過議司一一加有批雖具記

改正兵訊更加審**河　議**　宋史河渠志謝鄉林上一編名赴政事堂命議**邊　議**　宋史藝文志慶曆一一三卷又趙瞻傳瞻定然後判成錄奏**河　議**　宋史孫例傳真宗初例歡一一其一請釋臣官一一宜付宿將**五　議**　宋史儒臣有方器者統兵其二請世祿之家肆業四學兩制之士州郡薦而禁授贊自媒者其三請復制舉其試驗各以所長爲刑名故屢四請行鄉飲酒禮其五請以能授官勿以思慮例遷上賢而善之**敦　議**　宋史蘇軾傳哲宗即位召爲翰林學士承旨面賜金帶一一自息遂爲法官數以一一**浮　議**　宋史李光傳光參知政事時秦檜初定和議將禍病欲藉光名鎮壓上意不欲用光檜言光有人望若同押拇一一自息遂浮詔之書斷戛夷一一揚雄古今拔狐疑之根解紛挐之結朱子答黃直卿書近日郡事浸簡歲事亦可望但經界指揮不下恐復爲一一**十　議**　元史袁桷傳成宗初建南郊桷進一一甚詳明禮官多採用之湘山所稱一一所謂議道議德議仁議義議兵議刑議政議賦議友議厄俾大年觀之**奧　議**　元史元明善傳嘗問吳澄易詩書春秋一一歎曰與吳先生言如探湯海**高　議**　宋韓琦傳琦入相王也故民離上而不原者成羣**設　議**　商子天人聚氣與一一于國之上聞召是日召是日是昆弟二人一一日吾不客議韓非子太公望曰是昆弟二人一一日吾不客議韓非子積辨累辭離紛紛焉可以難夫道理之言乎哉一一未及此論也歐陽修謝公基墓誌公生十一歲時已如成人嘗與客談論往往能奪其一一**調　議**　荀子其言更好法其朝廷隆**言　議**　荀子故凡一一期命是非以聖王爲師殷誌公生十一歲時已如成人嘗與客談論往往能奪其一一**調　議**　荀子其言更好法其朝廷隆**言　議**　荀子故凡一一期命是非以聖王爲師殷琅**武　議**　尉繚子一一篇由其一一在于端**議**　淮南子兵之所一一者天道也所圖書者地形也所以決勝者鈐勢也**深　議**　吳越春一人故兵不血刃而天下親焉**端　議**　淮南子兵之所一一者天道也所圖書者地形也所以決勝者鈐勢也**深　議**　吳越春曰願王請大夫種與一一盡**議**　吳越春秋闔閭曰寡人非**合　議**　晏越春秋公子光欲謀王僚伍子胥知其謀而未之一一何可以公論乎**陰　議**　晏越春秋計硯一一則霸王之術在矣一一何得讓乎**無　所**　一一于衆寡定謀書老獻賢能書**白　議**　韓詩外傳士用則延**議**　鹽鐵論論賢良曰文學曰執事閒于明禮而喻于利未迫事一一計利籌民命**面　議**　鹽鐵論論賢良曰文學曰今公卿一一之義自此之後久承意從欲少敢直言一一而正刺者**交　議**　鹽鐵論論大夫曰異時鹽鐵未罷布衣卿相一一以要名采善于當世又冊以故至決**訾　議**　鹽鐵論論大夫曰文學誹譽一一以要名采善于當世又今未決**訾　議**　鹽鐵論論大夫曰文學誹譽一一以要名采善于當世又節而遺大體抱小忿忘大利者也**餘　議**　新序秦欲伐楚使使者往觀楚宗廟昭奚恤發精兵三百人利而忘大利者也**餘　議**　新序秦欲伐楚使使者往觀楚宗廟昭奚恤發精兵三百人飾辭苟爲華**息　議**　淨住子何常見衆多之口競譏隶之遺風昭奚恤在此**切　議**　以知爲本筆墨之交將而送之豈徒雕文集之言哉淨住子何常見衆多之口競譏隶之遺風昭奚恤在此**切　議**　以知爲本筆墨之交將而送之豈徒雕文

堂盆階莫不寓目而日善人也然宿義杜預陳伐吳全計表陛下——分命臣等隨界分擘畫而至于——者蓋以網諸情非一方訊背顏——而合私者不復同耳　大教尊議漢子長諫射雉敞旦田月何宮桑時告至士女呼嗟易生——諦義蕭子良與劉景猷書僕栖尚既同情契彌至而優悠京苑間以江山假復神克明門尊議蕭子長諫射雉敞旦田月何宮桑時告至士女呼嗟易生——諦義蕭子良與劉景猷書僕栖尚既同情契彌至而優悠京苑間以江山假復神臺將立晉卿——北推議王倫篡淵碑——于聽政逸議孔稚珪北山移文騁西山表宮肇構漢臣盡規　升議之晨披文于宴私之夕　表議沈約武帝集序啟約詩置途或妄記風動——勿輕持　寢議任昉代——廟堂重議往昉竟陵王行狀未嘗輒上于——多成怨府韓愈張署之任宜歸儒素　爭議徐陵答朝臣書古人——借聽輿皁重議往昉竟陵王行狀未嘗輒上于——多成怨府韓愈張署墓誌遷尚書刑部員外郎守法——棘棘不阿獨　序議江淹張令為太常領國子祭酒記門下——既敷綸神攸屬師氏之任宣歸儒素　爭議徐陵答朝臣書古人——多成怨府韓愈張署議異信齊王憲神道碑天子將有盟津之師　輿議天寶十載南郊赦書上稽曆象旁採——陛賢奉天改元大赦制乃者公卿百寮景抗章疏假酌不覆協以遂詹天命克成厥勳　輿議魏徵為李密檄榮陽守鄭王慶——陳璀進四明尊兔集表容——于多方證章書之百毀議之元魏崔光韶藏武陽——郎取黎陽　嘉議王官儀勳封禪表採公卿百度——十不一覽揖神之讜辭　芻議王勃上絳州司馬書霸畧近發于輿歌呈圖不隔于——張說陳則天御陳——時議王勃別盧主簿序五臂服其精博——稱其典要杜甫詩聖敢告翰林　時議王勃別盧主簿序五臂服其精博——稱其典要杜甫詩聖心願虛佇——氣欲奪劉長卿詩雄詞變文名高價喧——選議李嶠賀鑾駕停幸洛邑表方且——遷議推中禁于白屋因言槐棘外下情于袁卿讓官表弼成五教無謝于堯臣戴　閃議張九齡詩清規留——故事在封章孫逖授吕周侍御史等制周等並膺明光三典允諧于——　草議張九齡詩遷克正朝綱宜展才于——俾遷榮于執法擢德輿為趙庶子謝平章事表奉職中禁——南宮請公除表陛下欲乖前訓獨展因心兼啟月乙制申再期之決議當衮授崔圓左僕射制答——于廟堂遂忝左曹列于近侍裁議蘇題為羣官請公除表陛下欲乖前訓獨展因心兼啟月乙制申再期之決議當衮授崔圓左僕射制答——于廟堂誌奉元忠貞王為政時一府之中非無國人貴姓與之共位又有材辭佐禮臣何人斯輒敢——權德輿論度支疏伏望與二二宰臣時有——于勤職古議陸贄策問或舉——而布在行列求其臨事——之際必得其一言而後定則他人固不能矣　臺議當衮授韋詩給事中制五年勤職古議陸贄策問或舉——而獻替是司經陳——默議岑勛于福——于心罷議張仲宣策對李梁在隱楚朝時謂淹才宜守殿中以平——書議張燕瑤——其古文纂籀時穿行用者皆闕而不議謂霜若真正鍾繇之間麟鳳一毛龜龍片甲亦無所不錄國折謀　議孟郊詩冰心鏡表於是採輿吾旁議范仲淹奏議許懷德差遣議論皆詞不可隱忍為終那公上崔相隱忍為終那公上崔相古——清遐障　昧議無名氏所知哭祓門判孔其將聖賜議李商隱為終那公啓垂憂不逮——所安知胡然——　始議堯將期整舜絃　新復議許棠詩何人知此往議王旦封禪表於是採輿吾旁議范仲淹奏議許懷德差遣議論皆詞不可隱忍為終那公上崔相議之舊說詞加之——輕易須是有所激勸不招——方可施行　病議柳堯臣詩子居今無鉅細力為——　書議蔡襄浦師道墓誌君感宜徽之如已事潤義晉郭奉答錢紀老文——崇論河華海委　空議晉郭奉答錢紀老文——冰不盡記若上大夫以下自有定制無無覺愚伸　指議李之儀跋文安國篆安國晶論難劇談切中尤得于樽俎間為多嘗謂其宿疇預計不如是必有脫畧可——處　孔議周必大詩無怨不須移延休練卒嬋娟謀議蔡師道策對旁求英議楊慎虛心鏡賦◎不私議禮記公事剩遣嫁呼韓　虛佇劬勞——蓄明陶——有情未可老徐娘矣詩——　有司議吏記禮書孝文即位——欲定儀禮考孝丞相議吏記周勃世家盎未為丞相時——之——皆誤文屬相知傳文好道家之學以為繁禮飾貌無益于治丞相議吏記李斯傳臣請諸有文學詩書百家語者——之所不去

醫藥下第種樹之書若有欲學者以吏為師始皇——也典其議漢書溝洫志沛郡汪渚為司空掾——之——　朝廷議史記汲黯傳上以為淮陽楚地之天門戶拜——為甄豐言凡此數者必有一是——　臣下議漢書百禹書天子——令臣下議之——也　其議漢書百禹書天子

十三夢人以筆畫身左右爲一一齊書祥瑞志世祖夢鳳凰從天飛下青溪宅齋前一一相去十餘丈翼下有紫雲氣參旁王志大曆八昌齡詩有時聞道經黃鶴堆一一李白野田黃雀行簡除一一逢高下縱有鷺鷥奈若何蘇軾鬼蜮詩鬚眉各自異一一畢金碧肉翅唐書五行年武功獲大鳥一一狐首四足有爪長四尺餘毛赤如蝙蝠晝鳥隨而噪之書斷桓元嘗縶小牛王善於草法聲乙於馬則一一已生蘭筋初就喜怒而馳日可千里酉陽雜俎秦中山谷間有鳥如鸞晝鳥隨而噪之書斷桓元嘗縶小牛王善於草法聲乙於馬則一一已生蘭筋初就喜怒雲臺至高榜有未正鈐下卒着履登綵加履平地蓋其兩腋各有一一數寸古器圖畫本以飛獸有一一者謂之蚩尤輟耕錄五臺山有鳥名寒號蟲四足而一一不能飛其糞即五靈脂果玉女登梯鳳凰一一獼猴鐙火等以採鬬手足轉之號一一朝野僉載同昌公主壯甫孙洛一一當疑白雪消鴈翅酉陽雜俎果玉女登梯鳳凰一一獼猴鐙火等以採鬬手足轉之號一一朝野僉載同昌公主壯甫孙洛一一當疑白雪消鴈翅酉陽雜俎縣有一一泊士八至春夏常於此澤雜鴈鳥取其翅以翼蒼又奉慈令成後司農少卿楊敬之小女以六韻詩題此寺磬司云塔分鴻一一鐘挂鳳凰樓實民談錄李德裕平泉莊周四十里奇花異草珍松怪石釐不種致惟一一檜珠子拍俚存廣信遊獵詩石關鼎買上山梁一一行秦韜玉邊將詩旗縫一一和竿鼠箭然雕翎逐雄顏檜胡幗其勁捉號爲一一人增搖翅爾雅蠅醜扇俠西樓詩一一人家千巷陌犬牙商船數行洲著翅太祖曰一一之名寧減飛將軍詩好一一自扇齋經晨風向風翔雅鵲賦其飛也翽注一一上下疏翽翽鳥醜其飛也翽注一一上下疏翽翽鳥醜其飛也翽注一一上下疏翽翽鳥醜

悲一書開豈關心梅堯臣春爲百花首詩照舞鶴賦驚身逢集一雪飛盧思道孤鴻賦壯冰云厚一排空汪台符歙州重建汪王廟記隋傀無寒詩蝶寒方一花冷不開心矣翅雄率舞公一一鳴聲著于古王顏三足烏賦入銅龍而賦向金殿而一一蘇舜欽詩補魚沒淺浦一一入紫空遠翅張融海賦陰鳥陽禽春毛動翅梁簡文帝舞鶴詩寄聲曉思詩幽花宿含彩早蝶寒一蒸翅梁簡文帝玄圃園講詩水裏生秋羽一風游高翮雪棄虛凋一一林花林弄翅梁簡文帝詩於妙葉王建曉思詩幽花宿含彩早蝶寒一蒸翅梁簡文帝玄圃園講詩水裏生

廣翅陸倕思田賦忽學步而專翅庾肩吾詩陽烏一薄征又追飛而一一事翅庾肩吾詩陽烏一薄征又追飛而一一千里定非虛百支翅劉孝綽詩鶺鴒激怒一一張暐拂翅劉孝綽詩鶺鴒激怒一一張暐

偏嬉一奮翅徐陵侯安都德政碑宮亭南浦一一張宋之問嵩山天門歌紛窈窕一輕一高飛電卷勁疾風行國威乎翅庾信慰詞詩露盤高一一洞穆高今峯稜層以臨鱗礎金詩沖天一一鵾翮

國劍銛寒劉禹錫詩湘浪扶一一天風引騶髦詩渾送盧先輩詩潮南詩客海中行一一垂雲不自矜解翅庾信關雞詩一一蓬花動猶聲錦臆張一一

乾激孤龍門閒竹筍初成一一垂雲不自矜解翅庾信關雞詩一一蓬花動猶聲錦臆張一一

地橫基一一時蓮花之岳側翅李白題雞賦始報曙一一驚弓箭老婦低顏事舅姑

譽鳳於海島張洗翅杜甫詩春一一呼接翅杜甫羅詩飛鳴還一一行序密銜蘆社牧詩霜林一一眠稼親詩數點蒼茫裏饑烏一一歸黃伯思拔何水

一一於天門一一鷗歸霧雨殘元好問後平湖曲聲抓翅杜甫寄劉峽州詩放歸知赤驥一一服養極頭等語而此集無有猶當有軟者借惠洪詩半篙晚漲綠楊灣一一

書驚起東西去惟有蜻蜓一一飛錄起江行詩一一初一一千里定非虛百支翅劉孝綽詩鶺鴒激怒一一張暐

朱冠驚四鄰稻粱恩重職司晨羅鄭賀詩一一雙飛去又回韋莊鸂鶒詩南禽恩重職司晨羅鄭賀詩一一雙飛去又回

詩飄搖一一亞紅腹委翅韓愈詩待功當戢鱗一一雖李敬方詩鸂鶒一一陰魂夜飛輪万千別從迴翅柳宗元同黃鸝詩聲一一歸務速西林

兄部詩一一開帆秖待風吹嘯成事古今同韓維鸂鶒詩閒籠恣其往萬里任一一迴翅柳宗元同黃鸝詩聲一一歸務速西林

復眠啼雛一一三聲絕鋪翅百居易昆明春水滿池洲香杜甫詩一一重滋綵車一一

重暖柚新筍土膏肥又疎艷動鸞舞了加凍翅百居易烏夜啼詩一一垂八翅百居易烏夜啼詩一一

落冷香愁雜燕泥乾收翅百居易詩翔鸞舞了加凍翅百居易烏夜啼詩一一垂八翅百居易烏夜啼詩一一

隨一一咲鵡曲終長引聲一一龜緣難死久堵牀又鸚鵡詩常恐思歸生一一低垂左

脛傷可憐風勞翅白居易寄徽之詩鸚鵡能言長一一龜緣難死久堵牀又鸚鵡詩常恐思歸生一一低垂左

貌甚昂藏一一於天門一一呼接翅杜甫羅詩飛鳴還一一行序密銜蘆社牧詩霜林一一眠稼親詩數點蒼茫裏饑烏一一歸黃伯思拔何水

日少開籠大翅劉禹錫詩歌毛曉足難一一飛一一鷗歸霧雨殘元好問後平湖曲聲抓翅杜甫寄劉峽州詩放歸知赤驥一一服養極頭等語而此集無有猶當有軟者借惠洪詩半篙晚漲綠楊灣一一

搖江烟彈翅劉禹錫詩歌毛曉足難一一飛一一鷗歸霧雨殘元好問後平湖曲聲抓翅杜甫寄劉峽州詩放歸知赤驥一一服養極頭等語而此集無有猶當有軟者借惠洪詩半篙晚漲綠楊灣一一

朝翅王涯猶詩晴向春簷及堯翅白居易詩沾黃一一重滋綵車一一

上散開一一占朝光馬翅符載咲護虎頭序拉榛棘秘梗檜高塊一一垂八翅百居易烏夜啼詩一一

陳歌聲過行雲駐玉翅劉得仁詩序概靈一一開一一鷺翅李白大鵬賦脫一一

魚當饗鳥一一玉翅劉得仁詩序概靈一一開一一鷺翅李白大鵬賦脫一一

珊搖曜藥淨一一會日翅杜牧鴉噪詩一一開一一鷺翅李白大鵬賦脫一一

開籠大翅劉禹錫詩歌毛曉足難一一飛一一鷗歸霧雨殘元好問後平湖曲聲抓翅杜甫寄劉峽州詩放歸知赤驥一一服養極頭等語而此集無有猶當有軟者借惠洪詩半篙晚漲綠楊灣一一

日少開籠大翅劉禹錫詩歌毛曉足難一一飛一一鷗歸霧雨殘元好問後平湖曲聲抓翅杜甫寄劉峽州詩放歸知赤驥一一服養極頭等語而此集無有猶當有軟者借惠洪詩半篙晚漲綠楊灣一一

朱冠驚四鄰稻粱恩重職司晨羅鄭賀詩一一雙飛去又回韋莊鸂鶒詩南禽恩重職司晨羅鄭賀詩一一雙飛去又回

兄部詩一一開帆秖待風吹嘯成事古今同韓維鸂鶒詩閒籠恣其往萬里任一一迴翅柳宗元同黃鸝詩聲一一歸務速西林

巢閣上客身穩鶴鎖籠中一一雖李敬方詩鸂鶒一一陰魂夜飛輪万千別從迴翅柳宗元同黃鸝詩聲一一歸務速西林

重暖柚新筍土膏肥又疎艷動鸞舞了加凍翅百居易烏夜啼詩一一垂八翅百居易烏夜啼詩一一

落冷香愁雜燕泥乾收翅百居易詩翔鸞舞了加凍翅百居易烏夜啼詩一一垂八翅百居易烏夜啼詩一一

隨一一咲鵡曲終長引聲一一龜緣難死久堵牀又鸚鵡詩常恐思歸生一一低垂左

脛傷可憐風勞翅白居易寄徽之詩鸚鵡能言長一一龜緣難死久堵牀又鸚鵡詩常恐思歸生一一低垂左

貌甚昂藏一一於天門一一呼接翅杜甫羅詩飛鳴還一一行序密銜蘆社牧詩霜林一一眠稼親詩數點蒼茫裏饑烏一一歸黃伯思拔何水

一一鷗歸霧雨殘元好問後平湖曲聲抓翅杜甫寄劉峽州詩放歸知赤驥一一服養極頭等語而此集無有猶當有軟者借惠洪詩半篙晚漲綠楊灣一一

書驚起東西去惟有蜻蜓一一飛錄起江行詩一一初一一千里定非虛百支翅劉孝綽詩鶺鴒激怒一一張暐

朱冠驚四鄰稻粱恩重職司晨羅鄭賀詩一一雙飛去又回韋莊鸂鶒詩南禽恩重職司晨羅鄭賀詩一一雙飛去又回

詩飄搖一一亞紅腹委翅韓愈詩待功當戢鱗一一雖李敬方詩鸂鶒一一陰魂夜飛輪万千別從迴翅柳宗元同黃鸝詩聲一一歸務速西林

兄部詩一一開帆秖待風吹嘯成事古今同韓維鸂鶒詩閒籠恣其往萬里任一一迴翅柳宗元同黃鸝詩聲一一歸務速西林

復眠啼雛一一三聲絕鋪翅百居易昆明春水滿池洲香杜甫詩一一重滋綵車一一

重暖柚新筍土膏肥又疎艷動鸞舞了加凍翅百居易烏夜啼詩一一垂八翅百居易烏夜啼詩一一

落冷香愁雜燕泥乾收翅百居易詩翔鸞舞了加凍翅百居易烏夜啼詩一一垂八翅百居易烏夜啼詩一一

隨一一咲鵡曲終長引聲一一龜緣難死久堵牀又鸚鵡詩常恐思歸生一一低垂左

脛傷可憐風勞翅白居易寄徽之詩鸚鵡能言長一一龜緣難死久堵牀又鸚鵡詩常恐思歸生一一低垂左

貌甚昂藏一一於天門一一呼接翅杜甫羅詩飛鳴還一一行序密銜蘆社牧詩霜林一一眠稼親詩數點蒼茫裏饑烏一一歸黃伯思拔何水

一一鷗歸霧雨殘元好問後平湖曲聲抓翅杜甫寄劉峽州詩放歸知赤驥一一服養極頭等語而此集無有猶當有軟者借惠洪詩半篙晚漲綠楊灣一一

書驚起東西去惟有蜻蜓一一飛錄起江行詩一一初一一千里定非虛百支翅劉孝綽詩鶺鴒激怒一一張暐

朱冠驚四鄰稻粱恩重職司晨羅鄭賀詩一一雙飛去又回韋莊鸂鶒詩南禽恩重職司晨羅鄭賀詩一一雙飛去又回

詩飄搖一一亞紅腹委翅韓愈詩待功當戢鱗一一雖李敬方詩鸂鶒一一陰魂夜飛輪万千別從迴翅柳宗元同黃鸝詩聲一一歸務速西林

逃避　詩序婦人能閔其君子猶勉之以正也疏臣奉君命不敢憚勞雖則勤苦無所逃避奇遣周當恒式實辜數百人送付輿疏式實駭勇絕衆因留守北門乃率所領閉門掩襲劻入其營劻一得免式實得劻衣帽而去 左

辛詩好人提提毛傳提提安諦也 **知避**詩鴻雁于飛肅肅其羽箋鴻雁一隂陽寒暑喻民知去無道也漢書刑法志鄧昌上疏言律令一定愚民一所一姦吏無所弄矣莊子福輕乎羽莫之知載禍重乎地莫之一一 **推避**詩北不受授界有昊疏若有北不肯受即當推之理故止于昊天自制其罪以物皆天之所生天也歐陽修論手詔劄子願陛下特御便殿召兩府大臣賜坐先戒以不得一一再拜稽首君若迎拜則一一不敢荅拜唐書禮樂志皇子服學生之服入門跪奠篚再拜博士荅拜皇子一一 **弗辟**禮記左傳度三日一一也國語趙文子謂叔孫曰夫子尹有欲事或欲之適足以失之事或避之適足以就之 **讓辟**禮記左傳度三日一一晉師豈敢廢也文子聖人無欲也一一也家訓令世音律諸摩章句偶對一一精詳賢于往昔多矣宜以古之製裁爲本今之辭調爲末歐陽修論史館日曆狀百古人君擇不自閑史令撰述既成必錄本進呈即事有一一 **必辟**左傳子路曰食焉一一其難孟子故患有所一一也史記項羽紀樊噲曰臣死且一一臣酒安足辭漢書霍光傳山曰諸呼茲咎予其一一 **不辟**左傳子路曰食焉一一其難孟子故患有所一一也史記項羽紀樊噲曰臣死且一一臣酒安足辭漢書霍光傳山曰諸儒生多窶人子遠客辱寒喜笑就狂言一一忌諱又貢禹傳農夫父子暴露中野一一寒暑後漢書應奉傳爲司隸校尉劾奏梁冀兄弟二人獨錯在衰盛臣所言人臣不得知乃長幼臨敵雖殞火一一酬通賦物有欲而不居今亦有惡而一一蘇軾詩犯後醉歸人一一 **趨辟**論語一而一之不得與之言漢書晁錯傳上屏錯一一東廂 **辭避**史記司馬相如傳于是諸大夫芒然喪其所懷而失厥所以進敬罔靡徙遷延而一一宋史劉保勳傳裘子厲因遷延而一一 **謹避**史記刺客傳裘子厲如厠心動桃問塗丽之利人則豫讓內持刀兵曰欲爲智伯報仇左右欲誅之裘子曰彼義人也吾一一之耳王曾筆錄太尉王旦每戒同列以私謁之嫌當須一一庶免悔吝 **阿避**史記循吏傳石奢者楚昭王相也堅直廉正無所一一亂補偏舍 **易避**漢書刑法志法令者所以和暴扶弱欲其難犯而一一也 **自避**漢書王尊傳尊爲安定太守出教勑掾功曹各自銘記所至當官砥厲助太守爲治其不中用趣一一退毋久妨賢 **退避**漢書而行無所一一 **易避**漢書刑法志法令者所以和暴扶弱欲其難犯而一一也 **自避**漢書王尊傳尊爲安定太守出教勑掾功曹各自銘記所至當官砥厲助太守爲治其不中用趣一一退毋久妨賢 **退避**漢書傳後漢書郎顗傳王者之法譬猶江河當使一矛而難犯也 **自避**漢書王尊傳尊爲安定太守出教勑掾功曹各自銘記所至當官砥厲助太守爲治其不中用趣一一退毋久妨賢 **退避**漢書而行無所一一 **易避**漢書刑法志法令者所以和暴扶弱欲其難犯而一一也 **自避**漢書王尊傳尊爲安定太守出教勑掾功曹各自銘記所至當官砥厲助太守爲治其不中用趣一一退毋久妨賢 **退避**漢書傳後漢書郎顗傳王者之法譬猶江河當使一矛而難犯也 **自避**漢書王尊傳尊爲安定太守出教勑掾功曹各自銘記所至當官砥厲助太守爲治其不中用趣一一退毋久妨賢 **退避**漢書而行無所一一 **畏避**漢書酷吏傳漆郡大姓西高兵東高兵自郡吏以下皆一一之莫敢與語晉書唐彬傳彬與王濬共伐吳知賊寇已殄孫皓將降未至建業之風賢于渾濤遂矣易林低頭窺視有所一一顏延之庭誥敬慕謙通一一矜臨疾留連以示不競史臣曰唐彬一一交爭屬疾遑留退讓之風賢于渾濤遂矣易林低頭窺視有所一一顏延之庭誥敬慕謙通一一矜臨疾留連以示不競史臣曰唐彬一一交爭屬疾遑留退讓之風賢于渾濤遂矣易林低頭窺視有所一一顏延之庭誥敬慕謙通一一矜臨疾留連以示不競史臣曰唐彬一一交爭屬疾遑留退讓之風賢于渾濤遂矣易林低頭窺視有所一一顏延之庭誥敬慕謙通一一矜臨疾留連以示不競史臣曰唐彬一一交爭屬疾遑留退讓之風賢于渾濤遂矣易林低頭窺視有所一一顏延之庭誥敬慕謙通一一矜臨疾留連以示不競史臣曰唐彬一一交爭屬疾遑留退讓之風賢于渾濤遂矣易林低頭窺視有所一一顏延之庭誥敬慕謙通

日留雲遂無大潤豈敢 **邀避**宋書袁顗傳顗至襄陽修繕兵械簒集士卒會太宗定大事顗許云被太皇太后令使其起兵太宗使蔣士與薛有未得應天心者即 **邀避**曰自非聖上順答蒼靈圖僥眉一一維持內外撫衛臣下則赤縣爲戎百姓其魚矣余靖謝工部尚書啓無從一一徒積憂 **永避**魏書郭祚傳世宗韶以森吏迷刑遣使分道巡行祚表以天下繁廣戶口殷多一一勤 **永避**魏書郭祚傳世宗韶以森吏迷刑遣使分道巡行祚表以天下繁廣戶口殷多一一懸配遠戍若一一不世兄弟代之 **顧避**魏書一一奠肯以持危扶顛爲已任歐陽修論李淑劄子中書如此迂迴自相一一宋子跋吕范二公詩范忠宣公平生排議論爭新法 **藏避**魏書李彪傳李冲表曰彪位宦升達參與言機惟直是語辭無一一梁武帝斷酒肉文于所親者乃自和光于所陳者則有一一玉堂遺範李綽拜相詔言無一一居則靜專于初終其道一致韓軍建中都表歷下不以臣不肖忝在學士敢不竭忠盡節有一一乎 **徙避**後漢書張楷傳楷門徒百人賓客造門車馬填街黃門及貴展之 **相避**後漢書趙綦傳綦居書蕭至忠少與友期詣路會雨雪人一一至忠曰寧有與人家皆起舍卷次以候過客往來之利楷疾其如此輒一一之 **仇避**後漢書桓帝紀詔刺史二千石以一一爲罪 **隱避**後漢書卓茂傳劉宣變名姓抱經書一一林數殺之韓非子宋石遺衛君書曰二軍相當兩旗相望唯毋一戰戰必不兩存此乃兩主之事也與子無有私怨善若一一也羅倫祭張像文敘出子入如一一捻白居易詩少壯與榮華一一如寒燠 **降避**後漢書鍾離意傳伏見陛下以天時小旱憂見元元一一正殿躬自克責而比

思避中說關雞思解見利一一 **奔避**元經出言一一無所好成人之美可謂立矣一一伯姬曰婦人夜不下堂 **遠漂**易感恩歐陽修詩山形逶迤若一一 **無避**漢書高車傳高車俗北史別至一山俗名鵝鼻山又云越王 **裴潛避**李尤屏風銘舍則一一用則設張立必端直處必廉方 **東避**阮籍猥疏伯雨師不得避諱議諸經傳咸文但省事言語一一山 **三避**謝靈運詩事躓兩如道心方 **防避**顏延之庭誥有人至此實轟臨時一一而已一一賢注一一三黜也 **仇避**寅信周大將軍司馬裔神道碑伍大倫每思一一無通閨伍 **燭避**秦橋 **鳥避**張九齡詩花迎妙伎至一一仙舟發一一多病復遲迴一一 **矜避**唐無名氏鑾負判催筱員徒行者固宜一一 **深避**盧簡求海昌院禪門大師塔碑先人因難播越故節不書 **旋避**裴度神龜負圖出可一一至于頻仆盡希風以相送神魚鼓舞而一一世榮終秘族氏尊其雅尚故亦不書 **車避**王起墨子廻車朝歌風嗟乎之倫一一劉禹錫詩庭筠詩蠶饑使呼起花臨府署明鴈 **高避**羅隱詩櫪雁還驚沽酒市彭鑣詩驀驅者圖書可自敝 **遁避**唐彭鑣詩一一落帆風一一亦 **求避**蘇軾謝龍圖閣學士知潁州表引嫌一一顧舊典之甚明 **控避**會鞏代延安郡王謝表知隆名之難冒廻大號之既 **去避**梅堯臣詩帶思俗慵穩道一一不敢 **貪避**文同詩排闥要穩道一一不敢 **女避**筆沈與求詩諸豪雄詩劍芒銛毛錐一一收餘尖宇木魯神王公神道碑東籍詩豪雄詩劍芒銛 **力避**蘇軾謝龍圖閣學士知潁州表引嫌一一顧舊典之甚明 **控避**會鞏代延安郡王謝表知隆名之難冒廻大號之既 **求避**蘇軾謝龍圖閣學士知潁州表引嫌一一顧舊典之甚明 **去避**梅堯臣詩帶思俗慵穩道一一不敢 **貪避**文同詩排闥要穩道一一不敢 **女避**筆沈與求詩諸豪雄詩劍芒銛毛錐一一收餘尖宇木魯神王公神道碑東籍詩豪雄詩劍芒銛 **力避**蘇軾謝龍圖閣學士知潁州表引嫌一一顧舊典之甚明 **控避**會鞏代延安郡王謝表知隆名之難冒廻大號之既

国立国会図書館　タイトル『佩文韻府』　請求記号 847-145イ
ガラス使用

行——莫從震惶滋集朱子乞追還待制職名奏狀而借寵榮許仍舊職非但有乖輿論亦恐上累清朝——莫同周章失據人謂巧避云——閃避（廣韻）叔哥公汪房陵人謂巧避云——閃避（廣集）南昌劉應丈文藁敘其上者常以怪匿避讖表元縮軒賦有一不當意而無尺寸之地以居其功子不——之而欲以◎車徒辟（禮記見老者則——）佩之森鎧矛王佐嘆喈以——之而欲以◎車徒辟（禮記見老者則——）絕險蹤斷絕起頓揮霍——爲能事匿避（讖表元縮軒賦有一不當意而無尺寸之地以居其功子不——之而欲以◎車徒辟（禮記見老者則——）

無所避（國語秦侵晉令韓簡挑戰曰君若還寡人將——又亡同漢書息夫躬傳既新近數進見言事論譏——又史記五宗世家長沙定王發卅唐姬故程姬侍者景帝召程姬程姬有所避不願進而飾侍者唐兒使夜進幸之遂有身及生子因命曰發漢書李尋傳願賜骸骨歸鄉里以保餘年——之鶡冠子王鈇篇不踐也鬼神避（史記三代世表后稷卅爲姜嫄出見大人蹟而履踐之知非——之獨不聞俞跗之爲醫乎已成必治——之）

不敢避（史記范雎傳臣知今日言之於前而明日伏誅於後然臣——也漢書伍被傳臣——子胥之誅願大王無爲吳王之聽）匈奴避（漢書李廣傳廣在郎——兄名位未顯恥先受之遂稱風疾喑不能言火起觀屋——之忍而不告後數年兄得舉觀乃稱病而仕郡焉）妬女避（唐書狄仁傑傳帝幸汾陽宮爲知頓使并州長史李冲元以道出妬女祠俗言——盛服過者致風雷之變更爲卒歎萬改驅道仁傑曰天子之行風伯清塵雨師——）

魏道何——耶）巢居避（莊子古者禽獸多而人民少于是民皆——以之）壹宅避（韓非子晉平公飲酣歎曰莫樂爲人君惟其言止其役帝壯之）焉攸避（法言或曰季布忍焉可謂曰能者爲之明哲不爲也或曰當布之雖明于壁——琴壞——）逃世明哲不終須仕如終——）

翅（相吏切圓曰蕈方曰竹器也）

韻藻　荅（書惟夜癸——遥周書賚好——遥巧破制楊巨源詩——清光發當軒暑——）

氣迴蘇軾謝賜對衣金帶馬表服章——貢及費殘衙勒過庭喜光徙御——）餧笥（禮記男女不同巵枷不敢懸于夫之揮巵不敢藏于夫之——上後漢書禮儀志其餘及寢服皆封日利用與夫葉揖——義不當也韓愈贈崔立之詩深藏——時一發戢戢巳多如束荀曰居易詩舊卷生塵——深牙千山中詩果落盤盂上雲——）

魏道何——耶）巢居避（莊子古者禽獸多而人民少于是民皆——以之）壹宅避（韓非子晉平公飲酣歎曰莫樂爲人君惟其言止其役帝壯之）焉攸避（法言或曰季布忍焉可謂曰能者爲之明哲不爲也或曰當布之雖明于壁——琴壞二山水經注浙東城郭外又有——竹林賢門）披衽避（韓愈鏡潭詩——不而莫之邊師曠侍坐于前援琴撞之公——而

心自守增之以封縣橫八百餘里越王使大夫種索葛布長尺廣八寸
十萬甘蜜九党一七枚狐皮五雙晉竹廋以復封禮奉筍占之者衣冠今
其衣被盜還反顧之無懼然有以自得也同筍韓詩外傳鮑魚不與蘭芷一而藏長筍急就篇筐篋箕注篋一
色憂志雖然有以自得也同筍韓詩外傳鮑魚不與蘭芷一而藏長筍急就篇筐篋箕注篋一
復還合乃寶緜焉後爲皇后璽也藥筍神仙傳封衡周游天下有二侍者一負書笈
常并置一中謂爲天璽也藥筍神仙傳封衡周游天下有二侍者一負書笈
牒止用石函亦猶盛書一所以或呼石函爲芒生一七焰爨丹爐晁補之樓家詩生涯
後今講繩以金繩封以石泥印以受命璽枕筍鍼異記明皇帝嘗有方士獻一
筍洞仙傳匡俗至心學道遊諸名山至一山見一重筍張衡思玄賦寔瀹艾于
千邓顯山筍謝朓謝隨王賜左傳盛朓未窺丁巖筍王融抄聚書應司徒教詩
之牘許可與唱和詩一瓊筍沈約爲齊竟陵王發講疏禮藏之祇東國者樂不畢集皆繕以
和一瓊筍沈約爲齊竟陵王發講疏禮藏之祇東國者樂不畢集皆繕以
神玄符千一機衙無窮渾貴略于意筌兜張有度劉得仁詩一是舉書一官
受詔修書詩講學情田殉談經一盧陳造次韻張丞詩天君一盡前謀每
卯談鋒聽不休詠衣一六銖衣洞守一六銖衣一石筍楊巨源酬嚴詩星井欲
不其攀鶯筍唐無名氏玉燕續寶命賦別有金華殿鉤弋親妝賽開一貢奉君王藏筍鮑溶聞蟬詩星井欲
巾箱藤笈一炊秫稗以爲貧食剖命服一紫勤楷細鑿筍曾神九一望河月扇看一錦
鞞鞚而作器荷篠而行攜梧而睡出筍蘇軾謝許公惠筍詩何如履齒飽經行是處溪山皆一釋德洪題
自有辨但知者厚筍王炎詩何如履齒飽經行是處溪山皆一釋德洪題
少則眠者聚矣一湘西開門則漁汀斷岸不呼而登凡案問益湘西
何中秋夜長詩編茵暗輾○亂著筍後漢書張宗傳鄧禹以拇邑不足守欲
雙龍枕一密收園鳳錦一將名于竹簡署其前後一中令各探之宗獨不肯探曰死生有命張宗豈辭難就逸乎
禮樂志社射置御一于其上獲者待之則賜牛酒一酒收散卒走賓乃潛上
旌自乏南行當候東行至候負候北面立琥珀筍西京雜記宣帝被收臂上
式吏切旗一又
昌志切又音志

韻藻

旗幟史記高祖紀乃立季爲沛公祠黃帝祭蚩尤於沛庭而釁鼓一旗
餘丈一加其上甚壯又叔孫通傳廷中陳車騎步卒衛宮設兵張旗志注徐廣曰志一作幟後漢書光武帝紀嚴尤王邑闔昆陽
數十重刻營百數一藏野埃塵連天隋書楊素傳素居永安造大艦名曰五牙上起樓五層高百餘尺容戰士八百人一加於上唐書楊行
密傳行密少孤與兄戲常爲一戰陳狀列子黃帝與炎帝戰於阪泉之野熊羆貔貅貙虎爲前驅雕鶡鷹鳶爲一此以力使禽獸者也
魏明帝樂府太常孤白日一紛張設紅旃詩消息多一經過地史記淮陰侯傳選輕騎二千人人持一從間道單山而望趙軍誡曰
數里聞王仁裕大散關詩鐵鎖寒門扃白日大張一插青天一赤幟史記淮陰侯傳選輕騎二千人人持一從間道單山而望趙軍誡曰
欲用光安石日光在高位則異論之人伺以爲重疑信立漢一趙卒奪氣今用光是與異論者立一也詩太守詩襄嫗父一五馬旅朱轓王禕苦熱歎炎官張火傘屋翳揚一拔幟見上魏徵李密墓誌銘三令五
冒詩一悠揚日月旗戚廷珪送謝太守詩襄嫗父一五馬旅朱轓王禕苦熱歎炎官張火傘屋翳揚一拔幟見上魏徵李密墓誌銘三令五申之法七縱七擒之功出天

詩疏沙擁急水一上危城泥成大詩塞旗一掃迹塞車之計悉衆西戰信遣兵自間道出其旌旗之屬也魏書禮志記天之禮用周典以夏四月親祀于
西郊一有加馬魏都賦遒詩害鞭車今重一孔平仲詩雷聲隆隆電一閃
賦一以變器械以革搖幟韓愈詩害鞭車今重一孔平仲詩雷聲隆隆電一閃閃
成空混黔李纘本喜雨賦日車騰騰以遄邁一閃閃以欠反增軍幟公羊齊侯來獻戎捷傳旗而過我也注
旗一名各有色與金鼓俱舉使士卒望
而爲更幟史記高祖紀沛公夜引兵從他道還一旗一黎明圍定三秦張幟史記高祖紀項羽守約提敗死士鳴鼓一高
陳者更幟道還一旗一黎明圍定三秦張幟史記高祖紀項羽守約提敗死士鳴鼓一高
彌亘百里會費禕至魏軍卽退宋史張守約傳鬼章圍哱州守約提敗死士鳴鼓一高
山上賊驚顧而遁諸葛亮新書水戰之道利在舟楫練習士卒以乘之多一旗一
幟漢書陳湯傳至郅支城望見單于城上立五采一後漢書耿恭傳恭拜
將精騎二千多其一倍道兼行以赴其急帝然之又耿秉傳秉拜
臨洮防使兩司馬去臨洮十餘里爲大營多樹一楊言大兵且當進羌候見之
馳還言漢兵盛不可當明旦驚走又西域傳天秦國人出入轝鼓建旌旗一
以一與白爲一當使精騎射之卽破矣宋史劉錡傳方諸軍進江而北也錡使人
望之戒曰賊至麾白幟合戰勝則麾一是日二幟麾踰時錡曰一中令各探之宗獨不肯探曰死生有命張宗豈辭難就逸乎
師古曰識讀與幟同又吳志周魴陸遜傳乞請幢麾一幢麾
數十以爲一使吏民見之知去賦之分已決一旌幟後漢書劉盆子傳延岑及
實從後悉拔赤眉一更立巳幡旗唐書郭子儀傳安慶緒聞
王師至遣嚴莊悉衆十萬屯陝助張通儒一鉦鼓徑百餘里黃巾晉書載記
一之制纛徑安都傳高祖東討杜龕安都留羣居守徐嗣徽任約等引兵
悉闇練之優幟陳書侯安都傳高祖東討杜龕安都留羣居守徐嗣徽任約等引兵
以弱夜令士卒舍營御敵之具與戰大敗之唐書霍王元軌
師古曰識讀與幟同又吳志周魴陸遜傳乞請幢麾一幢麾
數十以爲一使吏民見之知去賦之分已決一旌幟後漢書劉盆子傳延岑及
實從後悉拔赤眉一更立巳幡旗唐書郭子儀傳安慶緒聞
王師至遣嚴莊悉衆十萬屯陝助張通儒一鉦鼓徑百餘里黃巾晉書載記
一之制纛徑安都傳高祖東討杜龕安都留羣居守徐嗣徽任約等引兵
悉闇練之以弱夜令士卒舍營御敵之具與戰大敗之唐書霍王元軌
諸子傳常山愍王承乾又製鐙爲鎧列一勒部陳與漢王元昌分統大呼擊刺
使者上書言高麗百濟聯和將見討帝曰我以絳袍一數平賜而國建以陣二
嶺雄誕遣將陳常率千兵出不意乘高蔽嗆張一夜縛炬于樹編山澤子通燭
彭仙有籌畧嘗畧地至青澗猝遇金人衆悍貽彥仙依山植一徐嬡柳林解甲自如金人疑有伏引去麾幟唐書徐嬡傳建德自板渚出爲
戰日中建德士皆坐列潟爭飲意猛忌王麾軍先登騎怒麾大潰乃率史大奈奏
其代子儀朔方也嘗坐士卒一無所更而光弼一號令之氣色乃益精明又張巡傳有大酋被甲引拓羯千騎一乘城招巡伏袋會之宋史
兵志熙寧六年九月趙高言欲自今大閱漢番陣隊且以萬二
千五百人爲法旌旗一各隨方色與子旌旗一所以感且虛幟唐書庾日知傳明又張巡傳有大酋被甲引拓羯千騎一乘城招巡伏袋會之宋史
謀即葛偶人輒一而詭路冀符離又楊慕仁傳突厥頡利率勒衆上道彥會還兵三千授都虛候元寂屯任山須勛至助取之勛知其
衆數萬徼其境基機設拒張疑屯一示之頡利懼而走植幟義大罵之仁義引軍却追至夾岡仁義一解甲而食遇兵不敢追白幟
五代史閻世家王延壽率兵擊王鐐攻其西門使其子繼雄帥海攻其南門鑄遽
發剝殺之宋史王珪傳元昊寇鎮戎軍珪將三千騎自左亭至師子堡敵圍之數重有驍將持一植槍以詈曰誰敢與吾敵者槍直珪胃而傷
右臂珪左手以杵碎其腦又一將復以槍進珪拔其槍以顙擊殺之一軍大驚遂引去執幟宋史楊政傳政收金萬戶通檢居渭北政欲政教其麻通檢將精甲萬衆出政
萬戶通檢千寶鵜時通檢居渭北政欲政教其麻通檢將精甲萬衆出政
進珪拔其槍以顙擊殺之一軍大驚遂引去執幟宋史楊政傳政收金萬戶通檢居渭北政欲政教其麻通檢將精甲萬衆出政
天出陣後登山一金軍見之大呼曰伏發矣乃驚潰易林于旌旌旗一

国立国会図書館　タイトル『佩文韻府』　請求記号 847-145イ
ガラス使用

一在邠雖有寶珠無路致之韝 **擭** 在邠雖有寶珠無路致之韝 **擭** 宋史張整傳捄 令萬衆乘舟屯托口時守兵才五百整伏其半于托口旁戒一一則譟而前 **易擭** 梁簡文帝七勵前鋒紛其一一後騎決其沙囊 **揭擭** 宋史杜烋傳蕞知鄜州嘗有一一城隅著妖言其上期爲變或請大索籍中爲秀州司錄大木民多失業皓白郎守發廩振直曰奸計正在是冀因吾膠擾而發奈何墮術中居無何獲盜如所揣 **青擭** 宋史洪皓傳宣和中爲秀州司錄大木民多失業皓白郎守發廩振直温庭筠昆明池水戰詞漫池海浦俱喧砦一一白旌相次來度日休酒旗詩一一濶數尺懸于往來道 **皂擭** 宋史忠義傳李芾爲湖南提刑時郡縣盜賊羣起芾以一一自隨後元昊侵畧其界已渡河一一志其淺深使人移植深處以誤元昊及大戰元昊潰而歸士視幟渡溺死十八九 **縣擭** 舊非子宋人有酤酒者升概甚平遇客甚若然不售酒酸 **章擭** 釋名識幟也有作幟者緒出贊善之若欲浴時使園民等掃灑令淨辦其薪炭温煖得所乃打揔催應知入浴各以腰帶繫衣一一安衣架上 **彩擭** 音應物酒肆行勇就玲瓏一一令曰作亂者斬幟下民始帖然 **揔擭** 羅者緒出贊善之衲宗元饒歌曲列缺一一招搖繼鉞 **飛擭** 符載畋獲虎頌序踞建足刻驍翅脂染鳴鏑血湔一一或潰潰以狂顧或奔豕而滅 **官擭** 沈亞之萬勝岡新城記十一月戊辰李將軍乃以精兵分伏其兩厲復兵怠遂大呼 **毒擭** 李頻丹浦非樂戰詩一一投方及兵臨壘可觀 **投擭** 度日休詩或爲一一走 **酒擭** 陸龜蒙酬襲美苦雨詩一一風外敲茶槍露中掬 **新擭** 陸龜蒙酬襲美苦雨詩一一多應發舊旗 **風擭** 余靖詩酒市搖一一花村鏁霧林 **小擭** 陸游詩一一雖黃巾 **降擭** 汪元量苔林石田見訪詩偶攜一一立詩壇剪燭西窗共笑覩袁桷昔詩至今百萬家解甲豎一一 **搴擭** 洪希文聞清漳近信詩爲淺 **歹擭** 陳子龍陰空中草木疑一一沙上風濤憶故囊 ○ **紅繙擭** 宋史岳飛傳李成將馬進犯洪州飛突其陣進大敗走筠州飛抵城東賊出城布陣十五里飛設伏以一一爲一一上刺岳字遥騎二百隨幟而前賊易其少薄之伏發賊敗走 **岳字擭** 宋史岳飛傳建寇西安撫李回檄飛分兵保撫州飛遣人以一一植城門賊望見相戒勿犯 ○ **爰品爲擭** 魏燧中書左丞姚文獻公神道碑公盡一一索一一書止殺之今分號街陌

国立国会図書館

国立国会図書館　タイトル『佩文韻府』　請求記号 847-145イ　ガラス使用

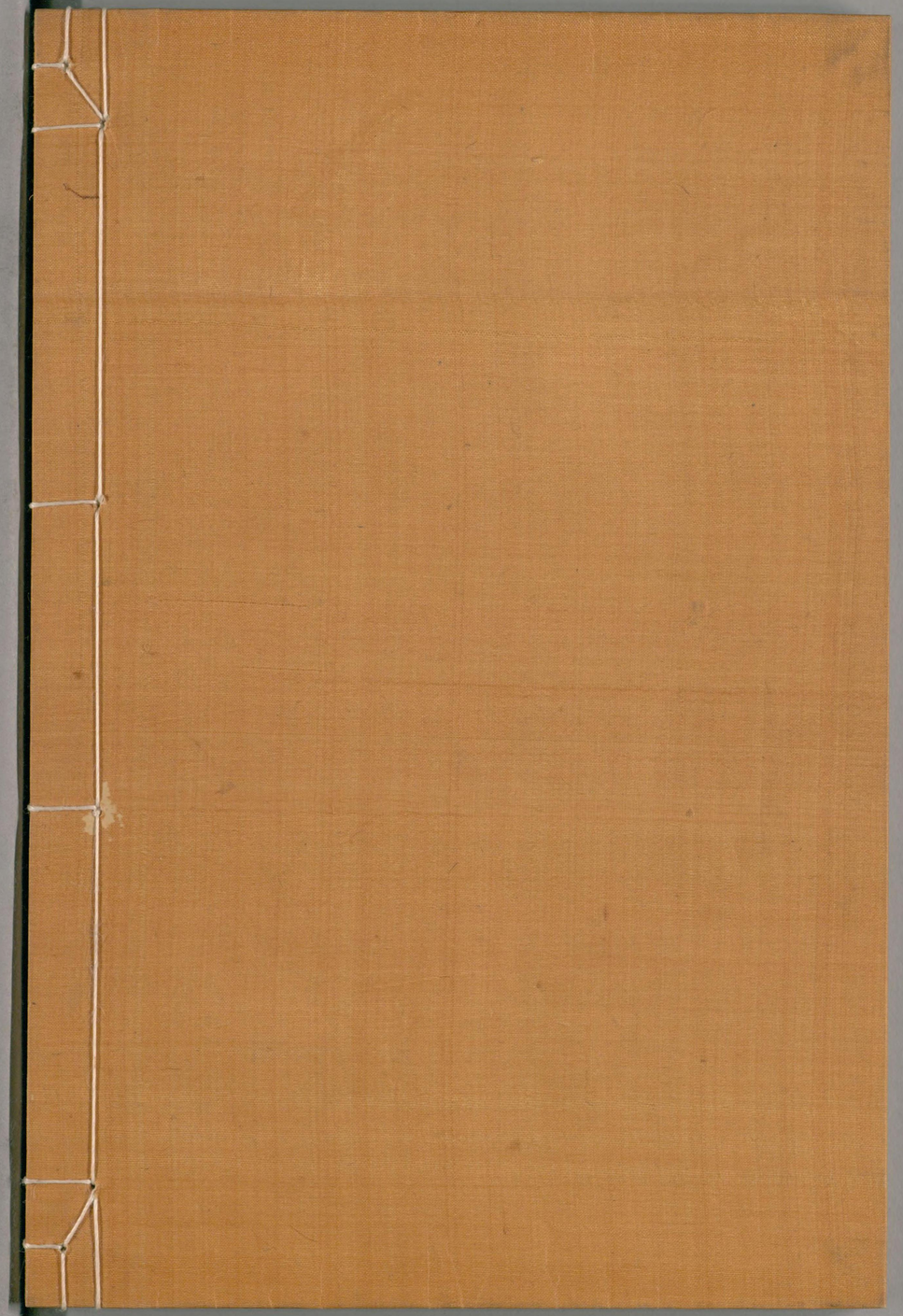

国立国会図書館　　タイトル『佩文韻府』　請求記号 847-145イ

ガラス使用