

二卷鈔禾人錄
上

特36

138

018913-001-6

特36-138

二卷鈔禾人錄

東陽 円月/著

上

M27.10

ABF-2386



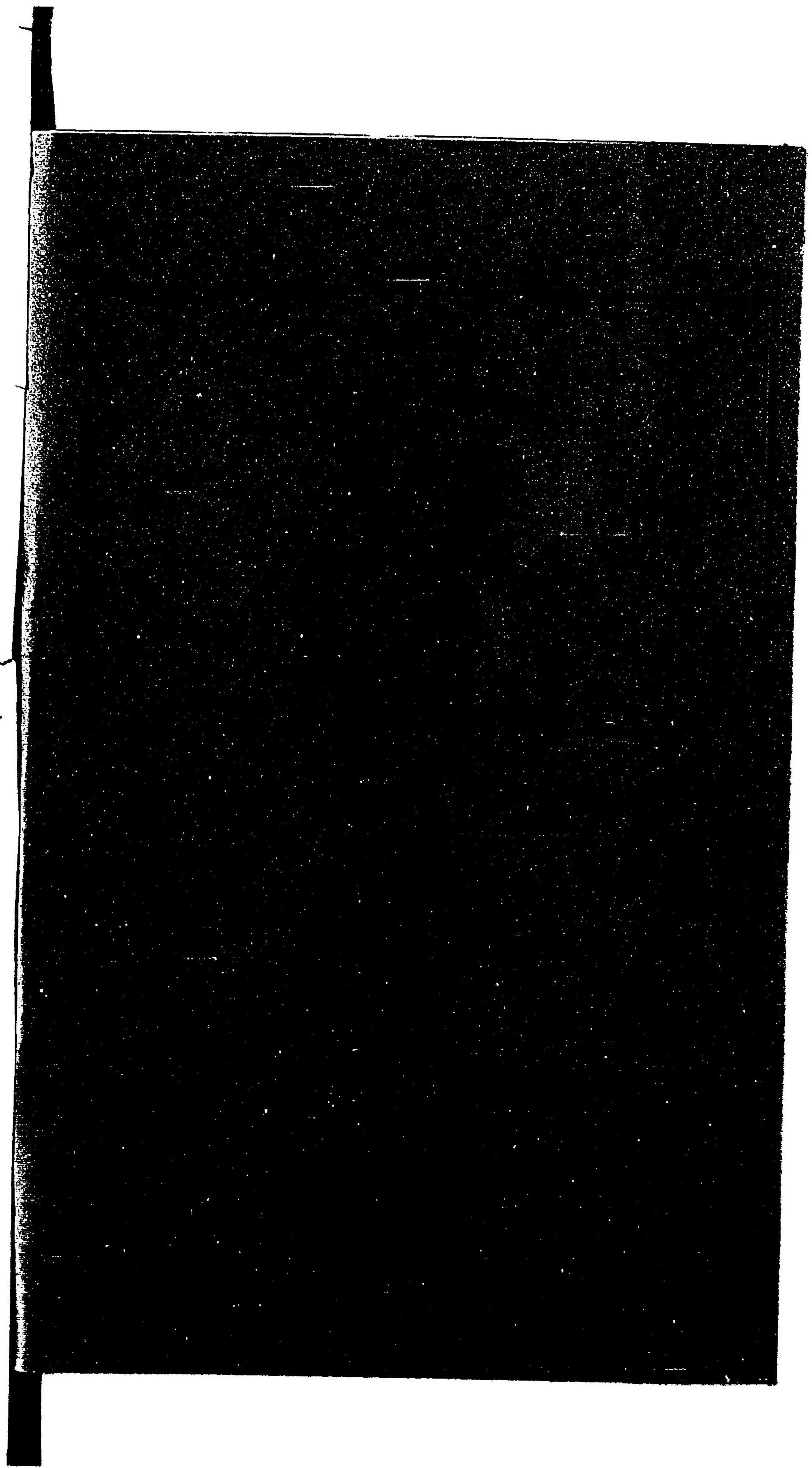

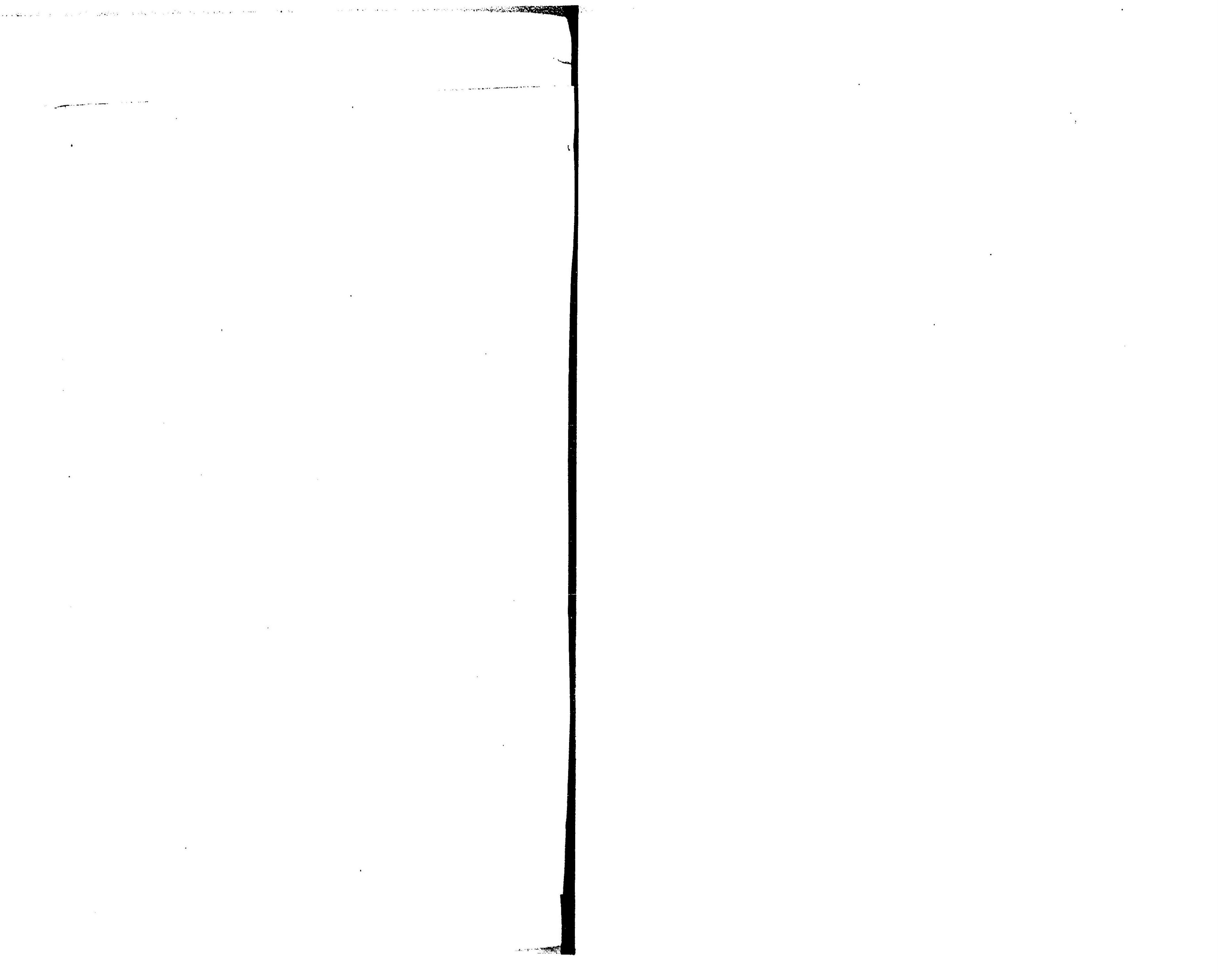

特36
138

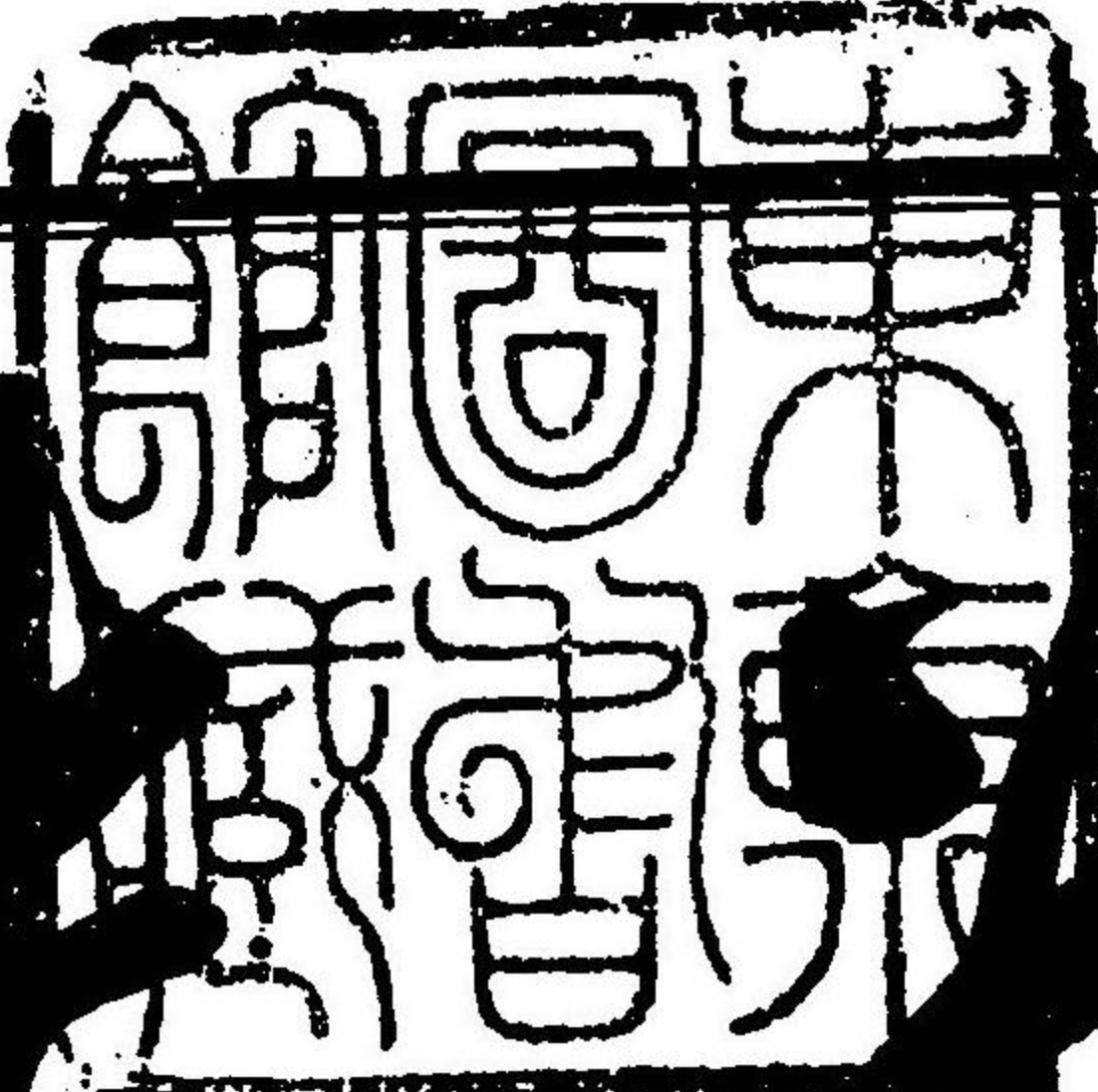

法
為
存
存
存

明治甲子七月

大沙鉢於右堂



緒言

去ル二十三年ノ安居東陽和尚本講師ノ命ヲ奉シテ此寶鈔ヲ大學林ニ講セラレシニ故アリテ上卷ノミニシテ止ミ又同社ノ諸子講録ヲ傳寫シテソノ全部ヲ得ンユトヲ師ニ請フ師ソノ學ニ志アルヲ喜ヒ請ニ應シテ文句ヲ和解釋ノ間ニ挾入レテ辨述セラレタリユレ十不二門指要鈔詳解ニ倣フトイ

フ此寶鈔ハ餘ノ諸部ト牀製ヲ異ニシ
 テソノ宗要ニ關スルモノ頗ル多シ而
 シテ今ソノ題目ヲ掲テ詳カニコレヲ
 論セシヲ以テ大ニ我儕初學ニ裨益ア
 ルヲ信ス因テ活刷ニ附シテコレヲ世
 ニ公ケニスルモノナリ

明治廿七年七月
 岩男靜廣誌

論題目次

上卷之部

聖淨二教	十一丁	頓漸二教	十二丁	三經一異	二十丁
難易分齊	二十二丁	二雙四重	二十三丁	選擇本願	三十三丁
選擇種類	三十六丁	三往生義	四十六丁	三身証誠	五十一丁
身土開合	五十二丁	法身通局	五十四丁	二種法身	五十六丁
化土差別	六十二丁	一乘海義	六十七丁	聖道方便	七十二丁
内外因緣	七十八丁	機教行信	八十四丁	對絕二門	八十六丁
所被傍正	八十八丁	特留斯經	九十八丁		

論撰目次

沓婚對五	八十八	辨留漢經	六十八
內代因緣	六十八	懃修行旨	八十四
山土差眼	六十二	一乘新義	六十四
良土開合	五十二	悲良經風	五十四
聖對懃勝	三十六	三卦主壽	四十六
彌長衣齊	二十二	二雙四重	二十三
聖對二邊	十一	勝漸二邊	十二
		三邊一異	二十
土卷	六		
編撰目次			

二卷鈔禾人錄卷之上



東陽閣圖書印

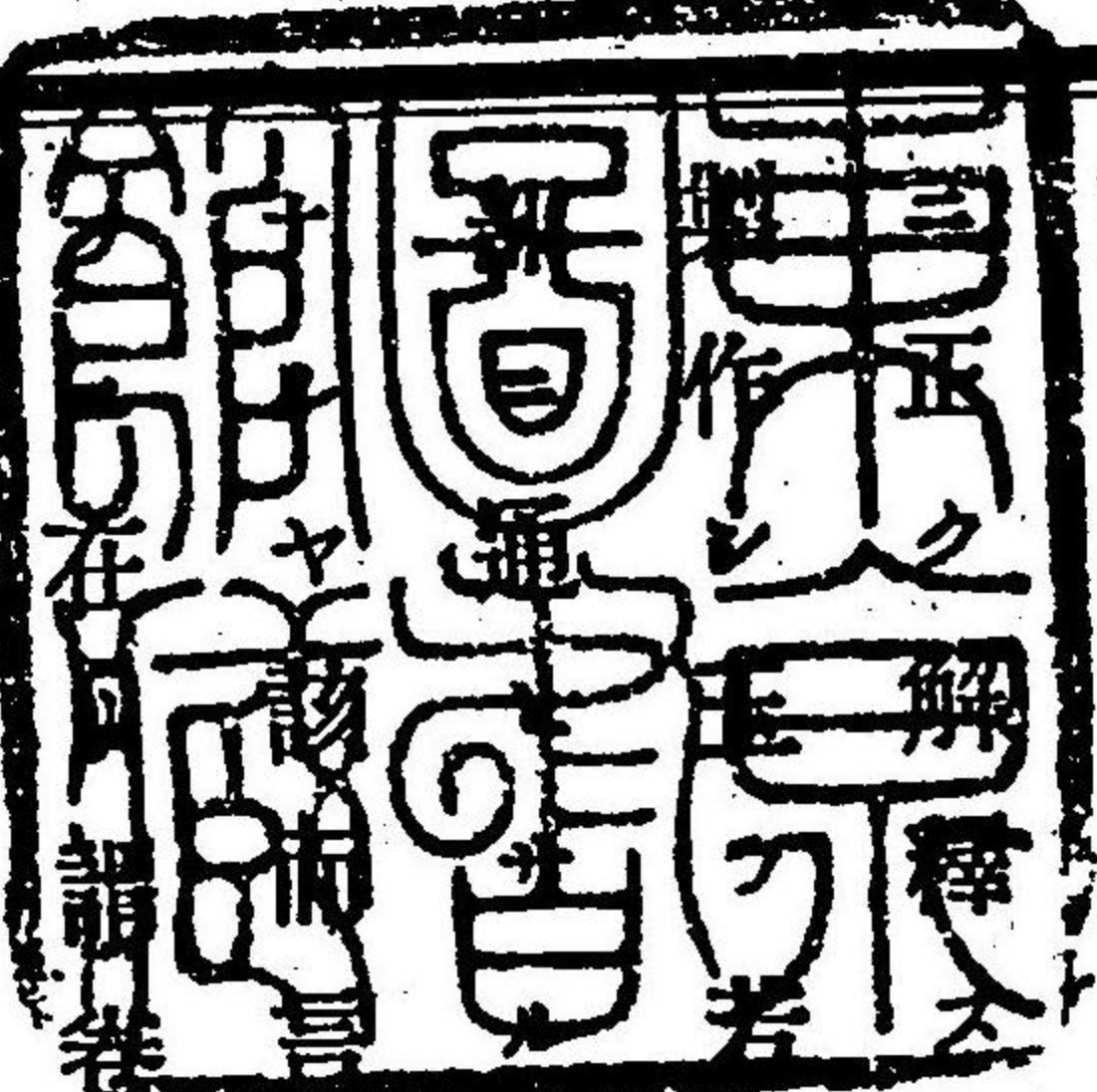

謹テ此寶鈔ヲ窺ヒ奉ルニ先造由ヲ辨シ次ニ大綱ヲ辨シ後
 造由トハ通ソコレヲ云ヘハ知恩報徳ノ爲ニ
 ソノ別由ヲ辨セハ一部ノ所明ニ就テソノ餘
 モノヲ求テ製作ノ由致テ論スヘシ何者カ是
 之横超ノ實教餘教ニ超異スルコトヲ顯シ玉
 首ニ二双四重ヲ設テ一代教ヲ判シ聖淨二門
 ニ各權實ヲ論ス然ルニ下ニ至テ横超ノ一法以テ餘ノ三ニ
 對シ選擇本願ヲ除テ已外皆是方便假門トシ玉フ文云唯除
 阿彌陀如來選擇本願等ト委ク下ニ至テ辨スヘシ一代教ヲ
 判スルコト此ニ於テ盡セリ大經選擇已下ハ廣ク横超ノ餘

ノ三ニ超過スル所以ヲ明シ玉フ初ニ三經共ニ選擇本願ヲ以テ宗トスルコトヲ顯レ以テ橫超下ノ選擇本願ノ義ヲ詳ニスコノ中一致差別ノ二門ヲ以テ明ス次ニ佛土ノ差別ヲ示シ以テ橫超下ノ眞實報土ノ義ヲ詳ニス後ニ機教相對ヲ明スモ此則選擇本願ノ行信ナリ以テ選擇ノ法義ヲ詳ニスソノ橫超下ニ出ス所ノ即得往生ノ義ノ如キハ自ラ上ノ三節ノ中ニ顯ル意ヲ得テ可知橫超ノ橫超タル於是乎成ス故ニ卷尾ニ終南北天ノ二師ヲ引テ橫超ノ義ヲ結ス橫超斷四流ノ文ヲ二双四重ノ本據トスルカ故ニコレヲ引テ上來ノ廣釋ヲ結成ス次ニ經ノ四文ヲ引テソノ超勝ヲ顯レ後ニ元照ヲ引テ以テ結勸レ玉フ深ク味テ可知次ニ下卷ノ所明ヲ按スルニ選擇集ノ釋意ニ依テ光明寺和尚ノ疏意ヲ窺ヒ以テ行信ノ眞假ヲ辨シ玉フ蓋上卷ニ明ス所ノ機教行信ノ

義趣ヲ詳ニシ玉フモノナリ故ニコレヲ攝スルトキハ機教對ノ中ニ收リテ意橫超ノ法義ヲ詳ニシ玉フニ在リ故ニ至誠心ノ下ニ二双四重ヲ以テ二利眞實ノ義ヲ釋レ玉フ此ニ知ルニ双四重ノ判釋一部ヲ總括シテ橫超ノ一法餘ノ三ニ超過スルコトヲ顯スヲ以テソノ大綱トス是以橫超ノ實教餘教ニ超異スルコトヲ顯サシカ爲ニ此製作アリト窺ヒ奉ルナリ

二大綱ヲ辨セハ初ニ先辨今鈔所依後正論ニ一部大綱初ニ所依ヲ辨セハ凡高祖大師ノ眞宗ヲ大成レ玉フヤ專ラ七祖ニ依テ以テ經意ヲ顯レ玉フ然ルニ諸部ノ聖教ノ中ソノ所依ニ自ラ通別アリ本典ノ如キハ通ラ七祖ニ依テ以テ一宗ノ法義ヲ顯レ玉フソノ具サナルモノハ行卷コレナリソノ餘具畧アリト雖意ハ則無缺正信偈ハ本典一部ノ綱要ヲ總持

シタルモノニシテ具ニ七祖ヲ頌シ玉フ是ソノ証ナリ此則眞
宗ノ本典ニシテ一宗ノ宗義ヲ光闡シ玉フヲ以テ三國ノ祖師
ニ依テ勸ムル所私ナキコトヲ示シ玉フ畧文類亦然リコレ
彼廣ヲ畧スルノ書ナルカ故ニ又二門偈ノ如キハ專ラ北天
一門ニ依テ以テ他力ノ宗本ヲ顯レ玉フ是故ニ廣畧門ニ約
シ義絕對ヲ主トス西河終南ハ唯助顯ノミ今此寶鈔ハ別ノ
終南吉水ニ依テ一家ノ教相ヲ分別シ玉フ何ヲ以テ知ルト
ナラハ二双四重ハ正ク終南ヲ祖述ス三經選擇ハ乃チ吉水
ヲ承ケ三經往生亦終南ニ依リ玉フ又下卷ノ如キハ專ラ終
南ニ依テ三心章及二行章ノ指磨ニ准シ行信ノ眞假ヲ判レ
玉フ是以今鈔ハ相對門ニ約シ所對ヲ聖道要門ニ取ル眞門
ノ如キハ要門ニ攝シ以テコレヲ明レ玉フコレ終南吉水ニ
依リ玉フカ故ナリ所依可知然ルニ有人今鈔ヲ以テ選擇集

ノ廣註解トスルモノ未タ盡サ、ルニ似タリ二論所明者古
云上卷ハ教相ノ權實ヲ判シ下卷ハ安心ノ眞假ヲ辨ス及兼山
高讚ノ意登高讚知新錄ニ評シ云云知新錄ノ意ハ今鈔ハ專ラ教
ハ湖東了雲作ノ權實眞假ヲ判スルヲ本トス是以初ニ聖淨難易及易行道
中ノ方便假門ヲ取ラス唯除等結文唯淨土眞實ノ教選擇本願ヲ取
テ以テ宗トス二門ノ教義已ニ竟ル故ニ次ニ別ノ淨土門本
願一乘ノ法及一乘ノ機ヲ明シ后ニ七文ヲ引テ証誠シ以テ
上來判教ノ意趣ヲ結成ス由是觀之製作ノ意趣此ニ至テ盡
ル是以年時ヲ載自名ヲ記ス下卷ニ至テハ重テ上ノ權實眞
假ヲ成センカ爲ニ善導ノ疏ニ依テ廣ク眞假ヲ分別ス云云
此義上卷ニ於テ判教ノ意趣結了シテ下卷ヲ以テ重テ眞假
ヲ成スト云モノ大ニ見ル所アリコレ明教院ヨリ相承ノ義
ナリ仲高ノ意ハ上卷ヲ判教分トシ是教相ノ權實ヲ判判ス

下卷ヲ辨行分トシ是修行ノ真假ヲ辨定ス然ルニ行ハコレ
教カ家ノ行ナルカ故ニコレヲ卷クトキハ上卷ノ中ニ攝入
ス上卷ノ終ニ文ニ寄セテ意ヲ述スルモノ意コ、ニ在リ古
人下卷ヲ以テ三心ヲ追釋スト云モノソノ謂レナキニ非ス
云云大光錄コレニ依ル此義亦卓見ト謂ヘシ今此二師ノ意
ニ依テ所明ノ大綱ヲ辨ス而ソノ義旨ハ少レク異ナリ此
鈔該ソコレヲ云フニ真假ヲ甄判スルヲ以テソノ所詮トス
眞トハ弘願即橫超是ナリ假トハ聖道及要眞即豎出豎超及
橫出コレナリ文云唯除阿彌陀如來止假門也應知ト此中二
ノ相對アリ一難易對二真假對豎出豎超及小乘ノ如キハ難
易對ニ約ス又橫出ノ如キハ真假對ニ約ス眞門ハ自ラ此中
ニ攝ス又復此中真假對且ク要弘ニ約スト雖意聖道ニ通ス
選擇本願ヲ除テ已外聖道及要門ヲ以テコレナ一具トソ

ノ所對トス微意可見下ニ至テ本願一乘願中之願眞中之眞
ト云次ニ般舟讚ヲ引テ聖道一代ヲ瓔珞經中ニ攝ン以テ漸
教ト判ス豎超ヲ以テ漸教トスルモノソノ意可見又眞門ノ
如キハ二双四重ニハ判釋ナレト雖下ニ至テ三往生ヲ明レ
又下卷ニコレヲ六種兼行ノ文中ニ寓シテ明レ卷尾ニ二種
往生ヲ明シテ便往生ノ中双樹難思ノ二ヲ開テ胎宮邊地懈
慢界等ト云ヒ以テ四身四土ノ中ノ二種ノ往生ニ應ス此ニ
知ルコレヲ橫出下ノ淨土胎宮邊地懈慢ノ往生ニ攝ン假門
ニ属シ玉フ委ク下ニ至テ辨スヘレ是以聖淨相對要弘相對
ヲ正所明トス於中自ラ教行信証ノ四法アリ教トハ願漸權
實等ノ判教是ナリ行トハ第一希有ノ行是ヲ眞實行トス法
相等ノ歷劫修行及定散三福是ヲ方便ノ行トス信トハ自利
ノ三心及利他ノ三信真假可知証トハ二双四重ノ中ニ指示

シ玉ツカ如レ又下卷ノ末ニ二種往生ヲ明スコレナリ然レ
ハ此鈔ハ正ク聖道及要門ヲ以テソノ所對トシ横超一貫ノ
彼ニ超過スルコトヲ顯ス上卷ハ因ヲ以テ果ニ從ヘテ眞實
報土即得往生ヲ以テ横超ノ義ヲ顯ス下卷ハ果ヲ以テ因ニ
從ヘテ心ニ就テ二種ノ三心二種ノ往生ヲ判シ以テ眞假ヲ
結成ス因ヤ果ヤ餘教ニ超過ス豈本願一乘ノ妙法ニ非スヤ
然ルニ此寶鈔ヲ以テ本典及餘部ニ對シソノ分齊ヲ論セハ
高祖ノ製作漢和ソノ數部アリ且ク漢文四部ノ中ニ就テ六
軸ノ文類ヲソノ根本トスソノ餘ノ三部ハ彼餘意ヲ述ルナ
リ先極畧ノ六軸ノ大綱ヲ辨セハ大ニ分テ二トス一顯是二
簡非眞實五章ハ直ニ他力眞宗ノ正意ヲ辨ス是ヲ顯是トス
第六卷ハ十九二十ノ二顯及聖道ノ權假外教ノ邪偽ヲ明レ
テ以テ非ヲ簡フ初顯是ノ中往生正覺從佛從生教相安心等

ノ衆義アリ此ニ具述スルニ違アラヌ次ニ餘ノ三部ハ本典
ノ餘意ヲ發シ宗義ヲ詳明シ玉フ於中畧書ハ顯是ノ中ニ就
テ教相安心ノ相ヲ詳ニス彼本典ノ如キハ三法四法ノ二途
ノ法義アリ三法門ハ聖道法ノ三時ニ隨テ衰變アルニ對シ
以テ弘願眞實ノ一法ハ三時通入ノ法ナルコトヲ顯ス四法
門ハ要眞二門ニ對シ他力回向ノ法ナルコトヲ顯ス此中亦
二意アリ一趣入相狀ニ機教分別初ニ趣入相狀トハ三重ノ
能所ヲ以テソノ義ヲ顯ス教行ハコレ能詮所詮行信ハコレ
所信能信信証ハ是能得所得此義ハ四法大意ニ釋スルカ如
シ後ニ機教分別トハ教行証ノ三ヲ所信ノ教位トシ信ノ一
法ヲ能信ノ機位トス總序ニ敬信教行証トノ玉フ是ソノ意
ナリ然ルニ本典ノ中ニハ四法卷ヲ分テ因果序ヲ成スカ故
ニ趣入ノ相狀ヲソノ正所明トシ機教分別ノ義未タ詳カナ

ラス又三法門ノ義モ甚幽微ナリ是以畧典ヲ製作シ機教ノ
分齊ヲ分別シ教義安心ノ差別ヲ弁明シ玉フ文ニ三段アリ
散説偈頌問答是ナリ初ニ散説ノ一段ハソノ教義ヲ明ス序
題ニ敬信真宗教行証ト云コレヲ承テ然言教者言行者言証
者ト云教行証ノ三法ヲ次第ニ明シソノ行ヲ明ス中淨信ヲ
開クト雖行証ト頭角ヲ並テ明シ玉フニ非スコレ唯行中ニ
攝シ無信單行ニ簡テ如實ノ行ヲ顯ス故ニ直ニ上ノ序題ニ
應スルモノニ非ス此乃本典ノ三法門ノ義ヲ詳ニレ玉フモ
ノナリコレ順轉ニコレテ見ルノ義ナリ若逆轉ニコレテ見
ルトキハ亦四法門ノ義アリ然レトモ畧典ニ在テハ傍義ト
ス又後ノ問答分ハ序題ノ敬信ヲ承テ大信ノ一法ヲ別立シ
機受安心ヲ示シ玉フ此乃信卷別序ニ廣蒙ニ三經光澤特開ニ
心華文且至疑問遂出明証トノ玉フノ意ナリ中間ノ偈頌ハ

上ヲ成シ下ヲ起ス念佛ハコレ前ノ三法ヲ攝ス正信ハ即後
ノ安心ニ應ス念佛ト正信ト以テ前後ニ應シ機法行信能信
所信ソノ分齊ヲ明ツカニレ以テ上ヲ成シ下ヲ起スモノナ
リ然レハ眞實中ニ於テ四法ヲ機法能所ニ分テ教義安心ノ
際ヲ詳ニシ兼テ三法門ノ義ヲ詳ニレ玉フコレヲ略典ノ正
所明トスルナリ今コレノ寶鈔ハ簡非門ニ就テ聖淨相對三願
相對ノ義ヲ詳ニス本典第六卷ノ中權實真假ヲ分別スト雖
簡非ヲ要トスルカ故ニソノ判教ニ於テハ未ダ詳カナラサ
ル所アリ是今鈔ノ由テ起ル所以ナリ上卷ニ二双四重ノ判
テ設テ以テ橫超ノ一道ヲ顯スサソノ旨皈トス化卷丁十六凡
就一代教於此界中入聖得果名聖道門云難行道就此門中有
大小漸頓一乘二乘三乘權實顯密豎出豎超則是自力利他教
化地方便權門之道路也於安養淨刹入聖証果名淨土門云易

行道就此門中有橫出橫超假真漸頓助正雜行雜修專修也等
ト行卷一乘海釋ニ機教對絶ヲ明シ云云信卷ノ本丁三十一就
菩提心有二種一者堅二者橫等トノ玉フ此等ノ文意ヲ擴充
シ以テ判教ノ相ヲ詳ニレ玉フナリ下卷ハ機教行信ノ分齊
ヲ詳ニシ以テ橫超ノ体ヲ追釋ス亦是判教中ノ義別ノミニ二
門偈ノ如キハ本典ノ中ノ往生正覺ノ義意ヲ詳ニレテ他力
ノ宗本ヲ顯シ玉フ具ニ辨スルコト別處ノ如シ

三正釋二一判釋真宗教相卷上二詳明行信分齊卷下初中二
一題号ニ正文初中亦二一正題ニ述意今初

愚禿鈔上 題号ヲ釋スルニ先自稱ノ所以ヲ辨シ後ニ立題
ノ由致ヲ辨ス初ニ高祖自ヲ愚禿ト稱シ玉フ所以ヲ辨セハ
信順錄云善通院六要ニ愚是春也對智對賢聖人之德智也賢也
實非愚春今言愚者是卑謙言禿稱爲姓第六卷奧流通文云眞

宗興隆大祖源空法師并門徒數輩不考罪科狠坐死罪或改僧
儀賜姓名處遠流于其一也爾者已非僧非俗是故以禿字爲姓
上已是其義也文云レ愚ヲ以テ謙トシ禿ヲ以テ姓トス纂釋摸
象記從之又浴記及樹心ハ二字并ニ卑謙ノ稱トス師說云信淨
院二義異ニ似タレモ終ニコレ一致ナリ高祖ノ德禿ノ比ニ
非スノ自ヲ禿ト稱シ玉フモノ即謙ノ至ナルヲ以テノ故也
云云今謂六要ハ只二字ヲ謙ト姓トニ分テ釋スルノミ然ルニ
禿ノ姓ニ加フルニ愚ヲ以テノ賢禿ニ非ルヲ示レ玉フナ
レハ二字并ニコレ姓ナリ既ニ餘ノ賢禿ニ簡フトキハ二字
亦是謙ナリ該而言之愚禿ヲ以テ性トスルモノ即是卑謙ノ
自稱ナリ高祖左選ノ日事緣ニ寄セテ以テ本意ヲ表レ玉フ
是以勅免ノ後尙ユノ稱ヲ用ヒ玉フ豈偶然ナラシヤ明曉院
曾テ十義ヲ述ス一由遺難事緣二彰淨土宗概三顯爲凡救憲四示往生實

自稱九顯此法仰至矣盡矣先師ノ錄ニ載ルカ如シ已上信順錄今更ニ
按スルニ歎異鈔云流罪以後愚禿親鸞ト令書給也又改邪鈔
丁八云粹ヲ專修念佛停廢ノトキノ左選ノ勅宜ニヨセマシマ
レテ御位署ニハ愚禿ノ字ヲノセラルコレスナハナ僧ニ非
ス俗ニ非サル儀ヲ表シ等ト依之見之左選ノ日既ニ愚禿ト
稱シ玉フ然ルニ化卷及本傳ハ只一字ヲ以テ性トスルニ似
タレトモ蓋ソノ所主ニ就テ禿ノ一字ヲ擧玉フノミ禿トハ
字典ニ從人上象禾粟之形說文ニ無髮也徐云人髮不續長若
禾稼也○後ニ愚禿ヲ以テ題トスルノ由致テ辨セハ歎徳文
云又有題愚禿鈔選此亦述自解之義之書也ト舊解コレニ依
テ或ハ自解ヲ述スルノ記トス知新ニ評ソ云若然ラハ本典
モ亦自解ヲ述スルカ故ニ愚禿鈔ト名クヘシ明曉院卑謙仲
信ノ二意ヲ以テ釋ス淨信院ハ約人約教ノ二義ヲ以テ立題

ノ意ヲ辨ス云云今按スルニ約人立題即卑謙ノ意ナリ謂屬ニ
愚禿之鈔ニ賢者ノ鈔ニ選フ依主得名ナリ然ルニ廣略二
書ノ如キモ皆愚禿ノ鈔ナラサルハナシ而シテ今鈔ノ題トス
ルモノ一往コレヲ云ヘハ只是一時ノ意樂ノミ雖然亦自ラ
別意ヲ存ス別意トハ何ソ恐レナカラ祖意ヲ窺ヒ奉ルニ夫
一代教ヲ判スルコトハ四依ノ大士ハ實ニソノ任ニタヘタ
リ乃チ全ク愚禿カ事ニ非ス而シテコノ書ヲ製シ一代ヲ判釋
スルモノ非分ノ至ナリト思召サル、ナラシ然ルニ大小漸
頓聖淨難易及四重等ノ判全ク相承ヲ守テ一ノ私立ナシ而
シコレヲ以テ自ノ判目トシテ一代教ヲ判釋シ玉フモノ是
自大ニ似タレトモ還テ卑謙ノ意ヲ存ス和讃云是非シラス
邪正モツカヌコノ身ナリ小慈小悲モナケレトモ名利ニ人
師ヲコノムナリト是高祖ノミツカフノ玉フ所ナリ高祖自

ヲ題意ヲ述ノ愚禿心内愚外賢トノ玉フ所謂名利ニ人師ヲ
コノムナリトハコレ外賢ナリ是非レラス邪正モワカヌコ
ノ身ナリトハ是内愚ナリ内愚外賢即愚禿カ心コレヲ以テ
題トスコレ卑謙ニ非ス何ソヤ委ク下ノ題意ヲ述スル中
ニ至テ辨スヘシ今鈔ニハ選号ナレ題号ニ既ニ顯ルカ故
有之本

二述意

聞賢者信乃至賢也 三行六句賢者ニ翻對ノ立題ノ意ヲ述
ル賢者トハ古ニ三義一云聖道門實行ノ人也一云聖道及淨
土要門ノ行人也一云淨土ノ高祖也仲高記第三義ニ依テ正
ク吉水大師ヲ指スト云大光錄ニハ通シ七祖ヲ指シ別シ吉
水ヲ指スト云云今按スルニ第三義ノ如キハ恐クハ然ラス
賢者ト愚禿ト翻對ノコレヲ云フ淨土門ノ祖師ハ皆相承ス

ル所ナレハ翻對スヘカラス温故云内智爽明ナルカ故ニ内
賢ト云德ヲ蔽テ密ニ勤ルカ故ニ外愚ト云言コ、ロハ愚ナ
ルカ如レトナリ内愚外賢トハ朦昧言フニ足ルモノナキカ
故ニ内愚ト云名利ヲ飾ルコトナ好ムカ故ニ外賢ト云言コ
、ロハ賢ナルカ如シトナリ高祖自ラ是非レラス邪正セワ
カヌコノ身ナリ小慈小悲モナケレトモ名利ニ人師ヲコノ
ムナリトノ玉フ今亦同シ高祖ノ德ノ純ナル豈ソレ實ニ然
ラシヤ上知新コレニ依ル而シ寒山拾得玄賓僧迦等ヲ内賢
外愚ト云信順コレニ從フ今謂内賢外愚トハ聖道諸宗ノ祖
師内智德ヲ具シ一代ヲ判スルノ能アルヲ内賢ト云判教ヲ
ナスト雖名利ニ貪着セスソノ相愚ナルカ如シ是ヲ外愚ト
云内愚外賢トハ朦昧無智ニシ判教ノ器ニ非サルヲ内愚ト
云相承ノ判釋ヲ以テ自解トシ名利ヲ求ル是ヲ外賢ト云言

フユ、ロハ賢ナルカ如レ是非ヲス邪正モツカヌコノ身
ニテ名利ニ人師ヲ好ムトハ是ノ謂ナリ又信卷云沈沒愛欲
廣海内迷惑於名利大山外ソノ意亦同今コノ鈔ヲ觀ソ一代
教ヲ判スル是名利ノ爲ニ人師ヲ好ムナリ然ルニ高祖自ラ
コレヲノ玉フモノ即是卑謙ナリ高祖登判教ニ能ハサラシ
ヤ又豈名利ニ奔走レ玉ハンヤ思テ可知信ト心トヲ賢愚ニ
分ツモノ知新云信ヲ賢者ニ属スルモノハ修得ノ實信ナル
カ故ニ心ヲ愚禿ニ係ルモノハ凡情ノ性得ナルカ故ニト今
愚禿ノ愚タル所以ハ性得ニ由ルカ故ナリ故ニ信ト心トナ
彼此ニ分テ玉フ聞ト顯トハ聞ハ已聞ヲ稟ス顯ハ今ノ顯ヲ
示ス後ノ四句是ソノ相ナリ賢者信トハ賢謂實能賢善善ノ
故ニ德アリ能ノ故ニ智アリ智德具足故ニ賢人ト稱ス
第抄八支

引之新然ルニ或ハ歎德文ニ據テ題號ノ義ヲ釋スルモノアリ
若然ラハ高祖自ラソノ德ヲ稱スルナリ彼ハ卑謙ノ題號ニ
依テソノ德ヲ歎スルノミ

二正文三一總判ニ代教相三別釋橫超義相三引証結
勸初中二一正判二結成初中二一票列二分判今初
就聖道淨乃至乘教 南天西河終南ノ諸祖ニ依テ眞宗ノ教
相ヲ判レ玉フ難易二道ハ南天ノ判レ玉フ所聖淨二門ハ西
河ノ判レ玉フ所大小頓漸ハ終南ノ判レ玉フ所ナリ問云化
卷ニハ凡就一代教等ト一代ノ中ニ於テ二門ヲ大判レ玉フ
今此中ハ二門ニ就テ大小漸頓等ヲ判レ玉フ其義云何答云
新知云就聖道淨土教ト云モノ猶言^レ一代教何者凡一代教ニ
就テ聖道門ノ一代教アリ四教五時等是ナリ又淨土宗ノ一代
教アリ聖道門淨土門是ナリ今淨土宗ノ判教ヲ明サント欲

スルカ故ニ聖道淨土教トノ玉フ吉水既ニ今淨土宗者若依
道綽禪師意立ニ二門而攝一切トノ玉フ故ニ知ル二門即淨土
ノ一代教也已有二教トハ問此中ノ文勢淨土門ニ小乗アル
ニ似タリ云何答知新云一云言總意別兼釋象記一云淨土ノ方
便ニ約スレハ亦小乗ナキニ非ス末灯鈔云方便假門ノ中復
大小權實ノ教アリ後義温故亦云二義ヲ舉ル然ルニ初解
ハ穩ナリ後義ハ未可ナリ謂小機ヲ攝スト雖淨教ノ体小ニ
非ス法華ハ小乗ヲ開會スレトモ小乗教ニ非サルカ如シ今
謂大判ノ一代教ニ就テ大乘アリ小乗アリト云ソノ細判ニ
至テハ大乘教ニ就テ二双四重ヲ明シ其小乗ハ下ニ至テ聖
道門ニ属ス何ソ文ニ泥テ淨土ニ亦小乗アルヘント疑ハン
ヤ已問淨土ノ祖判ノ中難易漸頓及二藏等アリ今何ソ二門
教ヲ以テ大判トスルヤ答知新云修道ノ難易ニ約スルトキ

ハ機ニ隨テ不定ナレハ二門ノ分際辨シ難シ頓漸二藏亦二
門ニ通ス但聖道淨土ノ二門ノミ分齊分明ニ宗教ヲ顯ス
ニ切ナリ是故ニ吉水ニ依準ソ以テ此大判ヲナスノミ上今
更ニ按スルニ往生淨土門ハ但祖判ヲ根據トスルノミニ非
スソノ本源ハ願海所建ノ淨土門ナリ横超下ニ選擇本願眞
實報土即得往生トノ玉ヒ下ニ至テ選擇ノ義ヲ擴充シ釋迦
諸佛ニ及ホシ玉フ七祖ハコレヲ弘傳シ玉フノミ

聖淨二
教 漢語燈一丁初立教開宗ノ一科ヲ設テ云云今ソノ意ヲ取
テ辨セハ諸宗ノ立教不同トハ法相ノ三時三論ノ二藏天台
ノ四教五時華嚴ノ五教十宗眞言ノ二教十住心等コレナリ
今宗ニハ綽師聖道淨土ノ二教ヲ立玉フ聖道教トハ大小顯
密皆聖道ノ攝ナリ淨土教トハ小乘法ノ中ニハ淨土ノ法門
ヲ說カス大乘ノ中多ク往生淨土ノ法門ヲ說クコレヲ淨土

教ト名ク淨教ニ本末アリ三經ニ正ク往生淨土ノ法ヲ説ク
カ故ニコレヲ根本トス餘ノ諸經ニ正ク聖道ノ法ヲ説ク
テ往生淨土ヲ明スコレヲ枝末トス又傍正有功無功具足不
具足等ノ判目ヲ設テコレヲ分別レ玉フ選擇集ニ正明傍明
ノ料簡アリ併披テ可見然ルニ二門ノ判ハ西河ニ在リト雖
ソノ義ハ願海ヨリ流出スル所ノ法門ニ釋尊コレヲ説テ
當來成佛ノ彌勒ニ附屬レ十方諸佛釋迦ノ所説ヲ証讀シ玉
フ然レハ豎ニ三世ニ徹シ横ニ十方ニ遍スルトコロノ妙教
ナリト謂ヘシ委ク宗要百題ニ辨スルカ如シ今略シ名義ヲ
解シ義相ヲ辨セン初ニ名義トハ選擇集云斷惑証理入聖得
果之道又云於此娑婆世界之中修四乘道得四乘果トコロノ意
ニ依テ解スレハ聖トハ所得ノ果道トハ能得ノ因聖果ニ入
ルノ因道ナルカ故ニ聖道ト云此土ノ言ナレト雖往生淨土

ニ對スルニ此土入聖ノ義ヲ存ス又步船鈔末六丁ニ難行ト
云聖道門ト云ハ乃至聖者ノ行スル道ナルカ故ニ聖道トイ
ヘハ凡夫ノ身ニハ難行ナルヘキコトソノ義明ナリ又コレノ
意ニ依レハ聖ハ能行ノ人道ハ所行ノ法聖人所行ノ道ナル
カ故ニ淨道ト云ナリ淨土トハ具ニ往生淨土ト云淨土トハ
師說云釋書明淨土トハ淨因所健ノ土ナルカ故ニ論註云此三
種莊嚴成就由本法藏菩薩四十八願等清淨願心之所莊嚴因
淨故果淨又淨人所住ノ土ナルカ故ニ論偈云正覺阿彌陀法
王清淨善住持又相超三界故論偈云觀彼世界相勝過三界道
又體順法性故註云此淨土隨順法性不乖法本ト初ノ二ハ佛
ニ約シ土ヲ辨ス因果二力彼土ヲ成持ス故ニ淨土ト名ク後
ノ二ハ直ニ土體ニ約シ體相清淨ナルカ故ニ淨ノ名ヲ得ル
四義具足ノ名ヲ淨土ト云是所期ニ就ク今ハ所期ヲ以テコ

レヲ所宗ニ名ク往生淨土ノ法門ヲ名テ淨土トス若具足ノ
コレヲ云ハ、淨土眞宗ト云フヘレ上記次ニ義相トハ吉水大師
ノ意ニ依ルニ三乘四乘ノ道ハ正像既ニ過キ末法ノ時ニ至
テハ但教ノミアリテ行証アルコトナシ故ニ澆末ノ世斷惑
証理入聖得果ノ人ヲ求ルニ是甚得カレ然則濁惡ノ衆生何
以カ死生ヲ離ル、コトヲ得ン然ルニ往生淨土ノ法門ハ未
タ無明煩惱ヲ斷盡セスト雖彌陀ノ願力ニ依テ彼淨土ニ生
シ三界ヲ超出ン永ク生死ヲ離ル天台眞言皆頓教ト名クト
雖彼ハ斷惑証理ノ故ニ猶是漸教ナリ高祖大師ノコ、ロ亦
同レ化卷云聖道諸教爲ニ在世正法乃至齊悲引也又云聖道諸
教行証久廢淨土眞宗証道今盛文今此鈔ノ中初ニ聖道教ニ
頓漸ヲ分ツト雖下ニ至テ般舟讚ヲ引テ瓔珞經中ニ一代教
ヲ攝レテスヘテコレヲ漸教トレ玉フ然レハ一往コレヲ論

スレハ聖淨二門各頓漸權實アリト雖再往尅論スルトキハ
聖道教ヲ以テ漸教方便トスルモノナリ委ク別題ヲ設テコ
レヲ辨スヘレ

頓漸二教

二分判ニ一大乘二小乘初中二一票列二分判今初
就大乘教乃至漸教 頓漸二教ニ就テ二超二出ヲ判レ玉フ
カ故ニ先頓漸ヲ分テソノ分齊ヲ定ル是正ク終南大師ノ判
テ相承シ玉フナリ 行卷ニ一乘海ノ義ヲ釋ス
ルニ玄義分我依及般舟讚等瓔珞ヲ引テコレヲ証レ玉フ今鈔
亦然リ然ルニ卷首ニ二双四重ノ判ヲ設ケ玉フニ先大乘教
中ニ頓漸ノ二教ヲ分テソノ分齊ヲ定メ又下ニ至テ本願一
乗ヲ指シ頓中之頓トシコレヲ証スルニ二文ヲ引キ玉フ師
說知新錄ニ依テ云頓漸ノ名ハ楞伽經ニ出タリ文云頓者如
鏡中像頓現非漸々者如菴摩勒菓漸熟非漸或云晉ノ武都山

ノ劉虬始アコレヲ以テ一代ヲ判シ已後宋ニ曇無讖アリ梁
ニ眞諦アリ隨ニ大遠アリ淨影所取各同カラス而シテ俱ニ頓漸
ノ判ヲ用ル義章一或云誕法師等楞伽ニ依テ漸頓二教ヲ立
ツ後代遠法師等多クコレニ依ル五教章又或云宋ノ道場寺
ノ惠觀二教ヲ立ル一ニ頓即華嚴二ニ漸鹿苑ヨリ涅槃ニ至
ル五時アリ後代開善光宅並ニ用ユ三論玄義三六丁此中劉虬惠
觀ノ所言ノ頓漸ハ化儀ニ約ス華嚴ヲ頓トシ已後ノ五時次
第アルヲ漸ト名クルカ故ニ淨影ノ所立ノ如キハ大從小入
名爲漸大不從小名頓義章一十四大經是機ノ悟入ニ由ル化法
ノ頓漸ナリ私ニ評シ云淨影ノ所立テ化法ト云モノ未詳機
ノ悟入ニ依ルト云ト雖コレヲ教ニ約スレハ即是化儀ナリ
善通院ノ觀經要義鈔云云天台化儀ノ四教ノ中頓トハ華嚴ヲ指ス小ヲ説
カスシテ直ニ大乘ヲ説クカ故ニ頓教ト云阿含方等等ト小

ヨリ次第漸次ニ大ニ向フ故ニ漸教ト云淨影ノ判全クコレ
ニ同シ若化法ノ漸頓ハ頓極頓速ニ成佛スルヲ頓教ト云歷
却漸次ニ成佛スルヲ漸教ト云コレヲ化法ト名ク淨影ハ三
車家ナレハ化法ノ頓教アルヘキ理由ナレ吾淨教ニ於テハ
終南ヲ始トス西河集中下廿四五道唯ソノ名アリテ未タ分テ
教トセス玄忠ハ唯ソノ義アルノミ然ルニ終南ハ大遠ヨリ
入テソノ義少異今淨祖ノ所明ハ歷劫功ヲ修シ得ル所ヲ名
テ漸トス功用ヲ假ラス頓ニ悟ルヲ頓ト名ルナリ終南ノ頓
漸備サナルモノハ般舟讚云云然ニ同ク頓漸ト稱スト雖聖
淨二門大ニソノ旨ヲ異ニス二双四重於是乎立已上今詳ニ
ノ云ニ双四重ノ判ハ與門ニソ各立ニ約ス本願一乘ノ釋ハ
奪門ニソ廢立ニ約ス各立トハ聖道ノ中華天密禪ヲ以テ頓
トシ法相等ヲ漸トス即身頓悟ノ故ニ頓ト名ケ歷劫修行ノ

故ニ漸ト云淨土ノ中弘願ハ初生速極ノ故ニ頓ト各ヶ要門
ハ迂回之善ナルカ故ニ漸ト云信卷末廢立トハ下ノ文ニ頓中
之頓ト云フ與ヘテ云ヘハ聖道實教ノ顯大密大及淨土ノ實
教同ク頓教ト稱スト雖コレヲ奪フトキハ聖道實教ハ貶レ
テコレヲ漸教ト云フナリ漢語灯一丁三云天台眞言皆名頓教
然彼斷惑証理故猶是漸教也明未斷惑凡夫直出過三界長夜
者偏是此教故以此教爲頓中之頓也文所引ノ疏及讀文即二
門廢立ノ義ヲ証スルナリ初ノ文ハ言通意別菩薩藏トハ小
ニ簡テ大ヲ示ス是大小對頓教トハ漸ニ簡テ頓ヲ示ス一乘
ハ三乘ニ對スコノ三菩薩藏名言ハ廣ク通スト雖自ヲ別意
ヲ存ス次下ノ文即別意ヲ名言ニ彰スモノナリ瓔珞經中說
漸教トハ瓔珞ノ一經ヲ舉テ普ク聖道頓漸ノ諸經ヲ攝ス師
說云問舟讀上ノ文ニ或漸或頓明空有ト云今何ソ總攝ソ漸

ト云ヤ答今全文ヲ引テ以テソノ義ヲ示サン文云釋迦如來
眞報土清淨莊嚴無勝是爲度娑婆分化入八相成佛度衆生コ
ノ四句ハ總ソ出世度生ヲ歎ス或說人天二乘法或說菩薩涅
槃因或漸或頓明空有人法二障双遣除別ソ所說ノ法門ヲ讀
スル中コノ四句ハ通シテ聖道ノ大小漸頓ノ不同ヲ明ス根
性利者皆蒙益鈍根無智難開悟コノ二句ハ機ノ堪不ヲ辨ソ
以テ淨土ノ教興ヲ示ス瓔珞經中說漸教万劫修功証不退觀
經彌陀經等說即是頓教菩提藏コノ四句ハ二門相對ソ以テ
ソノ頓漸ヲ辨ス一日七日專稱佛命斷須臾生安樂一入彌陀
涅槃國即得不退証無生コノ四句ハ淨土ノ頓相ヲ明スコノ
文意ヲ按スルニ漸頓ニ二重アリ初重ハ聖道門中ノ漸頓後
重ハ聖淨相望ノ漸頓今此ニ引ク所ハソノ第二重總ソ聖道
ヲ束テ一ノ瓔珞ニ寄セテ以テ漸教トシ淨教ヲ頓トス聖

道ノ頓教ハソノ行ハ漸次ニシテ皆修斷ヲ論シ悉ク位次ヲ示
ス故ニ瓔珞ニ寄セテ裁シ以テ漸トス淨土ハ然ラズ他力圓
修ニシテ已修ヲ勞セス清淨報土ニ階次ヲ云ハス頓中ノ頓ナ
リ故ニ頓教ト名ク上已今私ニ案スルニユノ中聖道ノ頓漸全
ク淨影ニ同シ人天二乘菩薩即是五乘ニシテ菩薩ヲ指シ混
弊因ト云故ニ法苑章云約レ因名菩薩藏約果名佛乘ト只是因
果ノ差別ニシテ菩薩乘ト佛乘トヲ以テ二乗トスルニハ非ス
或漸或頓トハ二乘ヨリテ菩薩乘ニ入ルヲ漸ト云直ニ菩
薩乘ニ入ルヲ頓ト云明空有トハ漸頓ノ異アリト雖空有ヲ
觀シ人法二執ヲ遣除スルニ在リ空觀ヲ修レテ有執ヲ遣除
レ次ニ有觀ヲ修シ空執ヲ遣除レ而後ニ非有非空ノ中道觀
ヲ修シ眞如ノ理ヲ見ルヲ漸教トス直ニ非有非空ノ中道觀
ヲ修スルヲ頓教トス然レハ聖道教ヲ明スニ三車家ノ義ニ

依リ玉フコレ蓋大師ノ本宗ノ宗義ニ依テコレヲ明シ玉フ
モノナリ瓔珞經中等トハ上ニ頓教ト云ハ不從小入ヲ頓ト
云今ハ大乘ト云ト雖歷劫修行ノ法ナルカ故ニ化法ニ約シ
漸ト云フ頓教ノ相ヲ明シテ命斷須臾生安樂即得不退証無
生ト云フ亦化法ニ約スルナリ然レハ聖道三車ノ外ニ淨土
ノ頓教ヲ明ストキハソノ義ハ四車ノ義ナルノミ已上私見
ヲ述テ來哲ノ批評ヲ請フモノナリ

二分判ニ一頓教ニ漸教初中二一票舉ニ正判今初
就頓教復乃至二超 信順云二教ハ教法ニ約ス二超ハ利益
ヲ示ス教ニ依テ益ヲ成レ益ヲ以テ教ヲ顯ス又教ハ因ヲ主
トス故ニ難行易行ト云超ハ果ヲ主トス故ニ証果往生ト云
難行易行能ク二超ノ果ヲ成シ因果相對教益班然故ニ教超
ヲ分テ以テソノ際ヲ詳ニス二教ニ出亦准知スヘシ知新

云二教トハ教ヲ舉テ行信ヲ含ムニ超ハ証果ニ約ス上已又信
順ニ有説ヲ擧テ云凡今鈔ノ對判ニ二種ノ次第アリ一者勝
劣二者難易大小頓漸ハ勝劣次第聖淨難易ハ難易次第四重
ノ判亦此ニ准ス故ニ超ヲ先ニ出テ後ニシ堅ヲ先ニ
横ヲ後ニス若一向ニ勝劣ニ依テ定メハ難易モ亦易ヲ先ニ
シ難ヲ後ニスヘシ若一向ニ難易ニ從テ定メハ勝劣モ亦劣
ヲ先ニシ勝ヲ後ニスヘシ蓋惟ミルニ共許ノ大判ハ義勝劣
ニ准シ不共ノ別判ハ且ク難易ニ從テ故ニ參差交錯他ニ逼
ラサルカ爲ナリ云云旨ヲ得タリト云ヘシ上已

二正判二一二教

二教者一乃至等也 頓漸ノ中ニ就テ難易ヲ分ツモノ龍樹
ノ判ヲ以テ終南ノ判ニ合スルカ故ニ難頓易頓難漸易漸ノ
四ヲ成ノ全ク横堅四重ト相符ス然ルニ此中ノ義越隔ノ對

ヲ成ス淨土ノ頓淨土ノ漸ニ對シ聖道ノ實聖道ノ權ニ對シ
頓漸權實聖淨各説所望不同以テ二種ヲ判ス實々一雙漸々
一雙以テソノ難易勝劣ヲ顯ス聖道ノ頓實ニ對シ淨土ノ假
門ヲ判シ漸教トスルニハ非ス聖道權教其意亦然リ○難行
道聖道門トハ下ノ易行淨土ニ簡フ實教ニ聖淨二門ノ別
ルカ故ニ簡テ難行聖道ノ實教ヲ顯ス是第六轉ノ同體ノ依
主ニ約ス實々一雙ノ義ナリ又聖道ノ中權實二教アルカ故
ニ簡テ聖道ノ實教ト云是第七轉ノ依主ニシテ權實相對ノ
義ナリ又難行即聖道ノ故ニ難行聖道ト云是持業ニ約ス又
次ノ文ニ淨土本願眞實之教ト云テ淨土之本願眞實教ト云
ハサルモノハ自ラ但淨土中ニテ眞實トスルノミニ非ス淨
土即是本願眞實教ナルコトヲ顯メ淨土ヲ實トシ聖道ヲ權
トスルノ意ヲ寓ス眞實之教トハ下ノ要門ニ簡フ又漸教ノ

中直ニ聖道權教ト云テ之。ノ字ヲ安セサルモノ自ラ依主持業ノ二義ヲ含ム依主ニ約スルトキハ聖道中之實教ニ簡フ若持業ニ約スレハ聖道即權教ナルコトヲ顯シ暗ニ聖道一代總テ漸教ニ属スルノ意ヲ寓ス又淨土ノ漸教ニハ唯要門ト云テ權假ト云ハス蓋要門ニ二義アリ一ニハ要力門謂弘願ニ入ルノ門ナリ二ニハ要即門謂聖道ヲ引テ弘願ニ入ルコレヲ以テ要トス亦ハ要亦ハ門ナリ初義ハ内弘願ニ望ノ後義ハ外聖道ニ望ムル要門ノ言以テ弘願ニ望ムルトキハ門コレ方便ノ義ナルカ故ニ權假ト云コトヲ待タス若聖道ニ望ムルトキハ亦自ラ聖道一代ヲ方便トスルノ意ヲ存ス具ニ下ニ至テ辨スヘシ上來與門ノ中ニ在テ奪門ノ意ヲ寓ス造語ノ微意深思ヲ可領下ニ結成ノ唯除阿彌陀如來等トノ玉ニ選擇本願ヲ以テ餘ノ三ニ對スルモノ豈突出ナラフン

ヤ○佛心等トハ立教開宗スルカ故ニ宗ヲ擧テ以テ教ヲ顯ス布列ノ次第諸註說ナシ今按スルニ超ノ義ニ親レキモノヲ先トス佛心宗ノ如キハスヘテ教相判釋ヲ須ヒスノ直指人心見性成佛ト談スルカ故ニコレヲ第一トス眞言ハ十住心ヲ以テ一代ヲ判スト雖自宗ノ中ニ於テハ只金胎兩部ヲ明ノ行位階次ヲ論セス故ニ次ニコレヲ擧ル花天ノ如キハ皆階位ヲ判ス而シテ法花ハ行位ノ次第ヲ言フト雖圓融ヲ以テ主トス花嚴ハ行布差別ヲ主トシ亦圓融ヲ兼ヌ故ニコレヲ後ニス等トハ信順云有云三論ヲ等取ス八不中道無相正觀ハ四家ニ下ラス故ニ末燈鈔ニコレヲ四家ニ併セテ判レテ至極大乘トス又等トハ諸經所說ノ一切圓實ノ法門ヲ等取ス淨名ノ不思議解脫大集ノ無言般若ノ盡淨虛融涅槃ノ常住佛性等コレナリ云云コレ仲高記ノ義ナリ知新ハ後義

ニ同ス今按スルニ初義ヲ是トス能等コレ宗ニ約スルカ故
ニ所等亦然ルヘキコトナリ亦可コレ吉水大師ニ依テ四箇
ノ實大乘ヲ擧ルカ故ニ向内等ニ三論ヲ攝スルニ非ス三
論ノ如キハ吉水ハ漸教トレ玉ヲ和語燈一十五往生大要鈔
云佛乘トハ即身成佛ノ教也眞言達磨天台花嚴等ノ四宗ニ
明ス所ナリ乃至次ニ菩薩乘トハ歷劫修行成佛ノ教ナリ三
論法相ノ二宗ニ習フ所ナリ文亦可三論ノ如キハコレヲ權
實二教ニ攝ス末燈鈔及往生大要鈔ノ如レ故ニ今文ニモコ
レヲ等シ下ノ法相等ニモ攝ス例セハ觀經ヲ實教ニ攝メ大
無量壽經等ト云又下ニ漸教トレ玉ヲ如レ以テ准解スヘシ
二易行等トハ易行淨土ハ難行聖道ニ對ス本願眞實トハ正
ク要門ニ對シ兼テハ聖道ニ簡フ淨土中ニ於テ頓漸相對ス
ルカ故ニ本願眞實ノ言正ク要門ニ對ス又彼實ハコレ聖道

中ノ實今ハ淨土中ノ實別ヲ以テ通テ簡フトキハ易行淨土
即本願眞實ノ教ニシテ意聖道ニ簡フ本願眞實トハ第十八願
ヲ指ス本典ノ中本願ノ目ヲ餘願ニ許サス只第十八願ニ於
テコレヲ稱レ玉ヲ三經往生文類亦然リ下ニ選擇本願ト云
亦同シ此中本願トハ正ク行信二法ヲ指ス何以知之既ニ易
行トノ玉フツノ因ナルコト可知又下ノ橫超ノ利益ニ對ス
故ニ知ルコレ因ナリ下ニ至テ一乘ノ法義ヲ明シ本願一乘
乃至第一希有之行金剛眞心無礙信海應知トノ玉ヒ次ニ疏
文ヲ引テコレヲ頓教トノ玉ヒ而後二教ニ機ヲ判レテ行信
ヲ機教ニ分テ玉フコトノ機教即是頓教ナリ教トハ下ニ機教
對テ明シ玉フモノハ即教相中ノ機法ナリ今機法ヲ全シ該
シテ教相トスル四法ヲ以テ一流ノ教相ト名クルカ如レ法四
意大無量壽經等トハ眞實教ノ部帙ヲ指ス等トハ信順ニ知

新ヲ擧テ云問教卷ニ顯眞實教者大無量壽經是也ト云テ等
ト云ハス何ソ同レカラサルヤ答等ト不等トソノ意異ナラ
ス今ノ等ハ猶不等ノ如レ彼不等ハ猶等ノ如レ何以テ不等
猶等ノ如キヤ謂玄義云言弘願者如大經説ト當知大經ト云
ハ弘願經ノ名ナリ黃卷部帙ニ拘ラス如トハ如同ノ義ナリ
二經ノ中ニ於テ弘願ヲ彰スモノハ即是大經ナリ故ニ化卷
本云三經眞實以選擇本願爲宗三經一致ノ大無量壽經ナリ
ト謂ヘレ是故ニ不等ハ等ト同レ何以等ハ猶不等ノ如キヤ
謂部帙異ナルニ依テ等ト云然ルニ選擇本願ヲ彰スモノハ
一ナリ故ニ不等ト同レ院已上明今又可廣書今鈔差別ナキニ
非ス彼ハ純ヲ顯露彰灼ノ眞實教ニ就テ等ト云ハス彼隱彰
ヲ取テ此經ニ皈スルトキハ同ク隱顯ナキカ故ナリ此鈔ハ
隱顯門ニ涉ルガ故ニ等ト云流レテ二經ニ至テ自ラ隱顯ノ

義ヲ成スルカ故ニ院已上淨今按スルニ教卷ニ等セサルハ部
帙ニ約シテ顯露彰灼ノ眞實教ヲ指シタルモノナリ今鈔ニ
等ト云モノハ義類ニ約シ二經ノ隱彰ヲ等取ス三經ノ眞實
ハ是一致ナリト雖大經ヲ本トスルカ故ニ大經ノ部帙ニ居
メ二經ノ實義ヲ等取シテ大無量壽經等ト云ナリ當知能等
ノ大經ハ部帙ニ約シ所等ノ二經ハ義類ニ約ス四法大意ニ
所云總別與奪蓋コノ意ナリ若部帙ニ拘ラストスルトキハ
一眞實法ニシテ三經ノ部帙ヲ論スヘカラス何ソ等ト云ハ
ンヤ若共ニ部帙ニ約スルトキハ二經ハ眞實ノ部ニ非ス故
ニ亦等ト云ヘカラサルナリ院善通今謂能等所等宜ク一類ニ
依ルヘシ能等コレ部帙ナルトキハ所等亦部帙ナルヘシ般
舟讚云觀經彌陀經等説ト彼ハ二經ヲ擧テ大經ヲ等ス今則
反之並ニコレ部帙ニ就テコレヲ云フ何者三經ニ一致差別

ノ二門アリ若一致門ニ依レハ觀小二經ノ部帙ハ弘願眞實
ヲ詮顯スルニ在リ觀經ノ如キハ即是廢立ヲソノ部旨トス
今此鈔ノ中大無量壽經等トハ一致門ニ約ス次下ニ横出ヲ
明ノ觀無量壽經之意ト云ハ是差別門ニ約ス次下ノ大經選
擇已下ノ文亦一致差別ノ二途アリ今ト照應ノ深ク味テ旨
ヲ得ヨ教卷ノ中ハ差別門ニ約ス化卷ノ票擧ニ對ンテ假テ
簡テ眞ヲ顯レ玉フ今ハ一致ノ義ニ依ルノミ
凡今鈔ヲ研究セント欲セハ必先三經一異ノ旨ヲ得テコレ
ヲ窺ハサレハ前後衝突ノ祖意ヲ知ルニ由ナレ故ニ此ニコ
レヲ辨ス觀經要義鈔云云今謂三經相望スルニソノ二門ア
リ一三經差別門二三經一致門三經差別トハ大經ハ弘願ヲ
詮シ觀經ハ要門ヲ顯シ小經ハ眞門ヲ説ク三經各々法義差
別ス大經ハ第十八願ヲ開説シ觀經ハ第十九願ヲ開説シ小

三經一異

經ハ第二十願ヲ開説ス故ニ三經三門三機三往生ノ別ヲ成
ス此乃本典ノ正所明ナリコレ終南大師ヲ相承シテ眞門ノ
如キハソノ微意ヲ發揮シ玉フモノナリ二三經一致トハ此
中亦ニアリ一三經一意二三經相成一意トハ三經皆同一ノ
法義ヲ詮顯ス論註云釋迦牟尼佛在王舍城大觀二及舍衛國
小經於大衆中說無量壽佛莊嚴功德即以佛名號爲經體文コ
レハ正覺門ニ約スコレ尸門大師ノ發揮スル所ナリ又般舟
讚云觀經彌陀經等說即是頓教菩提藏是正ク聖淨相對ニシ
テ亦要弘相對ノ義ヲ兼ルナリ此義ハ釋迦ノ廢立ニ約スコ
レ西河禪師ノ發揮スル所ニ終南大師コレヲ相承ス又選
擇集ニ三經三佛ノ選擇ヲ明ニコレヲ彌陀ノ選擇ニ攝取ス
コレ吉水大師ノ正所明ナリ化卷ニコレヲ相承ノ三經眞實
選擇本願爲宗ト玉フコレ往生門ニ約ス往生正覺二門異

ナリト雖同ク眞實ノ義ナリ往生ヲ全ク正覺ヲ成スルカ故
ニ佛ノ正覺ノ外ニ往生ナシ正覺ヲ全ク往生ヲ成スルカ故
ニ衆生ノ往生即佛ノ正覺ナリ今此鈔ノ中ハ往生門ノ義ノ
ミニシテ正覺門ノ義ハコレヲ明シ玉ハス二門偈及讚彌陀
偈和讚ニコレヲ明シ玉フ二三經相成トハ大經ハ法ノ眞實
ヲ顯シ觀經ハ機ノ眞實ヲ顯シ小經ハ合說証誠三經鼎峙シ
相依相成ス是西河禪師ノ發揮シ玉フ所ナリ安樂集第三大
門ニ二門ヲ判釋シ淨土門ヲ明ス中具ニコノ意ヲ叙ル選擇
集亦ニコノ意ヲ存ス而高祖大師コレヲ相承シ玉フ口傳鈔云
大無量壽經ハ法ノ眞實ナル所ナアラハシテ對機ハ皆權機
ナリ觀無量壽經ハ機ノ眞實ナル所ナアラハセリコレスナ
ハチ實機ナリ乃至小阿彌陀經ハサキノ機法ノ眞實ナアラ
ハス二經ヲ合說シテ等上ニ往生正覺一意相成ノ異アリト雖

三經一致ニシ眞實ノ法義ヲ說顯シ玉フモノナリ今ニコノ鈔
ノ中大無量壽經等也ト云ハ一致門ノ中往生門ノ義ナリ下
ニ法事讚ニ依テ三往生ヲ明スカ如キハ差別門ノ義ナリ三
經ノ選擇ヲ明スカ如キハ一意門ノ義ニシテ自ラ相成門ノ
義ヲ存ス宜ク分別スヘシ

難易分齊 難易二道ノ義ハ宗
要百題ニ辨スルカ如シ今此鈔ノ中ニ就テ辨セハ初ニ聖道
ノ中小權實スヘテ難行道トシ淨土門ヲスヘテ易行道ト
ス而シテ至テ二教對テ設テ四十八對ヲ擧ル中第一ニ難
易對アリコレ弘願ヲ易トシ要門ヲ以テ難トスルナリ又至
誠心ヲ追釋スル中難易對アリ此等ノ文意ヲ按スルニ難易
ノ義一概ニ論スヘカラス初ニ聖淨二門ヲ判シテ難易トス
ルモノハ正ク龍祖ノ判意ヲ承テ一代教ヲ判スルモノナリ
道トハ不退ニ至ル道ナリソノ道ニ難易ノ二途アリ故ニ難

行道易行道ト云フ然ルニソノ難ノ相ヲ明レテ行諸難行久
乃可得或墮聲聞辟支佛地ト云初ニ轉進ノ難後ニ或墮等ト
ハ敗壞ノ難轉進ノ難ノ中行諸難行ハ行体ノ難久乃可得ハ
時劫ノ難聖道ノ教ニハ此等ノ難アリ淨土教ハコレニ反ス
故ニ難ヲ捨テ易ニ皈セシムルナリ次ニ二教對ノ中ハ初ニ
票列ノ本願一乘海ト淨土ノ要門トヲ相對シコレヲ二教ト
シ后ニ四十二對ヲ明ス中始ニ難易對ヲ明シ終ニ報化對ヲ
明ス以テ知ル四十二對アリト雖因果ニ約シテ諸對ヲ設テ
要弘ノ分齊ヲ判レ玉フモノナリ然ルニ第一難第二難ノ如
キハ上ニ聖淨二門ノ判目トス今ハコレヲ以テ要弘二門ヲ
分別ス其義云何トイフニ上ニ難易ト云ハ不退ニ望メテコ
レヲ云フ要門モ彼土ニ至レハ即不退ノ位ニ入ルソノ淨土
ニ往生スルヤ願力ニ依ルカ故ニ易ト名クヘント雖ソノ因

行ハ此土入聖ノ諸善万行ヲ修シ至心發願シ淨土門ニ入ル
カ故ニソノ行ハ未タ行諸難行ノ域ヲ離レス又彼土ニ至テ
不退ニ住スト雖深自悔責スルニ非サレハ多劫ヲ歷ルモ成
佛ノ期ナシ故ニ成佛ニ望ムレハ猶久乃可得ノ分ニ在リ弘
願ノ現生不退初生速極トソノ義大ニ異ナリ是故ニ易ノ名
ヲ奪テ弘願ノ目トシ而シテ要門ヲ難ト名ク又淨土門内ノ行
ヲ修スルモ觀察等ノ如キハ稱名ニ比スレハ猶難トス禮讚
丁ニ觀難稱易ヲ明スカ如シ往生要集亦コノ義ヲ存ス又タ
トヒ易行ノ稱名ヲ修スルモ策勵ソソノ修功ヲ募ルカ故ニ
弘願ノ稱名ノ機功ヲ泯亡スルモノト同日ニコレヲ論スヘ
カラス第二ノ橫堅ノ如キハ要門ハ一往他力ノ名ヲ與フヘ
シト雖コレヲ奪フトキハ他力ノ稱ハ弘願ニ皈スヘシ故ニ
橫ノ名ヲ與ヘス信卷末丁ニ化上懈慢迂回之善也ト云故ニ

貶シテ堅ト名ク得意可解至誠心ノ追釋亦要弘對辨ナリ下ニ至テ知ルヘシ

二二超

二超者一乃至生也

二雙四重

解スルニ四科ヲ分ツ一

出據二出体三釋名四料簡初ニ出據トハ六要三本云問今之名目出何典耶答樂邦文類第四桐江擇瑛法師辨横堅二出瑛法師桐江人作淨土修証義二卷文云堅出乃至横出者乃至本依此釋又加私義問如今釋者唯有二出不載二超故堅出中不分權實普攝諸教横出之中不辨淺深總約淨教是則定散專雜等也何加二超而違彼說答於聖道門有三乘家有一乘家三乘家意不分權實一乘家意專存權實今依一乘可有差別仍立堅超別爲速疾成佛一門又聖道意雖立淨教不及定散弘願分別又無正助二門差降依宗家意既分其差隨而釋中有横超言依之擇瑛横出之言

與高祖師横超之言接合彼此横一門中出名權教迂回之教超象實教速疾之道又對横起堅中可有超義之故有此分別乍守本說而開義門巧叶兩師所立名義尤可依憑文歎德文云兼復就擇瑛法師釋義雖摸横堅二出之名探宗家大師之祖意巧立横堅二超之差彼此助成標權實之教旨漸頓分別辨長短之修行他人未談之我師獨存之文今常樂臺主ノ意ヲ按スルニ正ク終南ニ依テ兼テ擇瑛ニ就テ助成シ玉ツト料簡スルノ意ナリ何者横堅二出ノ目ハ擇瑛コレヲ立ルト雖終南大師所明ノ要弘二門ヲ該ソコレヲ横出ト云フカ故ニ終南ノ意ニ依テコレヲ開キ玉ヒ又桐江ハコレ三車家ナルカ故ニ堅ノ中ニ權實ヲ分タス故ニ終南大師ノ横超所含ノ義ニ據テ堅超ヲ開キ玉フナリ依之正ク依據トスル所ハ横超斷四流ノ文ナリ故ニ今鈔本卷ノ大尾ニコレヲ引キ玉フ信卷末丁四ニ

此文ヲ票シテ自ラ釋シ玉ヒテ云云祖意可見横ノ言ハ豎ニ對ス超ノ言ハ出ニ對ス横超ノ二字遮表交互ノ以テ四句ヲ成シ四重方ニ具ス一ニハ横ニシテ而超ナル者コレヲ横超トス二ニハ横ニシテ超ニ非ル者是ヲ横出トス三ニハ超ニシテ横ニ非ル者コレヲ豎超トス四ニハ横ニ非ス超ニ非ル者コレヲ豎出トス高祖ノ法門眼深ク宗家ノ微意ヲ得テ以テ一家ノ判教ヲ盡シ玉フ絶對ノ妙判ト謂ツヘキ哉○二出體トハ四重各ソノ下ニ在テ証果ト云ヒ往生ト云故ニ所得ノ果ヲ措シテソノ體トスト知ルヘシ且ク横超ノ如キハ正ク是當果ニシテ兼テ現益ニ通ス信卷云大願清淨報土不云品位階次一念須臾頃速疾超証無上正眞道故曰横超也銘文云横超トハ如來ノ願力他力ヲ申スナリ超ハ生死ノ大海ヲヤスクコヘテ無上大涅槃ノミヤコニイルナリ文コレ等ノ文皆當

果ニ約ス今ノ文ニ選擇本願眞實報土即得往生トノ玉フ此中選擇本願ハ第十八願ヲ票ス行信即選擇之法是ヲ因トス眞實報土即得往生ハ是ソノ益於中初句ハ所入ノ土後句ハ能入ノ益選擇本願ノ行信ニ依テ得ル所ノ往生ナリ亦可選擇本願ノ一句ハ總ノ第十八願ヲ票ス眞實等トハ別ソノ所
有ノ義ヲ擧ル十八願ノ中信行往生アリト雖ソノ益ヲ擧テ横超ノ體ヲ示ス眞實報土ハ正ク方便化土ニ對シ兼テハ此土入聖ニ簡フ即得往生ハ便往生ニ簡ヒ又即身成佛ニ對ス故ニ知ル此文正ク當果ニ約スルナリ然ルニ下ノ文ニ即得往生ニ二アリ一難思議往生下卷云即往生者斯則難思議往生眞報土也文コレ當益ニ約ス二後念即生下ニ釋ノ即得往生後念即生即時入必定等トノ玉フコレ現生ニ約ス當知皈命ノ一念即正定ニ住レ臨終ノ刹那ニ極果ヲ究ル是ヲ横超

トスルナリ問信末^{丁四}云横超者即願成就一實圓滿之真教真
宗是也トコレ教ニ約ス化卷云横超者憶念本願離自力之心
乃至已顯眞實行之中畢トコレ行ニ約ス信卷本^{丁三}云横超
者斯乃願力回向之信樂乃至是名横超金剛心也トコレ信ニ
約ス証ニ約スルハ上ノ如シ然レハ四法ニ通スヘレ云何解
レ之答行信ニ約スルモノハ所得ノ益ヲ以テ能得ノ因ニ及ホ
スノミ又三法ハコレ所詮ナリ所詮ノ義是横超ナルカ故ニ
能詮ノ教亦横超ト名クルコトヲ得ルナリ○三釋名トハ知
新云信卷^{左三}云横者對^二豎超豎出超者對^レ迂對^レ回之言乃至大願
清淨報土不^レ云品位階次一念須臾頃速疾超証無上正眞道故
曰^二横超也文銘文云横ト云ハ如來ノ願力ヲ信スル故ニ行者
ノハカラヒニアラス五惡趣ヲ自然ニタナステ四生ヲハナ
ル、チ横ト云他力ト申ナリコレチ横超トイフナリ横ハ超

ニ對スルコトハナリ超ハ迂ニ對スルコトハナリ豎ト迂ト
ハ自力聖道ノコ、ロナリ横ト超ハスナハナ他力眞宗ノ本
意ナリ文此等^レ文ニ準スルニ横ハ他力自然ナイフナリ豎
ハ自力修功ヲ云フナリ超ハ超越ニシ次第ヲ歷サルナリ出
ハ漸次迂回ヲ云フナリコノ超出聖淨ニ通ス豎超ハコレ聖
道ノ頓自力ヲ須ルカ故ニ豎トイフ法花ニ直至道場ト云眞
言教ニ超証佛位ト云皆ソノ義ナリ横超トハコレ淨土ノ頓
仰テ願力ヲ憑テ超証ス大經ニ横截五惡趣々々自然閉必得
超絶去往生安養國ト説キ玉ツカ如シ次ニ聖道ノ出チ豎出
ト名ク自力修斷歷劫迂回ノ故ニ淨土ノ出チ横出ト名ク要
門迂回ノ果也^{己新}今更ニ私ニ按スルニ出謂出離此ニ漸出
頓出ノ二義アリ而シ今頓出ヲ取テコレチ超ト名クルカ故
ニ超ニアラサルノ出是則漸出ノ義ナルノミ是以超ニ對ス

ルノ出即迂回ノ義ナリ○四料簡トハ問信本云就菩提心有
二種一者豎二者橫就豎復有二種一者豎超二者豎出豎超豎
出明權實顯密大小之教也信末云豎出者大乘權方便之教二
乘三乘迂回之教也ト今小乘教ヲ以テ四重判釋ノ外トス何
ソ相違ヲ成スルヤ答今此中ハ果ニ約ノ判ノ二雙四重ノ目
ヲ立ル皆コレヲ佛果ニ望テ云フ小乘ノ如キハ佛果ニ非ル
カ故ニコレヲ除キ玉フ信卷本ノ如キハ菩提心ニ橫豎ノ異
アルコトヲ明シ玉フ小乘ノ中亦六度ノ菩薩アルカ故ニコ
レヲ豎出ノ菩提心ニ屬シ玉フ信末ノ如キハ直ニ橫超ノ言
ヲ釋シ玉フカ故ニ門内ノ方便及聖道一代ニ簡ヲ橫超一實
ノ超異ヲ顯シ玉フ是以二乘三乘ヲ豎出ノ中ニ攝スルナリ
問眞門ノ如キハ攝不何如答上下兩卷ヲ通觀スルニ蓋コレ
ヲ要門ニ攝シ玉フ歟謂念佛ノ一法是選擇本願ノ行ニシテ未

熟ノ機コノ念佛ヲ修スルニ機執自ヲ淺深アリ唯難易ヲ知
テ未タ勝劣ヲ知ラサル是ヲ要門トス所謂万行隨一ノ念佛
是ナリ已ニ勝劣ヲ知テ未タ全ク機情ヲ脱却セサル是ヲ眞
門トス今此中正ク終南吉水ニ依テ教相ヲ判スル故ニ要弘
相對ニ約ス眞門ノ如キハ類ヲ以テコレヲ要門ニ攝ス何以
知之初ニ大小漸頓等ハ總ノ一代ノ教相ヲ判シ後ニ大經選
擇已下ハ別ノ淨土ノ教義ヲ辨ス於中三經往生ヲ明レ又彌
陀ノ化土ニ就テ二種ヲ明スカ如キハコレ眞門ヲ開クナリ
要門眞門同ク化土ニ生ス而シテ今此二雙四重ノ中要門ヲ判
シ淨土胎生邊地懈慢往生ト云下ニ至テコレヲ分テ二種ノ
化土ヲ明シ又下卷ノ尾ニ至テ便往生ヲ釋シ雙樹難思ト云
故ニ知ル今文眞門ヲ以テ要門ニ攝シコレヲ橫出トシ玉フ
ナリ又下卷ニ自利ノ三心ヲ釋スル中正ク要門ニ約シ自

眞門ヲ攝ス謂深心釋ノ中判ノ彌陀定散ノ念佛是ヲ淨土ノ眞門ト云トノ玉ヒ而シテ次下ニ至テソノ定散念佛ト觀察及散ノ四種トヲ結シ上來定散六種兼行故曰雜修乃至亦名淨土要門也應知トノ玉フ因ヤ果ヤ要門ニ共シテコレヲ明レ玉フ故ニ知ル要門ヲ正所明トシ以テ眞門ヲ攝スルナリ○豎超ヲ明ス中即身等トハ樹心云即身是佛ヲ諸宗ノ理具トシ即身成佛ヲ諸宗ノ極果トス性徳ヲ是佛トシ修徳ヲ成佛ト云カ故ニト知新ニ評シ云此義不然今究竟ニ約シ証果ト云カ故ニ此評當レリ温故ノ意ハ即身是佛即身成佛ハ義同名異局分スヘカラス若強テ名義ヨリコレヲ云ヘハ即身是佛ハ佛心宗ナリ即身成佛ハ天台眞言花嚴ノ証果ナリト云云知新信順此義ニ依ル今私ニ解シ云即身ノ二字ハ此土入証ノ意ヲ顯ス是佛成佛ハ名異義同即身是佛ハ當体全是ニ

約シ所顯ノ果体ヲ示ス即身成佛ハ修得顯現ニ約シ在纏理具ニ簡フ此二共ニ顯得ノ証果ヲ指シ云フ然ルニ且ク天台ノ所談ニ依テコレヲ云ハ、解行ノ二門アリテ解ニ約スルトキハ即身是佛ト觀達スルモ修門ニ依ラサレハ究竟佛果ニ非スト云云今ハ解門ニ約シ與ヘテコレヲ云フ實ハ則万劫修功証不退ノ故ニ超ニ非ルナリ等トハ知新云諸宗ノ所談ヲ等取ス花嚴ノ三生成佛密家ノ三種成佛ナリ上今云即身是佛即身成佛トハ諸宗通談ノ一文ヲ擧ル如此ノ類文但一二ノミナラス故ニ等ト云菩提心論云父母所生身即証大覺位又悟性論云直指人心顯性成佛ト七帖見開云初祖三部ノ論ヲ造ル謂破相論悟性論血脉論ナリ悟性論云直指人心此等ノ文ヲ等スルナリ○横超ヲ明ス見性成佛教外別傳不立文字此等ノ文ヲ等スルナリ○横超ヲ明ス中横超トハ豎超及横出ニ對シ以テ淨土横超眞實ノ証果ヲ顯ス選擇本願等トハ横超ノ体ヲ出ス樹心ハ三句三意トス

初句ハ大行第二句ハ當果第三句ハ現益云云纂釋ハ三句二
意トス初句ハ因ヲ示シ後句ハ果ヲ顯ス於中初ハ所感ノ土
次ハ難思議往生ト象記ハ二義ヲ並用ユ明曉院ハ三句一意
トシ一証果ヲ顯ス淨信院從之云上ノ本願眞實之教ノ中既
ニ行信ヲ攝ス今二超ヲ明スニ至テハ二門各証ヲ舉テ對顯
ス又後ノ横出モ亦化土ノ証果ヲ舉テ明ス今聖道ノ堅超及
淨土ノ横出ニ對シ眞實ノ証果ヲ顯ス何ソ行信ヲ云ハンヤ
若不然者前ノ堅超後ノ横出何不然乎云云初ノ二句ノ意ハ
選擇本願所建ノ眞實報土ナリ即得往生ハ乃眞實報土ノ往
生ナリ下卷ノ末ニ云即往生者斯則難思議往生眞報土也云
云今亦三句一意トス而シテ二師ニ異ナリ謂選擇本願ハコレ
因後ノ二句ハ即果言選擇本願ニ由テ得ル所ノ眞實報土ノ
往生ナリ

二漸教二一票舉二正判今初

就漸教復乃至二出 漸教トハ上ノ頓教ニ對ス聖道ノ漸ヲ
以テ聖道ノ頓ニ對シ淨土ノ漸ヲ以テ淨土ノ頓ニ對ス聖道
ノ頓ニ對シ淨土ノ漸ヲ語ルニ非ス二門各別如應思之

二正判二一二教二二出今初

二教者一乃至教也 難行聖道トハ易行淨土ニ簡フ聖道權
教トハ義依主持業ノ二ヲ兼ル上ニ已ニ辨スルカ如シ法相
等トハ宗ヲ舉テ教ヲ示ス等トハ地論攝論ヲ等取ノ總ノ權
教ト云フ三論ノ如キハ知新ニ三義ヲ舉ル一云末灯鈔ニ三
論ヲ以テ大乘至極ノ教トシ四箇ノ實大乘ニ同スルモノ恐
クハ後人誤テ三論宗ノ三字ヲ加ルナラシ一云三論猶一切
皆成ヲ許スカ故ニ實教ニ攝スヘシ一云三論ハ般若ヲ以テ
所依トス此ニ權實アリ云云 錄ニ具ニ辨 已上三義ノ中初義ノ

意ハ三論ヲ以テ權トス故ニ漸教ノ攝トスヘレ第二義ハ以テ實トス故ニ今ノ所等ニ非ス第三義ハ權實ニ通ス故ニ兩屬トスヘキナリ歷劫等トハ正ク漸ノ義ヲ顯ス之教トハ上ノ花嚴等ニ對ス即第六轉ノ同體ノ依主ナリ教ハ謂ク教法歴劫修行ニ屬スルノ教法ヲ歷劫修行ノ教ト云若下ノ豎出ニ對スルトキハ歷劫修行是ソノ因ナリ○易行等トハ無量壽觀經トハ上ノ大經ニ對ス之意トハ謂顯說之意定散等トハソノ因行ヲ示ス三福九品ハ別ノ散善ヲ詳ニス定善ハ唯一ノ觀察行ナルカ故ニ別說セス散善ハ體類不同ナルカ故ニ別ノコレヲ擧ル三福ハ行體ヲ擧ケ九品ハ行相ヲ示ス可知上來所明頓漸二教聖淨二門各立ソコレヲ判ス若コレヲ細論セハ自ラ三重アリ一聖道門中ノ頓漸般舟讚云或漸或頓明空有ト是ナリ二聖道ヲ漸トシ淨土ヲ頓トス般舟讚次

下ノ文云瓔珞經中說漸教乃至即是頓教菩提藏又玄義分云今此觀經菩薩藏頓教攝ト此中般舟讚ハ一致門ニ約ス故ニ弘願ヲ謂テ頓教トス玄義分ハ念觀兩宗ヲ明ソコレヲ承テ今此觀經等ト云故ニ知ル頓教コレ要弘ニ通スルナリ謂要門モ亦命斷須臾彌陀國ニ入り即不退ヲ得ルカ故ニ万劫修行功証不退ニ對スルトキハ一往頓教ニ攝セサルヲ得ス然レハ聖道ニ對ソ要弘二門共ニ頓教トシ玉フコト可知三淨土門中ノ頓漸化卷云於安養淨刹入聖証果名淨土門就此門中有横出横超假真漸頓等是ナリ信末四迂回之善ト云即証無生ニ非ルカ故ニ漸ト云ナリ由是論之ソノ四句アリ一漸中之頓聖道ノ頓コレナリ二漸中之漸聖道ノ漸コレナリ三頓中之漸淨土ノ漸コレナリ四頓中之頓淨土ノ頓コレナリ權實亦然横豎超出コレソノ義ナリ

二二出

二出者一乃至生也 即是二教ノ益出ニ横豎ヲ分ツ自力他
力ノ謂テリ聖道ハ淨土ニ對ス歷劫修行之証トハ即上ノ法
相等ノ三大無數劫五位ノ階次ヲ歷テ得ル所ノ証ナリ是則
上ノ即身成佛ノ証果ニ對ス○淨土トハ聖道ニ對ス胎宮等
トハ眞實報土即得往生ニ對ス所謂便往生ナリ

二小乘

就小乘教乃至輩也 知新云小乘教ノ中亦菩薩ノ六度ヲ説
ク增一阿含十何ソ二教アリト云ヤ樹心云小在屬無四階ノ菩薩
人ノ象記云斷証灰滅二乘ニ齊シキカ故ニ二乘ヲ舉テ菩薩
ヲ攝スルノミ從山温故云此教ハ正ク二乘ヲ化シ傍菩薩ヲ
益スルヲ以ノ故ニト今謂涅槃法花等小乘ヲ説テ云聲聞ヲ
求ル者ノ爲ニ四諦法輪ヲ説キ緣覺ヲ求ル者ノ爲ニ十二因

緣ヲ説ク今經ニ小乘ヲ明スニ説テ二乘ト爲テ菩薩ヲ言ハ
サルニ依ルカ故ニ有二教ト云己仲高三義初義ハ温故ニ同
シ第二義云二藏ノ別ヲ示スカ故ニ聲聞菩薩以テ二藏ヲ分
ツ若小乘ノ中亦菩薩アラハ何以カ二藏ノ別ヲ辨定セン故
ニ小菩薩ヲ開カサルナリ第三義云大乘ヨリ奪フカ故ニ小
ノ中ニ菩薩ヲ説クハ能化ニ就テ云フノミ是圓佛ノ示現ニ
ノ實類ニ非ス若ソノ所化ハ常ニ是二乘ナリトヒ事ノ六
度ヲ行スルモノアルモ大道心ノ衆生ト云フヘカラス是以
今文三教トセサルノミ上今按スルニ總ノ六義アル中第二
義象記佳矣四教儀云上來所釋三人聲緣修行証果雖則不同
然同斷見思同出三界同証偏眞文集註云偏眞望大說故文此
中緣覺ヲ先ニシ聲聞ヲ後ニスルモノハ利鈍ノ次第ニ約ス
又二種ノ獨覺ヲ列ヌルモノハ緣覺ノ名所觀ノ因緣ノ法ヲ

顯スニ便ナルカ故ニ緣覺ノ名ヲ立テ獨覺教ト云ハス又獨覺ノ名自悟自調ニ由テ名ク二俱舍十証果ヲ示スニ便ナリ此中緣覺教ノ証果ヲ顯サント欲スルカ故ニ二ノ獨覺ヲ列ル聲聞教ノ中八輩トハ十住論一右七云一切聲聞四双八輩大集經十三丁五云四双八輩也文然ルニ向トハ進趣ノ義宜ク前ニ在ルヘシ今何ソ果ヲ先ニシ向テ後ニスルヤ知新云聲聞教中ノ証果ヲ彰サンカ爲ノ故ナリ今謂結ノ八輩也ト云從因至果ノ義ニハ非ス若向果次第スルトキハ義ニ於テ濫アリ故ニ逆次ニコレヲ列テ八人トシ而モ果ヲ主スルコトヲ示レ玉フノミ

二結成

唯除阿彌乃至應知 總ノ上來四重ノ大判ヲ結ノ橫超ノ一道除教ニ超過スルコトヲ顯ス唯トハ簡持決定顯勝ノ辭除

ハ請除去選擇本願ノ一法ヲ能對トシ聖道及要門ヲスヘテ所對トス且ク文相ニ就クトキハ二ノ相對アリ一難易對ニ真假對初ニ大小等ト云此中教ニ大小アリ大ニ權實アリ實ニ顯密アリ即上ノ豎超豎出及小乘教ヲ指シコレヲ難行道聖道門トスルモノコレ難易對ニ約ス選擇本願ヲ易トシコレヲ除テ已外ヲ難トス後ニ又易行道等ハ真假對ニ約ス淨土門ノ中ニ於テ選擇本願ヲ眞トシコレヲ除テ已外ヲ假トス易行道ノ上ニ除阿彌陀如來選擇本願已下ノ言ヲ加ヘテ看ルヘシ二重ノ別ヲ分ツカ故ニ又ノ字ヲ置クナリ文相如此然ルニ義旨ニ依ルトキハ聖道權實ノ諸教要門ト共ニコレ本願ヲ除テ外ノ同類ニ選擇本願ノ所對トナル上ノ二双四重ノ判ハ二門各頓漸ヲ分テ頓ヲ眞實トシ漸ヲ方便トス今コノ結文ニ至テ獨リ選擇本願ノ實教ヲ以テ餘ノ三ニ

對スルトキハ餘ハ實教ニ非ルノ義意宛然ト存ス選擇本願トハ上ニ本願眞實ト云選擇本願ト云コレナリ然ルニ選擇本願ノ目六八ニ通スト雖通テ以テ別ニ名ケテ第十八ノ別目トス本願中ノ王ナルカ故ニ超ノ義在レ此一故ニ一願攝ニ餘願故ニ吉水相承ノ目ナルカ故ニ是以信卷特ニ第十八願ニ名ク若一願門ニ約スルトキハ一願中ニ因果及佛土ヲ具ス五願門ニ約スルトキハ各ソノ一ヲ守ル今ハ五ヲ全スルノ一ニ依ルナリ淨土トハ聖道ニ對ス回向發願トハ要門ノ法義ヲ學ル要門ノ行ハ本是聖道ノ行ニ淨土ノ業因ニ非ス回向發願ノ始ヲ淨土ノ要門トナル故ニ和讚云淨土ノ行ニアラヌヲハヒトヘニ雜行トナツケタリ又云諸善万行コトク至心發願セルユヘニ往生淨土ノ方便ノ善トナラヌハナカリケリ又此鈔ノ下卷丁十四ニ自元已來非淨土業因

是名發願行亦名回心行乃至凡聖道淨土正雜定散皆是回心之行也又自力トハ他力ニ對ス方便假門トハ眞實ニ對スルノ言是文相ノ當意ハ要門ノ分齊ヲ示レ玉フト雖自ヲ聖道ト一具ニソ以テ上ノ選擇本願ニ對ソコレヲ方便假門トスルノ意ヲ含ムナリ上ニ要門ヲ以テ横トス是他力ノ義又下卷左丁聖道ヲ自力トシ要門ヲ他力トスル此則他力ノ名ヲ要門ニ與ヘテ横ト稱スルナリ今奪テ自力トスルモノ聖道要門ヲ以テ同ク自力トシ以テ選擇本願ノ他力ニ對スルナリ下卷ノ初ニ眞實有二種ヲ判スルニ要門ヲ以テ自利トシ次ニ自利眞實有二種ヲ明スニ聖道要門ヲ自利トスコレヲ以テコレヲ案スルニ要門ヲ利他トスルトキハ弘願ニ合シテ外聖道ニ對ソコレヲ自利トスルトキハ聖道ニ合ソ内弘願ニ簡ヒ以テ利他ハ獨リ弘願ニ在ルノ義ヲ顯ス彼ヲ以テ今

ノ文ニ對映スルニ聖道ヲ以テ方便假門トスルノ意宛然可
見應知トハ知新云選擇本願ヲ除テ已外聖道權實及淨土ノ
要門皆是方便假門タルコトヲ知ルヘシトナリ
選擇本願ノ名ハ吉水ニ出テ高祖已來コレヲ相承レ玉フ選
擇ノ言六八ニ通ス本願章ノ如レ本願ノ言亦餘願ニ通ス特
留章ノ如レ選擇本願ノ言一往ハ四十八願ニ通スト雖以通
名別第十八願ニ名ケタルモノナリ選擇集上丁左凡四十八
願皆雖本願特以念佛爲往生之規乃至爲本願中之王文由是
觀之四十八願皆本願ナリトノ玉フ鸞師ノ所謂本法藏菩薩
四十八願ト其義是同果末ニ對シ因位ノ願ヲ本願ト云ナリ
然ルニ十八願ハ本願中ノ王ナレハ臣ハ王ニ屬スヘシ通テ
以テ別ニ販シ第十八ノ別目トシ玉フハ選擇ノ中第十八願
ヲ選擇本願トノ玉フ是ナリ高祖亦然信卷ニ願文成就ヲ引

選擇本願

玉フニ至心信樂本願文本願成就文トノ玉フ行卷証卷ニハ
只願文成就文トノ玉フテ本ノ字ヲ省キ玉フ三經往生文類
亦同其意可見問選擇攝取スル所何物トスルヤ答所選擇ノ
諸佛法中ニ在テハ行ヲ以テ往生ノ因トスル而シテソノ行
ニハ必能修ノ心アリテ隨屬ス心行アリト雖該シ往生行ト
云法藏菩薩諸佛法中ヨリ稱名ノ一行ヲ取り來ルトキソノ
能修ノ心モ亦隨テ取來ル而シテ菩薩ノ手ニ入來ルトキハ
ソノ隨屬スル所ノ心ヲ主トシ稱名ヲ以テ心ニ隨屬シ信前
行後ト次第ヲ反シコレヲ誓玉フ是ヲ別途不共ノ信行トス
ルナリ然ルニ信行共ニ選取シ來ル所ノ法ナリト雖行ト信
トヲ分離シ選取ノ相ヲ語ルヘカラス若離スルトキハ行ニ
ハ難易勝劣等ノ差別アレトモ信ハ諸行ニ通シ唯一ニシテ
別ナキカ故ニ取捨ノ義アルヘカス夫諸佛土中ニ在ハテ行

ハ所回ノ行ニシテ心ハ能回ノ心ナリ菩薩稱名ヲ取來テ經劫
思惟ノ所回向ノ行ト能回向ノ心トテ反轉ノ信行次第ノ誓
ヒ顯シ玉フ故ニ能回所回ノ域ヲ出テ、信モ能回ノ心ニ非
ス行モ所回ノ行ニ非ス於是乎機功ヲ脱却シテ純他力ノ法
トナルナリ問信行二法ノ中イツレヲ以テ願体ト定ルヤ答
選擇集本願章ニ具ニ選擇ノ相ヲ明シ專稱佛号ヲ以テ選擇
本願ヲ明シ玉フ又信卷ノ中願目ニ五アリ於中初二ハ相承
ノ願名後三ハ高祖已証ノ立名ニシテ皆信ニ就テ名ク當知吉
水ハ稱名本願トシ玉ヒ高祖ハ信心本願トシ玉フ然ルニ第
十八願ハ衆生往生ノ正因ヲ誓ヒ願スノ願ナルカ故ニソノ
正因タルモノヲ以テコレカ願体ヲ定ムヘシソノ稱名ノ如
キハ諸佛土中ニ在テハ因行ニシテ主タルヘシト雖法藏選擇
ノ手ニ入來ルトキハ信ヲ以テ主トス法体名号ニ願行具足

ノ衆生往生ノ因体ヲ成シ衆生聞信ノ一念ニ因テ全願ノ往
生ノ業事成辨シ畢ルソノ上ノ稱名ハ業成已後ノ行ニシテ念
々稱々無作ニ顯發シ機功ヲ借ラス故ニ十念ノ上ニ乃至ノ
言ヲ加ヘ玉フ此ニ知ル十念正因トシコレヲ誓ヒ玉フニ非
ルコトヲコノ故ニ願体三信ニ在リト決スヘシ然ルニ觀經
ノ教相廢立ノ法義ニ居シミルトキハ稱名ヲ主トスコレノ義
ニ約スルトキハ亦稱名願体ト云ヘシ選擇集即ソノ義ナリ
雖然十八ハコレ機受テ誓フノ願ナルカ故ニコレヲ稱名本
願トスルモノハソノ當意ニ非ス是以高祖コレヲ十七願ノ
諸佛ノ手ニモタセテ教位ニ約シ終南吉水所明ノ稱名正定
業ノ義ハ十八願機位ノ所談ニ非ルコトヲ明シ玉ヒ十八願
ノ如キハ信卷ノ中ニ在テ唯信一法ヲ以テ願体ヲ定メ玉フ
モノナリ問偈前ノ文ニ眞實行願トハ第十七願眞實行願ト

ハ第十八願ナリト定メテ斯乃選擇本願ノ行信也トノ玉フ
コレニ據ルトキハ十七願モ亦選擇本願ト名ルニ非スヤ答
信卷既ニ十八ノ願目ト列テ玉フ豈異轉スヘケンヤ偈前
ノ如キハ眞實行ヲ以テ十七願ニ属ストイヘトモ行信ニ法
本是十八願ノ法ナルカ故ニ選擇本願ノ行信トノ玉フノミ
問三經往生文類ニ大經往生トイフハ如來選擇ノ本願不可
思議ノ願海ト票シ下ニ十八十一ノ願因願果ヲ明レ玉フト
キハ十八ニ局ルヘカラス云何答高祖ノ五願ニ約シ法義ヲ
建立レ玉フモ一本願中ノ五願ナリ故ニ教卷ニ如來本願
爲經宗致トノ玉ヒ又行卷偈前ニ五願ノ法義ヲ明シ大無量
壽經之宗致トノ玉フ三經文類ノ如キハ一願中ノ因果ニシ
難思議往生即十八願ノ若不生者ノ生ナルトキハ亦妨アル
コトナレ

二別釋ニ横超義相三一詳本願義趣ニ辨佛土差別三顯
一乘機教初中二一正明二追釋初中二一約一致二約
差別初中三一大經二觀經三小經初中二一票舉二正

釋今初

大經選擇三種 上來二双四重ノ判ヲ設テ總シ一代ノ教相
ヲ判ス今別シ淨土ノ實教ニ就テ横超下ノ三句ノ義旨ヲ擴
充シ以テ横超ノ横超タル所以ヲ詳ニシ玉フ於中初ニ本願
ノ義趣ヲ明シ玉フハ選擇本願ヲ詳ニスルナリ次ニ佛土ノ
差別ヲ辨シ玉フハ眞實報土ヲ詳ニスルナリ後ニ一乘ノ機
教ヲ顯スハ選擇本願ノ行信ヲ詳ニシ玉フナリ初ノ一段ハ
次上ニ横超下ノ選擇本願ヲ承テ横超獨眞實タルコトヲ結
成ス今近クソノ選擇本願ヲ承テ三經ニ就テソノ義ヲ詳ニ
ス此中初ニ上ノ大無量壽經等ノ言ニ應シ一致門ニ約シ本

願ヲ要スルコトヲ明シ後ニ上ノ淨土要門觀無量壽佛經之
意ニ應ニ差別門ニ約シ觀小二經ニ簡テ大經ノ宗要選擇本
願ニ在ルコトヲ明ス一致差別ノ二アリト雖選擇本願ヲ一
宗教相ノ要トス故ニ大經ノ証誠本願ヲ追釋シ選擇本願ニ
結皈ス大經等トハ選擇集ニ依リテ互ニ開合出沒アリ彼レ
ハ彌陀ノ選擇流レテ釋迦諸佛ニ至ルコトヲ顯シ三佛同心
ノ選擇本願ナルコトヲ示シ以テ諸行ニ對シ專ラ廢立ヲ要
トス今ハ三經ノ眞實ハ選擇本願ヲ宗トスルコトヲ示シ以
テ橫起ノ義ヲ詳ニス三種ノ中法藏ヲ主トス饒王ノ選擇ハ
法藏選擇ノ本ヲ示ス釋迦ノ選擇ハミタ本願ノ流傳ヲ示レ
玉フモノナリ

選擇種類 今鈔ノ中十六選擇アリ此乃選
擇集ノ八種選擇ニ依テコレヲ開キ以テ三經一致ノ選擇本
願ナルコトヲ顯ス然ルニ唯大規二經ニ於テコレヲ明シ玉

フ纂釋樹心温故云云仲高云問今小經ニ於テ何ソ選擇ノ目
ヲ立テサルヤ答義ヲ以テコレヲ云ヘハ此五勸信皆選擇ナ
リ雖然五双十隻微細ノ綱目法相已ニ多シ一名下ノ義或ハ
二佛ニ亘リテ上ノ例ニ准シ離レ若一々別票セハ繁冗厭フ
ヘシ故ニ選擇ノ目ヲ沒スル歟況又二經ノ選擇法義具足ス
今經ハ合說シコレヲ証誠スコレヲ言ハスト雖選擇ノ義在
ルコト可見故ニ且クコレヲ略スルノミ知新云前ノ大觀二
經ハ釋迦彌陀ニ約シ法ト機トノ選擇既ニ究竟ス小經ニ在
テハソノ二尊ノ已ニ選擇セシテ証誠スルノミ故ニ選擇ヲ云
ハスソノ選擇スルモノヲ所讚所証トスルカ故ニ今能讚能
証ヲ以テ主トス故ニ觀讚証護ヲ以テコレニ換ル善通院依
之仲高記ニ選擇集ニ對シ具ニ十異ヲ擧タリ就テ可見問大
經ノ選擇選擇集ニハ二尊ニ就テ明ス今何ソ饒王ヲ加ルヤ

又觀經ノ選擇彼集ニハ二尊ニ約ス今何ソ釋迦韋提ニツク
ヤ答大經ニ饒王ヲ加ルモノハ知新云饒王ハコレ過去ノ佛
釋迦ハ是現在ノ佛彌勒ハコレ未來ノ佛當知選擇ノ宗致三
世ニ徹ソ不可思議ナリ已仲高云此法不可思議無義爲義人
或ハ常途ヲ以テコレヲ視ル此ニ疑ナキヲ能ハス是以今師
佛ノ選擇ヲ加ル已信順云コレ法藏ノ選擇全ク師佛ノ選擇
ニ依ルコトヲ顯ス謂師佛既ニ法藏ノ志願深廣ナルコトヲ
知テ而ソ諸佛土中ノ人天ノ善惡ヲ說現スソノ說現スルノ
意自ヲ選テ以テ與フルニ在リ内鑑外應理必然ルカ故ニ自
ラ菩薩ノ心願所應ヲ選フ故ニ選擇ト云讚歎等ノ二ハ正ク
コレ彼本誓ノ不虛ヲ彰ス云云已觀經ノ選擇釋迦韋提ニ就
テ明スモノハ知新云前ノ大經ハ法ニ就テ選擇ヲ論ス然ル
ニ觀經ハ機法ニ通ス法ニ真假アルカ故ニ釋迦ニ屬ソ法ノ

方便ナルヲ選捨ソ唯選テ念佛一法ヲ說テ釋迦ノ選擇トス
機ニ傍正アルカ故ニ韋提ニ就テ實機ヲ顯ソ韋提選擇トス
擇集ハ法ニ約ソ念佛諸行ノ廢立ヲ明スカ故ニ佛ニ屬スル
ナリ仲高云韋提ノ選擇ヲ加ルモノハ機法ノ深旨ヲ顯スカ
故ニ機法相得テ本願ノ至美備サニ顯ル已信順云上ハ總ソ
一代聖淨二門ノ教相ヲ判ス今ハ別ソ淨土真假ノ分齊ヲ辨
ス然ルニ真假ヲ云ト雖眞ヲ以テ主トソ眞實ヲ以テ方便ニ
對ソ分別簡擇シ眞ノ眞タル所以ヲ顯ス於中初ニ正意ニ依
テ一致ヲ顯シ次ニ說相ニ約ソ差別ヲ辨レ以テ真假ノ分齊
ヲ明シ正意ノ所在ヲ知ラシム初一致ノ中自ラ二門アリ一
三經一意門二三經相成門初ニ一意門トハ化卷云三經眞實
選擇本願爲宗ト三經同ク弘願眞實ヲ說テ齊シク一意ヲ詮
ス二經ノ眞實大經ノ說ノ如シ是ヲ一意トス次相成トハ三

經相依ヲ以テ一具ヲ成ス伊字ノ三点ノ如シ謂機法証誠是
ナリ大經法實觀經機實小經証誠三經相資以テ一聚ノ法門
ヲ成スコレヲ相成トス次下大經ニ三種アリト雖彌陀ヲ主
トス選擇本願一以貫之是一意ノ本相成ノ法ナリ次ニ觀經
ノ中釋迦ノ選擇ハ一意ノ法ヲ示シ韋提ノ選擇ハ相成ノ中
ノ機ヲ示ス後ニ小經ハ二佛ヲ出テス五種アル中第二ハ專
ラ諸佛ニ約シ証誠ヲ明シ以テソノ部旨ヲ示ス即是相成門
ノ第三証誠ノ意ナリ第五ハ專ラ釋迦ニ約シ難易ヲ明シ所
讚ノ法義ヲ示ス即是三經一意ノ義ナリ其餘ノ三種ハ二佛
並具ス已上一意相成ノ二門ノ義可知又コレヲ後ノ差別ニ
對スルニ自ラ一意相成差別ノ三門ヲ成スルナリ上已

二正釋三一法藏菩薩

法藏菩薩乃至証果 選擇集下三廿第三章ヲ目ノ選擇本願ト

云即第十八願ナリ今開テ四選擇トス初ノ一ハコレ因後ノ
三ハコレ益於中淨土ハコレ所入ノ土攝生証果ハ是所証ノ
果於中初ハ往生後ハ成佛本願トハ本願章云云即是行信ニ
法ナリ淨土トハ本願章云云攝生トハ銘文云願力攝得トイ
フハ大願業力攝取ノ往生ヲエシムトイヘルコトナリ乃
至ツチニ攝護ノスガ玉ハサレハ攝得往生トマウスナリコ
ノ故ニ攝生増上緣ト名クルナリ文已上四句自ラ五願ニ配
スヘシ第一句ハ即十七十八ニ當ル行卷云選擇本願之行信
也ト第二ハ二十三ニ當ル第三第四ハ十一願ニ當ル云知新
一ハ十七願第二ハ十二願第三然ルニ選擇集ハ一願門ニ約スルカ
三ハ十八第四ハ十一願云云故ニ第十八願中ニ因ト果トヲ具ス今鈔ノ中上ノ文ハ因ヲ
以テ果ヲ顯シ果ヲ以テ主トス今ハ開テ四選擇トス選擇本
願コレ因ニシテ往生及土ニ望メテ橫超ノ義ヲ詳ニス往生ヲ

選擇スルコトハ十一願ニ在リ佛土ヲ選擇スルコトハ十二
十三ノ兩願ニ在リ直ニ選擇本願ヲ以テ往生及佛土ヲ選擇
スルノ願トハスヘカラス

二世饒王佛

世饒王佛乃至証誠 集ニ師佛ノ選擇ナレ今開テコレヲ明
ス此中初ノ二ハ法藏ノ選擇全ク師佛ノ選擇ニ依ルコトヲ
顯ス前ノ法藏選擇ノ初二ヲ擧テ以テ后ノ二ヲ統ル集ニ大
阿彌陀經ヲ引テ云云師佛既ニ法藏ノ志願深廣ナルヲ知テ
諸佛淨土ノ人天ノ善惡ヲ説クソノ説現ノ意自ヲ選テ以テ
與ルニ在リ内鑑外應理必然ナルカ故ニ自ヲ菩薩ノ心願ノ
所應ヲ選テ選擇本願等ト云フ讚歎等ノ二ハ法藏ノ選擇
未成ノ前ニ成テ含ムコトヲ顯ス經云應時世自在王佛知其
高明志願深廣乃至會當尅果何願不得文コレスナハテ師佛

ノ讚歎ニシテ証誠ヲ兼含スソノ志願高明深廣ナルヲ知テコ
レヲ述ルモノ即是讚歎ナリ會當尅果何願不得是ソノ証誠
志願トハ上ノ偈ニ云令我作佛國土第一土其衆奇妙果我當
哀愍度脫一切十方來生心悅清淨因是ナリ未選擇ノ前已ニ
此願アリ師佛ノ讚証豈未成ニ成テ含ムニ由ルニ非スヤ

三釋迦如來

釋迦如來乃至付屬 集ニハ讚歎留教ノ二選擇ヲ明ス彼ハ
廢立ノ教相ヲ詳ニス今ハ合ソ付屬トス問集ニハ付屬ト云
ハス而今コレヲ付屬ト云モノ何ノ義アリヤ答彼中ハ要弘
相對シ行體廢立スルカ故ニ觀經ニ居ソ大經ヲ取テ大觀ニ
經ヲ合ソ一ノ正宗トシ釋迦ノ化儀トスルカ故ニコレヲ讚
歎利益ノ文トシ亦特留百歲ノ文トシテ而モコレヲ後佛ノ
流傳ニ及ホサス今此中彌勒付屬ト云モノハ知新云選擇ノ

言コ、口人法ヲ含ム彌勒ハコレ釋迦ノ補處ニシテ當來必ス
流傳スヘキ人ナルカ故ニ選テ付属ス是人ヲ擇フナリ又上
ノ文ニ三輩諸行ヲ説クト雖流通ニ至テ諸行ハ捨テ付属セ
ス唯念佛ノ一行ヲ選テコレヲ付属スコレ法ヲ擇フナリ唯
コノ人ニシテ唯コレノ一法ヲ付属ス故ニ選擇彌勒付属ト云ナ
リ上大經ハ彌陀選擇ヲ主トシ世饒王佛ハソノ本ヲ示シ釋
迦如來ハソノ流傳ヲ示スソノ法ハ唯是彌陀法ノミ然レハ
彌陀法ハ三世諸佛々々傳持ノ法ナルカ故ニコレヲ當來成
佛ノ人ニ付属スル不亦宜哉

二觀經二一票舉二正釋

觀經選擇二種 釋迦ノ選ハ念佛ノ功德最勝ナルヲ顯ス韋
提ノ選擇ノ中初ハ所入ノ土後ハ所被ノ機コレニ對スルニ
上ニ念佛ノ功德ヲ明スモノ即能入ノ因亦能被ノ法ナリ該

コレヲ云フニ選擇本願ノ餘行ニ超過スルコトヲ顯スニ
在リ

二正釋二一釋迦選擇

釋迦如來乃至付属 集ニ三選擇ヲ明ス今功德ト護念トノ
二ヲ開ク前四ハ所説ノ法義ニ約ス第五ハ付属流通ヲ示ス
前四ノ中第一ハ總シ念佛ノ徳ヲ票ス後ノ三ハ別シ念佛ノ
益ヲ顯ス後ノ三前ノ一ヲ成シ前ノ一後ノ三ニ貫テ以テ念
佛ノ勝徳ヲ顯ス問別ノ外ニ總ナシ今何ソコレヲ舉ルヤ答
攝取ハ彌陀ニ約ス護念ハ二菩薩ニ約ス直ニ釋迦ノ選擇ト
スヘカラス今總該コレヲ釋迦所説ノ功德トスルナリ選
擇功德トハ古註或ハ下三品ノ滅罪生善ヲ指ス釋或ハ定善
義ノ文ヲ指ス心樹或ハ下上品化佛讚歎ノ文ヲ指ス故或ハ若
念佛者當知此人等ト云新今謂攝取等ノ三即是ソノ文ナリ

局ヲ一文ヲ指スハ非ナリ○攝取トハ經云云知新云釋迦定善文中定ヲ廢シ選テ念佛ノ最勝ヲ顯スモノコノ文ニ在リ故ニ釋迦ノ選擇トス讀歎トハ知新云經ニ稱佛名故諸罪消滅等ト説ク集ニハコノ文ヲ彌陀ノ化讀トス今ハ則釋迦彌陀ノ讚歎スル所ヲ選擇メ以テ正意トスルカ故ニ釋迦ノ選擇トス上此乃散善門中ニ在テ諸行ヲ廢シ念佛ノ勝德ヲ顯スノ文ナリ亦可第三選擇ハ集ノ中化讀對讀ノ二章ヲ合セ取ルカ故ニ總ニ讀歎ト云ナリ護念トハ樹心ニ觀音勢至爲其勝友ノ文ヲ引ク釋迦ニ菩薩ノ選テ護念スルヲ説テ念佛ノ功德ヲ顯スカ故ニ釋迦ノ選擇トス已上三句初二ハ彌陀ノ益後ノ一ハ菩薩ノ益初ノ中初ハ眞身後ハ化佛釋迦廣ク要門ヲ開テコレニ對シ念佛ニ於テ三尊ノ益ヲ説キ比校顯勝ノ以テ念佛ノ功德ヲ示スカ故ニ釋迦ノ選擇トスルナリ

○阿難付屬トハ知新云蓋阿難ノ二字ヲ加ルモノハ大經ノ付屬ニ簡フ上今謂亦人法選擇ナリ人選擇トハ阿難ハ是釋迦法中傳持ノ人ニシテ當來成佛ノ彌勒ト異ナリ今阿難ヲ擧ルモノハ此中只釋迦選擇ヲ擧ルカ故ニ釋迦法中傳持ノ人ヲ選擇スルナリ法選擇ハ可知

二章提選擇

韋提夫人乃至土機 集ニ韋提ノ選擇ナレ今開テコレヲ明シ選擇淨土トハ經ノ別選所求是ナリ淨土ノ機トハ經云時韋提希白佛言世尊如我今者以佛力故見彼國土若佛滅後諸衆生等濁惡不善五苦所逼等化卷云卽是未來衆生顯爲往生正機也又淨土機トハ淨土ニ入ルノ機ナリ若ソノ善機ハ諸佛淨土ノ機ナリ今彌陀ノ淨土能入ノ機ヲ選擇スルカ故ニ選擇淨土機ト云ナリ上來十六選擇法藏ノ選擇ヲ根本トシ

流レテ釋迦ノ選擇トナリ釋迦ノ選擇流レテ韋提ノ選擇トナル又韋提ノ選擇即釋迦ノ選擇釋迦ノ選擇即彌陀ノ選擇是ヲ橫超トスルナリ

三小經二一票舉二正釋今初

小經勸信乃至易二 此五種ノ中第二ハ專諸佛ニ約シ証誠ヲ明ス第五ハ正ク釋迦ニ約シ難易ヲ明ス其餘ノ三八二佛並ニ具ス又此五種初ノ四ハ能ニ約シ后ノ一ハ所ニ約ス即勸証護讚ノ能所ナリ初四ノ中經文ノ次第ニ順ス別意アルニ非ス亦可初ノ四ハ約佛化儀后一易約生趣入初ノ中初ノ三ハ化儀ノ始終後ノ一ハ教法ノ超異初ノ三ノ中初二ハ望未信後一ハ望已信初中初ハ就小經說相後約一經部旨

二正釋二一正明二追釋初中五一勸信

勸信二者乃至佛二 信順云象記ニ橫川ノ畧記ヲ引テ云一

以自証知見勸二引他方佛說勸黑谷用之云云漢語燈三十四云一以自証知見勸二引他佛証勸進等私按スルニ經ノ下文云當信受我語及諸佛所說ト我語トハ我見是利ノ一段ヲ承ケ諸佛所說トハ六方証誠ヲ指ス二ノ勸可見象記ノ意ハ自証勸トハ各ソノ國ニ於テ自國ノ衆生ノ爲ニ誠實ノ言ヲ説テ勸ルナリ引他ノ勸トハ各自國ノ爲ニ他佛ノ証ヲ引テ勸ルナリ諸註依之今私ニ按スルニ諸佛此土ノ衆生ニ勸ルヲ諸佛ノ勸信トイフ文云汝等衆生當信是稱讚不可思議功德一切諸佛所護念經文散善義ニ釋ノ云十方等恐衆生不信釋迦一佛所說乃至汝等衆生當信受釋迦所說所讚所証文由是觀之汝等衆生トハ此土ノ衆生ヲ指スナリ稱讚不可思議功德トハ上ノ文ノ如我今者讚歎阿彌陀佛不可思議功德ヲ指ス一切諸佛所護念經トハ六方証誠ヲ指ス當信ハ即勸信ナ

リ所勤ニ釋迦ノ贊歎ト諸佛ノ証誠トノニアルカ故ニ勸信
ニニアリト云ナリ

二証誠

証誠二者乃至証誠 諸家或ハ二佛ニ通ス纂釋樹或ハ二佛ニ
心象記分配ス知新云諸説ノ中証誠ヲ釋迦諸佛ニ通スルモノ恐ク
ハ未詳釋迦ノ自証アリト雖他方ノ諸佛釋迦ヲ証スト雖自
ヲ以テ保証トスヘカラス故ニ疏ニ恐不信釋迦一佛所説ニ六
方ノ諸佛各舌相ヲ出シ証誠ス等ト云フ是以高祖所判ノ中
諸佛ヲ証誠ノ主トシ玉フモノ能ク宗家大師ノ疏意ニ達ス
故ニ今ノ証誠亦諸佛ニ屬スヘシ此中文ニ配屬ナキモ此
之謂矣己上信順依之今亦從之更ニ按スルニ配屬ナキモ此
ハ功德往生ハコソ所証ノ法即釋迦ノ所説ナリ所証ヲ以テ
能証ヲ顯シ功德証誠往生証誠ト稱ス豈自ヲ自説ヲ証誠ス

ルノ理アラシヤ諸佛ノ証誠ナルコトハ言ハスシテ明ナリ
功德トハ是因經云多功德多善根多福德因縁ト往生トハソ
ノ果經云即得往生阿彌陀佛極樂國土ト亦可依正分ニ功德
莊嚴ト説クコレ彌陀正覺ノ果德又因果分ニ執持名号即得
往生ト説クコレ衆生往生ノ因果諸佛コソ釋迦ノ所説ヲ証
誠スルナリ

三護念

護念二者乃至護念 護念トハ証誠ト影護トニ通ス禮讚ノ
後序云云証誠護念ハコレ始終ニ約ス未信ノ機ノ爲ニ証誠
ノ以テ信セシム已ニ信ヲ得ルトキハ必コレヲ護念ス故ニ
護念ヲ以テ証誠ニ名クル今ハ則次上ニ証誠ヲ示シ玉カ故
ニ影護ノ義ナリ稱讚淨土經云若已發願若當發願若今發願
必爲如是住十方面十克河沙諸佛世尊之所攝受又舊ニ護念

ト云新ニ攝受ト云ソノ義異ナレ是以發願護念ヲ諸佛ニ屬
スルナリ釋迦ノ護念ソノ文ナレ義ヲ以テコレヲ開キ玉フ
既ニ自証知見アリ信スルモノヲ護念レ玉フコト理在可知
發願執持ハ名異体同信心ノ異目ノミ若ソノ立名ハ且ク左
右アリ持ハ名号ニ對レ願ハ淨土ニ向フ上ノ經文ノ執持名
号ヲ取テコレヲ發願ニ會ソ二ノ護念ヲ立玉フナリ亦可執
持ハ即解名發願ハ是信心ナリ行信ニ法且ク釋迦諸佛ニ分
テコレヲ云フノミ

四讚歎

讚歎二者乃至歎二 經云如我今者稱讚諸佛不可思議功德
等今コノ文ニ依テ釋迦諸佛ニ各二讚ヲ立玉フ釋迦二トハ
一讚彌陀二讚諸佛稱讚諸佛不可思議功德トハ即釋迦ノ諸
佛ヲ讚スルナリ諸佛彌陀法ヲ以テ我法トスルカ故ニ釋迦

讚ノ諸佛功德ト云フ諸佛ヲ讚スルカ即彌陀ヲ讚スルナリ
故ニ開テ二トス諸佛二トハ一讚彌陀二讚釋迦文ニ亦稱說
我不可思議功德ト即諸佛ノ釋迦ヲ讚スルナリ讚彌陀上ニ
准ノ知ルヘシ釋迦諸佛此土他方互ニ賓主トナリテ相互ニ
德ヲ讚シ同ク彌陀不可思議功德海ニ入ル是則第十七願ノ
所誓ナリ今コノ義ヲ顯ス故ニ佛各二種ヲ分テ玉フ

知新

五難易

難易二者乃至信心 諸註云云今謂經云不可以少善根福德
因緣得生彼國文法事讚云極樂無爲涅槃界隨緣雜善恐難生
文不可即難ナリ下ノ文ニ即得往生ト說ク即易ノ義ナリ樂
邦文類四云淨土非難易難易在人難者疑情咫尺万里易者信
心万里咫尺ト蓋此語ヲ借テ以テ經意ヲ顯ス謂少善ハ生シ
カタシ疑情ニ由ルカ故ニ念佛ハ往キ易シ信心ニ由ルカ故

ニ言フコ、ロハ本願ヲ疑フカ故ニ少善ヲ修シ往因ニ疑ス
是往生ノ難キ所以ナリ本願ヲ信スルカ故ニ少善根ヲ廢シ
念佛ヲ行スコレ往生ノ易キ所以ナリ

二追釋

執持三乃至今當仰高云向來五双既ニ横遍ヲ顯ス今此追釋
ハ乃テ堅常ヲ示ス横ニ十方ニ遍レ堅ニ三世ニ徹シ化益無
尽ナルモ唯彌陀ノ本願海ノミ然リトス執持發願ハ上ノ
護念ノ中ニ在リ即是大行大信ナリ此二至要ナルカ故ニ特
ニコレヲ擧ル經ノ中但發願ニ三アルコトヲ説キ玉フ大信
既ニ然リ大行何ソレカラサラン故ニ執持ヲ開ク此二既ニ
然リ一切悉ク然リ此義ヲ顯サンカ爲ニ此判アルノミ

二約差別

法事讀有乃至經宗 上來三經一致ノ選擇本願ナルコトヲ

顯シ已ル所謂三經眞實選擇本願爲宗ノ義昭晰可見雖然若
ソノ差別ノ義ヲ明サ、レハ猶恐クハ昧者ソノ旨取ニ惑ハ
レ故ニ今ソノ差別ノ宗致ヲ判ス二經ノ眞實ハ大經ヲ以テ
本トス大經ノ眞實流レテ二經ニ至ル故ニ三經眞實選擇本
願爲宗ト云攝末取本スルトキハ二經ノ眞實ハ尽ク大經ニ
引上ケラレテ二經ノ顯詮唯是方便以テ三經差別ヲ成ス大
經ヲ横超トレ觀小二經ヲ横出ノ義トス彼ヲ簡テコレヲ立
レ彌大無量壽經獨本願眞實ナルヲ顯ス上ハスナハテ廢
立門ニ依ル今ハ乃隱顯門ニ依ル義別可知 **三往生義** 三
往生ノ義ヲ辨スルニ初辨所據後釋名義初二所據トハ法事
讀是ナリ然ルニ事讀ノ中直ニ見ルトキハ眞假ノ分ツヘキ
モナク三經ノ配スヘキモナキニ似タリ知新錄ノコ、ロハ
蓋讀ハ眞實ニ約シ往生ヲ歎ス今博用ノ三願三經ノ往生ト

スルナリ玄義云一心回願往生淨土爲體體ト云ト雖經體ノ
體ニ非ス宗ノ趣ク所ナ體ト云フ由是解之事讀ノ三往生ハ
此則三經俱ニ往生淨土ヲ宗趣トスルコトヲ彰ス然ルニ因
異ナルニ依テ往生モ亦殊ナリ是以名ノ別ナルニ寄セテ三
經ノ宗趣亦異ナルコトヲ示ス此乃事讀ヲ博用スルノ微意
ナリ上已仰高記ノコ、ロハ事讀ノ中ニ三往生ノ目アレトモ
未タ何ノ義タルコトヲ知ラス高祖コレヲ三經ノ宗ニ配ス
ルニ至テ方ニ其義ノ所在ヲ識ル三往生ノ義ハ具ニ甄解ノ
如シ甄解ノコ、ロハ祖判ノ所據他ヲ求ルコトヲ須ヒス正
ク今讀前後ノ文義ニ依ル何者前文既ニ佛ノ光攝ヲ蒙リ彌
陀會ニ在テ往生ノ想ヲナスコトヲ明レ願往生ノ願已ニ遂
ル故ニ今往生樂ヲウル既ニ此想ニ住シ而後一切三寶等ヲ
敬禮ス亦玄義販三寶偈ノ願入彌陀界ノ後皈依合掌禮ノ法

界三寶ニ皈スソノ意全ク同レ即是花臺端座奉觀供養報恩
行ノ相タナリ然ルニ上ノ願往生ノ中ニ別ニ三佛ヲ請ヒ三
經ノ意ヲ顯ス其願生心自ラ三種ヲ含ム此ニ至テ方ニ其三
種ノ相ヲ顯ス後ノ敬禮嘆徳文ノ中正ク其義ヲ釋レ乃由彌
陀因地乃至得往生非謬ト云乃由彌陀等ノ一節大經弘願往
生ヲ釋レ復因韋提等ノ一節觀經往生ヲ釋レ十方恒沙等ノ
一節ハ彌陀經往生ヲ釋ス然ルニ三經一致ニ約スルトキハ
三佛同ク不可思議功德海ニ入ルカ故ニ三種往生亦唯一種
ノ難思議往生ニ復餘アルコトナシ若不生者ノ本誓唯コ
ノ一ヲ誓フカ故ニ餘ノ二ハ眞ニ非ス然ルニ因願一本願中
ノ諸願ヲ以テノ故ニ果成亦一眞報ノ内ニ假土ノ相アリ難
思議往生ノ人ハ佛知見ニ契フテコレヲ知見スレハ假相ヲ
全ノ即是眞境眞假融即差即無差ナリ若自力機修ノ人ハ未

タ佛知見ニ契フコト能ハサルカ故ニ真中ニ假ヲ見ル假因
千差ナレハ土亦千差隔礙ヲ以ノ故ニソノ機見ニ隨テ遂ニ
三種ノ殊アルノミ上已上來所引ノ三說淺ヨリ深ニ入ル甄解
ヲ以テ善尽セリトス今更ニ按スルニ三往生ヲ明ス前偈ニ
三佛ヲ請ス先請彌陀入道場等是ナリ是遙ニ後ノ敬白歎德
ノ文ニ應ス次ニ轉經ヲ請フノ文ニ慇懃智影說尊經ト云然
レハ前後ニ三經三佛ヲ擧テソノ中間ニ於テ三種ノ往生ヲ
明スカ故ニコレ三經往生ナルヤ必セリ然ルニコノ事蹟終
南大師ノ自行ニ約スルトキハ固ヨリ甄解ニ云カ如ク報恩
行ノ相タナルハ無論ト雖入道場ノ大衆ノ中ソノ機一ナラ
ス故ニ大師從假入真ノ意ヲ以テコレヲ明レ玉フナラソ
ノ大經ノ意ヲ述玉フヤ正ク弘願眞實義ヲ明シ觀經ノ意ヲ
述ヘ玉フ中定散阿門三福九章ヲ說クトハ正クコレ要門方

便ノ義ニノ廣作未聞之益ト云モノ從假入真ノ意ヲ示ス何
者定善義初ニ更開三福之因以作未聞之益ト云此乃若定行
ニ依レハ生ヲ攝スルニ尽サ、ルカ故ニ三福ヲ開テ散動ノ
根機ニ應スルナリ序分義然ルニ三福ヲ開クト雖猶三福無分
ノ機アルカ故ニ生ヲ攝スルコト猶未タ盡サス是以下三品
ニ至テ念佛ノ一行ヲ開ク未聞ノ未聞タルハ正クユ、ニ在
リ故付属ノ釋ニ至テ散善義三聞所未聞見所未見等ト云從假
入真ノ佛意發覺ノ餘ナレ今文ニ廣作未聞之益トハ正クユ
ノ意ナリ化卷云顯定觀成就之益以獲念佛三昧爲觀益即
觀門爲方便之教也又云定散諸善顯爲方便之教也文若從假
ノ初ニ就テコレヲ取ルトキハ定散三福ノ往生ニコレ觀
經ノ當分ナリ若入真ノ終ニ就テコレヲ取ルトキハ以佛願
力ノ往生ニコレ大經ノ往生ナリ若ソノ從假入真ノ中間

ニ就テコレヲ取ルトキハ定散ノ小善根ヲ廢シ念佛ノ法ニ
入ルトイヘトモ未タ弘願ノ實義ニ達セサルノ機アルヘシ
コレヲ小經ノ往生トス今此事讀ノ文小經ノ十方証讀ハ入
眞ノ後ニ約スト雖自ラ未入眞實ノ微意ヲ含蓄ス高祖大師
コノ微意ヲ達見シ玉ヒテ三門ノ往生ニ配釋シ玉フタルモ
ノナリ○次ニ名義ヲ釋セハ知新云釋名有二意一ニハ教法
ニ約シ解ス第一第三ハ彌陀教ニ就テ名ヲ立ル第二ハ釋迦
ニ就テ名ヲ立ル云云二ニハ因果ニ約シ解ス三經往生文類
ニ依ルニ大經往生トハ因果俱勝難思往生ハ就因立名因ハ
コレ德号ヲ稱念スルカ故ニ勝果ハ疑惑ニ由テ胎生ニ居ス
ルカ故ニ劣ナリ今難思ノ名ハ因勝ヲ稱スルノ義ナリ難思
議ト名ケサルハ果劣ナルカ故ナリ双樹林下往生ハ十九願
ノ果ナリ因果俱劣ノ故ニ双樹林下ト名ク因ハ是定散九品

ノ善釋迦教ノ分齊果ハ是方便化身土彌陀入滅ノ相ヲ見ル
コト釋迦化身入滅ノ相ノ如クナルカ故ニ双樹林下往生ト
名クコレ因果俱劣ニ約シ名ヲ得ル云云今謂後義ハ三經文
類ニ依ルト云ヘトモ恐クハ然ラス試ニ三經文類ノ意ヲ辨
セハ難思議往生トハ因果ニ通シ立名ス文ニ大經往生ト云
ハ如來選擇ノ本願不可思議ノ願海コレヲ他力ト申ストハ
是總明此中不可思議トハ即難思議ノ義ナリ次ニコレスナ
ハチ念佛往生等トハ別明於中念佛往生ノ願因トハコレ因
必至滅度ノ願果トハコレ果後ニコレヲ大經ノ宗トス等ト
ハ上ヲ結示スルナリ此ニ知ル難思議トハ因果ニ通シ因モ
難思議ナリ果モ難思議ナリ故ニ難思議往生ト云双樹林下
往生トハ三經文類云方便化身ノ往生ナリコレヲ双樹林下
往生ト申ナリ六要云是則化身入滅處故於明化土學此處歟

ト釋尊入滅ノ相ニ比ヘテ要門行者ノ所感ノ果相ヲ顯ス故
ニ双樹林下トハ唯約果ナリ難思往生トハ三經文類ニ德号
ニヨルカ故ニ難思往生トマウスナリ不可思議ノ誓願ヲ疑
惑スル罪ニヨリテ難思議トハマウスナリト知ルヘシト
ノ玉ヲ理實ニハ難思ト難思議トハ只是具略ノ異ノミ總序
ニ難思弘誓ト云カ如キ是ナリ今且ク十八願ノ往生ニ對シ
議ノ字ノ有無ニ就テ褒貶ノ二意ヲ存スルモノナリ六要ニ
議字有無可有差別淺深可_レ知文是唯因ニ約ス此ニ知_レ弘願
ハ因果ニ約シ專ラ褒シ要門ハ果ニ約シ唯貶ス眞門ハ因ニ
約シ褒貶並存思テ可_レ解問要眞二門ハ所入ノ土齊クコレ化
土ニシテ又同ク便往生ト云フ由_レ是見之双樹林下モ亦眞門ニ
通スヘシ何ソ十九ノ別目トスルヤ答義ハ則通スヘシ然ル
ニ若難思往生ヲ別立スルトキハ双樹林下ノ名難思往生ニ

對スルノ目トナルナリ然而コレヲ以テ十九願往生ノ目ト
スルモノハ蓋唯貶ノ名ヲ以テ非本願ノ行ニ名ケタルモノ
ナリ又ソノ果相ニ就クトキハ齊シク化土ニシテノ相分ナ
カタシ是故ニ眞門ハ因ニ就テ名ヲ立テ、難思往生ト云ナ
リ上來因果ニ約シ褒貶ニ就テ三往生ノ名義ヲ辨スルコト
如此

二追釋

大經言證乃至王佛 知新云正明已竟今大經ヲ追釋シ終ニ
選擇本願ニ結皈ス故ニ証誠本願ト云何故然者三經ノ眞實
ハ選擇本願ヲ宗トス此ニ知ル大經ノ選擇本願極メテコレ
一大事是以三身証誠アリ豈但饒王ノミナランヤ小經ノ証
誠亦苟クモセス遠ク法藏ノ請願ヨリ出ツ法藏ノ請願亦近
キニ非ス遠ク久遠ノ眞証ヨリ來ル証誠已ニ淺近ナラス所

証ノ本願豈因人測ル所ナランヤ當知本誓重願虛シカラス
此等ノ深義ヲ顯サシカ爲ニ此追説アリ上已
身証誠トハ畧シテ文ヲ引テ指示シ玉フモノハ知リカタキカ
故ナリ報化証誠トハ述文讚中二十云經言幸佛信明乃至力
精所欲者述云第二請佛作証有二初請饒王佛証願不虛二
十方世尊下請十方佛証行不悔已又云經言知其高明志願深
廣乃至會當尅果何願不得是饒王証誠已蓋此等ノ文ニ就テ
三身証誠ヲ明シ玉フナリ然ルニ報化二身ノ証誠ハ選擇發
願ノ前偈ヲ説テ心中所欲ヲ述スルノ時ニ在リ法身ノ証誠
ハ別願ヲ陳スルノ後ニ在リ前後ノ異アリト雖所願ノ事ハ
一ナリ又化身ノ証誠ハ請アリ應アリ報身ノ証誠ハ請アリ
テ應ナシ法身ノ証誠ハ請ナクテ應アリ唯是具畧ノ異ニ
シ義ニ於テ缺クルコトナレシ十方ノ如來ハ師佛ト並請テ師

三身証誠 法

佛コレニ應ス十方ハ准シ可知法身ノ如キハ虚空雨花ヲ誓
テソノ瑞應アリ空中讚言准シ可知如來會云我若當証大菩
提如是弘誓實円滿願動三千大千界天衆空中皆雨花是時大
地咸震動天花鼓樂滿虚空並雨栴檀細末香唱言未來當作佛
ト亦可以見○空中讚言等トハ知新云法身無相ノ故空中ト
云無相ノ故ニ相ナラサルコトナシ故讚言ト云問經文空中ノ
言諸天ノ樂音ニ似タリ異譯ノ經亦明ナリ今何ソ法身ノ証
トスルヤ解シ云法身ノ眞証唯佛ノ自境界豈天人ノ知ル所
ナランヤ阿難ノ請向ノ如シ例ノ知ルヘシ又法身無形備サ
ニ殊形ニ應ス樂音ムシロ法身ナラザランヤ上已問十方世尊
等ノ文何以報身証誠トスルヤ答知新ノコト云文ニ智惠
無礙ト云カ故ニ十方証誠ヲ報身トス又常令ト云此証遠ク
未來際ヲ盡ス饒王ノ証誠ハコレ化身ナルカ故ニ尙四十二

却ノ限アリ十方証誠際限ナキモノコレ報身ナルカ故ナリ
上今按スルニ十方世尊何只報身ノミナラシヤ一往コレナ
云ヘハ應身佛モ亦智慧無礙ナルヘレ今ソノ勝レタルニ就
テ報身ト云化身アルヲ遮スルニ非ス何以カコノ文コレ証
誠ナリト云ヤ答唐譯云唯佛聖智能証知又應當ソノ知如是
心文由是觀之知トハ証知ソノ知ノ義ナリ故ニ知ル知我心
行即是証誠ノ義ナリ化身証誠トハコレ現在ノ師佛ヲ擧テ
以餘ノ一切ノ應化身ヲ攝スルナリ又一義云大經言トハ義
ニ依テ云爾如是ノ文アリト云ニ非ス上文初ニ一致ニ約ソ
三經ヲ通ソ取ル後ニ差別ニ約ソ大經ヲ簡ヒ取ル前ノ觀小
二經ノ選擇ノ如キハ大經ノ選擇ニ會ソ部ヲ以テ教ヲ攝ス
今ノ文コレヲ承テ大經言ト云是部ニ約ソ教ヲ判スルナリ
此中報身ノ證誠即小經ノ証誠ナリ化身ノ証誠ハ師佛ノ証

誠ナリ二經ノ証誠該ソ大經トス豈部ニ約ソ教ヲ判スルモ
ノニ非スヤ己上大亦通ス

二辨佛土差別二一票列二分判今初

就佛土有乃至者土上來選擇本願ノ義趣ヲ詳ニシ竟ル此
下次ニ佛土ノ差別ヲ辨ソ以テ上ノ橫超ノ第二句眞實報土
ノ義ヲ詳ニス佛土ヲ判スト雖土ヲ以テ主トス所入ニ約ス
ル故カニ上ニ眞實報土ト云又選擇淨土ト云下ニ報化二土對
テ示シ又終ニ難思議往生眞報土ト云皆コノ意ナリ就トハ
上ニ所入ヲ示ソ眞實報土ト云今ソノ義ヲ詳ニセント欲ソ
四身土ヲ辨スルカ故ニ汎ク票ソ就佛土ト云牒票ニ非ルナ
リ佛土トハ知新云安身ノ處コレヲ号ソ土トス約レ佛辨レ土佛
カ土ノ依主得名ナリ又佛及土ノ相違釋ナリ今初ヲ主トス
此中上ヲ承テ土体ヲ論ス土ヲ論スルニ就テ依正ヲ分ツカ

身土開合

故ニ上已 今鈔ニ四身四土ヲ明レ玉フ然ルニ通
途ニ依ツハ諸經論ノ中或ハ二身三身四身等ヲ説ク知新錄
ニ諸經論ヲ引クカ如シ四身ヲ説ク中義章十九丁廿七五説
リ一合應開眞楞伽經云一應化佛是應身後三真身二功德佛三
智惠佛是佛報身四如々佛是佛身第二開應合眞而説四者如七卷
金光明説二化身非應示現龍二應身非化地前菩薩三亦應亦化所見身
見四非應非化佛眞第三開應合眞亦説四一眞身報身二應身開聲
王宮所生三化身佛化示現四化身非佛龍鬼第四眞應俱開一法身二報身三應身四
身比第五眞二應二以爲四身應二者一法應依三味法二報應悲願
々力故現眞二者法ト報ト合爲四身已上今鈔ニ明ス處ハ第四ニ
當ルナリ今家ノ中諸祖ノ判スル所亦一準ナラス北天ノ如
キハ義ヲ以テコレヲ窺フニ二身文云眞實智惠無爲法身ト
是法身ナリ又云三種成就願心莊嚴ト是報身ナリ玄忠大師

ハ法性方便ノ二身ヲ明ス而シテ方便トハ即北天ノ報身ニレ
テコレヲ法身ニ属ス次下ニ至テ辨スヘシ西河終南二師ノ
如キハ皆三身三土ヲ談ス法報横川ノ如キハ報化二土ヲ辨
スルカ故ニ眞報身ノ外ニ化身ヲ判ス亦次下ニ至テ辨スヘ
シ吾祖ニ至テ亦開合隨宜施設無方廣文類ノ如キハ眞假ノ
二身トス土モ亦然リ末燈鈔ノ如キハ佛ニ三身ヲ明シ法報
土ニ四土ヲ明ス法報今此鈔中ハ具ニ四身四土ヲ明ス然ル
ニ或ハ通途ニ約シ或ハ別途ニ約ス義一准ナラス身ヲ判スル
ル中法身ハ別ニ約シ報身及應化身ハ通ニ約ス土ヲ判スル
中法身應身ノ土ハソノ判ナシ報土ハ通ニ約シ化土ハ別ニ
約スコレヲ料簡セスンハアルヘカラス然而身土トモニソ
ノ票列ハ具ニ四身四土ヲ擧テソノ分判ニ至テハ出沒開合
ノ異アリ佛ヲ明ス中法報ノ二ハ開ニ約シ應化ノ二ハ合ニ

約ス土ヲ明ス中法身應身ノ土ハコレヲ没シ出サス而シテ別
化ヲ明スソノ應化身ヲ合シ明スモノハ諸説紛紜今謂應ト
化ト名義互ニ具ソソノ体同シカラス云何名義互具謂化應
トハ機ニ應ニ變化スルヲ云フ應身ハコレ應化化身モ亦應
化ナルカ故名義互ニ具スソノ所依ノ本体ヲ論スレハ應身
ハ報身ヲ以テ所依ノ体トシ化身ハ應身ヲ以テソノ所依ト
スル本体異ナリト雖機ニ應ニ變化スルソノ義別ナレ云何
カソノ体不同謂應トハ王官所生ノ八相成道コレヲ應身ト
ス化トハ分身ノ化佛ニシテ兼テ非佛身ヲ攝ス上ノ票列ノ中
ハソノ体不同ノ邊ニ約シテコレヲ列シ分判ノ中ハ名義
別ナキ邊ニ約シコレヲ明ス票列分判對映シ可見土ヲ明ス
中法身ノ土ト應化土ト唯ソノ票列アリテ分判ナレ法身ノ
土ヲ明カサ、ルモノハ三佛ニ通シコレヲ云ハ、常寂光土

コレ即法身ノ土ニシテ報化二土ノ外ニ別ニソノ土アルニ非
ス淨穢皆盡ク法身ノ土ナラサルナレ釋迦十方平等無差ニ
シ通總ノ法身土ハソノコレヲ判スヘキモノナレ是以分判
ナレ應化ノ土ハ彌陀ノ清泰國ノ如キコレヲ應身ノ土トス
若ソノ化ハ別ニ土アルニ非ス即應身ノ土コレナリ且ク四
身ヲ對判スルカ故ニ四種ト云フノミ而シテ今應身ノ土ヲ分
判セサルモノハ彌陀ノ化土ニハ通別ノ二途アリ票列ハ通
途ニ約シ票列分判ノ中ハ別途ニ約シ判ス票列分判互畧影
顯ス若票列ニ准セハ通化ノ判アルヘシ若分判ニ准セハ彌
陀ノ別化ヲ票スヘシ今ハ畧ニ從フノミ

二分判二一佛二土初中二一票列二分判今初

就佛有四乃至化身

二分判三一法身二報身三應化今初

執法身有乃至法身 **法身通局** 問報應化皆三佛ヲ分ツ而

ノ法身ハコレヲ分タス彌陀ニ局ルトセシヤ將三佛ニ通ス
ルトセシヤ答有云法性一味ニシテ三佛ノ差ナキカ故ニ判
属セス釋今謂四身四土ノ判ハ義章五說アル中ノ第四義ニ
當ルト雖今家ノ判ハ名通義別名ヲ彼ニ取テ轉テ此ニ彰ス
名ハ則通スト雖義ハ則大ニ別ナリ身ヲ判スル中法身ハ別
ニ約シ報身及應化身ハ通ニ約ス土ヲ判スル中報土ハ通ニ
約シ化土ハ別ニ約ス法身若通ニ約セハ楞伽ニ所云如々佛
是ナリ魔界モ如佛界モ如一如ニシテ二如ナレ故ニ三佛ノ
差アルコトナレ是ヲ諸佛通總ノ法身トス別ニ約スルトキ
ハ註ニ所謂二種法身是ナリ報身ニ亦通別アリ因願酬報佛
佛皆同シ悲智果圓ニシ齊等無二是ヲ通總ノ報身トス即今
ノ第二報身ノ下ニ彌陀釋迦十方ト云是ナリ別報身トハ即

上ノ方便法身ト名異体同口傳鈔云真宗所立ノ報身如來諸
宗通途ノ三身ヲ開出スルト既ニ諸宗通途ト云真宗所立ノ
報身コレ別途ナルコト知ルヘシ眞佛土卷ニ明ス所ノ報身
コレナリ統御法界ノ本佛コレヲ眞報佛身トスルナリ口傳
鈔云久遠實成ノ彌陀ヲ以テ報身如來ノ本体トサダメテコ
レヨリ應迹ヲタル、諸佛通總ノ法報應等ノ三身ハミナ彌
陀ノ化用タリト云コトヲ知ルヘキモノナリレカレハ報身
トイフ名言ハ久遠實成ノ彌陀ニ属レテ常住法身ノ体タル
ヘシ文故ニ眞佛土卷ニ明ストコロノ報身即今ノ法身ナリ
ソノ体同ニシ義ニ依テ法身ヲ名テ別報身ト稱スルノミ又
別報身ト通報身トソノ体別ニコレアルニ非ス諸佛ニ共シ
十方ノ一部分ニ居シ所云在西時現小ノ邊ヲ通報身トシ西
方ニ在テ法界ヲ統御シ所云十方諸佛國盡是法王家ノ邊ヲ

別報身トスルソノ位ノ異ナルニ就テ通別ヲ分ツノミ今云
トコロノ法身トハ方便法身即別報身ヲ法身ノ位ニ属スコ
レ法身ノ彌陀ニ局ル所以ナリ十劫所成ノ報身ヲ指シ久遠
法身ト云モノ諸佛通總ニ絶テナキ所ナリ知新錄ニ二義ヲ
以テ彌陀ニ局ルノ義ヲ辨セリ一彰本地法身體德故二顯不
共別德故ト今極畧ソソノ意ヲ辨セハ十劫成道ノ彌陀モ十
方法界ノ諸佛モ皆久遠ノ眞理ヨリ顯ル、所ナレハ久遠ノ
佛ヲ名ケテコレヲ直ニ彌陀トモ諸佛トモ判スヘカラス若
彌陀ニシテ諸佛ニ非スト云ハ、佛諸ニ簡フカ故ニコレ相
對門ニシテ絶對不二ノ極理トハ云ヘカラス然ルニ久遠ノ
彌陀ト稱スルモノハ三世十方ノ諸佛皆久遠ノ眞理ヨリ顯
ル、モノナリト雖コレ方便ニシテ眞實ニ非ス眞理ヲ証顯
スルハ只念彌陀三昧ノ一法ニ在リ是以十劫所成ノ彌陀一

佛ヲ以テ久遠本際ニ皈ンコレヲ久遠ノ古佛ト稱ス口傳鈔
ニ十久融即ノ義ヲ明シ玉フモノ即ソノ義ナリ是以今イフ
トコロノ法身ハ即久遠實成ノ阿彌陀佛ニシテ十方刹土ノ
諸佛通總ノ三身ハ彼極樂界中ヨリ出現シ三世ノ諸佛ハ皆
念彌陀三昧ニ依テ正覺ヲ成スル豈彌陀ハコレ統御法界ノ
眞法身ニ非スヤ通總ノ法身ハ諸佛所証平等是一ニソ三佛
ノ差別アルコトナシ奪テコレヲ論スルトキハ終ニ久遠ノ
眞理ニ皈ン二ノ法身アルニ非ス得意可解 **二種法身** 解
之分二一先論大意二正辨義趣初ニ大意ヲ論セハ熟按スル
ニ二種法身ノ義ハ十劫久遠ノ義ヲ善ク解レ竟ラサレハ別
途法身ノ義領レ難カルヘシ然ルニ十劫久遠ノ義ハ一家ノ
大難關ニシテ容易ニ解シ得ヘカラス三經ノ說相ニ就クキハ
唯コレ十劫始成ノ相ニシテ久遠實成ノ義ミエカタシ七祖ノ

中未タソノ説明カナラス禮讚ニ已成窮理聖真有徧空咸在
西時現小但是暫隨機ト云モノソノ義意ナルヘシ然而吾高
祖大師ニ至テ十劫久遠ノ義ヲ明レ玉ヒソレヨリコノカタ
承祖コレヲ述ヘ玉フ諸文ヲ通觀スルニ久遠ヨリ十劫ヲ垂
ル、ノ文アリ顯名鈔等コレナリ十劫ヲ攝ソ久遠ニ皈スル
ノ文アリ口傳鈔等コレナリ具ニ辨スルコト別處ノ如シ今
此中法性法身トハ久遠本際ノ眞証ナイフ顯名鈔ニ所謂阿
彌陀如來ハ久遠實成ノ覺體智無始本有ノ極理ナリ理迷悟
染淨一切ノ万法コトク阿彌陀ノ三字ニ攝在セスト云
コトナレト是ナリ方便法身トハ十久融即ノ眞報佛身ナリ
上ニ口傳鈔ヲ引クカ如レ次ニ報身ヲ明ス中ノ彌陀トハ通
總ノ報身ナリ禮讚ニ所云在、西時現小ノ佛ナリ方便法身ト
報身トソノ體ニアルニ非ス所談ノ義ニ依テコレヲ分ツノ

今此法身ニ二種ヲ分ツモノハ久遠本門ニシテ法性ハ直ニ
本門ノ佛ヲ指シ方便ハ十劫ヲ久遠ニ融ソユレテ談ス拂迹
顯本ノ義邊ナリ理智不二ヲ法性身トシ悲智不二ヲ方便身
トス權實二智ニシテ不二ニシテナルカ故ニ二身ヲ攝
ソ一法身トスルナリ論註ノ釋ハ十劫成道ノ淨土中ニ在テ
二身ヲ明スカ故ニ今ト少異アリ今ハ廣ク淨穢ニ通ソ法性
ノ義ヲ談ス唯信文意ニ述ヘ玉フカ如レ所談ニ廣穢狹淨ノ
異アルノミソノ體ハ一ナリ次ニ正ク義趣ヲ辨セハ二種法
身ハ論註安樂集ニ出テ高祖大師コレヲ相承シ玉フ辨レ之分
四一出據二出體三釋名四辨相初出據トハ六要四丁廿九云云
知新云古人ノ云開テ二種ト爲ルモノハ本業瓔珞經ニ依ル
文云從初地至佛地各有二種法身上文云一法性法身等鸞師應化法
身ト言ハスノ方便ヲ以テコレニ換ルモノハ第三ノ應化身ニ

濫スルカ故ニ彌陀ノ巧方便ヲ顯スノ義便ナルカ故ナリ其
方便法身ノ名ハ央掘經ニ出タリ彼經偈云佛身離舍利勝方便法身今按スルニ二
身ノ義本業經ニ同シト雖ソノ立名ノ本ツク所恐クハ涅槃
經ニ出タリ南本第三十四云諸佛法身種々方便不思議文義
疏ニ釋ソ云諸佛法身是法性身種々方便是佛報身報德差別
故云種々方便修生故名方便記云レ今家ノ義ニ近シ知新今
私ニ更ニ按スルニ大論十九云九十八丁五ノ一法身二色身法身
是真佛色身為世諦故有ト亦以テ所據ト爲スヘキ歟○二出
體トハ廣略相入ノ佛身ヲ以テソノ體トス論註云此二法身
異而不可分一而不可同是故廣畧相入統以法名ト問方便法
身ト次下ノ報身ト同異云何答信順錄ノコ、ロ云諸說不同
畧攝ソニトス一云二種法身ハコレ眞法身ニシテ即自受用
ナリ次ニ所列ノ報身ハ諸佛通總ノ他受ナリ若自他ノ二受

報ニ約ソコレヲ分タスンハ二身並ニコレ報身ナルカ故層
出トナル摸象中評ソ云記主自ヲ云次ニ列ル所ノ報身通方ノ
他受用報ニ當ル而ソ高祖コレヲ判ソ猶化土ニ攝屬スト云
云然ルトキハ下ノ別化ノ佛身ト報身ト還テ繁重トナルヘ
シ一云今彌陀報身トハ即自受用報上ノ方便法身ト同レ下
ノ應化身トハ應ハ是他受用身即觀經ノ眞身觀ノ佛是ナリ
ト樹心纂釋評ソ云報ヲ以テ上ニ同スルモノハ好レ下ノ應化
ト温故云云觀經ノ佛トスルモノハ不可ナリ次下ニ應化ヲ判ソ三佛
ニ分ツハ是通ノ義觀經ノ佛身何ソ通途ノ應化ナラシヤ知
新云本典ハ二身門ニ約ス故ニ眞化共ニ報トス今鈔ハ四身
門ニ約ソ報ニ於テ別報ヲ顯ス何ソ報ヲ以テ化ニ屬センヤ
唯信文意ニ誓願ニ酬報スルカ故ニ報身如來トイフ此如來
ヲ方便法身トイフ上ハ彌陀不共ニ約ソ別德ヲ顯ス今ハ通

報ニ寄セテ願力酬報ノ義ヲ顯ス何ソ重累ト云ハンヤ上此
說大ニ好シ當知コノ二種法身ハ修性不二廣畧相入十久融
即ノ眞報身二種ト云ト雖佛身ニ二アルニ非スソノ德ニ二
種アルノミニ而不二不二而二故ニ註ニ異ニソ分ツヘカラ
ス一ニソ同スヘカラス是故ニ廣畧相入シテ統ルニ法ノ名
ヲ以テストノ玉フ○三釋名トハ法性トハ註下三十二云眞如
是諸法正体ト諸法ノ体性ナルカ故ニ法性ト名ク即眞實智
惠無爲法身ナリ方便トハ註下廿九云正直云方外已云便ト即
コレ爲物大悲畧ヲ全フスルノ廣相ナリ然ルニ二種通ソ法
身ト名クルモノハ註下廿五云此二法身異而不可分一而不可
同是故廣畧相入統以法名又次下云無爲法身法性身也法
性寂滅故法身無相也無相故能無不相是故相好莊嚴即法身
也文相ヲ全ノ無相無相即相法性法身ハコレ無相法身ナリ

方便法身ハコレ無不相法身ナリ無相無不相ミナ法身ニ非
ルハナレ故ニ通ソ法身ト稱ソ以テ相入ヲ顯スナリ○四辨
義トハ唯信文意云佛性スナハナ如来ナリコノ如来微塵世
界ニミナクテマシマヌスナハナ一切群生ノ心ニミナ玉
ヘルナリ草木國土ユトクミナ成佛ストトケリコノ一
切有情ノコ、ロニ方便法身ノ誓願ヲ信樂スルカ故ニユノ
信心スナハナ佛性ナリユノ佛性スナハナ法性ナリ法性ス
ナハナ法身ナリシカレハ佛ニツイテ二種ノ法身マレマス
一ニハ法性法身ト申ス二ニハ方便法身ト申ス方性法身ト
申ハ色モナシ形モマシマサスシカレハコロ、モオヨハス
ユトハモタエタリコノ一如ヨリカタテアヲハレテ方便
法身ト申スソノ御スカタニ法藏比丘トナノリ玉ヒテ不可
思議ノ四十八ノ大誓願ヲオコシテアヲハシ玉フナリ一多証

文云コノ一如寶海ヨリ形ヲ顯ハレテ法藏菩薩トナノリ玉
ヒテ無礙ノ誓ヲ發シ玉フテタチトシテ阿彌陀佛トナリ玉
フカ故ニ報身如來ト申ナリコレヲ不可思議光佛トモ申ナ
リコノ如來ヲ方便法身トハ申ナリ方便ト申ハ形ヲ顯レ御
名ヲレメシテ衆生ニレラシム玉フテ申ナリスナハテ阿彌
陀佛ナリ文由是觀之二種法身即修性二德ナリ文意云佛性
スナハテ如來ナリ等コレ佛性スナハテ法性法身ナリト釋
顯スルナリ法性法身ハ諸法ノ体性ヲ開覺スルカ故ニ一法
トシ此ヨリ外ナルハナレ所謂一切衆生悉有佛性及草木國
土悉皆成佛是ナリ次ニ法性法身ト申スハ等トハ法性法身
ノ体相ヲ明ス定レル形モナク定レル色モナキコレ法性
法身ト云但空ノ理ヲ謂フニハ非ス次ニコノ一如ヨリカテ
ナテ顯シ等トハ方便法身ヲ明ス修德ニ約スルコト文ニ在

テ見ツヘシ修性ノ二德ニシテ不二不二ニシテ二而二ノ故ニ
且ク二種ヲ分ツ不二ノ故ニ統ヌルニ法ノ名ヲ以テス然ル
ニ彌陀ハ性ヲ全シ修ヲ起シ以テ衆生ヲ攝ス故ニ文ニコノ
一如ヨリカテナテ顯シ等ト又コノ一如寶海ヨリカテナテ
顯シ等ト云フ衆生ハ彌陀ノ修德ニ依テ以テ性德ニ契フカ
故ニ文ニ一切有情ノコ、ロニ方便法身ノ誓願ヲ信樂スル
ユヘニコノ信心スナハテ佛性ナリ等ト云フ是ヲ淨土門ノ
法義トスルナリ

二報身

就報身有乃至十方 義章十九五報身佛者酬因爲目等云云
一彌陀トハ上ニ已ニ辨スルカ如レニ釋迦トハ築釋ニ安樂
集上八丁及事讚ヲ引カ如レ三十方トハ樹心ニ同性經ヲ引
云云

三應化

就應化有乃至十方 問云列中四アリ今釋ノ中何合ノ明ス
ヤ答上ノ身土開合ノ題下ニ辨スルカ如シ

二土二一票列二分判今初

就土有四乃至身土 此下法身土應身土ニハ唯票列ノミ
リテ分判ナシ報身土ハ通途ニ約ソ判シ化身土ハ別化ニ約
ソ判ス法身ノ土ソノ判ナキモノハ常寂光土即是法身ノ土
ナレハ淨穢二土ミナ悉ク法身ノ土ニ非ルナレ釋迦十方平
等無差ナルカ故ニ法身ノ土ハ判スヘキモノナレ是以票
リテ判ナレ又應化ノ土ハ通途ニ約ソ四土ヲ判スルトキハ
應身土ハ清泰國ノ如シ若ソノ化ハ別ニ土アルニ非ス即應
身土是ナリ且ク四身ニ對判スル故ニ四種ト云ノミ然ルニ
票列ハ通途ニ約ソ票レ分判ノ中ハ別途ニ約ソ判ス票列分

判互畧影顯其義自全若票列ニ准スルトキハ通化ノ判アル
ヘレ若分判ニ准スレハ彌陀化土ノ票アルヘレ

二分判二一報身土二化身土今初

就報土有乃至十方 彌陀トハ在西時現小ノ土ナリ釋迦ト
ハ般舟讚云釋迦如來眞報土清淨莊嚴無勝是十方トハ可
知

二化身土

就彌陀化乃至邊地 是別化土ナルカ故ニ票ソ彌陀化土ト

化土差別

化土ニ通別ノ異アリ通化トハ彌陀釋迦諸

佛皆三身三土アリテ清泰國ノ如キ彌陀ノ化土ナリ別化ト
ハ只彌陀ノミニ在テ釋迦諸佛ニナキ所ナリ眞佛土卷云就
願海有眞有假乃至既以眞假皆酬報願海故知報佛土也文佛
土實ニ二アルニ非ス一ノ眞報佛土ニ於テソノ實体ヲ見ル

ユト能ハサルモノアリソノ機感ニ應ノ變スル所ノ身土ヲ
名ヲ別化ト云即大經ノ胎生邊地觀經所說ノ九品ノ土是ナ
リ今鈔云就彌陀化土有二種一疑城胎宮二懈慢邊地ト解云
分テ二種トスルモノハ名ニ就クキハ四アリ土ヲ論スルト
キハ唯一而シテ名義ノ親シキ所ニ就テ二種トスルノミ云何
名四謂疑城トハ從因名果因時ノ過失ヲ說テ疑トス果時ノ
所居ヲ名テ城ト云疑惑ノ人ノ所居ナルカ故ニ疑城ト名ク
胎宮トハ直約果稱胎ハコレソノ喻謂花中ニ處スル胎内ノ
如シ官ハ情想ニ約ス蓮花ノ中ニ於テ宮殿ノ想ヲ爲スカ故
ニ如來會云處花胎中猶如園苑宮殿之想文知新錄胎ニ喻ル
ニ三義一ニ身想智惠未具故經云其胎生者皆無智惠宿世之
時疑惑所致文人ノ胎ニ在テ知覺ナキカ如レ又經ニ化生ヲ
說テ云須臾之頃身相光明智惠功德如諸菩薩具足成就文反

之胎生ノモノハ五百歲中身相未タ具セス人ノ胎ニ處ソ人
體未タ具足セサルカ如クナル故ニ胎ニタトフルナリニ未
出受苦故如來會云於蓮花中不得出現處花胎中如宮殿想文
讚云五百歲マテ出スシテ自ラ過咎ヲサレメテモロ
ノ厄ヲウクルナリト胎ニ處ソ出ルコト能ハス苦ヲ受ルカ
如クナル故ニ胎ニ喻フ三無見聞用故經云於五百歲常不見
聞三寶等胎ニ處ソ人事ヲ見聞セサルカ如クナル故ニ胎生
ト名ルナリ上已懈慢トハ以因名果懈慢ノ人所生ノ處ナルカ
故ニ懈謂懈怠慢謂憍慢蓋懈怠ハ信法ノ反憍慢ハ信機ノ反
二種深信ヲ缺クモノヲ懈慢ノ人トスルナリ邊地トハ專約
果說三寶ヲ見サルモノ義邊地ニ當ル故ニ機失ニ從ヘテ稱
邊地ト云名四上云何土一謂上ノ如ク四名ノ不同アリト雖
通ノ方便化身土ト名ク同異ノ義ニ就テ古來紛紜知新云同

異ヲ辨セハ初ニ九品胎生ニ就テ同異ノ義アリ元曉知禮法
位如湛永觀ノ五師ハ九品邊地異ノ義ヲ存ス憬興義寂龍興
仁岳御廟珍海ノ六家ハ同ノ義ヲ存ス鎌倉宗要三等ニ諸文
ヲ引クカ如シ良忠記三三十二胎生三輩同異ノ問答ノ中初ニ
ハ異後ニハ同乃至料簡ノ云凡淨土ノ義門ハ和尚ヲ本トス
衆部ニ未タ同別ヲ見ス但下輩ノ中花合ノ障ヲ述テ彼疑障
ヲ舉ル恐クハ同ノ義ヲ存スル歟又西山宗要下廿八諸說ヲ
舉ル或同或異云云次ニ胎生懈慢ノ同異ニ就テ永觀等ハ異
ノ義ヲ存ス遵式珍海等ハ同ノ義ヲ存ス鎮西宗要三卅六決
疑二一三西山宗要下三選擇私集二廿四等皆別ノ義ヲ明ス云
云委ク知新錄ニ就テ可見今家ハ九品胎生懈慢皆同ノ義ニ
據ル化卷云謹案化身土者土者觀經淨土是也復如菩薩處胎
經等說即懈慢界是也亦如大無量壽經說疑城胎宮是也ト說

所異ナリト雖同クユレ化土ナルカ故ニ復如亦如ト云ユレ
ヲ經文ニ求メハ大阿彌陀經三輩ノ中下ニ疑城邊地ノ生ヲ
說クカ故ニ三輩九品唯是開合ノ異豈別土ナラシヤ又復三
輩所說ノ疑城邊地ト處胎經ノ說ト同レ故ニ知ル九品ノ土
ト懈慢界ト異ナラス又復三輩ノ所說全ク正依ノ胎化段ノ
所說ニ同レ樹觀疏云修因正念不得雜疑雖得往生含花未出
大經或生邊地大經及或墮官胎經同義可知此ニ知ル四名アリ
含花雖唯是一土ナリ云何就義親分爲二者二種各二名アリテ
初ハ從因名果後ハ直就果稱初從因中疑惑ハユレ信疑得失
ノ判目懈慢ハユレ專雜得失ノ判目要門ハ行ニ迷ヒ眞門ハ
信ニ惑フ信行各親シキ所アリ故ニ二種ニ分ツ又直就果中
胎宮ハ胎内ニ在リ眞門ノ名号中ニ在テ自ヲ隔ルニ親レ邊
地ハ域外ニ處シ要門ノ餘善ヲ修シ名号法ノ外ニ在ルニ親

シ然ルニコレ唯義ノ親シキニ就テ且ク二種ヲ分テ要眞二門ノ意ヲ表スルノミ三經文類双樹林下往生ノ下ニ懈慢ヲ引キ難思往生ノ下ニ胎宮ヲ引クモノ蓋コノ意ナリ知新ニ大經疑城處胎經懈慢邊地ノ所説ヲ舉テ二種トス但所説ノ異ヲ指スノミトコレ亦一義ナリ邊地亦大經ニソノ説アリ可考

三明ニ乘機教ニ一總明ニ別判今初

本願一乘乃至信海應知 上ニ選擇本願ヲ明シ横超下ノ義ヲ詳ニス然ルニ本願ノ中信行ノ二法アリ此乃機受ノ全相ナリ而シ第十七願諸佛所讚ノ名号他ナシ第十八願ヲ以テ所讚ノ法トスルカ故ニ名号即是本願ナリ信行二法第十八願ニ在テハ是機位ナリト雖諸佛ノ所讚トナルトキハソノ信行教位ニ居シ所聞所信ノ法トナルナリ行信兩卷即是十七十八ノ二願ニシテ大行ヲ以テ所信位ニ安シ大信ヲ以テ能

信トシ機教ニ分属シ玉フ十七願諸佛所讚ノ名号法中所有ノ義ニ信行アリト雖教位ニ在テハ行ヲ主トシ十八願衆生ノ機受ノ相スナハテ信行ナリト雖機位ニ在テハ信ヲ主トシ是以行卷所明ノ大行ハ信ヲ具スルノ行ナリ信卷所明ノ大信ハ行ヲ具スルノ信ナリ今此中行卷機教對論ノ意ヲ述テ以テ選擇本願ノ義趣ヲ詳ニシ玉フ本願等トハ教ニ約シ行ヲ明シ金剛等トハ機ニ約シ信ヲ顯ス行卷ノ機教對論ノ釋ニ對映シコレヲ見ルニ彼中ハ二教對論ノ畢テ然按本願一乘海円融満足極速無礙絕對不二之教也トノ玉フ今ノ文ニハ本願一乘ハト票ノ頓極頓速等ト釋シ又彼中就機對論シ畢テ然按一乘海之機金剛信心絕對不二之機也トノ玉フ彼此ノ文ニハ金剛眞心ハト票ノ無礙信海ナリト釋シ玉フ彼此旨ヲ合ス彼中ハ相對ヨリ絕對ニ取スルノ釋相ナリ今ハ絶

對ヨリ相對ニ降ルノ釋相ナリコレヲ異トスルノミ故ニ知
ルコノ文ハコレ總ノ機教行信ヲ明シ玉フモノナリ初ニ本
願一乘等トハ約レ教明レ行於中初ニ正釋後ニ專中等トハ更ニ
詳ニスル初ニ正ク本願一乘ヲ釋ノ絕對不二之教一實眞如
之道ト云フ初ノ句ハ本願一乘ヲ以テ教トス本願ハ即第十
八願ナリコレヲ教トスルモノコレ諸佛所讚ノ法ナルカ故
ナリ一實眞如之道トハコレ名號スナハテ諸佛所讚ノ我名
ナリ次ニ專中等トハ更ニ名號所有ノ義ヲ詳ニス初ノ一句
ハ行ヲ明シ後ノ三句ハ教ニ約シ以テ絕對不二ノ德義ヲ歎
ス化卷云專修者唯稱念佛名離自力之心是名橫超他力也斯
即專中之專願中之願眞中之眞乘中之一乘斯乃眞宗也已顯
眞實行之中畢文今此中願中之願ヨリ円中之円ヲ開キ玉フ
モノナリ一乘一實等トハ本願一乘ノ体相ヲ明ス一乘一實

トハ上ノ本願一乘一實眞如之道ヲ勝ス大誓願海等ハ一乘
一實ヲ釋ス大誓願海トハ其体ヲ明ス第一希有之行トハ大
誓願海所有之義ナリ當知諸佛所讚ノ名號即第十八願ニシテ
信行ノニアリト雖今ハ教位ニ約シ行ヲ以テコレヲ明ス故
ニ第一希有之行ナリトノ玉フ○金剛眞心等トハ次ニ約レ機
顯信上ノ本願一乘ニ對シ今ハ機位ニ約シ信ヲ明ス無礙ト
ハ知新ニ二義一ニハ自在無礙一多証文云煩惱惡業ニサヘ
ラレヌヤフレヌナイフナリ二ニハ圓融無礙讚云無礙光ノ
利益ヨリ威德廣大ノ信ヲエテ必煩惱ノ氷トケスナハテ菩
提ノ水トナルトコレ信ノ德用ヲ歎スルナリ應知トハ圓頓
一乘ノ法ヲ全フスルノ信ナルカ故ニ德用無礙ナリト知ル
ヘシトナリ一乘海ノ機不亦宜乎

二別判二一判教二何機初中亦二一引文述意二二教

對判今初

疏云我依乃至頓速 此中初引文後ニ圓頓者等ハ述意初中
二文初ハ直判今教后ハ對漸顯頓初ノ中菩薩藏トハ簡小示
大是大小對頓教トハ簡漸示頓大乘ノ中ニ於テ簡テ頓教ト
ス頓教即一乘海ナリ言ハ二門ニ通スレトモ意ハ本願一乘
圓頓ニ在リ可知大光錄云此中ノ二文初文ハ唯所立テ出ス
即三對アリ一ニ大小對二ニ頓漸對三ニ三一對ナリ後文ハ
具ニ所廢所立アリ前文ノ三對ノ中前ノ二對アリ諸行ハ原
ト聖道中ヨリ出ツ故ニ預メコレテ票ス次下諸對ノ中頓漸
等ノ對アリ可知上己○後ニ舟讀ノ文信順ノコ、ロ云瓔珞經
中說漸教トハ瓔珞ノ一經ヲ擧テ普ク聖道ノ頓漸諸經ノ說
ヲ攝ス今ソノ全文ニ就テ以テソノ義ヲ示サン釋迦如來眞
報土等ノ四句ハ總ノ出世度生ヲ歎ス或說人天二乘法等ハ

別ノ所說ノ法門ヲ明ス中初ノ四句ハ通ノ聖道ノ大小頓漸
ノ不同ヲ明ス根性利者皆蒙益等ノ二句ハ機ノ堪不ヲ辨ソ
以テ淨土ノ教興ヲ示ス瓔珞經中說漸教等ノ四句ハ淨土ノ
頓相ヲ明スコノ文意ヲ按スルニ漸頓ニ二重アリ初重ハ聖
道門中ノ漸頓二重ハ聖淨相望ノ漸頓今此所引ハソノ第二
重總ノ聖道ヲ束テ一ノ瓔珞ニ寄セテ以テ漸教トシ淨土教
ヲ頓トス聖道ノ頓教ハ修門ノ邊テハスナハテ漸ニレテ皆
修斷ヲ論シ悉ク位次ヲ示ス故ニ瓔珞ニ寄セテ判ソ以テ漸
トス淨土ハ不然他力円修ニレテ已カ修ヲ勞セス清淨報土
ニ階次ヲ云ハス頓中ノ頓ナルカ故ニ頓教ト名ク瓔珞經ト
ハ菩薩瓔珞本業經姚秦竺念佛ノ譯二卷アリ經ノ中ニ具ニ
五十二位ヲ說テ菩薩ノ行位最モ周備トス故ニ此經ニ寄セ
テ聖道ヲ該攝ス万劫等トハ安樂集云修道之身相續不絕逕ニ

一万劫始証不退文瓔珞云是信相菩薩十千劫行十戒法當出
十信入十住位ト今コノ經ヲ學テ聖道一代皆コレニ攝ス且
ク六即ノ如キ若六ナクハ何ソ相即ヲ論セン已ニ相即
リ六フルヤ明カナリ豈吾弘願法ノスヘテ階次ヲ論セサル
カ如クナラフンヤ此ニ知ル聖道一代或ハ漸或ハ頓或ハ權或
ハ實苟モ位次ヲ論スレハ皆コレ歷劫修行ノ義ナリ是以万
劫修功總コレヲ漸教ノ中ニ属ス觀經等トハ大經ヲ等
總コレニ三經ヲ指ス今三經一致眞實義ニ約スルナリ菩提藏ト
ハ六要二末十五云依四乘意指佛乘也又有異本云菩薩藏各
無違失上師說云淨信院今案スルニ二藏ノ中ノ菩薩藏ニ於テ
因果ヲ分テ四乘トシ菩提藏ト云法苑章ニ約レ因名菩薩藏約
果名佛藏ト故ニ知ル今一佛乘ヲ指シ菩提藏ト名ク異求ス
ヘカラス信已上願 ○円頓等二述意上ノ引文ノ中唯頓教ト云而

今票ノ円頓ト云モノハ頓ノ中ヨリ開テ円頓ト云上ノ總
名ノ中ニ頓極頓速円融円滿ト云カ故ニ瓔珞ヲ引ク中頓ノ
言ニ円ノ義ヲ含ムナリト知ルヘシ此則二教ヲ對判セシト
欲シ先能對ノ圓頓ヲ明シ玉フ文相且ク異ナレトモ義旨ハコレ一
鈔ニ一乘海ヲ明シ玉フ義旨ハコレ一
ナリコレヲ辨スルニ初ニ出体次ニ釋名後ニ辨義初ニ出体
トハ行卷云一乘者即第一義乘唯是誓願一佛乘也ト下ニ至
テ一乘ト海トナ合シ願海ト票レ本願一乘海ト云ヒ或ハ弘
誓一乘海ト云而シ高祖ノ本願ト稱レ玉フハ第十八願ニ在
リ上ノ選擇本願ノ題又此第十八願即是眞實ノ因果ナリ故ニ直
下下ニ辨スルカ如ク釋ノ中ニ得一乘者得阿耨菩提等トノ玉フ下ニ至テ就教念
佛諸善比按對論乃至絕對不二之教也ト云コノ中念佛ヲ主
トシ証ヲ攝ス是則法ニ約シ一乘ノ体ヲ示ス次ニ亦就機對

一乘海義

論乃至絕對不二之機也トノ玉フ是則機ニ約ソ一乘ノ体ヲ示ス然レハ第十八願ノ行信ヲ指ソ一乘トシテ果ハ自ラ此中ニ攝スソノ行信因果ノ体性即是一實真如ノ理ナリ故ニ行卷ノ開首ニ真如一實功德寶海トノ玉ヒ信卷ニ歎ソ真如一實之信海也トノ玉フ果亦然リ故ニ証卷ニ實相法性真如一如等ト名ク一乘海ノ引文ニ一道出生死ト云即是ソノ因ニソ一實真如ノ理体ナリ又ソノ果モ亦一實真如ノ理体ナリ引文ノ中實諦ト云佛性ト云皆理性ヲ指ス然レハ第十八願ノ因果皆是一實真如ノ理ナリ所謂大乘因者諸法實相大乘果者亦諸法實相普賢觀經天台コレニ依テ經宗ヲ辨スソノ意自ラ合ス聖ヲハ因行ニ至テ辨スヘ下常樂臺主ノ法花ト念佛ト一法ノ異名ト云モ果德ノ異アリ下亦ハ佛乘ト名ク師說云一乘トハ一ハ無二ニ名ク乘ハ運載

ノ義衆生ヲ運載シテ大菩提ニ至ル更ニ餘乘ノ能クコ、ニ到ルナシ是ヲ一乘ト名ク故ニ得一乘者得阿耨菩提等トイフ大乘トハ賢首等ノ意ハ一乘ヲ以テ大乘ニ異ナリトス始等ノ三ヲ大乘トレ一頓教ヲ一乘トス天台ノ意ハ一乘大乘必スシモ相異ナラス大ニ權實アリ權トハ大ニソ一ニ非ス實トハ大ニソ亦一ナリ今天台ニ同ス而シテ復當分跨節ノ義アリ今跨節ニ約ス門餘ノ釋ノ如シ唯此一法即一即大其餘ハ權門ニソ有名無實大小三一唯是權門中ノ差別ノミ佛乘トハ名ヲ四車ニ取ル三車四車諸說不同漢土ノ古德互ニ得失ヲ争フ而ソソノ論スル所各義門ニ據ル今家ノ中西河等三車ニ約ス横川等四車ニ約ス適化隨宜他ト諍ハス其要淨土ノ一門ヲ立スルニ在リ是以吉水二門章ノ中聖道ヲ明スニハ四乘ノ名ヲ擧ルト雖淨土門ニ於テハソノ判屬ナレ若

ソノ實ヲ尅スレハ弘願ノ一法獨一乘ヲ究ルカ故ニ佛乘ト云餘ハ佛乘ニ非ス會名ノ意正クコ、ニ在リ上己○後辨義トハ問一乘ノ目ハ諸宗ニ通シテコレヲ立ル今宗ニ局ルヘカラスソノ義云何答且ク決智鈔ノ意ニ依テコレヲ窺フニ文云五丁法花ト念佛トヲ相對スルニ分別開會ノ二門アルヘシ分別門ノトキハ異ナリカレハ實相コレハ稱名カレハ理教コレハ事教カレハ成佛コレハ往生カレハ爲聖コレハ爲凡カレハ難行コレハ易行カレハ自力コレハ他力ニ教各別ニシテ機ニ應スルトキタカヒニ勝劣アリ開會門ノトキハ同ナリトモニ一實ノ佛智ナルカ故ナリ實相ト名号ト相ハナレスオナシク佛智一乘ナリ理事ツイニ別ナラス理事不二ナリ成佛往生ハ一旦ノ二益ナリ尅スルトキハ開悟ニアリ爲聖ノ教凡夫ナスヲス一切衆生皆成佛道ノ實說ナルカ

故ニ爲凡ノ教モ聖人チキヲハス五乘齊人ノ佛智ナルカ故ナリ凡如來ノ教法ハモトヨリ無二ナリタ、一乘ノ法ノミアリ八万四千ノ法門ヲトケルハ衆生ノ根性ニレタカヘルナリサレハ實相円融ノ法ト指方立相ノ教トレハラク異ナルカ故ニ文ニアラハレテ一法トイハレサレトモ實ニハ佛智一乘ノ外ニサヲニ餘法ナシ又云ヒロクコレヲ云ハ、法花ノ諸法實相眞言ノ阿字不生花嚴ノ三界唯心涅槃ノ悉有佛性般若ノ尽淨虛融禪宗ノ都莫思量法相ノ五重唯識三論ノ八不中道ミナ彌陀佛智ノ一法異名ナルヘシ文若分別門ニ依ルトキハ種々ノ義アルヘト雖開會門ニ依レハ諸宗ニ所云一乘ハソノ体コレニ二モナク三モナレ法花ノ諸法實相モ三論ノ八不中道モソノ体是眞如ノ一理ナリ般舟經ニ三世諸佛依念彌陀三昧成等正覺ト說玉フ口傳鈔ニ

コレヲ引テ彌陀ヲ以テ久遠ノ佛トシ玉ク久遠ノ佛トハ顯
名鈔ニ阿彌陀如來ハ久遠實成ノ覺體無始本有ノ極理迷悟
染淨阿彌陀ノ三字ニ攝在セスト云コトナシトノ玉ク聖道
諸宗ニ於テ眞如ト云實相ト云一如ト云モノ即是久遠ノ眞
証ナリ故ニ決智鈔一五十一ニ法花本迹二門ノ肝心シカレナカ
ク彌陀ヲハナレヌソノユエハ迹門ノコ、ロハ諸法實相
ヲトクニ在リソノ實相トイフハ空假中ノ三諦ナリコノ三
諦ハスナハナ次ノ如ク阿彌陀ノ三字ナリ本門ノコ、ロハ
如來ノ遠壽ヲトクニ在リシカレニ阿彌陀ハ無量壽ナルカ
故ニ遠壽ノ至極ハ彌陀ナリカレカユヘニ本迹二門ノ正意
タ、彌陀ノ功德ヲ表スルナリト可以知焉問如此ノ義ハ今
家ノ聖教ニミエタリト雖他宗豈コレヲ許サンヤ然レハ所
謂我家關白ニ非スヤ答不然上ニ般舟經ヲ引ケリ此乃佛說

ナリ豈私ノ所立ナランヤ今更ニコレヲ詳ニセハ聖道諸宗
ニ談スルトコロノ空假中ノ三諦即是無量壽ナリ慈覺ノ隨
意觀法集ニ云阿彌陀佛無量光空、無量壽假、無量淨中、即我一
心、三身三諦從本已來與彼佛同阿、無即空彌、量即假陀、壽即中
念、心、三諦觀、我心空即觀彌陀報身如來、觀、我心假即念彌陀應
身如來、觀、我心中即念彌陀法身如來、天台大師ノ觀心念佛
ニ云觀阿彌陀佛名字念佛阿者空假中即報身具三身彌者假
空中即應身具三身陀者中空假即法身具三身文顯名鈔云云引上
阿彌陀ノ三字ニ攝在スル所ノ迷悟染淨ハ妙有ナリ極理ハ
眞空ナリ迷悟不二染淨不二ハ即中ナリ此ニ知ル三諦相即
ノ妙理トハ即久遠ノ彌陀ナリ而シテ天台ハ彌陀ヲ以テ法門
ノ主トスルト云止觀檀那院ハ久遠實成彌陀佛永異諸經之所
說ト云天台小部念豈我家關白ナランヤ然則諸宗ニ云トコロ

ノ三諦相即ヲ觀スルハ即我宗ニ云トコロノ念佛三昧ナリ
ト知ルヘシ問所辨ノ如キハ一ノ三諦相即ノ理ヲ各々ニコ
レヲ取テ修スルモノニシテ天台ハコレヲ一心三觀ト云淨土
門ハコレヲ念佛三昧ト云ノミナレハ何ソ彼ヲ奪フコトヲ
得ンヤ答天台既ニ自許ノ彌陀ヲ法門ノ主ト云法門トハ即
三諦圓融ノ妙理ナリコレカ主ハ即彌陀ナリト云然レハ彌
陀ノ法門ヲ彼諸宗各自ニ異名ヲ稱ソ或ハ諸法實相ト云或
ハ三界唯心等ト云コトハ彼カ許ストコロナリ然ルニソノ
能入ノ門ヲ論スルトキハ法花ハ一心三觀ヨリ入り淨土一
門ハ念佛三昧ヨリ入ルコレヲ異トスルノミ然リ而シテ決智
鈔ニ明ストコロノ六異ノ中初ノ四ハ開會ニ約ソ同一ノ義
ヲ示シ玉フト雖難行易行ト自力他力トノ二ハ終ニコレヲ
會スヘカラサルヲ以テ置テ論レ玉ハス蓋深旨アルヘレ次

聖道方便

ノ題下ニコレヲ辨セン
ノ中聖道門中法花等ノ四箇ノ大乘ヲ實トシテ法相等ヲ權ト
ス又下ニ至テ瓔珞經中說漸教万劫修功証不退ノ文ヲ引テ
聖道一代ヲ瓔珞經中ニ攝ニスヘテ漸教トスルナリ二双四
重ノ中頓漸ヲ以テ權實トスルカ故ニ漸教即權教ナリ然レ
ハ上ニ在テ實大乘ト判シタルモノヲ下ニハコレヲ權教ト
スルノ義ニシテ聖道ヲ方便トシ玉フモノナリ今コレヲ辨ス
ルニ二說アリ一說云各立貶奪ノ二門アリテ各立ハ法体ニ
約シ貶奪ハ被機ニ約ス若法体ヲ論スルトキハ偏倚シテ彼
ヲ抑ヘ此ヲ揚クヘカラス偏倚スルトキハ情ニ墮ス然ルニ
蠢愚ノ輩苟モ聞テ等視シ應不ヲ擇ハスソノ大事ヲ錯リ流
轉息ムコトナシコレカ爲ニ特ニ捷徑ヲ示スコレヲ貶奪ト
スル若花天密禪等ノ法ヲ速疾頓成理盡ノ說ニ非ス煩惱即

菩提生死即涅槃ノ理ナシトセシカソノ理アリトセハ何ソ
未盡理不了教ナラヤ但シ機類万差ニシ此法ニ契フモノ
尠シ故ニ被機ニ約シ權假ヲ成ス今家實大乘ヲ權假ト貶奪
スルハ皆是約機ノ所談ニ直ニ法体ヲ不成佛權假不了教
トスルニ非スト助ノ云安樂集ニ約時被機云云玄義分序題
門及般舟讚等皆コノ義ナリ寶章第三帖第二夫諸宗ノコ、
ロマナノニシテイツレモ釋迦一代ノ說教ナレハマコト
ニコレ殊勝ノ法ナリモトモ如說ニコレヲ修行セン人ハ成
佛得道スヘキコトサラニ疑ナシニカルニ末代コノコロノ
衆生ハ機根最劣ニシ如說ニ修行セン人マレナル時節ナリ
ト亦以テソノ意ヲ得ヘシ一義云一往再往ノ義トス此淨土
門ハ果佛發願ノ果佛修行ノ淨土ヲ莊嚴ス因果往還悉クコ
レ佛果ノ所成ニシ即是果海圓融ノ法門ナルトキハ聖道所

談ノ衆生因人ノ法門何ソコレニ比スルコトチエン顯理ノ
淺深ニ約シテモ彼ノ所談ノ法ハ深ニ似テ却テ淺ナリト此
說ハ行卷及二卷鈔ノ因行果德對ニ依テ立ル所ナリ云云今
更ニ助ノ云決智鈔ニ分別門ニ就テ六異ヲ舉ル中前四異ハ
開會スヘシト雖難行易行ト自力他力ノ二異ハコレチ會ス
ヘカス然レハコノ二異ヲ推シ究メテ討尋スルトキハ聖道
方便ノ義旨ヲ得ルニ至ラシ行卷云大乘無有ニ乘三乘二乘
三乘者入於一乘文初句ハ唯一無餘ヲ明ス本願一乘ヲ除テ
外皆是方便ナルコトチ明ス問法花等各一乘ト云ヒ皆成佛
チ談ス何ソ成佛ノ法ニ非スト云ヤ答顯名鈔云阿彌陀如來
ハ久遠實成ノ覺体無始本有ノ極理ナリ迷悟染淨一切ノ万
法コトク阿彌陀ノ三字ニ攝在セストイフコトナレ
カルニ衆生一念ノ迷妄ニヨリテ眞如ノミヤコチ迷ヒ出テ

流轉ノ凡夫トナリシヨリコノカタ久シク塵勞ニオホハレ
テ本有ノ理性ヲソスレタリ等由是觀之久遠ノ彌陀ヲモテ
無始本有ノ悟界トシコレニ背ヒテ流轉スルヲ迷界トスコ
ノ迷界ヲ轉シ悟界即眞如ノ理性ニ悟入セシメンカ爲ニ顯
ル、所ノ法ニ聖道淨土ノ二門アリ共ニ久遠ノ眞理ヨリ顯
ル、所ナリ眞起如且ク大經ニ就テコレヲ云ハ、五十三佛ノ
如キハ此土入聖ノ法ヲ以テ顯ルコレヲ難行自力トス法藏
菩薩ハ彼土入証ノ法ヲ以テ顯ルコレヲ易行他力トス此土
入聖ノ法ハ聖ノ爲ニ設ルモノニ直ニ眞理ヲ觀シ悟入ス
彼土入証ノ法ハ凡ノ爲ニ設ル所ニメ此ニ在テ性ヲ見ルコ
ト能ハサルカ故ニ念佛往生ノ本願ヲ示現シ彼土ニ至テコ
レヲ証セシム分別ニ約スルトキハカクノ如ク凡聖彼此各
成佛ヲ談スト雖是一往ノ義ナリ再往開會門ニ約スルトキ

ハ聖ノ爲ニ設ル所ノ法花ノ一心三觀モ乃至三論ノ觀一異
門モソノ所觀ノ理ハ久遠實成ノ彌陀佛智一乘ノ妙理ヲ念
スルモノナリ故ニ聖道ノ當分ニ在テコレヲ云ハハ一往成
佛ヲ許スト雖跨節ニ約シ再往尅論スルトキハ同是彌陀佛
智一乘ニシ餘法アルコトナキカ故ニ二乘三乘アルコトナ
レト云ナリ然ルニソノ修行ノ相ニ就テコレヲ論スルニ總
ニ言ヘハ難易二力ノ異アリ別ニコレヲ云ハハ分テ四トス
一ニ斷惑未斷ノ異漢語灯云彼斷惑証理故猶是漸教難行明
未斷惑凡夫直出過三界長夜者偏是此教故以此教爲頓中之
頓也易行二歷劫即得ノ異般舟讚云瓔珞經中說漸教乃却修
功証不退難自一入彌陀涅槃國即得不退証無生他易三彼土他易此
土難自異四因行難自果德他易ノ異已上總別六異コレヲ該論ス
ルニ聖道ノ理觀ノ如キハ解ニ約スルトキハ即身頓悟ヲ談

スト雖行ニ約スルトキハ必斷惑証理ヲ免ル、コト能ハス
コレヲ二双四重ノ判ニ照スニ漸教ニ攝シ權教ト名ケス
ハブルヘカラス然レハコレヲ三乘ニ攝シ一乘ノ名ヲ許ス
ヘカラス二乘三乘入於一乘トノ玉フトキハ聖道一代皆盡
ク佛智一乘ニ向フノ方便道路ナリト謂フヘシ又聖道ノ修
入ハ皆是因分ノ行ニシテ自力自攝ノ趣入ナレハタトヒ成佛
ヲ許スモ自果報ニ住スルモノナルカ故ニ彌陀佛智ノ果海
ニ証入スルニ非ス淨土門ノ如キハ彌陀ノ修得顯現果上ノ
法門ナルカ故ニ彼聖道ト天淵ナリ此則久遠本門ヨリ性ヲ
全シ修ヲ起シ發願修行シテ成スル所ノ誓願一佛乘衆生往
生ノ因果ヲ全シ円具ス因ニ眞如一實果モ眞如一實事理相
即ノ妙法ナリ衆生コノ修徳ニヨリテ終ニカノ性徳ニ契フ
卽は無行不成ノ願海ニ托シ無上大利ノ名号ヲ全領シ以テ

主伴不二身土不二ノ妙証ヲ得ルナリ當知彌陀ハ至性起修
衆生ハ至修契性コレヲ本願一乘ト名ルナリ既ニ因行果徳
ノ異アリ聖道一代豈本願一乘ニ入ラシメンカ爲ノ方便ナ
ラスヤ

二二教對判二一票

二教對 可知

二列

本願一乘乃至應知 列ノ中初二定法難易對ノ下ハ比對本
願一乘等トハ先眞假ノ法体ヲ定メテ二教ノ分齊ヲ辨ス本
願一乘海トハ法体ヲ指定ス願極等トハ徳用ヲ顯示ス淨土
要門トハソノ門ヲ指示ス定散二善トハ法体ヲ指定ス方便
假門トハ眞實ニ對シ分齊ヲ辨ス三福九品トハ重テ散善ヲ
詳ニス此下ハ聖道ヲ攝シ要門ニ皈シ要弘相對ス一多証文

云オホヨソ八万四千ノ法門ハミナコレ淨土ノ方便ノ善ナ
リコレヲ要門トイフコレヲ假門トナツケタリコレノ要門假
門トイフハスナハチ無量壽佛觀經一部ニトキ玉ヘル定善
散善コレナリコレミナ淨土方便ノ要門ナリ假門トモイフ
コレノ要門假門ヨリモロノ衆生ナス、メコレヲヘテ本
願一乘圓融無礙眞實功德大寶海ニナシヘス、メイレ玉フ
カ故ニヨロツノ自力ノ善業ヲハ方便ノ門トマウスナリ文
問聖道ヲ攝メコレヲ淨土ノ要門ニ取スルモノ何意アリヤ
答聖淨二門各立メ相對スルトキハ二ノ成佛法アリ故ニ本
願一乘ノ義明了ナラス一代諸教ヲ攝メ要門トレ已ルトキ
ハ本願一乘絕對不二ナルユト言ヲ待タスン明ナリ○難易
對等トハ二比對此中亦二一正明二結數如文可知知新云此
中行卷ト對檢スルニ具畧アリ行卷ハ四十八對今鈔ハ四十

二對ナリソノ四十對ハ廣誓ニ同レ更ニ二對ヲ加フ謂邪正
對有誓無誓對ナリ此中畧ノ出サ、ルモノハアリ謂深淺對
強弱對名号定散對勸無勸對上々下々對付屬不付屬對堪不
堪對佛滅不滅對チ、彼此通計五十對アリ選擇集ノ中往々
相對釋アリ今亦コレニ倣ヒ玉フ諸經論亦ソノ例アリ入楞
伽經第一ニ生見不生見等ノ一百八見相對ヲ説キ十住論ニ
ニ度法非度法等ノ百餘對ヲ示ス等ノ如シ上○一難易對禮
讚丁四觀難稱易ヲ問答ス可見○二橫豎對有云橫謂他力豎謂
自力銘文ニ釋スルカ如シコレ本ト終南ニ依ル更ニ桐江ヲ
以テ助成ス然ルニ橫豎ノ言ハ聖淨二門ノ對目ニソノ今豎ト
云ハコレヲ要門ニ名ク要門ノ行ハ聖道ヨリ來ル本ニ從ヘ
テ呼フカ故ニ○三頓漸對上二双四重ノ中云云○四超涉對終
南ノ釋ニ依テ涉ノ言ヲ加フコレ位次ノ歷不ニ約ス超謂超

越涉謂歷涉知新云淨土ノ要門亦化土ニ於テ歷劫迂回弘願念佛ハ無上覺ヲ超証スルナリ○五眞假對化卷云就願海有眞有假○六順逆對本願ト相應スルカ故ニ順ト名クコレニ違スルヲ逆ト名ク散善義云順彼佛願故禮讚云與佛本願不_レ得相應故○七純雜對二行章云云○八邪正對知新云念佛ヲ正教トス佛ノ印可シ玉ヲモノハ即隨順佛之正教故ニ諸行ハ解行不同邪雜人ト云カ故○九勝劣對多善章云云○十疎對二行章云云○十一大小對十二多少對多善章云云○十三重輕對事讚云直爲彌陀弘誓重致使凡夫念即生又禮讚云當知本誓重願不虛諸行ハコレニ反ソ可知○十四通別對知新云案二解初義諸行爲別不通諸念佛爲通通一切後義諸行爲通通人天三念佛爲別樹心後義ヲ用ユ象記温故前義ニ從テ今謂別ノ言有力諸行ハ諸佛敎道三世諸佛ノ通因ナルカ故ニ

名ヲ通トス念佛ハ彌陀別異ノ弘願ナルカ故ニ別トスルナリ要集云別發一願○十五徑迂對十六捷遲對知新云コノ二對樂邦文類二四十二出ル云八万四千法門無加此之捷徑釋引廣書總序云云徑トハ直ナリコレニ反スルヲ迂トス捷トハ速疾遲トハ緩歩ナリ上師說云徑迂ハ所依ノ道ニ約ス捷遲ハ能通ノ人ニ約ス徑ノ故ニ捷迂ノ故ニ遲二對可知上ノ超涉對ハ一條ノ道ニ於テ或ハ超或ハ涉コレヲ超涉ト云也○十七廣狹對有云大經云彌陀智願海深廣無涯底廣濟衆厄難廣施功德寶得廣大勝解廣大異門本願ノ大道ハ体用俱廣コレヲ大乘廣智トス諸行ハ逐機ノ支分体用俱狹廣狹如此已○十八近遠對二行章云云○十九了不了教對行卷ニ慈雲ヲ引テ云了義中了義一往コレヲ云ハ要弘二門共ニ了義トス再往ハ唯弘願ヲ了義トス要門亦不了義トス故ニ了義

中了義ト云○二十大利小利對二十一無上有上對經云一念
大利無上功德利益章云云古云大利小利即行卷ノ利不利ナ
リト知樹心今謂小猶利アリ而ノ不利ニ非ス不利ハ利益ノ通
局ニ約ス謂餘行ハ法滅百歲ヲ利スルコト能ハス特ニ念佛
ノミアリテ能クコレヲ利ス差異可知特留章云云○二十二
不回向回向對二行章云云○二十三自說不說對諸註云云今謂
要集下本三云何況佛自既云當念我名乎詮要云四自說不自
說對念佛ハ是本佛ノ自ヲ招喚レ玉フ所ナルカ故ニ自說ト
云諸行ハ不然○二十四有願無願對知新云諸註並ニ選擇集
ヲ引テ云彌陀如來不以餘行為本願等若爾ヲハ本願非本願
ト云ヘレ故ニ思ヒカタル今案スルニ特留章ニ經ノ住滅ヲ
明ノ云若依善導意此經之中說彌陀如來念佛往生本願釋迦
慈悲爲留念佛特留此經餘經之中未說彌陀如來念佛往生本

願故釋迦不留之淨土教有本願故勝餘經無本願故劣文恐此
意乎也○二十五有誓無誓對師說云云今謂既ニ願フルトキ
ハ亦誓アリ願ナキトキハ亦誓ナレ且ク誓願ヲ分テ二トス
ルノミ○二十六選不選對本願章云云○二十七讚不讚對八
選擇ノ中讚歎利益化讚章云云○二十八証不証對二十九
讚不讚對証誠章護念章云云○三十因明直辨對要集下本三
一云其餘行法因明彼種々功德其中自說往生之事不如直辨
往生之要多云念佛○三十一理盡非理盡對要集下本三十云
明知契經多以念佛爲往生要若不爾四依菩薩非理盡語ヲ彼
ニ取テ念佛往生ヲ理盡ノ說トシ自力修行ヲ非理盡トス○
三十二無間有間對二行章云云○三十三相續不相續對禮讚
云正由稱名易故相續即生又雜修ノ失ヲ明ノ云係念不相續
故又云不相續念報佛恩故無間相續遮表ヲ異トス故ニ分テ

二對トスルナリ○三十四退不退對知新云二註不退轉ニ依
テ解スルモノ未詳必シモ位ニ約セス下ニ入定聚不入對ア
ルカ故ニ今謂退ハ謂退失疏云不退失頽動コレヲ不退トス
餘行ヲ修スルモノハ若障緣ニ値ヘハ疑怯退心ヲ生スルカ
故ニ散善義云自造罪退失禮讚云雜緣亂動失正念上已今亦謂
住不退轉ニ依ルモ亦妨ナシ入正定聚ハ前ニ望メ住不退轉
ハ後ニ望ムル且ク所望ヲ異ニスルカ故ニ分テ二トス例セ
ハ無間相續遮表ヲ異トスルカ如シ○三十五斷不斷對纂釋
二義初ハ心不斷ニ約ス後ハ斷惑ニ約ス不關煩惱樹心初ニ從
フ温故ハ後解ヲ用ユ象記亦同今謂初義勝ニ似タリ知新難
ン云若爾ヲハ相續無間ト何ソ別タシ解云二行章云云間ト
斷ト分ツヘシ暫ク隔ルヲ間トシ永ク絶ツヲ斷トス○三十
六因行果德對諸行ハ因人所修ノ行名号ハ即果德圓成ノ法

心樹○三十七法滅不滅對特留章云云○三十八自力他力對行
卷云明知是非凡聖自力之行故名不回向之行蓋上ノ不回
回向對ヨリコレヲ開クナリ○三十九攝取不攝取對攝取章云
云○四十入定聚不入對弘願念佛ヲ正定聚ノ機トス餘ヲ邪
不トス○四十一思不思議對小經ニ念佛ヲ讚ノ不可思議功
德ト云諸行ハコレニ反ス知新云此思不思議對ハ恐クハ吉
水ニ依ル云淨土宗ノコ、ロハ義ナキヲ義トスト議ト云ハ
行者ノ思議ナリ他力ハ思議ヘカラサルナリ上○四十二報
化對要集下末四云云有云此中諸對任放不次然ルニ難易ヲ
始トシ報化ヲ終トス文類亦同豈偶然ナラシヤ蓋惟ミルニ
難易ハ因ニ在テ相對最顯ヲハナリ報化ハ果ニ在テ勝劣最
著シルシ難ヲ修ン化ニ入リ易ニ從テ報ニ入ル去取分明論
意深切思議スヘケンヤ已可謂得旨○已上等ハ結數知新云

應知トハ四十二對徒ヲニ筆點ヲ勞スルニ非ス但見ルモノ
チノ方便ヲ捨テ眞實ニ皈入セレメカ爲ノミソノ意ヲ知
ルヘントナリ

二判機二一正明二因辨初中二一直明二對判今初

眞實淨信乃至彌勒 上ノ總明ノ中ニ金剛眞心等ト云今承
テ二機對ヲ明レ玉フ此中信益同時ヲ顯シ以テ一乘ノ機ヲ
示ス横超ノ極致他力ノ妙益於此可見上ニ横超ヲ明シ即得
往生ト云義現當ニ通ス今現益ニ約ス聞信即生間ニ髮ヲ容
レス豈頓中ノ頓ニ非スヤ文自分四初票因緣ニ示利益三結
信體四示同例益ニ就テ機ヲ顯スカ故ニ先因ヲ明シ一念即
生ノ所由ヲ示レ後ニ信體ニ皈シ結シ他力金剛心也トノ玉
フ

内外因緣

問行卷云云今ト同異云何答彼此對見スル
ニ四ノ不同アリ彼ハ兩重ヲ明シ今ハ一重ナリ是一ノ不同

又外緣ノ中彼ハ光号ヲ明シ今ハ唯光明ナリ是二ノ不同又
彼ハ因緣ヲ以テ報土ノ眞身ニ望メ此ハ現益ニ望ムル是三
ノ不同又彼中ノ後重ハ機教相望ニ約ス今ハ單ノ機位ニ約
ス是四ノ不同ナリ解云今カノ後重ノ意ヲ示シ初重ヲ擧ケ
サルモノハ彼中初重ハ單ノ教位ニ約シ信心是因ナルコトヲ明ス光
ヲ明ス後重ハ機教相望ニ約シ信心是因ナルコトヲ明ス光
明名号及信心ヲ因緣ニ分別シ以テソノ際ヲ辨スルナリ具
如別處繁キヲ厭フテ今ハ辨セス今コノ中ハ機ニ約シ信心
正因ノ義ヲ明シ以テ横超ノ極致ヲ示ス故ニ唯後重ヲ明ス
而シテ初重ノ如キハ上ノ二教對ノ中ニソノ義自ラ存ス
一辨然ルニ名号ヲ畧スルモノ古ニ多義アリ樹心云或ハ外
緣ニ属ス名義相即ノ故ニ攝取不捨故或ハ内因ニ属ス信體ノ
故ニ以尊号爲信具ノ故ニ眞實信心纂釋初義ニ依ル温故ノ意ハ行

卷ト意別ナリ向上向下ヲ以テノ故ニ知新コレヲ大ニ好レ
トシテ云此中内因外縁トハ他力ノ金剛心絶對不二ノ機ヲ
成センカ爲ニ内外因縁ヲ設ル獲信得生ノ因縁ニ非ス是以
名号ニ及ハス但心光攝護ノ義ヲ取ルヲ要トスルカ故ニ譬
ヘハ子已ニ生シテ母ノ懷ロニ護セラレテ損壞セサルカ如
シト今云彼中ハ兩重並明スカ故ニ具ニ三法ヲ擧ル而ソ
ノ後重ハ機教相望ソ因縁ヲ明スカ故ニ光明名号父母ノ如
ク信ノ業識ノ外縁トナリテ報土眞身ノ子ヲ生ステテ顯
ス今此中ハ唯後重ヲ明ス而ソ單ノ機位ニ約スルカ故ニ名
号ヲ擧ケスソノ光明ノ如キハコレヲ信益トシテ明スカ故
ニ教位ニ非ス辨第又此中現益ニ約スルモノハ横超ノ極致
ヲ顯ハサンカ爲ノ故ニ意云聞信ノ一念ニ即必定ニ入ル間
ニ髮ヲ容レヌ豈不頓中之頓極乎辨第○信受等ニ示利

益信順云内外因縁ヨク命終即生ノ益ヲ成ス是ヲ横超速疾
ノ妙益トス信受本願即得往生ハ是願成ノ文前念命終後念
即生ハコレヲ終南ニ取テ以テ成就ノ聞名信喜即得往生ニ
合ソ一念即生ノ益ヲ顯ス上ノ因縁ヲ以テ信受即生トスル
ニハ非ス内外因縁ハ一念即生ノ所由ヲ成ス今信受等ハ一
念即生ヲ顯ス義ヲ以テ前後ヲ分テトモ法ハ同時ニ在リ信
受本願無有疑心是ヲ前念命終トス淨土ノ因滿スルナリ一
得往生投入願海是ヲ後念即生トス淨土ノ因滿スルナリ一
念ノ中ニ於テ前後ヲ施設スル猶明來闇去ノ如シ時ニ前後
ナシ義ヲ以テ一念ニ分ツノミ迷悟生滅ソノ義別ナルカ故
ニソノ義別ナリト雖唯是一時前念ヲ註ソ即入ト云後念ヲ
註ソ即時ト云即入即時コレヲ兩處ニ安ソ同一時ナルコト
ヲ顯ス問終南ノ文ハ大命終ニ約ス今何ソ相違スルヤ答斷

章取義何ノ恠ムコトカコレヲ然ルニ玄義ニ聖衆莊嚴
ヲ釋シ及舟讀ニ厭ヘハ隔テ欣ヘハ居ストノ玉ヲ終南固ヨ
リ此意アリ此是攝取不捨ノ大利淨祖誰カ此義ヲ存セサ
ンヤ此中現生ニ約シ命終ヲ論スルモノ大論七十八云衆生
有二種命一者命根二者智惠命ト今亦准釋スヘン即入等ト
ハ文論註ニ出タリ即時等ノ二文並ニ十住論ニ出タリ即入
即時合シ現生正定ヲ顯ス又名等ノ句ハソノ人ノ位ヲ定ル
信已上○他力等三結信体次上ニ益ヲ明シ横超ノ極致ヲ顯ス
コレヲ一乘圓滿ノ機トス故ニ今ソノ信体ヲ結シ上ノ總明
ノ中ノ金剛真心ニ應スルナリ他力ノ言ハ自力ノ金剛心ニ
簡フ應知トハ金剛心ニ二力ノ異アリ而シ即入ノ妙益ハ自
力金剛心ノ能ク得ル所ニ非スソノ意ヲ知ルヘントナリ○
便同等四指同例有云正定聚ノ名ハ汎ク諸位ニ通シ分齊知

リカタレコノ故ニ同例ヲ指シコレ究竟ノ正定ナルコトヲ
示ス云云自力金剛心トハ所同ノ位ヲ攀テ能同ノ位ヲ示ス
應知トハ二力異ナリト雖金剛義同ナリト知ルヘントナリ
大經等トハ引証次如トハ証文云次ハナカレトイフツキニ
トイフ等此中二義一隣次彌勒ハ位無上覺ニ隣ル念佛ノ信
者亦同ク大涅槃ニ近シ故ニ次如ト云ナリ二順次彌勒ハ釋
迦佛ノ次ニ在テ五十六億七千万歳ヲ歴テ妙覺ノ位ニ至ル
他力ノ信者ハ現生ニ不退ニ住スルカ故ニ順次ノ生ニ大涅
槃ヲ証スルコト彌勒ノ如レ

二對判二一票二列今初

二機對 直ニ一乘ノ機ヲ明スコトコレヲ上ニ訛テ今ハ本
願一乘ノ機ト要門ノ機ト相對シ優劣ヲ顯ス故ニ二機對ト
云ナリ

二列二一定機二比對今初

一乘圓滿乃至自力 信順云一乘圓滿トハ一乘圓滿ノ法ヲ
 有スルノ機ナルカ故釋有財 一乘圓滿ノ法ニ依ルノ機ナルカ
 故ニ一乘圓滿ノ法ニ属スルノ機ナルカ故一乘圓滿ノ法ヲ
 由トスルノ機ナルカ故ニ一乘圓滿ノ法ヨリ生スルノ機ナ
 ルカ故ニ釋依主 一乘圓滿ヲ全ソ即能クコソ機ヲ成シ此機全
 ク彼法ニ融ス一乘圓滿即機ノ故ニ釋持乘 一乘圓滿機ト云漸
 教回心機トハ漸教ニ依ルノ回心回心即機他力ノ機ハ法ヲ
 全ソ機ヲ成シ機ヲ全ソ法ニ融ス自力ハ不然機情ヲ帶テソ
 ノ教ニ依ルソノ教亦機情ニ随ツカ故ニ釋名ヲ異ニス自力
 他力トハ二機ノ分齊ヲ定ルナリ上已
 二比對二一正明二結數今初
 信疑對乃至闇對 上ノ二教對ハ行ヲ明ス今ノ二機對ハ信

ヲ明ス總明既ニ然リ別判亦然票列ニ漸教回心機トハ即自
 力ノ信心然ルニ比對ノ中ニ至テ始ニ信疑對ト云コレ相ニ
 約ス終ニ明闇對ト云コレ体ニ約ス只是体相ノ異ニ信疑
 ナ以テコレヲ貫ク蓋票列ニ回心ト云モノハ要門ノ當分ニ
 約ソ信ヲ明シ以テ一乘ノ機教行信ヲ對判スルナリ雖然コ
 レヲ佛智ニ望ルトキハ信モ亦疑ニ墮ス故ニ要門ノ信ヲ判
 ノコレヲ疑惑トシ以テ一乘圓滿ノ機絕對不二ノ義ナルコ
 トヲ顯レ玉フ○一信疑對知新云明信佛智疑惑佛智胎化二
 生得失判然コレ二機ノ本ナルカ故コノ一對ヲ總句トスル
 ナリ○二賢愚對師說云明信佛智ノ人ハ智慧明達ノ故ニコ
 レヲ名テ賢トス經云彼化生者智慧勝故ト是ナリ疑惑佛智
 ノ人ハ明信ノ智ナキカ故ニコレヲ謂テ愚トス經云宿世之
 時無有智慧ト是也上已○三善惡對已下五對ハ語ヲ觀念法門

ニ取テソノ義ヲ轉用ス謂彼ハ機性ニ就ク今ハ受法ニ約ス
知新云十二禮偈云我説彼尊功德事衆善無邊如海水所獲善
根清淨者等讚云彼清淨ノ善身ニエタリ等名号ノ善本ヲ獲
タルモノヲ善根清淨者ト名ク疑惑ノ人ハユレニ反ス可知
上更ニ按スルニ大經云則我善親友小經云善男子善女人ソ
ノ義同上○四正邪對有云他力ハ正定自力ハ邪定云云○五
是非對証文ニ常照是人ヲ釋ン云是人トイフハ是非ニ對
スルコトハナリ眞實信樂ノ人ヲハ是人トマウス虛假疑惑
ノモノヲハ非人トイフ非人トイフハ人ニ非ストキフヒッ
ルキモノトイフナリ是人ハヨキ人トマウス文○六虛實對
七眞偽對眞ノ言ハ偽ニ對ス實ノ言ハ虛ニ對ス弘願ヲ眞實
トシ要門ヲ虛偽トス散善義ニ利他眞實ヲ明ン云所施爲ニ趣
求亦皆眞實ト如來ノ眞實ヲ須ルカ故ニ他力ノ信ヲ獲ル人

ヲ眞實信心ノ行人ト名ク要門反之故ニ虛偽トイフ○八淨
穢對知新云大乘正定聚ハ彼土衆生清淨ノ一分ナリ今信心
ノ人正定聚ニ住スルトキハ即是清淨假名人ナルカ故ニ十
方法界同生者ヲ聖衆莊嚴ノ分人トス亦如來淨花衆決定舟
讚云厭則娑婆永隔忻則淨土常居未灯鈔云居トストイ
フコ、ロナリ故ニ知ル一乘ノ機ハ穢土ノ假名人ニ淨土ノ
假名人ナリ要門ノ機ハ但穢土ノ假名人ニ淨土ノ假名
人ニ非ルナリ○九好醜對十龜妙對樹心云散善義云人中好
人人中妙好人等好人ハ醜人ニ對シ妙好人ハ龜人ニ對シ
此二對ヲ成ス醜トハ惡ナリ憎惡スヘキノ義ナリ上○十一
利鈍對十二奢促對有云唯信鈔云夫根ニ利鈍アレハ教ニ漸
頓アリ機ニ奢促アレハ行ニ難易アリ文彼ハ聖淨二門ニ就
テユレナイフ今ハ則轉用シ淨土門中二機相對ス銘文云利

トイフハユ、ロノトキナリ鈍トイフハユ、ロノニフキ人
ナリ奢ハユ、ロノオソキモノナリ促ハトキコ、ロナルモ
ノナリ利ヲ弘願トス經云智慧勝故ト鈍ヲ要門トス皆無智
惠ノ故又促ハ弘願ノ機ハ直ニ報土ニ入ルカ故ニ奢ハ要門
ノ機ハ化土ニ留ルカ故ニ記○十三希常對知新云五種嘉譽
ノ中人中希有人ト云選擇集云待常有而所嘆常者凡庸也記
○十四強弱對樹心云強謂強剛虛弱ニ對スルノ言ナリ疏云
此心深信由若金剛唯是決定一心投正直進不得彼人語即有
進退心生怯弱回顧落道即失往生大益也記○十五上々下々
對十六勝劣對亦五種嘉譽ノ文ニ依ル選擇集云云○十七直
入回心對散善義云一心直來下ニ釋ノ云直言對回對迂也ト
直ニ進テ他ニ向ハサルヲ直入トイフ假ニ滯テ迂回ナルヲ
回心トイフ○十八明闇對有云此言胎化ノ經文及讚歎門ノ

註釋ニ採ル明トハソノ体佛ノ智明闇ハ即行者自力ノ執心

機教行信

行信ニ法ハ第十八願ノ所誓ナリ而ソ直ニ
願文ニ就テコレヲ見レハ信行次第ノコレヲ誓ヒ玉フ十九
二十ノ兩願ノ如キハ行信次第ナリ修諸功德至心回願隨ヲ按ス
ルニ三願同ク行信ノ二法アレトモソノ義ハ大ニ異ナリ十
九二十ニ發願回向ヲ分テ說キ玉フト雖ソノ義ハ互ニ具ス
ヘレソノ行ハ自ラコレヲ修メ回向願生スルカ故ニコレヲ
自力ノ行トス第十八願ノ如キハ然ラス三信先キニ立テ十
念コレニ從テ故ニ信モ能回向ノ心ニ非ス行モ所回向ノ行
ニ非ス第十七願ノ諸佛所讚ノ名号ヲ聞信スル一念ニ即不
退ノ妙益ヲウル成就ノ文ニソノ義ヲ述成レ玉フ然レハ所
聞ノ名号機中ニ印現シ信心トナルカ故ニ信心ノ体即是名
号コノ名号コレ正定業ナルヲ以テ機上ニ於テ行業ノ造作

ヲ論セハ願モイフス行モイフスユノマ、ナリノ御助ケト
信スル故ニソノ行ハコレヲ往生ニ擬スルニ非ス念々聲々
只無極大悲ノ恩徳ヲ心ニ憶念シコレヲ稱スルノミ安心起
行次第ノコレヲ説キ玉フ是ヲ第十八願ノ眞面目トスルナ
リ然ルニ終南大師ノ時世通論家アリテ觀經ノ十念ヲ別時
意トシテ大ニ佛意ヲ誤ルカ故ニコレニ對シ願行具足ノ故
ニ必ス往生ヲ得ル決シ別時意ノ説ニ非スト明レ玉フ蓋觀
經ニ十念滅罪ヲ説キ玉フモノ聖道ノ教行証三時ニ衰變ス
ルニ對シコレヲ説キ玉フ故ニ三信ノ當處ニ所有罪障尽ク
滅シ餘ナレト雖コレヲ延ヒユクトコロノ稱名ニ取出シ十
念滅罪ト説キ玉フモノナリ唯信文意云一念ニ八十億劫
ノ罪ヲケスマレキニアラテトモ五逆ノ罪ノオモキホトナ
レラセンカ爲ナリト以テ意ヲ得ヘシコレ一聲々々ノ稱名

ニ顯發スル所ノ徳相ニシテ稱名ニ依テ初テ得ルトコロノ
益ニハアラフス若然ラストナラハ一念一無上十念十無上ト
ハ云フヘカラス深ク思フテ經釋ノ正意ヲ誤ルコトナカレ
然リ而シテ終南大師コレヲ機位ニ置カスレテ所信ノ法トレ
テ明レ玉フ就行立信即ソノ義ナリ次上一佛ノ所説一切
佛証誠其事是名就人立信也トノ玉フ就人ノ人ハ十方諸佛
ナリ就行ノ行ハ乃至十念ノ稱名ナリ故ニ稱名正定業ト云
ハ即是諸佛所讚ノ名号ノ義ナルコト明カナリ高祖大師コ
ノ釋意ヲ得玉ヒテ本願ノ乃至十念ノ行ヲ第十七願ニ引上
ケテコレヲ明レ玉フ十七願ノ中諸佛ノ能讚アリト雖コレ
ヲ教ニ属シ十方稱讚之誠言トノ玉フソノ行ハ所讚ノ法ト
レ玉フカ故ニ本願名号正定業トノ玉フ然レハ行信兩卷ノ
所明ハ機教ノ義別ニシテ行ハコレヲ所聞所信ノ名号所有ノ

義トシ機受ハ唯是信心ノミナルコトヲ示レ以テ次ノ証卷ニ望シ唯信正因ノ旨ヲ顯シ玉フ當知行卷ニ在テ行信ヲ機教ニ分別シ玉フモノ兩卷ノ大旨ヲ述ヘテ終南大師ノ釋意ヲ誤マラサフシメ玉フモノナリト知ルヘレ然ルニ西鎮諸家ノ如キハ終南大師ノ明レ玉フ稱名往生ヲ機位ニ談スルカ故ニ大ニ吉水大師ノ意ニ戻ル信行兩座ノ明判最仰クヘレ委クハ別處ニ辨スルカ如レ今鈔初ニ二双四重ノ判ヲ設ル中選擇本願ヲ以テ橫超トス而シテ未ダソノ何物タルヲ知ラス次ニ別ノ橫超ノ義相ヲ釋スル中選擇本願ヲ以テ三經ノ宗要タルコトヲ明スニ猶未ダソノ体ヲ出サス本願一乘已下一乘ノ機教ヲ明スニ至テ初テ行信二法コレ選擇本願ノ体ナルコトヲ知ル初ニ本願一乘ヲ頓極頓遠圖融圖滿ノ教トシソノ体ヲ出シ第一希有ノ行ナリト定メ玉ヒ次ニ金

剛真心ハ一乘海ノ機ナリト云フコレヲ總明トス次ニ別レテ行信機教ノ義ヲ詳ニレ玉フ末卷ハ終南大師ノ三心釋ヲ相承シ行信眞假ヲ辨明シ選擇本願ノ行信ヲ追釋シ玉フ就中深心釋ノ文意ヲ述ルニ初ニ七深信六決定ヲ釋シ信ノ差別ヲ辨スコレヲ能立ノ信トス次ニ就行立信ヲ釋シ行ノ流類ヲ判スコレヲ所就ノ行トス此則行信二法ヲ機教ニ分別シ玉フモノナリ

二結數

已上十八乃至應知 廣書ニハ十一對ヲ説クコノ中豪賤對ヲ畧ス而シテ更ニ八對ヲ加フ 賢愚好醜妙處希常強弱彼此合計十九 對アリ應知トハ信疑得失ノ優劣ヲ辨レ自力ノ心ヲ翻シ選擇ノ願海ニ皈入スヘキコトヲ知ルヘントナリ **對絶二門** 相對絶對ノ目ハコレヲ天台ニ取テソノ義ハ異ナリ法花玄

義ニ妙ハ不思議ニ名クニノ妙ニ相對絕對ノ二アリ相對ニ
判ヲ論スレハ法花ノ前四時花嚴阿含三教別通ノ上ニ出ルコトヲ顯シ絕對ニ開ヲ論スレハ復能ク前ヲ開ン皆圓妙ナラ
シム相對妙トハ彼此相形日相以彼望此日待彼此互形トハ
形ハ形比ノ義ナリ謂前四時三教所說ノ法ヲ鹿トシ後ノ法
花所說ノ法ヲ妙トス以彼望此日待トハ待ハ即對待謂前ノ
鹿ニ對ン後ノ妙ヲ顯スナリ絕對妙トハ前ノ諸鹿ヲ絶テ復
形對スルモノヤン謂法花ニ三乘ノ權ヲ開スレハ即是佛乘
ノ實ナリ實ノ外ニ權ナレ權即是實コレヲ絕對妙トスルナ
リ今家ノユ、ロハ然ラス橫超ノ一法四重ノ隨一ニ居レテ
聖道ノ中ニ超出テ立テ橫堅二超彼此相ヒ比ヘ二實各立ン
對判スルコレヲ相對ト云絕對トハ一往與ヘテ彼ヲ頓ト名
ク超ト稱スト難コレヲ奪テ漸教トレテ超ノ名ヲ與ヘス橫

超ノ一法ヲ以テ頓教トレ餘ノ三ハ皆漸トス聖道要門皆是
弘願眞實ニ入ラシメンカ爲ノ權方便ナリトス更ニ比對ス
ルモノナキカ故ニ絕對ト云ナリ上ノ頓漸二教一乘海義聖
道方便ノ題下ニ辨スルカ如シ但レ決智鈔ニ明ス所ノ一法
異名ノ義ハ開會門ニレテ一乘ノ體質ニ就テコレヲ論スル
ノ義ニ今ノ義ニ非ス今對絶ヲ論スルハ誓願海ニ就テ行
信ニ法ニ就テ圓頓一乘ノ義ヲ論ス即是廢立ノ義ニ今開會
ニ非ス宜ク分別スヘシ井上圓了氏ノ哲學要綱ニ聖道門ノ中唯講花嚴
天台等ハ哲學ナリ淨土門ハ宗教ナリト論セリ
併セテ天台ニ云トコロノ對絶ハ八教ノ中ニ在テ前ノ四時三
教ニ對ン法花圓教ヲ妙トスルヲ相對妙トレ超八ノ醍醐ヲ
絶對妙トス今ハ相對廢立ニ約スルカ故ニ彼ヲ融會ノ聖淨
體一トスルノ義ニ非サルナリ是以大乘者無レ有二乘三乘二
乘三乘入於一乘也一乘者唯是誓願一佛乘也トノ玉ヲ若ソ

ノ人ヲ論スレハ唯一法身四身ノ中本師法王ノ法ヲ論スレハ法界一法誓願一乘ノ行ヲ論スレハ專中之專第一希有ノ信ヲ論スレハ眞實淨信佛因圓滿ノ果ヲ論スレハ眞實報土初生速極人一法一因一果一是一是ヲ誓一佛乘トスル此則淨土門絕對不二ノ義ナリ然ルニ行卷ハ初ニ相對ヲ明ノ終ニコレヲ絕對ニ皈ノ按本願一乘海圓融滿足無礙絕對不二之教也トノ玉フ今鈔ハ初ニ總ノ絕對不二ノ教ト機トヲ票レソノ別釋ニ至テハ相對門ニ約シコレヲ判ス彼ハ相對ヨリ絕對ニ皈レ此ハ絕對ヨリ相對ニ降ルコレヲ異トスルノミ

二因辨二一票列二正判今初

又就二種止惡性 已下觀念法門ニ依テ因ニ所被ノ機類ヲ明レ以テ本願一乘ノ妙用ヲ示ス又就二種機トハ善惡二

機ヲ指ス直ニ上ノ二機ヲ指スニ非ス回心ノ機ノ如キハコレヲ疑闔ト判シ簡テ以テ他力金剛心是絕對不二ノ機ナルコトヲ顯ス故ニ今ソノ一乘ノ機ヨリ所被ノ機ヲ開出シ善惡二機ヲ明スカ故ニ又就二種機ト云而シソノ二機ニ就テ復二種アルコトヲ示シ玉フ二機者一善機二惡機トハ上ノ能信ノ機ニ含有ストイヘトモソノ文明ナキ故ニコレヲ列ル善惡トハ觀經ニ據テコレヲ擴テ廣ク衆機ヲ明ス機ト性トハ觀念門云云知新云彼中ニハ機ト性トヲ合シ善惡ヲ明ス今ハ機ト性トヲ分別シ各善惡ヲ論ス機ハ謂機欲可發ノ義現在ニ在リ機感アルトキハ應ス感止ムトキハ應謝スル水月ノ如シ性ハ謂積習成レ性過去ニ在リ性ハ重ク機ハ輕シ性ハ除キ難シ機ハ轉レ易シ大論八十八三十性欲ノ不同ヲ明ス云云

所被傍正

今鈔ハ橫超一乘ヲ明ステ以テ宗ト

ス横超ノ下ニ選擇本願等ト云ソノ本願ノ義ヲ詳ニ本願
一乘ノ義ヲ示ス然ルニ行信ニ法本是第十八願所誓ノ法ニ
シテ共ニ十方衆生ノ機受ノ相ナリ然ルニコレヲ十七十八
ノ兩願ニ分配ノ行ヲ所信ノ教トシ信ヲ能信ノ機トス上ニ
辨スルカ如レ行機今能信ノ機ヲ判スルニ因ンテ本願所被
ノ機類ヲ明レ一乘ノ妙用ヲ示ス上ニ明ス所ノ一乘ノ機教
ヲ能被ノ法トシ善惡二機ヲソノ所被トス善惡ノ二機ソノ
法潤ヲ受ルトキ轉ソ一乘ノ機トナル只惡ヲ轉スルノミナ
ラス善モ亦轉セラレテ善惡ノ二機齊レク一機トナル是ヲ
一乘ノ妙用トス行卷ニ一乘海ヲ釋シテ云言海者從久遠已
來轉凡聖所修雜修雜善川水轉逆謗闡提恒沙無明海水成本
願大悲智慧真實恒沙万德大寶海水喻之如海也乃至按一乘
海之機金剛信心絕對不二之機也文所謂凡聖逆謗齊回入如

衆水入海一味是ナリ是以能信ノ機位ニ因ンテ善惡ノ二機
ヲ明レ玉フ然ルニ所被ノ機ヲ明スハ正ク觀經ニ在リ而ソ
定散逆惡ノ諸機アリト雖該ノコレ凡夫ナリ今善惡共コレ
ヲ擴メテ善機ノ中ニ傍正ヲ判レテ三乘ヲ傍トシ人天ヲ正
トス若善惡相望スルトキハ善ノ傍正共ニ以テ傍トシテ而
モ惡ヲ正トス故ニ惡ノ中ニハ傍正ヲ論セス然ルニ善ノ中
ニ於テ傍正ヲ論スルモノハ觀經ノ定散正ク凡夫ニ在リコ
レ正機ニ約スルカ故ナリ若通ソ論スレハ五乘齊入ヲ示ス
ニ安樂集ニハ凡聖通往ヲ明レ玄義分ニハ五乘齊入ヲ示ス
惡ノ中ニ具ニ七種ヲ開ク經說ノ文相ハ五逆ヲ重罪トシテ
謗法ヲ明サスト雖義トシコレヲ具スルカ故ニ禮讚般舟讚
等ニコレヲ開テ明レ玉フ信順云七種ノ惡人正クコレ本願
正爲ノ實機觀經下品ノ惡機コレナリ散善義云曠劫以來及

以今生身口意業於一切凡聖身上具造十惡五逆四重謗法闡
提破戒破見等罪ト今コノ文ニ依ル然ルニ彼中ハ一人ニ約
ス今ハ分テ七種ノ機トシテ以テ機ノ淺深次第ヲ示レ玉フ
上大光云此七ハ即下三品ノ人ナリ初ノ一ハ是下上品ノ人
ナリ次ノ三ハ乃下中品ノ人ナリ倫僧祇物ハ即四重ノ一ナ
リ破見ト云ハ佛法ノ正見ヲ破スルナリ不淨說法義或ハコ
レニ當ル不淨ノ心ヲ以テ説クハ正見ニ非ルヘレ破戒ハ經
ノ所説ノ如レ破見ハ理ニ違レ破戒ハ行ニ違ス可知後ノ三
ハ即下々品ノ人ナリ五逆ハ如文後ノ二ハ具諸不善ノ句ニ
含ム所ナリ上問云七種ハ皆凡夫人ニ屬スヘレ然ルニ上ニ
人天ヲ明シ善機トス宜ク善惡ヲ列スル中ニ於テ人ヲ善惡
ノ兩屬トシテコレヲ明スヘキニ非スヤ人ヲ以テ偏ニ善機
トスルモノ何ノ義ソヤ答云上ニ人ヲ以テ善機トスルモノ

ハ現ニ五常ヲ行フモノヲ云フ所云定散二機トハ觀經十三
觀所應ノ機ヲ定機トシ行福戒福ヲ修スルノ機ヲ上六品ト
シ世福ヲ修スルノ機ヲ中下品トス下三品ノ如キハ三福無
分ニシテ散善機ニコレヲ人皮ヲ被タル畜生ナリト云故ニ
惡機ハコレヲ人ニ攝セスコレ終南大師ノ意ヲ述ヘ玉フノ
ニ問云玄義分云謗法與無信乃至斯乃朽林頑石不可有生潤
之期此等必無受化之義今何ソ正爲ノ實機ト云ヤ答云機ヲ
云フニニアリ一ニハ所被ノ機ヲ論スルトキハ彌陀ノ本願
ハ謗法闡提ト雖コレヲモヲサス行卷ニ逆謗闡提恒沙無明
ノ海水ヲ轉シ本願大悲智慧恒沙万德ノ大寶海水ト成スコ
レヲ喻ルコト海ノ如シトノ玉フコソ意ナリ衆生ノカタロ
リ趣入ノ相ヲ論スルトキハ必回心シテ入ルヘレ法事讚云
謗法闡提回心皆往ト是ナリ今此中自ラソノ二意アルヘレ

意ヲ得テ解スヘシ

二正判四一善機

又復就善乃至機也 此中又二初ニ票後ニ列列ノ中初定散後ニ傍正二機ハ定散ニ約シ傍正ハ凡聖ニ約ス疏云等トハ定散二機皆善機ニ約ス定行所攝ノ機ヲ定機トシ三福所應ノ機ヲ散機トス若十惡五逆等ハ三福無分ノ故ニ定散所應ノ機ニ非ス今ハ定散二善所應ノ機ヲ擧ル一切衆生ノ言ハ善惡ニ通スト雖意ハ善機ニ在リ此則觀經所說ノ法ニ就テソノ機ヲ顯スカ故ナリ○傍正ノ中菩薩ノ大小トハ禮讚ニ所謂不退諸菩薩是ヲ大トス小行諸菩薩是ヲ小トス緣覺等トハ知新云緣覺トハ上ニ所謂麟喻獨覺大緣覺ナリ聲聞辟支等トハ聲聞ハ即四双八輩ナリ辟支者義章十七本四聲聞ニ二句アリ一聲聞ノ聲聞二緣覺ノ聲聞今ハ第二是ナリ等

トハ三賢四善根ヲ等取スルナリ人等トハ樹心ニ宿植深厚ノ修羅鬼畜等ヲ等取ス云云

二善性

又復就善乃至眞性 諸註云云知新云五種ノ中善惡ノ二性ヲ總トス餘ノ四ハコレ別ナリ現在ニ樂欲スル所ヲ以テ過去ノ習性ヲ知ル善ヲ習テ性トナルモノ現在ニ善ヲ好ムヲ自性善人ト名ク如此者聞テ速ニ惡ヲ捨テ善ヲ行スル故ニ教ヲ受クヘキノ機トス上コレ觀念門ノ意ヲ得テ善ヲ行スル實是眞ハ所行ノ法世出世ニ通ス佛法ヲ聞テ即善ヲ行スルモノハ善性ノ人ナリ今コレニ依テ所被ノ機性ヲ明シ玉フナリ然ルニコノ五性ノ分齊甚タ辨別シカタレ仲高記ニハコレヲ五常ニ配スソノ他云云今按スルニコレ所行ノ法ニシテ世出世ニ通スルカ故ニ一概ニ解スヘカラス善性ヲ總ト

ス餘ノ四ヲ別トス別ニ四性アル中正ト是トソノ義一ナリ
實ト眞ト亦ソノ義一ナリ字典ニ説文ヲ引テ云正ハ是也從
止一守一以止也又方直不曲謂之正又是ノ訓ニ是ハ作是直
也從日正ト然レハ二四ト三五ト一雙コレヲ隔句ニ對ナ
ス諸ノ善法ノ自体是ニ非ナキテ是ト云善法ノ相貌正ニ
レ邪ナラサルヲ正ト云實ハ善法ノ内ニ充實ノ虚ナラサル
ヲ實ト云眞ハ善法ノ外ヲ飾ラス偽ナキヲ眞ト云体相一雙
内外一雙以テ法ノ善ナル義ヲ顯ス佛法ヲ聞テ即諾ノ善法
ヲ行スルモノヲ自性善人トイフナリ

二惡機

又就惡機乃至闡提 上ニ辨スルカ如レ

二惡性

又復就惡乃至偏性 上ノ善性ニ反對ノ解スヘレ上來所被

ノ機類ヲ明シ本願一乘ノ妙用ヲ顯ス此等ノ機カノ機法一
體絕對不二ノ法ニ契テ即一乘ノ機トナル此ノ機法ヲ選擇
本願ノ行信トス此ノ行信能ク眞實報土ニ入ルコレヲ難思
議往生トスル於是乎所言選擇本願眞實報土即得往生ノ義
罄テ尽サルコトナレ故ニ次ニ經文ヲ引テ橫超ヲ証明シ以
テ結勸シ玉フ

三引文結勸三一依師釋明橫超義二依經說顯今經超

勝三引他師寓結勸意致初中二一疏文二論文今初

光明寺和乃至槃者 信順云以下七文橫超ヲ証明シ上來ヲ
結勸シ玉フ上來私釋必師承アリ故先宗師ノ釋ヲ引ク釋ニ
依テ論ニ違スルカ故ニ一論ヲ引玉フ修南ヲ以テ下四祖ヲ
攝シ北天ヲ以テ上三祖ヲ該スコノ相承ニ依テ能ク經意ヲ
得ル故ニ後ニ經ヲ引玉フ彼文類ノ如キハ經說既立テ七祖

コレヲ承ル本ヨリ末ニ向テ經ヲ先ニシ釋ヲ後ニス其類ナルカ故ニ今ハ不然從末向本流ヲ汲テ源ヲ尋ル是自解ノ義ヲ述ルノ書ナルカ故ナリ又他師ヲ後ニスルモノハ自他次ヲ成メ以テ勸意ヲ寓ス師承ニ關スルニ非ス思テ可知引証七文義ヲ以テ三科ニ分ツ第一ニ師釋ヲ引テ橫超ノ義意ヲ証ス於中初疏文ハ正ク橫超ノ義ヲ明ス此中具ニ勸發ヲ述スソノ文此ニ在テ下ノ諸文ニ通ス義ヲ以テ三科ニ分ツト雖結勸意一ナリ○道俗等トハ初ノ二句ハ總勸次ノ六句ハ別勸後ノ三句結益此乃橫超ノ益ヲ舉テ時衆ニ信ヲ勸ルナリ初ノ中道俗等トハ所勸ノ機ヲ舉ル出家ヲ道ト名ケ在家ヲ俗ト名ク唯形相ノ不同ニ依テ七衆ヲ分別セス時衆トハ在世ノ衆ヲ指ス等ノ言ハ滅後ヲ等ス今ノ引意ハ高祖ノ化衆ヲ兼ルナリ各發等トハ正勸發心古ニ二義アリ一約自

力ニ約ニ他力祖訓ノ意ニ依ルニ後義ヲ正トス今引テ勸發トシ玉フカ故ニ發ノ字ニヘシノ訓ヲ施シ玉フ師說云信卷同ク此文ヲ引テ雖ノ訓ヲ施ス而シテ古本亦今鈔ト同シ又タトヒ彼現本ノ如キモ亦引意別ナリ彼ハ引テ金剛心ノ義ヲ成ス今ハ勸發トスルナリ上各トハ時衆等ヲ指ス發ハ謂ク發起無上心トハ他力ノ大信絕對不二ノ故ニ無上ト云フ下ニ金剛志トイフ義意全同○生死等トハ二別勸初ノ二句ハ約自力明厭欣難后ノ四句ハ依他力勸成厭欣師說云今ノ文生死難厭ノ句ハ共發等ノ二句ニ應ス佛法難欣ノ句ハ觀入等ノ二句ニ應ス上已生死トハ有漏ノ果報ヲ指ス果ヲ舉テ以テ因ヲ攝ス佛法トハ佛果ノ法即是涅槃厭ハ謂厭捨欣ハ謂欣求心ニ此ヲ毀厭シ亦彼ヲ希求スルヲソノ心相トシ生死ヲ出過シ佛界ニ到入スル是ヲソノ實トス若但心相ノミニ

ソノ實ナキハ虚妄ノ厭欣何ソ如實ヲ成セシ是難ノ難ナル
所以ナリ是且ク自力ノ難ヲ施設シ他力ノ厭欣ヲ勸ルノ由
ヲ成ス○共發等ハ勸他力厭欣此中初ノ二句ハ体ニ約シ實
ニ依テ厭ヒ難キヲ能ク厭フノ義ヲ明ス發金剛心即信、体横
斷四流即厭、實次ノ二句ハ相ニ約シ行ニ就テ欣ヒ難キヲ能
欣フノ義ヲ示ス觀入佛界ハコレソノ欣相皈依合掌ハコレ
ソノ行相信、行、互ニ顯シ相、實、互ニ具ス然ルニソノ正意ハ則
体ト實トニ在リ故ニ後ニ益ヲ結シ正受金剛心果得涅槃者
ト云フナリ金剛志トハ初發ノ信体決定深信信卷ニ引テ他
力信心ヲ証ス准知スヘシ横超斷四流トハ他力ノ妙益ヲ示
ス即厭離ノ實横超ノ判釋正ク此ニ據ル若金剛志ヲ發スト
キハ四流自ヲ斷ス故ニ勸テ共發ト云四流トハ信卷云云○
觀入等トハ觀字疏文ハ願ニ作ル樹心願ニ改ム師云我祖所

覽ノ本觀入ニ作ル笑卿臂上之中三丁云存覺師左訓云布流由是高祖
本願入字東大寺覺壽僧都所持本依觀入
甚別意ヲ存ス何ソ改易詛罔ノ甚キヤ己此下纂釋二釋初ハ
願ノ字ニ依テ解ス後ハ觀ノ字ニ從フ觀照觀知ノ義象記三
義一ニ觀レテ彌陀界ニ入ル謂觀ノ方便ニ由テ以テ弘願ニ
入ル二ニ彌陀界ニ入ルユトヲ觀ス謂既ニ彌陀界ニ入テユ
レテ觀ス信後味道ノ觀ナリ三ニ觀スレハ則彌陀界ニ入ル
謂觀ハ即是信心也云云師說第二義ニ依ル而シテ文點現本ニ
從フ謂觀トハ信後相續觀ナリ玄義ニ所謂觀者照也以淨信
心手持智慧輝照彼依正事文入トハ謂念々流入薩婆若海ノ
義謂共發金剛志ノ處即無礙光中ニ入ル欣ヘハ則淨土常ニ
居ス信智相續念々彌陀界ニ流入スル是ヲ觀入彌陀界ト云
ナリ皈依合掌禮トハ決定得生ノ相亦是韋提ノ接足作禮ト
等レ只合掌禮ノミニ非ス三業相應ノ禮拜門也○正受等ハ