

宗哲元



# 冀察調查統計叢刊

第一卷 第四期

## 要目

- 北平市屬機關公務員年齡統計
- 冀察兩省省會人口之面面觀
- 北平市二十一至二十三年度財政收支實況
- 冀察兩省省會警額統計
- 河北省水上警額統計
- 河北省九十縣二十四年度義教經費狀況
- 河北省各縣農產產量統計
- 察省十縣市三年來各業作坊工人學徒統計
- 察哈爾省貿易品統計
- 冀察兩省國有鐵路實有路線公里數統計
- 河北省各縣地方實際情況調查報告
- 武邑 武強 寧晉 饒陽 肅寧
- 冀察平津農事試驗及推廣機關調查報告(續)
- 河北省各縣二十四年度實施義教狀況調查
- 天津 青 滄 鹽山 南皮 靜海
- 河間 獻 任邱 阜城

冀察政務委員會秘書處第三組第三科編印

中華民國二十五年十月五日出版

# 冀察調查統計叢刊

## 第一卷第四期目錄

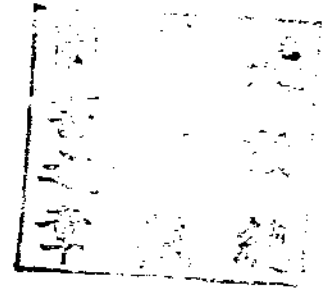

### 插圖 (四頁)

### 統計資料..... 1—83

#### 人事..... 1—4

北平市屬機關公務員年齡統計..... 1—4

北平市屬機關公務員年齡分組統計表..... 3

北平市屬機關公務員年齡分組形勢圖..... 4

#### 人口..... 5—9

冀察兩省省會人口之面面觀..... 5—9

#### 財政..... 10—14

北平市二十一至二十三三年度財政收支實現..... 10—14

北平市財政按月收入統計表..... 12

北平市財政按月收入消長圖..... 13

北平市財政支出統計表..... 14

#### 公安..... 15—34

冀察兩省省會警額統計..... 15—30

冀察兩省省會公安局暨各分局隊巡官長警名額統計表..... 16

冀察兩省省會公安局暨各分局隊巡官長警名額比較圖..... 17

河北省會公安局巡官長警名額餉額統計表..... 18

察哈爾省會公安局巡官長警名額餉額統計表..... 19

冀察兩省省會公安局巡官長警名額餉額統計表..... 20

冀察兩省省會公安局巡官長警名額比較圖..... 21

河北省會公安局警察隊名額餉額統計表..... 22

察哈爾省會公安局警察隊名額餉額一覽表..... 22

冀察兩省省會公安局警察隊名額餉額統計表..... 23

冀察兩省省會公安局警察隊名額比較圖	23
河北省會公安局消防隊長警名額一覽表	24
察哈爾省會公安局消防隊長警名額一覽表	25
冀察兩省省會公安局消防隊長警名額統計表	25
冀察兩省省會公安局消防隊長警名額比較圖	25
河北省會公安局偵緝隊名額暨隊警教育程度一覽表	26
察哈爾省會公安局偵緝隊名額暨隊警教育程度一覽表	26
冀察兩省省會公安局偵緝隊名額暨隊警教育程度統計表	27
冀察兩省省會公安局偵緝隊名額暨隊警教育程度比較圖	27
冀察兩省省會公安局交通警等名額餉額統計表	28
冀察兩省省會公安局交通警等名額佔其全體警額百分比比較圖	29
河北省會公安局請願警等名額餉額一覽表	30
察哈爾省會公安局交通警等名額餉額統計表	30
河北省水上警額統計	31—34
河北省水上警察長警名額餉額統計表	32
河北省五河水上海安局長警名額餉額統計表	33
河北省海上公安局長警名額餉額統計表	34
<b>教育</b>	35—45
河北省天津等九十縣二十四年度義務教育經費狀況	35—45
河北省天津等九十縣二十四年度義教經費一覽表	37—40
河北省天津等九十縣二十四年度義教經費比較圖	42—43
<b>農業</b>	46—53
河北省各縣農產產量統計(二十一,二十二,二十三年度)	46—53
河北省各縣農產產量總表(二十一年度共七紙)	47—53
<b>工業</b>	54—64
察省會及口北九縣三年來各業作坊工人學徒統計	54—64
察省會及口北九縣三年來各業作坊工人學徒統計總表	55
察省會及口北九縣三年來各業作坊工人數比較圖	58
察省會及口北九縣三年來各業作坊學徒數比較圖	59
察省會及口北九縣三年來各縣各業作坊工人學徒統計詳表	61—64

<b>商業</b> .....	65—75
<b>察哈爾省貿易品統計</b> .....	65—75
察省由平津進口貨物表(民國二十三年份).....	66—74
張家口市由口外進口貨物表(民國二十三年份).....	75

<b>交通</b> .....	76—83
<b>冀察兩省國有鐵路實有路線公里數統計</b> .....	76—83
冀察兩省國有鐵路實有路線公里數統計表.....	79
冀察兩省國有鐵路實有路線公里數與全國及各省比較表.....	80
冀察兩省國有鐵路實有路線公里數比較圖.....	81
冀察兩省國有鐵路實有路線公里數分類比較圖.....	82
冀察兩省國有鐵路實有路線公里數與全國及各省比較圖.....	83

## **調查報告**..... 85—155

<b>河北省武邑縣地方實際情況調查報告</b> .....	85—92
<b>河北省武強縣地方實際情況調查報告</b> .....	93—102
<b>河北省寧晉縣地方實際情況調查報告</b> .....	103—111
<b>河北省饒陽縣地方實際情況調查報告</b> .....	112—122
<b>河北省肅寧縣地方實際情況調查報告</b> .....	123—129
<b>冀察平津農事試驗及推廣機關調查報告(三)</b> .....	130—145

### 河北省之部 ——

<b>正定縣</b> .....	130
<b>任邱縣</b> .....	130—131
<b>交河縣</b> .....	131—132
<b>曲陽縣</b> .....	132—133
<b>曲周縣</b> .....	133—134
<b>邢台縣</b> .....	134—135
<b>固安縣</b> .....	135
<b>吳橋縣</b> .....	135—137
<b>東鹿縣</b> .....	137—138
<b>沙河縣</b> .....	138—139

武清縣	139—141
武邑縣	141—142
房山縣	142—144
河間縣	144—145
定 縣	145
河北省各縣二十四年度實施義務教育狀況調查	146—155
天津縣	146—147
青 縣	147
滄 縣	147—148
鹽山縣	148—149
南皮縣	149—150
靜海縣	150—151
河間縣	151—152
獻 縣	152—153
任邱縣	153—154
阜城縣	154—155
編餘	156

明嘉靖丁未進士巡撫山西右副都御史毛鵬



毛鵬字汝南，別號雙渠，明棗強縣人。父澤初，爲邑掾，後棄去。鵬生而穎異，總角，補邑庠生，試每輒冠，中嘉靖丙午舉人，聯捷得進士。知江陰縣，廉明有爲。以築城功，擢御史，出按宣大二鎮，條邊務百六十餘疏。乙卯，按山東，釐弊貞度；丁巳，閱京營，汰老弱，練什物，戎政大振，擢太僕寺少卿。壬戌，陞僉都御史，巡撫寧夏，築橫城亭障一萬八千五百餘丈；繕鎮城河東諸營堡。及興武花馬池之役，指授方略，俘獲甚衆。初漢唐有二壩，夏人引以溉田，歲久湮塞，鵬親爲相度，濬復其舊，以利大興。甲子，擢右副都御史，提督雁門等關，巡撫山西，竟以盡瘁邊事，遺疾不起。鄉人至今稱之。

（參看本刊一卷一期一四七頁）



宛平縣盧溝曉月碑亭之蟠龍石柱



(參看本刊一卷二期一〇九頁)

安 國 縣 藥 王 廟



(參看本刊一卷一期一二〇頁)

輓 館 子 君 漢 縣 寧 肅

此輓於清道光間得於肅寧東南之武垣故城，爲  
 河間獻王所置君子館講學處，所得輓大小不  
 一，文有「君子」、「君子大吉」及「君子長生」  
 等字。此輓較大，但已殘闕，現存之一段，長



寬各約二十公分，厚六公分，圖係輓之二面，  
 左爲有字之一面，右爲有花紋之一面（圖右所  
 示，即有花紋之一面。圖左所示，即有「君子  
 長生」字之一面）。

城 故 垣 武 縣 寧 肅

在今肅寧東南，肅寧縣志引府志云：「武垣廢縣，在  
 河間縣西南三十里，肅寧縣境內，去縣東南十餘里，  
 周廻十六里，內子城周三里，舊址仍存。」圖中×符  
 號處爲外城，△符號處爲子城。內有漢鈞弋夫人祠，



於此，館今圯。其○符號處爲毛公祠。（清道光三年  
 聘本邑耆儒劉湖主講。祠舍以遭兵燹久圯，後邑人又  
 於原處築室爲祠。）

民國十六年七月，匪火於君子館，有君又於漢儒講學處，宋雍熙三年，劉廷讓與契丹將耶律休哥戰沒。



# 甯晉縣丁石橋

孫公獻之丁石橋



據甯晉縣志：「丁石橋在縣南里許跨浹水上，自宋元間咸稱丁橋。元順帝至正二十年有賊將犯甯。」

，夢土神孫公於丁橋以雙鯉遺賊，賊退，得免於難。事載橋碑，想係世俗之傳說也。



重修廟學碑與唐槐

## 甯晉縣

明蔡鑿臨虞世南書碑



唐學士蔡鑿世南書明御史蔡鑿銘

甯晉縣  
 重修廟學碑與唐槐



明嚴嵩書碑

## 甯晉縣



明嚴嵩書碑

# 統計資料

## 人事

### 北平市屬機關公務員年齡統計

公務員年齡統計之意義，約有三種：（一）在明瞭全體公務員中，年齡最輕者為若干歲。（二）在明瞭全體公務員中，年齡最長者為若干歲。（三）在明瞭全體公務員中，在某種年齡為若干人。蓋以年齡最輕者乃指示起始任事最早之年；年齡最長者乃指示退休最晚之年；察知在某種年齡有若干人，然後可將各種年齡人數相比較，若其各種年齡人數相同或無大懸殊時，則可按新陳代謝之理，推知其政府組織有一定規範，故人事無特殊更易；察知某種年齡人數最多，然後可以此最多數之年齡或高或低，以推斷其公務員有無從政經驗，而決定其政績如何；設各種年齡人數高低參差不齊，依年齡順序排列之，呈忽高忽低之象，或自某種年齡突然下降，或突然上升，皆足見其人事變動太大，而可推定其政務常因更動人位而停滯紊亂，不克循常規以進行也。

據北平市府彙報之人事調查表，年齡欄所載：北平市屬機關公務員年齡；最輕者為十六歲，最長者為七十歲；因由十六歲至七十歲，若以一歲為一項，而統計之，共有五十五項之多，似嫌太繁，茲為縮減項目，便於統計起見，故由十六歲起每增五歲為一組至七十歲共分為十一組，製成北平市屬機關公務員年齡分組統計表。

查上述統計表合計欄內結數為二千七百零六人，亦即謂北平市屬機關公務員統計人數為二千七百零六人，與北平市屬機關公務員月薪分組統計一文（此篇將於本刊一卷五期披露），所稱北平市屬機關公務員統計人數為二千六百二十八人，相較多七十八人，至二者所以不相同之原因，則在：一者係依據前述人事調查表實支薪額欄統計所得；一者係依據同表年齡欄統計所得，因前者所統計之數目內，無兼職不支薪，及原表上漏填月薪之人數，故較後者為少也。

詳查所附之市屬機關年齡分組統計表與年齡分組形勢圖可知北平市公務員由 16—20 歲一組起，以五十人之數，至隣近一組 21—25 歲，突升至 354 人，至第三組 26—30 歲，

則再升至 528 人，於是遂登峰造極，而遞降，至 65—70 歲一組，則僅餘七人而已。詳細研究此中所含之意義：

（一）吾國人起始任事之年，最早者，在 16—20 歲之間，退休之年，最晚者，在 66—70 歲之間，此節徵諸二十四年八月天津市統計年鑑所載，二十二年天津市政府秘書處暨所屬各局職員年齡統計圖，所指示者，天津市屬機關職員年齡由十六歲起至六十五歲止，僅退休之年比此所稱之七十歲早五年，其實本篇 66—70 歲一組共有七人詳查原調查表所載其中七十歲者僅有一人，其餘六人均為六十六歲，二者結果固無甚相差也。

（二）吾國人體力衰弱，故從政者均在三四十歲之間至五十五歲以後人數即見稀少，至七十歲者，以平市二千七百餘人則僅有一人而已，此在他國，五六十歲之人，猶為壯年，正服務社會之時；而在我國，則已有退休之必要矣。其精神體力之強弱，相去殊遠，國人不可不深自警惕者也。

北平市屬機關公務員年齡分組統計表

機關	年齡組別											合計
	16-20	21-25	26-30	31-35	36-40	41-45	46-50	51-55	56-60	61-65	66-70	
市政府秘書處		7	28	26	16	15	15	10	5		1	118
社會局	1	18	35	38	27	7	17	3	3			149
政局	6	74	85	87	96	87	51	15	9	2	1	513
公安局	1	66	189	160	174	151	122	73	24	5	3	968
工務局	1	29	30	19	26	29	16	4	1		1	156
衛生局	37	116	97	73	44	21	16	3	1	4		412
自治事務監理處	1	25	37	21	34	25	24	15	6			188
農事試驗場	1	3	6	7	10	4	1	3				35
市民小本借貸處	2	7	2	4	3	1	1	2				22
市立第一工廠		1	4	4	2	3	1					15
管理壇廟事務所		2	3	4	3	3	3	1	3			22
管理頤和園事務所		3	5	6	4	6	3	6		2		35
烈性毒品人犯審判處			2	1	3	5	1	1	1			14
公共汽車管理處		1	2	5	3	3	2					16
中山圖書館			2	4	1				1			8
體育委員會		1	2	3	2	2						10
整理中南海公園臨時委員會			4		3	4						11
文物整理實施事務處		1		3	2	5	1			1	1	14
合計	50	354	528	465	458	371	274	136	54	14	7	2,706



北平市屬機關公務  
員年齡分組形勢圖

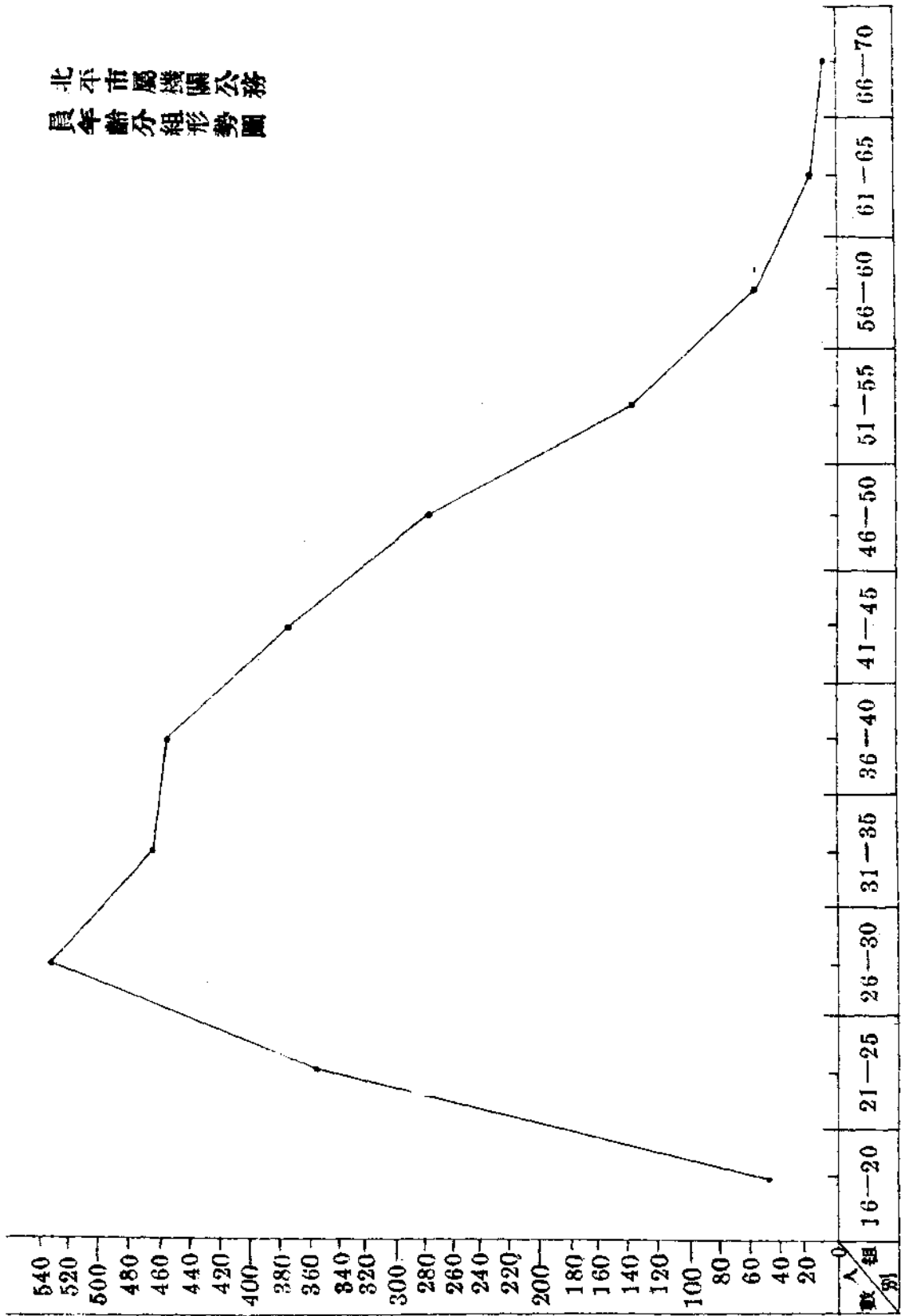

# 人 口

## 冀察兩省省會人口之面面觀

河北省會保定屬清苑縣，據清苑縣志所載，保定府秦屬上谷，漢屬涿郡，隋曰清苑，五代曰秦州，宋曰保州，明爲保定府。明洪武元年，立北平中書省，八年改省爲市政司，改爲保定府，此明清保定府治之由來。清康熙間，又以保定爲省會，巡撫由正定移駐於斯，雍正八年又升巡撫爲總督。民國成立，將清苑縣裁併，留保定府，仍爲直隸省。民二，省城移津，遂廢府復縣，舊時藩臬道各署一律罷廢；旋設范陽觀察使，民三又將范陽觀察使改爲保定道道尹。自直皖戰爭以後，保定久爲軍事要衝。先是清光緒二十八年設保定工巡總局，民二改爲保定警察廳，民十七晉軍來保，取消道尹制，將警察廳改爲公安局，民二十復改爲特種公安局。迄二十四年，省會由津遷保，特種公安局遂易稱爲河北省會公安局，在公安方面自成區域，關於人口亦一向有單獨之統計。

察哈爾省會張家口屬萬全縣，萬全縣志述張家口之沿革曰：『張家口在明代原屬萬全右衛，宣德四年始築堡城，爲與蒙古通商互市之要鎮。明初，萬全改衛爲縣，張家口仍屬萬全縣，置縣丞一，分駐於此。雍正三年，萬全縣公署始由舊治城移至張家口下堡內，張垣遂爲萬全之治城矣。惟察哈爾都統向駐張垣，管理蒙旗一切事務。民國二年，察哈爾改爲特別區，一時區治無相當地點，仍借治張垣，雖屢議遷治，迄未果行。民國十七年，北伐告成，察區改爲行省，省會仍設於此，張垣又爲察省省會所在地矣。』歷來張家口爲與蒙古通商重鎮，商賈輻輳，市面頗呈繁榮，然自庫倫交通斷絕以來，商業頓現凋敝，故自今僅爲北陲之政治中心矣。

又，保定張垣二地亦皆爲各該省之學校區：保定學校學生之多，在河北境內僅次於平津；張垣教育設施則於察省宣化相若，高於其他各縣。然而保定張垣之人口，受政治軍事之影響遠過於受教育之影響。

以下分別將二地人口狀況說明於次，其主要根據則仍爲二省會公安局之報告。

(一)自民十九至民二十三，冀察兩省省會之人口大致可謂處於靜止狀態，歷年有增有減，係受政治軍事方面之影響，幾無一貫因果可尋。茲將二省會歷年人口總數列下：

	保 定	張 家 口
十 九 年	78,447	78,893
二 十 年	78,814	80,300
二 十 一 年	78,101	82,751
二 十 二 年	79,371	72,765
二 十 三 年	78,241	92,829

據清苑縣志所云，清同治十二年，調查清苑城關人數為六萬五千七百有奇，民國二十一年減至四萬二千餘人，蓋彼時大員駐節保定，衙署林立，四方之人，客遊就食於斯，三教九流亦隨之而雲集矣；自省會遷津以來，政治中心他移，官吏遊客風流雲散，商業亦因以凋敝，戶口之衰乃當然耳。以上所舉調查數字當不甚可靠，但已足以表示人口變動之趨勢矣。自民十九至民二十三之五年中，保定政情無大變化，故人口已一轉為靜止。迄民二十四年，省會復由津遷保，各界人士又復集聚，戶口必有增加，惟此時尚無確實之統計耳。

張家口自民十九以來，商業即日益凋敝，戶口賴省治所在以維持。二十二年五月，馮玉祥氏在張垣組同盟軍，戶口稍稍增加，然，不數月事而態平定，故翌年，戶口遂又復舊觀矣。

(二)二省會之戶量，根據二十三年之調查，保定為4.4人強，張家口為4.9人。按河北省南和等三十五縣平均戶量為5.3人，察省省會及口北十縣平均戶量為5.0人，北平市5.1人，天津市4.6人；若以此比較，二省會之戶量可謂稍低。(參看本刊第一卷第二期「冀察平津四省市戶量之研究」一文)。

(三)關於兩性分配，亦以二十三年度為例，保定及張家口之情形如下表所示：

	保 定	張 家 口
人 口 總 數	78,240	92,829
男 子 數	48,947	64,245
男子所佔人口總數之百分比	62.5	
女 子 數	29,293	28,584
女子所佔人口總數之百分比	37.5	
性 比 例	167.1	
女 子 數 = 100		

以上男子數皆嫌過多，亦即性比例皆嫌太高，疑女子數有遺漏故也。(參看本刊第一

卷第一期「平津兩市人口之性比例」及第三期「察哈爾省人口之性比例」二文)。

(四) 保定張家口歷年出生數及死亡數，據報告如下：

	保 定		張 家 口	
	出生	死亡	出生	死亡
十 九 年	1061	1091	380	872
二 十 年	857	1055	341	943
二 十 一 年	812	1113	393	959
二 十 二 年	941	975	473	949
二 十 三 年	954	992	528	1003

二省省會歷年所報之數，死亡皆多於出生，按諸常理，殆難徵信。良以戶口統計中，以生命統計為最難進行，即今日我國公安及衛生行政辦理最善之城市，亦無可信之生命統計。例如北平市之統計，死亡亦往往超過出生，蓋遇有死亡，必須呈報公安局請照掩埋，故遺漏者寡；至於嬰兒出生時，居民向無報告之習慣，公安局縱備有出生證，亦甚少有人領取。因此，出生率之計算，即成多此一舉矣。今僅根據報告，算出死亡率如次：

	保定死亡率	張家口死亡率
	(每千人中死亡數)	(每千人中死亡數)
十 九 年	13.8	11.1
二 十 年	13.4	11.7
二 十 一 年	14.3	11.7
二 十 二 年	12.3	13.1
二 十 三 年	12.7	10.8

上列之死亡率亦嫌低，不過聊備一格而已。

(五) 歷年二省會之男婚女嫁數如下：

	保 定			張 家 口		
	男婚數	女嫁數	共 計	男婚數	女嫁數	共 計
十 九 年	617	392	1009	219	165	384
二 十 年	518	219	737	231	178	409
二 十 一 年	618	426	1044	243	187	430
二 十 二 年	514	427	941	284	179	463
二 十 三 年	728	524	1252	284	241	525



二省會之統計皆表示男子外婚之數甚衆。若以人口總數與結婚總數比較，則保定之結婚率遠高於張垣。——此點殊有可疑。

(六)據察省省會公安局報告，歷年皆「無移民情事」，蓋誤認移民為大規模有計劃之人口移動，或根本無移民統計，實則人口之移動無日無之，惟統計時頗感困難耳。保定歷年移出移入之人數，據報告如下：

	移入人數	移出人數	入超(+)或出超(-)數
十九年	1913	1939	- 26
二十年	1715	1352	+ 363
二十一年	1489	1735	- 306
二十二年	2003	1193	+ 810
二十三年	1440	1817	- 377
共 計	8560	8096	+ 464

各年或入超或出超，五年總計入超不到五百人。就大體言之，由於人口流動之影響，尚無減少戶口之結果，增加亦有限矣。移入之民，民十九以遼寧，北平，吉林，天津為大宗；民二十以後，自安徽湖南移入者亦衆，由遼吉移入仍在一百至四百間，自平津移入者漸少。按官吏籍貫最易查考，以上所舉移入人數中，其大部分似為官吏及其眷屬，若然，則保定人口之移入，大半係受政局之影響。移出之民，民十九以移往平津為最多，江西次之；民二十至民二十二以移向江西為最多，民二十二移向陝西者亦不少；民二十三移向陝西者竟佔第一位；移往四川南京者年有增加。移出之民大半為謀求職業，故隨機而轉移，自東北淪亡以後，出關路塞，直魯豫之民不得不轉而之於朝市與西陲矣。

(七)關於人口職業之分配，二省會皆以商人為最多，保定約佔全人口百分三十五，張家口佔百分之五十以上。而職業人口中，幾乎全為男子，女子不過十之一二而已。保定及張家口職業人口之分配，依人數之多寡順序排列如次（根據二十三年度調查）：

業 別	保 定		共 計
	男	女	
商	12,314	721	13,035
學生	8,427	3,421	11,848
工	8,286	1,782	10,068
自由職業者	2,411	797	3,208
軍警	3,014	—	3,014
農	1,028	64	1,092
礦漁	197	—	197
總計	35,677	6,785	42,462

業 別	張 家 口		共 計
	男	女	
商	23,701	1	23,702
農	9,427	2,505	11,932
工	7,634	18	7,652
自由職業者	3,126	1,572	4,698
學生	1,525	713	2,238
軍警	981	1	982
礦漁	30	—	30
總計	46,424	4,810	51,234

(上表中所謂「自由職業者」，係指公務員，教師，律師，醫生，看護，巫卜等人而言。)

(八)關於宗教人口：除一般居民大部分無教門者外，保定以回教徒為最多，二十三年統計，計男3684人，女2932人；天主教徒次之，計男1521人，女1452人；基督教又次之，計男789人，女789人；僧尼共654人，道士共39人，總計宗教人口，男6,745人，女5,668人。張家口宗教人口，據原報告，信佛教者男52,613人，女22,161人，蓋將一般居民凡有佛教思想者一併列入，當非專指僧侶而言；其次亦以回教徒為最多，計男3,665人，女2,515人；基督教徒，計男121人，女95人，此外道士40人，天主教徒男21人，女17人。

(九)二省會之外僑為數無多，保定自民十九至民二十三外僑皆為十九戶，四十二或四十三口，內中女子較多五或六口；論國籍不過美，法，日三國而已，且主要為美國人士。張家口因地居北邊，為蒙通商中心，故外人稍多，計自民十九至民二十三，外僑戶口順序為45戶122口，42戶116口，38戶117口，60戶，182口，45戶183口；其中以俄人為最多，日美人次之。

以上已由各方面將冀察兩省省會人口之狀況加以說明，其中欠詳欠確之處在所不免，各界人士視為一種參考資料可也。保定張垣，在行政區域中，皆屬於所在縣，惟於公安行政方面，設有省會專局，對於人口單獨之調查，論其本質，既不能與平津相較，亦難與各縣區相提並論，故為此單獨之研究，以彌補此項缺憾。

# 財 政

## 北平市二十一至二十三年度財政收支實況

關於北平市財政統計資料，本會現在祇收到該市府填報之二十一，二十二，二十三，三個年度地方財政收入與地方財政支出調查表。茲即以此為根據，將其收支實況，分述於下：

關於收入者：北平市財政收入科目，及明細數目，可參看本刊一卷一期「北平市二十二年度與二十三年度財政歲入概況」一文，所附各表。茲再將其二十一，二十二，二十三，三個年度按月收入數目，製成北平市財政按月收入統計表，附於本篇之後，以資參證。

查上述統計表所載，北平市財政按月收入數目：二十一年度最低者為七月份，收入三十一萬八千餘元，最高者為一月份，收入四十六萬二千餘元；二十二年度最低者亦為七月份，收入三十三萬六千餘元，最高者為十月份，收入五十萬零二千餘元；二十三年度最低者為八月份，收入四十四萬三千餘元，最高者為一月份，收入五十九萬一千餘元；若再參看所附之北平市財政按月收入消長圖，則見平市財政收入數，在一個年度中，由本年七月至次年六月，雖呈忽高忽低之象，但觀其大勢，則以十，十一，十二，一，四個月份為高，其餘八個月份為低，尤以七，八，九三個月份為最低，故知平市財政收入旺月在冬季，淡月在秋季也。

今以二十一年度總收入四百六十八萬八千六百二十七元五角為底數，即百分之百；則二十二年度總收入五百二十三萬二千九百八十二元六角四分之指數，應為一百一十一點六一；二十三年度總收入五百九十六萬二千九百七十八元一角四分之指數，應為一百二十七點一八；足見此三年中平市收入歷年增加，至於增加原因，其中雖有中央協款關係，但詳細核算其財政本身收入，歷年遞增之數，亦當在四十萬元以上。嘗攷夫財政收入增加原因，約有數端：一財源暢旺，二稅率增加，三稅目增加。平市近年社會經濟狀況日見衰落，不景氣之象，觸目皆是，至稅率稅目亦均未見增加，若以常理推論，其財政收入，惟有歷年遞減，當無遞增之理，今事實竟與之相反，實當局銳意整理之功也。

關於支出者：平市財政支出科目：計分黨務，行政，財務，公安，教育文化，實業，衛生，建設，協助，救濟十項，現為便於統計，特將協助，救濟歸於一項，稱以其他

科目。其中以公安年支二百餘萬元，占總支出百分之四十以上，居首位；其次為教育文化年支一百餘萬元；再次為建設，行政，財務，衛生，年各支出百分之十左右，以實業支出尚不及百分之一為最小。其各科目支出之詳細數目，均見所附之「北平市財政支出統計表」。茲將此三年中各項支出與其當年支出總額之百分比，及各項歷年百分比之平均數，表列於下，俾供研究焉

科 目	二十一年度	二十二年度	二十三年度	三年平均數
黨 務	2.48	2.59	3.01	2.69
行 政	7.88	17.76	8.76	8.13
財 務	5.86	7.06	7.51	6.81
公 安	45.17	43.78	36.36	41.77
教育文化	22.77	21.72	21.71	22.07
實 業	0.84	0.74	0.44	0.67
衛 生	3.73	5.40	10.28	6.47
建 設	8.96	10.00	10.46	9.81
其 他	2.31	0.95	1.47	1.58

詳查上列各數，並參以所附之支出統計表，可見平市支出之各科目中，除實業，與其他二項年見減少外，其餘均見增加，尤以衛生一項支出增加之比例為更大。至其支出合計，則二十一年度為四百六十餘萬元，二十二年度為五百零一萬餘元，二十三年度為六百十六萬餘元，亦屬歷年遞增，其增加原因，固有由於政務增加者，如衛生之設局，及工務局建設事業之擴充等，而年來物價騰貴，想亦為支出數目增加之一因也。

綜合上述收支狀況觀之，平市財政在此三年中，僅就支出遞增，收入亦遞增而論，平市財政支出數目，似不至過於超過收入，但若細究收入增加之原因，則由於人為整理，支出增加之原因，則由於事業日增，及物價騰貴等自然關係；如此，則其收入增加終有極限，而支出增加則不能加以限制，以有限之收入，供無限之支出，則平市財政前途，實為可慮。願全市官民注意及此，從速扶植社會經濟，以培植財源，則將來一切必要之建設，均可因財政之充裕而次第進行，同時市民亦不至感覺稅捐之繁重，斯為得之。



# 北平市財政按月收入統計表

民國 21, 22, 23 三個年度

月 份	二十一年度		二十二年 度		二十三年 度		三年平均數
	份	份	份	份	份	份	
七 月	318,308	92	336,190	61	403,901	41	372,800
八 月	381,683	19	404,453	81	443,046	97	409,727
九 月	400,366	69	432,294	80	449,853	47	427,514
十 月	442,207	82	502,754	78	537,722	26	494,228
十 一 月	391,143	78	447,665	19	502,121	82	446,976
十 二 月	463,015	06	451,585	20	542,697	47	485,765
一 月	462,196	60	472,936	19	591,129	22	508,794
二 月	404,800	58	404,915	90	455,565	25	421,760
三 月	331,203	27	425,851	65	474,081	98	410,378
四 月	363,258	22	447,788	33	513,241	03	441,430
五 月	335,701	93	433,786	94	477,581	57	415,030
六 月	394,771	44	472,759	24	512,032	09	459,854
合 計	4,088,627	50	5,232,982	64	5,962,678	14	5,294,802
							76

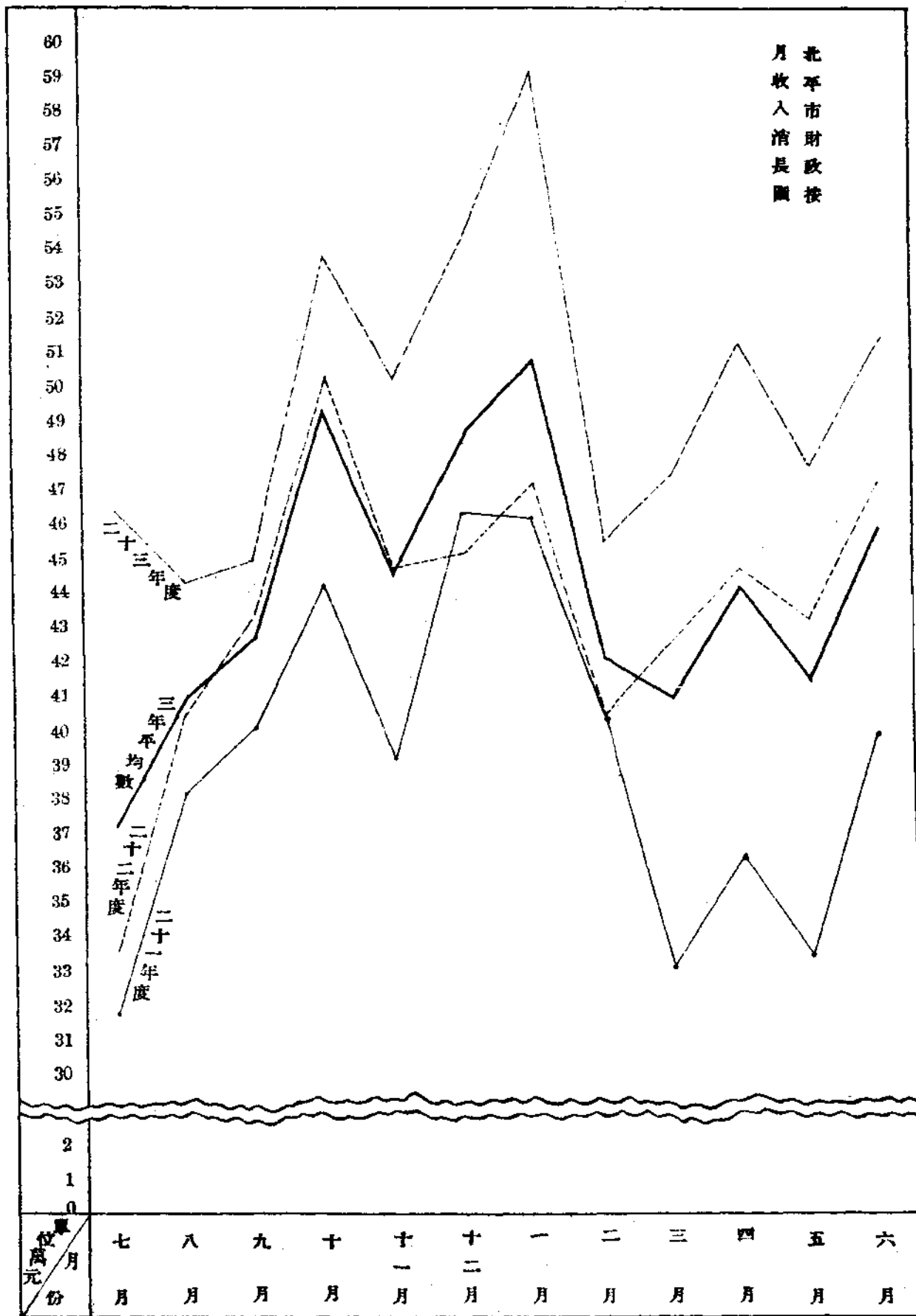

# 北平市財政支出統計表

民國 21, 22, 23 三個年度

科 目	二 十 一 年 度				二 十 二 年 度				二 十 三 年 度									
	經 常		臨 時		合 計		常 經		臨 時		合 計		常 經		臨 時		合 計	
	支 出	計 劃	支 出	計 劃	支 出	計 劃	支 出	計 劃	支 出	計 劃	支 出	計 劃	支 出	計 劃	支 出	計 劃	支 出	計 劃
黨 務	114,400 00	114,400 00			114,400 00	114,400 00	127,600 00	127,600 00	2,000 00	2,000 00	129,600 00	129,600 00	156,000 00	156,000 00	29,600 00	29,600 00	185,600 00	185,600 00
行 政	278,887 42	362,825 33	88,937 91		362,825 33	362,825 33	302,953 34	302,953 34	85,682 67	85,682 67	388,636 01	388,636 01	376,844 32	376,844 32	163,786 41	163,786 41	540,630 73	540,630 73
財 務	189,720 10	269,807 01	70,086 91		269,807 01	269,807 01	244,652 65	244,652 65	89,179 20	89,179 20	353,831 85	353,831 85	330,411 26	330,411 26	132,661 33	132,661 33	463,076 59	463,076 59
公 安	1,944,586 10	2,079,943 70	135,357 60		2,079,943 70	2,079,943 70	2,002,230 69	2,002,230 69	191,523 02	191,523 02	2,193,753 71	2,193,753 71	2,090,158 40	2,090,158 40	153,058 25	153,058 25	2,243,216 65	2,243,216 65
教 育 文 化	1,021,248 71	1,048,670 02	27,421 31		1,048,670 02	1,048,670 02	1,004,036 90	1,004,036 90	44,315 24	44,315 24	1,088,352 14	1,088,352 14	1,105,468 82	1,105,468 82	233,059 91	233,059 91	1,339,128 73	1,339,128 73
實 業	38,811 49	38,811 49			38,811 49	38,811 49	31,495 39	31,495 39	5,290 79	5,290 79	36,786 18	36,786 18	18,706 56	18,706 56	8,596 73	8,596 73	27,303 29	27,303 29
衛 生	163,621 24	171,605 83	7,984 59		171,605 83	171,605 83	223,807 81	223,807 81	48,020 49	48,020 49	270,828 30	270,828 30	594,008 08	594,008 08	40,238 13	40,238 13	634,246 21	634,246 21
建 設	382,662 08	412,402 58	29,740 50		412,402 58	412,402 58	406,451 97	406,451 97	94,658 14	94,658 14	501,110 11	501,110 11	459,127 05	459,127 05	186,300 18	186,300 18	645,427 23	645,427 23
其 他	106,222 94	106,222 94			106,222 94	106,222 94	47,388 36	47,388 36	0	0	47,388 36	47,388 36	59,142 69	59,142 69	31,355 22	31,355 22	90,497 91	90,497 91
合 計	4,250,160 08	4,604,688 90	354,528 82		4,604,688 90	4,604,688 90	4,449,617 11	4,449,617 11	560,669 55	560,669 55	5,010,286 66	5,010,286 66	5,189,871 18	5,189,871 18	479,256 16	479,256 16	6,169,127 34	6,169,127 34

# 公 安

## 冀察兩省省會警額統計

河北省之保定與察哈爾省之張家口，均爲省會所在之地。其警察名額，則張垣較保定爲多。考厥原因，蓋以保定在昔雖爲重鎮，但非省會，人口較張垣爲少，地方事務自亦較簡，故其公安設施，遂不如張垣之充實。民國二十四年以前，保定僅有一特種公安局，負責地方治安。自省政府由津遷保以後，始改組爲省會公安局，漸趨繁榮。若張家口，向爲察哈爾省會所在之地，且與蒙古接壤，民族複雜，治安問題，自當比較重要，故多經營，頗具基礎。以兩省會警額而論，冀省總計六百九十一名，察省總計一千零三十二年名，均係根據所報巡官警長警士名額統計。凡兩省會公安局內部職員暨各分局長隊長等名額，均未統計在內。兩相比較，察省警額，較諸冀省多三百四十一人，幾達半數。

考兩省會警察名額之分配，互有異同。冀省計有各分局所巡官警長警士，及警察隊，消防隊，偵緝隊等，察省計有各分局巡官巡長警士，及警察隊，消防隊，偵緝隊等，此爲相同之點。至其全體警額之中，負有專責之名額，除警察消防偵緝三隊外；冀省僅有請願警，自行車隊，樂隊等三類，而其自行車隊，尙隸屬於警察隊，樂隊尙隸屬於消防隊。察省僅有交通警，戶籍警，衛生警，請願警，自行車隊等五類，概歸各分局管轄，此爲相異之點。此外兩省會警額，概爲普通警察，不設負有專責之名額。雖其種類之規定，與夫職務之區分，互有歧異；而其維持公共安寧，社會秩序，保衛地方，執行警察職務，則無二致。

至於巡官警長警士等之餉額，兩省會公安局所規定者，均不一致。平均言之，察省餉額，優於冀省。非待遇之厚薄，實緣歷年演變，遂成習慣，祇可作爲比較，未可使之強同。本統計各圖，注重名額，而於餉額付闕如者，其故在此。

茲依據冀察兩省二十五年三月所報數字，加以統計，並別爲二類：1. 各分局所隊巡官長警名額統計，可於此明悉其全體警察之總名額及分配之狀況。2. 交通警等名額統計，可於此明悉其全體警額之中，負有專責之名額，及其所佔之百分比。爰將所製圖表，附以說明，分刊於下：以備參考。



冀察兩省省會公安局暨各分局隊巡官長警名額統計表

名稱	河北省			察哈爾省			兩省總計		
	巡官	警長	警士	巡官	警長	警士	巡官	警長	警士
本局暨各分局所	10	64	464	40	160	642	50	224	1106
警 察 隊	—	11	92	—	—	160	—	11	252
消 防 隊	—	2	29	—	2	8	—	4	37
偵 緝 隊	—	—	19	—	—	20	—	—	39
合 計	10	77	604	40	162	830	50	239	1434
			691			1082			1723
			538			842			1380
			103			160			263
			31			10			41
			19			20			39

說明：1. 察哈爾省會公安局警察隊警長名額與警士名額混合一數所報之表未據劃分但警長名額為數極少可想而知茲為急於統計起見乃將所報長警名額填於警士欄內至警長欄則從略雖細數稍有出入而總數實無舛錯

2. 兩局巡官長警名額均不一致其詳已載於各類專表之內

3. 本局暨各分局所欄所列之數參閱後列河北察哈爾兩省省會公安局巡官長警名額統計表及該兩局專表即知其詳下列比較圖亦然

4. 兩局內部職員名額暨各分局長隊長等名額均未統計在內

冀察兩省省會公安局暨各分局隊巡官長警名額比較圖

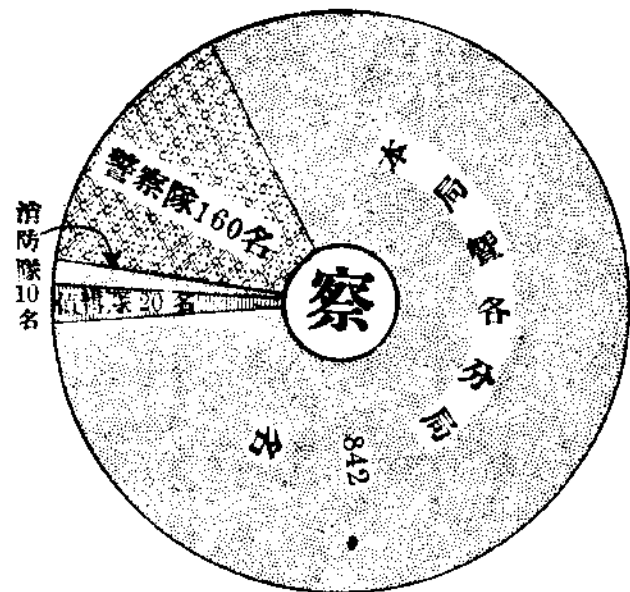
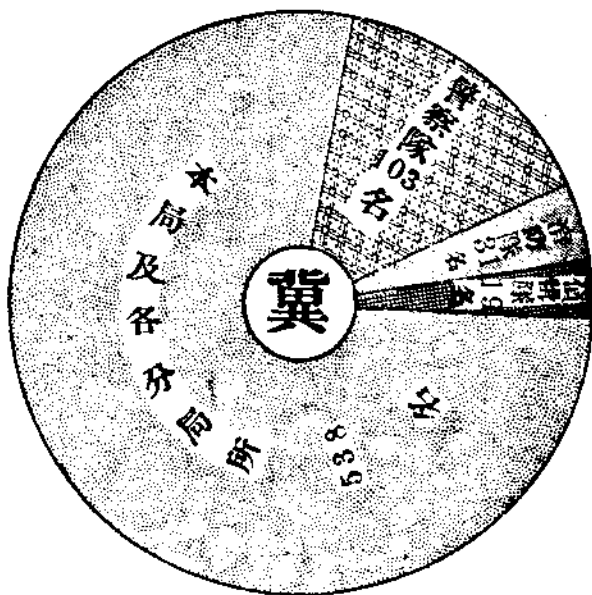
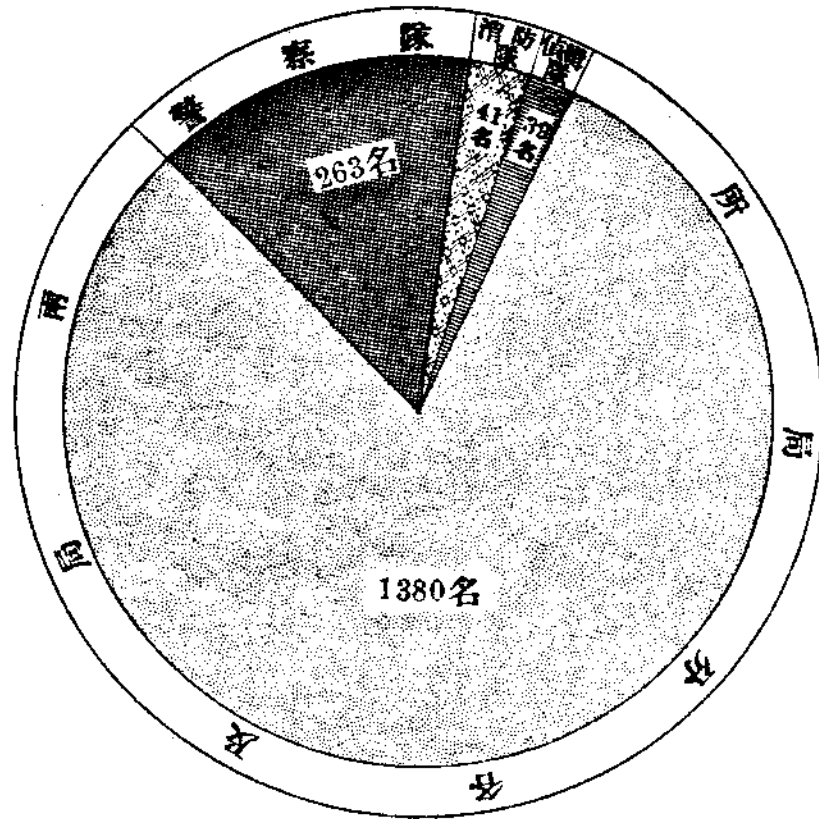

河北省會公安局巡官長警名額餉統計表

名	稱	巡			官			警			長			警			士			總計名額		
		一 名額	一 月餉	二 名額	二 月餉	三 名額	三 月餉	共 計 名額	一 名額	一 月餉	二 名額	二 月餉	三 名額	三 月餉	共 計 名額	一 名額	一 月餉	二 名額	二 月餉		三 名額	三 月餉
河北省會公安局		1	—	—	—	—	—	3	14	5	12	5	10	13	19	9	—	—	120	7	139	152
第一區分局		1	20	1	18	2	2	1	14	2	12	5	10	8	10	8.2	10	7.6	43	7	63	73
第二區分局		1	20	1	18	2	2	1	14	4	12	4	10	9	10	8.2	10	7.6	30	7	50	61
第三區分局		1	20	1	18	2	2	1	14	2	12	6	10	9	10	8.2	10	7.6	36	7	56	67
第四區分局		1	20	1	18	2	2	2	14	1	12	7	10	10	10	8.2	10	7.6	51	7	71	83
第五區分局		1	20	1	18	2	2	1	14	2	12	5	10	8	10	8.2	10	7.6	35	7	55	65
直轄西下關分駐所		—	—	—	—	—	—	—	—	—	—	1	7	1	—	—	—	—	10	7	10	11
直轄車站西分駐所		—	—	—	—	—	—	—	—	—	—	1	7	1	—	—	—	—	3	7	3	4
直轄正勛頭分駐所		—	—	—	—	—	—	—	—	—	—	5	7	5	—	—	—	—	17	7	17	22
合 計		5	—	5	—	10	—	9	—	16	—	39	—	64	69	—	50	—	345	—	464	538

說明：1. 本表第一分局三等警士名額內有請願警士三名西下關分駐所三等警長一名及警士名額內有五名

為請願警又車站西分駐所長警名額內有警長一名警士五名為請願警至正勛頭分駐所長警名額均

為請願警共計請願警長七名警士二十六名不在正額之內

2. 本表月餉欄以元為單位均係每名所領餉額

察哈爾省會公安局巡官長警名額餉額統計表

名	稱	巡			官			巡			長			警			士		總計 名額
		一 等 名額	二 等 名額	三 等 名額	共計 名額	一 等 名額	二 等 名額	三 等 名額	共計 名額	一 等 名額	二 等 名額	三 等 名額	共計 名額	一 等 名額	二 等 名額	三 等 名額	共計 名額		
察哈爾省會公安局		3	3	4	10	-	-	-	-	-	-	-	-	-	-	-	-	10	
第一分局		2	1	3	6	16	16	12	32	10	34	9	8	130	168				
第二分局		2	1	3	6	16	16	12	32	10	32	9	8	128	166				
第三分局		2	1	3	6	16	16	12	32	10	32	9	8	128	166				
第四分局		2	1	3	6	16	16	12	32	10	32	9	8	128	166				
第五分局		2	1	3	6	16	16	12	32	10	32	9	8	128	166				
合	計	18	8	19	40	80	80	160	160	160	162	320	642	842					

說明：1. 本表第一分局二等警士名額內有二名為請願警不在正額之內

2. 本表月餉欄以元為單位均係每名所領餉額

3. 該局無三等巡長故從略

冀察兩省會公安局巡官長警名額餉額統計表

局別	巡官			警長			警士			總計名額													
	一等	二等	三等	共計	一等	二等	三等	共計															
	名額	月餉	名額	月餉	名額	月餉	名額	月餉															
河北省會公安局	5	20	5	18	—	—	10	10	9	14	16	12	39	10	64	19	8.2	50	7.6	345	7	464	538
察哈爾省會公安局	13	30	8	25	19	20	40	40	80	13	80	12	—	—	160	160	10	162	9	320	8	642	842
合計	18		13		19	50	50	89	96	39	224	224	224	224	224	224	224	212	665	1106	1380		

說明： 1. 河北省會公安局一等警士名額有支九元者本表係依照普通之數填列其詳載於該局專表

說明之內

2. 河北省會公安局警長名額內有三等請願警長七名警士名額內有三等請願警士二十六名

又察哈爾省會公安局警士名額內有二等請願警士二名均不在正額之內

3. 本表月餉欄以元為單位均係每名所領餉額

冀察兩省省會公安局巡官長警名額比較圖

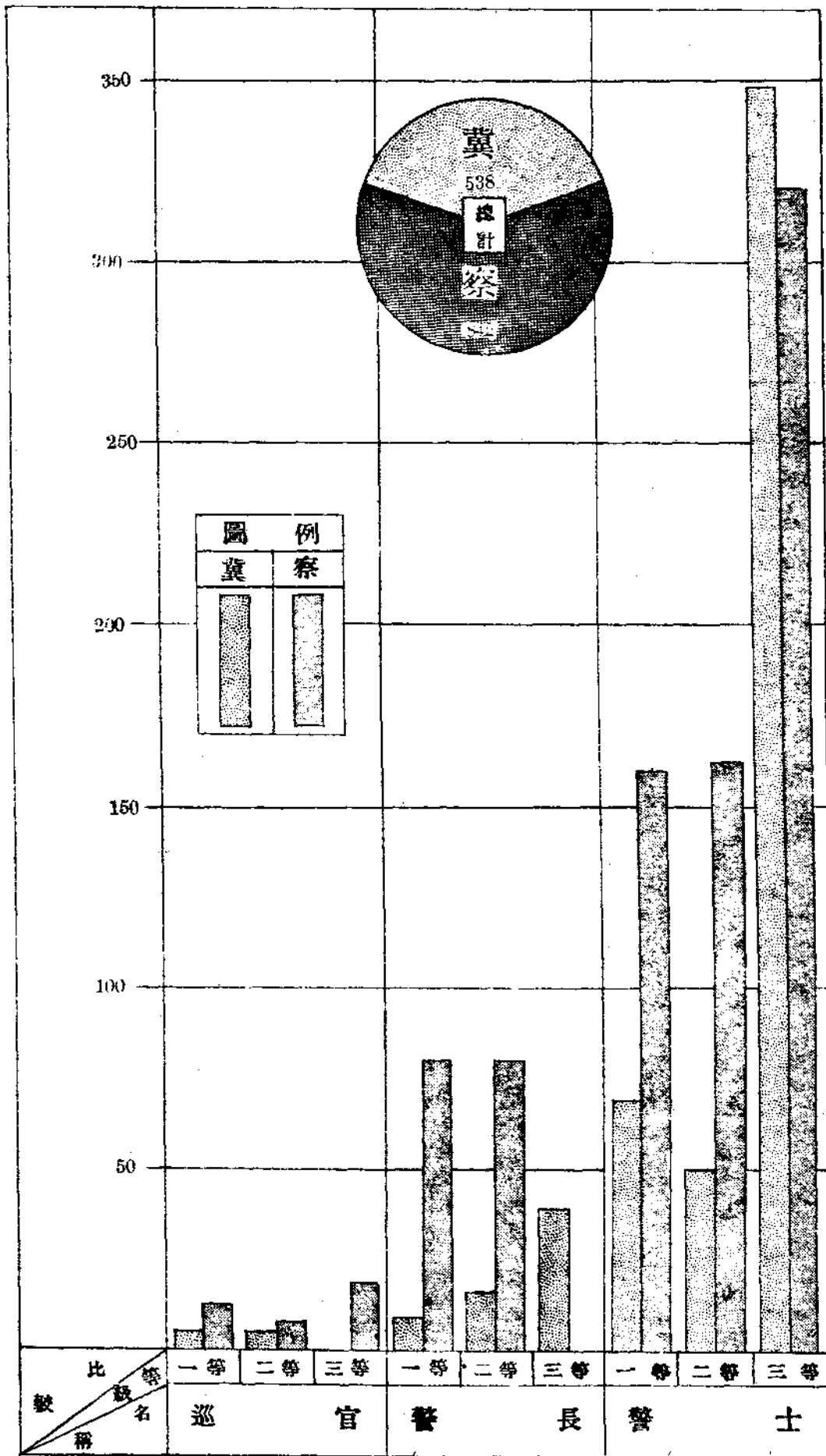

### 河北省會公安局警察隊名額餉額統計表

名	稱	編制狀況	平時操練情形	名額		月餉
				步隊	騎隊	
河北省會公安局警察第一分隊		分隊長一員警長四名警士三十五名夫役二名	每星期六日集中訓練一小時每星期一至星期五每日自行操練一小時	39	—	警長 7
第二分隊		全	全	39	—	7
第三分隊		分隊長一員警長三名警士二十二名夫役二名	全	21	4	7
合計				99	4	108

說明：1. 該隊警長餉額未據報明故從略  
 2. 警長警士不分等級  
 3. 本表月餉欄以元為單位係每名所領餉額

### 察哈爾省會公安局警察隊名額餉額統計表

名	稱	編制狀況	平時操練情形	名額		月餉		
				步隊	騎隊	警長	警	士
察哈爾省會公安隊警察隊		設隊長一，分隊長二，司書一，等職員	每日授軍事教練二小時	40	40	12	11	10
第一分隊		設隊長一，隊附二，司書一，等職員	全	80	—	12	11	—
合計				120	40	160	—	—

說明：1. 該隊第一分隊無一二等警士不分等級故將一二等警士餉額從略  
 2. 本表月餉欄以元為單位均係每名所領餉額



冀察兩省省會公安局警察隊名額餉額統計表

名稱	名額			月餉				
	步隊	騎隊	共計	警長		警士		
				一等	二等	一等	二等	三等
河北省會公安局警察隊	99	4	103			—	—	7
察哈爾省會公安局警察隊	120	40	160	12	11	10	9	8
合計	219	44	263					

- 說明：1. 冀察兩省省會公安局警察隊與平津兩市保安隊名稱雖異而實質相同  
 2. 冀省警察隊警長月餉未據報明故從略  
 3. 冀省警察隊警士不分等級依其餉額列於三等之內  
 4. 本表月餉欄以元為單位均係每名所領餉額

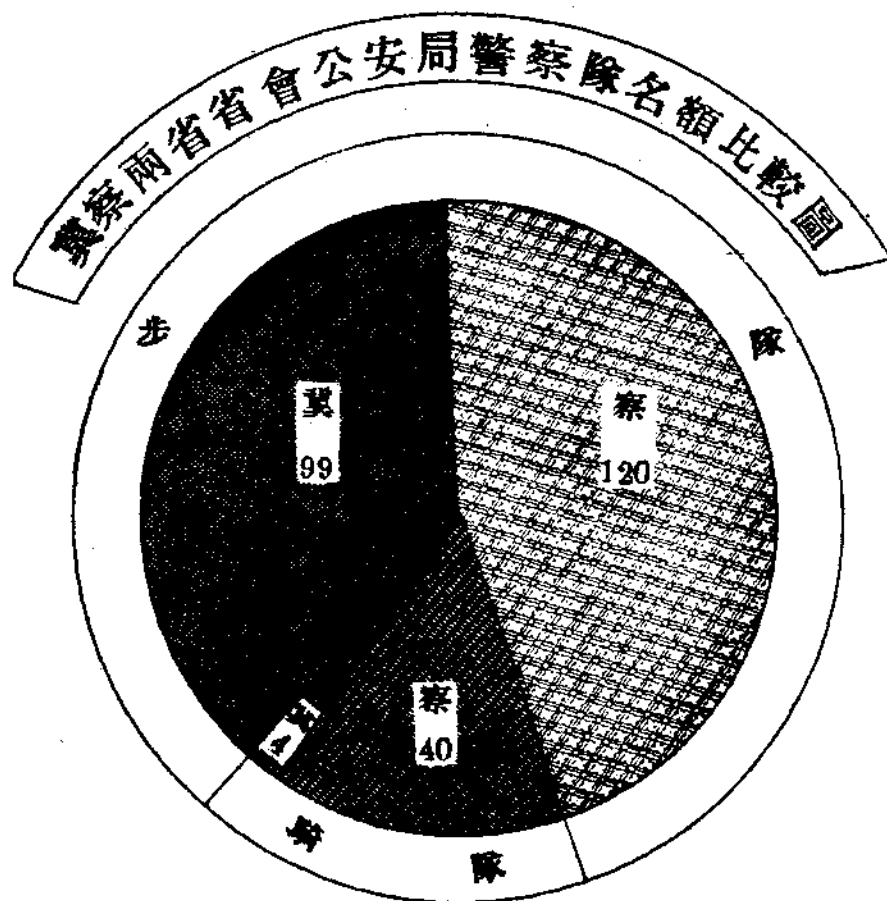

河北省會公安局消防隊長警名額一覽表

名	警長		警士	編制狀況	平時訓練情形	消防車輛		其他消防設備		
	名額	月餉				種類	牌名		何廠製造	使用年限
河北省會公安局消防隊	2	1	29	7	設隊長一員警士二名夫役二名 每週每日訓練雜技二小時如拋沙袋拔繩扒杠石噸子舉石鎖石噸	人力壓水機車	日本造	日機林製作所 本市原脚筒	三十年	三枝附件均全 鏡一口激水槍 隊學樓一座警

說明：1 警長月餉未據報明故從略

2 本表月餉欄以元為單位係每名所領餉額下列之表與此同

察哈爾省會公安局消防隊長警名額一覽表

名	稱	警長		警士				編制狀況	消防車輛	其他消防設備						
		一 等 名額	二 等 名額	共計 名額	警士											
					一 等 月餉	二 等 月餉	三 等 月餉				共計 名額					
察哈爾省會公安局消防隊		1	13	1	12	2	2	2	10	2	9	4	8	8	無	計槍鐵鑄番等 有款鈎銅布頂 水斧鐵帽衣

冀察兩省省會公安局消防隊長警名額統計表

省別	警長					警士						共計	總計名額	
	一等	二等	名額	一等	二等	三等	共計	名額	名額	名額	名額			名額
	名額	月餉	名額	月餉	共計	名額	月餉	名額	月餉	名額	月餉			名額
河北省	2	—	—	—	2	—	—	—	—	29	7	29	31	
察哈爾省	1	13	1	12	2	2	10	2	9	4	8	8	10	
合計	3		1		4	2		2		33		37	41	

說明：1 河北省會公安局警長等級及餉額未據報明故將餉額從略並將名額列於一等欄內  
 2 河北省會公安局警士不分等級爰依其餉額列於三等警欄內  
 3 本表月餉欄以元為單位均係每名所領餉額

冀察兩省省會公安局消防隊長警名額比較圖

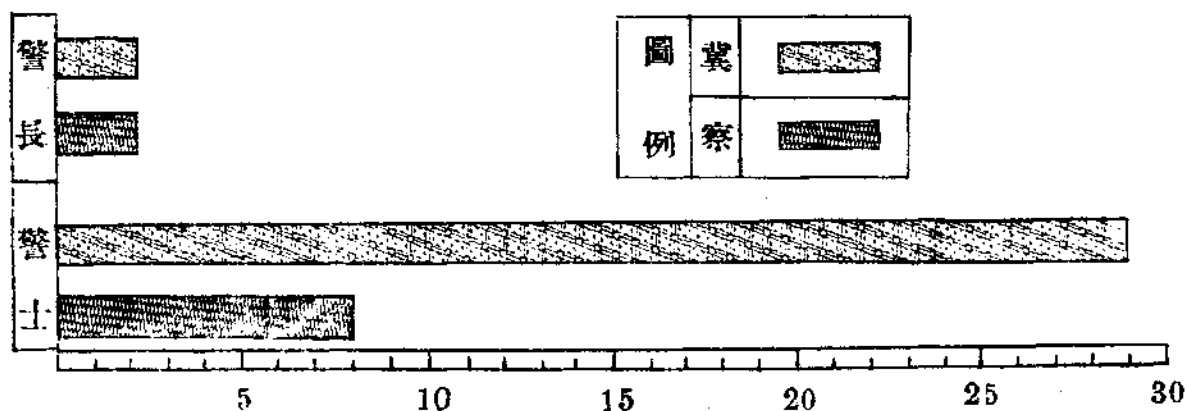

河北省會公安局偵緝隊名額暨教育程度一覽表

名	稱	警 士		編 制 狀 况	平 時 訓 練 情 形	隊 警 教 育 程 度				
		名 額	月 餉			小 學 畢 業	中 學 畢 業	教 練 所 畢 業	多 年 經 驗	其 他
河北省會公安局偵緝隊		19	9	隊長一員，偵緝警十九名，夫役二名	每日訓練武術一小時 講演偵探學一小時	18	—	—	1	—

說明：本表月餉欄以元為單位係每名所領餉額下列之表與此同

察哈爾省會公安局偵緝隊名額及教育程度一覽表

名	稱	隊 警		編 制 狀 况	警 教 育 程 度				
		名 額	月 餉		小 學 畢 業	中 學 畢 業	教 練 所 畢 業	多 年 經 驗	其 他
察哈爾省會公安局偵緝隊		20	11	設隊長一員隊警二十名	2	—	5	6	7

冀察兩省省會公安局偵緝隊名額暨教育程度統計表

隊名	隊警		隊警教育程度				
	名額	月餉	小學畢業	中學畢業	教練所畢業	多年經驗	其他
河北省會公安局偵緝隊	19	9	18	—	—	1	—
察哈爾省會公安局偵緝隊	20	11	2	—	5	6	7
合計	39		20	—	5	7	7

說明：1. 該兩隊隊警不分等級  
2. 本表月餉欄以元為單位係每名所領餉額

冀察兩省省會公安局偵緝隊名額暨隊警教育程度比較圖

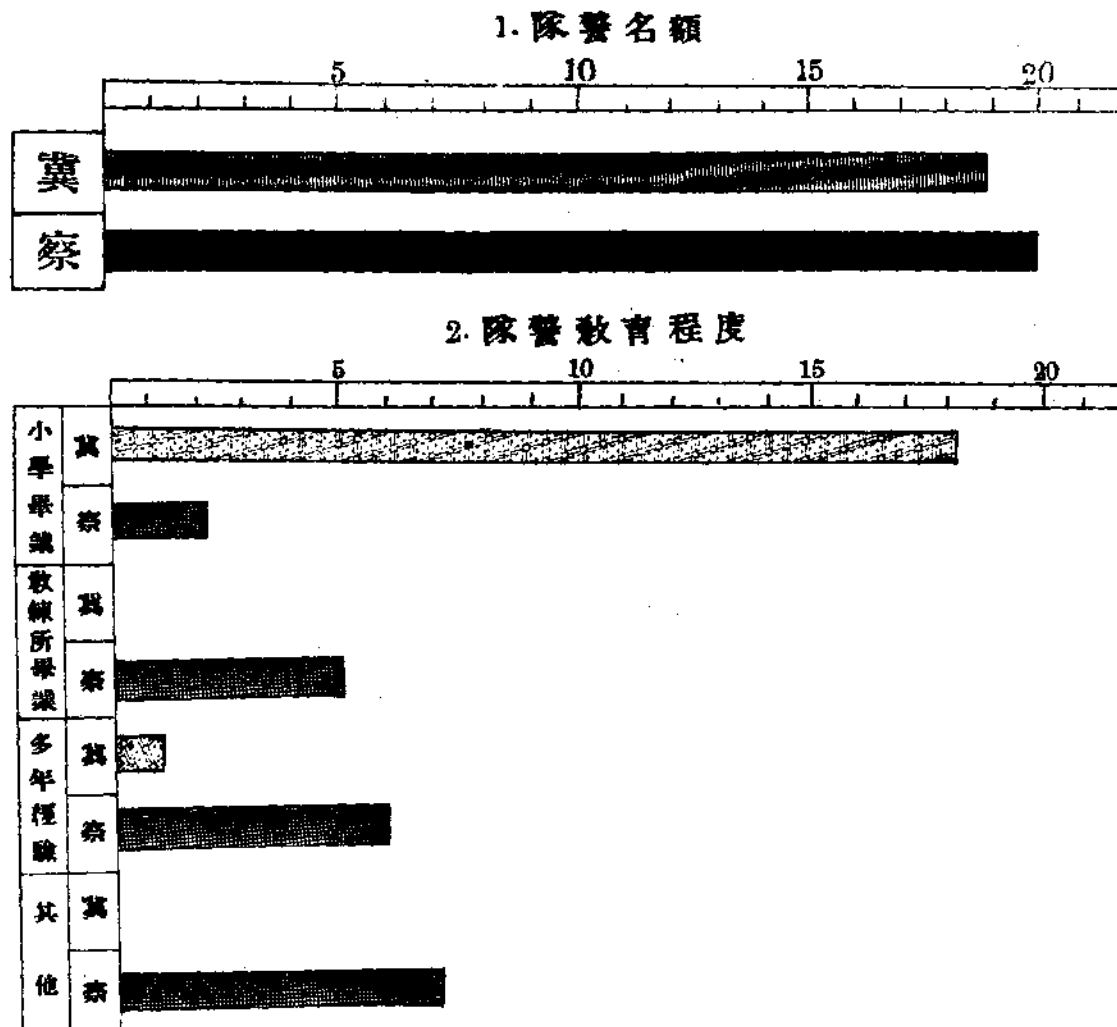

冀察兩省會公安局交通警等名額餉額統計表

名	稱	交通警		戶籍警		衛生警		請願警		自行車隊		樂隊		總計名額		
		名額	月餉最高最低	名額	月餉最高最低	名額	月餉最高最低	名額	月餉最高最低	名額	月餉最高最低	名額	月餉最高最低	名額	月餉最高最低	
	河北省會公安局	—	—	—	—	—	—	35	14	7	20	7	11	—	7	66
	察哈爾省會公安局	29	9	7	23	9	7	2	9	—	28	9	7	—	—	87
合	計	29			23			37			48		11			153

說明：1, 本表所列數目係根據兩局所報能分類之數字加以統計此項名額在全體警額之中為數甚少均為其一部份

2, 河北省會公安局自行車隊樂隊月餉均為七元無最高者又察哈爾省會公安局請願警月餉均為九元無最低者故從略

3, 河北省會公安局自行車隊隸屬於警察隊樂隊隸屬消防隊均為其總名額中之一部份並無專門自行車隊樂隊之設置

4, 河北省會公安局無專門交通衛生戶籍等警之設置察哈爾省會公安局亦無專門樂隊之設置故從略

5, 本表月餉均以元為單位均保每名所領餉額

冀察兩省省會公安局交通警等名額佔其全體警額百分比比較圖

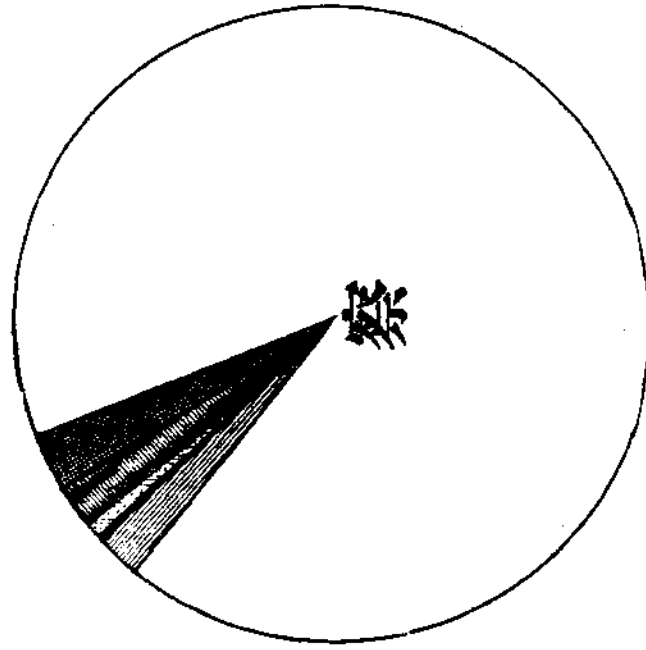
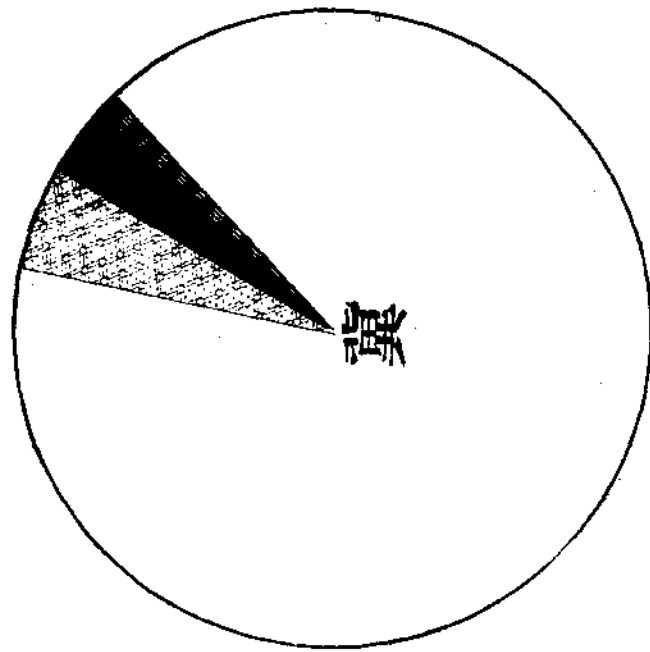

圖例

河北省會公安局		察哈爾省會公安局	
名稱	百分比	名稱	百分比
請願警	5.07%	交通警	2.81%
所轄隊	2.89%	戶籍警	2.22%
樂隊	1.69%	衛生警	0.49%
		請願警	0.20%
		自行車隊	2.71%

說明

本圖所列冀省請願警等名額之百分比暨察省交通警等名額之百分比均係負有專責之警額在冀省僅佔其全體警額百分之 9.55 察省僅佔其全體警額百分之 8.43 其他警額除警察隊消防隊偵緝隊外未曾劃分故製圖以閉之

河北省會公安局請願警等名額餉額一覽表

名	稱	請願警		自行車隊			樂隊			總計名額
		名額	月餉 最高 最低	名額	月餉		名額	月餉		
					最高	最低		最高	最低	
	河北省會公安局	35	14 7	20	— 7	11	— 7	7	66	

說明：1 該局負有專責警察名額均列於本表之內其他交通警戶籍警等該局未曾劃分向由普通警察担任

2 自行車隊隸屬於警察隊隸屬於消防隊均為其總名額中之一部份

3 本表月餉欄以元為單位均保每名所領餉額

察哈爾省會公安局交通警等名額餉額統計表

名	稱	交通警		戶籍警		衛生警		請願警		自行車隊		總計名額	
		名額	月餉 最高 最低	名額	月餉 最高 最低	名額	月餉 最高 最低	名額	月餉 最高 最低	名額	月餉 最高 最低		
													最高
第	一	12	9 7	6	9 7	—	—	2	9	—	10	9 7	30
第	二	7	9 7	4	9 7	2	9 7	—	—	—	8	9 7	21
第	三	—	—	4	9 7	—	—	—	—	—	10	9 7	14
第	四	—	—	5	9 7	—	—	—	—	—	—	—	5
第	五	10	9 7	4	9 7	3	9 7	—	—	—	—	—	17
合	計	29		23		5		2			28		87

說明：1 本表所列名額均為該局負有專責警察其他司法警等向係混合一處未曾劃分

2 本表月餉欄以元為單位均保每名所領餉額



## 河北省水上警額統計

考河北省水上警察機關有二，1.五河水上公安局，局址設於天津，負五河治安之責任。2.海上公安局，局址設於大沽，負海上治安之責任。兩局所負之職責不同，致其組織各異，而其警額之分配，亦因事實之需要，遂有多寡之區別。蓋兩局除內部職員外；水上公安局，則有分局長巡官等類之設置。海上公安局，則有總隊長分隊長巡輪長大副二副等之設置。其警長警士名額，計五河水上公安局四百三十九名，海上公安局二百三十名，兩項共計，較諸其他警察名額，為數甚少。至於餉額，兩局所規定者，雖不無多少差異，但究非絕對懸殊者也。

水警雖與其他警察，同負維持公共秩序，公共安寧之責；但以環境關係，需要無多。即以冀察平津四省市而論，水警機關，僅冀省設此二局，水警名額，不足千人。以之維持水上安甯秩序，已可勝任。年來未聞水上有巨大劫案之發生，即為明證。

爰依據河北省所報五河水上公安局，海上公安局警察名額，擇其便於統計者，分製統計表三，附刊於下；其五河水上公安局警長警士名額，較諸海上公安局，實多二百零九人。本刊未製比較圖者，因其所負職責，一為五河，一為海上，需要警力，根本不同，無須加以比較。至於兩局組織狀況，均分詳於統計表說明之內，閱下列各表，當可得其梗概焉。

河北省水上警察長警名額餉額統計表

局名	警			長			警			士			總計名額
	一	二	等	共	一	二	等	共	三	等	共		
	名額	名額	月餉	名額	名額	名額	月餉	名額	名額	月餉	名額		
五河水上公安局	36	15	35	13	71	69	11	70	10	229	9	368	439
海上公安局	22	14.4	4	13.4	26	67	12.5	137	11.5	—	—	204	230
合計	58		39		97	136		207		229		572	669

說明： 1, 本表月餉欄以元為單位其海上公安局警長警士月餉因不一致另於該局專表詳載本表

所列之數係依據普通餉額填入

2, 五河水上公安局巡長名額因與警長實質相同本表乃歸納於警長一欄

3, 本表係依據兩局組織上有一致之性質者加以統計其相異之點詳於各該局專表說明之

內

河北省五河水上公安局警名額餉額統計表

名	稱	巡			長			警			士	總計 名額	
		一 等 名額	二 等 名額	三 等 名額	一 等 名額	二 等 名額	三 等 名額	一 等 月餉	二 等 月餉	三 等 月餉			共計 名額
第一	河北省五河水上公安局	1	1	2	3	1	2	10	23	9	28	30	
第二	分	1	1	1	1	1	1	10	6	9	9	10	
第三	分	1	1	1	1	1	1	10	4	9	7	8	
第四	分	4	4	8	8	8	8	10	24	9	40	48	
第五	分	3	3	6	6	6	6	10	18	9	30	36	
第六	分	4	4	8	8	8	8	10	24	9	40	48	
第七	分	2	2	4	4	4	4	10	12	9	20	24	
第八	分	2	2	4	4	4	4	10	12	9	20	24	
第九	分	4	4	8	8	8	8	10	24	9	40	48	
第十	分	4	4	8	8	8	8	10	24	9	40	48	
第十一	分	3	3	6	6	6	6	10	18	9	30	36	
第十二	分	2	2	4	4	4	4	10	12	9	20	24	
經	輪	1	2	3	1	1	1	—	—	—	4	7	
合	計	36	35	71	69	70	229	—	—	—	368	439	

說明：1, 該局除局長及內部職員十七名外第一第二分局各設分局長一員各月支八十元各分所暨經武輪船各設巡官一員計月支三十四元者三名月支三十二元者五名月支二十八元四角者二名月支二十七元二角者一名共十一名又兩分局各設雇員一名總分局所共設夫役三十八名汽船司機四名

2, 本表月餉欄以元為單位均係每名所領餉額

河北省海上公安局長警名額餉額統計表

名 稱	警 長				警 士				總 計 名 額		
	一 等	二 等	共 計		一 等	二 等	共 計				
	名額	月餉	名額	月餉	名額	月餉	名額	月餉			
海上公安局	1	19	1	14.8	2	6	14.4	18	12.5	24	26
警 察 隊	3	14.4	3	13.4	6	13	12.5	25	11.5	38	44
巡 艇 總 隊 部	—	—	—	—	—	—	—	2	12.5	2	2
分 隊	14	14.4	—	—	14	28	12.5	56	11.5	84	98
巡 輪	4	17	—	—	4	20	13	36	12	56	60
合 計	22		4		26	67		137		204	230

- 說明：
1. 該局除內部職員外設司號警長一名月支十九元傳達警長一名月支十四元八角不分等級司號警四名傳達警四名月各支十二元五角亦不分等級本表為便於統計起見因警長餉額不同乃填入一二等欄內以資區別又司號警傳達警餉額因與該局二等勤務警相同故加入二等警士名額之內
  2. 該局警察隊除本表所列外設有隊長一員月支五十元辦事員雇員伙夫各一名
  3. 該局巡艇總隊部除本表所列外設有總隊長一名月支八十元總隊附一名月支五十元雇員一名月支十七元
  4. 該局巡艇分隊除本表所列外設有分隊長計一等八名月各支五十元二等六名月各支四十元舵工十四名月各支十四元四角頭工十四名月各支十三元四角伙夫四名月各支九元
  5. 該局巡輪除本表所列外設一等巡輪長四名月各支八十元二等巡輪長一名月支五十七元副輪長四名月各支五十元一等大副四名月各支五十七元二等大副一名月支四十元一等二副三名月各支四十三元二等二副一名月支二十八元槍砲正四名月各支三十四元僱員四名月各二十三元一等舵工四名月各支十六元二等舵工六名月各支十四元管油五名月各十六元一等升火五名月各支十三元二等升火五名月各支十二元伙夫五名月各支十元
  6. 本表月餉欄以元為單位均係每名所領餉額

# 教 育

## 河北省天津等九十縣二十四年度義務教育經費狀況

行政院二十四年五月通過施行之實施義務教育暫行大綱十一條，對於實施義務教育之途徑，即有明額之規定，其中第六條稱：

義務教育經費，以地方負擔為原則，但於邊遠貧瘠省分，及其他有特殊情形之省市，得由中央酌量補助之。

此條係以義務教育經費為對象之規定，蓋以任何事業之舉辦，必先有經濟上的籌劃乃可以言進行。義務教育之實施，本不自近日始，遜清末葉，即盛行提倡義務教育，嗣於民國四年，教育部頒佈義務教育施程序，民國九年，復規定全國分期舉辦義務教育年限，此後續有規劃，至民國二十一年，教部又有短期義務教育實施辦法等之頒佈；綜研過去歷次有關義務教育之實施，計劃率皆周詳，辦理亦多盡力，然而義務教育範圍，未見推廣，失學兒童，仍感衆多者（據最近行政院發表統計全國學齡兒童之失學者，達三千餘萬人，此與政府十八年之統計三千四百餘萬人者，正復相若），其中蓋有由焉！夷考二十一年以前，政府對於義務教育經費之籌劃，純賴地方政府之自籌，已嫌未善，且於自籌之方法，復有難於實行者，據第一次教育年鑑所載關於地方政府籌措義務教育經費之方法，有下列數端：

1. 整理舊有教育款產，剔除侵佔中飽等弊。
2. 田賦附加。
3. 屠宰烟酒等稅附加。
4. 抽收畝捐。
5. 提用城區及鄉鎮公款。
6. 鼓勵私人捐資興學。

吾人對於上列數項地方義務教育經費之籌集方法，初不必論其是否行之有效，及行之有效是否短期可以措齊，僅問倘所集經費，不敷本縣之用，又將何所開源？以今日義務教育實施，猶待中央政府之切實致力一點觀之，實以昔時籌措經費之法，容有未當也。

今者，義務教育實施之經費，經行政院規定以地方自行負擔為原則，而於邊遠貧瘠省分，則由中央酌量補助，就此觀察，則今與昔比，進步實多。至行政院於各省市自籌數目之確主定及在如何情況之下，中央始予補助，則授權教育部統籌辦理，民國二十四年度

中央義務教育經費支配辦法大綱，即有正確之規定，而教育部之實施義務教育暫行辦法大綱施行細則第六章，更有詳明之指示，大抵具有下列諸要點：

1. 義教經費在市區者，由政府統籌，其在省區之各縣市以省縣酌量分担為原則，而由中央量情補助，邊遠及貧瘠省區，則中央予以特別補助。
2. 省市義教經費，應按照地方情形，或在省市教育經費項下及在省市總收入項下，提出若干成，或指定專款充之。
3. 縣市義教經費，應按照各地方情形，或指定學產，或指定特種捐稅收入充之。
4. 勸導人民盡力捐助。

第一點為限定中央政府補助之方法及條件，二三兩點為規定省市籌集之有效辦法，第四點為設定其他籌集之途。今以此項方法與昔日相較，吾人可知今日者為如何之具體而前日者為如何之空泛也；良以今日既規定中央對於邊省及貧區，須予補助，而於省市自籌之方法，亦詳額指出，試以「省市義教經費應按照地方情形，或在省市教育經費項下及在省市總收入項下提出若干成，或指定專款充之。」及「縣市義教經費，應按照各地情形，或指定學產，或指定特種捐稅收入充之」等項，比諸昔日「整理義教款產」「抽收畝捐」等，則顯見前者為有效且需時甚短，而後者為辦理甚難且需時頗長也。溯自去歲義教實施以來，各地皆著相當之成績，自必首先歸功於籌費方法之改善。然而良法美政，未可盡恃，因時更張，猶待未來，茲謹就冀察平津四省市之義教經費現況，加以研究，并依調查所得之先後陸續在本刊披露，使為政者得知各地籌措經費之數字及使用之狀態，倘比較以觀，明其得失，隨加釐定，或可更進一層，以冀今後辦理義教，永無經費拮据之患也。誠能若是則政府所懸之的，庶幾可以計日程功效！

茲為便於觀覽起見，先作各縣經費一覽表如次：

河北省天津等九十縣二十四年度義教經費一覽表(一)

縣 別	歲 入				歲 出			比 較 (盈+虧-)	
	自籌數	中央或 省補助 數	其他	合計	辦公及 設備費	薪工費	學生書 籍用品 費		合計
天 津	2968	2460	2400	7828	3528	3600	700	7828	0
青 滄	3600	2280		5880	2444	2304	320	5068	+812
滄 州	5550	4104		9654	3876	4580	1184	9640	+14
鹽 山	1400	2190		3590	1170	2160	225	3555	+35
南 皮	3600	2409		6009	3207	1646	170	5023	+986
靜 海	3600	3040		6640	2747	5796	532	9075	+2435
河 間	1400	2190		3590	1393	1800	252	3445	-145
獻 縣	5000	2920		7920	4050	3120	400	7570	+350
任 邱	2299	2584	2772	7655	1770	5414	471	7655	0
阜 城	1050	1251		2301	1092	1680	224	2996	-695
寧 津	5400	2920		8320	1440	4100	2320	7860	+450
景 州	3000	2044		5044	1859	1800	272	3931	+1113
吳 橋	3600	2520		6120	1936	2820	780	5536	+584
故 城	2788	2240		5028	1740	2160	414	4314	+714
文 安	3600	2280		5880	2240	3390	350	5980	-100
新 鎮	638	2190		2828	815	1983	30	2828	0
清 苑	4095	4620		8715	1890	5382	1248	8520	+195
滿 城	2839	1640		4479	2550	1830		4380	+99
徐 水	2860	3040		5900	1080	4240	580	5900	0
新 城	900	2280	395	3575	1657	2160	207	4024	-449
唐 縣	2750	2100		4850	2396	2156	298	4850	0
博 野	785	2190	780	3755	485	1800	850	3135	+620
望 都	2724	1898		4622	2172	1692	960	4824	-202

本表以國幣銀元為單位(下均同)

河北省天津等九十縣二十四年度義教經費一覽表(二)

縣別	歲入			合計	歲出			合計	比較 (盈+虧-)
	自籌數	中央或 省補助 數	其他		辦公及 設備費	薪工費	學生書 籍用品 費		
容城	1200	1968		3168	1488	1500	180	3168	0
完	2886	2190	1400	6476	2056	3220	800	6076	+400
蠡	1800	2280		4080	1020	2160	900	4080	0
雄	2880	2370		5250	1590	3060	750	5400	-150
安國	1800	1896		3696	338	2836	522	3696	0
東鹿	5146	2054		7200	3000	3600	600	7200	0
高陽	2200	2370		4570	1470	2700	400	4570	0
正定	1956	2528		4484	426	2688	960	4084	+400
獲鹿	2400	2280		4680	1226	2904	409	4539	+141
井陘	2388	2180		4568	1350	2352	650	4352	+216
阜平	2400	2180		4580	1920	2180	480	4580	0
樂城	2400	2736	37	5173	1162	2964	228	4354	+819
行唐	1350	2190		3540	638	1800	1102	3540	0
靈壽	3240	2190		5430	3112	1500	600	5212	+218
平山	2000	2280		4280	620	911	198	1729	+2551
元氏	3000	2310		5310	2118	1607		3725	+1585
贊皇	933	2018		2951	1211	1440	300	2951	0
晉	2400	2920		5320	060	2640	274	3874	+1446
無極	1080	1898		2978	1682	1296		2978	0
藁城	2560	3040		5600	1600	3600	400	5600	0
新樂	1350	3100		4450	1563	2760	135	4458	-8
涞水	3600	2100	1624	7324	2535	2400	231	5166	+2158
涞源	900	2100	275	3275	2195	1080		3275	0



河北省天津等九十縣二十四年度義教經費一覽表(三)

縣別	歲入				歲出				比較 (盈+虧-)
	自籌數	中央或 省補助 數	其他	合計	辦公及 設備費	薪工費	學生書 簿用品 費	合計	
定	2640	460	20	7450	1690	4520	1440	740	0
曲陽	1812	2100		3912	900	2250	200	3350	+562
深澤	260	1680		1940	320	1200	420	1940	0
武強	1440	1824		3264	1240	1824	20	3264	0
安平	2300	2280		4580	1181	2661	735	4577	+3
南樂	900	1400		2300	600	1440	260	2300	0
清豐	593	1035		1628	600	970		1570	+58
東明	614	700		1314	340	720	145	1205	+109
濮陽	1200	2180		3380	878	2184	500	3562	-182
長垣	1700	2180		3880	1000	2520	330	3910	-30
邢台	3135	2800		5935	965	2500	1530	4995	+940
沙河	2640	2180		4820	1784	2880	192	4856	-36
南和	1200	2336	255	3791	1241	2040	510	3791	0
廣宗	917	1400		2317	1117	1200		2317	0
鉅鹿	1450	1400		2850	1218	1200	432	2850	0
堯山	2130	3100		4420	2330	1900	190	4420	0
內邱	2400	2920		5320	2700	2600	700	6000	-680
任	600	1391		1991	300	350	37	687	+1304
曲周	1200	820		3020	858	1378	784	3020	0
廣平	1536	1820		3356	1685	1560		3245	+111
邯鄲	1350	2100	1150	4600	1025	3125	450	4600	0
成安	2840	2500		5340	1920	3156	442	5518	-178
威	2280	2240	1440	5960	2198	3096	666	5960	0

河北省天津等九十縣二十四年度義教經費一覽表(四)

縣別	歲入			合計	歲出			合計	比較 (盈+虧-)
	自籌數	中央或 省補助 數	其他		辦公及 設備費	薪工費	學生書 籍用品 費		
磁	5400	3040		8440	4120	3840	480	8440	0
冀	4209	3344		7553	2388	3600	828	6816	+737
南宮	2499	350		2849		481	175	656	+2193
新河	1200	1820		3020	1160	1500	360	3020	0
棗強	3600	2240		5840	2520	1952	1348	5820	+20
武邑	2160	1820		3980	2140	1840		3980	0
趙	4605	2336		6641	1920	1700	900	4620	+2021
柏鄉	1515	1680		3195	650	980	120	1750	+1445
隆平	889	1960		2849	786	2016	375	3177	-328
臨城	1500	1260		2760	360	1134	180	1674	+1086
高邑	1375	2240		3615	1026	1152	208	2386	+1229
寧晉	3600	2628		6228	2208	3240	720	6228	0
大興	1176	700		1876	432	720	90	1242	+634
宛平	1092	1752	2550	5394	1524	3024	630	5340	0
房山	1800	2336		4136		3600	762	4362	-226
武清	3975	4100	2860	10935	4695	4320	1920	10935	0
霸	1080	1752		2832	1532	2160		3692	-860
固安	1464	2280		3744	2700	2700		5400	-1656
永清	1824	2336		4160	1288	2040	240	3568	+592
安次	2000	2044		4044	196	1176	131	1503	+2541
涿	2400	4560	2700	9660	4030	5394	416	9840	-180

- 說明
1. 天津縣經費支出其他一欄為1348元，唯據原表註明其用途，經核與辦公設備費薪工費及學生書籍用品費相同，茲按比例數目，分配加入各項中。
  2. 靜海縣之薪工及辦公費支出，據填報數目，係從二十五年二月開學後之半年計算，今以二倍之，作為全年之數。
  3. 吳橋縣據填報經費支出係從二十四年十一月至二十五年六月之數，今照原數比例增加為全年之數。
  4. 新鎮縣之短小設備費，係由學校所在地自籌，不在縣經費內支出，未據填明數目，茲略。

之。

5. 唐縣有其他支出數為2150元，但據報係補助附屬短小專經費，因按此例，分配列入辦公設備等費項目中。
6. 廣宗，廣平，武邑等縣之學生書簿用品費，據報係併入各該短小辦公費內計算。
7. 咸安縣所報教薪，係以月計，因按年另計之。
8. 臨城縣之自籌數，據稱尙未經財廳核准。
6. 安次縣支出經費據報至二十五年五月底止，今按照比例補足全年之數。

上表縱列第一欄為縣別，自天津迄涿，共九十縣。第二欄為二十四年全年之歲入，第三欄為全年之歲出，第四欄為比較，即以第二欄之合計項中各該數字，減去第三欄合計項中各該數字，其結果得正(+)者，則有盈餘，得負(-)者，即為虧欠，雖盈虧之原因，或由數目之本來不足及辦理程序尙有未盡，今亦不論，留俟異日作義教全般之探討時再行詳述。

歲入欄中，吾人分歲入為自籌數，中央或省補助數，及其他三類，自為根據規程之區別，可無庸解釋。歲出欄在原調查表中，本分為：行政費，短期小學設備費，短期小學辦公費，改良私塾用費，薪工費，學生書籍及用品費及其他等七項，調查結果，行政費各縣大抵於全縣教育費內支除，或以縣教育科辦理義教，自始即無行政費之可言，故今表不列，其他一項，本為少數例外而設，照填者為縣至少，且據聲明用途，亦不出於辦公及設備等之範圍，故即以之併入辦公及設備等費內，至改良私塾用費，各縣填者既少，且經一再推究，此項改良費用，似係由教育經費中另行劃支並與義教無涉，故仍去之，此外，又併辦公費與設費為一項者，蓋兩者性質相似，又為簡明起見也。經刪併結果，乃成本表所有之項目，亦為四類，用與歲入對稱，便於統計研究而已。

查河北省各縣，有貧富之分，大小之別，其經費之籌措及中央之補助，因亦有異，大抵縣份大者，其人口數多，因而學齡兒童之失學者必較縣份小者為多，故辦理所需經費較多，反之則少，此間，又有區別焉，即稍富足而需經費多之縣，其自籌數較多果已達到能力之最高限度仍感不足者，省分配中央之補助亦稍多，其自籌費雖少，而需用不多者，省分配中央之補助亦少，凡此種種，因情況不同，亦不能使之齊一也。

關於支出者，各縣之情形亦有不同(此應視其辦理義教之成績而作比較，容俟後論)，就中大抵薪工費一項多於設備及辦公費，學生書籍用品費又次之。在此九十縣中總支出與總收入之比較，盈多虧少，此其原因並非因各縣經費過多，實因辦理之初，預算有未確定及步驟有未調整耳。

茲再作九十縣之歲出入比較圖於後，讀者若與上表參看，於各縣經費之比較狀況當可一目瞭然：

河北省天津等九十縣二十四年度義教經費比較圖(一)

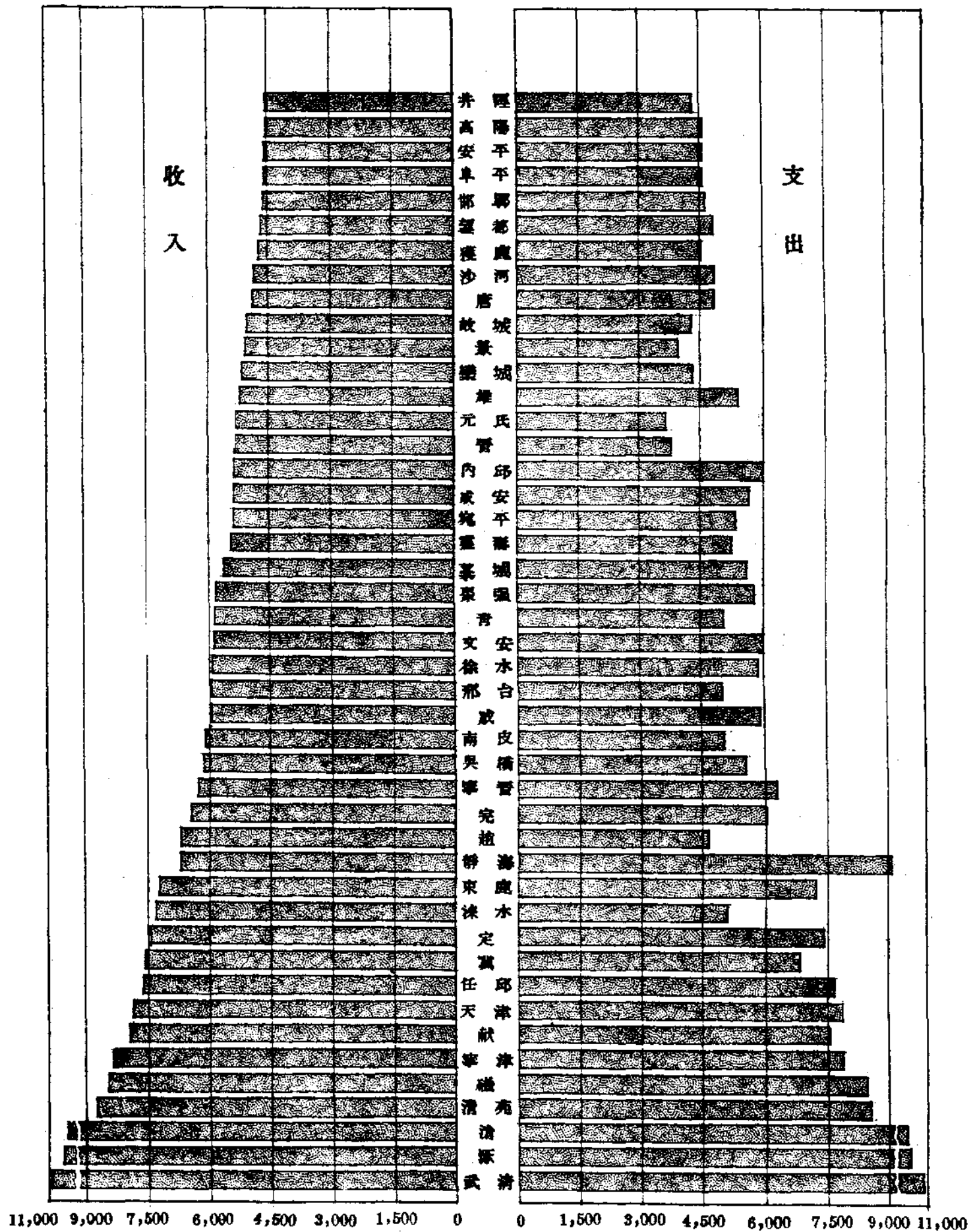

河北省天津等九十縣二十四年度義教經費比較圖(二)

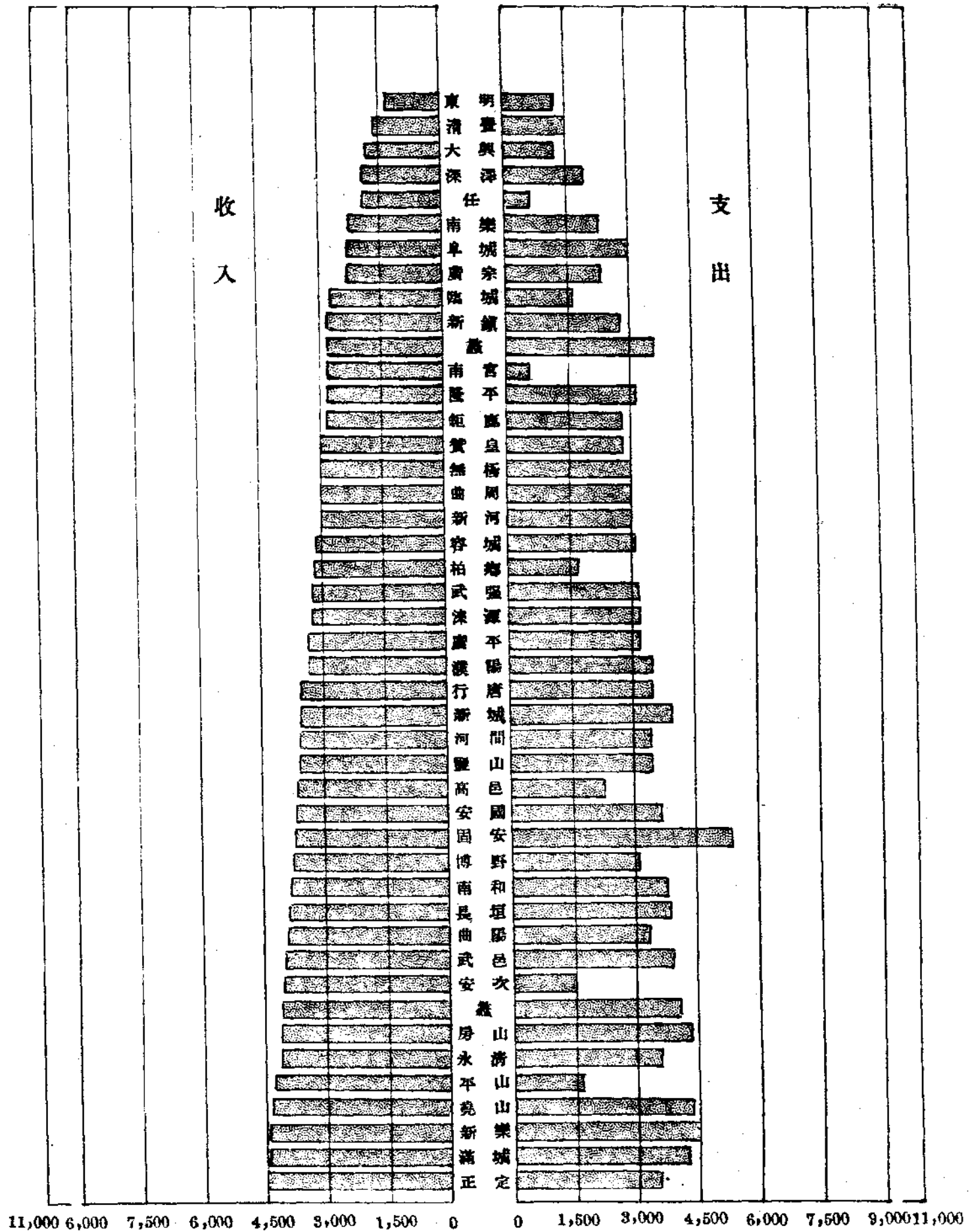

根據上列表圖所顯示，從統計學之原理，吾人一觀其趨勢。下表係以經費數目為綱而作成者，第一欄之組別，指經費數目而言，以 499(1000 - 501)為組距，500以下無次數故略，最高者為11000，合計共二十一組。第二欄為次數，統計學上之次數，係指具有本組之情況者共若干次而言，其在本表即縣數也，又分兩項，一項為歲入次數，一項為歲出次數，兩相參看，更為顯明。

組 別	次 數	
	歲 入	歲 出
總 計	90	90
501 — 1000	—	2
1001 — 1500	1	2
1501 — 2000	4	6
2001 — 2500	3	3
2501 — 3000	8	5
3001 — 3500	8	10
3501 — 4000	12	12
4001 — 4500	8	10
4501 — 5000	10	10
5001 — 5500	10	7
5501 — 6000	7	8
6001 — 6500	4	2
6501 — 7000	2	1
7001 — 7500	3	2
7501 — 8000	4	4
8001 — 8500	2	1
8501 — 9000	1	1
9001 — 9500	—	1
9501 — 10000	2	2
10001 — 10500	—	—
10501 — 11000	1	1

上列九十縣之歲入歲出兩項之支配，若擇其衆數 (Mode)，則應用「在歷史的級數事實擇定法」(The Location of the Modal in Historical Series)，擇定：

歲入歲出同以3501 - 4000為衆數。

此即在九十縣中，以歲入歲出為3501 - 4000元之縣數為多也。然此僅能看其大概情形，尚不足以言確實，更無從知其趨勢，今再求其中數。

本表中數 (Median) 之求法，以歲入及歲出各自為之。

應用凱雷 (Kelley) 之法，其公式如下：

$$M = V + \frac{\frac{n}{2} - F}{f} i$$

上式符號之解釋：

M, Median 中數

f = 有中數之組之次數(此用普通求中數法求得)

i = 組間距離

F = 在有中數組以上各組次數之總和

V = 在有中數組之低界限

先求歲入之中數：

用普通方法  $\frac{90+1}{2} = 45.5$  ..... 在總次數中此次之數為中數。

代入公式：

$$M = 4501 + \frac{\frac{90}{2} - 44}{10} 499$$

$$M = 4501 + \frac{1}{10} 499$$

$$M = 4501 + 49.9$$

$$M = 4550.9$$

即歲入之中數為4550.9元。

次求歲出中數，應用同一公式得

$$M = 4001 + \frac{\frac{90}{2} - 40}{10} 499$$

$$M = 4001 + \frac{5}{10} 499$$

$$M = 4001 + 249.5$$

$$M = 4250.5$$

即歲出之中數為4250.5元。

從以上二中數之趨勢推測，則在九十縣中辦理義教所需之經費，歲入以4550.9元，歲出以4250.5元為基準，如此截長補短，即可以循序前進。然在此有一條件，即一切應辦事項皆須照現況進行，不能有大變更是也。否則，即須斟酌損益，另行計算也。

# 農 業

## 河北省各縣農產產量統計(二十一,二十二,二十三年度)

本會頒發之農作品調查表，內列農作品二十種，其中蕎麥馬鈴薯兩種，河北省產額極小，然為察哈爾省農產之大宗，為求一律起見亦各佔一格地位。

各縣所報農產量之單位頗參差不齊，當整理統計時，自非劃一不可。茲以斗為高粱，大豆，小豆，黑豆，大麥，小麥，蕎麥，蕎麥，穀子，糜黍，玉蜀黍，稻，芝麻等十三種農產之單位；以斤為花生，棉花，菸葉，線麻，青麻，白薯，馬鈴薯等七種農產之單位。各縣報告中所用之單位有不符此標準者，皆已分函附表煩填，現已填還完竣，遂將單位依標準劃一，列成表格，發表於此。惟至今河北省尚有數十縣仍未填報，故暫時不能得其全豹，此後當陸續發表，一俟報告完全，再進一步為比較之研究。此次發表之數字，只可聊備參考，如有舛誤之處，更期隨時賜正，以便逐步修改，而臻於確實完善。(本期發表者共五十五縣及省會城關)





# 河北省各縣農產產量總表

(二十一年度：2)

縣別		澆	苑	望	都	高	稻	高	色	深	淨	款	博	野	無	極
農	產	別	別	別	別	別	別	別	別	別	別	別	別	別	別	別
別	別	別	別	別	別	別	別	別	別	別	別	別	別	別	別	別
高	大	473,291	42,000	1,105,000	296,000	989,501	560,000	297,300	3,842,000							
大	小	29,435	12,000	75,780	190,800	76,860	870,000	15,800	784,870							
小	菜	67,306	6,000	74,520	22,820	570										
菜	大	862,520	12,000	48,600	36,000	29,800	320,000	1,410								
大	小	524,078	50,000	19,800	49,200	14,500		2,880								
小	蔬	836,306	24,000	1,311,000	434,000	284,300	2,000,000	700,200	5,699,000							
蔬	菘	19,321	12,000		39,000	2,221		850								
菘	穀	1,154,286	420,000	1,089,990	666,000	874,000	2,400,000	192,000	40,761,600							
穀	穀	380,017				4,430	160,000	1,330								
穀	雜	273,373		851,800	2,880	234,800	1,750,000	175,400								
雜	玉															
玉	芝															
芝	花	6,562		6,720	9,040	485	35,000	980								
花	生			212,000	2,031,400	196,000	1,059,000	436,000	22,976,000							
生	葉	3,835,600	400,000	91,800	6,045,000	3,846,000	175,000	6,680,000	39,180,000							
葉	菓	142,500		11,000	19,703											
菓	菓	26,820	24,000		44,640											
菓	菓	15,100		8,000	21,120											
菓	菓	11,004,000		810,000	7,98,000											
菓	其															
其	鈴															
鈴	馬															
馬	其															
其																

河北省各縣農產產量總表

(二十一年度：3)

農產別	縣別	冀	山	寧	津	新	趙	靜	海	臨	城	滄	陽	費	京
		冀	山	寧	津	新	趙	靜	海	臨	城	滄	陽	費	京
高粱		230,300		2,239,600		240,000	34,000	3,833,744		275,000		1,530,000		40,040	
大豆		4,120		505,200			23,000	947,148		60,000		1,600,000		2,850	
小豆		145,680		178,400				212,550		20,000				6,447	
粟		1,580		85,680		33,000		415,940		40,000		145,500		6,240	
麥		4,540					14,000	382,500		25,000		6,800,000		354	
小麥		241,130		1,251,720		370,000	63,400	1,895,100		275,000		2,400,000		496,000	
高粱		8,780					11,000			15,000				4,900	
蠶															
芝麻		319,970		1,850,000		700,000	1,963,300	906,010		301,000		800,000		506,000	
菜		67,720		516,800			32,200	625,720		108,080		300,000		840	
菜				3,600,000		1,000	23,080	2,584,880		50,400		1,200,000		30,200	
花生		2,100		90,000		1,000		31,560		85,000				12,000	
棉花		264,310		12,000,000		4,500,000	663,600	271,250				2,140,000		20,905	
棉		65,820		2,400,000		7,000,000	17,385,600	1,428,000		51,000		982,500		20,750	
菸		40,000		432,000				78,000		349,000				14,375	
線		16,800								200,000				17,340	
麻															
薯															
白薯		1,400		1,916,000				628,000				6,985,000		300	
其他								1,896,000				14,425,000		5,600	
共				(牛) 80,000											

# 河北省各縣農產產量總表

(二十一年度：4)

縣別		武清	東鹿	大城	內邱	永清	永年	安國	平山
高粱		1,400,000	320,000	672,460	521,792	1,900,000	168,400	672,420	400,000
大豆		945,000	412,000	381,200	97,388	320,000	6,240	76,887	560,000
小豆		320,000	18,000		24,520	320,000	89,160	20,400	160,000
蠶豆		180,000	28,000	105,000	73,544	70,000	2,430	4,000	60,000
麥		300,000	18,000		91,511	240,000	38,200	3,000	200,000
小麥		3,037,000	164,000	1,045,330	20,965	350,000	1,578,340	427,000	800,000
蕎麥		8,000	700	58,720		15,000	5,700	120,000	40,000
糜			5,000						
穀		3,780,000	1,596,000	826,080	458,672	450,000	1,539,760	1,833,600	1,200,000
糜		160,000	42,000	90,400	25,822	329,000		87,360	87,000
黍		5,400,000	518,400	418,610		1,502,400	168,300	114,400	840,000
粟							4,320		1,200,000
稻							5,070	30,550	32,000
芝麻		175,000	110,000	89,880	27,745	45,500			
花生		750,000	2,700,000	2,325,000	1,963,600	8,600,000	19,760	487,000	
棉花		16,000,000	32,340,000	130,755	810,400	7,920,000	745,800	2,570,400	3,000,000
菸		104,000	650	24,180	37,520	360,000		482,800	
綠豆			1,800		25,200				
黃豆		108,000		381,000		240,000		360	
白豆		8,751,000	975,000	10,167,600		10,800,000	4,780	12,480,000	
馬鈴								16,800	
其他		瓜子斗311,500					瓜子3421,000		

# 河北省各縣農產產量總表

(二十一年度：5)

縣別		交	河	唐	邢	台	良	鄉	定	新	曲	周	灤	城
農	產	別	別	別	別	別	別	別	別	別	別	別	別	別
高粱		25,000		121,100	90,000		180,000		131,100	1,258,600	487,280		694,841	
大豆		100,000		137,000	118,000		11,000		820,200	762,800	880,000		418,889	
小豆		45,000		115,400	4,000		1,000		8,532					
菜		49,500		345,850	33,000		7,600		14,190	266,000				
大麥				12,800	14,200				418,620	415,600			191,905	
小麥		3,500,000		236,730	1,150,000		280,000		1,597,895	1,924,900	292,970		625,143	
蕎麥				1,940	16,000		6,000		21,888	286,000				
糜子														
穀		3,560,000		3,378,960	1,250,000		580,000		2,298,520	738,300	189,290		2,567,619	
糜		6,500		73,120	30,000		18,000		266,400	329,100				
粟		3,250,000		411,300	39,490		350,000		341,104	1,728,000	488,280		846,032	
粟				215,210	151,000				32,288					
稻		5,500		73,710	28,000		25,000		89,600	32,000	52,500			
花生		650,000		15,000	235,200		1,000,000		5,153,400	2,640,000	120,000		7155,000	
棉花		200,000		3,987,000	92,000		1,900,000		6,591,300	160,000	14,800,000		8,092,500	
菸				14,109	288,000				34,600	240,000	250,000			
線				57,200	582,500				3,120					
青					30,000					389,000				
白		495,000		2,253,000			6,400,000		69,555,500	2,000,000			37,200,000	
馬		165,000												
其														

# 河北省各縣農產產量總表

(二十一年度：6)

縣別		正定	藁城	新樂	晉州	藁城	邯鄲	東光	固安
高粱	533,000	1,316,000	255,000	285,320	332,210	451,200	564,040	1,887,000	
大豆	55,020	295,000	58,700	74,795		35,400	875,000	1,892,000	
小豆	15,000	308,000						31,560	
豌豆	13,090	77,000		10,644	152,210	32,400	2,500	16,130	
小麥	15,360	20,000	14,500	2,464		1,400		1,780	
麥子	861,000	490,000	228,000	337,780	377,700	220,500	2,050,000	3,087,000	
麥子	27,950	12,000		4,161				880	
麥子	1,040,000	648,000	67,000	4,080,372	322,840	732,100	2,460,000	1,517,000	
粟	3,888	27,000		159,945				3,300	
粟	131,000	1,000,000	310,000	743,802	231,480	78,780	3,250,000	1,940,000	
粟	25,200	180,000							
花生	7,514	72,000		34,088	45,600	5,681	105,000	124,520	
花生	6,732,000	1,750,000		1,904,028	5,128,735	3,103,300	1,000,000	18,572,900	
棉花	20,653,000	2,400,000	5,862	41,581,405	8,083,650	3,859,520	25,000,000	2,370,936	
棉花		12,800		6,048	204,900			24,500	
棉花		32,000							
棉花		932,000	63,286						
棉花	33,488,400	1,400,000		9,110,772	725,405			3,194,000	
棉花		145,000							
其他									

# 河北省各縣農產產量總表

(二十一年度：7)

農產別		縣別	冀	饒	陽	靈	肅	武	強	省會城關
產別		縣別	澤	錦	陽	壽	寧	邑	強	省會城關
高粱	275,000	冀	350,000	614,000	40,000	184,500	250,000	99,000	610	
大豆	160,000	冀	300,000	90,000	5,400	52,000	55,000	38,400	1,250	
小豆	60,000	冀	18,000	42,000	10,000	49,500	50,000	28,800	320	
粟	2,400	冀	430,000	82,000	5,150	13,500	240,000	300	380	
麥	600,000	冀	1,600,000	75,000	219,000	86,000	1,470,000	1,818,000	3,260	
蕎麥		冀			50,000	13,000			150	
苜蓿		冀			680,000	189,000	3,000,000	1,803,200	5,920	
穀子	300,000	冀	1,500,000	510,000		15,100	48,000	109,000		
黍		冀	27,000		57,000	685,000	1,600,000	92,200	2,340	
粟	225,000	冀	24,000	61,000						
稻	15,000	冀		36,000	12,000	32,100		29,800		
花生	600,000	冀	600,000	7,000,000	935,000	2,931,000	800,000	1,980,000		
棉花	3,200,000	冀	16,400,000	180,000	320,000	4,129,000	600,000	1,484,000	172	
菸草	60,000	冀		25,000		25,000		50,000		
麻		冀				8,521				
蠶絲		冀		92,000		12,000				
羊毛		冀		31,000,000	56,000	34,000		13,700,000		
白蠟	8,000,000	冀	8,000,000		195,000	1,561,000				
其他		冀							12,115	

(待續)

# 工業

## 察省會及口北九縣三年來各業作坊工人學徒統計

關於察省省會及口北九縣，近年各業作坊概況之統計，經已刊載於本刊第三期中，其各業之經營狀況及分佈情形，大致已臻明悉，今請進而研究工人學徒之各方面。

我國以工業幼稚，除各大都市有相當近代化之工廠，足以為大量之生產而能容納多數之工人并改善其待遇力求合於勞資協調之主旨外，餘皆因仍舊規，鮮有合於政府所定之勞動法者，此在工廠猶且如此，退而至各業作坊，更無論矣。各業作坊之設備簡陋，無科學化之機械，所賴以生產者全為工人兩手之力及少許舊式器具之幫助而已。在今日之工商競爭時代，各項出品，必須有成本低貨色良之二大要素，始能獲生存；現在中國市場受列強新工業產品傾銷致使國產成品，蒙強烈打擊，純以舊法生產之各業作坊，欲求存在，其在生產方法生產工具兩方面應如何研究邁進，而於生產之唯一的動力勞工，更需如何善加領導促其努力，實為舊式各業作坊當前之一大問題也。

察省土壤瘠薄，文化落後，居塞上之地，多數蒙民，尚過游牧生活，稍進步者，亦有曠悍之風，故頗習於勞役。且其地生活標準，(Living standard) 甚低，以少量之金錢，即可維持多人之生活（參考本刊一卷二期第八十三頁察哈爾省工廠工人年齡性別待遇之統計一文。）此二種優點，皆為現代工廠工人之不可缺者，良以不耐勞者，決無較大之效率，生活高者，勢須多量之金錢，皆於產品之成本低貨色良二要素，有相當之妨害，或謂此在機械優良營業茂盛之工廠，不足為慮，然吾人之意，以為甫萌新芽及純粹舊式之我國工業，則頗須加注意也。察省各業，苟能充分利用其人民之兩種優點，今敢斷言，其生產與營業，必能迅速進步，匪止維持生存已也。

各業工人，因其待遇之不同，及技術之各別，又可分為工人與學徒二者。前者，大抵為成人，對於作業技術，頗富經驗，後者，則多在幼年，對於各業技術，又在學習時期，因此，工人之待遇較高，學徒之待遇則低，工人之工作為主要，而學徒之工作為附庸也，然在甚為輕易簡單之工作，學徒往往優為之，作坊主人，為減少工資之支出起見，多以招納學徒為有利。吾人從下表（察省會及口北九縣三年來各業作坊工人學徒統計總表），可知，各業作坊雇工及學徒情形，除少數作坊學徒外，其餘凡工人多者，學徒亦多，工人少者，學徒亦少，足見學徒之在各業作坊中，實佔相當之地位也。

各業工人學徒之多少，自繫於各業作坊之多少，及各該作坊規模之大小；即各業之作坊多者，工人學徒亦多，作坊少者，工人學徒亦少；然有例外，即倘作坊之規模大者，一作坊所用工人學徒數，相等於別業之數作坊者，因此又造成各業之工人學徒多者，不一定作坊亦相對的多，且往往反有減少之現象。試觀下表：



察省會及口北九縣三年來各業作坊工人學徒統計總表

業別	二十一年度				二十二年度				二十三年度				與二十一年度比較 (增十減一)			
	作坊數		平均每一作坊 工人及學徒數		作坊數		平均每一作坊 工人及學徒數		作坊數		平均每一作坊 工人及學徒數		二十二年 工人 學徒		二十三年 工人 學徒	
	工人	學徒	工人	學徒	工人	學徒	工人	學徒	工人	學徒	工人	學徒	工人	學徒	工人	學徒
皮	126	798	6.34	5.10	169	745	4.39	3.63	156	697	4.47	3.45	54	37	152	106
物	7	20	2.86	2.86	7	20	2.86	2.86	7	20	2.86	2.86	0	0	10	10
織	52	136	2.50	0.87	52	136	2.50	0.87	47	152	3.23	1.19	4	2	19	11
鞋	31	112	3.61	0.97	31	113	3.65	0.90	31	90	2.90	0.97	1	2	22	1
染	32	74	2.31	1.05	32	67	2.09	1.10	30	70	2.33	1.27	1	0	4	5
衣	5	8	1.60	—	5	8	1.60	—	5	5	1.00	—	—	—	1	—
織	19	37	1.95	1.92	19	36	1.89	1.89	21	42	2.00	0.95	1	5	5	5
米	8	18	2.25	0.75	8	18	2.25	0.75	8	24	3.00	1.00	1	1	8	2
麵	99	359	3.63	0.87	99	344	3.48	0.87	97	329	3.39	0.92	1	0	30	1
酒	5	15	3.00	1.00	5	15	3.00	1.00	5	15	3.00	1.00	1	1	20	1
食	11	35	3.18	1.36	11	33	3.00	1.36	12	35	2.92	1.08	2	0	0	2
心	2	5	2.50	—	2	5	2.50	—	2	4	2.00	—	3	—	1	0
糖	9	21	2.33	0.83	9	24	2.67	0.83	9	27	3.00	—	3	—	6	3
醬	15	30	2.00	1.13	15	29	1.93	1.07	15	34	2.27	0.73	1	1	4	6
油	45	253	5.62	1.40	51	248	4.88	1.55	54	262	4.85	1.69	5	2	9	10
紙	59	217	3.68	1.64	69	215	3.12	1.06	57	231	4.05	1.49	2	1	14	12
木	71	154	2.17	1.07	67	138	2.06	1.06	72	212	2.94	0.92	1	6	58	31
製	27	70	2.59	0.78	27	60	2.22	0.74	32	69	2.16	0.50	1	1	10	9
錫	10	38	3.80	0.90	10	38	3.80	0.90	8	38	4.75	1.25	0	0	0	1
料	10	200	20.00	5.00	10	200	20.00	5.00	10	200	20.00	5.00	0	0	0	0
瓦	14	35	2.50	1.2	14	35	2.50	1.12	16	35	2.19	1.13	1	1	0	0
品	3	7	2.33	0.67	3	7	2.33	0.67	3	7	2.33	0.67	0	0	0	0
車	3	7	2.33	1.00	3	7	2.33	0.67	3	7	2.33	0.67	0	0	0	0
馬	8	25	3.13	1.13	8	20	2.50	1.25	9	26	3.25	1.13	1	1	2	—
像	8	25	3.13	1.13	8	20	2.50	1.25	9	26	3.25	1.13	1	1	1	0
飾	14	27	1.93	1.07	14	27	1.93	1.07	16	32	2.00	0.94	0	0	5	0
漆	2	5	1.67	—	2	2	1.00	—	2	4	2.00	—	3	—	1	—
作	2	5	2.50	—	2	5	2.50	—	2	4	2.00	—	3	—	1	—
自行車	2	5	2.50	—	2	5	2.50	—	2	4	2.00	—	3	—	1	—
修理	2	5	2.50	—	2	5	2.50	—	2	4	2.00	—	3	—	1	—
計	689	2711	3.93	1.44	73	2635	3.61	1.55	73	2653	3.64	1.64	76	54	63	133

可知：

- 1.各業中，皮作業之作坊最多，故其工人學徒亦最多，此合於上述第一現象。
- 2.煉染業作坊數少於成衣業，而工人數則多於成衣業；車輛業之之作坊數少於造油業，而學徒數則多於造油業，此合於上述之第二現象。

然在上表中，細察之，可見合於第一現象者多，合於第二現象者少，吾人所以以第一現象為正常，第二現象為例外也。

就工人與學徒數比較之，若以各業為單位，其學徒多者，可與工人數相等，少者約成七與一之比，總數則約二比一也。

再就各業每一作坊而論，工人平均數最高者，在三個年度中，均以農具品業為首，計二十人，最少者為編織業在二十一及二十二年度為1.6，二十三年度為1.8人，以2-3之平均數為最多。學徒平均數之高者二十一年度為皮作業之5.10，二十二及二十三年度則為農具品業之5.00，最低者二十一年度為醋醬業之0.33，二十二年度為簍斗業與照像業之0.67，二十三年度為木料業之0.50，普通以1-1.5為最多。若以總數為準，則二十一年度工人平均數3.93，學徒平均數為1.94，二十二年度工人平均數為3.61，學徒平均數為1.75，二十三年度工人平均數為3.64，學徒平均數為1.64。換言之，即察省各業每一作坊平均不過四個工人，兩個學徒，以如此少量人工從事生產，產量之不能增多，自屬意中。察省人口雖少，（參看本刊一卷二期第九頁近年冀察平之人口狀態，可知該省省會及口北十縣，二十一年度人口為1,354,090；二十二年度為1,341,279；二十三年度為1,360,768。）然以此少量人力從事工業生產，尚須運銷外埠，其不能自給，自在意中，是則亟須研究推廣之也。

茲進而作歷史的觀察，先看總數，二十一年度工人數為2711名，學徒數為1334名；二十二年度則工人數降至2635名，學徒數降至1280名，二十三年度工人數較之二十二年度略有增加為2658名，學徒數則減至1201名。就三個年度通體觀察，若以二十一年度為基年，則二十二年度工人減少76名，學徒減少54名，二十三年度工人減少53名，學徒減少133名，造成向下之趨勢，以六七百作坊減少此等數目，雖不為多，然工人學徒之數本少，而作坊數則年有增加，此實為特殊現象，頗值吾人之注意也。倘與各業年產總量之減少參互論之，則察省工業衰落之徵候，固灼然可觀矣。至各業工人學徒之增減狀況，以皮作業之減少數最大，其他諸業互有增減，數亦不多。吾人於本刊一卷三期所述各業作坊統計，皮作業之年產總值以二十二年度為最多，而工人學徒數則二十二年度，并未相對的增加，此種現象，固可以工人技術增高，故需人少而產品多解釋之，然該省

連年處於不安定之環境中，皮作業且為外運之貨物，與其謂為產量增多而年產總值多，毋寧認為因環境影響而出產少，因出產少而需要多，因需要多而價高，因價高而年產總值亦以提高也。以二十三年度年產總值忽然減少，正與工人學徒之數減少相應（作坊數亦有減少），大可證明吾說之不謬也。

至該省省會及口北九縣，個別的工人及學徒數，作表如下：

縣別	二十一年度				二十二年度				二十三年度						
	作坊數	工人及學徒數		平均每一作坊工人及學徒數		作坊數	工人及學徒數		平均每一作坊工人及學徒數		作坊數	工人及學徒數		平均每一作坊工人及學徒數	
		工人	學徒	工人	學徒		工人	學徒	工人	學徒		工人	學徒	工人	學徒
省會	145	858	703	5.92	5.54	162	772	657	4.24	3.62	173	692	572	3.42	3.31
萬全	23	72	26	2.18	1.13	25	79	26	3.16	1.04	22	76	23	3.45	1.05
宣化	64	265	45	3.21	0.70	64	320	47	5.00	0.73	66	383	57	5.80	0.86
蔚縣	257	587	28	2.25	1.10	26	586	250	2.23	0.95	272	577	250	2.12	0.95
懷來	31	380	94	12.26	3.03	31	380	94	12.26	3.03	31	380	94	12.26	3.03
陽原	10	33	19	3.30	1.90	10	35	16	3.50	1.60	10	37	15	3.70	1.50
龍關	34	80	33	2.36	0.97	3	79	33	2.26	0.94	30	87	33	2.90	1.10
涿鹿	36	186	70	5.17	1.67	36	186	70	5.17	1.67	36	186	70	5.17	1.67
懷安	39	89	53	2.28	1.3	4	93	56	2.33	1.40	39	91	54	2.3	1.39
赤城	50	161	33	3.22	0.66	44	105	31	2.39	0.70	51	140	33	2.92	0.65

探索上表，在三個年度中，工人數之最多者，為省會，次為蔚縣，懷來，宣化，涿鹿，赤城，懷安，龍關，萬全，最少為陽原。學徒數最多亦為省會，次為蔚縣，懷來，涿鹿，懷安，宣化（該縣二十三年度較多，并超過懷安），赤城，龍關，萬全，最少亦為陽原，工人數與學徒數，各縣之排列次序雖小有不同，然無關宏旨，於茲知其狀況足矣。為清晰起見，茲再作圖如下：

察省會及口北九縣三年來各業作坊工人數比較表

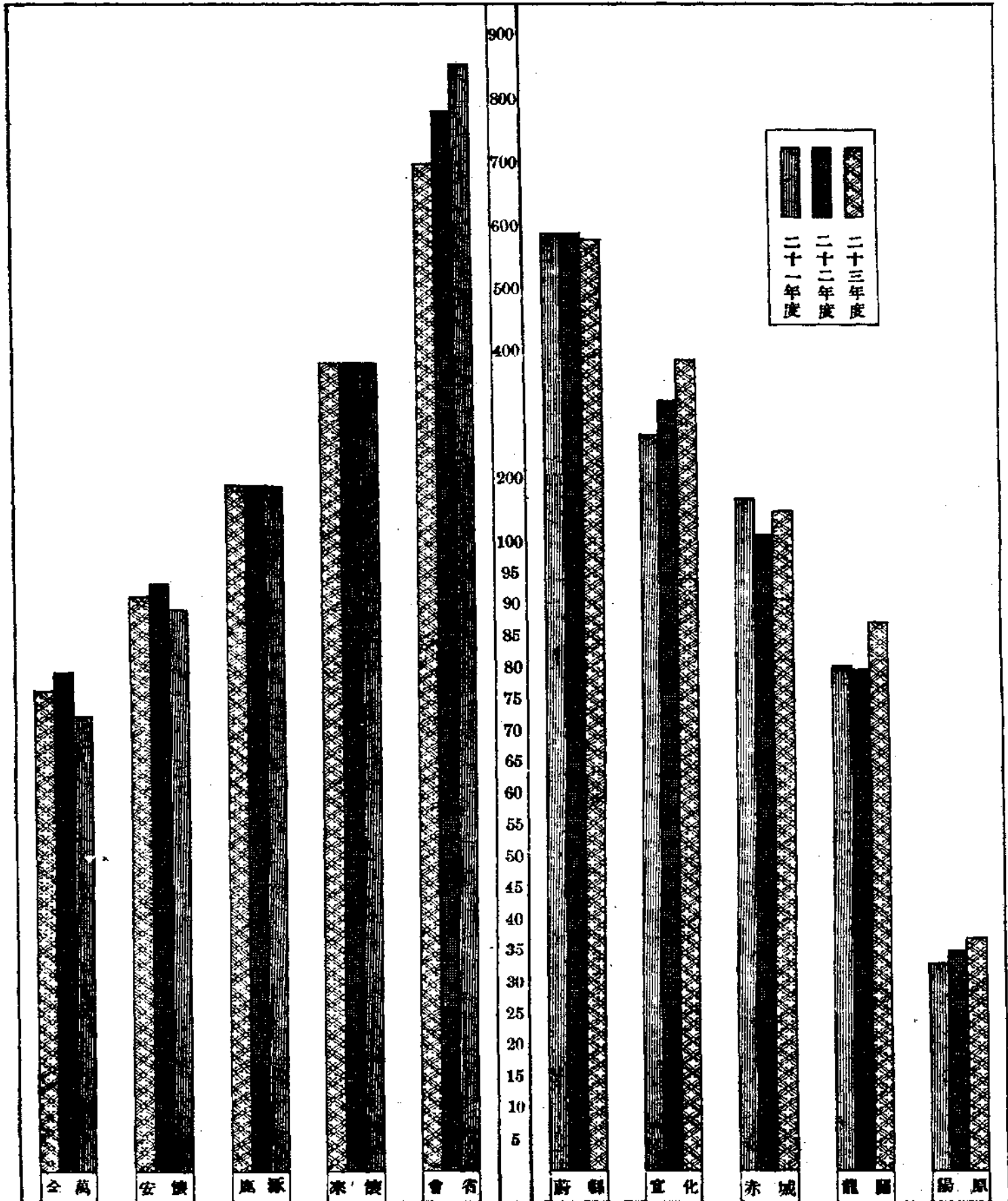

察省會及口北九縣三年來各業作坊學徒數比較圖

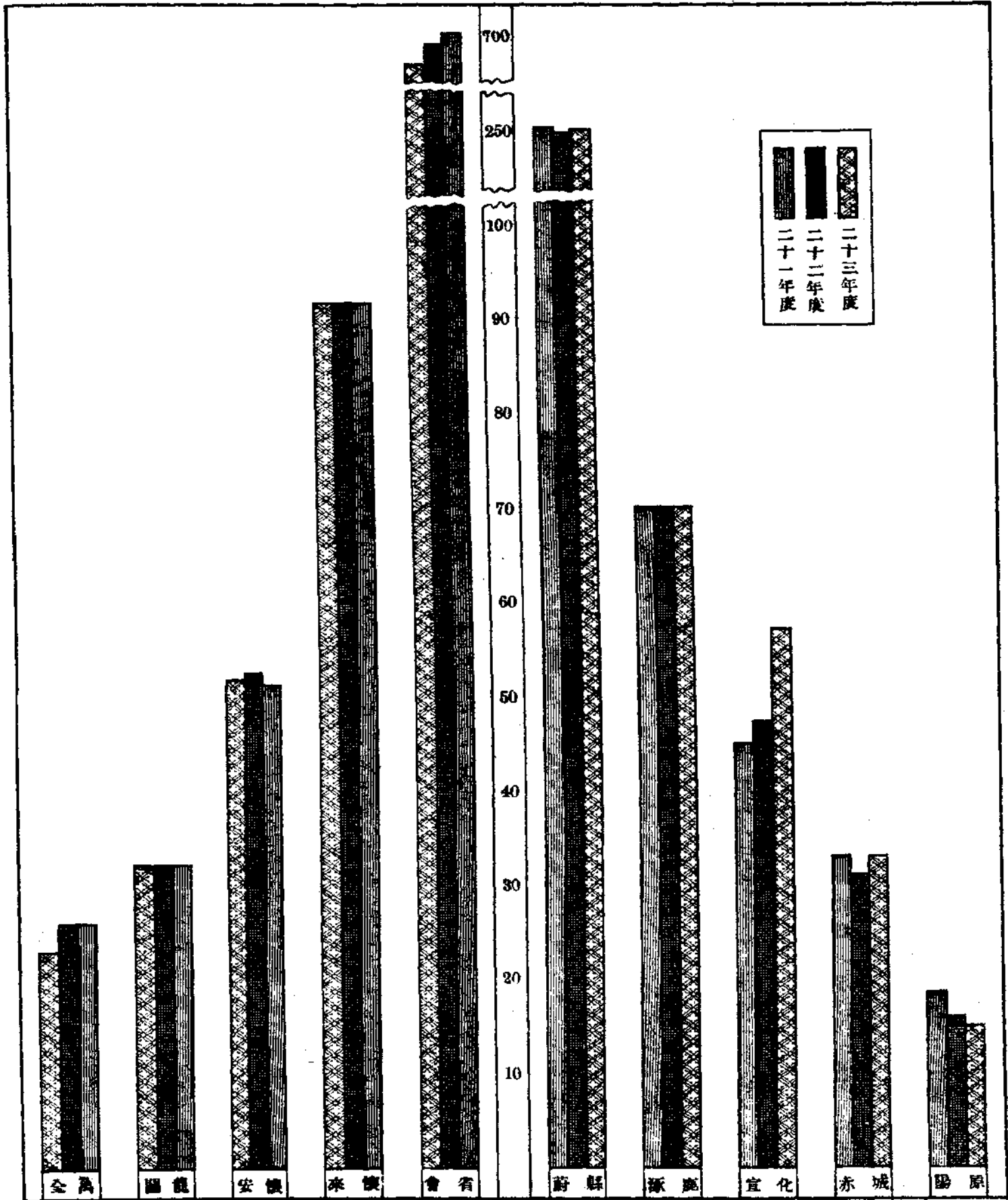

觀以上各圖表可知各縣工人及學徒之數，至三個年度工人學徒之增減狀況，有如下

列：

縣 別	二十二年 度		二十三年 度	
	工人增減數目	學徒增減數目	工人增減數目	學徒增減數目
省 會	減 86	減 46	減 166	減 131
萬 全	增 7	—	增 4	減 3
宣 化	增 55	增 2	增 118	增 12
蔚 縣	減 1	減 8	減 10	減 8
懷 來	—	—	—	—
陽 原	增 2	減 3	增 4	減 4
龍 關	減 1	—	增 7	—
涿 鹿	—	—	—	—
懷 安	增 4	增 3	增 2	增 1
赤 城	減 56	減 2	減 12	—

上表中作普遍之減少者，以省會為甚，餘皆略有增減，而以宣化及懷安兩縣增加較鉅，吾人所知，宣化及蔚縣為察省工業要區，且各有工廠一處（參考本刊一卷二期80-82頁）各業作坊自應比較繁榮，然以年來環境不佳，在普遍的工業衰落之下，蔚縣工人亦已逐年減少，惟宣化略有進步耳。茲再以縣為綱，以業為目，作詳表於次，以便觀覽：

察省會及口北九縣三年來各縣各業作坊工人學徒統計詳表(一)

縣別	業別	二十一年度			二十年度			二十三年度			與二十一年度比較(增十減一)	
		工人數	學徒數	平均每一工人及學徒數	工人數	學徒數	平均每一工人及學徒數	工人數	學徒數	平均每一工人及學徒數	二十一年度	二十三年度
省會	木作	70	55	2.92	65	50	2.83	21	42	2.83	-5	-13
	湖染	36	13	3.6	31	11	4.44	8	9	3.83	-5	-4
	皮革	52	15	4.73	53	13	4.82	10	10	5.00	-1	-5
	合計	700	620	6.00	623	583	4.42	134	511	4.13	-77	-109
	造酒	145	703	5.92	772	657	4.24	173	672	3.42	-86	-131
	造帽	4	4	4.50	20	4	5.00	4	4	5.25	-2	-
	造車	3	4	2.33	7	5	2.33	3	4	2.33	-1	-
	造木	5	3	2.50	6	3	1.20	2	3	2.50	-1	-
	造油	20	7	4.00	25	7	5.00	5	6	4.40	-5	-1
	造首	1	2	5.00	4	1	4.00	1	4	4.00	-1	-1
全縣	匠	4	1	4.00	4	2	4.00	1	4	4.00	-1	-1
	匠	7	2	2.50	6	3	1.20	2	3	2.50	-1	-
	匠	3	2	2.50	8	2	4.00	2	2	4.00	-1	-1
	匠	4	3	1.50	5	2	1.25	4	2	1.25	-1	-1
	計	23	26	3.13	79	26	3.16	22	33	3.45	-7	-8
	酒	11	58	5.27	55	26	3.16	11	60	5.46	-3	-2
	紙	4	14	3.50	20	3	5.00	4	18	4.50	-4	-2
	作	4	35	8.75	35	6	8.75	5	54	10.80	-2	+3
	像	3	7	2.33	8	2	2.67	3	9	3.00	-1	+2
	衣	7	21	3.00	14	5	2.10	7	24	3.43	-7	+3
宣化縣	飾	2	8	4.00	3	3	4.00	2	12	6.00	-	+4
	食	5	15	3.00	30	4	6.00	5	35	7.00	-15	-
	斗	3	7	2.33	7	2	1.40	3	7	2.33	-	-
	修	2	4	2.00	6	3	3.00	3	12	4.00	-2	+2
	理	8	24	3.00	24	5	3.00	8	46	5.75	-2	+2
	車	2	7	3.50	5	2	1.75	3	7	2.33	-1	+2
	櫃	2	7	3.50	5	2	1.75	3	7	2.33	-1	+2
	櫃	2	7	3.50	5	2	1.75	3	7	2.33	-1	+2
	櫃	2	7	3.50	5	2	1.75	3	7	2.33	-1	+2
	櫃	2	7	3.50	5	2	1.75	3	7	2.33	-1	+2

察省會及口北九縣三年來各縣各業作坊工人學徒統計詳表(二)

縣別	業別	二 十 一 年 度				二 十 二 年 度				二 十 三 年 度				與 二 十 一 年 度 比 較 (增 十 減 -)				
		作坊數	工人數	學徒數	平均每人 工人及學徒數	作坊數	工人數	學徒數	平均每人 工人及學徒數	作坊數	工人數	學徒數	平均每人 工人及學徒數	二十二年 工人數	二十二年 學徒數	二十三年 工人數	二十三年 學徒數	
宣化縣	皮	7	46	5	6.57	0.71	7	75	9	10.71	1.29	7	59	12	8.43	1.71	13	7
	毡	4	17	3	4.25	0.75	4	21	5	5.25	1.25	4	32	5	8.00	1.25	15	2
	綢	4	9	3	2.25	0.75	4	17	-	4.25	-	4	15	-	3.75	-	6	3
	計	64	265	45	3.21	0.70	64	320	47	5.00	0.73	66	383	67	5.80	0.86	118	12
	紙	20	55	22	2.55	1.10	26	50	20	1.92	0.77	29	60	30	2.07	1.03	5	8
	製鋼	25	20	50	0.80	2.00	25	20	50	0.80	2.00	29	60	30	2.07	1.03	2	20
	酒	30	95	-	3.02	-	30	90	-	3.00	-	28	60	-	2.14	-	40	20
	米	19	37	25	1.95	1.32	10	36	20	1.89	1.05	21	42	20	2.00	0.95	5	5
	油	14	25	15	1.78	1.07	14	25	15	1.78	1.07	14	30	10	2.14	0.71	5	5
	物	7	20	20	2.86	2.86	7	20	20	2.86	2.86	8	30	10	2.75	1.25	10	10
	染	20	60	15	3.00	0.75	20	60	15	3.00	0.75	21	40	20	1.91	0.95	20	5
	織	12	30	15	2.50	1.25	12	30	15	2.50	1.25	14	30	16	2.14	1.07	-	-
車	19	40	20	2.11	1.05	19	40	20	2.11	1.05	17	35	20	2.06	1.18	-	-	
成	41	80	30	1.95	0.73	41	80	30	1.95	0.73	36	80	40	2.22	1.11	-	-	
製	13	25	15	1.92	1.23	13	25	15	1.92	1.23	15	30	15	2.00	1.00	15	10	
鞋	10	30	10	3.00	1.00	10	30	10	3.00	1.00	8	20	10	2.50	1.25	-	-	
革	27	70	21	2.59	0.78	27	80	20	2.96	0.74	32	60	30	1.88	0.94	10	9	
料	257	587	28	2.25	1.10	263	586	250	2.23	0.95	272	577	250	2.12	0.95	1	8	
木	13	100	30	7.69	2.31	13	100	30	7.69	2.31	13	100	30	7.69	2.31	-	-	
合	2	30	5	15.00	2.50	2	30	5	15.00	2.50	2	30	5	15.00	2.50	-	-	
酒	10	200	50	20.00	5.00	10	200	50	20.00	5.00	10	200	50	20.00	5.00	-	-	
卓	4	30	4	7.50	1.00	4	30	4	7.50	1.00	4	30	4	7.50	1.00	-	-	
農	2	20	5	10.00	2.50	2	20	5	10.00	2.50	2	20	5	10.00	2.50	-	-	
木	2	20	5	10.00	2.50	2	20	5	10.00	2.50	2	20	5	10.00	2.50	-	-	
磚	31	380	94	12.26	3.03	31	380	94	12.26	3.03	31	380	94	12.26	3.03	-	-	
計																		



察省會及口北九縣三年來各縣各業作坊工人學徒統計詳表(三)

縣別	業別	二十一年度				二十二年度				二十三年度				與二十一年度比較(增減)	
		工人及學徒數		平均每一作坊工人及學徒數	作坊數	工人及學徒數		平均每一作坊工人及學徒數	作坊數	工人及學徒數		平均每一作坊工人及學徒數	作坊數	二十二年學徒數	二十三年學徒數
		工人數	學徒數	工人數		學徒數	工人數	學徒數		工人數	學徒數				
陽原縣	製鞋	1	2	2.00	2.00	1	2	2.00	2.00	1	3	3.00	1.00	-1	-1
	磚瓦	1	4	4.00	-	1	5	5.00	-	1	4	4.00	-	-	-
	木器	3	5	1.67	2.33	3	6	2.00	2.33	3	7	2.33	1.67	-1	-2
	草蓆	1	2	2.00	-	1	2	2.00	-	1	2	2.00	-	-	-
	酒	4	20	5.00	2.50	4	20	5.00	2.50	4	21	5.25	2.25	-1	-1
龍崗縣	計業	10	33	3.30	1.90	10	35	3.50	1.60	10	37	3.70	1.50	-3	-4
	製麵	6	15	2.50	1.33	6	15	2.50	1.33	6	15	2.50	1.33	-	-
	製麵	8	18	2.25	0.75	9	19	2.11	0.78	8	26	3.25	1.00	+1	+2
	製麵	6	15	2.50	1.17	6	14	2.33	1.00	6	16	2.70	1.17	-1	-1
	製麵	7	18	2.57	1.14	7	18	2.57	1.14	5	16	3.20	1.00	-1	-3
蔚縣	製瓦	7	14	2.00	0.57	7	13	1.71	0.57	5	14	2.80	1.00	-1	+1
	製瓦	34	80	2.36	0.97	33	79	2.26	0.94	30	87	2.90	1.10	-1	-1
	製瓦	16	16	1.00	1.00	16	16	1.00	1.00	16	16	1.00	1.00	-	-
	製草蓆	13	30	2.31	2.31	13	30	2.31	2.31	13	30	2.31	2.31	-	-
	製白麻	4	28	7.00	4.50	4	28	7.00	4.50	4	28	7.00	4.50	-	-
涿鹿縣	製毡	3	30	10.00	2.00	3	30	10.00	2.00	3	30	10.00	2.00	-	-
	製毡	36	186	5.17	1.67	36	186	5.17	1.67	36	186	5.17	1.67	-	-
	製衣	6	13	2.17	1.33	6	13	2.17	1.33	6	11	1.83	1.67	-2	+2
	製衣	1	1	1.00	1.00	1	1	1.00	1.00	1	1	1.00	1.00	-	-
	製衣	5	8	1.60	-	5	8	1.60	-	5	9	1.80	1.00	-1	-
懷安縣	製皮	4	10	2.50	1.25	3	8	2.66	0.66	2	5	2.50	1.00	-3	-5
	製心	6	12	2.00	2.00	6	12	2.00	2.00	6	23	3.83	1.67	-2	-2
	製器	3	4	1.33	1.00	3	4	1.33	1.00	3	6	2.00	0.33	-2	-2
	製器	2	2	1.00	-	2	2	1.00	-	2	2	1.00	-	-	-
	製器	2	2	1.00	-	2	2	1.00	-	2	2	1.00	-	-	-

察省會及口北九縣三年來各縣各業作坊工人學徒統計詳表(四)

縣別	業別	二十一年度		二十二年		二十三年		年度		比較(增十減一)	
		工人數	學徒數	工人數	學徒數	工人數	學徒數	平均每年一作坊工人及學徒數	平均每年一作坊工人及學徒數	二十二年	二十三年
懷安縣	木器	4	12	5	18	6	18	3.00	1.33	1	3
	酒	8	16	8	16	8	16	2.00	2.75	0	1
	計	39	89	40	93	39	91	2.33	1.39	0	2
	糖	7	21	7	12	7	20	2.86	-	0	1
赤城	酒	5	12	4	7	5	12	2.40	-	0	0
	糖	2	5	1	2	2	4	2.00	-	0	0
	計	7	17	5	9	7	16	2.00	-	0	0
	糖	2	5	1	2	2	4	2.00	-	0	0
歸化	糖	5	12	5	10	6	12	2.40	0.60	0	0
	糖	2	14	2	8	2	14	7.00	1.50	0	0
	計	7	26	7	18	8	26	4.00	1.50	0	0
	糖	4	12	3	7	3	9	3.00	1.00	0	0
歸化	糖	10	40	10	30	10	40	4.00	1.20	0	0
	糖	8	27	8	18	8	24	3.38	1.00	0	0
	計	18	67	18	48	18	64	2.25	1.00	0	0
	糖	5	13	3	9	3	10	2.60	0.67	0	0
歸化	糖	50	161	44	105	31	149	3.22	0.70	0	0
	糖	589	2711	730	2635	730	2658	3.93	1.75	0	0
	計	639	2872	774	2870	761	2817	3.93	1.94	0	0
	糖	589	2711	730	2635	730	2658	3.93	1.94	0	0
總計											

# 商 業

## 察哈爾省貿易品統計

語云「商通有無」，故所謂貿易品者，乃一地之所出產，與其所需要之物品之通稱也。

嘗攷夫一地之所出產，大半仰賴於天然氣候與土壤，至於其所需要，則完全由於風俗習尚，換言之，由於人民之喜好而不同，如吾國南人食米，北人食麥，蓋有由然矣。

察省地接蒙古，土質礫薄，氣候寒冷，故地多馬牛羊旃裘筋角，及少數藥材糧食之屬，居民多蒙人，故其所喜好者，為煙、茶、油、酒、海味、蔬菜、乾果、及國產之工藝品等，茲據該省政府所報之由平津與由口外進口貨物品名數量等項，加以整理，製成下列二種統計表。

一、察哈爾省貿易品統計表之一即(察省由平津進口貨物表)

二、察哈爾省貿易品統計表之二即(張家口市由口外進口貨物表)

觀上述二表進口城市欄內所載，可見察省之貿易市場，皆在交通較為便利之地，其主要者，為張家口市及宣化、懷安、延懷、懷來等埠。蓋商人，由平津販運第一表所載各品，以易當地居民由口外運來之第二表所載各種土產，以成其貿易也。

在昔閉關時代，國人之所出產，即國人之所喜好，所謂農而食之，虞而出之，工而成之，商而通之，分工合作，互相為用，如機器焉，輪轉不已，相沿數千年，自給自足，彼時國民經濟組織，本屬完善，故人得盡其能，竭其力，以求其所欲。今則國人之所喜好，皆舶來品，非國人之所出產，結果國人無所用其力，而國民經濟組織結構亦因之而破壞，不能發生互相為用之効。詳查第一表所載多國產及國人之工藝品，間有少數之舶來品，此中原因，實緣蒙民風氣未開，尙未能完全接受現代物質文明，以故其所喜好者，仍為吾國固有之工藝品，因而平津兩市國人之所出產者，被沿海各地人民視若糞土之物，尙得以推銷於邊區，以苟延其生命。但風尚之轉移，有如草尚之風，其變易極速，望國人其注意及此，從速改革其工業組織及生產方式，否則國民經濟之前途，將更不堪設想矣。

察省由平津進口貨物表(一)

(民國二十三年份)

類別	品名	進貨城市 單位	張	家	口	宣	化	懷	安	延	慶	懷	來
茶	磚	箱	9,650										
	綠	箱	2,567										
酒	綠	斤	9,790						5,100				27,110
	紅	箱							3,500				
油	紅土	斤	244										
	紅	包	13										
煙	末	包	1,807										
	茶	串	432										
類	酒	打	134,265										
	油	斤	177,600										2,850
類	油	斤	18,000										
	生	斤	1,946										
類	油	斤	21,400										
	煤	對				3,220			7,500				
類	煙	箱									2,500		6,000
	汽	桶	3,500										
類	油	箱	590						287				560
	紙	箱	4,500				1,146		428				1,200
海	柴	箱											16,940
	油	斤	118,850										
味	袋	斤	2,110										
	參	斤	3,300										
類	米	斤	4,546										
	蝦	斤	4,019										
類	皮	斤											
	蠶	斤											
類	蠶	斤											
	蠶	斤											

察省由平津進口貨物表(二)

(民國二十三年份)

別類	品名	單位	進貨城市	張家口	宣化	懷安	延慶	懷來	來
蔬	紅松	斤	356						
	花耳	斤	1,980						
	古生	斤	2,131						
菜	鯉魚	斤	288						
	紫青	斤	1,830						
	白干	斤	676						
	魚蝦	斤	55						
	海干	斤	222						
	蟹	斤	583						
	菜	斤	125						
	菜	斤	100,000						
	菜	斤	20,000						
	菜	斤	50,000						
	菜	斤	20,000						
	乾	斤	50,000						
乾	山果	斤	1,976,220						
	鮮果	件		30					
	貨品	斤	2,053,980						
	花生	包		500					
	花生	斤	38,520						
	花生	包		600					
	紅棗	斤	51,885						
棗	大	斤							
	小	斤	3,360						
		斤	3,900						

V 察省由平津進口貨物表(三)

(民國二十三年份)

類別	品名	進貨城市		張	家	口	宣	化	懷	安	延	慶	懷	來
		數量	單位											
鮮	黑	漿	斤			2,000								
	海	棠	斤			4,200								
	紅	果	斤			2,300								
	柿	子	個			76,400								
	柿	子	斤			22,800								
	葵	花	斤			117,600								
	瓜	子	斤			16,000								
	牛	奶	打			180								
	牛	奶	片			12,800								
	餅	代	粉	件		37								
食	糖	干	斤			11,760								
	糖	蔗	斤			3,200								
	糖	子	斤			34,080								
	四	色	斤			1,700								
	蜜	香	斤			1,920								
	香	香	斤			14,300								
	各	樣	斤			1,000					50			
	水	罐	箱			126								
	各	色	梨	件		19								
	各	色	糖	斤		1,987								
品	青	紅	斤			6,424								
	桂	花	斤			3,380								
	烏	梅	斤			447								
	青	梅	斤			340								

察省由平津進口貨物表(四)

(民國二十三年份)

類別	品名	單位	進貨城市	張	家	口	宣	化	懷	安	延	慶	懷	來
類	芝	斤	蘇	2,075										
	蜜	斤	仁	3,623										
	瓜	斤	棗	538										
	桂	斤	條	467										
	瓜	斤	皮	385										
	山	斤	仁	355										
	桃	斤	片	3,865										
	黑	斤	棗	3,213										
	圓	斤	肉	217										
	白	斤	糖	325,700						49,364			500	
雜	報	斤	紙	19,500										
	廢	斤	紙	18,410										
	白	斤	紙	10,000										
	洋	斤	燭	1,845						85				
	木	箱	燭	123										
	洋	元	燭	31,000										
	顏	元	水	40,000										
	洋	斤	糖	421,275										
	黑	斤	糖	254,190										
	冰	斤	糖	66,255					159					
類	色	斤	糖	18,030										
	糊	斤	糖	71,790										
								107		8,840				1,000

察省由平津進口貨物表(五)

(民國二十三年份)

類別	品名	單位		張	家	口	宣	化	快	安	延	慶	懷	來
		數量	城市											
貨	頁	白	糖	斤	包	10,800		37						
	青		糖	斤	包	19,800				8,596				
	方	塊	洋	斤	箱	3,950		25						
	白	蜂	蜜	斤	斤	3,550		101						
	黃		蠟	斤	斤	339								
	洋		冰	斤	斤	264								
	大		料	斤	斤	3,219								
	花		椒	斤	斤	2,075								
	松		香	斤	斤	819								
	大	小	表	個	個	114								
	料		器	箱	箱	50								
	化	粧	品	箱	箱	1,000								
	磁		器	箱	箱	700								
	中		樂	元	元	28,900								
西		樂	元	元	32,000									
線		麻	斤	斤	20,000								8,000	
礎		器	件	件	2,300									
江		米	斤	斤				1,318						
次	洋	白	包	包				960				400		
紅		糖	斤	斤						31,551				
日	光	皂	斤	箱						350			25,900	



察省山平津進口貨物表(六)

(民國二十三年份)

類別	品名	進貨		張	家	口	宜	化	懷	安	延	慶	懷	來
		量	數											
網	粉	袋										9,600		7,200
	手工	布	正	511,949										
	平	機	布	170,099										
	棉	織	品	188,596										
	毛	織	品	363										
	絲	織	品	15,285										
	蘇	織	品	9,117						1,825				
	次	窄	前	35,628										
	絲	綿	紗	8,843										
	棉	花	包	519										
緞	禮	包	斤	7,871				619						85,570
	服	呢	雙	35,000										
	帆	布	雙	20,000										
	青	布	雙	15,000										
	毡	禮	打	450										
	線	織	箱	500										
	緞	小	打	150										
	大	色	布					15,200						
	小	色	布					75,830						
	五	丈	純	尺				130						
布	幸	福	司					35,000						
	五	丈	蘇					24,000						
	六	丈	國					65,000						700
	八	丈	哩					80,000						

察省由平津進口貨物表(七)

(民國二十三年份)

類別	品名	進貨城市		張	家	口	宣	化	懷	安	延	慶	懷	來
		數量	單位											
疋	色土	布	疋				12,000			199,574				129,700
	二十碼直貢	呢	疋							6,862				
類	四十碼藍白	布	疋							3,737				
	棉	線	斤							620				9,600
類	洋	布	疋											500
	蘇	緞	疋											1,000
數	綠	口	條											1,700
	毛	邊	條	1,054										
類	大	報	件	218										
	大	楮	封	1,870										
數	鉛	筆	筆	238										
	紅	筆	羅	640										
類	顏	紙	刀	1,700										
	金	料	箱	16										
數	石	泊	箱	20										
	白	藥	合	280										
類	香	太	斤	66										
	漿	粉	打	131										
數	洋	連	合	380										
	蠟	紙	桶	200										
類	紅	墨	合	400										
	墨	油	箱	75										
數	各	種	合	651										
	種	紙	合					78						

察省由平津進口貨物表(八)

(民國二十三年份)

類別	品名	數量	單位	進貨城市	張	家	口	宣	化	懷	安	延	慶	懷	來	
用品類	各東運各名教雜文風筆熟生鐵鐵鉛小洋製銅鉛自切銅原自	紙等器印	張	件	3,824											5,610
	昌元動種科	紙書器印	斤	斤	85											
		泥片書書具琴帖貨器鐵鐵釘鐵金	斤	斤	34											
			科	斤	1,900											
				斤	185											
				斤	103											
				斤	110											
				斤	75											
				斤	1,800											
				斤	11,005,485					38,100						
五金類			斤	892,467					92,800							
			斤	13,128												
			斤	1,007,210												
			斤	35,640												
			斤	100,210												
			斤	9,200												
			斤	75,600												
			斤	2,599												
			斤	2,310												
			斤	908												
金類		斤	15													
		斤	23,900													
		斤	16,000													
		斤	5,460													

# 察省由平津進口貨物表(九)

(民國二十三年份)

類別	品名	單位	數量	進貨城市	張家口	宣化	懷慶	安慶	延慶	懷慶	來
煤 炭 類	銅	把	85								
	刀剪	斤	7,485								
	生銅	斤	677								
	鐵	日									7,410
	煤	末	4,000.293	噸							
	煤	烟	7,612	噸							
	煤	塊	4,730	噸							
	火	火	1,137	噸							
	火	火	5,453	噸							
	三焦	炭	175	噸							
大	炭	15,965	噸								

附註 1, 本表係根據張家口市商會及沿平綏路宣化懷慶來延慶懷安各地方稅捐局報告製成者

2, 本表各種貨物名稱數量單位均依習俗所通用者

# 張家口市由口外進口貨物表

(民國二十三年份)

類別及品名	單位	數	量	類別及品名	單位	數	量
<b>甲. 皮毛類</b>				<b>丁. 糧食類</b>			
駝毛	斤		300,000	小麥	石		337,730
羊毛	斤		1,500,000	蕎麥	石		277,074
羊絨	斤		50,000	莜麥	石		29,401
山羊皮	張		50,000	大麥	石		44,842
老羊皮	張		70,000	洋穀	石		43,046
羔皮	張		50,000	米	石		46,480
獺皮	張		30,000	稻	石		13,741
獾子皮	張		30,000	黃米	石		7,317
牛皮	張		20,000	糜米	石		447
馬皮	張		100,000	玉米	石		2,883
狗皮	張		3,000	豆	石		13,422
狐皮	張		2,000	大豆	石		74,598
沙狐皮	張		2,000	黑豆	石		5,547
狼皮	張		500	黃豆	石		10,849
馬鬃	斤		5,000	扁豆	石		2,362
馬尾	個		3,000	豇豆	石		305
黃羊皮	張		7,500	黑豆	石		68,304
<b>乙. 藥材類</b>				<b>戊. 雜項類</b>			
黃芪	斤		40,000	小茴香	斤		9,108
甘草	斤		20,000	葫蘆	斤		20,491
蘇黃	斤		80,000	精	斤		166,670
赤鹿茸	斤		10,000	菜籽	石		109,771
鹿茸	斤		2,000	糜黍	石		953
<b>丙. 牲畜類</b>				<b>穀</b>			
羊	隻		174,742	高粱	石		1,915
牛	頭		10,034	雜糧	石		11,502
馬	匹		4,814	麩	斤		45,602
驢	隻		2,436	青鹽	斤		50,000
騾	頭		90	燒酒	斤		7,100,000
驢	頭		41	蘇油	斤		891,900
豬	口		19,030				329,800

附註 本表係根據張家口市商會報告製成者

# 交 通

## 冀察兩省國有鐵路實有路線公里數統計

河北省爲我國鐵路事業之發祥地，其歷史最爲悠久，其路線里程亦占全國之首席，故冀察之鐵路，屬於河北省者居大多數。河北省之鐵路，計分『國有』及『專用』二種，察哈爾省則無專用鐵路。專用鐵路者，商公司自築以運其出產品者是，河北省之專用鐵路雖居全國專用鐵路總數之半，然其路線里程究屬極短，且爲用甚窄，其與國計民生，日常交通有密切關係者，厥惟國有鐵路是也。

國有鐵路之以河北省爲起點者，有平漢，北寧，津浦，平綏，正太等五路，平綏鐵路則通過察哈爾省境以達綏遠焉。

鐵道部根據各路呈報，對於分佈各省實有路線公里數，年有統計，茲根據其民國二十四年十二月三十一日調查所得，略事整理，以見冀察境內國有鐵路路線之概況。

國有鐵路路線軌道，按鐵道部之規定，分爲五類：1. 幹線 2. 枝線 3. 岔道 4. 串軌 5. 實業枝線。『幹線』(Main Line) 者，兩終點間所敷設之單軌路線，以爲通行列車營業之用者也。由幹線上之岔點，通往其他地點之軌道而用以按時行駛列車營業者，謂之『枝線』(Branch Line)，其不按時行車者，無論長短，悉作『岔道』(Siding) 論。雙軌用之『副軌』(Second Track) 即爲沿各站與幹線並列敷設之軌道。『串軌』(Loop) 則爲在車站界內所設之軌道，以備列車交錯經過之用者。此外其他之軌道，均謂之『岔道』。至『實業枝線』(Industrial Line) 則爲岔道之由幹線或枝線，以接通於工廠礦場，或其他實業場所，供其專用者也。茲說明兩省各項軌道里程情形如次：

### 1. 冀察兩省之實有路線公里數(見附表1)

國有鐵路在河北省境內之軌道里程計：幹線1,227.982公里，枝線1,523.161公里，副軌171.426公里，串軌1,136.693公里，岔道388.361公里，實業枝線158.461公里，共計爲2,232.611公里。

察哈爾省計：幹線218.395公里，枝線無，副軌無，串軌15.411公里，岔道 48.844公里，共計爲280.604公里。

冀察合計之國有鐵路軌道里程爲：幹線1,446.341公里，枝線 209.873 公里，副軌 130.828公里，串軌256.694公里，岔道432.205公里，實業枝線 156.461 公里，總計爲

2,513.215公里。

## 2. 河北省與察哈爾省之互比

若河北省與察哈爾省相比較，則河北省之國有鐵路軌道里程多於察哈爾省之數字如下：幹線1,009.623公里，枝線209.873公里，副軌130.828公里，串軌225.872公里，岔道344.517公里，實業枝線31.294公里，共計1,952.007公里。

如以百分率計，河北省居冀察總數百分之88.86，察哈爾省居冀察總數百分之11.14。

## 3. 冀察與全國及各省之比較（見附表2）

我國國有鐵路通過全國十九省（其中遼吉黑熱四省為關外路線）以實有路線軌道里程之長短相比較，則河北省居全國十九省之第一位，察哈爾省居第十六位。

全國十九省國有鐵路實有路線公里數總計為14,306.155公里，冀察兩省以外，其他十七省總計為11,792.940公里。冀察合計居全國總數百分之17.57，其他各省居全國總數百分之82.43。河北省居全國總數百分之15.60，察哈爾省居全國總數百分之1.97。

## 4. 附言

考我國鐵路事業之實際建設，即肇始於河北。當滙清光緒六年（西歷1880、民國紀元前三十二年），開平礦務局奏請修築輕便鐵路獲准，乃於次年（光緒七年、西歷1881、民國紀元前三十一年）築成唐胥鐵路（唐山至胥各莊，即北甯路之前身），長十八華里餘（約合十一公里），是即我國鐵路建設有紀錄之始，亦即河北省鐵路實有路線里程最初之數字，為時距今（1936）蓋已五十六年。此五十六年間我國之鐵路乃由河北一省而推及於全國十九省，然其最初十年（1881——1890）間，祇在現今河北省之地域範圍以內開展，茲有人於德國之鐵道公報 Archiv Für Eisenbahnwesen 見有關於我國鐵路歷年增展之數字，爰摘錄其片斷：

年 份	增 加 里 數	年 終 統 計
1881	11 公里	11 公里
1882——1886	不詳	
1887	34 公里	45 公里
1888	93 公里	138 公里
1889	62 公里	200 公里
1890 —— 1895	不詳	

查我國鐵路歷年增展，除民元以後尚有統計材料外，其前清之二三十年間，實有無所遵循之憾，如上表果屬翔實，亦足見河北省在開闢鐵路最初九年間路線里程之大概，然其進展殊為迂緩，至第九年僅 200 公里，美國創辦鐵路，至第九年，已達 1,773 公里，誠不可同日語也。自 1890 年起，我國鐵路之展築，已不局限於直隸境內，1896 年而後，其進步漸速，而普及於各省，至民國四年(1915)二十年間，全國國有鐵路之路線里程已達 6,664.517 公里，至民國六年(1917)，直隸省已有 2,182.054 公里之里程，然自民國六年至十三年之八年中，直隸省之路線，進展又漸弛緩：

民國六年1917	民國十三年1924	增 加 數
2,182.054 公里	2,311.361 公里	129.307 公里

民國十四年直隸省改稱河北，其幹線實有里程之數字尚為 1,446.391 公里，後因政治區域之改變，至民國二十一年(1932)河北省幹線里程已減為 1,227.982 公里，其十五年至二十年間之增展情形，已難考核，惟查自二十一年至二十四年，四年來河北省之路線里程祇增 5.274 公里：

民國二十一年1932	民國二十四年1935	增 加 數
2,227.337 公里	2,232.611 公里	5.274 公里

查世界各國鐵路事業之進步，與其生產力成正比例，我國生產落後，其進步自難與工業先進國家相比較，美國最先通行蒸汽機車之本雪佛尼亞州 Pennsylvania 鐵路，其 1932 年之路線里程已達 11,106.43 英里，我河北省誠可謂「望塵莫及」也。

察哈爾省昔為特別行政區域，其界內路線之里數向合併於山西，自民國八年，始另闢一欄，獨立計算。其民國八年原有之數字為 15.178 公里，至民國十一年京綏路展築至綏遠，其路線里數乃增至 222.620 公里。茲錄其增展之數字如下：

民國八年至十四年 1919—1925			民國二十一年至二十四年 1932—1935		
年 份	路線里程	增加數	年 份	路線里程	增加數
1919	15.178公里		1932	281.187公里	
		209.746公里			5.417公里
1925	224.924公里		1935	286.604公里	



察省自八年至十四年七年間所增加之路線里程爲 209.746 公里，然自二十一年至二十四年之最近四年間，亦祇增 5.417 公里，毫無進步也。

我國鐵路路線最長之數省，率在揚子江以北，而河北省居其魁，然殊不足與外邦比較，且近年毫無進展，現江南新興鐵路紛起，而北方之滄石鐵路亦將興築，滄石鐵路成，冀察境內又可增二百公里許之路線里程焉。

1. 冀察兩省國有鐵路實有路線公里數統計表

項 別	總 計	實 有 路 線						
		幹 線	枝 線	部 軌	串 軌	岔 道	實業枝線	
冀察合計	2,512.215	1,446.341	209.873	130.828	556.694	432.205	37.274	
河 北	2,232.611	1,227.982	209.873	130.828	241.283	388.361	34.284	
察 哈 爾	280.604	218.359	—	—	15.411	43.844	2.990	

2) 冀察兩省國有鐵路實有路線公里數與全國及各省比較表

次 序	省 別	共 計	實 有			路 線		
			幹 線	枝 線	副 線	中 軌	窄 軌	實 業 枝 線
總計		14,306,155	9,680,029	1,523,161	171,426	1,136,033	1,636,385	158,461
1	河 北	2,232,611	1,227,982	209,873	130,928	241,286	388,361	34,284
2	察 哈	2,131,732	1,118,832	583,833	-	142,175	273,589	13,243
3	河 南	1,657,255	1,166,796	165,440	-	196,584	39,584	29,123
4	山 東	1,577,043	817,069	130,554	7,114	78,388	207,014	16,913
5	江 蘇	1,184,733	827,347	56,404	16,484	115,220	160,422	8,196
6	*黑 龍	723,073	510,480	61,010	-	30,896	102,172	19,115
7	浙 江	630,509	514,812	35,120	-	59,173	39,594	1,810
8	*吉 林	601,684	493,613	0,430	-	26,492	78,151	3,000
9	廣 東	595,772	456,620	53,709	17,000	27,032	34,581	6,830
10	江 西	537,390	443,160	37,600	-	26,212	27,178	3,240
11	安 徽	489,057	417,271	-	-	36,836	36,941	2,909
12	綏 遠	464,830	395,630	-	-	28,151	38,275	2,804
13	山 西	461,205	321,747	56,525	-	40,397	35,014	6,952
14	湖 北	439,403	335,622	3,074	-	44,624	50,135	5,945
15	湖 南	341,392	252,605	57,974	-	13,565	16,841	0,386
16	察 哈	280,604	218,339	-	-	15,411	43,844	2,990
17	陝 西	167,747	138,054	-	-	29,713	-	-
18	*熱 河	81,427	-	71,595	-	4,243	5,589	-
19	福 建	28,000	28,000	-	-	-	-	-

附記： 1, 本表數字係根據鐵道部民國二十四年十二月三十一日調查

2, \* 係關外路線之記號

冀察兩省國有鐵路實有路線公里數比較圖

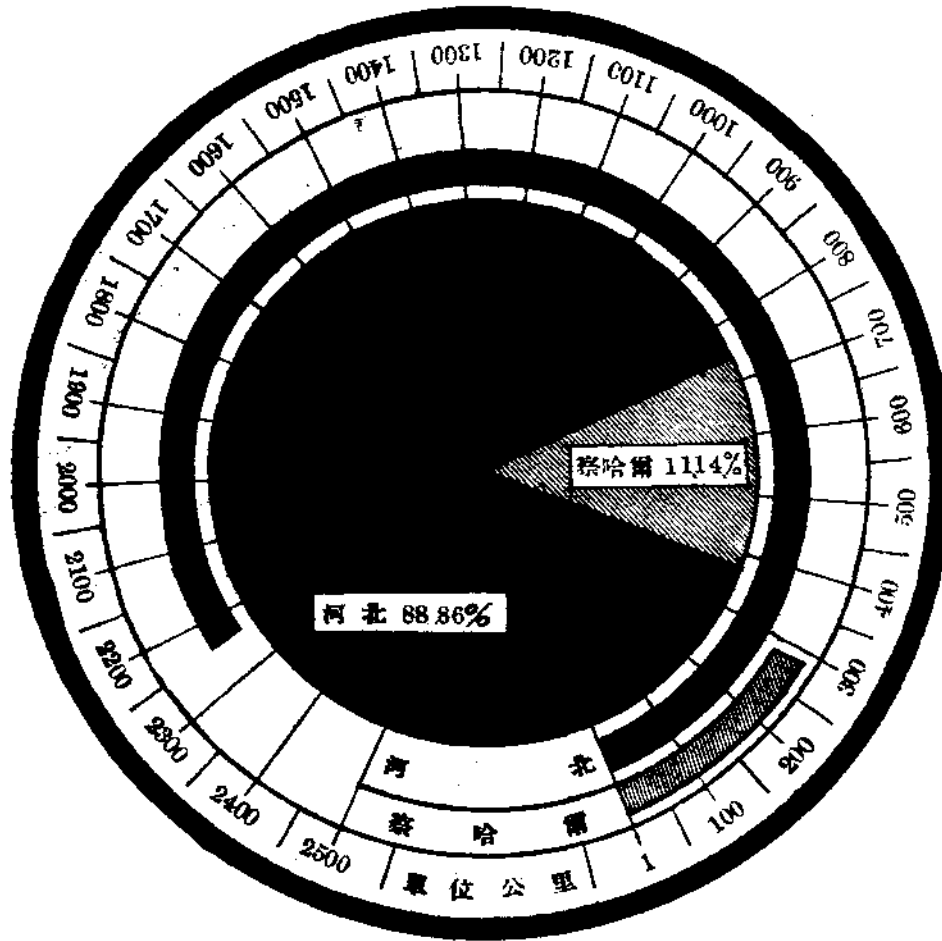

冀察兩省國有鐵路實有路線公里數分類比較圖

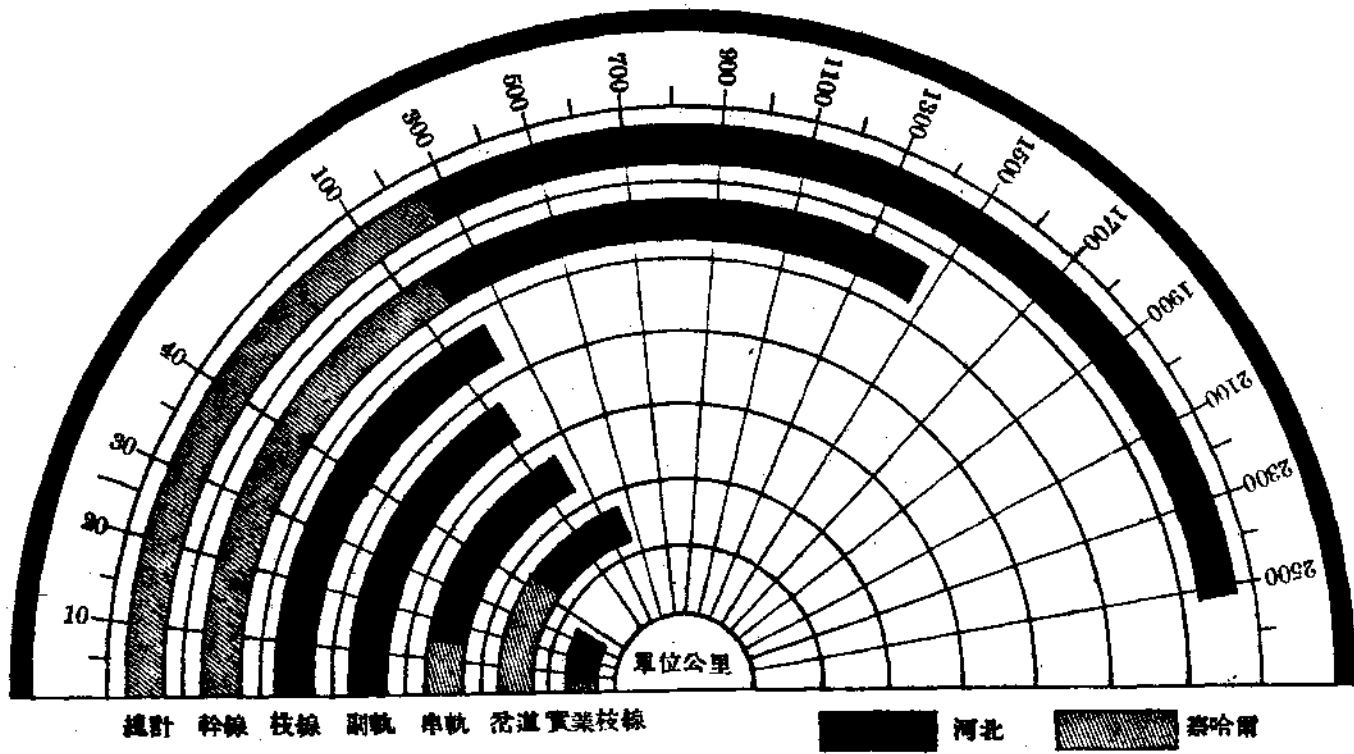

冀察兩省國有鐵路實有路線公里數與全國及各省比較圖

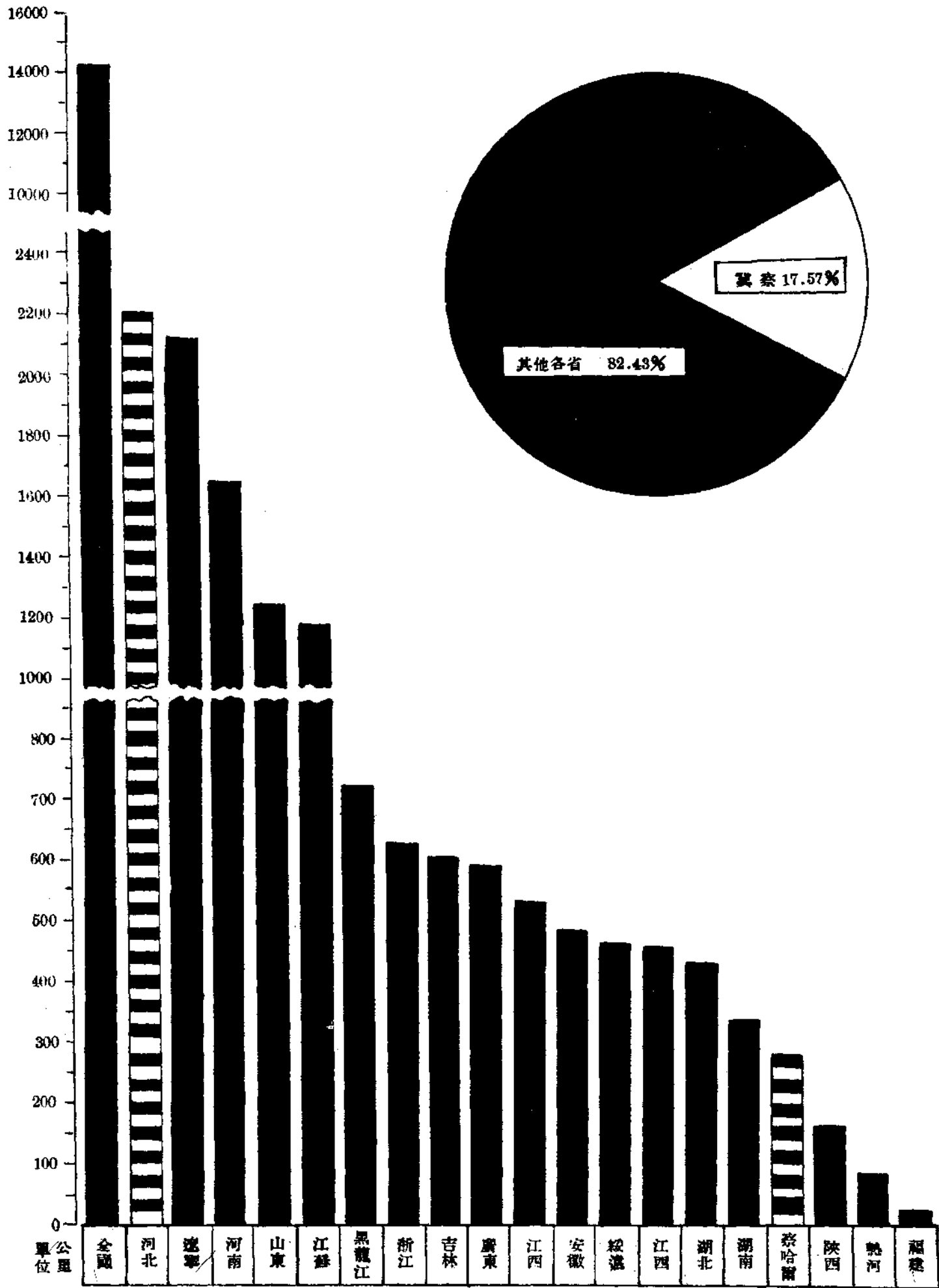

## 冀察政務委員會公報

每星期出版兩次，內容分冀察政委會政令公牘，法規，以及冀察兩省其他機關政令輯要，凡關心華北政令法規者應宜購閱參考。零售每冊一角，三月二元四角，半年四元，全年七元，郵票代價五分以下者為限。編輯兼發行者：北平外交部街，冀察政務委員會秘書處編譯室。

## 北平晨報

記載詳確，消息靈通，北方報界權威。定價：本市零售每份大洋四分，每月一元二角，全年十一元二角，國內朝鮮台灣日本及其租借地，每月一元三角，半年七元二角，全年十三元六角；香港，澳門，每月二元三角，半年十三元二角，全年二十五元六角；新疆蒙古等地，每月四元一角，半年二十四元，全年四十七元二角。地址：北平宣外大街一八一號，電話：南局三三〇五號。

# 調查報告

## 河北省武邑縣地方實際情況調查報告

### 沿革

設縣時間 西漢始設縣治。

縣名沿革 武邑冀州之域。夏武羅國，周屬并州，春秋屬晉東陽地，戰國屬趙，隸觀津，秦并天下，以其地屬鉅鹿。漢始置武邑縣與觀津東昌并隸信都，尋改隸廣川國，後復隸信都。東漢改隸樂成國，尋改隸安平國，魏及晉初因之，太康中置武邑郡。後魏移武邑郡治武強，北齊并廢郡縣。隋復置武邑縣，隸信都，觀津入之。唐隸河北道冀州。五代隸成德軍冀州。宋隸河北東路冀州。金隸河北東路總管府冀州。元廢節度，隸真定府冀州。明清因之，雍正初改冀州爲直隸州，仍以武邑屬。民國初年隸直隸大名道，民十七廢道直隸於省。

版圖沿革 漢初置武邑，至隋開皇間省觀津入武邑，唐貞觀初，廢昌亭，合武邑，遂成今日之版圖。

官制沿革 武邑自漢初置縣，嘗爲侯國以封宗室功臣，晉太康中設太守，唐爲縣令，元有達嚕噶齊縣尹教諭，明清置知縣，分設教諭訓導汛司廳把總典史等官吏。民國元年，知縣改爲縣知事，裁教諭訓導把總典史等官，繼設勸學警察財政勸業等所，各置所長。民十七縣知事改爲縣長，各所改爲教育公安財政建設等局，局置局長，民國二十四年裁局改科，各局裁撤歸併縣政府設科。

現在本縣等級 三等縣。

### 位置

毗隣省縣 東阜城，景縣，南棗強，西衡水，深縣，北武強，交河。

### 面積

全縣面積 三千三百五十方里。

縣治面積 四方里。

山嶺地面積 無。

平原地面積 現正測量中。

低窪地面積 現正測量中。

沙灘面積 無。

## 地 勢

山 脈 無。

河流湖泊 潞陽河，西南由衡水流入縣境，北至岔河入武強出境。漳河南自棗強分東西二流入境，東北流至桑村青林入於阜城，早已乾涸。土平河亦稱老鹽河，南由衡水入境，東北流入交河界，亦早涸。

地勢高低 平原。

## 地 質

地 層 土沙混合。

土 壤 半爲沙鹼，半爲黑填黃壤。

## 氣 候

溫 度 無確實紀錄。

風 向 每年春季多風，以南北風向爲多，風力持平。

雨 量 全年雨量爲一公尺零八公分，每年七八月間爲雨量最多時。

## 縣 治

縣治所在地 在縣境之中，略偏西南，原名武邑，無土名，距河北省會二百八十華里。

縣治城垣建築 縣城建於漢代，以土築成高約九公尺，寬約三公尺，周圍約四里，城門四，無角樓，年來多有傾圮，殘缺不整，現擬重行修築。

縣署建築 縣署係於前清咸同間，焚於洪楊之役，此後即租用民房，民國十三始遷入萬壽宮，地址狹小，房舍無多，辦公極感不便，今仍之。

縣治市街建築 城內街道平坦，寬可六公尺，舊式土道，無灰石建築，開通溝渠，雨水由道之兩旁流入坑內，建有公共廁所，設有垃圾箱，商民清晨洒掃門前街道，公安局設有清道夫，專司清除街市，頗爲整潔，市面舖房，皆舊式起脊，磚瓦土坯互有。

## 戶 口

全縣戶口 全縣共三萬九千一百三十六戶，男女共計十九萬四千零十四名。（縣治人口在內）

縣治戶口 城關五百戶，男女共計二千五百四十五名。



## 行政區劃

全縣劃分三區，第一區八十編鄉，第二區七十八編鄉，第三區六十四編鄉。

## 市 鎮

圈頭趙橋兩鎮，濱臨滏陽河，有水運之便，設有糧店及煤炭木材石料等廠，貿易較佳，為本縣繁庶之區。

龍店鎮處滏陽河西岸，陸路交通不便，因之商業不甚發達，故貿易情形較圈趙兩鎮為遜。

李石店，審坡，孫寨，白塔，留仲，劉疇，馬回台七鎮，商戶數家，皆係小本營業，每遇集期商販雲集，民商互易。

## 村 莊

**村莊之建設** 有聚族而居，有異姓聚居，多則二三百戶，少則二三十戶，富庶村莊，築以土圍寨門，貧瘠村莊，茅屋短牆，零落不整，人民重於私業，公共街道，素具冷觀，多不修整，設立小學尚多，公共衛生娛樂等項建設，均付闕如。

**村莊之生活** 農民以小米，玉蜀黍為主要食品，衣服多用土布洋布，日出而作，日入而息，生活儉樸規律。

**村莊之經濟** 本縣地多沙鹼，甚有不毛之處，經濟向不充裕。近年災害頻仍，地價糧價異常跌落，農民收入頓減，財用更形缺乏，中產之戶多已不支，經濟幾成破產。

**重要村莊名稱** 律家寨，桑村，夾河，李泊莊，何家村，蘇正，石村，北崔。

## 行政組織

**縣政府之組織及人員數** 縣政府設四科及承審處，縣長一人，秘書一人，第一科長一人，科員二人，自治指導員二人，辦事員二人，第二科長一人，科員二人，第三科長一人，主任科員一人，科員三人，督學技術員各一人，第四科長一人，主任科員一人，科員二人，督察員一人，書記十四人，政務警察八人，承審員一人，管獄員一人，書記一人，錄事一人。

**縣屬各機關** 第一區公安局，圈頭公安分駐所，第二區公安局，第三區公安局，審坡馬回台公安分駐所。戒烟戒毒所，衛生事務所，第一工廠，苗圃示範農田，民衆教育館，救濟院。

現任縣長 陳文鏞，別號天一，河北省易縣人，年三十二歲，北平朝陽大學法律科畢業，曾充文安縣長民政廳視察員等職，民國二十四年十二月到任。

## 財 政

收入實況 本縣上年度省款共收地丁金：六萬零三百七十七元二角五分，契稅一萬零三百八十二元三角，牙稅二萬一千一百四十一元，屠宰稅八千四百八十八元，牲畜稅九千五百零三元，營業稅一千三百七十五元八角，菸酒牌照稅二千三百一十元，烟賭罰金一千一百一十二元，差徭四百四十四元一角九分。地方各款警款全年共收一萬八千三百九十六元七角六分二厘，教育款一萬零零三十五元三角三分七厘，保衛款一萬五千七百四十二元七角九分五厘，建設款七千八百四十一元六角九分四厘，自治款七千八百四十一元六角九分四厘，公款公產三千四百四十二元。

支出實況 本縣上年度全年共支：政法經費一萬一千八百三十元，警費二萬零二百七十一元五角，教育費一萬六千四百五十八元九角三分八厘，保衛費一萬七千八百一十五元一角八分，建設費八千三百一十六元一角七分三厘，財政費一千五百一十元，自治費三千六百八十一元七角五分，黨費一千二百元，度量衡費四百八十元，救濟院經費五百五十元。

## 司 法

司法機關 本縣無法院，由縣長兼理司法，於民國十七年八月間成立承審處，設承審員一員，審理民刑案件，管獄員一員，管理監獄看守所事宜，書記員一員，辦理撰擬文件錄供事務，錄事一員，繕寫文件。

監 獄 房屋堅固，院宇潔淨，看守三人，更夫二人。

其 他 看守所一處，房屋狹小，間數太少，不敷應用，看守三名，更夫二名。

## 公 安

警 察 共設三區公安局，三分駐所，長警共六十九名。

保 衛 團 現改編為保安中隊，官兵九十一員名。

與鄰縣聯絡 與衡水，深縣，武強，交河，阜城，景縣，棗強等七縣，實行聯防會館。

其他警察工作 緝捕盜匪，查禁烟毒賭博，清查戶口辦理人事登記及公共衛生，協助司法等事項。

## 教 育

- 學校教育** 縣立簡易師範一處，完全小學四處，初小三百四十五處。
- 社會教育** 民衆教育館一處，民衆茶園一處，民衆閱報處一處，公共體育場一處，民衆學校一百七十處。
- 義務教育** 短期小學十六處，短期小學班一班。
- 教育行政及經費** 全縣分四學區，每區設教育委員一人，全年經費二千六百四十元。
- 文化機關團體及其他** 縣教育會一處，區教育會四處，義務教育委員會一處。

## 農 業

- 農 戶** (甲)自耕農三萬八千七百三十六戶，耕地五百九十一萬二千公畝。(乙)半自耕農四百戶，耕地五萬四千四百公畝。
- 佃戶納租** (甲)本縣租種他人之地者，繳納租金，或平分農產。納租時期均在收穫以後。
- 農 產** (甲)小麥收穫數量一千萬公斤，每百斤約價六元。玉米收穫數量一千萬公斤，每百斤約價五元。高粱收穫數量一百萬公斤，每百斤約價五元。小米收穫數量一千五百萬公斤，每百斤約價六元。大豆收穫數量三十三萬公斤，每百斤約價六元。芝麻收穫數量十二萬公斤，每百斤約價十四元。棉花收穫數量十三萬公斤，每百斤約價二十二元。花生收穫數量三十萬公斤，每百斤約價十一元。芒種節收麥，其穀類玉米豆等均在白露秋分兩節間收穫。
- 農 具** 有耕地犁，鬆土耙，耨地耩，去草鋤等類。
- 肥 料** 有豆餅，花生餅等類，普通以用廐肥者爲多。
- 農 人** (甲)農人生活儉樸，每日生活費約需洋一角。(乙)僱工吃食由僱主供給，每日工資約在二角上下，年資在四十元之譜。

## 工 藝

- 工 廠** 本縣有第一工廠一處。
- 工 人** 工人生活單簡，食宿由廠方供給，每日做工八小時，月淨得工資三元。
- 手工業及家庭工藝** 近數年來受外貨入超之影響，手工業幾完全崩潰，家庭工業亦日漸衰落。
- 工藝產品** 草蓆，口袋，土布，荆條器具，蔴繩，線襪。

## 商 業

**輸 入** (甲)每年輸入本國出品，有紙張約一萬刀，茶葉約五千斤，稻米約三萬斤，絲織品約一千疋。(乙)輸入之外國貨，洋布每年約三千疋，五金雜貨約值萬五千元，洋糖約價二千元，化粧品約價三千元。

**輸 出** (甲)每年輸出糧食約五萬石。(乙)布口袋約一千條，葦葦約一萬領，糶地糶約三百個。

**商 人** 商人知識淺陋。商業學徒以三年為滿，此三年內僅由商號供給食宿，並無工資。

**商人團體** 有縣商會一處。

## 金 融

**通用貨幣** 現在本縣通行貨幣，以法幣為主，以角票銅元為輔幣。

**借貸情形** (甲)憑中介紹，多以不動產為抵押，書立債券，間有信用借款。(乙)秋收後及舊年關為還賬季節，但有特殊契約者不在此限。

**利 率** 市面借貸利率，普通月利二分，最高二分半，最低一分半。農村貸款利率與市面利率同。

## 森 林

本縣無大森林，所有樹株皆植於村邊道旁墳墓宅畔。

## 蠶 桑

蠶桑不發達。

## 公 路

**已 修 者** 縣路十條：武連路，自縣城至東桑村。武阜路，自縣城至大白塔。武交路，由縣城至馬回台。武強路，由縣城至武龍店。武範路，由縣城至岔河村。武深路，由縣城至李家角。武衡路，由縣城至郭家庄。武棗西路，由縣城至留仲。武棗東路，由縣城至南張庄。武景路，由縣城至甜水井村。

平大公路，東自阜城入境，西至郭庄村衡水界出境，長六十餘華里。

**養 路** 責成各鄉地鄰負責保護，春季農閒歲加修補。

**汽 車** 由天津至南宮商營汽車經過本縣。

**其他車輛** 大車，橋車，小手車。

## 交 通

**鐵 路** 無。

郵政 本縣城內有郵局一處，各鎮均有代辦所。  
電報 無。  
無線電 無。  
電話 有長途電話，本縣各重要鄉鎮及鄰縣均可通話。

## 農村合作社

已成立消費信用合作社二十四處。

## 衛生防疫

衛生 逐日由督察員督飭清道夫，清除街道，及公共廁所，並檢查飯館肉舖食攤，使保持清潔以重衛生。  
防疫 春夏兩季厲疫易生時期，由衛生事務所，及公安機關，檢查清潔注意衛生，施送防疫藥品，講演防疫須知，倘有厲疫發生，衛生事務所即會同公安員警赴各處施診救濟，或注射防疫藥劑。

## 平民教養

現正籌設平民教養工廠，以資教養。

## 災荒救濟

貸穀以濟民食。

災荒之情形 上年七八月間雷雨成災，計有四十六村莊，田禾減收成災四分至八分者不等。

救濟之準備與設施 積穀儲倉為常時準備，平糶貸與募捐施粥臨時設施。

倉儲 縣倉一處，存穀二千四百一十八石七斗七升。區倉五處，每處存穀一百石。

## 毒品戒除

責成各鄉長副，隨時檢舉，遴派幹員嚴密查訪，督飭公安員警認真查緝，先後緝獲販賣毒品犯二十餘起，槍決兩名，判十年以上徒刑者三名，十年以下者六名，勒令戒除嗜好者一百四十餘名，判處十年以上徒刑者三名，七年以下三年以上者十六名，自動戒除者七十八名，全縣嗜毒人數約千餘名，設有戒毒所一處，現正計劃擴充，將所有嗜毒者，一律緝獲勒令戒絕，以消毒氛。

## 市 集

一、城內每逢五兩日為集期，一、審坡鎮三八日為集期，一、李石店

鎮二七日爲集期，一、留仲鎮四九日爲集期，一、劉疇鎮一六日爲集期，一、圈頭鎮二六日爲集期，一、龍店鎮四九日爲集期，一、趙橋鎮五十日爲集期，一、馬回台鎮三八日爲集期，一、石海波鎮一六日爲集期，一、蘇正村三八日爲集期，一、石村一六日爲集期，以菜蔬糧食牲畜，及日用一切零星物件，爲交易品。

## 度量衡制

本縣度量衡器已經廢除，一律實行新制。

## 民 族

本縣人民皆係漢族，並無其他種族。

## 禮 俗

婚禮：先通媒妁，女家允許，過帖，男家擇吉日備羊酒食物以送女家爲通路，女家備衣飾儀物謂之納妝奩，至期男家備鼓樂彩輿華燈至女家親迎。

喪禮：初喪懸紙幡於門，親戚號哭招魂即古復禮也。三日入殮成服設靈幃訃告戚友，孝子寢苫枕塊，戒葷酒，宿靈次，每七日皆三時上食哭奠。逾月而葬，戚友往弔，奠送至墳塋，視掩土畢，三日後闔家至墳前奠酒哭泣。

四時之俗：一月一日元旦拜年，晨起燃爆竹祭神祇祖考，卑幼拜尊長，親友交相拜歲。十五日爲上元節張燈放花爆，二十五墳倉，清明簪柳祭墓，五月五日爲端陽節，書門符懸艾虎，飲酒食角黍。七月十五日爲中元節祭墓，八月十五日爲中秋節，親友以肴菓月餅相餽遺，是夕陳瓜果祭月，共設酒饌玩賞。九月九日爲重陽節，是日登高玩賞。十月朔日爲下元節，祭掃墓塋，剪楮爲衣，焚之曰送寒衣。十二月八日食臘八粥，十二月二十三日作黍糝祀皂神，三十日貼春聯互餽食物，除夕放爆竹，焚香祀神。

剪髮放足：男子已無蓄髮，十五歲以下之幼女已無再纏足，三十以下之婦女亦多放足。

## 宗 教

本縣人民率多迷信鬼神，供奉神祇，名稱繁多。釋道兩教人數無幾，近年來天主，基督兩教流入我國，縣民亦有信仰入教者，尙無其他雜教。

## 古蹟古物

有竇父塚，在縣治以東三十里，樂毅墓，在竇塚西南一里許，縣城外東嶽廟，有元朝孝子李瑄紀事碑銅像一座，縣城有漢代石獅一座。

## 河北省武強縣地方實際情況調查報告

### 沿革

**設縣時期** 晉惠帝時，析武遂置武強縣，屬武邑郡，是為今縣之所由名。

**設縣原因** 漢初，置武隧縣。

**縣名沿革** 禹貢武強為冀州大陸之野；春秋屬中山國；戰國屬趙；秦屬上谷郡；漢初置武隧縣，屬河間國；後漢改隧曰遂，屬安平國，晉初因之；北魏皇始中，徙武邑郡，治武強；北齊廢郡，並省入武遂縣；隋屬信都郡；唐自武德迄永泰間，由冀州改屬深州凡三，後仍屬冀州；宋屬深州；元初，於縣置東武州，武強為州治，尋州廢，還屬深州，後又割屬祁州，終屬晉州，明因之；清初仍屬晉州，雍正三年，改屬深州；民國三年，廢州府，設道，屬直隸省保定道；十七年改省名河北，廢道屬省即今之武強縣。

**版圖沿革** 因無縣誌，不可考。

**官制沿革** 清時知縣外，設有外委，典史，訓導，教諭；清末取消。至民國，設四局，二十四年，裁局為科。

**現在本縣等級** 三等縣。

### 位置

**經緯線** 東經一百一十六度，北緯三十八度迤北。

**毗連省縣** 南界武邑，西與深縣毗連，北界饒陽，東北與獻縣接壤，東與交河為鄰。

### 面積

**全縣面積** 全縣面積四一三五三方里。

**縣治面積** 縣城面積一方里。

**山嶺地面積** 並無山脈。

**平原地面積** 四千六百頃。

**低窪地面積** 河東吉家屯常村一帶窪地面積五十頃。

**城地面積** 一百二十七頃八十三畝一分三釐，續報城地在內。

### 地勢

**山脈** 並無山脈。

**河流湖泊** 滏陽河經流縣屬東北隅。此外縣屬南部與武邑分界處，有龍治河乾河身

一段，上與滏陽河相接，盛夏時，雨量充足，雨水由龍治河流入滏陽河，縣城西有南北天平溝一條，北連滏陽河，南通龍治河，可與冀縣海水溝相通，雨大時以便瀉水。

**地勢高低** 全縣地勢平坦，並無山脈，邱陵，惟圍城一帶，地勢少為窪下。

## 地 質

**地 層** 本縣原為滹沱河經流之區，各處地層為河水淤澱而成，土質鬆軟，掘井時極易塌陷。

**土 壤** 全縣土壤約分黏土沙土二種，含礫質者居多。

**岩 石** 本縣並無山脈，土壤內所含石質，係水成岩砂礫，即原先滹沱河沖刷之故。

## 氣 候

**溫 度** 每年國歷七月間，溫度最高曾有達華氏寒暑表百度之日，國歷一月間溫度最低至華氏表零度以下。

**風 向** 春季多南風，北風次之，冬季多西北風，風力最大時，塵土蔽日。

**雨 量** 春季雨量最缺，有春雨貴似油之諺。秋雨較多，夏時雨量常有不足之時，以致禾稼生長不暢旺，冬季雨雪稀少，每年降雪不過一二次。

## 縣 治

**縣治所在地** 縣城古時設於西南隅，距武邑界五里，即今之舊城是也。後因滹沱河水患，北徙十數里，仍偏西南，原名武隧，後改為武遂，即今之武強縣，距省會二百四十里。

**縣治城垣建築** 城垣純以土壤建成，因無縣志，建築年代無法稽考。清光緒年間，經縣紳北代村賀墨儕先生發起，籌款重修一次，週圍四里。當初城垣高一丈五尺，寬五尺，屢年被雨水沖刷，逐漸剝消，高不過一丈三尺，寬二三尺不等，尚有僅能通過行人之處。建設股每年在農暇時，召集四街關民衆修補一次，商會酌加津貼，所需麥楮，統由財政科支領。城門四，即設於東西南北四面。縣政府即設於十字街迤西路北，城門樓尚有南北二樓，東門西門二樓已坍塌無存。城垣現狀已破損，週圍已有能通行人之處。二十四年，東城甕城坍塌，曾經修補一次。今春又召集四街關鄉長及士紳，征工修葺，已於本年四月二十日開始工作。

**縣署建築** 大堂建築宏敞，二堂亦頗整齊，官宅房屋適用，兩旁房屋窄狹隘小，科



長稅契等住室，不堪應用。監獄女看守所，均破壞不堪。每年歲修一次。大堂前兩廊屋基狹小，西住司法警，東為保衛團總團部。

**縣治市街建設** 縣城內四街，雖不及商埠房屋整齊而各街尚稱寬平，惟十字街中心少較窄狹，每年農暇時，春冬修整兩次，兩旁有瀉水溝，路心為覆瓦式，為保持永久計，業經縣政府飭令沿街各戶，隨時修整，并安置路燈及垃圾箱，以利交通，而重衛生。城東南隅為鄉師遊戲場，西門內為第一完全小校體育場，雖無公共體育場所，該兩處民衆亦可隨便作踢球籃球種種運動。城東北隅及西南隅，業經呈報省府備案，建為射擊場。教場東街較寬，並植中槐四十株。

## 戶 口

**全縣戶口** 全縣共有二三六五五戶。

**縣治戶口** 縣城四街關共有六三三戶，查該縣原報，漏填人口數目，故從略。

## 行政區劃

警區共分三區，全縣共編為一百六十九鄉。

## 市 鎮

小範，騎滄陽河，滄石汽車路經其南，為水旱碼頭，商業繁盛，煤炭店，糧店，煤油公司，油房等，均為資本較鉅之商家；雜貨，洋廣貨，鞋業，飯館，及售零星食物者，亦不少；木料行由天津來貨，亦為大宗貿易；此外有澡塘兩家。本鎮有縣商會分會，電報局，長蘆鹽務第七區稅警隊部，縣立第二完全小學，第二區公安局，河北銀行分行，保衛團第二隊隊部。縣政府并設有五號分電機一架，北接沙窪，可與獻縣元昌樓鎮相通，東連交河亭子河鎮。

沙窪雖稱一鎮，商業遠不如小範，僅有飯舖兩家，雜貨舖一家而已。設有沙窪公安分駐所。

皇甫商業情形與沙窪相似，設有第三區公安局。

## 村 莊

全縣共有大小村莊二百四十七

**村莊之建設** 各鄉村均按鄰閭長編制，每村設有男小學一處，亦有設女小學者，各村街道均經督飭修整兩次，街面廁所豬圈糞堆剷除已盡。所住房屋，舊

式土房較多，磚房不及半數，村邊植樹，鄉道已修，交通堪稱便利。

**村莊之生活** 農村破產，謀生非易，工藝又不發達，水利甫行着手，現正試辦開鑿洋井，將來或可逐漸推廣。

**村莊之經濟** 村莊之經濟困難，銀根極緊，自定紙幣為國幣後，河北，中國，交通，中央之角票，流通於鄉間，經濟少覺充裕，地價糧盤人工每年低落，即金錢短少之故，加之近年來天旱缺雨，收穫不豐，食糧不足，更無糶賣之可能。

**重要村莊名稱** 小範，沙窪，皇甫為縣中之重要市鎮。小章，齊居有公安分駐所，董莊，舊鄉，五里屯，駱駝灣，南谷莊，郭家院，北代村，古墳村等，亦頗著名。

## 行政組織

**縣政府之組織及人員數** 縣政府共分四科，原第一第二兩科改為第一科，舊財政局改為第二科，教育局建設局為第三科，原教育局長為科長，建設局長為建設股主任科員，公安局為第四科，外設秘書一人，合署辦公，共有職員三十四人。

**縣屬各機關** 承審處，第一區公安局，第二區公安局，第三區公安局，小章，齊居，沙窪三分駐所，保衛團第一，第二，第三三隊。

## 現任縣長

李學謨，字辰之，河北清苑縣人，年三十八歲，保定軍官學校第八期砲科畢業，曾充營長師旅參謀長，由吳橋調滄縣，由滄縣調武強，二十四年十月到任。

## 財 政

**收入實況** 三科經費收二三四九〇元，區經費三五一一元，檢定費八二〇元，契稅附加六〇〇元，學田租六〇〇元，保衛團經費二〇六八〇元。共收四九七〇〇元。

**支出實況** 二科年支九六二元，三科三一八六元，小學津貼一五一一元，爐火費一三二元，臨時費一〇〇元，四科八九一〇元，爐火費二二八元，軍裝六〇〇元，臨時費八〇元，通俗講演所六三〇元，合作指導員三二〇元，鄉師學校三〇三四元，小學二七六六元，女校一一六四元，檢定所四六四元，四角自治指導員七四〇元，糧糧提成五四〇元，保衛團二一〇〇

○元，糧糶津貼三〇〇元，報費三〇〇元，共支四六三六六元。

## 司 法

- 司法機關** 縣長監理司法，承審處設承審一人，書記一人。
- 監 獄** 設有管獄員一人，獄內設看守三人，被押犯人酌領口糧，每月終由監獄員具領發放，每犯每日大洋八分，獄房雖屬舊式，尚稱清潔，院落寬闊，犯人闢有菜園，自己耕種灌溉，以備食用。每逢二、五、八日集期，為犯人接見之日，倘有犯人家屬來送衣食等件，由看守引導接見。
- 其 他** 看守所及女犯所，均修理潔淨，每日上午十一時，縣長與承審官分別在大堂親自接狀紙，以免流弊，隨接隨批，其有不值與訟者，當面勸其悔悟撤消，或飭公安局鄉長等說合了結。

## 公 安

- 警 察** 全縣設有警察三分局及三分駐所。分局設局長一人，僱員一人，巡長一人，警士八名，惟小範事繁，多設四名；分所設巡官一人，巡長一人，警士六名；一分局設有馬警四名為傳遞公事之用，督察一人，全縣共有警士四十三名。
- 保 衛 團** 原有保衛團三隊，每隊團兵六十人，班長三人，第一隊駐宋家村，第二隊駐小範，第三隊駐莊子。總團部除總副團長外，有訓練員一人，會計文牘各一人，自奉令裁減附加畝捐後，擬縮編為一中隊及一直屬分隊。為防匪計，各村設有散在團丁，每小地五十畝，購鎗一枝，各村鎗枝充足，實力雄厚、均製有灰色制服，全縣計編散在團壯丁二千四百餘名，輪流受訓。
- 二十三年匪勢盛時，深縣，武邑，武強，饒陽，安平五縣，在深縣會議聯防，守望相助，互相救援，嗣後東鹿亦加入聯防。

## 教 育

- 學校教育** 縣立鄉村師範一處，男完全小校一處，女完全小校一處，鄉立初級小學一百六十處。
- 社會教育** 鄉立民衆學校四處，此次奉令裁減田賦附加，將縣立通俗講演所及縣立民衆學校裁去。
- 義務教育** 短期小學十二處。
- 教育行政及經費** 科長督學各一人，教育委員三人，全年經費一千七百六十四元。

## 農 業

**農 戶** 自耕農八七八四戶，共有土地一七五六八〇畝；半自耕農六六三八戶，共有土地七九六五六畝；佃戶三四六戶，共有土地二六五五二畝。

**佃戶納租** 佃戶納租概分兩期：第一期在春季，即清明節；第二期在冬季，即陰歷十月初一日。每季交租價一半。

### 農 產

名 稱	數 量	估 計 價 格
小 麥	六四〇九〇石	每石七元，合四四八六三〇元
高 粱	三二三四〇石	每石四元五角，合一四五五三〇元
大 豆	三一八六三石	每石五元五角，合一七五二四六五元
玉 蜀 麥	六六一五〇石	每石四元六角，合三〇四二九〇元
花 生	三二〇〇〇〇斤	每百斤四元五角合一四四〇〇元 <small>(按每百斤計算)</small>
穀 子	四六四三六石	每石四元，合一八五七四四元
白 菜	六五六〇担	每担一元，合六五六〇元
梨	五二〇担	合二六〇〇元

副產物名稱	數 量	估 計 價 格
秫 稽	九四〇八〇〇〇斤	七五二六四元
麥 稽	四五二四〇〇〇斤	二七一四四元
乾 草	一二六八〇〇〇〇斤	一二六八〇〇元
豆 稽	三三六〇〇〇〇斤	二三五二〇元

各種農產品，除小麥在芒仲節收穫外，其餘均在秋分寒露兩節前後收穫

**農 具** 武強縣所需農具，均沿用舊式傢俱，並未改良，如犁，耙，耩，鋤，鐮，車馬之類。

**肥 料** 作物所施肥料，廐肥及人糞尿居其大半，間有於種小麥時，試用豆餅芝蔴醬者，及炒芝蔴煮黑豆者。施追肥者不多見，用基肥者居多。

**農 人** 農人生活極簡單，每日三餐，除操作外，即為休息睡眠。食穀衣布，麵食月或一次，肉食則須俟年節。每月生活費不過三元左右。僱農分長工短工兩種，長工每年工資不過四十元，短工忙時每日工資不過三角，閒時工資每日一角或五分不等。

**其 他** 農民沿守舊法，不知改良。二十五年四月，改良墾地委員會派員到縣，

經縣府組織改良地協進會，以美棉種籽分發各區域地民戶試種，並擬施行貸款鑿井，農民極爲歡迎。

## 工 藝

**工 廠** 本縣並無規模較大之工廠，冬季南關年畫店即行開工，設有石印機油印機等件，但家庭工業居多，僱工人者不過一、二家而已。

**工 人** 作家庭工藝者，並不僱用工人，即偶有僱工人者，每人亦不過三元。工人生活簡單，每日吃食以小米麵玉蜀黍麵爲大宗，雜用白蘿蕪鹹菜。

**手工業及家庭工藝** 本縣家庭工藝即織布製年畫二項。布分寬窄二種，寬者二尺三四寸，窄者一尺一二寸，寬面布用洋線，窄面布用本地紡紗，謂之粗布。年畫分石印油印二種。此外，尚有製造膏藥眼藥者二三家。

**工藝產品** 本縣每年可產寬面布一千二百疋售於鄰縣集鎮，窄面布每年可產四千五百疋，售於鞋舖，爲作鞋原料。

## 商 業

**輸 入** 本縣每年輸入國貨高陽布四千餘疋，玉手火柴五百餘箱，紅糖二百餘包，冰糖一百五十餘包，大米一百五十餘包，麵粉二百餘袋，毛邊紙二百餘合，砗炭二百餘萬斤，松標八百餘根，國線七百餘細，廣貨二十餘箱，麻葛五百餘疋；每年輸入外貨洋布二千餘疋，冰糖七十餘包，洋白糖八十餘包，洋線八百二十餘捆，千柱毛邊紙五十合，洋色紙三百刀，洋麵五百餘袋，煤油二千餘箱。

**輸 出** 白菜二十餘萬斤，梨拾萬餘斤，小麥五百餘石，花生五千餘斤，棗七千餘斤，土布二千六百疋，年畫五百餘萬張，膏藥七萬五千餘張，眼藥三十萬錠。

**商 人** 本縣商人均有普通知識，能寫來往書信者居十分之七八，但無專門學識。商人收入，每年除個人薪金四五十元外，紅利津貼分得無幾，以本縣商業不發達不能獲厚利故也。商業學徒定期三年，學滿後有三二十元之送儀。每年例假：清明節，五月節，八月節，十月節，各歇工一日，年假歇工十天。若學半工藝半商業者，三年半爲滿，一年後由商店供給鞋襪費。

**商人團體** 除商會外，並無其他團體之組織。

## 金 融

- 通用貨幣** 本縣通用貨幣，有河北，中國，交通，中央，農工各銀行紙幣；本縣商家紙幣已奉令取消。本年三月河北銀行設分行於小範鎮。
- 借貸情形** 本縣借貸習慣，照例書立借約，有中保人或抵押品，十月初一及清明節為還賬時期。
- 利率** 數年前利率極不統一，月利二三分不等，最高者月利可達五分，最低者月利五厘；近來利率平衡，月利二分左右。金融機關存款月利六釐，放款月利二分二釐，或月利二分。農村借貸，月利亦在二分上下。

## 公 路

滄石汽車路經過縣城南關外，西自深縣到縣屬鋪頭入境，東至縣屬常村出境，而入獻縣界，計長四十五里，每年農暇時修整兩次，以利交通。

此外已修縣路五條：武深路，長十五里，由縣城至鋪頭村西與深縣相連，即滄行汽車路；武武路，長十五里，由縣城至簸箕廠村，南與武邑趙橋鎮路相接；武饒路，長三十五里，由縣至皇甫，西入深縣屬之秦村，而達饒陽；武交路長三十里，由縣城至小範，沿滄石汽車路小範鎮迄東，經吉家屯而與交河亭子河鎮相接，武獻路長三十五里，由縣城至縣境樂郊村，與獻縣元昌樓相銜接。共計縣公路一百三十里，去年曾經修築一次，今春三月二十五日各區一律竣工。路為覆瓦式，路基寬五公尺，兩旁挖掘寬二尺深一尺之瀉水溝，其餘各村往來之幹路亦通令修整平坦。

- 未修者** 未修路即各村互通之支路，及各村往來耕種土地之路，已擬定明年春通令修整。
- 養路** 凡縣路遇有被雨水冲刷或經大車軋壞之處，沿路各業主應隨時修整，不得任其坎坷。
- 汽車** 本縣無營業汽車，滄石路所來往之汽車，均係外縣商人所經營，每逢三，六，九日，由南關及小範鎮往天津，專載客座，不載貨物。

## 交 通

- 鐵路** 滄石路只築路基，並未鋪軌。
- 郵政** 郵政業務較鄰縣為佳，即因南關出年畫頗夥，往河南，山西，陝西，綏遠等處寄貨，均由郵寄，即匯款亦多付郵局匯兌。

電 報 省立電報局設於小範鎮，營業不發達，以傳達省府命令居多，商電無幾。

全縣共設話機十四處，轉電機兩架。

航 政 滄陽河上游各縣，常設閘引水澆田，故水量極小，不能航行大船。

其 他 小範鎮設有道路局，為該鎮自行組織，曾經呈請建設廳備案。凡貨車，每牲口一頭貼車票捐銅元十二枚，儲為修補該鎮道路橋梁之用。

## 水利河工

水 利 滄陽河不能引水灌田，二十四年夏以亢旱之故，曾通令各村鑿井，以利灌溉。井分磚井土井兩種，種地在五十畝以上者，務須鑿磚井一眼，二十畝以上者務須掘土井一眼，十畝以下者與地鄰夥掘土井一眼，當時鑿掘者不少，禾稼賴以收穫。

河 北 滄陽河以水量缺乏之故，兩岸堤埝無潰決之患，每年春季調查滄陽河堤岸，倘有坍塌之處，即通知沿岸村莊修補。

## 農村合作

全縣共有十七村組織信用合作社，兼營運輸與供給。

## 衛生防疫

衛 生 每年春，縣政府購痘苗，聘請本城醫士，代為施種。並兼城內各街新設垃圾箱十二處，以備各戶傾倒污物。各區公安局隨時督飭各村整理街道，掃除糞堆廁所及豬圈等不潔，以防時疫傳染。

防 疫 並無防疫設備。

## 災荒救濟

災荒之情形 二十四年，縣屬第二區境內四十餘村受雹災，滄陽河東吉家屯常村一帶十二村莊並被雨水淹沒十分之五，以故年景不過一二成。已由省方撥洋五百元，賑濟極貧農民，但杯水車薪無濟於事。

救濟之準備與設施 各區設倉積穀，但以倉址不便，所積無幾，全縣約計不過五百石，現擬在縣城建築倉廩，推進積穀工作。

## 毒品戒除

本縣並無製造毒品者，即有販賣小戶，亦係自遠方購來，二十三年，曾經成立戒烟所。通令各區公安局抓捕送所戒除，二十四年夏，各區報告戒除淨盡。

## 集 市

城內集期每十日內有二次，距城十里內各村莊，均來城交易，大抵以洋綫，土布，食糧，菜蔬，雜貨，牲畜，爲大宗。

小範集期每十日內三次，距城二十五里，交易物品以食糧，土布，雜貨，牲畜爲大宗。

皇甫集期每十日兩次，距城十八里，交易物品以食糧，土布，洋布，雜貨，牲畜爲大宗，較之城內及小範相差數倍。

沙窪集期每十日二次，距城三十里，貿易以菜蔬，食糧，雜貨，洋布，牲畜爲主，但爲數無幾。孫莊小集，集期每十日兩次；大安院集期每十日三次，距城八里；張法台集期，每十日兩次，距城十二里。以上三集，所售物品爲蔬菜，洋布，食糧，牲畜，等等，惟張法台不買賣牲畜。

## 度量衡制

全境已改用新制。鄉間攤販商人尙有一二用舊制尺秤者。二十五年三月奉令裁減附加畝捐，經縣務會議決議裁撤度量衡檢定所，所有職務由建設股接收兼辦。

## 民 族

縣民純係漢族，並無其他民族雜處。

## 古蹟古物

縣城東北隅有楞嚴寺，爲明代建築物，有鐵鐘可考。城週土堤，相傳爲宋時楊六郎匯水淹北軍時所築，號稱三潰城。西夾壩村有元時狀元牛志元墓。

## 名 勝

縣志載長堤春色之勝景，即指楊六郎所築匯水堤而言。縣城西有天平溝，南接龍治乾河，與黨縣海水溝相連，北通滏陽河，備瀉盛夏雨水。



## 河北省寧晉縣地方實際情況調查報告

### 沿革

- 設縣時期 西漢。
- 設縣原因 爲推行政令，故設縣分治。
- 縣名沿革 西漢置楊氏縣，兼置壘陶，後魏改壘遙縣，唐天寶元年改爲寧晉縣，至今因之。
- 版圖沿革 禹貢冀州之域；周楊紆伯僑自晉歸周，封於楊，即此；春秋晉楊氏邑；戰國趙地；秦邯鄲鉅鹿郡；魏屬鉅鹿郡；晉省楊氏入壘陶縣，屬鉅鹿國；後魏屬南鉅鹿；北齊屬鉅鹿，後周因之；隋初屬樂州，後屬趙郡；唐屬趙州，五代因之；宋屬慶源府；金屬沃州；元屬趙州；明屬真定府趙州，清因之。民初，屬直隸省大名道，後改屬直隸，現歸河北省。
- 官制沿革 唐爲縣令，宋改縣尹，元明清均稱知縣；民國初稱縣知事，今稱縣長。
- 現在本縣等級 二等。

### 位置

- 經緯線 東經一百一十五度，北緯三十七度四十分。
- 毗隣省縣 晉縣、東鹿、冀縣、新河、南宮、鉅鹿、隆平、柏鄉、趙縣等九縣。

### 面積

- 全縣面積 三千五百三十四方里。
- 縣治面積 六華里。
- 山嶺地面積 無。
- 平原地面積 三千五百三十二方里。
- 低窪地面積 二方里。
- 沙灘面積 無。

### 地勢

- 山脈 無。
- 河流湖泊 滏陽河，洹河，沙河，槐河，午河，沃河，七里河，澧河，新挑河，等河，舊有寧晉泊，現已乾湖無水。
- 地勢高低 平原。

## 地 質

地 層 淤積層。  
土 壤 沙質壤土。  
岩 石 無。

## 氣 候

溫 度 無精密紀錄。  
風 向 春秋二季多風，春多東北風，秋多西北風，風力不甚大。  
雨 量 全年最多雨量爲五百八十二公厘，八月降雨最多。

## 縣 治

縣治所在地 原名楊城，距保定府四百里。

縣治城垣建築 唐天寶元年，就楊城舊址之半，建築土城，周圍六里，高三丈，寬二丈五尺，磚築東南北城門樓三座，土壕口九百六十六個，環城窩鋪十座。現在城垣傾圮，壕口窩鋪均坍塌無存。刻已奉令預備興修，已成立修城委員會，從事勘估中。

縣署建築 唐天寶間建築，元明清至民國迭經重修，現有頭門瓦房三間，大堂瓦房五間，二堂瓦房三間，東西配房各二間，三堂平房三間，四堂瓦房六間，東西廂房各二間，辦公廳五間，東花廳四間，西旁院北屋六間，舊賬房三間，廚房二間，茶房二間，東旁院北屋四間，東屋三間，南屋六間，花園草亭一座，大仙堂三間。

縣治市街建設 主要街道寬二丈，一律修成覆瓦式，添築公共廁所，並備垃圾箱，每日派衛生警拉運穢土，建築戲園一處，訂定門牌按設路燈與指路牌，取締攤販，禁倒穢物。

## 戶 口

全縣戶口 六萬一千八百七十一戶，男女三十二萬一千九百三十一口。（係二十四年調查）

縣治戶口 九百三十二戶，男女五千六百零二口。

## 行政區劃

分自治區三區，警學區五區，共二百七十一編鄉。

## 市 鎮

大楊莊、唐邱鎮、東陳鎮、東汪鎮、均係區公安局及保衛團所在地，居

民稠密，商業尙稱發達，有定期集市，其自治教育建設等項，均粗具規模。

河渠鎮、換馬店、侯口鎮、小劉村、百尺口、四芝蘭、蘇家莊、大陸村等鎮，人民稠密，均有團隊分駐所，商業尙稱發達，亦有定期集市，其自治教育建設等項，亦均略有成規。

素邱，北河莊，大曹莊，白侯，紀昌鎮，北漁，畢家莊，等鎮，居民甚多，均有團隊分防，商業亦甚發達，亦有定期集市，其自治教育建設等項，推行順利。

## 村 莊

村莊之建設 各村街道及鄉道，均加修治。

村莊之生活 近因農村破產，人民生活僅可維持現狀。

村莊之經濟 經濟困難。

重要村莊名稱 大楊莊，唐邱村，東陳村，東汪村。

## 行政組織

縣政府之組織及人員數 縣長下設秘書一人，一切行政分五科執掌，此外有自治指導員及經征處等，共計職員六十二人。

縣屬各機關 戒烟所，游民教養所，保衛團，救濟院，各區公安局，農事推廣所，第一工廠，無線電收音所，通俗圖書館，通俗講演所。

## 現任縣長

李端紳，號仙章，河北武邑縣人，現年四十一歲，直隸公立法政專門學校本科畢業，河北訓政學院推舉縣長班畢業，廬山訓練團縣訓組候訓人員，歷任河北省南樂、永年縣長，江西民政廳視察員，等職，二十四年十月二十二日到任。

## 財 政

收入實況 田賦七萬零一百二十八元四角七分，契稅一萬八千九百四十一元六角八分，牙稅二萬二千四百零八元一角，當稅三百元，屠宰稅五千六百七十九元三角四分，牲畜稅五千零二十元，營業稅四千六百五十七元一角三分，菸酒牌照稅六千七百元。

支出實況 行政費一萬零六百五十六元，司法費五千六百三十元零四角，賦稅辦公費三千八百三十六元六角四分。

## 司 法

司法機關 查本縣由縣長兼理司法，設承審幫審各一員，審理普通民刑訴訟事件，設書記員二員，錄事二員，掌管紀錄編卷及司法行政等事務，外有司法繕狀生四員。

監 獄 查本縣係舊式監獄，設管獄員一員，兼充看守所所長。全監看守共九人，女看守一人，監內附設縫紉洗濯兩科。

## 公 安

警 察 設一、二、三、四、五區公安局，第一區公安局長係第五科長兼任，其餘各設局長一員，僱員各一員，全縣共有馬步車警九十五名。

保 衛 團 總團部設總團長一人，由縣長兼任，另設副總團長一員，文牘一員，管轄常備團丁兩隊，每隊設隊長一人，分隊長三人，團丁九十名，共計隊長分隊長八人，團丁一百八十名。另有額外隊長八員，專負訓練各村散在團丁及適齡壯丁之責。

與隣縣聯絡 查警團與柏鄉、臨城、高邑、堯山、隆平各縣，依期會哨，以資聯絡，共維治安。

其他警察工作 設公安隊一部，官長四員；馬步長警五十九名，專司偵緝匪共。

## 教 育

學校教育 男女簡易師範學校各一處，完全小學十五處，高級小學三處，男初級小學二百五十九處，女初級小學九十六處。

社會教育 圖書館一處；講演所一處。

義務教育 本年成立短期小學十八處。

教育行政及經費 縣政府設第三科，掌管全縣教育行政事宜，其全年經費三千三百七十六元三角七分二厘。

文化機關團體及其他 教育會，學術研究會。

## 農 業

農 戶 自耕農三萬一千六百戶，佔地五十六萬八千八百畝；半自耕農四千一百二十戶，佔地六萬六千零六十畝；佃農一千二百七十戶，佔地二萬二千八百六十畝。

佃戶納租 佃戶納租或以現金，或分糧食，均在秋後交納。

農 產 主產物：大豆年產三千五百石，約值三萬六千元；小麥年產二十四萬零

一百石，約值三百六十萬零一千五百元；谷子年產四十七萬六千石，約值四百七十六萬元；棉花年產九萬六千六百二十担，約值一百四十四萬九千三百元；高粱年產二十三萬六千石，約價一百八十八萬八千元；玉米年產一十一萬二千六百八十石，約值一百零一萬四千一百二十元。副產物無統計。

農具 舊式犁、耙、鋤、鐮、樓等件。

肥料 廐肥，綠肥。

## 工 藝

工 廠 第一工廠，天福義麵粉廠，利華工廠。

工 人 工人工資年約四十元，其日工者，每日工資二角。

手工業及家庭工藝 本縣工藝不甚發達，所有小工藝均係家庭副業，無法統計。

工藝產品 印刷品，毛巾，麵粉。

## 商 業

輸 入 國貨：布三千疋，線二百五十綑，呢絨一百疋。洋貨：洋布八千疋，線三百綑，呢絨二百疋。

輸 出 高粱一千七百石，大豆一千零四十石，小麥一千石，谷子二千五百石，玉米一千零五十石，棉花四萬八千担。

商 人 粗通文字。學徒須經人介紹，以三年為滿期。

商人團體 糧業、錢業、雜貨業、油業等同業公會，及商會。

## 金 融

通用貨幣 中國、交通、中央、河北、及中南、保商、農工等銀行紙幣，並現銅元。

借貸情須 分二種：一立券，二指產，約內註明還本付息日期。償還時期普通均在年終，亦有按三節者，即舊歷五月節，八月節，與年終是也。

利 率 商家存款利率一分；當舖二分七厘內，有保管費一分；農村貸款利率一分五厘。

## 森 林

無大森林，所有林木概在各村四週隙地及道旁。

## 公 路

寧隆路由縣城至小曹莊，寧高路由縣城至南蘇，寧柏路由縣城至北黃泥

• 寧冀路由縣城至營痞，寧新路由縣城至侯口，寧南路由縣城至畢家莊，寧東路由縣城至北孟莊，寧晉路由縣城至雙井，寧趙路由縣城至換馬店。

已修者 寧隆、寧高、寧柏、寧冀、寧新、寧南、寧東、寧晉，即晉縣、寧趙，各縣路，一律寬二丈，高三尺。

未修者 無。

養路 各村按界，隨時培修。

汽車 長途汽車二輛，通高邑堤北。

其他車輛 大車，轎車，手推車。

## 交通

鐵路 無。

郵政 二等郵局一處。

電報 無。

無線電 無線電收音所一處。

電話 城內各機關及各區重要市鎮，均有電話。

航政 潞陽河有航船通行。

## 水利河工

水利 鑿井灌田。

河工 沿河修堤。

## 官產及官營業

官產 商場地皮(即城壕地)五十五丈四尺，房六十間，校場地四十五畝。

官營業 第一工廠，汽車局。

## 農村合作

合作社共九十七處。

## 衛生防疫

衛生 衛生事務所一處，所長一，雇員一，掌管全縣衛生防疫事宜。

防疫 診療所一處，附設於衛生事務所內，主任兼醫士一，雇員一，負診療及防疫之責。

## 平民教育

民衆學校一百八十處。

## 災荒救濟

**災荒之情形** 查本縣上年水災奇重，蔓延五十六村，秋禾全被淹沒，二麥未種，以故發現春荒，而災區難民當此青黃不接之時，嗷嗷待哺，情狀可憫。

**救濟之準備與設施** 省府發振款一千元，並本縣募款二十三元，共一千零二十三元，均已散放完竣，惟盃水車薪，無濟於事，現正呈請發給振款，以資救濟。

**倉 儲** 積存倉谷九千二百一十五石零八升二合。

## 毒品戒除

查本縣對於製造販賣毒品之犯人，向本嚴格主義，督飭警團切實偵捕，每獲一犯，依法嚴究，並追毒品之來源，一經證實，分別處罪。如獲吸食毒犯，先送所勒戒，再依法判處，並將辦理情形按月專案呈報 民政廳備案。估計嗜毒者約三千二百餘人，現已戒除一千七百七十三人。本縣成立戒煙所一處，辦理施戒煙毒事項，現正重行清查戶口，實行檢查。

**市 集** 城關集期為三、六、九，河渠二、七，換馬店五、十，東汪鎮二、五、八，侯口五、十，畢家莊一、六，小劉村三、八，大楊莊一、六，四芝蘭五、十，百尺口，二、七，紀家莊四、九，蘇家莊四、九，大陸村二、七，唐邱四、八，米家莊二、七，東陳鎮四、八，北河莊五、十，白侯鎮三、八，北漁二、七，素邱五、十。

## 度量衡制

全縣業已劃一採用新制。

## 民 族

查本縣居民皆為漢族。

## 禮 俗

歲時：(1)正月元旦，禮神，祀先，親友交賀。(2)元宵，張燈，會飲，燃放爆竹，國術表演，士女遊觀。(3)花朝上巳，士大夫間集飲。(4)清明，踏青，祭墓，富者鼓樂珍饈，貧者楮錢盃酒。(5)五月五日，插艾葉，餽角黍，飲雄黃酒。(6)六月六日，曝書籍。(7)七夕，俗呼乞巧，祭邱龍。(8)中秋，俟月上，陳瓜餅，具酒餚。(9)重九，人鬻菊於市，登高，畫舍各置盆菊數種，醉東籬。(10)十月一日，祭墓如清明儀，

焚紙衣。(11)長至日，是日民間多嫁娶。(12)除夕，易門神，貼春聯。風俗：人情樸厚，風化純良，惟一般庸夫愚婦，崇拜神佛，迷信心甚深，迭經嚴加取締，派員切實講演，現在迷信之風已逐漸破除矣。

婚禮：婚期前一日，男家備禮具帖，送致女家，至次日，即由男家備轎，奏鼓樂，往女家迎娶，女家則以茶點或酒筵款待，俟新婦上轎回返至門外，鳴喜砲，再將轎內之小紅轎移至院內，纔新婦下轎，待天將午時，拜天地，既畢，親友歡宴，至日夕，始入洞房，飲合歡酒，而後禮成。間亦有用新式結婚禮者，惟不多見。

喪禮：查本縣人將亡時，先將壽衣穿妥，冠裳整齊，待氣絕，移靈床上。門懸棉紙，置成門旛，(男左女右)，其棉紙條數與死者歲數同。孝子素服，哭赴土地廟，曰報廟。每晚男女孝眷同哭赴土地廟，曰燒紙。至入殮後，乃止。迨發引前日，鼓手奏樂，凡親友弔唁，向靈前行三叩首禮或三鞠躬禮，孝子及陪靈者均同時還禮。至發引日，喪主備席款客畢，以彩色布罩或龍頭鳳尾架子覆棺，以木槓抬之，其抬夫以二十四人者為多，死者親屬哭送，孝子執旛棒瓦，有孫者孫執旛，子執哀杖捧瓦，其侄及有服者並親友等，均同送，男行棺前，女行棺後，其音樂更行於親友之前。棺至塋內，由其子孫備祭品，祭棺畢，即安葬。禮成。惟富戶治喪，往往廣備紙馬，請僧道誦經，並邀文士成主。

男子剪髮：查本縣男子髮辮早已剪除淨盡。

女子放子：查本縣女子凡年在三十歲以下者，均已放足；在三十歲以上者，歷經設法勸導，亦多有解放者。其偏僻村莊，風氣閉塞，解放尚少，現仍設法勸導，以除陋習。

## 宗 教

天主教在本縣傳教者，歷有五十餘年。唐邱，邊村，范家莊，小營村，北朱莊，留路等村，均有天主堂，教民共計五千零八十一人。基督教在本縣傳教者亦已有年，但信者較少，近一二年來，漸見發達，城內有教會一所，教民共計一百五十人。其佛教道教皆在寺廟，住持共計二十八人。信教自由，尚稱相安。

## 人 物

史圭，五代人；楊珪，索而罕忽里，均元人；胡宗洙，高位，周仕，侯



應琛，均明人；趙汝斌，周鼎生，劉俊，邵安宇，丁學易，陳縉，陳鈺，均清人；鍾剛中，蘇毓琦，均民國。以上爲古今循吏。曹鼎，明狀元；蔡緩，明御史；王之棟，明御史；劉文炳，明戶部給事中；孫昌齡，清御史；鄭名，清御史。

### 全國農事機關各項統計

中央農業實驗所，茲調查全國農事機關共有八七九所，計農事教育八八，農業研究三六八，農業行政三七六，農業金融二六，農業團體一一，其他一〇，全國農事機關經費共一四八九七三〇五・二五四元。計農事教育佔四三三二七三〇・二〇八元，農業研究佔五二四七〇五一・五五四元，農業行政佔四八二〇二〇三・四九二元，農業金融佔二二七八四六・〇〇〇元，農業團體佔一一六八二・〇〇〇元，其他佔二五七七七四・〇〇〇元。至全國農事機關之現有職員，計技術人員五八五五人，事務人員二九六二人，又學生數一七六四一人，會員數二〇七二六人。

——十月十四日天津大公報

## 河北省饒陽縣地方實際情況調查報告

### 沿革

- 設縣時期** 史記趙世家：「悼襄王六年，封長安君於饒」。前漢書地理志云：「饒屬涿郡」。後漢書光武紀：「二年，至饒陽」，章懷注云：「饒陽縣名」。
- 設縣原因** 饒陽在周末，居燕趙之間，設置郡縣，所以固封守。
- 縣名沿革** 饒陽縣名，歷代沿其名，以至於今，未嘗更易。
- 版圖沿革** 唐冀州城，虞并州城，夏冀州城，商全周并州城。春秋時屬齊，戰國時屬趙，秦屬鉅鹿郡，漢屬涿郡，東漢屬冀州安平國，魏屬冀州博陵郡，晉同北魏屬定州博陵郡，北齊屬東北路行臺博陵郡，後周屬幽州總管府博陵郡，隋屬冀州河間郡，唐屬河北道深州，五代屬成德軍深州，宋屬河北西路深州，金屬河北東路深州，元屬真定路晉州，明屬北直隸省真定府晉州，清雍正二年降深州為直隸州，以饒陽隸之。民國三年，改道，屬保定道；十七年，改省，名為河北，廢道屬省。
- 官制沿革** 漢代為樂鄉侯者八人；魏有樂鄉亭侯，饒陽亭侯；晉設饒陽令；石趙慕容燕之際，王命不行於北方，於是有自王一方者，王午據魯口稱安國王，午死，呂護復自稱安國王；北魏有饒陽侯，又稱縣男；西魏稱饒陽縣公，又稱伯；北齊饒陽縣令；北周又稱縣伯縣子；隋饒陽縣初改為郡，稱太守，後改稱令，縣伯，縣子；唐初饒陽郡太守改司戶令尉，未稱郡王；後晉稱縣令；宋初改饒陽侯；元稱縣尹，縣尉；明主政者為知縣，主簿典史屬之，主簿司錢穀，典史司獄；清沿舊制，裁主簿，留典史。民國成立，改知縣為縣知事，設勸學所所長一員，查學員四員，警察所所長一員，巡官五員。民國十七年，北伐成功，改縣知事為縣長。縣長下設秘書一員，合署分五科；第一科分民政會計兩股，設科長一員，科員二員，事務員二員，僱員六名，政務警十八名；第二科設科長一員，科員二員，第三科設科長一員，督學一員，教育委員三員，事務員二員，第四科設科長一員，技術員一員，事務員一員，科員一員，合作指導員一員，電話司機生一員，無線電收音員一員，度量衡檢定員一員；第五科設科長一員，主任科員一員，科員二員，督察員一員，訓練員一

員，公安隊長一員；承審處承審員一員，書記一員，管獄員一員。

現在本縣等級 民國肇建，列饒陽爲三等縣；民國十五年時，饒陽糧賦在五萬元以上，經縣知事劉保珂呈請，升級爲二等縣，經省府批准，現仍列爲二等縣。

## 位 置

經 緯 線 東經一百十六度，北緯三十八度。

毗鄰省縣 東界獻縣，南界深縣，武強縣，西界安平縣，北界肅寧，蠡縣。

## 面 積

全縣面積 未詳。

縣治面積 未詳。

山嶺地面積 無。

平原地面積 四十萬零九千八百畝。

低窪地面積 九萬一千畝

沙灘面積 一萬二千畝

## 地 勢

山 脈 無。

河流湖泊 本縣境內有滹沱河，發源於山西省五台山。入河北境，經過平山正定而後，地平土疎，流速驟緩，沙泥隨處沈澱，輒氾濫爲患。河道遷徙無常，素有小黃河之稱。獨至安平饒陽一段，長約七十餘里，氾濫尤甚，每年伏泛時期，洪流橫溢，廬舍爲墟，且積水難消，麥秋無望，亟應疏濬河道，以蘇民困，而興水利。

地勢高低 本縣地勢，尙屬平坦。

## 地 質

土 壤 本縣土壤分黏土白沙土兩種，其他荒地約占百分之二。

## 氣 候

溫 度 每年最高溫度爲華氏寒暑表九十八度，在七月間。

風 向 每年春季多風，風向以東北風較多。

雨 量 二十四年全年雨量共計四百三十四公厘，以八月份降雨爲多。

## 縣 治

縣治所在地 漢縣城即今故城村，北齊時移至魯口。今治建設在宋元祐元豐間，歷

元明清三朝未改。治距北平五百里，距保定一百五十里；東至獻縣界二十三里，南至深縣界二十七里，西至安平縣界二十三里，北至肅寧縣界二十五里，東南至武強縣界二十五里，西南至深縣界四十里，北至蠡縣界二十七里，東北至肅寧縣界三十里。

**縣治城垣建築** 饒陽城建於宋時，至明正德八年，知縣仇相奉檄修城垣，高四丈，厚三丈六尺，延袤三里餘，建三門，城樓三。無北門，池深闊各二丈。崇禎十年，知事唐順徵改建磚城，依照舊狀，凡七百五十塚，砲樓二十座，敵臺十六，神器舖砲臺一百有奇。現在城垣惟三門，皆磚建，城上設瞭望所，東南關魁星閣尚完整，城垣磚基與土版相雜，屢遭沱水之患，大改舊觀矣。

**縣署建築** 縣政府在城中東北隅，明洪武元年，知縣左良弼建，正堂三間，堂東爲庫樓，堂西爲幕廳，北爲後堂(今改法庭)，又北爲縣宅；堂之前，東爲吏，戶，禮三房，架閣房；西爲兵，刑，工三房，架閣房；西南隅爲監獄；南爲儀門三間，角門二座；再南爲鐘鼓樓，(今改爲縣政府總門)前臨勸照壁。

## 戶 口

全縣戶口 三萬三千一百八十四戶，十九萬二千八百一十九名口。

縣治戶口 三萬三千一百八十四戶，十九萬二千八百一十九名口。

## 行政區劃

全縣行政區劃分四區，共編爲一百七十五編鄉。

## 市 鎮

尹村，座落在縣城東北，距城十八華里，計三七三戶，二一一五口。地方電話局及區保衛團公安局，均設於此，並有初級小學一處。查該村爲本縣首鎮，逢四九日爲集市期，惜近數年來，以本縣連年災歉，農村經濟破產，鎮中鉅商已多半倒閉，其現有商業雖勉強支持，然究其實況，能免逐年虧累者，亦寥若晨星。至於工業，則僅餘鐵鍋工廠一家矣。東張崗，座落縣西北，距縣城二十五華里，計五三七戶，三零八七口。地方電話局區公安局及保衛團均設於此。又男女初級小學各一處。逢五十日爲集市期，以前商業尚稱發達，近以農村經濟破產，除尚有數家酒店勉強營業外，其他商業寥寥無幾。

小堤鎮，座落縣西南，距城三十五華里，計四四三戶，二四五零口。初級小學兩處，女子小學一處，區公安局，保衛團，地方電話均設於此，逢四九日為集市期，惟工商業尚不發達，兼以本縣連年災歉，幾無一家開業者。

留楚鎮，座落縣城東南，距縣城二十華里，計三七二戶，一九四三口。區公安局，保衛團，地方電話局均設於此，並有初級小學兩處。逢二七日為集市期，尚無工商業，該村雖名為鎮，實與鄉村無異。

## 村莊

**村莊之建設** 本縣以王崗、南善、西沿灣、西里滿等四村，為實驗村，其餘各村莊限於經濟，各種建設實難完善。村設鄉公所一處，成立鄉調解委員會暨鄉監察委員會各一處，辦理村中事務，並成立男女初級小學及義務小學，以樹教育之基礎，訓練壯丁，圍村修築柵欄，藉以自衛，其他植樹，鑿井，修路各種工作，亦隨時舉辦，以裕生產。

**村莊之生活** 本縣地濱滹沱河，係屬平原，土質礫瘠，雨澤不足，生產量因之減少。而民性誠樸，衣食簡素，住屋多係平房，以磚坯為之。縣城距鐵路遠在一百八十里以外，人民交通僅用大車驢車，故其生活絕無都市習氣。惟滹沱河久未疏濬，歷年田禾泛濫被淹，若不急謀疏濬，則人民生活更不堪設想矣。

**村莊之經濟** 十數年前，本縣人民多在東三省外蒙古經商。自外蒙獨立，東北四省淪陷後，兼受時局影響，商業倒閉，商民失業，兼以田地每年被淹成災，收穫減少，衣食不給，既無收入，又無生產。

**重要村莊名稱** 呂漢，襄劉莊，羅屯，支沃，大曹莊，里滿，西沿灣，韓合村，京堂，王崗，屯里，南岩，鄒村。

## 行政組織

**縣政府之組織及人員數** 縣長一員，下設秘書一員，內分五科：第一科設科長一員，主任科員一員，科員四員，事務員三員，書記七員；第二科設科長一員，科員二員；第三科設科長一員，督學一員，教育委員三員，事務員一員；第四科設科長一員，技術員一員，科員一員，無線電收音員一員，度量衡檢定員一員，電話司機生一員；第五科設科長一員，主任科員一員，科員二員，督察一員，教練一員。共計官員三十九員。

縣屬各機關 縣政府直轄機關：保安第一中隊，公安隊，第一區公安局，第二區公安局，第三區公安局，第四區公安局，第五區公安局，呂漢分駐所。

### 現任縣長

王文彬，別號煥齋，河北省東光縣人，現年五十五歲，前清舉人，直隸高等學堂畢業，第三屆考取縣知事，分發山東，歷任長清，新泰，費縣，河北省高陽固安等縣縣長，民國二十四年八月一日奉令調署饒陽縣縣長。

### 財 政

收入實況 地方財政，二十四年度收田賦附加洋三萬八千二百一十九元，花生捐洋六百五十元，留撥田房中用洋三千八百元，教育行政基金生息洋一千四百六十元，城內兩級小學基金生息洋四千零七十元，廟地租洋二千二百八十元，租穀洋二百九十元，兩級小學學生納費洋一千一百二十元，牲畜正稅留撥洋八百元，牲畜牙稅留撥洋五百元，屠宰稅留撥洋三百元，斗行牙稅留撥洋八百元，國庫補助義教費洋二千七百元，省庫補助義教費洋一千三百五十元，狀紙附加捐洋一百元，(本年一月份已廢除)商捐洋九百元，鹽店捐洋五十二元，行政狀紙工本費洋六十八元，違警罰金洋四百元，戲捐洋一百元，呈奉令准臨時攤款洋五千八百七十九元。以上共收入洋六萬五千八百三十八元。

支出實況 二十四度支出公安科及各區公安局所經費洋一萬三千七百三十二元，自治指導員經費洋一千五百六十元，自治事業費洋三千二百四十元，孤貧口糧洋一百元，保衛團經費洋一萬六千三百一十四元，財政科經費洋一千三百二十元，教育科經費洋二千九百八十元，城內兩級小學經費洋五千二百六十元，長劉莊兩級小學經費洋一千零八十元，西韓合兩級小學經費洋一千零八十元，簡易師範經費洋二千二百三十元，女子兩級小學經費洋二千零一十六元，女子師範經費洋五百元，民衆教育館經費洋一千二百七十二元，義務教育經費洋三千六百元，建設科經費洋一千五百一十二元，苗圃經費洋六十元，種子繁殖場經費洋一百二十元，縣地方電話管理所經費洋六百二十四元，無線電收音所經費洋五百一十六元，度量衡檢定所經費洋七百八十元，合作指導員經費洋二百四十元，男女初級小學津貼費洋二千七百四十元，省長途電話協款洋七百二十元；(臨

時門)警團子彈費洋九百三十四元，警團修理槍枝費洋二百五十元，警團恤賞費洋九百元，警團旅膳費洋五百元，警察教練所洋四百二十一元，各機關房租費洋三百三十二元，警團自行車隊修理費一千二百七十二元，徵收戲捐旅費洋四十八元，地方款產監理委員會旅膳費洋二百零四元，義務教育開辦費洋一千八百元，民衆教育館煤費洋四十元，種子繁殖地租洋五十四元，各種紀念費洋二百元，各修膳費洋五百三十二元。以上共支洋七萬一千零八十三元，收支相抵實虧大洋五千二百四十五元。

## 司 法

**司法機關** 本縣並未設立法院，由縣長兼理司法，在縣府內設有承審處承審一員，專司審理民刑案件，書記員一員，錄事一名，書記三名，專辦司法一切事宜。

**監 獄** 設有管獄員兼看守所長一員，專管監獄及看守所各犯人。

## 公 安

**警 察** 官員長警一百零二名，各色槍枝五十九枝，子彈三千七百三十一粒。

**保 衛 團** 員丁一百四十四員名，各色槍枝一百四十枝，子彈七千二百粒。

**與鄰縣聯絡** 本縣警團，西與安蠡兩縣，南與深武兩縣，東與獻縣，北與肅寧各縣，分別規定聯防會哨日期，按期實行。

**其他警察工作** 調查戶口，修築道路，剿捕盜匪，逮捕刑事人犯，查辦烟賭毒犯，處理違警案件，巡邏下道。

## 教 育

**學校教育** 全縣簡易師範一處，女子簡易師範班一班男高級小學三處，女高級小學一處，男初小一百七十一處，女初小三十五處。

**社會教育** 設有社教專員一員，專司社會教育事宜，有縣立民衆教育館一處，內分爲生計，健康，教導，閱覽，遊藝，事務各組，附有體育場，及民衆學校，短期小學班等事業，並於區鎮設閱報牌，各鄉初小附設民衆學校，秋後開學計有一百六十班，種子繁殖場附設於城北荻劉莊，小學苗圃附設於城南西韓合小學；春季舉行植樹宣傳，秋則舉行識字運動。

**義務教育** 縣有義教委員會，由縣府機關各學校團體組織之，計短期小學十五處，短期小學班二十二班。

教育行政及經費 縣主管教育機關爲縣府第三科，內設科長一人，督學一人，教育委員三人，科員一人，事務員一人，社教專員一人，均義務職。

文化機關團體及其他 古物保管委員會，體育研究會，教育會，農會，商會等。

## 農 業

農 戶 (甲)自耕農二萬三千五百戶，地三十七萬二千八百畝；(乙)半自耕農四千六百戶，地十萬零五千畝；(丙)佃農一千一百六十戶，地三萬五千畝。

佃農納租 納租方法，雙方訂明每畝租金若干，每年分兩季交納，清明爲第一期，先交租金之半，其餘於十月一日交清。

農 產 (甲)主產：高糧四萬六千石，價每斗六角；穀一萬一千五百石，價每斗六角；小麥三萬一千石，每斗七角；玉蜀黍三萬二千石，每斗五角；豆類一萬六千石，每斗六角。(乙)副產：梨十八萬六千斤，每百斤一元五角；棗九萬斤，每百斤四元；杏二萬二千斤，每百斤七元。(丙)農產收穫季節，小麥芒種節收穫；其他高糧穀豆等，均在九月。

農 具 本縣無改良農具製造廠，故仍沿用舊式農具。

肥 料 農民種田，概皆使用廐肥，豆餅，芝麻渣等。

農 人 (甲)農人生活費每人每年八十元；(乙)僱農工資每年七十元。

## 工 藝

工 廠 無。

工 人 (甲)工人生活費每年每人一百元；(乙)工資木工每日五角，泥工每日四角。

手工業及家庭工藝 查本縣素以線貨著名，近以洋貨充斥，遂一落千丈。現在小手工業及家庭工業僅有織線口袋者一百一十家，織小白粗布三十五家，織洋線襪子十四家，織饒綢一家。

工藝產品 查本縣土產僅有線口袋，小白粗布，饒綢，洋線襪子，柳條篾籬，柳條斗數種，別無產品。

## 商 業

輸 入 國產：麵粉一萬袋，鹽一百萬斤，茶葉一萬斤，菸葉二萬斤，棉花二萬斤，棉紗五百疋，白市布白粗布共九千疋，絲織品二百疋，麻織品二百五十疋，以上共約需價款洋二十九萬八千餘元。外貨：每年輸入英美紙



烟一百箱，各種棉織品四千疋，煤油三千箱，木材二千料，煮藍三百桶，靛水三十桶，以上共約需價款洋八萬餘元。

輸出 土產花生二百萬斤，線貨口袋腿帶約價十萬元。

商人 商人無專門學識，收入甚少，學徒稍有報酬，以三年為滿期。

商人團體 因市面蕭條，僅有商會。

## 金融

通用貨幣 本縣流通貨幣，均係中央、中國、交通、河北等銀行鈔票。

借貸情形 (甲)經中人介紹，立約為憑，期限十個月，五個月不等。(乙)還賬季節，除借貸按定期付還外，賒欠貨賬，向以舊曆端午，中秋，年終三節清結。

利率 市面借貸利息平均一分，農村借貸利息平均一分五厘。

## 森林

本縣無荒山荒地，故無森林場，只有人民於宅畔隙地造林。

## 公路

已修者 本縣公路有六，已修竣者為饒安，饒深兩縣路。

未修者 查饒武，饒獻，饒肅，饒蠡，四縣公路，於二十四年春季業經征夫修治，惟圍城附近因滹沱河積水未消，以致未能修竣，現已征夫修治，本年四月底一律修竣。

養路 縣公路修竣之後，在路兩旁種植樹株，並令沿路村莊隨時修墊，以免破壞不平。

汽車 查各縣公路，尚無汽車通行。

## 交通

鐵路 縣屬境內，並無鐵路。

郵政 本縣有二等郵局設於城內，四鄉各鎮分設郵寄代辦所十餘處，郵遞尚屬便利。

電報 每縣並無電報局，關於電報事項由省長途電話分局代辦。

無線電 本縣設有無線電收音所一處

電話 本縣設有河北省長途電話分局，並設有地方電話管理所。

航政 本縣境內雖有滹沱河流，然水勢氾濫，河道遷徙無常，故不利於航政。

## 水利河工

**水利** 縣屬境內滹沱河水，歷年氾濫為災，河道無定，故不能引水灌田，只有督飭人民鑿井灌溉，以防亢旱。惟農村經濟破產，迭經竭力提倡，尚有困難，現正設法貸款，以期普遍鑿井，而興水利。

**河工** 查滹沱河自深澤縣迤東，至安平饒陽兩縣境內，歷年氾濫為災，民不聊生，業經河北省建設廳勘測設計，擬就滹河修堤計劃，令行到縣，現正待命施工。

## 官產及營業

**官產** 本縣除縣政府及男高女師各校佔用地基外，別無其他官產。

**官營業** 本縣並無官營業。

## 農村合作

查本縣合作事業尙屬幼稚，現正竭力提倡，逐漸增多，已成立者有信用合作社五十一處，消費合作社三處，信用兼供給合作社五處，信用兼運銷合作社三處。

## 衛生防疫

**衛生** 每日由清道夫打掃道路，力求清潔。並於每年春秋兩季，購買痘苗，分送各區醫院，普遍施種，不取費用。

**防疫** 每當瘟疫發生，遂即購買疫苗，分送各醫院，作普遍之注射，不取費用。

## 災荒救濟

**災荒之情形** 因縣境滹沱河歷年氾濫為患，上年水災奇重，計全縣人口半數以上不能謀生。

**救濟之準備與設施** 呈請省府賑濟，並由本縣各慈善團體捐募，救濟災民，暫維現狀。

**倉儲** 本縣滹沱河每年氾濫為災，一三五各區歷年成災並無積穀；僅二四兩區成熟村莊，自二十一年秋後起，按每地一頃積穀一斗至二十四年止，共積穀八百六十一石五斗八升六合，暫由各村鄉公所保管，一俟將來民力稍蘇，再為籌設縣倉。

## 毒品戒除

查本縣並無製造毒品之人，其不法之徒，希圖販賣漁利，容或有之，經縣府督飭警團，隨時嚴密緝捕，並布告各區鄉鎮，遇有販賣毒品者，獎

勵人民檢舉。自二十四年八月起，至本年三月底止，共查獲吸食毒品案五十八起，已結四十七起，未結十一起，最近期內，復緝獲販毒案三起，正在訊辦中。本縣嗜毒人數，全縣不下千名。城內設有戒烟所一處，聘中西醫士各一人，並備有中西各種戒毒藥品。自二十三年開辦迄今，戒除四百三十三名，現在所內未經戒絕者尚有二十四名，將來擬令各區按戶清查，並飭各鄉長副出具連保切結，倘有隱徇，匿不檢舉，則連保之人均負法律責任。

**集 市** 查本縣集市，連同城內，共有七處：城內每逢一、六、三、八日為集市時期，鄒村每逢一、六日為集市，留楚每逢二、七日為集市，里滿每逢三、八日為集市，尹村每逢四、九日為集市，張崗鎮京堂鎮均係五、十日為集市時期。查各集市營業範圍相同，均以買賣糧石，牲畜，菜蔬等類營業者居多，售賣零星日用品者間亦有之。

## 度 量 衡

本縣於民國二十一年設立度量衡檢定分所，推行新制度量衡，現下各集鎮城市，均改用新制。

## 民 族

漢族。

## 禮 俗

本縣人民儉樸，風俗尚屬良善。婚喪禮儀沿用舊式。男子無論老幼，均已剪髮；女子二十歲以下者，均天足，二十歲以上之纏足者，亦多解放。

## 宗 教

人民信奉釋道兩教者，自廟產收歸學田以後，漸歸消滅；信奉天主教者，間亦有之。

## 人 物

路暉，字奕菴，任山西秦原府通判，陞海州知州，廉明有惠政。田唯嘉，字陸海，累仕至吏部侍郎，丙子都城戒嚴，守城有功，特簡太宰。路隄，字天衢，係路暉之子，年四十舉於鄉，成進士，為吏部員外郎。以上均明萬歷崇禎年間人。

## 古 蹟

蕪薑亭，在今縣城北五里草蘆村之西北，漢光武帝循河北時，馮異曾於此進豆粥，遂爲名蹟。

## 名 勝

上方台，一名先春台，在縣城東十里，高四丈，廣袤五畝，上有龍母廟，座下有非，每天旱，禱雨輒應。春日草卉先芳，遊人多登眺焉。西望太行，北瞰滹沱，風景頗佳。

### 全 國 勞 工 總 數

據中國國勞分局調查所得，我國產業，手工業，（包括職業在內）礦工，交通工人，（包括航空鐵路郵電人力車夫在內）僱農，（自耕農所僱用之工人）等男女工人總數，共達一萬萬一千餘萬人，失業工人亦包括在內，佔全國人口，總數四分之一強，如果無失業恐慌而能人盡其利，則我國決不致生產落後，而成爲入超國家。現經國勞分局長程海峯將考察國內勞工情形，編製報告書，送呈中央主管當局參考，俾謀整個救濟方策云。

——九月十五日上海申報

## 河北省肅寧縣地方實際情況調查報告

### 沿革

設縣時期 肅寧禹貢爲冀州之域，春秋屬晉，戰國屬趙，秦置武垣縣，故治在縣東南十餘里，今遺址尙存。漢因之，前漢縣屬涿郡，後漢屬河間國，建安平武垣，東徙至今河間縣境內，隋唐以後爲河間縣地。宋憲寧中於河間縣西置平勝寨，在本縣境，景德二年改名肅寧城，是爲本縣得名之始。金天會七年置肅寧縣，卽在今治，屬河間府，是爲設治之始。元至元二年廢爲鎮入河間縣。民國三年廢府屬直隸省津海道；十七年廢道，直屬河北省。

現在本縣等級 三等。

### 位置

經緯線 北緯三十八度五，東經一百十五度八。

毗隣省縣 河間，獻縣，饒陽，蠡縣，高陽。

### 面積

全縣面積 四六七·七四二方里。

縣治面積 〇·三三二方里。

山嶺地面積 無。

平原地面積 四六七·七四二方里。

低窪地面積 未詳。

沙灘面積 無。

### 地勢

山脈 無。

河流湖泊 無。

地質高低 南高北低。

### 地質

土壤 沙土及黑土。

### 氣候

溫度 最低在一月，最高在六月，但無精確紀錄。

風 向 春季多風，多係南風及東南西南風，風力甚大。

雨 量 全年雨量八公寸，七八月降雨最多。

## 縣 治

縣治所在地 原名及土名皆稱肅寧，距保定省會一百二十華里。

縣治城垣建設 元至元十六年建，周圍四華里，城高二丈五尺，寬五六尺，城門二，無角樓，現在城垣坍塌多處。

縣署建設 正院四層，皆瓦房，東西跨院，磚房坯房，共有百餘間。

## 戶 口

全縣戶口 二萬九千零四十二戶，男八萬七千三百五十三口，女七萬三千三百二十四口，共計十六萬零六百七十七口。

縣治戶口 城關一千零五十三戶，男二千七百八十六口，女二千六百九十九口，共計五千四百八十五口。

## 行政區劃

原劃六區，於二十三年改併三區，共編一百六十一鄉。

## 市 鎮

梁家村，傅家佐，大史堤，官亭，留善寺。

## 村 莊

村莊之建設 磚坯房參半，皆平頂，街道寬闊，道旁及房傍樹木甚多。

村莊之生活 各村人民尚多勤儉，不尚奢華。

村莊之經濟 村莊經濟，尚能維持。

## 行政組織

縣政府之組織及人員數 內設秘書處，及第一二三科，承審處，共有職員四十六人。

縣屬各機關 第一區公安局，第二區公安局，第三區公安局。外有公安分駐所三。

## 現任縣長

陳鐵錚，年四十四歲，天津人，日本京都帝國大學畢業，曾任河北省政府第三科科長，代理昌平縣縣長。二十四年十二月到任。

## 財 政

二十三年度收入實況

正雜各賦年額三萬七千三百二十五元，房租四十七元，官租十九元，買

契稅一萬二千三百十元，典契稅八元，田房費用二千七百九十二元，各項牙稅七千三百九十二元，牲畜稅三千四百元，屠宰稅四千一百七十五元，營業稅五百八十二元，地方行政收入洋四千六百三十九元，契紙價八百五十元，共計七萬三千五百三十九元。

二十三年度 共支出一萬四千一百六十四元。（查該縣所報過於簡略，凡各機關經費及全縣建設，教育，公安，等事業費均未填列。此數僅係縣政府支出。）

## 司 法

**司法機關** 係縣長兼理司法，設承審處，置承審員一員，書記員一員，專理司法一切事務，該處附設繕狀室，置繕狀生二名，專代訴訟人民不能自書者，撰繕呈狀。

**監 獄** 該縣監獄設有監犯室四間，炊局，浴室，病室，各一間，看守室二間，接見室二間，工場二間，現有已決犯二名，寄禁毒品犯一名，連同未決人犯，每日作業，約有二十餘名，係織小白布，每日出品，約計四疋。

## 公 安

**警 察** 縣公安局改為縣府第三科，下設區公安局三處，分駐所三處，派出所一處，公安隊一隊，共有官警一百零七員名。

**保 衛 團** 本縣保衛團現已改編為保安中隊，設上尉中隊長一人，由縣長兼任，中尉隊附一人，少尉分隊長一人，上士一人，兵六十名。

**與隣縣聯絡** 除省令規定六縣聯防會哨外。與其他鄰縣自行商定聯防會哨辦法，準時會哨，以資聯絡，並規定越境剿匪證，咨請存查，遇有匪患，越界協助剿捕，以免掣肘。

**其他警察工作** 調查戶口，緝捕盜匪，查禁煙毒，處理違警，逮捕轉送刑事人犯，會哨巡邏，檢查旅店等。

## 教 育

**學校教育** 城內設有簡易師範學校一處，計學生四十名，縣立男女完全小學各一處，共學生一百二十名，鄉有公立完全小學四處，共學生一百六十二名，男女初級小學二百四十處。共計學生八千六百四十名。

**社會教育** 全縣設有民衆學校二百三十六處，國民訓練講堂一百六十一處，國民補習學校二十七班，男女肄業學生八千七百四十名，識字及受訓補習者，

達四萬八千三百五十八人。

**義務教育** 義務教育委員會主辦全縣義務教育事宜，本年度增設短期小學三十七處，二部制短期小學五處，現正擴充辦理中。

**教育行政及經費** 縣教育經費之來源，係分學田租，基金生息，雜稅附加，畝捐，中央及省款，補助義務教育專款等五項，共收入三萬二千八百八十二元。支配情形，計支出初小學津貼一萬一千六百元，小學高級部經費一千六百元，簡易及完全小學經費四千五百七十元，推廣社會教育費一百一十二元，教育行政經費二千二百八十元，短期小學經費四千四百四十元，民衆學校經費三千零九十五元。

**文化機關團體及其他** 縣中有婦女文化促進會一處，以推廣婦女文化事業為宗旨。

## 農 業

**農 戶** 自耕農二萬五千戶，有田三千八百頃。半自耕農二千八百五十戶，耕田一千頃。

**佃戶納租** 佃戶納租，皆用金錢，以清明節為納租之期。

**農 產** 主產物，如高糧，穀子，豆，麥，玉米，棉花，花生，紅薯，芝麻，各種糧食，花生，紅薯；副產物，如菓食，蔬菜；其收穫期均在八九兩月。

**農 具** 大車，鐵犁，叉，耙，掃帚，鐵鍬，鐵鎬，等具。

**肥 料** 人糞，騾馬牛驢糞。

**農 人** 農人生活費，全年不過三十元。僱農工資全年三四十元。

## 工 藝

**工 廠** 無。

**工 人** 工人生活費全年五六十元，工資每月三四元。

**手工業及家庭工藝** 手工業僅有紡紗織布。

**工藝產品** 白布。

## 商 業

**輸 入** (甲)布疋，白紗，糖，紙，茶葉，竹，木，煤，炭，等國貨，每年輸入約值十萬元。(乙)煤油，布疋，紙，火柴，糖，等洋貨，每年輸入約值十五萬元。

**輸 出** (甲)棉花，花生，每年輸出約值八萬元。(乙)白布每年輸出甚多。

## 金 融



- 通用貨幣 法幣爲主，輔幣有角票銅圓。
- 借貸情形 借貸以訂立契約爲普通，還賬季節以約定時期爲準，普通期限以十個月者居多。
- 利 率 市面借貸以月利一分者爲最多，農村借貸利率，以年利二分者爲最多。

## 公 路

已 修 者：平大路經過本縣一段已修成，長十三華里，路基二十八尺，兩傍溝渠各六尺，自河間西關起，至八里舖迄南止。

未 修 者：(甲)肅饒自肅城至饒陽之務勝口村。(乙)肅高自肅城至大史堤村。(丙)肅河自肅城至河間西關。(丁)肅蠡自肅城至蠡縣之付家左村。(戊)肅獻自肅城至獻縣窩北村。

以上各縣路共約一百十華里，現正籌劃修築中。

汽 車 由縣城通天津及保定。

其他車輛 縣內普通車輛，以大車轎車居多，獨輪小手車次之。

## 交 通

鐵 路 無。

郵 政 自縣城以及鎮市鄉村，皆能通達。

電 報 無電報局，郵局可以代收，然有長途電話，亦可代行電報。

無 線 電 縣府設有無線電收音機一具，可收南京中央廣播電台消息。

電 話 可由縣城通至各區，及鄰封各縣。

## 農村合作

現已成立者，皆係信用合作社，共十五社，社員二百七十五人，資本七百六十四元。

## 衛生防疫

衛 生 並無衛生機關。

防 疫 有施醫所一處，施種牛痘，注射疫苗，並施放防疫藥品。

## 平民教養

各鄉設立平民講堂，教誨鄉民，以求教育普及。

## 災荒救濟

災荒之情形 二十四年七月間，滹沱河漫溢，水淹境內農田五十七平方公里，損失禾稼約值洋十五萬元。

救濟之準備與設施 經履地勘明，將被災田地田賦，分別受災輕重，酌定分數，予以蠲免。並呈奉 省府發給冬振五百元，核實散放。

倉 儲 舊有倉廩積谷，均早無存。民國二十一年，曾積谷二百六十七石四斗五升，除同年貸與被災各村二百五十三石七斗七升外，計尚有積谷十三石六斗八升。

## 毒品戒除

縣內原設有戒煙所，凡吸食毒品者，悉數送所，強為戒除，並免其刑。截至二十四年年底，因經費無着，毒犯減少，已將戒煙所裁撤。計戒除毒犯一百零七名，其戒除後復犯者七名，已分別輕重判處無期徒刑，及七年有期徒刑。現在嚴飭警察官員，檢查汽車及旅店，期獲運犯，依法嚴辦，刻下嗜毒者，為數已不多，將來計劃對於運毒販毒，及復犯者，悉予從嚴治罪，並擬於最近期間肅清。

## 市 集

縣內共有大小集市三十六處，其地點日期如下：城關，高家口，駱家屯，劉家務，付家左，張家莊，寺上村，曹家莊，北石寶，葉子窪，泥洞村，留善寺，等村為二七日及四九日；師素，談論，軍莊，尙村，盤古莊，柴裏村，海市，許疇，王村，大史堤，朱家莊，袁家左，梁家村，龍泉，府辛莊，等村為一六日及三八日；官亭，東泊莊，薛村，十里舖，桑園，白寺，韓村，李子口，福海莊，為五十日。其營業種類，計牲畜，糧食，柴草，鷄鴨，菜蔬等項。

## 度量衡制

現在完全新制。

## 民 族

漢族。

## 禮 俗

農村經濟尚能維持。人民生活安定，性情敦厚，自昔文風即盛，人材輩出。婚喪禮節，大都沿舊。女子纏足者已漸解放。男子幾全數剪髮。

## 宗 教

全縣佛教僧尼，男三十八，女三十九人。耶穌教男三十二，女四人。天主教男二百十六，女二百零六人。

## 人 物

魏元禮字廷訓，元朝至正庚子廷試第一。

劉春霖字潤琴，清朝光緒甲辰狀元，現年六十六歲，曾任直隸教育廳長，現任冀察政務委員會顧問。

## 古蹟古物

望夫臺。在城北百餘步，相傳爲宋玉環女望夫楊六郎處。三元墓碑。係元朝狀元魏元禮之墓，墓前有石碑一。古武垣城說明見照片。

### 全國私塾統計

教部將二十四年度全國私塾統計竣事，二十四省市私塾數，共八五二九一所，塾師數八六零三四九，學生數一五四二九六一人，全年收學費五五二九六九八元。

——十月十四日北平晨報

## 冀察平津農業試驗及推廣機關調查報告(三)

### 河北省之部

#### 正定縣

#### 正定縣示範農田(公立)

- 地址 正定縣城北門外迤東。
- 面積 共地二十畝，內農作物栽植地十七畝。
- 基金 無。
- 經費 本農田無固定經費，每年經費僅三十六元，所有經費由每年收益項下撥充。
- 組織 設主任一人，技術員一人，長工六人，現任主任由合作指導員王植槐兼充，係河北省立第七中學暨農礦廳農業合作講習所畢業，技術員由第五科職員靳清泉兼充，係直隸農業講習所畢業，故均為義務職。

#### 場內工作

- (一)佳種之引入 漕河鎮第三農事試驗場，每年分發脫里斯棉，水牛腿穀，長白玉蜀黍等品質優良種籽，經試驗種後，頗適合於當地耕種。
- (二)除虫試驗 使用鹽水選種，及浸種防病虫害方法，結果品質佳良，產量增加。
- (三)農具之改進 因限於經費，無新式農具之設備。
- (四)施肥試驗 化學肥料，尚未使用，僅使用糞肥等。
- (五)試驗工作 計有品種試驗，疏密試驗，施肥試驗三種，試驗結果，品質良好，且無病虫害。

推廣工作 每年冬季，於農產品評會中公開展覽一次，農民參觀，均願仿種；現脫里斯棉已有三千六百畝農田，從事耕種。

計劃 本年進行計劃有四：1.改良土性，2.整頓田面，3.廣植美棉，4.推廣良種。

#### 任邱縣

#### 任邱縣政府農場(公立)

地址 任邱縣西城外。

- 面積 農作物栽培地面積六十公畝。
- 基金 無。
- 經費 該場經費，因二十四年改局爲科，農場亦連帶改組，農場苗圃兩處共用長工一人，月薪八元，形同包辦性質，現每年經費四百五十元。
- 組織 該場主管人員爲劉之屏，係工業專門學校畢業；此外僅用長工一人。
- 場內工作 佳種之引入：脫里美棉及美國白玉米，試驗結果，均甚佳良。
- 推廣工作 每年公開農品展覽會一次，俾益農民不少；並將美棉種及美國白玉米種，分發各村農民甚多。
- 計劃 擬於今春將農場劃分若干區，試種水牛腿穀，耐旱高粱，意國白玉米，脫里斯美棉等。

## 交河縣

### 交河縣農業推廣所(縣立)

- 地址 交河縣縣城內。
- 面積 共總面積十七畝三分，計辦公室面積三分；農作物栽培地十七畝。
- 基金 無。
- 經費 每年二十元。
- 組織 所長一員，係由縣政府第四科建設股技術員兼任，工友二人；現任所長爲褚寇卿，係前直隸農林講習所畢業。

#### 場內工作

- (一) 佳種之引入 美國脫里斯棉及金氏棉絨長潔白收量多，本國寶坻縣黃玉蜀黍質甘收量多；山東鶯歌綠大豆質佳收量多；奉天耐旱高粱有耐旱力收量多，臨榆縣大黑豆質佳收量多。以上諸種，均適合於當地耕種。
- (二) 本地農作物之改進 各種農作物均行輪作，高矮作物互行間作，結果籽粒充實收量較多。
- (三) 新農具之引用 若玉米脫粒機及軋花機，均屬適用，但因價值較昂，故購備尙未完全，現仍習舊法。
- (四) 施肥試驗 試驗肥料，有大糞，干大豆餅，合和肥田粉，馬糞，蔴餅等，其結果：以大糞干豆餅，蔴餅爲最佳。
- (五) 試驗工作 該所分爲育種區，試驗區，經濟區；但試驗區又分疏密選種

品種肥料各試驗，其結果均稱甚佳。

#### 推廣工作

(一)公開展覽 該所將試驗所得優良種子，均陳列於一室，任人參觀，農業人員從旁指導說明，效果甚大。

(二)良種推廣 將所儲各種優良種子，分定數量，以備鄉公所及各小學領取試種，以謀推廣，成績尚佳。

- 計 劃
- (一)擴大植棉區，普及改良棉業。
  - (二)印刷各種農事淺說，分發農民。
  - (三)添設模範農家，代為換發種子。

## 曲陽縣

### 曲陽縣農業推廣所(縣立)

- 沿革 該所原名曲陽縣農事試驗場，設有場長技術專員，自二十三年五月，奉令改組為農業推廣所，組織略有變更。
- 地址 曲陽縣城內北嶽廟。
- 面積 共總面積四十二畝五分又九方丈，計試驗室面積九方丈，農作物栽培地四十二畝五分。
- 基金 一千元。
- 經費 每年經費一百二十元，事業費佔全經費百分之九十。
- 組織 該所於二十三年五月成立後，以經費拮据，故由縣政府建設股人員兼辦，不另支薪金，現任主任為高典錫，係縣政府第二科長建設股主任兼充，技術員為張運昌，係建設股技術員兼充。

#### 場內工作

(一)佳種之引入 美棉脫里司種，發育良好，惟以氣候上之關係，往往不能先霜期完全收穫，意國玉蜀黍，發育佳良；完縣水牛腿穀，不擇肥料，熟期最早。

(二)本地農作物之改良 本地穀子，選耐旱性者，試種數年，山嶺旱地比他種作物，較易生殖，收量較多，現已推及各村仿種。甘薯每畝可產千餘斤，且不怕風雹之災。各村種植日多，於民食補助甚大。

(三)農具之改良 大鋤改為小鋤，揮動自如，輕便適用。

(四) 施肥試驗 油粕宜種菜蔬，草肥宜種棉豆蘇，堆肥廐肥宜種穀類。

(五) 試驗工作 耕耘施肥，皆如法，惟以地多瓦礫，收穫未能十分佳良。

推廣工作 品評四次，得最優等及優等獎狀，並將美棉種籽，分發全縣各村。

計 劃 一 蕃殖苗木，推廣造林。

(二) 改良畜種，以資推廣。

(三) 交換種籽，改良生產。

(四) 提倡副產，以開利源。

## 曲 周 縣 曲周縣示範農田(官立)

沿 革 該場在未改組前，原名曲周縣農事試驗場係附設建設局內，僅設工友一人，於民國二十三年六月一日，奉令改組為今名。

地 址 曲周縣城外東南隅。

面 積 共總面積十二·二畝，辦公室面積·〇二畝試驗室面積六·〇八畝，農作物栽培地六·一畝。

基 金 無。

經 費 每年經費五〇四元，事業費佔全經費百分之五。

組 織 該場於二十三年奉令改組後，與苗圃合併，設主任一員，工友二名，現任主任為魯文光，曾充該縣農會會長財政局長等職。

### 場內工作

(一) 佳種之引入 曾試種河北第三試驗場水牛腿穀，龍爪穀，旱白高粱，長白玉蜀黍等佳種，均籽粒肥大，收穫量豐，尚適於當地耕種。

(二) 本地農作物之改良 曾將試種之本地棉及玉蜀黍，於每年成熟時期，擇其成熟較早，而穗萌肥大者留作籽種，行之迄今，已有六七年之久，該兩項作物試驗選種改良結果：1. 棉萌較前肥大，棉絨亦較潔白；2. 棉之成熟期，較普通農民所種者為早。3. 玉蜀黍籽粒，較前肥大，收量亦增。

(三) 新農具之引用 該縣因受農村經濟破產及農民知識淺陋之影響；故對於改良或引用新農具，雖經迭次提倡，迄未改良及引用。

(四) 施肥試驗 曾將農田劃出兩方，為同一土質，分甲乙兩區；甲區投以肥田粉，乙區投以人畜糞，在同一時期種植同一作物，結果：甲區之作物

發育與收穫量，均次於乙區，足見本地農田適於糞肥也。

(五)試驗工作 曾將河北省農事第三試驗場寄發之優良籽種與本地之普通良種，用同一面積與栽培法，比較品質，其試驗方法：即每品種連種四行爲一區，每二區間一標準區，重複四次，首一區爲標準區，凡標準區，均種植本地農作；各品種區，均種第三農場良種，結果各品種區作物發育及收穫量，均較標準區爲優。

推廣工作 曾於每年秋收後，舉行農產品評會時，將本農田所產各項作物，逐一陳列，公開展覽，頗能引起農民改良農產之興趣。已推廣種植之良種如下：1.美棉一三二〇畝，2.馬齒玉蜀黍一二畝，水牛穀二五九二畝，3.早白高糧一三九二畝，4.龍爪穀一三〇〇畝。

計劃 除將前試驗結果優良，并適於各地土壤之各項農作籽種，作大量繁殖推廣民間種植外；并擬對土壤改良掘井灌田改善雞豬品種等，分別切實試驗。

## 邢台縣

### 邢台縣農業推廣所(公立)

地址 邢台縣政府前。  
面積 共二十七畝，辦公室佔七厘，農作物栽培地佔二十六畝九分三厘。  
基金 桑園地租年約一千八十元。  
經費 每年經費九百十二元，事業費佔全經費百分之五。  
組織 設主任一人，農業指導員一人，事務員一人，工人二名，現任主任張雲奇，係天津農業講習所畢業，指導員劉鴻均係河北第二職業及天津灌溉講習所畢業。

#### 場內工作

- (一)佳種之引入 美國之脫里斯棉，纖維甚長，美種之金黃玉蜀黍及銀白玉蜀黍原種，穗大粒肥，均適合本地耕種。此外曾經省立農事第三試驗場試驗之水牛腿穀及竹葉青穀，產量甚富，適合本地耕種；又本縣特產之十里香穀，播種後六十日，即可收穫，適於本縣旱地之耕種。
- (二)新農具之引用 本地宏道農院，備有中耕器，金陵大學犁及美國犁等新式農具；除中耕器價值較廉，適合本地農村經濟環境外，其餘均以價格



昂貴，或礙於引用，故未設置。

(三) 施肥試驗 該所年來均採用糞肥，結果尚佳，無其他試驗之可言。

(四) 試驗工作 1. 作美棉與中棉比較試驗，其美棉纖維較中棉為長，產量亦豐。 2. 金黃玉蜀黍及銀白玉蜀黍，均各種大粒肥，收量亦豐。 3. 水牛腿穀及竹葉青穀，均各種長粒大，產量甚豐。上述數項於試驗期間，均未發生虫害。

推廣工作 該所每年十一月間，遵照廳令，舉行全縣農產品評會一次，公開展覽各類農產品，頗收相互觀摩，競相改進之效果；新種之經推廣者，若脫里斯美棉從事耕種者，已有一百五十畝，水牛腿穀種之從事耕種者，已有六十畝許，竹葉青穀種之從事耕種者，已達八百五十畝之多。

計劃 擬就本地農作物，加以改良，注意質與量兩方面所得之增益；就化學肥料與天然肥料，分別試驗，舉行全縣農產品評會等。

## 固安縣

### 固安縣種籽繁殖場(公立)

地址 固安縣城南門外。

面積 農作物栽培地三十公畝。

基金 無。

經費 無的款。

組織 由固安縣政府第三科兼辦，現任主管人員為縣政府第三科科长謝寶楨；技術員亦由第三科技術員張文彬兼充。

場內工作

(一) 佳種之引入 每年以培養脫里斯美棉種籽，分發農民播種為主要工作，近來提倡結果，土棉劣種，業已淘汰大部。

(二) 試驗工作 每年育得優良美棉種籽，任農民無償取用。

計劃 擬俟籌有經費及試驗費，再行擴充之。

## 吳橋縣

### 吳橋縣農事試驗場(公立)

地址 吳橋縣城西南車莊。

面積 共總面積十五畝，辦公室佔地五分，試驗室佔地五分，農作物栽培地十四畝。

基金 無。

經費 二十一年度，為一千一百二十五元；二十二年度，為一千零九十二元，二十三年度，為九百四十八元；事業費每年均佔全經費百分之二十五。

組織 設場長一人，技術員一人，書記一人，場丁二人，現任場長徐占廷，係甲種工業學校畢業；現任技術員為徐玉麟，係單級師範學校畢業。

#### 場內工作

- (一) 佳種之引入
1. (二十一年度) 美棉脫里斯種及耐旱高粱，均由農事第一試驗場引入，結果：美棉纖維細長，色澤光潤，成績優良，適合本地耕種；耐旱高粱，枝幹短矮，籽粒常有斑點，常有秀而不實之病，成績惡劣，不適合於本地耕種。
  2. (二十二年度) 旱稻子由景縣農事試驗場引入，枝葉叢起，常有苗而不秀之病，成績惡劣，不適於當地耕種；西河棉由西河各縣引入，纖維稍短，產量極多，色澤光潤，成績優良，適合於當地耕種。
  3. (二十三年度) 大馬牙玉蜀黍，由東三省引入，枝幹高大，籽粒成實，色澤美麗，產量豐富，適於本地耕種。
- (二) 農作物之改良 當農作物成熟時，行選種法，擇其籽粒成實，色澤光潤者，採取收藏，以此播種，可無秀實不齊之虞，次若農作物之改良，間苗時尤宜注意，當未間之先，察其枝幹強健與病萎，擇其堅強而存之，病萎而棄之，試行上述兩法，均得優良品種，增加生產。美棉脫里斯種，枝幹高大，若不急行摘心去藥法，常有敗葉腐蕾之患，故每至枝幹隆起時，當先行摘心去藥四五次，則產量豐收，纖維細長。
- (三) 農具之改良
1. 本地中耕器，均用舊式鋤，每日只鋤二畝，今改為三把刀鋤地，用畜力中耕，每日可十五畝左右；
  2. 原有播種施肥器，均係木質作成之二足耬，於苗長施肥時，諸多不便，今發明鐵質獨足耬，播種施肥極為便利；
  3. 原有使用拔棉柴器，俱係鷹嘴勢刀子，每至拔柴時費力極多，今改良長柄鐵頭之搖拔使用便利。
- (四) 施肥試驗 本地人工肥料：豆餅及芝蔴醬之試驗，花生餅及棉粕之試驗；均有美滿結果。天然肥料：大糞及牲畜糞之試驗，大糞最佳，牲畜糞次之；此外以廐肥與豆餅之試驗，則廐肥不如豆餅，以棉籽粕與豆餅作基肥試驗，則豆餅不如棉籽粕。

- (五) 試驗工作 1. 棉作物試驗，宜疎不宜密，疎則枝幹高大，結蒴成實，品質優良，病象少，害蟲稀，密則枝幹短小，結蒴遇雨量多時，易於霉爛，棉葉常落，且多蚜虫。
2. 玉蜀黍與大豆宜疎不宜密，疎則籽粒成實，絕少害虫病象，密則枝幹短小，籽粒空虛，易招病災害虫。
3. 以大馬牙玉蜀黍與雞翹脚玉蜀黍二項之試驗，大馬牙多強健，雞翹脚多病象，大馬牙品質多優良，雞翹脚品質，多惡劣。

推廣工作 二十一年度，美棉脫里斯種，播種達七百餘頃，二十二年度，美棉脫里斯種，播種九百餘頃，西河棉亦播種七百餘頃；二十三年度，美棉脫里斯種已有一千二百餘頃，西河棉已有九百餘頃，大馬牙玉蜀黍已有六百餘頃，逐年推廣，頗有進展。

計劃 二十一年，曾推廣美棉，交換優良種籽，改良農具；二十二年，提倡農民副產業，推廣優良種籽，實行肥料試驗；最近實行棉穀品種試驗，棉豆播種試驗等。

## 東鹿縣

### 東鹿縣農事試驗場(縣立)

- 地址 東鹿縣城南門外。
- 面積 共總面積二十五畝，辦公室暫借第五科宿舍，試驗室暫借第五科宿舍，農作物栽培地十六畝。
- 基金 由建設費項下開支。
- 經費 連同苗圃經費，每年五百零四元，事業費佔全經費百分之二十三。
- 組織 設主任一人，工友一人，辦理苗圃一切應辦事件，現任主任王凌，係中學畢業，曾充建設局農林股事務員。

#### 場內工作

- (一) 佳種之引入 曾由第三農事試驗場發來之佳種：1. 脫力斯棉種試種後，其質品確乎優良，纖維細長而有光澤，但蒴皮甚厚，開絮過遲，是以收穫不良。2. 馬崗玉黍結果棒大，粒實積亦高大，但十株之中，不結實者有二三株。3. 水牛腿穀質量均可。4. 竹葉青穀，品質最佳。5. 耐旱高粱收穫欠少，質亦不佳，但耐旱性較大。

- (二)本地農作物之改良：本地農作物之高糧穀類及玉黍等，俟成熟後，採其發育良好，結實豐滿者，存其原穗，以備明年作種；棉花則其朵大質良者，為來年種，如是種植，較不選擇者，質量各有懸差。
- (三)農具之改良及引用 本地耘田之鋤，笨而不靈，時間亦不經濟，前有人發明一種耨式之三角鋤，名曰耘耨，駕牛馬力，每日可鋤二三十畝，堪稱便利；外購新式農具有二：一為脫玉米機，但因機件易壞，修理不易，故購者寥寥；一為唧筒水車，每日可灌地五畝有餘，且價廉物美，故宜於提倡。
- (四)施肥試驗：豆油粕及棉油粕二種肥料，皆宜於棉田施肥，鄉間農民，亦多採用，但經本場試驗結果則不同：施豆油粕之棉田，易生藥枝（俗稱瘋枝），施棉籽油粕之棉田，則無此害，施肥時內，中攪以穀糠，則開絮較早。故肥料，以棉油粕宜於棉田，豆油粕宜於穀類高粱等，馬糞宜於蔬菜白菜等類。
- (五)試驗工作：本場試驗農作物，以品質優良，產量豐富者為標準，經數次之試驗，穀類中以鐵索穀產量較豐，竹葉青穀品質優良。
- 推廣工作 曾在本縣城內，公開農品展覽會三次，效果尚佳；並將本場所育良好種籽，散之農民後，因質優產豐，故本年農人來場換種者甚夥，大有供不敷需之感。
- 計 劃 擬將本場之良種，廣為多育，分給農人，以增收獲；並將市上所售各種化學肥料，分別單純試驗，以究其有無肥田效力，是否含有分解媒介性與興奮劑；並增設蔬菜花卉等試驗；以資示範。

## 沙河縣

### 沙河縣種子繁殖場圃(縣立)

- 地 址 沙河縣城北關外路西。
- 面 積 辦公室瓦房三間，係舊有龍神廟，農作物栽培地五畝。
- 基 金 無。
- 經 費 每年經費一百十四元。
- 組 織 設指導員一人，由技術員兼充，不另支薪，長工一人，現任指導員為任啟運，係道自治講習所畢業，並兼充技術員。

### 場內工作

- (一)佳種之引入 第四試驗場郵來大豆水牛腿穀，成績甚佳，適合當地耕種。
- (二)農作物之改良 本地之紅大頭穀，試種成績頗佳，種者亦多，其改良法，播種時宜較別種稍早為宜。
- (三)新式農具之引用 因無經費，故未引用。
- (四)施肥試驗 人工肥料，如豆餅蒜子餅等肥料及糞肥，結果較佳。
- (五)試驗結果 尙無病象虫害，發育茂盛。

推廣工作 大豆，水牛腿穀等種已推廣全縣各村莊試種，成績頗佳。

計劃 場圃僅有小井兩眼，水源不旺，每遇天旱，井水常涸，所有試驗農作物，不得充分之發育，擬再鑿大井一眼，購買新式水車一輛，以便試驗。

## 武清縣

### 武清縣農場(縣立)

- 地址 武清縣城內東南隅。
- 面積 共總面積四十畝一分五厘，辦公室佔地五方丈，試驗室佔地三方丈；農作物栽培地四十畝，原僅有二十畝，本年加二十畝。
- 基金 無。
- 經費 每年經費一千元，事業費佔全經費百分之六十三。
- 組織 僅設場長一人，並無其他職員，現任場長為孔慶霖，係順天農業學校畢業，經銓叙部委任職登記合格，曾充河北省農事第四試驗場場長，及河北省女子蠶桑師範講習所所長等職。

### 場內工作

- (一)佳種之引入： 1.北平農事試驗場脫里斯棉較本地美棉棵大莖多，纖維細長，適於本縣耕種，2.繭花原產地東光縣，收量多早熟，最適宜砂質土地，3.意國白玉蜀黍產地省立第一試驗場，較本地種收量增多；4.水牛腿穀，產地省立第三試驗場，收量豐，品質佳，5.非立王玉蜀黍，產地河北農學院，粒大收量多，惟因色澤關係，不易出售，6.黃玉蜀黍，產自順義縣，品質色澤均優，惟收量亦較少，7.白秋麥，產自景縣，收量較多，最適宜於本縣近河各地，8.此外若保定之大粒黃豆，蠶城縣

之墨豆，無極縣之耐濕性之龍爪穀，定縣之紅高粱，望都縣之芝蔴，北平產之荃藍及北平農事試驗產之玉葱等，皆經本縣園地引種，結果品質產量俱佳。

- (二)本地農作物之改良： 1.本縣黃玉蜀黍距離試驗，以行距一尺三寸，株距一尺二寸，收量最多； 2.水牛腿穀中耕試驗二年結果，以中耕六次成績最優； 3.間作單作分區比較試驗品種：黃豆黃穀收益以間作區為多； 4.美棉播種區試驗：以穀雨後五日，收量最多，立夏日次之，穀雨前五日最少；又美棉行距試驗：以行距一尺八寸，株間一尺五寸，收量最多，美棉選種試驗：在收穫先，選單株採種，隨於軋花後，再選擇純潔者，以備次年播種試驗二年，收益較多，發育齊一，成熟期亦較早。
- (三)新式農具之引用 本場原有玉蜀黍脫立機一架，附近農民以其省工，故均樂於引用，擬再購二架，用以推廣，惟價昂，未易實現。
- (四)施肥試驗：本縣黃穀肥料試驗，以大豆餅區最優，棉實粕次之，堆肥區又次之；復以本地普通肥料，如麻渣豆餅棉實粕人糞廄肥堆肥等，或混合施用，或單獨施用，試驗結果，以混合使用為最宜，本年擬購肥田粉比較試驗，以為推行之預備。
- (五)除害試驗： 例如高粱黑病預防試驗，用硫酸銅粉拌籽種，結果均未發黑穗病；又如美棉驅除蚜虫試驗：係撒布草木灰，及噴射石油乳劑，均比較未施行驅除各區，被害較少。
- (六)選種試驗： 1.美棉比較試驗，以脫里斯棉品質最優， 2.穀類比較試驗，以水牛腿穀最佳， 3.玉蜀黍比較試驗，以意國白玉蜀黍收量最多，順義黃玉蜀黍品質最優； 4.白菜比較試驗：以北平青口白菜，宜於窖藏，北平抱心白菜，品質優良； 5.麥類溫湯浸種試驗，較未浸種者抵抗病害力大； 6.大落花生及盆花生比較試驗：以盆花生收穫省工，雖收量稍少，然品質較優。

推廣工作 歷年於春季選擇優良各項種子，分發各區試種，於收穫時，比較優劣，茲將推廣成績列下： 1.脫里司美棉，推廣已達三百餘畝； 2.水牛腿穀，已推廣有二百餘畝； 3.意國玉蜀黍，推廣百餘畝； 4.順義縣黃玉蜀黍，推廣五十餘畝； 5.北平抱心白菜，推廣六十餘畝；紅高粱，推廣一百五十餘畝。

計 劃 本年擬進行計劃如次： 1.美棉比較試驗：擬將籽種分區試驗，分發農民， 2.普通作物比較試驗：本縣主要普通作物爲麥玉蜀黍高粱穀豆等類，注重選種試驗， 3.特用作物種類比較試驗：如芝蔴花生等之試種是， 4.肥料種類及施肥適期試驗：查農民種植作物，僅知施用廐肥堆肥等，其他人工肥料，均不知施用，故購用豆餅，蔴渣，棉實，棉粕，及肥田粉等，或單獨施用，或混合施用，並以施用時期比較試驗，俾明效果； 5.試辦模範農家：先於附近縣城村莊，選擇五家，逐年推及各區，由農場供給優種籽，如美棉穀豆玉蜀黍等，一切耕種方法，須由農場人員，實地指導，並編輯各種農業淺說，以資宣傳，且列具成績卓著者事實，呈請從優獎勵； 6.此外如舉行播種試驗，以定農作物播種適期，舉行距離試驗：以證明行間株間，距離疎密之得失；舉行經濟試驗：以定農作物成本之參酌，每畝收益之多寡；舉行病虫害防除試驗：以定驅防之方法及簡單藥劑之配合等。

## 武 邑 縣

### 武邑縣示範農田(縣立)

地 址 武邑縣城南。

面 積 共總面積六畝，辦公室一分，試驗室一分，農作物栽培地五畝八分。

基 金 無

經 費 全年經費三百三十元，事業費佔全經費百分之二十。

組 織 設指導員一人，工友二名，一切方法進行及指導工作，均由指導員負責，現任指導員李冠生，係天津農事傳習所畢業，歷充本縣農場場長有年。

#### 場內工作

- (一)佳種之引入：引入徐水縣曹河鎮省立農事第三試場發給之美國脫里斯棉，其優點纖維長，收量多，又引入美國長白玉蜀黍，水牛腿穀，龍爪穀，及抗旱高粱等，除抗旱高粱不適於當地耕種，品質平常外，餘則品質收量均佳。
- (二)本地農作物之改良：依照良種殖繁方法，由本地種類中，選出白帽高糧及大紅苗穀，改良後，收量品質，較前更佳。

(三) 施肥試驗：使用豆餅，馬糞，牛糞，人糞尿及肥田粉，各種之中，以豆餅最佳，其餘次之，惟肥田粉，宜於灌田施用，旱田用之，有傷幼根之害。

(四) 試驗工作：每年播種美棉，按良種繁殖方法，並用標記選種，品質尚優，蟲害甚少，其他農作物，試種結果，蟲害亦少，品質亦優。

推廣工作 每年秋收後，於十月初旬，即公開展覽一次，共計舉行三次，各種農作物，頗有佳種，而與農民交換，以期改良；現美棉改良種有二百畝，粟類改良種達三百畝。

計劃 本年依良種繁殖法，擬種美棉三畝，水牛腿穀一畝，美國長白玉蜀黍一畝，又有紫莖麥一畝，收穫之後，均按鄉數分發，以期推廣；並養蜂，養家兔，養克巴夏豬各種副業試驗。

## 房山縣 房山縣農業推廣所(縣立)

地址 房山縣南關外。

面積 計有辦公房三間，試驗房六間，農作物栽培地，原有十畝，租用十畝，共總二十畝。

基金 無

經費 每年一千二百三十一元，事業務佔全數百分之五十。

組織 所內設主任指導員一人，總理所內一切事業，辦理農業指導事宜，及管農場一切技術設施，設事務員一人，承主任之命司理文牘會計庶務宣傳調查及監督工人工作等事宜，又僱用工人二名，現任主任兼指導員郭世澄，係前直隸專門農業學校畢業。

### 場內工作

(一) 佳種之引入 本所成立以來，即徵集中外農產種子，數年來試種比較之結果，其品種最優者：1. 計棉類有美國脫字棉種，纖維細長，產量豐富。趙縣綠莖棉，山東紫莖棉，花衣潔白，抗害力強大。2. 穀類有美國銀王，美國黃鳳格二色玉蜀黍，粒長稃細，產量最多，山東高矮打鑼錘二種紅高粱，粒大穗緊，能耐風塵，河南齊頭白穀皮白米黃，風味可口，燕大八一一號改良穀種，穗帶毛長，不受風塵，且米色漂亮，山西紅大



豆粒大皮紅，爲佐餐良菜，吉林大烏豆，枝多莢密，產量獨高，以上各種農作品種，均無不適合本地風土，自繁殖推廣以來，頗受歡迎；且由日本購來紅白花除蟲菊子，現均培養成苗，發育不惡。

- 二 本地農作物之改良：搜集本地各種農產種子，以科學育種方法，數年來從事試驗，已經選出者：計棉類有繭棉，白子長絨；穀類有紅毛山穀，糠桿白穀，紅帽紅高粱，海裏紅玉蜀黍，牛腿粗早熟玉蜀黍，平頂黃黑豆，青大豆，黃大豆，一窩猴花生，以上數種品質，均屬良好，產量較普通種子，能增百分二十以上之多，繁殖推廣，農家無不樂於接受。
- 三 新式農具之引用 除將本地過笨之農具，依照改良方法，指導其稍加修改外，因礙於經費，均仍用舊式農具。
- 四 施肥試驗： 本所農場，曾採購堆肥，廐肥，馬糞，骨粉，油餅，人糞尿等天然肥料，及各種肥田粉之化學肥料，分別使用，已作數年之精密試驗，考其結果：各種天然肥料，均屬有機之質，所含三要素之成分，雖有多少之分，如使用得宜，要皆利於植物之營養，且有促進土壤改善之功能，至所謂肥田粉者，係無機質肥料，如使長久，則田中存留酸質過多，土壤必漸形堅固，反不利於作物之發育，且市上之化學肥料，大半爲廉質速效肥料，單獨使用，難收良效，且其分解力強大，使用稍有不慎，作物即有立枯之弊，故在可能範圍，以少用爲宜。
- (五) 試驗工作：本所奉令徧重於繁殖優良種子，實施推廣，僅行農作品種比較試驗及穀種地方適應試驗；經數年試驗結果：中棉抗害力強，不喜肥沃土質，且具耐旱性，脫字美棉抗害及耐旱，均較爲劣，愛字美棉成熟期太長，爲不適於華北品種，美國玉蜀黍，糠桿脆弱，經風易仆，銀色耐旱高粱，性並不耐旱，且易招致蚜虫，穀種有毛者，能耐風塵，高粱穗緊者不易脫粒，又與燕大作物改良場合作，仍繼續爲穀之地方適應試驗，以期再行選出適應地方環境之改良穀種。

#### 推廣工作

- (一) 公開展覽： 本所爲堅定農民信仰，便於農事推廣計，歷年將各種改良農產及樹苗，送往縣農產品評會，分別陳列，頗得好評，農民來所領種及詢問農事改良方法者，頗不乏人。
- (二) 推廣成績： 脫字棉種，以波浪式推廣方法漸次推廣，上年統計，有三

千畝之多；趙縣綠葉棉已推廣至二百畝，美國黃白二色玉蜀黍至一千畝；紅毛山穀已推廣至五百畝，吉林大烏豆已推廣至二百畝，其他之推廣種子，因推行未久，尚無種植廣大面積者。

- 計 劃 1. 繼續品種比較試驗，2. 實行推廣種子，3. 分發樹苗，4. 編印種植淺說，5. 指導病虫害防除法，6. 繁殖優良種子，7. 培養果苗，8. 多種胡桃，9. 廣育樹苗，10. 指導組織合作社，11. 勸導掘井鑿泉，12. 呈請獎勵農民種植有成績者，13. 舉辦農產品展覽會，14. 推廣巴克下種猪，來克抗種雞，意國蜂羣，無毒框式蠶種。

## 河間縣

### 河間縣農事試驗場(縣立)

- 沿革 該縣農場，於二十二年購置地畝，於二十三年始行成立。
- 地址 河間縣城北門外。
- 面積 共十一畝四分，計辦公室佔地四分，農作物栽培地十一畝。
- 基金 無
- 經費 每年四百五十元，事業費佔全數百分之四十。
- 組織 設場長一人，技術員一人，工人二人，現任場長侯如瓚，係河北大學農科畢業；技術員白恩培，係河北省立第三中學畢業。

#### 場內工作

- (一) 佳種引入：脫里斯美棉，原產於河北省第一試驗場，色澤潔白，纖維細長，頗適合於本地耕種。
- (二) 本地農作物之改良：改良農作物方法，先選優良種籽，再施以相當肥料，則其質光澤充實，其量可增三分之一。
- (三) 新農具之引用：本縣農具多係舊式，並無使用新式者。
- (四) 施肥試驗：本縣農產地帶鹼性，所用肥料，多係厩肥，間有使用肥田粉及綠肥骨粉豆餅者，根據試驗結果，厩肥對於稍帶鹼性地畝，當較相宜也。

推廣工作 曾公開農品展覽會一次，農民對農業改進，已稍有相當認識；現美棉改良種已有二百畝，美國白齒玉蜀黍，耕種已達五百八十畝。

計 劃 擬徵集各地農作物優良種子作品種試驗；擬將人工肥料及天然肥料分區

試驗某種肥料適合某種土質。

## 定 縣 定縣農事試驗場(公立)

- 地 址 定縣北門外。
- 面 積 計辦公室佔地五方丈，試驗室佔地二方丈，農作物栽培地一百二十畝。
- 基 金 無
- 經 費 每年一千二百元，（即以該場收入爲經費），事業費佔全數百分之五十。
- 組 織 設場長一人，技術員一人，現任場長齊國棟，係該縣縣政府經濟科科長兼任，河北大學農科畢業，技術員王佩琛，曾充建設局技術員等職，商承場長之命，經營該場一切事宜。

### 場內工作

- (一)佳種之引入：脫里斯美棉，絨長量多，及深州大穀，產量亦富，均適合於本縣耕種。
- (二)農作物之改良：脫字棉適合於本地土壤，產量最佳，又二二號抗旱穀，產量較多。
- (三)農具之改良及引用：引用改良水車，頗合於農村經濟；試用美國式大犁，用畜力，費用較多，故不甚適用。
- (四)施肥試驗：用化學肥料，收効速，惟不能變化土壤；用天然肥料，收効緩，但可使土壤漸至肥沃。
- (五)試驗工作：美棉及脫字棉，試種結果，品質頗佳，收効亦宏；又試驗蚜虫防除法以烟葉或石油乳劑，用噴霧器治療，頗見功效。
- 推廣工作 每年開農產品評會一次，擇優獎勵，故農人對於產品，日有改進；現脫里斯美棉，從事耕種者，已有四千二百六十畝，脫字棉從事耕種者，已有八百三十畝。
- 計 劃 擬將棉，穀，玉蜀黍，小麥等，作選種試驗，肥料試驗，種植距試驗；擇其優良者推廣之。

# 河北省各縣二十四年度實施義務教育狀況調查

## 天津縣

### (一) 行政組織

組織義務教育委員會，辦理全縣義教。其職責為：擬定計劃，監督經費，考核成績，督促私塾改良，勸導兒童入學諸事項。以縣長為委員長，設當然委員七人，以縣長，教育科長，財政科長，督學及教育委員等充任；聘任委員八人，由縣長就本縣教育界富有資望之人士中聘任，并由會中各委互選常務委員三人，處理日常事務。

### (二) 保管經費機關

本縣義教經費，由縣府第三科專款存儲。

### (三) 調查學齡兒童方法

依據編鄉及人口數，以舊有四區，劃分小學區為三百五十三個，失學兒童（九足歲至十二足歲）共為二萬六千七百六十八名，按照舊有區數計，則第一學區為七千五百五十一名，第二學區為六千九百〇八名，第三學區為八千〇八十三名，第四學區為四千二百二十六名。

### (四) 施教方法

甲. 設校 —— 仍照舊有學區辦理，第一學區與第三學區失學兒童較多，故各設校五處，第二學區及第四學區，各設校四處，全縣共十八校。

乙. 選擇及訓練師資 —— 經登記審查合格之人員，施以一星期之訓練後，分發任教。

丙. 選擇課本 —— 選用教育部頒行之短期小學課本。

丁. 強迫入學 —— 二十四年度，先行沿用招生辦法，如招生不足，則實行強迫入學。

戊. 完成步驟及期限 —— 在實施義務教育第一期內（即民國二十四年八月至二十九年七月），歷年添設之小學數與班數，照本縣義教計劃，依第一年規定之數，進次加多，預計可超過部定百分八十之比例；至第二期，

第二年度，即可完成。

(五) 校舍設置

校舍多數利用設校各村公有房舍，亦有租賃者，教室之容量與光綫，尙稱合適，桌椅教具，皆係新製。

## 青 縣

(一) 行政組織

本縣設義務教育委員會，負辦理義教全責。其組織：設委員長一人，委員八人，復於委員中互選常務委員三人，並於縣政府第三科教育股中，指定一人，兼辦書記事宜。

(二) 保管經費機關

由縣政府第二科負責保管。

(三) 調查學齡兒童方法

製就調查表，由各區教育委員負責調查。

(四) 施教方法

甲. 設校——除設置短期小學外，并促令各機關各學校附設短期小學班。

乙. 選擇及訓練師資——舉辦短期小學師資訓練班及檢定教員。

丙. 選擇課本——搜集各書局課本，擇優通令各校採用。

丁. 強迫入學——凡應入學而不入學之學齡兒童，對其家長或保護人，予以書面勸告，其不受勸告者，即將其姓名榜示示警，倘仍不遵行，即處以一元以上五元以下之罰鍰，並責令送其兒童入學。

戊. 完成步驟及期限——欲使全數學齡兒童入學，則短期小學，尙應繼續增設，惟以目前經費不敷，尙難有所具體計劃。

(五) 校舍設置

本縣短期小學校舍，除利用公共地點及廟宇以外，多借用民房；各短期小學所在村莊，亦多籌建單獨校舍者，以期於十年內，改爲初級小學正式校舍。

## 滄 縣

(一) 行政組織

設義務教育委員會，以委員十九人組織之，於委員中推設主席一人，負責招

集開會并於會議時爲主席；并推設常務委員七人，處理日常事務，至會中關於文書會計等項事務之職員，則由縣府第三科職員兼任。本會之職責爲：

(1) 擬具全縣義教推行計劃，(2) 監督本縣經費之保管與用途，(3) 審核義教經費之預決算，(4) 致核所屬辦理義教之成績。

(二) 保管經費機關

由縣府第三科負責保管。

(三) 調查學齡兒童方法

本縣學齡兒童之調查，其方法可分爲二：(1) 設學地點，由縣派員協同小學區學董，負責調查；(2) 由縣派員協同設學村莊鄉長副，挨戶調查。

(四) 施教方法

甲. 設校——暫設短期小學二十七處，附設短期小學班二十處。

乙. 選擇及訓練師資——暫由簡師實習生充任教員。

丙. 選擇課本——選用國立編譯館編纂短期小學課本及中華書局發行算術課本。

丁. 強迫入學——由縣府公佈強迫入學辦法，嚴促入學。

戊. 完成步驟及期限——劃分小學區，遵章逐年增設相當校數；自二十四年八月起至二十九年七月止，完成第一期一年制之義務教育。

(五) 校舍設置

充分利用各村原有公所祠廟等房舍，其無公共房舍者，則借用民房。

## 鹽山縣

(一) 行政組織

義務教育委員會定爲十一人，分全體委員會及常務委員會兩種，全體委員會掌理河北省縣市義務教育委員會組織規程第二條所規定之任務，常務委員會處理本會日常事務。

(二) 保管經費機關

由縣府第三科經理存於殷商實號。

(三) 調查學齡兒童方法

先劃定未設初小之村莊，然後再派員調查各該村凡九足歲至十二足歲之失學

兒童，足八十名時，即派合格教員，成立短期小學。

#### (四) 施教方法

- 甲. 設校——本年度已設立短期小學十五處，二十五年擬增設十五處。
- 乙. 選擇及訓練師資——凡縣有鄉村師範畢業資格者，准予報名應試，經錄取後，許充短期小學教員。
- 丙. 選擇課本——國語，算術，體育，公民訓練等書，均係中華書局出版。
- 丁. 強迫入學——凡應入學而不入學者，先以書面勸告其家長；如不受勸告，則將姓名榜示示警，其仍不遵行者，處以一元以上五元以下之罰鍰，並責令送其子弟入學。
- 戊. 完成步驟及期限——全縣九足歲至十二足歲之兒童，共計一萬二千四百二十七人，已入學者一千二百人，二十五年擬用本縣縣黨部款洋三千二百餘元，增加短期小學十五處，至三十年，學兒童皆得入學。

#### (五) 校舍設置

校舍利用當地祠廟，及借用民房或租用民房。

## 南皮縣

#### (一) 行政組織

本縣遵照河北省縣市義務教育委員會組織規程，於二十四年九月一日成立義務教育委員會，委員十三人，以縣長為委員長，並推舉常務委員五人，常川住會；全體會議，每月一次，常務會議，每星期一次。至義教委員會之職權為：(1)擬具全縣義務教育推行計劃，(2)監督全縣義教經費之用途，(3)審核全縣義教經費之預決算，(4)考核全縣辦理義教之成績，(5)調查全縣學齡兒童。

#### (二) 保管經費機關

由縣府第二科負保管之責。

#### (三) 調查學齡兒童方法

二十四年由本縣各小學區教育委員協同各該區學董，鄉長，自治指導員及普通小學教員，先後挨戶切實調查二次，故失學兒童之數目，尚屬可靠。

#### (四) 施教方法

- 甲. 設校——本縣釐定設校標準爲：凡無普通小學之小學區，則添設短期小學一處，其小學區內雖有普通小學而失學兒童尙多者，則增設短小或附設班一處。
- 乙. 選擇及訓練師資——短期小學及附設班師資之選擇爲：儘先聘用簡易師範學校及鄉村師範畢業生；嗣後如該項師資，不敷分配時，擬在縣立簡師內附設短期小學師資訓練班，招收初中及相當學校畢業之學生，予以短期之師範訓練。最近業已開辦短小教員及塾師講習會，講習期滿，自可增加其學力而改善其教學。
- 丙. 選擇課本——採用一年制短期小學課本及部頒公民訓練標準課間操等教材。
- 丁. 強迫入學——各小學區學齡兒童，由各學董及教育委員，督令入學，其觀望不入學者，或以書面勸告，或榜示示警，倘仍不肯遵行，則依照實施義務教育暫行辦法大綱施行細則之規定罰款後，仍責令入學。
- 戊. 完成步驟及期限——依調查結果，除已就學者外，其失學兒童，自二十四年度起，充實普通小學學額，短期小學及小學班，改爲二部制，實行改良私塾，預計至民國二十九年七月止，全縣就學兒童，可當學董總數百分之八十以上；自二十九年八月起，至三十三年七月止，使全縣學齡兒童，至少受二年制短期義務教育，亦當學齡兒童總數百分之八十；如此，屆實施義務教育第三期時，可完成普及義務教育之計劃。

#### (五) 校舍設置

本縣各小學區新設之短期小學及附設班，共計三十四處，其中校舍因限於建築費之難籌，尙無特建之校舍，大部份係借用民房，或利用祠廟，其租用民房者，設備頗形簡陋，預計無論如何，在十年內，必須籌足設備費，以備改短期小學爲普通小學之用。

## 靜海縣

### (一) 行政組織

由縣政府第四科教育股秉承縣長計劃推行，另設全縣義務教育委員會，聘各區教育人員四十四人爲委員，公推常務委員十二人，以縣長爲委員長；全體



大會，每月一次，常務會議，每星期一次；關於義教實施辦法及推行計劃，皆須提會討論。本會職權，遵照河北省縣市義務教育委員會組織規程第二條之規定辦理，並訂有辦事細則，但不分股。

(二) 保管經費機關

由縣府第三科經管收支，款歸縣金庫存儲。

(三) 調查學齡兒童方法

由教育委員會同義教委員，小學區學董，各鄉鄉長副，以及各區公安局，負責辦理。

(四) 施教方法

甲. 設校——在二十四年度內，特設短期小學二十校，並由各機關學校附設短期小學班三十班，均按四學區分配，城鎮佔少數，鄉村佔多數。

乙. 選擇及訓練師資——本年度短期小學教員，以簡易師範實習生充任。

丙. 選擇課本——公民，體育二科，採用教育部頒短期小學公民訓練標準及短期小學課間操教材。國語，算術二科，採用中華書局出版之短期小學課本。

丁. 強迫入學——凡已經調查之九足歲至十二足歲男女失學兒童應入短期小學而觀望不前者，即責成當地公安局強迫入學，或由縣傳訊其家長。

戊. 完應步驟及期限——遵照部頒實施義務教育暫行辦法大綱第二條之規定辦理。

(五) 校舍設置

短期小學校舍，儘量利用廟宇公地及私人閑宅，在本年度內，擬不另建校舍；學生桌凳及講桌黑板，一律由縣製發。

## 河間縣

(一) 行政組織

本縣辦理義教，成立義務教育委員會，每月召開擴大會議一次，每星期一，三，五，開常務會議三次，凡關於短期小學應行舉辦或改進事項，先由義教委員會議決，交縣府第四科照案實施。

(二) 保管經費機關

本縣義務教育經費，由縣府第三科專款存儲。

(三) 調查學齡兒童方法

縣府第四科及公安局各派員一人，協同小學區學董，分赴各村，挨戶調查。

(四) 施教方法

甲. 設校——每一舊學區設立三校；全縣五學區，共設十五校，此外附設短期小學班三班。

乙. 選擇及訓練師資——簡易師範畢業實習生，充任短期小學教員。

丙. 選擇課本——選用國立編譯館編印之課本。

丁. 強迫入學——已設短期小學之村莊，其失學兒童，一律強迫入學。

戊. 完成步驟及期限——按照調查失學兒童數，每年增設短期小學，至民國二十九年，可使失學兒童，全數就學。

(五) 校舍設置

本縣短期小學，其校舍之設置情形，計借用官房者五處，借用廟宇者四處，借用民房者九處。

## 獻 縣

(一) 行政組織

本縣辦理義務教育，遵章組織義務教育委員會，以委員九人，常務委員七人組織之，而以縣長為委員長。每月開大會一次，每星期開常務會議一次，遇必要時，開臨時會議。擬定義務教育推行計劃，監督義務教育經費之保管與用途，審核義教經費之預決算，考核義教辦理成績之優劣及辦理義教人員之獎懲等事宜，概由義教全體會議及常務會議議決辦理，並未分股辦事。

(二) 保管經費機關

由縣政府財政科保管之。

(三) 調查學齡兒童方法

由本縣教育委員，督導各鄉鄉長學董及熱心教育人士，共同切實調查。

(四) 施教方法

甲. 設校——本縣共四百十鄉，以五鄉為一小學區，劃為八十二小學區，由二十四年八月起至二十九年七月止，預定每一小學區設短期小學一處，

每年成立二十處，五年內，計可普遍全縣。

- 乙. 選擇及訓練師資——就本縣鄉村師範畢業者，中學畢業者，曾經小學教員檢定合格者，加以考試，依照考取名次，分別派充短期小學教員。
- 丙. 選擇課本——遵照省令，各短期小學，一律採用國立編譯館編短期小學課本。
- 丁. 強迫入學——凡設立短期小學之學區內，經調查所得九足歲至十二足歲之失學兒童，一律強迫入學，責成鄉長學董，負責辦理，如有不遵，照章罰辦。
- 戊. 完成步驟及期限——自二十四年起，每年設立短期小學二十校，附設短期小學班三十班，至二十九年七月，所有失學兒童，當可全數入學。

#### 五) 校舍設置

校舍除利用舊有祠廟外，餘為租借民房，其一切設備，如教具校具等物，均由縣統籌，就實際需要，充量發給，以備應用。

## 任 邱 縣

### (一) 行政組織

本縣義教委員會，由委員五人，常務委員四人組織之，總理一切義教事項，職員二人，主管文書事務事項。全體會議，每月一次，常務委員會議，每星期一次，所有議決事項，由縣長核定後施行。

### (二) 保管經費機關

由縣政府第三科負責保管。

### (三) 調查學齡兒童方法

由教育委員督同各鄉村切實調查。

### (四) 施教方法

甲. 設校——凡未設初級小學之村莊，必須設置短期小學一處，較大村莊，原有初級小學者，亦須另設短期小學一處。

乙. 選擇及訓練師資——除簡易師範畢業生及甄別合格之教員，儘量任用外，並於本年度十二月間舉行短小教員考試，合格者共七十九人，自當依次派充短小教員。

- 丙. 選擇課本——遵照教育廳令選用商務印書館及中華書局出版之短期小學課本。
- 丁. 強迫入學——遵章飭令應設校各村鄉長副，對於學齡兒童，一律強迫入學。
- 戊. 完成步驟及期限——自民國二十四年度開始，成立短小五十九校，以後每年遞增，至二十九年七月，使受短期教育之兒童，至少達到學齡兒童總數百分之八十以上。

#### (五) 校舍設置

校舍儘先利用村公所或借用民房，一切設置與普通小學同，或略有差等。

## 阜城縣

### (一)

本縣成立義務教育委員會，以縣長為委員長，並由縣長約聘當地教育界負有資望之人士九人為委員，又推常務委員三人，處理會中日常會務；全體會議，每月召開會一次，並得召開臨時會議，所有決議事項，統交由縣長核定執行之。

### (二) 保管經費機關

由縣政府第二科保管。

### (三) 調查學齡兒童方法

全縣設學董十三人，學齡兒童之數目，由學董分區切實調查之。

### (四) 施教方法

- 甲. 設校——全縣六十六小學區，擬每小學區設校一處，現已設置十四校。
- 乙. 選擇及訓練師資——選擇前經考試及格者為短期小學教員，如不足額，再行招考，並予短期訓練後，分發任用。
- 丙. 選擇課本——選用國立編譯館編印之各科課本。
- 丁. 強迫入學——凡應入學而不入學之學齡兒童，由縣府對其家長或保護人予以一定期限必須就學之書面勸告，不受勸告者，由縣府處以一元以上五元以下之罰鍰，並仍限期責令送其子弟入學。
- 戊. 全成步驟及期限——實施義教，分三期進行，自民國二十四年八月起至

二十九年七月止，爲第一期，均受一年制短期教育；自二十九年八月起，至三十三年七月止爲第二期，均受二年制短期教育，自三十三年八月起，爲第三期，義教期間，定爲四年。

五) 校舍設置

充分利用當地祠堂廟宇或借用民房。

### 二十四年度出國留學生數

二十四年度出國留學生科別人數，經教部統計竣事。總人數爲一千零三十二人，內實類理，農，工，醫，四科，合計五百零一人，文類文，法，商，教，四科，計爲五百三十人，若以留學國別而言，則以日四四七人，美二九四人，英一零二人，德一零一人爲最多云。

## 編 餘

本刊編輯之主要目的，在於將冀察平津四省市之實際情況，以數字或文字顯示於各級行政當局之前，用為施政之準備，故其內容特別重視與實際行政有關之事項。但以近來國人對於冀察種種問題，頗知注意研究，往往感覺參攷資料之缺乏，故本刊出版以後，亦願於此點有所貢獻，以助國內外學者之研究。根據上述理由，本刊除分別呈閱，贈送，並交換外，亦歡迎各界訂購。於此，吾人獲得一重要感想，願為讀者一傾吐之。自本刊出版後，各方訂閱者紛至沓來，同仁於歡快感愧之餘，益感其責任之重大，而兢兢求進，不敢稍自逸惰，以負讀者之雅望。惟是就陸續訂閱之戶名觀之，本國機關實較外國機關為少，此中原因，一方面固由於本國各重要官署多已贈送或交換；而另一方面亦可證明外人對此項材料之注意較國人為尤甚也。吾人殊不敢自詡其編製之精美，然在草創時期，資料缺乏，竭智盡慮，僅乃得此，甚望國人能注意利用此僅有之資料，勿使同仁之努力，徒供異邦政府窺伺之參攷也。

本期內容較以前各期略有增加，除人口，財政，公安，工業，商業外，又有人事，教育，農業，交通各門類，方面稍廣。調查報告仍續刊河北省五縣地方實況，及農業試驗推廣機關十五縣；此外另增「河北省各縣實施義務教育狀況調查」一文，以後當陸續編報發表，俾成完璧。

——編者。

### 冀察調查統計叢刊刊例

- 一，本刊以搜輯，整理，並研究冀察平津各種調查統計資料為宗旨。
- 二，本刊內容暫分統計研究，統計資料，統計法規，及調查報告四項，但得視材料性質及分量，隨時更改或增減之。
- 三，本刊於每月十五日出版一冊。
- 四，凡本會所屬機關均須妥慎保存本刊一份，以備施政參考。
- 五，凡各地行政機關及學術團體需要本刊以供參考者，可函商交換或索閱。

### 冀察調查統計叢刊

第一卷 第四期  
民國二十五年十月十五日出版

編輯者

冀察政務委員會  
秘書處第三組第三科

印刷者

冀察政務委員會印刷所

代售處

全國各大書店

價目表			
訂購辦法	冊數	價目	郵費
零售	一冊	二角	國內 免收 國外 三角
預定半年	六冊	一元一角	免收
預定全年	十二冊	二元	免收